



แบบแสดงรายการข้อมูลประจำปี /
รายงานประจำปี

2564

56-1 ONE REPORT

บริษัท แคปปิตอล เอ็นจิเนียริง เน็ตเวิร์ค จำกัด (มหาชน)
CAPITAL ENGINEERING NETWORK PUBLIC COMPANY LIMITED

สารจากประธานกรรมการบริษัท

เรียน ท่านผู้ถือหุ้นบริษัท แคปปิตอล เอ็นจิเนียริ่ง เน็ตเวิร์ค จำกัด(มหาชน)

ในปี 2564 นี้ ประเทศไทยและทั่วโลกยังต้องเผชิญกับวิกฤตและผลกระทบจากโควิด 2019 อย่างมาก อย่างไรก็ตามในส่วนของภาพรวมของกลุ่มธุรกิจของบริษัท ได้รับผลกระทบจากวิกฤตโควิด 2019 ในระดับไม่มากนักเมื่อเทียบกับภาคธุรกิจอื่นๆ ตลอดระยะเวลาที่ผ่านมาได้ดำเนินการมาตรการต่างๆ เพื่อป้องกันการแพร่ระบาดของโควิด 2019 นับเป็นอีกปีหนึ่งที่คณะกรรมการบริษัทและผู้บริหาร ให้ความสำคัญต่อการดำเนินธุรกิจให้เติบโตอย่างยั่งยืนและทันต่อการเปลี่ยนแปลงสถานะเศรษฐกิจและสังคม โดยหันกลับมาบริหารจัดการค่าใช้จ่ายที่เป็นต้นทุน เพื่อให้การใช้เงินลงทุนเกิดประโยชน์สูงสุด รวมทั้งได้กำหนดกลยุทธ์และแผนงานธุรกิจในบริษัทย่อยให้เป็นไปในทิศทางเดียวกันเพื่อรับกับนโยบายการกระตุ้นเศรษฐกิจของภาครัฐ รวมทั้งศึกษาธุรกิจและผลิตภัณฑ์ใหม่ๆ เพื่อสร้างมูลค่าเพิ่มแก่กลุ่มบริษัท ในปีนี้บริษัทมีผลกำไรสุทธิ จำนวน 348.52 ล้านบาท ผลประกอบการที่ดีขึ้นมากจากปีก่อน ทั้งนี้เพื่อเป็นการตอบแทนท่านผู้ถือหุ้น บริษัทสามารถจ่ายเงินปันผลให้แก่ท่านผู้ถือหุ้น สำหรับผลการดำเนินงานปี 2564 นี้ ในอัตรา 0.12 บาทต่อหุ้น

ในส่วนของ STOWER ที่บริษัทถือหุ้นใหญ่ในสัดส่วนร้อยละ 34.88 และเป็นผู้ผลิตและจำหน่ายเสาส่งไฟฟ้าแรงสูงและเสาโทรคมนาคม ทั้งในประเทศและได้รับสัญญาสัมปทานจากเครือข่ายมือถือชั้นนำที่ประเทศฟิลิปปินส์ โดยนำจุดเด่นความรู้ ความชำนาญและความเชี่ยวชาญ การสร้างสถานีเสาโทรคมนาคมในการให้บริการกับเครือข่ายโทรศัพท์เคลื่อนที่และอินเทอร์เน็ต เป็นการสร้างมูลค่าให้แก่บริษัทเป็นอย่างมาก สำหรับการลงทุนในประเทศไทยภาครัฐและภาคเอกชนจะเริ่มเดินหน้าได้ในปีี้ จากหลายโครงการถูกเลื่อนมาจากปีก่อน โดยเฉพาะการลงทุนด้านโครงสร้างพื้นฐานขนาดใหญ่ซึ่งปัจจุบันได้มีการเซ็นสัญญาและเริ่มลงทุนแล้ว และการลงทุนในโครงสร้างพื้นฐานใน EEC ที่จะมีความชัดเจนยิ่งขึ้น รวมถึงการลงทุนในโครงข่ายเทคโนโลยี 5G ที่น่าจะเดินหน้าได้หลังการประมูลเสร็จสิ้น

RWI เป็นผู้ผลิตและจำหน่ายเส้นลวดเหล็ก ลวดเหล็กกล้าสำหรับคอนกรีตอัดแรง (“PC-Wire”) ลวดเหล็กกล้าตีเกลียวสำหรับคอนกรีตอัดแรง (“PC-Strand”) สำหรับอุตสาหกรรมก่อสร้าง ถึงแม้การแพร่ระบาดของโควิด 2019 จะมีผลกระทบในวงกว้าง แต่ RWI ยังคงส่วนแบ่งการตลาดสร้างยอดขายได้เติบโตกว่าปีก่อนอย่างต่อเนื่อง มีผลประกอบการที่แข็งแกร่งและสร้างมูลค่าจากผลการดำเนินงานปี 2564 และ RWI ได้ประกาศจ่ายเงินปันผลให้แก่ท่านผู้ถือหุ้นในอัตรา 0.10 บาทต่อหุ้น

สารจากประธานกรรมการบริษัท

ในปี 2564 นับเป็นอีกปีหนึ่งที่กลุ่มบริษัท ให้ความสำคัญต่อการดำเนินธุรกิจให้เติบโตอย่างยั่งยืน และทันต่อการเปลี่ยนแปลงสถานะเศรษฐกิจและสังคม โดยเน้นบริหารจัดการทรัพยากรของ บริษัทและ บริษัทย่อย เพื่อให้การใช้เงินลงทุนเกิดประโยชน์สูงสุด รวมทั้งได้กำหนดกลยุทธ์และแผนงานธุรกิจ在公司 ย่อยให้เป็นไปในทิศทางเดียวกันเพื่อรับกับนโยบายการกระตุ้นเศรษฐกิจของภาครัฐ รวมทั้งศึกษาผลิตภัณฑ์ ใหม่ ๆ เพื่อสร้างมูลค่าเพิ่มแก่บริษัทและบริษัทย่อย

บริษัทยังคงแสวงหาโอกาสการลงทุนในกลุ่มธุรกิจที่เกี่ยวข้องกับอุตสาหกรรมก่อสร้างและ อุตสาหกรรมด้านพลังงาน เพื่อเสริมสร้างการเติบโตของธุรกิจอย่างแข็งแกร่งและยั่งยืน โดยบริษัทมีนโยบาย เปิดกว้างในการลงทุน在公司ที่มีศักยภาพทั้งในประเทศและในระดับภูมิภาค

นอกจากนี้ บริษัทให้ความสำคัญในการพัฒนาและส่งเสริมบุคลากรของบริษัทให้เรียนรู้และสามารถ ตอบสนองการเปลี่ยนแปลงที่รวดเร็วอย่างมีประสิทธิภาพ บริษัทยึดมั่นในหลักการกำกับดูแลกิจการที่ดี คำนึงถึงผู้มีส่วนได้เสียในทุกด้าน มุ่งมั่นการบริหารจัดการตามหลักบรรษัทภิบาล มีระบบการควบคุมภายใน และมีการบริหารความเสี่ยงอย่างเหมาะสม และสนับสนุนการต่อต้านทุจริตคอร์รัปชันอย่างต่อเนื่อง

บริษัทขอขอบพระคุณท่านผู้ถือหุ้น พันธมิตรทางธุรกิจและผู้มีส่วนได้เสียทุกภาคส่วน ที่เป็น ส่วน สำคัญในการขับเคลื่อนการเติบโตของบริษัท และให้ความเชื่อมั่นไว้วางใจด้วยดีเสมอมา รวมทั้งขอบคุณ คณะกรรมการ ผู้บริหาร และพนักงานทุกท่านที่มีความมุ่งมั่นและทุ่มเทในการทำงานอย่างเต็ม ความสามารถ บริษัทขอให้คำมั่นว่าจะดำเนินงานโดยยึดหลักการกำกับดูแลกิจการที่ดี เพื่อสร้างความสำเร็จ อย่างยั่งยืนให้กับธุรกิจในกลุ่มบริษัทต่อไป

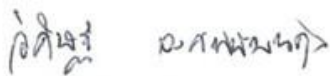

(ดร. วิศิษฐ์ องค์กรพัฒนกุล)

ประธานกรรมการบริษัท

บริษัท แคปปิตอล เอ็นจิเนียริง เน็ตเวิร์ค จำกัด (มหาชน)

CAPITAL ENGINEERING NETWORK PUBLIC COMPANY LIMITED

สารบัญ

หน้า

ส่วนที่ 1 การประกอบธุรกิจและการดำเนินงาน

1. โครงสร้างและการดำเนินงานของบริษัท	2
2. การบริหารจัดการความเสี่ยง	31
3. การขับเคลื่อนธุรกิจเพื่อความยั่งยืน	36
4. การวิเคราะห์และคำอธิบายของฝ่ายจัดการ (MD&A)	59
5. ข้อมูลทั่วไปและข้อมูลสำคัญอื่น	84

ส่วนที่ 2 การกำกับดูแลกิจการ

6. นโยบายการกำกับดูแลกิจการ	95
7. โครงสร้างการกำกับดูแลกิจการ และข้อมูลสำคัญเกี่ยวกับคณะกรรมการ คณะกรรมการชุดย่อย ผู้บริหาร พนักงานและอื่นๆ	147
8. รายงานผลการดำเนินงานสำคัญด้านการกำกับดูแลกิจการ	179
9. การควบคุมภายในและรายการระหว่างกัน	207

ส่วนที่ 3 งบการเงิน

214

ส่วนที่ 4 การรับรองความถูกต้องของข้อมูล

313

เอกสารแนบ

เอกสารแนบ 1	รายละเอียดเกี่ยวกับกรรมการ ผู้บริหาร ผู้ได้รับมอบหมายให้รับผิดชอบสูงสุดในสายงานบัญชี และการเงิน ผู้ที่ได้รับมอบหมายให้รับผิดชอบโดยตรงในการควบคุมดูแลการทำบัญชี และ เลขานุการบริษัท	316
เอกสารแนบ 2	รายละเอียดเกี่ยวกับกรรมการของบริษัทย่อย	333
เอกสารแนบ 3	รายละเอียดเกี่ยวกับหัวหน้างานผู้ตรวจสอบภายใน และ หัวหน้างานกำกับดูแลการปฏิบัติงานของบริษัท	337
เอกสารแนบ 4	รายละเอียดเกี่ยวกับรายการประเมินราคาทรัพย์สิน	340
เอกสารแนบ 5	รายละเอียดประกอบอื่นๆ	341

ส่วนที่ 1

การประกอบธุรกิจและการดำเนินงาน

1. โครงสร้างและการดำเนินงานของบริษัท

1.1 นโยบายและภาพรวมการประกอบธุรกิจ

บริษัท แคปปิตอล เอ็นจิเนียริง เน็ตเวิร์ค จำกัด (มหาชน) (CEN) ดำเนินธุรกิจโดยการถือหุ้นในบริษัทอื่น (Holding Company) ทั้งนี้ ณ ปัจจุบัน บริษัทมีบริษัทย่อยจำนวน 6 บริษัท โดยสามารถจำแนกเป็น 2 กลุ่มประเภทธุรกิจ อันได้แก่ กลุ่มธุรกิจวัสดุและวิศวกรรมการก่อสร้าง และ กลุ่มธุรกิจเสาส่งไฟฟ้าแรงสูงและธุรกิจพลังงาน และมีบริษัท เอ็นเนซอล จำกัด (ENS) เป็นธุรกิจหลักของบริษัท โดยทั้ง 6 บริษัทย่อย มีรายละเอียดดังนี้

1. **บริษัท สกาย ทาวเวอร์ จำกัด (มหาชน) (STOWER)** บริษัทถือหุ้นในสัดส่วนร้อยละ 34.88 มีทุนจดทะเบียน 4,343,633,540.40 บาท และทุนจดทะเบียนชำระแล้ว 2,696,957,692.30 บาท แบ่งเป็นหุ้นสามัญ 26,969,576,923 หุ้น มูลค่าที่ตราไว้หุ้นละ 0.10 บาท ประกอบธุรกิจผลิตและจำหน่าย เสาส่งไฟฟ้าแรงสูง เสาโครงเหล็กสถานีไฟฟ้าย่อย เสาโทรคมนาคม และบริการขนส่งกะสี

2. **บริษัท ระยองไวร์ อินดัสตรีส์ จำกัด (มหาชน) (RWI)** บริษัทถือหุ้นในสัดส่วนร้อยละ 60.59 มีทุนจดทะเบียน 477,258,296.50 บาท และทุนจดทะเบียนชำระแล้ว 457,638,115 บาท แบ่งเป็นหุ้นสามัญ 637,455,186 หุ้น มูลค่าที่ตราไว้หุ้นละ 0.50 บาท ประกอบธุรกิจผลิตและจำหน่าย (1) ลวดเหล็กแรงดึงสูงชนิดเส้นเดี่ยว (PC-Wire) ซึ่งเป็นผลิตภัณฑ์ที่ใช้ในการผลิตเสาเข็ม เสาไฟฟ้า แผ่นพื้นสำเร็จรูป (2) ลวดเหล็กแรงดึงสูงชนิดตีเกลียว (PC-Strand) ซึ่งเป็นผลิตภัณฑ์ที่ใช้ในการก่อสร้างขนาดใหญ่ เช่น คานสะพาน เสาเข็มขนาดใหญ่ และ (3) ลวดเชื่อมไฟฟ้า (Welding Wire) (4) ลวดอื่น ๆ ซึ่งเป็นผลิตภัณฑ์ที่ใช้ในอุตสาหกรรมเชื่อมโลหะ

3. **บริษัท เอ็นเนซอล จำกัด (ENS)** บริษัทถือหุ้นในสัดส่วนร้อยละ 100.00 มีทุนจดทะเบียน 242,000,000 บาท และทุนจดทะเบียนชำระแล้ว 242,000,000 บาท แบ่งเป็นหุ้นสามัญ 2,420,000 หุ้น มูลค่าที่ตราไว้หุ้นละ 100 บาท ประกอบธุรกิจผลิตและจำหน่ายกระแสไฟฟ้าและพลังงานความร้อนให้แก่ บริษัท เอสซีจี เซรามิกส์ จำกัด (มหาชน) และจำหน่ายกระแสไฟฟ้าให้ บริษัท โซลัสโก้ เซรามิค จำกัด

4. **บริษัท ดับเบิ้ลยู เจ ซี เอ็นเตอร์ไพรส์ จำกัด (WJC)** บริษัทถือหุ้นในสัดส่วนร้อยละ 94.25 มีทุนจดทะเบียน และทุนจดทะเบียนเรียกชำระแล้ว 150,000,000 บาท แบ่งเป็นหุ้นสามัญ 1,500,000 หุ้น มูลค่าที่ตราไว้ หุ้นละ 100 บาท ประกอบธุรกิจงานบริการก่อสร้างงานโลหะ งานออกแบบและบริการขึ้นรูปโลหะมีโรงงานตั้งอยู่ที่แหลมฉบัง โดยรับงานโลหะทั้งในและต่างประเทศของอุตสาหกรรมปิโตรเคมี อุตสาหกรรมพลังงาน อุตสาหกรรมก่อสร้าง และอื่นๆ

5. **บริษัท ไปป์ โลน์ เอ็นจิเนียริง จำกัด (PLE)** บริษัทถือหุ้นในสัดส่วนร้อยละ 100.00 มีทุนจดทะเบียน 150,000,000 บาท และทุนจดทะเบียนชำระแล้ว 150,000,000 บาท แบ่งเป็นหุ้นสามัญ 1,500,000 หุ้น มูลค่าที่ตราไว้หุ้นละ 100 บาท ประกอบธุรกิจรับเหมาก่อสร้าง ขุดเจาะอุโมงค์ใต้ดิน และงานก่อสร้างอย่างอื่นทุกชนิด

6. **บริษัท เอเวอร์กรีน ไบโอแมส จำกัด (EBM)** บริษัทถือหุ้นในสัดส่วนร้อยละ 100.00 มีทุนจดทะเบียน และทุนจดทะเบียนเรียกชำระแล้ว 50,000,000 บาท แบ่งเป็นหุ้นสามัญ 5,000,000 หุ้น มูลค่าที่ตราไว้หุ้นละ 10 บาท ประกอบธุรกิจเป็นผู้ผลิตและจำหน่ายวัตถุดิบเพื่อเป็นเชื้อเพลิงชีวมวล

1.1.1 วิสัยทัศน์ วัตถุประสงค์ เป้าหมาย กลยุทธ์

วิสัยทัศน์

เป็นบริษัทที่ดำเนินธุรกิจด้านการลงทุนในบริษัทอื่นที่มีศักยภาพและมีโอกาสเติบโต โดยมุ่งเน้นการใช้ความเชี่ยวชาญ เทคโนโลยี และการจัดการ เพื่อพัฒนาประสิทธิภาพให้ธุรกิจ และสร้างผลตอบแทนให้กับผู้ถือหุ้นในรูปแบบที่หลากหลาย ได้อย่างมั่นคงในระยะยาว

พันธกิจ

1. มุ่งเน้นการประกอบธุรกิจด้านการลงทุนในบริษัทอื่นด้วยความเป็นเลิศโดยเน้นการลงทุนในกลุ่มธุรกิจวัสดุและวิศวกรรมกรรมการก่อสร้าง และ กลุ่มธุรกิจเสาส่งไฟฟ้าแรงสูงและธุรกิจพลังงาน
2. คัดสรรธุรกิจและการลงทุนด้วยกลยุทธ์ทางธุรกิจที่เห็นแนวโน้มโอกาส
3. สร้างความแข็งแกร่งโดยมีระบบการวิเคราะห์, คัดเลือก, บริหารจัดการ, กำกับดูแล และ ติดตามการลงทุนอย่างใกล้ชิดโดยคำนึงถึงปัจจัยทางธุรกิจรอบด้านเป็นองค์ประกอบ เพื่อบริหารความเสี่ยงและก่อให้เกิดผลตอบแทนสูงสุด
4. ลงทุนในงานวิจัยและพัฒนาเพื่อให้ได้มาซึ่งโอกาสใหม่ทางธุรกิจที่มีศักยภาพทางผลตอบแทน
5. แสวงหาและเข้าถึงแหล่งเงินทุนที่มีต้นทุนทางการเงินไม่สูงหนัก
6. ประกอบธุรกิจโดยยึดหลักบรรษัทภิบาล โดยปฏิบัติต่อคู่ค้าอย่างเป็นธรรมโปร่งใส และต่อต้านการคอร์รัปชัน
7. รับผิดชอบต่อผู้ถือหุ้น โดยการสร้างมูลค่าเพิ่มให้กับธุรกิจอย่างต่อเนื่อง และส่งผลตอบแทนให้กับผู้ถือหุ้น และผู้มีส่วนได้เสีย

วัตถุประสงค์และเป้าหมาย

มุ่งเน้นการลงทุน และสร้างผลตอบแทนที่ดีจากการลงทุน ในกลุ่มธุรกิจวัสดุและวิศวกรรมกรรมการก่อสร้าง และ กลุ่มธุรกิจเสาส่งไฟฟ้าแรงสูงและธุรกิจพลังงาน รวมไปถึงธุรกิจอื่นที่เกี่ยวข้องที่มีศักยภาพในการเติบโต เพื่อสร้างมูลค่าและการเติบโตอย่างยั่งยืนให้แก่กลุ่มบริษัท เพื่อประโยชน์สูงสุดแก่ผู้มีส่วนได้เสียทุกราย อันเป็นเป้าหมายสูงสุดของบริษัท พร้อมทั้งแสวงหาโอกาสการลงทุน ภายใต้หลักการการกำกับดูแลกิจการที่ดี และการคำนึงถึงผู้มีส่วนได้เสียทุกกลุ่ม ไม่ว่าจะเป็นการคำนึงถึงผลตอบแทนสูงสุดและส่งผ่านผลตอบแทนนั้นให้กับผู้ถือหุ้น

1.1.2 การเปลี่ยนแปลงและการพัฒนาที่สำคัญ

- ปี 2562** บริษัทผ่านการรับรองจากคณะกรรมการแนวร่วมปฏิบัติของภาคเอกชนไทยในการต่อต้านทุจริต (CAC) บริษัทเพิ่มทุนจำนวน 223,542,577 หุ้น มูลค่าที่ตราไว้หุ้นละ 1 บาท เพื่อรองรับการเพิ่มทุนแบบมอบอำนาจทั่วไป (General Mandate) ตามวัตถุประสงค์ของการเพิ่มทุน ดังนี้
1. จัดสรรหุ้นสามัญเพิ่มทุน จำนวน 149,028,385 หุ้น (คิดเป็นร้อยละ 20 ของทุนชำระแล้ว) เพื่อเสนอขายให้แก่ผู้ถือหุ้นเดิมของบริษัท
 2. จัดสรรหุ้นสามัญเพิ่มทุน จำนวน 74,514,192 หุ้น (คิดเป็นร้อยละ 10 ของทุนชำระแล้ว) เพื่อเสนอขายให้แก่บุคคลในวงจำกัด
- ปี 2563** บริษัทไม่ได้มีการออกและจัดสรรหุ้นสามัญเพิ่มทุน ตามที่มีมติของที่ประชุมสามัญผู้ถือหุ้น ประจำปี 2562 เนื่องจากทางบริษัทยังไม่มีเจตจำนงในการระดมทุนดังกล่าว ดังนั้น จึงขยายระยะเวลาการจัดสรรหุ้นสามัญเพิ่มทุนของบริษัท แบบมอบอำนาจทั่วไป (General Mandate) ในปี 2563

บริษัทในฐานะผู้ถือหุ้นใหญ่ของบริษัท เอื้อวิทยา จำกัด (มหาชน) (“UWC”) และบริษัทย่อยของ UWC ปัจจุบันเปลี่ยนชื่อ เป็น บริษัท สกาย ทาวเวอร์ จำกัด (มหาชน) (“STOWER”) จำนวน 3 บริษัท ที่ดำเนินธุรกิจโรงไฟฟ้าชีวมวล ได้ทำการรายการจำหน่ายไปซึ่งหลักทรัพย์ และการจำหน่ายไปซึ่งสินทรัพย์บริษัทย่อยของ UWC ดังกล่าวเข้าข่ายเป็นรายการจำหน่ายไปซึ่งสินทรัพย์ของบริษัท CEN ตามประกาศคณะกรรมการตลาดทุน ที่ ทจ.20/2551 เรื่องหลักเกณฑ์ในการทำรายการที่มีนัยสำคัญที่เข้าข่ายเป็นการได้มาหรือจำหน่ายไปซึ่งสินทรัพย์ (รวมทั้งที่ได้มีการแก้ไขเพิ่มเติม) และประกาศคณะกรรมการตลาดหลักทรัพย์ฯ เรื่อง การเปิดเผยข้อมูลและการปฏิบัติการของบริษัทจดทะเบียนในการได้มาหรือจำหน่ายไปซึ่งสินทรัพย์ พ.ศ. 2547 (รวมทั้งที่ได้มีการแก้ไขเพิ่มเติม) โดยมีขนาดรายการตามเกณฑ์มูลค่ารวมของสิ่งตอบแทน เท่ากับร้อยละ 36.72 ของสินทรัพย์รวมของ CEN ตามงบการเงินรวมของ CEN ณ วันที่ 30 มิถุนายน 2563 ในการนี้ CEN ไม่มีรายการจำหน่ายไปซึ่งสินทรัพย์ของบริษัทย้อนหลังระหว่าง 6 เดือน ซึ่งถือเป็นรายการจำหน่ายไปซึ่งสินทรัพย์ประเภทที่ 2 ที่มีขนาดรายการเกินกว่าร้อยละ 15 แต่ไม่เกินร้อยละ 50 โดย CEN มีหน้าที่จะต้องเปิดเผยสารสนเทศต่อตลาดหลักทรัพย์แห่งประเทศไทย และทำสารสนเทศเวียนให้แก่ผู้ถือหุ้นภายใน 21 วันนับแต่วันที่แจ้งตลาดหลักทรัพย์แห่งประเทศไทย โดยมีรายละเอียดการคำนวณขนาดรายการ ซึ่งจัดทำและนำเสนอผู้ถือหุ้นเรียบร้อยแล้ว

บริษัทในฐานะผู้ถือหุ้นใหญ่ของบริษัท ดับเบิ้ลยู เจ ซี เอ็นเตอร์ไพรส์ จำกัด (WJC) เสนอให้ WJC หยุดการดำเนินธุรกิจ เนื่องจาก ไม่สามารถประกอบธุรกิจในประเภทธุรกิจนี้ได้ และที่ประชุมผู้ถือหุ้นเมื่อวันที่ 24 เมษายน 2564 มีมติให้ขายทรัพย์สินทั้งหมด

บริษัทในฐานะผู้ถือหุ้นใหญ่ของบริษัท ระยองไวร์ อินดัสตรีส์ จำกัด มหาชน (RWI) โดย RWI มีโครงการซื้อหุ้นคืน (Treasury Stock) เพื่อการบริหารทางการเงินในวงเงินไม่เกิน 70 ล้านบาท จำนวนหุ้นที่จะซื้อคืนไม่เกิน 63,636,518 หุ้น มูลค่าที่ตราไว้หุ้นละ 0.50 บาท หรือคิดเป็นจำนวนไม่เกินร้อยละ 10 ของหุ้นที่ออกและเรียกชำระแล้ว ณ วันที่ 31 ธันวาคม 2563 ทาง RWI ได้ดำเนินการซื้อหุ้นสามัญคืน (Treasury Stock) เพื่อการบริหารทางการเงินไว้แล้ว จำนวน 25,636,400 หุ้น ส่งผลให้บริษัทมีสัดส่วนการถือหุ้นเพิ่มขึ้นจากเดิม ร้อยละ 70.00 เป็นร้อยละ 72.93

ปี 2564 บริษัทลดทุนจำนวน 223,542,577 หุ้น มูลค่าที่ตราไว้หุ้นละ 1 บาท เพื่อให้ทุนจดทะเบียนเท่ากับทุนที่ชำระแล้ว โดยวิธีการตัดหุ้นที่ยังไม่ได้จำหน่ายซึ่งเป็นหุ้นสามัญที่สำรองไว้ในการเพิ่มทุนแบบมอบอำนาจทั่วไป (General Mandate) ตามที่ได้รับมติอนุมัติ ในปี 2562 และ อนุมัติการขยายระยะเวลาในปี 2563 บริษัทเพิ่มทุนจำนวน 596,113,542 หุ้น มูลค่าที่ตราไว้หุ้นละ 1 บาท ดังนี้

1. เพื่อรองรับการเพิ่มทุนแบบมอบอำนาจทั่วไป (General Mandate) จำนวน 223,542,578 หุ้น
2. เพื่อรองรับการใช้สิทธิซื้อหุ้นสามัญตามใบสำคัญแสดงสิทธิที่จะซื้อหุ้นสามัญของบริษัท ครั้งที่ 5 (CEN-W5) จำนวน 372,570,964 หุ้น ซึ่งจะออกให้กับผู้ถือหุ้นเดิมของบริษัทตามสัดส่วนการถือหุ้น

บริษัทมีการออกและเสนอขายใบสำคัญแสดงสิทธิที่จะซื้อหุ้นสามัญของบริษัท ครั้งที่ 5 หรือ CEN-W5 จำนวน 372,570,964 หุ้น ให้แก่ผู้ถือหุ้นเดิมตามสัดส่วนการถือหุ้น โดยไม่คิดมูลค่า ในอัตราส่วน 2 หุ้นสามัญเดิมต่อ 1 หน่วยใบสำคัญแสดงสิทธิ (กรณีพิเศษให้ปดทั้ง) ราคาการใช้สิทธิเท่ากับ 2.14 บาทต่อหุ้น อายุของใบสำคัญแสดงสิทธิ 5 ปี วันที่ออกใบสำคัญแสดงสิทธิ คือวันที่ 13 พฤษภาคม 2564 วันกำหนดใช้สิทธิครั้งแรก คือวันที่ 15

มีนาคม 2565 วันกำหนดการใช้สิทธิแต่ละครั้ง คือทุกวันที่ 15 ของเดือน มีนาคม มิถุนายน กันยายน ธันวาคม ของทุกปี วันกำหนดการใช้สิทธิครั้งสุดท้ายคือวันที่ 12 พฤษภาคม 2569

บริษัทในฐานะผู้ถือหุ้นใหญ่ของบริษัท เอื้อวิทยา จำกัด (มหาชน) ต่อมาได้รับมติอนุมัติจากที่ประชุมสามัญผู้ถือหุ้น ประจำปี 2564 เปลี่ยนชื่อบริษัทเป็น บริษัท สกาย ทาวเวอร์ จำกัด (มหาชน) (STOWER) ได้ลดทุนจดทะเบียนของบริษัท จำนวน 3,948,757,764 หุ้น มูลค่าที่ตราไว้หุ้นละ 0.10 บาท โดยการตัดหุ้นสามัญที่ยังไม่ได้จำหน่าย และเพิ่มทุนจดทะเบียนจำนวน 3,027,980,952.40 บาท เป็นทุนจดทะเบียนใหม่ จำนวน 4,343,633,540.40 บาท มูลค่าที่ตราไว้หุ้น ละ 0.10 รายละเอียดดังนี้

1. รองรับการเสนอขายหุ้นสามัญเพิ่มทุนของบริษัทให้แก่ผู้ถือหุ้นเดิม Rights Offering, จำนวนไม่เกิน 13,162,525,880 หุ้น
2. รองรับใบสำคัญแสดงสิทธิครั้งที่ 3 (STOWER-W3) จัดสรรให้แก่ผู้ถือหุ้นเดิมของบริษัทที่จองซื้อและชำระค่าหุ้นสามัญเพิ่มทุน ตามสัดส่วนการถือหุ้น จำนวนไม่เกิน 13,162,525,880 หน่วย
3. รองรับการเพิ่มทุนแบบมอบอำนาจทั่วไปหรือ General Mandate จำนวนไม่เกิน 3,948,757,764 หุ้น และขายเงินลงทุนในบริษัทร่วม คือบริษัท ไดมัท (สยาม) จำกัด (มหาชน) ผ่านตลาดเอ็ม เอ ไอ แล้วเสร็จ เมื่อวันที่ 30 มิถุนายน 2564 และ จำหน่ายเงินลงทุนในบริษัท พาโนว่า จำกัด ซึ่งเป็นบริษัทร่วม โดยดำเนินการเสร็จสิ้นเมื่อวันที่ 29 มิถุนายน ขายเงินลงทุนในบริษัท สระบุรี เอ็นเนอร์จี้ ซิสเต็มส์ 2 จำกัด (“SES2”) โดยดำเนินการเสร็จสิ้นเมื่อวันที่ 8 ธันวาคม 2564

บริษัทในฐานะผู้ถือหุ้นใหญ่ของบริษัท ระยองไวร์ อินดัสตรีส จำกัด (มหาชน) (“RWI”) โดย RWI เพิ่มทุนจดทะเบียนชำระแล้วจาก 318,182,593 บาท เป็น 318,727,593 บาท เนื่องจากการใช้สิทธิของใบสำคัญแสดงสิทธิ (RWI-W2) จำนวน 1,090,000 หน่วย แปลงเป็นหุ้นสามัญจำนวน 1,090,000 หุ้น

1.1.3 รายงานวัตถุประสงค์การใช้เงินที่ได้จากการระดมทุน

1. การใช้เงินที่ได้จากการเสนอขายตราสารทุน

เพื่อใช้เป็นเงินทุนหมุนเวียนของกิจการ และ/หรือ เพื่อรองรับการขยายการลงทุนในอนาคต และ/หรือ เพื่อวัตถุประสงค์อื่น ๆ ตามที่คณะกรรมการบริษัทหรือคณะกรรมการบริหารเห็นสมควร

2. กฎหมายที่ใช้บังคับตราสารหนี้

ตราสารหนี้ใช้บังคับและตีความตามกฎหมายไทย

1.1.4 ข้อมูลที่บริษัทให้คำมั่นไว้ในแบบแสดงรายการข้อมูลการเสนอขายหลักทรัพย์และ/หรือเงื่อนไขการอนุญาตของสำนักงาน (ถ้ามี) และ/หรือเงื่อนไขการรับหลักทรัพย์ของตลาดหลักทรัพย์ฯ (ถ้ามี)

- ไม่มี -

1.1.5 ข้อมูลทั่วไปของบริษัท

ชื่อบริษัท (ภาษาไทย)	:	บริษัท แคปปิตอล เอ็นจิเนียริง เน็ตเวิร์ค จำกัด (มหาชน)
ชื่อบริษัท (ภาษาอังกฤษ)	:	Capital Engineering Network Public Company Limited
ลักษณะการประกอบธุรกิจ	:	ด้านธุรกิจลงทุน (Holding Company)
ที่ตั้งสำนักงานใหญ่	:	1011 อาคารศุภาลัย แกรนด์ ทาวเวอร์ ชั้น 17 ห้องเลขที่ 1703, 1704 ถนนพระราม 3 แขวงช่องนนทรี เขตยานนาวา กรุงเทพมหานคร 10120
ทุนจดทะเบียน	:	1,341,255,471 บาท
ทุนเรียกชำระแล้ว	:	745,141,929 บาท
มูลค่าที่ตราไว้	:	1 บาท ต่อหุ้น
เลขทะเบียนบริษัทมหาชน	:	0107536000935
โทรศัพท์	:	0-2049-1041
โทรสาร	:	0-2049-1045
website	:	www.cenplc.com

1.2 ลักษณะการประกอบธุรกิจ

1.2.1 โครงสร้างรายได้

(หน่วย : ล้านบาท)

สายผลิตภัณฑ์	ดำเนินการโดย	% การถือหุ้น	ปี 2564	%	ปี 2563	%	ปี 2562	%
ธุรกิจในการลงทุนในบริษัทอื่น	CEN							
ธุรกิจลวดเหล็ก	RWI	52.40	879.46	67.28	559.63	36.83	676.09	32.83
ธุรกิจผลิตเสาโครงเหล็ก และธุรกิจออกแบบและจำหน่ายโครงสร้างหลักตามแบบ	STOWER และ WJC	34.88 94.25	122.10	9.34	767.74	46.09	1,105.06	53.65
ธุรกิจกระแสไฟฟ้าและพลังงานความร้อน	ENS	100.00	297.98	22.80	226.72	15.44	268.56	13.04
ธุรกิจรับเหมาก่อสร้างและขุดเจาะอุโมงค์	PLE	100.00	-	-	-	-	1.56	0.08
ธุรกิจการจำหน่ายสินค้าอุตสาหกรรม	STOWER	34.88	7.61	0.58	5.23	0.36	8.30	0.40
รวม			1,307.15	100.00	1,468.32	100.00	2,059.57	100.00

ลักษณะธุรกิจ

บริษัทดำเนินธุรกิจในการลงทุนในบริษัทอื่น โดย ณ ปัจจุบัน บริษัทได้ลงทุนในบริษัทย่อย 6 บริษัท ดังนี้

1. บริษัท สกาย ทาวเวอร์ จำกัด (มหาชน) (STOWER)
2. บริษัท ระยองไวร์ อินดัสตรีส์ จำกัด (มหาชน) (RWI)
3. บริษัท เอ็นเนซอล จำกัด (ENS)

โดยคณะกรรมการบริษัทและคณะกรรมการบริหารจะเป็นผู้กำหนดนโยบายด้านการดำเนินธุรกิจและให้อิสระแก่ผู้บริหารของบริษัทย่อยในการบริหารงานแบบเบ็ดเสร็จ

1.2.2 ข้อมูลเกี่ยวกับผลิตภัณฑ์

(1) ผลิตภัณฑ์และบริการและพัฒนานวัตกรรม

1.1 บริษัท สกาย ทาวเวอร์ จำกัด (มหาชน) (STOWER)

UWC ก่อตั้งเมื่อปี 2510 ต่อมา ปี 2564 เปลี่ยนชื่อบริษัทเป็น บริษัท สกาย ทาวเวอร์ จำกัด (มหาชน) (STOWER) ประกอบกิจการจำหน่ายสินค้า อุปกรณ์ส่งกำลังต่าง ๆ และขยายกิจการสร้างโรงงานเพื่อธุรกิจผลิตและจำหน่ายเสาส่งไฟฟ้าแรงสูง เสาโครงเหล็กสถานีไฟฟ้าย่อย เสาโทรคมนาคม และบริการซัพซันกเคส และได้เพิ่มความแข็งแกร่งของธุรกิจโดยเริ่มลงทุนในธุรกิจพลังงานด้วยการลงทุนในโรงไฟฟ้าพลังงานทดแทนในปี 2558 การประกอบธุรกิจของ STOWER สามารถแบ่งออกได้เป็น 5 กลุ่ม ดังต่อไปนี้

1. ธุรกิจการผลิต

บริษัททำธุรกิจออกแบบและผลิตเสาโครงสร้างพื้นฐานด้านไฟฟ้าและโทรคมนาคม ประกอบด้วย

1.1 เสาโครงเหล็ก

1.1.1 เสาส่งไฟฟ้าแรงสูง(High Voltage Transmission Tower) ขนาด 115 kV / 230 kV / 500 kV ด้วยความเชี่ยวชาญของบุคลากรด้านวิศวกรรมการออกแบบและผลิต มีการควบคุมคุณภาพตามมาตรฐานขั้นสูง บริษัทจึงได้รับการรับรองจากการไฟฟ้าฝ่ายผลิตแห่งประเทศไทย (กฟผ.) และจากภาคเอกชนชั้นนำทั้งในและต่างประเทศ

1.1.2 โครงสร้างสถานีไฟฟ้าย่อย (Substation Steel Structure) เป็นเสาโครงเหล็กซัพซันกเคสที่รองรับอุปกรณ์ไฟฟ้าในสถานีไฟฟ้าย่อย

1.1.3 เสาโทรคมนาคม (Telecommunication Tower) ที่มีความสูงตั้งแต่ 20 เมตร ถึง 100 เมตร เพื่อติดตั้งในโครงข่ายโทรคมนาคมของบริษัทชั้นนำในประเทศไทย อาทิ AIS, DTAC, TruemoveH, CAT และ TOT

1.2 โครงสร้างเหล็กทั่วไป (Building and Frame – BF, General Fabrication)

เป็นชิ้นงานโลหะที่ใช้ในโครงสร้างพื้นฐานขนาดใหญ่, โครงสร้างอาคาร, โครงหลังคาลานจอดรถเครื่องบิน และเสาติดตั้งอุปกรณ์ส่งสัญญาณวิทยุความเร็วสูง และรถไฟฟ้ ที่ซุบโลหะด้วยความร้อน (ซุบกลวไนซ์)

2. ธุรกิจการขาย

STOWER ดำเนินธุรกิจจัดจำหน่ายสินค้าอุตสาหกรรมจากผู้ผลิตชั้นนำของโลกอันได้แก่ RENOLD จากประเทศอังกฤษและ ARNOLD จากประเทศเยอรมันนี โดยมีสินค้าหลักได้แก่ อุปกรณ์ส่งกำลังประเภทโซ่ เฟือง มอเตอร์ และเกียร์ต่าง ๆ เป็นต้น

3. ธุรกิจพลังงาน

ในปี 2563 เป็นปีที่บริษัทมีการปรับโครงสร้างการดำเนินธุรกิจ โดยหยุดการดำเนินธุรกิจและขายเงินลงทุนในกิจการที่ไม่ก่อให้เกิดผลกำไร ซึ่งธุรกิจพลังงานเป็นหนึ่งในการปรับโครงสร้างดังกล่าว โดยบริษัทได้จำหน่ายเงินลงทุนในบริษัทย่อยซึ่งดำเนินธุรกิจพลังงานไฟฟ้าชีวมวล 3 แห่ง กำลังการผลิตติดตั้งรวม 29.6 เมกะวัตต์ให้แก่บริษัท แอ็บโซลูท คลีน เอ็นเนอร์จี จำกัด (มหาชน) (ACE) ได้แก่

1. บริษัท ยูดับบลิวซี โกเมน ไบโอบีโอส จำกัด (UKB)
2. บริษัท ยูดับบลิวซี อำพัน ไบโอบีโอส จำกัด (UAB)
3. บริษัท สติกไบโอบีโอส จำกัด (SBM)

และบริษัทที่หยุดดำเนินการ ได้แก่

1. บริษัท พาราไดซ์ กรีน เอนเนอจี จำกัด (PGE) ธุรกิจผลิตไฟฟ้าจากมูลไก่
2. บริษัท ยูดับบลิวซี(กัมพูชา) จำกัด (UWCC) ธุรกิจผลิตไม้สับในประเทศกัมพูชา

5. ธุรกิจให้เช่าเสาโทรคมนาคม

STOWER ได้จัดตั้ง Sky Towers Infra Inc. ในประเทศฟิลิปปินส์ โดยการถือหุ้นผ่านบริษัทย่อยทางอ้อม Ultra Asia Singapore Pte.Ltd. ในประเทศสิงคโปร์ เมื่อเดือนมิถุนายน 2563 เพื่อดำเนินธุรกิจสร้างและให้เช่าเสาโทรคมนาคมแก่ผู้ให้บริการโทรศัพท์มือถือในประเทศฟิลิปปินส์ ซึ่งเป็นธุรกิจที่มีโอกาสในการเติบโตสูง

1.2 บริษัท ระยองไวร์ อินดัสตรีส์ จำกัด (มหาชน) (RWI)

RWI ดำเนินธุรกิจด้านผลิตและจำหน่ายผลิตภัณฑ์ลวดเหล็กแรงดึงสูง ลวดสปริง ตะแกรงเหล็ก และลวดอื่น ๆ โดยมีกำลังการผลิตรวมในปี 2564 ที่ 72,000 ตันต่อปี ซึ่งสามารถแบ่งผลิตภัณฑ์ได้เป็น 5 ประเภท ดังนี้

1. ลวดเหล็กกล้าสำหรับคอนกรีตอัดแรง (Steel Wires for Pre-stressed Concrete Wire หรือ “PC-Wire” หรือ “PCW”) มีขนาดเส้นผ่าศูนย์กลางตั้งแต่ 4, 5, 7 และ 9 มิลลิเมตร ได้รับเครื่องหมายมาตรฐานผลิตภัณฑ์อุตสาหกรรม เลขที่ มอก. 95-2540 เป็นผลิตภัณฑ์ที่ใช้ในงานก่อสร้าง โดยนำไปใช้ในการผลิตเสาเข็ม เสาไฟฟ้า แผ่นพื้นสำเร็จรูป และไม้หมอนคอนกรีตสำหรับรางรถไฟ

2. ลวดเหล็กกล้าตีเกลียวสำหรับคอนกรีตอัดแรง (Steel Wires Strand for Pre-stressed Concrete หรือ “PC-Strand” หรือ “PCS”) มีขนาดเส้นผ่าศูนย์กลาง 9.3, 9.5, 12.4, 12.7 และ 15.2 มิลลิเมตร ได้รับเครื่องหมายมาตรฐานผลิตภัณฑ์อุตสาหกรรมเลขที่ มอก. 420-2540 เป็นผลิตภัณฑ์ที่ได้มาจากการนำลวดเหล็กแรงดึงสูงชนิดเส้นเดี่ยวมาตีเกลียวเข้าด้วยกันทำให้สามารถรับแรงดึงได้มากขึ้น และนำไปใช้ในงานก่อสร้างขนาดใหญ่ อาทิ คานสะพาน ทางยกระดับ เสาเข็มขนาดใหญ่ พื้นสำหรับอาคารขนาดใหญ่และไซโล เป็นต้น

3. ลวดสปริง (Hard Drawn Wire หรือ “HDW”) มีขนาดเส้นผ่าศูนย์กลาง 2.0-7.0 มิลลิเมตร เป็นผลิตภัณฑ์ที่ใช้ในอุตสาหกรรมที่นอน อุตสาหกรรมชิ้นส่วนรถยนต์ อุตสาหกรรมตะแกรงสาน และอุตสาหกรรมสปริง

4. ลวดเหล็กกล้าคาร์บอนต่ำ (Ordinary Low Carbon Steel Wire หรือ “OLC”) มีขนาดเส้นผ่าศูนย์กลาง 2.8-7.0 มิลลิเมตร ได้รับเครื่องหมายมาตรฐานผลิตภัณฑ์อุตสาหกรรมเลขที่ มอก. 194-2535 และ มอก. 747-2531 เป็นผลิตภัณฑ์ที่ใช้ในอุตสาหกรรมผลิตเสาเข็ม เสาไฟฟ้า ท่อระบายน้ำ ฯลฯ

5. ตะแกรงเหล็กกล้าเชื่อมดัดเสริมคอนกรีต (Wire Mesh) มีขนาดเส้นผ่าศูนย์กลาง 2.8-7.0 มิลลิเมตร ได้รับเครื่องหมายมาตรฐานผลิตภัณฑ์อุตสาหกรรมเลขที่ มอก. 737-2549 เป็นผลิตภัณฑ์ที่ใช้ในการก่อสร้างถนน อาคาร ผังสำเร็จรูป ฯลฯ

1.3 บริษัท เอ็นเนซอล จำกัด (ENS)

ENS ดำเนินธุรกิจทางด้านการบริหารจัดการพลังงานโดยเฉพาะในรูปแบบของโรงไฟฟ้าประเภทพลังงานร่วม (Power Plant) หรือ โรงไฟฟ้าประเภทผลิตไฟฟ้าและความร้อนร่วม (Cogeneration System) เพื่อผลิตไฟฟ้าตามความต้องการขนาดต่าง ๆ ตั้งแต่ขนาดเล็กเพื่อใช้ในอาคารจนถึงขนาดกลางเพื่อใช้ในโรงงานอุตสาหกรรม โครงการแรกของ ENS ได้แก่ โครงการลงทุนผลิตและจำหน่ายกระแสไฟฟ้าและพลังงานความร้อนแก่บริษัท เอสซีจี เซรามิกส์ จำกัด (มหาชน) โรงงานหนองแค 1 จังหวัดสระบุรี และโครงการที่ 2 คือ โครงการลงทุนผลิตและจำหน่ายกระแสไฟฟ้าและพลังงานความร้อนให้แก่ บริษัท เอสซีจี เซรามิกส์ จำกัด (มหาชน) โรงงานนิคมอุตสาหกรรมหนองแค

(2) การตลาดและการแข่งขัน

2.1 บริษัท สกาย ทาวเวอร์ จำกัด (มหาชน) (STOWER)

● กลยุทธ์การตลาด

STOWER ตระหนักในเรื่องความเหมาะสมในคุณภาพและราคาของผลิตภัณฑ์และบริการ รวมถึงการส่งมอบผลิตภัณฑ์และบริการที่ตรงต่อเวลาและการรักษาความสัมพันธ์ที่ยอดเยี่ยกับลูกค้า STOWER มีกลยุทธ์ทางการตลาดที่สำคัญดังนี้

1. ด้านผลิตภัณฑ์และบริการ

ผลิตและจำหน่ายสินค้าและบริการที่มีคุณภาพและเป็นไปตามมาตรฐาน

ธุรกิจการผลิต

STOWER มุ่งมั่นที่จะเป็นผู้นำในด้านคุณภาพผลิตภัณฑ์ และการให้บริการก่อนและหลังการขาย มุ่งเน้นการผลิตสินค้าที่มีคุณภาพและเป็นไปตามมาตรฐาน โดยการออกแบบผลิตภัณฑ์ด้วยระบบคอมพิวเตอร์ที่ทันสมัย มีการตรวจสอบควบคุมคุณภาพทุกขั้นตอนตามมาตรฐานอุตสาหกรรม และมาตรฐาน ISO9001

2. การส่งมอบสินค้าที่ตรงต่อเวลาและเชื่อถือได้

ธุรกิจการผลิต

ธุรกิจการผลิตของ STOWER ลักษณะเป็นงานโครงการที่มีการกำหนดระยะเวลาการดำเนินงานของแต่ละโครงการที่ต้องส่งมอบงานอย่างชัดเจน ดังนั้น การส่งมอบผลิตภัณฑ์ตามแผนงานลูกค้าให้ตรงตามกำหนดเวลาจึงเป็นสิ่งที่บริษัทให้ความสำคัญเป็นอย่างมาก

3. ประเภทลูกค้าและกลุ่มลูกค้าเป้าหมาย

ธุรกิจการผลิต

- 1) เสาส่งไฟฟ้าแรงสูงและเสาโทรคมนาคม กลุ่มลูกค้าเป้าหมายจะเป็นกลุ่มผู้รับเหมาก่อสร้างจากในประเทศและต่างประเทศซึ่งรับงานจากหน่วยงานภาครัฐ เช่น การไฟฟ้าฝ่ายผลิตแห่งประเทศไทย (กฟผ.) และการไฟฟ้าส่วนภูมิภาค (กฟภ.)
- 2) โครงสร้างเหล็กทั่วไป กลุ่มลูกค้าเป้าหมายจะเป็นกลุ่มผู้รับเหมาก่อสร้างทั่วไปและลูกค้ารายที่ต้องการรับบริการประกอบและติดตั้งโครงเหล็กทั่วไป

ธุรกิจการบริการ

การให้บริการรับซูปโลหะด้วยความร้อน (ซูปกัลวาไนซ์) เป็นการบริการให้แก่ลูกค้าทั่วไปที่ต้องการนำผลิตภัณฑ์มาซูปโลหะด้วยความร้อน (ซูปกัลวาไนซ์) เพื่อให้ผลิตภัณฑ์คงทนต่อการเกิดสนิม

ธุรกิจการขาย

การขายสินค้าอุตสาหกรรมจะเน้นไปที่กลุ่มลูกค้าโรงงานอุตสาหกรรม

4. นโยบายราคา

ธุรกิจการผลิต, ธุรกิจการบริการ และธุรกิจการขาย

STOWER มีนโยบายกำหนดราคาที่สามารถแข่งขันได้ในธุรกิจ โดยมุ่งเน้นการบริหารต้นทุนที่มีประสิทธิภาพเพื่อลดอัตราการสูญเสียจากการผลิตให้น้อยที่สุด ทำให้ STOWER สามารถกำหนดราคาขายที่สามารถแข่งขันได้ในธุรกิจ ปัจจุบัน STOWER มีนโยบายการกำหนดราคาผลิตภัณฑ์โดยบวกเพิ่มกำไรส่วนต่างจากต้นทุน ซึ่งปัจจัยที่นำมาพิจารณาในการกำหนดราคาประกอบด้วย ราคาวัตถุดิบ อุปกรณ์ ส่วนประกอบต่าง ๆ ที่ใช้ในการผลิต ความยากง่ายในการผลิต ช่วงเวลาที่เสนอราคา จำนวนและปริมาณงาน กำลังการผลิต พร้อมทั้งพิจารณาประวัติลูกค้าแต่ละรายที่เคยมีธุรกรรมร่วมกัน

5. การจัดจำหน่ายและช่องทางการจัดจำหน่าย

ธุรกิจการผลิต

STOWER รับงานจากผู้รับเหมาหลักที่ชนะการประมูลงาน โดยเป็นงานเสาสูงไฟฟ้าแรงสูง เสาโทรคมนาคม และโครงสร้างโลหะทั่วไปภายในประเทศ นอกจากนี้ยังผลิตเสาโทรคมนาคมส่งออกไปยังตลาดต่างประเทศ

ธุรกิจการบริการ

STOWER ให้บริการชุบโลหะด้วยความร้อน (ชุบกัลวาไนซ์) กับลูกค้าทั่วไป โดยมีลูกค้าใช้บริการสม่ำเสมอ ลูกค้าส่วนใหญ่ของบริษัทอยู่ในอุตสาหกรรมประเภทรับเหมาก่อสร้างทั่วไปและผู้รับเหมางานโยธา อุตสาหกรรมผลิตเครื่องจักรกล อุตสาหกรรมเครื่องทำความเย็น และวิศวกรรมสร้างเครื่องจักร เป็นต้น

ธุรกิจการขาย

STOWER นำเข้าสินค้าอุตสาหกรรม ประเภทอุปกรณ์ส่งกำลัง โซ่ เฟือง เกียร์ คัปปลิง และอื่น ๆ จากต่างประเทศ ภายใต้แบรนด์ Renold เพื่อจำหน่ายให้กับลูกค้ากลุ่มโรงงานอุตสาหกรรมต่าง ๆ ได้แก่ อุตสาหกรรมปูนซีเมนต์ ปิโตรเคมี วัสดุก่อสร้าง และผลิตภัณฑ์อาหารแปรรูป เป็นต้น

ธุรกิจให้เช่าเสาโทรคมนาคม

บริษัทได้ริเริ่มโครงการลงทุนในบริษัทย่อยทางอ้อมในต่างประเทศ ตั้งแต่ปี 2563 เพื่อดำเนินธุรกิจให้เช่าเสาโทรคมนาคม โดยบริษัทได้มีการขึ้นทะเบียนกับหน่วยงานภาครัฐในต่างประเทศ ซึ่งจะสามารถดำเนินธุรกิจก่อสร้างสถานีฐาน (Cell Site) และให้เช่าเสาโทรคมนาคมกับผู้ให้บริการมือถือชั้นนำในต่างประเทศ เพื่อติดตั้งอุปกรณ์ส่งสัญญาณมือถือ โดยเป็นสัญญาเช่าระยะยาวที่จะทำให้บริษัทสามารถสร้างรายได้อย่างต่อเนื่อง

6. ภาวะอุตสาหกรรมและการแข่งขัน

อุตสาหกรรมเสาสูงไฟฟ้าแรงสูงและสถานีไฟฟ้าย่อย

อุตสาหกรรมเสาสูงไฟฟ้าแรงสูงและสถานีไฟฟ้าย่อยเป็นไปตามโครงการและแผนงานพัฒนาระบบส่งไฟฟ้าของการไฟฟ้าฝ่ายผลิตแห่งประเทศไทย (กฟผ.) และการไฟฟ้าส่วนภูมิภาค ซึ่งมีแผนที่อยู่ระหว่างการดำเนินการและแผนที่จะดำเนินการในช่วงเวลาตามแผนพัฒนากำลังการผลิตไฟฟ้าของประเทศไทย พ.ศ. 2561-2580 (PDP 2018) ซึ่งประกอบด้วยโครงการต่าง ๆ ดังนี้ (ข้อมูลจากสำนักนโยบายและแผนพลังงาน กระทรวงพลังงาน)

- โครงการพัฒนาระบบส่งไฟฟ้าเพื่อสนองความต้องการใช้ไฟฟ้าที่เพิ่มขึ้น
- โครงการพัฒนาระบบส่งไฟฟ้าเพื่อเสริมความมั่นคงระบบไฟฟ้า
- โครงการปรับปรุงและขยายระบบส่งไฟฟ้าที่เสื่อมสภาพตามอายุการใช้งาน
- โครงการระบบส่งไฟฟ้าเพื่อรองรับการเชื่อมต่อโรงไฟฟ้า
- โครงการเชื่อมโยงระบบส่งไฟฟ้าระหว่างประเทศแบบระบบต่อระบบ (Grid to Grid)
- โครงการพัฒนาระบบไฟฟ้าตามแผนแม่บทการพัฒนาระบบโครงข่ายไฟฟ้าสมาร์ทกริด ของประเทศไทย

อุตสาหกรรมเสาโทรคมนาคม

อุตสาหกรรมเสาโทรคมนาคมภายในประเทศ ยังคงมีการขยายโครงข่ายเพื่อให้บริการกับลูกค้าได้ครอบคลุมยิ่งขึ้น และเพื่อรองรับเทคโนโลยี 5G

นอกจากนี้ภาพรวมอุตสาหกรรมด้านเทเลคอมในประเทศฟิลิปปินส์ ที่บริษัทได้เข้าไปลงทุนทำธุรกิจให้เข้าเสาเทเลคอมนั้น มีการขยายตัวเนื่อง และประเทศฟิลิปปินส์ติด 1 ใน 10 ของโลก ที่มีงบลงทุนสูงสุดด้านโทรคมนาคมเพื่อปรับปรุงการสื่อสาร จากสถานการณ์การแพร่ระบาดของโควิด-19 ทำให้โครงการเกิดการชะลอตัวในปี 2563 ต่อเนื่องถึงปี 2564 แต่มีการขยายระยะเวลาโครงการจากภาครัฐบาลและลูกค้าซึ่งจะมีการเดินหน้าโครงการต่อไป

อุตสาหกรรมโครงสร้างเหล็กทั่วไป

บริษัทสามารถให้บริการด้านการออกแบบงานโครงสร้างโลหะทั่วไปให้เหมาะสมกับความต้องการของลูกค้าเพื่อรองรับงานโครงสร้างพื้นฐานขนาดใหญ่ในประเทศที่มีความต้องการและขยายตัวอย่างต่อเนื่อง เช่น การก่อสร้างตามแผนพัฒนาเศรษฐกิจภาคตะวันออกในพื้นที่ EEC รวมถึงการลงทุนภาคเอกชน

การบริการชุบโลหะด้วยความร้อน (ซุบักลวไนซ์)

แนวโน้มของผลิตภัณฑ์เหล็กที่มีความต้องการชุบโลหะด้วยความร้อน (ซุบักลวไนซ์) เพื่อป้องกันสนิมและการผุกร่อนในระยะยาวกว่า 40-50 ปี มีเพิ่มขึ้นตลอดเวลา ในอุตสาหกรรมก่อสร้างและโครงสร้างพื้นฐานขนาดใหญ่เนื่องจากสภาวะแวดล้อมปัจจุบันมีสภาพอากาศเป็นมลพิษและฝนกรดที่มีฤทธิ์กัดกร่อนสูง ดังนั้น โครงสร้างโลหะที่เป็นเหล็ก จึงจำเป็นต้องป้องกันสนิมเพื่อความแข็งแรง

การจำหน่ายสินค้าอุตสาหกรรม

สินค้าอุตสาหกรรม ประเภทอุปกรณ์ส่งกำลัง เช่น โซ่ เฟือง เกียร์ คัปปีง และมอเตอร์ เป็นอุปกรณ์ที่ใช้ในโรงงานอุตสาหกรรมทั่วไป ทุกกลุ่มอุตสาหกรรม ความต้องการใช้สินค้าเพื่อการซ่อมแซมหรือปรับเปลี่ยนอุปกรณ์เครื่องจักรมีเป็นประจำและต่อเนื่อง นอกจากนั้นความไว้วางใจในคุณภาพของสินค้าภายใต้แบรนด์ Renold ตลอดระยะเวลาที่เกือบ 100 ปี รวมถึงการให้บริการก่อนและหลังการขายที่มีประสิทธิภาพ จึงเป็นสิ่งสำคัญที่ทำให้สินค้าของบริษัทยังคงได้รับความไว้วางใจจากลูกค้าเสมอมา ถึงแม้จะมีคู่แข่งหลากหลาย แต่สินค้าของบริษัทภายใต้แบรนด์ RENOLD และ ARNOLD ยังอยู่ในความต้องการของลูกค้าเสมอมา

2.2 บริษัท ระยองไวร์ อินดัสตรีส์ จำกัด (มหาชน) (RWI)

1. การตลาดและการแข่งขัน

1. เนื่องจาก RWI มีการผลิตและจำหน่ายสินค้าหลายชนิด โดยสินค้าแต่ละชนิดในกลุ่มเป้าหมายก็มีพฤติกรรมการซื้อหรือให้ความสำคัญในแต่ละด้านที่แตกต่างกันออกไป ทาง RWI จะมีกลยุทธ์เข้าถึงลูกค้าและตอบสนองความต้องการของลูกค้าตามกลุ่มเป้าหมาย โดยใช้กลยุทธ์ที่แตกต่างกันออกไป เช่น กลุ่มผู้รับเหมา ให้ความสนใจเรื่องราคาที่มีการกำหนดระยะเวลาสั้นไว้เป็นลำดับแรก ในขณะที่ลูกค้ากลุ่มยานยนต์ให้ความสนใจทางด้านคุณภาพก่อน

2. รักษาฐานลูกค้าเดิม โดยยอดขายแต่ละปีที่มาจากรู้จักเดิมมีไม่น้อยกว่า 90%

3. RWI มุ่งเน้นผลิตสินค้าที่มีคุณภาพตามมาตรฐาน และให้ความสนใจลูกค้าทั้งหมดที่มีการติดต่อกัน เช่น ให้บริการด้านการสอบเทียบเครื่องมือวัดต่าง ๆ ตลอดจนการสอบถามปัญหาการใช้ผลิตภัณฑ์และการบริการอย่างสม่ำเสมอ เพื่อนำมาปรับปรุงการทำงานให้ลูกค้าเกิดความพึงพอใจในคุณภาพของสินค้าและการบริการของ RWI มากยิ่งขึ้น

4. การดำเนินงานของ RWI ผ่านการรับรองระบบคุณภาพมาตรฐาน ISO 9001:2015 จากบริษัท เอสจีเอส (ประเทศไทย) จำกัด และการจัดการสิ่งแวดล้อม ISO 14001:2015 นอกจากนี้ ผลิตภัณฑ์ที่ผลิตยังผ่านการรับรองมาตรฐานผลิตภัณฑ์อุตสาหกรรม (มอก.) ของกระทรวงอุตสาหกรรม จึงให้ความมั่นใจด้านคุณภาพได้เป็นอย่างดี

5. สัดส่วนการขายลูกค้าของ RWI 90% เป็นลูกค้าที่อยู่ตามภาคต่าง ๆ ของประเทศ จะมีการสร้างความสัมพันธ์กับลูกค้าทั่วประเทศ เช่น การจัดกิจกรรมร่วมกันเพื่อเสริมสร้างความแข็งแกร่งของช่องทางจำหน่ายทั่วประเทศที่มีอยู่

6. RWI มีนโยบายขยายสายผลิตภัณฑ์สินค้าใหม่ให้มีสัดส่วนมากขึ้นเรื่อย ๆ เพื่อลดความเสี่ยงในการดำเนินกิจการ อีกทั้งยังสามารถบริการลูกค้าโดยลูกค้าสามารถสั่งซื้อสินค้าหลายประเภทจากทาง RWI และทาง RWI ก็สามารถขยายตลาดโดยอาศัยช่องทางตลาดที่มีอยู่ โดยไม่ต้องเพิ่มทรัพยากรหรือค่าใช้จ่ายเพิ่ม

7. RWI เน้นการพัฒนาความรู้ของบุคลากรในบริษัท เพื่อเสริมสร้างความรู้และความเข้าใจในการบริหารงานและการทำงาน และบริษัทมีการพัฒนาระบบ ERP (Enterprise Resource Planning) เพื่อนำมาบริหารจัดการด้านกระบวนการผลิต เพื่อลดการสูญเสีย พร้อมทั้งใช้ระบบบริหารคุณภาพเพื่อผลิตสินค้าที่ได้คุณภาพอย่างสม่ำเสมอตามความต้องการของลูกค้า นอกจากนี้ยังเน้นเรื่องการบริหารจัดการ Inventory เพื่อให้เกิดผลกำไรสูงสุดกับ RWI

1.1 การจัดจำหน่ายและกลุ่มเป้าหมาย

1.1.1 การจัดจำหน่าย

1. รักษาช่องทางการจำหน่ายของบริษัท โดยรักษาฐานลูกค้าที่มีการซื้อจากบริษัทในปี 2564 และในปี 2565 ยอดการใช้คาดว่าจะต้องไม่น้อยกว่าเดิม
2. เพิ่มการขายสำหรับลูกค้าโครงการที่จะมีในอนาคต
3. จำหน่ายลวดผ่านตัวแทน
4. เพิ่มช่องทางการจำหน่ายในต่างประเทศให้มากขึ้น

1.1.2 ประเภทลูกค้าและกลุ่มลูกค้าเป้าหมาย

บริษัทจำหน่ายผลิตภัณฑ์ทั้งหมดให้แก่ลูกค้าภายในประเทศ ซึ่งสามารถแบ่งกลุ่มลูกค้าตามกลุ่มสินค้าได้ดังนี้

กลุ่มสินค้า ลวดเหล็กกล้าสำหรับคอนกรีตอัดแรงและ ลวดเหล็กกล้าตีเกลียวสำหรับคอนกรีตอัดแรง

(PC-Wire and PC-Strand) กลุ่มลูกค้าประกอบด้วย

1. ลูกค้าภายในประเทศ

1.1 ภาคเอกชน คิดเป็นสัดส่วนประมาณร้อยละ 90 ของยอดขายลวดเหล็กแรงดึงสูง ประกอบด้วย

- โรงงานผลิตภัณฑ์คอนกรีตต่าง ๆ เช่น โรงงานหล่อเสาเข็ม เสาไฟฟ้า แผ่นพื้น คานสะพาน ผนังสำเร็จรูป เป็นต้น

- กลุ่มผู้รับเหมาก่อสร้าง และประมูลงานกับหน่วยงานราชการ เช่น ผู้รับเหมาก่อสร้างอาคารสูง ก่อสร้างทางด่วน รถไฟฟ้าสายต่าง ๆ
- 1.2 หน่วยงานราชการและรัฐวิสาหกิจ เช่น การไฟฟ้าส่วนภูมิภาค การไฟฟ้านครหลวง ศูนย์ซ่อมสร้างสะพานฯ คิดเป็นสัดส่วนประมาณร้อยละ 20 ของยอดขายลวดเหล็กแรงดึงสูง
- 2. ลูกค้าต่างประเทศ
 - 1.1 จำหน่ายตรงสู่ผู้ใช้ลวดเหล็กของประเทศนั้น เป็นผู้ใช้นำลวดเหล็กไปใช้ในการผลิตผลิตภัณฑ์คอนกรีต เช่น โรงงานผลิตเสาเข็ม แผ่นพื้น เสาไฟฟ้าคอนกรีต

กลุ่มสินค้าลวดสปริง (HDW) กลุ่มลูกค้าประกอบด้วย

1. อุตสาหกรรมที่นอน
2. อุตสาหกรรมยานยนต์
 - กลุ่มใช้คอป
 - กลุ่มข้อโซ่
 - กลุ่มซี่ล้อรถ
 - กลุ่มเบาะรถยนต์
 - สปริงในยานยนต์ทั่วไป
3. อุตสาหกรรมตะแกรงสาน
4. อุตสาหกรรมสปริงต่าง ๆ

กลุ่มสินค้าลวดเหล็กกล้าคาร์บอนต่ำ (ลวดบล็อก) กลุ่มลูกค้าประกอบด้วย

1. กลุ่มผู้ผลิตคอนกรีต เช่น ผู้ผลิตท่อสำเร็จรูป ผู้ผลิตเสาเข็มหรือเสาไฟฟ้า
2. กลุ่มผู้รับเหมาก่อสร้าง
3. กลุ่มผลิตผนังสำเร็จรูป
4. ผู้รับเหมาสร้างทาง
5. หน่วยงานราชการ
6. ผู้แทนจำหน่าย หรือร้านค้าวัสดุก่อสร้าง

กลุ่มสินค้าตะแกรงเหล็กกล้าเชื่อมตีเสริมคอนกรีต (Wire Mesh) กลุ่มลูกค้าประกอบด้วย

1. กลุ่มผู้ผลิตคอนกรีต เช่น ผู้ผลิตท่อสำเร็จรูป ผู้ผลิตแผ่นพื้นสำเร็จรูป
2. กลุ่มผู้รับเหมาก่อสร้าง และประมูลงานกับหน่วยงานราชการต่าง ๆ
3. กลุ่มผลิตผนังสำเร็จรูป เช่น พุกษา แสนสิริ โลฟแอนลิฟวิ่ง พรिकास ฯ
4. ผู้รับเหมาสร้างทาง
5. หน่วยงานราชการ เช่น กรมทางหลวง, ศูนย์สร้างและบูรณะสะพาน, กรมโยธาธิการ กรมชลประทาน การเคหะแห่งชาติ เป็นต้น ซึ่งประมูลตรงนำไปใช้ในหน่วยงานต่าง ๆ
6. ผู้แทนจำหน่าย หรือ ร้านค้าวัสดุก่อสร้าง

ทั้งนี้ RWI ให้ความสำคัญกับลูกค้าที่ทำธุรกิจติดต่อกันมาเป็นเวลานาน และมีความสัมพันธ์ที่ดีต่อกันมาโดยตลอด ส่วนลูกค้าใหม่บริษัทจะเน้นกลุ่มเป้าหมายไปยังลูกค้าที่มีความมั่นคงทางการเงินและมีศักยภาพในการดำเนินธุรกิจ

2. ภาพรวมอุตสาหกรรมและการแข่งขัน

อุตสาหกรรมลวดเหล็กกล้าสำหรับคอนกรีตอัดแรงและ ลวดเหล็กกล้าตีเกลียวสำหรับคอนกรีตอัดแรง (PC-Wire & PC-Strand)

ภาพรวมแนวโน้มการก่อสร้างในอนาคตมีทิศทางที่ดี โครงการก่อสร้างพื้นฐานของภาครัฐที่ออกมาส่งผลต่ออุตสาหกรรมของการก่อสร้างในทางดี แต่จากภาวะเศรษฐกิจโลกและภาวะเศรษฐกิจในประเทศยังไม่ดีขึ้นมาก ส่งผลให้ปี 2564 ตลาดรวมมีการชะลอตัว ปัจจุบันมีผู้ผลิตลวดเหล็กแรงดึงสูงในประเทศมีทั้งหมด 15 ราย โดย RWI มีส่วนแบ่งการตลาดร้อยละ 10 จัดอยู่ในอันดับที่ 5 ของตลาดรวม

ปัจจัยที่จะส่งผลกระทบต่อผลการดำเนินงานธุรกิจ

- **ผู้ประกอบการรายใหม่ที่จะเข้าสู่ตลาด**

เนื่องจากเดิมธุรกิจนี้เป็นธุรกิจที่ใช้เงินลงทุนเริ่มต้นมากและต้องใช้เทคโนโลยีหรือกระบวนการผลิตที่ซับซ้อน ถึงแม้ว่าปัจจุบันเครื่องจักรมีราคาถูกลงและเครื่องจักรเทคโนโลยีในการผลิตง่ายขึ้น การลงทุนในการซื้อเครื่องจักรง่ายขึ้น แต่สินค้าชนิดนี้เกี่ยวข้องกับความปลอดภัยและความคุ้นเคยในการใช้งาน จึงทำให้การเข้าตลาดของผู้ประกอบการรายใหม่ทำได้ยาก

- **อำนาจต่อรองของผู้ขายสินค้า**

เนื่องจากแหล่งวัตถุดิบในการผลิตสินค้า PCW&PCS มีผู้ขายอยู่หลายรายทั้งในและต่างประเทศทำให้การเจรจาต่อรองในการซื้อวัตถุดิบทำได้ไม่ยากนัก สามารถเลือกแหล่งวัตถุดิบที่มีคุณภาพในราคาที่เหมาะสมได้ เพราะคุณภาพวัตถุดิบมีผลต่อสินค้าสำเร็จรูปและยังมีผลต่อต้นทุนการผลิตด้วย

- **อำนาจต่อรองของผู้ซื้อสินค้า**

จากภาวะการก่อสร้างภาครัฐที่มีการชะลอตัว ในปี 2564 ทำให้การลงทุนในอุตสาหกรรมก่อสร้างลดลง ความต้องการลวดเหล็กน้อยลงส่งผลต่อราคาสินค้าทำให้ผู้ซื้อสินค้านี้มีอำนาจต่อรองสูง

- **สินค้าทดแทน**

จากการที่สินค้า PCW & PCS เป็นสินค้าเฉพาะในการนำไปผลิตผลิตภัณฑ์คอนกรีต อาทิ เสาค้ำคอนกรีต เสาค้ำไฟฟ้า แผ่นพื้นสำเร็จรูป โครงการก่อสร้างขนาดใหญ่เช่น ทางรถไฟ ทางด่วน อาคารสูง ซึ่งในการผลิตผลิตภัณฑ์คอนกรีตดังกล่าว มีการกำหนดระบุให้ใช้สินค้า PCW & PCS เป็นวัตถุดิบหลัก ทำให้สินค้าอื่นที่จะมาทดแทนไม่สามารถใช้แทนได้

- **คู่แข่งปัจจุบันในธุรกิจ**

เนื่องจากภาวะก่อสร้างในประเทศปี 2564 โครงการลงทุนขนาดใหญ่ของภาครัฐล่าช้ากว่าแผนที่กำหนดไว้ ประกอบกับค่าเงินบาทแข็งตัวมาก ทำให้ความสามารถในการส่งออกสินค้าลวดเหล็ก PCW & PCS ลดน้อยลง อีกทั้งกำลังผลิตของโรงงานลวดเหล็ก PCW & PCS หลายแห่งมีกำลังผลิตที่มากกว่าความต้องการส่งผลให้การแข่งขันของผู้ผลิตสินค้าจากในประเทศด้านราคารุนแรงมาก ประกอบกับการนำเข้าสินค้าจากต่างประเทศ เช่น จากประเทศจีนซึ่งมีการผลิตลวด PCW & PCS ด้วย ทำให้มีการแข่งขันรุนแรงขึ้น แต่เนื่องจากสินค้า PCW & PCS เป็นสินค้าที่เกี่ยวข้องกับความปลอดภัย คุณภาพต้องเป็นไปตามมาตรฐาน ทำให้สินค้าที่จะนำเข้าต้องผ่านการทดสอบและขออนุญาตนำเข้าเข้ามาในประเทศ ในขณะที่สินค้าที่ผลิตในประเทศได้มาตรฐาน มอก. อยู่แล้ว สามารถผลิตและจำหน่ายได้ทันที อีกทั้งในกรณีสินค้านี้มีปัญหาแล้ว PCW & PCS ที่ผลิตในประเทศสามารถแก้ปัญหาได้รวดเร็วกว่า มีสินค้าเปลี่ยนทดแทนให้ใช้ได้ทันทีจึงทำให้มีการแข่งขันรุนแรงในกลุ่มผู้ผลิตในประเทศมากกว่า

อุตสาหกรรมลวดสปริง (HDW)

ลวดสปริงเป็นลวดที่นำไปใช้ในอุตสาหกรรมยานยนต์ ที่นอน สปริงต่าง ๆ จากที่ผ่านมาปริมาณการผลิต ยานยนต์ มีอัตราการผลิตที่เพิ่มขึ้นตลอดและยังมีทิศทางที่ดีในอนาคต แต่สถานการณ์ในปี 2564 กลุ่มอุตสาหกรรมยานยนต์มีการผลิตที่ลดลง โดยการผลิตลดลงจากปี 2563 ในอัตรา 8% แต่สำหรับกลุ่มที่นอน จากเหตุการณ์โรคระบาดโควิด 19 ที่ระบาดไปทั่วโลก ส่งผลทำให้ การนำเข้า และส่งออกเกิดการชะลอตัวของวัตถุดิบค่อนข้างยากขึ้น ส่งผลทำให้ปริมาณการใช้สินค้าประเภทนี้ภายในประเทศสูงขึ้น ในสภาวะการณ์วัตถุดิบที่หายาก

ปัจจัยที่จะส่งผลกระทบต่อผลการดำเนินงานธุรกิจ

- **ผู้ประกอบการรายใหม่ที่จะเข้าสู่ตลาด**

เนื่องจากธุรกิจนี้เป็นธุรกิจที่ใช้เงินลงทุนเครื่องจักรมากและต้องใช้เทคโนโลยีหรือกระบวนการผลิตที่ทันสมัย และที่สำคัญสินค้านี้เกี่ยวข้องกับความปลอดภัยและการทำงานที่ต้องการความแน่นอน อาทิ ยานยนต์ ชิ้นส่วนอิเล็กทรอนิกส์ การใช้ความรู้ด้านสินค้าแก่ผู้ใช้ ความคุ้นเคยในการใช้งาน ดังนั้น ถ้าใช้สินค้าของผู้ประกอบการรายใหม่ยังไม่มีประสบการณ์หรือประสบการณ์การผลิต กลุ่มผู้ใช้ก็ไม่ได้ให้ความสนใจ เพราะกลุ่มผู้ใช้มีปัจจัยด้านราคาของมาจากคุณภาพ แต่การลดราคาสำหรับผู้ประกอบการรายใหม่จะสำเร็จตลอดถ้าผู้ประกอบการรายเดิมเสนอราคาใกล้เคียงกันการเข้ามาของผู้ประกอบการรายใหม่จึงทำได้ยาก อย่างไรก็ตาม ทั้งนี้สิ่งสำคัญในการทำธุรกิจนี้คือการสร้างความสัมพันธ์ให้มีความใกล้ชิดกับลูกค้า มีการแนะนำและบริการหลังการขายที่ดี ให้ความรู้ที่เป็นประโยชน์เกี่ยวกับผลิตภัณฑ์และบริการอื่น ๆ ที่เกี่ยวข้องร่วมกันไปด้วยเป็นสิ่งสำคัญมากกว่า

- **อำนาจต่อรองของผู้ขายสินค้า**

เนื่องจากแหล่งวัตถุดิบที่จะนำมาใช้ในการผลิตสินค้า HDW มีผู้ขายอยู่หลายรายทั้งในและต่างประเทศ มีมาตรฐานของวัตถุดิบที่จะใช้ในการผลิตสินค้าที่ชัดเจน ทำให้การเจรจาต่อรองในการซื้อวัตถุดิบทำได้ไม่ยากสามารถเลือกแหล่งวัตถุดิบที่มีคุณภาพที่ดีในราคาที่เหมาะสมได้

- **อำนาจต่อรองของผู้ซื้อสินค้า**

กลุ่มผู้ใช้สินค้า HDW ส่วนใหญ่คำนึงถึงเรื่องคุณภาพสินค้าที่ผลิตออกมาและการส่งมอบเป็นสำคัญ ดังนั้นถ้าผลิตลวด HDW ที่มีคุณภาพตามมาตรฐานและความพึงพอใจของลูกค้า การส่งมอบตรงเวลา อำนาจการต่อรองของลูกค้าจึงมีไม่มาก ถึงแม้จะมีวัตถุดิบจากต่างประเทศที่สามารถเข้ามาจำหน่ายได้แต่ผู้ซื้อก็มีความไม่สะดวกในด้านการเก็บวัตถุดิบไว้มาก การส่งมอบที่ไม่เป็นไปตามกำหนดหรือสินค้ามีปัญหาการส่งมอบสินค้าชดเชย รวมถึงความผันผวนของค่าเงินทำให้ผู้ใช้สินค้ามีความต้องการสินค้าภายในประเทศมากกว่าสินค้าจากต่างประเทศในคุณภาพเดียวกัน แม้ราคาจะสูงกว่าเล็กน้อย

- **สินค้าทดแทน**

ในการผลิตสินค้าของลูกค้า ทางกลุ่มลูกค้ามีการกำหนดมาตรฐานในการซื้อลวด HDW เช่น ในอุตสาหกรรมยานยนต์ การซื้อลวด HDW ในการผลิตสปริง จะกำหนดว่า Spec ลวด, เกรดวัตถุดิบเป็นอย่างไร และแหล่งในการหาวัตถุดิบได้จากแหล่งไหน จึงเป็นการเฉพาะเจาะจง ทำให้ลวดอื่นที่มีลักษณะใกล้เคียงกันไม่สามารถนำมาใช้ทดแทนกันได้

- **คู่แข่งปัจจุบันในธุรกิจ**

จากภาวะที่อุตสาหกรรมยานยนต์ที่ขยายตัวอย่างมากและประเทศไทย เป็น 1 ใน 10 ของประเทศที่ประกอบยานยนต์มากทำให้อุตสาหกรรมชิ้นส่วนยานยนต์ขยายตัวตามและต่อเนื่อง อุปสรรคที่สำคัญของธุรกิจนี้ คือลูกค้ากลุ่มนี้จะพิจารณาคุณภาพที่คงที่ การผลิตที่ทันสมัยและพัฒนาอยู่ตลอดเวลา การส่งมอบที่ตรงเวลาเป็นปัจจัยสำคัญในการซื้อ ทำให้คู่แข่งแต่ละรายต้องแข่งกับเทคโนโลยีที่คู่แข่งรายอื่นพัฒนาขึ้นใหม่ตลอดโดยเฉพาะคู่แข่งจากต่างประเทศ ซึ่งบางประเทศมีเทคโนโลยีที่ทันสมัยเร็วกว่าบริษัทย่อย ทำให้คู่แข่งที่อยู่ในอุตสาหกรรมนี้รายได้พัฒนาการผลิตที่ช้าจะส่งผลกระทบต่อ การดำเนินธุรกิจ แต่ถ้าสามารถพัฒนาสินค้าได้ต่อเนื่องคู่แข่งในอุตสาหกรรมนี้ก็มีน้อยมากและสามารถกำหนดตลาดได้

อุตสาหกรรมลวดเหล็กกล้าคาร์บอนต่ำ (ลวดบล็อก) และตะแกรงเหล็กกล้าเชื่อม ดิตเสริมคอนกรีต

(Wire Mesh)

ปัจจัยที่จะส่งผลกระทบต่อผลการดำเนินธุรกิจ

- **ผู้ประกอบการรายใหม่ที่จะเข้าสู่ตลาด**

การเข้ามาของผู้ประกอบการรายใหม่สามารถเข้ามาดำเนินธุรกิจได้ไม่ยากในเรื่องการผลิตเพราะธุรกิจนี้ เป็นธุรกิจที่ใช้เงินลงทุนไม่มากและเทคโนโลยีหรือกระบวนการผลิตไม่ซับซ้อน เครื่องจักรสามารถใช้ที่ผลิตในประเทศหรือต่างประเทศก็ได้ สินค้าประเภทนี้เป็นสินค้าที่ใช้ควบคู่กับสินค้าหลักของบริษัทฯ ดังนั้นสิ่งที่สำคัญคือความสัมพันธ์ของลูกค้าที่มีกับลูกค้า และปริมาณลูกค้าที่มีอยู่ทั่วประเทศ ปริมาณการใช้ต่อรายอาจจะไม่มากแต่จำนวนลูกค้ามีมาก ปัญหาของผู้ประกอบการรายใหม่คือต้องสามารถกระจายสินค้าได้มากและเร็วที่สุด เนื่องจากบริษัทมีเจ้าหน้าที่ดูแลลูกค้าอยู่ทั่วประเทศจึงสามารถกระจายสินค้าได้ทั่วประเทศและมีความสัมพันธ์ที่ดีและยาวนานกับลูกค้า ซึ่งในส่วนนี้จะเป็นค่าใช้จ่ายที่สูงของผู้ประกอบการรายใหม่

- **อำนาจต่อรองของผู้ขายสินค้า**

เนื่องจากแหล่งวัตถุดิบในการผลิตสินค้ามีผู้ขายอยู่หลายรายทั้งในและต่างประเทศ ทำให้การเจรจาต่อรองในการซื้อวัตถุดิบทำได้ไม่ยากสามารถเลือกแหล่งวัตถุดิบที่มีคุณภาพที่ดีในราคาที่เหมาะสมได้ อีกทั้งราคาของผู้ขายวัตถุดิบในการผลิตลวดบล็อกและตะแกรงลวดเหล็ก ไม่ว่าจะเป็นรายเล็กหรือรายใหญ่ ราคามีความแตกต่างกันขึ้นกับราคาวัตถุดิบที่ผันผวนและต้นทุนการผลิต

- **อำนาจต่อรองของผู้ซื้อสินค้า**

จากภาวะการก่อสร้างที่มีการชะลอตัวในภาครัฐ ในปี 2564 ทำให้การลงทุนในอุตสาหกรรมก่อสร้างลดลง ความต้องการลวดเหล็กน้อยลง อีกทั้งสินค้าดังกล่าวมีผู้ผลิตอยู่มากส่งผลต่อราคาสินค้า ทำให้ผู้ซื้อสินค้ามีอำนาจต่อรองสูง โดยเฉพาะกลุ่มผู้ใช้ในกรุงเทพฯ และปริมณฑลมีอำนาจต่อรองในการซื้อสูงเพราะระยะทางในการส่งสินค้าใกล้ เลยทำให้การเข้าถึงของผู้แข่งเป็นไปได้ง่าย กว่า กลุ่มลูกค้าที่อยู่ต่างจังหวัดและจะใช้ความสัมพันธ์ในการติดต่อประสานงานของผู้ขายเป็น และการต่อรองของราคาจะเป็นปัจจัยรองลงมา

- **สินค้าทดแทน**

สินลวดบล็อกและตะแกรงลวดเหล็กเป็นสินค้าที่มีมาตรฐานอุตสาหกรรม การนำไปใช้ในผลิตภัณฑ์คอนกรีตมีมาตรการกำหนดไว้ อาทิ เสาคอนกรีต เสาคอนกรีต เสาคอนกรีต เสาคอนกรีต ซึ่งในงานดังกล่าว มีการกำหนดระบุให้ใช้วัตถุดิบลวดบล็อกและตะแกรงลวดเหล็กเป็นส่วนประกอบและกำหนดค่ามาตรฐานไว้ด้วย ดังนั้นทำให้สินค้าอื่นที่จะมาทดแทนสามารถใช้แทนได้ เช่น เหล็กเส้น แต่มีความไม่สะดวกในการใช้งานและในการก่อสร้างต้องการความรวดเร็ว สะดวก ทำให้ไม่นิยมใช้สินค้าทดแทน

- **คู่แข่งปัจจุบันในธุรกิจ**

เนื่องจากภาวะก่อสร้างปี 2564 มีการชะลอตัวและโครงการลงทุนขนาดใหญ่ของภาครัฐล่าช้ากว่าแผน กำลังผลิตมีมากกว่าความต้องการ ส่งผลให้การแข่งขันของผู้ผลิตสินค้าจากในประเทศด้านราคารุนแรงการขยายตลาดทำได้ยาก เพราะผู้ผลิตแต่ละรายพยายามรักษาลูกค้าของตัวเอง

2.3 บริษัท เอ็นเนซอล จำกัด (ENS)

3. กลยุทธ์การตลาด

ENS มีความพร้อมที่จะนำเสนอโครงการเป็นโรงไฟฟ้าประเภทระบบผลิตไฟฟ้าและความร้อนร่วม (Cogeneration System) เพื่อผลิตไฟฟ้าตามความต้องการขนาดต่าง ๆ ตั้งแต่ขนาดเล็กเพื่อใช้ในอาคารจนถึงขนาดกลางเพื่อใช้ในโรงงานอุตสาหกรรม ทั้งในรูปแบบของผู้รับจ้างก่อสร้างแบบเบ็ดเสร็จ (รวมงานออกแบบก่อสร้าง และดำเนินการ) และรูปแบบของสัมปทานการผลิตและดำเนินการจนถึงการส่งมอบทรัพย์สิน เมื่อครบกำหนดสัมปทาน

ปัจจุบัน ENS ได้ดำเนินการดังกล่าวและมีประสบการณ์ในโครงการลงทุนผลิตและจำหน่ายกระแสไฟฟ้า และพลังงานความร้อนที่ได้ติดตั้งแล้วเสร็จ และเดินเครื่องมากกว่า 10 ปี ผ่านปัญหาและอุปสรรคต่าง ๆ และได้นำความรู้ความชำนาญมาปรับปรุงรูปแบบของโครงการประเภทเดียวกัน เพื่อขยายโอกาสธุรกิจในตลาดต่อไป

4. ประเภทลูกค้าและกลุ่มลูกค้าเป้าหมาย

ENS จำหน่ายผลิตภัณฑ์เกือบทั้งหมดให้แก่ลูกค้าภายในประเทศ ตามกลุ่มลูกค้า ดังนี้

1. กลุ่มโรงงานอุตสาหกรรมที่ใช้ก๊าซธรรมชาติเป็นเชื้อเพลิงในการผลิตความร้อนและไอน้ำ โดยตรง ลูกค้ากลุ่มนี้จะสามารถลดต้นทุนการผลิตโดยการนำก๊าซธรรมชาติไปผลิตไฟฟ้าก่อนและนำความร้อนและไอน้ำที่ได้จากการผลิตไฟฟ้ามาใช้ประโยชน์ในกระบวนการผลิต
2. กลุ่มโรงงานอุตสาหกรรมและอาคารควบคุมที่ต้องการปรับปรุงการใช้พลังงานภายในองค์กรของตนเองให้มีการประหยัดพลังงานอย่างมีประสิทธิภาพและช่วยอนุรักษ์พลังงานอย่างเป็นระบบ

5. นโยบายราคา

ENS ขายไฟฟ้าและพลังงานความร้อนในราคายุติธรรมและมีการแบ่งปันผลประโยชน์ในระหว่างคู่สัญญาอย่างเท่าเทียมกัน

6. การจัดจำหน่ายและช่องทางการจัดจำหน่าย

ENS จำหน่ายกระแสไฟฟ้าและพลังงานความร้อนที่ผลิตได้ให้กับโรงงานอุตสาหกรรมที่ ENS ได้เข้าไปลงทุน ซึ่งเป็นโครงการซื้อขายกระแสไฟฟ้าและพลังงานความร้อน ระยะยาว 15 ปี สำหรับกระแสไฟฟ้าส่วนที่เกินจากความต้องการของโรงงาน ENS จะขายให้กับการไฟฟ้าส่วนภูมิภาค

7. ภาวะอุตสาหกรรมและการแข่งขัน

ในปัจจุบันอุตสาหกรรมผลิตไฟฟ้าและพลังงานความร้อนมีการปรับเปลี่ยนทิศทางไปตามนโยบายส่งเสริมการผลิตไฟฟ้าจากพลังงานหมุนเวียนของภาครัฐซึ่งมุ่งเน้นไปที่การแก้ไขปัญหาสังคมส่วนรวม ได้แก่ ปัญหาขยะชุมชน และผลผลิตเหลือใช้ทางการเกษตร

(3) การจัดหาผลิตภัณฑ์หรือบริการ

3.1 บริษัท สกาย ทาวเวอร์ จำกัด (มหาชน) (STOWER)

วัตถุดิบและชนิดของวัตถุดิบ

ธุรกิจผลิตเสาส่งไฟฟ้าแรงสูงและเสาโทรคมนาคม

วัตถุดิบหลักในการผลิตงานเสาส่งไฟฟ้าแรงสูงและเสาโทรคมนาคม ได้แก่ เหล็ก สังกะสี และวัตถุดิบอื่นๆ โดยบริษัทสั่งซื้อวัตถุดิบหลักจากผู้ผลิตในประเทศทั้งจำนวน และมีการสั่งซื้อวัตถุดิบประเภทเหล็กจากผู้จัดจำหน่ายจำนวนไม่น้อยกว่า 5 ราย ซึ่งบริษัทสามารถจัดหาปริมาณเหล็ก และประเภทของเหล็กได้ตามที่ต้องการ ราคาซื้อที่เหมาะสมโดยใช้การเปรียบเทียบราคามาโดยตลอด ส่วนสังกะสีนั้นในปีที่ผ่านมาบริษัทปิดปรับปรุงบ่อชุบ จึงไม่ได้สั่งซื้อสังกะสี

การบริหารสินค้าคงคลังอย่างมีประสิทธิภาพถือเป็นปัจจัยสำคัญในการประกอบธุรกิจผลิตเสาส่งไฟฟ้าแรงสูง และถือเป็นปัจจัยสำคัญในการแข่งขัน ซึ่งการที่ บริษัทสามารถรักษาความสามารถในการแข่งขันไว้ได้ เนื่องจากบริษัท มีสินค้าคงคลังเพียงพอ ซึ่งส่งผลให้บริษัทบริหารจัดการส่งสินค้าให้กับลูกค้าได้ตรงตามเวลาที่ต้องการ บริษัทมีนโยบายควบคุมระดับสินค้าคงคลังให้เหมาะสมและเพียงพอสามารถรองรับความต้องการของลูกค้าได้อย่างทันท่วงที

บริษัทมีการสั่งซื้อวัตถุดิบจากผู้จัดจำหน่ายภายในประเทศ โดยมีนโยบายการสั่งซื้อวัตถุดิบล่วงหน้าบางส่วนเพื่อให้ได้วัตถุดิบในปริมาณที่เพียงพอ มีคุณภาพตรงตามความต้องการ และตรงตามประโยชน์ใช้สอยของลูกค้า นอกจากนั้น บริษัทมีระบบการบริหารและการจัดการสินค้าคงคลังอย่างมีประสิทธิภาพ ซึ่งครอบคลุมถึงการพิจารณาคัดเลือกผู้จัดจำหน่ายวัตถุดิบที่มีความน่าเชื่อถือทั้งในด้านคุณภาพของวัตถุดิบ และการส่งมอบงานที่ตรงต่อเวลา เป็นผลให้บริษัท ไม่มีอุปสรรคปัญหาในการส่งมอบสินค้าล่าช้า

วัตถุดิบหลักที่ใช้ในการผลิตคือ เหล็กและสังกะสี มีรายละเอียดดังนี้

- (1) เหล็กฉากขาเท่ากัน ชั้นคุณภาพ SS400 ขนาดตั้งแต่ L40x40x3 ถึง L200x200x20
- (2) เหล็กฉากขาเท่ากัน ชั้นคุณภาพ SS540 ขนาดตั้งแต่ L75x75x6 ถึง L250x250x35
- (3) สังกะสี ความบริสุทธิ์ 99.99%

ด้วยข้อกำหนดของสินค้าและมาตรฐานสินค้าบริษัทจึงใช้วัตถุดิบที่ผลิตในประเทศเกือบทั้งหมด

สินค้าอุตสาหกรรม

บริษัทได้นำเข้าสินค้าอุตสาหกรรมเกือบทั้งหมดมาจากประเทศอังกฤษ และประเทศเยอรมัน ซึ่งบริษัทมีการบริหารสินค้าคงคลังโดยติดตามความเคลื่อนไหวของข้อมูลสถิติการสั่งซื้อย้อนหลังเพื่อที่จะสามารถประมาณความต้องการของตลาดได้และจัดหาระดับสินค้าคงคลังที่เหมาะสมในแต่ละช่วงเวลา ทั้งนี้ บริษัทได้แบ่งประเภทการบริหารสินค้าคงคลังได้ออกเป็น 2 กลุ่มหลักดังนี้

- (1) สินค้าหมุนเวียนเร็ว หรือกลุ่มที่ถูกสั่งซื้อเป็นประจำ เป็นกลุ่มที่ตลาดมีความต้องการสูง และผู้ซื้อต้องใช้สินค้าทันทีหลังจากบริษัทได้ทำการสั่งซื้อสินค้า ทำให้บริษัทต้องมีสินค้าคงคลังสำรองมากเพียงพอและพร้อมส่งตลอดเวลา ซึ่งประกอบด้วย ผลิตภัณฑ์โซ่ ข้อต่อโซ่ เป็นต้น
- (2) สินค้าปกติ หรือกลุ่มที่ถูกสั่งซื้อไม่บ่อยครั้ง เป็นสินค้าที่มีมูลค่าสูง และผู้ซื้อสามารถรอสินค้าได้ ทำให้บริษัทไม่จำเป็นต้องสำรองสินค้าคงคลังเป็นจำนวนมาก ซึ่งประกอบด้วย เฟือง และ COUPLING เป็นต้น

3.2 บริษัท ระยองไวร์ อินดัสตรีส์ จำกัด (มหาชน) (RWI)

● กำลังการผลิตและปริมาณการผลิต

RWI มีโรงงานตั้งอยู่เลขที่ 5 ถนนโอ-ห้า ตำบลมาตาบุตร อำเภอเมือง จังหวัดระยอง ในปี 2564 มีกำลังการผลิตรวม 72,000 ตันต่อปี

ทั้งนี้ ในปี 2564 RWI ใช้กำลังการผลิตจริงเฉลี่ยประมาณร้อยละ 50 ของกำลังการผลิตรวมต่อปี โดยจะดำเนินการผลิตอย่างต่อเนื่องประมาณ 20 ชั่วโมงต่อวัน

และในปี 2565 บริษัทจะมีกำลังการผลิตจริงเป็น 40,000 ตันต่อปี คาดว่าจะใช้กำลังการผลิตประมาณร้อยละ 55 ของกำลังการผลิตทั้งหมด

● วัตถุดิบและชนิดของวัตถุดิบ

วัตถุดิบหลักที่ใช้ในการผลิต ประกอบด้วย ลวดเหล็ก ซึ่งสามารถแบ่งออกเป็น 4 ประเภท

- (1) ลวดเหล็ก HIGH CARBON WIRE ROD ขนาดเส้นผ่าศูนย์กลาง 8, 9, 11 และ 13 มิลลิเมตร เป็นวัตถุดิบที่ใช้ในการผลิตลวด PC-WIRE และ PC-STRAND
- (2) ลวด MEDIUM CARBON WIRE ROD ขนาดเส้นผ่าศูนย์กลางตั้งแต่ 5.5 มิลลิเมตร ขึ้นไป เป็นวัตถุดิบที่ใช้ในการผลิตลวดอื่น ๆ
- (3) ลวดเหล็ก LOW CARBON WIRE ROD ขนาดเส้นผ่าศูนย์กลาง 5.5 มิลลิเมตร ใช้ในการผลิตลวดเชื่อมเปลือย ใช้เชื่อมเหล็กกล้าด้วยอาร์กโดยมีก๊าซปกคลุม (Gas Metal Arc Welding Wire หรือ GMAW)
- (4) ลวดเหล็ก LOW CARBON WIRE ROD ขนาดเส้นผ่าศูนย์กลาง 5.5, 7, 9 มิลลิเมตร สำหรับผลิตลวดเหล็กกล้าคาร์บอนต่ำ (ลวดปลูก) และตะแกรงเหล็กกล้าเชื่อมติดเสริมคอนกรีต (Wire Mesh)

วัตถุดิบดังกล่าวข้างต้นไม่มีวัสดุอื่นทดแทน เนื่องจากเทคโนโลยีในการผลิตสินค้าประเภทลวดเหล็กชนิดต่าง ๆ ไม่ได้เปลี่ยนแปลงอย่างรวดเร็ว เหมือนกับสินค้าประเภทอื่น ๆ

ในปี 2564 วัตถุดิบที่ใช้ในการผลิตมีการจัดหาจากต่างประเทศและภายในประเทศ โดยมีผู้จำหน่ายประมาณ 5 ราย RWI มีนโยบายกระจายความเสี่ยงภายใต้วิกฤตเพื่อให้เกิดความมั่นใจว่าไม่มีการขาดแคลนวัตถุดิบในการผลิต และในปี 2564 RWI มีนโยบายในการเพิ่มสัดส่วนที่มาจากผู้ผลิตภายในประเทศให้มากขึ้น เพื่อหลีกเลี่ยงผลกระทบที่มาจากอัตราแลกเปลี่ยน และการแพร่ระบาดของ COVID-19

3.3 บริษัท เอ็นเนซอล จำกัด (ENS)

● กำลังการผลิตและปริมาณการผลิต

กำลังการผลิตพลังงานไฟฟ้า	11,000	MW
กำลังการผลิตพลังงานความร้อน	62,000	MMBTU/month
ปริมาณการผลิตพลังงานไฟฟ้าในปี	68,000,000	kW-hr
ปริมาณการผลิตพลังงานความร้อนใน 1 ปี	458,000	MMBTU

● วัตถุดิบและชนิดของวัตถุดิบ

วัตถุดิบหลักที่ใช้ในการผลิตคือ ก๊าซธรรมชาติจาก ปตท.

(4) ทรัพย์สินที่ใช้ในการประกอบธุรกิจ

- รายการสินทรัพย์ถาวรของบริษัทและบริษัทย่อย ณ 31 ธันวาคม 2564 มีดังต่อไปนี้

ลักษณะทรัพย์สิน	ลักษณะกรรมสิทธิ์	มูลค่าสุทธิ (ล้านบาท)	ภาระผูกพัน
1. สิทธิการเช่าที่ดิน 6 แปลง จำนวน 30-3-32 ไร่ ที่ตั้ง นิคมอุตสาหกรรม มาบตาพุด เลขที่ 5 ถนน ไอ-5 ตำบลมาบตาพุด อำเภอเมือง จังหวัดระยอง 21150	บริษัทย่อย บริษัท ระยองไวร์ อินดัสตรี้ส์ จำกัด (มหาชน) ทำสัญญาเช่าระยะยาว 20 ปี นับตั้งแต่วันที่ 15 มิถุนายน 2563 ถึงวันที่ 14 มิถุนายน 2583 กับนิคมอุตสาหกรรม มาบตาพุด	129,980,395.-	ไม่มีภาระผูกพัน
2. ที่ดิน 3 แปลง จำนวน 29-0-36 ไร่ ที่ตั้งเลขที่ 247 ถนนร่มเกล้า แขวงแสนแสบ เขตมีนบุรี กรุงเทพมหานคร	บริษัทย่อย บริษัท สกาย ทาวเวอร์ จำกัด (มหาชน) (STOWER)	274.14	ไม่มีภาระผูกพัน
3. อาคาร 7 หลัง ที่ตั้ง นิคมอุตสาหกรรม มาบตาพุด เลขที่ 5 ถนน ไอ-5 ตำบลมาบตาพุด อำเภอเมือง จังหวัดระยอง 21150	บริษัทย่อย บริษัท ระยองไวร์ อินดัสตรี้ส์ จำกัด (มหาชน)	19,941,450.-	ไม่มีภาระผูกพัน
4. เครื่องจักร และอุปกรณ์	บริษัทย่อย 1 แห่ง บริษัท สกาย ทาวเวอร์ จำกัด (มหาชน) (STOWER) เป็นบริษัทย่อยของ STOWER 1 แห่ง บริษัท พาราไดซ์ กรีน เอนเนอจี้ จำกัด	65.06	ไม่มีภาระผูกพัน
5. สินทรัพย์ ระหว่างติดตั้ง	บริษัทย่อย บริษัท สกาย ทาวเวอร์ จำกัด (มหาชน) (STOWER)	16.67	ไม่มีภาระผูกพัน
6. เครื่องจักรและอุปกรณ์	บริษัทย่อย บริษัท ระยองไวร์ อินดัสตรี้ส์ จำกัด (มหาชน)	165,659,055.-	ไม่มีภาระผูกพัน
7. เครื่องชุดเจาะอุโมงค์	บริษัทย่อย บริษัท ไปป์ไลน์ เอ็นจิเนียริง จำกัด	5.80	ไม่มีภาระผูกพัน

ลักษณะทรัพย์สิน	ลักษณะกรรมสิทธิ์	มูลค่าสุทธิ (ล้านบาท)	ภาระผูกพัน
8. สิทธิการใช้ทรัพย์สินรอตต์ บัญชี (ระบบท่อส่งก๊าซ ของบริษัท ปตท.จำกัด (มหาชน)) ที่ตั้ง เลขที่ 40 หมู่ที่ 2 ตำบลหนองปลิง อำเภอหนองแคว จังหวัดสระบุรี	บริษัทย่อย บริษัท เอ็นเนซอล จำกัด มีระยะเวลาการใช้ 15 ปี โดยเป็น งานระบบท่อส่งก๊าซของ บริษัท ปตท. จำกัด (มหาชน) ซึ่งบริษัท เอ็นเนซอล จำกัด เป็น ผู้รับผิดชอบค่าใช้จ่ายในการก่อสร้าง ทั้งหมด และจะต้องส่งมอบโอนระบบ ท่อส่งก๊าซจนถึงแนวที่ดินโรงงาน ให้เป็นกรรมสิทธิ์ของ ปตท.	0.00	ไม่มีภาระผูกพัน

• สัญญาเช่าที่ดินเพื่อการอุตสาหกรรมของบริษัทย่อย

คู่สัญญา

การนิคมอุตสาหกรรมแห่งประเทศไทย (“ผู้ให้เช่า”)

บริษัท ระยองไวร์ อินดัสตรีส์ จำกัด (มหาชน) (“ผู้เช่า”)

วันทำสัญญา

15 มิถุนายน 2563

ทรัพย์สินที่เช่า

ที่ดินในนิคมอุตสาหกรรมมาบตาพุด จำนวนเนื้อที่ 30-3-32 ไร่

ระยะเวลาการเช่า

20 ปี ตั้งแต่วันที่ 15 มิถุนายน 2563 – 14 มิถุนายน 2583 โดยสามารถต่อระยะเวลา
การเช่าอีก 20 ปี ตามอัตราค่าเช่าและเงื่อนไขที่ผู้ให้เช่ากำหนด

อัตราค่าเช่า

301,000 บาทต่อไร่ต่อปี (คำนวณอัตราค่าเช่าตามพื้นที่ต่อเนื้อที่หนึ่งไร่โดยเศษของไร่
ให้คำนวณตามส่วน) และปรับอัตราค่าเช่าต่อไร่เพิ่มขึ้นทุก ๆ ปี ในอัตราร้อยละ 3

การต่ออายุสัญญาเช่า

ปีสุดท้ายก่อนสิ้นสุดสัญญาไม่น้อยกว่า 6 เดือนจะต้องแจ้งความ
ประสงค์เป็นลายลักษณ์อักษรให้ผู้ให้เช่าทราบโดยผู้ให้เช่าจะพิจารณา
ให้ผู้เช่าต่ออีก 20 ปีตามอัตราค่าเช่าและเงื่อนไขที่ผู้ให้เช่าได้กำหนด

คู่สัญญา

บริษัท เอสซีจี เซรามิกส์ จำกัด (มหาชน) (“ผู้ให้เช่า”)

บริษัท เอ็นเนซอล จำกัด (“ผู้เช่า”)

วันทำสัญญา

1 ตุลาคม 2564

ทรัพย์สินที่เช่า

ที่ดินบางส่วนภายใน บริษัท เอสซีจี เซรามิกส์ จำกัด (มหาชน)
จำนวนเนื้อที่ 2 งาน 44.105 ตารางวา

ระยะเวลาการเช่า

15 ปี ตั้งแต่วันที่ 1 ตุลาคม 2549 ถึง วันที่ 30 กันยายน 2564 หากครบกำหนด
สัญญาแล้วไม่มีฝ่ายใดยกเลิกสัญญา ให้ถือว่าสัญญามีผลบังคับใช้ต่อไปจนกว่าจะมีการ
ยกเลิกสัญญา

อัตราค่าเช่า	10,000.- บาทต่อปี โดยจ่ายค่าเช่าทุก ๆ สิ้นเดือน
คู่สัญญา	บริษัท เอสซีจี เซรามิกส์ จำกัด (มหาชน) (“ผู้ให้เช่า”) บริษัท เอ็นเนซอล จำกัด (“ผู้เช่า”)
วันทำสัญญา	22 กรกฎาคม 2554
ทรัพย์สินที่เช่า	ที่ดินบางส่วนภายใน บริษัท เอสซีจี เซรามิกส์ จำกัด (มหาชน) จำนวนเนื้อที่ 0-1-50 ไร่
ระยะเวลาการเช่า	15 ปี 4 เดือน ตั้งแต่วันที่ 24 กรกฎาคม 2554 โดยยกเว้นค่าเช่าในช่วงระยะเวลา 4 เดือนแรก โดยแรกเก็บค่าเช่าตั้งแต่วันที่ 24 พฤศจิกายน 2554 ถึง วันที่ 23 พฤศจิกายน 2569
อัตราค่าเช่า	10,000.- บาทต่อปี โดยจ่ายค่าเช่าทุก ๆ สิ้นเดือน

- สัญญาเช่าพื้นที่และสัญญาบริการของบริษัทและบริษัทย่อย
- บริษัท และบริษัท ระยองไวร์ อินดัสตรีส์ จำกัด (มหาชน) และ บริษัท สกาย ทาวเวอร์ จำกัด (มหาชน) และ บริษัท เอ็นเนซอล จำกัด และ บริษัท ไปป์ไลน์ เอ็นจิเนียริง จำกัด และ บริษัท เอเวอร์กรีน ไปโอแมส จำกัด มีสำนักงานใหญ่และสำนักงานสาขา ตั้งอยู่ที่อาคารศุภาลัย แกรนด์ ทาวเวอร์ ชั้น 17 ห้องเลขที่ 1703,1704 แขวงช่องนนทรี เขตยานนาวา กรุงเทพมหานคร โดยได้ทำสัญญาเช่าสำนักงานเป็นระยะเวลา 3 ปี นับตั้งแต่วันที่ 1 มีนาคม 2561 สิ้นสุดวันที่ 28 กุมภาพันธ์ 2564 และทำการต่ออายุสัญญาใหม่เริ่ม วันที่ 1 เมษายน 2564 และสิ้นสุดสัญญาวันที่ 29 กุมภาพันธ์ 2567 และมีการใช้พื้นที่สำนักงาน 640.17 ตารางเมตร โดยมีอัตราค่าเช่าในปัจจุบัน 250 บาทต่อตารางเมตร และค่าบริการ 200 บาทต่อตารางเมตร อัตราค่าเช่า 160,042.50 บาทต่อเดือน และอัตราค่าบริการ 281,600 บาทต่อเดือน จ่ายชำระทุกวันที่ 5 ของเดือน

(5) งานที่ยังไม่ส่งมอบ

5.1 บริษัท สกาย ทาวเวอร์ จำกัด (มหาชน) (STOWER)

ธุรกิจผลิตเสาโครงเหล็ก

ณ วันที่ 31 ธันวาคม 2564 บริษัท มีงานโครงการที่อยู่ระหว่างดำเนินการและคาดว่าจะส่งมอบงานทั้งหมดในปี 2565 มีดังนี้

ชื่อโครงการ	ปริมาณงาน(ตัน)	มูลค่างาน (ล้านบาท)
เสาส่งไฟฟ้าแรงสูง(TL)	-	-
เสาโทรคมนาคม (TC)	38.47	2.423
โครงเหล็กสถานีไฟฟ้าย่อย(ST)	530.53	30.226
โครงเหล็กทั่วไป(GF,BF)	-	-
รวม	569.00	32.649

5.2 บริษัท ระยองไวร์ อินดัสตรีส์ จำกัด (มหาชน) (RWI)

- ไม่มี-

5.3 บริษัท เอ็นเนซอล จำกัด (ENS)

- ไม่มี-

1.3 โครงสร้างการถือหุ้นของกลุ่มบริษัท

1.3.1 โครงสร้างการถือหุ้นของกลุ่มบริษัท

บริษัทเป็น Holding Company ได้ลงทุนในบริษัทที่ประกอบธุรกิจหลักตามหลักเกณฑ์ที่เกี่ยวข้อง โดยมีการแบ่งการดำเนินงานดังนี้

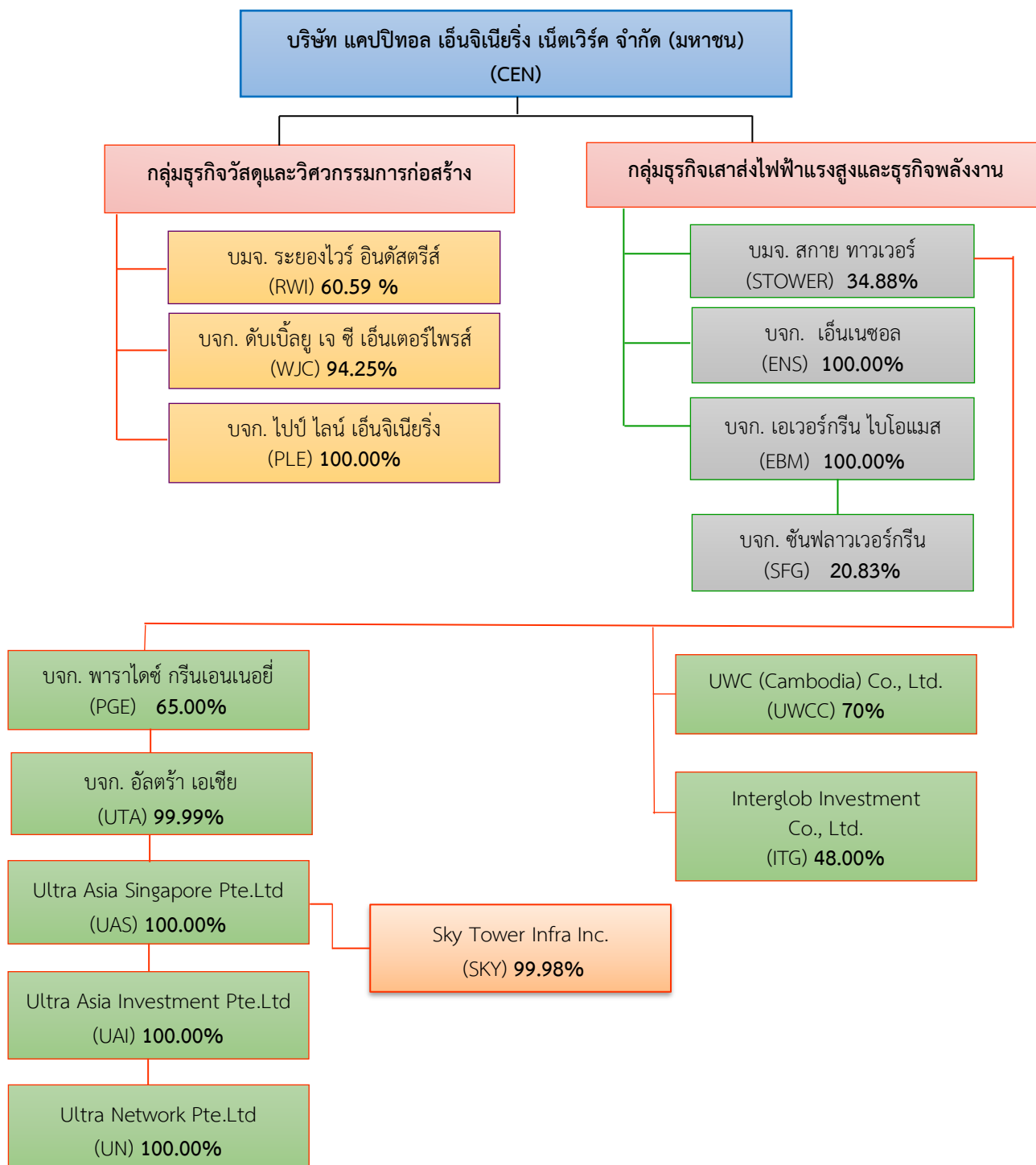

- ชื่อ ที่ตั้ง สำนักงานใหญ่ ประเภทธุรกิจ โทรศัพท์ โทรสาร จำนวนและชนิดของหุ้นที่จำหน่ายได้แล้วทั้งหมดของนิติบุคคลที่บริษัท ถือหุ้นตั้งแต่ 10% ขึ้นไป อยู่ในหัวข้อ 5.1.2 การลงทุนในบริษัทอื่นที่บริษัทถือหุ้นตั้งแต่ร้อยละ 10 ขึ้นไป

1.3.2 บุคคลที่อาจมีความขัดแย้งถือหุ้นในบริษัทย่อยหรือบริษัทรวมรวมกันเกินกว่าร้อยละ 10 ของจำนวนหุ้นที่มีสิทธิออกเสียงของบริษัท

- ไม่มี -

1.3.3 ความสัมพันธ์กับกลุ่มธุรกิจของผู้ถือหุ้น

- ไม่มี -

1.3.4 ผู้ถือหุ้น

(1) ผู้ถือหุ้นรายใหญ่

(ก) รายชื่อผู้ถือหุ้นรายใหญ่ 10 อันดับแรก ณ วันที่ 30 ธันวาคม 2564

ลำดับที่	รายชื่อผู้ถือหุ้น	จำนวนหุ้น	%
1.	นายชินชัย ลีนะบรรจง	137,779,700	18.490
2.	นางสาวชินสิริ ลีนะบรรจง	60,662,200	8.141
3.	นางสาวชินรัตน์ ลีนะบรรจง	57,111,000	7.664
4.	นางสาวชินรี ลีนะบรรจง	57,043,000	7.655
5.	นายชนะชัย ลีนะบรรจง	37,219,000	4.995
6.	บริษัท ไทยเอ็นวีดีอาร์ จำกัด	36,776,251	4.935
7.	นายวุฒิชัย ลีนะบรรจง	34,557,900	4.638
8.	BNP PARIBAS SINGAPORE BRANCH	28,811,800	3.867
9.	นางสาวชินภัทร ลีนะบรรจง	21,872,000	2.935
10.	นายวรวิทย์ ลีนะบรรจง	13,627,900	1.829

หมายเหตุ ผู้ลงทุนสามารถดูข้อมูล ณ วันปิดสมุดทะเบียนผู้ถือหุ้นที่เป็นปัจจุบันได้จาก Website ของบริษัท www.cenplc.com ภายใต้หมวดนักลงทุนสัมพันธ์ หัวข้อผู้ถือหุ้นรายใหญ่ ก่อนการประชุมสามัญผู้ถือหุ้นประจำปี 2565

สัดส่วนการถือหุ้นของนักลงทุนสถาบัน

ณ วันที่ 30 ธันวาคม 2564 บริษัทมีสัดส่วนการถือหุ้นของนักลงทุนสถาบันคิดเป็นร้อยละ 6.41 ของจำนวนหุ้นที่ออกและชำระแล้วซึ่งมากกว่าเกณฑ์ที่กำหนดไว้ในหลักการกำกับดูแลกิจการของบริษัทจดทะเบียนไทยซึ่งกำหนดไว้ว่าบริษัท ควรมีสัดส่วนการถือหุ้นของนักลงทุนสถาบันรวมกันมากกว่าร้อยละ 5

(ข) กลุ่มผู้ถือหุ้นรายใหญ่ที่โดยพฤตินัยมีอิทธิพลต่อการกำหนดนโยบายการจัดการหรือการดำเนินงานของบริษัทอย่างมีนัยสำคัญ (เช่น มีการส่งบุคลากรเข้าเป็นกรรมการที่มีอำนาจจัดการ (authorized director))

- ไม่มี -

(2) รายชื่อผู้ถือหุ้นบริษัทย่อย

- บริษัท สกาย ทาวเวอร์ จำกัด (มหาชน) (STOWER)

รายชื่อผู้ถือหุ้นรายใหญ่ 10 อันดับแรก ณ วันที่ 30 ธันวาคม 2564

ลำดับที่	รายชื่อผู้ถือหุ้น	จำนวนหุ้น	%
1.	บริษัท แคปปิตอล เอ็นจিনিยริง เน็ตเวิร์ค จำกัด (มหาชน)	9,183,933,884	34.88
2.	บริษัท ไทยเอ็นวีดีอาร์ จำกัด	407,081,219	1.55
3.	นายจิรภูมิ คุวานันท์	406,136,000	1.54
4.	นายปวีต ทวีรุจนะ	405,000,000	1.54
5.	นายน้ำ ชลสายพันธ์	339,690,791	1.29
6.	นายประพนธ์ ลิ้มธรรมมหิศร	294,200,000	1.18
7.	นายบดีนทร์ กฤติยรังสรรค์	241,157,600	0.92
8.	นายมาศ บุญเหลือ	207,716,300	0.79
9.	นางกนกวัลย์ ยอดวานิช	200,000,000	0.76
10.	นายพงศ์ศักดิ์ ทิพย์ธวัชวงศา	163,848,900	0.62

- บริษัท ระยองไวร์ อินดัสตรีส จำกัด (มหาชน)

รายชื่อผู้ถือหุ้นรายใหญ่ 10 อันดับแรก ณ วันที่ 30 ธันวาคม 2564

ลำดับที่	รายชื่อผู้ถือหุ้น	จำนวนหุ้น	%
1.	บริษัท แคปปิตอล เอ็นจিনিยริง เน็ตเวิร์ค จำกัด (มหาชน)	386,207,724	60.59
2.	นายสุสิทธิ์ทักษ์ อัจฉริยะสมบัติ	8,928,300	1.40
3.	นายประพัฒน์ ปิยะจตุรวัฒน์	5,045,000	0.79
4.	นายสุกัญญา ทำผล	5,000,000	0.78
5.	บริษัท ไทยเอ็นวีดีอาร์ จำกัด	4,893,487	0.77
6.	นางทองคำ มานะศิลป์ปะพันธ์	4,767,200	0.75
7.	นางวรรณภา อัครณีวานิชย์	4,230,000	0.66
8.	นายปวีต ทวีรุจนะ	3,800,000	0.60
9.	นายสมชาย อัครณีวานิชย์	3,529,200	0.55
10.	นายรณกฤต กรณ์พัชรธร	3,500,000	0.55

- บริษัท เอ็นเนซอล จำกัด (มหาชน)

รายชื่อผู้ถือหุ้นรายใหญ่ ณ วันที่ 5 กรกฎาคม 2564

ลำดับที่	รายชื่อผู้ถือหุ้น	จำนวนหุ้น	%
1.	บริษัท แคปปิตอล เอ็นจิเนียริง เน็ตเวิร์ค จำกัด (มหาชน)	2,419,995	100.00
2.	นายวุฒิชัย สีนะบรรจง	3	0.00
3.	นายมนทล เขตวัลลภกุล	1	0.00
4.	นางสาวโรส แสงสีลา	1	0.00

- (3) ข้อตกลงระหว่างผู้ถือหุ้นรายใหญ่ที่มีผลกระทบต่อการออกและเสนอขายหลักทรัพย์หรือการบริหารงานของบริษัทและสาระสำคัญที่มีผลต่อการดำเนินงาน

- ไม่มี -

1.4 จำนวนทุนจดทะเบียนและทุนชำระแล้ว

1.4.1 จำนวนทุนจดทะเบียนและทุนชำระแล้ว

บริษัทมีทุนจดทะเบียนและทุนชำระแล้วของบริษัท ดังนี้

ทุนจดทะเบียน	จำนวน	1,341,255,471	บาท
ทุนที่เรียกชำระแล้ว	จำนวน	745,141,929	บาท
แบ่งเป็น			
หุ้นสามัญ จำนวน	จำนวน	745,141,929	หุ้น
มูลค่าหุ้นที่ตราไว้	หุ้นละ	1	บาท

- ตลาดหลักทรัพย์ที่จดทะเบียน
ตลาดหลักทรัพย์แห่งประเทศไทย
ที่อยู่ 93 ถนนรัชดาภิเษก แขวงดินแดง เขตดินแดง กรุงเทพมหานคร 10400

1.4.2 ทุนบุริมสิทธิ

- ไม่มี -

1.4.3 หุ้นกู้

- ไม่มี -

1.5 การออกหลักทรัพย์อื่น

1.5.1 หลักทรัพย์แปลงสภาพ/ใบสำคัญแสดงสิทธิที่จะซื้อหุ้นสามัญ (Warrant)

ชื่อหลักทรัพย์	รายละเอียด
ใบสำคัญแสดงสิทธิที่จะซื้อหุ้นสามัญ ครั้งที่ 5 (CEN-W5)	<ul style="list-style-type: none"> - บริษัทออกใบสำคัญแสดงสิทธิจำนวน 372,570,964 หน่วย - จำนวนหุ้นที่ออกเพื่อรองรับ 372,570,964 หุ้น (มูลค่าที่ตราไว้หุ้นละ 1 บาท) - ชนิดของใบสำคัญแสดงสิทธิ คือชนิดระบุชื่อผู้ถือและโอนเปลี่ยนมือได้ - อายุของใบสำคัญแสดงสิทธิ 5 ปี นับตั้งแต่วันที่ออกและเสนอขาย - วันที่ออกและเสนอขายใบสำคัญแสดงสิทธิ คือวันที่ 13 พฤษภาคม 2564 - เสนอขายให้กับผู้ถือหุ้นสามัญเดิมของบริษัทในอัตรา 2 หุ้นสามัญเดิมต่อ 1 หน่วยใบสำคัญแสดงสิทธิ โดยไม่คิดมูลค่า - ใบสำคัญแสดงสิทธิ 1 หน่วย มีสิทธิซื้อหุ้นสามัญได้ 1 หุ้น ในราคาหุ้นละ 2.14 บาท - วันกำหนดการใช้สิทธิ คือ ทุกวันที่ 15 ของเดือนมีนาคม มิถุนายน กันยายน และธันวาคม ของทุกปี ในกรณีที่วันกำหนดการใช้สิทธิตรงกับวันหยุดทำการของบริษัท ให้เลื่อนวันกำหนดการใช้สิทธิดังกล่าวเป็นวันทำการสุดท้ายก่อนวันกำหนดการใช้สิทธิในแต่ละครั้ง - วันใช้สิทธิครั้งแรก คือวันที่ 15 มีนาคม 2565 - วันครบกำหนดการใช้สิทธิครั้งสุดท้าย คือวันที่ 12 พฤษภาคม 2569

1.5.2 หลักทรัพย์ที่เป็นตราสารหนี้

- ไม่มี -

1.6 นโยบายการจ่ายเงินปันผล

บริษัท มีนโยบายการจ่ายเงินปันผลในอัตราไม่น้อยกว่าร้อยละ 50 ของกำไรสุทธิของงบการเงินเฉพาะกิจการหลังหักภาษีหรือตามความเหมาะสม หากไม่มีเหตุจำเป็นอื่นใด และการจ่ายเงินปันผลนั้นไม่มีผลกระทบต่อการดำเนินงานปกติของบริษัทอย่างมีนัยสำคัญ หรือเว้นแต่ในกรณีที่บริษัทมีโครงการลงทุนในโครงการอื่น

ข้อมูลการจ่ายเงินปันผลในปีที่ผ่านมา

ปี	2564	2563	2562	2561	2560
เงินปันผลต่อหุ้น	0.12**	0.00**	0.00**	0.00	0.00
กำไร (ขาดทุน) สุทธิต่อหุ้น	0.4677	(0.2639)	(0.6545)	0.4195	0.0093
อัตราการจ่ายเงินปันผลต่อกำไรสุทธิ (%)	25.66	0.00	0.00	0.00	0.00

หมายเหตุ ** ที่ประชุมคณะกรรมการบริษัท ครั้งที่ 3/2565 เมื่อวันที่ 21 มีนาคม 2565 มีมติให้เสนอต่อที่ประชุมสามัญผู้ถือหุ้นประจำปี 2565 ซึ่งกำหนดให้มีขึ้นในวันที่ 29 เมษายน 2565 เพื่ออนุมัติจ่ายเงินปันผลเนื่องจากบริษัทมีกำไรจากผลการดำเนินงานประจำปี 2564 (งบเฉพาะกิจการ)

บริษัทย่อย

- **บริษัท สกาย ทาวเวอร์ จำกัด (มหาชน)** มีนโยบายการจ่ายเงินปันผลในอัตราไม่น้อยกว่าร้อยละ 40 ของกำไรสุทธิของงบการเงินเฉพาะกิจการ หลังหักภาษีเงินได้นิติบุคคล หากการจ่ายเงินปันผลนั้นไม่มีผลกระทบต่อการดำเนินงานตามปกติของบริษัทอย่างมีนัยสำคัญ อย่างไรก็ตาม บริษัทอาจกำหนดให้มีการจ่ายเงินปันผลในอัตราน้อยกว่าอัตราที่กำหนดข้างต้นได้ หากบริษัทมีความจำเป็นที่จะต้องนำเงินกำไรสุทธิจำนวนดังกล่าวไปใช้เพื่อขยายการดำเนินงานของบริษัท
- **บริษัท ระยองไวร์ อินดัสตรีส์ จำกัด (มหาชน)** มีนโยบายการจ่ายเงินปันผลให้แก่บริษัทในอัตราร้อยละ 50 ของกำไรสุทธิหลังหักภาษี เว้นแต่ในกรณีที่บริษัทย่อยมีแผนการลงทุนเพิ่มเติมหรือมีเหตุจำเป็นอื่นใด
- **บริษัท เอ็นเนซอล จำกัด** มีนโยบายการจ่ายเงินปันผลให้แก่บริษัทในอัตราร้อยละ 50 ของกำไรสุทธิหลังหักภาษี เว้นแต่ในกรณีที่บริษัทย่อยมีแผนการลงทุนเพิ่มเติมหรือมีเหตุจำเป็นอื่นใด
- **บริษัท ดับเบิลยู เจ ซี เอ็นเตอร์ไพรส์ จำกัด** มีนโยบายการจ่ายเงินปันผลให้แก่บริษัทในอัตราร้อยละ 50 ของกำไรสุทธิหลังหักภาษี เว้นแต่ในกรณีที่บริษัทย่อยมีแผนการลงทุนเพิ่มเติมหรือมีเหตุจำเป็นอื่นใด
- **บริษัท ไปป์ไลน์ เอ็นจিনিียร์ จำกัด** มีนโยบายการจ่ายเงินปันผลให้แก่บริษัทในอัตราร้อยละ 50 ของกำไรสุทธิหลังหักภาษี เว้นแต่ในกรณีที่บริษัทย่อยมีแผนการลงทุนเพิ่มเติมหรือมีเหตุจำเป็นอื่นใด
- **บริษัท เอเวอร์กรีน ไบโอบีโอส จำกัด** มีนโยบายการจ่ายเงินปันผลให้แก่บริษัทในอัตราร้อยละ 50 ของกำไรสุทธิหลังหักภาษี เว้นแต่ในกรณีที่บริษัทย่อยมีแผนการลงทุนเพิ่มเติมหรือมีเหตุจำเป็นอื่นใด

2. การบริหารจัดการความเสี่ยง

2.1 นโยบายและแผนการบริหารความเสี่ยง

บริษัทได้ให้ความสำคัญต่อระบบการควบคุมภายในและการบริหารความเสี่ยง ซึ่งพนักงานทุกคนของบริษัทมีบทบาทและความรับผิดชอบร่วมกัน โดยมีการกำหนดภาระหน้าที่ความรับผิดชอบ อำนาจการดำเนินการในระดับบริหารและระดับปฏิบัติการไว้เป็นลายลักษณ์อักษรอย่างชัดเจน ครอบคลุมถึงการควบคุมทางการเงิน การดำเนินงาน การบริหาร การกำกับดูแลการปฏิบัติงานให้เป็นไปตามกฎหมายและระเบียบที่เกี่ยวข้อง เพื่อก่อให้เกิดความมั่นใจอย่างสมเหตุสมผลว่า ผลสำเร็จของงานจะสามารถบรรลุวัตถุประสงค์ของบริษัท ดังนี้

1. กลยุทธ์และเป้าหมาย ได้กำหนดไว้อย่างชัดเจน สอดคล้องและสนับสนุนพันธกิจ (Mission) ของบริษัท
2. ผลการปฏิบัติงานบรรลุตามวัตถุประสงค์ที่กำหนดไว้ โดยมีการบริหารทรัพยากรอย่างมีประสิทธิภาพและคุ้มค่า
3. รายงานข้อมูลที่มีสาระสำคัญ ทั้งด้านการเงิน การบริหาร และการดำเนินงาน มีความถูกต้องเชื่อถือได้
4. การดำเนินงานและการปฏิบัติงาน เป็นไปตามนโยบาย กฎ ระเบียบและข้อกำหนดที่สอดคล้องกับกฎหมายและข้อบังคับอื่นที่เกี่ยวข้องกับการดำเนินธุรกิจ
5. มีความปลอดภัยของทรัพย์สิน บุคลากร รวมทั้งข้อมูลในระบบสารสนเทศ
6. มีการกำกับดูแลและการบริหารจัดการที่เหมาะสมมีประสิทธิภาพ
7. มีการปรับปรุงคุณภาพการปฏิบัติงานอย่างต่อเนื่อง

ในการประชุมคณะกรรมการบริษัท ครั้งที่ 1/2564 เมื่อวันที่ 27 กุมภาพันธ์ 2564 โดยมีคณะกรรมการตรวจสอบทุกท่านเข้าร่วมประชุมด้วย คณะกรรมการบริษัทได้ประเมินและพิจารณาความเพียงพอของระบบการควบคุมภายใน โดยมีคณะกรรมการตรวจสอบทำหน้าที่กำกับการปฏิบัติตามระเบียบข้อบังคับของตลาดหลักทรัพย์แห่งประเทศไทย เพื่อให้การดำเนินธุรกิจของบริษัทมีการบริหารจัดการและกำกับดูแลที่ดี สร้างมูลค่าเพิ่ม สร้างความมั่นใจ ให้กับหน่วยงานของรัฐ และสร้างประโยชน์สูงสุดให้แก่ผู้ถือหุ้น

2.2 ปัจจัยความเสี่ยงต่อการดำเนินธุรกิจของบริษัท

ปัจจัยความเสี่ยงที่สำคัญที่อาจมีผลกระทบต่อการดำเนินงานของบริษัทและบริษัทย่อย และแนวทางในการป้องกันความเสี่ยงดังกล่าว สามารถสรุปได้ดังนี้

2.2.1 ปัจจัยความเสี่ยงต่อการดำเนินธุรกิจของบริษัทหรือกลุ่มบริษัท

บริษัท แคปปิตอล เอ็นจิเนียริ่ง เน็ตเวิร์ค จำกัด (มหาชน) (CEN)

- ความเสี่ยงจากผลการดำเนินงานของบริษัทในกลุ่ม ซึ่งเป็นส่วนหนึ่งของผลการดำเนินงานของบริษัท

CEN มีการขยายการลงทุนในธุรกิจต่าง ๆ ในบริษัทย่อย โดยจะกระจายการลงทุนไปในหลายประเภทธุรกิจ เพื่อเป็นกระจายความเสี่ยง และจะไม่ถือหุ้นในลักษณะไขว้กันหรือย้อนกลับ CEN จะพิจารณาศักยภาพในการลงทุนโดยอาจจะพิจารณาลงทุนในธุรกิจที่เกี่ยวข้องหรือเอื้อประโยชน์กัน โดย CEN จะส่งกรรมการเข้าไปเป็นกรรมการของบริษัทย่อยเพื่อติดตามผลการดำเนินงานของบริษัทย่อยนั้น ๆ ซึ่งผลการดำเนินงานของบริษัทย่อยส่วนหนึ่งส่งผลกับผลการดำเนินงานของ CEN ทั้งนี้ บริษัทย่อยอาจต้องเผชิญกับภาวะเศรษฐกิจที่ผันผวน ราคาวัตถุดิบปรับตัวสูงขึ้น มีคู่แข่งทางการค้าเพิ่มขึ้น ตลอดจนการปฏิบัติตามกฎหมายและข้อบังคับต่าง ๆ เป็นต้น ปัจจัยที่กล่าวมาอาจส่งผลกระทบต่อผลประกอบการและฐานะทางการเงินของ CEN เนื่องจาก CEN จะได้รับผลตอบแทนจากการลงทุนในรูปเงินปันผล ดังนั้นหากบริษัทย่อยใดมีผลขาดทุนก็จะผลกระทบต่อกำไรและขาดทุนตลอดจนมูลค่าทรัพย์สินของ CEN ปัจจุบัน CEN ลงทุนในบริษัทย่อยจำนวน 6 บริษัท และบริษัทย่อยของบริษัทคือ STOWER เข้าลงทุนในบริษัทย่อยของ STOWER อีกจำนวน 8 บริษัท ดังนั้นบริษัทจึงดำเนินการบริหารความเสี่ยงคือ

- จัดโครงสร้างตามประเภทกลุ่มธุรกิจ เพื่อความชัดเจนและมีประสิทธิภาพในการดำเนินงาน สามารถระบุและจัดการความเสี่ยงของกลุ่มธุรกิจได้อย่างมีประสิทธิภาพมากขึ้น
- ศึกษาการขยายการลงทุนในธุรกิจที่มีความใกล้เคียงกัน หรือธุรกิจต่อเนื่อง ให้มีความเชื่อมโยงกัน เพื่อสร้างมูลค่าเพิ่ม ลดต้นทุน และเพิ่มศักยภาพในการแข่งขันในตลาดโลก
- บริหารจัดการองค์กรโดยยึดหลักการกำกับดูแลกิจการที่ดี เพื่อเป็นพื้นฐานในการเติบโตอย่างยั่งยืน

ปัจจัยความเสี่ยงของบริษัทย่อย

- บริษัท สกาย ทาวเวอร์ จำกัด (มหาชน) (STOWER)

2.1 นโยบายการบริหารความเสี่ยง

นโยบายการบริหารความเสี่ยงของบริษัทได้มีการกำหนดประเด็นสำคัญๆ ที่เกี่ยวกับการจัดโครงสร้างการบริหารความเสี่ยง รวมถึงบทบาทหน้าที่ความรับผิดชอบ กำหนดกรอบการทำงานการบริหารความเสี่ยงและเครื่องมือสนับสนุน กำหนดกระบวนการในการระบุความเสี่ยง การประเมินความเสี่ยง การจัดการความเสี่ยง และการรายงาน

นโยบายการบริหารความเสี่ยงของบริษัทนั้นมีวัตถุประสงค์เพื่อระบุ ประเมิน และจัดการความเสี่ยงที่ได้คาดการณ์ไว้ให้มีประสิทธิภาพและเหมาะสมกับวัตถุประสงค์ของบริษัท การบริหารความเสี่ยงจะช่วยให้บริษัทสามารถดำเนินงานให้บรรลุจุดมุ่งหมายและวัตถุประสงค์ที่ต้องการได้โดยการบริหารความเสี่ยงแบบองค์รวมทั่วทั้งองค์กรเชื่อมโยงกับวัตถุประสงค์ที่เกี่ยวข้องรักษาความเสี่ยงให้อยู่ในระดับที่ยอมรับได้จัดการกับภัยคุกคามที่สำคัญและใช้ประโยชน์ที่โอกาสที่สำคัญ

2.2 ปัจจัยความเสี่ยงต่อการดำเนินธุรกิจของบริษัท

ปัจจัยความเสี่ยงซึ่งอาจส่งผลกระทบต่ออย่างมีนัยสำคัญต่อการดำเนินงานของบริษัทและบริษัทย่อย มีดังนี้

- **ความเสี่ยงจากการพึ่งพิงลูกค้าที่เป็นโครงการเสาธงของรัฐในประเทศ**

บริษัทได้ทำการศึกษาและติดตามสถานการณ์อย่างใกล้ชิดเพื่อเตรียมแผนธุรกิจให้สอดคล้องกับสถานการณ์ปัจจุบัน โดยสร้างความสัมพันธ์กับลูกค้าที่เป็นผู้รับเหมาที่มีศักยภาพรายใหม่ๆ และหากกลุ่มลูกค้าใหม่โดยขยายฐานลูกค้าในตลาดใหม่ โดยเน้นธุรกิจที่บริษัทมีความรู้ความชำนาญ หรือสามารถต่อยอดจากธุรกิจเดิมได้เช่น งานโครงสร้างเหล็กในธุรกิจโครงการก่อสร้างที่ต้องใช้ Steel Structure ขนาดใหญ่

- **ความเสี่ยงจากการลงทุนในบริษัทอื่น**

บริษัทได้ศึกษาข้อมูลบริษัท ศักยภาพ ความสามารถในการทำกำไร ความสามารถในการผลิต และความเสี่ยงผ่านการสอบทานธุรกิจ Due Diligence ทั้งด้านบัญชี กฎหมาย และเครื่องจักรอุปกรณ์ ก่อนการลงทุน และกำหนดงบประมาณที่ยอมรับได้หากการดำเนินงานไม่เป็นไปตามแผน อีกทั้งยังมีการติดตามผลการดำเนินงานอย่างใกล้ชิด ตรวจสอบการปฏิบัติงาน มีการรายงานผลอย่างต่อเนื่อง

- **ความเสี่ยงจากการลงทุนในต่างประเทศ**

บริษัทได้ทำการศึกษาข้อมูลโครงการ กฎระเบียบ กฎหมายที่เกี่ยวข้อง สอบถามข้อมูลกับบริษัทที่ไปลงทุนในประเทศนั้น ๆ จากกระทรวงพาณิชย์ สถานทูต สำนักงานส่งเสริมการค้าต่างประเทศ สถาบันการเงินท้องถิ่น และสรรหา คัดเลือก ผู้ร่วมทุน พันธมิตรท้องถิ่น local partner ที่มีความรู้ความเชี่ยวชาญในธุรกิจที่เข้าไปลงทุนที่มีจุดแข็งเชิงกลยุทธ์ที่จะมาเสริมการทำธุรกิจ มีความพร้อมในการทำธุรกิจ

- **ความเสี่ยงจากความผันผวนของราคารั่ววัตถุดิบ (เช่น เหล็ก - สังกะสี)**

บริษัทได้กำหนดราคาขายและกำหนดราคาประมาณงานในโครงการต่าง ๆ โดยรักษาสวนต่างกำไรในระดับที่สามารถจะแข่งขันกับผู้ประกอบการรายอื่น ๆ ได้ โดยติดตามการเปลี่ยนแปลงราคารั่ววัตถุดิบอย่างใกล้ชิดเพื่อประเมินสถานการณ์และแนวโน้มราคารั่ววัตถุดิบ เพื่อนำมาประกอบการพิจารณาตัดสินใจกำหนดราคารับจ้างผลิตเสาโครงเหล็ก และวางแผนสั่งซื้อและบริหารจัดการวัสดุวัตถุดิบคงคลังให้มีความเหมาะสม

- **ความเสี่ยงด้านความปลอดภัย สุขภาพ และสิ่งแวดล้อม ในกระบวนการผลิตของบริษัทที่อาจทำให้เกิดปัญหาภาวะมลพิษทางอากาศ มลพิษทางเสียง**

บริษัทจัดให้มีการป้องกันผลกระทบต่อสิ่งแวดล้อมในด้านต่าง ๆ รวมทั้งจัดให้มีการตรวจวัดคุณภาพของสิ่งแวดล้อมทั้งมลภาวะทางเสียง ทางอากาศ น้ำเสีย และของเสียจากกระบวนการผลิต โดยจัดให้มีการตรวจวัดเป็นประจำ ทุกปี เพื่อนำผลการวิเคราะห์เปรียบเทียบกับมาตรฐานที่กฎหมายกำหนดไว้

- **ความเสี่ยงด้านทุจริตและคอร์รัปชัน**

บริษัทได้นำระบบที่มีมาตรฐานมาใช้ในทุกกระบวนการทำงาน ลดช่องทางทุจริต โดยมีการควบคุมการใช้งบประมาณ ติดตามการใช้จ่ายว่าเกินงบหรือไม่ และวางระบบอำนาจอนุมัติให้รัดกุม ตรวจสอบได้ ทั้งนี้ บริษัทยังเปิดช่องทางการร้องเรียนทั้งจากภายในและภายนอกในการเป็นช่องทางรับการร้องเรียน

บริษัท ระยองไวร์ อินดัสตรีส์ จำกัด (มหาชน) (RWI)**• ความเสี่ยงจากความผันผวนของราคาวัตถุดิบ**

RWI เป็นผู้ผลิตลวดเหล็กแรงดึงสูง และลวดอื่น ๆ ซึ่งต้องใช้วัตถุดิบเหล็กลวด (Wire Rod) เป็นวัตถุดิบหลักในการผลิต โดยวัตถุดิบที่ใช้ในการผลิตมีการจัดหาจากทั้งภายในประเทศและต่างประเทศ โดยมีการจัดซื้อวัตถุดิบจากผู้จำหน่าย 5 ราย ทั้งที่ผลิตภายในประเทศและนำเข้าจากต่างประเทศ เช่น จีน ญี่ปุ่น อินเดีย และยุโรป เป็นต้น ทั้งนี้บริษัทได้ตระหนักถึงปัจจัยเสี่ยงดังกล่าว โดยมีการติดตามการเปลี่ยนแปลงของราคาวัตถุดิบอย่างใกล้ชิด เพื่อประเมินสถานการณ์และแนวโน้มของราคาและปริมาณความต้องการ เพื่อนำมาพิจารณาประกอบการตัดสินใจในการสั่งซื้อและบริหารจัดการวัตถุดิบคงคลังให้มีความเหมาะสม และให้สอดคล้องกับระยะเวลาการกำหนดราคาขายผลิตภัณฑ์ของบริษัท และช่วยให้สามารถบริหารต้นทุนได้ดีขึ้น และมีวัตถุดิบและสินค้าสำเร็จรูปเพียงพอต่อการผลิตและจำหน่ายให้ลูกค้า

• ความเสี่ยงจากการผันผวนของราคาเหล็กซึ่งเป็นวัตถุดิบหลัก

วัตถุดิบที่บริษัทใช้ คือ ลวดเหล็ก ซึ่งต้นทุนของวัตถุดิบลวดเหล็กจะแปรผันไปตามราคาเหล็กในตลาดโลก ราคาน้ำมัน ในขณะที่ราคาขายของสินค้าบริษัทให้กับลูกค้าจะมีราคาที่คงที่ ดังนั้นการปรับตัวขึ้นของราคาเหล็กเส้น ส่งผลให้เกิดความเสี่ยงที่จะมีราคาค่าต้นทุนวัตถุดิบเพิ่มขึ้น ซึ่งอาจจะส่งผลกระทบต่ออัตรากำไรขั้นต้น และผลการดำเนินงานธุรกิจบริษัท

• ความเสี่ยงจากการแพร่ระบาดของโรคติดเชื้อไวรัส COVID-19

จากสถานการณ์การระบาดของเชื้อไวรัสโคโรนา ได้ส่งผลกระทบต่อสังคมและเศรษฐกิจในวงกว้าง และส่งผลกระทบต่อทุกธุรกิจ และอุตสาหกรรม ทำให้ผู้ประกอบการในธุรกิจต้องมีการปรับตัว ทำให้เกิดการหยุดชะงักทางธุรกิจและสำหรับ หลาย ๆ กิจกรรมขาดสภาพคล่อง หรือต้องหยุดดำเนินธุรกิจ ซึ่งส่งผลกระทบต่อเนื่องกัน ทั้งจากลูกค้า ผู้ขาย และเจ้าหน้าที่ และลูกหนี้ ซึ่งต่างกันพาหาช่องทาง และแนวทางในการปรับตัว รวมถึงการยืดเวลาการจ่ายชำระเงิน การหยุดให้กู้ยืม และการเรียกเก็บเงินจากลูกหนี้ ฯลฯ โดยช่วงปีที่ผ่านมา บริษัทฯ ได้รับผลกระทบที่ได้รับเงินล่าช้าจากเทอมชำระปกติ แต่ส่วนหนึ่งมาจากการที่ลูกค้าบางรายต้องทำงานด้วยวิธี Work from home ซึ่งทำให้ขั้นตอนการทำธุรกรรมเกี่ยวกับการจ่ายเงินล่าช้า และไม่สะดวกเหมือนในเวลาปกติ

บริษัท เอ็นเนซอล จำกัด (ENS)**• ความเสี่ยงจากความผันผวนของอัตราแลกเปลี่ยน**

ENS ดำเนินธุรกิจด้านบริหารการจัดการพลังงาน และบริหารโรงผลิตไฟฟ้า จำเป็นต้องซื้อเครื่องจักรที่ใช้ในการผลิตไฟฟ้าจากต่างประเทศ ทำให้ความผันผวนของอัตราแลกเปลี่ยนมีผลต่อต้นทุนการผลิตและการดำเนินงานโดยตรง เนื่องจากอะไหล่ต่าง ๆ รวมถึงการบำรุงรักษา ต้องนำเข้าจากต่างประเทศเกือบทั้งหมด

ดังนั้น เพื่อป้องกันความเสี่ยงดังกล่าว ENS จึงได้ติดต่อกับผู้ผลิตโดยตรงในการนำเข้าอุปกรณ์และอะไหล่ต่าง ๆ เพื่อลดรายจ่ายในการดำเนินการผ่านตัวแทน อีกทั้งยังเป็นการเพิ่มความรู้ ความสามารถให้แก่บุคลากรในการติดต่อประสานงาน และทำงานร่วมกันในการบำรุงรักษาเครื่องจักรกับผู้ผลิตโดยตรง อย่างไรก็ตาม รายได้จากการดำเนินธุรกิจของ ENS มาจากภายในประเทศทั้งสิ้น ดังนั้นความผันผวนจากอัตราแลกเปลี่ยนจึงไม่มีผลต่อรายได้ของ ENS

- **ความเสี่ยงจากการจัดหาวัตถุดิบและพึ่งพิงผู้จัดจำหน่ายวัตถุดิบที่สำคัญ**

ENS ดำเนินธุรกิจด้านการบริหารจัดการพลังงาน และบริหารโรงผลิตไฟฟ้า ซึ่งต้องใช้ก๊าซธรรมชาติ เป็นเชื้อเพลิงในการขับเคลื่อนเครื่องผลิตไฟฟ้าและลมร้อน ซึ่งมีผลต่อต้นทุนการผลิตและการดำเนินงานโดยตรง เนื่องจากเชื้อเพลิงที่ใช้ทั้งหมดจะมาจากผู้ผลิตจัดจำหน่ายเพียงรายเดียวคือ ปตท.

ดังนั้น ENS ได้ติดตามข่าวสารและแนวโน้มในการปรับราคาก๊าซอย่างใกล้ชิด รวมถึงได้หารือร่วมกันกับ ปตท. เพื่อหาแนวทางเป็นไปได้ในการซื้อขายก๊าซล่วงหน้า อีกทั้งศึกษารายละเอียดของการนำเข้าก๊าซธรรมชาติเหลว เพื่อเป็นอีกทางเลือกในการลดความเสี่ยงในส่วนนี้

- **ความเสี่ยงจากการพึ่งพิงลูกค้า**

ENS มีแผนพัฒนาธุรกิจในอนาคตที่จะเข้าร่วมลงทุนกับบริษัทพันธมิตรที่มีสัญญา ได้รับอนุญาต จำหน่ายไฟฟ้าให้กับบุคคล หรือ นิติบุคคล ทั่วไป ซึ่งอยู่ในระหว่างการศึกษาเบื้องต้น หากสำเร็จจะทำให้สามารถลดความเสี่ยงจากการพึ่งพาธุรกิจด้านการบริหารจัดการพลังงาน และบริหารโรงผลิตกระแสไฟฟ้าให้แก่ บริษัท เอสซีจี เซรามิกส์ จำกัด (มหาชน) และ บริษัท โซลัสโก้ จำกัด แต่เพียง 2 ราย อีกทั้งยังได้มีการเจรจากับลูกค้าอีกหลายราย เพื่อที่จะก่อสร้างโรงไฟฟ้าเพิ่มเติมอีกด้วย

- **ความเสี่ยงด้านบุคลากร**

ENS ดำเนินธุรกิจด้านการบริหารจัดการพลังงาน และบริหารโรงผลิตไฟฟ้า จำเป็นต้องอาศัยความรู้ ความสามารถของบุคลากรเฉพาะด้าน และต้องเป็นบุคลากรที่มีความชำนาญและประสบการณ์ ดังนั้น การสูญเสียหรือการขาดแคลนบุคลากรย่อมมีผลกระทบต่อประกอบการธุรกิจ

ดังนั้น ENS จึงมีนโยบายที่จะรักษามูลค่าบุคลากรที่มีคุณภาพไว้ พร้อมกันนั้นก็พยายามคัดสรรบุคลากรภายนอกที่มีความสนใจและมีประสิทธิภาพเข้าร่วมงาน เพื่อสร้างบุคลากรด้านนี้ให้เพิ่มมากขึ้น และยังจัดให้มีการอบรมทั้งภายในและภายนอกบริษัทอย่างสม่ำเสมอ อีกทั้งให้พนักงานแต่ละโรงงานทำงานสลับเปลี่ยนหมุนเวียนกัน รวมถึงให้ทำงานภาคสนามจริงร่วมกับผู้เชี่ยวชาญจากบริษัทผู้ผลิต เพื่อเป็นการเพิ่มพูนความรู้ ความชำนาญและประสบการณ์ โดย ENS ได้มีการเสนอผลตอบแทนที่สอดคล้องกับมาตรฐานตลาดแรงงาน และสวัสดิการต่าง ๆ เช่น กองทุนสำรองเลี้ยงชีพ การตรวจสุขภาพประจำปี เบี้ยเลี้ยง การประกันภัย ซึ่งคาดว่าจะลดความเสี่ยงในส่วนนี้ได้

- **ความเสี่ยงด้านเครื่องจักร**

ENS ดำเนินธุรกิจด้านการบริหารจัดการพลังงาน และบริหารโรงผลิตกระแสไฟฟ้า จำเป็นต้องซื้อเครื่องจักรที่เกี่ยวข้องผลิตกระแสไฟฟ้าจากผู้ผลิตเฉพาะ ซึ่งแต่ละผู้ผลิตจะมีเทคโนโลยีและคุณลักษณะเฉพาะตัวไม่เหมือนกัน จึงมีการเปิดกว้างไม่ผูกขาดต่อการจัดซื้อ จัดจ้าง เครื่องจักรที่เกี่ยวข้องกับการผลิตกระแสไฟฟ้า จึงสามารถเปรียบเทียบกันระหว่างผู้ผลิตได้ในหลาย ๆ ด้าน เช่น คุณภาพ การให้บริการหลังการขาย ตัวแทนจำหน่ายในประเทศ เทคโนโลยี และราคา คาดว่าจะทำให้สามารถลดความเสี่ยงในส่วนนี้ได้ อีกทั้งได้ทำสัญญาบำรุงรักษาระยะยาวตลอดอายุการใช้งานของเครื่องจักรกับบริษัทผู้ผลิต เพื่อลดความเสี่ยงในการบำรุงรักษาเครื่องจักรลง

3. การขับเคลื่อนธุรกิจเพื่อความยั่งยืน

3.1 นโยบายและเป้าหมายการจัดการด้านความยั่งยืน

บริษัทและบริษัทย่อยดำเนินธุรกิจให้มีความสามารถในการแข่งขันอย่างต่อเนื่อง เพื่อการเติบโตอย่างยั่งยืนบนพื้นฐานของคุณธรรม จริยธรรม รวมทั้งความเชื่อมั่นและความไว้วางใจซึ่งกันและกันของผู้มีส่วนได้เสียทุกกลุ่ม ควบคู่ไปกับการกำหนดนโยบายการกำกับดูแลกิจการ จรรยาบรรณทางธุรกิจ และจรรยาบรรณพนักงาน โดยจัดทำเป็นลายลักษณ์อักษร ซึ่งรวมถึงนโยบายและแนวทางปฏิบัติต่อผู้มีส่วนได้เสียทุกกลุ่มอย่างชัดเจน เพื่อให้กรรมการ ผู้บริหารและพนักงานทุกระดับยึดถือเป็นแนวปฏิบัติ หลีกเลี่ยงการดำเนินการที่อาจก่อให้เกิดความขัดแย้งทางผลประโยชน์ โดยคำนึงถึงประโยชน์สูงสุดหรือเคารพในสิทธิของผู้มีส่วนได้เสียทุกกลุ่ม

แนวทางการบริหารจัดการ

บริษัทดำเนินธุรกิจในการลงทุนในบริษัทอื่น ได้แก่ กลุ่มธุรกิจวัสดุและวิศวกรรมการก่อสร้าง และกลุ่มธุรกิจเสาไฟฟ้าแรงสูงและธุรกิจพลังงาน มีวิสัยทัศน์คือ “เป็นบริษัทที่ดำเนินธุรกิจด้านการลงทุนในบริษัทอื่นที่มีศักยภาพและมีโอกาสเติบโต โดยมุ่งเน้นการใช้ความเชี่ยวชาญ เทคโนโลยี และการจัดการ เพื่อพัฒนาประสิทธิภาพให้ธุรกิจ และสร้างผลตอบแทนให้กับผู้ถือหุ้นในรูปแบบที่หลากหลาย ได้อย่างมั่นคงในระยะยาว” ดังนั้น บริษัทและบริษัทย่อย จึงคำนึงถึงผู้มีส่วนได้เสียทุกภาคส่วน และมีหลักการดำเนินงานตามนโยบายการกำกับดูแลกิจการที่ดี ซึ่งมีทิศทางการทำงานที่สอดคล้องร่วมกันและผลักดันองค์กรสู่เป้าหมายทางธุรกิจที่กำหนดไว้

ทั้งนี้ บริษัทย่อยได้เข้าร่วมโครงการเสริมสร้างศักยภาพโรงงานอุตสาหกรรมมุ่งสู่การพัฒนาด้านสิ่งแวดล้อมและรับผิดชอบต่อสังคมอย่างยั่งยืน (CSR-DIW for Beginner) โดยได้อธิบายถึงนโยบายการดำเนินธุรกิจของบริษัทด้วยความรับผิดชอบต่อสังคม สิ่งแวดล้อม และกลุ่มผู้มีส่วนได้เสีย ตลอดจน การดำเนินงานและการจัดทำรายงาน ตลอดจนผลกระทบ ต่อความรับผิดชอบต่อสังคมในการดำเนินธุรกิจของบริษัท

บริษัทและบริษัทย่อยดำเนินธุรกิจตามแนวทางการพัฒนาอย่างยั่งยืน ด้วยการสร้างจิตสำนึกให้ผู้บริหารและพนักงานทั่วทั้งองค์กรมี ความตระหนักถึงการใช้พลังงานและทรัพยากรอย่างคุ้มค่าและเกิดประโยชน์สูงสุด โดยมุ่งสู่การพัฒนาผลิตภัณฑ์ที่เป็นมิตรต่อสิ่งแวดล้อมอย่างต่อเนื่อง เพื่อดำเนินการสู่เป้าหมายในการลดการปลดปล่อยก๊าซเรือนกระจกและมีส่วนร่วมลดผลกระทบต่อภาวะโลกร้อน โดยมีการพัฒนาทั้งด้านการบริหารจัดการ กระบวนการทำงาน การผลิต การจัดหา และจำหน่ายผลิตภัณฑ์และ บริการ การกำกับดูแลกิจการที่ดี จรรยาบรรณทางธุรกิจ รวมถึงการต่อต้านการทุจริตและคอร์รัปชันและให้ความสำคัญกับความรับผิดชอบต่อสังคม ชุมชนและสิ่งแวดล้อม เพื่อสร้างให้บริษัท เติบโตควบคู่ไปกับการสร้างคุณค่าเพิ่มให้กับสังคมและสิ่งแวดล้อมอย่างยั่งยืน

บริษัทและบริษัทย่อยได้แต่งตั้งคณะกรรมการชดเชยและคณะกรรมการชุดต่าง ๆ เพื่อทำหน้าที่บริหารจัดการงานเฉพาะด้าน ครอบคลุมด้านเศรษฐกิจ สังคม และสิ่งแวดล้อม ตลอดจนพิจารณาเรื่องต่าง ๆ ให้เป็นไปด้วยความถูกต้องเหมาะสม และมีประสิทธิภาพ ดังนี้

ด้านเศรษฐกิจ

คณะกรรมการบริหาร ประกอบไปด้วยผู้บริหารจำนวน 3 ท่าน โดยมีประธานเจ้าหน้าที่บริหารเป็นประธานคณะกรรมการบริหาร มีหน้าที่กำกับดูแลการดำเนินงานให้เป็นไปตามพันธกิจ และปฏิบัติตามนโยบายการดำเนินธุรกิจของบริษัท เพื่อให้บรรลุ เป้าหมายธุรกิจของบริษัทและบรรลุวัตถุประสงค์ตามมติของที่ประชุมผู้ถือหุ้น

คณะกรรมการบริหารความเสี่ยง ประกอบด้วยกรรมการจำนวน 3 ท่าน โดยเป็นกรรมการอิสระ ทั้ง 3 ท่าน ทำหน้าที่ดูแลให้บริษัทมีการบริหารความเสี่ยงที่เหมาะสมและมีประสิทธิภาพ โดยให้ความสำคัญกับธุรกิจหลักของบริษัทคือด้านการลงทุน เพื่อให้ส่งสัญญาณเตือนภัยล่วงหน้าและรายการผิดปกติทั้งหลายที่อาจเกิดขึ้น

ด้านสังคม

คณะกรรมการความปลอดภัย อาชีวอนามัย และสภาพแวดล้อมในการทำงาน ของบริษัทย่อมมีหน้าที่กำหนดแนวทางและแผนงานด้านความปลอดภัย อาชีวอนามัย และสิ่งแวดล้อม (SHE) ของบริษัทย่อม รวมทั้งจัดให้มีการดำเนินงานด้าน SHE ของ บริษัท ตลอดจนติดตามและประเมินผลการดำเนินงานอย่างต่อเนื่องเพื่อปรับปรุงและพัฒนาอย่างสม่ำเสมอ

คณะกรรมการสวัสดิการในสถานประกอบกิจการ ของบริษัทย่อมมีหน้าที่เป็นสื่อกลางในการให้ความช่วยเหลือในเรื่องสวัสดิการ ต่าง ๆ แก่พนักงาน พร้อมดูแลให้พนักงานมีคุณภาพชีวิตที่ดี นอกจากนี้ ยังมีหน้าที่ในการส่งเสริมการมีส่วนร่วมพัฒนาชุมชน และสังคม มีหน้าที่กำหนดแนวทางและแผนงานด้านการมีส่วนร่วมพัฒนาชุมชนและสังคมของบริษัท รวมทั้งจัดให้มีการดำเนินงานดังกล่าว ตลอดจนติดตามและประเมินผลการดำเนินงานอย่างต่อเนื่องเพื่อปรับปรุงและพัฒนาอย่างสม่ำเสมอ

ด้านสิ่งแวดล้อม

คณะกรรมการอนุรักษ์พลังงานและสิ่งแวดล้อม ของบริษัทย่อมมีหน้าที่ดำเนินการจัดการพลังงานให้สอดคล้องกับนโยบายอนุรักษ์พลังงานที่กำหนดขึ้น รวมทั้งควบคุมดูแลให้วิธีการจัดการพลังงานเป็นไปอย่างมีประสิทธิภาพตลอดจนประสานความร่วมมือกับทุกฝ่ายที่เกี่ยวข้อง เพื่อให้การจัดการพลังงานเป็นไปตามเป้าหมายที่กำหนดไว้

การกำกับดูแลกิจการที่ดี

คณะกรรมการบริษัทได้นำนโยบายการกำกับดูแลกิจการมาถือปฏิบัติในการกำกับการดำเนินงานของบริษัท โดยเชื่อว่าการกำกับดูแลกิจการที่ดีซึ่งประกอบไปด้วยการมีคณะกรรมการบริษัทและผู้บริหารที่มีวิสัยทัศน์และความรับผิดชอบต่อนานาชาติ ระบบการบริหารจัดการที่ดี มีกลไกการควบคุมและการถ่วงดุลอำนาจเพื่อให้การบริหารงานเป็นไปอย่างโปร่งใสตรวจสอบได้ การเคารพในสิทธิและความเท่าเทียมกันของผู้ถือหุ้นและความรับผิดชอบต่อผู้มีส่วนได้เสียจะเป็นปัจจัยสำคัญในการเพิ่มมูลค่าและผลตอบแทนสูงสุดให้แก่ผู้ถือหุ้นของบริษัทในระยะยาวอย่างยั่งยืน

นโยบายการกำกับดูแลกิจการ

คณะกรรมการบริษัท มีบทบาทหน้าที่สำคัญในการกำหนดทิศทางการดำเนินงานของบริษัท กำกับดูแลและติดตามการทำงานของฝ่ายจัดการ

การติดตามการปฏิบัติตามนโยบายการกำกับดูแลกิจการ

คณะกรรมการ ผู้บริหาร และพนักงานบริษัทได้ปฏิบัติตามนโยบายการกำกับดูแลกิจการที่ดี และติดตามผลการปฏิบัติงานตามแผนการดำเนินงานอย่างสม่ำเสมอ

ในปี 2564 ไม่พบสถานการณ์ใดที่ปฏิบัติโดยไม่สอดคล้องกับตามนโยบาย และบริษัทไม่ได้รับการร้องเรียนใด ๆ จากผู้มีส่วนได้เสีย

การประกอบกิจการด้วยความเป็นธรรม

บริษัทและบริษัทย่อมให้ความสำคัญในการดำเนินธุรกิจอย่างมีจริยธรรมและโปร่งใส สอดคล้องกับจรรยาบรรณทางธุรกิจ ในการดำเนินธุรกิจของบริษัทและบริษัทย่อม ภายใต้การแข่งขันทางการค้าที่สุจริตและเป็นธรรมและเสมอภาคตามกรอบของกฎหมาย โดยมีแนวทางการจัดการดังนี้

1. สร้างพันธมิตรทางธุรกิจกับคู่ค้า เพื่อการเติบโต และพัฒนาร่วมกันในระยะยาว โดยปฏิบัติภายใต้กรอบกติกาการแข่งขันที่เป็นธรรม ตามระเบียบการจัดซื้อจัดจ้าง และระบบคุณภาพมาตรฐาน ISO 9001 ตั้งแต่การคัดเลือก และประเมินคู่ค้า การเปรียบเทียบราคา
2. ไม่ทำลายชื่อเสียงของคู่แข่ง ไม่แสวงหาข้อมูลด้วยวิธีไม่สุจริต ไม่ลอกเลียนแบบ ไม่ละเมิดทรัพย์สินทางปัญญาของผู้อื่นเพื่อประโยชน์ส่วนตน
3. ไม่เรียก รับ หรือยินยอม ที่จะรับทรัพย์สิน หรือประโยชน์อื่นใดซึ่งอยู่นอกเหนือข้อตกลงทางการค้า
4. การดำเนินธุรกิจกับคู่ค้า ลูกค้า ทั้งภาครัฐและเอกชน รวมถึงคู่แข่งทางการค้าจะต้องไม่นำมาซึ่งความเสียหายต่อชื่อเสียงของบริษัทหรือขัดต่อกฎหมาย ดังนี้

ลูกค้า :

- (1) ส่งมอบสินค้าและให้บริการที่มีคุณภาพ ตรงตามหรือสูงกว่าความคาดหวังของลูกค้าในราคาที่เป็นธรรม
- (2) ให้ข้อมูลข่าวสารที่ถูกต้องและเพียงพอและทันต่อเหตุการณ์แก่ลูกค้า เพื่อให้ทราบเกี่ยวกับสินค้าและบริการ โดยไม่มีการกล่าวเกินความเป็นจริงที่เป็นเหตุให้ลูกค้าเข้าใจผิดเกี่ยวกับคุณภาพ ปริมาณ หรือเงื่อนไขใดๆ ของสินค้าหรือบริการนั้น ๆ
- (3) ปฏิบัติตามเงื่อนไขต่าง ๆ ที่มีต่อลูกค้าอย่างเคร่งครัด กรณีที่ไม่สามารถปฏิบัติตามเงื่อนไขข้อใดได้ ต้องรีบแจ้งให้ลูกค้าทราบเพื่อร่วมกันพิจารณาหาแนวทางแก้ไขปัญห
- (4) ติดต่อกับลูกค้าด้วยความสุภาพ มีประสิทธิภาพ และเป็นที่วางใจได้ของลูกค้า
- (5) จัดให้มีระบบและกระบวนการที่ลูกค้าร้องเรียนเกี่ยวกับคุณภาพ ปริมาณ ความปลอดภัย ของสินค้าและบริการ รวมทั้งความรวดเร็วในการตอบสนองหรือส่งมอบ และการดำเนินการอย่างถึงที่สุดเพื่อให้ลูกค้าได้รับการตอบสนองอย่างรวดเร็ว
- (6) รักษาความลับของลูกค้าและไม่นำไปใช้เพื่อประโยชน์ของตนเองหรือผู้ที่เกี่ยวข้องโดยมิชอบ
- (7) ให้คำแนะนำเกี่ยวกับวิธีการใช้สินค้าและบริการของบริษัทให้มีประสิทธิภาพ เป็นประโยชน์กับลูกค้าสูงสุด

คู่ค้า และ/หรือ เจ้าหนี้ :

- (1) ไม่ใช่โอกาสในการเป็นผู้บริหารหรือพนักงานที่รับผิดชอบในการจัดซื้อ จัดหาบริการต่าง ๆ หรือเพื่อหาประโยชน์ส่วนตน
- (2) ไม่เรียก หรือไม่รับ หรือจ่ายผลประโยชน์ใด ๆ ที่ไม่สุจริตในการค้ากับคู่ค้าอย่างเด็ดขาด
- (3) ปฏิบัติตามเงื่อนไข และพันธะสัญญาที่มีระหว่างกันกับคู่ค้าอย่างเคร่งครัด ไม่บังคับซื้อ-ขาย สินค้าหรือจ่ายค่าบริการต่อคู่ค้าแบบไม่เป็นธรรม

คู่แข่งทางการค้า :

บริษัทมีนโยบายสนับสนุนและส่งเสริมการแข่งขันทางการค้าอย่างเสรีและเป็นธรรม และ บริษัทไม่มีนโยบายในการแข่งขันทางการค้าโดยใช้วิธีการใด ๆ ให้ได้มาซึ่งข้อมูลของคู่แข่งกันอย่างผิดกฎหมาย และขัดต่อจริยธรรม โดยมีแนวปฏิบัติดังต่อไปนี้

- (1) ประพฤติปฏิบัติภายใต้กรอบกติกาของการแข่งขันที่ดี
- (2) ไม่แสวงหาข้อมูลที่เป็นความลับของคู่แข่งทางการค้าด้วยวิธีการที่ไม่สุจริตหรือไม่เหมาะสม
- (3) ไม่ทำลายชื่อเสียงของคู่แข่งทางการค้าด้วยการกล่าวหาในทางร้าย

ภาครัฐ :

ให้ความสำคัญกับความโปร่งใส และคำนึงถึงความซื่อสัตย์สุจริตในการติดต่อทำธุรกรรมกับหน่วย งานภาครัฐ เพื่อให้หลีกเลี่ยงการดำเนินการ ที่อาจส่งผลกระทบต่อการทำงานที่ไม่เหมาะสม และขัดแย้งต่อหลักการ บริหารจัดการที่ดี รวมทั้งต่อต้าน การให้สินบนต่าง ๆ ต่อเจ้าหน้าที่ของรัฐ เพื่ออำนวยความสะดวก หรือผลประโยชน์ทางธุรกิจของบริษัท

ทั้งนี้ บริษัทและบริษัทย่อยได้จัดให้มีช่องทางการสื่อสาร เพื่อให้ลูกค้า ลูกค้า และผู้มีส่วนได้เสียที่เกี่ยวข้องสามารถ ร้องเรียนต่อบริษัท และคำร้องเรียนพึงได้รับการเอาใจใส่และดำเนินการอย่างเป็นธรรม

การรับและให้ของขวัญ ค่ารับรอง ค่าบริการต่าง ๆ หรือประโยชน์อื่นใด

บริษัทและบริษัทย่อยมุ่งหวังให้การดำเนินธุรกิจของบริษัท เป็นไปในทางที่มีการแข่งขันอย่างเป็นธรรม อย่างไรก็ตาม การเลี้ยงรับรอง การรับ หรือการให้ของขวัญ หรือการรับการเลี้ยงรับรองตามธรรมเนียมประเพณีปฏิบัติ เพื่อรักษาไว้ซึ่ง ความสัมพันธ์อันดีระหว่างกัน เป็นสิ่งอันควรปฏิบัติตามความเหมาะสม โดยกำหนดแนวปฏิบัติดังนี้

1. พนักงานสามารถให้/รับของขวัญ แก่/จากบุคคลใด ๆ ได้ หากเข้าเงื่อนไขทุกข้อดังต่อไปนี้
 - (1) ไม่เป็นการกระทำโดยตั้งใจเพื่อครอบงำ ชักนำ หรือ ตอบแทนบุคคลใด ๆ เพื่อให้ได้มาซึ่งความ ได้เปรียบใด ๆ ผ่านการกระทำที่ไม่เหมาะสม หรือเป็นการแลกเปลี่ยนอย่างชัดเจนหรือแอบแฝงเพื่อให้ ได้มาซึ่งการช่วยเหลือหรือผลประโยชน์
 - (2) เป็นการให้ในนามบริษัท ไม่ใช่ในนามของพนักงาน
 - (3) ไม่เป็นของขวัญที่อยู่ในรูปของเงินสดหรือสิ่งเทียบเท่าเงินสด (เช่น บัตรของขวัญหรือบัตรกำนัล)
 - (4) เหมาะสมกับสถานการณ์ เช่น การให้ของขวัญเล็ก ๆ น้อย ๆ ในช่วงเทศกาลสงกรานต์ ตรุษจีน หรือปี ใหม่ ซึ่งถือเป็นธรรมเนียมปกติ
 - (5) เป็นการให้เปิดเผย ไม่ปกปิด
2. การเลี้ยงรับรองทางธุรกิจ และค่าใช้จ่ายอื่น ๆ ที่เกี่ยวข้องกับการปฏิบัติตามสัญญาทางธุรกิจสามารถกระทำได้ แต่ต้องใช้จ่ายอย่างสมเหตุสมผล สามารถตรวจสอบได้และปฏิบัติตามขั้นตอนตามข้อกำหนดค่าใช้จ่ายในการทำงาน
3. พนักงานสามารถรับของขวัญซึ่งมีมูลค่าได้ไม่เกิน 5,000 บาท ในกรณีที่ไม่สามารถปฏิเสธและจะต้องรับ ของขวัญซึ่งมีมูลค่าเกินกว่า 5,000 บาท ต้องแจ้งให้ผู้บังคับบัญชาทราบ โดยใช้แบบรายงานการรับของขวัญ และนำส่งของขวัญดังกล่าวแก่ฝ่ายทรัพยากรบุคคล เพื่อนำไปเป็นของรางวัลให้แก่พนักงานหรือบริจาคเพื่อการ กุศลตามความเหมาะสม

ในปี 2563 ผู้บริหารและพนักงานบริษัท ไม่ได้รับของขวัญจากคู่ค้าหรือส่วนงานอื่น

การไม่ละเมิดทรัพย์สินทางปัญญา

บริษัทและบริษัทย่อยไม่ดำเนินการใด ๆ ที่เกี่ยวข้องกับการละเมิดทรัพย์สินทางปัญญา รวมทั้งส่งเสริมให้กรรมการ ผู้บริหาร และพนักงานใช้ทรัพยากรและทรัพย์สินของบริษัทและบริษัทย่อยอย่างมีประสิทธิภาพ ใช้สินค้าและบริการที่มีลิขสิทธิ์ ถูกต้องและไม่สนับสนุนสินค้าหรือการกระทำที่เป็นการละเมิดทรัพย์สินทางปัญญา

นอกจากนี้ กรรมการ ผู้บริหาร และพนักงานทุกคนต้องเคารพสิทธิที่ขอบด้วยกฎหมายในทรัพย์สินทางปัญญา ของบุคคลอื่นด้วย

ในปี 2564 บริษัทไม่ดำเนินการใด ๆ ที่เกี่ยวข้องกับการละเมิดทรัพย์สินทางปัญญา

การส่งเสริมความรับผิดชอบต่อสังคมในห่วงโซ่อุปทาน

บริษัทและบริษัทย่อยได้นำกระบวนการและเทคโนโลยีที่ใส่ใจผลกระทบต่อสิ่งแวดล้อม เริ่มต้นจากการคัดเลือก วัตถุดิบในการผลิต การเลือกใช้พลังงานและเทคโนโลยีที่เหมาะสม เพื่อให้มั่นใจว่ากระบวนการผลิตสินค้าใช้พลังงานจาก ทรัพยากรอย่างคุ้มค่าและเกิดประโยชน์มากที่สุด

กระบวนการจัดหาที่เป็นมิตรต่อสิ่งแวดล้อม

กระบวนการจัดซื้อเป็นกระบวนการสำคัญ ในการบริหารความคุ้มค่าควบคู่ไปกับคุณภาพของสินค้า โดยการเลือกสินค้าและบริการที่มีคุณภาพ พร้อมไปกับการลดผลกระทบต่อสิ่งแวดล้อม มิได้พิจารณาด้านราคาเพียงอย่างเดียว เพื่อเป็นการกระตุ้นให้เกิดการเปลี่ยนแปลง และปลูกฝังจิตสำนึกด้านสิ่งแวดล้อมที่ดีให้กับผู้มีส่วนเกี่ยวข้องทั้งพนักงาน และผู้ส่งมอบ มีการปรับเปลี่ยนการเลือกใช้สินค้าและบริการโดยคำนึงถึงผลกระทบต่อสิ่งแวดล้อมมากขึ้น

การจัดหาที่เป็นมิตรต่อสิ่งแวดล้อมของบริษัทและบริษัทย่อยประกอบด้วย การปฏิบัติตามกฎหมาย การควบคุมกระบวนการผลิตให้เป็นมิตรต่อสิ่งแวดล้อม การจัดการพลังงาน การจัดการน้ำ การจัดการของเสีย เป็นต้น

บริษัทย่อยมีระบบตรวจสอบ ประเมินและคัดเลือกว่า และติดตามการปฏิบัติงาน โดยคำนึงถึงคุณภาพ ปริมาณ และการ ส่งมอบ รวมถึงข้อกำหนดขั้นต่ำตามกฎหมายแรงงาน และระบบการจัดการคุณภาพ อาทิ ISO 9001, ISO 14001 โดยมีหลักเกณฑ์การประเมิน ดังนี้

ISO 9001	ISO 14001
มาตรฐานการประเมินคู่ค้า	มาตรฐานการประเมินคู่ค้า
<ol style="list-style-type: none"> ควบคุมคุณภาพวัตถุดิบตามมาตรฐานกำหนด ส่งมอบวัตถุดิบตรงตามกำหนดเวลา ปริมาณวัตถุดิบครบถ้วนตามที่กำหนด 	<ol style="list-style-type: none"> การใช้ทรัพยากรอย่างมีประสิทธิภาพ การคัดแยกขยะ/ทิ้งขยะ ถูกต้องตามประเภทและสถานที่ มีระบบการป้องกัน ควบคุมการปนเปื้อน ของเสียที่ออกสู่สิ่งแวดล้อม มีวิธีการควบคุมสารเคมี วัสดุ วัตถุดิบที่เป็นอันตรายที่เหมาะสม ระบบการจัดส่งโซ่ยานพาหนะที่อยู่ในสภาพดีไม่ก่อให้เกิดมลพิษ มีการเตรียมการป้องกันหากเกิดภาวะฉุกเฉิน ความปลอดภัย อาชีวอนามัย และสภาพแวดล้อมในการทำงาน มีการปฏิบัติตามกฎระเบียบด้านสิ่งแวดล้อมของบริษัท ให้ความร่วมมือในการแก้ไขปัญหาด้านสิ่งแวดล้อม ไม่ปรากฏว่ามีข้อร้องเรียนจากผู้มีส่วนได้เสีย / ผู้เกี่ยวข้อง

คู่ค้า ผู้ให้บริการ และผู้จัดจำหน่าย

บริษัทย่อยมีการประเมินผลการปฏิบัติงานและเข้าเยี่ยมเยียนคู่ค้า ผู้ให้บริการ และผู้จัดจำหน่ายอย่างสม่ำเสมอ เพื่อให้มั่นใจว่ามีการปฏิบัติตามข้อกำหนดตามระบบการจัดการด้านสิ่งแวดล้อม ISO 14001 และนโยบายการจัดการอนุรักษ์พลังงาน และสิ่งแวดล้อม ทำให้บริษัทมีการคัดเลือกคู่ค้าอย่างเป็นระบบเพื่อให้มั่นใจว่าบริษัทประกอบไปด้วยคู่ค้าที่มีการดำเนินธุรกิจตามกฎหมาย ปฏิบัติตามมาตรฐานความปลอดภัยและอาชีวอนามัย เป็นมิตรต่อสิ่งแวดล้อม โดยสนับสนุนการจัดหาที่เป็นมิตรต่อสิ่งแวดล้อมที่พิจารณาจากสินค้าและบริการของผู้ประกอบการที่ปฏิบัติ ตามมาตรฐานด้านสิ่งแวดล้อม หรือ

ได้มาตรฐานตามเกณฑ์ของบริษัท อาทิ การปฏิบัติตามกฎหมาย การใช้ทรัพยากรและพลังงานอย่างคุ้มค่า การควบคุมการผลิต การจัดการของเสีย ทั้งนี้ เพื่อเป็นการเสริมสร้างศักยภาพและประสิทธิภาพในการดำเนินธุรกิจร่วมกัน

ลูกค้า ผู้อุปโภค และผู้ใช้นี้

บริษัทและบริษัทย่อยตระหนักดีว่า การที่องค์กรธุรกิจจะยั่งยืนได้นั้น ต้องเข้าใจความต้องการที่แท้จริงของลูกค้า ซึ่งในปัจจุบัน พบว่า ความคาดหวังของลูกค้า นั้น ไม่ได้จำกัดขอบเขตเฉพาะในส่วนที่เป็นผลกระทบโดยตรงจากการดำเนิน ธุรกิจ แต่ได้ขยายไปสู่การสนับสนุนเพื่อสร้างความยั่งยืนให้กับสังคมและสิ่งแวดล้อมด้วย เพื่อเพิ่มความสามารถในการแข่งขัน และมูลค่าเพิ่มทางธุรกิจ

ความรับผิดชอบต่อผู้บริโภค

บริษัทและบริษัทย่อยตระหนักดีว่าความพึงพอใจและความเชื่อมั่นของลูกค้าเป็นกุญแจสำคัญ อันนำไปสู่ความสำเร็จของบริษัทและบริษัทย่อยอย่างยั่งยืน โดยกำหนดเป็นนโยบายและแนวทางปฏิบัติ ดังนี้

- (1) ส่งมอบสินค้าและบริการที่มีคุณภาพ ตรงตามหรือสูงกว่าความคาดหวังของลูกค้าในราคาที่เป็นธรรม
- (2) ให้ข้อมูลข่าวสารที่ถูกต้องและเพียงพอและทันต่อเหตุการณ์แก่ลูกค้า เพื่อให้ทราบเกี่ยวกับสินค้าและบริการ โดยไม่มีการกล่าวเกินความเป็นจริงที่เป็นเหตุให้ลูกค้าเข้าใจผิดเกี่ยวกับคุณภาพ ปริมาณ หรือเงื่อนไขใด ๆ ของสินค้าหรือบริการนั้น ๆ
- (3) ปฏิบัติตามเงื่อนไขต่าง ๆ ที่มีต่อลูกค้าอย่างเคร่งครัด กรณีที่ไม่สามารถปฏิบัติตามเงื่อนไขข้อใดได้ต้องรีบแจ้งให้ลูกค้าทราบเพื่อร่วมกันพิจารณาหาแนวทางแก้ไขปัญห
- (4) ติดต่อกับลูกค้าด้วยความสุภาพ มีประสิทธิภาพ และเป็นที่วางใจได้ของลูกค้า
- (5) จัดให้มีระบบและกระบวนการที่ลูกค้าร้องเรียนเกี่ยวกับคุณภาพ ปริมาณ ความปลอดภัย ของสินค้าและบริการ รวมทั้งความรวดเร็วในการตอบสนองหรือส่งมอบ และการดำเนินการอย่างถึงที่สุดเพื่อให้ลูกค้าได้รับการตอบสนองอย่างรวดเร็ว
- (6) รักษาความลับของลูกค้าและไม่นำไปใช้เพื่อประโยชน์ของตนเองหรือผู้ที่เกี่ยวข้องโดยมิชอบ
- (7) ให้คำแนะนำเกี่ยวกับวิธีการใช้สินค้าและบริการของบริษัทให้มีประสิทธิภาพ เป็นประโยชน์กับลูกค้าสูงสุด

มาตรฐานและความปลอดภัยของลูกค้า

บริษัทและบริษัทย่อยได้ดำเนินกิจกรรมเพื่อรักษาไว้ซึ่งคุณภาพมาตรฐานผลิตภัณฑ์ รวมถึงการให้ความสำคัญต่อการลดผลกระทบ ต่อสิ่งแวดล้อมอย่างยั่งยืน บริษัทย่อยได้ประกาศนโยบายและดำเนินการตามมาตรฐานความรับผิดชอบต่อสังคมด้านแรงงาน โดย การรักษาไว้ซึ่งการรับรองระบบบริหารจัดการคุณภาพ ISO 9001: 2015 ระบบมาตรฐานการจัดการสิ่งแวดล้อม ISO14001 : 2015 และการปฏิบัติตามมาตรฐาน WRAP

ในปี 2564 บริษัทย่อยได้ดำเนินการจัดการสิ่งแวดล้อม เพื่อลดผลกระทบด้านต่าง ๆ อย่างต่อเนื่อง โดยได้ทำการตรวจ ประเมินระบบการจัดการด้านสิ่งแวดล้อม ISO 14001 : 2015 นอกจากนี้บริษัทได้ปฏิบัติตามข้อกำหนดจรรยาบรรณทางธุรกิจ (Code of Conduct) ทั้งด้านความปลอดภัย อาชีวอนามัย และสิ่งแวดล้อม และ ด้านแรงงาน เป็นการสร้างความมั่นใจและเชื่อมั่นได้ว่าบริษัทย่อยได้พัฒนาให้เป็นไปตามระบบและมาตรฐานต่าง ๆ ที่เป็นที่ยอมรับอย่างต่อเนื่อง

3.2 การจัดการผลกระทบต่อผู้มีส่วนได้เสียในห่วงโซ่คุณค่าของธุรกิจ (Value Chain)

3.2.1 ห่วงโซ่คุณค่าของธุรกิจ

บริษัทและบริษัทย่อยดำเนินธุรกิจภายใต้จริยธรรมในการดำเนินธุรกิจ ยึดมั่นในความรับผิดชอบต่อและเคารพสิทธิของผู้มีส่วนได้เสียทุกกลุ่ม ทั้งภายในและภายนอกบริษัทและบริษัทย่อย สังคม ชุมชน และสิ่งแวดล้อม เพื่อให้มั่นใจว่าผู้มีส่วนได้เสียได้รับการคุ้มครองให้ได้รับสิทธิตามกฎหมายที่เกี่ยวข้องและได้รับการดูแลอย่างเป็นธรรม ด้วยความเสมอภาค ทั้งนี้บริษัทและบริษัทย่อยตระหนักดีว่าผู้มีส่วนได้เสียมีบทบาทสำคัญในการกำหนดทิศทางการดำเนินธุรกิจ จึงกำหนดกลยุทธ์การพัฒนาย่างยั่งยืนต่อผู้มีส่วนได้เสียทุกกลุ่ม ดังนี้



ผู้ถือหุ้นและนักลงทุน



พนักงาน



สังคม ชุมชน และสิ่งแวดล้อม



ลูกค้า



ลูกค้า



คู่แข่ง



เจ้าหนี้





หน่วยงานภาครัฐ



สื่อมวลชน

ภาพรวมการมีส่วนร่วมกับผู้มีส่วนได้เสีย

3.2.2 การวิเคราะห์ผู้มีส่วนได้เสียในห่วงโซ่คุณค่าของธุรกิจ

ผู้มีส่วนได้เสีย	ช่องทางการสื่อสาร	การตอบสนองความคาดหวัง
 <p>ผู้ถือหุ้น และ นักลงทุน</p>	<ul style="list-style-type: none"> การประชุมผู้ถือหุ้น รายงานประจำปี การรายงานผลประกอบการทุกไตรมาส และเปิดเผยข้อมูลผ่านระบบข่าวตลาดหลักทรัพย์ฯ และบนเว็บไซต์ของบริษัท การเปิดช่องทางรับข้อเสนอแนะและข้อร้องเรียนผ่านหน่วยงาน “นักลงทุนสัมพันธ์” เว็บไซต์ หรือติดต่อโดยตรงที่เลขานุการบริษัท 	<ul style="list-style-type: none"> การกำกับดูแลสิทธิของผู้ถือหุ้นทุกราย ทุกกลุ่ม ให้ได้รับสิทธิด้วยความเท่าเทียมกัน ไม่กระทำการใด อันเป็นการละเมิดหรือลดทอนสิทธิตามหลักการกำกับดูแลกิจการที่ดีการปฏิบัติอย่างเท่าเทียมกัน เผยแพร่สารสนเทศสำคัญที่ต้องโปร่งใส และสามารถตรวจสอบได้ ทั้งภาษาไทย และภาษาอังกฤษ ครบถ้วน ถูกต้อง ทันเวลา ผ่านช่องทางที่กำหนด มีนโยบายการจ่ายเงินปันผลอย่างชัดเจน ดำเนินงานอย่างโปร่งใสและเป็นธรรมตามหลักบรรษัทภิบาล
 <p>พนักงาน</p>	<ul style="list-style-type: none"> การฝึกอบรมและพัฒนานพนักงาน การจัดกิจกรรมต่าง ๆ ที่ให้พนักงานมีส่วนร่วม การติดต่อสื่อสารภายในระหว่างพนักงานด้วยระบบอิเล็กทรอนิกส์ เช่น Internet ประชาสัมพันธ์ข่าวสารผ่านเสียงตามสาย และติดประกาศบอร์ดประชาสัมพันธ์ การเปิดรับข้อเสนอแนะและข้อร้องเรียนผ่านทาง Posts Box หรือ ผู้บังคับบัญชาตามสายงาน 	<ul style="list-style-type: none"> กำหนดหลักปฏิบัติเกี่ยวกับจรรยาบรรณพนักงาน ให้พนักงานยึดถือในการปฏิบัติงาน ดูแลและส่งเสริมคุณภาพและความมั่นคงในการทำงานของพนักงาน ปฏิบัติต่อพนักงานอย่างเสมอภาคกัน ปราศจากการเลือกปฏิบัติ บนหลักสิทธิมนุษยชน จ่ายค่าตอบแทน และสวัสดิการอย่างเหมาะสม และเป็นธรรม พัฒนาศักยภาพและส่งเสริมการให้ความรู้กับพนักงานอย่างต่อเนื่อง รวมทั้งส่งเสริมความก้าวหน้าในสายงาน จัดช่องทางสื่อสารให้พนักงานสามารถ เสนอแนะหรือร้องทุกข์ในเรื่องต่าง ๆ จัดให้มีระบบและอุปกรณ์ควบคุมความปลอดภัยที่มีมาตรฐาน และจัดสถานที่ทำงานให้เหมาะสม และเอื้ออำนวยให้เกิดประสิทธิภาพ ประสิทธิผลในการทำงาน โดยคำนึงถึงความปลอดภัยและสุขอนามัย

ผู้มีส่วนได้เสีย	ช่องทางการสื่อสาร	การตอบสนองความคาดหวัง
 สังคมชุมชน และ สิ่งแวดล้อม	<ul style="list-style-type: none"> กิจกรรมให้ความรู้แก่สาธารณชน โครงการเพื่อชุมชน ทั้งด้านอาชีพ การศึกษา และการดูแลสิ่งแวดล้อม กิจกรรมเพื่อสังคมที่ให้ชุมชนมีส่วนร่วม กิจกรรมรณรงค์การอนุรักษ์พลังงาน รักษาสภาพแวดล้อม และการใช้ทรัพยากรอย่างมีประสิทธิภาพ การเปิดรับข้อเสนอแนะและข้อร้องเรียนผ่านช่องทางเว็บไซต์บริษัท 	<ul style="list-style-type: none"> ปฏิบัติตามแนวทางความรับผิดชอบต่อสังคม สนับสนุนการพัฒนาชุมชนและสังคมโดยรวม แบ่งปันความรู้ ทักษะขององค์กรสู่ชุมชนในด้านอาชีพ โครงการเพื่อชุมชน ทั้งด้านอาชีพ การศึกษา และการดูแลสิ่งแวดล้อม อบรมพนักงานเรื่องการต่อต้านการทุจริตและคอร์รัปชัน และเผยแพร่นโยบายบนเว็บไซต์บริษัท และช่องทางการสื่อสารภายใน การคำนึงถึงมาตรฐานสิ่งแวดล้อมในการดำเนินกิจการ
 ลูกค้า	<ul style="list-style-type: none"> การชี้แจงและส่งเสริมให้ลูกค้าทราบถึงนโยบายและจรรยาบรรณทางธุรกิจในการดำเนินธุรกิจ การเยี่ยมเยียนลูกค้า เพื่อแลกเปลี่ยนความรู้ประสบการณ์ และความเชี่ยวชาญระหว่างกัน และรับฟังปัญหา / ข้อเสนอแนะต่าง ๆ ความเป็นธรรม และเสมอภาค การเปิดรับข้อเสนอแนะและข้อร้องเรียนผ่านช่องทางเว็บไซต์บริษัท 	<ul style="list-style-type: none"> ปฏิบัติตามเงื่อนไขทางการค้าและสัญญา คำนึงถึงกรอบกติกาการแข่งขันที่เป็นธรรม สื่อสาร แจ้งให้ลูกค้ารับทราบถึงนโยบาย และจรรยาบรรณในการดำเนินธุรกิจ แลกเปลี่ยนองค์ความรู้ประสบการณ์และความเชี่ยวชาญ ไม่เรียก รับ หรือยินยอมรับทรัพย์สินหรือประโยชน์อื่นใด นอกเหนือจากข้อตกลงทางการค้า พิจารณาการจัดซื้อจัดจ้าง อย่างเหมาะสมตามระเบียบปฏิบัติกำหนด
 ลูกค้า	<ul style="list-style-type: none"> ประชุมร่วมกับลูกค้า ช่องทางการสื่อสาร ผ่านเว็บไซต์บริษัท / สื่ออิเล็กทรอนิกส์ / การเยี่ยมเยียนลูกค้า / เข้าร่วมงานแสดงสินค้า สำรวจความต้องการและความพึงพอใจ การมีช่องทางให้ลูกค้าได้ร้องเรียนหรือแนะนำเพื่อปรับปรุงการดำเนินงาน 	<ul style="list-style-type: none"> พัฒนาคุณภาพผลิตภัณฑ์ที่มีความปลอดภัยต่อผู้บริโภค คิดค้นสร้างสรรค์นวัตกรรม เพื่อเพิ่มคุณค่าให้แก่สินค้า และบริการอย่างต่อเนื่อง ดูแลรักษาความลับของลูกค้า จัดให้มีระบบและช่องทางสื่อสาร เพื่อให้ลูกค้าสอบถามข้อมูล เสนอแนะ แสดงความคิดเห็น และร้องเรียน นำข้อร้องเรียนหรือข้อเสนอแนะไปปรับปรุงและพัฒนาสินค้าให้ตอบสนอง ความต้องการของลูกค้า

ผู้มีส่วนได้เสีย	ช่องทางการสื่อสาร	การตอบสนองความคาดหวัง
 คู่แข่ง	<ul style="list-style-type: none"> รับข้อมูลจากเว็บไซต์สาธารณะ 	<ul style="list-style-type: none"> ดำเนินกิจการด้วยความโปร่งใสภายใต้การค้าและการแข่งขันอย่างเป็นธรรม ไม่แสวงหาข้อมูลที่เป็นความลับของคู่แข่งด้วยวิธีการที่ไม่สุจริต ไม่ทำลายชื่อเสียงด้วยการกล่าวหาให้ร้ายคู่แข่ง
 เจ้าหนี้การค้า	<ul style="list-style-type: none"> รายงานประจำปี/ ความรับผิดชอบ ต่อสังคม ชุมชน และสิ่งแวดล้อม จำหน่ายงานที่เกี่ยวข้อง และเว็บไซต์บริษัท การเปิดรับข้อเสนอแนะและข้อร้องเรียนผ่านช่องทางเว็บไซต์บริษัท 	<ul style="list-style-type: none"> ปฏิบัติตามเงื่อนไขทางการค้าระหว่างกันโดยเคร่งครัด ชำระเงินให้เจ้าหนี้ตรงตามกำหนดเวลา และตามข้อตกลง โดยไม่มีการผิดนัดชำระ โดยบริษัทใช้วิธีการโอนเงินผ่านธนาคาร ในระบบ Media Clearing ซึ่งอำนวยความสะดวก สะดวกแก่เจ้าหนี้
 หน่วยงานภาครัฐ	<ul style="list-style-type: none"> การขอคำปรึกษาข้อกฎหมาย และภาษีอากร ผ่านทางโทรศัพท์ และเว็บไซต์ของกรมสรรพากร การขอคำปรึกษาด้านกฎหมายและแนวปฏิบัติที่เกี่ยวข้องกับการดำเนินงานจากส่วนราชการที่เกี่ยวข้อง เช่น กระทรวงแรงงาน กรมพัฒนาธุรกิจการค้า เป็นต้น 	<ul style="list-style-type: none"> ปฏิบัติตามกฎหมาย ระเบียบ ข้อบังคับต่างๆ ที่เกี่ยวข้องกับการดำเนินธุรกิจอย่างถูกต้อง โปร่งใส การควบคุมคุณภาพสิ่งแวดล้อมให้ดีกว่ามาตรฐานที่กำหนด การเข้าชี้แจงข้อมูลกับหน่วยงานราชการที่กำกับดูแลอย่างถูกต้องรวดเร็ว
 สื่อมวลชน	<ul style="list-style-type: none"> การให้สัมภาษณ์ให้ข้อมูลทางวารสาร นิตยสาร เว็บไซต์บริษัท 	<ul style="list-style-type: none"> ส่งเสริมให้เกิดภาพลักษณ์ที่ดีต่อองค์กร สื่อสารข้อมูลที่ถูกต้อง ครบถ้วน ละเว้นการสื่อสารที่เป็นเท็จ บิดเบือนความจริง หรือ ผิดศีลธรรมอันดีงาม

3.3 การจัดการด้านความยั่งยืนในมิติสิ่งแวดล้อม

3.3.1 นโยบายและแนวปฏิบัติด้านสิ่งแวดล้อม

บริษัทและบริษัทย่อยตระหนักถึงความสำคัญด้านสิ่งแวดล้อม การอนุรักษ์พลังงาน ตลอดจนการใช้พลังงานอย่างคุ้มค่า โดยได้กำหนดมาตรการประหยัดพลังงานและแนวทางป้องกันและควบคุมไม่ให้เกิดการดำเนินธุรกิจส่งผลกระทบต่อสิ่งแวดล้อม โดยยึดหลักการบริหารจัดการด้านสิ่งแวดล้อม ทั้งทั้งองค์กรเพื่อดูแลและพัฒนาด้านสิ่งแวดล้อมให้ดียิ่งขึ้น โดยจัดให้มีคณะทำงานระบบบริหารจัดการสิ่งแวดล้อม ISO 14001 ซึ่งเป็นคณะทำงานของระบบการจัดการสิ่งแวดล้อม รวมทั้งได้รับความร่วมมือจากพนักงานทุกคนภายในองค์กรและคู่ค้า โดยปฏิบัติตามระบบมาตรฐาน สิ่งแวดล้อม ISO 14001

บริษัทและบริษัทย่อยส่งเสริมให้มีการอนุรักษ์พลังงานและการจัดการสิ่งแวดล้อมอย่างเป็นระบบและมีมาตรฐานเพื่อควบคุมดูแลติดตามการดำเนินงานในทุกกระบวนการที่เกี่ยวข้องกับการทำธุรกิจของบริษัทฯ ให้มีการใช้พลังงานอย่างมีประสิทธิภาพสูงสุดและเกิดผลกระทบต่อสิ่งแวดล้อมน้อยที่สุด โดยตระหนักถึงความรับผิดชอบต่อผู้มีส่วนได้เสียทุกกลุ่มของบริษัทและบริษัทย่อย ทั้งด้านการปฏิบัติตามกฎหมายกฎระเบียบข้อกำหนดที่เกี่ยวข้องกับการจัดการอนุรักษ์พลังงานและสิ่งแวดล้อมอย่างเคร่งครัด สร้างวัฒนธรรมองค์กรและสร้างจิตสำนึกให้พนักงานเกิดความร่วมมือและความรับผิดชอบต่อจัดการอนุรักษ์พลังงานและสิ่งแวดล้อม ป้องกันปัญหามลพิษด้านสิ่งแวดล้อมโดยคำนึงถึงผลกระทบทางด้านพลังงานและสิ่งแวดล้อมในทุกขั้นตอนการผลิต รวมถึงการใช้ทรัพยากรอย่างยั่งยืนและคุ้มค่า ตามหลัก 5R (REDUCE REUSE RECYCLE REPAIR REJECT) ลดการใช้ ใช้ซ้ำ นำกลับมาใช้ใหม่ ซ่อมแซมแล้วใช้ หลีกเลี่ยงการใช้และส่งเสริมให้มีการบำบัดและฟื้นฟู การทดแทน การเผาระวัง ดูแลและป้องกันอย่างต่อเนื่อง และส่งเสริมการพัฒนาในการจัดทำระบบการจัดการด้านอนุรักษ์พลังงานและสิ่งแวดล้อมอย่างต่อเนื่อง ซึ่งทุกการดำเนินงานด้านสิ่งแวดล้อมนั้นสอดคล้องตามระบบมาตรฐานสากล ISO14001 : 2015

การจัดการพลังงานและสิ่งแวดล้อม

บริษัทย่อยกำหนดนโยบายการจัดการอนุรักษ์พลังงานและสิ่งแวดล้อม พร้อมกำหนดเป้าหมายเพื่อใช้เป็นแนวทางการดำเนินงานด้านพลังงานและวัตถุดิบเพื่อการใช้พลังงานและวัตถุดิบให้เกิดประสิทธิภาพ และเกิดประโยชน์สูงสุด โดยให้ผู้บริหารและพนักงานทั่วทั้งองค์กรยึดเป็นแนวปฏิบัติโดยทั่วกัน

นโยบายการจัดการอนุรักษ์พลังงานและสิ่งแวดล้อม

1. มุ่งมั่นปฏิบัติตามกฎหมาย กฎระเบียบสำคัญที่เกี่ยวข้องกับการอนุรักษ์พลังงานและสิ่งแวดล้อมขององค์กร
2. สร้างวัฒนธรรมองค์กร และสร้างจิตสำนึกให้พนักงานทุกระดับเกิดความร่วมมือและความรับผิดชอบต่อจัดการอนุรักษ์พลังงานและสิ่งแวดล้อม
3. ส่งเสริมพัฒนาการจัดการอนุรักษ์พลังงานและสิ่งแวดล้อม โดยคำนึงถึงผลกระทบทางด้านพลังงานและสิ่งแวดล้อมในทุกขั้นตอนการผลิต ตั้งแต่กระบวนการออกแบบผลิตภัณฑ์ การผลิต การจำหน่าย การใช้งาน การจัดการของเสีย รวมถึงการใช้ทรัพยากรอย่างยั่งยืนและคุ้มค่า
4. ส่งเสริมกิจกรรมการอนุรักษ์พลังงานและสิ่งแวดล้อม โดยให้ทุกกิจกรรมของบริษัท มุ่งปรับปรุงและพัฒนาการใช้พลังงานและทรัพยากรธรรมชาติอย่างมีประสิทธิภาพและต่อเนื่อง เพื่อลดผลกระทบต่อการเปลี่ยนแปลงสภาพภูมิอากาศและระบบนิเวศ

5. ส่งเสริมระบบการจัดการด้านอนุรักษ์พลังงานและสิ่งแวดล้อม ตั้งแต่การใช้ทรัพยากรอย่างประหยัด ลดการใช้ ใช้ซ้ำ นำกลับมาใช้ใหม่ ซ่อมแล้วใช้ หลีกเลี่ยงการใช้ และส่งเสริมให้มีการบำบัดและฟื้นฟู การทดแทน การเผาระวังดูแล และป้องกันอย่างต่อเนื่อง เพื่อดำรงไว้ซึ่งระบบนิเวศตามธรรมชาติ และความผาสุกของทุกคน

3.3.2 ผลการดำเนินงานด้านสิ่งแวดล้อม

การจัดการด้านพลังงาน

บริษัทย่อยดำเนินการบริหารจัดการควบคุมการใช้พลังงานในสำนักงานและโรงงานอย่างต่อเนื่องและยังคงให้ความสำคัญเกี่ยวกับการลดการใช้พลังงาน เพื่อการใช้พลังงานให้มีประสิทธิภาพ โดยบริหารจัดการการใช้พื้นที่การทำงาน ให้เหมาะสม จัดให้มีคณะกรรมการจัดการพลังงาน โดยให้ความสำคัญกับการลดการใช้พลังงาน และลดการปลดปล่อยก๊าซเรือนกระจก (คาร์บอนไดออกไซด์) ไปในขณะเดียวกัน โดยผ่านกิจกรรมต่าง ๆ อาทิ การบริหารจัดการการใช้ไฟฟ้าในอุปกรณ์เครื่องใช้สำนักงาน การผลิต การมีส่วนร่วมของพนักงานใช้พลังงานอย่างมีประสิทธิภาพ การบำรุงรักษาเครื่องจักรและอุปกรณ์ตามแผนงานอย่างสม่ำเสมอ เพื่อให้บรรลุเป้าหมายที่ตั้งไว้

การจัดการด้านสิ่งแวดล้อม

บริษัทย่อยให้ความสำคัญด้านการอนุรักษ์สิ่งแวดล้อม มุ่งเน้นการใช้ทรัพยากรอย่างคุ้มค่าและยั่งยืน โดยไม่ก่อให้เกิดผลกระทบต่อสิ่งแวดล้อม กำหนดแนวปฏิบัติตามมาตรฐาน ISO 14001 และ ISO 9001 โดยควบคุมของเสียและมลพิษที่เกิดขึ้น ไม่ให้เกินค่ามาตรฐานตามที่กฎหมายกำหนด นอกจากนั้น ยังพิจารณาเรื่องการลดของเสีย ลดมลพิษ และการลดการปล่อยก๊าซเรือนกระจก ทั้งนี้กระบวนการทำงานภายในทุกระบบจะ มีการวางแผน ติดตาม ประเมินผล และทบทวนเพื่อเป็นการพัฒนาอย่างต่อเนื่อง

การใช้ทรัพยากรอย่างยั่งยืน

บริษัทและบริษัทย่อยดำเนินการตามแนวทางเทคโนโลยีสะอาด ซึ่งมีการติดตาม ควบคุมดูแล ให้มีการปฏิบัติตาม แนวทางการพัฒนาการใช้ทรัพยากรอย่างสม่ำเสมอซึ่งทำให้สามารถลดการใช้ทรัพยากรซึ่งเป็นวัตถุดิบในการผลิตลงได้ อย่างต่อเนื่อง พร้อมกันนี้บริษัทยังคำนึงถึงการใช้ทรัพยากรอย่างคุ้มค่านอกเหนือจากการใช้วัตถุดิบให้เกิดประสิทธิภาพอย่างสูงสุด โดยใช้กระดาษรีไซเคิลอันเป็นมิตรต่อสิ่งแวดล้อม เพื่อลดการใช้ทรัพยากรธรรมชาติในการผลิตและการบริหารงานของ บริษัท อีกด้วย

การจัดการคุณภาพอากาศ

บริษัทย่อยให้ความสำคัญกับการจัดการคุณภาพอากาศ เพราะตระหนักว่ามลพิษทางอากาศส่งผลกระทบต่อ การเปลี่ยนแปลงของภูมิอากาศ (Climate Change) โดยบริษัทย่อยมีการลดและควบคุมการเกิดของเสียที่เกิดจากกระบวนการผลิตเป็นประจำทุกปี เพื่อป้องกันมลพิษและลดผลกระทบต่อสิ่งแวดล้อม เพื่อควบคุมดูแลคุณภาพอากาศไม่ให้ส่งผลกระทบต่อสิ่งแวดล้อมและชุมชนรอบข้าง

ในปี 2564 บริษัทย่อยมีการตรวจติดตามมลภาวะทางอากาศและสารเคมีในบรรยากาศ มีค่าไม่เกินมาตรฐาน ตามประกาศกระทรวงอุตสาหกรรม ดังนี้

มลภาวะทางอากาศ STOWER

ผลการตรวจวิเคราะห์คุณภาพอากาศในบรรยากาศโดยทั่วไป (ตรวจวัดระหว่างวันที่ 27-28 ธ.ค 2564)

สถานีตรวจวัด	ดัชนีคุณภาพอากาศ/ผลการตรวจวิเคราะห์ (mg/m ³)	
	PM 10	PM 2.5
บริเวณหลังโรงชุบ	0.007	0.004
มาตรฐาน	0.120	0.05
การประเมินผล	ผ่าน	ผ่าน

มลภาวะทางอากาศของ RWI

ควบคุมโดยมีระบบบำบัดอากาศ (Scrubber) 1 ทุกจุดที่เกิดมลภาวะทางอากาศ และทำการตรวจวัดตามที่กระทรวงอุตสาหกรรม ครั้งที่ 1 เมื่อวันที่ 28-29 พฤษภาคม 2564 ครั้งที่ 2 เมื่อวันที่ 15-16 ตุลาคม 2564 สรุปได้ดังนี้

	พารามิเตอร์	ระบบบำบัด	หน่วยวัด	ค่ามาตรฐาน	ค่าที่วัดได้
1. Air Emission Quality Monitoring	1) Hydrogen Chloride (HCL)	Scrubber	mg/m3	≤200	18.654
		Scrubber	mg/m3	-	.0021
	2) Phosphate	-	ppm	≤60	<1.3
	3) Sulfur Dioxide (SO2)	-	ppm	≤690	125.0
	4) Carbon monoxide (CO)				
2. Working Area Air Quality Monitoring	1 (Hydrogen Chloride	Scrubber	mg/m3	≤2	0.415
	2 (Benzene	-	mg/m3	≤0.5	<0.010
	3 (Lead)Pb	-	mg/m3	≤0.05	ไม่มีการผลิต
3. Sound Level Monitoring	8 hrs.)Working hours(
	- 1 st Drawing			≤85	85.0
	- PCW1		dB(A)	≤85	ไม่มีการผลิต
	- PCW2		dB(A)	≤85	92.0
	- PCS1		dB(A)	≤85	83.0
	- PCS2	-	dB(A)	≤85	83.0
	- Wire Rod		dB(A)	≤85	70.0
	- Wire Mesh		dB(A)	≤85	ไม่มีการผลิต
	- Hard Draw Wire		dB(A)	≤85	78.0
	- Pickling		dB(A)	≤85	75.0
4. Heat Stress Monitoring	- 1 st Drawing				29.9
	- PCW1				ไม่มีการผลิต
	- PCW2				.297
	- PCS1	-	องศาเซลเซียส	งานปานกลาง ไม่เกิน 32°C	30.6
	- PCS2				30.3
	- Wire Rod				.295
	- Wire Mesh				ไม่มีการผลิต

	- Hard Draw Wire				30.4
	- Pickling				28.9

การปล่อยทิ้งอากาศเสียจากโรงไฟฟ้าของ ENS

การตรวจสอบคุณภาพอากาศจากปล่องระบาย ตามประกาศกระทรวงทรัพยากรธรรมชาติและสิ่งแวดล้อม มีค่าไม่เกินมาตรฐานดังนี้

แหล่งกำเนิด	พารามิเตอร์	หน่วยวัด	ปริมาณที่ตรวจวัดได้	ค่ามาตรฐาน
ปล่อง เชื้อเพลิง ก๊าซธรรมชาติ	Ø ของปล่อง	m	1.2	-
	อุณหภูมิภายในปล่อง	$^{\circ}\text{C}$	517	-
	ความเร็วลมในปล่อง	m/s	4.91	-
	ปริมาตรอากาศที่ออกจากปล่อง	m^3/min	333.29	-
	ปริมาณออกซิเจน (O_2)	%	16.8	-
	ปริมาณฝุ่น (TSP)	mg/m^3	5.1	60
	ก๊าซซัลเฟอร์ไดออกไซด์ (SO_2)	ppm	6.0	20
	ออกไซด์ของไนโตรเจนในรูป ก๊าซไนโตรเจนไดออกไซด์ (NO as NO_2)	ppm	2.0	120

การจัดการคุณภาพน้ำเสีย

บริษัทย่อยมีระบบการควบคุมคุณภาพน้ำที่ปล่อยออกจากกระบวนการผลิตโดยจะนำมาบำบัดทางเคมี เพื่อให้คุณภาพน้ำอยู่ในเกณฑ์มาตรฐานที่กระทรวงอุตสาหกรรมกำหนด ซึ่งน้ำเสียจากกระบวนการผลิตจะไม่ปล่อยออกนอกโรงงาน แต่จะมีบ่อบำบัด และนำน้ำกลับมาใช้ในกระบวนการผลิตอีกครั้ง หรือนำมารดน้ำต้นไม้ เป็นต้น

ในปี 2564 บริษัทย่อยมีการตรวจติดตามระบบน้ำเสียจากการผลิตมีค่าไม่เกินมาตรฐาน ตามประกาศกระทรวงอุตสาหกรรม ดังนี้

ผลการวิเคราะห์ คุณภาพน้ำทิ้งที่ระบายออกจากโรงงานเมื่อเปรียบเทียบกับมาตรฐานตามประกาศกระทรวงอุตสาหกรรม ปี พ.ศ. 2560 พบว่าดัชนีคุณภาพน้ำทิ้งที่ทำการตรวจวิเคราะห์มีค่าอยู่ในเกณฑ์ที่มาตรฐานกำหนด

หมายเหตุ ND = ไม่สามารถตรวจวัดได้

ระบบน้ำเสียจากการผลิตของ RWI

พารามิเตอร์	ระบบบำบัดน้ำเสีย	ค่ามาตรฐานจากการนิคมฯ	ค่าที่วัดได้
1. pH	ผ่านระบบบำบัดทาง	5-5-9.0	7.3
2. Total Suspended Solids	เคมีของหน่วยงาน เคมีและน้ำเสีย	<50 mg/l	12
3. Total Dissolved Solids		<3000 mg/l	1,961
4. Oil & Grease		<5 mg/l	2.5
5. Chemical Oxygen Demand		<120 mg/l	18
6. Biology Oxygen Demand		<20 mg/l	2
7. Dissolved Oxygen		-	5.17
8. สี @ Original pH		<300 ADMI	10
9. สี @ pH 7.0		<300 ADMI	10

การจัดการของเสีย

บริษัทย่อยได้แบ่งขยะเป็น 4 ประเภท คือ ขยะทั่วไป ขยะย่อยสลาย ขยะรีไซเคิลและขยะอันตรายที่เกิดจากกระบวนการผลิตหรือสารเคมี ซึ่งบริษัทย่อยมีการจัดการขยะทั่วไป ขยะนำกลับมาใช้ใหม่ได้ และขยะย่อยสลายถูกวิธี สอดคล้องตามกฎหมายกระทรวง อุตสาหกรรมและมาตรฐานระบบการจัดการสิ่งแวดล้อม ISO 14001 : 2015 โดยมีการจัดทำข้อปฏิบัติการกำจัดการคัดแยก ขยะ การจัดเก็บ และการตรวจสอบสภาพให้มีความพร้อมในการขนส่ง และคัดเลือกผู้รับเหมากำจัดขยะที่ได้รับใบอนุญาตถูกต้องตามกฎหมาย ซึ่งจะไม่ก่อผลกระทบต่อสิ่งแวดล้อมในบริษัทย่อยและสังคม ดังนี้

ในส่วนขยะและของเสียอุตสาหกรรมต่าง ๆ ของ STOWER ที่เกิดขึ้นในโรงงานมีวิธีการกำจัดดังนี้

กากของเสีย	วิธีการกำจัด	บริษัทที่กำจัด
1. ขยะมูลฝอย	นำไปคัดแยกฝังกลบ	สำนักงานเขตมีนบุรี
2. เศษลวดและโลหะ	นำกลับไปหลอมใหม่	บริษัท ชูขวัญ คำของเก่า จำกัดบริษัท เหล็ก
3. ตะกอนจากการบำบัดน้ำเสีย	ปรับเสถียรและฝังกลบ	บริษัท เบตเตอร์ เวิลด์ กรีน จำกัด (มหาชน)
4. - ถังสังกะสี - Zinc Dross	Reuse	บริษัท นวภัทรกิจ จำกัด ห้างหุ้นส่วนจำกัด นัฐวุฒิ พาณิชย์
5. น้ำมันไฮดรอลิกเก่า	Reuse	บริษัท แชนด์ซอร์ จำกัด
6. กรดเกลือเสื่อมสภาพ	แปรสภาพนำไปใช้ใหม่	บริษัท อันซิ่ง อินดัสทรี จำกัด

การจัดการของเสียของ RWI

กากของเสีย	วิธีการกำจัด	บริษัทที่กำจัด	หมายเหตุ
1. ขยะมูลฝอยจากสำนักงาน	นำคัดแยกและเผา	เทศบาลมาบตาพุด	
2. เศษลวดและเศษโลหะ	<ul style="list-style-type: none"> - นำกลับไปหลอมใหม่ - นำกลับมาใช้ประโยชน์ใหม่ด้วยวิธีอื่น ๆ - คัดแยกประเภทเพื่อจำหน่ายต่อ 	บริษัท สโชคชัย จำกัด. บริษัท พีทีลัคกี้ จำกัด	
3. ตะกอนจากการบำบัดน้ำเสีย	ปรับเสถียรและฝังกลบ	บริษัท เบตเตอร์ เวิลด์กรีน จำกัด (มหาชน)	อ้างอิงตามใบอนุญาตกรมโรงงานอุตสาหกรรม
4. ขยะอุตสาหกรรมอื่น ๆ (ฟอสเฟต, ผงสบู, หลอดไฟ, เศษผ้าเปื้อนน้ำมัน, กากตะกอนน้ำเสีย)			
5. กรด HCL เสื่อมสภาพ	นำกลับไปใช้ประโยชน์ใหม่	บริษัท ส.กนกการจัดการ สิ่งแวดล้อม จำกัด	
6. กรวดปนตะกั่ว	นำกลับไปใช้ประโยชน์ใหม่	บริษัท เอสซี แอนด์ซัน เอ็นจิเนียริง จำกัด	

3.4 การจัดการความยั่งยืนในมิติสังคม

3.4.1 นโยบายและแนวปฏิบัติด้านสังคม

การเคารพสิทธิมนุษยชน

บริษัทและบริษัทย่อยดำเนินธุรกิจโดยเคารพต่อกฎหมายตามหลักสิทธิมนุษยชนโดยไม่เลือกปฏิบัติต่อการจ้างงาน ไม่ว่าบุคคลนั้นจะมีถิ่นกำเนิด สัญชาติ เชื้อชาติ เผ่าพันธุ์ สีผิว ศาสนา ภาษา ความเปราะบางทางเพศ ความทุพพลภาพ มาเป็นปัจจัยในการพิจารณาและตัดสินใจจ้างงาน พนักงานมีความสนใจในการทำงาน ไม่ใช่แรงงานเด็ก เคารพในสิทธิและเสรีภาพของพนักงาน ในขณะเดียวกัน ได้ให้ความสำคัญกับการพัฒนาพนักงานเพื่อฝึกทักษะและเพิ่มพูน ศักยภาพ โดยเปิดโอกาสให้พนักงานมีการเรียนรู้อย่างทั่วถึงและสม่ำเสมอ

ในกรณีที่พนักงานไม่ได้รับความยุติธรรมในเรื่องต่าง ๆ มีการกำหนดช่องทางที่สามารถร้องเรียน หรือแจ้งเบาะแสเกี่ยวกับเรื่องนี้อาจเป็นการกระทำผิดกฎหมายพร้อมทั้งมีกระบวนการแก้ไข มาตรการคุ้มครองผู้ร้องเรียนที่เป็นระบบและยุติธรรม ในขณะเดียวกัน ได้ให้ความสำคัญกับการพัฒนาพนักงานเพื่อฝึกทักษะและเพิ่มพูนศักยภาพ โดยเปิดโอกาสให้พนักงานมีการเรียนรู้อย่างทั่วถึงและ สม่ำเสมอ ในกรณีที่พนักงานไม่ได้รับความยุติธรรมในเรื่องต่าง ๆ มีการกำหนดช่องทางที่สามารถร้องเรียนหรือ แจ้งเบาะแสเกี่ยวกับเรื่องนี้อาจเป็นการกระทำผิดกฎหมายพร้อมทั้งมีกระบวนการแก้ไข มาตรการคุ้มครองผู้ร้องเรียนที่เป็นระบบและยุติธรรม

การป้องกันและเคารพความเป็นส่วนตัวของพนักงาน

บริษัทและบริษัทย่อยเคารพในความเป็นส่วนตัวของพนักงานโดยจะปกป้องและไม่นำข้อมูลส่วนตัวของพนักงาน เช่น เงินเดือน ประวัติครอบครัว ประวัติการรักษาพยาบาล ฯลฯ ไปเปิดเผยให้บุคคลภายนอกหรือผู้ที่ไม่เกี่ยวข้อง เว้นแต่เป็นข้อมูลที่ต้องเปิดเผยต่อบุคคลภายนอกที่เกี่ยวข้องตามบทบัญญัติแห่งกฎหมาย

การดูแลชุมชนและสังคม

การดูแลบุคลากรของบริษัทและบริษัทย่อยยังครอบคลุมไปถึงการส่งเสริมให้พนักงานเป็นผู้ที่มีจิตใจงาม เอื้อเฟื้อและแบ่งปันประโยชน์และความสุขแก่ผู้อื่น พร้อมทั้งจะให้และมอบคุณค่าที่ดีเพื่อตอบแทนคืนสู่ชุมชนและสังคม มีจิตอาสาและมีส่วนร่วมทำกิจกรรมในรูปแบบต่าง ๆ ทั้งที่บริษัทจัดขึ้น และ/หรือ พนักงานริเริ่มทำเป็นประโยชน์ต่อชุมชนและสังคม

การปฏิบัติต่อแรงงานอย่างเป็นธรรม

บริษัทและบริษัทย่อยตระหนักถึงความสำคัญของทรัพยากรบุคคล และเชื่อมั่นว่าพนักงานที่มีคุณภาพเป็นปัจจัยสำคัญในการขับเคลื่อนธุรกิจไปสู่เป้าหมายและสร้างความได้เปรียบต่อการแข่งขันทางธุรกิจ จึงได้ให้การสนับสนุนทั้งด้านการบริหารจัดการและพัฒนาบุคลากรอย่างเป็นระบบต่อเนื่องในทุก ๆ ระดับ พร้อมสนับสนุนให้พนักงานได้ใช้ความรู้ ความสามารถได้อย่างเต็มที่ สร้างโอกาสก้าวหน้าในหน้าที่การงานอย่างเท่าเทียมกัน เพื่อเติบโตไปพร้อม ๆ ความสำเร็จขององค์กร

นโยบายและแนวปฏิบัติต่อพนักงานในจรรยาบรรณในการดำเนินธุรกิจ ดังนี้

- (1) ปฏิบัติต่อพนักงานด้วยความสุภาพ และให้ความเคารพต่อความเป็นปัจเจกชนและศักดิ์ศรีของความเป็นมนุษย์
- (2) ให้ผลตอบแทนที่เป็นธรรมต่อพนักงาน
- (3) ดูแลรักษาสภาพแวดล้อมในการทำงานให้มีความปลอดภัยต่อชีวิตและทรัพย์สินของพนักงานอยู่เสมอ
- (4) การแต่งตั้งและโยกย้าย รวมถึงการให้รางวัลและการลงโทษพนักงาน กระทำด้วยความสุจริตใจ และตั้งอยู่บนพื้นฐานของความรู้ ความสามารถ และความเหมาะสมของพนักงานนั้น

- (5) ให้ความสำคัญต่อการพัฒนาความรู้ ความสามารถของพนักงาน โดยให้โอกาสอย่างทั่วถึงและสม่ำเสมอ
- (6) รับฟังข้อคิดเห็นและข้อเสนอแนะซึ่งตั้งอยู่บนพื้นฐานความรู้ทางวิชาชีพของพนักงาน
- (7) ปฏิบัติตามกฎหมายและข้อบังคับต่าง ๆ ที่เกี่ยวข้องกับพนักงานอย่างเคร่งครัด
- (8) หลีกเลี่ยงการกระทำใด ๆ ที่ไม่เป็นธรรมซึ่งอาจมีผลกระทบต่อความมั่นคงในหน้าที่การงานของพนักงาน หรือคุกคาม และสร้างความกดดันต่อสภาพจิตใจของพนักงาน
- (9) ให้พนักงานร้องเรียนในกรณีที่ไม่ได้รับความเป็นธรรมตามระบบและกระบวนการที่กำหนด

บริษัทและบริษัทย่อยได้จัดให้มีกระบวนการในการจัดการกับเรื่องที่พนักงานร้องเรียนว่าอาจเป็นการกระทำผิด โดยกำหนดเป็นนโยบาย และแนวทางในการปกป้องพนักงานหรือผู้แจ้งเบาะแสในการกระทำผิด ไว้ใน “จรรยาบรรณพนักงาน”

คณะกรรมการบริษัทเปิดโอกาสให้พนักงานและผู้มีส่วนได้เสียในการแจ้งเบาะแส หรือข้อร้องเรียน เมื่อพบเรื่อง ที่อาจเป็นการกระทำผิดกฎหมาย การทุจริตหรือประพฤติดีของพนักงานในบริษัท ตลอดจนพฤติกรรมที่อาจเป็นปัญหาและก่อให้เกิดความเสียหายต่อบริษัท รวมทั้งการรับข้อร้องเรียนในกรณีที่พนักงานและผู้มีส่วนได้เสียถูกละเมิดสิทธิ หรือไม่ได้รับความเป็นธรรม ผ่านช่องทางและกระบวนการที่บริษัทกำหนด

บริษัทจะรับฟังและดำเนินการกับทุกข้อร้องเรียนอย่างเสมอภาค โปร่งใสและเป็นธรรม โดยมีมาตรการคุ้มครองผู้ร้องเรียน ที่เป็นระบบและยุติธรรม ข้อมูลของผู้ร้องเรียนจะถูกเก็บรักษาไว้เป็นความลับ

มาตรการคุ้มครองผู้ร้องเรียน

- (1) บริษัทจะเก็บข้อมูลและปกปิดชื่อ ที่อยู่หรือข้อมูลใด ๆ ที่สามารถระบุตัวผู้ร้องเรียนหรือผู้ให้ข้อมูลได้ และเก็บรักษาข้อมูลของผู้ร้องเรียนและผู้ให้ข้อมูลไว้เป็นความลับ โดยจำกัดเฉพาะผู้หน้าที่รับผิดชอบในการดำเนินการตรวจสอบเรื่องร้องเรียนเท่านั้นที่สามารถเข้าถึงข้อมูลดังกล่าวได้
 - (2) ผู้ได้รับข้อมูลจากการปฏิบัติหน้าที่ที่เกี่ยวข้องกับเรื่องร้องเรียน มีหน้าที่เก็บรักษาข้อมูล ข้อร้องเรียนและเอกสารหลักฐานของผู้ร้องเรียนและผู้ให้ข้อมูลไว้เป็นความลับ ห้ามเปิดเผยข้อมูลแก่บุคคลอื่นที่ไม่มีหน้าที่เกี่ยวข้อง เว้นแต่เป็นการเปิดเผยตามหน้าที่ที่กฎหมายกำหนด
 - (3) บริษัทจะเปิดเผยข้อมูลเท่าที่จำเป็น โดยคำนึงถึงความปลอดภัยและความเสียหายของผู้รายงานแหล่งที่มาของข้อมูล หรือบุคคลที่เกี่ยวข้อง
 - (4) ผู้ที่ได้รับความเสียหายจะได้รับการบรรเทาความเสียหายด้วยกระบวนการที่มีความเหมาะสมและเป็นธรรม
- (รายละเอียดช่องทางการร้องเรียน เผยบนเว็บไซต์บริษัท www.cenplc.com ภายใต้หัวข้อ “การกำกับดูแลกิจการที่ดี”)

การสรรหาและการจ้างงาน

บริษัทและบริษัทย่อยมีนโยบายในการสรรหาคัดเลือก และการจ้างงาน โดยยึดหลักความรู้ ความสามารถ ความเป็นธรรม ความเสมอภาค ไม่เลือกปฏิบัติ ทั้งในด้านเพศ เชื้อชาติ ศาสนา จึงให้ความสำคัญต่อการดูแลและปฏิบัติต่อพนักงานอย่างเป็นธรรมและบนพื้นฐานของการเคารพสิทธิมนุษยชน โดยส่งเสริมการมีส่วนร่วมและการพัฒนาความคิดเชิงสร้างสรรค์ เพื่อสร้างมูลค่าเพิ่มแก่ตัวพนักงาน เป็นแรงบันดาลใจและทัศนคติที่ดีต่อการปฏิบัติงาน ส่งผลให้เกิดการพัฒนาการทำงานได้อย่างเต็มศักยภาพ ทั้งนี้ นโยบายการจ้างงานและการบริหารแรงงานของบริษัท กำหนดให้สอดคล้องกับแนวทางและมาตรฐานสิทธิมนุษยชน รวมทั้งกฎหมายแรงงาน หลักเกณฑ์ตามมาตรฐานสากล นโยบายการบริหารของบริษัทและข้อกำหนดของลูกค้า

ซึ่งในปี 2564 นี้ บริษัทมีจำนวนพนักงาน ณ วันที่ 31 ธันวาคม 2564 เท่ากับ 15 คน และยังคงดำเนินการจัดทำแผนอัตรากำลังคนให้สอดคล้องการดำเนินธุรกิจ ภายใต้ความผันผวนของสถานะเศรษฐกิจโดยให้ความสำคัญต่อการจัดสรร

ทรัพยากรในจุดที่ก่อให้เกิดมูลค่าเพิ่ม หรือมีความจำเป็นต่อเนื่องจากการลงทุน ตลอดจนปรับขั้นตอนการทำงานให้มีประสิทธิภาพมากยิ่งขึ้น

การจ้างงานคนพิการ

บริษัทและบริษัทย่อยตระหนักถึงศักยภาพและความสามารถของผู้พิการ จึงได้เปิดโอกาสให้ผู้พิการที่มีความพร้อมเข้าร่วมงานกับองค์กร ซึ่งทำให้ผู้พิการมีความภาคภูมิใจและลดภาวะการพึ่งพาให้สังคมได้อีกทางหนึ่ง อัตราการจ้างงานผู้พิการของบริษัทย่อยเป็นไปตามเกณฑ์ที่กฎหมายกำหนด

การบริหารค่าจ้าง เงินเดือน ผลตอบแทนและสวัสดิการ

บริษัทและบริษัทย่อยดำเนินนโยบายด้านการบริหารค่าตอบแทน ด้วยหลักความเป็นธรรมตามความเหมาะสมกับสถานะเศรษฐกิจ การดำรงชีพ ตลอดจนมาตรฐานการแข่งขันของธุรกิจประเภทเดียวกัน โดยยึดหลักเชื่อมโยงผลสำเร็จของงานอย่างเหมาะสมกับหน้าที่ความรับผิดชอบ สอดคล้องกับความสามารถของพนักงานอย่างเท่าเทียมทั้ง ชาย – หญิง ผู้ที่มีความเปี่ยมเบน ทางเพศ ผู้ที่มีความพิการ เพื่อดึงดูดผู้มีความรู้ความสามารถ เข้ามาร่วมงานกับบริษัทและมุ่งให้พนักงานมีการพัฒนาผล การปฏิบัติงานอย่างต่อเนื่อง นอกจากนี้บริษัทได้จัดสวัสดิการต่าง ๆ ด้วยความเอาใจใส่ในคุณภาพชีวิตของพนักงาน นอกเหนือจากที่กฎหมายกำหนดเพื่อสร้างความผูกพันและสัมพันธ์ที่ดีระหว่างพนักงานกับบริษัท ดังนี้

- สวัสดิการที่ส่งเสริมความมั่นคงในอนาคต เช่น สวัสดิการกองทุนสำรองเลี้ยงชีพ สหกรณ์ออมทรัพย์ เงินบำเหน็จ
- สวัสดิการช่วยเหลือค่าครองชีพ เช่น เครื่องแบบพนักงาน จัดให้มีรถรับ-ส่ง พนักงาน ค่าพาหนะ ค่าน้ำมัน เงินช่วยเหลือค่าอาหารกลางวัน และเงินช่วยเหลือค่าเช่าบ้าน

การจัดสวัสดิการและสิทธิประโยชน์อื่น ๆ

บริษัทและบริษัทย่อยปฏิบัติตามกฎหมายที่เกี่ยวข้องกับแรงงานและสวัสดิการ และมุ่งส่งเสริมให้พนักงานมีคุณภาพชีวิตที่ดีด้วยการจัดสวัสดิการสำหรับพนักงานทุกระดับอย่างเหมาะสม สอดคล้องกับลักษณะงานและสถานภาพทางสังคม สนับสนุน ส่งเสริม รวมทั้งมีบทบาทในการจัดกิจกรรมต่าง ๆ ดังนี้

3.4.2 ผลการดำเนินงานด้านสังคม

การเสริมสร้างคุณภาพชีวิตกับการทำงานอย่างมีความสุข

1. Happy Body (สุขภาพดี)

- ตรวจสอบสุขภาพประจำปี
- กิจกรรมตรวจหาสารเสพติด
- จัดห้องพยาบาลและมีแพทย์ประจำ



2. Happy Heart (น้ำใจงาม)

ส่งเสริมให้พนักงานมีน้ำใจเอื้ออาทรต่อกัน

- กิจกรรม โลหิตคนละนิด ช่วยชีวิตเพื่อนมนุษย์



3. Happy Society (สังคมดี)

ส่งเสริมให้มีความรักสามัคคี เอื้อเฟื้อต่อชุมชน

ที่ตนทำงานและพักอาศัยให้มีสภาพสังคม

และสภาพแวดล้อมที่ดี

- มอบเงินให้กับโรงพยาบาลมาบตาพุด เพื่อสู้ภัย COVID-19



- ร่วมเป็นเจ้าภาพทอดผ้าป่าเพื่อการศึกษา พระภิกษุสามเณร ณ วันหนองแพปล



- บริจาคเครื่องช่วยหายใจให้แก่โรงพยาบาลราชบุรีบูรณะ



การบริหารจัดการด้านความปลอดภัย อาชีวอนามัยและสภาพแวดล้อมในการทำงาน

บริษัทและบริษัทย่อยให้ความสำคัญกับการปฏิบัติตามกฎหมายความปลอดภัยและสภาพแวดล้อมอย่างชัดเจนและเป็นรูปธรรม รวมทั้งมีคณะกรรมการความปลอดภัย อาชีวอนามัยและสภาพแวดล้อมในการทำงาน (คปอ.) เป็นตัวแทนของพนักงานในการรายงานและเสนอแนะมาตรการหรือแนวทางปรับปรุงแก้ไขให้ถูกต้องตามกฎหมายและมาตรฐานความปลอดภัยในการทำงาน ทั้งนี้ เพื่อความปลอดภัยในการทำงานของพนักงาน ผู้รับเหมา และบุคคลภายนอกที่เข้ามาปฏิบัติงานหรือเข้ามาใช้บริการในบริษัทย่อย โดยมีการดำเนินการต่าง ๆ ดังนี้

คณะกรรมการความปลอดภัย อาชีวอนามัย และสภาพแวดล้อมในการทำงาน						
บริษัทย่อย	กฎหมายกำหนด		จำนวน			
	จำนวนลูกจ้าง (คน)	จำนวนกรรมการ (คน)	พนักงาน (คน)	คณะกรรมการ (คน)		
				ชาย	หญิง	รวม
STOWER	100 คน แต่ไม่ถึง 500 คน	7	165	5	2	7
RWI	100 คน แต่ไม่ถึง 500 คน	7	122	10	1	11

เจ้าหน้าที่ความปลอดภัย ในการทำงาน	STOWER			RWI		
	จำนวน (คน)			จำนวน (คน)		
	ชาย	หญิง	รวม	ชาย	หญิง	รวม
1. จป.ระดับบริหาร	21	15	36	5	2	7
2. จป. ระดับหัวหน้างาน	19	5	24	22	4	26
3. จป. ระดับวิชาชีพ	-	1	1	1	-	1
รวม	40	21	61	27	6	33

รายละเอียด	STOWER	RWI
สถิติการเกิดอุบัติเหตุ	4 คน	9 คน
สถิติการหยุดงานเนื่องจากการป่วยในการทำงาน		
- ไม่หยุดงาน	0 คน	1 คน
- น้อยกว่า 3 วัน	0 คน	8 คน
- มากกว่า 3 วัน	4 คน	0 คน

การปฏิบัติตามกฎหมายความปลอดภัยและสิ่งแวดล้อม

บริษัทและบริษัทย่อยให้ความสำคัญกับการปฏิบัติตามกฎหมาย ระเบียบ ข้อบังคับและมาตรฐานความปลอดภัยและสิ่งแวดล้อมอย่างเคร่งครัด โดยกำหนดเป็นแนวทางปฏิบัติผ่านนโยบายความปลอดภัย อาชีวอนามัยและสภาพแวดล้อมในการทำงานและนโยบายสิ่งแวดล้อมของบริษัทย่อย มีการตรวจติดตามให้ปฏิบัติตามกฎหมายระเบียบข้อบังคับและมาตรฐานความปลอดภัยที่เกี่ยวข้องกับการดำเนินธุรกิจได้อย่างสอดคล้อง

ในปี 2564 ไม่เกิดกรณีละเมิดข้อกำหนดและกฎหมายทางด้านความปลอดภัยและสิ่งแวดล้อมแต่อย่างใด

การสร้างจิตสำนึกด้านความปลอดภัย

บริษัทห้อยปลุกจิตสำนึกด้านความปลอดภัยให้กับพนักงานในทุกระดับโดยทบทวนบทบาทหน้าที่ด้านความปลอดภัยของเจ้าหน้าที่ความปลอดภัยในการทำงานระดับบริหารและระดับหัวหน้างาน การใช้อุปกรณ์คุ้มครองความปลอดภัยส่วนบุคคล การดับเพลิงขั้นต้นและการอพยพหนีไฟ

การตรวจวัดสภาพแวดล้อมในการทำงาน

บริษัทห้อยมีการตรวจวัดสภาพแวดล้อมในการทำงาน ได้แก่ ความร้อน แสงสว่าง เสียง ฝุ่นละออง ปริมาณความ เข้มข้น สารเคมีหรือไอระเหยในพื้นที่ปฏิบัติงาน เพื่อควบคุมคุณภาพสิ่งแวดล้อมให้ได้มาตรฐานความปลอดภัย และได้จัดกิจกรรม KYT ทุกวันก่อนเข้าทำงาน

การตรวจสอบอุปกรณ์ต่าง ๆ ให้มีความปลอดภัย

บริษัทห้อยมีการตรวจสอบความปลอดภัยของระบบงานต่าง ๆ โดยช่างผู้เชี่ยวชาญเพื่อบำรุงรักษาอุปกรณ์เหล่านี้ให้ได้ มาตรฐาน ความปลอดภัย อาทิ เช่น ระบบไฟฟ้า ระบบหม้อน้ำ (boiler) และหม้อต้มที่ใช้ของเหลวเป็นสื่อนำความร้อน เครื่อง ยกเครื่อง

การจัดการสารเคมีให้สอดคล้องตามกฎหมาย

บริษัทห้อยได้ดำเนินการควบคุมดูแลการใช้สารเคมีให้สอดคล้องตามที่กฎหมายกำหนด เพื่อป้องกันอันตราย ต่อสุขภาพ ของผู้ปฏิบัติงานและผลกระทบต่อสิ่งแวดล้อม โดยจัดทำเอกสารข้อมูลความปลอดภัย (Safety Data Sheet: SDS) และแจ้ง แบบบัญชีรายชื่อสารเคมีอันตรายและรายละเอียดข้อมูลความปลอดภัยของสารเคมีอันตรายตามกฎหมาย ติดฉลากที่ภาษาขะ บรรจุสารเคมีอย่างชัดเจน พร้อมอบรมวิธีการใช้สารเคมีที่ถูกต้องและปลอดภัยให้กับผู้ปฏิบัติงาน มีอุปกรณ์คุ้มครอง ความ ปลอดภัยส่วนบุคคลให้กับพนักงานอย่างเหมาะสมและเพียงพอ จัดเตรียมอุปกรณ์ควบคุมกรณีสารเคมีรั่วไหล เพื่อลด ผลกระทบต่อสิ่งแวดล้อม รวมถึงมีการฝึกซ้อมแผนฉุกเฉิน กรณี สารเคมีรั่วไหลอย่างต่อเนื่องทุกปี

การฝึกซ้อมแผนฉุกเฉิน

บริษัทและบริษัทห้อยให้ความสำคัญกับการเตรียมความพร้อม และตอบโต้ภาวะฉุกเฉินและการเตรียมความพร้อม กรณี เกิดอัคคีภัย สารเคมีและน้ำมันรั่วไหลและหม้อไอน้ำรั่วหรือระเบิด โดย มีการฝึกอบรม ทบทวนความรู้ให้พนักงานอย่าง สม่าเสมอและฝึกซ้อมแผนฉุกเฉินอย่างน้อยปีละ 1 ครั้ง เพื่อให้เกิดความปลอดภัย ในการทำงาน ลดผลกระทบต่อชีวิตและ ทรัพย์สินของพนักงานและบริษัท ตลอดจนเป็นการสร้างความเชื่อมั่นต่อผู้มีส่วนได้เสีย ต่อองค์กรและชุมชนใกล้เคียง

การร่วมพัฒนาชุมชนและสังคม

บริษัทและบริษัทห้อยมีส่วนร่วมในการพัฒนาสังคมและชุมชนถือเป็นแนวปฏิบัติในการดำเนินกิจการของบริษัทและ บริษัทห้อย ที่แสดงเจตนารมณ์ในการดำเนินงานเพื่อการพัฒนาสังคมและชุมชนอย่างยั่งยืน อีกทั้งช่วยลดผลกระทบต่อสังคม และสิ่งแวดล้อม บริษัทมีแนวทางในการดำเนินการด้านสังคมและการพัฒนาชุมชน โดยการดำเนินกิจกรรมที่สามารถ ตอบสนองความต้องการของสังคมและชุมชนควบคู่ไปกับการดำเนินกิจการขององค์กร ทั้งนี้ บริษัทห้อยได้ส่งเสริมการเรียนรู้ สำหรับเยาวชน และพัฒนาทักษะที่เป็นประโยชน์ต่อการประกอบอาชีพ

ส่งเสริมให้พนักงานมีส่วนร่วมและสร้างคุณค่าต่อสังคม

บริษัทและบริษัทห้อยสนับสนุนและส่งเสริมให้พนักงานร่วมทำประโยชน์ต่อชุมชนและสังคม ให้พนักงานเข้าใจถึงความ เสียสละความร่วมมือ ความสามัคคี ส่งผลให้เกิดสัมพันธภาพที่ดีระหว่างพนักงานกับชุมชน อีกทั้งบริษัทและบริษัทห้อยยังจัด กิจกรรมที่ร่วมแรงร่วมใจ พนักงานให้เป็นหนึ่งเดียวกัน ร่วมกันคิด ตัดสินใจ เพื่อให้งานสัมฤทธิ์ตามเป้าหมาย

โครงการ CSR ปันน้ำใจสู่สังคม

บริษัทและบริษัทย่อยมีวัตถุประสงค์หลักในการสนับสนุนด้านการศึกษาแก่นักเรียนโรงเรียนในชุมชนที่บริเวณโรงงาน บริษัทย่อยตั้งอยู่ หรือชุมชนในถิ่นทุรกันดารต่าง ๆ โดยบริษัทย่อยสนับสนุนอุปกรณ์การเรียนทุนการศึกษา อุปกรณ์กีฬา ตลอดจนสิ่งของเครื่องใช้จำเป็นต่าง ๆ นักเรียนและโรงเรียน ซึ่งบริษัทได้ดำเนินโครงการนี้อย่างต่อเนื่องมาโดยตลอด

การรับเรื่องร้องเรียนจากชุมชน

บริษัทและบริษัทย่อยตระหนักถึงการปลูกฝังและพัฒนาจิตสำนึกของคณะกรรมการ ผู้บริหาร และพนักงานทั้งองค์กรให้มีส่วนร่วมใน ความรับผิดชอบต่อสังคมและชุมชนที่อาจได้รับผลกระทบจากการประกอบกิจการของบริษัท ประกอบกับการที่ บริษัทได้เข้าร่วม โครงการ CSR-DIW และได้ผ่านการรับรองจากกระทรวงอุตสาหกรรม ในฐานะที่เป็นผู้ประกอบการต่อสังคม อย่างมีส่วนร่วม มีความต่อเนื่องและยั่งยืน (CSR – DIW Beginner) ตลอดระยะเวลาการดำเนินธุรกิจที่ผ่านมา จึงไม่เป็นที่ ปรากฏว่าบริษัทย่อยได้รับคำขอร้องเรียนจากชุมชนรอบบริเวณที่ตั้ง ทั้งนี้ บริษัทย่อยมีความมุ่งมั่นที่จะรักษาคุณภาพและมาตรฐานการประกอบกิจการ และพัฒนาให้ดียิ่งขึ้น เพื่อมิให้สร้าง ผลกระทบทางลบกับสังคมและชุมชน

4. การวิเคราะห์และคำอธิบายของฝ่ายจัดการ (MD&A)

4.1 วิเคราะห์การดำเนินงานและฐานะการเงิน

ภาพรวมของกลุ่มธุรกิจ

บริษัท แคปปิตอล เอ็นจিনিียร์ เน็ตเวิร์ค จำกัด (มหาชน) “CEN” ประกอบธุรกิจ holding Company ที่เน้นการลงทุนถือหุ้นในบริษัทอื่น ซึ่งปัจจุบันมีกลุ่มธุรกิจต่าง ๆ ที่เป็นบริษัทย่อย ประกอบด้วย

1. บริษัท ระยอง ไวร์ อินดัสตรีส์ จำกัด (มหาชน) “RWI” ประกอบธุรกิจ ผลิต และ จำหน่ายเส้นลวดเหล็ก ลวดเหล็กกล้าสำหรับคอนกรีตอัดแรง (Steel Wires for Prestressed Concrete Wire) (“PC-Wire”) ลวดเหล็กกล้าตีเกลียวสำหรับคอนกรีตอัดแรง (Steel Wires Strand for Prestressed Concrete) (“PC-Strand”) เพื่อการก่อสร้าง และ อุตสาหกรรม และเป็นบริษัทจดทะเบียนในตลาดหลักทรัพย์ฯ

2. บริษัท สกาย ทาวเวอร์ จำกัด (มหาชน) “STOWER” ประกอบ ธุรกิจ ผลิต และ จำหน่าย เสาไฟฟ้าแรงสูง โครงสร้างเหล็ก ทั่วไป โครงสร้างสถานีไฟฟ้าย่อย และ เสาโทรคมนาคม ยังเป็นผู้ออกแบบและผลิต เสาโทรคมนาคม (Telecommunication Tower) ที่ติดตั้งในโครงข่ายบริษัทผู้ให้บริการโทรศัพท์มือถือทุกรายและให้เช่า เสาโทรคมนาคม ในต่างประเทศ และเป็นบริษัทจดทะเบียนในตลาดหลักทรัพย์

3. บริษัท เอ็นเนซอล จำกัด ประกอบธุรกิจผลิตและจำหน่ายกระแสไฟฟ้าและพลังงานความร้อน หรือโรงไฟฟ้า Co-generation โดยใช้ก๊าซธรรมชาติเป็นเชื้อเพลิง ผลิตไฟฟ้าและพลังงานความร้อน ทั้ง 2 โครงการ เพื่อจำหน่ายให้กับ บริษัทอุตสาหกรรมกระเบื้อง ขนาดใหญ่

4. บริษัทฯ มีการลงทุนในหลักทรัพย์ของบริษัท ที่จดทะเบียนในตลาดหลักทรัพย์ และ บริษัททั่วไป

สำหรับปี 2564 บริษัท แคปปิตอล เอ็นจিনিียร์ เน็ตเวิร์ค จำกัด (มหาชน) บริษัทและบริษัทย่อย (รวมกันเรียกว่า “กลุ่มบริษัท”) มีผลการดำเนินงานของกลุ่มบริษัท สิ้นสุดวันที่ 31 ธันวาคม 2564 มีผลกำไรจากการดำเนินงาน จำนวน 373.13 ล้านบาท เพิ่มขึ้น 549.16 ล้านบาท เมื่อเทียบกับปี 2553 ซึ่งมีผลขาดทุน จำนวน 176.03 ล้านบาท ถือว่ากลุ่มบริษัทมีผลการดำเนินงานเติบโตขึ้นจากปีก่อน 312% โดยรับรู้กำไรส่วนที่เป็นของบริษัทในปี 348.52 ล้านบาท และ รับรู้กำไรต่อหุ้น 0.47 บาทต่อหุ้น ส่วนงบการเงินเฉพาะกิจการมีกำไรสุทธิสำหรับปี จำนวน 537.70 ล้านบาท คิดเป็นผลกำไรสุทธิต่อหุ้น 0.72 บาทต่อหุ้น สรุปดังนี้

งบการเงินรวม (ตรวจสอบแล้ว)	2564	2563 (ปรับปรุงใหม่) (จัดประเภทใหม่)	เพิ่ม(ลด)	
			ปปYoY	%
รายได้ขายและบริการ	1,307.14	1,468.32	(161.18)	(11%)
ต้นทุนขายและบริการ	(1,224.58)	(1,438.51)	213.93	(15%)
กำไรขั้นต้น	82.57	29.81	52.76	177%
รายได้อื่น	71.69	106.30	(34.61)	(33%)
ต้นทุนจัดจำหน่าย	(27.89)	(25.79)	2.10	8%
ค่าใช้จ่ายบริหาร	(173.73)	(223.03)	(49.30)	(22%)
กำไรจากการวัดมูลค่ายุติธรรม	457.01	126.26	330.75	262%
กำไร(ขาดทุน)จากเงินลงทุนและ สินทรัพย์	66.92	(147.99)	214.91	145%
ค่าใช้จ่ายหยุดผลิตชั่วคราว	-	(21.91)	21.91	(100%)
กำไรจากการดำเนินงาน	476.57	(156.35)	632.92	405%
ต้นทุนทางการเงิน	(21.23)	(48.22)	26.99	(56%)
ภาษีเงินได้	(82.21)	28.54	(110.75)	(388%)
กำไรสุทธิ	373.13	(176.03)	549.16	312%
กำไรส่วนที่เป็นของบริษัทใหญ่	348.52	16.63	331.89	1,995%
กำไรส่วนของ Non Control	24.61	(192.65)	217.26	113%
กำไรต่อหุ้น	0.47	0.02	0.45	2,250%
อัตรากำไรสุทธิ	19.54%	(10.21%)		

ภาพรวมของผลการดำเนินงาน ปี 2564

ภาพรวมผลการดำเนินงานกลุ่มบริษัทมีกำไรสุทธิสำหรับปี 2564 จำนวน 373.13 ล้านบาท เพิ่มขึ้น 549.16 ล้านบาท หรือ 312% มีกำไรขั้นต้น 82.57 ล้านบาท เพิ่มขึ้น 177% หรือ 52.76 ล้านบาท เมื่อเปรียบเทียบกับผลการดำเนินงานปี 2563 เกิดจากราคาสินค้าวัตถุดิบได้ปรับตัวสูงขึ้น ประกอบกับการขยายการผลิต มุ่งเน้นการส่งมอบสินค้าให้ทันกำหนดเวลา และเพิ่มกลุ่มเป้าหมาย และการบริหารจัดการควบคุมต้นทุนขายและบริการ ต้นทุนการจัดจำหน่ายให้อยู่ในกรอบที่กำหนดได้ในสถานการณ์ที่ราคาน้ำมันปรับเพิ่มสูงขึ้น และรับรู้กำไรจากการวัดมูลค่ายุติธรรมของหลักทรัพย์และมีกำไรจากการขายเงินลงทุนและสินทรัพย์ ในปีนี้ผลการดำเนินงานของกลุ่มบริษัทยังมีความเติบโตอย่างต่อเนื่อง หลังจากที่ถูกกลุ่มบริษัท ปรับแผนกลยุทธ์การดำเนินธุรกิจ ปรับปรุงโครงสร้างธุรกิจและองค์กร โดยได้มีการจำหน่ายเงินลงทุนในโรงไฟฟ้าชีวมวลที่ไม่สร้างผลตอบแทนให้กับกลุ่มบริษัทออกไป

บริษัทย่อย เริ่มรับรู้รายได้จากธุรกิจให้เช่าสถานีโทรคมนาคมในต่างประเทศ ในช่วงปลายไตรมาสที่ 3 จนถึงสิ้นปี 2564 และรับรู้ต่อเนื่องจนกว่าจะครบสัญญาสัมปทาน 20 ปี และจะทยอยรับรู้รายได้เพิ่มขึ้นจากการส่งมอบงานตามแผนงาน

ที่วางไว้ในปีถัดๆไป และในเดือนธันวาคม 2564 ขายเงินลงทุนในบริษัทร่วม คือ บริษัท สระบุรี เอ็นเนอร์จี ซิสเต็มส์ 2 จำกัด (“SES2”) ให้แก่ ผู้ถือหุ้นรายหนึ่งของ SES2 ซึ่งเป็นไปตามแผนการปรับโครงสร้างธุรกิจ

บริษัททยอย มีเงินรับล่วงหน้าจากการใช้สิทธิตามใบสำคัญแสดงสิทธิที่ครบกำหนดตามอายุครั้งสุดท้าย จำนวนเงิน 363.55 ล้านบาท จากผลประกอบการที่ดีขึ้นกว่าปีก่อน และมูลค่าทางตลาดที่สะท้อนจากมูลค่าทางธุรกิจ ทำให้ผู้ถือใบสำคัญแสดงสิทธิเห็นมูลค่าเพิ่มจากการใช้สิทธิแปลงสภาพในครั้งนี้เป็นจำนวนมาก

รายได้รวมตามประเภทกลุ่มธุรกิจ

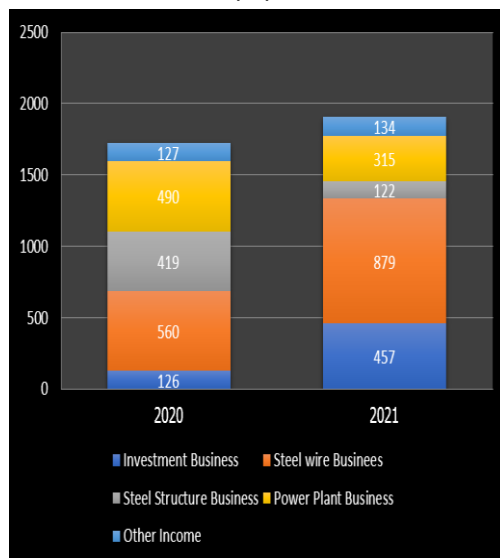

รายได้รวมตามประเภทกลุ่มธุรกิจ สิ้นสุด

วันที่ 31 ธันวาคม 2564 และ 2563

กลุ่มบริษัทมีรายได้จากการดำเนินงานตามกลุ่มธุรกิจและรายได้อื่นที่ไม่ได้เกิดขึ้นประจำ รวมรายได้ ปี 2564 จำนวน 1,907 ล้านบาท เพิ่มขึ้น 185 ล้านบาท หรือ 10.73% เมื่อเปรียบเทียบกับปี 2563 ซึ่งมีรายได้รวมจำนวน 1,722 ล้านบาท มาจากรายได้จากกลุ่มธุรกิจหลัก และกลุ่มธุรกิจการลงทุนในบริษัทอื่น ที่มีรายได้โตกว่า 57.15% และ 265.60% ตามลำดับ และในช่วงสถานการณ์การแพร่ระบาด Covid-19 รายได้ ในกลุ่มธุรกิจไฟฟ้าและกลุ่มธุรกิจเสาโทรคมนาคม ได้รับผลกระทบส่งผลให้รายได้ลดลง 35.71% และ 70.89% ตามลำดับ

ผลการดำเนินงานปี 2564 สิ้นสุด 31 ธันวาคม 2564 และ 2563

ผลการดำเนินงานของกลุ่มบริษัท สำหรับปี 2564 สิ้นสุด ณ วันที่ 31 ธันวาคม 2564 มีผลกำไรสำหรับปี 373.13 ล้านบาท จากผลการดำเนินงานกำไร 161.06 ล้านบาท และมีกำไรจากการปรับมูลค่ายุติธรรมของสินทรัพย์ทางการเงิน 212.07 ล้านบาท เมื่อเปรียบเทียบกับผลการดำเนินงานของปีก่อน ปี 2564 นี้มีผลประกอบการที่ดีขึ้นมากกว่าปีก่อน ที่รับรู้ผลขาดทุนจากการด้อยค่าสินทรัพย์และด้อยค่าเงินลงทุน กว่า 166.18 ล้านบาท

รายได้

รายได้จากการขายและงานโครงการ

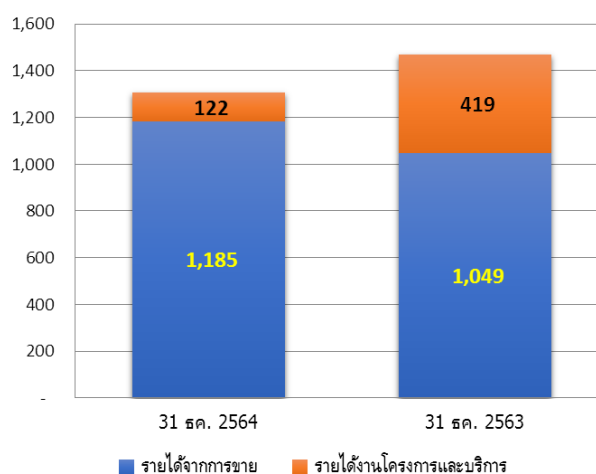

➤ รายได้จากการขาย

บริษัทห้อย (บริษัท ระยองไวร์ อินดัสตรี่ส์ จำกัด (มหาชน)) (RWI) มีรายได้จากการขายลวดเหล็กในปี 2564 รวม 879.46 ล้านบาท เพิ่มขึ้น 319.83 ล้านบาท เมื่อเปรียบเทียบกับงวดเดียวกันของปี 2563 ซึ่งมีรายได้รวม 559.63 ล้านบาท หรือเพิ่มขึ้นร้อยละ 57.15 เนื่องจากในปี 2564 ปริมาณการขาย ในประเทศ ปรับตัวสูงขึ้น ประกอบกับการขยายการผลิตในไตรมาสที่ 4 ตลาดลวดเหล็กแรงดึงสูงมีความต้องการ การใช้งานเป็นจำนวนมาก ส่งผลให้บริษัทได้รับคำสั่งซื้อในปริมาณที่มากขึ้นและราคาวัตถุดิบปรับตัวสูงขึ้นแต่ยังน้อยกว่าราคาขายสินค้าที่ปรับตัวสูงขึ้น

บริษัทห้อย (บริษัท เอ็นเนซอล จำกัด) (ENS) รายได้จากการขายพลังงานไฟฟ้าและพลังงานความร้อน 2 โรงไฟฟ้าที่สร้างรายได้จากการเดินเครื่องอย่างต่อเนื่องและสม่ำเสมอให้กับลูกค้าอุตสาหกรรมกระเบื้องขนาดใหญ่ที่มีระยะเวลาสัมปทาน 15 ปี เมื่อเทียบกับปีก่อน ที่มีโรงไฟฟ้าสร้างรายได้อยู่ 5 โรงไฟฟ้า เนื่องจาก บริษัทห้อย (บริษัท สกาย ทาวเวอร์ จำกัด (มหาชน)) (STOWER) มีการจำหน่ายเงินลงทุนในธุรกิจโรงไฟฟ้าชีวมวลทั้งหมด 3 โรงไฟฟ้าออกไปที่ไม่ก่อให้เกิดกำไร เพื่อหยุดการรับรู้ผลขาดทุนจากการดำเนินธุรกิจโรงไฟฟ้าชีวมวล ที่เครื่องจักรยังไม่สามารถเดินเครื่องได้อย่างเต็มที่ในช่วงปลายปี 2563

➤ รายได้จากงานโครงการและการให้บริการ

บริษัทห้อย (บริษัท สกาย ทาวเวอร์ จำกัด (มหาชน)) (STOWER) มีรายได้จากงานโครงการและการให้บริการให้เช่าสถานีโทรคมนาคมในต่างประเทศ ลดลงจากงวดเดียวกันของปีก่อน 72.68% มีรายได้ลดลง 345.11 ล้านบาท เนื่องจาก มีผลกระทบจากการแพร่ระบาดของโรค Covid-19 ตั้งแต่ต้นปี 2563 จนถึงปัจจุบัน ทำให้การไฟฟ้าฝ่ายผลิตแห่งประเทศไทย (กฟผ.) เลื่อนการเปิดประมูลงานติดตั้งเสาส่งไฟฟ้าแรงสูงขนาดใหญ่หลายโครงการมาตั้งแต่ปลายปี 2563 จึงทำให้การสั่งซื้อเสาส่งไฟฟ้าแรงสูงในปี 2564 ต้องเลื่อนออกไป โดยคาดว่าจะเริ่มประมูลได้ภายในไตรมาสที่ 2/2565 และ เริ่มรับรู้รายได้จากธุรกิจให้เช่าสถานีโทรคมนาคมในต่างประเทศ ในช่วงปลายไตรมาสที่ 3 ถึงสิ้นปี ธันวาคม 2564 และรับรู้ต่อเนื่องจนกว่าจะครบสัญญาสัมปทาน 20 ปี และจะทยอยรับรู้รายได้เพิ่มขึ้นจากการส่งมอบงานตามแผนงานที่วางไว้ในปีถัดๆไป

รายได้ที่ไม่ได้เกิดขึ้นประจำ

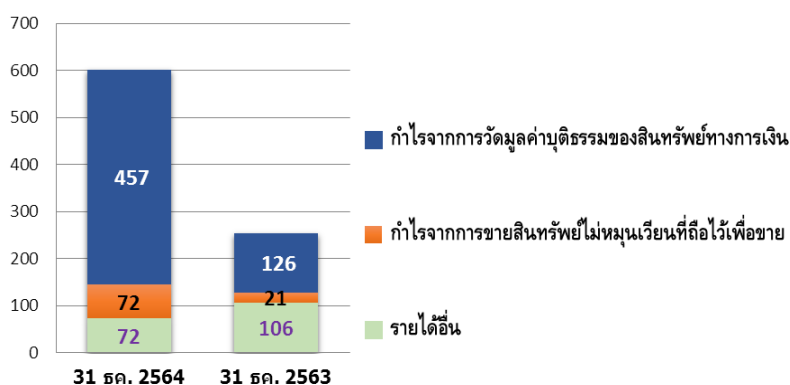

➤ กำไรจากการวัดมูลค่ายุติธรรมของสินทรัพย์ทางการเงิน

กลุ่มบริษัท มีกำไรที่รับรู้ในปี 2564 เพิ่มขึ้นจากปีก่อน จำนวน 331 ล้านบาท เกิดจากกำไรที่ยังไม่เกิดขึ้นจริงจากการเปลี่ยนแปลงมูลค่ายุติธรรมของสินทรัพย์ทางการเงินหมุนเวียนอื่น จำนวน 212.07 ล้านบาท เป็นการปรับมูลค่ายุติธรรมของหลักทรัพย์ในความต้องการของตลาดเพื่อค่า และกำไรจากการขายสินทรัพย์ทางการเงิน จำนวน 244.94 ล้านบาท

➤ กำไรจากการขายสินทรัพย์ไม่หมุนเวียนที่ถือไว้เพื่อขาย

บริษัทย่อย (บริษัท สกาย ทาวเวอร์ จำกัด (มหาชน)) (STOWER) กำไรที่เกิดขึ้นจริงจากการขายเงินลงทุนในบริษัทร่วมคือบริษัท ไดมัท (สยาม) จำกัด (มหาชน) ผ่านตลาดเอ็ม เอ ไอ แล้วเสร็จเมื่อวันที่ 30 มิถุนายน 2564 โดยรับรู้ส่วนแบ่งขาดทุนจากเงินลงทุนในบริษัทร่วมอีกเพียง 4.71 ล้านบาทและกำไรจากการขายเงินลงทุนในบริษัท สระบุรี เอ็นเนอร์จี ซิสเต็มส์ 2 จำกัด (“SES2”)

➤ รายได้อื่น

ในส่วนของรายได้อื่นๆ นั้น กลุ่มบริษัทมีรายได้จากการขายเศษวัสดุดิบ เงินปันผล ดอกเบี้ยรับ และกำไรจากอัตราแลกเปลี่ยน

ค่าใช้จ่าย

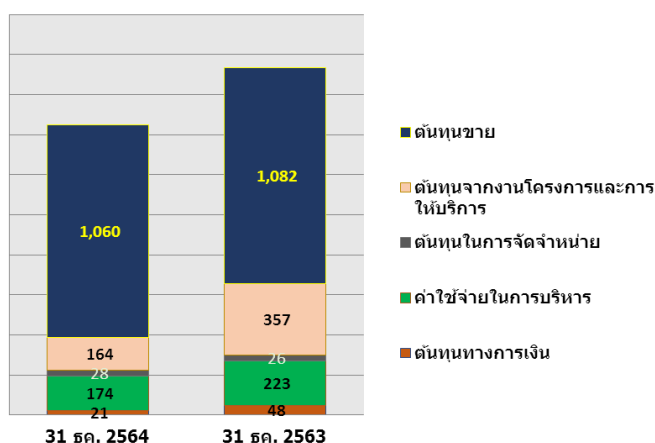

สำหรับปี 2564 นี้ กลุ่มบริษัทมีค่าใช้จ่ายรวมทั้งสิ้น 1,453.77 ล้านบาท ลดลง 472.52 ล้านบาท หรือ 24.53% เมื่อเปรียบเทียบกับค่าใช้จ่ายของปี 2563 ซึ่งมีค่าใช้จ่ายรวมทั้งสิ้น 1,926.29 ล้านบาท

➤ ต้นทุนขายและต้นทุนจัดจำหน่าย

ต้นทุนขายสินค้าจำนวน 1,060.45 ล้านบาท ลดลง 21.25 ล้านบาท หรือ 1.96% เมื่อเปรียบเทียบกับงวดเดียวกันของปีก่อน ซึ่งมีจำนวน 1,081.70 ล้านบาท เกิดจากราคาก๊าซธรรมชาติปรับลดลงจากปีก่อนของกลุ่มธุรกิจโรงไฟฟ้า และกลุ่มธุรกิจลวดเหล็กมีต้นทุนขายผันแปรไปตามปริมาณการขายที่เพิ่มขึ้น การจัดการขนส่ง ส่งผลให้ต้นทุนจัดจำหน่ายเพิ่มขึ้นเพียง 8.14% รวมทั้งได้มีการบริหารจัดการควบคุมวัตถุดิบอย่างเหมาะสมและรัดกุม เพื่อไม่ให้มีวัตถุดิบคงคลังมากเกินไป ภายใต้สภาวะที่ตลาดเหล็กโลกปรับตัวสูงขึ้นอย่างต่อเนื่อง และควบคุมต้นทุนค่าขนส่งสินค้าให้อยู่ในกรอบที่กำหนดได้เป็นอย่างดี

ในปี 2563 ในส่วนกลุ่มธุรกิจโรงไฟฟ้า มีต้นทุนขายลดลงเนื่องจากการจำหน่ายเงินลงทุนในโรงไฟฟ้าชีวมวลออกทั้งหมด ในช่วงที่หยุดเดินเครื่องผลิตกระแสไฟฟ้าค่าใช้จ่ายที่เกิดขึ้น คือ ค่าใช้จ่ายหยุดผลิตชั่วคราว จำนวน 21.91 ล้านบาท

➤ ต้นทุนจากงานโครงการและการให้บริการ

ต้นทุนงานโครงการและการให้บริการ จำนวน 164.13 ล้านบาท ลดลง 192.67 ล้านบาท หรือ 54% เมื่อเปรียบเทียบกับงวดเดียวกันของปีก่อน ซึ่งมีจำนวน 356.80 ล้านบาท เมื่อเทียบกับรายได้ เห็นว่ามีผลทำให้ต้นทุนงานโครงการในงบการเงินสูงกว่ารายได้งานโครงการ ซึ่งเกิดจากการบันทึกต้นทุนของค่าใช้จ่ายในโรงงานผลิตทั้งหมด รวมเป็นต้นทุนของรายได้จากงานโครงการที่มีการผลิตจริง

➤ ค่าใช้จ่ายในการบริหาร

ค่าใช้จ่ายในการบริหาร จำนวน 173.73 ล้านบาท ลดลง 49.30 ล้านบาท หรือ 22.10% เมื่อเปรียบเทียบกับงวดเดียวกันของปีก่อน ซึ่งมีจำนวน 223.03 ล้านบาท สาเหตุหลักมาจากรายได้กิจกรรมหลักที่ลดลง มีการปรับโครงสร้างพนักงานและมีการปรับลดค่าใช้จ่ายที่เกินความจำเป็น อีกทั้งมีการบริหารจัดการลูกหนี้ได้เป็นอย่างดี ทำให้มีการกลับรายการค่าเผื่อหนี้สงสัยจะสูญ

➤ ต้นทุนทางการเงิน

ต้นทุนทางการเงิน ส่วนใหญ่คือดอกเบี้ยจ่ายจากเงินกู้ยืม ในปี 2564 จำนวน 21.23 ล้านบาท ลดลง 26.99 ล้านบาท หรือ 55.97% เมื่อเปรียบเทียบกับปี 2563 ลดลงเพราะ STOWER มีการจ่ายคืนหุ้นกู้ของบริษัทย่อย และมีการลดวงเงินสินเชื่อของกลุ่มบริษัท ส่งผลให้ต้นทุนทางการเงินลดลง

นอกจากนี้ กลุ่มบริษัทมีค่าใช้จ่ายที่ไม่ได้เกิดขึ้นประจำของปี 2563 ส่วนใหญ่เป็นการรับรู้ผลขาดทุนจากการด้อยค่าเงินลงทุนในโรงไฟฟ้าชีวมวลทั้ง 3 โรงของบริษัทย่อยและผลขาดทุนจากการด้อยค่าสินทรัพย์ รวมเป็นค่าใช้จ่าย จำนวน 166 ล้านบาท

การวิเคราะห์ฐานะการเงิน

ฐานะทางการเงิน

งบแสดงฐานะทางการเงิน	31 ธันวาคม 2564	%	31 ธันวาคม 2563	%	เพิ่มขึ้น(ลดลง)	%
สินทรัพย์หมุนเวียน	2,587.80	65%	1,241.73	46%	1,346.07	108%
สินทรัพย์ไม่หมุนเวียน	1,416.93	35%	1,462.58	54%	(45.65)	(3%)
สินทรัพย์รวม	4,004.73	100%	2,704.31	100%	1,300.42	48%
หนี้สินหมุนเวียน	422.17	11%	401.09	15%	21.08	5%
หนี้สินไม่หมุนเวียน	414.23	10%	400.94	15%	13.29	3%
หนี้สินรวม	836.40	21%	802.03	30%	34.37	4%
ส่วนของผู้ถือหุ้นบริษัท	2,123.13	53%	1,608.43	59%	514.70	32%
ส่วนของผู้ถือหุ้น NCI	1,045.20	26%	293.85	11%	751.35	256%
รวมส่วนของผู้ถือหุ้น	3,168.33	79%	1,902.28	70%	1,266.05	67%
รวมส่วนของผู้ถือหุ้นและหนี้สิน	4,004.73	100%	2,704.31	100%	1,300.42	48%

➤ สินทรัพย์

กลุ่มบริษัทมีสินทรัพย์รวม ณ วันที่ 31 ธันวาคม 2564 เท่ากับ 4,004.73 ล้านบาท เพิ่มขึ้น 1,300.42 ล้านบาท หรือ 48% เมื่อเทียบกับปี 2563 สินทรัพย์รวมเพิ่มขึ้นจากการรับเงินล่วงหน้าจากการใช้สิทธิตามใบสำคัญแสดงสิทธิที่ครบกำหนดตามอายุครั้งสุดท้าย จำนวนเงิน 363.55 ล้านบาท มีลูกหนี้การค้ามากขึ้นกว่าปีก่อน จำนวน 99 ล้านบาท และสินค้า

คงเหลือมากขึ้นกว่าปีก่อน จำนวน 83 ล้านบาท จากการเพิ่มกำลังการผลิตเพื่อส่งมอบลูกค้าได้รวดเร็วกว่าเดิมรวมถึงราคาสินค้าที่สูงขึ้น และบริษัททยอยเพิ่มเงินฝากเพื่อค้ำประกันวงเงินที่ได้รับการสนับสนุนจากสถาบันการเงิน ในการสต็อกสินค้าเพื่อเตรียมรองรับการส่งมอบให้กับลูกค้า และการรับรู้การวัดมูลค่ายุติธรรมสินทรัพย์ทางการเงินหมุนเวียนอื่นเพิ่มขึ้น จำนวน 308.23 ล้านบาท

➤ หนี้สิน

ณ วันที่ 31 ธันวาคม 2564 กลุ่มบริษัทมีหนี้สินรวม 836.40 ล้านบาท เพิ่มขึ้นเพียง 4% เนื่องจากบริษัททยอยวงเงินกู้ยืมจากสถาบันการเงิน เพิ่มขึ้นจำนวน 63 ล้านบาท เพื่อเตรียมสินค้าส่งมอบกับความต้องการของลูกค้าที่มากขึ้น เจ้าหนี้ลดลง 54 ล้านบาท เงินกู้ยืมระยะสั้นลดลง 57 ล้านบาท และหนี้สินภาษีเงินได้ค้างจ่ายจากกำไรจากการดำเนินงาน กำไรจากวัดมูลค่ายุติธรรมของสินทรัพย์ทางการเงินและกำไรจากการขายเงินลงทุน เมื่อเทียบกับสินทรัพย์รวมที่เพิ่มขึ้น แสดงให้เห็นว่ากลุ่มบริษัท สามารถบริหารจัดการสินทรัพย์ได้ดีกว่าเดิม

➤ ส่วนของผู้ถือหุ้น

บริษัทมีส่วนของผู้ถือหุ้น ณ วันที่ 31 ธันวาคม 2564 เท่ากับ 3,168.33 ล้านบาท เพิ่มขึ้น 1,266.05 ล้านบาท หรือ 67% เมื่อเปรียบเทียบกับ ณ วันที่ 31 ธันวาคม 2563 (ปรับปรุงแล้ว) ซึ่งมีจำนวน 1,902.28 ล้านบาท ซึ่งเป็นส่วนของผู้ถือหุ้นบริษัทเพิ่มขึ้น 515 ล้านบาท และส่วนของ NCI เพิ่มขึ้น 751 ล้านบาท และจากส่วนเกินทุนจากการเปลี่ยนแปลงสัดส่วนในบริษัทย่อยและกลุ่มบริษัทมีผลกำไรสำหรับปี 2564

อัตราส่วนทางการเงิน

อัตราส่วนทางการเงินที่สำคัญ	2564	2563
อัตราส่วนสภาพคล่อง (Current Ratio)	6.13	3.10
อัตราส่วนหนี้สินต่อส่วนของผู้ถือหุ้น (D/E Ratio)	0.26	0.42
อัตราผลตอบแทนจากสินทรัพย์ (ROA)	10.39%	0.84%
อัตราผลตอบแทนจากผู้ถือหุ้น (ROE)	13.75%	0.83%
มูลค่าตามบัญชีต่อหุ้น	2.85	2.16

ณ วันที่ 31 ธันวาคม 2564 กลุ่มบริษัทมีอัตราส่วนสภาพคล่อง 6.13 เท่า เพิ่มขึ้น 3.03 เท่าเมื่อเทียบกับงวดเดียวกันของปี 2563

อัตราส่วนหนี้สินรวมต่อส่วนของผู้ถือหุ้น เท่ากับ 0.26 เท่าลดลง 0.16 เท่าเมื่อเทียบกับงวดเดียวกันของปี 2563 มาจากผลประกอบการ ปี 2564 ดีขึ้นกว่าปีก่อน 32% หรือ 514.70 ล้านบาท

อัตราผลตอบแทนจากสินทรัพย์ เท่ากับ 10.39% และอัตราผลตอบแทนจากผู้ถือหุ้น เท่ากับ 13.75% เพิ่มขึ้นเมื่อเปรียบเทียบกับปี 2563 จากกำไรสุทธิปี 2564 แสดงให้เห็นว่ากลุ่มบริษัทได้ใช้สินทรัพย์และส่วนของผู้ถือหุ้น อย่างคุ้มค่าก่อให้เกิดรายได้และกำไร อย่างต่อเนื่อง

มูลค่าตามบัญชีต่อหุ้นของบริษัท เท่ากับ 2.85 บาทต่อหุ้น เมื่อเทียบกับมูลค่าตามบัญชีต่อหุ้น ณ วันที่ 31 ธันวาคม 2563 แสดงให้เห็นว่าบริษัทมีการบริหารจัดการที่ดีขึ้น สร้างมูลค่าเพิ่มให้กับผู้ถือหุ้น

คุณภาพของสินทรัพย์

อายุหนี้ค้างชำระ	2564		2563		2562	
	ล้านบาท	%	ล้านบาท	%	ล้านบาท	%
ลูกหนี้ยังไม่ถึงกำหนดชำระ	245.34	58.57	143.94	44.88	183.45	47.21
ลูกหนี้เกินกำหนดชำระ						
0 - 3 เดือน	68.77	16.42	57.41	17.90	47.33	12.18
3 - 6 เดือน	1.26	0.30	6.52	2.03	36.26	9.33
6 - 12 เดือน	1.44	0.34	11.06	3.45	6.97	1.79
มากกว่า 12 เดือนขึ้นไป	102.05	24.37	101.76	31.74	114.54	29.49
รวม	418.86	100.00	320.69	100.00	388.55	100.00
หัก ค่าเผื่อหนี้สงสัยจะสูญ	(104.29)	(24.90)	(105.25)	(32.82)	(117.95)	(30.36)
ลูกหนี้การค้า-สุทธิ	314.57	75.10	215.44	67.18	270.60	69.64

● ลูกหนี้การค้า-สุทธิ

บริษัทและบริษัทย่อยมีลูกหนี้สุทธิในปี 2564 จำนวน 314.57 ล้านบาท โดยเป็นลูกหนี้ของบริษัทย่อยทั้งจำนวน เนื่องจากลูกหนี้ในส่วนของบริษัท จำนวน 84.11 ล้านบาท ได้มีการบันทึกค่าเผื่อผลขาดทุนด้านเครดิตที่อาจจะเกิดขึ้นทั้งจำนวนแล้ว โดยสามารถแบ่งแยกลูกหนี้ได้ตามอายุหนี้ได้ดังนี้

ณ วันที่ 31 ธันวาคม 2564 บริษัทและบริษัทย่อยมีลูกหนี้การค้าก่อนหักค่าเผื่อผลขาดทุนด้านเครดิตที่อาจจะเกิดขึ้นจำนวน 418.86 ล้านบาท และมีค่าเผื่อผลขาดทุนด้านเครดิตที่อาจจะเกิดขึ้นจำนวน 104.29 ล้านบาท ทำให้มีลูกหนี้การค้าสุทธิจำนวน 314.57 ล้านบาท โดยเป็นลูกหนี้ที่ยังไม่ถึงกำหนดชำระจำนวน 245.34 ล้านบาท คิดเป็นร้อยละ 58.57 ลูกหนี้การค้าที่ค้างชำระไม่เกิน 3 เดือน จำนวน 68.77 ล้านบาท คิดเป็นร้อยละ 16.42 (ลูกหนี้บริษัทย่อย (RWI) จำนวน 59.35 ล้านบาท และลูกหนี้บริษัทย่อย (STOWER) จำนวน 9.42 ล้านบาท) ลูกหนี้การค้าที่ค้างชำระเกิน 3 เดือนแต่ไม่เกิน 6 เดือน จำนวน 1.26 ล้านบาท คิดเป็นร้อยละ 0.30 (ลูกหนี้บริษัทย่อย (RWI) จำนวน 0.85 ล้านบาทและลูกหนี้บริษัทย่อย (STOWER) จำนวน 0.41 ล้านบาท) ลูกหนี้ค้างชำระเกิน 6 เดือน แต่ไม่เกิน 12 เดือน จำนวน 1.44 ล้านบาท คิดเป็นร้อยละ 0.34 และลูกหนี้การค้าที่ค้างชำระเกิน 12 เดือน จำนวน 102.05 ล้านบาท คิดเป็นร้อยละ 24.37 (เป็นลูกหนี้ของบริษัทจำนวน 84.11 ล้านบาท บริษัทได้ดำเนินการฟ้องร้องและดำเนินคดีแล้ว ลูกหนี้ของบริษัทย่อย (RWI) จำนวน 6.40 ล้านบาท และลูกหนี้ของบริษัทย่อย (STOWER) จำนวน 4.87 ล้านบาท และลูกหนี้ของบริษัทย่อย (ENS) จำนวน 4.07 ล้านบาท) สำหรับผลขาดทุนด้านเครดิตที่อาจจะเกิดขึ้นจำนวน 104.29 ล้านบาท แบ่งเป็นค่าเผื่อผลขาดทุนด้านเครดิตที่อาจจะเกิดขึ้นลูกหนี้ของบริษัทจำนวน 84.11 ล้านบาท ลูกหนี้ของบริษัทย่อย (RWI) จำนวน 7.32 ล้านบาท ลูกหนี้ของบริษัทย่อย (STOWER) จำนวน 5.15 ล้านบาท และลูกหนี้ของบริษัทย่อย (ENS) จำนวน 5.11 ล้านบาท ผู้บริหารของบริษัทพิจารณาแล้วว่าเป็นจำนวนที่เพียงพอและเหมาะสม

สำหรับนโยบายการให้เครดิตทางการค้านั้น โดยปกติบริษัทย่อยจะให้เครดิตทางการค้าประมาณ 7 - 90 วัน โดยปัจจุบัน บริษัทย่อยพยายามปรับปรุงประสิทธิภาพในการเรียกเก็บหนี้ โดยติดตามทางภวนหนี้ที่ครบกำหนดกับลูกค้า และให้เครดิตทางการค้าระยะสั้นสำหรับลูกค้ารายใหม่ โดยปี 2564 มีระยะเวลาเก็บหนี้เฉลี่ยประมาณ 109 วัน ซึ่งลดลง เมื่อเทียบกับ

กับปี 2563 มีระยะเวลาเก็บหนี้เฉลี่ยประมาณ 93 วัน โดยปี 2564 บริษัทย่อย (RWI) มีระยะเวลาในการเก็บหนี้เฉลี่ยประมาณ 94 วัน และบริษัทย่อย (STOWER) มีระยะเวลาในการเก็บหนี้เฉลี่ยประมาณ 143 วัน

● **สินค้าคงคลัง**

บริษัทและบริษัทย่อยมีสินค้าคงคลังสุทธิในปี 2564 จำนวน 292.23 ล้านบาท เพิ่มขึ้นจำนวน 82.80 ล้านบาท หรือเพิ่มขึ้นประมาณร้อยละ 39.54 เมื่อเทียบกับช่วงเดียวกันของปี 2563 โดยมีรายละเอียดของสินค้าคงคลังแสดงได้ดังนี้

ลักษณะของสินค้าคงคลัง	2564		2563		2562	
	ล้านบาท	%	ล้านบาท	%	ล้านบาท	%
สินค้าสำเร็จรูป	93.62	27.55	47.58	17.98	70.08	14.41
งานระหว่างทำ	67.68	19.92	74.09	27.62	146.81	30.18
วัตถุดิบ	160.73	47.30	125.14	47.28	239.23	49.18
วัสดุโรงงาน	17.77	5.23	18.87	7.13	30.12	6.19
สินค้าระหว่างทาง	-	-	-	-	0.24	0.24
รวม	339.80	100.00	265.68	100.00	486.48	100.00
หัก ค่าเพื่อการลดมูลค่าของสินค้าคงเหลือ	(47.57)	(14.00)	(55.26)	(20.88)	(102.67)	(21.10)
รวม	292.23	86.00	209.42	79.12	383.81	78.90

ณ วันที่ 31 ธันวาคม 2564 บริษัทและบริษัทย่อยมีสินค้าคงคลังสุทธิประมาณ 292.23 ล้านบาท โดยมีสัดส่วนของสินค้าสำเร็จรูป คิดเป็นประมาณร้อยละ 27.55 งานระหว่างทำ คิดเป็นประมาณร้อยละ 19.92 สัดส่วนของวัตถุดิบ คิดเป็นประมาณร้อยละ 47.30 และมีสัดส่วนของวัสดุโรงงาน คิดเป็นประมาณร้อยละ 5.23 และไม่มีสินค้าระหว่างทาง สินค้าคงคลังที่เพิ่มสูงขึ้นจากปีก่อนสาเหตุหลักมาจากการเพิ่มขึ้นของราคาวัตถุดิบอย่างต่อเนื่อง ทั้งนี้ได้ดำเนินการบริหารจัดการสินค้าคงคลังให้เหมาะสมและได้ติดตามความเคลื่อนไหวของราคาวัตถุดิบอย่างใกล้ชิด เพื่อจะได้ปรับเปลี่ยนกลยุทธ์การบริหารจัดการสินค้าคงคลังอย่างทันทั่วทั้งปี

หากพิจารณาอัตราการหมุนเวียนของสินค้าคงคลังจะเห็นว่า บริษัทและบริษัทย่อยมีอัตราการหมุนเวียน จาก 42.81 เท่า ในปี 2563 เป็น 17.35 เท่า ในปี 2564 ซึ่งเทียบเท่าระยะเวลาขายสินค้าเฉลี่ยประมาณ 20.76 วัน ซึ่งเพิ่มขึ้นจาก ปี 2563 ซึ่งมีระยะเวลาขายสินค้าเฉลี่ยประมาณ 13 วัน ทั้งนี้เป็นไปตามปริมาณความต้องการสินค้าของลูกค้า ที่เป็นผลมาจากภาวะเศรษฐกิจโดยรวมของประเทศ

สภาพคล่อง**● กระแสเงินสด**

บริษัทและบริษัทย่อยมีเงินสดและเงินฝากธนาคาร ณ สิ้นปี 2564 มีจำนวน 1,134.28 ล้านบาท เพิ่มขึ้นจากปี 2563 ที่มีจำนวนเงิน 299.80 ล้านบาท โดยเพิ่มขึ้นจำนวน 834.48 ล้านบาท ซึ่งมีเปลี่ยนแปลงจากกิจกรรมดังต่อไปนี้

รายการ	จำนวนเงิน (ล้านบาท)
เงินสดสุทธิได้มาจาก (ใช้ไปใน) กิจกรรมดำเนินงาน	(240.17)
เงินสดสุทธิได้จาก (ใช้ไป) ในกิจกรรมการลงทุน	517.43
เงินสดสุทธิได้จาก (ใช้ไป) ในกิจกรรมการจัดหาเงิน	556.47
เงินสดสุทธิและรายการเทียบเท่าเงินสดเพิ่มขึ้นสุทธิ	833.73
ผลกระทบของการเปลี่ยนแปลงอัตราแลกเปลี่ยน	0.75
เงินสดและรายการเทียบเท่าเงินสด ณ วันสิ้นปี เพิ่มขึ้น	834.48

เงินสดสุทธิได้มาจากกิจกรรมดำเนินงาน

บริษัทและบริษัทย่อยมีกระแสเงินสดใช้ไปในกิจกรรมดำเนินงานจำนวน 240.17 ล้านบาท เนื่องจากบริษัทมีผลการดำเนินงานสำหรับปีก่อนค่าใช้จ่ายภาษีเงินได้ สิ้นสุดวันที่ 31 ธันวาคม 2564 หลังปรับปรุงรายการที่ไม่ใช่เงินสดมีผลขาดทุนจำนวน 14.29 ล้านบาท มีลูกหนี้การค้าและลูกหนี้หมุนเวียนอื่น-กิจการอื่นเพิ่มขึ้น จำนวน 113.38 ล้านบาท ลูกหนี้ตามสัญญาเช่าเงินทุนลดลงจำนวน 34.03 ล้านบาท สินค้าคงเหลือเพิ่มขึ้น จำนวน 75.11 ล้านบาท สินทรัพย์ไม่หมุนเวียนอื่นเพิ่มขึ้น จำนวน 20.12 ล้านบาท เจ้าหนี้การค้าและเจ้าหนี้หมุนเวียนอื่น-กิจการอื่นลดลง 64.35 ล้านบาท หนี้สินที่เกิดจากสัญญาเพิ่มขึ้นจำนวน 32.25 ล้านบาท จ่ายผลประโยชน์พนักงานเนื่องจากเกษียณอายุและปรับโครงสร้างองค์กร 3.65 ล้านบาท ดอกเบี้ยรับเงินสด จำนวน 14.29 ล้านบาท เงินสดจ่ายดอกเบี้ย จำนวน 12.78 ล้านบาท รับคืนเงินภาษีเงินได้ถูกหัก ณ ที่จ่าย จำนวน 0.59 ล้านบาทและเงินสดจ่ายภาษีเงินได้จำนวน 11.56 ล้านบาท

เงินสดสุทธิได้มาจากกิจกรรมลงทุน

บริษัทและบริษัทย่อยมีกระแสเงินสดได้มาจากกิจกรรมลงทุนจำนวน 517.43 ล้านบาท เป็นผลมาจากการที่บริษัทมีเงินสดรับจากการจำหน่ายสินทรัพย์ทางการเงินหมุนเวียนอื่น จำนวน 290.22 ล้านบาท บริษัทและบริษัทย่อยมีจ่ายซื้อสินทรัพย์ทางการเงินหมุนเวียนอื่น จำนวน 142.36 ล้านบาท บริษัทจ่ายเงินซื้อส่วนได้เสียจากผู้มีส่วนได้เสียที่ไม่มีอำนาจควบคุม จำนวน 82.14 ล้านบาท บริษัทรับเงินจากการจำหน่ายส่วนได้เสียให้ผู้มีส่วนได้เสียที่ไม่มีอำนาจควบคุม จำนวน 417.71 ล้านบาท เงินสดจ่ายเพื่อซื้ออาคารและอุปกรณ์และจ่ายชำระหนี้ค่าสินทรัพย์ จำนวน 48.26 ล้านบาท บริษัทย่อย(STOWER) รับเงินจากการจำหน่ายสินทรัพย์ไม่หมุนเวียนที่จัดประเภทเป็นสินทรัพย์ที่ถือไว้เพื่อขายจำนวน 130.10 ล้านบาท บริษัทย่อย(RWI) มีเงินฝากที่ติดภาระค้ำประกันเพิ่มขึ้นจำนวน 56.26ล้านบาท

เงินสดสุทธิได้มาจากกิจกรรมจัดหาเงิน

บริษัทและบริษัทย่อยมีกระแสเงินสดได้มาจากกิจกรรมจัดหาเงินจำนวน 556.47 ล้านบาท เป็นผลมาจากบริษัทย่อย(STOWER) จ่ายชำระคืนเงินกู้ยืมระยะสั้นจากบริษัทอื่น จำนวน 57.00 ล้านบาท บริษัทย่อย (RWI) มีเงินสดรับจากการจำหน่ายหุ้นทุนซื้อคืนจำนวน 53.97 ล้านบาท บริษัทมีเงินสดรับจากใบสำคัญแสดงสิทธิของบริษัทย่อย (RWI , STOWER) จำนวน 240.92 ล้านบาท และบริษัทย่อย (STOWER) มีเงินสดรับจากการเพิ่มทุนในส่วนของผู้มีส่วนได้เสียที่ไม่มีอำนาจควบคุม

จำนวน 271.50 ล้านบาท และบริษัทย่อยมีค่าใช้จ่ายในการเพิ่มทุน จำนวน 0.98 ล้านบาท และเงินสดจ่ายหนี้สินตามสัญญาเช่าและดอกเบี้ย จำนวน 15.14 ล้านบาท

แหล่งที่มาของเงินทุน

- **หนี้สิน**

ณ สิ้นปี 2564 บริษัทและบริษัทย่อย มีหนี้สินรวมจำนวน 836.40 ล้านบาท เพิ่มขึ้นจำนวน 34.37 ล้านบาทจากสิ้นปี 2563 ซึ่งมีจำนวน 802.03 ล้านบาท ซึ่งมีสาเหตุมาจากบริษัทย่อย (RWI) ได้รับเงินกู้ยืมจากสถาบันการเงินเพื่อซื้อวัตถุดิบเพิ่มขึ้นจากปีก่อน จำนวน 63.22 ล้านบาท และบริษัทและบริษัทย่อย มีภาษีเงินได้นิติบุคคลค้างจ่าย จำนวน 78.20 ล้านบาท จากผลประกอบการในปี 2564

หนี้สินหมุนเวียน ในปี 2564 มีจำนวน 422.17 ล้านบาท เพิ่มขึ้นจำนวน 21.08 ล้านบาท จากสิ้นปี 2563 ซึ่งมีจำนวน 401.09 ล้านบาท มีสาเหตุหลักมาจากบริษัทย่อย (RWI) มีเงินกู้ยืมระยะสั้นจากสถาบันการเงินเพิ่มขึ้น จำนวน 63.22 ล้านบาท เจ้าหนี้การค้าและเจ้าหนี้อื่น-กิจการอื่นลดลง จำนวน 54.33 ล้านบาท (เจ้าหนี้การค้าบุคคลภายนอกลดลง 49.88 ล้านบาท ค่าใช้จ่ายค้างจ่ายลดลง 14.13 ล้านบาท) บริษัทย่อย (STOWER) จ่ายชำระคืนเงินกู้ยืมระยะสั้นจากบริษัทอื่นทั้งจำนวน 57.00 ล้านบาทและจ่ายชำระเจ้าหนี้ค่าหุ้นโรงไฟฟ้าชีวมวล จำนวน 10.00 ล้านบาท บริษัทและบริษัทย่อย (ENS) มีภาษีเงินได้นิติบุคคลค้างจ่ายจากผลการดำเนินงานจำนวน 78.20 ล้านบาท

หนี้สินไม่หมุนเวียน ในปี 2564 มีจำนวน 414.23 ล้านบาท เพิ่มขึ้นจำนวน 13.29 ล้านบาท จากปี 2563 ซึ่งมี 400.94 ล้านบาท เนื่องจากกลุ่มบริษัทได้ทำสัญญาเช่ากับคู่สัญญาหลายแห่งเพื่อเช่าที่ดิน อาคาร พื้นที่สำนักงาน ยานพาหนะ และอุปกรณ์และบริษัทย่อย (RWI) มีหนี้สินที่เกิดจากสัญญาเช่า ที่ดินโรงงานตามสัญญาเช่าใหม่กับการนิคมอุตสาหกรรมลดลงจำนวน 31.24 ล้านบาท และมีหนี้สินที่เกิดจากสัญญาเพิ่มขึ้น จำนวน 16 ล้านบาท และมีการจ่ายระหว่างปี จำนวน 6.42 ล้านบาท

จากหนี้สินดังกล่าวข้างต้น มีอัตราส่วนหนี้สินต่อส่วนของผู้ถือหุ้น เท่ากับ 0.26 เท่า ลดลงจากปี 2563 เนื่องจากส่วนของผู้ถือหุ้นเพิ่มขึ้นจากขาดทุนสะสมลดลงจากผลการดำเนินงานปี 2564

- **ส่วนของผู้ถือหุ้น**

ณ วันที่ 31 ธันวาคม 2564 บริษัทมีส่วนของผู้ถือหุ้นจำนวน 2,123.13 ล้านบาท เพิ่มขึ้นจำนวน 514.70 ล้านบาท เมื่อเปรียบเทียบกับงวดเดียวกันของปีก่อน ซึ่งมีจำนวน 1,608.43 ล้านบาท เนื่องจากบริษัทมีผลกำไรจากการดำเนินงานสุทธิ 348.52 ล้านบาท และมีส่วนเกินทุนจากการเปลี่ยนแปลงสัดส่วนในบริษัทย่อยเพิ่มขึ้น 169.06 ล้านบาทและบริษัทได้จัดสรรสำรองตามกฎหมายเพิ่มเติม จำนวน 12.11 ล้านบาท

4.2 ปัจจัยหรือเหตุการณ์ที่อาจมีผลต่อฐานะการเงินหรือการดำเนินงานอย่างมีนัยสำคัญในอนาคต (Forward Looking)

เนื่องจากบริษัทประกอบธุรกิจ Holding Company ที่เน้นการลงทุนโดยการถือหุ้นในบริษัทอื่น ซึ่งปัจจัยที่จะมีผลกระทบต่อการดำเนินงานหรือฐานะการเงินของบริษัทจึงขึ้นอยู่กับผลการดำเนินงานของธุรกิจที่บริษัทไปลงทุนและจะลงทุน ปัจจุบันบริษัทลงทุนในบริษัทย่อยและบริษัทร่วม ดังนี้

1. บริษัทย่อย (STOWER) ประกอบธุรกิจ

- ธุรกิจ ผลิต และ จำหน่าย เสาไฟฟ้าแรงสูง โครงสร้างเหล็กทั่วไป โครงสร้างสถานีไฟฟ้าย่อย และ เสาโทรคมนาคม ปัจจัยที่มีผลต่อการดำเนินงาน คือ
 - แหล่งที่มาของรายได้หลัก มาจากการรับงานผลิตให้แก่การไฟฟ้าฝ่ายผลิตแห่งประเทศไทย (EGAT) ทั้งจากการยื่นซองประกวดราคาตรงกับทาง EGAT เอง หรือ การประมูลงานเพื่อรับจ้างผลิตให้แก่ผู้รับเหมาติดตั้งเสาไฟฟ้าให้แก่ EGAT ดังนั้น หากมีปัจจัยใดที่มีผลกระทบต่อการดำเนินงานที่จะเปิดให้ยื่นซองประกวดราคา หรือบริษัทไม่สามารถแข่งขันกับคู่แข่งทางด้านราคาที่ยื่นประมูล จะส่งผลกระทบต่อรายได้ของบริษัท อย่างไรก็ตาม บริษัทได้ตระหนักถึงปัจจัยความเสี่ยงทางด้านความผันผวนของรายได้ที่อาจเกิดขึ้นดังกล่าว บริษัทจึงได้วางแผนการขยายตลาดไปยังผลิตภัณฑ์และบริการอื่นๆ ที่มีความสามารถในการผลิตอยู่แล้วโดยไม่จำเป็นต้องลงทุนเพิ่มเติม เช่น การรับจ้างผลิตเสาโครงสร้างเหล็กเพื่อโครงสร้างพื้นฐานอื่น ๆ และ การรับจ้างซัปพลาย เป็นต้น
 - แหล่งที่มาของรายได้จากการสร้างสถานีโทรคมนาคมของบริษัทย่อยของ STOWER ที่ประเทศฟิลิปปินส์ ซึ่งต้องทำการสร้างเสาสถานีและส่งมอบที่ต่างประเทศ โดยจะรับรู้รายได้ต่อเมื่อส่งมอบสถานี และทยอยรับรู้รายได้ค่าเช่าเสาโทรคมนาคมเป็นรายเดือน การส่งมอบงานตามแผนงานต้องมีการคัดเลือกสถานที่ก่อสร้างสถานีต่าง ๆ หากการคัดเลือกสถานที่ที่มีความเหมาะสมล่าช้า จะส่งผลกระทบต่อรายได้ของบริษัทย่อยของ STOWER ที่ฟิลิปปินส์ อย่างไรก็ตาม บริษัทจะมีการสำรวจพื้นที่ก่อสร้างสถานีและติดตั้งเสาโทรคมนาคมก่อนรับออเดอร์จากทางบริษัทคู่ค้าเพื่อลดความเสี่ยงการส่งมอบงาน
 - ความผันผวนของราคาวัตถุดิบ ทั้งในส่วนของเหล็กและสังกะสี ซึ่งอาจผันแปรไปตามสภาวะเศรษฐกิจโลกและปริมาณอุปสงค์และอุปทานของตัววัตถุดิบชนิดนั้น ๆ ซึ่งการผันผวนของราคาวัตถุดิบ จะมีผลกระทบโดยตรงกับต้นทุนการผลิตของบริษัท อย่างไรก็ตาม บริษัทได้มีการติดตามความเคลื่อนไหวของราคาวัตถุดิบดังกล่าวอย่างใกล้ชิด และมีการปรับการคำนวณราคาขายให้สอดคล้องกับราคาวัตถุดิบ

2. บริษัทย่อย (RWI) ประกอบธุรกิจผลิตและจำหน่ายผลิตภัณฑ์ลวดเหล็กแรงดึงสูง และลวดเชื่อมไฟฟ้า โดยมีปัจจัยหลักที่มีผลต่อการดำเนินงาน คือ ราคาวัตถุดิบ ความผันผวนของอัตราแลกเปลี่ยน การแข่งขันในด้านการขายหากมีการแข่งขันสูงอาจทำให้ราคาสินค้าลดลงส่งผลให้บริษัทมีกำไรขั้นต้นลดลง และขึ้นอยู่กับสภาวะเศรษฐกิจในแต่ละช่วงว่าลูกค้ามีความต้องการสินค้ามากหรือน้อย

3. บริษัทย่อย (ENS) ประกอบธุรกิจผลิตและจำหน่ายกระแสไฟฟ้าและพลังงานความร้อนให้แก่ บริษัท เอสซีจี เซรามิกส์ จำกัด (มหาชน) โดยปัจจัยหลักที่มีผลต่อการดำเนินงานคือ กรณีเครื่องจักรหยุดชะงักจะทำให้บริษัทขาดความ

ต่อเนื่องในการผลิตและจำหน่ายกระแสไฟฟ้าและพลังงานความร้อน จะทำให้บริษัทไม่มีรายได้จากการประกอบการและมีค่าปรับเนื่องจากไม่สามารถดำเนินงานได้ตามสัญญา และกรณีที่ราคาก๊าซธรรมชาติในอัตราอุตสาหกรรมและราคาก๊าซธรรมชาติในอัตราโคเจน มีการปรับตัวอย่างเป็นอิสระต่อกัน มีการปรับไม่เป็นไปในทางเดียวกันก็จะส่งผลกระทบต่อผลการดำเนินงานของบริษัท

4. บริษัทย่อย (PLE) จำกัด ประกอบธุรกิจรับเหมาก่อสร้าง และชุดเจาะอุโมงค์ โดยปัจจัยหลักที่มีผลต่อการดำเนินงาน คือ การปฏิบัติงานสัญญาตามที่ได้รับให้ได้ตามระยะเวลาที่กำหนด ซึ่งมีปัจจัยเรื่องการที่ลูกค้าต้องส่งมอบพื้นที่ให้บริษัทเข้าไปปฏิบัติงานได้ หากไม่สามารถส่งมอบพื้นที่ได้ก็จะส่งผลให้บริษัทไม่สามารถปฏิบัติงานได้ตามสัญญา ซึ่งมีผลกระทบต่อการวางแผนการใช้เครื่องจักรและการรับงานโครงการอื่น ๆ ที่มีการกำหนดไว้ล่วงหน้าแล้ว รวมถึงหากการดำเนินงานในโครงการนั้นยังไม่แล้วเสร็จ แต่มีการเคลื่อนย้ายเครื่องจักรไปปฏิบัติงานในโครงการใหม่ก่อน ทำให้มีต้นทุนในการขนย้ายเครื่องจักรเพิ่มขึ้นและจะต้องเจรจาขอชดเชยจากลูกค้า ปัจจุบันได้หยุดดำเนินการ

5. บริษัทย่อย (WJC) จำกัด ประกอบธุรกิจบริการก่อสร้างงานโลหะ งานออกแบบและบริการขึ้นรูปโลหะ โดยรับงานโลหะทั้งในและต่างประเทศของอุตสาหกรรมปิโตรเคมี อุตสาหกรรม พลังงาน งานเสาส่งไฟฟ้าแรงสูง งานเสาสัญญาณโทรคมนาคม ปัจจุบันได้หยุดดำเนินการ

บริษัทมีเป้าหมายที่จะลงทุนเพิ่มในธุรกิจที่เกื้อหนุนและเอื้อประโยชน์ต่อการทำธุรกิจของบริษัทย่อยและบริษัทร่วมที่มีอยู่เดิม หรือธุรกิจที่มีแนวโน้มเจริญเติบโตตามสภาพเศรษฐกิจและสังคม

4.3 ข้อมูลทางการเงิน

- ข้อมูลทางการเงินโดยสรุป

บริษัท แคปปิตอล เอ็นจিনিียร์ เน็ตเวิร์ค จำกัด (มหาชน) และบริษัทย่อย

งบแสดงฐานะทางการเงิน

ณ วันที่ 31 ธันวาคม

สินทรัพย์

รายการ	2564		2563		2562	
	มูลค่า (ล้านบาท)	(%)	มูลค่า (ล้านบาท)	(%)	มูลค่า (ล้านบาท)	(%)
สินทรัพย์หมุนเวียน						
เงินสดและรายการเทียบเท่าเงินสด	1,134.28	28.32	299.80	11.09	354.45	8.50
ลูกหนี้การค้าและลูกหนี้หมุนเวียนอื่น - กิจการที่เกี่ยวข้องกัน	-	-	0.34	0.01	17.29	0.41
สินทรัพย์ที่เกิดจากสัญญา - กิจการที่เกี่ยวข้องกัน	0.16	-	0.19	0.01	-	-
ลูกหนี้การค้าและลูกหนี้หมุนเวียนอื่น - กิจการอื่น	356.29	8.90	240.53	8.89	359.55	8.62
สินทรัพย์ที่เกิดจากสัญญา - กิจการอื่น	31.04	0.78	24.51	0.91	14.85	0.36
ลูกหนี้สัญญาเช่าเงินทุนส่วนที่ถึงกำหนด ชำระภายในหนึ่งปี	35.95	0.90	33.19	1.23	35.94	0.86
เงินให้กู้ยืมระยะสั้นแก่กิจการที่เกี่ยวข้องกัน	-	-	-	-	8.06	0.19
สินค้าคงเหลือ	292.22	7.30	209.42	7.74	383.81	9.21
สินทรัพย์ทางการเงินหมุนเวียนอื่น	737.85	18.42	429.62	15.89	328.25	7.87
สินทรัพย์ไม่หมุนเวียนหรือกลุ่มสินทรัพย์ ที่จะ จำหน่ายที่จัดประเภทเป็นสินทรัพย์ ที่ถือไว้ เพื่อขาย	-	-	4.10	0.15	1,136.81	27.27
รวมสินทรัพย์หมุนเวียน	2,587.80	64.62	1,241.73	45.92	2,639.01	63.31

บริษัท แคปปิตอล เอ็นจিনিียร์เน็ตเวิร์ค จำกัด (มหาชน) และบริษัทย่อย

งบแสดงฐานะทางการเงิน (ต่อ)

ณ วันที่ 31 ธันวาคม

สินทรัพย์ (ต่อ)

รายการ	2564		2563		2562	
	มูลค่า (ล้านบาท)	(%)	มูลค่า (ล้านบาท)	(%)	มูลค่า (ล้านบาท)	(%)
สินทรัพย์ไม่หมุนเวียน						
เงินฝากธนาคารที่ติดภาระค้ำประกัน	189.28	4.73	133.02	5.23	218.15	5.23
สินทรัพย์ทางการเงินไม่หมุนเวียนอื่น	0.01	-	0.01	-	86.76	2.08
เงินลงทุนในบริษัทร่วม	-	-	59.08	2.18	32.69	0.78
เงินลงทุนในการร่วมค้า	-	-	-	-	-	-
เงินลงทุนในบริษัทย่อย	-	-	-	-	-	-
ลูกหนี้สัญญาเช่าเงินทุน	87.18	2.18	123.13	4.55	150.90	3.62
อสังหาริมทรัพย์เพื่อการลงทุน	342.63	8.56	351.23	12.99	351.23	8.43
ที่ดิน อาคารและอุปกรณ์	552.29	13.79	539.47	19.95	570.52	13.69
สินทรัพย์สิทธิการใช้	148.81	3.72	178.50	6.60	-	-
สินทรัพย์ไม่มีตัวตน	3.80	0.09	6.64	0.25	2.97	0.07
สินทรัพย์ภาษีเงินได้รอการตัดบัญชี	19.47	0.49	13.71	0.51	31.60	0.76
สินทรัพย์ไม่หมุนเวียนอื่น	73.46	1.83	57.81	2.14	84.89	2.04
รวมสินทรัพย์ไม่หมุนเวียน	1,416.93	35.38	1,462.58	54.08	1,529.70	36.69
รวมสินทรัพย์	4,004.73	100.00	2,704.31	100.00	4,168.71	100.00

บริษัท แคปปิตอล เอ็นจিনিียร์ เน็ตเวิร์ค จำกัด (มหาชน) และบริษัทย่อย

งบแสดงฐานะทางการเงิน (ต่อ)

ณ วันที่ 31 ธันวาคม

หนี้สินและส่วนของผู้ถือหุ้น

รายการ	2564		2563		2562	
	มูลค่า (ล้านบาท)	(%)	มูลค่า (ล้านบาท)	(%)	มูลค่า (ล้านบาท)	(%)
หนี้สินหมุนเวียน						
เงินกู้ยืมระยะสั้นจากสถาบันการเงิน	187.96	4.69	124.74	4.61	192.33	6.44
เจ้าหนี้การค้าและเจ้าหนี้หมุนเวียนอื่น – กิจการที่เกี่ยวข้องกัน	0.21	0.01	0.20	0.01	0.20	-
เจ้าหนี้หมุนเวียนอื่น – กิจการอื่น	139.62	3.49	193.95	7.17	320.14	7.68
หนี้สินที่เกิดจากสัญญา - กิจการอื่น	3.87	0.10	1.20	0.04	52.92	1.27
เงินกู้ยืมระยะสั้นจากบริษัทอื่น	-	-	57.00	2.11	49.00	1.18
ประมาณการหนี้สินหมุนเวียนอื่น	-	-	-	-	64.69	1.55
หนี้สินตามสัญญาเช่าที่ถึงกำหนดชำระ ภายในหนึ่งปี	6.55	0.16	6.20	0.23	1.55	0.04
หุ้นกู้	-	-	-	-	300.00	7.20
ภาษีเงินได้ค้างจ่าย	78.20	1.95	2.03	0.08	1.18	0.03
เจ้าหนี้ค่าหุ้น	5.77	0.14	15.77	0.58	26.86	0.64
หนี้สินที่รวมในกลุ่มสินทรัพย์ที่จะ จำหน่ายที่จัดประเภทเป็นสิน ทรัพย์ที่ถือไว้เพื่อขาย	-	-	-	-	429.30	10.30
รวมหนี้สินหมุนเวียน	422.17	10.54	401.09	14.83	1,438.16	34.50
หนี้สินไม่หมุนเวียน						
หนี้สินตามสัญญาเช่า	146.63	3.66	168.64	6.24	1.40	0.03
หนี้สินที่เกิดจากสัญญา	63.65	1.59	33.52	1.24	57.80	1.39
หุ้นกู้	-	-	-	-	300.00	7.20
ภาระผูกพันผลประโยชน์พนักงาน	60.67	1.52	59.55	2.20	65.61	1.57
หนี้สินภาษีเงินได้รอการตัดบัญชี	139.30	3.48	137.18	5.07	188.39	4.52
ประมาณการรื้อถอน	3.99	0.10	1.78	0.07	0.30	0.01

บริษัท แคปปิตอล เอ็นจিনিียร์ เน็ตเวิร์ค จำกัด (มหาชน) และบริษัทย่อย

งบแสดงฐานะทางการเงิน (ต่อ)

ณ วันที่ 31 ธันวาคม

หนี้สินและส่วนของผู้ถือหุ้น (ต่อ)

รายการ	2564		2563		2562	
	มูลค่า (ล้านบาท)	(%)	มูลค่า (ล้านบาท)		มูลค่า (ล้านบาท)	(%)
หนี้สินไม่หมุนเวียน (ต่อ)						
หนี้สินไม่หมุนเวียนอื่น	-	-	0.27	0.01	1.20	0.03
รวมหนี้สินไม่หมุนเวียน	414.23	10.34	400.94	14.83	614.70	14.75
รวมหนี้สิน	836.40	20.89	802.03	29.66	2,052.86	49.24
ส่วนของผู้ถือหุ้น						
ทุนเรือนหุ้น						
ทุนจดทะเบียน						
หุ้นสามัญ 1,341,255,471 หุ้น						
มูลค่าหุ้นละ 1.00 บาท	1,341.26	33.49	-	-	-	-
หุ้นสามัญ 968,684,506 หุ้น						
มูลค่าหุ้นละ 1.00 บาท	-	-	968.68	35.82	968.68	23.24
ทุนจดทะเบียนชำระแล้ว						
หุ้นสามัญ 745,141,929 หุ้น						
มูลค่าหุ้นละ 1.00 บาท	745.14	18.61	745.14	27.55	745.14	17.87
ส่วนเกินมูลค่าหุ้นสามัญ	891.31	22.26	891.31	32.96	891.31	21.38
ส่วนเกินทุนจากการเปลี่ยนแปลง	569.87	14.23	400.81	14.82	-	-
สัดส่วน ในบริษัทย่อย						
กำไร (ขาดทุน) สะสม						
จัดสรรแล้ว - สรรองตามกฎหมาย	57.51	1.44	45.40	1.68	45.40	1.09
ยังไม่ได้จัดสรร	(213.30)	(5.33)	(553.33)	(20.46)	(594.70)	(14.27)
องค์ประกอบอื่นของส่วนของผู้ถือหุ้น	72.60	1.81	79.10	2.93	493.33	11.83
รวมส่วนของผู้ถือหุ้นบริษัท	2,123.13	53.02	1,608.93	59.48	1,580.47	37.91
ส่วนของผู้มีส่วนได้เสียที่ไม่มีอำนาจ						
ควบคุมของบริษัทย่อย	1,045.19	26.10	293.85	10.87	535.39	12.84
รวมส่วนของผู้ถือหุ้น	3,168.33	79.11	1,902.28	70.35	2,115.85	50.76
รวมหนี้สินและส่วนของผู้ถือหุ้น	4,004.73	100.00	2,704.31	100.00	4,168.71	100.00

บริษัท แคปปิตอล เอ็นจিনিียร์ เน็ตเวิร์ค จำกัด (มหาชน) และบริษัทย่อย

งบกำไรขาดทุนเบ็ดเสร็จ

สำหรับปีสิ้นสุดวันที่ 31 ธันวาคม

รายการ	2564		2563		2562	
	มูลค่า (ล้านบาท)	(%)	มูลค่า (ล้านบาท)	(%)	มูลค่า (ล้านบาท)	(%)
รายได้						
รายได้จากการขาย	1,185.05	62.13	1,049.16	60.94	1,427.57	67.74
รายได้จากงานโครงการและการ ให้บริการ	122.10	6.40	419.16	24.35	647.00	30.70
เงินปันผลรับ	0.19	0.01	0.13	0.01	0.08	-
กำไรจากการวัดมูลค่ายุติธรรมของ สินทรัพย์ทางการเงิน	457.01	23.96	126.26	7.33	-	-
กำไรจากการขายสินทรัพย์ไม่หมุนเวียน ที่ถือไว้เพื่อขาย	71.64	3.76	20.85	1.21	-	-
รายได้อื่น	71.51	3.75	106.17	6.17	32.89	1.56
รวมรายได้	1,907.49	100.00	1,721.73	100.00	2,107.54	100.00
ค่าใช้จ่าย						
ต้นทุนขาย	1,060.45	*89.49	1,081.70	*103.10	1,475.25	*103.34
ต้นทุนจากงานโครงการและการ ให้บริการ	164.13	*134.42	356.80	*85.12	900.31	*139.15
ต้นทุนในการจัดจำหน่าย	27.89	1.46	25.79	1.50	33.72	1.60
ค่าใช้จ่ายในการบริหาร	173.73	9.11	223.03	12.95	212.89	10.10
ผลขาดทุนจากการวัดมูลค่ายุติธรรมของ สินทรัพย์ทางการเงิน	-	-	-	-	502.87	23.86
ผลขาดทุนจากการด้อยค่าของสินทรัพย์	-	-	16.74	0.97	358.63	17.02
ผลขาดทุนจากการด้อยค่าเงินลงทุน	-	-	149.44	8.68	69.87	3.32
ค่าใช้จ่ายหยุดผลิตชั่วคราว	-	-	21.91	1.27	-	-
ต้นทุนทางการเงิน	21.23	1.11	48.22	2.80	62.23	2.95
รวมค่าใช้จ่าย	1,447.42	75.88	1,923.63	111.73	3,615.77	171.56
ส่วนแบ่งขาดทุนจากเงินลงทุนในบริษัทร่วม	(4.71)	(0.25)	(2.66)	(0.15)	(28.93)	(1.37)
กำไร (ขาดทุน) ก่อนค่าใช้จ่ายภาษีเงินได้	455.35	23.87	(204.56)	(11.88)	(1,537.15)	(72.94)
รายได้(ค่าใช้จ่าย)ภาษีเงินได้	(82.21)	(4.31)	28.54	1.66	(1.56)	(0.07)
กำไร (ขาดทุน) สำหรับปี	373.13	19.56	(176.03)	(10.22)	(1,538.72)	(73.01)

รายการ	2564		2563		2562	
	มูลค่า (ล้านบาท)	(%)	มูลค่า (ล้านบาท)	(%)	มูลค่า (ล้านบาท)	(%)
กำไร(ขาดทุน)เบ็ดเสร็จอื่น						
รายการที่ต้องจัดประเภทเข้ากำไรหรือ ขาดทุนในภายหลัง						
ผลกำไร(ขาดทุน)จากการวัดมูลค่า สินทรัพย์ทางการเงิน						
กำไรที่เกิดขึ้นระหว่างปี	-	-	-	-	1.09	0.05
โอนจัดประเภทรายการเข้ากำไรหรือ ขาดทุน	-	-	-	-	(1.45)	(0.07)
	-	-	-	-	(0.36)	(0.02)
ผลต่างจากการแปลงค่างบการเงิน	(8.53)	(0.45)	0.72	0.04	0.38	0.02
	(8.53)	(0.45)	0.72	0.04	0.02	-
รายการที่ไม่จัดประเภทเข้ากำไรหรือ ขาดทุนในภายหลัง						
ส่วนเกินทุนจากการตีราคาสินทรัพย์ของ บริษัทรวม	-	-	9.61	0.56	-	-
กำไร (ขาดทุน) ขาดทุนจากการประมาณ การตามหลักคณิตศาสตร์ประกันภัย	0.47	0.02	(8.63)	(0.50)	(5.42)	(0.26)
	0.47	0.02	0.98	0.06	(5.42)	(0.26)
กำไร(ขาดทุน)เบ็ดเสร็จอื่น - สุทธิภาษีเงินได้	(8.06)	(0.42)	1.69	0.10	(5.40)	(0.26)
กำไร (ขาดทุน) ขาดทุนเบ็ดเสร็จสำหรับปี	365.08	19.14	(174.33)	(10.13)	(1,544.12)	(73.27)
การแบ่งปันกำไรขาดทุน						
ส่วนที่เป็นของบริษัทใหญ่	348.52	18.27	16.63	0.97	(929.80)	(44.12)
ส่วนที่เป็นของส่วนได้เสียที่ไม่มีอำนาจ ควบคุม	24.61	1.29	(192.65)	(11.19)	(608.92)	(28.89)
	373.13	19.56	(176.03)	(10.22)	(1,538.72)	(73.01)
การแบ่งปันกำไรขาดทุนเบ็ดเสร็จรวม						
ส่วนที่เป็นของบริษัทใหญ่	346.03	18.14	19.04	1.11	(932.31)	(44.24)
ส่วนที่เป็นของส่วนได้เสียที่ไม่มีอำนาจ ควบคุม	19.05	1.00	(193.37)	(11.23)	(611.81)	(29.03)
	365.08	19.14	(174.33)	(10.13)	(1,544.12)	(73.27)
กำไร(ขาดทุน)ต่อหุ้นขั้นพื้นฐาน						
ส่วนที่เป็นของบริษัท	0.4677		0.0223		(1.2478)	

* % ต้นทุนขาย/รายได้จากการขาย

* % ต้นทุนจากการให้บริการ/รายได้จากการให้บริการ

บริษัท แคปปิตอล เอ็นจিনিียร์ เน็ตเวิร์ค จำกัด (มหาชน) และบริษัทย่อย

งบกระแสเงินสด

สำหรับปีสิ้นสุด ณ วันที่ 31 ธันวาคม

รายการ	2564		2563		2562	
	มูลค่า (ล้านบาท)	(%)	มูลค่า (ล้านบาท)	(%)	มูลค่า (ล้านบาท)	(%)
กระแสเงินสดจากกิจกรรมดำเนินงาน						
กำไร(ขาดทุน)ก่อนค่าใช้จ่ายภาษีเงินได้	430.74	(179.35)	(11.91)	(10.50)	(928.27)	1,352.83
ปรับรายการที่กระทบขาดทุนก่อน ค่าใช้จ่ายภาษีเงินได้เป็นเงินสดรับ(จ่าย) จากกิจกรรมดำเนินงาน						
ค่าเผื่อผลขาดทุนด้านเครดิตที่คาดว่าจะ เกิดขึ้น (โอนกลับ)	0.59	(0.25)	(1.41)	(1.24)	10.71	(15.61)
ขาดทุนจากอัตราแลกเปลี่ยนที่ยังไม่เกิดขึ้น	-	-	0.01	0.01	1.36	(1.98)
ขาดทุนจากการลดมูลค่าสินค้า	(8.88)	3.70	(47.30)	(41.68)	35.51	(51.75)
(กำไร) ขาดทุนจากการวัดมูลค่ายุติธรรม ของสินทรัพย์ทางการเงิน	(457.01)	190.28	(126.26)	(111.27)	505.83	(737.20)
ขาดทุนจากการด้อยค่าของเงินลงทุน	-	-	149.44	131.69	69.87	(101.82)
กำไรจากการไถ่ถอนหุ้นกู้	-	-	(1.36)	(1.19)	-	-
ตัดจ่ายภาษีเงินได้ถูกหัก ณ ที่จ่าย	1.69	(0.70)	0.15	0.13	-	-
ค่าเสื่อมราคาและค่าตัดจำหน่าย	46.05	(19.18)	53.79	47.40	106.65	(155.43)
ผลขาดทุนจากการด้อยค่าของสินทรัพย์ (โอนกลับ)	(1.08)	0.45	16.74	14.75	358.63	(522.67)
(กำไร)ขาดทุนจากการจำหน่ายและ ตัดจ่ายสินทรัพย์	1.41	(0.59)	26.74	23.56	(14.81)	21.59
กำไรจากลูกหนี้สัญญาเช่าเงินทุน	(0.04)	0.02	-	-	-	-
ประมาณการหนี้สินหมุนเวียนอื่น (โอนกลับ)	2.36	(0.98)	(64.69)	(57.01)	64.69	(94.28)
ประมาณการหนี้สินผลประโยชน์พนักงาน	5.25	(2.18)	6.29	5.54	13.04	(19.01)
ส่วนแบ่งผลขาดทุนจากเงินลงทุนใน บริษัทร่วม	4.71	(1.96)	2.66	2.34	28.93	(42.16)

รายการ	2564		2563		2562	
	มูลค่า (ล้านบาท)	(%)	มูลค่า (ล้านบาท)	(%)	มูลค่า (ล้านบาท)	(%)
กระแสเงินสดจากกิจกรรมดำเนินงาน (ต่อ) ส่วนแบ่งผลกำไร (ขาดทุน) ของส่วนได้เสีย ที่ไม่มี อำนาจควบคุม	24.61	(10.25)	(192.65)	(169.77)	608.92	887.44
ขาดทุนจากการจำหน่ายเงินลงทุนใน บริษัทร่วม	-	-	2.36	2.08	0.76	(7.10)
กำไรจากการจำหน่ายสินทรัพย์ไม่ หมุนเวียนที่ถือไว้เพื่อขาย	(71.64)	29.83	(20.85)	(18.37)	-	-
เงินปันผลรับ	(0.19)	0.08	(0.13)	(0.11)	(0.08)	0.12
ดอกเบี้ยรับ	(14.09)	5.87	(17.89)	(15.77)	(16.14)	23.52
ดอกเบี้ยจ่าย	21.23	(8.84)	48.22	42.49	62.23	(90.69)
กำไร(ขาดทุน)จากกิจกรรมดำเนินงาน ก่อนการเปลี่ยนแปลงในสินทรัพย์ และหนี้สินดำเนินงาน	(14.29)	5.95	(178.05)	(156.91)	(310.00)	451.79
สินทรัพย์ดำเนินงาน(เพิ่มขึ้น)ลดลง						
ลูกหนี้การค้าและลูกหนี้หมุนเวียนอื่น- กิจการที่เกี่ยวข้องกัน	0.48	0.20	15.62	13.77	3.10	(4.52)
สินทรัพย์ที่เกิดจากสัญญา-กิจการที่ เกี่ยวข้องกัน	0.03	(0.01)	(0.19)	(0.17)	(0.40)	0.58
ลูกหนี้การค้าและลูกหนี้หมุนเวียนอื่น- กิจการอื่น	(113.38)	47.21	82.74	72.92	404.06	(588.88)
ลูกหนี้ตามสัญญาเข้าเงินทุน	30.52	(14.17)	30.52	26.89	10.99	(16.02)
สินทรัพย์ที่เกิดจากสัญญา-กิจการอื่น	(6.34)	2.64	(1.46)	(1.29)	36.27	(52.86)
สินค้าคงเหลือ	(75.11)	31.28	221.68	195.36	201.54	(293.54)
สินทรัพย์ที่จะจำหน่ายที่จัดประเภทเป็น สินทรัพย์ที่ถือไว้เพื่อขาย	-	-	129.30	113.95	(102.06)	148.74
สินทรัพย์ไม่หมุนเวียนอื่น	(20.12)	8.38	37.08	32.68	(11.44)	16.67
หนี้สินดำเนินงานเพิ่มขึ้น(ลดลง) เจ้าหนี้การค้าและเจ้าหนี้หมุนเวียนอื่น- กิจการที่เกี่ยวข้องกัน	0.01	-	0.03	0.03	0.01	(0.01)
เจ้าหนี้การค้าและเจ้าหนี้หมุนเวียนอื่น- กิจการอื่น	(64.35)	26.79	(124.89)	(110.06)	(272.92)	397.75
หนี้สินที่เกิดจากสัญญา	32.25	(13.43)	(76.00)	(66.98)	25.96	(37.83)
หนี้สินไม่หมุนเวียนอื่น	(0.27)	0.11	0.27	0.24	-	-

รายการ	2564		2563		2562	
	มูลค่า (ล้านบาท)	(%)	มูลค่า (ล้านบาท)	(%)	มูลค่า (ล้านบาท)	(%)
เงินสดจ่ายผลประโยชน์พนักงาน	(3.65)	1.52	(19.76)	(17.41)	(6.60)	9.62
เงินสดรับ(จ่าย)จากการดำเนินงาน	(230.71)	96.06	116.90	103.02	(21.47)	31.30
เงินสดรับดอกเบี้ย	14.29	(5.95)	18.34	16.16	20.25	(29.51)
เงินสดจ่ายดอกเบี้ย	(12.78)	5.32	(43.16)	(38.03)	(43.97)	64.08
เงินสดรับคืนภาษีเงินได้	0.59	(0.25)	32.32	28.48	0.56	(0.81)
เงินสดรับจ่ายภาษีเงินได้	(11.56)	4.81	(10.93)	(9.63)	(23.98)	34.95
เงินสดสุทธิได้มาจาก (ใช้ไปใน) กิจกรรมดำเนินงาน	(240.17)	100.00	113.47	100.00	(68.61)	100.00
กระแสเงินสดจากกิจกรรมลงทุน						
เพิ่มขึ้นในเงินฝากธนาคารประจำ	0.93	0.18	4.20	0.78	-	-
เงินสดจ่ายซื้อสินทรัพย์ทางการเงิน หมุนเวียนอื่น	(142.36)	(27.51)	(9.86)	(1.82)	(143.84)	(94.57)
เงินสดรับจากการจำหน่ายสินทรัพย์ ทางการเงินหมุนเวียนอื่น	290.22	56.09	30.46	5.62	46.36	30.48
เงินสดจ่ายซื้อสินทรัพย์ทางการเงิน ไม่หมุนเวียนอื่น	-	-	(114.67)	(21.15)	(478.60)	(314.67)
เงินสดรับจากการจำหน่ายสินทรัพย์ ทางการเงินไม่หมุนเวียนอื่น	-	-	201.51	37.17	571.09	375.48
เงินสดจ่ายจากการซื้อเงินลงทุนใน บริษัทย่อย	-	-	-	-	(1.69)	(1.11)
เงินสดรับจากการจำหน่ายเงินลงทุนใน บริษัทย่อย	-	-	-	-	17.77	11.69
เงินสดจ่ายจากการซื้อเงินลงทุน ในบริษัทร่วม	-	-	(31.05)	(5.73)	0.95	0.62
กระแสเงินสดจากกิจกรรมลงทุน (ต่อ)						
เงินสดรับจากการจำหน่ายเงินลงทุน ในบริษัทร่วม	-	-	5.09	0.94	-	-
เงินสดจ่ายซื้อส่วนได้เสียจากผู้มีส่วนได้ เสียที่ไม่มีอำนาจควบคุม	(82.14)	(15.87)	-	-	-	-
เงินสดรับจากการจำหน่ายส่วนได้เสียจาก ผู้มีส่วนได้เสียที่ไม่มีอำนาจควบคุม	417.71	80.73	-	-	-	-
เงินสดจ่ายเพื่อซื้ออาคารและอุปกรณ์ และจ่ายชำระหนี้ค่าสินทรัพย์	(48.26)	(9.33)	(32.25)	(5.95)	(30.31)	(19.93)
เงินสดรับจากการจำหน่ายอุปกรณ์	8.81	1.70	2.07	0.38	5.57	3.66

รายการ	2564		2563		2562	
	มูลค่า (ล้านบาท)	(%)	มูลค่า (ล้านบาท)	(%)	มูลค่า (ล้านบาท)	(%)
เงินสดจ่ายเพื่อซื้อสินทรัพย์ไม่มีตัวตน	(1.51)	(0.29)	(4.92)	(0.91)	-	-
เงินสดรับจากการจำหน่ายสินทรัพย์ที่ถือไว้เพื่อขาย	130.10	25.14	417.44	76.99	152.17	100.05
เงินสดรับจากการจำหน่าย อสังหาริมทรัพย์เพื่อการลงทุน	10.00	1.93	-	-	-	-
เงินปันผลรับ	0.19	0.04	0.13	0.02	0.08	0.06
เงินสดจ่ายเจ้าหนี้ค่าหุ้น	(10.00)	(1.93)	(11.10)	(2.05)	-	-
(เพิ่มขึ้น)ลดลงในเงินฝากธนาคารที่ติด ภาระค้ำประกัน	(56.26)	(10.87)	85.13	15.70	12.55	8.25
เงินสดสุทธิได้มาจาก (ใช้ไปใน) กิจกรรมลงทุน	517.43	100.00	542.18	100.00	152.10	100.00
กระแสเงินสดจากกิจกรรมจัดหาเงิน						
เพิ่มขึ้น (ลดลง) ในเงินกู้ยืมระยะสั้นจาก สถาบันการเงิน	63.22	11.36	-	-	(152.27)	(118.75)
เพิ่มขึ้น(ลดลง)ในเงินกู้ยืมระยะสั้นจาก กิจการอื่น	(57.00)	(10.24)	8.00	(1.13)	9.50	7.41
เพิ่มขึ้น(ลดลง)ในเงินกู้ยืมระยะสั้นจาก กิจการที่เกี่ยวข้องกัน	-	-	(67.58)	9.51	-	-
เงินสดรับจากการออกหุ้นกู้	-	-	-	-	300.00	233.94
เงินสดจ่ายหุ้นกู้	-	-	(600.00)	84.46	(300.00)	233.94
เงินสดจ่ายซื้อหุ้นทุนซื้อคืนของบริษัทย่อย	-	-	(34.54)	4.86	-	-
กระแสเงินสดจากกิจกรรมจัดหาเงิน (ต่อ)						
เงินสดรับจากเงินกู้ยืมระยะยาว จากธนาคาร	-	-	-	-	326.30	254.44
เงินสดจ่ายเงินกู้ยืมระยะยาวจากธนาคาร	-	-	-	-	(44.50)	(34.70)
เงินสดรับจากการจำหน่ายหุ้นทุนซื้อคืน ของบริษัทย่อย	53.97	9.70	-	-	-	-
เงินสดรับจากใบสำคัญแสดงสิทธิของ บริษัทย่อย	240.92	43.29	-	-	-	-
เงินสดรับจากการเพิ่มทุนบริษัทย่อยส่วน ของผู้มีส่วนได้เสียที่ไม่มีอำนาจควบคุม	271.50	48.79	-	-	-	-
เงินสดจ่ายค่าใช้จ่ายในการเพิ่มทุนบริษัท	(0.98)	(0.18)	-	-	-	-

รายการ	2564		2563		2562	
	มูลค่า (ล้านบาท)	(%)	มูลค่า (ล้านบาท)	(%)	มูลค่า (ล้านบาท)	(%)
ย่อย						
เงินสดจ่ายหนี้สินตามสัญญาเช่า	(6.42)	(1.15)	(12.32)	1.73	(7.13)	(5.56)
เงินสดจ่ายดอกเบี้ย-หนี้สินตามสัญญาเช่า	(8.73)	(1.57)	(3.92)	0.55	(3.66)	(2.85)
เงินสดสุทธิได้มาจาก (ใช้ไปใน) กิจกรรมจัดหาเงิน	556.47	100.00	(710.37)	100.00	128.24	100.00
เงินสดและรายการเทียบเท่าเงินสด เพิ่มขึ้น(ลดลง)-สุทธิ	833.73	73.50	(54.71)	(18.25)	211.72	59.73
เงินสดและรายการเทียบเท่าเงินสด ณ วันต้นปี	299.80	26.43	354.45	118.23	142.25	40.13
ผลกระทบจากการเปลี่ยนแปลง อัตราแลกเปลี่ยนที่มีต่อเงินสด และรายการเทียบเท่าเงินสด	0.75	0.07	0.07	0.02	0.48	0.14
เงินสดและรายการเทียบเท่าเงินสด ณ วันสิ้นปี	1,134.28	100.00	299.80	100.00	354.45	100.00

อัตราส่วนการเงินที่สำคัญ

บริษัท แคปปิตอล เอ็นจิเนียริง เน็ตเวิร์ค จำกัด (มหาชน) และบริษัทย่อย

อัตราส่วนทางการเงินที่สำคัญ ตามงบการเงินรวม ณ 31 ธันวาคม

รายการ		2564	2563	2562
อัตราส่วนวัดสภาพคล่อง (Liquidity Ratio)				
อัตราส่วนสภาพคล่อง	เท่า	6.13	3.10	1.83
อัตราส่วนสภาพคล่องหมุนเร็ว	เท่า	5.25	2.68	0.67
อัตราส่วนสภาพคล่องกระแสเงินสด	เท่า	(0.58)	0.15	0.07
อัตราส่วนหมุนเวียนของลูกหนี้การค้า	เท่า	3.29	3.85	3.47
ระยะเวลาการเรียกเก็บหนี้เฉลี่ย	วัน	109.59	93.45	103.81
อัตราส่วนหมุนเวียนของสินค้าคงเหลือ	เท่า	17.35	42.18	27.85
ระยะเวลายาวสินค้าเฉลี่ย	วัน	20.76	8.54	12.93
อัตราส่วนหมุนเวียนของเจ้าหนี้	เท่า	12.42	7.77	6.45
ระยะเวลายาวหนี้	วัน	29.00	46.32	55.83
Cash cycle	วัน	101.35	55.67	60.91

รายการ		2564	2563	2562
อัตราส่วนวัดความสามารถในการทำกำไร (Profitability Ratio)				
อัตรากำไรขั้นต้น	%	6.32	2.03	(11.39)
อัตรากำไรจากการดำเนินงาน	%	34.84	(13.93)	(74.17)
อัตราส่วนเงินสดต่อการทำกำไร	%	(52.74)	(55.47)	N/A
อัตราผลกำไรสุทธิ	%	26.66	1.13	(44.12)
อัตราผลตอบแทนจากผู้ถือหุ้น	%	13.75	0.83	(45.30)
อัตราส่วนวัดประสิทธิภาพในการจัดการ (Efficiency Ratio)				
อัตราผลตอบแทนจากสินทรัพย์	%	10.39	0.48	(18.79)
อัตราผลตอบแทนจากสินทรัพย์ถาวร	%	55.49	10.78	(77.32)
อัตราการหมุนของสินทรัพย์	เท่า	0.57	0.50	1.70
อัตราส่วนวิเคราะห์นโยบายทางการเงิน (Financial Policy Ratio)				
อัตราส่วนหนี้สินต่อส่วนของผู้ถือหุ้น	เท่า	0.39	0.50	1.30
ความสามารถในการจ่ายดอกเบี้ย	เท่า	(9.77)	3.58	2.13
อัตราส่วนความสามารถในการจ่ายเงินสดชำระภาระผูกพัน	เท่า	(0.58)	0.12	0.08
อัตราการจ่ายเงินปันผล	%	25.66	-	-

5. ข้อมูลทั่วไปและข้อมูลสำคัญอื่น

5.1 ข้อมูลทั่วไป

5.1.1 ข้อมูลบริษัท

ชื่อบริษัท (ภาษาไทย)	:	บริษัท แคปปิตอล เอ็นจิเนียริง เน็ตเวิร์ค จำกัด (มหาชน)
ชื่อบริษัท (ภาษาอังกฤษ)	:	Capital Engineering Network Public Company Limited
ลักษณะการประกอบธุรกิจ	:	ด้านธุรกิจลงทุน (Holding Company)
ที่ตั้งสำนักงานใหญ่	:	1011 อาคารศุภาลัย แกรนด์ ทาวเวอร์ ชั้น 17 ห้องเลขที่ 1703, 1704 ถนนพระราม 3 แขวงช่องนนทรี เขตยานนาวา กรุงเทพมหานคร 10120
ทุนจดทะเบียน	:	1,341,255,471 บาท
ทุนเรียกชำระแล้ว	:	745,141,929 บาท
มูลค่าที่ตราไว้	:	1 บาท ต่อหุ้น
เลขทะเบียนบริษัทมหาชน	:	0107536000935
โทรศัพท์	:	0-2049-1041
โทรสาร	:	0-2049-1045
website	:	www.cenplc.com

5.1.2 การลงทุนในบริษัทอื่นที่บริษัทถือหุ้นตั้งแต่ร้อยละ 10 ขึ้นไป

1. บริษัท สกาย ทาวเวอร์ จำกัด (มหาชน) (STOWER)

ลักษณะการประกอบธุรกิจ	:	ผลิตภัณฑและบริการ
		(1) เสาส่งไฟฟ้าแรงสูง
		(2) เสาโครงเหล็กสถานีไฟฟ้าย่อย
		(3) เสาโทรคมนาคม
		(4) โครงสร้างเหล็กทั่วไป
		(5) การบริการซูปซังกะสี
		(6) การจัดจำหน่ายสินค้าอุตสาหกรรม
ที่ตั้งสำนักงานใหญ่	:	247 ถนนร่มเกล้า แขวงแสนแสบ เขตมีนบุรี กรุงเทพมหานคร 10510
โทรศัพท์	:	0-2543-9020-8
โทรสาร	:	0-2543-9189, 0-2543-9029
website	:	www.skytower.co.th
จำนวนหุ้นที่จำหน่าย	:	ทุนจดทะเบียน 4,343,633,540.40 บาท และทุนจดทะเบียนชำระแล้ว 2,696,957,692.30 บาท แบ่งเป็นหุ้นสามัญ 26,969,576,923 หุ้น มูลค่าที่ตราไว้หุ้นละ 0.10 บาท
จำนวนหุ้นที่บริษัทถือ	:	จำนวน 9,183,933,844 หุ้น คิดเป็นร้อยละ 34.88

2. บริษัท ระยองไวร์ อินดัสตรีส จำกัด (มหาชน) (RWI)

ลักษณะการประกอบธุรกิจ	: ผลิตและจำหน่าย
	(1) ลวดเหล็กกล้าสำหรับคอนกรีตอัดแรง (Steel Wires for Pre-stressed Concrete Wire หรือ “PC-Wire” “PCW”)
	(2) ลวดเหล็กกล้าตีเกลียวสำหรับคอนกรีตอัดแรง (Steel Wires Strand for Pre-stressed Concrete หรือ “PC-Strand” “PCS”)
	(3) ลวดสปริง (Hard Drawn Wire หรือ “HDW”)
	(4) ลวดเหล็กกล้าคาร์บอนต่ำ (Ordinary Low Carbon Steel Wire หรือ “OLC”)
	(5) ตะแกรงเหล็กกล้าเชื่อมติดเสริมคอนกรีต (Wire Mesh)
โรงงาน	: นิคมอุตสาหกรรมมาบตาพุด เลขที่ 5 ถนนไอ-ห้า ตำบลมาบตาพุด อำเภอเมืองระยอง จังหวัดระยอง 21150
ที่ตั้งสำนักงาน	: 1011 อาคารศุภาลย์ แกรนด์ ทาวเวอร์ ชั้น 17 ห้องเลขที่ 1703,1704 ถนนพระราม 3 แขวงช่องนนทรี เขตยานนาวา กรุงเทพมหานคร 10120
โทรศัพท์	: 0-2049-1001-4
โทรสาร	: 0-2049-1005-6
website	: www.rwi.co.th
จำนวนหุ้นที่จำหน่าย	:ทุนจดทะเบียน 477,258,296.50 บาท และทุนชำระแล้ว 318,182,593 บาท แบ่งเป็นหุ้นสามัญ 636,365,186 หุ้น มูลค่าที่ตราไว้หุ้นละ 0.50 บาท
จำนวนหุ้นที่บริษัทถือ	: จำนวน 386,207,724 หุ้น คิดเป็นร้อยละ 60.59

3. บริษัท เอ็นเนซอล จำกัด (ENS)

ลักษณะการประกอบธุรกิจ	:	ผลิตและจำหน่ายกระแสไฟฟ้าและพลังงานความร้อนให้แก่บริษัท เอสซีจี เซรามิกส์ จำกัด (มหาชน) และ บริษัท ไสสุโก้ เซรามิค จำกัด
ที่ตั้งสำนักงาน	:	1011 อาคารศุภาลัย แกรนด์ ทาวเวอร์ ชั้น 17 ห้องเลขที่ 1703,1704 ถนนพระราม 3 แขวงช่องนนทรี เขตยานนาวา กรุงเทพมหานคร 10120
โทรศัพท์	:	0-2049-1041
โทรสาร	:	0-2049-1045
โรงงาน หนองแค 1	:	40 หมู่ 2 ถนนริมคลองระพีพัฒน์ ตำบลหนองปลิง อำเภอหนองแค จังหวัดสระบุรี 18140
โรงงานนิคมอุตสาหกรรมหนองแค	:	61 หมู่ 1 นิคมอุตสาหกรรมหนองแค ตำบลโคกไย อำเภอหนองแค จังหวัดสระบุรี 18230
จำนวนหุ้นที่จำหน่าย	:	ทุนจดทะเบียน 242,000,000 บาท และทุนจดทะเบียนชำระแล้ว 242,000,000 บาท แบ่งเป็นหุ้นสามัญ 2,420,000 หุ้น มูลค่าที่ตราไว้หุ้นละ 100 บาท
จำนวนหุ้นที่บริษัทถือ	:	จำนวน 2,419,995 หุ้น คิดเป็นร้อยละ 100.00

4. บริษัท ดับเบิลยู เจ ซี เอ็นเตอร์ไพรส์ จำกัด (WJC)

ลักษณะการประกอบธุรกิจ	:	บริการก่อสร้างงานโลหะ งานออกแบบ และบริการขึ้นรูปโลหะ มีโรงงานตั้งอยู่ที่แหลมฉบังโดยรับงานโลหะทั้งในและต่างประเทศของอุตสาหกรรมปิโตรเคมี อุตสาหกรรมพลังงาน อุตสาหกรรมก่อสร้าง และอื่นๆ
ที่ตั้งสำนักงาน	:	543/4 หมู่ 1 ตำบลหนองขาม อำเภอศรีราชา จังหวัดชลบุรี
โทรศัพท์	:	038-340-104
โทรสาร	:	038-340-105
จำนวนหุ้นที่จำหน่าย	:	ทุนจดทะเบียนและทุนจดทะเบียนชำระแล้ว 150,000,000 บาท แบ่งเป็นหุ้นสามัญ 1,500,000 หุ้น มูลค่าที่ตราไว้หุ้นละ 100 บาท
จำนวนหุ้นที่บริษัทถือ	:	จำนวน 1,413,800 หุ้น คิดเป็นร้อยละ 94.25

5. บริษัท ไปป์ ไลน์ เอ็นจิเนียริ่ง จำกัด (PLE)

ลักษณะการประกอบธุรกิจ	:	รับเหมาก่อสร้างและรับชุดเจาะอุโมงค์
ที่ตั้งสำนักงาน	:	1011 อาคารศุภาลัย แกรนด์ ทาวเวอร์ ชั้น 17 ห้องเลขที่ 1703,1704 ถนนพระราม 3 แขวงช่องนนทรี เขตยานนาวา กรุงเทพมหานคร 10120
โทรศัพท์	:	0-2049-1041
โทรสาร	:	0-2049-1045
จำนวนหุ้นที่จำหน่าย	:	ทุนจดทะเบียน 150,000,000 บาท และทุนจดทะเบียนชำระแล้ว 144,000,000 บาท แบ่งเป็นหุ้นสามัญ 1,500,000 หุ้น มูลค่าที่ตราไว้หุ้นละ 100 บาท
จำนวนหุ้นที่บริษัทถือ	:	จำนวน 1,439,996 หุ้น คิดเป็นร้อยละ 100.00

6. บริษัท เอเวอร์กรีน ไบโอบแมส จำกัด (EBM)

ลักษณะการประกอบธุรกิจ	:	ผลิตและจำหน่ายวัตถุดิบเพื่อเป็นเชื้อเพลิงชีวมวล
ที่ตั้งสำนักงาน	:	1011 อาคารศุภาลัย แกรนด์ ทาวเวอร์ ชั้น 17 ห้องเลขที่ 1703,1704 ถนนพระราม 3 แขวงช่องนนทรี เขตยานนาวา กรุงเทพมหานคร 10120
โทรศัพท์	:	0-2049-1041
โทรสาร	:	0-2049-1045
จำนวนหุ้นที่จำหน่าย	:	ทุนจดทะเบียนและทุนจดทะเบียนเรียกชำระแล้ว 50,000,000 บาท แบ่งเป็นหุ้นสามัญ 5,000,000 หุ้น มูลค่าที่ตราไว้หุ้นละ 10 บาท
จำนวนหุ้นที่บริษัทถือ	:	จำนวน 4,950,000 หุ้น คิดเป็นร้อยละ 100.00

5.1.3 บุคคลอ้างอิงอื่น ๆ

นายทะเบียนหลักทรัพย์	:	บริษัท ศูนย์รับฝากหลักทรัพย์ (ประเทศไทย) จำกัด ตลาดหลักทรัพย์แห่งประเทศไทย เลขที่ 93 ถนนรัชดาภิเษก แขวงดินแดง เขตดินแดง กรุงเทพมหานคร 10400 โทรศัพท์ 0-2009-9000 โทรสาร 0-2009-9991
ผู้สอบบัญชีรับอนุญาต	:	นางสาวชูชาน เอี่ยมวณิชชา ผู้สอบบัญชีรับอนุญาตเลขที่ 4036 นางสาววันดี เอี่ยมวณิชชา ผู้สอบบัญชีรับอนุญาตเลขที่ 8210 นายสุชาติ พานิชย์เจริญ ผู้สอบบัญชีรับอนุญาตเลขที่ 4475 นางสาวชื่นตา ชมเมิน ผู้สอบบัญชีรับอนุญาตเลขที่ 7570 นายเกียรติศักดิ์ วานิชย์หามนธ์ ผู้สอบบัญชีรับอนุญาตเลขที่ 9922 บริษัท เอส พี ออดิส จำกัด 503/31 อาคารเคเอสแอลทาวเวอร์ ถนนศรีอยุธยา แขวงพญาไท เขตราชเทวี กรุงเทพมหานคร 10400 โทรศัพท์ 0-2642-6172-4

5.2 ข้อมูลสำคัญอื่น

- ไม่มี -

5.3 ข้อพิพาททางกฎหมาย

5.3.1 คดีที่อาจมีผลกระทบด้านลบต่อสินทรัพย์ของบริษัทมากกว่าร้อยละ 5 ของส่วนของผู้ถือหุ้น

- ไม่มี -

5.3.2 คดีที่กระทบต่อการดำเนินธุรกิจของบริษัทอย่างมีนัยสำคัญ แต่ไม่สามารถประเมินเป็นตัวเลขได้

- ไม่มี -

5.3.3 คดีที่มีได้เกิดจากการประกอบธุรกิจโดยปกติของบริษัท

- ไม่มี -

5.4 ตลาดรองกรณีจดทะเบียนในตลาดหลักทรัพย์ของประเทศอื่น

-ไม่มี-

5.5 สถาบันการเงินที่ติดต่อประจำ

- ธนาคารกรุงเทพ จำกัด (มหาชน) สาขา ซอยอารี

ส่วนที่ 2

การกำกับดูแลกิจการ

6. นโยบายการกำกับดูแลกิจการ

6.1 ภาพรวมของนโยบายและแนวปฏิบัติการกำกับดูแลกิจการ

คณะกรรมการบริษัทได้ให้ความสำคัญต่อการกำกับดูแลกิจการที่ดี โดยประกอบธุรกิจอย่างมีจริยธรรม เคารพสิทธิ และมีความรับผิดชอบต่อผู้ถือหุ้นและผู้มีส่วนได้เสีย เป็นประโยชน์ต่อสังคม และพัฒนาหรือลดผลกระทบด้านลบต่อสิ่งแวดล้อม ซึ่งเป็นการสร้างคุณค่าให้แก่บริษัทและบริษัทย่อยอย่างยั่งยืน ส่งผลบริษัทและบริษัทย่อยสามารถแข่งขันได้ และมีผลประกอบการที่ดี โดยคำนึงถึงผลกระทบในระยะยาว และสามารถปรับตัวภายใต้ปัจจัยการเปลี่ยนแปลง

ทั้งนี้ คณะกรรมการบริษัทตระหนักถึงความสำคัญในการมีส่วนร่วมพัฒนาการกำกับดูแลกิจการให้สอดคล้องกับหลักการกำกับดูแลกิจการที่ดี ปี 2560 (CG Code) ซึ่งมีหลักปฏิบัติ รวม 8 ข้อ คือ

- หลักปฏิบัติที่ 1** ตระหนักถึงบทบาทความรับผิดชอบของคณะกรรมการบริษัทในฐานะผู้นำองค์กรที่สร้างคุณค่าให้กิจการอย่างยั่งยืน
(Establish Clear Leadership Role and Responsibilities of Board)
- หลักปฏิบัติที่ 2** กำหนดวัตถุประสงค์และเป้าหมายหลักของกิจการที่เป็นไปเพื่อความยั่งยืน
(Define Objectives that Promote Sustainable Value Creation)
- หลักปฏิบัติที่ 3** เสริมสร้างคณะกรรมการที่มีประสิทธิภาพ
(Strengthen Board Effectiveness)
- หลักปฏิบัติที่ 4** สรรหาและพัฒนาผู้บริหารระดับสูง และการบริหารบุคลากร
(Ensure Effective CEO and People Management)
- หลักปฏิบัติที่ 5** ส่งเสริมนวัตกรรมและการประกอบธุรกิจอย่างมีความรับผิดชอบต่อ
(Nurture innovation and Responsibility Business)
- หลักปฏิบัติที่ 6** ดูแลให้มีระบบการบริหารความเสี่ยง และการควบคุมภายในที่เหมาะสม
(Strengthen Effective Risk Management and Internal Control)
- หลักปฏิบัติที่ 7** รักษาความน่าเชื่อถือทางการเงิน และการเปิดเผยข้อมูล
(Ensure Disclosure and Financial Integrity)
- หลักปฏิบัติที่ 8** สนับสนุนการมีส่วนร่วม และการสื่อสารกับผู้ถือหุ้น
(Ensure Engagement and Communication with Shareholders)

คณะกรรมการบริษัทได้ประกาศใช้ จรรยาบรรณทางธุรกิจ จรรยาบรรณพนักงาน และนโยบายต่อต้านการทุจริต และคอร์รัปชัน โดยยึดแนวทางการดำเนินธุรกิจที่สอดคล้องกับหลักปรัชญาพอเพียงให้เป็นแบบแผนของการปฏิบัติที่ดีของกรรมการบริษัท ผู้บริหาร และพนักงานของบริษัท และบริษัทย่อย เพื่อให้มั่นใจได้ว่าการปฏิบัติงานนั้นเป็นไปโดยถูกต้อง ดังนี้

หลักปฏิบัติที่ 1 **ตระหนักถึงบทบาทความรับผิดชอบของคณะกรรมการบริษัทในฐานะผู้นำองค์กรที่สร้างคุณค่า** **ให้กิจการอย่างยั่งยืน**

(Establish Clear Leadership Role and Responsibilities of Board)

คณะกรรมการบริษัทตระหนักถึงบทบาทหน้าที่และความรับผิดชอบในการกำกับดูแลให้บริษัทมีการบริหารจัดการที่ดีในฐานะผู้นำขององค์กร โดยมีเป้าหมายที่ชัดเจนว่า การดำเนินธุรกิจของบริษัทและบริษัทย่อย ต้องมิได้มุ่งหวังเพียงแค่สร้างการเติบโตเชิงเศรษฐกิจ แต่มีความตั้งใจในการสร้างธุรกิจที่ยั่งยืนและขับเคลื่อนสังคมไปพร้อม ๆ กันซึ่งประกอบด้วยความรับผิดชอบต่อสังคมและสิ่งแวดล้อม ซึ่งมีข้อบังคับที่จัดทำขึ้นโดยมีวัตถุประสงค์เพื่อให้การบริหาร การดำเนินงานของคณะกรรมการบริษัทเป็นไปโดยถูกต้องตรงตามวัตถุประสงค์และข้อบังคับของบริษัท โดยมีประสิทธิภาพและเพื่อจัดโครงสร้างอำนาจหน้าที่ ความรับผิดชอบของคณะกรรมการให้ชัดเจนยิ่งขึ้น ภายใต้นโยบายการบริหารงานด้วยความเปิดเผย โปร่งใส และตรวจสอบได้ โดยมีข้อพึงปฏิบัติที่ดี ดังนี้

1. ปฏิบัติหน้าที่ให้เป็นไปตามกฎหมาย วัตถุประสงค์ และข้อบังคับของบริษัท ตลอดจนมติที่ประชุมผู้ถือหุ้นด้วยความซื่อสัตย์ สุจริต และเพื่อผลประโยชน์ของบริษัท
2. ติดตามดูแลความเป็นไปในกิจการของบริษัท และอุทิศเวลาเข้าร่วมประชุมคณะกรรมการ เพื่อให้ความเห็นและพิจารณากิจการต่าง ๆ อย่างสม่ำเสมอ
3. รายงานการเข้าถือหลักทรัพย์และรายงานการเปลี่ยนแปลงการเข้าถือหลักทรัพย์บริษัทของตน คู่สมรส และบุตรที่ยังไม่บรรลุนิติภาวะ ต่อสำนักงานคณะกรรมการกำกับหลักทรัพย์และตลาดหลักทรัพย์
4. เมื่อกรรมการมีส่วนได้เสียไม่ว่าโดยตรงหรือโดยอ้อมในสัญญา หรือในกิจการใด ๆ ที่บริษัทได้ทำขึ้นในระหว่างรอบปีบัญชี ต้องแจ้งให้บริษัททราบ
5. ในกรณีที่กรรมการมีความประสงค์ที่จะซื้อทรัพย์สินของบริษัท, ขายทรัพย์สินให้แก่บริษัท หรือทำธุรกิจกับบริษัท ไม่ว่าจะดำเนินการในนามของตนเองหรือในนามของผู้อื่น ต้องได้รับความเห็นชอบจากคณะกรรมการบริษัท ทั้งนี้ต้องไม่ขัดต่อระเบียบของทางสำนักงานกำกับหลักทรัพย์และตลาดหลักทรัพย์, ตลาดหลักทรัพย์แห่งประเทศไทย และกฎหมายอื่นที่เกี่ยวข้อง
6. ในการเสนอขายหลักทรัพย์ของบริษัท กรรมการควรต้องติดตามดูแลเพื่อให้มั่นใจว่าได้แสดงข้อมูลเกี่ยวกับฐานะทางการเงิน และผลการดำเนินงานของบริษัทตามความเป็นจริง โดยไม่ปกปิดข้อความอันควรที่สาธารณชนพึงทราบ
7. ในการยื่นเอกสารต่อนายทะเบียน กรมพัฒนาธุรกิจการค้า กระทรวงพาณิชย์ กรรมการต้องติดตามดูแลเพื่อให้มั่นใจว่าได้แสดงข้อความ หรือลงรายการเป็นไปโดยถูกต้องตรงตามข้อมูลที่ปรากฏอยู่ในสมุดบัญชี ทะเบียนหรือเอกสารอื่นใดของบริษัท

ทั้งนี้ ในการประชุมคณะกรรมการบริษัทแต่ละปี นอกเหนือจากการกำหนดพันธกิจแล้ว ยังร่วมกันกำหนดกลยุทธ์นโยบายการดำเนินงานให้สอดคล้องกับพันธกิจในแต่ละปี เพื่อให้ฝ่ายบริหารและฝ่ายจัดการดำเนินการตามนโยบายกำหนด รวมทั้งได้ร่วมกันจัดทำข้อบังคับกรรมการบริษัท ซึ่งกำหนดอำนาจหน้าที่และความรับผิดชอบของคณะกรรมการบริษัท และคณะกรรมการชุดย่อย โดยข้อบังคับกรรมการบริษัทนี้จะกำหนดให้กรรมการบริษัทจะต้องบริหารให้การดำเนินงานของบริษัทเป็นไปตามกฎหมาย ข้อบังคับ มติที่ประชุมผู้ถือหุ้น ตลอดจนแนวทางที่ได้กำหนดไว้ รวมทั้งมีกระบวนการอนุมัติการดำเนินงานที่สำคัญให้เป็นไปตามที่กฎหมายกำหนด รวมถึงการกำหนดระเบียบอำนาจอนุมัติและดำเนินการ มีอำนาจอนุมัติเรื่องต่าง ๆ ของบริษัทและบริษัทย่อยตามที่กำหนด

คณะกรรมการบริษัทได้ตระหนักถึงความสำคัญของการเสริมสร้างค่านิยมเกี่ยวกับจริยธรรมเพื่อให้เป็นวัฒนธรรมองค์กร จึงได้จัดทำจรรยาบรรณทางธุรกิจ (Code of Conduct) เป็นลายลักษณ์อักษรขึ้น เพื่อให้กรรมการ ผู้บริหาร และพนักงาน ได้เข้าใจและตระหนักถึงมาตรฐานด้านจริยธรรมที่บริษัท ใช้ในการดำเนินธุรกิจ และปรารถนาให้ทุกคนในองค์กรใช้เป็นกรอบในการปฏิบัติตนอย่างเคร่งครัด เพื่อส่งเสริมพฤติกรรมที่แสดงออกถึงความรับผิดชอบต่อหน้าที่การงาน ผู้ถือหุ้น เพื่อนร่วมงาน ผู้มีส่วนได้เสีย และสังคม รวมถึงการหลีกเลี่ยงพฤติกรรมใด ๆ ที่อาจเสี่ยงต่อการขัดจริยธรรม และอาจเป็นเหตุให้เป็นการขัดต่อกฎหมายด้วย อนึ่ง จรรยาบรรณทางธุรกิจนี้บังคับใช้กับ กรรมการ ผู้บริหาร และพนักงานทุกคนของบริษัท

ในปี 2564 กรรมการ ผู้บริหาร และพนักงานทุกคนของบริษัท ปฏิบัติตามจรรยาบรรณทางธุรกิจอย่างเคร่งครัด ไม่มีการทำในสิ่งที่กำหนดไว้ในจรรยาบรรณทางธุรกิจ

หลักปฏิบัติที่ 2 กำหนดวัตถุประสงค์และเป้าหมายหลักของกิจการที่เป็นไปเพื่อความยั่งยืน

(Define Objectives that Promote Sustainable Value Creation)

คณะกรรมการบริษัทได้กำหนดวัตถุประสงค์และเป้าหมาย โดยมุ่งเน้นการลงทุน และสร้างผลตอบแทนที่ดีจากการลงทุนในกลุ่มธุรกิจวัสดุและวิศวกรรมการก่อสร้าง และ กลุ่มธุรกิจเสาส่งไฟฟ้าแรงสูงและธุรกิจพลังงาน รวมไปถึงธุรกิจอื่นที่เกี่ยวข้องเนื่องที่มีศักยภาพในการเติบโต เพื่อสร้างมูลค่าและการเติบโตอย่างยั่งยืนให้แก่กลุ่มบริษัท เพื่อประโยชน์สูงสุดแก่ผู้มีส่วนได้เสียทุกราย อันเป็นเป้าหมายสูงสุดของบริษัท พร้อมทั้งแสวงหาโอกาสการลงทุน ภายใต้หลักการการกำกับดูแลกิจการที่ดี และการคำนึงถึงผู้มีส่วนได้เสียทุกกลุ่ม ไม่ว่าจะเป็นการคำนึงถึงผลตอบแทนสูงสุดและส่งผ่านผลตอบแทนนั้นให้กับผู้ถือหุ้น

คณะกรรมการบริษัทได้ร่วมกันกำหนดกลยุทธ์และแผนงานประจำปีของบริษัทและบริษัทย่อยจะต้องสอดคล้องกับวิสัยทัศน์และพันธกิจด้วย ในการกำหนดกลยุทธ์และแผนงานในแต่ละปีนั้น กรรมการบริษัทจะพิจารณาอย่างรอบด้าน โดยมีการวิเคราะห์ปัจจัยความเสี่ยงต่าง ๆ เช่น ด้านการเงิน ด้านกลยุทธ์ และด้านการดำเนินงาน เป็นต้น โดยคำนึงถึงสังคมสิ่งแวดล้อม และผู้มีส่วนได้เสียทุกกลุ่ม

คณะกรรมการบริษัทตระหนักถึงความสำคัญในความรับผิดชอบต่อสังคม และสิ่งแวดล้อมควบคู่ไปกับการดำเนินธุรกิจของบริษัท โดยมีส่วนร่วมในการสร้างเสริมคุณภาพชีวิตของชุมชนรอบโรงงานให้ดีขึ้น เคารพในหลักสิทธิมนุษยชน และการใช้แรงงานอย่างเป็นธรรม สร้างให้ชุมชนและโรงงานอยู่ร่วมกันได้อย่างยั่งยืน

ทั้งนี้ กรรมการบริษัทได้กำหนดแนวทางในการดำเนินธุรกิจของบริษัทและบริษัทย่อย เพื่อนำไปสู่เป้าหมายการเติบโตอย่างยั่งยืน โดยคำนึงถึงคุณสมบัติของผลตอบแทนในเชิงปริมาณและคุณภาพ โดยกรรมการบริษัทส่งเสริมให้พนักงานทุกคนในบริษัทและบริษัทย่อย ร่วมกันตระหนักว่าในการดำเนินธุรกิจที่จะเติบโตอย่างยั่งยืนได้นั้น พนักงานในองค์กรต้องร่วมกันขับเคลื่อน โดยคำนึงถึงผู้มีส่วนได้เสีย ความรับผิดชอบต่อสังคมและสิ่งแวดล้อม เพื่อให้การดำเนินงานในทุกภาคส่วนบรรลุเป้าหมายร่วมกัน

บริษัทมีการกำกับดูแลกิจการที่ดีและให้สิทธิแก่พนักงานทุกคนและผู้มีส่วนได้เสียทุกกลุ่มกับบริษัท ทั้งภายในและภายนอก ทั้งที่เป็นบุคคลและกลุ่มบุคคล หน่วยงานองค์กร เช่น พนักงาน ผู้ลงทุน ลูกค้า คู่ค้า ชุมชน สังคม สิ่งแวดล้อม หน่วยงานราชการ หน่วยงานกำกับดูแล สามารถติดต่อสื่อสาร หรือแจ้งเบาะแส เมื่อพบเรื่องที่น่าจะเป็นการทุจริตคอร์รัปชัน ทั้งทางตรงและทางอ้อม การกระทำความผิดกฎหมาย หรือจรรยาบรรณทางธุรกิจ หรือ นโยบายบริษัทหรือการร้องเรียนการถูกละเมิดสิทธิ ตลอดจนพฤติกรรมที่อาจเป็นปัญหาและก่อให้เกิดความเสียหายต่อบริษัท หรือไม่ได้รับความเป็นธรรม รวมถึงข้อเสนอแนะเกี่ยวกับการดำเนินธุรกิจของบริษัท บริษัทจัดให้มีช่องทางในการแจ้งเบาะแสและร้องเรียน ดังนี้

1. แจ้งผ่านเว็บไซต์บริษัท : www.cenplc.com
2. แจ้งผ่าน E-Mail / โทรศัพท์
 - ประธานเจ้าหน้าที่บริหาร
โทร. (02) 049-1041 E-mail : Chirdsak@cenplc.com
 - เลขานุการบริษัท
โทร. (02) 049-1041 ต่อ 4012 E-mail : Jantharat@cenplc.com
3. แจ้งผ่านไปรษณีย์ : ส่งถึง
 - ดร.วิศิษฐ์ องค์กรพัฒนกุล “ประธานกรรมการบริษัทและประธานกรรมการตรวจสอบ” หรือ
 - คุณเชิดศักดิ์ กุเกียรติสินธ์ “ประธานเจ้าหน้าที่บริหาร” หรือ
 - คุณจันทรรักษ์ สอดส่องจิตร “เลขานุการบริษัท”
บริษัท แคปปิตอล เอ็นจิเนียริง เน็ตเวิร์ค จำกัด (มหาชน)
1011 อาคารศุภาลัย แกรนด์ ทาวเวอร์ ชั้น 17 ห้องเลขที่ 1703,1704 ถนนพระราม 3
แขวงช่องนนทรี เขตยานนาวา กรุงเทพมหานคร 10120
4. แจ้งผ่านโทรสาร : (02) 049-1045

โดยเบาะแส ข้อร้องเรียน และข้อเสนอแนะต่าง ๆ จะได้รับการ พิจารณาและดำเนินการตามความเหมาะสมโดยพิจารณาเป็นรายกรณีไป

คณะกรรมการบริษัทได้มอบหมายให้ประธานเจ้าหน้าที่บริหาร และ/หรือ เลขานุการบริษัท เป็นผู้พิจารณารับเรื่องแจ้งเบาะแสข้อร้องเรียน และข้อเสนอแนะของผู้มีส่วนได้เสียต่อคณะกรรมการบริหารและ/หรือคณะกรรมการตรวจสอบ และ/หรือ คณะกรรมการบริหารความเสี่ยง และทำการสอบสวน และรายงานต่อคณะกรรมการบริษัทตามลำดับ โดยผู้แจ้งเบาะแสและข้อร้องเรียนด้านต่าง ๆ จะถูกรักษาไว้เป็นความลับของบริษัท

ในปี 2564 ที่ผ่านมา บริษัทและบริษัทย่อยไม่มีกรณีการร้องเรียน เรื่องการให้ หรือรับสินบนเพื่อประโยชน์ทางธุรกิจของบริษัทแต่อย่างใด

หลักปฏิบัติที่ 3 เสริมสร้างคณะกรรมการที่มีประสิทธิภาพ

(Strengthen Board Effectiveness)

คณะกรรมการบริษัทตระหนักดีว่า กรรมการบริษัทมีบทบาทในการกำกับดูแลกิจการเพื่อประโยชน์สูงสุดของบริษัท ซึ่งจะต้องเข้าใจในบทบาทหน้าที่ ความรับผิดชอบ โดยแบ่งบทบาทให้ชัดเจนระหว่างคณะกรรมการบริษัทกับฝ่ายจัดการ และดูแลให้บริษัทมีระบบงานที่ให้ความเชื่อมั่นได้ว่าธุรกรรมหรือกิจการต่าง ๆ ของบริษัทได้ดำเนินไปในลักษณะที่ถูกต้องตามกฎหมายและมีจริยธรรม

ทั้งนี้ เพื่อให้การปฏิบัติหน้าที่ของคณะกรรมการบริษัทมีประสิทธิภาพและประสิทธิผล คณะกรรมการจึงได้ร่วมกันในการกำหนดและทบทวนโครงสร้างของคณะกรรมการ การคัดเลือกบุคคลที่มีความสามารถและเหมาะสมในการดำรงตำแหน่งกรรมการ การพิจารณาคำตอบแทนของคณะกรรมการเพื่อเสนอต่อที่ประชุมผู้ถือหุ้น การกำกับดูแลนโยบายและการดำเนินงานของบริษัทย่อย และกิจการอื่นที่บริษัทไปลงทุน โดยมีแนวทางในการปฏิบัติ ดังนี้

1. โครงสร้างคณะกรรมการบริษัท

คณะกรรมการบริษัทบุคคลที่มีความรู้ ความสามารถและมีประสบการณ์ในหลายสาขา เช่น วิศวกรรมศาสตร์ กฎหมาย เศรษฐศาสตร์ บริหารธุรกิจ บัญชี การเงิน เป็นต้น ซึ่งกรรมการทุกคนผ่านการอบรมหลักสูตรกรรมการจากสมาคมส่งเสริมสถาบันกรรมการบริษัทไทย (Thai Institute of Directors Association : IOD) ทั้งนี้ คณะบุคคลดังกล่าวมีบทบาทสำคัญในการกำหนดนโยบายของบริษัทร่วมกับผู้บริหารระดับสูง วางแผนการดำเนินงานทั้งระยะสั้นและระยะยาว ตลอดจนกำหนดนโยบายทางการเงิน การบริหารความเสี่ยง และภาพรวมขององค์กร มีบทบาทสำคัญในการกำกับดูแล ตรวจสอบ และประเมินผลการดำเนินงานของบริษัท รวมถึงผลการปฏิบัติงานของผู้บริหารระดับสูงให้เป็นไปตามแผนที่วางไว้อย่างเป็นอิสระ

โครงสร้างคณะกรรมการของบริษัท ในปี 2564 ประกอบด้วยคณะกรรมการทั้งหมดจำนวน 5 คณะดังนี้

1. คณะกรรมการบริษัท
2. คณะกรรมการตรวจสอบ
3. คณะกรรมการพิจารณาค่าตอบแทน
4. คณะกรรมการบริหารความเสี่ยง
5. คณะกรรมการบริหาร

บริษัทมีการกำหนดและแยกอำนาจของคณะกรรมการแต่ละชุดไว้อย่างชัดเจน โดยในการพิจารณาตัดสินใจในเรื่องสำคัญจะต้องผ่านความเห็นชอบของคณะกรรมการแต่ละชุด ซึ่งมีหน้าที่เฉพาะเรื่อง และเสนอเรื่องให้คณะกรรมการบริษัทพิจารณาหรือรับทราบ เพื่อถ่วงดุลและสอบทานให้เกิดความโปร่งใสและเป็นธรรมต่อผู้ที่เกี่ยวข้องทุกฝ่าย

หลังจากการประชุมสามัญผู้ถือหุ้นทุกครั้ง คณะกรรมการบริษัทจะจัดให้มีการประชุมเพื่อแต่งตั้งคณะกรรมการชุดย่อย ในปี 2564 ที่ประชุมคณะกรรมการบริษัท ครั้งที่ 3/2564 เมื่อวันที่ 17 พฤษภาคม 2564 โดยมีมติแต่งตั้งคณะกรรมการชุดย่อย จำนวน 4 ชุด และมอบหมายอำนาจหน้าที่ ความรับผิดชอบไว้อย่างชัดเจน

ข้อบังคับของบริษัท กำหนดให้บริษัทมีคณะกรรมการไม่น้อยกว่า 5 คน แต่ไม่มากกว่า 15 คน และกรรมการไม่น้อยกว่ากึ่งหนึ่งของจำนวนกรรมการทั้งหมดนั้นต้องมีถิ่นที่อยู่ในราชอาณาจักร ณ 31 ธันวาคม 2563 คณะกรรมการบริษัทมีจำนวน 9 คน ประกอบด้วย

	จำนวน (คน)			สัดส่วนร้อยละ
	ชาย	หญิง	รวม	
กรรมการที่เป็นผู้บริหาร	2	1	3	42.86
กรรมการที่ไม่เป็นผู้บริหาร	1	-	1	14.29
กรรมการอิสระ	3	-	3	42.86
รวม	6	1	7	100.00

ทั้งนี้คณะกรรมการบริษัทประกอบด้วย กรรมการอิสระ จำนวน 3 คน คิดเป็นร้อยละ 42.86 ของกรรมการ ทั้งคณะ ซึ่งเป็นสัดส่วนที่มากกว่ามาตรฐาน 1 ใน 3 หรือร้อยละ 33.33 ตามข้อกำหนดของคณะกรรมการกำกับตลาดทุน โดยกรรมการอิสระจะทำหน้าที่ในการตรวจสอบการทำงานของฝ่ายจัดการ เสนอแนะและแสดงความคิดเห็น สนับสนุนนโยบายที่เป็นประโยชน์ ต่อผู้ถือหุ้น หรือคัดค้านแนวทางที่อาจก่อให้เกิดความไม่เป็นธรรม หรือไม่โปร่งใสซึ่งอาจกระทบต่อผลประโยชน์ของ

ผู้ถือหุ้นและผู้มีส่วนได้เสียกลุ่มต่าง ๆ ดูแลให้บริษัทกำหนดและเปิดเผยนโยบายด้านการดูแลการทำรายการที่เกี่ยวข้องกัน เพื่อให้มั่นใจ ได้ว่าเป็นไปเพื่อประโยชน์สูงสุดของบริษัทและผู้ถือหุ้น

2. การแต่งตั้งและวาระการดำรงตำแหน่งของกรรมการบริษัท

- หลักเกณฑ์การเลือกตั้ง การแต่งตั้งคณะกรรมการบริษัท

กรรมการบริษัทมีคุณสมบัติและประสบการณ์ตามที่บริษัทต้องการ และไม่มีลักษณะต้องห้ามตามพระราชบัญญัติ บริษัทมหาชน จำกัด พ.ศ. 2535 พระราชบัญญัติหลักทรัพย์และตลาดหลักทรัพย์ พ.ศ. 2535 และกฎหมายอื่นที่เกี่ยวข้อง โดย กรรมการต้องมีเวลาอย่างเพียงพอ อุทิศความรู้ ความสามารถปฏิบัติหน้าที่ให้แก่บริษัท โดยบริษัทมีหลักเกณฑ์ในการคัดเลือก บุคคลที่จะแต่งตั้งเป็นกรรมการตามข้อบังคับของบริษัท โดยสรุปดังนี้

1. กรรมการบริษัทได้รับการแต่งตั้ง เลือกตั้ง และถอดถอนโดยที่ประชุมผู้ถือหุ้น มีวาระการดำรงตำแหน่งตาม ข้อบังคับบริษัท และเมื่อครบวาระแล้ว อาจได้รับการเลือกตั้งกลับเข้าดำรงตำแหน่งต่อไปได้อีก เว้นแต่ในกรณีที่ ตำแหน่งกรรมการบริษัทว่างลงโดยมิใช่เป็นการออกตามวาระ คณะกรรมการบริษัทจะพิจารณาแต่งตั้งบุคคลที่เหมาะสมเข้าเป็นกรรมการในตำแหน่งที่ว่างลงได้ตามข้อบังคับของบริษัท
2. การเสนอชื่อบุคคลให้ที่ประชุมผู้ถือหุ้นเลือกตั้งเป็นกรรมการแทนกรรมการที่ครบกำหนดออกตามวาระ ทั้งนี้ เนื่องจากปัจจุบันบริษัทยังมิได้แต่งตั้งคณะกรรมการสรรหาอย่างเป็นทางการ แต่ในกระบวนการคัดเลือกดังกล่าว คณะกรรมการบริษัทได้ร่วมกันพิจารณาคุณสมบัติในด้านต่าง ๆ โดยดูถึงความเหมาะสมด้านคุณวุฒิ ประสบการณ์ ความเชี่ยวชาญหลากหลายวิชาชีพ มีวิสัยทัศน์ เป็นผู้มีความซื่อสัตย์ และมีประวัติการทำงานที่ไม่ต่างพร้อย และสามารถแสดงความคิดเห็นอย่างเป็นอิสระ รวมถึงผลการปฏิบัติงานในฐานะกรรมการบริษัทในช่วงที่ผ่านมา โดย เสนอต่อที่ประชุมคณะกรรมการบริษัท เพื่อพิจารณาให้ความเห็นชอบร่วมกันก่อนที่จะนำเสนอต่อที่ประชุมผู้ถือหุ้น พิจารณา
3. ในการประชุมสามัญผู้ถือหุ้นประจำปี กรรมการต้องออกจากตำแหน่งจำนวนหนึ่งในสาม ถ้าจำนวนกรรมการแบ่ง ออกเป็นสามส่วนไม่ได้ ก็ให้ออกโดยจำนวนใกล้เคียงกับส่วนหนึ่งสาม
4. ในการเลือกตั้งกรรมการ ให้ใช้วิธีออกเสียงลงคะแนนเลือกกรรมการเป็นรายบุคคล และผู้ถือหุ้นมีสิทธิเลือกตั้ง บุคคลที่ได้รับการเสนอชื่อเป็นกรรมการที่จะเลือกตั้งในครั้งนั้น โดยจะแบ่งคะแนนเสียงไม่ได้
5. บุคคลซึ่งได้รับคะแนนเสียงสูงสุดตามลำดับลงมา เป็นผู้ได้รับเลือกตั้งเป็นกรรมการเท่าจำนวนกรรมการที่จะ เลือกตั้งในครั้งนั้น โดยกรรมการที่ครบกำหนดออกตามวาระ อาจได้รับการเลือกตั้งเข้ามาใหม่ได้
6. ผู้ถือหุ้นมีคะแนนเสียงเท่ากับหนึ่งหุ้นต่อหนึ่งเสียง

ในการ ปี 2564 ในการเลือกตั้งกรรมการแทนกรรมการที่ครบกำหนดออกตามวาระในการประชุมสามัญผู้ถือหุ้น ประจำปี 2564 เมื่อวันที่ 30 เมษายน 2564 มีกรรมการที่ครบกำหนดออกตามวาระ จำนวน 3 คน คือ

- | | | |
|--------------------------------|---------------|--------------------------------------|
| 1. ผศ.ดร.สุลักษณ์ ภักธรธรรมมาศ | กรรมการบริษัท | ประธานกรรมการบริหารความเสี่ยง |
| 2. นายชาติ ศรีอุทาวรงค์ | กรรมการบริษัท | กรรมการอิสระ กรรมการบริหารความเสี่ยง |
| 3. นายมนทล เขตวัลลภกุล | กรรมการบริษัท | |

ทั้งนี้ นายชาติ ศรีอุทาวรงค์ ซึ่งครบกำหนดออกตามวาระ ได้แจ้งความประสงค์ว่าจะไม่ขอรับการเลือกตั้งเป็น กรรมการบริษัทอีก ในการนี้บริษัทไม่ประสงค์แต่งตั้งกรรมการใหม่ ดังนั้นบริษัทมีกรรมการที่ต้องออกตามวาระ 2 ท่าน ดังนี้

- | | | |
|-------------------|--------------|---------------|
| 1. ผศ.ดร.สุลักษณ์ | ภักธรธรรมมาศ | กรรมการบริษัท |
| 2. นายมนทล | เขตวัลลภกุล | กรรมการบริษัท |

ที่ประชุมสามัญผู้ถือหุ้น ประจำปี 2564 ได้มีมติเป็นเอกฉันท์อนุมัติให้ทั้ง 2 คน กลับเข้าดำรงตำแหน่งกรรมการบริษัท อีกวาระหนึ่ง

- วาระการดำรงตำแหน่งของกรรมการบริษัท

1. คณะกรรมการบริษัทได้รับการเลือกตั้งจากที่ประชุมผู้ถือหุ้น วาระการดำรงตำแหน่งตามข้อบังคับของบริษัท กรรมการมีวาระการดำรงตำแหน่งในแต่ละวาระ คราวละ 3 ปี สอดคล้องกับ พ.ร.บ.บริษัทมหาชนจำกัด และเมื่อครบวาระแล้วอาจได้รับเลือกตั้งกลับเข้าดำรงตำแหน่งต่อไปได้อีก โดยคณะกรรมการบริษัท เป็นผู้สรรหาและกลั่นกรองบุคคลที่เหมาะสม เพื่อให้มั่นใจว่าบุคคลที่จะเข้ามาเป็นกรรมการบริษัทเป็นผู้มีความรู้ ความสามารถ และมีประสบการณ์
2. บริษัทมิได้กำหนดอายุกรรมการ และ/หรือ จำนวนวาระสูงสุดที่จะดำรงตำแหน่งอย่างต่อเนื่อง โดยเชื่อว่าอายุหรือระยะเวลาดำรงตำแหน่งมิได้เป็นอุปสรรค หากเปรียบเทียบกับความรู้ความสามารถและประสบการณ์อันทรงคุณค่าที่แต่ละคนมี และพร้อมที่จะนำมาก่อให้เกิดประโยชน์ต่อบริษัท ตามที่ได้รับควมไว้วางใจจากคณะกรรมการบริษัทและผู้ถือหุ้น ทั้งนี้บริษัทได้เปิดเผยวันเดือนปี ที่กรรมการบริษัท และกรรมการอิสระได้เข้าดำรงตำแหน่ง ไว้ในแบบ 56-1 One Report ข้อ 8.1 คณะกรรมการ
3. บริษัทไม่ได้กำหนดวาระการดำรงตำแหน่งของกรรมการอิสระไว้เช่นกัน เนื่องจากที่ประชุมผู้ถือหุ้นเป็นผู้อนุมัติเลือกตั้งกรรมการบริษัทและกรรมการอิสระเท่านั้น
4. คณะกรรมการบริษัท ได้มีข้อมูลประกอบการพิจารณากรณีเลือกตั้งกรรมการอิสระที่ออกตามวาระโดยมีจำนวนปีการดำรงตำแหน่งประกอบการพิจารณา ทั้งในหนังสือเชิญประชุม และรายงานประจำปี

ในปี 2564 บริษัทมีกรรมการอิสระ จำนวน 3 คน ดังนี้

รายชื่อกรรมการอิสระ	ปีที่ได้รับการแต่งตั้ง	จำนวนปี ดำรงตำแหน่ง
1. นายจักรธาร โยธานันท์	26 สิงหาคม 2551	12 ปี
2. นายยรรยง วัฒนวงศ์พิทักษ์	24 ธันวาคม 2555	8 ปี
4. ดร.วิศิษฐ์ องค์พิพัฒนกุล	14 สิงหาคม 2558	5 ปี

- การสรรหากรรมการ

รายละเอียดปรากฏอยู่ในหัวข้อ 9.3 การสรรหาและแต่งตั้งกรรมการและผู้บริหารสูงสุด

- การกำหนดคุณสมบัติของกรรมการอิสระ

รายละเอียดปรากฏอยู่ในหัวข้อ 9.3 การสรรหาและแต่งตั้งกรรมการและผู้บริหารสูงสุด

- หลักเกณฑ์ในการคัดเลือกกรรมการอิสระและกระบวนการสรรหา

คณะกรรมการบริษัทเป็นผู้พิจารณาสรรหาคัดเลือกกรรมการอิสระ เนื่องจากปัจจุบันบริษัทยังมิได้แต่งตั้งคณะกรรมการสรรหาอย่างเป็นทางการ การสรรหาจึงเป็นไปตามหลักเกณฑ์และคุณสมบัติของตลาดหลักทรัพย์และคณะกรรมการกำกับตลาดทุน เพื่อเสนอต่อคณะกรรมการบริษัท และที่ประชุมผู้ถือหุ้น

3. จำนวนบริษัทที่กรรมการดำรงตำแหน่ง

บริษัทกำหนดให้กรรมการแต่ละคนที่จะไปดำรงตำแหน่งกรรมการบริษัทจดทะเบียนต้องไม่เกิน 5 บริษัท เพื่อให้กรรมการบริษัททุกท่านมีความตั้งใจและมุ่งมั่นในการปฏิบัติหน้าที่กรรมการบริษัท ตามที่ได้รับมอบหมายไว้อย่างเต็มที่

คณะกรรมการบริษัทมีนโยบายกำหนดแนวปฏิบัติให้กรรมการหรือประธานเจ้าหน้าที่บริหาร ในกลุ่มที่มีความรู้ความสามารถ และมีความชำนาญในธุรกิจนั้น เข้าไปดำรงตำแหน่งกรรมการในบริษัทด้วย

- สำหรับการดำรงตำแหน่งกรรมการบริษัทจดทะเบียนมากกว่า 5 บริษัท
ในปี 2564 ไม่มีกรรมการบริษัทท่านใดดำรงตำแหน่งกรรมการบริษัทจดทะเบียนมากกว่า 5 บริษัท
- สำหรับกรรมการอิสระที่ดำรงตำแหน่งเป็นกรรมการในบริษัทจดทะเบียนไม่เกิน 3 บริษัท
ในปี 2564 ไม่มีกรรมการอิสระท่านใดดำรงตำแหน่งกรรมการบริษัทจดทะเบียนมากกว่า 3 บริษัท
- สำหรับผู้บริหารที่ไปดำรงตำแหน่งกรรมการในบริษัทจดทะเบียนอื่นมากกว่า 2 บริษัท
ในปี 2564 ดำรงตำแหน่งกรรมการในบริษัทจดทะเบียนซึ่งเป็นบริษัทย่อยจำนวน 2 บริษัท

ชื่อ - สกุล	ตำแหน่ง	บริษัท
นายธีรชัย สีนะบรรจง	- กรรมการ	- บมจ. ระยองไวร์ อินดัสตรียส์ - บมจ. สกาย ทาวเวอร์

บริษัทได้เปิดเผยรายชื่อและรายละเอียดข้อมูลการดำรงตำแหน่งของกรรมการแต่ละท่านในบริษัทอื่น ไว้ในแบบ 56-1 One Report ซึ่งบริษัทมั่นใจว่าจะไม่ก่อให้เกิดความขัดแย้งทางผลประโยชน์ และไม่มีผลกระทบต่อการปฏิบัติงานหน้าที่กรรมการบริษัท โดยตลอดระยะเวลาที่ผ่านมาคณะกรรมการบริษัทได้แสดงให้เห็นว่า คณะกรรมการบริษัทสามารถใช้เวลาในการปฏิบัติหน้าที่อย่างมีประสิทธิภาพ โดยบริษัทได้รับคำปรึกษา คำแนะนำ และข้อเสนอแนะที่มีประโยชน์ในการดำเนินธุรกิจของบริษัทอย่างต่อเนื่องและสม่ำเสมอ

ทั้งนี้ บริษัทยังมีนโยบายและวิธีปฏิบัติในการไปดำรงตำแหน่งกรรมการบริษัทที่บริษัทอื่นของกรรมการบริษัทและผู้บริหาร โดยบริษัทจะพิจารณาส่งกรรมการหรือผู้บริหารที่มีความรู้ความสามารถ ความชำนาญในธุรกิจนั้น ๆ ไปเป็นกรรมการบริษัทย่อย ตามสัดส่วนการลงทุน เพื่อกำกับดูแลบริษัทย่อยให้ปฏิบัติตามนโยบายของบริษัท เพื่อประโยชน์สูงสุดของบริษัท เช่น การจัดทำบัญชีให้ทันต่อการจัดทำงบการเงินร่วมกับบริษัทเพื่อเปิดเผยตามรอบระยะเวลาบัญชี โดยมีรอบระยะเวลาบัญชีและนโยบายการบัญชีที่สำคัญเช่นเดียวกันกับบริษัท การเปิดเผยข้อมูลที่สำคัญตามหลักเกณฑ์ของ พ.ร.บ.หลักทรัพย์ฯ ประกาศคณะกรรมการกำกับตลาดทุน และประกาศตลาดหลักทรัพย์แห่งประเทศไทย ในลักษณะเดียวกับหลักเกณฑ์ที่บริษัทปฏิบัติ เช่น รายการที่เกี่ยวข้องกัน รายการได้มาและการจำหน่ายไปซึ่งสินทรัพย์ กำกับดูแลให้ระบบการควบคุมภายในที่เหมาะสมและมีประสิทธิภาพ การกำกับดูแลกิจการตามที่บริษัทประกาศใช้ ซึ่งครอบคลุมถึงนโยบายการกำกับดูแลกิจการ

4. คณะกรรมการชุดย่อย

บริษัทมีคณะกรรมการชุดย่อย จำนวน 4 คณะ ประกอบด้วย

คณะกรรมการชุดย่อย	จำนวน (ราย)	กรรมการ อิสระ	กรรมการที่ ไม่เป็นผู้บริหาร	กรรมการที่ เป็นผู้บริหาร
1. คณะกรรมการตรวจสอบ	3	3	-	-
2. คณะกรรมการพิจารณาค่าตอบแทน	3	3	-	-
3. คณะกรรมการบริหารความเสี่ยง	3	2	1	-
4. คณะกรรมการบริหาร	3	-	-	3

หมายเหตุ : - คณะกรรมการตรวจสอบ มีวาระการดำรงตำแหน่งคราวละ 3 ปี

- คณะกรรมการบริหาร คณะกรรมการพิจารณาค่าตอบแทน และคณะกรรมการบริหาร
ความเสี่ยง มีวาระการดำรงตำแหน่งคราวละ 1 ปี

คณะกรรมการชุดย่อยทุกท่านได้รับการแต่งตั้งจากคณะกรรมการบริษัท เพื่อปฏิบัติหน้าที่เฉพาะเรื่อง และเสนอเรื่องให้คณะกรรมการบริษัทพิจารณารับทราบ ซึ่งคณะกรรมการบริษัทอาจแต่งตั้งคณะกรรมการเฉพาะเรื่องชุดอื่น ๆ ตามความเหมาะสมกับสถานการณ์ที่เปลี่ยนแปลงได้ คณะกรรมการชุดย่อยล้วนเป็นกรรมการอิสระ และทุกท่านล้วนเป็นผู้มีคุณวุฒิ เข้าใจในบทบาทหน้าที่ การดำรงตำแหน่งกรรมการบริษัทและกรรมการชุดย่อย ปฏิบัติหน้าที่ด้วยความรับผิดชอบ มีความซื่อสัตย์ สุจริต มีคุณธรรม ะมัดระวัง รอบคอบ และมีความเป็นอิสระ เชื่อได้ว่ากรรมการทุกท่านเข้าใจและปฏิบัติตามอย่างเคร่งครัด และโครงสร้าง ในคณะกรรมการชุดต่าง ๆ เป็นที่ยอมรับของผู้ถือหุ้น

นอกจากนี้ บริษัทยังจัดให้มีการทบทวนผลการปฏิบัติหน้าที่ของคณะกรรมการบริษัทและคณะกรรมการชุดย่อยต่าง ๆ เป็นประจำทุกปี

ทั้งนี้กรรมการและผู้บริหารระดับสูงของบริษัทไม่เคยเป็นพนักงาน หรือหุ้นส่วนของบริษัทสอบบัญชีภายนอกที่บริษัทใช้บริการอยู่ในช่วง 2 ปี ที่ผ่านมา

นอกจากนี้ ในปี 2564 คณะกรรมการบริษัทยังเปิดโอกาสให้กรรมการหรือที่ไม่เป็นผู้บริหารสามารถประชุมระหว่างกันเองตามความจำเป็น โดยไม่มีฝ่ายจัดการเข้าร่วมประชุม และเสนอต่อที่ประชุมคณะกรรมการบริษัทเพื่อทราบ

บริษัทได้จัดทำกฎบัตรอำนาจหน้าที่ชุดปรับปรุงครั้งล่าสุดของคณะกรรมการบริษัท คณะกรรมการบริหาร คณะกรรมการตรวจสอบ คณะกรรมการพิจารณาค่าตอบแทน คณะกรรมการบริหารความเสี่ยง และอำนาจหน้าที่ของประธานเจ้าหน้าที่บริหาร โดยได้ผ่านความเห็นชอบของคณะกรรมการชุดย่อยแต่ละคณะ โดยได้รับการอนุมัติจากที่ประชุมคณะกรรมการบริษัท ครั้งที่ 1/2562 เมื่อวันที่ 27 กุมภาพันธ์ 2562 (รายละเอียดปรากฏในแบบ 56-1 One Report ข้อ 9.2 คณะกรรมการชุดย่อย) รวมทั้งได้จัดทำระเบียบอำนาจอนุมัติและดำเนินการ ของคณะกรรมการบริษัท คณะกรรมการบริหาร และประธานเจ้าหน้าที่บริหาร ชุดปรับปรุงครั้งล่าสุดเพื่อให้สอดคล้องกับการดำเนินงานของบริษัท โดยได้รับการอนุมัติจากที่ประชุมคณะกรรมการบริษัท ครั้งที่ 1/2559 เมื่อวันที่ 26 กุมภาพันธ์ 2559

● คณะกรรมการตรวจสอบ

คณะกรรมการตรวจสอบประกอบด้วยกรรมการบริษัทที่มีคุณสมบัติเป็นอิสระตามประกาศของตลาดหลักทรัพย์แห่งประเทศไทยและนิยามของบริษัท จำนวน 3 คน ซึ่งล้วนเป็นผู้ที่มีความรู้ ความเข้าใจ และมีประสบการณ์ทางด้านบัญชี การเงิน และบริหารเป็นอย่างดี คณะกรรมการตรวจสอบมีอำนาจหน้าที่ บทบาทและการปฏิบัติงานตามกฎบัตร

คณะกรรมการตรวจสอบ เป็นองค์กรอิสระที่ให้การสนับสนุนและปฏิบัติการในนามของคณะกรรมการบริษัทตามแนวทางปฏิบัติที่ชัดเจนในการดูแลจัดปัญหาความขัดแย้งทางผลประโยชน์ให้เป็นไปอย่างสัมฤทธิ์ผล สอบทานข้อมูลทางการเงินที่เสนอแก่ผู้ถือหุ้นและผู้ที่เกี่ยวข้องอื่น สอบทานระบบการควบคุมภายในที่ฝ่ายจัดการและคณะกรรมการบริษัทกำหนดให้มีขึ้น กระบวนการตรวจสอบภายในและการสื่อสารกับผู้สอบบัญชีของบริษัท อีกทั้งมีบทบาทหน้าที่ในการคัดเลือก เสนอแต่งตั้งและเลิกจ้างผู้สอบบัญชีของบริษัท คณะกรรมการตรวจสอบมีวาระการดำรงตำแหน่ง 3 ปี

● คณะกรรมการพิจารณาค่าตอบแทน

คณะกรรมการพิจารณาค่าตอบแทน ประกอบด้วยกรรมการบริษัท 3 คน ซึ่งเป็นกรรมการอิสระทั้งหมดและเป็นกรรมการที่ไม่เป็นกรรมการบริหาร เป็นผู้พิจารณาค่าตอบแทนของคณะกรรมการทุกชุดและผู้บริหารระดับสูง โดยเปรียบเทียบอ้างอิงจากอุตสาหกรรมประเภทเดียวกัน ประสบการณ์ ภาระหน้าที่ และความรับผิดชอบ รวมถึงพิจารณาจากการขยายตัวทางธุรกิจ มีวาระการดำรงตำแหน่งคราวละ 1 ปี ซึ่งได้รับการแต่งตั้งจากที่ประชุมคณะกรรมการทุกปี ภายหลังการประชุมสามัญผู้ถือหุ้นประจำปี

● คณะกรรมการบริหารความเสี่ยง

คณะกรรมการบริหารความเสี่ยง ประกอบด้วยกรรมการบริษัท 3 คน ซึ่งเป็นกรรมการอิสระทั้ง 3 คน ที่มีหน้าที่รับผิดชอบในการดูแลให้บริษัทมีการบริหารความเสี่ยงที่เหมาะสมและมีประสิทธิภาพ มีวาระการดำรงตำแหน่งคราวละ 1 ปี ซึ่งได้รับการแต่งตั้งจากที่ประชุมคณะกรรมการทุกปี ภายหลังการประชุมสามัญผู้ถือหุ้นประจำปี

● คณะกรรมการสรรหา

ปัจจุบันบริษัทยังไม่ได้แต่งตั้งคณะกรรมการสรรหาอย่างเป็นทางการ แต่ในกระบวนการคัดเลือกดังกล่าว คณะกรรมการบริษัทได้ร่วมกันพิจารณาคุณสมบัติในด้านต่าง ๆ โดยดูถึงความเหมาะสมด้านคุณวุฒิ ประสบการณ์ ความเชี่ยวชาญหลากหลายวิชาชีพ มีวิสัยทัศน์ เป็นผู้มีความซื่อสัตย์ และมีประวัติการทำงานที่ไม่ต่างพร้อย และสามารถแสดงความคิดเห็นอย่างเป็นอิสระ รวมถึงผลการปฏิบัติงานในฐานะกรรมการบริษัทในช่วงที่ผ่านมา โดยเสนอต่อที่ประชุมคณะกรรมการบริษัท เพื่อพิจารณาให้ความเห็นชอบร่วมกันก่อนที่จะนำเสนอต่อที่ประชุมผู้ถือหุ้น เว้นแต่ในกรณีที่ตำแหน่งกรรมการบริษัทว่างลง โดยมีใช้เป็นการออกตามวาระ คณะกรรมการอาจพิจารณาแต่งตั้งบุคคลเข้าเป็นกรรมการในตำแหน่งที่ว่างลงได้ตามข้อบังคับของบริษัท

● คณะกรรมการบริหาร

คณะกรรมการบริหาร ประกอบด้วยกรรมการบริษัท 3 คน ที่มีความรู้ความสามารถและประสบการณ์หลายด้าน มีความเข้าใจบทบาทหน้าที่ที่ต้องรับผิดชอบและมีความเข้าใจลักษณะการดำเนินธุรกิจของบริษัทเป็นอย่างดี

คณะกรรมการบริหาร มีหน้าที่รับผิดชอบในการดำเนินธุรกิจของบริษัทในรูปแบบคณะกรรมการ โดยมีกรรมการบริษัท และ/หรือผู้บริหารซึ่งได้รับการแต่งตั้งและอนุมัติโดยคณะกรรมการบริษัทให้ดำรงตำแหน่งกรรมการบริหาร ภายใต้ระเบียบที่คณะกรรมการบริษัทได้กำหนดไว้ มีวาระการดำรงตำแหน่งคราวละ 1 ปี ซึ่งได้รับการแต่งตั้งจากที่ประชุมคณะกรรมการทุกปี ภายหลังการประชุมสามัญผู้ถือหุ้นประจำปี

5. การประชุมคณะกรรมการ

1. คณะกรรมการบริษัทได้กำหนดให้มีการประชุมไม่น้อยกว่าไตรมาสละ 1 ครั้ง โดยได้จัดทำกำหนดการประชุมกรรมการล่วงหน้าเป็นรายปี มีวาระที่ชัดเจน ซึ่งเลขานุการบริษัทจะส่งกำหนดการดังกล่าวในคราวประชุมเดือนธันวาคมของทุกปี

2. นำส่งเอกสารก่อนการประชุมล่วงหน้าไม่น้อยกว่า 7 วัน เพื่อให้คณะกรรมการได้พิจารณาและศึกษาข้อมูลอย่างเพียงพอก่อนเข้าร่วมประชุม เว้นแต่เป็นกรณีเร่งด่วนเพื่อรักษาผลประโยชน์ของบริษัท อาจมีการแจ้งล่วงหน้าน้อยกว่า 7 วัน การประชุมแต่ละครั้งจะใช้เวลาประมาณ 2 ชั่วโมง

3. การพิจารณาเรื่องต่าง ๆ ประธานกรรมการ ซึ่งทำหน้าที่ประธานในที่ประชุมได้เปิดโอกาสให้กรรมการแสดงความคิดเห็นได้อย่างอิสระ การลงมติให้ถือมติเสียงข้างมาก โดยให้กรรมการคนหนึ่งมีหนึ่งเสียงและกรรมการที่มีส่วนได้เสียในแต่ละวาระการประชุม ต้องงดออกเสียง หรืองดให้ความเห็น หรือไม่เข้าร่วมประชุมในวาระนั้น ๆ ตามแต่กรณี หากคะแนนเสียงเท่ากัน ประธานในที่ประชุมจะออกเสียงเพิ่มอีกหนึ่งเสียงเป็นเสียงชี้ขาด

ในปี 2564 การลงมติของแต่ละวาระการประชุม มีกรรมการบริษัทอยู่ไม่น้อยกว่า 2 ใน 3 ของจำนวนกรรมการทั้งหมด

4. คณะกรรมการบริษัทให้ความสำคัญเรื่องการจัดการเกี่ยวกับความขัดแย้งด้านผลประโยชน์ของผู้เกี่ยวข้องอย่างรอบคอบและเป็นธรรม ให้มีการเปิดเผยข้อมูลอย่างครบถ้วน ในกรณีที่กรรมการบริษัทคนหนึ่งคนใดมีส่วนได้เสียกับผลประโยชน์เกี่ยวกับเรื่องที่มีการพิจารณา กรรมการที่มีส่วนได้เสียจะต้องไม่มีส่วนร่วมในการตัดสินใจ

5. การประชุมคณะกรรมการบริษัทหากมีข้อสงสัยหรือต้องการข้อมูลเพิ่มเติมจากผู้เกี่ยวข้อง ประธานเจ้าหน้าที่บริหารจะเชิญผู้บริหารระดับสูงที่เกี่ยวข้องเข้าชี้แจง และหากกรณีที่กรรมการบริษัทต้องการทราบข้อมูลบางประการสามารถติดต่อผ่านเลขานุการบริษัท

6. คณะกรรมการบริษัทเปิดโอกาสให้กรรมการที่ไม่เป็นผู้บริหารสามารถประชุมระหว่างกันเองตามความเหมาะสม โดยไม่มีฝ่ายจัดการเข้าร่วมประชุม และเสนอต่อที่ประชุมคณะกรรมการบริษัทเพื่อทราบ

7. คณะกรรมการบริษัทได้กำหนดให้มีการประชุมกรรมการบริษัท ตามกำหนดการที่ให้แก่กรรมการบริษัททุกท่านล่วงหน้า หากกรณีเร่งด่วนสามารถเรียกประชุมได้ตามความจำเป็น

เมื่อสิ้นสุดการประชุม เลขานุการบริษัทเป็นผู้จัดทำรายงานการประชุมเสนอให้ที่ประชุมคณะกรรมการบริษัทรับรองในวาระแรกของการประชุมครั้งถัดไป และให้ประธานกรรมการบริษัทลงนาม ทั้งนี้กรรมการบริษัทสามารถแสดงความคิดเห็นขอแก้ไขเพิ่มเติมรายงานการประชุมได้ก่อนการรับรอง

รายงานการประชุมที่รับรองแล้วจะถูกจัดเก็บอย่างเป็นระบบ ณ สำนักงานของบริษัท และจัดเก็บในรูปแบบเอกสารแฟ้มข้อมูลที่เป็นต้นฉบับไว้พร้อมกับเอกสารประกอบวาระการประชุม เพื่อความสะดวกในการสืบค้นอ้างอิง

ในปี 2564 มีการประชุม ดังนี้

- คณะกรรมการบริษัทมีการประชุมทั้งสิ้น จำนวน 5 ครั้ง ซึ่งจำนวนครั้งของการประชุมมีความเหมาะสมและเพียงพอต่อการทำหน้าที่ของคณะกรรมการและลักษณะธุรกิจ และกรรมการบริษัททุกท่านเข้าร่วมการประชุมไม่น้อยกว่าร้อยละ 80 ของการประชุม
- คณะกรรมการตรวจสอบ และหน่วยงานตรวจสอบภายใน ได้กำหนดให้มีการประชุมร่วมกับผู้สอบบัญชีของบริษัท เป็นประจำทุกไตรมาส ดำเนินการประชุมพร้อมได้เชิญตัวแทนฝ่ายบริหารเข้าร่วมประชุมด้วย ในปี 2564 คณะกรรมการตรวจสอบมีการประชุมทั้งสิ้น จำนวน 5 ครั้ง
- คณะกรรมการตรวจสอบ ได้มีการประชุมกับฝ่ายบริหารอย่างเป็นอิสระ โดยเป็นการหารือพร้อมมีข้อเสนอแนะต่าง ๆ และได้รายงานความคืบหน้าต่อคณะกรรมการบริษัท
- บริษัทมีนโยบายและสนับสนุนให้กรรมการที่ไม่เป็นผู้บริหารสามารถเรียกประชุมกันเองได้อย่างเป็นอิสระ

6. ค่าตอบแทนของกรรมการและผู้บริหาร

คณะกรรมการพิจารณาค่าตอบแทนเป็นผู้พิจารณาวงเงินค่าตอบแทนกรรมการในระดับที่เหมาะสม โดยพิจารณาจากประสบการณ์ ภาระหน้าที่ ขอบเขตและบทบาท ความมีส่วนร่วม และความรับผิดชอบของกรรมการแต่ละท่าน โดยเปรียบเทียบอ้างอิงจากอุตสาหกรรมประเภทเดียวกัน และสภาพเศรษฐกิจ รวมถึงความเหมาะสมของจำนวนคณะกรรมการนำเสนอต่อคณะกรรมการบริษัทเพื่อพิจารณา และเสนอขออนุมัติต่อที่ประชุมผู้ถือหุ้นทุกปี

ทั้งนี้ ที่ประชุมสามัญผู้ถือหุ้น ประจำปี 2564 เมื่อวันที่ 30 เมษายน 2564 ได้อนุมัติวงเงินค่าตอบแทนกรรมการไม่เกิน 2.5 ล้านบาท ซึ่งลดลงเมื่อเทียบกับปี 2563 โดยกำหนดจ่ายเป็นรายครั้ง โดยคณะกรรมการบริษัทได้มอบหมายให้คณะกรรมการพิจารณาค่าตอบแทนทำหน้าที่พิจารณากำหนดค่าตอบแทนของกรรมการและกรรมการชุดย่อย และให้นำเสนอคณะกรรมการบริษัทเพื่อพิจารณา และเสนอขออนุมัติต่อที่ประชุมผู้ถือหุ้นทุกปี

คณะกรรมการพิจารณาค่าตอบแทนกำหนดโครงสร้าง / องค์ประกอบของค่าตอบแทน เหมาะสมกับภาระหน้าที่ความรับผิดชอบและประโยชน์ที่ได้รับจากกรรมการแต่ละชุด

ค่าตอบแทนประธานเจ้าหน้าที่บริหาร (CEO) ผู้บริหารระดับสูงของบริษัท บริษัทไม่มีนโยบายให้ค่าตอบแทนอื่นนอกเหนือไปจากค่าตอบแทนในฐานะกรรมการหรือพนักงานซึ่งได้รับจากบริษัทตามปกติ ไม่มีการให้หุ้น หุ้นกู้ หรือหลักทรัพย์อื่นใดแก่ผู้บริหารของบริษัท ทั้งนี้ บริษัทได้เปิดเผยรายละเอียดจำนวนเงินค่าตอบแทนเป็นรายบุคคลไว้ในแบบ 56-1 One Report ข้อ 8.4 ค่าตอบแทนกรรมการและผู้บริหาร

สำหรับค่าตอบแทนผู้บริหารเป็นไปตามหลักเกณฑ์และนโยบาย ซึ่งพิจารณาจากผลการปฏิบัติงานตามบทบาท หน้าที่ และความรับผิดชอบของแต่ละคน

ในปี 2564 ได้มีการประชุมคณะกรรมการกำหนดค่าตอบแทน จำนวน 1 ครั้ง ได้กำหนดค่าตอบแทนแก่กรรมการประจำปี 2564 และเสนอวงเงินค่าตอบแทนกรรมการประจำปี 2564 เพื่อพิจารณาอนุมัติจากที่ประชุมคณะกรรมการบริษัท และที่ประชุมผู้ถือหุ้นตามลำดับ บริษัทได้เปิดเผยรายละเอียดจำนวนเงินค่าตอบแทนเป็นรายบุคคลไว้ในแบบ 56-1 One Report ข้อ 8.4 ค่าตอบแทนกรรมการและผู้บริหาร

7. ภาวะผู้นำและวิสัยทัศน์

คณะกรรมการบริษัทเป็นผู้กำหนดวิสัยทัศน์ พันธกิจ และนโยบาย รวมถึงเป็นผู้กำกับดูแลกิจการของบริษัทให้เป็นไปตามวัตถุประสงค์และเป้าหมายที่กำหนดไว้ อันก่อให้เกิดประโยชน์สูงสุดเพื่อเพิ่มมูลค่าทางเศรษฐกิจให้แก่บริษัทและผู้ถือหุ้น โดยคำนึงถึงผลประโยชน์ของผู้มีส่วนได้เสียทุกฝ่าย มีความเป็นอิสระในการแสดงความเห็น และการตัดสินใจไม่แสวงหาผลประโยชน์แก่ตนเอง หรือแก่ผู้หนึ่งผู้ใด ไม่ดำเนินการใด ๆ ที่เป็นการขัดแย้ง หรือเป็นการแข่งขันกับผลประโยชน์ของบริษัทหรือบริษัทย่อย

คณะกรรมการ จะกำหนดตัวชี้วัดและตั้งค่าเป้าหมาย (KPI) ทางการเงินและแผนงานต่าง ๆ ไว้ตั้งแต่ต้นปี โดยมีการติดตามผลการดำเนินงานทั้งรายเดือน และรายไตรมาส เพื่อจะได้ทราบสถานะ การดำเนินการ หากผลการดำเนินงานต่ำกว่าเป้าหมายก็จะวิเคราะห์หาสาเหตุ เพื่อกำหนดแนวทางการแก้ไข และปรับเปลี่ยนกลยุทธ์การดำเนินงานให้เหมาะสมกับสถานการณ์ที่เปลี่ยนไป

คณะกรรมการบริษัทให้ความสำคัญต่อรายงานทางการเงินที่ต้องสะท้อนให้เห็นถึงผลการดำเนินงานอย่างแท้จริง มีการประเมิน กำหนดและวางมาตรฐานในการบริหาร ป้องกัน และจัดการความเสี่ยงให้อยู่ในระดับที่เหมาะสมอย่างมีประสิทธิภาพ

และประสิทธิผลภายใต้หลักการถ่วงดุลอำนาจ และสามารถตรวจสอบได้ โดยคณะกรรมการบริษัทมีความมุ่งมั่นในการพัฒนาเพื่อให้ธุรกิจของบริษัทมีความเจริญก้าวหน้าอย่างมั่นคง สามารถสร้างผลตอบแทนแก่ผู้ถือหุ้นได้อย่างเหมาะสม

นอกจากนี้ยังกำหนดให้คณะกรรมการตรวจสอบเป็นผู้ดูแลฝ่ายตรวจสอบภายในในการปฏิบัติงาน ตลอดจนระบบการควบคุมภายในให้มีความเพียงพอต่อกิจการ และดูแลให้มีการบริหารความเสี่ยงที่เหมาะสมเพื่อรักษาผลประโยชน์อย่างเต็มที่ โดยนำหลักบรรษัทภิบาลมาเป็นเครื่องมือในการบริหารจัดการเพื่อเพิ่มมูลค่าให้แก่กิจการและผู้ถือหุ้น อีกทั้งยังกำหนดให้กรรมการบริษัทและผู้บริหารมีหน้าที่รายงานให้บริษัททราบถึงการมีส่วนได้เสียของตน หรือของบุคคลที่มีความเกี่ยวข้อง ซึ่งเป็นส่วนได้เสียที่เกี่ยวข้องกับการบริหารจัดการกิจการของบริษัทหรือบริษัทย่อย ตามหลักเกณฑ์ เงื่อนไข และวิธีการที่คณะกรรมการกำกับตลาดทุนประกาศกำหนด

คณะกรรมการบริษัทตระหนักถึงความสำคัญในการดำเนินธุรกิจของบริษัท โดยได้กำหนดวิสัยทัศน์และพันธกิจของบริษัท เพื่อให้กรรมการ ผู้บริหาร และพนักงานมีจุดมุ่งหมายในการดำเนินงานไปในทิศทางเดียวกัน และบริษัทมีนโยบายที่จะพิจารณาทบทวนเป็นประจำทุกปี

ในปี 2564 บริษัทได้กำหนดวิสัยทัศน์ให้สอดคล้องกับนโยบายการดำเนินธุรกิจที่มีความรับผิดชอบต่อสังคมและสิ่งแวดล้อม

8. การแบ่งแยกบทบาทหน้าที่ของคณะกรรมการ

คณะกรรมการบริษัท ได้รับการเลือกตั้งจากผู้ถือหุ้นเพื่อเป็นตัวแทนของผู้ถือหุ้น มีความสำคัญในการกำหนดนโยบายการบริหาร โดยได้ร่วมกับผู้บริหารกำหนดวิสัยทัศน์ ภารกิจ กลยุทธ์ ทิศทางในการดำเนินธุรกิจ แผนปฏิบัติงาน และงบประมาณประจำปี เพื่อให้ผู้บริหารและพนักงานมีจุดมุ่งหมายไปในทิศทางเดียวกัน ทั้งนี้ รวมถึงการกำกับดูแล และติดตามผลการดำเนินงาน ให้เป็นไปตามแผนธุรกิจ และงบประมาณที่วางไว้อย่างมีประสิทธิภาพและประสิทธิผล

บริษัทกำหนดและแยกอำนาจของคณะกรรมการบริษัทและฝ่ายจัดการในระดับต่าง ๆ ไว้อย่างชัดเจน โดยในการพิจารณาและตัดสินใจในเรื่องที่สำคัญๆ จะต้องผ่านความเห็นชอบของคณะกรรมการบริษัทและคณะกรรมการชุดย่อย เพื่อถ่วงดุลและสอบทานให้เกิดความโปร่งใส และเป็นธรรมต่อผู้ที่เกี่ยวข้องทุกฝ่าย (บริษัทเปิดเผยอำนาจหน้าที่และความรับผิดชอบของคณะกรรมการบริษัท รายละเอียดปรากฏในแบบ 56-1 One Report ข้อ 8. คณะกรรมการ)

ในปี 2564 คณะกรรมาบริษัทได้ปฏิบัติหน้าที่ในการกำกับดูแลให้การดำเนินงานของบริษัทเป็นไปโดยถูกต้องตามกฎหมาย และระเบียบต่าง ๆ จึงไม่ปรากฏว่าบริษัทมีการกระทำใด ที่เป็นการฝ่าฝืนกฎระเบียบของทางการ

เลขานุการบริษัท

ตาม พ.ร.บ.หลักทรัพย์และตลาดหลักทรัพย์ (ฉบับที่ 4) พ.ศ. 2551 กำหนดให้คณะกรรมการบริษัทต้องจัดให้มีเลขานุการบริษัท รับผิดชอบดำเนินการตามที่กฎหมายกำหนดในนามของบริษัทหรือคณะกรรมการบริษัท ซึ่งเลขานุการบริษัทมีบทบาทสำคัญในการประสานงานอย่างมีประสิทธิภาพ ทั้งภายในและภายนอก คณะกรรมการบริษัทจึงได้แต่งตั้งให้

นางสาวจันทร์ชัญญ์ สอดส่องจิตร เป็นเลขานุการบริษัท ตามมติที่ประชุมคณะกรรมการบริษัท ครั้งที่ 4/2563 เมื่อวันที่ 21 สิงหาคม 2563 และยังได้ดำรงตำแหน่งเป็นผู้ช่วยผู้จัดการกำกับดูแลและนักลงทุนสัมพันธ์ด้วย และได้ผ่านการอบรมหลักสูตรที่เกี่ยวข้องกับการปฏิบัติหน้าที่ของเลขานุการ ชื่อหลักสูตร Company Secretary Program (CSP) จากสมาคมส่งเสริมสถาบันกรรมการบริษัทไทย (IOD) เมื่อวันที่ 26-27 ตุลาคม 2564 และมีประสบการณ์การทำงานเกี่ยวกับด้านกำกับดูแลกิจการ

ฝ่ายกำกับดูแลกิจการและนักลงทุนสัมพันธ์

บริษัทได้ให้ความสำคัญต่อองค์กรและผู้ถือหุ้น จึงได้จัดตั้งหน่วยงานกำกับดูแลและนักลงทุนสัมพันธ์ เพื่อประสานงานกับเลขานุการตรวจสอบภายใน และผู้ถือหุ้น เพื่อให้เกิดประสิทธิภาพ โดยมอบหมายให้ นางสาวจันทร์ชัย สอดส่องจิตร ผู้ช่วยผู้จัดการฝ่ายกำกับดูแลและนักลงทุนสัมพันธ์ ซึ่งมีความรู้ด้านการบริหารจัดการเพื่อสนับสนุนให้การทำงานมีประสิทธิภาพยิ่งขึ้น และส่งเสริมความรู้ความเข้าใจในเรื่องการกำกับดูแลกิจการที่ดีให้กับ กรรมการ ผู้บริหาร และพนักงาน รวมไปถึงการได้รับความไว้วางใจให้ดูแลด้านภาพลักษณ์ขององค์กร

9. การรวมหรือแยกตำแหน่ง

บริษัทมีนโยบายในการแบ่งแยกหน้าที่ความรับผิดชอบของประธานกรรมการบริษัทและประธานเจ้าหน้าที่บริหาร โดยจะต้องเป็นบุคคลที่มีความรู้ ความสามารถ มีประสบการณ์และคุณสมบัติที่เหมาะสม และต้องไม่เป็นบุคคลเดียวกัน เพื่อให้มีการถ่วงดุลอำนาจ โดยการแยกหน้าที่การกำกับดูแลและบริหารงานออกจากกัน

ปัจจุบัน ประธานกรรมการบริษัท ประธานเจ้าหน้าที่บริหาร เป็นบุคคลเดียวกัน เนื่องจากอยู่ระหว่างการสรรหาประธานกรรมการบริษัท แต่ก็ปฏิบัติหน้าที่ด้วยความทุ่มเทและรับผิดชอบ และมีการจัดแบ่งหน้าที่ระหว่างประธานกรรมการบริษัทกับประธานเจ้าหน้าที่บริหารออกจากกันอย่างชัดเจน เพื่อเป็นการแบ่งแยกหน้าที่ในการบริหารงาน ซึ่งเป็นไปตามข้อบังคับคณะกรรมการที่กำหนดและแยกอำนาจของคณะกรรมการและของฝ่ายจัดการในระดับต่าง ๆ ไว้อย่างชัดเจน และในการพิจารณาตัดสินใจเรื่องที่สำคัญต้องผ่านความเห็นชอบของกรรมการแต่ละชุด ให้เกิดความถ่วงดุลและมีการสอบทาน เพื่อความโปร่งใสและมีระบบการบริหารจัดการที่ดี

ประธานกรรมการบริษัทเป็นผู้นำและเป็นผู้ควบคุมการประชุมคณะกรรมการให้มีความเป็นอิสระ โดยกรรมการทุกคนสามารถแสดงความคิดเห็นหรือข้อเสนอแนะได้อย่างเต็มที่ และสนับสนุนการบริหารจัดการของฝ่ายบริหาร

ทั้งนี้ ประธานกรรมการบริษัทมิใช่กรรมการอิสระ แต่เชื่อมั่นว่าได้ปฏิบัติหน้าที่ด้วยความเป็นอิสระพร้อมทั้งให้กรรมการทุกคนมีความเป็นอิสระในการร่วมบริหารจัดการองค์กร ซึ่งบริษัทเชื่อมั่นว่าประธานกรรมการบริษัทให้ความสำคัญและเข้าใจในหลักการกำกับดูแลกิจการที่ดีมาโดยตลอด ซึ่งในการพิจารณาตัดสินใจเรื่องที่สำคัญต้องผ่านความเห็นชอบของคณะกรรมการแต่ละคณะที่เกี่ยวข้องให้เกิดความถ่วงดุลและมีการสอบทาน สนับสนุนให้ปฏิบัติตามโดยเคร่งครัด

ในปี 2564 บริษัทมีกรรมการบริหารมีจำนวน 3 คน โดยประธานกรรมการบริหาร เป็นผู้นำในการบริหารงานวางแผนการปฏิบัติงานให้เป็นไปตามนโยบายที่คณะกรรมการบริษัทกำหนด ซึ่งคณะกรรมการบริหารได้มีส่วนร่วมกำหนดนโยบายและเป้าหมายทางธุรกิจขององค์กรร่วมกับคณะกรรมการบริษัท

10. การพัฒนากรรมการและผู้บริหาร

คณะกรรมการบริษัทได้ให้ความสำคัญการพัฒนากรรมการ โดยสนับสนุนให้กรรมการบริษัทเข้าอบรมหลักสูตรต่าง ๆ หรือเข้าร่วมการสัมมนาหลักสูตรที่เป็นประโยชน์ต่อการปฏิบัติหน้าที่ โดยเล็งถึงประโยชน์ของการศึกษา/การอบรมว่า จะเป็นการพัฒนากรรมการให้ได้รับความรู้ที่ทันต่อสถานการณ์ทางธุรกิจที่มีการแข่งขันอยู่ตลอดเวลา และมีนโยบายพัฒนาศักยภาพบุคลากรที่เป็นผู้บริหารโดยการจัดฝึกอบรมทั้งภายในและภายนอกบริษัท เพื่อมุ่งสู่การเป็นองค์กรแห่งการเรียนรู้ ในช่วงที่ผ่านมากรรมการบริษัทได้เข้าร่วมรับการอบรมหลักสูตรกรรมการของสมาคมส่งเสริมสถาบันกรรมการบริษัทไทย (IOD) ตามที่สำนักงานคณะกรรมการกำกับหลักทรัพย์และตลาดหลักทรัพย์ (ก.ล.ต.) กำหนดให้กรรมการของบริษัทจดทะเบียนต้องผ่านการอบรมอย่างน้อยหนึ่งหลักสูตร ได้แก่ Director Accreditation Program (DAP) และ Director Certification Program (DCP) และนอกจากหลักสูตรที่กำหนดแล้ว กรรมการบริษัทยังให้ความสำคัญในการเข้าร่วมอบรมหลักสูตรอื่น ๆ ของสมาคม

ส่งเสริมสถาบันกรรมการบริษัทไทย (IOD) เช่นหลักสูตร Roles of Compensation Committee Program (RCC) หลักสูตร Company Secretary ของสมาคมส่งเสริมสถาบันกรรมการบริษัทไทย (IOD) โดยมีวัตถุประสงค์เพื่อเสริมสร้างศักยภาพความเป็นผู้นำที่เป็นมืออาชีพ มีความรู้ ความเข้าใจในบทบาทหน้าที่อย่างแท้จริง และเป็นต้นแบบในการขับเคลื่อนองค์กร เพื่อนำไปสู่การกำกับดูแลกิจการที่ดี ซึ่งคณะกรรมการบริษัทได้อบรมหลักสูตรขั้นพื้นฐานคือ Director Accreditation Program (DAP) ครบทุกคน

ในปี 2564 กรรมการบริษัท และผู้บริหารเข้าร่วมสัมมนา และอบรม ดังนี้

กรรมการบริษัท / ผู้บริหาร	หลักสูตรการสัมมนา / อบรม / เข้าร่วมกิจกรรม
นางสาวลภัสรินทร์ ไกรวงษ์ฉนิชรุ่ง	- CFO Certification Program รุ่นที่ 23 ระหว่างวันที่ 24 กันยายน ถึง วันที่ 27 พฤศจิกายน 2564 ในรูปแบบ Online 8 วัน และ Onsite 2 วัน จัดโดย สภาวิชาชีพบัญชี ในพระบรมราชูปถัมภ์

11. การประเมินผลการปฏิบัติงานของกรรมการบริษัท คณะกรรมการชุดย่อยและประธานเจ้าหน้าที่บริหาร

คณะกรรมการบริษัทยังได้มีการประเมินผลการปฏิบัติงานของคณะกรรมการ แต่คณะกรรมการบริษัทได้มีการพิจารณา ทบทวนผลงานและปัญหาต่าง ๆ เพื่อให้มีการปรับปรุงแก้ไข เพื่อช่วยให้การทำงานของคณะกรรมการมีประสิทธิภาพยิ่งขึ้น

การประเมินผลงานประจำปีของคณะกรรมการตรวจสอบ แบบรายคณะ

คณะกรรมการตรวจสอบ ได้ทำการประเมินผลการปฏิบัติงานโดยการประเมินแบบรายคณะเพื่อใช้เป็นกรอบในการ ตรวจสอบการปฏิบัติงานในหน้าที่ของคณะกรรมการตรวจสอบ ว่าได้ดำเนินการตามนโยบายการกำกับดูแลกิจการที่ได้อนุมัติไว้และ/หรือตามแนวปฏิบัติที่ดี (Good Practices) เพื่อปรับปรุงการปฏิบัติงานของคณะกรรมการตรวจสอบให้สอดคล้องกับ แนวนโยบายที่กำหนดไว้ และเพื่อทบทวนปัญหาและอุปสรรคที่เกิดขึ้นในรอบปีที่ผ่านมา โดยแบ่งการประเมินเป็น 3 ด้านได้แก่

1. โครงสร้างและคุณสมบัติของคณะกรรมการตรวจสอบ
2. การประชุมของคณะกรรมการตรวจสอบ
3. บทบาท หน้าที่ และความรับผิดชอบของคณะกรรมการตรวจสอบ

สำหรับหลักเกณฑ์การประเมินผล มีการจัดระดับคะแนนดังนี้

ช่วงคะแนน	เกณฑ์ประเมิน
มากกว่าร้อยละ 80	ดีมาก
มากกว่าร้อยละ 70-80	ดี
มากกว่าร้อยละ 60-70	พอใช้
น้อยกว่าหรือเท่ากับร้อยละ 60	ต่ำกว่ามาตรฐาน

ซึ่งการประเมินตนเองของคณะกรรมการตรวจสอบ มีดังนี้

ลำดับ	หัวข้อประเมิน	ผลประเมิน (ร้อยละ)	ระดับ
1.	โครงสร้างและคุณสมบัติ ของคณะกรรมการตรวจสอบ	100.00	ดีมาก
2.	การประชุมของคณะกรรมการตรวจสอบ	100.00	ดีมาก
3.	บทบาท หน้าที่ และความรับผิดชอบของ คณะกรรมการตรวจสอบ	100.00	ดีมาก
ภาพรวมเฉลี่ย		100.00	ดีมาก

การประเมินผลงานประจำปีของประธานเจ้าหน้าที่บริหาร

สำหรับผลการปฏิบัติงานของประธานเจ้าหน้าที่บริหารนั้น คณะกรรมการพิจารณาคำตอบแทนเป็นผู้ประเมินโดยพิจารณาและประเมินผลการดำเนินงานในแต่ละด้านของประธานเจ้าหน้าที่บริหาร ดังนี้

1. ภาวะผู้นำ
2. ผลการดำเนินงาน
3. การปฏิบัติตามนโยบายและการกำหนดกลยุทธ์

หลักปฏิบัติที่ 4 สรรหาและพัฒนาผู้บริหารระดับสูง และการบริหารบุคลากร

(Ensure Effective CEO and People Management)

คณะกรรมการบริษัทตระหนักดีว่า บุคคลที่จะเข้ามาดำรงตำแหน่งผู้บริหารระดับสูงในทุกระดับ เช่น ประธานเจ้าหน้าที่บริหาร กรรมการผู้จัดการของบริษัทย่อย และรองกรรมการผู้จัดการ ซึ่งเป็นตำแหน่งงานบริหารที่สำคัญและเป็นส่วนหนึ่งในการขับเคลื่อนบริษัทไปสู่เป้าหมาย ดังนั้นบทบาทหนึ่งของคณะกรรมการบริษัท คือ การกำกับดูแลให้การสรรหาบุคคลดังกล่าวจะต้องเป็นไปอย่างเหมาะสมและโปร่งใส โดยพิจารณาจากความรู้ ความสามารถ ทักษะ ประสบการณ์ กำหนดโครงสร้างคำตอบแทนและมีการประเมินที่เหมาะสมรวมถึงตลอดถึงการกำกับดูแลให้การบริหารและพัฒนาบุคคลให้สอดคล้องกับทิศทางและกลยุทธ์ของบริษัท

1. แผนการสืบทอดตำแหน่งผู้บริหารระดับสูง

คณะกรรมการได้ให้ความสำคัญกับการสืบทอดตำแหน่งในระดับผู้บริหารระดับสูงทุกตำแหน่ง โดยเฉพาะอย่างยิ่งตำแหน่งผู้นำองค์กร คือ ประธานเจ้าหน้าที่บริหาร และกรรมการผู้จัดการในบริษัทย่อย โดยมีวัตถุประสงค์เพื่อรักษาความเชื่อมั่นให้กับผู้ลงทุน องค์กร ตลอดจนพนักงานว่าการดำเนินงานของบริษัทจะได้รับการสานต่ออย่างทันท่วงที

คณะกรรมการบริษัทได้เตรียมความพร้อมสำหรับบุคลากรที่จะเป็นผู้รับมอบหมายงาน เพื่อทดแทนตำแหน่งผู้บริหารระดับสูงและผู้บังคับบัญชาสูงสุดของทุกหน่วยงาน มีหลักการดังนี้

1. กำหนดคำอธิบายตำแหน่งผู้บริหารสูงสุด ความเกี่ยวข้องกับเป้าหมายและกลยุทธ์ขององค์กร รวมทั้งระบุคุณสมบัติความรู้ และทักษะที่ต้องการ
2. คัดเลือกผู้บริหารระดับรองที่มีศักยภาพทางด้านวิสัยทัศน์ ความรู้และความสามารถ
3. วิเคราะห์คุณสมบัติเป็นรายบุคคลเพื่อหาจุดเด่นและสิ่งที่ต้องพัฒนาเพิ่มเติม

บริษัทจัดให้มีการประชุมระหว่างคณะกรรมการบริหาร ผู้บริหารระดับสูง และผู้บริหารระดับรอง (ที่จะเป็นผู้สืบทอดตำแหน่ง) ร่วมกับประธานกรรมการบริหาร เป็นประจำทุกเดือน ซึ่งเป็นการประชุมผลการดำเนินงานของบริษัทและบริษัทย่อย เพื่อเป็นส่วนหนึ่งในการสนับสนุนแผนการสืบทอดงาน

ทั้งนี้ คณะกรรมการบริหาร ได้มีการติดตามและประเมินผลการปฏิบัติงานของบุคคลที่จะได้รับการส่งเสริมให้เป็นผู้บริหารในลำดับต่อไปอย่างต่อเนื่อง เพื่อพิจารณาให้ความเห็นชอบเสนอต่อที่ประชุมคณะกรรมการบริษัทพิจารณาอนุมัติต่อไป

2. แผนการสืบทอดตำแหน่งผู้บังคับบัญชาสูงสุดของหน่วยงาน

1. จัดให้มีการพัฒนาผู้บริหารระดับรองที่มีศักยภาพทางด้านวิสัยทัศน์ ความรู้และความสามารถ เพื่อส่งเสริมให้เป็นผู้บริหารระดับสูงอย่างเป็นลำดับขั้นต่อเนื่อง
2. จัดอบรมพัฒนาทั้งด้านเพิ่มพูนความรู้วิชาการ และเรียนรู้ในการปฏิบัติจริงในสถานการณ์ต่างๆ
3. จัดให้ผู้บริหารระดับรอง ได้ร่วมทำงานและร่วมประชุมกับผู้บริหารระดับสูง
4. กำหนดผู้บริหารระดับรองที่มีศักยภาพเป็นผู้สืบทอดและวางตำแหน่งให้เหมาะสม
5. เตรียมบุคลากรที่มีความสามารถเฉพาะทางให้มีความสามารถบริหารงานครบวงจรมากขึ้น
6. จัดให้ผู้บริหารระดับกลางมีโอกาสรับทราบงานมากขึ้นในระดับสายงาน
7. จัดให้มีการฝึกอบรมในแต่ละลักษณะงานอย่างเป็นระบบ
8. จัดอบรมผู้บริหารระดับสูงและระดับกลางให้ปฏิบัติหน้าที่ด้วยความรับผิดชอบ และความซื่อสัตย์ ต่อองค์กรและมองภาพรวมขององค์กร เพื่อสู่การเป็นผู้บริหารในลำดับต่อไป

ตลอดระยะเวลาที่ผ่านมา บริษัทจัดให้มีการประชุมระหว่างระหว่างคณะกรรมการบริหาร ผู้บริหารระดับสูง และผู้บริหารระดับรอง (ที่จะเป็นผู้สืบทอดตำแหน่ง) ร่วมกับประธานกรรมการบริหาร เป็นประจำทุกเดือน ซึ่งเป็นการประชุมผลการดำเนินงานของบริษัทและบริษัทย่อย รวมถึงการประชุมใหญ่ประจำปี เพื่อร่วมกันกำหนดเป้าหมายธุรกิจขององค์กรของปีถัดไป เพื่อสร้างการมีส่วนร่วมและปลูกจิตสำนึกในการทำงานในระดับการบริหารองค์กรมากขึ้น เพื่อเป็นส่วนหนึ่งในการสนับสนุนแผนการสืบทอดงาน

3. ปฐมนิเทศกรรมการเข้าใหม่

ในกรณีมีกรรมการเข้าใหม่ บริษัทได้กำหนดแนวปฏิบัติเกี่ยวกับการเตรียมความพร้อมในการปฏิบัติหน้าที่กรรมการบริษัท เพื่อให้กรรมการเข้ารับตำแหน่งสามารถปฏิบัติหน้าที่ได้ทันที โดยมีเลขานุการบริษัทเป็นผู้ประสานงานในด้านต่าง ๆ ดังนี้

1. ประสานงานในการให้ข้อมูลเกี่ยวกับบริษัทในด้านกฎหมายและอื่น ๆ เช่น ข้อบังคับบริษัท วัตถุประสงค์บริษัท โครงสร้างองค์กร คู่มือนโยบายการกำกับดูแลกิจการที่ดีของบริษัท นโยบายต่อต้านการทุจริตและคอร์รัปชัน และจรรยาบรรณทางธุรกิจ เป็นต้น
2. จัดให้มีการพบปะกับประธานกรรมการบริษัท คณะกรรมการบริษัท คณะกรรมการชุดย่อย และผู้บริหารของบริษัท เพื่อรับทราบข้อมูลเกี่ยวกับการดำเนินธุรกิจ

หลักปฏิบัติที่ 5 ส่งเสริมนวัตกรรมและการประกอบธุรกิจอย่างมีความรับผิดชอบ**(Nurture innovation and Responsibility Business)**

คณะกรรมการบริษัทตระหนักดีว่าในเกือบทุกกระบวนการของการดำเนินงานจะต้องให้ความสำคัญต่อสังคมและสิ่งแวดล้อม รวมทั้งให้ความสำคัญต่อการคำนึงถึงประโยชน์ของผู้มีส่วนได้เสียทุกกลุ่ม โดยดำเนินธุรกิจด้วยความรับผิดชอบต่อสังคมและเป็นธรรม ต่อผู้มีส่วนเกี่ยวข้องทุกฝ่าย อีกทั้ง บริษัทยังได้กำหนดเป็นนโยบายที่ชัดเจน และสร้างจิตสำนึกของพนักงานบริษัทและบริษัทย่อยให้มีแนวคิดในการรับผิดชอบต่อสังคม สิ่งแวดล้อม และผู้มีส่วนได้เสียทุกกลุ่ม โดยจัดทำเป็นนโยบายและแนวปฏิบัติไว้ใน “จรรยาบรรณทางธุรกิจ และจรรยาบรรณพนักงาน” และเผยแพร่ให้กับกรรมการ ผู้บริหารและพนักงานทุกระดับ ยึดถือเป็นแนวทางในการปฏิบัติต่อผู้มีส่วนได้เสีย เพื่อให้เกิดความมั่นใจว่าผู้มีส่วนได้เสียจะได้รับการดูแลอย่างเป็นธรรม บริษัทได้เปิดเผย “จรรยาบรรณทางธุรกิจ” ไว้ภายใต้หัวข้อ “การกำกับดูแลกิจการที่ดี” บนเว็บไซต์ของบริษัท www.cenplc.com

บริษัทได้ดูแลสิทธิของผู้มีส่วนได้เสียกลุ่มต่าง ๆ โดยเท่าเทียมกัน โดยมีแนวปฏิบัติ ดังนี้

1. ผู้ถือหุ้น

บริษัทเคารพต่อสิทธิขั้นพื้นฐานของผู้ถือหุ้นตามที่กำหนดไว้โดยกฎหมาย ข้อบังคับ จรรยาบรรณทางธุรกิจ และกฎระเบียบต่าง ๆ ที่เกี่ยวข้อง ปฏิบัติต่อผู้ถือหุ้นทุกรายอย่างเท่าเทียมกัน มุ่งมั่นเป็นตัวแทนที่ดีของผู้ถือหุ้นในการดำเนินธุรกิจ เพื่อสร้างความพึงพอใจสูงสุดให้กับผู้ถือหุ้น โดยคำนึงถึงการเจริญเติบโตของมูลค่าบริษัทในระยะยาว ด้วยผลตอบแทนที่เหมาะสมและเป็นธรรมอย่างต่อเนื่อง รวมทั้งมีระบบบริหารจัดการอย่างโปร่งใส ระบบบัญชีที่เชื่อถือได้ และจัดให้มีการดูแลรักษาไว้ซึ่งทรัพย์สินของบริษัท มีการควบคุมการทำรายการระหว่างกัน มีมาตรการป้องกันความขัดแย้งทางผลประโยชน์ และป้องกันการนำข้อมูลภายในไปใช้เพื่อประโยชน์ส่วนตน อีกทั้งยังมีกลไกที่ทำให้ผู้ถือหุ้นมีความเชื่อมั่นว่าจะได้รับข้อมูลที่ถูกต้อง

ในปี 2564 บริษัทงดจ่ายเงินปันผลจากผลประกอบการปี 2563 ที่มีผลการดำเนินงานขาดทุนสุทธิเป็นจำนวนเงิน 196.64 ล้านบาท เนื่องจากขาดทุนสุทธิดังกล่าวส่วนใหญ่เป็นผลขาดทุนจากมูลค่าหลักทรัพย์ที่ยังไม่เกิดขึ้นจริง อีกทั้งบริษัทต้องสำรองเงินสดเป็นเงินทุนหมุนเวียนและลงทุนเพิ่มในโครงการต่าง ๆ

บริษัทมีการรายงานผลการดำเนินงานของกิจการที่ถูกต้อง ครบถ้วน ตามความเป็นจริงอย่างสม่ำเสมอเป็นประจำทุกไตรมาส และเปิดเผยการทำรายการกับบุคคลที่เกี่ยวข้องกันในเรื่องในใจที่เสมือนทำกับบุคคลภายนอก ผ่านระบบข่าวของตลาดหลักทรัพย์ฯ และเว็บไซต์ของบริษัท

ทั้งนี้ ผู้ถือหุ้นทุกรายของบริษัทได้รับเชิญเข้าร่วมประชุมสามัญผู้ถือหุ้นประจำปี 2564 และมีสิทธิออกเสียงลงคะแนนในวาระสำคัญต่าง ๆ โดยได้รับข้อมูลข่าวสารที่สำคัญหลากหลายรูปแบบ อาทิ หนังสือเอกสารและข้อมูลอิเล็กทรอนิกส์

2. พนักงาน

พนักงานของบริษัทและบริษัทย่อยทุกคนเป็นทรัพยากรที่มีค่าและเป็นส่วนสำคัญที่สุดในการขับเคลื่อนธุรกิจสู่ความสำเร็จต่อ เป้าหมายทางธุรกิจขององค์กร จึงมุ่งมั่นพัฒนาเสริมสร้างวัฒนธรรม สนับสนุนและเสริมสร้างบรรยากาศการทำงานร่วมกัน เป็นทีมเพื่อสร้างสรรค์สิ่งใหม่ๆ ทั้งนวัตกรรมและนำเทคโนโลยีใหม่มาสนับสนุนการทำงาน สร้างให้พนักงานทุกคนมีความภาคภูมิใจและเชื่อมั่นในองค์กร โดยปฏิบัติต่อพนักงานด้วยความสุภาพและให้ความเคารพต่อสิทธิมนุษยชน ดูแลพนักงาน อย่างเสมอภาคกัน ปราศจากการเลือกปฏิบัติ บริษัทมีนโยบายพื้นฐานในการส่งเสริมให้พนักงานรู้จักสามัคคี มีความเชื่อมั่น และไว้วางใจ ปฏิบัติต่อกันอย่างสุภาพ เคารพศักดิ์ศรีในความเป็นมนุษย์ และสิทธิส่วนบุคคล การว่าจ้าง แต่งตั้งและโยกย้าย พนักงานจะพิจารณาบนพื้นฐานของคุณธรรมและการใช้ทรัพยากรบุคคลให้เกิดประโยชน์สูงสุดแก่บริษัท

บริษัทมุ่งมั่นที่จะพัฒนาศักยภาพของพนักงาน รวมทั้งมอบโอกาสในการสร้างความก้าวหน้าในการทำงานให้แก่พนักงานทุกคนโดยเท่าเทียมกัน มีการส่งเสริมพัฒนาทักษะ ความรู้และความสามารถของพนักงานทุกคน ให้พร้อมปฏิบัติงาน และรองรับการขยายตัวทางธุรกิจในอนาคต รวมถึงการสร้างความมั่นคงในอาชีพ และให้โอกาสในการเจริญก้าวหน้าตามศักยภาพของแต่ละคน รวมถึงการให้พนักงานมีส่วนร่วมในการกำหนดทิศทางการดำเนินงานและพัฒนา ควบคู่ไปกับการกำหนดนโยบายเกี่ยวกับการดูแลเรื่องค่าตอบแทนโดยให้ผลตอบแทนด้วยความเป็นธรรม เหมาะสมกับความรู้ ความสามารถ ความรับผิดชอบ และผลการปฏิบัติงานของพนักงานแต่ละคน

ด้านค่าตอบแทนและสวัสดิการของพนักงาน

บริษัทจัดให้มีการจ่ายผลตอบแทนด้วยความเป็นธรรมเหมาะสมตามความรู้ ความสามารถ หน้าที่ ความรับผิดชอบ ผลการปฏิบัติงาน และจัดให้มีสวัสดิการเพื่อส่งเสริมคุณภาพชีวิตและความเป็นอยู่ที่ดีขึ้น อีกทั้งบริษัทยังได้จัดตั้งคณะกรรมการสวัสดิการเพื่อเปิดโอกาสให้พนักงานมีส่วนร่วมในการบริหารงานด้านสวัสดิการ รวมทั้งมีการส่งเสริมการจัดกิจกรรมต่าง ๆ ตลอดจนเปิดโอกาสให้พนักงานมีช่องทางในการสื่อสาร เสนอแนะ หรือร้องทุกข์ในเรื่องต่าง ๆ ในการทำงาน ผ่านช่องทางที่กำหนด

ค่าตอบแทนของพนักงาน : บริษัทมีนโยบายการจ่ายผลตอบแทนให้พนักงานทุกระดับอย่างเหมาะสมทั้งในระยะสั้นที่สอดคล้องกับผลการดำเนินงานของบริษัทแต่ละปี และเปรียบเทียบกับบริษัทอื่นที่มีขนาดและลักษณะของธุรกิจเดียวกัน และในระยะยาวมีการวัดผลการปฏิบัติงานและศักยภาพของพนักงานไว้อย่างชัดเจน และจัดให้มีการเติบโตตามสายงาน รวมทั้งมีการดูแลในเรื่องสวัสดิการต่าง ๆ ให้แก่พนักงานอย่างเหมาะสม

สวัสดิการพนักงาน : บริษัทได้จัดตั้งกองทุนสำรองเลี้ยงชีพเพื่อดูแลผลประโยชน์แก่พนักงานในระยะยาวและเพื่อส่งเสริมการออมเงินไว้ในอนาคต รวมทั้งเป็นแรงจูงใจให้พนักงานปฏิบัติงานกับบริษัทเป็นระยะเวลานาน โดยพนักงานที่เป็นสมาชิกกองทุนสำรองเลี้ยงชีพจะได้รับเงินสมทบกองทุนทุกเดือนในอัตราร้อยละ 5 ของอัตราค่าจ้าง โดยสมาชิกสามารถสะสมเงินเข้ากองทุนได้ในอัตราตั้งแต่ร้อยละ 5-15 ของค่าจ้างตามความสมัครใจของสมาชิกเมื่อพนักงานพ้นสมาชิกภาพ พนักงานจะได้รับเงินสมทบรวมทั้งส่วนเฉลี่ยผลประโยชน์สุทธิของกองทุน

บริษัทยังส่งเสริมและสนับสนุนให้พนักงานมีส่วนร่วมในการพัฒนาองค์กรโดยจัดให้มีการเลือกตั้ง “คณะกรรมการสวัสดิการ” (มีวาระการดำรงตำแหน่งคราวละ 2 ปี) เพื่อเป็นตัวแทนของพนักงาน และเป็นสื่อกลางในการประสานงานกับบริษัทย่อย เพื่อช่วยเหลือและบรรเทาความเดือดร้อนของพนักงานในเรื่องต่าง ๆ เพิ่มเติมจากที่บริษัทย่อยได้จัดให้ในรูปแบบของสวัสดิการและสิทธิประโยชน์ที่พนักงานได้รับอยู่แล้ว รวมทั้งให้คำปรึกษา และรับฟังข้อคิดเห็นของพนักงาน

บริษัทและบริษัทย่อยให้ความสำคัญในเรื่องสวัสดิการและความปลอดภัยของพนักงานโดยได้จัดสวัสดิการและสิทธิประโยชน์ขั้นพื้นฐานตามที่กฎหมายกำหนด อาทิ วันเวลาทำงาน วันหยุด วันหยุดพักผ่อนประจำปี และวันลาหยุดประเภทต่าง ๆ รวมถึงการ ประกันสังคม กองทุนเงินทดแทน กองทุนสำรองเลี้ยงชีพ โดยมีการประชาสัมพันธ์สิทธิประโยชน์ต่าง ๆ ให้กับพนักงานอย่างต่อเนื่อง

1. สวัสดิการที่มุ่งพัฒนาพนักงาน

- จัดให้มีการส่งเสริมการศึกษาทั้งในและนอกเวลาทำงาน
- จัดให้มีส่งพนักงานไปร่วมอบรม สัมมนากับภายนอกซึ่งจัดโดยหน่วยงานต่าง ๆ เพื่อเป็นการพัฒนาและเพิ่มความรู้ ความสามารถและทักษะในการทำงานให้แก่พนักงานอย่างต่อเนื่อง

2. สวัสดิการส่งเสริมที่ช่วยเหลือค่าครองชีพและครอบครัวพนักงาน

- จัดให้มีโรงอาหารที่ถูกสุขลักษณะ และราคาประหยัด
- จัดให้มีเครื่องแบบพนักงานทั้งในส่วนของสำนักงานและโรงงาน
- จัดให้มีรถรับ-ส่ง พนักงาน
- จัดให้มีค่าใช้จ่ายในการเดินทาง ค่าพาหนะ ค่าน้ำมัน
- จัดให้มีเงินช่วยเหลือค่าเช่าบ้าน
- จัดให้มีเงินช่วยเหลือค่าอาหารกลางวัน
- จัดให้มีเงินจูงใจ โบนัส ค่าเข้ากะ ค่าประสบการณ์ ฯลฯ
- จัดให้มีเงินช่วยเหลือกรณีประสบภัย กรณีเสียชีวิตของบิดา มารดา และคู่สมรสของพนักงาน รวมถึงเงินสงเคราะห์เมื่อพนักงานถึงแก่กรรม

3. สวัสดิการส่งเสริมการออมของพนักงานและความมั่นคงในอนาคต

- จัดให้มีกองทุนสำรองเลี้ยงชีพ ซึ่งทางสมาชิกจะได้รับเงินสทบเข้ากองทุนในอัตราร้อยละ 3-5 ของค่าจ้าง โดยสมาชิกสามารถสะสมเงินเข้ากองทุนได้ในอัตราตั้งแต่ร้อยละ 5-15 ของค่าจ้างตามความสมัครใจของสมาชิก
- จัดให้มีสหกรณ์ออมทรัพย์
- จัดให้มีเงินบำเหน็จให้แก่พนักงาน หรือเงินชดเชย เพื่อประโยชน์หลังจากเกษียณอายุงาน

4. สวัสดิการสุขภาพอนามัย

- จัดให้มีห้องพยาบาลของบริษัท โดยมี พยาบาลวิชาชีพ รวมทั้งเวชภัณฑ์และยา
- จัดให้มีการตรวจสุขภาพประจำปี และตรวจสุขภาพตามปัจจัยเสี่ยงจากการทำงาน

5. สวัสดิการกีฬาและนันทนาการ

- จัดให้มีการแข่งขันกีฬา เพื่อเสริมสร้างสุขภาพที่ดี สร้างความสามัคคี และสานสัมพันธ์อันดีในหมู่พนักงาน

นโยบายในการพัฒนาพนักงาน : บริษัทและบริษัทย่อยมีนโยบายพัฒนาพนักงานให้เป็นผู้มีความรู้ความสามารถตามความต้องการของแต่ละหน่วยงาน เพื่อสร้างความสามารถในการแข่งขันขององค์กร ทั้งในด้านการตลาด พัฒนาวิชาชีพ การจัดการ และคุณภาพชีวิต โดยบริษัทย่อยจัดให้มีการฝึกอบรมให้พนักงานอย่างน้อย 6 ชม./คน/ปี ซึ่งจะต้องไม่น้อยกว่า 50% ของจำนวนพนักงาน ณ วันสิ้นปี

การฝึกอบรม	จำนวนพนักงาน	อัตราการฝึกอบรม
อบรมครบ 6 ชั่วโมง	34 คน	27.90 %
อบรมยังไม่ครบ 6 ชั่วโมง	88 คน	72.10 %
จำนวนพนักงาน ณ สิ้นปี 2565	122 คน	100.00%

ชื่อหลักสูตร	จำนวนชั่วโมง
6401 การผลิตลวดเหล็กคอนกรีตเส้นเดี่ยวแรงดึงสูง	60
6402 การชุบล้างลวด	20
6403 การดึงลดขนาดลวดชั้นที่ 1	20
6404 การดึงลดขนาดลวดชั้นที่ 1	20
6405 การผลิตลวดเหล็กคอนกรีตเส้นเดี่ยวแรงดึงสูง	20
6406 กฎหมายคุ้มครองข้อมูลส่วนบุคคล	6
6407 การ Coiling ลวด	20
6408 การผลิตลวดเหล็กคอนกรีตเส้นเดี่ยวแรงดึงสูง	20
6409 การชุบล้างลวด	20
6410 การรับจ่ายพัสดุ และการประเมินสภาพภายในคลังพัสดุ	20
6411 การรับสินค้าสำเร็จรูปเข้าคลังสินค้า	20
6412 FortiGate Next Generation Firewall Level1	12
6413 ดับเพลิงขั้นต้นและฝึกซ้อมอพยพหนีไฟ 2564	6
6414 HR How To Manage PDPA	12
6415 เจาะประเด็นการบัญชีที่ดิน อาคารและอุปกรณ์ สินทรัพย์ที่ไม่มีตัวตน	6
6416 เข้าใจ คำนวณประมาณการหนี้สินและหนี้สินผลประโยชน์พนักงาน	6
รวมทั้งสิ้น 16 หลักสูตร	

ความปลอดภัยและสุขอนามัยในการทำงานและสภาพแวดล้อมในการทำงาน : บริษัทและบริษัทย่อยให้ความสำคัญกับการดูแลเรื่องความปลอดภัยและสุขอนามัยในการทำงาน ด้วยการกำหนดนโยบายความปลอดภัยอย่างชัดเจนและเป็นรูปธรรม รวมทั้งมีการจัดตั้งคณะกรรมการความปลอดภัย อาชีวอนามัยและสภาพแวดล้อมในการทำงาน (คปอ.) เพื่อดำเนินงานเกี่ยวกับความปลอดภัยและสุขอนามัยที่ดีแก่พนักงาน โดยจัดให้มีการตรวจสอบความปลอดภัยของสถานที่ทำงานสม่ำเสมอ มีเจ้าหน้าที่รักษาความปลอดภัยตลอด 24 ชั่วโมง ติดตั้งกล้องวงจรปิด (CCTV) ติดตั้งระบบสัญญาณเตือนภัยภายในอาคาร ถังดับเพลิง ประตูดับเพลิง ตลอดจนจัดให้มีการฝึกซ้อมดับเพลิงเบื้องต้น ฝึกซ้อมอพยพหนีไฟ และการปฐมพยาบาลเบื้องต้นแก่พนักงานต่อเนื่องทุก ๆ ปี บริษัทและบริษัทย่อยมีการสื่อสารให้พนักงานและผู้ปฏิบัติงานทุกคนรับทราบและมีส่วนร่วมในการปฏิบัติดังนี้

- ส่งเสริมและสร้างสรรค์ให้มีการทำงานอย่างปลอดภัยและรักษาไว้ซึ่งสิ่งแวดล้อม
- ให้การสนับสนุนเพื่อก่อให้เกิดความปลอดภัยในการทำงาน จัดเครื่องมือเครื่องใช้ที่มี สภาพปลอดภัยรวมทั้งจัดให้มีสภาพการทำงาน และมีวิธีการทำงานที่ปลอดภัย ตลอดจนส่งเสริมให้ความรู้แก่ผู้ปฏิบัติงาน และมุ่งให้เกิดการทำงานได้อย่างปลอดภัย
- บริษัทกำหนดเป็นนโยบายให้ผู้บังคับบัญชาทุกคน ต้องมีหน้าที่ดูแลรับผิดชอบในเรื่องความปลอดภัย ในการทำงานของ ผู้ใต้บังคับบัญชาให้เป็นไปตามระเบียบและกฎแห่งความปลอดภัยที่บริษัทและบริษัทย่อยกำหนดขึ้นอย่างเข้มงวด

ช่องทางการสื่อสารสำหรับพนักงาน : นอกจากช่องทางการร้องเรียนของผู้มีส่วนได้เสียข้างต้นแล้ว บริษัทและบริษัทย่อยยังได้เปิดโอกาสให้พนักงานมีช่องทางโดยตรงในการการสื่อสาร เสนอแนะ ร้องเรียน แจ้งปัญหาต่าง ๆ และร้องทุกข์เกี่ยวกับการทำงาน ระหว่างพนักงานกับผู้บังคับบัญชา โดยผ่านกล่องรับข้อมูลต่อคณะกรรมการสวัสดิการ ซึ่งคณะกรรมการสวัสดิการจะรับข้อร้องเรียน และดำเนินการสรุปข้อเสนอนแนะ และประเด็นต่าง ๆ เพื่อเสนอต่อคณะกรรมการบริหาร และคณะกรรมการตามลำดับต่อไป

บริษัทกำหนดมาตรการคุ้มครองผู้ร้องเรียนที่เป็นพนักงาน รวมถึงผู้ให้ความร่วมมือในการตรวจสอบข้อเท็จจริง จะได้รับความคุ้มครองจากการปฏิบัติที่ไม่เป็นธรรม อันเนื่องมาจากสาเหตุแห่งการแจ้งข้อร้องเรียน เช่น ระบายการปฏิบัติงาน เปลี่ยนตำแหน่งงาน เลิกจ้าง เป็นต้น

ในปี 2564 ข้อเสนอแนะต่าง ๆ ได้รับการพิจารณาและดำเนินการแก้ไข เพื่อเป็นการรักษาความสัมพันธ์อันดีต่อกัน บริษัทรับฟังข้อคิดเห็นและข้อเสนอแนะจากพนักงานทุกระดับอย่างเท่าเทียมและเสมอภาคกัน และดำเนินการโดยใช้กลไกที่ไม่ก่อให้เกิดผลกระทบต่อพนักงานผู้แจ้งเบาะแส ซึ่งได้ถูกรักษาไว้เป็นความลับของบริษัท

3. ลูกค้า

คณะกรรมการบริษัทให้ความสำคัญต่อการสร้างและดูแลรักษาลูกค้า จึงกำหนดนโยบายให้บริษัทและบริษัทย่อย ดำเนินธุรกิจโดย ยึดถือความซื่อสัตย์ สุจริต เป็นธรรม และไม่กระทำการใด ๆ ที่เป็นการละเมิดสิทธิของลูกค้า พึงปฏิบัติต่อลูกค้าอย่างเสมอภาคและเป็นธรรม โดยตั้งอยู่บนพื้นฐานของการได้รับผลตอบแทนที่เป็นธรรมของทั้งสองฝ่าย และส่งมอบสินค้าและบริการในราคาที่เป็นธรรม

บริษัทย่อยมีนโยบายในการตอบสนองความพึงพอใจของลูกค้า เพื่อนำไปสู่ความสำเร็จของธุรกิจบริษัทด้วยการปฏิบัติตามเงื่อนไขต่าง ๆ ที่ได้ตกลงไว้กับลูกค้า

- จัดให้มีการให้คำแนะนำ รวมถึงข้อมูลที่ถูกต้องและเพียงพอแก่ลูกค้า ตอบสนองความต้องการของลูกค้าด้วยความรวดเร็ว และรักษาความลับของลูกค้า รวมถึงไม่นำความลับของลูกค้าไปใช้เพื่อประโยชน์ของตนเองหรือผู้ที่เกี่ยวข้องโดยมิชอบ
- มุ่งมั่นสร้างสรรค์พัฒนาสินค้าและบริการเพื่อตอบสนองความต้องการของลูกค้าอย่างต่อเนื่อง โดยคิดค้นนวัตกรรมใหม่ๆ เพื่อเพิ่มคุณค่าให้แก่สินค้าและบริการอย่างต่อเนื่อง
- ให้ความสำคัญในการรักษาความลับทางการค้า โดยไม่นำไปใช้เพื่อประโยชน์ของตนเองหรือผู้เกี่ยวข้องโดยมิชอบ
- ให้ความสำคัญกับการให้ข้อมูลที่เป็นประโยชน์แก่ลูกค้าด้วยหลากหลายสินค้าที่ชัดเจนนอกเหนือจากสิ่งที่กฎหมายกำหนดไว้
- จัดให้มีหน่วยงานเพื่อให้บริการลูกค้าหรือผู้บริโภค ร้องเรียน สอบถามข้อมูล และเสนอแนะ เกี่ยวกับคุณภาพของสินค้าและบริการได้อย่างสะดวก โดยเน้นการเข้าถึงความต้องการของลูกค้าอย่างแท้จริง พร้อมจะดำเนินการอย่างเป็นธรรมต่อลูกค้าหรือผู้บริโภค

ในปี 2564 ไม่ปรากฏข้อร้องเรียนจากลูกค้าที่เป็นนัยสำคัญ ส่วนข้อร้องเรียนอื่น ๆ บริษัทและบริษัทย่อยได้นำมาวิเคราะห์หาสาเหตุ เพื่อดำเนินการแก้ไข ป้องกัน และติดตามทั้งระบบ และปรับใช้กับทั้งองค์กร เพื่อมิให้ข้อบกพร่องนั้นเกิดขึ้นอีก และจากการที่กรรมการผู้จัดการให้ความสำคัญต่อเรื่องดังกล่าว โดยกำหนดให้หน่วยงานที่เกี่ยวข้องมีหน้าที่ต้องรายงานต่อฝ่ายบริหารทุกครั้ง เพื่อดำเนินการแก้ไขปัญหาต่าง ๆ ให้ลุล่วงไปด้วยดี พร้อมเสริมสร้างสัมพันธภาพที่ดีต่อกัน สร้างความพึงพอใจแก่ลูกค้าเดิมและลูกค้าใหม่ ส่งผลให้มีคำสั่งซื้อสินค้าอย่างต่อเนื่อง

4. คู่แข่งทางการค้า

บริษัทและบริษัทย่อยมีนโยบายที่จะปฏิบัติต่อคู่แข่งทางการค้า โดยไม่ละเมิดความลับหรือล่วงรู้ความลับทางการค้าของคู่แข่งด้วยวิธีฉ้อฉล จึงกำหนดหลักนโยบายดังนี้

- บริษัทและบริษัทย่อยดำเนินธุรกิจโดยปฏิบัติตามกรอบการแข่งขันทางการค้าที่สุจริตและเป็นธรรม ปฏิบัติตามข้อตกลงที่มีต่อคู่แข่งทางการค้าอย่างเสมอภาค ภายใต้กรอบของกฎหมายและจริยธรรมทางธุรกิจของบริษัท
- ไม่แสวงหาข้อมูลที่เป็นความลับของคู่แข่งทางการค้าด้วยวิธีการที่ไม่สุจริตหรือไม่เหมาะสม
- ไม่ทำลายชื่อเสียงโดยการกล่าวหาให้ร้ายคู่แข่งทางการค้า
- สนับสนุนและส่งเสริมการค้าเสรีเป็นธรรมไม่ผูกขาดหรือกำหนดให้ลูกค้าของบริษัทและบริษัทย่อยต้องทำการค้ากับบริษัทเท่านั้น
- ไม่กระทำการใด ๆ ที่เป็นการละเมิดทรัพย์สินทางปัญญาของคู่แข่ง

ในปี 2564 บริษัทและบริษัทย่อยไม่มีข้อพิพาทใด ๆ ในเรื่องที่เกี่ยวข้องกับคู่แข่งทางการค้า

5. คู่ค้า

บริษัทและบริษัทย่อยให้ความสำคัญในการปฏิบัติต่อคู่ค้าอย่างเสมอภาค และเป็นธรรม โดยตั้งอยู่บนพื้นฐานของการได้รับผลตอบแทนที่เป็นธรรมทั้งสองฝ่าย การดำเนินธุรกิจกับคู่ค้าต้องไม่นำมาซึ่งความเสื่อมเสียต่อชื่อเสียงของบริษัทหรือขัดต่อกฎหมาย

- ไม่เรียก รับ หรือยินยอม ที่จะรับทรัพย์สิน หรือประโยชน์อื่นใดซึ่งอยู่นอกเหนือข้อตกลงทางการค้า
- มุ่งสร้างความสัมพันธ์ ความร่วมมือที่ดี และการพัฒนาผลิตภัณฑ์ร่วมกับคู่ค้า เพื่อเสริมสร้างศักยภาพและประสิทธิภาพในการดำเนินธุรกิจร่วมกันในระยะยาว ลักษณะ Win Win Situation
- กระบวนการจัดซื้อจัดหา เป็นกระบวนการสำคัญในการบริหารค่าใช้จ่ายและคุณภาพสินค้า เพื่อประโยชน์สูงสุดต่อบริษัท จึงมีหลักเกณฑ์และระบบการประเมินและคัดเลือกคู่ค้า
- มีแนวปฏิบัติส่งเสริมให้คู่ค้ามีส่วนร่วมในมาตรฐานสากลที่เกี่ยวข้องกับสิ่งแวดล้อม

ในปี 2564 ไม่ปรากฏว่ามีกรณีที่บริษัทไม่ปฏิบัติตามสัญญาที่มีต่อคู่ค้า

6. เจ้าหนี้

บริษัทและบริษัทย่อยปฏิบัติต่อเจ้าหนี้ทุกกลุ่มอย่างเสมอภาคและเป็นธรรม โดยปฏิบัติตามสัญญาหรือเงื่อนไขที่มีต่อเจ้าหนี้โดยเคร่งครัด พร้อมสร้างความสัมพันธ์กับเจ้าหนี้ เพื่อให้เกิดความเชื่อมั่นและความไว้วางใจกัน โดยจ่ายชำระให้เจ้าหนี้ตรงตามกำหนดเวลาและตามข้อตกลงอย่างเคร่งครัดและตรงตาม Credit term ที่ได้ตกลงไว้ล่วงหน้า

บริษัทและบริษัทย่อยใช้วิธีการโอนเงินผ่านธนาคารในระบบ Media Clearing ซึ่งเป็นการอำนวยความสะดวกแก่เจ้าหนี้

ในปี 2564 บริษัทจ่ายเงินให้กับเจ้าหนี้การค้าตรงตามเงื่อนไขการชำระเงินที่ได้ตกลงไว้ล่วงหน้า โดยไม่มีการผิดนัดชำระหนี้แต่อย่างใด

7. แรงงาน

บริษัทและบริษัทย่อยดูแลให้การดำเนินงานที่ปฏิบัติตาม ไม่ใช้แรงงานที่ผิดกฎหมาย

8. สิทธิมนุษยชน

บริษัทและบริษัทย่อยตระหนักและให้ความสำคัญกับสิทธิมนุษยชนอันเป็นสิทธิขั้นพื้นฐาน ดำเนินธุรกิจโดยเคารพต่อกฎหมายและหลักสิทธิมนุษยชนอย่างเคร่งครัด ซึ่งมีส่วนสำคัญในการเพิ่มคุณค่าของทรัพยากรบุคคลนับเป็นปัจจัยสำคัญของ

ธุรกิจในการสร้างมูลค่าเพิ่มและเพิ่มประสิทธิภาพด้วยการไม่เลือกปฏิบัติ ส่งเสริมความเท่าเทียมและความเสมอภาคในองค์กร เคารพในสิทธิทางการเมือง อันพึงมีของพลเมืองตามระบบประชาธิปไตย ไม่แบ่งแยกเพศ ชนชั้น สีผิว เชื้อชาติ ศาสนา สังคม ไม่ใช้แรงงานเด็กและต่อต้านการคุกคามทางเพศ

- ให้ความรู้เรื่องสิทธิมนุษยชนให้กับพนักงาน และไม่สนับสนุนกิจการที่ละเมิดหลักสิทธิมนุษยชน
- หลีกเลี่ยงการเป็นพันธมิตรกับองค์กรที่จะนำไปสู่การละเมิดหลักสิทธิมนุษยชน
- ให้สิทธิพนักงานในการโต้แย้งเพื่อพิสูจน์ตนเองกรณีถูกบ่งชี้ความผิด หรือทุจริตต่อหน้าที่การทำงาน ไม่มีการเลิกจ้างอย่างไม่เป็นธรรม
- จัดให้มีช่องทางการสื่อสาร เพื่อให้พนักงานหรือผู้ที่เชื่อว่าสิทธิของตนถูกละเมิดหรือได้รับการปฏิบัติอย่างไม่เป็นธรรม สามารถร้องเรียนต่อบริษัท และคำร้องเรียนพึงได้รับการเอาใจใส่และดำเนินการอย่างเป็นธรรม

ตลอดระยะเวลาของการดำเนินธุรกิจ บริษัทและบริษัทย่อยไม่เคยมีประวัติการปฏิบัติต่อพนักงานอย่างไม่เป็นธรรม และไม่เคยมีคดีขึ้นสู่ศาลในเรื่องดังกล่าว

9. สิทธิทางการเมือง

- บริษัทและบริษัทย่อยส่งเสริมให้ผู้บริหารและพนักงานใช้สิทธิของตนในฐานะพลเมืองที่ดีตามกฎหมายรัฐธรรมนูญ และกฎหมายอื่นที่เกี่ยวข้อง
- ผู้บริหารและพนักงานไม่ใช้อำนาจหน้าที่ชักชวนให้เพื่อนร่วมงาน รวมทั้งผู้ใต้บังคับบัญชาสนับสนุนกิจกรรมใดๆ ทางการเมืองไม่ว่าทางตรงหรือทางอ้อม

10. ภาครัฐ

บริษัทและบริษัทย่อยดำเนินธุรกิจภายใต้ข้อกำหนดของกฎหมายและระเบียบต่างๆ ของหน่วยงานที่กำกับดูแลอย่างเคร่งครัดโดยให้ความร่วมมือในการให้ข้อมูลข่าวสารที่ถูกต้อง ตามที่หน่วยงานภาครัฐร้องขอ พร้อมสร้างความสัมพันธ์ที่ดีกับหน่วยงานภาครัฐ ทั้งนี้บริษัทได้จ่ายภาษีถูกต้อง ครบถ้วน ทันเวลา ตามข้อกำหนดของกฎหมายทั้งภาษีมูลค่าเพิ่ม ภาษีธุรกิจเฉพาะ ภาษีเงินได้หัก ณ ที่จ่าย ภาษีป้าย ภาษีโรงเรือน ภาษีศุลกากร อากรแสตมป์ ตลอดจนภาษีเงินได้นิติบุคคล

11. ชุมชนและสังคม

บริษัทและบริษัทย่อยตระหนักถึงความรับผิดชอบต่อชุมชนและสังคม ได้กำหนดนโยบายให้มีการปลูกฝังจิตสำนึก ความรับผิดชอบต่อชุมชนและสังคม ให้กับผู้บริหารและพนักงานทุกระดับอย่างต่อเนื่อง รวมถึงร่วมกับชุมชน และหน่วยงาน ราชการในการสนับสนุนกิจกรรม เพื่อพัฒนาคุณภาพชีวิตและเสริมสร้างประโยชน์ให้กับชุมชนและสังคมที่บริษัทเข้าไป ดำเนินธุรกิจ เพื่อเป็นการคืนกำไรให้กับสังคมและชุมชนอย่างสม่ำเสมอ

- สร้างความเข้าใจ และสื่อสารกับชุมชนและสังคมถึงการดำเนินงานของบริษัทฯ ความรับผิดชอบต่อชุมชนและสังคม โดยไม่ปกปิดข้อเท็จจริงที่อาจเปิดเผยได้
- จัดกิจกรรมที่สร้างประโยชน์ต่อชุมชนและสังคม อย่างแท้จริง อาทิ การสร้างห้องสมุด การมอบเงินสนับสนุนให้แก่มูลนิธิและองค์กรสาธารณกุศล โรงพยาบาล และกิจกรรมทางพุทธศาสนา เป็นต้น
- เลือกใช้ประโยชน์จากทรัพยากรเท่าที่จำเป็น โดยให้เกิดผลกระทบต่อชุมชนและสังคมน้อยที่สุด

บริษัทย่อยได้รับรองการปฏิบัติตามมาตรฐาน ความรับผิดชอบต่อผู้ประกอบการโรงงานต่อสังคม (CSR-DIW) จากกรมโรงงาน อุตสาหกรรม กระทรวงอุตสาหกรรม ซึ่งเป็นรางวัลสำหรับผู้ประกอบการอุตสาหกรรมที่มีการพัฒนาการดำเนินงาน ความรับผิดชอบต่อสังคมอย่างต่อเนื่องและเป็นไปอย่างยั่งยืน

บริษัทยังได้รับใบประกาศนียบัตรสถานประกอบการตัวอย่างการบริหารจัดการด้านยาเสพติด ในโครงการโรงงานสีขาวปลอดยาเสพติด จากกองสวัสดิการแรงงาน กรมสวัสดิการและคุ้มครองแรงงาน

12. สิ่งแวดล้อม

บริษัทและบริษัทย่อยตระหนักถึงความสำคัญในการมีส่วนร่วมดูแลรับผิดชอบต่อสิ่งแวดล้อม และการดำเนินธุรกิจโดยคำนึงถึงผลกระทบต่อทรัพยากรและสิ่งแวดล้อม กำหนดให้เป็นนโยบายหนึ่งในพันธกิจของบริษัท

- ส่งเสริมให้พนักงานมีจิตสำนึกในเรื่องความรับผิดชอบต่อสิ่งแวดล้อมทั่วทั้งองค์กรอย่างต่อเนื่อง โดยขับเคลื่อนทั้งจากภายในสู่ภายนอก และภายนอกสู่ภายใน
- ปรับปรุงและพัฒนากระบวนการผลิต เครื่องจักรและเทคโนโลยีอย่างต่อเนื่อง มีการบริหารจัดการอย่างเป็นระบบทั้งในกระบวนการผลิตสินค้าและบริการ เพื่อลดผลกระทบต่อสิ่งแวดล้อม
- เพื่อให้สอดคล้องกับนโยบายด้านการจัดการสิ่งแวดล้อม บริษัทและบริษัทย่อยได้ปฏิบัติตามข้อกำหนดด้านบริหารจัดการสิ่งแวดล้อม ตามมาตรฐาน ISO 14001:2015

การให้ความรู้และฝึกอบรมพนักงานในเรื่องสิ่งแวดล้อม

บริษัทและบริษัทย่อยตระหนักถึงความสำคัญต่อการรณรงค์ปลูกจิตสำนึกที่ดีแก่ผู้บริหารและพนักงานในการมีส่วนร่วมดูแลรักษาสิ่งแวดล้อม จึงเสริมสร้างความรู้เรื่องสิ่งแวดล้อมผ่านนิทรรศการ ป้ายประชาสัมพันธ์ พร้อมเอกสารให้ความรู้เกี่ยวกับสิ่งแวดล้อม รวมทั้งการจัดกิจกรรมภายในและภายนอกองค์กร ซึ่งจัดทำอย่างต่อเนื่อง

การส่งเสริมให้มีการใช้ทรัพยากรอย่างมีประสิทธิภาพ

บริษัทและบริษัทย่อยส่งเสริมให้มีการใช้ทรัพยากรอย่างมีประสิทธิภาพในทุกกระบวนการที่เกี่ยวข้องกับการดำเนินธุรกิจ เพื่อให้เกิดประโยชน์สูงสุด โดยคำนึงถึงผลกระทบต่อสิ่งแวดล้อม และได้ติดตามประเมินผลกระทบ และกำหนดมาตรการเพื่อป้องกันและบรรเทาผลกระทบที่อาจเกิดขึ้นอย่างเป็นระบบ

บริษัทและบริษัทย่อยส่งเสริมให้พนักงานใช้ทรัพยากรอย่างมีประสิทธิภาพและคุ้มค่า มีระบบควบคุมการใช้พลังงาน และสร้างจิตสำนึกให้พนักงานทั้งองค์กรมีส่วนร่วมในประหยัดพลังงานในทุกด้านทั้งไฟฟ้า น้ำมัน และน้ำประปาอย่างต่อเนื่อง ทั้งสถานที่ทำงานและในครัวเรือน ให้ความรู้เกี่ยวกับการประหยัดพลังงานและรับทราบถึงผลกระทบของภาวะโลกร้อน

- ส่งเสริมให้มีกระบวนการผลิตที่ใส่ใจสิ่งแวดล้อม ในด้านการอนุรักษ์พลังงานและการจัดการของเสีย ทั้งในส่วนโรงงานและสำนักงาน อาทิ การติดตั้งระบบควบคุมค่าพีค (Peak Demand Control System) เพื่อควบคุมการใช้พลังงานไฟฟ้า การติดตั้งระบบปรับอากาศแบบประหยัดพลังงาน (Evaporative) การใช้อุปกรณ์ไฟฟ้าด้านแสงสว่างประหยัดพลังงาน “หลอด LED” ซึ่งให้ความสว่างโดยไม่ให้ความร้อน ไม่ต้องใช้ไอรอกและฉาบสารเรืองแสงเหมือนหลอดฟลูออเรสเซนต์หรือหลอดตะเกียบ ไม่มีโลหะหนักที่เป็นปัญหากับสิ่งแวดล้อม และมีอายุการใช้งานยืนยาวได้ถึง 50,000 ชั่วโมง เป็นต้น
- ลดปริมาณการใช้กระดาษด้วยการรณรงค์ให้ใช้กระดาษ 2 หน้า พร้อมพัฒนาระบบเทคโนโลยีสารสนเทศ ในรูปแบบระบบ Workflow เพื่อทดแทนการใช้กระดาษ ทั้งในส่วนโรงงานและ สำนักงาน การประชุมทางไกลผ่านระบบ VDO Conference

หลักปฏิบัติที่ 6 ดูแลให้มีระบบการบริหารความเสี่ยง และการควบคุมภายในที่เหมาะสม

(Strengthen Effective Risk Management and Internal Control)

คณะกรรมการบริษัทตระหนักถึงบทบาทหน้าที่ที่จะกำกับดูแล และมีแนวทางในการปฏิบัติ ดังนี้

1. การกำกับดูแลให้บริษัทมีระบบการควบคุมภายในที่มีประสิทธิภาพเหมาะสม โดยมีคณะกรรมการตรวจสอบและสำนักงานตรวจสอบที่มีบทบาทสำคัญในเรื่องของรายงานทางการเงินที่ถูกต้องครบถ้วน ระบบการควบคุมภายในและระบบการตรวจสอบที่เหมาะสมและมีประสิทธิภาพ
2. การกำกับดูแลให้บริษัทมีระบบการบริหารความเสี่ยงที่มีความเหมาะสม โดยกำหนดเป็นนโยบายที่ชัดเจนในแต่ละปี และมอบหมายให้คณะกรรมการบริหารความเสี่ยงทำหน้าที่ในการพิจารณา ระบุความเสี่ยง ประเมินผลกระทบ และโอกาสที่จะเกิด เพื่อจัดลำดับความเสี่ยงและวิธีจัดการความเสี่ยงที่เหมาะสม

อนึ่ง ในรอบปี 2564 บริษัทได้ติดตามดูแลและจัดการความขัดแย้งของผลประโยชน์ที่อาจเกิดขึ้นได้ระหว่างบริษัทกับฝ่ายจัดการ คณะกรรมการ รวมไปถึงการป้องกันการใช้ประโยชน์อันมิควร และการทำธุรกรรมกับผู้ที่มีความสัมพันธ์เกี่ยวข้องกับบริษัท โดยสรุปที่สำคัญได้ดังนี้

1. ประวัติการกระทำผิดกฎหมายของบริษัท กรรมการบริษัท และผู้บริหาร

ในช่วงรอบปีที่ผ่านมา และในปี 2564 บริษัทไม่มีกรณีของการกระทำที่เป็นการขัดต่อกฎ ระเบียบ กฎหมายต่าง ๆ ไม่ว่าจะเป็นกฎหมายตามพระราชบัญญัติหลักทรัพย์และตลาดหลักทรัพย์ พระราชบัญญัติบริษัทมหาชนจำกัด พ.ศ. 2535 หรือกฎหมายต่าง ๆ เช่น การที่บริษัทไม่ส่งงบการเงินตามกำหนด ไม่มีรายการที่เป็นการให้ความช่วยเหลือทางการเงินแก่บริษัทอื่นที่ไม่ใช่บริษัทย่อย บริษัทไม่มีชื่อเสียงในทางลบ อันเนื่องมาจากความล้มเหลวในการปฏิบัติงานของคณะกรรมการบริษัท คณะกรรมการชุดย่อย บริษัทไม่มีกรณีที่กรรมการที่ไม่เป็นผู้บริหารลาออก อันเนื่องมาจากประเด็นเรื่องการกำกับดูแลกิจการของบริษัท นอกจากนี้ บริษัทไม่มีกรณีที่มีการกระทำที่เป็นการฝ่าฝืนกฎหมายด้านแรงงาน การจ้างงาน กฎหมายว่าด้วยการแข่งขันทางการค้า หรือถูกดำเนินคดีใด ๆ อันเนื่องมาจากการที่บริษัทไม่ได้ประกาศข้อมูลที่เป็นการเหตุการณ์สำคัญภายในระยะเวลาที่หน่วยงานของราชการกำหนด

อนึ่ง กรรมการบริษัทและผู้บริหารของบริษัท บริษัทย่อย และบริษัทในเครือ ไม่มีการกระทำที่เป็นการขัดต่อกฎระเบียบ กฎหมายต่าง ๆ ไม่ว่าจะเป็นกฎหมายตามพระราชบัญญัติหลักทรัพย์และตลาดหลักทรัพย์ พระราชบัญญัติบริษัทมหาชนจำกัด พ.ศ. 2535 หรือกฎหมายต่าง ๆ ทั้งทางแพ่งและทางอาญา รวมทั้งไม่มีการกระทำที่ก่อให้เกิดความขัดแย้งทางผลประโยชน์ นอกจากนี้ กรรมการบริษัทและผู้บริหารของบริษัท บริษัทย่อย และบริษัทในเครือ ไม่มีการกระทำ ดังต่อไปนี้

- ไม่มีการกระทำที่เป็นการซื้อขายหลักทรัพย์โดยใช้ข้อมูลภายใน
- ไม่มีการกระทำผิดด้านการทุจริต หรือการกระทำผิดด้านจริยธรรม

2. การรายงานการถือหลักทรัพย์ของกรรมการและผู้บริหาร

บริษัทได้กำหนดห้ามมิให้กรรมการบริษัท ผู้บริหาร และพนักงาน ซึ่งอยู่ในหน่วยงานที่รับทราบข้อมูลภายในทำการ ซื้อหรือขายหลักทรัพย์ของบริษัทในช่วง 1 เดือนก่อนการเปิดเผยงบการเงินแก่สาธารณชน นอกจากนี้ยังกำหนดให้กรรมการ บริษัทและผู้บริหาร (รวมทั้งคู่สมรสและบุตรที่ยังไม่บรรลุนิติภาวะ) ที่มีหน้าที่รายงานการถือครองหลักทรัพย์ หากมีการซื้อ ขายหุ้นของบริษัท ต้องแจ้งต่อสำนักงานคณะกรรมการกำกับหลักทรัพย์และตลาดหลักทรัพย์ภายใน 3 วันทำการ นับจากวันที่มีการเปลี่ยนแปลง และส่งสำเนาให้เลขานุการบริษัท ซึ่งเป็นหน้าที่ที่จะต้องปฏิบัติและดำเนินการตามที่กำหนด

เลขานุการบริษัทได้จัดทำกำหนดการประชุมคณะกรรมการบริษัทประจำปี และจัดส่งให้กรรมการบริษัททุกท่านเป็นการล่วงหน้า เพื่อทราบถึงระยะเวลาที่ควรงดเว้นการซื้อขายหลักทรัพย์

บริษัทมีนโยบายจะดำเนินการให้มีแนวปฏิบัติ ให้กรรมการและผู้บริหารระดับสูง กรณีจะทำการซื้อขายหุ้นของบริษัท ให้แจ้งต่อคณะกรรมการ และ / หรือ เลขานุการบริษัทล่วงหน้าอย่างน้อย 1 วัน ก่อนทำการซื้อขาย

ในปี 2564 กรรมการ ผู้บริหาร ได้ปฏิบัติตามนโยบายกฎระเบียบอย่างเคร่งครัด ไม่ปรากฏว่ามีการซื้อขายหุ้นในช่วงเวลาที่ห้าม

ทั้งนี้ การถือหุ้นของกรรมการบริษัทซึ่งนับรวมการถือหุ้นของคู่สมรส บุตรที่ยังไม่บรรลุนิติภาวะ และผู้บริหาร 4 รายแรก ณ วันที่ 31 ธันวาคม 2564 คิดเป็นสัดส่วนร้อยละ 0.19 ของจำนวนหุ้นที่จำหน่ายได้แล้วทั้งหมด พร้อมจัดทำรายการสรุปไว้ในรายงานประจำปี แบบ 56-1 One Report ในหัวข้อ “8. โครงสร้างการจัดการ”

3. การรายงานการมีส่วนได้เสียของกรรมการและผู้บริหาร

เพื่อให้เป็นไปตามมาตรา 89/14 แห่งพระราชบัญญัติหลักทรัพย์และตลาดหลักทรัพย์ (ฉบับที่ 4) พ.ศ. 2551 และประกาศคณะกรรมการกำกับตลาดทุนที่ ทง.2/2552 เรื่องการรายงานการมีส่วนได้เสียของกรรมการ ผู้บริหาร และบุคคลที่เกี่ยวข้อง ซึ่งกำหนดให้กรรมการและผู้บริหารต้องรายงานให้บริษัททราบถึงการมีส่วนได้เสียของตน หรือของบุคคลที่มีความเกี่ยวข้อง ซึ่งเป็นส่วนได้เสียของตน หรือของบุคคลที่มีความเกี่ยวข้อง บริษัทจึงได้ปฏิบัติตามนโยบายว่าด้วยการรายงานการมีส่วนได้เสีย โดยที่ประชุมคณะกรรมการบริษัท ครั้งที่ 5/2552 เมื่อวันที่ 9 มิถุนายน 2552 ได้กำหนดหลักเกณฑ์เงื่อนไข และวิธีการ ดังนี้

1. ให้กรรมการ ผู้บริหาร รายงานการมีส่วนได้เสียของตนและบุคคลที่มีความเกี่ยวข้อง ในแบบรายงานการมีส่วนได้เสียของกรรมการและผู้บริหาร ภายใน 30 วันนับจากวันที่ได้รับการแต่งตั้ง
2. หากมีการเปลี่ยนแปลงข้อมูลการมีส่วนได้เสียให้นำส่งแบบรายงานฉบับเปลี่ยนแปลง ต่อเลขานุการบริษัท ภายใน 15 วัน นับแต่วันที่ที่มีการเปลี่ยนแปลง
3. ให้รายงานการมีส่วนได้เสียของกรรมการและผู้บริหาร เป็นประจำปีทุกปี ภายใน 30 วันนับแต่วันสิ้นปี ถึงแม้ว่าจะไม่มีการเปลี่ยนแปลงใด ๆ ก็ตาม

ในปี 2564 กรรมการและผู้บริหารทุกท่านได้ดำเนินการจัดทำรายงานดังกล่าวทุกครั้งเป็นที่เรียบร้อยแล้ว โดยได้ปฏิบัติตามหลักเกณฑ์ที่กำหนดไว้อย่างเคร่งครัด

4. การดูแลเรื่องการซื้อขายสินทรัพย์

บริษัทดูแลการซื้อขายสินทรัพย์ให้เป็นไปตามประกาศของคณะกรรมการกำกับตลาดทุน เรื่องการได้มาหรือจำหน่ายไปซึ่งสินทรัพย์ โดยในการทำรายการดังกล่าว กรรมการผู้มีส่วนได้เสียไม่มีส่วนร่วมในการตัดสินใจ เพื่อให้เกิดความโปร่งใสและเป็นธรรม

ในปี 2564 บริษัทและบริษัทย่อยมีการทำรายการการได้มาหรือจำหน่ายไปซึ่งสินทรัพย์กับบุคคลอื่น ซึ่งบริษัทได้ปฏิบัติตามกฎเกณฑ์ของตลาดหลักทรัพย์แห่งประเทศไทยและสำนักงาน ก.ล.ต.

5. ด้านความขัดแย้งทางผลประโยชน์

คณะกรรมการบริษัทมีแนวทางปฏิบัติที่ชัดเจนในการดูแล เพื่อขจัดปัญหาความขัดแย้งทางผลประโยชน์อย่างรอบคอบ ด้วยความมีเหตุมีผลและเพื่อประโยชน์สูงสุดของบริษัทและผู้ถือหุ้น การทำรายการที่อาจมีความขัดแย้งทางผลประโยชน์ บริษัทได้แจ้งและเปิดเผยมติที่ประชุมในการทำรายการดังกล่าวตามหลักเกณฑ์ของตลาดหลักทรัพย์แห่งประเทศไทย

โดยกรรมการผู้มีส่วนได้เสียออกจากห้องประชุมและไม่ได้ออกเสียงในวาระนั้น ๆ เพื่อความเป็นอิสระในการตัดสินใจ และเปิดเผยข้อมูลทันทีเพื่อความโปร่งใส และบริษัทไม่มีการให้ความช่วยเหลือทางการเงินที่ไม่ใช่บริษัทย่อย (รายละเอียดปรากฏในแบบ 56-1 One Report ข้อ 12 รายการระหว่างกัน)

รายการที่เกี่ยวข้องกันจะได้รับการพิจารณาจากที่ประชุมคณะกรรมการบริษัทถึงความเหมาะสมของรายการและ คณะกรรมการตรวจสอบจะให้ความเห็นชอบในการเปิดเผยข้อมูลในแบบ 56-1 One Report

6. การป้องกันความขัดแย้งทางผลประโยชน์

บริษัทมีโครงสร้างการถือหุ้นที่ชัดเจน โปร่งใส จึงไม่ทำให้เกิดความขัดแย้งทางผลประโยชน์แก่ฝ่ายใดฝ่ายหนึ่ง โดยได้เปิดเผยโครงสร้างการถือหุ้นของบริษัทไว้ในรายงานประจำปีอย่างละเอียด รวมถึงการเปิดเผยการถือหลักทรัพย์ของ คณะกรรมการบริษัทและผู้บริหารอย่างครบถ้วน

การทำรายการระหว่างกัน คณะกรรมการบริษัทได้ดำเนินการด้วยความรอบคอบ สมเหตุสมผล คำนึงถึงผลประโยชน์ สูงสุดของบริษัท และได้กระทำอย่างยุติธรรม โดยกำหนดราคาเป็นไปตามราคาตลาดและเป็นไปตามปกติธุรกิจการค้า และเงื่อนไขการค้าที่เป็นธรรมเสมือนการทำรายการกับบุคคลภายนอก ด้วยการจัดวางระบบการปฏิบัติในเรื่องดังกล่าว ด้วยความโปร่งใส และปฏิบัติตามหลักเกณฑ์ของตลาดหลักทรัพย์แห่งประเทศไทย โดยกำหนดเป็นนโยบายหนึ่งในการ กำกับดูแลกิจการที่ดี และกำหนดไว้ในจรรยาบรรณทางธุรกิจที่ต้องปฏิบัติต่อบริษัทและผู้ถือหุ้น

บริษัทได้เปิดเผยข้อมูลเพื่อให้เกิดความเท่าเทียมกันในการรับทราบข้อมูล เช่น รายการที่เกี่ยวข้องกัน บริษัทได้ปฏิบัติตามประกาศคณะกรรมการตลาดหลักทรัพย์แห่งประเทศไทย เรื่อง การเปิดเผยข้อมูลและการปฏิบัติการของบริษัทจดทะเบียนในรายการที่เกี่ยวข้องกัน และในกรณีที่มีการทำรายการที่เกี่ยวข้องกันที่เข้าข่ายต้องเปิดเผยข้อมูลหรือขออนุมัติจากผู้ถือหุ้น บริษัทได้ดำเนินการตามขั้นตอนข้อกำหนดของตลาดหลักทรัพย์แห่งประเทศไทย และข้อกำหนดของสำนักงาน ก.ล.ต. โดยก่อนทำรายการบริษัทได้เปิดเผยรายละเอียดและเหตุผลของการทำรายการให้ผู้ถือหุ้นทราบก่อนทุกครั้ง

บริษัทกำหนดให้กรรมการบริษัทผู้มีส่วนได้เสียต้องออกจากห้องประชุมและ/หรืองดออกเสียงในวาระนั้น เพื่อให้ กรรมการบริษัทที่ไม่มีส่วนได้เสียสามารถแสดงความคิดเห็นได้อย่างเต็มที่และมีอิสระในการลงมติ โดยเลขานุการบริษัท จะแจ้งให้ที่ประชุมทราบว่าในวาระดังกล่าวกรรมการบริษัทผู้มีส่วนได้เสียมีท่านใดบ้าง เมื่อเสร็จสิ้นการประชุมได้เปิดเผย ชื่อ ความสัมพันธ์ของบุคคลที่เกี่ยวข้อง การกำหนดราคา มูลค่าของรายการ และกรรมการบริษัทที่มีความเห็น ต่างจากความเห็นของคณะกรรมการบริษัท (หากมี) ต่อตลาดหลักทรัพย์แห่งประเทศไทย ตามเวลาที่กำหนดและได้ เผยแพร่บนเว็บไซต์ของบริษัทอีกทางหนึ่งเพื่อให้เกิดความโปร่งใส รวมทั้งมีการบันทึกไว้ในรายงานการประชุมสามารถ ตรวจสอบได้

ในปี 2564 บริษัทมีรายการระหว่างกันในลักษณะที่เป็นการให้ความช่วยเหลือทางการเงินกับบริษัทย่อยเท่านั้น และ บริษัทมีมาตรการควบคุมดูแลการทำรายการที่เกี่ยวข้องกัน และจำกัดการให้ความช่วยเหลือทางการเงินกับบริษัทที่ไม่ใช่ บริษัทย่อย และไม่มีการทำรายการที่เกี่ยวข้องกันโดยฝ่าฝืน หรือไม่ปฏิบัติตามกฎเกณฑ์ของตลาดหลักทรัพย์แห่งประเทศไทย และก.ล.ต. และได้เปิดเผยรายการระหว่างกันซึ่งกระทำอย่างยุติธรรม ตามราคาตลาด และเป็นไปตามปกติธุรกิจ การค้า ของปี 2564 ไว้ในแบบ 56-1 One Report

7. ระบบควบคุมและตรวจสอบภายใน

- การควบคุมภายใน

คณะกรรมการบริษัทให้ความสำคัญและจัดให้มีระบบการควบคุมด้านการดำเนินงาน ด้านรายงานทางการเงิน และด้านการปฏิบัติตามกฎระเบียบและนโยบาย โดยกำหนดให้หน่วยงานตรวจสอบภายในมีหน้าที่รับผิดชอบในการตรวจสอบการปฏิบัติตามระบบควบคุมภายในที่วางไว้ เพื่อรายงานคณะกรรมการตรวจสอบและคณะกรรมการบริษัท โดยหน่วยงานตรวจสอบดังกล่าวมีความเป็นอิสระในการปฏิบัติหน้าที่ คณะกรรมการบริษัทพิจารณาพบความเหมาะสมและความเพียงพอของระบบควบคุมภายในทั้ง 5 ด้าน ตามแนวคิดของ COSO (The Committee of Sponsoring Organizations of the Treadway Commission) คือ องค์กรและสภาพแวดล้อม การบริหารความเสี่ยง การควบคุม การปฏิบัติงานของฝ่ายบริหาร ระบบสารสนเทศและการสื่อสารข้อมูล และระบบการติดตาม เป็นประจำปีละ 1 ครั้ง

ในการประชุมคณะกรรมการบริษัท ครั้งที่ 2/2564 เมื่อวันที่ 28 กุมภาพันธ์ 2564 โดยคณะกรรมการตรวจสอบเข้าร่วมประชุมด้วย ได้พิจารณาแบบประเมินความเพียงพอของระบบการควบคุมภายในของบริษัท ตามแนวคิดของ COSO (The Committee of Sponsoring Organizations of the Tread way Commission) มีความเห็นสรุปได้ว่า บริษัทมีระบบการควบคุมภายในที่เพียงพอและมีประสิทธิผล ตามรายงานของคณะกรรมการตรวจสอบ และการควบคุมภายใน ซึ่งได้แสดงไว้ในรายงานประจำปี แบบ 56-1 One Report “ข้อ 11. การควบคุมภายใน”

- การตรวจสอบภายใน

คณะกรรมการบริษัท ได้มอบหมายให้คณะกรรมการตรวจสอบ ทำหน้าที่สอบทานให้บริษัทมีระบบการควบคุมภายในที่เพียงพอ และเหมาะสมกับการดำเนินธุรกิจและมีประสิทธิผลในการดำเนินงาน และรายงานให้คณะกรรมการบริษัทและผู้ถือหุ้นทราบ และจัดให้มีหน่วยงานตรวจสอบภายใน แยกเป็นหน่วยงานหนึ่งของบริษัทที่มีสายการบังคับบัญชาตรงต่อคณะกรรมการตรวจสอบ ซึ่งได้มอบหมายให้ นายคมวุฒิ พรนราดล เลขานุการคณะกรรมการตรวจสอบ ดำรงตำแหน่งผู้อำนวยการฝ่ายตรวจสอบภายใน พร้อมทีมงานสนับสนุนที่มีคุณภาพ ทำหน้าที่ในการสอบทาน และประเมินความเพียงพอและความมีประสิทธิภาพของระบบการควบคุมภายใน มีมาตรฐานการตรวจสอบและมีความเป็นอิสระเพียงพอ โดยให้ข้อเสนอแนะในการปรับปรุงเพื่อให้เกิดมูลค่าเพิ่มต่อองค์กร และสนับสนุนกระบวนการกำกับดูแลกิจการของบริษัท

ในปี 2564 คณะกรรมการตรวจสอบได้ปฏิบัติหน้าที่ตามที่ได้รับมอบหมายจากคณะกรรมการบริษัทอย่างครบถ้วนเพียงพอ มีหน่วยงานตรวจสอบภายในเป็นเครื่องมือช่วยสนับสนุนทำหน้าที่ให้บรรลุนิติภารกิจ โดยมีผู้ตรวจสอบภายในเป็นบุคคลที่มีคุณสมบัติในการปฏิบัติหน้าที่ได้อย่างเหมาะสม ซึ่งผลการประเมินระบบการควบคุมภายในได้มีการรายงานประเด็นที่ต้องมีการแก้ไขปรับปรุงแก่ผู้รับการตรวจและหน่วยงานที่เกี่ยวข้อง รวมถึงข้อเสนอแนะที่เหมาะสมตามที่ฝ่ายบริหารเห็นว่าจำเป็นสำหรับการประกอบธุรกิจของบริษัท และนำเสนอต่อคณะกรรมการบริษัท เพื่อพิจารณาในการประชุมคณะกรรมการบริษัททุกไตรมาส

หน่วยงานตรวจสอบภายในจะรายงานผลการประเมิน และสอบทานระบบการควบคุมภายในต่อคณะกรรมการตรวจสอบทุกไตรมาส และในปี 2564 คณะกรรมการตรวจสอบได้มีการประชุมจำนวน 5 ครั้ง และรายงานผลต่อคณะกรรมการบริษัทในทุกไตรมาส ทั้งนี้ คณะกรรมการตรวจสอบได้มีการรายงานถึงความคิดเห็นที่มีต่อความเพียงพอ

ของระบบควบคุมภายในและระบบบริหารความเสี่ยงของบริษัทไว้ในรายงานประจำปี หัวข้อ “รายงานการกำกับดูแลกิจการของคณะกรรมการตรวจสอบ”

8. การบริหารความเสี่ยง

คณะกรรมการบริษัทได้กำหนดนโยบายให้มีการบริหารความเสี่ยงอย่างเป็นระบบทั่วทั้งองค์กร โดยได้มีการแต่งตั้งคณะกรรมการบริหารความเสี่ยง โดยเป็นกรรมการอิสระและกรรมการที่มีใช้เป็นผู้บริหาร และรายงานการบริหารความเสี่ยงต่อคณะกรรมการบริษัท กรณีเมื่อมีประเด็นความเสี่ยงที่สำคัญหรือมีรายการผิดปกติ จะพิจารณาความเหมาะสมและความเพียงพอต่อการดำเนินงานและจัดการความเสี่ยง เพื่อให้ระดับและขนาดของความเสียหายที่จะเกิดขึ้นอยู่ในระดับที่องค์กรยอมรับได้ ประเมินได้ ควบคุมและตรวจสอบได้อย่างมีระบบ โดยคำนึงถึงเป้าหมายขององค์กรเป็นสำคัญ

9. การส่งเสริมความรับผิดชอบต่อสังคม สิ่งแวดล้อม และสิทธิมนุษยชน

คณะกรรมการบริษัทตระหนักถึงความสำคัญในความรับผิดชอบต่อสังคม และสิ่งแวดล้อมควบคู่ไปกับการดำเนินธุรกิจของบริษัท โดยมีส่วนร่วมในการสร้างเสริมคุณภาพชีวิตของชุมชนรอบโรงงานให้ดีขึ้น เคารพในหลักสิทธิมนุษยชน และการใช้แรงงานอย่างเป็นธรรม สร้างให้ชุมชนและโรงงานอยู่ร่วมกันได้อย่างยั่งยืน

นอกเหนือจากระบบการควบคุมภายในและระบบการบริหารความเสี่ยงแล้ว บทบาทสำคัญที่กรรมการบริษัทจะต้องกำกับดูแลในเรื่องของการต่อต้านการทุจริตและคอร์รัปชัน กระบวนการและการกำกับดูแลในเรื่องของการร้องเรียนของผู้มีส่วนได้เสีย การดูแลและการจัดการความขัดแย้งของผลประโยชน์ที่อาจเกิดขึ้นได้ระหว่างบริษัท ฝ่ายจัดการคณะกรรมการ มีดังนี้

นโยบายการกำกับดูแลกิจการกิจการที่ดี

คณะกรรมการบริษัทตระหนักถึงความสำคัญของการกำกับดูแลกิจการที่ดี ได้กำหนดนโยบายการกำกับดูแลกิจการประกอบด้วยข้อมูล 4 ส่วน คือ นโยบายการกำกับดูแลกิจการ จรรยาบรรณทางธุรกิจ จรรยาบรรณพนักงาน และนโยบายต่อต้านการทุจริตและคอร์รัปชัน เพื่อให้คณะกรรมการ ผู้บริหาร รวมถึงพนักงานทุกคนในบริษัท ใช้เป็นแนวทางในการประพฤติปฏิบัติของทุกคนในองค์กร ในการทำหน้าที่ตามภารกิจของบริษัทด้วยจิตสำนึกที่ดี เพื่อเสริมสร้างให้องค์กรมีระบบการบริหารจัดการที่ดี โปร่งใสในการดำเนินธุรกิจ ก่อให้เกิดความเชื่อมั่นแก่ผู้ถือหุ้นและนักลงทุนทั่วไป สร้างความมั่นคงแก่กิจการและสร้างผลตอบแทนที่เป็นประโยชน์ต่อผู้ถือหุ้น ผู้มีส่วนได้เสีย และสังคมโดยรวม ตลอดจนเป็นการเสริมสร้างความก้าวหน้าแก่พนักงาน โดยมีการทบทวนปรับปรุงให้เหมาะสมกับสถานการณ์อยู่เสมอ พร้อมได้นำขึ้นเผยแพร่ในเว็บไซต์ของบริษัท

บริษัทส่งเสริมให้กรรมการ ผู้บริหาร รวมถึงพนักงาน เข้าใจและปฏิบัติตามคู่มือจรรยาบรรณทางธุรกิจ และจรรยาบรรณพนักงาน โดยคณะกรรมการบริษัทนำไปปฏิบัติเพื่อเป็นตัวอย่างที่ดีของพนักงาน นอกจากนี้ ในการปฐมนิเทศกรรมการและพนักงานใหม่ ทุกคนจะได้รับคู่มือฯ พร้อมลงนามรับทราบและยอมรับเป็นหลักปฏิบัติ เพื่อเป็นการแสดงถึงพันธสัญญาที่จะร่วมกันยึดถือสาระสำคัญในคู่มือฯ เป็นแนวปฏิบัติในการดำเนินงาน

บริษัทมีคณะกรรมการตรวจสอบ และหน่วยงานตรวจสอบภายในทำหน้าที่ในการตรวจสอบและติดตามการปฏิบัติตามคู่มือฯ ซึ่งกำหนดให้เป็นแผนประจำปี และรายงานต่อคณะกรรมการตรวจสอบรับทราบผลการตรวจสอบพร้อมข้อเสนอแนะและแนวทางการแก้ไขและป้องกันความเสียหายเป็นประจำทุกไตรมาส

นโยบายและแนวปฏิบัติเกี่ยวกับการต่อต้านการทุจริตและคอร์รัปชัน และการให้หรือรับสินบน

บริษัทและบริษัทย่อยมีนโยบายปฏิบัติตามกฎหมายต่อต้านการทุจริตคอร์รัปชันโดยจัดทำ “นโยบายต่อต้านการทุจริตและคอร์รัปชัน” และแนวปฏิบัติไว้ใน “จรรยาบรรณทางธุรกิจ” ควบคู่ไปกับสร้างจิตสำนึก ทักษะคิด ให้แก่ กรรมการ ผู้บริหาร และพนักงานในการปฏิบัติงานด้วยความซื่อสัตย์สุจริต

บริษัทและบริษัทย่อยมีนโยบายต่อต้านการให้และรับสินบนและการทุจริตคอร์รัปชันทุกรูปแบบ โดยห้ามกรรมการบริษัท ผู้บริหาร และพนักงานยอมรับ หรือสนับสนุนการคอร์รัปชันทุกรูปแบบ ทั้งทางตรงและทางอ้อม และจะต้องปฏิบัติตามกฎระเบียบและกฎหมายประกาศและข้อบังคับที่เกี่ยวข้อง

ในการประชุมของคณะกรรมการแนวร่วมปฏิบัติของภาคเอกชนไทย (Private Sector Collective Action Coalition Against Corruption Council : CAC) ครั้งที่ 4/2561 เมื่อวันที่ 4 กุมภาพันธ์ 2562 ได้มีมติให้ บริษัทแคปปิตอล เอ็นจิเนียริ่ง เน็ตเวิร์ค จำกัด (มหาชน) ผ่านการรับรองให้บริษัทเป็นสมาชิกของแนวร่วมปฏิบัติของภาคเอกชนไทยในการต่อต้านทุจริต

การฝึกอบรมและการสื่อสาร

ในปี 2564 บริษัทและบริษัทย่อยได้สื่อสารและจัดการฝึกอบรมให้ความรู้แก่พนักงานเกี่ยวกับนโยบายและแนวปฏิบัติในการต่อต้านการทุจริตคอร์รัปชัน รวมทั้งนโยบายที่เกี่ยวข้องอย่างต่อเนื่อง เช่น จรรยาบรรณทางธุรกิจ นโยบายของขวัญและการเลี้ยงรับรอง พนักงานทุกระดับสามารถเข้าถึงนโยบายต่าง ๆ ผ่านทางระบบสื่อสารภายในบริษัท และผ่านทางบอร์ดข่าวสารของบริษัท ตลอดจนสื่อสารนโยบายต่อต้านการคอร์รัปชันไปยังลูกค้า และผู้ที่เกี่ยวข้องทางธุรกิจ รวมถึงตัวแทนทางธุรกิจตามช่องทางที่เหมาะสม เพื่อให้รับทราบและถือปฏิบัติร่วมกัน ผ่านช่องทางเว็บไซต์บริษัท

แนวปฏิบัติเกี่ยวกับการกำกับดูแลและควบคุม เพื่อป้องกันและติดตามความเสี่ยงจากทุจริต

บริษัทและบริษัทย่อยกำหนดให้มีแนวปฏิบัติเกี่ยวกับการกำกับดูแลและควบคุมดูแลเพื่อป้องกันและติดตามความเสี่ยงจากการทุจริตคอร์รัปชัน สรุปดังนี้

1. จัดให้มีกระบวนการตรวจสอบ ประเมินระบบการควบคุมภายใน และการบริหารความเสี่ยงที่ครอบคลุมระบบงานสำคัญๆ เช่น ระบบการจัดซื้อจัดจ้าง ระบบการขาย ระบบการบันทึกการบัญชี การชำระเงิน เป็นต้น ทั้งนี้เพื่อป้องกันและติดตามความเสี่ยงจากการทุจริตคอร์รัปชัน รวมทั้งให้ข้อเสนอแนะเกี่ยวกับแนวทางการปรับปรุงแก้ไขที่เหมาะสม
2. จัดให้มีช่องทางการรับแจ้งข้อมูล เบาะแส หรือข้อร้องเรียน การกระทำผิด การฝ่าฝืนกฎหมาย ระเบียบ ข้อบังคับของบริษัท หรือข้อปฏิบัติตามนโยบายต่อต้านการทุจริตและคอร์รัปชัน โดยมีนโยบายการคุ้มครองผู้ให้ข้อมูลหรือเบาะแส และจะเก็บรักษาข้อมูลของผู้ให้ข้อมูลเป็นความลับ รวมทั้งมีมาตรการในการตรวจสอบและกำหนดบทลงโทษทางวินัยของบริษัท กฎหมายที่เกี่ยวข้องของผู้ให้ข้อมูลเป็นความลับ รวมทั้งมีมาตรการในการตรวจสอบและกำหนดบทลงโทษทางวินัยของบริษัท กฎหมายที่เกี่ยวข้อง กรณีที่สามารถติดต่อผู้ให้เบาะแสหรือผู้ร้องเรียนได้ บริษัทจะแจ้งผลการดำเนินการให้รับทราบเป็นลายลักษณ์อักษร
3. หัวหน้าส่วนงานที่เกี่ยวข้องรับผิดชอบในการติดตามการปฏิบัติ การปรับปรุงแก้ไขบกพร่อง (ถ้ามี) และรายงานให้ผู้บังคับบัญชาตามสายงานทราบตามลำดับ

แนวทางในการติดตามประเมินผลการปฏิบัติตามข้อปฏิบัติตามนโยบายต่อต้านการทุจริตและคอร์รัปชัน

คณะกรรมการบริษัทมอบหมายให้คณะกรรมการบริหารความเสี่ยง ทำหน้าที่กำกับดูแลการประเมินความเสี่ยงทั่วทั้งองค์กร เพื่อสนับสนุนด้านการต่อต้านการทุจริตคอร์รัปชัน พิจารณารiskแต่ละกิจกรรม วิเคราะห์ช่องทางการทุจริต และ

ประเมินโอกาสและผลกระทบ โดยผลการประเมินจะนำมาจัดทำแผนการบริหารจัดการความเสี่ยง และสร้างระบบ ควบคุม ความเสี่ยงให้เหมาะสมต่อสถานะแวดล้อมที่เปลี่ยนแปลง

คณะกรรมการบริษัท กำหนดให้มีแนวทางการติดตามประเมินผลการปฏิบัติตามนโยบายการต่อต้านการทุจริต คอรัปชั่น ดังนี้

1. กำหนดช่องทางการแจ้งเบาะแสหรือร้องเรียน การดำเนินการสืบสวนและบทลงโทษ และมาตรการคุ้มครอง ผู้แจ้งเบาะแส เผยแพร่บนเว็บไซต์บริษัท และสื่อสารให้พนักงานทุกระดับรับทราบ
2. กำหนดให้คณะกรรมการตรวจสอบสอบทานโอกาสที่จะเกิดการทุจริตในธุรกิจ เพื่อให้สอดคล้องกับนโยบายต่อต้านการทุจริตและคอรัปชั่นของบริษัท และจรรยาบรรณทางธุรกิจของบริษัท และสอบทานให้บริษัทมีระบบการบริหารความเสี่ยง (Risk Management) ที่เหมาะสมและมีประสิทธิผล และรายงานให้คณะกรรมการบริษัทรับทราบเป็นประจำทุกไตรมาส โดยหน่วยงานตรวจสอบภายในมีกระบวนการทำงานที่เป็นอิสระและไม่จำกัดขอบเขตในการปฏิบัติงาน
3. ให้กรรมการบริษัท ผู้บริหาร และพนักงานทุกคนถือปฏิบัติอย่างเคร่งครัด และถือเป็นเงื่อนไขหนึ่งของการว่าจ้าง หากผู้ใดละเมิด จะได้รับการพิจารณาโทษตามระเบียบบริษัท และโทษตามที่กฎหมายกำหนด (ถ้ามี)

ในปี 2564 ได้ปฏิบัติตามนโยบายอย่างเคร่งครัด ไม่พบความผิดปกติแต่อย่างใด

นโยบายและแนวปฏิบัติการให้หรือรับของขวัญหรือผลประโยชน์อื่นใด

1. บริษัทและบริษัทย่อยมีนโยบายในการให้หรือรับของขวัญหรือผลประโยชน์อื่นใด จากผู้ที่เกี่ยวข้องทางธุรกิจกับบริษัท ผู้บริหารและพนักงาน อาจรับหรือให้ของขวัญได้ตามประเพณีนิยม โดยต้องไม่ส่งผลกระทบต่อการตัดสินใจเชิงธุรกิจ ต้องกระทำด้วยความโปร่งใส และสามารถเปิดเผยได้
2. ไม่เป็นของขวัญที่อยู่ในรูปของเงินสดหรือสิ่งที่เทียบเท่าเงินสด (เช่น บัตรของขวัญหรือบัตรกำนัล)
3. ในกรณีที่ไม่สามารถปฏิเสธหรือจะต้องรับของขวัญ ต้องแจ้งให้ผู้บังคับบัญชาทราบ โดยจะต้องบันทึกรายละเอียดของขวัญทั้งหมด และนำส่งของขวัญดังกล่าวแก่ฝ่ายทรัพยากรบุคคล เพื่อนำไปเป็นของขวัญให้แก่พนักงานหรือบริจาคเพื่อการกุศลตามความเหมาะสม

ในปี 2564 บริษัทไม่มีการรับของขวัญหรือผลประโยชน์อื่นใด

นโยบายการแจ้งเบาะแสหรือร้องเรียน

บริษัทมีการกำกับดูแลกิจการที่ดีและให้สิทธิแก่พนักงานทุกคนและผู้มีส่วนได้เสียทุกกลุ่มสามารถติดต่อสื่อสาร หรือแจ้งเบาะแส เมื่อพบเรื่องที่น่าจะเป็นการทุจริตคอรัปชั่น ทั้งทางตรงและทางอ้อม การกระทำผิดกฎหมาย หรือจรรยาบรรณทางธุรกิจ หรือ นโยบายบริษัทหรือการร้องเรียนการถูกละเมิดสิทธิ ตลอดจนพฤติกรรมที่อาจเป็นปัญหาและก่อให้เกิดความเสียหายต่อบริษัท หรือไม่ได้รับความเป็นธรรม รวมถึงข้อเสนอแนะเกี่ยวกับการดำเนินธุรกิจของบริษัท บริษัทจัดให้มีช่องทางการแจ้งเบาะแสและร้องเรียน ดังนี้

1. แจ้งผ่านเว็บไซต์บริษัท : www.cenplc.com
2. แจ้งผ่าน E-Mail / โทรศัพท์

- ประธานเจ้าหน้าที่บริหาร

โทร. (02) 049-1041

E-mail : Chirdsak@cenplc.com

- เลขานุการบริษัท

โทร. (02) 049-1041 ต่อ 4012

E-mail : Jantharat@cenplc.com

3. แจ้งผ่านไปรษณีย์ : ส่งถึง

- ดร.วิศิษฐ์ องค์กรพัฒนกุล “ประธานกรรมการบริษัทและประธานกรรมการตรวจสอบ” หรือ
- คุณเชิดศักดิ์ กุ้เกียรตินันท์ “ประธานเจ้าหน้าที่บริหาร” หรือ
- คุณจันทรี สอดส่องจิตร “เลขานุการบริษัท”

บริษัท แคปปิตอล เอ็นจิเนียริง เน็ตเวิร์ค จำกัด (มหาชน)

1011 อาคารศุภาลัย แกรนด์ ทาวเวอร์ ชั้น 17 ห้องเลขที่ 1703,1704 ถนนพระราม 3

แขวงช่องนนทรี เขตยานนาวา กรุงเทพมหานคร 10120

4. แจ้งผ่านโทรสาร : (02) 049-1045

โดยเบาะแส ข้อร้องเรียน และข้อเสนอแนะต่าง ๆ จะได้รับการ พิจารณาและดำเนินการตามความเหมาะสมโดยพิจารณาเป็นรายกรณีไป

คณะกรรมการบริษัทได้มอบหมายให้ประธานเจ้าหน้าที่บริหาร และ/หรือ เลขานุการบริษัท เป็นผู้พิจารณารับเรื่องแจ้งเบาะแสข้อร้องเรียน และข้อเสนอแนะของผู้มีส่วนได้เสียต่อคณะกรรมการบริหารและ/หรือคณะกรรมการตรวจสอบ และ/หรือ คณะกรรมการบริหารความเสี่ยง และทำการสอบสวน และรายงานต่อคณะกรรมการบริษัทตามลำดับ

ในปี 2564 ที่ผ่านมา บริษัทและบริษัทย่อยไม่มีกรณีการร้องเรียน เรื่องการให้ หรือรับสินบนเพื่อประโยชน์ทางธุรกิจของบริษัทแต่อย่างใด

นโยบายมาตรการคุ้มครองผู้ร้องเรียน (Whistle Blowing)

1. บริษัทกำหนดให้ผู้ที่ได้รับข้อมูลจากการปฏิบัติหน้าที่ที่เกี่ยวข้องกับการรับเรื่องร้องเรียน หรือแจ้งเบาะแสการกระทำคอร์รัปชั่นต่อองค์กร มีหน้าที่เก็บรักษา ชื่อ ที่อยู่ หรือข้อมูลใด ๆ ที่สามารถระบุตัวผู้ร้องเรียน หรือผู้ให้ข้อมูลเกี่ยวกับการคอร์รัปชั่น ข้อร้องเรียน และเอกสารหลักฐานของผู้ร้องเรียน และผู้ให้ข้อมูลไว้เป็นความลับ ห้ามเปิดเผยข้อมูลแก่บุคคลอื่นที่ไม่มีหน้าที่เกี่ยวข้อง เว้นแต่เป็นการเปิดเผยตามหน้าที่ที่กฎหมายกำหนด
2. บริษัทจะเก็บข้อมูลที่เกี่ยวข้องไว้เป็นความลับและคำนึงถึงความปลอดภัยของผู้ร้องเรียน โดยกำหนดมาตรการคุ้มครองผู้ร้องเรียนที่เป็นพนักงาน รวมถึงผู้ให้ความร่วมมือในการตรวจสอบข้อเท็จจริง จะได้รับความคุ้มครองจากการปฏิบัติที่ไม่เป็นธรรม อันเนื่องมาจากสาเหตุแห่งการแจ้งข้อร้องเรียน เช่น ระวังการปฏิบัติงาน เปลี่ยนตำแหน่งงาน เลิกจ้าง เป็นต้น
3. บริษัทจะรับฟังและดำเนินการกับทุกข้อร้องเรียนอย่างเสมอภาค โปร่งใสและเป็นธรรม ดำเนินการโดยใช้กลไกที่ไม่ก่อให้เกิดผลกระทบต่อผู้แจ้งเบาะแส โดยมีมาตรการคุ้มครองผู้ร้องเรียนที่เป็นระบบและยุติธรรม ข้อมูลของผู้ร้องเรียนจะถูกรักษาไว้เป็นความลับของบริษัท
4. บริษัทได้เปิดโอกาสให้ผู้มีส่วนได้ส่วนเสียแสดงความคิดเห็นข้อเสนอแนะ ตลอดจนข้อร้องเรียนผ่านช่องทางและกิจกรรมที่บริษัทจัดขึ้น อาทิ การประชุมสามัญผู้ถือหุ้นประจำปีของบริษัท และ บริษัทจดทะเบียนพบผู้ลงทุน (Opportunity Day) ซึ่งข้อซักถาม ข้อติชม ข้อเสนอแนะ และข้อร้องเรียนต่าง ๆ จะส่งต่อให้หน่วยงานที่เกี่ยวข้องดำเนินการแก้ไขปรับปรุงเพื่อตอบสนองความต้องการของผู้มีส่วนได้ส่วนเสียทุกภาคส่วน

ในปี 2564 ที่ผ่านมามีการดำเนินธุรกิจของบริษัท ไม่ปรากฏว่าถูกดำเนินการโดยหน่วยงานกำกับดูแล เนื่องจากไม่ได้ประกาศข้อมูลจากเหตุการณ์สำคัญภายในระยะเวลาที่ทางการกำหนด รวมถึงไม่ปรากฏกรณีของบริษัทฝ่าฝืนกฎหมายด้านแรงงาน การจ้างงาน ผู้บริโภค การแข่งขันทางการค้า และสิ่งแวดล้อม และไม่ปรากฏข้อร้องเรียนจากผู้มีส่วนได้เสีย

นอกจากนี้ บริษัทมีหน่วยงานตรวจสอบภายใน ทำหน้าที่ในการจัดให้มีระบบการควบคุมภายในที่มีประสิทธิภาพและประสิทธิผล มีการตรวจสอบ ติดตาม และประเมินความเสี่ยงการทุจริต เพื่อป้องกันมิให้พนักงานทุจริต คอร์รัปชั่นต่าง ๆ ทั้งยังมีคณะกรรมการตรวจสอบ ทำหน้าที่พิจารณาสอบสวนระบบการควบคุมภายใน และติดตามผลการตรวจสอบภายใน หากพบกรณีทุจริต หน่วยงานตรวจสอบภายในจะรายงานต่อคณะกรรมการตรวจสอบ และคณะกรรมการตรวจสอบจะรายงานต่อคณะกรรมการบริษัทตามลำดับ

นโยบายที่จะไม่เกี่ยวข้องกับการละเมิดทรัพย์สินทางปัญญา

บริษัทและบริษัทย่อยยึดถือนโยบายการดำเนินธุรกิจบนพื้นฐานของจริยธรรมและคุณธรรม ดังนั้นบริษัทและบริษัทย่อยจะไม่เกี่ยวข้องกับการละเมิดทรัพย์สินทางปัญญา แต่สร้างสรรค์นวัตกรรมทางธุรกิจของตนเอง โดยการสนับสนุนให้พนักงานสร้างสรรค์นวัตกรรมต่าง ๆ ทั้งด้านกระบวนการผลิต ผลิตภัณฑ์ และบริการ รวมถึงการร่วมคิดร่วมทำกับลูกค้า คู่ค้า และองค์กรภาครัฐ อย่างต่อเนื่อง เพื่อให้ได้นวัตกรรมสินค้าที่มีคุณภาพ ตอบสนองความต้องการของตลาดและลูกค้า

ในปี 2564 ที่ผ่านมา บริษัทและบริษัทย่อยไม่มีกรณีการละเมิดทรัพย์สินทางปัญญา และการละเมิดลิขสิทธิ์ทางการค้า

หลักปฏิบัติที่ 7 รักษาความน่าเชื่อถือทางการเงิน และการเปิดเผยข้อมูล

(Ensure Disclosure and Financial Integrity)

บริษัทดำเนินธุรกิจการลงทุนในบริษัทอื่น (Holding Company) ที่มีศักยภาพและมีโอกาสเติบโต โดยมุ่งเน้นการใช้ความเชี่ยวชาญ เทคโนโลยี และการจัดการ เพื่อพัฒนาประสิทธิภาพให้ธุรกิจและสร้างผลตอบแทนให้กับผู้ถือหุ้นในรูปแบบที่หลากหลาย ได้อย่างมั่นคงในระยะยาว ดังนั้น คณะกรรมการบริษัทให้ความสำคัญและดูแลให้บริษัทเปิดเผยข้อมูลสำคัญ ทั้งข้อมูลทางการเงินและข้อมูลที่ใช้ข้อมูลทางการเงิน หรือข้อมูลที่มีผลกระทบต่อค่าการเปลี่ยนแปลงราคาหลักทรัพย์ของบริษัท แก่ผู้ถือหุ้นและผู้ลงทุนอย่างถูกต้อง ครบถ้วน เพียงพอ ทันเวลา โปร่งใสและเป็นธรรม ผ่านช่องทางที่เข้าถึงข้อมูลได้ง่าย มีความเท่าเทียมกันและน่าเชื่อถือ เพื่อให้ผู้ถือหุ้นและผู้สนใจลงทุนได้ทราบข่าวสารที่สำคัญของบริษัทอย่างถูกต้อง ครบถ้วน รวดเร็ว ทันเวลา โปร่งใส เท่าเทียมกัน และคุณภาพเดียวกัน

บริษัทเปิดเผยข้อมูลผ่านช่องทางที่เข้าถึงได้ง่ายและหลากหลาย ซึ่งเผยแพร่ข้อมูลทั้งข้อมูลภาษาไทยและภาษาอังกฤษ ผ่านช่องทางของตลาดหลักทรัพย์แห่งประเทศไทย และผ่านเว็บไซต์ของบริษัท www.cenplc.com เพื่อให้ผู้มีส่วนได้เสียทุกฝ่ายเกิดความมั่นใจ ดังนี้

1. การกำกับดูแลกิจการ บริษัทได้จัดทำและได้มีการเปิดเผยนโยบายการกำกับดูแลกิจการ จรรยาบรรณทางธุรกิจ และจรรยาบรรณพนักงาน เป็นลายลักษณ์อักษรให้เป็นคู่มือแก่กรรมการ ผู้บริหาร และพนักงาน ทั้งยังจัดทำบอร์ดประชาสัมพันธ์ และบนเว็บไซต์ของบริษัท รวมทั้งนโยบายและแนวทางการปฏิบัติต่อต้านการทุจริตและคอร์รัปชั่น

ในปี 2564 ที่ผ่านมา บริษัทมีรายงานผลการปฏิบัติตามนโยบายการกำกับดูแลกิจการ ซึ่งสอดคล้องกับหลักการกำกับดูแลกิจการที่ดีสำหรับบริษัทจดทะเบียนของตลาดหลักทรัพย์แห่งประเทศไทย โดยได้เผยแพร่ทางแบบแสดงรายงานประจำปี (แบบ 56-1 One Report) และเว็บไซต์ของบริษัท www.cenplc.com

2. เปิดเผยข้อมูลสำคัญทั้งข้อมูลทางการเงินและไม่ใช้ข้อมูลทางการเงิน บริษัทได้ดำเนินการเปิดเผยข้อมูลสำคัญของ บริษัท ทั้งข้อมูลทางการเงินและข้อมูลที่ไม่ใช่ข้อมูลทางการเงินตามข้อกำหนดตลาดหลักทรัพย์แห่งประเทศไทย และ สำนักงาน ก.ล.ต. อย่างถูกต้อง ครบถ้วน ทันเวลา โปร่งใส ซึ่งผ่านการพิจารณาตรวจสอบตามขั้นตอนที่กำหนดไว้ โดยเผยแพร่ ผ่านช่องทางตลาดหลักทรัพย์ และ เว็บไซต์ของบริษัท www.cenplc.com ทั้งภาษาไทยและภาษาอังกฤษ ดังนี้

- **ข้อมูลที่เปิดเผยในแบบแสดงรายงานข้อมูลประจำปี (แบบ 56-1 One Report) และรายงานประจำปีของบริษัท** บริษัทได้จัดทำและเปิดเผยชัดเจน ครบถ้วน ตามหลักเกณฑ์ของตลาดหลักทรัพย์แห่งประเทศไทย และ สำนักงาน ก.ล.ต. เพื่อประโยชน์สำหรับผู้ถือหุ้นในการพิจารณาตัดสินใจ โดยได้มีการดูแลปรับปรุงข้อมูลให้เป็นปัจจุบันอยู่เสมอ โดยเผยแพร่ผ่านเว็บไซต์ของบริษัท www.cenplc.com

ในปี 2564 ที่ผ่านมา บริษัทไม่ได้รับการดำเนินการจาก ตลาดหลักทรัพย์แห่งประเทศไทย หรือ สำนักงาน ก.ล.ต. อันเนื่องมาจากการเปิดเผยข้อมูลไม่เป็นไปตามข้อกำหนด

- **ด้านการเงินประจำปีและงบการเงินประจำไตรมาส** บริษัทได้จัดทำงบการเงิน ซึ่งผ่านกระบวนการพิจารณาตรวจสอบจากผู้สอบบัญชีของบริษัท และผ่านความเห็นชอบจากคณะกรรมการตรวจสอบ และอนุมัติจากคณะกรรมการบริษัทก่อนเผยแพร่ต่อผู้ถือหุ้น และนำเสนอตลาดหลักทรัพย์แห่งประเทศไทย และสำนักงาน ก.ล.ต. ทั้งนี้ได้เปิดเผยต่อผู้ถือหุ้นหรือนักลงทุน ก่อนครบระยะเวลาที่กำหนด พร้อมเปิดเผยข้อมูลที่สำคัญเพิ่มเติมอย่างเพียงพอในหมายเหตุประกอบงบการเงิน และจัดให้มีคำอธิบายและการวิเคราะห์ของฝ่ายจัดการเพื่อประกอบการเปิดเผยงบการเงินทุกไตรมาส ซึ่งผู้ถือหุ้นและผู้ลงทุนทั่วไปสามารถใช้เป็นข้อมูลประกอบการพิจารณาตัดสินใจในการลงทุน

- **การรายงานผลการดำเนินงานรายไตรมาส** บริษัทมีการรายงานผลการดำเนินงานทุกไตรมาส ในกรณีที่กำไรสุทธิตามงบการเงินล่าสุดมีการเปลี่ยนแปลงจากงบการเงินในงวดเดียวกันของปีก่อนเกินกว่าร้อยละยี่สิบ บริษัทได้มีการเผยแพร่คำอธิบายผลการดำเนินงานรายไตรมาส ผ่านระบบเผยแพร่ข้อมูลของตลาดหลักทรัพย์แห่งประเทศไทย และเว็บไซต์ของบริษัท www.cenplc.com

ทั้งนี้ ผู้สอบบัญชีของบริษัท เป็นผู้ที่มีความรู้ ความชำนาญ มีความเป็นอิสระ และได้รับความเห็นชอบจากสำนักงาน ก.ล.ต. นอกจากนี้ ผู้สอบบัญชีไม่มีความสัมพันธ์ หรือส่วนได้เสียกับบริษัท / บริษัทย่อย / บริษัทร่วม/ ผู้บริหาร/ผู้ถือหุ้นรายใหญ่ หรือผู้ที่เกี่ยวข้องกับบุคคลดังกล่าว จึงมีความเป็นอิสระในการตรวจสอบและแสดงความเห็นต่องบการเงินของบริษัทอย่างแท้จริง ทั้งนี้บริษัทได้เปิดเผยค่าสอบบัญชี และค่าบริการอื่น ๆ ที่จ่ายให้กับผู้สอบบัญชีไว้ในหัวข้อ “ค่าตอบแทนผู้สอบบัญชี” ของรายงานประจำปี

ในปี 2564 ได้เปิดเผยงบการเงินของบริษัททุกรายไตรมาส และงบการเงินประจำปี ทั้งภาษาไทยและภาษาอังกฤษ ผ่านเว็บไซต์ของบริษัท และสามารถดาวน์โหลดได้ และงบการเงินของบริษัทได้รับการรับรองแบบไม่มีเงื่อนไข และไม่มีข้อสังเกตจากผู้สอบบัญชีของบริษัท บริษัทได้นำส่งงบการเงินต่อตลาดหลักทรัพย์แห่งประเทศไทย และ สำนักงาน ก.ล.ต. ตรงต่อเวลา และ ไม่ถูกสั่งแก้ไขงบการเงินแต่อย่างใด และไม่ได้รับการดำเนินการอันเนื่องมาจากการเปิดเผยข้อมูลไม่เป็นไปตามข้อกำหนด

3. การกำกับดูแลการจัดทำรายงานความรับผิดชอบของคณะกรรมการบริษัทต่อรายงานทางการเงิน บริษัทตระหนักถึงการจัดทำรายงานทางการเงินให้มีข้อมูลที่ถูกต้อง ครบถ้วน และเป็นไปตามมาตรฐานการบัญชี ซึ่งการเปิดเผยข้อมูลดังกล่าวได้ผ่านการตรวจสอบจากผู้สอบบัญชีที่เป็นอิสระ และผ่านความเห็นชอบจากคณะกรรมการตรวจสอบและคณะกรรมการบริษัทก่อนเผยแพร่ต่อผู้ถือหุ้น และเพื่อให้เกิดความมั่นใจคณะกรรมการบริษัทได้จัดทำรายงานความรับผิดชอบของคณะกรรมการต่อรายงานทางการเงิน เปิดเผยไว้ในรายงานประจำปี แบบ 56-1 One Report ควบคู่กับรายงานของผู้สอบ

บัญชี โดยรายงานดังกล่าวได้แสดงถึงการปฏิบัติตามหลักการบัญชีที่รับรองโดยทั่วไป และใช้นโยบายบัญชีที่เหมาะสม ถือเป็นบัญชีที่น่าเชื่อถือ ซึ่งนักลงทุนสามารถใช้เป็นข้อมูลประกอบการพิจารณาตัดสินใจ

4. การเปิดเผยการทำรายการที่เกี่ยวข้องกัน (รายการระหว่างกัน) และ/หรือ การได้มาหรือจำหน่ายไปซึ่งสินทรัพย์
การทำรายการดังกล่าวของบริษัทจะต้องได้รับการพิจารณาเห็นชอบจากคณะกรรมการตรวจสอบและอนุมัติจากคณะกรรมการบริษัท เพื่อจัดปัญหาความขัดแย้งทางผลประโยชน์อย่างรอบคอบ มีเหตุผล และเพื่อประโยชน์สูงสุดของบริษัทและผู้ถือหุ้น บริษัทจึงให้มีการเปิดเผยรายการดังกล่าวที่ได้รับการพิจารณาและอนุมัติ โดยปฏิบัติตามกฎเกณฑ์ตลาดหลักทรัพย์แห่งประเทศไทย และสำนักงาน ก.ล.ต. เปิดเผยชื่อบุคคลที่ทำรายการ ความสัมพันธ์ ลักษณะของรายการ และมูลค่าของรายการ ทั้งภาษาไทยและภาษาอังกฤษต่อตลาดหลักทรัพย์แห่งประเทศไทย และเผยแพร่ผ่านทางเว็บไซต์ของบริษัท พร้อมจัดทำรายการสรุปไว้ในรายงานประจำปี แบบ 56-1 One Report ในหัวข้อ “12. รายการระหว่างกัน”

ในปี 2564 ไม่มีรายการทำรายการที่เกี่ยวข้องกัน (รายการระหว่างกัน) และ/หรือ การได้มาหรือจำหน่ายไปซึ่งสินทรัพย์

5. การกำหนดให้กรรมการบริษัทและผู้บริหาร ต้องจัดทำแบบรายงานการซื้อขายหลักทรัพย์ การถือครองหลักทรัพย์ของบริษัท และบุคคลที่มีความเกี่ยวข้อง ได้แก่ คู่สมรส และบุตรที่ยังไม่บรรลุนิติภาวะ โดยจัดทำแบบรายงานต่างๆ ตามที่กฎหมายที่เกี่ยวข้องกับผู้ดำรงตำแหน่งกรรมการและผู้บริหาร และรายงานต่อ สำนักงาน ก.ล.ต. ดังนี้

- รายงานการเปลี่ยนแปลงการถือครองหลักทรัพย์ของบริษัททุกครั้ง เมื่อมีการ ซื้อขาย โอน หรือรับโอน (แบบ 59) ภายใน 3 วันทำการนับแต่วันที่มีการเปลี่ยนแปลง
- การแสดงชื่อบุคคลในระบบข้อมูลรายชื่อกรรมการและผู้บริหารของบริษัทที่ออกหลักทรัพย์ (แบบ 35-E1) ภายใน 7 วันทำการนับแต่วันที่มิได้ดำรงตำแหน่ง

ในปี 2564 กรรมการบริษัทและผู้บริหาร รวมถึงคู่สมรสและบุตรที่ยังไม่บรรลุนิติภาวะของบุคคลดังกล่าว ได้ดำเนินการจัดทำแบบรายงานการซื้อขายหลักทรัพย์ การถือครองหลักทรัพย์ของบริษัท กรณีที่มีการเปลี่ยนแปลงในรอบปีเป็นที่เรียบร้อยแล้ว พร้อมจัดทำรายการสรุปไว้ในรายงานประจำปี แบบ 56-1 One Report ในหัวข้อ “8. โครงสร้างการจัดการ”

6. การกำหนดให้กรรมการบริษัทและผู้บริหาร ต้องรายงานการมีส่วนได้เสียของตนและบุคคลที่มีความเกี่ยวข้อง ซึ่งเป็นส่วนได้เสียที่เกี่ยวข้องกับการบริหารจัดการกิจการของบริษัท ให้รายงานต่อบริษัททราบทุกครั้งที่มีการเปลี่ยนแปลง โดยมีมาตรการดูแลและนโยบายให้ปฏิบัติตามหลักเกณฑ์ที่ได้กำหนดไว้ ดังนี้

- รายการมีส่วนได้เสียเมื่อเข้าดำรงตำแหน่งกรรมการหรือผู้บริหารระดับสูงเป็นครั้งแรก
- รายงานการมีส่วนได้เสียทุกครั้ง เมื่อมีการเปลี่ยนแปลงข้อมูลการมีส่วนได้เสีย
- รายงานการมีส่วนได้เสียเป็นประจำทุกสิ้นปี
- ในกรณีที่กรรมการพ้นจากตำแหน่ง และได้กลับเข้าดำรงตำแหน่งกรรมการใหม่โดยต่อเนื่อง กรรมการท่านนั้นไม่ต้องยื่นแบบรายงานใหม่ หากไม่มีการเปลี่ยนแปลงข้อมูลการมีส่วนได้เสีย
- ให้กรรมการและผู้บริหารส่งแบบรายงานการมีส่วนได้เสีย แก่เลขานุการบริษัท ภายใน 1 เดือน นับจากวันที่ได้รับการเลือกตั้ง / แต่งตั้ง และภายใน 15 วัน เมื่อมีการเปลี่ยนแปลง และภายใน 30 วันต้องรายงานประจำปีนับจากวันสิ้นปี เลขานุการบริษัทจะต้องส่งสำเนารายงานการมีส่วนได้เสียนี้ให้แก่ประธานกรรมการบริษัท และประธานกรรมการตรวจสอบภายใน 7 วันทำการนับแต่วันที่ได้รับรายงาน

ในปี 2564 กรรมการบริษัทและผู้บริหาร ได้ดำเนินการจัดทำแบบรายงานการมีส่วนได้เสียกรณีที่มีการเปลี่ยนแปลงในรอบปีเป็นที่เรียบร้อยแล้ว

7. การดูแลเรื่องการใช้ข้อมูลภายใน บริษัทมีมาตรการดูแลเรื่องการใช้ข้อมูลภายใน โดยกำหนดไว้ในจรรยาบรรณทางธุรกิจ เรื่องความขัดแย้งของผลประโยชน์และการรักษาข้อมูลอันเป็นความลับที่ต้องปฏิบัติต่อบริษัท ผู้ถือหุ้น และผู้มีส่วนได้เสีย และกำหนดไว้ในจรรยาบรรณพนักงาน ให้กรรมการบริษัท ผู้บริหาร และพนักงาน ปฏิบัติหน้าที่ด้วยความซื่อสัตย์ มีความรับผิดชอบ มีวินัยและมีจิตสำนึกที่ดีต่อส่วนรวมและต่อตนเองไม่ใช้ตำแหน่งหน้าที่แสวงหาประโยชน์เพื่อตนเองและ/หรือผู้อื่นโดยมิชอบ รักษาผลประโยชน์และทรัพย์สินของบริษัท โดยไม่นำข้อมูลและทรัพย์สินของบริษัทไปใช้เพื่อประโยชน์ของตนเองและ/หรือผู้อื่น และห้ามกระทำการอันเป็นการสนับสนุนบุคคลอื่นให้ทำธุรกิจแข่งขันกับบริษัทและบริษัทย่อย ทั้งนี้ บริษัทยังได้กำหนดโทษสำหรับกรณีที่มีการฝ่าฝืนในการนำข้อมูลภายในของบริษัทไปใช้เพื่อประโยชน์ส่วนตัวไว้ในระเบียบของ บริษัท โดยมีโทษตั้งแต่การตักเตือนด้วยวาจาถึงขั้นเลิกจ้าง

นอกจากนี้ในระเบียบข้อบังคับเกี่ยวกับการทำงานของบริษัทก็มีการกำหนดในเรื่องดังกล่าว โดยกำหนดบทลงโทษทางวินัยไว้ ซึ่งกรรมการบริษัท ผู้บริหาร และพนักงานก็ได้ปฏิบัติตามที่กำหนด

ในปี 2564 กรรมการ ผู้บริหารและพนักงานของบริษัท ได้ปฏิบัติตามนโยบายกฎระเบียบอย่างเคร่งครัด ไม่ปรากฏว่ามีการใช้ข้อมูลภายในของบริษัทไปในทางมิชอบ

8. การกำหนดนโยบายความรับผิดชอบต่อสังคม ชุมชน และสิ่งแวดล้อม บริษัทได้กำหนดไว้ในพันธกิจของบริษัท เพื่อให้เป็นหลักปฏิบัติและดำเนินการให้เกิดเป็นรูปธรรม ซึ่งถือเป็นภารกิจที่ทุกคนในองค์กรต้องมีส่วนร่วม

ในปี 2564 บริษัทได้เปิดเผยรายละเอียดข้อมูลไว้ในรายงานประจำปี หัวข้อ “รายงานความรับผิดชอบต่อสังคม” (Corporate Social Responsibility (CSR) Report)

9. การพบปะและสื่อสารข้อมูลระหว่างคณะกรรมการบริหารกับผู้บริหารระดับสูง และผู้บังคับบัญชาสูงสุดของทุกหน่วยงานทั้งบริษัทและบริษัทย่อย บริษัทและบริษัทย่อยจัดให้มีการประชุมร่วมกันระหว่างคณะกรรมการบริหารกับผู้บริหารระดับสูงและผู้บังคับบัญชาสูงสุดของทุกหน่วยงานเป็นประจำทุกสัปดาห์และทุกเดือน เพื่อรับทราบถึงเป้าหมายธุรกิจขององค์กรและกลยุทธ์การดำเนินธุรกิจ โดยมีการสื่อสารให้พนักงานทั่วทั้งองค์กรเข้าใจและปฏิบัติไปในทิศทางเดียวกัน พร้อมทั้งเป็นแนวทางในการปฏิบัติหน้าที่ตามความรับผิดชอบของคนที่ได้รับมอบหมาย เพื่อให้บรรลุเป้าหมายธุรกิจ

ในปี 2564 ประธานกรรมการบริษัทได้ให้ความสำคัญกับการเข้าร่วมประชุมกับคณะกรรมการบริหาร ผู้บริหารระดับสูงและผู้บังคับบัญชาสูงสุดของทุกหน่วยงาน เป็นประจำทุกเดือน โดยเสนอแนะหลักคิด กลยุทธ์เชิงรุกและปรัชญาการทำงาน พร้อมแลกเปลี่ยนความคิดเห็นกันอย่างเป็นอิสระ เพื่อสนับสนุนการบริหารจัดการให้บรรลุเป้าหมายทางธุรกิจขององค์กร โดยในปี 2564 ได้เข้าร่วมประชุมเป็นประจำทุกเดือน

นอกเหนือจากการเปิดเผยรายงานทางการเงิน หรือสารสนเทศ ต่อ ตลาดหลักทรัพย์แห่งประเทศไทย และสำนักงาน ก.ล.ต. ผ่านช่องทางต่าง ๆ ตามข้อกำหนดอย่างถูกต้อง ครบถ้วน และตรงเวลาแล้ว บริษัทยังได้เปิดเผยข้อมูลต่อไปนี้

1. เปิดเผยโครงสร้างการถือหุ้น โดยเปิดเผยสัดส่วนการถือหุ้น รายชื่อผู้ถือหุ้นรายใหญ่ 10 อันดับแรกของบริษัท ณ วันปิดสมุดทะเบียนผู้ถือหุ้นเพื่อประชุมสามัญประจำปีปัจจุบันก่อนวันวันประชุม และเผยแพร่ผ่านเว็บไซต์ของบริษัท www.cenplc.com

2. เปิดเผยการเปลี่ยนแปลงการถือครองหุ้นของกรรมการและผู้บริหารระดับสูง โดยแสดงจำนวนหุ้นที่ถือ ณ ต้นปี สิ้นปี และที่มีการซื้อขายระหว่างวัน ในรายงานประจำปี หัวข้อ “โครงสร้างจัดการ หัวข้อย่อยเรื่องรายงานการเปลี่ยนแปลงการถือหลักทรัพย์ของกรรมการและผู้บริหาร” และแบบ 56-1 One Report หัวข้อ “8.1 คณะกรรมการบริษัท”

3. **เปิดเผยลักษณะการประกอบธุรกิจของบริษัทและบริษัทย่อย** และวิเคราะห์ภาวะอุตสาหกรรมและศักยภาพในการแข่งขันของบริษัทและบริษัทย่อย รวมถึงมีการวิเคราะห์ผลการดำเนินงานและฐานะทางการเงินของบริษัท ในรายงานประจำปี แบบ 56-1 One Report ในหัวข้อ “2. ลักษณะการประกอบธุรกิจ” และผ่านเว็บไซต์ของบริษัททั้งภาษาไทยและภาษาอังกฤษ และสามารถดาวน์โหลดได้

4. **เปิดเผยโครงสร้างกลุ่มธุรกิจของบริษัทและบริษัทย่อย** ในรายงานประจำปี แบบ 56-1 One Report หัวข้อ “1.3 โครงสร้างการถือหุ้นของกลุ่มบริษัท” และผ่านเว็บไซต์ของบริษัททั้งภาษาไทยและภาษาอังกฤษ และสามารถดาวน์โหลดได้

5. **เปิดเผยปัจจัยความเสี่ยงของบริษัทและบริษัทย่อย** ลักษณะความเสี่ยง สาเหตุ และผลกระทบ รวมทั้งแนวทางการป้องกันหรือลดความเสี่ยง ในแบบ 56-1 One Report ในหัวข้อ “3. ปัจจัยความเสี่ยง”

6. **เปิดเผยรายชื่อกรรมการ กรรมการอิสระ และคณะกรรมการชุดย่อยต่าง ๆ รวมทั้งประวัติ บทบาท และหน้าที่** จำนวนครั้งของการเข้าร่วมประชุมของกรรมการแต่ละท่าน สัดส่วนการถือหุ้น การดำรงตำแหน่งในบริษัทจดทะเบียน วัน เดือน ปี ที่ได้รับการแต่งตั้งเป็นกรรมการ ในรายงานประจำปี หัวข้อ “โครงสร้างการจัดการ หัวข้อย่อยเรื่องสรุปจำนวนครั้ง การเข้าร่วมประชุม” และหัวข้อ “ข้อมูลส่วนบุคคลของคณะกรรมการบริษัทและผู้บริหาร” และแบบ 56-1 One Report ในหัวข้อ 8.1 คณะกรรมการบริษัท เรื่องสรุปจำนวนครั้งการเข้าร่วมประชุม และหัวข้อ 9.2 คณะกรรมการชุดย่อย

7. **เปิดเผยนโยบายการจ่ายค่าตอบแทนกรรมการและผู้บริหารของบริษัทและบริษัทย่อย** รวมทั้งรูปแบบ ลักษณะ และจำนวนค่าตอบแทนที่แต่ละท่านได้รับจากการเป็นกรรมการบริษัทและกรรมการชุดย่อย และนโยบายการจ่ายค่าตอบแทนของผู้บริหารระดับสูง สำหรับค่าตอบแทนประธานเจ้าหน้าที่บริหาร บริษัทไม่มีนโยบายให้ค่าตอบแทนอื่น นอกเหนือไปจากค่าตอบแทนในฐานะกรรมการหรือพนักงานซึ่งได้รับจากบริษัทตามปกติซึ่งเปิดเผยในรายงานประจำปี แบบ 56-1 One Report ในหัวข้อ “8.4 ค่าตอบแทนกรรมการและผู้บริหาร”

8. **เปิดเผยข้อมูลการเข้ารับการพัฒนาและฝึกอบรมของกรรมการในปีที่ผ่านมา** ในหลักปฏิบัติที่ 3 เสริมสร้างคณะกรรมการที่มีประสิทธิภาพ หัวข้อย่อยการพัฒนากรรมการและผู้บริหาร ในรายงานประจำปี แบบ 56-1 One Report

9. **เปิดเผยนโยบายการจ่ายเงินปันผลของบริษัทและบริษัทย่อย** ในรายงานประจำปี แบบ 56-1 One Report ในหัวข้อ 7.4 นโยบายการจ่ายเงินปันผล

10. **เปิดเผยการแต่งตั้งผู้สอบบัญชีที่มีความเป็นอิสระและมีคุณสมบัติที่ได้รับความเห็นชอบจากสำนักงาน ก.ล.ต.** รวมทั้งเปิดเผยค่าสอบบัญชีและค่าบริการอื่น ๆ ที่จ่ายให้กับผู้สอบบัญชีหรือบริษัทสอบบัญชี ในรายงานประจำปี แบบ 56-1 One Report ในหัวข้อ “9.6 ค่าตอบแทนของผู้สอบบัญชี”

11. **เปิดเผยโครงสร้างองค์กรของบริษัท** ในรายงานประจำปี แบบ 56-1 One Report ในหัวข้อ “8.2 ผู้บริหาร เรื่อง โครงสร้างการบริหารจัดการของบริษัท” และผ่านเว็บไซต์ของบริษัททั้งภาษาไทยและภาษาอังกฤษ และสามารถดาวน์โหลดได้

12. **เปิดเผยการควบคุมภายในและ ผลการประเมินระบบควบคุมภายใน** ตามข้อกำหนดของสำนักงาน ก.ล.ต. พร้อมรายงานการกำกับดูแลกิจการจากคณะกรรมการตรวจสอบ ในรายงานประจำปี แบบ 56-1 One Report ในหัวข้อ “เอกสารแนบ 5”

13. **เปิดเผยนโยบายการแจ้งเบาะแสการกระทำผิด** ในหลักปฏิบัติที่ 6 ดูแลให้มีระบบการบริหารความเสี่ยง และการควบคุมภายในที่เหมาะสม ในรายงานประจำปี แบบ 56-1 One Report และผ่านเว็บไซต์ของบริษัททั้งภาษาไทยและภาษาอังกฤษ

14. เปิดเผยงบการเงินของบริษัททุกรายไตรมาส ทั้งภาษาไทยและภาษาอังกฤษ ผ่านเว็บไซต์ของบริษัท และสามารถดาวน์โหลดได้

15. เปิดเผยรายงานประจำปีของบริษัท และหนังสือนัดประชุมผู้ถือหุ้น ทั้งภาษาไทยและภาษาอังกฤษ ผ่านเว็บไซต์ของบริษัท และสามารถดาวน์โหลดได้

16. เปิดเผยข้อบังคับ ธรรมนูญ และพันธกิจของบริษัท ทั้งภาษาไทยและภาษาอังกฤษ ผ่านเว็บไซต์ของบริษัท

17. เผยแพร่ข้อมูลและข่าวสารของบริษัท ผ่านเว็บไซต์ของบริษัท

ช่องทางการเผยแพร่ข้อมูลสารสนเทศของบริษัท

บริษัทให้ความสำคัญต่อการเปิดเผยข้อมูลที่ครบถ้วน ถูกต้อง โปร่งใส โดยมีช่องทางการสื่อสาร ข่าวสารผ่านสื่อที่หลากหลาย เพื่อประโยชน์ต่อผู้มีส่วนเกี่ยวข้อง

1. จัดให้มีหน่วยงานด้านนักลงทุนสัมพันธ์ เพื่อเป็นช่องทางติดต่อโดยตรงกับนักลงทุน

บริษัทได้กำหนดบุคคลที่ทำหน้าที่เป็นศูนย์กลางในการเปิดเผยข้อมูลสำคัญ ต่อนักลงทุนและผู้ที่เกี่ยวข้อง เพื่ออำนวยความสะดวกให้ผู้มีส่วนได้เสียสามารถเข้าถึงข้อมูลได้ง่าย และหลากหลายช่องทาง โดยสามารถติดต่อได้ที่

คุณจันทร์ขวัญ สอดส่องจิตร

เลขานุการบริษัทและฝ่ายกำกับดูแลกิจการและนักลงทุนสัมพันธ์

โทรศัพท์ : (02) 049-1041 ต่อ 4012 โทรสาร : (02) 049-1045

E-mail : Jantharat@cenplc.com

2. บริษัทและบริษัทย่อยได้ให้ความรู้และสร้างความเข้าใจในธุรกิจของบริษัทย่อย ให้แก่ คณะอาจารย์ นิสิต นักศึกษา ได้เข้าศึกษาดูงานทั้งระบบ และเยี่ยมชมโรงงานบริษัทย่อย โดยผู้บริหารจะเป็นผู้ให้ความรู้ เพื่อสร้างความเข้าใจพื้นฐานในกระบวนการผลิต ตั้งแต่การเริ่มต้นจนกระทั่งเป็นสินค้า

3. สารสนเทศที่สำคัญที่เปิดเผยไว้บนเว็บไซต์ของบริษัท มีดังนี้

- โครงสร้างผู้ถือหุ้น
- โครงสร้างองค์กร
- ข้อบังคับบริษัท
- การกำกับดูแลกิจการที่ดี
- นโยบายการต่อต้านการทุจริตและคอร์รัปชัน
- จรรยาบรรณทางธุรกิจ
- จรรยาบรรณพนักงาน
- รายงานคณะกรรมการ
- รายงานความรับผิดชอบต่อสังคม
- รายงานประจำปี / แบบแสดงรายการข้อมูลประจำปี (แบบ 56-1 One Report)
- งบการเงินทุกไตรมาส

หลักปฏิบัติที่ 8 สนับสนุนการมีส่วนร่วม และการสื่อสารกับผู้ถือหุ้น

(Ensure Engagement and Communication with Shareholders)

คณะกรรมการบริษัทได้ตระหนักถึงสิทธิขั้นพื้นฐานของผู้ถือหุ้น ทั้งในฐานะของนักลงทุนและในฐานะของเจ้าของบริษัท และคำนึงถึงผลประโยชน์สูงสุดสำหรับผู้ถือหุ้นอย่างเท่าเทียมกัน โดยให้ความสำคัญและเคารพสิทธิต่อสิทธิแห่งความเป็นเจ้าของของผู้ถือหุ้น โดยไม่เอื้อประโยชน์ต่อผู้มีส่วนได้เสียกลุ่มใดกลุ่มหนึ่ง และดูแลในเรื่องข้อมูลต่าง ๆ ของบริษัทอย่างครบถ้วนตามความเป็นจริง เพื่อให้ผู้ถือหุ้นมั่นใจว่า ผู้ถือหุ้นมีส่วนร่วมในการตัดสินใจในเรื่องสำคัญของบริษัท เช่น รับทราบผลการดำเนินงาน นโยบายการบริหารงาน หรือการเข้าทำรายการที่เกี่ยวข้องกันอย่างถูกต้องครบถ้วนตามความเป็นจริง ผ่านช่องทางสื่อสารต่าง ๆ เช่น เว็บไซต์ของบริษัท www.cenplc.com ทั้งภาษาไทยและภาษาอังกฤษ และผ่านทางเว็บไซต์ของตลาดหลักทรัพย์ฯ www.set.or.th โดยคณะกรรมการบริษัทมีแนวทางให้บริษัทปฏิบัติ ดังนี้

1. บริษัทแต่งตั้งให้บริษัท ศูนย์รับฝากหลักทรัพย์ (ประเทศไทย) จำกัด ทำหน้าที่เป็นนายทะเบียนหุ้นของบริษัท เพื่ออำนวยความสะดวกให้กับผู้ถือหุ้นในการดำเนินงานเกี่ยวกับงานทะเบียนหลักทรัพย์ของบริษัท
2. ในการกำหนดวันประชุมผู้ถือหุ้น บริษัทจะไม่กำหนดการประชุมในวันหยุดนักขัตฤกษ์ วันหยุดทำการของธนาคารพาณิชย์ โดยจะกำหนดช่วงเวลาที่เหมาะสม คือ ระหว่างเวลา 08.30 น. – 17.00 น. และสถานที่ประชุมจะอยู่ในเขตกรุงเทพมหานคร

ทั้งนี้ ในปี 2564 บริษัทกำหนดวันประชุมผู้ถือหุ้น 1 ครั้ง คือ การประชุมสามัญผู้ถือหุ้น ประจำปี 2564 ในวันศุกร์ที่ 30 เมษายน 2564 สถานที่ประชุมคือ เลขที่ 247 ถนนร่มเกล้า แขวงแสนแสบ เขตมีนบุรี กรุงเทพมหานคร 10510 โดยเริ่มประชุมเวลา 14.00 น. เนื่องจากเป็นการจัดประชุมภายใต้สถานการณ์แพร่ระบาดของโรคติดต่อเชื้อไวรัสโคโรนา (COVID-19) ที่แพร่ระบาดในประเทศไทยในช่วงปลายเดือนกุมภาพันธ์ 2564 เป็นต้นมาและมีปริมาณผู้ติดเชื้อเพิ่มขึ้นอย่างต่อเนื่อง บริษัทจึงมีความตระหนักและห่วงใยต่อความเสี่ยงของการแพร่ระบาดดังกล่าวในการประชุมผู้ถือหุ้น บริษัทจึงมีนโยบายส่งเสริมและอำนวยความสะดวกให้แก่ผู้ถือหุ้น รวมถึงนักลงทุนสถาบัน ในการเข้าร่วมการประชุมผู้ถือหุ้น โดยบริษัทคัดเลือกสถานที่จัดการประชุมซึ่งเป็นที่อากาศถ่ายเทสะดวกไม่แออัด และจัดโต๊ะนั่งแบบเว้นระยะห่าง และมีสิ่งอำนวยความสะดวกเพื่อเป็นการป้องกัน เช่น หน้ากากอนามัย เจลแอลกอฮอล์ล้างมือ และ การตรวจวัดอุณหภูมิร่างกายก่อนเข้าร่วมประชุมต้องไม่เกิน 37.5 องศา และมีระบบขนส่งมวลชนเข้าถึงและเพียงพอเพื่อให้ผู้ถือหุ้นสามารถเดินทางเข้าร่วมการประชุมได้อย่างสะดวก เนื่องจากอยู่ติดถนนร่มเกล้า-มีนบุรี โดยบริษัทได้ดำเนินการเพื่อให้เป็นไปตามนโยบายและหลักเกณฑ์ว่าด้วยการปฏิบัติต่อผู้ถือหุ้น

ทั้งนี้ ในปี 2564 ไม่มีการประชุมวิสามัญผู้ถือหุ้นแต่อย่างใด

3. บริษัทให้ความสำคัญในทุกเรื่องทุกประเด็นที่กำหนดในกฎหมาย และอาจมีผลกระทบต่อการดำเนินการดำเนินงานกิจการของบริษัท โดยบริษัทจะกำหนดวาระการประชุมผู้ถือหุ้นไว้เป็นเรื่อง ๆ อย่างชัดเจน เพื่อรับรองเพื่อทราบ พิจารณาอนุมัติ โดยในแต่ละวาระที่เสนอในหนังสือนัดประชุม จะมีความเป็นมาซึ่งจะกล่าวถึงวัตถุประสงค์ เหตุผล และความเห็น คณะกรรมการบริษัทในแต่ละวาระไว้ให้อย่างชัดเจน พร้อมทั้งเอกสารประกอบ เพื่อให้ผู้ถือหุ้นได้พิจารณาโดยละเอียด ซึ่งในการประชุมสามัญผู้ถือหุ้นประจำปีวาระสำคัญๆ เช่น

- **วาระเกี่ยวกับกรรมการ :** ได้แยกเรื่องการเลือกตั้งกรรมการและคำตอบแทนกรรมการออกเป็นแต่ละวาระ
 - **วาระการแต่งตั้งกรรมการบริษัท :** บริษัทได้เปิดโอกาสให้ผู้ถือหุ้นเลือกตั้งกรรมการเป็นรายบุคคล โดยมีข้อมูลเบื้องต้นของบุคคลที่เสนอให้เลือกตั้ง การดำรงตำแหน่งในกิจการอื่นโดยระบุไว้ชัดเจน หากเป็นบริษัทที่ประกอบกิจการอันมีสภาพอย่างเดียวกันและเป็นการแข่งขันกับกิจการของบริษัท และการเข้าร่วมประชุมคณะกรรมการบริษัท โดยได้ผ่านการพิจารณาก่อนการลงจากคณะกรรมการบริษัท ซึ่งดูถึงความเหมาะสมด้านคุณวุฒิ ประสิทธิภาพ และความเชี่ยวชาญหลากหลายวิชาชีพ มีวิสัยทัศน์ เป็นผู้มีความซื่อสัตย์ และมีประวัติการทำงานที่ไม่ต่างพร้อย และมีความสามารถในการแสดงความคิดเห็นอย่างเป็นอิสระ รวมถึงผลการปฏิบัติงานในฐานะกรรมการบริษัทในช่วงที่ผ่านมา ทั้งนี้บริษัทยังมิได้แต่งตั้งคณะกรรมการสรรหา
 - **วาระคำตอบแทนกรรมการ :** คณะกรรมการพิจารณาคำตอบแทนเป็นผู้พิจารณาวางเงินและจัดสรร โดยพิจารณา กำหนดจ่ายเป็นรายครั้งตามการเข้าร่วมประชุม โดยกลั่นกรองรายละเอียดถึงความเหมาะสมประการต่าง ๆ และเปรียบเทียบอ้างอิงจากอุตสาหกรรมประเภทเดียวกัน และสภาพเศรษฐกิจ รวมถึงความเหมาะสมของจำนวน คณะกรรมการบริษัท ซึ่งเป็นไปตามนโยบายและหลักเกณฑ์การกำหนดคำตอบแทน ทั้งนี้ บริษัทได้เสนอวงเงิน คำตอบแทนให้ที่ประชุมผู้ถือหุ้นอนุมัติเป็นประจำทุกปี แบ่งเป็นคำตอบแทนที่เป็นตัวเงินคือค่าเบี้ยประชุม และไม่มี คำตอบแทนอื่นหรือสิทธิประโยชน์อื่น ๆ และเปิดเผยคำตอบแทนกรรมการเป็นรายบุคคลในรายงานประจำปี แบบ 56-1 One Report ในหัวข้อ “8.4 คำตอบแทนกรรมการและผู้บริหาร”
 - **วาระการแต่งตั้งผู้สอบบัญชีและกำหนดจำนวนเงินค่าสอบบัญชี :** ผู้สอบบัญชีต้องไม่เป็นกรรมการ พนักงาน ลูกจ้างหรือผู้ดำรงตำแหน่งใด ๆ ในบริษัท เป็นผู้มีความเชี่ยวชาญ มีมาตรฐานการตรวจสอบเป็นที่ยอมรับ มีความเป็นอิสระ และมีคุณสมบัติครบถ้วนตามข้อบังคับของบริษัท และสำนักงานคณะกรรมการกำกับหลักทรัพย์และ ตลาดหลักทรัพย์ ซึ่งบริษัทได้ให้รายละเอียดเกี่ยวกับชื่อผู้สอบบัญชี สำนักงานสอบบัญชี ความเป็นอิสระ คำตอบแทน เหตุผลการคัดเลือกผู้สอบบัญชี คุณภาพของการปฏิบัติงานในช่วงปีที่ผ่านมา และความสัมพันธ์กับ บริษัท จำนวนปีที่ทำหน้าที่เป็นผู้สอบบัญชีให้กับบริษัท ข้อมูลเปรียบเทียบคำตอบแทนของผู้สอบบัญชีระหว่างปี ปัจจุบันกับปีที่ผ่านมา และค่าบริการอื่นที่มีการรับบริการจากสำนักงานสอบบัญชีที่ผู้สอบบัญชีสังกัดอยู่ ทั้งของ บริษัทและบริษัทย่อย โดยได้ผ่านการพิจารณาจากคณะกรรมการตรวจสอบของบริษัท ซึ่งได้ชี้แจงไว้ในรายงาน ประจำปี แบบ 56-1 One Report ในหัวข้อ “9.6 คำตอบแทนของผู้สอบบัญชี”
 - **วาระการจัดสรรกำไรและการจ่ายเงินปันผล :** บริษัทได้ให้รายละเอียดเกี่ยวกับการจัดสรรกำไร การจ่ายเงินปัน ผล ซึ่งเป็นไปตามนโยบายการจ่ายเงินปันผลของบริษัทและมีการเปรียบเทียบเงินปันผลที่จ่ายระหว่างปีปัจจุบันกับ ปีที่ผ่านมา พร้อมทั้งระบุวันกำหนดรายชื่อผู้ถือหุ้น (Record Date) เพื่อกำหนดสิทธิในการรับเงินปันผล กรณีไม่ จ่ายเงินปันผลจะระบุถึงสาเหตุดังกล่าว
4. ในการประชุมผู้ถือหุ้นทุกครั้ง บริษัทได้ดำเนินการจัดส่งหนังสือนัดประชุมผู้ถือหุ้น พร้อมเอกสารข้อมูลประกอบการ ประชุม โดยมีรายละเอียดข้อมูลของแต่ละวาระครบถ้วน พร้อมคำชี้แจงและเหตุผลและความเห็นของคณะกรรมการ ประกอบในแต่ละวาระ และจากสถานการณ์การแพร่ระบาดของโรคติดต่อเชื้อไวรัสโคโรนา (COVID-19) บริษัทจึงมี มาตรการ การประชุมภายใต้สถานการณ์แพร่ระบาด เพื่อป้องกันการแพร่ระบาดไว้ในหนังสือเชิญประชุม รวมถึงแบบคัด กรอง COVID-19 โดยบริษัทได้เผยแพร่หนังสือนัดประชุมพร้อมเอกสารที่เกี่ยวข้อง ทั้งภาษาไทยและภาษาอังกฤษเป็น การล่วงหน้าก่อนวันประชุม เพื่อให้ผู้ถือหุ้นได้มีเวลาในการพิจารณามากยิ่งขึ้นทางเว็บไซต์บริษัท คือ www.cenplc.com

5. บริษัทได้กำหนดให้มีการประชุมสามัญผู้ถือหุ้น ปีละ 1 ครั้ง และสถานที่เหมาะสม ภายในเวลาไม่เกิน 4 เดือน (120 วัน) นับแต่วันสิ้นสุดรอบปีบัญชี บริษัทได้ส่งหนังสือนัดประชุมพร้อมเอกสารประกอบการประชุมที่มีรายละเอียดเพียงพอ ครบถ้วน แสดงรายละเอียดความเป็นมา และความเห็นของคณะกรรมการบริษัทในทุกวาระ โดยจัดทำทั้งภาษาไทยและภาษาอังกฤษ และได้ปฏิบัติตามแนวทางการจัดประชุมผู้ถือหุ้นตาม AGM Checklist มีรายละเอียดในเรื่องดังต่อไปนี้
- วัน เวลา และสถานที่จัดประชุมผู้ถือหุ้น
 - สำเนารายงานการประชุมผู้ถือหุ้น ครั้งที่ผ่านมา
 - รายงานประจำปีพร้อมด้วยงบการเงิน
 - วาระการประชุม ในแต่ละวาระจะนำเสนอให้ผู้ถือหุ้นพิจารณา เช่น พิจารณารับรอง พิจารณานุมัติ เพื่อพิจารณาเลือกตั้ง พิจารณาแต่งตั้ง เป็นต้น
 - วาระแต่งตั้งกรรมการ ประกอบด้วยข้อมูลของบุคคลที่ได้รับการเสนอชื่อให้เข้าดำรงตำแหน่งกรรมการแทนกรรมการที่ครบกำหนดออกจากตำแหน่งตามวาระ เช่น ชื่อ อายุ ประวัติการศึกษา ประวัติการอบรมหลักสูตรต่าง ๆ ประวัติการทำงานในปัจจุบันและในอดีต จำนวนบริษัทจดทะเบียนและบริษัททั่วไปที่ดำรงตำแหน่งกรรมการ ความเชี่ยวชาญในงาน ประวัติการเข้าร่วมประชุมในปีนั้น ๆ ปีที่เข้าดำรงตำแหน่งกรรมการบริษัท การถือหุ้นในบริษัท ประวัติการทำผิดทางกฎหมายในระยะเวลา 5 ปี ประวัติการทำรายการที่อาจเกิดความขัดแย้งในช่วงปีที่ผ่านมา ข้อมูลประกอบการพิจารณาเลือกตั้งในกรณีที่ดำรงตำแหน่งกรรมการอิสระ
 - วาระพิจารณาคำตอบแทนกรรมการและกรรมการชุดย่อย ประกอบด้วยข้อมูลคำตอบแทนของคณะกรรมการบริษัท และคณะกรรมการชุดย่อย วงเงินที่ขออนุมัติ วงเงินที่ใช้จริงในปีที่ผ่านมา เปรียบเทียบ 2 ปี นโยบายและหลักเกณฑ์ในการกำหนดคำตอบแทน ทั้งที่เป็นตัวเงิน คำตอบแทนอื่นและสิทธิประโยชน์อื่น ๆ และความเห็นของคณะกรรมการพิจารณาคำตอบแทน
 - วาระแต่งตั้งผู้สอบบัญชีและกำหนดคำตอบแทนผู้สอบบัญชี ประกอบด้วยข้อมูลของผู้สอบบัญชี คำตอบแทนเปรียบเทียบ 2 ปี และความเห็นของคณะกรรมการตรวจสอบ
 - ข้อบังคับของบริษัทเฉพาะส่วนที่เกี่ยวกับการประชุมผู้ถือหุ้น
 - เอกสารและหลักฐานที่ผู้เข้าร่วมประชุมต้องแสดงก่อนเข้าร่วมประชุม วิธีการมอบฉันทะการลงคะแนน และการออกเสียงลงคะแนนในการประชุมผู้ถือหุ้น
 - ข้อมูลเกี่ยวกับกรรมการอิสระที่บริษัทเสนอชื่อให้เป็นผู้รับมอบฉันทะจากผู้ถือหุ้น
 - นิยามกรรมการอิสระ
 - แผนที่สถานที่จัดการประชุมสามัญผู้ถือหุ้น
 - หนังสือมอบฉันทะ แบบ ก. (แบบทั่วไปซึ่งเป็นแบบที่ง่ายไม่ซับซ้อน) และหนังสือมอบฉันทะ แบบ ข. (แบบที่กำหนดรายการ ที่จะมอบฉันทะที่ละเอียดชัดเจนตายตัว) ซึ่งเป็นแบบที่ผู้ถือหุ้นกำหนดทิศทางการลงคะแนนได้ และเป็นแบบที่กระทรวงพาณิชย์กำหนด เพื่อให้ผู้ถือหุ้นที่ไม่สามารถเข้าประชุมด้วยตนเองได้ สามารถมอบฉันทะให้กรรมการอิสระหรือบุคคลใด ๆ ตามที่ระบุไว้ให้ผู้รับมอบฉันทะ หรือจะเลือกใช้หนังสือมอบฉันทะแบบ ก หรือ แบบ ค แบบใดแบบหนึ่งก็ได้ ซึ่งสามารถดาวน์โหลดหนังสือมอบฉันทะทั้ง 3 แบบ ได้ที่เว็บไซต์ของบริษัท www.cenplc.com ทั้งนี้บริษัทได้แจ้งแนวทางการเผยแพร่ดังกล่าวผ่านระบบข่าวของตลาดหลักทรัพย์แห่งประเทศไทยอีกช่องทางหนึ่ง

สำหรับผู้ถือหุ้นที่เป็นนักลงทุนสถาบันหรือผู้ถือหุ้นที่เป็นผู้ลงทุนต่างประเทศและแต่งตั้งให้คัสโตเดียน (Custodian) ในประเทศไทยเป็นผู้รับฝากและดูแลหุ้น บริษัทเป็นผู้ประสานงานเรื่องเอกสารและหลักฐานที่จะต้องแสดงก่อนเข้าร่วมประชุมเป็นการล่วงหน้า เพื่อให้การลงทะเบียนในวันประชุมเป็นไปอย่างสะดวก รวดเร็วยิ่งขึ้น

- แบบฟอร์มขอรับรายงานประจำปีแบบรูปเล่ม

6. บริษัทได้แจ้งมติคณะกรรมการบริษัทกำหนดการประชุมสามัญผู้ถือหุ้น ประจำปี 2564 พร้อมวาระและรายละเอียดการประชุมทั้งภาษาไทยและภาษาอังกฤษ ตั้งแต่วันที่ 9 เมษายน 2564 ล่วงหน้าก่อนวันประชุม 21 วัน ผ่านระบบของตลาดหลักทรัพย์แห่งประเทศไทย เพื่อให้ผู้ถือหุ้นสามารถจัดสรรเวลาในการเข้าร่วมประชุม
7. บริษัทได้ลงประกาศโฆษณาหนังสือพิมพ์ข่าวหุ้นเป็นเวลาติดต่อกัน 3 วัน และเป็นเวลาก่อนประชุม 10 วัน คือวันที่ 21-23 เมษายน 2564 เพื่อบอกกล่าวแจ้งประชุมผู้ถือหุ้นเป็นการล่วงหน้าเพียงพอสำหรับการเตรียมตัวก่อนการเข้าร่วมประชุม
8. หากผู้ถือหุ้นไม่สามารถเข้าร่วมประชุมได้ บริษัทได้จัดส่งหนังสือมอบฉันทะตามแบบของกระทรวงพาณิชย์ไปพร้อมหนังสือนัดประชุมผู้ถือหุ้น เพื่อให้ผู้ถือหุ้นที่ประสงค์จะมอบฉันทะให้ผู้อื่นมาประชุมแทน โดยเลือกที่จะมอบฉันทะให้บุคคลใดบุคคลหนึ่งแทนหรือกรรมการอิสระคนใดคนหนึ่งของบริษัทเข้าร่วมประชุมแทน เพื่อเป็นการรักษาสិทธิของผู้ถือหุ้นได้

ในการประชุมสามัญผู้ถือหุ้น ประจำปี 2563 ในวันพฤหัสบดีที่ 30 เมษายน 2563 มีผู้รับมอบฉันทะให้กรรมการอิสระและกรรมการตรวจสอบ และมอบฉันทะให้บุคคลอื่นเป็นผู้ออกเสียงแทน ดังนี้

รายละเอียด	จำนวน (ราย)	จำนวน หุ้น	สัดส่วน ร้อยละ
ผู้ถือหุ้นตามนายทะเบียน	2,948	745,141,929	100.00
ผู้ถือหุ้นเข้าร่วมประชุม	31	438,801,853	58.89
- เข้าร่วมประชุมด้วยตนเอง	2	35,912,400	4.82
- มอบฉันทะ	29	402,889,453	54.07
มอบฉันทะให้กรรมการอิสระและกรรมการตรวจสอบ	20	357,106,543	47.92
มอบฉันทะให้บุคคลอื่น	9	45,782,900	6.14

9. กำหนดสิทธิออกเสียงในที่ประชุมเป็นไปตามจำนวนหุ้นที่ผู้ถือหุ้นถืออยู่ โดยหนึ่งหุ้นมีสิทธิเท่ากับหนึ่งเสียง (หุ้นของบริษัทเป็นหุ้นสามัญทั้งหมด) และไม่มีหุ้นใดมีสิทธิพิเศษที่จะจำกัดสิทธิผู้ถือหุ้นรายอื่น ในการออกเสียงลงคะแนนให้กระทำโดยเปิดเผย ด้วยวิธีเก็บบัตรลงคะแนน (ซึ่งมีแถบ Barcode) โดยเจ้าหน้าที่จะบันทึกคะแนนเสียงด้วยการสแกนบาร์โค้ด
10. ในการประชุมผู้ถือหุ้นทุกครั้ง เอกสารและหลักฐานที่ผู้ถือหุ้นหรือผู้แทนของผู้ถือหุ้นที่ต้องแสดงก่อนเข้าร่วมประชุม วิธีการมอบฉันทะการลงทะเบียนที่บริษัทกำหนดจะเป็นแนวทางตามที่กฎหมายและหน่วยงานที่กำกับดูแล เช่น ตลาดหลักทรัพย์แห่งประเทศไทย หรือ สำนักงาน ก.ล.ต. กำหนดไว้
11. บริษัทได้เพิ่มช่องทางการเผยแพร่นัดประชุมผู้ถือหุ้น พร้อมเอกสารประกอบการประชุมที่มีข้อมูลเหมือนกับบริษัทจัดส่งให้ผู้ถือหุ้น รวมถึงกฎเกณฑ์การเข้าร่วมประชุมและข้อบังคับเกี่ยวกับการประชุม ในรูปเอกสารทั้งหมดทั้งภาษาไทยและ

ภาษาอังกฤษไว้บนเว็บไซต์ของบริษัท (www.cenplc.com) เป็นการล่วงหน้าก่อนวันประชุมอย่างน้อย 30 วัน เพื่อให้ผู้ถือหุ้นมีเวลาพิจารณาสาระที่สำคัญต่าง ๆ อย่างเพียงพอ โดยข้อมูลดังกล่าวมีรายละเอียดอย่างครบถ้วนและเพียงพอ ทั้งนี้ ในปี 2564 บริษัทได้กำหนดวันประชุมสามัญผู้ถือหุ้น เมื่อวันพฤหัสบดีที่ 30 เมษายน 2564 และได้เผยแพร่หนังสือนัดประชุมสามัญผู้ถือหุ้นและเอกสารการประชุมผ่านทางเว็บไซต์ของบริษัททั้งภาษาไทยและภาษาอังกฤษ เมื่อวันที่ 9 เมษายน 2564 ซึ่งล่วงหน้าก่อนวันประชุม 21 วัน

12. บริษัทมอบให้บริษัท ศูนย์รับฝากหลักทรัพย์ (ประเทศไทย) จำกัด ซึ่งเป็นนายทะเบียนหุ้นของบริษัทเป็นผู้จัดส่งหนังสือนัดประชุมผู้ถือหุ้นพร้อมแนบเอกสารประกอบการประชุมล่วงหน้าก่อนวันประชุมไม่น้อยกว่า 14 วัน

โดยในการประชุมสามัญผู้ถือหุ้น ประจำปี 2564 เมื่อวันศุกร์ที่ 30 เมษายน 2564 บริษัท ศูนย์รับฝากหลักทรัพย์ (ประเทศไทย) จำกัด (TSD) ได้ดำเนินการจัดส่งหนังสือเชิญประชุมผู้ถือหุ้น เมื่อวันที่ 12 เมษายน 2564 ซึ่งเป็นการล่วงหน้าก่อนวันประชุม 19 วัน

กรณีผู้ถือหุ้นต่างชาติหรือประเภทสถาบัน บริษัทได้จัดส่งหนังสือเชิญประชุมพร้อมเอกสารประกอบการประชุมฉบับภาษาอังกฤษไปพร้อมกับภาษาไทย เพื่อส่งเสริมให้ผู้ถือหุ้นทุกประเภทรวมถึงนักลงทุนสถาบันเข้าร่วมประชุม

13. ในการประชุมผู้ถือหุ้น บริษัทได้กำหนดให้มีขั้นตอนในการประชุมอย่างถูกต้องตามกฎหมาย และคำนึงถึงความสะดวก สดชื่นและความเท่าเทียมกันของผู้ถือหุ้นเป็นหลัก โดยในการลงทะเบียนเพื่อเข้าร่วมประชุม บริษัทได้จัดการลงทะเบียนด้วยระบบ Barcode ล่วงหน้าก่อนการประชุมไม่น้อยกว่า 1 ชั่วโมง และต่อเนื่องจนกว่าการประชุมจะแล้วเสร็จ โดยในการลงทะเบียนบริษัทได้จัดให้มี

- จัดเตรียมบุคลากรอย่างเพียงพอสำหรับการลงทะเบียนเข้าร่วมประชุม
- จัดเตรียมเอกสารแนบสำหรับติดหนังสือมอบฉันทะ โดยไม่คิดค่าใช้จ่ายไว้บริการแก่ผู้ถือหุ้นที่มอบฉันทะให้ผู้อื่นมาประชุมแทนตน
- จัดเตรียมบัตรลงคะแนนเสียงในทุกวาระการประชุม สำหรับผู้ถือหุ้นทุกรายเพื่อใช้ในการลงคะแนนเสียง

14. ในการประชุมผู้ถือหุ้นแต่ละครั้ง ก่อนเริ่มการประชุมตามวาระ เลขานุการบริษัททำหน้าที่แจ้งจำนวนและสัดส่วนผู้ถือหุ้นที่เข้าร่วมประชุม พร้อมชี้แจงให้ทราบถึงวิธีการลงคะแนน และวิธีการนับคะแนนเสียงของผู้ถือหุ้นที่ต้องลงมติในแต่ละวาระตามกฎหมายและข้อบังคับของบริษัทและกล่าวแนะนำคณะกรรมการบริษัท คณะกรรมการชุดย่อยต่าง ๆ คณะผู้บริหารระดับสูงที่เข้าร่วมประชุมด้วยต่อผู้ถือหุ้น รวมทั้งยังแนะนำผู้สอบบัญชีรับอนุญาตของบริษัท ประจำปี 2564 จำนวน 2 คน คือ นางสาว ชูชาน เอี่ยมวณิชชา และ นางสาว วันดี เอี่ยมวณิชชาแห่งสำนักงาน บริษัท บริษัท เอส พี ออดิท จำกัด และมีตัวแทนอาสาพิทักษ์สิทธิผู้ถือหุ้นจากสมาคมส่งเสริมผู้ลงทุนไทยเข้าร่วมสังเกตการณ์อีกด้วย ต่อจากนั้นประธานกรรมการซึ่งทำหน้าที่ประธานที่ประชุมกล่าวเปิดการประชุม

15. คณะกรรมการบริษัทให้ความสำคัญต่อการประชุมผู้ถือหุ้น โดยถือเป็นหน้าที่ที่จะต้องเข้าร่วมประชุมทุกครั้งยกเว้นเจ็บป่วยหรือติดภารกิจสำคัญ ซึ่งผู้ถือหุ้นสามารถซักถามประธานคณะกรรมการชุดย่อยต่าง ๆ ในเรื่องที่เกี่ยวข้องได้

ในการประชุมผู้ถือหุ้น หากมีกรรมการท่านใดมีส่วนได้ส่วนเสีย หรือมีส่วนเกี่ยวข้องในวาระใด กรรมการท่านนั้นจะแจ้งต่อที่ประชุมเพื่อขอไม่ร่วมประชุม และ/หรือ งดออกเสียงในวาระนั้น ๆ

ในการประชุมสามัญผู้ถือหุ้นประจำปี 2564 เมื่อวันศุกร์ที่ 30 เมษายน 2564 กรรมการบริษัทมีทั้งสิ้น 8 คน มีกรรมการเข้าร่วมประชุมด้วยตนเอง 6 คน และประชุมผ่านสื่ออิเล็กทรอนิกส์ จำนวน 2 คน คิดเป็น 100% ของกรรมการทั้งหมด

ซึ่งประธานกรรมการบริษัท ประธานกรรมการบริหาร ประธานกรรมการตรวจสอบ ประธานกรรมการพิจารณา
คำตอบแทน ประธานกรรมการบริหารความเสี่ยง ประธานเจ้าหน้าที่บริหาร และผู้บริหารสูงสุดด้านบัญชีและการเงิน
ของบริษัท เข้าร่วมประชุม เพื่อชี้แจงและตอบข้อซักถามในเรื่องที่เกี่ยวข้องกับวาระการประชุมหรือเกี่ยวข้องกับบริษัท

16. บริษัทดำเนินการประชุมผู้ถือหุ้นตามลำดับระเบียบวาระที่ได้แจ้งไว้ในหนังสือเชิญประชุม ไม่เพิ่มวาระหรือเปลี่ยนแปลง
ข้อมูลสำคัญโดยไม่ได้แจ้งให้ผู้ถือหุ้นทราบล่วงหน้า และจัดสรรเวลาให้เหมาะสมเพียงพอกับการนำเสนอประเด็นต่าง ๆ
ของแต่ละวาระ ทั้งนี้ ในแต่ละวาระ คณะกรรมการบริษัทได้เปิดโอกาสให้ผู้ถือหุ้นแสดงความคิดเห็นอย่างเต็มที่ในแต่ละ
วาระ ซักถามเรื่องต่าง ๆ เกี่ยวกับการดำเนินธุรกิจของบริษัทและบริษัทย่อย

หากมีผู้ถือหุ้นประสงค์จะเพิ่มวาระระหว่างการประชุมเพื่อพิจารณาเรื่องอื่นนอกเหนือจากที่กำหนดไว้ในหนังสือเชิญ
ประชุม จะต้องได้รับอนุมัติจากที่ประชุมผู้ถือหุ้นด้วยคะแนนเสียงไม่น้อยกว่า 1 ใน 3 ของผู้ถือหุ้นที่มาประชุมและมีสิทธิ
ออกเสียง

17. บริษัทจัดให้มีการใช้บัตรลงคะแนนในทุกวาระที่จะต้องมีการลงมติ เพื่อความโปร่งใสและสามารถตรวจสอบได้ โดย
วิธีการลงคะแนนเสียงในแต่ละวาระ เลขานุการบริษัทจะสอบถามที่ประชุมว่าผู้ถือหุ้นหรือผู้รับมอบฉันทะท่านใด ไม่เห็น
ด้วย หรือคัดค้านเสียง ขอให้ผู้ถือหุ้นหรือผู้รับมอบฉันทะที่ไม่เห็นด้วยหรือคัดค้านยกมือขึ้น และลงคะแนนในบัตร
ลงคะแนนพร้อมทั้งลงลายมือชื่อ และเจ้าหน้าที่จะบันทึกคะแนนเสียงด้วยการสแกนบาร์โค้ดที่บัตรลงคะแนน พร้อมทั้ง
เก็บบัตรลงคะแนน

ทั้งนี้ ผู้ถือหุ้นที่มอบฉันทะให้แก่ กรรมการอิสระ บริษัทจะดำเนินการลงคะแนนเสียงเห็นด้วย ไม่เห็นด้วย หรือคัดค้าน
เสียง ตามความประสงค์ของผู้ถือหุ้น

สำหรับรายละเอียดผลการนับคะแนนของแต่ละวาระนั้น บริษัทได้นำระบบ Barcode เป็นเครื่องมือช่วยนับคะแนน มี
การแสดงผลการลงมติบนจอภาพให้ผู้ถือหุ้นรับทราบพร้อมกัน เพื่อให้เกิดความถูกต้อง รวดเร็ว สามารถประกาศผล
คะแนนได้ทันทีหลังจากจบการพิจารณาแต่ละวาระ

18. ผู้ถือหุ้นมีสิทธิรับทราบข้อมูลอย่างเท่าเทียมกัน โดยบริษัทได้เผยแพร่ข้อมูลข่าวสารทั้งภาษาไทยและภาษาอังกฤษ ผ่าน
ทางเว็บไซต์ของบริษัท www.cenplc.com และ ผ่านทางเว็บไซต์ของตลาดหลักทรัพย์แห่งประเทศไทย www.set.or.th
โดยบางเรื่องแม้ว่าไม่ได้อยู่ในเกณฑ์ตามที่กฎหมายกำหนดให้ต้องเปิดเผย แต่หากบริษัทเห็นว่าความจำเป็นที่ผู้ถือหุ้น
ควรได้รับทราบบริษัทก็จะเปิดเผยข้อมูลนั้น โดยเปิดเผยข้อมูลข่าวสารที่ถูกต้อง ครบถ้วน ทันเวลา และโปร่งใส ดังนี้

- บริษัทได้เปิดเผยโครงสร้างการถือหุ้นของบริษัท รวมถึงรายชื่อผู้ถือหุ้น 10 อันดับแรกของบริษัท ณ กำหนดรายชื่อ
ผู้ถือหุ้น (Record Date) เพื่อประชุมสามัญประจำปีปัจจุบันก่อนวันประชุม จำนวนการถือหุ้นของผู้ถือหุ้นส่วนน้อย
- ข้อมูลการทำรายการที่เกี่ยวข้องกัน การซื้อขายสินทรัพย์ที่สำคัญ
- รายงานการประชุมผู้ถือหุ้นภายใน 14 วันนับจากวันประชุมผู้ถือหุ้น และเผยแพร่บนเว็บไซต์ของบริษัท เพื่อ
เป็นช่องทางให้ผู้ถือหุ้นรับทราบและสามารถตรวจสอบข้อมูลได้ โดยไม่จำเป็นต้องรอให้ถึงการประชุมในคราวถัดไป
- ข้อมูลผลการดำเนินงาน นโยบายการบริหารงาน การทำรายการที่เกี่ยวข้องกันและ การซื้อขายสินทรัพย์ที่สำคัญ
ตลอดจนข้อมูลอื่น ๆ ที่จำเป็นต่อการตัดสินใจของผู้ถือหุ้น เพื่อให้ผู้ถือหุ้นมั่นใจและเชื่อมั่นว่าโครงสร้างการ
ดำเนินงานมีความโปร่งใส และตรวจสอบได้ พร้อมดำเนินงานอย่างมีประสิทธิภาพ เพื่อสร้างความเจริญเติบโต
อย่างยั่งยืน สร้างผลตอบแทนแก่ผู้ถือหุ้นในอัตราที่เหมาะสมและต่อเนื่อง

- บริษัทได้จัดช่องทางให้ผู้ถือหุ้น ไม่ว่าจะเป็นผู้ถือหุ้นรายใหญ่ ผู้ถือหุ้นส่วนน้อย นักลงทุนสถาบัน หรือผู้ถือหุ้นต่างชาติ สามารถติดต่อสอบถามข้อมูลเกี่ยวกับบริษัทโดยตรงจากเลขานุการบริษัท ผ่าน E-mail : Jantharat@cenplc.com หรือ โทรศัพท์สายตรง (02) 049-1041 ต่อ 4012
19. การประชุมสามัญผู้ถือหุ้นประจำปีทุกครั้ง ในวาระเลือกตั้งกรรมการแทนกรรมการที่ออกตามวาระ บริษัทได้เปิดโอกาสให้ผู้ถือหุ้นลงคะแนนเสียงเลือกตั้งกรรมการเป็นรายบุคคล ทั้งนี้ เพื่อเปิดโอกาสให้ผู้ถือหุ้นมีสิทธิเลือกตั้งกรรมการที่ต้องการได้อย่างแท้จริง โดยบริษัทได้แนบรายละเอียดเกี่ยวกับกรรมการแต่ละคนที่ได้รับการเสนอเข้ารับการเลือกตั้งที่มีข้อมูลที่เพียงพอให้ผู้ถือหุ้นสามารถใช้ประกอบพิจารณา
 20. ในการประชุมสามัญผู้ถือหุ้นประจำปีทุกครั้ง บริษัทยังได้ให้สิทธิผู้ถือหุ้นในการพิจารณาอนุมัติคำตอบแทนของคณะกรรมการบริษัทและคณะกรรมการชุดย่อย โดยมีรายละเอียดเกี่ยวกับคำตอบแทนของคณะกรรมการบริษัทและคณะกรรมการชุดย่อยที่มีข้อมูลที่เพียงพอให้ผู้ถือหุ้นสามารถใช้ประกอบการพิจารณา
 21. ในการประชุมสามัญผู้ถือหุ้นประจำปีทุกครั้ง บริษัทได้กำหนดให้มีวาระการแต่งตั้งผู้สอบบัญชีและการกำหนดคำตอบแทนของผู้สอบบัญชี โดยเสนอให้ผู้ถือหุ้นพิจารณาอนุมัติ โดยมีรายละเอียดเกี่ยวกับผู้สอบบัญชีที่เสนอเข้ารับการแต่งตั้ง รวมทั้งรายละเอียดเกี่ยวกับคำตอบแทนของผู้สอบบัญชีที่มีข้อมูลเพียงพอให้ผู้ถือหุ้นสามารถใช้ประกอบการพิจารณา
 22. ในระหว่างการประชุม คณะกรรมการบริษัทได้เปิดโอกาสให้ผู้ถือหุ้นแสดงความคิดเห็น ข้อเสนอแนะ หรือตั้งคำถามในวาระต่าง ๆ อย่างอิสระ โดยก่อนการลงคะแนนเสียงประธานที่ประชุมเปิดโอกาสให้ผู้ถือหุ้นซักถามหรือแสดงความคิดเห็น
- ในปี 2564 ไม่มีผู้ถือหุ้นมีข้อซักถาม
23. บริษัทดำเนินการเปิดเผยมติการประชุมสามัญผู้ถือหุ้น ประจำปี 2564 เมื่อวันศุกร์ที่ 30 เมษายน 2564 ให้สาธารณชนทราบถึงผลการลงคะแนนเสียง เห็นด้วย ไม่เห็นด้วย งดออกเสียง และบัตรเสียในแต่ละวาระ ทั้งภาษาไทยและภาษาอังกฤษ ผ่านระบบ SET Portal ตลาดหลักทรัพย์แห่งประเทศไทย ภายในวันประชุม คือวันศุกร์ที่ 30 เมษายน 2564
 24. บริษัทดำเนินการจัดทำรายงานการประชุมสามัญผู้ถือหุ้น ประจำปี 2564 เมื่อวันศุกร์ที่ 30 เมษายน 2564 ภายหลังจากการประชุมสามัญผู้ถือหุ้นสิ้นสุดลง ซึ่งมีการจดบันทึกประชุม การออกเสียงแต่ละวาระ พร้อมคำถามหรือข้อคิดเห็นของผู้ถือหุ้นไว้อย่างครบถ้วนตามข้อเท็จจริงที่ปรากฏในการประชุมผู้ถือหุ้น ไปยังกรรมการและผู้จัดการตลาดหลักทรัพย์แห่งประเทศไทย ภายในวันที่ 14 วันนับแต่วันประชุม คือ วันที่ 14 พฤษภาคม 2564 พร้อมทั้งเผยแพร่ผ่านทางเว็บไซต์ของบริษัท www.cenplc.com ทั้งภาษาไทยและภาษาอังกฤษ พร้อมทั้งดำเนินการนำส่งรายงานการประชุมผู้ถือหุ้นต่อกระทรวงพาณิชย์ภายในระยะเวลาที่กฎหมายกำหนด สำหรับผู้ถือหุ้นที่ไม่สามารถเข้าร่วมประชุมได้ บริษัทได้ถ่ายทอดบรรยากาศการประชุม เผยแพร่บนเว็บไซต์ของบริษัทเพื่อให้ผู้ถือหุ้นได้รับทราบรายละเอียดข้อมูลการประชุม
 25. ภายหลังจากการประชุมสามัญผู้ถือหุ้นทุกครั้ง บริษัทจะจัดทำรายงานการประชุมสามัญผู้ถือหุ้นที่ได้บันทึกถูกต้องครบถ้วนตามที่ประชุม โดยข้อมูลที่ได้นำมาดำเนินการบันทึกในรายงานการประชุม ซึ่งสาระสำคัญประกอบด้วย
 - ขั้นตอนและวิธีการในการออกเสียงลงคะแนนในแต่ละระเบียบวาระ
 - รายชื่อคณะกรรมการบริษัท คณะกรรมการชุดย่อย ผู้บริหารระดับสูงของบริษัทที่เข้าร่วมประชุมและไม่เข้าร่วมประชุมรวมทั้งสาเหตุการลา ผู้สอบบัญชี ที่ปรึกษากฎหมาย ตัวแทนผู้ถือหุ้นรายย่อย

- มติที่ประชุมในแต่ละระเบียบวาระ ผลการลงคะแนน ซึ่งประกอบด้วย เห็นด้วย ไม่เห็นด้วย งดออกเสียง และบัตรเสีย
 - ประเด็นคำถามของผู้ถือหุ้น รวมทั้งชื่อ-นามสกุล และคำตอบจากกรรมการบริษัทและผู้บริหาร
26. การลงคะแนนเสียงในแต่ละวาระจะกระทำโดยเปิดเผย มีบัตรลงคะแนนเสียงทุกวาระแจกให้ผู้ถือหุ้น เพื่อให้กระบวนการนับคะแนนดำเนินการอย่างมีประสิทธิภาพและรวดเร็ว บริษัทจะนับคะแนนเฉพาะผู้ที่ไม่เห็นด้วย และ/หรืองดออกเสียงเท่านั้น แล้วจะนำมาหักออกจากจำนวนเสียงทั้งหมดที่เข้าร่วมประชุม ส่วนที่เหลือจะถือว่าเป็นคะแนนที่เห็นด้วย ดังนั้น หากวาระใดวาระหนึ่งมีผู้ถือหุ้นที่ไม่เห็นด้วย หรืองดออกเสียง ผู้ถือหุ้นดังกล่าวจะลงนามในบัตรลงคะแนน แล้วชูบัตรลงคะแนนที่ได้รับเมื่อขณะลงทะเบียนขึ้น ซึ่งบัตรลงคะแนนดังกล่าวนี้จะมีชื่อของผู้เข้าร่วมประชุม จำนวนหุ้นที่ถือหรือได้รับมอบฉันทะและแถบ Barcode เจ้าหน้าที่จะบันทึกคะแนนด้วยระบบ Barcode พร้อมทั้งเก็บบัตรลงคะแนนเสียงไว้เป็นหลักฐาน เพื่อความโปร่งใสและตรวจสอบได้ พร้อมกันนี้ผลการลงคะแนนจะถูกแสดงบนหน้าจอที่อยู่ในห้องประชุมทันที ผู้ถือหุ้นทุกท่านสามารถทราบคะแนนในแต่ละวาระว่ามีผู้เห็นด้วย ไม่เห็นด้วย และงดออกเสียงเป็นจำนวนคะแนนเท่าไรไปพร้อมกัน
- ยกเว้นวาระเลือกตั้งกรรมการบริษัทเป็นรายบุคคล จะเก็บบัตรลงคะแนนจากผู้ถือหุ้น / ผู้รับมอบฉันทะทุกรายที่เข้าร่วมประชุมพร้อมลงนามรับรอง
- ในปี 2564 บริษัทได้ใช้บัตรลงคะแนนในทุกระเบียบวาระการประชุม ซึ่งนับรวมถึงระเบียบวาระสำคัญ คือ วาระเลือกตั้งกรรมการบริษัท โดยเปิดโอกาสให้ผู้ถือหุ้นคัดเลือกรวมการเป็นรายบุคคล และได้จัดเก็บบัตรลงคะแนนไว้ที่สำนักงานเพื่อความโปร่งใสและสามารถตรวจสอบได้ภายหลังการเสร็จสิ้นการประชุม
27. บริษัทมีนโยบายการจ่ายเงินปันผลแก่ผู้ถือหุ้นทุกรายในอัตราที่เท่าเทียมกัน ทั้งนี้กรณีผู้ถือหุ้นอนุมัติการจ่ายเงินปันผล บริษัทได้แจ้งมติที่ประชุมรวมถึงรายละเอียดการจ่ายเงินปันผลให้ผู้ถือหุ้นทราบผ่านระบบข่าวของตลาดหลักทรัพย์ฯ และประสานงานกับนายทะเบียนบริษัท ศูนย์รับฝากหลักทรัพย์ (ประเทศไทย) จำกัด เพื่อให้ผู้ถือหุ้นมั่นใจว่าจะได้รับผลตอบแทนตามสิทธิอย่างถูกต้องและครบถ้วน
28. บริษัทให้สิทธิผู้ถือหุ้นที่เข้าร่วมประชุมภายหลังจากที่ได้เริ่มการประชุมแล้ว โดยมีสิทธิออกเสียงลงคะแนนในวาระที่อยู่ระหว่างการพิจารณาและยังไม่ได้ลงมติ พร้อมนับเป็นองค์ประชุมตั้งแต่วาระที่เข้าร่วมประชุมและออกเสียงเป็นต้นไป
29. บริษัทดูแลผู้ถือหุ้น โดยการให้รับทราบข้อมูล ข่าวสาร ผลการดำเนินงาน และนโยบายในการบริหารงานอย่างสม่ำเสมอ และทันเวลา โดยนอกจากการเปิดเผยข้อมูลผ่านระบบข่าวของตลาดหลักทรัพย์แห่งประเทศไทยแล้ว บริษัทยังได้นำข้อมูลที่สำคัญ รวมทั้งข่าวสารต่าง ๆ ที่เป็นปัจจุบันแสดงไว้บนเว็บไซต์ของบริษัทคือ www.cenplc.com
30. บริษัทมุ่งมั่นสร้างความเท่าเทียมกันให้กับผู้ถือหุ้นทุกรายทุกกลุ่ม ไม่ว่าจะเป็นผู้ถือหุ้นรายใหญ่ ผู้ถือหุ้นรายย่อย นักลงทุนสถาบัน หรือผู้ถือหุ้นต่างชาติ ซึ่งเป็นเรื่องที่บริษัทให้ความสำคัญและได้กำหนดเครื่องมือที่สนับสนุนให้เกิดความเท่าเทียมกัน โดยไม่คำนึงถึงเพศ อายุ เชื้อชาติ สัญชาติ ศาสนา ความเชื่อ ฐานะทางสังคม ความพิการ หรือความคิดเห็นทางการเมือง จึงกำหนดกระบวนการที่อำนวยความสะดวกให้ผู้ถือหุ้นเข้าประชุมได้โดยไม่ยุ่งยากจนเกินไป และเปิดโอกาสให้โดยไม่มีข้อจำกัด
31. คณะกรรมการบริษัทตระหนักและเคารพในสิทธิแห่งความเป็นเจ้าของของผู้ถือหุ้น ไม่มีการกระทำใด ๆ อันเป็นการละเมิดหรือลดทอนสิทธิของผู้ถือหุ้น โดยทำหน้าที่ดูแลผลประโยชน์ของผู้ถือหุ้นอย่างเป็นธรรมตลอดจนสนับสนุนและส่งเสริมให้ผู้ถือหุ้นทุกกลุ่มไม่เป็นผู้ถือหุ้นในประเทศหรือต่างประเทศ ทั้งที่เป็นผู้ถือหุ้นรายใหญ่ ผู้ถือหุ้นรายย่อย หรือผู้ถือหุ้น

ประเภทสถาบันได้ใช้สิทธิของตน ทั้งสิทธิพื้นฐานของผู้ถือหุ้น สิทธิในการเข้าถึงสารสนเทศอย่างเพียงพอและทันเวลา และสิทธิในการเข้าร่วมประชุมเพื่อกำหนดทิศทางการดำเนินงานและตัดสินใจในเรื่องที่มีผลกระทบต่อ บริษัท

32. บริษัทเปิดโอกาสให้ผู้ถือหุ้นส่งคำถามที่เกี่ยวข้องกับวาระการประชุมสามัญผู้ถือหุ้นเป็นการล่วงหน้าก่อนวันประชุมผู้ถือหุ้น ตั้งแต่วันที่ 12 – 25 เมษายน 2564 และนำส่งขั้นตอนดำเนินการในเรื่องดังกล่าวพร้อมหนังสือนัดประชุมผู้ถือหุ้น ผ่านช่องทาง ดังนี้

- เว็บไซต์ www.cenplc.com
- E-mail : Jantharat@cenplc.com
- ไปรษณีย์ลงทะเบียน ส่งไปยัง

คุณจันทรี สอดส่องจิตร (เลขานุการบริษัท)

บริษัท แคปปิตอล เอ็นจิเนียริง เน็ตเวิร์ค จำกัด (มหาชน)

เลขที่ 1011 อาคารศุภาลย์ แกรนด์ ทาวเวอร์ ชั้น 17 ถนนพระราม 3

แขวงช่องนนทรี เขตยานนาวา กรุงเทพมหานคร 10120

ในปี 2564 ไม่มีผู้ถือหุ้นส่งคำถามล่วงหน้า

33. บริษัทมีการกระจายหุ้นของบริษัท ดังนี้

- บริษัทไม่มีนโยบายการถือหุ้นไว้ในกลุ่มของบริษัท
- บริษัทกำหนดรายชื่อผู้ถือหุ้นที่มีสิทธิเข้าร่วมประชุมผู้ถือหุ้น ณ วันกำหนดผู้ถือหุ้น (Record Date) เมื่อวันที่ 1 เมษายน 2564
- คณะกรรมการบริษัทรวมคู่สมรสและบุตรที่ยังไม่บรรลุนิติภาวะ ถือหุ้นรวมกันเท่ากับร้อยละ 0.19 ซึ่งไม่เกินกว่าร้อยละ 25 ของหุ้นที่ออกจำหน่ายแล้วของบริษัท
- สัดส่วนการถือหุ้นของหุ้น Free Float เท่ากับร้อยละ 65.17 ของหุ้นที่ออกจำหน่ายแล้วทั้งหมด ซึ่งเกินกว่าร้อยละ 25 ของหุ้นที่ออกจำหน่ายแล้วของบริษัท
- บริษัทมีสัดส่วนการถือหุ้นของนักลงทุนสถาบันรวมกัน เท่ากับร้อยละ 9.88 ของหุ้นที่ออกจำหน่ายแล้วทั้งหมด

บริษัทได้ให้ความสำคัญกับการกำกับดูแลกิจการที่ดี โดยเห็นว่าหลักการดังกล่าวก่อให้เกิดประโยชน์กับบริษัทในการพัฒนาองค์กร โดยได้ประเมินผลการปฏิบัติตามหลักปฏิบัติ CG Code ในแต่ละข้อเพื่อให้มั่นใจว่าได้มีการปฏิบัติงานที่สอดคล้องกับหลักปฏิบัติดังกล่าวตามความเหมาะสมกับธุรกิจของบริษัท (ข้อมูลส่วนใหญ่เป็นการเชื่อมโยงข้อมูลจาก CG เข้า CG Code ในบางหัวข้ออยู่ระหว่างศึกษาเพื่อปรับใช้เหมาะสมกับบริบทของบริษัท ซึ่งที่ประชุมคณะกรรมการบริษัท ครั้งที่ 1/2563 ได้อนุมัติให้นำหลักการกำกับดูแลกิจการที่ดีสำหรับบริษัทจดทะเบียน ปี 2560 (CG Code) ไปปรับใช้ตามบริบททางธุรกิจของบริษัท และให้เป็นไปตามเกณฑ์ที่ สำนักงาน ก.ล.ต. มีผลบังคับใช้

ในปี 2564 บริษัทได้ดำเนินการตามข้อเสนอแนะของทาง IOD โดยพิจารณาถึงความเหมาะสมของบริษัท แต่ยังมีบางเรื่องที่ยังไม่ได้ปฏิบัติได้ครบทุกข้อ คือ

1. บริษัทควรจัดทำรายงานความรับผิดชอบต่อสังคม โดยอาจรายงานไว้เป็นส่วนหนึ่งในรายงานประจำปี หรือจัดทำเป็นรายงานการพัฒนาที่ยั่งยืนแยกต่างหาก ตามกรอบของ Global Reporting Initiative (GRI)

คณะกรรมการบริษัทได้รับทราบและมีความเห็นว่า บริษัทได้จัดทำรายงานความรับผิดชอบต่อสังคม โดยรายงานไว้เป็นส่วนหนึ่งของรายงานประจำปีแล้ว

2. บริษัทควรสื่อสารข้อมูลผ่านการจัดให้มีการพบปะกับนักวิเคราะห์

บริษัทมีหน่วยงานฝ่ายนักลงทุนสัมพันธ์ที่ให้ข่าวสารต่อนักวิเคราะห์หลักทรัพย์และนักลงทุนแล้ว

3. บริษัทควรสื่อสารข้อมูลผ่านการจัดให้มีการแถลงข่าวต่อสื่อมวลชน/การจัดทำจดหมายข่าวที่นำเสนอถึงฐานะทางการเงินของบริษัท

บริษัทได้เผยแพร่ฐานะทางการเงินและคำอธิบายและวิเคราะห์ของฝ่ายจัดการเป็นประจำทุกไตรมาสผ่านระบบของตลาดหลักทรัพย์แห่งประเทศไทยแล้ว

4. คณะกรรมการควรระบุวาระการดำรงตำแหน่งของกรรมการอิสระไว้อย่างชัดเจนในนโยบายการกำกับดูแลกิจการ โดยควรกำหนดไว้ไม่เกิน 9 ปี โดยไม่มีข้อยกเว้น

คณะกรรมการบริษัทได้รับทราบและมีความเห็นว่า ปัจจุบันบริษัทมีกรรมการอิสระจำนวน 1 คน ที่มีวาระการดำรงตำแหน่งกรรมการอิสระเกิน 9 ปี แต่อย่างไรก็ตาม คณะกรรมการบริษัทร่วมกันพิจารณาอย่างรอบคอบ และมีความเห็นว่า กรรมการอิสระของบริษัทเป็นผู้มีคุณสมบัติครบถ้วนตามข้อกำหนดคุณสมบัติกรรมการอิสระของบริษัท และข้อกำหนดของคณะกรรมการกำกับตลาดทุน เป็นบุคคลที่มีความรู้ความสามารถ มีความคิดเห็น และมีการแสดงออกอย่างเป็นอิสระรวมตลอดถึงสามารถปฏิบัติหน้าที่ในฐานะของกรรมการอิสระได้ดี มีการบริหารงานถ่วงดุล มีความโปร่งใส ตรวจสอบได้ ยึดมั่นในการบริหารงานภายใต้การกำกับดูแลกิจการที่ดี และที่ประชุมผู้ถือหุ้นเป็นผู้อนุมัติเลือกตั้งกรรมการบริษัทและกรรมการอิสระเท่านั้น

6.2 จรรยาบรรณธุรกิจ

คณะกรรมการบริษัทได้ประกาศใช้ จรรยาบรรณทางธุรกิจ จรรยาบรรณพนักงาน และนโยบายต่อต้านการทุจริต และคอร์รัปชัน โดยยึดแนวทางการดำเนินธุรกิจที่สอดคล้องกับหลักปรัชญาพอเพียงให้เป็นแบบแผนของการปฏิบัติที่ดีของ กรรมการบริษัท ผู้บริหาร และพนักงานของบริษัท เพื่อให้มั่นใจได้ว่า การปฏิบัติงานนั้นเป็นไปโดยถูกต้อง

บริษัทได้กำหนดจริยธรรมและจรรยาบรรณธุรกิจเพื่อเป็นแนวทางปฏิบัติให้การดำเนินธุรกิจของบริษัทเป็นไปอย่าง เป็นธรรม โดยได้เผยแพร่จรรยาบรรณธุรกิจของบริษัทไว้บนหน้าเว็บไซต์ของบริษัท (www.cenplc.co.th) ซึ่งถือเป็นหน้าที่ และความรับผิดชอบของกรรมการ ผู้บริหาร และพนักงานทุกคน ที่จะต้องรับทราบและยึดถือปฏิบัติตามจรรยาบรรณธุรกิจ อย่างเคร่งครัด

จรรยาบรรณธุรกิจของบริษัทจะประกอบด้วยหลักสำคัญ ดังนี้

1. การดูแลสุขภาพและความปลอดภัยของพนักงาน ลูกค้า และชุมชนแวดล้อม
2. การต่อต้านการทุจริตและติดสินบน
3. การแข่งขันอย่างเป็นธรรม
4. การจ้างงานอย่างเป็นธรรม และถูกต้องตามกฎหมาย การต่อต้านการละเมิดสิทธิมนุษยชน
5. การไม่ล่วงละเมิดทรัพย์สินทางปัญญาหรือลิขสิทธิ์
6. การใช้เทคโนโลยีสารสนเทศ และการสื่อสาร
7. การใช้ข้อมูลภายใน
8. การป้องกันความขัดแย้งทางผลประโยชน์
9. บทกำหนดโทษ

6.3 การเปลี่ยนแปลงและพัฒนาการที่สำคัญของนโยบาย แนวปฏิบัติ และระบบการกำกับดูแลกิจการในรอบปีที่ผ่านมา

6.3.1 การเปลี่ยนแปลงและพัฒนาการที่สำคัญเกี่ยวกับการทบทวนนโยบาย แนวปฏิบัติ และระบบการกำกับดูแลกิจการ หรือกฎบัตรในรอบปีที่ผ่านมา

เพื่อเพิ่มประสิทธิภาพและการแสดงให้เห็นว่ามีการยกระดับมาตรฐานการกำกับกิจการของบริษัทและให้เหมาะสมสอดคล้องต่อการดำเนินธุรกิจตามหลักการกำกับดูแลกิจการที่ดีได้มีการทบทวนนโยบาย แนวปฏิบัติ และระบบการกำกับดูแลกิจการ หรือกฎบัตรคณะกรรมการ 1 ครั้งในรอบปีที่ผ่านมา เช่น การทบทวนการปฏิบัติตามหลักนโยบายการกำกับดูแลกิจการที่ดี เป็นต้น

6.3.2 การปฏิบัติในเรื่องอื่น ๆ ตามหลักการกำกับดูแลกิจการที่ดี

การดำเนินการในการต่อต้านการคอร์รัปชัน

คณะกรรมการบริษัทมีมติสร้างจิตสำนึกและส่งเสริมวัฒนธรรมการกำกับดูแลกิจการที่ดีอย่างต่อเนื่อง ให้กับกรรมการ ผู้บริหาร และพนักงาน เพื่อให้สามารถประเมินความเสี่ยงต่าง ๆ ในการปฏิบัติงาน โดยเป็นส่วนหนึ่งในแผนบริหารความเสี่ยง ของทุกหน่วยงาน ซึ่งมีหน่วยงานตรวจสอบภายในเป็นผู้ประเมินติดตาม

ในปี 2564 คณะกรรมการตรวจสอบได้กำหนดให้มีการรายงานความเสี่ยงด้านการทุจริตคอร์รัปชันในทุกไตรมาส ซึ่งปรากฏว่าไม่พบความผิดปกติแต่อย่างใด

บริษัทมีการสื่อสารและประชาสัมพันธ์ในเรื่องการปฏิบัติตามจรรยาบรรณทางธุรกิจ และนโยบายต่อการทุจริตและคอร์รัปชันในช่องทางต่าง ๆ ดังนี้

- ปฐมนิเทศพนักงานใหม่
- เว็บไซต์บริษัท www.cenplc.com
- ประชาสัมพันธ์ ทาง แผ่นพับ บอร์ดประชาสัมพันธ์

อยู่ระหว่างขยายผลไปคู่ค้าของบริษัทและบริษัทย่อย เพื่อเป็นการขยายผลสู่สังคมในวงกว้างในการดำเนินธุรกิจด้วยความโปร่งใสและเป็นธรรม

ผลสำรวจการกำกับดูแลกิจการบริษัทจดทะเบียน

ในปี 2564 สถาบันส่งเสริมกรรมการบริษัทไทย (IOD) ได้ร่วมกับสำนักงานคณะกรรมการกำกับหลักทรัพย์และตลาดหลักทรัพย์ และตลาดหลักทรัพย์แห่งประเทศไทย ได้ประกาศผลสำรวจการกำกับดูแลกิจการบริษัทจดทะเบียน ประจำปี 2564 ซึ่งมีจำนวนบริษัทจดทะเบียนทั้งสิ้น 847 บริษัท โดยประเมินจากรายงานประจำปี 2564 และข้อมูลปี 2564 ที่เปิดเผยสู่สาธารณชน บริษัทได้ผลสำรวจในระดับ “ดีมาก”

ช่วงคะแนน	ความหมาย
90-100	ดีเลิศ
80-89	ดีมาก
70-79	ดี

จำนวนหลักเกณฑ์และน้ำหนักที่ใช้ในการประเมิน

หมวด	หลักเกณฑ์ประเมิน (ข้อ)		น้ำหนัก (%)	
	ปี 2564	ปี 2563	ปี 2564	ปี 2563
1. สิทธิของผู้ถือหุ้น	32	32	15	15
2. การปฏิบัติต่อผู้ถือหุ้นอย่างเท่าเทียมกัน	19	19	10	10
3. การคำนึงถึงบทบาทของผู้มีส่วนได้เสีย	29	29	20	20
4. การเปิดเผยข้อมูลและความโปร่งใส	53	53	20	20
5. ความรับผิดชอบต่อคณะกรรมการ	108	108	35	35
รวม	241	241	100	100

ผลการประเมินการกำกับดูแลกิจการของบริษัท มีรายละเอียดดังนี้

หมวด	2564 (%)	2563 (%)
1. สิทธิของผู้ถือหุ้น	93	93
2. การปฏิบัติต่อผู้ถือหุ้นอย่างเท่าเทียมกัน	82	91
3. การคำนึงถึงบทบาทของผู้มีส่วนได้เสีย	93	93
4. การเปิดเผยข้อมูลและความโปร่งใส	86	86
5. ความรับผิดชอบต่อคณะกรรมการ	72	73
รวม	82%	84%

คณะกรรมการบริษัทได้นำนโยบายการกำกับดูแลกิจการมาถือปฏิบัติในการกำกับการดำเนินงานของบริษัท โดยเชื่อว่าการกำกับดูแลกิจการที่ดีซึ่งประกอบไปด้วยการมีคณะกรรมการบริษัทและผู้บริหารที่มีวิสัยทัศน์และความรับผิดชอบต่อหน้าที่ ระบบการบริหารจัดการที่ดี มีกลไกการควบคุมและการถ่วงดุลอำนาจเพื่อให้การบริหารงานเป็นไปอย่างโปร่งใส ตรวจสอบได้ การเคารพในสิทธิและความเท่าเทียมกันของผู้ถือหุ้นและความรับผิดชอบต่อผู้มีส่วนได้เสียจะเป็นปัจจัยสำคัญในการเพิ่มมูลค่าและผลตอบแทนสูงสุดให้แก่ผู้ถือหุ้นของบริษัทในระยะยาวอย่างยั่งยืน

7. โครงสร้างการกำกับดูแลกิจการ และข้อมูลสำคัญเกี่ยวกับคณะกรรมการ คณะกรรมการชุดย่อย ผู้บริหาร พนักงานและอื่นๆ

7.1 โครงสร้างการกำกับดูแลกิจการ

ประกอบด้วย คณะกรรมการบริษัท คณะกรรมการตรวจสอบ คณะกรรมการพิจารณาค่าตอบแทน คณะกรรมการบริหารความเสี่ยง และ คณะกรรมการบริหาร รวมถึงประธานเจ้าหน้าที่บริหาร และเลขานุการบริษัท ซึ่งมีความเหมาะสมตรวจสอบได้ และเป็นการถ่วงดุลระหว่างกัน หลังจากการประชุมสามัญผู้ถือหุ้นทุกครั้ง คณะกรรมการบริษัทจะจัดให้มีการประชุมเพื่อแต่งตั้งคณะกรรมการชุดย่อย ในปี 2564 ที่ประชุมคณะกรรมการบริษัท ครั้งที่ 3/2564 เมื่อวันที่ 17 พฤษภาคม 2564 โดยมีมติแต่งตั้งคณะกรรมการชุดย่อย จำนวน 4 ชุด และมอบหมายอำนาจหน้าที่ ความรับผิดชอบไว้อย่างชัดเจน ข้อบังคับของบริษัท กำหนดให้บริษัทมีคณะกรรมการไม่น้อยกว่า 5 คน แต่ไม่มากกว่า 15 คน และกรรมการไม่น้อยกว่ากึ่งหนึ่งของจำนวนกรรมการทั้งหมดนั้นต้องมีถิ่นที่อยู่ในราชอาณาจักร

ในปี 2564 คณะกรรมการบริษัทมีจำนวน 7 คน ประกอบด้วย

	จำนวน (คน)			สัดส่วนร้อยละ
	ชาย	หญิง	รวม	
กรรมการที่เป็นผู้บริหาร	2	1	3	42.86
กรรมการที่ไม่เป็นผู้บริหาร	1	-	1	14.29
กรรมการอิสระ	3	-	3	42.86
รวม	6	1	7	100

คณะกรรมการบริษัทประกอบด้วย กรรมการอิสระ จำนวน 3 คน คิดเป็นร้อยละ 42.86 ของกรรมการทั้งคณะซึ่งเป็นสัดส่วนที่มากกว่ามาตรฐาน 1 ใน 3 หรือร้อยละ 33.33 ตามข้อกำหนดของคณะกรรมการกำกับตลาดทุน

7.2 ข้อมูลเกี่ยวกับคณะกรรมการ

7.2.1 องค์ประกอบของคณะกรรมการบริษัท

ตามข้อบังคับบริษัท หมวดที่ 4 คณะกรรมการ ข้อ 16 กำหนดให้บริษัทมีคณะกรรมการของบริษัทประกอบด้วยกรรมการจำนวนไม่น้อยกว่า 5 คน แต่ไม่มากกว่า 15 คน และกรรมการไม่น้อยกว่ากึ่งหนึ่งของจำนวนกรรมการ ทั้งหมดนั้นต้องมีถิ่นที่อยู่ในราชอาณาจักร และกรรมการของบริษัทจะต้องเป็นผู้มีคุณสมบัติตามที่กฎหมายกำหนด

คณะกรรมการบริษัท

บริษัท แคปปิตอล เอ็นจিনিียร์เน็ตเวิร์ค จำกัด (มหาชน)



- | | | |
|--|---|---|
| 1. ดร.วิศิษฐ์ องค์พิพัฒนกุล
กรรมการบริษัท
กรรมการอิสระ
ประธานกรรมการตรวจสอบ
ประธานกรรมการพิจารณาค่าตอบแทน | 2. นายธีรชัย ลินะบรรจง
รองประธานกรรมการบริษัท
กรรมการบริหาร | 3. นายเชิดศักดิ์ กู้เกียรตินันท์
กรรมการบริษัท
ประธานกรรมการบริหาร
ประธานเจ้าหน้าที่บริหาร |
| 4. ผศ. ดร. สุตกษมณ ภัทรธรรมมาศ
รองประธานกรรมการบริษัท
ประธานกรรมการบริหารความเสี่ยง | 5. นายยรรยง วัฒนวงศ์พิทักษ์
กรรมการบริษัท
กรรมการอิสระ
กรรมการตรวจสอบ
กรรมการพิจารณาค่าตอบแทน
กรรมการบริหารความเสี่ยง | 6. นายจักรธรร โยธานันท์
กรรมการบริษัท
กรรมการอิสระ
กรรมการตรวจสอบ
กรรมการพิจารณาค่าตอบแทน
กรรมการบริหารความเสี่ยง |
| 7. นางสาวลภัสรินทร์ ไกรวงษ์วนิชรุ
กรรมการบริษัท
กรรมการบริหาร | | |

คณะกรรมการบริษัทย่อย
บริษัท สกาย ทาวเวอร์ จำกัด (มหาชน)



- | | | |
|---|--|--|
| <p>1. นายธนธิป อุตติศฤงค์
ประธานกรรมการบริษัท
กรรมการอิสระ</p> | <p>2. นายธีรชัย ลีนะบรรจง
รองประธานกรรมการบริษัท
ประธานกรรมการบริหาร
ประธานเจ้าหน้าที่บริหาร</p> | <p>3. นางสาววรรณา เมื่องนนท์
กรรมการบริษัท
กรรมการอิสระ
ประธานกรรมการตรวจสอบ</p> |
| <p>4. นายเพียรชัย ถาวรรัตน์
กรรมการบริษัท
กรรมการอิสระ
กรรมการตรวจสอบ
กรรมการสรรหาและ
พิจารณาค่าตอบแทน</p> | <p>5. ดร. นที นาคธนสุกาญจน์
กรรมการบริษัท
กรรมการอิสระ
กรรมการตรวจสอบ
ประธานกรรมการบริหารความเสี่ยง</p> | <p>6. นายสุรพงศ์ แซ่หย่อง
กรรมการบริษัท
กรรมการบริหาร
กรรมการบริหารความเสี่ยง</p> |
| <p>7. นายณัฏพล พัทธนิปกรณ์
กรรมการบริษัท
กรรมการบริหาร
กรรมการบริหารความเสี่ยง
เลขานุการบริษัท</p> | | |

คณะกรรมการบริษัทย่อย
บริษัท ระยองไวร์ อินดัสตรีส์ จำกัด (มหาชน)



- | | | |
|---|---|---|
| <p>1. นายวรวิทย์ ศิริวัฒน์วิมล
ประธานกรรมการบริษัท
กรรมการอิสระ
ประธานกรรมการตรวจสอบ
ประธานกรรมการพิจารณาค่าตอบแทน</p> | <p>2. นายธีรชัย ลีนะบรรจง
รองประธานกรรมการบริษัท</p> | <p>3. นายวิเชียร โสพรรณพนิชกุล
กรรมการบริษัท
กรรมการอิสระ
กรรมการตรวจสอบ
กรรมการพิจารณาค่าตอบแทน</p> |
| <p>4. นายอณิวุฒิ พงษ์ไพจิตร
กรรมการบริษัท
กรรมการอิสระ
กรรมการตรวจสอบ</p> | <p>5. นายประทีป สันติประภาพ
กรรมการบริษัท
กรรมการบริหาร</p> | <p>6. นายเจษฎา ศรีศึก
กรรมการบริษัท</p> |
| <p>7. นายเชิดศักดิ์ กุ้เกียรตินันท์
กรรมการบริษัท
ประธานกรรมการบริหาร
กรรมการผู้จัดการ</p> | <p>8. นางสาวนงนุช คำไชยเทพ
กรรมการบริษัท
กรรมการบริหาร
เลขานุการบริษัท</p> | <p>9. นางสาวลภัสรินทร์ ไกรวงษ์วิชรุ้ง
กรรมการบริษัท
กรรมการบริหาร
กรรมการพิจารณาค่าตอบแทน</p> |

คณะกรรมการบริษัทย่อย
บริษัท เอ็นเนซอล จำกัด



- | | | |
|--------------------------------------|---|--|
| 3. นายวิทยา ร้อยดวง
กรรมการบริษัท | 1. นายวุฒิชัย สิ้นะบรรจง
ประธานกรรมการบริษัท
กรรมการผู้จัดการ | 2. นางสาวลภัสรินทร์ ไกรวงษ์วิชชุ์
กรรมการบริษัท |
|--------------------------------------|---|--|

บริษัท ดับเบิลยู เจ ซี เอ็นเตอร์ไพรส์ จำกัด



- | | | |
|--|---|--|
| 3. นางสาวลภัสรินทร์ ไกรวงษ์วิชชุ์
กรรมการบริษัท | 1. นายวุฒิชัย สิ้นะบรรจง
ประธานกรรมการบริษัท | 3. นายธีรชัย สิ้นะบรรจง
กรรมการบริษัท |
|--|---|--|

บริษัท ไปป์ ไลน์ เอ็นจিনিียร์เน็ตเวิร์ค จำกัด



- | | |
|--|---|
| 2. นางสาวลภัสรินทร์ ไกรวงษ์วิชชุ์
ประธานกรรมการบริษัท
กรรมการผู้จัดการ | 1. นายวุฒิชัย สิ้นะบรรจง
ประธานกรรมการบริษัท
กรรมการผู้จัดการ |
|--|---|

บริษัท เอเวอร์กรีน ไบโอบีโอส จำกัด



- | | | |
|---|---|--|
| 3. นายมณฑล เขตวัลลภกุล
กรรมการบริษัท | 1. นายวุฒิชัย สิ้นะบรรจง
ประธานกรรมการบริษัท | 2. นายธีรชัย สิ้นะบรรจง
กรรมการบริษัท |
|---|---|--|

7.2.2 ข้อมูลคณะกรรมการ

ณ 31 ธันวาคม 2564 คณะกรรมการบริษัทที่ปรากฏชื่อในหนังสือรับรองของกระทรวงพาณิชย์ มีจำนวน 7 คน ประกอบด้วย

รายชื่อกรรมการบริษัท	ตำแหน่ง	ปีที่ได้รับการแต่งตั้ง	จำนวนปีดำรงตำแหน่ง
1. นายจักรธาร โยธานันท์	กรรมการ	26 สิงหาคม 2551	13 ปี
2. นายยรรยง วัฒนวงศ์พิทักษ์	กรรมการอิสระ	24 ธันวาคม 2555	9 ปี
3. นายธีรชัย ลีนะบรรจง	รองประธานกรรมการ	27 มีนาคม 2556	8 ปี
4. ดร.วิศิษฐ์ องค์พิพัฒนกุล	กรรมการอิสระ	15 สิงหาคม 2558	6 ปี
5. ผศ.ดร.สุลักษณ์ ภักธรธรรมมาศ	รองประธานกรรมการ	26 กุมภาพันธ์ 2559	5 ปี
6. นางสาวลภัสรินทร์ ไกรวงษ์วิชชุ์	กรรมการ	23 กุมภาพันธ์ 2561	4 ปี
7. นายเชิดศักดิ์ กู้เกียรตินันท์	กรรมการ	16 สิงหาคม 2564	5 เดือน

กรรมการผู้มีอำนาจลงนามแทนบริษัท

กรรมการซึ่งมีอำนาจลงนามและทำการแทนบริษัท คือ นายเชิดศักดิ์ กู้เกียรตินันท์ หรือ นายธีรชัย ลีนะบรรจง หรือ นางสาวลภัสรินทร์ ไกรวงษ์วิชชุ์ ลงลายมือชื่อร่วมกันและประทับตราสำคัญบริษัท

ประวัติข้อมูลส่วนบุคคลของกรรมการ

โปรดพิจารณาตามเอกสารแนบ 1 รายละเอียดเกี่ยวกับกรรมการ ผู้บริหาร ผู้มีอำนาจควบคุมของบริษัท ผู้ที่ได้รับมอบหมายให้รับผิดชอบสูงสุดในสายงานบัญชีและการเงิน ผู้ที่ได้รับมอบหมายให้รับผิดชอบโดยตรงในการควบคุมดูแลการทำบัญชี และเลขานุการบริษัท

7.2.3 อำนาจหน้าที่ และความรับผิดชอบของคณะกรรมการบริษัท

- กำกับดูแลกิจการ ทบทวนและให้ความเห็นชอบกับนโยบาย กลยุทธ์ที่สำคัญ แผนงานและอนุมัติงบประมาณประจำปี
- พิจารณา กำหนด แก้ไข เปลี่ยนแปลงข้อบังคับคณะกรรมการบริษัท
- พิจารณาแต่งตั้ง ถอดถอน และมอบอำนาจหน้าที่ให้แก่คณะกรรมการบริหาร ประธานเจ้าหน้าที่บริหาร คณะกรรมการพิจารณาผลตอบแทน คณะกรรมการตรวจสอบและคณะกรรมการชุดย่อยไปปฏิบัติ
- พิจารณาแต่งตั้ง และเปลี่ยนแปลง ประธานกรรมการบริษัท คณะกรรมการบริหาร ประธานกรรมการบริหาร ประธานเจ้าหน้าที่บริหาร คณะกรรมการพิจารณาผลตอบแทน คณะกรรมการตรวจสอบ กรรมการอิสระ และ คณะกรรมการชุดย่อย
- กำกับดูแล และจัดการแก้ไขปัญหาความขัดแย้งทางผลประโยชน์ของกรรมการบริษัท ผู้บริหารรวมทั้งการใช้ทรัพย์สินของบริษัทไปในทางที่มีชอบ
- รับทราบรายงานการบริหารกิจการจากคณะกรรมการบริหาร
- สอบทานการปฏิบัติตามกฎหมายและการเปิดเผยข้อมูลต่อสาธารณะให้ได้อย่างเพียงพอ
- สอบทานและให้ความเห็นชอบในงบการเงิน รายงานทางการเงินที่ผู้สอบบัญชีได้ตรวจสอบ และ/หรือ สอบทาน และ ได้รับความเห็นชอบจากคณะกรรมการตรวจสอบแล้ว

9. กำหนดกรอบอำนาจในการอนุมัติการสั่งจ่าย การสั่งซื้อ การเช่า และการเช่าซื้อทรัพย์สินให้คณะกรรมการบริหาร ประธานเจ้าหน้าที่บริหาร
10. พิจารณาและจัดสรรค่าตอบแทนกรรมการตามที่ได้รับอนุมัติจากที่ประชุมผู้ถือหุ้น
11. พิจารณาและอนุมัติการให้กู้ยืม และ/หรือ การเข้าค้ำประกันวงเงินสินเชื่อของบริษัทย่อย และ/หรือ บริษัทร่วม และ/หรือ บริษัทอื่นในส่วนที่เกินอำนาจคณะกรรมการบริหาร
12. พิจารณาและอนุมัติธุรกรรมในกิจกรรมจัดหาเงิน บริหารเงิน และการบริหารงาน อาทิ การจัดหาแหล่งเงินกู้ระยะยาว และ/หรือ เงินทุนระยะสั้น ในส่วนที่เกินอำนาจของคณะกรรมการบริหาร
13. พิจารณาและอนุมัติการจัดซื้อทรัพย์สินในส่วนที่เกินอำนาจคณะกรรมการบริหารและประธานเจ้าหน้าที่บริหาร
14. พิจารณาและอนุมัติการจัดจ้างในลักษณะของการจ้างทำของ ในส่วนที่เกินอำนาจ คณะกรรมการบริหาร และประธานเจ้าหน้าที่บริหาร
15. พิจารณาและอนุมัติขอบเขตและนโยบายการลงทุน และ/หรือ ขายเงินลงทุนในหุ้นสามัญ และ/หรือ หลักทรัพย์อื่นใดที่อยู่ในตลาดหลักทรัพย์แห่งประเทศไทย และ/หรือ ลงทุนในหน่วยลงทุน หรือหลักทรัพย์อื่นที่มีความน่าเชื่อถือที่จัดทำโดยคณะกรรมการบริหาร
16. พิจารณาและอนุมัติก่อตั้งบริษัทย่อย และ/หรือ ลงทุนในบริษัทย่อย
17. พิจารณาและอนุมัติก่อตั้งบริษัทร่วม และ/หรือ ลงทุนในบริษัทร่วม
18. กำหนดวัน เวลา สถานที่จัดประชุมผู้ถือหุ้น รวมทั้งกำหนดระเบียบวาระการประชุมผู้ถือหุ้น วันปิดสมุดทะเบียนพักการโอนหุ้น และเสนออัตราการจัดสรรกำไร เงินสำรองตามกฎหมาย เงินสำรองทั่วไป และ/หรือเงินปันผล ตลอดจนทำความเข้าใจเกี่ยวกับเรื่องที่เสนอต่อผู้ถือหุ้น
19. พิจารณาแต่งตั้งที่ปรึกษาคณะกรรมการ และ/หรือคณะอนุกรรมการ เพื่อพิจารณาให้ความเห็นเฉพาะเรื่อง
20. พิจารณาเรื่องอื่น ๆ ที่เกินอำนาจของคณะกรรมการบริหาร ประธานเจ้าหน้าที่บริหาร หรือตามที่คณะกรรมการบริษัทเห็นสมควร

7.3 ข้อมูลเกี่ยวกับคณะกรรมการชุดย่อย

7.3.1 โครงสร้างกรรมการบริษัท

โครงสร้างการจัดการในส่วนคณะกรรมการบริษัท แคปปิตอล เอ็นจিনিียร์ เน็ตเวิร์ค จำกัด (มหาชน) ณ วันที่ 31 ธันวาคม 2564 ประกอบด้วยคณะกรรมการชุดย่อยจำนวน 4 คณะ ได้แก่

1. คณะกรรมการตรวจสอบ
2. คณะกรรมการพิจารณาค่าตอบแทน
3. คณะกรรมการบริหารความเสี่ยง
4. คณะกรรมการบริหาร

7.3.2 รายชื่อของคณะกรรมการชุดย่อยแต่ละชุด

1. คณะกรรมการตรวจสอบ

ทั้งนี้ ณ วันที่ 31 ธันวาคม 2564 คณะกรรมการตรวจสอบ มีจำนวน 3 คน ดังมีรายละเอียดดังนี้

รายชื่อคณะกรรมการตรวจสอบ	ตำแหน่ง	
1. ดร.วิศิษฐ์ องค์กรพัฒนกุล	ประธานกรรมการตรวจสอบ	กรรมการอิสระและมีความรู้ด้านบัญชีและการเงิน
2. นายยรรยง วัฒนวงศ์พิทักษ์	กรรมการตรวจสอบ	กรรมการอิสระและมีความรู้ด้านการเงิน
3. นายจักรธาร โยธานันท์	กรรมการตรวจสอบ	กรรมการอิสระและมีความรู้ด้านกฎหมาย
นายคมวุฒิ พรนราดล	เลขานุการคณะกรรมการตรวจสอบ	

โดย ดร.วิศิษฐ์ องค์กรพัฒนกุล และ นายยรรยง วัฒนวงศ์พิทักษ์ เป็นผู้มีความรู้และประสบการณ์ในการสอบทานความน่าเชื่อถือของงบการเงินของบริษัท

ทั้งนี้ คณะกรรมการตรวจสอบของบริษัททุกท่าน ไม่ได้เป็นผู้ถือหุ้นของบริษัท ไม่มีความสัมพันธ์ทางธุรกิจหรือการให้บริการทางวิชาชีพกับทางบริษัท บริษัทย่อย บริษัทร่วม หรือนิติบุคคลที่อาจมีความขัดแย้ง และไม่ได้ดำรงตำแหน่งเป็นกรรมการตรวจสอบบริษัทย่อยหรือบริษัทร่วม

อำนาจหน้าที่ และความรับผิดชอบของคณะกรรมการตรวจสอบ

1. สอบทานให้บริษัทมีรายงานทางการเงินอย่างถูกต้องและเพียงพอ
2. สอบทานให้บริษัทมีระบบการควบคุมภายใน (internal control) และการตรวจสอบภายใน (internal audit) ที่เหมาะสมและมีประสิทธิภาพ รวมทั้งพิจารณาความเพียงพอของงบประมาณบุคลากร และความเป็นอิสระของหน่วยงานตรวจสอบภายใน ตลอดจนให้ความเห็นชอบในการพิจารณาแต่งตั้ง โยกย้าย ความดีความชอบ และการเลิกจ้างหัวหน้าหน่วยงานตรวจสอบภายในหรือหน่วยงานอื่นใด ที่รับผิดชอบเกี่ยวกับการตรวจสอบภายใน
3. สอบทานให้บริษัทและบริษัทย่อยปฏิบัติตามกฎหมายว่าด้วยหลักทรัพย์และตลาดหลักทรัพย์ ข้อกำหนดของตลาดหลักทรัพย์และกฎหมายที่เกี่ยวข้องกับธุรกิจของบริษัท

4. สอบทานหลักนโยบายต่อต้านการทุจริตและคอร์รัปชัน และจรรยาบรรณทางธุรกิจ ดำเนินการให้ฝ่ายบริหารจัดทำกระบวนการในการรับเรื่องร้องเรียนและควบคุมดูแลกระบวนการในการรับเรื่องร้องเรียนซึ่งครอบคลุมกระบวนการในการรับแจ้งเบาะแสจากพนักงานเกี่ยวกับรายการในงบการเงินที่ไม่เหมาะสมหรือไม่เหมาะสมหรือในประเด็นอื่นๆ ด้วย
5. สอบทานโอกาสที่จะเกิดการทุจริตในธุรกิจ เพื่อให้สอดคล้องกับนโยบายต่อต้านการทุจริตและคอร์รัปชันของบริษัท และจรรยาบรรณทางธุรกิจของบริษัท
6. พิจารณาคัดเลือก เสนอแต่งตั้งบุคคล ซึ่งมีความเป็นอิสระเพื่อทำหน้าที่เป็นผู้สอบบัญชีของบริษัท และเสนอคำตอบแทนของบุคคลดังกล่าว รวมทั้งเข้าร่วมประชุมกับผู้สอบบัญชีโดยไม่มีฝ่ายจัดการเข้าร่วมประชุมด้วยอย่างน้อยปีละหนึ่งครั้ง
7. พิจารณารายการที่เกี่ยวข้องกันหรือรายการที่อาจมีความขัดแย้งทางผลประโยชน์และรายการได้มาและจำหน่ายไปซึ่งทรัพย์สินกรณีที่มีนัยสำคัญ ให้เป็นไปตามกฎหมายและข้อกำหนดของพระราชบัญญัติหลักทรัพย์และตลาดหลักทรัพย์ฯ ทั้งนี้ เพื่อให้มั่นใจว่ารายการดังกล่าวสมเหตุสมผลและเป็นประโยชน์สูงสุดต่อบริษัท
8. พิจารณาการเปิดเผยข้อมูลของบริษัท ในกรณีที่เกิดรายการที่เกี่ยวข้องกันหรือรายการที่อาจมีความขัดแย้งทางผลประโยชน์และรายการได้มาและจำหน่ายไปซึ่งทรัพย์สินกรณีที่มีนัยสำคัญ ให้มีความถูกต้องครบถ้วน
9. สอบทานให้บริษัทมีระบบการบริหารความเสี่ยง (Risk Management) ที่เหมาะสมและมีประสิทธิภาพ
10. สอบทานความถูกต้องและประสิทธิภาพของเทคโนโลยีสารสนเทศที่เกี่ยวข้องกับรายงานทางการเงินและการควบคุมภายใน
11. ส่งเสริมให้มีการพัฒนาระบบรายงานทางการเงินให้ทัดเทียมกับมาตรฐานบัญชีสากล
12. สอบทานและให้ความเห็นต่อแผนการตรวจสอบภายใน การปฏิบัติงานของหน่วยงานตรวจสอบภายในหรือหน่วยงานอื่นใดที่รับผิดชอบเกี่ยวกับการตรวจสอบภายใน
13. จัดทำรายงานของคณะกรรมการตรวจสอบโดยเปิดเผยไว้ในรายงานประจำปีของบริษัท ซึ่งรายงานดังกล่าวต้องลงนามโดยประธานกรรมการตรวจสอบ และต้องประกอบด้วยข้อมูลอย่างน้อย ดังต่อไปนี้
 - (ก) ความเห็นเกี่ยวกับความถูกต้องครบถ้วน เป็นที่เชื่อถือได้ของรายงานทางการเงินของบริษัท
 - (ข) ความเห็นเกี่ยวกับความเพียงพอของระบบควบคุมภายในของบริษัทและระบบการบริหารความเสี่ยง รวมถึงการป้องกันการเกิดโอกาสทุจริต
 - (ค) ความเห็นเกี่ยวกับการปฏิบัติตามกฎหมายว่าด้วยหลักทรัพย์และตลาดหลักทรัพย์แห่งประเทศไทย ข้อกำหนดของตลาดหลักทรัพย์หรือกฎหมายที่เกี่ยวข้องกับธุรกิจของบริษัท
 - (ง) ความเห็นเกี่ยวกับความเหมาะสมของผู้สอบบัญชี
 - (จ) ความเห็นเกี่ยวกับรายการที่อาจมีความขัดแย้งทางผลประโยชน์
 - (ฉ) จำนวนการประชุมของคณะกรรมการตรวจสอบ และการเข้าร่วมประชุมของกรรมการตรวจสอบแต่ละท่าน
 - (ช) ความเห็นหรือข้อสังเกตโดยรวมที่คณะกรรมการตรวจสอบได้รับจากการปฏิบัติหน้าที่ตามกฎหมายบัตร (charter)
 - (ซ) รายการอื่นที่เห็นว่าผู้ถือหุ้นและผู้ลงทุนทั่วไปควรทราบ ภายใต้ขอบเขตหน้าที่และความรับผิดชอบที่ได้รับมอบหมายจากคณะกรรมการบริษัท

14. ให้มีอำนาจว่าจ้างที่ปรึกษาหรือบุคคลภายนอกตามระเบียบของบริษัทมาให้ความเห็นหรือคำปรึกษาในกรณีจำเป็น
15. ทบทวนกฎบัตรของคณะกรรมการตรวจสอบอย่างน้อยปีละหนึ่งครั้ง
16. ปฏิบัติการอื่นใดตามที่คณะกรรมการของบริษัทได้มอบหมายด้วยความเห็นชอบจากคณะกรรมการตรวจสอบ
17. คณะกรรมการตรวจสอบต้องประเมินผลการปฏิบัติงานโดยการประเมินตนเองและรายงานผลการประเมินพร้อมทั้งปัญหาและอุปสรรคที่เป็นเหตุให้การปฏิบัติงานไม่บรรลุวัตถุประสงค์ในการจัดตั้งคณะกรรมการตรวจสอบ ให้คณะกรรมการบริษัททราบทุกปี
18. คณะกรรมการตรวจสอบควรได้รับการอบรมและเสริมสร้างความรู้อย่างต่อเนื่อง และสม่ำเสมอในเรื่องที่เกี่ยวข้องกับการปฏิบัติงานของคณะกรรมการตรวจสอบ

ในการปฏิบัติหน้าที่ตามที่ได้รับมอบหมายดังกล่าว คณะกรรมการตรวจสอบมีความรับผิดชอบต่องานของคณะกรรมการบริษัทโดยตรง และคณะกรรมการของบริษัทยังมีความรับผิดชอบในการดำเนินงานของบริษัทต่อบุคคลภายนอก

2. คณะกรรมการพิจารณาคำตอบแทน

ในปี 2564 มติที่ประชุมคณะกรรมการบริษัท ครั้งที่ 3/2564 เมื่อวันที่ 17 พฤษภาคม 2564 ได้มีมติแต่งตั้งคณะกรรมการพิจารณาคำตอบแทน จำนวน 3 คน ซึ่งเป็นกรรมการอิสระทั้งหมด ให้ดำรงตำแหน่งคราวละ 1 ปี ดังนี้

รายชื่อคณะกรรมการพิจารณาคำตอบแทน		ตำแหน่ง	
1. ดร.วิศิษฐ์	องค์พัฒนกุล	ประธานกรรมการพิจารณาคำตอบแทน	กรรมการอิสระ
2. นายจักรธาร	โยธนันท์	กรรมการพิจารณาคำตอบแทน	กรรมการอิสระ
3. นายยรรยง	วัฒนวงศ์พิทักษ์	กรรมการพิจารณาคำตอบแทน	กรรมการอิสระ
นางสาวจุฑามาศ	ศิริมาศ	เลขานุการคณะกรรมการพิจารณาคำตอบแทน	

อำนาจหน้าที่ และความรับผิดชอบของคณะกรรมการพิจารณาคำตอบแทน

1. ทบทวนความเหมาะสมของหลักเกณฑ์ที่มีใช้อยู่ในปัจจุบัน
2. พิจารณาข้อมูลการจ่ายค่าตอบแทนของบริษัทอื่นที่อยู่ในอุตสาหกรรมเดียวกับบริษัท
3. กำหนดหลักเกณฑ์การจ่ายค่าตอบแทนให้มีความเหมาะสมเพื่อให้เกิดผลงานตามที่คาดหวัง ให้มีความเป็นธรรมและเป็นการตอบแทนบุคคลที่ช่วยให้งานของบริษัทประสบผลสำเร็จ
4. ทบทวนรูปแบบการจ่ายค่าตอบแทนแก่กรรมการทุกประเภท โดยพิจารณาจำนวนเงินและสัดส่วนการจ่ายค่าตอบแทนของแต่ละรูปแบบให้มีความเหมาะสม
5. พิจารณาให้การจ่ายค่าตอบแทนเป็นไปตามเกณฑ์ที่หน่วยงานทางการกำหนดหรือข้อเสนอแนะที่เกี่ยวข้อง
6. พิจารณากำหนดเกณฑ์ในการประเมินผลประธานกรรมการบริหาร / ประธานเจ้าหน้าที่บริหาร กรรมการผู้จัดการและค่าตอบแทน เพื่อนำเสนอให้คณะกรรมการบริษัทพิจารณาให้ความเห็นชอบและอนุมัติ และให้คณะกรรมการพิจารณาคำตอบแทนพิจารณาอนุมัติการประเมินผลและค่าตอบแทนแก่ ประธานกรรมการบริหาร / ประธานเจ้าหน้าที่บริหาร / กรรมการผู้จัดการ

7. กำหนดค่าตอบแทนประจำปีของกรรมการ และนำเสนอค่าตอบแทนต่อคณะกรรมการบริษัทเพื่อให้คณะกรรมการบริษัทนำเสนอให้ที่ประชุมผู้ถือหุ้นอนุมัติ
8. พิจารณาการจ่ายค่าตอบแทนใด ๆ ตามที่คณะกรรมการของบริษัทมอบหมาย

3. คณะกรรมการบริหารความเสี่ยง

ในปี 2564 มติที่ประชุมคณะกรรมการบริษัท ครั้งที่ 3/2564 เมื่อวันที่ 17 พฤษภาคม 2564 ได้มีมติแต่งตั้งคณะกรรมการบริหารความเสี่ยง จำนวน 2 คน ซึ่งเป็นกรรมการอิสระทั้ง 2 ท่าน ให้ดำรงตำแหน่งคราวละ 1 ปี และ มติที่ประชุมคณะกรรมการบริษัท ครั้งที่ 4/2564 เมื่อวันที่ 15 พฤศจิกายน 2564 ได้มีมติแต่งตั้งกรรมการบริหารความเสี่ยงเพิ่มอีก 1 ท่าน คือ นายจักรธาร โยธานันท์ ซึ่งเป็นกรรมการอิสระ ดังนั้นบริษัทมีกรรมการบริหารความเสี่ยงจำนวน 3 ท่าน และเป็นกรรมการอิสระทั้ง 3 ท่าน ดังนี้

รายชื่อคณะกรรมการบริหารความเสี่ยง		ตำแหน่ง	
1. ผศ.ดร.สุลักษณ์	ภัทรธรรมมาศ	ประธานกรรมการบริหารความเสี่ยง	กรรมการอิสระ
2. นายยรรยง	วัฒนวงศ์พิทักษ์	กรรมการบริหารความเสี่ยง	กรรมการอิสระ
3. นายจักรธาร	โยธานันท์	กรรมการบริหารความเสี่ยง	กรรมการอิสระ

อำนาจหน้าที่ และความรับผิดชอบของคณะกรรมการบริหารความเสี่ยง

1. กำหนดนโยบาย เป้าหมาย วางแผน และจัดระบบการบริหารความเสี่ยงของบริษัทให้เกิดความชัดเจนต่อเนื่อง เพื่อการจัดการความเสี่ยงที่สำคัญและรายงานต่อคณะกรรมการบริษัท รวมทั้งสื่อสารกับคณะกรรมการตรวจสอบเกี่ยวกับความเสี่ยงที่สำคัญ
2. สนับสนุนผลักดันให้เกิดความร่วมมือในการบริหารความเสี่ยงทุกระดับในบริษัท
3. ดูแลให้บริษัทมีการบริหารความเสี่ยงที่เหมาะสมและมีประสิทธิภาพ โดยให้ความสำคัญกับธุรกิจหลักของบริษัทคือด้านการลงทุน เพื่อให้ส่งสัญญาณเตือนภัยล่วงหน้าและรายการผิดปกติทั้งหลายที่อาจเกิดขึ้น
4. พัฒนาระบบการบริหารความเสี่ยงทั้งบริษัทให้มีประสิทธิภาพอย่างต่อเนื่อง
5. ปรับปรุงและแก้ไขกฎบัตรคณะกรรมการบริหารความเสี่ยงและนำเสนอต่อคณะกรรมการบริษัทเพื่อพิจารณาอนุมัติ
6. ปฏิบัติการอื่นใด ตามที่คณะกรรมการบริษัทมอบหมาย

4. คณะกรรมการบริหาร

ในปี 2564 มติที่ประชุมคณะกรรมการบริษัท ครั้งที่ 3/2564 เมื่อวันที่ 17 พฤษภาคม 2564 ได้มีมติแต่งตั้งคณะกรรมการบริหารรวมจำนวน 4 คน ให้ดำรงตำแหน่งคราวละ 1 ปี ดังนี้

รายชื่อคณะกรรมการบริหาร	ตำแหน่ง	หมายเหตุ
1. นายวุฒิชัย สีนะบรรจง	ประธานกรรมการบริหาร	ลาออกจากตำแหน่ง เมื่อวันที่ 2 สิงหาคม 2564
2. นายเชิดศักดิ์ กุเกียรติินันท์ แทน นายวุฒิชัย สีนะบรรจง	ประธานกรรมการบริหาร	แต่งตั้ง เมื่อวันที่ 16 สิงหาคม 2564
3. นายธีรชัย สีนะบรรจง	กรรมการบริหาร	
4. นายมณฑล เขตวัลลภกุล	กรรมการบริหาร	ลาออกจากตำแหน่ง เมื่อวันที่ 2 สิงหาคม 2564
5. นางสาวลภัสรินทร์ ไกรวงษ์วิชชุ์	กรรมการบริหาร	

อำนาจหน้าที่ และความรับผิดชอบของคณะกรรมการบริหาร

1. ดำเนินธุรกิจและบริหารธุรกิจของบริษัท ตามวัตถุประสงค์ ข้อบังคับ นโยบาย ระเบียบ ข้อกำหนด คำสั่ง และมติของที่ประชุมคณะกรรมการ และ/หรือมติที่ประชุมผู้ถือหุ้นของบริษัททุกประการ
2. พิจารณากำหนดนโยบาย ทิศทาง และกลยุทธ์ การดำเนินธุรกิจของบริษัทและบริษัทย่อย บริษัทร่วม กำหนดแผนการเงิน งบประมาณ การบริหารทรัพยากรบุคคล การลงทุนด้านเทคโนโลยีสารสนเทศ การขยายงาน การประชาสัมพันธ์ และควบคุมกำกับดูแลให้การดำเนินงานของคณะทำงานที่แต่งตั้งบรรลุดตามเป้าหมาย
3. พิจารณาเรื่องการจัดสรรงบประมาณประจำปีตามที่ฝ่ายจัดการเสนอก่อนที่จะนำเสนอให้คณะกรรมการบริษัท พิจารณาและอนุมัติ ทั้งนี้ ให้รวมถึงการพิจารณาและอนุมัติการเปลี่ยนแปลงและเพิ่มเติมงบประมาณรายจ่ายประจำปี ในระหว่างที่ไม่มีการประชุมคณะกรรมการบริษัทและให้นำเสนอคณะกรรมการบริษัทเพื่อทราบในที่ประชุมคราวต่อไป
4. อนุมัติการใช้จ่ายเงินลงทุนที่สำคัญๆ ที่ได้กำหนดไว้ในงบประมาณรายจ่ายประจำปี ตามที่จะได้รับมอบหมายจากคณะกรรมการ หรือตามที่คณะกรรมการบริษัทได้เคยมีมติอนุมัติในหลักการไว้แล้ว
5. มีอำนาจพิจารณาอนุมัติการใช้จ่ายทางการเงินด้านสินทรัพย์ฝ่ายทุน ไม่ว่าจะเป็นการซื้อทรัพย์สินถาวร เครื่องใช้สำนักงาน การซ่อมแซมและบำรุงรักษา การตัดจำหน่าย/ขายทรัพย์สินถาวร การเช่า/เช่าซื้อทรัพย์สินเกินกว่างบประมาณ ในวงเงินแต่ละรายการไม่เกินตามที่คณะกรรมการบริษัทให้อำนาจไว้
6. ให้คำแนะนำการขยายธุรกิจหลักและการร่วมทุนกับบุคคลอื่น โดยได้รับความเห็นชอบจากที่ประชุมคณะกรรมการบริษัทในการประชุมครั้งถัดไป
7. พิจารณาและอนุมัติการให้กู้ยืม และ/หรือ การเข้าค้าประกันวงเงินสินเชื่อของบริษัทย่อย และ/หรือ บริษัทร่วม และ/หรือ บริษัทอื่นในวงเงินไม่เกินตามที่คณะกรรมการบริษัทให้อำนาจไว้
8. มีอำนาจพิจารณาอนุมัติการกู้ยืมเงิน การจัดหางานเงินสินเชื่อ หรือการขอสินเชื่อใด ๆ ที่เกี่ยวข้องกับการทำธุรกิจปกติของบริษัท ในวงเงินสำหรับแต่ละรายการไม่เกินตามที่คณะกรรมการบริษัทให้อำนาจไว้
9. พิจารณาและอนุมัติการลงทุนในบริษัทอื่น ในวงเงินไม่เกินตามที่คณะกรรมการบริษัทให้อำนาจไว้

10. พิจารณาและอนุมัติการจัดจ้างในลักษณะของการจ้างทำของที่เกี่ยวข้องกับธุรกิจการค้าปกติ ในวงเงินไม่เกิน ตามที่คณะกรรมการบริษัทให้อำนาจไว้
11. เป็นคณะที่ปรึกษาฝ่ายจัดการในเรื่องเกี่ยวกับนโยบายด้านการเงิน การตลาด การบริหารงานบุคคล และด้านการปฏิบัติการอื่น ๆ
12. พิจารณาผลกำไรและขาดทุนของบริษัท การเสนอจ่ายเงินปันผลระหว่างกาล หรือเงินปันผลประจำปี เพื่อเสนอคณะกรรมการบริษัทอนุมัติ
13. ให้มีอำนาจในการมอบอำนาจให้กรรมการบริหารคนหนึ่งหรือหลายคนหรือบุคคลอื่นใดปฏิบัติกรอย่างหนึ่งอย่างใด โดยอยู่ภายใต้การควบคุมของคณะกรรมการบริหาร หรืออาจมอบอำนาจเพื่อให้บุคคลดังกล่าวมีอำนาจตามที่คณะกรรมการบริหารเห็นสมควรและภายในระยะเวลาที่คณะกรรมการบริหารเห็นสมควร ซึ่งคณะกรรมการบริหารอาจยกเลิก เพิกถอน เปลี่ยนแปลง หรือแก้ไขบุคคลที่ได้รับมอบอำนาจ หรือการมอบอำนาจนั้น ๆ ได้ตามที่เห็นสมควร
14. ให้มีอำนาจดำเนินธุรกรรมทางการเงินของบริษัท เช่น การเปิดและปิดบัญชีธนาคาร / สถาบันการเงิน โดยให้มีอำนาจกำหนดชื่อผู้มีอำนาจลงนามในการลงนามส่งจ่ายบัญชีธนาคาร รวมไปถึงกำหนดเงื่อนไขในการส่งจ่ายบัญชีของธนาคารต่าง ๆ ที่บริษัทได้มีบัญชีอยู่
15. พิจารณาหาช่องทางธุรกิจใหม่ หรือ บริษัทใหม่ เพื่อเพิ่มช่องทางในการลงทุน
16. กำหนดนโยบายและขอบเขตในการลงทุนหรือการขายเงินลงทุนในหุ้นสามัญ และ/ หรือหน่วยลงทุนในหลักทรัพย์ที่อยู่ตลาดหลักทรัพย์แห่งประเทศไทย และการลงทุนในตราสารหนี้และ/หรือ หน่วยลงทุนในตราสารหนี้ ในมูลค่าการลงทุนในแต่ละส่วนไม่เกินตามที่คณะกรรมการบริษัทให้อำนาจไว้โดยอาจมอบหมายให้กรรมการบริหารคนใดคนหนึ่ง ทำรายการซื้อหรือขายแทนบริษัท
17. พิจารณาเพิ่มหรือลดสัดส่วนการลงทุนในบริษัทร่วมและบริษัทย่อย เพื่อนำเสนอให้คณะกรรมการบริษัทพิจารณาอนุมัติ
18. ดำเนินการอื่นใด ๆ ตามที่คณะกรรมการบริษัทมอบหมายเป็นคราว ๆ ไป

ทั้งนี้ อำนาจของคณะกรรมการบริหารจะไม่รวมถึงการอนุมัติรายการใดที่อาจมีความขัดแย้ง หรือรายการใดที่คณะกรรมการบริหาร หรือบุคคลที่อาจมีความขัดแย้งกับคณะกรรมการบริหารมีส่วนได้เสีย หรือผลประโยชน์ในลักษณะอื่นใดขัดแย้งกับบริษัท และ/หรือ บริษัทย่อย และ/หรือ บริษัทร่วม ตามกฎเกณฑ์ของตลาดหลักทรัพย์แห่งประเทศไทย และ/หรือ พระราชบัญญัติหลักทรัพย์และตลาดหลักทรัพย์ พ.ศ. 2535 ประกาศคณะกรรมการกำกับหลักทรัพย์และตลาดหลักทรัพย์ ซึ่งการอนุมัติรายการในลักษณะดังกล่าวจะต้องเสนอต่อที่ประชุมคณะกรรมการบริษัท และ/หรือ ที่ประชุมผู้ถือหุ้น เพื่อพิจารณาและอนุมัติรายการดังกล่าวตามที่ข้อบังคับของบริษัทหรือกฎหมายที่เกี่ยวข้องกำหนด ยกเว้นเป็นการอนุมัติรายการที่มีเงื่อนไขธุรกิจปกติหรือสนับสนุนธุรกิจปกติที่มีเงื่อนไขทั่วไป

5. ประธานเจ้าหน้าที่บริหาร

ในปี 2564 มติที่ประชุมคณะกรรมการบริษัท ครั้งที่ 4/2564 เมื่อวันที่ 16 สิงหาคม 2564 ได้มีมติแต่งตั้ง นายเชิดศักดิ์ กู้เกียรติพันธ์ ให้ดำรงตำแหน่งประธานเจ้าหน้าที่บริหาร

อำนาจหน้าที่ และความรับผิดชอบของประธานเจ้าหน้าที่บริหาร

1. บริหารจัดการและควบคุมดูแลการดำเนินธุรกิจที่เกี่ยวข้องกับการบริหารทั่วไปของบริษัท
2. มีอำนาจออกคำสั่ง ระเบียบ ประกาศ บัญชี เพื่อให้การปฏิบัติงานเป็นไปตามนโยบาย
3. เสนอนโยบาย กลยุทธ์ แผนงาน และงบประมาณประจำปีต่อคณะกรรมการบริษัท/คณะกรรมการบริหาร และดูแลรับผิดชอบให้มีการปฏิบัติตามนโยบาย และแผนงานที่ได้รับอนุมัติจากคณะกรรมการบริษัท
4. ควบคุมดูแลการใช้จ่ายตามงบประมาณที่ได้รับอนุมัติจากคณะกรรมการบริษัท
5. รับผิดชอบในการจัดทำงบการเงิน รายงานทางการเงินให้ผู้สอบบัญชีทำการตรวจสอบและเสนอต่อคณะกรรมการตรวจสอบและคณะกรรมการบริษัทตามลำดับ
6. กำหนดโครงสร้างองค์กร อำนาจการบริหารองค์กร รวมถึงการแต่งตั้ง การว่าจ้าง การโยกย้าย การถอดถอน การกำหนดเงินค่าจ้าง ค่าตอบแทน พิจารณาความดีความชอบ โบนัสพนักงาน สวัสดิการ และการเลิกจ้าง พนักงานในตำแหน่งผู้บริหารในระดับต่าง ๆ ของบริษัท ซึ่งมีได้ดำรงตำแหน่งกรรมการบริหาร และไม่รวมถึงประธานกรรมการบริหาร
7. พิจารณาและอนุมัติการจัดซื้อ ซ่อมแซมและบำรุงรักษา เช่า และเช่าซื้อทรัพย์สิน เครื่องใช้สำนักงาน ที่เกี่ยวข้องกับธุรกิจการค้าปกติที่เกินกว่างบประมาณ ในวงเงินแต่ละรายการไม่เกินตามที่คณะกรรมการบริษัทได้ให้อำนาจไว้
8. พิจารณาและอนุมัติการจัดจ้างในลักษณะของการจ้างทำของที่เกี่ยวข้องกับธุรกิจการค้าปกติ ในวงเงิน ไม่เกินตามที่คณะกรรมการบริษัทได้ให้อำนาจไว้
9. พิจารณาและอนุมัติการปรับสภาพ ทำลาย ตัดบัญชี ซึ่งทรัพย์สินเสื่อมสภาพไม่สามารถใช้งานได้ มีมูลค่าทางบัญชีรวมไม่เกินตามที่คณะกรรมการบริษัทได้ให้อำนาจไว้
10. พิจารณาและอนุมัติงบประมาณในการส่งพนักงานไปศึกษาอบรม ดูงาน หรือไปแสดงสินค้าของบริษัทภายในประเทศ
11. พิจารณาและอนุมัติงบประมาณในการส่งพนักงานไปศึกษา อบรม ดูงาน หรือไปแสดงสินค้าของบริษัทที่ต่างประเทศ
12. พิจารณาเรื่องอื่น ๆ ตามความจำเป็นและสมควรในการบริหารกิจการของบริษัทหรือตามที่ได้รับมอบหมายจากคณะกรรมการบริหาร และคณะกรรมการบริษัท
13. รับผิดชอบในการกำหนดเป้าหมาย นโยบายในการบริหารกิจการของบริษัทที่เกี่ยวกับเรื่องทรัพยากรบุคคล ทั้งบริษัทและบริษัทในเครือ
14. สนับสนุนและให้คำปรึกษาแก่บริษัทย่อยในการเพิ่มสมรรถภาพและศักยภาพในการแข่งขันของบริษัท
15. รับผิดชอบในการดำเนินงานของบริษัทโดยไม่ขัดต่อกฎหมาย ระเบียบ ข้อบังคับของรัฐ ศีลธรรมอันดีของประชาชน และข้อบังคับของบริษัท
16. พิจารณาและอนุมัติการกู้ยืม และ/หรือ การเข้าค้าประกันวงเงินสินเชื่อของบริษัทย่อย และ/หรือ บริษัทร่วม และ/หรือ บริษัทอื่นในวงเงินไม่เกินตามที่คณะกรรมการบริษัทได้ให้อำนาจไว้
17. พิจารณาอนุมัติการกู้ยืมเงิน การจัดหาวงเงินสินเชื่อ หรือการขอสินเชื่อใด ๆ ที่เกี่ยวข้องกับการทำธุรกิจปกติของบริษัท ในวงเงินสำหรับแต่ละรายการไม่เกินตามที่คณะกรรมการบริษัทได้ให้อำนาจไว้

18. พิจารณาลงทุนหรือขายเงินลงทุนในหุ้นสามัญและหรือหน่วยลงทุนในหลักทรัพย์ที่อยู่ในตลาดหลักทรัพย์แห่งประเทศไทย ในมูลค่าการลงทุนไม่เกินตามที่คณะกรรมการบริษัทได้ให้อำนาจไว้
19. พิจารณาการป้องกันความเสี่ยงจากอัตราแลกเปลี่ยนเงินตราต่างประเทศ และอัตราดอกเบี้ย

7.4 ข้อมูลเกี่ยวกับผู้บริหาร

โครงสร้างการบริหารจัดการของบริษัท ณ วันที่ 31 ธันวาคม 2564

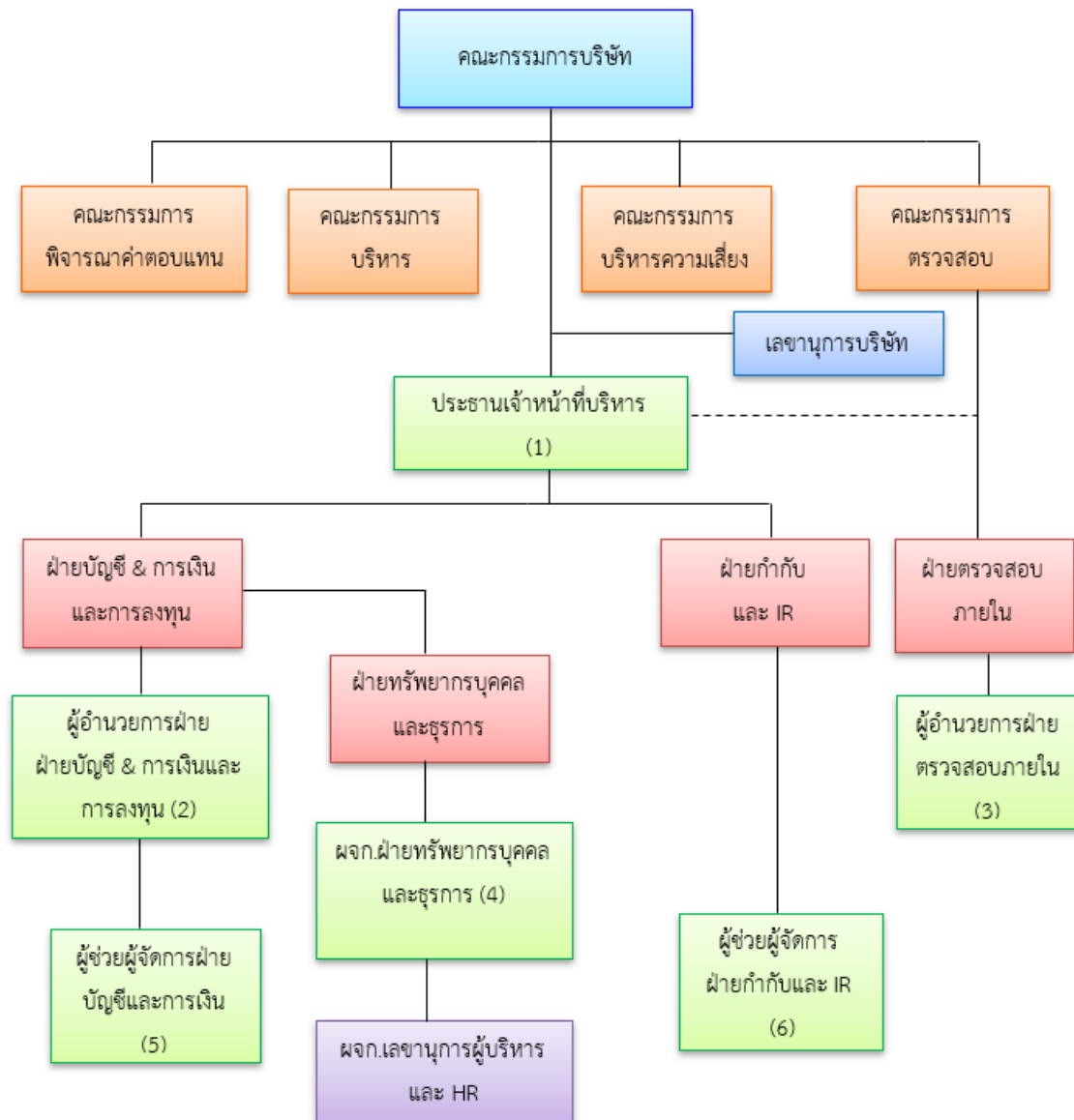

หมายเหตุ ลำดับที่ 1-6 คือผู้บริหารของบริษัท ตามประกาศคณะกรรมการ ก.ล.ต.

7.4.1 ผู้บริหาร

ผู้บริหาร หมายถึง พนักงานของบริษัทผู้ดำรงตำแหน่งทางบริหาร และ/หรือ ที่มีอำนาจหน้าที่ในทางการบริหารของบริษัท และเป็นผู้บริหารตามคำนิยามของคณะกรรมการกำกับหลักทรัพย์และตลาดหลักทรัพย์ คือ ประธานเจ้าหน้าที่บริหาร หรือผู้ดำรงตำแหน่งบริหารสักรายแรกต่อจากประธานเจ้าหน้าที่บริหารลงมา (ผู้ดำรงตำแหน่งสูงสุดของบริษัท) ผู้ซึ่งดำรงตำแหน่งเทียบเท่ากับผู้ดำรงตำแหน่งระดับบริหารรายที่สี่ทุกราย และให้หมายความรวมถึงผู้ดำรงตำแหน่งระดับบริหารในสายบัญชีหรือการเงินที่เป็นระดับผู้จัดการฝ่ายขึ้นไปหรือเทียบเท่า

ณ วันที่ 31 ธันวาคม 2564 บริษัทมีผู้บริหาร จำนวน 6 ท่าน ดังนี้

รายชื่อผู้บริหาร		ตำแหน่ง
1.นายเชิดศักดิ์	กู้เกียรตินันท์	ประธานเจ้าหน้าที่บริหาร
2.นางสาวลภัสรินทร์	ไกรวงษ์ฉวีรุ่ง	ผู้อำนวยการฝ่ายบัญชีการเงินและการลงทุน
3.นายคมวุฒิ	พรนราดล	ผู้อำนวยการฝ่ายตรวจสอบภายใน
4.นางสาวจุฑามาศ	ศิริมาศ	ผู้จัดการฝ่ายทรัพยากรบุคคลและธุรการ
5.นางสาวจันทรี	สออสองจิตร์	ผู้ช่วยผู้จัดการฝ่ายกำกับและ IR
6.นางสาววิไลรัตน์	อ้อทอง	ผู้ช่วยผู้จัดการฝ่ายบัญชีและการเงิน

ประวัติข้อมูลส่วนบุคคลของผู้บริหาร

โปรดพิจารณาตามเอกสารแนบ 1 รายละเอียดเกี่ยวกับกรรมการ ผู้บริหาร ผู้มีอำนาจควบคุมของบริษัท ผู้ที่ได้รับมอบหมายให้รับผิดชอบสูงสุดในสายงานบัญชีและการเงิน ผู้ที่ได้รับมอบหมายให้รับผิดชอบโดยตรงในการควบคุมดูแลการทำบัญชี และเลขานุการบริษัท

7.4.2 นโยบายการจ่ายค่าตอบแทน กรรมการบริหารและผู้บริหาร

บริษัทได้จ่ายค่าตอบแทนกรรมการ โดยผ่านความเห็นชอบจากคณะกรรมการพิจารณาจ่ายค่าตอบแทน ครั้งที่ 1/2564 เมื่อวันที่ 10 มีนาคม 2564 โดยผ่านการพิจารณาจากคณะกรรมการบริษัท ครั้งที่ 2/2564 เมื่อวันที่ 23 มีนาคม 2564 และอนุมัติโดยที่ประชุมสามัญผู้ถือหุ้น ประจำปี 2564 เมื่อวันที่ 30 เมษายน 2564 เป็นวงเงินรวม 2,500,000.-บาท ซึ่งเท่าเดิมเมื่อเทียบกับปี 2563 โดยกำหนดจ่ายเป็นรายครั้ง โดยกลั่นกรองรายละเอียดถึงความเหมาะสมประการต่าง ๆ และเปรียบเทียบอ้างอิงจากอุตสาหกรรมประเภทเดียวกัน และสภาพเศรษฐกิจ รวมถึงความเหมาะสมของจำนวนคณะกรรมการบริษัท

7.4.3 จำนวนค่าตอบแทนรวมของกรรมการบริหารและผู้บริหาร

- บริษัท แคปปิตอล เอ็นจিনিียร์ เน็ตเวิร์ค จำกัด (มหาชน)
 - (1) ค่าตอบแทนที่เป็นตัวเงิน ในปี 2564
 - (ก) ค่าตอบแทนกรรมการ คือ ค่าเบี้ยประชุม
 - (1) คณะกรรมการบริษัท (ทุกคราวที่เข้าร่วมประชุม)

- ค่าเบี้ยประชุมประธานกรรมการบริษัท ครั้งละ 25,000.-บาท ทั้งนี้สำหรับประธานกรรมการบริษัทที่ได้รับเงินเดือนประจำของบริษัท หรือเป็นผู้ที่ได้รับเงินเดือนบริษัทในเครือ จะได้รับค่าเบี้ยประชุมในการเข้าร่วมประชุมครั้งละ 20,000.-บาทแทน
 - ค่าเบี้ยประชุมกรรมการบริษัท ครั้งละ 15,000.-บาท ทั้งนี้สำหรับกรรมการบริษัทท่านใดที่ได้รับเงินเดือนประจำของบริษัท หรือเป็นผู้ที่ได้รับเงินเดือนบริษัทในเครือ จะได้รับค่าเบี้ยประชุมในการเข้าร่วมประชุมครั้งละ 5,000.-บาทแทน
- (2) คณะกรรมการตรวจสอบ (ทุกคราวที่เข้าร่วมประชุม)
- ค่าเบี้ยประชุมประธานกรรมการตรวจสอบ ครั้งละ 25,000.-บาท
 - ค่าเบี้ยประชุมกรรมการตรวจสอบครั้งละ 15,000.-บาท
- (3) คณะกรรมการพิจารณาค่าตอบแทน (ทุกคราวที่เข้าร่วมประชุม)
- ค่าเบี้ยประชุมประธานกรรมการพิจารณาค่าตอบแทน ครั้งละ 25,000.-บาท ทั้งนี้สำหรับประธานกรรมการพิจารณาค่าตอบแทนที่ได้รับเงินเดือนประจำของบริษัท หรือเป็นผู้ที่ได้รับเงินเดือนบริษัทในเครือ จะได้รับค่าเบี้ยประชุมในการเข้าร่วมประชุม ครั้งละ 20,000.-บาทแทน
 - ค่าเบี้ยประชุมกรรมการพิจารณาค่าตอบแทน ครั้งละ 15,000.-บาท ทั้งนี้สำหรับกรรมการพิจารณาค่าตอบแทนท่านใดที่ได้รับเงินเดือนประจำของบริษัท หรือเป็นผู้ที่ได้รับเงินเดือนบริษัทในเครือ จะได้รับค่าเบี้ยประชุมในการเข้าร่วมประชุมครั้งละ 5,000.-บาทแทน
- (4) คณะกรรมการบริหารความเสี่ยง (ทุกคราวที่เข้าร่วมประชุม)
- ค่าเบี้ยประชุมประธานกรรมการบริหารความเสี่ยง ครั้งละ 25,000.-บาท ทั้งนี้สำหรับประธานกรรมการบริหารความเสี่ยงที่ได้รับเงินเดือนประจำของบริษัท หรือเป็นผู้ที่ได้รับเงินเดือนบริษัท ในเครือ จะได้รับค่าเบี้ยประชุมในการเข้าร่วมประชุมครั้งละ 20,000.-บาทแทน
 - ค่าเบี้ยประชุมกรรมการบริหารความเสี่ยง ครั้งละ 15,000.-บาท ทั้งนี้สำหรับกรรมการบริษัทท่านใดที่ได้รับเงินเดือนประจำของบริษัท หรือเป็นผู้ที่ได้รับเงินเดือนบริษัทในเครือ จะได้รับค่าเบี้ยประชุมในการเข้าร่วมประชุมครั้งละ 5,000.-บาทแทน
- (5) คณะกรรมการบริหาร (ทุกคราวที่เข้าร่วมประชุม)
- ค่าเบี้ยประชุมประธานกรรมการบริหาร ครั้งละ 15,000.-บาท ทั้งนี้สำหรับประธานกรรมการบริหารที่ได้รับเงินเดือนประจำของบริษัท หรือเป็นผู้ที่ได้รับเงินเดือนบริษัทในเครือ จะไม่ได้รับค่าเบี้ยประชุม
 - ค่าเบี้ยประชุมกรรมการบริหาร ครั้งละ 10,000.-บาท ทั้งนี้สำหรับกรรมการบริหารท่านใดที่ได้รับเงินเดือนประจำของบริษัท หรือเป็นผู้ที่ได้รับเงินเดือนบริษัทในเครือ จะไม่ได้รับค่าเบี้ยประชุม

ทั้งนี้ในปี 2564 บริษัทได้จ่ายค่าตอบแทนแก่คณะกรรมการแต่ละชุดตามความเป็นจริงเป็นจำนวนเงินทั้งสิ้น 970,000.-บาท

(ข) ค่าตอบแทนของผู้บริหาร

ค่าตอบแทนของประธานเจ้าหน้าที่บริหารและผู้บริหารสายแรกรองจากประธานเจ้าหน้าที่บริหาร และผู้บริหารในระดับเทียบเท่ารายชื่อที่ทุกราย มีดังนี้

ค่าตอบแทนรวม	ปี 2564		ปี 2563	
	จำนวน คน	จำนวนเงิน (ล้านบาท)	จำนวน คน	จำนวนเงิน (ล้านบาท)
รูปเงินเดือน เงินพิเศษ ค่าเบี้ยเลี้ยง ค่าเบี้ยประชุม เงินประกันสังคม เงินกองทุนสำรองเลี้ยงชีพ และ ค่าใช้จ่ายผลประโยชน์พนักงาน	5	5.53	5	5.58

(2) ค่าตอบแทนอื่น หรือสิทธิประโยชน์อื่น ๆ

บริษัทไม่มีนโยบายให้ค่าตอบแทนอื่นนอกเหนือไปจากค่าตอบแทนในฐานะกรรมการหรือพนักงานซึ่งได้รับจากบริษัทตามปกติ ไม่มีการให้หุ้น หุ้นกู้ หรือหลักทรัพย์อื่นใดแก่ผู้บริหารของบริษัท

(1) ค่าตอบแทนอื่นของกรรมการบริษัท

- ไม่มี -

(2) ค่าตอบแทนอื่นของผู้บริหาร

กรรมการบริหารและผู้บริหารสายแรกรองจากผู้จัดการลงมา และผู้บริหารในระดับเทียบเท่ารายชื่อที่ทุกราย มีจำนวนทั้งสิ้น 5 คน ได้รับค่าตอบแทนในรูปแบบเงินสมทบกองทุนสำรองเลี้ยงชีพ

บริษัทได้ตั้งกองทุนสำรองเลี้ยงชีพ โดยผู้บริหารที่เป็นสมาชิกกองทุนสำรองเลี้ยงชีพจะได้รับเงินสมทบกองทุนทุกเดือนในอัตราร้อยละ 5 ของค่าจ้าง โดยสมาชิกสามารถสะสมเงินเข้ากองทุนได้ในอัตราตั้งแต่ร้อยละ 5-15 ของค่าจ้างตามความสมัครใจของสมาชิก หากเดือนใดสมาชิกไม่ได้สะสมเงินเข้ากองทุน นายจ้างไม่ต้องจ่ายเงินสมทบให้สมาชิกผู้นั้นในเดือนนั้น ๆ เมื่อสมาชิกสิ้นสภาพลงสมาชิกจะได้รับเงินสมทบรวมทั้งส่วนเฉลี่ยผลประโยชน์สุทธิตามเงื่อนไขของกองทุน

- บริษัทย่อย

• บริษัท สกาย ทาวเวอร์ จำกัด (มหาชน)

(1) ค่าตอบแทนที่เป็นตัวเงิน ในปี 2564

(ก) ค่าตอบแทนกรรมการ คือ ค่าเบี้ยประชุม

(1) คณะกรรมการบริษัท (ทุกคราวที่เข้าร่วมประชุม)

- ค่าเบี้ยประชุมประธานกรรมการบริษัท ครั้งละ 25,000.-บาท ทั้งนี้สำหรับประธานกรรมการบริษัทที่ได้รับเงินเดือนประจำของบริษัท หรือเป็นผู้ที่ได้รับเงินเดือนบริษัท ในเครือ จะได้รับค่าเบี้ยประชุมในการเข้าร่วมประชุมครั้งละ 20,000.-บาทแทน
- ค่าเบี้ยประชุมกรรมการบริษัท ครั้งละ 15,000.-บาท ทั้งนี้สำหรับกรรมการบริษัท ท่านใดที่ได้รับเงินเดือนประจำของบริษัท หรือเป็นผู้ที่ได้รับเงินเดือนบริษัทในเครือ จะได้รับค่าเบี้ยประชุมในการเข้าร่วมประชุมครั้งละ 5,000.-บาทแทน

(2) คณะกรรมการตรวจสอบ (ทุกคราวที่เข้าร่วมประชุม)

- ค่าเบี้ยประชุมประธานกรรมการตรวจสอบ ครั้งละ 25,000.-บาท
- ค่าเบี้ยประชุมกรรมการตรวจสอบครั้งละ 15,000.-บาท

(3) คณะกรรมการสรรหาและพิจารณาค่าตอบแทน (ทุกคราวที่เข้าร่วมประชุม)

- ค่าเบี้ยประชุมประธานกรรมการสรรหาและพิจารณาค่าตอบแทน ครั้งละ 25,000.-บาท ทั้งนี้สำหรับประธานกรรมการสรรหาและพิจารณาค่าตอบแทนที่ได้รับเงินเดือนประจำของบริษัท หรือเป็นผู้ที่ได้รับเงินเดือนบริษัทในเครือ จะได้รับค่าเบี้ยประชุมในการเข้าร่วมประชุม ครั้งละ 20,000.-บาทแทน
- ค่าเบี้ยประชุมกรรมการสรรหาและพิจารณาค่าตอบแทน ครั้งละ 15,000.-บาท ทั้งนี้สำหรับกรรมการสรรหาและพิจารณาค่าตอบแทนท่านใดที่ได้รับเงินเดือนประจำของบริษัท หรือเป็นผู้ที่ได้รับเงินเดือนบริษัทในเครือ จะได้รับค่าเบี้ยประชุมในการเข้าร่วมประชุมครั้งละ 5,000.-บาทแทน

(4) คณะกรรมการบริหาร (ทุกคราวที่เข้าร่วมประชุม)

- ค่าเบี้ยประชุมประธานกรรมการบริหาร ครั้งละ 15,000.-บาท ทั้งนี้สำหรับประธานกรรมการบริหารที่ได้รับเงินเดือนประจำของบริษัท หรือเป็นผู้ที่ได้รับเงินเดือนบริษัท ในเครือ จะไม่ได้รับค่าเบี้ยประชุม
- ค่าเบี้ยประชุมกรรมการบริหาร ครั้งละ 10,000.-บาท ทั้งนี้สำหรับกรรมการบริหารท่านใดที่ได้รับเงินเดือนประจำของบริษัท หรือเป็นผู้ที่ได้รับเงินเดือนบริษัทในเครือ จะไม่ได้รับค่าเบี้ยประชุม

ทั้งนี้ในปี 2564 บริษัท สกาย ทาวเวอร์ จำกัด (มหาชน) ได้จ่ายค่าตอบแทนแก่กรรมการตามความเป็นจริงเป็นจำนวนเงินทั้งสิ้น 1,405,000.-บาท

(ข) ค่าตอบแทนผู้บริหาร

ค่าตอบแทนของประธานเจ้าหน้าที่บริหาร และผู้บริหารที่รายงานรับรองจากประธานเจ้าหน้าที่บริหาร และผู้บริหารในระดับเทียบเท่ารายที่สี่ทุกราย มีดังนี้

ค่าตอบแทนรวม	ปี 2564		ปี 2563	
	จำนวน คน	จำนวนเงิน (ล้านบาท)	จำนวน คน	จำนวนเงิน (ล้านบาท)
เงินเดือน ค่าวิชาชีพ เงินประกันสังคม เงินกองทุนสำรองเลี้ยงชีพ และ ค่าใช้จ่ายผลประโยชน์พนักงาน	10	18.24	9	21.49

(2) ค่าตอบแทนอื่น หรือสิทธิประโยชน์อื่น ๆ

บริษัท สกาย ทาวเวอร์ จำกัด (มหาชน) ไม่มีนโยบายให้ค่าตอบแทนอื่นนอกเหนือไปจากค่าตอบแทนในฐานะกรรมการหรือพนักงาน ซึ่งได้รับจากบริษัทตามปกติ ไม่มีการให้หุ้น หุ้นกู้ หรือหลักทรัพย์อื่นใดแก่ผู้บริหารของบริษัท

(3) นโยบายและวิธีการกำหนดค่าตอบแทน

บริษัท สกาย ทาวเวอร์ จำกัด (มหาชน) ได้จ่ายค่าตอบแทนกรรมการ โดยผ่านความเห็นชอบจากคณะกรรมการสรรหาและพิจารณาค่าตอบแทน ครั้งที่ 1/2564 เมื่อวันที่ 22 มีนาคม 2564 โดยผ่านการพิจารณาจากคณะกรรมการบริษัท ครั้งที่ 2/2564 เมื่อวันที่ 24 มีนาคม 2564 และอนุมัติโดยที่ประชุมสามัญผู้ถือหุ้น ประจำปี 2564 เมื่อวันที่ 29 เมษายน 2564 เป็นวงเงินรวม 1,900,000.-บาท ซึ่งตามสัดส่วนกรรมการที่ลดลงเมื่อเทียบกับปี 2563 โดยกำหนดจ่ายเป็นรายครั้ง โดยกลั่นกรองรายละเอียดถึงความเหมาะสมประการต่าง ๆ และเปรียบเทียบอ้างอิงจากอุตสาหกรรมประเภทเดียวกัน และสภาพเศรษฐกิจ รวมถึงความเหมาะสมของจำนวนคณะกรรมการบริษัท

● บริษัท ระยองไวร์ อินดัสตรีส์ จำกัด (มหาชน)

(1) ค่าตอบแทนที่เป็นตัวเงิน ในปี 2564

(ก) ค่าตอบแทนกรรมการ คือ ค่าเบี้ยประชุม

(1) คณะกรรมการบริษัท (ทุกคราวที่เข้าร่วมประชุม)

- ค่าเบี้ยประชุมประธานกรรมการบริษัท ครั้งละ 25,000.-บาท ทั้งนี้สำหรับประธานกรรมการบริษัทที่ได้รับเงินเดือนประจำของบริษัท หรือเป็นผู้ที่ได้รับเงินเดือนบริษัท ในเครือ จะได้รับค่าเบี้ยประชุมในการเข้าร่วมประชุมครั้งละ 20,000.-บาทแทน
- ค่าเบี้ยประชุมกรรมการบริษัท ครั้งละ 15,000.-บาท ทั้งนี้สำหรับกรรมการบริษัทท่านใด ที่ได้รับเงินเดือนประจำของบริษัท หรือเป็นผู้ที่ได้รับเงินเดือนบริษัทในเครือ จะได้รับ ค่าเบี้ยประชุมในการเข้าร่วมประชุมครั้งละ 5,000.-บาทแทน

(2) คณะกรรมการตรวจสอบ (ทุกคราวที่เข้าร่วมประชุม)

- ค่าเบี้ยประชุมประธานกรรมการตรวจสอบ ครั้งละ 25,000.-บาท
- ค่าเบี้ยประชุมกรรมการตรวจสอบครั้งละ 15,000.-บาท

(3) คณะกรรมการพิจารณาค่าตอบแทน (ทุกคราวที่เข้าร่วมประชุม)

- ค่าเบี้ยประชุมประธานกรรมการพิจารณาค่าตอบแทน ครั้งละ 25,000.-บาท ทั้งนี้สำหรับประธานกรรมการพิจารณาค่าตอบแทนที่ได้รับเงินเดือนประจำของบริษัท หรือเป็นผู้ที่ได้รับเงินเดือนบริษัทในเครือ จะได้รับค่าเบี้ยประชุมในการเข้าร่วมประชุม ครั้งละ 20,000.-บาทแทน
- ค่าเบี้ยประชุมกรรมการพิจารณาค่าตอบแทน ครั้งละ 15,000.-บาท ทั้งนี้สำหรับกรรมการพิจารณาค่าตอบแทนท่านใดที่ได้รับเงินเดือนประจำของบริษัท หรือเป็นผู้ที่ได้รับเงินเดือนบริษัทในเครือ จะได้รับค่าเบี้ยประชุมในการเข้าร่วมประชุมครั้งละ 5,000.-บาทแทน

(4) คณะกรรมการบริหาร (ทุกคราวที่เข้าร่วมประชุม)

- ค่าเบี้ยประชุมประธานกรรมการบริหาร ครั้งละ 15,000.-บาท ทั้งนี้สำหรับประธานกรรมการบริหารที่ได้รับเงินเดือนประจำของบริษัท หรือเป็นผู้ที่ได้รับเงินเดือนบริษัทในเครือ จะไม่ได้รับค่าเบี้ยประชุม
- ค่าเบี้ยประชุมกรรมการบริหาร ครั้งละ 10,000.-บาท ทั้งนี้สำหรับกรรมการบริหารท่านใดที่ได้รับเงินเดือนประจำของบริษัท หรือเป็นผู้ที่ได้รับเงินเดือนบริษัทในเครือ จะไม่ได้รับค่าเบี้ยประชุม

ทั้งนี้ในปี 2564 บริษัท ระยองไวร์ อินดัสตรีส์ จำกัด (มหาชน) ได้จ่ายค่าตอบแทนแก่กรรมการตามความเป็นจริง เป็นจำนวนเงินทั้งสิ้น 925,000.-บาท

(ข) ค่าตอบแทนผู้บริหาร

ค่าตอบแทนของกรรมการผู้จัดการและผู้บริหารสายรองจากกรรมการผู้จัดการ และผู้บริหารในระดับเทียบเท่ารายชื่อที่ทุกราย มีดังนี้

ค่าตอบแทนรวม	ปี 2564		ปี 2563	
	จำนวน คน	จำนวนเงิน (ล้านบาท)	จำนวน คน	จำนวนเงิน (ล้านบาท)
เงินเดือน เงินพิเศษ ค่าเช่าบ้าน เงินประกันสังคม เงินกองทุนสำรองเลี้ยงชีพ และค่าใช้จ่ายผลประโยชน์พนักงาน	6	6.59	6	10.25

(2) ค่าตอบแทนอื่น หรือสิทธิประโยชน์อื่นๆ

บริษัท ระยองไวร์ อินดัสตรีส์ จำกัด (มหาชน) ไม่มีนโยบายให้ค่าตอบแทนอื่นนอกเหนือไปจากค่าตอบแทนในฐานะกรรมการหรือพนักงานซึ่งได้รับจากบริษัทตามปกติ ไม่มีการให้หุ้น หุ้นกู้ หรือหลักทรัพย์อื่นใดแก่ผู้บริหารของบริษัท

(3) นโยบายและวิธีการกำหนดค่าตอบแทน

บริษัท ระยองไวร์ อินดัสตรีส์ จำกัด (มหาชน) ได้จ่ายค่าตอบแทนกรรมการ โดยผ่านความเห็นชอบจากคณะกรรมการพิจารณาค่าตอบแทน ครั้งที่ 1/2564 เมื่อวันที่ 24 กุมภาพันธ์ 2564 โดยผ่านการพิจารณาจากคณะกรรมการบริษัท ครั้งที่ 1/2564 เมื่อวันที่ 28 กุมภาพันธ์ 2564 และอนุมัติโดยที่ประชุมสามัญผู้ถือหุ้น ประจำปี 2564 เมื่อวันที่ 30 เมษายน 2564 เป็นวงเงินรวม 1,800,000.-บาท ซึ่งลดลงเมื่อเทียบกับปี 2563 โดยกำหนดจ่ายเป็นรายครั้ง โดยกลั่นกรอง

รายละเอียดถึงความเหมาะสมประการต่าง ๆ และเปรียบเทียบอ้างอิงจากอุตสาหกรรมประเภทเดียวกัน และสภาพเศรษฐกิจ รวมถึงความเหมาะสมของจำนวนคณะกรรมการบริษัท

● บริษัท เอ็นเนซอล จำกัด

(1) ค่าตอบแทนที่เป็นตัวเงิน ในปี 2564

(ก) ค่าตอบแทนกรรมการ คือ ค่าเบี้ยประชุม

(1) คณะกรรมการบริษัท (ทุกคราวที่เข้าร่วมประชุม)

- ค่าเบี้ยประชุมครั้งละ 10,000.-บาท ทั้งนี้สำหรับประธานกรรมการบริษัทที่ได้รับเงินเดือนประจำของบริษัท หรือเป็นผู้ที่ได้รับเงินเดือนบริษัทในเครือ จะได้รับค่าเบี้ยประชุมในการเข้าร่วมประชุมครั้งละ 5,000.-บาทแทน

(2) กรรมการบริษัท (ทุกคราวที่เข้าร่วมประชุม)

- ค่าเบี้ยประชุมครั้งละ 5,000.-บาท ทั้งนี้สำหรับกรรมการบริษัทท่านใดที่ได้รับเงินเดือนประจำของบริษัท หรือเป็นผู้ที่ได้รับเงินเดือนบริษัทในเครือ จะได้รับค่าเบี้ยประชุมในการเข้าร่วมประชุมครั้งละ 3,000.-บาทแทน

ทั้งนี้ในปี 2564 บริษัท เอ็นเนซอล จำกัด ได้จ่ายค่าตอบแทนแก่กรรมการตามความเป็นจริง เป็นจำนวนเงินทั้งสิ้น 22,000.-บาท

(ข) ค่าตอบแทนผู้บริหาร

ค่าตอบแทนของกรรมการผู้จัดการและผู้บริหาร มีดังนี้

ค่าตอบแทนรวม	ปี 2564		ปี 2563	
	จำนวน คน	จำนวนเงิน (ล้านบาท)	จำนวน คน	จำนวนเงิน (ล้านบาท)
เงินเดือน เงินพิเศษ เงินประกันสังคม เงินกองทุนสำรองเลี้ยงชีพ และ ค่าใช้จ่ายผลประโยชน์พนักงาน	1	2.96	1	2.71

(2) ค่าตอบแทนอื่น หรือสิทธิประโยชน์อื่นๆ

บริษัท เอ็นเนซอล จำกัด ไม่มีนโยบายให้ค่าตอบแทนอื่นนอกเหนือไปจากค่าตอบแทนในฐานะกรรมการหรือพนักงานซึ่งได้รับจากบริษัทตามปกติ ไม่มีการให้หุ้น หุ้นกู้ หรือหลักทรัพย์อื่นใดแก่ผู้บริหารของบริษัท

(3) นโยบายและวิธีการกำหนดค่าตอบแทน

บริษัท เอ็นเนซอล จำกัด ได้จ่ายค่าตอบแทนกรรมการ โดยผ่านการพิจารณาจากคณะกรรมการบริษัท ครั้งที่ 1/2564 เมื่อวันที่ 21 กุมภาพันธ์ 2564 และอนุมัติโดยที่ประชุมสามัญผู้ถือหุ้น ประจำปี 2564 เมื่อวันที่ 29 เมษายน 2564

● บริษัท ดับเบิลยู เจ ซี เอ็นเตอร์ไพรส์จำกัด

(1) ค่าตอบแทนที่เป็นตัวเงิน ในปี 2564

(ก) ค่าตอบแทนกรรมการ คือ ค่าเบี้ยประชุม

(1) คณะกรรมการบริษัท (ทุกคราวที่เข้าร่วมประชุม)

- ค่าเบี้ยประชุมครั้งละ 10,000.-บาท ทั้งนี้สำหรับประธานกรรมการบริษัทที่ได้รับเงินเดือนประจำของบริษัท หรือเป็นผู้ที่ได้รับเงินเดือนบริษัทในเครือ จะได้รับค่าเบี้ยประชุมในการเข้าร่วมประชุมครั้งละ 5,000.-บาทแทน

(2) กรรมการบริษัท (ทุกคราวที่เข้าร่วมประชุม)

- ค่าเบี้ยประชุมครั้งละ 5,000.-บาท ทั้งนี้สำหรับกรรมการบริษัทท่านใดที่ได้รับเงินเดือนประจำของบริษัท หรือเป็นผู้ที่ได้รับเงินเดือนบริษัทในเครือ จะได้รับค่าเบี้ยประชุมในการเข้าร่วมประชุมครั้งละ 3,000.-บาทแทน

ทั้งนี้ในปี 2564 บริษัท ดับเบิลยู เจ ซี เอ็นเตอร์ไพรส์ จำกัด ค่าตอบแทนแก่กรรมการ -ไม่มี-

(ข) ค่าตอบแทนผู้บริหาร

ค่าตอบแทนของกรรมการผู้จัดการและผู้บริหาร มีดังนี้

ค่าตอบแทนรวม	ปี 2564		ปี 2563	
	จำนวน คน	จำนวนเงิน (ล้านบาท)	จำนวน คน	จำนวนเงิน (ล้านบาท)
เงินเดือน เงินประกันสังคม และ ค่าใช้จ่ายผลประโยชน์พนักงาน	-	-	-	-

(2) ค่าตอบแทนอื่น หรือสิทธิประโยชน์อื่นๆ

บริษัท ดับเบิลยู เจ ซี เอ็นเตอร์ไพรส์ จำกัด ไม่มีนโยบายให้ค่าตอบแทนอื่นนอกเหนือไปจากค่าตอบแทนในฐานะกรรมการหรือพนักงานซึ่งได้รับจากบริษัทตามปกติ ไม่มีการให้หุ้น หุ้นกู้ หรือหลักทรัพย์อื่นใดแก่ผู้บริหารของบริษัท

(3) นโยบายและวิธีการกำหนดค่าตอบแทน

บริษัท ดับเบิลยู เจ ซี เอ็นเตอร์ไพรส์ จำกัด ได้จ่ายค่าตอบแทนกรรมการ โดยผ่านการพิจารณาจากคณะกรรมการบริษัท ครั้งที่ 2/2564 เมื่อวันที่ 25 กุมภาพันธ์ 2564 และอนุมัติโดยที่ประชุมสามัญผู้ถือหุ้น ประจำปี 2564 เมื่อวันที่ 29 เมษายน 2564

● บริษัท ไปป์ไลน์ เอ็นจিনিยริง จำกัด

(1) ค่าตอบแทนที่เป็นตัวเงิน ในปี 2564

(ก) ค่าตอบแทนกรรมการ คือ ค่าเบี้ยประชุม

(1) คณะกรรมการบริษัท (ทุกคราวที่เข้าร่วมประชุม)

- ค่าเบี้ยประชุมครั้งละ 10,000.-บาท ทั้งนี้สำหรับประธานกรรมการบริษัทที่ได้รับเงินเดือนประจำของบริษัท หรือเป็นผู้ที่ได้รับเงินเดือนบริษัทในเครือ จะได้รับค่าเบี้ยประชุมในการเข้าร่วมประชุมครั้งละ 5,000.-บาทแทน

(2) กรรมการบริษัท (ทุกคราวที่เข้าร่วมประชุม)

- ค่าเบี้ยประชุมครั้งละ 5,000.-บาท ทั้งนี้สำหรับกรรมการบริษัทท่านใดที่ได้รับเงินเดือนประจำของบริษัท หรือเป็นผู้ที่ได้รับเงินเดือนบริษัทในเครือ จะได้รับค่าเบี้ยประชุมในการเข้าร่วมประชุมครั้งละ 3,000.-บาทแทน

ทั้งนี้ในปี 2564 บริษัท ไปป์ โลนส์ เอ็นจিনিยริง จำกัด ค่าตอบแทนแก่กรรมการ -ไม่มี

(ข) ค่าตอบแทนผู้บริหาร

- ไม่มี -

(2) ค่าตอบแทนอื่น หรือสิทธิประโยชน์อื่นๆ

บริษัท ไปป์ โลนส์ เอ็นจিনিยริง จำกัด ไม่มีนโยบายให้ค่าตอบแทนอื่นนอกเหนือไปจากค่าตอบแทนในฐานะกรรมการหรือพนักงานซึ่งได้รับจากบริษัทตามปกติ ไม่มีการให้หุ้น หุ้นกู้ หรือหลักทรัพย์อื่นใดแก่ผู้บริหารของบริษัท

(3) นโยบายและวิธีการกำหนดค่าตอบแทน

บริษัท ไปป์ โลนส์ เอ็นจিনিยริง จำกัด ได้จ่ายค่าตอบแทนกรรมการ โดยผ่านการพิจารณาจากคณะกรรมการบริษัท ครั้งที่ 1/2564 เมื่อวันที่ 25 กุมภาพันธ์ 2564 และอนุมัติโดยที่ประชุมสามัญผู้ถือหุ้น ประจำปี 2564 เมื่อวันที่ 29 เมษายน 2564

● บริษัท เอเวอร์กรีน ไบโอแมส จำกัด

(1) ค่าตอบแทนที่เป็นตัวเงิน ในปี 2564

(ก) ค่าตอบแทนกรรมการ คือ ค่าเบี้ยประชุม

(1) คณะกรรมการบริษัท (ทุกคราวที่เข้าร่วมประชุม)

- ค่าเบี้ยประชุมครั้งละ 10,000.-บาท ทั้งนี้สำหรับประธานกรรมการบริษัทที่ได้รับเงินเดือนประจำของบริษัท หรือเป็นผู้ที่ได้รับเงินเดือนบริษัทในเครือ จะได้รับค่าเบี้ยประชุมในการเข้าร่วมประชุมครั้งละ 5,000.-บาทแทน

(2) กรรมการบริษัท (ทุกคราวที่เข้าร่วมประชุม)

- ค่าเบี้ยประชุมครั้งละ 5,000.-บาท ทั้งนี้สำหรับกรรมการบริษัทท่านใดที่ได้รับเงินเดือนประจำของบริษัท หรือเป็นผู้ที่ได้รับเงินเดือนบริษัทในเครือ จะได้รับค่าเบี้ยประชุมในการเข้าร่วมประชุมครั้งละ 3,000.-บาทแทน

ทั้งนี้ ในปี 2564 บริษัท เอเวอร์กรีน ไบโอแมส จำกัด ค่าตอบแทนแก่กรรมการ -ไม่มี-

(ข) ค่าตอบแทนผู้บริหาร

- ไม่มี -

(2) ค่าตอบแทนอื่น หรือสิทธิประโยชน์อื่นๆ

บริษัท เอเวอร์กรีน ไบโอแมส จำกัด ไม่มีนโยบายให้ค่าตอบแทนอื่นนอกเหนือไปจากค่าตอบแทนในฐานะกรรมการหรือพนักงานซึ่งได้รับจากบริษัทตามปกติ ไม่มีการให้หุ้น หุ้นกู้ หรือหลักทรัพย์อื่นใดแก่ผู้บริหารของบริษัท

(3) นโยบายและวิธีการกำหนดค่าตอบแทน

บริษัท เอเวอร์กรีน ไบโอแมส จำกัด ได้จ่ายค่าตอบแทนกรรมการ โดยผ่านการพิจารณาจากคณะกรรมการบริษัท ครั้งที่ 1/2564 เมื่อวันที่ 25 กุมภาพันธ์ 2564 และอนุมัติโดยที่ประชุมสามัญผู้ถือหุ้น ประจำปี 2564 เมื่อวันที่ 29 เมษายน 2564

7.5 ข้อมูลเกี่ยวกับพนักงาน

7.5.1 จำนวนพนักงานทั้งหมด

ณ วันที่ 31 ธันวาคม 2564 บริษัทและบริษัทย่อย มีพนักงานทั้งสิ้น 319 คน แยกเป็นดังนี้

รายละเอียด	CEN	STOWER	RWI	ENS	WJC	PLE	EBM	รวม
ฝ่ายสำนักงาน	14	49	39	6	-	-	-	108
ฝ่ายผลิต	-	116	81	14	-	-	-	211
รวม	14	165	120	20	-	-	-	319

7.5.2 การเปลี่ยนแปลงจำนวนพนักงานอย่างมีนัยสำคัญในระยะ 3 ปีที่ผ่านมา

- ไม่มี -

7.5.3 ข้อพิพาทด้านแรงงานที่สำคัญในระยะ 3 ปีที่ผ่านมา

- ไม่มี -

7.5.4 ผลตอบแทนรวมพนักงานทุกคน

ในปี 2564 บริษัทและบริษัทย่อยได้จ่ายค่าตอบแทนในรูปของเงินเดือน เบี้ยขยันและเงินพิเศษ โบนัส และค่าตอบแทนอื่น ๆ เป็นจำนวนเงินรวม 172.73 ล้านบาท

- เงินเดือนและค่าแรง

ค่าตอบแทนรายเดือนที่จ่ายให้พนักงานเนื่องจากการปฏิบัติงานของพนักงานให้กับบริษัท ซึ่งจะพิจารณาจากตำแหน่งงาน หน้าที่และความรับผิดชอบที่มีต่อองค์กร

- โบนัส

เงินพิเศษที่จ่ายให้พนักงาน โดยพิจารณาจากผลประกอบในปีนั้น โดยไม่มีการกำหนดเป็นอัตราตายตัว

- เงินสมทบกองทุนสำรองเลี้ยงชีพ

บริษัทได้จัดตั้งกองทุนสำรองเลี้ยงชีพเพื่อเป็นสวัสดิการที่จัดให้พนักงาน และเป็นการส่งเสริมการออมเงิน รวมทั้งเป็นแรงจูงใจให้พนักงานปฏิบัติงานกับบริษัทเป็นระยะเวลานาน โดยพนักงานที่เป็นสมาชิกกองทุนสำรองเลี้ยงชีพ จะได้รับเงินสมทบกองทุนทุกเดือนในอัตราร้อยละ 3.5 ของค่าจ้าง โดยสมาชิกสามารถสะสมเงินเข้ากองทุนได้ในอัตราตั้งแต่ร้อยละ 5-15 ของค่าจ้างตามความสมัครใจของสมาชิก หากเดือนใดสมาชิกไม่ได้สะสมเงินเข้ากองทุน นายจ้างไม่ต้องจ่ายเงินสมทบให้สมาชิกผู้นั้นในเดือนนั้น ๆ เมื่อสมาชิกสิ้นสภาพลงสมาชิกจะได้รับเงินสมทบรวมทั้งส่วนเฉลี่ยผลประโยชน์สุทธิของกองทุน

7.5.4 นโยบายในการพัฒนาพนักงาน

บริษัทและบริษัทย่อยมุ่งมั่นในการพัฒนาบุคลากรให้สอดคล้องกับนโยบายและสภาวะการณ์ โดยอยู่บนพื้นฐานของการสร้างศาสตร์แบบบูรณาการ (Integrated Knowledge) เพื่อให้พนักงานมีความรู้ ทักษะ และสมรรถนะที่หลากหลายด้าน ตลอดจนมีคุณธรรม จริยธรรม และคุณภาพชีวิตที่ดี

บริษัทและบริษัทย่อยจึงกำหนดแนวทางการบริหารจัดการความรู้ โดยเริ่มจากการสำรวจความจำเป็นในการฝึกอบรมและพัฒนาบุคลากร การออกแบบหลักสูตรให้เหมาะสมกับลักษณะงาน การถ่ายโอนความรู้ที่อยู่ในตัวพนักงานมาเป็นคู่มือการ

ปฏิบัติงาน และการนำความรู้มาประยุกต์ใช้กับงานตลอดจนเกิดเป็นนวัตกรรม ทั้งนี้เพื่อส่งเสริมให้พนักงานได้ฝึกฝน ทบทวน ความรู้อย่างสม่ำเสมอ มีส่วนร่วมในการเรียนรู้และแบ่งปันประสบการณ์ทำงานของตนเองสู่เพื่อนร่วมงาน เพื่อให้ความรู้อยู่กับองค์กรตลอดไป

บริษัทและบริษัทย่อยได้ให้ความสำคัญกับการฝึกอบรมแบบการฝึกปฏิบัติงานจริง (On the Job Training : OJT) โดยมีผู้ชำนาญในแต่ละงานคอยดูแลการฝึกปฏิบัติงานของผู้เข้ารับการฝึกอบรม มีวิธีการฝึกอบรมที่มุ่งเน้นไปในทางการฝึกปฏิบัติ ด้วยการสร้างความรู้ ความเข้าใจ ให้เหมาะกับงานนั้นโดยตรง ซึ่งเกิดผลลัพธ์ทางการปฏิบัติงานที่ชัดเจน ต้นทุนต่ำ และเป็น การเรียนรู้จากการลงมือปฏิบัติภายใต้สถานการณ์จริง

บริษัทและบริษัทย่อยได้ออกแบบหลักสูตรการพัฒนาบุคลากรอย่างครอบคลุมและตอบสนองต่อทิศทางการดำเนินงานของ บริษัท โดยเน้นในเชิงปฏิบัติที่ผู้เรียนสามารถนำไปปฏิบัติงานหรือนำไปใช้ในการดำเนินชีวิตประจำวันได้ทันที

บริษัทและบริษัทย่อยให้ความสำคัญต่อการต่อต้านการทุจริตและคอร์รัปชัน และปลูกฝังเป็นวัฒนธรรมขององค์กรโดย ส่งเสริมให้ปฐมนิเทศพนักงานใหม่ เพื่อสื่อสารให้ระดับผู้ปฏิบัติงานได้รับทราบและนำไปสู่การปฏิบัติ ทั้งนี้บริษัทและบริษัทย่อย ยังคงจัดอบรมและมีการวัดผลเกี่ยวกับนโยบายอย่างต่อเนื่องตามแผนการอบรมกำหนดให้ครอบคลุมกับจำนวนบุคลากร ทั้งหมดของบริษัท 100% นอกจากการอบรมบริษัทและบริษัทย่อยยังได้จัดกิจกรรมต่าง ๆ เพื่อต่อยอดความรู้และแนวคิด

7.6 ข้อมูลสำคัญอื่น ๆ

7.6.1 รายชื่อบุคคลที่ได้รับมอบหมายให้รับผิดชอบต่อไปนี้

1. เลขานุการบริษัท

บริษัทจัดให้มีเลขานุการบริษัททำหน้าที่ดำเนินกิจกรรมต่าง ๆ ของคณะกรรมการบริษัท อันได้แก่ การประชุมคณะกรรมการและผู้ถือหุ้น ตลอดจนการให้คำแนะนำแก่กรรมการบริษัทในการปฏิบัติและดำเนินการให้ถูกต้องตามกฎหมายและระเบียบที่เกี่ยวข้องต่าง ๆ อีกทั้งดูแลให้กรรมการบริษัทและบริษัทมีการเปิดเผยข้อมูลสารสนเทศอย่างถูกต้อง ครบถ้วน โปร่งใส และสนับสนุนให้การกำกับดูแลกิจการเป็นไปตามมาตรฐานกำกับดูแลกิจการที่ดี พร้อมปฏิบัติตามข้อบังคับและประกาศของตลาดหลักทรัพย์แห่งประเทศไทย และสำนักงานคณะกรรมการกำกับหลักทรัพย์และตลาดหลักทรัพย์ ทั้งนี้ ที่ประชุมคณะกรรมการบริษัท มอบหมายให้ นางสาว จันทรี สุอดสงจิตร เป็นเลขานุการบริษัท และได้ผ่านการอบรมหลักสูตรที่เกี่ยวข้องกับการปฏิบัติหน้าที่ของเลขานุการ ชื่อหลักสูตร Company Secretary Program (CSP) จากสมาคมส่งเสริมสถาบันกรรมการบริษัทไทย (IOD) เมื่อวันที่ 26-27 ตุลาคม 2564

องค์ประกอบและคุณสมบัติ

1. ต้องมีความรู้ขั้นพื้นฐานในหลักการของกฎหมายและกฎระเบียบของหน่วยงานกำกับดูแลที่เกี่ยวข้องกับกฎหมายว่าด้วยบริษัทมหาชนจำกัด กฎหมายว่าด้วยหลักทรัพย์และตลาดหลักทรัพย์
2. ต้องมีความรู้ ความเข้าใจในหลักการกำกับดูแลกิจการที่ดี และข้อพึงปฏิบัติที่ดีในเรื่องการกำกับดูแลกิจการ
3. มีความรู้ในธุรกิจของบริษัท และความสามารถในการสื่อสารที่ดี

(โดยคุณสมบัติของผู้ดำรงตำแหน่งเลขานุการบริษัท ปรากฏในเอกสารแนบ 1)

2. ผู้ที่ได้รับมอบหมายให้รับผิดชอบโดยตรงในการควบคุมดูแลการบัญชี

- บริษัทจัดให้มีผู้รับผิดชอบโดยตรงในการควบคุมดูแลด้านบัญชีและการเงิน เพื่อให้การจัดทำรายงานทางการเงินมีคุณภาพและการกำกับดูแลมีความสอดคล้องกันกับแนวทางของสำนักงาน ก.ล.ต. และตลาดหลักทรัพย์ฯ โดยบริษัทมอบหมายให้นางสาวลภัสรินทร์ ไกรวงษ์ฉวีรุ่ง เป็นผู้รับผิดชอบสูงสุดในสายงานบัญชีและการเงิน (CFO) ซึ่งได้รับการอบรมพัฒนาความรู้ต่อเนื่องด้านบัญชี 12 ชั่วโมงต่อปี และเป็นผู้ควบคุมดูแลการทำบัญชี ซึ่งมีคุณสมบัติและเงื่อนไขของการเป็นผู้ทำบัญชีตามหลักเกณฑ์ที่กำหนดในประกาศกรมพัฒนาธุรกิจการค้า กระทรวงพาณิชย์ และผ่านการอบรม CFO หลักสูตร Certification Program รุ่นที่ 23

(โดยคุณสมบัติของผู้ดำรงตำแหน่งผู้รับผิดชอบสูงสุดในสายงานบัญชีและการเงิน ปรากฏในเอกสารแนบ 1)

3. หัวหน้างานตรวจสอบภายในของบริษัทฯ

บริษัทแต่งตั้ง นายคมวุฒิ พรนราดล ผู้อำนวยการฝ่ายตรวจสอบภายในและเลขานุการคณะกรรมการตรวจสอบ เป็นผู้ดำรงตำแหน่งหัวหน้างานตรวจสอบภายใน มีหน้าที่ในการปฏิบัติงานตรวจสอบภายใน เพื่อให้บรรลุตามวัตถุประสงค์การควบคุมภายใน โดยคณะกรรมการบริหาร และคณะกรรมการตรวจสอบ ร่วมพิจารณารายงานผลการตรวจสอบภายใน ในสาระสำคัญอย่างเพียงพอ เพื่อให้มีระบบงานหรือกระบวนการทำงาน มีการจัดการอย่างเป็นระบบ และมีประสิทธิภาพ ทั้งนี้ผู้บริหารทุกส่วนงานมีส่วนร่วมในการพิจารณาวิธีการปรับปรุง/แก้ไขให้มีวิธีการปฏิบัติงานที่สอดคล้องนโยบายบริษัท และมีระบบการควบคุมภายในที่เพียงพอ ทั้งนี้ หัวหน้างานตรวจสอบภายในจะขึ้นตรงต่อคณะกรรมการตรวจสอบ ซึ่งคณะกรรมการตรวจสอบเห็นว่าหัวหน้างานตรวจสอบภายในของบริษัทมีความเหมาะสมที่จะปฏิบัติหน้าที่ดังกล่าวได้อย่างมีประสิทธิภาพ

(โดยคุณสมบัติของผู้ดำรงตำแหน่งหัวหน้างานตรวจสอบภายในปรากฏในเอกสารแนบ 3)

4. หัวหน้างานกำกับดูแลการปฏิบัติงานของบริษัท

บริษัทได้แต่งตั้ง นางสาวจันทร์ชัญ สอดส่องจิตร ดำรงตำแหน่งเป็นหัวหน้างานกำกับดูแลการปฏิบัติงาน (compliance department) เพื่อทำหน้าที่กำกับดูแลการปฏิบัติตามกฎเกณฑ์ของหน่วยงานทางการที่กำกับดูแลการประกอบธุรกิจของบริษัท

(โดยคุณสมบัติของผู้ดำรงตำแหน่งหัวหน้างานกำกับดูแลการปฏิบัติงานปรากฏในเอกสารแนบ 3)

7.6.2 รายชื่อหัวหน้างานนักลงทุนสัมพันธ์

บริษัทฯได้มอบหมายให้ นางสาวจันทร์ชัญ สอดส่องจิตร ดำรงตำแหน่งเป็นหัวหน้างานนักลงทุนสัมพันธ์ ช่องทางการติดต่อ

อีเมล : Cen_IR@cenplc.com

โทรศัพท์ : 02-049-1041 ต่อ 1042

7.6.3 ค่าตอบแทนของผู้สอบบัญชี

ในปี 2564 บริษัท เอส พี ออดิท จำกัด (“SP Audit”) เป็นผู้สอบบัญชีประจำปี 2564 ของบริษัทและบริษัทย่อย โดยมีรายละเอียดดังนี้

ลำดับ	บริษัท	จำนวนเงิน (บาท)
1.	บริษัท แคปปิตอลเอ็นจিনিียร์ เน็ตเวิร์ค จำกัด (มหาชน)	1,500,000.-
2.	บริษัท สกาย ทาวเวอร์ จำกัด (มหาชน)	1,500,000.-
3.	บริษัท ระยองไวร์ อินดัสตรีส จำกัด (มหาชน)	1,300,000.-
4.	บริษัท เอ็นเนซอล จำกัด	650,000.-
5.	บริษัท ดับเบิ้ลยู เจ ซี เอ็นเตอร์ไพรส์ จำกัด	240,000.-
6.	บริษัท ไปป์ ไลน์ เอ็นจিনিียร์ จำกัด	120,000.-
7.	บริษัท เอเวอร์กรีน ไบโอบีโอส จำกัด	80,000.-
8.	บริษัท พาราไดซ์ กรีนเอนเนอจี จำกัด	120,000.-
9.	บริษัท อัลตรา เอเซีย จำกัด	250,000.-
รวมทั้งสิ้น		6,567,000.-

ทั้งนี้ บริษัท เอส พี ออดิท จำกัด (“SP Audit”) ผู้สอบบัญชีไม่เป็นกรรมการบริษัท พนักงาน ลูกจ้าง หรือดำรงตำแหน่งหน้าที่ใด ๆ ของบริษัท ตามที่กำหนดไว้ในมาตรา 112 แห่งพระราชบัญญัติบริษัทมหาชนจำกัด พ.ศ. 2535 รวมตลอดถึงไม่มีความสัมพันธ์และไม่มีส่วนได้เสียกับบริษัท บริษัทย่อย ผู้บริหาร ผู้ถือหุ้นรายใหญ่ หรือผู้ที่เกี่ยวข้องกับบุคคลดังกล่าว โดยผู้สอบบัญชีมีความเป็นอิสระและเป็นผู้สอบบัญชีที่ได้รับความเห็นชอบจากสำนักงานคณะกรรมการกำกับหลักทรัพย์และตลาดหลักทรัพย์ นอกจากนั้น บริษัทไม่ได้ใช้บริการทางวิชาชีพด้านอื่น ๆ จาก บริษัท เอส พี ออดิท จำกัด (“SP Audit”)

อนึ่ง กรรมการบริษัทและผู้บริหารของบริษัทไม่เคยเป็นพนักงาน หรือหุ้นส่วน หรือมีความเกี่ยวข้องใด ๆ ในบริษัท เอส พี ออดิท จำกัด (“SP Audit”) ในช่วงระยะเวลา 2 ปีที่ผ่านมา

ค่าบริการอื่น (Non-audit fee)

บริษัทและบริษัทย่อย ไม่มีการจ่ายค่าตอบแทนของงานบริการอื่น

7.6.4 รายงานการเปลี่ยนแปลงการถือหลักทรัพย์ของกรรมการ และผู้บริหารของบริษัท
ณ วันที่ 31 ธันวาคม 2564

รายชื่อกรรมการบริษัท และผู้บริหาร		ยกมา ปี 2563	เพิ่ม (ลด) ระหว่าง ปี 2564	ปี 2564	
		กรรมการ/ ผู้บริหาร	กรรมการ/ ผู้บริหาร	กรรมการ/ ผู้บริหาร	คิดเป็น %
1.นายเชิดศักดิ์	กุเกียรตินันท์	ไม่มี	ไม่มี	ไม่มี	
2. ผศ.ดร.สุลักษณ์	ภัทรธรรมมาศ	ไม่มี	ไม่มี	ไม่มี	-
3. นายธีรชัย	สินะบรรจง	1,412,000	ไม่มี	1,412,000	0.19
4. ดร.วิศิษฐ์	องค์พิพัฒนกุล	ไม่มี	ไม่มี	ไม่มี	-
5. นายยรรยง	วัฒนวงศ์พิทักษ์	ไม่มี	ไม่มี	ไม่มี	-
6. นายจักรธาร	โยธานนท์	ไม่มี	ไม่มี	ไม่มี	-
7. นางสาวลภัสรินทร์	ไกรวงษ์วิชชุ์	ไม่มี	ไม่มี	ไม่มี	-
8. นายคมวุฒิ	พรนราดล	ไม่มี	ไม่มี	ไม่มี	-
9. นางสาวจุฑามาศ	ศิริมาศ	ไม่มี	ไม่มี	ไม่มี	-
10. นางสาวจันทร์ชัญญ์	สอดส่องจิตร	ไม่มี	400	400	-

หมายเหตุ : - คู่สมรส และบุตร ไม่ได้ถือหุ้น

- ลำดับที่ 8 - 10 เป็นผู้บริหาร ตามนิยามของคณะกรรมการกำกับหลักทรัพย์และตลาดหลักทรัพย์

8. รายงานผลการดำเนินงานสำคัญด้านการกำกับดูแลกิจการ

8.1 สรุปผลการปฏิบัติหน้าที่ของคณะกรรมการในรอบปีที่ผ่านมา

8.1.1 การสรรหา พัฒนา และประเมินผลการปฏิบัติหน้าที่ของคณะกรรมการ

(1) กรรมการอิสระ

ณ วันที่ 31 ธันวาคม 2564 บริษัทมีกรรมการอิสระจำนวน 3 คน จากจำนวนกรรมการบริษัท ทั้งหมดจำนวน 7 คน โดยคิดเป็นสัดส่วนร้อยละ 42.86 ได้แก่

- | | |
|---------------|-----------------|
| 1. ดร.วิศิษฐ์ | องค์พัฒนกุล |
| 2. นายยรรยง | วัฒนวงศ์พิทักษ์ |
| 3. นายจักรธาร | โยธานันท์ |

บริษัทได้กำหนดนิยามกรรมการอิสระตามข้อกำหนดของคณะกรรมการกำกับตลาดทุนที่กำหนดคุณสมบัติของกรรมการอิสระให้ต้องสามารถดูแลผลประโยชน์ของผู้ถือหุ้นได้อย่างเท่าเทียมกันและไม่ก่อให้เกิดความขัดแย้งทางผลประโยชน์ นอกจากนี้ยังมีเวลาเพียงพอในการปฏิบัติหน้าที่กรรมการ และสามารถเข้าร่วมประชุมคณะกรรมการบริษัทได้อย่างสม่ำเสมอ และสามารถให้ความเห็นอย่างเป็นอิสระ

ทั้งนี้ โดยมติที่ประชุมคณะกรรมการบริษัท ครั้งที่ 1/2557 เมื่อวันที่ 26 กุมภาพันธ์ 2557 ได้กำหนดคุณสมบัติของกรรมการอิสระของบริษัทที่เข้มงวดกว่าคุณสมบัติของกรรมการอิสระตามหลักเกณฑ์ของคณะกรรมการกำกับตลาดทุน ดังนี้

1. ถือหุ้นไม่เกินร้อยละ 0.50 ของจำนวนหุ้นที่มีสิทธิออกเสียงทั้งหมดของบริษัท บริษัทใหญ่ บริษัทย่อย บริษัทร่วม ผู้ถือหุ้นรายใหญ่ หรือผู้มีอำนาจควบคุมของบริษัท ทั้งนี้ ให้นับรวมการถือหุ้นของผู้ที่เกี่ยวข้องของกรรมการอิสระรายนั้น ๆ ด้วย
2. ไม่เป็นหรือเคยเป็นกรรมการที่มีส่วนร่วมบริหารงาน ลูกจ้าง พนักงาน ที่ปรึกษาที่ได้เงินเดือนประจำ หรือผู้มีอำนาจควบคุมของบริษัท บริษัทใหญ่ บริษัทย่อย บริษัทร่วม บริษัทย่อยลำดับเดียวกัน ผู้ถือหุ้นรายใหญ่ หรือผู้มีอำนาจควบคุมของบริษัท เว้นแต่จะได้พ้นจากการมีลักษณะดังกล่าวมาแล้วไม่น้อยกว่า 2 ปีก่อนวันที่ได้รับแต่งตั้งเป็นกรรมการอิสระ ทั้งนี้ ลักษณะต้องห้ามดังกล่าวไม่รวมถึงกรณีที่กรรมการอิสระเคยเป็นข้าราชการ หรือที่ปรึกษาของส่วนราชการซึ่งเป็นผู้ถือหุ้นรายใหญ่ หรือผู้มีอำนาจควบคุมของบริษัท
3. ไม่เป็นบุคคลที่มีความสัมพันธ์ทางสายโลหิต หรือ โดยการจดทะเบียนตามกฎหมายในลักษณะที่เป็นบิดา มารดา คู่สมรส พี่น้อง และบุตร รวมทั้งคู่สมรสของบุตร ของผู้บริหาร ผู้ถือหุ้นรายใหญ่ ผู้มีอำนาจควบคุม หรือบุคคลที่จะได้รับการเสนอให้เป็นผู้บริหาร หรือผู้มีอำนาจควบคุมของบริษัท หรือบริษัทย่อย
4. ไม่มีหรือเคยมีความสัมพันธ์ทางธุรกิจกับบริษัท บริษัทใหญ่ บริษัทย่อย บริษัทร่วม ผู้ถือหุ้นรายใหญ่ หรือผู้มีอำนาจควบคุมของบริษัท ในลักษณะที่อาจเป็นการขัดขวางการใช้วิจารณญาณอย่างอิสระของตน รวมทั้งไม่เป็นหรือเคยเป็นผู้ถือหุ้นที่มีนัย หรือผู้มีอำนาจควบคุม ของผู้ที่มีความสัมพันธ์ทางธุรกิจกับบริษัท บริษัทใหญ่ บริษัทย่อย บริษัทร่วม ผู้ถือหุ้นรายใหญ่ หรือผู้มีอำนาจควบคุมของบริษัท เว้นแต่จะได้พ้นจากการมีลักษณะดังกล่าวมาแล้วไม่น้อยกว่า 2 ปี ก่อนวันที่ได้รับการแต่งตั้งเป็นกรรมการอิสระ

ความสัมพันธ์ทางธุรกิจตามวรรคหนึ่ง รวมถึงการทำรายการทางการเงินที่กระทำเป็นปกติเพื่อประกอบกิจการ การเช่า หรือให้เช่าอสังหาริมทรัพย์ รายการเกี่ยวกับสินทรัพย์หรือบริการ หรือการให้ หรือรับความช่วยเหลือทางการเงิน ด้วยการรับ หรือให้กู้ยืม ค่าประกัน การให้สินทรัพย์เป็นหลักประกันหนี้สิน รวมถึงพฤติการณ์อื่นทำนองเดียวกัน ซึ่งเป็นผลให้บริษัท หรือ คู่สัญญามีภาระหนี้ที่ต้องชำระต่ออีกฝ่ายหนึ่ง ตั้งแต่ร้อยละ 3 ของสินทรัพย์ที่มีตัวตนสุทธิของบริษัท หรือตั้งแต่ 25 ล้านบาทขึ้นไป แล้วแต่จำนวนใดจะต่ำกว่า ทั้งนี้การคำนวณภาระหนี้สินดังกล่าวให้เป็นไปตามวิธีการคำนวณมูลค่าของรายการที่เกี่ยวข้องกัน ตามประกาศคณะกรรมการกำกับตลาดทุนว่าด้วยหลักเกณฑ์ในการทำรายการที่เกี่ยวข้องกัน โดยอนุโลม แต่ในการพิจารณาภาระหนี้ดังกล่าว ให้นับรวมภาระหนี้สินที่เกิดขึ้นในระหว่าง 1 ปีก่อนวันที่มีความสัมพันธ์ทางธุรกิจกับบุคคลเดียวกัน

5. ไม่เป็น หรือเคยเป็นผู้สอบบัญชีของบริษัท บริษัทย่อย บริษัทร่วม ผู้ถือหุ้นรายใหญ่ หรือผู้มีอำนาจควบคุมของบริษัท และไม่เป็นผู้ถือหุ้นที่มีนัย ผู้มีอำนาจควบคุม หรือหุ้นส่วนของสำนักงานสอบบัญชี ซึ่งมีผู้สอบบัญชีของบริษัท บริษัทย่อย บริษัทร่วม ผู้ถือหุ้นรายใหญ่ หรือผู้มีอำนาจควบคุมของบริษัทสังกัดอยู่ เว้นแต่จะได้พ้นจากการมีลักษณะดังกล่าวมาแล้วไม่น้อยกว่า 2 ปี ก่อนวันที่ได้รับแต่งตั้งเป็นกรรมการอิสระ
6. ไม่เป็น หรือเคยเป็นผู้ให้บริการทางวิชาชีพใด ๆ ซึ่งรวมถึงการให้บริการเป็นที่ปรึกษากฎหมาย หรือที่ปรึกษาทางการเงิน ซึ่งได้รับค่าบริการเกินกว่า 2 ล้านบาทต่อปีจากบริษัท บริษัทย่อย บริษัทร่วม ผู้ถือหุ้นรายใหญ่ หรือผู้มีอำนาจควบคุมของบริษัท และไม่เป็นผู้ถือหุ้นที่มีนัย ผู้มีอำนาจควบคุม หรือหุ้นส่วนของผู้ให้บริการทางวิชาชีพนั้นด้วย เว้นแต่จะได้พ้นจากการมีลักษณะดังกล่าวมาแล้ว ไม่น้อยกว่า 2 ปีก่อนวันที่ได้รับแต่งตั้งเป็นกรรมการอิสระ
7. ไม่เป็นกรรมการที่ได้รับการแต่งตั้งขึ้น เพื่อเป็นตัวแทนของกรรมการของบริษัท ผู้ถือหุ้นรายใหญ่ หรือ ผู้ถือหุ้นซึ่งเป็นผู้ที่เกี่ยวข้องกับผู้ถือหุ้นรายใหญ่
8. ไม่ประกอบธุรกิจที่มีสภาพอย่างเดียวกันและเป็นการแข่งขันที่มีนัยกับธุรกิจของบริษัท หรือบริษัทย่อย หรือไม่เป็นหุ้นส่วนที่มีนัยในห้างหุ้นส่วน หรือเป็นกรรมการที่มีส่วนร่วมบริหารงาน ลูกจ้าง พนักงาน ที่ปรึกษาที่รับเงินเดือนประจำ หรือถือหุ้นเกินร้อยละ 1 ของจำนวนหุ้นที่มีสิทธิออกเสียงทั้งหมดของบริษัทอื่น ซึ่งประกอบกิจการที่มีสภาพอย่างเดียวกันและเป็นการแข่งขันที่มีนัยกับกิจการของบริษัท หรือบริษัทย่อย
9. ไม่มีลักษณะอื่นใดที่ทำให้ไม่สามารถให้ความเห็นอย่างเป็นอิสระเกี่ยวกับการดำเนินงานของบริษัท

ภายหลังได้รับการแต่งตั้งให้เป็นกรรมการอิสระที่มีลักษณะเป็นไปตาม ข้อ 1 ถึง 9 แล้ว กรรมการอิสระอาจได้รับมอบหมายจากคณะกรรมการบริษัท ให้ตัดสินใจในการดำเนินธุรกิจของบริษัท บริษัทย่อย บริษัทย่อยลำดับเดียวกัน ผู้ถือหุ้นรายใหญ่ หรือผู้มีอำนาจควบคุมของบริษัท โดยมีการตัดสินใจในรูปแบบขององค์คณะ (Collective decision) ได้

(2) กรรมการและผู้บริหารสูงสุด

- **การสรรหากรรมการบริษัท** ปัจจุบันบริษัทยังมีได้แต่งตั้งคณะกรรมการสรรหาอย่างเป็นทางการ แต่ในกระบวนการคัดเลือกดังกล่าว คณะกรรมการบริษัทได้ร่วมกันพิจารณาคุณสมบัติในด้านต่าง ๆ โดยดูถึงความเหมาะสมด้านคุณวุฒิ ประสบการณ์ ความเชี่ยวชาญหลากหลายวิชาชีพ มีวิสัยทัศน์ เป็นผู้มีความซื่อสัตย์ และมีประวัติการทำงานที่ไม่ต่างพร้อย และสามารถแสดงความคิดเห็นอย่างเป็นอิสระ รวมถึงผลการปฏิบัติงานในฐานะกรรมการบริษัทในช่วงที่ผ่านมา โดยเสนอต่อที่ประชุมคณะกรรมการบริษัท เพื่อพิจารณาให้ความเห็นชอบร่วมกันก่อนที่จะนำเสนอต่อที่ประชุมผู้ถือหุ้น เว้นแต่ในกรณีที่ตำแหน่งกรรมการบริษัทว่างลง โดยมีใช่เป็นการออกตามวาระ คณะกรรมการอาจพิจารณาแต่งตั้งบุคคลเข้าเป็นกรรมการในตำแหน่งที่ว่างลงได้ตามข้อบังคับของบริษัท

ทั้งนี้กรรมการและผู้บริหารระดับสูงของบริษัทไม่เคยเป็นพนักงาน หรือหุ้นส่วนของบริษัทสอบบัญชีภายนอกที่บริษัทใช้บริการอยู่ในช่วง 2 ปี ที่ผ่านมา

- **การสรรหากรรมการบริหาร** คณะกรรมการบริษัทจะเป็นผู้แต่งตั้งกรรมการบริหาร โดยพิจารณาคัดเลือกจากกรรมการบริษัท หรือผู้บริหารของบริษัท หรือกรรมการบริษัทย่อยหรือผู้บริหารบริษัทย่อย โดยจะต้องเป็นบุคคลที่มีความรู้ความสามารถ ความชำนาญเหมาะสมกับธุรกิจของบริษัท โดยสามารถกำหนดนโยบาย กลยุทธ์ และกำกับดูแลให้มีการปฏิบัติตามกลยุทธ์ได้อย่างมีประสิทธิภาพและประสิทธิผล

- **การสรรหากรรมการอิสระ** การสรรหากรรมการอิสระนั้น ให้เป็นไปตามองค์ประกอบกรรมการบริษัท และคุณสมบัติของกรรมการอิสระที่บริษัทกำหนด และตามหลักเกณฑ์ที่กำหนดในประกาศคณะกรรมการกำกับตลาดทุน และให้นำเสนอให้ที่ประชุมคณะกรรมการบริษัท และ/หรือที่ประชุมผู้ถือหุ้นบริษัท พิจารณาแต่งตั้งกรรมการอิสระ หากมีกรรมการอิสระพ้นจากตำแหน่ง บริษัทจะสรรหาผู้ที่มีคุณสมบัติมาทดแทน และจะรักษาจำนวนกรรมการอิสระให้ครบถ้วนตามหลักเกณฑ์

- **การสรรหาผู้บริหารระดับสูง** ผู้บริหารระดับสูง หมายถึง ประธานเจ้าหน้าที่บริหาร ซึ่งปัจจุบันบริษัทยังมิได้แต่งตั้งคณะกรรมการสรรหาอย่างเป็นทางการแต่ในกระบวนการคัดเลือกดังกล่าว คณะกรรมการบริษัทได้ร่วมกันพิจารณาจากกรรมการผู้ทรงคุณวุฒิที่มีความรู้ ความสามารถ และประสบการณ์ที่หลากหลายวิชาชีพทั้งด้านอุตสาหกรรม การบริหารจัดการ บัญชีและการเงิน กฎหมาย และการตรวจสอบ พร้อมทั้งทักษะที่จำเป็นในการบริหารงานของบริษัท ด้วยคุณสมบัติและนำประสบการณ์มาใช้ให้เป็นประโยชน์ต่อบริษัท รวมถึงการมีวิสัยทัศน์เป็นผู้มีคุณธรรม และมีประวัติการทำงานที่ไม่ต่างพร้อย แสดงความคิดเห็นอย่างอิสระ โดยคณะกรรมการบริษัทได้กำหนดหน้าที่ความรับผิดชอบของคณะกรรมการไว้อย่างชัดเจน รวมถึงการปฏิบัติตามหลักการทั่วไปของคู่มือกรรมการบริษัทจดทะเบียนดังนี้

1. ปฏิบัติหน้าที่ตามกฎหมาย (Fiduciary Duties)
2. ปฏิบัติหน้าที่ด้วยความระมัดระวัง (Duty of Care)
3. ปฏิบัติหน้าที่ด้วยความซื่อสัตย์สุจริต (Duty of Loyalty)
4. กรรมการต้อง “รับผิดชอบ” (Accountable) ต่อหน้าที่

ในปี 2564 บริษัทได้มีการจัดโครงสร้างกรรมการ ทำให้สัดส่วนกรรมการที่เป็นผู้บริหาร กรรมการที่ไม่เป็นผู้บริหาร และกรรมการอิสระ มีความเหมาะสมและได้ปฏิบัติหน้าที่ตามหลักการกำกับดูแลกิจการที่ดีอย่างเคร่งครัดโดยมีกรรมการอิสระร้อยละ 42.86

8.1.2 การเข้าร่วมประชุมและการจ่ายค่าตอบแทนคณะกรรมการรายบุคคล

(1) การเข้าร่วมประชุม

คณะกรรมการบริษัท คณะกรรมการตรวจสอบ คณะกรรมการบริหาร คณะกรรมการพิจารณาค่าตอบแทน และ คณะกรรมการบริหารความเสี่ยง ได้กำหนดตารางการประชุมตามปกติของแต่ละคณะ ไว้เป็นการล่วงหน้า 1 ปี และอาจนัดหมายเพิ่มเติมเป็นการประชุมพิเศษตามความจำเป็น คณะกรรมการแต่ละชุดมีการประชุมโดยการเข้าร่วมประชุม สรุปได้ดังนี้

การประชุมของคณะกรรมการแต่ละชุด	ปี 2564 รวมจำนวนครั้งทั้งสิ้น
สามัญผู้ถือหุ้นประจำปี 2564	1
คณะกรรมการบริษัท	5
คณะกรรมการตรวจสอบ	5
คณะกรรมการบริหาร	2
คณะกรรมการพิจารณาค่าตอบแทน	1

รายชื่อกรรมการ	การเข้าประชุม / การประชุมทั้งหมด (ครั้ง)						
	สามัญ ผู้ถือหุ้น	กรรมการ บริษัท	กรรมการ ตรวจสอบ	กรรมการ บริหาร	กรรมการ พิจารณา ค่าตอบแทน	กรรมการ บริหาร ความเสี่ยง	
1. ดร.วิศิษฐ์ องค์กรพัฒนกุล	1/1	5/5	5/5	-	-	-	
2. นายเชิดศักดิ์ กู้เกียรติพันธ์	-	1/5	-	-	-	-	
3. นายวุฒิชัย สืบะบรรจง	1/1	2/5	-	2/2	-	-	
4. ผศ.ดร.สุลักษณ์ ภัทรธรรมมาศ	1/1	*4/5	-	-	-	-	
5. นายธีรชัย สืบะบรรจง	/1	5/5	-	-	-	-	
6. นายยรรยง วัฒนวงศ์พิทักษ์	1/1	4/5	4/	-/	1/1	-	
7. นายจักรธาร โยธานันท์	1/1	5/5	5/5	-	1/1	-	
8. นายชาตรี ศรีอุทาวรงค์	-	2/5	-	-	-	-	
9. นายมนทล เขตวัลลภกุล	1/1	3/5	-	2/2	-	-	
10.นางสาวลภัสร์รินทร์ ไกรวงษ์ฉนิชรุ่ง	1/1	5/5	-	2/2	-	-	

หมายเหตุ

- นายชาตรี ศรีอุทาวรงค์ ลาออกจากการดำรงตำแหน่งเป็น กรรมการ เมื่อวันที่ 30 เมษายน 2564
- นายวุฒิชัย สืบะบรรจง ออกจากการดำรงตำแหน่ง กรรมการ เมื่อวันที่ 2 สิงหาคม 2564
- นายมนทล เขตวัลลภกุล ออกจากการดำรงตำแหน่ง กรรมการ เมื่อวันที่ 2 สิงหาคม 2564
- นายเชิดศักดิ์ กู้เกียรติพันธ์ ได้รับการแต่งตั้งเป็น กรรมการบริษัท เมื่อวันที่ 16 สิงหาคม 2564

*ไม่สามารถเข้าร่วมประชุมได้เนื่องจากติดภารกิจจำเป็น

(2) ค่าตอบแทนกรรมการ

บริษัท แคปปิตอล เอ็นจিনিยริง เน็ตเวิร์ค จำกัด (มหาชน)

รายชื่อกรรมการ/ ตำแหน่ง	ค่าตอบแทน (บาท)					
	คณะกรรมการ บริษัท	คณะกรรมการ บริหาร	คณะกรรมการ ตรวจสอบ	คณะกรรมการ พิจารณา ค่าตอบแทน	คณะกรรมการ บริหารความเสี่ยง	รวม
1. ดร.วิศิษฐ์ องค์กรพัฒนกุล - ประธานกรรมการบริษัท - กรรมการอิสระ - ประธานกรรมการตรวจสอบ - ประธานกรรมการพิจารณา ค่าตอบแทน	105,000.-	-	105,000.-	25,000.-	-	235,000.-
2. นายเชิดศักดิ์ กู้เกียรติสิน - กรรมการบริษัท - ประธานเจ้าหน้าที่บริหาร (ได้รับการแต่งตั้งเมื่อวันที่ 16 สิงหาคม 2564)	5,000.-	-	-	-	-	5,000.-
3. นายวุฒิชัย สีนะบรรจง - ประธานกรรมการบริษัท - ประธานกรรมการบริหาร - รักษาการประธานเจ้าหน้าที่บริหาร (ลาออกเมื่อวันที่ 2 สิงหาคม 2564)	45,000.-	-	-	-	-	45,000.-
4. ผศ.ดร.สุลักษณ์ ภัทรธรรมมาศ - รองประธานกรรมการบริษัท - ประธานกรรมการบริหารความเสี่ยง	60,000.-	-	-	-	-	60,000.-
5. นายธีรชัย สีนะบรรจง - รองประธานกรรมการบริษัท - กรรมการบริหาร	25,000.-	-	-	-	-	25,000.-
6. นายยรรยง วัฒนวงศ์พิทักษ์ - กรรมการบริษัท - กรรมการอิสระ - กรรมการตรวจสอบ - กรรมการพิจารณาค่าตอบแทน - กรรมการบริหารความเสี่ยง	60,000.-	-	60,000.-	15,000.-	-	135,000.-

รายชื่อกรรมการ/ ตำแหน่ง	ค่าตอบแทน (บาท)					รวม
	คณะกรรมการ บริษัท	คณะกรรมการ บริหาร	คณะกรรมการ ตรวจสอบ	คณะกรรมการ พิจารณา ค่าตอบแทน	คณะกรรมการ บริหารความเสี่ยง	
7. นายจักรธาร โยธำนันท์ - กรรมการบริษัท - กรรมการอิสระ - กรรมการตรวจสอบ - กรรมการพิจารณาค่าตอบแทน - กรรมการบริหารความเสี่ยง (ได้รับการแต่งตั้งเมื่อวันที่ 17 พฤศจิกายน 2564)	75,000.-	-	75,000.-	15,000.-	-	165,000.-
8. นายชาตรี ศรีอุทาวรงค์ - กรรมการบริษัท - กรรมการอิสระ - กรรมการบริหารความเสี่ยง (ลาออกเมื่อวันที่ 30 เมษายน 2564)	15,000.-	-	-	-	-	15,000.-
9. นายมนทล เซตุวัลลภกุล - กรรมการบริษัท - กรรมการบริหาร (ลาออกเมื่อวันที่ 2 สิงหาคม 2564)	45,000.-	-	-	-	-	45,000.-
10. นางสาวลภัสรินทร์ ไกรวงษ์วิชชุ์ - กรรมการบริษัท - กรรมการบริหาร	25,000.-	-	-	-	-	25,000.-
รวมทั้งสิ้น	460,000	-	240,000.-	55,000.-	-	970,000.-

บริษัทย่อย

- บริษัท สกาย ทาวเวอร์ จำกัด (มหาชน)

รายชื่อกรรมการ/ ตำแหน่ง	ค่าตอบแทน (บาท)				
	คณะกรรมการ บริษัท	คณะกรรมการ บริหาร	คณะกรรมการ ตรวจสอบ	คณะกรรมการสรรหา และพิจารณา ค่าตอบแทน	รวม
1. นายวุฒิชัย ลีณะบรรจง - ประธานกรรมการบริษัท (พ้นจากตำแหน่งเมื่อวันที่ 2 สิงหาคม 2564)	120,000.-	-	-	-	120,000.-
2. นายธีรชัย ลีณะบรรจง - รองประธานกรรมการบริษัท - ประธานกรรมการบริหาร - ประธานเจ้าหน้าที่บริหาร	45,000.-	-	-	-	45,000.-
3. ร.ต.ท.ศิวะรักษ์ พินิจารมณ - กรรมการบริษัท - กรรมการอิสระ - ประธานกรรมการตรวจสอบ (ลาออก ตั้งแต่วันที่ 25 สิงหาคม 2564)	105,000.-	-	200,000.-	-	305,000.-
4. นายเพียรชัย ถาวรรัตน์ - กรรมการบริษัท - กรรมการอิสระ - กรรมการตรวจสอบ - ประธานกรรมการสรรหาและพิจารณาค่าตอบแทน	120,000.-	-	150,000.-	25,000.-	370,000.-
5. ดร.นที นาคธนสุกาญจน์ - กรรมการบริษัท - กรรมการอิสระ - กรรมการตรวจสอบ - กรรมการสรรหาและพิจารณาค่าตอบแทน - ประธานกรรมการบริหารความเสี่ยง	135,000.-	-	150,000.-	60,000.-	345,000.-

รายชื่อกรรมการ/ ตำแหน่ง	ค่าตอบแทน (บาท)				
	คณะกรรมการ บริษัท	คณะกรรมการ บริหาร	คณะกรรมการ ตรวจสอบ	คณะกรรมการสรรหา และพิจารณา ค่าตอบแทน	รวม
6. นางสาวอรชุลี หล่อสมิทธิกุล - กรรมการบริษัท - รองกรรมการผู้จัดการอาวุโสสายการเงิน และบัญชี - กรรมการบริหาร - เลขานุการบริษัท - CFO (ลาออกตั้งแต่วันที่ 1 ธันวาคม 2564)	40,000.-	-	-	-	40,000.-
7. นายธนาธิป อุปัติศฤงค์ - กรรมการอิสระ - ประธานกรรมการบริษัท	50,000.-	-	-	-	50,000.-
8. นายสุรพงศ์ แซ่ย่อ - กรรมการบริษัท - กรรมการบริหาร - กรรมการบริหารความเสี่ยง - รองกรรมการผู้จัดการสายปฏิบัติการและ บริการองค์กร	40,000.-	-	-	-	40,000.-
9. นางสาววรรณมา เมื่อนันท - กรรมการอิสระ - ประธานกรรมการตรวจสอบ	30,000.-	-	50,000.-	-	80,000.-
10. นายณัฏพล พัทธมณีปกรณ์ - กรรมการบริษัท - กรรมการบริหาร - กรรมการบริหารความเสี่ยง - รองกรรมการผู้จัดการสายการเงินและบัญชี - ผู้รับผิดชอบสูงสุดในส่วนงานบัญชีและ การเงิน (CFO)	-	-	-	-	-
รวมทั้งสิ้น	685,000.-	-	550,000.-	170,000.-	1,405,000.-

หมายเหตุ

1. นายธนธิป อุบัติศฤงค์ ได้รับการแต่งตั้งเป็นกรรมการอิสระ และประธานกรรมการบริษัท เมื่อวันที่ 13 สิงหาคม 2564
2. นางสาววรรณ เมื่อนันทน์ ได้รับการแต่งตั้งเป็นกรรมการอิสระ และประธานกรรมการตรวจสอบ เมื่อวันที่ 28 ตุลาคม 2564
3. นายณัชพล พัทธมณีปกรณ์ ได้รับการแต่งตั้งเป็นกรรมการบริษัท กรรมการบริหาร เมื่อวันที่ 1 ธันวาคม 2564
4. นายวุฒิชัย สีนะบรรจง ออกจากการเป็นกรรมการบริษัท เมื่อวันที่ 2 สิงหาคม 2564
5. นายมนทล เซตุวัลลภกุล ออกจากการเป็นกรรมการบริษัท เมื่อวันที่ 2 สิงหาคม 2564
6. นางสาวอรุณี หล่อสมิทธิกุล ลาออกจากการเป็นกรรมการบริษัท กรรมการบริหาร เมื่อวันที่ 1 ธันวาคม 2564
7. ร.ต.ท.ศิวะรักษ์ พินิจารมณ ลาออกจากการเป็นกรรมการอิสระ ประธานกรรมการตรวจสอบ เมื่อวันที่ 25 สิงหาคม 2564
8. นายก่อพงศ์ เดชทวีประเสริฐ ออกจากการเป็นกรรมการบริหาร เมื่อวันที่ 1 พฤษภาคม 2564

• บริษัท ระยองไวร์ อินดัสตรีส จำกัด (มหาชน)

รายชื่อกรรมการ/ ตำแหน่ง	ค่าตอบแทน (บาท)				
	คณะกรรมการ บริษัท	คณะกรรมการ บริหาร	คณะกรรมการ ตรวจสอบ	คณะกรรมการ พิจารณา ค่าตอบแทน	รวม
1. นายวุฒิชัย สันะบรรจง ^{1/} - ประธานกรรมการบริษัท - ประธานกรรมการบริหาร - กรรมการผู้จัดการ - กรรมการพิจารณาค่าตอบแทน (ลาออกเมื่อวันที่ 2 สิงหาคม 2564)	45,000.-	-	-	-	45,000.-
2. นายวรวิทย์ ศิริวัฒนวิมล - รองประธานกรรมการบริษัท - กรรมการอิสระ - ประธานกรรมการตรวจสอบ - ประธานกรรมการพิจารณาค่าตอบแทน	130,000.-	125,000.-	25,000.-	-	280,000.-
3. นายวิเชียร โสพรรณพนิชกุล - กรรมการบริษัท - กรรมการอิสระ - กรรมการตรวจสอบ - กรรมการพิจารณาค่าตอบแทน	90,000.-	75,000.-	15,000.-	-	180,000.-
4. นายอนิวุฒิ พงษ์ไพจิตร - กรรมการบริษัท - กรรมการอิสระ - กรรมการตรวจสอบ	90,000.-	75,000.-	-	-	165,000.-
5. นายธีรชัย สันะบรรจง - กรรมการบริษัท	30,000.-	-	-	-	30,000.-
7. นายประทีป สันติประภาพ ^{2/} - กรรมการบริษัท - กรรมการบริหาร	60,000.-	-	-	10,000.-	70,000.-

รายชื่อกรรมการ/ ตำแหน่ง	ค่าตอบแทน (บาท)				
	คณะกรรมการ บริษัท	คณะกรรมการ บริหาร	คณะกรรมการ ตรวจสอบ	คณะกรรมการ พิจารณา ค่าตอบแทน	รวม
8. นายเชิดศักดิ์ กู้เกียรตินันท์ ^{3/} - ประธานกรรมการบริษัท - ประธานกรรมการบริหาร	5,000.-	-	-	-	5,000.-
9. นางสาวลภัสรินทร์ ไกรวงษ์วิชชุ์ - กรรมการบริษัท - กรรมการบริหาร - กรรมการพิจารณาค่าตอบแทน	30,000.-		5,000.-	-	35,000.-
10. นางสาวนงนุช คำไชยเทพ - กรรมการบริษัท - กรรมการบริหาร	30,000.-				30,000.-
รวมทั้งสิ้น	405,000.-	45,000.-	330,000.-	90,000.-	925,000.-

หมายเหตุ

1. นายวุฒิชัย สันะบรรจง ออกจากตำแหน่งกรรมการบริษัท กรรมการบริหาร เมื่อวันที่ 2 สิงหาคม 2564
2. นายประทีป สันติประภาพ ได้รับการแต่งตั้งเป็นกรรมการบริษัท เมื่อวันที่ 24 มีนาคม 2564
3. นายเชิดศักดิ์ กู้เกียรตินันท์ ได้รับการแต่งตั้งเป็นกรรมการบริษัท กรรมการผู้จัดการ เมื่อวันที่ 10 กันยายน 2564

- บริษัท เอ็นเนซอล จำกัด

รายชื่อกรรมการ	ตำแหน่ง	ค่าตอบแทน (บาท)
1. นายวุฒิชัย สันะบรรจง	ประธานกรรมการ	10,000.-
2. นายวิทยา ร้อยดวง	กรรมการ	6,000.-
3. นางสาวลภัสรินทร์ ไกรวงษ์วิชชุ์	กรรมการ	6,000.-
รวมทั้งสิ้น		22,000.-

- บริษัท ดับเบิลยู เจ ซี เอ็นเตอร์ไพรส์จำกัด

- ไม่มี -

- บริษัท ไปป์ไลน์ เอ็นจิเนียริง จำกัด

- ไม่มี -

- บริษัท เอเวอร์กรีน ไปโอแมส จำกัด

- ไม่มี -

8.1.3 การกำกับดูแลบริษัทย่อยและบริษัทร่วม

แนวทางการดำเนินงานธุรกิจของบริษัทย่อยทั้งหมดจะดำเนินการภายใต้การกำกับดูแลให้เป็นไปตามนโยบายและการควบคุมจากบริษัท โดยผ่านทางคณะกรรมการบริหาร ซึ่งนโยบาย เป้าหมาย รวมทั้งกลยุทธ์ของการดำเนินงานของบริษัทย่อยทั้งหมดมาจากคณะกรรมการบริษัท การปฏิบัติต่อพนักงานทั้งหมดของบริษัทย่อยจะปฏิบัติในแนวทางเดียวกันกับบริษัท มีสวัสดิการผลตอบแทนและระเบียบปฏิบัติ ค่านิยมองค์กรเช่นเดียวกับบริษัท เพื่อให้เป็นไปตามนโยบายแนวทางเดียวกับบริษัท

นอกจากนี้ในด้านการเปิดเผยข้อมูลฐานะการเงิน ผลการดำเนินงาน รายการระหว่างบริษัทและบริษัทย่อย การได้มาและจำหน่ายไปซึ่งสินทรัพย์ คณะกรรมการบริษัทได้กำหนดนโยบายว่า การดำเนินการหรือรายการต่าง ๆ จะต้องเป็นไปตามหลักเกณฑ์และวิธีการตามกฎหมายว่าด้วยหลักทรัพย์และตลาดหลักทรัพย์หรือกฎหมายอื่น ๆ ที่เกี่ยวข้อง

อนึ่ง บริษัทไม่มีข้อตกลงใด ๆ ระหว่างบริษัทกับผู้ถือหุ้นรายใหญ่ หรือผู้ถือหุ้นรายอื่น ๆ ในการบริหารจัดการบริษัท และบริษัทย่อย (Shareholder Agreement)

นโยบายในการคัดเลือกบุคคลเข้าเป็นกรรมการบริษัทในบริษัทย่อย

เพื่อให้การกำกับดูแลการดำเนินงานของบริษัทย่อยเป็นไปตามนโยบายที่คณะกรรมการบริษัทได้กำหนดไว้ คณะกรรมการบริษัทได้ให้ความเห็นชอบแต่งตั้งคณะกรรมการบริหาร หรือบุคคลที่เหมาะสมจากฝ่ายจัดการดำรงตำแหน่งกรรมการบริษัทในบริษัทย่อย โดยมีวัตถุประสงค์เพื่อกำหนดกลไกในการกำกับดูแลการควบคุม การบริหารงานให้เป็นไปตามนโยบายของคณะกรรมการบริษัท

ทั้งนี้ ในส่วนของกรรมการบริษัท ซึ่งดำรงตำแหน่งประธานเจ้าหน้าที่บริหาร และถือว่าเป็นหัวหน้าฝ่ายบริหารของบริษัทย่อย คณะกรรมการบริษัทพิจารณาคัดเลือกและแต่งตั้งจากบุคคลภายในองค์กร โดยพิจารณาความเหมาะสมด้วยวิสัยทัศน์ คุณวุฒิ ประสบการณ์ในการทำงาน และมีความเข้าใจในการดำเนินงานและวัฒนธรรมภายในองค์กรเป็นอย่างดี ซึ่งจะช่วยสนับสนุนให้นโยบายต่าง ๆ ของบริษัทดำเนินไปได้อย่างราบรื่นและมีความต่อเนื่อง

อำนาจหน้าที่และความรับผิดชอบของกรรมการบริษัทในบริษัทย่อยและบริษัทร่วม

บริษัทไม่มีบริษัทร่วมมีแต่บริษัทย่อย ทั้งนี้บริษัทจะพิจารณาส่งกรรมการหรือผู้บริหารที่มีความรู้ความสามารถ ความชำนาญในธุรกิจนั้น ๆ ไปเป็นกรรมการบริษัทย่อย ตามสัดส่วนการลงทุน เพื่อกำกับดูแลบริษัทย่อยให้ปฏิบัติตามนโยบายของบริษัท เพื่อประโยชน์สูงสุดของบริษัท เช่น การจัดทำบัญชีให้ทันต่อการจัดทำงบการเงินร่วมกับบริษัทเพื่อเปิดเผยตามรอบระยะเวลาบัญชี โดยมีรอบระยะเวลาบัญชีและนโยบายการบัญชีที่สำคัญเช่นเดียวกันกับบริษัท การเปิดเผยข้อมูลที่สำคัญตามหลักเกณฑ์ของ พ.ร.บ.หลักทรัพย์ฯ ประกาศคณะกรรมการกำกับตลาดทุน และประกาศตลาดหลักทรัพย์แห่งประเทศไทย ในลักษณะเดียวกับหลักเกณฑ์ที่บริษัทปฏิบัติ เช่น รายการที่เกี่ยวข้องกัน รายการได้มาและการจำหน่ายไปซึ่งสินทรัพย์ กำกับดูแลให้ระบบการควบคุมภายในที่เหมาะสม และมีประสิทธิผล การกำกับดูแลกิจการตามที่บริษัทประกาศใช้ ซึ่งครอบคลุมถึงนโยบายการกำกับดูแลกิจการ

นโยบายในการทำรายการที่เกี่ยวข้องและรายการระหว่างกันของกรรมการบริษัทและผู้บริหาร

เนื่องด้วยพระราชบัญญัติหลักทรัพย์และตลาดหลักทรัพย์ พ.ศ. 2535 (พ.ร.บ. ฉบับแก้ไขเพิ่มเติม) ที่มีผลบังคับใช้ตั้งแต่วันที่ 31 สิงหาคม 2551 และประกาศคณะกรรมการกำกับตลาดทุน ที่ ทจ.21/2551 เรื่องหลักเกณฑ์ในการทำรายการที่เกี่ยวข้องกันที่มีผลบังคับใช้ตั้งแต่วันที่ 31 สิงหาคม 2551 ดังนั้น เพื่อให้เป็นไปตามหลักการกำกับดูแลกิจการที่ดีและปฏิบัติ

ตามกฎหมาย กฎระเบียบของตลาดหลักทรัพย์แห่งประเทศไทย และสำนักงานคณะกรรมการกำกับหลักทรัพย์และตลาดหลักทรัพย์โดยเคร่งครัด บริษัทจึงได้กำหนดให้กรรมการบริษัท ผู้บริหาร ถือปฏิบัติตามที่กฎหมาย กฎระเบียบกำหนดอย่างเคร่งครัด โดยยึดหลักการดังนี้

- เป็นรายการที่ผ่านกระบวนการอนุมัติที่โปร่งใส โดยผู้มีส่วนได้เสียไม่ได้มีส่วนร่วมในการตัดสินใจ
- เป็นรายการที่กระทำโดยคำนึงถึงผลประโยชน์ของบริษัทเสมือนการทำรายการกับบุคคลภายนอก
- เป็นรายการระหว่างกันที่เป็นไปตามเงื่อนไขการค้าโดยทั่วไป ยุติธรรม สมเหตุสมผล และมีนโยบายกำหนดราคาหรือมูลค่าที่เหมาะสม

ในกรณีที่บริษัทมีการทำรายการที่เกี่ยวข้องหรือรายการระหว่างกันซึ่งประกอบด้วย

1. รายการธุรกิจปกติ บริษัทจะพิจารณาโดยใช้เงื่อนไขการค้าโดยทั่วไป และเป็นหลักเกณฑ์เดียวกับการทำรายการกับบุคคลอื่น หรือลูกค้าทั่วไป
2. รายการสนับสนุนปกติ บริษัทจะใช้การพิจารณาโดยหลักเกณฑ์ที่เป็นเงื่อนไขการค้าโดยทั่วไป และมีค่าตอบแทนที่สามารถคำนวณได้หรือมีมูลค่าอ้างอิง
3. รายการเช่า หรือให้เช่าอสังหาริมทรัพย์ระยะสั้น บริษัทจะใช้การพิจารณาอย่างรอบคอบ และสามารถแสดงให้เห็นได้ว่าเป็นไปตามเงื่อนไขการค้าโดยทั่วไป
4. รายการเกี่ยวกับทรัพย์สินหรือบริการ เช่น การลงทุนหรือการขายเงินลงทุนในกิจการ บริษัทจะมีการประเมินตามมูลค่ารวมของสิ่งตอบแทนที่จะได้หรือหรือที่จะให้ หรือมูลค่าตามบัญชี หรือมูลค่าตามราคาตลาดของทรัพย์สินหรือบริการ แล้วแต่จำนวนจะสูงกว่า
5. รายการความช่วยเหลือทางการเงิน ประกอบด้วยการรับหรือการให้ความช่วยเหลือทางการเงิน บริษัทพิจารณาอย่างรอบคอบเป็นธรรมและก่อให้เกิดประโยชน์สูงสุดกับบริษัท

ดังนั้น ในกรณีที่มีการทำรายการที่เกี่ยวข้องกันหรือรายการระหว่างกันที่ไม่เป็นไปตามการค้าทั่วไป จะต้องมีการขอความเห็นชอบว่ามีความจำเป็นและความเหมาะสมของรายการจากคณะกรรมการตรวจสอบ และนำเสนอต่อคณะกรรมการบริษัทเพื่อพิจารณาอนุมัติการทำรายการต่อไป อย่างไรก็ตาม ในกรณีที่รายการที่เกี่ยวข้อง หรือรายการระหว่างกันนั้นๆ คณะกรรมการตรวจสอบผู้ให้ความเห็นชอบ ไม่มีความชำนาญในเรื่องดังกล่าว บริษัทจะให้ผู้สอบบัญชีของบริษัทหรือผู้เชี่ยวชาญอิสระเป็นผู้ให้ความเห็นเพื่อใช้ประกอบการตัดสินใจของคณะกรรมการบริษัท

หากบริษัทมีการทำรายการที่เกี่ยวข้องกัน หรือรายการระหว่างกันอื่น ๆ ที่เข้าข่ายตามข้อกำหนด และ/หรือหลักเกณฑ์ของตลาดหลักทรัพย์แห่งประเทศไทย และสำนักงานคณะกรรมการกำกับหลักทรัพย์และตลาดหลักทรัพย์ บริษัทจะปฏิบัติตามอย่างเคร่งครัด

ทั้งนี้ บริษัทจะทำการเปิดเผยข้อมูลเกี่ยวกับรายการที่เกี่ยวข้องกัน หรือรายการระหว่างกันแบบแสดงรายงานข้อมูลประจำปี (แบบ 56-1 One Report) อย่างครบถ้วน

ในปี 2564 บริษัทได้มีการกระทำใด ๆ ที่เป็นการผิดข้อกำหนด กฎ ระเบียบที่เกี่ยวข้องกับรายการที่เกี่ยวข้องและรายการระหว่างกัน โดยสรุปดังนี้

1. บริษัทไม่มีรายการที่เป็นการให้ความช่วยเหลือทางการเงินแก่บริษัทที่ไม่ใช่บริษัทย่อย
2. บริษัทไม่มีกรณีที่เป็นการฝ่าฝืน และ/หรือไม่ปฏิบัติตามนโยบายทำรายการที่เกี่ยวข้องและรายการระหว่างกันของบริษัท

นโยบายในการทำรายการได้มา หรือจำหน่ายซึ่งสินทรัพย์ของบริษัทและบริษัทย่อย

เนื่องด้วยพระราชบัญญัติหลักทรัพย์และตลาดหลักทรัพย์ พ.ศ. 2535 (พ.ร.บ. ฉบับแก้ไขเพิ่มเติม) ที่มีผลบังคับใช้ตั้งแต่วันที่ 31 สิงหาคม 2551 และประกาศคณะกรรมการกำกับตลาดทุนที่ ทจ.20/2551 เรื่องหลักเกณฑ์ในการทำรายการที่มีนัยสำคัญที่เข้าข่ายเป็นการได้มา หรือจำหน่ายไปซึ่งทรัพย์สินที่มีผลบังคับใช้ตั้งแต่วันที่ 31 สิงหาคม 2551 ดังนั้นเพื่อให้เป็นไปตามหลักการกำกับดูแลกิจการที่ดีและปฏิบัติตามกฎหมาย กฎ ระเบียบของตลาดหลักทรัพย์แห่งประเทศไทย และสำนักงานคณะกรรมการกำกับหลักทรัพย์และตลาดหลักทรัพย์ บริษัทจึงได้กำหนดให้กรรมการ และผู้บริหาร ถือปฏิบัติตามที่กฎหมาย กฎ ระเบียบกำหนดอย่างเคร่งครัด

ในกรณีที่บริษัทจะมีการได้มาหรือจำหน่ายไปซึ่งสินทรัพย์ของบริษัทและบริษัทย่อย เช่น การซื้อ การขาย การโอน การรับโอน การได้สิทธิ การสละสิทธิ การลงทุน หรือยกเลิกลงทุน ซึ่งอาจจะมีผลกระทบต่อฐานะและผลการดำเนินงานอย่างมีนัยสำคัญ บริษัทจะดำเนินการตามขั้นตอนที่ตลาดหลักทรัพย์แห่งประเทศไทย และสำนักงานคณะกรรมการกำกับหลักทรัพย์และตลาดหลักทรัพย์กำหนดอย่างเคร่งครัด โดยมีหลักการว่า

1. การทำรายการต้องโปร่งใสและเป็นธรรม
2. บริษัทจะต้องได้รับประโยชน์สูงสุดเสมือนทำรายการกับบุคคลอื่น
3. จะต้องดำเนินการตามขั้นตอนของกฎหมาย กฎ ระเบียบที่เกี่ยวข้องอย่างถูกต้อง

ในปี 2564 บริษัทได้มีการกระทำใด ๆ ที่เป็นการฝ่าฝืน และ/หรือไม่ปฏิบัติตามหลักเกณฑ์เกี่ยวกับการได้มาหรือจำหน่ายไปซึ่งสินทรัพย์ของบริษัทและบริษัทย่อย

บริษัทไม่มีข้อตกลงใด ๆ ระหว่างบริษัทกับผู้ถือหุ้นรายใหญ่ หรือผู้ถือหุ้นรายอื่น ๆ ในการบริหารจัดการบริษัทและบริษัทย่อย (Shareholder Agreement)

8.1.4 การติดตามให้มีการปฏิบัติตามนโยบายและแนวปฏิบัติในการกำกับดูแลกิจการ

(1) การป้องกันความขัดแย้งทางผลประโยชน์

บริษัทมีโครงสร้างการถือหุ้นที่ชัดเจน โปร่งใส จึงไม่ทำให้เกิดความขัดแย้งทางผลประโยชน์แก่ฝ่ายใดฝ่ายหนึ่ง โดยได้เปิดเผยโครงสร้างการถือหุ้นของบริษัทไว้ในรายงานประจำปีอย่างละเอียด รวมถึงการเปิดเผยการถือหลักทรัพย์ของคณะกรรมการบริษัทและผู้บริหารอย่างครบถ้วน

การทำรายการระหว่างกัน คณะกรรมการบริษัทได้ดำเนินการด้วยความรอบคอบ สมเหตุสมผล คำนึงถึงผลประโยชน์สูงสุดของบริษัท และได้กระทำอย่างยุติธรรม โดยกำหนดราคาเป็นไปตามราคาตลาดและเป็นไปตามปกติธุรกิจการค้า และเงื่อนไขการค้าที่เป็นธรรมเสมือนการทำรายการกับบุคคลภายนอก ด้วยการจัดวางระบบการปฏิบัติในเรื่องดังกล่าวด้วยความโปร่งใส และปฏิบัติตามหลักเกณฑ์ของตลาดหลักทรัพย์แห่งประเทศไทย โดยกำหนดเป็นนโยบายหนึ่งในการกำกับดูแลกิจการที่ดี และกำหนดไว้ในจรรยาบรรณทางธุรกิจที่ต้องปฏิบัติต่อบริษัทและผู้ถือหุ้น

บริษัทได้เปิดเผยข้อมูลเพื่อให้เกิดความเท่าเทียมกันในการรับทราบข้อมูล เช่น รายการที่เกี่ยวข้องกัน บริษัทได้ปฏิบัติตามประกาศคณะกรรมการตลาดหลักทรัพย์แห่งประเทศไทย เรื่อง การเปิดเผยข้อมูลและการปฏิบัติการของบริษัทจดทะเบียนในรายการที่เกี่ยวข้องกัน และในกรณีที่มีการทำรายการที่เกี่ยวข้องกันที่เข้าข่ายต้องเปิดเผยข้อมูลหรือขออนุมัติจากผู้ถือหุ้น บริษัทได้ดำเนินการตามขั้นตอนข้อกำหนดของตลาดหลักทรัพย์แห่งประเทศไทย และข้อกำหนดของสำนักงาน ก.ล.ต. โดยก่อนทำรายการบริษัทได้เปิดเผยรายละเอียดและเหตุผลของการทำรายการให้ผู้ถือหุ้นทราบก่อนทุกครั้ง

บริษัทกำหนดให้กรรมการบริษัทมีส่วนได้เสียต้องออกจากห้องประชุมและ/หรือตออกเสียงในวาระนั้น เพื่อให้กรรมการบริษัทที่ไม่มีส่วนได้เสียสามารถแสดงความคิดเห็นได้อย่างเต็มที่และมีอิสระในการลงมติ โดยเลขานุการบริษัทจะแจ้งให้ที่ประชุมทราบว่าในวาระดังกล่าวกรรมการบริษัทที่มีส่วนได้เสียมีท่านใดบ้าง เมื่อเสร็จสิ้นการประชุมได้เปิดเผย ชื่อ ความสัมพันธ์ของบุคคลที่เกี่ยวข้อง การกำหนดราคา มูลค่าของรายการ และกรรมการบริษัทที่มีความเห็นต่างจากความเห็นของคณะกรรมการบริษัท (หากมี) ต่อตลาดหลักทรัพย์แห่งประเทศไทย ตามเวลาที่กำหนดและได้เผยแพร่บนเว็บไซต์ของบริษัทอีกทางหนึ่งเพื่อให้เกิดความโปร่งใส รวมทั้งมีการบันทึกไว้ในรายงานการประชุมสามารถตรวจสอบได้

ในปี 2564 บริษัทมีรายการระหว่างกันลักษณะที่เป็นการให้ความช่วยเหลือทางการเงินกับบริษัทย่อยเท่านั้น และบริษัทมีมาตรการควบคุมดูแลการทำรายการที่เกี่ยวข้องกัน และจำกัดการให้ความช่วยเหลือทางการเงินกับบริษัทที่ไม่ใช่บริษัทย่อย และไม่มีการทำรายการที่เกี่ยวข้องกันโดยฝ่าฝืน หรือไม่ปฏิบัติตามกฎเกณฑ์ของตลาดหลักทรัพย์แห่งประเทศไทย และก.ล.ต. และได้เปิดเผยรายการระหว่างกันซึ่งกระทำอย่างยุติธรรม ตามราคาตลาด และเป็นไปตามปกติธุรกิจการค้า ของปี 2564 ไว้ในรายงานประจำปี แบบ 56-1 One Report

(2) การใช้ข้อมูลภายในเพื่อแสวงหาผลประโยชน์

บริษัทมีมาตรการดูแลการใช้ข้อมูลภายในโดยกำหนดไว้ในจรรยาบรรณทางธุรกิจที่ต้องปฏิบัติตามบริษัท ผู้ถือหุ้นและผู้มีส่วนได้เสีย และกำหนดไว้ในจรรยาบรรณพนักงาน ให้กรรมการบริษัท ผู้บริหาร และพนักงาน ปฏิบัติหน้าที่ด้วยความซื่อสัตย์ มีความรับผิดชอบ มีวินัยและมีจิตสำนึกที่ดีต่อส่วนรวมและต่อตนเอง ไม่ใช้ตำแหน่งหน้าที่แสวงหาประโยชน์เพื่อตนเองและ/หรือผู้อื่นโดยมิชอบ รักษาผลประโยชน์และทรัพย์สินของบริษัท โดยไม่นำข้อมูลและทรัพย์สินของบริษัทไปใช้เพื่อประโยชน์ของตนเองและ/หรือผู้อื่น และห้ามกระทำการอันเป็นการสนับสนุนบุคคลอื่นให้ทำธุรกิจแข่งขันกับบริษัทและบริษัทย่อย ทั้งนี้ บริษัทยังได้กำหนดโทษสำหรับกรณีที่มีการฝ่าฝืนในการนำข้อมูลภายในของบริษัทไปใช้เพื่อประโยชน์ส่วนตัวไว้ในระเบียบของบริษัท โดยมีโทษตั้งแต่การตักเตือนด้วยวาจาถึงขั้นเลิกจ้าง

นอกจากนี้ในระเบียบข้อบังคับเกี่ยวกับการทำงานของบริษัทก็มีการกำหนดในเรื่องดังกล่าว โดยกำหนดบทลงโทษทางวินัยไว้ ซึ่งกรรมการบริษัท ผู้บริหาร และพนักงานก็ได้ปฏิบัติตามที่กำหนด

ในปี 2564 กรรมการ ผู้บริหารและพนักงานของบริษัท ได้ปฏิบัติตามกฎระเบียบอย่างเคร่งครัด ไม่ปรากฏว่ามีการใช้ข้อมูลภายในของบริษัทไปในทางมิชอบ

สำหรับการรายงานการเปลี่ยนแปลงการถือครองหลักทรัพย์ของคณะกรรมการบริษัทต่อสำนักงานคณะกรรมการกำกับหลักทรัพย์และตลาดหลักทรัพย์ ตามมาตรา 59 แห่งพระราชบัญญัติหลักทรัพย์และตลาดหลักทรัพย์ พ.ศ. 2535 บริษัทได้กำหนดห้ามมิให้กรรมการบริษัท ผู้บริหาร และพนักงาน ซึ่งอยู่ในหน่วยงานที่รับทราบข้อมูลภายในทำการซื้อหรือขายหลักทรัพย์ของบริษัทในช่วง 1 เดือนก่อนการเปิดเผยงบการเงินแก่สาธารณชน นอกจากนี้ยังกำหนดให้กรรมการบริษัทและผู้บริหาร (รวมทั้งคู่สมรสและบุตรที่ยังไม่บรรลุนิติภาวะ) ที่มีหน้าที่รายงานการถือครองหลักทรัพย์ หากมีการซื้อขายหุ้นของบริษัท ต้องแจ้งต่อสำนักงานคณะกรรมการกำกับหลักทรัพย์และตลาดหลักทรัพย์ภายใน 3 วันทำการ นับจากวันที่มีการเปลี่ยนแปลง และส่งสำเนาให้เลขานุการบริษัท ซึ่งเป็นหน้าที่ที่จะต้องปฏิบัติและดำเนินการตามที่กำหนด

เลขานุการบริษัทได้จัดทำกำหนดการประชุมคณะกรรมการบริษัทประจำปี และจัดส่งให้กรรมการบริษัททุกท่านเป็นการล่วงหน้า เพื่อทราบถึงระยะเวลาที่ควรงดเว้นการซื้อขายหลักทรัพย์

ในปี 2564 กรรมการและผู้บริหารของบริษัทได้ปฏิบัติตามนโยบายอย่างเคร่งครัดไม่ปรากฏว่ามีการซื้อขายหุ้นในช่วงเวลาที่ห้ามมีการซื้อขายหุ้น

(3) การต่อต้านทุจริตและคอร์รัปชัน

บริษัทและบริษัทย่อยต่อต้านการทุจริตและคอร์รัปชันทุกรูปแบบ ด้วยตระหนักว่าการให้สินบนและการคอร์รัปชันเป็นภัยร้ายแรงต่อการแข่งขันอย่างเสรีและเป็นธรรม อีกทั้งก่อให้เกิดความเสียหายต่อการพัฒนาเศรษฐกิจและสังคม บริษัทและบริษัทย่อยไม่มีนโยบายเสนอเงิน สิ่งจูงใจ ของกำนัล สิทธิประโยชน์พิเศษ ในรูปแบบใด ๆ ไม่ว่าทางตรงหรือผ่านบุคคลที่สาม แก่ลูกค้า คู่ค้าบริษัทและบริษัทย่อย หน่วยงานภายนอกหรือเจ้าหน้าที่ภาครัฐ เพื่อให้ได้มาหรือคงไว้ซึ่งประโยชน์หรือความได้เปรียบทางธุรกิจ รวมทั้งไม่มีนโยบายจ่ายเงินรางวัลหรือการจ่ายเงินอื่นใดเพื่อเร่งการดำเนินการหรืออำนวยความสะดวก

บริษัทและบริษัทย่อยดำเนินธุรกิจด้วยความโปร่งใส ยึดมั่นในความถูกต้อง โดยจัดให้มีแนวทางในการต่อต้านการทุจริตและคอร์รัปชัน รวมถึงการสร้างจิตสำนึก ค่านิยม ทักษะคติ โดยการสนับสนุนกิจกรรมที่ส่งเสริม และปลูกฝังให้ผู้บริหารและพนักงาน ปฏิบัติตามกฎหมายและระเบียบข้อบังคับที่เกี่ยวข้อง ไม่สนับสนุนให้มีการสร้างความสำเร็จของงานด้วยวิธีการทุจริต



บริษัทและบริษัทย่อยให้ความสำคัญต่อการต่อต้านการทุจริตและคอร์รัปชัน และปลูกฝังเป็นวัฒนธรรมองค์กร โดยส่งเสริมให้พนักงานใหม่ เพื่อเป็นการเตรียมความพร้อมก่อนการเริ่มงาน และนอกจากนั้นบริษัทยังกำหนดให้ผู้บริหารและหัวหน้างาน ได้รับการฝึกอบรมเรื่อง “การประเมินความเสี่ยงด้านการทุจริตคอร์รัปชัน” เพื่อสื่อสารให้ระดับผู้ปฏิบัติงานได้รับทราบและนำไปสู่การปฏิบัติ เพื่อให้มั่นใจได้ว่าบริษัทได้นำไปสู่การปฏิบัติอย่างแท้จริง จึงได้กำหนดขั้นตอนมาตรการต่อต้านการทุจริตและคอร์รัปชัน ดังนี้

คณะกรรมการบริษัท

- แสดงความมุ่งมั่นต่อการต่อต้านการคอร์รัปชัน
- ประธานกรรมการบริษัท แสดงเจตนารมณ์เพื่อเข้ารับการรับรองมาตรการต่อต้านการคอร์รัปชัน

คณะกรรมการบริหารความเสี่ยง

- กำกับดูแล และประเมินความเสี่ยงทั่วทั้งองค์กร
- สนับสนุนด้านการต่อต้านการทุจริตและคอร์รัปชัน

คณะกรรมการตรวจสอบ

- เป็นผู้ประเมินตนเองเกี่ยวกับมาตรการต่อต้านการคอร์รัปชัน
- ทำหน้าที่พิจารณาสอบทานระบบการควบคุมภายใน ระบบบริหารความเสี่ยง และความเสี่ยงด้านทุจริตและคอร์รัปชัน

หน่วยงานตรวจสอบภายใน

- ทำหน้าที่ในการจัดให้มีระบบการควบคุมภายในที่มีประสิทธิภาพและประสิทธิผล มีการตรวจสอบ ติดตาม ประเมินผล รายงานให้คณะกรรมการตรวจสอบ และคณะกรรมการบริษัท

กรรมการบริษัท ผู้บริหาร พนักงานทุกคน และตัวแทนทางธุรกิจ

ปฏิบัติตามนโยบายต่อต้านการทุจริตและคอร์รัปชัน และข้อปฏิบัติ โดยต้องไม่เข้าไปเกี่ยวข้องกับการทุจริตและคอร์รัปชัน ไม่ว่าโดยทางตรงหรือทางอ้อม

ทั้งนี้ คณะกรรมการบริษัทได้จัดให้มีนโยบายปฏิบัติตามกฎหมายต่อต้านการคอร์รัปชันโดยกำหนดเป็นลายลักษณ์อักษรเพื่อเป็นแนวทางปฏิบัติ ซึ่งได้รับอนุมัติจากที่ประชุมคณะกรรมการบริษัท ครั้งที่ 4/2560 เมื่อวันที่ 13 พฤศจิกายน 2560 โดยได้ดำเนินการจัดทำ “นโยบายการต่อต้านการทุจริตและคอร์รัปชัน” และเผยแพร่บนเว็บไซต์บริษัท www.cenplc.com ภายใต้หัวข้อ “การกำกับดูแลกิจการที่ดี”

บริษัทได้ผ่านการรับรองจากคณะกรรมการแนวร่วมปฏิบัติของภาคเอกชนไทย (Private Sector Collective Action Coalition Against Corruption Council : CAC) ในการต่อต้านการทุจริต เมื่อวันที่ 4 กุมภาพันธ์ 2562

ตลอดระยะเวลาที่ผ่านมาคณะกรรมการและผู้บริหารมุ่งมั่นในการบริหารจัดการตามหลักการกำกับดูแลกิจการที่ดีอย่างเคร่งครัด พร้อมถึมั่นในการให้พนักงานทั่วทั้งองค์กรปฏิบัติหน้าที่ด้วยความซื่อสัตย์ ยุติธรรม รวมถึงการตระหนักถึงความสำคัญและปฏิบัติตามแนวปฏิบัติและการบริหารความเสี่ยงเกี่ยวกับการต่อต้านการคอร์รัปชัน

ส่งผลให้ปี 2564 ไม่ปรากฏกรณีการร้องเรียน เรื่องการทุจริตและคอร์รัปชัน การให้หรือรับสินบนเพื่อประโยชน์ทางธุรกิจของบริษัทแต่อย่างใด

(4) การแจ้งเบาะแส (Whistleblowing)

บริษัทมีการกำกับดูแลกิจการที่ดีและให้สิทธิแก่พนักงานทุกคนและผู้มีส่วนได้เสียทุกกลุ่มกับบริษัท ทั้งภายในและภายนอก ทั้งที่เป็นบุคคลและกลุ่มบุคคล หน่วยงานองค์กร เช่น พนักงาน ผู้ลงทุน ลูกค้า คู่ค้า ชุมชน สังคม สิ่งแวดล้อม หน่วยงานราชการ หน่วยงานกำกับดูแล สามารถติดต่อสื่อสาร หรือแจ้งเบาะแส เมื่อพบเรื่องที่น่าจะเป็นการทุจริตคอร์รัปชัน ทั้งทางตรงและทางอ้อม การกระทำผิดกฎหมาย หรือจรรยาบรรณทางธุรกิจ หรือ นโยบายบริษัทหรือการร้องเรียนการถูกละเมิดสิทธิ ตลอดจนพฤติกรรมที่อาจเป็นปัญหาและก่อให้เกิดความเสียหายต่อบริษัท หรือไม่ได้รับความเป็นธรรม รวมถึงข้อเสนอแนะเกี่ยวกับการดำเนินธุรกิจของบริษัท บริษัทจัดให้มีช่องทางในการแจ้งเบาะแสและร้องเรียน ดังนี้

1. แจ้งผ่านเว็บไซต์บริษัท : www.cenplc.com

2. แจ้งผ่าน E-Mail / โทรศัพท์

- ประธานเจ้าหน้าที่บริหาร

โทร. (02) 049-1041

E-mail : Chirdsak@cenplc.com

- เลขาธิการบริษัท

โทร. (02) 049-1041 ต่อ 4012

E-mail : Jantharat@cenplc.com

3. แจ้งผ่านไปรษณีย์ : ส่งถึง

- ดร.วิศิษฐ์ องค์กรพัฒนกุล “ประธานกรรมการบริษัทและประธานกรรมการตรวจสอบ” หรือ
- คุณเชิดศักดิ์ กุเกียรติ์นันท์ “ประธานเจ้าหน้าที่บริหาร” หรือ
- คุณจันทรรักษ์ สอดส่องจิตร “เลขาธิการบริษัท”

บริษัท แคปปิตอล เอ็นจิเนียริง เน็ตเวิร์ค จำกัด (มหาชน)

1011 อาคารศุภาลย์ แกรนด์ ทาวเวอร์ ชั้น 17 ห้องเลขที่ 1703,1704 ถนนพระราม 3

แขวงช่องนนทรี เขตยานนาวา กรุงเทพมหานคร 10120

4. แจ้งผ่านโทรสาร : (02) 049-1045

โดยเบาะแส ข้อร้องเรียน และข้อเสนอแนะต่าง ๆ จะได้รับการพิจารณาและดำเนินการตามความเหมาะสมโดยพิจารณาเป็นรายกรณีไป

คณะกรรมการบริษัทได้มอบหมายให้ประธานเจ้าหน้าที่บริหาร และ/หรือ เลขานุการบริษัท เป็นผู้พิจารณารับเรื่องแจ้งเบาะแสข้อร้องเรียน และข้อเสนอแนะของผู้มีส่วนได้เสียต่อคณะกรรมการบริหารและ/หรือคณะกรรมการตรวจสอบ และ/หรือ คณะกรรมการบริหารความเสี่ยง และทำการสอบสวน และรายงานต่อคณะกรรมการบริษัทตามลำดับ โดยผู้แจ้งเบาะแส และข้อร้องเรียนด้านต่าง ๆ จะถูกรักษาไว้เป็นความลับของบริษัท

ในปี 2564 ที่ผ่านมา บริษัทและบริษัทย่อยไม่มีกรณีการร้องเรียน เรื่องการให้ หรือรับสินบนเพื่อประโยชน์ทางธุรกิจของบริษัทแต่อย่างใด

8.2 รายงานผลการปฏิบัติหน้าที่ของคณะกรรมการตรวจสอบ

8.2.1 จำนวนครั้งการประชุมและการเข้าประชุม

1. คณะกรรมการตรวจสอบ

ในปี 2564 คณะกรรมการตรวจสอบ มีการประชุมรวมทั้งสิ้น 5 ครั้ง ซึ่งเป็นการประชุมที่กำหนดไว้ล่วงหน้า โดยมีกรรมการตรวจสอบ เข้าร่วมประชุมดังต่อไปนี้

รายชื่อ คณะกรรมการตรวจสอบ	ตำแหน่ง	จำนวนครั้ง ในการเข้าร่วมประชุม
1. ดร.วิศิษฐ์ องค์พิพัฒนกุล	ประธานกรรมการ ตรวจสอบ	5/5
2. นายยรรยง วัฒนวงศ์พิทักษ์	กรรมการตรวจสอบ	4/5
3. นายจักรธาร โยธานันท์	กรรมการตรวจสอบ	5/5

8.2.2 ผลการปฏิบัติหน้าที่ของคณะกรรมการตรวจสอบ

คณะกรรมการตรวจสอบมีการประชุมร่วมกันอย่างสม่ำเสมอ และมีการรายงานต่อคณะกรรมการบริษัท โดยในปี 2564 มีการประชุมของคณะกรรมการตรวจสอบทั้งหมด 5 ครั้ง โดยมีรายละเอียดดังนี้

ประชุมครั้งที่	วัน / เดือน / ปี	สาระสำคัญของการประชุม
1	27 มกราคม 2564	<ul style="list-style-type: none"> - สอบทานแบบประเมินความพึงพอใจของระบบการควบคุมภายใน - ทบทวนกฎบัตรของคณะกรรมการตรวจสอบ - ประเมินตนเองของคณะกรรมการตรวจสอบ สำหรับปี 2563 - อนุมัติแผนการตรวจสอบภายในสำหรับปี 2564 - สอบทานผลการดำเนินงานของผู้ตรวจสอบภายใน - ประเมินความเป็นอิสระของผู้สอบบัญชี - จัดทำรายงานของคณะกรรมการตรวจสอบ
2	1 มีนาคม 2564	<ul style="list-style-type: none"> - สอบทานและให้ความเห็นต่อร่างรายงานการตรวจสอบของผู้สอบบัญชีและงบการเงินของบริษัท ประจำปี 2563 - การหารือร่วมกันกับผู้สอบบัญชีของบริษัท - สรุปผลการตรวจสอบระบบควบคุมภายในของบริษัท ไตรมาสที่ 4/2563 - รับทราบข้อร้องเรียนด้านการทุจริตและคอร์รัปชันและจรรยาบรรณทางธุรกิจ - เสนอแต่งตั้งผู้สอบบัญชีและอนุมัติค่าตอบแทนของผู้สอบบัญชี ประจำปี 2564

ประชุมครั้งที่	วัน / เดือน / ปี	สาระสำคัญของการประชุม
3	17 พฤษภาคม 2564	<ul style="list-style-type: none"> - สอบทานและให้ความเห็นต่อร่างรายงานการตรวจสอบของผู้สอบบัญชีและงบการเงินของบริษัท ไตรมาสที่ 1/2564 - สรุปผลการตรวจสอบระบบควบคุมภายในของบริษัท ไตรมาสที่ 1/2564 - รับทราบข้อร้องเรียนด้านการทุจริตและคอร์รัปชันและจรรยาบรรณทางธุรกิจ
4	16 สิงหาคม 2564	<ul style="list-style-type: none"> - สอบทานและให้ความเห็นต่อร่างรายงานการตรวจสอบของผู้สอบบัญชีและงบการเงินของบริษัท ไตรมาสที่ 2/2564 - สรุปผลการตรวจสอบระบบควบคุมภายในของบริษัท ไตรมาสที่ 2/2564 - รับทราบข้อร้องเรียนด้านการทุจริตและคอร์รัปชันและจรรยาบรรณทางธุรกิจ
5	15 พฤศจิกายน 2564	<ul style="list-style-type: none"> - สอบทานและให้ความเห็นต่อร่างรายงานการตรวจสอบของผู้สอบบัญชีและงบการเงินของบริษัท ไตรมาสที่ 3/2564 - สรุปผลการตรวจสอบระบบควบคุมภายในของบริษัท ไตรมาสที่ 3/2564 - รับทราบข้อร้องเรียนด้านการทุจริตและคอร์รัปชันและจรรยาบรรณทางธุรกิจ

8.2.2 ผลการปฏิบัติหน้าที่ของคณะกรรมการตรวจสอบ

เรียน ท่านผู้ถือหุ้น

เรียน ท่านผู้ถือหุ้น

คณะกรรมการตรวจสอบของบริษัท แคปปิตอล เอ็นจิเนียริง เน็ตเวิร์ค จำกัด (มหาชน) ประกอบด้วยกรรมการอิสระ ผู้ทรงคุณวุฒิจำนวน 3 ท่าน มีความรู้ความชำนาญ และประสบการณ์หลากหลาย มีองค์ประกอบและคุณสมบัติครบถ้วน ตามกฎบัตรซึ่งสอดคล้องกับข้อกำหนดของสำนักงานคณะกรรมการกำกับหลักทรัพย์และตลาดหลักทรัพย์ (ก.ล.ต.) และตลาดหลักทรัพย์แห่งประเทศไทย (ตลท.) ในระหว่างปี 2564 ได้จัดให้มีการประชุมคณะกรรมการตรวจสอบรวมทั้งสิ้น 5 ครั้ง รายงานของกรรมการตรวจสอบแต่ละท่านและจำนวนครั้งที่เข้าร่วมประชุมมีดังนี้

ดร.วิศิษฐ์ องค์กรพัฒนกุล	ประธานกรรมการตรวจสอบ	5/5
นายยรรยง วัฒนวงศ์พิทักษ์	กรรมการตรวจสอบ	4/5
นายจักรธรา โยธานันท์	กรรมการตรวจสอบ	5/5

คณะกรรมการตรวจสอบ ปฏิบัติภารกิจอย่างอิสระภายใต้ขอบเขต หน้าที่ และความรับผิดชอบตามกฎหมายที่ได้รับ อนุมัติ จากคณะกรรมการบริษัท เพื่อช่วยในการสอบทานให้บริษัทมีการกำกับดูแลกิจการอย่างเพียงพอ สอดคล้องกับ ข้อกำหนดและแนวทางปฏิบัติที่ดีสำหรับคณะกรรมการตรวจสอบของสำนักงานกำกับหลักทรัพย์และตลาดหลักทรัพย์แห่งประเทศไทย โดยคณะกรรมการตรวจสอบได้ประชุมเพื่อพิจารณาและให้ข้อคิดเห็นเรื่องที่สำคัญร่วมกับฝ่ายบริหาร ผู้สอบ บัญชี ผู้ตรวจสอบภายใน และได้รายงานผลการปฏิบัติงานรวมถึงข้อเสนอแนะต่าง ๆ ต่อคณะกรรมการบริษัทเป็นประจำทุก ไตรมาสเพื่อให้มีการดำเนินการในเรื่องที่คณะกรรมการบริษัทเห็นสมควร สรุปสาระสำคัญดังนี้

การรายงานทางการเงิน

- คณะกรรมการตรวจสอบ ได้สอบทานรายงานทางการเงินทั้งข้อมูลทางการเงินเฉพาะกิจการและข้อมูลทางการเงินรวม ราย ไตรมาสและประจำปีซึ่งผ่านการสอบทานและตรวจสอบจากผู้สอบบัญชีแล้ว ตลอดจนการเปิดเผยข้อมูลเรื่องสำคัญในการ ตรวจสอบ (Key Audit Matters) ในรายงานผู้สอบบัญชี โดยพิจารณาความเชื่อถือได้ของตัวเลขประมาณการ ข้อ สมมติฐานที่ฝ่ายบริหาร ต้องใช้ดุลยพินิจ การแสดงรายการ ตลอดจนผลกระทบจากการเปลี่ยนแปลงมาตรฐานการรายงาน ทางการเงิน เพื่อให้มั่นใจว่า มีการจัดทำรายงานทางการเงินอย่างถูกต้องและเชื่อถือได้ เป็นประโยชน์ต่อผู้ใช้งบการเงิน โดยได้เชิญผู้บริหารและผู้สอบบัญชี เข้าร่วมหารือในการสอบทานความถูกต้อง ครบถ้วน ก่อนที่จะให้ความเห็นชอบต่อรายงาน ทางการเงิน รายการปรับปรุงบัญชีที่มีผลกระทบต่อรายงานทางการเงินอย่างมีนัยสำคัญ รวมถึงความเพียงพอในการ เปิดเผยข้อมูลและข้อสังเกตของผู้สอบบัญชี คณะกรรมการตรวจสอบ มีความเห็นชอบกับการรายงานของผู้บริหารรายงาน บัญชีและการเงินของบริษัทว่า รายงานทางการเงินดังกล่าว ได้จัดทำขึ้นโดยถูกต้องในสาระสำคัญตามข้อกำหนดกฎหมาย และมาตรฐานการรายงานทางการเงิน มีความ เชื่อถือได้และทันเวลา การเลือกใช้นโยบายบัญชีที่มีความสมเหตุสมผล รวมทั้ง มีการเปิดเผยข้อมูลที่มีนัยสำคัญในหมายเหตุ ประกอบงบการเงินอย่างเพียงพอและครบถ้วน เป็นประโยชน์กับผู้ใช้งบ การเงิน

- คณะกรรมการตรวจสอบ ได้หารือกับผู้สอบบัญชีในเรื่องความเป็นอิสระระหว่างการประชุม ซึ่งผู้สอบบัญชียืนยันว่าได้ปฏิบัติตามข้อกำหนดจรรยาบรรณ และได้สื่อสารกับผู้มีหน้าที่ในการกำกับดูแลเกี่ยวกับความสัมพันธ์ทั้งหมด ตลอดจนเรื่องอื่นซึ่งเชื่อว่ามีเหตุผลที่บุคคลภายนอกอาจพิจารณาว่ากระทบต่อความเป็นอิสระของสำนักงานและมาตรการที่ใช้เพื่อป้องกันไม่ให้เกิดความเป็นอิสระ สำหรับการปฏิบัติงานตรวจสอบ ผู้สอบบัญชีมีความพอใจในการให้ความร่วมมือจากบุคลากรของบริษัท

ระบบควบคุมภายในและการตรวจสอบภายใน

การบริหารความเสี่ยงและการกำกับดูแลกิจการที่ดี

- คณะกรรมการตรวจสอบ ได้สอบถามให้บริษัทมีระบบการควบคุมภายในที่มีประสิทธิภาพและมีประสิทธิผล โดยพิจารณาจากรายงานสรุปผลการตรวจสอบภายในและการติดตามผลจากผู้ตรวจสอบภายในเป็นประจำทุกไตรมาส ตามแผนงานที่ได้อนุมัติซึ่ง ครอบคลุมระบบงานที่สำคัญของบริษัทฯ และได้ให้ข้อเสนอแนะที่เป็นประโยชน์ต่อระบบการควบคุมภายใน เพื่อให้มีประสิทธิภาพยิ่งขึ้น ตลอดจนการพิจารณาทบทวนระบบการควบคุมภายในของบริษัทฯตามแบบประเมินของ COSO ปี 2556 ของสำนักงานคณะกรรมการกำกับหลักทรัพย์และตลาดหลักทรัพย์แห่งประเทศไทย ทั้งนี้ ไม่พบประเด็นหรือข้อบกพร่องที่อาจส่งผลกระทบต่อบริษัทฯ อย่างมีนัยสำคัญ

- คณะกรรมการตรวจสอบ ได้กำกับดูแลงานตรวจสอบภายในโดยได้สอบถามขอบเขตการปฏิบัติงานและภาระหน้าที่ความรับผิดชอบ ความเป็นอิสระ รวมถึงความเพียงพอของบุคลากรในหน่วยงานเพื่อให้มั่นใจว่าการดำเนินกิจกรรมการตรวจสอบภายในเป็นไปอย่างเหมาะสมและมีประสิทธิผล นอกจากนี้ ได้พิจารณาและอนุมัติแผนการตรวจสอบประจำปีของผู้ตรวจสอบภายในที่จัดทำขึ้นตามระดับและแนวความเสี่ยงที่สำคัญของบริษัทฯและครอบคลุมบริษัทย่อย มีการปรับแผนการตรวจสอบให้สอดคล้องกับความเสี่ยงที่เปลี่ยนแปลงไป ตลอดจนสอบถามผลการปฏิบัติงานตามแผนงานและดัชนีวัดผลของหน่วยงานตรวจสอบภายในติดตามความคืบหน้าของการปฏิบัติงานตามแผนตรวจสอบภายใน คณะกรรมการตรวจสอบ มีความเห็นว่าระบบการตรวจสอบภายในของบริษัทฯเป็นไปอย่างมีอิสระ เพียงพอ เหมาะสม และมีประสิทธิผล การปฏิบัติงานของหน่วยงานตรวจสอบภายในเป็นไปตามเป้าหมายที่วางไว้ มีการประสานงานที่ดีกับฝ่ายบริหารและผู้สอบบัญชี และให้การสนับสนุนการปฏิบัติงานของคณะกรรมการตรวจสอบเป็นอย่างดี

- คณะกรรมการตรวจสอบ ได้สอบถามให้บริษัทมีระบบการบริหารความเสี่ยง (Risk Management) ที่เหมาะสมและมีประสิทธิผล โดยได้ทบทวนปัจจัยความเสี่ยงที่สำคัญของบริษัทฯซึ่งได้แสดงไว้ในรายงานประจำปี

- บริษัท แคปปิตอล เอ็นจิเนียริง เน็ตเวิร์ค จำกัด (มหาชน) ได้ส่งเสริมให้พนักงานทุกระดับมีจิตสำนึกในจริยธรรมและคุณธรรมอย่างสม่ำเสมอ สร้างความตระหนักรู้ในเรื่องการป้องกันและต่อต้านการทุจริตคอร์รัปชัน เพื่อให้เกิดเป็นวัฒนธรรมและค่านิยมขององค์กร ผ่านทางนโยบายต่อต้านการทุจริตและคอร์รัปชันที่มีแนวทางในการชี้เบาะแสให้กับผู้บริหารและพนักงานทุกระดับ ตลอดจนได้เข้าร่วมเป็นสมาชิกที่ได้รับการรับรองจากคณะกรรมการแนวร่วมปฏิบัติของภาคเอกชนไทยในการต่อต้านการทุจริต (Collective Action Against Corruption : CAC)

รายการที่เกี่ยวข้องกัน

รายการได้มาและจำหน่ายไปซึ่งสินทรัพย์

- คณะกรรมการตรวจสอบ ได้พิจารณาการทำรายการระหว่างบริษัทกับบุคคลหรือนิติบุคคลที่เกี่ยวข้องกัน หรือรายการที่อาจมีความขัดแย้งทางผลประโยชน์กับบริษัทฯ ตามหลักเกณฑ์และแนวทางของสำนักงานคณะกรรมการกำกับหลักทรัพย์และตลาดหลักทรัพย์ คณะกรรมการกำกับตลาดทุน และหน่วยงานเกี่ยวข้องอื่น ๆ ที่กำหนด เพื่อให้มั่นใจว่ารายการดังกล่าวสมเหตุสมผลและเป็นประโยชน์สูงสุดต่อบริษัทฯ คณะกรรมการตรวจสอบ มีความเห็นชอบกับรายงานของผู้บริหารสายงานงานบัญชีและการเงินว่ารายการทางการค้าหรือรายการให้ความช่วยเหลือทางการเงินที่เกี่ยวข้องกันนั้น บริษัทดำเนินการตามเงื่อนไขทางธุรกิจปกติที่มีเงื่อนไขการค้าทั่วไปซึ่งมีความสมเหตุสมผล เป็นธรรมและเป็นประโยชน์สูงสุดต่อบริษัทฯ รวมทั้ง รายการที่มีสาระสำคัญได้รับการเปิดเผยและแสดงรายการ ในงบการเงินและหมายเหตุประกอบงบการเงินแล้ว อย่างถูกต้อง ครบถ้วน

- คณะกรรมการตรวจสอบ ได้พิจารณารายการได้มาหรือจำหน่ายไปซึ่งสินทรัพย์ของบริษัท ที่มีขนาดใหญ่หรือมูลค่าสูง ๆ ซึ่งมีผล กระทบต่อฐานะการเงินและผลการดำเนินงานของบริษัทฯ ตามหลักเกณฑ์และแนวทางของสำนักงานคณะกรรมการกำกับหลักทรัพย์และตลาดหลักทรัพย์ฯ และคณะกรรมการกำกับตลาดทุน คณะกรรมการตรวจสอบ มีความเห็นชอบกับรายงานของผู้บริหารสายงานงานบัญชีและการเงินว่ารายการได้มาหรือจำหน่ายไปซึ่ง สินทรัพย์ของบริษัทฯ ที่ได้พิจารณานั้น บริษัทดำเนินการตามหลักเกณฑ์ที่กำหนดอย่างถูกต้อง ครบถ้วนแล้ว

การปฏิบัติตามกฎหมาย

- คณะกรรมการตรวจสอบ ได้สอบทานบริษัทฯ เกี่ยวกับการปฏิบัติตามกฎหมายว่าด้วยหลักทรัพย์และตลาดหลักทรัพย์ กฎระเบียบ ของสำนักงานคณะกรรมการกำกับหลักทรัพย์และตลาดหลักทรัพย์ ข้อกำหนดของตลาดหลักทรัพย์ฯ คณะกรรมการกำกับตลาด ทุน และกฎหมายอื่นใดที่เกี่ยวข้องกับการดำเนินธุรกิจของบริษัทฯ รวมถึงข้อผูกพันที่บริษัทฯ มีไว้กับบุคคลภายนอก ทั้งนี้ ไม่พบประเด็นที่เป็นสาระสำคัญในเรื่องการปฏิบัติที่ขัดต่อกฎหมายและข้อกำหนดดังกล่าว

การรักษาคุณภาพของคณะกรรมการตรวจสอบ

- คณะกรรมการตรวจสอบ ได้พิจารณาบทวนกฎบัตรของคณะกรรมการตรวจสอบให้สอดคล้องกับสถานการณ์ปัจจุบันและได้รับอนุมัติโดยคณะกรรมการบริษัทเป็นประจำทุกปี ซึ่งกฎบัตรดังกล่าวยังคงมีความสมบูรณ์และสอดคล้องกับภาระหน้าที่ที่ได้รับมอบหมาย และมีความเห็นว่าการปฏิบัติภารกิจภายใต้กฎบัตรคณะกรรมการตรวจสอบนั้นมีความครบถ้วนสมบูรณ์

- คณะกรรมการตรวจสอบ ได้สอบทานและประเมินผลการปฏิบัติงานโดยการประเมินตนเองตามกฎบัตรของคณะกรรมการ ตรวจสอบและตามแนวทางการกำกับดูแลกิจการที่ดี และจากผลการประเมิน คณะกรรมการตรวจสอบได้ปฏิบัติหน้าที่อย่างมีประสิทธิภาพด้วยความเป็นอิสระ สอดคล้องตามแนวทางการปฏิบัติที่ดีและกฎบัตรคณะกรรมการตรวจสอบ อันมีส่วนช่วย เสริมสร้างระบบการกำกับดูแลกิจการที่ดีได้อย่างมีประสิทธิภาพ

- คณะกรรมการตรวจสอบ ได้จัดทำรายงานผลการปฏิบัติงานของคณะกรรมการตรวจสอบให้คณะกรรมการบริษัทได้รับทราบอย่างสม่ำเสมอทุกไตรมาส โดยในปี 2564 ได้รายงานให้คณะกรรมการบริษัททราบจำนวนรวม 4 ครั้ง

ผู้สอบบัญชีภายนอก

- คณะกรรมการตรวจสอบ ได้พิจารณาประเมินความเป็นอิสระและผลการปฏิบัติงานของผู้สอบบัญชีในปี 2564 และเห็นว่าผลการปฏิบัติงานโดยรวมอยู่ในระดับที่น่าพอใจ มี ความเป็นอิสระเพียงพอ

- ในการพิจารณาเสนอแต่งตั้งผู้สอบบัญชีบริษัทสำหรับปี 2565 นั้น คณะกรรมการตรวจสอบได้พิจารณาคัดเลือกสำนักงานซึ่งอยู่ในรายชื่อผู้สอบบัญชีที่ได้รับความเห็นชอบจากคณะกรรมการกำกับหลักทรัพย์และตลาดหลักทรัพย์ฯ จากคุณภาพของสำนักงานและรายละเอียดค่าธรรมเนียมในการตรวจสอบบัญชีที่ยื่นข้อเสนอมา

คณะกรรมการตรวจสอบ มีความเห็นชอบเสนอต่อคณะกรรมการบริษัทให้ขออนุมัติจากที่ประชุมผู้ถือหุ้นแต่งตั้ง นางสาวชาน เอย์มวณิชา ผู้สอบบัญชีรับอนุญาตเลขที่ 4306 และ/หรือนายสุชาติ พานิชย์เจริญ ผู้สอบบัญชีรับอนุญาตเลขที่ 4475 และ/หรือนางสาวชีนดา ชมเมิน ผู้สอบบัญชีรับอนุญาตเลขที่ 7570 และ/หรือนางสาววันดี เอย์มวณิชา ผู้สอบบัญชีรับอนุญาตเลขที่ 8210 และ/หรือนายเกียรติศักดิ์ วานิชย์หามนธ์ ผู้สอบบัญชีรับอนุญาตเลขที่ 9922 แห่งบริษัท เอส พี ออดิท จำกัด ("SP AUDIT") เป็นผู้สอบบัญชีของบริษัทฯ สำหรับปี 2565 และขออนุมัติค่าสอบบัญชีงบการเงินประจำปี 2565 รวมทั้งค่าสอบทานงบการเงินรายไตรมาสของบริษัทฯ และงบการเงินรวม เป็นจำนวนเงินรวม 1,500,000.- บาท ซึ่งเท่ากับปีที่ผ่านมา

ความเห็นและข้อสังเกตโดยรวม

จากการปฏิบัติหน้าที่ของคณะกรรมการตรวจสอบในปี 2564 ทำให้เชื่อได้ว่าบริษัทมีระบบบัญชีและการรายงานทางการเงินที่ถูกต้องเชื่อถือได้ มีการควบคุมภายในที่เพียงพอและเหมาะสม มีการบริหารความเสี่ยงที่มีประสิทธิผล มีการกำกับดูแลกิจการที่ดี รวมทั้งมีการปฏิบัติให้เป็นไปตามกฎหมาย ระเบียบ ข้อบังคับที่เกี่ยวข้องกับการดำเนินธุรกิจของบริษัทฯ

ในการปฏิบัติงาน คณะกรรมการตรวจสอบได้ใช้ความรู้ความสามารถ ประกอบกับความระมัดระวังรอบคอบและมีความเป็นอิสระ อย่างเพียงพอ และไม่มีข้อจำกัดในการได้รับข้อมูล ทรัพยากร และความร่วมมือทั้งจากผู้บริหาร พนักงานและผู้ที่เกี่ยวข้อง ตลอดจนได้ให้ความเห็นและข้อเสนอแนะต่าง ๆ อย่างสร้างสรรค์และตรงไปตรงมา เพื่อประโยชน์ต่อผู้มีส่วนได้เสียทุกฝ่ายอย่างเท่าเทียมกัน

ในนามคณะกรรมการตรวจสอบ



ดร.วิศิษฐ์ องค์พิพัฒนกุล

ประธานกรรมการตรวจสอบ

8.3 สรุปผลปฏิบัติหน้าที่ของกรรมการชุดย่อยอื่น ๆ

8.3.1 จำนวนครั้งการเข้าประชุมและการเข้าประชุม

1. คณะกรรมการพิจารณาคำตอบแทน

ในปี 2564 คณะกรรมการพิจารณาคำตอบแทน มีการประชุมรวมทั้งสิ้น 1 ครั้ง ซึ่งเป็นการประชุมที่กำหนดไว้ล่วงหน้า โดยมีกรรมการพิจารณาคำตอบแทน เข้าร่วมประชุมดังต่อไปนี้

รายชื่อคณะกรรมการพิจารณาคำตอบแทน	ตำแหน่ง	จำนวนครั้งในการเข้าร่วมประชุม
1. ดร.วิศิษฐ์ องค์กรพัฒนกุล	ประธานกรรมการพิจารณาคำตอบแทน	1/1
2. นายจักรธาร โยธานันท์	กรรมการพิจารณาคำตอบแทน	1/1
3. นายยรรยง วัฒนวงศ์พิทักษ์	กรรมการพิจารณาคำตอบแทน	1/1

2. คณะกรรมการบริหาร

ในปี 2564 คณะกรรมการบริหาร มีการประชุมรวมทั้งสิ้น 2 ครั้ง ซึ่งเป็นการประชุมที่กำหนดไว้ล่วงหน้า โดยมีกรรมการบริหาร เข้าร่วมประชุมดังต่อไปนี้

รายชื่อคณะกรรมการบริหาร	ตำแหน่ง	จำนวนครั้งในการเข้าร่วมประชุม
1. นายวุฒิชัย สันะบรรจง	ประธานกรรมการบริหาร	2/2
2. นายเชิดศักดิ์ กู้เกียรติสินธุ์	ประธานกรรมการบริหาร.	-
3. นายธีรชัย สันะบรรจง	กรรมการบริหาร	2/2
4. นายมนทล เขตวัลลภกุล	กรรมการบริหาร	2/2
5. นางสาวลภัสสรินทร์ ไกรวงษ์วิชชุ์	กรรมการบริหาร	2/2

หมายเหตุ :

ลำดับที่ 1 และ ลำดับที่ 4 ออกจากตำแหน่ง กรรมการบริษัท ตั้งแต่วันที่ 2 สิงหาคม 2564

ลำดับที่ 2 ได้รับการแต่งตั้ง เมื่อวันที่ 16 สิงหาคม 2564

3. การประชุมกรรมการที่ไม่เป็นผู้บริหาร (Non-Executive Directors)

คณะกรรมการบริษัทได้ให้ความสำคัญกับการกำกับดูแลกิจการที่ดีโดยให้กรรมการที่ไม่เป็นผู้บริหารมีการประชุมกันเองตามความเหมาะสม โดยไม่มีกรรมการที่เป็นผู้บริหารหรือฝ่ายบริหารเข้าร่วมการประชุม เพื่อเปิดโอกาสให้อภิปรายปัญหาต่างๆ ทั้งที่เกี่ยวกับธุรกิจของบริษัทและเรื่องที่อยู่ในความสนใจ

8.3.2 ผลการปฏิบัติหน้าที่ของกรรมการชุดย่อย

1. คณะกรรมการบริษัท

รายงานความรับผิดชอบของคณะกรรมการบริษัทต่อรายงานทางการเงิน

คณะกรรมการบริษัทได้ตระหนักถึงภาระหน้าที่และความรับผิดชอบในฐานะกรรมการบริษัทที่จะเป็นในการเป็นผู้รับผิดชอบต่อการเงินของบริษัท แคปปิตอล เอ็นจิเนียริ่ง เน็ตเวิร์ค จำกัด (มหาชน) ซึ่งงบการเงินดังกล่าวได้จัดทำขึ้นตามมาตรฐานการรายงานทางการเงิน (TFRS) โดยมีการพิจารณาเลือกใช้นโยบายบัญชีที่เหมาะสมและถือปฏิบัติอย่างสม่ำเสมอ ประกอบกับการใช้ดุลยพินิจอย่างรอบคอบระมัดระวังและประมาณการที่สมเหตุสมผลในการจัดทำ มีการเปิดเผยข้อมูลสำคัญอย่างเพียงพอในหมายเหตุประกอบงบการเงิน ตลอดจนได้แสดงคำอธิบายและการวิเคราะห์ฐานะการเงินและผลการดำเนินงานของบริษัท เพื่อให้เกิดประโยชน์ต่อผู้ถือหุ้นและนักลงทุนทั่วไป ทั้งนี้ งบการเงินดังกล่าวได้ผ่านการตรวจสอบจากผู้สอบบัญชีรับอนุญาตที่เป็นอิสระ

นอกจากนี้คณะกรรมการบริษัทได้ส่งเสริมให้บริษัท มีการปฏิบัติตามหลักการกำกับดูแลกิจการที่ดี ตลอดจนจัดให้มีระบบ การบริหารความเสี่ยง และระบบการควบคุมภายในที่มีประสิทธิภาพและประสิทธิผล เพื่อให้มั่นใจได้ว่าการบันทึกข้อมูลทางบัญชีมีความถูกต้อง ครบถ้วน และเพียงพอที่จะดำรงรักษาไว้ซึ่งทรัพย์สินของบริษัท รวมถึงป้องกันไม่ให้เกิดการทุจริตหรือ การดำเนินการที่ผิดปกติดังมีสาระสำคัญ

ในการนี้คณะกรรมการตรวจสอบของบริษัท ซึ่งประกอบด้วยกรรมการที่เป็นอิสระได้ทำหน้าที่สอบทานเกี่ยวกับคุณภาพของรายงานทางการเงินและระบบการควบคุมภายใน ซึ่งความเห็นของคณะกรรมการตรวจสอบได้ปรากฏในรายงานคณะกรรมการตรวจสอบที่แสดงไว้ในรายงานประจำปีและแบบแสดงรายการข้อมูลประจำปี (แบบ 56-1 One Report) แล้ว

คณะกรรมการบริษัท จึงมีความเห็นว่าการกำกับดูแลกิจการที่ดี ระบบการบริหารความเสี่ยงและระบบการควบคุมภายในของบริษัทมีความเพียงพอและเหมาะสม สามารถสร้างความเชื่อมั่นอย่างสมเหตุสมผลได้ว่างบการเงินของบริษัทสำหรับปีสิ้นสุด ณ วันที่ 31 ธันวาคม 2564 ได้จัดทำและเปิดเผยโดยถูกต้องตามที่ควรในสาระสำคัญ

(ดร.วิศิษฐ์ องค์พัฒน์กุล)

ประธานกรรมการบริษัท

2. คณะกรรมการพิจารณาคำตอบแทน

รายงานของคณะกรรมการพิจารณาคำตอบแทน ปี 2564

คณะกรรมการพิจารณาคำตอบแทน บริษัท แคปปิตอล เอ็นจিনিียร์ส เน็ตเวิร์ค จำกัด (มหาชน) ประกอบด้วย กรรมการอิสระ จำนวน 3 ท่าน ดังนี้

- | | | |
|---------------|-----------------|------------------------------|
| 1. ดร.วิศิษฐ์ | องค์พัฒนกุล | ประธานกรรมการพิจารณาคำตอบแทน |
| 2. นายจักรธาร | โยธานันท์ | กรรมการพิจารณาคำตอบแทน |
| 3. นายยรรยง | วัฒนวงศ์พิทักษ์ | กรรมการพิจารณาคำตอบแทน |

บริษัทตระหนักถึงความสำคัญในการกำหนดคำตอบแทนกรรมการและผู้บริหารระดับสูง คณะกรรมการบริษัทจึงได้แต่งตั้งคณะกรรมการพิจารณาคำตอบแทน เพื่อทำหน้าที่เสนอนโยบายผลตอบแทน แนวทางการจ่ายค่าตอบแทน สำหรับ คณะกรรมการบริษัท คณะกรรมการชุดย่อย ตลอดจนผู้บริหารระดับสูงให้เหมาะสมกับหน้าที่ความรับผิดชอบซึ่งสอดคล้องกับ ผลการดำเนินงานของบริษัทและสถานะเศรษฐกิจอยู่เสมอ

ในปี 2564 คณะกรรมการพิจารณาคำตอบแทนได้ประชุมจำนวน 1 ครั้ง เพื่อพิจารณาและให้ความเห็นชอบต่อ คณะกรรมการบริษัทโดยสรุป ดังนี้

- พิจารณาคำตอบแทนคณะกรรมการ และคณะกรรมการชุดย่อย ในอัตราที่เหมาะสมกับหน้าที่ความรับผิดชอบ และเป็นอัตราที่เทียบเคียงกับอุตสาหกรรมในลักษณะเดียวกัน รวมถึงผลการดำเนินงานของบริษัท ในปี 2564 ได้พิจารณาคำตอบแทนคณะกรรมการบริษัท และคณะกรรมการชุดย่อย โดยเห็นชอบให้จ่ายค่าเบี้ยประชุมเป็นรายครั้ง

- พิจารณาหลักเกณฑ์การกำหนดอัตราการปรับขึ้นเงินเดือนและโบนัสประจำปีของผู้บริหารระดับสูง ให้อยู่ในอัตราที่เหมาะสม เพื่อให้สอดคล้องกับผลการดำเนินงานของบริษัท

คณะกรรมการพิจารณาคำตอบแทนได้ปฏิบัติงานตามที่ได้รับมอบหมาย พร้อมทั้งเสนอและให้ความเห็นชอบ คำตอบแทนคณะกรรมการ และคณะกรรมการชุดย่อย ต่อคณะกรรมการบริษัทเพื่อพิจารณา พร้อมทั้งมีความมั่นใจที่จะ ปฏิบัติงานโดยใช้หลักความเสมอภาค ยุติธรรม และโปร่งใส เพื่อให้สอดคล้องกับหลักการกำกับดูแลกิจการที่ดี ตามที่สำนักงาน คณะกรรมการกำกับหลักทรัพย์และตลาดหลักทรัพย์ และ ตลาดหลักทรัพย์แห่งประเทศไทยกำหนด

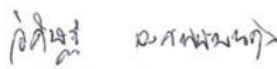

(ดร.วิศิษฐ์ องค์พัฒนกุล)

ประธานกรรมการพิจารณาคำตอบแทน

3. คณะกรรมการบริหารความเสี่ยง

รายงานของคณะกรรมการบริหารความเสี่ยง ปี 2564

คณะกรรมการบริหารความเสี่ยง บริษัท แคปปิตอล เอ็นจিনিียร์ เน็ตเวิร์ค จำกัด (มหาชน) ประกอบด้วยกรรมการที่ไม่เป็นผู้บริหารและกรรมการอิสระ จำนวน 3 ท่าน ดังนี้

- | | |
|---------------------------------|--|
| 1. ผศ. ดร. สุลักษณ์ ภัทรธรรมมาศ | รองประธานกรรมการบริษัทและ
ประธานกรรมการบริหารความเสี่ยง |
| 2. นายยรรยง วัฒนวงศ์พิทักษ์ | กรรมการอิสระและกรรมการบริหารความเสี่ยง |
| 3. นายจักรธาร โยธานันท์ | กรรมการอิสระและกรรมการบริหารความเสี่ยง |

คณะกรรมการบริหารความเสี่ยงมีหน้าที่และความรับผิดชอบตามข้อบังคับของบริษัท เพื่อทำหน้าที่จัดการความเสี่ยงที่สำคัญและรายงานต่อคณะกรรมการบริษัท รวมทั้งสื่อสารกับคณะกรรมการตรวจสอบเกี่ยวกับความเสี่ยงที่สำคัญ สนับสนุนผลักดันให้เกิดความร่วมมือในการบริหารความเสี่ยงทุกระดับในบริษัท

คณะกรรมการบริหารความเสี่ยงให้ความสำคัญกับธุรกิจหลักของบริษัทคือการลงทุน ซึ่งอาจมีโอกาสนำมาให้เกิดผลกระทบต่อการทำงานของธุรกิจ ทั้งนี้ คณะกรรมการบริหารความเสี่ยงได้ระดมความคิดและดำเนินการบริหารความเสี่ยงตามขอบเขตความรับผิดชอบที่ได้รับมอบหมายให้บรรลุผลประโยชน์ที่จะเกิดต่อองค์กรอย่างแท้จริง เพื่อส่งสัญญาณเตือนภัยล่วงหน้าและรายการผิดปกติทั้งหลายที่อาจเกิดขึ้น คณะกรรมการบริหารความเสี่ยงติดตามโอกาส และผลกระทบที่มีส่วนเกี่ยวข้องอย่างใกล้ชิดเพื่อให้เกิดประสิทธิภาพ อย่างเป็นประสิทธิผล

คณะกรรมการบริหารความเสี่ยงมั่นใจว่า บริษัทมีการบริหารความเสี่ยงที่เหมาะสมและมีประสิทธิภาพ ภายใต้ภาวะเศรษฐกิจในปัจจุบัน

(ผศ. ดร. สุลักษณ์ ภัทรธรรมมาศ)

ประธานกรรมการบริหารความเสี่ยง

9. การควบคุมภายในและรายการระหว่างกัน

9.1 การควบคุมภายใน

9.1.1 ความเพียงพอและความเหมาะสมของระบบควบคุมภายใน

คณะกรรมการบริษัทพิจารณาความเพียงพอของระบบการควบคุมภายใน ปี 2564 เห็นชอบตามมติที่ประชุม คณะกรรมการบริษัท ครั้งที่ 3/2564 เมื่อวันที่ 28 กุมภาพันธ์ 2564 โดยมีคณะกรรมการตรวจสอบ 3 ท่าน ซึ่งทุกท่านเข้าร่วมประชุมด้วย

คณะกรรมการตรวจสอบพิจารณาประเมินความเพียงพอของระบบการควบคุมภายในของบริษัทตามแบบประเมิน ความเพียงพอระบบการควบคุมภายในที่กำหนด จำนวน 17 หลักการ และใช้หลักการพิจารณาตามแนวคิด COSO (The Committee of Sponsoring Organizations of the Treadway Commission) ทั้ง 5 องค์ประกอบ อันได้แก่ ประเมิน สภาพแวดล้อมการควบคุม (Control Environment) การประเมินความเสี่ยง (Risk Assessment) การควบคุมการปฏิบัติงาน (Control Activities) ระบบสารสนเทศและการสื่อสารข้อมูล (Information & Communication) และระบบการติดตาม (Monitoring Activities) พิจารณาการจัดการภายในองค์กรมีขั้นตอนและกระบวนการทำงาน การสื่อสารข้อมูลร่วมกัน และ กระบวนการติดตามผลอย่างต่อเนื่อง โดยหน่วยงานตรวจสอบภายในทำหน้าที่ตรวจสอบ ประเมิน และติดตามผลอย่างเป็น อิสระ นำเสนอรายงานตรงต่อคณะกรรมการตรวจสอบ

คณะกรรมการตรวจสอบพิจารณาในรายการที่มีสาระสำคัญ จุดควบคุม ประเมินระบบการควบคุมภายในร่วมกัน และแสดงความเห็นชอบต่อความเพียงพอระบบการควบคุมภายในเกี่ยวกับข้อบกพร่องที่พบในกิจกรรมงานต่างๆ พิจารณา ความครบถ้วนตามหลักที่กำหนด คณะกรรมการตรวจสอบมีความเห็นเพิ่มเติมและมีข้อเสนอแนะให้แก่ฝ่ายบริหาร เพื่อจัด ให้มีการทบทวนและติดตามรายการที่มีประเด็นสำคัญให้บริษัทมีการพัฒนา ปรับปรุง และดำเนินการอย่างเหมาะสม พอสรุป ได้แต่ละส่วนดังนี้

1. การควบคุมภายในองค์กร (Control Environment)

บริษัทมีโครงสร้างองค์กร และสภาพแวดล้อมที่ส่งเสริมให้การปฏิบัติงานเป็นไปอย่างมีประสิทธิภาพ และมีการ ควบคุมภายในที่เพียงพอ มีการแบ่งแยกหน้าที่ความรับผิดชอบของแต่ละฝ่ายอย่างแนชัด เพื่อประโยชน์ในการติดตาม ตรวจสอบในการดำเนินงาน บริษัทได้จัดทำคู่มือการปฏิบัติงานในหน่วยงานหลักและมีการปรับปรุงระบบงานย่อยเพื่อให้มี ประสิทธิภาพที่รัดกุม และลดการทำงานที่ซ้ำซ้อน เพื่อให้ทุกฝ่ายปฏิบัติงานภายใต้มาตรฐานเดียวกัน นอกจากนี้ยังได้กำหนด เป้าหมายการดำเนินธุรกิจที่ชัดเจนในแต่ละปีโดยคำนึงถึงปัจจัยต่าง ๆ เช่น ภาวะเศรษฐกิจ สภาพตลาดและสภาพการ แข่งขัน และมีการตั้งมาตรฐานการวัดผลงานไว้อย่างชัดเจน

2. การประเมินความเสี่ยง (Risk Assessment)

บริษัทได้มีการติดตามปัจจัยความเสี่ยงต่าง ๆ เช่น แนวโน้มการเปลี่ยนแปลงทางด้านภาษีอากร อัตราแลกเปลี่ยน การเพิ่มขึ้นของราคาวัตถุดิบ และต้นทุนอื่น เพื่อประเมินผลกระทบและเตรียมการให้ธุรกิจคงสภาพดำเนินการอยู่ได้ และได้มี การสื่อสารให้ผู้บริหารและพนักงานทราบถึงสถานการณ์โดยการประชุมพนักงานในหน่วยงานที่เกี่ยวข้อง เพื่อสรุปสถานการณ์ สภาพแวดล้อมและการดำเนินการของกิจการรวมทั้งปัจจัยความเสี่ยงที่จะมีต่อผลการดำเนินงาน ต่อการขาย ต่อต้นทุนและ การทำกำไรของบริษัทอย่างสม่ำเสมอ ในแต่ละหน่วยงานผู้บริหารสูงสุดของหน่วยงานนั้น ๆ จะเป็นผู้รับผิดชอบงานการ

บริหารความเสี่ยงที่เกี่ยวข้องกับหน่วยงานของตน เพื่อหามาตรการป้องกัน และบริหารความเสี่ยงให้อยู่ในระดับที่ปลอดภัย ต่อกิจการและพนักงานที่องค์กรยอมรับได้ และไม่ส่งผลกระทบต่อการทำงานของบริษัทเป็นสำคัญ

3. การควบคุมการปฏิบัติงาน (Control Activities)

บริษัทกำหนดขอบเขต อำนาจหน้าที่ และอำนาจการอนุมัติของคณะกรรมการและฝ่ายบริหารตามลำดับชั้นไว้อย่างชัดเจน รวมถึงกำหนดอำนาจในการบริหารงานและอนุมัติรายการของแต่ละระดับตามความเห็นชอบของคณะกรรมการบริหาร และคณะกรรมการบริษัท เพื่อให้มีความโปร่งใส ดูแลผลประโยชน์ให้แก่ผู้ถือหุ้นและผู้มีส่วนได้เสีย และไม่ก่อให้เกิดความขัดแย้งทางผลประโยชน์และผลประโยชน์ทับซ้อน ทั้งนี้ในการทำธุรกรรมกับผู้ถือหุ้นรายใหญ่ บุคคลที่เกี่ยวข้องกัน กรรมการ และผู้บริหาร บริษัทได้มีมาตรการในการอนุมัติ โดยต้องผ่านที่ประชุมคณะกรรมการบริษัท และผู้อนุมัติต้องไม่มีส่วนได้เสียในธุรกรรมดังกล่าว โดยธุรกรรมนั้นต้องก่อให้เกิดผลประโยชน์สูงสุดสำหรับบริษัท ทั้งนี้มีเลขานุการบริษัทและฝ่ายกำกับดูแลกิจการและนักลงทุนสัมพันธ์ของบริษัททำหน้าที่ในการติดตามและดูแลการปฏิบัติตามกฎหมายและกฎระเบียบที่เกี่ยวข้อง เพื่อให้มีการปฏิบัติตามเงื่อนไขและข้อกำหนดได้อย่างเหมาะสม

4. ระบบสารสนเทศและการสื่อสารข้อมูล (Information & Communication)

บริษัทมีการบริหารงานโดยนำระบบสารสนเทศที่สามารถเชื่อมโยงได้อย่างทั่วถึงทั้งองค์กร ที่ทันสมัยและมีระบบการสื่อสารภายใน ภายนอกองค์กร ที่รวดเร็ว มีประสิทธิภาพ เพื่อนำไปใช้เป็นข้อมูลในการตัดสินใจได้อย่างถูกต้องทันเวลา มีระบบรักษาความปลอดภัยของข้อมูลและสารสนเทศที่มีประสิทธิภาพเพียงพอ โดยมีระบบการจัดเก็บข้อมูลที่สามารถตรวจสอบความถูกต้องย้อนหลังได้ และได้มีการพัฒนาระบบสารสนเทศอย่างต่อเนื่อง เพื่อสนับสนุนองค์กรให้มีความคล่องตัวและเพิ่มศักยภาพในระบบงานและตอบสนองต่อการเติบโตของบริษัทที่เห็นได้อย่างชัดเจน

บริษัทมีช่องทางการติดต่อสื่อสารที่มีประสิทธิภาพ ประสิทธิผล สามารถติดต่อสื่อสารกันได้ทั่วถึงทั้งองค์กรโดยข้อมูลที่สำคัญจะถูกถ่ายทอดจากผู้บริหารระดับสูงลงสู่พนักงานได้อย่างรวดเร็ว อีกทั้งมีช่องทางการสื่อสารจากพนักงานขึ้นตรงสู่ผู้บริหารระดับสูงได้อีกด้วย

5. ระบบการติดตาม (Monitoring Activities)

บริษัทมีระบบการประเมินและติดตามผลการดำเนินงานที่ดี เพื่อให้มั่นใจได้ว่า มาตรการและระบบการควบคุมภายในนั้นมีประสิทธิผลอยู่เสมอ สามารถตอบสนองต่อการเปลี่ยนแปลงได้อย่างเหมาะสม ทันเวลา และบริษัทได้จัดให้พนักงานระดับหัวหน้างานมีการติดตามผลการปฏิบัติงานของผู้ใต้บังคับบัญชา และยังจัดให้มีการตรวจประเมินผลการปฏิบัติงานโดยหน่วยงานตรวจสอบภายใน ทั้งนี้ ฝ่ายบริหารใส่ใจต่อการบริหารจัดการที่รวดเร็วและสัมฤทธิ์ผลตรงตามเป้าหมาย สามารถรายงานผลต่อคณะกรรมการบริษัทอย่างชัดเจนและสม่ำเสมอ

9.1.2 หัวหน้างานตรวจสอบภายใน

บริษัทแต่งตั้ง นายคมวุฒิ พรนราดล ผู้อำนวยการฝ่ายตรวจสอบภายในและเลขานุการคณะกรรมการตรวจสอบเป็นผู้ดำรงตำแหน่งหัวหน้างานตรวจสอบภายใน มีหน้าที่ในการปฏิบัติงานตรวจสอบภายใน เพื่อให้บรรลุตามวัตถุประสงค์การควบคุมภายใน โดยคณะกรรมการบริหาร และคณะกรรมการตรวจสอบ ร่วมพิจารณารายงานผลการตรวจสอบภายใน ในสาระสำคัญอย่างเพียงพอ เพื่อให้มีระบบงานหรือกระบวนการทำงาน มีการจัดการอย่างเป็นระบบ และมีประสิทธิภาพ ทั้งนี้ผู้บริหารทุกส่วนงานมีส่วนร่วมในการพิจารณาวิธีการปรับปรุง/แก้ไขให้มีวิธีการปฏิบัติงานที่สอดคล้องนโยบายบริษัท และมีระบบการควบคุมภายในที่เพียงพอ ทั้งนี้ หัวหน้างานตรวจสอบภายในจะขึ้นตรงต่อคณะกรรมการตรวจสอบ ซึ่งคณะกรรมการตรวจสอบเห็นว่าหัวหน้างานตรวจสอบภายในของบริษัทมีความเหมาะสมที่จะปฏิบัติหน้าที่ดังกล่าวได้อย่างมีประสิทธิภาพ

(โดยคุณสมบัติของผู้ดำรงตำแหน่งหัวหน้างานตรวจสอบภายในปรากฏในเอกสารแนบ 3)

9.2 รายการระหว่างกัน

9.2.1 ข้อมูลรายการระหว่างกัน

บริษัทที่เกี่ยวข้องกัน	ลักษณะความสัมพันธ์	ประเภทรายการ	มูลค่ารายการ (ล้านบาท)	ความจำเป็นและความ สมเหตุสมผล
บริษัท สกาย ทาวเวอร์ จำกัด (มหาชน) (STOWER)	บริษัทถือหุ้น ร้อยละ 34.88 และมีกรรมการร่วมกัน	- ค่าบริการงาน ตรวจสอบภายใน	0.72	เพื่อให้เกิดประสิทธิภาพ และประสิทธิผลในการ ทำงาน อีกทั้งเพื่อให้มีการ กำกับดูแลกิจการที่ดีใน บริษัทย่อย
		- ค่าบริการงาน ตรวจสอบภายใน ค้ำรับ	0.19	
		- ดอกเบี้ยรับ	4.58	
		- เงินให้กู้ยืมระยะสั้น	45.00	
		- ดอกเบี้ยค้ำรับ	0.16	บริษัทให้บริษัทย่อยเช่า ช่วงพื้นที่ต่อจากบริษัทเพื่อ ใช้เป็นพื้นที่สำนักงาน
		- ค่าเช่าสำนักงานและ ค่าบริการ	1.40	
บริษัท ระยองไวร์ อินดัสทรีส์ จำกัด (มหาชน) (RWI)	บริษัทถือหุ้น ร้อยละ 52.40 และมีกรรมการร่วมกัน	- ค่าบริการงาน ตรวจสอบภายใน	0.72	เพื่อให้เกิดประสิทธิภาพ และประสิทธิผลในการ ทำงาน อีกทั้งเพื่อให้มีการ กำกับดูแลกิจการที่ดีใน บริษัทย่อย
		- ค่าบริการงาน ตรวจสอบภายใน ค้ำรับ	0.19	
		- ค่าธรรมเนียมการใช้ หลักประกัน	0.47	
		- ค่าธรรมเนียมการใช้ หลักประกันค้ำรับ	0.13	
		- ค่าเช่าสำนักงานและ ค่าบริการ	1.71	บริษัทให้บริษัทย่อยเช่า ช่วงพื้นที่ต่อจากบริษัทเพื่อ ใช้เป็นพื้นที่สำนักงาน
		- ลูกหนี้สัญญาเช่า	1.52	
บริษัท เอ็นเนซอล จำกัด (ENS)	บริษัทถือหุ้น ร้อยละ 100.00 และมีกรรมการร่วมกัน	- ค่าบริการงาน ตรวจสอบภายใน	0.36	เพื่อให้เกิดประสิทธิภาพ และประสิทธิผลในการ ทำงาน อีกทั้งเพื่อให้มีการ กำกับดูแลกิจการที่ดีใน บริษัทย่อย
		- ค่าบริการงาน ตรวจสอบภายใน ค้ำรับ	0.10	
		- เงินกู้ยืมระยะสั้น	60.00	
		- ดอกเบี้ยจ่าย	3.17	
		- ดอกเบี้ยค้ำจ่าย	1.79	เพื่อเสริมสภาพคล่องใน บริษัท

บริษัทที่เกี่ยวข้องกัน	ลักษณะความสัมพันธ์	ประเภทรายการ	มูลค่ารายการ (ล้านบาท)	ความจำเป็นและความ สมเหตุสมผล
		- ค่าเช่าสำนักงาน - ลูกหนี้สัญญาเช่า	0.58 0.69	บริษัทให้บริษัทย่อยเช่า ช่วงพื้นที่ต่อบริษัทเพื่อ ใช้เป็นพื้นที่สำนักงาน
บริษัท เอเวอร์กรีน ไบโอแมส จำกัด (EBM)	บริษัทถือหุ้น ร้อยละ 100.00 และมีกรรมกร่วมกัน	- เงินให้กู้ยืมระยะสั้น (มีกำหนดชำระคืน ภายใน 1 ปี) - ค่าเผื่อผลขาดทุน ด้านเครดิตที่คาดว่าจะ เกิดขึ้น	8.46 (8.46)	เพื่อเสริมสภาพคล่องใน บริษัทย่อย โดยใช้เป็นทุน หมุนเวียนและนำไปลงทุน ซื้อทรัพย์สินเพื่อรองรับ งานในอนาคต
		- ดอกเบี้ยค้างรับ - ค่าเผื่อผลขาดทุน ด้านเครดิตที่คาดว่าจะ เกิดขึ้น	0.57 (0.57)	ให้กู้ยืมระยะสั้นโดยมี อัตราดอกเบี้ย MLR เฉลี่ย จากสถาบันการเงิน 3 แห่ง ลบอัตราร้อยละ 1.75 ต่อ ปี
บริษัท ดับเบิลยู เจ ซี เอ็นเตอร์ไพรส์ จำกัด (WJC)	บริษัทถือหุ้น ร้อยละ 94.25 และมีกรรมกร่วมกัน	- เงินให้กู้ยืมระยะสั้น (มีกำหนดชำระคืน ภายใน 3 เดือน) - ค่าเผื่อผลขาดทุน ด้านเครดิตที่คาดว่าจะ เกิดขึ้น	48.19 (48.19)	เพื่อเสริมสภาพคล่องใน บริษัทย่อย โดยใช้เป็นทุน หมุนเวียนและนำไปลงทุน ซื้อทรัพย์สินเพื่อรองรับ งานในอนาคต
		- ดอกเบี้ยค้างรับ - ค่าเผื่อผลขาดทุน ด้านเครดิตที่คาดว่าจะ เกิดขึ้น	14.96 (14.96)	ให้กู้ยืมระยะสั้นโดยมี อัตราดอกเบี้ย MLR เฉลี่ย จากสถาบันการเงิน 3 แห่ง ลบอัตราร้อยละ 1.75 ต่อ ปี
		- ค่าบริการงาน ตรวจสอบภายใน ค้างรับ - ค่าเผื่อผลขาดทุน ด้านเครดิตที่คาดว่าจะ เกิดขึ้น	1.93 (1.93)	เพื่อให้เกิดประสิทธิภาพ และประสิทธิผลในการ ทำงาน อีกทั้งเพื่อให้มีการ กำกับดูแลกิจการที่ดีใน บริษัทย่อย

บริษัทที่เกี่ยวข้องกัน	ลักษณะความสัมพันธ์	ประเภทรายการ	มูลค่ารายการ (ล้านบาท)	ความจำเป็นและความสมเหตุสมผล
บริษัท ไดเมท (สยาม) จำกัด (มหาชน) DIMET	เป็นบริษัทร่วมของ STOWER ถือหุ้นร้อยละ 24.99 (บริษัทที่เกี่ยวข้องกันถึงวันที่ 7 กันยายน 2564)	- ค่าบริการงานตรวจสอบภายใน - ค่าบริการงานตรวจสอบภายใน - ค่าเช่าสำนักงานและค่าบริการ	0.66 0.16 0.43	เพื่อให้เกิดประสิทธิภาพและประสิทธิผลในการทำงาน อีกทั้งเพื่อให้มีการกำกับดูแลกิจการที่ดีในบริษัทร่วม
บริษัท พีอีอี เทคนิคอลล เซอร์วิส จำกัด (มหาชน) (P-TECH)	มีผู้ถือหุ้นร่วมกัน	- ค่าบริการงานตรวจสอบภายใน	0.54	ธุรกิจให้บริการปกติ
บริษัท อีเอ็มซี จำกัด (มหาชน) (EMC)	มีผู้ถือหุ้นร่วมกัน	ซื้อขายหลักทรัพย์ในตลาดหลักทรัพย์	637.29	ธุรกิจปกติและซื้อขายในราคาตลาด

9.2.2 ความจำเป็นและความสมเหตุสมผลของรายการระหว่างกัน

รายการระหว่างกันในปีที่ผ่านมาทั้งหมดเป็นไปเพื่อการดำเนินธุรกิจตามปกติของบริษัท และบริษัทย่อย โดยมีนโยบายในการทำรายการดังกล่าวเพื่อประโยชน์สูงสุดของบริษัท ทั้งด้านนโยบายการกำหนดราคาโดยพิจารณาจากราคาตลาดหรือเป็นไปตามสัญญาที่ได้ตกลงกันไว้เป็นสำคัญ ซึ่งรายการที่เกิดขึ้นคณะกรรมการตรวจสอบได้พิจารณาแล้วเห็นว่ามีความเป็นธรรมและสมเหตุสมผลแล้ว

9.2.3 มาตรการหรือขั้นตอนของการอนุมัติการทำรายการระหว่างกัน

รายการระหว่างกันที่เป็นธุรกรรมปกติ และมีข้อตกลงทางการค้าที่มีเงื่อนไขทางการค้าทั่วไปในลักษณะเดียวกันที่วิญญูชนจะพึงกระทำกับคู่สัญญาทั่วไปในสถานการณ์เดียวกัน ด้วยอำนาจต่อรองทางการค้าที่ปราศจากอิทธิพลในการที่ตนมีสถานะเป็น กรรมการ ผู้บริหาร หรือบุคคลที่มีความเกี่ยวข้อง ทั้งนี้ฝ่ายจัดการต้องรายงานธุรกรรมภายใต้เงื่อนไขดังกล่าวทั้งหมดที่เกิดขึ้นให้ที่ประชุมคณะกรรมการบริษัทรับทราบเป็นประจำทุกไตรมาส

รายการระหว่างกันที่มีใช้รายการปกติ หากมิได้มีขนาดของรายการซึ่งจะต้องได้รับการอนุมัติจากที่ประชุมผู้ถือหุ้นตามข้อกำหนดของตลาดหลักทรัพย์แห่งประเทศไทยแล้ว จะต้องได้รับการพิจารณาจากคณะกรรมการบริษัทก่อนเป็นลำดับแรก และถ้าขนาดของธุรกรรมที่เกิดขึ้นนั้น อยู่ในอำนาจหน้าที่ที่จะสามารถอนุมัติได้ การอนุมัติการทำรายการระหว่างกันจะจบลงที่ขั้นตอนนี้ ซึ่งมีคณะกรรมการตรวจสอบร่วมพิจารณาด้วย โดยผู้มีส่วนได้เสียไม่เข้าร่วมประชุมและมีได้ออกเสียงลงคะแนน แต่ถ้าขนาดของรายการระหว่างกันมีขนาดที่เกินอำนาจหน้าที่ของคณะกรรมการบริษัทที่จะอนุมัติได้ คณะกรรมการบริษัทจะสรุปมติของที่ประชุมเสนอต่อที่ประชุมผู้ถือหุ้น

คณะกรรมการบริษัทได้พิจารณารายการที่อาจมีความขัดแย้งทางผลประโยชน์หรือรายการที่เกี่ยวข้องกันหรือรายการระหว่างกันอย่างเหมาะสม โดยผ่านการกลั่นกรองจากคณะกรรมการตรวจสอบ สำหรับรายการที่กำหนดไว้ตามหลักเกณฑ์ของ

ตลาดหลักทรัพย์แห่งประเทศไทย สำนักงานคณะกรรมการกำกับหลักทรัพย์และตลาดหลักทรัพย์ และคณะกรรมการกำกับตลาดทุน ตลอดจนพิจารณาเปิดเผยข้อมูลการทำรายการที่อาจมีความขัดแย้งทางผลประโยชน์ต่อสาธารณชนให้มีความถูกต้องและครบถ้วน

9.2.4 แนวโน้มในการทำรายการระหว่างกันในอนาคต

การทำรายการระหว่างกันยังคงดำเนินต่อไป จะมีปริมาณมากขึ้นหรือน้อยลงขึ้นอยู่กับภาวะเศรษฐกิจ สำหรับรายการระหว่างกันที่อาจเกิดขึ้นในอนาคตนั้น คณะกรรมการบริษัทจะต้องปฏิบัติตามระเบียบต่าง ๆ ที่ได้กำหนดขึ้น และกรรมการจะต้องไม่อนุมัติรายการใด ๆ ที่ตนหรือบุคคลที่อาจมีความขัดแย้งทางผลประโยชน์ในลักษณะอื่นใดกับบริษัทและหรือบริษัทย่อย และจะต้องเปิดเผยรายการดังกล่าวต่อคณะกรรมการบริษัทเพื่อให้คณะกรรมการบริษัทพิจารณา ซึ่งบริษัทจะต้องปฏิบัติให้เป็นไปตามกฎหมายว่าด้วยหลักทรัพย์และตลาดหลักทรัพย์ และข้อบังคับ ประกาศ คำสั่ง หรือข้อกำหนดของตลาดหลักทรัพย์แห่งประเทศไทย รวมตลอดถึงการปฏิบัติตามข้อกำหนดเกี่ยวกับการเปิดเผยข้อมูลการทำรายการที่เกี่ยวข้องกัน และการได้มาหรือจำหน่ายไปซึ่งทรัพย์สินของบริษัทและหรือบริษัทย่อย

ส่วนที่ 3

งบการเงิน

รายงานความรับผิดชอบของคณะกรรมการบริษัทต่อรายงานทางการเงิน

คณะกรรมการบริษัทได้ส่งเสริมให้บริษัท มีการปฏิบัติตามหลักการกำกับดูแลกิจการที่ดี ตลอดจนจัดให้มีระบบ การบริหาร ความเสี่ยง และระบบการควบคุมภายในที่มีประสิทธิภาพและประสิทธิผล เพื่อให้มั่นใจได้ว่าการบันทึกข้อมูลทาง บัญชีมีความถูกต้อง ครบถ้วน และเพียงพอที่จะดำรงรักษาไว้ซึ่งทรัพย์สินของบริษัท รวมถึงป้องกันไม่ให้เกิดการทุจริตหรือ การดำเนินการที่ผิดปกติดังมี สาระสำคัญ

คณะกรรมการบริษัทได้ตระหนักถึงภาระหน้าที่และความรับผิดชอบในฐานะกรรมการบริษัทจดทะเบียนในการเป็น ผู้รับผิดชอบต่อการเงินของบริษัท แคปปิตอล เอ็นจিনিียร์ เน็ตเวิร์ค จำกัด (มหาชน) ซึ่งงบการเงินดังกล่าวได้จัดทำขึ้นตาม มาตรฐานการรายงานทางการเงิน (TFRS) โดยมีการพิจารณาเลือกใช้นโยบายบัญชีที่เหมาะสมและถือปฏิบัติอย่างสม่ำเสมอ ประกอบ กับการใช้ดุลยพินิจอย่างรอบคอบระมัดระวังและประมาณการที่สมเหตุสมผลในการจัดทำ มีการเปิดเผยข้อมูลสำคัญอย่างเพียงพอใน หมายเหตุประกอบงบการเงิน ตลอดจนได้แสดงคำอธิบายและการวิเคราะห์ฐานะการเงินและผลการดำเนินงานของบริษัท เพื่อให้เกิด ประโยชน์ต่อผู้ถือหุ้นและนักลงทุนทั่วไป ทั้งนี้ งบการเงินดังกล่าวได้ผ่านการตรวจสอบจากผู้สอบบัญชีรับอนุญาตที่เป็นอิสระ

ในการนี้คณะกรรมการตรวจสอบของบริษัท ซึ่งประกอบด้วยกรรมการที่เป็นอิสระได้ทำหน้าที่สอบทานเกี่ยวกับคุณภาพของ รายงานทางการเงินและระบบการควบคุมภายใน ซึ่งความเห็นของคณะกรรมการตรวจสอบได้ปรากฏในรายงานคณะกรรมการ ตรวจสอบที่แสดงไว้ในรายงานประจำปีและแบบแสดงรายการข้อมูลประจำปี (แบบ 56-1 One Report) แล้ว

คณะกรรมการบริษัท จึงมีความเห็นว่าการกำกับดูแลกิจการที่ดี ระบบการบริหารความเสี่ยงและระบบการควบคุมภายในของ บริษัทมีความเพียงพอและเหมาะสม สามารถสร้างความเชื่อมั่นอย่างสมเหตุสมผลได้ว่างบการเงินของบริษัทสำหรับปีสิ้นสุด ณ วันที่ 31 ธันวาคม 2564 ได้จัดทำและเปิดเผยโดยถูกต้องตามที่ควรในสาระสำคัญ



(นายเชตศักดิ์ กู้เกียรติพันธ์)

ประธานเจ้าหน้าที่บริหาร

รายงานของผู้สอบบัญชีรับอนุญาต

เสนอ ผู้ถือหุ้นของบริษัท แคปปิตอล เอ็นจিনিยริง เน็ตเวิร์ค จำกัด (มหาชน)

ความเห็น

ข้าพเจ้าได้ตรวจสอบงบการเงินรวมและงบการเงินเฉพาะกิจการของบริษัท แคปปิตอล เอ็นจিনিยริง เน็ตเวิร์ค จำกัด (มหาชน) และบริษัทย่อย (“กลุ่มบริษัท”) และเฉพาะของบริษัท แคปปิตอล เอ็นจিনিยริง เน็ตเวิร์ค จำกัด (มหาชน) ซึ่งประกอบด้วยงบแสดงฐานะการเงินรวมและงบแสดงฐานะการเงินเฉพาะกิจการ ณ วันที่ 31 ธันวาคม 2564 งบกำไรขาดทุนเบ็ดเสร็จรวมและงบกำไรขาดทุนเบ็ดเสร็จเฉพาะกิจการ งบแสดงการเปลี่ยนแปลงส่วนของผู้ถือหุ้นรวมและงบแสดง การเปลี่ยนแปลงส่วนของผู้ถือหุ้นเฉพาะกิจการและงบกระแสเงินสดรวมและงบกระแสเงินสดเฉพาะกิจการสำหรับปี สิ้นสุดวันเดียวกันและหมายเหตุประกอบงบการเงินรวมถึงหมายเหตุสรุปนโยบายการบัญชีที่สำคัญ

ข้าพเจ้าเห็นว่างบการเงินรวมและงบการเงินเฉพาะกิจการข้างต้นนี้แสดงฐานะการเงินรวมและฐานะการเงินเฉพาะกิจการของบริษัท แคปปิตอล เอ็นจিনিยริง เน็ตเวิร์ค จำกัด (มหาชน) และบริษัทย่อย และเฉพาะของบริษัท แคปปิตอล เอ็นจিনিยริง เน็ตเวิร์ค จำกัด (มหาชน) ณ วันที่ 31 ธันวาคม 2564 และผลการดำเนินงานรวมและผลการดำเนินงานเฉพาะกิจการและกระแสเงินสดรวมและกระแสเงินสดเฉพาะกิจการสำหรับปีสิ้นสุดวันเดียวกันโดยถูกต้องตามที่ควรในสาระสำคัญ ตามมาตรฐานการรายงานทางการเงิน

เกณฑ์ในการแสดงความเห็น

ข้าพเจ้าได้ปฏิบัติตามตรวจสอบตามมาตรฐานการสอบบัญชี ความรับผิดชอบของข้าพเจ้าได้กล่าวไว้ในวรรคความรับผิดชอบของผู้สอบบัญชีต่อการตรวจสอบงบการเงินในรายงานของข้าพเจ้า ข้าพเจ้ามีความเป็นอิสระจากกลุ่มบริษัทตามข้อกำหนดจรรยาบรรณของผู้ประกอบวิชาชีพบัญชีที่กำหนดโดยสภาวิชาชีพบัญชีในส่วนที่เกี่ยวข้อง กับการตรวจสอบงบการเงิน และข้าพเจ้าได้ปฏิบัติตามความรับผิดชอบด้านจรรยาบรรณอื่น ๆ ซึ่งเป็นไปตามข้อกำหนดเหล่านี้ ข้าพเจ้าเชื่อว่าหลักฐานการสอบบัญชีที่ข้าพเจ้าได้รับเพียงพอและเหมาะสมเพื่อใช้เป็นเกณฑ์ในการแสดงความเห็นของข้าพเจ้า

เรื่องสำคัญในการตรวจสอบ

เรื่องสำคัญในการตรวจสอบคือเรื่องต่าง ๆ ที่มีนัยสำคัญที่สุดตามดุลยพินิจของผู้ประกอบวิชาชีพของข้าพเจ้า ในการตรวจสอบงบการเงินสำหรับงวดปัจจุบัน ข้าพเจ้าได้นำเรื่องเหล่านี้มาพิจารณาในบริบทของการตรวจสอบงบการเงินโดยรวมและในการแสดงความเห็นของข้าพเจ้า ทั้งนี้ ข้าพเจ้าไม่ได้แสดงความเห็นแยกต่างหากสำหรับเรื่องเหล่านี้

มูลค่าของสินค้าคงเหลือ

ณ วันที่ 31 ธันวาคม 2564 กลุ่มบริษัทมีสินค้าคงเหลือจำนวน 292.22 ล้านบาท ซึ่งสินค้าคงเหลือของกลุ่มบริษัทแสดงมูลค่าในงบแสดงฐานะการเงินด้วยวิธีราคาทุนหรือมูลค่าสุทธิที่คาดว่าจะได้รับแล้วแต่ราคาใดจะต่ำกว่า (หมายเหตุประกอบงบการเงิน ข้อ 4.2 และข้อ 12) ข้าพเจ้าให้ความสำคัญกับการประมาณมูลค่าสุทธิที่คาดว่าจะได้รับจากการพิจารณาของผู้บริหาร เพราะว่าการประมาณการดังกล่าวเกี่ยวข้องกับการใช้ดุลยพินิจของผู้บริหารและสินค้าคงเหลือมีมูลค่าที่เป็นสาระสำคัญต่องบการเงินของกลุ่มบริษัท

วิธีการตรวจสอบที่เกี่ยวข้อง

ข้าพเจ้าได้สอบทานนโยบายการบัญชีที่กลุ่มบริษัทใช้ว่ามีความเหมาะสมสอดคล้องตามข้อกำหนดของมาตรฐานการรายงานทางการเงิน และสอบทานความเหมาะสมและความสม่ำเสมอของวิธีการจัดทำประมาณการมูลค่าสุทธิที่คาดว่าจะได้รับดังกล่าว

ข้าพเจ้าได้ทำความเข้าใจเกี่ยวกับวิธีการจัดทำ การสอบทานและการอนุมัติที่เกี่ยวข้องกับประมาณการมูลค่าสุทธิที่คาดว่าจะได้รับดังกล่าว และ

ข้าพเจ้าได้ตรวจสอบหลักฐานอย่างเหมาะสมและเพียงพอเกี่ยวกับความน่าเชื่อถือของราคาขายของสินค้าคงเหลือที่เกิดขึ้นภายหลังรอบระยะเวลารายงานและประมาณการค่าใช้จ่ายเพื่อให้สินค้าขายได้ ซึ่งใช้ในการจัดทำประมาณการมูลค่าสุทธิที่คาดว่าจะได้รับ และทดสอบการคำนวณประมาณการมูลค่าสุทธิที่คาดว่าจะได้รับดังกล่าว

การด้อยค่าของเงินลงทุนในบริษัทย่อย

เนื่องจากการพิจารณาเกี่ยวกับการด้อยค่าของเงินลงทุนขึ้นอยู่กับดุลยพินิจและข้อสมมติฐานที่สำคัญที่ผู้บริหารของบริษัทนำมาใช้ในการประมาณค่าเพื่อการด้อยค่าของเงินลงทุนในบริษัทย่อย ดังนั้นเรื่องสำคัญในการตรวจสอบ คือ การแสดงมูลค่าของเงินลงทุนในบริษัทย่อยและค่าเพื่อการด้อยค่าของเงินลงทุนในบริษัทย่อยว่าเป็นไปตามมาตรฐานการรายงานทางการเงิน

ทั้งนี้ นโยบายการบัญชีสำหรับเงินลงทุน การด้อยค่าและรายละเอียดสำหรับเงินลงทุนในบริษัทย่อย ได้เปิดเผยในหมายเหตุประกอบงบการเงิน ข้อ 4.4 และข้อ 17

วิธีการตรวจสอบที่เกี่ยวข้อง

ข้าพเจ้าได้ทำความเข้าใจและประเมินการออกแบบและการปฏิบัติตามการควบคุมภายในที่เกี่ยวข้องกับการพิจารณาการด้อยค่า

ข้าพเจ้าได้ตรวจสอบหลักฐานการประกอบพิจารณาของผู้บริหารเกี่ยวกับข้อบ่งชี้ของการด้อยค่าของเงินลงทุนในบริษัทย่อย

ข้าพเจ้าได้ประเมินความเหมาะสมของสมมติฐานและวิธีการประเมินที่ผู้บริหารของบริษัทนำมาใช้ โดยให้ความสำคัญกับการตรวจสอบประมาณกระแสเงินสดในอนาคตซึ่งจัดทำขึ้นตามสมมติฐานที่สำคัญ เช่น อัตราการเติบโตของยอดขายในอนาคต อัตราการเพิ่มขึ้นของต้นทุนและอัตราคิดลด รวมทั้งทดสอบความถูกต้องของการคำนวณดังกล่าว

ข้อมูลอื่น

ผู้บริหารเป็นผู้รับผิดชอบต่อข้อมูลอื่น ข้อมูลอื่นประกอบด้วยข้อมูลซึ่งรวมอยู่ในรายงานประจำปี แต่ไม่รวมถึงงบการเงิน และรายงานของผู้สอบบัญชีที่อยู่ในรายงานประจำปีนั้น ซึ่งคาดว่าจะรายงานประจำปีจะถูกจัดเตรียมให้ข้าพเจ้าภายหลังวันที่ในรายงานของผู้สอบบัญชี

ความเห็นของข้าพเจ้าต้องการเงินไม่ครอบคลุมถึงข้อมูลอื่นและข้าพเจ้าไม่ได้ให้ความเชื่อมั่นต่อข้อมูลอื่น

ความรับผิดชอบของข้าพเจ้าที่เกี่ยวข้องกับการตรวจสอบงบการเงินคือ การอ่านและพิจารณาว่าข้อมูลอื่นมีความขัดแย้งที่มีสาระสำคัญกับงบการเงินหรือความรู้ที่ได้รับจากการตรวจสอบของข้าพเจ้า หรือปรากฏว่าข้อมูลอื่นมีการแสดงข้อมูลที่ขัดต่อข้อเท็จจริงอันเป็นสาระสำคัญหรือไม่

เมื่อข้าพเจ้าได้อ่านรายงานประจำปี หากข้าพเจ้าสรุปได้ว่าการแสดงข้อมูลที่ขัดต่อข้อเท็จจริงอันเป็นสาระสำคัญ ข้าพเจ้าต้องสื่อสารเรื่องดังกล่าวกับผู้มีหน้าที่ในการกำกับดูแลเพื่อให้ผู้มีหน้าที่ในการกำกับดูแลดำเนินการแก้ไขข้อมูลที่แสดงขัดต่อข้อเท็จจริง

ความรับผิดชอบของผู้บริหารและผู้มีหน้าที่ในการกำกับดูแลทางการเงิน

ผู้บริหารมีหน้าที่รับผิดชอบในการจัดทำและนำเสนองบการเงินเหล่านี้โดยถูกต้องตามที่ควรตามมาตรฐานการรายงานทางการเงิน และรับผิดชอบเกี่ยวกับการควบคุมภายในที่ผู้บริหารพิจารณาว่าจำเป็นเพื่อให้สามารถจัดทำงบการเงินที่ปราศจากการแสดงข้อมูลที่ขัดต่อข้อเท็จจริงอันเป็นสาระสำคัญไม่ว่าจะเกิดจากการทุจริตหรือข้อผิดพลาด

ในการจัดทำงบการเงิน ผู้บริหารรับผิดชอบในการประเมินความสามารถของกลุ่มบริษัทในการดำเนินงานต่อเนื่อง เปิดเผยเรื่องที่เกี่ยวข้องกับการดำเนินงานต่อเนื่อง (ตามความเหมาะสม) และการใช้เกณฑ์การบัญชีสำหรับการดำเนินงานต่อเนื่องเว้นแต่ผู้บริหารมีความตั้งใจที่จะเลิกบริษัทหรือหยุดดำเนินงานหรือไม่สามารถดำเนินงานต่อเนื่องต่อไปได้

ผู้มีหน้าที่ในการกำกับดูแลมีหน้าที่ในการสอดส่องดูแลกระบวนการในการจัดทำรายงานทางการเงินของกลุ่มบริษัท

ความรับผิดชอบของผู้สอบบัญชีต่อการตรวจสอบงบการเงิน

การตรวจสอบของข้าพเจ้ามีวัตถุประสงค์เพื่อให้ได้ความเชื่อมั่นอย่างสมเหตุสมผลว่างบการเงินโดยรวมปราศจากการแสดงข้อมูลที่ขัดต่อข้อเท็จจริงอันเป็นสาระสำคัญหรือไม่ ไม่ว่าจะเกิดจากการทุจริตหรือข้อผิดพลาดและเสนอรายงานของผู้สอบบัญชีซึ่งรวมความเห็นของข้าพเจ้าอยู่ด้วย ความเชื่อมั่นอย่างสมเหตุสมผลคือความเชื่อมั่นในระดับสูงแต่ไม่ได้เป็น การรับประกันว่าการปฏิบัติงานตรวจสอบตามมาตรฐานการสอบบัญชีจะสามารถตรวจพบข้อมูลที่ขัดต่อข้อเท็จจริงอันเป็นสาระสำคัญที่มีอยู่ได้เสมอไป ข้อมูลที่ขัดต่อข้อเท็จจริงอาจเกิดจากการทุจริตหรือข้อผิดพลาดและถือว่ามีสาระสำคัญเมื่อคาดการณ์ได้อย่างสมเหตุสมผลว่างบการเงินที่ขัดต่อข้อเท็จจริงแต่ละรายการหรือทุกรายการรวมกันจะมีผลต่อการตัดสินใจทางเศรษฐกิจของผู้ใช้งบการเงินจากการใช้งบการเงินเหล่านี้

ในการตรวจสอบของข้าพเจ้าตามมาตรฐานการสอบบัญชี ข้าพเจ้าได้ใช้ดุลยพินิจและการสังเกตและสงสัยของผู้ประกอบวิชาชีพตลอดการตรวจสอบ การปฏิบัติงานของข้าพเจ้ารวมถึง

- ระบุและประเมินความเสี่ยงจากการแสดงข้อมูลที่ขัดต่อข้อเท็จจริงอันเป็นสาระสำคัญในงบการเงิน ไม่ว่าจะเกิดจากการทุจริตหรือข้อผิดพลาด ออกแบบและปฏิบัติตามวิธีการตรวจสอบเพื่อตอบสนองต่อความเสี่ยงเหล่านั้น และได้หลักฐานการสอบบัญชีที่เพียงพอและเหมาะสมเพื่อเป็นเกณฑ์ในการแสดงความเห็นของข้าพเจ้า ความเสี่ยงที่ไม่พบข้อมูลที่ขัดต่อข้อเท็จจริงอันเป็นสาระสำคัญซึ่งเป็นผลมาจากการทุจริตจะสูงกว่าความเสี่ยงที่เกิดจากข้อผิดพลาดเนื่องจากการทุจริตอาจเกี่ยวกับการสมรู้ร่วมคิด การปลอมแปลงเอกสารหลักฐาน การตั้งใจละเว้นการแสดงผลข้อมูล การแสดงข้อมูลที่ไม่ตรงตามข้อเท็จจริงหรือการแทรกแซงการควบคุมภายใน
- ทำความเข้าใจในระบบการควบคุมภายในที่เกี่ยวข้องกับการตรวจสอบ เพื่อออกแบบวิธีการตรวจสอบที่เหมาะสมกับสถานการณ์ แต่ไม่ใช่เพื่อวัตถุประสงค์ในการแสดงความเห็นต่อความมีประสิทธิภาพของการควบคุมภายในของกลุ่มบริษัท
- ประเมินความเหมาะสมของนโยบายการบัญชีที่ผู้บริหารใช้และความสมเหตุสมผลของประมาณการทางบัญชีและ การเปิดเผยข้อมูลที่เกี่ยวข้องซึ่งจัดทำขึ้นโดยผู้บริหาร
- สรุปร่วมกับความเหมาะสมของการใช้เกณฑ์การบัญชีสำหรับการดำเนินงานต่อเนื่องของผู้บริหารและจากหลักฐานการสอบบัญชีที่ได้รับ สรุปร่วมความไม่แน่นอนที่มีสาระสำคัญเกี่ยวกับเหตุการณ์หรือสถานการณ์ที่อาจเป็นเหตุให้เกิดข้อสงสัยอย่างมีนัยสำคัญต่อความสามารถของกลุ่มบริษัทในการดำเนินงานต่อเนื่องหรือไม่ ถ้าข้าพเจ้าได้ ข้อสรุปว่ามีความไม่แน่นอนที่มีสาระสำคัญ ข้าพเจ้าต้องกล่าวไว้ในรายงานของผู้สอบบัญชีของข้าพเจ้าโดยให้ข้อสังเกตถึงการเปิดเผยข้อมูลในงบการเงินที่เกี่ยวข้อง หรือถ้าการเปิดเผยข้อมูลดังกล่าวไม่เพียงพอ ความเห็นของข้าพเจ้าจะเปลี่ยนแปลงไป ข้อสรุปของข้าพเจ้าขึ้นอยู่กับหลักฐานการสอบบัญชีที่ได้รับจนถึงวันที่ในรายงานของผู้สอบบัญชีของข้าพเจ้า อย่างไรก็ตาม เหตุการณ์หรือสถานการณ์ในอนาคตอาจเป็นเหตุให้กลุ่มบริษัทต้องหยุดการดำเนินงานต่อเนื่อง

- ประเมินการนำเสนอโครงสร้างและเนื้อหาของงบการเงินโดยรวม รวมถึงการเปิดเผยข้อมูลว่างงบการเงินแสดงรายการและเหตุการณ์ในรูปแบบที่ทำให้การนำเสนอข้อมูลโดยถูกต้องตามที่ควรหรือไม่
- ได้รับหลักฐานการสอบบัญชีที่เหมาะสมอย่างเพียงพอเกี่ยวกับข้อมูลทางการเงินของกิจการภายในกลุ่มหรือกิจกรรมทางธุรกิจภายในกลุ่มบริษัทเพื่อแสดงความเห็นต่องบการเงินรวม ข้าพเจ้ารับผิดชอบต่อการกำหนดแนวทางการควบคุมดูแลและการปฏิบัติงานตรวจสอบกลุ่มบริษัท ข้าพเจ้าเป็นผู้รับผิดชอบแต่เพียงผู้เดียวต่อความเห็นของข้าพเจ้า

ข้าพเจ้าได้สื่อสารกับผู้มีส่วนที่ในการกำกับดูแลในเรื่องต่าง ๆ ที่สำคัญซึ่งรวมถึงขอบเขตและช่วงเวลาของการตรวจสอบตามที่ได้วางแผนไว้ ประเด็นที่มีนัยสำคัญที่พบจากการตรวจสอบรวมถึงข้อบกพร่องที่มีนัยสำคัญในระบบการควบคุมภายใน หากข้าพเจ้าได้พบในระหว่างการตรวจสอบของข้าพเจ้า

ข้าพเจ้าได้ให้คำรับรองแก่ผู้มีส่วนที่ในการกำกับดูแลแล้วข้าพเจ้าได้ปฏิบัติตามข้อกำหนดจรรยาบรรณที่เกี่ยวข้องกับความเป็นอิสระและได้สื่อสารกับผู้มีส่วนที่ในการกำกับดูแลเกี่ยวกับความสัมพันธ์ทั้งหมดตลอดจนเรื่องอื่นซึ่งข้าพเจ้าเชื่อว่ามีเหตุผลที่บุคคลภายนอกอาจพิจารณาว่ากระทบต่อความเป็นอิสระของข้าพเจ้าและมาตรการที่ข้าพเจ้าใช้เพื่อป้องกันไม่ให้ข้าพเจ้าขาดความเป็นอิสระ

จากเรื่องที่ได้สื่อสารกับผู้มีส่วนที่ในการกำกับดูแล ข้าพเจ้าได้พิจารณาเรื่องต่าง ๆ ที่มีนัยสำคัญมากที่สุดในการตรวจสอบงบการเงินในงวดปัจจุบันและกำหนดเป็นเรื่องสำคัญในการตรวจสอบ ข้าพเจ้าได้อธิบายเรื่องเหล่านี้ในรายงานของผู้สอบบัญชีเว้นแต่กฎหมายหรือข้อบังคับไม่ให้เปิดเผยต่อสาธารณะเกี่ยวกับเรื่องดังกล่าว หรือในสถานการณ์ที่ยากที่จะเกิดขึ้น ข้าพเจ้าพิจารณาว่าไม่ควรสื่อสารเรื่องดังกล่าวในรายงานของข้าพเจ้าเพราะการกระทำดังกล่าวสามารถคาดการณ์ได้อย่างสมเหตุสมผลว่าจะมีผลกระทบในทางลบมากกว่าผลประโยชน์ต่อส่วนได้เสียสาธารณะจากการสื่อสารดังกล่าว

บริษัท เอส พี ออดิท จำกัด



(นางสาวชูชาน เอี่ยมวณิชชา)

ผู้สอบบัญชีรับอนุญาตเลขที่ 4306

กรุงเทพมหานคร

วันที่ 28 กุมภาพันธ์ 2565

บริษัท แคปปิตอล เอ็นจিনিยริ่ง เน็ตเวิร์ค จำกัด (มหาชน) และบริษัทย่อย
งบแสดงฐานะการเงิน
ณ วันที่ 31 ธันวาคม 2564
(หน่วย : บาท)

หมายเหตุ	งบการเงินรวม		งบการเงินเฉพาะกิจการ	
	2564	2563	2564	2563
		ปรับปรุงใหม่		จัดประเภทใหม่
สินทรัพย์				
สินทรัพย์หมุนเวียน				
เงินสดและรายการเทียบเท่าเงินสด	1,134,283,931.22	299,802,051.39	298,874,532.38	32,940,903.97
ลูกหนี้การค้าและลูกหนี้หมุนเวียนอื่น - กิจการที่เกี่ยวข้องกัน 6.1, 7	2,070.96	344,264.48	162,591.51	13,340,508.15
สินทรัพย์ที่เกิดจากสัญญา - กิจการที่เกี่ยวข้องกัน 6.1	160,500.00	192,600.00	769,955.36	674,100.00
ลูกหนี้การค้าและลูกหนี้หมุนเวียนอื่น - กิจการอื่น 8	356,294,765.24	240,533,495.16	3,908,740.29	4,687,293.75
สินทรัพย์ที่เกิดจากสัญญา - กิจการอื่น 9	31,043,081.45	24,513,617.35	-	-
ลูกหนี้สัญญาเช่าเงินทุนส่วนที่ถึงกำหนดชำระภายในหนึ่งปี 6.1, 10	35,947,659.28	33,192,682.55	1,414,331.69	-
เงินให้กู้ยืมระยะสั้นแก่กิจการที่เกี่ยวข้องกัน 6.1	-	-	44,677,435.05	109,516,922.24
เงินให้กู้ยืมระยะสั้นแก่บุคคลภายนอก 11	-	-	-	-
สินค้าคงเหลือ 12	292,224,284.48	209,424,492.47	-	-
สินทรัพย์ทางการเงินหมุนเวียนอื่น 13	737,845,968.25	429,624,821.78	453,012,200.51	248,107,264.72
สินทรัพย์ไม่หมุนเวียนที่ถือไว้เพื่อขาย 14	-	4,099,924.88	-	-
รวมสินทรัพย์หมุนเวียน	2,587,802,260.88	1,241,727,950.06	802,819,786.79	409,266,992.83
สินทรัพย์ไม่หมุนเวียน				
เงินฝากธนาคารที่ติดภาระค้ำประกัน 23	189,275,576.45	133,017,850.00	-	-
สินทรัพย์ทางการเงินไม่หมุนเวียนอื่น 10,505.53	10,505.53	10,404.75	-	-
เงินลงทุนในบริษัทร่วม 15	-	59,078,311.08	-	-
เงินลงทุนในการร่วมค้า 16	-	-	-	-
เงินลงทุนในบริษัทย่อย 17	-	-	908,322,324.28	646,115,373.45
ลูกหนี้สัญญาเช่าเงินทุน 6.1, 10	87,178,247.17	123,125,906.51	1,709,129.86	-
อสังหาริมทรัพย์เพื่อการลงทุน 18	342,627,956.30	351,227,956.30	342,627,956.30	351,227,956.30
ที่ดิน อาคารและอุปกรณ์ 19	552,288,794.36	539,468,907.58	1,334,000.68	3,793,752.35
สินทรัพย์สิทธิการใช้ 20	148,813,266.49	178,499,531.09	1,087,858.69	1,458,890.69
สินทรัพย์ไม่มีตัวตน 21	3,801,746.23	6,635,865.39	5.00	1,085.27
สินทรัพย์ภาษีเงินได้รอการตัดบัญชี 28	19,470,301.15	13,708,374.64	16,154,608.42	21,701,720.94
สินทรัพย์ไม่หมุนเวียนอื่น 22	73,464,037.00	57,808,342.39	3,536,841.37	2,405,708.19
รวมสินทรัพย์ไม่หมุนเวียน	1,416,930,430.68	1,462,581,449.73	1,274,772,724.60	1,026,704,487.19
รวมสินทรัพย์	4,004,732,691.56	2,704,309,399.79	2,077,592,511.39	1,435,971,480.02

หมายเหตุประกอบงบการเงินเป็นส่วนหนึ่งของการงบการเงินนี้

บริษัท แคปปิตอล เอ็นจিনিยริ่ง เน็ตเวิร์ค จำกัด (มหาชน) และบริษัทย่อย
งบแสดงฐานะการเงิน
ณ วันที่ 31 ธันวาคม 2564

		งบการเงินรวม		งบการเงินเฉพาะกิจการ	
	หมายเหตุ	2564	2563	2564	2563
			ปรับปรุงใหม่		จัดประเภทใหม่
หนี้สินและส่วนของผู้ถือหุ้น					
หนี้สินหมุนเวียน					
เงินกู้ยืมระยะสั้นจากสถาบันการเงิน	23	187,959,390.95	124,742,955.27	-	-
เจ้าหนี้หมุนเวียนอื่น - กิจการที่เกี่ยวข้องกัน	6.1	205,359.66	195,120.54	1,793,827.90	1,031,177.24
เจ้าหนี้การค้าและเจ้าหนี้หมุนเวียนอื่น - กิจการอื่น	24	139,616,782.58	193,952,503.67	3,073,491.53	3,153,391.09
หนี้สินที่เกิดจากสัญญา - กิจการอื่น		3,868,167.55	1,197,370.11	-	-
เงินกู้ยืมระยะสั้นจากบริษัทอื่น	25	-	57,000,000.00	-	-
หนี้สินตามสัญญาเช่าที่ถึงกำหนดชำระภายในหนึ่งปี	26	6,551,177.82	6,203,286.79	1,824,747.97	586,771.84
เงินกู้ยืมระยะสั้นจากกิจการที่เกี่ยวข้องกัน	6.1	-	-	59,634,562.31	34,787,686.45
ภาษีเงินได้ค้างจ่าย		78,202,935.61	2,028,571.83	73,870,827.44	-
เจ้าหนี้ค้ำหุ้น		5,766,601.83	15,766,601.83	5,766,601.83	5,766,601.83
รวมหนี้สินหมุนเวียน		422,170,416.00	401,086,410.04	145,964,058.98	45,325,628.45
หนี้สินไม่หมุนเวียน					
หนี้สินตามสัญญาเช่า	26	146,629,231.28	168,644,559.22	2,199,138.11	-
หนี้สินที่เกิดจากสัญญา		63,648,424.97	33,519,570.15	-	-
ภาระผูกพันผลประโยชน์พนักงาน	27	60,673,070.24	59,551,548.54	4,278,429.65	3,902,269.01
หนี้สินภาษีเงินได้รอการตัดบัญชี	28	139,296,355.97	137,182,200.95	-	-
ประมาณการรื้อถอน		3,985,824.15	1,775,009.88	292,121.68	292,121.68
หนี้สินไม่หมุนเวียนอื่น		-	271,173.54	704,000.00	-
รวมหนี้สินไม่หมุนเวียน		414,232,906.61	400,944,062.28	7,473,689.44	4,194,390.69
รวมหนี้สิน		836,403,322.61	802,030,472.32	153,437,748.42	49,520,019.14

หมายเหตุประกอบงบการเงินเป็นส่วนหนึ่งของงบการเงินนี้

บริษัท แคปปิตอล เอ็นจিনিยริง เน็ตเวิร์ค จำกัด (มหาชน) และบริษัทย่อย

งบแสดงฐานะการเงิน

ณ วันที่ 31 ธันวาคม 2564

(หน่วย : บาท)

		งบการเงินรวม		งบการเงินเฉพาะกิจการ	
	หมายเหตุ	2564	2563	2564	2563
			ปรับปรุงใหม่		จัดประเภทใหม่
ส่วนของผู้ถือหุ้น					
ทุนเรือน					
หุ้น	29				
ทุนจดทะเบียน					
หุ้นสามัญ 1,341,255,471 หุ้น มูลค่าหุ้นละ					
1.00 บาท		1,341,255,471.00	-	1,341,255,471.00	-

หุ้นสามัญ 968,684,506 หุ้น มูลค่าหุ้นละ 1.00

บาท	-	968,684,506.00	-	968,684,506.00
ทุนจดทะเบียนชำระแล้ว				
หุ้นสามัญ 745,141,929 หุ้น มูลค่าหุ้นละ 1.00				
บาท	745,141,929.00	745,141,929.00	745,141,929.00	745,141,929.00
ส่วนเกินมูลค่าหุ้นสามัญ	891,305,113.88	891,305,113.88	891,305,113.88	891,305,113.88
ส่วนเกินทุนจากการเปลี่ยนแปลงสัดส่วนในบริษัทย่อย	569,873,795.13	400,812,274.93	-	-
กำไร(ขาดทุน)สะสม				
จัดสรรแล้ว				
สำรองตามกฎหมาย	30	57,513,421.21	45,397,931.79	57,513,421.21
ยังไม่ได้จัดสรร		(213,300,623.21)	(553,328,266.45)	230,194,298.88
องค์กรปกครองส่วนท้องถิ่นของผู้ถือหุ้น		72,601,253.77	79,102,330.42	-
ส่วนของผู้ถือหุ้นบริษัท		2,123,134,889.78	1,608,431,313.57	1,924,154,762.97
ส่วนของผู้มีส่วนได้เสียที่ไม่มีอำนาจควบคุมของบริษัท				
ย่อย		1,045,194,479.17	293,847,613.90	-
รวมส่วนของผู้ถือหุ้น		3,168,329,368.95	1,902,278,927.47	1,924,154,762.97
รวมหนี้สินและส่วนของผู้ถือหุ้น		4,004,732,691.56	2,704,309,399.79	2,077,592,511.39

หมายเหตุประกอบงบการเงินเป็นส่วนหนึ่งของงบการเงินนี้

บริษัท แคปปิตอล เอ็นจিনিยริ่ง เน็ตเวิร์ค จำกัด (มหาชน) และบริษัทย่อย

งบกำไรขาดทุนเบ็ดเสร็จ

สำหรับปีสิ้นสุดวันที่ 31 ธันวาคม 2564

(หน่วย : บาท)

หมายเหตุ	งบการเงินรวม		งบการเงินเฉพาะกิจการ	
	2564	2563	2564	2563
		ปรับปรุงใหม่		จัดประเภทใหม่
		และจัดประเภทใหม่		
รายได้				
รายได้จากการขาย	1,185,046,555.91	1,049,157,243.00	-	-
รายได้จากงานโครงการและการให้บริการ	122,096,963.64	419,161,543.99	-	-
เงินปันผลรับ	189,054.00	126,196.33	189,054.00	20,125,996.33
กำไรจากการวัดมูลค่ายุติธรรมของ				
สินทรัพย์ทางการเงิน	457,007,780.90	126,260,600.42	358,889,363.91	80,343,512.54
กำไรจากการขายเงินลงทุนในบริษัทย่อย	-	-	278,629,212.30	-
กำไรจากการขายสินทรัพย์ไม่หมุนเวียนที่ถือไว้เพื่อขาย	71,635,475.42	20,849,342.93	-	-
รายได้อื่น	71,510,794.84	106,170,481.23	15,218,420.82	23,739,469.22
รวมรายได้	1,907,486,624.71	1,721,725,407.90	652,926,051.03	124,208,978.09
ค่าใช้จ่าย				
ต้นทุนขาย	1,060,446,582.08	1,081,700,028.77	-	-
ต้นทุนจากงานโครงการและการให้บริการ	164,131,152.65	356,795,359.48	-	-
ต้นทุนในการจัดจำหน่าย	27,892,979.13	25,794,346.29	-	-
ค่าใช้จ่ายในการบริหาร	173,728,338.49	223,033,007.83	24,226,439.26	36,270,277.14
ผลขาดทุนจากการด้อยค่าของสินทรัพย์	-	16,740,009.25	-	-
ผลขาดทุนจากการด้อยค่าเงินลงทุน	-	149,438,924.28	-	270,112,349.45
ค่าใช้จ่ายหยุดผลิตชั่วคราว	-	21,911,944.22	-	-



ต้นทุนทางการเงิน		21,225,125.11	48,216,218.10	4,814,827.15	2,355,273.86
รวมค่าใช้จ่าย		1,447,424,177.46	1,923,629,838.22	29,041,266.41	308,737,900.45
ส่วนแบ่งขาดทุนจากเงินลงทุนในบริษัทร่วม		(4,713,491.68)	(2,660,215.11)	-	-
กำไร(ขาดทุน)ก่อนค่าใช้จ่ายภาษีเงินได้		455,348,955.57	(204,564,645.43)	623,884,784.62	(184,528,922.36)
รายได้(ค่าใช้จ่าย)ภาษีเงินได้	31	(82,214,222.88)	28,539,573.44	(86,181,482.53)	(12,111,113.35)
กำไร(ขาดทุน)สำหรับปี		373,134,732.69	(176,025,071.99)	537,703,302.09	(196,640,035.71)
กำไรขาดทุนเบ็ดเสร็จอื่น					
รายการที่ต้องจัดประเภทเข้ากำไรหรือขาดทุนในภายหลัง					
ผลต่างจากการแปลงค่างบการเงิน		(8,530,661.61)	716,392.94	-	-
		(8,530,661.61)	716,392.94	-	-
รายการที่ไม่ต้องจัดประเภทเข้ากำไรหรือขาดทุนในภายหลัง					
ส่วนเกินทุนจากการตีราคาสินทรัพย์ของบริษัทร่วม		-	9,605,515.76	-	-
กำไร(ขาดทุน)จากการประมาณการตามหลักคณิตศาสตร์					
ประกันภัย		471,355.40	(8,627,548.93)	-	4,847,300.40
		471,355.40	977,966.83	-	4,847,300.40
กำไร(ขาดทุน)เบ็ดเสร็จอื่นสำหรับปีสุทธิภาษีเงินได้		(8,059,306.21)	1,694,359.77	-	4,847,300.40
กำไร(ขาดทุน)เบ็ดเสร็จสำหรับปี		365,075,426.48	(174,330,712.22)	537,703,302.09	(191,792,735.31)
หมายเหตุประกอบงบการเงินเป็นส่วนหนึ่งของงบการเงินนี้					

บริษัท แคปปิตอล เอ็นจিনিยริง เน็ตเวิร์ค จำกัด (มหาชน) และบริษัทย่อย
งบกำไรขาดทุนเบ็ดเสร็จ
สำหรับปีสิ้นสุดวันที่ 31 ธันวาคม 2564
(หน่วย : บาท)

หมายเหตุ	งบการเงินรวม		งบการเงินเฉพาะกิจการ	
	2564	2563	2564	2563
		ปรับปรุงใหม่		จัดประเภทใหม่
		และจัดประเภทใหม่		
การแบ่งปันกำไร(ขาดทุน)				
ส่วนที่เป็นของบริษัทใหญ่	348,521,860.07	16,625,445.30	537,703,302.09	(196,640,035.71)
ส่วนที่เป็นของผู้มีส่วนได้เสียที่ไม่มีอำนาจควบคุม	24,612,872.62	(192,650,517.29)	-	-
	373,134,732.69	(176,025,071.99)	537,703,302.09	(196,640,035.71)
การแบ่งปันกำไร(ขาดทุน)เบ็ดเสร็จรวม				
ส่วนที่เป็นของบริษัทใหญ่	346,027,063.19	19,040,526.46	537,703,302.09	(191,792,735.31)
ส่วนที่เป็นของผู้มีส่วนได้เสียที่ไม่มีอำนาจควบคุม	19,048,363.29	(193,371,238.68)	-	-
	365,075,426.48	(174,330,712.22)	537,703,302.09	(191,792,735.31)
กำไร(ขาดทุน)ต่อหุ้น				
กำไร(ขาดทุน)ต่อหุ้นขั้นพื้นฐาน	32	0.47	0.72	(0.26)
กำไร(ขาดทุน)ต่อหุ้นปรับลด	32	0.47	0.72	(0.26)
จำนวนหุ้นสามัญเฉลี่ยถ่วงน้ำหนัก (หน่วย : หุ้น)	745,141,929	745,141,929	745,141,929	745,141,929
จำนวนหุ้นสามัญเฉลี่ยถ่วงน้ำหนักที่ใช้คำนวณกำไรต่อหุ้นปรับลด (หน่วย : หุ้น)	745,141,929	745,141,929	745,141,929	745,141,929

หมายเหตุประกอบงบการเงินเป็นส่วนหนึ่งของงบการเงินนี้

บริษัท แคปปิตอล เอ็นจিনিยริ่ง เน็ตเวิร์ค จำกัด (มหาชน) และบริษัทย่อย

งบแสดงการเปลี่ยนแปลงส่วนของผู้ถือหุ้นรวม

สำหรับปีสิ้นสุดวันที่ 31 ธันวาคม 2564

(หน่วย : บาท)

ส่วนของผู้ถือหุ้นบริษัทใหญ่													
หมายเหตุ	ทุนเรือนหุ้นที่ออก และชำระแล้ว	ส่วนเกินมูลค่าหุ้น สามัญ	ส่วนเกินทุนจาก การเปลี่ยนแปลง		กำไร (ขาดทุน) สะสม		องค์ประกอบอื่น ของส่วนของผู้ถือหุ้น			รวม ของส่วนของผู้ถือหุ้น	รวม ส่วนของผู้ถือหุ้น ของบริษัท	ส่วนของผู้มี ส่วนได้เสียที่ไม่มี	
			สัดส่วนใน บริษัทย่อย	จัดสรรแล้ว ตามกฎหมาย	ยังไม่ได้จัดสรร	ส่วนเกินทุนจาก การตีราคาสินทรัพย์	กำไร ที่ยังไม่เกิดขึ้น ในหลักทรัพย์เมื่อขาย	ผลต่างจากการ แปลงค่างบการเงิน	อำนาจควบคุม ของบริษัทย่อย			รวม	
ยอดคงเหลือ ณ วันที่ 1 มกราคม 2563	745,141,929.00	891,305,113.88	402,699,687.45	45,397,931.79	(599,404,416.00)	90,194,117.23	229,234.85	204,496.00	90,627,848.08	1,575,768,094.20	535,385,467.00	2,111,153,561.20	
การเปลี่ยนแปลงในส่วนของผู้ถือหุ้นสำหรับปี													
การเปลี่ยนสัดส่วนเงินลงทุนในบริษัทย่อย	-	-	(1,887,412.52)	-	-	-	-	-	-	(1,887,412.52)	(32,656,510.67)	(34,543,923.19)	
โอนส่วนเกินทุนจากการตีราคาสินทรัพย์ไปกำไร(ขาดทุน) สะสม	-	-	-	-	30,837,396.25	(15,327,291.68)	-	-	(15,327,291.68)	15,510,104.57	(15,510,104.57)	-	
ส่วนเกินทุนจากการตีราคาสินทรัพย์ของบริษัทร่วม	-	-	-	-	-	3,612,634.48	-	-	3,612,634.48	3,612,634.48	5,992,881.28	9,605,515.76	
ขาดทุนจากการประมาณการตามหลักคณิตศาสตร์ประกันภัย	-	-	-	-	(1,386,692.00)	-	-	-	-	(1,386,692.00)	(7,240,856.93)	(8,627,548.93)	
กำไร(ขาดทุน)เบ็ดเสร็จสำหรับปี	-	-	-	-	16,625,445.30	-	-	-	189,139.54	189,139.54	16,814,584.84	(192,123,262.21)	(175,308,677.37)
ยอดคงเหลือ ณ วันที่ 31 ธันวาคม 2563	745,141,929.00	891,305,113.88	400,812,274.93	45,397,931.79	(553,328,266.45)	78,479,460.03	229,234.85	393,635.54	79,102,330.42	1,608,431,313.57	293,847,613.90	1,902,278,927.47	
การเปลี่ยนแปลงในส่วนของผู้ถือหุ้นสำหรับปี													
โอนกำไรที่ยังไม่เกิดขึ้นในหลักทรัพย์เมื่อขายไปกำไร(ขาดทุน)สะสม	-	-	-	-	230,236.84	-	(229,234.85)	-	(229,234.85)	1,001.99	(1,001.99)	-	
โอนส่วนเกินทุนจากการตีราคาสินทรัพย์ของบริษัทร่วมไปกำไร(ขาดทุน)สะสม	-	-	-	-	3,612,634.48	(3,612,634.48)	-	-	(3,612,634.48)	-	-	-	
เพิ่มทุนบริษัทย่อย	17	-	(41,344,218.39)	-	(386,009.17)	-	-	-	-	(41,730,227.56)	312,243,828.97	270,513,601.41	
จำหน่ายส่วนได้เสียให้ผู้มีส่วนได้เสียที่ไม่มีอำนาจควบคุม	17	-	216,348,958.56	-	-	-	-	-	-	216,348,958.56	119,226,039.58	335,574,998.14	
จำหน่ายหุ้นทุนซื้อคืนบริษัทย่อย	-	-	9,665,417.05	-	-	-	-	-	-	9,665,417.05	44,299,625.59	53,965,042.64	
ใช้สิทธิตามใบสำคัญแสดงสิทธิซื้อหุ้นสามัญของบริษัทย่อย	-	-	(15,608,637.02)	-	-	-	-	-	-	(15,608,637.02)	256,530,009.83	240,921,372.81	
สำรองตามกฎหมาย	30	-	-	12,115,489.42	(12,115,489.42)	-	-	-	-	-	-	-	
กำไรจากการประมาณการตามหลักคณิตศาสตร์ประกันภัย	-	-	-	-	164,410.44	-	-	-	-	164,410.44	306,944.96	471,355.40	
กำไร(ขาดทุน)เบ็ดเสร็จสำหรับปี	-	-	-	-	348,521,860.07	-	-	(2,659,207.32)	(2,659,207.32)	345,862,652.75	18,741,418.33	364,604,071.08	
ยอดคงเหลือ ณ วันที่ 31 ธันวาคม 2564	745,141,929.00	891,305,113.88	569,873,795.13	57,513,421.21	(213,300,623.21)	74,866,825.55	-	(2,265,571.78)	72,601,253.77	2,123,134,889.78	1,045,194,479.17	3,168,329,368.95	

หมายเหตุประกอบงบการเงินเป็นส่วนหนึ่งของการเงิน

บริษัท แคปปิตอล เอ็นจิเนียริง เน็ตเวิร์ค จำกัด (มหาชน) และบริษัทย่อย

งบแสดงการเปลี่ยนแปลงส่วนของผู้ถือหุ้นเฉพาะกิจการ

สำหรับปีสิ้นสุดวันที่ 31 ธันวาคม 2564

(หน่วย : บาท)

	ทุนเรือนหุ้นที่ออก	กำไร(ขาดทุน)สะสม			รวม	
		จัดสรรแล้ว				
หมายเหตุ	และชำระแล้ว	ส่วนเกินมูลค่าหุ้น	ตามกฎหมาย	ยังไม่ได้จัดสรร		
ยอดคงเหลือ ณ วันที่ 1 มกราคม 2563	745,141,929.00	891,305,113.88	45,397,931.79	(103,600,778.48)	1,578,244,196.19	
การเปลี่ยนแปลงในส่วนของผู้ถือหุ้นสำหรับปี						
กำไรจากการประมาณการตามหลัก						
คณิตศาสตร์ประกันภัย	-	-	-	4,847,300.40	4,847,300.40	
ขาดทุนสำหรับปี	-	-	-	(196,640,035.71)	(196,640,035.71)	
ยอดคงเหลือ ณ วันที่ 31 ธันวาคม 2563	745,141,929.00	891,305,113.88	45,397,931.79	(295,393,513.79)	1,386,451,460.88	
การเปลี่ยนแปลงในส่วนของผู้ถือหุ้นสำหรับปี						
สำรองตามกฎหมาย	30	-	-	12,115,489.42	(12,115,489.42)	-
กำไรสำหรับปี	-	-	-	537,703,302.09	537,703,302.09	
ยอดคงเหลือ ณ วันที่ 31 ธันวาคม 2564	745,141,929.00	891,305,113.88	57,513,421.21	230,194,298.88	1,924,154,762.97	

หมายเหตุประกอบงบการเงินเป็นส่วนหนึ่ง
ของงบการเงินนี้

บริษัท แคปปิตอล เอ็นจিনিยริง เน็ตเวิร์ค จำกัด (มหาชน) และบริษัทย่อย

งบกระแสเงินสด

สำหรับปีสิ้นสุดวันที่ 31 ธันวาคม 2564

(หน่วย : บาท)

หมายเหตุ	งบการเงินรวม		งบการเงินเฉพาะกิจการ	
	2564	2563	2564	2563
		ปรับปรุงและ จัดประเภทใหม่		จัดประเภทใหม่
กระแสเงินสดจากกิจกรรมดำเนินงาน				
กำไร(ขาดทุน)ก่อนค่าใช้จ่ายภาษีเงินได้	430,736,082.95	(11,914,128.14)	623,884,784.62	(184,528,922.36)
ปรับรายการที่กระทบกำไร(ขาดทุน)ก่อนค่าใช้จ่ายภาษีเงินได้เป็นเงินสดรับ(จ่าย)				
จากกิจกรรมดำเนินงาน				
ค่าเผื่อผลขาดทุนด้านเครดิตที่คาดว่าจะเกิดขึ้น (โอนกลับ)	589,937.51	(1,406,319.30)	(1,729,550.45)	11,724,961.05
ขาดทุนจากอัตราแลกเปลี่ยนที่ยังไม่เกิดขึ้น	-	7,001.67	-	-
โอนกลับขาดทุนจากการลดมูลค่าสินค้า	(8,880,667.53)	(47,297,046.94)	-	-
ขาดทุนจากการวัดมูลค่าเงินให้กู้ยืมระยะสั้นแก่กิจการที่เกี่ยวข้องกัน	-	-	1,238,716.62	-
กำไรจากการวัดมูลค่ายุติธรรมของสินทรัพย์ทางการเงิน	(457,007,780.90)	(126,260,600.42)	(358,889,363.91)	(80,343,512.54)
ขาดทุนจากการด้อยค่าของเงินลงทุน	-	149,438,924.28	-	270,112,349.45
กำไรจากการไถ่ถอนหุ้นกู้	-	(1,355,159.84)	-	-
ตัดจ่ายภาษีเงินได้ถูกหัก ณ ที่จ่าย	1,688,053.14	147,197.06	-	-
ค่าเสื่อมราคาและค่าตัดจำหน่าย	46,053,328.60	53,788,109.20	1,634,221.05	4,203,680.74
ผลขาดทุนจากการด้อยค่าของสินทรัพย์(โอนกลับ)	(1,077,083.67)	16,740,009.25	-	-
ขาดทุนจากการจำหน่ายและตัดจ่ายสินทรัพย์	1,411,876.30	26,739,050.93	440,340.91	12.00
กำไรจากลูกหนี้สัญญาเช่าเงินทุน	(43,602.81)	-	(198,109.53)	-
ประมาณการหนี้สินหมุนเวียนอื่น(โอนกลับ)	2,358,959.79	(64,686,729.82)	-	-
ประมาณการหนี้สินผลประโยชน์พนักงาน	5,245,742.35	6,286,799.27	376,160.64	839,142.51
ส่วนแบ่งผลขาดทุนจากเงินลงทุนในบริษัทร่วม	4,713,491.68	2,660,215.11	-	-
ส่วนแบ่งผลกำไร(ขาดทุน)ของส่วนได้เสียที่ไม่มีอำนาจควบคุม	24,612,872.62	(192,650,517.29)	-	-
ขาดทุนจากการจำหน่ายเงินลงทุนในบริษัทร่วม	-	2,362,421.00	-	-
กำไรจากการจำหน่ายเงินลงทุนในบริษัทย่อย	-	-	(278,629,212.30)	-
กำไรจากการจำหน่ายสินทรัพย์ไม่หมุนเวียนที่ถือไว้เพื่อขาย	(71,635,475.42)	(20,849,342.93)	-	-
เงินปันผลรับ	(189,054.00)	(126,236.00)	(189,054.00)	(20,125,996.33)
ดอกเบี้ยรับ	(14,092,373.53)	(17,889,787.47)	(5,905,794.38)	(6,783,893.58)
ดอกเบี้ยจ่าย	21,225,125.11	48,216,218.10	4,814,827.15	2,355,273.86
กำไร(ขาดทุน)จากกิจกรรมดำเนินงานก่อนการเปลี่ยนแปลง				
ในสินทรัพย์และหนี้สินดำเนินงาน	(14,290,567.81)	(178,049,922.28)	(13,152,033.58)	(2,546,905.20)
สินทรัพย์ดำเนินงาน(เพิ่มขึ้น)ลดลง				
ลูกหนี้การค้าและลูกหนี้หมุนเวียนอื่น-กิจการที่เกี่ยวข้องกัน	484,626.24	15,622,887.44	4,977,357.49	31,826.81
สินทรัพย์ที่เกิดจากสัญญา-กิจการที่เกี่ยวข้องกัน	32,100.00	(192,600.00)	(95,855.36)	395,071.55
ลูกหนี้การค้าและลูกหนี้หมุนเวียนอื่น-กิจการอื่น	(113,381,036.60)	82,741,578.00	327,539.13	222,873.59
หมายเหตุประกอบงบการเงินเป็นส่วนหนึ่งของงบการเงินนี้				

บริษัท แคปปิตอล เอ็นจিনিยริง เน็ตเวิร์ค จำกัด (มหาชน) และบริษัทย่อย

งบกระแสเงินสด

สำหรับปีสิ้นสุดวันที่ 31 ธันวาคม 2564

(หน่วย : บาท)

หมายเหตุ	งบการเงินรวม		งบการเงินเฉพาะกิจการ	
	2564	2563	2564	2563
		ปรับปรุงและ จัดประเภทใหม่		จัดประเภทใหม่
กระแสเงินสดจากกิจกรรมดำเนินงาน (ต่อ)				
ลูกหนี้ตามสัญญาเช่าเงินทุน	34,030,984.90	30,517,615.09	1,252,440.53	-
สินทรัพย์ที่เกิดจากสัญญา-กิจการอื่น	(6,336,874.62)	(1,461,278.23)	-	-
สินค้าคงเหลือ	(75,114,954.03)	221,680,896.42	-	-
สินทรัพย์ที่จะจำหน่ายที่จัดประเภท เป็นสินทรัพย์ที่ถือไว้เพื่อขาย	-	129,304,444.35	-	-
สินทรัพย์ไม่หมุนเวียนอื่น	(20,116,312.37)	37,081,047.00	172,880.00	(205,208.52)
หนี้สินดำเนินงานเพิ่มขึ้น(ลดลง)				
เจ้าหนี้การค้าและเจ้าหนี้หมุนเวียนอื่น-กิจการที่เกี่ยวข้องกัน	10,239.12	34,511.32	(5,575.00)	(645.00)
เจ้าหนี้การค้าและเจ้าหนี้หมุนเวียนอื่น-กิจการอื่น	(64,353,548.81)	(124,889,953.00)	(79,899.56)	(1,405,484.77)
หนี้สินที่เกิดจากสัญญา	32,252,125.36	(76,004,994.73)	-	-
หนี้สินไม่หมุนเวียนอื่น	(271,173.54)	271,173.54	-	-
เงินสดจ่ายผลประโยชน์พนักงาน	(3,652,865.25)	(19,757,940.59)	-	-
เงินสดรับ(จ่าย)จากการดำเนินงาน	(230,707,257.41)	116,897,464.33	(6,603,146.35)	(3,508,471.54)
เงินสดรับดอกเบี้ย	14,292,179.73	18,338,457.00	13,288,861.03	1,299,033.00
เงินสดจ่ายดอกเบี้ย	(12,784,829.36)	(43,155,329.00)	(3,220,931.21)	(1,499,871.12)
เงินสดรับคืนภาษีเงินได้	592,327.40	32,322,291.12	-	-
เงินสดจ่ายภาษีเงินได้	(11,562,654.58)	(10,928,821.31)	(6,763,542.57)	(428,976.42)
เงินสดสุทธิได้มาจาก(ใช้ไปใน)กิจกรรมดำเนินงาน	(240,170,234.22)	113,474,062.14	(3,298,759.10)	(4,138,286.08)
กระแสเงินสดจากกิจกรรมลงทุน				
เพิ่มขึ้นในเงินฝากธนาคารประจำ	926,978.96	4,204,700.00	-	-
เงินสดจ่ายซื้อสินทรัพย์ทางการเงินหมุนเวียนอื่น	(142,362,675.90)	(9,862,723.85)	(131,237,083.64)	(9,354,312.68)
เงินสดรับจากการจำหน่ายสินทรัพย์ทางการเงินหมุนเวียนอื่น	290,222,331.50	30,456,204.18	285,221,511.76	25,432,716.78
เงินสดจ่ายซื้อสินทรัพย์ทางการเงินไม่หมุนเวียนอื่น	-	(114,670,000.00)	-	-
เงินสดรับจากการจำหน่ายสินทรัพย์ทางการเงินไม่หมุนเวียนอื่น	-	201,509,433.49	-	-
เงินสดจ่ายเพิ่มทุนในบริษัทย่อย	-	-	(255,005,971.36)	-
เงินสดรับจากการลดทุนในบริษัทย่อย	-	-	60,500,000.00	-
เงินสดจ่ายจากการซื้อเงินลงทุนในบริษัทร่วม	-	(31,045,305.70)	-	-
เงินสดรับจากการจำหน่ายเงินลงทุนในบริษัทร่วม	-	5,092,285.17	-	-
เงินสดจ่ายใช้สิทธิตามใบสำคัญแสดงสิทธิซื้อหุ้นสามัญของบริษัทย่อย	-	-	(124,646,765.31)	-
เงินสดจ่ายซื้อส่วนได้เสียจากผู้มีส่วนได้เสียที่ไม่มีอำนาจควบคุม	(82,136,029.70)	-	(82,136,029.70)	-
เงินสดรับจากการจำหน่ายส่วนได้เสียให้ผู้มีส่วนได้เสียที่ไม่มีอำนาจควบคุม	417,711,027.84	-	417,711,027.84	-
(เพิ่มขึ้น)ลดลงในเงินให้กู้ยืมระยะสั้นแก่กิจการที่เกี่ยวข้องกัน	-	-	66,000,000.00	(12,505,081.25)
หมายเหตุประกอบงบการเงินเป็นส่วนหนึ่งของการเงินนี้				

บริษัท แคปปิตอล เอ็นจিনিยริง เน็ตเวิร์ค จำกัด (มหาชน) และบริษัทย่อย

งบกระแสเงินสด

สำหรับปีสิ้นสุดวันที่ 31 ธันวาคม 2564

(หน่วย : บาท)

หมายเหตุ	งบการเงินรวม		งบการเงินเฉพาะกิจการ	
	2564	2563	2564	2563
		ปรับปรุงและ จัดประเภทใหม่		จัดประเภทใหม่
กระแสเงินสดจากกิจกรรมลงทุน (ต่อ)				
เงินสดจ่ายเพื่อซื้ออาคารและอุปกรณ์และจ่ายชำระหนี้ค่า				
สินทรัพย์	(48,264,475.58)	(32,252,354.78)	(35,933.58)	(14,449.82)
เงินสดรับจากการจำหน่ายอุปกรณ์	8,811,767.28	2,071,481.28	-	-
เงินสดจ่ายเพื่อซื้อสินทรัพย์ไม่มีตัวตน	(1,514,741.06)	(4,922,500.00)	-	-
เงินสดรับจากการจำหน่ายสินทรัพย์ที่ถือไว้เพื่อขาย	130,100,221.62	417,440,287.48	-	-
เงินสดรับจากการจำหน่ายอสังหาริมทรัพย์เพื่อการลงทุน	10,000,000.00	-	10,000,000.00	-
เงินปันผลรับ	189,054.00	126,236.00	189,054.00	20,125,996.33
เงินสดจ่ายเจ้าหนี้ค่าหุ้น	(10,000,000.00)	(11,095,112.00)	-	-
(เพิ่มขึ้น)ลดลงในเงินฝากธนาคารที่ติดภาระค่าประกัน	(56,257,726.45)	85,131,150.00	-	-
เงินสดสุทธิได้มาจากกิจกรรมลงทุน	517,425,732.51	542,183,781.27	246,559,810.01	23,684,869.36
กระแสเงินสดจากกิจกรรมจัดหาเงิน				
เพิ่มขึ้นในเงินกู้ยืมระยะสั้นจากสถาบันการเงิน	63,216,435.68	-	-	-
เพิ่มขึ้น(ลดลง)ในเงินกู้ยืมระยะสั้นจากกิจการอื่น	(57,000,000.00)	8,000,000.00	-	1,500,000.00
เพิ่มขึ้น(ลดลง)ในเงินกู้ยืมระยะสั้นจากกิจการที่เกี่ยวข้องกัน	-	(67,584,633.55)	25,000,000.00	5,000,000.00
เงินสดจ่ายหุ้นกู้	-	(600,000,000.00)	-	-
เงินสดจ่ายซื้อหุ้นคืนของบริษัทย่อย	-	(34,543,922.16)	-	-
เงินสดรับจากการจำหน่ายหุ้นคืนของบริษัทย่อย	53,965,042.64	-	-	-
เงินสดรับจากใบสำคัญแสดงสิทธิของบริษัทย่อย	240,921,372.81	-	-	-
เงินสดรับจากการเพิ่มทุนบริษัทย่อยส่วนของผู้มีส่วนได้เสีย				
ที่ไม่มีอำนาจควบคุม	271,495,063.84	-	-	-
เงินสดจ่ายค่าใช้จ่ายในการเพิ่มทุนบริษัทย่อย	(981,462.43)	-	-	-
เงินสดจ่ายหนี้สินตามสัญญาเช่า	(6,417,910.06)	(12,323,903.12)	(2,215,577.34)	(3,416,182.93)
เงินสดจ่ายดอกเบี้ย-หนี้สินตามสัญญาเช่า	(8,726,465.88)	(3,918,936.72)	(111,845.16)	(131,977.07)
เงินสดสุทธิได้มาจาก(ใช้ไปใน)กิจกรรมจัดหาเงิน	556,472,076.60	(710,371,395.55)	22,672,577.50	2,951,840.00
เงินสดและรายการเทียบเท่าเงินสดเพิ่มขึ้น(ลดลง)-สุทธิ	833,727,574.89	(54,713,552.14)	265,933,628.41	22,498,423.28
เงินสดและรายการเทียบเท่าเงินสด ณ วันต้นปี	299,802,051.39	354,448,490.76	32,940,903.97	10,442,480.69
ผลกระทบของการเปลี่ยนแปลงอัตราแลกเปลี่ยนที่มีต่อเงินสด				
และรายการเทียบเท่าเงินสด	754,304.94	67,112.77	-	-
เงินสดและรายการเทียบเท่าเงินสด ณ วันสิ้นปี	33.1	1,134,283,931.22	298,874,532.38	32,940,903.97
หมายเหตุประกอบงบการเงินเป็นส่วนหนึ่งของงบการเงินนี้				

บริษัท แคปปิตอล เอ็นจিনিียร์ เน็ตเวิร์ค จำกัด (มหาชน) และบริษัทย่อย

หมายเหตุประกอบงบการเงิน
สำหรับปีสิ้นสุดวันที่ 31 ธันวาคม 2564

1. ข้อมูลทั่วไป

บริษัท แคปปิตอล เอ็นจিনিียร์ เน็ตเวิร์ค จำกัด (มหาชน) (“บริษัท”) เป็นบริษัทมหาชนจำกัดที่จัดตั้งขึ้นในประเทศไทยและเป็นบริษัทจดทะเบียนในตลาดหลักทรัพย์แห่งประเทศไทย โดยมีสำนักงานตั้งอยู่เลขที่ 1011 อาคาร ศุภาลย์ แกรนด์ ทาวเวอร์ ชั้น 17 ห้องเลขที่ 1703, 1704 ถนนพระราม 3 แขวงช่องนนทรี เขตยานนาวา กรุงเทพมหานคร

บริษัทและบริษัทย่อย (รวมกันเรียกว่า “กลุ่มบริษัท”) ประกอบธุรกิจหลักเกี่ยวกับการลงทุนในบริษัทอื่น การผลิตและจำหน่ายวัสดุและวิศวกรรมการก่อสร้าง เสาส่งไฟฟ้าแรงสูงและพลังงานไฟฟ้า

2. หลักเกณฑ์การจัดทำงบการเงิน

บริษัทจัดทำงบการเงินรวมและงบการเงินเฉพาะกิจการเป็นภาษาไทยและมีหน่วยเงินตราเป็นเงินบาท โดยจัดทำขึ้นตามหลักการบัญชีที่รับรองทั่วไปในประเทศไทยภายใต้พระราชบัญญัติการบัญชี พ.ศ. 2543 ซึ่งหมายถึงถึงมาตรฐานการบัญชีที่ออกภายใต้พระราชบัญญัติวิชาชีพบัญชี พ.ศ. 2547 ได้มีมติให้ประกาศใช้แล้วและตามข้อกำหนดของคณะกรรมการกำกับตลาดทุนว่าด้วยการจัดทำและนำเสนอรายงานทางการเงินภายใต้พระราชบัญญัติหลักทรัพย์และตลาดหลักทรัพย์ พ.ศ.2535

งบการเงินรวมและงบการเงินเฉพาะกิจการได้จัดทำขึ้นโดยใช้เกณฑ์ราคาทุนเดิมในการวัดมูลค่าขององค์ประกอบของงบการเงิน ยกเว้นรายการบางประเภทซึ่งใช้เกณฑ์ตามข้ออธิบายในนโยบายการบัญชีที่เกี่ยวข้อง

การจัดทำงบการเงินให้สอดคล้องกับหลักการบัญชีที่รับรองทั่วไปในประเทศไทยกำหนดให้ฝ่ายบริหารประมาณการและกำหนดข้อสมมติที่เกี่ยวข้องอันจะมีผลต่อตัวเลขของสินทรัพย์และหนี้สิน รวมทั้งเปิดเผยข้อมูลเกี่ยวกับสินทรัพย์และหนี้สินที่อาจเกิดขึ้น ณ วันที่ในงบการเงิน และตัวเลขรายได้และค่าใช้จ่ายในรอบระยะเวลาที่เสนอของงบการเงินดังกล่าว ตัวเลขที่เกิดขึ้นจริงอาจแตกต่างจากตัวเลขประมาณการถึงแม้ว่าฝ่ายบริหารได้จัดทำตัวเลขประมาณการขึ้นจากความเข้าใจในเหตุการณ์และสิ่งที่ได้กระทำไปในปัจจุบันอย่างดีที่สุด

งบการเงินนี้นำเสนอเพื่อวัตถุประสงค์ของการรายงานเพื่อใช้ในประเทศไทยและจัดทำเป็นภาษาไทย งบการเงินฉบับภาษาอังกฤษได้จัดทำขึ้นเพื่อความสะดวกของผู้อ่านงบการเงินที่ไม่คุ้นเคยกับภาษาไทย

สภาวิชาชีพบัญชีสภาวิชาชีพบัญชีได้ปรับปรุงมาตรฐานการรายงานทางการเงินบางฉบับเพื่อใช้กับงบการเงินที่มีรอบระยะเวลาบัญชีที่เริ่มในหรือหลังวันที่ 1 มกราคม 2564 เป็นต้นไป ดังต่อไปนี้

มาตรฐานการรายงานทางการเงินฉบับที่ 2	เรื่อง การจ่ายโดยใช้หุ้นเป็นเกณฑ์
มาตรฐานการรายงานทางการเงินฉบับที่ 3	เรื่อง การรวมธุรกิจ
มาตรฐานการรายงานทางการเงินฉบับที่ 6	เรื่อง การสำรวจและประเมินค่าแหล่งทรัพยากรแร่
มาตรฐานการรายงานทางการเงินฉบับที่ 7	เรื่อง การเปิดเผยข้อมูลเครื่องมือทางการเงิน
มาตรฐานการรายงานทางการเงินฉบับที่ 9	เรื่อง เครื่องมือทางการเงิน
มาตรฐานการบัญชีฉบับที่ 1	เรื่อง การนำเสนองบการเงิน

มาตรฐานการบัญชีฉบับที่ 8	เรื่อง นโยบายการบัญชี การเปลี่ยนแปลงประมาณการทางบัญชีและข้อผิดพลาด
มาตรฐานการบัญชีฉบับที่ 10	เรื่อง เหตุการณ์ภายหลังรอบระยะเวลารายงาน
มาตรฐานการบัญชีฉบับที่ 34	เรื่อง การรายงานทางการเงินระหว่างกาล
มาตรฐานการบัญชีฉบับที่ 37	เรื่อง ประมาณการหนี้สิน หนี้สินที่อาจเกิดขึ้นและสินทรัพย์ที่อาจเกิดขึ้น
การตีความมาตรฐานการบัญชีฉบับที่ 32	เรื่อง สินทรัพย์ไม่มีตัวตน - ต้นทุนเว็บไซต์

และตั้งแต่วันที่ 1 มกราคม 2564 เป็นต้นไป กลุ่มบริษัทได้ยุติการถือปฏิบัติตามมาตรการผ่อนปรนชั่วคราวตามแนวปฏิบัติทางการบัญชี เรื่อง มาตรการผ่อนปรนชั่วคราวสำหรับทางเลือกเพิ่มเติมทางบัญชีเพื่อรองรับผลกระทบจากสถานการณ์การแพร่ระบาดของโรคติดเชื้อไวรัสโคโรนา 2019 (COVID-19) ที่ประกาศโดยสภาวิชาชีพบัญชีซึ่งสิ้นสุดลงในวันที่ 31 ธันวาคม 2563 โดยกลุ่มบริษัทได้เลือกใช้มาตรการผ่อนปรนชั่วคราวสำหรับทางเลือกเพิ่มเติมทางบัญชีกับการเงินงวดก่อนตามแนวปฏิบัติทางการบัญชีดังกล่าว ดังต่อไปนี้

- เลือกที่จะไม่ต้องนำข้อมูลที่มีการคาดการณ์ไปในอนาคต (Forward-looking information) มาใช้วัดมูลค่าของผลขาดทุนด้านเครดิตที่คาดว่าจะเกิดขึ้น ในกรณีที่กลุ่มบริษัทใช้วิธีการอย่างง่ายในการวัดมูลค่าของผลขาดทุนด้านเครดิตที่คาดว่าจะเกิดขึ้น
- เลือกที่จะไม่นำสถานการณ์ COVID-19 มาถือเป็นข้อบ่งชี้ของการด้อยค่า ตามมาตรฐานการบัญชี ฉบับที่ 36 เรื่อง การด้อยค่าของสินทรัพย์

กลุ่มบริษัทได้ถือปฏิบัติตามมาตรฐานการรายงานทางการเงินดังกล่าวและยุติการถือปฏิบัติตามมาตรการผ่อนปรนชั่วคราวตามแนวปฏิบัติทางการบัญชีดังกล่าวข้างต้นกับการเงินในงวดปัจจุบัน และฝ่ายบริหารได้ประเมินแล้วเห็นว่าไม่มีผลกระทบอย่างเป็นสาระสำคัญต่อการเงินของกลุ่มบริษัทในงวดปัจจุบัน

นอกจากนี้ สภาวิชาชีพบัญชียังได้ปรับปรุงมาตรฐานการรายงานทางการเงินบางฉบับเพื่อใช้กับการเงินในงวดอนาคตดังต่อไปนี้

		วันถือปฏิบัติ
มาตรฐานการรายงานทางการเงินฉบับที่ 1	เรื่อง การนำมาตรฐานการรายงานทางการเงินมาใช้เป็นครั้งแรก	1 มกราคม 2565
มาตรฐานการรายงานทางการเงินฉบับที่ 4	เรื่อง สัญญาประกันภัย	1 มกราคม 2565
มาตรฐานการรายงานทางการเงินฉบับที่ 6	เรื่อง การสำรวจและประเมินค่าแหล่งทรัพยากรแร่	1 มกราคม 2565
มาตรฐานการรายงานทางการเงินฉบับที่ 7	เรื่อง การเปิดเผยข้อมูลเครื่องมือทางการเงิน	1 มกราคม 2565
มาตรฐานการรายงานทางการเงินฉบับที่ 9	เรื่อง เครื่องมือทางการเงิน	1 มกราคม 2565
มาตรฐานการรายงานทางการเงินฉบับที่ 16	เรื่อง สัญญาเช่า	1 มกราคม 2565

กลุ่มบริษัทไม่ได้ใช้มาตรฐานการรายงานทางการเงินที่มีผลบังคับใช้กับการเงินในงวดอนาคตก่อนวันถือปฏิบัติ และฝ่ายบริหารอยู่ระหว่างประเมินผลกระทบที่มีต่อการเงินของกลุ่มบริษัทในงวดที่เรื่อนำมาถือปฏิบัติ

3. หลักการจัดทำงานการเงินรวม

งบการเงินรวมของบริษัท ประกอบด้วยงบการเงินของบริษัทและบริษัทย่อย บริษัทย่อยเป็นกิจการที่อยู่ภายใต้การควบคุมของกลุ่มบริษัท การควบคุมเกิดขึ้นเมื่อกลุ่มบริษัทเปิดรับหรือมีสิทธิในผลตอบแทนผันแปรจากการเกี่ยวข้อง กับบริษัทย่อย และมีความสามารถที่จะทำให้เกิดผลกระทบต่อผลตอบแทนนั้นจากการมีอำนาจเหนือ บริษัทย่อย งบการเงินของบริษัทย่อยได้รวมอยู่ในงบการเงินรวมของกลุ่มบริษัทนับแต่วันที่มีการควบคุมจนถึงวันที่การควบคุมสิ้นสุดลง

กลุ่มบริษัทใช้วิธีซื้อสำหรับการบันทึกการได้มาซึ่งบริษัทย่อย สิ่งตอบแทนที่โอนให้ในการได้มาซึ่งบริษัทย่อยวัดมูลค่าด้วยมูลค่ายุติธรรมของสินทรัพย์ที่ส่งมอบให้ มูลค่าของหุ้นที่ออกให้หรือหนี้สินที่ต้องรับผิดชอบ ณ วันที่ได้มาต้นทุนที่เกี่ยวข้องกับการซื้อจะบันทึกบัญชีเป็นค่าใช้จ่ายในงวดที่ต้นทุนดังกล่าวเกิดขึ้น ผลรวมของสิ่งตอบแทนที่โอนให้ส่วนได้เสียที่ไม่มีอำนาจควบคุมในผู้ถูกซื้อและมูลค่ายุติธรรม ณ วันที่ซื้อของหุ้นในส่วนที่ผู้ซื้อถืออยู่ก่อนการรวมธุรกิจ (ถ้ามี) ที่สูงกว่ามูลค่ายุติธรรมของสินทรัพย์สุทธิของบริษัทย่อยที่ได้มาจะบันทึกเป็นค่าความนิยมและทดสอบการด้อยค่าทุกปี1ในกรณีที่ผลรวมของสิ่งตอบแทนที่โอนให้1ส่วนได้เสียที่ไม่มีอำนาจควบคุมในผู้ถูกซื้อและมูลค่ายุติธรรม ณ วันที่ซื้อของหุ้นในส่วนที่ผู้ซื้อถืออยู่ก่อนการรวมธุรกิจ (ถ้ามี) ที่ต่ำกว่ามูลค่ายุติธรรมของสินทรัพย์สุทธิของบริษัทย่อยที่ได้มาจะบันทึกส่วนเกินที่คงเหลือหลังการประเมินใหม่เป็นกำไรจากการต่อรองราคาซื้อในกำไรหรือขาดทุน

รายการบัญชียอดคงเหลือและรายการกำไรหรือขาดทุนที่ยังไม่ได้เกิดขึ้นจริงที่มีนัยสำคัญระหว่างบริษัทและบริษัทย่อยได้ถูกตัดทิ้งในการทำการเงินรวม เว้นแต่รายการขาดทุนที่ยังไม่ได้เกิดขึ้นจริงซึ่งกลุ่มบริษัทจะไม่สามารถได้รับคืนต้นทุนที่เสียไป ในกรณีที่มีความจำเป็นนโยบายการบัญชีของบริษัทย่อยจะถูกเปลี่ยนให้มีความสม่ำเสมอกับนโยบายที่ใช้โดยกลุ่มบริษัท

งบการเงินรวม ณ วันที่ 31 ธันวาคม 2564 และ 2563 ได้จัดทำขึ้นโดยรวมงบการเงินของบริษัท แคปปิตอล เอ็นจิเนียริง เน็ตเวิร์ค จำกัด (มหาชน) และบริษัทย่อยหลังจากตัดยอดคงค้างและรายการระหว่างกันที่มีสาระสำคัญแล้ว อัตราร้อยละของการถือหุ้นโดยบริษัททั้งทางตรงและทางอ้อมมีดังนี้

ชื่อกิจการ	ลักษณะธุรกิจ	ประเทศที่ กิจการจัดตั้ง	บริษัทถือหุ้นร้อยละ	
			2564	2563
บริษัท ระยองไวร์ อินดัสตรียส์ จำกัด (มหาชน)	ธุรกิจลวดเหล็กแรงดึงสูงและลวดเชื่อมไฟฟ้า	ไทย	52.40	72.93
บริษัท สกาย ทาวเวอร์ จำกัด (มหาชน)	ธุรกิจโครงเหล็กขลุ่ยสำหรับเสาสายส่งไฟฟ้าแรงสูง	ไทย	34.88	37.61
บริษัท เอ็นเนซอล จำกัด	ธุรกิจกระแสไฟฟ้าและพลังงานความร้อน	ไทย	100.00	100.00
บริษัท ไปป์ไลน์ เอ็นจิเนียริง จำกัด	ธุรกิจรับเหมาก่อสร้างและขุดเจาะอุโมงค์	ไทย	100.00	100.00
บริษัท เอเวอร์กรีน ไบโอแมส จำกัด	ธุรกิจเชื้อเพลิงสำหรับโรงไฟฟ้าชีวมวล	ไทย	100.00	100.00
บริษัท ดับเบิลยู เจ ซี เอนเตอร์ไพรส์ จำกัด	ธุรกิจรับจ้างออกแบบ ผลิตและประกอบโครงสร้างเหล็กตามแบบ	ไทย	94.25	94.25
บริษัท พาราไดซ์กรีนเอนเนอจี จำกัด *	ธุรกิจโรงไฟฟ้าก๊าซชีวภาพ ผลิตถ่านอัดแท่งแปรรูปจากพืชพลังงานและผลิตภัณฑ์ทางการเกษตร	ไทย	22.67	24.45
บริษัท อัลตราเอเชีย จำกัด *	ธุรกิจการลงทุนและกิจการค้า	ไทย	34.88	37.61
UWCC (Cambodia) Company Limited *	ธุรกิจโรงงานผลิตและจำหน่ายไม้สับแปรรูป	กัมพูชา	24.42	26.33
Ultra Asia Singapore Pte.Ltd. *	ธุรกิจการจัดการด้านบุคลากร	สิงคโปร์	34.88	37.61
Ultra Network Pte.Ltd. *	ธุรกิจลงทุนในบริษัทอื่น	สิงคโปร์	34.88	37.61
Ultra Asia Investment Pte.Ltd. *	ธุรกิจลงทุนในบริษัทอื่น	สิงคโปร์	34.88	37.61
Sky Towers Infra Inc. *	ธุรกิจให้เช่าเสาส่งสัญญาณโทรคมนาคม	ฟิลิปปินส์	34.88	37.61

* ถือหุ้นทางอ้อมผ่านทางบริษัท สกาย ทาวเวอร์ จำกัด (มหาชน)

งบการเงินของบริษัทย่อยจัดทำขึ้นโดยมีวันที่ในงบการเงินเช่นเดียวกับบริษัทและจัดทำโดยใช้นโยบายการบัญชีที่สำคัญเช่นเดียวกัน

ส่วนได้เสียที่ไม่มีอำนาจควบคุมวัดมูลค่าด้วยมูลค่าของสินทรัพย์สุทธิตามสัดส่วนของหุ้นที่ถือโดย
ส่วนได้เสียที่ไม่มีอำนาจควบคุมนั้น

สินทรัพย์และหนี้สินตามงบการเงินของบริษัทย่อยซึ่งจัดตั้งในต่างประเทศได้แปลงค่าเป็นเงินบาทโดยใช้อัตรา
แลกเปลี่ยน ณ วันสิ้นรอบระยะเวลารายงาน ส่วนรายได้และค่าใช้จ่ายแปลงค่าเป็นเงินบาทโดยใช้อัตราแลกเปลี่ยนถัว
เฉลี่ยรายเดือน ผลต่างซึ่งเกิดขึ้นจากการแปลงค่าดังกล่าวได้แสดงไว้เป็นรายการ “องค์ประกอบอื่นของส่วนของผู้ถือหุ้น”
ในส่วนของผู้ถือหุ้น

4. นโยบายการบัญชี

4.1 เงินสดและรายการเทียบเท่าเงินสด

สำหรับการแสดงงบกระแสเงินสด เงินสดและรายการเทียบเท่าเงินสดประกอบด้วย เงินสดในมือ
เงินฝากธนาคาร เงินลงทุนระยะสั้นอื่น ๆ ที่มีสภาพคล่องสูงซึ่งมีกำหนดถอนเมื่อซื้อภายใน 3 เดือนหรือน้อยกว่า
และปราศจากภาระผูกพัน

4.2 สินค้าคงเหลือ

สินค้าคงเหลือแสดงด้วยราคาทุนหรือมูลค่าสุทธิที่จะได้รับแล้วแต่ราคาใดจะต่ำกว่า ต้นทุนในการซื้อ
ประกอบด้วยราคาซื้อ และค่าใช้จ่ายทางตรงที่เกี่ยวข้องกับการซื้อสินค้านั้น เช่น ค่าอากรขาเข้า ค่าขนส่ง
หักด้วยส่วนลดและเงินที่ได้รับคืนจากการซื้อ ต้นทุนของสินค้าสำเร็จรูปและงานระหว่างทำประกอบด้วย
ค่าวัตถุดิบ ค่าแรงทางตรง ค่าใช้จ่ายอื่นทางตรงและค่าสูญหายในการผลิตซึ่งปันส่วนตามเกณฑ์การดำเนินงาน
ตามปกติ

ราคาทุนของวัตถุดิบ(เหล็ก) เชื้อเพลิงชีวมวล วัสดุโรงงานและสินค้าระหว่างผลิตคำนวณตามวิธีถัวเฉลี่ยถ่วง
น้ำหนัก และสินค้าอุตสาหกรรมคำนวณตามวิธีเข้าก่อน-ออกก่อน

กลุ่มบริษัทประมาณมูลค่าสุทธิที่จะได้รับจากราคาขายที่คาดว่าจะขายได้ตามปกติของธุรกิจหักด้วย
ค่าใช้จ่ายในการขาย

กลุ่มบริษัทได้ตั้งค่าเผื่อมูลค่าสินค้าลดลง สำหรับสินค้าที่เสื่อมคุณภาพ เสียหาย ล้าสมัยและค้างนาน

4.3 สินทรัพย์ไม่หมุนเวียนที่ถือไว้เพื่อขาย

สินทรัพย์ไม่หมุนเวียนหรือกลุ่มสินทรัพย์ที่จะจำหน่ายได้รับการจัดประเภทเป็นสินทรัพย์ที่ถือไว้เพื่อขาย
ถ้ามูลค่าตามบัญชีที่จะได้รับคืนส่วนใหญ่มาจากการขาย มิใช่มาจากการใช้สินทรัพย์นั้นต่อไป

สินทรัพย์ไม่หมุนเวียนหรือกลุ่มสินทรัพย์ที่จะจำหน่ายที่จัดประเภทเป็นสินทรัพย์ที่ถือไว้เพื่อขาย
วัดมูลค่าด้วยจำนวนที่ต่ำกว่าระหว่างมูลค่าตามบัญชีกับมูลค่ายุติธรรมหักต้นทุนในการขาย (ต้นทุนส่วนเพิ่มที่
เกี่ยวข้องโดยตรงกับการจำหน่ายสินทรัพย์หรือกลุ่มสินทรัพย์ที่จะจำหน่ายโดยไม่รวมต้นทุนทางการเงินและ
ค่าใช้จ่ายภาษีเงินได้)

สินทรัพย์ไม่หมุนเวียนระหว่างที่สินทรัพย์นั้นถูกจัดประเภทเป็นสินทรัพย์ที่ถือไว้เพื่อขายหรือระหว่างที่
สินทรัพย์นั้นเป็นส่วนหนึ่งของกลุ่มสินทรัพย์ที่จะจำหน่ายที่จัดประเภทเป็นสินทรัพย์ที่ถือไว้เพื่อขายจะไม่ถูกคิด
ค่าเสื่อมราคาหรือค่าตัดจำหน่าย

4.4 เงินลงทุน

เงินลงทุนในบริษัทร่วม

เงินลงทุนในบริษัทร่วมในการเงินเฉพาะกิจการบันทึกบัญชีด้วยวิธีราคาทุนสุทธิจากค่าเผื่อการด้อยค่า (ถ้ามี) และเงินลงทุนในบริษัทร่วมในการเงินรวมบันทึกบัญชีด้วยวิธีส่วนได้เสีย

เงินลงทุนในกิจการร่วมค้า

เงินลงทุนในกิจการร่วมค้าในการเงินเฉพาะกิจการบันทึกบัญชีด้วยวิธีราคาทุนสุทธิจากค่าเผื่อการด้อยค่า (ถ้ามี) และเงินลงทุนในกิจการร่วมค้าในการเงินรวมบันทึกบัญชีด้วยวิธีส่วนได้เสีย

นโยบายการบัญชีของบริษัทร่วมและกิจการร่วมค้าที่แตกต่างไปจากนโยบายการบัญชีของกลุ่มบริษัทจะถูกเปลี่ยนให้มีความสอดคล้องกับนโยบายที่ใช้โดยกลุ่มบริษัท

เงินลงทุนในบริษัทย่อย

เงินลงทุนในบริษัทย่อยในการเงินเฉพาะกิจการบันทึกบัญชีตามวิธีราคาทุนหลังหักค่าเผื่อการด้อยค่าของเงินลงทุน (ถ้ามี)

4.5 อสังหาริมทรัพย์เพื่อการลงทุน

อสังหาริมทรัพย์เพื่อการลงทุนที่ถือครองเพื่อหาประโยชน์จากรายได้ค่าเช่าหรือจากการเพิ่มขึ้นของมูลค่าของสินทรัพย์วัตถุดิบมูลค่าเริ่มแรกด้วยราคาทุนโดยรวมต้นทุนในการทำรายการและวัตถุดิบมูลค่าภายหลังการรับรู้รายการด้วยราคาทุนหักค่าเสื่อมราคาสะสมและค่าเผื่อการด้อยค่า (ถ้ามี)

กลุ่มบริษัทคำนวณค่าเสื่อมราคาสำหรับสินทรัพย์ทุกประเภท ยกเว้นที่ดินและสินทรัพย์ที่อยู่ระหว่างก่อสร้างโดยวิธีเส้นตรงตามอายุการให้ประโยชน์ที่ประมาณไว้ของสินทรัพย์ดังนี้

อาคาร

20 ปี

4.6 ที่ดิน อาคารและอุปกรณ์

ที่ดินที่กลุ่มบริษัทถือครองไว้เพื่อใช้ในการผลิตและจำหน่ายสินค้า เพื่อให้บริการและเพื่อใช้ในการบริหารงานแสดงในงบแสดงฐานะการเงินด้วยราคาที่ตีใหม่ ราคาที่ตีใหม่หมายถึงมูลค่ายุติธรรม ณ วันที่มีการตีราคาใหม่หักด้วยค่าเผื่อการด้อยค่า (ถ้ามี)

สินทรัพย์ที่ตีราคาใหม่นั้นดำเนินการโดยผู้ประเมินราคาอิสระอย่างมีหลักเกณฑ์ทุก ๆ 3 ปี เพื่อมิให้ราคาตามบัญชี ณ วันที่ในงบแสดงฐานะการเงินแตกต่างจากมูลค่ายุติธรรมอย่างมีนัยสำคัญ และในระหว่างนี้หากมีปัจจัยอื่นใดที่มีผลกระทบอย่างมีสาระสำคัญต่อมูลค่าสินทรัพย์ กลุ่มบริษัทจะให้มีการประเมินราคาใหม่โดยผู้เชี่ยวชาญในปีนั้น ๆ ทันที

กลุ่มบริษัทบันทึกส่วนต่างซึ่งเกิดจากการตีราคาสินทรัพย์ใหม่ดังต่อไปนี้

- กรณีที่การตีราคาสินทรัพย์ใหม่ทำให้มูลค่าตามบัญชีของสินทรัพย์นั้นเพิ่มขึ้นกลุ่มบริษัทจะรับรู้มูลค่าตามบัญชีของสินทรัพย์ที่เพิ่มขึ้นจากการตีราคาใหม่ไปยังกำไรขาดทุนเบ็ดเสร็จอื่นและรับรู้จำนวนสะสมไปยังส่วนของผู้ถือหุ้นภายใต้หัวข้อ “ส่วนเกินทุนจากการตีราคาสินทรัพย์” อย่างไรก็ตามกลุ่มบริษัทจะรับรู้ส่วนเพิ่มจากการตีราคาใหม่นี้ในกำไรหรือขาดทุนไม่เกินจำนวนที่ตีราคาสินทรัพย์ดังกล่าวลดลงในอดีตและเคยรับรู้ในกำไรหรือขาดทุน

- กรณีที่การตีราคาสินทรัพย์ใหม่ทำให้มูลค่าตามบัญชีของสินทรัพย์นั้นลดลงกลุ่มบริษัทจะรับรู้มูลค่าตามบัญชีของสินทรัพย์ที่ลดลงจากการตีราคาใหม่ในกำไรหรือขาดทุนอย่างไรก็ตามกลุ่มบริษัทจะนำส่วนที่ลดลงจากการตีราคาใหม่ไปรับรู้ในกำไรขาดทุนเบ็ดเสร็จอื่นในจำนวนที่ไม่เกินยอดคงเหลือที่มีอยู่ในบัญชี “ส่วนเกินทุนจากการตีราคาสินทรัพย์” ของสินทรัพย์ดังกล่าว และส่วนที่เกินจะรับรู้ในกำไรหรือขาดทุน

อาคารและอุปกรณ์ที่กลุ่มบริษัทถือครองไว้เพื่อใช้ในการผลิตและจำหน่ายสินค้าเพื่อให้บริการและเพื่อใช้ในการบริหารงานแสดงในงบแสดงฐานะการเงินด้วยราคาทุนหักค่าเสื่อมราคาสะสมและค่าเผื่อการด้อยค่า (ถ้ามี)

ราคาทุนของสินทรัพย์ประกอบด้วยราคาซื้อรวมอากรขาเข้าและภาษีซื้อที่เรียกคืนไม่ได้หลังหักส่วนลดการค้าและจำนวนที่ได้รับคืนจากผู้ขาย ต้นทุนทางตรงอื่น ๆ ที่เกี่ยวข้องกับการจัดหาเพื่อให้สินทรัพย์อยู่ในสถานที่และสภาพที่พร้อมจะใช้งานได้ตามความประสงค์ ประมาณการเบื้องต้นสำหรับต้นทุนในการซื้อ ขนย้ายและบูรณะสถานที่ตั้งสินทรัพย์นั้น รวมถึงต้นทุนการกู้ยืมที่เกี่ยวข้องโดยตรงกับการได้มา การก่อสร้างหรือการผลิตสินทรัพย์ที่เข้าเงื่อนไขในการรวมเป็นราคาทุนของสินทรัพย์

กลุ่มบริษัทคำนวณค่าเสื่อมราคาสำหรับสินทรัพย์ทุกประเภทยกเว้นที่ดินและสินทรัพย์ที่อยู่ระหว่างก่อสร้างโดยวิธีเส้นตรงตามอายุการใช้งานที่ประมาณไว้ของสินทรัพย์ดังนี้

อาคารและส่วนปรับปรุงอาคาร	10 - 20 ปี
เครื่องจักรและอุปกรณ์	5 - 20 ปี
เครื่องชุดเจาะอุโมงค์	5 - 15 ปี
เครื่องตกแต่ง ติดตั้งและเครื่องใช้สำนักงาน	3 - 10 ปี
ยานพาหนะ	5 ปี

ประมาณการอายุการให้ประโยชน์ มูลค่าคงเหลือของสินทรัพย์และวิธีการคิดค่าเสื่อมราคาของสินทรัพย์จะได้รับการทบทวนทุก ๆ สิ้นปีบัญชี

ผลกำไรหรือขาดทุนจากการจำหน่ายที่ดิน อาคารและอุปกรณ์เป็นผลต่างระหว่างสิ่งตอบแทนสุทธิที่ได้รับจากการจำหน่ายสินทรัพย์กับราคาตามบัญชีของสินทรัพย์นั้นจะถูกรับรู้เป็นกำไรหรือขาดทุนในงวดที่เกิดขึ้น ในการขายสินทรัพย์ที่มีการตีราคาใหม่ส่วนเกินทุนจากการตีราคาที่เกี่ยวข้องจะถูกโอนไปยังกำไรสะสมโดยตรง

4.7 สัญญาเช่า

กรณีกลุ่มบริษัทเป็นผู้เช่า

ณ วันเริ่มต้นของสัญญา กลุ่มบริษัทจะประเมินว่าสัญญาเป็นสัญญาเช่า ถ้าสัญญาดังกล่าวให้สิทธิแก่กลุ่มบริษัทในการควบคุมการใช้สินทรัพย์ที่ระบุไว้สำหรับช่วงเวลาหนึ่งเพื่อแลกเปลี่ยนกับสิ่งตอบแทน โดยสัญญาที่ให้

สิทธิกับกลุ่มบริษัทในการได้รับประโยชน์เชิงเศรษฐกิจอย่างมีนัยสำคัญจากการใช้สินทรัพย์ที่ระบุและให้สิทธิกับกลุ่มบริษัทในการสั่งการการใช้งานสินทรัพย์ที่ระบุดังกล่าวถือเป็นสัญญาที่ให้สิทธิการควบคุมการใช้สินทรัพย์ที่ระบุไว้

ณ วันที่สัญญาเช่าเริ่มมีผล กลุ่มบริษัทรับรู้สินทรัพย์และหนี้สินสำหรับสัญญาเช่าทุกรายการ เว้นแต่สัญญาเช่าระยะสั้นที่มีอายุสัญญาเช่า 12 เดือนหรือน้อยกว่าและสัญญาเช่าซึ่งสินทรัพย์อ้างอิงนั้นมีมูลค่าต่ำ โดยกลุ่มบริษัทรับรู้สินทรัพย์สิทธิการใช้โดยใช้ราคาทุน และหนี้สินตามสัญญาเช่าด้วยมูลค่าปัจจุบันของจำนวนเงินที่ต้องจ่ายชำระตามสัญญาเช่าที่ยังไม่ได้จ่ายชำระซึ่งคิดลดด้วยอัตราดอกเบี้ยตามนัยของสัญญาเช่า สำหรับสัญญาเช่าระยะสั้นที่มีอายุสัญญาเช่า 12 เดือนหรือน้อยกว่าและสัญญาเช่าซึ่งสินทรัพย์อ้างอิงนั้นมีมูลค่าต่ำ กลุ่มบริษัทรับรู้จำนวนเงินที่ต้องจ่ายชำระสำหรับสัญญาเช่าดังกล่าวเป็นค่าใช้จ่ายตามวิธีเส้นตรงตลอดอายุสัญญาเช่า

ราคาทุนของสินทรัพย์สิทธิการใช้ประกอบด้วย จำนวนเงินที่รับรู้เมื่อเริ่มแรกของหนี้สินตามสัญญาเช่า จำนวนเงินที่จ่ายชำระ ณ วันที่สัญญาเช่าเริ่มมีผลหรือก่อนวันที่สัญญาเริ่มมีผลหักสิ่งจูงใจในสัญญาเช่าที่ได้รับ ต้นทุนทางตรงเริ่มแรกและประมาณการต้นทุนในการรื้อและการขนย้ายสินทรัพย์อ้างอิง การบูรณะสถานที่ตั้งของสินทรัพย์อ้างอิงหรือซ่อมแซมสินทรัพย์อ้างอิงให้เป็นไปตามข้อตกลงและเงื่อนไขที่กำหนดของสัญญาเช่า เว้นแต่ ต้นทุนดังกล่าวเกิดขึ้นเพื่อการผลิตสินค้าคงเหลือ (ประมาณการต้นทุนดังกล่าวจะรับรู้ ณ วันที่สัญญาเช่าเริ่มมีผลหรือเมื่อใช้สินทรัพย์อ้างอิงนั้นในระหว่างช่วงระยะเวลาหนึ่ง)

จำนวนเงินที่ต้องจ่ายชำระตามสัญญาเช่าที่รวมอยู่ในการวัดมูลค่าของหนี้สินตามสัญญาเช่า ประกอบด้วย ค่าเช่าคงที่ที่หักสิ่งจูงใจตามสัญญา ค่าเช่าผันแปรที่ขึ้นอยู่กับดัชนีหรืออัตราซึ่งการวัดมูลค่าเริ่มแรกใช้ดัชนีหรืออัตรา ณ วันที่สัญญาเช่าเริ่มมีผล จำนวนเงินที่คาดว่าจะจ่ายชำระภายใต้มูลค่าคงเหลือที่ได้รับการประกัน ราคาใช้สิทธิของสิทธิเลือกซื้อในกรณีที่มีความแน่นอนอย่างสมเหตุสมผลที่กลุ่มบริษัทจะใช้สิทธิเลือกนั้น และค่าปรับที่จ่ายสำหรับการยกเลิกสัญญาเช่าในกรณีที่อายุสัญญาเช่าสะท้อนว่ากลุ่มบริษัทจะใช้สิทธิเลือกยกเลิกสัญญาเช่า สำหรับการจ่ายชำระค่าเช่าผันแปรที่ไม่รวมอยู่ในการวัดมูลค่าของหนี้สินตามสัญญาเช่า กลุ่มบริษัทรับรู้ค่าใช้จ่ายดังกล่าวในกำไรหรือขาดทุนในงวดที่เหตุการณ์หรือเงื่อนไขที่ทำให้ค่าใช้จ่ายดังกล่าวเกิดขึ้น

หลังจากวันที่สัญญาเช่าเริ่มมีผล กลุ่มบริษัทวัดมูลค่าสินทรัพย์สิทธิการใช้ด้วยวิธีราคาทุนสุทธิจากค่าเสื่อมราคาสะสมและผลขาดทุนจากการด้อยค่าสะสม และปรับปรุงด้วยการวัดมูลค่าใหม่ของหนี้สินตามสัญญาเช่า

กลุ่มบริษัทคำนวณค่าเสื่อมราคาสำหรับสินทรัพย์สิทธิการใช้โดยวิธีเส้นตรงตั้งแต่วันที่สัญญาเช่าเริ่มมีผลจนถึงวันสิ้นสุดของอายุการใช้ประโยชน์ของสินทรัพย์สิทธิการใช้หรือวันสิ้นสุดอายุสัญญาเช่าแล้วแต่วันใดจะเกิดขึ้นก่อน และในกรณีที่สัญญาเช่าโอนความเป็นเจ้าของในสินทรัพย์อ้างอิงให้แก่กลุ่มบริษัทเมื่อสิ้นสุดอายุสัญญาเช่าหรือถ้าราคาทุนของสินทรัพย์สิทธิการใช้สะท้อนให้เห็นว่ากลุ่มบริษัทจะใช้สิทธิเลือกซื้อสินทรัพย์ กลุ่มบริษัทจะคิดค่าเสื่อมราคาสินทรัพย์สิทธิการใช้จากวันที่สัญญาเช่าเริ่มมีผลจนถึงวันสิ้นสุดอายุการใช้ประโยชน์ของสินทรัพย์อ้างอิง

หลังจากวันที่สัญญาเช่าเริ่มมีผล กลุ่มบริษัทวัดมูลค่าของหนี้สินตามสัญญาเช่าด้วยการเพิ่มมูลค่าตามบัญชีเพื่อสะท้อนดอกเบี้ยของหนี้สินตามสัญญาเช่าและด้วยการลดมูลค่าตามบัญชีเพื่อสะท้อนการชำระค่าเช่าตามสัญญาเช่า

กลุ่มบริษัทมูลค่าหนี้สินตามสัญญาเช่าใหม่โดยคิดลดจำนวนเงินที่ต้องจ่ายชำระตามสัญญาเช่าที่ปรับปรุงใหม่โดยใช้อัตราคิดลดที่ปรับปรุงใหม่ เมื่อมีการเปลี่ยนแปลงอายุสัญญาเช่า หรือ เมื่อมีการเปลี่ยนแปลงในการประเมินสิทธิเลือกซื้อสินทรัพย์อ้างอิง

กลุ่มบริษัทมูลค่าหนี้สินตามสัญญาเช่าใหม่โดยคิดลดจำนวนเงินที่ต้องจ่ายชำระตามสัญญาเช่าที่ปรับปรุงใหม่โดยใช้อัตราคิดลดเดิม เมื่อมีการเปลี่ยนแปลงมูลค่าที่คาดว่าจะต้องจ่ายชำระภายใต้มูลค่าคงเหลือที่ได้รับการประกัน หรือ เมื่อมีการเปลี่ยนแปลงจำนวนเงินที่ต้องจ่ายชำระตามสัญญาเช่าในอนาคตที่เป็นผลมาจากการเปลี่ยนแปลงดัชนีหรืออัตราที่ใช้กำหนดจำนวนเงินที่ต้องจ่ายชำระ (ยกเว้นการเปลี่ยนแปลงจำนวนเงินที่ต้องจ่ายชำระตามสัญญาเช่าเป็นผลมาจากการเปลี่ยนแปลงอัตราดอกเบี้ยลอยตัว กรณีดังกล่าวจะใช้อัตราคิดลดที่ปรับปรุงซึ่งสะท้อนการเปลี่ยนแปลงของอัตราดอกเบี้ย)

กลุ่มบริษัทมูลค่าหนี้สินตามสัญญาเช่าใหม่โดยคิดลดการจ่ายชำระตามสัญญาเช่าที่ปรับปรุงด้วยอัตราคิดลดที่ปรับปรุง สำหรับการเปลี่ยนแปลงสัญญาเช่าที่ไม่ถือเป็นสัญญาเช่าแยกต่างหาก

กรณีกลุ่มบริษัทเป็นผู้ให้เช่า

กลุ่มบริษัทจัดประเภทสัญญาเช่าเป็นสัญญาเช่าชนิดจัดหาแหล่งเงินทุน ถ้าสัญญาเช่านั้นโอนความเสี่ยงและผลตอบแทนอย่างมีนัยสำคัญทั้งหมดที่ผู้เป็นเจ้าของพึงได้รับจากสินทรัพย์อ้างอิงนั้นไปให้แก่ผู้เช่า และกลุ่มบริษัทจัดประเภทสัญญาเช่าเป็นสัญญาเช่าดำเนินงาน ถ้าสัญญาเช่านั้นไม่ได้โอนความเสี่ยงและผลตอบแทนอย่างมีนัยสำคัญทั้งหมดที่ผู้เป็นเจ้าของพึงได้รับจากสินทรัพย์อ้างอิงนั้นไปให้แก่ผู้เช่า

กลุ่มบริษัทรับรู้สินทรัพย์ภายใต้สัญญาเช่าชนิดจัดหาแหล่งเงินทุนเป็นลูกหนี้ในงบแสดงฐานะการเงินด้วยจำนวนที่เท่ากับเงินลงทุนสุทธิตามสัญญาเช่า และรับรู้รายได้ทางการเงินตลอดอายุสัญญาเช่าโดยให้สะท้อนถึงอัตราผลตอบแทนคงที่ในแต่ละงวดของเงินลงทุนสุทธิตามสัญญาเช่า

กลุ่มบริษัทรับรู้จำนวนเงินที่รับชำระตามสัญญาเช่าดำเนินงานเป็นรายได้โดยวิธีเส้นตรง และรับรู้ต้นทุนทางตรงเริ่มแรกที่เกิดขึ้นเพื่อให้ได้มาซึ่งสัญญาเช่าดำเนินงานในมูลค่าตามบัญชีของสินทรัพย์อ้างอิงและรับรู้เป็นค่าใช้จ่ายตลอดอายุสัญญาเช่าโดยวิธีเส้นตรง

4.8 สินทรัพย์ไม่มีตัวตน

สินทรัพย์ไม่มีตัวตนประเภทโปรแกรมคอมพิวเตอร์ที่อายุการให้ประโยชน์ทราบได้แน่นอนที่กลุ่มบริษัทซื้อมาแสดงในราคาทุนหักค่าตัดจำหน่ายสะสมและค่าเผื่อการด้อยค่า(ถ้ามี) ค่าตัดจำหน่ายคำนวณโดยวิธีเส้นตรงตลอดอายุการให้ประโยชน์ที่ประมาณการไว้คือ 5 ปี

สินทรัพย์ไม่มีตัวตนประเภทต้นทุนระบบท่อย่อยเพื่อส่งก๊าซในโครงการผลิตและจำหน่ายกระแสไฟฟ้าและพลังงานความร้อนที่กลุ่มบริษัทซื้อมาแสดงในราคาทุนหักค่าตัดจำหน่ายสะสมและค่าเผื่อการด้อยค่า(ถ้ามี) ค่าตัดจำหน่ายคำนวณโดยวิธีเส้นตรงตลอดอายุสัญญาเช่าระหว่าง 15 ปี

4.9 การด้อยค่าของสินทรัพย์

ยอดสินทรัพย์คงเหลือตามบัญชีของกลุ่มบริษัทตลอดจนสินทรัพย์ไม่มีตัวตนจะได้รับการทบทวน ณ ทุกวันสิ้นรอบระยะเวลารายงานว่ามีข้อบ่งชี้เรื่องการด้อยค่าหรือไม่ ในกรณีที่ข้อบ่งชี้ว่าราคาตามบัญชีอาจไม่สามารถได้รับประโยชน์คืนกลับมา รายการขาดทุนจากการด้อยค่าเป็นผลต่างราคาตามบัญชีที่สูงเกินกว่ามูลค่าสุทธิที่จะได้รับซึ่งคือจำนวนที่สูงกว่าระหว่างราคาขายสุทธิเมื่อเทียบกับมูลค่าจากการใช้สินทรัพย์ถูกจัดกลุ่มให้อยู่กลุ่มที่เล็กที่สุดที่สามารถระบุได้ว่าจะเกิดกระแสเงินสดเป็นอิสระจากกลุ่มอื่นเพื่อประโยชน์ในการประเมินพิจารณาเรื่องการด้อยค่า

กลุ่มบริษัทจะรับรู้ผลขาดทุนจากการด้อยค่าในกำไรหรือขาดทุนหรือบันทึกลดส่วนเกินทุนในกรณีที่สินทรัพย์นั้นเคยตีราคาเพิ่ม และจะกลับรายการขาดทุนจากการด้อยค่าเมื่อมีข้อบ่งชี้ว่าการด้อยค่าดังกล่าวไม่มีอยู่ต่อไปหรือเป็นไปในทางที่ลดลงโดยบันทึกในกำไรหรือขาดทุนหรือนำไปเพิ่มส่วนเกินทุนจากการตีราคาสินทรัพย์แล้วแต่กรณี

4.10 ประมาณการหนี้สิน

กลุ่มบริษัทจะบันทึกประมาณการหนี้สินเมื่อมีความเป็นไปได้ค่อนข้างแน่ของการเกิดภาระผูกพันในปัจจุบันตามกฎหมายหรือจากการอนุমানอันเป็นผลสืบเนื่องมาจากเหตุการณ์ในอดีต ภาระผูกพันดังกล่าวคาดว่าจะส่งผลให้ต้องเกิดการไหลออกของทรัพยากรเพื่อจ่ายชำระภาระผูกพันและจำนวนที่ต้องจ่ายสามารถประมาณการได้อย่างน่าเชื่อถือ รายจ่ายที่จะได้รับคืนบันทึกเป็นสินทรัพย์แยกต่างหากก็ต่อเมื่อการได้รับคืนคาดว่าจะได้อย่างแน่นอน

4.11 การรับรู้รายได้

กลุ่มบริษัทรับรู้รายได้จากการจำหน่ายผลิตภัณฑ์สินค้าลดเหลือซึ่งถือเป็นภาระที่ปฏิบัติเสร็จสิ้น ณ เวลาใดเวลาหนึ่งตามจำนวนเงินที่เป็นราคาของรายการ เมื่อลูกค้าได้ยอมรับสินค้าที่กลุ่มบริษัทได้ส่งมอบให้แล้ว

กลุ่มบริษัทรับรู้รายได้จากการผลิตเสาโครงสร้างพื้นฐานด้านไฟฟ้าและโทรคมนาคมตามสัญญาระยะยาวที่มีลักษณะเป็นงานโครงการซึ่งถือเป็นภาระที่ปฏิบัติเสร็จสิ้น ณ เวลาใดเวลาหนึ่งตามจำนวนเงินที่เป็นราคาของรายการ เมื่องานผลิตสำเร็จซึ่งตรวจรับงานและส่งมอบงานให้แก่ผู้ซื้อ ณ หน้าโรงงานของบริษัทเรียบร้อยแล้ว

กลุ่มบริษัทรับรู้รายได้จากการจำหน่ายสินค้าอุตสาหกรรมซึ่งถือเป็นภาระที่ปฏิบัติเสร็จสิ้น ณ เวลาใดเวลาหนึ่งตามจำนวนเงินที่เป็นราคาของรายการ เมื่อลูกค้าได้ยอมรับสินค้าที่บริษัทส่งมอบให้แล้ว

กลุ่มบริษัทรับรู้รายได้จากการผลิตและจำหน่ายกระแสไฟฟ้าซึ่งถือเป็นภาระที่ปฏิบัติเสร็จสิ้น ณ เวลาใดเวลาหนึ่ง ตามจำนวนหน่วยที่วัดได้จากเครื่องวัดปริมาณพลังงานไฟฟ้าและอัตราที่กำหนดในสัญญาซื้อขายไฟฟ้าในแต่ละเดือน

กลุ่มบริษัทกำหนดจำนวนเงินที่เป็นราคาของรายการจากจำนวนเงินของสิ่งตอบแทนซึ่งกลุ่มบริษัทคาดว่าจะมีสิทธิได้รับเพื่อเป็นการแลกเปลี่ยนกับการโอนสินค้าหรือบริการตามที่ได้ตกลงกันให้แก่ลูกค้าสำหรับภาระที่ต้องปฏิบัตินั้น ซึ่งประกอบไปด้วยจำนวนเงินของสิ่งตอบแทนที่แน่นอนและประมาณการจำนวนเงินของสิ่งตอบแทนผันแปรด้วยวิธีมูลค่าที่คาดหวัง เฉพาะในกรณีที่มีความเป็นไปได้ค่อนข้างแน่ในระดับสูงมากว่าจะไม่มีการกลับรายการ

ที่มีนัยสำคัญของจำนวนเงินของรายได้ที่รับรู้สะสมเมื่อความไม่แน่นอนเกี่ยวกับ สิ่งตอบแทนผันแปรได้หมดไปในภายหลัง

กลุ่มบริษัทรับรู้รายได้จากการให้บริการใช้เสาโทรคมนาคม ซึ่งถือเป็นภาระที่ต้องปฏิบัติให้เสร็จสิ้นเพียงภาระเดียวตลอดช่วงเวลานึงตามจำนวนเงินที่เป็นราคาของรายการด้วยระดับความก้าวหน้าของการปฏิบัติตามภาระที่ต้องปฏิบัติให้เสร็จสิ้น

4.12 ผลประโยชน์ของพนักงาน

เงินสมทบกองทุนสำรองเลี้ยงชีพ

บริษัทได้จัดตั้งกองทุนสำรองเลี้ยงชีพ ซึ่งเป็นกองทุนที่เกิดจากเงินสมทบในส่วนของพนักงานและบริษัท โดยสินทรัพย์ของกองทุนแยกออกจากสินทรัพย์ของบริษัท และบริหารโดยผู้บริหารกองทุนอิสระเงินสมทบที่บริษัทจ่ายเข้ากองทุนจะรับรู้เป็นค่าใช้จ่ายในงวดบัญชีที่ค่าใช้จ่ายนั้นเกิดขึ้น

ผลประโยชน์ของพนักงานหลังออกจากงาน

ภาระผูกพันผลประโยชน์พนักงานกรณีการเลิกจ้างหรือเกษียณอายุตามข้อกำหนดของกฎหมายแรงงาน ประมาณการโดยผู้เชี่ยวชาญทางด้านคณิตศาสตร์ประกันภัย โดยใช้เทคนิคการประมาณการตามหลักคณิตศาสตร์ประกันภัยในการประมาณการจำนวนผลประโยชน์ที่พนักงานควรจะได้รับและคิดลดผลประโยชน์โดยใช้วิธีคิดลดแต่ละหน่วยที่ประมาณการไว้ โดยอ้างอิงจากอัตราดอกเบี้ยของพันธบัตรรัฐบาล เพื่อกำหนดมูลค่าปัจจุบันของภาระผูกพันผลประโยชน์พนักงาน ต้นทุนบริการปัจจุบันและดอกเบี้ยจ่ายที่เกี่ยวข้อง โดยต้นทุนบริการปัจจุบันและดอกเบี้ยจ่ายจะรับรู้ในกำไรหรือขาดทุน และผลกำไรขาดทุนจากการประมาณการตามหลักคณิตศาสตร์ประกันภัยที่เกิดขึ้นเนื่องจากการวัดมูลค่าหนี้สินภาระผูกพันผลประโยชน์พนักงานใหม่ จะรับรู้ในกำไรขาดทุนเบ็ดเสร็จอื่นและจะโอนเข้ากำไรสะสมตามลำดับ โดยจะไม่ทำการจัดประเภทเข้ากำไรหรือขาดทุนในภายหลัง

ผลประโยชน์ระยะยาวอื่น

ภาระผูกพันผลประโยชน์ระยะยาวอื่นประมาณการในลักษณะเดียวกันกับการประมาณการภาระผูกพันผลประโยชน์ของพนักงานหลังออกจากงาน อย่างไรก็ตาม ต้นทุนบริการปัจจุบัน ดอกเบี้ยจ่ายและผลกำไรขาดทุนจากการประมาณการเนื่องจากการวัดมูลค่าหนี้สินภาระผูกพันผลประโยชน์พนักงานใหม่จะรับรู้ในกำไรหรือขาดทุนทั้งหมด

4.13 การแปลงค่าเงินตราต่างประเทศ

บริษัทแปลงค่ารายการที่เป็นเงินตราต่างประเทศที่เกิดขึ้นให้เป็นเงินบาทโดยใช้อัตราแลกเปลี่ยน ณ วันที่เกิดรายการ และแปลงค่าสินทรัพย์และหนี้สินที่เป็นตัวเงินและเป็นเงินตราต่างประเทศ ณ วันสิ้นรอบระยะเวลา รายงานให้เป็นเงินบาทโดยใช้อัตราแลกเปลี่ยน ณ วันนั้น กำไรและขาดทุนที่เกิดจากการรับหรือจ่ายชำระที่เป็นเงินตราต่างประเทศและที่เกิดจากการแปลงค่าสินทรัพย์และหนี้สินที่เป็นตัวเงินดังกล่าวได้บันทึกทันทีในกำไรหรือขาดทุน

4.14 ต้นทุนการกู้ยืม

ต้นทุนการกู้ยืมที่เกี่ยวข้องโดยตรงกับการได้มา การก่อสร้างหรือการผลิตสินทรัพย์ซึ่งจำเป็นต้องใช้ ระยะเวลาในการเตรียมพร้อมเพื่อให้สามารถนำสินทรัพย์นั้นมาใช้งานได้ตามประสงค์หรือนำไปขายจะถูกรับรู้รวมเป็นส่วนหนึ่งของราคาทุนของสินทรัพย์นั้นจนกระทั่งสินทรัพย์นั้นพร้อมที่จะใช้ได้ตามประสงค์หรือ พร้อมที่จะขาย

รายได้ที่เกิดจากการนำเงินกู้ยืมที่กู้มาโดยเฉพาะเพื่อการจัดหาสินทรัพย์ที่เข้าเงื่อนไขไปลงทุนชั่วคราว จะนำไปหักออกจากต้นทุนการกู้ยืมที่รวมเป็นส่วนหนึ่งของราคาทุนของสินทรัพย์

ต้นทุนการกู้ยืมอื่นจะถูกรับรู้เป็นค่าใช้จ่ายในงวดบัญชีที่ค่าใช้จ่ายนั้นเกิดขึ้น

4.15 ภาษีเงินได้

กลุ่มบริษัทรับรู้ภาษีเงินได้สำหรับงวดปัจจุบันที่ยังไม่ได้จ่ายชำระเป็นหนี้สินในงบแสดงฐานะการเงิน และในกรณีที่จำนวนภาษีที่ได้ชำระไปแล้วในงวดปัจจุบันมากกว่าภาษีที่ต้องชำระสำหรับงวดนั้น กลุ่มบริษัท จะรับรู้ส่วนที่จ่ายชำระเกินดังกล่าวเป็นสินทรัพย์ในงบแสดงฐานะการเงิน

กลุ่มบริษัทรับรู้หนี้สินภาษีเงินได้รอการตัดบัญชีสำหรับผลแตกต่างชั่วคราวที่ต้องเสียภาษีทุกรายการ ยกเว้นกรณีที่หนี้สินภาษีเงินได้รอตัดบัญชื่อนั้นเกิดจากการรับรู้เมื่อเริ่มแรกซึ่งสินทรัพย์และหนี้สินที่เกิดจากรายการที่ไม่ส่งผลกระทบต่อกำไรทางบัญชีและกำไรทางภาษี ณ วันที่เกิดรายการนั้น และกลุ่มบริษัทรับรู้สินทรัพย์ภาษีเงินได้รอการตัดบัญชีสำหรับผลแตกต่างชั่วคราวที่ใช้หักภาษีทุกรายการ โดยรับรู้เท่ากับจำนวนที่เป็นไปได้ค่อนข้างแน่นอนว่ากลุ่มบริษัทจะมีกำไรทางภาษีเพียงพอที่จะนำผลแตกต่างชั่วคราวนั้นมาใช้หักภาษีได้ ยกเว้นกรณีที่สินทรัพย์ภาษีเงินได้รอตัดบัญชื่อนั้นเกิดจากการรับรู้เมื่อเริ่มแรกของสินทรัพย์และหนี้สินที่เกิดจากรายการที่ไม่ส่งผลกระทบต่อกำไรทางบัญชีและกำไรทางภาษี ณ วันที่เกิดรายการนั้น

กลุ่มบริษัทรับรู้หนี้สินภาษีเงินได้รอการตัดบัญชีสำหรับผลแตกต่างชั่วคราวที่ต้องเสียภาษีทุกรายการที่เกี่ยวข้องกับเงินลงทุนในบริษัทย่อยและบริษัทร่วม ยกเว้นกรณีที่กลุ่มบริษัทสามารถควบคุมระยะเวลาในการกลับรายการของผลแตกต่างชั่วคราวและมีความเป็นไปได้ค่อนข้างแน่นอนว่าจะไม่มีการกลับรายการของผลแตกต่างชั่วคราวในอนาคตอันใกล้ และกลุ่มบริษัทรับรู้สินทรัพย์ภาษีเงินได้รอการตัดบัญชีสำหรับผลแตกต่างชั่วคราวที่ใช้หักภาษีทุกรายการที่เกิดขึ้นจากเงินลงทุนในบริษัทย่อยและบริษัทร่วม เฉพาะในกรณีที่มีความเป็นไปได้ค่อนข้างแน่นอนว่าจะมีการกลับรายการของผลแตกต่างชั่วคราวในอนาคตอันใกล้และจะมีกำไรทางภาษีเพียงพอที่จะนำผลแตกต่างชั่วคราวมาใช้ประโยชน์ได้

กลุ่มบริษัทวัดมูลค่าสินทรัพย์และหนี้สินภาษีเงินได้ของงวดปัจจุบันโดยใช้อัตราภาษีที่บังคับใช้อยู่ภายในสิ้นรอบระยะเวลารายงาน และวัดมูลค่าสินทรัพย์ภาษีเงินได้รอการตัดบัญชีด้วยอัตราภาษีสำหรับปีที่กลุ่มบริษัทคาดว่าจะได้รับประโยชน์จากสินทรัพย์ภาษีเงินได้รอการตัดบัญชี และวัดมูลค่าหนี้สินภาษีเงินได้รอการตัดบัญชีด้วยอัตราภาษีสำหรับงวดที่กลุ่มบริษัทคาดว่าจะจ่ายชำระหนี้สินภาษีเงินได้

กลุ่มบริษัทรับรู้ภาษีเงินได้ของงวดปัจจุบันและภาษีเงินได้รอการตัดบัญชีเป็นรายได้หรือค่าใช้จ่ายและนำไปรวมคำนวณกำไรหรือขาดทุนสุทธิสำหรับปี ยกเว้นภาษีเงินได้ที่เกิดขึ้นจากรายการที่รับรู้ในกำไรเบ็ดเสร็จอื่นหรือ

รับรู้โดยตรงในส่วนของผู้ถือหุ้น กลุ่มบริษัทจะรับรู้ภาษีเงินได้ดังกล่าวในกำไรขาดทุนเบ็ดเสร็จอื่นหรือรับรู้โดยตรงในส่วนของผู้ถือหุ้น

4.16 สินทรัพย์ทางการเงิน

กลุ่มบริษัทรับรู้สินทรัพย์ทางการเงินในงบแสดงฐานะการเงิน เมื่อกลุ่มบริษัทเป็นคู่สัญญาตามข้อกำหนดของสัญญาของเครื่องมือทางการเงินนั้น และกลุ่มบริษัทตัดรายการสินทรัพย์ทางการเงินเมื่อสิทธิตามสัญญาที่จะได้รับกระแสเงินสดจากสินทรัพย์ทางการเงินหมดอายุ หรือ กลุ่มบริษัทโอนสิทธิตามสัญญาที่จะได้รับ กระแสเงินสดจากสินทรัพย์ทางการเงินและได้โอนความเสี่ยงและผลตอบแทนของความเป็นเจ้าของเกือบทั้งหมดของสินทรัพย์ทางการเงิน

ณ วันที่รับรู้รายการเมื่อเริ่มแรก กลุ่มบริษัทวัดมูลค่าสินทรัพย์ทางการเงินที่ไม่ได้วัดมูลค่าด้วยมูลค่ายุติธรรมผ่านกำไรหรือขาดทุน ด้วยมูลค่ายุติธรรมบวกด้วยต้นทุนการทำรายการซึ่งเกี่ยวข้องโดยตรงกับการได้มาซึ่งสินทรัพย์ทางการเงินนั้น และวัดมูลค่าลูกหนี้การค้าที่ไม่มียอดประกอบเกี่ยวกับการจัดหาเงินที่มีนัยสำคัญด้วยจำนวนเงินของสิ่งตอบแทนซึ่งกลุ่มบริษัทคาดว่าจะมีสิทธิได้รับเพื่อเป็นการแลกเปลี่ยนกับการโอนสินค้าหรือบริการตามที่ได้ตกลงกันให้แก่ลูกค้า

กลุ่มบริษัทจัดประเภทสินทรัพย์ทางการเงินเป็นสินทรัพย์ทางการเงินที่วัดมูลค่าภายหลังด้วยราคาทุนตัดจำหน่าย ด้วยมูลค่ายุติธรรมผ่านกำไรขาดทุนเบ็ดเสร็จอื่น หรือด้วยมูลค่ายุติธรรมผ่านกำไรหรือขาดทุน ทั้งนี้ โดยพิจารณาจากโมเดลธุรกิจในการจัดการสินทรัพย์ทางการเงินและตามลักษณะของกระแสเงินสดตามสัญญาของสินทรัพย์ทางการเงิน

กลุ่มบริษัทวัดมูลค่าในภายหลังสำหรับสินทรัพย์ทางการเงิน ที่กลุ่มบริษัทถือครองสินทรัพย์ทางการเงินนั้นตามโมเดลธุรกิจที่มีวัตถุประสงค์การถือครองสินทรัพย์ทางการเงินเพื่อรับกระแสเงินสดตามสัญญา และข้อกำหนดตามสัญญาของสินทรัพย์ทางการเงินซึ่งทำให้เกิดกระแสเงินสดซึ่งเป็นการจ่ายเพียงเงินต้นและดอกเบี้ยจากยอดคงเหลือของเงินต้นในวันที่กำหนดไว้ ด้วยราคาทุนตัดจำหน่าย โดยใช้วิธีดอกเบี้ยที่แท้จริงในการคำนวณดอกเบี้ยรับ

กลุ่มบริษัทรับรู้ผลกำไรหรือขาดทุนที่เกิดขึ้นจากการตัดจำหน่าย การด้อยค่าหรือการตัดรายการสินทรัพย์ทางการเงินที่วัดมูลค่าด้วยราคาทุนตัดจำหน่ายในกำไรหรือขาดทุน

กลุ่มบริษัทวัดมูลค่าในภายหลังสำหรับสินทรัพย์ทางการเงิน ที่กลุ่มบริษัทถือครองสินทรัพย์ทางการเงินนั้นตามโมเดลธุรกิจที่มีวัตถุประสงค์เพื่อรับกระแสเงินสดตามสัญญาและเพื่อขายสินทรัพย์ทางการเงิน และข้อกำหนดตามสัญญาของสินทรัพย์ทางการเงินซึ่งทำให้เกิดกระแสเงินสดซึ่งเป็นการจ่ายเพียงเงินต้นและดอกเบี้ยจากยอดคงเหลือของเงินต้นในวันที่กำหนดไว้ ด้วยมูลค่ายุติธรรมผ่านกำไรขาดทุนเบ็ดเสร็จอื่น

กลุ่มบริษัทรับรู้ผลกำไรหรือขาดทุนจากการเปลี่ยนแปลงในมูลค่ายุติธรรมที่เกิดขึ้นภายหลังในกำไรขาดทุนเบ็ดเสร็จอื่น และรับรู้ผลกำไรหรือขาดทุนจากการด้อยค่า ผลกำไรหรือขาดทุนจากอัตราแลกเปลี่ยนเงินตราต่างประเทศและดอกเบี้ยรับที่คำนวณโดยใช้วิธีดอกเบี้ยที่แท้จริงในกำไรหรือขาดทุน และเมื่อมีการตัดรายการ

สินทรัพย์ทางการเงิน ผลสะสมของผลกำไรหรือขาดทุนที่รับรู้ไว้ก่อนหน้านี้ในกำไรขาดทุนเบ็ดเสร็จอื่นจะถูกจัดประเภทรายการใหม่จากส่วนของเจ้าของไปยังกำไรหรือขาดทุน

กลุ่มบริษัทวัดมูลค่าในภายหลังสำหรับสินทรัพย์ทางการเงินอื่นนอกจากสินทรัพย์ทางการเงินที่กล่าวไว้ข้างต้นด้วยมูลค่ายุติธรรมผ่านกำไรหรือขาดทุน

กลุ่มบริษัทรับรู้ดอกเบี้ยรับ รายได้เงินปันผล และผลกำไรหรือขาดทุนจากการเปลี่ยนแปลงในมูลค่ายุติธรรมที่เกิดขึ้นภายหลังในกำไรหรือขาดทุน

4.17 การด้อยค่าของสินทรัพย์ทางการเงิน

กลุ่มบริษัทรับรู้ค่าเผื่อผลขาดทุนสำหรับผลขาดทุนด้านเครดิตที่คาดว่าจะเกิดขึ้นของสินทรัพย์ทางการเงิน ซึ่งวัดมูลค่าด้วยราคาทุนตัดจำหน่ายหรือวัดมูลค่าด้วยมูลค่ายุติธรรมผ่านกำไรเบ็ดเสร็จอื่น ลูกหนี้การค้า สินทรัพย์ที่เกิดจากสัญญาและลูกหนี้ตามสัญญาเช่า

กลุ่มบริษัทวัดมูลค่าของค่าเผื่อผลขาดทุนด้วยวิธีการอย่างง่ายสำหรับลูกหนี้การค้า สินทรัพย์ที่เกิดจากสัญญาและลูกหนี้ตามสัญญาเช่าด้วยจำนวนเงินเท่ากับผลขาดทุนด้านเครดิตที่คาดว่าจะเกิดขึ้นตลอดอายุ กลุ่มบริษัทใช้ตารางการตั้งสำรอง ซึ่งนำข้อมูลผลขาดทุนด้านเครดิตที่คาดว่าจะเกิดขึ้นจากประสบการณ์ในอดีตมาปรับปรุงให้สะท้อนถึงปัจจัยเฉพาะของลูกหนี้ สภาพการณ์ทางเศรษฐกิจโดยทั่วไปและการประเมินทิศทางทั้งในปัจจุบันและในอนาคตในการคำนวณผลขาดทุนด้านเครดิตที่คาดว่าจะเกิดขึ้นตลอดอายุ

กลุ่มบริษัทวัดมูลค่าของค่าเผื่อผลขาดทุนด้วยวิธีการทั่วไปของเครื่องมือทางการเงินอื่นซึ่งวัดมูลค่าด้วยราคาทุนตัดจำหน่ายหรือวัดมูลค่าด้วยมูลค่ายุติธรรมผ่านกำไรเบ็ดเสร็จอื่น ด้วยจำนวนเงินที่เท่ากับผลขาดทุนด้านเครดิตที่คาดว่าจะเกิดขึ้นใน 12 เดือนข้างหน้า ถ้าความเสี่ยงด้านเครดิตของเครื่องมือทางการเงินไม่เพิ่มขึ้นอย่างมีนัยสำคัญนับตั้งแต่การรับรู้รายการเมื่อเริ่มแรก และด้วยจำนวนเงินที่เท่ากับผลขาดทุนด้านเครดิตที่คาดว่าจะเกิดขึ้นตลอดอายุ ถ้าความเสี่ยงด้านเครดิตของเครื่องมือทางการเงินเพิ่มขึ้นอย่างมีนัยสำคัญนับตั้งแต่การรับรู้รายการเมื่อเริ่มแรก

4.18 หนี้สินทางการเงิน

กลุ่มบริษัทรับรู้หนี้สินทางการเงินในงบแสดงฐานะการเงิน เมื่อกลุ่มบริษัทเป็นคู่สัญญาตามข้อกำหนดของสัญญาของเครื่องมือทางการเงินนั้น และกลุ่มบริษัทตัดรายการหนี้สินทางการเงินหรือบางส่วนของหนี้สินทางการเงินออกจากงบแสดงฐานะการเงิน เมื่อภาระผูกพันที่ระบุในสัญญาได้มีการปฏิบัติตามแล้ว ได้มีการยกเลิก หรือสิ้นสุดลง

ณ วันที่รับรู้รายการเมื่อเริ่มแรก กลุ่มบริษัทวัดมูลค่าหนี้สินทางการเงินที่ไม่ได้วัดมูลค่าด้วยมูลค่ายุติธรรมผ่านกำไรหรือขาดทุนด้วยมูลค่ายุติธรรมหักด้วยต้นทุนการทำรายการซึ่งเกี่ยวข้องโดยตรงกับการออกหนี้สินทางการเงินนั้น

กลุ่มบริษัทจัดประเภทหนี้สินทางการเงินเป็นหนี้สินทางการเงินที่วัดมูลค่าภายหลังด้วยราคาทุนตัดจำหน่ายโดยใช้วิธีดอกเบี้ยที่แท้จริง หรือด้วยมูลค่ายุติธรรมผ่านกำไรหรือขาดทุนซึ่งรวมถึงหนี้สินอนุพันธ์ ยกเว้น

สัญญาค้าประกันทางการเงิน กลุ่มบริษัทมูลค่าภายหลังจากด้วยมูลค่าที่สูงกว่าระหว่างจำนวนเงินของค่าเพื่อผลขาดทุนด้านเครดิตที่คาดว่าจะเกิดขึ้นและจำนวนเงินที่รับรู้เมื่อเริ่มแรกหักจำนวนเงินสะสมของรายได้ที่รับรู้ตามหลักการของมาตรฐานการรายงานทางการเงิน เรื่อง รายได้จากสัญญาที่ทำกับลูกค้า

กลุ่มบริษัทรับรู้ผลกำไรหรือขาดทุนที่เกิดขึ้นจากการตัดจำหน่ายหนี้สินทางการเงินที่วัดมูลค่าด้วยราคาทุนตัดจำหน่ายในกำไรหรือขาดทุน และรับรู้ผลกำไรหรือขาดทุนจากการเปลี่ยนแปลงในมูลค่ายุติธรรมที่เกิดขึ้นภายหลังสำหรับหนี้สินทางการเงินที่วัดมูลค่าด้วยมูลค่ายุติธรรมผ่านกำไรหรือขาดทุนในกำไรหรือขาดทุน

4.19 ประมาณการทางบัญชีที่สำคัญ ข้อสมมติฐาน และการใช้ดุลยพินิจ

การประมาณการ ข้อสมมติฐาน และการใช้ดุลยพินิจได้มีการประเมินทบทวนอย่างต่อเนื่องและอยู่บนพื้นฐานของประสบการณ์ในอดีตและปัจจัยอื่น ๆ ซึ่งรวมถึงการคาดการณ์ถึงเหตุการณ์ในอนาคตที่เชื่อว่ามีเหตุผลในสถานการณ์ขณะนั้น

อาคาร และอุปกรณ์

ฝ่ายบริหารเป็นผู้ประมาณการอายุการใช้งานและมูลค่าคงเหลือสำหรับอาคารและอุปกรณ์ของกลุ่มบริษัท โดยฝ่ายบริหารจะมีการทบทวนค่าเสื่อมราคาเมื่ออายุการใช้งานและมูลค่าคงเหลือมีความแตกต่างไปจากการประมาณการในงวดก่อน หรือมีการตัดจำหน่ายสินทรัพย์ที่เสื่อมสภาพหรือไม่ได้ใช้งานโดยการขายหรือเลิกใช้

ผลประโยชน์พนักงาน

หนี้สินตามโครงการผลประโยชน์หลังออกจากงานของพนักงานประมาณขึ้นตามหลักคณิตศาสตร์ประกันภัย ซึ่งต้องอาศัยข้อสมมติฐานต่าง ๆ ในการประมาณการนั้น เช่น อัตราคิดลด อัตราการขึ้นเงินเดือนในอนาคต อัตราการเกษียณ และอัตราการเปลี่ยนแปลงในจำนวนพนักงาน เป็นต้น

ประมาณการต้นทุนรื้อถอน

กลุ่มบริษัทรับรู้ประมาณการหนี้สินค่ารื้อถอนเสาโทรคมนาคมด้วยมูลค่าปัจจุบันของประมาณการของต้นทุนค่ารื้อถอนเสาโทรคมนาคมที่จะเกิดขึ้น ณ วันสิ้นสุดอายุการให้ประโยชน์ของเสาโทรคมนาคม หนี้สินค่ารื้อถอนที่รับรู้คิดมาจากประมาณการต้นทุนค่ารื้อถอนในอนาคต โดยมีสมมติฐานต่าง ๆ เช่น ระยะเวลาการรื้อถอนและอัตราเงินเฟ้อในอนาคต มูลค่าปัจจุบันของประมาณการของต้นทุนค่ารื้อถอนเสาโทรคมนาคมคำนวณโดยใช้อัตราคิดลดที่ประมาณขึ้นโดยผู้บริหารและแสดงเป็นส่วนหนึ่งของต้นทุนเสาโทรคมนาคม

5. การปรับปรุงงบการเงิน

สำหรับปีสิ้นสุดวันที่ 31 ธันวาคม 2564 กลุ่มบริษัทได้ปรับย้อนหลังงบการเงินรวมสำหรับปีสิ้นสุดวันที่ 31 ธันวาคม 2563 ที่แสดงเปรียบเทียบใหม่ เนื่องจากกลุ่มบริษัทได้ตรวจพบว่าการเงินรวมสำหรับปีสิ้นสุดวันที่ 31 ธันวาคม 2563 กลุ่มบริษัทได้บันทึกที่รับรู้รายการที่ดิน อาคารและอุปกรณ์และรายการผลกำไรในสินทรัพย์ถาวรระหว่าง

บริษัทอยู่ในกลุ่มบริษัทในงบการเงินรวมไว้คลาดเคลื่อน เนื่องจากกลุ่มบริษัทได้จำหน่ายสินทรัพย์ถาวรดังกล่าวให้กับบริษัทอื่นไปแล้ว ซึ่งไม่สอดคล้องตามมาตรฐานรายงานทางการเงิน

จำนวนเงินของรายการปรับปรุงที่มีผลกระทบต่องบการเงินจากการปรับปรุงดังกล่าว มีดังนี้

	(หน่วย : บาท)
งบแสดงฐานะการเงินรวม	
ณ วันที่	
<u>31 ธันวาคม 2563</u>	
ที่ดิน อาคารและอุปกรณ์เพิ่มขึ้น	11,442,449.00
ขาดทุนสะสมลดลง	(10,784,508.18)
ส่วนของผู้มีส่วนได้เสียที่ไม่มีอำนาจควบคุมของบริษัทย่อยเพิ่มขึ้น	(657,940.82)

	(หน่วย : บาท)
งบกำไรขาดทุนเบ็ดเสร็จรวม	
สำหรับปีสิ้นสุดวันที่	
<u>31 ธันวาคม 2563</u>	
กำไรจากการขายสินทรัพย์ไม่หมุนเวียนที่ถือไว้เพื่อขายเพิ่มขึ้น	(11,442,449.00)
ค่าใช้จ่ายภาษีเงินได้ลดลง	-
ขาดทุนสำหรับปีลดลง	(11,442,449.00)
กำไรต่อหุ้นขั้นพื้นฐานสำหรับปีเพิ่มขึ้น	0.0154

6. รายการกับบุคคลหรือกิจการที่เกี่ยวข้องกัน

กิจการที่เกี่ยวข้องกัน หมายถึง กิจการและหรือบุคคลที่มีอำนาจควบคุม หรือถูกควบคุมไม่ว่าจะเป็นโดยทางตรงหรือทางอ้อม ซึ่งกระทำผ่านบริษัทที่ทำหน้าที่ถือหุ้น บริษัทย่อย และกิจการที่เป็นบริษัทย่อยในเครือเดียวกัน นอกจากนี้ กิจการที่เกี่ยวข้องกันยังรวมรวมถึง บริษัทร่วมและบุคคลที่มีอิทธิพลอย่างเป็นสาระสำคัญกับกิจการไม่ว่าจะเป็นโดยทางตรงหรือทางอ้อม ผู้บริหารสำคัญที่เป็นกรรมการหรือพนักงานของกิจการ รวมตลอดทั้งสมาชิกในครอบครัวที่ใกล้ชิดกับบุคคลดังกล่าว ซึ่งมีอำนาจชักจูงหรืออาจถูกชักจูงให้ปฏิบัติตามบุคคลและกิจการที่เกี่ยวข้องกับบุคคลข้างต้น

ในการพิจารณาความสัมพันธ์ระหว่างบุคคลหรือกิจการที่เกี่ยวข้องกันแต่ละรายการบริษัทคำนึงถึงเนื้อหาของความสัมพันธ์มากกว่ารูปแบบทางกฎหมาย

ผู้ถือหุ้นรายใหญ่ของบริษัท คือ ครอบครัวสินะบรรจง ซึ่งถือหุ้นร้อยละ 56.90 (31 ธันวาคม 2563 : ร้อยละ 44.57) ของทุนจดทะเบียนของบริษัท รายการค้าที่เกี่ยวข้องกับบริษัทที่ครอบครัวสินะบรรจง เป็นผู้ถือหุ้นหลักหรือเป็นกรรมการถือเป็นรายการระหว่างกันกับบริษัท

รายการค้ากับบุคคลและกิจการที่เกี่ยวข้องกันสำหรับปีสิ้นสุดวันที่ 31 ธันวาคม 2564 และ 2563 สรุปได้ดังนี้

6.1 สินทรัพย์และหนี้สินระหว่างกัน

(หน่วย : บาท)

	งบการเงินรวม		งบการเงินเฉพาะกิจการ	
	2564	2563	2564	2563
ลูกหนี้การค้า				
- บริษัทที่เกี่ยวข้องกัน	-	344,264.48	-	-
- บริษัทย่อย	-	-	1,926,000.00	1,926,000.00
รวม	-	344,264.48	1,926,000.00	1,926,000.00
หัก ค่าเผื่อผลขาดทุนด้านเครดิตที่คาดว่าจะเกิดขึ้น	-	-	(1,926,000.00)	(1,829,700.00)
สุทธิ	-	344,264.48	-	96,300.00
ลูกหนี้อื่นเงินประกันผลงาน				
- บริษัทที่เกี่ยวข้องกัน	2,595,809.65	2,595,809.65	-	-
หัก ค่าเผื่อผลขาดทุนด้านเครดิตที่คาดว่าจะเกิดขึ้น	(2,595,809.65)	(2,595,809.65)	-	-
สุทธิ	-	-	-	-
รายได้ค่าเช่าสำนักงานค้ำรับ				
- บริษัทย่อย	-	-	-	4,521,600.00
หัก ค่าเผื่อผลขาดทุนด้านเครดิตที่คาดว่าจะเกิดขึ้น	-	-	-	(1,291,820.82)
สุทธิ	-	-	-	3,229,779.18
รายได้ค่าธรรมเนียมค้ำรับ				
- บริษัทย่อย	-	-	-	457,828.45
หัก ค่าเผื่อผลขาดทุนด้านเครดิตที่คาดว่าจะเกิดขึ้น	-	-	-	(238,029.63)
สุทธิ	-	-	-	219,798.82
รายได้ค่าบริการค้ำรับ				
- บริษัทร่วม	2,070.96	-	2,070.96	-
รวม	2,070.96	-	2,070.96	-

(หน่วย : บาท)

	งบการเงินรวม		งบการเงินเฉพาะกิจการ	
	2564	2563	2564	2563
เงินทดรองจ่าย				
- ผู้บริหารสำคัญ	-	292,110.49	-	-
หัก ค่าเผื่อผลขาดทุนด้านเครดิตที่คาดว่าจะเกิดขึ้น	-	(292,110.49)	-	-
สุทธิ	-	-	-	-
ดอกเบี้ยค้างรับ				
- บริษัทย่อย	-	-	15,691,956.37	25,326,065.97
- บริษัทรวม	1,472,502.21	1,322,824.46	-	-
รวม	1,472,502.21	1,322,824.46	15,691,956.37	25,326,065.97
หัก ค่าเผื่อผลขาดทุนด้านเครดิตที่คาดว่าจะเกิดขึ้น	(1,472,502.21)	(1,322,824.46)	(15,531,435.82)	(15,531,435.82)
สุทธิ	-	-	160,520.55	9,794,630.15
รวมลูกหนี้การค้าและลูกหนี้หมุนเวียนอื่น	2,070.96	344,264.48	162,591.51	13,340,508.15
สินทรัพย์ที่เกิดจากสัญญา				
รายได้ค้างรับค่าบริการตรวจสอบภายใน				
- บริษัทย่อย	-	-	481,500.00	481,500.00
- บริษัทรวม	160,500.00	192,600.00	160,500.00	192,600.00
รวม	160,500.00	192,600.00	642,000.00	674,100.00
รายได้ค้างรับค่าธรรมเนียม				
- บริษัทย่อย	-	-	127,955.36	-
รวมสินทรัพย์ที่เกิดจากสัญญา	160,500.00	192,600.00	769,955.36	674,100.00
ลูกหนี้สัญญาเช่าเงินทุน				
- บริษัทย่อย	-	-	3,123,461.55	-
เงินให้กู้ยืมระยะสั้นแก่กิจการที่เกี่ยวข้องกัน				

(หน่วย : บาท)

	งบการเงินรวม		งบการเงินเฉพาะกิจการ	
	2564	2563	2564	2563
- บริษัทย่อย				
ยอดคงเหลือต้นปี	-	-	167,162,922.24	154,070,851.04
เพิ่มขึ้นในระหว่างปี	-	-	86,350,685.73	16,696,353.04
ลดลงในระหว่างปี	-	-	(152,190,172.92)	(3,604,281.84)
ยอดคงเหลือปลายปี	-	-	101,323,435.05	167,162,922.24
หัก ค่าเผื่อผลขาดทุนด้านเครดิตที่คาดว่าจะเกิดขึ้น	-	-	(56,646,000.00)	(57,646,000.00)
สุทธิ	-	-	44,677,435.05	109,516,922.24

เงินให้กู้ยืมระยะสั้นแก่กิจการที่เกี่ยวข้องกัน(ต่อ)

- บริษัทรวม				
ยอดคงเหลือต้นปี	8,055,237.78	8,060,119.35	-	-
เพิ่มขึ้นในระหว่างปี	911,451.15	14,981,880.37	-	-
		(14,986,761.94	-	-
ลดลงในระหว่างปี	-)		
ยอดคงเหลือปลายปี	8,966,688.93	8,055,237.78	-	-
หัก ค่าเผื่อผลขาดทุนด้านเครดิตที่คาดว่าจะเกิดขึ้น	(8,966,688.93)	(8,055,237.78)	-	-
สุทธิ	-	-	-	-
รวม	-	-	44,677,435.05	109,516,922.24

ซื้อสินทรัพย์

- บริษัทที่เกี่ยวข้องกัน	2,100,000.00	-	-	-
- บริษัทรวม	2,336,448.60	-	-	-
รวม	4,436,448.60	-	-	-

เจ้าหนี้อื่น

- ผู้บริหารสำคัญ	205,359.66	195,120.54	-	5,575.00
------------------	------------	------------	---	----------

ดอกเบี้ยค้างจ่าย

(หน่วย : บาท)

	งบการเงินรวม		งบการเงินเฉพาะกิจการ	
	2564	2563	2564	2563
- บริษัทย่อย	-	-	1,793,827.90	1,025,602.24
รวมเจ้าหนี้หมุนเวียนอื่น	205,359.66	195,120.54	1,793,827.90	1,031,177.24

เงินกู้ยืมระยะสั้นจากกิจการที่เกี่ยวข้องกัน

- บริษัทย่อย				
ยอดคงเหลือต้นปี	-	-	34,787,686.45	29,750,228.50
เพิ่มขึ้นในระหว่างปี	-	-	26,279,215.70	9,502,283.42
ลดลงในระหว่างปี	-	-	(1,432,339.84)	(4,464,825.47)
ยอดคงเหลือปลายปี	-	-	59,634,562.31	34,787,686.45

ณ วันที่ 31 ธันวาคม 2564 เงินให้กู้ยืมระยะสั้นระหว่างกันเป็นเงินให้กู้ยืมในรูปตัวสัญญาใช้เงิน ระยะเวลา 6 เดือนคิดดอกเบี้ยในอัตราร้อยละ 4.20 ต่อปี (2563 : อัตราร้อยละ 4.20 ต่อปี)

ณ วันที่ 31 ธันวาคม 2564 เงินกู้ยืมระยะสั้นระหว่างกันเป็นเงินกู้ยืมในรูปตัวสัญญาใช้เงิน ระยะเวลา 12 เดือน คิดดอกเบี้ยในอัตราร้อยละ 3.00 – 4.00 ต่อปี (2563 : อัตราร้อยละ 3.00 – 4.00 ต่อปี)

6.2 รายได้และค่าใช้จ่ายระหว่างกัน

(หน่วย : บาท)

	งบการเงินรวม		งบการเงินเฉพาะกิจการ	
	2564	2563	2564	2563
รายได้จากการขาย				
- บริษัทที่เกี่ยวข้องกัน	791,335.50	6,215,791.50	-	-
รายได้ค่าเช่า				
	-	-		3,240,000.0
- บริษัทย่อย			810,000.00	0
- บริษัทร่วม	60,000.00	180,000.00	60,000.00	180,000.00
		180,000.00	870,000.00	3,420,000.0
รวม	60,000.00			0

รายได้ค่าบริการ

(หน่วย : บาท)

	งบการเงินรวม		งบการเงินเฉพาะกิจการ	
	<u>2564</u>	<u>2563</u>	<u>2564</u>	<u>2563</u>
	-	-		5,184,000.0
- บริษัทย่อย			2,841,183.00	0
- บริษัทร่วม	368,880.00	288,000.00	368,880.00	288,000.00
- บริษัทที่เกี่ยวข้องกัน	9,345.79	-	9,345.79	-
			3,219,408.79	5,472,000.0
รวม	378,225.79	288,000.00		0
รายได้ค่าธรรมเนียม				
- บริษัทย่อย	-	-	466,765.12	581,189.53
รายได้ค่าบริการตรวจสอบภายใน				
	-	-		1,920,000.0
- บริษัทย่อย			1,800,000.00	0
- บริษัทร่วม	660,000.00	-	660,000.00	-
- บริษัทที่เกี่ยวข้องกัน	540,000.00	-	540,000.00	-
	1,200,000.00	-		1,920,000.0
รวม			3,000,000.00	0
รายได้ค่าบริการที่จอดรถ				
- บริษัทย่อย	-	-	29,170.56	255,092.39
- บริษัทร่วม	2,309.31	-	2,309.31	-
รวม	2,309.31	-	31,479.87	255,092.39
ดอกเบี้ยรับ				
	-	-		6,783,893.5
- บริษัทย่อย			4,582,959.73	8
- บริษัทร่วม	-	162,709.79	-	-

(หน่วย : บาท)

	งบการเงินรวม		งบการเงินเฉพาะกิจการ	
	<u>2564</u>	<u>2563</u>	<u>2564</u>	<u>2563</u>
รวม	-	162,709.79	4,582,959.73	6,783,893.58
รายได้อื่น				
- บริษัทย่อย	-	-	915,492.96	210,821.69
กำไรจากลูกหนี้สัญญาเช่าเงินทุน				
- บริษัทร่วม	43,602.81	-	43,602.81	-
- บริษัทย่อย	-	-	154,506.72	-
รวม	43,602.81	-	198,109.53	-
ค่าใช้จ่ายอื่น				
- บริษัทย่อย	-	-	1,238,716.62	2,094,131.41
ดอกเบี้ยจ่าย				
- บริษัทย่อย	-	-	3,165,995.69	2,229,574.86

6.3 ค่าตอบแทนผู้บริหารสำคัญ

(หน่วย : บาท)

	งบการเงินรวม		งบการเงินเฉพาะกิจการ	
	<u>2564</u>	<u>2563</u>	<u>2564</u>	<u>2563</u>
ผลประโยชน์ระยะสั้น	36,353,761.30	38,782,113.50	5,321,162.00	5,036,482.00
ผลประโยชน์หลังออกจากงาน	2,005,644.52	1,183,534.92	207,094.80	541,938.00
รวม	38,359,405.82	39,965,648.42	5,528,256.80	5,578,420.00
	2	2		

6.4 นโยบายการกำหนดราคาระหว่างกัน

รายการธุรกิจ	นโยบายการกำหนดราคา
รายได้จากการขายและรายได้จากงานโครงการ	ราคาทุนบวกกำไรส่วนเพิ่มในอัตราประมาณร้อยละ 5.00 ถึงร้อยละ 30.00
รายได้จากการให้บริการ	ราคาตามสัญญา
รายได้ค่าตรวจสอบภายใน	ตามที่ได้รับอนุมัติจากที่ประชุมกรรมการของบริษัท
รายได้ค่าเช่า	ราคาทุนบวกกำไรส่วนเพิ่มในการบริหารจัดการอัตราประมาณร้อยละ 10.00 ถึงร้อยละ 30.00
รายได้ค่าธรรมเนียมการนำทรัพย์สินเป็นหลักประกันวงเงินสินเชื่อ	อัตราร้อยละ 0.50 - 2.00 ต่อปีของมูลค่าจำนอง
ดอกเบี้ยรับ	ตามมติที่ได้รับอนุมัติจากที่ประชุมกรรมการโดยอ้างอิงจากต้นทุนเงินกู้ยืมของบริษัท
ซื้อและขายตราสารทุน	ราคาตลาด
เงินปันผลรับ	ตามมติที่ได้รับอนุมัติจากที่ประชุมผู้ถือหุ้นของบริษัทย่อยหรือบริษัทร่วม
ค่าตอบแทนกรรมการและผู้บริหารได้แก่เงินเดือน เบี้ยประชุม เบี้ยเลี้ยง และโบนัส	ตามมติที่ได้รับอนุมัติจากที่ประชุมกรรมการและที่ประชุมผู้ถือหุ้นของบริษัท
ดอกเบี้ยจ่าย	ตามมติที่ได้รับอนุมัติจากที่ประชุมกรรมการโดยอ้างอิงจากต้นทุนเงินกู้ยืมของบริษัท
ค่าจ้างเหมา	ราคาตามที่ตกลงร่วมกัน
ค่าบริการจัดการ	ราคาตามที่ตกลงร่วมกัน
ซื้อสินทรัพย์	ราคาตามที่ตกลงร่วมกัน

6.5 ลักษณะความสัมพันธ์

ชื่อกิจการ บริษัทย่อย	ลักษณะความสัมพันธ์
บริษัท ระยองไวร์ อินดัสตรีส์ จำกัด (มหาชน)	บริษัทถือหุ้นร้อยละ 52.40 และมีกรรมกรร่วมกัน
บริษัท สกาย ทาวเวอร์ จำกัด (มหาชน)**	บริษัทถือหุ้นร้อยละ 34.88 และมีกรรมกรร่วมกัน
บริษัท เอ็นเนซอล จำกัด	บริษัทถือหุ้นร้อยละ 100.00 และมีกรรมกรร่วมกัน
บริษัท ไปป์ โลน์ เอ็นจিনিยริง จำกัด	บริษัทถือหุ้นร้อยละ 100.00 และมีกรรมกรร่วมกัน
บริษัท เอเวอร์กรีน ไบโอมัส จำกัด	บริษัทถือหุ้นร้อยละ 100.00 และมีกรรมกรร่วมกัน
บริษัท ดับเบิลยู เจ ซี เอ็นเตอร์ไพรส์ จำกัด	บริษัทถือหุ้นร้อยละ 94.25 และมีกรรมกรร่วมกัน
บริษัท พาราไดซ์กรีนเอนเนอร์ยี จำกัด	บริษัทถือหุ้นทางอ้อมผ่านบริษัท สกาย ทาวเวอร์ จำกัด (มหาชน) ร้อยละ 22.67
บริษัท ยูดับบลิวซี โกเมน ไบโอมัส จำกัด*	บริษัทถือหุ้นทางอ้อมผ่านบริษัท สกาย ทาวเวอร์ จำกัด (มหาชน) ร้อยละ 37.61 (ถึง 21 สิงหาคม 2563)
บริษัท อัลตรา เอเซีย จำกัด	บริษัทถือหุ้นทางอ้อมผ่านบริษัท สกาย ทาวเวอร์ จำกัด (มหาชน) ร้อยละ 34.88
บริษัท สติก ไบโอมัส จำกัด*	บริษัทถือหุ้นทางอ้อมผ่านบริษัท สกาย ทาวเวอร์ จำกัด (มหาชน) ร้อยละ 37.61 (ถึง 21 สิงหาคม 2563)
บริษัท ยูดับบลิวซี อ่าพัน ไบโอมัส จำกัด*	บริษัทถือหุ้นทางอ้อมผ่านบริษัท สกาย ทาวเวอร์ จำกัด (มหาชน) ร้อยละ 37.61 (ถึง 21 สิงหาคม 2563)

ชื่อกิจการ	ลักษณะความสัมพันธ์
UWCC (Cambodia) Company Limited	บริษัทถือหุ้นทางอ้อมผ่านบริษัท สกาย ทาวเวอร์ จำกัด (มหาชน) ร้อยละ 24.42
Ultra Asia Singapore Pte.Ltd.	บริษัทถือหุ้นทางอ้อมผ่านบริษัท สกาย ทาวเวอร์ จำกัด (มหาชน) ร้อยละ 34.88
Ultra Network Pte.Ltd.	บริษัทถือหุ้นทางอ้อมผ่านบริษัท สกาย ทาวเวอร์ จำกัด (มหาชน) ร้อยละ 34.88
Ultra Asia Investment Pte.Ltd.	บริษัทถือหุ้นทางอ้อมผ่านบริษัท สกาย ทาวเวอร์ จำกัด (มหาชน) ร้อยละ 34.88
Sky Towers Infra Inc.	บริษัทถือหุ้นทางอ้อมผ่านบริษัท สกาย ทาวเวอร์ จำกัด (มหาชน) ร้อยละ 34.88
กิจการร่วมค้า	
บริษัท ชันฟลาวเวอร์กรีน จำกัด	เป็นกิจการร่วมค้าผ่านบริษัท เอเวอร์กรีน ไปโอแมส จำกัด ถือหุ้นร้อยละ 20.83
บริษัทร่วม	
บริษัท ไดมัท (สยาม) จำกัด (มหาชน)****	เป็นบริษัทร่วมผ่านบริษัท สกาย ทาวเวอร์ จำกัด (มหาชน) ถือหุ้นร้อยละ 24.99
บริษัท สระบุรี เอ็นเนอร์จี ซิสเต็มส์ 2 จำกัด*****	เป็นบริษัทร่วมผ่านบริษัท สกาย ทาวเวอร์ จำกัด (มหาชน) ถือหุ้นร้อยละ 30.00
บริษัท พาโนวา จำกัด***	เป็นบริษัทร่วมผ่านบริษัท สกาย ทาวเวอร์ จำกัด (มหาชน) ถือหุ้นร้อยละ 30.00
Interglob Investment Company Limited	เป็นบริษัทร่วมผ่านบริษัท สกาย ทาวเวอร์ จำกัด (มหาชน) ถือหุ้นร้อยละ 48.00
บริษัทที่เกี่ยวข้องกันอื่น	
บริษัท อีเอ็มซี จำกัด (มหาชน)	มีผู้ถือหุ้นร่วมกัน
บริษัท พีโอที เทคโนโลยี เซอร์วิส จำกัด (มหาชน)	มีผู้ถือหุ้นร่วมกัน
บริษัท โอเจน เอนเนอร์ยี จำกัด	มีกรรมการร่วมกัน
ผู้บริหารสำคัญ	บุคคลที่มีอำนาจและความรับผิดชอบการวางแผนสั่งการและควบคุมกิจการต่าง ๆ ของกิจการ
	ไม่ว่าทางตรงหรือทางอ้อม ทั้งนี้รวมถึงกรรมการของบริษัท
	(ไม่ว่าจะทำหน้าที่ในระดับบริหารหรือไม่)

*เป็นบริษัทที่เกี่ยวข้องกันจนถึงวันที่ 20 สิงหาคม 2563 เนื่องจากกลุ่มบริษัทจำหน่ายเงินลงทุนในบริษัทดังกล่าวแล้ว

** เดิมชื่อ บริษัท เออีวิทยา จำกัด(มหาชน)

***เป็นบริษัทที่เกี่ยวข้องกันจนถึงวันที่ 29 มิถุนายน 2564 เนื่องจากกลุ่มบริษัทจำหน่ายเงินลงทุนในบริษัทดังกล่าวแล้ว

****เป็นบริษัทที่เกี่ยวข้องกันจนถึงวันที่ 7 กันยายน 2564 เนื่องจากกลุ่มบริษัทจำหน่ายเงินลงทุนในบริษัทดังกล่าวและไม่ได้เป็นกรรมการแล้ว

*****เป็นบริษัทที่เกี่ยวข้องกันจนถึงวันที่ 8 ธันวาคม 2564 เนื่องจากกลุ่มบริษัทจำหน่ายเงินลงทุนในบริษัทดังกล่าวแล้ว

6.6 ภาระผูกพัน

ณ วันที่ 31 ธันวาคม 2564 บริษัทมีภาระผูกพันในการค้าประกัน และการนำทรัพย์สินของบริษัทเข้าค้ำประกัน วงเงินสินเชื่อของบริษัทย่อยจากสถาบันการเงินแห่งหนึ่ง วงเงิน 70.40 ล้านบาท

7. ลูกหนี้การค้าและลูกหนี้หมุนเวียนอื่น - กิจกรรมที่เกี่ยวข้องกัน

ประกอบด้วย

(หน่วย : บาท)

	งบการเงินรวม		งบการเงินเฉพาะกิจการ	
	2564	2563	2564	2563
ลูกหนี้การค้า				
ยังไม่ถึงกำหนดชำระ	-	233,925.54	-	325,440.00
เกินกำหนดชำระ 1 ถึง 3 เดือน	-	110,338.94	-	1,024,338.44
เกินกำหนดชำระ 3 ถึง 6 เดือน	-	-	-	1,123,576.56
เกินกำหนดชำระ 6 ถึง 12 เดือน	-	-	-	2,095,193.45
เกินกำหนดชำระมากกว่า 12 เดือนขึ้นไป	-	-	1,926,000.00	2,336,880.00
รวม	-	344,264.48	1,926,000.00	6,905,428.45
หัก ค่าเผื่อผลขาดทุนด้านเครดิตที่คาดว่าจะเกิดขึ้น	-	-	(1,926,000.00)	(3,359,550.45)
สุทธิ	-	344,264.48	-	3,545,878.00
ลูกหนี้อื่น	2,597,880.61	2,887,920.14	2,070.96	-
ดอกเบี้ยค้างรับ	1,472,502.21	1,322,824.44	15,691,956.37	25,326,065.97
รวม	4,070,382.82	4,210,744.58	15,694,027.33	25,326,065.97
หัก ค่าเผื่อผลขาดทุนด้านเครดิตที่คาดว่าจะเกิดขึ้น	(4,068,311.86)	(4,210,744.58)	(15,531,435.82)	(15,531,435.82)
สุทธิ	2,070.96	-	162,591.51	9,794,630.15
รวมลูกหนี้การค้าและลูกหนี้หมุนเวียนอื่น	2,070.96	344,264.48	162,591.51	13,340,508.15

รายการเคลื่อนไหวของค่าเผื่อผลขาดทุนด้านเครดิตที่คาดว่าจะเกิดขึ้นของลูกหนี้การค้า - กิจกรรมที่เกี่ยวข้องกัน
สำหรับปีสิ้นสุดวันที่ 31 ธันวาคม 2564 และ 2563 มีดังนี้

(หน่วย : บาท)

	งบการเงินรวม		งบการเงินเฉพาะกิจการ	
	2564	2563	2564	2563
ยอดคงเหลือต้นปี	-	-	(3,359,550.45)	(4,734,589.39)
ตั้งเพิ่มในระหว่างปี	(1,589.08)	-	(1,026,442.03)	-
ลดลงในระหว่างปี	1,589.08	-	2,459,992.48	1,375,038.94

ยอดคงเหลือปลายปี	-	-	(1,926,000.00)	(3,359,550.45)
------------------	---	---	----------------	----------------

รายการเคลื่อนไหวของค่าเผื่อผลขาดทุนด้านเครดิตที่คาดว่าจะเกิดขึ้นของลูกหนี้หมุนเวียนอื่น - กิจกรรมที่เกี่ยวข้องกัน สำหรับปีสิ้นสุดวันที่ 31 ธันวาคม 2564 และ 2563 มีดังนี้

(หน่วย : บาท)

	งบการเงินรวม		งบการเงินเฉพาะกิจการ	
	2564	2563	2564	2563
ยอดคงเหลือต้นปี	(4,210,744.58)	(564,287.00)	(15,531,435.82)	(15,531,435.82)
ตั้งเพิ่มในระหว่างปี	(149,677.77)	(3,646,457.58)	-	-
ลดลงในระหว่างปี	292,110.49	-	-	-
ยอดคงเหลือปลายปี	(4,068,311.86)	(4,210,744.58)	(15,531,435.82)	(15,531,435.82)

8. ลูกหนี้การค้าและลูกหนี้หมุนเวียนอื่น - กิจกรรมอื่น

ประกอบด้วย

(หน่วย : บาท)

	งบการเงินรวม		งบการเงินเฉพาะกิจการ	
	2564	2563	2564	2563
ลูกหนี้การค้า	418,857,657.56	320,694,822.89	84,108,920.93	84,108,920.93
หัก ค่าเผื่อผลขาดทุนด้านเครดิตที่อาจจะเกิดขึ้น	(104,292,163.59)	(105,249,941.46)	(84,108,920.93)	(84,108,920.93)
สุทธิ	314,565,493.97	215,444,881.43	-	-
ลูกหนี้อื่น	14,648,307.95	11,846,313.12	657,757.32	692,952.64
ค่าใช้จ่ายจ่ายล่วงหน้า	3,676,578.77	2,181,024.73	240,745.88	248,191.71
ลูกหนี้เงินประกันผลงาน	10,666,060.81	9,861,060.81	-	-
เงินทดรองจ่าย	15,666,053.54	14,240,935.20	463,413.00	463,175.00
ลูกหนี้กรมสรรพากร	15,927,590.03	14,172,678.16	3,616,334.75	3,926,225.47
ภาษีเงินได้ถูกหัก ณ ที่จ่าย	4,371,913.90	545,684.66	-	428,976.42
ภาษีซื้อไม่ถึงกำหนด	7,406,167.08	1,461,655.37	19,172.90	16,456.07
รวม	72,362,672.08	54,309,352.05	4,997,423.85	5,775,977.31
หัก ค่าเผื่อผลขาดทุนด้านเครดิตที่อาจจะเกิดขึ้น	(30,633,400.81)	(29,220,738.32)	(1,088,683.56)	(1,088,683.56)
สุทธิ	41,729,271.27	25,088,613.73	3,908,740.29	4,687,293.75
รวมลูกหนี้การค้าและลูกหนี้หมุนเวียนอื่น	356,294,765.24	240,533,495.16	3,908,740.29	4,687,293.75

ยอดคงเหลือของลูกหนี้การค้า - กิจกรรมอื่น แยกตามอายุหนี้ที่ค้างชำระได้ดังนี้

(หน่วย : บาท)

	งบการเงินรวม		งบการเงินเฉพาะกิจการ	
	2564	2563	2564	2563
ยังไม่ถึงกำหนดชำระ	245,338,451.78	143,944,605.69	-	-
เกินกำหนดชำระ 1 ถึง 3 เดือน	68,772,110.79	57,414,395.42	-	-
เกินกำหนดชำระ 3 ถึง 6 เดือน	1,260,517.49	6,515,552.05	-	-
เกินกำหนดชำระ 6 ถึง 12 เดือน	1,436,846.93	11,058,150.27	-	-
เกินกำหนดชำระมากกว่า 12 เดือนขึ้นไป	102,049,730.57	101,762,119.46	84,108,920.93	84,108,920.93
รวม	418,857,657.56	320,694,822.89	84,108,920.93	84,108,920.93
หัก ค่าเผื่อผลขาดทุนด้านเครดิตที่อาจจะเกิดขึ้น	(104,292,163.59)		(84,108,920.93)	(84,108,920.93)
สุทธิ	314,565,493.97	215,444,881.43	-	-

รายการเคลื่อนไหวของค่าเผื่อผลขาดทุนด้านเครดิตที่คาดว่าจะเกิดขึ้นของลูกหนี้การค้า - กิจกรรมอื่น สำหรับปีสิ้นสุดวันที่ 31 ธันวาคม 2564 และ 2563 มีดังนี้

(หน่วย : บาท)

	งบการเงินรวม		งบการเงินเฉพาะกิจการ	
	2564	2563	2564	2563
ราคาตามบัญชีต้นปี	(105,249,941.46)	(121,422,436.92)	(84,108,920.93)	(84,108,920.93)
ตั้งเพิ่มในระหว่างปี	(8,718,903.65)	(450,620.30)	-	-
ลดลงในระหว่างปี	9,676,681.52	16,623,115.76	-	-
ยอดคงเหลือปลายปี	(104,292,163.59)	(105,249,941.46)	(84,108,920.93)	(84,108,920.93)

รายการเคลื่อนไหวของค่าเผื่อผลขาดทุนด้านเครดิตที่คาดว่าจะเกิดขึ้นของลูกหนี้หมุนเวียนอื่น - กิจกรรมอื่น สำหรับปีสิ้นสุดวันที่ 31 ธันวาคม 2564 และ 2563 มีดังนี้

(หน่วย : บาท)

	งบการเงินรวม		งบการเงินเฉพาะกิจการ	
	2564	2563	2564	2563
ยอดคงเหลือต้นปี	(29,220,738.32)	(16,189,142.61)	(1,088,683.56)	(1,088,683.56)
ตั้งเพิ่มในระหว่างปี	-	(13,031,595.71)	-	-
ลดลงในระหว่างปี	317,683.60	-	-	-
ผลต่างจากการแปลงค่าทางการเงิน	(1,730,346.09)	-	-	-

ยอดคงเหลือปลายปี	(30,633,400.81)	(29,220,738.32)	(1,088,683.56)	(1,088,683.56)
------------------	-----------------	-----------------	----------------	----------------

9. สินทรัพย์ที่เกิดจากสัญญา - กิจการอื่น

ประกอบด้วย

(หน่วย : บาท)

	งบการเงินรวม		งบการเงินเฉพาะกิจการ	
	2564	2563	2564	2563
รายได้จากการให้บริการค้ำรับ	31,503,199.13	25,166,324.51	385,200.00	385,200.00
หัก ค่าเผื่อผลขาดทุนด้านเครดิตที่คาดว่าจะเกิดขึ้น	(460,117.68)	(652,707.16)	(385,200.00)	(385,200.00)
สุทธิ	31,043,081.45	24,513,617.35	-	-

รายการเคลื่อนไหวของค่าเผื่อผลขาดทุนด้านเครดิตที่คาดว่าจะเกิดขึ้นของสินทรัพย์ที่เกิดจากสัญญา - กิจการอื่น สำหรับปีสิ้นสุดวันที่ 31 ธันวาคม 2564 และ 2563 มีดังนี้

(หน่วย : บาท)

	งบการเงินรวม		งบการเงินเฉพาะกิจการ	
	2564	2563	2564	2563
ยอดคงเหลือต้นปี	(652,707.16)	(385,200.00)	(385,200.00)	(385,200.00)
ตั้งเพิ่มในระหว่างปี	(192,589.48)	(267,507.16)	-	-
ลดลงในระหว่างปี	385,178.96	-	-	-
ยอดคงเหลือปลายปี	(460,117.68)	(652,707.16)	(385,200.00)	(385,200.00)

10. ลูกหนี้สัญญาเช่าเงินทุน

ประกอบด้วย

(หน่วย : บาท)

	งบการเงินรวม					
	2564			2563		
	ส่วนที่ถึงกำหนดรับชำระ ในหนึ่งปี	ส่วนที่ถึงกำหนดรับชำระเกินกว่า หนึ่งปี	รวม	ส่วนที่ถึงกำหนดรับชำระ ในหนึ่งปี	ส่วนที่ถึงกำหนดรับชำระเกินกว่า หนึ่งปี	รวม
ลูกหนี้สัญญาเช่าเงินทุน	35,947,659.28	87,178,247.17	123,125,906.45	33,192,682.55	123,125,906.51	156,318,589.06
หัก ค่าเผื่อผลขาดทุนด้านเครดิตที่คาดว่าจะเกิดขึ้น	-	-	-	-	-	-

สุทธิ	35,947,659.28	87,178,247.17	123,125,906.45	33,192,682.55	123,125,906.51	156,318,589.06
-------	---------------	---------------	----------------	---------------	----------------	----------------

(หน่วย : บาท)

งบการเงินเฉพาะกิจการ

	2564			2563		
	ส่วนที่ถึง		รวม	ส่วนที่ถึง		รวม
	ส่วนที่ถึง	กำหนดรับ		ส่วนที่ถึง	กำหนดรับ	
	กำหนดรับ	ชำระเกินกว่า		กำหนดรับชำระ	ชำระเกินกว่า	
	ชำระในหนึ่งปี	หนึ่งปี		ในหนึ่งปี	หนึ่งปี	
ลูกหนี้สัญญาเช่าเงินทุน	1,414,331.69	1,709,129.86	3,123,461.55	-	-	-
หัก ค่าเผื่อผลขาดทุนด้าน						
เครดิตที่คาดว่าจะเกิดขึ้น	-	-	-	-	-	-
สุทธิ	1,414,331.69	1,709,129.86	3,123,461.55	-	-	-

รายการเคลื่อนไหวของลูกหนี้สัญญาเช่าเงินทุนสำหรับปีสิ้นสุดวันที่ 31 ธันวาคม 2564 และ 2563 มีดังนี้

(หน่วย : บาท)

	งบการเงินรวม		งบการเงินเฉพาะกิจการ	
	2564	2563	2564	2563
ยอดคงเหลือต้นปี	156,318,589.47	186,836,204.56	-	-
ตั้งเพิ่มในระหว่างปี	838,301.88	-	4,992,791.45	-
รับชำระในระหว่างปี	(33,370,391.64)	(30,469,198.90)	(1,208,736.64)	-
ลดลงในระหว่างปี	(660,593.26)	-	(660,593.26)	-
การเปลี่ยนแปลงกระแสเงินสดตามสัญญา	-	(48,416.19)	-	-
ยอดคงเหลือปลายปี	123,125,906.45	156,318,589.47	3,123,461.55	-

การวิเคราะห์การครบกำหนดของการจ่ายชำระตามสัญญาเช่าที่ได้รับมีดังนี้

(หน่วย : บาท)

งบการเงินรวม						
	2564			2563		
	ลูกหนี้สัญญา	รายได้ดอกเบี้ย	สุทธิ	ลูกหนี้สัญญา	รายได้ดอกเบี้ย	สุทธิ
	เช่าเงินทุน	รอรับรู้		เช่าเงินทุน	รอรับรู้	
ในปีที่ 1	44,498,624.72	(8,550,965.44)	35,947,659.28	44,498,624.72	(11,305,942.17)	33,192,682.55
ในปีที่ 2	28,226,624.72	(5,952,112.28)	22,274,512.44	44,498,624.72	(8,550,965.44)	35,947,659.28
ในปีที่ 3	20,090,624.72	(4,633,703.43)	15,456,921.29	28,226,624.72	(5,952,112.26)	22,274,512.46
ในปีที่ 4						15,456,921.29
	20,090,624.72	(3,350,786.58)	16,739,838.14	20,090,624.72	(4,633,703.43)	
ในปีที่ 5						16,739,838.14
	20,090,624.72	(1,961,388.28)	18,129,236.44	20,090,624.72	(3,350,786.58)	
ในปีที่เหลือ						32,706,975.34
	15,067,968.30	(490,229.44)	14,577,738.86	35,158,593.06	(2,451,617.72)	
รวม	148,065,091.90	(24,939,185.45	123,125,906.4	192,563,716.66	(36,245,127.60)	156,318,589.06
)	5			

(หน่วย : บาท)

งบการเงินเฉพาะกิจการ						
	2564			2563		
	ลูกหนี้สัญญา	รายได้ดอกเบี้ย	สุทธิ	ลูกหนี้สัญญา	รายได้ดอกเบี้ย	สุทธิ
	เช่าเงินทุน	รอรับรู้		เช่าเงินทุน	รอรับรู้	
ในปีที่ 1	1,494,900.00	(80,568.31)	1,414,331.69	-	-	-
ในปีที่ 2	1,494,900.00	(33,911.61)	1,460,988.39	-	-	-
ในปีที่ 3	249,150.00	(1,008.53)	248,141.47	-	-	-
รวม	3,238,950.00	(115,488.45)	3,123,461.55	-	-	-

11. เงินให้กู้ยืมระยะสั้นแก่บุคคลภายนอก

ประกอบด้วย

(หน่วย : บาท)

	งบการเงินรวม		งบการเงินเฉพาะกิจการ	
	2564	2563	2564	2563
สินทรัพย์ทางการเงินวัดมูลค่าด้วยราคาทุนตัด				
จำหน่าย				
เงินให้กู้ยืมแก่บุคคลภายนอก	4,850,000.00	4,850,000.00	4,850,000.00	4,850,000.00

หัก ค่าเผื่อผลขาดทุนด้านเครดิตที่คาดว่าจะ

เกิดขึ้น (4,850,000.00) (4,850,000.00) (4,850,000.00) (4,850,000.00)

สุทธิ - - - -

รายการเคลื่อนไหวของค่าเผื่อผลขาดทุนด้านเครดิตที่คาดว่าจะเกิดขึ้นของเงินให้กู้ยืมระยะสั้นแก่บุคคลภายนอก
สำหรับปีสิ้นสุดวันที่ 31 ธันวาคม 2564 และ 2563 มีดังนี้

(หน่วย : บาท)

	งบการเงินรวม		งบการเงินเฉพาะกิจการ	
	2564	2563	2564	2563
ยอดคงเหลือต้นปี	(4,850,000.00)	(4,850,000.00)	(4,850,000.00)	(4,850,000.00)
ตั้งเพิ่มในระหว่างปี	-	-	-	-
ลดลงในระหว่างปี	-	-	-	-
ยอดคงเหลือปลายปี	(4,850,000.00)	(4,850,000.00)	(4,850,000.00)	(4,850,000.00)

12. สินค้าคงเหลือ

ประกอบด้วย

(หน่วย : บาท)

	งบการเงินรวม					
	2564			2563		
	ค่าเผื่อการลดมูลค่าสินค้า			ค่าเผื่อการลดมูลค่าสินค้า		
	ราคาทุน	คงเหลือ	สุทธิ	ราคาทุน	คงเหลือ	สุทธิ
สินค้าสำเร็จรูป	93,619,471.98	(17,539,086.57)	76,080,385.41	47,581,964.13	(19,803,484.36)	27,778,479.77
งานระหว่างทำ	67,676,401.90	(26,535,870.93)	41,140,530.97	73,095,315.23	(25,196,662.58)	47,898,652.65
วัตถุดิบ	160,732,464.97	(2,481,903.22)	158,250,561.75	125,139,499.79	(8,748,359.42)	116,391,140.37
วัสดุโรงงาน	17,769,802.88	(1,016,996.53)	16,752,806.35	18,866,408.55	(1,510,188.87)	17,356,219.68
รวม	339,798,141.73	(47,573,857.25)	292,224,284.48	264,683,187.70	(55,258,695.23)	209,424,492.47

รายการเคลื่อนไหวของค่าเผื่อจากการลดมูลค่าสินค้าสำหรับปีสิ้นสุดวันที่ 31 ธันวาคม 2564 และ 2563 มีดังนี้

(หน่วย : บาท)

	งบการเงินรวม	
	2564	2563
ยอดคงเหลือต้นปี	(55,258,695.23)	(102,669,930.52)
ตั้งเพิ่มในระหว่างปี	(3,636,776.41)	(1,799,442.51)

โอนกลับในระหว่างปี	9,177,620.17	49,173,885.63
ตัดจ่ายในระหว่างปี	3,339,823.77	-
ผลต่างจากการแปลงค่างบการเงิน	(1,195,829.55)	36,792.17
ยอดคงเหลือปลายปี	(47,573,857.25)	(55,258,695.23)

สำหรับปีสิ้นสุดวันที่ 31 ธันวาคม 2564 ต้นทุนของสินค้าคงเหลือที่บันทึกเป็นค่าใช้จ่ายมีจำนวน 912.04 ล้านบาท
ในงบการเงินรวม (สำหรับปีสิ้นสุดวันที่ 31 ธันวาคม 2563 : จำนวน 1,485.87 ล้านบาทในงบการเงินรวม)

สำหรับปีสิ้นสุดวันที่ 31 ธันวาคม 2564 กลุ่มบริษัทได้โอนกลับค่าเผื่อจากการลดมูลค่าสินค้า
เนื่องจากกลุ่มบริษัทได้จำหน่ายสินค้าดังกล่าวแล้ว จำนวน 9.18 ล้านบาทในงบการเงินรวม (สำหรับปีสิ้นสุดวันที่
31 ธันวาคม 2563 : จำนวน 49.17 ล้านบาทในงบการเงินรวม)

ณ วันที่ 31 ธันวาคม 2564 สินค้าคงเหลือบางส่วนที่กลุ่มบริษัทคาดว่าจะจำหน่ายได้เกินกว่า 12 เดือน
นับจากรอบระยะเวลารายงานมีประมาณ 21.90 ล้านบาทในงบการเงินรวม (2563 : ประมาณ 24.44 ล้านบาท
ในงบการเงินรวม)

13. สินทรัพย์ทางการเงินหมุนเวียนอื่น

ประกอบด้วย

(หน่วย : บาท)

	งบการเงินรวม		งบการเงินเฉพาะกิจการ	
	2564	2563	2564	2563
สินทรัพย์ทางการเงินวัดมูลค่าด้วยราคาทุนตัดจำหน่าย				
เงินฝากประจำ	497,334.26	1,424,313.09	-	-
สินทรัพย์ทางการเงินวัดมูลค่าด้วยมูลค่ายุติธรรมผ่าน				
กำไรหรือขาดทุน				
เงินลงทุนในตราสารทุนจดทะเบียน	637,285,517.45	428,200,508.69	352,949,083.97	248,107,264.72
เงินลงทุนในกองทุนเปิด	100,063,116.54	-	100,063,116.54	-
รวม	737,845,968.25	429,624,821.78	453,012,200.51	248,107,264.72

รายการเคลื่อนไหวของเงินลงทุนในตราสารทุนจดทะเบียนสำหรับปีสิ้นสุดวันที่ 31 ธันวาคม 2564 และ 2563 มีดังนี้

(หน่วย : บาท)

	งบการเงินรวม		งบการเงินเฉพาะกิจการ	
	2564	2563	2564	2563
ราคาตามบัญชีต้นปี	428,200,508.69	322,621,320.36	248,107,264.72	183,842,156.28
ซื้อระหว่างปี	42,362,675.90	9,862,896.91	31,237,083.64	9,354,485.74
จำหน่ายระหว่างปี	(286,123,483.45)	(6,873,877.72)	(285,221,511.76)	(1,644,944.99)
การเปลี่ยนแปลงมูลค่ายุติธรรม	452,845,816.31	102,590,169.14	358,826,247.37	56,555,567.69
ราคาตามบัญชีปลายปี	637,285,517.45	428,200,508.69	352,949,083.97	248,107,264.72

รายการเคลื่อนไหวของเงินลงทุนในกองทุนเปิดในระหว่างปีสิ้นสุดวันที่ 31 ธันวาคม 2564 และ 2563 มีดังนี้

(หน่วย : บาท)

	งบการเงินรวม		งบการเงินเฉพาะกิจการ	
	2564	2563	2564	2563
ราคาตามบัญชีต้นปี	-	-	-	-
ซื้อระหว่างปี	100,000,000.00	-	100,000,000.00	-
จำหน่ายระหว่างปี	-	-	-	-
การเปลี่ยนแปลงมูลค่ายุติธรรม	63,116.54	-	63,116.54	-
ราคาตามบัญชีปลายปี	100,063,116.54	-	100,063,116.54	-

กลุ่มบริษัทมีเงินลงทุนในบริษัท อีเอ็มซี จำกัด (มหาชน) ร้อยละ 24.99 อย่างไรก็ตาม กลุ่มบริษัทไม่มีอิทธิพลอย่างมีนัยสำคัญต่อบริษัท อีเอ็มซี จำกัด (มหาชน) และไม่มีตัวแทนอยู่ในคณะกรรมการบริหารของบริษัทดังกล่าว จึงได้จัดประเภทเป็นสินทรัพย์ทางการเงินหมุนเวียนอื่น

14. กลุ่มสินทรัพย์(หนี้สินในกลุ่มสินทรัพย์)ที่จะจำหน่ายที่จัดประเภทเป็นสินทรัพย์ที่ถือไว้เพื่อขาย

ที่ประชุมวิสามัญผู้ถือหุ้นของบริษัท สกาย ทาวเวอร์ จำกัด (มหาชน) (บริษัทย่อย) ครั้งที่ 1/2563 เมื่อวันที่ 20 สิงหาคม 2563 ได้มีมติอนุมัติการจำหน่ายสินทรัพย์ที่เป็นเงินลงทุนในธุรกิจโรงไฟฟ้าชีวมวล จำนวน 3 โรง กำลังการผลิตรวม 26.9 เมกะวัตต์ ในรูปแบบของการจำหน่ายหุ้นสามัญในบริษัทย่อยทางอ้อมของบริษัทย่อย จำนวน 3 บริษัท และการโอนสิทธิเรียกร้องในหนี้เงินให้กู้ยืมของบริษัทย่อยในราคาเบื้องต้นรวมทั้งสิ้นประมาณ 851.20 ล้านบาท ปรับปรุงด้วยมูลค่าเงินสด หนี้สินที่มีภาระดอกเบี้ยและเงินทุนหมุนเวียนสุทธิของบริษัทย่อยทางอ้อมจำนวน 3 บริษัท ดังกล่าว ณ วันซื้อขายเสร็จสมบูรณ์ตามเงื่อนไข โดยค่าตอบแทนภายหลังการปรับปรุงมูลค่ากิจการตามเงื่อนไขในสัญญา มีจำนวนเท่ากับ 417.44 ล้านบาท

เมื่อวันที่ 21 สิงหาคม 2563 ซึ่งเป็นวันซื้อขายเสร็จสมบูรณ์ บริษัทย่อยได้โอนกิจการของบริษัทย่อยทางอ้อมจำนวน 3 บริษัทให้กับบริษัท แอ็บโซลูท คลีน เอ็นเนอร์จี้ จำกัด (มหาชน) และบริษัท เอเชีย คลีน เอ็นเนอร์จี้ จำกัด แล้วและบริษัทได้บันทึกกำไรจากการจำหน่ายทรัพย์สินดังกล่าวจำนวน 20.85 ล้านบาทในงบกำไรขาดทุนเบ็ดเสร็จรวม พร้อมทั้งโอนส่วนเกินทุนจากการตีราคาสินทรัพย์จำนวน 24.86 ล้านบาท ในงบการเงินรวมไปยังบัญชีขาดทุนสะสมและส่วนของผู้มีส่วนได้เสียที่ไม่มีอำนาจควบคุมโดยตรง

ราคาตามบัญชีของกลุ่มสินทรัพย์ที่จัดประเภทเป็นสินทรัพย์ที่ถือไว้เพื่อขายสุทธิ ณ วันที่ 21 สิงหาคม 2563 มีดังนี้

	(หน่วย : บาท)
งบการเงินรวม	
เงินสดและรายการเทียบเท่าเงินสด	109,923,883.06
ลูกหนี้การค้าและลูกหนี้หมุนเวียนอื่น	53,194,282.72
สินค้าคงเหลือ	11,711,873.18
ที่ดิน อาคารและอุปกรณ์	653,966,720.64
สินทรัพย์สิทธิการใช้	1,459,161.12
เงินฝากธนาคารที่ติดภาระค้ำประกัน	30,205,755.26
สินทรัพย์ไม่มีตัวตน	38,629,504.17
สินทรัพย์อื่น	11,693,610.63
รวม	910,784,790.78
เงินกู้ยืมระยะสั้นจากสถาบันการเงิน	39,980,950.00
เจ้าหนี้การค้าและเจ้าหนี้หมุนเวียนอื่น	140,554,311.81
เงินกู้ยืมระยะยาวจากสถาบันการเงินที่ถึงกำหนดชำระภายในหนึ่งปี	28,519,397.19
หนี้สินตามสัญญาเช่าส่วนที่ถึงกำหนดชำระภายในหนึ่งปี	611,173.76
เงินกู้ยืมระยะยาวจากสถาบันการเงิน	260,599,067.22
หนี้สินอื่น	43,929,545.35
รวม	514,194,445.33
สุทธิ	396,590,345.45

รายการจำหน่ายกลุ่มสินทรัพย์ที่จัดประเภทเป็นสินทรัพย์ที่ถือไว้เพื่อขายสุทธิ ณ วันที่ 21 สิงหาคม 2563 มีดังนี้

	(หน่วย : บาท)
งบการเงินรวม	
สิ่งตอบแทนที่ได้รับชำระ (เงินสด)	417,440,287.48
หัก ราคาตามบัญชีของกลุ่มสินทรัพย์สุทธิที่จำหน่าย	(396,590,345.45)
กำไรจากการจำหน่าย	20,849,942.03

เมื่อวันที่ 11 ธันวาคม 2563 ที่ประชุมคณะกรรมการบริหารครั้งที่ 9/2563 ของบริษัทย่อยแห่งหนึ่งมีมติอนุมัติให้จำหน่ายเงินลงทุนในบริษัท พาโนว่า จำกัด จำนวน 278,144 หุ้น หรือคิดเป็นสัดส่วน ร้อยละ 30.00 ของทุนชำระแล้วทั้งหมด ให้แก่ผู้สนใจซื้อหน่วยธุรกิจ ซึ่งการขายมีความเป็นไปได้ค่อนข้างแน่ ดังนั้น ณ วันที่ 31 ธันวาคม 2563 กลุ่มบริษัทจัดประเภทเงินลงทุนในบริษัทร่วมในการเงินรวมเป็นสินทรัพย์ไม่หมุนเวียนที่ถือไว้เพื่อขาย และเมื่อวันที่ 29 มิถุนายน 2564 บริษัทได้จำหน่ายเงินลงทุนในบริษัทร่วมให้กับผู้ซื้อแล้ว โดยบริษัทได้รับรู้กำไรจากการจำหน่ายเงินลงทุนในบริษัทร่วมดังกล่าว จำนวน 6.33 ล้านบาท ในงบกำไรขาดทุนเบ็ดเสร็จรวม

รายการจำหน่ายเงินลงทุนในบริษัทร่วม ณ วันที่ 29 มิถุนายน 2564 มีดังนี้

	(หน่วย : บาท)
งบการเงินรวม	
สิ่งตอบแทนที่ได้รับชำระ (เงินสด)	10,430,400.00
หัก ราคาตามบัญชีของเงินลงทุนในบริษัทร่วม	(4,099,923.62)
กำไรจากการจำหน่าย	<u>6,330,476.38</u>

เมื่อวันที่ 19 ตุลาคม 2564 ที่ประชุมคณะกรรมการบริหารครั้งที่ 6/2564 ของบริษัทย่อยแห่งหนึ่งได้มีมติอนุมัติการจำหน่ายไปซึ่งสินทรัพย์ที่เป็นเงินลงทุนในหุ้นสามัญของบริษัท สระบุรี เอนเนอจี ซิสเต็มส์ 2 จำกัด จำนวน 261,000 หุ้น หรือคิดเป็นสัดส่วนร้อยละ 30.00 ของทุนชำระแล้วทั้งหมด ในราคาซื้อขายหุ้นละ 15.47 บาทต่อหุ้น คิดเป็นมูลค่ารวม 4.04 ล้านบาท ให้แก่ FullCycle 2 B.V. และเมื่อวันที่ 8 ธันวาคม 2564 บริษัทย่อยได้จำหน่ายเงินลงทุนในบริษัทร่วมให้กับผู้ซื้อแล้ว โดยบริษัทย่อยได้รับรู้ขาดทุนจากการจำหน่ายเงินลงทุนในบริษัทร่วมดังกล่าว จำนวน 0.68 ล้านบาท ในงบกำไรขาดทุนเบ็ดเสร็จรวม

รายการจำหน่ายเงินลงทุนในบริษัทร่วม ณ วันที่ 8 ธันวาคม 2564 มีดังนี้

	(หน่วย : บาท)
งบการเงินรวม	
สิ่งตอบแทนที่ได้รับชำระ (เงินสด)	4,037,398.00
หัก ราคาตามบัญชีของเงินลงทุนในบริษัทร่วม	(4,712,783.10)
ขาดทุนจากการจำหน่าย	<u>(675,385.10)</u>

15. เงินลงทุนในบริษัทร่วม

ประเภทและมูลค่าตามบัญชีของเงินลงทุนในบริษัทร่วมสามารถสรุปได้ดังนี้

ชื่อบริษัท	ประเภทกิจการ	จดทะเบียนในประเทศ	(หน่วย: พันบาท)		อัตราร้อยละ		(หน่วย: พันบาท)	
			ทุนเรียกชำระแล้ว		สัดส่วนเงินลงทุน		วิธีส่วนได้เสีย	
			2564	2563	2564	2563	2564	2563
บริษัทร่วมแต่ละรายที่มีสาระสำคัญ								
บริษัท ไดมเท (สยาม) จำกัด (มหาชน)	ผลิตและจำหน่ายสีทาภายนอก	ไทย	-	268,500	-	24.99	-	54,365
บริษัท สระบุรี เอนเนนยี ซิสเต็มส์ 2 จำกัด*	โรงไฟฟ้าพลังงานขยะ	ไทย	-	21,750	-	30.00	-	4,713
บริษัท พาโนว่า จำกัด *	ผลิตและจำหน่ายเชื้อเพลิงจากขยะมูลฝอย	ไทย	-	-	-	-	-	-
บริษัทร่วมแต่ละรายที่ไม่มีสาระสำคัญ								
			(หน่วย: ดอลลาร์สหรัฐ)					
Interglob Investment Company Limited	ขายและให้เช่าอสังหาริมทรัพย์	กัมพูชา	25,000	25,000	48.00	48.00	-	-
สุทธิ							-	59,078

* เงินลงทุนดังกล่าวถูกจัดประเภทเป็นสินทรัพย์ที่ถือไว้เพื่อขาย (หมายเหตุข้อ 14)

เมื่อวันที่ 28 มิถุนายน 2564 ที่ประชุมคณะกรรมการบริษัทครั้งที่ 6/2564 ของบริษัท สกาย ทาวเวอร์ จำกัด (มหาชน) (บริษัทย่อย) ได้มีมติอนุมัติการจำหน่ายไปซึ่งสินทรัพย์ที่เป็นเงินลงทุนในหุ้นสามัญของบริษัท ไดมเท (สยาม) จำกัด (มหาชน) จำนวน 403,764,740 หุ้น มูลค่าที่ตราไว้หุ้นละ 0.50 บาท คิดเป็นสัดส่วนร้อยละ 24.99 ของทุนที่ออกและชำระแล้วทั้งหมด ในราคาซื้อขายหุ้นละ 0.24 บาทต่อหุ้น คิดเป็นมูลค่ารวม 96,903,538.00 บาท ให้แก่ บริษัท ที.เอช.เอส.รับเบอร์ อินดัสทรี จำกัด และเมื่อวันที่ 30 มิถุนายน 2564 กลุ่มบริษัทได้จำหน่ายเงินลงทุนในบริษัทร่วมให้กับผู้ซื้อแล้ว นอกจากนี้กลุ่มบริษัทยังได้จำหน่ายใบสำคัญแสดงสิทธิที่จะซื้อหุ้นสามัญของ บริษัท ไดมเท (สยาม) จำกัด (มหาชน) ครั้งที่ 4 จำนวน 232,549,106 หน่วย ผ่านตลาดเอ็ม เอ ไอ ให้กับนักลงทุนอื่นแล้ว โดยกลุ่มบริษัทได้รับรู้กำไรจากการจำหน่ายเงินลงทุนในบริษัทร่วมรวมทั้งใบสำคัญแสดงสิทธิซื้อหุ้นสามัญของบริษัทร่วมดังกล่าว จำนวน 65.98 ล้านบาท ในงบกำไรขาดทุนเบ็ดเสร็จรวม พร้อมทั้งโอนส่วนเกินทุนจากการตีราคาสินทรัพย์ของบริษัทร่วมจำนวน 3.61 ล้านบาทในงบการเงินรวมไปยังบัญชีขาดทุนสะสมโดยตรง

ข้อมูลทางการเงินของบริษัทร่วมสามารถสรุปได้ดังนี้

	(หน่วย : บาท)
บริษัท ไดมเท (สยาม)	
จำกัด (มหาชน)	
2563	
สินทรัพย์หมุนเวียน	216,792,173.80
สินทรัพย์ไม่หมุนเวียน	117,090,538.02
หนี้สินหมุนเวียน	(144,490,181.82)

	(หน่วย : บาท)
	บริษัท ไดมเทท (สยาม)
	จำกัด (มหาชน)
	<u>2563</u>
หนี้สินไม่หมุนเวียน	(10,345,309.57)
	(หน่วย : บาท)
	บริษัท ไดมเทท (สยาม)
	จำกัด (มหาชน)
	สำหรับปีสิ้นสุดวันที่
	<u>31 ธันวาคม 2563</u>
รายได้ขายและบริการ	63,878,342.67
รายได้อื่น	1,075,954.41
ต้นทุนขายและบริการ	(52,782,680.21)
ค่าใช้จ่ายในการจัดจำหน่าย	(10,192,900.44)
ค่าใช้จ่ายบริหาร	(47,955,000.73)
ต้นทุนทางการเงิน	(4,965,372.88)
ขาดทุนก่อนภาษีเงินได้	(50,941,657.19)
ค่าใช้จ่ายภาษีเงินได้	(1,579,621.17)
กำไรจากการดำเนินงานต่อเนื่อง	(52,521,278.36)
กำไรขาดทุนเบ็ดเสร็จอื่นที่ต้องจัดประเภทเข้ากำไรหรือขาดทุนในภายหลัง	-
กำไรขาดทุนเบ็ดเสร็จอื่นที่ไม่ต้องจัดประเภทเข้ากำไรหรือขาดทุนในภายหลัง	38,423,600.00
ขาดทุนเบ็ดเสร็จรวม	(14,097,678.36)
เงินปันผลรับจากบริษัทร่วม	-

รายการกระทบยอดข้อมูลทางการเงินข้างต้นกับมูลค่าตามบัญชีที่บันทึกบัญชีโดยวิธีส่วนได้เสียในงบการเงินรวมมีดังนี้

	(หน่วย : บาท)
	บริษัท ไดมเทท (สยาม)
	จำกัด (มหาชน)
	สำหรับปีสิ้นสุดวันที่
	<u>31 ธันวาคม 2563</u>
สินทรัพย์สุทธิ	217,470,820.43
ส่วนได้เสียของกลุ่มบริษัท	24.99%

ส่วนแบ่งในสินทรัพย์สุทธิของกลุ่มบริษัท	54,365,530.36
รายการปรับปรุงเพื่อการบันทึกบัญชีตามวิธีส่วนได้เสีย	
กำไรในสินทรัพย์ถาวร	-
ราคาตามบัญชีตามวิธีส่วนได้เสีย	54,365,530.36

ข้อมูลทางการเงินของบริษัทร่วมโดยรวมซึ่งส่วนแบ่งของกลุ่มบริษัทในบริษัทร่วมแต่ละรายที่ไม่มีสาระสำคัญสามารถสรุปได้ดังนี้

(หน่วย : บาท)

	2564	2563
มูลค่าตามบัญชีโดยรวมของเงินลงทุนในบริษัทร่วมแต่ละรายที่ไม่มี		
สาระสำคัญ	-	29,375,635.00
ส่วนแบ่งของกลุ่มบริษัทใน		
ขาดทุนจากการดำเนินงานต่อเนื่อง	-	(5,258,364.19)
กำไรขาดทุนเบ็ดเสร็จอื่น	-	-
ขาดทุนเบ็ดเสร็จ	-	(5,258,364.19)

กลุ่มบริษัทรับรู้เงินลงทุนในบริษัท ไตเมท (สยาม) จำกัด (มหาชน) ในงบแสดงฐานะการเงินรวม ณ วันที่ 31 ธันวาคม 2563 จำนวน 54.37 ล้านบาท และรับรู้ส่วนแบ่งผลขาดทุนจากเงินลงทุนในบริษัทร่วมดังกล่าวในงบกำไรขาดทุนเบ็ดเสร็จรวมสำหรับงวดสามเดือนสิ้นสุดวันที่ 31 มีนาคม 2564 และสำหรับปีสิ้นสุดวันที่ 31 ธันวาคม 2563 จำนวน (4.71) ล้านบาทและจำนวน 2.60 ล้านบาท ตามลำดับ ด้วยวิธีส่วนได้เสีย ตามสัดส่วนที่กลุ่มบริษัทมีส่วนได้เสียในกำไรหรือขาดทุนของบริษัทร่วมโดยใช้งบการเงินของบริษัทร่วม

อย่างไรก็ตาม งบการเงินของบริษัท ไตเมท (สยาม) จำกัด (มหาชน) สำหรับรอบระยะเวลาตั้งแต่วันที่ 1 กรกฎาคม 2563 ถึงวันที่ 31 ธันวาคม 2563 และสำหรับปีสิ้นสุดวันที่ 30 มิถุนายน 2563 ตรวจสอบโดยผู้สอบบัญชีของบริษัทร่วม ซึ่งได้แสดงความเห็นอย่างมีเงื่อนไขต่อการเงินสำหรับรอบระยะเวลาตั้งแต่วันที่ 1 กรกฎาคม 2563 ถึงวันที่ 31 ธันวาคม 2563 และสำหรับปีสิ้นสุดวันที่ 30 มิถุนายน 2563 เนื่องจากไม่สามารถสอบทานหลักฐานการสอบบัญชีที่เหมาะสมอย่างเพียงพอเกี่ยวกับการเกิดขึ้นจริงและเหมาะสมสำหรับบัญชีค่าใช้จ่ายที่ปรึกษาและทนายความจำนวน 32.01 ล้านบาท และบัญชีเจ้าหนี้อื่นจำนวน 12.27 ล้านบาท ที่เกิดขึ้นใน งบการเงินของบริษัทร่วมสำหรับปีสิ้นสุดวันที่ 30 มิถุนายน 2563 ดังกล่าว ปัจจุบันผู้บริหารของบริษัทร่วมได้ระงับการจ่ายเงินและมอบหมายให้ทนายความฟ้องร้องคู่กรณีดังกล่าวและอยู่ในระหว่างการพิจารณาของศาล

ทั้งนี้ สถานการณ์ดังกล่าวข้างต้น อาจมีผลกระทบต่องบการเงินรวมคิดเป็นสัดส่วนร้อยละ 0.54 ของกำไร (ขาดทุน) สะสม และคิดเป็นร้อยละ 0.11 ของสินทรัพย์รวมในงบแสดงฐานะการเงินรวม วันที่ 31 ธันวาคม 2563

16. เงินลงทุนในการร่วมค้า

ประเภทและมูลค่าตามบัญชีของเงินลงทุนในการร่วมค้าสามารถสรุปได้ดังนี้

			(หน่วย: พันบาท)		อัตราร้อยละ		(หน่วย : พันบาท)			
			ทุนเรียกชำระแล้ว		สัดส่วนเงินลงทุน		วิธีส่วนได้เสีย		วิธีราคาทุน	
จดทะเบียน										
ชื่อบริษัท	ประเภทกิจการ	ในประเทศ	<u>2564</u>	<u>2563</u>	<u>2564</u>	<u>2563</u>	<u>2564</u>	<u>2563</u>	<u>2564</u>	<u>2563</u>
การร่วมค้าแต่ละรายที่ไม่มีสาระสำคัญ										
บริษัท ชันพลาวเวอร์ กรีน จำกัด	โรงสับไม้	ไทย	180,000	180,00	20.83	20.83			59,471	59,471
			0				-	-		
							-	-	59,471	59,471
หัก ผลขาดทุนด้อยค่า									(59,471)	(59,471)
สุทธิ									-	-

17. เงินลงทุนในบริษัทย่อย

ส่วนประกอบของกลุ่มบริษัทในงบการเงินรวม และมูลค่าตามบัญชีของเงินลงทุนในบริษัทย่อยในงบการเงินเฉพาะกิจการสามารถสรุปได้ดังนี้

ชื่อบริษัท	ทุนชำระแล้ว (พันบาท)		สัดส่วนเงินลงทุน (%)		วิธีราคาทุน (พันบาท)		เงินปันผล (พันบาท)	
	2564	2563	2564	2563	2564	2563	2564	2563
บริษัทย่อยที่ไม่มีส่วนได้เสียที่ไม่มีอำนาจควบคุม								
บริษัท เอ็นเนซอล จำกัด	242,000	302,500	100.00	100.00	211,825	272,325	-	20,000
บริษัท ไปป์ไลน์ เอ็นจิเนียริง จำกัด	144,000	144,000	99.99	99.99	144,000	144,000	-	-
บริษัท เอเวอร์กรีน ไบโอบัส จำกัด	50,000	50,000	99.00	99.00	49,440	49,440	-	-
บริษัทย่อยที่มีส่วนได้เสียที่ไม่มีอำนาจควบคุมที่มีสาระสำคัญ								
บริษัท ระยองไวร์ อินดัสตรี้ส์ จำกัด (มหาชน)	318,728	318,183	52.40	72.93	272,546	159,769	-	-
บริษัท สกาย ทาวเวอร์ จำกัด (มหาชน)	2,632,982	1,316,253	34.88	37.61	585,033	467,937	-	-
บริษัทย่อยที่มีส่วนได้เสียที่ไม่มีอำนาจควบคุมที่ไม่มีสาระสำคัญ								
บริษัท ดับเบิลยู เจ ซี เอนเตอร์ไพรส์ จำกัด	150,000	150,000	94.25	94.25	120,631	120,631	-	-
รวม					1,383,475	1,214,102	-	20,000
หัก ค่าเผื่อการด้อยค่า					(475,153)	(567,987)	-	-
สุทธิ					908,322	646,115	-	20,000

รายการเคลื่อนไหวของเงินลงทุนในบริษัทย่อยสำหรับปีสิ้นสุดวันที่ 31 ธันวาคม 2564 และ 2563 มีดังนี้

(หน่วย : บาท)

	งบการเงินเฉพาะกิจการ	
	2564	2563
ยอดคงเหลือต้นปี	1,214,101,963.22	1,214,101,963.22
ลงทุนเพิ่มระหว่างปี	461,788,766.37	-
บริษัทย่อยลดทุนระหว่างปี	(60,500,000.00)	-
จำหน่ายระหว่างปี	(231,915,910.50)	-

รวม	1,383,474,819.09	1,214,101,963.22
หัก ค่าเผื่อการด้อยค่า	(475,152,494.81)	(567,986,589.77)
ยอดคงเหลือปลายปี	908,322,324.28	646,115,373.45

รายการเคลื่อนไหวของค่าเผื่อการด้อยค่า - เงินลงทุนในบริษัทย่อยสำหรับปีสิ้นสุดวันที่ 31 ธันวาคม 2564 และ 2563 มีดังนี้

(หน่วย : บาท)

	งบการเงินเฉพาะกิจการ	
	2564	2563
ยอดคงเหลือต้นปี	(567,986,589.77)	(297,874,240.32)
เพิ่มขึ้นระหว่างปี	-	(270,112,349.45)
โอนกลับระหว่างปี	92,834,094.96	-
ยอดคงเหลือปลายปี	(475,152,494.81)	(567,986,589.77)

ตามรายงานการประชุมผู้ถือหุ้นสามัญประจำปี 2563 เมื่อวันที่ 24 เมษายน 2563 ของบริษัท เอ็นเนซอล จำกัด (บริษัทย่อย) มีมติอนุมัติการจ่ายเงินปันผลให้กับผู้ถือหุ้นที่ชำระหุ้นจดทะเบียนครบแล้วและชำระแล้วร้อยละ 25 ของหุ้นจดทะเบียน ในอัตราหุ้นละ 6.61 บาทต่อหุ้น และ 1.65 บาทต่อหุ้น เป็นจำนวนเงิน 20.00 ล้านบาท

เมื่อวันที่ 24 พฤษภาคม 2564 ที่ประชุมวิสามัญผู้ถือหุ้น ครั้งที่ 1/2564 ของบริษัท เอ็นเนซอล จำกัด มีมติอนุมัติลดหุ้นจดทะเบียนของบริษัทย่อย จากเดิม 484,000,000.00 บาท เป็น 242,000,000.00 บาท โดยการลดจำนวนหุ้นจำนวน 2,420,000 หุ้น มูลค่าหุ้นละ 25.00 บาท

สำหรับปีสิ้นสุดวันที่ 31 ธันวาคม 2564 กลุ่มบริษัทได้จำหน่ายเงินลงทุนใน บริษัท สกาย ทาวเวอร์ จำกัด (มหาชน) และ บริษัท ระยองไวร์ อินดัสตรีส์ จำกัด (มหาชน) บางส่วน และได้ลงทุนในหุ้นสามัญของบริษัทย่อยทั้งสองเพิ่มเติม นอกจากนี้ บริษัทย่อยทั้งสองดังกล่าวได้นำหุ้นทุนซื้อคืนออกจำหน่ายทั้งหมดและได้ออกหุ้นสามัญให้กับผู้ถือใบสำคัญแสดงสิทธิจากการใช้สิทธิซื้อหุ้นสามัญในระหว่างปี ส่งผลให้สัดส่วนการถือหุ้นในบริษัทย่อยทั้งสองดังกล่าวเปลี่ยนแปลงไป

กลุ่มบริษัทรับรู้กำไรจากการจำหน่ายเงินลงทุนในบริษัทย่อย (รวมโอนกลับค่าเผื่อการด้อยค่าเงินลงทุนในบริษัทย่อย) จำนวน 278.63 ล้านบาท ในงบกำไรขาดทุนเบ็ดเสร็จเฉพาะกิจการ และรับรู้ส่วนต่างระหว่างสิ่งตอบแทนที่ได้รับ/จ่าย กับมูลค่าตามบัญชีของส่วนได้เสียที่ไม่มีอำนาจควบคุมที่เพิ่มขึ้น/ลดลงจำนวน 169.06 ล้านบาท โดยตรงในบัญชีส่วนเกินทุน จากการเปลี่ยนแปลงสัดส่วนในบริษัทย่อยในงบการเงินรวม

ข้อมูลเพิ่มเติมเกี่ยวกับบริษัทย่อยแต่ละรายที่มีส่วนได้เสียที่ไม่มีอำนาจควบคุม สามารถสรุปได้ดังนี้

ชื่อบริษัท	ทุนชำระแล้ว (พันบาท)		สัดส่วนเงินลงทุน (%)		ส่วนได้เสียที่ไม่มี อำนาจควบคุม (พันบาท)		ผลกำไร(ขาดทุน)ที่เป็น ส่วนของส่วนได้เสียที่ไม่มี อำนาจควบคุม (พันบาท)	
	2564	2563	2564	2563	2564	2563	2564	2563
บริษัทย่อยที่มีส่วนได้เสียที่ไม่มีอำนาจควบคุมที่มีสาระสำคัญ								
บริษัท ระยองไวร์ อินดัสตรีส จำกัด (มหาชน)	318,728	318,183	52.40	72.93	653,231	230,604	50,339	10,671
บริษัท สกาย ทาวเวอร์ จำกัด (มหาชน)	2,632,982	1,316,253	34.88	37.61	396,020	67,555	(31,077)	(193,791)
บริษัทย่อยที่มีส่วนได้เสียที่ไม่มีอำนาจควบคุมที่ไม่มีสาระสำคัญ								
บริษัทย่อยอื่น ๆ					(4,094)	(4,311)	(214)	(797)
รวม					1,045,157	293,848	19,048	(183,917)

ข้อมูลทางการเงินก่อนตัดรายการระหว่างกันของบริษัทย่อยที่มีส่วนได้เสียที่ไม่มีอำนาจควบคุมที่มีสาระสำคัญ
สามารถสรุปได้ดังนี้

	(หน่วย : บาท)	
	บริษัท ระยองไวร์ อินดัสตรีส จำกัด (มหาชน)	
	2564	2563
สินทรัพย์หมุนเวียน	1,267,974,289.08	633,668,085.06
สินทรัพย์ไม่หมุนเวียน	496,149,534.39	494,533,291.36
หนี้สินหมุนเวียน	(239,348,931.50)	(167,190,221.19)
หนี้สินไม่หมุนเวียน	(152,518,151.40)	(187,822,375.87)
ส่วนที่เป็นของบริษัท	719,062,532.06	544,512,182.99
ส่วนได้เสียที่ไม่มีอำนาจควบคุม	653,194,208.51	228,676,596.37

	(หน่วย : บาท)	
	บริษัท ระยองไวร์ อินดัสตรีส จำกัด (มหาชน)	
	2564	2563
รายได้	989,903,459.85	630,568,010.13
กำไร(ขาดทุน)จากการดำเนินงานต่อเนื่อง	179,916,013.57	30,882,437.08
กำไร(ขาดทุน)หลังภาษีจากการดำเนินงานที่ยกเลิก	-	-
กำไร(ขาดทุน)เบ็ดเสร็จอื่น	-	(3,301,206.09)
กำไร(ขาดทุน)เบ็ดเสร็จรวม	179,916,013.57	27,581,230.99
เงินปันผลจ่ายให้กับส่วนได้เสียที่ไม่มีอำนาจควบคุม	-	-

(หน่วย : บาท)

บริษัท สกาย ทาวเวอร์ จำกัด (มหาชน)

	<u>2564</u>	<u>2563</u>
สินทรัพย์หมุนเวียน	430,069,422.71	234,768,675.48
สินทรัพย์ไม่หมุนเวียน	421,672,022.23	444,182,011.06
หนี้สินหมุนเวียน	(144,224,626.53)	(452,804,877.58)
หนี้สินไม่หมุนเวียน	(90,148,708.69)	(76,019,039.58)
ส่วนที่เป็นของบริษัท	221,311,058.65	80,643,122.36
ส่วนได้เสียที่ไม่มีอำนาจควบคุม	396,057,051.07	69,483,646.02

(หน่วย : บาท)

บริษัท สกาย ทาวเวอร์ จำกัด (มหาชน)

	<u>2564</u>	<u>2563</u>
รายได้	251,426,912.06	755,010,919.35
กำไร(ขาดทุน)จากการดำเนินงานต่อเนื่อง	(50,600,159.33)	(84,695,138.00)
กำไร(ขาดทุน)หลังภาษีจากการดำเนินงานที่ยกเลิก	-	(233,380,856.00)
กำไร(ขาดทุน)เบ็ดเสร็จอื่น	(3,988,362.40)	148,265.46
กำไร(ขาดทุน)เบ็ดเสร็จรวม	(54,588,521.73)	(317,927,728.54)
เงินปันผลจ่ายให้กับส่วนได้เสียที่ไม่มีอำนาจควบคุม	-	-

18. อสังหาริมทรัพย์เพื่อการลงทุน

ประกอบด้วย

(หน่วย : บาท)

งบการเงินรวม/งบการเงินเฉพาะกิจการ

	<u>ที่ดิน</u>	<u>อาคาร</u>	<u>รวม</u>
ราคาทุน:-			414,753,922.30
ณ วันที่ 1 มกราคม 2564	413,813,922.30	940,000.00	
ซื้อเพิ่ม	-	-	-
โอนออก	-	-	-
จำหน่าย	(8,600,000.00)	-	(8,600,000.00)
			406,153,922.30
ณ วันที่ 31 ธันวาคม 2564	405,213,922.30	940,000.00	

ค่าเสื่อมราคาสะสม:-

ณ วันที่ 1 มกราคม 2564 - (939,998.00) (939,998.00)

ค่าเสื่อมราคาสำหรับปี - - -

ณ วันที่ 31 ธันวาคม 2564 - (939,998.00) (939,998.00)

ค่าเผื่อด้อยค่า:-

ณ วันที่ 1 มกราคม 2564 (62,585,968.00) - (62,585,968.00)

เพิ่มขึ้น - - -

ณ วันที่ 31 ธันวาคม 2564 (62,585,968.00) - (62,585,968.00)

มูลค่าสุทธิตามบัญชี :-

ณ วันที่ 31 ธันวาคม 2564 342,627,954.30 2.00 342,627,956.30

ค่าเสื่อมราคาสำหรับปีสิ้นสุดวันที่ 31 ธันวาคม 2564 -

(หน่วย : บาท)

งบการเงินรวม/งบการเงินเฉพาะกิจการ

ที่ดิน

อาคาร

รวม

ราคาทุน:-

ณ วันที่ 1 มกราคม 2563 413,813,922.30 940,000.00 414,753,922.30

ซื้อเพิ่ม - - -

โอนออก - - -

414,753,922.30

ณ วันที่ 31 ธันวาคม 2563 413,813,922.30 940,000.00

ค่าเสื่อมราคาสะสม:-

ณ วันที่ 1 มกราคม 2563 - (939,998.00) (939,998.00)

ค่าเสื่อมราคาสำหรับปี - - -

ณ วันที่ 31 ธันวาคม 2563 - (939,998.00) (939,998.00)

ค่าเผื่อด้อยค่า:-

ณ วันที่ 1 มกราคม 2563 (62,585,968.00) - (62,585,968.00)

เพิ่มขึ้น - - -

ณ วันที่ 31 ธันวาคม 2563 (62,585,968.00) - (62,585,968.00)

มูลค่าสุทธิตามบัญชี :-

ณ วันที่ 31 ธันวาคม 2563 351,227,954.30 2.00 351,227,956.30

ค่าเสื่อมราคาสำหรับปีสิ้นสุดวันที่ 31 ธันวาคม 2563 -

ในเดือนธันวาคม 2564 บริษัท กวิน แอปเพรชัล จำกัด ในฐานะผู้ประเมินราคาอิสระได้ประเมินราคาที่ดิน จำนวน 150 แปลง (2563 : จำนวน 151 แปลง) พร้อมอาคารของบริษัทด้วยวิธีรายได้ (Income Approach) โดยพิจารณาจากอัตราผลตอบแทนจากการลงทุนในอสังหาริมทรัพย์ และอัตราการเติบโตของรายได้ พบว่าที่ดินมีมูลค่ายุติธรรมจำนวน 366.26 ล้านบาท (2563 : จำนวน 373.87 ล้านบาท)

ทั้งนี้ ผู้ประเมินราคาอิสระไม่ได้เปลี่ยนแปลงเทคนิคในการประเมินมูลค่าที่ดินและอาคารซึ่งใช้ในการประเมินมูลค่าที่ดินและอาคารในปีก่อนแต่อย่างใด

มาตรฐานการรายงานทางการเงินฉบับที่ 13 เรื่อง การวัดมูลค่ายุติธรรม กำหนดลำดับชั้นของมูลค่ายุติธรรมเป็น 3 ระดับตามประเภทของข้อมูลที่ใช้ในเทคนิคการประเมินมูลค่าเพื่อวัดมูลค่ายุติธรรม ดังนี้

ระดับ 1 : เป็นข้อมูลราคาเสนอซื้อขายในตลาดที่มีสภาพคล่องสำหรับสินทรัพย์หรือหนี้สินอย่างเดียวกันและ

บริษัทสามารถเข้าถึงตลาดนั้น ณ วันที่วัดมูลค่า

ระดับ 2 : เป็นข้อมูลอื่นที่สังเกตได้ไม่ว่าโดยทางตรงหรือทางอ้อมสำหรับสินทรัพย์หรือหนี้สินนั้น

ระดับ 3 : เป็นข้อมูลที่ไม่สามารถสังเกตได้สำหรับสินทรัพย์หรือหนี้สินนั้น

ข้อมูลเกี่ยวกับระดับของลำดับชั้นมูลค่ายุติธรรม ณ วันที่ 31 ธันวาคม 2564 และ 2563 มีดังนี้

(หน่วย : ล้านบาท)

	2564			
	ระดับ 1	ระดับ 2	ระดับ 3	รวม
ที่ดินและอาคาร	-	366.26	-	366.26

(หน่วย : ล้านบาท)

	2563			
	ระดับ 1	ระดับ 2	ระดับ 3	รวม
ที่ดินและอาคาร	-	373.87	-	373.87

ไม่มีจำนวนเงินของรายได้และค่าใช้จ่ายเกี่ยวกับอสังหาริมทรัพย์เพื่อการลงทุนที่รับรู้ในกำไรหรือขาดทุนสำหรับปีสิ้นสุดวันที่ 31 ธันวาคม 2564 และ 2563

ณ วันที่ 31 ธันวาคม 2564 อสังหาริมทรัพย์เพื่อการลงทุนบางส่วนได้นำไปวางเป็นหลักค้ำประกันวงเงินสินเชื่อของบริษัทย่อยแห่งหนึ่ง

19. ที่ดิน อาคารและอุปกรณ์

ประกอบด้วย :-

(หน่วย : บาท)

	งบการเงินรวม						รวม
	ที่ดินและ ส่วนปรับปรุงที่ดิน	อาคาร ส่วนปรับปรุง และระบบ สาธารณูปโภค	เครื่องจักร และอุปกรณ์โรงงาน	เครื่องตกแต่งและเครื่องใช้ สำนักงาน	ยานพาหนะ	สินทรัพย์ ระหว่างติดตั้ง	
ราคาทุน :-							
ณ วันที่ 1 มกราคม 2564	253,712,783.32	328,621,994.35	943,974,840.35	48,946,431.28	37,866,209.07	26,976,519.93	1,640,098,778.30
ซื้อเพิ่ม	-	6,725,380.49	7,042,988.13	2,579,232.42	5,149,801.11	32,083,881.21	53,581,283.36
โอนเข้า	-	-	33,503,971.85	127,110.00	2,456,275.40	-	36,087,357.25
จำหน่าย/ตัดจำหน่าย	-	(10,462,403.51)	(70,539,401.44)	(12,025,159.85)	(6,195,896.72)	(1,758,656.77)	(100,981,518.29)
โอนออก	-	-	-	-	-	(35,274,280.33)	(35,274,280.33)
ผลต่างการแปลงค่าทางการเงิน	20,846.07	289,721.87	686,703.52	3,841.13	763,787.50	1,260,036.18	3,024,936.27
ณ วันที่ 31 ธันวาคม 2564	253,733,629.39	325,174,693.20	914,669,102.41	39,631,454.98	40,040,176.36	23,287,500.22	1,596,536,556.56
ค่าเสื่อมราคาสะสม :-							
ณ วันที่ 1 มกราคม 2564	-	(281,097,183.04)	(608,096,512.37)	(41,536,180.78)	(26,579,919.34)	-	(957,309,795.53)
ค่าเสื่อมราคาสำหรับปี	-	(3,694,571.74)	(25,873,280.27)	(2,374,330.52)	(1,400,274.49)	-	(33,342,457.02)
จำหน่าย/ตัดจำหน่าย	-	10,404,867.00	47,886,291.94	10,129,813.87	1,899,156.16	-	70,320,128.97
โอนเข้า	-	-	-	(78,354.86)	(994,100.70)	-	(1,072,455.56)
โอนออก	-	-	-	-	-	-	-
ผลต่างการแปลงค่าทางการเงิน	-	(36,215.25)	1,578.68	224.04	(187,764.44)	-	(222,176.97)
ณ วันที่ 31 ธันวาคม 2564	-	(274,423,103.03)	(586,081,922.02)	(33,858,828.25)	(27,262,902.81)	-	(921,626,756.11)

(หน่วย : บาท)

	งบการเงินรวม						
	ที่ดินและ ส่วนปรับปรุงที่ดิน	อาคาร ส่วนปรับปรุง และระบบ สาธารณูปโภค	เครื่องจักร และอุปกรณ์โรงงาน	เครื่องตกแต่งและเครื่องใช้ สำนักงาน	ยานพาหนะ	สินทรัพย์ ระหว่างติดตั้ง	รวม
ค่าเผื่อการด้อยค่า :-							
ณ วันที่ 1 มกราคม 2564	(184,783.32)	(11,787,489.69)	(119,752,530.09)	-	(7,863,318.19)	(3,731,953.90)	(143,320,075.19)
เพิ่มขึ้น	-	-	-	-	-	-	-
โอนเข้า	-	-	-	-	-	-	-
ลดลง	-	-	19,213,113.97	-	2,278,393.17	-	21,491,507.14
โอนออก	-	-	-	-	478,952.83	-	478,952.83
ผลต่างการแปลงค่างบการเงิน	(20,846.07)	(253,506.61)	-	-	(576,023.06)	(421,015.13)	(1,271,390.87)
ณ วันที่ 31 ธันวาคม 2564	(205,629.39)	(12,040,996.30)	(100,539,416.12)	-	(5,681,995.25)	(4,152,969.03)	(122,621,006.09)
มูลค่าสุทธิตามบัญชี							
ณ วันที่ 31 ธันวาคม 2564	253,528,000.00	38,710,593.87	228,047,764.27	5,772,626.73	7,095,278.30	19,134,531.19	552,288,794.36
ค่าเสื่อมราคาที่อยู่ในงบกำไรขาดทุนเบ็ดเสร็จสำหรับปีสิ้นสุดวันที่ 31 ธันวาคม 2564							33,342,457.02

(หน่วย : บาท)

	งบการเงินรวม						รวม
	ที่ดินและ ส่วนปรับปรุงที่ดิน	อาคาร ส่วนปรับปรุง และ ระบบสาธารณูปโภค	เครื่องจักร และอุปกรณ์โรงงาน	เครื่องตกแต่งและ เครื่องใช้สำนักงาน	ยานพาหนะ	สินทรัพย์ ระหว่างติดตั้ง	
ราคาทุน :-							
ณ วันที่ 1 มกราคม 2563	253,703,903.28	389,002,031.52	969,371,637.70	58,124,776.63	38,825,943.81	7,836,941.60	1,716,865,234.54
ซื้อเพิ่ม	-	1,615,898.51	7,854,317.65	1,058,506.67	3,521,396.42	19,932,792.65	33,982,911.90
โอนเข้า	-	1,041,608.42	59,758,148.12	-	4,280,585.08	65,000.00	65,145,341.62
จำหน่าย/ตัดจำหน่าย	-	(62,675,315.00)	(18,978,622.16)	(8,364,023.67)	(3,294,065.66)	-	(93,312,026.49)
โอนออก	-	(485,645.32)	(74,030,640.96)	(1,872,828.35)	(5,793,010.08)	(1,037,559.07)	(83,219,683.78)
ผลต่างการแปลงค่าทางการเงิน	8,880.04	123,416.22	-	-	325,359.50	179,344.75	637,000.51
ณ วันที่ 31 ธันวาคม 2563	253,712,783.32	328,621,994.35	943,974,840.35	48,946,431.28	37,866,209.07	26,976,519.93	1,640,098,778.30
ค่าเสื่อมราคาสะสม :-							
ณ วันที่ 1 มกราคม 2563	-	(298,932,399.86)	(606,789,746.26)	(47,162,937.07)	(27,198,222.49)	-	(980,083,305.68)
ค่าเสื่อมราคาสำหรับปี	-	(6,599,679.61)	(30,413,522.11)	(2,507,626.93)	(2,560,588.02)	-	(42,081,416.67)
จำหน่าย/ตัดจำหน่าย	-	23,982,809.00	18,444,859.88	6,616,667.70	2,712,310.58	-	51,756,647.16
โอนเข้า	-	-	(26,242,052.46)	-	(1,706,719.94)	-	(27,948,772.40)
โอนออก	-	461,324.02	36,903,948.58	1,517,715.52	2,236,965.01	-	41,119,953.13
ผลต่างการแปลงค่าทางการเงิน	-	(9,236.59)	-	-	(63,664.48)	-	(72,901.07)
ณ วันที่ 31 ธันวาคม 2563	-	(281,097,183.04)	(608,096,512.37)	(41,536,180.78)	(26,579,919.34)	-	(957,309,795.53)

(หน่วย : บาท)

	งบการเงินรวม						รวม
	ที่ดินและ ส่วนปรับปรุงที่ดิน	อาคาร ส่วนปรับปรุง และ ระบบสาธารณูปโภค	เครื่องจักร และอุปกรณ์โรงงาน	เครื่องตกแต่งและ เครื่องใช้สำนักงาน	ยานพาหนะ	สินทรัพย์ ระหว่างติดตั้ง	
ค่าเผื่อการด้อยค่า :-							
ณ วันที่ 1 มกราคม 2563	-	(36,584,591.43)	(129,511,840.89)	(715,242.41)	(3,039,024.35)	-	(169,850,699.08)
เพิ่มขึ้น	(184,783.32)	(2,578,798.21)	(2,458,913.08)	-	(5,761,762.96)	(3,731,953.90)	(14,716,211.47)
โอนเข้า	-	-	(21,615,462.69)	-	(1,622,602.40)	-	(23,238,065.09)
ลดลง	-	27,359,457.00	-	-	-	-	27,359,457.00
โอนออก	-	16,442.95	33,833,686.57	715,242.41	2,560,071.52	-	37,125,443.45
ณ วันที่ 31 ธันวาคม 2563	(184,783.32)	(11,787,489.69)	(119,752,530.09)	-	(7,863,318.19)	(3,731,953.90)	(143,320,075.19)
มูลค่าสุทธิตามบัญชี							
ณ วันที่ 31 ธันวาคม 2563	253,528,000.00	35,737,321.62	216,125,797.89	7,410,250.50	3,422,971.54	23,244,566.03	539,468,907.58
ค่าเสื่อมราคาที่อยู่ภายในงบกำไรขาดทุนเบ็ดเสร็จสำหรับปีสิ้นสุดวันที่ 31 ธันวาคม 2563							42,081,416.67

(หน่วย : บาท)

	งบการเงินเฉพาะกิจการ			
	อาคาร ส่วนปรับปรุง และระบบสาธารณูปโภค	เครื่องตกแต่งและ เครื่องใช้สำนักงาน	ยานพาหนะ	รวม
ราคาทุน :-				
ณ วันที่ 1 มกราคม 2564	292,121.68	16,179,415.81	1,079,008.24	17,550,545.73
ซื้อเพิ่ม	-	35,933.58	-	35,933.58
จำหน่าย/ตัดจำหน่าย	-	(7,111,480.85)	(478,952.24)	(7,590,433.09)
โอนออก	-	-	-	-
ณ วันที่ 31 ธันวาคม 2564	292,121.68	9,103,868.54	600,056.00	9,996,046.22
ค่าเสื่อมราคาสะสม :-				
ณ วันที่ 1 มกราคม 2564	(275,892.65)	(12,401,892.90)	(600,055.00)	(13,277,840.55)
ค่าเสื่อมราคาสำหรับปี	(16,229.03)	(639,115.31)	-	(655,344.34)
จำหน่าย/ตัดจำหน่าย	-	5,271,139.35	-	5,271,139.35
โอนออก	-	-	-	-
ณ วันที่ 31 ธันวาคม 2564	(292,121.68)	(7,769,868.86)	(600,055.00)	(8,662,045.54)
ค่าเพื่อการด้อยค่า :-				
ณ วันที่ 1 มกราคม 2564	-	-	(478,952.83)	(478,952.83)
เพิ่มขึ้น	-	-	478,952.83	478,952.83
ลดลง	-	-	-	-
ณ วันที่ 31 ธันวาคม 2564	-	-	-	-
มูลค่าสุทธิตามบัญชี				
ณ วันที่ 31 ธันวาคม 2564	-	1,333,999.68	1.00	1,334,000.68

ค่าเสื่อมราคาที่อยู่ในงบกำไรขาดทุนเบ็ดเสร็จสำหรับปีสิ้นสุดวันที่ 31 ธันวาคม 2564 655,344.34

(หน่วย : บาท)

	งบการเงินเฉพาะกิจการ			
	อาคาร ส่วนปรับปรุง และระบบสาธารณูปโภค	เครื่องตกแต่งและ เครื่องใช้สำนักงาน	ยานพาหนะ	รวม
ราคาทุน :-				
ณ วันที่ 1 มกราคม 2563	300,000.00	16,525,107.59	1,079,008.24	17,904,115.83
ซื้อเพิ่ม	-	14,449.81	-	14,449.81
จำหน่าย/ตัดจำหน่าย	-	(360,141.59)	-	(360,141.59)
โอนออก	(7,878.32)	-	-	(7,878.32)
ณ วันที่ 31 ธันวาคม 2563	292,121.68	16,179,415.81	1,079,008.24	17,550,545.73

(หน่วย : บาท)

	งบการเงินเฉพาะกิจการ			
	อาคาร ส่วนปรับปรุง และระบบสาธารณูปโภค	เครื่องตกแต่งและ เครื่องใช้สำนักงาน	ยานพาหนะ	รวม
ค่าเสื่อมราคาสะสม :-				
ณ วันที่ 1 มกราคม 2563	(183,667.88)	(12,086,630.56)	(600,055.00)	(12,870,353.44)
ค่าเสื่อมราคาสำหรับปี	(92,224.77)	(675,391.93)	-	(767,616.70)
จำหน่าย/ตัดจำหน่าย	-	-	-	-
โอนออก	-	360,129.59	-	360,129.59
ณ วันที่ 31 ธันวาคม 2563	(275,892.65)	(12,401,892.90)	(600,055.00)	(13,277,840.55)
ค่าเผื่อการด้อยค่า :-				
ณ วันที่ 1 มกราคม 2563	-	-	(478,952.83)	(478,952.83)
เพิ่มขึ้น	-	-	-	-
ลดลง	-	-	-	-
ณ วันที่ 31 ธันวาคม 2563	-	-	(478,952.83)	(478,952.83)
มูลค่าสุทธิตามบัญชี				
ณ วันที่ 31 ธันวาคม 2563	16,229.03	3,777,522.91	0.41	3,793,752.35

ค่าเสื่อมราคาที่อยู่ในงบกำไรขาดทุนเบ็ดเสร็จสำหรับปีสิ้นสุดวันที่ 31 ธันวาคม 2563 767,616.70

ประกอบด้วย

(หน่วย : บาท)

	งบการเงินรวม			
	เครื่องใช้สำนักงาน			รวม
	ที่ดินและสำนักงาน	และอุปกรณ์	ยานพาหนะ	
ณ วันที่ 1 มกราคม 2563	11,723,931.24	5,508,287.76	4,652,344.95	21,884,563.95
สินทรัพย์สิทธิการใช้เพิ่มขึ้น	166,443,048.03		1,021,638.46	167,675,523.93
		210,837.44		
สินทรัพย์สิทธิการใช้ลดลง	-	-		(334,626.47)
			(334,626.47)	
ค่าเสื่อมราคาสำหรับปี	(8,980,017.59)	(905,435.49)	(840,477.24)	(10,725,930.32)
ณ วันที่ 31 ธันวาคม 2563	169,186,961.68	4,813,689.71	4,498,879.70	178,499,531.09
สินทรัพย์สิทธิการใช้เพิ่มขึ้น	15,019,896.91	704,635.79	-	15,724,532.70
ปรับลดอัตราค่าเช่าระหว่างปี	(31,240,276.85)	-	-	(31,240,276.85)
โอนออกไปเป็นที่ดิน อาคารและอุปกรณ์	-	(48,755.14)	(1,462,174.70)	(1,510,929.84)
โอนออกไปเป็นลูกหนี้อื่น	(885,281.40)	-	-	(885,281.40)
ค่าเสื่อมราคาสำหรับปี	(10,110,682.47)	(986,964.54)	(785,423.70)	(11,883,070.71)

ผลต่างการแปลงค่างบการเงิน	108,761.50	-	-	108,761.50
ณ วันที่ 31 ธันวาคม 2564	142,079,379.37	4,482,605.82	2,251,281.30	148,813,266.49

(หน่วย : บาท)

งบการเงินเฉพาะกิจการ

สำนักงาน

ณ วันที่ 1 มกราคม 2563	4,889,994.78
สินทรัพย์สิทธิการใช้เพิ่มขึ้น	-
ค่าเสื่อมราคาสำหรับปี	(3,431,104.09)
ณ วันที่ 31 ธันวาคม 2563	1,458,890.69
สินทรัพย์สิทธิการใช้เพิ่มขึ้น	1,492,045.84
โอนออกไปเป็นสินทรัพย์ไม่หมุนเวียนอื่น	(885,281.40)
ค่าเสื่อมราคาสำหรับปี	(977,796.44)
ณ วันที่ 31 ธันวาคม 2564	1,087,858.69

ค่าใช้จ่ายต่าง ๆ ที่เกี่ยวข้องกับสัญญาเช่า ประกอบด้วย

(หน่วย : พันบาท)

	งบการเงินรวม		งบการเงินเฉพาะกิจการ	
	2564	2563	2564	2563
ดอกเบี้ยจ่ายจากหนี้สินตามสัญญาเช่า	8,817	3,917	112	132
ค่าเช่าสำหรับสัญญาเช่าระยะสั้น	1,112	2,968	-	-

ในระหว่างปี 2563 บริษัท ระยองไวร์ อินดัสตรีส์ จำกัด (มหาชน) ได้รับรู้สินทรัพย์สิทธิการใช้และหนี้สินตามสัญญาเช่าสำหรับการเช่าที่ดินเพื่อก่อสร้างโรงงานที่ตั้งอยู่ในนิคมอุตสาหกรรมมาบตาพุดจำนวน 166.43 ล้านบาท ซึ่งสัญญาเช่าเดิมได้หมดอายุลงในเดือนมิถุนายน 2563 และบริษัทได้ทำสัญญาเช่าฉบับใหม่กับผู้ให้เช่าเป็นระยะเวลา 20 ปี

เมื่อวันที่ 11 มีนาคม 2564 การนิคมอุตสาหกรรมแห่งประเทศไทยได้ประกาศลดอัตราค่าเช่าที่ดินตั้งแต่วันที่ 1 มกราคม 2564 ถึงวันที่ 31 ธันวาคม 2568 เพื่อช่วยเหลือผู้ประกอบการในนิคมอุตสาหกรรมมาบตาพุด ทำให้บริษัท ย่อยลดหนี้สินตามสัญญาเช่าและสินทรัพย์สิทธิการใช้จำนวน 31.24 ล้านบาท ในงบแสดงฐานะการเงินรวม

21. สินทรัพย์ไม่มีตัวตน

ประกอบด้วย

(หน่วย : บาท)

	งบการเงินรวม			
	สิทธิการใช้ระบบท่อ ย่อยเพื่อส่งก๊าซ	โปรแกรม คอมพิวเตอร์	โปรแกรม ระหว่างติดตั้ง	รวม
ราคาทุน:-				
ณ วันที่ 1 มกราคม 2564	6,288,110.65	10,117,413.81	4,778,500.00	21,184,024.46
ซื้อเพิ่ม	-	230,791.06	1,175,000.00	1,405,791.06
จำหน่าย	-	(447,125.00)	(3,412,500.00)	(3,859,625.00)
	-		-	
ผลต่างการแปลงค่างบการเงิน		1,664.09		1,664.09
	6,288,110.65		2,541,000.00	
ณ วันที่ 31 ธันวาคม 2564		9,902,743.96		18,731,854.61
ค่าตัดจำหน่ายสะสม:-				
ณ วันที่ 1 มกราคม 2564	(5,926,328.57)	(8,621,830.50)	-	(14,548,159.07)
	(361,782.08)		-	
ค่าตัดจำหน่ายสำหรับปี		(466,018.79)		(827,800.87)
	-		-	
ตัดจำหน่าย		446,931.51		446,931.51
	-		-	
ผลต่างการแปลงค่างบการเงิน		(1,079.95)		(1,079.95)
ณ วันที่ 31 ธันวาคม 2564	(6,288,110.65)	(8,641,997.73)	-	(14,930,108.38)
ค่าเผื่อการด้อยค่า:-				
ณ วันที่ 1 มกราคม 2564	-	-	-	-
เพิ่มขึ้น	-	-	-	-
ลดลง	-	-	-	-
ณ วันที่ 31 ธันวาคม 2564	-	-	-	-
มูลค่าสุทธิตามบัญชี:-				
ณ วันที่ 31 ธันวาคม 2564	-	1,260,746.23	2,541,000.00	3,801,746.23
ค่าตัดจำหน่ายสำหรับปีสิ้นสุดวันที่ 31 ธันวาคม 2564				827,800.87

(หน่วย : บาท)

	งบการเงินรวม			
	สิทธิการใช้ระบบต่อ ย่อยเพื่อส่งก๊าซ	โปรแกรม คอมพิวเตอร์	โปรแกรม ระหว่างติดตั้ง	รวม
ราคาทุน:-				
	6,288,110.65		-	16,925,174.46
ณ วันที่ 1 มกราคม 2563		10,637,063.81		
ซื้อเพิ่ม	-	144,000.00	4,778,500.00	4,922,500.00
จำหน่าย	-	(663,650.00)	-	(663,650.00)
ณ วันที่ 31 ธันวาคม 2563	6,288,110.65	10,117,413.81	4,778,500.00	21,184,024.46
ค่าตัดจำหน่ายสะสม:-				
ณ วันที่ 1 มกราคม 2563	(5,507,121.23)	(8,446,748.99)	-	(13,953,870.22)
ค่าตัดจำหน่ายสำหรับปี	(419,207.34)	(561,554.46)	-	(980,761.80)
	-	386,472.95	-	
ตัดจำหน่าย				386,472.95
ณ วันที่ 31 ธันวาคม 2563	(5,926,328.57)	(8,621,830.50)	-	(14,548,159.07)
ค่าเพื่อการด้อยค่า:-				
ณ วันที่ 1 มกราคม 2563	-	-	-	-
เพิ่มขึ้น	-	(277,165.12)	-	(277,165.12)
ลดลง	-	277,165.12	-	
				277,165.12
ณ วันที่ 31 ธันวาคม 2563	-	-	-	-
มูลค่าสุทธิตามบัญชี:-				
ณ วันที่ 31 ธันวาคม 2563	361,782.08	1,495,583.31	4,778,500.00	6,635,865.39
ค่าตัดจำหน่ายสำหรับปีสิ้นสุดวันที่ 31 ธันวาคม 2563				980,761.80

(หน่วย : บาท)

	งบการเงินเฉพาะกิจการ โปรแกรมคอมพิวเตอร์	
	2564	2563
ราคาทุน:-		
ณ วันที่ 1 มกราคม	36,800.00	36,800.00
ซื้อเพิ่ม	-	-
โอนออก	-	-

ณ วันที่ 31 ธันวาคม	36,800.00	36,800.00
ค่าตัดจำหน่ายสะสม:-		
ณ วันที่ 1 มกราคม	(35,714.73)	(30,754.78)
ค่าตัดจำหน่ายสำหรับปี	(1,080.27)	(4,959.95)
โอนออก	-	-
ณ วันที่ 31 ธันวาคม	(36,795.00)	(35,714.73)
มูลค่าสุทธิตามบัญชี:-		
ณ วันที่ 31 ธันวาคม	5.00	1,085.27
ค่าตัดจำหน่ายที่อยู่ในงบกำไรขาดทุนเบ็ดเสร็จ	1,080.27	4,959.95

22. สินทรัพย์ไม่หมุนเวียนอื่น

ประกอบด้วย

(หน่วย : บาท)

	งบการเงินรวม		งบการเงินเฉพาะกิจการ	
	2564	2563	2564	2563
ภาษีเงินได้ถูกหัก ณ ที่จ่าย	37,293,677.86	41,754,295.62	1,104,102.49	675,126.07
ค่าใช้จ่ายซ่อมบำรุงจ่ายล่วงหน้า	32,793,961.55	13,419,663.86	-	-
เงินมัดจำ	3,068,127.61	2,326,112.93	2,432,738.88	1,730,582.12
เงินประกัน	345,101.00	345,101.00	-	-
อื่นๆ	8,269.98	8,269.98	-	-
รวม	73,509,138.00	57,853,443.39	3,536,841.37	2,405,708.19
หัก ค่าเสื่อมสภาพด้านเครดิตที่คาดว่าจะเกิดขึ้น	(45,101.00)	(45,101.00)	-	-
สุทธิ	73,464,037.00	57,808,342.39	3,536,841.37	2,405,708.19

รายการเคลื่อนไหวของค่าเสื่อมสภาพด้านเครดิตที่คาดว่าจะเกิดขึ้นของสินทรัพย์ไม่หมุนเวียนอื่น สำหรับปีสิ้นสุดวันที่ 31 ธันวาคม 2564 และ 2563 มีดังนี้

(หน่วย : บาท)

	งบการเงินรวม		งบการเงินเฉพาะกิจการ	
	2564	2563	2564	2563
ยอดคงเหลือต้นปี	(45,101.00)	-	-	-
ตั้งเพิ่มในระหว่างปี	-	(45,101.00)	-	-
ลดลงในระหว่างปี	-	-	-	-
ยอดคงเหลือปลายปี	(45,101.00)	(45,101.00)	-	-

23. เงินกู้ยืมระยะสั้นจากสถาบันการเงิน

ณ วันที่ 31 ธันวาคม 2564 และ 2563 ทั้งจำนวนเป็นเจ้าหนี้ทรัสต์รีซีทของบริษัท ระยองไวร์ อินดัสตรีส จำกัด (มหาชน) จากธนาคารพาณิชย์หลายแห่งโดยมีอัตราดอกเบี้ยที่ร้อยละ 3.47 ต่อปี และร้อยละ 2.25-3.47 ต่อปี ตามลำดับ ซึ่งกรรมสิทธิ์ของสินค้าที่ซื้อจากการทำสัญญาทรัสต์รีซีทยังคงเป็นของธนาคารพาณิชย์จนกว่าจะมีการจ่ายชำระ เจ้าหนี้ทรัสต์รีซีทให้แก่ธนาคารพาณิชย์ เงินกู้ยืมระยะสั้นจากสถาบันการเงินดังกล่าวนี้มีการนำเงินฝากสถาบันการเงินบางส่วนและที่ดินบางส่วนของบริษัท (หมายเหตุข้อ 18) ไปค้ำประกันการกู้ยืม

24. เจ้าหนี้การค้าและเจ้าหนี้หมุนเวียนอื่น - กิจการอื่น

ประกอบด้วย

(หน่วย : บาท)

	งบการเงินรวม		งบการเงินเฉพาะกิจการ	
	2564	2563	2564	2563
เจ้าหนี้การค้า	73,688,912.09	123,570,537.78	-	-
เจ้าหนี้อื่น	12,998,907.20	11,901,650.98	197,677.38	196,672.08
เจ้าหนี้ค่าทรัพย์สิน	6,900,836.92	232,166.62	-	-
ค่าใช้จ่ายค้างจ่าย	37,562,207.77	51,689,772.13	2,531,302.41	2,438,422.50
ดอกเบี้ยค้างจ่าย	531,519.34	376,149.58	-	-
ภาษีขายรอเรียกเก็บ	5,064,471.56	4,746,199.98	201,706.39	426,851.40
ภาษีหัก ณ ที่จ่ายค้างจ่าย	747,623.19	1,215,553.38	142,805.35	91,445.11
เจ้าหนี้กรมสรรพากร	2,122,304.51	220,473.22	-	-
รวม	139,616,782.58	193,952,503.67	3,073,491.53	3,153,391.09

เมื่อวันที่ 21 ธันวาคม 2564 ศาลอุทธรณ์ได้พิพากษายกอุทธรณ์ของบริษัทย่อยแห่งหนึ่ง ในคดีที่ศาลแรงงานกลางได้พิพากษาให้บริษัทย่อยชำระเงินค่าเสียหายจากการเลิกจ้างไม่เป็นธรรมให้กับพนักงานที่ถูกเลิกจ้างเป็นเงินจำนวน 10.60 ล้านบาท ทั้งนี้ บริษัทย่อยได้มอบหมายทนายความใช้สิทธิทางกฎหมายต่อสู้คดีในชั้นฎีกาต่อไป ซึ่งคดีอยู่ระหว่างขออนุญาตฎีกา อย่างไรก็ตาม บริษัทย่อยได้รับรู้หนังสือคำสั่งพิพากษาของศาลแรงงานกลางดังกล่าวแล้วโดยแสดงรวมอยู่ในบัญชีค่าใช้จ่ายค้างจ่ายข้างต้น

25. เงินกู้ยืมระยะสั้นจากบริษัทอื่น

ประกอบด้วย

(หน่วย : บาท)

	งบการเงินรวม	
	2564	2563
เงินกู้ยืมระยะสั้นจากบริษัทอื่น	-	57,000,000.00

ณ วันที่ 31 ธันวาคม 2564 และ 2563 เงินกู้ยืมระยะสั้นจากบริษัทอื่นมีกำหนดชำระเงินต้นคืนทั้งจำนวนในเดือน มิถุนายน 2564 และสิงหาคม 2564 โดยมีอัตราดอกเบี้ยคงที่ร้อยละ 6.25 ต่อปี ซึ่งเป็นเงินกู้ยืมระยะสั้นที่ไม่มีหลักประกัน ในระหว่างปีบริษัทได้จ่ายชำระคืนเงินกูยืมดังกล่าวทั้งจำนวนแล้ว

26. หนี้สินตามสัญญาเช่า

การเปลี่ยนแปลงของหนี้สินตามสัญญาเช่าสำหรับปีสิ้นสุดวันที่ 31 ธันวาคม 2564 และ 2563 มีดังนี้

(หน่วย : บาท)

	งบการเงินรวม		งบการเงินเฉพาะกิจการ	
	2564	2563	2564	2563
หนี้สินตามสัญญาเช่าต้นปี	174,847,846.01	19,721,334.72	586,771.84	4,002,954.77
ทำสัญญาเพิ่มระหว่างปี	16,002,016.93	169,391,692.07	5,652,691.58	-
ปรับลดอัตราค่าเช่าระหว่างปี	(31,240,276.85)	-	-	-
จ่ายชำระระหว่างปี	(6,417,910.05)	(14,265,180.78)	(2,215,577.34)	(3,416,182.93)
ผลต่างจากการแปลงค่างบการเงิน	(11,266.94)	-	-	-
หนี้สินตามสัญญาเช่าปลายปี	153,180,409.10	174,847,846.01	4,023,886.08	586,771.84

การวิเคราะห์การครบกำหนดของจำนวนเงินที่ต้องจ่ายชำระตามสัญญาเช่า มีดังนี้

(หน่วย : บาท)

	งบการเงินรวม					
	2564			2563		
	เจ้าหนี้ตาม	ดอกเบี้ยจ่าย	สุทธิ	เจ้าหนี้ตาม	ดอกเบี้ยจ่าย	สุทธิ
	สัญญาเช่า	รอตตดบัญชี		สัญญาเช่า	รอตตดบัญชี	
ไม่เกิน 1 ปี	14,563,875.18	(8,012,697.36)	6,551,177.82	12,746,966.90	(6,543,680.11)	6,203,286.79
เกินกว่า 1 ปี แต่ไม่เกิน 5 ปี	61,757,213.04	(35,300,938.21)	26,456,274.83	58,783,015.52	(29,163,716.18)	29,619,299.34
เกินกว่า 5 ปี	165,050,003.85	(44,877,047.40)	120,172,956.45	178,246,160.87	(39,220,900.99)	139,025,259.88
รวม	241,371,092.07	(88,190,682.97)	153,180,409.10	249,776,143.29	(74,928,297.28)	174,847,846.01

(หน่วย : บาท)

	งบการเงินเฉพาะกิจการ					
	2564			2563		
	เจ้าหนี้ตามสัญญาเช่า	ดอกเบี้ยจ่าย	สุทธิ	เจ้าหนี้ตามสัญญาเช่า	ดอกเบี้ยจ่าย	สุทธิ
ไม่เกิน 1 ปี	1,920,510.00	(95,762.03)	1,824,747.97	591,360.00	(4,588.16)	586,771.84
เกินกว่า 1 ปี แต่ไม่เกิน 5 ปี	2,240,595.00	(41,456.89)	2,199,138.11	-	-	-
รวม	4,161,105.00	(137,218.92)	4,023,886.08	591,360.00	(4,588.16)	586,771.84

ณ วันที่ 31 ธันวาคม 2564 กลุ่มบริษัทได้ทำสัญญาเช่ากับคู่สัญญาหลายแห่งเพื่อเช่า ที่ดิน อาคาร พื้นที่สำนักงาน ยานพาหนะและอุปกรณ์ จำนวน 24 สัญญา (2563 : จำนวน 17 สัญญา) สัญญาเช่ากำหนดชำระค่าเช่าเป็นงวดรายเดือน เดือนละ 4,500.00 – 160,042.50 บาท และตั้งแต่เดือนละ 10,526.32 - 21,052.63 เปโซฟิลิปปินส์ และสัญญารายปี ปีละ 9.28 - 15.93 ล้านบาท (2563 : เดือนละ 3,500.00 - 295,680.00 บาท และปีละ 9.00-16.27 ล้านบาท) โดยมีระยะเวลาการเช่า 1 - 20 ปี (31 ธันวาคม 2563 : 1 - 20 ปี)

27. ภาระผูกพันผลประโยชน์พนักงาน

ประกอบด้วย

(หน่วย : บาท)

	งบการเงินรวม		งบการเงินรวม	
	2564	2563	2564	2563
ภาระผูกพันผลประโยชน์พนักงานกรณีเกษียณอายุ	60,381,849.45	59,246,857.52	4,278,429.65	3,902,269.01
ภาระผูกพันผลประโยชน์พนักงานระยะยาว	291,220.79	304,691.02	-	-
อื่น				
รวม	60,673,070.24	59,551,548.54	4,278,429.65	3,902,269.01

การเปลี่ยนแปลงมูลค่าปัจจุบันของภาระผูกพันผลประโยชน์พนักงานกรณีการเลิกจ้างหรือเกษียณอายุตามข้อกำหนดของกฎหมายแรงงานสำหรับปีสิ้นสุดวันที่ 31 ธันวาคม 2564 และ 2563 มีดังนี้

(หน่วย : บาท)

	งบการเงินรวม		งบการเงินเฉพาะกิจการ	
	2564	2563	2564	2563
ภาระผูกพันผลประโยชน์ต้นปี	59,246,857.52	65,321,348.02	3,902,269.01	9,122,252.00
ต้นทุนบริการปัจจุบัน	4,437,385.94	4,358,033.14	311,382.96	664,890.01
ต้นทุนดอกเบี้ย	762,713.39	1,820,659.93	64,777.68	174,252.50
(กำไร)ขาดทุนจากการเปลี่ยนแปลงข้อสมมติ				
ด้านประชากรศาสตร์	-	10,104,766.66	-	172,546.55

(กำไร)ขาดทุนจากการเปลี่ยนแปลงข้อสมมติทาง การเงิน	(933,760.67)	1,927,888.46	-	68,129.04
(กำไร)ขาดทุนจากการปรับปรุงจากประสบการณ์	462,405.27	(4,555,908.28)	-	(6,299,801.09)
ผลประโยชน์ที่จ่าย	(3,593,752.00)	(19,729,930.41)	-	-
ภาระผูกพันผลประโยชน์ปลายปี	60,381,849.45	59,246,857.52	4,278,429.65	3,902,269.01

การเปลี่ยนแปลงมูลค่าปัจจุบันของภาระผูกพันผลประโยชน์พนักงานระยะยาวอื่นสำหรับปีสิ้นสุดวันที่ 31 ธันวาคม 2564 และ 2563 มีดังนี้

(หน่วย : บาท)

	งบการเงินรวม	
	2564	2563
ภาระผูกพันผลประโยชน์ต้นปี	304,691.02	285,618.00
ต้นทุนบริการปัจจุบัน	38,633.99	40,613.00
ดอกเบี้ยจากภาระผูกพัน	7,009.03	6,470.20
ผลประโยชน์ที่จ่าย	(59,113.25)	(28,010.18)
ภาระผูกพันผลประโยชน์ปลายปี	291,220.79	304,691.02

สมมติฐานในการประมาณการตามหลักคณิตศาสตร์ประกันภัยที่สำคัญ ณ วันที่ 31 ธันวาคม 2564 และ 2563 มีดังนี้

	งบการเงินรวม		งบการเงินเฉพาะกิจการ	
	2564	2563	2564	2563
อัตราคิดลด ณ วันสิ้นปี	1.66 - 2.47	1.09 - 2.47	1.66	1.66
อัตราการเพิ่มขึ้นของเงินเดือน	4.00 - 7.84	4.00 - 7.84	5.00	5.00
อัตราส่วนของพนักงานที่คาดว่าจะลาออกก่อน เกษียณ	1.91 - 34.38	0.00 - 40.00	1.91 - 22.92	1.91 - 22.92

การเปลี่ยนแปลงสมมติฐานในการประมาณการภาระผูกพัน ณ วันที่ 31 ธันวาคม 2564 และ 2563 จะมีผลกระทบต่อภาระผูกพันผลประโยชน์พนักงาน ดังนี้

(หน่วย : บาท)

	งบการเงินรวม		งบการเงินเฉพาะกิจการ	
	2564	2563	2564	2563
ถ้าอัตราคิดลดเพิ่มขึ้น 0.5%	(2,102,997.26)	(2,116,987.06)	(188,259.52)	(188,955.87)
ถ้าอัตราคิดลดลดลง 0.5%	2,251,087.71	3,807,828.80	203,267.75	203,319.29
ถ้าอัตราการเพิ่มขึ้นของเงินเดือนเพิ่มขึ้น 1%	4,512,916.04	4,660,629.47	447,257.92	403,339.20
ถ้าอัตราการเพิ่มขึ้นของเงินเดือนลดลง 1%	(4,033,888.84)	(4,179,719.18)	(394,818.27)	(356,767.03)

ถ้าอัตราส่วนของพนักงานที่คาดว่าจะลาออกก่อนเกษียณเพิ่มขึ้น 20%	(4,722,804.95)	(5,036,271.91)	(234,620.98)	(209,380.49)
ถ้าอัตราส่วนของพนักงานที่คาดว่าจะลาออกก่อนเกษียณลดลง 20%	5,508,527.17	5,906,954.56	263,078.16	233,634.86

การวิเคราะห์การครบกำหนดของการจ่ายชำระภาระผูกพันผลประโยชน์พนักงานโดยไม่คิดลด มีดังนี้

(หน่วย : บาท)

	งบการเงินรวม		งบการเงินเฉพาะกิจการ	
	2564	2563	2564	2563
ไม่เกิน 1 ปี	9,047,619.82	3,881,176.82	-	-
2 ปี - 5 ปี	23,478,417.39	31,703,372.24	1,741,263.96	1,741,263.96
มากกว่า 5 ปี	66,584,872.52	82,152,511.39	7,640,968.34	7,640,968.34
รวม	99,110,909.73	117,737,060.45	9,382,232.30	9,382,232.30

ณ วันที่ 31 ธันวาคม 2564 ระยะเวลาถ่วงน้ำหนักของภาระผูกพันผลประโยชน์พนักงานของกลุ่มบริษัทประมาณ 8 - 14 ปี ในงบการเงินรวมและประมาณ 12 ปีในงบการเงินเฉพาะกิจการ (2563 : ประมาณ 8 - 16 ปี ในงบการเงินรวมและประมาณ 13 ปีในงบการเงินเฉพาะกิจการ)

28. สินทรัพย์/หนี้สินภาษีเงินได้รอการตัดบัญชี

การเปลี่ยนแปลงของสินทรัพย์และหนี้สินภาษีเงินได้รอการตัดบัญชีสำหรับปีสิ้นสุดวันที่ 31 ธันวาคม 2564 และ 2563 มีดังนี้

(หน่วย : บาท)

	งบการเงินรวม					
	1 มกราคม 2563	รับรู้ในกำไร หรือขาดทุน	รับรู้ในกำไรขาด ทุนเบ็ดเสร็จอื่น	31 ธันวาคม 2563	รับรู้ในกำไร หรือขาดทุน	31 ธันวาคม 2564
ลูกหนี้การค้าและลูกหนี้หมุนเวียนอื่น - กิจการอื่น	18,153,844.97	(325,906.46)	-	17,827,938.51	(462,573.06)	-
ลูกหนี้สัญญาเช่าเงินทุน	(18,700,023.48)	18,700,023.48	-	-	-	-
เงินให้กู้ยืมระยะสั้นแก่บุคคลภายนอก	1,770,000.00	(800,000.00)	-	970,000.00	-	-
สินค้าคงเหลือ	10,092,531.83	(4,747,255.33)	-	5,345,276.50	(4,740,807.84)	-
สินทรัพย์ทางการเงินหมุนเวียนอื่น	-	(20,822,974.75)	-	(20,822,974.75)	13,725,479.27	-
สินทรัพย์ทางการเงินไม่หมุนเวียนอื่น	(61,125.71)	61,044.90	-	(80.81)	(20.16)	-
เงินลงทุนทั่วไป	3,000,000.00	-	-	3,000,000.00	-	-
เงินลงทุนในบริษัทย่อย	(133,372,520.26)	43,451,427.54	-	(89,921,092.72)	(5,488,984.39)	-
อสังหาริมทรัพย์เพื่อการลงทุน	2,171,441.20	-	-	2,171,441.20	-	-
ที่ดิน อาคาร และอุปกรณ์	(49,669,448.43)	-	-	(49,669,448.43)	(95,790.57)	-
หุ้นกู้	(159,503.65)	159,503.65	-	-	-	-
ภาระผูกพันผลประโยชน์พนักงาน	10,459,486.33	(676,476.00)	(1,201,120.00)	8,581,890.33	-	-
หนี้สินตามสัญญาเช่า	(633,174.14)	(323,602.00)	-	(956,776.14)	710,468.24	-
รวม	(156,948,491.34)	34,675,785.03	(1,201,120.00)	(123,473,826.31)	3,647,771.49	-

(หน่วย : บาท)

งบการเงินเฉพาะกิจการ						
1 มกราคม	รับรู้ในกำไร	รับรู้ในกำไรขาด	31 ธันวาคม	รับรู้ในกำไร	รับรู้ในกำไรขาด	31 ธันวาคม

	2563	หรือขาดทุน	ทุนเบ็ดเสร็จอื่น	2563	หรือขาดทุน	ทุนเบ็ดเสร็จอื่น	2564
ลูกหนี้การค้าและลูกหนี้หมุนเวียนอื่น -							
กิจการอื่น	16,821,784.85	-	-	16,821,784.85	-	-	16,821,784.85
เงินให้กู้ยืมระยะสั้นแก่บุคคลภายนอก	1,770,000.00	(800,000.00)	-	970,000.00	-	-	970,000.00
สินทรัพย์ทางการเงินหมุนเวียนอื่น	-	(11,311,113.35)	-	(11,311,113.35)	4,502,495.72	-	(6,808,617.63)
เงินลงทุนทั่วไป	3,000,000.00	-	-	3,000,000.00	-	-	3,000,000.00
เงินลงทุนในบริษัทย่อย	9,953,817.67	-	-	9,953,817.67	(9,953,817.67)	-	-
อสังหาริมทรัพย์เพื่อการลงทุน	2,171,441.20	-	-	2,171,441.20	-	-	2,171,441.20
ที่ดิน อาคาร และอุปกรณ์	95,790.57	-	-	95,790.57	(95,790.57)	-	-
ภาระผูกพันผลประโยชน์พนักงาน	1,201,120.00	-	(1,201,120.00)	-	-	-	-
รวม	35,013,954.29	(12,111,113.35)	(1,201,120.00)	21,701,720.94	(5,547,112.52)	-	16,154,608.42

กลุ่มบริษัทแสดงรายการสินทรัพย์ภาษีเงินได้รอตัดบัญชีโดยหักกลับกับหนี้สินภาษีเงินได้รอตัดบัญชีในงบแสดงฐานะการเงินเฉพาะกรณีที่สินทรัพย์และหนี้สินดังกล่าวเกี่ยวข้องกับหน่วยภาษีเดียวกันและถูกจัดเก็บภาษี โดยหน่วยงานจัดเก็บภาษีเดียวกัน ดังนี้

(หน่วย : บาท)

	งบการเงินรวม		งบการเงินเฉพาะกิจการ	
	<u>2564</u>	<u>2563</u>	<u>2564</u>	<u>2563</u>
จำนวนเงินที่รับรู้เป็นสินทรัพย์/				
หนี้สินในงบแสดงฐานะการเงิน				
- สินทรัพย์ภาษีเงินได้รอตัดบัญชี	19,470,301.15	13,708,374.64	16,154,608.42	21,701,720.94
- หนี้สินภาษีเงินได้รอตัดบัญชี	(139,296,355.97)	(137,182,200.95)	-	-
รวม	(119,826,054.82)	(123,473,826.31)	16,154,608.42	21,701,720.94

สินทรัพย์ภาษีเงินได้รอการตัดบัญชีที่กลุ่มบริษัทไม่ได้รับรู้ไว้ในงบแสดงฐานะการเงิน ประกอบด้วย

(หน่วย : บาท)

	งบการเงินรวม		งบการเงินเฉพาะกิจการ	
	<u>2564</u>	<u>2563</u>	<u>2564</u>	<u>2563</u>
ผลขาดทุนสะสมทางภาษีที่ยังไม่ได้ใช้				
- หมดอายุในอีก 1 ปี	12,832,676.69	14,072,613.53	-	-
- หมดอายุในอีก 2-5 ปี	123,598,714.56	261,745,340.40	-	3,096,234.02
ผลแตกต่างชั่วคราว	133,868,978.02	228,685,553.97	121,863,833.59	140,631,466.99
รวม	270,300,369.27	504,503,507.90	121,863,833.59	143,727,701.01

สินทรัพย์และหนี้สินภาษีเงินได้รอการตัดบัญชีของเงินลงทุนในบริษัทย่อย กิจกรรมร่วมค้าและบริษัทร่วมที่กลุ่มบริษัทไม่ได้รับรู้ไว้ในงบแสดงฐานะการเงินประกอบด้วย

(หน่วย : บาท)

งบการเงินรวม

	2564	2563
สินทรัพย์(หนี้สิน)ภาษีเงินได้รอการตัดบัญชีที่ยังไม่ได้รับรู้		
- บริษัทย่อย	147,733,908.75	59,616,662.14
- กิจกรรมร่วมค้า	10,645,000.00	11,894,200.00
- บริษัทร่วม	246,006.90	28,203,134.54
รวม	158,624,915.65	99,713,996.68

29. ทุนเรือนหุ้น

	จำนวนหุ้น (หน่วย : หุ้น)	หุ้นสามัญ (หน่วย : บาท)
ทุนจดทะเบียน (มูลค่าหุ้นละ 1.00 บาท)		
ณ วันที่ 1 มกราคม 2563	968,684,506	968,684,506.00
เพิ่มทุน	-	-
ณ วันที่ 31 ธันวาคม 2563	968,684,506	968,684,506.00
ลดทุน	(223,542,577)	(223,542,577.00)
เพิ่มทุน	596,113,542	596,113,542.00
ณ วันที่ 31 ธันวาคม 2564	1,341,255,471	1,341,255,471.00
	จำนวนหุ้น (หน่วย : หุ้น)	หุ้นสามัญ (หน่วย : บาท)
ทุนจดทะเบียนชำระแล้ว (มูลค่าหุ้นละ 1.00 บาท)		
ณ วันที่ 1 มกราคม 2563	745,141,929	745,141,929.00
ออกหุ้นเพิ่มระหว่างปี	-	-
ณ วันที่ 31 ธันวาคม 2563	745,141,929	745,141,929.00
ออกหุ้นเพิ่มระหว่างปี	-	-
ณ วันที่ 31 ธันวาคม 2564	745,141,929	745,141,929.00

เมื่อวันที่ 30 เมษายน 2564 ที่ประชุมสามัญผู้ถือหุ้นประจำปี 2564 ได้มีมติเป็นเอกฉันท์ดังนี้

- อนุมัติการลดทุนจดทะเบียนของบริษัทจากทุนจดทะเบียนเดิมจำนวน 968,684,506.00 บาท เป็นทุนจดทะเบียนใหม่จำนวน 745,141,929.00 บาท โดยวิธีการตัดหุ้นสามัญที่ยังไม่ได้จำหน่ายจำนวน 223,542,577 หุ้น มูลค่าที่ตราไว้หุ้นละ 1.00 บาท

- อนุมัติการเพิ่มทุนจดทะเบียนจากจำนวน 745,141,929 บาท เป็นทุนจดทะเบียนใหม่จำนวน 1,341,255,471 บาท โดยการออกหุ้นสามัญจำนวน 596,113,542 หุ้น มูลค่าที่ตราไว้หุ้นละ 1.00 บาท ตามลักษณะดังนี้

1) เพื่อรองรับการเพิ่มทุนแบบมอบอำนาจทั่วไป (General Mandate) จำนวน 223,542,578 หุ้น (คิดเป็นร้อยละ 30 ของทุนชำระแล้ว ณ วันที่คณะกรรมการบริษัทมีมติอนุมัติให้เพิ่มทุน)

2) เพื่อรองรับการใช้สิทธิซื้อหุ้นสามัญตามใบสำคัญแสดงสิทธิที่จะซื้อหุ้นสามัญของบริษัทครั้งที่ 5 “CEN-W5” จำนวน 372,570,964 หุ้น ซึ่งจะออกให้กับผู้ถือหุ้นเดิมของบริษัทตามสัดส่วนการถือหุ้น

- อนุมัติการจัดสรรหุ้นสามัญเพิ่มทุนแบบมอบอำนาจทั่วไป (General Mandate) จำนวน 223,542,578 หุ้น มูลค่าที่ตราไว้หุ้นละ 1.00 บาท โดยการจัดสรรหุ้นสามัญเพิ่มทุนจำนวนไม่เกิน 223,542,578 หุ้น เพื่อเสนอขายให้แก่ผู้ถือหุ้นเดิมของบริษัท (RO)

- อนุมัติการออกและเสนอขายใบสำคัญแสดงสิทธิ CEN-W5 จำนวนไม่เกิน 372,570,964 หน่วย ให้แก่ผู้ถือหุ้นเดิมของบริษัทตามสัดส่วนการถือหุ้นโดยไม่คิดมูลค่า ในอัตราส่วน 2 หุ้นสามัญเดิม ต่อ 1 หน่วยใบสำคัญแสดงสิทธิ CEN-W5 (กรณีมีเศษให้ปัดทิ้ง) ราคาใช้สิทธิเท่ากับ 2.14 บาทต่อหุ้น

บริษัทได้ดำเนินการเปลี่ยนแปลงทุนจดทะเบียนต่อกรมพัฒนาธุรกิจการค้า กระทรวงพาณิชย์เมื่อวันที่ 13 พฤษภาคม 2564 สำหรับการลดทุนจดทะเบียนและเมื่อวันที่ 14 พฤษภาคม 2564 สำหรับการเพิ่มทุนจดทะเบียน

ใบสำคัญแสดงสิทธิเพื่อซื้อหุ้นสามัญ (CEN-W5)

เมื่อวันที่ 13 พฤษภาคม 2564 บริษัทได้ออกใบสำคัญสิทธิ (CEN-W5) ให้แก่ผู้ถือหุ้นเดิมจำนวน 372,376,224 หน่วย โดยใบสำคัญแสดงสิทธิที่จะซื้อหุ้นสามัญ (CEN-W5) มีรายละเอียดโดยสรุปดังนี้

- เป็นแบบระบุชื่อผู้ถือและเปลี่ยนมือได้ และเป็นหลักทรัพย์จดทะเบียนในตลาดหลักทรัพย์แห่งประเทศไทย
- อายุใบสำคัญแสดงสิทธิ 5 ปี
- วันที่ออกใบสำคัญแสดงสิทธิ 13 พฤษภาคม 2564
- อัตราการใช้สิทธิใบสำคัญแสดงสิทธิ 1 หน่วยต่อหุ้นสามัญ 1 หุ้น
- ราคาใช้สิทธิ 2.14 บาทต่อหุ้น
- กำหนดการใช้สิทธิทุกวันที่ 15 ของเดือนมีนาคม มิถุนายน กันยายนและธันวาคมของทุกปี วันใช้สิทธิครั้งแรกคือวันที่ 15 มีนาคม 2565 และวันใช้สิทธิครั้งสุดท้ายคือวันที่ 12 พฤษภาคม 2569

ณ วันที่ 31 ธันวาคม 2564 ใบสำคัญแสดงสิทธิซื้อหุ้นสามัญ (CEN-W5) ที่ยังไม่ได้ใช้สิทธิมีจำนวน 372,376,224 หน่วย

การจัดการความเสี่ยงในส่วนลงทุน

วัตถุประสงค์ของกลุ่มบริษัทในการบริหารทุนของกลุ่มบริษัทนั้นเพื่อดำรงไว้ซึ่งความสามารถในการดำเนินงานอย่างต่อเนื่องของกลุ่มบริษัทเพื่อสร้างผลตอบแทนต่อผู้ถือหุ้นและเป็นประโยชน์ต่อผู้ที่มีส่วนได้เสียอื่น และเพื่อดำรงไว้ซึ่งโครงสร้างของทุนที่เหมาะสมเพื่อลดต้นทุนทางการเงินของทุน

ในการดำรงไว้หรือปรับโครงสร้างของทุน กลุ่มบริษัทอาจปรับนโยบายการจ่ายเงินปันผลให้กับผู้ถือหุ้น การคืนทุนให้แก่ผู้ถือหุ้น การออกหุ้นใหม่ หรือการขายทรัพย์สินเพื่อลดภาระหนี้

30. สำรองตามกฎหมาย

ภายใต้พระราชบัญญัติบริษัทมหาชนจำกัด พ.ศ.2535 บริษัทต้องจัดสรรทุนสำรองตามกฎหมายไม่น้อยกว่าร้อยละ 5 ของกำไรสุทธิประจำปีหลังหักขาดทุนสะสมยกมา (ถ้ามี) จนกว่าสำรองจะมีจำนวนไม่น้อยกว่าร้อยละ 10 ของทุนจดทะเบียนของบริษัท สำรองตามกฎหมายไม่สามารถนำมาจ่ายเงินปันผลได้

สำหรับปีสิ้นสุดวันที่ 31 ธันวาคม 2564 บริษัทได้จัดสรรทุนสำรองตามกฎหมายจำนวน 12.12 ล้านบาท

31. (รายได้)ค่าใช้จ่ายภาษีเงินได้

(รายได้) ค่าใช้จ่ายภาษีเงินได้ที่รับรู้ในกำไรหรือขาดทุนสำหรับปีสิ้นสุดวันที่ 31 ธันวาคม 2564 และ 2563 มีดังนี้

(หน่วย : บาท)

	งบการเงินรวม		งบการเงินเฉพาะกิจการ	
	2564	2563	2564	2563
ค่าใช้จ่ายภาษีเงินได้ของงวดปัจจุบัน	85,861,994.37	1,983,489.70	80,634,370.01	-
ค่าใช้จ่าย(รายได้)ภาษีเงินได้รอการตัดบัญชีของผลแตกต่าง				
ชั่วคราวที่รับรู้เมื่อเริ่มแรกและที่กลับรายการ				
- สินทรัพย์ที่มีไว้เพื่อดำเนินงาน	(3,647,771.49)	(34,675,785.03)	5,547,112.52	12,111,113.35
- สินทรัพย์ที่ถือไว้เพื่อขาย	-	4,152,721.89	-	-
รวมค่าใช้จ่าย(รายได้)ภาษีเงินได้ที่รับรู้ในกำไรหรือขาดทุน	82,214,222.88	(28,539,573.44)	86,181,482.53	12,111,113.35

ความสัมพันธ์ระหว่าง(รายได้)ค่าใช้จ่ายภาษีเงินได้กับกำไร(ขาดทุน)ทางบัญชี สำหรับปี สิ้นสุดวันที่ 31 ธันวาคม 2564 และ 2563 มีดังนี้

(หน่วย : บาท)

	งบการเงินรวม		งบการเงินเฉพาะกิจการ	
	2564	2563	2564	2563
กำไร(ขาดทุน)ทางบัญชี	455,348,955.57	(204,564,645.43)	623,884,784.67	(184,528,922.36)
อัตราภาษีที่ใช้	20%	20%	20%	20%
ภาษีเงินได้คำนวณตามอัตราภาษีที่ใช้	91,069,791.11	(40,912,929.09)	124,776,956.93	(36,905,784.47)
ผลแตกต่างชั่วคราวที่ไม่ได้รับรู้เป็นสินทรัพย์ภาษีเงินได้รอตัดบัญชี	12,457,233.99	17,419,810.71	258,973.46	57,091,138.08
ผลแตกต่างชั่วคราวงวดก่อนที่ไม่ได้รับรู้เป็นสินทรัพย์ภาษีเงินได้รอตัดบัญชี	(20,039,842.78)	(76,931,712.87)	(37,212,178.85)	(392,546.06)
ผลกระทบจากส่วนเงินได้ที่ไม่ต้องนำมาคำนวณกำไรทางภาษี	(1,042,149.07)	(1,115,458.69)	-	(3,999,992.07)
ค่าใช้จ่ายที่ไม่สามารถหักในการคำนวณกำไรทางภาษี	2,126,445.29	2,824,373.36	409,560.75	46,340.53
ค่าใช้จ่ายที่สามารถหักในการคำนวณกำไรทางภาษีได้เพิ่ม	(5,988,642.61)	(6,915,306.81)	-	-
ผลกระทบของการปรับลดสินทรัพย์(หนี้สิน)ภาษีเงินได้รอตัดบัญชี	4,872,514.56	(16,648,701.94)	-	-
ผลขาดทุนจากการดำเนินงานสำหรับปี	13,989,080.16	98,260,733.11	-	-
ผลกระทบจากอัตราภาษีเงินได้ของบริษัทย่อย	(1,226,424.03)	(792,337.00)	-	-
ผลขาดทุนสะสม	(14,003,783.74)	(3,728,044.22)	(2,051,829.76)	(3,728,042.66)
(รายได้)ค่าใช้จ่ายภาษีเงินได้	82,214,222.88	(28,539,573.44)	86,181,482.53	12,111,113.35

อัตราภาษีที่บังคับใช้

2564

2563

- บริษัทและบริษัทย่อยในประเทศไทย

- กำไรส่วนที่ไม่ได้รับการส่งเสริมการลงทุน

20%

20%

- กำไรส่วนที่ได้รับการส่งเสริมการลงทุน

- ยกเว้นภาษีเงินได้

-
- ลดอัตราภาษีเงินได้ 50%	10%	10%
- บริษัทย่อยในต่างประเทศ	ภาษีแบบเหมา	ภาษีแบบเหมา
	และ 17% -	และ 17% -
	30%	30%

ค่าใช้จ่ายภาษีเงินได้ที่รับรู้ในกำไรขาดทุนเบ็ดเสร็จอื่นสำหรับปีสิ้นสุดวันที่ 31 ธันวาคม 2564 และ 2563 มีดังนี้

(หน่วย : บาท)

	งบการเงินรวม		งบการเงินเฉพาะกิจการ	
	2564	2563	2564	2563
ค่าใช้จ่ายภาษีเงินได้รอตัดบัญชีเกี่ยวกับ				
ขาดทุนจากการประมาณการตามหลักคณิตศาสตร์	-	1,201,120.00	-	1,201,120.00
ประกันภัย				
รวมค่าใช้จ่ายภาษีเงินได้ที่รับรู้ในกำไรขาดทุนเบ็ดเสร็จอื่น	-	1,201,120.00	-	1,201,120.00

32. กำไร(ขาดทุน)ต่อหุ้น

กำไร(ขาดทุน)ต่อหุ้นขั้นพื้นฐานคำนวณโดยการหารกำไร(ขาดทุน)สำหรับปีที่เป็นของผู้ถือหุ้นสามัญ (ไม่รวมกำไรขาดทุนเบ็ดเสร็จอื่น) ด้วยจำนวนหุ้นสามัญถัวเฉลี่ยถ่วงน้ำหนักของหุ้นสามัญที่ชำระแล้วและออกจำหน่ายอยู่ในระหว่างปี

สำหรับกำไรต่อหุ้นปรับลด จำนวนหุ้นสามัญถัวเฉลี่ยที่ออกและชำระแล้วได้ปรับปรุงด้วยจำนวนหุ้นสามัญเทียบเท่าปรับลดโดยสมมติว่าหุ้นสามัญเทียบเท่าปรับลดได้แปลงเป็นหุ้นสามัญทั้งหมด ซึ่งคำนวณจากจำนวนถัวเฉลี่ยถ่วงน้ำหนักของหุ้นสามัญที่บริษัทต้องออกเพื่อแปลงหุ้นสามัญเทียบเท่าปรับลดทั้งหมดให้เป็นหุ้นสามัญโดยสมมติว่าหากนำเงินที่ได้รับจากการใช้สิทธิจากใบสำคัญแสดงสิทธิดังกล่าวมาซื้อหุ้นสามัญกลับคืนในราคาตลาดหุ้นสามัญเทียบเท่าปรับลด ได้แก่ ใบสำคัญแสดงสิทธิซื้อหุ้นสามัญในกรณีที่ราคาตามสิทธิของใบสำคัญแสดงสิทธิมีมูลค่าต่ำกว่าราคาตลาด การคำนวณกำไรต่อหุ้นปรับลดสำหรับปีสิ้นสุดวันที่ 31 ธันวาคม 2564 จากการออกใบสำคัญแสดงสิทธิ (CEN-W5) โดยสมมติว่ามีออกหุ้นสามัญจากการใช้สิทธิของใบสำคัญแสดงสิทธิทั้งหมดนั้น แสดงผลลัพธ์เป็นกำไรต่อหุ้นที่ไม่ปรับลดลง

33. ข้อมูลเพิ่มเติมเกี่ยวกับกระแสเงินสด

33.1 เงินสดและรายการเทียบเท่าเงินสดประกอบด้วย

(หน่วย : บาท)

	งบการเงินรวม		งบการเงินเฉพาะกิจการ	
	2564	2563	2564	2563
เงินสด	541,850.96	676,099.29	18,793.00	9,562.08
เงินฝากธนาคารประเภทออมทรัพย์	1,125,190,098.22	289,649,087.17	298,422,352.78	32,497,418.83
เงินฝากธนาคารประเภทกระแสรายวัน	2,525,267.57	735,757.60	57,900.00	58,900.00
เงินฝากธนาคารประจำไม่เกิน 3 เดือน	6,026,714.47	8,741,107.33	375,486.60	375,023.06
รวม	1,134,283,931.22	299,802,051.39	298,874,532.38	32,940,903.97

33.2 รายการไม่กระทบเงินสด

(หน่วย : บาท)

	งบการเงินรวม		งบการเงินเฉพาะกิจการ	
	2564	2563	2564	2563
สินทรัพย์สิทธิการใช้อย่างไม่ได้จ่ายชำระ	15,724,532.70	184,452,927.54	1,492,045.84	4,889,994.77
ลูกหนี้สัญญาเช่าเงินทุนยังไม่ได้รับชำระ	838,301.88	-	4,992,791.45	-
ซื้ออุปกรณ์ไม่ได้จ่ายชำระ	3,799,357.20	47,166.62	-	-
จัดประเภทจากสิทธิการใช้อย่างไม่ได้จ่ายชำระ				
ลูกหนี้อื่น	885,281.40	-	885,281.40	-
จัดประเภทจากสิทธิการใช้อย่างไม่ได้จ่ายชำระ				
ที่ดิน อาคารและอุปกรณ์	1,510,929.84	-	48,755.14	-
ประมาณการรื้อถอนยังไม่ได้จ่ายชำระ	1,624,617.20	-	-	-
ขายอุปกรณ์ยังไม่ได้รับชำระ	2,368,823.18	-	-	-
โอนส่วนเกินทุนจากการตีราคาสินทรัพย์				
ไปกำไร(ขาดทุน)สะสม	3,612,634.48	-	-	-

33.3 หนี้สินที่เกิดจากกิจกรรมจัดหาเงิน

การเปลี่ยนแปลงของหนี้สินที่เกิดจากกิจกรรมจัดหาเงินสำหรับปีสิ้นสุดวันที่ 31 ธันวาคม 2564 และ 2563 มีดังนี้

(หน่วย : บาท)

	งบแสดงฐานะการเงินรวม			
	1 มกราคม 2564	รายการเงินสด	เพิ่มขึ้น(ลดลง)ระหว่างปี	31 ธันวาคม 2564
เงินกู้ยืมระยะสั้นจากสถาบันการเงิน	124,742,955.27	63,216,435.68	-	187,959,390.95
เงินกู้ยืมระยะสั้นจากบริษัทอื่น	57,000,000.00	(57,000,000.00)	-	-
หนี้สินตามสัญญาเช่า	174,847,846.01	(6,417,910.05)	(15,249,526.86)	153,180,409.10
รวม	356,590,801.28	(201,474.37)	(15,249,526.86)	341,139,800.05

(หน่วย : บาท)

	งบแสดงฐานะการเงินรวม			
	1 มกราคม 2563	รายการเงินสด	เพิ่มขึ้นระหว่างปี	31 ธันวาคม 2563
เงินกู้ยืมระยะสั้นจากสถาบันการเงิน	192,327,588.82	(67,584,633.55)	-	124,742,955.27
เงินกู้ยืมระยะสั้นจากบริษัทอื่น	49,000,000.00	8,000,000.00	-	57,000,000.00
หนี้สินตามสัญญาเช่า	2,943,930.65	(12,323,903.12)	184,227,818.52	174,847,846.05

หุ้นกู้

600,000,000.00 (600,000,000.00)

รวม

356,590,801.32

844,271,519.47 (671,908,536.67) 184,227,818.52

(หน่วย : บาท)

งบแสดงฐานะการเงินเฉพาะกิจการ

	1 มกราคม 2564	รายการเงินสด	เพิ่มขึ้น(ลดลง)ระหว่างปี	31 ธันวาคม 2564
เงินกู้ยืมระยะสั้นจากกิจการที่				
เกี่ยวข้องกัน	34,787,686.45	25,000,000.00	(153,124.14)	59,634,562.31
หนี้สินตามสัญญาเช่า	586,771.84	(2,215,577.34)	5,652,691.58	4,023,886.08
รวม	35,374,458.29	22,784,422.66	5,499,567.44	63,658,448.39

(หน่วย : บาท)

งบแสดงฐานะการเงินเฉพาะกิจการ

	1 มกราคม 2563	รายการเงินสด	เพิ่มขึ้น(ลดลง)ระหว่างปี	31 ธันวาคม 2563
เงินกู้ยืมระยะสั้นจากกิจการที่				
เกี่ยวข้องกัน	30,000,000.00	5,000,000.00	(212,313.55)	34,787,686.45
หนี้สินตามสัญญาเช่า	-	(3,416,182.93)	4,002,954.77	586,771.84
รวม	30,000,000.00	1,583,817.07	3,790,641.22	35,374,458.29

33.4 กระแสเงินสดรับสุทธิจากการจำหน่ายบริษัทย่อย

สำหรับปีสิ้นสุดวันที่ 31 ธันวาคม 2563 บริษัทย่อยได้ขายเงินลงทุนของบริษัทย่อยทางอ้อมจำนวน 3 บริษัทให้กับ บริษัท แอ็บโซลูท คลีน เอ็นเนอร์จี้ จำกัด (มหาชน) และบริษัท เอเซีย คลีน เอ็นเนอร์จี้ จำกัด (หมายเหตุประกอบงบการเงินข้อ 14) กระแสเงินสดรับจากการสูญเสียอำนาจการควบคุม มีดังนี้

(หน่วย : บาท)

สิ่งตอบแทนที่ได้รับชำระเป็นเงินสด	417,440,287.48
หัก เงินสดและรายการเทียบเท่าเงินสดของบริษัทย่อยทางอ้อม	(109,923,883.06)
เงินสดรับจากการสูญเสียอำนาจการควบคุม	307,516,404.42

34. ผลประโยชน์ของพนักงาน

34.1 กองทุนสำรองเลี้ยงชีพ

สำหรับปีสิ้นสุดวันที่ 31 ธันวาคม 2564 กลุ่มบริษัทรับรู้ค่าใช้จ่ายผลประโยชน์ของพนักงานสำหรับ การจ่ายสมทบเงินเข้ากองทุนสำรองเลี้ยงชีพเป็นจำนวน 3.34 ล้านบาทและจำนวน 0.42 ล้านบาทในงบการเงินรวม

และงบการเงินเฉพาะกิจการ ตามลำดับ (2563 : จำนวน 3.98 ล้านบาทและจำนวน 0.45 ล้านบาท ในงบการเงินรวมและงบการเงินเฉพาะกิจการ ตามลำดับ)

34.2 ผลประโยชน์พนักงานกรณีการเลิกจ้างหรือเกษียณอายุ

สำหรับปีสิ้นสุดวันที่ 31 ธันวาคม 2564 และ 2563 กลุ่มบริษัทรับรู้ค่าใช้จ่ายผลประโยชน์พนักงานกรณีการเลิกจ้างหรือเกษียณอายุตามข้อกำหนดของกฎหมายแรงงาน ดังนี้

	งบการเงินรวม		งบการเงินเฉพาะกิจการ	
	2564	2563	2564	2563
ส่วนที่รับรู้ในกำไรหรือขาดทุน				
ต้นทุนบริการปัจจุบัน	4,476,019.93	4,398,646.14	311,382.96	664,889.01
ดอกเบี้ยจ่าย	769,722.42	1,827,130.13	64,777.68	174,252.50
รวมส่วนที่รับรู้ในกำไรหรือขาดทุน	5,245,742.35	6,225,776.27	376,160.64	839,141.51
ส่วนที่รับรู้ในกำไรขาดทุนเบ็ดเสร็จอื่น				
ขาดทุนจากการเปลี่ยนแปลงข้อสมมติด้าน				
ประชากรศาสตร์	-	10,104,766.66	-	172,546.55
(กำไร)ขาดทุนจากการเปลี่ยนแปลงข้อสมมติทางการเงิน	(933,760.67)	1,927,888.46	-	68,129.04
(กำไร)ขาดทุนจากการปรับปรุงจากประสบการณ์	462,405.27	(4,555,908.28)	-	(6,299,801.09)
รวมส่วนที่รับรู้ในกำไรขาดทุนเบ็ดเสร็จอื่น	(471,355.40)	7,476,746.84	-	(6,059,125.50)
รวม	4,774,386.95	13,702,523.11	376,160.64	(5,219,983.99)

รายการค่าใช้จ่ายผลประโยชน์พนักงานกรณีการเลิกจ้างหรือเกษียณอายุสำหรับปีสิ้นสุดวันที่ 31 ธันวาคม 2564 และ 2563 ได้แสดงรวมอยู่ในรายการประเภทต่าง ๆ ดังนี้

	งบการเงินรวม		งบการเงินเฉพาะกิจการ	
	2564	2563	2564	2563
ต้นทุนขาย	2,003,507.73	2,627,061.37	-	-
ค่าใช้จ่ายในการขาย	201,408.79	214,877.24	-	-
ค่าใช้จ่ายในการบริหาร	1,035,991.31	2,199,126.66	169,065.84	297,204.51
ค่าตอบแทนกรรมการ	2,004,834.52	1,184,711.00	207,094.80	541,938.00
รวม	5,245,742.35	6,225,776.27	376,160.64	839,142.51

35. ค่าใช้จ่ายตามลักษณะ

รายการค่าใช้จ่ายบางรายการสามารถนำมาแยกตามลักษณะได้ดังนี้

(หน่วย : บาท)

	งบการเงินรวม		งบการเงินเฉพาะกิจการ	
	2564	2563	2564	2563
วัสดุและวัตถุดิบใช้ไป	1,050,243,230.84	1,070,674,797.79	-	-
การเปลี่ยนแปลงในสินค้าสำเร็จรูปและงานระหว่างทำ	(26,114,564.97)	95,667,350.93	-	-
ซื้อสินค้าสำเร็จรูป	4,002,641.15	8,549,123.34	-	-
ค่าใช้จ่ายเกี่ยวกับพนักงาน	140,895,151.59	177,724,572.30	10,682,331.10	7,927,007.50
ค่าซ่อมแซมและบำรุงรักษา	1,917,319.79	77,036,967.33	-	-
ค่าเสื่อมราคาและค่าตัดจำหน่าย	46,053,328.60	53,788,109.20	1,634,221.00	4,203,680.74
ค่าเพื่อผลขาดทุนด้านเครดิตที่คาดว่าจะเกิดขึ้น (โอนกลับ)	589,937.51	(1,406,319.30)	(1,729,550.45)	11,724,961.05
โอนกลับค่าเผื่อการลดมูลค่าของสินค้าคงเหลือ	(8,880,667.53)	(43,729,591.43)	-	-
ค่าสาธารณูปโภค	41,500,222.62	44,219,201.53	288,825.00	427,149.86
ค่าตอบแทนผู้บริหาร	38,359,405.82	39,965,648.42	5,528,256.80	5,578,420.00
ค่าเช่า	4,014,965.87	11,201,796.17	2,000,539.48	3,400,488.97
ค่าจ้างเหมา	29,927,556.80	5,749,297.62	-	-
ค่าขนส่ง	19,047,556.19	14,164,379.25	17,814.50	132,136.48
ขาดทุนจากการด้อยค่าสินทรัพย์(โอนกลับ)	(1,077,083.67)	16,740,009.25	-	-
ขาดทุนจากการด้อยค่าเงินลงทุน	-	149,438,924.28	-	270,112,349.45
ขาดทุนจากการจำหน่ายและตัดจำหน่ายสินทรัพย์	1,411,876.30	17,332,157.00	440,340.91	-

36. วงเงินสินเชื่อสถาบันการเงิน

(หน่วย : ล้านบาท)

	งบการเงินรวม					
	2564			2563		
	วงเงินทั้งสิ้น	วงเงินใช้ไป	วงเงินคงเหลือ	วงเงินทั้งสิ้น	วงเงินใช้ไป	วงเงินคงเหลือ
เงินเบิกเกินบัญชีธนาคาร	1.00	-		1.00	-	
			1.00			1.00
หนังสือค้ำประกัน	55.90	(40.13)	15.77	53.48	(39.83)	13.65
วงเงินเลตเตอร์ออฟเครดิตและแพ็คเกจ	299.59	(190.64)	108.95	244.59	(124.74)	119.85
เครดิต						
รวม	356.49	(230.77)	125.72	299.07	(164.57)	134.50

กลุ่มบริษัทได้นำเงินฝากธนาคารและที่ดินเป็นหลักทรัพย์ค้ำประกันสินเชื่อดังกล่าว นอกจากนี้กรรมการของกลุ่มบริษัทยังค้ำประกันสินเชื่อดังกล่าวเป็นการส่วนตัว

37. ส่วนงานดำเนินงาน

กลุ่มบริษัทได้ระบุส่วนงานดำเนินงานโดยอ้างอิงจากรายงานภายในของกลุ่มบริษัท ซึ่งรายงานดังกล่าวได้รับการสอบทานโดยผู้มีส่วนได้เสียสูงสุดด้านการดำเนินงานเป็นประจำเพื่อการจัดสรรทรัพยากรให้กับส่วนงานและประเมินผลการปฏิบัติงานของส่วนงาน

กลุ่มบริษัทจำแนกส่วนงานดำเนินงานตามลักษณะของธุรกิจที่ดำเนินการ โดยกลุ่มบริษัทมีส่วนงานดำเนินงานรวม 6 ส่วนงาน ประกอบด้วย ส่วนงานธุรกิจการลงทุนในบริษัทอื่น ส่วนงานธุรกิจลดเหลือ ส่วนงานธุรกิจเสาโครงเหล็ก ออกแบบและจำหน่ายโครงสร้างหลักตามแบบ ส่วนงานธุรกิจจำหน่ายไฟฟ้าและพลังงานความร้อน ส่วนงานธุรกิจจำหน่ายสินค้าอุตสาหกรรม และส่วนงานบริการให้ใช้เสาโทรคมนาคม

กลุ่มบริษัทวัดมูลค่าผลกำไรหรือขาดทุนของส่วนงาน โดยพิจารณาจากกำไรขั้นต้นของส่วนงานโดยไม่ได้รวมรายการรายได้อื่น ดอกเบี้ยรับ กำไร(ขาดทุน)จากอัตราแลกเปลี่ยน ค่าใช้จ่ายส่วนกลางต่าง ๆ และต้นทุนทางการเงินในการวัดผลกำไรหรือขาดทุนของส่วนงาน

ข้อมูลส่วนงานดำเนินงานสำหรับปีสิ้นสุดวันที่ 31 ธันวาคม 2564 และ 2563 มีดังนี้

(หน่วย : ล้านบาท)

	งบการเงินรวม													
	การลงทุนในบริษัท		ลดเหลือ		เสาโครงเหล็ก		จำหน่ายไฟฟ้าและพลังงานความร้อน		จำหน่ายสินค้าอุตสาหกรรม		บริการให้ใช้เสาโทรคมนาคม		รวม	
	2564	2563	2564	2563	2564	2563	2564	2563	2564	2563	2564	2563	2564	2563
รายได้จากลูกค้าภายนอก	-	-	879.46	559.63	120.80	676.74	297.98	226.72	7.61	5.23	1.29	-	1,307.14	1,468.32
กำไร(ขาดทุน)ขั้นต้น	457.01	126.26	128.98	36.39	(42.53)	17.98	(7.64)	(26.78)	3.25	2.23	0.50	-	539.57	156.08
รายได้อื่น													71.63	106.30
กำไรจากการขายสินทรัพย์ไม่หมุนเวียนที่ถือไว้													71.70	20.85
เพื่อขาย														
ต้นทุนในการจัดจำหน่าย													(27.89)	(25.79)
ค่าใช้จ่ายบริหาร													(173.73)	(223.03)
ขาดทุนจากการด้อยค่าของสินทรัพย์													-	(16.74)
ผลขาดทุนจากการด้อยค่าเงินลงทุน													-	(149.44)
ค่าใช้จ่ายหยุดผลิตชั่วคราว													-	(21.91)
ต้นทุนทางการเงิน													(21.22)	(48.22)
ส่วนแบ่งขาดทุนจากเงินลงทุนในบริษัทร่วม													(4.71)	(2.66)
(กำไร)ขาดทุนก่อนค่าใช้จ่ายภาษีเงินได้													455.35	(204.56)

ข้อมูลเพิ่มเติมเกี่ยวกับการกระทบบยอตรายการที่มีสาระสำคัญของแต่ละส่วนงานกับจำนวนรวมของกลุ่มบริษัท

(หน่วย : ล้านบาท)

	งบการเงินรวม															
	การลงทุนในบริษัทอื่น		ลวดหลัก		เสาโครงเหล็ก		จำหน่ายไฟฟ้าและพลังงานความร้อน		จำหน่าย		บริการให้ใช้เสา		ส่วนกลาง		รวม	
					ออกแบบและจำหน่าย	โครงสร้างหลักตามแบบ			สินค้าอุตสาหกรรม	โทรคมนาคม						
	2564	2563	2564	2563	2564	2563	2564	2563	2564	2563	2564	2563	2564	2563	2564	2563
ค่าเสื่อมราคา	1.63	4.09	27.71	26.97	7.28	11.06	1.06	1.90	0.01	5.75	1.77	-	5.77	3.04	45.23	52.81
ค่าตัดจำหน่าย	-	-	-	0.07	0.23	0.48	0.36	0.43	-	-	0.09	-	0.15	-	0.83	0.98

(หน่วย : ล้านบาท)

	งบการเงินรวม					
	ประเทศไทย		ประเทศฟิลิปปินส์		รวม	
	2564	2563	2564	2563	2564	2563
รายได้จากลูกค้าภายนอก	1,305.85	1,468.32	1.29	-	1,307.14	1,468.32
สินทรัพย์ไม่หมุนเวียน (ไม่รวมเครื่องมือทางการเงินและ	998.04		52.91	-	1,050.95	
สินทรัพย์ภาษีเงินได้รอตัดบัญชี)		1,137.54				1,137.54

ข้อมูลเพิ่มเติมเกี่ยวกับเขตภูมิศาสตร์สำหรับปีสิ้นสุดวันที่ 31 ธันวาคม 2564 และ 2563 มีดังนี้

สำหรับปีสิ้นสุดวันที่ 31 ธันวาคม 2564 กลุ่มบริษัทมีรายได้จากการขายสินค้ากับลูกค้ารายใหญ่จำนวน 2 ราย เป็นจำนวนเงิน 458.58 ล้านบาท จากส่วนงานธุรกิจผลิตลวดเหล็กและส่วนงานจำหน่ายไฟฟ้าและพลังงานความร้อน (2563 : กลุ่มบริษัทมีรายได้จากการขายสินค้ากับลูกค้ารายใหญ่จำนวน 2 ราย เป็นจำนวนเงิน 522.69 ล้านบาท จากส่วนงาน ธุรกิจผลิตเสาโครงเหล็ก ออกแบบและจำหน่ายโครงสร้างหลักตามแบบและส่วนงานจำหน่ายไฟฟ้าและพลังงานความร้อน)

38. รายได้

ความสัมพันธ์ระหว่างข้อมูลการจำแนกรายได้และข้อมูลรายได้ที่เปิดเผยตามส่วนงานดำเนินงาน สำหรับปีสิ้นสุดวันที่ 31 ธันวาคม 2564 และ 2563 มีดังนี้

(หน่วย : ล้านบาท)

งบการเงินรวม													
การลงทุนใน บริษัทอื่น		ลวดเหล็ก		ส่วนงานดำเนินงาน		จำหน่ายไฟฟ้าและ พลังงานความร้อน		จำหน่าย สินค้าอุตสาหกรรม		บริการให้ใช้เสา โทรคมนาคม		รวม	
				เสาโครงเหล็ก									
				ออกแบบและ จำหน่าย									
				โครงสร้างหลักตาม แบบ									
2564	2563	2564	2563	2564	2563	2564	2563	2564	2563	2564	2563	2564	2563
รายได้จากลูกค้าภายนอก													
-	-	879.46	559.63	120.80	676.74	297.98	226.72	7.61	5.23	1.29	-	1,307.14	1,468.32
รายได้จำแนกตามภาระที่ต้องปฏิบัติโดย													
-	-	879.46	559.63	120.80	676.74	297.98	226.72	7.61	5.23	-	-	1,305.85	1,468.32
-	-	-	-	-	-	-	-	-	-	1.29	-	1.29	-
รวม													
-	-	879.46	559.63	120.80	676.74	297.98	226.72	7.61	5.23	1.29	-	1,307.14	1,468.32

จำนวนรายได้ที่บริษัทรับรู้ในงบการเงินสำหรับปีสิ้นสุดวันที่ 31 ธันวาคม 2564 และ 2563 ที่เคยรวมอยู่ใน
หนี้สินที่เกิดจากสัญญา ณ วันที่ 31 ธันวาคม 2563 และ 2562 ประกอบด้วย

(หน่วย : บาท)

	งบการเงินรวม	
	ณ วันที่	
	31 ธันวาคม 2563	31 ธันวาคม 2562
การผลิตและจำหน่ายเสาสายส่งไฟฟ้าแรงสูง	1,048,724.80	51,874,731.10

สำหรับปีสิ้นสุดวันที่ 31 ธันวาคม 2564 และ 2563 ไม่มีจำนวนรายได้ที่บริษัทรับรู้ที่เกี่ยวข้องกับภาระที่ต้อง
ปฏิบัติได้ปฏิบัติเสร็จแล้วในงวดก่อน

39. เครื่องมือทางการเงิน

กลุ่มบริษัทต้องเผชิญกับความเสี่ยงทางการเงินที่สำคัญ ได้แก่ ความเสี่ยงด้านตลาด ความเสี่ยงด้านเครดิตและ
ความเสี่ยงด้านสภาพคล่อง ทั้งนี้ กลุ่มบริษัทจะพิจารณาเข้าทำธุรกรรมทางการเงินที่เป็นตราสารอนุพันธ์ตามความ
เหมาะสมโดยมีวัตถุประสงค์เพื่อลดผลกระทบของความเสี่ยง อย่างไรก็ตาม กลุ่มบริษัทไม่มีนโยบายที่จะประกอบ
ธุรกรรมตราสารทางการเงินที่เป็นตราสารอนุพันธ์เพื่อการเก็งกำไรหรือเพื่อการค้า

ความเสี่ยงด้านตลาด

กลุ่มบริษัทต้องเผชิญกับความเสี่ยงด้านตลาด ซึ่งประกอบด้วยความเสี่ยงด้านสกุลเงิน ความเสี่ยงด้านอัตรา
ดอกเบี้ย และความเสี่ยงด้านราคาอื่น

ความเสี่ยงด้านสกุลเงิน

ความเสี่ยงด้านสกุลเงินเป็นความเสี่ยงที่มูลค่ายุติธรรมหรือกระแสเงินสดในอนาคตของเครื่องมือทางการเงินจะมี
ความผันผวนอันเนื่องมาจากการเปลี่ยนแปลงของอัตราแลกเปลี่ยนเงินตราต่างประเทศ

กลุ่มบริษัทมีความเสี่ยงจากความผันผวนของอัตราแลกเปลี่ยนในสกุลเงินตราต่างประเทศเนื่องจากมีรายการค้า
กับเงินสดและรายการเทียบเท่าเงินสด ลูกหนี้การค้า ดอกเบี้ยค้างรับ เงินให้กู้ยืม และเจ้าหนี้การค้าที่เป็นเงินตรา
ต่างประเทศ ซึ่งฝ่ายบริหารได้บริหารความเสี่ยงจากอัตราแลกเปลี่ยนโดยเข้าทำสัญญาซื้อขายเงินตราต่างประเทศ
ล่วงหน้าแล้วแต่กรณี

ณ วันที่ 31 ธันวาคม 2564 และ 2563 บริษัทมียอดคงเหลือที่มีสาระสำคัญของสินทรัพย์และหนี้สินทางการเงิน
ที่เป็นเงินตราต่างประเทศดังนี้

(หน่วย : เงินตราต่างประเทศ)

งบการเงินรวม				
	2564		2563	
สกุลเงิน	สินทรัพย์	หนี้สิน	สินทรัพย์	หนี้สิน
เหรียญสหรัฐ	313,989.91	-	313,989.91	-
ฟิลิปปินส์เปโซ	119,743,031.24	30,782,054.89	59,111,224.10	18,806,285.91
ดอลลาร์สิงคโปร์	37,597.56	37,314.80	36,010.73	116,960.06

การวิเคราะห์ความอ่อนไหวสำหรับความเสี่ยงด้านสกุลเงินที่จะมีผลกระทบต่อกำไรหรือขาดทุน มีดังนี้

(หน่วย : พันบาท)

งบการเงินรวม		
กำไรก่อนภาษีเงินได้จะเพิ่มขึ้น(ลดลง)		
	2564	2563
ถ้าสกุลเงินดอลลาร์สหรัฐเทียบกับสกุลเงินบาทแล้วแข็งค่าขึ้น 1%	104.10	93.78
ถ้าสกุลเงินดอลลาร์สหรัฐเทียบกับสกุลเงินบาทแล้วอ่อนค่าลง 1%	(104.10)	(93.78)
ถ้าสกุลเงินฟิลิปปินส์เปโซเทียบกับสกุลเงินบาทแล้วแข็งค่าขึ้น 0.5%	284.39	12.07
ถ้าสกุลเงินฟิลิปปินส์เปโซเทียบกับสกุลเงินบาทแล้วอ่อนค่าลง 0.5%	(284.39)	(12.07)
ถ้าสกุลเงินดอลลาร์สิงคโปร์เทียบกับสกุลเงินบาทแล้วแข็งค่าขึ้น 0.5%	0.03	9.17
ถ้าสกุลเงินดอลลาร์สิงคโปร์เทียบกับสกุลเงินบาทแล้วอ่อนค่าลง 0.5%	(0.03)	(9.17)

ความเสี่ยงด้านราคา

ความเสี่ยงด้านราคาเป็นความเสี่ยงที่มูลค่ายุติธรรมหรือกระแสเงินสดในอนาคตของเครื่องมือทางการเงินจะมีความผันผวนอันเนื่องมาจากการเปลี่ยนแปลงของราคาตลาด

กลุ่มบริษัทมีเงินลงทุนในตราสารทุนจดทะเบียน ดังนั้น กลุ่มบริษัทจึงมีความเสี่ยงที่จะได้รับผลกระทบจากความผันผวนอันเนื่องมาจากมูลค่าในอนาคตของเงินลงทุนในตราสารทุนดังกล่าว

การวิเคราะห์ความอ่อนไหวสำหรับความเสี่ยงด้านราคาของตราสารทุนที่จะมีผลกระทบต่อกำไรหรือขาดทุน มีดังนี้

(หน่วย : พันบาท)

	งบการเงินรวม		งบการเงินเฉพาะกิจการ	
	กำไรก่อนภาษีเงินได้จะเพิ่มขึ้น(ลดลง)			
	2564	2563	2564	2563
ถ้าราคาหลักทรัพย์ตราสารทุนจดทะเบียน	73,669	42,820	45,235	24,811
ณ วันสิ้นปีเพิ่มขึ้น 10%				

ถ้าราคาหลักทรัพย์ตราสารทุนจดทะเบียน (73,669) (42,820) (45,235) (24,811)

ณ วันสิ้นปีลดลง 10%

ความเสี่ยงด้านเครดิต

ความเสี่ยงด้านเครดิตเป็นความเสี่ยงที่คู่สัญญาไม่สามารถจ่ายชำระภาระผูกพันของเครื่องมือทางการเงินซึ่งทำให้เกิดผลขาดทุนทางการเงินต่อกลุ่มบริษัท

มูลค่าตามบัญชีขั้นต้นของลูกหนี้การค้าและสินทรัพย์ตามสัญญา และผลขาดทุนด้านเครดิตที่คาดว่าจะเกิดขึ้นตลอดอายุซึ่งคำนวณโดยใช้ตารางการตั้งสำรอง ซึ่งระบุอัตราความเสี่ยงที่โดยขึ้นอยู่กับจำนวนวันที่ค้างชำระเกินกำหนดของลูกหนี้การค้า โดยพิจารณาจากข้อมูลผลขาดทุนด้านเครดิตที่คาดว่าจะเกิดขึ้นจากประสบการณ์ในอดีตและปรับปรุงให้สอดคล้องกับปัจจัยทางเศรษฐกิจมหภาคที่มีผลกระทบต่อความสามารถในการจ่ายชำระของลูกหนี้การค้าในอนาคต มีดังนี้

(หน่วย : พันบาท)

	งบการเงินรวม					
	จำนวนวันที่ค้างชำระเกินกำหนด ณ วันที่ 31 ธันวาคม 2564					
	เกินกำหนดชำระ					รวม
	ยังไม่ถึงกำหนดชำระ	เกินกำหนดชำระ 1 ถึง 3 เดือน	เกินกำหนดชำระ 3 ถึง 6 เดือน	เกินกำหนดชำระ 6 ถึง 12 เดือน	มากกว่า 12 เดือนขึ้นไป	
อัตราผลขาดทุนที่คาดว่าจะเกิดขึ้น	0.00% - 0.25%	0.00% - 5.89%	0.00% - 14.84%	0.00% - 60.36%	100%	
มูลค่าตามบัญชีขั้นต้นของลูกหนี้การค้า	245,338	68,772	1,261	1,436	102,050	418,857
ผลขาดทุนด้านเครดิตที่คาดว่าจะเกิดขึ้น	398	596	103	1,145	102,050	104,292
มูลค่าตามบัญชีขั้นต้นของสินทรัพย์ตามสัญญา	31,043	-	-	-	-	31,043

(หน่วย : พันบาท)

	งบการเงินรวม					
	จำนวนวันที่ค้างชำระเกินกำหนด ณ วันที่ 31 ธันวาคม 2563					
	เกินกำหนดชำระ					รวม
	ยังไม่ถึงกำหนดชำระ	เกินกำหนดชำระ 1 ถึง 3 เดือน	เกินกำหนดชำระ 3 ถึง 6 เดือน	เกินกำหนดชำระ 6 ถึง 12 เดือน	มากกว่า 12 เดือนขึ้นไป	
อัตราผลขาดทุนที่คาดว่าจะเกิดขึ้น	0.00% - 0.24%	0.00% - 6.75%	0.00% - 14.10%	0.00% - 57.14%	100%	
มูลค่าตามบัญชีขั้นต้นของลูกหนี้การค้า	144,179	57,524	6,516	11,058	101,762	321,039
ผลขาดทุนด้านเครดิตที่คาดว่าจะเกิดขึ้น	275	516	423	2,274	101,762	105,250
มูลค่าตามบัญชีขั้นต้นของสินทรัพย์ตามสัญญา	24,514	-	-	-	-	24,514

(หน่วย : พันบาท)

งบการเงินเฉพาะกิจการ						
จำนวนวันที่ค้างชำระเกินกำหนด ณ วันที่ 31 ธันวาคม 2564						
	ยังไม่ถึงกำหนดชำระ	เกินกำหนดชำระ 1 ถึง 3 เดือน	เกินกำหนดชำระ 3 ถึง 6 เดือน	เกินกำหนดชำระ 6 ถึง 12 เดือน	เกินกำหนดชำระ มากกว่า 12 เดือนขึ้นไป	รวม
อัตราผลขาดทุนที่คาดว่าจะเกิดขึ้น	0.00%	0.00%	0.00%	0.00%	100%	
มูลค่าตามบัญชีขั้นต้นของลูกหนี้การค้า	-	-	-	-	84,109	84,109
ผลขาดทุนด้านเครดิตที่คาดว่าจะเกิดขึ้น	-	-	-	-	84,109	84,109

(หน่วย : พันบาท)

งบการเงินเฉพาะกิจการ						
จำนวนวันที่ค้างชำระเกินกำหนด ณ วันที่ 31 ธันวาคม 2563						
	ยังไม่ถึงกำหนดชำระ	เกินกำหนดชำระ 1 ถึง 3 เดือน	เกินกำหนดชำระ 3 ถึง 6 เดือน	เกินกำหนดชำระ 6 ถึง 12 เดือน	เกินกำหนดชำระ มากกว่า 12 เดือนขึ้นไป	รวม
อัตราผลขาดทุนที่คาดว่าจะเกิดขึ้น	0.00%	0.00%	0.00%	0.00%	100%	
มูลค่าตามบัญชีขั้นต้นของลูกหนี้การค้า	-	-	-	-	84,109	84,109
ผลขาดทุนด้านเครดิตที่คาดว่าจะเกิดขึ้น	-	-	-	-	84,109	84,109

ความเสี่ยงด้านสภาพคล่อง

ความเสี่ยงด้านสภาพคล่องเป็นความเสี่ยงที่กลุ่มบริษัทจะประสบกับความยากลำบากในการชำระคืนภาระผูกพันที่เกี่ยวข้องกับหนี้สินทางการเงิน ซึ่งต้องชำระด้วยเงินสดหรือสินทรัพย์ทางการเงินอื่น

การวิเคราะห์ระยะเวลาคงกำหนดของหนี้สินทางการเงินของกลุ่มบริษัท ณ วันที่ 31 ธันวาคม 2564 และ 2563 ตามจำนวนเงินของกระแสเงินสดตามสัญญาที่ไม่คิดลด มีดังนี้

(หน่วย : พันบาท)

	งบการเงินรวม				ราคาตามบัญชี
	ไม่เกิน 1 ปี	1 - 5 ปี	เกิน 5 ปี	รวม	
31 ธันวาคม 2564					
เงินกู้ยืมระยะสั้นจากสถาบันการเงิน	187,959	-	-	187,959	187,959
เจ้าหนี้หมุนเวียนอื่น - กิจกรรมที่เกี่ยวข้องกัน	205	-	-	205	205
เจ้าหนี้การค้าและเจ้าหนี้หมุนเวียนอื่น - กิจกรรมอื่น	132,440	-	-	132,440	132,440
หนี้สินตามสัญญาเช่า	14,564	61,757	165,050	241,371	153,180

(หน่วย : พันบาท)

	งบการเงินรวม				ราคาตามบัญชี
	ไม่เกิน 1 ปี	1 - 5 ปี	เกิน 5 ปี	รวม	
31 ธันวาคม 2563					
เงินกู้ยืมระยะสั้นจากสถาบันการเงิน	124,743	-	-	124,743	124,743
เจ้าหนี้หมุนเวียนอื่น - กิจกรรมที่เกี่ยวข้องกัน	195	-	-	195	195
เจ้าหนี้การค้าและเจ้าหนี้หมุนเวียนอื่น - กิจกรรมอื่น	92,600	-	-	92,600	92,600
หนี้สินตามสัญญาเช่า	12,747	58,783	178,246	249,776	174,848
เงินกู้ยืมระยะสั้นจากบริษัทอื่น	57,000	-	-	57,000	57,000

(หน่วย : พันบาท)

	งบการเงินเฉพาะกิจการ				ราคาตามบัญชี
	ไม่เกิน 1 ปี	1 - 5 ปี	เกิน 5 ปี	รวม	
31 ธันวาคม 2564					
เจ้าหนี้หมุนเวียนอื่น - กิจกรรมที่เกี่ยวข้องกัน	1,794	-	-	1,794	1,794
เจ้าหนี้การค้าและเจ้าหนี้หมุนเวียนอื่น - กิจกรรมอื่น	3,073	-	-	3,073	3,073
หนี้สินตามสัญญาเช่า	1,921	2,240	-	4,161	4,024

เงินกู้ยืมระยะสั้นจากกิจการที่เกี่ยวข้องกัน	60,000	-	-	60,000	59,635
---	--------	---	---	--------	--------

(หน่วย : พันบาท)

	งบการเงินเฉพาะกิจการ				
	ไม่เกิน 1 ปี	1 - 5 ปี	เกิน 5 ปี	รวม	ราคาตามบัญชี
31 ธันวาคม 2563					
เจ้าหนี้หมุนเวียนอื่น - กิจการที่เกี่ยวข้องกัน	1,031	-	-	1,031	1,031
เจ้าหนี้การค้าและเจ้าหนี้หมุนเวียนอื่น - กิจการอื่น	3,153	-	-	3,153	3,153
หนี้สินตามสัญญาเช่า	591	-	-	591	587
เงินกู้ยืมระยะสั้นจากกิจการที่เกี่ยวข้องกัน	35,000	-	-	35,000	34,788

40. การวัดมูลค่ายุติธรรม

มาตรฐานการรายงานทางการเงินฉบับที่ 13 เรื่อง การวัดมูลค่ายุติธรรมได้ให้คำนิยามมูลค่ายุติธรรมว่าเป็นราคาที่จะได้รับจากการขายสินทรัพย์ หรือราคาที่จะต้องจ่ายเพื่อชำระหนี้สินในรายการที่เกิดขึ้นในสภาพปกติระหว่าง ผู้ร่วมตลาด ณ วันที่มีการวัดมูลค่า โดยไม่คำนึงว่าราคาดังกล่าวจะสังเกตได้โดยตรงหรือได้มาจากการประมาณการโดยใช้เทคนิคการประเมินมูลค่าวิธีอื่น

มาตรฐานการรายงานทางการเงินฉบับดังกล่าวกำหนดให้บริษัทต้องเปิดเผยข้อมูลเกี่ยวกับการวัดมูลค่ายุติธรรมของสินทรัพย์และหนี้สินซึ่งมาตรฐานการรายงานทางการเงินฉบับอื่น ๆ ที่เกี่ยวข้องกับสินทรัพย์และหนี้สินดังกล่าว กำหนดหรืออนุญาตให้ทำการวัดมูลค่ายุติธรรมหรือต้องเปิดเผยมูลค่ายุติธรรม

มาตรฐานการรายงานทางการเงินฉบับดังกล่าวกำหนดลำดับชั้นของมูลค่ายุติธรรมเป็น 3 ระดับตามประเภทของข้อมูลที่ใช้ในเทคนิคการประเมินมูลค่าเพื่อวัดมูลค่ายุติธรรม ดังนี้

ระดับ 1 : เป็นข้อมูลราคาเสนอซื้อขายในตลาดที่มีสภาพคล่องสำหรับสินทรัพย์หรือหนี้สินอย่างเดียวกันและบริษัทสามารถเข้าถึงตลาดนั้น ณ วันที่วัดมูลค่า

ระดับ 2 : เป็นข้อมูลอื่นที่สังเกตได้ไม่ว่าโดยทางตรงหรือทางอ้อมสำหรับสินทรัพย์หรือหนี้สินนั้น

ระดับ 3 : เป็นข้อมูลที่ไม่สามารถสังเกตได้สำหรับสินทรัพย์หรือหนี้สินนั้น

สินทรัพย์ทางการเงินและหนี้สินทางการเงินของบริษัทที่มีการวัดด้วยมูลค่ายุติธรรมในงบแสดงฐานะการเงิน มีดังนี้

(หน่วย : ล้านบาท)

รายการสินทรัพย์/หนี้สิน	มูลค่ายุติธรรม ณ วันที่		ลำดับชั้นมูลค่ายุติธรรม	เทคนิคการประเมินมูลค่า
	2564	2563		
เงินลงทุนในตราสารทุน (หมายเหตุข้อ 13)	637.29	428.20	ระดับ 1	ราคาตลาด ณ วันสิ้นรอบระยะเวลารายงาน ซึ่งเป็นข้อมูลที่เคยแพร่ในตลาดหลักทรัพย์แห่งประเทศไทย
เงินลงทุนในกองทุนเปิด (หมายเหตุข้อ 13)	100.63	-	ระดับ 2	มูลค่าสินทรัพย์สุทธิของหน่วยลงทุน ณ วันสิ้นรอบระยะเวลารายงาน
เงินลงทุนในกองทุนเปิดตราสารหนี้	0.01	0.01	ระดับ 2	มูลค่าสินทรัพย์สุทธิของหน่วยลงทุน ณ วันสิ้นรอบระยะเวลารายงาน

สำหรับปีสิ้นสุดวันที่ 31 ธันวาคม 2564 และ 2563 ไม่มีการโอนเปลี่ยนแปลงระหว่างระดับ 1 และระดับ 2 ของลำดับชั้นมูลค่ายุติธรรม

สินทรัพย์ทางการเงินและหนี้สินทางการเงินของกลุ่มบริษัทที่ไม่ได้วัดมูลค่ายุติธรรมในงบแสดงฐานะการเงิน มีดังนี้

(หน่วย : พันบาท)

รายการสินทรัพย์และหนี้สิน	งบการเงินรวม 2564		2563		ลำดับชั้นมูลค่ายุติธรรม
	ราคาตามบัญชี	มูลค่ายุติธรรม	ราคาตามบัญชี	มูลค่ายุติธรรม	
สินทรัพย์ทางการเงิน					
เงินฝากธนาคารที่ติดภาระค้ำประกัน	189,276	189,276	133,018	133,085	ระดับ 2
หนี้สินทางการเงิน					
เงินกู้ยืมระยะสั้นจากสถาบันการเงิน	187,959	187,959	124,743	124,743	ระดับ 2
เงินกู้ยืมระยะสั้นจากบริษัทอื่น	-	-	57,000	57,000	ระดับ 2

(หน่วย : พันบาท)

รายการสินทรัพย์และหนี้สิน	งบการเงินเฉพาะกิจการ 2564		2563		ลำดับชั้นมูลค่ายุติธรรม
	ราคาตามบัญชี	มูลค่ายุติธรรม	ราคาตามบัญชี	มูลค่ายุติธรรม	
สินทรัพย์ทางการเงิน					
เงินให้กู้ยืมระยะสั้นแก่กิจการที่เกี่ยวข้องกัน	45,000	44,677	110,000	109,517	ระดับ 2
หนี้สินทางการเงิน					
เงินกู้ยืมระยะสั้นจากกิจการที่เกี่ยวข้องกัน	60,000	59,634	35,000	34,788	ระดับ 2

สำหรับเงินสดและรายการเทียบเท่าเงินสด ลูกหนี้การค้าและเจ้าหนี้การค้าราคาตามบัญชีมีมูลค่าใกล้เคียงกับมูลค่ายุติธรรม

เงินฝากธนาคารที่ติดภาระค้ำประกันและเงินให้กู้ยืมระยะสั้นแก่กิจการที่เกี่ยวข้องกัน ใช้วิธีคิดลดกระแสเงินสดโดยการคิดลดกระแสเงินสดรับในอนาคตตามสัญญาด้วยอัตราดอกเบี้ยตลาดปัจจุบันสำหรับเครื่องมือทางการเงินที่คล้ายคลึงกันปรับปรุงด้วยความเสี่ยงของคู่สัญญา

เงินกู้ยืมระยะสั้นจากสถาบันการเงิน เงินกู้ยืมระยะสั้นจากบริษัทอื่นและเงินกู้ยืมระยะสั้นจากกิจการที่เกี่ยวข้องกัน ใช้วิธีคิดลดกระแสเงินสด โดยการคิดลดกระแสเงินสดจ่ายในอนาคตตามสัญญาด้วยอัตราดอกเบี้ยตลาดปัจจุบันสำหรับเครื่องมือทางการเงินที่คล้ายคลึงกันปรับปรุงด้วยความเสี่ยงของบริษัท

41. ภาระผูกพันและหนี้สินที่อาจเกิดขึ้น

41.1 นอกจากหนี้สินที่บันทึกในงบการเงิน กลุ่มบริษัทยังมีภาระผูกพันและหนี้สินที่อาจเกิดขึ้น ณ วันที่ 31 ธันวาคม 2564 และ 2563 ดังนี้

(หน่วย : ล้านบาท)

	งบการเงินรวม	
	2564	2563
หนังสือค้ำประกัน		
บาท	40.13	39.33

41.2 ณ วันที่ 31 ธันวาคม 2564 บริษัทย่อยแห่งหนึ่งมีภาระผูกพันจากการทำสัญญากับบริษัทต่างประเทศสองแห่งเพื่อจัดหาอุปกรณ์อะไหล่พร้อมทั้งให้บริการบำรุงรักษาอุปกรณ์ไฟฟ้า โดยสัญญาดังกล่าวครอบคลุมระยะเวลาซึ่งกำหนดตามชั่วโมงการทำงานของเครื่องจักรและจำนวนครั้งในการตรวจสอบใหญ่ตามที่ระบุในสัญญา สัญญามีระยะเวลาประมาณ 8 - 15 ปี กลุ่มบริษัทมีภาระผูกพันคงเหลือจำนวน 5.02 ล้านเหรียญสหรัฐ (2563 : จำนวน 5.19 ล้านเหรียญสหรัฐ)

41.3 ณ วันที่ 31 ธันวาคม 2564 กลุ่มบริษัทได้ทำสัญญาจ้างที่ปรึกษาทางธุรกิจเกี่ยวกับการลงทุนในกลุ่มธุรกิจต่างประเทศจำนวน 1 สัญญา โดยสัญญามีระยะเวลา 1 ปี โดยกลุ่มบริษัทมีภาระผูกพันต้องจ่ายค่าบริการในอัตราค่าที่เดือนละ 175,000.00 บาทและค่าตอบแทนในอัตราที่ผันแปรตามชั่วโมงการทำงานที่ระบุไว้ในสัญญา (2563 : เดือนละ 175,000.00 บาท)

41.4 ณ วันที่ 31 ธันวาคม 2564 กลุ่มบริษัทมีภาระผูกพันตามสัญญาว่าจ้างรักษาความปลอดภัยกับบริษัทแห่งหนึ่งจำนวน 2 สัญญาโดยมีระยะเวลา 1 ปี โดยมีข้อผูกพันที่ต้องจ่ายค่าบริการเดือนละ 117,000.00 - 152,000.00 บาท (2563 : เดือนละ 55,500.00 - 152,000.00 บาท)

- 41.5 ณ วันที่ 31 ธันวาคม 2564 กลุ่มบริษัทได้ทำสัญญาบริการกับบุคคลภายนอก จำนวน 2 สัญญา โดยสัญญามีระยะเวลา 1-3 ปี โดยกลุ่มบริษัทมีภาระผูกพันต้องจ่ายค่าบริการเดือนละ 17,000.00 - 128,034.00 บาท (2563 : เดือนละ 281,600.00 บาท)
- 41.6 ณ วันที่ 31 ธันวาคม 2564 กลุ่มบริษัทได้ทำสัญญาอนุญาตให้สิทธิ์ใช้โปรแกรมกับบริษัทแห่งหนึ่ง โดยมีระยะเวลา 1 ปี 6 เดือน โดยมีข้อผูกพันที่ต้องจ่ายค่าบริการเดือนละ 42,000.00 บาท (2563 : เดือนละ 42,000.00 บาท)
- 41.7 ณ วันที่ 31 ธันวาคม 2564 กลุ่มบริษัทมีภาระผูกพันตามสัญญาจ้างบริการรถโดยสารพนักงาน จำนวน 1 สัญญา ซึ่งมีระยะเวลา 1 ปี โดยมีข้อผูกพันที่ต้องจ่ายค่าบริการเดือนละ 87,000.00 บาท (2563 : เดือนละ 105,000.00 บาท)
- 41.8 ณ วันที่ 31 ธันวาคม 2564 กลุ่มบริษัทมีภาระผูกพันตามสัญญาจ้างที่ปรึกษาทางกฎหมายจำนวน 2 สัญญา ซึ่งสัญญามีระยะเวลา 1 ปี โดยมีข้อผูกพันที่ต้องจ่ายค่าบริการเดือนละ 50,000.00 บาท (2563 : เดือนละ 50,000.00 บาท)
- 41.9 ณ วันที่ 31 ธันวาคม 2564 กลุ่มบริษัทได้ทำสัญญาจ้างที่ปรึกษาทางกฎหมายและภาษีอากร จำนวน 1 สัญญา โดยสัญญามีระยะเวลา 1 ปี กลุ่มบริษัทมีภาระผูกพันต้องจ่ายค่าบริการในอัตราค่าที่เดือนละ 40,000.00 บาท และค่าตอบแทนในอัตราที่ผันแปรตามชั่วโมงการทำงานที่ระบุไว้ในสัญญา
- 41.10 ณ วันที่ 31 ธันวาคม 2564 กลุ่มบริษัทมีภาระผูกพันตามสัญญาจ้างที่ปรึกษางานวิศวกรรมและงานขาย จำนวน 1 สัญญา ซึ่งมีระยะเวลา 1 ปี โดยมีข้อผูกพันที่ต้องจ่ายค่าบริการเดือนละ 100,000.00 บาท

42. คดีความฟ้องร้อง

ในระหว่างปี 2564 พนักงานที่บริษัทย่อยแห่งหนึ่งเลิกจ้างจำนวน 17 คน ได้ยื่นฟ้องคดีบริษัทย่อยต่อศาลแรงงานกลาง รวม 17 คดี (ศาลมีคำสั่งรวมการพิจารณาคดีเข้าด้วยกันเป็น 2 ส่วน) เรียกร้องขอให้บริษัทย่อยจ่ายเงินบำเหน็จและค่าเสียหายกรณีเลิกจ้างไม่เป็นธรรมรวมเป็นเงิน 13.18 ล้านบาท ทั้งนี้ บริษัทย่อยได้มอบหมายทนายความยื่นคำให้การตามหลักกฎหมายเพื่อต่อสู้คดีแล้ว และในปัจจุบันคดีความดังกล่าวข้างต้นอยู่ในกระบวนการยุติธรรม โดยทนายความของบริษัทย่อยมีความเห็นว่ามีความเป็นไปได้สูงที่บริษัทย่อยจะไม่ต้องจ่ายค่าเสียหายจำนวนดังกล่าว ดังนั้น บริษัทย่อยจึงไม่ได้บันทึกสำรองค่าเสียหายจากการเรียกร้องดังกล่าวในงบการเงินนี้

43. การจัดประเภทรายการใหม่

รายการบางรายการในงบการเงินแสดงฐานะการเงินรวมและงบแสดงฐานะการเงินเฉพาะกิจการ ณ วันที่ 31 ธันวาคม 2563 ได้มีการจัดประเภทรายการใหม่เพื่อให้สอดคล้องกับการแสดงรายการในงบแสดงฐานะการเงินรวมและงบแสดงฐานะการเงินเฉพาะกิจการ ณ วันที่ 31 ธันวาคม 2564 และรายการบางรายการในงบกำไรขาดทุนเบ็ดเสร็จ

สำหรับปีสิ้นสุดวันที่ 31 ธันวาคม 2563 ได้มีการจัดประเภทรายการใหม่เพื่อให้สอดคล้องกับการแสดงรายการในงบกำไรขาดทุนเบ็ดเสร็จสำหรับปีสิ้นสุดวันที่ 31 ธันวาคม 2564 ซึ่งสามารถสรุปได้ดังนี้

(หน่วย : บาท)

ณ วันที่ 31 ธันวาคม 2563

งบแสดงฐานะการเงิน

<u>รายการที่แสดงไว้เดิม</u>	<u>จัดประเภทใหม่</u>	<u>เฉพาะกิจการ</u>
สินทรัพย์ที่เกิดจากสัญญา - กิจการที่เกี่ยวข้องกัน	ลูกหนี้การค้าและลูกหนี้หมุนเวียนอื่น - กิจการที่เกี่ยวข้องกัน	3,545,878.00

(หน่วย : บาท)

งบกำไรขาดทุนเบ็ดเสร็จรวม

<u>รายการที่แสดงไว้เดิม</u>	<u>จัดประเภทใหม่</u>	<u>สำหรับปีสิ้นสุดวันที่ 31 ธันวาคม 2563</u>
รายได้อื่น	กำไรจากการขายสินทรัพย์ไม่หมุนเวียนที่ถือไว้เพื่อขาย	9,406,893.93
รายได้อื่น	กำไรจากการวัดมูลค่ายุติธรรมของสินทรัพย์ทางการเงิน	23,927,377.97
ค่าใช้จ่ายบริหาร	กำไรจากการวัดมูลค่ายุติธรรมของสินทรัพย์ทางการเงิน	1,781,825.30
รายได้อื่น	กำไรจากการวัดมูลค่ายุติธรรมของสินทรัพย์ทางการเงิน	23,687,771.79

44. เหตุการณ์ภายหลังรอบระยะเวลารายงาน

เมื่อวันที่ 10 มกราคม 2565 ที่ประชุมคณะกรรมการบริษัทครั้งที่ 1/2565 ได้มีมติดังต่อไปนี้

- อนุมัติโครงการซื้อหุ้นคืน (Treasury Stock) เพื่อบริหารทางการเงิน ในวงเงินไม่เกิน 200.00 ล้านบาท จำนวนหุ้นที่จะซื้อคืนไม่เกิน 59,171,597 หุ้น มูลค่าที่ตราไว้หุ้นละ 1.00 บาท หรือคิดเป็นจำนวนไม่เกินร้อยละ 7.94 ของหุ้นที่ออกและเรียกชำระแล้ว โดยมีกำหนดเวลาที่จะซื้อหุ้นคืนตั้งแต่วันที่ 25 มกราคม 2565 ถึงวันที่ 24 กรกฎาคม 2565 และตามมติที่ประชุมสามัญผู้ถือหุ้นประจำปี 2564 เมื่อวันที่ 30 เมษายน 2564 มีมติอนุมัติการจัดสรรหุ้นสามัญเพิ่มทุนเพื่อรองรับการเพิ่มทุนแบบมอบอำนาจทั่วไป (General Mandate) นั้น บริษัทจะไม่มีดำเนินการจัดสรรหุ้นสามัญเพิ่มทุนเพื่อรองรับการเพิ่มทุนแบบมอบอำนาจทั่วไป (General Mandate) ดังกล่าว
- อนุมัติให้จัดตั้งบริษัท แคปปิตอล ดิจิทัล เน็ตเวิร์ค จำกัด (บริษัทย่อย) เพื่อรองรับการดำเนินธุรกิจดิจิทัล โดยให้มีทุนจดทะเบียนจำนวน 25.00 ล้านบาท ทั้งนี้ บริษัทจะถือหุ้นในบริษัทย่อยดังกล่าวในสัดส่วนร้อยละ 100.00

45. การอนุมัติงบการเงิน

งบการเงินรวมและงบการเงินเฉพาะกิจการนี้ได้รับอนุมัติจากคณะกรรมการของบริษัทเพื่อให้ออกงบการเงินได้
เมื่อวันที่ 28 กุมภาพันธ์ 2565

ส่วนที่ 4

การรับรองความถูกต้อง

การรับรองความถูกต้องของข้อมูล

บริษัทได้สอบทานข้อมูลในแบบแสดงรายการข้อมูลประจำปีฉบับนี้แล้ว ด้วยความระมัดระวัง บริษัทขอ รับรองว่า ข้อมูลดังกล่าวถูกต้องครบถ้วน ไม่เป็นเท็จ ไม่ทำให้ผู้อื่นสำคัญผิด หรือไม่ขาดข้อมูลที่ควรต้องแจ้งในสาระสำคัญ นอกจากนี้ บริษัทขอรับรองว่า

(1) งบการเงินและข้อมูลทางการเงินที่สรุปมาในแบบแสดงรายการข้อมูลประจำปี ได้แสดงข้อมูลอย่างถูกต้อง ครบถ้วนในสาระสำคัญเกี่ยวกับฐานะการเงิน ผลการดำเนินงาน และกระแสเงินสดของบริษัทและบริษัทย่อยแล้ว

(2) บริษัทได้จัดทำมีระบบการเปิดเผยข้อมูลที่ดี เพื่อให้แน่ใจว่าบริษัทได้เปิดเผยข้อมูลในส่วนที่เป็นสาระสำคัญทั้ง ของบริษัทและบริษัทย่อยอย่างถูกต้องครบถ้วนแล้ว รวมทั้งควบคุมดูแลให้มีการปฏิบัติตามระบบดังกล่าว

(3) บริษัทได้จัดทำมีระบบการควบคุมภายในที่ดี และควบคุมดูแลให้มีการปฏิบัติตามระบบดังกล่าว และบริษัทได้ แจ้งข้อมูลการประเมินระบบการควบคุมภายใน ณ วันที่ 31 ธันวาคม 2564 ต่อผู้สอบบัญชีและกรรมการตรวจสอบของบริษัท แล้ว ซึ่งครอบคลุมถึงข้อบกพร่องและการเปลี่ยนแปลงที่สำคัญของระบบการควบคุมภายใน รวมทั้งการกระทำที่มีขอบที่อาจมี ผลกระทบต่อการจัดทำรายงานทางการเงินของบริษัทและบริษัทย่อย

ชื่อ	ตำแหน่ง	ลายมือชื่อ
1. ดร.วิศิษฐ์ องค์กรพัฒนกุล	ประธานกรรมการบริษัท ประธานกรรมการตรวจสอบ	-วิศิษฐ์ องค์กรพัฒนกุล-
2. นายธีรชัย สีนะบรรจง	รองประธานกรรมการบริษัท	-ธีรชัย สีนะบรรจง-
3. นายเชิดศักดิ์ กู้เกียรตินันท์	ประธานกรรมการบริหาร ประธานเจ้าหน้าที่บริหาร	-เชิดศักดิ์ กู้เกียรตินันท์-
4. นางสาวลภัสรินทร์ ไกรวงษ์ฉวีรุ่ง	กรรมการบริษัท	-ลภัสรินทร์ ไกรวงษ์ฉวีรุ่ง-

เอกสารแนบ

เอกสารแนบ 1

รายละเอียดเกี่ยวกับกรรมการ ผู้บริหาร ผู้ที่ได้รับมอบหมายให้รับผิดชอบสูงสุดในสายงานบัญชีและการเงิน ผู้ที่ได้รับมอบหมายให้รับผิดชอบโดยตรงในการควบคุมดูแลการทำบัญชี และเลขานุการบริษัท

1.1 ข้อมูลของกรรมการ ผู้บริหาร ผู้ที่ได้รับมอบหมายให้รับผิดชอบสูงสุดในสายงานบัญชีและการเงิน ผู้ที่ได้รับมอบหมายให้รับผิดชอบโดยตรงในการควบคุมดูแลการทำบัญชี และเลขานุการบริษัท

ชื่อ-สกุล/ตำแหน่ง	อายุ (ปี)	คุณวุฒิทางการศึกษา	สัดส่วนการ ถือหุ้น ในบริษัท	ความสัมพันธ์ทาง ครอบครัวระหว่าง ผู้บริหาร	ประสบการณ์		
					ช่วงเวลา	ตำแหน่ง	บริษัท
1. ดร.วิศิษฐ์ องค์กรพัฒนกุล ตำแหน่ง : <ul style="list-style-type: none"> ประธานกรรมการบริษัท กรรมการอิสระ ประธานกรรมการตรวจสอบ ประธานกรรมการพิจารณา คำตอบแทน วันที่ได้รับการแต่งตั้ง : วันที่ 23 มีนาคม 2564	57	<ul style="list-style-type: none"> ปริญญาเอก บริหารธุรกิจ (DBA) of Asian Institute of Technology (AIT) ปริญญาโท บริหารธุรกิจ มหาวิทยาลัยฟลอริดา ประเทศสหรัฐอเมริกา ปริญญาโท ศิลปศาสตร-กฎหมายธุรกิจ จุฬาลงกรณ์มหาวิทยาลัย การอบรมบทบาทหน้าที่การเป็นกรรมการของสมาคมส่งเสริมสถาบันกรรมการบริษัทไทย (IOD) : <ul style="list-style-type: none"> Directors Accreditation Program (DAP) รุ่น 26/2004 Directors Certification Program (DCP) รุ่น 185/2014 	-ไม่มี-	-ไม่มี-	ดำรงตำแหน่งบริษัทจดทะเบียน จำนวน 1 แห่ง		
					ปี 2554-ปัจจุบัน	กรรมการบริษัท	บมจ. ทรินิตี้ วัฒนา
					ดำรงตำแหน่งบริษัทที่เกี่ยวข้องกัน -ไม่มี-		
					ดำรงตำแหน่งบริษัทอื่นที่มีใช้บริษัทจดทะเบียน จำนวน 2 แห่ง		
					ปี 2562-ปัจจุบัน ปี 2553-ปัจจุบัน	ประธานกรรมการบริษัท กรรมการอิสระ กรรมการบริษัท กรรมการผู้จัดการ	บจก. สตาร์มันนี่ บล. ทรินิตี้ จำกัด

ชื่อ-สกุล/ตำแหน่ง	อายุ (ปี)	คุณวุฒิทางการศึกษา	สัดส่วนการ ถือหุ้น ในบริษัท	ความสัมพันธ์ทาง ครอบครัวระหว่าง ผู้บริหาร	ประสบการณ์		
					ช่วงเวลา	ตำแหน่ง	บริษัท
2. นายธีรชัย สนิษบรรจง ตำแหน่ง : <ul style="list-style-type: none"> รองประธานกรรมการบริษัท ลำดับที่ 2 กรรมการบริหาร กรรมการผู้มีอำนาจลงนามผูกพัน วันที่ได้รับการแต่งตั้ง : วันที่ 27 มีนาคม 2556	49	<ul style="list-style-type: none"> ปริญญาโท คณะบริหารธุรกิจ มหาวิทยาลัยอัสสัมชัญ ปริญญาตรี คณะบริหารธุรกิจ (เอกการตลาด) มหาวิทยาลัยอัสสัมชัญ การอบรมบทบาทหน้าที่การเป็นกรรมการของสมาคมส่งเสริมสถาบันกรรมการบริษัทไทย (IOD) : <ul style="list-style-type: none"> Directors Accreditation Program (DAP) รุ่น 104/2013 Role of the Chairman Program (RCP) รุ่นที่ 45/2019 	1,412,000 หุ้น คิดเป็น 0.19%	-ไม่มี-	ดำรงตำแหน่งบริษัทจดทะเบียนซึ่งเป็นบริษัทย่อย จำนวน 2 แห่ง		
					ปี 2562-ปัจจุบัน	รองประธานกรรมการบริษัท ประธานกรรมการบริหาร ประธานเจ้าหน้าที่บริหาร	บมจ. สกาย ทาวเวอร์
					ปี 2556-ปัจจุบัน ปี 2558-2562	กรรมการบริษัท กรรมการบริหาร กรรมการผู้จัดการ	
					ปี 2559-ปัจจุบัน	กรรมการบริษัท	บมจ. ระยองไวร์ อินดัสตรีส์
					ดำรงตำแหน่งบริษัทที่เกี่ยวข้องกัน จำนวน 9 แห่ง		
					ปี 2563-ปัจจุบัน	กรรมการบริษัท	Ultra Asia Investment Pte. Ltd.
					ปี 2563-ปัจจุบัน	กรรมการบริษัท	Ultra Network Pte. Ltd.
					ปี 2563-ปัจจุบัน	กรรมการบริษัท	Sky Tower Infar Inc.
					ปี 2562-ปัจจุบัน	กรรมการบริษัท	Ultra Asia Singapore Pte.Ltd.
					ปี 2560-ปัจจุบัน	กรรมการบริษัท	UWC (Cambodia) Co., Ltd.
					ปี 2560-ปัจจุบัน	กรรมการบริษัท	Interglob Investment Co., Ltd.
					ปี 2559-ปัจจุบัน	กรรมการบริษัท	บจก. ดับเบิลยู เจ ซี เอ็นเตอร์ไพรส์
					ปี 2558-ปัจจุบัน	กรรมการบริษัท	บจก. เอเวอร์กรีน โบโอแมส
					ปี 2558-ปัจจุบัน	กรรมการบริษัท	บจก. พาราไดซ์ กรีน เอนเนอจี
					ปี 2558-ปัจจุบัน	กรรมการบริษัท	บจก. อัลตรา เอเซีย

ชื่อ-สกุล/ตำแหน่ง	อายุ (ปี)	คุณวุฒิทางการศึกษา	สัดส่วนการ ถือหุ้น ในบริษัท	ความสัมพันธ์ทาง ครอบครัวระหว่าง ผู้บริหาร	ประสบการณ์		
					ช่วงเวลา	ตำแหน่ง	บริษัท
3. นายเชิดศักดิ์ กู้เกียรตินันท์ ตำแหน่ง : <ul style="list-style-type: none"> ประธานกรรมการบริหาร ประธานเจ้าหน้าที่บริหาร กรรมการผู้มีอำนาจลงนามผูกพัน วันที่ได้รับการแต่งตั้ง : วันที่ 16 สิงหาคม 2564	68	<ul style="list-style-type: none"> B.Sc. (Economics) Honours, Major in Accounting and Finance, London School of Economics and Political Science (LSE), University of London M. Sc. (Systems Analysis) , Aston University (1976), United Kingdom การอบรมบทบาทหน้าที่การเป็นกรรมการของสมาคมส่งเสริมสถาบันกรรมการบริษัทไทย (IOD) : <ul style="list-style-type: none"> Director Certification Program (DCP) รุ่น 74/2013 	-ไม่มี-	-ไม่มี-	ดำรงตำแหน่งบริษัทจดทะเบียนซึ่งเป็นบริษัทย่อย จำนวน 1 แห่ง		
					ปี 2564-ปัจจุบัน	กรรมการผู้จัดการ	บมจ. ระยองไวร์ อินดัสตรีส์

ชื่อ-สกุล/ตำแหน่ง	อายุ (ปี)	คุณวุฒิทางการศึกษา	สัดส่วนการ ถือหุ้น ในบริษัท	ความสัมพันธ์ทาง ครอบครัวระหว่าง ผู้บริหาร	ประสบการณ์		
					ช่วงเวลา	ตำแหน่ง	บริษัท
4. ผศ. ดร.สุลักษณ์ ภัทรธรรมมาศ ตำแหน่ง : <ul style="list-style-type: none"> รองประธานกรรมการบริษัท ลำดับที่ 1 ประธานกรรมการบริหาร ความเสี่ยง วันที่ได้รับการแต่งตั้ง : วันที่ 26 กุมภาพันธ์ 2559	56	<ul style="list-style-type: none"> ปริญญาเอก บริหารธุรกิจ (การเงิน) มหาวิทยาลัยธรรมศาสตร์ ปริญญาโท บริหารธุรกิจ (การเงิน) University Of San Francisco, San Francisco, USA. ปริญญาตรี เศรษฐศาสตรบัณฑิต จุฬาลงกรณ์มหาวิทยาลัย ปริญญาตรี นิติศาสตรบัณฑิต มหาวิทยาลัยสุโขทัยธรรมาธิราช การอบรมบทบาทหน้าที่การเป็นกรรมการของ สมาคมส่งเสริมสถาบันกรรมการบริษัทไทย (IOD) : <ul style="list-style-type: none"> Directors Accreditation Program (DAP) รุ่น 138/201 	-ไม่มี-	-ไม่มี-	ดำรงตำแหน่งบริษัทจดทะเบียน จำนวน 1 แห่ง		
					ปี 2557-ปัจจุบัน	กรรมการบริหารความเสี่ยง	บมจ. ผลัญญะ
					ดำรงตำแหน่งบริษัทที่เกี่ยวข้องกัน -ไม่มี-		
					ดำรงตำแหน่งบริษัทอื่นที่มีใช้บริษัทจดทะเบียน จำนวน 1 แห่ง		
					ปี 2559-ปัจจุบัน	กรรมการผู้จัดการ	บจก. เลาบราเดอร์ส อินเตอร์เนชั่นแนล
					ดำรงตำแหน่งอื่น จำนวน 1 แห่ง		
					ปี 2561-ปัจจุบัน	อธิการบดี	มหาวิทยาลัยคริสเตียน (นครปฐม)

ชื่อ-สกุล/ตำแหน่ง	อายุ (ปี)	คุณวุฒิทางการศึกษา	สัดส่วนการ ถือหุ้น ในบริษัท	ความสัมพันธ์ทาง ครอบครัวระหว่าง ผู้บริหาร	ประสบการณ์		
					ช่วงเวลา	ตำแหน่ง	บริษัท
5. นายยรรยง วัฒนวงศ์พิทักษ์ ตำแหน่ง : <ul style="list-style-type: none"> ● กรรมการบริษัท ● กรรมการอิสระ ● กรรมการตรวจสอบ ● กรรมการพิจารณาค่าตอบแทน ● กรรมการบริหารความเสี่ยง วันที่ได้รับการแต่งตั้ง : วันที่ 24 ธันวาคม 2555	55	<ul style="list-style-type: none"> ● ปริญญาโท เศรษฐศาสตร์ธุรกิจ มหาวิทยาลัยธรรมศาสตร์ ● ปริญญาตรี การเงินการธนาคาร มหาวิทยาลัยรามคำแหง การอบรมบทบาทหน้าที่การเป็นกรรมการของสมาคมส่งเสริมสถาบันกรรมการบริษัทไทย (IOD) : <ul style="list-style-type: none"> ● Directors Accreditation Program (DAP) รุ่น 90/2011 	-ไม่มี-	-ไม่มี-	ดำรงตำแหน่งบริษัทจดทะเบียน จำนวน 1 แห่ง		
					ปี 2555-ปัจจุบัน	ผู้ช่วยผู้อำนวยการ-การเงิน	บมจ. เอสซีแอลเอสท คอร์ปอเรชั่น
					ดำรงตำแหน่งบริษัทที่เกี่ยวข้องกัน -ไม่มี-		
					ดำรงตำแหน่งบริษัทอื่นที่มีใช้บริษัทจดทะเบียน -ไม่มี-		

ชื่อ-สกุล/ตำแหน่ง	อายุ (ปี)	คุณวุฒิทางการศึกษา	สัดส่วนการ ถือหุ้น ในบริษัท	ความสัมพันธ์ทาง ครอบครัวระหว่าง ผู้บริหาร	ประสบการณ์		
					ช่วงเวลา	ตำแหน่ง	บริษัท
6. นายจักรธาร โยธานันท์ ตำแหน่ง : <ul style="list-style-type: none"> ● กรรมการบริษัท ● กรรมการอิสระ ● กรรมการตรวจสอบ ● กรรมการพิจารณาค่าตอบแทน วันที่ได้รับการแต่งตั้ง : วันที่ 26 สิงหาคม 2551	51	<ul style="list-style-type: none"> ●ปริญญาโท คณะนิติศาสตร์ สาขากฎหมาย เศรษฐกิจ จุฬาลงกรณ์มหาวิทยาลัย ●ปริญญาตรี คณะรัฐศาสตร์ สาขาบริหาร รัฐกิจ มหาวิทยาลัยรามคำแหง การอบรมบทบาทหน้าที่การเป็นกรรมการของ สมาคมส่งเสริมสถาบันกรรมการบริษัทไทย (IOD) : <ul style="list-style-type: none"> ● Directors Accreditation Program (DAP) รุ่น 79/2009 	-ไม่มี-	-ไม่มี-	ดำรงตำแหน่งบริษัทจดทะเบียน -ไม่มี-		
					ดำรงตำแหน่งบริษัทที่เกี่ยวข้องกัน -ไม่มี-		
					ดำรงตำแหน่งบริษัทอื่นที่มีใช้บริษัทจดทะเบียน จำนวน 1 แห่ง		
					ปี 2550-ปัจจุบัน	กรรมการผู้จัดการ	บจก. ภูผาอินเตอร์

ชื่อ-สกุล/ตำแหน่ง	อายุ (ปี)	คุณวุฒิทางการศึกษา	สัดส่วนการ ถือหุ้น ในบริษัท	ความสัมพันธ์ทาง ครอบครัวระหว่าง ผู้บริหาร	ประสบการณ์		
					ช่วงเวลา	ตำแหน่ง	บริษัท
7. นางสาวลภัสรินทร์ ไกรวงษ์ฉวีรุ่ง ตำแหน่ง : <ul style="list-style-type: none"> ● กรรมการบริษัท ● กรรมการบริหาร ● กรรมการผู้มีอำนาจลงนามผูกพัน ● ผู้อำนวยการฝ่ายบัญชีการเงินและการลงทุน วันที่ได้รับการแต่งตั้ง : วันที่ 23 กุมภาพันธ์ 2561	37	<ul style="list-style-type: none"> ●ปริญญาโท คณะบริหารธุรกิจ มหาวิทยาลัยรามคำแหง ●ปริญญาตรี คณะบริหารธุรกิจ มหาวิทยาลัยเทคโนโลยีราชมงคลกรุงเทพ การอบรมบทบาทหน้าที่การเป็นกรรมการของสมาคมส่งเสริมสถาบันกรรมการบริษัทไทย (IOD) : <ul style="list-style-type: none"> ● Directors Accreditation Program (DAP) รุ่น 150/2018 	-ไม่มี-	-ไม่มี-	ดำรงตำแหน่งบริษัทจดทะเบียนซึ่งเป็นบริษัทย่อย จำนวน 1 แห่ง		
					ปี 2562-ปัจจุบัน	กรรมการบริษัท กรรมการบริหาร กรรมการพิจารณาค่าตอบแทน	บมจ. ระยองไวร์ อินดัสตรีส์
					ดำรงตำแหน่งบริษัทที่เกี่ยวข้องกัน จำนวน 7 แห่ง		
					ปี 2558-ปัจจุบัน	กรรมการบริษัท	บจก. ไปป์ไลน์ เอ็นจিনিียร์
					ปี 2561-ปัจจุบัน	กรรมการบริษัท	บจก. เอ็นเนซอล
					ปี 2563-ปัจจุบัน	กรรมการบริษัท	บจก. ดับเบิลยู เจซี เอ็นเตอร์ไพรส์
					ปี 2563-ปัจจุบัน	กรรมการบริษัท	บจก. เอเซียเนค โคโรชั่น คอนโทรล
					ปี 2563-ปัจจุบัน	กรรมการบริษัท	บจก. ไอเจน เอนเนอร์ยี
					ปี 2563-ปัจจุบัน	กรรมการบริษัท	บจก. โซลาร์ ไอเจน
					ดำรงตำแหน่งบริษัทอื่นที่มีใช้บริษัทจดทะเบียน จำนวน 1 แห่ง		

ชื่อ-สกุล/ตำแหน่ง	อายุ (ปี)	คุณวุฒิทางการศึกษา	สัดส่วนการ ถือหุ้น ในบริษัท	ความสัมพันธ์ทาง ครอบครัวระหว่าง ผู้บริหาร	ประสบการณ์		
					ช่วงเวลา	ตำแหน่ง	บริษัท
8. นายคมวุฒิ พรนราดล ตำแหน่ง : <ul style="list-style-type: none"> • ผู้อำนวยการฝ่ายตรวจสอบภายใน • เลขานุการคณะกรรมการตรวจสอบ วันที่ได้รับการแต่งตั้ง : วันที่ 16 มิถุนายน 2551	52	<ul style="list-style-type: none"> • ปริญญาตรี บริหารธุรกิจ (บัญชี) มหาวิทยาลัยรามคำแหง การอบรม : <ul style="list-style-type: none"> • การจัดทำกระดาชทาการเพื่อมาตรการต่อต้านการคอร์รัปชันในองค์กร รุ่นที่ 2/2561 • กรอบของการบริหารความเสี่ยง • ความสำคัญของจริยธรรมและการต่อต้านการทุจริตคอร์รัปชัน • สุดยอดเทคนิคที่ดีที่สุดของการใช้ระบบควบคุมภายในเพื่อประโยชน์สูงสุดของธุรกิจ • การตรวจสอบและการควบคุมภายใน • สรุปประเด็นความผิดพลาดของนักบัญชี 	-ไม่มี-	-ไม่มี-	ดำรงตำแหน่งบริษัทจดทะเบียน		
					ปี 2551-ปัจจุบัน	เลขานุการคณะกรรมการตรวจสอบ	บมจ. แคปปิตอล เอ็นจิเนียริง เน็ตเวิร์ค และบริษัทในกลุ่ม
					ดำรงตำแหน่งบริษัทที่เกี่ยวข้องกัน -ไม่มี-		
					ดำรงตำแหน่งบริษัทอื่นที่มีใช้บริษัทจดทะเบียน -ไม่มี-		

ชื่อ-สกุล/ตำแหน่ง	อายุ (ปี)	คุณวุฒิทางการศึกษา	สัดส่วนการ ถือหุ้น ในบริษัท	ความสัมพันธ์ทาง ครอบครัวระหว่าง ผู้บริหาร	ประสบการณ์		
					ช่วงเวลา	ตำแหน่ง	บริษัท
9. นางสาวจุฑามาศ ศิริมาศ ตำแหน่ง : <ul style="list-style-type: none"> ● ผู้จัดการฝ่ายทรัพยากรบุคคลและ ธุรการ ● เลขานุการคณะกรรมการสรรหาและ พิจารณาคำตอบแทน วันที่ได้รับการแต่งตั้ง : วันที่ 10 กรกฎาคม 2563	46	<ul style="list-style-type: none"> ● ปริญญาตรี คณะการเงินและการธนาคาร มหาวิทยาลัยเกษมบัณฑิต 	-ไม่มี-	-ไม่มี-	ดำรงตำแหน่งบริษัทจดทะเบียน		
					ปี 2551-ปัจจุบัน	เลขานุการคณะกรรมการพิจารณา คำตอบแทน	บมจ. แคปปิตอล เอ็นจিনিียร์ เน็ตเวิร์ค
					ดำรงตำแหน่งบริษัทที่เกี่ยวข้องกัน -ไม่มี-		

ชื่อ-สกุล/ตำแหน่ง	อายุ (ปี)	คุณวุฒิทางการศึกษา	สัดส่วนการ ถือหุ้น ในบริษัท	ความสัมพันธ์ทาง ครอบครัวระหว่าง ผู้บริหาร	ประสบการณ์		
					ช่วงเวลา	ตำแหน่ง	บริษัท
10. นางสาวจันทร์ชฎ์ สอดส่องจิตร ตำแหน่ง : <ul style="list-style-type: none"> ผู้ช่วยผู้จัดการฝ่ายกำกับดูแลและนักลงทุนสัมพันธ์ เลขานุการบริษัท วันที่ได้รับการแต่งตั้ง : วันที่ 24 สิงหาคม 2563	44	<ul style="list-style-type: none"> ปริญญาโท คณะบริหารธุรกิจ มหาวิทยาลัยรามคำแหง การอบรม : <ul style="list-style-type: none"> หลักสูตร Company Secretary Program (CSP) จากสมาคมส่งเสริมสถาบันกรรมการบริษัทไทย (IOD) รุ่นที่ 123/2564 	400	-ไม่มี-	ดำรงตำแหน่งบริษัทจดทะเบียน		
					ปี 2563-ปัจจุบัน	ผู้ช่วยผู้จัดการฝ่ายกำกับดูแลกิจการและนักลงทุนสัมพันธ์	บมจ.แคปปิตอล เอ็นจিনিียร์ เน็ตเวิร์ค
					ดำรงตำแหน่งบริษัทที่เกี่ยวข้องกัน -ไม่มี-		

- หมายเหตุ :
1. คณะกรรมการบริษัท ลำดับที่ 1-7 ผู้บริหาร ลำดับที่ 8-10 และเลขานุการบริษัท ลำดับที่ 10
 2. กรรมการผู้มีอำนาจลงนามผูกพัน ลำดับที่ 2, 3, 7
 3. สัดส่วนการถือหุ้นบริษัท ไม่นับรวมคู่สมรสและบุตร เนื่องจากคู่สมรสและบุตรไม่ได้ถือหุ้น
 4. คณะกรรมการบริษัทและผู้บริหาร รวมทั้งหมด 10 ท่าน -ไม่มีข้อพิพาททางกฎหมาย ในช่วง 5 ปีที่ผ่านมา-
 5. คณะกรรมการบริษัทและผู้บริหาร รวมทั้งหมด 10 ท่าน -ไม่มีประวัติการกระทำความผิดอาญาในความผิดที่เกี่ยวกับทรัพย์ซึ่งได้กระทำโดยทุจริต ในช่วง 5 ปีที่ผ่านมา-
 6. คณะกรรมการบริษัทและผู้บริหาร รวมทั้งหมด 10 ท่าน -ไม่มีประวัติการทำรายการที่อาจเกิดความขัดแย้งทางผลประโยชน์กับบริษัท ในช่วง 5 ปีที่ผ่านมา-

รายละเอียดเกี่ยวกับกรรมการ ผู้บริหาร และผู้มีอำนาจควบคุม ดำรงตำแหน่งในบริษัทย่อยและเลขานุการบริษัท

รายชื่อบริษัท	CEN	บริษัทย่อย														
		STOWER	RWI	ENS	WJC	PLE	EBM	PGE	UAS	UAI	UN	UA	SKY-I	UWCC	ITG	
รายชื่อกรรมการและผู้บริหาร																
ดร.วิศิษฐ์ องค์กรพัฒนกุล	๑ ** ๓ ๔	-	-	-	-	-	-	-	-	-	-	-		-	-	
นายธีรชัย ถิ่นะบรรจง	๒ 10	๒ 6 8	๑	-	๑	-	๑ ★	๑ ★	๑	๑	๑	๑ ★	๑	๑	๑	
นายเชิดศักดิ์ กู้เกียรตินันท์	6 8 9	-	๑	-	-	-	-	-	-	-	-	-		-	-	
ผศ. ดร.สุลักษณ์ ภัทรธรรมมาศ	๒ 7	-	-	-	-	-	-	-	-	-	-	-		-	-	

รายชื่อบริษัท	CEN	บริษัทย่อย													
		STOWER	RWI	ENS	WJC	PLE	EBM	PGE	UAS	UAI	UN	UA	SKY-I	UWCC	ITG
นายยรรยง วัฒนวงศ์พิทักษ์	9 ** 🎯 💧 😊	-	-	-	-	-	-	-	-	-	-	-		-	-
นายจักรธาร โยธานันท์	9 ** 🎯 😊	-	-	-	-	-	-	-	-	-	-	-		-	-
นางสาวลภัสสรินทร์ ไกรวงษ์วนิชรุ่ง	9 10 ⚙️ 😊	10	9 10 😊	9	-	9	-	-	-	-	-	-		-	-
นายคมวุฒิ พรนราดล	☒	-	-	-	-	-	-	-	-	-	-	-	-	-	-
นางสาวจุฑามาศ ศิริมาศ	❖	-	-	-	-	-	-	-	-	-	-	-	-	-	-
นางสาวจันทรีรัชฎ์ สอดส่องจิตร	☆	-	-	-	-	-	-	-	-	-	-	-	-	-	-

หมายเหตุ: ชื่อบริษัท

CEN	=	บริษัท แคปปิตอล เอ็นจิเนียริ่ง เน็ตเวิร์ค จำกัด (มหาชน)	PGE	=	บริษัท พาราไดซ์ กรีนเอนเนอจี จำกัด
UWC	=	บริษัท สกาย ทาวเวอร์ จำกัด (มหาชน)	UA	=	บริษัท อัลตรา เอเชีย จำกัด
RWI	=	บริษัท ระยองไวร์ อินดัสตรีส์ จำกัด (มหาชน)	UAS	=	ALtra Asia Singapore Pte.Ltd
ENS	=	บริษัท เอ็นเนซอล จำกัด	Sky	=	Sky Tower Infra Inc.
WJC	=	บริษัท ดับเบิลยู เจ ซี เอ็นเตอร์ไพรส์ จำกัด	UAI	=	Ultra Asia Investment Pte.Ltd
PLE	=	บริษัท ไปป์ไลน์ เอ็นจิเนียริ่ง จำกัด	UN	=	Ultra Network Pte.Ltd
EBM	=	บริษัท เอเวอร์กรีน ไปโอแมส จำกัด	UWCC	=	UWC (Cambodia) Company Limited
			ITG	=	Interglob Investment Company Limited

หมายเหตุ: ชื่อตำแหน่ง

❶	=	ประธานกรรมการบริษัท	☼	=	ผู้อำนวยการฝ่ายบัญชีและการเงิน
❷	=	รองประธานกรรมการบริษัท	☒	=	ผู้อำนวยการฝ่ายตรวจสอบภายใน
❸	=	ประธานกรรมการตรวจสอบ	⚙	=	ผู้อำนวยการฝ่ายอาวุโสฝ่ายพัฒนาและการลงทุน
❹	=	ประธานกรรมการพิจารณาคำตอบแทน	❖	=	ผู้จัดการฝ่ายทรัพยากรบุคคลและธุรการ
❺	=	ประธานกรรมการสรรหาและพิจารณาคำตอบแทน	✂	=	ผู้ช่วยผู้จัดการฝ่ายบัญชีและการเงิน
❻	=	ประธานกรรมการบริหาร	☆	=	ผู้ช่วยผู้จัดการฝ่ายกำกับดูแลกิจการและนักลงทุนสัมพันธ์
❼	=	ประธานกรรมการบริหารความเสี่ยง	★	=	กรรมการผู้อำนวยการใหญ่

⑧	=	ประธานเจ้าหน้าที่บริหาร	☆	=	รองกรรมการผู้จัดการ
⑧	=	รักษาการประธานเจ้าหน้าที่บริหาร			
⑨	=	กรรมการบริษัท			
10	=	กรรมการบริหาร			
**	=	กรรมการอิสระ			
◎	=	กรรมการตรวจสอบ			
😊	=	กรรมการพิจารณาคำตอบแทน			
⌘	=	กรรมการสรรหาและพิจารณาคำตอบแทน			
💧	=	กรรมการบริหารความเสี่ยง			
★	=	กรรมการผู้จัดการ			

1.2 หน้าที่ความรับผิดชอบของเลขานุการบริษัท

ตาม พ.ร.บ.หลักทรัพย์และตลาดหลักทรัพย์ (ฉบับที่ 4) พ.ศ. 2551 กำหนดให้คณะกรรมการบริษัทต้องจัดให้มีเลขานุการบริษัท รับผิดชอบดำเนินการตามที่กฎหมายกำหนดในนามของบริษัทหรือคณะกรรมการบริษัท ซึ่งเลขานุการบริษัทมีบทบาทสำคัญในการประสานงานอย่างมีประสิทธิภาพ ทั้งภายในและภายนอก คณะกรรมการบริษัทจึงได้แต่งตั้งให้

บริษัท ได้มอบหมายให้ นางสาว จันทรี อดส่องจิตร เป็นเลขานุการบริษัท และได้ผ่านการอบรมหลักสูตรที่เกี่ยวข้องกับการปฏิบัติหน้าที่ของเลขานุการ ชื่อหลักสูตร Company Secretary Program (CSP) จากสมาคมส่งเสริมสถาบันกรรมการบริษัทไทย (IOD) รุ่นที่ 123/2564

องค์ประกอบและคุณสมบัติ

4. ต้องมีความรู้ขั้นพื้นฐานในหลักการของกฎหมายและกฎระเบียบของหน่วยงานกำกับดูแลที่เกี่ยวข้องกับกฎหมายว่าด้วยบริษัทมหาชนจำกัด กฎหมายว่าด้วยหลักทรัพย์และตลาดหลักทรัพย์
5. ต้องมีความรู้ ความเข้าใจในหลักการกำกับดูแลกิจการที่ดี และข้อพึงปฏิบัติที่ดีในเรื่องการกำกับดูแลกิจการ
6. มีความรู้ในธุรกิจของบริษัท และความสามารถในการสื่อสารที่ดี

หน้าที่และความรับผิดชอบ

1. ให้คำแนะนำเบื้องต้นแก่กรรมการเกี่ยวกับข้อกฎหมาย ระเบียบและข้อบังคับต่างๆ ของบริษัท และติดตามให้มีการปฏิบัติตามอย่างถูกต้องและสม่ำเสมอ รวมถึงรายงานการเปลี่ยนแปลงที่มีนัยสำคัญแก่กรรมการ
2. ประสานงานระหว่างกรรมการบริษัท และฝ่ายจัดการ ดูแล และประสานงานด้านกฎหมาย กฎเกณฑ์ต่างๆ ที่เกี่ยวข้อง รวมทั้งดำเนินการให้มีการปฏิบัติตามมติคณะกรรมการบริษัท
3. จัดการประชุมผู้ถือหุ้น และประชุมคณะกรรมการบริษัทให้เป็นไปตามกฎหมาย ข้อบังคับของบริษัท และข้อพึงปฏิบัติต่างๆ
4. บันทึกรายงานการประชุมผู้ถือหุ้น และรายงานการประชุมคณะกรรมการบริษัท รวมทั้งติดตามให้มีการปฏิบัติตามมติที่ประชุมผู้ถือหุ้น และที่ประชุมคณะกรรมการบริษัท
5. ดูแลให้มีการเปิดเผยข้อมูลและรายงานสารสนเทศในส่วนที่เกี่ยวข้องตามระเบียบและข้อกำหนดของสำนักงานคณะกรรมการกำกับหลักทรัพย์และตลาดหลักทรัพย์ และตลาดหลักทรัพย์แห่งประเทศไทย
6. จัดทำและเก็บรักษาเอกสารดังต่อไปนี้

(ก) ทะเบียนกรรมการ

(ข) หนังสือนัดประชุมคณะกรรมการ รายงานการประชุมคณะกรรมการและรายงานประจำปีของ

บริษัท

(ค) หนังสือนัดประชุมผู้ถือหุ้น และรายงานการประชุมผู้ถือหุ้น

7. เก็บรักษารายงานการมีส่วนได้เสียที่รายงานโดยกรรมการหรือผู้บริหาร

8. ดำเนินการอื่นๆ ตามที่คณะกรรมการกำกับตลาดทุนประกาศกำหนด

ทั้งนี้ ยังรวมถึงการจัดปฐมนิเทศกรรมการใหม่ และการส่งเสริมความรู้ความเข้าใจในเรื่องการกำกับดูแลกิจการที่ดีให้กับกรรมการ ผู้บริหาร และพนักงาน

เอกสารแนบ 2

รายละเอียดเกี่ยวกับการกรรมการของบริษัทย่อย





รายชื่อกรรมการ บริษัทย่อย	STOWER	RWI	ENS	WJC	PLE	EBM	PGE	UAS	UAI	UN	UA	SKY	UWCC	ITG
นายเชิดศักดิ์ กู้เกียรตินันท์		8 9 10												
นายธนาธิป อุตติศงศ์	❄️ 1													
นางสาววรรณ เมื่องนนท์	❄️ 3													
นายธีรชัย ลีนะบรรจง	2 6 7	8 10	-	8	-	8 ★	8 9	8	8	8	8 9	8	8	8
นายเพียรชัย ถาวรรัตน์	❄️ 🎯 😬	-	-	-	-	-	-	-	-	-	-	-	-	-
ดร.นที นาคธนสุกาญจน์	❄️ 🎯 ❄️	-	-	-	-	-	-	-	-	-	-	-	-	-
นายสุรพงศ์ แซ่ย่อง	8 10 ★	-	-	-	-	-	-	-	-	-	-		-	-

รายชื่อกรรมการ บริษัทย่อย	STOWER	RWI	ENS	WJC	PLE	EBM	PGE	UAS	UAI	UN	UA	SKY	UWCC	ITG
นายวรวิทย์ ศิริวัฒนวิมล	-	❄️ ② ③ ④	-	-	-	-	-	-	-	-	-	-	-	-
นายวิเชียร โสพรรณพนิชกุล	-	❄️ ☉ 😊	-	-	-	-	-	-	-	-	-	-	-	-
นายอณัฐ พิเศษไพจิตร	-	❄️ ☉	-	-	-	-	-	-	-	-	-	-	-	-
นายเจษฎา ศรีศึก	-	⑧ 10	-	-	-	-	-	-	-	-	-	-	-	-
นางสาวนงนุช คำไชยเทพ	-	⑧ 10	-	-	-	-	-	-	-	-	-	-	-	-
นางสาวลภัสรินทร์ ไกรวงษ์วนิชรุ่ง	10	⑧ 10 😊	⑧	-	⑧	-	-	-	-	-	-	-	-	-
นายณัชพล พัทธมณีปกรณ์	⑧ 10 ❄️ ☆													
Ung Sitatvila	-	-	-	-	-	-	-	-	-	-	-		⑧	⑧

หมายเหตุ: ชื่อบริษัท

CEN	=	บริษัท แคปปิตอล เอ็นจิเนียริง เน็ตเวิร์ค จำกัด (มหาชน)	UKB	=	บริษัท ยูดับบลิวซี โกเมน โบโอบแมส จำกัด
STOWER	=	บริษัท สกาย ทาวเวอร์ จำกัด (มหาชน)	UAB	=	บริษัท ยูดับบลิวซี อำพัน โบโอบแมส จำกัด
RWI	=	บริษัท ระยองไวร์ อินดัสตรี้ส์ จำกัด (มหาชน)	SBM	=	บริษัท สติก โบโอบแมส จำกัด
ENS	=	บริษัท เอ็นเนซอล จำกัด	UA	=	บริษัท อัลตรา เอเซีย จำกัด
WJC	=	บริษัท ดับเบิลยู เจ ซี เอ็นเตอร์ไพรส์ จำกัด	UWCC	=	UWC (Cambodia) Company Limited
PLE	=	บริษัท ไปป์ ไลน์ เอ็นจิเนียริง จำกัด	ITG	=	Interglob Investment Company Limited
EBM	=	บริษัท เอเวอร์กรีน โบโอบแมส จำกัด			
PGE	=	บริษัท พาราไดซ์ กรีนเอนเนอจี จำกัด			

หมายเหตุ: ชื่อตำแหน่ง

①	=	ประธานกรรมการบริษัท		=	ประธานกรรมการบริหารความเสี่ยง
②	=	รองประธานกรรมการบริษัท		=	กรรมการบริหารความเสี่ยง
③	=	ประธานกรรมการตรวจสอบ		=	กรรมการอิสระ
④	=	ประธานกรรมการพิจารณาคำตอบแทน		=	กรรมการตรวจสอบ
⑤	=	ประธานกรรมการสรรหาและพิจารณาคำตอบแทน		=	กรรมการพิจารณาคำตอบแทน

6	=	ประธานกรรมการบริหาร	☹	=	กรรมการสรรหาและพิจารณาคำตอบแทน
7	=	ประธานเจ้าหน้าที่บริหาร	★	=	กรรมการผู้อำนวยการใหญ่
8	=	กรรมการบริษัท	✳	=	รองกรรมการผู้จัดการอาวุโส
9	=	กรรมการผู้จัดการ	☆	=	รองกรรมการผู้จัดการ
10	=	กรรมการบริหาร			

เอกสารแนบ 3

**รายละเอียดเกี่ยวกับหัวหน้างานผู้ตรวจสอบภายในและ
หัวหน้างานกำกับดูแลการปฏิบัติงานของบริษัท**

คณะกรรมการบริษัท ได้มอบหมายให้คณะกรรมการตรวจสอบ ทำหน้าที่สอบทานให้บริษัทมีระบบการควบคุมภายในที่เพียงพอ และเหมาะสมกับการดำเนินธุรกิจและมีประสิทธิภาพในการดำเนินงาน และรายงานให้คณะกรรมการบริษัทและผู้ถือหุ้นทราบ และจัดให้มีหน่วยงานตรวจสอบภายใน แยกเป็นหน่วยงานหนึ่งของบริษัท มีสายการบังคับบัญชาตรงต่อคณะกรรมการตรวจสอบ

1. รายละเอียดเกี่ยวกับหัวหน้างานผู้ตรวจสอบภายใน

ชื่อหัวหน้างานผู้ตรวจสอบภายใน : นายคมวุฒิ พรนราดล

ตำแหน่ง : เลขานุการคณะกรรมการตรวจสอบ

ผู้อำนวยการฝ่ายตรวจสอบภายใน

วันที่ได้การแต่งตั้ง : วันที่ 16 มิถุนายน 2551

อายุ : 53 ปี

คุณวุฒิทางการศึกษาสูงสุด

- ปริญญาตรี บริหารธุรกิจ (บัญชี) มหาวิทยาลัยรามคำแหง

ตำแหน่งที่สำคัญในปัจจุบัน

- ผู้อำนวยการฝ่ายตรวจสอบภายใน บริษัท แคปปิตอล เอ็นจิเนียริง เน็ตเวิร์ค จำกัด (มหาชน)
- เลขานุการคณะกรรมการตรวจสอบ บริษัท แคปปิตอล เอ็นจิเนียริง เน็ตเวิร์ค จำกัด (มหาชน) และบริษัทในกลุ่ม

ประสบการณ์

- ผู้จัดการฝ่ายตรวจสอบภายใน บริษัท สกาย ทาวเวอร์ จำกัด (มหาชน)
- หัวหน้าหน่วยตรวจสอบภายใน บริษัท สกาย ทาวเวอร์ จำกัด (มหาชน)
- ผู้ตรวจประเมินระบบคุณภาพภายใน (Internal Quality Auditor) ISO 2000:9001 (ได้รับการอบรมจาก Moody International Certified Body)
- เลขานุการคณะกรรมการบริหารระบบคุณภาพ (Steering Committee) บริษัท เอื้อวิทยา จำกัด (มหาชน)
- เลขานุการคณะทำงานระบบบริหารคุณภาพ (Working Team) บริษัท เอื้อวิทยา จำกัด (มหาชน)

ประวัติการอบรม

- สัมนาเทคนิคที่ดีที่สุดในการใช้ระบบควบคุมภายในเพื่อประโยชน์สูงสุดของธุรกิจ

- การตรวจสอบและการควบคุมภายใน
- สรุปประเด็นความผิดพลาดของนักบัญชี

หน้าที่ความรับผิดชอบ

ทำหน้าที่ในการสอบทานการประเมินความเพียงพอ ความเหมาะสมและประสิทธิภาพของระบบการควบคุมภายใน มีมาตรฐานการตรวจสอบและมีความเป็นอิสระเพียงพอ โดยให้ข้อเสนอแนะในการปรับปรุงเพื่อให้เกิดมูลค่าเพิ่มต่อองค์กร และสนับสนุนกระบวนการกำกับดูแลกิจการของบริษัท

ในปี 2564 คณะกรรมการตรวจสอบได้ปฏิบัติหน้าที่ตามที่ได้รับมอบหมายจากคณะกรรมการบริษัทอย่างครบถ้วนเพียงพอ มีหน่วยงานตรวจสอบภายในเป็นเครื่องมือช่วยสนับสนุนทำหน้าที่ให้บรรลุภารกิจ โดยมีผู้ตรวจสอบภายในเป็นบุคคลที่มีคุณสมบัติในการปฏิบัติหน้าที่ได้อย่างเหมาะสม ซึ่งผลการประเมินระบบการควบคุมภายใน ได้มีการรายงานประเด็นที่ต้องมีการแก้ไขปรับปรุงแก่ผู้รับการตรวจสอบและหน่วยงานที่เกี่ยวข้อง รวมถึงข้อเสนอแนะที่เหมาะสมที่ฝ่ายบริหารเห็นว่าจำเป็นสำหรับการประกอบธุรกิจของบริษัท และนำเสนอต่อคณะกรรมการบริษัท เพื่อพิจารณาในการประชุมคณะกรรมการบริษัททุกไตรมาส

หน่วยงานตรวจสอบภายในจะรายงานผลการประเมิน และสอบทานระบบการควบคุมภายในต่อคณะกรรมการตรวจสอบทุกไตรมาส และในปี 2564 คณะกรรมการตรวจสอบได้มีการประชุม 6 ครั้ง และรายงานผลต่อคณะกรรมการบริษัททุกไตรมาส ทั้งนี้ คณะกรรมการตรวจสอบได้มีการรายงานถึงความคิดเห็นที่มีต่อความเพียงพอของระบบควบคุมภายในและระบบบริหารความเสี่ยงของบริษัทไว้ ในรายงานประจำปี หัวข้อ “รายงานการกำกับดูแลกิจการของคณะกรรมการตรวจสอบ”

2. รายละเอียดเกี่ยวกับหัวหน้างานกำกับดูแลการปฏิบัติงานของบริษัท

ชื่อหัวหน้างานกำกับดูแล การปฏิบัติงาน : นางสาวจันทรี สอดส่องจิตร

ตำแหน่ง : ผู้ช่วยผู้จัดการฝ่ายกำกับดูแลกิจการและนักลงทุนสัมพันธ์

วันที่ได้การแต่งตั้ง : วันที่ 24 สิงหาคม 2563

อายุ : 44 ปี

คุณวุฒิทางการศึกษาสูงสุด

- ปริญญาโท คณะบริหารธุรกิจ มหาวิทยาลัยรามคำแหง

ตำแหน่งที่สำคัญในปัจจุบัน

- เลขานุการบริษัท
- ผู้ช่วยผู้จัดการฝ่ายกำกับดูแลกิจการและนักลงทุนสัมพันธ์

ประสบการณ์

- ผู้ช่วยผู้จัดการส่วนกำกับดูแลและนักลงทุนสัมพันธ์ บริษัท สกาย ทาวเวอร์ จำกัด (มหาชน)

หน้าที่ความรับผิดชอบ

- ทำหน้าที่เป็นศูนย์กลางในการเปิดเผยข้อมูลสำคัญ ต่อนักลงทุน ผู้ที่มีส่วนได้เสีย และผู้ที่เกี่ยวข้องทุกฝ่าย

- ทำหน้าที่ประสานงานกับ เลขานุการคณะกรรมการตรวจสอบ และผู้ถือหุ้น เพื่อให้เกิดประสิทธิภาพในการเปิดเผยข้อมูล ให้ถูกต้องและครบถ้วน เพื่อประโยชน์ต่อผู้ถือหุ้นและผู้มีส่วนได้เสียทุกฝ่าย
- ส่งเสริมความรู้ความเข้าใจในเรื่องการกำกับดูแลกิจการที่ดีให้กับ กรรมการ ผู้บริหาร และพนักงาน รวมไปถึงการดูแลด้านภาพลักษณ์ขององค์กร

เอกสารแนบ 4

รายละเอียดเกี่ยวกับรายการประเมินราคาทรัพย์สิน

-ไม่มี-

เอกสารแนบ 5

รายละเอียดประกอบอื่นๆ

5.1 รายงานการกำกับดูแลกิจการของคณะกรรมการตรวจสอบ

เรียน ท่านผู้ถือหุ้น

คณะกรรมการตรวจสอบบริษัท แคปปิตอล เอ็นจিনিียร์ เน็ตเวิร์ค จำกัด (มหาชน) ประกอบด้วยกรรมการอิสระผู้ทรงคุณวุฒิจำนวน 3 ท่าน ที่มีประสบการณ์และมีคุณสมบัติครบถ้วน ในระหว่างปี 2564 มีการจัดประชุมคณะกรรมการตรวจสอบรวมทั้งสิ้น 5 ครั้ง รายงานของกรรมการตรวจสอบและจำนวนครั้งที่กรรมการแต่ละท่านเข้าร่วมประชุม มีดังนี้

			จำนวนครั้ง
ดร.วิศิษฐ์	องค์พัฒนกุล	ประธานกรรมการตรวจสอบ	5/5
นายยรรยง	วัฒนวงศ์พิทักษ์	กรรมการตรวจสอบ	5/5
นายจักรธาร์	โยธานันท์	กรรมการตรวจสอบ	5/5

คณะกรรมการตรวจสอบปฏิบัติการอย่างอิสระภายใต้ขอบเขต หน้าที่ และความรับผิดชอบตามกฎหมายที่ได้รับมอบหมายจากคณะกรรมการบริษัท เพื่อช่วยในการสอบทานให้บริษัทมีการกำกับดูแลกิจการอย่างเพียงพอ สอดคล้องกับข้อกำหนดและแนวทางปฏิบัติที่ดีสำหรับคณะกรรมการตรวจสอบของสำนักงานกำกับหลักทรัพย์ และตลาดหลักทรัพย์แห่งประเทศไทย โดยคณะกรรมการตรวจสอบได้ประชุมเพื่อพิจารณาและให้ข้อคิดเห็นในเรื่องที่สำคัญร่วมกับฝ่ายบริหาร ผู้สอบบัญชี ผู้ตรวจสอบภายใน และได้รับรายงานผลการปฏิบัติงานรวมถึงข้อเสนอแนะต่าง ๆ ต่อคณะกรรมการบริษัทเป็นประจำทุกไตรมาส เพื่อให้มีการดำเนินการในเรื่องที่คณะกรรมการบริษัทเห็นสมควร สรุปสาระสำคัญดังนี้

รายงานทางการเงิน

- คณะกรรมการตรวจสอบได้สอบทานข้อมูลทางการเงินรายไตรมาสและงบการเงินประจำปี 2564 ซึ่งผ่านการสอบทานและตรวจสอบจากผู้สอบบัญชีแล้ว โดยได้เชิญผู้บริหารและผู้สอบบัญชีเข้าร่วมหารือในการสอบทานความถูกต้อง ครบถ้วน ก่อนที่จะให้ความเห็นชอบต่อรายงานทางการเงิน รายการปรับปรุงบัญชีที่มีผลกระทบต่อรายงานทางการเงินอย่างมีนัยสำคัญ รวมถึงความเพียงพอในการเปิดเผยข้อมูลและข้อสังเกตของผู้สอบบัญชี คณะกรรมการตรวจสอบ มีความเห็นชอบกับการรายงานของผู้บริหารรายงานบัญชีและการเงินของบริษัทว่า รายงานทางการเงินดังกล่าว ได้จัดทำขึ้นโดยถูกต้องในสาระสำคัญตามข้อกำหนดกฎหมายและมาตรฐานการรายงานทางการเงินมีความเชื่อถือได้และทันเวลา การเลือกใช้นโยบายบัญชีที่มีความสมเหตุสมผล รวมทั้ง มีการเปิดเผยข้อมูลที่มีนัยสำคัญในหมายเหตุประกอบงบการเงินอย่างเพียงพอและครบถ้วน เป็นประโยชน์กับผู้ใช้งบการเงิน

- คณะกรรมการตรวจสอบได้หารือกับผู้สอบบัญชีในเรื่องความเป็นอิสระระหว่างการประชุม ซึ่งผู้สอบบัญชียืนยันว่าได้ปฏิบัติตามข้อกำหนดจรรยาบรรณ และได้สื่อสารกับผู้มีหน้าที่ในการกำกับดูแลเกี่ยวกับความสัมพันธ์ทั้งหมด ตลอดจนเรื่องอื่นซึ่ง เชื่อว่ามีเหตุผลที่บุคคลภายนอกอาจพิจารณาว่ากระทบต่อความเป็นอิสระของสำนักงานและมาตรการที่ใช้เพื่อป้องกันไม่ให้เกิดความเป็นอิสระ สำหรับการปฏิบัติงานตรวจสอบ ผู้สอบบัญชีมีความพอใจในการให้ความร่วมมือจากบุคลากรของบริษัท

ระบบควบคุมภายในและการตรวจสอบภายใน

การบริหารความเสี่ยงและการกำกับดูแลกิจการที่ดี

- คณะกรรมการตรวจสอบได้สอบทานให้บริษัทฯ มีระบบควบคุมภายในที่มีประสิทธิภาพและมีประสิทธิผล โดยพิจารณาจากรายงานสรุปผลการตรวจสอบภายในและการติดตามผลจากผู้ตรวจสอบภายในเป็นประจำทุกไตรมาสตามแผนงานที่ได้อนุมัติซึ่งครอบคลุมระบบงานที่สำคัญของบริษัทฯ และได้ให้ข้อเสนอแนะที่เป็นประโยชน์ต่อระบบการควบคุมภายในเพื่อให้มีประสิทธิภาพยิ่งขึ้น ตลอดจนการพิจารณาบทวนระบบการควบคุมภายในของบริษัทฯ ตามแบบประเมินของ COSO ปี 2013 ของสำนักงานคณะกรรมการกำกับหลักทรัพย์และตลาดหลักทรัพย์แห่งประเทศไทย ทั้งนี้ ไม่พบประเด็นหรือข้อบกพร่องที่อาจส่งผลกระทบต่อบริษัทฯ อย่างมีนัยสำคัญ แสดงให้เห็นว่าบริษัทฯ ให้ความสำคัญต่อการควบคุมภายใน สามารถสร้างความมั่นใจอย่างสมเหตุสมผลได้ว่าบริษัทฯ มีระบบควบคุมภายในที่เพียงพอ มีประสิทธิภาพ และมีประสิทธิผล

- คณะกรรมการตรวจสอบได้กำกับดูแลงานตรวจสอบภายใน โดยได้สอบทานขอบเขตการปฏิบัติงานและภาระหน้าที่ความรับผิดชอบ ความเป็นอิสระ รวมถึงความเพียงพอของบุคลากรในหน่วยงานเพื่อให้มั่นใจว่าการดำเนินกิจกรรมการตรวจสอบภายในเป็นไปอย่างเหมาะสมและมีประสิทธิภาพ นอกจากนี้ ได้พิจารณาและอนุมัติแผนการตรวจสอบประจำปีของผู้ตรวจสอบภายใน ที่จัดทำขึ้นตามระดับและแนวความเสี่ยงที่สำคัญของบริษัทฯ และครอบคลุมบริษัทย่อย มีการปรับแผนการตรวจสอบให้สอดคล้องกับความเสี่ยงที่เปลี่ยนแปลงไป ตลอดจนสอบทาน

ผลการปฏิบัติงานตามแผนงานและดัชนีวัดผลของหน่วยงานตรวจสอบภายใน ติดตามความคืบหน้าของงานการปฏิบัติงานตามแผนตรวจสอบภายใน คณะกรรมการตรวจสอบ มีความเห็นว่าการตรวจสอบภายในของบริษัทฯ เป็นไปอย่างมีอิสระ เพียงพอ เหมาะสมและมีประสิทธิผล การปฏิบัติงานของหน่วยงานตรวจสอบภายในเป็นไปตามเป้าหมายที่วางไว้ มีการประสานงานที่ดีกับฝ่ายบริหารและผู้สอบบัญชี และให้การสนับสนุนการปฏิบัติงานของคณะกรรมการตรวจสอบเป็นอย่างดี

- คณะกรรมการตรวจสอบได้สอบทานให้บริษัทฯ มีระบบการบริหารความเสี่ยง (Risk Management) ที่เหมาะสมและมีประสิทธิผลโดยได้ทบทวนปัจจัยความเสี่ยงที่สำคัญของบริษัทฯซึ่งได้แสดงไว้ในรายงานประจำปี

- บริษัท แคปปิตอล เอ็นจิเนียริง เน็ตเวิร์ค จำกัด (มหาชน) ได้ส่งเสริมให้พนักงานทุกระดับมีจิตสำนึกในจริยธรรมและคุณธรรมอย่างสม่ำเสมอ สร้างความตระหนักรู้ในเรื่องการป้องกันและต่อต้านการทุจริตคอร์รัปชันเพื่อให้เกิดเป็นวัฒนธรรมและค่านิยมขององค์กร ผ่านทางนโยบายต่อต้านการทุจริตและคอร์รัปชันที่มีแนวทางในการชี้เบาะแสให้กับผู้บริหารและพนักงานทุกระดับ

- บริษัทเป็นสมาชิกที่ได้รับการรับรองจากคณะกรรมการแนวร่วมปฏิบัติของภาคเอกชนไทยในการต่อต้านการทุจริต (CAC)

การปฏิบัติตามกฎหมาย

- คณะกรรมการตรวจสอบได้สอบทานบริษัทฯ เกี่ยวกับการปฏิบัติตามกฎหมายว่าด้วยหลักทรัพย์และตลาดหลักทรัพย์ฯ กฎระเบียบของสำนักงานคณะกรรมการกำกับหลักทรัพย์และตลาดหลักทรัพย์ ข้อกำหนดของตลาดหลักทรัพย์ฯ คณะกรรมการกำกับตลาดทุนและกฎหมายอื่นใดที่เกี่ยวข้องกับการดำเนินธุรกิจของบริษัทฯ รวมถึงข้อผูกพันที่บริษัทฯ มีไว้กับบุคคลภายนอก คณะกรรมการตรวจสอบ ไม่พบประเด็นที่เป็นสาระสำคัญในเรื่องการปฏิบัติที่ขัดต่อกฎหมายและข้อกำหนดดังกล่าว

รายการที่เกี่ยวข้องกัน

รายการได้มาและจำหน่ายไปซึ่งสินทรัพย์

- คณะกรรมการตรวจสอบได้พิจารณาการทำรายการระหว่างบริษัทฯ กับบุคคลหรือนิติบุคคลที่เกี่ยวข้องกันหรือรายการที่อาจมีความขัดแย้งทางผลประโยชน์กับบริษัทฯ ตามหลักเกณฑ์และแนวทางของสำนักงานคณะกรรมการกำกับหลักทรัพย์และตลาดหลักทรัพย์ คณะกรรมการกำกับตลาดทุน และหน่วยงานเกี่ยวข้องอื่นๆ ที่กำหนด เพื่อให้มั่นใจว่ารายการดังกล่าวสมเหตุสมผลและเป็นประโยชน์สูงสุดต่อบริษัทฯ คณะกรรมการตรวจสอบ มีความเห็นชอบกับรายงานของผู้บริหารรายงานงานบัญชีและการเงินว่ารายการทางการเงินหรือรายการให้ความช่วยเหลือทางการเงินที่เกี่ยวข้องกันนั้น บริษัทดำเนินการตามเงื่อนไขทางธุรกิจปกติที่มีเงื่อนไขการค้าทั่วไปซึ่งมีความสมเหตุสมผล เป็นธรรม และเป็นประโยชน์สูงสุดต่อบริษัทฯ รวมทั้ง รายการที่มีสาระสำคัญได้รับการเปิดเผยและแสดงรายการในงบการเงินและหมายเหตุประกอบงบการเงินแล้ว อย่างถูกต้อง ครบถ้วน

- คณะกรรมการตรวจสอบได้พิจารณารายการได้มาหรือจำหน่ายไปซึ่งสินทรัพย์ของบริษัทฯ ที่มีขนาดใหญ่ หรือมูลค่าสูง ๆ ซึ่งมีผลกระทบต่อฐานะการเงินและผลการดำเนินงานของบริษัทฯตามหลักเกณฑ์และแนวทางของ สำนักงานคณะกรรมการกำกับหลักทรัพย์และตลาดหลักทรัพย์ฯ และคณะกรรมการกำกับตลาดทุน คณะกรรมการ ตรวจสอบ มีความเห็นชอบกับรายงานของผู้บริหารสายงานบัญชีและการเงินว่ารายการได้มาหรือจำหน่ายไปซึ่ง สินทรัพย์ของบริษัทฯที่ได้พิจารณานั้น บริษัทฯดำเนินการตามหลักเกณฑ์ที่กำหนด อย่างถูกต้อง ครบถ้วนแล้ว

การรักษาคุณภาพของคณะกรรมการตรวจสอบ

- คณะกรรมการตรวจสอบได้พิจารณาบทวนกฎบัตรของคณะกรรมการตรวจสอบให้สอดคล้องกับ สถานการณ์ปัจจุบันและได้รับอนุมัติโดยคณะกรรมการบริษัทเป็นประจำทุกปี ซึ่งกฎบัตรดังกล่าวยังคงมีความสมบูรณ์ และสอดคล้องกับภาระหน้าที่ที่ได้รับมอบหมาย และมีความเห็นว่าการปฏิบัติภารกิจภายใต้กฎบัตร คณะกรรมการ ตรวจสอบนั้นมีความครบถ้วนสมบูรณ์

- คณะกรรมการตรวจสอบได้สอบทานและประเมินผลการปฏิบัติงาน โดยการประเมินตนเองตามกฎบัตรของ คณะกรรมการตรวจสอบและตามแนวทางการกำกับดูแลกิจการที่ดี และจากผลการประเมิน คณะกรรมการ ตรวจสอบได้ปฏิบัติหน้าที่อย่างมีประสิทธิภาพด้วยความเป็นอิสระ สอดคล้องตามแนวทางการปฏิบัติที่ดีและกฎบัตร คณะกรรมการตรวจสอบ อันมี ส่วนช่วยเสริมสร้างระบบการกำกับดูแลกิจการที่ดีได้อย่างมีประสิทธิภาพ

- คณะกรรมการตรวจสอบได้จัดทำรายงานผลการปฏิบัติงานของคณะกรรมการตรวจสอบให้คณะกรรมการ บริษัทได้รับทราบอย่างสม่ำเสมอทุกไตรมาส โดยในปี 2564 ได้รายงานให้คณะกรรมการบริษัททราบจำนวนรวม 5 ครั้ง

ผู้สอบบัญชีภายนอก

- คณะกรรมการตรวจสอบได้พิจารณาประเมินความเป็นอิสระและผลการปฏิบัติงานของผู้สอบบัญชี ในปี 2564 และเห็นว่าผลการปฏิบัติงานโดยรวมอยู่ในระดับที่น่าพอใจ มีความเป็นอิสระเพียงพอ และได้เปรียบเทียบค่า สอบบัญชีสำหรับปี 2564 ที่เสนอมา เพื่อพิจารณาความเหมาะสมของค่าตอบแทนดังกล่าว คณะกรรมการตรวจสอบ มีความเห็นชอบเสนอต่อคณะกรรมการบริษัทฯให้ขออนุมัติจากที่ประชุมผู้ถือหุ้นแต่งตั้งนางสาวชูชาน เอี่ยมวณิชชา ผู้สอบบัญชีรับอนุญาตเลขที่ 4306 และ/หรือ นายสุชาติ พานิชย์เจริญ ผู้สอบบัญชีรับอนุญาตเลขที่ 4475 และ/หรือ นางสาวชีนตา ขมเมิน ผู้สอบบัญชีรับอนุญาตเลขที่ 7570 และ/หรือ นางสาววันดี เอี่ยมวณิชชา ผู้สอบบัญชีรับ อนุญาตเลขที่ 8210 และ/หรือ นายเกียรติศักดิ์ วานิชย์หานนท์ ผู้สอบบัญชีรับอนุญาตเลขที่ 9922 แห่งบริษัท เอส พี ออดิท จำกัด ("SP AUDIT") เป็นผู้สอบบัญชีของบริษัทฯสำหรับปี 2565 และขออนุมัติค่าสอบบัญชีงบการเงิน ประจำปี 2565 และค่าสอบทานงบการเงินรายไตรมาสของบริษัทฯ และงบการเงินรวม เป็นจำนวนเงินรวม 1,500,000.- บาท ซึ่งเท่ากับปี ที่ผ่านมา

ความเห็นและข้อสังเกตโดยรวม

- จากการปฏิบัติหน้าที่ของคณะกรรมการตรวจสอบในปี 2564 ทำให้เชื่อได้ว่าบริษัทฯ มีระบบบัญชีและรายงานทางการเงิน ที่ถูกต้องเชื่อถือได้ มีการควบคุมภายในที่เพียงพอและเหมาะสม มีการบริหารความเสี่ยงที่มีประสิทธิภาพ มีการกำกับดูแลกิจการที่ดี รวมทั้งมีการปฏิบัติให้เป็นไปตามกฎหมาย ระเบียบ ข้อบังคับที่เกี่ยวข้องกับการดำเนินธุรกิจของบริษัทฯ

- ในการปฏิบัติงาน คณะกรรมการตรวจสอบได้ใช้ความรู้ ความสามารถ ประกอบกับความระมัดระวัง รอบคอบและมีความเป็นอิสระอย่างเพียงพอ และไม่มีข้อจำกัดในการได้รับข้อมูล ทรัพยากร และความร่วมมือทั้งจากผู้บริหาร พนักงานและผู้ที่เกี่ยวข้อง ตลอดจนได้ให้ความเห็นและข้อเสนอแนะต่าง ๆ อย่างสร้างสรรค์และตรงไปตรงมา เพื่อประโยชน์ต่อผู้มีส่วนได้เสียทุกฝ่ายอย่างเท่าเทียมกัน

ในนามคณะกรรมการตรวจสอบ

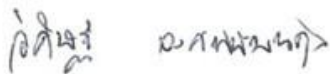

ดร.วิศิษฐ์ องค์กรพัฒน์กุล

ประธานกรรมการตรวจสอบ

5.2 รายงานความรับผิดชอบของคณะกรรมการบริษัทต่อรายงานทางการเงิน

คณะกรรมการบริษัทได้ส่งเสริมให้บริษัท มีการปฏิบัติตามหลักการกำกับดูแลกิจการที่ดี ตลอดจนจัดให้มีระบบ การบริหารความเสี่ยง และระบบการควบคุมภายในที่มีประสิทธิภาพและประสิทธิผล เพื่อให้มั่นใจได้ว่าการ บันทึกรายงานทางการเงิน มีความถูกต้อง ครบถ้วน และเพียงพอที่จะดำรงรักษาไว้ซึ่งทรัพย์สินของบริษัท รวมถึงป้องกัน ไม่ให้เกิดการทุจริตหรือ การดำเนินการที่ผิดปกติดังกล่าวอย่างมีสาระสำคัญ

คณะกรรมการบริษัทได้ตระหนักถึงภาระหน้าที่และความรับผิดชอบในฐานะกรรมการบริษัทที่จะเป็นใน การเป็นผู้รับผิดชอบต่อการเงินของบริษัท แคปปิตอล เอ็นจিনিียร์ เน็ตเวิร์ค จำกัด (มหาชน) ซึ่งงบการเงินดังกล่าว ได้จัดทำขึ้นตามมาตรฐานการรายงานทางการเงิน (TFRS) โดยมีการพิจารณาเลือกใช้นโยบายบัญชีที่เหมาะสมและถือ ปฏิบัติอย่างสม่ำเสมอ ประกอบกับการใช้ดุลยพินิจอย่างรอบคอบระมัดระวังและประมาณการที่สมเหตุสมผลในการ จัดทำ มีการเปิดเผยข้อมูลสำคัญอย่างเพียงพอในหมายเหตุประกอบงบการเงิน ตลอดจนได้แสดงคำอธิบายและการ วิเคราะห์ฐานะการเงินและผลการดำเนินงานของบริษัท เพื่อให้เกิดประโยชน์ต่อผู้ถือหุ้นและนักลงทุนทั่วไป ทั้งนี้ งบการเงินดังกล่าวได้ผ่านการตรวจสอบจากผู้สอบบัญชีรับอนุญาตที่เป็นอิสระ

ในการนี้คณะกรรมการตรวจสอบของบริษัท ซึ่งประกอบด้วยกรรมการที่เป็นอิสระได้ทำหน้าที่สอบทาน เกี่ยวกับคุณภาพของรายงานทางการเงินและระบบการควบคุมภายใน ซึ่งความเห็นของคณะกรรมการตรวจสอบได้ ปรากฏในรายงานคณะกรรมการตรวจสอบที่แสดงไว้ในรายงานประจำปีและแบบแสดงรายการข้อมูลประจำปี (แบบ 56-1 One Report) แล้ว

คณะกรรมการบริษัท จึงมีความเห็นว่าการกำกับดูแลกิจการที่ดี ระบบการบริหารความเสี่ยงและระบบการ ควบคุมภายในของบริษัทมีความเพียงพอและเหมาะสม สามารถสร้างความเชื่อมั่นอย่างสมเหตุสมผลได้ว่างบการเงิน ของบริษัทสำหรับปีสิ้นสุด ณ วันที่ 31 ธันวาคม 2564 ได้จัดทำและเปิดเผยโดยถูกต้องตามที่ควรในสาระสำคัญ



(นายเชตศักดิ์ กู้เกียรติพันธ์)

ประธานเจ้าหน้าที่บริหาร

5.3 รายงานคณะกรรมการพิจารณาคำตอบแทน

คณะกรรมการพิจารณาคำตอบแทน บริษัท แคปปิตอล เอ็นจিনিียร์ เน็ตเวิร์ค จำกัด (มหาชน) ประกอบด้วย กรรมการอิสระ จำนวน 3 ท่าน ดังนี้

- | | | |
|---------------|-----------------|------------------------------|
| 4. ดร.วิศิษฐ์ | องค์พัฒนกุล | ประธานกรรมการพิจารณาคำตอบแทน |
| 5. นายจักรธาร | โยธานันท์ | กรรมการพิจารณาคำตอบแทน |
| 6. นายยรรยง | วัฒนวงศ์พิทักษ์ | กรรมการพิจารณาคำตอบแทน |

บริษัทตระหนักถึงความสำคัญในการกำหนดคำตอบแทนกรรมการและผู้บริหารระดับสูง คณะกรรมการบริษัทจึงได้แต่งตั้งคณะกรรมการพิจารณาคำตอบแทน เพื่อทำหน้าที่เสนอแนะนโยบายผลตอบแทน แนวทางการจ่ายค่าตอบแทน สำหรับคณะกรรมการบริษัท คณะกรรมการชุดย่อย ตลอดจนผู้บริหารระดับสูงให้เหมาะสมกับหน้าที่ความรับผิดชอบซึ่งสอดคล้องกับผลการดำเนินงานของบริษัทและสถานะเศรษฐกิจอยู่เสมอ

ในปี 2564 คณะกรรมการพิจารณาคำตอบแทนได้ประชุมจำนวน 1 ครั้ง เพื่อพิจารณาและให้ความเห็นชอบต่อคณะกรรมการบริษัทโดยสรุป ดังนี้

- พิจารณาคำตอบแทนคณะกรรมการ และคณะกรรมการชุดย่อย ในอัตราที่เหมาะสมกับหน้าที่ความรับผิดชอบ และเป็นอัตราที่เทียบเคียงกับอุตสาหกรรมในลักษณะเดียวกัน รวมถึงผลการดำเนินงานของบริษัท ในปี 2564 ได้พิจารณาคำตอบแทนคณะกรรมการบริษัท และคณะกรรมการชุดย่อย โดยเห็นชอบให้จ่ายค่าเบี้ยประชุมเป็นรายครั้ง

- พิจารณาลักษณะการกำหนดอัตราการปรับขึ้นเงินเดือนและโบนัสประจำปีของผู้บริหารระดับสูง ให้อยู่ในอัตราที่เหมาะสม เพื่อให้สอดคล้องกับผลการดำเนินงานของบริษัท

คณะกรรมการพิจารณาคำตอบแทนได้ปฏิบัติงานตามที่ได้รับมอบหมาย พร้อมทั้งเสนอและให้ความเห็นชอบคำตอบแทนคณะกรรมการ และคณะกรรมการชุดย่อย ต่อคณะกรรมการบริษัทเพื่อพิจารณา พร้อมทั้งมีความมุ่งมั่นที่จะปฏิบัติงานโดยใช้หลักความเสมอภาค ยุติธรรม และโปร่งใส เพื่อให้สอดคล้องกับหลักการกำกับดูแลกิจการที่ดี ตามที่สำนักงานคณะกรรมการกำกับหลักทรัพย์และตลาดหลักทรัพย์ และ ตลาดหลักทรัพย์แห่งประเทศไทยกำหนด

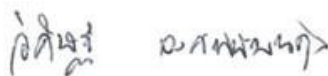

(ดร.วิศิษฐ์ องค์พัฒนกุล)

ประธานกรรมการพิจารณาคำตอบแทน

5.4 รายงานคณะกรรมการบริหารความเสี่ยง

คณะกรรมการบริหารความเสี่ยง บริษัท แคปปิตอล เอ็นจিনিียร์ เน็ตเวิร์ค จำกัด (มหาชน) ประกอบด้วย กรรมการที่ไม่เป็นผู้บริหารและกรรมการอิสระ จำนวน 3 ท่าน ดังนี้

- | | |
|--------------------------------|--|
| 4. ผศ. ดร. สุกฤษณ์ ภัทรธรรมมาศ | รองประธานกรรมการบริษัทและ
ประธานกรรมการบริหารความเสี่ยง |
| 5. นายยรรยง วัฒนวงศ์พิทักษ์ | กรรมการอิสระและกรรมการบริหารความเสี่ยง |
| 6. นายจักรธาร โยธานันท์ | กรรมการอิสระและกรรมการบริหารความเสี่ยง |

คณะกรรมการบริหารความเสี่ยงมีหน้าที่และความรับผิดชอบตามข้อบังคับของบริษัท เพื่อทำหน้าที่จัดการ ความเสี่ยงที่สำคัญและรายงานต่อคณะกรรมการบริษัท รวมทั้งสื่อสารกับคณะกรรมการตรวจสอบเกี่ยวกับความเสี่ยงที่ สำคัญ สนับสนุนผลักดันให้เกิดความร่วมมือในการบริหารความเสี่ยงทุกระดับในบริษัท

คณะกรรมการบริหารความเสี่ยงให้ความสำคัญกับธุรกิจหลักของบริษัทคือด้านการลงทุน ซึ่งอาจมีโอกา สทำให้เกิดผลกระทบต่อการดำเนินงานของบริษัท ทั้งนี้ คณะกรรมการบริหารความเสี่ยงได้ระดมความคิดและดำเนินการ บริหารความเสี่ยงตามขอบเขตความรับผิดชอบที่ได้รับมอบหมายให้บรรลุผลประโยชน์ที่จะเกิดต่อองค์กรอย่างแท้จริง เพื่อส่งสัญญาณเตือนภัยล่วงหน้าและรายการผิดปกติทั้งหลายที่อาจเกิดขึ้น คณะกรรมการบริหารความเสี่ยงติดตาม โอกาส และผลกระทบที่มีส่วนเกี่ยวข้องอย่างใกล้ชิดเพื่อให้เกิดประสิทธิภาพ อย่างเป็นประสิทธิผล

คณะกรรมการบริหารความเสี่ยงมั่นใจว่า บริษัทมีการบริหารความเสี่ยงที่เหมาะสมและมีประสิทธิภาพ ภายใต้ ภาวะเศรษฐกิจในปัจจุบัน



(ผศ. ดร. สุกฤษณ์ ภัทรธรรมมาศ)

ประธานกรรมการบริหารความเสี่ยง

5.5 ข้อมูลเกี่ยวกับรายงานความรับผิดชอบต่อสังคม ปี 2564

ข้อมูลเกี่ยวกับรายงาน

บริษัท แคปปิตอล เอ็นจิเนียริ่ง เน็ตเวิร์ค จำกัด (มหาชน) หรือ Capital Engineering Network Public Company Limited : CEN ได้จัดทำรายงานความรับผิดชอบต่อสังคม (CSR Report) โดยจัดแยกส่วนอย่างชัดเจน ซึ่งคณะกรรมการบริษัทมุ่งเน้นให้ข้อมูล เชื่อถือได้และมีคุณภาพ โดยบริษัทกำหนดประเด็นด้านความยั่งยืนที่สำคัญ และการประเมินระดับความสำคัญของประเด็นที่ เกี่ยวข้องต่อเป้าหมายและการดำเนินงานของบริษัท เพื่อเป็นหนึ่ง ในช่องทางการสื่อสารให้ผู้มีส่วนได้เสียทราบถึงความมุ่งมั่น ควบคู่ไปกับการดำเนินธุรกิจอย่างมีคุณธรรมและจริยธรรม

กระบวนการกำหนดเนื้อหาในรายงาน

บริษัทกำหนดเนื้อหาโดยพิจารณาทั้งปัจจัยภายในและภายนอกบนพื้นฐานการดำเนินงานของบริษัทและบริษัทย่อย และประเด็นสำคัญที่มีผลกระทบต่อด้านเศรษฐกิจ สังคมและสิ่งแวดล้อม ในมุมมองของผู้มีส่วนได้เสียทั้งภายในและภายนอกองค์กร โดยอ้างอิงตามแนวทางการจัดทำรายงานความยั่งยืนในระดับสากล GRI Sustainability Reporting Standards (GRI Standards) เป็นกรอบในการจัดทำรายงาน โยคนาเสนอผลการดำเนินงานด้านความยั่งยืนในภาพรวม ครอบคลุมมิติเศรษฐกิจ สังคม และสิ่งแวดล้อมของบริษัท ในระหว่างวันที่ 1 มกราคม ถึง วันที่ 31 ธันวาคม 2564

ขอบเขตการรายงาน

ขอบเขตรายงานได้ครอบคลุมถึงการปฏิบัติงานของบริษัทและบริษัทย่อย ซึ่งเป็นส่วนหนึ่งในการกำกับดูแล ส่งเสริมให้มีการเปิดเผยข้อมูลตามแนวทางสากล เพื่อตอบสนองประเด็นความคาดหวังของ ผู้มีส่วนได้เสีย ซึ่งได้เปิดเผย ข้อมูลไว้ในรายงานฉบับนี้

บริษัทกำหนดให้มีการจัดทำรายงานความรับผิดชอบต่อสังคมเป็นประจำทุกปี ตลอดจนพัฒนาระบบและวิธีการจัดเก็บ ข้อมูลอย่างสม่ำเสมอ เพื่อให้แนวทางและขั้นตอนการเก็บข้อมูลมีความชัดเจน และมีความสมบูรณ์ ครบถ้วนของข้อมูลมากที่สุด และสื่อสารผลการดำเนินงานด้านความรับผิดชอบต่อสังคมของบริษัทต่อผู้มีส่วนได้เสีย อย่างต่อเนื่อง

ช่องทางการเผยแพร่

รายงานฉบับนี้ เพื่อเป็นประโยชน์ต่อผู้มีส่วนได้เสียทุกภาคส่วนการรับทราบข้อมูลที่เหมาะสม เพื่อใช้พิจารณา ประเด็นที่น่าสนใจ บริษัทได้จัดทำภาษาไทยและภาษาอังกฤษในรูปแบบรหัสคิวอาร์ (QR Code) รวมทั้งเผยแพร่บน เว็บไซต์ เพื่อความหลากหลายและสะดวกในการเข้าถึงข้อมูล

ทั้งนี้ สามารถดาวน์โหลดรายงานฉบับนี้ ซึ่งได้รวมอยู่ในรายงานประจำปี ได้จากเว็บไซต์ของบริษัท หรือ สอบถามข้อมูลเพิ่มเติม ได้ที่ :

➤ **เลขานุการบริษัท และนักลงทุนสัมพันธ์**

โทรศัพท์ : 02-049-1041

E-mail : Jantharat@cenplc.com

➤ **บริษัท แคปปิตอล เอ็นจิเนียริ่ง เน็ตเวิร์ค จำกัด (มหาชน)**

เลขที่ 1011 อาคารศุภาลัย ทาวเวอร์ ชั้น 17 ห้องเลขที่ 1703,1704

ถนนพระราม 3 แขวงช่องนนทรี

เขตยานนาวา กรุงเทพฯ 10120

โทรศัพท์ : 02-049-1041

โทรสาร : 02-049-1045

เว็บไซต์ : www.cenplc.com

5.6 สารจากประธานกรรมการบริหารและประธานเจ้าหน้าที่บริหาร

บริษัทและบริษัทย่อยมุ่งมั่นสร้างมูลค่าเพิ่ม และผลตอบแทนให้กับผู้ถือหุ้น พร้อมไปกับการพัฒนาอย่างยั่งยืนในสังคมและสิ่งแวดล้อมผ่านกิจกรรมทางธุรกิจของบริษัทและบริษัทย่อย โดยได้นำปณิธานปรัชญาเศรษฐกิจพอเพียงมาประยุกต์ใช้เป็นแนวทางการพัฒนาอย่างยั่งยืน โดยคำนึงถึงผู้มีส่วนได้เสียในทุกด้าน และสร้างสรรค์คุณค่าและประโยชน์ทั้งภาคธุรกิจและสังคมควบคู่ไปพร้อมกัน รวมทั้งให้ความสำคัญกับระบบการบริหารจัดการและกระบวนการผลิต ทั้งด้านเทคโนโลยีและนวัตกรรมเพื่อการพัฒนาผลิตภัณฑ์ พร้อมส่งเสริมการใช้ทรัพยากรอย่างมีประสิทธิภาพสูงสุดและมีผลกระทบต่อสิ่งแวดล้อมน้อยที่สุด รวมถึงการสื่อสารกับผู้ที่เกี่ยวข้องให้เข้าใจในทิศทางเดียวกัน

ภายใต้ภาวะเศรษฐกิจ ได้รับผลกระทบจากสถานการณ์แพร่ระบาดของโรคติดเชื้อไวรัสโคโรนา 2019 (COVID-19) ในปี 2564 บริษัทและบริษัทย่อย ดำเนินการอย่างต่อเนื่องเพื่อสร้างองค์กรให้มีความยั่งยืน จึงผลิตสินค้าที่มีความปลอดภัยต่อผู้บริโภค และเป็นมิตรกับสิ่งแวดล้อม รักษามาตรฐานด้านบรรษัทภิบาล และการมีนโยบายต่อต้านการทุจริตและคอร์รัปชัน เพื่อเชื่อมโยงเข้ากับยุทธศาสตร์องค์กร สร้างให้องค์กรมีความยั่งยืนต่อไป

ในนามของบริษัท ขอขอบคุณผู้มีส่วนได้เสียทุกฝ่าย หน่วยงานที่เกี่ยวข้อง และพนักงานทุกคน ตลอดจนชุมชนและสังคม ที่มีส่วนร่วมสนับสนุนและนำพาให้บริษัทก้าวไปข้างหน้าได้อย่างยั่งยืนตลอดไป

(นายเชตศักดิ์ กู้เกียรติสินธ์)

ประธานกรรมการบริหาร
และประธานเจ้าหน้าที่บริหาร

บริษัท แคปปิตอล เอ็นจิเนียริง เน็ตเวิร์ค จำกัด (มหาชน)

CAPITAL ENGINEERING NETWORK PUBLIC COMPANY LIMITED