

บริษัท ศรีตรังแอโกรินดัสทรี จำกัด (มหาชน)

ส่วนที่ 1

การประกอบธุรกิจ

1. นโยบายและภาพรวมการประกอบธุรกิจ

1.1 ความเป็นมา

บมจ. ศรีตรัง จัดตั้งขึ้นเมื่อวันที่ 23 เมษายน 2530 ในรูปบริษัทจำกัด ด้วยทุนจดทะเบียนเริ่มแรกจำนวน 31 ล้านบาท เพื่อดำเนินการผลิตยางแผ่นรมควันที่อำเภอหาดใหญ่ จังหวัดสงขลา ประเทศไทย ในฐานะผู้ผลิตและส่งออกผลิตภัณฑ์ยางพารา ซึ่งเป็นผลิตภัณฑ์ทางการเกษตรสำคัญอย่างหนึ่งในภาคใต้ ภายใต้การนำของนายสมหวัง สีนเจริญกุล และ ดร. ไวยวุฒิ สีนเจริญกุล จากนั้นบริษัทฯ ได้มีการเพิ่มประเภทผลิตภัณฑ์น้ำยางข้นและยางแท่งเพื่อให้ครอบคลุมทุกความต้องการของตลาด รวมทั้งขยายกำลังการผลิต ตลอดจนขยายสายธุรกิจและฐานการประกอบธุรกิจในแต่ละภูมิภาค จนกระทั่งเป็นผู้ประกอบการยางธรรมชาติแบบครบวงจร (Full Supply Chain) รายใหญ่ที่สุดของโลก

บมจ. ศรีตรัง ได้เสนอขายหุ้นต่อประชาชนในประเทศไทยเป็นครั้งแรก และได้นำหุ้นเข้าจดทะเบียนเป็นหลักทรัพย์จดทะเบียนในตลาดหลักทรัพย์ฯ เมื่อวันที่ 22 สิงหาคม 2534 ต่อมาได้แปรสภาพเป็นบริษัทมหาชนจำกัดเมื่อวันที่ 27 ธันวาคม 2536 และในเดือนมกราคม 2554 บมจ. ศรีตรัง ได้เสนอขายหุ้นสามัญเพิ่มทุนต่อประชาชนทั่วไปรวมทั้ง นักลงทุนสถาบันในประเทศสิงคโปร์ และได้นำหุ้นเข้าจดทะเบียนเป็นหลักทรัพย์จดทะเบียนในตลาดหลักทรัพย์สิงคโปร์ เมื่อวันที่ 31 มกราคม 2554 ซึ่งปัจจุบัน หุ้นของ บมจ. ศรีตรัง เป็นหลักทรัพย์จดทะเบียนทั้งในตลาดหลักทรัพย์ฯ และ ตลาดหลักทรัพย์สิงคโปร์ (Dual Listing)

วิสัยทัศน์และพันธกิจ

วิสัยทัศน์

เราเป็นองค์กรแห่งความมุ่งมั่นและทุ่มเทในการขับเคลื่อนทุกความเป็นไปได้

>>ศรีตรัง...บริษัทยางสีเขียว>>

1. เรามุ่งมั่นที่จะรับผิชอบและสร้างความพึงพอใจสูงสุดให้กับผู้ถือหุ้น โดยคำนึงถึงการเจริญเติบโตอย่างยั่งยืน และให้ผลตอบแทนที่เหมาะสมอย่างต่อเนื่อง
2. เรามุ่งมั่นในการผลิตสินค้าและบริการที่เป็นเลิศด้วยกระบวนการผลิตที่เป็นมิตรต่อสิ่งแวดล้อมเพื่อสร้างความพึงพอใจและความมั่นใจสูงสุดให้แก่ลูกค้าและคู่ค้า
3. เราเชื่อมั่นในการดำเนินธุรกิจด้วยความเสมอภาค โปร่งใสยุติธรรม เพื่อพัฒนาคุณภาพชีวิตและมาตรฐานธุรกิจที่ดีขึ้นของผู้มีส่วนเกี่ยวข้องในการดำเนินธุรกิจทุกฝ่าย รวมทั้งเป็นแบบอย่างขององค์กรซึ่งมีจรรยาบรรณที่ดีในการดำเนินธุรกิจ
4. เรามุ่งมั่นในการสร้างโอกาสและความก้าวหน้าในหน้าที่การงานให้แก่พนักงาน รวมทั้งสร้างบรรยากาศที่ดีในการทำงาน ส่งเสริมการทำงานเป็นทีม และให้ผลตอบแทนที่เป็นธรรมแก่พนักงาน
5. เราให้ความสำคัญถึงความปลอดภัยของสังคมและห่วงใยในการอนุรักษ์ดูแลสิ่งแวดล้อมและทรัพยากรธรรมชาติ ส่งเสริมการใช้ทรัพยากรอย่างคุ้มค่าและมีประสิทธิภาพสูงสุด

พันธกิจและเป้าหมาย**ปี 2559 : ปีแห่ง “มาตรฐานศรีตรัง”**

ในปี 2559 บริษัทฯ ได้กำหนดให้เป็นปีแห่ง “มาตรฐานศรีตรัง” ที่ทุกโรงงานของเราจะมีเป้าหมายที่เป็นหนึ่งเดียวกันกล่าวคือ ทุกโรงงานจะดำเนินงานภายใต้ “ต้นทุนเดียว” และ “เทคโนโลยีเดียว” บริษัทฯ เชื่อว่า ด้วยขนาดธุรกิจของบริษัทฯ ที่ใหญ่เป็นอันดับหนึ่งของโลก มาตรฐานที่เป็นหนึ่งเดียวนี้อจะช่วยลดความซับซ้อนของการทำงานและทำให้เกิดการประหยัดจากการผลิตและจะทำให้กระบวนการผลิตของบริษัทฯ ง่ายขึ้น ซึ่งจะนำพาวงค์กรให้มีความสามารถในการแข่งขันที่แข็งแกร่งยิ่งขึ้นในเวทีระดับโลก

ปี 2560 : Target 9.5

ด้วยนโยบายมาตรฐานศรีตรังในปี 2559 ที่ผ่านมามีทำให้เกิดแรงบันดาลใจและปฏิภาณร่วมกัน เพื่อสร้างการเปลี่ยนแปลงในกลุ่มบริษัทศรีตรังอย่างมีประสิทธิภาพ เกิดเป็นประสิทธิผล การดำเนินงานภายใต้ “ต้นทุนเดียว” และ “เทคโนโลยีเดียว”

ในปี 2560 บริษัทฯ ได้สร้างสรรค์ปรากฏการณ์ Target 9.5 ซึ่งก็คือ สร้างเป้าหมายให้ทุกคนในองค์กรพัฒนาและรักษาศักยภาพในส่วนงานของตนให้มีความสมบูรณ์แบบให้มากที่สุดด้วยความใส่ใจในการทำงานและการไม่หยุดยั้งที่จะคิดค้นพัฒนาเพื่อเพิ่มพูนประสิทธิภาพในทุกขั้นตอนของการทำงานในส่วนงานของตนเอง เพื่อที่จะเติบโตอย่างยั่งยืนในการมุ่งสู่เป้าหมาย “STA 20” หรือ การมีปริมาณการขายคิดเป็นสัดส่วนร้อยละ 20 ของปริมาณความต้องการบริโภคยางธรรมชาติของโลก

1.2 การเปลี่ยนแปลงและพัฒนากิจการที่สำคัญ**1.2.1 พัฒนากิจการทางธุรกิจ**

เมษายน 2530	เริ่มประกอบธุรกิจการผลิตยางแผ่นรมควันที่อำเภอหาดใหญ่ จังหวัดสงขลา ประเทศไทย โดยมีทุนจดทะเบียนเริ่มต้นที่ 31 ล้านบาท
ตุลาคม 2530	จัดตั้ง บจ. อันวารพาราวูด เพื่อดำเนินกิจการผลิตไม้ยางพาราสำหรับอุตสาหกรรมเฟอร์นิเจอร์ รวมถึงผลิตไม้ยางพาราเพื่อเป็นพาเลทสำหรับรองรับสินค้าภายในโรงงานของกลุ่มบริษัท
มีนาคม 2531	จัดตั้ง บจ. รับเบอร์แลนด์ เพื่อดำเนินกิจการผลิตน้ำยางข้น ซึ่งเป็นโรงงานผลิตน้ำยางข้นแห่งแรกของกลุ่มบริษัทฯ
มกราคม 2532	ร่วมจัดตั้ง บจ. สยามเซมเพอร์เมด กับ บริษัทจากประเทศออสเตรเลีย เพื่อดำเนินกิจการผลิตถุงมือยางที่ใช้ในทางการแพทย์
มีนาคม 2533	ร่วมจัดตั้ง บจ. ไทยเทค กับ บจ. เซาท์แลนด์ รับเบอร์ และ Itochu Corporation Limited เพื่อขยายประเภทผลิตภัณฑ์ให้ครอบคลุมถึงยางแท่ง
สิงหาคม 2534	เสนอขายหุ้นต่อประชาชนในประเทศไทยและนำหุ้นเข้าจดทะเบียนในตลาดหลักทรัพย์แห่งประเทศไทย

มกราคม 2537	จัดตั้ง บจ. สตาร์ไลท์ เอ็กซเพรส ทรานสปอร์ต เพื่อให้บริการสนับสนุนด้านการขนส่งแก่ธุรกิจของกลุ่มบริษัทฯ
มีนาคม 2537	จัดตั้ง บจ. พรีเมียร์ซิสเต็มเอ็นจิเนียริง เพื่อสนับสนุนทางด้านวิจัยและพัฒนา รวมทั้งให้บริการด้านวิศวกรรมบริการให้แก่กลุ่มบริษัทฯ
พฤษภาคม 2538	ร่วมจัดตั้ง Shanghai Semperit กับ บริษัทจากประเทศออสเตรเลีย เพื่อดำเนินกิจการผลิตราวจับบันไดเลื่อน
กันยายน 2538	จัดตั้ง บจ. สตาร์เท็กซ์ รีบเบอร์ เพื่อลงทุนในธุรกิจต้นน้ำและเข้าเป็นเจ้าของสวนยางพาราในภาคใต้ของประเทศไทย
มีนาคม 2539	ร่วมจัดตั้ง บจ. เซมเพอร์ฟлекс เอเซีย กับ บริษัทจากประเทศออสเตรเลีย เพื่อทำการผลิตสายไฮดรอลิกแรงดันสูง
มีนาคม 2539	ร่วมจัดตั้ง บจ. เซมเพอร์ฟอรัม แปซิฟิก กับ บริษัทจากประเทศออสเตรเลีย เพื่อผลิตชิ้นส่วนยางและพลาสติกขึ้นรูป
เมษายน 2541	ร่วมจัดตั้ง Sempermed USA, Inc. กับ บริษัทจากประเทศออสเตรเลีย เพื่อบริหารจัดการการจัดจำหน่ายและทำการตลาดยางมือยางที่ใช้ในทางการแพทย์และอุตสาหกรรมในประเทศสหรัฐอเมริกา
เมษายน 2545	จัดตั้ง Sri Trang International ในสิงคโปร์ ซึ่งเป็นศูนย์กลางการซื้อขายยางธรรมชาติ เพื่อใช้เป็นแหล่งจัดจำหน่ายผลิตภัณฑ์ยางธรรมชาติของบริษัทฯ ให้แก่ลูกค้าทั่วโลก
มีนาคม 2547	จัดตั้ง Sri Trang USA, Inc. เพื่อเน้นการจัดจำหน่ายผลิตภัณฑ์ยางธรรมชาติของบริษัทฯ ไปยังประเทศสหรัฐอเมริกา
กรกฎาคม 2547	บริษัทฯ ขยายธุรกิจไปยังสาธารณรัฐประชาชนจีนโดยการจัดตั้งทีมการขายในเมืองชิงเต่า และ เมืองเซี่ยงไฮ้ เพื่อทำการจำหน่ายผลิตภัณฑ์ยางธรรมชาติของบริษัทฯ โดยตรง
มกราคม 2548	จัดตั้ง PT Sri Trang Lingga ใน ประเทศอินโดนีเซีย ซึ่งเป็นแหล่งจัดหาและผลิตยางธรรมชาติแห่งแรกของบริษัทฯ ที่อยู่นอกประเทศไทย
กรกฎาคม 2548	ร่วมจัดตั้ง Semperflex Shanghai กับบริษัทจากประเทศออสเตรเลีย เพื่อผลิตสายไฮดรอลิกแรงดันสูงในสาธารณรัฐประชาชนจีน
ธันวาคม 2550	จัดตั้ง บจ. ศรีตรังแพลนเทชั่น เพื่อลงทุนในสวนยางพาราขนาดใหญ่
พฤษภาคม 2551	จัดตั้ง Sempermed Singapore ร่วมกับ บริษัทจากประเทศออสเตรเลีย เพื่อเข้าซื้อ Sempermed Brasil ซึ่งเป็นผู้จัดจำหน่ายยางมือยางที่ใช้ในทางการแพทย์ในประเทศบราซิล
สิงหาคม 2552	จัดตั้ง PT Star Rubber ซึ่งเป็นโรงงานผลิตยางแท่งแห่งที่สองของบริษัทฯ ในประเทศอินโดนีเซีย
สิงหาคม 2553	จัดตั้ง Shi Dong Shanghai ในเมืองเซี่ยงไฮ้ ซึ่งเป็นบริษัทย่อยในสาธารณรัฐประชาชนจีน บริษัทแรกของบริษัทฯ เพื่อขยายฐานการค้าในธุรกิจยางในสาธารณรัฐประชาชนจีน
มกราคม 2554	บมจ. ศรีตรัง เสนอขายหุ้นสามัญเพิ่มทุนต่อประชาชนทั่วไปในประเทศสิงคโปร์ รวมทั้งนักลงทุนสถาบัน และนำหุ้นเข้าจดทะเบียนเป็นหลักทรัพย์จดทะเบียนในตลาดหลักทรัพย์สิงคโปร์

ธันวาคม 2554	บมจ. ศรีตรัง ออกและจำหน่ายหุ้นกู้จำนวน 2 ชุด ให้แก่ผู้ลงทุนสถาบันและผู้ลงทุนรายใหญ่ รวมจำนวน 2,150 ล้านบาท ซึ่งถือเป็นหุ้นกู้แรกของผู้ผลิตยางพาราในประเทศไทย
ตุลาคม 2556	จัดตั้ง Sri Trang Ayeyar โดยการร่วมลงทุนกับบริษัท Ayeyar Hinthar Holdings จำกัด เพื่อขยายฐานการผลิตยางธรรมชาติในประเทศเมียนมา
พฤศจิกายน 2556	บจ. เซมเพอร์ฟอรัม แปซิฟิก จดทะเบียนเสร็จการชำระบัญชี
ธันวาคม 2556	จัดตั้ง Sri Trang Indochina ในเมืองโฮจิมินห์ ซึ่งเป็นบริษัทย่อยแห่งแรกในประเทศเวียดนาม เพื่อซื้อขายและทำการส่งออกผลิตภัณฑ์ยางธรรมชาติในประเทศเวียดนาม
เมษายน 2559	บมจ. ศรีตรัง เพิ่มสัดส่วนการลงทุนใน บจ. ไทยเทค จากร้อยละ 33.5 เป็นร้อยละ 42.5 โดยการซื้อหุ้นจาก บจ. อิโตะ คอร์ปอเรชั่น เพื่อตอกย้ำความเป็นผู้นำของโลกในธุรกิจยางธรรมชาติ
พฤษภาคม 2559	บมจ. ศรีตรัง ออกและจำหน่ายหุ้นกู้จำนวน 2 ชุด ให้แก่ผู้ลงทุนสถาบันรวมจำนวน 2,265,000,000 บาท
กันยายน 2559	บจ. พัฒนาเกษตรล่วงหน้า ลดทุนจดทะเบียนจากเดิม 100.0 ล้านบาท เหลือ 25.0 ล้านบาท เนื่องจากมีสภาพคล่องเหลือภายหลังจากการหยุดดำเนินธุรกิจประเภทนายหน้าซื้อขายล่วงหน้าในตลาดสินค้าเกษตรล่วงหน้า (AFET) เนื่องจาก AFET ได้ถูกยุบรวมเข้ากับตลาด TFEX (Thailand Futures Exchange)
ตุลาคม 2559	บจ. สตาร์เท็กซ์ รับเบอร์ เพิ่มทุนจดทะเบียนจากเดิมจำนวน 50 ล้านบาท เป็นจำนวน 2,635 ล้านบาท โดยการออกหุ้นสามัญเพิ่มเติมจำนวน 2,585 ล้านบาท เพื่อลงทุนในบริษัทย่อยอื่นๆ
มีนาคม 2560	บมจ. ศรีตรัง และ เซมเพอร์ริท ได้ดำเนินการแยกกิจการของบริษัทร่วมและบริษัทร่วมค้าที่มีระหว่างกันเสร็จสมบูรณ์ (ยกเว้น บจ. เซมเพอร์เฟล็กซ์ เอเชีย ซึ่งจะยังคงเป็นบริษัทร่วมทุนต่อไปอีกจนเมื่อเซมเพอร์ริทใช้สิทธิ call option ในการซื้อหุ้นจาก บมจ. ศรีตรังและผู้ถือหุ้นรายอื่นๆที่เหลือในช่วงระหว่างปี 2562-2564)
มีนาคม 2560	บจ. สยามเซมเพอร์เมด ได้เปลี่ยนชื่อเป็น บจ. ศรีตรังโกลฟส์ (ประเทศไทย)

1.2.2 การแยกกิจการระหว่าง บมจ. ศรีตรัง และ เซมเพอร์ริท

ข้อมูลสรุป

เมื่อวันที่ 15 มีนาคม 2560 บมจ. ศรีตรัง และ Semperit Technische Produkte Gesellschaft m.b.H. (“เซมเพอร์ริท”) ได้ดำเนินการแยกกิจการของบริษัทร่วมและบริษัทร่วมค้าระหว่างกันเสร็จสมบูรณ์ การแยกกิจการครั้งนี้ส่งผลให้บริษัทฯ มีสัดส่วนการถือหุ้นใน บจ. สยามเซมเพอร์เมด (“SSC”) (ซึ่งต่อมาได้เปลี่ยนชื่อเป็น บจ. ศรีตรังโกลฟส์ (ประเทศไทย) (“STGT”) ในวันที่ 16 มีนาคม 2560) เพิ่มขึ้นร้อยละ 90.2 (จากเดิมร้อยละ 40.2) ในขณะที่เซมเพอร์ริทจะมีสัดส่วนการถือหุ้นในบริษัทร่วมอื่นๆ ดังต่อไปนี้ เพิ่มขึ้นร้อยละ 100

1. Sempermed USA, Inc.
2. Sempermed Singapore Pte Ltd. (“SESI”) ซึ่งรวมถึงสัดส่วนการถือหุ้นของ SESI ใน Formtech Engineering (M) SDN BHD และ Sempermed Brasil Comercio Exterior Ltd. ด้วย

3. Semperflex Shanghai Ltd.
4. Shanghai Sempermed Glove Sales Co., Ltd. และ
5. Shanghai Semperit Rubber & Plastics Products Co., Ltd.

ทั้งนี้ บจ. เซมเพอร์ฟเล็กซ์ เอเชีย (“SAC”) จะยังคงประกอบธุรกิจต่อไปในฐานะบริษัทร่วมค้าระหว่าง บมจ. ศรีตรัง และ เซมเพอร์วิท โดยเซมเพอร์วิทได้รับสิทธิในการเข้าซื้อหุ้น SAC ที่ถือโดยบริษัทฯ ในสัดส่วนร้อยละ 42.5 รวมตลอดจนผู้ถือหุ้นรายอื่น ๆ ของ SAC ซึ่งคิดรวมเป็นร้อยละ 50.0 ของหุ้นที่จำหน่ายได้แล้วทั้งหมด ในช่วงระหว่างปี 2562 – 2564 ในราคารวมทั้งสิ้น 60,000,000 เหรียญสหรัฐอเมริกา

แหล่งเงินทุนสนับสนุนการแยกกิจการ

บมจ. ศรีตรังได้เบิกวงเงินกู้จากสถาบันการเงินในจำนวน 4,500 ล้านบาทเพื่อเป็นแหล่งเงินทุนสนับสนุนการแยกกิจการในครั้งนี้ ซึ่งในภายหลัง บมจ. ศรีตรัง จะทำการ Push-Down หนี้ดังกล่าวไปที่ STGT โดยมีการทยอยจ่ายชำระในรูปแบบเงินกู้ระยะยาว

ประโยชน์และผลจากการแยกกิจการ

1. การเป็นผู้ถือหุ้นใหญ่ใน STGT ส่งผลให้ บมจ. ศรีตรังมีอำนาจในการบริหารอย่างเต็มที่ ทำให้การปฏิบัติงาน กระชับและคล่องตัวมากขึ้น ซึ่งรวมถึงเรื่องการจัดหาแหล่งวัตถุดิบ กระบวนการผลิต การตลาด การกระจายสินค้า การปรับปรุงประสิทธิภาพการผลิต และการขยายกำลังการผลิต ซึ่งสอดคล้องกับเป้าหมายทางยุทธศาสตร์และนโยบายของบมจ. ศรีตรัง ในการเป็นผู้ถือหุ้นใหญ่ในธุรกิจปลายน้ำในการผลิตถุงมือยางทางการแพทย์ ซึ่งผลิตจากวัตถุดิบน้ำยางชั้นซึ่งเป็นหนึ่งในผลิตภัณฑ์หลักของกลุ่มบริษัทฯ ทั้งหมดนี้ ไม่เพียงช่วยเพิ่มความแข็งแกร่งทางการแข่งขัน แต่ยังสะท้อนให้เห็นถึงความมุ่งมั่นของกลุ่มบริษัทฯ ในฐานะผู้ประกอบการอย่างรับผิดชอบต่อสังคมและต่อลูกค้าสถานะความเป็นผู้นำในอุตสาหกรรมยางธรรมชาติในระดับโลกอย่างแท้จริง
2. เพิ่มมูลค่าทางธุรกิจ ตลอดจนลดความผันผวนของผลประกอบการ โดยรวมของกลุ่มบริษัทฯ จากการเปลี่ยนแปลงวิธีการทางบัญชีของ บมจ. ศรีตรัง จากเดิมที่รับรู้รายได้ของ SSC ในรูปแบบของส่วนแบ่งกำไร (profit sharing) ตามวิธีส่วนได้เสีย (equity method) ในกิจการร่วมค้า มาเป็นการจัดทำงบการเงินรวม (consolidation)
3. การแยกกิจการครั้งนี้เป็นผลให้บรรดาคดีความ ข้อพิพาททางกฎหมาย กระบวนการทางอนุญาโตตุลาการ และกระบวนการทางกฎหมายอื่นๆ ระหว่าง บมจ. ศรีตรังและเซมเพอร์วิททั้งหมดไม่ว่าที่อยู่ในระหว่างขั้นตอนการพิจารณาของศาลหรืออนุญาโตตุลาการได้ถูกถอนหรือระงับไปเป็นที่เรียบร้อยแล้ว ส่วนสัญญาร่วมทุนต่างๆ ตลอดจนข้อผูกพันอื่นๆ ที่มีผลบังคับแม้ภายหลังจากที่สัญญาร่วมทุนสิ้นสุดลงก็ได้ถูกยกเลิกนับตั้งแต่วันที่แยกกิจการสำเร็จเป็นต้นไปเช่นกัน ส่งผลให้ STGT หลุดพ้นจากข้อผูกพันทั้งปวงที่มีต่อกันตามสัญญา ดังนั้น บมจ. ศรีตรัง และ STGT จึงไม่อยู่ภายใต้ข้อห้ามและข้อผูกพันใดๆ กับเซมเพอร์วิทอีกต่อไป

1.2.3 ภาพรวมการประกอบธุรกิจ

บริษัทฯ ประกอบธุรกิจหลักในการผลิตยางธรรมชาติ ได้แก่ ยางแท่ง (TSR) ยางแผ่นรมควัน (RSS) และ น้ำยางข้น (Concentrated Latex) และยังประกอบธุรกิจอื่นๆ เช่น ผลิตผลิตภัณฑ์สำเร็จรูปจากยาง จัดจำหน่ายสินค้า และ ธุรกิจบริการอื่น ได้แก่ ธุรกิจขนส่ง ธุรกิจบริการวิศวกรรม ผลิตและจำหน่ายไม้จากยางพารา ผ่านบริษัทย่อยและบริษัทร่วม รวมถึงบริษัทร่วมทุนต่างๆ โดยสามารถจำแนกสายผลิตภัณฑ์ของบริษัทฯ ได้ดังนี้

(1) ผลิตภัณฑ์ยางธรรมชาติ

บริษัท	ประเทศ	ประเภทธุรกิจ	สัดส่วนการถือหุ้น ทางตรง ณ วันที่ 31 ธันวาคม 2559 (ร้อยละ)	ทุนชำระแล้ว ณ วันที่ 31 ธันวาคม 2559
บมจ. ศรีตรัง	ไทย	ผลิตยางแผ่นรมควัน ยางแท่ง และน้ำยางข้น	-	1,280,000,000 บาท
บจ. รับเบอร์แลนด์	ไทย	ผลิตน้ำยางข้นและ ยางแท่ง	99.99	1,600,000,000 บาท
บจ. หน้าอั่ว	ไทย	ผลิตยางแผ่นรมควัน น้ำยางข้น และยางแท่ง	99.99	500,000,000 บาท
บจ. สะเคา พี.เอส.รับเบอร์	ไทย	ผลิตยางแผ่นรมควัน	99.99	40,000,000 บาท
PT Sri Trang Lingga	อินโดนีเซีย	ผลิตยางแท่ง	90.00 ¹	10,000,000 ดอลลาร์สหรัฐ*
PT Star Rubber	อินโดนีเซีย	ผลิตยางแท่ง	99.00 ²	46,000,000 ดอลลาร์สหรัฐ*
บจ. ไทยเทค	ไทย	ผลิตยางแท่ง	42.50 ³	60,000,000 บาท
Sri Trang Ayeyar	เมียนมา	ผลิตยางแท่ง	59.00 ⁴	1,000,000 ดอลลาร์ สหรัฐ*

¹ ถือหุ้นโดย บมจ. ศรีตรัง และหุ้นส่วนที่เหลือร้อยละ 10.00 ถือโดย PT Nusantara Agro Industri (ซึ่งไม่เป็นบุคคลที่อาจมีความขัดแย้ง)

² ถือหุ้นโดย Shi Dong Investments Pte. Ltd.

³ ถือหุ้นโดย บมจ. ศรีตรัง ร้อยละ 42.50 และหุ้นส่วนที่เหลือถือโดย บจ. เซาท์แลนด์ รับเบอร์ (ซึ่งไม่เป็นบุคคลที่อาจมีความขัดแย้ง) ร้อยละ 42.50 และ Itochu Corporation (ซึ่งไม่เป็นบุคคลที่อาจมีความขัดแย้ง) ร้อยละ 14.99 และถือโดยนายเพิ่ม ชีรสถานด้วงส์ (1 หุ้น) นายชนาสักดิ์ ชาญสันติ (1 หุ้น) นายไวยวุฒิ สินเจริญกุล (1 หุ้น) และนายไชยยศ สินเจริญกุล (1 หุ้น)

⁴ ถือหุ้นโดย Sri Trang International ร้อยละ 59.00 และหุ้นส่วนที่เหลือถือโดย Ayeyar Hinthar Holdings Co., Ltd. ร้อยละ 40.00 และ นายกิตติชัย สินเจริญกุล ร้อยละ 1.00

(2) ผลิตภัณฑ์สำเร็จรูปจากยาง

บริษัท	ประเทศ	ประเภทธุรกิจ	สัดส่วนการถือหุ้น ทางตรง ณ วันที่ 31 ธันวาคม 2559 (ร้อยละ)	ทุนชำระแล้ว ณ วันที่ 31 ธันวาคม 2559
บจ. สยามเซมเปอร์เมด*	ไทย	ผลิตถุงมือยางที่ใช้ ในทางการแพทย์	31.50 ⁵	200,000,000 บาท
บจ. เซมเปอร์เฟล็กซ์ เอเชีย*	ไทย	ผลิตสายไฮดรอลิก แรงดันสูง	37.50 ⁶	380,000,000 บาท
Shanghai Sempermed*	สาธารณรัฐ ประชาชนจีน	ตัวแทนในการนำเข้า และส่งออกถุงมือยาง	100.00 ⁷	1,000,000 ดอลลาร์สหรัฐ*
Semperflex Shanghai*	สาธารณรัฐ ประชาชนจีน	ผลิตสายไฮดรอลิก แรงดันสูง	50.00 ⁸	15,000,000 ดอลลาร์สหรัฐ*
Shanghai Semperit*	สาธารณรัฐ ประชาชนจีน	ผลิตราวจับบันไดเลื่อน	10.00 ⁹	2,471,000 ยูโร

หมายเหตุ*: โปรดพิจารณาข้อมูลเพิ่มเติมภายใต้หัวข้อ 1.2.2 การแยกกิจการระหว่าง บมจ. ศรีตรัง และ เซมเพอร์ริท

⁵ ถือหุ้นโดย บมจ. ศรีตรัง ร้อยละ 31.50 และหุ้นส่วนที่เหลือถือโดย Semperit Technische ร้อยละ 50.00 บจ. รับเบอร์แลนด์ ร้อยละ 8.73 บจ. ศรีตรังโฮลดิ้งส์ ร้อยละ 6.00 นางสาวพูนสุข เชิดเกียรติกำจาย ร้อยละ 3.73 นายวิรัชสิน สินเจริญกุล (2 หุ้น) นายสมหวัง สินเจริญกุล (2 หุ้น) นายไวยวุฒิ สินเจริญกุล (2 หุ้น) และนายกิตติชัย สินเจริญกุล (2 หุ้น)

⁶ ถือหุ้นโดย บมจ. ศรีตรัง ร้อยละ 37.50 และหุ้นส่วนที่เหลือถือโดย Semperit Technische ร้อยละ 50.00 บจ. รับเบอร์แลนด์ ร้อยละ 5.00 บจ. ศรีตรังโฮลดิ้งส์ ร้อยละ 5.00 ห้างหุ้นส่วนจำกัด ไม้งามพาราปักษ์ใต้ ร้อยละ 2.50 นางสาวพูนสุข เชิดเกียรติกำจาย (2 หุ้น) นางพร้อมสุข สินเจริญกุล (2 หุ้น) นายสมหวัง สินเจริญกุล (2 หุ้น) นายไวยวุฒิ สินเจริญกุล (2 หุ้น) นายไชยยศ สินเจริญกุล (2 หุ้น) นายอนันต์ พุกษานุกัศักดิ์ (2 หุ้น) และนายประสิทธิ์ พานิชย์กุล (2 หุ้น)

⁷ ถือหุ้นโดย บจ. สยามเซมเปอร์เมด

⁸ ถือหุ้นโดย บมจ. ศรีตรัง ร้อยละ 50.00 และหุ้นส่วนที่เหลือถือโดย Semperit Technische ร้อยละ 50.00

⁹ ถือหุ้นโดย บมจ. ศรีตรัง ร้อยละ 10.00 และหุ้นส่วนที่เหลือถือโดย Semperit Technische ร้อยละ 90.00

(3) จัดจำหน่ายสินค้า

บริษัท	ประเทศ	ประเภทธุรกิจ	สัดส่วนการถือหุ้น ทางตรง ณ วันที่ 31 ธันวาคม 2559 (ร้อยละ)	ทุนชำระแล้ว ณ วันที่ 31 ธันวาคม 2559
Sempermed USA, Inc.*	สหรัฐอเมริกา	จัดจำหน่ายถุงมือที่ใช้ ในการแพทย์ใน สหรัฐอเมริกา	25.00 ¹⁰	4,000 ดอลลาร์สหรัฐ
Sri Trang International	สิงคโปร์	จัดจำหน่ายผลิตภัณฑ์ ยางธรรมชาติในสิงคโปร์	100.00 ¹¹	61,000,000 ดอลลาร์สหรัฐ
Sri Trang USA, Inc.	สหรัฐอเมริกา	จัดจำหน่ายผลิตภัณฑ์ ยางธรรมชาติใน สหรัฐอเมริกา	100.00	100 ดอลลาร์สหรัฐ
Sempermed Brasil*	บราซิล	จัดจำหน่ายและทำ การตลาดถุงมือยางทาง การแพทย์ในบราซิล	100.00 ¹²	12,546,638 เรียลบราซิล
Shi Dong Shanghai	สาธารณรัฐ ประชาชนจีน	จัดจำหน่ายผลิตภัณฑ์ยาง ธรรมชาติในสาธารณรัฐ ประชาชนจีน	100.00 ¹³	5,000,000 ดอลลาร์สหรัฐ
Sri Trang Indochina	สาธารณรัฐ สังคมนิยม เวียดนาม	จัดจำหน่ายผลิตภัณฑ์ยาง ธรรมชาติจากประเทศ เวียดนามไปยังลูกค้าต่างๆ	100.00 ¹⁴	1,000,000 ดอลลาร์สหรัฐ

หมายเหตุ*: โปรดพิจารณาข้อมูลเพิ่มเติมภายใต้หัวข้อ 1.2.2 การแยกกิจการระหว่าง บมจ. ศรีตรัง และ เซมเพอร์ริท

¹⁰ ถือหุ้นโดย บมจ. ศรีตรัง ร้อยละ 25.00 และส่วนที่เหลือถือโดย บจ. สยามเซมเพอร์เมด ร้อยละ 50.00 และ Semperit Technische ร้อยละ 25.00

¹¹ ถือหุ้นโดย บจ. สตาร์เท็กซ์ รับเบอร์

¹² Sempermed Singapore ถือหุ้นทางตรงใน Sempermed Brasil ประมาณร้อยละ 99.9 และหุ้นส่วนที่เหลือถือโดย Semperit Industrial Products Singapore Pte Ltd. จำนวน 1 หุ้น

¹³ ถือหุ้นโดย บมจ. ศรีตรัง และมีระยะเวลาการดำเนินการ 30 ปี นับแต่วันที่ 2 สิงหาคม 2553

¹⁴ ถือหุ้นโดย Sri Trang International ซึ่งเป็นบริษัทย่อยที่ บจ. สตาร์เท็กซ์ รับเบอร์ ถือหุ้นร้อยละ 100.0

(4) ธุรกิจอื่นๆ

บริษัท	ประเทศ	ประเภทธุรกิจ	สัดส่วนการถือหุ้น ทางตรง ณ วันที่ 31 ธันวาคม 2559 (ร้อยละ)	ทุนชำระแล้ว ณ วันที่ 31 ธันวาคม 2559
บจ. อันวาร์พาราวูด	ไทย	แปรรูปไม้และผลิตไม้ ยางพาราทำเฟอร์นิเจอร์	99.94 ¹⁵	10,000,000 บาท
บจ. สตาร์เท็กซ์ รับเบอร์	ไทย	ดำเนินการกิจการสวนยางพารา และสวนปาล์ม	99.99 ¹⁶	2,065,000,000 บาท
บจ. พรีเมียร์ซิสเต็มเอ็นจิเนียริง	ไทย	วิศวกรรมบริการ ออกแบบ ผลิต ติดตั้ง บำรุงรักษา เครื่องจักร	81.99 ¹⁷	50,000,000 บาท
บจ. สตาร์ไลต์ เอ็กซ์เพรส ทรานสปอร์ต	ไทย	ให้บริการขนส่งทางบก ภายในประเทศ	76.66 ¹⁸	15,000,000 บาท
บจ. พัฒนาเกษตรล่วงหน้า	ไทย	นายหน้าซื้อขายสัญญา สินค้าเกษตรล่วงหน้า	40.00 ¹⁹	25,000,000 บาท
บจ. ศรีตรังแพลนเทชัน	ไทย	ทำสวนยางพารา	99.99	5,905,000,000 บาท
Shi Dong Investments	สิงคโปร์	ลงทุนใน PT Star Rubber	100.00 ²⁰	48,000,000 ดอลลาร์สหรัฐ*
Sempermed Singapore*	สิงคโปร์	ลงทุนใน Sempermed Brasil	50.00 ²¹	8,000,000 ดอลลาร์สหรัฐ*
Formtech Engineering (M) Sdn. Bhd.*	มาเลเซีย	ผลิตและจำหน่ายแม่พิมพ์ สำหรับการผลิตถุงมือยาง	82.86 ²²	7,000,000 ริงกิต

หมายเหตุ*: โปรดพิจารณาข้อมูลเพิ่มเติมภายใต้หัวข้อ 1.2.2 การแยกกิจการระหว่าง บมจ. ศรีตรัง และ เซมเพอร์ริท

¹⁵ ถือหุ้นโดย บมจ. ศรีตรัง ร้อยละ 99.94 และส่วนที่เหลือถือโดย นายไวยวุฒิ สันเจริญกุล (1 หุ้น) นางพร้อมสุข สันเจริญกุล (1 หุ้น) นาย อร่าม ศิริสุวรรณ (1 หุ้น) นางอรนุช ศิริสุวรรณ (1 หุ้น) บจ. พกษาแมนชั่น (1 หุ้น) และ นายอุดม พกษานุศักดิ์ (1 หุ้น)

¹⁶ ถือหุ้นโดย บมจ. ศรีตรัง ร้อยละ 99.99 และส่วนที่เหลือถือโดย นายสมพร พรหมราช (1 หุ้น) และนางพร้อมสุข สันเจริญกุล (1 หุ้น)

¹⁷ ถือหุ้นโดย บมจ. ศรีตรัง ร้อยละ 81.99 และส่วนที่เหลือถือโดย บจ. รับเบอร์แลนด์ ร้อยละ 16.00 บจ. สะเดา พี.เอส. รับเบอร์ ร้อยละ 2.00 นายพันเลิศ หวังศุภคิล (3 หุ้น) และนายอร่าม ศิริสุวรรณ (1 หุ้น)

¹⁸ ถือหุ้นโดย บมจ. ศรีตรัง ร้อยละ 76.66 และส่วนที่เหลือถือโดย บจ. รับเบอร์แลนด์ ร้อยละ 13.33 บจ. หน่าฮั่ว ร้อยละ 3.33 บจ. สะเดา พี.เอส. รับเบอร์ ร้อยละ 3.33 บจ. สตาร์เท็กซ์ รับเบอร์ ร้อยละ 3.33 บจ. พกษาแมนชั่น (1 หุ้น) และนายบุญชน สันเจริญกุล (1 หุ้น)

¹⁹ ถือหุ้นโดย บมจ. ศรีตรัง ร้อยละ 40.00 และหุ้นส่วนที่เหลือถือโดย บมจ. ลิพัฒนาผลิตภัณฑ์ (ซึ่งไม่เป็นบุคคลที่อาจมีความขัดแย้ง) ร้อยละ 44.50 นายปรีชา ลิละศิธร ร้อยละ 8.75 บจ. วอลด์สตรีท ทาวเวอร์ (ซึ่งไม่เป็นบุคคลที่อาจมีความขัดแย้ง) ร้อยละ 6.25 นายนิพนธ์ ลิละศิธร ร้อยละ 0.5

²⁰ ถือหุ้นโดย Sri Trang International ซึ่งเป็นบริษัทย่อยที่ บจ. สตาร์เท็กซ์ รับเบอร์ ถือหุ้นร้อยละ 100.0

²¹ ถือหุ้นโดย บมจ. ศรีตรัง ร้อยละ 50.00 และส่วนที่เหลือถือโดย Semperit Technische ร้อยละ 50.00

²² ถือหุ้นโดย Sempermed Singapore ร้อยละ 82.86 Dietmar Trumm ร้อยละ 11.43 และ Valluvan A. Peramuthu ร้อยละ 5.71

1.3 โครงสร้างการถือหุ้นของกลุ่มบริษัท ณ วันที่ 31 ธันวาคม 2559

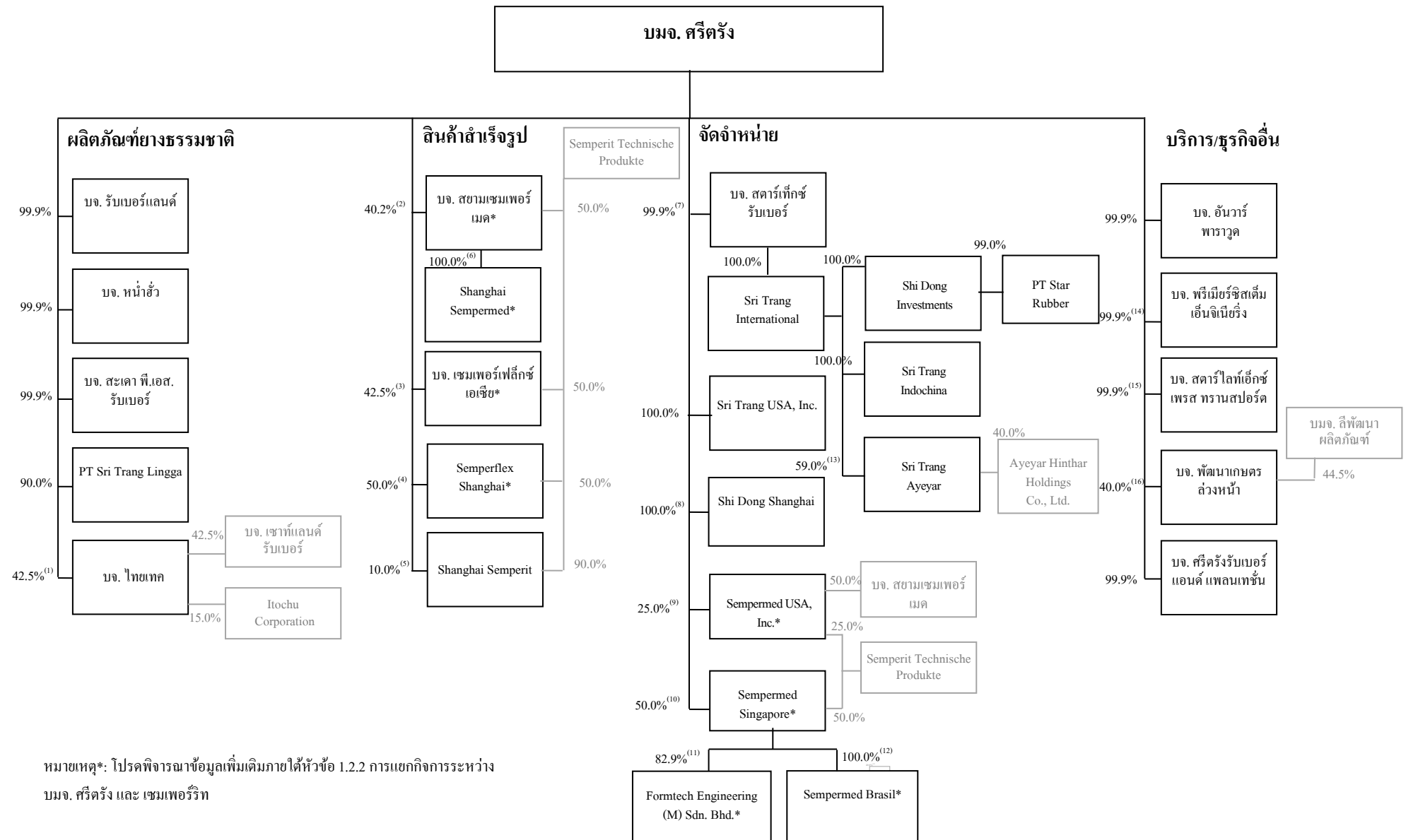

หมายเหตุ*: โปรดพิจารณาข้อมูลเพิ่มเติมภายใต้หัวข้อ 1.2.2 การแยกกิจการระหว่าง บมจ. ศรีตรัง และ เซมเพอร์วิท

หมายเหตุ:

- (1) บมจ. ศรีตัง ถือหุ้นทางตรงใน บจ. ไทยเทค ร้อยละ 42.5 ของหุ้นที่ออกจำหน่ายแล้ว บจ. เซาท์แลนด์ รับเบอร์ และ Itochu Corporation ถือหุ้นใน บจ. ไทยเทค ร้อยละ 42.5 และ ร้อยละ 15.0 ของหุ้นที่ออกจำหน่ายแล้ว ตามลำดับ และหุ้นส่วนที่เหลือถือโดย นายเพิ่ม ชีรสานต์วงศ์ (1 หุ้น) นายธนาศักดิ์ ชาญสันติ (1 หุ้น) นายไวยวุฒิ สีนเจริญกุล (1 หุ้น) และนายไชยศ สีนเจริญกุล (1 หุ้น)
- (2) บมจ. ศรีตัง ถือหุ้นใน บจ. สยามเซมเพอร์เมด รวมคิดเป็นประมาณร้อยละ 40.2 ของสิทธิออกเสียงทั้งหมดของ บจ. สยามเซมเพอร์เมด โดยถือหุ้นทางตรงประมาณร้อยละ 31.5 และทางอ้อมประมาณร้อยละ 8.7 โดยถือผ่านทาง บจ. รับเบอร์แลนด์ และหุ้นส่วนที่เหลือถือโดย Semperit Technische (ร้อยละ 50.0) บจ. ศรีตัง โฮลดิ้งส์ (ร้อยละ 6.0) และบุคคลอีก 5 คนคือ นางสาวพูนสุข เชิดเกียรติกำจาย (ร้อยละ 3.7) นายวิรัช สีนเจริญกุล (2 หุ้น) นายสมหวัง สีนเจริญกุล (2 หุ้น) นายไวยวุฒิ สีนเจริญกุล (2 หุ้น) และนายกิตติชัย สีนเจริญกุล (2 หุ้น)
- (3) บมจ. ศรีตัง ถือหุ้นใน บจ. เซมเพอร์เฟล็กซ์ เอเชีย รวมคิดเป็นประมาณร้อยละ 42.5 ของสิทธิออกเสียงทั้งหมดของ บจ. เซมเพอร์เฟล็กซ์ เอเชีย โดยถือหุ้นทางตรงประมาณร้อยละ 37.5 และทางอ้อมประมาณร้อยละ 5.0 โดยถือผ่านทาง บจ. รับเบอร์แลนด์ และหุ้นส่วนที่เหลือถือโดย Semperit Technische (ร้อยละ 50.0) บจ. ศรีตัง โฮลดิ้งส์ (ร้อยละ 5.0) ห้างหุ้นส่วนจำกัด ไม้ยางพาราปักษ์ใต้ (ร้อยละ 2.5) และบุคคลอีก 7 คนคือ นางสาวพูนสุข เชิดเกียรติกำจาย (2 หุ้น) นางพร้อมสุข สีนเจริญกุล (2 หุ้น) นายสมหวัง สีนเจริญกุล (2 หุ้น) นายไวยวุฒิ สีนเจริญกุล (2 หุ้น) นายไชยศ สีนเจริญกุล (2 หุ้น) นายอนันต์ พุกษานุศักดิ์ (2 หุ้น) และนายประสิทธิ์ พาณิชกุล (2 หุ้น)
- (4) บมจ. ศรีตัง และ Semperit Technische ถือหุ้นทางตรงใน Semperfex Shanghai ร้อยละ 50.0 ของทุนชำระแล้ว โดย Semperfex Shanghai ได้รับอนุญาตให้ดำเนินการเป็นระยะเวลา 50 ปี นับแต่วันที่ 14 กรกฎาคม 2548 ทั้งนี้ ก่อนที่ระยะเวลาดังกล่าวจะสิ้นสุดลง 180 วัน อาจยื่นคำขอต่อหน่วยงานที่เกี่ยวข้องเพื่อขอขยายระยะเวลาที่ได้รับอนุญาตได้ หากระยะเวลาดังกล่าวไม่ได้รับการขยายออกไป Semperfex Shanghai จะถูกชำระบัญชีเมื่อระยะเวลาดังกล่าวสิ้นสุดลง และเงินได้ที่ได้รับจากจากขายสินทรัพย์จะจ่ายคืนผู้ถือหุ้นภายหลังจากระหนี้ให้เจ้าหนี้แล้ว
- (5) บมจ. ศรีตัง ถือหุ้นใน Shanghai Semperit ร้อยละ 10.0 ของทุนชำระแล้ว และหุ้นส่วนที่เหลือถือโดย Semperit Technische ร้อยละ 90.0 ของทุนชำระแล้ว โดย Shanghai Semperit ได้รับอนุญาตให้ดำเนินการเป็นระยะเวลา 50 ปี นับแต่วันที่ 10 พฤษภาคม 2538 ทั้งนี้ ก่อนที่ระยะเวลาดังกล่าวจะสิ้นสุดลง 180 วัน อาจยื่นคำขอต่อหน่วยงานที่เกี่ยวข้องเพื่อขอขยายระยะเวลาที่ได้รับอนุญาตได้ หากระยะเวลาดังกล่าวไม่ได้รับการขยายออกไป Shanghai Semperit จะถูกชำระบัญชีเมื่อระยะเวลาดังกล่าวสิ้นสุดลง และเงินได้ที่ได้รับจากจากขายสินทรัพย์จะจ่ายคืนผู้ถือหุ้นหลังจากชำระหนี้ให้เจ้าหนี้แล้ว
- (6) บจ. สยามเซมเพอร์เมด ถือหุ้นใน Shanghai Sempermed ทั้งหมด โดย Shanghai Sempermed ได้เปลี่ยนวัตถุประสงค์ในการประกอบธุรกิจจากเดิมเป็นผู้ผลิตถุงมือยางที่ใช้ในทางการแพทย์เป็นตัวแทนในการนำเข้าและส่งออกถุงมือยาง
- (7) ถือหุ้นโดย บมจ. ศรีตัง ร้อยละ 99.99 และส่วนที่เหลือถือโดย นายสมพร พรณราย (1 หุ้น) และนางพร้อมสุข สีนเจริญกุล (1 หุ้น)
- (8) Shi Dong Shanghai ได้รับอนุญาตให้ดำเนินการเป็นระยะเวลา 30 ปี นับแต่วันที่ 2 สิงหาคม 2553 ทั้งนี้ ก่อนที่ระยะเวลาดังกล่าวจะสิ้นสุดลง 180 วัน อาจยื่นคำขอต่อหน่วยงานที่เกี่ยวข้องเพื่อขอขยายระยะเวลาที่ได้รับอนุญาตได้

หากระยะเวลาดังกล่าวไม่ได้รับการขายออกไป Shi Dong Shanghai จะถูกชำระบัญชีเมื่อระยะเวลาดังกล่าวสิ้นสุดลง และเงินได้ที่ได้รับจากจากการขายสินทรัพย์จะจ่ายคืนผู้ถือหุ้นภายหลังจากการชำระหนี้ให้เจ้าหนี้แล้ว

- (9) บมจ. ศรีตรัง ถือหุ้นทางตรงใน Sempermed USA, Inc ร้อยละ 25.0 บจ. สยามเซมเพอร์เมด ถือหุ้นใน Sempermed USA, Inc ร้อยละ 50.0 และหุ้นที่เหลือร้อยละ 25.0 ถือโดย Semperit Technische
- (10) บมจ. ศรีตรัง และ Semperit Technische ถือหุ้นทางตรงใน Sempermed Singapore ร้อยละ 50.0 ของหุ้นที่ออกจำหน่ายแล้ว
- (11) ถือหุ้นโดย Sempermed Singapore ร้อยละ 82.9 Dietmar Trumm ร้อยละ 11.4 และ Valluvan A. Peramuthu ร้อยละ 5.7
- (12) Sempermed Singapore ถือหุ้นทางตรงใน Sempermed Brasil ประมาณร้อยละ 100.0 ของทุนชำระแล้ว และหุ้นส่วนที่เหลือถือโดย Semperit Industrial Products Singapore Pte Ltd. จำนวน 1 หุ้น
- (13) Sri Trang International ถือหุ้นทางตรงใน Sri Trang Ayeyar ร้อยละ 59.0 ของหุ้นที่ออกจำหน่ายแล้ว และหุ้นส่วนที่เหลือถือโดย Ayeyar Hinthar Holdings Co., Ltd. ร้อยละ 40.0 และนายกิตติชัย สินเจริญกุล ร้อยละ 1.0
- (14) บมจ. ศรีตรัง ถือหุ้นใน บจ. พรีเมียร์ซิสเต็มเอ็นจิเนียริง รวมคิดเป็นประมาณร้อยละ 99.9 ของสิทธิออกเสียงทั้งหมดของ บจ. พรีเมียร์ซิสเต็มเอ็นจิเนียริง โดยถือหุ้นทางตรงประมาณร้อยละ 81.9 และทางอ้อมประมาณร้อยละ 16.0 และร้อยละ 2.0 โดยถือผ่านทาง บจ. รับเบอร์แลนด์ และบจ. สะเดา พี.เอส.รับเบอร์ ซึ่งเป็นบริษัทย่อยของ บมจ. ศรีตรัง ตามลำดับ หุ้นส่วนที่เหลือถือโดย นายพันเลิศ หวังสุกคิลก (3 หุ้น) และนายอร่าม ศิริสุวรรณ (1 หุ้น)
- (15) บมจ. ศรีตรัง ถือหุ้นใน บจ. สตาร์ไลท์ เอ็กซ์เพรส ทรานสปอร์ต รวมคิดเป็นประมาณร้อยละ 99.9 ของสิทธิออกเสียงทั้งหมดของ บจ. สตาร์ไลท์ เอ็กซ์เพรส ทรานสปอร์ต โดยถือหุ้นทางตรงประมาณร้อยละ 76.6 และทางอ้อมประมาณร้อยละ 13.3 ร้อยละ 3.3 ร้อยละ 3.3 และร้อยละ 3.3 โดยถือผ่านทาง บจ. รับเบอร์แลนด์ บจ. หน้าฮั่ว บจ. สะเดา พี.เอส.รับเบอร์ และบจ. สตาร์เท็กซ์ รับเบอร์ ตามลำดับ หุ้นส่วนที่เหลือถือโดย บจ. พกษยาแมนชั่น (1 หุ้น) และนายบุญชน สินเจริญกุล (1 หุ้น)
- (16) บมจ. ศรีตรัง ถือหุ้นทางตรงใน บจ. พัฒนาเกษตรล่วงหน้า ร้อยละ 40.0 ของหุ้นที่ออกจำหน่ายแล้ว และ บมจ. ลิพัฒนาผลิตภัณฑ์ ถือหุ้นร้อยละ 44.5 ของหุ้นที่ออกจำหน่ายแล้ว และหุ้นส่วนที่เหลือถือโดยนายปริชา ลีละศิธร (ร้อยละ 8.8) บจ. วอลล์สตรีท ทาวเวอร์ (ร้อยละ 6.3) และนายนิพนธ์ ลีละศิธร (ร้อยละ 0.5) อย่างไรก็ดี ในปัจจุบัน บจ. พัฒนาเกษตรล่วงหน้า ได้หยุดการประกอบกิจการและลดทุนจดทะเบียนจากเดิม 100.0 ล้านบาท เหลือ 25.0 ล้านบาท เนื่องจากภายหลังพระราชบัญญัติยกเลิกพระราชบัญญัติการซื้อขายสินค้าเกษตรล่วงหน้า พ.ศ. 2542 พ.ศ. 2558 ได้ประกาศในราชกิจจานุเบกษาแล้ว และมีผลบังคับใช้นับตั้งแต่เดือนพฤศจิกายน 2558 ส่งผลให้ตลาด AFET ซึ่งเป็นตลาดที่ บจ. พัฒนาเกษตรล่วงหน้า ประกอบกิจการเป็นนายหน้าซื้อขายสัญญาสินค้าเกษตรล่วงหน้าอยู่ ต้องยุบเลิกตลาดและรวมเข้ากับตลาด TFEX (Thailand Futures Exchange)

2. ลักษณะการประกอบธุรกิจ

(1) โครงสร้างรายได้แยกตามสายผลิตภัณฑ์

ผลิตภัณฑ์หลักที่บริษัทฯ จำหน่าย ได้แก่ ผลิตภัณฑ์ยางธรรมชาติ ซึ่งรายได้ส่วนใหญ่มาจากการจำหน่ายยางแท่ง รองลงมา ได้แก่ ยางแผ่นรมควัน และน้ำยางข้น ตามรายละเอียด ดังนี้

ประเภทของธุรกิจ / ดำเนินการโดย	สัดส่วนการถือหุ้นโดยบริษัทฯ (ร้อยละ)	ประจำปีสิ้นสุดวันที่ 31 ธันวาคม					
		2557		2558		2559	
		ล้านบาท	%	ล้านบาท	%	ล้านบาท	%
รายได้จากผลิตภัณฑ์ยางแท่ง		57,512.4	76.0	44,482.7	72.3	56,133.4	72.5
บมจ. ศรีตรัง	-						
Sri Trang International	100.0						
Sri Trang USA, Inc.	100.0						
บจ. รีบเบอร์แลนด์	99.9						
บจ. หน้าฮั่ว	99.9						
PT Sri Trang Lingga	90.0						
Shi Dong Shanghai	100.0						
PT Star Rubber	99.0						
Sri Trang Ayeyar	59.00						
รายได้จากผลิตภัณฑ์ยางแผ่นรมควัน		9,818.5	13.0	5,462.4	8.9	7,305.3	9.4
บมจ. ศรีตรัง	-						
Sri Trang International	100.0						
Sri Trang USA, Inc.	100.0						
บจ. หน้าฮั่ว	99.9						
Shi Dong Shanghai	100.0						
บจ. สะเดา พี.เอส. รีบเบอร์	99.9						
รายได้จากผลิตภัณฑ์น้ำยางข้น		5,631.5	7.4	4,774.2	7.8	6,088.0	7.9
บมจ. ศรีตรัง	-						
Sri Trang International	100.0						
Shi Dong Shanghai	100.0						
Sri Trang USA, Inc.	100.0						
บจ. รีบเบอร์แลนด์	99.9						

ประเภทของธุรกิจ / ดำเนินการโดย	สัดส่วนการถือหุ้นโดยบริษัทฯ (ร้อยละ)	ประจำปีสิ้นสุดวันที่ 31 ธันวาคม					
		2557		2558		2559	
		ล้านบาท	%	ล้านบาท	%	ล้านบาท	%
บจ. หน่ำฮั่ว	99.9						
รายได้จากผลิตภัณฑ์อื่นและบริการอื่น*		2,567.5	3.4	6,572.5	10.7	7,738.8	10.0
บมจ. ศรีตรัง	-						
บจ. อันวารพาราวูด	99.9						
Sri Trang International	100.0						
บจ. พรีเมียร์ชีสเต็มเอ็นจิเนียริง	99.9						
บจ. สตาร์ไลท์ เอ็กซ์เพรส ทรานสปอร์ต	99.9						
บจ. สตาร์เท็กซ์ รีบเบอร์	99.9						
บจ. รีบเบอร์แลนด์	99.9						
Sri Trang USA, Inc.	100.0						
Shi Dong Shanghai	100.0						
บจ. ศรีตรังแพลนเทชั่น	99.9						
รายได้อื่น		133.9	0.2	186.3	0.3	197.5	0.2
รายได้รวม		75,663.8	100.0	61,478.1	100.0	77,463.0	100.0
ส่วนแบ่งกำไรจากเงินลงทุนในบริษัทร่วมและกิจการร่วมค้า		535.1		648.8		402.8	

หมายเหตุ* : ประกอบไปด้วยรายได้จาก (ก) การจำหน่ายไม้พื้และบรรจุภัณฑ์ไม้ (ข) การให้บริการบางประเภท (เช่น บริการด้านการขนส่ง การวิจัยและพัฒนา และเทคโนโลยีสารสนเทศ) แก่บริษัทร่วมของบริษัทฯ และกิจการร่วมค้าของบริษัทฯ รวมถึงบริษัทภายนอกอื่นๆ และ (ค) รายได้จากการขายถุงมือ

(2) สายผลิตภัณฑ์

2.1 ลักษณะผลิตภัณฑ์หรือบริการ

บริษัทฯ ประกอบธุรกิจผลิตยางธรรมชาติแบบครบวงจร (Full Supply Chain) ในหลากหลายประเทศ เริ่มตั้งแต่ธุรกิจต้นน้ำการทำสวนยางพาราในประเทศไทย ธุรกิจกลางน้ำการผลิตและจัดจำหน่ายผลิตภัณฑ์ยางธรรมชาติ และธุรกิจปลายน้ำในการผลิตและจัดจำหน่ายสินค้าสำเร็จรูป อาทิ ถุงมือยาง ท่อไฮดรอลิกแรงดันสูง และราวจับบันได้เลื่อน

บริษัทฯ แบ่งสายธุรกิจหลักออกเป็น 3 ธุรกิจ ได้แก่ 1) ธุรกิจผลิตภัณฑ์ยางธรรมชาติ ซึ่งเป็นธุรกิจที่ทำรายได้หลักให้บริษัทฯ 2) ธุรกิจผลิตภัณฑ์ถุงมือยาง และ 3) ธุรกิจอื่นโดยรายละเอียดของแต่ละสายธุรกิจ มีดังนี้

2.1.1 ธุรกิจผลิตภัณฑ์ยางธรรมชาติ

บริษัทฯ เป็นผู้ผลิตและจัดจำหน่ายยางธรรมชาติที่ครบวงจรรายใหญ่ที่สุดของโลก โดยมีส่วนแบ่งทางการตลาดประมาณร้อยละ 12¹ ของความต้องการยางธรรมชาติทั่วโลก และมีผลิตภัณฑ์ยางธรรมชาติขั้นพื้นฐานที่ครอบคลุมทุกประเภท ได้แก่ ยางแท่ง ยางแผ่นรมควัน และน้ำยางข้น เพื่อจำหน่ายให้แก่ผู้ผลิตยางล้อและผู้ผลิตยางมือยางทั้งในประเทศไทยและในหลายประเทศในทวีปเอเชีย เช่น สาธารณรัฐประชาชนจีน สิงคโปร์ ญี่ปุ่น อินเดีย เกาหลี มาเลเซีย และเวียดนาม รวมทั้งสหรัฐอเมริกาและยุโรป นอกจากนี้ บริษัทฯ ยังซื้อผลิตภัณฑ์ยางธรรมชาติจากผู้ผลิตรายอื่นๆ และในบางครั้งจาก บจ. ไทยเทค ซึ่งเป็นกิจการร่วมค้าของบริษัทฯ เพื่อตอบสนองต่อความต้องการของลูกค้าอีกด้วย

2.1.2 ธุรกิจผลิตภัณฑ์ยางมือยาง²

นอกจากธุรกิจผลิตภัณฑ์ยางธรรมชาติแล้ว บริษัทฯ ยังกระจายช่องทางรายได้ของบริษัทฯ โดยอาศัยการลงทุนใน บจ. สยามเซมเพอร์เมด ซึ่งเป็นกิจการร่วมค้าที่บริษัทฯ มีส่วนได้เสีย (ทั้งโดยทางตรงและทางอ้อม) อยู่ประมาณร้อยละ 40.2 บริษัทฯ มีส่วนร่วมอย่างใกล้ชิดในการดำเนินธุรกิจประจำวันของ บจ. สยามเซมเพอร์เมด ซึ่งเป็นผู้ผลิตยางมือยางธรรมชาติและยางมือยางไนไตรล์ ที่ใช้ในทางการแพทย์และทางอุตสาหกรรม

2.1.3 ธุรกิจอื่น

2.1.3.1 ธุรกิจสวนยางพารา

บริษัทฯ ประกอบธุรกิจสวนยางพาราอย่างเป็นระบบและครบวงจรผ่าน บจ. ศรีตรังแพลนเทชัน ซึ่งเป็นบริษัทย่อยของ บมจ. ศรีตรัง ณ วันที่ 31 ธันวาคม 2559 บริษัทฯ มีพื้นที่สำหรับปลูกสวนยางพาราประมาณ 50,000 ไร่ ในหลายจังหวัดของประเทศไทย ซึ่งส่วนใหญ่อยู่ในเขตภาคเหนือและภาคตะวันออกเฉียงเหนือ โดยบางส่วนเริ่มทยอยให้ผลผลิตตั้งแต่เดือนธันวาคม ปี 2558 เป็นต้นมา ซึ่งคาดว่าจะในปีถัดไปอีกไม่กี่ปีข้างหน้าต้นยางที่ปลูกกว่าครึ่งจะให้ผลผลิต

การมีสวนยางพาราเป็นของตัวเองเป็นการช่วยขึ้นพื้นที่ที่มีศักยภาพในการจัดตั้งโรงงานแห่งใหม่ ดังตัวอย่างที่ผ่านมา บริษัทฯ ได้จัดตั้งโรงงานแห่งใหม่ใน 4 จังหวัดที่บริษัทฯ มีสวนยางพาราอยู่ ได้แก่ พิจิตร โขงหินดินทราย สระแก้ว และสกลนคร อีกทั้งยังช่วยเพิ่มประสิทธิภาพในการจัดหาวัตถุดิบและเพิ่มความสะดวกให้กับ บริษัทฯ ในการรวบรวมวัตถุดิบจากแหล่งพื้นที่ใกล้เคียงได้ในราคาที่เหมาะสม ซึ่งคาดว่าจะส่งผลให้กลุ่มบริษัทฯ สามารถควบคุมต้นทุนได้ดีขึ้น และมีความสามารถในการทำกำไรดีขึ้น นอกจากนี้ เมื่อสิ้นสุดระยะเวลาการทำสวนยาง ไม้ยางพารายังสามารถขายให้กับอุตสาหกรรมเฟอร์นิเจอร์ เพื่อแปรรูปเป็นของใช้และของตกแต่งภายในบ้าน และ อุตสาหกรรมการผลิตเพื่อใช้เป็นพาหนะในการวางหรือบรรทุกสินค้าได้อีกด้วย

¹ เทียบจากยอดขายผลิตภัณฑ์ยางธรรมชาติของบริษัทฯ ประมาณ 1,494,094 ตันในรอบปีบัญชีสิ้นสุดวันที่ 31 ธันวาคม 2559 กับประมาณการยอดความต้องการใช้ผลิตภัณฑ์ยางธรรมชาติรวมทั่วโลกที่ประมาณ 12,505,000 ตัน ในปี 2559 (แหล่งที่มาข้อมูล : International Rubber Study Group (IRSG), The World Rubber Industry Outlook, Review and Prospects to 2025, December 2016)

² โปรดพิจารณาข้อมูลเพิ่มเติมส่วนที่ 1 หน้า 4 ภายใต้อำนาจ 1.2.2 การแยกกิจการระหว่าง บมจ. ศรีตรัง และ เซมเพอร์เมด

2.1.3.2 ธุรกิจแปรรูปและผลิตไม้ยางพารา

ธุรกิจแปรรูปอบแห้งไม้ยางพาราและไม้ที่ปลูกขึ้นเพื่อส่งให้กับอุตสาหกรรมเฟอร์นิเจอร์ และธุรกิจผลิตบรรจุภัณฑ์ที่ทำจากไม้ยางพาราและไม้ชนิดอื่น เพื่อใช้เป็นพาเลทในการวางสินค้าภายในกลุ่มบริษัทฯ ซึ่งดำเนินงานโดย บจ. อันวาร์พาราเวด ซึ่งเป็นบริษัทย่อยของ บมจ. ศรีตรัง

2.1.3.3 ธุรกิจผลิตและจำหน่ายผลิตภัณฑ์สำเร็จรูป³

บริษัทฯ ผลิตและจำหน่ายผลิตภัณฑ์สำเร็จรูป โดยผ่านการลงทุนในบริษัทร่วมที่ บมจ. ศรีตรัง และ Semperit Technische Produkte ได้ร่วมกันจัดตั้งขึ้น ได้แก่ บจ. เซมเพอร์เฟล็กซ์ เอเชีย Semperfex Shanghai และ Shanghai Semperit โดยบริษัทฯ มีส่วนร่วมในธุรกิจผลิตและจำหน่ายผลิตภัณฑ์สายไฮดรอลิกแรงดันสูงหลากหลายชนิด รวมถึง สายไฮดรอลิกคุณภาพสูงที่ใช้ในอุตสาหกรรม การทำเหมือง และการใช้งานเฉพาะทางอื่นๆ และพัฒนาสายขนาดเล็กหลายแบบเพื่อการใช้งานกับไฮดรอลิกระดับสูงสมัยใหม่โดยผ่าน บจ. เซมเพอร์เฟล็กซ์ เอเชีย และ Semperfex Shanghai และ มีส่วนร่วมในธุรกิจผลิตและจำหน่ายราวจับสำหรับบันไดเลื่อนคุณภาพสูงผ่าน Shanghai Semperit

2.1.3.4 ธุรกิจนายหน้าซื้อขายสัญญาสินค้าเกษตรล่วงหน้าในตลาดสินค้าเกษตรล่วงหน้าแห่งประเทศไทย

บริษัทฯ ลงทุนใน บจ. พัฒนาเกษตรล่วงหน้า ซึ่งเป็นบริษัทร่วมของบริษัทฯ ที่ในอดีตประกอบกิจการเป็นนายหน้าซื้อขายสัญญาสินค้าเกษตรล่วงหน้าในตลาดสินค้าเกษตรล่วงหน้าแห่งประเทศไทย (AFET)

อย่างไรก็ดี ในปัจจุบัน บจ. พัฒนาเกษตรล่วงหน้า ได้หยุดการประกอบกิจการและลดทุนจดทะเบียนจากเดิม 100.0 ล้านบาท เหลือ 25.0 ล้านบาท เนื่องจากภายหลังพระราชบัญญัติยกเลิกพระราชบัญญัติการซื้อขายสินค้าเกษตรล่วงหน้า พ.ศ. 2542 พ.ศ. 2558 ได้ประกาศในราชกิจจานุเบกษาแล้ว และมีผลบังคับใช้นับตั้งแต่เดือนพฤศจิกายน 2558 ส่งผลให้ตลาด AFET ซึ่งเป็นตลาดที่ บจ. พัฒนาเกษตรล่วงหน้า ประกอบกิจการเป็นนายหน้าซื้อขายสัญญาสินค้าเกษตรล่วงหน้าอยู่ ต้องขุบเลิกตลาดและรวมเข้ากับตลาด TFEX (Thailand Futures Exchange)

กลยุทธ์และเป้าหมายในการประกอบธุรกิจ

มิเพียงแต่เป็นผู้นำในอุตสาหกรรมยางธรรมชาติด้วยกำลังการผลิตที่สูงสุดของโลก บริษัทฯ ยังเป็นผู้นำในการขยายกำลังการผลิตอย่างต่อเนื่อง โดยเฉพาะอย่างยิ่งการสร้างโรงงานในพื้นที่ภาคตะวันออกเฉียงเหนือของประเทศไทยซึ่งถือว่าเป็นพื้นที่ที่อุดมสมบูรณ์ไปด้วยสวนยางพาราใหม่และมีศักยภาพในการเติบโตสูง แม้กระทั่งในช่วง 6 ปีที่ผ่านมาซึ่งเป็นช่วงที่ราคายางปรับตัวในทิศทางที่ลดลง บริษัทฯ ก็ได้ชะลอแผนการขยายกำลังการผลิตแต่อย่างใด หากแต่เพิ่มกำลังการผลิตโดยการสร้างโรงงานใหม่และขยายกำลังการผลิตบนโรงงานแห่งเดิมอย่างต่อเนื่อง ทำให้ในช่วงทศวรรษที่ผ่านมา บริษัทฯ มีกำลังการผลิตเติบโตแบบก้าวกระโดดถึง 3 เท่า ส่งผลให้อัตราการเติบโตเฉลี่ยของปริมาณการขายของบริษัทฯ ในช่วง 10 ปีที่ผ่านมาเท่ากับร้อยละ 9 ซึ่งสูงกว่าอัตราการเติบโตเฉลี่ยของปริมาณความต้องการบริโภคยางธรรมชาติของโลกที่ร้อยละ 2 ทำให้บริษัทฯ สามารถขยายส่วนแบ่งทางการตลาดของโลกจากร้อยละ 7 เป็นร้อยละ 12

³ โปรดพิจารณาข้อมูลเพิ่มเติมส่วนที่ 1 หน้า 4 ภายใต้อำนาจ 1.2.2 การแยกกิจการระหว่าง บมจ. ศรีตรัง และ เซมเพอร์ริท

บริษัทฯ ยังคงสานต่อนโยบายสร้างโรงงานใหม่อย่างต่อเนื่องเป็นประจำทุกปีด้วยเทคโนโลยีที่ทันสมัยที่สุด เพื่อให้การดำเนินงานมีประสิทธิภาพสูงสุดในพื้นที่ใหม่ๆ เช่น ภาคเหนือของประเทศไทย เพิ่มเติมจากพื้นที่ยุทธศาสตร์เดิม ที่มี และด้วยการผนึกกำลังของทีมงานที่แข็งแกร่ง ไม่ว่าจะเป็นทีมขาย ทีมวิจัยและพัฒนา ทีมประกันคุณภาพ และทีม CSR ที่ร่วมมือกันทำงานเพื่อสร้างความพึงพอใจสูงสุดให้กับลูกค้าควบคู่ไปกับการสานสัมพันธ์ให้แน่นแฟ้นยิ่งขึ้น บริษัทฯ จึงมีความมั่นใจว่าบริษัทฯ จะสามารถสร้างประวัติศาสตร์ปริมาณการขายที่สูงขึ้นทุกปีนับจากนี้เป็นต้นไป ซึ่งจะทำให้บริษัทฯ สามารถบรรลุเป้าหมายอันสูงสุดในการเป็น “STA 20” หรือ การมีปริมาณการขายคิดเป็นสัดส่วนร้อยละ 20 ของปริมาณความต้องการบริโภคของธรรมชาติของโลก

นอกจากนี้ การมุ่งเน้นการบริหารจัดการอย่างมีประสิทธิภาพและเป็นระบบของสวนยางพาราของบริษัทฯ ที่ได้เริ่มทยอยให้ผลผลิตซึ่งส่วนใหญ่ตั้งอยู่ในพื้นที่ภาคเหนือของประเทศไทยอันเป็นพื้นที่ที่มีศักยภาพในการขยายโรงงานของบริษัทฯ ในอนาคต ประกอบกับการเสริมสร้างความแข็งแกร่งของบริษัทฯ ในธุรกิจการผลิตถุงมือทางการแพทย์ซึ่งเป็นธุรกิจปลายน้ำหลักของกลุ่มบริษัทฯ นับเป็นการยกระดับความเป็นผู้นำหนึ่งเดียวในอุตสาหกรรมยางธรรมชาติอย่างครบวงจรให้ล้ำหน้าทั้งห่วงโซ่ในอุตสาหกรรมมากยิ่งขึ้นไปอีกด้วย

สิทธิประโยชน์ทางภาษี

1. สิทธิประโยชน์จากคณะกรรมการส่งเสริมการลงทุน

บริษัทฯ และบริษัทย่อยของบริษัทฯ บางบริษัทที่จัดตั้งขึ้นในประเทศไทย ได้รับสิทธิประโยชน์หลายประการจากการได้รับการส่งเสริมการลงทุนตามพระราชบัญญัติส่งเสริมการลงทุน พ.ศ. 2520 (รวมทั้งที่มีการแก้ไขเพิ่มเติม) เพื่อการผลิตผลิตภัณฑ์ยาง และยางดิบแห้งชนิดสกินบล็อก (skim block) และ/หรือยางดิบแห้งชนิดสกินเครป (skim crepe) น้ำยางข้น ยางแท่ง ยางผสม และยางแผ่นรมควัน รวมถึงการให้บริการห้องปฏิบัติการสอบเทียบมาตรฐาน (“กิจการที่ได้รับการส่งเสริม”) โดยสิทธิประโยชน์ดังกล่าว (ภายใต้เงื่อนไขที่มีการปฏิบัติตามข้อกำหนดในบัตรส่งเสริมการลงทุนในฉบับที่เกี่ยวข้อง) สามารถสรุปสาระสำคัญได้ดังนี้

- (ก) ให้ได้รับยกเว้นอากรขาเข้าสำหรับเครื่องจักรตามที่ได้รับอนุมัติโดยคณะกรรมการส่งเสริมการลงทุน
- (ข) ให้ได้รับยกเว้นภาษีเงินได้นิติบุคคลสำหรับกำไรสุทธิที่ได้จากการประกอบกิจการที่ได้รับการส่งเสริมมีกำหนดเวลา 8 ปี นับแต่วันที่ถือว่าเริ่มมีรายได้จากการประกอบกิจการนั้น
- (ค) ได้รับลดหย่อนภาษีเงินได้นิติบุคคลร้อยละ 50 สำหรับกำไรสุทธิที่ได้จากการประกอบกิจการที่ได้รับการส่งเสริมมีกำหนดเวลา 5 ปี นับแต่วันที่สิ้นสุดสิทธิประโยชน์ตามข้อ (ข) ข้างต้น
- (ง) ขาดทุนสะสมที่เกิดขึ้นในระหว่างระยะเวลาที่ได้รับยกเว้นภาษีสามารถนำไปใช้ได้เป็นเวลา 5 ปีหลังจากที่ระยะเวลายกเว้นภาษีตาม (ข) ข้างต้น
- (จ) รายได้ที่ได้รับการยกเว้นและลดหย่อนเพิ่มเติมในการคำนวณภาษีเงินได้นิติบุคคลสำหรับการดำเนินงานที่ได้รับการส่งเสริมระหว่างระยะเวลาตามข้อ (ข) ข้างต้น
- (ฉ) ได้รับยกเว้นภาษีเงินได้จากเงินปันผลที่จ่ายให้แก่ผู้ถือหุ้นจากกำไรของกิจการที่ได้รับการส่งเสริมตลอดระยะเวลาที่ได้รับยกเว้นภาษีเงินได้ และ

(ข) ให้หักค่าขนส่ง ค่าไฟฟ้า และค่าประปาเป็นจำนวน 2 เท่าของค่าใช้จ่ายดังกล่าวเป็นระยะเวลา 10 ปี นับแต่วันที่ถือว่าเริ่มมีรายได้จากการประกอบกิจการนั้น

ตารางดังต่อไปนี้ สรุปการสิ้นสุดสิทธิประโยชน์เกี่ยวกับภาษีเงินได้นิติบุคคลตามบัตรส่งเสริมการลงทุนของบริษัทฯ และบริษัทย่อยของบริษัทฯ ที่จัดตั้งขึ้นในประเทศไทย

บริษัท	เลขที่บัตรส่งเสริม	วันสิ้นสุดสิทธิประโยชน์ การยกเว้นภาษีเงินได้นิติบุคคล ร้อยละ 100	วันสิ้นสุดสิทธิประโยชน์ การยกเว้นภาษีเงินได้นิติบุคคล ร้อยละ 50
บมจ. ศรีตรัง (กาญจนดิษฐ์-น้ำยาง)	1802(2)/2550	17 กันยายน 2559	ไม่ได้รับสิทธิประโยชน์
บมจ. ศรีตรัง (ลิเกา-ยางแท่ง)	1803(2)/2550	9 มีนาคม 2559	ไม่ได้รับสิทธิประโยชน์
บมจ. ศรีตรัง (หัวขนาง-ยางแท่ง)	2213(2)/2550	3 ตุลาคม 2559	ไม่ได้รับสิทธิประโยชน์
บมจ. ศรีตรัง (ตรัง-น้ำยาง)	1100(2)/2554	10 ตุลาคม 2562	ไม่ได้รับสิทธิประโยชน์
บมจ. ศรีตรัง (สุราษฎร์ธานี-น้ำยาง)	1101(2)/2554	3 ตุลาคม 2562	ไม่ได้รับสิทธิประโยชน์
บมจ. ศรีตรัง (ชลบุรี-ยางแท่ง)	1042(2)/2555	ชะลอโครงการ	
บมจ. ศรีตรัง (อุบลราชธานี-ยางแท่ง)	1425(2)/2555	20 มิถุนายน 2564	19 มิถุนายน 2569
บมจ. ศรีตรัง (อุดรธานี-ยางแท่ง)	1353(2)/2555	11 ธันวาคม 2563	10 ธันวาคม 2568
บมจ. ศรีตรัง (พิษณุโลก-ยางแท่ง)	1541(2)/2556	23 มกราคม 2565	ไม่ได้รับสิทธิประโยชน์
บมจ. ศรีตรัง (ปัตตานี-ยางแผ่นเครพ)	1688(1)/2556	3 มิถุนายน 2565	2 มิถุนายน 2570
บมจ. ศรีตรัง (สระแก้ว-ยางแท่ง)	2224(2)/2556	7 เมษายน 2566	ไม่ได้รับสิทธิประโยชน์
บมจ. ศรีตรัง (จันทบุรี -ยางแท่ง)	2225(2)/2556	ชะลอโครงการ	

บริษัท	เลขที่บัตรส่งเสริม	วันสิ้นสุดสิทธิประโยชน์ การยกเว้นภาษีเงินได้นิติบุคคล ร้อยละ 100	วันสิ้นสุดสิทธิประโยชน์ การยกเว้นภาษีเงินได้นิติบุคคล ร้อยละ 50
บมจ. ศรีตรัง (กาฬสินธุ์-ยางแท่ง)	2226(2)/2556	29 สิงหาคม 2566	28 สิงหาคม 2571
บจ. หน้าอ้ว (สระเดา-ยางแท่ง)	2379(2)/2553	2 ธันวาคม 2561	ไม่ได้รับสิทธิประโยชน์
บจ. รับเบอร์แลนด์ (บึงกาฬ-ยางแท่ง)	1402(2)/2552	30 มีนาคม 2561	29 มีนาคม 2566
บจ. รับเบอร์แลนด์ (บุรีรัมย์-ยางแท่ง)	1887(2)/2553	30 พฤศจิกายน 2561	29 พฤศจิกายน 2566
บจ. รับเบอร์แลนด์ (หาดใหญ่-น้ำยาง)	2387(2)/2553	1 เมษายน 2562	ไม่ได้รับสิทธิประโยชน์
บจ. รับเบอร์แลนด์ (มุกดาหาร-ยางแท่ง)	1016(2)/2555	22 ธันวาคม 2562	ไม่ได้รับสิทธิประโยชน์
บมจ. ศรีตรัง (นราธิวาส-ยางแผ่นเครพ)	58-2279-0-02-2-0	3 มิถุนายน 2567	2 มิถุนายน 2572
บมจ. ศรีตรัง (เลย-ยางแท่งและ/หรือยางผสม)	58-2600-0-00-1-0	17 กันยายน 2567	ไม่ได้รับสิทธิประโยชน์
บมจ. ศรีตรัง (สกลนคร-ยางแท่งและ/หรือยาง ผสม)	59-0385-0-00-1-0	ยังไม่มีรายได้	

2. Global Trader Programme

Sri Trang International ได้รับสิทธิประโยชน์ในทางภาษีภายใต้ Global Trader Programme ซึ่งจัดขึ้นโดย International Enterprise Singapore โดยถูกจัดเก็บในอัตราร้อยละ 10 สำหรับรายได้จากการค้ากับต่างประเทศหรือรายได้ที่ได้รับจากบริษัทต่างๆ ที่เข้าหลักเกณฑ์ตามที่กำหนดใน Global Trader Programme ทั้งนี้ Sri Trang International ได้ต่ออายุเพื่อดำรงสถานะเป็นสมาชิก Global Trader Programme สำหรับช่วงระยะเวลาตั้งแต่วันที่ 1 มกราคม 2558 ถึง 31 ธันวาคม 2562 แล้ว

การประกันภัย

ณ วันที่ 31 ธันวาคม 2559 บริษัทฯ ได้ทำประกันภัยสำหรับความเสียหาย (รวมถึงความเสียหายจากอัคคีภัยและภัยธรรมชาติ ได้แก่ ไฟฟ้า ระเบิด แผ่นดินไหว ลมพายุ ฯลฯ) ที่เกิดแก่สินทรัพย์ถาวรทั้งหมดของบริษัทฯ รวมถึงสำนักงาน โรงงานผลิต และเครื่องจักร และสินค้าคงคลัง อันหมายถึงความรวมถึงความเสียหายที่ส่งผลกระทบต่อการหยุดชะงักของธุรกิจ โดยมีมูลค่าทุนประกันภัยทรัพย์สินทั้งหมด เป็นจำนวนรวมทั้งสิ้นประมาณ 60,247 ล้านบาท

บริษัทฯ เชื่อว่าประกันภัยต่างๆ ที่กลุ่มบริษัทฯ ได้ทำนั้นเพียงพอสำหรับความต้องการและการดำเนินงานของบริษัทฯ และจะทำการตรวจสอบขอบเขตความคุ้มครองของประกันภัยของกลุ่มบริษัทฯ เป็นครั้งคราวตามความเหมาะสม

2.2 การตลาดและการแข่งขัน

2.2.1 การตลาด

2.2.1.1 การขายและการตลาดผลิตภัณฑ์ยางธรรมชาติ

บริษัทฯ มีฐานลูกค้าที่กว้างขวางและเครือข่ายลูกค้าที่แข็งแกร่งทั้งในประเทศไทยและในตลาดตามภูมิภาคที่สำคัญทั่วโลกทั้งในทวีปเอเชีย เช่น สาธารณรัฐประชาชนจีน สิงคโปร์ ญี่ปุ่น อินเดีย เกาหลี มาเลเซีย และเวียดนาม รวมทั้งสหรัฐอเมริกาและยุโรป

ช่องทางการจัดจำหน่าย

นอกเหนือจากการจัดจำหน่ายโดยตรงจากโรงงานในประเทศไทยและประเทศอินโดนีเซียแล้ว บริษัทฯ จัดตั้งและจัดการระบบการขายและจัดจำหน่ายไปยังกลุ่มลูกค้าเป้าหมายซึ่งได้แก่ ผู้ผลิตยางล้อในประเทศต่างๆ ผ่านเครือข่ายการซื้อขายและจัดจำหน่ายผลิตภัณฑ์ยางธรรมชาติจำนวน 4 แห่งทั้งในสิงคโปร์ สหรัฐอเมริกา สาธารณรัฐประชาชนจีนและเวียดนาม ทั้งนี้ โดยดำเนินการผ่านบริษัทย่อยของบริษัทฯ ได้แก่ Sri Trang International, Sri Trang USA, Inc., Shi Dong Shanghai และ Sri Trang Indochina ตามลำดับ

กลุ่มลูกค้าเป้าหมายและสัดส่วนการจำหน่ายแยกตามภูมิศาสตร์

สินค้าส่วนใหญ่ของบริษัทฯ ได้จำหน่ายให้แก่ลูกค้าทั่วโลก ซึ่งส่วนใหญ่เป็นผู้ผลิตยางล้อชั้นนำ โดยระยะเวลา 3 ปีที่ผ่านมาสัดส่วนการจำหน่ายสินค้าไปยังประเทศต่างๆ มีดังนี้

ภูมิภาค	ปี 2557		ปี 2558		ปี 2559	
	ต้น	ร้อยละ	ต้น	ร้อยละ	ต้น	ร้อยละ
ทวีปเอเชีย	872,454.1	72.4	835,165.7	74.6	1,128,581	75.5
- จีน	574,931.7	47.7	489,837.2	43.7	730,898	48.9
- อินเดีย	28,496.8	2.4	36,886.2	3.3	48,004	3.2
- ญี่ปุ่น	42,443.1	3.5	43,392.5	3.9	49,546	3.3
- เกาหลี	49,461.1	4.1	54,307.5	4.9	47,873	3.2
- มาเลเซีย	14,286.8	1.2	24,054.7	2.1	18,259	1.2
- สิงคโปร์	112,844.4	9.4	141,738.7	12.7	182,348	12.2
- ประเทศอื่นๆ	49,990.2	4.1	44,948.9	4.0	51,653	3.5
ทวีปอเมริกา	75,534.1	6.3	65,659.9	5.8	73,794	5.0
ทวีปยุโรป	52,350.5	4.3	38,797.6	3.5	54,246	3.6
ทวีปอื่นๆ	879.0	0.1	826.1	0.1	3,506	0.2
รวมต่างประเทศ	1,001,217.7	83.1	940,449.3	84.0	1,260,127	84.3
ภายในประเทศ	203,125.0	16.9	179,517.0	16.0	233,967	15.7
รวม	1,204,342.7	100.0	1,119,966.3	100.0	1,494,094	100.0

หน้าที่ของสายงานการขายและการตลาด

ความรับผิดชอบของสายงานการขายและการตลาดของบริษัทฯ ครอบคลุมถึงเรื่องดังต่อไปนี้

- พัฒนากลยุทธ์ทางการขายสำหรับผลิตภัณฑ์อย่างธรรมชาติที่เกี่ยวข้องกับการเจาะกลุ่มตลาดทั้งในระดับภูมิภาคและระดับนานาชาติ
- แนะนำผลิตภัณฑ์แก่ลูกค้าปัจจุบัน โดยการแจกจ่ายตัวอย่างสินค้าของบริษัทฯ
- จัดหาลูกค้าใหม่
- ตรวจสอบและประมวลผลการพัฒนาและการกำหนดราคาผลิตภัณฑ์ของกลุ่มแข่งทางการค้า
- ให้ความร่วมมือในการจัดส่งผลิตภัณฑ์ให้แก่ลูกค้า และ
- ซื้อผลิตภัณฑ์อย่างธรรมชาติจากผู้ผลิตภายนอก

นอกจากนี้ สายงานการขายและการตลาดของบริษัทฯ ยังรับผิดชอบต่อการเก็บรักษาประวัติลูกค้าของกลุ่มบริษัทฯ รับเรื่องร้องเรียนของลูกค้า รวมถึงรักษาและพัฒนาความสัมพันธ์ที่ดีกับลูกค้า และเชิญชวนลูกค้าปัจจุบันให้เข้าเยี่ยมชมโรงงานผลิตของบริษัทฯ ทั้งนี้ เพื่อให้ลูกค้ามีความเข้าใจเกี่ยวกับการดำเนินงานและผลิตภัณฑ์ของบริษัทฯ มากขึ้น

2.2.1.2 การขายและการตลาดผลิตภัณฑ์ถุงมือยาง⁴

นอกจากกลุ่มบริษัทฯ และ หุ่นส่วนทางธุรกิจของบริษัทฯ ซึ่งทำหน้าที่ในการจัดจำหน่ายถุงมือที่ผลิตจาก บจ. สยามเซมเพอร์เมด บางส่วนแล้ว ทั้งสองบริษัทได้ร่วมกันจัดตั้งบริษัท Sempermed USA, Inc. เพื่อทำหน้าที่หลักด้านการขายและจัดจำหน่ายผลิตภัณฑ์ถุงมือยางในอเมริกาเหนือ

⁴ โปรดพิจารณาข้อมูลเพิ่มเติมส่วนที่ 1 หน้า 4 ภายใต้หัวข้อ 1.2.2 การแยกกิจการระหว่าง บมจ. ศรีศรีรุ่งเรือง และ เซมเพอร์เมด

2.2.2 ภาวะอุตสาหกรรม

ในปี 2559 แม้ว่าอุตสาหกรรมยางธรรมชาติยังคงเผชิญกับสภาวะความไม่แน่นอนของปัจจัยภายนอกและความผันผวนของตลาดอย่างต่อเนื่อง อาทิ การชะลอตัวของเศรษฐกิจโลก การแข็งค่าของสกุลดอลลาร์สหรัฐ และสภาพอากาศที่ไม่เอื้ออำนวย เป็นต้น แต่ปริมาณอุปสงค์ที่เติบโตอย่างต่อเนื่อง กอปรกับปริมาณอุปทานที่เติบโตในอัตราที่ค่อนข้างต่ำ ส่งผลให้ภาพรวมตลาดยางธรรมชาติในปี 2559 มีแนวโน้มที่ดีขึ้นหลังจากที่ราคายางไปแตะจุดต่ำสุดในช่วงต้นปี และถือเป็นปีแรกนับตั้งแต่ปี 2554 ที่ราคายางธรรมชาติไม่ได้มีการปรับตัวลง

อุปสงค์และอุปทานของยางธรรมชาติในปี 2559

ตามข้อมูลประมาณการของ The World Rubber Industry Outlook, Review and Prospect to 2025 ประจำเดือนธันวาคม 2559 โดย International Rubber Study Group (IRSG) ความต้องการใช้ยางธรรมชาติทั่วโลกในปี 2559 คาดว่าจะมีประมาณ 12,505,000 ตัน เติบโตในอัตราร้อยละ 3.0 ซึ่งสอดคล้องกับการเติบโตของอุตสาหกรรมยางล้อซึ่งเป็นผู้บริโภคหลักของยางธรรมชาติคิดเป็นสัดส่วนประมาณร้อยละ 70 ของอุปสงค์รวม ในขณะที่ปริมาณการผลิตยางธรรมชาติในปี 2559 เท่ากับ 12,449,000 ตัน หรือเติบโตร้อยละ 1.4 ซึ่งนับเป็นการเติบโตในระดับที่ค่อนข้างต่ำ ส่วนหนึ่งเนื่องจากได้รับผลกระทบจากสภาพภูมิอากาศที่ไม่เอื้ออำนวยและการที่ราคายางอยู่ในระดับต่ำติดต่อกันเป็นเวลานาน โดยส่วนใหญ่การเพิ่มขึ้นมาจากกลุ่มประเทศ CAMAL* ประเทศไทย และประเทศเวียดนาม

แนวโน้มอุปสงค์และอุปทานของยางธรรมชาติในปี 2560

IRSG คาดการณ์ว่าแนวโน้มความต้องการยางธรรมชาติทั่วโลกในปี 2560 จะเท่ากับ 12,872,000 ตัน เติบโตคิดเป็นร้อยละ 2.9 ซึ่งส่วนใหญ่มาจากการเติบโตจากประเทศจีนซึ่งเป็นผู้บริโภคยางรายใหญ่ที่สุดของโลก ในส่วนของอุปทาน IRSG ได้ประมาณการว่าผลผลิตยางธรรมชาติในปี 2560 จะเท่ากับ 12,917,000 ตัน เติบโตขึ้นร้อยละ 3.8 โดยประเทศจีน ประเทศอินโดนีเซีย และกลุ่มประเทศ CAMAL* เป็นกลุ่มที่มีการเติบโตด้านผลผลิตยางธรรมชาติสูง ในขณะที่ประเทศผู้ผลิตยางธรรมชาติรายใหญ่อันดับหนึ่งอย่างประเทศไทยนั้น จะมีการเติบโตเพียงเล็กน้อยเนื่องจากได้รับผลกระทบจากสภาพอากาศที่ไม่เอื้ออำนวย

หมายเหตุ: กลุ่มประเทศ CAMAL ได้แก่ ประเทศกัมพูชา เมียนมา และลาว

แผนภาพแสดงปริมาณความต้องการและการผลิตยางธรรมชาติของโลกโดยรวมในช่วงปี 2553 – 2560

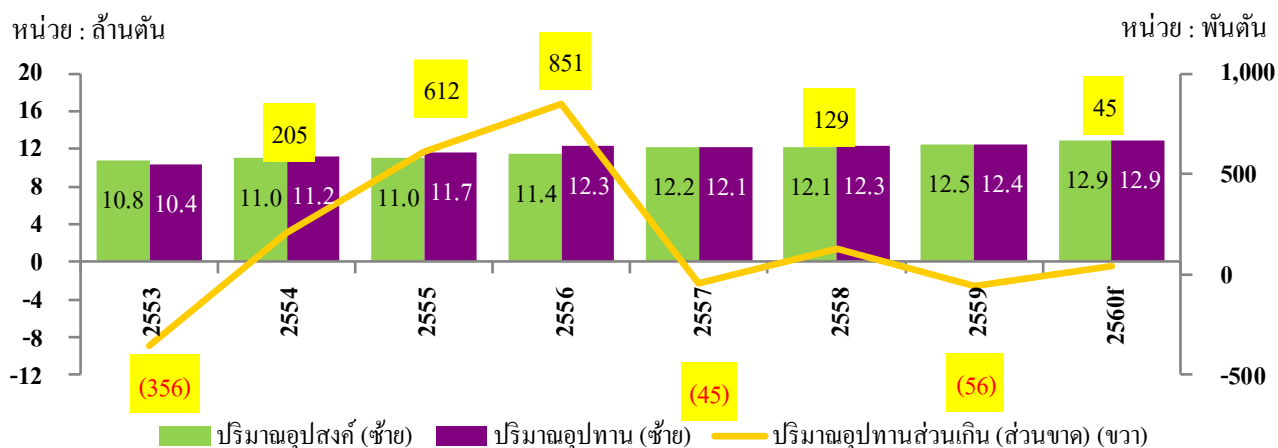

แหล่งที่มาของข้อมูล : IRSG

ความสมดุลของปริมาณอุปสงค์และอุปทานของยางธรรมชาติ

ในปี 2560 เป็นปีที่คาดการณ์ว่าผลผลิตยางธรรมชาติจากต้นยางที่ปลูกใหม่จะเติบโตในอัตราที่ลดลง เนื่องจากการปลูกต้นยางใหม่ปรับตัวลดลงหลังจากช่วงที่ราคายางธรรมชาติปรับตัวลดลงอย่างต่อเนื่องตั้งแต่ปี 2554 นอกจากนี้ การที่ราคายางอยู่ในระดับต่ำหลายปีติดต่อกันอาจส่งผลให้เกษตรกรหันไปปลูกพืชอื่นทดแทน หรือเลื่อนระยะเวลาการปลูกต้นยางใหม่หรือการปลูกทดแทนออกไป รวมถึงอาจส่งผลให้จำนวนแรงงานกรีดยางและความถี่ในการกรีดยางลดลง ตลอดจนลดความน่าสนใจที่จะมีชาวสวนยางรายใหม่เกิดขึ้นด้วย ในขณะที่ความต้องการยางธรรมชาติยังเติบโตอย่างต่อเนื่องตามการเติบโตของอุตสาหกรรมยางล้อ ดังนั้น IRSG จึงคาดการณ์ว่าปริมาณผลผลิตส่วนเกินในปี 2560 จะเท่ากับ 45,000 ตัน ซึ่งค่อนข้างใกล้เคียงจุดดุลยภาพ

2.2.3 ภาวะการแข่งขัน

“กว่าครึ่งทศวรรษที่อุตสาหกรรมยางธรรมชาติต้องเผชิญกับความท้าทายและแรงกดดันจากหลากหลายปัจจัยแวดล้อม อาทิ การชะลอตัวของเศรษฐกิจโลกและเศรษฐกิจจีน ความผันผวนของค่าเงินสกุลดอลลาร์สหรัฐ และราคาสินค้าโภคภัณฑ์ เป็นต้น ส่งผลให้คู่แข่งหลายรายประสบปัญหาและออกจากอุตสาหกรรมไป ปัจจัยสำคัญที่ทำให้บริษัทฯ ได้เปรียบในการแข่งขันภายใต้ภาวะอุตสาหกรรมเช่นนี้ประกอบด้วยคุณภาพของผลิตภัณฑ์ ขนาดกำลังการผลิตที่ใหญ่ที่สุดในโลก การบริการลูกค้าที่ดีเยี่ยม สถานที่ตั้งทางภูมิศาสตร์ที่หลากหลาย ทีมผู้บริหารที่เปี่ยมด้วยประสบการณ์ และการบริหารความเสี่ยงที่เป็นเลิศ”

บริษัทฯ เป็นผู้ผลิตยางธรรมชาติแบบครบวงจรรายใหญ่ที่สุดของโลกที่มีส่วนแบ่งทางการตลาดในปี 2559 ประมาณร้อยละ 12⁵ ของยอดความต้องการใช้ผลิตภัณฑ์ยางธรรมชาติรวมทั่วโลก โดยมีฐานธุรกิจในประเทศผู้ผลิตและส่งออกยางธรรมชาติ 3 ลำดับแรกของโลกได้แก่ ประเทศไทย อินโดนีเซีย และเวียดนาม ทั้งนี้คู่แข่งหลักของบริษัทฯ ได้แก่ บจ. วงศ์บัณฑิต กลุ่มบริษัทเซาท์แลนด์ และ บมจ. ไทยฮั้วยางพารา ซึ่งตั้งอยู่ในประเทศไทย, The Kirana Group, Halcyon Agri Corporation (Sinochem Group) และ China Hainan Rubber Industry Group Co., Ltd. ในประเทศอื่นๆ

การที่บริษัทฯ มีกำลังการผลิตขนาดใหญ่ทำให้บริษัทฯ สามารถเพิ่มอัตราการประหยัดต่อขนาด เพิ่มความสมดุลของอำนาจการต่อรองทั้งกับลูกค้าและผู้จัดหาวัตถุดิบ เพิ่มความสามารถในการแข่งขันด้านการพัฒนาคุณภาพผลิตภัณฑ์ และเพิ่มศักยภาพในการเข้าถึงแหล่งเงินทุนในรูปแบบต่างๆ

หัวใจสำคัญของการเป็นผู้ประกอบการกลางน้ำในอุตสาหกรรมยางธรรมชาติ คือ ความสามารถในการบริหารต้นน้ำควบคู่กับปลายน้ำได้อย่างมีประสิทธิภาพ ดังนั้น บริษัทฯ จึงวางยุทธศาสตร์ตั้งฐานการผลิตในประเทศไทยและประเทศอินโดนีเซีย ซึ่งเป็นสองประเทศหลักของโลกที่ผลิตยางธรรมชาติรวมมากกว่าร้อยละ 60 ของปริมาณยางธรรมชาติที่ผลิตทั้งโลก รวมถึงประเทศเมียนมา ซึ่งเป็นประเทศผู้ผลิตยางธรรมชาติที่มีศักยภาพการเติบโตสูง นอกจากนี้ ยังมีเครือข่ายในการสรรหาวัตถุดิบที่แข็งแกร่งครอบคลุมทุกพื้นที่ที่สำคัญ สำหรับด้านการจัดจำหน่าย บริษัทฯ ได้ตั้งบริษัทย่อยในประเทศสำคัญ อาทิ จีน สิงคโปร์ สหรัฐอเมริกา และเวียดนาม เป็นต้น เพื่อเป็นตัวแทนในการจัดจำหน่ายสินค้าของบริษัทฯ

⁵ เทียบจากยอดขายผลิตภัณฑ์ยางธรรมชาติของบริษัทฯ ประมาณ 1,494,094 ตันในรอบปีบัญชีสิ้นสุดวันที่ 31 ธันวาคม 2559 กับประมาณการยอดความต้องการใช้ผลิตภัณฑ์ยางธรรมชาติรวมทั่วโลกที่ประมาณ 12,505,000 ตัน ในปี 2559 (แหล่งที่มาข้อมูล : International Rubber Study Group (IRSG), The World Rubber Industry Outlook, Review and Prospects to 2025, December 2016)

และด้วยคุณภาพสินค้าระดับมาตรฐานสากล บริษัทฯ จึงสามารถขายผลิตภัณฑ์ยางธรรมชาติไปยังผู้ผลิตยางล้อชั้นนำทั่วโลก

การที่บริษัทฯ มีฐานธุรกิจที่หลากหลายในประเทศ รวมถึงมีทีมขายและการตลาดที่มากด้วยประสบการณ์ทำให้บริษัทฯ สามารถให้บริการลูกค้าอย่างดียิ่ง และตอบสนองความต้องการของลูกค้าทั่วโลกได้อย่างทันทั่วทั้งที่และมีประสิทธิภาพ นอกจากนี้ บริษัทฯ ได้มุ่งพัฒนาสู่การไม่มีข้อร้องเรียนจากลูกค้า โดยการจัดตั้งกระบวนการร้องเรียนอย่างเป็นระบบและดำเนินการแก้ไขทันทีที่ได้รับข้อร้องเรียนต่างๆ

กลุ่มผู้บริหารของบริษัทฯ มีประสบการณ์และความชำนาญในธุรกิจอย่างสูงจากการอยู่ในธุรกิจยางธรรมชาติมานานเกือบ 30 ปีเป็นอีกหนึ่งข้อได้เปรียบด้านการแข่งขันอีกประการที่บริษัทฯ มีเหนือคู่แข่งในอุตสาหกรรม ทั้งนี้ ในการกำหนดทิศทางธุรกิจ การวางแผนการดำเนินงาน ตลอดจนการจัดการระบบป้องกันความเสี่ยงที่มีประสิทธิภาพเพื่อช่วยลดผลกระทบจากความผันผวนต่างๆ ที่เกี่ยวข้องกับธุรกิจ ผู้ประกอบการยางธรรมชาติจำเป็นต้องมีความรู้ความเข้าใจถึงปัจจัยอื่นที่เกี่ยวข้อง อาทิ สถานการณ์เศรษฐกิจโลก ความเคลื่อนไหวของอุปสงค์-อุปทาน ความเคลื่อนไหวของอัตราแลกเปลี่ยนสกุลหลัก แนวโน้มราคาน้ำมัน และนโยบายของรัฐบาล เป็นต้น ดังนั้น บริษัทฯ เชื่อว่าความรู้ความเข้าใจในอุตสาหกรรมยางธรรมชาติอย่างลึกซึ้งของทีมผู้บริหารจะช่วยเพิ่มขีดความสามารถในการดำเนินธุรกิจและความสามารถในการทำกำไรให้กับบริษัทฯ อย่างต่อเนื่อง ตลอดจนช่วยสร้างความแข็งแกร่งให้แก่สถานะทางการตลาดในฐานะผู้นำในการประกอบกิจการยางธรรมชาติ

2.2.4 จุดแข็งของบริษัทฯ

1. เป็นผู้ผลิตผลิตภัณฑ์ยางธรรมชาติรายใหญ่ที่สุดของโลก

การที่บริษัทฯ มีกำลังการผลิตทางวิศวกรรม 2.4 ล้านตันต่อปี (ณ ธันวาคม 2559) และมีผลิตภัณฑ์ยางธรรมชาติทุกชนิดทำให้บริษัทฯ สามารถตอบสนองทุกความต้องการของลูกค้า ส่งผลให้บริษัทฯ สามารถครองส่วนแบ่งทางการตลาดได้ถึงร้อยละ 12 ของความต้องการยางธรรมชาติของโลก นอกจากนี้ กำลังการผลิตขนาดใหญ่ยังช่วยสร้างความได้เปรียบด้านการประหยัดต่อขนาด (Economies of Scale) ตลอดจนช่วยเพิ่มความสะดวกในการต่อรองทางการค้าทั้งกับเกษตรกรชาวสวนยางและลูกค้าอีกด้วย

2. มีรูปแบบการประกอบธุรกิจยางธรรมชาติแบบครบวงจร

การประกอบธุรกิจแบบครบวงจรตั้งแต่การทำสวนยางพารา การผลิตผลิตภัณฑ์ยางธรรมชาติ ไปจนถึงการผลิตสินค้าสำเร็จรูป ทำให้บริษัทฯ เข้าถึงข้อมูลเชิงลึกของทั้งห่วงโซ่อุปทานได้อย่างถูกต้อง ซึ่งเป็นการเพิ่มขีดความสามารถในการแข่งขัน เนื่องจากบริษัทฯ สามารถตอบสนองต่อการเปลี่ยนแปลงของสภาพตลาดได้อย่างทันทั่วทั้งที่

3. มีช่องทางการจัดจำหน่ายที่ครอบคลุมลูกค้าทั่วโลก

การมีช่องทางการจัดจำหน่ายที่ครอบคลุมลูกค้าทั่วโลก ทำให้บริษัทฯ ได้รับข้อมูลอุปสงค์และการเปลี่ยนแปลงของสถานะตลาดจากลูกค้าโดยตรง

4. มีฐานการผลิตอยู่ในประเทศที่เป็นจุดยุทธศาสตร์สำคัญ

การที่บริษัทฯ มีโรงงานทั้งในภาคใต้และภาคตะวันออกเชิงเหนือของประเทศไทย ประเทศอินโดนีเซีย รวมถึงประเทศเมียนมา นอกจากจะสร้างความได้เปรียบด้านการจัดหาวัตถุดิบ เนื่องจากประเทศไทยและประเทศ

อินโดนีเซียเป็นประเทศผู้ผลิตยางธรรมชาติรายใหญ่อันดับสองของโลกคิดเป็นสัดส่วนมากกว่าร้อยละ 60 ของผลผลิตโลกโดยรวมแล้ว ยังเป็นการเพิ่มความยืดหยุ่นในการบริหารจัดการการผลิตตลอดทั้งปี เนื่องจากแต่ละพื้นที่มีฤดูกาลกรีดยางที่ต่างกัน นอกจากนี้ ประเทศเมียนมาเป็นประเทศที่มีศักยภาพในการเติบโตของปริมาณการผลิตยางธรรมชาติที่ค่อนข้างสูง

5. การมีเทคโนโลยีที่ล้ำสมัยและความสามารถในการวิจัยและพัฒนาที่แข็งแกร่ง

การมีเทคโนโลยีที่ล้ำสมัยและความสามารถในการวิจัยพัฒนาที่แข็งแกร่งช่วยเพิ่มประสิทธิภาพและผลผลิตทางการผลิตให้กับกลุ่มบริษัทฯ อย่างต่อเนื่อง นอกจากนี้ การที่ทีมวิจัยและพัฒนาของบริษัทฯ และของลูกค้าสามารถทำงานร่วมกันได้โดยตรง ยังส่งผลให้บริษัทฯ สามารถผลิตสินค้าได้ตรงตามความต้องการเฉพาะของลูกค้าแต่ละรายได้อย่างลงตัว

6. ความมุ่งมั่นในการเติบโตอย่างยั่งยืนไปพร้อมกับชุมชน

ความมุ่งมั่นในการพัฒนาชุมชนอย่างต่อเนื่องของบริษัทฯ ช่วยเสริมสร้างความสัมพันธ์อันแข็งแกร่งและทัศนคติในเชิงบวกของชุมชน ซึ่งเป็นส่วนสำคัญที่ทำให้บริษัทฯ สามารถเติบโตอย่างยั่งยืน

7. การเป็นบริษัทที่จดทะเบียนหลักทรัพย์ทั้งในตลาดหลักทรัพย์แห่งประเทศไทยและตลาดหลักทรัพย์สิงคโปร์

ช่วยเพิ่มศักยภาพในการเข้าถึงแหล่งเงินทุน และเครื่องมือทางการเงินเพื่อสนับสนุนการดำเนินธุรกิจธุรกิจ อีกทั้งยังเป็นเครื่องยืนยันถึงการดำเนินธุรกิจด้วยความโปร่งใสภายใต้หลักบรรษัทภิบาลที่ดี

8. ผู้บริหารมีประสบการณ์ในอุตสาหกรรมอย่างยาวนาน

กลุ่มผู้บริหารของบริษัทมีประสบการณ์ และความชำนาญในธุรกิจอย่างสูง จากการอยู่ในธุรกิจยางธรรมชาติมานานเกือบ 3 ทศวรรษ จึงสามารถขับเคลื่อนและนำพาบริษัทไปสู่ความสำเร็จได้แม้จะต้องเผชิญกับความท้าทาย

2.3 การจัดหาผลิตภัณฑ์หรือบริการ

2.3.1 ธุรกิจผลิตภัณฑ์ยางธรรมชาติ

2.3.1.1 โรงงานผลิตและอัตราการผลิต

จากข้อมูล ณ วันที่ 31 ธันวาคม 2559 บริษัทฯ มีโรงงานผลิตทั้งสิ้นจำนวน 35 แห่ง แบ่งออกเป็น 31 แห่งในประเทศไทย 3 แห่งในประเทศอินโดนีเซีย และอีก 1 แห่งในประเทศเมียนมา โดยมีประมาณการกำลังการผลิตรวมเท่ากับ 2.4 ล้านตันต่อปี

กำลังการผลิตของบริษัทฯ นั้นถูกกำหนดโดยขนาดพื้นที่ใช้สอย สายงานผลิต ปริมาณเครื่องจักร และแรงงานคน ตารางด้านล่างนี้แสดงให้เห็นถึงประมาณการกำลังการผลิตที่สามารถผลิตได้ต่อปีของบริษัทฯ และอัตราการใช้กำลังการผลิตต่อปีของโรงงานผลิตยางธรรมชาติของบริษัทฯ ซึ่งดำเนินการกิจการในช่วงสามปีที่ผ่านมา โดยแบ่งตามผลิตภัณฑ์ยางธรรมชาติทั้งสามประเภทของบริษัทฯ ในสามรอบปีบัญชีล่าสุดที่ผ่านมา ดังนี้

ผลิตภัณฑ์ยาง ธรรมชาติ	ประมาณการกำลังการผลิต ที่สามารถผลิตได้ ⁽¹⁾			กำลังการผลิตทางวิศวกรรม ⁽²⁾			อัตราการใช้กำลังการผลิต แบบเต็มขั้น ⁽³⁾		
	(ตัน)			(ตัน)			(ร้อยละ)		
	ณ วันที่ 31 ธันวาคม			ณ วันที่ 31 ธันวาคม			สำหรับรอบปีสิ้นสุด ณ วันที่ 31 ธันวาคม		
	2557	2558	2559	2557	2558	2559	2557	2558	2559
ยางแผ่นรมควัน	217,661	217,661	217,661	217,661	217,661	217,661	54.2	47.1	52.6
ยางแท่ง	929,275	1,103,323	1,406,731	1,195,740	1,414,740	1,791,420	80.3	75.2	77.3
น้ำยางข้น	203,008	203,008	203,008	302,220	302,220	362,664	57.4	62.6	78.7
รวมทั้งหมด	1,349,944	1,523,992	1,827,400	1,715,621	1,934,621	2,371,745	72.6	69.2	74.5

หมายเหตุ:

- (1) ประมาณการกำลังการผลิตที่สามารถผลิตได้ของโรงงานผลิตยางธรรมชาติของบริษัทฯ คำนวณมาจากกำลังการผลิตทางวิศวกรรมของโรงงานผลิตยางธรรมชาติต่อปี ณ วันที่สิ้นสุดของช่วงระยะเวลาที่เกี่ยวข้องซึ่งคำนึงถึงจำนวนวันทำงานโดยประมาณ ระยะเวลาที่ใช้ในการบำรุงรักษาเครื่องจักรและอุปกรณ์ และระยะเวลาที่ต้องใช้ในหนึ่งรอบการผลิตของผลิตภัณฑ์ยางธรรมชาติแต่ละผลิตภัณฑ์ของโรงงานผลิตที่เกี่ยวข้อง
- (2) กำลังการผลิตทางวิศวกรรมของโรงงานผลิตยางธรรมชาติของบริษัทฯ คำนวณจากข้อมูลจำเพาะที่ได้รับการรับรองหรือได้รับจากผู้ผลิตเครื่องจักร
- (3) คำนวณจากปริมาณการผลิตที่ผลิตได้จริงของโรงงานผลิตในช่วงระยะเวลาที่เกี่ยวข้อง และหารด้วยค่าเฉลี่ยถ่วงน้ำหนักของประมาณการกำลังการผลิตที่สามารถผลิตได้ในช่วงระยะเวลาดังกล่าว และในกรณีที่โรงงานผลิตเริ่มประกอบกิจการในระหว่างปีได้คำนึงถึงกำลังการผลิตที่ผลิตได้จริงในช่วงระยะเวลาดังกล่าวเป็นที่เรียบร้อยแล้ว

2.3.1.2 การจัดหาและบริหารจัดการวัตถุดิบ

วัตถุดิบหลักที่ใช้ในการผลิตยางแท่ง ยางแผ่นรมควัน และน้ำยางข้นนั้น ได้แก่ ยางก้อนถ้วย ยางแผ่นดิบ และน้ำยางสด ตามลำดับ ซึ่งคิดเป็นร้อยละ 73 ร้อยละ 11 และร้อยละ 16 ของวัตถุดิบที่ซื้อในรอบปีบัญชีสิ้นสุดวันที่ 31 ธันวาคม 2559 ตามลำดับ และเพื่อเป็นการบริหารจัดการวัตถุดิบ นอกเหนือจากจัดซื้อวัตถุดิบภายในโรงงานบริษัทฯ ยังได้สร้างเครือข่ายศูนย์กลางการจัดหาวัตถุดิบ (Procurement Centre) ทั้งในประเทศไทยและประเทศอินโดนีเซีย ซึ่งตั้งอยู่ในจุดยุทธศาสตร์ที่สำคัญใกล้กับแหล่งวัตถุดิบ ทั้งนี้ สัดส่วนการซื้อวัตถุดิบภายในประเทศไทยต่อประเทศอินโดนีเซีย คิดเป็นร้อยละ 82 : 18

การจัดหาวัตถุดิบของบริษัทฯ ส่วนใหญ่มาจากผู้ค้ายางพารา (Dealers) อย่างไรก็ตาม บริษัทฯ ได้มีการซื้อจากเกษตรกรหรือกลุ่มเกษตรกรและสหกรณ์หรือตลาดศูนย์กลางยางพาราซึ่งเป็นสถานที่ที่เกษตรกรนำวัตถุดิบมาขายด้วยตนเองโดยตรงเช่นกัน ทั้งนี้ จากการที่บริษัทฯ มีการจัดซื้อวัตถุดิบผ่านหลายเครือข่ายจัดหาแหล่งวัตถุดิบ ส่งผลให้ในปี 2559 ที่ผ่านมา บริษัทฯ มีการรับซื้อยางจากสหกรณ์ / กลุ่มเกษตรกร / ตลาดกลางรวมจำนวนมากกว่า 87 ราย ซึ่งคิดเป็นสัดส่วนร้อยละ 4.0 ของปริมาณการซื้อวัตถุดิบทั้งหมด และ จากเกษตรกรชาวสวนยางหรือผู้ค้ายางจำนวน 5,514 ราย ซึ่งคิดเป็นสัดส่วนร้อยละ 96 ของปริมาณการซื้อวัตถุดิบทั้งหมด โดยไม่มีการซื้อจากผู้จัดหาวัตถุดิบหรือ

ผลิตภัณฑ์ยางธรรมชาติรายใดรายหนึ่งมากกว่าร้อยละ 1.3 ของยอดซื้อวัตถุดิบของบริษัทฯ ในรอบระยะเวลาหนึ่งปีที่ผ่านมา นอกเหนือจากการซื้อผลิตภัณฑ์ยางธรรมชาติจาก บจ. ไทยเทค ซึ่งเป็นกิจการร่วมค้าของบริษัทฯ คิดเป็นสัดส่วน ร้อยละ 2.5 ของยอดซื้อวัตถุดิบของบริษัทฯ ในรอบปีบัญชีสิ้นสุด ณ วันที่ 31 ธันวาคม 2559

ทีมสรรหาวัตถุดิบของบริษัทฯ มีหน้าที่รับผิดชอบต่อการประกันคุณภาพของวัตถุดิบที่นำเข้ามาด้วย โดยวัตถุดิบที่จะนำมาใช้ในกระบวนการผลิตของบริษัทฯ นั้นจะต้องตรงกับความต้องการของบริษัทฯ และอยู่ภายใต้การทดสอบและการประกันคุณภาพภายในอย่างเคร่งครัด นอกจากนี้ ก่อนที่จะมีการรับมอบวัตถุดิบที่ถูกนำมาส่งนั้น จะต้องมีการทดสอบตัวอย่างของวัตถุดิบนั้นด้วย ทั้งนี้ สาเหตุหนึ่งที่ต้องทำการทดสอบวัตถุดิบนั้น ก็เพื่อที่จะดูถึงความบริสุทธิ์และปริมาณของเนื้อยางแห้งว่าตรงตามมาตรฐานของบริษัทฯ หรือไม่ ผลของการทดสอบนั้นจะมีการบันทึกและพิจารณาก่อนที่จะมีการรับมอบวัตถุดิบในแต่ละครั้งที่นำมาส่ง สำหรับหน้าที่และความรับผิดชอบอื่นๆ ของทีมสรรหาวัตถุดิบ ได้แก่ (1) การตรวจสอบแนวโน้มของราคาและอุปทานของวัตถุดิบที่บริษัทฯ ต้องการใช้ (2) การบริหารสินค้าคงคลัง และ (3) การจัดสรรวัตถุดิบให้แก่โรงงานผลิตของบริษัทฯ

ทีมสรรหาวัตถุดิบของบริษัทฯ จะพัฒนาและคงความสัมพันธ์ที่ดีกับผู้จัดหาสินค้าโดยการเข้าเยี่ยมชมหมู่บ้านในท้องถิ่นนั้นๆ และให้ผู้จัดหาสินค้าตอบแบบสอบถาม นอกจากนี้ ทีมสรรหาวัตถุดิบของบริษัทฯ ยังมองหาผู้ค้าและผู้จัดหาสินค้ารายใหม่ๆ โดยจะพิจารณาจากการประเมินการประกอบธุรกิจ (กรณีพิจารณาผู้ค้า) คุณภาพ และราคาของวัตถุดิบ

2.3.1.3 กระบวนการผลิตผลิตภัณฑ์ยางธรรมชาติ

บริษัทฯ ผลิตผลิตภัณฑ์ยางธรรมชาติหลัก 3 ประเภท ได้แก่

(1) ยางแผ่นรมควัน (RSS)

ยางแผ่นรมควัน (Ribbed Smoked Sheet) คือ ยางแผ่นดิบที่ผ่านกระบวนการผลิตแล้วและสามารถแบ่งได้เป็น 5 ประเภท คือ ยางแผ่นรมควันชั้น 1 ชั้น 2 ชั้น 3 ชั้น 4 และชั้น 5 โดยการแบ่งเกรดนั้นจะใช้คุณภาพของยางแต่ละแผ่นเป็นเกณฑ์ ซึ่งพิจารณาจากความบริสุทธิ์ ความยืดหยุ่น และสี

ยางแผ่นรมควันจะใช้เป็นวัตถุดิบในการผลิตสินค้าอื่นๆ ต่อไป เช่น ยางรถยนต์ ท่อน้ำ รองเท้า อะไหล่รถยนต์ เป็นต้น อนึ่ง ยางแผ่นรมควันจะมีคุณภาพสูงและสามารถนำไปย้อมสีได้เนื่องจากเป็นยางธรรมชาติที่ผ่านกระบวนการแปรรูป

ภาพด้านล่างนี้คือตัวอย่างของกระบวนการผลิตยางแผ่นรมควันของบริษัทฯ

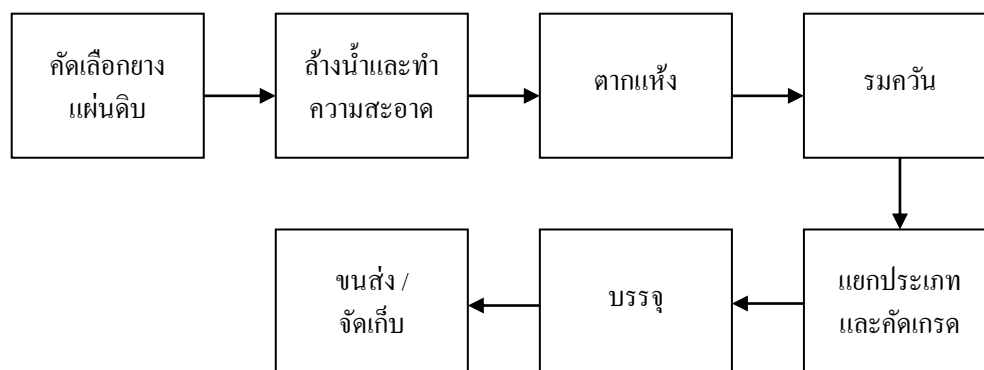

กระบวนการผลิตยางแผ่นดิบก่อนนำมาส่งมอบให้โรงงาน เริ่มต้นที่เกษตรกรจะทำการเก็บรวบรวมน้ำยางสดนำมาเติมกรดฟอร์มิกและวางทิ้งไว้ประมาณ 2 ชั่วโมงเพื่อให้ยางจับตัวเป็นก้อน จากนั้นนำไปรีดโดยใช้เครื่องรีดให้เป็นแผ่นเพื่อสกัดเอาน้ำออก แล้วนำไปตากแดด ตากลมให้แห้งประมาณ 7-15 วัน หลังจากนั้นจะนำยางแผ่นดิบที่ได้มาส่งมอบให้โรงงาน เข้าสู่กระบวนการผลิตของโรงงานต่อไป

กระบวนการผลิตยางแผ่นรมควันที่โรงงานเริ่มต้นที่การคัดเลือกยางแผ่นดิบ แยกตามความชื้นของแผ่นยาง โดยในขั้นตอนนี้จะมีการคัดแยกยางแผ่นดิบที่ไม่ผ่านเกณฑ์รับเข้าออกไป สำหรับยางแผ่นดิบที่ผ่านเกณฑ์รับเข้าจะถูกนำไปล้างทำความสะอาดคราบสกปรกที่ติดอยู่ที่บริเวณพื้นผิวของแผ่นยางออก ก่อนที่จะนำไปตาก และรมควันในห้องรมควัน ภายใต้อุณหภูมิที่ควบคุมไว้ประมาณ 5-7 วัน ขึ้นกับความชื้นของแผ่นยางที่นำเข้าห้องรมแต่ละห้อง หลังจากรมควันเสร็จแล้ว ยางแต่ละแผ่นจะถูกนำไปแยกประเภทและคัดแยกเกรดด้วยสายตา (visually) ออกเป็นยางแผ่นรมควันชั้น 1, ชั้น 2, ชั้น 3, ชั้น 4 หรือ ชั้น 5 โดยดูตามคุณภาพ และถูกนำไปบรรจุห่อสำหรับขนส่งหรือจัดเก็บต่อไป

(2) ยางแท่ง

ยางแท่งผลิตมาจากวัตถุดิบ เช่น ยางก้อนถ้วยและยางแผ่นดิบ ยางก้อนถ้วยนั้นผลิตโดยการเก็บน้ำยางสดที่ทำให้แข็งตัวในถ้วย การพิจารณาคุณภาพของยางแท่งนั้นต่างจากยางแผ่นรมควัน โดยการวัดคุณภาพของยางแท่ง จะใช้วิธีการทดสอบตามมาตรฐานการทดสอบยางแท่งโดยห้องห้องปฏิบัติการมาตรฐาน ปัจจุบันบริษัทฯ มีการผลิตยางแท่งอยู่สองประเภทหลัก คือ Standard Thai Rubber (STR) และ Standard Indonesian Rubber (SIR) ส่วนมากแล้วยางแท่งนี้จะถูกนำไปเป็นวัตถุดิบในการผลิตยางล้อรถยนต์และเครื่องบิน

การผลิตยางแท่งของบริษัทฯ มี 2 กระบวนการ ได้แก่ “กระบวนการผลิตยางแท่ง STR” และ “กระบวนการผลิตยางผสม (Compound Rubber Process)” โดยทั้งสองกระบวนการนี้เป็นกระบวนการที่ต้องใช้เครื่องจักรเป็นหลัก

ภาพด้านล่างนี้ คือ ตัวอย่างของกระบวนการผลิตยางแท่งของบริษัทฯ

กระบวนการผลิต “STR”

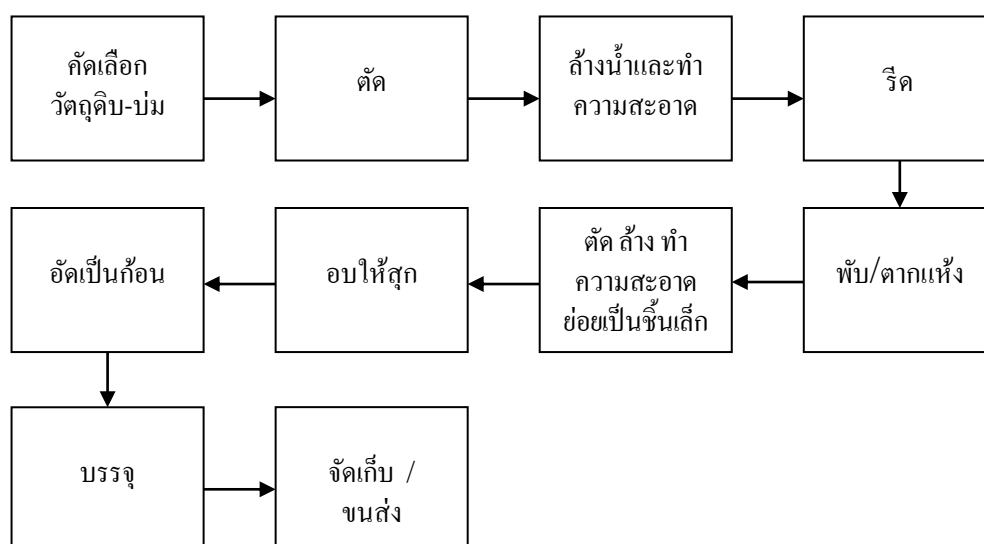

ในกระบวนการผลิต “STR” นี้ วัตถุดิบจะถูกนำมาตัดเป็นชิ้นเล็กๆ ล้างและทำความสะอาด ก่อนที่จะผ่านการบดด้วยลูกกลิ้งและรีดให้เป็นยางเครพ หลังจากนั้นยางเครพนี้ก็จะถูกนำไปพับหรือตากให้แห้งโดยใช้เวลาประมาณ 10 ถึง 15 วัน เมื่อแห้งแล้วยางเครพก็จะถูกนำมาตัดให้เป็นชิ้นเล็กและล้างเพื่อกำจัดสิ่งสกปรกและสิ่งเจือปนที่อาจตกค้างอยู่ จากนั้นก็จะถูกนำไปย่อยเป็นชิ้นเล็กและอบให้สุกด้วยความร้อน ก่อนที่จะนำมาอัดให้เป็นก้อนยางแท่งเพื่อบรรจุ จัดเก็บและขนส่งต่อไป

กระบวนการผลิต “ยาง Mixture”

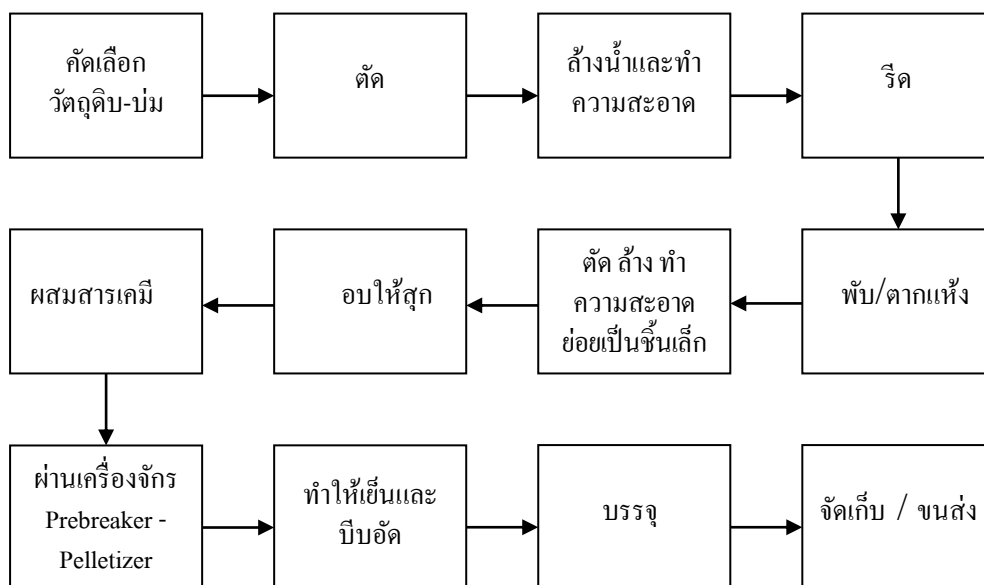

ในกระบวนการผลิต “ยาง Mixture” นี้ วัตถุดิบจะถูกนำมาตัดเป็นชิ้นเล็กๆ ล้างและทำความสะอาด ก่อนที่จะผ่านการบดด้วยลูกกลิ้งและรีดให้เป็นยางเครพ หลังจากนั้นยางเครพก็จะถูกนำไปพับหรือตากให้แห้งโดยใช้เวลาประมาณ 10 ถึง 15 วัน เมื่อแห้งแล้วยางเครพก็จะถูกนำมาตัดให้เป็นชิ้นเล็ก และล้างเพื่อกำจัดสิ่งสกปรกและสิ่งเจือปนที่อาจตกค้างอยู่ จากนั้นก็จะถูกนำไปย่อยเป็นชิ้นเล็กและอบให้สุกด้วยความร้อน หลังจากนั้นจะนำยางก่อนมาผสมกับสารเคมีหรือยางสังเคราะห์ขึ้นอยู่กับสูตรการผลิต และทำให้เย็นก่อนที่จะนำมาบรรจุ จัดเก็บและขนส่งต่อไป

(3) น้ำยางข้น

น้ำยางข้น (Concentrated Latex) ผลิตมาจากน้ำยางสดและเป็นยางเหลวที่มีความเข้มข้นประมาณร้อยละ 60 น้ำยางข้นนี้นับว่าเป็นประเภทยางที่มีความสะอาดที่สุดประเภทหนึ่ง และมักจะถูกใช้แปรรูปเป็นวัตถุดิบในการผลิตสินค้าอื่นๆ ต่อไป เช่น ถุงมือยาง ถุงยางอนามัย ยางยืด และกาว เป็นต้น

ภาพด้านล่างนี้คือตัวอย่างของกระบวนการผลิตน้ำยางข้นของบริษัทฯ

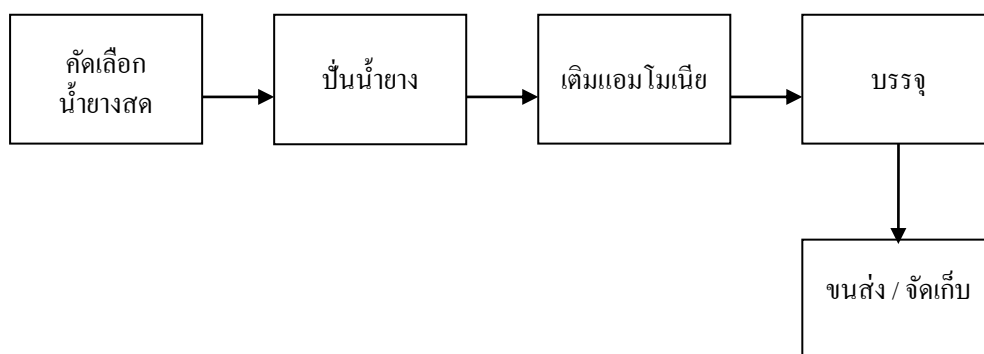

เกษตรกรทำการเก็บน้ำยางสดโดยการกรีดเอาจากต้นยางพารา และเพื่อป้องกันไม่ให้น้ำยางสดแข็งตัวในระหว่างการขนส่งไปยังโรงงานผลิต ผู้เก็บน้ำยางจะมีการเติมสารเคมีบางอย่างรวมถึงแอมโมเนียลงในน้ำยางสดนั้น เมื่อนำมาถึงโรงงานผลิตแล้วก็นำน้ำยางดิบที่ผสมสารเคมีนั้นไปใส่ในเครื่องปั่นน้ำยางเพื่อเอาล้างเจือปนออก เพื่อให้ได้น้ำยางข้นที่มีความเข้มข้นประมาณร้อยละ 60 หลังจากนั้นก็จะเติมแอมโมเนียกลับลงไปอีกเพื่อป้องกันไม่ให้น้ำยางแข็งตัวก่อนที่จะนำไปบรรจุเพื่อเตรียมสำหรับขนส่งหรือเก็บรักษา คุณภาพของน้ำยางข้นนี้จะขึ้นอยู่กับปริมาณของแอมโมเนียที่ผสมอยู่ โดยน้ำยางข้นนี้จะมีอยู่สามเกรด คือ น้ำยางข้นที่มีแอมโมเนียสูง น้ำยางข้นที่มีแอมโมเนียปานกลาง และน้ำยางข้นที่มีแอมโมเนียต่ำ

2.3.1.4 การประกันคุณภาพ

บริษัทฯ มีกระบวนการประกันคุณภาพและกระบวนการควบคุมดูแลที่เคร่งครัด ทั้งนี้ เพื่อให้แน่ใจได้ว่าผลิตภัณฑ์ของบริษัทฯ ผ่านเกณฑ์การควบคุมคุณภาพที่เข้มงวดและตรงตามความคาดหวังและความต้องการของลูกค้า ระบบการประกันคุณภาพของบริษัทฯ กำหนดให้มีการตรวจสอบคุณภาพที่เข้มงวดในแต่ละขั้นตอนการผลิต เริ่มตั้งแต่การจัดซื้อและจัดเตรียมวัตถุดิบไปจนถึงการตรวจสอบผลิตภัณฑ์ในขั้นตอนสุดท้าย

จากข้อมูล ณ วันที่ 31 ธันวาคม 2559 บริษัทฯ ได้รับหนังสือรับรองการประกันคุณภาพและรางวัลต่างๆ ที่เกี่ยวข้องกับกระบวนการผลิตผลิตภัณฑ์ยางธรรมชาติ และ/หรือ ผลิตภัณฑ์ยางธรรมชาติของบริษัทฯ ดังต่อไปนี้

สำหรับการดำเนินการของ	ประเภทหนังสือรับรอง /รางวัล	หน่วยงานผู้ออกเอกสาร	ระยะเวลาการมีผล	กระบวนการผลิต /
			บังคับใช้ของหนังสือรับรอง /รางวัล	ผลิตภัณฑ์ยางธรรมชาติที่ได้รับการรับรอง
บมจ. ศรีตรัง (สาขาครึ่ง)	ISO9001:2008	TÜV Rheinland Cert GmbH	21 กรกฎาคม 2558 ถึง 20 กรกฎาคม 2561	ผลิตยางแผ่นรมควัน และน้ำยางข้น
	ISO14001:2004	TÜV Rheinland Cert GmbH	6 ตุลาคม 2558 ถึง 14 กันยายน 2561	ผลิตน้ำยางข้น
บมจ. ศรีตรัง (สาขาสุ่มพร)	ISO9001:2008	TÜV Rheinland Cert GmbH	21 กรกฎาคม 2558 ถึง 20 กรกฎาคม 2561	ผลิตน้ำยางข้น
บมจ. ศรีตรัง (สาขาสุราษฎร์ธานี)	ISO9001:2008	TÜV Rheinland Cert GmbH	21 กรกฎาคม 2558 ถึง 20 กรกฎาคม 2561	ผลิตน้ำยางข้น และ สกิมเมอร์
บมจ. ศรีตรัง (สาขากาญจนดิษฐ์)	ISO9001:2008	TÜV Rheinland Cert GmbH	21 กรกฎาคม 2558 ถึง 20 กรกฎาคม 2561	ผลิตน้ำยางข้น และ สกิมเมอร์
บมจ. ศรีตรัง (สาขาหาดใหญ่)	ISO9001:2008	TÜV Rheinland Cert GmbH	21 กรกฎาคม 2558 ถึง 20 กรกฎาคม 2561	ผลิตยางแผ่นรมควัน
	ISO14001:2004	TÜV Rheinland Cert GmbH	21 กรกฎาคม 2558 ถึง 20 กรกฎาคม 2561	ผลิตยางแผ่นรมควัน
	BS	TÜV Rheinland Cert GmbH	21 กรกฎาคม 2558 ถึง 20 กรกฎาคม 2561	ผลิตยางแผ่นรมควัน
	OHSAS18001:2007	TÜV Rheinland Cert GmbH	21 กรกฎาคม 2558 ถึง 20 กรกฎาคม 2561	ผลิตยางแผ่นรมควัน
บมจ. ศรีตรัง (สาขาทุ่งสง)	ISO9001:2008	TÜV Rheinland Cert GmbH	21 กรกฎาคม 2558 ถึง 20 กรกฎาคม 2561	ผลิตยางแท่ง และ ยางผสม
	ISO14001:2004	TÜV Rheinland Cert GmbH	6 ตุลาคม 2558 ถึง 14 กันยายน 2561	ผลิตยางแท่ง และ ยางผสม
บมจ. ศรีตรัง (สาขาเสเกา)	ISO9001:2008	TÜV Rheinland Cert GmbH	21 กรกฎาคม 2558 ถึง 20 กรกฎาคม 2561	ผลิตยางแท่ง และ ยางผสม
	ISO14001:2004	TÜV Rheinland Cert GmbH	6 ตุลาคม 2558 ถึง 14 กันยายน 2561	ผลิตยางแท่ง และ ยางผสม

สำหรับการดำเนินการของ	ประเภทหนังสือ	หน่วยงานผู้ออก	ระยะเวลาการมีผล	กระบวนการผลิต /
	รับรอง /รางวัล	เอกสาร	บังคับใช้ของหนังสือ	ผลิตภัณฑ์ทางการ
			รับรอง /รางวัล	รับรอง
บมจ. ศรีตรัง (สาขาห้วยนาง)	ISO9001:2008	TÜV Rheinland Cert GmbH	21 กรกฎาคม 2558 ถึง 20 กรกฎาคม 2561	ผลิตยางแท่ง และ ยางผสม
บมจ.ศรีตรัง (สาขาอุดรธานี)	ISO9001:2008	TÜV Rheinland Cert GmbH	16 พฤษภาคม 2558 ถึง 15 พฤษภาคม 2561	ผลิตยางแท่ง และ ยางผสม
	ISO14001:2004	TÜV Rheinland Cert GmbH	6 ตุลาคม 2558 ถึง 14 กันยายน 2561	ผลิตยางแท่ง และ ยางผสม
บมจ.ศรีตรัง (สาขาอุบลราชธานี)	ISO9001:2008	TÜV Rheinland Cert GmbH	16 พฤษภาคม 2558 ถึง 15 พฤษภาคม 2561	ผลิตยางแท่ง และ ยางผสม
	ISO9001:2008	TÜV Rheinland Cert GmbH	21 กรกฎาคม 2559 ถึง 20 กรกฎาคม 2561	ผลิตน้ำยางข้น และ สีกิมเครพ
	ISO14001:2004	TÜV Rheinland Cert GmbH	7 ตุลาคม 2559 ถึง 14 กันยายน 2561	ผลิตยางแท่ง และ ยางผสม
บมจ.ศรีตรัง (สาขาพิษณุโลก)	ISO9001:2008	TÜV Rheinland Cert GmbH	16 พฤษภาคม 2558 ถึง 15 พฤษภาคม 2561	ผลิตยางแท่ง และ ยางผสม
บมจ.ศรีตรัง (สาขาสระแก้ว)	ISO9001:2008	TÜV Rheinland Cert GmbH	19 พฤษภาคม 2559 ถึง 15 พฤษภาคม 2561	ผลิตยางแท่ง และ ยางผสม
กลุ่มบริษัทศรีตรัง	ISO9001:2008	TÜV Rheinland Cert GmbH	21 กรกฎาคม 2558 ถึง 20 กรกฎาคม 2561	ผลิตยางแผ่นรมควัน น้ำยางข้น ยางแท่ง ยางผสม และสีกิม เครพ
บจ. รับเบอร์แลนด์ (สาขาหาดใหญ่)	ISO9001:2008	TÜV Rheinland Cert GmbH	21 กรกฎาคม 2558 ถึง 20 กรกฎาคม 2561	ผลิตน้ำยางข้น
บจ. รับเบอร์แลนด์ (สาขาบึงกาฬ)	ISO9001:2008	TÜV Rheinland Cert GmbH	16 พฤษภาคม 2558 ถึง 15 พฤษภาคม 2561	ผลิตยางแท่ง และ ยางผสม
	ISO14001:2004	TÜV Rheinland Cert GmbH	6 ตุลาคม 2558 ถึง 14 กันยายน 2561	ผลิตยางแท่ง และ ยางผสม
บจ. รับเบอร์แลนด์ (สาขานุริรัมย์)	ISO9001:2008	TÜV Rheinland Cert GmbH	16 พฤษภาคม 2558 ถึง 15 พฤษภาคม 2561	ผลิตยางแท่ง และ ยางผสม
	ISO14001:2004	TÜV Rheinland Cert GmbH	6 ตุลาคม 2558 ถึง 14 กันยายน 2561	ผลิตยางแท่ง และ ยางผสม
บจ. รับเบอร์แลนด์ (สาขามุกดาหาร)	ISO9001:2008	TÜV Rheinland Cert GmbH	16 พฤษภาคม 2558 ถึง 15 พฤษภาคม 2561	ผลิตยางแท่ง และ ยางผสม
	ISO14001:2004	TÜV Rheinland Cert GmbH	6 ตุลาคม 2558 ถึง 14 กันยายน 2561	ผลิตยางแท่ง และ ยางผสม

สำหรับการดำเนินการของ	ประเภทหนังสือ	หน่วยงานผู้ออก	ระยะเวลาการมีผล	กระบวนการผลิต /
	รับรอง /รางวัล	เอกสาร	บังคับใช้ของหนังสือ	ผลิตภัณฑ์ยางธรรมชาติที่ได้รับการรับรอง
บจ. หน้้าฮั่ว (สาขาสะเดา)	ISO9001:2008	TÜV Rheinland Cert GmbH	21 กรกฎาคม 2558 ถึง 20 กรกฎาคม 2561	ผลิตน้ำยางชั้น
	ISO9001:2008	TÜV Rheinland Cert GmbH	21 กรกฎาคม 2558 ถึง 20 กรกฎาคม 2561	ผลิตยางแท่ง และ ยางผสม
	ISO9001:2008	TÜV Rheinland Cert GmbH	21 กรกฎาคม 2559 ถึง 20 กรกฎาคม 2561	ผลิตยางเออีเอส
บจ. สะเดา พี.เอส. รีบเบอร์ (สาขาสะเดา)	ISO9001:2008	TÜV Rheinland Cert GmbH	21 กรกฎาคม 2558 ถึง 20 กรกฎาคม 2561	ผลิตยางแผ่นรมควัน
PT Sri Trang Lingga	ISO 9001:2008	TÜV Rheinland Cert GmbH	7 สิงหาคม 2559 ถึง 14 กันยายน 2561	ผลิตยางแท่ง และ ยางผสม
	ISO14001:2004	TÜV Rheinland Cert GmbH	25 กุมภาพันธ์ 2557 ถึง 24 กุมภาพันธ์ 2560	ผลิตยางแท่ง และ ยางผสม
PT Star Rubber (สาขา Pontianak)	ISO 9001:2008	LSSM BIPA	14 มกราคม 2558 ถึง 13 มกราคม 2561	ผลิตยางแท่ง (SIR)
PT Star Rubber (สาขา Jambi)	ISO 9001:2008	LSSM BIPA	20 เมษายน 2559 ถึง 14 กันยายน 2561	ผลิตยางแท่ง (SIR)
บจ. พรีเมียร์ซิสเต็มเอ็นจิเนียร์ (สาขาหาดใหญ่)	ISO9001:2008	สถาบันรับรองมาตรฐานไอเอสโอ	22 กรกฎาคม 2559 ถึง 14 กันยายน 2561	ออกแบบ การผลิต ติดตั้ง และบริการ บำรุงรักษา เครื่องจักรกล และ อุปกรณ์ทางด้านไฟฟ้า
	BSOHSAS18001:2007	สถาบันรับรองมาตรฐานไอเอสโอ	29 ตุลาคม 2558ถึง 28 ตุลาคม 2561	ออกแบบ ผลิต ติดตั้ง บำรุงรักษาและซ่อม บำรุงเครื่องจักร และ อุปกรณ์ไฟฟ้า รวมทั้ง ให้บริการสอบเทียบ มาตรฐานเครื่องมือวัด อุตสาหกรรม และ บริการด้านระบบสารสนเทศ

สำหรับการดำเนินการของ	ประเภทหนังสือ	หน่วยงานผู้ออก	ระยะเวลาการมีผล	กระบวนการผลิต /
	รับรอง / รางวัล	เอกสาร	บังคับใช้ของหนังสือ	ผลิตภัณฑ์ทางการ
	ISO/IEC 17025:2005	สำนักงานมาตรฐาน ผลิตภัณฑ์อุตสาหกรรม (สมอ.)	20 มีนาคม 2558 ถึง 19 มีนาคม 2561	มาตรฐาน ห้องปฏิบัติการสอบ เทียบ
บจ. สตาร์ไลท์ เอ็กซ์เพรส ทรานสปอร์ต (สาขาตรง)	ISO9001: 2008	สถาบันรับรอง มาตรฐานไอเอสโอ	25 มิถุนายน 2559 ถึง 14 กันยายน 2561	การบริการขนส่ง สินค้าทางบก ภายในประเทศและ การบริการนำเข้า- ส่งออกสินค้า
บจ. อันวาร์ฟารวูด (สาขาสงขลา ตรัง บึงกาฬ และพิษณุโลก)	ISO9001:2008	สถาบันรับรอง มาตรฐานไอเอสโอ	27 พฤษภาคม 2559 ถึง 14 กันยายน 2561	ผลิตและให้บริการ แปรรูปไม้อัดน้ำยา อบไม้และผลิตภัณฑ์ จากไม้ยางพาราและ ไม้ที่ปลูกโดยเฉพาะ 13 ชนิด

การประกันคุณภาพระหว่างกระบวนการผลิต

บริษัทฯ จัดให้มีการสุ่มตรวจตัวอย่างระหว่างกระบวนการผลิตในทุกๆ ขั้นตอน ทั้งนี้ เพื่อให้แน่ใจได้ว่าผลิตภัณฑ์
ของธรรมชาติของบริษัทฯ ผ่านเกณฑ์การควบคุมมาตรฐานคุณภาพที่เข้มงวด ประกอบกับสามารถใช้กำลังการผลิตของ
บริษัทฯ แบบมีประสิทธิภาพ ตัวอย่างเช่น ก่อนหน้าขั้นตอนการบรรจุและจัดเก็บยางแท่ง ณ โรงงานผลิตยางของบริษัทฯ
บริษัทฯ จะส่งตัวอย่างผลิตภัณฑ์ยางแท่งจำนวนหนึ่งไปยังสาขางานควบคุมคุณภาพเพื่อทดสอบให้แน่ใจว่ายางแท่งดังกล่าวมี
คุณสมบัติตรงตามมาตรฐานอุตสาหกรรม

การประกันคุณภาพก่อนออกจากโรงงาน

ผลิตภัณฑ์ยางธรรมชาติทั้งหมดของบริษัทฯ จะต้องได้รับการตรวจสอบคุณภาพอีกรอบภายหลังการบรรจุและติด
ตราผลิตภัณฑ์เรียบร้อยแล้ว ทั้งนี้ เพื่อให้แน่ใจว่าผลิตภัณฑ์ทั้งหมดมีคุณภาพผ่านเกณฑ์มาตรฐานที่แผนกตรวจสอบคุณภาพ
ของบริษัทฯ ได้กำหนดไว้ สาขางานควบคุมคุณภาพจะคัดแยก บันทึกลง และวิเคราะห์ผลิตภัณฑ์ยางธรรมชาติที่ไม่ได้มาตรฐาน
เพื่อหาข้อบกพร่องและปรับปรุงกระบวนการผลิตให้ดีขึ้นเพื่อลดปริมาณผลิตภัณฑ์ยางธรรมชาติด้อยมาตรฐาน นอกจากนี้
สาขางานควบคุมคุณภาพของบริษัทฯ ยังทำหน้าที่ตรวจสอบและควบคุมให้การจัดการและจัดเก็บผลิตภัณฑ์ยางธรรมชาติ
ของบริษัทฯ เป็นไปตามข้อกำหนดมาตรฐาน ISO9001 อีกด้วย

การประกันคุณภาพก่อนการจัดส่ง

บริษัทฯ จะตรวจสอบผลิตภัณฑ์ยางธรรมชาติรอบสุดท้ายก่อนการจัดส่งสินค้า เพื่อให้มั่นใจได้ว่าบริษัทฯ
ได้จัดส่งผลิตภัณฑ์ยางธรรมชาติไปยังลูกค้าในสภาพที่ดีและตรงตามข้อกำหนดของลูกค้า

2.3.1.5 การขนส่ง โลจิสติกส์ และการบำรุงรักษา

บจ. สตาร์ไลท์ เอ็กซ์เพรส ทรานสปอร์ต ซึ่งเป็นบริษัทย่อยของบริษัทฯ เป็นผู้ให้บริการขนส่งและโลจิสติกส์สำหรับการขายผลิตภัณฑ์ยางธรรมชาติของบริษัทฯ ภายในประเทศไทย โดยบริการดังกล่าวรวมถึงการจัดเตรียมเคลื่อนย้ายสินค้าลงเรือและการจัดเตรียมเอกสารต่างๆ ที่เกี่ยวกับการนำเข้าและส่งออก

โดยทั่วไปแล้ว บริษัทฯ จะจัดจ้างบริษัทขนส่งและรับขนสินค้าภายนอกให้ดำเนินการขนส่งและโลจิสติกส์สำหรับการส่งออกผลิตภัณฑ์ยางธรรมชาติของบริษัทฯ

บจ. พรีเมียร์ซิสเต็มเอ็นจิเนียริง ซึ่งเป็นบริษัทย่อยของบริษัทฯ เป็นผู้ให้บริการบำรุงรักษาเครื่องจักรและอุปกรณ์โดยทั่วไปของกลุ่มบริษัทฯ และรวมถึงเครื่องจักรและอุปกรณ์ของบริษัทร่วมบางบริษัท ทั้งนี้ ทีมงานผู้ให้บริการบำรุงรักษาของ บจ. พรีเมียร์ซิสเต็มเอ็นจิเนียริง ประกอบด้วยวิศวกรและช่างเทคนิคที่มีคุณภาพและได้รับการฝึกฝนมาเป็นอย่างดี

2.3.2 ธุรกิจผลิตภัณฑ์ถุงมือยาง⁶

2.3.2.1 โรงงานผลิตและอัตรากำลังการผลิต

ณ วันที่ 31 ธันวาคม 2559 บจ. สยามเซมเพอร์เมด (ซึ่งต่อมาเมื่อวันที่ 16 มีนาคม 2560 ได้เปลี่ยนชื่อเป็น บจ. ศรีตรังโกลฟส์ (ประเทศไทย)) มีโรงงานอยู่ทางภาคใต้จำนวน 4 โรงงาน และมีกำลังการผลิตต่อปีรวมประมาณ 14,000 ล้านชิ้นต่อปี ถือเป็นผู้ผลิตถุงมือทางการแพทย์ที่ใหญ่ที่สุดในประเทศไทยและเป็นหนึ่งในผู้นำทางด้านการผลิตถุงมือยางธรรมชาติและถุงมือยางไนไตรล์ระดับโลก

2.3.2.2 การจัดหาและบริหารจัดการวัตถุดิบ

วัตถุดิบพื้นฐานที่ใช้ในกระบวนการผลิตถุงมือยาง คือ น้ำยางข้นและน้ำยางสังเคราะห์ โดยมีกลุ่มบริษัทศรีตรังเป็นผู้จัดหาวัตถุดิบน้ำยางข้นดังกล่าวให้ ส่วนน้ำยางสังเคราะห์ได้ทำการจัดหาจากบริษัทภายนอก

2.3.2.3 กระบวนการผลิตถุงมือยาง

แผนภาพต่อไปนี้แสดงกระบวนการผลิตถุงมือยางธรรมชาติ และถุงมือยางไนไตรล์

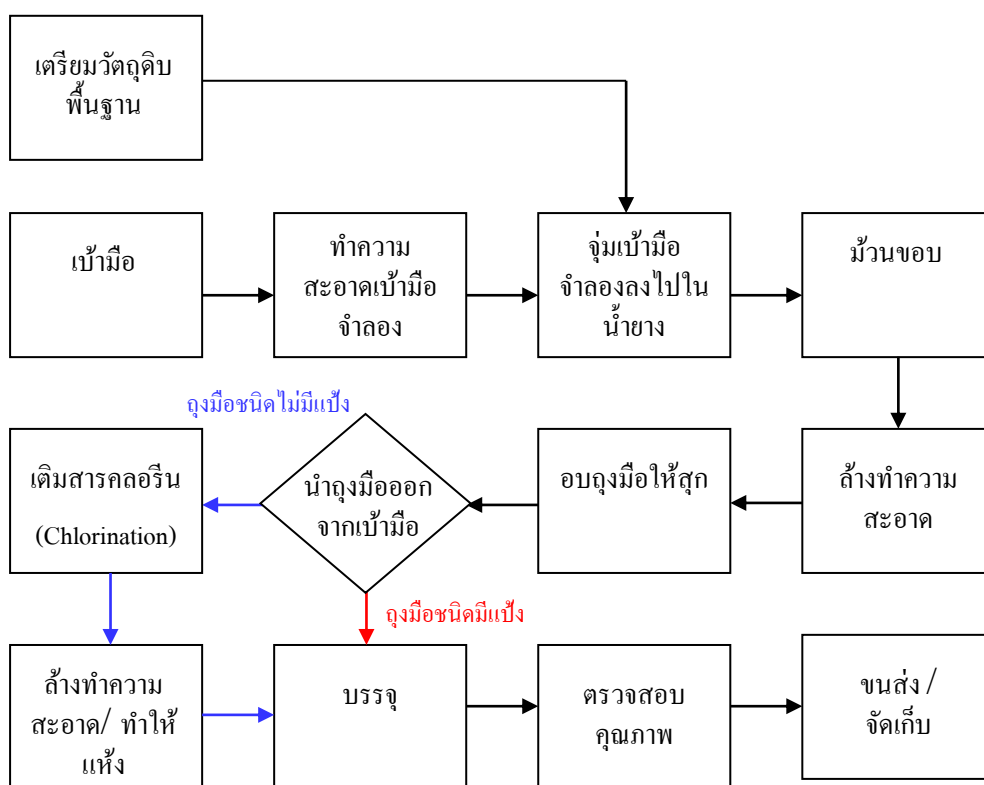

วัตถุดิบพื้นฐานที่ใช้มีส่วนผสมของสารเคมีหลายชนิด ซึ่งแตกต่างกันตามข้อกำหนด (specification) ของลูกค้า ภายหลังการผสม ส่วนผสมจะถูกส่งไปยังถังจุ่ม ซึ่งมือจำลองที่ได้ล้างทำความสะอาดแล้วจะถูกจุ่มลงในถังเพื่อให้ น้ำยางเกาะตัวบนเบ้ามือจำลองเป็นชั้นบางๆ แล้วทำให้แห้งในอุณหภูมิที่กำหนดไว้ จากนั้นเบ้ามือจำลองจะถูกส่งไปยังถังล้างเพื่อล้างสารที่ละลายได้ในน้ำออก ทั้งนี้เพื่อให้มั่นใจได้ในความสะอาด ตามด้วยการนำเข้าสู่การอบให้สุก จากนั้นจะดึงถุงมือยางออกจากเบ้ามือจำลอง และส่งต่อไปยังการบรรจุและส่งออก แต่หากเป็นถุงมือชนิดไม่มีแป้งจะส่งต่อไปผ่านกระบวนการ

⁶ โปรดพิจารณาข้อมูลเพิ่มเติมส่วนที่ 1 หน้า 4 ภายใต้อำนาจ 1.2.2 การแยกกิจการระหว่าง บมจ. ศรีตรัง และ เซมเพอร์ริท

เดิมสารคลอรีนอีกชั้นตอน เพื่อให้ถุงมือสิ้นสะดวกในการสวมใส่ และทำให้แห้งครั้งสุดท้าย ทั้งนี้ถุงมือยางจะถูกทดสอบตามมาตรฐานบางประการ เช่น ASTM และ EN Standard ก่อนที่จะทำการบรรจุและจัดเตรียมเพื่อการขนส่งหรือจัดเก็บต่อไป

2.3.3 สิ่งแวดล้อม อนามัย และความปลอดภัย

2.3.3.1 กฎหมายเกี่ยวกับสิ่งแวดล้อม

การดำเนินการของบริษัทฯ อยู่ภายใต้เงื่อนไขข้อบังคับทางกฎหมายสิ่งแวดล้อม ที่บังคับใช้ภายในประเทศที่สำคัญหลายฉบับ ซึ่งรวมถึงพระราชบัญญัติส่งเสริมและรักษาคุณภาพสิ่งแวดล้อมแห่งชาติ พ.ศ. 2535 (“พรบ. สิ่งแวดล้อม”) ซึ่งในปี 2535 ประเทศไทยได้พัฒนากฎหมายสิ่งแวดล้อมเพื่อส่งเสริมให้มีการพัฒนาอย่างยั่งยืน และเพื่อคุ้มครองสิ่งแวดล้อมให้ดียิ่งขึ้น ตามรัฐธรรมนูญแห่งราชอาณาจักรไทย พุทธศักราช 2550 มีบทบัญญัติเกี่ยวกับหน้าที่และความรับผิดชอบของรัฐบาลและสิทธิของชุมชนในการจัดการและพัฒนาทรัพยากรธรรมชาติและสิ่งแวดล้อม

กฎหมายสิ่งแวดล้อมในเบื้องต้นจะเกี่ยวข้องกับข้อจำกัดในการปล่อยอากาศเสียและน้ำเสียจากโรงงาน ซึ่งครอบคลุมถึงการประกอบธุรกิจของบริษัทฯ ในทุกด้าน รวมถึงการผลิต การก่อสร้างและการบำรุงรักษาโรงงานของบริษัทฯ อยู่ภายใต้ข้อจำกัดดังกล่าวของกฎหมายสิ่งแวดล้อมในการปล่อยของเสียจากโรงงานในจำนวนที่กำหนด

ตาม พรบ. สิ่งแวดล้อม ผู้ประกอบการซึ่งเป็นเจ้าของแหล่งกำเนิดมลพิษมีหน้าที่จะต้องติดตั้งอุปกรณ์ควบคุมมลพิษ และจะต้องเก็บข้อมูลและรวบรวมสถิติเกี่ยวกับการควบคุมมลพิษ ซึ่งรวมถึงการควบคุมมลพิษและแหล่งกำเนิดมลพิษ นอกจากนี้ ผู้ประกอบการดังกล่าวยังต้องจัดทำรายงานเกี่ยวกับมลพิษและการควบคุมมลพิษส่งให้เจ้าพนักงานท้องถิ่นเป็นรายเดือน เจ้าหน้าที่ควบคุมมลพิษยังมีอำนาจที่จะเข้าตรวจสอบอาคารและโรงงานของบริษัทซึ่งเป็นแหล่งกำเนิดมลพิษเพื่อตรวจสอบการทำงานของอาคารและอุปกรณ์ต่างๆ และยังมีอำนาจในการออกคำสั่งให้เจ้าของ ผู้ครอบครอง หรือผู้ควบคุมดูแลการประกอบกิจการดำเนินการแก้ไข ปรับปรุง บำรุง และซ่อมแซมโรงงานหรืออุปกรณ์ได้ ยิ่งไปกว่านั้น เจ้าหน้าที่ดังกล่าวยังมีอำนาจในการลงโทษปรับเจ้าของหรือผู้ครอบครองโรงงานซึ่งเป็นแหล่งกำเนิดมลพิษที่ไม่ปฏิบัติตามหน้าที่ภายใต้ พรบ. สิ่งแวดล้อม รวมตลอดถึงมีอำนาจในการให้ความเห็นที่จะสั่งปิดโรงงาน หรือพักใช้หรือเพิกถอนใบอนุญาต หรือให้หยุดการดำเนินกิจการที่มีการปล่อยมลพิษโดยผิดกฎหมายได้ หากมีการรั่วไหลหรือปนเปื้อนโดยแหล่งกำเนิดมลพิษเป็นเหตุให้มีผู้เสียชีวิตหรือบาดเจ็บ หรือสร้างความเสียหายต่อทรัพย์สินของบุคคลอื่นหรือของรัฐ เจ้าของหรือผู้ครอบครองแหล่งกำเนิดมลพิษนั้นก็มีภาระที่จะต้องชดเชยค่าเสียหาย ไม่ว่าการรั่วไหลหรือปนเปื้อนนั้นจะเกิดจากการกระทำโดยเจตนาหรือความประมาทเลินเล่อก็ตาม การชดเชยค่าเสียหายดังกล่าวรวมถึงค่าใช้จ่ายทั้งหมดในการกำจัดมลพิษ และสำหรับการละเมิดกฎหมายตาม พรบ. สิ่งแวดล้อมดังกล่าวต้องระวางโทษทางอาญาโดยการปรับ หรือจำคุก หรือทั้งจำทั้งปรับ

นอกเหนือจาก พรบ. สิ่งแวดล้อมข้างต้นแล้ว ตามพระราชบัญญัติโรงงาน พ.ศ. 2535 ยังให้อำนาจรัฐมนตรีว่าการกระทรวงอุตสาหกรรมในการออกกฎกระทรวงในการกำหนดหน้าที่แก่โรงงานในการดำเนินการป้องกันสิ่งแวดล้อม รวมถึงการกำหนดมาตรฐานและวิธีการในการปล่อยน้ำเสีย มลพิษ หรือสิ่งต่างๆ ที่จะมีผลกระทบต่อสิ่งแวดล้อมในการดำเนินธุรกิจ ภายใต้กฎหมายดังกล่าว ผู้ประกอบการที่ฝ่าฝืนหลักเกณฑ์ดังกล่าวอาจต้องปิดโรงงานโดยคำสั่งของรัฐมนตรีว่าการกระทรวงอุตสาหกรรม หรือต้องระวางโทษปรับไม่เกิน 200,000 บาท

ภายใต้พระราชบัญญัติการสาธารณสุข พ.ศ. 2535 กรมควบคุมมลพิษได้เข้ามาควบคุมการกำจัดของเสียโดยการควบคุมดูแลการขนส่งของเสียและการกำหนดวิธีการกำจัดของเสียโดยมีวัตถุประสงค์ที่จะป้องกันเหตุรำคาญที่จะเกิดแก่ประชาชนทั้งทางด้านกลิ่น แสงสว่าง รังสี เสียง ความร้อน การสั่นสะเทือน ฝุ่นละออง เศษผงที่เป็นพิษ และวัตถุอันตราย

อื่นๆ ภายใต้กฎหมายดังกล่าว ผู้ประกอบการที่ฝ่าฝืนหลักเกณฑ์ดังกล่าวอาจต้องปิดโรงงาน หรือต้องระวางโทษปรับ หรือจำคุก หรือทั้งจำทั้งปรับ

หน่วยงานของรัฐที่ควบคุมดูแลการประกอบกิจการของบริษัทฯ ได้แก่ สำนักงานนโยบายและแผนทรัพยากรธรรมชาติและสิ่งแวดล้อม กรมควบคุมมลพิษ และกรมโรงงานอุตสาหกรรม

2.3.3.2 นโยบายและแนวทางปฏิบัติด้านสิ่งแวดล้อมของบริษัทฯ

บริษัทฯ ตระหนักและให้ความสำคัญกับการดำเนินธุรกิจ ควบคู่ไปกับการดูแลรักษาสิ่งแวดล้อม อันจะนำไปสู่ความยั่งยืนของธุรกิจ จากนโยบายสิ่งแวดล้อมที่ประกาศปี 2554 เพื่อแสดงความมุ่งมั่นและพร้อมที่จะดำเนินธุรกิจด้วยจิตสำนึกที่รับผิดชอบต่อสิ่งแวดล้อม ซึ่งใช้เป็นแนวทางในการนำระบบการจัดการสิ่งแวดล้อมเข้ามาประยุกต์ใช้และควบคุมการดำเนินงานภายในองค์กรและหรือกิจกรรมต่างๆ ที่ดำเนินการในนามขององค์กร

ภายใต้คำขวัญที่ว่า “ อนุรักษ์สิ่งแวดล้อม พร้อมถนอมและรักษา ศรีตรังจะพัฒนา นำคุณค่าสู่สังคม ”

บริษัทฯ ได้กำหนดนโยบายด้านสิ่งแวดล้อมเพื่อเป็นกรอบการดำเนินงานให้สอดคล้องกับกฎหมายและหลักเกณฑ์ต่างๆ ที่เกี่ยวข้อง ดังนี้

- ปฏิบัติตามข้อกำหนด กฎระเบียบและข้อกำหนดต่างๆ ของทางราชการหรือหน่วยงานที่เกี่ยวข้องกับสิ่งแวดล้อม
- ป้องกัน ลดของเสีย และสนับสนุนการนำกลับมาใช้ใหม่ เพื่อลดผลกระทบต่อสิ่งแวดล้อมให้น้อยที่สุด
- พัฒนาและปรับปรุงระบบบริหารจัดการสิ่งแวดล้อมอย่างต่อเนื่อง และสม่ำเสมอ โดยการตรวจและติดตาม
- มุ่งเน้นอนุรักษ์ ทรัพยากร และพลังงาน โดยการใช้งานเท่าที่จำเป็น และให้เกิดประโยชน์สูงสุด
- ให้การศึกษา และฝึกอบรมด้านสิ่งแวดล้อมกับพนักงาน รวมถึงผู้เข้ามาทำงานภายใต้องค์กร เพื่อกระตุ้นและปลูกจิตสำนึก ให้มีความตระหนัก และป้องกันปัญหาสำคัญที่ส่งผลกระทบต่อสิ่งแวดล้อม
- เปิดเผยและเผยแพร่ นโยบายสิ่งแวดล้อมต่อสาธารณชน

การบริหารจัดการสิ่งแวดล้อม

บริษัทฯ นำระบบการจัดการสิ่งแวดล้อมเข้ามาบริหารจัดการในการพัฒนาด้านสิ่งแวดล้อมอย่างต่อเนื่อง โดยเฉพาะสำหรับโรงงานยางแท่งที่มีประเมินว่ามีความเสี่ยงต่อการส่งผลกระทบด้านสิ่งแวดล้อมมากกว่าสายการผลิตอื่นๆ บริษัทฯ ได้กำหนดเป้าหมายในการขอรับรองระบบการจัดการสิ่งแวดล้อม ISO 14001 ของโรงงานยางแท่งที่สร้างใหม่ โดยต้องได้รับการรับรองภายใน 1 ปีหลังจากที่ได้รับการรับรองระบบมาตรฐาน ISO 9001 แล้ว ทั้งนี้ในปี 2559 มีบริษัทที่ได้รับการรับรองระบบ ISO 14001 แล้วทั้งหมดเป็นจำนวน 9 บริษัท ซึ่งแต่ละแห่งจะได้รับการตรวจประเมินภายในตามแผนประจำปีโดยผู้ตรวจติดตามภายในขององค์กร และการตรวจประเมินภายนอกเพื่อให้การรับรองระบบโดยหน่วยงานที่เป็นมาตรฐานสากล

ลักษณะปัญหาสิ่งแวดล้อมที่เกิดจากการดำเนินงานของบริษัทฯ ทั้งที่เกิดจาก กิจกรรม ผลิตภัณฑ์ และบริการ จะได้รับการชี้แจง ประเมินผลกระทบ และกำหนดการควบคุมและป้องกันผลกระทบด้านสิ่งแวดล้อม ลักษณะปัญหาสิ่งแวดล้อมที่พบว่ามีนัยสำคัญจากการประเมินจะนำไปกำหนดวัตถุประสงค์ เป้าหมาย และแผนการดำเนินงาน หรือ

โครงการด้านสิ่งแวดล้อม เช่น การลดการใช้ทรัพยากร สารเคมี และ พลังงาน การนำกลับมาใช้ใหม่ เพื่อลดของเสียที่ต้องกำจัด เป็นต้น ทั้งนี้เพื่อควบคุมลักษณะปัญหาสิ่งแวดล้อมที่สำคัญให้เป็นไปตามเงื่อนไขและข้อกำหนดกฎหมายและข้อกำหนดอื่นๆ ที่เกี่ยวข้อง นอกจากนี้ บริษัทฯ ได้กำหนดให้มีการจัดทำแผนการเฝ้าติดตามตรวจสอบตรวจวัดด้านสิ่งแวดล้อม เช่น การตรวจวัดค่าคุณภาพน้ำ อากาศ ไอระเหยสารเคมี โดยการดำเนินงานในรอบ 3 ปีที่ผ่านมา ผลการติดตามตรวจสอบและตรวจวัดเป็นไปตามค่าควบคุม มาตรฐานตามข้อกำหนดกฎหมายที่เกี่ยวข้อง กรณีที่พบว่าค่าที่ตรวจวัดไม่ผ่านตามค่ามาตรฐานหรือค่าควบคุมที่กำหนด บริษัทฯ จะมีการดำเนินการแก้ไขป้องกันตามระบบมาตรฐานที่วางไว้

การจัดการมลพิษทางน้ำ

บริษัทฯ จัดให้มีระบบบำบัดน้ำเสียที่ได้มาตรฐาน โดยมีการตรวจวัดคุณภาพน้ำที่ผ่านการบำบัดเป็นประจำทุกเดือน โดยน้ำทิ้งที่ระบายออกนอกโรงงานจะต้องผ่านตามกฎหมาย ทั้งนี้การพัฒนาระบบบำบัดน้ำเสียของโรงงาน ขยายแห่งใหม่ในภาคตะวันออกเชิงเหือ เป็นระบบ Activated Sludge ที่มีประสิทธิภาพ สามารถนำน้ำกลับมาหมุนเวียนใช้ในการผลิต 100% ช่วยลดการใช้ทรัพยากรน้ำและผลกระทบต่อสิ่งแวดล้อม และเป็นระบบปิดไม่มีการระบายน้ำที่ผ่านการบำบัดแล้วออกสู่สิ่งแวดล้อมสาธารณะ จากการส่งวิเคราะห์น้ำที่ผ่านการบำบัดยังมีธาตุไนโตรเจนซึ่งเป็นสารอาหารของพืชอีกด้วย

การจัดการมลพิษทางอากาศ

บริษัทฯ จัดตั้งระบบบำบัดกลิ่นและอากาศ ตามประเภทของการผลิต โรงงานขยายแห่งที่มีกลิ่นจากการเก็บวัตถุดิบ ยางก้อนด้วยบริษัทฯ ได้มีการใช้น้ำส้มควันไม้ในการช่วยลดกลิ่น มีการติดตั้งระบบบำบัดกลิ่นจากการอบยาง และ ระบบบำบัดกลิ่นจากไลน์ผลิตยางผสม (Compound) รวมถึงโรงงานที่ใช้ boiler ในการอบยางก็จะมีการติดตั้งระบบ multi-cyclone เพื่อบำบัดอากาศก่อนปล่อยออกสู่ภายนอก ซึ่งผลการตรวจวัดคุณภาพอากาศหลังการบำบัดผ่านตามมาตรฐานทุกค่าควบคุมตามกฎหมายกำหนด

การจัดการของเสีย

บริษัทฯ ได้นำระบบการจัดการของเสียตามหลักการ 3R reduce reuse recycle มาเป็นแนวทางในการจัดการวัสดุ ไม่ใช่แล้วในโรงงาน ของกลุ่มผลิตภัณฑ์ต่างๆ รวมถึงการปรับปรุงกระบวนการทำงาน เพื่อช่วยลดปริมาณของเสียอันตราย และไม่อันตรายที่เกิดจากโรงงานให้น้อยที่สุด เพื่อให้มีการใช้ทรัพยากรอย่างมีประสิทธิภาพและ ลดปริมาณของเสียที่ต้องส่งกำจัด โดยมีการจัดทำขั้นตอนการจัดการวัสดุไม่ใช่แล้วและมีการกำหนดให้จัดเก็บข้อมูลประจำเดือนและสุ่มตรวจการดำเนินงานของโรงงานต่างๆ พร้อมกับการตรวจ 5 ส ประจำปี ด้านการส่งกำจัดบริษัทฯ กำหนดให้ส่งกำจัดกับบริษัทที่ได้รับอนุญาตเป็นผู้รับกำจัดที่ขึ้นทะเบียนกับกรมโรงงานอุตสาหกรรม

การประหยัดพลังงานและการใช้พลังงานทดแทน

บริษัทฯ ปฏิบัติตามข้อกำหนด พรบ.อนุรักษ์พลังงาน มีการจัดทำมาตรการประหยัดพลังงาน เช่น การเลือกใช้ อุปกรณ์ประหยัดพลังงาน รวมไปถึงการใช้พลังงานทดแทนโดยการใช้เชื้อเพลิงชีวมวล กับ Boiler เพื่ออบยางทดแทนการใช้น้ำมันดีเซล และ ลดการใช้ก๊าซ LPG

สำหรับการประกอบธุรกิจไนอิน โดนิเซีย บริษัทฯ มีใบอนุญาตในการเก็บและกำจัดกากของเสียอันตราย และ ปฏิบัติตาม Environmental Monitoring Efforts Report และ Management Efforts Reports

2.3.3.3 อาชีวอนามัยและความปลอดภัย

บริษัทฯ ได้ตระหนักถึงความสำคัญของความปลอดภัยในการทำงานของพนักงานเป็นอย่างยิ่ง เนื่องจากความปลอดภัยเป็นปัจจัยสำคัญประการหนึ่งในการก้าวสู่ความสำเร็จสูงสุดของบริษัทฯ ดังนั้น บริษัทฯ จึงสนับสนุนให้มีกิจกรรมด้านความปลอดภัยควบคู่กับกิจกรรมการเพิ่มผลผลิต ทั้งนี้ เพราะความปลอดภัยช่วยลดความสูญเสีย ลดต้นทุนการผลิต และยังเสริมสร้างสวัสดิภาพอันดีแก่พนักงานทุกคน เพื่อพัฒนาให้เป็นทรัพยากรที่มีคุณภาพและสามารถตอบสนองนโยบายด้านการผลิตได้อย่างเต็มประสิทธิภาพ

ด้วยเหตุนี้ บริษัทฯ จึงได้ปฏิบัติตามระเบียบกฎหมายด้านอาชีวอนามัยและความปลอดภัยอย่างเคร่งครัด โดยมีการกำหนดบทบาทหน้าที่ของบุคลากรด้านความปลอดภัย อาชีวอนามัยและสภาพแวดล้อมในการทำงานอย่างชัดเจน ในการแต่งตั้งเจ้าหน้าที่ความปลอดภัยในการทำงานทุกระดับ คณะกรรมการความปลอดภัย และหน่วยงานความปลอดภัย และได้มีการจัดทำแผนการดำเนินงานด้านความปลอดภัย และจัดทำมาตรฐานในการทำงานด้านความปลอดภัยของบริษัทฯ ในกลุ่มบริษัทฯ ให้เป็นหนึ่งเดียวกัน ได้แก่ การประเมินความเสี่ยง การชี้บ่งกฎหมายและข้อกำหนดอื่นๆ ที่เกี่ยวข้อง การจัดทำแผนงานด้านอาชีวอนามัยและความปลอดภัย กำหนดบทบาทหน้าที่ความรับผิดชอบ การอบรมและสื่อสาร การควบคุมผู้รับเหมาและบุคคลภายนอก การเตรียมพร้อมและตอบสนองภาวะฉุกเฉิน การตรวจสอบสภาพพนักงาน การควบคุมและตรวจสอบการปฏิบัติ การควบคุมและตรวจวัดสภาพแวดล้อมในการทำงาน การควบคุมสารเคมีและวัตถุอันตราย การควบคุมบันทึกและจัดทำรายงานด้านอาชีวอนามัยและความปลอดภัย และนอกจากนี้ทางบริษัทได้จัดให้มีการตรวจสอบระบบการจัดการของบริษัทในเครือ และได้มีการประชุมกับผู้บริหารระดับสูงเพื่อพิจารณาทบทวนการดำเนินการอย่างต่อเนื่อง

นอกจากความปลอดภัยของพนักงานแล้ว บริษัทฯ ยังคำนึงถึง ผู้รับเหมา บุคคลภายนอก และผู้มีส่วนได้ส่วนเสียที่เข้ามาปฏิบัติงานในองค์กรเพื่อให้ทุกคนมีความปลอดภัย โดยการจัดทำคู่มือการควบคุมผู้รับเหมา การอบรมและการควบคุมการเข้าทำงานของผู้รับเหมาหรือผู้ที่เข้ามาปฏิบัติงานในองค์กรให้มีความปลอดภัยในชีวิตและทรัพย์สินอีกด้วย

3. ปัจจัยความเสี่ยง

การดำเนินธุรกิจของบริษัทฯ ต้องเผชิญกับปัจจัยความเสี่ยงต่างๆ ซึ่งอาจส่งผลกระทบต่อผลการดำเนินงานและราคาหุ้นของบมจ. ศรีตรัง โดยปัจจัยความเสี่ยงดังต่อไปนี้ เป็นเพียงปัจจัยความเสี่ยงสำคัญบางประการที่อาจส่งผลกระทบต่อบริษัทฯ ทั้งนี้ อาจมีปัจจัยความเสี่ยงอื่นๆ ที่บริษัทฯ ไม่ทราบและอาจมีปัจจัยความเสี่ยงบางประการที่บริษัทฯ เห็นว่าไม่เป็นสาระสำคัญซึ่งปัจจัยความเสี่ยงเหล่านี้อาจส่งผลกระทบต่อผลการดำเนินธุรกิจของบริษัทฯ ในอนาคตได้

3.1 ความเสี่ยงต่อการดำเนินธุรกิจของบริษัท

1) ความเสี่ยงเกี่ยวกับภาวะอุตสาหกรรมและธุรกิจของบริษัทฯ

ราคาสินค้าโภคภัณฑ์โดยทั่วไป ซึ่งรวมถึงยางธรรมชาติ อาจมีความผันผวนของราคา

สินค้าน้ำมันดิบโดยทั่วไป ซึ่งรวมถึงยางธรรมชาติมักมีความผันผวนด้านราคา ซึ่งผู้ประกอบการในอุตสาหกรรมยางธรรมชาติ รวมทั้งบริษัทฯ เอง ต่างก็มีข้อจำกัดในการกำหนดเวลาการเก็บเกี่ยว และการเปลี่ยนแปลงของราคายางธรรมชาติดังกล่าว ทั้งนี้ ปัจจัยที่ส่งผลกระทบต่อราคายางธรรมชาติ และผลิตภัณฑ์ยางธรรมชาติที่จำหน่ายโดยบริษัทฯ (เช่นเดียวกันกับสินค้าน้ำมันดิบส่วนใหญ่) มีดังต่อไปนี้

- **อุปสงค์และอุปทานของยางธรรมชาติ** – การเพิ่มขึ้นของปริมาณอุปทานของยางธรรมชาติ หรือการลดลงของระดับการบริโภคยางธรรมชาติของโลกนั้น อาจส่งผลทำให้มีปริมาณของอุปทานมากเกินไปจนอาจทำให้ราคาขายเฉลี่ยของผลิตภัณฑ์ยางธรรมชาติของบริษัทฯ ลดลง
- **ราคาของน้ำมันดิบ พลังงาน และสารเคมีที่มีน้ำมันเป็นองค์ประกอบพื้นฐาน** – ราคาของน้ำมันดิบอาจส่งผลกระทบต่อราคายางธรรมชาติ และวัตถุดิบอื่นๆ เช่น สารเคมีที่มีน้ำมันเป็นองค์ประกอบพื้นฐานที่ใช้ในกระบวนการผลิตยาง นอกจากนี้ ราคายางสังเคราะห์ (Synthetic Rubber) มักจะแปรผันไปตามราคาของน้ำมันดิบ และความผันผวนของราคายางสังเคราะห์มักจะส่งผลกระทบต่อราคาและความต้องการยางธรรมชาติด้วยเช่นกัน
- **ความผันผวนของอัตราแลกเปลี่ยน** – เนื่องจากยางธรรมชาติส่วนใหญ่จะทำการซื้อขายเป็นสกุลเงินดอลลาร์สหรัฐฯ ดังนั้นความผันผวนของค่าเงินที่ใช้ในการส่งออกยางธรรมชาติเมื่อเทียบกับเงินดอลลาร์สหรัฐฯ อาจส่งผลให้ราคายางธรรมชาติมีความผันผวนในประเทศผู้ส่งออกอื่นๆ
- **การเก็งกำไร (Speculation)** – เนื่องจากยางธรรมชาติและผลิตภัณฑ์ยางธรรมชาติบางประเภทของบริษัทฯ มีการซื้อขายในตลาดสินค้าเกษตรล่วงหน้า (Commodity Future Exchange) ดังนั้น ราคาของยางจึงมีความอ่อนไหวจากการเก็งกำไรในตลาดดังกล่าว นอกเหนือไปจากปัจจัยทางเศรษฐกิจของภูมิภาคและของโลก

• **การแทรกแซงของรัฐบาล** – รัฐบาลของประเทศ ซึ่งเป็นผู้ผลิตยางธรรมชาติหลัก เช่น ประเทศไทย อินโดนีเซีย และมาเลเซีย อาจเข้าแทรกแซงโดยการกำหนดนโยบาย เพื่อสนับสนุนอุตสาหกรรมยางธรรมชาติภายในประเทศของตนเป็นครั้งคราว เช่น ในปี 2552 รัฐบาลอินโดนีเซียได้ลดปริมาณ (Quotas) การส่งออกยางธรรมชาติเนื่องจากการลดลงของราคายางธรรมชาติ ซึ่งจำกัดความสามารถในการใช้โรงงานของบริษัทฯ ในอินโดนีเซียได้อย่างเต็มประสิทธิภาพ นอกจากนี้ ในปี 2555 นโยบายการแทรกแซงทางราคายางธรรมชาติของรัฐบาลไทยโดยให้ธนาคารเพื่อการเกษตรและสหกรณ์การเกษตร (ธ.ก.ส.) สนับสนุนวงเงินสินเชื่อรวมจำนวน 45,000 ล้านบาท ให้กับสถาบันเกษตรกรและองค์การสวนยางใช้ในการรับซื้อยางธรรมชาติจากเกษตรกรในราคาที่สูงกว่าราคาตลาดในขณะนั้น ได้ส่งผลกระทบต่อต้นทุนวัตถุดิบของบริษัทฯ ในขณะที่ข้อตกลงความร่วมมือระหว่างประเทศไทย อินโดนีเซีย และมาเลเซีย ในการจำกัดปริมาณการส่งออกจำนวน 300,000 ตันในช่วงระหว่างเดือนตุลาคม 2555 ถึงเดือนมีนาคม 2556 และ ปริมาณ 615,000 ตันในช่วงระหว่างเดือนมีนาคม - สิงหาคม 2559 ส่งผลกระทบต่อปริมาณการส่งออกของบริษัทผู้ผลิตยางพาราและราคายางธรรมชาติในช่วงเวลาดังกล่าว และในเดือนธันวาคม 2557 รัฐบาลไทยได้ดำเนินการแทรกแซงทางราคายางธรรมชาติด้วยงบประมาณ 20,000 ล้านบาท โดยมีวัตถุประสงค์ที่จะแก้ปัญหาราคายางที่ปรับตัวลดลงอย่างต่อเนื่องด้วยการซื้อยางแผ่นรมควันผ่านตลาดประมูลและตลาดกลางรับซื้อที่ราคาขึ้นตลาด นโยบายดังกล่าวส่งผลให้ราคายางแผ่นรมควันในประเทศปรับตัวสูงขึ้น ในขณะที่ราคาในตลาดโลกมิได้ปรับตัวสูงขึ้นในระดับเดียวกันซึ่งอาจส่งผลกระทบต่อโครงสร้างต้นทุน และผลกำไรของผู้ส่งออกยางพาราในประเทศไทย

ปัจจัยอื่นๆ ที่อยู่นอกเหนือความคาดหมายและอาจส่งผลกระทบต่อราคายางธรรมชาติและผลิตภัณฑ์ยางธรรมชาติของบริษัทฯ รวมถึง อัตราการเจริญเติบโตทางเศรษฐกิจ อัตราดอกเบี้ยทั้งในและต่างประเทศ และนโยบายทางการค้า

หากบริษัทฯ ไม่สามารถผลิตรายการวัตถุดิบที่เพิ่มขึ้นไปยังลูกค้า และ/หรือ ผู้จัดหาสินค้าได้ อาจส่งผลกระทบในทางลบต่อผลกำไรของบริษัทฯ ทั้งนี้ หากราคาลดลงของผลิตภัณฑ์ยางธรรมชาติที่จำหน่ายโดยบริษัทฯ มีความผันผวนมาก ธุรกิจ ฐานะทางการเงิน และผลการดำเนินงานของบริษัทฯ อาจได้รับผลกระทบในทางลบอย่างมีนัยสำคัญด้วย

สัดส่วนสำคัญของยอดขายผลิตภัณฑ์ยางธรรมชาติของบริษัทฯ มาจากอุตสาหกรรมการผลิตยางรถยนต์ ซึ่งทำให้บริษัทฯ ได้รับความเสี่ยงในช่วงขาลงของอุตสาหกรรมประเภทนี้

ผลิตภัณฑ์ยางธรรมชาติที่บริษัทฯ จำหน่าย ได้แก่ ยางแผ่นรมควัน ยางแท่ง และน้ำยางข้น โดยอุตสาหกรรมยางรถยนต์มีความสำคัญ และมีผลเป็นอย่างมากต่อปริมาณความต้องการผลิตภัณฑ์ยางธรรมชาติของโลก โดยเฉพาะยางแท่ง ทั้งนี้ ลูกค้าหลักของบริษัทฯ ประกอบด้วยผู้ผลิตยางรถยนต์ในตลาดเกิดใหม่ (Emerging Market) เช่น สาธารณรัฐประชาชนจีน และอินเดีย และผู้ผลิตยางรถยนต์ระดับโลกที่มีชื่อเสียงอยู่แล้ว ซึ่งบริษัทฯ จำหน่ายผลิตภัณฑ์ยางธรรมชาติส่วนใหญ่ให้แก่ผู้ประกอบการผลิตยางรถยนต์ ดังนั้น ถ้าหากเกิดการชะลอตัวของการผลิตของอุตสาหกรรมผลิตยางรถยนต์ดังกล่าว อาจส่งผลให้ความต้องการซื้อผลิตภัณฑ์ยางธรรมชาติของบริษัทฯ มีปริมาณลดลง และอาจส่งผลกระทบในทางลบต่อธุรกิจ ฐานะทางการเงิน และผลการดำเนินงานของบริษัทฯ

ความผันผวนของอัตราแลกเปลี่ยนเงินตรา และการเปลี่ยนแปลงกฎหมายเกี่ยวกับการควบคุมการแลกเปลี่ยนเงินตราต่างประเทศอาจส่งผลกระทบต่อธุรกิจ ฐานะทางการเงิน และผลการดำเนินงานของบริษัทฯ

แม้ว่าสกุลเงินที่ใช้ในการรายงานทางการเงินของบริษัทฯ จะเป็นสกุลเงินบาท และการซื้อวัตถุดิบเพื่อการผลิตผลิตภัณฑ์ยางธรรมชาติของบริษัทฯ จะเป็นเงินบาทและรูเปียอินโดนีเซีย แต่รายได้จากการส่งออกของบริษัทฯ นั้น อยู่ในรูปสกุลเงินดอลลาร์สหรัฐฯ คิดเป็นสัดส่วนประมาณร้อยละ 75 ของรายได้ทั้งหมด นอกจากนี้ หุ่นของ บมจ.ศรีตรัง ที่ทำการซื้อขายในตลาดหลักทรัพย์สิงคโปร์ (SGX-ST) ถูกอ้างอิงเป็นเงินดอลลาร์สิงคโปร์ ในขณะที่เงินปันผล (ถ้ามี) นั้น จะจ่ายในรูปเงินบาท ดังนั้นความผันผวนของอัตราแลกเปลี่ยนระหว่างเงินบาท รูเปียอินโดนีเซีย ดอลลาร์สหรัฐฯ ดอลลาร์สิงคโปร์ หรือเงินตราสกุลอื่นๆ อาจส่งผลกระทบต่อธุรกิจ ฐานะทางการเงินและผลการดำเนินงานของบริษัทฯ รวมถึงมูลค่าเงินปันผลที่จ่ายในรูปของเงินตราต่างประเทศได้ นอกจากนี้ ความผันผวนของอัตราแลกเปลี่ยนระหว่างเงินบาท รูเปียอินโดนีเซีย และริงกิตมาเลเซีย อาจส่งผลกระทบต่อความสามารถในการแข่งขันด้านราคาของบริษัทฯ เมื่อเทียบกับผู้ผลิตยางธรรมชาติรายอื่นๆ จากประเทศอินโดนีเซีย และมาเลเซียอีกด้วย

บริษัทฯ พยายามที่จะบรรเทาความเสี่ยงเกี่ยวกับอัตราแลกเปลี่ยนเงินตราต่างประเทศ โดยใช้โดยใช้อุปพันธ์ทางการเงินเพื่อที่จะลดความเสี่ยงที่เกี่ยวกับอัตราแลกเปลี่ยนเงินตราต่างประเทศ ซึ่งอาจเกิดขึ้นจากการซื้อขายผลิตภัณฑ์ในสกุลเงินอื่นที่มีใช้เงินบาท ทั้งนี้ หากบริษัทฯ ไม่ประสบผลสำเร็จในการลดความเสี่ยงเกี่ยวกับอัตราแลกเปลี่ยนเงินตราต่างประเทศดังกล่าว บริษัทฯ อาจมีความเสี่ยงเกี่ยวกับความผันผวนในอัตราแลกเปลี่ยนเงินตราต่างประเทศมากยิ่งขึ้น ซึ่งอาจส่งผลกระทบต่อฐานะทางการเงิน และผลการดำเนินงานของบริษัทฯ

กลุ่มบริษัทฯ ต้องพึ่งพาผู้บริหารรายสำคัญ

ปัจจัยสำคัญประการหนึ่งที่มีผลต่อการเจริญเติบโตของกลุ่มบริษัทฯ คือ ความสามารถของบริษัทฯ ในการจัดหาและพัฒนา และรักษาทีมผู้บริหารมืออาชีพที่มีประสิทธิภาพ และความเชี่ยวชาญในธุรกิจยางธรรมชาติ ดังนั้น ความสำเร็จอย่างต่อเนื่องของบริษัทฯ จึงขึ้นอยู่กับความสามารถของบริษัทฯ ในการรักษาผู้บริหารหลักของบริษัทฯ รวมถึงพัฒนา และฝึกอบรมผู้บริหารใหม่ๆ หากสมาชิกทีมบริหารที่มีประสิทธิภาพของบริษัทฯ ไม่สามารถหรือไม่ประสงค์ที่จะทำงานในตำแหน่งหน้าที่ของตนต่อไปแล้ว บริษัทฯ อาจไม่สามารถหาบุคคลที่เหมาะสมมาทำงานแทนได้ ซึ่งอาจส่งผลกระทบต่อธุรกิจในทางลบต่อธุรกิจของบริษัทฯ นอกจากนี้ ขั้นตอนในการสรรหาผู้บริหารใหม่ ซึ่งมีความชำนาญและความสามารถตามที่บริษัทฯ ต้องการนั้นอาจใช้เวลานานและอาจต้องแข่งขันกับผู้ประกอบการรายอื่น บริษัทฯ อาจไม่สามารถสรรหาผู้ที่มีความสามารถ เพื่อมาสนับสนุนแผนการขยายกิจการของบริษัทฯ ได้ ซึ่งอาจส่งผลกระทบต่อธุรกิจในทางลบต่อธุรกิจ และผลการดำเนินงานของบริษัทฯ

ธุรกิจของบริษัทฯ ต้องอาศัยเงินทุนจำนวนมาก และหากบริษัทฯ ไม่สามารถรักษาระดับของเงินทุนหมุนเวียนให้เพียงพอได้ อาจส่งผลกระทบต่อผลการดำเนินงานของบริษัทฯ

บริษัทฯ ใช้เงินจำนวนมากในการประกอบธุรกิจ โดยเฉพาะอย่างยิ่งในการจัดซื้อวัตถุดิบ เช่น ยางแผ่นดิบ ยางก้อนถ้วย และน้ำยางสด รวมถึงผลิตภัณฑ์ยางธรรมชาติที่บริษัทฯ ซื้อมาจากผู้ผลิตรายอื่นๆ และในบางครั้งจาก บจ. ไทยเทค ซึ่งเป็นกิจการร่วมค้าของบริษัทฯ เพื่อตอบสนองความต้องการของลูกค้า และการเก็บรักษาผลิตภัณฑ์ยางธรรมชาติสำหรับการจำหน่ายสินค้าของบริษัทฯ ในตลาดต่างประเทศ โดยระยะเวลาของเงินทุนหมุนเวียนของบริษัทฯ ใน

กระบวนการผลิตนับตั้งแต่การซื้อวัตถุดิบจนถึงการได้รับชำระเงินจากลูกค้าของบริษัทฯ มีระยะเวลาประมาณสองถึงสี่เดือน นอกจากนี้ บริษัทฯ อาจยังต้องมีรายจ่ายส่วนทุนจำนวนมากในการรักษา เพิ่มคุณภาพ ขยายโรงงานผลิตและสถานที่เก็บรักษา บริการขนส่ง และสิ่งอำนวยความสะดวกต่างๆ เพื่อให้บริษัทฯ สามารถรักษาสภาพในการแข่งขันที่เพิ่มมากขึ้น เทคโนโลยีที่ก้าวหน้า มาตรฐานเกี่ยวกับความปลอดภัยและสิ่งแวดล้อมในภาคอุตสาหกรรมที่เปลี่ยนแปลงไป ทั้งนี้ ในปัจจุบัน บริษัทฯ มีแหล่งเงินทุน เพื่อใช้ในการดำเนินงานของบริษัทฯ จากกระแสเงินสดจากการดำเนินงาน อีกทั้งเงินกู้ทั้งระยะสั้นและระยะยาวจากสถาบันการเงิน

ณ วันที่ 31 ธันวาคม 2559 บริษัทฯ มีเงินสดและรายการเทียบเท่าเงินสดประมาณ 1,674.6 ล้านบาท และเงินกู้ส่วนใหญ่ของบริษัทฯ ได้แก่ เงินกู้ระยะสั้น ทั้งนี้ บริษัทฯ ไม่อาจรับรองได้ว่าบริษัทฯ จะไม่ประสบปัญหากระแสเงินสดและรายการเทียบเท่าเงินสดติดลบในอนาคต ในกรณีที่บริษัทฯ มีเงินสดไม่เพียงพอ หรือไม่สามารสร้างรายได้จากการดำเนินงานที่เพียงพอ หรือไม่สามารหาหรือมีเงินกู้จากสถาบันการเงินในระดับที่เพียงพอได้ บริษัทฯ อาจไม่มีกระแสเงินสดที่เพียงพอที่จะนำไปใช้ในการดำเนินงานของบริษัทฯ ซึ่งอาจส่งผลกระทบต่อธุรกิจ และผลการดำเนินงานของบริษัทฯ

นอกจากนี้บริษัทฯ ได้ทำการกู้เงินเพิ่มเติมในวงเงินรวม 4,500 ล้านบาทเพื่อเป็นเงินทุนสนับสนุนการได้มาซึ่งหุ้นของ SSC¹ (ซึ่งต่อมาได้เปลี่ยนชื่อเป็น บจ. ศรีตรังโกลฟส์ (ประเทศไทย) (“STGT”) ในวันที่ 16 มีนาคม 2560) ซึ่งภายหลังเงินกู้ยืมดังกล่าวจะถูก Push-Down ไปที่ STGT ภายหลังจากการที่บริษัทฯ เข้าเป็นผู้ถือหุ้นใหญ่ใน STGT จากการซื้อหุ้นจาก Semperit Technische Produkte ดังนั้น หากในกรณีที่บริษัทฯ และ/หรือ STGT มีเงินสดไม่เพียงพอ หรือไม่สามารสร้างรายได้จากการดำเนินงานที่เพียงพอ หรือไม่สามารหาเงินกู้จากสถาบันการเงินในระดับที่เพียงพอได้ บริษัทฯ และ/หรือ STGT อาจไม่มีกระแสเงินสดที่เพียงพอที่จะนำไปใช้ในการดำเนินงานของบริษัทฯ ซึ่งอาจส่งผลกระทบต่อธุรกิจ และผลการดำเนินงานของบริษัทฯ และ/หรือ STGT ได้

ภาวะปัญหาตลาดสินเชื่อ (Credit Market) ทั่วโลกอาจส่งผลกระทบต่อต้นทุน หรือเงื่อนไขอื่นๆ ของสัญญากู้ของบริษัทฯ

ณ วันที่ 31 ธันวาคม 2559 บริษัทฯ มีเงินกู้จากสถาบันการเงินรวมจำนวน 28,832.3 ล้านบาท ซึ่งส่วนใหญ่เป็นเงินกู้ยืมระยะสั้น โดยมีอัตราดอกเบี้ยอยู่ระหว่างร้อยละ 1.4 ถึงร้อยละ 11.9 ต่อปี ขึ้นอยู่กับสกุลเงินของสัญญาเงินกู้แต่ละฉบับ ภาวะปัญหาตลาดสินเชื่อ (Credit Market) ทั่วโลกอาจส่งผลกระทบต่อต้นทุนเงินกู้หรือเงื่อนไขอื่นๆ ของสัญญากู้ของบริษัทฯ ที่มีอยู่ รวมทั้งความสามารถของบริษัทฯ ที่จะได้รับเงินกู้หรือที่จะเข้าถึงตลาดทุนที่มีเงื่อนไขอันเป็นประโยชน์ต่อบริษัทฯ การเพิ่มขึ้นของต้นทุนเงินกู้ย่อมมีนัยสำคัญนั้น อาจส่งผลกระทบต่อความสามารถของบริษัทฯ ในการแข่งขันกับผู้ประกอบการรายอื่นซึ่งมีระดับเงินกู้ที่ต่ำกว่า

¹ โปรดพิจารณาข้อมูลเพิ่มเติมส่วนที่ 1 หน้า 4 ภายใต้อำนาจ 1.2.2 การแยกกิจการระหว่าง บมจ. ศรีตรัง และ เซมเพอร์วิท

บริษัทฯ อาจได้รับผลกระทบจากสภาวะอากาศที่เปลี่ยนแปลง และ/หรือ โรคระบาด ซึ่งอาจนำไปสู่ความผันผวนทางด้านราคาและการเพิ่มขึ้นของต้นทุนในการดำเนินงานของบริษัทฯ

ยางแผ่นดิบ ยางก้อนถ้วย และน้ำยางสดนั้นถือเป็นวัตถุดิบหลักของผลิตภัณฑ์ยางธรรมชาติของบริษัทฯ การจัดหาวัตถุดิบเหล่านี้จากผู้จัดหาวัตถุดิบ รวมถึงการเก็บน้ำยางสดจากสวนยางพาราของบริษัทฯ เองในอนาคตนั้น อาจได้รับผลกระทบในทางลบจากสภาวะอากาศที่เปลี่ยนแปลง เช่น ภัยแล้ง อุทกภัย ฝนที่ตกชุกติดต่อกันนาน และพายุ เป็นต้น และ/หรือโรคภัยที่มีการระบาดในสวนยางพาราที่ผู้จัดหาวัตถุดิบซื้อมา หรือสวนยางพาราของบริษัทฯ เองในอนาคต เหตุการณ์เหล่านี้หากดำเนินติดต่อกันเป็นเวลานาน อาจส่งผลกระทบต่อผลผลิตโดยรวมของวัตถุดิบดังกล่าว และนำไปสู่ความผันผวนของราคา อีกทั้งการลดลงอย่างมากของอุปทาน หรือการเพิ่มขึ้นอย่างมีนัยของต้นทุนของวัตถุดิบอาจทำให้ต้นทุนการผลิตของบริษัทฯ สูงขึ้นและส่งผลกระทบต่อความสามารถในการผลิตของบริษัทฯ ทำให้ธุรกิจฐานะทางการเงินและผลการดำเนินงานของบริษัทฯ ได้รับผลกระทบในทางลบอย่างมีนัยสำคัญ

โรงงานผลิตของบริษัทฯ บริษัทร่วม และกิจการร่วมค้าของบริษัทฯ อาจเกิดการขัดข้อง ซึ่งอาจส่งผลกระทบในทางลบต่อการดำเนินงานของบริษัทฯ บริษัทร่วม และกิจการร่วมค้าของบริษัทฯ

กระบวนการผลิตของบริษัทฯ บริษัทร่วมและกิจการร่วมค้าของบริษัทฯ ต้องใช้ทรัพยากรเป็นจำนวนมาก เพื่อให้โรงงานผลิตของบริษัทฯ บริษัทร่วมและกิจการร่วมค้าของบริษัทฯ สามารถดำเนินงานได้ ภัยธรรมชาติ เหตุสุดวิสัย การขาดแคลนแรงงาน ความขัดข้องอย่างรุนแรงในส่วนของการสาธารณูปโภค เช่น น้ำประปา หรือไฟฟ้า และเหตุวิบัติอื่นใด หรือเหตุการณ์ที่อยู่นอกเหนือการควบคุมของบริษัทฯ เช่น น้ำท่วมที่ภาคใต้ของประเทศไทยในเดือนพฤศจิกายน 2553 เดือนมกราคม 2555 และเดือนมกราคม 2560 อาจนำไปสู่ความขัดข้องหรือการหยุดชะงักที่สำคัญในการผลิตของโรงงานผลิตของบริษัทฯ บริษัทร่วมและกิจการร่วมค้าของบริษัทฯ การขัดข้องดังกล่าวอาจส่งผลกระทบในทางลบต่อการดำเนินงานของบริษัทฯ บริษัทร่วมและกิจการร่วมค้าของบริษัทฯ

การพึ่งพิงส่วนแบ่งรายได้จากการดำเนินงานของบริษัทย่อย บริษัทร่วม และ กิจการร่วมค้า อาจส่งผลกระทบในเชิงลบต่อกระแสเงินสดของบมจ. ศรีตรัง

บมจ. ศรีตรัง พึ่งพิงส่วนแบ่งรายได้จากการดำเนินงานของบริษัทย่อย บริษัทร่วมและกิจการร่วมค้า ในการชำระภาระผูกพันหนี้สินทางการเงิน อันได้แก่ เงินต้น และดอกเบี้ย โดยบมจ. ศรีตรัง จะได้รับส่วนแบ่งรายได้นี้ตามสัดส่วนการเป็นเจ้าของในบริษัทนั้นๆ หากบริษัทย่อย บริษัทร่วมและกิจการร่วมค้า มีรายได้หรือผลประกอบการที่ลดลงจะทำให้บริษัทดังกล่าวจ่ายเงินปันผลให้แก่ บมจ. ศรีตรัง ในอัตราและมูลค่าที่ลดลง ซึ่งจะทำให้ บมจ. ศรีตรัง ได้รับส่วนแบ่งรายได้ลดลง และอาจส่งผลกระทบในเชิงลบต่อกระแสเงินสดของบมจ. ศรีตรัง

ความต้องการผลิตภัณฑ์ยางธรรมชาติของบริษัทฯ อาจได้รับผลกระทบจากการนำยางสังเคราะห์มาใช้แทน

ยอดจำหน่ายผลิตภัณฑ์ยางธรรมชาติของบริษัทฯ ในรอบปีบัญชีสิ้นสุด ณ วันที่ 31 ธันวาคม 2559 คิดเป็นสัดส่วนประมาณร้อยละ 90 ของรายได้ของกลุ่มบริษัทฯ ทั้งนี้ ในปัจจุบันมีผลิตภัณฑ์ยางสังเคราะห์ ซึ่งสามารถนำไปใช้ทดแทนยางธรรมชาติในการผลิตผลิตภัณฑ์สำเร็จรูปในบางรูปแบบได้ ทั้งนี้ ปัจจัยต่างๆ เช่น ความต้องการยางที่เพิ่มมากขึ้น ความผันผวนของราคารายธรรมชาติ การเพิ่มขึ้นของราคารายธรรมชาติเมื่อเปรียบเทียบกับราคารายสังเคราะห์ ความเสี่ยงเกี่ยวกับการขาดสินค้าอันเนื่องมาจากปัญหาทางการเมือง ข้อจำกัดทางภูมิศาสตร์ และฤดูกาลผลิต อาจนำไปสู่ความต้องการที่เพิ่มขึ้นของผลิตภัณฑ์ยางสังเคราะห์ ทั้งนี้หากความต้องการผลิตภัณฑ์ยางธรรมชาติลดลง อาจส่งผลกระทบในทางลบอย่างมีนัยสำคัญต่อธุรกิจ ฐานะทางการเงิน และผลการดำเนินงานของบริษัทฯ

การที่บริษัทย่อย หรือบริษัทร่วม หมดสิทธิประโยชน์ทางภาษี อาจส่งผลกระทบในทางลบต่อกำไรของบริษัทฯ

Sri Trang International ซึ่งเป็นบริษัทย่อยของบริษัทฯ ได้รับสิทธิประโยชน์ทางภาษีภายใต้ Global Trader Programme ซึ่งทำขึ้นโดย International Enterprise Singapore โดยถูกจัดเก็บภาษีในอัตราร้อยละ 10 ของรายได้จากการขายในต่างประเทศหรือรายได้ที่ได้รับจากบริษัทต่างๆ ที่เข้าหลักเกณฑ์ตามที่กำหนดใน Global Trader Programme

นอกจากนี้ บมจ. ศรีตรัง บริษัทย่อยบางแห่ง และกิจการร่วมค้าที่จัดตั้งขึ้นในประเทศไทย ยังได้รับสิทธิประโยชน์ในด้านต่างๆ ซึ่งรวมถึง สิทธิประโยชน์ที่ได้รับจากคณะกรรมการส่งเสริมการลงทุนในการได้รับการยกเว้นภาษีที่เกี่ยวข้องกับการประกอบการของบริษัท

หากสิทธิประโยชน์ดังกล่าวได้หมดลง Sri Trang International บริษัทฯ บริษัทย่อย และกิจการร่วมค้าดังกล่าวจะต้องเสียภาษีในอัตรากฎหมายที่ใช้อยู่ในปัจจุบัน ซึ่งอาจจะส่งผลกระทบในทางลบต่อผลกำไรของบริษัทฯ

กลุ่มบริษัทอาจได้รับผลกระทบในทางลบจากการบัญญัติหรือการบังคับใช้กฎระเบียบเกี่ยวกับสิ่งแวดล้อมที่เข้มงวดยิ่งขึ้น

การประกอบธุรกิจของกลุ่มบริษัทฯ อยู่ภายใต้กฎหมาย และกฎระเบียบข้อบังคับต่างๆ ที่เกี่ยวกับการส่งเสริมคุณภาพของสิ่งแวดล้อมและสังคม ประเด็นทางด้านสิ่งแวดล้อมที่อาจเกี่ยวข้องกับกลุ่มบริษัทฯ ได้แก่ ของเสียที่เหลือจากกระบวนการผลิตยางธรรมชาติ ข้อเรียกร้องเกี่ยวกับสิ่งแวดล้อมหรือการไม่ปฏิบัติตามกฎระเบียบใดๆ ในปัจจุบันหรือในอนาคต อาจส่งผลให้มีการประเมินค่าเสียหาย การเสียค่าปรับ หรือการหยุดหรือเลิกการประกอบการของกลุ่มบริษัทฯ

กฎระเบียบเกี่ยวกับสิ่งแวดล้อมและแนวปฏิบัติทางสังคมของประเทศที่กลุ่มบริษัทฯ มีการประกอบธุรกิจอยู่ในปัจจุบัน อาจจะไม่เข้มงวดเท่ากับกฎระเบียบในประเทศที่พัฒนาแล้ว อย่างไรก็ดี มีความเป็นไปได้ที่กฎระเบียบเหล่านี้ และ/หรือ แนวปฏิบัติทางสังคม อาจจะมีมีความเข้มงวดมากยิ่งขึ้นในอนาคต ซึ่งอาจส่งผลกระทบในทางลบต่อการดำเนินธุรกิจ ฐานะทางการเงิน ผลการดำเนินงาน และโอกาสทางธุรกิจของบริษัทฯ ของบริษัทฯ ได้ หากกลุ่มบริษัทฯ ไม่สามารถปฏิบัติตามกฎหมายและกฎระเบียบเหล่านี้ได้

2) ความเสี่ยงเกี่ยวกับประเทศต่างๆ ที่บริษัทฯ ดำเนินธุรกิจ

สภาพเศรษฐกิจ การเมือง กฎหมาย และระเบียบข้อบังคับของประเทศที่บริษัทฯ มีการดำเนินธุรกิจอาจส่งผลกระทบในทางลบอย่างมีนัยสำคัญต่อธุรกิจ ฐานะทางการเงิน ผลการดำเนินงาน โอกาสทางธุรกิจ และราคาตลาดของหุ้นของบริษัทฯ

บริษัทฯ มีการดำเนินธุรกิจ และการลงทุนในหลายประเทศ อาทิ ประเทศไทย สิงคโปร์ อินโดนีเซีย สหรัฐอเมริกา และสาธารณรัฐประชาชนจีน โดยมีสัดส่วนรายได้จากประเทศดังกล่าว คิดเป็นร้อยละ 65.8 ร้อยละ 27.3 ร้อยละ 2.9 ร้อยละ 2.4 และร้อยละ 1.7 ของรายได้ทั้งหมด ตามลำดับ ดังนั้น บริษัทฯ จึงมีความเสี่ยง ที่เกี่ยวข้องกับการทำกิจกรรมทางธุรกิจในประเทศเหล่านี้ ทั้งนี้ ธุรกิจ ฐานะทางการเงิน ผลการดำเนินงาน และโอกาสทางธุรกิจของบริษัทฯ อาจได้รับผลกระทบในทางลบอย่างมีนัยสำคัญจากเหตุการณ์ และพัฒนาการต่างๆ ในประเทศเหล่านี้ รวมถึง

- ภาวะเงินเฟ้อ อัตราดอกเบี้ย และสภาวะเศรษฐกิจโดยรวม
- การก่อความไม่สงบ ความขัดแย้งทางการเมือง การก่อการร้าย การเปลี่ยนแปลงทางการเมือง และสภาวะด้านความปลอดภัยทั่วไป
- การเปลี่ยนแปลงทางกฎหมายและระเบียบข้อบังคับ
- การเปลี่ยนแปลงภยานำเข้าและอัตราภาษีอื่นๆ
- ภัยธรรมชาติ
- ข้อกำหนดห้ามแลกเปลี่ยนเงินตราต่างประเทศหรือห้ามการ โยกย้ายเงินทุน หรือ
- การเวนคืนหรือการยึดคืนกิจการของเอกชน หรือการยึดทรัพย์สินหรือสินทรัพย์ของเอกชน

หากความเสี่ยงใดๆ ที่กล่าวมาข้างต้นเกิดขึ้นและบริษัทฯ ไม่สามารถปรับเปลี่ยนกลยุทธ์ทางธุรกิจและการประกอบธุรกิจให้สอดคล้องกับความเปลี่ยนแปลงดังกล่าวได้ ธุรกิจ ฐานะทางการเงิน ผลการดำเนินงาน และ โอกาสทางธุรกิจของบริษัทฯ อาจได้รับผลกระทบในทางลบอย่างมีนัยสำคัญ

3.2 ความเสี่ยงต่อการลงทุนของผู้ถือหุ้นหลักทรัพย์

ข้อจำกัดการถือหุ้นของคนต่างด้าวของ บมจ. ศรีตรัง อาจจำกัดความสามารถในการโอนหุ้น และจำกัดความสามารถของบริษัทฯ ในการระดมเงินทุน

ข้อบังคับของ บมจ. ศรีตรัง กำหนดว่า คนต่างด้าวสามารถถือหุ้นใน บมจ. ศรีตรัง ได้ไม่เกินร้อยละ 49 ของจำนวนหุ้นที่ออกจำหน่ายแล้วทั้งหมดของ บมจ. ศรีตรัง นอกจากนี้ ข้อบังคับของ บมจ. ศรีตรัง ยังกำหนดห้ามการ โอนหุ้นที่ฝ่าฝืนต่อข้อกำหนดเรื่องการถือหุ้นดังกล่าวไว้ด้วย ในกรณีที่สัดส่วนการถือหุ้นโดยคนต่างด้าวถึงอัตราที่กำหนดไว้ ผู้ถือหุ้นสัญชาติไทยจะไม่สามารถโอนหุ้นให้แก่คนต่างด้าวได้ ด้วยผลดังกล่าว อาจมีผลกระทบในทางลบต่อสภาพคล่องและราคาตลาดของหุ้นของบริษัทฯ

4. ทรัพย์สินที่ใช้ในการประกอบธุรกิจ

4.1 สินทรัพย์ถาวรหลัก

ณ วันที่ 31 ธันวาคม 2559 สินทรัพย์ถาวรหลักที่บริษัทฯ ใช้ในการประกอบธุรกิจมีมูลค่าสุทธิตามบัญชีหลังหักค่าเสื่อมราคาสะสมและสำรองการด้อยค่าต่างๆ ตามที่ปรากฏในงบการเงินรวมของบริษัทฯ เท่ากับ 17,338.9 ล้านบาท หรือคิดเป็นร้อยละ 31.0 ของสินทรัพย์รวม ดังรายละเอียดต่อไปนี้

หน่วย : ล้านบาท

ประเภทสินทรัพย์	มูลค่าสุทธิตามบัญชี หลังหักค่าเสื่อมราคาสะสม ณ วันที่ 31 ธันวาคม 2559 ¹	ภาระผูกพัน ² ณ วันที่ 31 ธันวาคม 2559
ที่ดินและส่วนปรับปรุงที่ดิน	7,225.2	105.3
สวนยางและสวนปาล์ม	1,573.4	0
อาคารและสิ่งปลูกสร้าง	4,268.0	151.1
เครื่องจักรและอุปกรณ์	2,561.9	420.6
ยานพาหนะ	288.4	0
เครื่องตกแต่งและเครื่องใช้สำนักงาน	215.8	0
สินทรัพย์ระหว่างก่อสร้างและติดตั้ง	1,206.2	0
รวมมูลค่าสุทธิตามบัญชี	17,338.9	677.0

หมายเหตุ:

- 1) ณ วันที่ 31 ธันวาคม 2559 บริษัทฯ เป็นเจ้าของกรรมสิทธิ์ของสินทรัพย์ถาวรหลักที่ใช้ในการประกอบธุรกิจทุกชนิด ยกเว้นส่วนที่เป็นสิทธิการเช่าที่ดินจำนวน 49.9 ล้านบาท
- 2) ณ วันที่ 31 ธันวาคม 2559 ที่ดิน ส่วนปรับปรุงที่ดิน อาคารและสิ่งปลูกสร้าง และเครื่องจักรและอุปกรณ์บางส่วนของบริษัทย่อยบางแห่ง ซึ่งมีมูลค่าตามบัญชีรวมจำนวน 677.0 ล้านบาท ได้นำไปจดจำนองเพื่อค้ำประกันวงเงินสินเชื่อ และเงินกู้ยืมระยะสั้นและระยะยาวจากสถาบันการเงิน

4.2 สินทรัพย์ที่ไม่มีตัวตน

บริษัทฯ มีสินทรัพย์ที่ไม่มีตัวตนที่ใช้ในการประกอบธุรกิจ โดย ณ วันที่ 31 ธันวาคม 2559 มีมูลค่าสุทธิตามบัญชีเท่ากับ 480.8 ล้านบาท หรือคิดเป็นร้อยละ 0.9 ของสินทรัพย์รวม ซึ่งประกอบด้วยซอฟต์แวร์คอมพิวเตอร์

4.3 สัญญาเช่าระยะยาว

ข้อมูลเกี่ยวกับสัญญาเช่าทรัพย์สินที่สำคัญที่บริษัทฯ เป็นผู้เช่าและสัญญาเช่าระยะยาว ซึ่งส่วนใหญ่เป็นการเช่าพื้นที่เพื่อใช้เป็นที่ตั้งของสำนักงาน มีรายละเอียดดังนี้

ที่ตั้ง	พื้นที่รวมประมาณ (ตารางเมตร)	ระยะเวลาการเช่า	ค่าเช่าต่อปี	ผู้ให้เช่า	ประโยชน์การใช้หลัก
บมจ.ศรีตรัง					
อาคารปาร์คเวนเชอร์ อีโคเพล็กซ์ แขวงลุมพินี เขตปทุมวัน กรุงเทพฯ	1,968.6	1 มิถุนายน 2558 ถึง 31 พฤษภาคม 2561	21,090,967 บาท	ทรัสต์เพื่อการ ลงทุนในสิทธิ การเช่า อสังหาริมทรัพย์ โกลเด็นเวน เจอร์*	พื้นที่สำนักงาน
Sri Trang International					
No. 38-02, One Raffles Place ประเทศสิงคโปร์	474	8 มกราคม 2558 ถึง 7 มกราคม 2561	704,076 เหรียญ สิงคโปร์	OUB Centre Limited	พื้นที่สำนักงาน
Shi Dong Shanghai					
5F East, Block B of W square, N0.1686 Wuzhong Rd., Minhang District, Shanghai, ประเทศจีน	1,330.4	15 กันยายน 2559 ถึง 14 กันยายน 2562	3,233,924 หยวน	Shanghai Jin Qiu Ming Hao Real Estate Co.,Ltd.	พื้นที่สำนักงาน
Sri Trang Indochina					
Unit 7.01A, Vietnam Business Center Building, 57-59 Ho Tung Mau Street, Ben Nghe Ward, District 1, Ho Chi Minh City, Vietnam	60	16 มีนาคม 2558 ถึง 15 มีนาคม 2560	16,560 ดอลลาร์ สหรัฐ	Vu Khai Hoan Co., Ltd.	พื้นที่สำนักงาน

หมายเหตุ*: บจ. เลิกรัฐการได้ดำเนินการให้เช่าช่วงอาคารปาร์คเวนเชอร์ อีโคเพล็กซ์ แก่ทรัสต์เพื่อการลงทุนในสิทธิการเช่าอสังหาริมทรัพย์โกลเด็นเวนเจอร์ ในเดือนมีนาคม 2559

4.4 ทรัพย์สินทางปัญญา

บริษัทได้ทำการจดทะเบียนเครื่องหมายการค้าศรีตรัง
ทั้งในประเทศไทยและต่างประเทศ โดยจดทะเบียนเครื่องหมายการค้าสำหรับสินค้าจำพวกถุงมือยางทางการแพทย์
และผลิตภัณฑ์ยางและสินค้าที่ทำจากยาง เช่น ยางแท่ง ยางแผ่นรมควัน น้ำยางข้น



4.5 นโยบายการลงทุนในบริษัทย่อยและบริษัทร่วม และนโยบายการบริหารงานในบริษัทดังกล่าว

บมจ. ศรีตรัง มีนโยบายการลงทุนเพื่อการเติบโตขึ้นเป็นผู้นำในอุตสาหกรรมยาง การร่วมทุนเพื่อให้สามารถพัฒนาตัวเองเข้าสู่ระบบครบวงจร สามารถเพิ่มมูลค่าผลิตภัณฑ์ หรือได้มาซึ่งบริการที่สนับสนุนในด้านใดด้านหนึ่งของกิจการที่ส่งผลประโยชน์โดยรวมต่อบริษัทฯ การร่วมทุนจะเป็นไปตามสถานการณ์ที่เอื้ออำนวยตามสถานะเศรษฐกิจในช่วงเวลาขณะนั้น

สำหรับนโยบายการบริหารงานในบริษัทย่อยและบริษัทร่วมดังกล่าวนี้ กรรมการของ บมจ. ศรีตรัง จะเข้าเป็นกรรมการในบริษัทย่อยและบริษัทร่วมเอง และหากเห็นสมควร กรรมการของ บมจ. ศรีตรัง อาจจะส่งตัวแทนของ บมจ. ศรีตรัง เข้าเป็นกรรมการในบริษัทย่อยหรือบริษัทร่วม ทั้งนี้ กรรมการของ บมจ. ศรีตรัง จะมีส่วนร่วมในการตัดสินใจอันเกี่ยวกับการบริหารธุรกิจโดยรวม เพื่อให้องค์กรสามารถดำเนินการไปในทิศทางเดียวกันของกลุ่มบริษัทฯ

5. ข้อพิพาททางกฎหมาย

บริษัทฯ แบ่งข้อพิพาททางกฎหมายออกเป็น 2 ช่วง ได้แก่ ช่วงก่อนและหลังการแยกกิจการระหว่าง บมจ. ศรีตริง และ Semperit Technische Produkte Gesellschaft m.b.H. (“เซมเพอร์ริท”) ซึ่งมีรายละเอียดดังนี้

5.1 ข้อพิพาททางกฎหมาย ณ วันที่ 28 กุมภาพันธ์ 2560 (ช่วงก่อนการแยกกิจการระหว่าง บมจ. ศรีตริง และ เซมเพอร์ริท)

เมื่อวันที่ 5 กันยายน พ.ศ. 2557 เซมเพอร์ริทได้ยื่นเสนอข้อพิพาทจำนวน 2 คดี ต่อสถาบันอนุญาโตตุลาการ (ICC International Court of Arbitration) เพื่อขอดำเนินคดีทางอนุญาโตตุลาการในประเทศสวิสเซอร์แลนด์ต่อ บมจ. ศรีตริง บจ. รับเบอร์แลนด์โปรดักส์ (“บจ. รับเบอร์แลนด์”) (บริษัทย่อย) และ ผู้ถือหุ้นไทยรายอื่น ๆ ของ บจ. สยามเซมเพอร์เมค (กิจการร่วมค้า)

ในคดีแรก เซมเพอร์ริทกล่าวหาว่า บจ. รับเบอร์แลนด์ และผู้ถือหุ้นไทยรายอื่น ๆ ของ บจ. สยามเซมเพอร์เมค ปฏิบัติผิดข้อตกลงของสัญญากิจการร่วมค้า และสัญญาต่าง ๆ ที่เกี่ยวข้อง และเรียกร้องให้ชำระค่าเสียหายประมาณ 4,172 ล้านบาท พร้อมทั้งดอกเบี้ย โดยเซมเพอร์ริทสงวนสิทธิที่จะเรียกร้องค่าเสียหายเพิ่มเติมภายหลัง พร้อมทั้งให้คณะอนุญาโตตุลาการมีคำสั่งให้ บมจ. ศรีตริง และ บจ. รับเบอร์แลนด์ (และผู้ถือหุ้นรายอื่น ๆ ของ บจ. สยามเซมเพอร์เมค) กระทำการหรือคว้นกระทำการบางประการอันเกี่ยวกับ บจ. สยามเซมเพอร์เมค

คณะอนุญาโตตุลาการได้มีคำชี้ขาดบางส่วน เมื่อวันที่ 24 มีนาคม พ.ศ. 2559 ว่า คณะอนุญาโตตุลาการมีเขตอำนาจในการชี้ขาดข้อพิพาทต่างๆ ที่เซมเพอร์ริทเสนอในคดีนี้ และให้ บมจ. ศรีตริง บจ. รับเบอร์แลนด์ และผู้ถือหุ้นรายอื่น ๆ ดำเนินการให้ บจ. สยามเซมเพอร์เมค เปิดเผยข้อมูลทางการค้าบางประการของ บจ. สยามเซมเพอร์เมค ให้แก่เซมเพอร์ริท แต่คณะอนุญาโตตุลาการมิได้มีคำชี้ขาดในประเด็นว่า บมจ. ศรีตริง และ บจ. รับเบอร์แลนด์ ต้องชดใช้ค่าเสียหายตามที่เซมเพอร์ริทเรียกร้องหรือไม่แต่อย่างใด

เซมเพอร์ริทได้ยื่นคำร้องขอบังคับตามคำชี้ขาดบางส่วนต่อศาลยุติธรรมในประเทศไทย ซึ่ง บมจ. ศรีตริง และ บจ. รับเบอร์แลนด์อยู่ระหว่างการดำเนินการเพื่อคัดค้านคำร้องขอบังคับตามคำชี้ขาดบางส่วนดังกล่าว โดยที่ปรึกษากฎหมายของบริษัทมีความเห็นว่า การบังคับตามคำชี้ขาดบางส่วนในประเทศไทยเป็นการขัดต่อความสงบเรียบร้อยและศีลธรรมอันดีของประชาชนและเป็นการฝ่าฝืนต่อพระราชบัญญัติอนุญาโตตุลาการ พ.ศ. 2545

นอกจากนี้ จากการตีความข้อสัญญาของสัญญากิจการร่วมค้า และสัญญาต่าง ๆ ที่เกี่ยวข้อง และการบังคับใช้กฎหมายไทยอย่างเคร่งครัด รวมถึงความเห็นของที่ปรึกษากฎหมาย ผู้บริหารของบริษัทเชื่อว่า บมจ. ศรีตริงไม่มีภาระที่จะต้องชำระค่าเสียหายตามที่เรียกร้อง เนื่องจาก บมจ. ศรีตริง และ บจ. รับเบอร์แลนด์ มิได้ปฏิบัติผิดข้อตกลงของสัญญากิจการร่วมค้า และสัญญาต่าง ๆ ที่เกี่ยวข้องต่อเซมเพอร์ริท ดังนั้น ผลสรุปของข้อพิพาทไม่น่าจะส่งผลกระทบอย่างมีนัยสำคัญต่อการดำเนินธุรกิจหรือฐานะทางการเงินของ บมจ. ศรีตริง และ บจ. รับเบอร์แลนด์

ในคดีที่สอง เซมเพอร์ริทกล่าวหาว่า บมจ. ศรีตริง และ บจ. รับเบอร์แลนด์ปฏิบัติผิดข้อตกลงของสัญญากิจการร่วมค้า บมจ. ศรีตริง และ บจ. รับเบอร์แลนด์ได้รับคำชี้ขาดของคณะอนุญาโตตุลาการ เมื่อวันที่ 6 พฤษภาคม พ.ศ. 2559 โดยคณะอนุญาโตตุลาการมีคำชี้ขาดว่า มติที่ประชุมคณะกรรมการของ บจ. สยามเซมเพอร์เมค (ซึ่งออกโดยขัดต่อข้อบังคับของ บจ. สยามเซมเพอร์เมค) สามารถใช้บังคับได้และมีผลผูกพันตามกฎหมาย และให้ บมจ. ศรีตริง และ บจ. รับเบอร์แลนด์ ดำเนินการแก้ไขข้อบังคับของ บจ. สยามเซมเพอร์เมค ให้เป็นไปตามข้อกำหนดของสัญญากิจการร่วมค้ากับเซมเพอร์ริท รวมทั้งให้ บมจ. ศรีตริง และ บจ. รับเบอร์แลนด์ชดใช้ค่าธรรมเนียมอนุญาโตตุลาการ และค่าใช้จ่ายอื่น ๆ ที่เกี่ยวข้องให้แก่เซมเพอร์ริทเป็นจำนวนประมาณ 100 ล้านบาท พร้อมทั้งดอกเบี้ยในอัตราร้อยละ 5 ต่อปี โดยเซมเพอร์ริทได้ยื่นคำร้องขอบังคับตามคำชี้ขาดของคณะอนุญาโตตุลาการต่อศาลยุติธรรมในประเทศไทย และสิงคโปร์ โดยขั้นตอนการบังคับคดี

ดังกล่าวเป็นขั้นตอนทางกฎหมาย และยังอยู่ในระหว่างเริ่มต้นกระบวนการ ซึ่งที่ปรึกษากฎหมายของบริษัทมีความเห็นว่าคำชี้ขาดของคณะอนุญาโตตุลาการในประเทศสวิตเซอร์แลนด์ดังกล่าวไม่สามารถบังคับต่อ บมจ. ศรีตังกร และ บจ. รับเบอร์แลนด์ได้ เนื่องจากคำชี้ขาดดังกล่าวเป็นคำชี้ขาดที่เกินกว่าเขตอำนาจของคณะอนุญาโตตุลาการ ขัดต่อหลักความเป็นธรรม และ/หรือ ขัดต่อความสงบเรียบร้อยและศีลธรรมอันดีของประชาชน และการบังคับตามคำชี้ขาดดังกล่าวจะเป็นการฝ่าฝืนต่อพระราชบัญญัติอนุญาโตตุลาการ พ.ศ. 2545 ดังนั้น ผู้บริหารของบริษัทเชื่อว่าผลสรุปของข้อพิพาทที่สองไม่น่าจะส่งผลกระทบต่ออย่างมีนัยสำคัญต่อการดำเนินธุรกิจหรือฐานะทางการเงินของ บมจ. ศรีตังกร และ บจ. รับเบอร์แลนด์

ข้อพิพาทดังกล่าวข้างต้นเกิดขึ้นส่วนหนึ่งสืบเนื่องมาจากคู่สัญญาในสัญญากิจการร่วมค้ามีความเห็นไม่สอดคล้องกันในเรื่องแผนการดำเนินธุรกิจเพื่อรักษาและเพิ่มพูนศักยภาพในการแข่งขันทางธุรกิจของ บจ. สยามเซมเพอร์เมค ทั้งนี้ ในช่วงที่ผ่านมา บมจ. ศรีตังกร และ เซมเพอร์ริท ได้เข้าเจรจาเพื่อขจัดปัญหาความขัดแย้งที่เกิดขึ้นเพื่อผลประโยชน์ที่ดีที่สุดของ บจ. สยามเซมเพอร์เมค หลายครั้ง แต่ไม่ประสบความสำเร็จ ฝ่ายบริหารของบริษัทจึงได้ตั้งสำรองค่าใช้จ่ายสำหรับการต่อสู้ข้อพิพาทตามกระบวนการอนุญาโตตุลาการจำนวนหนึ่งไว้ในงบการเงิน

นอกจากการยื่นเสนอข้อพิพาทเพื่อดำเนินคดีกับ บมจ. ศรีตังกร และ บจ. รับเบอร์แลนด์ รวมถึงผู้ถือหุ้นไทยรายอื่นๆ เป็นคดีที่หนึ่งและคดีที่สองข้างต้น เซมเพอร์ริทยังได้ยื่นเสนอข้อพิพาทเป็นคดีที่สามเพื่อดำเนินคดีทางอนุญาโตตุลาการกับ บจ. สยามเซมเพอร์เมค ด้วย โดยอ้างว่า บจ. สยามเซมเพอร์เมค ทำผิดข้อตกลงของสัญญากิจการร่วมค้า และสัญญาทางการค้าต่าง ๆ ระหว่าง บจ. สยามเซมเพอร์เมค และเซมเพอร์ริท โดยเซมเพอร์ริทเรียกร้องให้ บจ. สยามเซมเพอร์เมคชดใช้ค่าเสียหาย ซึ่งล่าสุด เซมเพอร์ริทเรียกร้องค่าเสียหายประมาณ 2,049 ล้านบาท พร้อมทั้งดอกเบี้ย และสงวนสิทธิที่จะเรียกร้องค่าเสียหายเพิ่มเติมภายหลัง

คณะอนุญาโตตุลาการในคดีที่สามได้มีคำชี้ขาดเบื้องต้นเมื่อวันที่ 2 มิถุนายน พ.ศ. 2559 ว่าคณะอนุญาโตตุลาการมีเขตอำนาจในการชี้ขาดข้อพิพาทต่างๆ ที่เซมเพอร์ริทเสนอในคดีนี้ และให้ บจ. สยามเซมเพอร์เมคยินยอมให้เซมเพอร์ริทเข้าสถานที่และโรงงานของเซมเพอร์ริท รวมทั้งเปิดเผยข้อมูลทางการค้าบางประการของ บจ. สยามเซมเพอร์เมคให้แก่เซมเพอร์ริท แต่คณะอนุญาโตตุลาการมิได้มีคำชี้ขาดให้ บจ. สยามเซมเพอร์เมคต้องชดใช้ค่าเสียหายตามที่เซมเพอร์ริทเรียกร้องแต่อย่างใด

เซมเพอร์ริทได้ยื่นคำร้องขอบังคับตามคำชี้ขาดบางส่วนต่อศาลยุติธรรมในประเทศไทย ซึ่ง บจ. สยามเซมเพอร์เมคอยู่ระหว่างการดำเนินการเพื่อคัดค้านคำร้องขอบังคับตามคำชี้ขาดบางส่วนดังกล่าว โดยที่ปรึกษากฎหมายของบริษัทมีความเห็นว่า การบังคับตามคำชี้ขาดบางส่วนในประเทศไทยเป็นการขัดต่อความสงบเรียบร้อยและศีลธรรมอันดีของประชาชนและเป็นการฝ่าฝืนต่อพระราชบัญญัติอนุญาโตตุลาการ พ.ศ. 2545

นอกจากนี้ จากการตีความข้อสัญญาของสัญญากิจการร่วมค้า และสัญญาต่าง ๆ ที่เกี่ยวข้อง และการบังคับใช้กฎหมายไทยอย่างเคร่งครัด รวมถึงความเห็นของที่ปรึกษากฎหมาย ผู้บริหารของบริษัทเชื่อว่า บจ. สยามเซมเพอร์เมคมิได้โต้แย้งที่สมเหตุสมผลที่จะใช้อ้างได้ว่า บจ. สยามเซมเพอร์เมคไม่มีการที่จะต้องชำระค่าเสียหายตามที่เซมเพอร์ริทเรียกร้อง ดังนั้น ผู้บริหารของบริษัทเชื่อว่าผลสรุปของข้อพิพาทไม่น่าจะส่งผลกระทบต่ออย่างมีนัยสำคัญต่อผลการดำเนินงานหรือฐานะทางการเงินของบริษัทฯ

อนึ่ง หนึ่งในประเด็นข้อพิพาทที่เซมเพอร์ริทยื่นเสนอต่ออนุญาโตตุลาการเพื่อเรียกร้องต่อ บมจ. ศรีตังกร และ บจ. สยามเซมเพอร์เมคดังที่กล่าวมาข้างต้น คือประเด็นที่เซมเพอร์ริทอ้างว่า บมจ. ศรีตังกร และ บจ. สยามเซมเพอร์เมคฝ่าฝืนข้อตกลงห้ามแข่งขันทางการค้ากับเซมเพอร์ริทในประเทศเขตยุโรป ซึ่งเป็นเขตที่เซมเพอร์ริทอ้างว่าเซมเพอร์ริทมีสิทธิจำหน่ายถุงมือยางที่ผลิตโดย บจ. สยามเซมเพอร์เมคได้แต่เพียงผู้เดียว พร้อมทั้งได้ขอให้อนุญาโตตุลาการสั่งห้ามมิให้ บมจ. ศรีตังกร และ บจ. สยามเซมเพอร์เมคจำหน่ายถุงมือยางที่ผลิตโดย บจ. สยามเซมเพอร์เมคในประเทศเขตยุโรป กรณี

ปรากฏว่า ศาลคดีการแข่งขันทางการค้าในประเทศออสเตรีย ซึ่งเป็นประเทศที่เซมเพอร์ริทมีสำนักงานใหญ่ตั้งอยู่ ได้มีคำวินิจฉัยว่าจากการพิจารณาข้อเท็จจริงในคดีแล้วเห็นว่า ข้อสัญญาดังกล่าวขัดต่อกฎหมายว่าด้วยการแข่งขันทางการค้าที่ใช้บังคับในประเทศออสเตรียและสหภาพยุโรป และมีคำสั่งห้ามมิให้เซมเพอร์ริทยกข้อสัญญาดังกล่าวขึ้นกล่าวอ้างอีกต่อไป ปัจจุบันเซมเพอร์ริทได้ยื่นอุทธรณ์คำพิพากษาของศาลดังกล่าวต่อศาลคดีการแข่งขันทางการค้าแล้ว คดีอยู่ระหว่างการพิจารณาของศาลสูงสุด

เมื่อต้นเดือนมกราคม 2560 บมจ. ศรีตรัง และ บจ. รับเบอร์แลนด์ ได้รับคำร้องขอเสนอข้อพิพาทต่อสถาบันอนุญาโตตุลาการ (ICC International Court of Arbitration) จากเซมเพอร์ริท เป็นคดีใหม่ เพื่อขอดำเนินคดีทางอนุญาโตตุลาการในประเทศสวิตเซอร์แลนด์ต่อ บมจ. ศรีตรัง บจ. รับเบอร์แลนด์ และคู่สัญญาอื่น ๆ ตามสัญญากิจการร่วมค้า และสัญญาต่างๆ ที่เกี่ยวข้อง โดยกล่าวหาว่า บมจ. ศรีตรัง บจ. รับเบอร์แลนด์ และคู่สัญญาอื่น ๆ ปฏิบัติผิดข้อตกลงของสัญญากิจการร่วมค้า และสัญญาต่าง ๆ ที่เกี่ยวข้อง และขอให้คณะอนุญาโตตุลาการมีคำสั่งให้หยุดการกระทำที่เป็นการผิดสัญญา และเรียกร้องค่าเสียหายเบื้องต้นจำนวนประมาณ 19 ล้านบาท ผู้บริหารของบริษัท เชื่อว่า บมจ. ศรีตรัง และ บจ. รับเบอร์แลนด์ ไม่มีภาระที่จะต้องชำระค่าเสียหายตามที่เรียกร้อง เนื่องจาก บมจ. ศรีตรัง และ บจ. รับเบอร์แลนด์ มิได้ปฏิบัติผิดข้อตกลงของสัญญากิจการร่วมค้า และสัญญาต่าง ๆ ที่เกี่ยวข้องต่อเซมเพอร์ริท

5.2 ข้อพิพาททางกฎหมายหลังการแยกกิจการระหว่าง บมจ. ศรีตรัง และ เซมเพอร์ริท ซึ่งเสร็จสมบูรณ์ในวันที่ 15 มีนาคม 2560

ภายหลังจากการแยกกิจการระหว่าง บมจ. ศรีตรังและเซมเพอร์ริท สำเร็จเสร็จสิ้นในวันที่ 15 มีนาคม 2560 ส่งผลให้บรรดาคดีความ ข้อพิพาททางกฎหมาย กระบวนการทางอนุญาโตตุลาการ และกระบวนการทางกฎหมายอื่นๆ ระหว่าง บมจ. ศรีตรังและเซมเพอร์ริททั้งหมดไม่ว่าที่อยู่ในระหว่างขั้นตอนการพิจารณาของศาลหรืออนุญาโตตุลาการทั้งในประเทศและต่างประเทศได้ถูกถอนหรือระงับไปเป็นที่เรียบร้อยแล้วตามข้อกำหนดในสัญญากรอบข้อตกลงต่างๆ ส่วนสัญญาร่วมทุนต่างๆ ตลอดจนข้อผูกพันอื่นๆ ที่มีผลบังคับแม้ภายหลังจากที่สัญญาร่วมทุนสิ้นสุดลงก็ได้ถูกยกเลิกนับตั้งแต่วันที่แยกกิจการสำเร็จเป็นต้นไปเช่นกัน ส่งผลให้ บจ. สยามเซมเพอร์เมด (ซึ่งต่อมาในวันที่ 16 มีนาคม 2560 ได้เปลี่ยนชื่อเป็น บจ. ศรีตรังโกลฟส์ (ประเทศไทย) (“STGT”)) และกลุ่มบริษัทศรีตรังหลุดพ้นจากข้อผูกพันทั้งปวงที่มีต่อกันตามสัญญาร่วมทุนต่างๆ กับเซมเพอร์ริท

ดังนั้น นับตั้งแต่วันที่ 15 มีนาคม 2560 บมจ. ศรีตรัง และบริษัทย่อยจึงมิได้มีข้อพิพาททางกฎหมายที่ยังไม่สิ้นสุด ซึ่งอาจมีผลกระทบต่อสินทรัพย์ของ บมจ. ศรีตรัง หรือบริษัทย่อย ที่มีจำนวนสูงกว่าร้อยละ 5 ของส่วนของผู้ถือหุ้น หรือไม่มีข้อพิพาทที่มีผลกระทบต่อการดำเนินธุรกิจของบริษัทฯ อย่างมีนัยสำคัญ

6. ข้อมูลทั่วไปและข้อมูลสำคัญอื่น**ข้อมูลทั่วไป****ข้อมูลบริษัท**

ชื่อบริษัท (ไทย)	: บริษัท ศรีตรังแอโกรินดัสทรี จำกัด (มหาชน)
ชื่อบริษัท (อังกฤษ)	: Sri Trang Agro-Industry Public Company Limited
สถานที่ตั้งสำนักงานใหญ่	: เลขที่ 10 ซอย 10 ถนนเพชรเกษม ตำบลหาดใหญ่ อำเภอหาดใหญ่ จังหวัดสงขลา 90110 ประเทศไทย
โทรศัพท์	: 0-7434-4663 (อัตรา 14 เลขหมาย)
โทรสาร	: 0-7434-4677, 0-7423-7423, 0-7423-7832
ประเภทธุรกิจ	: ผลิตและส่งออกยางแผ่นรมควัน ยางแท่ง และน้ำยางข้น
เลขทะเบียนบริษัท	: 0107536001656
เว็บไซต์	: www.sritranggroup.com
ชนิดของหุ้น	: หุ้นสามัญ
ทุนจดทะเบียน	: 1,280,000,000 บาท
ทุนชำระแล้ว	: 1,280,000,000 บาท
จำนวนหุ้นสามัญที่จำหน่ายได้แล้วทั้งหมด	: 1,280,000,000 หุ้น มูลค่าที่ตราไว้หุ้นละ 1 บาท

ข้อมูลของนิติบุคคลที่ บมจ. ศรีตรัง ถือหุ้นตั้งแต่ร้อยละ 10 ขึ้นไป ของจำนวนหุ้นที่จำหน่ายได้แล้วทั้งหมดของนิติบุคคลนั้น ณ วันที่ 31 ธันวาคม 2559

1. บจ. หน่าฮั่ว

สถานที่ตั้งสำนักงานใหญ่	: เลขที่ 10 ซอย 10 ถนนเพชรเกษม ตำบลหาดใหญ่ อำเภอหาดใหญ่ จังหวัดสงขลา 90110
สถานที่ตั้งสาขา	: 1. เลขที่ 99 หมู่ที่ 3 ตำบลสำนักขาม อำเภอสะเดา จังหวัดสงขลา 90120 2. เลขที่ 41 หมู่ที่ 3 ตำบลสำนักขาม อำเภอสะเดา จังหวัดสงขลา 90120
ประเภทธุรกิจ	: ผลิตและส่งออกยางแผ่นรมควัน ยางแท่ง และน้ำยางข้น
โทรศัพท์	: 0-7437-9984-6, 0-7437-9988-9
โทรสาร	: 0-7437-9987

ชนิดของหุ้น : หุ้นสามัญ

จำนวนหุ้นทั้งหมดที่ บมจ. ศรีตรัง ถือครองทางตรง : 4,999,994 หุ้น คิดเป็นร้อยละ 99.99

2. บจ. อันวาร์พาราเวด

สถานที่ตั้งสำนักงานใหญ่ : เลขที่ 101 หมู่ 3 ถนนปาดังเบซาร์ ตำบลสำนักขาม อำเภอสะเตาะ
จังหวัดสงขลา 90120

สถานที่ตั้งสาขา : 1.เลขที่ 369 หมู่ที่ 7 ตำบลห้วยนาง อำเภอห้วยยอด จังหวัดตรัง
2.เลขที่ 395 หมู่ที่ 2 ตำบลโนนสมบูรณ์ อำเภอเมืองบึงกาฬ จังหวัดบึงกาฬ
3.เลขที่ 28 หมู่ 11 ตำบลหนองพระ อำเภอวังทอง จังหวัดพิษณุโลก 65130

ประเภทธุรกิจ : แปรรูปไม้ อัดน้ำยา อบแห้ง และผลิตภัณฑ์ไม้สำเร็จรูป

โทรศัพท์ : 0-7437-9978-9

โทรสาร : 0-7437-9976

ชนิดของหุ้น : หุ้นสามัญ

จำนวนหุ้นทั้งหมดที่ บมจ. ศรีตรัง ถือครองทางตรง : 9,994 หุ้น คิดเป็นร้อยละ 99.94

3. บจ. พรีเมียร์ซิสเต็มเอ็นจิเนียริ่ง

สถานที่ตั้งสำนักงานใหญ่ : เลขที่ 123 หมู่ที่ 8 ถนนกาญจนวนิช ตำบลบ้านพรุ อำเภอหาดใหญ่
จังหวัดสงขลา 90250

สถานที่ตั้งสาขา : เลขที่ 133 ถนนรัษฎา ตำบลบ้านพรุ อำเภอหาดใหญ่ จังหวัดสงขลา 90250

ประเภทธุรกิจ : วิศวกรรมบริการ ออกแบบ ผลิต ติดตั้ง และบำรุงรักษาเครื่องจักร

โทรศัพท์ : 0-7447-1480-3, 0-7447-1368

โทรสาร : 0-7447-1290, 0-7447-1430, 0-7447-1506

ชนิดของหุ้น : หุ้นสามัญ

จำนวนหุ้นทั้งหมดที่ บมจ. ศรีตรัง ถือครองทางตรง : 409,996 หุ้น คิดเป็นร้อยละ 81.99

4. บจ. รับเบอร์แลนด์

- สถานที่ตั้งสำนักงานใหญ่ : เลขที่ 109 ถนนกาญจนวนิช ตำบลพะตง อำเภอหาดใหญ่
จังหวัดสงขลา 90230
- สถานที่ตั้งสาขา : 1. เลขที่ 10 ซอย 10 ถนนเพชรเกษม ตำบลหาดใหญ่ อำเภอหาดใหญ่
จังหวัดสงขลา 90110
2. เลขที่ 57 ห้องเลขที่ 1701, 1707-1712 อาคารปาร์ควิวเซอร์ อีโคเพล็กซ์
ชั้น 17 ถนนวิฑู แขวงลุมพินี เขตปทุมวัน กรุงเทพมหานคร 10330
3. เลขที่ 338 หมู่ที่ 2 ตำบลโนนสมบูรณ์ อำเภอเมืองบึงกาฬ จังหวัดบึงกาฬ 38000
4. เลขที่ 338 หมู่ที่ 1 ตำบลโคกม้าย อำเภอประโคนชัย จังหวัดบุรีรัมย์ 31140
5. เลขที่ 188 หมู่ที่ 10 ตำบลบางทรายใหญ่ อำเภอเมืองมุกดาหาร
จังหวัดมุกดาหาร 49000
- ประเภทธุรกิจ : ผลิตน้ำยางข้น /ยางแท่ง
- โทรศัพท์ : 0-7429-1223-4, 0-7429-1755, 0-7429-1476
- โทรสาร : 0-7429-1477
- ชนิดของหุ้น : หุ้นสามัญ
- จำนวนหุ้นทั้งหมดที่ บมจ. ศรีตรัง ถือครองทางตรง : 15,999,994 หุ้น คิดเป็นร้อยละ 99.99

5. บจ. สยามเชมเฟอร์เมด*

- สถานที่ตั้งสำนักงานใหญ่ : เลขที่ 110 ถนนกาญจนวนิช ตำบลพะตง อำเภอหาดใหญ่
จังหวัดสงขลา 90230
- สถานที่ตั้งสาขา : 1. เลขที่ 10 ซอย 10 ถนนเพชรเกษม ตำบลหาดใหญ่ อำเภอหาดใหญ่
จังหวัดสงขลา 90110
2. เลขที่ 57 ห้องเลขที่ 1701, 1707-1712 อาคารปาร์ควิวเซอร์ อีโคเพล็กซ์
ชั้น 17 ถนนวิฑู แขวงลุมพินี เขตปทุมวัน กรุงเทพมหานคร 10330
3. เลขที่ 109/2 ถนนกาญจนวนิช ตำบลพะตง อำเภอหาดใหญ่
จังหวัดสงขลา 90230
4. เลขที่ 352 ถนนกาญจนวนิช ตำบลพะตง อำเภอหาดใหญ่
จังหวัดสงขลา 90230

* โปรดพิจารณาข้อมูลเพิ่มเติมส่วนที่ 1 หน้า 4 ภายใต้หัวข้อ 1.2.2 การแยกกิจการระหว่าง บมจ. ศรีตรัง และ เชมเฟอร์ริท

5. เลขที่ 189 หมู่ที่ 7 ตำบลพลาขวาส อำเภอกาญจนดิษฐ์

จังหวัดสุราษฎร์ธานี 84160

6. เลขที่ 39/1 หมู่ที่ 9 ตำบลทุ่งค่าย อำเภอย่านตาขาว จังหวัดตรัง 92140

ประเภทธุรกิจ : ผลิตภัณฑ์ที่ใช้ในทางการแพทย์

โทรศัพท์ : 0-7447-1471 , 0-7429-1648-9 , 0-7429-1471-5

โทรสาร : 0-7429-1650

ชนิดของหุ้น : หุ้นสามัญ

จำนวนหุ้นทั้งหมดที่ บมจ. ศรีตรัง ถือครองทางตรง : 6,300 หุ้น คิดเป็นร้อยละ 31.50

6. บจ. เซมเพอร์เฟกซ์ เอเซีย*

สถานที่ตั้งสำนักงานใหญ่ : เลขที่ 110/1 ถนนกาญจนาภิเษก ตำบลพะตง อำเภอหาดใหญ่

จังหวัดสงขลา 90230

สถานที่ตั้งสาขา : เลขที่ 10 ซอย 10 ถนนเพชรเกษม ตำบลหาดใหญ่ อำเภอหาดใหญ่

จังหวัดสงขลา 90110

ประเภทธุรกิจ : ผลิตภัณฑ์ไฮดรอลิกแรงดันสูง

โทรศัพท์ : 0-7447-1231-5

โทรสาร : 0-7447-1230

ชนิดของหุ้น : หุ้นสามัญ

จำนวนหุ้นทั้งหมดที่ บมจ. ศรีตรัง ถือครองทางตรง : 1,425,000 หุ้น คิดเป็นร้อยละ 37.50

7. บจ. สะเดา พี.เอส. รีบเบอร์

สถานที่ตั้งสำนักงานใหญ่ : เลขที่ 207/1 ถนนปาดังเบซาร์ ตำบลสะเดา อำเภอสะเดา

จังหวัดสงขลา 90120

ประเภทธุรกิจ : ผลิตภัณฑ์แผ่นรมควัน

โทรศัพท์ : 0-7446-0483-5, 086-489-5264-5

โทรสาร : 0-7446-0484

ชนิดของหุ้น : หุ้นสามัญ

จำนวนหุ้นทั้งหมดที่ บมจ. ศรีตรัง ถือครองทางตรง : 399,994 หุ้น คิดเป็นร้อยละ 99.99

* โปรดพิจารณาข้อมูลเพิ่มเติมส่วนที่ 1 หน้า 4 ภายใต้หัวข้อ 1.2.2 การแยกกิจการระหว่าง บมจ. ศรีตรัง และ เซมเพอร์รี่

8. บจ. สตาร์ไลท์ เอ็กซ์เพรส ทรานสปอร์ต

สถานที่ตั้งสำนักงานใหญ่ : เลขที่ 13/1 ถนนจริงจิตร ตำบลทับเที่ยง อำเภอเมืองตรัง จังหวัดตรัง 92000

ประเภทธุรกิจ : ให้บริการขนส่งทางบกภายในประเทศ

โทรศัพท์ : 0-7550-2900-2

โทรสาร : 0-7550-2903

ชนิดของหุ้น : หุ้นสามัญ

จำนวนหุ้นทั้งหมดที่ บมจ. ศรีตรัง ถือครองทางตรง : 114,998 หุ้น คิดเป็นร้อยละ 76.66

9. บจ. สตาร์เท็กซ์ รีเบอรั

สถานที่ตั้งสำนักงานใหญ่ : เลขที่ 36/82 อาคารฟิเอสทาวเวอร์ ชั้น 23 ถนนสุขุมวิท21(อโศก) แขวง
คลองเตยเหนือ เขตวัฒนา กรุงเทพมหานคร 10110

ประเภทธุรกิจ : ดำเนินกิจการสวนยางและสวนปาล์ม

โทรศัพท์ : 02-259-2964-71

โทรสาร : 02-259-2958

ชนิดของหุ้น : หุ้นสามัญ

จำนวนหุ้นทั้งหมดที่ บมจ. ศรีตรัง ถือครองทางตรง : 20,649,998 หุ้น คิดเป็นร้อยละ 83.99

10. บจ. ไทยเทค

สถานที่ตั้งสำนักงานใหญ่ : เลขที่ 2 ถนนจุติอุทิศ 3 ตำบลหาดใหญ่ อำเภอหาดใหญ่
จังหวัดสงขลา 90110

ประเภทธุรกิจ : ผลิตภัณฑ์ยาง

โทรศัพท์ : 0-7423-0768 , 0-7423-0406-7 , 0-7423-9063-4

โทรสาร : 0-7423-8650

ชนิดของหุ้น : หุ้นสามัญ

จำนวนหุ้นทั้งหมดที่ บมจ. ศรีตรัง ถือครองทางตรง : 255,028 หุ้น คิดเป็นร้อยละ 42.50

11. บจ. พัฒนาเกษตรล่วงหน้า

สถานที่ตั้งสำนักงานใหญ่ : เลขที่ 33/109 อาคารวอลต์สตรีททาวเวอร์ ชั้น 21 ถนนสุขุมวิท
แขวงสุริยวงส์ เขตบางรัก กรุงเทพมหานคร 10500

ประเภทธุรกิจ : นายหน้าซื้อขายสัญญาสินค้าเกษตรล่วงหน้า

โทรศัพท์ : 0-2632-8826

โทรสาร : 0-2632-8825

ชนิดของหุ้น : หุ้นสามัญ

จำนวนหุ้นทั้งหมดที่ บมจ. ศรีตรัง ถือครองทางตรง : 1,000,000 หุ้น คิดเป็นร้อยละ 40.00

12. บจ. ศรีตรัง รีบเบอร์ แอนด์ แพลนแท้น

สถานที่ตั้งสำนักงานใหญ่ : เลขที่ 121 หมู่ 4 ตำบลหนองป่าครั่ง อำเภอเมืองเชียงใหม่
จังหวัดเชียงใหม่ 50000

ประเภทธุรกิจ : ทำสวนยางพารา

โทรศัพท์ : 0-5310-6198, 0-5310-6199

โทรสาร : 0-5310-6196, 0-5310-6197

ชนิดของหุ้น : หุ้นสามัญ

จำนวนหุ้นทั้งหมดที่ บมจ. ศรีตรัง ถือครองทางตรง : 59,049,993 หุ้น คิดเป็นร้อยละ 99.99

13. Sri Trang International

สถานที่ตั้งสำนักงานใหญ่ : 1 Raffles Place No. 38-02, One Raffles Place, 048616, Singapore

ประเภทธุรกิจ : จัดจำหน่ายยางในสิงคโปร์

โทรศัพท์ : 65-6532-5210 , 65-6532-5321

โทรสาร : 65-6532-7501

ชนิดของหุ้น : หุ้นสามัญ

จำนวนหุ้นทั้งหมดที่ บจ. สตาร์เท็กซ์ รีบเบอร์ ถือครองทางตรง : 61,000,000 หุ้น คิดเป็นร้อยละ 100.00

14. Sri Trang USA Inc.

สถานที่ตั้งสำนักงานใหญ่ : 5401 W. Kennedy Boulevard, Suite 760, Tampa, Florida, 33609,
United States

ประเภทธุรกิจ : จัดจำหน่ายยางในสหรัฐอเมริกา

โทรศัพท์ : 1-813-606-4301

โทรสาร : 1-813-606-4314

ชนิดของหุ้น : หุ้นสามัญ

จำนวนหุ้นทั้งหมดที่ บมจ. ศรีตรัง ถือครองทางตรง : 1,000 หุ้น คิดเป็นร้อยละ 100.00

15. Sempermed USA Inc.*

สถานที่ตั้งสำนักงานใหญ่ : 13900, 49th Street North, Clearwater, Florida, 33762, United States

ประเภทธุรกิจ : จัดจำหน่ายถุงมือที่ใช้ในทางการแพทย์ในสหรัฐอเมริกา

โทรศัพท์ : 1-800-366-9545

โทรสาร : 1-800-763-5491

ชนิดของหุ้น : หุ้นสามัญ

จำนวนหุ้นทั้งหมดที่ บมจ. ศรีตรัง ถือครองทางตรง : 1,000 หุ้น คิดเป็นร้อยละ 25.00

16. Shanghai Sempermed*

สถานที่ตั้งสำนักงานใหญ่ : Room 1104, Building 11, No. 518, Xinhuan Road, Songjiang District,
Shanghai, Peoples Republic of China, 201612

ประเภทธุรกิจ : ขายส่ง/ ขายหน้าขาย/ นำเข้าและส่งออกถุงมือพลาสติกและถุงมือยาง

โทรศัพท์ : 86-21-5760-9279, 86-21-5760-9289

โทรสาร : 86-21-5760-9389

ชนิดของหุ้น : ทุนจดทะเบียน

จำนวนหุ้นทั้งหมดที่ บจ. สยามเซมเปอร์เมด ถือครอง: 1,000,000 หุ้น คิดเป็นร้อยละ 100.00

* โปรดพิจารณาข้อมูลเพิ่มเติมส่วนที่ 1 หน้า 4 ภายใต้หัวข้อ 1.2.2 การแยกกิจการระหว่าง บมจ. ศรีตรัง และ เซมเปอร์เมด

17. Shanghai Semperit Rubber & Plastic Products *

สถานที่ตั้งสำนักงานใหญ่ : No. 1155, Canggong Road, Chemical Industry Park, Shanghai, Peoples Republic of China, 201417

ประเภทธุรกิจ : ผลิตราวจับบันไดเลื่อน

โทรศัพท์ : 86-21-3711-1788

โทรสาร : 86-21-3711-1780

ลักษณะของส่วนได้เสีย : ส่วนทุน

ส่วนได้เสียที่ บมจ. ศรีตรัง มีอยู่ทางตรง : คิดเป็นร้อยละ 10.00

18. PT Sri Trang Lingga

สถานที่ตั้งสำนักงานใหญ่ : Jalan TPA 2, RT.26 & 29 Keramasan, Palembang, South Sumatera, Palembang, 30259, PO BOX 1230, Indonesia

ประเภทธุรกิจ : ผลิตยางแท่ง

โทรศัพท์ : 62-711-445-666

โทรสาร : 62-711-445-222

ชนิดของหุ้น : หุ้นสามัญ

จำนวนหุ้นทั้งหมดที่ บมจ. ศรีตรัง ถือครองทางตรง : 18,000 หุ้น คิดเป็นร้อยละ 90.00

19. Semperflex Shanghai *

สถานที่ตั้งสำนักงานใหญ่ : 1255 Canggong Road, Shanghai Chemical Industry Park, Fengxian Subzone, Shanghai 201417, Peoples Republic of China

ประเภทธุรกิจ : ผลิตสายไฮดรอลิกแรงดันสูง

โทรศัพท์ : 86-21-3758-1133

โทรสาร : 86-21-3758-1133 ต่อ 300

ลักษณะของส่วนได้เสีย : ส่วนทุน

ส่วนได้เสียที่ บมจ. ศรีตรัง มีอยู่ทางตรง : คิดเป็นร้อยละ 50.00

* โปรดพิจารณาข้อมูลเพิ่มเติมส่วนที่ 1 หน้า 4 ภายใต้หัวข้อ 1.2.2 การแยกกิจการระหว่าง บมจ. ศรีตรัง และ เซมเพอร์ฟลักซ์

20. Sempermed Singapore *

สถานที่ตั้งสำนักงานใหญ่ : 4 Battery Road, No. 25-01, Bank of China Building, 049908, Singapore

ประเภทธุรกิจ : ลงทุนใน Sempermed Brasil

โทรศัพท์ : 65-6408-8000

โทรสาร : 65-6408-8001

ชนิดของหุ้น : หุ้นสามัญ

จำนวนหุ้นทั้งหมดที่ บมจ. ศรีตรัง ถือครองทางตรง : 4,000,000 หุ้น คิดเป็นร้อยละ 50.00

21. Sempermed Brasil*

สถานที่ตั้งสำนักงานใหญ่ : Rua João Franco de Oliveira, No. 750 - Unileste, City of Piracicaba - State of São Paulo, Brazil, Zip Code: 13.422-160

ประเภทธุรกิจ : จัดจำหน่ายและทำการตลาดถุงมือยางธรรมชาติและยางสังเคราะห์ในบราซิล

โทรศัพท์ : N/A

โทรสาร : N/A

ชนิดของหุ้น : Quotas

จำนวน Quotas ทั้งหมดที่ Sempermed Singapore ถือครอง: 12,546,638 หุ้น คิดเป็นประมาณร้อยละ 100.00

22. Shi Dong Investments

สถานที่ตั้งสำนักงานใหญ่ : 1 Raffles Place, No. 38-02, One Raffles Place, 048616, Singapore

ประเภทธุรกิจ : ลงทุนใน PT Star Rubber

โทรศัพท์ : 65-6532-5210, 65-6532-5321

โทรสาร : 65-6532-7501

ชนิดของหุ้น : หุ้นสามัญ

จำนวนหุ้นทั้งหมดที่ Sri Trang International ถือครองทางตรง: คิดเป็นร้อยละ 100.00

* โปรดพิจารณาข้อมูลเพิ่มเติมส่วนที่ 1 หน้า 4 ภายใต้หัวข้อ 1.2.2 การแยกกิจการระหว่าง บมจ. ศรีตรัง และ เซมเพอร์เมด

23. PT Star Rubber

สถานที่ตั้งสำนักงานใหญ่ : Jalan Trans Kalimantan KM. 16, Desa Jawa Tengah Kec. Sungai Ambawang, Kab Kubu Raya-Kalbar, Pontianak, 78393, Kalimantan Barat, PO Box 7864, Indonesia

สถานที่ตั้งสาขา : Jl. Lintas Sumatera Km. 52, RT. 005 Desa Sirih Sehapur, Kec. Jujuhan, Kab. Muara Bungo, 37257, Jambi, Indonesia

ประเภทธุรกิจ : ผลิตภัณฑ์ยางแท่ง

โทรศัพท์ : 62-561-724-888, 62-561-724-591-2

โทรสาร : 62-561-724-593

ชนิดของหุ้น : หุ้นสามัญ

จำนวนหุ้นทั้งหมดที่ Shi Dong Investments ถือครองทางตรง : คิดเป็นร้อยละ 99.00

24. Shi Dong Shanghai

สถานที่ตั้งสำนักงานใหญ่ : Unit 2701, Wheelock Square, No. 1717, West Nanjing Road, Jing' an District, Shanghai, 200040, Peoples Republic of China

ประเภทธุรกิจ : จัดจำหน่ายผลิตภัณฑ์ยางธรรมชาติในสาธารณรัฐประชาชนจีน

โทรศัพท์ : 86-21-6413-7860

โทรสาร : 86-21-6413-7315

ลักษณะของส่วนได้เสีย : ส่วนทุน

ส่วนได้เสียที่ บมจ. ศรีตรัง มีอยู่ทางตรง: 5,000,000 ดอลลาร์สหรัฐ คิดเป็นร้อยละ 100.00

25. Sri Trang Indochina

สถานที่ตั้งสำนักงานใหญ่ : Room No. 7.01A, 7th Floor, Vietnam Business Center Building, 57-59 Ho Tung Mau Street, Ben Nghe Ward, District 1, Ho Chi Minh City, Vietnam

ประเภทธุรกิจ : ซื้อขายและดำเนินการส่งออกผลิตภัณฑ์จากยางพารา

โทรศัพท์ : 848-3821-6869

โทรสาร : 848-3821-6877

ชนิดของหุ้น : หุ้นสามัญ

จำนวนหุ้นทั้งหมดที่ Sri Trang International ถือครองทางตรง: คิดเป็นร้อยละ 100.00

26. Formtech Engineering (M) Sdn. Bhd. *

สถานที่ตั้งสำนักงานใหญ่ : Lot 135, Jalan Permata 1/4, Arab-Malaysian Industrial Park, 71800, Nilai, Negeri Sembilan, Malaysia

ประเภทธุรกิจ : ผลิตและจัดจำหน่ายแม่พิมพ์สำหรับการผลิตถุงมือยาง

โทรศัพท์ : 060-6799-5952

โทรสาร : 060-6799-5951

ชนิดของหุ้น : หุ้นสามัญ

จำนวนหุ้นทั้งหมดที่ Sempermed Singapore ถือครองทางตรง : คิดเป็นร้อยละ 82.86

27. Sri Trang Ayeyar

สถานที่ตั้งสำนักงานใหญ่ : Mudon Crumb Rubber Factory, 848/1221 Kankalay Plot, Kyone Phite Village, Mudon Township, 12081, Mawlamyine, Mon State, Myanmar

ประเภทธุรกิจ : ผลิตยางแท่ง

โทรศัพท์ : 959-9769-94561

โทรสาร : N/A

ชนิดของหุ้น : หุ้นสามัญ

จำนวนหุ้นทั้งหมดที่ Sri Trang International ถือครองทางตรง : คิดเป็นร้อยละ 59.00

* โปรดพิจารณาข้อมูลเพิ่มเติมส่วนที่ 1 หน้า 4 ภายใต้หัวข้อ 1.2.2 การแยกกิจการระหว่าง บมจ. ศรีตรัง และ เซมเพอร์ไรท์

ข้อมูลของบุคคลอ้างอิง

1. นายทะเบียนหลักทรัพย์

บริษัท ศูนย์รับฝากหลักทรัพย์ (ประเทศไทย) จำกัด

93 อาคารตลาดหลักทรัพย์แห่งประเทศไทย ถนนรัชดาภิเษก แขวงดินแดง

เขตดินแดง กรุงเทพฯ 10400

โทรศัพท์ 0-2009-9000

โทรสาร 0-2009-9991

TSD Call Center 0-2009-9999

2. ตัวแทนการโอนหุ้นในสิงคโปร์ (Singapore Transfer Agent)

Boardroom Corporate & Advisory Services Pte. Ltd.

50 Raffles Place # 32-01, Singapore Land Tower, Singapore 048623

โทรศัพท์ 65-6536-5355

โทรสาร 65-6536-1360

3. ผู้สอบบัญชี

นายไพบูลย์ ตันกุล ผู้สอบบัญชีรับอนุญาตเลขที่ 4298 หรือ

นางสาวสุกฤดา เข้มสกุล ผู้สอบบัญชีรับอนุญาตเลขที่ 4906 หรือ

นายพิสิฐ ทางธนกุล ผู้สอบบัญชีรับอนุญาตเลขที่ 4095

แห่งบริษัท ไพร์ชวอเตอร์เฮาส์คูเปอร์ส เอบีเอส จำกัด

ชั้น 15 อาคารบางกอกซิตี้ทาวเวอร์ 179/74-80 ถนนสาทรใต้ กรุงเทพฯ 10120

โทรศัพท์ 0-2344-1000, 0-2286-9999

โทรสาร 0-2286-5050

4. นายทะเบียนหุ้นกู้ (สำหรับหุ้นกู้ STA ครั้งที่ 1/2554 ครั้งที่ 1/2556 และครั้งที่ 1/2559)

ธนาคารไทยพาณิชย์ จำกัด (มหาชน)

9 ถนนรัชดาภิเษก แขวงจตุจักร เขตจตุจักร กรุงเทพฯ 10900

โทรศัพท์ 0-2256-2323

โทรสาร 0-2256-2414

5. ผู้แทนผู้ถือหุ้นกู้ (สำหรับผู้ถือหุ้น STA ครั้งที่ 1/2554)

ธนาคารกสิกรไทย จำกัด (มหาชน)

1 ซอยราษฎร์บูรณะ 27/1 ถนนราษฎร์บูรณะ แขวงราษฎร์บูรณะ

เขตราษฎร์บูรณะ กรุงเทพฯ 10140

โทรศัพท์ 0-2222-0000

โทรสาร 0-2470-1144-5

6. ที่ปรึกษากฎหมาย

บริษัท วีระวงศ์, ชินวัฒน์ และเพียงพนอ จำกัด

540 อาคารเมอร์คิวรี ทาวเวอร์ ชั้น 22

ถนนเพลินจิต แขวงลุมพินี เขตปทุมวัน

กรุงเทพฯ 10330

โทรศัพท์ 0-2264-8000

โทรสาร 0-2657-2222