

รายงานประจำปี
2565

(แบบ 56-1 One Report)

บริษัท ศรีไทยซุปเปอร์แวร์ จำกัด (มหาชน)

สารบัญ

ข้อมูลทางการเงินจากงบการเงินรวมโดยสรุป	2
สารจากประธานกรรมการและกรรมการผู้จัดการ	4
ส่วนที่ 1 การประกอบธุรกิจและผลการดำเนินงาน	
1. โครงสร้างและการดำเนินงานของกลุ่มบริษัท	6
2. การบริหารจัดการความเสี่ยง	38
3. การขับเคลื่อนธุรกิจเพื่อความยั่งยืน	46
4. การวิเคราะห์และคำอธิบายของฝ่ายจัดการ	68
5. ข้อมูลทั่วไปและข้อมูลสำคัญอื่น	86
ส่วนที่ 2 การกำกับดูแลกิจการ	
6. นโยบายการกำกับดูแลกิจการ	87
7. โครงสร้างการกำกับดูแลกิจการ และข้อมูลสำคัญเกี่ยวกับคณะกรรมการ คณะกรรมการชุดย่อย ผู้บริหาร พนักงานและอื่นๆ	96
8. รายงานผลการดำเนินงานสำคัญด้านการกำกับดูแลกิจการ	113
9. การควบคุมภายในและรายการระหว่างกัน	131
ส่วนที่ 3 งบการเงิน	137
เอกสารแนบ	
เอกสารแนบ 1 รายละเอียดเกี่ยวกับกรรมการ ผู้บริหาร ผู้มีอำนาจควบคุม ผู้ที่ได้รับมอบหมาย ให้รับผิดชอบสูงสุดในสายงานบัญชีและการเงิน ผู้ที่ได้รับมอบหมายให้รับผิดชอบ โดยตรงในการควบคุมดูแลการทำบัญชี และเลขานุการบริษัท	209
เอกสารแนบ 2 รายละเอียดเกี่ยวกับกรรมการของบริษัทย่อย	228
เอกสารแนบ 3 รายละเอียดเกี่ยวกับหัวหน้างานตรวจสอบภายใน และหัวหน้างานกำกับดูแลการปฏิบัติงานของบริษัทฯ (compliance)	229
เอกสารแนบ 4 กรณียกเลิกที่ใช้ในการประกอบธุรกิจและรายละเอียดเกี่ยวกับรายการ ประเมินราคาหลักทรัพย์	233
เอกสารแนบ 5 นโยบายและแนวปฏิบัติด้านการกำกับดูแลกิจการ จรรยาบรรณธุรกิจ และกฎบัตรคณะกรรมการ	236
เอกสารแนบ 6 รายงานคณะกรรมการตรวจสอบ	237

ข้อมูลทางการเงินจากงบการเงินรวมโดยสรุป

หน่วย : ล้านบาท

	2565	2564	2563
งบแสดงฐานะการเงินรวม			
สินทรัพย์	8,139	8,046	7,659
หนี้สิน	3,759	3,903	3,866
ส่วนของผู้ถือหุ้น	4,380	4,143	3,793
งบกำไรขาดทุนเบ็ดเสร็จรวม			
รายได้	9,371	7,510	6,873
กำไรขั้นต้น	1,270	927	714
ค่าใช้จ่ายในการขายและบริหาร	(858)	(770)	(758)
รายได้อื่น	98	132	74
ต้นทุนทางการเงิน	(83)	(71)	(89)
กำไร (ขาดทุน) ก่อนภาษีเงินได้	427	218	(59)
กำไร (ขาดทุน) สุทธิสำหรับปีส่วนที่เป็นของผู้ถือหุ้นของบริษัทฯ	350	181	(92)
งบกระแสเงินสดรวม			
เงินสดสุทธิจากกิจกรรมดำเนินงาน	802	622	1,064
เงินสดสุทธิใช้ไปในกิจกรรมลงทุน	(456)	(325)	(284)
เงินสดสุทธิใช้ไปในกิจกรรมจัดหาเงิน	(395)	(192)	(494)
เงินสดและรายการเทียบเท่าเงินสดปลายปี	617	672	583
อัตราส่วนทางการเงินที่สำคัญ			
อัตราส่วนสภาพคล่อง (เท่า)	1.36	1.22	0.97
ระยะเวลาเก็บหนี้เฉลี่ย (วัน)	64.43	72.05	83.37
ระยะเวลาวางสินค้าเฉลี่ย (วัน)	52.57	54.55	60.38
ระยะเวลารับหนี้ (วัน)	45.31	48.79	50.79
อัตรากำไรขั้นต้นต่อยอดขาย (%)	13.55	12.34	10.39
อัตรากำไรสุทธิต่อรายได้รวม (%)	3.82	2.40	(1.45)
อัตราผลตอบแทนจากสินทรัพย์ (%)	4.47	2.33	(1.25)
อัตราส่วนหนี้สินต่อส่วนของผู้ถือหุ้น (เท่า)	0.86	0.94	1.02

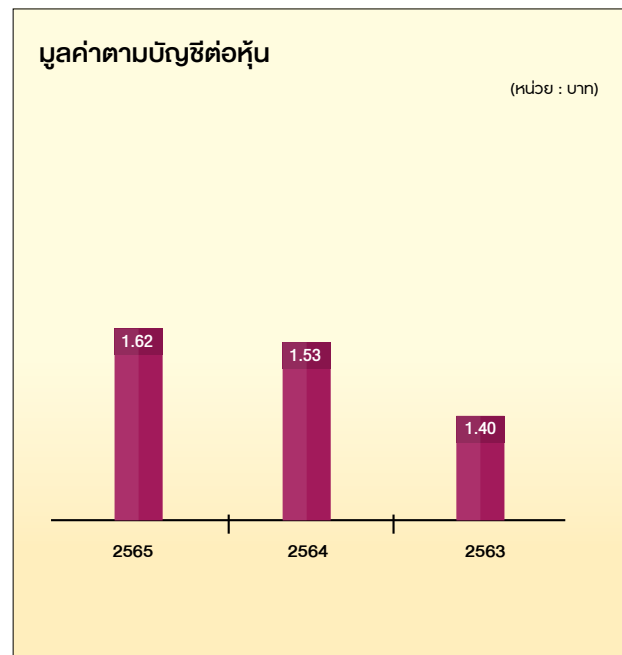
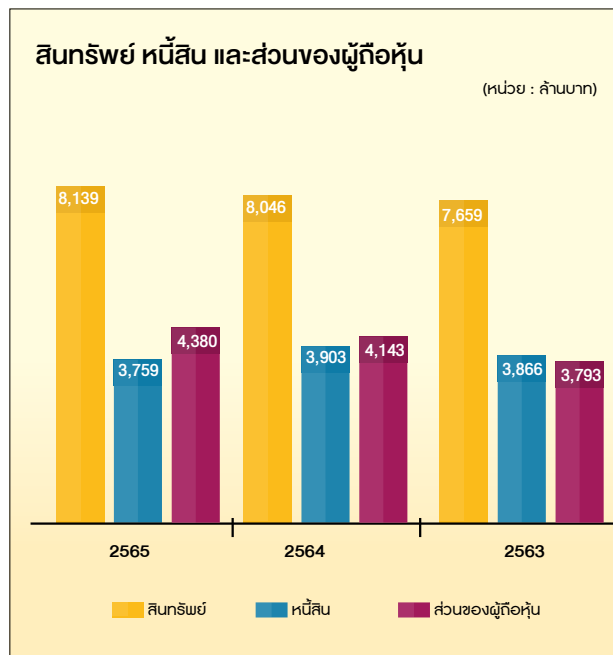
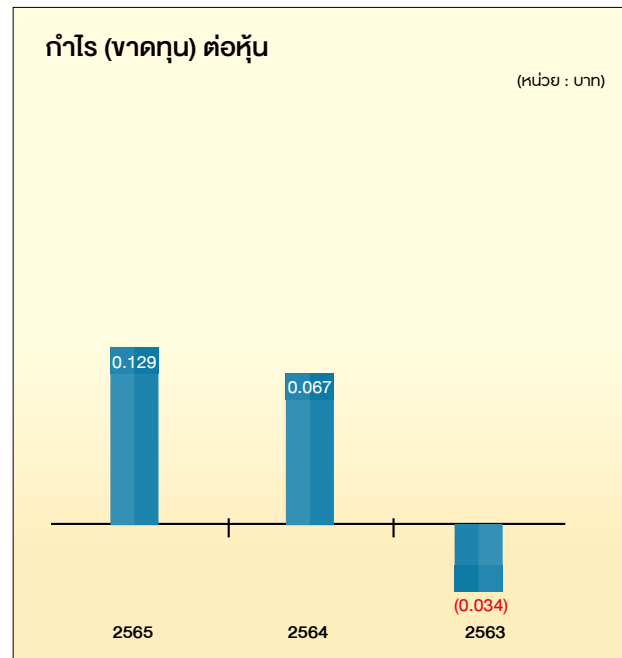
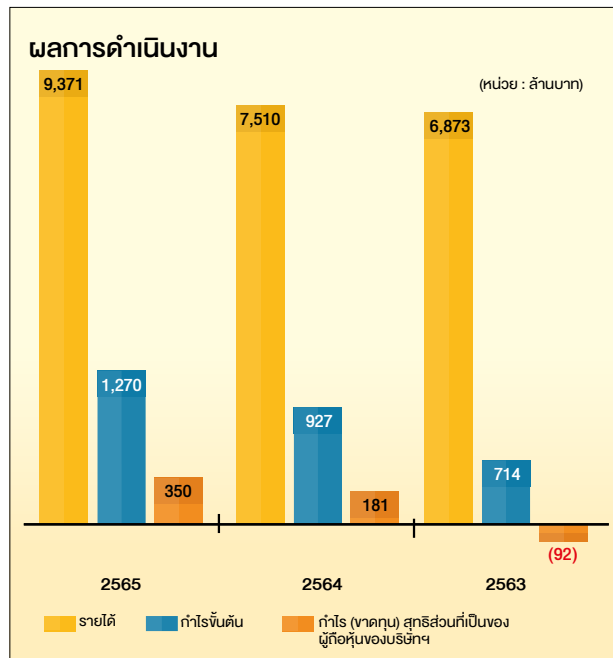

สารจากประธานกรรมการและกรรมการผู้จัดการ



ปี พ.ศ. 2565 ที่ผ่านมา ถือเป็นปีแห่งบทพิสูจน์ความแข็งแกร่งในธุรกิจสำหรับกลุ่มบริษัท ศรีไทยที่สามารถยืนหยัด เติบโต และก้าวข้ามวิกฤติและอุปสรรคต่างๆ ไม่ว่าจะเป็นกลุ่มธุรกิจ พลาสติกอุตสาหกรรม กลุ่มธุรกิจบรรจุภัณฑ์เครื่องดื่มและกลุ่มธุรกิจเครื่องใช้ในครัวเรือนหรือเมลามีน โดยเฉพาะการเติบโตของธุรกิจของกลุ่มบริษัทในประเทศเวียดนาม ทำให้ภาพรวมกลุ่มบริษัทมี ยอดขายเพิ่มขึ้น ร้อยละ 25 เป็น 9,371 ล้านบาท และกำไรสุทธิเพิ่มขึ้นร้อยละ 93 เป็น 350 ล้านบาท ท่ามกลางภาวะเศรษฐกิจของโลกที่เริ่มฟื้นตัวจากผลกระทบที่เกิดขึ้นทั้งปัจจัยภายในและภายนอก ภายใต้สถานการณ์การแพร่ระบาดของโรคติดเชื้อไวรัสโคโรนา 2019 (โควิด-19) ที่ต่อเนื่องมากกว่า 3 ปี นอกเหนือจากผลกระทบจากสงครามระหว่างรัสเซียและยูเครนที่ยังคงยืดเยื้อ ราคาน้ำมันและ ราคาวัตถุดิบที่ผันผวน ราคาลงงาน อัตราดอกเบี้ยและอัตราเงินเฟ้อที่ยังเพิ่มสูงขึ้น

กลุ่มบริษัทศรีไทยมีความตั้งใจเป็นอย่างยิ่งที่จะสร้างศักยภาพในการเติบโตอย่างต่อเนื่องผ่านโครงการต่างๆ ที่ได้ดำเนินการไปแล้วและ ที่อยู่ในแผนงานที่จะริเริ่มดำเนินการต่อไป โดยให้ความสำคัญกับการวิจัยและพัฒนาผลิตภัณฑ์ที่จะตอบสนองต่อแนวโน้มของอุตสาหกรรมและ การเปลี่ยนแปลงของตลาดที่รวดเร็ว การให้ความสำคัญและลงทุนด้านระบบเทคโนโลยีสารสนเทศเพื่อเพิ่มประสิทธิภาพในการบริหารจัดการ องค์การพร้อมกับการขยายตลาดพาณิชย์อิเล็กทรอนิกส์ E-commerce รวมถึงการเพิ่มช่องทางการขาย online ผ่านทางเว็บไซต์ของบริษัทฯ การสร้างโรงงานเมลามีนแห่งใหม่ที่คาดว่าจะแล้วเสร็จและเปิดดำเนินการได้ภายในไตรมาส 2 ปี พ.ศ. 2566 เพื่อรองรับการขยายตัวของธุรกิจ ผลิตภัณฑ์เมลามีนในประเทศเวียดนาม รวมถึงการมองหาพันธมิตรทางธุรกิจเพื่อสร้างโอกาสการเติบโตในธุรกิจใหม่ๆ ในอุตสาหกรรมที่มีความ น่าสนใจในกลุ่มรถยนต์พลังงานไฟฟ้า อุปกรณ์ทางการแพทย์และอิเล็กทรอนิกส์ นอกจากนี้ บริษัทฯยังให้ความสำคัญกับบุคลากรโดยยกระดับ และสร้างทักษะใหม่ในการพัฒนาและฝึกอบรมพนักงานพร้อมเสริมทีมผู้บริหารมืออาชีพรุ่นใหม่เพื่อช่วยเพิ่มศักยภาพและความสามารถของ บุคลากร รวมถึงการสร้างวัฒนธรรมองค์กรให้กับพนักงานทุกระดับตามหลัก ROFO ได้แก่ ความรับผิดชอบในงาน (Responsibility) ตลอดจน มีทัศนคติในความเป็นเจ้าของงาน (Ownership) มุ่งมั่นที่จะให้งานนั้นสำเร็จลุล่วงตามเวลาที่กำหนด (Focus) และตอบสนองและแก้ไขได้ อย่างทันทั่วทั้ง (On-time corrective action)

ในปีที่ผ่านมา บริษัทฯได้แสดงออกถึงจุดยืนที่ชัดเจนในเรื่องของความยั่งยืนโดยคำนึงถึง “หลัก ESG” ได้แก่ **มิติด้านสิ่งแวดล้อม (Environment)** บริษัทฯได้เข้าร่วมการบริหารจัดการเพื่อลดการปล่อยก๊าซเรือนกระจกและผ่านการประเมินตามหลักการคาร์บอนฟุตพริ้นท์ จากองค์การบริหารจัดการก๊าซเรือนกระจก (องค์การมหาชน) รวมถึงได้ดำเนินโครงการติดตั้งระบบผลิตไฟฟ้าด้วยพลังงานแสงอาทิตย์แบบ ติดตั้งบนหลังคา (Solar Rooftop) ภายในบริเวณพื้นที่โรงงานนิคมอุตสาหกรรมบางปู สมุทรปราการ และโรงงานนิคมอมตะซิตี้ ชลบุรี และมี เป้าหมายลดก๊าซเรือนกระจกสุทธิเป็นศูนย์ (Net Zero) ในอีก 30 ปีข้างหน้า ซึ่งจะช่วยให้บริษัทฯขับเคลื่อนและเติบโตได้อย่างยั่งยืนในระยะยาว **มิติด้านสังคม (Social)** บริษัทฯให้ความสำคัญกับความรับผิดชอบต่อสังคม โดยบริษัทฯได้รับรางวัลองค์กรที่สนับสนุนงานด้านคนพิการดีเด่น ระดับ “ดีเยี่ยม” เป็นปีที่ 4 ติดต่อกัน จากกระทรวงการพัฒนาสังคมและความมั่นคงของมนุษย์ จากการส่งเสริมผู้พิการเข้าทำงาน สนับสนุนการ อบรมฝึกงานเตรียมความพร้อมในการเข้าทำงาน เพื่อสร้างอาชีพและรายได้ให้กับผู้พิการ และ**มิติด้านบรรษัทภิบาล (Governance)** บริษัทฯ มีเจตนารมณ์ส่งเสริมให้บริษัทฯเป็นองค์กรที่มีการกำกับดูแลกิจการที่ดี โปร่งใส และตรวจสอบได้ และคำนึงถึงผู้มีส่วนได้เสียทุกภาคส่วน จนได้รับการประเมินผลการกำกับดูแลกิจการที่ดี (CGR) ระดับ “ดีเลิศ” เป็นปีที่ 7 ติดต่อกัน จากสมาคมส่งเสริมสถาบันกรรมการบริษัทไทย

ปี พ.ศ. 2566 ที่จะมาถึงนี้ เป็นปีที่บริษัทฯเดินทางมาครบรอบ 60 ปีด้วยความภาคภูมิใจในฐานะหนึ่งในบริษัทชั้นนำของอุตสาหกรรมบรรจุภัณฑ์พลาสติกและเมลามีน ด้วยประสบการณ์และพัฒนาการอย่างต่อเนื่องมายาวนาน บริษัทฯยังคงมุ่งมั่นในด้านการวิจัยและพัฒนาเพื่อสานต่อนวัตกรรมและสร้างสรรค์ผลิตภัณฑ์และผลงานที่ตอบสนองต่อลูกค้าด้วยคุณภาพอย่างยั่งยืนสืบไป จากการเปลี่ยนแปลงอย่างรวดเร็วในด้านต่างๆ ในโลกยุคปัจจุบันและกระแสนิยมของคนรุ่นใหม่ บริษัทฯได้พัฒนาช่องทางการขาย online รวมถึงการพัฒนาผลิตภัณฑ์ต่างๆ ให้ทันสมัยนิยมมากขึ้น บริษัทฯเชื่อมั่นว่าจะสร้างการเติบโตอย่างต่อเนื่องและยั่งยืนภายใต้หลักบรรษัทภิบาลที่ดีในฐานะผู้นำกลุ่มอุตสาหกรรมของประเทศและระดับโลก

สุดท้ายนี้ ในนามของคณะกรรมการบริษัท ผู้บริหารและพนักงานของกลุ่มบริษัทศรีไทยฯ ผมขอขอบคุณท่านผู้ถือหุ้น พันธมิตรทางธุรกิจ คู่ค้า ลูกค้าและผู้มีส่วนได้เสียทุกท่านที่ได้ให้ความไว้วางใจ สนับสนุนการดำเนินงาน พร้อมทั้งช่วยขับเคลื่อนธุรกิจของกลุ่มบริษัทศรีไทยฯ ด้วยดีมาโดยตลอด ผมเชื่อมั่นว่า กลุ่มบริษัทจะดำเนินธุรกิจเพื่อการเติบโตอย่างยั่งยืนและพร้อมที่จะรับมือกับการเปลี่ยนแปลงต่างๆ ที่เกิดขึ้นในปัจจุบันและอนาคต เพื่อผลประโยชน์สูงสุดของผู้ถือหุ้นและผู้มีส่วนได้เสียทุกกลุ่มของกลุ่มบริษัท



นายสนั่น อังอุบลกุล

ประธานกรรมการและกรรมการผู้จัดการ

บริษัท ศรีไทยซูเปอร์แวร์ จำกัด (มหาชน)

ส่วนที่ 1

การประกอบธุรกิจและผลการดำเนินงาน

1. โครงสร้างและการดำเนินงานของกลุ่มบริษัท

1.1 นโยบายและภาพรวมการประกอบธุรกิจ

วิสัยทัศน์และพันธกิจของบริษัทฯ

บริษัทฯ ได้ประกาศวิสัยทัศน์และพันธกิจให้ผู้บริหาร ตลอดจนพนักงานทุกระดับในองค์กรได้รับทราบ มีความเข้าใจร่วมกัน และประสานงานกัน เพื่อร่วมกันช่วยผลักดันให้บริษัทฯ สามารถบรรลุเป้าหมายและก้าวไปในทิศทางที่กำหนดไว้อย่างมั่นคง นอกจากนี้ บริษัทฯ ได้เผยแพร่วิสัยทัศน์และพันธกิจแก่สาธารณชน คู่ค้า และผู้มีส่วนได้เสียทุกกลุ่มของบริษัทฯ เพื่อรับรู้ทิศทางและอนาคตของบริษัทฯ และดำเนินธุรกิจร่วมกันกับบริษัทฯ ได้อย่างมั่นใจ

บริษัทฯ กำหนดกลยุทธ์และแนวทางการดำเนินธุรกิจให้มีความเหมาะสมกับวิสัยทัศน์ (Vision) และพันธกิจ (Mission) วิสัยทัศน์และพันธกิจได้รับการทบทวนทุกปี ให้สอดคล้องกับการเปลี่ยนแปลงของการดำเนินธุรกิจ ตลอดจนปัจจัยภายในและภายนอก ทั้งนี้ วิสัยทัศน์และพันธกิจที่คณะกรรมการบริษัทได้รับทราบในปี พ.ศ. 2565 และยังคงยึดถือปฏิบัติอยู่ เป็นดังนี้

วิสัยทัศน์ (Vision)

**เป็นผู้ผลิตเบลามีนรายใหญ่ที่สุดในโลก
และเป็นผู้นำในอุตสาหกรรมอัดพลาสติกในอาเซียน**

พันธกิจ (Mission)

1. ส่งเสริมให้มีบรรยากาศของการเรียนรู้ และแบ่งปันองค์ความรู้ต่างๆ เพื่อนำไปใช้เป็นประโยชน์ต่อการพัฒนาทุนมนุษย์ (Human Capital)
2. พัฒนา เพิ่มพูนทักษะ ความสามารถ สมรรถนะในการแข่งขันห่วงโซ่มูลค่า (Value Chain)
3. ดำเนินธุรกิจบนพื้นฐานของจริยธรรม และการกำกับดูแลกิจการที่ดี
4. พัฒนาศักยภาพให้มีประสิทธิภาพและมีภาพลักษณ์ที่ดีต่อสังคม (Social Capital)

การเปลี่ยนแปลงและพัฒนาการที่สำคัญ

บริษัท ศรีไทยซูเปอร์แวร์ จำกัด (มหาชน) “บริษัทฯ” เริ่มดำเนินธุรกิจภายใต้ชื่อ “หจก.อุตสาหกรรมศรีไทยพลาสติก” โดยนายสุมิตร เลิศสุมิตรกุล เป็นผู้ก่อตั้งเมื่อวันที่ 1 สิงหาคม พ.ศ. 2506 เพื่อทำธุรกิจผลิตและจำหน่ายของใช้พลาสติกในครัวเรือน

ปี พ.ศ. 2515 เปลี่ยนชื่อกิจการเป็น “หจก.อุตสาหกรรมศรีไทยซูเปอร์แวร์” และปรับโครงสร้างการบริหารงานโดยแต่งตั้งนายสนั่น อังอุบลกุล ดำรงตำแหน่งผู้จัดการโรงงาน และได้เพิ่มประเภทธุรกิจอีกประเภทหนึ่งคือ ผลิตเครื่องใช้เบลามีนบนโต๊ะอาหาร

ปี พ.ศ. 2522 เปลี่ยนสถานะของกิจการจากห้างหุ้นส่วนจำกัดเป็นบริษัทจำกัด ภายใต้ชื่อ “บริษัท ศรีไทยซูเปอร์แวร์ จำกัด” ซึ่งกิจการได้ขยายตัวเติบโตขึ้นตามลำดับ

บริษัทฯ เข้าเป็นบริษัทจดทะเบียนในตลาดหลักทรัพย์แห่งประเทศไทยเมื่อวันที่ 2 ตุลาคม พ.ศ. 2534 โดยเพิ่มทุนจดทะเบียนจาก 170 ล้านบาท เป็น 200 ล้านบาท และได้เปลี่ยนสถานะเป็นบริษัทมหาชน เมื่อวันที่ 13 ธันวาคม พ.ศ. 2536 ต่อมาได้เพิ่มทุนจดทะเบียนเป็น 470 ล้านบาท เมื่อวันที่ 14 มกราคม พ.ศ. 2537 และเพิ่มทุนจดทะเบียนอีกครั้งเป็น 500 ล้านบาท เมื่อวันที่ 19 มีนาคม พ.ศ. 2539 โดยมีหุ้นที่เรียกชำระมูลค่าครบแล้วจำนวน 400 ล้านบาท และภายหลังการปรับโครงสร้างหนี้จากผลกระทบของวิกฤติเศรษฐกิจในภาคพื้นเอเชียแปซิฟิก ทำให้หุ้นที่ชำระแล้วของบริษัทฯ เพิ่มขึ้นจาก 400 ล้านบาท เป็น 2,857 ล้านบาท

ปี พ.ศ. 2548 คณะกรรมการบริษัทมีมติแต่งตั้งนายสนั่น อังอุบลกุล กรรมการผู้จัดการ ให้ดำรงตำแหน่งประธานกรรมการและกรรมการผู้จัดการ แทนนายสุมิตร เลิศสุมิตรกุล อดีตประธานกรรมการของบริษัทซึ่งได้ถึงแก่กรรม

ปี พ.ศ. 2551 บริษัทฯลดทุนจดทะเบียนและชำระแล้วจาก 2,857 ล้านบาท เป็น 2,710 ล้านบาท โดยการตัดหุ้นสามัญที่ซื้อคืนและไม่ได้จำหน่ายภายในระยะเวลา 3 ปี นับจากวันที่ซื้อหุ้นคืนเสร็จสิ้น จากผลของโครงการซื้อหุ้นคืนของบริษัทฯในปี พ.ศ. 2548 ซึ่งเป็นไปตามโครงการซื้อหุ้นสามัญคืนเพื่อการบริหารทางการเงินและขั้นตอนทางกฎหมาย

ปี พ.ศ. 2558 บริษัทฯจัดทำ rebranding และเริ่มใช้โลโก้ใหม่เพื่อให้มีความเป็นสากล รองรับธุรกิจที่หลากหลาย มีความทันสมัย และลูกค้าจดจำง่าย ดังนี้

Brand บริษัทฯ (Corporate Brand)



Brand สินค้า



Brand ประเภทธุรกิจ



เมื่อวันที่ 2 กรกฎาคม พ.ศ. 2558 ตลาดหลักทรัพย์แห่งประเทศไทยพิจารณาย้ายกลุ่มอุตสาหกรรมของบริษัทฯจากประเภท “สินค้าอุปโภคบริโภค” ในหมวดธุรกิจ “ของใช้ในครัวเรือนและสำนักงาน” เป็นกลุ่มอุตสาหกรรมประเภท “สินค้าอุตสาหกรรม” ในหมวดธุรกิจ “บรรจุภัณฑ์” เพื่อความชัดเจนต่อผู้ลงทุนและความเหมาะสมต่อการดำเนินธุรกิจ ผลิตภัณฑ์ และรายได้ของบริษัทฯ

เมื่อวันที่ 1 สิงหาคม พ.ศ. 2563 บริษัทฯโอนหน่วยธุรกิจสายการผลิตผลิตภัณฑ์เครื่องใช้ในครัวเรือนและการจำหน่ายผลิตภัณฑ์เครื่องใช้ในครัวเรือนแบบค้าส่งและส่งออกให้กับบริษัทย่อยที่บริษัทฯถือหุ้นในสัดส่วนร้อยละ 100 ด้วยวัตถุประสงค์เพื่อรวมศูนย์ฐานการผลิตหลักของสายธุรกิจผลิตภัณฑ์เครื่องใช้ในครัวเรือนในประเทศไทยให้อยู่ภายใต้บริษัทเดียว ทั้งนี้ การโอนหน่วยธุรกิจดังกล่าวไม่มีผลกระทบต่องบการเงินรวมของกลุ่มบริษัท

การดำเนินธุรกิจในปัจจุบัน บริษัทฯให้ความสำคัญและมุ่งเน้นขยายธุรกิจและฐานลูกค้าของสายธุรกิจพลาสติกทั้งผลิตภัณฑ์เพื่องานอุตสาหกรรมและผลิตภัณฑ์เครื่องใช้ในครัวเรือนซึ่งเป็นสายธุรกิจหลักของกลุ่มบริษัทอย่างต่อเนื่อง ควบคู่กับการขยายฐานการผลิตและลูกค้าในต่างประเทศโดยเฉพาะประเทศในแถบอาเซียน ซึ่งบริษัทฯประสบความสำเร็จจากการลงทุนในประเทศเวียดนามผ่านบริษัทย่อยของบริษัทฯที่มีการเติบโตทั้งในด้านธุรกิจและรายได้ และโอกาสเติบโตต่อเนื่องในอนาคตตามการขยายตัวทางเศรษฐกิจของประเทศเวียดนาม รวมถึงการลงทุนผ่านบริษัทย่อยในประเทศอินเดียเพื่อแสวงหาโอกาสทางธุรกิจ การเพิ่มศักยภาพในการแข่งขัน และการขยายตลาดในประเทศอินเดีย นอกจากนี้ แผนกลยุทธ์ต่างๆ เพื่อขับเคลื่อนธุรกิจ อาทิ การให้ความสำคัญกับการปรับปรุงกระบวนการทำงานและการผลิต การเจรจาเข้าซื้อกิจการ การปรับโครงสร้างทางธุรกิจ การสรรหานวัตกรรมและเทคโนโลยีใหม่ๆ ทั้งจากในประเทศและต่างประเทศเพื่อพัฒนาวัตถุดิบหรือขยายตลาด E-commerce อยู่เสมอ ตลอดจนการปรับตัวให้เข้ากับสังคมสมัยใหม่ในโลกยุคดิจิทัล ก็จะมีส่วนช่วยให้ธุรกิจของกลุ่มบริษัทมีความเข้มแข็ง สามารถแข่งขันและเติบโตต่อไปได้อย่างมั่นคงและยั่งยืน บนรากฐานของการดำเนินธุรกิจและการบริหารจัดการองค์กรอย่างมีประสิทธิภาพ ตามหลัก ธรรมภิบาลและความรับผิดชอบต่อสังคม

ธุรกิจแม่พิมพ์ซึ่งดำเนินการโดยบริษัทย่อยของบริษัทฯและเป็นส่วนสนับสนุนที่สำคัญของสายธุรกิจพลาสติก กลุ่มบริษัทย่อยให้ความสำคัญกับการผลิตและนำเสนอแม่พิมพ์ที่มีคุณภาพสูงและการบริการที่ดีในทุกขั้นตอนให้แก่ลูกค้าตั้งแต่การออกแบบจนถึงขั้นตอนการผลิต เพื่อให้แม่พิมพ์ตรงกับความต้องการของลูกค้าด้วยความพึงพอใจสูงสุด นอกจากนี้ การรักษาความสัมพันธ์ที่ดีกับคู่ค้าทางธุรกิจและลูกค้า ก็จะช่วยให้กลุ่มบริษัทย่อยสามารถเพิ่มโอกาสในการขายและสร้างรายได้มากขึ้นเมื่อลูกค้ามีความต้องการแม่พิมพ์รุ่นใหม่ ๆ หรือเมื่ออุตสาหกรรมต่างๆ เริ่มฟื้นตัวและมีการเติบโตที่ดีขึ้น

ส่วนธุรกิจอื่นที่อยู่ภายใต้สายธุรกิจแม่พิมพ์และอื่นๆ เป็นการมุ่งเน้นคัดสรรสินค้าที่หลากหลายและเปี่ยมด้วยคุณภาพจากทั้งในประเทศและต่างประเทศมาจำหน่าย เพื่อสร้างรายได้เสริมให้แก่บริษัทฯเพิ่มเติมนอกเหนือจากผลิตภัณฑ์เพื่องานอุตสาหกรรมและผลิตภัณฑ์เครื่องใช้ในครัวเรือน

การใช้เงินที่ได้จากการระดมทุน

บริษัทฯไม่มีการยื่นแบบแสดงรายการข้อมูลการเสนอขายหลักทรัพย์เพื่อระดมเงินทุนเพิ่มในปี พ.ศ. 2565

ข้อมูลพื้นฐานที่บริษัทฯ ให้คำมั่นไว้ในแบบแสดงรายการข้อมูลการเสนอขายหลักทรัพย์ และ/หรือเงื่อนไขการอนุญาต
ของสำนักงานคณะกรรมการกำกับหลักทรัพย์และตลาดหลักทรัพย์ และ/หรือเงื่อนไขการรับหลักทรัพย์ของ
ตลาดหลักทรัพย์แห่งประเทศไทย

ไม่มี

ข้อมูลทั่วไปของบริษัท

ชื่อบริษัท :	บริษัท ศรีไทยซูเปอร์แวร์ จำกัด (มหาชน)
ชื่อย่อหลักทรัพย์ :	SITHAI
เลขทะเบียนบริษัท :	0107536001516
ประเภทธุรกิจ :	<ol style="list-style-type: none"> ธุรกิจผลิตและจำหน่ายผลิตภัณฑ์พลาสติกเพื่องานอุตสาหกรรมและผลิตภัณฑ์เครื่องใช้ในครัวเรือนที่ทำจากเมลามีน ธุรกิจแม่พิมพ์และอื่นๆ ให้บริการผลิตและจัดหาแม่พิมพ์ และจัดหาสินค้าจากทั้งในประเทศและต่างประเทศมาจำหน่าย
ทุนจดทะเบียนและชำระแล้ว :	2,709,904,800 บาท ประกอบด้วย หุ้นสามัญจำนวน 2,709,904,800 หุ้น มูลค่าที่ตราไว้หุ้นละ 1 บาท
ที่ตั้งบริษัท :	<p>สำนักงานใหญ่ 15 ถนนสุขสวัสดิ์ ซอย 36 แขวงบางปะกอก เขตราชบุรีบูรณะ กรุงเทพฯ 10140 โทรศัพท์ 66 2427 0088 โทรสาร 66 2428 9675 URL: www.srihaisuperware.com</p> <p>โรงงานผลิตผลิตภัณฑ์พลาสติกเพื่องานอุตสาหกรรม</p> <ol style="list-style-type: none"> โรงงานสุขสวัสดิ์ 15 ถนนสุขสวัสดิ์ ซอย 36 แขวงบางปะกอก เขตราชบุรีบูรณะ กรุงเทพฯ 10140 โทรศัพท์ 66 2427 0088 โทรสาร 66 2874 5010 โรงงานบางปู 610 ซอย 8 เอ เขตนิคมอุตสาหกรรมบางปู ตำบลแพรกษา อำเภอเมือง จังหวัดสมุทรปราการ 10280 โทรศัพท์ 66 2709 3020 โทรสาร 66 2324 0924 โรงงานอมตะซิตี้ ชลบุรี 700/13 หมู่ 1 เขตนิคมอุตสาหกรรมอมตะซิตี้ชลบุรี ตำบลคลองตำหรุ อำเภอเมือง จังหวัดชลบุรี 20000 โทรศัพท์ 66 3821 3250 โทรสาร 66 3821 3234 <p>โรงงานผลิตผลิตภัณฑ์เครื่องใช้ในครัวเรือนที่ทำจากเมลามีน บริษัท ศรีไทยซูเปอร์แวร์ โคราช จำกัด 335 หมู่ 6 เขตนิคมอุตสาหกรรมสุรนารี ถนนราชสีมา-โชคชัย ตำบลหนองระเวียง อำเภอเมือง จังหวัดนครราชสีมา 30000 โทรศัพท์ 66 4421 2100 โทรสาร 66 4421 2035</p> <p>สำนักงานขายตรง 15 ถนนสุขสวัสดิ์ ซอย 36 แขวงบางปะกอก เขตราชบุรีบูรณะ กรุงเทพฯ 10140 โทรศัพท์ 66 2428 8855 โทรสาร 66 2427 7269 URL: www.superwaredirectsales.com</p>
รอบระยะเวลาบัญชี :	1 มกราคม – 31 ธันวาคม
เลขานุการบริษัท/ หัวหน้าหน่วยงานนักลงทุน สัมพันธ์ :	<p>นายไชยวัฒน์ กุลภัทรวณิชย์ บริษัท ศรีไทยซูเปอร์แวร์ จำกัด (มหาชน) 15 ถนนสุขสวัสดิ์ ซอย 36 แขวงบางปะกอก เขตราชบุรีบูรณะ กรุงเทพฯ 10140 โทรศัพท์ 66 2427 0088, 66 2874 5016 โทรสาร 66 2428 9675</p>

1.2 ลักษณะการประกอบธุรกิจ

โครงสร้างรายได้

โครงสร้างรายได้ของกลุ่มบริษัทประกอบด้วย รายได้ รายได้เงินปันผล รายได้อื่น และส่วนแบ่งกำไรจากเงินลงทุนในบริษัทร่วมดังต่อไปนี้

รายได้ของกลุ่มบริษัทตามงบการเงินรวม	% การถือหุ้น ของบริษัทฯ	พ.ศ. 2565		พ.ศ. 2564		พ.ศ. 2563	
		ล้านบาท	%	ล้านบาท	%	ล้านบาท	%
รายได้							
สายธุรกิจพลาสติก							
ส่วนงานผลิตภัณฑ์เครื่องใช้ในครัวเรือน							
บริษัท ศรีไทยซูเปอร์แวร์ จำกัด (มหาชน)	-	149	1.6	169	2.2	436	6.3
บริษัท ศรีไทยซูเปอร์แวร์ โคราช จำกัด	100.0	840	8.9	794	10.4	446	6.4
บริษัท ทีไทยพลาสติก จำกัด	100.0	-	-	-	-	5	0.1
Srithai (Vietnam) Company Limited	100.0	277	2.9	127	1.7	159	2.3
Srithai Superware Manufacturing Private Limited	100.0	181	1.9	114	1.5	49	0.7
Srithai Superware India Limited	82.4	26	0.3	37	0.5	17	0.2
รวมส่วนงานผลิตภัณฑ์เครื่องใช้ในครัวเรือน	-	1,473	15.6	1,241	16.3	1,112	16.0
ส่วนงานผลิตภัณฑ์เพื่อการอุตสาหกรรม							
บริษัท ศรีไทยซูเปอร์แวร์ จำกัด (มหาชน)	-	3,742	39.5	3,355	43.9	3,155	45.4
Srithai (Vietnam) Company Limited	100.0	2,239	23.6	1,597	20.9	1,387	20.0
Srithai (Hanoi) Company Limited	100.0	1,053	11.1	565	7.4	405	5.8
บริษัท ศรีไทย-ฮ็อตโต้ (ประเทศไทย) จำกัด	75.0	66	0.7	91	1.2	124	1.8
บริษัท ศรีไทยโมลด์ส จำกัด	71.0	5	0.1	4	0.1	-	-
บริษัท ศรีไทย มียากาว จำกัด	51.0	669	7.1	490	6.4	438	6.3
รวมส่วนงานผลิตภัณฑ์เพื่อการอุตสาหกรรม	-	7,774	82.1	6,102	79.9	5,509	79.3
สายธุรกิจแม่พิมพ์และอื่น ๆ							
บริษัท ศรีไทยซูเปอร์แวร์ จำกัด (มหาชน)	-	5	0.1	14	0.2	7	0.1
บริษัท ศรีไทยซูเปอร์แวร์ โคราช จำกัด	100.0	-	-	3	0.0	-	-
Srithai (Vietnam) Company Limited	100.0	3	0.0	3	0.0	12	0.2
Srithai (Hanoi) Company Limited	100.0	1	0.0	1	0.0	1	0.0
บริษัท ศรีไทยโมลด์ส จำกัด	71.0	101	1.1	114	1.5	122	1.7
บริษัท ศรีไทย มียากาว จำกัด	51.0	14	0.1	32	0.4	110	1.6
รวมสายธุรกิจแม่พิมพ์และอื่น ๆ	-	124	1.3	167	2.1	252	3.6
รวมรายได้	-	9,371	99.0	7,510	98.3	6,873	98.9
รายได้เงินปันผลและรายได้อื่น	-	91	0.9	107	1.4	73	1.1
ส่วนแบ่งกำไรจากเงินลงทุนในบริษัทร่วม	-	7	0.1	25	0.3	1	0.0
รายได้รวมทั้งสิ้น	-	9,469	100.0	7,642	100.0	6,947	100.0

นอกจากนี้ รายได้หลักของกลุ่มบริษัทจำแนกตามประเทศที่เกิดรายได้ เป็นดังนี้

รายได้หลักของกลุ่มบริษัทตามงบการเงินรวม	พ.ศ. 2565		พ.ศ. 2564		พ.ศ. 2563	
	ล้านบาท	%	ล้านบาท	%	ล้านบาท	%
รายได้หลักรวม	9,371	100.0	7,510	100.0	6,873	100.0
จากในประเทศ : ประเทศไทย	4,862	51.9	4,380	58.3	4,297	62.5
จากต่างประเทศ :						
- กลุ่ม CLMV	3,576	38.2	2,298	30.6	1,967	28.6
- กลุ่มประเทศอื่นๆ ในเอเชีย	275	2.9	213	2.8	78	1.1
- ไชนูปโรป	157	1.7	165	2.2	101	1.5
- ไชนอเมริกา	117	1.2	117	1.6	35	0.5
- อื่นๆ	384	4.1	337	4.5	395	5.8

หมายเหตุ : บริษัทฯได้เปิดเผยรายละเอียดเพิ่มเติมไว้ในหมายเหตุประกอบงบการเงินสำหรับปี สิ้นสุดวันที่ 31 ธันวาคม พ.ศ. 2565 หัวข้อ 26 ข้อมูลจำแนกตามส่วนงาน

ข้อมูลเกี่ยวกับผลิตภัณฑ์

1. สายธุรกิจพลาสติก

สายธุรกิจพลาสติกประกอบด้วย 2 กลุ่มส่วนงาน คือ ส่วนงานผลิตภัณฑ์เพื่องานอุตสาหกรรมและส่วนงานผลิตภัณฑ์เครื่องใช้ในครัวเรือน ซึ่งเป็นการแบ่งตามวัตถุประสงค์ของการใช้งานของผลิตภัณฑ์ บริษัทฯได้จัดกลุ่มของผลิตภัณฑ์ให้เหมาะสมและสอดคล้องกับกลยุทธ์ในการดำเนินธุรกิจของบริษัทฯ ดังนี้

1.1 ส่วนงานผลิตภัณฑ์เพื่องานอุตสาหกรรม

(ก) ลักษณะผลิตภัณฑ์หรือบริการ

จำแนกออกเป็น 5 กลุ่ม ประกอบด้วย

กลุ่มที่ 1 บรรจุภัณฑ์อาหารและเครื่องดื่ม

บรรจุภัณฑ์อาหาร ได้แก่ ภาชนะพลาสติกสำหรับบรรจุอาหารและเครื่องดื่มที่ใช้เทคโนโลยีการขึ้นรูปแบบผนังบาง โดยจำแนกเป็นแต่ละประเภทดังนี้

- บรรจุภัณฑ์ที่เน้นความสวยงามโดยใช้เทคโนโลยีการติดฉลากในแม่พิมพ์ IML (In Mould Labeling)



- บรรจุภัณฑ์ที่พิมพ์ลงด้วยระบบ Offset
- บรรจุภัณฑ์อาหารแช่เย็นและแช่แข็ง และบรรจุภัณฑ์ใส่อาหารแบบมีแถบป้องกันการเปิด (Tamper Evident)



บรรจุภัณฑ์เครื่องดื่ม ได้แก่ ฝาเกลียว (Closure) และพรีฟอร์ม (Preform) ขวดน้ำอัดลมและน้ำดื่ม PET รวมถึงการให้บริการเป่าขึ้นรูปบรรจุภัณฑ์เครื่องดื่ม (Blowing)



กลุ่มที่ 2 บรรจุภัณฑ์

ถังบรรจุภัณฑ์ ได้แก่ ถังเพื่อใช้บรรจุสีทาบ้าน เคมีภัณฑ์
น้ำมันเครื่อง และจาระบี



กลุ่มที่ 3 อุปกรณ์ขนถ่ายวัสดุ

ประกอบด้วย

ลังบรรจุขวด คือ ลังพลาสติก ภายในแบ่งเป็นช่องๆ สำหรับใช้
บรรจุขวด เช่น ขวดน้ำอัดลม ขวดเบียร์ และเครื่องดื่มประเภท
ต่างๆ เป็นต้น



ลัง ได้แก่ ลังใส่ผักผลไม้ ลังใส่ขนม ลังใส่อาหาร และกล่องอะไหล่

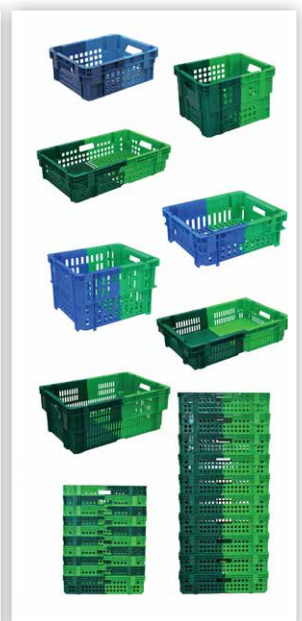



พาเลท คือ แท่นวางสินค้า มีลักษณะเป็นแท่นสี่เหลี่ยมขนาดใหญ่ ใช้สำหรับวางสินค้าในสถานที่เก็บสินค้า ภายในแท่นมีช่องสำหรับให้ขาของรถยกเสียบเพื่อยกแท่นได้

ถังขยะ ได้แก่ ถังขยะทั้งแบบมีล้อเคลื่อนที่ได้ ใช้วางริมทางเดินเท้า หรือในที่สาธารณะทั่วไป และแบบไม่มีล้อ



กลุ่มที่ 4 เฟอร์นิเจอร์และของใช้ในครัวเรือน ประกอบด้วย เฟอร์นิเจอร์ได้แก่ โต๊ะ เก้าอี้



สินค้าพรีเมียม ได้แก่ สินค้าที่ผลิตเพื่อเป็นของแถมในรายการส่งเสริมการขายของผู้ผลิตสินค้าหรือร้านค้าต่างๆ ซึ่งออกแบบโดยผู้ว่าจ้างผลิตหรือบริษัทฯเอง และติดเครื่องหมายการค้าของเจ้าของสินค้า/ผู้ว่าจ้างผลิต



กลุ่มที่ 5 ผลิตภัณฑ์เกี่ยวกับยานยนต์และชิ้นส่วน

ประกอบด้วย

เปลือกแบตเตอรี่ คือ แบตเตอรี่เฉพาะส่วนนอกสุดซึ่งทำมาจากพลาสติก ประกอบด้วยตัวแบตเตอรี่และฝา รวมถึงขั้วแบตเตอรี่ทั้งแบตเตอรี่รถยนต์ และรถจักรยานยนต์



ชิ้นส่วนยานยนต์ คือ ชิ้นส่วนต่างๆ ที่ใช้ประกอบเป็นรถยนต์ และรถจักรยานยนต์

ชิ้นส่วนอุตสาหกรรม คือ ชิ้นส่วนต่างๆ ที่ใช้ประกอบเป็นสินค้าอุตสาหกรรม เช่น ตู้อบไมโครเวฟ เครื่องปรับอากาศ ตู้เย็น เครื่องซักผ้า เครื่องโพรสาร เครื่องพิมพ์ เป็นต้น

การวิจัยและพัฒนาผลิตภัณฑ์

การวิจัยและพัฒนาผลิตภัณฑ์ของกลุ่มผลิตภัณฑ์เพื่องานอุตสาหกรรมของบริษัทเป็นการดำเนินการพัฒนา ร่วมกับลูกค้าและพันธมิตรทางธุรกิจที่เป็นผู้เชี่ยวชาญในแต่ละด้าน ทั้งผู้ผลิตวัตถุดิบ ผู้ผลิตเครื่องฉีดพลาสติกและแม่พิมพ์ บริษัทนักออกแบบและ/หรือเจ้าของเทคนิคการผลิตเฉพาะทาง ตลอดจนสถาบันการศึกษาชั้นนำต่างๆ ในการร่วมศึกษา วิจัย ค้นคว้า เพื่อพัฒนากระบวนการผลิตให้มีประสิทธิภาพยิ่งขึ้นและ/หรือพัฒนาผลิตภัณฑ์ให้มีความแตกต่างหรือสามารถปรับเปลี่ยนได้ทันกับการเปลี่ยนแปลงของเทคโนโลยี และมีส่วนช่วยในการรักษาสิ่งแวดล้อมในทุกๆ ด้าน อาทิ ลดการใช้พลังงาน ลดการใช้น้ำ ลดการเกิดก๊าซเรือนกระจก ลดการเกิดขยะของเสีย และมลพิษตลอดกระบวนการผลิต โดยเฉพาะอย่างยิ่งในด้านการลดการใช้เม็ดพลาสติกซึ่งเป็นวัตถุดิบหลักของผลิตภัณฑ์ด้วยการรีไซเคิลหรือการนำนวัตกรรมที่ล้ำสมัยเข้ามาช่วยสังเกตได้จากกลุ่มผลิตภัณฑ์บรรจุภัณฑ์เครื่องดื่มที่มีน้ำหนักเบาและบรรจุภัณฑ์อาหารผนังบางของบริษัทที่ใช้วัตถุดิบน้อยลงแต่คงคุณภาพและประสิทธิภาพในการใช้งานของตัวผลิตภัณฑ์ ซึ่งประสบความสำเร็จและช่วยรักษาสิ่งแวดล้อมได้เป็นอย่างมาก เนื่องจากมีปริมาณการใช้ในแต่ละปีจำนวนมากและเป็นบรรจุภัณฑ์ใช้ครั้งเดียวที่ไม่แนะนำให้มีการใช้ซ้ำเพื่อความปลอดภัยของผู้บริโภค นอกจากนี้ บริษัทยังให้ความสำคัญกับการวิจัยและพัฒนาวัตถุดิบที่เป็นเม็ดพลาสติกชีวภาพหรือสามารถย่อยสลายเองได้ตามธรรมชาติเพื่อนำมาใช้หรือเป็นส่วนผสมในการผลิตสินค้าและผลักดันไปสู่ลูกค้าเฉพาะกลุ่มในเชิงพาณิชย์

อนึ่ง เนื่องจากกลุ่มผลิตภัณฑ์เพื่องานอุตสาหกรรมของบริษัทมีความหลากหลายครอบคลุมหลายอุตสาหกรรม ดังนั้น การมีสายสัมพันธ์ที่ดีกับผู้มีส่วนได้เสียและองค์กรต่างๆ เป็นกลไกสำคัญที่มีส่วนช่วยให้การวิจัยและพัฒนาผลิตภัณฑ์ของบริษัทเกิดประสิทธิผล สามารถตอบสนองกับความต้องการใหม่ๆ ของลูกค้าและทันต่อการเปลี่ยนแปลงของเทคโนโลยีและกระแสนิยมของผู้บริโภค

(ข) การตลาดและการแข่งขัน

ลักษณะลูกค้า

กลุ่มที่ 1

- บรรจุภัณฑ์อาหาร

โรงงานอุตสาหกรรมอาหารพร้อมรับประทาน โรงภาพยนตร์ที่ต้องการส่งเสริมการขาย และร้านสะดวกซื้อ

- บรรจุภัณฑ์เครื่องดื่ม

โรงงานอุตสาหกรรมเครื่องดื่ม

กลุ่มที่ 2

- บรรจุภัณฑ์

โรงงานอุตสาหกรรมสีและเคมีภัณฑ์ หรือธุรกิจต่างๆ ที่จำเป็นต้องใช้บรรจุภัณฑ์สำหรับบรรจุสินค้าของตน

กลุ่มที่ 3

- อุปกรณ์ขนถ่ายวัสดุ

ได้แก่ ลังบรรจุขวด ลัง พาเลท และถังขยะ ซึ่งลูกค้าซื้อเพื่อนำไปใช้งานโดยตรง ได้แก่ โรงงานอุตสาหกรรม คลังสินค้า ธุรกิจโลจิสติกส์ หน่วยงานราชการ หรือธุรกิจต่างๆ ที่จำเป็นต้องใช้สินค้าประเภทนี้

กลุ่มที่ 4

- เฟอร์นิเจอร์และของใช้ในครัวเรือน

ตัวแทนจำหน่ายหรือร้านค้าปลีก เพื่อจำหน่ายต่อให้แก่ผู้บริโภค และกลุ่มธุรกิจ HORECA ซึ่งประกอบด้วย โรงแรม (Hotel) ภัตตาคาร (Restaurant) และธุรกิจจัดเลี้ยง (Catering)

- สินค้าพรีเมียม

จำหน่ายโดยตรงให้แก่เจ้าของสินค้าและร้านค้าต่างๆ ที่ต้องการส่งเสริมการขาย

กลุ่มที่ 5

- ผลิตภัณฑ์เกี่ยวกับยานยนต์และชิ้นส่วน

ได้แก่ ชิ้นส่วนยานยนต์ เปลือกแบตเตอรี่ และชิ้นส่วนอุตสาหกรรม ซึ่งลูกค้าสั่งซื้อสินค้าจากบริษัทเพื่อนำไปประกอบเป็นสินค้าสำเร็จรูปเพื่อขายต่อไป

ระยะเวลาให้สินเชื่อ

สินค้าพลาสติกมีระยะเวลาให้สินเชื่อแก่ลูกค้าประมาณ 30-120 วัน ยกเว้นการขายในงานมหกรรมจะขายเป็นเงินสด

กลยุทธ์การแข่งขัน

- เน้นสินค้าที่มีคุณภาพสูงและแตกต่างจากสินค้าคู่แข่งด้วยเทคโนโลยีในการผลิตที่ทันสมัย
- เพิ่มมูลค่าของสินค้าด้วยนวัตกรรมใหม่ๆ และเป็นมิตรกับสิ่งแวดล้อม
- เน้นความหลากหลายของสินค้าและบริการที่ครบวงจร รวมถึงการรับจ้างเป่าขึ้นรูปบรรจุภัณฑ์ เครื่องดื่มและบริการผลิตแม่พิมพ์ให้ลูกค้าโดยบริษัทย่อย
- ร่วมวิจัยและพัฒนาสินค้ากับลูกค้า ผู้ผลิตวัตถุดิบ และผู้ผลิตแม่พิมพ์ เพื่อให้สินค้ามีรูปแบบตรงกับความต้องการและ/หรือช่วยลดค่าใช้จ่ายให้แก่ลูกค้า
- มีฐานการผลิตขนาดใหญ่ในประเทศเวียดนามและสิทธิตามในตัวสินค้า ซึ่งช่วยสร้างความมั่นใจให้แก่ลูกค้าและเสริมกลยุทธ์ในการแข่งขันของบริษัท
- เพิ่มความหลากหลายของรูปแบบสินค้านอกเหนือจากสินค้าที่บริษัทเป็นผู้ผลิต โดยการจัดหาสินค้าคุณภาพจากทั้งในประเทศและต่างประเทศมาจำหน่าย

ช่องทางการจำหน่าย

ผลิตภัณฑ์เพื่องานอุตสาหกรรมมีช่องทางการจำหน่ายดังนี้

ส่งออกต่างประเทศ 9%

ขายภายในประเทศ 91%

จำแนกตามกลุ่มผลิตภัณฑ์ได้ดังนี้

สัดส่วนยอดขาย พ.ศ. 2565

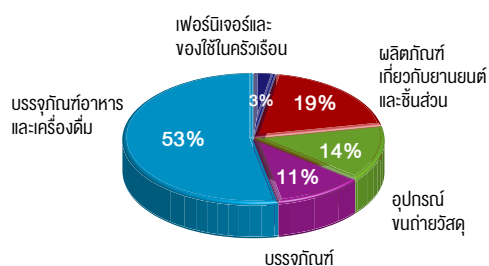

สัดส่วนยอดขาย พ.ศ. 2564

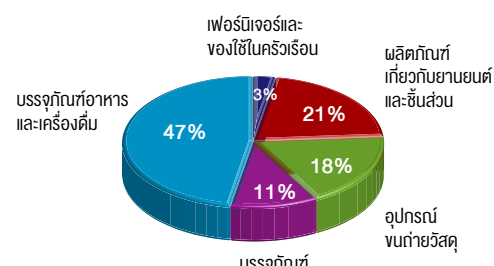

ตัวแทนจำหน่ายภายในประเทศ ได้แก่ บริษัท ศรีไทยมาร์เก็ตติ้ง จำกัด บริษัท สยามเมเลมิน มาร์เก็ตติ้ง จำกัด บริษัท ธนศิริ อินดัสทรีส์ จำกัด และบริษัท ส.ศรีไทย เทคดิง จำกัด ซึ่งเป็นลูกค้าที่ดำเนินธุรกิจร่วมกันเป็นระยะเวลายาวนาน นอกจากนี้ บริษัทตัวแทนจำหน่ายที่อยู่ภายในกลุ่มบริษัท ได้แก่ บริษัท ศรีไทย-ฮ็อตได้ (ประเทศไทย) จำกัด และบริษัท ศรีไทย ชันโค จำกัด

สถานภาพและศักยภาพการแข่งขัน

ผู้ผลิตสินค้าพลาสติกส่วนใหญ่เน้นการทำธุรกิจกับกลุ่มสินค้าในกลุ่มสินค้าหนึ่ง เพื่อแข่งขันเฉพาะในตลาดที่ตนเองถนัด เช่น โรงงานฉีดพลาสติกเครื่องใช้ในครัวเรือนก็จะผลิตเฉพาะเครื่องใช้ในครัวเรือนเท่านั้น จะไม่ผลิตสินค้าชนิดอื่น เป็นต้น โรงงานพลาสติกทั่วประเทศมีจำนวนมาก ส่วนใหญ่เป็นโรงงานขนาดเล็กหรืออุตสาหกรรมในครัวเรือนซึ่งใช้เงินลงทุนน้อยและเทคโนโลยีต่ำ โรงงานพลาสติกขนาดใหญ่ที่สามารถผลิตสินค้าพลาสติกป้อนให้แก่ผู้บริโภคและภาคธุรกิจต่างๆ มีจำนวนไม่มาก เพราะต้องใช้เงินลงทุนสูง มีการควบคุมคุณภาพอย่างเข้มงวดและต้องมีเทคโนโลยีการผลิตที่ดี นอกจากนั้น ชื่อหรือตราที่ยี่ห้อเป็นสิ่งสำคัญมากในการสร้างความน่าเชื่อถือแก่ลูกค้าโดยเฉพาะโรงงานที่ผลิตชิ้นส่วนอุตสาหกรรม เพราะเป็นสินค้าที่ต้องการคุณภาพและการส่งมอบตรงเวลา

กลุ่มบริษัทเป็นผู้นำในวงการสินค้าพลาสติก มีศักยภาพและความสามารถในการแข่งขันกับผู้ประกอบการรายอื่น ตลอดจนเป็นทางเลือกในอันดับต้นๆ ให้แก่ลูกค้าได้ ด้วยจุดแข็งและเหตุผลดังนี้

- ธุรกิจที่ดำเนินมาอย่างยาวนานมากกว่า 50 ปี บนรากฐานของความมั่นคง
- ตราสินค้าที่แพร่หลาย เป็นที่จดจำและยอมรับจากทั้งในประเทศไทยและต่างประเทศ
- มีโรงงานสำหรับผลิตผลิตภัณฑ์เพื่องานอุตสาหกรรม 3 โรงงาน ซึ่งทันสมัยด้วยกำลังการผลิตรวมกันเป็นอันดับต้นๆ ของประเทศไทย
- กระบวนการผลิตมีประสิทธิภาพและเป็นมิตรกับสิ่งแวดล้อมด้วยเครื่องจักรที่ทันสมัยและเทคโนโลยีขั้นสูง
- สิทธิบัตรในตัวสินค้า
- สินค้ามีคุณภาพสูง รูปแบบสวยงาม ปลอดภัย ทันสมัย และเป็นมิตรกับสิ่งแวดล้อม สนองตอบความต้องการของลูกค้าที่หลากหลายได้
- ความเชี่ยวชาญในการผลิตผลิตภัณฑ์เพื่องานอุตสาหกรรมที่ต้องการความเที่ยงตรงสูง ได้แก่ บรรจุภัณฑ์อาหารและเครื่องดื่ม ด้วยความสามารถในการออกแบบและผลิตผลิตภัณฑ์ด้วยเทคนิคเฉพาะด้านของบริษัทฯ
- การเป็นหนึ่งในผู้ผลิตที่มีอยู่เพียงไม่กี่แห่งทั่วโลกที่สามารถผลิตฝา (Closure) ที่มีน้ำหนักเบาและผลิตได้เร็ว
- การได้รับการรับรองระบบมาตรฐานต่างๆ ที่เกี่ยวกับตัวสินค้าและกระบวนการผลิต ตลอดจนการได้รับรางวัลจากการเข้าประกวดในระดับนานาชาติหลายครั้ง ซึ่งเป็นเครื่องพิสูจน์ถึงการได้รับการยอมรับและความไว้วางใจในระดับสากล
- แนวทาง 3 Save : Save Material, Save Energy, Save the World ซึ่งช่วยเพิ่มผลผลิต ลดปริมาณการใช้วัตถุดิบ ลดการใช้แรงงาน และลดการใช้พลังงานในกระบวนการผลิต ตลอดจนเป็นแนวทางของการมีส่วนร่วมอนุรักษ์สิ่งแวดล้อมและส่งเสริมการทำ CSR ของบริษัทฯ และลูกค้าของบริษัทฯ
- สัมพันธภาพและความร่วมมือที่ดีจากผู้จำหน่ายวัตถุดิบและพันธมิตรในต่างประเทศที่แข็งแกร่ง ตลอดจนลูกค้า ที่ร่วมวิจัยและพัฒนาวัตถุดิบ กระบวนการผลิต และตัวผลิตภัณฑ์ ให้มีความก้าวหน้าทันสมัย มีการพัฒนาอย่างต่อเนื่อง และแตกต่างจากคู่แข่งทางการค้า ตลอดจนสามารถตอบสนองได้ตรงกับความต้องการของลูกค้า
- ความสามารถในการสนองตอบความต้องการของลูกค้าที่หลากหลาย และ/หรือเป็น Solution Provider ให้แก่ลูกค้า อาทิ การให้บริการที่ครอบคลุมวงจรครบวงจรการแปรรูปบรรจุภัณฑ์เครื่องดื่มแก่กลุ่มลูกค้าบรรจุภัณฑ์เครื่องดื่ม และการนำเสนอผลิตภัณฑ์และบริการเพื่อช่วยเพิ่มประสิทธิภาพในการบริหารจัดการระบบการจัดเก็บสินค้าและการขนส่งให้แก่ลูกค้ากลุ่มโลจิสติกส์และคลังสินค้า
- การมุ่งเน้นทำธุรกิจในตลาดอุตสาหกรรมขนาดใหญ่ที่ต้องการสินค้าคุณภาพสูงและมีความต้องการสินค้าจำนวนมาก โดยกลุ่มบริษัทจะไม่ทำธุรกิจแข่งขันกับโรงงานพลาสติกขนาดเล็กที่ผลิตสินค้าโภคภัณฑ์ทั่วไป ซึ่งมีการแข่งขันด้านราคาค่อนข้างสูงและไม่ได้เน้นคุณภาพ
- ฐานการผลิตที่แข็งแกร่งในประเทศเวียดนาม และการประสบความสำเร็จในการทำธุรกิจของบริษัทฯ ย่อยในประเทศเวียดนาม รวมถึงความสามารถในการสนับสนุนซึ่งกันและกันทั้งในด้านธุรกิจและการผลิตระหว่างบริษัทฯ และบริษัทฯ ย่อย เพื่อเสริมความแข็งแกร่งให้แก่กัน

- ฐานะการเงินที่มั่นคงและมีแหล่งเงินทุนที่เพียงพอสำหรับการขยายธุรกิจและหมุนเวียนในกิจการ
- การเสริมทีมผู้บริหารและวิศวกรรุ่นใหม่พร้อมกับการพัฒนาความสามารถของบุคลากรอย่างต่อเนื่องให้สอดคล้องกับแผนกลยุทธ์ระยะสั้นและระยะยาวทั้งในด้านการขายและการผลิต
- การบริหารจัดการองค์กรที่เน้นประสิทธิภาพในการขายและการผลิต ตลอดจนการบริหารจัดการโดยการวางแผนและควบคุมตลอดห่วงโซ่อุปทาน
- การมีเป้าหมายที่จะขยายการลงทุนในต่างประเทศต่อไปโดยเฉพาะประเทศในกลุ่มอาเซียน หรือลงทุนซื้อกิจการในธุรกิจใหม่ๆ ควบคู่กับการลงทุนในเทคโนโลยี เพื่อต่อยอดความสำเร็จและร่วมผลักดันให้ธุรกิจและรายได้ของบริษัทเติบโตต่อไปในอนาคต

ด้วยเหตุผลดังกล่าวและสัมพันธภาพที่ดีระหว่างบริษัทกับคู่ค้าตลอดห่วงโซ่อุปทาน บริษัทฯจึงมีความเชื่อมั่นในศักยภาพการแข่งขันของบริษัทที่จะช่วยให้สามารถดำเนินธุรกิจและรักษาส่วนแบ่งทางการตลาดของบริษัทฯ ประกอบกับเศรษฐกิจและอุตสาหกรรมของประเทศไทยที่เริ่มฟื้นตัวและกลับมาขับเคลื่อนได้อีกครั้งหลังการแพร่ระบาดของโรคติดเชื้อไวรัสโคโรนา 2019 (โควิด-19) และการเติบโตของบริษัทฯอยู่ในประเทศเวียดนามตามภาวะเศรษฐกิจและอุตสาหกรรมของประเทศเวียดนาม ทำให้ส่วนงานผลิตภัณฑ์พลาสติกเพื่องานอุตสาหกรรมของกลุ่มบริษัทฯจะเติบโตเคียงคู่อุตสาหกรรมต่างๆ ได้อีกในอนาคต

ขนาดของบริษัทเมื่อเทียบกับคู่แข่ง

บริษัทฯไม่สามารถเทียบขนาดกับคู่แข่งกันได้โดยตรง เนื่องจากโรงงานพลาสติกขนาดกลางและขนาดเล็กมีจำนวนนับพันแห่ง อย่างไรก็ตาม ด้วยเทคโนโลยีในการผลิต กำลังการผลิตในปัจจุบัน ตลอดจนความหลากหลายของสินค้า ทำให้บริษัทฯเป็นผู้ผลิตและจำหน่ายผลิตภัณฑ์พลาสติกเพื่องานอุตสาหกรรมในอันดับต้นๆ ของประเทศไทย ที่ลูกค้าให้การยอมรับและไว้วางใจในคุณภาพสินค้า ในปี พ.ศ. 2565 บริษัทฯได้ประเมินส่วนแบ่งทางการตลาดของบริษัทฯในแต่ละกลุ่มผลิตภัณฑ์หลัก ดังนี้

ประเภทผลิตภัณฑ์	%
เปลือกแบตเตอรี่	45
ถังอุตสาหกรรม ถังน้ำดื่ม	35
ถังขยะ	30
พาเลท	25
กลุ่มบรรจุภัณฑ์อาหารและเครื่องดื่ม	20
เฟอร์นิเจอร์ และของใช้ในครัวเรือน	15

(ค) การจัดหาผลิตภัณฑ์หรือบริการ

บริษัทฯมีโรงงานผลิตผลิตภัณฑ์เพื่องานอุตสาหกรรม 3 โรงงาน ได้แก่ โรงงานสุขสวัสดิ์ โรงงานบางปู และโรงงานอมตะซิตี้ ชลบุรี ซึ่งผลิตสินค้าแตกต่างกันดังนี้

โรงงานสุขสวัสดิ์

ผลิตผลิตภัณฑ์บรรจุภัณฑ์อาหาร และถังบรรจุภัณฑ์



โรงงานบางปู

ผลิตเปลือกแบตเตอรี่



โรงงานอมตะซิตี้ ชลบุรี

ผลิตผลิตภัณฑ์เพื่องานอุตสาหกรรมเกือบทุกประเภททั้งชิ้นงานขนาดเล็กและชิ้นงานขนาดใหญ่ ได้แก่ พาเลท ลังบรรจุขวด ถังขยะ บรรจุภัณฑ์อาหารและเครื่องดื่ม อุปกรณ์ตกแต่ง เปลือกแบตเตอรี่ ชิ้นส่วนอุตสาหกรรม และสินค้าพรีเมียม



นอกจากนี้ บริษัทฯ ยังมีโรงงานผลิตผลิตภัณฑ์เพื่องานอุตสาหกรรมในประเทศเวียดนามอีก 2 โรงงาน ภายใต้บริษัทย่อยสองแห่งที่บริษัทฯ ถือหุ้นในสัดส่วนร้อยละ 100 คือ Srithai (Vietnam) Company Limited และ Srithai (Hanoi) Company Limited



Srithai (Vietnam) Company Limited

ผลิตบรรจุภัณฑ์เครื่องดื่ม ลังบรรจุขวด ถังบรรจุภัณฑ์ เปลือกแบตเตอรี่ ของใช้ในครัวเรือน หมวกกันน็อค และชิ้นส่วนอุตสาหกรรม



Srithai (Hanoi) Company Limited

ผลิตบรรจุภัณฑ์เครื่องดื่ม

วัตถุดิบที่สำคัญ ได้แก่ เม็ดพลาสติกชนิดต่างๆ ส่วนใหญ่บริษัทซื้อภายในประเทศจากตัวแทนจำหน่ายของผู้ผลิตหลายรายซึ่งไม่มีปัญหาคุณภาพวัตถุดิบและไม่มีปัญหาการขาดแคลนวัตถุดิบแต่อย่างใด อย่างไรก็ตาม ราคาเม็ดพลาสติกมักจะมีการเปลี่ยนแปลงตามราคาน้ำมันดิบในตลาดโลก หากราคาเม็ดพลาสติกมีความผันผวนมาก บริษัทจะสั่งซื้อวัตถุดิบบ่อยครั้ง เพื่อลดความเสี่ยงจากการขึ้นลงของราคา ตลอดจนต่อรองเงื่อนไขทางการค้ากับผู้นำเข้าวัตถุดิบเพื่อให้บริษัทได้ราคาวัตถุดิบที่เหมาะสม โดยผ่านการพิจารณาของหน่วยงานบริหารห่วงโซ่อุปทานของบริษัท ซึ่งจะติดตามและประเมินการเคลื่อนไหวของราคาวัตถุดิบจากผู้ขายและผู้ผลิตภายในประเทศและต่างประเทศ พิจารณาปริมาณการใช้ รวมถึงการเจรจาต่อรองราคากับผู้นำเข้า นอกจากนี้ เมื่อราคาวัตถุดิบมีการปรับตัวสูงขึ้น บริษัทก็สามารถปรับราคาขายกับลูกค้าได้ เนื่องจากผลิตภัณฑ์บางกลุ่มมีการกำหนดราคาขายในลักษณะของต้นทุนบวกส่วนเพิ่ม (Cost Plus) หรือในกรณีที่มีการตกลงกันมาก่อน โดยบริษัทจะหลีกเลี่ยงการรับคำสั่งซื้อล่วงหน้านานๆ

แม้ว่ากระบวนการผลิตของบริษัทไม่ก่อให้เกิดผลกระทบต่อสิ่งแวดล้อมและได้รับการรับรองมาตรฐานที่เกี่ยวข้องกับด้านสิ่งแวดล้อม แต่บริษัทก็ให้ความสำคัญต่อการอนุรักษ์สิ่งแวดล้อมอยู่เสมอ โดยยังคงประสิทธิภาพในกระบวนการผลิต และประสิทธิภาพในการใช้งานของตัวสินค้า เพื่อเป็นการใช้ทรัพยากรธรรมชาติที่มีอยู่อย่างจำกัดอย่างมีคุณค่าและมีประสิทธิภาพ ตลอดจนมีส่วนร่วมในการช่วยลดมลภาวะต่อสิ่งแวดล้อมและภาวะโลกร้อน

(ง) ทรัพย์สินที่ใช้ในการประกอบธุรกิจ

ทรัพย์สินถาวรหลักที่ใช้ในสายการผลิตผลิตภัณฑ์เพื่องานอุตสาหกรรมประกอบด้วยโรงงาน 5 แห่งในประเทศไทย และ 2 แห่งในประเทศเวียดนาม เครื่องฉีดพลาสติกที่เป็นเครื่องจักรหลัก แม่พิมพ์ และอุปกรณ์การผลิตอื่นๆ ซึ่งบริษัทและบริษัทย่อยมีสิทธิ์ครอบครองกรรมสิทธิ์ของตนเองและไม่ติดภาระจำนองใดๆ กับสถาบันการเงิน ยกเว้นที่ดินของบริษัทย่อยสองแห่งในประเทศเวียดนามที่ทำสัญญาเช่าระยะยาวจากผู้ประกอบการนิคม อย่างไรก็ตาม มีเพียงที่ดินพร้อมสิ่งปลูกสร้าง และเครื่องจักรส่วนหนึ่งของบริษัทย่อยในประเทศไทยสองแห่งที่ติดภาระจำนองเป็นหลักประกันวงเงินสินเชื่อหมุนเวียนกับสถาบันการเงิน ตามที่บริษัทเปิดเผยในเอกสารแนบ 4 : ทรัพย์สินที่ใช้ในการประกอบธุรกิจและรายละเอียดเกี่ยวกับรายการประเมินราคาทรัพย์สิน

(จ) งานที่ยังไม่ส่งมอบ

ด้วยฐานลูกค้าของบริษัทค่อนข้างกว้างตามประเภทของผลิตภัณฑ์ที่หลากหลาย ประกอบกับการมีประสิทธิภาพในกระบวนการผลิตและการส่งมอบสินค้าให้เป็นไปตามแผนการสั่งซื้อล่วงหน้าของลูกค้า บริษัทจึงไม่มีลูกค้ารายใหญ่ที่มีงานที่ยังไม่ส่งมอบ ณ วันที่ 31 ธันวาคม พ.ศ. 2565 เกินกว่าร้อยละ 10 ของรายได้รวม

1.2 ส่วนงานผลิตภัณฑ์เครื่องใช้ในครัวเรือน

(ก) ลักษณะผลิตภัณฑ์หรือบริการ

ส่วนงานผลิตภัณฑ์เครื่องใช้ในครัวเรือนประกอบด้วย 2 กลุ่มผลิตภัณฑ์ คือ กลุ่มผลิตภัณฑ์เครื่องใช้ในครัวเรือนที่ทำจากเมลามีน ได้แก่ ผลิตภัณฑ์เครื่องใช้บนโต๊ะอาหารและในครัวซึ่งผลิตมาจากวัตถุดิบเมลามีน (เมลามีน-ฟอร์แมลดีไฮด์) โดยมีรูปทรงหลากหลายและมีลวดลายสวยงาม เช่น จาน ชาม ถ้วย แก้ว ทัพพี ช้อน ถ้วยน้ำ เป็นต้น และกลุ่มผลิตภัณฑ์เครื่องใช้ในครัวเรือนอื่นที่บริษัทจัดหาจากทั้งในประเทศและต่างประเทศมาจำหน่าย เพื่อเสริมให้ส่วนงานผลิตภัณฑ์เครื่องใช้ในครัวเรือนมีสินค้าที่ตอบสนองความต้องการของผู้บริโภคในชีวิตประจำวันมากขึ้น

บริษัท ศรีไทยซูเปอร์แวร์ โคราซ จำกัด บริษัทย่อยที่บริษัทถือหุ้นร้อยละ 100 เป็นผู้ผลิตผลิตภัณฑ์เครื่องใช้ในครัวเรือนที่ทำจากเมลามีนรายใหญ่ที่สุดในประเทศไทยของกลุ่มบริษัทและดำเนินการจำหน่ายผลิตภัณฑ์เครื่องใช้ในครัวเรือนแบบค้าส่งและส่งออก ทั้งนี้ ในส่วนของการจำหน่ายในประเทศไทยผ่านช่องทางจำหน่ายสินค้าในระบบขายตรงและขายปลีกผลิตภัณฑ์เมลามีน หรือ ศรีไทยซูเปอร์เอทเลท บริษัทจะเป็นผู้ดำเนินการเอง เนื่องจากมีโครงสร้างบริหารจัดการที่เป็นรูปแบบเฉพาะ

1. กลุ่มผลิตภัณฑ์เครื่องใช้ในครัวเรือนที่ทำจากเมลามีน

กลุ่มบริษัทจัดกลุ่มผลิตภัณฑ์เครื่องใช้ในครัวเรือนที่ทำจากเมลามีนตามประเภทกลุ่มลูกค้า เพื่อให้ง่ายต่อการพัฒนาและผลิตสินค้าที่ตรงกับความต้องการของลูกค้าแต่ละกลุ่ม ทั้งในด้านคุณภาพ การออกแบบ และราคา ได้อย่างเหมาะสม ซึ่งจำแนกได้ดังนี้

กลุ่มที่ 1 Niche Market

ได้แก่ กลุ่มสินค้าที่มีคุณภาพสูง มีรูปแบบและลวดลายที่สวยงาม ทันสมัย เข้ากับกระแสนิยม สำหรับกลุ่มลูกค้าที่มีกำลังซื้อสูง หรือเน้นการออกผลิตภัณฑ์ใหม่ที่มีนวัตกรรมด้านผลิตภัณฑ์ ลักษณะคล้ายเครื่องกระเบื้องหรือเซรามิก แต่มีความคงทนต่อการใช้งานมากกว่า เพื่อสนองความต้องการของธุรกิจ HORECA ได้แก่ โรงแรม (Hotel) ภัตตาคาร (Restaurant) และธุรกิจจัดเลี้ยง (Catering)



กลุ่มที่ 2 Mass Market

ได้แก่ กลุ่มสินค้าที่วางจำหน่ายทั่วไป มีลวดลายและรูปแบบสวยงาม หลากหลาย ตอบสนองความต้องการของลูกค้าได้ทั้งในด้านคุณภาพและราคา และกลุ่มสินค้าพรีเมียม ซึ่งผลิตเพื่อเป็นของขวัญหรือแลกซื้อในรายการส่งเสริมการขายของผู้ประกอบการต่างๆ



2. กลุ่มผลิตภัณฑ์เครื่องใช้ในครัวเรือนอื่น

ได้แก่ ผลิตภัณฑ์ที่บริษัทจัดหาจากทั้งภายในประเทศและนำเข้าจากต่างประเทศ ได้แก่ ชุดเครื่องนอน ภาชนะที่ใช้ในการประกอบอาหารต่างๆ

การวิจัยและพัฒนาผลิตภัณฑ์

แม้กลุ่มผลิตภัณฑ์เครื่องใช้ในครัวเรือนที่ทำจากเมลามีนจะไม่ได้มีโครงสร้างผลิตภัณฑ์ที่ซับซ้อนจากการตอบสนองของกลุ่มลูกค้าที่หลากหลายและ/หรือใช้เทคโนโลยีในการผลิตขั้นสูงหรือเงินลงทุนในเครื่องจักรและอุปกรณ์การผลิตจำนวนมากเหมือนกลุ่มผลิตภัณฑ์เพื่องานอุตสาหกรรม เนื่องจากเป็นผลิตภัณฑ์ที่ตอบสนองความต้องการของผู้บริโภคและผู้ใช้น้ำดื่มโดยตรง แต่กระบวนการวิจัยและพัฒนาของกลุ่มผลิตภัณฑ์เครื่องใช้ในครัวเรือนที่ทำจากเมลามีนก็จะเป็นการดำเนินการพัฒนาร่วมกับลูกค้าและพันธมิตรทางธุรกิจที่เป็นผู้เชี่ยวชาญในแต่ละด้านเช่นเดียวกัน ทั้งผู้ผลิตวัตถุดิบ ผู้ผลิตแม่พิมพ์ และนักออกแบบ ตลอดจนสถาบันการศึกษาระดับต่างๆ ในการร่วมศึกษา วิจัย ค้นคว้า เพื่อพัฒนาระบบการผลิตให้มีประสิทธิภาพยิ่งขึ้นทั้งจากการปรับปรุงเพื่อลดขั้นตอนการทำงานและพัฒนาเครื่องจักรที่ใช้ในสายการผลิตให้เป็นอัตโนมัติหรือกึ่งอัตโนมัติมากขึ้น และ/หรือพัฒนาผลิตภัณฑ์ให้มีความแตกต่างจากคู่แข่ง สามารถสร้างมูลค่าเพิ่มในตัวสินค้าหรือขยายกลุ่มผลิตภัณฑ์จากการใช้งานบนโต๊ะอาหารไปสู่กลุ่มผลิตภัณฑ์ชนิดอื่น อาทิ อุปกรณ์ใช้งานในห้องน้ำ รวมถึงสามารถปรับเปลี่ยนได้ทันกับกระแสนิยมหรือพฤติกรรมของผู้บริโภคหรือผู้ใช้น้ำดื่มที่เปลี่ยนแปลงและมีส่วนร่วมในการช่วยรักษาสิ่งแวดล้อมทั้งจากกระบวนการผลิตและตัวผลิตภัณฑ์จากการลดการใช้วัตถุดิบในการผลิตด้วยส่วนผสมที่เป็นวัสดุธรรมชาติหรือความพยายามในการรีไซเคิลด้วยการนำกลับมาแปรรูปเพื่อผลิตเป็นสินค้าใหม่หรือสินค้าชนิดอื่น ตลอดจนให้ความสำคัญกับการวิจัยและพัฒนาผลิตภัณฑ์เมลามีนที่สามารถย่อยสลายเองได้ตามธรรมชาติเพื่อสร้างโอกาสและผลักดันไปสู่ลูกค้าเฉพาะกลุ่มในเชิงพาณิชย์ในอนาคต

(ข) การตลาดและการแข่งขัน

ลักษณะลูกค้า

จำหน่ายผ่านตัวแทนจำหน่าย (Wholesale) ระบบการขายตรง (Direct Sales) โดยขายตรงแก่ผู้บริโภค กลุ่มธุรกิจ HORECA ซึ่งประกอบด้วย โรงแรม (Hotel) ภัตตาคาร (Restaurant) และธุรกิจจัดเลี้ยง (Catering) และส่งออกไปต่างประเทศ

ระยะเวลาให้สินเชื่อ

- 1) ขายในระบบการขายตรง (Direct Sales) แบบ Single-level Marketing ส่วนใหญ่เป็นเงินสด
- 2) ขายผ่านตัวแทนจำหน่ายในประเทศและต่างประเทศ ให้เครดิตเทอมประมาณ 30-150 วัน
- 3) ขายลูกค้าทั่วไปในต่างประเทศ มีทั้งที่เป็นเงินสดและให้เครดิตเทอมประมาณ 30-60 วัน
- 4) ขายในงานมหกรรมลดราคาจะขายเป็นเงินสด

กลยุทธ์การแข่งขัน

- เน้นสินค้าที่มีคุณภาพ โดยได้รับการรับรองมาตรฐานผลิตภัณฑ์อุตสาหกรรมของประเทศไทย และสอดคล้องกับมาตรฐานคุณภาพผลิตภัณฑ์ตามมาตรฐานสากลปลอดภัย มีผลผลิต สีสันที่งดงาม ตามรูปแบบการใช้ชีวิตและความนิยมของกลุ่มลูกค้าในแต่ละระดับและแต่ละประเทศ



มอก. 2921-2562



มอก. 524-2539



FOOD SAFE



- พัฒนาผลิตภัณฑ์ด้วยนวัตกรรมใหม่ๆ และบริหารจัดการต้นทุน เพื่อให้สินค้ามีราคาที่แข่งขันได้และเหมาะสมกับตลาดลูกค้า
- นำเทคโนโลยีที่ทันสมัยมาช่วยในการเพิ่มช่องทางการขายและอำนวยความสะดวกมากขึ้นในการซื้อขายสินค้าและการชำระเงิน
- เพิ่มความหลากหลายของรูปแบบสินค้านอกเหนือจากสินค้าที่กลุ่มบริษัทเป็นผู้ผลิต โดยการจัดหาสินค้าคุณภาพจากทั้งในประเทศและต่างประเทศมาจำหน่าย

ช่องทางการจำหน่าย

ผลิตภัณฑ์เครื่องใช้ในครัวเรือนมีสัดส่วนยอดขายตามช่องทางการจำหน่ายในปี พ.ศ. 2565 เปรียบเทียบกับปี พ.ศ. 2564 ดังนี้

สัดส่วนยอดขาย พ.ศ. 2565

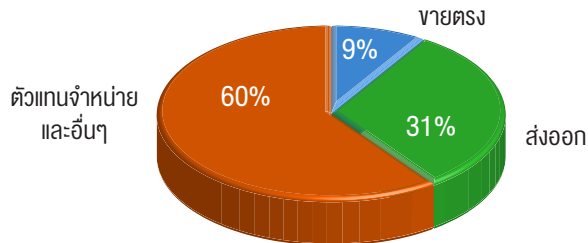

สัดส่วนยอดขาย พ.ศ. 2564

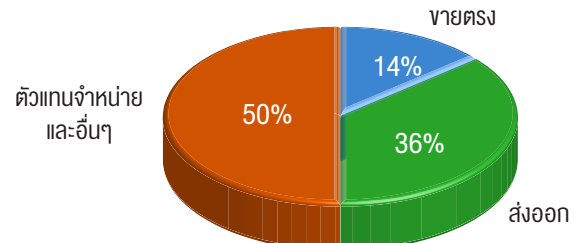

ตัวแทนจำหน่ายภายในประเทศ ได้แก่ บริษัท สยามเมลามีน มาร์เก็ตติ้ง จำกัด และบริษัท ศรีไทยมาร์เก็ตติ้ง จำกัด ซึ่งเป็นคู่ค้าที่ดำเนินธุรกิจร่วมกันเป็นระยะเวลายาวนาน

สถานภาพและศักยภาพการแข่งขัน

ผลิตภัณฑ์เครื่องใช้ในครัวเรือนที่ทำด้วย “ผงเมลามีน (เมลามีน-ฟอร์มัลดีไฮด์)” เป็นสารพลาสติกที่สามารถทนทานต่อความร้อนได้สูงถึง 100 องศาเซลเซียส เหมาะที่จะใช้ทำเป็นภาชนะใส่อาหารเพราะปลอดภัยต่อผู้บริโภค ผลิตภัณฑ์ชนิดนี้มีผู้ผลิตในประเทศอยู่เพียงไม่กี่ราย ผลิตภัณฑ์เครื่องใช้ในครัวเรือนของกลุ่มบริษัทมีความแข็งแกร่งทนทาน มีลวดลายและสีสันสวยงาม ประกอบกับคุณสมบัติของผลิตภัณฑ์ที่มีคุณภาพและปลอดภัยต่อผู้บริโภคด้วยวัตถุดิบหลักที่ใช้ในการผลิตมาจากผงเมลามีน 100% และการพัฒนาตัวผลิตภัณฑ์อยู่เสมอ ทำให้ผลิตภัณฑ์เครื่องใช้ในครัวเรือนของกลุ่มบริษัทเป็นที่นิยมของตลาดโดยทั่วไปทั้งภายในประเทศและต่างประเทศ กลุ่มบริษัทส่งออกไปยังประเทศต่างๆ มากกว่า 100 ประเทศทั่วโลก และตลาดยังมีช่องทางที่จะขยายตัวได้อีก

กลุ่มบริษัทมีตราสินค้าหลักของผลิตภัณฑ์เครื่องใช้ในครัวเรือนที่ทำด้วยเมลามีน 8 ตรา ได้แก่ Superware, Vanda, Flowerware, Melamineware, Unica, Ektra, The Potters และ Best Buy ทั้งนี้ บริษัทฯ เป็นผู้จำหน่ายผลิตภัณฑ์เมลามีนเพียงแห่งเดียวในประเทศไทยที่มีระบบขายตรง

ในปี พ.ศ. 2565 ภาพรวมธุรกิจผลิตภัณฑ์เครื่องใช้ในครัวเรือนของกลุ่มบริษัทปรับตัวดีขึ้นเนื่องจากการผ่อนคลายมาตรการ นโยบายเปิดประเทศ และการกระตุ้นเศรษฐกิจของภาครัฐ กิจกรรมทางเศรษฐกิจทั้งในประเทศไทยและต่างประเทศเพิ่มสูงขึ้นจากการออกมาใช้จ่ายและ

ท่องเที่ยวและการกลับมาใช้ชีวิตตามปกติของประชาชนในแต่ละประเทศ การกลับมาเปิดดำเนินการของกิจการห้างร้านต่างๆ รวมทั้งสถาบันการศึกษาและภาคธุรกิจโรงแรม อย่างไรก็ตาม ธุรกิจผลิตภัณฑ์เครื่องใช้ในครัวเรือนยังคงได้รับผลกระทบจากหลายปัจจัย ทั้งการแข่งขันที่สูงจากสินค้าด้อยคุณภาพจากทั้งในประเทศและต่างประเทศและตลาดเครื่องใช้ในครัวเรือนที่ผลิตจากวัสดุอื่น ๆ ตลอดจนปัญหาอัตราเงินเฟ้อ การปรับขึ้นของอัตราดอกเบี้ย และการฟื้นตัวทางเศรษฐกิจของประเทศไทยและอีกหลายๆ ประเทศที่ยังคงชะลอตัวและกำลังซื้อของผู้บริโภคมีจำกัดซึ่งมีผลต่อการใช้จ่ายและตัดสินใจเลือกซื้อสินค้าของผู้บริโภค ซึ่งเป็นอุปสรรคต่อการเติบโตของธุรกิจผลิตภัณฑ์เครื่องใช้ในครัวเรือน แต่ด้วยจุดแข็งและความสามารถในการแข่งขันของกลุ่มบริษัท ทำให้กลุ่มบริษัทมั่นใจว่าจะสามารถรักษาสถานะแบ่งทางการตลาดในประเทศไทยและขยายตลาดต่างประเทศ และเป็นผู้นำในวงการผลิตภัณฑ์เมลามีนต่อไปตลอดจนมีการเติบโตที่ดีได้ ดังนี้



- กลุ่มบริษัทเป็นหนึ่งในผู้ผลิตภาชนะเมลามีน 100% รายใหญ่ที่สุดในโลก ด้วยฐานการผลิตขนาดใหญ่ของบริษัทย่อยในประเทศไทย เวียดนาม และอินเดีย ซึ่งสามารถรองรับการขยายตัวของปริมาณคำสั่งซื้อ
- คุณภาพและความปลอดภัยของสินค้าที่ได้รับการรับรองมาตรฐานบังคับสำหรับภาชนะและเครื่องใช้เมลามีนของสำนักงานมาตรฐานอุตสาหกรรม และมาตรฐานของลูกค้าต่างประเทศ ทำให้เป็นที่ยอมรับและได้รับความไว้วางใจในระดับสากลมาอย่างยาวนาน นอกจากนี้ ด้วยมาตรฐานบังคับสำหรับภาชนะและเครื่องใช้เมลามีนของสำนักงานมาตรฐานอุตสาหกรรม ทำให้ผู้บริโภคได้ตระหนักรู้ถึงความปลอดภัยจากการใช้ภาชนะเมลามีนที่มีมาตรฐานอุตสาหกรรมรับรองมากขึ้น และช่วยป้องกันสินค้าด้อยคุณภาพเข้ามาจำหน่ายในประเทศไทย
- การร่วมศึกษาค้นคว้ากับสถาบันการศึกษาอยู่เสมอเพื่อหาแนวทางในการพัฒนากระบวนการผลิตให้มีประสิทธิภาพและเป็นอัตโนมัติมากขึ้น
- การมีทีมงานที่มีคุณภาพและประสบการณ์ (Knowledge Management Team) ในการจัดเก็บ รักษา และถ่ายทอดองค์ความรู้ที่เป็นเทคนิคเฉพาะด้านของบริษัทฯ ให้พนักงานรุ่นต่อไป อย่างเป็นระบบ เพื่อรักษามาตรฐาน สร้างทีมงานต้นแบบที่แข็งแกร่งและมีความพร้อมสำหรับการขยายธุรกิจโดยเฉพาะการขยายฐานการผลิตต่างประเทศ
- การนำเอาระบบบริหารจัดการนวัตกรรมทั้งองค์กร หรือ Total Innovation Management (“TIM”) มาใช้ในการคิดค้นนวัตกรรมและพัฒนาสินค้าร่วมกันของผู้มีส่วนเกี่ยวข้องทุกฝ่ายทั้งภายในและภายนอกองค์กรในลักษณะของ Value Chain Creation ตลอดทั้งกระบวนการ ซึ่งเริ่มตั้งแต่การค้นหาข้อมูลจากแหล่งต่างๆ เพื่อประเมินทิศทางและแนวโน้มของการออกแบบ รสนิยม และความต้องการของลูกค้า จากนั้นจึงนำไปสู่ขั้นตอนของการพัฒนาและผลิตเพื่อให้ได้สินค้าที่ตรงตามความต้องการของลูกค้าด้วยต้นทุนที่แข่งขันได้ ทั้งนี้เพื่อเป็นการสร้างอัตลักษณ์ให้สินค้าและตราสินค้าซูเปอร์แวร์ของบริษัทฯ ตลอดจนให้มีความแตกต่างจากสินค้าของคู่แข่งมากที่สุด
- การมีฐานการผลิตในประเทศเวียดนามและอินเดีย ซึ่งเป็นประเทศที่มีประชากรวัยทำงานจำนวนมากและมีอัตราค่าแรงที่เหมาะสม และให้ความสำคัญกับการขยายฐานลูกค้าอย่างต่อเนื่อง
- การมีร้านขายปลีกสินค้าจากโรงงาน หรือ ศรีไทย ซูเปอร์เอาร์ท์เลท ที่จังหวัดชลบุรี ซึ่งเป็นเอาร์ท์เลทแห่งแรกและแห่งเดียวที่เป็นศูนย์รวมจำหน่ายสินค้าเครื่องใช้ในครัวเรือนแบบครบวงจรด้วยสินค้าที่กลุ่มบริษัทเป็นผู้ผลิต และสินค้าอื่นๆ จากทั้งในประเทศและต่างประเทศ ช่วยให้บริษัทฯ เข้าถึงผู้บริโภคได้โดยตรง



- การพัฒนาสินค้าให้มีความแตกต่างและตอบสนองความต้องการของลูกค้าทุกกลุ่มทั้งในประเทศและต่างประเทศ และ
 ทันการเปลี่ยนแปลงของตลาด โดยร่วมกับผู้ผลิตวัตถุดิบและผู้ผลิตแม่พิมพ์ ในการคิดค้นนวัตกรรม จัดหาสีสันทันและเทคนิค
 ใหม่ ๆ เพื่อเพิ่มมูลค่าของตัวสินค้าอย่างสม่ำเสมอ ตลอดจนให้ความสำคัญต่อการนำวัสดุธรรมชาติมาผสมกับผงเมลามีน
 เพื่อลดสัดส่วนการใช้ผงเมลามีนและเป็นการช่วยรักษาสิ่งแวดล้อม ปัจจุบันกลุ่มบริษัทมีผลิตภัณฑ์เมลามีนที่เป็น
 ผลมาจากนวัตกรรมใหม่ๆ ได้แก่ ผลิตภัณฑ์ที่มีสีสันเรืองแสง และผลิตภัณฑ์ที่มีลวดลายและสีสันทันลายภาพชนะ
 ที่ทำจากวัสดุต่างๆ ทั้งโลหะ หิน ไม้ และกลุ่มวัสดุกระเบื้องเคลือบและสังกะสีเคลือบ (Enamel) นอกจากนี้ กลุ่มบริษัท
 ยังมีผลิตภัณฑ์เมลามีนที่ผลิตด้วยวัตถุดิบที่ผ่านการคิดค้นพัฒนาควบคุมคุณภาพและต้นทุน เพื่อเป็นทางเลือกสำหรับ
 ผู้บริโภคที่ต้องการสินค้าที่มีคุณภาพในราคาที่ย่อมเยา



ผลิตภัณฑ์ลวดลายร่วมสมัย (Contemporary)



ผลิตภัณฑ์ลวดลายธรรมชาติ เสียนแบบไม้



ผลิตภัณฑ์เชิงวัฒนธรรมไทย ลายมัดย้อม



ผลิตภัณฑ์เลียนแบบวัสดุกระเบื้องเคลือบและ
สังกะสีเคลือบ



ผลิตภัณฑ์เชิงวัฒนธรรมไทย ลวดลายจักสาน



ผลิตภัณฑ์ลวดลายรูปทรงดอกไม้ธรรมชาติ



ผลิตภัณฑ์เมลามีนรักษ์โลก

- การบริหารจัดการองค์กรที่เน้นประสิทธิภาพในการขายและการผลิต ตลอดจนการบริหารจัดการโดยการวางแผนและควบคุมตลอดห่วงโซ่อุปทาน
- การปรับรูปแบบแนวทางการดำเนินงานของสมาชิก กลุ่มผู้นำ และผู้บริหารการขายของธุรกิจขายตรงในประเทศ เพื่อให้ทันการเปลี่ยนแปลงค่านิยมของสังคมยุคใหม่โดยเน้นการจัดการด้านทุนมนุษย์ ทั้งส่งเสริมให้ความรู้ ปฏิบัติงานให้รู้ลึกทั่วรอบเป็นเจ้าของ ปรับเปลี่ยนโครงสร้างผลประโยชน์ตอบแทน ปรับรูปแบบธุรกิจให้เป็นแบบดิจิทัล (Digital Platform) และนำเทคโนโลยีต่างๆ มาช่วยในการขยายตลาด E-commerce ทั้งในด้านการขายและการชำระเงิน รวมถึงให้การสนับสนุนทั้งด้านการส่งเสริมการขายและสร้างโอกาสในการขายให้สมาชิกตัวแทนขาย เพื่อสร้างความเชื่อมั่นในธุรกิจ และแรงจูงใจในการร่วมผลักดันให้ธุรกิจและยอดขายมีการเติบโต

ขนาดของบริษัทเมื่อเทียบกับคู่แข่ง

กลุ่มบริษัทที่กำลังการผลิตมากที่สุดในประเทศไทยและมีส่วนแบ่งทางการตลาดประมาณร้อยละ 50 ของตลาดผลิตภัณฑ์เครื่องใช้ในครัวเรือนที่ทำจากเมลามีนในประเทศไทย ซึ่งมากกว่าคู่แข่งในอุตสาหกรรมเดียวกัน

(ค) การจัดหาผลิตภัณฑ์หรือบริการ

ผลิตภัณฑ์เครื่องใช้ในครัวเรือนที่ทำจากเมลามีนในประเทศไทยผลิตโดยโรงงานของบริษัท ศรีไทยซูเปอร์แวร์ โคราซ จำกัด บริษัทย่อยที่บริษัทถือหุ้นในสัดส่วนร้อยละ 100 ตั้งอยู่ภายในเขตอุตสาหกรรมสุรนารี จังหวัดนครราชสีมา เพื่อจำหน่ายภายในประเทศและส่งออกต่างประเทศ วัตถุดิบที่สำคัญ คือ ผงเมลามีนซึ่งส่วนใหญ่สั่งซื้อจากผู้ผลิตภายในประเทศ บริษัทมีความสัมพันธ์ที่ดีกับผู้ผลิตวัตถุดิบ วัตถุดิบที่ใช้ไม่มีปัญหาด้านคุณภาพหรือการขาดแคลนแต่อย่างใด และกระบวนการผลิตไม่ก่อให้เกิดผลกระทบต่อสิ่งแวดล้อม

นอกจากนี้ บริษัทยังมีโรงงานผลิตผลิตภัณฑ์เครื่องใช้ในครัวเรือนที่ทำจากเมลามีนในต่างประเทศอีก 2 โรงงาน ภายใต้บริษัทย่อยที่บริษัทถือหุ้นในสัดส่วนร้อยละ 100 คือ Srithai (Vietnam) Company Limited ประเทศเวียดนาม และ Srithai Superware Manufacturing Private Limited ประเทศอินเดีย



กลุ่มบริษัทซื้อผงเมลามีนจากบริษัท ไทย เอ็มเอฟซี จำกัด ซึ่งเป็นบริษัทร่วม ไม่น้อยกว่าร้อยละ 50 ของยอดสั่งซื้อผงเมลามีนทั้งหมดในแต่ละปี เนื่องจากเป็นบริษัทในกลุ่ม จึงซื้อผงเมลามีนได้ในราคาที่เหมาะสมและคุณภาพได้ตามมาตรฐานสากล รวมทั้งไม่มีปัญหาขาดแคลนวัตถุดิบ

(ง) ทรัพย์สินที่ใช้ในการประกอบธุรกิจ

ทรัพย์สินถาวรหลักที่ใช้ในสายการผลิตผลิตภัณฑ์เครื่องใช้ในครัวเรือนประกอบด้วยโรงงาน 2 แห่งในประเทศไทย และ 2 แห่งในประเทศเวียดนามและอินเดีย เครื่องอัดเมลามีนที่เป็นเครื่องจักรหลัก แม่พิมพ์ และอุปกรณ์การผลิตอื่นๆ ซึ่งบริษัททยอยซื้อแห่งถือครองกรรมสิทธิ์ของตนเองและไม่ติดภาระจำนองใดๆ กับสถาบันการเงิน ยกเว้นพื้นที่ส่วนหนึ่งที่บริษัทย่อยในประเทศไทยสองแห่งทำสัญญาเช่าจากบริษัทและบริษัทย่อยกันเอง และที่ดินพร้อมสิ่งปลูกสร้างโรงงานของบริษัทย่อยในประเทศเวียดนามและที่ดินของบริษัทย่อยในประเทศอินเดียที่ทำสัญญาเช่าระยะยาวจากผู้ประกอบการนิคม ตามที่บริษัทเปิดเผยในเอกสารแนบ 4 : ทรัพย์สินที่ใช้ในการประกอบธุรกิจและรายละเอียดเกี่ยวกับรายการประเมินราคาทรัพย์สิน

(จ) งานที่ยังไม่ส่งมอบ

การขายของกลุ่มบริษัทกระจายไปยังลูกค้าทั้งภายในประเทศและต่างประเทศ ซึ่งเป็นทั้งลูกค้ารายย่อยและตัวแทนจำหน่าย กลุ่มบริษัทจึงไม่มีงานที่ยังไม่ส่งมอบ ณ วันที่ 31 ธันวาคม พ.ศ. 2565 เกินกว่า 10% ของรายได้รวม

2. สายธุรกิจแม่พิมพ์และอื่นๆ

1. สายธุรกิจแม่พิมพ์

บริษัทไม่ได้ดำเนินธุรกิจผลิตแม่พิมพ์เองเพื่อจำหน่ายให้บุคคลภายนอก แต่ธุรกิจดังกล่าวดำเนินการโดยบริษัทในกลุ่ม ได้แก่ บริษัท ศรีไทย มิยาซากา จำกัด และบริษัท ศรีไทยโมลด์ส จำกัด ซึ่งทั้งสองบริษัทต่างก็เป็นบริษัทที่ดำเนินธุรกิจรับจ้างผลิตแม่พิมพ์ฉีดพลาสติกสำหรับใช้งานในอุตสาหกรรมยานยนต์ เครื่องใช้ไฟฟ้า เครื่องสุขภัณฑ์ และบรรจุภัณฑ์อาหารและเครื่องดื่มบาง (Thin Wall) ที่ซึ่งงานมีความละเอียด เต็มตรง



บริษัทมีความจำเป็นต้องใช้แม่พิมพ์ในการผลิตสินค้าพลาสติกทั้งผลิตภัณฑ์เพื่องานอุตสาหกรรมและผลิตภัณฑ์เครื่องใช้ในครัวเรือน แม่พิมพ์จึงมีความสำคัญต่อสายธุรกิจพลาสติกมาก เนื่องจากแม่พิมพ์แต่ละชุดจะมีลักษณะและประสิทธิภาพในการผลิตชิ้นงานที่แตกต่างกัน ดังนั้น หากนำแม่พิมพ์ที่ไม่มีคุณภาพมาใช้ในการผลิต ชิ้นงานที่ผลิตได้ก็จะมีคุณภาพ ไม่ได้มาตรฐาน และอาจก่อให้เกิดของเสียในกระบวนการผลิตได้ ปัจจุบันแม่พิมพ์สามารถแบ่งได้ 3 กลุ่ม ดังนี้

- กลุ่มที่ 1** แม่พิมพ์สำหรับผลิตอุปกรณ์เครื่องใช้ต่างๆ ที่มีรูปแบบเรียบง่าย ได้แก่ เครื่องใช้ในครัวเรือน และของเล่น ซึ่งใช้ระบบการฉีดพลาสติกแบบธรรมดาในการผลิต ดังนั้น แม่พิมพ์จึงมีราคาไม่สูง และมีผู้ผลิตรายย่อยที่สามารถผลิตแม่พิมพ์ในกลุ่มนี้ได้เป็นจำนวนมาก
- กลุ่มที่ 2** แม่พิมพ์สำหรับผลิตอุปกรณ์และชิ้นงานเครื่องใช้ไฟฟ้า ชิ้นส่วนยานยนต์และสุขภัณฑ์ต่างๆ ซึ่งต้องใช้เทคนิคในการผลิต และมีขั้นตอนในการผลิตค่อนข้างมาก โดยผู้ผลิตแม่พิมพ์ต้องใช้เงินทุนสูงในเครื่องจักรและ Software จึงจะสามารถผลิตแม่พิมพ์ในกลุ่มนี้ได้
- กลุ่มที่ 3** แม่พิมพ์ที่มีรูปร่างทรงกลมหรือสี่เหลี่ยมและผิวเรียบ ได้แก่ แม่พิมพ์สำหรับผลิตถัง แก้ว หรือบรรจุภัณฑ์อาหารและเครื่องดื่มบาง (Thin Wall) ซึ่งใช้กับเครื่องจักรที่มีประสิทธิภาพในการผลิตสูง ส่วนใหญ่ผู้ผลิตแม่พิมพ์ในประเทศไทยยังไม่สามารถผลิตแม่พิมพ์ในกลุ่มนี้ได้ จึงต้องว่าจ้างผู้ผลิตในต่างประเทศและนำเข้าในราคาที่สูง

บริษัท ศรีไทย มียากาวา จำกัด และบริษัท ศรีไทยโมลด์ส จำกัด จัดเป็นผู้ผลิตแม่พิมพ์ที่มีความสามารถในการผลิตแม่พิมพ์ในกลุ่มที่ 2 และ 3

(ก) ลักษณะผลิตภัณฑ์หรือบริการ

เป็นการให้บริการผลิตและจัดหาแม่พิมพ์สำหรับผลิตชิ้นงานพลาสติก หรือชิ้นงานเมลามีน ตามรูปแบบและขนาดที่ลูกค้ากำหนด พร้อมทั้งให้บริการซ่อมแก้ไขแม่พิมพ์ตามที่ถูกค้ำต้องการ

(ข) การตลาดและการแข่งขัน

ธุรกิจต่างๆ มีความต้องการผลิตชิ้นงานและสินค้าพลาสติกในแต่ละปีเพิ่มขึ้น เนื่องจากผู้ผลิตสินค้าในอุตสาหกรรมต่างๆ มีการออกแบบสินค้าใหม่อยู่เสมอ พร้อมกับพยายามลดต้นทุนด้วยการเปลี่ยนวัตถุดิบจากเหล็กหรือโลหะต่างๆ ที่มีราคาสูงมาเป็นพลาสติกที่มีราคาถูกและต้นทุนการผลิตต่ำกว่า ไม่ว่าจะเป็นอุตสาหกรรมยานยนต์ อุตสาหกรรมเครื่องใช้ไฟฟ้า อุตสาหกรรมเครื่องสุขภัณฑ์ และอื่นๆ ประกอบกับแม่พิมพ์เป็นส่วนสำคัญและเป็นจุดเริ่มต้นของธุรกิจผลิตสินค้าพลาสติก จึงทำให้มีผู้ประกอบการจำนวนมากทั้งคนไทยและต่างชาติลงทุนในธุรกิจรับจ้างทำแม่พิมพ์ทั้งขนาดเล็กและขนาดใหญ่ที่ใช้เงินลงทุนไม่สูงเป็นจำนวนมาก นอกจากนี้จากการส่งเสริมและพัฒนาบุคลากรในอุตสาหกรรมแม่พิมพ์ในประเทศไทยให้มีความก้าวหน้าและมีประสิทธิภาพ ทำให้ผู้ประกอบการในประเทศมีความสามารถในการผลิตแม่พิมพ์มากขึ้นและไม่ขาดแคลนบุคลากร ตลอดจนมีกำลังการผลิตที่เพียงพอต่อความต้องการแม่พิมพ์ในประเทศ โดยมีการนำเข้าจากต่างประเทศเฉพาะแม่พิมพ์ที่มีรูปร่างซับซ้อนและต้องใช้เทคโนโลยีขั้นสูงในการผลิต

อย่างไรก็ตาม เนื่องจากตลาดแม่พิมพ์เปิดกว้างมากขึ้น ผู้ผลิตสินค้าสามารถว่าจ้างผลิตแม่พิมพ์จากผู้ประกอบการทั้งในประเทศและต่างประเทศโดยพิจารณาจากคุณภาพ ความสามารถในการผลิต และราคาแม่พิมพ์ ทำให้อุตสาหกรรมแม่พิมพ์ในประเทศไทยต้องแข่งขันกับผู้ประกอบการต่างชาติสูงขึ้นทั้งด้านราคาและความสามารถในการผลิต

สถานภาพและศักยภาพการแข่งขัน

ศักยภาพและความพร้อมทางด้านบุคลากร เครื่องจักรและอุปกรณ์ที่ทันสมัย ตลอดจน Software Computer ทำให้บริษัท ศรีไทย มียากาวา จำกัด และบริษัท ศรีไทยโมลด์ส จำกัด ผลิตแม่พิมพ์ที่มีความละเอียดและเที่ยงตรงสูง ตลอดจนผลิตและซ่อมแซมแม่พิมพ์ชิ้นส่วนยานยนต์และเครื่องใช้ไฟฟ้า เครื่องสุขภัณฑ์ บรรจุกภัณฑ์อาหารและเครื่องดื่มแบบผนังบาง (Thin Wall) และอื่นๆ ได้ปีละจำนวนมากขึ้นอยู่กับความยากง่ายและขนาดของแม่พิมพ์ที่ผลิต โดยสามารถผลิตได้คุณภาพที่ใกล้เคียงกับผู้ผลิตชั้นนำในต่างประเทศ ด้วยราคาที่แข่งขันได้กับราคาแม่พิมพ์ที่นำเข้าจากต่างประเทศ และเป็นอีกหนึ่งทางเลือกให้แก่กลุ่มบริษัทและลูกค้าทั่วไปในประเทศ แต่เนื่องจากภาวะการแข่งขันที่สูงขึ้นทางด้านราคา และอุตสาหกรรมยานยนต์และเครื่องใช้ไฟฟ้าที่ยังทรงตัวตามภาวะเศรษฐกิจและการใช้จ่ายของผู้บริโภค ทั้งสองบริษัทได้พยายามลดต้นทุนการผลิตเพื่อเพิ่มศักยภาพในการแข่งขันทางด้านราคาควบคู่กับการสร้างความสัมพันธ์กับลูกค้ารายใหม่ๆ เพื่อเพิ่มโอกาสในการขาย

ขนาดของบริษัทเมื่อเทียบกับคู่แข่ง

บริษัท ศรีไทย มียากาวา จำกัด มีเครื่องจักร อุปกรณ์ และกำลังคนที่สามารถผลิตแม่พิมพ์ขนาดน้ำหนักตั้งแต่ 0.2 ตัน ถึง 5 ตัน ส่วนบริษัท ศรีไทยโมลด์ส จำกัด สามารถผลิตขนาดใหญ่ได้ถึง 15 ตัน อย่างไรก็ตาม แม้ว่าปริมาณคู่แข่งจะเพิ่มสูงขึ้น แต่ผู้ประกอบการแต่ละรายต่างก็มีลูกค้าและความชำนาญในแม่พิมพ์พลาสติกของสินค้าแต่ละชนิดที่ไม่เหมือนกัน ทำให้ทั้งสองบริษัทยังมีการแข่งขันที่ไม่สูงในตลาดแม่พิมพ์ประเภทที่ทั้งสองบริษัทมีความชำนาญ

(ค) การจัดหาผลิตภัณฑ์หรือบริการ

เหล็กเป็นวัตถุดิบในการผลิตแม่พิมพ์ ประเทศไทยมีตัวแทนจำหน่ายและผู้นำเข้าจำนวนมาก ซึ่งมีการแข่งขันสูง กลุ่มบริษัทจึงสามารถจัดซื้อได้ง่ายและสะดวก ไม่มีปัญหาขาดแคลน

(ง) ทรัพย์สินที่ใช้ในการประกอบธุรกิจ

ทรัพย์สินถาวรหลักที่ใช้ในสายการผลิตแม่พิมพ์ประกอบด้วยโรงงาน 2 แห่งในประเทศไทย เครื่องจักร CNC (Computer Numerical Control) เครื่องจักร EDM (Electrical Discharge Machine) และเครื่อง Wire Cut สำหรับงานกลึงและงานกัด และอุปกรณ์การผลิตอื่นๆ ซึ่งบริษัททยอยสองแห่งถือครองกรรมสิทธิ์ของตนเองโดยมีเพียงที่ดินพร้อมสิ่งปลูกสร้าง และเครื่องจักรส่วนหนึ่งของบริษัททยอยในประเทศไทยสองแห่งที่ติดภาระจำนองเป็นหลักประกันวงเงินสินเชื่อหมุนเวียนกับสถาบันการเงิน ตามที่บริษัทฯ เปิดเผยในเอกสารแนบ 4 : ทรัพย์สินที่ใช้ในการประกอบธุรกิจและรายละเอียดเกี่ยวกับรายการประเมินราคาทรัพย์สิน

(จ) งานที่ยังไม่ส่งมอบ

เนื่องจากต้องใช้เวลาค่อนข้างมากในขั้นตอนการออกแบบ การผลิต และการทดสอบแม่พิมพ์ นอกจากนี้ แม่พิมพ์แต่ละประเภทก็ใช้เวลาในการผลิตต่างกัน ดังนั้น หากในปีใดมีการรับงานแม่พิมพ์ที่มีความซับซ้อนและต้องใช้เวลามากในการผลิต หรือมีปริมาณงานแม่พิมพ์ที่เข้ามามากในช่วงปลายปี ก็จะทำให้มีงานที่ยังไม่ส่งมอบเมื่อคิดเป็นสัดส่วนของรายได้ผันแปรตามมูลค่าของงานแม่พิมพ์ในลักษณะดังกล่าว

บริษัท ศรีไทย มิยาการ จำกัด ไม่มีงานแม่พิมพ์ที่ยังไม่ส่งมอบให้แก่ลูกค้า ณ วันที่ 31 ธันวาคม พ.ศ. 2565 เกินกว่า 10% ของรายได้รวม ขณะที่บริษัท ศรีไทยโมลด์ส จำกัด มีงานแม่พิมพ์ที่ยังไม่ส่งมอบให้แก่ลูกค้า ณ วันที่ 31 ธันวาคม พ.ศ. 2565 เพียงรายเดียวที่มีมูลค่าต่อรายได้เกินกว่า 10% ของรายได้รวม เนื่องจากเป็นงานที่ทยอยรับเข้ามาในช่วงครึ่งปีหลัง พ.ศ. 2565 โดยบริษัท ศรีไทยโมลด์ส จำกัด ได้ทยอยส่งมอบแม่พิมพ์ให้แก่ลูกค้าและคาดว่าจะแล้วเสร็จในปี พ.ศ. 2566

2. สายธุรกิจอื่นๆ

สายธุรกิจอื่นๆ ดำเนินธุรกิจโดยการคัดสรรสินค้าที่หลากหลายและเปี่ยมด้วยคุณภาพจากทั้งในประเทศและต่างประเทศมาจำหน่าย เพื่อสร้างรายได้เสริมให้แก่บริษัทฯ เพิ่มเติมนอกเหนือจากผลิตภัณฑ์เพื่องานอุตสาหกรรมและผลิตภัณฑ์เครื่องใช้ในครัวเรือน

ในปี พ.ศ. 2565 กลุ่มบริษัทมีรายได้ของสายธุรกิจแม่พิมพ์และอื่นๆ มาจากสายธุรกิจแม่พิมพ์ทั้งหมด

ลักษณะของลูกค้าและความสัมพันธ์

(ก) ลักษณะของลูกค้าและความสัมพันธ์สำหรับสายธุรกิจพลาสติก

ประเภทของลูกค้าแบ่งได้เป็น 5 ประเภท คือ

1. ผู้นำเข้าต่างประเทศ มีทั้งประเภทนำเข้าเพื่อใช้งานเองและนำเข้าเพื่อจัดจำหน่ายในประเทศของตน เช่น ห้างสรรพสินค้า และตัวแทนจำหน่าย เป็นต้น โดยผู้นำเข้าจะสั่งซื้อจากบริษัทฯ เป็นครั้งๆ ไป
2. ลูกค้าสถาบัน ได้แก่ บริษัท หรือองค์กรต่างๆ ทั้งในประเทศและต่างประเทศที่ซื้อสินค้าไว้ใช้เอง เช่น โรงงาน ผลิตน้ำอัดลมซื้อถังบรรจุขวด หรือกลุ่มธุรกิจ HORECA ซึ่งประกอบด้วย กลุ่มธุรกิจโรงแรม (Hotel) ภัตตาคาร (Restaurant) และธุรกิจจัดเลี้ยง (Catering) เป็นต้น นอกจากนี้ ยังมีลูกค้าสถาบันที่ซื้อสินค้าเพื่อนำไปประกอบหรือเพื่อใช้สนับสนุนธุรกิจของตน เช่น ผู้ประกอบรถยนต์ ผู้ผลิตเครื่องใช้ไฟฟ้าในบ้าน โรงงานอุตสาหกรรมอาหาร และเครื่องดื่ม และอุตสาหกรรมภาพยนตร์ เป็นต้น ลูกค้าประเภทนี้มีสัมพันธ์ที่ดีกับบริษัทฯ และลูกค้าบางรายก็เป็นผู้ค้ากันมานาน
3. ระบบการขายตรง มีพิธีกรหรือพนักงานขายตรงเป็นผู้ขายสินค้าซึ่งเป็นผู้ประกอบอาชีพอิสระ โดยมีรายได้หลักจากส่วนผลที่ได้รับจากราคาขายปลีกและค่าเหนื่อย
4. ตัวแทนจำหน่าย เป็นนิติบุคคลซึ่งมีความสัมพันธ์ทางการค้ากับบริษัทฯ มานาน และซื้อสินค้าโดยได้รับเครดิตทางการค้าเพื่อนำไปจัดจำหน่ายให้ผู้ค้าปลีกและห้างสรรพสินค้าอีกทอดหนึ่ง
5. งานมหกรรม เป็นการจัดงานขายสินค้าลดราคา ซึ่งจัดขึ้นปีละประมาณ 5-6 ครั้ง ตามโรงงานต่างๆ ของบริษัทฯ โดยขายเป็นเงินสด สินค้าที่นำมาขายได้แก่ สินค้ามีรอยตำหนิ สินค้าที่ผลิตเกินคำสั่งซื้อจากลูกค้า และสินค้าค้างสต็อก ลูกค้าส่วนใหญ่เป็นแม่บ้าน และผู้บริโภคโดยตรง
6. ช่องทางการเสนอขายสินค้าในระบบออนไลน์ (E-Commerce) ที่มีแนวโน้มเติบโตสูงขึ้นเรื่อยๆ

(ข) ลักษณะของลูกค้าและความสัมพันธ์สำหรับสายธุรกิจแม่พิมพ์และอื่นๆ

ประเภทของลูกค้าสามารถแบ่งได้ดังนี้

1. บริษัท ศรีไทย มิยาการ จำกัด และบริษัท ศรีไทยโมลด์ส จำกัด มีผู้ที่มีความชำนาญในการผลิตแม่พิมพ์ให้คำปรึกษาและเสนอบริการผลิตแม่พิมพ์แก่โรงงานอุตสาหกรรมทั้งหลายที่ต้องการผลิตชิ้นส่วนอุตสาหกรรม หรือผลิตเครื่องใช้พลาสติก ลูกค้าที่ติดต่อจึงมักเป็นลูกค้าประจำที่มีความสัมพันธ์ยาวนาน
2. ระบบการขายตรง มีพิธีกรหรือพนักงานขายตรงเป็นผู้ขายสินค้าซึ่งเป็นผู้ประกอบอาชีพอิสระ โดยมีรายได้หลักจากส่วนผลที่ได้รับจากราคาขายปลีกและค่าเหนื่อย

บัตรส่งเสริมการลงทุน

บริษัทฯ และบริษัทย่อยได้รับอนุมัติบัตรส่งเสริมการลงทุนจากคณะกรรมการส่งเสริมการลงทุนสำหรับผลิตภัณฑ์หลายรายการ สิทธิประโยชน์หลักเป็นการได้รับยกเว้นและลดหย่อนภาษีเงินได้นิติบุคคลในช่วงเวลาที่ได้รับการส่งเสริม ซึ่งบริษัทฯ ได้เปิดเผยรายละเอียดในหมายเหตุประกอบงบการเงินสำหรับปี สิ้นสุดวันที่ 31 ธันวาคม พ.ศ. 2565 หัวข้อ 24 สิทธิพิเศษที่ได้รับจากการส่งเสริมการลงทุน

1.3 โครงสร้างการถือหุ้นของกลุ่มบริษัท

ภาพรวมการประกอบธุรกิจของกลุ่มบริษัทส่วนใหญ่จะอยู่ภายใต้โครงสร้างเดียวกันกับโครงสร้างธุรกิจหลักของบริษัท ได้แก่ สายธุรกิจพลาสติกซึ่งประกอบด้วยผลิตภัณฑ์เพื่องานอุตสาหกรรมและผลิตภัณฑ์เครื่องใช้ในครัวเรือน และสายธุรกิจแม่พิมพ์และอื่นๆ โดยรวมกลุ่มบริษัทย่อยที่ทำธุรกิจแม่พิมพ์ซึ่งถือว่าเป็นหัวใจสำคัญของสายธุรกิจพลาสติก และกลุ่มบริษัทในเครืออื่นๆ ที่ทำธุรกิจนอกเหนือจากธุรกิจหลักทั้งสองของบริษัทฯ เนื่องจากกลุ่มบริษัทได้วางกลยุทธ์ให้การทำธุรกิจมีลักษณะครบวงจร ลดการพึ่งพาธุรกิจนอกกลุ่ม เพื่อเสริมสร้างศักยภาพในการแข่งขันของกลุ่มบริษัทให้มากขึ้น

โครงสร้างการถือหุ้นของกลุ่มบริษัทศรีไทยซูเปอร์แวร์ – แยกตามสายธุรกิจ

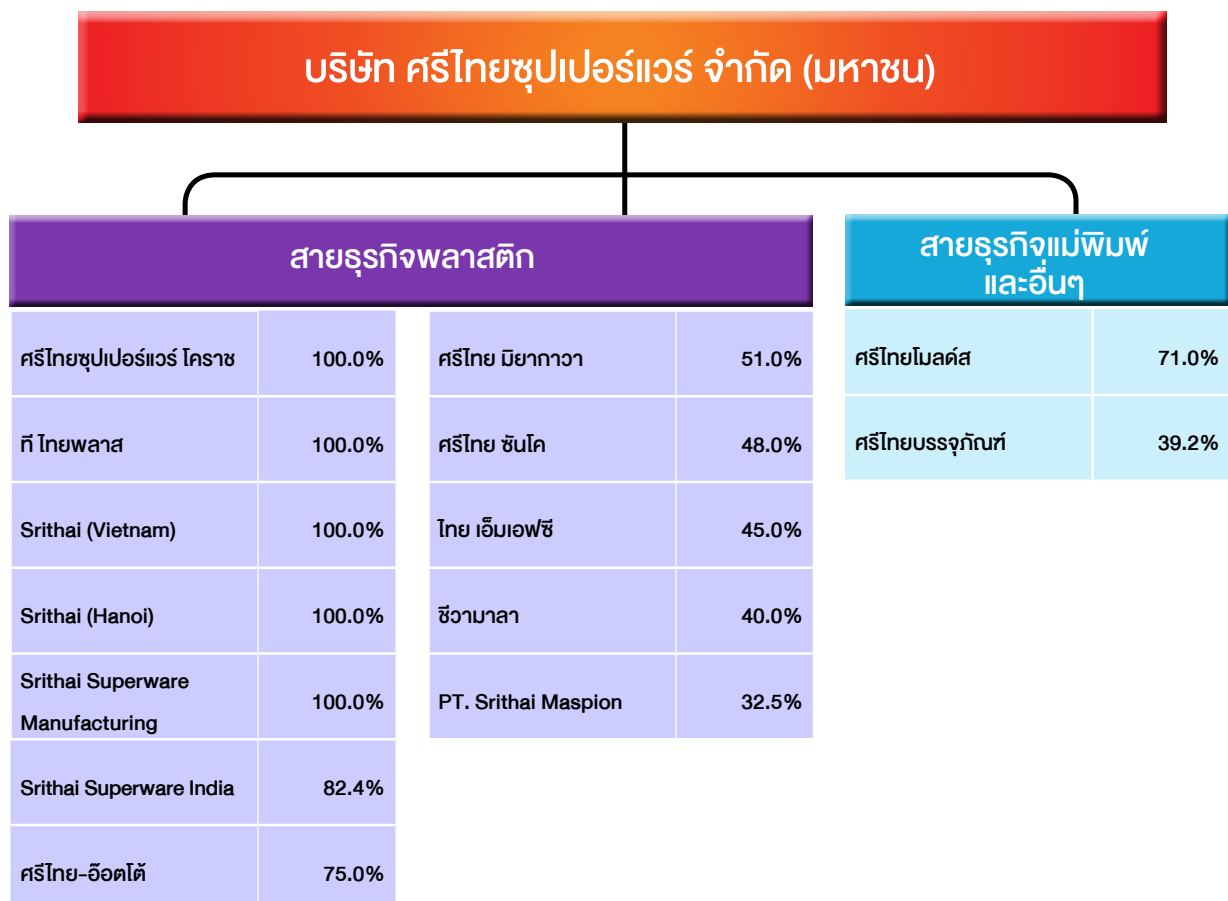

โครงสร้างการถือหุ้นของกลุ่มบริษัทศรีไทยซูเปอร์แวร์ – แยกตามประเภทของเงินลงทุน



หมายเหตุ : การถือหุ้นร้อยละ 100.0 ใน SriThai (Hanoi) Company Limited เป็นการถือหุ้นทางอ้อมของบริษัทฯ ผ่าน SriThai (Vietnam) Company Limited ในประเทศเวียดนาม

นิติบุคคลที่บริษัทฯ ถือหุ้นทั้งทางตรงและทางอ้อม ตั้งแต่ร้อยละ 10 ขึ้นไป

บริษัทย่อย

1. ชื่อที่ตั้ง	: บริษัท ศรีไทยซูเปอร์แวร์ โคราช จำกัด
ประเภทธุรกิจ	: 335 หมู่ที่ 6 ถนนราชสีมา-โชคชัย ตำบลหนองระเวียง อำเภอเมืองนครราชสีมา จังหวัดนครราชสีมา
โทรศัพท์/โทรสาร	: ผลิตและจำหน่ายผลิตภัณฑ์เครื่องใช้ในครัวเรือน
ทุนจดทะเบียน	: 0 4421 2100 / 0 4421 2035
ทุนชำระแล้ว	: 300,000,000 บาท ประกอบด้วยหุ้นสามัญจำนวน 30,000,000 หุ้น มูลค่าที่ตราไว้หุ้นละ 10 บาท
สัดส่วนการถือหุ้นของบริษัทฯ	: 300,000,000 บาท
	: ร้อยละ 100.0 ของทุนชำระแล้ว
2. ชื่อที่ตั้ง	: บริษัท ที ไทยพลาส จำกัด
ประเภทธุรกิจ	: 325-328 นิคมอุตสาหกรรมสุรนารี หมู่ที่ 6 ถนนราชสีมา-โชคชัย ตำบลหนองระเวียง อำเภอเมืองนครราชสีมา จังหวัดนครราชสีมา
โทรศัพท์/โทรสาร	: ผลิตและจำหน่ายผลิตภัณฑ์เครื่องใช้ในครัวเรือน
ทุนจดทะเบียน	: 0 4421 2100 / 0 4421 2035
ทุนชำระแล้ว	: 5,000,000 บาท ประกอบด้วยหุ้นสามัญจำนวน 500,000 หุ้น มูลค่าที่ตราไว้หุ้นละ 10 บาท
สัดส่วนการถือหุ้นของบริษัทฯ	: 5,000,000 บาท
	: ร้อยละ 100.0 ของทุนชำระแล้ว
3. ชื่อที่ตั้ง	: Srithai (Vietnam) Company Limited
ประเภทธุรกิจ	: 9 Street 2, Song Than 1 Industrial Park, Di An District, Binh Duong Province, Socialist Republic of Vietnam
โทรศัพท์/โทรสาร	: ผลิตและจำหน่ายผลิตภัณฑ์พลาสติกเพื่องานอุตสาหกรรม และผลิตภัณฑ์เครื่องใช้ในครัวเรือนที่ทำจากเมลามีน
ทุนจดทะเบียน	: 84 2743 790023-4 / 84 2743 790025
ทุนชำระแล้ว	: เทียบเท่า 40,000,000 ดอลลาร์สหรัฐอเมริกา
สัดส่วนการถือหุ้นของบริษัทฯ	: เทียบเท่า 40,000,000 ดอลลาร์สหรัฐอเมริกา
	: ร้อยละ 100.0 ของทุนชำระแล้ว
4. ชื่อที่ตั้ง	: Srithai (Hanoi) Company Limited
ประเภทธุรกิจ	: 1 Street 3, VSIP Bac Ninh, Tu Son District, Bac Ninh Province, Socialist Republic of Vietnam
โทรศัพท์/โทรสาร	: ผลิตและจำหน่ายผลิตภัณฑ์พลาสติกเพื่องานอุตสาหกรรม
ทุนจดทะเบียน	: 84 2743 790023-4 / 84 2743 790025
ทุนชำระแล้ว	: 424,920 ล้านเวียดนามดอง
สัดส่วนการถือหุ้นของบริษัทฯ	: 424,920 ล้านเวียดนามดอง
	: ร้อยละ 100.0 ของทุนชำระแล้ว
	(ทางอ้อมผ่าน Srithai (Vietnam) Company Limited)

5. ชื่อที่ตั้ง	: Srithai Superware Manufacturing Private Limited : SM-22, GIDC Sanand-II (Bol), Taluka Sanand, Ahmedabad-382170, Gujarat, Republic of India
ประเภทธุรกิจ	: ผลิตและจำหน่ายผลิตภัณฑ์เครื่องใช้ในครัวเรือนที่ทำจากเมลามีน
โทรศัพท์	: 91 990 994 7903
ทุนจดทะเบียน	: 720,000,000 อินเดียรูปี ประกอบด้วยหุ้นสามัญจำนวน 72,000,000 หุ้น มูลค่าที่ตราไว้หุ้นละ 10 อินเดียรูปี
ทุนชำระแล้ว	: 720,000,000 อินเดียรูปี ⁽¹⁾
สัดส่วนการถือหุ้นของบริษัทฯ	: ร้อยละ 100.0 ของทุนชำระแล้ว
⁽¹⁾ เมื่อรวมกับจำนวนเงินที่ชำระเป็นค่าส่วนเกินมูลค่าหุ้นจำนวน 179.975 ล้านอินเดียรูปี จะทำให้เงินลงทุนทั้งหมดในบริษัทย่อยเท่ากับ 899.975 ล้านอินเดียรูปี	
6. ชื่อที่ตั้ง	: Srithai Superware India Limited : SM-22, GIDC Sanand-II (Bol), Taluka Sanand, Ahmedabad-382170, Gujarat, Republic of India
ประเภทธุรกิจ	: ค้าขายผลิตภัณฑ์เครื่องใช้ในครัวเรือน
โทรศัพท์	: 91 990 994 7903
ทุนจดทะเบียน	: 50,000,000 อินเดียรูปี ประกอบด้วยหุ้นสามัญจำนวน 5,000,000 หุ้น มูลค่าที่ตราไว้หุ้นละ 10 อินเดียรูปี
ทุนชำระแล้ว	: 42,500,000 อินเดียรูปี
สัดส่วนการถือหุ้นของบริษัทฯ	: ร้อยละ 82.4 ของทุนชำระแล้ว
7. ชื่อที่ตั้ง	: บริษัท ศรีไทย-ออดโต้ (ประเทศไทย) จำกัด : 15 ซอยสุขสวัสดิ์ 36 ถนนสุขสวัสดิ์ แขวงบางปะกอก เขตราชบุรีบูรณะ กรุงเทพฯ
ประเภทธุรกิจ	: ค้าขายผลิตภัณฑ์พลาสติกเพื่องานอุตสาหกรรม
โทรศัพท์/โทรสาร	: 0 2427 0088 / 0 2874 5015
ทุนจดทะเบียน	: 20,000,000 บาท ประกอบด้วยหุ้นสามัญจำนวน 200,000 หุ้น มูลค่าที่ตราไว้หุ้นละ 100 บาท
ทุนชำระแล้ว	: 10,000,000 บาท
สัดส่วนการถือหุ้นของบริษัทฯ	: ร้อยละ 75.0 ของทุนชำระแล้ว
8. ชื่อที่ตั้ง	: บริษัท ศรีไทยโมลด์ส จำกัด : 55/1 และ 55/6 หมู่ที่ 1 ตำบลหนองขี้ชากร อำเภอบ้านโป่ง จังหวัดชลบุรี
ประเภทธุรกิจ	: รับจ้างผลิตแม่พิมพ์ และผลิตและจำหน่ายผลิตภัณฑ์พลาสติกเพื่องานอุตสาหกรรม
โทรศัพท์/โทรสาร	: 0 3847 6525-7 / 0 3847 6528
ทุนจดทะเบียน	: 100,000,000 บาท ประกอบด้วยหุ้นสามัญจำนวน 1,000,000 หุ้น มูลค่าที่ตราไว้หุ้นละ 100 บาท
ทุนชำระแล้ว	: 100,000,000 บาท
สัดส่วนการถือหุ้นของบริษัทฯ	: ร้อยละ 71.0 ของทุนชำระแล้ว

9. ชื่อที่ตั้ง	: บริษัท ศรีไทย มียากวา จำกัด
ประเภทธุรกิจ	: 539 หมู่ที่ 4 ตำบลแพรกษา อำเภอเมืองสมุทรปราการ จังหวัดสมุทรปราการ
โทรศัพท์/โทรสาร	: รับจ้างผลิตแม่พิมพ์ และผลิตและจำหน่ายผลิตภัณฑ์พลาสติกเพื่องานอุตสาหกรรม
ทุนจดทะเบียน	: 0 2324 0425-6, 0 2324 0428-9 / 0 2324 0427
ทุนชำระแล้ว	: 120,000,000 บาท ประกอบด้วยหุ้นสามัญจำนวน 1,200,000 หุ้น
สัดส่วนการถือหุ้นของบริษัทฯ	: มูลค่าที่ตราไว้หุ้นละ 100 บาท
	: 120,000,000 บาท
	: ร้อยละ 51.0 ของทุนชำระแล้ว

บริษัทร่วม

1. ชื่อที่ตั้ง	: บริษัท ศรีไทย ชันโค จำกัด
ประเภทธุรกิจ	: 15 ซอยสุขสวัสดิ์ 36 ถนนสุขสวัสดิ์ แขวงบางปะกอก เขตราชบุรีบูรณะ กรุงเทพฯ
โทรศัพท์/โทรสาร	: ค้าขายผลิตภัณฑ์พลาสติกเพื่องานอุตสาหกรรม
ทุนจดทะเบียน	: 0 2427 0088, 0 2428 9936 / 0 2428 9935
ทุนชำระแล้ว	: 20,000,000 บาท ประกอบด้วยหุ้นสามัญจำนวน 200,000 หุ้น
สัดส่วนการถือหุ้นของบริษัทฯ	: มูลค่าที่ตราไว้หุ้นละ 100 บาท
	: 20,000,000 บาท
	: ร้อยละ 48.0 ของทุนชำระแล้ว
2. ชื่อที่ตั้ง	: บริษัท ไทย เอ็มเอฟซี จำกัด
ประเภทธุรกิจ	: 1 ถนนปิ่นหินซอย 1 แขวงบางซื่อ เขตบางซื่อ กรุงเทพฯ
โทรศัพท์/โทรสาร	: ผลิตและจำหน่ายผงเมลามีน
ทุนจดทะเบียน	: 0 2586 3894-6 / 0 2586 4878
ทุนชำระแล้ว	: 200,000,000 บาท ประกอบด้วยหุ้นสามัญจำนวน 2,000,000 หุ้น
สัดส่วนการถือหุ้นของบริษัทฯ	: มูลค่าที่ตราไว้หุ้นละ 100 บาท
	: 200,000,000 บาท
	: ร้อยละ 45.0 ของทุนชำระแล้ว
3. ชื่อที่ตั้ง	: บริษัท ชีวามาลา จำกัด
ประเภทธุรกิจ	: 1/132 หมู่ที่ 2 ตำบลท่าทราย อำเภอเมืองสมุทรสาคร จังหวัดสมุทรสาคร
โทรศัพท์/โทรสาร	: ผลิตและจำหน่ายผลิตภัณฑ์พลาสติกและผลิตภัณฑ์เครื่องใช้ในครัวเรือนที่ทำจากเมลามีน
ทุนจดทะเบียน	: 0 3449 0130-1 / 0 3449 0132
ทุนชำระแล้ว	: 49,800,000 บาท ประกอบด้วยหุ้นสามัญจำนวน 600,000 หุ้น
สัดส่วนการถือหุ้นของบริษัทฯ	: มูลค่าที่ตราไว้หุ้นละ 83 บาท
	: 49,800,000 บาท
	: ร้อยละ 40.0 ของทุนชำระแล้ว

4. ชื่อที่ตั้ง	: บริษัท ศรีไทยบรรจุกภัณฑ์ จำกัด
ประเภทธุรกิจ	: ผลิตและจำหน่ายกล่องกระดาษ
โทรศัพท์/โทรสาร	: 0 3445 2100-7 / 0 3445 2108-9
ทุนจดทะเบียน	: 60,000,000 บาท ประกอบด้วยหุ้นสามัญจำนวน 600,000 หุ้น มูลค่าที่ตราไว้หุ้นละ 100 บาท
ทุนชำระแล้ว	: 60,000,000 บาท
สัดส่วนการถือหุ้นของบริษัทฯ	: ร้อยละ 39.2 ของทุนชำระแล้ว
5. ชื่อที่ตั้ง	: PT. SriThai Maspion Indonesia
ประเภทธุรกิจ	: ผลิตและจำหน่ายผลิตภัณฑ์เครื่องใช้ในครัวเรือนที่ทำจากเมลามีน
โทรศัพท์/โทรสาร	: 62 31 891 1061-3 / 62 31 891 3630
ทุนจดทะเบียน	: 10,394,130,000 อินโดนีเซียรูเปียะ ประกอบด้วยหุ้นสามัญจำนวน 9,320 หุ้น มูลค่าที่ตราไว้หุ้นละ 1,115,250 อินโดนีเซียรูเปียะ
ทุนชำระแล้ว	: 10,394,130,000 อินโดนีเซียรูเปียะ
สัดส่วนการถือหุ้นของบริษัทฯ	: ร้อยละ 32.5 ของทุนชำระแล้ว

บริษัทอื่น

1. ชื่อที่ตั้ง	: บริษัท แอลเอ็น ศรีไทย คอม จำกัด
ประเภทธุรกิจ	: ผลิตและส่งออกเครื่องรับโทรศัพท์
โทรศัพท์/โทรสาร	: 0 3857 3061-3 / 0 3857 3069
ทุนจดทะเบียน	: 76,000,000 บาท ประกอบด้วยหุ้นสามัญจำนวน 76,000 หุ้น มูลค่าที่ตราไว้หุ้นละ 1,000 บาท
ทุนชำระแล้ว	: 76,000,000 บาท
สัดส่วนการถือหุ้นของบริษัทฯ	: ร้อยละ 20.0 ของทุนชำระแล้ว

บุคคลที่อาจมีความขัดแย้งถือหุ้นในบริษัทย่อยหรือบริษัทร่วมเกินกว่าร้อยละ 10 ของจำนวนหุ้นที่มีสิทธิออกเสียงของบริษัทย่อยหรือบริษัทร่วม

กลุ่มบริษัทมีเพียงบริษัทย่อยเพียงหนึ่งบริษัทคือ บริษัท ศรีไทยโมลด์ส จำกัด (“SMO”) ที่มีผู้บริหารของบริษัทฯถือหุ้นเกินกว่าร้อยละ 10 กล่าวคือ ผู้บริหารถือหุ้นอยู่ร้อยละ 15.4 ใน SMO ซึ่งในอดีต SMO จัดตั้งขึ้นในปี พ.ศ. 2533 โดยนักลงทุนต่างชาติและต่อมาได้ขายหุ้นใน SMO ทั้งหมดให้แก่บริษัทฯ เป็นส่วนใหญ่และผู้บริหารของบริษัทฯถือหุ้นในสัดส่วนน้อยกว่าร้อยละ 10 ต่อมาในปี พ.ศ. 2540 SMO เผชิญวิกฤติเศรษฐกิจจึงประสบผลขาดทุน และมีความจำเป็นต้องเพิ่มทุนเพื่อความปลอดภัยของกิจการ ขณะที่บริษัทฯ ซึ่งเป็นผู้ถือหุ้นรายใหญ่ของ SMO ในขณะนั้นก็อยู่ภายใต้แผนฟื้นฟูกิจการและมีข้อจำกัดในการลงทุนเพิ่มทุนใน SMO ตามสัดส่วนการถือหุ้น ดังนั้น ผู้บริหารของบริษัทฯ ในปัจจุบันจึงได้ลงทุนในหุ้นเพิ่มทุนของ SMO เกินกว่าสัดส่วนการถือหุ้นของตน ส่งผลให้สัดส่วนการถือหุ้นของผู้บริหารของบริษัทฯ สูงเกินกว่าร้อยละ 10 ของจำนวนหุ้นที่มีสิทธิออกเสียงใน SMO และสัดส่วนดังกล่าวไม่มีการเปลี่ยนแปลงจนถึงปัจจุบัน

ผู้ถือหุ้น

ผู้ถือหุ้นสามัญ 10 อันดับแรก ณ วันที่ 30 ธันวาคม พ.ศ. 2565

1. ผู้ถือหุ้นที่มีส่วนร่วมกำหนดทิศทางการนโยบายของบริษัทฯ

รายชื่อ	อันดับ	จำนวนหุ้น	%	ธุรกิจหลัก
นายสนั่น อังอุบลกุล	1	480,823,510	17.74	ประธานกรรมการ และกรรมการผู้จัดการ บมจ. ศรีไทยซูเปอร์แวร์

2. ผู้ถือหุ้นที่ไม่มีส่วนร่วมกำหนดทิศทางการนโยบายของบริษัทฯ

รายชื่อ	อันดับ	จำนวนหุ้น	%
นายอภิรม ปัญญาพล	2	277,248,300	10.23
นางมยุรี ศิริวัจนางกูร	3	180,052,090	6.64
นางศรีสุดา เลิศสุมิตร์กุล	4	150,000,000	5.54
นายสมเกียรติ เลิศสุมิตร์กุล	5	103,500,000	3.82
นายสมยศ เลิศสุมิตร์กุล	6	103,200,000	3.81
บริษัท ไทยเอ็นวีดีอาร์ จำกัด	7	94,989,250	3.51
นางสาวบุญญา เลิศสุมิตร์กุล	8	80,000,000	2.95
นางสาวมิตตา เลิศสุมิตร์กุล	9	70,500,920	2.60
นายไพศาล ชาติพิทักษ์	10	65,280,900	2.41
รวมจำนวนหุ้นของผู้ถือหุ้น 10 อันดับแรก		1,605,594,970	59.25
จำนวนหุ้นสามัญทั้งหมด		2,709,904,800	100.00

หมายเหตุ :

- แม้ว่าส่วนหนึ่งของกลุ่มผู้ถือหุ้น 10 อันดับแรกของบริษัทฯมีความสัมพันธ์กันในลักษณะของนิยาม “ญาติสนิท” ตามประกาศคณะกรรมการตลาดหลักทรัพย์แห่งประเทศไทย แต่บริษัทฯพิจารณาเห็นว่า ผู้ถือหุ้นแต่ละรายในกลุ่มดังกล่าวก็มีความต้องการซื้อหรือขายหุ้นสามัญของบริษัทฯ ตลอดจนแนวทางในการใช้สิทธิออกเสียงเป็นของตนเอง ซึ่งจากการประชุมผู้ถือหุ้นในหลายปีที่ผ่านมา ก็ไม่เคยปรากฏเหตุการณ์ของการรวมกลุ่มกันใช้สิทธิออกเสียงร่วมกันอย่างมีสาระสำคัญเพื่อควบคุมมติของที่ประชุมผู้ถือหุ้น ดังนั้น ด้วยความเป็นอิสระต่อกันของผู้ถือหุ้นแต่ละรายดังกล่าว บริษัทฯจึงเปิดเผยการถือหุ้นเป็นรายบุคคล โดยไม่ได้นำมารวมกันและแสดงการถือหุ้นในลักษณะของกลุ่มตระกูลเดียวกัน
- ผู้ลงทุนสามารถดูข้อมูลผู้ถือหุ้น 10 อันดับแรกที่เป็นปัจจุบันได้จากเว็บไซต์ของบริษัทฯก่อนการประชุมสามัญผู้ถือหุ้นประจำปี

ข้อตกลงระหว่างผู้ถือหุ้นใหญ่ (Shareholders' Agreement)

บริษัทฯไม่มีข้อตกลงระหว่างผู้ถือหุ้นใหญ่ (Shareholders' Agreement) ที่มีผลกระทบต่อการออกและเสนอขายหลักทรัพย์ หรือการบริหารงานของบริษัทฯ โดยบริษัทฯมีการกำหนดในข้อบังคับของบริษัทฯเฉพาะข้อจำกัดในการถือหุ้นสามัญของบริษัทฯของคนต่างด้าว ซึ่งระบุให้คนต่างด้าวมีสิทธิถือครองหุ้นสามัญของบริษัทฯรวมกันได้ไม่เกินร้อยละ 45 ของจำนวนหุ้นสามัญที่ได้ออกจำหน่ายแล้วทั้งหมด

ณ วันที่ 30 ธันวาคม พ.ศ. 2565 ซึ่งเป็นวันที่บริษัทฯปิดสมุดทะเบียนรายชื่อผู้ถือหุ้นครั้งสุดท้ายของปี พ.ศ. 2565 หุ้นสามัญของบริษัทฯที่ถือครองโดยผู้ถือหุ้นต่างด้าวมียอดร้อยละ 2.13

1.4 จำนวนทุนจดทะเบียนและทุนชำระแล้ว

ณ วันที่ 31 ธันวาคม พ.ศ. 2565 บริษัทฯ มีทุนจดทะเบียนจำนวน 2,709,904,800 บาท ชำระทุนเต็มมูลค่าแล้ว โดยแบ่งเป็นหุ้นสามัญจำนวน 2,709,904,800 หุ้น มูลค่าที่ตราไว้หุ้นละ 1 บาท

1.5 การออกหลักทรัพย์อื่น

ไม่มี

1.6 นโยบายการจ่ายเงินปันผล

นโยบายการจ่ายเงินปันผลของบริษัทฯ

บริษัทฯ มีนโยบายการจ่ายเงินปันผลจากเงินกำไรในอัตราไม่น้อยกว่าร้อยละ 50 ของกำไรสุทธิประจำปีตามงบการเงินเฉพาะกิจการ หลังหักภาษีเงินได้ และสำรองต่างๆ ที่กฎหมายและบริษัทฯ กำหนดในแต่ละปี และให้ขึ้นอยู่กับแผนการลงทุน ความจำเป็นและความเหมาะสมอื่นๆ ทั้งในปัจจุบันและอนาคต

ข้อมูลการจ่ายเงินปันผลของบริษัทฯย้อนหลัง 5 ปี สรุปดังนี้

ปี	พ.ศ. 2564	พ.ศ. 2563	พ.ศ. 2562	พ.ศ. 2561	พ.ศ. 2560
อัตรากำไร(ขาดทุน)สุทธิต่อหุ้น (บาท)	0.042	0.008	(0.109)	0.050	0.046
อัตราเงินปันผลต่อหุ้น (บาท)	0.030	-(2)	-(1)	0.050	0.050
อัตราการจ่ายเงินปันผลต่อกำไรสุทธิ ⁽³⁾ (%)	72.06	N/A	N/A	99.43	107.60

- (1) บริษัทฯงดจ่ายเงินปันผลจากผลการดำเนินงานประจำปี พ.ศ. 2562 เนื่องจากผลขาดทุน
- (2) บริษัทฯงดจ่ายเงินปันผลจากผลการดำเนินงานประจำปี พ.ศ. 2563 เนื่องจากบริษัทฯเพิ่งเริ่มฟื้นตัวและมีกำไร และสำรองเป็นเงินสดหมุนเวียนใช้ในกิจการ
- (3) อัตราการจ่ายเงินปันผลต่อกำไรสุทธิ คำนวณด้วยสูตร = จำนวนเงินปันผลที่ประกาศจ่ายและได้รับอนุมัติ (บาท) ÷ จำนวนเงินกำไรสุทธิตามงบกำไรขาดทุนเบ็ดเสร็จเฉพาะกิจการ (บาท) × 100

นโยบายการจ่ายเงินปันผลของบริษัทฯย่อย

บริษัทฯย่อยแต่ละแห่งไม่ได้มีการกำหนดนโยบายการจ่ายเงินปันผลไว้ อย่างไรก็ตาม บริษัทฯย่อยได้พิจารณาจ่ายเงินปันผลในแต่ละปีจากผลกำไรจากการดำเนินงานและเมื่อไม่มีผลขาดทุนสะสม ซึ่งหากไม่มีเหตุจำเป็นอื่นใด บริษัทฯย่อยจะจ่ายเงินปันผลในอัตราที่บริษัทฯย่อยเห็นเหมาะสมต่อสภาพฐานะทางการเงินของตนเองในขณะนั้น โดยพิจารณาจากผลกำไร สภาพการดำเนินธุรกิจและแผนงานลงทุนของบริษัทฯย่อย เงื่อนไขและข้อจำกัดที่อาจระบุไว้ในนิติกรรมสัญญา ตลอดจนต้องเป็นไปตามระเบียบข้อกำหนดการจ่ายเงินปันผลของแต่ละประเทศที่บริษัทฯย่อยดำเนินธุรกิจอยู่

อนึ่ง ในการจ่ายเงินปันผลในแต่ละปีที่ผ่านมาของบริษัทฯย่อย ไม่เคยปรากฏเหตุติดขัดจากหน่วยงานภายนอกที่ทำให้บริษัทฯย่อยไม่สามารถดำเนินการจ่ายเงินปันผลตามที่ได้ประกาศไว้

2. การบริหารจัดการความเสี่ยง

2.1 นโยบายและแผนการบริหารความเสี่ยง

บริษัทตระหนักในความสำคัญของการบริหารจัดการความเสี่ยง ครอบคลุมการบริหารจัดการองค์กรในภาพรวมอย่างมีประสิทธิภาพ และประสิทธิผล รวมถึงมีการเชื่อมโยงกับกระบวนการบริหารจัดการอื่นๆ อย่างเป็นระบบทั่วทั้งองค์กร โดยเชื่อมั่นว่าการบริหารความเสี่ยงขององค์กรเป็นกระบวนการที่จะช่วยให้บริษัทสามารถบรรลุวัตถุประสงค์ที่ตั้งไว้ และบริหารจัดการความเสี่ยงให้อยู่ในระดับที่ยอมรับได้ ในขณะที่เดียวกันก็ลดอุปสรรคหรือเหตุการณ์ที่ไม่คาดคิดที่อาจเกิดขึ้นและมีผลกระทบกับผลการดำเนินงาน การปฏิบัติงานและความเชื่อมั่นจากผู้ถือหุ้นและผู้มีส่วนได้เสียอื่นๆ ของบริษัท รวมถึงการป้องกันความเสียหายต่อทรัพยากรของบริษัท ภายใต้ระบบการจัดการและควบคุมภายในที่ดี เพื่อเสริมสร้างความเชื่อมั่นและสร้างมูลค่าเพิ่มให้แก่บริษัท เพื่อให้บริษัทมีความเจริญเติบโตอย่างมั่นคงและยั่งยืน บริษัทจึงได้กำหนดนโยบายการบริหารความเสี่ยง ดังนี้

1. คณะกรรมการบริษัททำหน้าที่กำกับดูแลให้การบริหารความเสี่ยงเป็นไปตามนโยบายที่กำหนด มีการกลั่นกรอง ให้ข้อเสนอแนะ และติดตามการดำเนินการ เพื่อให้การบริหารความเสี่ยงเป็นไปอย่างมีประสิทธิภาพ รวมถึงพิจารณาสอบทานและประเมินระบบบริหารจัดการความเสี่ยงอย่างสม่ำเสมอ
2. คณะกรรมการตรวจสอบทำหน้าที่สอบทานความเหมาะสมและประสิทธิภาพของการบริหารความเสี่ยง และกระบวนการบริหารความเสี่ยงของบริษัท เพื่อให้มั่นใจว่าการควบคุมภายในและการบริหารความเสี่ยงที่บริษัทดำเนินการอยู่มีประสิทธิภาพเพียงพอ ครอบคลุมความเสี่ยงต่างๆ ได้
3. ฝ่ายบริหารมีหน้าที่กำหนดทิศทาง เป้าหมายในการดำเนินธุรกิจของบริษัท กำหนดกลยุทธ์ ตลอดจนกำหนดนโยบายขององค์กร ที่เป็นส่วนสำคัญของบริษัทอย่างมีนัยสำคัญและให้คำแนะนำเกี่ยวกับการจัดการความเสี่ยงในเรื่องที่เกี่ยวข้องกับนโยบายการกำกับดูแลและแผนงานที่สำคัญในการดำเนินธุรกิจของบริษัท
4. คณะอนุกรรมการบริหารความเสี่ยง ซึ่งได้รับการแต่งตั้งจากคณะกรรมการบริษัท มีหน้าที่ในการกำหนดนโยบายและกรอบการดำเนินงานด้านการบริหารความเสี่ยงของบริษัท ครอบคลุมแผนกลยุทธ์และเป้าหมายหลักทางธุรกิจของบริษัท กำหนดความเสี่ยงที่ยอมรับได้ (Risk Appetite) เพื่อเสนอขออนุมัติจากคณะกรรมการบริษัทก่อนนำไปใช้ปฏิบัติ รวมทั้งกำกับดูแลให้มีระบบการบริหารความเสี่ยงที่มีประสิทธิภาพครอบคลุมทั่วทั้งองค์กร มีการจัดทำคู่มือการบริหารความเสี่ยงเป็นกรอบการปฏิบัติงานบริหารความเสี่ยงของผู้บริหารและพนักงานทุกคนในบริษัท ให้เป็นไปในทิศทางเดียวกัน มีการกำกับดูแล กลั่นกรอง ประเมิน ติดตามการบริหารความเสี่ยงอย่างเหมาะสม ป้องกันความเสียหายหรือเหตุการณ์ไม่พึงประสงค์ตามสถานการณ์ที่เปลี่ยนแปลงไป และจัดการความเสี่ยงให้อยู่ในระดับที่เหมาะสมและยอมรับได้ พร้อมทั้งรวบรวมสรุปและรายงานความเสี่ยงต่อคณะกรรมการบริษัท และคณะกรรมการตรวจสอบเป็นประจำทุกไตรมาส
5. บริษัทกำหนดให้มีการบริหารความเสี่ยงขององค์กรเป็นไปตามมาตรฐานสากลอย่างมีประสิทธิภาพและประสิทธิผล ตามหลักการของการกำกับดูแลกิจการที่ดี (Good Corporate Governance) เพื่อช่วยลดโอกาสของการเกิดความเสี่ยงและผลกระทบจากความเสียหาย ลดความไม่แน่นอนหรือความเสียหายต่อผลการดำเนินงานโดยรวม และเพิ่มโอกาสแห่งความสำเร็จให้แก่องค์กร
6. บริษัทดำเนินการและสนับสนุนการบริหารความเสี่ยงให้ประสบความสำเร็จทั่วทั้งองค์กร โดยการใช้ทรัพยากรที่มีจำกัดอย่างมีประสิทธิภาพ ในการบ่งชี้ ประเมิน และจัดการความเสี่ยงอย่างเหมาะสม
7. บริษัทส่งเสริมและกระตุ้นให้การบริหารความเสี่ยงเป็นวัฒนธรรมองค์กร โดยให้ทุกคนตระหนักถึงความสำคัญของการบริหารความเสี่ยง

บริษัททบทวนแผนการบริหารความเสี่ยงเป็นประจำทุกปีโดยคณะอนุกรรมการบริหารความเสี่ยงซึ่งประกอบด้วยตัวแทนจากแต่ละสายธุรกิจหรือสายงาน รวมถึงการว่าจ้างผู้เชี่ยวชาญจากภายนอกในบางกรณี มาร่วมวิเคราะห์ ประเมิน และปรับปรุง เพื่อให้แผนการบริหารความเสี่ยงมีความเป็นปัจจุบันและเหมาะสมกับธุรกิจและสภาพแวดล้อมที่เปลี่ยนแปลงโดยครอบคลุมทั้งการระบุหาความเสี่ยงและโอกาส การประเมินและกำหนดดัชนีชี้วัดความเสี่ยง ตลอดจนการกำหนดมาตรการจัดการความเสี่ยงให้อยู่ในระดับที่ยอมรับได้ ก่อนนำเสนอคณะกรรมการตรวจสอบและคณะกรรมการบริษัทพิจารณาอนุมัติ จากนั้นจึงขยายผลไปสู่ภาคการปฏิบัติต่อไปโดยตัวแทนจากแต่ละสายธุรกิจหรือสายงานเป็นตัวแทนในการสื่อสารภายในหน่วยงานของตน ควบคู่กับการประชาสัมพันธ์ภายในองค์กร เพื่อให้พนักงานแต่ละระดับมีความรู้ความเข้าใจที่ถูกต้อง นำไปสู่การปฏิบัติอย่างสม่ำเสมอจนกลายเป็นวัฒนธรรมองค์กรในที่สุด

2.2 ปัจจัยความเสี่ยงต่อการดำเนินธุรกิจของบริษัทฯ

2.2.1 ความเสี่ยงจากการพึ่งพิงลูกค้ารายใหญ่น้อยราย

ในปี พ.ศ. 2565 กลุ่มบริษัทมีสัดส่วนรายได้จากกลุ่มผลิตภัณฑ์บรรจุภัณฑ์อาหารและเครื่องดื่มคิดเป็นสัดส่วนมากกว่าหนึ่งในสามของรายได้หลักของกลุ่มบริษัท และสัดส่วนดังกล่าวยังมีโอกาสเติบโตอย่างต่อเนื่อง เนื่องจากเป็นผลิตภัณฑ์ที่มีความต้องการของตลาดสูงและมีอัตราการเติบโตของยอดขายที่ดีกว่ากลุ่มผลิตภัณฑ์อื่นๆ โดยเฉพาะตลาดในประเทศเวียดนาม

เนื่องจากรายได้จากกลุ่มผลิตภัณฑ์บรรจุภัณฑ์อาหารและเครื่องดื่มในปัจจุบันมาจากการจำหน่ายให้ผู้ประกอบการรายใหญ่ในกลุ่มอุตสาหกรรมอาหารและโรงภาพยนตร์ 3-4 ราย และอุตสาหกรรมเครื่องดื่ม 4-5 ราย โดยทำสัญญาขายสินค้ากับกลุ่มลูกค้าดังกล่าวซึ่งเป็นจำนวนที่ไม่มากรายนัก ประกอบกับธุรกิจบรรจุภัณฑ์อาหารและเครื่องดื่มมีผู้ประกอบการที่เป็นคู่แข่งกับกลุ่มบริษัทอีกหลายราย และสินค้าบางรายการไม่ได้มีความซับซ้อนในการผลิตมากนัก จึงมีโอกาสดึงดูดลูกค้าเปลี่ยนไปสั่งซื้อสินค้าบางส่วนของกลุ่มคู่แข่งหรือยอมลงทุนเพื่อผลิตสินค้าบางรายการด้วยตนเอง และหากกลุ่มบริษัทสูญเสียกลุ่มลูกค้าดังกล่าวไปโดยไม่สามารถหาลูกค้ามาทดแทนได้ทันที ก็อาจส่งผลกระทบต่อความสม่ำเสมอและต่อเนื่องของรายได้ หรือส่งผลให้รายได้ของกลุ่มบริษัทลดลงในช่วงระยะเวลาหนึ่งในอนาคต

แนวทางรองรับความเสี่ยง

สินค้าของบริษัทฯมีจุดแข็งทั้งจากการมีสิทธิบัตรในตัวสินค้าและสินค้ามีคุณภาพสูงจากการผลิตด้วยเทคโนโลยีและกระบวนการผลิตที่ทันสมัยและมีประสิทธิภาพ ได้แก่ เทคโนโลยีการฉีดขึ้นรูปแบบผนังบางและการติดฉลากในแม่พิมพ์ (In Mould Labeling) ทำให้ผลิตภัณฑ์บรรจุภัณฑ์อาหารของบริษัทฯใช้วัตถุดิบน้อยลงแต่มีความคงทนและสวยงาม ขณะที่สิทธิบัตรในตัวผลิตภัณฑ์ฝาเกลียว (Closure) มีจุดเด่นที่มีน้ำหนักเบาจากการใช้วัตถุดิบน้อยลงเช่นกัน ผลิตภัณฑ์บรรจุภัณฑ์เครื่องดื่มของบริษัทฯจึงสามารถช่วยลดต้นทุนและส่งเสริมการทำ CSR ให้แก่ลูกค้าได้ ซึ่งบริษัทฯได้รับสิทธิในการเป็นผู้ผลิตและจำหน่ายภายใต้สิทธิบัตรดังกล่าวครอบคลุม 14 ประเทศ การมีฐานะทางการเงินที่มั่นคง ทำให้มีความพร้อมลงทุนในธุรกิจผลิตภัณฑ์บรรจุภัณฑ์อาหารและเครื่องดื่มซึ่งต้องใช้เครื่องจักรและอุปกรณ์การผลิตที่มีมูลค่าสูง และการมีฐานการผลิตขนาดใหญ่ในประเทศไทยและเวียดนามของกลุ่มบริษัทที่สามารถผลิตสินค้าแทนกันได้ก็เป็นจุดแข็งที่ทำให้ผู้ประกอบการอุตสาหกรรมเครื่องดื่มรายใหญ่มีความมั่นใจมากขึ้นในคุณภาพของสินค้า ความต่อเนื่องของการผลิต และการจัดส่งสินค้าให้แก่ลูกค้าของกลุ่มบริษัท ด้วยเหตุผลดังกล่าว บริษัทฯมีความเชื่อมั่นว่าผลิตภัณฑ์บรรจุภัณฑ์อาหารและเครื่องดื่มสามารถแข่งขันได้อย่างเหมาะสม หรือยากที่ผู้ประกอบการรายใหม่จะเข้ามาแข่งขันเพิ่มเติม แต่บริษัทฯก็ไม่ได้นิ่งนอนใจ และได้วางแนวทางรองรับความเสี่ยงเพิ่มเติมดังนี้

1. รักษาความสัมพันธ์ที่ดีกับทั้งลูกค้าในปัจจุบันและลูกค้ารายอื่นๆ ในอุตสาหกรรมที่บริษัทฯยังไม่สามารถรับคำสั่งซื้อได้ในปัจจุบันอันเนื่องมาจากความพร้อมของกำลังการผลิต และเป็นสาเหตุหนึ่งที่ทำให้กลุ่มบริษัทรับคำสั่งซื้อจากลูกค้ารายใหญ่ซึ่งมีความต้องการสินค้าจำนวนมากได้ไม่ทั่วถึง โดยการให้ความรู้และช่วยเหลือในด้านการผลิตตามความเหมาะสมของโอกาสและความจำเป็น
2. เพิ่มปริมาณผลผลิตด้วยการลงทุนขยายกำลังการผลิตทั้งในประเทศและต่างประเทศและ/หรือปรับปรุงกระบวนการผลิตเพื่อเพิ่มขีดความสามารถในการผลิต ตลอดจนบริหารจัดการต้นทุนการผลิตให้สามารถแข่งขันกับตลาดโลกได้
3. พิจารณาปรับเปลี่ยนอายุของสัญญาขายสินค้าตามความเหมาะสมของโอกาสและการเจรจาทางการค้ากับลูกค้า
4. ร่วมวิจัยและพัฒนาผลิตภัณฑ์กับลูกค้า ผู้ผลิตวัตถุดิบและผู้ผลิตแม่พิมพ์ เพื่อให้ผลิตภัณฑ์สามารถตอบสนองความต้องการของลูกค้าได้มากขึ้น
5. จัดกิจกรรมทางการตลาดและส่งเสริมจุดแข็งของตัวสินค้าอย่างต่อเนื่องโดยเฉพาะการมีส่วนร่วมในการอนุรักษ์สิ่งแวดล้อมเพื่อเสริมสร้างตราสินค้าให้แข็งแกร่ง เป็นที่รู้จักและยอมรับอย่างแพร่หลาย
6. เน้นการให้บริการที่ครบวงจรควบคู่ไปกับการนำเสนอสินค้าที่มีคุณภาพ โดยการลงทุนในธุรกิจที่ต่อเนื่องทั้งการลงทุนโดยบริษัทฯและบริษัทย่อย ได้แก่ ธุรกิจรับจ้างเป่าขึ้นรูปบรรจุภัณฑ์เครื่องดื่ม ซึ่งนอกจากจะช่วยลดภาระในการลงทุนหรือการจัดหาผู้ผลิตรายอื่นของลูกค้าแล้ว ยังสามารถช่วยลดต้นทุนในการขนส่งให้แก่ลูกค้าได้ โดยกลุ่มบริษัทได้รับผลตอบแทนเป็นคำสั่งซื้อในส่วนของฝาเกลียว (Closure) และหลอดพรีฟอร์ม (Preform) ที่สม่ำเสมอและแน่นอนมากขึ้นพร้อมกับรายได้ส่วนเพิ่มจากการรับจ้างเป่าขึ้นรูปบรรจุภัณฑ์เครื่องดื่ม
7. ปรับฐานลูกค้าและฐานการผลิตของธุรกิจบรรจุภัณฑ์อาหารและเครื่องดื่มด้วยการย้ายเครื่องจักรและอุปกรณ์ในการผลิตไปยังประเทศที่สินค้ายังเป็นที่ต้องการของตลาดหรือเป็นประเทศที่มีการเติบโตทางเศรษฐกิจอย่างต่อเนื่อง เช่น ประเทศเวียดนาม เป็นต้น ตามนโยบายของกลุ่มบริษัทที่ต้องการขยายฐานการผลิตและตลาดในต่างประเทศ เพื่อให้มีการใช้งานทรัพยากรที่ลงทุนอย่างคุ้มค่า สามารถตอบสนองความต้องการของลูกค้าได้ทันทั่วทั้งที่ และลดต้นทุนในการขนส่ง

8. ติดตามกระแสและทิศทางของเทคโนโลยีในการผลิตอย่างใกล้ชิด โดยเฉพาะสิทธิบัตรหรือเทคโนโลยีใหม่ที่อาจมาแทนสิทธิบัตรหรือเทคโนโลยีในปัจจุบัน เพื่อให้บริษัทสามารถปรับตัวได้ทันต่อการเปลี่ยนแปลงและวางแผน กลยุทธ์ล่วงหน้าได้อย่างเหมาะสม แม้ว่าอาจจะไม่ได้เกิดขึ้นง่าย ๆ หรือบ่อยๆ ก็ตาม เนื่องจากจะมีผลกระทบต่อการปรับเปลี่ยนทั้งสายการผลิตของผู้ผลิตบรรจุภัณฑ์และผู้ประกอบการอุตสาหกรรมเครื่องดื่ม นอกจากนี้ ด้วยความเชี่ยวชาญในด้านเทคโนโลยี การคิดค้นรูปพลาสติก การวิจัยและพัฒนากระบวนการผลิตและตัวผลิตภัณฑ์อย่างต่อเนื่อง และการมีสัมพันธ์ที่ดีกับองค์กรต่างๆ หรือผู้ประกอบการที่อยู่ในห่วงโซ่อุปทานของขวดบรรจุพลาสติก จะเป็นส่วนเสริมให้บริษัทสามารถสื่อสารและปรับประยุกต์ใช้ร่วมกับลูกค้า และกลายเป็นผู้นำตลาดในการเปลี่ยนแปลงหรือนำไปสู่การเกิดนวัตกรรมสำหรับผลิตภัณฑ์ใหม่ๆ
9. มุ่งเน้นและให้ความสำคัญกับการลงทุนและขยายฐานลูกค้าของกลุ่มผลิตภัณฑ์เพื่องานอุตสาหกรรมที่มีศักยภาพและโอกาสในการเติบโตของยอดขายตามการเติบโตของอุตสาหกรรมและเศรษฐกิจของประเทศ ได้แก่ กลุ่มผลิตภัณฑ์ Material Handling กลุ่มบรรจุภัณฑ์อุตสาหกรรมต่างๆ และผลิตภัณฑ์เปลือกแบตเตอรี่ เป็นต้น เพื่อบรรเทาผลกระทบที่อาจเกิดขึ้นหากมีการลดคำสั่งซื้อหรือสูญเสียลูกค้าของกลุ่มผลิตภัณฑ์บรรจุภัณฑ์อาหารและเครื่องดื่ม

2.2.2 ความเสี่ยงด้านราคาวัตถุดิบ

รายได้หลักของบริษัทมาจากกลุ่มผลิตภัณฑ์เพื่องานอุตสาหกรรมเป็นสัดส่วนไม่น้อยกว่าร้อยละ 70 ซึ่งกลุ่มผลิตภัณฑ์ดังกล่าวใช้เม็ดพลาสติกประเภทต่างๆ เป็นวัตถุดิบหลักในการผลิต คิดเป็นสัดส่วนกว่าร้อยละ 60 ของต้นทุนผลิตภัณฑ์ ปัจจุบันแม้บริษัทจะซื้อวัตถุดิบส่วนใหญ่จากผู้ผลิตภายในประเทศ แต่เม็ดพลาสติกดังกล่าวซึ่งเป็นผลพลอยได้จากการกลั่นน้ำมัน ก็มีการเปลี่ยนแปลงราคาซื้อขายได้ตลอดเวลาตามราคาน้ำมันดิบในตลาดโลก ความผันผวนของของค่าเงินบาทกับเงินดอลลาร์สหรัฐอเมริกาจากราคาในตลาดโลกที่ซื้อขายกันด้วยเงินสกุลดอลลาร์สหรัฐอเมริกา ตลอดจนระดับของอุปสงค์และอุปทานของการผลิตและการบริโภคทั้งตลาดในประเทศและตลาดต่างประเทศ ดังนั้น หากราคาเม็ดพลาสติกมีความผันผวนสูง ก็จะส่งผลให้บริษัทมีความเสี่ยงต่อความผันผวนของต้นทุนผลิตภัณฑ์และการไม่สามารถกำหนดราคาขายที่เหมาะสมและสอดคล้องกับต้นทุนที่เปลี่ยนไปเมื่อเกิดภาวะความผันผวนของราคาวัตถุดิบได้ทันทั่วทั้ง

แนวทางรองรับความเสี่ยง

1. หน่วยงานบริหารห่วงโซ่อุปทานเป็นผู้ติดตามและประเมินการเคลื่อนไหวของราคาวัตถุดิบจากผู้ขายและผู้ผลิตภายในประเทศและต่างประเทศ พิจารณาปริมาณการใช้จากการประมาณการคำสั่งซื้อ แผนการผลิตและส่งมอบ ร่วมกับลูกค้าและผู้จำหน่ายวัตถุดิบ เพื่อช่วยให้การผลิตของบริษัทมีความต่อเนื่องและมีประสิทธิภาพ จัดเก็บวัตถุดิบในระดับที่เหมาะสมและเพียงพอต่อปริมาณการผลิต อีกทั้งเพื่อใช้ในการเจรจาต่อรองราคากับผู้จำหน่าย
2. จัดหาแหล่งผลิตวัตถุดิบที่มีคุณภาพและมาตรฐานตามที่บริษัทกำหนดจากในประเทศและต่างประเทศเพิ่มเติม เพื่อให้บริษัทมีแหล่งผลิตวัตถุดิบที่เพียงพอและเป็นทางเลือกในการสอบราคาวัตถุดิบจากผู้ขายหรือผู้ผลิตหลายรายก่อนการสั่งซื้อ เพื่อใช้ในการเปรียบเทียบเงื่อนไขที่เหมาะสมที่สุด
3. ตรวจสอบและติดตามคุณภาพวัตถุดิบให้มีคุณภาพตามมาตรฐานที่กำหนดอย่างสม่ำเสมอ ด้วยวิธีการสุ่มตรวจสอบวัตถุดิบโดยบริษัทกลางหรือหน่วยงานราชการที่รับบริการตรวจสอบคุณภาพ
4. หากวัตถุดิบมีแนวโน้มขึ้นราคา บริษัทจะซื้อวัตถุดิบล่วงหน้าในปริมาณที่เพียงพอต่อการผลิตในระยะเวลาหนึ่งเพื่อสามารถผลิตและจัดส่งสินค้าได้ตามที่ตกลงไว้ล่วงหน้ากับลูกค้า หรือหากราคาวัตถุดิบมีความผันผวนมาก บริษัทก็จะสั่งซื้อวัตถุดิบบ่อยครั้งมากขึ้น
5. กรณีที่ราคาวัตถุดิบในต่างประเทศต่ำกว่าราคาภายในประเทศ บริษัทจะนำเข้าวัตถุดิบจากต่างประเทศ
6. เจรจาทำสัญญาหรือข้อตกลงขอปรับราคาขายสินค้ากับลูกค้าตามความเหมาะสม
7. กำหนดราคาขายของกลุ่มผลิตภัณฑ์บางกลุ่มในลักษณะของต้นทุนบวกส่วนเพิ่ม (Cost Plus) และการเปลี่ยนแปลงราคาขายตามการเปลี่ยนแปลงของราคาวัตถุดิบตามรอบระยะเวลาที่ตกลงร่วมกันกับลูกค้า ซึ่งจะมีส่วนช่วยให้บริษัทสามารถรักษากำไรให้อยู่ในระดับที่เหมาะสมและไม่ผันผวนตามการเปลี่ยนแปลงของราคาวัตถุดิบมากเกินไป
8. เจรจาเปลี่ยนแปลงเครดิตเทอมกับผู้จำหน่ายวัตถุดิบเป็นครั้งคราวเพื่อให้ได้รับส่วนลดราคาวัตถุดิบที่คุ้มค่ากับต้นทุนทางการเงิน

2.2.3 ความเสี่ยงด้านกลยุทธ์

กลุ่มบริษัทได้รับแผนกลยุทธ์ให้เข้ากับสถานการณ์และปัจจัยต่างๆ ทั้งในประเทศและต่างประเทศที่มีความไม่แน่นอนและอาจเปลี่ยนแปลงได้ตลอดเวลา ทั้งการปรับเปลี่ยนให้เหมาะสมกับสภาพธุรกิจ เศรษฐกิจ คู่ค้า สถานการณ์หรือผลกระทบต่างๆ ที่เกิดจากสภาพเศรษฐกิจของโลก อัตราเงินเฟ้อ อัตราดอกเบี้ย รวมถึงอัตราแลกเปลี่ยน ภาวะสงครามรัสเซีย-ยูเครนที่ยังไม่จบสิ้น ราคาพลังงาน ปัญหาความขัดแย้งระหว่างประเทศ ภัยธรรมชาติและปัญหาสิ่งแวดล้อม การดำเนินการมาตรการของรัฐบาล รูปแบบวิถีชีวิตใหม่ กระแสความนิยมและพฤติกรรมของผู้บริโภคที่เปลี่ยนแปลงไป เพื่อให้กลุ่มบริษัทมีผลประกอบการที่ดีและสามารถดำเนินธุรกิจต่อไปอย่างยั่งยืนท่ามกลางวิกฤติการณ์ต่างๆ ที่เกิดขึ้นหรือกำลังจะเกิดขึ้น อย่างไรก็ตาม แผนกลยุทธ์ที่ปรับเปลี่ยนดังกล่าวอาจไม่ทันกาลหรือตอบสนองต่อการเปลี่ยนแปลงที่รวดเร็วได้ หากสถานการณ์และปัจจัยจากความไม่แน่นอนต่างๆ ที่มีความรุนแรงและเกิดขึ้นอย่างรวดเร็ว ก่อปรกติกกลุ่มบริษัทกำหนดแผนกลยุทธ์เพื่อการเติบโตของธุรกิจจากการลงทุนขับเคลื่อนธุรกิจที่ต้องดำเนินการด้วยความระมัดระวังและรอบคอบสูงสุดบนสถานการณ์ความไม่แน่นอนและความเสี่ยงรอบด้านที่เพิ่มสูงขึ้น อาจส่งผลให้กลุ่มบริษัทไม่สามารถมุ่งเน้นผลักดันให้ธุรกิจมีการเติบโตตามเป้าหมาย

แนวทางรองรับความเสี่ยง

กลุ่มบริษัทได้มีการปรับปรุงแผนการดำเนินงานอยู่ตลอดเวลา เพื่อป้องกันผลกระทบต่างๆ ที่อาจเกิดขึ้น ภาพรวมของธุรกิจจึงไม่ได้เน้นที่การเติบโตแบบก้าวกระโดด แต่ให้ความสำคัญและดูแลลูกค้าและพันธมิตรทุกรายอย่างใกล้ชิดเพื่อการเติบโตอย่างยั่งยืน โดยปรับกลยุทธ์ให้เหมาะสมกับสถานการณ์และการเปลี่ยนแปลงต่างๆ ที่เกิดขึ้น ดังนี้

1. ติดตามสภาพคล่องและเงินทุนหมุนเวียนของบริษัทอย่างใกล้ชิดและต่อเนื่อง โดยให้ความสำคัญกับการบริหารจัดการคำสั่งซื้อ ดูแลบริหารกระแสเงินสดและเงินทุนหมุนเวียนให้มีความเหมาะสมกับสถานการณ์ และการสำรองเงินสดให้เพียงพอต่อการใช้จ่ายดำเนินงานและการลงทุนที่จำเป็น
2. เจรจากับคู่ค้าเพื่อขอขยายเครดิตเทอมการชำระเงินค่าซื้อสินค้าและสินทรัพย์ต่างๆ
3. ให้ความเชื่อมั่นแก่คู่ค้าและลูกค้า บริษัทฯสามารถดำเนินธุรกิจได้อย่างต่อเนื่องโดยเฉพาะด้านการผลิตและการส่งมอบสินค้า ตลอดจนความสามารถในการชำระเงิน เนื่องจากได้วางแผนบริหารความต่อเนื่องทางธุรกิจ (Business Continuity Plan) ที่มีประสิทธิภาพรองรับเหตุการณ์ฉุกเฉินที่อาจเกิดขึ้น
4. ขยายตลาดออนไลน์มากขึ้นเพื่อเพิ่มยอดขายจากช่องทางอีคอมเมิร์ซและกลุ่มสินค้าที่เหมาะสมกับการขายออนไลน์
5. ปรับโครงสร้างองค์กรและผู้บริหารให้มีความกระชับและสอดคล้องกับแผนการเติบโตของกลุ่มบริษัทในอนาคต
6. เสริมสร้างและพัฒนาศักยภาพของบุคลากรอย่างต่อเนื่องเพื่อเพิ่มประสิทธิภาพในการทำงานและคุณภาพของงาน ควบคู่กับการเปิดรับพนักงานรุ่นใหม่ที่มีความสามารถเข้ามาช่วยกันผลักดันให้ธุรกิจเติบโตต่อเนื่อง
7. ดำเนินธุรกิจโดยคำนึงถึงความรับผิดชอบต่อสิ่งแวดล้อม สังคม และบรรษัทภิบาล เพื่อการเติบโตอย่างยั่งยืน
8. มองหาธุรกิจหรือพันธมิตรรายใหม่ที่มีศักยภาพ สามารถเอื้อประโยชน์หรือต่อยอดธุรกิจหลักของกลุ่มบริษัท เพื่อพิจารณาทำการควบรวมกิจการ (Mergers and Acquisitions : M&A) หรือลงทุนร่วมกัน เพื่อการเติบโตของกลุ่มบริษัทและ/หรือเพิ่มขีดความสามารถในการแข่งขัน

ทั้งนี้ กลุ่มบริษัทยังคงมีการติดตามประเมินผลในทุกชั้นตอนอย่างใกล้ชิดและต่อเนื่อง เพื่อให้การดำเนินการเป็นไปตามแผนงานและกลยุทธ์ที่กำหนดไว้ รวมทั้งทบทวนแผนกลยุทธ์อย่างสม่ำเสมอ เพื่อให้สามารถปรับกลยุทธ์และการดำเนินงานให้สอดคล้องกับสถานการณ์ที่เปลี่ยนแปลงไป

2.2.4 ความเสี่ยงด้านระบบเทคโนโลยีสารสนเทศ

บริษัทมีการนำเทคโนโลยีเข้ามาใช้เป็นเครื่องมือสำคัญในการแข่งขันทางธุรกิจในหลายด้าน ทั้งการสื่อสาร การจัดเก็บ การประมวลผลและวิเคราะห์ข้อมูล รวมถึงเป็นส่วนหนึ่งของการดำเนินธุรกิจ ดังนั้น การประเมินความเสี่ยงในด้านนี้และการวางแผนรับมือความเสี่ยงที่อาจเกิดขึ้นจึงมีความสำคัญเป็นอย่างมาก โดยเฉพาะความเสี่ยงจากการคุกคามด้านความมั่นคงปลอดภัยทางไซเบอร์ (Cyber Security) ซึ่งอาจส่งผลกระทบต่อระบบงานต่างๆ ไปจนถึงเครื่องคอมพิวเตอร์ส่วนบุคคลของผู้ใช้งาน ตลอดจนความมั่นคงและปลอดภัยของข้อมูล นอกจากนี้ ความเสี่ยงที่อาจเกิดขึ้นจากการละเมิดหรือกระทำความผิดตามกฎหมายที่เกี่ยวกับการใช้คอมพิวเตอร์ เช่น พระราชบัญญัติว่าด้วยการกระทำความผิดเกี่ยวกับคอมพิวเตอร์ และพระราชบัญญัติคุ้มครองข้อมูลส่วนบุคคล พ.ศ. 2562 (Personal Data Protection Act – “PDPA”) ที่มีผลบังคับใช้ตั้งแต่วันที่ 1 มิถุนายน พ.ศ. 2565 เป็นต้นไป อาจส่งผลให้การดำเนินธุรกิจของบริษัทต้องหยุดชะงักหรือถูกฟ้องร้องค่าเสียหายได้

แนวทางรองรับความเสี่ยง

บริษัทฯ ได้เตรียมแผนงาน ระบบ และมาตรการป้องกันและบรรเทาผลกระทบจากความเสี่ยง ดังนี้

1. ประกาศนโยบายคุ้มครองข้อมูลส่วนบุคคลของบริษัทฯ โดยกำหนดแนวทางปฏิบัติ มาตรการในการเก็บ ใช้ เปิดเผย และ ถ่ายโอนข้อมูลส่วนบุคคล ที่ต้องได้รับความยินยอมและเป็นไปตามที่ PDPA กำหนด รวมทั้งมีการอบรมให้ความรู้ความ เข้าใจในสาระสำคัญของ PDPA แก่ผู้บริหารและพนักงานทุกคนที่เกี่ยวข้อง
2. ประกาศนโยบายความมั่นคงปลอดภัยด้านเทคโนโลยีสารสนเทศ และกำหนดนโยบายสารสนเทศของกลุ่มบริษัท ประกอบด้วย แนวทางปฏิบัติในการใช้งาน การกำกับดูแลการป้องกันรักษาความปลอดภัย และบทลงโทษ รวมถึงการให้ความรู้ เกี่ยวกับเทคโนโลยีที่เกี่ยวข้องในชีวิตประจำวัน การสร้างความตระหนักรู้และรับผิดชอบเกี่ยวกับการใช้สื่อสังคมออนไลน์ ให้กับพนักงานอย่างต่อเนื่องผ่านการแจ้งข่าวสารผ่านระบบอีเมล การอบรมและจัดกิจกรรมต่างๆ เพื่อให้พนักงานมีความรู้ ความเข้าใจในการใช้งานเทคโนโลยีอย่างถูกต้องและไม่ละเมิดต่อกฎหมาย มีความปลอดภัยของข้อมูลเพื่อป้องกันการ ถูกคุกคามทางไซเบอร์ รวมถึงคุณและโทษจากการใช้สื่อสังคมออนไลน์ที่จะส่งผลกระทบต่อสังคม
3. สร้างระบบป้องกันและรักษาความปลอดภัยตั้งแต่ระบบเครือข่ายจนถึงเครื่องคอมพิวเตอร์ และอุปกรณ์ที่อาจมี ความเสี่ยงต่อการถูกโจมตีจากบุคคลภายนอก
4. ระดับเครือข่าย มีการสร้างไฟร์วอลล์ (Firewall) เพื่อป้องกันและตรวจสอบให้มีการรับส่งข้อมูลในช่องทางที่กำหนดกับ ปลายทางที่อนุญาตเท่านั้น
5. ระดับอุปกรณ์ มีการติดตั้งโปรแกรมป้องกันไวรัสคอมพิวเตอร์ในเครื่องคอมพิวเตอร์ทุกเครื่องและมีการเชื่อมต่อกับเซิร์ฟเวอร์ ส่วนกลางเพื่อสามารถควบคุม และแก้ไขเครื่องที่มีปัญหาได้อย่างถูกต้องและรวดเร็ว พร้อมทั้งยังสามารถหาสาเหตุของ การถูกคุกคาม เพื่อแก้ปัญหาที่ต้นเหตุและป้องกันการเกิดปัญหาซ้ำในครั้งต่อไป
6. กำหนดสิทธิการใช้งานระบบต่างๆ ของพนักงาน เพื่อจำแนกชั้นความลับและการจัดการข้อมูลโดยกำหนดให้การเข้าถึง ข้อมูลเป็นไปเพื่อประโยชน์ในการใช้งานและตามความจำเป็นเท่านั้น อันจะเป็นการป้องกันการเข้าถึงข้อมูลที่เป็นความลับ และการจารกรรมข้อมูลได้อย่างเป็นระบบ รวมถึงกำหนดให้ระบบการบันทึกการเข้าใช้งานเพื่อให้สามารถตรวจสอบ การเข้าถึงข้อมูลในระบบต่างๆ ได้อย่างมีประสิทธิภาพ
7. มีศูนย์ข้อมูล (Data Center) และการสำรองข้อมูลที่สำคัญ เพื่อให้สามารถนำข้อมูลมาใช้งานได้เมื่อระบบหลักมีปัญหา ส่งผลให้ธุรกิจยังสามารถดำเนินการได้อย่างต่อเนื่อง
8. เก็บข้อมูลการใช้งานเครือข่ายตามข้อบังคับของพระราชบัญญัติว่าด้วยการกระทำความผิดเกี่ยวกับคอมพิวเตอร์ และ กำกับดูแลการเข้าถึงเว็บไซต์ที่มีความเสี่ยงต่อการถูกจารกรรมข้อมูล หรือกระทำความผิดกฎหมาย
9. ติดตั้งโปรแกรมเพื่อตรวจสอบการใช้งานโปรแกรมที่ไม่ถูกต้องตามกฎหมายในเครื่องคอมพิวเตอร์ทุกเครื่องเพื่อป้องกัน การละเมิดลิขสิทธิ์หรือทรัพย์สินทางปัญญาต่างๆ ในส่วนของระบบเซิร์ฟเวอร์ มีการตรวจสอบสิทธิการใช้งานและ ใบอนุญาต (License) รวมถึงดำเนินการต่ออายุการใช้งานทุกปี เพื่อให้มั่นใจว่าระบบทั้งหมดของบริษัทฯ มีการใช้โปรแกรม ที่ถูกต้องตามกฎหมายเท่านั้น
10. เพิ่มระบบบันทึกและติดตามการแก้ไขปัญหาของเครื่องคอมพิวเตอร์และอุปกรณ์ที่เกี่ยวข้องกับระบบสารสนเทศ เพื่อให้ หน่วยงานที่ดูแลเรื่องดังกล่าวสามารถสื่อสารกับผู้ใช้งานและแก้ไขปัญหาต่างๆ ได้อย่างมีประสิทธิภาพ

2.2.5 ความเสี่ยงด้านแรงงาน

ประเทศไทยเข้าสู่การเป็นประเทศของสังคมผู้สูงอายุ (Aging Society) และมีจำนวนประชากรวัยทำงานในอัตราส่วนที่ลดลง ประกอบกับการแพร่ระบาดของโรคโควิด-19 ที่เริ่มผ่อนคลาย อาจทำให้มีข้อจำกัดหรือความไม่คล่องตัวในการเคลื่อนย้ายแรงงานใน ประเทศและต่างด้าว อีกทั้งแนวโน้มการเกิดอาชีพรูปแบบใหม่ๆ ของคนรุ่นใหม่ที่หลากหลายมากขึ้น ล้วนแต่ทำให้ประชากรหรือคน รุ่นใหม่มีทางเลือกในการประกอบอาชีพมากขึ้นหรือมีพฤติกรรมและความต้องการทำงานในรูปแบบที่ตนต้องการ จึงอาจส่งผลให้เกิด ปัญหาการขาดแคลนแรงงานที่มีฝีมือและต้นทุนแรงงานที่เพิ่มสูงขึ้นจากการเพิ่มค่าแรงพิเศษเพื่อการจูงใจ ซึ่งเหตุปัจจัยดังกล่าวกระทบ กระบวนการผลิตสินค้า เนื่องจากกลุ่มบริษัทจำเป็นต้องพึ่งพาแรงงานที่มีฝีมือ และมีความต้องการแรงงานจำนวนมากเมื่อปริมาณ การผลิตเพิ่มขึ้นตามปริมาณคำสั่งซื้อและแผนการขยายตลาด

แนวทางรองรับความเสี่ยง

1. บริหารจัดการแผนการผลิตอย่างมีประสิทธิภาพเพื่อลดขั้นตอนการทำงานที่ไม่จำเป็น และพัฒนากระบวนการทำงานในโรงงานเป็นแบบ Lean Manufacturing
2. จัดตั้งศูนย์ฝึกอบรมเพื่อฝึกทักษะการผลิตให้พนักงานก่อนปฏิบัติงานจริง และเพิ่มประสิทธิภาพกำลังคนเพื่อเพิ่มผลผลิตต่อคนให้มากขึ้น
3. จัดโครงการอบรมผู้สืบทอดตำแหน่ง เพื่อถ่ายทอดและพัฒนาพนักงานรุ่นต่อไป ให้มีความรู้ความเข้าใจในเทคนิคเฉพาะด้าน เสริมแนวคิดของการพัฒนาและการแก้ไขปัญหา ตลอดจนได้เรียนรู้ในด้านอื่นๆ เพิ่มเติมทั้งด้านการตลาด การผลิต การเงิน และการขนส่ง เพื่อให้มีความรู้ที่หลากหลาย ตลอดจนให้มีความเข้าใจโจทย์และเงื่อนไขธุรกิจของบริษัทฯ เพื่อนำไปใช้กับงานที่รับผิดชอบได้อย่างถูกต้อง
4. นำเข้าแรงงานต่างด้าวอย่างถูกกฎหมายมาทำงานในบางกระบวนการผลิต
5. จัดให้มีสวัสดิการในปัจจัยพื้นฐานอื่นๆ นอกเหนือจากค่าแรงตามที่กฎหมายกำหนด สิทธิในการได้รับการอบรมเพื่อพัฒนาความรู้และทักษะ รวมถึงโอกาสที่จะได้รับความก้าวหน้าในอาชีพและการพัฒนาคุณภาพชีวิตความเป็นอยู่ผ่านกระบวนการส่งเสริมและปลูกฝังจิตสำนึกของการรักองค์กรและร่วมเป็นส่วนหนึ่งขององค์กร ทั้งนี้เพื่อเป็นแรงจูงใจให้พนักงานอยู่กับองค์กรในระยะยาว
6. ร่วมกับสถาบันการศึกษาชั้นนำในการพัฒนาเครื่องจักรอัตโนมัติหรือกึ่งอัตโนมัติเพื่อลดการพึ่งพาแรงงาน ปัจจุบันบริษัทฯ ประสบความสำเร็จในการนำมาใช้กับสายการผลิตส่วนหนึ่งซึ่งช่วยลดปริมาณการใช้แรงงานคนและส่งผลให้ต้นทุนการผลิตมีแนวโน้มที่ลดลงด้วย
7. ปรับเปลี่ยนชั่วโมงการทำงานของพนักงาน เพื่อวัตถุประสงค์ของการบริหารต้นทุนการผลิตและเพิ่มประสิทธิภาพการทำงานโดยไม่ลดผลผลิต
8. ขยายฐานการผลิตไปยังประเทศที่แรงงานมีศักยภาพในการผลิต ยังไม่เกิดภาวะขาดแคลนแรงงาน และมีอัตราค่าแรงที่เหมาะสม

2.2.6 ความเสี่ยงด้านการเงิน

ความเสี่ยงจากการผิดข้อกำหนดทางการเงิน

บริษัทต้องปฏิบัติตามข้อกำหนดทางการเงิน ซึ่งระบุไว้ในสัญญาเงินกู้ระหว่างบริษัทกับสถาบันการเงินที่เป็นเจ้าหนี้ และยังคงมีผลอยู่จนกว่าบริษัทจะชำระคืนเงินกู้เสร็จสิ้น ดังนั้น หากบริษัทไม่สามารถปฏิบัติตามข้อกำหนดทางการเงิน อาจทำให้บริษัทตกอยู่ในสถานะการผิดข้อกำหนดทางการเงินได้

แนวทางรองรับความเสี่ยง

บริษัทได้จัดทำประมาณการงบการเงินขึ้นใช้ภายในองค์กร เพื่อเป็นเครื่องมือของฝ่ายบริหารในการประมาณการอัตราส่วนทางการเงินต่างๆ ที่จะเกิดขึ้นในอนาคต ตลอดจนติดตามผลการดำเนินงานที่เกิดขึ้นจริงในแต่ละงวดเพื่อลดโอกาสของการปฏิบัติผิดข้อกำหนดทางการเงิน

ความเสี่ยงจากอัตราแลกเปลี่ยนเงินตราต่างประเทศ

การส่งออกสินค้า และการนำเข้าวัตถุดิบ สินค้าสำเร็จรูป เครื่องจักรและอุปกรณ์บางชนิดของกลุ่มบริษัท มีความเสี่ยงจากการผันผวนของอัตราแลกเปลี่ยนเงินตราต่างประเทศ ทำให้กลุ่มบริษัทไม่สามารถประมาณการรายได้และต้นทุน ตลอดจนกระแสเงินสดได้อย่างแม่นยำ

แนวทางรองรับความเสี่ยง

ในปี พ.ศ. 2565 บริษัทฯ และบริษัทย่อยในประเทศแห่งหนึ่งมียอดขายส่งออกเป็นสัดส่วนประมาณร้อยละ 10 และร้อยละ 50 ของรายได้หลัก ตามลำดับ โดยรายได้จากการส่งออกส่วนใหญ่เป็นเงินสกุลดอลลาร์สหรัฐอเมริกา และจะเพิ่มสูงขึ้นตามการขยายตัวของธุรกิจส่งออก ขณะที่การนำเข้าวัตถุดิบ เครื่องจักรและอุปกรณ์การผลิตส่วนใหญ่ของบริษัทฯ และบริษัทย่อยก็สั่งซื้อเป็นเงินสกุลดอลลาร์สหรัฐอเมริกาเช่นเดียวกัน และผันแปรตามปริมาณการใช้วัตถุดิบและงบลงทุนในสินทรัพย์ในแต่ละปี บริษัทฯ และบริษัทย่อย

ได้บริหารจัดการเพื่อลดความเสี่ยงจากอัตราแลกเปลี่ยน โดยใช้วิธีบริหารกระแสเงินสดรับและจ่ายเงินตราต่างประเทศให้มีความสมดุล (Natural Hedge) ควบคู่กับการพิจารณาทำสัญญาซื้อขายเงินตราต่างประเทศล่วงหน้าเพื่อป้องกันความเสี่ยงจากการผันผวนของอัตราแลกเปลี่ยนเงินตราต่างประเทศตามความเหมาะสม การทำสัญญาดังกล่าวจะช่วยให้บริษัทฯ สามารถทราบกระแสเงินสดที่แน่นอน ตลอดจนกำหนดกลยุทธ์ต่างๆ ที่เหมาะสมของบริษัทฯ ได้

นอกจากนี้ บริษัทฯ ได้เจรจาและเสนอราคาขายสินค้าให้ลูกค้าในบางประเทศและบางรายเป็นเงินสกุลอื่นนอกเหนือจากดอลลาร์สหรัฐอเมริกา อาทิ สกุลเงินบาท ควบคู่กับการซื้อสินค้าด้วยสกุลเงินที่หลากหลาย เพื่อเป็นการกระจายความเสี่ยงด้านอัตราแลกเปลี่ยนและลดผลกระทบจากการพึ่งพิงเงินสกุลใดสกุลหนึ่งมากเกินไป ตลอดจนเจรจากับลูกค้าหลักเพื่อขอปรับราคาขายเมื่ออัตราแลกเปลี่ยนมีความผันผวนอย่างมีนัยสำคัญ

ส่วนของบริษัทย่อยในต่างประเทศมีรายได้เป็นเงินสกุลท้องถิ่นจากการจำหน่ายให้ลูกค้าภายในประเทศมากกว่าร้อยละ 90 ขณะที่การนำเข้าวัตถุดิบ เครื่องจักรและอุปกรณ์การผลิตส่วนใหญ่สั่งซื้อเป็นเงินสกุลดอลลาร์สหรัฐอเมริกาและเงินบาท และผันแปรตามปริมาณการนำเข้าวัตถุดิบและงบลงทุนในสินทรัพย์ในแต่ละปี บริษัทย่อยได้บริหารจัดการเพื่อลดความเสี่ยงจากอัตราแลกเปลี่ยนตามแนวปฏิบัติเดียวกันกับของบริษัทฯ และสถานการณ์ ทั้งการขยายฐานลูกค้าในต่างประเทศเพื่อเพิ่มรายรับสกุลเงินตราต่างประเทศ ควบคู่กับการหาผู้จำหน่ายวัตถุดิบในประเทศเพื่อลดการนำเข้า หรือเจรจาขอซื้อสินค้านำเข้าจากผู้จำหน่ายเป็นเงินสกุลอื่นนอกเหนือจากดอลลาร์สหรัฐอเมริกา นอกจากนี้ การวางแผนการลงทุนและการพิจารณาทำสัญญาซื้อขายเงินตราต่างประเทศล่วงหน้า ก็เป็นอีกหนึ่งแนวทางที่จะช่วยลดความเสี่ยงจากอัตราแลกเปลี่ยนให้แก่บริษัทย่อยได้

ความเสี่ยงจากอัตราดอกเบี้ย

ณ วันที่ 31 ธันวาคม พ.ศ. 2565 บริษัทฯ มีเงินกู้ยืมจากธนาคารพาณิชย์ในประเทศ ประกอบด้วย

1. วงเงินกู้หมุนเวียนของบริษัทฯ มีอัตราดอกเบี้ยอิงอัตรา MOR หรือ Money Market Rate ซึ่งเป็นอัตราดอกเบี้ยลอยตัว
2. เงินกู้ยืมระยะยาวเพื่อการลงทุนตามแผนงานประจำปีสำหรับขยายธุรกิจ เพิ่มกำลังการผลิตและประสิทธิภาพในการผลิต และเพื่อแปลงเงินกู้ยืมระยะสั้นเป็นเงินกู้ยืมระยะยาว โดยมีเงื่อนไขดอกเบี้ยทั้งแบบคงที่ตลอดอายุสัญญาเงินกู้ และแบบลอยตัวอิงอัตรา MLR และ Prime rate

ทำให้บริษัทฯ มีความเสี่ยงของการขึ้นลงของอัตราดอกเบี้ยซึ่งอิงกับอัตราลอยตัวดังกล่าวเมื่ออัตราดอกเบี้ยในท้องตลาดมีความผันผวน

แนวทางรองรับความเสี่ยง

บริษัทฯ มีแนวทางรองรับเพื่อลดความเสี่ยงจากอัตราดอกเบี้ยดังนี้

- จัดทำประมาณการเงินสดและแผนการลงทุนไว้ล่วงหน้าเพื่อที่บริษัทฯ จะได้มีเวลาเพียงพอในการจัดหาและพิจารณาแหล่งเงินต่างๆ ที่มีเงื่อนไขและต้นทุนทางการเงินที่เหมาะสมกับบริษัทฯ
- จัดหาวงเงินสินเชื่อหมุนเวียนเพิ่มเติมจากสถาบันการเงินต่างๆ เพื่อเพิ่มทางเลือกในการใช้เงินกู้ยืมระยะสั้น
- พิจารณาชำระคืนเงินต้นก่อนกำหนดเพิ่มเติมตามสภาพคล่องส่วนเกินของบริษัทฯ และประเภทของอัตราดอกเบี้ยของวงเงินกู้ที่บริษัทฯ วางแผนชำระคืน ซึ่งบางวงเงินกู้บริษัทฯ สามารถกระทำได้โดยไม่มีค่าใช้จ่ายส่วนเพิ่มและไม่ผิดต่อเงื่อนไขในสัญญาเงินกู้
- ติดตามข้อมูลการเคลื่อนไหวของภาวะอัตราดอกเบี้ยในท้องตลาดและปัจจัยต่างๆ ที่มีผลกระทบต่อเปลี่ยนแปลงของอัตราดอกเบี้ย เพื่อใช้ประเมินทิศทางของอัตราดอกเบี้ยและเป็นข้อมูลประกอบการพิจารณาเงื่อนไขอัตราดอกเบี้ยเมื่อบริษัทฯ มีความจำเป็นต้องจัดหาเงินกู้ยืมระยะยาวเพิ่มเติม พร้อมทั้งเปรียบเทียบกับต้นทุนทางการเงินกรณีระดมเงินทุนจากแหล่งอื่นที่มีโชรณาการพาณิชย์ เช่น การออกหุ้นกู้ เป็นต้น
- พิจารณาเลือกใช้เงื่อนไขอัตราดอกเบี้ยแบบคงที่หรืออัตราดอกเบี้ยที่อิงอัตราลอยตัวอื่นๆ สำหรับเงินกู้ยืมระยะยาวที่จะจัดหาเพิ่มเติม เพื่อช่วยถ่วงดุลหรือกระจายความเสี่ยงจากความผันผวนของอัตราดอกเบี้ยในท้องตลาด
- พิจารณาใช้เครื่องมือทางการเงินอื่นเพื่อป้องกันความเสี่ยงจากความผันผวนของอัตราดอกเบี้ยและบริษัทฯ สามารถทราบภาระต้นทุนทางการเงินที่แน่นอน

ความเสี่ยงด้านการให้สินเชื่อ

การขายสินค้าให้ลูกค้าส่วนใหญ่ของบริษัทเป็นการขายเชื่อทั้งลูกค้าภายในและต่างประเทศ มีการจัดจำหน่ายให้ลูกค้ารายเก่าที่ซื้อขายกับบริษัทมานาน และลูกค้ารายใหม่ๆ ตามฐานลูกค้าของบริษัทที่เพิ่มมากขึ้นเรื่อยๆ รวมถึงมีระยะเวลาการให้เครดิตแก่ลูกค้าที่ต่างๆ กัน ทำให้บริษัทมีความเสี่ยงจากการไม่สามารถเรียกเก็บชำระหนี้จากลูกค้าได้

แนวทางรองรับความเสี่ยง

บริษัทได้กำหนดเกณฑ์การจัดระดับความน่าเชื่อถือของลูกค้า การหาข้อมูลเพิ่มเติมเกี่ยวกับลูกค้า และการวิเคราะห์ข้อมูลเบื้องต้นก่อนการให้สินเชื่อแก่ลูกค้า ทำให้ความเสี่ยงจากการให้สินเชื่อแก่ลูกค้าของบริษัทไม่มีสาระสำคัญ การกระจุกตัวของความเสี่ยงด้านการให้สินเชื่อที่เกี่ยวกับลูกหนี้การค้าอยู่ในระดับที่ยอมรับได้ แม้ว่าลูกค้าของบางสายธุรกิจจะมีน้อยรายก็ตาม เนื่องจากเป็นลูกค้าขนาดใหญ่ และมีความน่าเชื่อถือด้านฐานะการเงิน ประกอบกับบริษัทยังมีลูกค้ารายอื่นอีกเป็นจำนวนมาก มีตลาดที่กระจายอย่างหลากหลาย มีประสิทธิภาพการเก็บหนี้ในอดีต การควบคุมการอนุมัติวงเงินสินเชื่อ ตลอดจนวิเคราะห์และติดตามความสามารถในการชำระเงินของลูกค้าอย่างสม่ำเสมอ โดยอาจปรับเปลี่ยนวงเงินและระยะเวลาการให้เครดิตอย่างเป็นระบบตามพฤติกรรมทางการเงินของลูกค้า ตลอดจนกำหนดมาตรการในการติดตามและเร่งรัดการชำระหนี้รายที่มีการชำระเงินล่าช้าเกินกำหนด ทำให้ฝ่ายบริหารเชื่อมั่นว่าจะไม่มีความเสี่ยงทางด้านการให้สินเชื่อเพิ่มเติมจากจำนวนเงินที่บริษัทได้บันทึกไว้เป็นค่าเผื่อนี้สงสัยจะสูญแล้ว

กรณีลูกค้าต่างประเทศโดยเฉพาะลูกค้ารายใหม่หรือลูกค้าที่บริษัทยังไม่มีความมั่นใจในฐานะการเงิน บริษัทจะกำหนดเงื่อนไขการชำระเงินด้วยเลตเตอร์ออฟเครดิต หรือต้องโอนชำระเงินก่อนบางส่วนหรือทั้งหมด

3. การขับเคลื่อนธุรกิจเพื่อความยั่งยืน

3.1 นโยบายและเป้าหมายการจัดการด้านความยั่งยืน

บริษัทฯ ได้กำหนดนโยบายด้านความรับผิดชอบต่อสังคมและประกาศใช้อย่างเป็นทางการเพื่อให้ผู้มีส่วนได้เสียทุกกลุ่มทั้งภายในและภายนอกองค์กรได้รับทราบ เข้าใจ และปฏิบัติตาม รวมถึงเป็นการเน้นย้ำถึงการให้ความสำคัญและสิ่งที่บริษัทฯ ได้ปฏิบัติตลอดมา ซึ่งครอบคลุมการดำเนินธุรกิจตามหลักธรรมาภิบาล การดูแลผู้มีส่วนได้เสียทุกกลุ่ม การสร้างสมดุลให้ธุรกิจของบริษัทฯ สังคม และสิ่งแวดล้อม ด้วยมุ่งเห็นคุณประโยชน์ของการอยู่ร่วมกันและเติบโตได้อย่างยั่งยืนเคียงคู่กันไป

นโยบายด้านความรับผิดชอบต่อสังคม

“บริษัทฯ มีความมุ่งมั่นในการผลิตสินค้าที่มีคุณภาพ ปลอดภัยต่อผู้บริโภค โดยคำนึงถึงความรับผิดชอบต่อชุมชนและสิ่งแวดล้อม ผู้มีส่วนเกี่ยวข้องและสังคมโดยรวมในด้านต่างๆ ที่เกิดขึ้นจากการประกอบกิจการของบริษัทฯ และยึดหลักการดำเนินธุรกิจที่โปร่งใส ตรวจสอบได้ มีจริยธรรม เคารพหลักสิทธิมนุษยชน และผลประโยชน์ของผู้มีส่วนได้เสีย รวมถึงการปฏิบัติตามกฎหมาย ข้อกำหนดอื่นๆ และแนวทางปฏิบัติสากลที่เกี่ยวข้อง รวมทั้งมุ่งมั่นพัฒนา ปรับปรุง เพื่อสร้างรากฐานของความรับผิดชอบต่อสังคม ควบคู่ไปกับการดำเนินธุรกิจที่เติบโตอย่างยั่งยืน”

บริษัทฯ จัดตั้งคณะกรรมการกำกับดูแลด้านความรับผิดชอบต่อสังคมขององค์กร (“คณะกรรมการ CSR”) ตั้งในปี พ.ศ. 2556 โดยคณะกรรมการ CSR ชุดปัจจุบัน ประกอบด้วยผู้บริหารและพนักงานของบริษัทฯ รวมจำนวน 8 คน ดังนี้

- | | |
|-------------------------------------|----------------------|
| 1. นายสนั่น อังอุบลกุล | ประธานคณะกรรมการ CSR |
| 2. Mr. Goh Ah Bee (นายอาร์ บี โกห์) | กรรมการฯ |
| 3. นายไชยวัฒน์ กุลภัทราวณิชย์ | กรรมการฯ |
| 4. นายพงษ์ศักดิ์ กันตรวินางค์ | กรรมการฯ |
| 5. นางสาวมัญชุรี กำธรวรินทร์ | กรรมการฯ |
| 6. นายครรชิต วิวรรณจิตต์ | กรรมการฯ |
| 7. นายปิยะพงษ์ ศิริวัจนางกูร | กรรมการฯ |
| 8. นายสมทรง รักษาพล | เลขานุการคณะกรรมการฯ |

โดยมีหน้าที่ความรับผิดชอบดังนี้

1. กำหนดทิศทางการดำเนินงาน รวมถึงการอนุมัติแนวทางต่างๆ ที่เกี่ยวข้องกับความรับผิดชอบต่อสังคมขององค์กร
2. ประกาศนโยบายด้านความรับผิดชอบต่อสังคมขององค์กร โดยให้สอดคล้องกับวิสัยทัศน์และพันธกิจของบริษัทฯ
3. กำหนดแผนการดำเนินงาน ที่เหมาะสมสอดคล้องกับแผนกลยุทธ์ทางธุรกิจ งบประมาณด้านการลงทุน และค่าใช้จ่ายที่จำเป็น
4. ประกาศแต่งตั้งคณะทำงานด้านความรับผิดชอบต่อสังคม
5. ให้คำปรึกษา แนะนำ ติดตามและประเมินผลการทำงานของคณะทำงานฯตามดัชนีชี้วัดที่กำหนดร่วมกัน

โดยคณะกรรมการฯจะมีการประชุมเพื่อทบทวน ติดตามความคืบหน้าของคณะทำงานฯทุก 3 เดือน เพื่อให้มั่นใจว่า การปฏิบัติงานได้ดำเนินไปตามข้อกำหนดของบริษัทฯอย่างมีประสิทธิภาพและมีผลสัมฤทธิ์เป็นที่น่าพอใจ

บริษัทกำหนดให้การดำเนินงานด้านความรับผิดชอบต่อสังคมเป็นส่วนหนึ่งของพันธกิจ (Mission) ของบริษัทฯ ภายใต้หัวข้อ การดำเนินธุรกิจบนพื้นฐานของจริยธรรม และการกำกับดูแลกิจการที่ดี เพื่อแสดงให้เห็นถึงเจตนาและความต้องการอย่างจริงจังที่จะดำเนินธุรกิจหลักของบริษัทควบคู่ไปกับการดำเนินงานด้านความรับผิดชอบต่อสังคม สิ่งแวดล้อม และการปฏิบัติต่อผู้มีส่วนได้เสียทุกกลุ่มอย่างเป็นธรรม (CSR In-process) เพื่อความยั่งยืนของกิจการและสังคมโดยรวม โดยไม่จำกัดเพียงแต่การดำเนินธุรกิจของบริษัทเท่านั้น แต่บริษัทฯ ยังมุ่งหวังและต้องการผลักดันให้ธุรกิจของบริษัทจะสามารถบรรลุการดำเนินงานด้านความรับผิดชอบต่อสังคมเช่นเดียวกันกับบริษัทด้วย

ทั้งนี้ เพื่อเป็นกรอบแนวทางในการปฏิบัติงานของทุกหน่วยงานในองค์กร และเป็นที่ยึดตรงกันของผู้มีส่วนได้เสียทุกกลุ่มทั้งภายในและภายนอกองค์กร บริษัทฯ ได้กำหนดหลักการไว้ 8 ข้อ ตามแนวทางความรับผิดชอบต่อสังคมของกิจการที่จัดทำโดยตลาดหลักทรัพย์แห่งประเทศไทย ดังนี้

1. การประกอบกิจการด้วยความเป็นธรรม
2. การต่อต้านการทุจริตคอร์รัปชัน
3. การเคารพสิทธิมนุษยชน
4. การปฏิบัติต่อแรงงานอย่างเป็นธรรม
5. ความรับผิดชอบต่อผู้บริโภค
6. การดูแลรักษาสิ่งแวดล้อม
7. การร่วมพัฒนาชุมชนหรือสังคม
8. การมีนวัตกรรมและเผยแพร่นวัตกรรมซึ่งได้จากการดำเนินงานที่มีความรับผิดชอบต่อสังคม สิ่งแวดล้อม และผู้มีส่วนได้เสีย

บริษัทฯ ได้เผยแพร่นโยบายด้านความรับผิดชอบต่อสังคม ฉบับเต็ม บนเว็บไซต์ของบริษัทที่ www.srithaisuperware.com ภายใต้หัวข้อ การกำกับดูแลกิจการที่ดี

นอกจากคุณภาพสินค้าของบริษัทที่เป็นจุดแข็งและกระบวนการผลิตที่ไม่ส่งผลกระทบต่อสังคมและสิ่งแวดล้อม การได้รับการรับรองมาตรฐานต่างๆ จากองค์กรภายนอกทั้งที่เกี่ยวกับสินค้าของบริษัท การจัดการพลังงานและสิ่งแวดล้อม และการจัดให้มีช่องทางและการติดตามรับฟังข้อร้องเรียนจากทั้งภายในและภายนอกองค์กรแล้ว บริษัทฯ ได้นำแนวทาง 3 Save : Save Material, Save Energy, Save the World มาเป็นหัวใจหลักของแนวคิด แนวปฏิบัติ และเป็นตัวขับเคลื่อนการดำเนินงานด้านความรับผิดชอบต่อสังคม ตลอดจนผลักดันให้เป็นวัฒนธรรมในการทำงานของพนักงานทุกคนในองค์กร เนื่องจากบุคลากรของบริษัทฯ เป็นปัจจัยสำคัญประการหนึ่งที่จะช่วยให้การดำเนินงานด้านความรับผิดชอบต่อสังคมประสบความสำเร็จและนำไปสู่การเติบโตที่ยั่งยืนได้ โดยกำหนดให้เป็นหน้าที่ความรับผิดชอบโดยตรงของพนักงานทุกคนและปลูกฝังจิตสำนึกให้พนักงานได้รู้ถึงความสำคัญและคุณประโยชน์ของการแสดงความรับผิดชอบต่อสังคมและสิ่งแวดล้อม ซึ่งบริษัทฯ เปิดโอกาสและสนับสนุนให้พนักงานได้ปฏิบัติผ่านกิจกรรมในโครงการต่างๆ ทั้งภายในองค์กรและ/หรือชุมชนสังคมข้างเคียง เพื่อให้เกิดผลลัพธ์อย่างเป็นรูปธรรมทั้งในด้านการพัฒนาและการปรับปรุงแก้ไขให้ดีขึ้น

อนึ่ง บริษัทฯ ได้วิเคราะห์บริบทที่เกี่ยวข้องทั้งภายในและภายนอก ครอบคลุมทั้ง 3 ด้าน คือ ด้านสิ่งแวดล้อม สังคม และบรรษัทภิบาล (ESG) รวมทั้งกำหนดเป็น กลยุทธ์การพัฒนาอย่างยั่งยืน เพื่อส่งมอบคุณภาพชีวิตที่ดีให้แก่ผู้มีส่วนได้เสียทุกกลุ่ม

เนื้อหาของสารสนเทศด้านการขับเคลื่อนธุรกิจด้วยความยั่งยืน

บริษัทฯ นำเสนอแนวทางการดำเนินงานด้านความรับผิดชอบต่อสังคม เพื่อการพัฒนาอย่างยั่งยืน ที่มุ่งเน้นให้ความสำคัญต่อการดำเนินงานของบริษัทฯ ในด้านเศรษฐกิจ สังคม และสิ่งแวดล้อม เพื่อตอบสนองความต้องการของผู้มีส่วนได้เสียทุกกลุ่มและเพื่อรองรับการเติบโตทางธุรกิจของบริษัทฯ และเศรษฐกิจของประเทศ ตลอดจนดำเนินงานตามความคาดหวังของผู้มีส่วนได้เสียทุกกลุ่ม

ขอบเขตสารสนเทศด้านการขับเคลื่อนธุรกิจด้วยความยั่งยืน



บริษัทฯ นำเสนอกิจกรรมและข้อมูลเกี่ยวกับการปฏิบัติงานของโรงงานผลิตผลิตภัณฑ์เพื่องานอุตสาหกรรมในประเทศไทยทั้ง 3 แห่งของบริษัทฯ ประกอบด้วย โรงงานสุขสวัสดิ์ โรงงานบางปู และโรงงานอมตะซิตี้ ชลบุรี

กลยุทธ์การพัฒนาอย่างยั่งยืน

- มุ่งมั่นดำเนินธุรกิจโดยยึดหลักบรรษัทภิบาล มีความโปร่งใส เป็นธรรมและตรวจสอบได้ ภายใต้หลักการกำกับดูแลกิจการที่ดี ควบคู่ไปกับการส่งมอบผลิตภัณฑ์ที่มีคุณภาพเพื่อยกระดับคุณภาพการใช้ชีวิตอย่างยั่งยืน
- ส่งเสริมและปลูกฝังด้านความปลอดภัยให้เป็นวัฒนธรรมองค์กรให้แก่ผู้มีส่วนได้เสีย เพื่อยกระดับคุณภาพการทำงานและการใช้ชีวิตอย่างยั่งยืน
- บริหารจัดการด้านสิ่งแวดล้อมอย่างเป็นระบบตลอดห่วงโซ่อุปทาน ขับเคลื่อน ติดตามและประเมินผล เพื่อการพัฒนาอย่างต่อเนื่อง และลดผลกระทบต่อสิ่งแวดล้อมอย่างยั่งยืน

เป้าหมายการพัฒนาความยั่งยืนขององค์กร

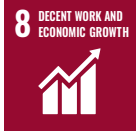
บริษัทมุ่งมั่นพัฒนาธุรกิจเพื่อการเติบโตทางเศรษฐกิจ ควบคู่กับการกำหนดเป้าหมายระยะยาวด้านเศรษฐกิจ สังคม และสิ่งแวดล้อม เพื่อสร้างสมดุลระหว่างการเติบโตทางธุรกิจและความรับผิดชอบต่อสังคมและสิ่งแวดล้อม เพื่อความยั่งยืนของบริษัท ตลอดจนเป็นส่วนหนึ่งในการขับเคลื่อนและสนับสนุนการพัฒนาประเทศ เพื่อให้บรรลุเป้าหมายการพัฒนาที่ยั่งยืนของสหประชาชาติ (Sustainable Development Goals: SDGs) ต่อไป

มิติ	วัตถุประสงค์และเป้าหมาย
ด้านเศรษฐกิจ 	ส่งเสริมภาพลักษณ์ที่ดี ความโปร่งใส เป็นธรรมในการดำเนินงานและการต่อต้านทุจริตคอร์รัปชัน เป้าหมายระยะยาว 5 ปี (พ.ศ. 2565 – 2569) ได้รับผลการประเมินการกำกับดูแลกิจการบริษัทจดทะเบียนไทย จากสมาคมส่งเสริมสถาบันกรรมการบริษัทไทย (CGR) ไม่ต่ำกว่า 90 คะแนน
ด้านสังคม 	ส่งเสริมสภาพแวดล้อมในการทำงานที่ปลอดภัยและมั่นคงสำหรับผู้ทำงานทุกกลุ่ม เป้าหมายระยะยาว 5 ปี (พ.ศ. 2565 – 2569) อุบัติเหตุจากการทำงานถึงขั้นหยุดงาน เป็น 0
ด้านสิ่งแวดล้อม 	การจัดการของเสียและสารเคมีด้วยวิธีที่เป็นมิตรต่อสิ่งแวดล้อม เป้าหมายระยะยาว 5 ปี (พ.ศ. 2565 – 2569) ปริมาณของเสียนำไปกำจัดด้วยวิธีการฝังกลบ เป็น 0 การจัดการมลพิษทางอากาศ เป้าหมายระยะยาว 5 ปี (พ.ศ. 2565 – 2569) จำนวนครั้งการละเมิดค่ามาตรฐานตามกฎหมายกำหนด เป็น 0

3.2 การจัดการผลกระทบต่อผู้มีส่วนได้เสียในห่วงโซ่คุณค่าของธุรกิจ

บริษัทให้ความสำคัญกับการบริหารจัดการตลอดห่วงโซ่คุณค่า เพื่อให้เกิดการดำเนินงานอย่างยั่งยืน โดยคำนึงถึงความเสี่ยงที่อาจส่งผลกระทบต่อผู้มีส่วนได้เสียจากทุกกลุ่มในด้านเศรษฐกิจ สังคม และสิ่งแวดล้อม

3.2.1 ห่วงโซ่คุณค่าของธุรกิจ

ห่วงโซ่คุณค่าธุรกิจของบริษัทฯ สามารถแบ่งตามกิจกรรมหลักได้ดังนี้

ด้านการขายและการตลาด

มุ่งมั่นด้วยการนำเสนอผลิตภัณฑ์ที่มีคุณภาพ ปกป้องประโยชน์ เอาใจใส่และรับผิดชอบต่อลูกค้าอย่างเท่าเทียมกัน เป็นธรรม ไม่เปิดเผยข้อมูลหรือความลับของลูกค้า เว้นแต่เป็นการเปิดเผยตามที่กฎหมายกำหนด หรือได้รับอนุญาตเป็นลายลักษณ์อักษรจากลูกค้าเท่านั้น

ด้านการจัดซื้อจัดจ้าง

กระบวนการด้านการจัดหาวัตถุดิบ เป็นกระบวนการที่บริษัทฯ ให้ความสำคัญ โดยมีขั้นตอนการปฏิบัติในกระบวนการจัดซื้อจัดหาวัตถุดิบ วัสดุต่างๆ ที่ใช้เป็นส่วนประกอบในการผลิต เพื่อให้ได้วัตถุดิบที่มีคุณภาพ ราคาที่เหมาะสม และบริหารควบคุมโดยหน่วยงานบริหารห่วงโซ่อุปทาน มีระบบคลังสินค้าและสถานที่จัดเก็บที่ได้มาตรฐาน ควบคุมคุณภาพวัตถุดิบและสินค้าสำเร็จรูปให้คงสภาพดีและพร้อมต่อการผลิตและการจำหน่าย มีการนำระบบเทคโนโลยีสารสนเทศที่มีประสิทธิภาพมาช่วยในการบริหารจัดการสินค้าคงคลังตั้งแต่การจัดเก็บข้อมูล การเบิกใช้ การประมวลผล และการประเมินและตรวจสอบการหมุนเวียนภายในคลังสินค้า โดยบริหารจัดการคลังสินค้าให้หมุนเวียนอย่างเหมาะสมกับสินค้าคงเหลือแต่ละประเภทเพื่อป้องกันปัญหาสินค้าคงคลังค้างนาน และบริหารสินค้าให้ได้ต้นทุนที่มีความเหมาะสม สามารถแข่งขันด้านราคาในตลาดได้

ด้านการผลิต

กระบวนการผลิตของบริษัทฯ มีเครื่องจักรและเทคโนโลยีที่ทันสมัย ผลิตงานได้ตรงตามความต้องการด้วยมาตรการควบคุมด้านความปลอดภัยตลอดกระบวนการผลิต โดยควบคุมดูแลด้วยผู้บริหารและพนักงานที่มีทักษะความรู้ ความสามารถ ความชำนาญและประสบการณ์การทำงาน พร้อมทั้งฝึกอบรมพัฒนาความรู้ ความสามารถอย่างต่อเนื่อง ซึ่งผ่านการรับรองด้วยระบบมาตรฐานต่างๆ ในระดับสากล และการปรับปรุงคุณภาพของผลิตภัณฑ์ ส่งผลให้ผลิตภัณฑ์ของบริษัทฯ มีคุณภาพและปลอดภัยต่อผู้มีส่วนได้เสียทุกภาคส่วน

ด้านการจัดส่ง

กระบวนการด้านโลจิสติกส์และการจัดส่ง บริษัทฯ มีระบบการจัดเรียงเพื่อนำสินค้าขึ้นรถขนส่ง โดยใช้พื้นที่ภายในตู้บรรจุสินค้าที่เหมาะสม เพื่อลดความเสี่ยงและป้องกันการสูญเสยของสินค้าจากการขนส่ง ซึ่งปัจจุบันบริษัทฯ มีรถขนส่งสินค้าทั้งของบริษัทฯ เองและบริษัทรับจ้างขนส่งที่มีมาตรฐานและผ่านเกณฑ์ข้อกำหนดและเงื่อนไขของบริษัทฯ มีการตรวจสอบคุณสมบัติของผู้ขับขี่และสภาพรถอย่างสม่ำเสมอและการดูแลความปลอดภัยในการขนส่ง เพื่อจัดส่งทั่วประเทศได้อย่างปลอดภัยและทันเวลา

ด้านการบริการหลังการขาย

ปัจจุบันบริษัทฯ มีระบบการบริการหลังการขายที่มีมาตรฐานและประสิทธิภาพ มีช่องทางสื่อสารและรับเรื่องร้องเรียนของลูกค้า เพื่อนำมาจัดทำเป็นฐานข้อมูล ก่อนจัดส่งเรื่องร้องเรียนดังกล่าว ไปยังทีมงานและหน่วยงานอื่นๆ ที่เกี่ยวข้อง เพื่อช่วยประสานงาน วิเคราะห์หาสาเหตุ และร่วมกันปรับปรุง แก้ไข และพัฒนาวิธีการ ตลอดจนดำเนินการตอบสนองข้อร้องเรียนในเวลาที่เหมาะสม เป็นธรรมกับทุกฝ่าย และมีระดับความพึงพอใจของลูกค้าเป็นดัชนีชี้วัดที่สำคัญ

3.2.2 การวิเคราะห์ผู้มีส่วนได้เสียในห่วงโซ่คุณค่าของธุรกิจ

บริษัทฯ ตระหนักถึงความสำคัญของการมีส่วนร่วมของผู้มีส่วนได้เสียทุกกลุ่ม ซึ่งได้แบ่งผู้มีส่วนได้เสียออกเป็น 9 กลุ่ม โดยยึดหลักการมีส่วนร่วมของผู้มีส่วนได้เสียจากทุกกลุ่ม และได้นำข้อมูลมาใช้ในการดำเนินงานของบริษัทฯ เพื่อตอบสนองความคาดหวังของส่วนผู้มีส่วนได้เสีย ดังนี้

กลุ่มผู้มีส่วนได้เสีย	กิจกรรมการสื่อสาร สานสัมพันธ์	ความคาดหวังต่อบริษัทฯ และประเด็นสำคัญ	การตอบสนองของบริษัทฯ
พนักงาน	<ul style="list-style-type: none"> การประชุมระหว่างผู้บริหารและพนักงาน และประกาศประชาสัมพันธ์ถึงพนักงาน การจัดฝึกอบรมและการทำกิจกรรมร่วมกัน ช่องทางการรับเรื่องร้องเรียนของบริษัทฯ ระบบสื่อสารทางอิเล็กทรอนิกส์ภายในองค์กร (E-mail และ Internal web) ช่องทางรับฟังความคิดเห็น 	<ul style="list-style-type: none"> ผลตอบแทนและสวัสดิการที่ดี สถานที่และสภาพแวดล้อมในที่ทำงาน การดูแลรักษาความปลอดภัย ความก้าวหน้าในสายงาน คุณภาพชีวิตที่ดี 	<ul style="list-style-type: none"> จ่ายผลตอบแทนและสวัสดิการที่เป็นธรรมและเหมาะสม ดูแลสภาพแวดล้อมและพัฒนากระบวนการจัดการด้านความปลอดภัย ให้ความรู้ ข้อเสนอแนะ และความช่วยเหลือที่เหมาะสมเพื่อการดำรงชีวิตของพนักงานและครอบครัวอย่างมีความสุข

กลุ่มผู้มีส่วนได้เสีย	กิจกรรมการสื่อสาร สานสัมพันธ์	ความคาดหวังต่อบริษัทฯ และ ประเด็นสำคัญ	การตอบสนองของบริษัทฯ
ลูกค้า ผู้ส่งมอบสินค้า และวัตถุดิบ	<ul style="list-style-type: none"> การประชุมร่วมกับลูกค้า การตรวจเยี่ยมสถานประกอบการ การตรวจประเมินลูกค้า ช่องทางการรับเรื่องร้องเรียนของบริษัทฯ 	<ul style="list-style-type: none"> ความเสมอภาคในการทำธุรกิจ ความรวดเร็วในกระบวนการจัดซื้อจัดจ้าง 	<ul style="list-style-type: none"> ดำเนินกระบวนการจัดซื้อจัดจ้างอย่างโปร่งใสและเป็นธรรม
พันธมิตรทางธุรกิจ	<ul style="list-style-type: none"> การประชุมร่วมกับพันธมิตรทางธุรกิจ ช่องทางการรับเรื่องร้องเรียนของบริษัทฯ 	<ul style="list-style-type: none"> การพัฒนาผลิตภัณฑ์ตามข้อกำหนดและความต้องการ การดำเนินธุรกิจและการผลิตที่เป็นมิตรต่อสิ่งแวดล้อม 	<ul style="list-style-type: none"> ส่งมอบผลิตภัณฑ์ที่มีคุณภาพตามข้อกำหนด สร้างนวัตกรรม กระบวนการผลิตที่เป็นมิตรต่อสิ่งแวดล้อม
ลูกค้า	<ul style="list-style-type: none"> การสำรวจความพึงพอใจของลูกค้า ช่องทางการรับเรื่องร้องเรียนของบริษัทฯ 	<ul style="list-style-type: none"> ผลิตภัณฑ์ที่มีคุณภาพ ราคาที่ยุติธรรม การจัดส่งที่รวดเร็วและตรงต่อเวลา 	<ul style="list-style-type: none"> ส่งมอบสินค้าที่มีคุณภาพปลอดภัย ตรงต่อเวลา ในราคาที่เป็นธรรม
ผู้ถือหุ้นและนักลงทุน	<ul style="list-style-type: none"> การประชุมผู้ถือหุ้น ช่องทางเปิดเผยข้อมูลของตลาดหลักทรัพย์แห่งประเทศไทย สำนักเลขานุการบริษัทและหน่วยงานนักลงทุนสัมพันธ์ ช่องทางการรับข้อเสนอแนะและสอบถามข้อมูลผ่านเว็บไซต์ของบริษัทฯและอีเมล company_secretary@srithaisuperware.com ช่องทางการรับเรื่องร้องเรียนของบริษัทฯ 	<ul style="list-style-type: none"> ผลประโยชน์ที่ดีและเติบโตอย่างต่อเนื่อง การจ่ายเงินปันผลในระดับที่น่าพอใจ การปฏิบัติต่อผู้ถือหุ้นอย่างเท่าเทียม การสื่อสารข้อมูลได้อย่างถูกต้องรวดเร็ว และทันเวลา 	<ul style="list-style-type: none"> การบริหารจัดการที่ดีสร้างความเชื่อมั่นให้กับผู้ถือหุ้น จ่ายเงินปันผลให้กับผู้ถือหุ้นอย่างเหมาะสม ตามนโยบายของบริษัทฯ เปิดเผยข้อมูลที่โปร่งใสและเป็นธรรม อย่างถูกต้อง ทันเวลา และตรวจสอบได้
เจ้าหน้าที่	<ul style="list-style-type: none"> การประชุมร่วมกัน การตรวจเยี่ยมสถานประกอบการ ช่องทางการรับเรื่องร้องเรียนของบริษัทฯ 	<ul style="list-style-type: none"> การปฏิบัติตามเงื่อนไขที่กำหนด การชำระหนี้ได้อย่างครบถ้วนและตรงต่อเวลา 	<ul style="list-style-type: none"> ปฏิบัติตามข้อตกลง เงื่อนไข และสัญญาได้อย่างเคร่งครัด สร้างความมั่นใจในสถานะการเงินและความสามารถในการชำระหนี้ที่ดี
หน่วยงานกำกับดูแลท้องถิ่นและภาครัฐ	<ul style="list-style-type: none"> การเข้าร่วมประชุมในวาระต่างๆ ประกาศกฎระเบียบ ข้อบังคับ และแนวปฏิบัติต่างๆ 	<ul style="list-style-type: none"> การปฏิบัติตามกฎ ระเบียบ และข้อบังคับต่างๆ ได้อย่างครบถ้วนภายในเวลาที่กำหนด การให้ความร่วมมือในกิจกรรมต่างๆ 	<ul style="list-style-type: none"> ปฏิบัติตามกฎ ระเบียบ ข้อบังคับอย่างเคร่งครัด ให้ความร่วมมือและการสนับสนุนโครงการต่างๆ
ผู้ให้บริการหรือผู้รับเหมา	<ul style="list-style-type: none"> การประชุมร่วมกับลูกค้า การตรวจเยี่ยมสถานประกอบการ การตรวจประเมินลูกค้า ช่องทางการรับเรื่องร้องเรียนของบริษัทฯ 	<ul style="list-style-type: none"> ความเสมอภาคในการทำธุรกิจ ความรวดเร็วในกระบวนการจัดซื้อจัดจ้าง 	<ul style="list-style-type: none"> ดำเนินกระบวนการจัดซื้อจัดจ้างอย่างโปร่งใสและเป็นธรรม
ชุมชน	<ul style="list-style-type: none"> การสื่อสารผ่านทางผู้นำหรือตัวแทนชุมชน ช่องทางการร้องเรียนของบริษัทฯ 	<ul style="list-style-type: none"> การดำเนินงานด้วยความปลอดภัย ไม่ส่งผลกระทบต่อชุมชนและสิ่งแวดล้อม การมีส่วนร่วมสนับสนุนกิจกรรมต่างๆ ของชุมชน คุณภาพชีวิตที่ดีของชุมชน 	<ul style="list-style-type: none"> ดำเนินงานด้วยความรับผิดชอบต่อไม่ก่อให้เกิดผลกระทบต่อชุมชนและสิ่งแวดล้อม ดำเนินงานตามข้อกำหนดและปฏิบัติตามกฎหมาย ร่วมพัฒนาชุมชน สร้างงาน สร้างรายได้ให้คนชุมชน

การดำเนินงานด้านการกำกับดูแลกิจการที่ดีและการต่อต้านทุจริตคอร์รัปชัน

บริษัทฯ ได้เปิดเผยผลการดำเนินงานด้านการกำกับดูแลกิจการที่ดีและการต่อต้านทุจริตคอร์รัปชัน ตามรายละเอียดปรากฏในหัวข้อ 6 นโยบายการกำกับดูแลกิจการ และหัวข้อ 8 รายงานผลการดำเนินงานสำคัญด้านการกำกับดูแลกิจการ

ผลิตภัณฑ์คุณภาพและการบริการด้วยใจ

บริษัทฯ ให้ความสำคัญกับการผลิตผลิตภัณฑ์หลากหลายที่มีคุณภาพ เพื่อสร้างคุณค่าทางเศรษฐกิจอย่างยั่งยืน ได้แก่ บรรจุภัณฑ์อาหารและเครื่องดื่ม บรรจุภัณฑ์ อุปกรณ์ขนถ่ายวัสดุ เฟอร์นิเจอร์และของใช้ในชีวิตประจำวัน ผลิตภัณฑ์เกี่ยวกับยานยนต์และชิ้นส่วน ซึ่งผลิตภัณฑ์ทั้งหมดได้รับการประเมินและตรวจสอบด้านความปลอดภัยในการใช้งาน นอกจากนี้ผลิตภัณฑ์ที่มีคุณภาพแล้ว บริษัทฯ ยังให้ความสำคัญกับการบริการด้วยใจ เพื่อตอบสนองความต้องการของลูกค้าให้เกิดความพึงพอใจสูงสุด โดยในปี พ.ศ. 2565 ที่ผ่านมา บริษัทฯ ได้สำรวจความพึงพอใจของลูกค้าต่อคุณภาพของสินค้า ด้านการส่งมอบสินค้า และการบริการของฝ่ายขาย สรุปดังนี้

คะแนนความพึงพอใจของลูกค้า	เป้าหมาย	ผลการดำเนินงาน
ผลิตภัณฑ์พลาสติกเพื่องานอุตสาหกรรม	ไม่น้อยกว่าร้อยละ 90	ร้อยละ 95
ผลิตภัณฑ์เกี่ยวกับยานยนต์ เปื้อนหม้อแบตเตอรี่	ไม่น้อยกว่าร้อยละ 90	ร้อยละ 93
ผลิตภัณฑ์บรรจุภัณฑ์เครื่องดื่ม	ไม่น้อยกว่าร้อยละ 90	ร้อยละ 96

ผลการประเมินความพึงพอใจโดยรวมเกินกว่าร้อยละ 90 ตามเป้าหมายที่ตั้งไว้ ซึ่งบริษัทฯ ได้นำข้อมูลและคำแนะนำต่างๆ จากลูกค้าและผู้รับบริการ มาเป็นแนวทางปรับปรุงในส่วนต่างๆ ให้ดียิ่งขึ้น รวมถึงการตรวจสอบและพัฒนาการปฏิบัติงานในแต่ละขั้นตอน เพื่อส่งมอบผลิตภัณฑ์ที่มีคุณภาพและปลอดภัยไปยังลูกค้าต่อไป



บริษัทฯ ได้รับรางวัล Business Partner Award 2022 ระดับ Silver Award จาก บริษัท ไทยเบฟเวอเรจ จำกัด (มหาชน) สำหรับคู่ค้าที่มีผลการดำเนินงานยอดเยี่ยม ประจำปี 2565 ในการผลักดันให้เกิดความร่วมมือกัน เพื่อสร้างประโยชน์ภายในห่วงโซ่อุปทาน นับเป็นรางวัลที่สะท้อนให้เห็นถึงความเชื่อมั่นและยอมรับจากพันธมิตรทางธุรกิจ และร่วมมือกันส่งมอบคุณค่าให้แก่ผู้บริโภคและยกระดับอุตสาหกรรมเพื่อความยั่งยืนไปด้วยกัน

นอกจากนี้ บริษัทฯ ยังมีช่องทางการสื่อสารที่หลากหลาย อาทิ Official Facebook Page www.facebook.com/SrithaiPCL เพื่อให้ข้อมูลความรู้ของผลิตภัณฑ์ต่างๆ และเป็นช่องทางการสื่อสารที่ลูกค้า ผู้บริโภคสามารถติดต่อและแจ้งข้อร้องเรียนกับบริษัทฯ ได้โดยตรงอีกหนึ่งช่องทาง หรือ แพลตฟอร์มสำหรับการชอปปิงสินค้าออนไลน์ LAZADA และ SHOPEE โดยมีร้านค้าอย่างเป็นทางการ (LAZMALL และ SHOPEE MALL) และในช่วงไตรมาสสุดท้ายของปี พ.ศ. 2565 บริษัทฯ ได้เปิดตัวช่องทางการจำหน่ายสินค้าออนไลน์ของตัวเองอย่างเป็นทางการ www.srithaionline.com ซึ่งเป็นรูปแบบเว็บไซต์อีคอมเมิร์ซ

สำหรับเลือกซื้อสินค้าผลิตภัณฑ์ที่มีคุณภาพจากบริษัทฯ ส่งตรงถึงมือลูกค้าและผู้บริโภคโดยตรงที่สอดคล้องกับการใช้ชีวิตในยุคปัจจุบันมากขึ้น

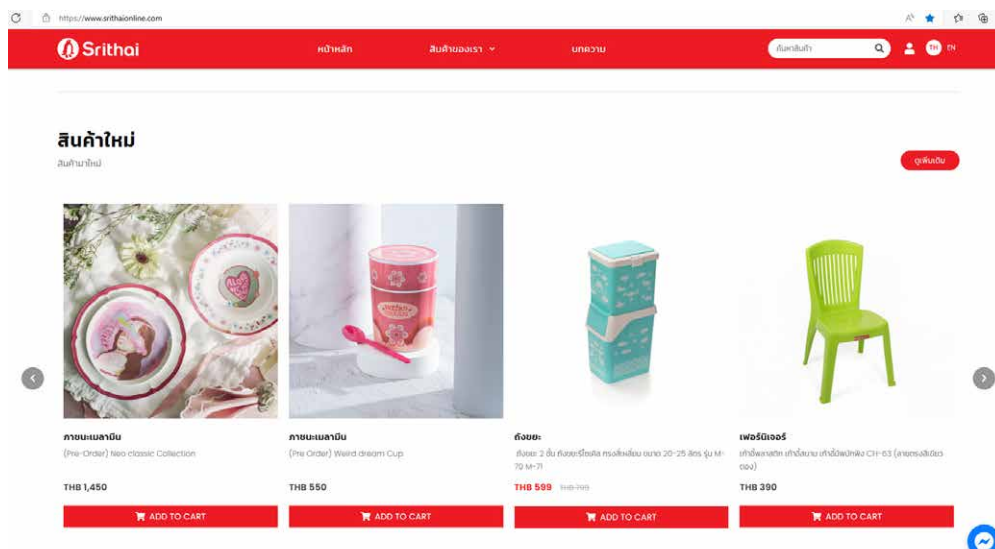

ระบบมาตรฐานด้านต่างๆ

บริษัทฯ มีสินค้าหลากหลายประเภท และสินค้าแต่ละประเภทได้รับการตรวจสอบทั้งในด้านกระบวนการผลิตและคุณภาพสินค้าที่แตกต่างกัน ดังนั้น บริษัทฯ จึงให้ความสำคัญและผลักดันให้โรงงานแต่ละสาขาได้รับการรับรองระบบมาตรฐานต่างๆ ที่เกี่ยวกับสินค้าในระดับสากล จากบริษัทตรวจสอบรับรองระบบมาตรฐานที่น่าเชื่อถือ ซึ่งมาตรฐานต่างๆ ที่บริษัทฯ ได้รับการรับรองแล้วมีดังนี้

- มาตรฐานด้านการบริหารงานคุณภาพ ISO 9001
- มาตรฐานด้านการจัดการสิ่งแวดล้อม ISO 14001
- มาตรฐานด้านการจัดการพลังงาน ISO 50001
- มาตรฐานสุขลักษณะที่ดีในการผลิตอาหารในระดับสากล (Good Hygiene Practice : GHP)
- มาตรฐานการวิเคราะห์อันตรายและจุดวิกฤติที่ต้องควบคุมในการผลิตอาหาร (Hazard Analysis and Critical Control Point : HACCP)
- มาตรฐานสากลสำหรับวัสดุบรรจุภัณฑ์และบรรจุภัณฑ์สำหรับอาหาร รวมถึงการใช้งานที่ไม่ใช่อาหาร (Global Standard for Packaging Materials : BRCGS)
- ระบบมาตรฐานการรับรองความปลอดภัยสำหรับการผลิตอาหาร (Food Safety System Certification : FSSC 22000)
- มาตรฐานระบบบริหารงานด้านคุณภาพสำหรับกลุ่มอุตสาหกรรมยานยนต์ IATF 16949

การจัดการด้านนวัตกรรม

ตลอดระยะเวลาในการดำเนินธุรกิจที่ผ่านมาจนถึงปัจจุบัน การบริหารจัดการด้านนวัตกรรมและนวัตกรรมในตัวผลิตภัณฑ์เป็นส่วนสำคัญที่ทำให้เกิดการเปลี่ยนแปลงและพัฒนาการของบริษัทฯ ทั้งในด้านธุรกิจ ผลิตภัณฑ์ กระบวนการทำงาน ตลอดจนรายได้ และจะเป็นตัวขับเคลื่อนให้บริษัทฯ สามารถเติบโตต่อไปได้อย่างยั่งยืน โดยบริษัทฯ ผลักดันกระบวนการภายในองค์กรโดยการส่งเสริมให้พนักงานมีความคิดสร้างสรรค์ในการนำเสนอวิธีการ แนวคิด ผลิตภัณฑ์ใหม่ รวมไปถึงการปรับปรุงพัฒนาสิ่งที่มีอยู่แล้วให้ดีขึ้นกว่าเดิม ควบคู่กับกระบวนการที่เกิดจากความร่วมมือกับคู่ค้าหรือพันธมิตรภายนอก เพื่อสร้างคุณค่าต่อบริษัทฯ คู่ค้าหรือพันธมิตร สังคมและสิ่งแวดล้อมอย่างยั่งยืน โดยบริษัทฯ ได้ดำเนินงานที่เกี่ยวกับการจัดการด้านนวัตกรรม ดังนี้

โครงการ “เก้าอี้และถังขยะเกิดใหม่” จากขยะพลาสติกนำมาสร้างเป็นผลิตภัณฑ์ใหม่

เป็นความร่วมมือกันระหว่างบริษัทฯ กับ บมจ. ธนาคารกรุงเทพ โดยพนักงานธนาคารกรุงเทพ ช่วยกันแยกขยะที่เกิดจากการใช้ชีวิตประจำวันภายในสำนักงานของตนเอง ใน “โครงการ Bualuang Save the Earth” โดยคัดแยกขวดพลาสติกจำนวน 120 กิโลกรัม ส่งให้บริษัทฯ นำไปรีไซเคิลเพื่อผลิตเป็นเก้าอี้และถังขยะ และนำกลับมาส่งมอบให้แก่ธนาคารฯ เพื่อใช้ประโยชน์ต่อไป ซึ่งเก้าอี้และถังขยะดังกล่าว แสดงให้เห็นถึงความร่วมมือกันของพนักงานในการแยกขยะอย่างถูกวิธี และสามารถนำกลับมาใช้ประโยชน์ได้ อันเป็นการช่วยประหยัดทรัพยากร ลดขยะและมลพิษโดยการนำกลับมาสร้างคุณค่าใหม่ ซึ่งมีส่วนช่วยรักษาสิ่งแวดล้อมให้ยั่งยืน



โครงการพลาสติกรักษ์โลก

บริษัทฯ ให้ความสำคัญในการสร้างสรรค์นวัตกรรมใหม่ๆ โดยส่งเสริมนวัตกรรมและการออกแบบผลิตภัณฑ์ที่เป็นมิตรต่อสิ่งแวดล้อม ลดการใช้ทรัพยากรและพลังงานในกระบวนการผลิต และการไม่สร้างมลภาวะ ภายใต้แนวทางการพัฒนา 3S คือ Save Material, Save Energy, Save the World เพื่อสนับสนุนการใช้ชีวิตอย่างยั่งยืนบนโลกใบนี้ โดยนำหลักการ Circular Economy มาใช้พัฒนาและออกแบบผลิตภัณฑ์ที่ผลิตโดยวัสดุแปรใช้ใหม่ (Recycle) และเทคโนโลยีที่ใช้ในการผลิต เพื่อลดการใช้วัตถุดิบใหม่จากธรรมชาติ โดยคงคุณภาพและประสิทธิภาพในการใช้งานของตัวผลิตภัณฑ์



นวัตกรรมเพื่อการออกแบบผลิตภัณฑ์พลาสติกรักษ์โลก



เรามุ่งมั่นที่จะพัฒนาผลิตภัณฑ์พลาสติกรักษ์โลกให้เพิ่มมากขึ้น



ผลจากการดำเนินงานของโครงการพลาสติกรักษ์โลก ในปี พ.ศ. 2565 บริษัทฯ สามารถลดการใช้เม็ดพลาสติกใหม่ในผลิตสินค้าจำนวน 6,631.11 ตัน และลดปริมาณการปล่อยก๊าซเรือนกระจกที่เกิดขึ้นจากกระบวนการผลิตลงได้สุทธิ 24,049.91 tCO₂e (ตันคาร์บอนไดออกไซด์เทียบเท่า) ซึ่งนอกจากเป็นการช่วยลดผลกระทบต่อสิ่งแวดล้อมแล้ว ยังเป็นการส่งเสริมผลิตภัณฑ์ที่เป็นมิตรต่อสิ่งแวดล้อมของบริษัทอีกด้วย

3.3 การจัดการด้านความยั่งยืนในมิติสิ่งแวดล้อม

3.3.1 นโยบายและแนวปฏิบัติด้านสิ่งแวดล้อม

บริษัทฯ ได้กำหนดและประกาศใช้นโยบายด้านสิ่งแวดล้อมเพื่อเป็นแนวทางในการปฏิบัติ ดังนี้

นโยบายสิ่งแวดล้อม

บริษัทฯ ตระหนักถึงความรับผิดชอบต่อสังคมและสิ่งแวดล้อม โดยมีความมุ่งมั่นในการอนุรักษ์และปกป้องรักษาสิ่งแวดล้อมทั้งภายในและภายนอกบริษัทฯ ตลอดจนส่งเสริมการบริหารจัดการและการพัฒนากระบวนการผลิต เพื่อลดผลกระทบที่อาจเกิดขึ้นต่อสังคมและสิ่งแวดล้อม จึงกำหนดนโยบายสิ่งแวดล้อม ดังนี้

1. ปฏิบัติตามกฎหมาย มาตรฐาน และข้อกำหนดต่างๆ ด้านสิ่งแวดล้อมที่เกี่ยวข้องกับการดำเนินกิจกรรมของบริษัทอย่างเคร่งครัด
2. ดำเนินธุรกิจอย่างมีความรับผิดชอบต่อสังคมและสิ่งแวดล้อม โดยมุ่งเน้นให้มีการพัฒนากระบวนการผลิต และส่งเสริมการสร้างนวัตกรรมใหม่ ควบคุม ป้องกัน และลดความเสี่ยงจากการดำเนินกิจกรรมของบริษัท โดยพิจารณาถึงมุมมองด้านวัฏจักรวงจรชีวิต (Life Cycle) เพื่อลดผลกระทบต่อสิ่งแวดล้อมและชุมชนรอบข้าง
3. มุ่งมั่นในการพัฒนา ปรับปรุง และตรวจติดตามการดำเนินงานด้านสิ่งแวดล้อม โดยกำหนดเป้าหมาย และการประเมินความเสี่ยง ผลการดำเนินงานและผลกระทบต่อสิ่งแวดล้อมจากการปฏิบัติงาน ตลอดจนปรับปรุงการดำเนินงานอย่างต่อเนื่องให้บรรลุวัตถุประสงค์และเป้าหมายที่กำหนดไว้
4. มีระบบการจัดการของเสียและสิ่งของเหลือใช้ในกระบวนการผลิตอย่างมีประสิทธิภาพ ด้วยการลดปริมาณการใช้ที่เกินความจำเป็น (Reduce) ลดการสูญเสียต่างๆ และพยายามหาวิธีนำกลับมาใช้ซ้ำ (Reuse) จนถึงการนำไปผ่านกระบวนการแปรรูปเพื่อนำกลับมาใช้ใหม่ (Recycle)
5. กำหนดเป้าหมายการลดก๊าซเรือนกระจก การใช้น้ำ การใช้พลังงาน และการจัดการของเสียจากกระบวนการผลิตในระยะยาว เพื่อก่อให้เกิดการใช้ทรัพยากรอย่างมีประสิทธิภาพสูงสุดในทุกด้าน
6. ร่วมรักษาระบบนิเวศ และห่วงโซ่อุปทานของบริษัทฯ โดยประสานความร่วมมือกับคู่ค้า ผู้ให้บริการ ผู้รับเหมา และพันธมิตร ตั้งแต่การผลิต การขนส่ง และการกระจายสินค้าจนถึงมือลูกค้า
7. สร้างความตระหนักรู้ โดยการเผยแพร่ความรู้ด้านสิ่งแวดล้อมแก่พนักงานและผู้มีส่วนได้เสีย เพื่อสร้างความรู้ ความเข้าใจการเปลี่ยนแปลงสภาพสิ่งแวดล้อม การอนุรักษ์ทรัพยากรธรรมชาติ รวมถึงผลกระทบต่อสิ่งแวดล้อมและระบบนิเวศ
8. เปิดเผยเป้าหมายและผลการดำเนินงานด้านสิ่งแวดล้อมสู่สาธารณะ เพื่อให้ผู้มีส่วนได้เสียทุกกลุ่มรับทราบ ตลอดจนรับฟังความคิดเห็นและข้อเสนอแนะของชุมชน เพื่อนำมาปรับปรุงในเรื่องที่อาจมีผลกระทบต่อชุมชน ตลอดจนส่งเสริมให้บริษัทฯ และชุมชนอยู่ร่วมกันอย่างยั่งยืน
9. ทบทวนนโยบายอย่างต่อเนื่อง โดยคำนึงถึงผลกระทบต่อสังคม สิ่งแวดล้อมและผู้มีส่วนได้เสีย

นโยบายอนุรักษ์พลังงาน

บริษัทฯ เล็งเห็นความสำคัญเกี่ยวกับการจัดการพลังงาน ดังนั้น เพื่อให้พนักงานทุกระดับมีส่วนร่วมในการดำเนินการจัดการพลังงาน ในหน่วยงานให้เกิดประสิทธิผลและประสิทธิภาพในการอนุรักษ์พลังงานอย่างยั่งยืนโดยถือเป็นจิตสำนึก และความรับผิดชอบต่อส่วนหนึ่งในการปฏิบัติงาน จึงกำหนดเป็นแนวทางการดำเนินงานด้านการจัดการพลังงาน ดังนี้

1. ดำเนินการและพัฒนาระบบการจัดการพลังงานอย่างเหมาะสม โดยกำหนดให้การอนุรักษ์พลังงานเป็นส่วนหนึ่งของการดำเนินงานของบริษัทฯ และมุ่งมั่นที่จะปฏิบัติตามกฎหมายและข้อกำหนดอื่นๆ ที่เกี่ยวข้องกับการใช้พลังงาน ปริมาณการใช้พลังงาน และประสิทธิภาพด้านพลังงาน
2. ดำเนินการติดตาม ควบคุมดัชนีการใช้พลังงานและปรับปรุงประสิทธิภาพการใช้พลังงานขององค์กรอย่างต่อเนื่องให้เหมาะสมกับธุรกิจ รวมถึงเทคโนโลยีที่ใช้และแนวทางการปฏิบัติงานที่ดี
3. กำหนดและทบทวนวัตถุประสงค์ เป้าหมายและแผนการอนุรักษ์พลังงานทุกปี และสื่อสารให้พนักงานทุกคนรับทราบ เข้าใจ และปฏิบัติได้อย่างถูกต้อง
4. สนับสนุนให้มีการจัดซื้อ จัดหาเครื่องจักร เครื่องมือ ผลิตภัณฑ์ อุปกรณ์การผลิต และบริการอื่นๆ ที่จำเป็นโดยพิจารณาถึงการใช้พลังงานอย่างมีประสิทธิภาพและสนับสนุนให้มีการออกแบบเพื่อปรับปรุงสมรรถนะด้านพลังงาน

5. ให้การสนับสนุนด้านทรัพยากร และข้อมูลสารสนเทศอย่างเพียงพอเพื่อให้บรรลุวัตถุประสงค์และเป้าหมายด้านพลังงานและสามารถปฏิบัติตามและดำรงรักษาระบบการจัดการพลังงานไว้อย่างต่อเนื่อง
6. ส่งเสริมและสนับสนุนกิจกรรมด้านการอนุรักษ์พลังงานของบริษัทในโครงการต่างๆ โดยเน้นการมีส่วนร่วมของพนักงานทุกคนทั้งองค์กร
7. ผู้บริหารและคณะทำงานด้านการจัดการพลังงานจะทบทวนและปรับปรุงนโยบาย เป้าหมาย และแผนการดำเนินงานให้เหมาะสม
8. กำหนดให้การอนุรักษ์พลังงานเป็นหน้าที่และความรับผิดชอบของพนักงานทุกคนและจะต้องยึดถือและให้ความร่วมมือในการปฏิบัติตามมาตรการอนุรักษ์พลังงานที่กำหนดไว้อย่างจริงจัง

3.3.2 ผลการดำเนินงานด้านสิ่งแวดล้อม

การเปลี่ยนแปลงสภาพภูมิอากาศและการอนุรักษ์พลังงาน

บริษัทตระหนักดีว่าปัญหาจากการเปลี่ยนแปลงสภาพภูมิอากาศเป็นปัญหาที่ส่งผลกระทบต่อด้านสิ่งแวดล้อมในวงกว้างและรุนแรงมากยิ่งขึ้นในทุกปี ซึ่งต้องได้รับความร่วมมือจากทุกส่วนในการแก้ไขอย่างเร่งด่วน บริษัทจึงกำหนดนโยบายการอนุรักษ์พลังงานเพื่อเป็นแนวปฏิบัติในการส่งเสริมการใช้พลังงานให้เกิดประสิทธิภาพสูงสุดและมีความเหมาะสมกับธุรกิจของบริษัทอย่างยิ่งย่น โดยเน้นการมีส่วนร่วมของผู้บริหารและพนักงานทุกระดับ พร้อมส่งเสริมความรู้และกระตุ้นให้เกิดการตระหนักถึงความสำคัญ of พลังงานและการอนุรักษ์ ผ่านการจัดกิจกรรมต่างๆ อย่างต่อเนื่องทั่วทั้งองค์กร ควบคู่กับการกำหนดมาตรการและเป้าหมายในการจัดการพลังงาน การเพิ่มประสิทธิภาพการใช้พลังงาน และการปรับปรุงหรือปรับเปลี่ยนอุปกรณ์ต่างๆ ให้มีประสิทธิภาพเพิ่มขึ้น ทั้งนี้ ในปี พ.ศ. 2565 บริษัทมุ่งเน้นการลดใช้พลังงานในทุกกระบวนการและดำเนินการอย่างต่อเนื่อง เพื่อลดการใช้พลังงานและลดการปล่อยก๊าซเรือนกระจกที่ส่งผลกระทบต่อเปลี่ยนแปลงสภาพภูมิอากาศ โดยไม่ส่งผลกระทบต่อหรือทำให้ประสิทธิภาพในการผลิตลดลงด้วยโครงการต่างๆ ของโรงงานแต่ละสาขา ดังนี้

สาขาโรงงาน	โครงการเพิ่มประสิทธิภาพการใช้พลังงาน	พลังงานที่ลดได้ (kWh* ต่อปี)	จำนวนเงินที่ประหยัดได้ (บาทต่อปี)
สุขสวัสดิ์	เปลี่ยนจากหลอดฟลูออเรสเซนต์ เป็น LED	5,540	18,833
	เปลี่ยนหลอด HPSL เป็นหลอด HIGHBAY SOLARCELL	29,675	100,893
บางปู	ลดการใช้พลังงานแสงสว่างในสายการผลิต	32,833	164,166
	ปรับลด Pressure เครื่องอัดอากาศ	35,424	177,120
	เปลี่ยนระบบปรับอากาศ เป็น VRF ในส่วนของสำนักงาน	146,392	731,964
อมตะซิตี้ ชลบุรี	ติดตั้ง Infrared Heater สำหรับเครื่องฉีดพลาสติก	83,880	296,096
	Install VSD Motor pump	321,840	1,136,095
รวมทั้งหมด		655,584	2,625,167

* kWh หมายถึง กิโลวัตต์-ชั่วโมง หรือ หน่วยวัดความสิ้นเปลืองพลังงานไฟฟ้า

นอกจากนี้ บริษัทได้รณรงค์ให้พนักงานมีส่วนร่วมในการใช้พลังงานอย่างรู้คุณค่าในชีวิตประจำวัน โดยการปิดไฟแสงสว่างที่ไม่จำเป็นในช่วงพักกลางวัน ปิดเครื่องปรับอากาศก่อนเลิกงาน 15 นาที และปรับตั้งอุณหภูมิเครื่องปรับอากาศที่ 25 องศาเซลเซียสในห้องทำงานและพื้นที่ส่วนกลาง ซึ่งเป็นกิจกรรมที่บริษัทดำเนินการมาโดยตลอดเพื่อปลูกจิตสำนึกการอนุรักษ์พลังงานแก่พนักงานและสร้างการมีส่วนร่วมในการปฏิบัติจนเป็นกิจวัตร

ข้อมูลการใช้พลังงานต่อหน่วยการผลิตของโรงงานแต่ละสาขาในปี พ.ศ. 2565 เปรียบเทียบกับเป้าหมาย มีดังนี้

สาขาโรงงาน	หน่วย*	เป้าหมาย	ผลการดำเนินงาน	สูงกว่า (+)/ต่ำกว่า (-)
สุขสวัสดิ์	kWh/kg	1.45	1.46	+0.01
บางปู	kWh/kg	1.00	0.98	-0.02
อมตะซิตี้ ชลบุรี	kWh/kg	1.50	1.27	-0.23

* kWh/kg หมายถึง กิโลวัตต์-ชั่วโมง ต่อน้ำหนักผลิต (กิโลกรัม)

ข้อมูลปริมาณการใช้พลังงานของโรงงานแต่ละสาขา ตั้งแต่ปี พ.ศ. 2563 – 2565

สาขาโรงงาน	หน่วย*	2565	2564	2563
สุขสวัสดิ์	kWh	14,519,674	13,254,612	12,912,411
บางปู	kWh	7,175,000	7,618,000	6,997,000
อมตะซิตี้ ชลบุรี	kWh	45,109,020	42,516,112	41,595,462
รวม	kWh	66,803,694	63,388,724	61,504,873

* kWh หมายถึง กิโลวัตต์-ชั่วโมง

จากตารางข้างต้น บริษัทสามารถลดปริมาณการใช้พลังงานจากการดำเนินโครงการเพิ่มประสิทธิภาพการใช้พลังงานลงได้ และมีอัตราการให้พลังงานต่อหน่วยการผลิตของโรงงานสองสาขาลดกว่าเป้าหมายที่ตั้งไว้ ขณะที่การเพิ่มขึ้นของการใช้พลังงานโดยรวม เนื่องจากยอดการผลิตของบริษัทที่เพิ่มขึ้นตามความต้องการของลูกค้า ส่งผลให้มีการใช้พลังงานในการผลิตเพิ่มขึ้น โดยบริษัทได้ตระหนักถึงปริมาณการใช้ที่เพิ่มขึ้นและดำเนินการหาแนวทางปรับปรุงและพัฒนาประสิทธิภาพการใช้พลังงานให้ดียิ่งขึ้นต่อไป

การจัดการเพื่อลดปัญหามลพิษเรือนกระจก

การปล่อยก๊าซเรือนกระจกจากภาคอุตสาหกรรมเป็นประเด็นหนึ่งที่ส่งผลโดยตรงต่อการเพิ่มขึ้นของอุณหภูมิและการเปลี่ยนแปลงสภาพภูมิอากาศของโลก ที่ก่อให้เกิดภัยพิบัติทางธรรมชาติและความเสี่ยงต่อการเปลี่ยนแปลงสภาพแวดล้อม ตลอดจนถึงการใช้ชีวิตของผู้คน บริษัทตระหนักถึงความรับผิดชอบในการเป็นหนึ่งในผู้ปล่อยก๊าซเรือนกระจกในภาคอุตสาหกรรม จากการใช้พลังงานในการกระบวนการผลิต จึงมุ่งมั่นที่จะลดการปล่อยก๊าซเรือนกระจกทั้งทางตรงและทางอ้อม เพื่อสนับสนุนเป้าหมายการลดการปล่อยก๊าซเรือนกระจกของประเทศไทยและของโลก นอกจากการจัดการด้านพลังงานซึ่งเป็นโครงการหลักในการสนับสนุนการลดการปล่อยก๊าซเรือนกระจกแล้ว บริษัทยังมีโครงการอื่นๆ ที่ช่วยสนับสนุน ดังนี้

การติดตั้งระบบผลิตไฟฟ้าด้วยพลังงานแสงอาทิตย์

บริษัทเล็งเห็นถึงความสำคัญของการเปลี่ยนแปลงสภาพภูมิอากาศ (Climate Change) และการอนุรักษ์ทรัพยากรธรรมชาติที่เป็นแหล่งกำเนิดพลังงาน ซึ่งเป็นทรัพยากรที่มีอยู่อย่างจำกัด บริษัทจึงได้ดำเนินโครงการที่ช่วยลดการปล่อยก๊าซเรือนกระจกโดยการลงทุนติดตั้งระบบผลิตไฟฟ้าด้วยพลังงานแสงอาทิตย์แบบติดตั้งบนหลังคา (Solar Rooftop) ซึ่งเป็นพลังงานทดแทนประเภทหมุนเวียนที่ใช้แล้วเกิดขึ้นใหม่ได้ตามธรรมชาติ ปราศจากมลพิษ และเป็นพลังงานที่มีศักยภาพสูง โดยติดตั้งที่โรงงานสาขาบางปู ขนาดกำลังการผลิตติดตั้ง 633.75 kWp (กิโลวัตต์สูงสุด) และโรงงานสาขามะตะซิตี้ ชลบุรี ขนาดกำลังการผลิตติดตั้ง 999.70 kWp (กิโลวัตต์สูงสุด) ซึ่งทั้งสองโรงงานได้ติดตั้งแล้วเสร็จและเริ่มใช้งานในเดือนพฤศจิกายน พ.ศ. 2565 และมกราคม พ.ศ. 2566 ตามลำดับ ซึ่งการลงทุนดังกล่าวทั้งหมดจะช่วยให้บริษัทประหยัดพลังงาน ลดการปล่อยก๊าซเรือนกระจก และสามารถลดค่าใช้จ่ายด้านพลังงานขององค์กรซึ่งบริษัทสามารถคืนทุนจากเงินลงทุนได้ในเวลาไม่กี่ปี อีกทั้งยังเป็นส่งเสริมการใช้พลังงานสะอาดจากพลังงานแสงอาทิตย์ ซึ่งเป็นมิตรต่อสิ่งแวดล้อม สอดคล้องตามนโยบายของภาครัฐในการส่งเสริมการเป็นอุตสาหกรรมคาร์บอนต่ำอย่างยั่งยืนต่อไป

ทั้งนี้ สำหรับการลงทุน Solar Rooftop ของโรงงานสาขาสุขสวัสดิ์และ/หรือของบริษัทย่อย บริษัทจะสำรวจความพร้อมของตัวอาคารโรงงานและสำนักงาน ปริมาณการใช้ไฟฟ้า เพื่อประเมินความคุ้มค่าของการลงทุนและความเหมาะสมของการติดตั้งต่อไป

ข้อมูลปริมาณพลังงานสะอาดที่ผลิตได้ (ตั้งแต่วันที่ 15 พฤศจิกายน – 31 ธันวาคม พ.ศ. 2565)

พลังงานสะอาดที่ผลิตได้ (kWh*)	จำนวนเงินที่ประหยัดได้ (บาท)	ปริมาณคาร์บอนที่ลดลง (หน่วย : tCO ₂ e**)
93,720	339,900	46.85

* kWh หมายถึง กิโลวัตต์-ชั่วโมง

** tCO₂e หมายถึง ตันคาร์บอนไดออกไซด์เทียบเท่า



รูปภาพ : โรงงานอมตะซีดี ซลบุรี (ซ้าย) และโรงงานบางปู (ขวา)

เครือข่ายโรงงานลดก๊าซเรือนกระจกดีเด่น

เมื่อวันที่ 30 กันยายน พ.ศ. 2565 บริษัทฯได้เข้ารับมอบโล่เกียรติยศและเกียรติบัตร จาก รศ.ดร.วิรัช อัมระपाल ผู้ว่าการนิคมแห่งประเทศไทย ณ ห้องแกรนด์ฮอลล์ ศูนย์นิทรรศการและการประชุมไบเทค กรุงเทพมหานคร เนื่องจากได้รับคัดเลือกเป็นเครือข่ายโรงงานลดก๊าซเรือนกระจกดีเด่น จากการดำเนินโครงการและกำหนดมาตรการลดก๊าซเรือนกระจกเพื่อมุ่งสู่ความเป็นกลางทางคาร์บอน (Carbon Neutrality) ซึ่งสอดคล้องกับนโยบายประเทศที่ได้แสดงเจตจำนงต่อภาคีกรอบอนุสัญญาสหประชาชาติว่าด้วยการเปลี่ยนแปลงสภาพภูมิอากาศ



นอกจากโครงการต่างๆ ข้างต้น บริษัทฯมีความมุ่งมั่นเป็นองค์กรที่มีความเป็นกลางทางคาร์บอน (Carbon Neutrality) ภายในปี พ.ศ. 2593 เพื่อเป็นส่วนหนึ่งในการขับเคลื่อนประเทศตามเจตนารมณ์ในที่ประชุมระดับผู้นำสหประชาชาติว่าด้วยการเปลี่ยนแปลงสภาพภูมิอากาศ โดยได้จัดทำรายงานการปล่อยก๊าซเรือนกระจกทางตรง (Scope 1) การปล่อยก๊าซเรือนกระจกทางอ้อมจากการใช้พลังงาน (Scope 2) และการปล่อยก๊าซเรือนกระจกทางอ้อมอื่นๆ (Scope 3) โดยใช้วิธีการคำนวณปริมาณการปล่อยก๊าซเรือนกระจกตามแนวทางการประเมินคาร์บอนฟุตพริ้นท์ขององค์กรบริหารจัดการก๊าซเรือนกระจก (องค์การมหาชน) ทั้งนี้ ข้อมูลการปล่อยก๊าซเรือนกระจกดังแสดงในตารางด้านล่างนี้ได้รับการทวนสอบความถูกต้องของข้อมูลโดยศูนย์เชี่ยวชาญเฉพาะทางด้านกลยุทธ์ธุรกิจที่เป็นมิตรต่อสิ่งแวดล้อม (VGreen) มหาวิทยาลัยเกษตรศาสตร์ โดยผู้ทวนสอบข้อมูล ปี พ.ศ. 2564 ของโรงงานสาขามตะซีดี ซลบุรี คือ คุณศุภโชค ตาปานานท์ และคุณพนิช จันทวงษ์ และ ผู้ทวนสอบข้อมูล ปี พ.ศ. 2565 ของโรงงานสาขาสุสวัสดิ์ คือ คุณธนนท์ นุชนทร และคุณนิศาตร์ ใจยศเส้า

ปริมาณการปล่อยก๊าซเรือนกระจก (หน่วย : tCO ₂ e*)	Scope 1 (ทางตรง)	Scope 2 (ทางอ้อม)	Scope 3 (อื่นๆ)	รวม	อัตราการปล่อยก๊าซเรือน กระจกต่อหน่วยผลิตภัณฑ์ (tCO ₂ e/kg) (Scope 1+2)
โรงงานอมตะซิตี้ ชลบุรี					
- ปี 2564	290	18,851	78,906	98,047	0.56170
- ปี 2563	298	18,538	89,432	108,268	0.56030
โรงงานสุขสวัสดิ์					
- ปี 2565**	872	6,405	14,676	21,953	0.00110
- ปี 2564	709	5,950	13,973	20,632	0.00100
- ปี 2563	930	5,640	12,282	18,852	0.00109

* tCO₂e หมายถึง ดัชนีคาร์บอนไดออกไซด์เทียบเท่า

** เป็นข้อมูลตัวเลขที่บริษัทฯ นำส่งและอยู่ระหว่างการทวนสอบความถูกต้องในขั้นตอนสุดท้ายซึ่งคาดว่าจะแล้วเสร็จในเดือนพฤษภาคม พ.ศ. 2566

โรงงานสาขามตะซิตี้ ชลบุรี อยู่ระหว่างดำเนินการจัดเก็บข้อมูลปริมาณการปล่อยก๊าซเรือนกระจกของปี พ.ศ. 2565 เพื่อการทวนสอบความถูกต้องของข้อมูล ขณะที่โรงงานสาขาบางปูอยู่ระหว่างการศึกษาข้อมูลและเตรียมความพร้อมสำหรับการดำเนินการ

อย่างไรก็ดี เนื่องจากโรงงานทั้งสามแห่งของบริษัทฯ เป็นโรงงานอุตสาหกรรมที่มีการใช้พลังงานไฟฟ้าจำนวนมากในกระบวนการผลิต จึงมีการปล่อยก๊าซเรือนกระจกทางอ้อมจากการใช้พลังงานไฟฟ้าที่ซื้อ (Scope 2) มากกว่าการปล่อยก๊าซเรือนกระจกทางตรง (Scope 1) ขณะที่การปล่อยก๊าซเรือนกระจกทางอ้อมอื่นๆ (Scope 3) จะสัมพันธ์กับกิจกรรมต่างๆ ของคู่ค้าที่บริษัทฯ ว่าจ้างหรือใช้บริการ ดังนั้น ปริมาณการปล่อยก๊าซเรือนกระจกโดยรวมขององค์กรส่วนใหญ่จะเพิ่มขึ้นหรือลดลงผันแปรตามปริมาณการใช้พลังงานไฟฟ้าในการผลิตของบริษัทฯ และจากกิจกรรมการขนส่งต่างๆ ของคู่ค้าของบริษัทฯ

บริษัทฯ จึงได้มุ่งเน้นการดำเนินงานในโครงการเพิ่มประสิทธิภาพการใช้พลังงาน พร้อมทั้งสร้างจิตสำนึกและการมีส่วนร่วมของพนักงานทุกระดับในการร่วมมือลดการใช้พลังงานทั้งในกระบวนการผลิตและสำนักงาน เพื่อลดผลกระทบจากการใช้พลังงาน ลดต้นทุนด้านพลังงาน และลดการปล่อยก๊าซเรือนกระจกของบริษัทฯ อนึ่ง บริษัทฯ ได้กำหนดเป้าหมายในการลดการปล่อยก๊าซเรือนกระจกทางตรงและทางอ้อม (Scope 1 และ 2) ดังนี้

โรงงานสาขาสุขสวัสดิ์ (หน่วย : tCO ₂ e*)	ข้อมูลปีฐาน พ.ศ. 2564	เป้าหมาย ปี พ.ศ. 2569	ผลการดำเนินงาน ปี พ.ศ. 2565
ลดการปล่อยก๊าซเรือนกระจกลง 5% จากปีฐาน พ.ศ. 2564 ภายในปี พ.ศ. 2569 หรือคิดเป็นปริมาณที่ต้องลดลงเท่ากับ 333 tCO ₂ e	6,659	ผลรวม 5 ปี ลดลงเท่ากับ 333	7,277

* tCO₂e หมายถึง ดัชนีคาร์บอนไดออกไซด์เทียบเท่า

การบริหารจัดการน้ำภายในองค์กร

ถึงแม้ว่าธุรกิจของบริษัทฯ เป็นอุตสาหกรรมที่ใช้ทรัพยากรน้ำน้อย แต่บริษัทฯ ก็ให้ความสำคัญกับการบริหารจัดการน้ำทั้งในโรงงานผลิตและส่วนของสำนักงานอย่างต่อเนื่องเพื่อใช้น้ำให้เกิดประโยชน์สูงสุด เพราะน้ำเป็นทรัพยากรธรรมชาติที่มีความสำคัญต่อการดำรงชีวิตและมีอยู่อย่างจำกัด ตลอดจนการเปลี่ยนแปลงของสภาพภูมิอากาศที่อาจส่งผลให้เกิดวิกฤตการขาดแคลนน้ำได้ โดยบริษัทฯ ได้พัฒนาระบบการบริหารจัดการน้ำอย่างมีประสิทธิภาพและเหมาะสม ทั้งการจัดทำมาตรการและแผนดำเนินงานเชิงป้องกันเพื่อควบคุมปริมาณการใช้น้ำ โดยตรวจสอบปริมาณการใช้น้ำตามรอบเวลาที่กำหนด หากพบว่ามีปริมาณการใช้น้ำผิดปกติให้ตรวจสอบหาสาเหตุและแก้ปัญหา ควบคู่กับการสื่อสารและปลูกฝังให้เป็นหน้าที่ของพนักงานทุกคนรวมถึงพนักงานแม่บ้านของบริษัทฯ ที่บริษัทฯ ว่าจ้างดูแลทำความสะอาด ในการร่วมกันใช้ทรัพยากรน้ำอย่างประหยัดและมีประสิทธิภาพ ตลอดจนสังเกต ตรวจสอบ และรายงานความผิดปกติ เพื่อป้องกันการสูญเสียที่ไม่จำเป็น และรวมไปถึงการจัดการน้ำเสียให้เป็นไปตามที่กฎหมายกำหนดและไม่ส่งผลกระทบต่อชุมชนภายนอกและสิ่งแวดล้อม

ข้อมูลปริมาณการใช้น้ำของโรงงานแต่ละสาขา ตั้งแต่ปี พ.ศ. 2563 – 2565

สาขาโรงงาน	หน่วย*	2565	2564	2563
สุทศสวัสดิ์	ลบ.ม.	41,838	49,541	48,005
บางปู	ลบ.ม.	13,980	18,763	17,164
อมตะซิตี้ ชลบุรี	ลบ.ม.	74,217	68,239	64,556
รวม	ลบ.ม.	130,035	136,543	129,725

* ลูกบาศก์เมตร

ในปี พ.ศ. 2565 บริษัทฯมีปริมาณการใช้น้ำโดยรวมลดลงเมื่อเทียบกับปี พ.ศ. 2564 ซึ่งเป็นผลจากการดำเนินงานเชิงป้องกันเพื่อควบคุมปริมาณการใช้น้ำและการตรวจสอบหาสาเหตุและแก้ปัญหาอย่างตรงจุด และการร่วมมือร่วมใจกันดูแลทรัพยากรน้ำและใช้อย่างประหยัดของพนักงานและผู้เกี่ยวข้องทุกคน ตลอดจนการใช้จ่ายลงทุนที่จำเป็นและเหมาะสมในการปรับปรุง แก้ไข หรือติดตั้งอุปกรณ์ที่ช่วยในการบริหารจัดการน้ำให้ดียิ่งขึ้น เพื่อการมีส่วนร่วมในการแก้ไขวิกฤตการขาดแคลนน้ำอย่างยั่งยืน

นอกจากนี้ บริษัทฯได้ดำเนินการให้มีระบบบำบัดน้ำเสียจากกระบวนการผลิตและส่วนสำนักงานที่เพียงพอ เหมาะสม และมีประสิทธิภาพเพื่อลดการปล่อยน้ำเสียสู่แหล่งชุมชนและทำลายระบบนิเวศของแหล่งน้ำ

การจัดการของเสียและขยะอุตสาหกรรม

บริษัทฯให้ความสำคัญและดำเนินการจัดการของเสียและขยะอุตสาหกรรมตามกฎหมายอย่างเคร่งครัด โดยยึดแนวทางการบริหารจัดการของเสียตามหลัก 3Rs คือ การลดปริมาณของเสียโดยการลดการใช้ (Reduce) การนำของเสียกลับมาใช้ซ้ำ (Reuse) และการนำของเสียกลับมาใช้ใหม่ (Recycle) เพื่อลดผลกระทบต่อสิ่งแวดล้อมที่เกิดขึ้นจากของเสีย ทั้งนี้ บริษัทฯได้กำหนดเป้าหมายด้านการจัดการของเสียโดยกำหนดให้การนำของเสียจากกระบวนการผลิตไปฝังกลบให้เป็นศูนย์ (Zero Waste to Landfill) และมุ่งเน้นการลดปริมาณการเกิดของเสียที่ส่งกำจัดทิ้งให้เหลือน้อยที่สุด ซึ่งบริษัทฯมีการคัดแยกและจัดประเภทของเสียส่วนหนึ่งที่สามารถส่งต่อไปให้ผู้ที่ต้องการนำไปใช้เป็นวัตถุดิบ หรือนำไปทำเชื้อเพลิงทดแทนอย่างถูกต้องตามวิธีปฏิบัติที่กฎหมายกำหนด

รวมบริษัทฯ (หน่วย : กิโลกรัม)	เป้าหมายระยะยาว ปี พ.ศ. 2569	เป้าหมาย ปี พ.ศ. 2565	ผลการดำเนินงาน ปี พ.ศ. 2565
ปริมาณของเสียนำไปกำจัดด้วยวิธีการฝังกลบ	0	0	90

รายงานข้อมูลปริมาณและวิธีการจัดการขยะและของเสีย

ขยะและของเสีย	หน่วย	2565	2564	2563
ปริมาณแยกตามประเภท				
- ไม่อันตราย	กิโลกรัม	443,216	398,305	696,778
- อันตราย	กิโลกรัม	336,128	289,867	130,213
รวม	กิโลกรัม	779,344	688,172	826,991
วิธีการจัดการ				
- การใช้ซ้ำหรือนำมาใช้ใหม่	กิโลกรัม	387,031	352,888	604,206
- การเผาทำลาย	กิโลกรัม	392,223	334,584	221,145
- การฝังกลบ	กิโลกรัม	90	700	1,640
รวม	กิโลกรัม	779,344	688,172	826,991

บริษัทฯตระหนักถึงการบริหารจัดการของเสียให้เกิดประสิทธิภาพสูงสุด โดยมีการสื่อสารเป้าหมายให้ทุกหน่วยงานทราบ เพื่อสร้างจิตสำนึกให้กับพนักงานและนำไปบริหารจัดการในหน่วยงานให้เกิดผลเป็นรูปธรรม มีการตรวจสอบและติดตามผลโดยคณะทำงานความปลอดภัย อาชีวอนามัย และสภาพแวดล้อมในการทำงาน (SHE) ส่งผลให้เกิดการคัดแยกของเสียและมีปริมาณของเสียที่ส่งไปกำจัดด้วยวิธีฝังกลบลดลง แม้ยังไม่เป็นไปตามเป้าหมายที่ตั้งไว้ แต่บริษัทฯยังคงมุ่งมั่นที่จะหาแนวทางปรับปรุงและพัฒนาวิธีบริหารจัดการของเสียให้ดียิ่งขึ้นเพื่อให้สามารถบรรลุเป้าหมายที่ตั้งไว้ ตลอดจนลดผลกระทบต่อชุมชนและสิ่งแวดล้อม

การบริหารจัดการมลพิษ

การปล่อยมลพิษออกสู่ภายนอกของภาคอุตสาหกรรมนั้น เป็นประเด็นสำคัญที่ผู้มีส่วนได้เสียให้ความสนใจอย่างมาก เนื่องจากมลพิษต่างๆ มีผลโดยตรงต่อคุณภาพอากาศและสิ่งแวดล้อมและส่งผลกระทบต่อสุขภาพของคนในชุมชน สังคม และประเทศ บริษัทฯให้ความสำคัญกับการดำเนินการควบคุมและจัดการมลพิษที่เกิดขึ้นตั้งแต่ต้นทางและในกระบวนการผลิตพร้อมตรวจติดตามอย่างสม่ำเสมอ เพื่อให้ฝุ่นและมลพิษต่างๆ ที่ปล่อยสู่ภายนอกและบรรยากาศเกินค่ามาตรฐานที่กฎหมายกำหนดและส่งผลกระทบต่อชุมชนและสภาพแวดล้อมโดยรอบโรงงาน ประกอบกับบริษัทฯ ได้เปิดช่องทางให้ทั้งพนักงานและผู้มีส่วนได้เสียทุกกลุ่มร้องเรียนผ่านช่องทางที่บริษัทฯ กำหนด ในกรณีมีเรื่องร้องเรียน บริษัทฯ จะดำเนินการรับเรื่องร้องเรียนดังกล่าว และตอบกลับไปยังผู้แจ้งพร้อมทั้งหาสาเหตุ และแนวทางการแก้ปัญหาอย่างเร่งด่วน ทั้งนี้ เป้าหมายการดำเนินงานและข้อมูลการบริหารจัดการมลพิษของบริษัทฯ ตั้งแต่ปี พ.ศ. 2563 – 2565 มีดังนี้

รวมบริษัทฯ (หน่วย : จำนวนครั้ง)	เป้าหมายระยะยาว ปี พ.ศ. 2569	เป้าหมาย ปี พ.ศ. 2565	ผลการดำเนินงาน ปี พ.ศ. 2565
การปล่อยมลพิษต้องไม่ละเมิดค่ามาตรฐานตามกฎหมายกำหนด	0	0	0

การปล่อยมลพิษ	หน่วย*	มาตรฐาน**	2565	2564	2563
ปริมาณฝุ่นรวม (Total Dust)	mg/m3	1.583	1.30	0.56	0.54
ปริมาณฝุ่นขนาดเล็ก (Respirable Dust)	mg/m3	0.833	0.43	0.18	0.15
ไซลีน (Xylene)	mg/m3	435	26.82	18.10	17.01
โทลูอีน (Toluene)	mg/m3	753	20.33	13.59	9.52
เอทิล อะซิเตท (Ethyl Acetate)	mg/m3	1,400	13.66	9.07	4.54

* mg/m3 หมายถึง มิลลิกรัมต่อลูกบาศก์เมตร หรือหมายถึง ปริมาณหรือน้ำหนักของก๊าซหรือไอระเหย (มีหน่วยเป็นมิลลิกรัม) ต่อปริมาตรของอากาศหนึ่งลูกบาศก์เมตร

** ค่ามาตรฐานตามที่กฎหมายกำหนด

น้ำมันและสารเคมี	หน่วย	2565	2564	2563
จำนวนครั้งรั่วไหล	ครั้ง	0	0	0
ปริมาณการรั่วไหล	ลิตร	0	0	0

การปฏิบัติตาม กฎหมายสิ่งแวดล้อม	หน่วย	2565	2564	2563
การละเมิดกฎหมาย	ครั้ง	0	0	0
จำนวนข้อร้องเรียน	ครั้ง	0	0	0
จำนวนค่าปรับ	บาท	0	0	0

บริษัทฯ ได้ทำการตรวจวัดมลพิษภายในโรงงาน จากทุกแหล่งปล่อยมลพิษ ปีละ 2 ครั้ง โดยใช้การตรวจวิเคราะห์โดยผู้ตรวจรับรองจากภายนอกที่ได้มาตรฐานเป็นที่ยอมรับ และการมีระบบการบริหารจัดการสิ่งแวดล้อมที่ได้มาตรฐานตามแนวทางของมาตรฐานสากล ISO 14001 จะสามารถสร้างความเชื่อมั่นให้แก่ผู้มีส่วนได้เสียทุกฝ่ายถึงการดำเนินงานของบริษัทฯ ที่มีความถูกต้อง โปร่งใส สอดคล้องกับระเบียบข้อบังคับที่กฎหมายกำหนด ตลอดจนลดผลกระทบต่อชุมชนและสิ่งแวดล้อม โดยในปี พ.ศ. 2565 ค่ามลพิษที่วัดได้อยู่ในเกณฑ์ที่กฎหมายกำหนดตลอดทั้งปีและเป็นไปตามเป้าหมายที่ตั้งไว้

3.4 การจัดการด้านความยั่งยืนในมิติสังคม

3.4.1 นโยบายและแนวปฏิบัติด้านสังคม

บริษัทฯ ได้มีการกำหนดและประกาศใช้นโยบายด้านสังคมเพื่อเป็นแนวทางในการปฏิบัติ ดังนี้

นโยบายความปลอดภัย อาชีวอนามัย และสภาพแวดล้อมในการทำงาน

บริษัทฯ ตระหนักถึงความสำคัญด้านความปลอดภัย อาชีวอนามัย และสภาพแวดล้อมในการทำงาน ของผู้มีส่วนได้เสียทั้งภายใน และภายนอก เพื่อให้สอดคล้องกับการพัฒนาอย่างยั่งยืน จึงกำหนดนโยบายความปลอดภัย อาชีวอนามัย และสภาพแวดล้อมในการทำงาน ซึ่งมีรายละเอียดดังนี้

1. พัฒนาระบบการจัดการความปลอดภัย อาชีวอนามัย และสภาพแวดล้อมในการทำงาน ให้สอดคล้องกับกฎหมาย มาตรฐานสากล และข้อกำหนดอื่นๆ ที่บริษัทนำมาประยุกต์ใช้เพื่อสร้างวัฒนธรรมความปลอดภัยในการทำงานให้กับผู้มีส่วนได้ส่วนเสียทั้งภายใน และภายนอก ให้เกิดขึ้นอย่างต่อเนื่องและยั่งยืน
2. กำหนดให้ความปลอดภัยในการทำงานเป็นหน้าที่และความรับผิดชอบในการปฏิบัติงานของพนักงานทุกคน ผู้บังคับบัญชาทุกระดับต้องเป็นแบบอย่างที่ดี เป็นผู้นำ สนับสนุน ส่งเสริมให้พนักงานตระหนักถึงการทำงานด้วยความปลอดภัย รวมทั้งกำกับดูแลให้การปฏิบัติงานของผู้มีส่วนได้ส่วนเสียทั้งภายใน และภายนอก ปฏิบัติตามกฎหมายระเบียบความปลอดภัย และอาชีวอนามัยที่กำหนดขึ้นโดยเคร่งครัด ทั้งนี้ เพื่อให้เกิดความปลอดภัยสูงสุดในทุกขั้นตอนการปฏิบัติงาน
3. ส่งเสริมและสนับสนุนให้เกิดการมีส่วนร่วมของผู้มีส่วนได้ส่วนเสียทั้งภายใน และภายนอก ในการดำเนินงานด้านความปลอดภัย อาชีวอนามัย และสภาพแวดล้อมในการทำงาน
4. ตระหนักถึงความสำคัญของการป้องกัน และประเมินความเสี่ยงของอันตราย และผลกระทบด้านสิ่งแวดล้อมต่างๆ โดยจะดำเนินการทุกวิถีทางเพื่อให้มั่นใจว่าระบบการป้องกันและแก้ไขความเสี่ยงจะถูกนำไปใช้อย่างมีประสิทธิภาพ
5. พัฒนากองทุนให้มีความรู้ และสร้างจิตสำนึกให้พนักงานทุกระดับตระหนักถึงความสำคัญของงานด้านความปลอดภัย อาชีวอนามัย และสภาพแวดล้อมในการทำงาน
6. ติดตามและประเมินผลการดำเนินงานตามนโยบายความปลอดภัย อาชีวอนามัย และสภาพแวดล้อมในการทำงาน และที่กำหนดไว้ในแผนงานประจำปี เพื่อให้เกิดการปฏิบัติอย่างจริงจัง และเกิดประสิทธิภาพสูงสุด
7. สนับสนุนทรัพยากร ทั้งงบประมาณ เวลา บุคลากร และทรัพยากรที่เกี่ยวข้องอย่างเหมาะสม ในการดำเนินการตามระบบการจัดการความปลอดภัย อาชีวอนามัย และสภาพแวดล้อมในการทำงาน

นโยบายสิทธิมนุษยชน

บริษัทฯ เคารพและปฏิบัติตามหลักสิทธิมนุษยชน เพื่อการคุ้มครองสิทธิและเสรีภาพ รวมถึงการป้องกันการละเมิดสิทธิมนุษยชนของพนักงาน คู่ค้า และผู้มีส่วนได้เสีย บริษัทฯ จึงกำหนดนโยบายสิทธิมนุษยชน ดังนี้

1. ปฏิบัติต่อพนักงาน คู่ค้า และผู้มีส่วนได้เสีย อย่างเท่าเทียมกัน ไม่เลือกปฏิบัติ ไม่นำความแตกต่างของ เชื้อชาติ สีผิว ศาสนา เพศ ความพึงพอใจในทางเพศ สัญชาติ อายุ ความทุพพลภาพ ทักษะชีวิตส่วนตัว ความนิยมพรรคการเมือง มาเป็นหลักเกณฑ์ในการพิจารณาการจ้างงาน การจ่ายค่าตอบแทน การให้สวัสดิการ การปรับตำแหน่ง การอบรมและพัฒนา หรือการตกลงร่วมเป็นคู่ค้า
2. เคารพสิทธิการใช้แรงงานของพนักงาน โดยการไม่ใช้แรงงานบังคับ การไม่ใช้แรงงานเด็ก ตลอดจนมีมาตรการป้องกันการล่วงละเมิดทางเพศ และการละเมิดสิทธิเสรีภาพด้านอื่นๆ
3. กำหนดมาตรการและแนวทางการป้องกัน การแก้ไขปัญหาความขัดแย้ง ตลอดจนการประเมินความเสี่ยงด้านสิทธิมนุษยชนที่อาจเกิดขึ้นกับพนักงาน คู่ค้า หรือผู้มีส่วนได้เสีย เพื่อให้ทุกส่วนที่เกี่ยวข้องสามารถดำเนินการแก้ไข หรือสร้างความเข้าใจเกี่ยวกับสิทธิมนุษยชนที่ตรงกัน
4. ให้ความสำคัญในเรื่องความปลอดภัย อาชีวอนามัย และสภาพแวดล้อมในการทำงาน ตลอดจนการปรับปรุงสภาพแวดล้อม เพื่อให้พนักงานมีสุขภาพที่ดีและมีความปลอดภัย

5. ส่งเสริมด้านแรงงานสัมพันธ์ที่ดีระหว่างบริษัทกับพนักงาน โดยให้พนักงานมีส่วนร่วมในการแสดงออก หรือให้ข้อเสนอแนะที่เป็นประโยชน์ต่อบริษัทฯ และสนับสนุนให้พนักงานมีส่วนร่วมในการทำประโยชน์ให้แก่ชุมชน สังคม และสิ่งแวดล้อม รอบสถานที่ทำการของบริษัทฯ ทุกแห่ง

ทั้งนี้ บริษัทฯ ได้เผยแพร่ทั้งสองนโยบายข้างต้น บนเว็บไซต์ของบริษัทฯ ที่ www.srithaisuperware.com ภายใต้หัวข้อ การกำกับดูแลกิจการที่ดี

3.4.2 ผลการดำเนินงานด้านสังคม

การจัดการด้านความปลอดภัย อาชีวอนามัย และสภาพแวดล้อมในการทำงานที่ดี

บริษัทฯ คำนึงถึงความสำคัญเกี่ยวกับการบริหารจัดการด้านความปลอดภัย อาชีวอนามัย และสภาพแวดล้อมในการทำงาน และสวัสดิการของพนักงานทุกคนในองค์กร รวมไปถึงผู้มีส่วนได้เสียที่เกี่ยวข้อง ดังนั้น บริษัทฯ จึงกำหนดมาตรฐานและแนวทางในการปฏิบัติงานที่มีประสิทธิภาพ เพื่อป้องกันการเกิดอุบัติเหตุที่ไม่คาดคิดที่อาจเกิดขึ้น ดำเนินการให้สถานที่ทำงานมีความปลอดภัย และมีคุณภาพชีวิตที่ดีให้แก่พนักงาน คู่ค้า ผู้รับเหมา และผู้มีส่วนได้เสียในทุกกระบวนการโดยกำหนดอัตราการบาดเจ็บ เจ็บป่วย และอุบัติเหตุที่เป็นศูนย์ ควบคู่กับการฝึกอบรมพนักงานให้ตระหนักและเข้าใจในเรื่องมาตรฐานความปลอดภัยอย่างต่อเนื่อง ซึ่งนำไปสู่การสร้างวัฒนธรรมด้านความปลอดภัยภายในองค์กร และลดความเสี่ยงจากการหยุดชะงักของธุรกิจ อันเนื่องมาจากอุบัติเหตุหรือเหตุการณ์ด้านความปลอดภัย โดยบริษัทฯ ได้ดำเนินงานด้านการจัดการความปลอดภัย อาชีวอนามัย และสภาพแวดล้อมในการทำงาน ดังนี้

การดำเนินการลดความเสี่ยงในพื้นที่ทำงาน

- จัดกิจกรรมส่งเสริมให้มีการรายงานสภาพการณ์ที่ไม่ปลอดภัย (Near Miss) เพื่อปรับปรุงแก้ไข หรือเพื่อให้เกิดความปลอดภัย
- จัดกิจกรรมลดจุดเสี่ยงต่อการเกิดอุบัติเหตุ ซึ่งเป็นความร่วมมือจากทุกหน่วยงานในการประเมินและปรับปรุงสภาพพื้นที่การทำงานให้มีความปลอดภัย และลดพื้นที่เสี่ยงต่อการเกิดอุบัติเหตุได้
- จัดกิจกรรม Safety Talk ซึ่งเป็นกิจกรรมย้ำเตือนจุดเสี่ยงหรือจุดอันตรายที่อาจเกิดขึ้นในการทำงาน ในช่วงก่อนเข้าทำงานในแต่ละวัน เพื่อบอกเล่าเรื่องราวความปลอดภัยและช่วยเพิ่มความระมัดระวังให้มากขึ้น
- ดำเนินมาตรการอนุรักษ์การได้ยิน ทั้งการตรวจวัดระดับเสียงในพื้นที่ทำงาน การสำรวจและปรับปรุงแก้ไขจุดกำเนิดเสียงดัง การป้องกันผลกระทบจากเสียงดัง การสื่อสารแจ้งเตือนพื้นที่ที่มีความเสี่ยงเพื่อให้ผู้ปฏิบัติงานตระหนักถึงอันตรายและปฏิบัติตามมาตรการความปลอดภัยในการทำงาน และการตรวจสอบสมรรถภาพการได้ยินรายบุคคลโดยเฉพาะผู้ที่เกี่ยวข้องหรือทำงานในพื้นที่เสี่ยงอยู่เป็นประจำ พร้อมจัดหาอุปกรณ์ป้องกันเสียงอย่างเพียงพออยู่เสมอ เป็นต้น
- กำหนดระเบียบการปฏิบัติ เรื่องการใช้อุปกรณ์คุ้มครองความปลอดภัยส่วนบุคคล โดยกำหนดมาตรฐานอุปกรณ์กับลักษณะงานที่เหมาะสม พร้อมทั้งจัดหาเพิ่มเติม
- ดูแลสุขภาพพนักงานด้วยการตรวจสุขภาพประจำปีกับโรงพยาบาลพันธมิตรของบริษัทฯ ซึ่งมีทั้งแบบตรวจสุขภาพทั่วไปและตามปัจจัยเสี่ยงด้านอาชีวอนามัย โดยมีแพทย์อาชีวเวชศาสตร์และนักอาชีวอนามัยของบริษัทฯ ร่วมกันกำหนดรายการตรวจสุขภาพตามปัจจัยเสี่ยง วิเคราะห์ผลตรวจสุขภาพของผู้ปฏิบัติงานจากปัจจัยภายในและภายนอกสถานที่ทำงาน หากพบว่าพนักงานมีผลตรวจสุขภาพผิดปกติ ก็สามารถเข้าพบแพทย์และรับคำแนะนำในการดูแลรักษาสุขภาพได้
- ดำเนินมาตรการด้านอาชีวอนามัยและความปลอดภัยสำหรับผู้รับเหมา ทั้งการจัดเตรียมพื้นที่ปฏิบัติงาน ขั้นตอนการปฏิบัติงาน อุปกรณ์ป้องกัน และการส่งเสริมให้ความรู้ ด้วยแนวปฏิบัติเช่นเดียวกันกับพนักงานของบริษัทฯ ที่ปฏิบัติงานในพื้นที่

การอบรมความรู้ด้านความปลอดภัย

- จัดอบรมหลักสูตร “ดับเพลิงขั้นต้น การซ้อมดับเพลิงประจำปี และการอพยพหนีไฟ”
- จัดอบรมหลักสูตร “การขับรถโฟล์คลิฟท์”
- จัดอบรมหลักสูตร “การจัดการสารเคมีรั่วไหล”

มาตรการป้องกันการแพร่ระบาดของโรคติดเชื้อไวรัสโคโรนา 2019 (โรคโควิด-19)

บริษัทฯ ได้แต่งตั้งคณะกรรมการและคณะทำงานโควิด-19 เพื่อช่วยกำกับดูแล กำหนดมาตรการและแนวปฏิบัติเพื่อใช้ในการควบคุม ติดตาม และป้องกันการแพร่ระบาดในองค์กรอย่างใกล้ชิด พร้อมทั้งสนับสนุนงบประมาณและทรัพยากรที่จำเป็นในการดำเนินมาตรการป้องกันและควบคุมต่างๆ ซึ่งแม้ว่าสถานการณ์การแพร่ระบาดในปี พ.ศ. 2565 จะผ่อนคลายลงและดีขึ้นเป็นลำดับ แต่บริษัทฯ ก็ยังดำเนินการตามมาตรการต่างๆ ดังนี้

1. การเฝ้าระวังและการป้องกัน โดย
 - กำหนดให้พนักงานปฏิบัติตามประกาศของบริษัทอย่างเคร่งครัด ทั้งการเฝ้าระวัง การป้องกัน การสวมใส่หน้ากากอนามัย การตรวจวัดอุณหภูมิร่างกาย การรักษาความสะอาด และการเว้นระยะห่างทางสังคม โดยย้ำเตือนพนักงานผ่านช่องทางสื่อสารต่างๆ อย่างต่อเนื่อง
 - จัดสรร สลั๊ป และหมุนเวียนพนักงานบางส่วนหรือบางหน่วยงานให้ทำงานจากที่บ้านตามความเหมาะสมและความจำเป็น เพื่อลดความแออัดของพื้นที่ทำงาน โดยบริษัทฯ จัดให้มีอุปกรณ์สนับสนุนการทำงานจากที่บ้านของพนักงานและระบบการติดตามผลสุขภาพของพนักงาน
 - จัดเตรียมอุปกรณ์เพื่อความปลอดภัยและอาชีวอนามัยของพนักงานและผู้มาติดต่อบริษัทอย่างเพียงพอ เช่น สบู่เหลวหรือแอลกอฮอล์เจลสำหรับล้างมือ อุปกรณ์ต่างๆ ที่เกี่ยวข้องกับความปลอดภัยของพื้นที่สำนักงานและส่วนกลาง เป็นต้น
 - แบ่งแยกพื้นที่การทำงานแต่ละส่วนโดยเฉพาะส่วนการผลิตและสำนักงานอย่างชัดเจน โดยห้ามผู้ที่ไม่เกี่ยวข้องเข้าไปในพื้นที่
 - จัดแบ่งเวลาพัก (สลับกันหยุดพัก) เพื่อลดความหนาแน่นของการรับประทานอาหารกลางวันและจัดให้มีฉากกั้นพลาสติกในโรงอาหารเพื่อกำหนดแบ่งพื้นที่และป้องกันละอองฝอย
 - ตรวจคัดกรองพนักงานที่เข้ามาทำงานด้วยชุดตรวจแอนติเจน (Antigen Test Kit “ATK”) อย่างสม่ำเสมอ
 - ออกมาตรการสำหรับบุคคลภายนอกผู้มาติดต่อ โดยขอความร่วมมือในการปฏิบัติตามมาตรการของบริษัทอย่างเคร่งครัด และมีการตรวจคัดกรองก่อนเข้าภายในบริษัทฯ
2. แนวทางการรับมือกรณีเกิดการติดเชื้อ
 - ฝ่ายทรัพยากรบุคคลแจ้งข้อมูลไปยังหน่วยงานราชการที่เกี่ยวข้อง
 - ทำความสะอาดพื้นที่เสี่ยง โดยเจ้าหน้าที่ความปลอดภัยในการทำงานวิชาชีพ
 - ประสานงานให้พนักงานที่ติดเชื้อเข้ารับการรักษาและสอบถามประวัติและข้อมูลต่างๆ อาทิ ประวัติการเดินทาง การติดต่อและบุคคลที่สัมผัสใกล้ชิด เพื่อค้นหากลุ่มเสี่ยง รวมทั้งให้พนักงานในหน่วยงานที่สัมผัสใกล้ชิดผู้ติดเชื้อทำการกักตัวเพื่อสังเกตอาการ และให้ทำงานจากที่บ้านเป็นการชั่วคราว
 - หลังจากรักษาอาการต่างๆ จากการติดเชื้อหายแล้ว ให้พนักงานตรวจคัดกรองด้วยวิธี RT-PCR หรือ ATK ตามความเหมาะสม พร้อมยื่นใบรับรองแพทย์ให้ฝ่ายทรัพยากรบุคคลก่อนกลับเข้าทำงาน
3. รณรงค์ให้พนักงานทุกคนฉีดวัคซีนป้องกันโรคโควิด-19 ทั้งเข็มหลักและเข็มกระตุ้น พร้อมทั้งประสานงานกับหน่วยงานต่างๆ เพื่อจัดหาวัคซีนเข็มหลักและเข็มกระตุ้นให้แก่พนักงานทุกคน โดยบริษัทฯ มีสัดส่วนพนักงานที่ได้รับวัคซีนเข็มหลักครบสองเข็มร้อยละ 100 แล้ว

รายงานด้านความปลอดภัยในการทำงาน

รวมบริษัทฯ (หน่วย : ครั้ง)	เป้าหมายระยะยาว ปี พ.ศ. 2569	เป้าหมาย ปี พ.ศ. 2565	ผลการดำเนินงาน ปี พ.ศ. 2565
จำนวนการเกิดอุบัติเหตุจากการทำงานของพนักงานถึงขั้นหยุดงาน	0	0	17

สถิติการเกิดอุบัติเหตุหรือการบาดเจ็บของพนักงาน	หน่วย	2565	2564	2563
จำนวนชั่วโมงการทำงานรวมของพนักงานทั้งหมด	ชั่วโมง	4,300,903	4,200,307	ไม่มีข้อมูล
จำนวนการเกิดอุบัติเหตุ	ครั้ง	28	35	29
จำนวนการเกิดอุบัติเหตุถึงขั้นหยุดงาน	ครั้ง	17	15	17
จำนวนรวมพนักงานที่ได้รับบาดเจ็บจากการทำงานถึงขั้นหยุดงานเกิน 1 วัน	คน	17	15	17
อัตราความถี่ของการบาดเจ็บจากการทำงานถึงขั้นหยุดงาน ต่อ 200,000 ชั่วโมง (Loss-time Injury Frequency Rate : LTIFR)	ครั้ง	0.79	0.71	0.74
อัตราการบาดเจ็บจากการทำงานทั้งหมด ต่อ 200,000 ชั่วโมง (Total Injury Frequency Rate : TIFR)	ครั้ง	1.30	1.67	1.34
อัตราการเสียชีวิตจากอุบัติเหตุจากการทำงาน	ครั้ง	0	0	0

สถิติการเกิดอุบัติเหตุหรือการบาดเจ็บของผู้รับเหมา	หน่วย	2565*
จำนวนชั่วโมงการทำงานรวมของผู้รับเหมาทั้งหมด	ชั่วโมง	247,668
จำนวนการเกิดอุบัติเหตุ	ครั้ง	1
จำนวนการเกิดอุบัติเหตุถึงขั้นหยุดงาน	ครั้ง	1
จำนวนรวมผู้รับเหมาที่ได้รับบาดเจ็บจากการทำงานถึงขั้นหยุดงานเกิน 1 วัน	คน	1
อัตราความถี่ของการบาดเจ็บจากการทำงานถึงขั้นหยุดงาน ต่อ 200,000 ชั่วโมง (Loss-time Injury Frequency Rate : LTIFR)	ครั้ง	0.81
อัตราการบาดเจ็บจากการทำงานทั้งหมด ต่อ 200,000 ชั่วโมง (Total Injury Frequency Rate : TIFR)	ครั้ง	0.81
อัตราการเสียชีวิตจากอุบัติเหตุจากการทำงาน	ครั้ง	0

* บริษัทฯ เริ่มดำเนินการจัดเก็บข้อมูลของผู้รับเหมาอย่างถูกต้องในปี พ.ศ. 2565

บริษัทฯ ได้ติดตามข้อมูลการดำเนินงานเพื่อความปลอดภัยในการทำงานอยู่เสมอ โดยในปี พ.ศ. 2565 บริษัทฯ มีจำนวนการเกิดอุบัติเหตุถึงขั้นหยุดงาน 17 ครั้ง เพิ่มขึ้นเมื่อเทียบกับปี พ.ศ. 2564 และสูงกว่าเป้าหมายที่บริษัทฯ ต้องการให้เป็น 0 (ศูนย์) ซึ่งสอดคล้องกับการคำนึงถึงความปลอดภัยของพนักงานชั้นสูงสุดของบริษัทฯ การบาดเจ็บโดยส่วนใหญ่เกิดจากอุบัติเหตุจากเครื่องจักร อุปกรณ์ และการทำงานในลักษณะที่ไม่ปลอดภัยและไม่รุนแรง อย่างไรก็ตาม ภายหลังจากการเกิดอุบัติเหตุ บริษัทฯ ได้ดำเนินการสอบสวนหาสาเหตุทันที และจัดทำมาตรการเพื่อป้องกันการเกิดซ้ำ ทั้งจากหน่วยงานที่เกิดอุบัติเหตุและคณะทำงานความปลอดภัย อาชีวอนามัย และสภาพแวดล้อมในการทำงาน (SHE) รวมถึงประชาสัมพันธ์ไปยังหน่วยงานอื่นๆ เพื่อให้เกิดการเรียนรู้จากความผิดพลาดและเพิ่มความระมัดระวังในการปฏิบัติงานครอบคลุมทั่วทั้งองค์กร เพื่อลดผลกระทบต่อสุขภาพและชีวิตของพนักงาน ตลอดจนส่งผลถึงความต่อเนื่องในการดำเนินงานและภาพลักษณ์ที่ดีของบริษัทฯ

การดูแลและรักษาทรัพยากรบุคคล

พนักงานทุกคนเป็นทรัพยากรที่มีคุณค่าและคุณภาพของพนักงานเป็นส่วนสำคัญในการขับเคลื่อนองค์กรอย่างมีประสิทธิภาพและประสิทธิผล ช่วยผลักดันธุรกิจให้มีการเติบโตอย่างมั่นคงและยั่งยืน บริษัทฯ จึงให้ความสำคัญอย่างยิ่งต่อการปรับปรุง พัฒนาระบบและกระบวนการบริหารทรัพยากรบุคคลให้มีมาตรฐานและมีประสิทธิภาพ สอดคล้องและสนับสนุนนโยบาย เป้าหมายทางธุรกิจ และกลยุทธ์ขององค์กร ด้วยความเสมอภาค เป็นธรรม และไม่เลือกปฏิบัติ สามารถเสริมสร้างและพัฒนาศักยภาพและทักษะของพนักงานเพื่อนำมาใช้ในการทำงานอย่างมีประสิทธิภาพด้วยทัศนคติที่ดี มีคุณธรรมและจริยธรรม พร้อมปฏิบัติตามหลักจรรยาบรรณธุรกิจและนโยบายการกำกับดูแลกิจการที่ดี ไม่ละเลยหรือไม่เพิกเฉยต่อการทุจริตหรือการกระทำใดๆ ที่อาจเอื้อโอกาสให้เกิดการทุจริตและคอร์รัปชัน ตลอดจนมีโอกาสดำเนินการในหน้าที่การงาน มีความผูกพันกับองค์กร มีคุณภาพชีวิตที่ดี และมีความสุขในสถานที่ทำงานและการทำงาน โดยบริษัทฯ ได้ดำเนินการในด้านต่างๆ ดังนี้

1. จัดให้มีกองทุนสำรองเลี้ยงชีพ เงินช่วยเหลือครบเกษียณอายุงาน รางวัลสำหรับพนักงานที่ครบรอบอายุการทำงาน ตามเงื่อนไขที่บริษัทฯ กำหนดเพื่อเป็นผลประโยชน์ระยะยาวให้แก่พนักงาน นอกจากนี้ บริษัทฯ จัดให้มีการอบรมให้ความรู้แก่พนักงานทุกระดับในเรื่องของการบริหารรายรับ-รายจ่าย และการออมเงิน เพื่อให้สามารถพึ่งพาตนเองได้ยามออกจากงานหรือเมื่อเกษียณอายุ

- ส่งเสริมความก้าวหน้าและการเติบโตในสายอาชีพของพนักงาน โดยเปิดโอกาสให้พนักงานได้แสดงศักยภาพและพัฒนาตนเองอย่างต่อเนื่อง ควบคู่กับการจัดฝึกอบรมที่จำเป็นและเพียงพอให้แก่พนักงาน โดยการสรรหาหลักสูตรต่างๆ โดยเฉพาะในรูปแบบผ่านสื่ออิเล็กทรอนิกส์ (E-learning) ที่มีบทบาทอย่างมากในช่วงที่บริษัทฯ ไม่สามารถจัดการอบรมในรูปแบบห้องประชุมจริงจากสถานการณ์การแพร่ระบาดของโรคโควิด-19 มาช่วยเสริมความรู้ให้แก่พนักงานอย่างต่อเนื่อง และสามารถนำไปพัฒนางานในความรับผิดชอบของตนได้
- กำหนดกรอบและหลักเกณฑ์การประเมินผลพนักงานที่ชัดเจน เป็นธรรมและโปร่งใส ตลอดจนทบทวนโครงสร้างองค์กรและสายงาน และอัตรากำลังคนที่เหมาะสมของแต่ละหน่วยงาน เพื่อใช้ในการกำหนดเส้นทางความก้าวหน้าในสายอาชีพของพนักงานในแต่ละตำแหน่ง รวมถึงการวางแผนผู้สืบทอดตำแหน่ง ซึ่งเป็นส่วนหนึ่งของการเตรียมความพร้อมด้านกำลังคนเพื่อรองรับการเติบโตของบริษัทฯ และช่วยเสริมสร้างความผูกพันในองค์กรและรักษาทรัพยากรบุคคลของบริษัทฯ
- ปฏิบัติต่อพนักงานอย่างเท่าเทียมกันไม่ว่าจะเป็นชนชาติใด อาทิ จัดให้มีการเรียนการสอนภาษาไทยเพิ่มเติมสำหรับพนักงานต่างดาวเพื่อให้สามารถใช้ในการติดต่อสื่อสารและปฏิบัติงานได้ รวมถึงจัดให้มีกล่องรับความคิดเห็นทั้ง 3 ภาษา คือ ภาษาไทย ภาษาเมียนมาร์ และภาษากัมพูชา เพื่อรับข้อเสนอแนะและข้อร้องเรียนต่างๆ มาตรวจสอบ ปรับปรุงแก้ไข หรือชี้แจงเพื่อให้เกิดความเข้าใจที่ถูกต้อง
- จัดให้มีห้องรักษาพยาบาล แพทย์และพยาบาลวิชาชีพ และเตียงแยกผู้ป่วยชาย-หญิง และห้อง “มุมน้ำนมแม่” ให้พนักงานที่เพิ่งคลอดบุตร รวมถึงห้องละหมาด/พื้นที่อาบน้ำละหมาดให้พนักงานที่นับถือศาสนาอิสลามได้เข้ามาใช้ทำศาสนกิจ
- จัดให้มีชุดแบบฟอร์ม (uniform) สำหรับพนักงานตั้งครุฑฯ เพื่อให้สะดวกในการปฏิบัติงานและความปลอดภัยในการทำงานร่วมกับพนักงานอื่นๆ
- จัดให้มีห้องออกกำลังกายสำหรับพนักงาน เพื่อส่งเสริมให้พนักงานมีสุขภาพดี ร่างกายแข็งแรง และใช้เวลาว่างให้เป็นประโยชน์
- ให้ความสำคัญกับสิทธิและการมีส่วนร่วมของพนักงานทุกคน โดยพนักงานทุกคนสามารถแสดงความคิดเห็น เสนอแนะ สอบถาม หรือเจรจาร่วมกันในเรื่องเกี่ยวกับสวัสดิการพนักงานผ่านทางคณะกรรมการสวัสดิการที่มาจากการเลือกตั้งของพนักงาน และช่องทางรับข้อเสนอแนะที่บริษัทฯ จัดเตรียมไว้ เพื่อความโปร่งใส สร้างขวัญกำลังใจให้แก่พนักงาน และก่อให้เกิดความผูกพันในองค์กร
- ส่งเสริมและพัฒนาแรงงานคนพิการ โดยรับคนพิการเข้าทำงานและ/หรือสนับสนุนการอบรมฝึกงานเพื่อเตรียมความพร้อมสำหรับการเข้าทำงานในสถานประกอบการ อันเป็นการช่วยเหลือคนพิการให้สามารถเข้าถึงสิทธิขั้นพื้นฐานของคนพิการและความเป็นมนุษย์ที่เท่าเทียมกับคนทั่วไป มีงานทำและรายได้ มีคุณภาพชีวิตที่ดีขึ้น สามารถเลี้ยงดูตนเองและครอบครัวได้อย่างมีศักดิ์ศรี

ข้อมูลด้านบุคลากร

ข้อมูลพนักงานของบริษัทฯ ณ วันที่ 31 ธันวาคม ของปี พ.ศ. 2563 – 2565 สามารถจำแนกตามประเภทต่างๆ ได้ดังนี้

จำแนกตามเพศ/อายุ	หน่วย	2565	2564	2563
พนักงานทั้งหมด	คน	1,509	1,385	1,473
จำแนกตามเพศ:				
- ชาย	คน	627	561	601
- หญิง	คน	882	824	872
จำแนกตามอายุ:				
- อายุน้อยกว่า 30 ปี	คน	357	274	306
- อายุระหว่าง 30-50 ปี	คน	804	780	853
- อายุมากกว่า 50 ปีขึ้นไป	คน	348	331	314

กองทุนสำรองเลี้ยงชีพ (PVD)	หน่วย	2565	2564	2563
จำนวนพนักงานที่เป็นสมาชิก PVD	คน	384	391	314
จำนวนเงินที่บริษัทสมทบเข้า PVD	ล้านบาท	2.77	2.41	2.43

จำนวนพนักงานที่เป็นคนพิการ	หน่วย	2565	2564	2563
ชาย	คน	12	14	16
หญิง	คน	7	10	18
รวม	คน	19	24	34
สัดส่วนต่อพนักงานทั้งหมด		1.3	1.7	2.3

จำนวนพนักงานที่ลาออกโดยความสมัครใจ*	หน่วย	2565	2564	2563
ชาย	คน	175	226	703
หญิง	คน	259	405	991
รวม	คน	434	631	1,694

* ยอดรวมสะสมทั้งปี

การพัฒนาทรัพยากรบุคคล

บริษัทฯเปิดเผยข้อมูลด้านการพัฒนาทรัพยากรบุคคลในหัวข้อ 7.5 ข้อมูลเกี่ยวกับพนักงาน

การดำเนินงานเพื่อสังคม

โครงการธนาคารขยะรีไซเคิลสิ่งแวดล้อม

ด้วยปริมาณขยะภายในชุมชนรอบนิคมอุตสาหกรรมบางปูที่เพิ่มขึ้นอย่างต่อเนื่อง บริษัทฯได้เล็งเห็นถึงปัญหาและผลกระทบต่อสิ่งแวดล้อม จึงได้ริเริ่มจัดทำโครงการธนาคารขยะรีไซเคิลสิ่งแวดล้อม ผลิต-ใช้-ทิ้ง กลับสู่วงจรรีไซเคิล ขึ้น เพื่อถ่ายทอดและให้ความรู้การคัดแยกขยะอย่างถูกวิธี และการแปรรูปขยะให้เกิดประโยชน์และเกิดการหมุนเวียนพลวัติรีไซเคิล พร้อมทั้งได้ร่วมสนับสนุนโดยการมอบผลิตภัณฑ์ถังขยะของบริษัทฯจำนวนหนึ่งเพื่อใช้ในการคัดแยกขยะดังกล่าว

บริษัทฯดำเนินการลงพื้นที่อย่างต่อเนื่องในช่วงหลายปีที่ผ่านมาเพื่อพบปะ พูดคุย ชี้แจงวัตถุประสงค์และประโยชน์ของการดำเนินโครงการของบริษัทฯกับผู้อยู่อาศัยในชุมชน ซึ่งบริษัทฯได้รับความร่วมมือเป็นอย่างดี และในแต่ละปีบริษัทฯได้ขยายพื้นที่ของการดำเนินโครงการฯเพิ่มขึ้นจากชุมชนฐานศึกษา โดยปี พ.ศ. 2565 บริษัทฯได้ขยายเครือข่ายของโครงการฯให้กับโรงเรียนเทศบาล 3 (ท้ายบ้านใหม่) จังหวัดสมุทรปราการ เพื่อปลูกฝังเรื่องการดูแลสิ่งแวดล้อมให้กับเยาวชนในสถานศึกษา โดยมีบุคลากรของบริษัทฯที่มีความรู้ด้านการจัดการขยะและสิ่งแวดล้อม ดำเนินการอบรมให้ความรู้เรื่องการคัดแยกขยะและปลูกจิตสำนึกการดูแลรักษาสิ่งแวดล้อมให้กับนักเรียนและบุคลากรของโรงเรียนเทศบาล พร้อมส่งเสริมให้นำไปปรับใช้ในครอบครัวหรือชุมชนของตนเอง เพื่อลดปริมาณขยะและลดปัญหาสิ่งแวดล้อมที่เกิดขึ้นในพื้นที่ชุมชนอย่างยั่งยืน

รางวัลแห่งความสำเร็จในด้านการบริหารจัดการธุรกิจกับสังคมได้รับในปี พ.ศ. 2565

รางวัลมาตรฐานความรับผิดชอบต่อผู้ประกอบการอุตสาหกรรมต่อสังคม (CSR-DIW Continuous Award 2022)

เมื่อวันที่ 24 สิงหาคม พ.ศ. 2565 โรงงานสาขาบางปูได้รับรางวัลมาตรฐานความรับผิดชอบต่อผู้ประกอบการอุตสาหกรรมต่อสังคม CSR-DIW Continuous Award 2022 จากกรมโรงงานอุตสาหกรรม กระทรวงอุตสาหกรรม ซึ่งเป็นรางวัลที่มอบให้แก่สถานประกอบการที่มุ่งมั่นส่งเสริมการดำเนินงานด้านความรับผิดชอบต่อสังคมและการพัฒนาอย่างยั่งยืน รวมทั้งสนับสนุนให้ผู้ประกอบการดำเนินธุรกิจโดยได้รับการยอมรับจากชุมชนรอบข้าง อันจะเป็นการเพิ่มพูนขีดความสามารถในการแข่งขันและสร้างการเติบโตอย่างยั่งยืนกับธุรกิจและชุมชน โดยโรงงานสาขาบางปูได้รับรางวัลนี้ต่อเนื่อง

รางวัลองค์กรที่สนับสนุนงานด้านคนพิการดีเยี่ยม ประจำปี 2565

เมื่อวันที่ 3 ธันวาคม พ.ศ. 2565 บริษัทฯได้รับรางวัลองค์กรที่สนับสนุนงานด้านคนพิการดีเยี่ยม ประจำปี 2565 จากกระทรวงการพัฒนาสังคมและความมั่นคงของมนุษย์ โดยเป็นรางวัลที่มอบให้แก่สถานประกอบการที่ให้การสนับสนุนงานแก่คนพิการอย่างต่อเนื่อง โดยรับคนพิการเข้าทำงาน และสนับสนุนการอบรมฝึกงานเตรียมความพร้อมในการเข้าทำงานในสถานประกอบการ ซึ่งบริษัทฯได้รับรางวัลระดับ “ดีเยี่ยม” เป็นปีที่ 4 ติดต่อกัน

รางวัลสถานประกอบการดีเด่นด้านแรงงานสัมพันธ์และสวัสดิการแรงงาน

เมื่อวันที่ 8 ธันวาคม พ.ศ. 2565 โรงงานสาขาบางปูได้รับรางวัลเกียรติยศสถานประกอบการดีเด่นด้านแรงงานสัมพันธ์และสวัสดิการแรงงาน จากกรมสวัสดิการและคุ้มครองแรงงาน กระทรวงแรงงาน ซึ่งเป็นรางวัลที่มอบให้แก่สถานประกอบการที่มีการบริหารจัดการแรงงานสัมพันธ์ที่ดีของนายจ้างและลูกจ้างที่ตระหนักถึงความสำคัญของการทำงานร่วมกัน การแบ่งปันประโยชน์อย่างเหมาะสมและเป็นธรรม และก่อให้เกิดระบบแรงงานสัมพันธ์ที่ดีในสถานประกอบการ ทั้งนี้ โรงงานสาขาบางปูได้รับรางวัลดังกล่าวติดต่อกันหลายปีแล้ว

การดำเนินธุรกิจที่มีผลกระทบต่อความรับผิดชอบต่อสังคม

ในปี พ.ศ. 2565 บริษัทฯและบริษัทย่อยไม่มีการดำเนินธุรกิจที่มีผลกระทบต่อความรับผิดชอบต่อสังคมในลักษณะดังต่อไปนี้

1. บริษัทฯและบริษัทย่อยถูกตรวจสอบหรืออยู่ระหว่างถูกตรวจสอบโดยหน่วยงานที่มีอำนาจหน้าที่ประเมิน วินิจฉัย หรือชี้ขาดว่าการดำเนินงานของบริษัทฯหรือบริษัทย่อยมีการฝ่าฝืนกฎหมายอย่างมีนัยสำคัญในเรื่องเกี่ยวกับหลักการ 8 ข้อ ตามแนวทางการรับผิดชอบต่อสังคมของกิจการที่จัดทำโดยตลาดหลักทรัพย์แห่งประเทศไทย
2. การดำเนินธุรกิจของบริษัทฯและบริษัทย่อยมีส่วนหรือถูกกล่าวหาว่า มีผลกระทบด้านลบต่อสังคม สิ่งแวดล้อม หรือไม่เป็นไปตามหลักการ 8 ข้อ ตามแนวทางการรับผิดชอบต่อสังคมของกิจการที่จัดทำโดยตลาดหลักทรัพย์แห่งประเทศไทย

กิจกรรมอื่นๆ เพื่อประโยชน์สังคมและสิ่งแวดล้อม (CSR After Process)

บริษัทฯตระหนักถึงความสำคัญของการมีบทบาทและส่วนร่วมในการสร้างประโยชน์และตอบแทนกลับคืนสู่สังคม โดยนายสนั่น อังอุบลกุล ประธานกรรมการและกรรมการผู้จัดการ ได้ร่วมเป็นคณะกรรมการบริหารในองค์กรและหน่วยงานต่างๆ ทั้งภาครัฐและเอกชน เพื่อส่งเสริมให้มีการปรับปรุงและพัฒนาในด้านต่างๆ ให้แก่ การศึกษา สังคม วัฒนธรรม สิ่งแวดล้อม พลังงาน การค้า และการทูตระหว่างประเทศ อาทิ ประธานกรรมการบริหารมูลนิธิ เอ เอฟ เอส ประเทศไทย ประธานกรรมการบริหารมูลนิธิ โรเกชั่น ประธานคณะกรรมการบริหารมหาวิทยาลัยภาษาและวัฒนธรรมปักกิ่ง กรุงเทพฯ ประธานคณะกรรมการพลังงานหอการค้าไทย นายกสมาคมผู้ปกครองและครูโรงเรียนอัสสัมชัญพานิชยการ นายกสมาพันธ์สมาคมผู้ปกครองและครูโรงเรียนในเครือมูลนิธิคณะเซนต์คาเบรียลแห่งประเทศไทย ประธานคณะกรรมการส่งเสริมมหาวิทยาลัยเทคโนโลยีพระจอมเกล้าธนบุรี ประธานกิตติมศักดิ์สภาธุรกิจไทย-เวียดนาม นายกสมาคมมิตรภาพไทย-เวียดนาม ประธานสภาธุรกิจไทย-ตะวันออกกลาง กงสุลใหญ่กิตติมศักดิ์สาธารณรัฐมัลดีฟส์ประจำประเทศไทย ประธานกิตติมศักดิ์สมาคมกมลกุลกิตติมศักดิ์ (ประเทศไทย) และประธานกรรมการหอการค้าไทยและสภาหอการค้าแห่งประเทศไทย

บริษัทฯให้ความสำคัญต่อการมีบทบาทและพร้อมมีส่วนร่วมในการสร้างประโยชน์เพื่อตอบแทนสังคมและชุมชนตามความเหมาะสมของวาระและโอกาส และดำเนินการอยู่เป็นประจำเสมอมาสำหรับสังคมและชุมชนที่อยู่ใกล้พื้นที่สำนักงานและสาขาโรงงานของบริษัทฯ สิ่งที่บริษัทฯได้ดำเนินการตลอดมาไม่จำกัดขอบเขตเพียงการบริจาคเงินและสิ่งของหรือบริการสาธารณะเท่านั้น บริษัทฯยังดำเนินการด้านอื่นๆ เพื่อพัฒนาชุมชน ได้แก่

- ส่งเสริมและสนับสนุนให้พนักงานและผู้สนใจที่อยู่ในชุมชนใกล้เคียงได้รับการศึกษาอย่างทั่วถึง ตลอดจนสนับสนุนสถานศึกษาตามจังหวัดต่างๆ ในด้านของสุขอนามัย อุปกรณ์การศึกษา และทุนการศึกษา เพื่อนำไปสู่การพัฒนาและพึ่งพาตนเองได้
- เปิดรับนักศึกษาจากมหาวิทยาลัยต่างๆ เข้าทำงานเพื่อฝึกประสบการณ์จากการปฏิบัติงานจริงในสถานประกอบการอย่างเป็นระบบก่อนสำเร็จการศึกษา ทั้งในประเทศไทยและสาขาโรงงานในต่างประเทศ และสถาบันศึกษาเองก็สามารถพัฒนาปรับปรุงหลักสูตรการเรียนการสอนให้ตรงกับความต้องการของภาคธุรกิจ ตลอดจนเปิดให้คณะจากหน่วยงานหรือสถานศึกษาต่างๆ เข้าศึกษาดูงาน-เยี่ยมชมกิจการ เพื่อเป็นเครื่องมือในการแลกเปลี่ยนความรู้และเปิดมุมมองที่จะได้รับการเรียนรู้ใหม่ๆ ให้แก่ทั้งบุคลากรของบริษัทฯและผู้เข้าเยี่ยมชม
- ดำเนินกิจกรรมต่างๆ ที่เป็นการเสริมสร้างความรู้ให้แก่คนในชุมชนและสถานศึกษาต่างๆ ทั้งในด้านการเสริมสร้างรายได้ และการพึ่งพาตนเองด้วยหลักของการใช้ชีวิตตามปรัชญาเศรษฐกิจพอเพียง ความรู้ด้านยาเสพติด และวิธีการปฐมพยาบาลเบื้องต้นให้กับผู้ป่วย
- ส่งเสริมและสนับสนุนให้พนักงานในองค์กรเห็นความสำคัญและมีส่วนร่วมในการทำกิจกรรม CSR ทั้งภายในและภายนอกองค์กรอย่างต่อเนื่อง เพื่อก่อให้เกิดความรู้ ความเข้าใจ ในประโยชน์ของการทำ CSR ต่อธุรกิจของบริษัทฯ

4. การวิเคราะห์และคำอธิบายของฝ่ายจัดการ

4.1 วิเคราะห์การดำเนินงานและฐานะการเงิน

4.1.1 สรุปผลการดำเนินงานรวมของกลุ่มบริษัท

ตารางที่ 1: สรุปผลการดำเนินงานของกลุ่มบริษัท

(หน่วย: ล้านบาท)	ไตรมาส 3/2565	ไตรมาส 4/2565	ไตรมาส 4/2564	QoQ		YoY		ม.ค.-ธ.ค. 2565	ม.ค.-ธ.ค. 2564	YoY	
				+ / (-)	%	+ / (-)	%			+ / (-)	%
รายได้	2,416	2,383	2,088	(33)	(1.4%)	295	14.1%	9,371	7,510	1,861	24.8%
กำไรขั้นต้น	341	337	294	(4)	(1.2%)	43	14.6%	1,270	927	343	37.0%
กำไรขั้นต้น (%)	14.1%	14.1%	14.1%	0.0%	-	0.1%	-	13.6%	12.3%	1.2%	-
กำไรจากการดำเนินงาน	129	99	71	(30)	(23.3%)	28	39.4%	413	157	256	163.1%
อัตรากำไรจากการดำเนินงานต่อยอดขาย (%)	5.3%	4.2%	3.4%	(1.2%)	-	0.8%	-	4.4%	2.1%	2.3%	-
กำไร(ขาดทุน)จากอัตราแลกเปลี่ยน	12	(20)	(2)	(32)	(266.7%)	(18)	(900.0%)	(1)	23	(24)	(104.3%)
EBITDA*	325	256	246	(69)	(21.2%)	10	4.1%	1,133	926	207	22.4%
EBITDA Margin (%)	13.5%	10.7%	11.8%	(2.7%)	-	(1.0%)	-	12.1%	12.3%	(0.2%)	-
กำไรสุทธิ	129	61	61	(68)	(52.7%)	0	0.0%	362	183	179	97.8%
กำไรสุทธิต่อยอดขาย (%)	5.3%	2.6%	2.9%	(2.8%)	-	(0.4%)	-	3.9%	2.4%	1.4%	-
กำไรสุทธิส่วนที่เป็นของผู้ถือหุ้นของบริษัทฯ	120	57	61	(63)	(52.5%)	(4)	(6.6%)	350	181	169	93.4%
กำไรต่อหุ้น (บาท)	0.044	0.021	0.023	(0.023)	-	(0.002)	-	0.129	0.067	0.062	-

หมายเหตุ:

*EBITDA ไม่รวมส่วนแบ่งกำไรจากเงินลงทุนในบริษัทร่วม

ในไตรมาส 4 ปี พ.ศ. 2565 กลุ่มบริษัทมีรายได้จากการขายจำนวน 2,383 ล้านบาท เพิ่มขึ้นเมื่อเทียบกับไตรมาส 4 ปี พ.ศ. 2564 จำนวน 295 ล้านบาท หรือร้อยละ 14.1 แต่ลดลงเล็กน้อยจากไตรมาส 3 ปี พ.ศ. 2565 จำนวน 33 ล้านบาท หรือร้อยละ 1.4 โดยมีรายได้จากการขายรวมทั้งปี พ.ศ. 2565 จำนวน 9,371 ล้านบาท เติบโตเพิ่มขึ้น 1,861 ล้านบาท หรือร้อยละ 24.8 การเติบโตโดยหลักมาจากกลุ่มผลิตภัณฑ์เพื่องานอุตสาหกรรมโดยเฉพาะผลิตภัณฑ์บรรจุภัณฑ์เครื่องดื่มและผลิตภัณฑ์เครื่องใช้ในครัวเรือนของกิจการในประเทศเวียดนามที่โตต่อเนื่องจากการฟื้นตัวจาก Covid-19 เมื่อเทียบกับปีก่อน และกิจกรรมทางเศรษฐกิจทั้งการค้า การบริโภค และการท่องเที่ยวเพิ่มสูงขึ้น ขณะที่กิจการในประเทศอินเดียเริ่มฟื้นตัวและดีขึ้นตามลำดับ

กำไรขั้นต้นในไตรมาส 4 ปี พ.ศ. 2565 จำนวน 337 ล้านบาท หรืออัตรากำไรขั้นต้นร้อยละ 14.1 อยู่ในระดับเดียวกับ ไตรมาสเดียวกันของปีก่อนและไตรมาสก่อนหน้า ซึ่งส่วนใหญ่ได้รับอานิสงส์จากราคาวัตถุดิบส่วนใหญ่ที่ปรับลดลงเมื่อเทียบกับปีก่อนและไตรมาสก่อนหน้า สำหรับกำไรขั้นต้นทั้งปี พ.ศ. 2565 จำนวน 1,270 ล้านบาท เพิ่มขึ้นจากปี พ.ศ. 2564 จำนวน 343 ล้านบาท หรือร้อยละ 37.0 โดยมีอัตรากำไรขั้นต้นร้อยละ 13.6 เพิ่มขึ้นจากร้อยละ 12.3 ในปี พ.ศ. 2564 เนื่องจากการใช้กำลังการผลิตที่เพิ่มขึ้น การปรับปรุงกระบวนการผลิตให้มีประสิทธิภาพ ราคาวัตถุดิบที่ปรับลดลงตั้งแต่ช่วงครึ่งปีหลัง รวมถึงการควบคุมค่าใช้จ่ายได้ดีขึ้น

กำไรจากการดำเนินงานในไตรมาส 4 ปี พ.ศ. 2565 จำนวน 99 ล้านบาท คิดเป็นอัตรากำไรจากการดำเนินงานต่อยอดขายร้อยละ 4.2 เพิ่มขึ้นจากไตรมาส 4 ปี พ.ศ. 2564 ที่มีอัตรากำไรจากการดำเนินงานต่อยอดขายร้อยละ 3.4 และลดลงจากไตรมาส 3 ปี พ.ศ. 2565 ที่มีอัตรากำไรจากการดำเนินงานต่อยอดขายร้อยละ 5.3 สำหรับทั้งปี พ.ศ. 2565 มีกำไรจากการดำเนินงานจำนวน 413 ล้านบาท คิดเป็นอัตรากำไรจากการดำเนินงานต่อยอดขายร้อยละ 4.4 เทียบกับปีก่อนที่มีกำไรจากการดำเนินงานจำนวน 157 ล้านบาท หรืออัตรากำไรจากการดำเนินงานต่อยอดขายร้อยละ 2.1 อัตรากำไรที่เพิ่มขึ้นมาจากการบริหารจัดการค่าใช้จ่ายที่ดีขึ้น ขณะที่ปีก่อนมีค่าใช้จ่ายที่เพิ่มขึ้นอันเนื่องมาจากการกักตัวให้พนักงานอยู่อาศัยและทำงานในโรงงานตามมาตรการ Bubble & Seal และการตรวจโควิดของพนักงานอย่างสม่ำเสมอตามมาตรการควบคุมโรคที่เข้มงวดของกิจการทางตอนใต้ของประเทศเวียดนาม

กำไรจากการดำเนินงานก่อนหักต้นทุนทางการเงิน ภาษี ค่าเสื่อมราคา และค่าตัดจำหน่าย (“EBITDA”) ในไตรมาส 4 ปี พ.ศ. 2565 จำนวน 256 ล้านบาท คิดเป็น EBITDA margin ร้อยละ 10.7 ลดลงจากทั้งไตรมาส 4 ปี พ.ศ. 2564 และไตรมาส 3 ปี พ.ศ. 2565 ซึ่งมี EBITDA margin ร้อยละ 11.8 และ 13.5 ตามลำดับ นอกจากนี้ ในไตรมาส 4 ปี พ.ศ. 2565 มีขาดทุนจากอัตราแลกเปลี่ยนเกิดขึ้นจำนวน 20 ล้านบาท เพิ่มขึ้นจากไตรมาส 4 ปี พ.ศ. 2564 ที่ขาดทุนจากอัตราแลกเปลี่ยนเล็กน้อยที่ 2 ล้านบาท ขณะที่ไตรมาส 3 ปี พ.ศ. 2565 มีกำไรจากอัตราแลกเปลี่ยนจำนวน 12 ล้านบาท กำไรจากการดำเนินงานก่อนหักต้นทุนทางการเงิน ภาษี ค่าเสื่อมราคา และค่าตัดจำหน่าย (“EBITDA”) สำหรับ ปี พ.ศ. 2565 จำนวน 1,133 ล้านบาท เพิ่มขึ้นจากจำนวน 926 ล้านบาท ในปี พ.ศ. 2564 โดยมี EBITDA margin ร้อยละ 12.1 ลดลงเล็กน้อยจาก EBITDA margin ร้อยละ 12.3 ในปี พ.ศ. 2564 สำหรับปี พ.ศ. 2565 นี้ มีกำไรสุทธิส่วนที่เป็นของผู้ถือหุ้นของบริษัทจำนวน 350 ล้านบาท เพิ่มขึ้นร้อยละ 93.4 จากปีก่อนที่มีผลกำไรสุทธิส่วนที่เป็นของผู้ถือหุ้นของบริษัทจำนวน 181 ล้านบาท โดยมีกำไรต่อหุ้น 0.129 บาท เพิ่มขึ้นจากปี พ.ศ. 2564 ที่มีกำไรต่อหุ้น 0.067 บาท

4.1.2 ผลการดำเนินงานตามส่วนงาน

รูปที่ 1 : สัดส่วนรายได้แยกตามส่วนงานปี 2565

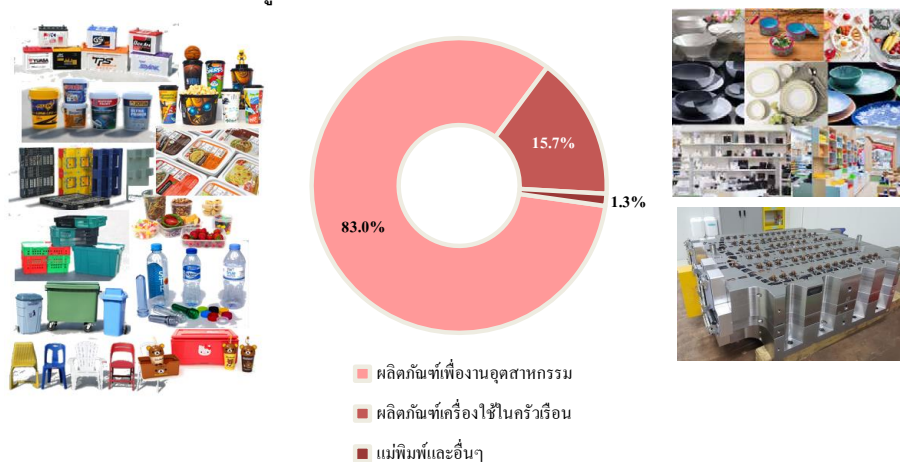

รูปที่ 2: รายได้แยกตามส่วนงาน

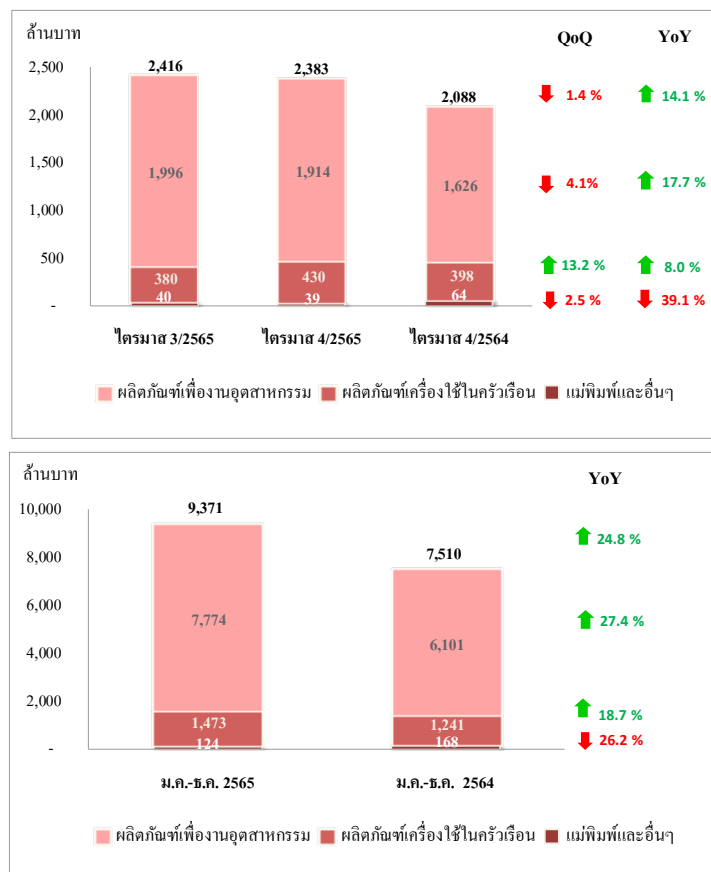

1. กลุ่มผลิตภัณฑ์เครื่องใช้ในครัวเรือน

ตารางที่ 2: สรุปผลการดำเนินงานกลุ่มผลิตภัณฑ์เครื่องใช้ในครัวเรือน

(หน่วย: ล้านบาท)	ไตรมาส 3/2565	ไตรมาส 4/2565	ไตรมาส 4/2564	QoQ		YoY		ม.ค.-ธ.ค. 2565	ม.ค.-ธ.ค. 2564	YoY	
				+ / (-)	%	+ / (-)	%			+ / (-)	%
รายได้	380	430	398	50	13.2%	32	8.0%	1,473	1,241	232	18.7%
กิจการในประเทศ	241	290	292	49	20.3%	(2)	(0.7%)	989	963	26	2.7%
กิจการในต่างประเทศ	139	140	106	1	0.7%	34	32.1%	484	278	206	74.1%
กำไรจากการดำเนินงาน	51	66	43	15	29.4%	23	53.5%	182	57	125	219.3%
อัตรากำไรจากการดำเนินงานต่อยอดขาย (%)	13.4%	15.3%	10.8%	1.9%	-	4.5%	-	12.4%	4.6%	7.8%	-
EBITDA*	68	81	60	13	19.1%	21	35.0%	246	125	121	96.8%
EBITDA Margin (%)	17.9%	18.8%	15.1%	0.9%	-	3.8%	-	16.7%	10.1%	6.6%	-

หมายเหตุ:

*EBITDA ไม่รวมรายได้อื่นและส่วนแบ่งกำไรจากเงินลงทุนในบริษัทร่วม

ผลการดำเนินงานไตรมาส 4 ปี พ.ศ. 2565 เทียบกับไตรมาส 4 ปี พ.ศ. 2564 และไตรมาส 3 ปี พ.ศ. 2565

- กลุ่มผลิตภัณฑ์เครื่องใช้ในครัวเรือนมีรายได้จำนวน 430 ล้านบาท เพิ่มขึ้น 32 ล้านบาท (+8.0%) เมื่อเทียบกับไตรมาส 4 ปี พ.ศ. 2564 มาจากกิจการในต่างประเทศเป็นหลักโดยเฉพาะจากบริษัททยอยในประเทศเวียดนาม เนื่องจากเศรษฐกิจที่ฟื้นตัวได้เร็วจาก Covid-19 ประชาชนจับจ่ายใช้สอยในช่วงปลายปีเพิ่มขึ้นเพื่อต้อนรับเทศกาลปีใหม่ ขณะที่เมื่อเทียบกับไตรมาส 3 ปี พ.ศ. 2565 รายได้เพิ่มขึ้น 50 ล้านบาท (+13.2%) มาจากกิจการในประเทศเป็นหลัก เนื่องจากมีการจัดงานมหกรรมลดราคาสินค้าที่โรงงานทั้ง 4 สาขา ได้แก่ สุพรรณบุรี อัมตะชลบุรี บางปู และโคราช
- EBITDA จำนวน 81 ล้านบาท เพิ่มขึ้น 21 ล้านบาท (+35.0%) เมื่อเทียบกับไตรมาส 4 ปี พ.ศ. 2564 และเพิ่มขึ้น 13 ล้านบาท (+19.1%) เมื่อเทียบกับไตรมาส 3 ปี พ.ศ. 2565 เนื่องจากราคาวัตถุดิบที่ลดลงอย่างมากเมื่อเทียบกับช่วงเดียวกันของปีก่อนดังแสดงในรูปที่ 4

ผลการดำเนินงานปี พ.ศ. 2565 เทียบกับปี พ.ศ. 2564

- ภาพรวมกลุ่มผลิตภัณฑ์เครื่องใช้ในครัวเรือนมีรายได้จำนวน 1,473 ล้านบาท เพิ่มขึ้น 232 ล้านบาท (+18.7%) มาจากกิจการในต่างประเทศเป็นหลักทั้งจากบริษัททยอยในประเทศเวียดนามและอินเดีย โดยประเทศเวียดนามมีการฟื้นตัวทางเศรษฐกิจอย่างรวดเร็วภายหลังจากสถานการณ์ Covid-19 คลี่คลายกลับมาเป็นปกติ กิจกรรมทางเศรษฐกิจทั้งการบริโภค การค้าและการท่องเที่ยวฟื้นตัวดีมาก โดยยอดขายจากทุกช่องทาง ทั้ง Traditional trade ผ่านการค้าส่งและค้าปลีก ช่องทาง Modern Trade และ HORECA เพิ่มขึ้นตามอุปสงค์ของตลาด ส่งผลดีต่อการบริโภค การจับจ่ายใช้สอยที่เพิ่มขึ้นโดยเฉพาะในช่วงปลายปีเพื่อต้อนรับเทศกาลปีใหม่ของประเทศเวียดนาม (Tet) ประกอบกับมีร้านอาหารเปิดใหม่รวมถึงการขยายสาขาของธุรกิจอาหารเพิ่มมากขึ้น ในขณะที่ปีก่อนประเทศเวียดนามเผชิญกับมาตรการล็อกดาวน์จากสถานการณ์ Covid-19 ซึ่งทำให้กิจกรรมทางเศรษฐกิจหยุดชะงักไปชั่วคราว ขณะที่กิจการในประเทศอินเดียมียอดขายเพิ่มขึ้นเช่นเดียวกันจากการคลี่คลายของ Covid-19 มีผลิตภัณฑ์ใหม่ๆ ออกสู่ตลาดเพิ่มขึ้น และการขยายฐานลูกค้ากลุ่มออนไลน์เพิ่มขึ้น ขณะเดียวกันยอดขายจากกิจการในประเทศเพิ่มขึ้นเล็กน้อยทั้งจากยอดขายในประเทศผ่านช่องทาง Modern trade และยอดขายส่งออกจากกลุ่มประเทศอาเซียนที่มีการฟื้นตัวทางเศรษฐกิจ และลูกค้าหลักในตลาดสหรัฐอเมริกา ยุโรป และตะวันออกกลางยังคงมีคำสั่งซื้อต่อเนื่อง ประกอบกับแนวโน้มค่าเงินบาทเมื่อเทียบกับดอลลาร์สหรัฐในปี พ.ศ. 2565 อ่อนตัวลงกว่าปี พ.ศ. 2564 (ดังแสดงในรูปที่ 3)

รูปที่ 3: แนวโน้มอัตราแลกเปลี่ยนบาทต่อดอลลาร์สหรัฐ



ที่มา: REUTERS

- EBITDA จำนวน 246 ล้านบาท เพิ่มขึ้น 121 ล้านบาท (+96.8%) มาจากผลการดำเนินงานที่ปรับตัวดีขึ้น โดยราคาวัตถุดิบเมื่อเทียบกับปีก่อนมีความผันผวนในช่วงครึ่งปีแรกและลดลงในช่วงครึ่งปีหลัง ดังแสดงในรูปที่ 4 ทั้งนี้ กลุ่มบริษัทมีการปรับราคาสินค้าให้สอดคล้องกับราคาวัตถุดิบตั้งแต่ช่วงปลายปีก่อน การสรรหาวัตถุดิบจากผู้ผลิตภายในประเทศเพิ่มขึ้นเพื่อลดการนำเข้าวัตถุดิบ และดำเนินการจัดเก็บวัตถุดิบให้เพียงพอต่อคำสั่งซื้อในอนาคต รวมถึงการปรับปรุงกระบวนการผลิตเพื่อลดการสูญเสียจากการผลิตได้ดีขึ้น ควบคู่ไปกับการควบคุมค่าใช้จ่ายในการดำเนินงาน ทำให้กำไรจากการดำเนินงานและมี EBITDA เพิ่มขึ้นเมื่อเทียบกับปีก่อน

รูปที่ 4: แนวโน้มราคาวัตถุดิบหลักย้อนหลังตั้งแต่ปี 2564

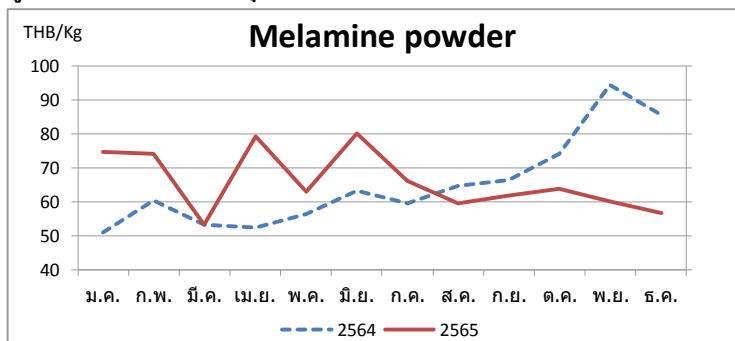

ที่มา: ฝ่ายวิจัยของบริษัทฯ

2. กลุ่มผลิตภัณฑ์เพื่องานอุตสาหกรรม

ตารางที่ 3: สรุปผลการดำเนินงานกลุ่มผลิตภัณฑ์เพื่องานอุตสาหกรรม

(หน่วย: ล้านบาท)	ไตรมาส 3/2565	ไตรมาส 4/2565	ไตรมาส 4/2564	QoQ		YoY		ม.ค.-ธ.ค. 2565	ม.ค.-ธ.ค. 2564	YoY	
				+ / (-)	%	+ / (-)	%			+ / (-)	%
รายได้	1,996	1,914	1,626	(82)	(4.1%)	288	17.7%	7,774	6,101	1,673	27.4%
กิจการในประเทศ	1,092	1,147	1,037	55	5.0%	110	10.6%	4,482	3,939	543	13.8%
กิจการในต่างประเทศ	904	767	589	(137)	(15.2%)	178	30.2%	3,292	2,162	1,130	52.3%
กำไรจากการดำเนินงาน	82	36	27	(46)	(56.1%)	9	33.3%	251	111	140	126.1%
อัตรากำไรจากการดำเนินงานต่อยอดขาย (%)	4.1%	1.9%	1.7%	(2.2%)	-	0.2%	-	3.2%	1.8%	1.4%	-
EBITDA*	220	163	163	(57)	(25.9%)	0	0.0%	792	680	112	16.5%
EBITDA Margin (%)	11.0%	8.5%	10.0%	(2.5%)	-	(1.5%)	-	10.2%	11.1%	(1.0%)	-

หมายเหตุ:

*EBITDA ไม่รวมรายได้อื่นและส่วนแบ่งกำไรจากเงินลงทุนในบริษัทร่วม

ผลการดำเนินงานไตรมาส 4 ปี พ.ศ. 2565 เทียบกับไตรมาส 4 ปี พ.ศ. 2564 และไตรมาส 3 ปี พ.ศ. 2565

- กลุ่มผลิตภัณฑ์เพื่องานอุตสาหกรรมมีรายได้จำนวน 1,914 ล้านบาท เพิ่มขึ้น 288 ล้านบาท (+17.7%) เมื่อเทียบกับไตรมาส 4 ปี พ.ศ. 2564 มาจากทั้งกิจการในประเทศและต่างประเทศ โดยเฉพาะสินค้ากลุ่มผลิตภัณฑ์บรรจุภัณฑ์เครื่องดื่มของบริษัทย่อยในประเทศเวียดนามที่เติบโตอย่างมากตามการฟื้นตัวของเศรษฐกิจ ขณะที่เมื่อเทียบกับไตรมาส 3 ปี พ.ศ. 2565 รายได้ลดลง 82 ล้านบาท (-4.1%) มาจากสินค้ากลุ่มผลิตภัณฑ์บรรจุภัณฑ์เครื่องดื่มของบริษัทย่อยในประเทศเวียดนามเช่นกัน เนื่องจากในไตรมาส 3 ปี พ.ศ. 2565 มีคำสั่งซื้อพิเศษเข้ามาจากลูกค้าผู้ผลิตเครื่องดื่มรายหลัก
- EBITDA จำนวน 163 ล้านบาท ใกล้เคียงกับไตรมาส 4 ปี พ.ศ. 2564 แต่ลดลง 57 ล้านบาท (-25.9%) เมื่อเทียบกับไตรมาส 3 ปี พ.ศ. 2565 เนื่องจากเริ่มคิดค่าเสื่อมราคาของสินทรัพย์ที่มีการลงทุนเพิ่มสำหรับโครงการลงทุนใหม่ในสินค้ากลุ่มผลิตภัณฑ์บรรจุภัณฑ์เครื่องดื่ม ขณะที่เริ่มทยอยรับรู้รายได้ ขณะเดียวกันสินค้ากลุ่มผลิตภัณฑ์พลาสติกอุตสาหกรรมมีการแข่งขันด้านราคาที่สูงขึ้น นอกเหนือจากการปรับค่าแรงและค่าพลังงานที่สูงขึ้นตามประกาศของภาครัฐที่ได้รับผลกระทบในไตรมาส 4 ปี พ.ศ. 2565 ส่งผลให้อัตรากำไรต่ำโรลดลง

ผลการดำเนินงานปี พ.ศ. 2565 เทียบกับปี พ.ศ. 2564

- รายได้จำนวน 7,774 ล้านบาท เพิ่มขึ้น 1,673 ล้านบาท (+27.4%) มาจาก
 - สินค้ากลุ่มผลิตภัณฑ์บรรจุภัณฑ์เครื่องดื่ม มียอดขายเพิ่มขึ้นจาก
 - กิจการในประเทศ จากการผ่อนคลายมาตรการควบคุมการแพร่ระบาด มาตรการเปิดประเทศรับนักท่องเที่ยว การฟื้นตัวของธุรกิจร้านอาหาร ร้านค้าและบริการ และลูกค้าผู้ผลิตเครื่องดื่มมีการจัดรายการส่งเสริมการขายเพื่อกระตุ้นยอดขายเพิ่มขึ้น รวมถึงมีการส่งออกต่างประเทศมากขึ้น ส่งผลให้ยอดขายเพิ่มขึ้น
 - กิจการในต่างประเทศ จากการฟื้นตัวของเศรษฐกิจในประเทศเวียดนาม ประชาชนในประเทศเวียดนามกลับมาใช้ชีวิตตามปกติหลังคลายกังวลจากสถานการณ์โควิด-19 ทำให้มีการอุปโภคบริโภคเพิ่มสูงขึ้น ขณะเดียวกันภาครัฐให้การส่งเสริมการลงทุนทางตอนเหนือของประเทศเวียดนามเพื่อดึงดูดนักลงทุนจากต่างประเทศ ส่งผลให้สภาพเศรษฐกิจโดยรวมเติบโตต่อเนื่อง ประกอบกับกลุ่มบริษัทได้เปิดตัวผลิตภัณฑ์ใหม่เพื่อรองรับการเติบโตในอนาคต ขณะที่เมื่อเทียบกับปีก่อนที่ต้องปิดโรงงานบางส่วนภายใต้มาตรการควบคุมการระบาดของ Covid-19 ที่เข้มงวด
 - สินค้ากลุ่มผลิตภัณฑ์พลาสติกอุตสาหกรรม มียอดขายเพิ่มขึ้นจาก
 - กิจการในประเทศ
 - สินค้าบรรจุภัณฑ์อาหารได้รับคำสั่งซื้อเพิ่มขึ้น เนื่องจากมียอดขายจากสินค้าใหม่สำหรับธุรกิจโรงภาพยนตร์หลังจากมีการผ่อนคลายมาตรการควบคุม Covid-19 ทำให้ธุรกิจโรงภาพยนตร์กลับมาฟื้นตัว รวมถึงลูกค้ากลุ่มผู้ผลิตอาหารแช่แข็งและเครื่องดื่มมีการจัดกิจกรรมส่งเสริมการขายเพื่อกระตุ้นยอดขายเพิ่มขึ้น
 - สินค้ากลุ่มถังสี คำสั่งซื้อเพิ่มขึ้นเนื่องจากกิจกรรมการก่อสร้างที่เพิ่มขึ้นกว่าปีที่ผ่านมา แนวโน้มธุรกิจสังหาริมทรัพย์มีทิศทางที่ดีขึ้นจากจำนวนนักท่องเที่ยวเริ่มกลับมาเพิ่มขึ้น และผู้บริโภคตัดสินใจซื้อที่อยู่อาศัยเร็วขึ้น เนื่องจากปัจจัยการปรับขึ้นของราคาที่ดินและสิ่งก่อสร้างในอนาคต
 - สินค้ากลุ่มพาเลท และลังบรรจุภัณฑ์ คำสั่งซื้อเพิ่มขึ้นจากการขยายฐานลูกค้าใหม่และส่งออกในกลุ่มประเทศ CLMV เพิ่มขึ้น เนื่องจากมีนักลงทุนที่เข้าไปขยายฐานการลงทุนในประเทศเหล่านี้มากขึ้น
 - สินค้ากลุ่มเปลือกแบตเตอรี่และชิ้นส่วนรถยนต์ ยอดขายเพิ่มขึ้นเนื่องจากอุตสาหกรรมยานยนต์ฟื้นตัวมากกว่าปีก่อนจากปัจจัยการผ่อนคลายมาตรการควบคุมโรค Covid-19 โครงการก่อสร้างและมาตรการกระตุ้นเศรษฐกิจของภาครัฐ แต่อัตราเติบโตค่อนข้างชะลอตัวลงเล็กน้อยจากผลกระทบของสงครามรัสเซีย-ยูเครนที่อาจกระทบต่อห่วงโซ่อุปทานการผลิตรถยนต์ ปัญหาการขาดแคลนเซมิคอนดักเตอร์ และราคาพลังงานที่สูงขึ้น
 - กิจการในต่างประเทศ มียอดขายเพิ่มขึ้นจากสินค้ากลุ่มถังสี เปลือกแบตเตอรี่ และลังบรรจุภัณฑ์ เนื่องจากการเติบโตทั้งในส่วนของบริษัทสังหาริมทรัพย์ ธุรกิจยานยนต์ และห้างค้าปลีกในประเทศเวียดนามมีการขยายตัวอย่างต่อเนื่อง ขณะที่ปีก่อนได้ปิดโรงงานทางตอนใต้บางส่วนภายใต้มาตรการควบคุมการระบาดของ Covid-19 ที่เข้มงวด

ในปี พ.ศ. 2565 ราคาวัตถุดิบหลักปรับตัวลดลงจากปีก่อนโดยเฉพาะช่วงครึ่งปีหลัง ขณะที่ PET ลดลงในช่วงไตรมาสสุดท้าย ดังแสดงในรูปที่ 5

รูปที่ 5: แนวโน้มราคาวัตถุดิบหลักย้อนหลังตั้งแต่ปี 2564

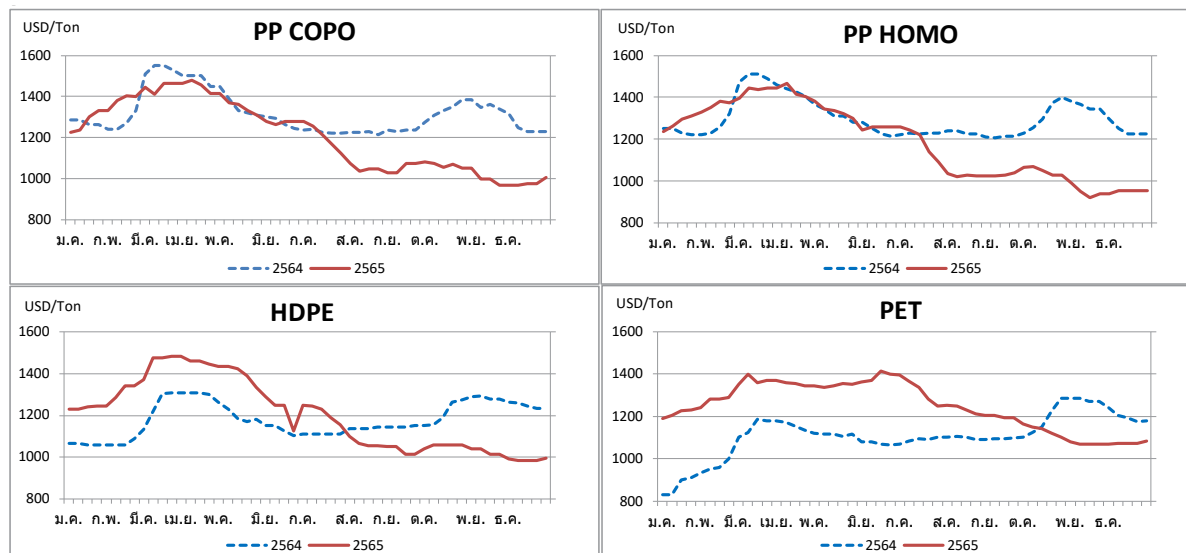

ที่มา: ICIS

โดยมีประเภทของวัตถุดิบที่ใช้ผลิตแต่ละกลุ่มสินค้า ดังต่อไปนี้

- PP COPO ใช้สำหรับสินค้าถังสี ลิ้นจี่บรรจุภัณฑ์ และเปลือกแบตเตอรี่
- PP HOMO ใช้สำหรับสินค้าเฟอร์นิเจอร์
- HDPE ใช้สำหรับสินค้าพาเลท ถังขยะ ถังน้ำดื่ม และฝาขวดน้ำ
- PET ใช้สำหรับสินค้าขวดน้ำดื่ม

- EBITDA จำนวน 792 ล้านบาท เพิ่มขึ้น 112 ล้านบาท (+16.5%) มาจากผลการดำเนินงานของบริษัทย่อยในประเทศเวียดนามเป็นหลัก โดยมีอัตรากำไรจากการดำเนินงานต่อยอดขายปรับเพิ่มขึ้นเนื่องจากการใช้กำลังการผลิตได้มีประสิทธิภาพ ราคาวัตถุดิบหลักที่ลดลง การปรับปรุงกระบวนการผลิตเพื่อลดการสูญเสีย รวมถึงการควบคุมค่าใช้จ่ายได้ดีขึ้น ขณะที่ปีก่อนมีค่าใช้จ่ายที่เพิ่มขึ้นอันเนื่องมาจากการกักตัวให้พนักงานอยู่อาศัยและทำงานในโรงงานตามมาตรการ Bubble & Seal และการตรวจโควิดของพนักงานอย่างสม่ำเสมอตามมาตรการควบคุมโรคที่เข้มงวดของกิจการทางตอนใต้ของเวียดนาม

4.1.3 ฐานะการเงินรวม

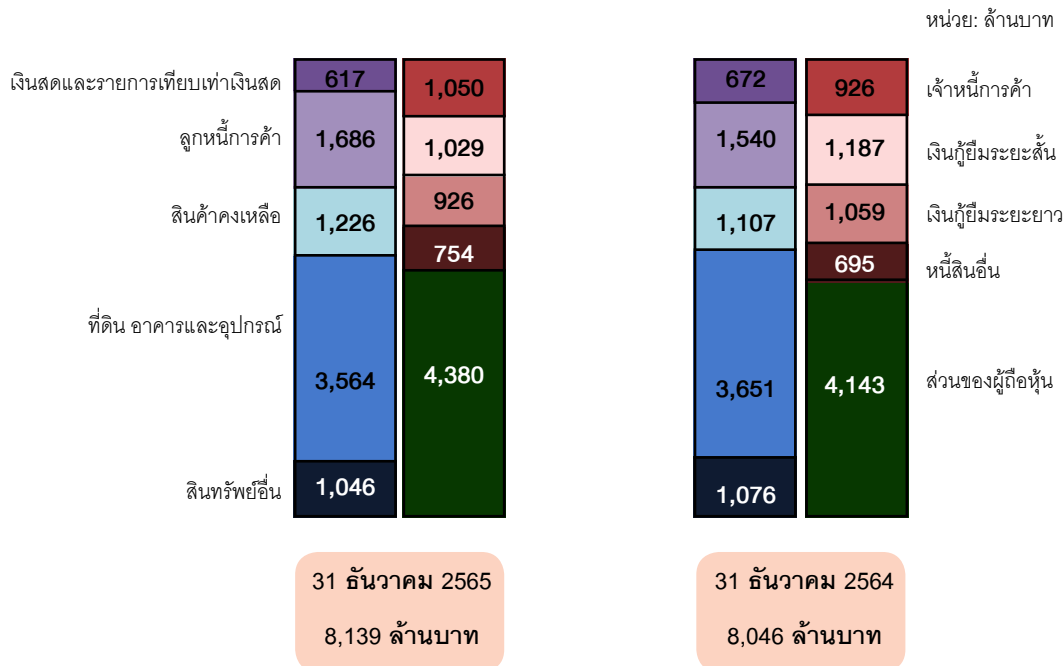

เปรียบเทียบกับยอดคงเหลือ ณ สิ้นปี พ.ศ. 2564 ณ วันที่ 31 ธันวาคม พ.ศ. 2565 กลุ่มบริษัทมี

สินทรัพย์รวม 8,139 ล้านบาท เพิ่มขึ้นจำนวน 93 ล้านบาท ประกอบด้วยรายการที่สำคัญ ดังนี้

- เงินสดและรายการเทียบเท่าเงินสด 617 ล้านบาท ลดลงจำนวน 55 ล้านบาท
- ลูกหนี้การค้า 1,686 ล้านบาท เพิ่มขึ้นจำนวน 146 ล้านบาท โดยเฉพาะลูกหนี้กลุ่มผลิตภัณฑ์เครื่องดื่มตามยอดขายที่เพิ่มขึ้นของกิจการในประเทศเวียดนาม
- สินค้าคงเหลือ 1,226 ล้านบาท เพิ่มขึ้นจำนวน 119 ล้านบาท จากการสำรองวัตถุดิบมากขึ้นของกิจการในประเทศเวียดนาม เพื่อเตรียมรองรับคำสั่งซื้อจากลูกค้าและการคาดการณ์ราคาวัตถุดิบในอนาคต
- ที่ดิน อาคารและอุปกรณ์ 3,564 ล้านบาท ลดลงจำนวน 87 ล้านบาท มาจากค่าเสื่อมราคาเป็นหลักสุทธิจากการซื้อสินทรัพย์ถาวร

หนี้สินรวม 3,759 ล้านบาท ลดลงจำนวน 144 ล้านบาท ประกอบด้วยรายการที่สำคัญ ดังนี้

- เจ้าหนี้การค้า 672 ล้านบาท เพิ่มขึ้นจำนวน 88 ล้านบาท จากการสั่งซื้อวัตถุดิบเพิ่มขึ้นของกิจการในประเทศเวียดนามเพื่อรองรับปริมาณการผลิตสำหรับคำสั่งซื้อในไตรมาสถัดไป
- ภาระหนี้เงินกู้ยืม 1,955 ล้านบาท ลดลงจำนวน 291 ล้านบาท ซึ่งแบ่งเป็นเงินกู้ระยะสั้นลดลงจำนวน 158 ล้านบาท และเงินกู้ระยะยาวลดลงจำนวน 133 ล้านบาท จากการจ่ายชำระคืนเงินกู้ยืมตามกำหนดของกิจการในประเทศ ขณะที่มีการกู้เพิ่มบางส่วนของกิจการในต่างประเทศ

ส่วนของผู้ถือหุ้น 4,380 ล้านบาท เพิ่มขึ้นจำนวน 237 ล้านบาท จากผลกำไรจากการดำเนินงานที่ปรับตัวดีขึ้นของกลุ่มบริษัทสุทธิจากการจ่ายเงินปันผลในเดือนพฤษภาคมจำนวน 81 ล้านบาท

4.1.4 กระแสเงินสด

สำหรับระยะเวลา 12 เดือนของปี พ.ศ. 2565 เทียบกับระยะเวลาเดียวกันของปี พ.ศ. 2564 กลุ่มบริษัทมีเงินสดและรายการเทียบเท่าเงินสดลดลงจำนวน 49 ล้านบาท โดยมาจาก

- เงินสดได้รับจากกิจกรรมดำเนินงาน จำนวน 802 ล้านบาท เพิ่มขึ้นจากปีก่อนจากการดำเนินงานที่เพิ่มขึ้นอย่างมีสาระสำคัญและการบริหารจัดการเงินทุนหมุนเวียนที่ดี
- เงินสดใช้ไปในกิจกรรมลงทุนจำนวน 456 ล้านบาท เพิ่มขึ้นเมื่อเทียบกับปีก่อนเนื่องจากการลงทุนซื้อสินทรัพย์ถาวรโดยเฉพาะเครื่องจักรและการก่อสร้างโรงงานเมลามีนแห่งใหม่ของกิจการในประเทศเวียดนาม
- เงินสดใช้ไปในกิจกรรมจัดหาเงินจำนวน 395 ล้านบาท เพิ่มขึ้นจากปีก่อนเนื่องจากยอดการชำระคืนตามกำหนดของเงินกู้ยืมระยะยาวเพิ่มขึ้นมากกว่าการเบิกถอนเงินกู้ยืมระยะยาวและการจ่ายเงินปันผล

ตารางที่ 4: งบกระแสเงินสด

(หน่วย: ล้านบาท)	12 เดือน 2565	12 เดือน 2564	เปลี่ยน แปลง
เงินสดสุทธิจากกิจกรรมดำเนินงาน	802	622	180
เงินสดสุทธิ (ใช้ไปใน) กิจกรรมลงทุน	(456)	(325)	(131)
เงินสดสุทธิ (ใช้ไปใน) กิจกรรมจัดหาเงิน	(395)	(192)	(203)
เงินสดสุทธิเพิ่มขึ้น (ลดลง)	(49)	105	(154)

4.1.5 ข้อกำหนดทางการเงินตามสัญญาเงินกู้

สัญญาเงินกู้กับสถาบันการเงินในปัจจุบันของบริษัทฯ ไม่มีการจัดจำนองทรัพย์สินหรือภาระค้ำประกันใดๆ ที่อาจมีผลกระทบต่อ การดำเนินงานหรือการขยายธุรกิจของบริษัทฯ มีเพียงเงื่อนไขข้อกำหนดในการดำรงอัตราส่วนทางการเงินตามงบการเงินเฉพาะกิจการ ตลอด ระยะเวลาของสัญญาเงินกู้เท่านั้น ซึ่งมี 2 อัตราส่วน สรุปได้ดังนี้

1. อัตราส่วนหนี้สินต่อส่วนของผู้ถือหุ้น (Debt to Equity Ratio – D:E Ratio) ไม่เกิน 2.0 เท่า

นิยามและสูตรการคำนวณ

D:E Ratio = หนี้สิน ÷ ส่วนของผู้ถือหุ้น (ตามงบแสดงฐานะการเงิน)

2. อัตราส่วนความสามารถในการชำระหนี้ (Debt Service Coverage Ratio - "DSCR") ไม่ต่ำกว่า 1.1 เท่า

นิยามและสูตรการคำนวณ

DSCR = EBITDA ÷ (ดอกเบี้ยจ่าย + ส่วนของเงินกู้ยืมระยะยาวที่กำหนดชำระในปี)

EBITDA หมายถึง กำไรก่อนต้นทุนทางการเงินและค่าใช้จ่ายภาษีเงินได้ (ตามงบกำไรขาดทุนเบ็ดเสร็จ) + ค่าเสื่อมราคาและค่าตัดจำหน่าย (ตามงบกระแสเงินสด)

ดอกเบี้ยจ่าย หมายถึง ต้นทุนทางการเงิน (ตามงบกำไรขาดทุนเบ็ดเสร็จ)

ส่วนของเงินกู้ยืมระยะยาวที่กำหนดชำระในปี หมายถึง เงินต้นของเงินกู้ยืมระยะยาวที่ครบกำหนดชำระในปีนั้นๆ (ตามงบแสดงฐานะการเงินของปีก่อนปีที่ใช้ในการคำนวณอัตราส่วน)

ผลจากการคำนวณตามสูตรการคำนวณด้วยตัวเลขจากงบการเงินเฉพาะกิจการ ซึ่งระบุในสัญญาเงินกู้ดังกล่าวข้างต้น บริษัทฯ มีอัตราส่วนทางการเงินดังนี้

(หน่วย : เท่า)	ข้อกำหนด	ปี พ.ศ. 2565	ปี พ.ศ. 2564
อัตราส่วนหนี้สินต่อส่วนของผู้ถือหุ้น	ไม่เกิน 2.0	0.42	0.47
อัตราส่วนความสามารถในการชำระหนี้	ไม่ต่ำกว่า 1.1	1.92	2.22

ปี พ.ศ. 2565 บริษัทฯ ผ่านเกณฑ์ข้อกำหนดทางการเงินของสัญญาเงินกู้ทั้งสองอัตราส่วนดังกล่าวโดยมีอัตราส่วนหนี้สินต่อส่วนของผู้ถือหุ้นลดลงจากปีก่อนจากการลดลงของภาระหนี้เงินกู้ ขณะที่ส่วนของผู้ถือหุ้นเพิ่มขึ้นตามผลการดำเนินงาน และอัตราส่วนความสามารถในการชำระหนี้ลดลงจากปีก่อนอันเป็นผลมาจากค่าเสื่อมราคาที่ลดลงและภาระหนี้เงินกู้ยืมระยะยาวที่ถึงกำหนดชำระที่เพิ่มขึ้น แม้ว่าบริษัทฯ มี

ผลกำไรสุทธิประจำปีเพิ่มขึ้นและรายจ่ายดอกเบี้ยลดลง อย่างไรก็ตาม บริษัทสามารถจ่ายชำระคืนเงินต้นและดอกเบี้ยให้แก่ผู้ให้สินเชื่อทุกรายได้อย่างครบถ้วนตามกำหนดเวลาด้วยกระแสเงินสดจากการดำเนินงานของบริษัทฯ ประกอบกับบริษัทฯ ได้วางแผนเบิกใช้วงเงินกู้ระยะสั้น และจัดหางเงินกู้ระยะยาวไว้ล่วงหน้าอย่างเหมาะสมสอดคล้องกับแผนการบริหารเงินทุนหมุนเวียนและแผนงานลงทุน ทำให้โครงสร้างหนี้ และกำหนดการชำระคืนหนี้เงินกู้ของบริษัทฯ มีความเหมาะสมสอดคล้องกับกระแสเงินสดหมุนเวียนและความสามารถในการชำระคืนของบริษัทฯ

นอกจากนี้ ตามแผนงานประจำปี พ.ศ. 2566 ที่คณะกรรมการบริษัทได้อนุมัติไว้ และความระมัดระวังในการใช้จ่ายลงทุนและการก่อหนี้เพิ่ม ตลอดจนการลดลงของภาระดอกเบี้ยจ่ายและภาระหนี้เงินต้นที่ต้องชำระ บริษัทฯ จึงเชื่อมั่นว่า บริษัทฯ สามารถผ่านเกณฑ์เงื่อนไขข้อกำหนดทางการเงินดังกล่าวได้

4.1.6 เหตุการณ์สำคัญอื่นที่เกิดขึ้นในปี พ.ศ. 2565 รวมทั้งเหตุการณ์ภายหลังวันที่ในงบการเงิน

ในปี พ.ศ. 2565 กลุ่มบริษัทมีเหตุการณ์ที่สำคัญต่างๆ ซึ่งรวมถึงเหตุการณ์ที่บริษัทฯ ได้รายงานต่อสาธารณชนเมื่อคณะกรรมการบริษัท ได้มีมติอนุมัติในวาระนั้นๆ แล้วตามหลักเกณฑ์การเปิดเผยสารสนเทศของตลาดหลักทรัพย์แห่งประเทศไทย โดยผ่านทาง ELCID ตลอดจนเว็บไซต์และหมายเหตุประกอบงบการเงินของบริษัทฯ สรุปได้ดังต่อไปนี้

1. การยกเลิกคำประกันวงเงินสินเชื่อหมุนเวียนให้แก่บริษัทย่อยสองแห่ง

ในไตรมาส 3 และ 4 ปี พ.ศ. 2565 บริษัทฯ ได้ยกเลิกการคำประกันที่บริษัทฯ ให้เป็นหลักประกันสำหรับวงเงินสินเชื่อหมุนเวียนที่ บริษัท ศรีไทยซูเปอร์แวร์โคราช จำกัด และ Srithai Superware Manufacturing Private Limited สองบริษัทย่อยได้รับจากสถาบันการเงิน วงเงิน 190 ล้านบาท และวงเงิน 33.0 ล้านอินเดียรูปี (หรือประมาณ 15 ล้านบาท) ตามลำดับ เนื่องจากฐานะทางการเงินของบริษัทย่อย ที่ดีขึ้นและการได้รับความไว้วางใจจากสถาบันการเงิน ตลอดจนการไม่มีภาระหนี้ค้างกับสถาบันการเงินแล้ว

2. วงเงินสินเชื่อระยะยาวและวงเงินสินเชื่อหมุนเวียน

ในปี พ.ศ. 2564 บริษัทฯ ได้รับการสนับสนุนทางการเงินเป็นวงเงินสินเชื่อเงินกู้ระยะยาว ประเภทไม่มีหลักประกันจากสถาบันการเงิน ในประเทศสองแห่ง ในวงเงินรวม 500 ล้านบาท สำหรับใช้แปลงเงินกู้ระยะสั้นเป็นระยะยาวและสนับสนุนการลงทุน บริษัทฯ ได้ลงนาม สัญญาเงินกู้ดังกล่าวในปี พ.ศ. 2564 และเบิกถอนวงเงินกู้ดังกล่าวครบเต็มจำนวนแล้วในปี พ.ศ. 2564 จำนวน 400 ล้านบาท และใน ไตรมาส 4 ปี พ.ศ. 2565 จำนวน 100 ล้านบาท

ในปี พ.ศ. 2565 บริษัทฯ ได้รับการสนับสนุนทางการเงินเป็นวงเงินสินเชื่อเงินกู้ระยะยาว ประเภทไม่มีหลักประกัน เพิ่มเติมจากสถาบันการเงินในประเทศอีกแห่งหนึ่ง ในวงเงินรวม 220 ล้านบาท สำหรับระยะเวลา 7 ปี โดยมีอัตราดอกเบี้ยทั้งแบบคงที่และแบบลอยตัวผสมกัน และแบบลอยตัวตลอดอายุสัญญาเงินกู้ เพื่อใช้สนับสนุนการลงทุน โดยบริษัทฯ ได้ลงนามสัญญาเงินกู้ดังกล่าว ในไตรมาส 3 ปี พ.ศ. 2565 และคาดว่าจะเบิกถอนวงเงินกู้ในปี พ.ศ. 2566

นอกจากนี้ ในปี พ.ศ. 2565 บริษัทฯ ได้ยกเลิกวงเงินสินเชื่อหมุนเวียนกับสถาบันการเงินแห่งหนึ่งที่บริษัทฯ ไม่ได้ใช้ อย่างไรก็ตาม วงเงินสินเชื่อหมุนเวียนรวมที่บริษัทฯ มีอยู่กับทุกสถาบันการเงินในปัจจุบัน มีอยู่อย่างเพียงพอสำหรับใช้เป็นเงินทุนหมุนเวียนในกิจการ และรองรับการขยายตัวของธุรกิจ ตลอดจนบริษัทฯ สามารถจัดสรรการใช้วงเงินจากแต่ละแหล่งด้วยต้นทุนทางการเงินที่เหมาะสมได้

ในการก่อภาระหนี้เพิ่มเติมเพื่อใช้เป็นแหล่งเงินทุนสำหรับสนับสนุนการดำเนินธุรกิจของบริษัทฯ คณะกรรมการบริษัทและฝ่ายบริหารได้พิจารณาอย่างรอบคอบและระมัดระวังเพื่อให้บริษัทฯ มีต้นทุนทางการเงินและเงื่อนไขเงินกู้ที่มีความเหมาะสม สามารถชำระคืนเงินกู้ และลดความเสี่ยงจากการไม่สามารถปฏิบัติตามข้อกำหนดทางการเงินที่ผูกพันบริษัทฯ ตามสัญญาเงินกู้ หนึ่ง ปัจจุบัน บริษัทฯ มีสภาพคล่องทางการเงินสำหรับรองรับการดำเนินธุรกิจของบริษัทฯ ในระดับที่เหมาะสมและเพียงพอ และสามารถชำระคืนหนี้เงินกู้ได้ตามกำหนดเวลา รายละเอียดของภาระหนี้เงินกู้ระยะยาวของบริษัทฯ ณ วันที่ 31 ธันวาคม พ.ศ. 2565 รวมจำนวน 552.20 ล้านบาท แสดงไว้ในหมายเหตุประกอบงบการเงินสำหรับปี สิ้นสุดวันที่ 31 ธันวาคม พ.ศ. 2565 หัวข้อ 16.2 เงินกู้ระยะยาว

3. การให้ความช่วยเหลือทางการเงินแก่บริษัทย่อย

ในไตรมาส 4 ปี พ.ศ. 2565 คณะกรรมการบริษัทได้อนุมัติการให้ความช่วยเหลือทางการเงินเป็นเงินกู้ระยะสั้นสกุลเงินบาท ไม่มีหลักประกัน สำหรับระยะเวลาไม่เกิน 1 ปี แก่ Srithai (Vietnam) Company Limited บริษัทย่อยที่บริษัทฯ ถือหุ้นร้อยละ 100.0 ในวงเงินรวมไม่เกิน 500 ล้านบาท คิดอัตราดอกเบี้ยในอัตราต้นทุนทางการเงินของเงินกู้ระยะสั้นของบริษัทฯ บวกส่วนเพิ่ม เพื่อช่วยสนับสนุนธุรกิจและสภาพคล่องของบริษัทย่อยในประเทศเวียดนาม และลดผลกระทบจากสถานการณ์การปรับขึ้นอัตราดอกเบี้ยในประเทศเวียดนามที่ส่งผลต่อต้นทุนทางการเงินของบริษัทย่อย เนื่องจากอัตราดอกเบี้ยจากธนาคารพาณิชย์สำหรับเงินกู้ระยะสั้นสกุลเงินเวียดนามแดงที่บริษัทย่อยได้รับได้ปรับเพิ่มขึ้นเกือบสองเท่าในช่วงปลายปี พ.ศ. 2565 เมื่อเทียบกับช่วงต้นปี และยังคงอยู่ในระดับสูงต่อเนื่องมาในปี พ.ศ. 2566 ทั้งนี้ การให้ความช่วยเหลือทางการเงินดังกล่าวจากบริษัทฯ ซึ่งมีต้นทุนทางการเงินที่ต่ำกว่าต้นทุนทางการเงินในประเทศเวียดนาม จะมีส่วนช่วยให้บริษัทย่อยมีต้นทุนทางการเงินที่เหมาะสมมากขึ้น

บริษัทฯ ได้ลงนามสัญญาเงินกู้กับบริษัทย่อยในเดือนมกราคม พ.ศ. 2566 และบริษัทย่อยจะทยอยเบิกรับเงินกู้จากบริษัทฯ ในช่วงไตรมาส 1-2 ปี พ.ศ. 2566 ตามความเหมาะสมของแผนการใช้จ่ายเงินและการชำระคืนหนี้เงินกู้สถาบันการเงินของบริษัทย่อย ตลอดจนกระแสเงินสดหมุนเวียนของบริษัทย่อยและของบริษัทฯ

4. อื่นๆ

4.1 การจัดสรรเงินกำไรสุทธิและการจ่ายเงินปันผล

บริษัทฯ จัดสรรเงินกำไรสุทธิประจำปี พ.ศ. 2564 เพื่อสำรองตามกฎหมายจำนวน 4,990,480 บาท และจ่ายเงินปันผลให้แก่ผู้ถือหุ้นในปี พ.ศ. 2565 อัตราหุ้นละ 0.03 บาท รวมเป็นเงินจำนวน 81,297,144 บาท หรือคิดเป็นร้อยละ 72.06 ของกำไรสุทธิตามงบการเงินเฉพาะกิจการ ตามมติที่ประชุมใหญ่สามัญผู้ถือหุ้นของบริษัทฯ ครั้งที่ 41 (ประจำปี พ.ศ. 2565)

อย่างไรก็ดี บริษัทย่อย 4 แห่ง คือ บริษัท ศรีไทยซูเปอร์มาร์เก็ต ไรซ์ จำกัด (“SSK”) Srithai (Vietnam) Company Limited (“SVN”) บริษัท ศรีไทย-ฮัตโต (ประเทศไทย) จำกัด (“SOT”) และบริษัท ศรีไทยโมลด์ส จำกัด (“SMO”) ได้ประกาศจ่ายเงินปันผลจากการกำไรสุทธิประจำปี พ.ศ. 2564 และเงินปันผลระหว่างกาลสำหรับปี พ.ศ. 2565 รวมสรุปดังนี้

ชื่อบริษัท	เงินปันผลทั้งสิ้น (ล้านบาท)	สัดส่วนการ ถือหุ้นร้อยละ	รายได้เงินปันผลส่วน ของบริษัทฯ (ล้านบาท)
SSK	75.0	100.0	75.0
SVN	15.6	100.0	15.6
SOT	2.0	75.0	1.5
SMO	5.0	71.0	3.5
รวม	97.6		95.6

4.2 เหตุการณ์ภายหลังวันที่ในงบการเงิน

• การอนุมัติจัดสรรเงินกำไรสุทธิเพื่อสำรองตามกฎหมายและจ่ายเงินปันผล

เมื่อวันที่ 27 กุมภาพันธ์ พ.ศ. 2566 คณะกรรมการบริษัทมีมติอนุมัติเสนอที่ประชุมใหญ่สามัญผู้ถือหุ้น ครั้งที่ 42 (ประจำปี พ.ศ. 2566) เพื่อพิจารณาอนุมัติจัดสรรเงินกำไรสุทธิประจำปี พ.ศ. 2565 และจ่ายเงินปันผลจากการกำไรสุทธิยังไม่ได้จัดสรรให้แก่ผู้ถือหุ้นในอัตราหุ้นละ 0.04 บาท รวมเป็นเงินจำนวน 108,396,192 บาท คิดเป็นร้อยละ 78.72 ของกำไรสุทธิตามงบการเงินเฉพาะกิจการ ทั้งนี้ การเสนอให้จัดสรรเงินกำไรสุทธิและการจ่ายเงินปันผลดังกล่าวจะนำเสนอที่ประชุมใหญ่สามัญผู้ถือหุ้น ครั้งที่ 42 (ประจำปี พ.ศ. 2566) เพื่อพิจารณาอนุมัติต่อไป

4.2 สภาพการณ์ภาพรวมธุรกิจในปี พ.ศ. 2566

ปี พ.ศ. 2566 คาดว่าจะเป็นปีที่เศรษฐกิจไทยและเศรษฐกิจโลกปรับตัวดีขึ้นต่อเนื่องจากปี พ.ศ. 2565 จากการผ่อนคลายมาตรการของภาครัฐและการคลายกังวลของการแพร่ระบาดของโรคติดเชื้อไวรัสโคโรนา-19 และการประกาศเป็นโรคประจำท้องถิ่น ส่งผลต่อกิจกรรมทางเศรษฐกิจ ธุรกิจห้างร้าน และการใช้จ่ายใช้สอยที่กลับมาคึกคักจากภาคการท่องเที่ยวและการกลับมาใช้ชีวิตตามปกติของประชาชนในแต่ละประเทศ ภาคอุตสาหกรรมที่ปรับตัวดีขึ้น รวมถึงการใช้จ่ายลงทุนที่มากขึ้นเพื่อขยายธุรกิจหลังจากเฝ้าระวังและชะลอการลงทุนในช่วง 2-3 ปีที่ผ่านมา ปัจจัยเหล่านี้ล้วนเป็นปัจจัยบวกที่เกื้อหนุนต่อการเติบโตทางธุรกิจและรายได้ของกลุ่มบริษัท เนื่องจากธุรกิจและผลิตภัณฑ์ของกลุ่มบริษัทสามารถตอบสนองต่อความต้องการของลูกค้าหลายอุตสาหกรรม ขณะเดียวกัน กลุ่มบริษัทก็เฝ้าติดตามผลกระทบที่อาจเกิดขึ้นจากภาวะสงครามรัสเซีย-ยูเครนที่ยังไม่จบสิ้น ปัญหาความขัดแย้งระหว่างประเทศ ภัยธรรมชาติ รวมถึงค่าพลังงาน อัตราเงินเฟ้อ และแนวโน้มอัตราดอกเบี้ยที่ปรับตัวสูงขึ้นที่อาจทำให้โลกเข้าสู่ภาวะเศรษฐกิจชะลอตัวหรือถดถอย อันอาจส่งผลกระทบต่อราคาน้ำมัน อัตราแลกเปลี่ยน หนี้สินภาคครัวเรือนและกำลังซื้อของผู้บริโภค ซึ่งล้วนส่งผลกระทบต่อรายได้ ต้นทุนผลิตของสินค้า ต้นทุนทางการเงินที่เพิ่มขึ้นของกลุ่มบริษัท ที่อาจเป็นอุปสรรคต่อการเติบโตของกลุ่มบริษัททั้งในประเทศและต่างประเทศได้เช่นกัน

กลุ่มบริษัทยังคงให้ความสำคัญกับประสิทธิภาพในการดำเนินงานและการบริหารจัดการต้นทุนการผลิตเพื่อรักษาความสามารถในการแข่งขันทางด้านราคา การควบคุมค่าใช้จ่าย การมีอัตราค่าจ้างการผลิตที่เพียงพอสำหรับรองรับการเติบโตโดยมีฐานะการเงินที่มั่นคงและพร้อมต่อการลงทุนที่จำเป็นหรือโอกาสทางธุรกิจใหม่ๆ ที่จะพัฒนาสู่ความยั่งยืน การมีฐานการผลิตขนาดใหญ่ที่มั่นคงผ่านบริษัทย่อยในประเทศเวียดนามที่มีศักยภาพในการเติบโตตามภาวะเศรษฐกิจและอุตสาหกรรมของประเทศเวียดนาม จะมีส่วนช่วยให้กลุ่มบริษัทสามารถรักษาความเป็นหนึ่งในพันธมิตรที่สำคัญของคู่ค้า ต่อยอดและขยายธุรกิจเพื่อการเติบโตอย่างยั่งยืนของทั้งกลุ่มผลิตภัณฑ์เพื่องานอุตสาหกรรมและผลิตภัณฑ์เครื่องใช้ในครัวเรือนในปี พ.ศ. 2566 และต่อไปในอนาคต

4.3 ข้อมูลจากงบการเงินและอัตราส่วนทางการเงินที่สำคัญ

4.3.1 สรุปรายงานการสอบบัญชี

บริษัท สำนักงาน อีวาย จำกัด เป็นผู้สอบบัญชีของบริษัทฯ ได้ตรวจสอบงบการเงินรวมและงบการเงินเฉพาะกิจการสำหรับปีสิ้นสุดวันที่ 31 ธันวาคม พ.ศ. 2565 และมีรายงานของผู้สอบบัญชีรับอนุญาตซึ่งแสดงความเห็นต่องบการเงินอย่างไม่มีเงื่อนไขตรงรายละเอียดปรากฏตามรายงานของผู้สอบบัญชีรับอนุญาตสำหรับงบการเงินสำหรับปี สิ้นสุดวันที่ 31 ธันวาคม พ.ศ. 2565

4.3.2 ตารางสรุปงบการเงินรวม

สรุปงบแสดงฐานะการเงินรวม สำหรับปี สิ้นสุดวันที่ 31 ธันวาคม

หน่วย : ล้านบาท

	2565	2564	2563
สินทรัพย์			
สินทรัพย์หมุนเวียน			
เงินสดและรายการเทียบเท่าเงินสด	617	672	583
ลูกหนี้การค้า	1,686	1,540	1,330
ลูกหนี้อื่น	47	44	77
สินค้าคงเหลือ	1,226	1,107	860
สินทรัพย์หมุนเวียนอื่น	115	74	97
รวมสินทรัพย์หมุนเวียน	3,691	3,437	2,947
สินทรัพย์ไม่หมุนเวียน			
เงินฝากธนาคารที่ติดภาระค้ำประกัน	15	10	9
สินทรัพย์ทางการเงินไม่หมุนเวียนอื่นและเงินลงทุนระยะยาวอื่น	140	153	139
เงินลงทุนในบริษัทร่วม	175	193	184
อสังหาริมทรัพย์เพื่อการลงทุน	138	149	161
ที่ดิน อาคารและอุปกรณ์	3,564	3,651	3,782
สินทรัพย์ไม่มีตัวตนและค่าความนิยม	23	20	24
สินทรัพย์ภาษีเงินได้รอการตัดบัญชี	188	198	210
สินทรัพย์สิทธิการใช้และสิทธิการเช่า	184	194	182
สินทรัพย์ไม่หมุนเวียนอื่น	21	41	21
รวมสินทรัพย์ไม่หมุนเวียน	4,448	4,609	4,712
รวมสินทรัพย์	8,139	8,046	7,659

สรุปฐานะการเงินรวม (ต่อ)
สำหรับปี สิ้นสุดวันที่ 31 ธันวาคม

หน่วย : ล้านบาท

	2565	2564	2563
หนี้สินและผู้ถือหุ้น			
หนี้สินหมุนเวียน			
เงินกู้ยืมระยะสั้น	1,029	1,187	1,646
เจ้าหนี้การค้า	1,050	962	798
เจ้าหนี้อื่น	314	236	231
ส่วนของเงินกู้ยืมระยะยาวที่ถึงกำหนดชำระภายในหนึ่งปี	264	385	310
ส่วนของหนี้สินตามสัญญาเช่าที่ถึงกำหนดชำระภายในหนึ่งปี	17	16	18
หนี้สินหมุนเวียนอื่น	39	39	30
รวมหนี้สินหมุนเวียน	2,713	2,825	3,033
หนี้สินไม่หมุนเวียน			
เงินกู้ยืมระยะยาว – สุทธิจากส่วนที่ถึงกำหนดชำระภายในหนึ่งปี	662	674	424
หนี้สินตามสัญญาเช่า – สุทธิจากส่วนที่ถึงกำหนดชำระภายในหนึ่งปี	38	41	39
สำรองผลประโยชน์ระยะยาวของพนักงาน	334	351	361
หนี้สินไม่หมุนเวียนอื่น	12	12	9
รวมหนี้สินไม่หมุนเวียน	1,046	1,078	833
รวมหนี้สิน	3,759	3,903	3,866
ส่วนของผู้ถือหุ้น			
ทุนเรือนหุ้น	2,710	2,710	2,710
ส่วนเกินทุนจากหุ้นสามัญซื้อคืน	20	20	20
กำไรสะสม	1,688	1,419	1,239
องค์ประกอบอื่นของส่วนของผู้ถือหุ้น	(287)	(245)	(415)
รวมส่วนของผู้ถือหุ้นของบริษัทฯ	4,131	3,904	3,554
ส่วนของผู้มีส่วนได้เสียที่ไม่มีอำนาจควบคุม	249	239	239
รวมส่วนของผู้ถือหุ้น	4,380	4,143	3,793
รวมหนี้สินและส่วนของผู้ถือหุ้น	8,139	8,046	7,659

สรุปงบกำไรขาดทุนเบ็ดเสร็จรวม
สำหรับปี สิ้นสุดวันที่ 31 ธันวาคม

หน่วย : ล้านบาท

	2565	2564	2563
รายได้	9,371	7,510	6,873
ต้นทุนขาย	(8,101)	(6,583)	(6,159)
กำไรขั้นต้น	1,270	927	714
รายได้เงินปันผล	4	3	4
รายได้อื่น	87	104	69
ค่าใช้จ่ายในการขายและบริหาร	(858)	(770)	(758)
กำไรจากกิจกรรมดำเนินงาน	503	264	29
ส่วนแบ่งกำไรจากเงินลงทุนในบริษัทร่วม	7	25	1
ต้นทุนทางการเงิน	(83)	(71)	(89)
กำไร (ขาดทุน) ก่อนภาษีเงินได้	427	218	(59)
ค่าใช้จ่ายภาษีเงินได้	(65)	(35)	(41)
กำไร (ขาดทุน) สำหรับปี	362	183	(100)
กำไรขาดทุนเบ็ดเสร็จอื่น :			
รายการที่จะถูกบันทึกในส่วนของกำไรหรือขาดทุนในภายหลัง			
ผลต่างจากการแปลงค่างบการเงินที่เป็นเงินตราต่างประเทศ	(32)	158	(5)
รายการที่จะถูกบันทึกในส่วนของกำไรหรือขาดทุนในภายหลัง	(32)	158	(5)
รายการที่จะไม่ถูกบันทึกในส่วนของกำไรหรือขาดทุนในภายหลัง			
กำไร (ขาดทุน) จากเงินลงทุนในตราสารทุนที่กำหนดให้วัดมูลค่าด้วย			
มูลค่ายุติธรรมผ่านกำไรขาดทุนเบ็ดเสร็จอื่น	(13)	13	7
ส่วนแบ่งกำไรขาดทุนเบ็ดเสร็จอื่นจากเงินลงทุนในบริษัทร่วม	0	(1)	0
หัก: ผลกระทบของภาษีเงินได้	3	(2)	(2)
รายการที่จะไม่ถูกบันทึกในส่วนของกำไรหรือขาดทุนในภายหลัง			
- สุทธิจากภาษีเงินได้	(10)	10	5
กำไรขาดทุนเบ็ดเสร็จอื่นสำหรับปี	(42)	168	0
กำไรขาดทุนเบ็ดเสร็จรวมสำหรับปี	320	351	(100)
การแบ่งปันกำไร (ขาดทุน)			
ส่วนที่เป็นของผู้ถือหุ้นของบริษัทฯ	350	181	(92)
ส่วนที่เป็นของผู้มีส่วนได้เสียที่ไม่มีอำนาจควบคุม	12	2	(8)
	362	183	(100)
การแบ่งปันกำไรขาดทุนเบ็ดเสร็จรวม			
ส่วนที่เป็นของผู้ถือหุ้นของบริษัทฯ	308	351	(92)
ส่วนที่เป็นของผู้มีส่วนได้เสียที่ไม่มีอำนาจควบคุม	12	0	(8)
	320	351	(100)
กำไรต่อหุ้น			
กำไร (ขาดทุน) ต่อหุ้นขั้นพื้นฐาน (บาท)			
กำไร (ขาดทุน) ส่วนที่เป็นของผู้ถือหุ้นของบริษัทฯ	0.129	0.067	(0.034)

สรุปงบกระแสเงินสดรวม
สำหรับปี สิ้นสุดวันที่ 31 ธันวาคม

หน่วย : ล้านบาท

	2565	2564	2563
กระแสเงินสดจากกิจกรรมดำเนินงาน			
กำไร (ขาดทุน) ก่อนภาษีเงินได้	427	218	(59)
รายการปรับกระทบยอดกำไร (ขาดทุน) ก่อนภาษีเป็นเงินสดรับ (จ่าย)			
จากกิจกรรมดำเนินงาน			
ค่าเสื่อมราคาและค่าตัดจำหน่าย	630	662	716
ค่าตัดจ่ายสินทรัพย์	2	6	12
ขาดทุนจากการด้อยค่าของสินทรัพย์	0	24	4
กำไรจากการจำหน่ายสินทรัพย์ถาวรและอสังหาริมทรัพย์เพื่อการลงทุน	(16)	(19)	(7)
สำรองผลประโยชน์ระยะยาวของพนักงาน	25	26	42
ขาดทุนจากการประมาณการตามหลักคณิตศาสตร์ประกันภัย			
- โครงการผลประโยชน์ระยะยาวอื่น	0	0	20
(กำไร) ขาดทุนจากอัตราแลกเปลี่ยน	(4)	(9)	2
ส่วนแบ่งกำไรจากเงินลงทุนในบริษัทร่วม	(7)	(25)	(1)
ดอกเบี้ยรับและรายได้เงินปันผล	(9)	(5)	(6)
ต้นทุนทางการเงิน	83	71	89
อื่นๆ	(11)	(1)	(1)
กำไรจากการดำเนินงานก่อนการเปลี่ยนแปลงในสินทรัพย์			
และหนี้สินดำเนินงาน	1,120	948	811
สินทรัพย์ดำเนินงาน (เพิ่มขึ้น) ลดลง			
ลูกหนี้การค้าและลูกหนี้อื่น	(156)	(124)	389
สินค้าคงเหลือ	(119)	(219)	321
อื่นๆ	(13)	(23)	8
หนี้สินดำเนินงานเพิ่มขึ้น (ลดลง)			
เจ้าหนี้การค้าและเจ้าหนี้อื่น	150	130	(221)
เงินจ่ายผลประโยชน์พนักงาน	(42)	(36)	(116)
อื่นๆ	(5)	7	(9)
เงินสดจากกิจกรรมดำเนินงาน	935	683	1,183
จ่ายดอกเบี้ย	(80)	(68)	(86)
จ่ายภาษีเงินได้	(66)	(38)	(37)
ภาษีเงินได้รับคืน	13	45	4
เงินสดสุทธิจากกิจกรรมดำเนินงาน	802	622	1,064

สรุปงบกระแสเงินสดรวม (ต่อ)
สำหรับปี สิ้นสุดวันที่ 31 ธันวาคม

หน่วย : ล้านบาท

	2565	2564	2563
กระแสเงินสดจากกิจกรรมลงทุน			
เงินฝากธนาคารที่ติดภาระค้ำประกันเพิ่มขึ้น	(5)	0	(3)
เงินสดจ่ายเพื่อซื้อสินทรัพย์และสิทธิการใช้	(515)	(374)	(343)
เงินสดรับจากการจำหน่ายสินทรัพย์	30	35	35
ดอกเบี้ยรับและเงินปันผลรับจากเงินลงทุนในเงินลงทุนระยะยาว	34	14	27
เงินสดสุทธิใช้ไปในกิจกรรมลงทุน	(456)	(325)	(284)
กระแสเงินสดจากกิจกรรมจัดหาเงิน			
เงินกู้ยืมระยะสั้นลดลง	(158)	(458)	(58)
เงินสดรับจากเงินกู้ยืมระยะยาว	262	645	102
เงินสดจ่ายคืนเงินกู้ยืมระยะยาว	(395)	(355)	(514)
เงินสดจ่ายคืนเงินต้นของหนี้สินตามสัญญาเช่า	(21)	(23)	(21)
เงินปันผลจ่าย	(83)	(1)	(3)
เงินสดสุทธิใช้ไปในกิจกรรมจัดหาเงิน	(395)	(192)	(494)
ผลกระทบจากอัตราแลกเปลี่ยน	(6)	(16)	(24)
เงินสดและรายการเทียบเท่าเงินสดเพิ่มขึ้น (ลดลง) สุทธิ	(55)	89	262
เงินสดและรายการเทียบเท่าเงินสดต้นปี	672	583	321
เงินสดและรายการเทียบเท่าเงินสดปลายปี	617	672	583

4.3.3 อัตราส่วนทางการเงินที่สำคัญจากงบการเงินรวม

อัตราส่วน	หน่วย	2565	2564	2563
อัตราส่วนสภาพคล่อง (Liquidity Ratio)				
อัตราส่วนสภาพคล่อง	เท่า	1.36	1.22	0.97
อัตราส่วนสภาพคล่องหมุนเร็ว	เท่า	0.87	0.80	0.66
อัตราส่วนสภาพคล่องกระแสเงินสด	เท่า	0.29	0.21	0.33
อัตราส่วนหมุนเวียนลูกหนี้การค้า	เท่า	5.66	5.07	4.38
ระยะเวลาเก็บหนี้เฉลี่ย	วัน	64.43	72.05	83.37
อัตราส่วนหมุนเวียนสินค้าสำเร็จรูป	เท่า	15.70	14.98	12.22
ระยะเวลาขายสินค้าสำเร็จรูปเฉลี่ย	วัน	23.25	24.37	29.86
อัตราส่วนหมุนเวียนสินค้าคงเหลือ	เท่า	6.94	6.69	6.05
ระยะเวลาขายสินค้าเฉลี่ย	วัน	52.57	54.55	60.38
อัตราส่วนหมุนเวียนเจ้าหนี้	เท่า	8.06	7.48	7.19
ระยะเวลาชำระหนี้	วัน	45.31	48.79	50.79
วงจรเงินสด (Cash Cycle) ⁽¹⁾	วัน	71.69	77.81	92.96
อัตราส่วนแสดงความสามารถในการหากำไร (Profitability Ratio)				
อัตรากำไรขั้นต้น	%	13.55	12.34	10.39
อัตรากำไรจากการดำเนินงาน	%	4.40	2.09	(0.64)
อัตรารายได้อื่นต่อรายได้รวม ⁽²⁾	%	0.96	1.41	1.05
อัตราส่วนเงินสดต่อการทำกำไร	%	194.73	396.59	(2,401.97)
อัตรากำไรสุทธิ ⁽³⁾	%	3.82	2.40	(1.45)
อัตราผลตอบแทนผู้ถือหุ้น	%	8.48	4.60	(2.60)
อัตราส่วนแสดงประสิทธิภาพในการดำเนินงาน (Efficiency Ratio)				
อัตราผลตอบแทนจากสินทรัพย์	%	4.47	2.33	(1.25)
อัตราผลตอบแทนจากสินทรัพย์ถาวร ⁽⁴⁾	%	26.02	21.48	14.74
อัตราหมุนของสินทรัพย์	เท่า	1.17	0.97	0.86
อัตราส่วนวิเคราะห์นโยบายทางการเงิน (Financial Policy Ratio)				
อัตราส่วนหนี้สินต่อส่วนของผู้ถือหุ้น	เท่า	0.86	0.94	1.02
อัตราส่วนความสามารถชำระดอกเบี้ย	เท่า	13.68	13.31	8.42
หนี้สินที่มีภาระดอกเบี้ยต่อกำไรก่อนดอกเบี้ยจ่าย ภาษีเงินได้	เท่า	1.76	2.42	3.27
ค่าเสื่อมราคา และค่าตัดจำหน่าย				
อัตราส่วนความสามารถชำระภาระผูกพัน	เท่า	0.87	0.60	0.38
อัตราการจ่ายเงินปันผล ⁽⁵⁾	%	72.06	0.00	0.00

(1) ระยะเวลาเก็บหนี้เฉลี่ย + ระยะเวลาขายสินค้าเฉลี่ย – ระยะเวลาชำระหนี้

(2) รายได้รวม = รายได้จากการขาย + รายได้เงินปันผล + รายได้อื่น

(3) กำไรสุทธิ = กำไรสำหรับปีซึ่งรวมส่วนที่เป็นของผู้ถือหุ้นของบริษัทและส่วนที่เป็นของผู้มีส่วนได้เสียที่ไม่มีอำนาจควบคุม

(4) สินทรัพย์ถาวร = ที่ดิน อาคาร และอุปกรณ์ + สินทรัพย์สิทธิการใช้

(5) เนื่องจากนโยบายการจ่ายเงินปันผลของบริษัท กำหนดให้บริษัทฯ จ่ายจากเงินกำไรสุทธิประจำปีตามงบการเงินเฉพาะกิจการ ดังนั้น เฉพาะอัตราการจ่ายเงินปันผลที่แสดงข้างต้น จึงคำนวณโดยเปรียบเทียบเงินปันผลจ่ายในรอบปีบัญชีปัจจุบันกับกำไรสุทธิประจำปีของรอบปีบัญชีก่อนหน้าที่แสดงตามงบการเงินเฉพาะกิจการ ซึ่งใช้เป็นฐานในการประกาศจ่ายเงินปันผลของบริษัท

วิเคราะห์อัตราส่วนทางการเงินจากงบการเงินรวม

อัตราส่วนสภาพคล่อง

ณ วันที่ 31 ธันวาคม พ.ศ. 2565 กลุ่มบริษัทมีอัตราสภาพคล่องเพิ่มขึ้นจาก 1.22 เท่า ในปี พ.ศ. 2564 เป็น 1.36 เท่า ในปี พ.ศ. 2565 และอัตราส่วนสภาพคล่องหมุนเร็วเพิ่มขึ้นจาก 0.80 เท่า ในปี พ.ศ. 2564 เป็น 0.87 เท่า ในปี พ.ศ. 2565 จากการเพิ่มขึ้นของสินทรัพย์หมุนเวียนประเภทลูกหนี้การค้าและสินค้าคงเหลือเป็นส่วนใหญ่ ขณะที่หนี้สินหมุนเวียนลดลงโดยหลักมาจากภาระหนี้เงินกู้ที่ลดลงจากการชำระคืนเงินกู้ระยะยาวตามกำหนดและการชำระคืนเงินกู้ระยะสั้นด้วยสภาพคล่องส่วนเกิน แม้ว่าเจ้าหนี้การค้าของกลุ่มบริษัทเพิ่มขึ้น เนื่องจากผลการดำเนินงานของกลุ่มบริษัทที่ปรับตัวดีขึ้นเมื่อเทียบกับปีก่อน มีปริมาณขายและผลิตที่เพิ่มสูงขึ้น และเน้นประสิทธิภาพในการบริหารเงินทุนหมุนเวียนทั้งการเร่งรัดติดตามหนี้จากลูกหนี้การค้าและระมัดระวังการปล่อยสินเชื่อ การสต็อกสินค้าเท่าที่จำเป็น และการเจรจาเครดิตเทอมกับเจ้าหนี้การค้าเพื่อรักษาสภาพคล่องในเงินทุนหมุนเวียนให้เพียงพอสำหรับการใช้จ่ายและการชำระหนี้เงินกู้

ในปี พ.ศ. 2565 กลุ่มบริษัทมีผลการดำเนินงานดีขึ้นต่อเนื่องจากยอดขายกลุ่มบริษัทที่เติบโตขึ้นอย่างมาก ประสิทธิภาพในการดำเนินงานและความสามารถในการทำกำไรที่เพิ่มขึ้น ตลอดจนการลดต้นทุนการผลิตและควบคุมค่าใช้จ่าย ส่งผลให้กลุ่มบริษัทมีกระแสเงินสดจากการดำเนินงานเพิ่มขึ้นมากเมื่อเทียบกับปีก่อน แม้ว่าค่าเสื่อมราคาลดลงและลูกหนี้การค้าและสินค้าคงเหลือเพิ่มขึ้น ขณะที่หนี้สินหมุนเวียนเฉลี่ยลดลงตามภาระหนี้เงินกู้ ส่งผลให้อัตราส่วนสภาพคล่องกระแสเงินสดเพิ่มขึ้นจาก 0.21 เท่า ในปี พ.ศ. 2564 เป็น 0.29 เท่า ในปี พ.ศ. 2565

นอกจากนี้ กลุ่มบริษัทมีวงจรเงินสด (Cash Cycle) ดีขึ้นโดยลดลงจาก 77.81 วัน ในปี พ.ศ. 2564 เป็น 71.69 วัน ในปี พ.ศ. 2565 สรุปได้ดังนี้

1. ระยะเวลาเก็บหนี้เฉลี่ยจากลูกหนี้การค้าลดลงจาก 72.05 วัน ในปี พ.ศ. 2564 เป็น 64.43 วัน ในปี พ.ศ. 2565 จากลูกหนี้การค้าเฉลี่ยที่ลดลงจากการเพิ่มขึ้นของยอดขายกลุ่มผลิตภัณฑ์ที่มีเครดิตเทอมสั้น ความเข้มงวดในการปล่อยสินเชื่อการค้า ควบคู่กับการเร่งรัดติดตามหนี้
2. ระยะเวลาขายสินค้าเฉลี่ยลดลงจาก 54.55 วัน ในปี พ.ศ. 2564 เป็น 52.57 วัน ในปี พ.ศ. 2565 จากการจัดเก็บสินค้าคงเหลือให้สอดคล้องกับปริมาณขายและผลิต ด้วยการบริหาร วางแผน และควบคุมตลอดห่วงโซ่อุปทาน
3. ระยะเวลาชำระหนี้เจ้าหนี้การค้าลดลงจาก 48.79 วัน ในปี พ.ศ. 2564 เป็น 45.31 วัน ในปี พ.ศ. 2565 ตามปริมาณการสั่งซื้อวัตถุดิบ และการเจรจาต่อรองราคาและเครดิตเทอมการชำระเงิน

เมื่อพิจารณาจากอัตราส่วนดังกล่าวข้างต้นแล้วสรุปได้ว่า ปี พ.ศ. 2565 เป็นปีที่กลุ่มบริษัทมีผลประกอบการดีขึ้นอย่างมากทั้งการเติบโตของยอดขายและผลกำไร ด้วยประสิทธิภาพในการดำเนินงานและการให้ความสำคัญกับการควบคุมต้นทุนการผลิตและค่าใช้จ่าย ความพยายามรักษาสภาพคล่องและสร้างเสถียรภาพทางการเงิน เพื่อสร้างความเชื่อมั่นให้กับคู่ค้าและผู้ให้สินเชื่อ โดยกลุ่มบริษัทสามารถชำระหนี้ทุกประเภทโดยเฉพาะการจ่ายชำระคืนเงินต้นและดอกเบี้ยให้แก่ผู้ให้สินเชื่อทุกรายได้อย่างครบถ้วนและตรงเวลา ส่งผลให้ภาระหนี้เงินกู้ลดลงซึ่งสะท้อนให้เห็นจากตัวเลขนี้อัตราส่วนสภาพคล่องของกลุ่มบริษัทที่ปรับตัวดีขึ้นอย่างมีนัยสำคัญเมื่อเทียบกับปี พ.ศ. 2563 และ พ.ศ. 2564 โดยกลุ่มบริษัทเห็นว่าสภาพคล่องทางการเงินและวงจรเงินสดอยู่ในระดับที่เหมาะสม มีกระแสเงินสดจากการดำเนินธุรกิจที่เพียงพอต่อการดำเนินงาน รวมถึงแหล่งเงินทุนหมุนเวียนจากสถาบันการเงินต่างๆ ซึ่งจะช่วยสนับสนุนให้การดำเนินธุรกิจของกลุ่มบริษัทสามารถดำเนินต่อไปได้อย่างต่อเนื่อง

อัตราส่วนแสดงความสามารถในการหากำไร

ในปี พ.ศ. 2565 กลุ่มบริษัทมีอัตราส่วนที่แสดงความสามารถในการหากำไรดีขึ้นเมื่อเทียบกับปีก่อนตามผลการดำเนินงานประจำปี พ.ศ. 2565 ที่มีผลกำไรตามยอดขายกลุ่มบริษัทที่เพิ่มขึ้น การบริหารจัดการต้นทุน และการควบคุมค่าใช้จ่าย ตามที่บริษัทฯ ได้ชี้แจงสาเหตุในหัวข้อ 4.1 วิเคราะห์การดำเนินงานและฐานะการเงิน โดยกลุ่มบริษัทมีอัตรากำไรขั้นต้นต่อยอดขายเพิ่มขึ้นจากร้อยละ 12.34 ในปี พ.ศ. 2564 เป็นร้อยละ 13.55 ในปี พ.ศ. 2565 และอัตรากำไรสุทธิต่อรายได้รวมดีขึ้นจากร้อยละ 2.40 ในปี พ.ศ. 2564 เป็นร้อยละ 3.82 ในปี พ.ศ. 2565 และอัตราผลตอบแทนผู้ถือหุ้นกับปรับตัวขึ้นเช่นเดียวกันจากร้อยละ 4.60 ในปี พ.ศ. 2564 เป็นร้อยละ 8.48 ในปี พ.ศ. 2565 ตามผลการดำเนินงานและส่วนของผู้ถือหุ้นเฉลี่ยที่เพิ่มขึ้น

อัตราส่วนแสดงประสิทธิภาพในการดำเนินงาน

ในปี พ.ศ. 2565 กลุ่มบริษัทมีอัตราผลตอบแทนจากสินทรัพย์ถาวรเพิ่มขึ้นจากร้อยละ 21.48 ในปี พ.ศ. 2564 เป็นร้อยละ 26.02 ในปี พ.ศ. 2565 จากผลกำไรเพิ่มขึ้น ขณะที่สินทรัพย์เพื่อการดำเนินงานเฉลี่ยลดลงจากค่าเสื่อมราคาที่มีจำนวนเงินมากกว่ามูลค่าสินทรัพย์ใหม่ที่จัดหาในระหว่างปีจากการลงทุนตามความเหมาะสมหรือรองรับกับแผนการลงทุนเพื่อเพิ่มกำลังการผลิตและขยายตลาดของบริษัทในกลุ่มโดยเฉพาะบริษัทย่อยในประเทศเวียดนาม

อัตราส่วนวิเคราะห์นโยบายทางการเงิน

กลุ่มบริษัทมีอัตราส่วนหนี้สินต่อส่วนของผู้ถือหุ้นลดลงจาก 0.94 เท่า ในปี พ.ศ. 2564 เป็น 0.86 เท่า ในปี พ.ศ. 2565 จากภาระหนี้เงินกู้ที่ลดลง ขณะที่ส่วนของผู้ถือหุ้นเพิ่มขึ้นตามผลการดำเนินงาน

นอกจากนี้ แม้ว่าในปี พ.ศ. 2565 กลุ่มบริษัทมีภาระหนี้เงินกู้ลดลง แต่กลุ่มบริษัทกลับมีต้นทุนทางการเงินที่เพิ่มขึ้นอันเป็นผลจากภาวะอัตราดอกเบี้ยที่ปรับตัวขึ้นอย่างต่อเนื่องโดยเฉพาะในช่วงครึ่งปีหลัง อย่างไรก็ตาม ด้วยผลกำไรของกลุ่มบริษัทที่เพิ่มขึ้นอย่างมาก ทำให้กลุ่มบริษัทมีกำไรก่อนหักดอกเบี้ย ภาษี ค่าเสื่อมราคา และค่าตัดจำหน่าย (“EBITDA”) เพิ่มขึ้นเมื่อเทียบกับปีก่อน และมีอัตราส่วนความสามารถชำระดอกเบี้ยเพิ่มขึ้นจาก 13.31 เท่า ในปี พ.ศ. 2564 เป็น 13.68 เท่า ในปี พ.ศ. 2565 และอัตราส่วนความสามารถชำระภาระผูกพันเพิ่มขึ้นจาก 0.60 เท่า ในปี พ.ศ. 2564 เป็น 0.87 เท่า ในปี พ.ศ. 2565 ขณะเดียวกัน อัตราส่วนหนี้สินที่มีภาระดอกเบี้ยต่อ EBITDA ของกลุ่มบริษัทลดลงจาก 2.42 เท่า ในปี พ.ศ. 2564 เป็น 1.76 เท่า ในปี พ.ศ. 2565

อัตราการจ่ายเงินปันผลร้อยละ 72.06 ในปี พ.ศ. 2565 เป็นการกลับมาประกาศจ่ายปันผลหลังจากบริษัทฯ ประกาศงดจ่ายปันผลสองปีในปี พ.ศ. 2563 – 2564 ตามมติที่ประชุมสามัญผู้ถือหุ้น โดยบริษัทฯ จ่ายปันผลจากกำไรสะสมยังไม่ได้จัดสรรในอัตราหุ้นละ 0.03 บาท โดยอัตราการจ่ายเงินปันผลดังกล่าวสูงกว่านโยบายการจ่ายเงินปันผลที่บริษัทฯ กำหนดไว้ในอัตราไม่น้อยกว่าร้อยละ 50.00 ของกำไรสุทธิประจำปีตามงบการเงินเฉพาะกิจการ

อนึ่ง อัตราส่วนความสามารถชำระภาระผูกพันใช้นิยามสูตรการคำนวณตามแนวทางของสำนักงานคณะกรรมการกำกับหลักทรัพย์และตลาดหลักทรัพย์ ซึ่งแตกต่างจากสูตรการคำนวณอัตราส่วนความสามารถชำระภาระผูกพันตามข้อกำหนดทางการเงินที่บริษัทฯ ผูกพันอยู่กับเจ้าหนี้สถาบันการเงิน ดังนั้น ผลลัพธ์จากการคำนวณดังกล่าวจึงไม่สามารถเปรียบเทียบกันได้ ทั้งนี้ บริษัทฯ ได้เปิดเผยรายละเอียดของข้อกำหนดทางการเงินตามสัญญาเงินกู้ไว้ในหัวข้อ 4.1.5 ข้อกำหนดทางการเงินตามสัญญาเงินกู้

5. ข้อมูลทั่วไปและข้อมูลสำคัญอื่น

5.1 ข้อมูลทั่วไป

นายทะเบียนหลักทรัพย์ :	บริษัท ศูนย์รับฝากหลักทรัพย์ (ประเทศไทย) จำกัด 93 อาคารตลาดหลักทรัพย์แห่งประเทศไทย ถนนรัชดาภิเษก แขวงดินแดง เขตดินแดง กรุงเทพฯ 10400 โทรศัพท์ 66 2009 9999 โทรสาร 66 2009 9991
ผู้สอบบัญชี :	นายปรีชา อรุณนารา ผู้สอบบัญชีรับอนุญาตเลขที่ 5800 บริษัท สำนักงาน อีวาย จำกัด ชั้น 33 อาคารเลคซ์ตาด 193/136-137 ถนนรัชดาภิเษก คลองเตย กรุงเทพฯ 10110 โทรศัพท์ 66 2264 9090 โทรสาร 66 2264 0789-90
ที่ปรึกษากฎหมาย :	1. บริษัท สำนักงานกฎหมายนิติปรีชา จำกัด 21 ซอยปทุมวันวิที 12 ถนนสุขุมวิท แขวงบางจาก เขตพระโขนง กรุงเทพฯ 10260 โทรศัพท์ 66 2252 9494 E-mail address : nitiprecha02@hotmail.com 2. ห้างหุ้นส่วนจำกัด สำนักงานกฎหมายวานิชวัฒนารักษ์ 72/6 หมู่ที่ 5 ตำบลบางตลาด อำเภอปากเกร็ด จังหวัดนนทบุรี 11120 โทรศัพท์ 66 9 5252 1743 E-mail address : wanitlaw11@gmail.com

5.2 ข้อมูลสำคัญอื่น

ในปี พ.ศ. 2565 และภายหลังจากวันที่ยื่นงบการเงินสำหรับปี สิ้นสุดวันที่ 31 ธันวาคม พ.ศ. 2565 บริษัทฯ ไม่มีข้อมูลและ/หรือเหตุการณ์ใดๆ ที่อาจมีผลกระทบต่อการตัดสินใจของผู้ลงทุนอย่างมีนัยสำคัญเพิ่มเติมนอกเหนือไปจากที่บริษัทฯ ได้เปิดเผยสารสนเทศแก่ผู้ลงทุนอย่างเท่าเทียมกันผ่านช่องทาง ELCID ของตลาดหลักทรัพย์แห่งประเทศไทย ตลอดจนเว็บไซต์และหมายเหตุประกอบงบการเงินของบริษัทฯ

5.3 ข้อพิพาททางกฎหมาย

บริษัทฯ และบริษัทย่อยไม่มีคดีหรือข้อพิพาททางกฎหมาย ดังต่อไปนี้

- คดีที่อาจมีผลกระทบด้านลบต่อสินทรัพย์ของบริษัทฯ หรือบริษัทย่อยที่มีจำนวนสูงกว่าร้อยละ 5 ของส่วนของผู้ถือหุ้น ณ วันที่ 31 ธันวาคม พ.ศ. 2565
- คดีที่กระทบต่อการดำเนินธุรกิจของบริษัทฯ อย่างมีนัยสำคัญแต่ไม่สามารถประเมินผลกระทบเป็นตัวเลขได้
- คดีที่มีได้เกิดจากการประกอบธุรกิจโดยปกติของบริษัทฯ หรือบริษัทย่อย

ส่วนที่ 2

การกำกับดูแลกิจการ

6. นโยบายการกำกับดูแลกิจการ

บริษัทดำเนินธุรกิจด้วยความเป็นธรรม ยึดมั่นในวัฒนธรรมที่ถือปฏิบัติภายใต้กรอบของจรรยาบรรณที่มีการพัฒนาให้เหมาะสมกับการเปลี่ยนแปลงทางเศรษฐกิจและสังคมด้วยความรับผิดชอบต่อผู้มีส่วนได้เสียทุกกลุ่ม ซึ่งผลจากการดำเนินการดังกล่าว บริษัทได้รับผลการประเมินระดับ “ดีเลิศ” (Excellent) จากการประเมินการกำกับดูแลกิจการบริษัทจดทะเบียนไทย ประจำปี 2565 นับเป็นปีที่ 7 ติดต่อกัน ซึ่งดำเนินการโดยสมาคมส่งเสริมสถาบันกรรมการบริษัทไทย

คณะกรรมการบริษัทมุ่งเน้นการปฏิบัติตามหลักการกำกับดูแลกิจการที่ดีและตระหนักถึงบทบาทหน้าที่ในฐานะผู้นำในการสร้างคุณค่าให้แก่กิจการในภาพรวม โดยมอบหมายให้คณะกรรมการกำกับดูแลกิจการที่ดี รับผิดชอบและรายงานผลการดำเนินงานให้คณะกรรมการบริษัททราบทุกรายไตรมาส โดยมีข้อมูลที่เกี่ยวข้อง ดังนี้

6.1 ภาพรวมของนโยบายและแนวปฏิบัติการกำกับดูแลกิจการ

คณะกรรมการบริษัทกำหนดให้นโยบายการกำกับดูแลกิจการที่ดีเป็นส่วนหนึ่งของนโยบายบริษัท ซึ่งประกาศใช้ตั้งแต่ปี พ.ศ. 2547 โดยมีการพัฒนาและปรับปรุงนโยบายการกำกับดูแลกิจการที่ดีตามความเหมาะสมมาโดยตลอด ในปี พ.ศ. 2555 คณะกรรมการบริษัทได้แต่งตั้งคณะกรรมการกำกับดูแลกิจการที่ดี เพื่อทำหน้าที่ติดตาม ประเมินผล และปรับปรุงนโยบายการกำกับดูแลกิจการที่ดีของบริษัทให้ทันสมัย เหมาะสมกับสภาพการณ์ทางเศรษฐกิจและสังคมที่มีการเปลี่ยนแปลงภายใต้กฎหมายที่เกี่ยวข้อง ตลอดจนสอดคล้องกับหลักการกำกับดูแลกิจการที่ดีของบริษัทจดทะเบียนตามหลักเกณฑ์ของตลาดหลักทรัพย์แห่งประเทศไทย โดยคณะกรรมการกำกับดูแลกิจการที่ดีได้แต่งตั้งผู้บริหารของบริษัทเข้าร่วมเป็นคณะทำงานการกำกับดูแลกิจการที่ดี เพื่อสนับสนุนการทำงานของคณะกรรมการกำกับดูแลกิจการที่ดี

คณะกรรมการบริษัทจัดให้มีนโยบายการกำกับดูแลกิจการที่ดี และเผยแพร่ผ่านทางช่องทางการสื่อสารต่างๆ ทั้งภายในและภายนอกองค์กร และเพื่อให้เกิดความมั่นใจได้ว่ามีกรรับรู้ ตระหนักกับทราบถึงนโยบายดังกล่าวอย่างทั่วถึง นอกจากนี้ ยังกำหนดให้มีการจัดฝึกอบรมและกิจกรรมภายในบริษัท ให้ความรู้ความเข้าใจเรื่องนโยบายการกำกับดูแลกิจการที่ดีแก่ผู้บริหารและพนักงานทุกระดับอย่างต่อเนื่องและสม่ำเสมอ

ในปี พ.ศ. 2565 คณะกรรมการบริษัทได้อนุมัติประกาศใช้นโยบายการกำกับดูแลกิจการที่ดี ฉบับปรับปรุง ครั้งที่ 5 (พ.ศ. 2565) เพื่อให้สอดคล้องกับบริบททางธุรกิจของบริษัทในปัจจุบันและหลักการกำกับดูแลกิจการที่ดีที่ปรับปรุงใหม่สำหรับบริษัทจดทะเบียนของสำนักงานคณะกรรมการกำกับหลักทรัพย์และตลาดหลักทรัพย์ (“CG Code”) ภายใต้โครงสร้าง 5 หมวดของนโยบายการกำกับดูแลกิจการที่ดี โดยครอบคลุมสาระสำคัญตาม 8 หลักปฏิบัติของ CG Code โดยมีเนื้อหาสรุปได้ดังนี้

นโยบายการกำกับดูแลกิจการที่ดี

ฉบับปรับปรุง ครั้งที่ 5 (พ.ศ. 2565)

หมวดที่ 1 สิทธิของผู้ถือหุ้น

คณะกรรมการบริษัทเคารพในสิทธิของผู้ถือหุ้น โดยมีนโยบายและแนวปฏิบัติเพื่อคุ้มครองสิทธิของผู้ถือหุ้นและอำนวยความสะดวกแก่ผู้ถือหุ้นในการใช้สิทธิในเรื่องต่างๆ ที่ผู้ถือหุ้นสมควรได้รับอย่างครบถ้วน ถูกต้อง โปร่งใส และภายในเวลาที่เหมาะสม ซึ่งครอบคลุมหัวข้อต่างๆ ดังนี้

1. สิทธิของผู้ถือหุ้น
2. การประชุมผู้ถือหุ้น
3. การดำเนินการในการประชุม
4. การจัดทำรายงานการประชุมและการเปิดเผยมติการประชุมผู้ถือหุ้น

หมวดที่ 2 การปฏิบัติต่อผู้ถือหุ้นอย่างเท่าเทียมกัน

คณะกรรมการบริษัทตระหนักถึงหน้าที่ในการดูแลผลประโยชน์ของผู้ถือหุ้นทุกรายด้วยความเป็นธรรมและเท่าเทียมกัน ไม่ว่าจะเป็นผู้ถือหุ้นรายใหญ่ ผู้ถือหุ้นรายย่อย รวมถึงผู้ถือหุ้นที่เป็นต่างชาติ

คณะกรรมการบริษัทดูแลและสนับสนุนให้ผู้ถือหุ้นใช้สิทธิในการดูแลผลประโยชน์ของตนโดยการแสดงความเห็น ข้อเสนอแนะและออกเสียงลงมติในที่ประชุมผู้ถือหุ้น เพื่อร่วมตัดสินใจในการเปลี่ยนแปลงที่สำคัญต่างๆ รวมถึงการเลือกตั้งกรรมการ โดยคณะกรรมการบริษัทจัดให้มีการเปิดเผยข้อมูลข่าวสารต่างๆ อย่างถูกต้องครบถ้วน โปร่งใส ภายในระยะเวลาที่เหมาะสม และเอื้อให้ผู้ถือหุ้นสามารถใช้สิทธิของตนตลอดจนสามารถตรวจสอบได้ ซึ่งครอบคลุมหัวข้อต่างๆ ดังนี้

1. การให้ข้อมูลก่อนการประชุมผู้ถือหุ้น
2. การคุ้มครองสิทธิของผู้ถือหุ้น
3. สิทธิเพื่อความเท่าเทียมกับคณะกรรมการบริษัท/ฝ่ายบริหาร

หมวดที่ 3 บทบาทของผู้มีส่วนได้เสีย

คณะกรรมการบริษัทเคารพสิทธิและให้ความสำคัญเป็นธรรมแก่ผู้มีส่วนได้เสียกลุ่มต่างๆ ที่ได้รับผลกระทบ หรืออาจได้รับผลกระทบจากการดำเนินธุรกิจของบริษัทตามนโยบายและแนวปฏิบัติที่เกี่ยวข้องกับกลุ่มผู้มีส่วนได้เสียกลุ่มต่างๆ ของบริษัทฯ ได้แก่ พนักงาน ผู้ถือหุ้น ผู้ร่วมลงทุน ลูกค้า คู่ค้า คู่แข่ง เจ้าหนี้ ผู้สอบบัญชีอิสระ สื่อมวลชน ชุมชนที่บริษัทฯ ตั้งอยู่ สังคมรอบข้าง ตลอดจนหน่วยงานภาครัฐต่างๆ นอกจากนี้ คณะกรรมการบริษัทสนับสนุนและส่งเสริมให้เกิดความร่วมมือระหว่างบริษัทกับผู้มีส่วนได้เสียอย่างสม่ำเสมอในการสร้างความมั่นคงและการพัฒนาอย่างยั่งยืนของบริษัทฯ

คณะกรรมการบริษัทติดตามดูแลให้ฝ่ายบริหารประกอบธุรกิจอย่างมีความรับผิดชอบต่อสังคมและสิ่งแวดล้อม โดยเชื่อมโยงและสอดคล้องกับนโยบาย วัตถุประสงค์ เป้าหมาย แผนกลยุทธ์และแผนงานของบริษัทฯ ซึ่งครอบคลุมหัวข้อต่างๆ ดังนี้

1. การปฏิบัติต่อพนักงาน
2. การดำเนินธุรกิจตามกรอบกติกากที่เป็นธรรม
3. การปฏิบัติที่เป็นธรรมและรับผิดชอบต่อชุมชน สังคม และสิ่งแวดล้อม
4. การต่อต้านการทุจริต และการแจ้งเบาะแสในการกระทำความผิด
5. การส่งเสริมนวัตกรรม และการประกอบธุรกิจอย่างมีความรับผิดชอบต่อ

หมวดที่ 4 การเปิดเผยข้อมูลและความโปร่งใส

คณะกรรมการบริษัทมีความรับผิดชอบและให้ความสำคัญต่อการเปิดเผยข้อมูลอย่างถูกต้อง ครบถ้วน เพียงพอและทันเวลาตามกฎหมาย มาตรฐาน และแนวปฏิบัติที่เกี่ยวข้องอย่างเหมาะสมตามสถานการณ์ ทั้งข้อมูลทางการเงิน เช่น สถานการณ์ทางการเงิน ผลการดำเนินงาน เป็นต้น และข้อมูลที่มีใช้ข้อมูลทางการเงิน เช่น โครงสร้างผู้ถือหุ้น ข้อมูลต่างๆ ที่เกี่ยวข้องกับธุรกิจ การกำกับดูแลกิจการของบริษัทฯ เป็นต้น เพื่อเป็นประโยชน์แก่ผู้ถือหุ้นและบุคคลภายนอก

คณะกรรมการบริษัทกำหนดให้หน่วยงานนักลงทุนสัมพันธ์ เป็นผู้รับผิดชอบนำเสนอข้อมูลต่างๆ อย่างถูกต้อง ครบถ้วน เพียงพอและเป็นปัจจุบัน โดยบุคคลภายนอกสามารถเข้าถึงได้ผ่านทุกช่องทางที่บริษัทกำหนดอยู่เสมอ เพื่อสื่อสารกับผู้ถือหุ้น และผู้มีส่วนได้เสียต่างๆ เช่น นักลงทุน นักวิเคราะห์ เป็นต้น ได้อย่างเหมาะสมเท่าเทียมกัน ทั้งนี้ ข้อมูลที่เปิดเผยผ่านระบบเทคโนโลยีสารสนเทศ รวมถึงเอกสารของบริษัทฯ ที่เผยแพร่ตามข้อกำหนดของหน่วยงานที่กำกับดูแล ซึ่งครอบคลุมหัวข้อต่างๆ ดังนี้

1. ข้อมูลบริษัท กรรมการ และผู้ถือหุ้น
2. การกำกับดูแลกิจการของบริษัทฯ
3. ผลการดำเนินงาน
4. ช่วงเวลา และความเหมาะสมในการเปิดเผยข้อมูล

หมวดที่ 5 ความรับผิดชอบต่อคณะกรรมการบริษัท

คณะกรรมการบริษัทได้กำหนดนโยบายและแนวทางปฏิบัติ ซึ่งครอบคลุมในหัวข้อต่างๆ ดังนี้

1. โครงสร้างคณะกรรมการบริษัท
2. ความรับผิดชอบของคณะกรรมการบริษัท
3. หลักปฏิบัติของคณะกรรมการบริษัท
4. หน้าที่และความรับผิดชอบของคณะกรรมการบริษัท
5. การสรรหากรรมการและผู้บริหารระดับสูง
6. การประชุมคณะกรรมการบริษัท
7. จำนวนบริษัทที่กรรมการแต่ละคนไปดำรงตำแหน่งกรรมการ
8. ประธานกรรมการ
9. กรรมการผู้จัดการ
10. วาระการเป็นกรรมการ และกรรมการชุดย่อย
11. การดำรงตำแหน่งกรรมการที่บริษัทอื่นของกรรมการผู้จัดการและผู้บริหาร
12. ประธานกรรมการและผู้บริหารสูงสุดเป็นบุคคลเดียวกัน
13. ค่าตอบแทนกรรมการ
14. เลขาธิการบริษัท
15. คณะกรรมการชุดย่อย
16. การพัฒนากรรมการและผู้บริหาร
17. การประเมินผลงานคณะกรรมการบริษัท
18. การส่งเสริมการกำกับดูแลกิจการที่ดี ครอบคลุมนโยบายต่างๆ ดังนี้
 - 18.1 นโยบายการลงทุนในบริษัทย่อย บริษัทรวม
 - 18.2 นโยบายการกำกับดูแลกิจการที่ดี และจรรยาบรรณทางธุรกิจ

- 18.3 นโยบายต่อต้านการทุจริตคอร์รัปชัน
- 18.4 นโยบายป้องกันการขัดแย้งทางผลประโยชน์
- 18.5 นโยบายการทำรายการระหว่างกัน
- 18.6 นโยบายการใช้ข้อมูลภายใน
- 18.7 นโยบายการรักษาความลับ
- 18.8 นโยบายการกำกับดูแลการดำเนินงานของบริษัทย่อยและบริษัทร่วม
- 18.9 นโยบายความรับผิดชอบต่อสังคม
- 18.10 นโยบายการควบคุมภายในและการตรวจสอบภายใน

19. รายงานของคณะกรรมการบริษัท

ทั้งนี้ บริษัทฯ ได้เผยแพร่นโยบายการกำกับดูแลกิจการที่ดี ฉบับปรับปรุง ครั้งที่ 5 (พ.ศ. 2565) และนโยบายต่างๆ รวมถึงนโยบายและแนวปฏิบัติ เรื่องการต่อต้านการทุจริตคอร์รัปชัน ฉบับเต็ม บนเว็บไซต์ของบริษัทฯ ที่ www.srithaisuperware.com ภายใต้หัวข้อ การกำกับดูแลกิจการที่ดี

6.2 จรรยาบรรณธุรกิจ

คณะกรรมการบริษัทโดยการนำเสนอของคณะกรรมการกำกับดูแลกิจการที่ดี ได้อนุมัติและประกาศใช้จรรยาบรรณทางธุรกิจ ฉบับปรับปรุง ครั้งที่ 2 (พ.ศ. 2565) เพื่อให้กรรมการ ผู้บริหาร และพนักงาน ยึดถือและปฏิบัติตามอย่างเคร่งครัด โดยได้พัฒนาและปรับเปลี่ยนให้สอดคล้องกับการเปลี่ยนแปลงทางเศรษฐกิจ สังคม และหลักการกำกับดูแลกิจการที่ดี เพื่อความโปร่งใสในการดำเนินธุรกิจและสร้างความเชื่อมั่นแก่ผู้มีส่วนได้เสียทุกกลุ่ม ตลอดจนนำไปสู่การสร้างคุณค่าในองค์กร สรุปได้ดังนี้

จรรยาบรรณธุรกิจ ฉบับปรับปรุง ครั้งที่ 2 (พ.ศ. 2565)

หมวดที่ 1 การปฏิบัติต่อผู้มีส่วนได้เสีย

ครอบคลุมหัวข้อต่างๆ ดังนี้

1. การปฏิบัติและความรับผิดชอบต่อผู้ถือหุ้น

บริษัทฯ เคารพต่อสิทธิแห่งความเป็นเจ้าของของผู้ถือหุ้นทุกราย ทั้งผู้ถือหุ้นที่เป็นผู้บริหาร ผู้ถือหุ้นที่ไม่เป็นผู้บริหาร รวมทั้งผู้ถือหุ้นต่างชาติ จะต้องได้รับการปกป้องผลประโยชน์และสิทธิของผู้ถือหุ้นอย่างเป็นธรรมและเท่าเทียมกัน ทั้งผู้ถือหุ้นรายใหญ่และรายย่อย โดยบริษัทฯ มีนโยบายเปิดเผยข้อมูลสำคัญในด้านต่างๆ อย่างครบถ้วน ถูกต้อง โปร่งใส ซึ่งรวมถึงสิทธิที่ผู้ถือหุ้นพึงได้รับหรือเรื่องที่มีผลกระทบต่อบริษัทฯ และอำนวยความสะดวกแก่ผู้ถือหุ้นในการใช้สิทธิต่างๆ รวมถึงปฏิบัติหน้าที่อย่างเต็มความสามารถในการป้องกันความเสียหายอันจะเกิดแก่ผู้ถือหุ้น เพื่อสร้างความพึงพอใจและความมั่นใจในการลงทุนกับบริษัทฯ อันจะนำมาซึ่งผลประโยชน์สูงสุดทั้งต่อผู้ถือหุ้นและองค์กร โดยมีนโยบายและแนวปฏิบัติ ดังนี้

- นโยบายและแนวปฏิบัติเรื่องการปฏิบัติต่อผู้ถือหุ้น

2. การปฏิบัติและความรับผิดชอบต่อภาครัฐ

บริษัทฯ ให้ความสำคัญกับความโปร่งใส คำนึงถึงความซื่อสัตย์สุจริตในการติดต่อทำธุรกรรมกับภาครัฐ และหลีกเลี่ยงการดำเนินการที่อาจส่งผลกระทบต่อการทำงานที่ไม่เหมาะสม หรือขัดแย้งต่อการกำกับดูแลกิจการที่ดี โดยมีนโยบายและแนวปฏิบัติ ดังนี้

- นโยบายและแนวปฏิบัติเรื่องการปฏิบัติและความรับผิดชอบต่อภาครัฐ
- นโยบายและแนวปฏิบัติเรื่องการจ่ายค่าอำนาจความสะดวกและการจ้างพนักงานรัฐ
- นโยบายและแนวปฏิบัติเรื่องการว่าจ้างพนักงานรัฐ/เจ้าหน้าที่รัฐ (Revolving Door)

3. การปฏิบัติและความรับผิดชอบต่อพนักงาน

3.1 การปฏิบัติต่อพนักงาน

บริษัทมีความมุ่งมั่นที่จะบริหารทรัพยากรบุคคลให้สอดคล้องและสนับสนุนนโยบาย เป้าหมายทางธุรกิจ และกลยุทธ์ของบริษัท พร้อมทั้งพัฒนาบุคลากรให้มีความรู้ความสามารถและทัศนคติที่ดี ได้รับค่าตอบแทนและสวัสดิการที่เป็นธรรม อยู่ภายใต้สถานที่ปฏิบัติงานที่มีการจัดการระบบคุณภาพ ความปลอดภัย อาชีวอนามัย และสิ่งแวดล้อม ที่ได้มาตรฐาน รวมทั้งไม่เลือกปฏิบัติต่อพนักงาน และไม่เกี่ยวข้องกับการละเมิดสิทธิมนุษยชนและเสรีภาพของบุคคลหรือกลุ่มบุคคลใดๆ ทั้งทางตรงและทางอ้อม อีกทั้งบริษัทยังมีกระบวนการที่เปิดโอกาสให้พนักงานมีช่องทางในการร้องทุกข์หรือบอกกล่าวในเรื่องที่จะส่งผลกระทบต่อองค์กร ต่อพนักงานหรือต่อตนเอง และกำหนดวิธีการบริหารจัดการข้อร้องทุกข์ดังกล่าวพร้อมไปกับการปกป้องพนักงานผู้ร้องทุกข์ ทั้งนี้เพื่อส่งเสริมบรรยากาศที่ดีในการทำงาน ช่วยให้พนักงานสามารถทำงานได้อย่างปลอดภัย เพิ่มประสิทธิภาพ และมีความมั่นคงในการดำเนินชีวิต โดยมีนโยบายและแนวปฏิบัติต่างๆ ดังนี้

- นโยบายและแนวปฏิบัติเรื่องความปลอดภัย อาชีวอนามัย และสภาพแวดล้อมในการทำงาน
- นโยบายและแนวปฏิบัติเรื่องค่าตอบแทนและสวัสดิการพนักงาน
- นโยบายและแนวปฏิบัติเรื่องการพัฒนาความรู้และศักยภาพของพนักงาน
- นโยบายและแนวปฏิบัติเรื่องการร้องทุกข์

3.2 การปฏิบัติตนของพนักงาน และการปฏิบัติต่อพนักงานอื่น

บริษัทตระหนักและให้ความสำคัญต่อสิทธิส่วนบุคคลของพนักงานทุกคน รวมถึงบรรยากาศแห่งความสามัคคี และความเป็นน้ำหนึ่งใจเดียวกันในหมู่พนักงาน จึงกำหนดให้พนักงานทุกคน ทั้งผู้บังคับบัญชาและผู้ใต้บังคับบัญชา พึงปฏิบัติตามกฎระเบียบขององค์กร และปฏิบัติงานร่วมกันอย่างให้เกียรติซึ่งกันและกัน ไม่กระทำการใดๆ อันผิดศีลธรรม หรืออาจกระทบต่อชื่อเสียงและภาพลักษณ์ของบริษัท อันจะช่วยให้บริษัทสามารถบริหารทรัพยากรบุคคลได้อย่างโปร่งใส ยุติธรรม และช่วยส่งเสริมให้บริษัทบรรลุเป้าหมายทางธุรกิจได้อย่างมีประสิทธิภาพ โดยมีนโยบายและแนวปฏิบัติต่างๆ ดังนี้

- นโยบายและแนวปฏิบัติเรื่องการปฏิบัติตนของพนักงาน และการปฏิบัติต่อผู้ร่วมงาน
- นโยบายและแนวปฏิบัติเรื่องการป้องกันการคุกคามทางเพศในที่ทำงาน

4. การปฏิบัติและความรับผิดชอบต่อลูกค้า

บริษัทดำเนินธุรกิจเพื่อผลประโยชน์สูงสุดขององค์กร ด้วยความเป็นธรรม โปร่งใส และสามารถตรวจสอบได้ โดยมุ่งเสริมสร้างความสัมพันธ์อันดีกับลูกค้า บนพื้นฐานของการให้เกียรติและความไว้วางใจซึ่งกันและกัน และยึดถือแนวทางการปฏิบัติที่ดี ตามเงื่อนไขที่กำหนดร่วมกัน และเป็นธรรมกับเจ้าหนี้อย่างเคร่งครัด รักษาจรรยาบรรณในการดำเนินธุรกิจ เพื่อบรรลุผลประโยชน์ร่วมกัน โดยมีนโยบายและแนวปฏิบัติ ดังนี้

- นโยบายและแนวปฏิบัติเรื่องต่อลูกค้า

5. การปฏิบัติต่อลูกค้า

บริษัทมุ่งมั่นในการสร้างความพึงพอใจและความมั่นใจแก่ลูกค้า ที่จะได้รับผลิตภัณฑ์และบริการที่ดี มีคุณภาพ ในระดับราคาที่เหมาะสม โดยบริษัทยึดมั่นในการดำเนินธุรกิจอย่างซื่อสัตย์สุจริต กำหนดคุณภาพของผลิตภัณฑ์และบริการให้อยู่ในระดับที่แข่งขันได้ในระดับแนวหน้าของธุรกิจ และยกระดับมาตรฐานให้สูงขึ้นอย่างจริงจังและต่อเนื่อง รวมถึงสนับสนุนกิจกรรมต่างๆ ในอันที่จะเสริมสร้าง และรักษาไว้ซึ่งความสัมพันธ์อันดีระหว่างลูกค้าและบริษัท โดยมีนโยบายและแนวปฏิบัติ ดังนี้

- นโยบายและแนวปฏิบัติเรื่องลูกค้า

6. การปฏิบัติต่อเจ้าหนี้

บริษัทยึดถือนโยบายในการปฏิบัติต่อเจ้าหนี้อย่างมีวินัย โปร่งใส กรณีที่ไม่สามารถปฏิบัติตามเงื่อนไขในข้อตกลง หรือสัญญา ระหว่างกัน ต้องรีบเจรจากับเจ้าหนี้ล่วงหน้าเพื่อร่วมกันหาแนวทางแก้ไขและป้องกันไม่ให้เกิดความเสียหาย รวมถึงบริหารเงินเพื่อให้เจ้าหนี้มั่นใจในฐานะการเงินและความสามารถในการชำระหนี้ที่ดี โดยมีนโยบายและแนวปฏิบัติ ดังนี้

- นโยบายและแนวปฏิบัติเรื่องเจ้าหนี้

7. การปฏิบัติต่อคู่แข่งทางการค้า

บริษัทฯ มุ่งเน้นการแข่งขันในด้านคุณภาพและประสิทธิภาพของผลิตภัณฑ์และบริการ ภายใต้กรอบแห่งกฎหมายเกี่ยวกับการแข่งขันทางการค้า และยึดถือกติกาของการแข่งขันทางการค้าอย่างเสรี เป็นธรรม และซื่อสัตย์สุจริต รวมทั้งส่งเสริมการร่วมมือกับคู่แข่งทางการค้าอย่างโปร่งใส และเป็นประโยชน์ต่อผู้บริโภค ไม่ปกปิดข้อเท็จจริงหรือแสวงหาข้อมูลที่เป็นความลับของคู่แข่งด้วยวิธีการที่ไม่สุจริตหรือที่มีขอบข่ายกฎหมาย เพื่อประโยชน์สูงสุดของผู้บริโภค และเพื่อดำรงความเป็นองค์กรชั้นนำในธุรกิจได้อย่างยั่งยืน โดยมีนโยบายและแนวปฏิบัติ ดังนี้

- นโยบายและแนวปฏิบัติเรื่องคู่แข่งทางการค้า

8. การปฏิบัติตามหลักสิทธิมนุษยชน

บริษัทฯ มีความมุ่งมั่นที่จะดำเนินธุรกิจให้สามารถเติบโตอย่างยั่งยืน ควบคู่ไปกับการส่งเสริมและผลักดันการเคารพสิทธิมนุษยชนทั่วทั้งองค์กร เพื่อให้ผู้มีส่วนได้เสียทุกกลุ่มได้รับการเคารพสิทธิขั้นพื้นฐานอย่างเป็นธรรมและเท่าเทียมกัน โดยไม่เลือกปฏิบัติ การต่อต้านการล่วงละเมิด การห้ามการใช้แรงงานเด็ก แรงงานบังคับ และการค้ามนุษย์ ทั้งนี้ บริษัทฯ ยังสนับสนุนให้บริษัทย่อยและบริษัทร่วม คู่ค้า ตลอดจนผู้มีส่วนได้เสียรับทราบนโยบาย เพื่อเป็นหลักในการปฏิบัติให้เป็นไปในแนวทางเดียวกัน โดยมีนโยบายและแนวปฏิบัติ ดังนี้

- นโยบายและแนวปฏิบัติเรื่องสิทธิมนุษยชน

9. ความรับผิดชอบต่อสังคม ชุมชน และสิ่งแวดล้อม

บริษัทฯ ตระหนักดีว่าการที่ธุรกิจจะเติบโตได้อย่างยั่งยืนนั้น มิใช่การดำเนินธุรกิจเพื่อแสวงกำไรเพียงอย่างเดียว แต่การดำเนินงานของบริษัทฯ จะต้องคำนึงถึงประโยชน์และผลกระทบต่อสังคม ชุมชน สิ่งแวดล้อม และผู้มีส่วนได้เสียด้วย บริษัทฯ จึงได้นำหลักการและแนวคิดเรื่องความรับผิดชอบต่อสังคมมาใช้ในการบริหารจัดการ เพื่อให้การดำเนินงานและกิจกรรมต่างๆ ของบริษัทฯ สอดคล้องกับความคาดหวังของสังคม และได้ตอบแทนสิ่งที่สังคมคาดหวังอย่างจริงจัง เพื่อให้องค์กรกับสังคมและส่วนรวมสามารถอยู่ร่วมกันได้อย่างมีสมดุล และสามารถพัฒนาธุรกิจให้เจริญเติบโตในสังคมและชุมชนที่ธุรกิจดำเนินอยู่ในระยะยาว โดยมีนโยบายและแนวปฏิบัติต่างๆ ดังนี้

- นโยบายและแนวปฏิบัติเรื่องเกี่ยวกับสังคม
- นโยบายและแนวปฏิบัติเรื่องการพัฒนาชุมชน
- นโยบายและแนวปฏิบัติเรื่องการค้าและจริยธรรมภายใต้มาตรฐานสิ่งแวดล้อม

หมวดที่ 2 ด้านการจัดการองค์กร

ครอบคลุมหัวข้อต่างๆ ดังนี้

1. การต่อต้านการทุจริตคอร์รัปชัน

บริษัทฯ ดำเนินธุรกิจตามกฎหมายและมาตรฐานจรรยาบรรณอย่างสูงสุด โดยไม่มีส่วนเกี่ยวข้องกับการให้หรือรับอามิสสินจ้างสินบน รางวัล การบันเทิง หรือการทุจริตคอร์รัปชันในทุกรูปแบบ จึงถือเป็นหน้าที่ของผู้บริหารและพนักงานทุกคนที่ต้องปฏิบัติงานด้วยความซื่อสัตย์สุจริต เป็นไปตามจรรยาบรรณธุรกิจ อีกทั้งบริษัทฯ ยังเปิดโอกาสให้ผู้มีส่วนได้เสียทุกกลุ่มมีช่องทางในการแจ้งข้อมูล หรือให้เบาะแสเกี่ยวกับการทุจริต หรือไม่ปฏิบัติตามกฎหมาย ระเบียบ ข้อบังคับ เพื่อให้เกิดความมั่นใจว่า ธุรกิจของบริษัทฯ ไม่ต่างพร้อยจากการให้หรือรับสินบน ของขวัญ หรือการบันเทิง และการทุจริตคอร์รัปชัน โดยมีนโยบายและแนวปฏิบัติต่างๆ ดังนี้

- นโยบายและแนวปฏิบัติเรื่องการต่อต้านทุจริตและห้ามจ่ายสินบนเพื่อผลประโยชน์ทางธุรกิจของบริษัทฯ
- นโยบายและแนวปฏิบัติเรื่องการให้ของขวัญ หรือการบันเทิง

2. การป้องกันความขัดแย้งทางผลประโยชน์

บริษัทฯ ดำเนินธุรกิจด้วยความซื่อสัตย์สุจริต โปร่งใส และตรวจสอบได้ จึงกำหนดให้ผู้บริหารและพนักงานทุกคนหลีกเลี่ยงการมีส่วนเกี่ยวข้อง หรือการดำเนินการใดๆ ที่ขัดแย้งกับผลประโยชน์ของบริษัทฯ อันจะส่งผลให้บริษัทฯ เสียผลประโยชน์ หรือทำให้ประสิทธิภาพของการปฏิบัติงานที่ลดลง ทั้งนี้ เพื่อให้เกิดความโปร่งใสในการปฏิบัติงาน โดยคำนึงถึงประโยชน์สูงสุดของบริษัทฯ และเป็นธรรมต่อผู้เกี่ยวข้องทุกฝ่าย โดยมีนโยบายและแนวปฏิบัติ ดังนี้

- นโยบายและแนวปฏิบัติเรื่องการป้องกันความขัดแย้งทางผลประโยชน์

3. การซื้อขายหลักทรัพย์ของบริษัทและการเผยแพร่ข้อมูลข่าวสาร

บริษัทให้สิทธิผู้บริหารและพนักงานทุกคนในการลงทุนในหลักทรัพย์ของบริษัท โดยต้องไม่ใช่ข้อมูลภายในเพื่อการซื้อขาย และควรทำการซื้อ ขาย โอน หรือรับโอนหลักทรัพย์ของบริษัท เฉพาะในช่วงเวลาที่กำหนดไว้ในนโยบายและแนวปฏิบัติเรื่องการใช้ข้อมูลภายใน เนื่องจากข้อมูลภายในถือเป็นปัจจัยสำคัญที่นักลงทุนใช้ในการตัดสินใจลงทุน หรืออาจเป็นความลับทางธุรกิจ จึงต้องได้รับการดูแลมิให้รั่วไหลออกไปภายนอก หรือถูกใช้เพื่อประโยชน์แก่บุคคลใดบุคคลหนึ่งหรือกลุ่มใดกลุ่มหนึ่ง และบริษัทยังให้ความสำคัญกับการเปิดเผยสารสนเทศและข้อมูลข่าวสารที่จำเป็นอย่างครบถ้วน ถูกต้อง และทันต่อเหตุการณ์ เพื่อให้เกิดความยุติธรรม และเสมอภาคต่อผู้มีส่วนได้เสียทุกกลุ่ม โดยมีนโยบายและแนวปฏิบัติต่างๆ ดังนี้

- นโยบายและแนวปฏิบัติเรื่องสื่อมวลชน
- นโยบายและแนวปฏิบัติเรื่องการใช้ข้อมูลภายใน
- นโยบายและแนวปฏิบัติเรื่องการรักษาความลับ
- นโยบายและแนวปฏิบัติเรื่องการรักษาความปลอดภัยของข้อมูลสารสนเทศ

4. การรักษาและการใช้สินทรัพย์และทรัพยากรของบริษัท

บริษัทกำหนดให้ผู้บริหารและพนักงานทุกคน ดูแล ใช้งาน และรักษาสินทรัพย์ของบริษัทอย่างเหมาะสม รวมถึงใช้ทรัพยากรอื่นๆ อย่างรู้คุณค่า และถูกต้องตามกฎหมาย หลีกเลี่ยงการละเมิดทรัพย์สินทางปัญญาในทุกรูปแบบ และทุกกรณี ตลอดจนประชาสัมพันธ์ เผยแพร่ข้อมูลที่เป็นประโยชน์ ส่งเสริมให้มีกิจกรรมที่เกี่ยวข้อง รวมถึงจัดหาเครื่องมือและบริการอื่นๆ ที่จำเป็น เพื่อสนับสนุนและปลูกจิตสำนึกแก่พนักงานทุกระดับ ให้ใช้สินทรัพย์และทรัพยากรอย่างเหมาะสม คำนึงต่อการลงทุน ในการสร้างสรรค์ผลงานที่มีคุณค่า เกิดประโยชน์สูงสุดแก่องค์กรและสังคมโดยรวม โดยมีนโยบายและแนวปฏิบัติต่างๆ ดังนี้

- นโยบายและแนวปฏิบัติเรื่องการไม่ล่วงละเมิดทรัพย์สินทางปัญญา
- นโยบายและแนวปฏิบัติเรื่องความรับผิดชอบของพนักงานต่อสินทรัพย์ของบริษัท
- นโยบายและแนวปฏิบัติเรื่องการใช้ทรัพยากรอย่างมีประสิทธิภาพ
- นโยบายและแนวปฏิบัติเรื่องการอนุรักษ์พลังงาน

5. การรับแจ้งเบาะแสและข้อร้องเรียน

บริษัทยึดมั่นต่อการปฏิบัติให้ถูกต้องตามกฎหมาย ระเบียบ และข้อบังคับที่เกี่ยวข้อง รวมถึงการกำหนดระบบการควบคุมภายในอย่างเพียงพอเพื่อลดความเสี่ยง/โอกาสในการปฏิบัติที่ไม่ถูกต้อง หรือการปฏิบัติที่เป็นการทุจริต และเพื่อให้ระบบการตรวจสอบในกรณีดังกล่าวมีประสิทธิภาพมากขึ้น บริษัทฯจึงเปิดโอกาสให้ผู้มีส่วนได้เสียกลุ่มต่างๆ สามารถให้ข้อมูลหรือให้เบาะแสเกี่ยวกับการทุจริตหรือการไม่ปฏิบัติตามกฎหมาย รวมทั้งกฎระเบียบที่เกี่ยวข้อง เพื่อเป็นการป้องปรามการกระทำผิด และลดแนวโน้มการเกิดทุจริตในบริษัทฯ ผ่านกระบวนการพิจารณาที่มีความเหมาะสมและเป็นธรรม โดยมีนโยบายและแนวปฏิบัติต่างๆ ดังนี้

- นโยบายและแนวปฏิบัติเรื่องการแจ้งเบาะแส การกระทำผิดและการทุจริต (Whistle Blowing Policy)
- นโยบายและแนวปฏิบัติเรื่องการคุ้มครองและให้ความเป็นธรรมแก่บุคคลที่แจ้งข้อมูลหรือให้เบาะแสเกี่ยวกับการทุจริตหรือไม่ปฏิบัติตามกฎหมาย ระเบียบข้อบังคับ

6. ระบบการควบคุมภายในและตรวจสอบภายในและการรายงานทางการเงิน

บริษัทฯ จัดให้มีระบบการควบคุมภายในและตรวจสอบภายในกิจการอย่างมีประสิทธิภาพในทุกระดับงาน และมีการประเมินผลเพื่อยืนยันว่าระบบทั้งหลายได้รับการออกแบบและนำไปปฏิบัติอย่างเหมาะสม ซึ่งจะช่วยสนับสนุนให้บริษัทฯ สามารถจัดทำรายงานทางการเงินที่ถูกต้องและทันเวลาให้กับผู้มีส่วนได้เสียต่างๆ รวมถึงการให้ความมั่นใจได้อย่างสมเหตุสมผลว่า รายงานทางการเงินดังกล่าวไม่แสดงข้อมูลที่ขัดต่อข้อเท็จจริงอย่างมีสาระสำคัญ อันจะช่วยส่งเสริมความเชื่อมั่นของผู้ลงทุนในการนำเงินมาลงทุนในบริษัทฯ และช่วยให้ธุรกิจของบริษัทฯสามารถเติบโตได้อย่างยั่งยืน โดยมีนโยบายและแนวปฏิบัติ ดังนี้

- นโยบายและแนวปฏิบัติเรื่องระบบการควบคุมภายในและการรายงานทางการเงิน

7. การลงทุนและการกำกับดูแลการดำเนินงานในบริษัทย่อยและบริษัทร่วม

หมวดที่ 3 การกำกับดูแลจรรยาบรรณทางธุรกิจ

ครอบคลุมหัวข้อต่างๆ ดังนี้

1. การดูแลให้มีการปฏิบัติตาม และการทบทวนจรรยาบรรณธุรกิจ
2. บทลงโทษสำหรับการฝ่าฝืนและไม่ปฏิบัติตามจรรยาบรรณธุรกิจ

บริษัทฯ ได้เผยแพร่จรรยาบรรณธุรกิจ ฉบับปรับปรุง ครั้งที่ 2 (พ.ศ. 2565) ฉบับเต็ม บนเว็บไซต์ของบริษัทที่ www.srithaissuperware.com ภายใต้หัวข้อ การกำกับดูแลกิจการที่ดี ทั้งนี้ ในปี พ.ศ. 2565 บริษัทฯ ไม่พบกรณีฝ่าฝืนจรรยาบรรณธุรกิจของบริษัทฯ

คณะกรรมการกำกับดูแลกิจการที่ดีมีนโยบายให้จัดการอบรมอย่างทั่วถึงแก่พนักงานทุกระดับทั้งรายเดือนและรายวันอย่างต่อเนื่อง และสม่ำเสมอ โดยคณะทำงานย่อยการกำกับดูแลกิจการที่ดี ซึ่งประจำตามโรงงานสาขาต่างๆ รับผิดชอบจัดการฝึกอบรมเรื่องการกำกับดูแลกิจการที่ดีและจรรยาบรรณธุรกิจให้แก่พนักงานแต่ละโรงงานสาขาอย่างทั่วถึง รวมถึงการจัดกิจกรรมเพื่อเสริมสร้างการมีส่วนร่วมของพนักงาน เช่น การประกวดคำขวัญตามจรรยาบรรณธุรกิจ การตอบคำถามด้านนโยบายการกำกับดูแลกิจการที่ดีเพื่อชิงของรางวัลที่ระลึก เป็นต้น ซึ่งประสบความสำเร็จเป็นอย่างดี และมีแผนงานที่จะจัดอย่างต่อเนื่องต่อไป อีกทั้งกำหนดมาตรการติดตามความเข้าใจเรื่องดังกล่าวผ่านกิจกรรมและแบบสอบถามบนระบบเครือข่ายคอมพิวเตอร์ภายในองค์กร (Intranet) อย่างสม่ำเสมอ และผลคะแนนจากการตอบแบบสอบถามจะนำไปเป็นส่วนหนึ่งของผลประเมินการปฏิบัติงานของพนักงานทุกคน ทั้งนี้ เพื่อก่อให้เกิดเป็นธรรมเนียมปฏิบัติของพนักงานและวัฒนธรรมองค์กร

นอกจากนี้ บริษัทฯ ได้สื่อสารเรื่องการกำกับดูแลกิจการที่ดีและจรรยาบรรณธุรกิจให้แก่บริษัทย่อยโดยการจัดอบรมให้แก่ผู้บริหารและพนักงานของบริษัทย่อย เพื่อสร้างความรู้ความเข้าใจ และสามารถปฏิบัติในแนวปฏิบัติเดียวกันกับบริษัทฯ ได้

6.3 การเปลี่ยนแปลงและพัฒนาการที่สำคัญของนโยบาย แนวปฏิบัติ และระบบการกำกับดูแลกิจการในรอบปีที่ผ่านมา

การเปลี่ยนแปลงและพัฒนาการที่สำคัญ และการนำหลักการกำกับดูแลกิจการที่ดีสำหรับบริษัทจดทะเบียนไปปรับใช้

คณะกรรมการบริษัทโดยการนำเสนอของคณะกรรมการกำกับดูแลกิจการที่ดีได้ทบทวนหลักการกำกับดูแลกิจการที่ดีสำหรับบริษัท จดทะเบียน (“CG Code”) ของสำนักงานคณะกรรมการกำกับหลักทรัพย์และตลาดหลักทรัพย์ และนำมาปรับใช้โดยการปรับปรุงนโยบายการกำกับดูแลกิจการที่ดีและจรรยาบรรณธุรกิจของบริษัทฯ ให้มีความสอดคล้องกับบริบททางธุรกิจของบริษัทฯ ในปัจจุบันและครอบคลุมสาระสำคัญตาม 8 หลักปฏิบัติของ CG code โดยได้อนุมัติประกาศใช้นโยบายการกำกับดูแลกิจการที่ดี ฉบับปรับปรุง ครั้งที่ 5 (พ.ศ. 2565) และจรรยาบรรณธุรกิจ ฉบับปรับปรุง ครั้งที่ 2 (พ.ศ. 2565) เพื่อเป็นแนวทางในการปฏิบัติ ตามรายละเอียดหัวข้อ 6.1 ภาพรวมของนโยบายและแนวปฏิบัติการกำกับดูแลกิจการ และ 6.2 จรรยาบรรณธุรกิจ

นอกจากนี้ ในปี พ.ศ. 2565 บริษัทฯ ได้ทบทวน ปรับปรุง และประกาศใช้นโยบายและแนวปฏิบัติต่างๆ เพื่อการกำกับดูแลกิจการที่ดี ดังนี้

1. จรรยาบรรณธุรกิจ
2. นโยบายคุ้มครองข้อมูลส่วนบุคคล
3. นโยบายความมั่นคงปลอดภัยด้านเทคโนโลยีสารสนเทศ

ในการพิจารณานำ CG Code มาปรับใช้กับองค์กรนั้น คณะกรรมการบริษัทได้ตระหนักถึงความสำคัญและคุณประโยชน์ของ CG Code ควบคู่กับความเหมาะสมต่อการดำเนินธุรกิจของบริษัทฯ โดยในปี พ.ศ. 2565 คณะกรรมการบริษัทโดยการนำเสนอของคณะกรรมการกำกับดูแลกิจการที่ดีได้ทบทวนแล้วพบว่าบริษัทฯ ยังคงเหลือเรื่องที่ยังไม่สามารถปฏิบัติได้เพียงส่วนน้อยเช่นเดิม เช่น ประชานกรรมการเป็นกรรมการอิสระ ประชานกรรมการและกรรมการผู้จัดการเป็นบุคคลเดียวกัน และวาระการดำรงตำแหน่งติดต่อกันเกิน 9 ปี ของกรรมการอิสระ เป็นต้น จึงได้มอบหมายให้คณะทำงานการกำกับดูแลกิจการที่ดีจัดทำแผนในการติดตามและพัฒนาตามความเหมาะสมและลำดับของความสำคัญตามหลัก CG Code และเรื่องที่ยังไม่สามารถปฏิบัติได้ เพื่อนำเสนอคณะกรรมการกำกับดูแลกิจการที่ดีและคณะกรรมการบริษัทได้รับทราบความคืบหน้าและพิจารณาทบทวนเป็นประจำทุกปี

ข้อมูลการปฏิบัติในเรื่องอื่นๆ ตามหลักการกำกับดูแลกิจการที่ดีเพื่อรองรับการประเมินต่างๆ

บริษัทมีการทบทวนและดำเนินการเพื่อยกระดับและปรับปรุงนโยบายและแนวปฏิบัติตามหลักการกำกับดูแลกิจการที่ดีเป็นประจำทุกปี เพื่อให้มีมาตรฐานตามหลักเกณฑ์การกำกับดูแลกิจการของหน่วยงานกำกับดูแลต่างๆ โดยบริษัทได้รับผลการประเมินและการรับรองดังนี้

ด้านการกำกับดูแลกิจการที่ดี

- ได้รับผลการประเมินการกำกับดูแลกิจการบริษัทจดทะเบียนไทย ประจำปี 2565 โดยสมาคมส่งเสริมสถาบันกรรมการบริษัทไทย ระดับ “ดีเลิศ” (Excellent) เป็นปีที่ 7 ติดต่อกัน

ด้านการจัดประชุมสามัญผู้ถือหุ้นประจำปี

- เสนอให้ผู้ถือหุ้นสามารถใช้สิทธิในการเสนอรายชื่อบุคคลหรือวาระการประชุมโดยไม่จำเป็นต้องรวบรวมจำนวนหุ้นให้ได้สัดส่วนตามที่กฎหมายกำหนด โดยสนับสนุนให้ผู้ถือหุ้นส่งคำถาม รายชื่อบุคคลที่เหมาะสมเพื่อพิจารณาเป็นกรรมการหรือวาระการประชุมอื่นล่วงหน้าก่อนการประชุมผู้ถือหุ้นอย่างน้อย 3 เดือนก่อนวันสิ้นสุดรอบปีบัญชีของบริษัท เพื่อให้คณะกรรมการบริษัทได้พิจารณาความเหมาะสมก่อนบรรจุเป็นวาระการประชุมใหญ่สามัญผู้ถือหุ้น ครั้งที่ 41 (ประจำปี พ.ศ. 2565) และครั้งที่ 42 (ประจำปี พ.ศ. 2566) ดังนี้

การประชุมใหญ่สามัญผู้ถือหุ้น	ครั้งที่ 41 (ประจำปี พ.ศ. 2565)	ครั้งที่ 42 (ประจำปี พ.ศ. 2566)
วันที่แจ้งสิทธิผ่านเว็บไซต์ของตลาดหลักทรัพย์แห่งประเทศไทยและของบริษัทฯ	29 กันยายน พ.ศ. 2564	29 กันยายน พ.ศ. 2565
ช่วงเวลาการใช้สิทธิ	1 ตุลาคม – 31 ธันวาคม พ.ศ. 2564	1 ตุลาคม – 31 ธันวาคม พ.ศ. 2565
รายชื่อบุคคลหรือวาระการประชุมอื่นเพิ่มเติมที่ผู้ถือหุ้นเสนอ	ไม่มี	ไม่มี

- นำหนังสือเชิญประชุมผู้ถือหุ้นที่มีรายละเอียดวัน เวลา สถานที่จัดประชุม วาระการประชุมซึ่งประกอบด้วยข้อมูลและสารสนเทศอย่างเพียงพอ ความเห็นของคณะกรรมการบริษัทในแต่ละวาระ รายงานประจำปี หนังสือมอบฉันทะแบบที่ผู้ถือหุ้นสามารถระบุคะแนนเสียงเห็นด้วย ไม่เห็นด้วย หรือออกเสียงในแต่ละวาระเพื่อกำหนดทิศทางการลงคะแนนเสียงได้และวิธีการใช้อย่างชัดเจน ตลอดจนแนวปฏิบัติสำหรับผู้เข้าร่วมประชุม เพื่อลดความเสี่ยงการแพร่ระบาดของโรคติดเชื้อไวรัสโคโรนา 2019 (โควิด-19) ฉบับภาษาไทยและภาษาอังกฤษ เผยแพร่บนเว็บไซต์ของ บริษัทฯล่วงหน้าไม่น้อยกว่า 30 วันก่อนวันประชุมผู้ถือหุ้น โดยเผยแพร่เมื่อวันที่ 25 มีนาคม พ.ศ. 2565 สำหรับการประชุมใหญ่สามัญผู้ถือหุ้น ครั้งที่ 41 (ประจำปี พ.ศ. 2565) ที่ผ่านมา พร้อมทั้งได้แจ้งการเผยแพร่หนังสือเชิญประชุมผู้ถือหุ้นดังกล่าวผ่านระบบสารสนเทศของตลาดหลักทรัพย์แห่งประเทศไทยในวันเดียวกัน
- ดำเนินการประชุมตามวาระการประชุมที่กำหนดไว้ในหนังสือเชิญประชุม ไม่มีการสลบลำดับวาระหรือการเพิ่มเติมวาระโดยไม่แจ้งผู้ถือหุ้นล่วงหน้า จัดสรรเวลาอย่างเพียงพอให้ผู้ถือหุ้นใช้สิทธิในการแสดงความคิดเห็น ชักถาม รวมถึงข้อเสนอนะในแต่ละวาระอย่างเพียงพอ ประธานกรรมการและเลขานุการบริษัททำหน้าที่ชี้แจงและตอบข้อซักถามจนเป็นที่พึงพอใจของผู้ถือหุ้นแล้ว จึงเสนอให้ที่ประชุมออกเสียงลงมติในวาระนั้นๆ ทั้งนี้ ในวาระเลือกตั้งกรรมการบริษัท บริษัทฯได้เสนอผู้ถือหุ้นเลือกตั้งกรรมการเป็นรายบุคคล
- นำข้อมูลสรุปผลการประชุมเผยแพร่ผ่านระบบสารสนเทศของตลาดหลักทรัพย์แห่งประเทศไทยภายในวันประชุมผู้ถือหุ้น และนำส่งรายงานการประชุมผู้ถือหุ้นฉบับรายละเอียดภาษาไทยให้ตลาดหลักทรัพย์แห่งประเทศไทยภายใน 14 วันนับจากวันประชุมผู้ถือหุ้น จากนั้นจึงนำรายงานการประชุมผู้ถือหุ้นดังกล่าวทั้งฉบับภาษาไทยและภาษาอังกฤษเผยแพร่บนเว็บไซต์ของบริษัทฯ
- ได้รับผลการประเมินการจัดประชุมสามัญผู้ถือหุ้นประจำปี 2565 (AGM Checklist) โดยสมาคมส่งเสริมผู้ลงทุนไทย ด้วยคะแนนเต็มร้อยละ 100

ด้านการต่อต้านทุจริตคอร์รัปชัน

- ได้รับการรับรองให้เป็นสมาชิกแนวร่วมต่อต้านคอร์รัปชันของภาคเอกชนไทย จากคณะกรรมการแนวร่วมต่อต้านคอร์รัปชันของภาคเอกชนไทยครั้งแรกในปี พ.ศ. 2560 และได้รับการรับรองต่ออายุอีก 3 ปี ในเดือนกุมภาพันธ์ พ.ศ. 2563
- เมื่อต้นปี พ.ศ. 2566 บริษัทฯได้ดำเนินการยื่นขอรับรองต่ออายุสมาชิกแนวร่วมฯซึ่งกำลังจะครบกำหนดอีกครั้งเรียบร้อยแล้วและอยู่ระหว่างรอการประกาศผล

7. โครงสร้างการกำกับดูแลกิจการ และข้อมูลสำคัญเกี่ยวกับคณะกรรมการ คณะกรรมการชด้อย่อย ผู้บริหาร พนักงานและอื่นๆ

7.1 โครงสร้างการกำกับดูแลกิจการ

โครงสร้างการกำกับดูแลกิจการ ณ วันที่ 31 ธันวาคม พ.ศ. 2565 ของบริษัทฯ เป็นดังนี้

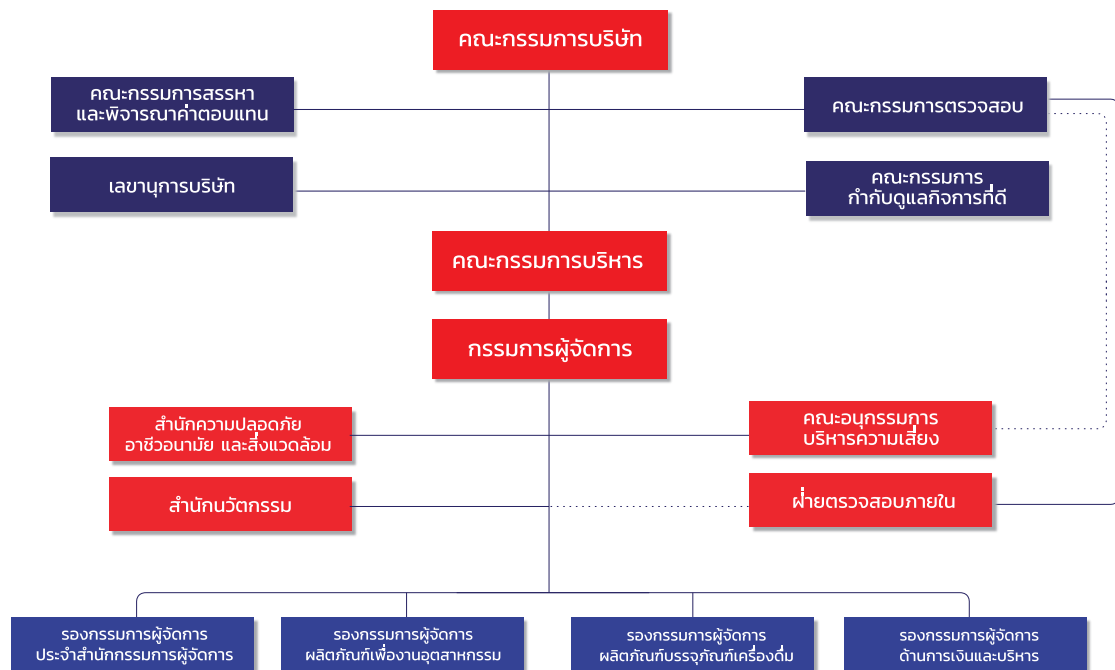

7.2 ข้อมูลเกี่ยวกับคณะกรรมการ

7.2.1 องค์ประกอบของคณะกรรมการบริษัท

ข้อบังคับของบริษัท ศรีไทยซูเปอร์แวร์ จำกัด (มหาชน) กำหนดองค์ประกอบของคณะกรรมการบริษัท ดังนี้ “คณะกรรมการของบริษัทให้มีจำนวนไม่เกินสิบสองคนและไม่น้อยกว่าห้าคน และกรรมการไม่น้อยกว่ากึ่งหนึ่งของจำนวนกรรมการทั้งหมดต้องมีถิ่นที่อยู่ในราชอาณาจักร”

คณะกรรมการบริษัทประกอบด้วยกรรมการที่มีความรู้ ประสบการณ์ ความเชี่ยวชาญ ที่หลากหลายและจำเป็นต่อการดำเนินธุรกิจของบริษัท ตลอดจนอุทิศเวลาในการปฏิบัติหน้าที่ตามความรับผิดชอบของตน เพื่อประโยชน์ของบริษัท โดย ณ วันที่ 31 ธันวาคม พ.ศ. 2565 มีจำนวน 7 คน ประกอบด้วยตัวแทนของผู้ถือหุ้นและเป็นผู้บริหารรวม 3 คน คิดเป็นสัดส่วนร้อยละ 43 ของกรรมการทั้งหมด ซึ่งเป็นผู้ที่มีความรู้ความสามารถและความเชี่ยวชาญในธุรกิจของบริษัทฯ และกรรมการอิสระ 4 คน ซึ่งรวมกรรมการที่เป็นสุภาพสตรี 1 คน คิดเป็นสัดส่วนร้อยละ 57 ของกรรมการทั้งหมด โดยเป็นผู้ที่มีทักษะและประสบการณ์หลากหลายที่สามารถใช้วิจารณญาณได้อย่างอิสระ ตลอดจนมีคุณสมบัติตามหลักเกณฑ์ของสำนักงานคณะกรรมการกำกับหลักทรัพย์และตลาดหลักทรัพย์และของบริษัทฯ

คณะกรรมการบริษัทได้แต่งตั้งกรรมการอิสระจำนวน 3 คน เป็นคณะกรรมการตรวจสอบ ทำหน้าที่สนับสนุนการทำงานของคณะกรรมการบริษัท ตามหน้าที่และความรับผิดชอบที่ระบุไว้ในกฎบัตรคณะกรรมการตรวจสอบ ซึ่งเป็นไปตามประกาศตลาดหลักทรัพย์แห่งประเทศไทย เรื่อง คุณสมบัติและขอบเขตการดำเนินงานของคณะกรรมการตรวจสอบ พ.ศ. 2551

ในการประชุมคณะกรรมการบริษัท กรรมการที่เข้าร่วมประชุมต้องมีจำนวนอย่างน้อยครึ่งหนึ่งของจำนวนกรรมการทั้งหมด จึงจะถือเป็นครบองค์ประชุม กรรมการบริษัทได้รับการแต่งตั้งโดยผู้ถือหุ้นมีวาระคราวละ 3 ปี กรรมการที่ครบวาระสามารถได้รับการแต่งตั้งเป็นกรรมการต่อไปอีกหากได้รับการเสนอชื่อและอนุมัติโดยผู้ถือหุ้น ทั้งนี้ คณะกรรมการบริษัทมอบหมายให้คณะผู้บริหารของบริษัทฯเป็นผู้รับผิดชอบในการบริหารงานประจำของบริษัทฯ

7.2.2 ข้อมูลคณะกรรมการและผู้มีอำนาจควบคุมบริษัทรายบุคคล

ณ วันที่ 31 ธันวาคม พ.ศ. 2565 คณะกรรมการบริษัทมีรายชื่อดังนี้

ลำดับ	รายชื่อ	ตำแหน่ง
1.	นายสนั่น อังอุบลกุล	ประธานกรรมการ กรรมการสรรหาและพิจารณาคำตอบแทน และกรรมการผู้จัดการ
2.	นายเอ็งฮัก นนทิการ	กรรมการอิสระ ประธานกรรมการตรวจสอบ และกรรมการสรรหาและพิจารณาคำตอบแทน
3.	นายสุชาติ บุญบรรเจิดศรี	กรรมการอิสระ กรรมการตรวจสอบ และประธานกรรมการกำกับดูแลกิจการที่ดี
4.	นางสิริพร ไสละสูต	กรรมการอิสระ ประธานกรรมการสรรหาและพิจารณาคำตอบแทน และกรรมการกำกับดูแลกิจการที่ดี
5.	นายศุภโชค เลี่ยมแก้ว	กรรมการอิสระ และกรรมการตรวจสอบ
6.	นายณพล เลิศสุมิตร์กุล	กรรมการ และรองกรรมการผู้จัดการ-ประจำสำนักกรรมการผู้จัดการ
7.	นายไชยวัฒน์ กุลภัทราวณิชย์	กรรมการ กรรมการกำกับดูแลกิจการที่ดี ประธานอนุกรรมการบริหารความเสี่ยง เลขานุการบริษัท และรองกรรมการผู้จัดการด้านการเงินและบริหาร

หมายเหตุ : กรรมการลำดับที่ 1, 6 และ 7 เป็นกรรมการที่เป็นผู้บริหาร โดย กรรมการผู้จัดการ เป็นตำแหน่งสูงสุดของฝ่ายบริหาร กรรมการลำดับที่ 2, 3, 4 และ 5 เป็นกรรมการที่มีคุณสมบัติเป็นกรรมการอิสระตามนियามกรรมการอิสระที่บริษัทฯ และ คณะกรรมการกำกับหลักทรัพย์และตลาดหลักทรัพย์กำหนด

คณะกรรมการบริษัท



แถวยืนจากซ้ายไปขวา : นายณพล เลิศสุมิตร์กุล นายสุชาติ บุญบรรเจิดศรี นายไชยวัฒน์ กุลภัทราวณิชย์

แถวนั่งจากซ้ายไปขวา : นายศุภโชค เลี่ยมแก้ว นายสนั่น อังอุบลกุล นางสิริพร ไสละสูต นายเอ็งฮัก นนทิการ

แม้ว่าปัจจุบันผู้ดำรงตำแหน่งประธานกรรมการและตำแหน่งกรรมการผู้จัดการซึ่งเป็นตำแหน่งสูงสุดของฝ่ายบริหาร เป็นบุคคลเดียวกัน คือ นายสนั่น อังอุบลกุล แต่บริษัทฯ ก็ได้มีการกำหนดหน้าที่ความรับผิดชอบของทั้งสองตำแหน่งแยกกันอย่างชัดเจน ซึ่งคณะกรรมการบริษัทได้พิจารณาเห็นว่ามีความเหมาะสม เนื่องจากนายสนั่น อังอุบลกุล ซึ่งเป็นตัวแทนจากกลุ่มผู้ถือหุ้นรายใหญ่ เป็นผู้ที่มีประสบการณ์ในธุรกิจของบริษัทเป็นเวลานาน และเป็นที่ยอมรับในวงการธุรกิจและสังคมอย่างแพร่หลาย

การดำรงตำแหน่งทั้งสองตำแหน่งในเวลาเดียวกันนั้น ประธานกรรมการและกรรมการผู้จัดการได้ตระหนักและแบ่งแยกบทบาทหน้าที่และความรับผิดชอบของแต่ละตำแหน่งได้อย่างชัดเจน ทั้งในส่วนของการบริหารงานประจำ การประชุมคณะกรรมการบริษัท การประชุมผู้ถือหุ้น และอื่นๆ ตลอดจนสามารถปฏิบัติตามบทบาทหน้าที่และตัดสินใจตามขอบเขตอำนาจของแต่ละตำแหน่งได้เป็นอย่างดี โดยได้ใช้ประโยชน์จากการเป็นบุคคลเดียวกันที่สามารถช่วยเพิ่มประสิทธิภาพในการบริหารงาน

อย่างไรก็ดี ด้วยสัดส่วนกรรมการอิสระที่มีจำนวนเกินกว่าครึ่งหนึ่งของจำนวนกรรมการทั้งหมด และการจัดประชุมร่วมกันของกรรมการอิสระกับผู้สอบบัญชีโดยไม่มีผู้บริหารเข้าร่วมอย่างน้อยปีละครั้ง ทำให้คณะกรรมการบริษัทสามารถถ่วงดุล พร้อมให้ความเห็นได้อย่างเป็นอิสระในการสอบทานการบริหารงานของฝ่ายบริหารได้อย่างมีประสิทธิภาพ

บริษัทฯ ได้แสดงข้อมูลของกรรมการรายบุคคลตามที่ปรากฏในเอกสารแนบ 1 รายละเอียดเกี่ยวกับกรรมการ ผู้บริหาร ผู้มีอำนาจควบคุม ผู้ที่ได้รับมอบหมายให้รับผิดชอบสูงสุดในสายงานบัญชีและการเงิน ผู้ที่ได้รับมอบหมายให้รับผิดชอบโดยตรงในการควบคุมดูแลการทำบัญชี และเลขานุการบริษัท

ผู้มีอำนาจควบคุมบริษัท

บริษัทฯ ไม่มีบุคคลที่เข้าข่ายเป็น ผู้มีอำนาจควบคุมบริษัท ซึ่งโดยพฤตินัยมีอิทธิพลต่อการกำหนดนโยบายการจัดการ หรือ การดำเนินงานของบริษัทอย่างมีนัยสำคัญ โดยเฉพาะอย่างยิ่งเป็นบุคคลที่เข้าลักษณะข้อใดข้อหนึ่งดังนี้

- 1) บุคคลที่มีสิทธิออกเสียงไม่ว่าโดยทางตรงหรือทางอ้อมเกินกว่าร้อยละ 25 ของจำนวนหุ้นที่มีสิทธิออกเสียงทั้งหมดของบริษัทฯ
- 2) บุคคลที่ตามพฤติการณ์สามารถควบคุมการแต่งตั้งหรือถอดถอนกรรมการของบริษัทฯ ได้
- 3) บุคคลที่ตามพฤติการณ์สามารถควบคุมผู้ซึ่งรับผิดชอบในการกำหนดนโยบายการจัดการหรือการดำเนินงานของบริษัทฯ ให้ปฏิบัติตามคำสั่งของตนในการกำหนดนโยบายการจัดการหรือการดำเนินงานของบริษัทฯ
- 4) บุคคลที่ตามพฤติการณ์มีการดำเนินงานในบริษัทหรือมีความรับผิดชอบในการดำเนินงานของบริษัทฯ เกี่ยวกับกรรมการหรือผู้บริหาร รวมทั้งบุคคลที่มีตำแหน่งซึ่งมีอำนาจหน้าที่เช่นเดียวกับบุคคลดังกล่าวของบริษัทฯ

7.2.3 ข้อมูลเกี่ยวกับบทบาทหน้าที่ของคณะกรรมการ

คณะกรรมการบริษัทมีความรับผิดชอบต่อผู้ถือหุ้นเกี่ยวกับการดำเนินธุรกิจของบริษัทฯ และการกำกับดูแล เพื่อให้การบริหารจัดการเป็นไปตามนโยบาย เป้าหมายและแนวทางที่จะก่อให้เกิดประโยชน์สูงสุดและเพิ่มมูลค่าแก่ผู้ถือหุ้นอย่างต่อเนื่อง มีจริยธรรมที่ดีและคำนึงถึงประโยชน์ของผู้มีส่วนได้เสียทุกกลุ่มทั้งในปัจจุบันและระยะยาว หน้าที่ความรับผิดชอบของคณะกรรมการบริษัทมีดังนี้

1. ปฏิบัติหน้าที่ตามกฎหมาย วัตถุประสงค์ ข้อบังคับของบริษัทฯ มติคณะกรรมการบริษัท มติที่ประชุมผู้ถือหุ้น รวมถึงหลักเกณฑ์ และข้อกำหนดของสำนักงานคณะกรรมการกำกับหลักทรัพย์และตลาดหลักทรัพย์ ตลาดหลักทรัพย์แห่งประเทศไทย และหน่วยงานที่กำกับดูแล
2. กำหนดเป้าหมายและนโยบายการดำเนินธุรกิจเพื่อให้ฝ่ายบริหารนำไปปฏิบัติ
3. ควบคุมดูแลฝ่ายบริหารให้บริหารงานอย่างมีประสิทธิภาพ ซื่อสัตย์สุจริต และเป็นไปตามมติคณะกรรมการบริษัท และมติที่ประชุมผู้ถือหุ้น
4. จัดประชุมผู้ถือหุ้นอย่างน้อยปีละครั้ง เพื่อรายงานผลการดำเนินงานของบริษัทฯ ให้ผู้ถือหุ้นรับทราบและอนุมัติ และเพื่อขอมติต่างๆ จากที่ประชุมผู้ถือหุ้นในเรื่องที่อยู่นอกเหนืออำนาจหน้าที่ของคณะกรรมการบริษัท เช่น การประกาศจ่ายเงินปันผล เป็นต้น
5. จัดประชุมคณะกรรมการบริษัท อย่างน้อย 6 ครั้งต่อปี
6. กำกับดูแลธุรกรรมหรือการกระทำใดๆ อันมีผลกระทบที่สำคัญต่อฐานะการเงิน ภาระหนี้สิน และชื่อเสียงของบริษัทฯ เช่น การกู้ยืมเงินจากสถาบันการเงิน เป็นต้น
7. พิจารณาการทำรายการเกี่ยวโยงกันระหว่างบริษัทฯ บริษัทย่อย บริษัทร่วม กับบุคคลที่เกี่ยวข้องกัน ในส่วนที่ไม่จำเป็นต้องขอมติจากที่ประชุมผู้ถือหุ้น

8. กำหนดให้บริษัทมีระบบการควบคุมภายในและการตรวจสอบภายในที่มีประสิทธิภาพ
9. กำกับดูแลให้การรายงานข้อมูลทางการเงินและข้อมูลอื่นๆ แก่ผู้ถือหุ้นและผู้มีส่วนเกี่ยวข้องต่างๆ เป็นไปอย่างถูกต้อง ครบถ้วน โปร่งใส และทันเวลา
10. แต่งตั้งและกำหนดอำนาจหน้าที่ของคณะกรรมการชุดย่อยชุดต่างๆ
11. แต่งตั้งหรือเปลี่ยนแปลงผู้มีอำนาจในการทำนิติกรรมผูกพันของบริษัทฯ
12. กำหนดวิสัยทัศน์ พันธกิจ และนโยบายของบริษัทฯ ตลอดจนปรับปรุงให้สอดคล้องกับสภาพปัจจุบัน
13. พิจารณาและทบทวนกลยุทธ์ แผนงาน และงบประมาณประจำปีของบริษัทฯ
14. ติดตามผลการดำเนินงานและผลประกอบการรายไตรมาสและประจำปีของบริษัทฯ และเปรียบเทียบกับงบประมาณ
15. พิจารณาและทบทวนนโยบายด้านการบริหารความเสี่ยงของบริษัทฯ ให้เหมาะสมกับสภาพปัจจุบัน
16. ติดตามความเพียงพอของสภาพคล่องทางการเงินและความสามารถในการชำระหนี้ ตลอดจนการจัดเตรียมแผนสำรองในการแก้ไขปัญหาที่มีประสิทธิภาพเพียงพอ หากธุรกิจมีแนวโน้มประสบปัญหาทางการเงินไว้อย่างเหมาะสม
17. พิจารณาและประเมินความเพียงพอของระบบการควบคุมภายในของบริษัทฯ
18. พิจารณาการทําสัญญาที่เกี่ยวข้องกับการทำธุรกิจปกติที่เป็นสาระสำคัญและสัญญาที่เกี่ยวข้องกับการทำธุรกิจปกติ
19. จัดให้มีการกำกับดูแลและติดตามการบริหารจัดการตามหลักการกำกับดูแลกิจการที่ดี
20. จัดให้มีจรรยาบรรณทางธุรกิจของบริษัทฯ และนำไปปฏิบัติทุกระดับชั้น
21. ปรับเปลี่ยนขอบเขตอำนาจพิจารณาอนุมัติของคณะกรรมการบริษัทตามความเหมาะสม

บริษัทฯ ได้เผยแพร่กฎบัตรคณะกรรมการบริษัท ฉบับเต็ม บนเว็บไซต์ของบริษัทฯ www.srithaisuperware.com ภายใต้หัวข้อการกำกับดูแลกิจการที่ดี

คณะกรรมการบริษัทได้แต่งตั้งคณะกรรมการชุดย่อย เพื่อทำหน้าที่พิจารณาประเด็นสำคัญเฉพาะเรื่อง กลับกรองข้อมูลตามความเชี่ยวชาญและบทบาทหน้าที่ของคณะกรรมการชุดย่อยนั้นๆ ก่อนเสนอให้คณะกรรมการบริษัทพิจารณาดำเนินการ

นอกจากนี้ คณะกรรมการบริษัทต้องปฏิบัติหน้าที่ตามหลักปฏิบัติดังต่อไปนี้

- ด้วยความรับผิดชอบระมัดระวัง (Duty of Care)
- ด้วยความซื่อสัตย์สุจริต เพื่อรักษาผลประโยชน์ของบริษัทฯและผู้ถือหุ้น (Duty of Loyalty)
- ปฏิบัติตามกฎหมาย วัตถุประสงค์ ข้อบังคับของบริษัทฯ มติคณะกรรมการบริษัท มติที่ประชุมผู้ถือหุ้น รวมทั้งหลักเกณฑ์และข้อกำหนดของสำนักงานคณะกรรมการกำกับหลักทรัพย์และตลาดหลักทรัพย์ ตลาดหลักทรัพย์แห่งประเทศไทย และหน่วยงานที่กำกับดูแล (Duty of Obedience)
- เปิดเผยข้อมูลต่อผู้ถือหุ้นและผู้มีส่วนได้เสียที่เกี่ยวข้องอย่างถูกต้อง ครบถ้วน โปร่งใส และทันเวลา (Duty of Disclosure)

คณะกรรมการบริษัทแต่งตั้งคณะผู้บริหาร ซึ่งเป็นบุคคลที่มีความรู้ความสามารถ เพื่อทำหน้าที่บริหารจัดการธุรกิจให้เป็นไปตามนโยบายและเป้าหมายที่กำหนดไว้ คณะกรรมการบริษัทมีการติดตามผลการดำเนินงานของบริษัทฯอย่างสม่ำเสมอ ตลอดจนมีสิทธิร้องขอข้อมูลข่าวสารของบริษัทฯได้อย่างอิสระ

อำนาจอนุมัติของคณะกรรมการบริษัท

คณะกรรมการบริษัทใช้อำนาจอนุมัติภายใต้ขอบเขตของวัตถุประสงค์ ข้อบังคับ กฎบัตรคณะกรรมการบริษัท ตลอดจนมติที่ประชุมผู้ถือหุ้น ตามที่กำหนดไว้ในพระราชบัญญัติบริษัทมหาชนจำกัด และพระราชบัญญัติหลักทรัพย์และตลาดหลักทรัพย์ และกฎระเบียบต่างๆ ของหน่วยงานที่กำกับดูแล โดยมีเงื่อนไขการลงนามผูกพันบริษัทตามที่กำหนดในหนังสือรับรองบริษัท ดังนี้

“กรรมการบริษัท 2 ใน 3 คน คือ นายสนั่น อังอุบลกุล นายณพล เลิศสุมิตร์กุล และนายไชยวัฒน์ กุลภัทราวณิชย์ ลงนามร่วมกันพร้อมประทับตราสำคัญของบริษัท”

วาระการเป็นกรรมการและกรรมการชุดย่อย

คณะกรรมการบริษัทกำหนดวาระการดำรงตำแหน่งกรรมการตามข้อบังคับบริษัทฯ ซึ่งเป็นไปตามพระราชบัญญัติบริษัทมหาชนจำกัด โดยกำหนดให้ในการประชุมสามัญผู้ถือหุ้นแต่ละปี กรรมการจำนวน 1 ใน 3 ต้องออกจากตำแหน่ง กรรมการที่พ้นจากตำแหน่งสามารถได้รับการแต่งตั้งให้ดำรงตำแหน่งกรรมการใหม่ได้ หากได้รับการเสนอชื่อและอนุมัติโดยที่ประชุมผู้ถือหุ้น

หากกรรมการคนใดพ้นจากตำแหน่งกรรมการ ก็ต้องพ้นจากการเป็นกรรมการชุดย่อยที่ได้รับการแต่งตั้งนั้นด้วย

กรรมการส่วนใหญ่ มีวาระการดำรงตำแหน่งมากกว่า 9 ปี เนื่องจากกรรมการทุกคนของบริษัท ประกอบด้วยผู้ทรงคุณวุฒิและประสบการณ์ที่หลากหลายทั้งจากธุรกิจด้านการผลิตและธุรกิจอื่นๆ จึงสามารถกำหนดนโยบายทิศทางองค์กร พร้อมทั้งติดตามการบริหารจัดการของฝ่ายบริหารให้เป็นไปตามวัตถุประสงค์ที่กำหนดไว้ เพื่อประโยชน์สูงสุดของผู้ถือหุ้นทุกรายอย่างเท่าเทียมกัน ตลอดจนดูแลผู้มีส่วนได้เสียทุกกลุ่มอย่างเป็นธรรม ทำให้ได้รับความเชื่อถือ และได้รับการอนุมัติต่อวาระการดำรงตำแหน่งจากที่ประชุมใหญ่สามัญผู้ถือหุ้นตลอดมา

จำนวนบริษัทที่กรรมการแต่ละคนไปดำรงตำแหน่งกรรมการ

เพื่อให้การปฏิบัติงานของกรรมการ มีประสิทธิภาพและมีเวลาปฏิบัติหน้าที่กรรมการอย่างเพียงพอ จึงกำหนดให้กรรมการแต่ละคน สามารถดำรงตำแหน่งกรรมการในบริษัทจดทะเบียนอื่น ซึ่งเมื่อรวมบริษัทด้วยแล้วไม่เกิน 5 แห่ง

นอกจากนี้ กรรมการที่ดำรงตำแหน่งกรรมการในบริษัทจดทะเบียนอื่น ต้องปฏิบัติตามมาตรา 86 แห่งพระราชบัญญัติบริษัทมหาชนจำกัดอย่างเคร่งครัด รวมถึงต้องไม่兼任กรรมการในกิจการที่มีสภาพอย่างเดียวกันและเป็นการแข่งขันกับกิจการของบริษัท

ในปี พ.ศ. 2565 กรรมการทุกคนได้ปฏิบัติตามเกณฑ์ดังกล่าว

รายงานของคณะกรรมการบริษัท

คณะกรรมการบริษัทให้มีการจัดทำรายงานทางการเงินและงบการเงิน ณ วันสิ้นสุดวันเดียวกันของแต่ละไตรมาสและ ณ วันสิ้นสุดรอบปีบัญชีของบริษัทตามลำดับ และจัดทำรายงานประจำปีเสนอต่อที่ประชุมผู้ถือหุ้นตามที่กฎหมายกำหนด โดยมีมติให้คณะกรรมการตรวจสอบทำหน้าที่พิจารณางบการเงินของบริษัทและงบการเงินรวมว่าเป็นไปตามมาตรฐานการรายงานทางการเงินภายใต้ข้อกำหนดของตลาดหลักทรัพย์แห่งประเทศไทย สำนักงานคณะกรรมการกำกับหลักทรัพย์และตลาดหลักทรัพย์ และกฎหมายที่เกี่ยวข้อง

คณะกรรมการบริษัทได้จัดทำรายงานความรับผิดชอบของคณะกรรมการบริษัทต่อรายงานทางการเงิน ซึ่งลงนามโดยประธานกรรมการ ดังปรากฏตามเอกสารส่วนที่ 3 งบการเงิน

ประธานกรรมการ

คณะกรรมการบริษัท เป็นผู้เลือกและแต่งตั้งประธานกรรมการซึ่งปัจจุบันคือ นายสนั่น อังอุบลกุล โดยมีหน้าที่ความรับผิดชอบดังนี้

1. เป็นผู้ดำเนินการกำหนดวิสัยทัศน์ นโยบาย และกำกับดูแลการทำงานของผู้บริหารระดับสูงและคณะกรรมการชุดย่อยอื่นๆ ให้บรรลุวัตถุประสงค์ตามแผนงานที่กำหนดไว้
2. เป็นประธานการประชุมคณะกรรมการบริษัทและผู้ถือหุ้นของบริษัท
3. ดูแลให้มั่นใจว่าการปฏิบัติงานของคณะกรรมการบริษัท เป็นไปอย่างถูกต้องตามข้อบังคับบริษัทและกฎหมายที่เกี่ยวข้อง
4. ส่งเสริมและสนับสนุนให้กรรมการมีส่วนร่วมในการแสดงความคิดเห็น พร้อมทั้งหลีกเลี่ยงการแสดงให้ถึงการชักนำให้เห็นคล้อยตามกรรมการคนใดคนหนึ่ง
5. ลงคะแนนเสียงชี้ขาดในกรณีที่ที่ประชุมคณะกรรมการบริษัทมีการลงคะแนนเสียงและคะแนนเสียงของแต่ละฝ่ายมีจำนวนเท่ากัน
6. เป็นผู้ดำเนินการกำหนดและปฏิบัติตามจริยธรรมหรือวัฒนธรรมองค์กรและนโยบายการกำกับดูแลกิจการที่ดี
7. ให้คำแนะนำ และการแยกบทบาทที่ชัดเจนระหว่างคณะกรรมการบริษัทกับฝ่ายบริหาร
8. เป็นตัวแทนคณะกรรมการบริษัทต่อบุคคลภายนอก และเป็นผู้ดำเนินการชี้แจง สื่อสารต่อสาธารณชน ผู้ถือหุ้น และผู้มีส่วนได้เสียกลุ่มต่างๆ

การแบ่งแยกบทบาทหน้าที่ระหว่างคณะกรรมการบริษัทกับฝ่ายบริหาร

บริษัทได้แบ่งแยกบทบาทหน้าที่ความรับผิดชอบระหว่างคณะกรรมการบริษัทกับฝ่ายบริหาร ซึ่งนอกจากจะปฏิบัติหน้าที่ตามขอบเขตความรับผิดชอบที่ได้กำหนดไว้และกำกับดูแลการดำเนินงานของฝ่ายบริหารในระดับนโยบายแล้ว คณะกรรมการบริษัทได้กำหนดหน้าที่ความรับผิดชอบของฝ่ายบริหารโดยแยกเป็นส่วนของการจัดการ ซึ่งเป็นตำแหน่งผู้บริหารสูงสุดของบริษัท และของคณะผู้บริหาร เพื่อความชัดเจนของการปฏิบัติหน้าที่ และเพื่อให้คณะกรรมการบริษัทสามารถกำกับดูแลและประเมินผลการปฏิบัติงานของฝ่ายบริหาร ซึ่งจัดทำเป็นประจำทุกปีได้อย่างเหมาะสม ดังนี้

หน้าที่ความรับผิดชอบของกรรมการผู้จัดการ

1. บริหารและกำกับดูแลการดำเนินงานของบริษัทฯ ให้มีประสิทธิภาพ เป็นไปตามทิศทาง/เป้าหมายบริษัทฯ และมีความเข้มแข็งทางธุรกิจตามแนวนโยบายของคณะกรรมการบริษัท
2. บริหารจัดการตามแผนงานระยะสั้นและระยะยาว เพื่อบรรลุวัตถุประสงค์และเป้าหมายของบริษัทฯ
3. บริหารจัดการด้านการบริหารการเงิน เพื่อให้มีโครงสร้างและต้นทุนทางการเงินที่เหมาะสมและมั่นคง
4. บริหารจัดการการประชาสัมพันธ์เชิงรุก ตลอดจนเสริมสร้างความสัมพันธ์ที่ดีกับผู้มีส่วนได้เสียทุกกลุ่ม เพื่อให้เกิดภาพลักษณ์ที่ดีและยั่งยืน
5. บริหารจัดการด้านการบริหารความเสี่ยงขององค์กรอย่างเหมาะสมและมีประสิทธิภาพ
6. บริหารจัดการการเสริมสร้างกิจกรรมการรักษาสิ่งแวดล้อมและความรับผิดชอบต่อสังคม
7. ดูแลและปฏิบัติหน้าที่ให้เป็นไปตามกฎหมาย ตลอดจนวัตถุประสงค์ ข้อบังคับ และระเบียบบริษัทฯ โดยเคร่งครัด
8. ปฏิบัติหน้าที่ตามที่ได้รับมอบหมายจากคณะกรรมการบริษัท

หน้าที่ความรับผิดชอบของคณะผู้บริหาร

คณะผู้บริหารต้องบริหารงานเพื่อให้มีการปฏิบัติตามแผนงานและนโยบายของคณะกรรมการบริษัท หรือตามที่ได้รับมอบหมายจากคณะกรรมการบริษัท ดังนี้

1. บริหารและกำกับดูแลการดำเนินงานของบริษัทฯ ให้มีประสิทธิภาพ เป็นไปตามทิศทาง/เป้าหมายบริษัทฯ และมีความเข้มแข็งทางธุรกิจตามแนวนโยบายของคณะกรรมการบริษัท
2. พิจารณากลับกรองเรื่อง/วาระต่างๆ ที่จะเสนอคณะกรรมการบริษัท เพื่อพิจารณาและดำเนินการอื่นๆ ตามที่คณะกรรมการบริษัทมอบหมาย
3. รายงานผลการปฏิบัติงานต่อคณะกรรมการบริษัท
4. วางแผนและพิจารณากลับกรองแผนงานต่างๆ ทั้งระยะสั้นและระยะยาว เพื่อบรรลุวัตถุประสงค์และเป้าหมายของบริษัทฯ
5. วางแผนการบริหารทางการเงิน เพื่อลดภาระทางการเงินและให้บริษัทฯ มีโครงสร้างทางการเงินที่มั่นคง
6. ปฏิบัติหน้าที่ให้เป็นไปตามกฎหมาย วัตถุประสงค์ ข้อบังคับ ตลอดจนระเบียบของบริษัทฯ โดยเคร่งครัด

นอกจากนี้ บริษัทฯ ยังได้กำหนดระเบียบปฏิบัติและขอบเขตอำนาจการอนุมัติของฝ่ายบริหาร ซึ่งประกอบด้วยประเภทของรายการและวงเงินอนุมัติ เพื่อความคล่องตัวของการบริหารงานของฝ่ายบริหาร และเป็นการแบ่งแยกอำนาจการอนุมัติของคณะกรรมการบริษัทและฝ่ายบริหารให้มีความชัดเจนและถูกต้องตามกฎหมายระเบียบของหน่วยงานกำกับที่เกี่ยวข้อง

คณะกรรมการบริษัทตระหนักว่า การมอบหมายอำนาจการจัดการกิจการให้กับฝ่ายบริหารนั้น มิได้เป็นการปลดปล่อยหน้าที่ความรับผิดชอบของคณะกรรมการบริษัท

การดำรงตำแหน่งกรรมการที่บริษัทอื่นของกรรมการผู้จัดการและผู้บริหาร

คณะกรรมการบริษัทได้กำหนดนโยบายว่า หากกรรมการผู้จัดการและผู้บริหารได้รับการเสนอให้ดำรงตำแหน่งเป็นกรรมการของบริษัทอื่น ซึ่งมีให้อยู่ภายในกลุ่มของบริษัทฯ โดยจะเป็นบริษัทจดทะเบียนหรือไม่ก็ตาม ให้กรรมการผู้จัดการและผู้บริหารรายงานคณะกรรมการบริษัทเพื่อทราบ

อย่างไรก็ตาม บริษัทอื่นที่กรรมการผู้จัดการและผู้บริหารจะไปเป็นกรรมการนั้น ต้องไม่ดำเนินธุรกิจที่แข่งขันกับบริษัทฯ และเมื่อรวมจำนวนบริษัทอื่นที่กรรมการผู้จัดการและผู้บริหารดำรงตำแหน่งเป็นกรรมการแล้วต้องไม่เกิน 5 บริษัทจดทะเบียน ซึ่งเป็นหลักเกณฑ์เดียวกันกับที่คณะกรรมการบริษัทยึดถือปฏิบัติ โดยในปี พ.ศ. 2565 กรรมการผู้จัดการและผู้บริหารทุกคนก็ได้ปฏิบัติตามหลักเกณฑ์ดังกล่าว

7.3 ข้อมูลเกี่ยวกับคณะกรรมการชุดย่อย

คณะกรรมการบริษัทแต่งตั้งคณะกรรมการชุดย่อย เพื่อทำหน้าที่ช่วยพิจารณารายละเอียด กลั่นกรองงาน และแบ่งเบาภาระของคณะกรรมการบริษัทในด้านใดด้านหนึ่ง ประกอบด้วย

1) คณะกรรมการตรวจสอบ

คณะกรรมการบริษัทแต่งตั้งคณะกรรมการตรวจสอบ ซึ่งประกอบด้วยกรรมการอิสระ 3 คน โดยกรรมการตรวจสอบอย่างน้อย 1 คน ต้องมีความรู้ ความชำนาญ และประสบการณ์ด้านบัญชีและการเงิน

คณะกรรมการตรวจสอบ ทำหน้าที่กำกับดูแลให้มีการจัดทำรายงานทางการเงินและการเปิดเผยข้อมูลที่ต้องครบถ้วน เป็นไปตามมาตรฐานการรายงาน มีระบบการควบคุมภายในและการตรวจสอบภายในที่มีมาตรฐานรัดกุมเพียงพอ ตลอดจนมีองค์ประกอบ คุณสมบัติและหน้าที่ตามที่กำหนดในกฎบัตรคณะกรรมการตรวจสอบ ซึ่งเป็นไปตามที่คณะกรรมการกำกับหลักทรัพย์ และตลาดหลักทรัพย์ และตลาดหลักทรัพย์แห่งประเทศไทยกำหนด

รายชื่อคณะกรรมการตรวจสอบและการเข้าร่วมประชุมในปี พ.ศ. 2565 มีดังนี้

ลำดับ	รายชื่อ	ตำแหน่ง	การเข้าร่วมประชุม/ การประชุมทั้งหมด (ครั้ง)
1.	นายเอ็งอ๊ก นนทิการ	ประธานกรรมการตรวจสอบ	4/4
2.	นายสุชาติ บุญบรรเจิดศรี	กรรมการตรวจสอบ	4/4
3.	นายศุภโชค เลี่ยมแก้ว	กรรมการตรวจสอบ	4/4

นายเอ็งอ๊ก นนทิการ และนายสุชาติ บุญบรรเจิดศรี เป็นผู้ที่มีความรู้และประสบการณ์ด้านการเงิน การธนาคาร และการบัญชี ส่วนนายศุภโชค เลี่ยมแก้ว เป็นผู้มีความรู้และประสบการณ์ด้านอุตสาหกรรมการผลิต

หน้าที่ความรับผิดชอบของคณะกรรมการตรวจสอบ

1. สอบทานให้บริษัทมีรายงานทางการเงินอย่างถูกต้องและเปิดเผยอย่างเพียงพอ โดยการประสานงานกับผู้สอบบัญชี และผู้บริหารที่รับผิดชอบจัดทำรายงานทางการเงินทั้งในรายไตรมาสและประจำปี คณะกรรมการตรวจสอบอาจแต่งตั้งให้ผู้สอบบัญชี สอบทานหรือตรวจสอบรายการใดๆ ที่เห็นว่าจำเป็นและเป็นเรื่องสำคัญในระหว่างตรวจสอบบัญชีของบริษัทก็ได้
2. สอบทานให้บริษัทมีระบบการควบคุมภายในและการตรวจสอบที่มีความเหมาะสมและมีประสิทธิผลโดยสอบทานร่วมกับผู้สอบบัญชีและผู้ตรวจสอบภายใน
3. พิจารณาคัดเลือก เสนอแต่งตั้งผู้สอบบัญชีของบริษัทฯ พิจารณาเสนอคำตอบแทนของผู้สอบบัญชี โดยคำนึงถึงความน่าเชื่อถือ ความเพียงพอของทรัพยากรและปริมาณงานตรวจสอบของสำนักงานสอบบัญชานั้น รวมถึงพิจารณาเสนอให้เลิกจ้างผู้สอบบัญชีของบริษัทฯตามความเหมาะสม
4. ตรวจสอบการทำรายการที่เกี่ยวข้องหรือรายการที่อาจมีความขัดแย้งทางผลประโยชน์ให้มีความถูกต้องตามประกาศของหน่วยงานภาครัฐที่เกี่ยวข้อง
5. ทบทวนนโยบายการบริหารทางการเงิน การบริหารความเสี่ยง การปฏิบัติตามจรรยาบรรณทางธุรกิจของผู้บริหาร และทบทวนร่วมกับผู้บริหารของบริษัทฯ ในรายงานสำคัญที่ต้องเสนอต่อสาธารณชนตามที่กฎหมายกำหนด
6. จัดทำรายงานกิจกรรมของคณะกรรมการตรวจสอบโดยเปิดเผยไว้ในรายงานประจำปีของบริษัทฯ ซึ่งรายงานดังกล่าวลงนามโดยประธานกรรมการตรวจสอบ และรายงานดังกล่าวควรประกอบด้วยข้อมูลดังต่อไปนี้
 - 6.1 ความเห็นเกี่ยวกับกระบวนการจัดทำและการเปิดเผยข้อมูลในรายงานทางการเงินของบริษัทฯ ถึงความถูกต้อง ครบถ้วน เป็นที่เชื่อถือได้
 - 6.2 ความเห็นเกี่ยวกับความเพียงพอของระบบการควบคุมภายในของบริษัทฯ
 - 6.3 เหตุผลที่เชื่อว่าผู้สอบบัญชีของบริษัทฯ มีความเหมาะสมที่จะได้รับการแต่งตั้งต่อไปอีกวาระหนึ่ง
 - 6.4 ความเห็นเกี่ยวกับการปฏิบัติตามกฎหมายว่าด้วยหลักทรัพย์และตลาดหลักทรัพย์ ข้อกำหนดตลาดหลักทรัพย์แห่งประเทศไทย หรือกฎหมายที่เกี่ยวข้องกับธุรกิจของบริษัทฯ
 - 6.5 ความเห็นเกี่ยวกับความเพียงพอของมาตรการต่อต้านการทุจริตคอร์รัปชั่น (“การทุจริต”)

- 6.6 รายงานอื่นใดที่เห็นว่าผู้ถือหุ้นและผู้ลงทุนทั่วไปควรทราบ ภายใต้ขอบเขตหน้าที่และความรับผิดชอบที่ได้รับมอบหมายจากคณะกรรมการบริษัท
7. คณะกรรมการตรวจสอบควรจัดให้มีการประชุมเพื่อพิจารณาในเรื่องต่างๆ ตามที่ได้รับมอบหมายดังต่อไปนี้
 - 7.1 การพิจารณางบการเงินและรายงานทางการเงินที่เกี่ยวข้อง หลักการบัญชีและวิธีปฏิบัติทางบัญชี การปฏิบัติตามมาตรฐานการบัญชี การดำรงอยู่ของกิจการ การเปลี่ยนแปลงทางนโยบายที่สำคัญรวมถึงเหตุผลของฝ่ายจัดการเกี่ยวกับการกำหนดนโยบายบัญชี ก่อนนำเสนอคณะกรรมการบริษัท เพื่อเผยแพร่แก่ผู้ถือหุ้นและผู้ลงทุนทั่วไป
 - 7.2 การพิจารณาระบบการควบคุมภายในและการตรวจสอบภายใน
 - 7.3 การพิจารณาบททบทวนแผนการตรวจสอบภายในประจำปีของบริษัท ขั้นตอนการประสานงานของแผนการตรวจสอบที่เกี่ยวข้องต่างๆ และการประเมินผลการตรวจสอบร่วมกับผู้ตรวจสอบภายในและผู้สอบบัญชี คณะกรรมการตรวจสอบควรสอบถามถึงขอบเขตการตรวจสอบที่ได้วางแผนไว้ เพื่อให้มั่นใจว่าแผนการตรวจสอบดังกล่าวจะช่วยให้ตรวจพบการทุจริตหรือข้อบกพร่องต่างๆ ของระบบการควบคุมภายใน
 - 7.4 การพิจารณาร่วมกับผู้ตรวจสอบภายใน ถึงปัญหาหรือข้อจำกัดที่เกิดขึ้นในระหว่างการตรวจสอบ และทบทวนการปฏิบัติงานของผู้ตรวจสอบภายใน
 - 7.5 การพิจารณาร่วมกับผู้สอบบัญชีถึงปัญหาหรือข้อจำกัดที่เกิดขึ้นจากการตรวจสอบงบการเงิน
 - 7.6 การพิจารณาร่วมกับผู้ตรวจสอบภายในและผู้สอบบัญชี ว่าได้มีการวางแผนเพื่อทบทวนวิธีการและการควบคุมการประมวลผลข้อมูลทางอิเล็กทรอนิกส์ และสอบถามเกี่ยวกับโครงการรักษาความปลอดภัยโดยเฉพาะเพื่อป้องกันการทุจริตหรือการใช้คอมพิวเตอร์ไปในทางที่ผิดโดยพนักงานบริษัทหรือบุคคลภายนอก
 - 7.7 การปฏิบัติตามกฎหมายว่าด้วยหลักทรัพย์และตลาดหลักทรัพย์ ข้อกำหนดของตลาดหลักทรัพย์แห่งประเทศไทย หรือกฎหมายที่เกี่ยวข้องกับธุรกิจของบริษัท
 - 7.8 การติดตามความคืบหน้าการดำเนินการตามมาตรการต่อต้านการทุจริตของบริษัทฯ จากฝ่ายบริหารหรือหน่วยงานตรวจสอบภายในของบริษัทฯ ตลอดจนข้อมูลจากระบบการแจ้งข้อร้องเรียนจากบุคคลทั่วไป (Whistle Blower)
 - 7.9 การปฏิบัติอื่นใด ตามที่คณะกรรมการบริษัทมอบหมาย
 - 7.10 การพิจารณาประเมินผลตนเองกับการปฏิบัติหน้าที่และความรับผิดชอบตามที่ได้รับมอบหมาย
8. สอบทานให้บริษัทมีรายงานทางการเงินอย่างถูกต้องและเพียงพอ
9. พิจารณาแต่งตั้ง โยกย้าย หรือเลิกจ้างหัวหน้าหน่วยงานตรวจสอบภายในของบริษัทฯ ตลอดจนร่วมกับฝ่ายบริหาร ในการประเมินผลการปฏิบัติงานและพิจารณาความดีความชอบ และการลงโทษหัวหน้าหน่วยงานตรวจสอบภายใน
10. สอบทานกับฝ่ายบริหารในเรื่องนโยบายและความเพียงพอในการบริหารความเสี่ยงที่สำคัญของบริษัทฯ
11. ทบทวนนโยบายการบริหารทางการเงินของบริษัทฯ
12. รายงานภารกิจของคณะกรรมการตรวจสอบต่อคณะกรรมการบริษัท
13. ปฏิบัติการอื่นใดตามที่คณะกรรมการบริษัทมอบหมายและด้วยความเห็นชอบของคณะกรรมการตรวจสอบ
14. ทบทวนกฎบัตรคณะกรรมการตรวจสอบ ตามความจำเป็นและเหมาะสม

คณะกรรมการตรวจสอบปฏิบัติหน้าที่ด้วยความรอบคอบและเคร่งครัดตามประกาศตลาดหลักทรัพย์แห่งประเทศไทยเรื่องคุณสมบัติและขอบเขตการดำเนินงานของคณะกรรมการตรวจสอบ พ.ศ. 2551 โดยในปี พ.ศ. 2565 จัดให้มีการประชุมร่วมกับผู้สอบบัญชี ผู้บริหารด้านการเงินและบัญชี ฝ่ายตรวจสอบภายใน และผู้บริหารที่เกี่ยวข้อง รวม 4 ครั้ง และการประชุมร่วมกับผู้สอบบัญชีของบริษัทฯ โดยไม่มีผู้บริหาร 1 ครั้ง ซึ่งเป็นไปตามนโยบายของคณะกรรมการบริษัทที่สนับสนุนและเปิดโอกาสให้กรรมการอิสระประชุมกันเองเพื่อพิจารณาหรืออภิปรายปัญหาต่างๆ เกี่ยวกับการจัดการที่อยู่ในความสนใจ โดยไม่มีฝ่ายบริหารเข้าร่วม นอกจากนี้ คณะกรรมการตรวจสอบทำหน้าที่รับแจ้งข้อมูลหรือเบาะแสเกี่ยวกับการทุจริตหรือไม่ปฏิบัติตามกฎหมาย ระเบียบ ข้อบังคับ ตามระบบ Whistle Blower ของบริษัทฯ เพื่อตรวจสอบข้อเท็จจริงก่อนรายงานผลการตรวจสอบ และเสนอมาตรการที่เกี่ยวข้องให้คณะกรรมการบริษัทพิจารณาต่อไป ซึ่งในปี พ.ศ. 2565 บริษัทฯไม่ได้รับข้อร้องเรียนผ่านระบบ Whistle Blower ทั้งเรื่องการทุจริตคอร์รัปชันหรือเรื่องอื่นๆ

คณะกรรมการตรวจสอบได้รายงานผลการประชุมแก่คณะกรรมการบริษัทไตรมาสละ 1 ครั้ง ตลอดจนจัดทำรายงานคณะกรรมการตรวจสอบ ครบทุกหมวดตามที่ประกาศคณะกรรมการตลาดหลักทรัพย์แห่งประเทศไทยกำหนด และแสดงไว้ในรายงานประจำปีของบริษัทฯ ดังนี้

1. การสอบทานรายงานทางการเงิน
2. การสอบทานการบริหารความเสี่ยง
3. การสอบทานการปฏิบัติตามนโยบายการกำกับดูแลกิจการที่ดี และมาตรการป้องกันการทุจริตคอร์รัปชัน
4. การดูแลด้านการปฏิบัติงานตามระเบียบของหน่วยงานกำกับดูแลที่เกี่ยวข้อง
5. การสอบทานระบบการควบคุมภายใน
6. การพิจารณาแต่งตั้งผู้สอบบัญชีรับอนุญาตของบริษัทฯ สำหรับงบการเงินประจำปี พ.ศ. 2566
7. การประเมินผลการปฏิบัติงานของคณะกรรมการตรวจสอบ

อนึ่ง คณะกรรมการตรวจสอบจัดให้มีการประเมินผลการปฏิบัติงานของคณะกรรมการตรวจสอบ ด้วยวิธีการประเมินตนเองตามแบบประเมินของตลาดหลักทรัพย์แห่งประเทศไทย โดยมอบหมายให้เลขานุการคณะกรรมการตรวจสอบรวบรวมผลการประเมินและข้อควรพิจารณาปรับปรุงเพิ่มเติม

คณะกรรมการตรวจสอบ มีวาระการดำรงตำแหน่งคราวละ 3 รอบปีบัญชี โดยคณะกรรมการตรวจสอบชุดปัจจุบัน มีวาระการดำรงตำแหน่งถึงสิ้นรอบปีบัญชี พ.ศ. 2567

2) คณะกรรมการสรรหาและพิจารณาค่าตอบแทน

คณะกรรมการบริษัท แต่งตั้งคณะกรรมการสรรหาและพิจารณาค่าตอบแทน ซึ่งประกอบด้วยกรรมการ 3 คน โดยเป็นกรรมการอิสระ 2 คน และกรรมการที่เป็นผู้บริหาร 1 คน ผู้ดำรงตำแหน่งประธานกรรมการสรรหาและพิจารณาค่าตอบแทนต้องเป็นกรรมการอิสระ รายชื่อคณะกรรมการสรรหาและพิจารณาค่าตอบแทนและการเข้าร่วมประชุมในปี พ.ศ. 2565 มีดังนี้

ลำดับ	รายชื่อ	ตำแหน่ง	การเข้าร่วมประชุม/ การประชุมทั้งหมด (ครั้ง)
1.	นางสิริพร ไชยะสุต	ประธานกรรมการสรรหาและพิจารณาค่าตอบแทน (กรรมการอิสระ)	2/2
2.	นายสนั่น อังอุบลกุล	กรรมการสรรหาและพิจารณาค่าตอบแทน	2/2
3.	นายเอ็งฮัก นนทิการ	กรรมการสรรหาและพิจารณาค่าตอบแทน (กรรมการอิสระ)	2/2

หน้าที่ความรับผิดชอบของคณะกรรมการสรรหาและพิจารณาค่าตอบแทน

1. พิจารณาโครงสร้างองค์กร คุณสมบัติของกรรมการ และผู้บริหารระดับสูงของบริษัทฯ
2. พิจารณาและอนุมัติผังโครงสร้างองค์กร ให้เหมาะสมกับธุรกิจ
3. พิจารณาลักษณะงานในการจ่ายและรูปแบบค่าตอบแทนของกรรมการและผู้บริหารเพื่อเสนอความเห็นต่อคณะกรรมการบริษัท
4. พิจารณาคัดสรรบุคคลที่สมควรได้รับการเสนอชื่อรับเลือกตั้งเป็นกรรมการ ทั้งในกรณีที่ไม่มีตำแหน่งว่างหรือกรรมการครบวาระการดำรงตำแหน่ง
5. พิจารณานุมัติผู้สมควรได้รับแต่งตั้งเป็นผู้บริหารระดับสูง ตามที่ฝ่ายบริหารได้คัดสรรและเสนอพิจารณา ทั้งในกรณีที่ไม่มีตำแหน่งว่างลงหรือเพิ่มตำแหน่งใหม่
6. พิจารณาเสนอโครงสร้างค่าตอบแทนกรรมการและผู้บริหารระดับสูง ได้แก่ เงินเดือน โบนัส สวัสดิการ ค่าเบี้ยประชุม และผลประโยชน์ตอบแทนอื่นๆ ทั้งที่เป็นตัวเงินและมีใช้ตัวเงิน
7. ประเมินผลการปฏิบัติงานประจำปีของคณะกรรมการสรรหาและพิจารณาค่าตอบแทน และรายงานต่อคณะกรรมการบริษัท
8. ปฏิบัติงานอื่นใดตามที่คณะกรรมการบริษัทมอบหมาย อันเนื่องเกี่ยวกับการสรรหาและพิจารณาค่าตอบแทนของกรรมการและผู้บริหาร

ในปี พ.ศ. 2565 คณะกรรมการสรรหาและพิจารณาคำตอบแทน จัดให้มีการประชุมรวม 2 ครั้ง โดยได้รายงานผลการปฏิบัติงานแก่คณะกรรมการบริษัททุกครั้งที่มีการจัดประชุมคณะกรรมการสรรหาและพิจารณาคำตอบแทน จัดให้มีการประเมินผลการปฏิบัติงานของคณะกรรมการสรรหาและพิจารณาคำตอบแทนประจำปีด้วยวิธีประเมินตนเอง และจัดทำรายงานคณะกรรมการสรรหาและพิจารณาคำตอบแทนแสดงไว้ในรายงานประจำปีของบริษัทฯ

คณะกรรมการสรรหาและพิจารณาคำตอบแทน มีวาระการดำรงตำแหน่งคราวละ 3 รอบปีบัญชี โดยคณะกรรมการสรรหาและพิจารณาคำตอบแทนชุดปัจจุบัน มีวาระการดำรงตำแหน่งถึงสิ้นรอบปีบัญชี พ.ศ. 2567

3) คณะกรรมการกำกับดูแลกิจการที่ดี

คณะกรรมการบริษัทแต่งตั้งคณะกรรมการกำกับดูแลกิจการที่ดี ซึ่งประกอบด้วยกรรมการ 3 คน โดยเป็นกรรมการที่เป็นผู้บริหารจำนวน 1 คน และกรรมการอิสระจำนวน 2 คน ผู้ดำรงตำแหน่งประธานกรรมการกำกับดูแลกิจการที่ดีต้องเป็นกรรมการอิสระ

รายชื่อคณะกรรมการกำกับดูแลกิจการที่ดีและการเข้าร่วมประชุมในปี พ.ศ. 2565 มีดังนี้

ลำดับ	รายชื่อ	ตำแหน่ง	การเข้าร่วมประชุม/ การประชุมทั้งหมด (ครั้ง)
1.	นายสุชาติ บุญบรรเจิดศรี	ประธานกรรมการกำกับดูแลกิจการที่ดี (กรรมการอิสระ)	3/3
2.	นางสิริพร ไสละสุต	กรรมการกำกับดูแลกิจการที่ดี (กรรมการอิสระ)	3/3
3.	นายไชยวัฒน์ กุลภักทวณิชย์	กรรมการกำกับดูแลกิจการที่ดี และเลขานุการ	3/3

หน้าที่ความรับผิดชอบของคณะกรรมการกำกับดูแลกิจการที่ดี

คณะกรรมการกำกับดูแลกิจการที่ดีมีหน้าที่และความรับผิดชอบในการส่งเสริม สนับสนุน ติดตาม ให้กรรมการ ผู้บริหาร และพนักงานทุกระดับ ปฏิบัติตามนโยบายการกำกับดูแลกิจการที่ดี ตลอดจนแนวปฏิบัติด้านการต่อต้านการทุจริตคอร์รัปชัน ดังนี้

1. ด้านการกำกับดูแลกิจการที่ดี
 - 1.1 จัดทำนโยบายการกำกับดูแลกิจการที่ดี (Good Corporate Governance Policy) ที่เหมาะสมกับบริษัทฯ ภายใต้กรอบของกฎหมาย หลักเกณฑ์ ระเบียบและข้อบังคับของหน่วยงานที่ทำหน้าที่กำกับดูแล ได้แก่ ตลาดหลักทรัพย์แห่งประเทศไทย สำนักงานคณะกรรมการกำกับหลักทรัพย์และตลาดหลักทรัพย์ หน่วยงานที่เกี่ยวข้อง ตลอดจนแนวทางในการกำกับดูแลกิจการที่ดีตามมาตรฐานสากลเพื่อเสนอคณะกรรมการบริษัทอนุมัติ
 - 1.2 พิจารณาทบทวน และปรับปรุงนโยบายการกำกับดูแลกิจการที่ดีอย่างสม่ำเสมอ เพื่อให้ทันนโยบายการกำกับดูแลกิจการที่ดีของบริษัทฯ สอดคล้องกับแนวทางปฏิบัติตามมาตรฐานสากล ตลอดจนกฎหมาย หลักเกณฑ์ ระเบียบ ข้อบังคับต่างๆ และธุรกิจของบริษัทฯ
 - 1.3 กำกับ ดูแล และให้คำแนะนำแก่กรรมการ ผู้บริหาร และพนักงาน ในการปฏิบัติหน้าที่และความรับผิดชอบตามนโยบายการกำกับดูแลกิจการที่ดี เพื่อให้มีผลในทางปฏิบัติและมีความต่อเนื่อง
 - 1.4 เสนอแนะข้อกำหนดและแนวทางในการปฏิบัติเกี่ยวกับจริยธรรมและจรรยาบรรณในการดำเนินธุรกิจและข้อพึงปฏิบัติของกรรมการ ผู้บริหาร และพนักงาน
 - 1.5 สนับสนุนและส่งเสริมให้ผู้มีส่วนได้เสีย ร่วมปฏิบัติตามนโยบายการกำกับดูแลกิจการที่ดีของบริษัทฯ
 - 1.6 จัดทำรายงานผลการประเมินการกำกับดูแลกิจการที่ดีประจำปี เพื่อรายงานคณะกรรมการบริษัท พร้อมทั้งนำเสนอความเห็นและข้อเสนอแนะเพื่อแก้ไขปรับปรุงตามความเหมาะสม
2. ด้านการต่อต้านการทุจริตคอร์รัปชัน
 - 2.1 จัดทำนโยบายและแนวปฏิบัติเกี่ยวกับการต่อต้านการทุจริตคอร์รัปชันที่เหมาะสมกับบริษัทฯ และเป็นไปตามกฎหมาย ระเบียบ และข้อบังคับที่เกี่ยวข้อง
 - 2.2 พิจารณาทบทวน และปรับปรุงนโยบายและแนวปฏิบัติเกี่ยวกับการต่อต้านการทุจริตคอร์รัปชันอย่างสม่ำเสมอ เพื่อให้ทันนโยบายและแนวปฏิบัติเกี่ยวกับการต่อต้านการทุจริตคอร์รัปชันสอดคล้องกับแนวทางปฏิบัติตามมาตรฐานสากล ตลอดจนกฎหมาย หลักเกณฑ์ ระเบียบ ข้อบังคับต่างๆ และธุรกิจของบริษัทฯ

- 2.3 กำกับ ดูแล และให้คำแนะนำแก่กรรมการ และผู้บริหารในการปฏิบัติหน้าที่และความรับผิดชอบ ตามนโยบาย และแนวปฏิบัติเกี่ยวกับการต่อต้านการทุจริตคอร์รัปชัน เพื่อให้มีผลในทางปฏิบัติและมีความต่อเนื่อง
- 2.4 เสนอแนะข้อกำหนดและแนวทางในการปฏิบัติเกี่ยวกับการต่อต้านการทุจริตคอร์รัปชัน และข้อพึงปฏิบัติของ กรรมการ ผู้บริหาร และพนักงาน
- 2.5 สนับสนุนและส่งเสริมให้ผู้มีส่วนได้เสีย ร่วมปฏิบัติตามนโยบายการต่อต้านการทุจริตคอร์รัปชันของบริษัทฯ
- 2.6 จัดทำรายงานผลการประเมินการต่อต้านการทุจริตคอร์รัปชันประจำปี เพื่อรายงานคณะกรรมการบริษัท พร้อม ทั้งนำเสนอความเห็น และข้อเสนอแนะเพื่อแก้ไขปรับปรุงตามความเหมาะสม
3. แต่งตั้งคณะทำงานเพื่อทำหน้าที่สนับสนุนงานการกำกับดูแลกิจการที่ดีได้ตามความเหมาะสม
4. ปฏิบัติงานอื่นใด ที่คณะกรรมการบริษัทมอบหมาย

ในปี พ.ศ. 2565 คณะกรรมการกำกับดูแลกิจการที่ดี ได้จัดให้มีการประชุมรวม 3 ครั้ง โดยได้รายงานผลการปฏิบัติงานแก่ คณะกรรมการบริษัททุกครั้งที่มีการประชุมคณะกรรมการกำกับดูแลกิจการที่ดี รวมทั้งจัดให้มีการประเมินผลการปฏิบัติงานของ คณะกรรมการกำกับดูแลกิจการที่ดีประจำปีด้วยวิธีประเมินตนเอง และจัดทำรายงานคณะกรรมการกำกับดูแลกิจการที่ดีแสดงไว้ใน รายงานประจำปีของบริษัทฯ

คณะกรรมการกำกับดูแลกิจการที่ดี มีวาระการดำรงตำแหน่งคราวละ 3 รอบปีบัญชี โดยคณะกรรมการกำกับดูแลกิจการที่ดี ชุดปัจจุบัน มีวาระการดำรงตำแหน่งถึงสิ้นรอบปีบัญชี พ.ศ. 2567

4) คณะอนุกรรมการบริหารความเสี่ยง

คณะกรรมการบริษัทแต่งตั้งคณะอนุกรรมการบริหารความเสี่ยง ประกอบด้วยตัวแทนจากแต่ละสายธุรกิจหรือสายงาน มี ภารกิจช่วยคณะกรรมการบริษัทดูแลกระบวนการบริหารความเสี่ยงโดยรวมของบริษัทฯให้อยู่ในระดับที่เหมาะสม

รายชื่อคณะอนุกรรมการบริหารความเสี่ยงและการเข้าร่วมประชุมในปี พ.ศ. 2565 มีดังนี้

ลำดับ	รายชื่อ	ตำแหน่ง	การเข้าร่วมประชุม/ การประชุมทั้งหมด (ครั้ง)
1.	นายไชยวัฒน์ กุลภัทราวณิชย์	ประธานอนุกรรมการบริหารความเสี่ยง	6/6
2.	นายขจิตภัย อาวีประเสริฐสุข	อนุกรรมการบริหารความเสี่ยง	5/6
3.	นายครรชิต วิวรรณจิตต์	อนุกรรมการบริหารความเสี่ยง	6/6
4.	นางสาวมัญชุรี กำรวรวิรินทร์	อนุกรรมการบริหารความเสี่ยง	6/6
5.	นายสมทรง รักษาพล	อนุกรรมการบริหารความเสี่ยง	5/6
6.	นางสาวลัดดา นัจจุเรศเกียรติชัย	อนุกรรมการบริหารความเสี่ยง	6/6
7.	นายจิรศักดิ์ ชูสกุล	อนุกรรมการบริหารความเสี่ยง	5/6
8.	นางสาววรกาญจน์ ไพรงาม*	อนุกรรมการบริหารความเสี่ยง	4/6
9.	นางสาวณัฏฐา ร่องสุนทร*	อนุกรรมการบริหารความเสี่ยง	3/6
10.	นางสาวชฎานันท์ พิทักษ์ธรรมนาค	อนุกรรมการบริหารความเสี่ยง	5/6
11.	นายขจรยศ สุขทอง	อนุกรรมการบริหารความเสี่ยง	6/6
12.	นางสาวนิตยา สรรสาธิต	อนุกรรมการบริหารความเสี่ยง	6/6
13.	นางอัคคินิดา สุขใจ	อนุกรรมการบริหารความเสี่ยง และเลขานุการ	6/6

* ประกาศแต่งตั้งระหว่างปี พ.ศ. 2565

คณะอนุกรรมการบริหารความเสี่ยงต้องดำเนินการเพื่อให้มั่นใจว่า บริษัทฯมีการบริหารความเสี่ยงที่มีประสิทธิผลและประสิทธิภาพ ครอบคลุมความเสี่ยงทั้งหมด

หน้าที่ความรับผิดชอบของคณะกรรมการบริหารความเสี่ยง

1. เป็นตัวแทนของคณะกรรมการบริษัท ในการทำหน้าที่กำกับดูแลกิจกรรมการบริหารความเสี่ยงของบริษัท
2. กำหนดและทบทวนกรอบการบริหารความเสี่ยง ภูมิทัศน์คณะกรรมการบริหารความเสี่ยง นโยบายและแนวทางการบริหารความเสี่ยง เป็นประจำอย่างน้อยทุกปี เพื่อให้แน่ใจว่ากรอบ ภูมิทัศน์ นโยบายและแนวทางการบริหารความเสี่ยงดังกล่าว มีความเหมาะสมและมีประสิทธิภาพสอดคล้องต่อแผนกลยุทธ์ในการดำเนินธุรกิจ สภาพที่เปลี่ยนแปลงไป และทำให้บรรลุวัตถุประสงค์ของบริษัท
3. พิจารณาระดับความเสี่ยงที่ยอมรับได้ (Risk Appetite) ของบริษัท
4. พิจารณาและให้ความเห็นชอบในผลการประเมินความเสี่ยง แนวทาง มาตรการควบคุมในปัจจุบัน และแผนจัดการความเสี่ยงเพิ่มเติม เพื่อให้มั่นใจว่าบริษัทมีการบริหารความเสี่ยงที่เพียงพอและเหมาะสมอย่างต่อเนื่องและสม่ำเสมอ
5. กำกับดูแล สนับสนุนให้การบริหารความเสี่ยงประสบความสำเร็จในระดับองค์กร เสนอแนะวิธีป้องกันประเมิณผล และทบทวนปรับปรุงแผนการดำเนินงาน เพื่อลดความเสี่ยงอย่างต่อเนื่อง จนอยู่ในระดับที่ยอมรับได้ และเหมาะสมกับสถานการณ์ดำเนินธุรกิจในปัจจุบัน
6. กำกับดูแล และสนับสนุนให้มีการดำเนินงานด้านการบริหารความเสี่ยง ด้านการต่อต้านการคอร์รัปชันตามนโยบายต่อต้านคอร์รัปชันของบริษัทฯ โดยมีการประเมินความเสี่ยงและทบทวนมาตรการต่อต้านคอร์รัปชันให้เพียงพอและเหมาะสม
7. รายงานความเสี่ยงที่สำคัญขององค์กร รวมถึงสถานะของความเสี่ยง แนวทางในการจัดการความเสี่ยง ความคืบหน้า และผลของการบริหารความเสี่ยง ให้แก่คณะกรรมการตรวจสอบ และคณะกรรมการบริษัท เพื่อรับทราบในทุกไตรมาส
8. ปฏิบัติหน้าที่ตามที่ได้รับมอบหมายจากคณะกรรมการบริษัท

ในปี พ.ศ. 2565 คณะกรรมการบริหารความเสี่ยงจัดให้มีการประชุมรวม 6 ครั้ง โดยรายงานผลการดำเนินงานแก่คณะกรรมการตรวจสอบ เพื่อพิจารณาก่อนรายงานให้คณะกรรมการบริษัทรับทราบทุกไตรมาส รวมถึงได้จัดให้มีการประเมินผลการปฏิบัติงานของคณะกรรมการบริหารความเสี่ยงประจำปีด้วยวิธีประเมินตนเอง

คณะกรรมการบริษัทกำหนดให้คณะกรรมการบริหารความเสี่ยงทำหน้าที่ทบทวนและประเมินความเสี่ยงจากการทุจริตอย่างสม่ำเสมอ และมอบหมายให้ฝ่ายตรวจสอบภายในโดยการอนุมัติของคณะกรรมการตรวจสอบ บรรจุนงานตรวจสอบการทุจริตไว้ในแผนงานตรวจสอบ ดำเนินการตรวจสอบ และติดตามความเสี่ยงจากการทุจริตเป็นประจำทุกปีด้วย

คณะกรรมการบริหารความเสี่ยง มีวาระการดำรงตำแหน่งคราวละ 3 รอบปีบัญชี โดยคณะกรรมการบริหารความเสี่ยงชุดปัจจุบัน มีวาระการดำรงตำแหน่งถึงสิ้นรอบปีบัญชี พ.ศ. 2567 ทั้งนี้ หากคณะกรรมการบริหารความเสี่ยงคนใดติดภารกิจหรือลาออกในระหว่างปี ประธานคณะกรรมการบริหารความเสี่ยงจะเป็นผู้พิจารณาแต่งตั้งทดแทนหรือเพิ่มเติมได้ตามความเหมาะสมและจะมีวาระการดำรงตำแหน่งเท่ากับคณะกรรมการบริหารความเสี่ยงรายอื่น

บริษัทฯ ได้เผยแพร่กฎบัตรคณะกรรมการชุดย่อยแต่ละชุด ฉบับเต็ม บนเว็บไซต์ของบริษัทฯ www.srithaissuperware.com ภายใต้หัวข้อ การกำกับดูแลกิจการที่ดี

7.4 ข้อมูลเกี่ยวกับผู้บริหาร

7.4.1 รายชื่อและตำแหน่งของผู้บริหาร

ณ วันที่ 31 ธันวาคม พ.ศ. 2565 บริษัทฯ มีคณะผู้บริหารซึ่งประกอบไปด้วยบุคคลที่เข้าชำนินยามคำว่า ผู้บริหาร ตามประกาศคณะกรรมการกำกับตลาดทุน จำนวน 5 คน ดังนี้

รายชื่อ	ตำแหน่ง
1. นายสนั่น อังอุบลกุล	กรรมการผู้จัดการ
2. นายไชยวัฒน์ ภูมิตวีระพาณิชย์*	รองกรรมการผู้จัดการด้านการเงินและบริหาร
3. นายณพล เลิศสุมิตรกุล	รองกรรมการผู้จัดการ-ประจำสำนักกรรมการผู้จัดการ
4. นายอาร์ พี โกห์	รองกรรมการผู้จัดการ-ผลิตภัณฑ์เพื่องานอุตสาหกรรม
5. นายพงษ์ศักดิ์ กันตธิ์ธนาวงศ์	รองกรรมการผู้จัดการ-ผลิตภัณฑ์บรรจุภัณฑ์เครื่องดื่ม

* ผู้ที่ได้รับมอบหมายให้รับผิดชอบสูงสุดในสายงานบัญชีและการเงิน

บริษัทฯ ได้แสดงข้อมูลของผู้บริหารรายบุคคลตามที่ปรากฏในเอกสารแนบ 1 รายละเอียดเกี่ยวกับกรรมการ ผู้บริหาร ผู้มีอำนาจควบคุม ผู้ที่ได้รับมอบหมายให้รับผิดชอบสูงสุดในสายงานบัญชีและการเงิน ผู้ที่ได้รับมอบหมายให้รับผิดชอบโดยตรงในการควบคุมดูแลการทำบัญชี และเลขานุการบริษัท

7.4.2 นโยบายการจ่ายค่าตอบแทนกรรมการบริหารและผู้บริหาร

บริษัทฯ มีหลักเกณฑ์ในการกำหนดค่าตอบแทนผู้บริหารโดยผ่านกระบวนการพิจารณาลักษณะของคณะกรรมการสรรหาและพิจารณาค่าตอบแทน โดยคำนึงถึงประสิทธิภาพ ความสำเร็จความสามารถ ผลงานที่สร้างคุณค่าให้กับบริษัทฯ และความเหมาะสมภายใต้โครงสร้างค่าตอบแทนของบริษัทฯ ซึ่งปัจจุบันแบ่งออกได้เป็น 2 ส่วน คือ ค่าตอบแทนที่เป็นตัวเงิน ได้แก่ เงินเดือน โบนัสประจำปี เงินสมทบกองทุนสำรองเลี้ยงชีพ กับค่าตอบแทนที่ไม่เป็นตัวเงิน ได้แก่ รถยนต์ประจำตำแหน่ง

ในการพิจารณาอัตราการปรับเงินเดือนและการจ่ายโบนัสประจำปีของผู้บริหาร คณะกรรมการสรรหาและพิจารณาค่าตอบแทนพิจารณาสอดคล้องคณะกรรมการบริษัทให้ความเห็นชอบนโยบายอัตราการปรับเงินเดือนและการจ่ายโบนัส ซึ่งต้องสอดคล้องกับผลประกอบการของบริษัทฯ ในแต่ละปี โดยมอบหมายให้กรรมการผู้จัดการและรองกรรมการผู้จัดการด้านการเงินและบริหารเป็นผู้กำหนดหลักเกณฑ์ของการปรับเงินเดือนและจ่ายโบนัส และพิจารณาอัตราการปรับเงินเดือน และอัตราการจ่ายโบนัสประจำปีตามผลงานของผู้บริหารแต่ละคน

บริษัทฯ ได้กำหนดแผนการจ่ายค่าตอบแทนให้แก่ผู้บริหารรวมถึงกรรมการผู้จัดการโดยแบ่งเป็นผลประโยชน์ระยะสั้นและผลประโยชน์ระยะยาวดังนี้

- ผลประโยชน์ระยะสั้น

บริษัทฯ จ่ายค่าตอบแทนเป็นเงินเดือนและโบนัส ตามผลประเมินการปฏิบัติงานและผลการดำเนินงานของบริษัทฯ ประจำปี รวมถึงค่าดัชนีชี้วัดผลงาน (Key Performance Indicators) ของแต่ละส่วนงาน อาทิ ยอดขาย ผลผลิต อัตรากำไรขั้นต้น การควบคุมค่าใช้จ่าย

นอกจากนี้ อาจพิจารณาปรับเงินเดือนและโบนัสด้วยอัตราพิเศษ ตามผลการดำเนินงานและค่าดัชนีชี้วัดผลงานดังกล่าวของบริษัทฯ

- ผลประโยชน์ระยะยาว

บริษัทฯ จัดให้มีเงินสมทบกองทุนสำรองเลี้ยงชีพ เงินชดเชยกรณีเกษียณอายุ รวมจนถึงสวัสดิการพิเศษสำหรับพนักงานที่มีได้เป็นสมาชิกกองทุนสำรองเลี้ยงชีพซึ่งเป็นไปตามเงื่อนไขที่บริษัทฯ กำหนด ได้แก่ เงินช่วยเหลือเพิ่มเติมพิเศษสำหรับพนักงานที่เกษียณอายุ และรางวัลทองคำสำหรับพนักงานที่ครบรอบอายุการทำงาน ทั้งนี้ บริษัทฯ ได้เปิดเผยรายละเอียดของผลประโยชน์พนักงานไว้ในหมายเหตุประกอบงบการเงินสำหรับปี สิ้นสุดวันที่ 31 ธันวาคม พ.ศ. 2565 หัวข้อ 4 นโยบายการบัญชีที่สำคัญ ข้อย่อย 4.14 ผลประโยชน์ของพนักงาน และหัวข้อ 19 สำรองผลประโยชน์ระยะยาวของพนักงาน

7.4.3 ค่าตอบแทนรวมของกรรมการบริหารและผู้บริหาร

กรรมการบริหารของบริษัทฯ ประกอบไปด้วยกลุ่มบุคคลเดียวกันกับผู้ดำรงตำแหน่ง ผู้บริหาร ตามรายชื่อที่ปรากฏในข้อ 7.4.1 บริษัทฯ ไม่มีการจ่ายค่าตอบแทนให้กับกรรมการบริหาร โดยมีเพียงค่าตอบแทนที่จ่ายให้กับผู้บริหารเป็นรายบุคคล ดังนี้

1. ค่าตอบแทนที่เป็นตัวเงิน สำหรับปี พ.ศ. 2565 รวมจำนวน 56.73 ล้านบาท คิดเป็นสัดส่วนร้อยละ 9.50 ของค่าตอบแทนพนักงานทั้งหมดของบริษัทฯ จำแนกได้ดังนี้
 - 1.1 เงินเดือนและโบนัส ให้กับผู้บริหารจำนวน 5 ราย รวมทั้งสิ้น 56.20 ล้านบาท
 - 1.2 ค่าตอบแทนอื่น ประกอบด้วย เงินกองทุนสำรองเลี้ยงชีพ เงินประกันสังคมส่วนที่บริษัทฯ จ่ายสมทบ เงินชดเชยหลังออกจากงาน รางวัลทองคำและเงินตอบแทนสำหรับพนักงานที่ครบรอบอายุการทำงาน ตามเงื่อนไขที่บริษัทฯ กำหนด รวมทั้งสิ้น 0.53 ล้านบาท
2. ค่าตอบแทนอื่นที่ไม่เป็นตัวเงิน ได้แก่ รถประจำตำแหน่ง

7.5 ข้อมูลเกี่ยวกับพนักงาน

จำนวนพนักงาน

จำนวนพนักงานแยกตามสายงานของบริษัทฯ ย้อนหลัง 3 ปี สรุปดังนี้

(หน่วย : คน)	ณ วันที่ 31 ธันวาคม		
	พ.ศ. 2565	พ.ศ. 2564	พ.ศ. 2563
ผู้บริหาร	5	5	6
สายงานสนับสนุน	128	127	105
สายงานการขายและการตลาด	113	136	147
สายงานการผลิต	1,263	1,117	1,215
รวม	1,509	1,385	1,473

การเปลี่ยนแปลงของจำนวนพนักงานในช่วง 3 ปีที่ผ่านมา โดยเฉพาะในส่วนของสายงานการผลิต เป็นผลจากการเปลี่ยนแปลงของปริมาณผลผลิตในแต่ละปี การหมุนเวียนเข้าออกตามปกติและการเกษียณอายุของพนักงาน และการปรับลดขนาดองค์กรให้สอดคล้องกับผลการดำเนินงานของบริษัทฯ อย่างไรก็ตาม บริษัทฯ ไม่มีข้อพิพาทด้านแรงงานที่มีนัยสำคัญต่อการดำเนินธุรกิจของบริษัทฯ ในระยะ 3 ปีที่ผ่านมา

ผลตอบแทนพนักงาน

บริษัทฯ จัดให้มีผลตอบแทนแก่พนักงานทุกระดับชั้นและทุกชนชาติอย่างเสมอภาคและเป็นไปตามหลักเกณฑ์เดียวกัน มีความโปร่งใส ชัดเจน เป็นธรรม และจูงใจ ซึ่งสอดคล้องกับแผนการจ่ายค่าตอบแทนให้แก่ผู้บริหาร สำหรับผลประโยชน์ระยะสั้น ซึ่งประกอบด้วย เงินเดือน ค่าแรง ค่าล่วงเวลา เงินโบนัสและเบี้ยขยัน และเงินสมทบประกันสังคม จะมีการประเมินการปฏิบัติงานประจำปีและค่าดัชนีชี้วัดผลงาน ควบคู่กับผลการดำเนินงานของบริษัทฯ ส่วนผลประโยชน์ระยะยาวนั้น บริษัทฯ จัดให้มีเงินสมทบกองทุนสำรองเลี้ยงชีพ เงินชดเชยหลังออกจากงาน รางวัลทองคำและเงินตอบแทนสำหรับพนักงานที่ครบรอบอายุการทำงาน ตามเงื่อนไขที่บริษัทฯ กำหนด นอกจากนี้ บริษัทฯ ยังจัดให้มีการอบรมให้ความรู้แก่พนักงานทุกระดับในเรื่องของการบริหารรายรับ-รายจ่าย และการออมเงิน เพื่อให้สามารถพึ่งพาตนเองได้ยามออกจากงานหรือเมื่อเกษียณอายุ

ในปี พ.ศ. 2565 บริษัทฯ ได้จ่ายผลตอบแทนดังกล่าวให้แก่พนักงานทั้งองค์กรรวมทั้งสิ้น 597.01 ล้านบาท และบริษัทฯ ย่อยทุกแห่งของบริษัทฯ ได้จ่ายผลตอบแทนให้แก่พนักงานของตนเองรวม 731.50 ล้านบาท

กองทุนสำรองเลี้ยงชีพ

จำนวนพนักงานที่เข้าร่วมกองทุนสำรองเลี้ยงชีพ (Provident Fund "PVD") ณ วันที่ 31 ธันวาคม พ.ศ. 2565 มีดังนี้

บริษัทฯ และบริษัทย่อย (เฉพาะในประเทศไทย)	มี/ไม่มี PVD	จำนวนพนักงานที่เข้าร่วม PVD (คน)	คิดเป็นสัดส่วนต่อพนักงานทั้งหมด
บริษัท ศรีไทยซูเปอร์มาร์เก็ต จำกัด (มหาชน)	มี	384	25%
บริษัท ศรีไทยซูเปอร์มาร์เก็ต โคราช จำกัด	มี	166	19%
บริษัท ศรีไทย-อิตโต้ (ประเทศไทย) จำกัด	ไม่มี	0	0%
บริษัท ศรีไทยโมเดลส์ จำกัด	ไม่มี	0	0%
บริษัท ศรีไทย มียากาว จำกัด	มี	258	59%

บริษัทฯ ส่งเสริมให้พนักงานทุกคนเห็นความสำคัญและประโยชน์ของ PVD และเป็นทางเลือกในการออมเงินของพนักงาน อย่างไรก็ตาม การเข้าร่วม PVD เป็นไปโดยความสมัครใจของพนักงานในการพิจารณาเลือกรับสวัสดิการตามหลักเกณฑ์ที่บริษัทฯ กำหนด บริษัทฯ เคารพสิทธิและการตัดสินใจของพนักงานในการบริหารจัดการเงินออมหรือการลงทุนในรูปแบบที่เหมาะสม ทั้งนี้ ในส่วนของบริษัทย่อยสองแห่งที่ยังไม่มีการจัดตั้ง PVD เนื่องจากเป็นกิจการขนาดเล็กหรือทำธุรกิจซื้อขายไป โดยมีจำนวนพนักงานไม่มาก จึงกำหนดรูปแบบสวัสดิการอื่นที่เหมาะสมกับธุรกิจและพนักงานของบริษัทย่อย

บริษัทกำหนดให้คณะกรรมการกองทุนสำรองเลี้ยงชีพของบริษัททำการทบทวนและประเมินบริษัทหลักทรัพย์จัดการกองทุน และผู้จัดการกองทุนเป็นประจำทุกปี รวมถึงพิจารณาประเภทและผลการดำเนินงานของกองทุนต่างๆ ตามความเหมาะสม เพื่อเป็นทางเลือกให้กับพนักงานที่สนใจ

การพัฒนาทรัพยากรบุคลากร

ทรัพยากรบุคคลเป็นสิ่งที่บริษัทฯ ให้ความสำคัญอย่างมาก เพราะบุคลากรเป็นปัจจัยสำคัญที่สุดที่จะผลักดันให้ธุรกิจเดินต่อไปได้ตามเป้าหมายที่ตั้งไว้ ขณะเดียวกันบุคลากรเหล่านั้นก็ต้องทำงานอย่างมีความสุขด้วย ซึ่งบริษัทฯ ได้ให้โอกาสในการพัฒนาและส่งเสริมพนักงานให้เกิดกระบวนการการเรียนรู้ในด้านต่างๆ ทั้งที่เกี่ยวกับหน้าที่การงานและการดำรงชีวิต เพื่อให้รู้จักการพึ่งพาตนเอง และสามารถช่วยเหลือแบ่งปันองค์ความรู้แก่สังคม อาทิ การสนับสนุนส่งเสริมด้านการศึกษาในสายอาชีพแก่พนักงาน การสร้างวินัยทางการเงินเพื่อส่งเสริมด้านคุณภาพชีวิตให้พนักงานได้อยู่ดีมีสุข โดยได้มอบหมายให้สำนักพัฒนาทรัพยากรมนุษย์กำหนดแผนงานและหลักสูตร รวมทั้งจัดกิจกรรมต่างๆ เพื่อเสริมสร้าง พัฒนา และเพิ่มศักยภาพพนักงานทุกคนในองค์กรให้มีความรู้ความสามารถ มีความเชี่ยวชาญในสายงานที่ตนเองปฏิบัติ ตลอดจนมีความพร้อมและศักยภาพที่จะเติบโตต่อไปในอนาคต

สำนักพัฒนาทรัพยากรมนุษย์จัดหลักสูตรการอบรมต่างๆ ให้แก่พนักงานตามลำดับความสำคัญและความเร่งด่วนของงาน โดยร่วมกับหน่วยงานภายในบริษัทฯ ในการผลักดันให้เกิดการฝึกอบรมในรูปแบบ On the Job Training (OJT) อย่างต่อเนื่องในทุกหน่วยงานในองค์กร ที่เน้นการฝึกอบรมด้วยการปฏิบัติงานจริงโดยมีผู้บังคับบัญชาหรือผู้ชำนาญงานนั้นๆ เป็นผู้สอนงานอย่างเป็นขั้นตอน เพื่อสร้างความรู้ความเข้าใจ ทำให้เกิดทักษะในการทำงาน และฝึกฝนความคิดในการแก้ไขปัญหาต่างๆ ในการทำงาน ให้แก่ผู้รับการสอนงานในระหว่างการปฏิบัติงาน ตลอดจนเป็นการสร้างบรรยากาศของการเรียนรู้และการแบ่งปันองค์ความรู้ต่างๆ ให้เกิดขึ้นในองค์กร ควบคู่กับการฝึกอบรมเพื่อเพิ่มประสิทธิภาพและประสิทธิผลในการทำงานให้กับพนักงานด้วยหลักการ ROFO กล่าวคือ ปลุกฝังให้พนักงานมีความรับผิดชอบในงาน (Responsibility) มีทัศนคติในความเป็นเจ้าของงาน (Ownership) มุ่งมั่นที่จะให้งานนั้นสำเร็จลุล่วงตามเวลาที่กำหนด (Focus) และตอบสนองและแก้ไขได้อย่างทันท่วงที (On-time Corrective Action)

บริษัทฯ จัดให้มีการอบรมและรณรงค์เรื่องการกำกับดูแลกิจการที่ดี จริยบรรณทางธุรกิจ รวมถึงนโยบายและแนวปฏิบัติเรื่องการต่อต้านการทุจริตคอร์รัปชัน แก่ผู้บริหารและพนักงานบริษัททุกส่วนงานและสาขา ตลอดจนผู้บริหารและพนักงานของบริษัทย่อย และบริษัทร่วม โดยบริษัทฯ ได้กำหนดมาตรการติดตามความเข้าใจเรื่องดังกล่าวผ่านกิจกรรมและแบบสอบถามบนระบบ Intranet อย่างสม่ำเสมอ ผลคะแนนจากการเข้าร่วมกิจกรรมและการตอบแบบสอบถามจะนำไปรวมเป็นส่วนหนึ่งของผลประเมินการปฏิบัติงานของพนักงานทุกคน อีกทั้งบริษัทฯ เปิดโอกาสให้พนักงานได้มีส่วนร่วมในการแจ้งเบาะแสหรือเรื่องร้องเรียนที่เกี่ยวกับการทุจริตหรือการปฏิบัติงานในระบบ Whistle Blower ผ่านช่องทางต่างๆ เพื่อปลุกฝังจิตสำนึกแก่พนักงานให้เกิดความระแวดระวังและช่วยกันป้องกันความเสี่ยงที่จะเกิดข้อผิดพลาดหรือความเสียหายต่อบริษัทฯ มีความรับผิดชอบต่อผู้มีส่วนได้เสียทุกกลุ่ม ตลอดจนมีส่วนร่วมในการผลักดันให้การดำเนินธุรกิจของบริษัทฯ เป็นไปด้วยความโปร่งใส ยุติธรรม สามารถตรวจสอบได้ และให้ถือเป็นมาตรฐานที่บริษัทฯ และพนักงานต้องร่วมกันรักษาและพัฒนาต่อไป

ตลอดปี พ.ศ. 2565 บริษัทฯ ได้จัดอบรมให้พนักงานทั้งแบบการฝึกอบรมภายใน (In-House Training) และภายนอกบริษัท (Public Training) รวมจำนวนชั่วโมงอบรมทั้งสิ้น 15 ชั่วโมงต่อคนต่อปี ซึ่งครอบคลุมหมวดหมู่หลักสูตรของบริษัทฯ 6 ด้าน ดังนี้

- หลักสูตรที่เกี่ยวกับวัฒนธรรมองค์กร (Core Culture)
- หลักสูตรที่เกี่ยวกับทักษะในการบริหาร (Managerial Skill)
- หลักสูตรที่เกี่ยวกับทักษะในการปฏิบัติงาน (Functional Skill)
- หลักสูตรที่เกี่ยวกับระบบการจัดการคุณภาพ (Quality Management System)
- หลักสูตรที่เกี่ยวกับด้านความปลอดภัยและอาชีวอนามัย (Occupational Health & Safety)
- หลักสูตรที่เกี่ยวกับการบริหารความเสี่ยง (Risk Management)

นอกจากนี้ บริษัทฯ ให้ความสำคัญกับการให้ความรู้ในทุกๆ ด้านที่จำเป็นต่อการดำรงชีวิตให้แก่พนักงาน ทั้งในส่วนของความรู้ทางการเงิน การดูแลสุขภาพกายและใจ การใช้ชีวิตประจำวัน และการเตรียมความพร้อมสำหรับวัยเกษียณ โดยตลอดทั้งปี บริษัทฯ ให้ความรู้แก่พนักงานทั้งในรูปแบบของการอบรมและการออกนอกระบบประชาสัมพันธ์ พร้อมสอดแทรกเกร็ดความรู้และข้อคิดในเรื่องต่างๆ ในรูปแบบที่ง่ายต่อการเข้าใจของพนักงานทุกระดับผ่านช่องทางการสื่อสารภายในองค์กรอยู่เสมอหรือในรูปแบบของการจัดกิจกรรมประกวดเพื่อกระตุ้นการมีส่วนร่วมของพนักงานและการสร้างตัวอย่างที่ดีให้เกิดขึ้นเป็นรูปธรรมในหมู่พนักงานด้วยกันเอง ซึ่งทั้งหมดนี้ ก็เพื่อส่งเสริมและผลักดันให้พนักงานมีคุณภาพชีวิตที่ดี ดำเนินชีวิตอย่างมีความสุข และสามารถทำงานให้องค์กรได้อย่างเต็มความสามารถ

ในปี พ.ศ. 2565 การจัดฝึกอบรมหรือกิจกรรมให้แก่พนักงาน บริษัทดำเนินการในรูปแบบผ่านสื่ออิเล็กทรอนิกส์โดยคำนึงถึงความเหมาะสมของเนื้อหาหลักสูตรและความปลอดภัยของพนักงานเป็นหลัก และหากมีความจำเป็นต้องจัดในรูปแบบห้องประชุมหรือสถานที่ปฏิบัติงานจริง บริษัทได้ดำเนินการตามมาตรการควบคุมการแพร่ระบาดของโรคติดเชื้อไวรัสโคโรนา 2019 (โควิด-19) อย่างเคร่งครัด

การสร้างวัฒนธรรมองค์กร

ด้วยวิสัยทัศน์และพันธกิจที่มุ่งมั่นในการพัฒนาธุรกิจสู่ระดับสากล ให้องค์กรสามารถเติบโตอย่างมั่นคงและยั่งยืน อีกทั้งสร้างสรรค์บุคลากรของบริษัทให้มีคุณค่าเพิ่มขึ้นโดยการยกระดับความสามารถ ทักษะวิชาชีพ คุณภาพการทำงานและคุณภาพชีวิต เพื่อร่วมกันสร้างผลงานที่ดีให้แก่องค์กรและนำพาบริษัทไปสู่เป้าหมายต่างๆ ที่ได้ตั้งไว้ บริษัทจึงมุ่งเน้นที่จะนำ “**หลักการจัดการ 4 ประการ (4S)**” ซึ่งเป็นปรัชญาการทำงานที่มุ่งเน้นปลูกฝังให้บุคลากรขององค์กรมีการปฏิบัติงานที่มีประสิทธิภาพและมีประสิทธิผลในงานมาใช้ในการพัฒนาบุคลากรและพร้อมที่จะปลูกฝังให้เป็นวัฒนธรรมองค์กรของบริษัทต่อไป โดย **หลักการจัดการ 4 ประการ (4S)** ประกอบด้วย

STRENGTH (แข็งแกร่ง)

ทีมงานแข็งแกร่ง องค์กรแข็งแกร่ง

- บุคลากรมีจิตสำนึกในจริยธรรมและคุณธรรม ร่วมแรงร่วมใจทำงานเป็นทีม รักองค์กรเสมือนหนึ่งคือ ชีวิตของพนักงาน

STRETCH (ก้าวไกล)

ทำวันนี้ให้ดีกว่า ทำวันหน้าให้ก้าวไกล

- บุคลากรสามารถพัฒนาและปรับปรุงศักยภาพตนเอง และงานให้มีประสิทธิภาพสูงขึ้นอยู่ตลอดเวลา

SPEED (จับใจ)

ตอบรับจับใจ ใส่ใจบริการ

- บุคลากรสามารถตอบสนองความต้องการของผู้เกี่ยวข้องทั้งในและนอกองค์กรด้วยข้อมูลที่เป็นปัจจุบัน ถูกต้อง รวดเร็ว และสร้างความประทับใจในการบริการ

SYSTEM (มีระบบ)

มีระบบ สอบกลับได้

- บุคลากรสามารถทำงานได้อย่างเป็นระบบ และมีหลักการตัดสินใจบนพื้นฐานของข้อมูลข้อเท็จจริงที่ได้รับการวิเคราะห์อย่างถูกต้องแม่นยำ

บริษัทฯ ได้รณรงค์และดำเนินกิจกรรมทบทวนความรู้ความเข้าใจหลักการจัดการ 4 ประการ (4S) อย่างสม่ำเสมอผ่านทุกช่องทางสื่อสารภายในองค์กร เพื่อปลูกฝัง 4S ให้เป็นวัฒนธรรมองค์กรของบริษัทอย่างยั่งยืน โดยสำนักพัฒนาทรัพยากรมนุษย์ได้จัดหลักสูตรและกิจกรรมต่างๆ ให้พนักงานทุกระดับชั้นมีส่วนร่วมและปฏิบัติ เพื่อเสริมสร้างและทบทวนจนเกิดความรู้ความเข้าใจ และสามารถปฏิบัติตามหลักการจัดการ 4 ประการ (4S) ได้อย่างถูกต้องและสม่ำเสมอ

7.6 ข้อมูลสำคัญอื่น

เลขานุการบริษัทและผู้ที่ได้รับมอบหมายให้รับผิดชอบโดยตรงในการควบคุมดูแลการกำกับบัญชี

เลขานุการบริษัทและผู้ที่ได้รับมอบหมายให้รับผิดชอบโดยตรงในการควบคุมดูแลการทำบัญชีดำรงตำแหน่งโดยนายไชยวัฒน์ กุลภักทวณิช กรรมการที่เป็นผู้บริหาร และนางสาวลัดดา นาคารุเสถียรชัย ผู้จัดการฝ่ายบัญชีและการเงิน ตั้งแต่วันที่ 1 มกราคม พ.ศ. 2562 และ 1 มกราคม พ.ศ. 2560 ตามลำดับ ทั้งนี้ ข้อมูลของเลขานุการบริษัทและผู้ที่ได้รับมอบหมายให้รับผิดชอบโดยตรงในการควบคุมดูแลการทำบัญชี ตลอดจนหน้าที่ความรับผิดชอบของผู้ดำรงตำแหน่ง “เลขานุการบริษัท” ของบริษัทฯ ปรากฏในเอกสารแนบ 1 รายละเอียดเกี่ยวกับกรรมการ ผู้บริหาร ผู้มีอำนาจควบคุม ผู้ที่ได้รับมอบหมายให้รับผิดชอบสูงสุดในสายงานบัญชีและการเงิน ผู้ที่ได้รับมอบหมายให้รับผิดชอบโดยตรงในการควบคุมดูแลการทำบัญชี และเลขานุการบริษัท

หัวหน้างานตรวจสอบภายในและผู้ตรวจสอบภายในที่ว่างจากภายนอก

หัวหน้างานตรวจสอบภายในดำรงตำแหน่งโดยนายศิริพงษ์ โพธิ์สุข รองผู้จัดการฝ่ายตรวจสอบภายใน ตั้งแต่วันที่ 1 กันยายน พ.ศ. 2564 โดยรับผิดชอบในการปฏิบัติหน้าที่เลขานุการคณะกรรมการตรวจสอบและหัวหน้างานผู้ตรวจสอบภายในของบริษัทฯ จัดทำรายงานการตรวจสอบภายในพร้อมข้อเสนอแนะ เพื่อปรับปรุงให้เป็นไปตามแผนและนโยบายการควบคุมภายในของบริษัทฯ รวมถึงการปฏิบัติหน้าที่ร่วมกับบริษัท เคพีเอส ออดิท จำกัด (“KPS”) ผู้ตรวจสอบภายในที่บริษัทฯ ว่างจากภายนอก โดยนายวิวัฒน์ ลิ้มนนท์ศิลป์ หัวหน้าผู้จัดการของ KPS เป็นผู้นำทีมเข้าปฏิบัติหน้าที่ตรวจสอบตามภารกิจที่ได้รับมอบหมายจากคณะกรรมการตรวจสอบ ทั้งนี้ ข้อมูลของหัวหน้างานตรวจสอบภายในและผู้ตรวจสอบภายในที่ว่างจากภายนอก ปรากฏในเอกสารแนบ 3 รายละเอียดเกี่ยวกับหัวหน้างานตรวจสอบภายในและหัวหน้างานกำกับดูแลการปฏิบัติงานของบริษัท

หัวหน้างานกำกับดูแลการปฏิบัติงานของบริษัทและหัวหน้างานนักลงทุนสัมพันธ์

หน่วยงาน Compliance Unit และหน่วยงานนักลงทุนสัมพันธ์ เป็นส่วนหนึ่งของสำนักเลขานุการบริษัท โดยนายไชยวัฒน์ กุลภัทรวาณิชย์ เลขานุการบริษัท เป็นผู้รักษาการตำแหน่งหัวหน้างานของทั้งสองหน่วยงาน

ทั้งนี้ ผู้ถือหุ้นและนักลงทุนสามารถติดต่อหน่วยงานนักลงทุนสัมพันธ์ได้ในแต่ละช่องทางดังนี้

จดหมาย	:	บริษัท ศรีไทยซูเปอร์แวร์ จำกัด (มหาชน) เลขที่ 15 ถนนสุขสวัสดิ์ ซอย 36 แขวงบางปะกอก เขตราชบุรีบูรณะ กรุงเทพฯ 10140
โทรศัพท์	:	0 2427 0088 ต่อ 2204, 2205
โทรสาร	:	0 2428 9675
อีเมล	:	company_secretary@sraithaisuperware.com

คำตอบแทนผู้สอบบัญชีประจำปี พ.ศ. 2565

1. ค่าตอบแทนจากการสอบบัญชี (audit fee)

บริษัทฯ และบริษัทย่อยจ่ายค่าตอบแทนการสอบบัญชีให้แก่บริษัท สำนักงาน อีวาย จำกัด ("EY") และกิจการในสังกัดของ EY ในปี พ.ศ. 2565 เป็นจำนวนเงิน 3.27 ล้านบาท และ 897.50 ล้านบาทตามลำดับ

2. ค่าบริการอื่น (non-audit fee)

บริษัทฯ จ่ายค่าตอบแทนงานบริการอื่นในส่วนของการสอบทานข้อมูลบริษัทร่วมสำหรับการจัดทำงบการเงินรวม ให้แก่ EY ในปี พ.ศ. 2565 เป็นจำนวนเงินรวม 0.12 ล้านบาท โดยบริษัทฯ ได้บันทึกค่าตอบแทนงานบริการอื่นดังกล่าวเป็นค่าใช้จ่ายในรอบปีบัญชี พ.ศ. 2565 ครบถ้วนแล้ว

8. รายงานผลการดำเนินงานสำคัญด้านการกำกับดูแลกิจการ

8.1 สรุปผลการปฏิบัติหน้าที่ของคณะกรรมการบริษัทในรอบปีที่ผ่านมา

8.1.1 การสรรหา พัฒนา และประเมินผลการปฏิบัติหน้าที่ของคณะกรรมการบริษัท

การสรรหาและแต่งตั้งกรรมการและผู้บริหารระดับสูงสุด

การสรรหากรรมการ

คณะกรรมการบริษัทได้อนุมัตินโยบายและแนวปฏิบัติ เรื่อง การสรรหากรรมการบริษัท เพื่อให้การสรรหากรรมการบริษัท เป็นไปตามกฎหมาย หลักการกำกับดูแลกิจการที่ดี มีขั้นตอนการทำงานที่ชัดเจนและโปร่งใส และให้ได้มาซึ่งกรรมการที่มีคุณสมบัติเหมาะสมกับธุรกิจและรองรับการเติบโตอย่างยั่งยืนขององค์กร โดยมีหัวข้อแนวปฏิบัติในเรื่องดังกล่าวดังนี้

1. การกำหนดจำนวนกรรมการของบริษัท
2. การกำหนดโครงสร้างความหลากหลายของคณะกรรมการของบริษัท (Board Diversity) โดยยึดหลักตามองค์ประกอบความรู้ ความเชี่ยวชาญของกรรมการแต่ละคน (Skill Matrix)
3. กระบวนการสรรหาบุคคลที่เหมาะสม
4. การอนุมัติและแต่งตั้งเป็นกรรมการ ซึ่งกำหนดให้เป็นไปตามข้อบังคับของบริษัท

คณะกรรมการบริษัทมอบหมายให้คณะกรรมการสรรหาและพิจารณาคำตอบแทน ซึ่งเป็นคณะกรรมการชุดย่อย ทำหน้าที่สรรหาบุคคลที่มีคุณสมบัติและไม่มีลักษณะต้องห้ามตามกฎหมาย กอปรด้วยความรู้ ความสามารถ และประสบการณ์ที่จะช่วยพัฒนาบริษัทให้มีความเจริญเติบโตก้าวหน้าอย่างมั่นคง และเป็นไปตามนโยบายและแนวปฏิบัติ เรื่อง การสรรหากรรมการบริษัท แล้วเสนอให้คณะกรรมการบริษัทพิจารณาความเหมาะสม เพื่อพิจารณาอนุมัติและแต่งตั้งเป็นกรรมการทดแทน

อย่างไรก็ดี หากกรรมการที่จะแต่งตั้งทดแทนนั้น มีวาระการดำรงตำแหน่งน้อยกว่า 2 เดือน หรือทดแทนกรรมการที่ต้องออกตามวาระ หรือในกรณีที่มีการเพิ่มจำนวนกรรมการ คณะกรรมการบริษัทจะเสนอเป็นวาระต่อที่ประชุมใหญ่สามัญผู้ถือหุ้น เพื่อพิจารณาอนุมัติแต่งตั้งเป็นกรรมการในตำแหน่งที่ว่างลงหรือตำแหน่งเพิ่มขึ้น ซึ่งเป็นไปตามหลักเกณฑ์และวิธีการที่กำหนดในข้อบังคับของบริษัทข้อ 13 และข้อ 14 ดังนี้

“ข้อ 13 ให้ที่ประชุมใหญ่ผู้ถือหุ้นเลือกตั้งกรรมการตามหลักเกณฑ์และวิธีการดังต่อไปนี้

- (1) ผู้ถือหุ้นคนหนึ่งมีคะแนนเสียงเท่ากับหนึ่งหุ้นต่อหนึ่งเสียง
- (2) ผู้ถือหุ้นแต่ละคนจะใช้คะแนนเสียงที่มีอยู่ทั้งหมดตามข้อ (1) เลือกตั้งบุคคลคนเดียวหรือหลายคนเป็นกรรมการก็ได้ แต่จะแบ่งคะแนนเสียงให้แก่ผู้ใดมากน้อยเพียงใดไม่ได้
- (3) บุคคลซึ่งได้รับคะแนนเสียงสูงสุดตามลำดับลงมาเป็นผู้ได้รับการเลือกตั้งเป็นกรรมการเท่าจำนวนกรรมการที่จะพึงมีหรือจะพึงเลือกตั้งในครั้งนั้น ในกรณีที่บุคคลซึ่งได้รับการเลือกตั้งในลำดับถัดลงมา มีคะแนนเสียงเท่ากันเกินจำนวนกรรมการที่จะพึงมีหรือจะพึงเลือกตั้งในครั้งนั้น ให้ผู้เป็นประธานเป็นผู้ออกเสียงชี้ขาด

ข้อ 14 ในการประชุมสามัญประจำปีทุกครั้ง กรรมการต้องพ้นจากตำแหน่งตามวาระเป็นจำนวนหนึ่งในสาม ถ้าจำนวนกรรมการที่จะแบ่งออกให้ตรงเป็นสามส่วนไม่ได้ ก็ให้ออกโดยจำนวนที่ใกล้ที่สุดกับส่วนหนึ่งในสาม

กรรมการที่จะต้องออกจากตำแหน่งในปีแรกและปีที่สอง ภายหลังจดทะเบียนบริษัทนั้น ให้ใช้วิธีจับสลากกันว่าผู้ใดจะออกส่วนปีหลังๆ ต่อไป ให้กรรมการที่อยู่ในตำแหน่งนานที่สุดนั้นเป็นผู้ออกจากตำแหน่ง”

วาระการแต่งตั้งกรรมการของที่ประชุมผู้ถือหุ้น จะพิจารณาเป็นรายบุคคล กรรมการแต่ละรายที่ได้รับการเสนอชื่อต้องได้รับคะแนนเสียงเห็นชอบเกินกว่ากึ่งหนึ่งของจำนวนเสียงทั้งหมดของผู้ถือหุ้นซึ่งมาประชุมและออกเสียงลงคะแนน

อนึ่ง คณะกรรมการบริษัทกำหนดนโยบายให้คณะกรรมการสรรหาและพิจารณาคำตอบแทนอาจพิจารณาคัดสรรผู้ที่ได้รับการเสนอชื่อแต่งตั้งเป็นกรรมการจากรายชื่อที่ผู้ถือหุ้นเสนอ ซึ่งบริษัทได้เปิดโอกาสและมอบสิทธิให้แก่ผู้ถือหุ้นทุกรายอย่างเท่าเทียมกันในการเสนอชื่อเป็นประจำทุกปีเป็นการล่วงหน้าก่อนวันสิ้นรอบปีบัญชีไม่น้อยกว่าสามเดือน หรือจากทะเบียนกรรมการอาชีพในการทำเนียบของสมาคมส่งเสริมสถาบันกรรมการบริษัทไทย หรือผู้ทรงคุณวุฒิที่มีความรู้และประสบการณ์เกี่ยวกับธุรกิจของบริษัท เพื่อให้มีความหลากหลายตามโครงสร้างคณะกรรมการบริษัท (Board Diversity) ซึ่งประกอบด้วยกรรมการที่มีความรู้ ความสามารถ และประสบการณ์ด้านการผลิต การเงิน การบัญชี การตลาด และกฎหมายด้านการบัญชีและภาษีอากร ซึ่งมีความเหมาะสมกับการดำเนินธุรกิจ และสอดคล้องกับแผนงานและกลยุทธ์ของบริษัท

ตามโครงสร้าง Board Diversity และ Skill Matrix ปัจจุบัน กรรมการที่ไม่เป็นผู้บริหารของบริษัทที่มีความรู้และประสบการณ์ด้านอุตสาหกรรมการผลิต แต่ไม่ใช่ธุรกิจที่เป็นคู่แข่งทางธุรกิจของบริษัทคือ นายสุชาติ บุญบรรเจิดศรี นางสิริพร ไสละสุต และนายศุภโชค เลี่ยมแก้ว ส่วนกรรมการที่ไม่เป็นผู้บริหารของบริษัทที่มีความรู้และประสบการณ์ด้านการเงิน การธนาคาร และการบัญชีคือ นายเอ็งฮัก นนทิกการ และนายสุชาติ บุญบรรเจิดศรี

อนึ่ง บริษัทไม่ได้กำหนดจำนวนครั้งสูงสุดของกรรมการที่จะได้รับการแต่งตั้งกลับเข้ามาเป็นกรรมการใหม่ รวมทั้งไม่ได้กำหนดคุณสมบัติเรื่องอายุของกรรมการ โดยให้เป็นไปตามข้อบังคับของบริษัทฯข้อ 14 ข้างต้น อย่างไรก็ดี กรณีที่เป็นกรรมการอิสระ กรรมการรายนั้นต้องมีคุณสมบัติตามนิยามกรรมการอิสระที่บริษัทฯกำหนด ซึ่งมีความสอดคล้องกับนิยามกรรมการอิสระที่คณะกรรมการกำกับหลักทรัพย์และตลาดหลักทรัพย์กำหนดไว้ ดังนี้

- (ก) ถือหุ้นไม่เกินร้อยละ 0.5 (ศูนย์จุดห้า) ของจำนวนหุ้นที่มีสิทธิออกเสียงทั้งหมดของบริษัทฯ บริษัทใหญ่ บริษัทย่อย บริษัทร่วม ผู้ถือหุ้นรายใหญ่ หรือผู้มีอำนาจควบคุมของบริษัทฯ โดยให้นับรวมการถือหุ้นของผู้ที่เกี่ยวข้องของกรรมการอิสระรายนั้นๆ ด้วย
- (ข) ไม่เป็นหรือเคยเป็นกรรมการที่มีส่วนร่วมบริหารงาน ลูกจ้าง พนักงาน ที่ปรึกษาที่ได้เงินเดือนประจำ หรือผู้มีอำนาจควบคุมของบริษัทฯ บริษัทใหญ่ บริษัทย่อย บริษัทร่วม บริษัทย่อยลำดับเดียวกัน ผู้ถือหุ้นรายใหญ่ หรือของผู้มีอำนาจควบคุมของบริษัทฯ เว้นแต่จะได้พ้นจากการมีลักษณะดังกล่าวมาแล้วไม่น้อยกว่าสองปีก่อนวันที่ยื่นคำขออนุญาตต่อสำนักงาน ทั้งนี้ ลักษณะต้องห้ามดังกล่าวไม่รวมถึงกรณีที่กรรมการอิสระเคยเป็นข้าราชการ หรือที่ปรึกษาของส่วนราชการซึ่งเป็นผู้ถือหุ้นรายใหญ่ หรือผู้มีอำนาจควบคุมของบริษัทฯ
- (ค) ไม่เป็นบุคคลที่มีความสัมพันธ์ทางสายโลหิต หรือโดยการจดทะเบียนตามกฎหมาย ในลักษณะที่เป็น บิดามารดา คู่สมรส พี่น้อง และบุตร รวมทั้งคู่สมรสของบุตร ของกรรมการรายอื่น ผู้บริหาร ผู้ถือหุ้นรายใหญ่ ผู้มีอำนาจควบคุม หรือบุคคลที่จะได้รับการเสนอให้เป็นกรรมการ ผู้บริหารหรือผู้มีอำนาจควบคุมของบริษัทฯ หรือบริษัทย่อย
- (ง) ไม่มีหรือเคยมีความสัมพันธ์ทางธุรกิจกับบริษัทฯ บริษัทใหญ่ บริษัทย่อย บริษัทร่วม ผู้ถือหุ้นรายใหญ่ หรือผู้มีอำนาจควบคุมของบริษัทฯ ในลักษณะที่อาจเป็นการขัดขวางการใช้วิถีนโยบายอย่างอิสระของตน รวมทั้งไม่เป็นหรือเคยเป็นผู้ถือหุ้นที่มีนัย หรือผู้มีอำนาจควบคุมของผู้ที่มีความสัมพันธ์ทางธุรกิจกับบริษัทฯ บริษัทใหญ่ บริษัทย่อย บริษัทร่วม ผู้ถือหุ้นรายใหญ่ หรือผู้มีอำนาจควบคุมของบริษัทฯ เว้นแต่จะได้พ้นจากการมีลักษณะดังกล่าวมาแล้วไม่น้อยกว่าสองปีก่อนวันที่ยื่นคำขออนุญาตต่อสำนักงาน

ความสัมพันธ์ทางธุรกิจดังกล่าวข้างต้น รวมถึงการทำรายการทางการเงินที่กระทำเป็นปกติเพื่อประกอบกิจการ การเช่าหรือให้เช่าอสังหาริมทรัพย์ รายการเกี่ยวกับสินทรัพย์หรือบริการหรือการให้หรือรับความช่วยเหลือทางการเงิน ด้วยการรับหรือให้กู้ยืม ค้ำประกัน การให้สินทรัพย์เป็นหลักประกันหนี้สิน รวมถึงพฤติกรรมอื่นทำนองเดียวกัน ซึ่งเป็นผลให้บริษัทฯหรือคู่สัญญาที่มีภาระหนี้ที่ต้องชำระต่ออีกฝ่ายหนึ่ง ตั้งแต่ร้อยละสามของสินทรัพย์ที่มีตัวตนสุทธิของบริษัทฯหรือตั้งแต่ยี่สิบล้านบาทขึ้นไป แล้วแต่จำนวนใดจะต่ำกว่า ทั้งนี้ การคำนวณภาระหนี้ดังกล่าวให้เป็นไปตามวิธีการคำนวณมูลค่าของรายการที่เกี่ยวข้องกัน ตามประกาศคณะกรรมการกำกับตลาดทุนว่าด้วยหลักเกณฑ์ในการทำรายการที่เกี่ยวข้องกัน โดยอนุโลม แต่ในการพิจารณาภาระหนี้ดังกล่าว ให้นับรวมภาระหนี้ที่เกิดขึ้นในระหว่างหนึ่งปีก่อนวันที่มีความสัมพันธ์ทางธุรกิจกับบุคคลเดียวกัน

- (จ) ไม่เป็นหรือเคยเป็นผู้สอบบัญชีของบริษัทฯ บริษัทใหญ่ บริษัทย่อย บริษัทร่วม ผู้ถือหุ้นรายใหญ่ หรือผู้มีอำนาจควบคุมของบริษัทฯ และไม่เป็นผู้ถือหุ้นที่มีนัย ผู้มีอำนาจควบคุม หรือหุ้นส่วนของสำนักงานสอบบัญชี ซึ่งมีผู้สอบบัญชีของบริษัทฯ บริษัทใหญ่ บริษัทย่อย บริษัทร่วม ผู้ถือหุ้นรายใหญ่ หรือผู้มีอำนาจควบคุมของบริษัทฯสังกัดอยู่ เว้นแต่จะได้พ้นจากการมีลักษณะดังกล่าวมาแล้ว ไม่น้อยกว่าสองปีก่อนวันที่ยื่นคำขออนุญาตต่อสำนักงาน
- (ฉ) ไม่เป็นหรือเคยเป็นผู้ให้บริการทางวิชาชีพใดๆ ซึ่งรวมถึงการให้บริการเป็นที่ปรึกษากฎหมายหรือที่ปรึกษาทางการเงิน ซึ่งได้รับค่าบริการเกินกว่าสองล้านบาทต่อปีจากบริษัทฯ บริษัทใหญ่ บริษัทย่อย บริษัทร่วม ผู้ถือหุ้นรายใหญ่ หรือผู้มีอำนาจควบคุมของบริษัทฯ และไม่เป็นผู้ถือหุ้นที่มีนัย ผู้มีอำนาจควบคุม หรือหุ้นส่วนของผู้ให้บริการทางวิชาชีพนั้นด้วย เว้นแต่จะได้พ้นจากการมีลักษณะดังกล่าวมาแล้ว ไม่น้อยกว่าสองปีก่อนวันที่ยื่นคำขออนุญาตต่อสำนักงาน
- (ช) ไม่เป็นกรรมการที่ได้รับการแต่งตั้งขึ้นเพื่อเป็นตัวแทนของกรรมการของบริษัทฯ ผู้ถือหุ้นรายใหญ่ หรือผู้ถือหุ้นซึ่งเป็นผู้ที่เกี่ยวข้องกับผู้ถือหุ้นรายใหญ่
- (ซ) ไม่ประกอบกิจการที่มีสภาพอย่างเดียวกันและเป็นการแข่งขันที่มีนัยกับกิจการของบริษัทฯหรือบริษัทย่อย หรือไม่เป็นหุ้นส่วนที่มีนัยในห้างหุ้นส่วน หรือเป็นกรรมการที่มีส่วนร่วมบริหารงาน ลูกจ้าง พนักงาน ที่ปรึกษาที่รับเงินเดือนประจำ หรือถือหุ้นเกินร้อยละหนึ่งของจำนวนหุ้นที่มีสิทธิออกเสียงทั้งหมดของบริษัทอื่น ซึ่งประกอบกิจการที่มีสภาพอย่างเดียวกันและเป็นการแข่งขันที่มีนัยกับกิจการของบริษัทฯหรือบริษัทย่อย
- (ฅ) ไม่มีลักษณะอื่นใดที่ทำให้ไม่สามารถให้ความเห็นอย่างเป็นอิสระเกี่ยวกับการดำเนินงานของบริษัทฯ

กรรมการอิสระอาจได้รับมอบหมายจากคณะกรรมการบริษัท ให้ตัดสินใจในการดำเนินกิจการของบริษัทฯ บริษัทใหญ่ บริษัทย่อย บริษัทร่วม บริษัทย่อยลำดับเดียวกัน ผู้ถือหุ้นรายใหญ่ หรือผู้มีอำนาจควบคุมของบริษัทฯ โดยมีการตัดสินใจในรูปแบบขององค์คณะ (Collective Decision) ได้

กรรมการอิสระทั้ง 4 คนของบริษัทฯ ดำรงความเป็นกรรมการอิสระทั้งในด้านคุณสมบัติและการปฏิบัติหน้าที่ได้อย่างเหมาะสมตลอดระยะเวลาที่ดำรงตำแหน่ง แม้จะมีกรรมการอิสระจำนวน 3 คน ที่ดำรงตำแหน่งติดต่อกันเกิน 9 ปี และไม่สอดคล้องกับหลักเกณฑ์การสำรวจโครงการสำรวจการกำกับดูแลกิจการบริษัทจดทะเบียนไทยของสมาคมส่งเสริมสถาบันกรรมการบริษัทไทย ซึ่งกำหนดให้กรรมการอิสระไม่ควรดำรงตำแหน่งกรรมการเกิน 9 ปี แต่คณะกรรมการบริษัทพิจารณาแล้วเห็นว่า ไม่มีผลกระทบต่อการปฏิบัติหน้าที่และการให้ความเห็นที่เป็นอิสระ ประกอบกับกรรมการอิสระทุกคนของบริษัทฯมีความรอบรู้ในธุรกิจของบริษัทฯเป็นอย่างดี ได้อุทิศเวลาความรู้ความสามารถ และประสบการณ์ทั้งในด้านการบัญชี การเงิน การธนาคาร และมีสายสัมพันธ์ที่ดีกับกลุ่มธุรกิจและองค์กรต่างๆ ในการให้ข้อเสนอแนะหรือคำแนะนำ อันนำมาซึ่งประโยชน์สูงสุดแก่บริษัทฯ รวมถึงผู้มีส่วนได้เสียทุกกลุ่ม ตลอดจนปฏิบัติหน้าที่ด้วยความรอบคอบและระมัดระวัง ซื่อสัตย์สุจริตและมีความโปร่งใส โดยไม่มีความขัดแย้งทางผลประโยชน์กับบริษัทฯ ด้วยเหตุผลดังกล่าว คณะกรรมการบริษัทจึงได้นำเสนอที่ประชุมผู้ถือหุ้นในคราวประชุมใหญ่สามัญผู้ถือหุ้น ครั้งที่ 41 (ประจำปี พ.ศ. 2565) เพื่อพิจารณาแต่งตั้งกรรมการที่มีคุณสมบัติเป็นกรรมการอิสระจำนวน 1 คน คือ นายศุภโชค เลี่ยมแก้ว ซึ่งครบวาระการดำรงตำแหน่งในปี พ.ศ. 2565 ให้ดำรงตำแหน่งกรรมการที่มีคุณสมบัติเป็นกรรมการอิสระอีกรายหนึ่ง โดยที่ประชุมผู้ถือหุ้นได้มีมติอนุมัติแต่งตั้งตามที่คณะกรรมการบริษัทเสนอ

การสรรหาผู้บริหาร

ฝ่ายบริหารของบริษัทฯทำหน้าที่พิจารณาและสรรหาบุคคลที่เหมาะสมและมีคุณสมบัติตรงตามความต้องการ และสอดคล้องกับลักษณะงานและธุรกิจของบริษัทฯ เพื่อเสนอคณะกรรมการสรรหาและพิจารณาคำตอบแทนพิจารณาอนุมัติแต่งตั้งเป็นผู้บริหารของบริษัทฯ พร้อมทั้งรายงานการอนุมัติแต่งตั้งผู้บริหารดังกล่าวให้คณะกรรมการบริษัททราบ อย่างไรก็ตาม ในกระบวนการสรรหาผู้บริหาร บริษัทฯไม่ได้จำกัดการสรรหาเฉพาะบุคคลจากภายนอกเท่านั้น แต่บริษัทฯเปิดโอกาสให้พนักงานทุกคนได้มีโอกาสเติบโตในหน้าที่การงานและก้าวขึ้นสู่ตำแหน่งระดับผู้บริหารในอนาคต โดยผ่านขั้นตอนการคัดสรรจากความสามารถที่โดดเด่นและการเป็นที่ยอมรับของผู้บังคับบัญชาและเพื่อนร่วมงานทั้งในสายงานเดียวกันและคนรอบข้าง และมีการประเมินศักยภาพพนักงานในแต่ละด้านเป็นรายบุคคลเพื่อการวางแผนอบรมและพัฒนาให้แกพนักงานได้อย่างเหมาะสม ทั้งในส่วนของ การเพิ่มพูนความรู้และพัฒนาทักษะการเป็นผู้นำ และการมอบหมายงานที่ท้าทาย ทั้งนี้ เพื่อเป็นการเตรียมให้พนักงานของบริษัทฯมีความพร้อมสำหรับการดำรงตำแหน่งผู้บริหารทั้งในกรณีทดแทนเมื่อมีตำแหน่งว่างลง หรือแต่งตั้งเพิ่มเติมเมื่อกลุ่มบริษัทมีการขยายธุรกิจหรือในกรณีที่มีการปรับเปลี่ยนโครงสร้างองค์กร

นอกจากนี้ คณะกรรมการบริษัทได้อนุมัตินโยบายและแนวปฏิบัติเรื่อง การจัดทำแผนการสืบทอดตำแหน่งผู้บริหารระดับสูง (Succession Plan) ซึ่งรวมถึงตำแหน่งกรรมการผู้จัดการ เพื่อให้ฝ่ายบริหารของบริษัทฯใช้เป็นแนวทางจัดเตรียมบุคลากรที่มีความรู้ความสามารถ และประสบการณ์ที่เหมาะสมต่อการเจริญเติบโตขององค์กรในระยะยาวอย่างยั่งยืน ซึ่งครอบคลุมหลักเกณฑ์โดยสรุปดังนี้

1. การกำหนดตำแหน่งของผู้บริหารระดับสูงที่ต้องดำเนินการตามนโยบายและแนวปฏิบัติ
2. การกำหนดคุณสมบัติ ความรู้ความสามารถที่เกี่ยวข้อง และประสบการณ์ที่ต้องการของแต่ละตำแหน่ง โดยให้พิจารณาบุคคลทั้งจากภายใน และภายนอกองค์กร
3. การประเมินผลการปฏิบัติงาน และความรู้ความสามารถของผู้บริหารที่มีคุณสมบัติตามหลักเกณฑ์
4. การพิจารณาอนุมัติและแต่งตั้งบุคคลที่ผ่านกระบวนการสรรหาฯ เพื่อเป็นผู้บริหารระดับสูงขององค์กร โดยคณะกรรมการสรรหาและพิจารณาคำตอบแทน

ในปี พ.ศ. 2565 คณะกรรมการสรรหาและพิจารณาคำตอบแทน ได้อนุมัติต่อวาระการดำรงตำแหน่งของผู้บริหารระดับสูงที่ครบกำหนดสัญญาจ้าง

การพัฒนากรรมการ

คณะกรรมการบริษัทมอบหมายให้เลขานุการบริษัท คัดสรรหลักสูตรจากสถาบันที่มีความน่าเชื่อถือและสอดคล้องกับการเป็นกรรมการบริษัทจดทะเบียน เช่น สถาบันวิทยาการตลาดทุน สมาคมส่งเสริมสถาบันกรรมการบริษัทไทย เป็นต้น เพื่อสนับสนุนให้กรรมการเข้ารับการอบรม หรือเข้าร่วมกิจกรรมสัมมนาที่เป็นการเพิ่มพูนความรู้ในการปฏิบัติงานอย่างต่อเนื่อง

ในปี พ.ศ. 2565 บริษัทฯ จัดให้นายไชยวัฒน์ กุลภัทราวณิชย์ กรรมการเข้ารับการอบรมหลักสูตร Role of the Chairman Program (RCP) ของสมาคมส่งเสริมสถาบันกรรมการบริษัทไทย ส่วนกรรมการรายอื่นที่มีความสนใจเข้าร่วมหลักสูตรที่เกี่ยวข้องแต่เนื่องด้วยติดภารกิจในช่วงเวลาจัดอบรมหลักสูตรที่สนใจ จึงไม่สามารถเข้าร่วมอบรมได้ อย่างไรก็ตาม กรรมการหลายคนก็ได้เข้าร่วมรับฟังการสัมมนาข้อมูลด้านธุรกิจ ตลอดจนการเปลี่ยนแปลงกฎระเบียบข้อบังคับจากหน่วยงานที่เกี่ยวข้อง รวมถึงหลักสูตรอื่นๆ เพื่อประโยชน์ต่อผู้มีส่วนได้เสียอย่างสม่ำเสมอ

ข้อมูลการเข้าร่วมอบรมหรือเข้าร่วมกิจกรรมสัมมนาของกรรมการได้เปิดเผยไว้ในหัวข้อ รายละเอียดเกี่ยวกับกรรมการ ผู้บริหาร ผู้มีอำนาจควบคุม ผู้ที่ได้รับมอบหมายให้รับผิดชอบสูงสุดในสายงานบัญชีและการเงิน ผู้ที่ได้รับมอบหมายให้รับผิดชอบโดยตรงในการควบคุมดูแลการทำบัญชี และเลขานุการบริษัท ดังปรากฏตามเอกสารแนบ 1

การประชุมของคณะกรรมการบริษัท

คณะกรรมการบริษัท กำหนดให้มีการประชุมคณะกรรมการบริษัทอย่างน้อยปีละ 6 ครั้ง โดยกำหนดวันที่จะประชุม พร้อมด้วยเวลาและสถานที่ประชุมไว้ล่วงหน้าตลอดปี กรรมการแต่ละคนมีหน้าที่เข้าร่วมประชุมไม่น้อยกว่าร้อยละ 80 ของจำนวนครั้งที่จัดประชุม โดยในปี พ.ศ. 2565 มีการประชุมคณะกรรมการบริษัทรวมทั้งสิ้น 6 ครั้ง ซึ่งเป็นการจัดประชุมในรูปแบบห้องประชุมจำนวน 2 ครั้ง และในรูปแบบผ่านสื่ออิเล็กทรอนิกส์จำนวน 4 ครั้ง และกรรมการที่ไม่เป็นผู้บริหารของบริษัทฯ ได้จัดประชุมกันเองโดยไม่มีผู้บริหารเข้าร่วมในรูปแบบห้องประชุมจำนวน 1 ครั้ง ทั้งนี้ กรรมการทุกคนเข้าร่วมประชุมครบทุกครั้ง

เลขานุการบริษัท มีหน้าที่รวบรวมข้อมูลรวมถึงวาระที่เสนอโดยกรรมการอิสระ เพื่อพิจารณาบรรจุเป็นวาระการประชุม คณะกรรมการบริษัท และจัดส่งหนังสือเชิญประชุมพร้อมทั้งเอกสารข้อมูลประกอบการประชุมให้กรรมการล่วงหน้าไม่น้อยกว่า 7 วัน เพื่อให้มีเวลาศึกษาและพิจารณา ในการพิจารณาวาระต่างๆ จะคำนึงถึงผลประโยชน์ของบริษัทฯ ผู้ถือหุ้นและผู้มีส่วนเกี่ยวข้องอย่างเป็นธรรม

วาระการประชุมตามปกติที่สำคัญประกอบด้วย การรับทราบผลการสอบทานหรือการตรวจสอบรายงานทางการเงินของผู้สอบบัญชี ซึ่งได้ผ่านการพิจารณาของคณะกรรมการตรวจสอบแล้ว การพิจารณาและการติดตามผลการดำเนินงานของบริษัทฯ ให้เป็นไปตามนโยบายและแผนงาน การพิจารณาให้ความเห็นชอบในเรื่องสำคัญเกี่ยวกับการดำเนินงานของบริษัทฯ เช่น วิสัยทัศน์ พันธกิจ กลยุทธ์ เป้าหมายทางการเงิน แผนงานและงบประมาณ เป็นต้น การรับทราบผลการดำเนินงานของคณะกรรมการบริษัทและคณะกรรมการชุดย่อยต่างๆ การรับทราบรายงานการถือครองหลักทรัพย์ของบริษัทฯ ของกรรมการ การพิจารณาการทำรายการที่มีลักษณะเกี่ยวข้องกัน หรือรายการที่เข้าข่ายการได้มาหรือจำหน่ายไปซึ่งสินทรัพย์ (ถ้ามี) ตลอดจนการพิจารณาวาระต่างๆ ที่ฝ่ายบริหารนำเสนอ

ในการประชุมคณะกรรมการบริษัท ประธานมอบหมายให้เลขานุการบริษัท ทำหน้าที่นำเสนอสาระสำคัญของแต่ละวาระการประชุม เพื่อประมวลความเห็น และให้ได้ข้อสรุปเป็นมติที่ประชุมเพื่อนำไปดำเนินการต่อไป โดยเปิดโอกาสให้กรรมการร่วมแสดงความเห็นและอภิปรายในแต่ละวาระได้อย่างอิสระตรงไปตรงมา พร้อมทั้งเชิญผู้บริหารที่เกี่ยวข้องเข้าร่วมประชุมเพื่อให้รายละเอียดสารสนเทศที่ชัดเจนในวาระนั้นๆ ตามความเหมาะสม

หากมีกรรมการที่มีส่วนได้เสียในวาระใดและเข้าร่วมประชุม เลขานุการบริษัทจะแจ้งกรรมการคนนั้นเพื่อขอให้ไม่เข้าร่วมประชุมเฉพาะวาระนั้น อย่างไรก็ตาม ต้องมีกรรมการอยู่ในที่ประชุมคณะกรรมการบริษัทอย่างน้อยสองในสามของจำนวนกรรมการที่เข้าประชุมและมีสิทธิออกเสียง ซึ่งเป็นไปตามนโยบายการกำกับดูแลกิจการที่ดีของบริษัทฯ ทั้งนี้ ในการสรุปมติของที่ประชุม คณะกรรมการบริษัท ให้ถือเสียงข้างมากของกรรมการที่เข้าประชุมและมีสิทธิออกเสียง เว้นแต่กรณีการแต่งตั้งกรรมการทดแทนในตำแหน่งกรรมการที่ว่างลงเพราะเหตุอื่นนอกจากถึงคราวออกตามวาระ มติคณะกรรมการบริษัทต้องประกอบด้วยคะแนนเสียงไม่น้อยกว่าสามในสี่ของจำนวนกรรมการที่ยังเหลืออยู่ ซึ่งเป็นไปตามที่กำหนดไว้ในข้อบังคับของบริษัทฯ ข้อ 17 และ 21

เลขานุการบริษัท เป็นผู้จัดบันทึกและจัดทำรายงานการประชุมคณะกรรมการบริษัท ซึ่งมีรายละเอียดที่สมบูรณ์เพียงพอ และจัดเก็บรายงานการประชุมที่ผ่านการรับรองจากคณะกรรมการบริษัท ตลอดจนเอกสารประกอบการประชุม สำหรับการค้นหาหรือตรวจสอบจากกรรมการและผู้ที่เกี่ยวข้อง

ในปี พ.ศ. 2565 คณะกรรมการบริษัทใช้อำนาจอนุมัติภายใต้ขอบเขตของวัตถุประสงค์ ข้อบังคับ ตลอดจนมติที่ประชุมผู้ถือหุ้นตามที่กำหนดไว้ในพระราชบัญญัติบริษัทมหาชนจำกัด และพระราชบัญญัติหลักทรัพย์และตลาดหลักทรัพย์ และกฎระเบียบต่างๆ ของหน่วยงานที่กำกับดูแล อาทิ

- การอนุมัติงบการเงิน ประจำปี พ.ศ. 2564
- การอนุมัติแผนงานและงบประมาณ ประจำปี พ.ศ. 2565
- การอนุมัติวาระการประชุมใหญ่สามัญผู้ถือหุ้น ครั้งที่ 41 (ประจำปี พ.ศ. 2565)
- การรับทราบผลการดำเนินงานและรับรองงบการเงินรายไตรมาส
- การรับทราบผลการดำเนินงานของคณะกรรมการชุดย่อยต่างๆ
- การอนุมัติเพิ่มเติม/เปลี่ยนแปลงผู้มีอำนาจลงนามและเงื่อนไขการเบิกถอน/ส่งจ่ายของบัญชีเงินฝากธนาคาร
- การอนุมัติขายทรัพย์สินที่ไม่ได้ใช้งาน ซึ่งอยู่ในกลุ่มรายการ “อสังหาริมทรัพย์เพื่อการลงทุน”
- การอนุมัติรับการสนับสนุนทางการเงิน (เงินกู้ยืมระยะยาว) จากสถาบันการเงิน
- การอนุมัติให้เงินกู้ยืมระยะสั้นแก่บริษัทย่อยในประเทศเวียดนาม
- การรับทราบการต่อวาระการดำรงตำแหน่งของผู้บริหารระดับสูง
- การรับทราบการทบทวนวิสัยทัศน์และพันธกิจของบริษัทฯ
- การประเมินระบบการควบคุมภายในของบริษัทฯ
- การรับทราบรายงานการถือครองหลักทรัพย์บริษัทฯ
- การอนุมัติรายงานความรับผิดชอบของคณะกรรมการบริษัทต่อรายงานทางการเงิน
- การประเมินผลการปฏิบัติงานของตนเองทั้งในรูปแบบทั้งคณะกรรมการบริษัท และกรรมการรายบุคคล ประจำปี พ.ศ. 2565

การประเมินผลงานคณะกรรมการบริษัทและกรรมการผู้จัดการ

คณะกรรมการบริษัทให้มีการประเมินผลการปฏิบัติงานคณะกรรมการบริษัททั้งแบบรวมทั้งคณะและเป็นรายบุคคล และการปฏิบัติงานของกรรมการผู้จัดการซึ่งเป็นผู้ดำรงตำแหน่งสูงสุดของฝ่ายบริหารเป็นประจำทุกปี โดยมีหัวข้อการประเมินดังต่อไปนี้

- ก. การประเมินคณะกรรมการบริษัททั้งคณะ เป็นการประเมินด้วยตนเอง ตามหัวข้อดังต่อไปนี้
 - 1) โครงสร้างและคุณสมบัติของคณะกรรมการ
 - 2) บทบาท หน้าที่ และความรับผิดชอบของคณะกรรมการ
 - 3) การประชุมคณะกรรมการ
 - 4) การทำหน้าที่ของกรรมการ
 - 5) ความสัมพันธ์กับฝ่ายจัดการ
 - 6) การพัฒนาตนเองของกรรมการและการพัฒนาผู้บริหาร

เลขานุการบริษัทนำผลประเมินของกรรมการทุกคน เพื่อคำนวณคะแนนเฉลี่ยแยกตามรายหมวดและผลคะแนนรวมเฉลี่ยของทุกหมวด ก่อนแสดงผลการประเมินเป็น “ดีมาก” “ดี” “พอใช้” และ “ควรปรับปรุง” เสนอที่ประชุมคณะกรรมการบริษัท

ในปี พ.ศ. 2565 คณะกรรมการบริษัทร่วมประเมินผลการปฏิบัติงานทั้งคณะ ด้วยผลการประเมินระดับ “ดีมาก”

ข. การประเมินกรรมการรายบุคคล ใช้วิธีการประเมินด้วยตนเอง เพื่อเป็นกลไกสนับสนุนให้มั่นใจได้ว่ากรรมการเข้าใจในบทบาทการทำหน้าที่กรรมการของตนเอง ตามหัวข้อดังต่อไปนี้

- 1) กลยุทธ์
- 2) จริยธรรมและค่านิยม
- 3) ความรู้
- 4) ความซื่อสัตย์สุจริต
- 5) การทำหน้าที่ในฐานะกรรมการ
- 6) การพัฒนาตนเอง
- 7) การประเมินผลโดยรวม

กรรมการแต่ละคนส่งผลการประเมินให้เลขาธิการบริษัท เพื่อรวบรวมและจัดเก็บเป็นความลับ ก่อนแสดงผลเป็นภาพรวมของกรรมการทุกคนเป็นระดับ “ดีมาก” “ดี” “พอใช้” และ “ควรปรับปรุง” ตามเกณฑ์ที่กำหนด เสนอที่ประชุมคณะกรรมการบริษัท

ในปี พ.ศ. 2565 กรรมการทุกคนได้ประเมินผลการปฏิบัติงานของตนเอง อยู่ในระดับ “ดีมาก”

ค. การประเมินกรรมการผู้จัดการ

เป็นหน้าที่ของกรรมการทุกคน ไม่รวมกรรมการที่ดำรงตำแหน่งกรรมการผู้จัดการ ประเมินผลการปฏิบัติงาน ตามหัวข้อดังต่อไปนี้

- 1) ความเป็นผู้นำ
- 2) การวางแผนกลยุทธ์
- 3) การบริหารกำกับดูแลทางธุรกิจ
- 4) การบริหารด้านการเงิน
- 5) การบริหารทรัพยากรมนุษย์
- 6) การสื่อสาร
- 7) การสร้างความสัมพันธ์กับคณะกรรมการบริษัท
- 8) การวัดผลการดำเนินงาน

ในปี พ.ศ. 2565 เลขาธิการบริษัทนำผลประเมินของกรรมการทุกคน โดยไม่รวมการประเมินตนเองของกรรมการผู้จัดการ โดยแสดงผลภาพรวมของการประเมินเป็น “ดีมาก” “ดี” “พอใช้” และ “ควรปรับปรุง” เสนอที่ประชุมคณะกรรมการบริษัททราบ ดังเช่นปฏิบัติมาทุกปี

นอกจากนี้ คณะกรรมการตรวจสอบ คณะกรรมการสรรหาและพิจารณาค่าตอบแทน และคณะกรรมการกำกับดูแลกิจการที่ดี ได้ประเมินผลการปฏิบัติงานของแต่ละคณะเป็นประจำทุกปี โดยใช้หลักปฏิบัติในการประเมินผลเช่นเดียวกับการประเมินคณะกรรมการบริษัท และมีผลการประเมินสำหรับปี พ.ศ. 2565 ของทุกคณะอยู่ในระดับ “ดีมาก”

8.1.2 การเข้าร่วมประชุมและการจ่ายค่าตอบแทนคณะกรรมการรายบุคคล

ปี พ.ศ. 2565 การเข้าร่วมประชุมใหญ่สามัญผู้ถือหุ้น การประชุมคณะกรรมการบริษัทและคณะกรรมการชุดย่อย ของกรรมการแต่ละราย มีดังนี้

การประชุม รายชื่อ	ตำแหน่ง	สามัญผู้ถือหุ้นประจำปี	คณะกรรมการบริษัท	คณะกรรมการตรวจสอบ	คณะกรรมการสรรหาและพิจารณา ค่าตอบแทน	คณะกรรมการกำกับดูแลกิจการที่ดี
นายสนั่น อังอุบลกุล	ประธานกรรมการ และ กรรมการสรรหาและพิจารณาค่าตอบแทน	1/1	6/6	-	2/2	-
นายเอ็งฮัก นนทิการ	กรรมการอิสระ ประธานกรรมการตรวจสอบ และ กรรมการสรรหาและพิจารณาค่าตอบแทน	1/1	6/6	4/4	2/2	-
นายสุชาติ บุญบรรเจิดศรี	กรรมการอิสระ กรรมการตรวจสอบ และ ประธานกรรมการกำกับดูแลกิจการที่ดี	1/1	6/6	4/4	-	3/3
นางสิริพร ไสละสูต	กรรมการอิสระ ประธานกรรมการสรรหาและพิจารณา ค่าตอบแทน และกรรมการกำกับดูแลกิจการที่ดี	1/1	6/6	-	2/2	3/3
นายศุภโชค เลี่ยมแก้ว	กรรมการอิสระ และกรรมการตรวจสอบ	1/1	6/6	4/4	-	-
นายณพล เลิศสุมิตกุล	กรรมการ	1/1	6/6	-	-	-
นายไชยวัฒน์ กุลภัทราวณิชย์	กรรมการ กรรมการกำกับดูแลกิจการที่ดี และ ประธานอนุกรรมการบริหารความเสี่ยง	1/1	6/6	4/4	2/2	3/3

หมายเหตุ : การเข้าร่วมประชุม/การประชุมทั้งหมด (ครั้ง)

คำตอบแทนกรรมการ

บริษัทมีหลักเกณฑ์ในการกำหนดค่าตอบแทนกรรมการโดยผ่านกระบวนการพิจารณากลับกรองของคณะกรรมการสรรหาและพิจารณาค่าตอบแทน ซึ่งได้กำหนดนโยบายการจ่ายค่าตอบแทนกรรมการอย่างเป็นธรรมและมีความเหมาะสม โดยเปรียบเทียบกับประเภทธุรกิจในอุตสาหกรรมเดียวกันจากข้อมูลการสำรวจค่าตอบแทนกรรมการของสมาคมส่งเสริมสถาบันกรรมการบริษัทไทย (IOD)

ส่วนของกรรมการชุดย่อยนั้น คณะกรรมการสรรหาและพิจารณาค่าตอบแทนจะพิจารณาปริมาณงานและหน้าที่ความรับผิดชอบเป็นข้อมูลเพิ่มเติมสำหรับการกำหนดค่าตอบแทน อย่างไรก็ตาม การพิจารณาอนุมัติค่าตอบแทนกรรมการและกรรมการชุดย่อยได้บรรจุไว้เป็นวาระเพื่อขออนุมัติจากที่ประชุมผู้ถือหุ้นตามกฎหมายบริษัทมหาชนจำกัด

ในปี พ.ศ. 2565 บริษัทฯจ่ายค่าตอบแทนให้แก่กรรมการแต่ละราย ดังนี้

1. ค่าตอบแทนที่เป็นตัวเงิน

ค่าตอบแทนกรรมการทุกประเภท ได้รับการอนุมัติจากที่ประชุมผู้ถือหุ้น โดยบริษัทฯกำหนดจ่ายเฉพาะค่าเบี้ยประชุมตามจำนวนครั้งที่เข้าประชุม ค่าตอบแทนกรรมการที่เกิดขึ้นจริงเป็นดังนี้

รายชื่อ-ตำแหน่ง	จำนวนเงิน (บาท)	
	ปี 2565	ปี 2564
คณะกรรมการบริษัท		
ประธานกรรมการ – นายสนั่น อังอุบลกุล	300,000	300,000
กรรมการ 6 คน ประกอบด้วย		
นายเอ็งฮัก นนทิการ	150,000	150,000
นายสุชาติ บุญบรรเจิดศรี	150,000	150,000
นางสิริพร ไชละสุต	150,000	150,000
นายศุภโชค เลี่ยมแก้ว	150,000	150,000
นายณพล เลิศสุมิตกุล	150,000	150,000
นายไชยวัฒน์ กุลภัทรวณิชย์	150,000	150,000
รวมค่าตอบแทนกรรมการบริษัท	1,200,000	1,200,000
คณะกรรมการตรวจสอบ		
ประธานกรรมการตรวจสอบ – นายเอ็งฮัก นนทิการ	350,000	350,000
กรรมการตรวจสอบ 2 คน ประกอบด้วย		
นายสุชาติ บุญบรรเจิดศรี	150,000	150,000
นายศุภโชค เลี่ยมแก้ว	150,000	150,000
รวมค่าตอบแทนกรรมการตรวจสอบ	650,000	650,000
คณะกรรมการสรรหาและพิจารณาค่าตอบแทน		
ประธานกรรมการสรรหาและพิจารณาค่าตอบแทน – นางสิริพร ไชละสุต	25,000	25,000
กรรมการสรรหาและพิจารณาค่าตอบแทน 2 คน ประกอบด้วย		
นายสนั่น อังอุบลกุล	20,000	20,000
นายเอ็งฮัก นนทิการ	20,000	20,000
รวมค่าตอบแทนกรรมการสรรหาและพิจารณาค่าตอบแทน	65,000	65,000
คณะกรรมการกำกับดูแลกิจการที่ดี		
ประธานกรรมการกำกับดูแลกิจการที่ดี – นายสุชาติ บุญบรรเจิดศรี	37,500	25,000
กรรมการกำกับดูแลกิจการที่ดี 2 คน ประกอบด้วย		
นางสิริพร ไชละสุต	30,000	20,000
นายไชยวัฒน์ กุลภัทรวณิชย์	30,000	20,000
รวมค่าตอบแทนกรรมการกำกับดูแลกิจการที่ดี	97,500	65,000
รวมทั้งสิ้น	2,012,500	1,980,000

หมายเหตุ :

1. ปี พ.ศ. 2565 ค่าเบี้ยประชุมที่บริษัทฯ จ่ายให้แก่กรรมการแต่ละคนอยู่ในกรอบวงเงินรวมไม่เกิน 2,490,000 บาท ที่ได้รับอนุมัติจากที่ประชุมใหญ่สามัญผู้ถือหุ้น ครั้งที่ 41 (ประจำปี พ.ศ. 2565) ดังนี้
 - 1.1 ค่าเบี้ยประชุมสำหรับคณะกรรมการบริษัท

ประธานกรรมการ	จำนวน 300,000 บาท/ปี
กรรมการ	จำนวน 150,000 บาท/ปี/คน
รวมเป็นค่าเบี้ยประชุม	จำนวน 1,500,000 บาท/ปี/คณะ

1.2	ค่าเบี้ยประชุมสำหรับคณะกรรมการตรวจสอบ	
	ประธานกรรมการตรวจสอบ	จำนวน 350,000 บาท/ปี
	กรรมการตรวจสอบ	จำนวน 150,000 บาท/ปี/คน
	รวมเป็นค่าเบี้ยประชุม	จำนวน 650,000 บาท/ปี/คณะ
1.3	ค่าเบี้ยประชุมสำหรับคณะกรรมการสรรหาและพิจารณาคำตอบแทน	
	ประธานกรรมการสรรหาและพิจารณาคำตอบแทน	จำนวน 50,000 บาท/ปี
	กรรมการสรรหาและพิจารณาคำตอบแทน	จำนวน 40,000 บาท/ปี/คน
	รวมเป็นค่าเบี้ยประชุม	จำนวน 170,000 บาท/ปี/คณะ
1.4	ค่าเบี้ยประชุมสำหรับคณะกรรมการกำกับดูแลกิจการที่ดี	
	ประธานกรรมการกำกับดูแลกิจการที่ดี	จำนวน 50,000 บาท/ปี
	กรรมการกำกับดูแลกิจการที่ดี	จำนวน 40,000 บาท/ปี/คน
	รวมเป็นค่าเบี้ยประชุม	จำนวน 170,000 บาท/ปี/คณะ

อัตราค่าเบี้ยประชุมดังกล่าวให้มีผลตั้งแต่วันที่ประชุมใหญ่สามัญผู้ถือหุ้นอนุมัติเป็นต้นไป

- บริษัทไม่มีการจ่ายค่าตอบแทนให้แก่คณะอนุกรรมการบริหารความเสี่ยง

2. ค่าตอบแทนอื่นของกรรมการ

บริษัทไม่มีการจ่ายค่าตอบแทนหรือสิทธิประโยชน์อื่นๆ ทั้งที่เป็นตัวเงินและไม่เป็นตัวเงินให้แก่คณะกรรมการบริษัท และกรรมการชุดย่อยต่างๆ

นอกจากนี้ บริษัทย่อยไม่มีการจ่ายค่าตอบแทนให้แก่กรรมการของบริษัทจากการดำรงตำแหน่งกรรมการในบริษัทย่อย

8.1.3 การกำกับดูแลบริษัทย่อยและบริษัทร่วม

บริษัทมีการลงทุนในบริษัทย่อยและบริษัทร่วมหลายแห่งทั้งในประเทศและต่างประเทศ โดยบริษัทย่อยและบริษัทร่วมเหล่านั้น ดำเนินธุรกิจและอยู่ภายใต้โครงสร้างเดียวกันกับโครงสร้างธุรกิจหลักของบริษัทฯ ได้แก่ สายธุรกิจพลาสติก ซึ่งประกอบด้วยผลิตภัณฑ์เพื่องานอุตสาหกรรมและผลิตภัณฑ์เครื่องใช้ในครัวเรือน สายธุรกิจแม่พิมพ์และอื่นๆ เนื่องจากกลุ่มบริษัทได้วางกลยุทธ์ให้การทำธุรกิจ มีลักษณะครบวงจร ลดการพึ่งพาธุรกิจนอกกลุ่ม เพื่อเสริมสร้างศักยภาพในการแข่งขันของกลุ่มบริษัทให้มากขึ้น ดังนั้น ในการกำกับดูแลการดำเนินงานของบริษัทย่อยและบริษัทร่วม บริษัทฯ ได้ส่งบุคคลเพื่อเป็นตัวแทนของบริษัทฯ ได้แก่ กรรมการที่เป็นผู้บริหารและ/หรือผู้บริหารของบริษัทฯ ไปดำรงตำแหน่งกรรมการหรือผู้บริหารของบริษัทย่อยและบริษัทร่วมตามสัดส่วนการถือหุ้นของบริษัทฯ เพื่อดูแลผลประโยชน์ของบริษัทฯ ในฐานะผู้ถือหุ้น อย่างไรก็ตาม กลุ่มบุคคลที่เป็นตัวแทนดังกล่าวต้องผ่านการพิจารณาความเหมาะสมและเห็นชอบของฝ่ายบริหาร และต้องเป็นผู้บริหารของบริษัทฯ ที่ดูแลรับผิดชอบในสายธุรกิจเดียวกันหรือคล้ายคลึงกับธุรกิจของบริษัทย่อยหรือบริษัทร่วม อันจะมีส่วนช่วยให้การกำกับดูแลการดำเนินงานของบริษัทย่อยและบริษัทร่วมมีประสิทธิภาพมากขึ้น

ในการใช้สิทธิออกเสียงของบุคคลที่เป็นตัวแทนของบริษัทฯ ในที่ประชุมคณะกรรมการบริษัทหรือที่ประชุมผู้ถือหุ้นของบริษัทย่อยและบริษัทร่วม บุคคลที่เป็นตัวแทนของบริษัทฯ สามารถตัดสินใจหรือดำเนินการในเรื่องสามัญทั่วไปของการดำเนินธุรกิจได้โดยไม่จำเป็นต้องได้รับอนุมัติจากคณะกรรมการบริษัทก่อนการตัดสินใจหรือลงมติ โดยให้คำนึงถึงประโยชน์ที่ดีที่สุดของบริษัทย่อยหรือบริษัทร่วมนั้นๆ เป็นเกณฑ์ ควบคู่ไปกับการประเมินผลกระทบที่อาจเกิดขึ้นแก่บริษัทฯ ในฐานะผู้ถือหุ้นตามความเหมาะสม เช่น การตัดสินใจเข้าทำรายการเมื่อมีความจำเป็นต้องทำรายการระหว่างกันกับบริษัทฯ การกำหนดราคาหรือเงื่อนไขทางการค้าของรายการดังกล่าวก็จะเป็นไปตามปกติการค้ากับบุคคลภายนอกทั่วไป หรือสามารถเทียบเคียงกับราคาตลาดได้ เป็นต้น แต่หากเป็นการใช้สิทธิออกเสียงในเรื่องที่มีนัยสำคัญ บุคคลที่เป็นตัวแทนของบริษัทฯ ต้องได้รับอนุมัติเรื่องเหล่านั้นจากคณะกรรมการบริษัทในหลักเกณฑ์เดียวกันกับการดำเนินการโดยบริษัทฯ เอง

ในปี พ.ศ. 2565 บริษัทฯ ไม่มีบริษัทย่อยและบริษัทร่วมแห่งใดที่มีข้อตกลงระหว่างบริษัทฯ กับผู้ถือหุ้นอื่นในการบริหารจัดการบริษัทย่อยและบริษัทร่วม (Shareholders' Agreement) ในลักษณะที่มีผลอย่างมีสาระสำคัญต่อการวิตรอนอำนาจในการบริหารงานของบริษัทฯ หรือทำให้บริษัทฯ ไม่สามารถใช้อิทธิพลออกเสียงได้อย่างเต็มที่ตามสัดส่วนการถือหุ้นของบริษัทฯ หรือมีการแบ่งผลตอบแทนที่นอกเหนือจากผลตอบแทนตามสัดส่วนการถือหุ้นปกติ

กรณีของบริษัทย่อย ซึ่งส่วนใหญ่เป็นบริษัทที่บริษัทฯ ถือหุ้นในสัดส่วนร้อยละ 100 และมีอำนาจเด็ดขาดในการกำหนดนโยบายและบริหารงาน บริษัทฯ ได้กำหนดให้บุคคลที่เป็นตัวแทนของบริษัทฯ ต้องดูแลและผลักดันให้บริษัทย่อยมีการปฏิบัติตามหลักเกณฑ์ของการทำรายการที่เกี่ยวข้อง เกณฑ์การได้มาหรือจำหน่ายไปซึ่งสินทรัพย์ การทำรายการสำคัญอื่นใด ตลอดจนการเปิดเผยข้อมูล

ฐานะการเงินและผลการดำเนินงานของบริษัทดังกล่าวให้ถูกต้องครบถ้วนโดยใช้หลักเกณฑ์เดียวกันกับที่บริษัทต้องปฏิบัติ รวมถึงต้องกำกับดูแลให้มีการจัดเก็บข้อมูลและการบันทึกบัญชีของบริษัทอย่างให้บริษัทสามารถตรวจสอบและรวบรวมมาจัดทำงบการเงินรวมได้ทันกำหนด ถูกต้องและครบถ้วนด้วย

นอกจากนี้ คณะกรรมการตรวจสอบอาจมอบหมายให้หน่วยงานตรวจสอบภายในของบริษัทตรวจสอบการดำเนินงานของบริษัทย่อยและบริษัทร่วม เพื่อสอบทานระบบการควบคุมภายในของบริษัทย่อยและบริษัทร่วมตามแผนงานประจำปี หรือเมื่อพบเหตุผิดปกติด้วยก็ได้

บริษัทฯ ได้เผยแพร่ “นโยบายการลงทุนและการกำกับดูแลการดำเนินงานในบริษัทย่อยและบริษัทร่วม” ฉบับเต็ม บนเว็บไซต์ของบริษัทฯ www.srihaisuperware.com ภายใต้หัวข้อ การกำกับดูแลกิจการที่ดี

8.1.4 การติดตามให้มีการปฏิบัติตามนโยบายและแนวปฏิบัติในการกำกับดูแลกิจการ

บริษัทฯ ให้ความสำคัญในเรื่องการกำกับดูแลกิจการที่ดี โดยได้กำหนดนโยบายและแนวปฏิบัติที่เกี่ยวข้องไว้ในนโยบายการกำกับดูแลกิจการที่ดีและจรรยาบรรณธุรกิจของบริษัทฯ มีการจัดตั้งคณะทำงานการกำกับดูแลกิจการที่ดีทำหน้าที่ช่วยคณะกรรมการกำกับดูแลกิจการที่ดีในการผลักดัน สื่อสาร ติดตามและประเมินผล โดยประสานงานและดำเนินการร่วมกับหน่วยงานต่างๆ ของบริษัทฯ ในการจัดอบรมและกิจกรรมต่างๆ ให้แก่พนักงานทุกระดับชั้น และทดสอบความรู้ความเข้าใจเป็นประจำทุกไตรมาส เพื่อส่งเสริมให้เกิดการปฏิบัติอย่างจริงจัง ต่อเนื่อง และครอบคลุมทั่วทั้งองค์กร ตลอดจนสร้างความเชื่อมั่นต่อผู้มีส่วนได้เสียทุกกลุ่ม นอกจากนี้ บริษัทฯ ได้จัดอบรมให้ความรู้แก่ผู้บริหารและพนักงานของบริษัทย่อยเพื่อให้สามารถปฏิบัติตามได้อย่างถูกต้องตามนโยบายและแนวปฏิบัติของบริษัทฯ

ในปี พ.ศ. 2565 บริษัทฯ ได้มีการติดตามเพื่อให้เกิดการปฏิบัติตามการกำกับดูแลกิจการที่ดีต่อเนื่องจากปี พ.ศ. 2564 ในเรื่องต่างๆ ดังนี้

- การเปิดเผยข้อมูล และการปฏิบัติต่อผู้มีส่วนได้เสียทุกกลุ่มอย่างเท่าเทียมกัน
- สิทธิมนุษยชน การดูแลพนักงานและการไม่เลือกปฏิบัติ โดยเฉพาะการดูแลสุขภาพและความปลอดภัยของพนักงานในช่วงของการแพร่ระบาดของโรคติดเชื้อไวรัสโคโรนา 2019 (โควิด-19) และสถานที่ทำงานให้มีความปลอดภัย ถูกสุขอนามัย จากการมีระบบการจัดการด้านความปลอดภัย อาชีวอนามัย และสภาพแวดล้อมในการทำงานที่ดีและได้มาตรฐาน
- การดูแลรักษาสิ่งแวดล้อมโดยการลดผลกระทบและของเสียที่เกิดจากกระบวนการผลิตและการดำเนินงานของบริษัทฯ ให้เหลือน้อยที่สุด
- การรักษาความมั่นคงและปลอดภัยของระบบสารสนเทศ และการคุ้มครองข้อมูลส่วนบุคคล
- การเปิดรับข้อเสนอแนะจากพนักงานเพื่อปรับปรุงการปฏิบัติงานผ่านโทรศัพท์มือถือ ช่องทางเว็บไซต์ของบริษัทฯ และ QR Code พร้อมสรุปผลการเสนอแนะผ่านช่องทาง QR Code ให้พนักงานทุกคนได้รับทราบและติดตาม

ซึ่งผลการติดตามพบว่า บริษัทฯ ได้ดำเนินการตามแนวทางของแต่ละประเด็นได้อย่างครบถ้วนแล้ว นอกจากนี้ บริษัทฯ ได้ติดตามเพื่อให้เกิดการปฏิบัติตามการกำกับดูแลกิจการที่ดีอีก 4 ประเด็น ดังนี้

1. การป้องกันความขัดแย้งทางผลประโยชน์

คณะกรรมการบริษัทมีนโยบายกำหนดให้บริษัทฯ และบริษัทย่อยต้องปฏิบัติตามหลักเกณฑ์ วิธีการ และการเปิดเผยรายการที่เกี่ยวข้องกัน ซึ่งกำหนดโดยคณะกรรมการกำกับตลาดทุนและตลาดหลักทรัพย์แห่งประเทศไทย และนโยบายการทำรายการที่เกี่ยวข้องกันของบริษัทฯ เพื่อควบคุมและดูแลการทำธุรกรรมระหว่างบริษัทฯ หรือบริษัทย่อยกับบุคคลที่เกี่ยวข้องกัน เช่น ผู้บริหาร ผู้ถือหุ้นใหญ่ หรือผู้มีอำนาจควบคุมบริษัท เป็นต้น ซึ่งเป็นรายการที่อาจก่อให้เกิดความขัดแย้งทางผลประโยชน์ มีการติดตามและจัดเก็บข้อมูลโดยหน่วยงานตรวจสอบภายในเพื่อตรวจสอบรายการผิดปกติหรือการทำธุรกรรมที่ไม่เป็นไปตามกรอบที่คณะกรรมการบริษัทได้อนุมัติไว้และรายงานคณะกรรมการตรวจสอบเป็นประจำทุกไตรมาส ทั้งนี้เพื่อให้เกิดความโปร่งใสในการทำรายการดังกล่าวและป้องกันความขัดแย้งทางผลประโยชน์ที่อาจเกิดขึ้น ตลอดจนเกิดประโยชน์สูงสุดแก่บริษัทฯ และผู้ถือหุ้น โดยตลอดปี พ.ศ. 2565 บริษัทฯ มีรายการที่เกี่ยวข้องกันซึ่งส่วนใหญ่เป็นธุรกรรมประเภทรายการธุรกิจปกติ รายการสนับสนุนธุรกิจปกติ และ/หรือรายการให้เช่าอสังหาริมทรัพย์ระยะสั้น บริษัทฯ ได้พิจารณาราคาและเงื่อนไขตามเกณฑ์ปกติเช่นเดียวกับธุรกรรมที่ทำกับบุคคลหรือนิติบุคคลทั่วไปและ/หรืออยู่ภายใต้ขอบเขตที่คณะกรรมการบริษัทได้พิจารณาและอนุมัติหลักการไว้ ซึ่งบริษัทฯ ได้เปิดเผยไว้ในหัวข้อ 9 การควบคุมภายในและรายการระหว่างกัน

บริษัทฯ กำหนดให้กรรมการและผู้บริหาร จัดทำรายงานแสดงส่วนได้เสียของตนเองและบุคคลที่เกี่ยวข้อง และมอบหมายให้เลขานุการบริษัทเป็นผู้จัดเก็บไว้เพื่อให้สอดคล้องกับกฎหมาย และหากในการประชุมคณะกรรมการบริษัท

มีวาระที่เกี่ยวข้องกับการมีส่วนร่วมได้เสียของกรรมการคนใดแล้ว ก็กำหนดให้กรรมการคนนั้นต้องไม่อยู่ในสถานที่ประชุม เพื่อให้กระบวนการตัดสินใจได้ดำเนินการอย่างโปร่งใสและยุติธรรม

นอกจากนี้ คณะกรรมการบริษัทมีนโยบายเน้นความเข้มงวดในการดูแลรายการที่เข้าข่ายเป็นรายการได้มาหรือจำหน่ายไปซึ่งทรัพย์สิน โดยให้มีการปฏิบัติและเปิดเผยข้อมูลอย่างถูกต้องครบถ้วนเมื่อเกิดรายการ ตามหลักเกณฑ์และวิธีการของคณะกรรมการกำกับตลาดทุนและตลาดหลักทรัพย์แห่งประเทศไทย ซึ่งตลอดปี พ.ศ. 2565 บริษัทฯ ไม่มีรายการการได้มาหรือจำหน่ายไปซึ่งทรัพย์สินที่มีมูลค่าขนาดของรายการเป็นนัยสำคัญ หรือเข้าข่ายต้องขออนุมัติจากที่ประชุมผู้ถือหุ้นตามข้อกำหนดของกฎหมายและหน่วยงานกำกับดูแลที่เกี่ยวข้อง

2. การใช้ข้อมูลภายในเพื่อแสวงหาผลประโยชน์

บริษัทฯ ได้กำหนดมาตรการไม่ให้กรรมการและผู้บริหารนำข้อมูลของบริษัทฯ ไปใช้เพื่อประโยชน์ส่วนตนและเพื่อการซื้อขายหลักทรัพย์ของบริษัทฯ โดยห้ามซื้อขายหลักทรัพย์ในช่วงเวลา 30 วันก่อนวันเปิดเผยงบการเงินประจำไตรมาสและประจำปีแก่ตลาดหลักทรัพย์แห่งประเทศไทยและสาธารณชน มาตรการที่ให้กรรมการหรือผู้บริหารรายงานการซื้อขายหลักทรัพย์พร้อมทั้งบทลงโทษทางวินัยของบริษัทฯ และการรับโทษในความผิดส่วนบุคคล เป็นไปตามพระราชบัญญัติหลักทรัพย์และตลาดหลักทรัพย์ โดยบริษัทฯ ได้ประกาศใช้นโยบายและแนวปฏิบัติเรื่องการซื้อขายหลักทรัพย์ของบริษัทฯ และการใช้ข้อมูลภายใน เพื่อให้มีความชัดเจนและรัดกุมมากยิ่งขึ้น และสื่อสารให้กรรมการและผู้บริหารได้รับทราบและปฏิบัติตามอย่างเคร่งครัด

นอกจากนี้ ตามนโยบายการกำกับดูแลกิจการที่ดีของบริษัทฯ กำหนดให้กรรมการและผู้บริหารต้องรายงานการซื้อขายหลักทรัพย์ของบริษัทฯ ตลอดจนหลักทรัพย์คงเหลือให้เลขานุการบริษัทตามระยะเวลาที่กำหนดเพื่อรายงานสรุปให้ที่ประชุมคณะกรรมการบริษัททราบทุกรายไตรมาส โดยตลอดปี พ.ศ. 2565 มีการเปลี่ยนแปลงการถือครองหลักทรัพย์ของบริษัทฯ ของผู้บริหาร 2 คน ซึ่งเกิดจากการซื้อขายปกติโดยไม่มีการใช้ข้อมูลภายในของบริษัทฯแต่อย่างใด และได้รายงานการซื้อขายอย่างถูกต้องครบถ้วน

อนึ่ง เลขานุการบริษัทได้เผยแพร่ให้กรรมการและผู้บริหารของบริษัทฯ ทุกคนรับทราบหากมีการเปลี่ยนแปลงในบทบาทหน้าที่ที่เกี่ยวข้องกับการซื้อขายหลักทรัพย์ของบริษัทฯ

3. การต่อต้านทุจริตคอร์รัปชัน

นับแต่ปี พ.ศ. 2557 คณะกรรมการบริษัทได้อนุมัติให้บริษัทฯ แสดงเจตนารมณ์เป็นแนวร่วมปฏิบัติของภาคเอกชนไทยในการต่อต้านการทุจริต และได้กำหนดนโยบายและแนวปฏิบัติ เรื่องการต่อต้านการทุจริตคอร์รัปชัน ด้วยความมุ่งมั่นที่จะดำเนินธุรกิจอย่างโปร่งใส ตรวจสอบได้ และเป็นธรรมต่อผู้มีส่วนได้เสียทุกกลุ่ม โดยให้ความสำคัญกับการต่อต้านการทุจริตคอร์รัปชันทุกรูปแบบ เพื่อใช้ในการสื่อสารและครอบคลุมการปฏิบัติงานของกรรมการ ผู้บริหาร พนักงานทุกระดับ ตลอดจนผู้มีส่วนได้เสียทุกกลุ่มของบริษัทฯ

บริษัทฯ ได้รับการรับรองให้เป็นสมาชิกแนวร่วมต่อต้านคอร์รัปชันของภาคเอกชนไทย จากคณะกรรมการแนวร่วมต่อต้านคอร์รัปชันของภาคเอกชนไทยครั้งแรกในเดือนมีนาคม พ.ศ. 2560 และได้รับการรับรองต่ออายุอีก 3 ปี ในเดือนกุมภาพันธ์ พ.ศ. 2563 นอกจากนี้ ในช่วงต้นปี พ.ศ. 2566 บริษัทฯ ได้ดำเนินการยื่นขอรับรองต่ออายุสมาชิกแนวร่วมฯ ซึ่งกำลังจะครบกำหนดอีกครั้งเรียบร้อยแล้วและอยู่ระหว่างรอการประกาศผล ซึ่งแสดงให้เห็นถึงความพยายามอย่างจริงจังของบริษัทฯ ที่ต้องการมีบทบาทและส่วนร่วมในการต่อต้านการทุจริตคอร์รัปชันทุกรูปแบบและร่วมพัฒนาประเทศชาติ

บริษัทฯ ไม่ยอมรับการทุจริตคอร์รัปชันทุกรูปแบบ ซึ่งครอบคลุมถึงธุรกิจทั้งหมดทั้งในประเทศและต่างประเทศ คณะกรรมการ ผู้บริหาร และพนักงานของบริษัทฯ มีหน้าที่และความรับผิดชอบต้องปฏิบัติตามนโยบายการต่อต้านการทุจริตคอร์รัปชันอย่างเคร่งครัด โดยห้ามเข้าไปเกี่ยวข้องกับเรื่องทุจริตคอร์รัปชันทุกรูปแบบทั้งทางตรงและทางอ้อม ดังนี้

1. ไม่มีพฤติกรรมใด ที่เป็นการแสดงถึงเจตนาว่าเป็นการทุจริตคอร์รัปชัน การให้ หรือรับสินบนแก่หรือจากเจ้าหน้าที่ของรัฐและเอกชนหรือผู้มีส่วนได้เสียที่เกี่ยวข้องกับบริษัทฯ เพื่อให้ได้มาหรือคงไว้ซึ่งธุรกิจ หรือความได้เปรียบทางการแข่งขัน หรือเพื่อประโยชน์ของตนเองและ/หรือผู้ที่เกี่ยวข้อง
2. ไม่ละเลยหรือเพิกเฉย เมื่อพบเห็นการกระทำที่เข้าข่ายการทุจริตคอร์รัปชันที่เกี่ยวข้องกับบริษัทฯ โดยถือเป็นหน้าที่ที่ต้องแจ้งให้ผู้บังคับบัญชาหรือหน่วยงานหรือบุคคลที่รับผิดชอบทราบ และให้ความร่วมมือในการตรวจสอบข้อเท็จจริงต่างๆ

3. บริษัทให้คำมั่นว่าจะให้เป็นธรรมและคุ้มครองบุคคลที่ปฏิเสธการทุจริตคอร์รัปชัน หรือแจ้งเบาะแสเรื่องการทุจริตคอร์รัปชัน ตามที่กำหนดไว้ในมาตรการคุ้มครองผู้ร้องเรียน หรือผู้ที่ให้ความร่วมมือในการรายงานการทุจริตคอร์รัปชัน
4. พนักงานรายใดที่ได้รับการพิสูจน์แน่ชัดว่ากระทำการทุจริตคอร์รัปชัน จะถูกพิจารณาบทลงโทษตามระเบียบของบริษัท เรื่องวินัยพนักงาน ตลอดจนอาจได้รับโทษตามกฎหมายหากการกระทำนั้นผิดกฎหมาย
5. บริษัทไม่มีนโยบายลดตำแหน่ง ลงโทษ หรือให้ผลทางลบแก่พนักงานที่ปฏิเสธการทุจริตคอร์รัปชัน แม้ว่า การกระทำนั้นจะทำให้บริษัทสูญเสียโอกาสทางธุรกิจก็ตาม
6. บริษัทให้ความสำคัญในการเผยแพร่ให้ความรู้ และทำความเข้าใจกับบุคคลที่ต้องปฏิบัติหน้าที่ที่เกี่ยวข้องกับ บริษัท หรืออาจเกิดผลกระทบต่อบริษัท ในเรื่องที่ต้องปฏิบัติให้เป็นไปตามนโยบายต่อต้านการทุจริตคอร์รัปชันนี้
7. บริษัทจัดให้มีกระบวนการตรวจสอบและระบบการควบคุมภายในที่เพียงพอและเหมาะสม อย่างมีประสิทธิภาพ และประสิทธิภาพ ภายใต้การดูแลของคณะกรรมการตรวจสอบอย่างสม่ำเสมอ เพื่อป้องกันมิให้มีการปฏิบัติที่เข้าข่ายหรือสนับสนุนให้มีการทุจริตคอร์รัปชัน
8. บริษัทจัดให้มีกระบวนการบริหารทรัพยากรบุคคลที่สะท้อนถึงความมุ่งมั่นของบริษัท ในการดำเนินการตาม มาตรการต่อต้านการทุจริตคอร์รัปชัน ตั้งแต่การคัดเลือก การอบรม การประเมินผลงาน การให้ผลตอบแทน และการเลื่อนตำแหน่ง
9. เพื่อให้เกิดความชัดเจนในการดำเนินการในเรื่องที่มีความเสี่ยงต่อการเกิดการทุจริตคอร์รัปชัน จึงกำหนดให้ กรรมการ ผู้บริหาร และพนักงานทุกคนทุกระดับของบริษัท ต้องปฏิบัติหน้าที่ด้วยความระมัดระวังในเรื่อง ดังต่อไปนี้

9.1 การให้ความช่วยเหลือทางการเงิน

หมายถึง การให้การสนับสนุนทางการเงิน สิ่งของ และ/หรือการเข้าร่วมกิจกรรม ตลอดจนการส่งเสริมให้พนักงานเข้าร่วมกิจกรรมทางการเงินในนามบริษัท เพื่อให้ได้มาซึ่งความได้เปรียบทางธุรกิจทางการค้า

บริษัทยึดมั่นในความเป็นกลางทางการเงิน จึงมีนโยบายไม่ให้การสนับสนุนทางการเงิน ทั้งทางตรงและทางอ้อมแก่พรรคการเมือง เจ้าหน้าที่ของพรรคการเมือง ผู้ลงสมัครรับเลือกตั้ง องค์กรหรือบุคคลซึ่งเกี่ยวข้องกับการเมือง เพื่อใช้เป็นแนวทางในการจ่ายสินบน รวมถึงไม่อนุญาตให้ผู้บริหาร และพนักงานกระทำการอันใดที่เกี่ยวข้องกับการเมืองในระหว่างปฏิบัติหน้าที่ของบริษัท ตลอดจนไม่อนุญาตให้ใช้ทรัพยากรของบริษัทเพื่อดำเนินการดังกล่าว โดยกำหนดแนวปฏิบัติดังนี้

- 1) บริษัทไม่สนับสนุนทางการเงินหรือสิ่งของให้แก่พรรคการเมือง นักการเมืองหรือผู้สมัครรับเลือกตั้งทางการเมืองใดๆ โดยมีวัตถุประสงค์เพื่อเอื้อประโยชน์ทางธุรกิจให้บริษัทฯ
- 2) พนักงานมีสิทธิเสรีภาพเข้าร่วมกิจกรรมทางการเมืองภายใต้บทบัญญัติแห่งรัฐธรรมนูญ แต่จะต้องไม่แอบอ้างความเป็นพนักงาน หรือนำทรัพย์สิน อุปกรณ์ หรือเครื่องมือใดๆ ของบริษัทฯ ไปใช้เพื่อประโยชน์ในการดำเนินการใดๆ ทางการเมือง หากเข้าร่วมจะต้องพึงระมัดระวังไม่ให้ดำเนินการใดๆ ที่ทำให้เกิดความเข้าใจได้ว่าบริษัทฯ ให้การสนับสนุนหรือฝักใฝ่พรรคการเมืองใด พรรคการเมืองหนึ่ง

9.2 การบริจาคเพื่อการกุศลและเงินสนับสนุน

บริษัทสามารถบริจาคเพื่อการกุศลหรือให้เงินสนับสนุนได้ หากเป็นส่วนหนึ่งในกิจกรรมตอบแทนสังคม โดยเป็นการประชาสัมพันธ์และเสริมสร้างภาพลักษณ์ที่ดีให้บริษัทฯ และมีได้มุ่งหวังผลตอบแทนทางธุรกิจ เช่น การให้ความรู้ การสนับสนุนกิจกรรมทางวัฒนธรรม กิจกรรมเพื่อสังคมและสิ่งแวดล้อม กิจกรรมเพื่อการศึกษาและกีฬา เป็นต้น โดยกำหนดแนวปฏิบัติ ดังนี้

- การบริจาคเพื่อการกุศลด้วยเงินสดหรือทรัพย์สินของบริษัทฯ
ต้องดำเนินการในนามของบริษัทเท่านั้น โดยผู้รับบริจาคต้องเป็นมูลนิธิ องค์กรสาธารณกุศล วัด โรงพยาบาล สถานพยาบาล หรือองค์กรที่ดำเนินงานเพื่อประโยชน์ต่อสังคม ที่มีใบรับรองหรือเชื่อถือได้ และสามารถตรวจสอบได้

การบริจาคเพื่อการกุศลหรือการสนับสนุนไม่ว่าจะเป็นเงินหรือทรัพย์สินหรือกิจกรรมหรือโครงการแก่สถานการกุศล จะต้องดำเนินการด้วยความโปร่งใส และถูกต้องตามกฎหมาย โดยต้องระบุชื่อผู้บริจาคหรือผู้ให้ในนาม “บริษัทฯ” เท่านั้น และผ่านขั้นตอนการอนุมัติการจ่ายตามระเบียบของบริษัทฯที่กำหนดไว้

- การบริจาคเพื่อการกุศลด้วยเงินสดหรือทรัพย์สินส่วนตัวในนามส่วนตัว กรรมการ ผู้บริหาร ตลอดจนพนักงานทุกคนทุกระดับ สามารถบริจาคเงินสดหรือทรัพย์สินส่วนตัวในนามส่วนตัวได้ แต่ต้องไม่เกี่ยวข้องหรือทำให้เกิดข้อสงสัยได้ว่าเป็นการกระทำที่แอบแฝง ส่อทุจริต หรือหวังผลประโยชน์อันไม่ชอบธรรมแก่บริษัทฯ

9.3 ของขวัญ และค่าใช้จ่ายเลี้ยงรับรอง

บริษัทฯตระหนักดีว่าการสร้างความสัมพันธ์ที่ดีกับคู่ค้า รวมถึงพันธมิตรทางธุรกิจเป็นสิ่งสำคัญที่จะนำมาซึ่งความสำเร็จอย่างต่อเนื่องและยั่งยืนของบริษัทฯ บริษัทฯจึงได้กำหนดแนวปฏิบัติให้ กรรมการ ผู้บริหาร และพนักงาน สามารถให้ของขวัญและเลี้ยงรับรองพันธมิตรทางธุรกิจได้ หากเข้าเงื่อนไขทุกข้อ ดังต่อไปนี้

- 1) ประเภทของขวัญหรือการเลี้ยงรับรอง รวมถึงมูลค่าต้องมีความเหมาะสมกับสถานการณ์ หรือตามเทศกาลที่เป็นธรรมเนียมปฏิบัติ
- 2) ต้องไม่เป็นการกระทำเพื่อครอบงำ ชักนำหรือตอบแทนบุคคลใดให้กระทำการที่ไม่เหมาะสม เพื่อได้มาซึ่งความได้เปรียบ หรือการช่วยเหลือหรือให้ผลประโยชน์ต่อบริษัท
- 3) ต้องเป็นการให้ในนามบริษัทฯไม่ใช่ในนามของกรรมการ ผู้บริหาร หรือพนักงาน และเป็นการดำเนินการอย่างเปิดเผย
- 4) ต้องเป็นไปตามระเบียบ และหลักเกณฑ์ของบริษัทฯ

บริษัทฯได้เผยแพร่นโยบายและแนวปฏิบัติ เรื่องการต่อต้านการทุจริตคอร์รัปชัน บนเว็บไซต์ของบริษัทฯ www.srithaisuperware.com ภายใต้หัวข้อ การกำกับดูแลกิจการที่ดี

ในปี พ.ศ. 2565 บริษัทฯได้ดำเนินการต่อเนื่องสำหรับการปฏิบัติตามนโยบายการกำกับดูแลกิจการที่ดีและนโยบายและแนวปฏิบัติเรื่องการต่อต้านการทุจริตคอร์รัปชัน (“นโยบายต่อต้านการทุจริตฯ”) ดังนี้

- สื่อสารและเผยแพร่จรรยาบรรณทางธุรกิจ นโยบายและแนวปฏิบัติตามหลักการกำกับดูแลกิจการที่ดี หมวดการค้ามาถึงบทบาทของผู้มีส่วนได้เสีย โดยการจัดการฝึกอบรมให้ผู้บริหารและพนักงานของบริษัทฯ
- กำหนดให้นโยบายการกำกับดูแลกิจการที่ดี และนโยบายการต่อต้านการทุจริตเป็นส่วนหนึ่งในการอบรมพนักงานใหม่ของบริษัทฯ พร้อมทั้งรณรงค์ให้ความรู้แก่พนักงานอย่างต่อเนื่อง เช่น การอบรมที่หน้างาน (On the Job Training) การสื่อสารผ่านสิ่งพิมพ์ หรือกระจายเสียงภายในสำนักงาน เป็นต้น
- จัดให้มีการทดสอบความรู้ ความเข้าใจนโยบายการกำกับดูแลกิจการที่ดีและนโยบายการต่อต้านการทุจริตแก่พนักงานของบริษัทฯรวม 4 ไตรมาส ซึ่งปรากฏว่าพนักงานมีส่วนร่วมมากขึ้น ตลอดจนมีความรู้และความเข้าใจในเรื่องดังกล่าวด้วยผลคะแนนเฉลี่ยอยู่ในเกณฑ์ดีมาก
- มอบหมายให้คณะทำงานการกำกับดูแลกิจการที่ดี ในความรับผิดชอบของคณะกรรมการกำกับดูแลกิจการที่ดี ติดตามผลสัมฤทธิ์การใช้กลยุทธ์ 3ป. (ปรับเปลี่ยน ปลุกฝัง และป้องกัน) เพื่อปลูกฝังพฤติกรรมต่อต้านการทุจริตคอร์รัปชันทุกรูปแบบให้กับพนักงานทุกระดับ
- ตรวจสอบและติดตามเมื่อได้รับข้อร้องเรียนทั้งจากภายในและภายนอกบริษัทฯจากช่องทางการแจ้งข้อมูลสำหรับเหตุการณ์ที่อาจนำไปสู่โอกาสเกิดการทุจริตคอร์รัปชัน โดยดำเนินการตามขั้นตอนที่ได้กำหนดไว้ด้วยความเป็นธรรมและเป็นความลับ รวมถึงการคุ้มครองผู้แจ้งเบาะแส โดยตลอดปี พ.ศ. 2565 บริษัทฯไม่พบข้อร้องเรียนที่เกี่ยวกับการทุจริตคอร์รัปชัน
- จัดให้มีการประชาสัมพันธ์รับหรือให้ของขวัญในช่วงเทศกาลปีใหม่ไปยังบุคคลภายนอกผ่านทางเว็บไซต์ของบริษัทฯ

นอกจากนี้ คณะกรรมการกำกับดูแลกิจการที่ดีได้มอบหมายให้คณะอนุกรรมการบริหารความเสี่ยงทบทวนการประเมินความเสี่ยงจากการทุจริตในองค์กร สำหรับธุรกรรมที่มีความสำคัญประจำปี พ.ศ. 2565 ซึ่งไม่ปรากฏว่ามีเหตุการณ์ใดๆ ที่อาจก่อให้เกิดความเสี่ยงดังกล่าวอย่างมีสาระสำคัญ

4. การแจ้งเบาะแส (Whistleblowing)

บริษัทจัดให้มีระบบการควบคุมภายใน พร้อมทั้งเปิดโอกาสให้ผู้มีส่วนได้เสียกลุ่มต่างๆ สามารถให้ข้อมูลหรือให้เบาะแสเกี่ยวกับการทุจริต หรือการไม่ปฏิบัติตามกฎหมาย ระเบียบ ข้อบังคับที่เกี่ยวข้อง (Whistle Blower) โดยกำหนดขั้นตอนการดำเนินงานเมื่อได้รับข้อร้องเรียนไว้อย่างชัดเจน ตั้งแต่การรวบรวมข้อเท็จจริงโดยทำเป็นความลับ การตั้งคณะทำงานตรวจสอบข้อเท็จจริง การตั้งคณะกรรมการสอบสวน การคุ้มครองปกป้องผู้ที่ร้องเรียน/แจ้งข้อมูล การพิจารณาการลงโทษ รวมไปถึงการรายงานผลข้อร้องเรียน ตามนโยบายและแนวปฏิบัติเรื่องการแจ้งเบาะแสการกระทำผิดและการทุจริต (Whistle Blowing Policy) ที่บริษัทฯ ได้ประกาศใช้และเผยแพร่บนเว็บไซต์ของบริษัทฯ www.srithaisuperware.com ภายใต้หัวข้อ การกำกับดูแลกิจการที่ดี ดังนี้

1. บริษัทขอให้การร้องเรียนหรือแจ้งข้อมูลในเรื่องเกี่ยวกับการทุจริตหรือไม่ปฏิบัติตามกฎหมาย ระเบียบ ข้อบังคับ เป็นลายลักษณ์อักษรเท่านั้น
2. ผู้ร้องเรียนสามารถแจ้งข้อร้องเรียนไปยังกรรมการอิสระรายใดรายหนึ่งด้วยวิธีดังต่อไปนี้
 - ผ่านทาง E-mail address ซึ่งบริษัทฯ ได้นำเสนอไว้ที่เว็บไซต์ของบริษัทฯ ในช่องทางการแจ้งข้อร้องเรียน (Whistle Blower) ผู้ร้องเรียนสามารถเลือกส่งให้กรรมการอิสระรายใดรายหนึ่งหรือทุกรายก็ได้ ดังนี้
 - 1) นายเอ็งฮัก นนทิกการ E-mail address คือ enghug_non@srithaisuperware.com
 - 2) นายสุชาติ บุญบรรเจิดศรี E-mail address คือ suchat_boon@srithaisuperware.com
 - 3) นางสาวสิริพร ไสละสุต E-mail address คือ siriporn_sai@srithaisuperware.com
 - 4) นายศุภโชค เลี่ยมแก้ว E-mail address คือ supachoke_liam@srithaisuperware.com
 - จดหมายถึงกรรมการอิสระรายนั้นๆ โดยระบุชื่อกรรมการอิสระ และที่อยู่คือ บริษัท ศรีไทยซูเปอร์แวร์ จำกัด (มหาชน) หรือ ตู้ ปณ. 84 เขตราชวัตรบูรณะ กรุงเทพฯ 10140
 - ยื่นเอกสารข้อร้องเรียนโดยใส่ซองปิดผนึกพร้อมระบุให้ส่งต่อกรรมการอิสระ ผ่านเลขานุการคณะกรรมการตรวจสอบ (หัวหน้าฝ่ายตรวจสอบภายใน)

การร้องเรียนเป็นเอกสารตามข้อกำหนด 1. และ 2. ผู้ร้องเรียนไม่จำเป็นต้องเปิดเผยตัวตน แต่หากเปิดเผยตนเองได้ก็ขอให้ระบุชื่อ-นามสกุล หมายเลขโทรศัพท์ โทรสารหรือ E-mail address ซึ่งจะช่วยให้บริษัทสามารถแจ้งผลการดำเนินการหรือสอบถามรายละเอียดข้อมูลเพิ่มเติมได้

8.2 สรุปผลการปฏิบัติหน้าที่ของคณะกรรมการตรวจสอบในรอบปีที่ผ่านมา

คณะกรรมการตรวจสอบปฏิบัติหน้าที่ด้วยความรอบคอบและเคร่งครัดตามประกาศตลาดหลักทรัพย์แห่งประเทศไทยเรื่อง คุณสมบัติและขอบเขตการดำเนินงานของคณะกรรมการตรวจสอบ พ.ศ. 2551 และกฎบัตรคณะกรรมการตรวจสอบของบริษัทฯ ในปี พ.ศ. 2565 คณะกรรมการตรวจสอบมีการประชุมร่วมกับผู้สอบบัญชี ผู้บริหารด้านการเงินและบัญชี ฝ่ายตรวจสอบภายใน และผู้บริหารที่เกี่ยวข้อง รวม 4 ครั้ง และการประชุมร่วมกับผู้สอบบัญชีของบริษัทฯ โดยไม่มีผู้บริหาร 1 ครั้ง ซึ่งกรรมการตรวจสอบทุกคนเข้าร่วมประชุมครบทุกครั้ง โดยคณะกรรมการตรวจสอบได้รายงานผลการประชุมแก่คณะกรรมการบริษัทไตรมาสละ 1 ครั้ง ตลอดจนจัดทำรายงานคณะกรรมการตรวจสอบแสดงไว้ในรายงานประจำปีของบริษัทฯ

คณะกรรมการตรวจสอบจัดให้มีการประเมินผลการปฏิบัติงานของคณะกรรมการตรวจสอบเป็นประจำทุกปี ด้วยวิธีการประเมินตนเองตามแบบประเมินของตลาดหลักทรัพย์แห่งประเทศไทย โดยใช้หลักปฏิบัติในการประเมินผลเช่นเดียวกับการประเมินคณะกรรมการบริษัท ซึ่งผลการประเมินสำหรับปี พ.ศ. 2565 อยู่ในระดับ “ดีมาก” ทั้งนี้ ผลการปฏิบัติหน้าที่ของคณะกรรมการตรวจสอบปรากฏตามเอกสารแนบ 6 : รายงานคณะกรรมการตรวจสอบ

8.3 สรุปผลการปฏิบัติหน้าที่ของคณะกรรมการชด้อย่อยอื่นๆ

จำนวนครั้งการประชุมและผลการปฏิบัติหน้าที่ของคณะกรรมการสรรหาและพิจารณาค่าตอบแทน

คณะกรรมการสรรหาและพิจารณาค่าตอบแทนปฏิบัติหน้าที่ตามขอบเขตหน้าที่ที่ระบุในกฎบัตรคณะกรรมการสรรหาและพิจารณาค่าตอบแทนของบริษัทฯ ในปี พ.ศ. 2565 คณะกรรมการสรรหาและพิจารณาค่าตอบแทน จัดให้มีการประชุมรวม 2 ครั้ง ซึ่งกรรมการสรรหาและพิจารณาค่าตอบแทนทุกคนเข้าร่วมประชุมครบทุกครั้ง โดยได้รายงานผลการปฏิบัติงานแก่คณะกรรมการบริษัท ทุกครั้งที่มีการจัดประชุมคณะกรรมการสรรหาและพิจารณาค่าตอบแทน และจัดทำรายงานคณะกรรมการสรรหาและพิจารณาค่าตอบแทนแสดงไว้ในรายงานประจำปีของบริษัทฯ

คณะกรรมการสรรหาและพิจารณาคำตอบแทนจัดให้มีการประเมินผลการปฏิบัติงานเป็นประจำทุกปี ด้วยวิธีการประเมินตนเอง โดยใช้หลักปฏิบัติในการประเมินผลเช่นเดียวกับการประเมินคณะกรรมการบริษัท ซึ่งผลการประเมินสำหรับปี พ.ศ. 2565 อยู่ในระดับ “ดีมาก” ทั้งนี้ ผลการปฏิบัติหน้าที่ของคณะกรรมการสรรหาและพิจารณาคำตอบแทนปรากฏตามรายงานคณะกรรมการสรรหาและพิจารณาคำตอบแทน

จำนวนครั้งการประชุมและผลการปฏิบัติหน้าที่ของคณะกรรมการกำกับดูแลกิจการที่ดี

คณะกรรมการกำกับดูแลกิจการที่ดีปฏิบัติหน้าที่ตามขอบเขตหน้าที่ที่ระบุในกฎบัตรคณะกรรมการกำกับดูแลกิจการที่ดีของบริษัทฯ ในปี พ.ศ. 2565 คณะกรรมการกำกับดูแลกิจการที่ดี จัดให้มีการประชุมรวม 3 ครั้ง ซึ่งกรรมการกำกับดูแลกิจการที่ดีทุกคนเข้าร่วมประชุมครบทุกครั้ง โดยได้รายงานผลการปฏิบัติงานแก่คณะกรรมการบริษัททุกครั้งที่มีการจัดประชุมคณะกรรมการกำกับดูแลกิจการที่ดี และจัดทำรายงานคณะกรรมการกำกับดูแลกิจการที่ดีแสดงไว้ในรายงานประจำปีของบริษัทฯ

คณะกรรมการกำกับดูแลกิจการที่ดีจัดให้มีการประเมินผลการปฏิบัติงานเป็นประจำทุกปี ด้วยวิธีการประเมินตนเอง โดยใช้หลักปฏิบัติในการประเมินผลเช่นเดียวกับการประเมินคณะกรรมการบริษัท ซึ่งผลการประเมินสำหรับปี พ.ศ. 2565 อยู่ในระดับ “ดีมาก” ทั้งนี้ ผลการปฏิบัติหน้าที่ของคณะกรรมการกำกับดูแลกิจการที่ดีปรากฏตามรายงานคณะกรรมการกำกับดูแลกิจการที่ดี

จำนวนครั้งการประชุมและผลการปฏิบัติหน้าที่ของคณะอนุกรรมการบริหารความเสี่ยง

คณะอนุกรรมการบริหารความเสี่ยงปฏิบัติหน้าที่ตามขอบเขตหน้าที่ที่ระบุในกฎบัตรคณะอนุกรรมการบริหารความเสี่ยงและนโยบายการบริหารความเสี่ยงของบริษัทฯ ในปี พ.ศ. 2565 คณะอนุกรรมการบริหารความเสี่ยง จัดให้มีการประชุมรวม 6 ครั้ง ซึ่งบริษัทฯ ได้เปิดเผยจำนวนครั้งของการเข้าร่วมประชุมของอนุกรรมการบริหารความเสี่ยงไว้ในหัวข้อ 7.3 ข้อมูลเกี่ยวกับคณะกรรมการชุดย่อย โดยได้รายงานผลการปฏิบัติงานแก่คณะกรรมการตรวจสอบ เพื่อพิจารณาก่อนรายงานให้คณะกรรมการบริษัททราบทุกไตรมาส

คณะอนุกรรมการบริหารความเสี่ยงจัดให้มีการประเมินผลการปฏิบัติงานเป็นประจำทุกปี ด้วยวิธีการประเมินตนเอง โดยใช้หลักปฏิบัติในการประเมินผลเช่นเดียวกับการประเมินคณะกรรมการบริษัท ซึ่งผลการประเมินสำหรับปี พ.ศ. 2565 อยู่ในระดับ “ดี” ทั้งนี้ ผลการปฏิบัติหน้าที่ของคณะอนุกรรมการบริหารความเสี่ยงในปี พ.ศ. 2565 สรุปดังนี้

1. ติดตามผลกระทบจากการแพร่ระบาดของโรคติดเชื้อไวรัสโคโรนา 2019 (โควิด-19) ต่อการดำเนินธุรกิจของบริษัทฯ อย่างใกล้ชิด และการป้องกันการแพร่ระบาดในองค์กร โดยการประสานงานร่วมกับหน่วยงานต่างๆ ที่เกี่ยวข้อง และ/หรือหน่วยงานเฉพาะกิจที่บริษัทฯ จัดตั้งขึ้น อาทิ Covid Committee และ Covid Officers ในการกำหนดมาตรการและแนวปฏิบัติเพื่อติดตาม ควบคุม หรือจำกัดความเสี่ยงให้อยู่ในระดับที่ยอมรับได้ เพื่อให้ธุรกิจสามารถดำเนินได้อย่างต่อเนื่องและเพื่อสุขภาพและความปลอดภัยของพนักงาน
2. ติดตามผลการดำเนินงานในด้านต่างๆ ทั้งการสร้างความสัมพันธ์อันดีกับลูกค้าและพันธมิตรในด้านต่างๆ การบริหารกระแสเงินสด การบริหารห่วงโซ่อุปทานและการสั่งซื้อวัตถุดิบ การปฏิบัติตามกฎและระเบียบข้อบังคับ ตลอดจนด้านเทคโนโลยีสารสนเทศ พร้อมเปรียบเทียบตัวชี้วัด เพื่อให้ผลการดำเนินงานของบริษัทฯ เป็นไปตามเป้าหมายที่วางไว้ หรือวางแผนรับมือได้ทันทั่วทั้งที่เมื่อเกิดการเปลี่ยนแปลงหรือผลกระทบเกินขอบเขตที่บริษัทฯ กำหนด
3. ติดตามและสนับสนุนการดำเนินงานด้านความปลอดภัย อาชีวอนามัย และสภาพแวดล้อมในการทำงาน เพื่อเพิ่มประสิทธิภาพและยกระดับของระบบบริหารจัดการความปลอดภัย อาชีวอนามัย และสภาพแวดล้อมในการทำงาน นำไปสู่การลดความเสี่ยงที่อาจเกิดขึ้นต่อพนักงานและบริษัทฯ ทั้งการบาดเจ็บ ความเจ็บป่วย และการสูญเสียชีวิต
4. ปรับปรุงและประกาศนโยบายคุ้มครองข้อมูลส่วนบุคคล (Personal Data Protection Act : PDPA) และนโยบายความมั่นคงปลอดภัยด้านเทคโนโลยีสารสนเทศ
5. ปรับปรุงสัญญาซื้อขายที่เป็นมาตรฐานสำหรับบริษัทฯ โดยมีเนื้อหาที่เหมาะสมเป็นประโยชน์ระหว่างบริษัทฯ และคู่ค้าหรือลูกค้า
6. จัดให้มีการอบรมหลักสูตร “กฎหมายภายในองค์กรที่ควรรู้” โดยเน้นให้ความรู้และอธิบายแนวทางปฏิบัติงานภายใต้ นโยบายคุ้มครองข้อมูลส่วนบุคคลของบริษัทฯ ให้แก่พนักงานทุกคนในองค์กรตั้งแต่ระดับปฏิบัติการจนถึงระดับบริหาร
7. ทบทวนและประเมินความเสี่ยงทั้ง 5 ด้าน เพื่อใช้ประกอบการจัดทำแผนบริหารความเสี่ยง ประกอบด้วย ความเสี่ยงด้านกลยุทธ์ (Strategic Risks) ความเสี่ยงด้านปฏิบัติงาน (Operational Risks) ความเสี่ยงด้านการเงิน (Financial Risks) ความเสี่ยงด้านกฎ ระเบียบต่างๆ (Compliance Risks) และความเสี่ยงที่จะเกิดขึ้นใหม่ (Emerging Risks)
8. ประเมินผลการปฏิบัติงานของคณะอนุกรรมการบริหารความเสี่ยง ประจำปี พ.ศ. 2565

รายงานคณะกรรมการสรรหาและพิจารณาคำตอบแทน

เรียน ท่านผู้ถือหุ้น

บริษัท ศรีไทยซูเปอร์แวร์ จำกัด (มหาชน)

คณะกรรมการสรรหาและพิจารณาคำตอบแทน (“คณะกรรมการสรรหา”) ได้ปฏิบัติหน้าที่ตามกฎหมายของคณะกรรมการสรรหาและพิจารณาคำตอบแทนที่บริษัทกำหนดไว้โดยทำหน้าที่ช่วยสนับสนุนการดำเนินงานของคณะกรรมการบริษัท ในการคัดสรรผู้มีคุณสมบัติสำหรับการดำรงตำแหน่งกรรมการและผู้บริหารระดับสูงของบริษัทฯ และกำหนดอัตราค่าตอบแทนกรรมการและผู้บริหารระดับสูงของบริษัทฯ ที่เหมาะสม เป็นไปด้วยความโปร่งใส มีความเป็นธรรมต่อผู้มีส่วนได้เสียทุกกลุ่ม เพื่อให้การดำเนินการของคณะกรรมการบริษัทและบริษัทมีประสิทธิภาพโดยกำหนดวาระการดำรงตำแหน่งครั้งละไม่เกิน 3 รอบปีบัญชี ทั้งนี้ คณะกรรมการสรรหาชุดปัจจุบันมีวาระการดำรงตำแหน่งถึงสิ้นปีบัญชี พ.ศ. 2567

ผลการดำเนินงานของคณะกรรมการสรรหาและพิจารณาคำตอบแทน

ในปี พ.ศ. 2565 คณะกรรมการสรรหาได้จัดประชุมรวมทั้งสิ้น 2 ครั้ง โดยการเข้าร่วมประชุมของกรรมการสรรหา เป็นดังนี้

รายชื่อ	ตำแหน่ง	การเข้าร่วมประชุม/ การประชุมทั้งหมด (ครั้ง)
นางสิริพร ไสละสูต	ประธานกรรมการสรรหา	2/2
นายสนั่น อังอุบลกุล	กรรมการสรรหา	2/2
นายเอ็งฮัก นนทิการ	กรรมการสรรหา	2/2

ภารกิจของคณะกรรมการสรรหา ในรอบปี พ.ศ. 2565 สรุปได้ดังนี้

1. พิจารณาต่อวาระการดำรงตำแหน่งกรรมการบริษัทที่ครบวาระเพื่อคณะกรรมการบริษัทพิจารณาเสนอที่ประชุมใหญ่สามัญผู้ถือหุ้น ครั้งที่ 41 (ประจำปี พ.ศ. 2565)
2. กำหนดอัตราค่าตอบแทนกรรมการเพื่อคณะกรรมการบริษัทพิจารณาเสนอที่ประชุมใหญ่สามัญผู้ถือหุ้น ครั้งที่ 41 (ประจำปี พ.ศ. 2565)
3. ต่อวาระการดำรงตำแหน่งของผู้บริหารระดับสูง
4. แต่งตั้งผู้บริหารระดับผู้อำนวยการส่วน
5. พิจารณาเงินตอบแทนพิเศษให้ผู้บริหารระดับสูงและพนักงาน สำหรับผลการดำเนินงานประจำปี พ.ศ. 2565
6. ประเมินผลการปฏิบัติงานของคณะกรรมการสรรหา ประจำปี พ.ศ. 2565
7. จัดทำรายงานคณะกรรมการสรรหาและพิจารณาคำตอบแทน เพื่อเปิดเผยในรายงานประจำปี พ.ศ. 2565

ในนามคณะกรรมการสรรหาและพิจารณาคำตอบแทน

บริษัท ศรีไทยซูเปอร์แวร์ จำกัด (มหาชน)



นางสิริพร ไสละสูต

ประธานกรรมการสรรหาและพิจารณาคำตอบแทน

รายงานคณะกรรมการกำกับดูแลกิจการที่ดี

เรียน ท่านผู้ถือหุ้น

บริษัท ศรีไทยซูเปอร์แวร์ จำกัด (มหาชน)

คณะกรรมการบริษัทได้แต่งตั้งคณะกรรมการกำกับดูแลกิจการที่ดี เป็นคณะกรรมการชุดย่อย ในปี พ.ศ. 2555 มีหน้าที่รับผิดชอบช่วยคณะกรรมการบริษัท ในการกำกับดูแลการดำเนินงานของบริษัทฯให้เป็นไปตามหลักการกำกับดูแลกิจการที่ดี พัฒนา สนับสนุนการควบคุม และติดตามการปฏิบัติตามนโยบายการกำกับดูแลกิจการที่ดีของบริษัทฯ รวมถึงมาตรการต่อต้านการทุจริตคอร์รัปชัน

คณะกรรมการกำกับดูแลกิจการที่ดี ได้แต่งตั้งคณะทำงานการกำกับดูแลกิจการที่ดี และคณะทำงานย่อยการกำกับดูแลกิจการที่ดี ทำหน้าที่ประสานงานและดำเนินการร่วมกับหน่วยงานต่างๆ ของบริษัทฯ เพื่อให้นโยบายการกำกับดูแลกิจการที่ดี และนโยบายการต่อต้านการทุจริตคอร์รัปชัน ได้นำไปปฏิบัติอย่างครอบคลุม และเป็นประโยชน์ต่อทุกภาคส่วนผู้มีส่วนได้เสียอย่างมีประสิทธิภาพและมีประสิทธิผลและประสิทธิภาพ

ในปี พ.ศ. 2565 คณะกรรมการกำกับดูแลกิจการที่ดีมีการประชุมรวม 3 ครั้ง โดยการเข้าร่วมประชุมของกรรมการกำกับดูแลกิจการที่ดีเป็นดังนี้

รายชื่อ	ตำแหน่ง	การเข้าร่วมประชุม/ การประชุมทั้งหมด (ครั้ง)
นายสุชาติ บุญบรรเจิดศรี	ประธานกรรมการกำกับดูแลกิจการที่ดี	3/3
นางสิริพร ไสละสุต	กรรมการกำกับดูแลกิจการที่ดี	3/3
นายไชยวัฒน์ กุลภัทราวณิชย์	กรรมการกำกับดูแลกิจการที่ดีและเลขานุการฯ	3/3

คณะกรรมการกำกับดูแลกิจการที่ดีกำหนดให้บริษัทฯดำเนินการตามนโยบายการกำกับดูแลกิจการที่ดี ตลอดจนนโยบายและแนวปฏิบัติ เรื่องการต่อต้านการทุจริตคอร์รัปชัน โดยบริษัทฯได้ดำเนินการยื่นขอรับรองต่ออายุการเป็นสมาชิกแนวร่วมปฏิบัติของภาคเอกชนไทยในการต่อต้านการทุจริตซึ่งกำลังจะครบกำหนดอีกครั้งในปี พ.ศ. 2566 เรียบร้อยแล้ว สรุปผลการดำเนินงานประจำปี พ.ศ. 2565 ได้ดังนี้

1. สื่อสารและเผยแพร่จรรยาบรรณทางธุรกิจ นโยบายและแนวปฏิบัติตามหลักการกำกับดูแลกิจการที่ดี หมวดยุทธศาสตร์ถึงบทบาทของผู้มีส่วนได้เสีย โดยการจัดการฝึกอบรมให้ผู้บริหารและพนักงานของบริษัทฯ
2. จัดให้มีหัวข้อนโยบายการกำกับดูแลกิจการที่ดี และนโยบายการต่อต้านการทุจริตเป็นส่วนหนึ่งในการอบรมพนักงานใหม่ของบริษัทฯ พร้อมทั้งรณรงค์ให้ความรู้แก่พนักงานอย่างต่อเนื่อง เช่น การอบรมที่หน้างาน (On the Job Training) การสื่อสารผ่านสิ่งพิมพ์ หรือกระจายเสียงภายในสำนักงาน เป็นต้น
3. จัดให้มีการทดสอบความรู้ ความเข้าใจนโยบายการกำกับดูแลกิจการที่ดีและนโยบายการต่อต้านการทุจริตคอร์รัปชันแก่พนักงานของบริษัทฯรวม 4 ไตรมาส ซึ่งปรากฏว่าพนักงานมีส่วนร่วมมากขึ้น ตลอดจนมีความรู้และความเข้าใจในเรื่องดังกล่าวด้วยผลคะแนนเฉลี่ยการทดสอบอยู่ในเกณฑ์ดีมาก
4. ติดตามเรื่องร้องเรียนในระบบ Whistle Blower ผ่านช่องทางต่างๆ โดยคณะกรรมการกำกับดูแลกิจการที่ดีเห็นชอบให้บริษัทฯ แต่งตั้งคณะกรรมการสอบสวนเพื่อดำเนินการด้วยความเป็นธรรมและคุ้มครองผู้แจ้งข่าวสาร โดยในปี พ.ศ. 2565 ไม่มีเรื่องร้องเรียนที่เข้าข่ายมีความเสี่ยงด้านทุจริตคอร์รัปชัน
5. สนับสนุนให้บริษัทฯเข้าร่วมโครงการสำรวจการกำกับดูแลกิจการของบริษัทจดทะเบียนไทย ซึ่งดำเนินการโดยสมาคมส่งเสริมสถาบันกรรมการบริษัทไทยอย่างต่อเนื่องนับจากปี พ.ศ. 2551 เป็นต้นมา โดยในปี พ.ศ. 2565 บริษัทฯได้รับการประเมินอยู่ในเกณฑ์ “ดีเลิศ” เป็นปีที่ 7 ติดต่อกัน

6. ติดตามแผนงานการทบทวนความเหมาะสมของการนำหลักการกำกับดูแลกิจการที่ดี สำหรับบริษัทจดทะเบียน ปี 2560 (Corporate Governance Code for Listed Companies 2017) หรือ CG Code ของสำนักงานคณะกรรมการกำกับหลักทรัพย์และตลาดหลักทรัพย์ไปปรับใช้ให้เข้ากับบริบททางธุรกิจอย่างต่อเนื่อง

อนึ่ง คณะกรรมการกำกับดูแลกิจการที่ดี ได้ประเมินผลการปฏิบัติงานแบบทั้งคณะสำหรับปี พ.ศ. 2565 ซึ่งผลการประเมินสรุปได้ว่า คณะกรรมการกำกับดูแลกิจการที่ดีได้ปฏิบัติหน้าที่ครบถ้วนตามกฎหมายที่กำหนดไว้อย่างเหมาะสม เพียงพอ และมีประสิทธิภาพ

ในนามคณะกรรมการกำกับดูแลกิจการที่ดี

บริษัท ศรีไทยซูเปอร์แวร์ จำกัด (มหาชน)



นายสุชาติ บุญบรรเจิดศรี

ประธานกรรมการกำกับดูแลกิจการที่ดี

9. การควบคุมภายในและรายการระหว่างกัน

9.1 การควบคุมภายใน

ความเห็นของคณะกรรมการบริษัทเกี่ยวกับระบบการควบคุมภายในของบริษัทฯ

ในการประชุมคณะกรรมการบริษัท ครั้งที่ 6/2565 เมื่อวันที่ 20 ธันวาคม พ.ศ. 2565 โดยมีกรรมการตรวจสอบทั้งหมดเข้าร่วมประชุม คณะกรรมการบริษัทได้ประเมินระบบการควบคุมภายในของบริษัทฯและบริษัทย่อยตามแบบประเมินความเพียงพอของระบบการควบคุมภายใน ซึ่งครอบคลุมในด้านต่างๆ 5 องค์ประกอบ ตามกรอบการควบคุมภายในของ COSO (The Committee of Sponsoring Organizations of the Treadway Commission) คือ การควบคุมภายในองค์กร การประเมินความเสี่ยง การควบคุมการปฏิบัติงาน ระบบสารสนเทศและการสื่อสารข้อมูล และระบบการติดตาม คณะกรรมการบริษัทเห็นว่า ระบบการควบคุมภายในของบริษัทฯและบริษัทย่อยมีความเพียงพอและเหมาะสม ไม่พบข้อบกพร่องที่มีสาระสำคัญเกี่ยวกับการควบคุมภายใน บริษัทฯและบริษัทย่อยได้จัดให้มีบุคลากรที่มีคุณภาพอย่างเพียงพอและนำระบบเทคโนโลยีสารสนเทศที่จำเป็นและเหมาะสมมาใช้เพื่อช่วยให้บริษัทฯและบริษัทย่อยสามารถดำเนินงานตามระบบการควบคุมภายในที่ดีหรือปฏิบัติงานและทำรายการต่างๆ ได้อย่างมีประสิทธิภาพและสามารถตรวจสอบได้ อีกทั้งมีระบบในการควบคุมและติดตามดูแลการดำเนินงานของบริษัทฯและบริษัทย่อยให้สามารถป้องกันทรัพย์สินจากการที่กรรมการหรือผู้บริหารนำไปใช้โดยมิชอบหรือโดยไม่มีความจำเป็น รวมถึงการทำธุรกรรมกับบุคคลที่อาจมีความขัดแย้งและบุคคลที่เกี่ยวข้องกัน ตลอดจนการดูแลทรัพย์สินและการใช้ทรัพยากรอย่างมีประสิทธิภาพ

ในปี พ.ศ. 2565 คณะกรรมการตรวจสอบได้รับทราบรายงานผลการดำเนินงานของคณะอนุกรรมการบริหารความเสี่ยง และได้สอบทานระบบการควบคุมภายในร่วมกับผู้สอบบัญชี หัวหน้างานตรวจสอบภายในของบริษัทฯ และผู้ตรวจสอบภายในที่บริษัทฯ ว่าจ้างจากภายนอกทุกสายไตรมาสและรายปีแล้ว ไม่มีความเห็นแตกต่างไปจากความเห็นของคณะกรรมการบริษัทดังกล่าวข้างต้น บริษัทฯและบริษัทย่อยมีระบบการควบคุมภายในที่เพียงพอ เหมาะสม ไม่พบข้อบกพร่องของการควบคุมภายในที่มีนัยสำคัญ และไม่มีข้อสังเกตของผู้สอบบัญชีที่บ่งชี้ให้บริษัทฯและบริษัทย่อยต้องรีบดำเนินการแก้ไข ตลอดจนไม่มีเหตุการณ์ทุจริตอย่างร้ายแรงหรือการฝ่าฝืนกฎหมายที่จะมีผลกระทบต่อชื่อเสียงและฐานะการเงินอย่างมีสาระสำคัญ ทั้งนี้ คณะกรรมการตรวจสอบได้เปิดเผยความเห็นเกี่ยวกับการสอบทานระบบการควบคุมภายในไว้ในรายงานคณะกรรมการตรวจสอบดังกล่าวตามเอกสารแนบ 6

บริษัทฯส่งเสริมและปลูกฝังให้พนักงานทุกระดับมีคุณธรรมและจริยธรรมในการปฏิบัติงาน ซึ่งเป็นปัจจัยสำคัญที่จะช่วยเสริมรากฐานที่แข็งแกร่งและก่อให้เกิดสภาพแวดล้อมของการควบคุมภายในที่ดีทั่วทั้งองค์กร พนักงานมีความรู้ความเข้าใจที่ถูกต้องเกี่ยวกับการปฏิบัติงานตามแนวปฏิบัติของการกำกับดูแลกิจการที่ดี การต่อต้านการทุจริตคอร์รัปชัน และการดำเนินธุรกิจของบริษัทฯอย่างมีธรรมาภิบาลผ่านแบบทดสอบเป็นประจำทุก 3 เดือน มีการสื่อสารประชาสัมพันธ์นโยบายและแนวปฏิบัติต่างๆ ผ่านระบบเครือข่ายคอมพิวเตอร์ภายในองค์กร (Intranet) และเผยแพร่ผ่านเว็บไซต์ของบริษัทฯ www.srithaisuperware.com ที่พนักงานทุกคนและผู้มีส่วนได้เสียภายนอกสามารถรับทราบและเข้าถึงได้ ตลอดจนระบบการรับข้อร้องเรียน (Whistleblowing System) ในแต่ละช่องทางที่บริษัทฯจัดเตรียมไว้

นอกจากนี้ คณะกรรมการตรวจสอบเห็นชอบให้ฝ่ายตรวจสอบภายในทบทวนและปรับแผนการปฏิบัติงานตรวจสอบให้สอดคล้องกับสถานการณ์โรคโควิด-19 และการดำเนินงานในยุควิถีชีวิตใหม่ (New Normal) โดยนำหลักการวิเคราะห์ข้อมูล (Data Analytics) มาใช้วิเคราะห์ความเสี่ยงให้มีประสิทธิภาพมากยิ่งขึ้น รวมถึงการพัฒนาความรู้และทักษะของเจ้าหน้าที่ฝ่ายตรวจสอบภายในของบริษัทฯโดยเฉพาะด้านเทคโนโลยีสารสนเทศเพื่อช่วยให้การปฏิบัติงานมีความคล่องตัวและบรรลุตามแผนงานที่วางไว้

หัวหน้างานตรวจสอบภายใน

ฝ่ายตรวจสอบภายใน มีหน้าที่รับผิดชอบในการตรวจสอบ ประเมินระบบการควบคุมภายใน ติดตามระบบบริหารความเสี่ยง และการกำกับดูแลกิจการที่ดี เพื่อให้แน่ใจว่า บริษัทมีระบบดังกล่าวอย่างเพียงพอและมีประสิทธิภาพตรงตามวัตถุประสงค์ที่วางไว้ โดยให้รายงานตรงต่อคณะกรรมการตรวจสอบ

ฝ่ายตรวจสอบภายใน มีความเป็นอิสระ มีทรัพยากรและงบประมาณที่เหมาะสมต่อการปฏิบัติงานทั้งด้านการตรวจสอบการดำเนินงานและการตรวจสอบการปฏิบัติตามกฎหมาย ระเบียบ ข้อบังคับต่างๆ

แผนงานตรวจสอบประจำปี จัดทำโดยพิจารณาควบคู่กับปัจจัยเสี่ยงต่างๆ ที่เกี่ยวข้อง และได้รับอนุมัติจากคณะกรรมการตรวจสอบ มีการรายงานผลการปฏิบัติงาน โดยจัดทำรายงานผลการตรวจสอบส่งถึงคณะกรรมการตรวจสอบ พร้อมทั้งสรุปผลการตรวจสอบเสนอที่ประชุมคณะกรรมการบริษัททราบเป็นประจำทุกไตรมาส

หัวหน้างานตรวจสอบภายในหรือผู้ดำรงตำแหน่งรองผู้จัดการฝ่ายตรวจสอบภายในของบริษัทในปัจจุบัน คือ นายศิริพงษ์ โพธิ์สุข ได้รับการแต่งตั้งจากคณะกรรมการตรวจสอบในการประชุม ครั้งที่ 3/2564 เมื่อวันที่ 11 สิงหาคม พ.ศ. 2564 ให้ดำรงตำแหน่งรองผู้จัดการฝ่ายตรวจสอบภายใน ตั้งแต่วันที่ 1 กันยายน พ.ศ. 2564 เนื่องจากมีคุณสมบัติ วุฒิการศึกษา ประสบการณ์ในการปฏิบัติงาน และได้เข้ารับการอบรมที่เหมาะสมเพียงพอต่อการเป็นผู้ควบคุมการปฏิบัติงานตรวจสอบภายใน โดยมีความรับผิดชอบหลักในการปฏิบัติหน้าที่ตรวจสอบและสอบทานระบบการควบคุมภายในของบริษัทตามนโยบายและแผนงานตรวจสอบประจำปีที่ได้รับอนุมัติ การจัดทำรายงานโดยให้ข้อเสนอแนะและติดตามการดำเนินการแก้ไขในประเด็นที่มีนัยสำคัญ การปฏิบัติงานร่วมกับผู้ตรวจสอบภายในที่บริษัทว่าจ้างจากภายนอก รวมถึงสนับสนุนการปฏิบัติงานอื่นที่มีความสัมพันธ์กับงานตรวจสอบภายใน ได้แก่ เลขานุการคณะกรรมการตรวจสอบ และคณะทำงานการกำกับดูแลกิจการที่ดี เพื่อให้บริษัทมีการกำกับดูแลกิจการที่ดี มีระบบการควบคุมภายในที่เพียงพอและเหมาะสม โดยในปี พ.ศ. 2565 นายศิริพงษ์ โพธิ์สุข ได้ปฏิบัติหน้าที่ในฐานะหัวหน้างานตรวจสอบภายในตามที่ได้รับมอบหมายได้อย่างเหมาะสม

นอกจากนี้ ในการประชุมคณะกรรมการตรวจสอบ ครั้งที่ 4/2563 เมื่อวันที่ 11 พฤศจิกายน พ.ศ. 2563 คณะกรรมการตรวจสอบได้มีมติอนุมัติแต่งตั้งบริษัท เคพีเอส ออดิท จำกัด (“KPS”) ผู้ตรวจสอบภายในที่บริษัทว่าจ้างจากภายนอก ให้ปฏิบัติหน้าที่ผู้ตรวจสอบภายในของบริษัทเพิ่มเติม ตั้งแต่วันที่ 1 มกราคม พ.ศ. 2564 โดยมีนายวิวัฒน์ ลิ้มนนท์ศิลป์ ตำแหน่ง หัวหน้าผู้จัดการ เป็นผู้นำทีมเข้าปฏิบัติหน้าที่ตรวจสอบตามภารกิจที่ได้รับมอบหมายจากคณะกรรมการตรวจสอบ โดยพิจารณาแล้วเห็นว่า KPS และนายวิวัฒน์ ลิ้มนนท์ศิลป์ มีความเป็นอิสระ มีความรู้ความสามารถ และประสบการณ์งานตรวจสอบภายในของบริษัทจดทะเบียนและบริษัทในอุตสาหกรรม การผลิต รวมถึงได้รับการอบรมที่เหมาะสมเพียงพอต่อการปฏิบัติหน้าที่ ซึ่งสามารถช่วยแบ่งปันองค์ความรู้จากการทำงานร่วมกันกับฝ่ายตรวจสอบภายในของบริษัทเพื่อนำไปสู่การพัฒนาแผนงานและเพิ่มประสิทธิภาพในการปฏิบัติงานตรวจสอบภายใน ตลอดจนสนับสนุนงานตรวจสอบภายในของบริษัทที่เพิ่มขึ้นได้ อีกทั้ง KPS ได้เสนอค่าบริการที่มีความเหมาะสมเมื่อเทียบกับผู้ให้บริการรายอื่น โดยในปี พ.ศ. 2565 KPS ได้ปฏิบัติหน้าที่และรายงานผลการตรวจสอบภายในต่างๆ ตามภารกิจที่ได้รับมอบหมายได้อย่างเหมาะสม

ทั้งนี้ การพิจารณาและอนุมัติ แต่งตั้ง ถอดถอน โยกย้ายผู้ดำรงตำแหน่งหัวหน้างานตรวจสอบภายในของบริษัท จะต้องได้รับการอนุมัติจากคณะกรรมการตรวจสอบ โดยบริษัทได้เปิดเผยประวัติและข้อมูลของผู้ดำรงตำแหน่งหัวหน้างานตรวจสอบภายในและผู้ตรวจสอบภายในที่ว่าจ้างจากภายนอกดังปรากฏในเอกสารแนบ 3 : รายละเอียดเกี่ยวกับหัวหน้างานตรวจสอบภายในและหัวหน้างานกำกับดูแลการปฏิบัติงานของบริษัท

หัวหน้างานกำกับดูแลการปฏิบัติงานของบริษัทฯ

บริษัทกำหนดให้หน่วยงานกำกับดูแลการปฏิบัติงาน (Compliance Unit) เป็นส่วนหนึ่งของสำนักเลขานุการบริษัท และมอบหมายให้เลขานุการบริษัทเป็นผู้ดูแลและรับผิดชอบ โดยบริษัทฯ ได้แสดงรายละเอียดหน้าที่ความรับผิดชอบไว้ในเอกสารแนบ 3 : รายละเอียดเกี่ยวกับหัวหน้างานตรวจสอบภายในและหัวหน้างานกำกับดูแลการปฏิบัติงานของบริษัทฯ

9.2 รายการระหว่างกัน

1. รายการระหว่างกันกับบุคคลที่อาจมีความขัดแย้งและบุคคลที่เกี่ยวข้อง

บริษัทในเครือและบริษัทที่เกี่ยวข้องกันบางแห่งเข้าข่ายเป็นบริษัทที่อาจมีความขัดแย้งและ/หรือจัดเป็นบริษัทที่เกี่ยวข้องกันกับบริษัทตามหลักเกณฑ์ที่พระราชบัญญัติหลักทรัพย์และตลาดหลักทรัพย์ และกฎระเบียบของหน่วยงานที่เกี่ยวข้องกำหนด รายการระหว่างกันที่เกิดขึ้นเป็นปกติของธุรกิจในปี พ.ศ. 2565 สรุปได้ดังนี้

ชื่อบริษัท/ความสัมพันธ์	ประเภทธุรกิจ	ประเภท/มูลค่ารายการในปี พ.ศ. 2565	ความจำเป็น/ความสมเหตุสมผล
บริษัท ศรีไทยโมลด์ส จำกัด 1. เป็นบริษัทย่อย โดยบริษัทถือหุ้นร้อยละ 71.0 2. ผู้บริหารและญาติของผู้บริหารของบริษัทถือหุ้นรวมกันเท่ากับร้อยละ 29.0	รับจ้างผลิตแม่พิมพ์ และผลิตและจำหน่ายผลิตภัณฑ์พลาสติก	1. รายการธุรกิจปกติรวมจำนวน 68.19 ล้านบาท 2. รายการเกี่ยวกับทรัพย์สินหรือบริการจำนวน 0.12 ล้านบาท 3. เงินปันผลรับและค่าบริหารจัดการรวมจำนวน 4.15 ล้านบาท	1. รายการธุรกิจปกติเป็นรายการซื้อขายสินค้าและ/หรือใช้บริการระหว่างกัน เนื่องจากความต้องการสินค้าของอีกฝ่ายเพื่อสนับสนุนและสร้างรายได้ให้แก่ธุรกิจหลักของตน โดยมีเงื่อนไขการค้าและราคาเหมือนบุคคลภายนอกทั่วไปหรือภายใต้ขอบเขตที่คณะกรรมการบริษัทกำหนดไว้ 2. รายการเกี่ยวกับทรัพย์สินหรือบริการ เป็นรายการซื้อเครื่องจักรและอุปกรณ์การผลิตจากบริษัทที่ยังมีสภาพการใช้งานดีและบริษัทไม่ได้ใช้งานแล้ว และเนื่องจากเป็นรายการที่มีมูลค่าน้อย ประกอบกับบริษัทได้กำหนดเงื่อนไขการค้าและราคาขายทรัพย์สินเหมือนบุคคลภายนอกทั่วไปหรือภายใต้ขอบเขตที่คณะกรรมการบริษัทกำหนดไว้ จึงไม่ได้ว่าจ้างผู้ประเมินราคาอิสระทำการประเมินราคาทรัพย์สินที่ขายดังกล่าว 3. เป็นการจ่ายเงินปันผลให้แก่ผู้ถือหุ้นทุกรายของบริษัท ศรีไทยโมลด์ส จำกัด ในอัตราที่เท่าๆ กัน ตามสัดส่วนการถือหุ้นของผู้ถือหุ้นแต่ละราย ส่วนค่าบริหารจัดการ เป็นการเรียกเก็บค่าให้ความช่วยเหลือแก่บริษัท ศรีไทยโมลด์ส จำกัด ทั้งในส่วนของงานผลิตและสำนักงาน โดยมีหลักเกณฑ์ในการคำนวณเดียวกันกับที่บริษัทฯ คิดจากบริษัทย่อยรายอื่น
บริษัท ศรีไทยบรรจุภัณฑ์ จำกัด 1. เป็นบริษัทรวม โดยบริษัทถือหุ้นร้อยละ 39.2 2. ผู้บริหารและญาติของผู้บริหารของบริษัทถือหุ้นรวมกันเท่ากับร้อยละ 9.8 3. ญาติของผู้บริหารของบริษัทเป็นกรรมการในบริษัท ศรีไทยบรรจุภัณฑ์ จำกัด	ผลิตและจำหน่ายกล่องกระดาษ	1. รายการธุรกิจปกติรวมจำนวน 0.02 ล้านบาท 2. เงินปันผลรับจำนวน 4.70 ล้านบาท	1. รายการธุรกิจปกติเป็นรายการซื้อขายสินค้าระหว่างกัน เนื่องจากความต้องการสินค้าของอีกฝ่ายเพื่อสนับสนุนและสร้างรายได้ให้แก่ธุรกิจหลักของตน โดยมีเงื่อนไขการค้าและราคาเหมือนบุคคลภายนอกทั่วไปหรือภายใต้ขอบเขตที่คณะกรรมการบริษัทกำหนดไว้ 2. เป็นการจ่ายเงินปันผลให้แก่ผู้ถือหุ้นทุกรายของบริษัท ศรีไทยบรรจุภัณฑ์ จำกัด ในอัตราที่เท่าๆ กัน ตามสัดส่วนการถือหุ้นของผู้ถือหุ้นแต่ละราย

ชื่อบริษัท/ความสัมพันธ์	ประเภทธุรกิจ	ประเภท/มูลค่ารายการในปี พ.ศ. 2565	ความจำเป็น/ความสมเหตุสมผล
บริษัท ศรีไทยมาร์เก็ตติ้ง จำกัด 1. เป็นบริษัทที่เกี่ยวข้องกัน 2. ญาติของผู้บริหารของบริษัทฯถือหุ้นรวมกันเท่ากับร้อยละ 72.0 และเป็นกรรมการในบริษัท ศรีไทยมาร์เก็ตติ้ง จำกัด 3. เป็นตัวแทนจำหน่ายสินค้าให้แก่บริษัทฯ และเป็นคู่ค้าที่ดำเนินธุรกิจร่วมกันเป็นระยะเวลายาวนาน	ค้าขาย ผลิตภัณฑ์ เครื่องใช้ในครัวเรือน	1. รายการธุรกิจปกติ รวมจำนวน 9.45 ล้านบาท 2. รายการสนับสนุนธุรกิจปกติ รวมจำนวน 0.03 ล้านบาท	1. รายการธุรกิจปกติเป็นรายการซื้อขายสินค้าระหว่างกัน เนื่องจากความต้องการสินค้าของอีกฝ่ายเพื่อสนับสนุนและสร้างรายได้ให้แก่ธุรกิจหลักของตน โดยมีเงื่อนไขการค้าและราคาภายใต้ขอบเขตที่คณะกรรมการบริษัทกำหนดไว้ 2. รายการสนับสนุนธุรกิจปกติเป็นการให้เช่าพื้นที่สำหรับจำหน่ายสินค้าในงานมหกรรมลดราคาซึ่งบริษัทฯ จัดเป็นประจำทุกปีโดยเป็นอัตราเดียวกันกับที่เรียกเก็บจากผู้เช่ารายอื่น
บริษัท สยามเมลามีน มาร์เก็ตติ้ง จำกัด 1. เป็นบริษัทที่เกี่ยวข้องกัน 2. ญาติของผู้บริหารของบริษัทฯถือหุ้นรวมกันเท่ากับร้อยละ 70.0 3. เป็นตัวแทนจำหน่ายสินค้าให้แก่บริษัทฯ และเป็นคู่ค้าที่ดำเนินธุรกิจร่วมกันเป็นระยะเวลายาวนาน	ค้าขาย ผลิตภัณฑ์ พลาสติกและเมลามีน	1. รายการธุรกิจปกติ รวมจำนวน 25.57 ล้านบาท 2. รายการสนับสนุนธุรกิจปกติ รวมจำนวน 0.02 ล้านบาท 3. รายการเช่าหรือให้เช่า อสังหาริมทรัพย์ระยะสั้น จำนวน 1.80 ล้านบาท	1. รายการธุรกิจปกติเป็นรายการซื้อขายสินค้าระหว่างกัน เนื่องจากความต้องการสินค้าของอีกฝ่ายเพื่อสนับสนุนและสร้างรายได้ให้แก่ธุรกิจหลักของตน โดยมีเงื่อนไขการค้าและราคาภายใต้ขอบเขตที่คณะกรรมการบริษัทกำหนดไว้ 2. รายการสนับสนุนธุรกิจปกติเป็นการให้เช่าพื้นที่สำหรับจำหน่ายสินค้าในงานมหกรรมลดราคาซึ่งบริษัทฯ จัดเป็นประจำทุกปีโดยเป็นอัตราเดียวกันกับที่เรียกเก็บจากผู้เช่ารายอื่น 3. รายการให้เช่าอสังหาริมทรัพย์ระยะสั้นเป็นการให้เช่าสถานที่และอาคารของบริษัทฯ 1 แห่ง โดยทำสัญญาเช่าปีต่อปี และอัตราค่าเช่ามีความเหมาะสมตามสถานที่ตั้งและเทียบเคียงได้กับราคาตลาดตามภาวะเศรษฐกิจ ตลอดจนราคาประเมินของผู้ประเมินราคาอิสระภายนอก
บริษัท ศรีไทยสเตนเลส จำกัด 1. เป็นบริษัทที่เกี่ยวข้องกัน 2. ญาติของผู้บริหารของบริษัทฯถือหุ้นรวมกันเท่ากับร้อยละ 60.0 และเป็นกรรมการในบริษัท ศรีไทยสเตนเลส จำกัด	ผลิตและ จัดจำหน่าย เครื่องครัวและ เครื่องเรือน	1. รายการธุรกิจปกติ รวมจำนวน 0.02 ล้านบาท 2. รายการสนับสนุนธุรกิจปกติ จำนวน 0.02 ล้านบาท	1. รายการธุรกิจปกติเป็นรายการซื้อขายสินค้าระหว่างกัน เนื่องจากความต้องการสินค้าของอีกฝ่ายเพื่อสนับสนุนและสร้างรายได้ให้แก่ธุรกิจหลักของตน โดยมีเงื่อนไขการค้าและราคาเหมือนบุคคลภายนอกทั่วไปหรือภายใต้ขอบเขตที่คณะกรรมการบริษัทกำหนดไว้ 2. รายการสนับสนุนธุรกิจปกติเป็นการให้เช่าพื้นที่สำหรับจำหน่ายสินค้าในงานมหกรรมลดราคาซึ่งบริษัทฯ จัดเป็นประจำทุกปีโดยเป็นอัตราเดียวกันกับที่เรียกเก็บจากผู้เช่ารายอื่น

ชื่อบริษัท/ความสัมพันธ์	ประเภทธุรกิจ	ประเภท/มูลค่ารายการในปี พ.ศ. 2565	ความจำเป็น/ความสมเหตุสมผล
บริษัท ส.สหธารา (ไทยแลนด์) จำกัด 1. เป็นบริษัทที่เกี่ยวข้องกัน 2. ผู้บริหารและญาติของผู้บริหารของบริษัทฯถือหุ้นรวมกันเท่ากับร้อยละ 100.0 และเป็นกรรมการในบริษัท ส.สหธารา (ไทยแลนด์) จำกัด	รับจ้างพิมพ์สติ๊กเกอร์	รายการธุรกิจปกติ รวมจำนวน 0.81 ล้านบาท	รายการธุรกิจปกติเป็นรายการซื้อขายสินค้าระหว่างกัน เนื่องจากความต้องการสินค้าของอีกฝ่ายเพื่อสนับสนุนและสร้างรายได้ให้แก่ธุรกิจหลักของตน โดยมีเงื่อนไขการค้าและราคาเหมือนบุคคลภายนอกทั่วไปหรือภายใต้ขอบเขตที่คณะกรรมการบริษัทกำหนดไว้
บริษัท พี.ซี. คอนเทนเนอร์ จำกัด 1. เป็นบริษัทที่เกี่ยวข้องกัน 2. ญาติของผู้บริหารของบริษัทฯถือหุ้นรวมกันเท่ากับร้อยละ 56.0 และเป็นกรรมการในบริษัท พี.ซี. คอนเทนเนอร์ จำกัด	ผลิตและจำหน่ายผลิตภัณฑ์พลาสติก	รายการเช่าหรือให้เช่าอสังหาริมทรัพย์ระยะสั้น จำนวน 8.24 ล้านบาท	รายการให้เช่าอสังหาริมทรัพย์ระยะสั้น เป็นการให้เช่าสถานที่และอาคารของบริษัทฯ 1 แห่ง โดยทำสัญญาเช่าปีต่อปี และอัตราค่าเช่ามีความเหมาะสมตามสถานที่ตั้งและเทียบเคียงได้กับราคาตลาดตามภาวะเศรษฐกิจ
บริษัท พี.อี.ที.คอนเทนเนอร์ จำกัด 1. เป็นบริษัทที่เกี่ยวข้องกัน 2. ญาติของผู้บริหารของบริษัทฯถือหุ้นทั้งทางตรงและทางอ้อมรวมกันเท่ากับร้อยละ 55.8 และเป็นกรรมการในบริษัท พี.อี.ที.คอนเทนเนอร์ จำกัด	ผลิตและจำหน่ายผลิตภัณฑ์พลาสติก	รายการเช่าหรือให้เช่าอสังหาริมทรัพย์ระยะสั้น จำนวน 3.54 ล้านบาท	รายการให้เช่าอสังหาริมทรัพย์ระยะสั้น เป็นการให้เช่าสถานที่และอาคารของบริษัทฯ 1 แห่ง โดยทำสัญญาเช่าปีต่อปี และอัตราค่าเช่ามีความเหมาะสมตามสถานที่ตั้งและเทียบเคียงได้กับราคาตลาดตามภาวะเศรษฐกิจ

หมายเหตุ : ผู้บริหารและญาติของผู้บริหาร หมายถึง บุคคลหรือกลุ่มบุคคลที่เข้าช่วยตามคำนิยามของหลักเกณฑ์ในการทำรายการที่เกี่ยวข้องกัน ซึ่งกำหนดโดยคณะกรรมการกำกับตลาดทุน

แม้บริษัทฯ และบริษัทย่อยของบริษัทฯ มีรายการระหว่างกันกับบริษัทที่อาจมีความขัดแย้งหรือบริษัทที่เกี่ยวข้องกันดังกล่าว ก็เป็นรายการระหว่างกันที่เกิดขึ้นเพื่อธุรกิจปกติและ/หรือสนับสนุนธุรกิจปกติของบริษัทฯ และบริษัทย่อยของบริษัทฯ และมีราคาและเงื่อนไขการค้าสอดคล้องกับที่แต่ละบริษัทคิดกับบุคคลภายนอกเป็นเกณฑ์ในการทำธุรกรรมระหว่างกัน ซึ่งก็เป็นไปเพื่อประโยชน์สูงสุดของแต่ละบริษัท ในกรณีที่มีความแตกต่างกับการทำกับบุคคลภายนอก ราคาและเงื่อนไขการค้าของรายการนั้นๆ ก็จะไม่มีความแตกต่างไม่เกินขอบเขตที่คณะกรรมการบริษัทได้กำหนดไว้ ทั้งนี้ บริษัทฯ ได้เปิดเผยรายละเอียดของรายการระหว่างกันสำหรับปี พ.ศ. 2565 ไว้ในหมายเหตุประกอบงบการเงินรวมสำหรับปี สิ้นสุดวันที่ 31 ธันวาคม พ.ศ. 2565 หัวข้อ 6 รายการธุรกิจกับกิจการที่เกี่ยวข้องกัน

ในปี พ.ศ. 2565 บริษัทฯ ได้ถอนการค้าประกันที่บริษัทฯ ให้เป็นหลักประกันสำหรับวงเงินสินเชื่อที่บริษัทย่อยซึ่งบริษัทฯ ถือหุ้นร้อยละ 100.0 สองแห่งได้รับจากสถาบันการเงิน เนื่องจากฐานะทางการเงินของบริษัทย่อยที่ดีขึ้นและการได้รับความไว้วางใจจากสถาบันการเงิน ตลอดจนการไม่มีภาระหนี้คงค้างแล้ว ทำให้ ณ วันที่ 31 ธันวาคม พ.ศ. 2565 บริษัทฯ ไม่มีรายการระหว่างกันที่เป็นการค้าประกันแก่บริษัทใดๆ คงค้างอีกต่อไป

อนึ่ง ในการประชุมคณะกรรมการบริษัท ครั้งที่ 6/2565 เมื่อวันที่ 20 ธันวาคม พ.ศ. 2565 คณะกรรมการบริษัทมีมติอนุมัติการให้ความช่วยเหลือทางการเงินเป็นเงินกู้ยืมระยะสั้นสกุลเงินบาท ไม่มีหลักประกัน สำหรับระยะเวลาไม่เกิน 1 ปี แก่ Srithai (Vietnam) Company Limited บริษัทย่อยที่บริษัทฯ ถือหุ้นร้อยละ 100.0 ในวงเงินรวมไม่เกิน 500 ล้านบาท คิดอัตราดอกเบี้ยในอัตราต้นทุนทางการเงินของเงินกู้ยืมระยะสั้นของบริษัทฯ บวกส่วนเพิ่ม เพื่อช่วยสนับสนุนธุรกิจและสภาพคล่องของบริษัทย่อยในประเทศเวียดนาม และลดผลกระทบจากสถานการณ์การปรับขึ้นอัตราดอกเบี้ยในประเทศเวียดนามที่ส่งผลกระทบต่อต้นทุนทางการเงินของบริษัทย่อย ซึ่งจะมีผลช่วยให้บริษัทย่อยมีต้นทุนทางการเงินที่เหมาะสมมากขึ้น ทั้งนี้ บริษัทย่อยจะทยอยเบิกเงินกู้จากบริษัทฯ ในปี พ.ศ. 2566

2. ความจำเป็นของการทำรายการระหว่างกัน

เนื่องจากบริษัทฯ ให้ความสำคัญต่อการลงทุนในธุรกิจที่มีความสัมพันธ์และ/หรือเกี่ยวเนื่องกับสายธุรกิจพลาสติกซึ่งเป็นธุรกิจหลักของบริษัทฯ เพื่อลดการพึ่งพาธุรกิจนอกกลุ่ม การครอบคลุมตลาด ตลอดจนเพิ่มศักยภาพการแข่งขันและการเติบโตของกลุ่มบริษัท จึงทำให้บริษัทที่อยู่ภายใต้โครงสร้างกลุ่มบริษัทส่วนใหญ่มีลักษณะธุรกิจและประเภทผลิตภัณฑ์ที่คล้ายคลึงกัน หรือเป็นส่วนสนับสนุนให้แก่ธุรกิจหลักของบริษัทฯ กลุ่มบริษัทจึงมักมีรายการระหว่างกันเกิดขึ้นอยู่เสมอ ด้วยความจำเป็นที่จะต้องซื้อหรือขายสินค้าและบริการของอีกฝ่ายเพื่อสนับสนุนและสร้างรายได้ให้แก่ธุรกิจหลักของตนเอง และ/หรือการให้ความช่วยเหลือทางการเงินที่จำเป็นต่อการดำเนินธุรกิจแก่บริษัทย่อย เพื่อสนับสนุนให้ธุรกิจของบริษัทย่อยเหล่านั้นสามารถแข่งขันได้อย่างเหมาะสม

นอกจากนี้ การทำรายการกับบุคคลที่อาจมีความขัดแย้งหรือบุคคลที่เกี่ยวข้องที่ไม่ได้อยู่ภายใต้โครงสร้างกลุ่มบริษัท ซึ่งส่วนใหญ่เป็นการทำรายการกับตัวแทนจำหน่ายของบริษัทฯ นั้น ก็เป็นไปด้วยเหตุผลของธุรกิจการค้าและความต้องการสินค้าของอีกฝ่ายเพื่อสร้างรายได้ให้แก่ธุรกิจหลักของตนเองเช่นเดียวกัน

3. ขั้นตอนการอนุมัติการทำรายการระหว่างกัน

แต่ละบริษัทในกลุ่มบริษัทมีฝ่ายบริหารของตนเอง ทุกบริษัทต่างก็มุ่งเอาผลประโยชน์สูงสุดของตนเองเป็นเกณฑ์ ดังนั้น หากมีรายการระหว่างกันเกิดขึ้น ในหลักการแต่ละบริษัทก็จะกำหนดเกณฑ์เงื่อนไขทางการค้าและบริการตามปกติการค้ากับบุคคลภายนอกทั่วไป มีการเปรียบเทียบเงื่อนไขที่ได้รับกับแหล่งข้อมูลภายนอกเพื่อความสะดวกและเงื่อนไขราคาที่เหมาะสมของการเข้าทำรายการระหว่างกัน เว้นแต่บางกรณีแต่ละบริษัทต้องการส่งเสริมการขายของตนเองหรือการทำรายการกับบริษัทที่เป็นคู่ค้ากันมานาน ก็จะมีการพิจารณาเงื่อนไขพิเศษให้เป็นรายกรณีไป อย่างไรก็ตาม คณะกรรมการตรวจสอบและคณะกรรมการบริษัทที่มีการดูแลอย่างรอบคอบเมื่อเกิดรายการที่อาจมีความขัดแย้งทางผลประโยชน์ เพื่อปกป้องผลประโยชน์ให้ผู้ถือหุ้นและผู้มีส่วนได้เสียทุกกลุ่ม

ส่วนการให้ความช่วยเหลือทางการเงินแก่บริษัทย่อยนั้น บริษัทฯ จะนำเสนอข้อมูลวงเงิน ลักษณะของการให้ความช่วยเหลือทางการเงิน รวมถึงเหตุผลและความจำเป็น ให้คณะกรรมการบริษัทพิจารณาเป็นรายครั้ง โดยบริษัทฯ ต้องประเมินสภาพธุรกิจและความต้องการการสนับสนุนของบริษัทย่อยเหล่านั้น เพื่อให้การช่วยเหลือทางการเงินมีความเหมาะสมและก่อให้เกิดประโยชน์แก่บริษัทย่อยเหล่านั้นมากที่สุด ตลอดจนพิจารณาถึงสัดส่วนของการถือหุ้นของบริษัทฯ ในบริษัทย่อยกรณีที่บริษัทฯ ไม่ได้ถือหุ้นในบริษัทย่อยนั้นร้อยละ 100

อนึ่ง บริษัทฯ ได้ปฏิบัติตามหลักเกณฑ์ในการทำรายการที่เกี่ยวข้องกันที่ได้รับอนุมัติในหลักการจากคณะกรรมการบริษัทเกี่ยวกับการกำหนดราคาซื้อขายสินค้า/บริการ และระยะเวลาการเก็บหนี้/ชำระหนี้ของบริษัทฯ/บริษัทย่อยของบริษัทฯ กับบุคคลที่เกี่ยวข้องกัน กับบริษัทฯ ทุกแห่งตามนิยามที่กำหนดในพระราชบัญญัติหลักทรัพย์และตลาดหลักทรัพย์ และประกาศของหน่วยงานกำกับดูแลที่เกี่ยวข้อง โดยมอบอำนาจให้ฝ่ายบริหารในการพิจารณาอนุมัติการเข้าทำรายการที่เกี่ยวข้องกันในขอบเขตของอำนาจการอนุมัติที่คณะกรรมการบริษัทกำหนดไว้ อย่างไรก็ตาม หากรายการที่เกี่ยวข้องกันดังกล่าวมีลักษณะและขนาดรายการเกินขอบเขตที่คณะกรรมการบริษัทกำหนด บริษัทฯ จะนำเสนอคณะกรรมการตรวจสอบและคณะกรรมการบริษัทเพื่อพิจารณาอนุมัติและ/หรือนำเสนอขออนุมัติจากที่ประชุมผู้ถือหุ้นตามหลักเกณฑ์และระเบียบวิธีปฏิบัติของหน่วยงานกำกับดูแลที่เกี่ยวข้อง

4. นโยบายและแนวโน้มนการทำรายการระหว่างกันในอนาคต

กลุ่มบริษัทมีนโยบายให้แต่ละบริษัทในกลุ่มมีอิสระเต็มที่ในการค้าขายกับผู้ใดก็ได้ ดังนั้น ราคาสินค้าหรือบริการและเงื่อนไขการค้าจึงเป็นเกณฑ์ประกอบการตัดสินใจของฝ่ายบริหารของแต่ละบริษัทในกลุ่ม และมีแนวโน้มว่าปริมาณการทำรายการระหว่างกันจะไม่ผันผวนมากในแต่ละปี ซึ่งขึ้นอยู่กับความต้องการสินค้าและบริการ ความสามารถในการผลิตสินค้าและการให้บริการ การขยายตัวของธุรกิจของแต่ละบริษัท และภาวะเศรษฐกิจและอุตสาหกรรมของประเทศไทย อย่างไรก็ตาม บริษัทฯ ได้เผยแพร่แนวทางการทำรายการที่เกี่ยวข้องกัน ฉบับเพิ่มเติม บนเว็บไซต์ของบริษัทฯ www.srithaisuperware.com ภายใต้หัวข้อ การกำกับดูแลกิจการที่ดี

ส่วนการให้ความช่วยเหลือทางการเงินของบริษัทฯ ในอนาคต อาจเพิ่มขึ้นได้ตามความจำเป็นและขึ้นอยู่กับนโยบายในการขยายธุรกิจ ตลอดจนการเติบโตของกลุ่มบริษัทโดยเฉพาะบริษัทย่อย

ส่วนที่ 3 งบการเงิน

รายงานความรับผิดชอบของคณะกรรมการบริษัทต่อรายงานทางการเงิน

เรียน ท่านผู้ถือหุ้น

บริษัท ศรีไทยซูเปอร์แวร์ จำกัด (มหาชน)

คณะกรรมการบริษัทเป็นผู้รับผิดชอบต่อการเงินรวมของบริษัทฯและบริษัทย่อย และงบการเงินเฉพาะกิจการของบริษัทฯ รวมถึงสารสนเทศทางการเงินที่ปรากฏในรายงานประจำปี งบการเงินสำหรับปี สิ้นสุดวันที่ 31 ธันวาคม พ.ศ. 2565 ได้จัดทำขึ้นตามมาตรฐานการรายงานทางการเงิน ภายใต้นโยบายการบัญชีที่เหมาะสมและถือปฏิบัติอย่างสม่ำเสมอ โดยการใช้ดุลยพินิจอย่างระมัดระวัง การประมาณการที่สมเหตุสมผล รวมทั้งมีการเปิดเผยข้อมูลสำคัญอย่างเพียงพอในหมายเหตุประกอบงบการเงิน เพื่อให้สะท้อนฐานะการเงิน ผลการดำเนินงาน และกระแสเงินสดอย่างแท้จริง อันเป็นประโยชน์ต่อผู้ถือหุ้นและนักลงทุนทั่วไป งบการเงินดังกล่าวได้รับการตรวจสอบและให้ความเห็นอย่างไม่มีเงื่อนไขจากผู้สอบบัญชีรับอนุญาตที่เป็นอิสระ ผ่านการพิจารณาของคณะกรรมการตรวจสอบ และการอนุมัติจากคณะกรรมการบริษัท

คณะกรรมการบริษัททำหน้าที่กำกับดูแลและพัฒนากระบวนการบริหารความเสี่ยง ระบบการควบคุมภายใน และการตรวจสอบภายใน เพื่อให้มั่นใจได้ว่าข้อมูลทางการเงินมีความถูกต้อง ครบถ้วน เพียงพอที่จะดำรงรักษาไว้ซึ่งทรัพย์สิน และเพื่อป้องกันการทุจริตหรือการดำเนินการที่ผิดปกติดังมีสาระสำคัญ คณะกรรมการบริษัทได้แต่งตั้งคณะกรรมการตรวจสอบ ซึ่งประกอบด้วยกรรมการอิสระจำนวน 3 คนที่มีคุณสมบัติครบถ้วนตามข้อกำหนดของหน่วยงานกำกับดูแล ทำหน้าที่กำกับ ดูแล สอบทานความน่าเชื่อถือและความถูกต้องของรายงานทางการเงิน ประเมินระบบการควบคุมภายในและการตรวจสอบภายในให้มีประสิทธิภาพและประสิทธิผล ทั้งนี้ คณะกรรมการตรวจสอบได้แสดงความเห็นเกี่ยวกับเรื่องดังกล่าวในรายงานคณะกรรมการตรวจสอบตามที่ปรากฏในรายงานประจำปี

คณะกรรมการบริษัทมีความเห็นว่า ระบบการควบคุมภายในโดยรวมของบริษัทฯมีความเพียงพอและเหมาะสม สามารถสร้างความเชื่อมั่นอย่างมีเหตุผลว่า งบการเงินรวมของบริษัท ศรีไทยซูเปอร์แวร์ จำกัด (มหาชน) และบริษัทย่อย และงบการเงินเฉพาะกิจการของบริษัทฯ แสดงฐานะการเงินรวมของกลุ่มกิจการและฐานะการเงินเฉพาะกิจการของบริษัทฯ สำหรับปีสิ้นสุดวันที่ 31 ธันวาคม พ.ศ. 2565 ผลการดำเนินงานรวม และผลการดำเนินงานเฉพาะกิจการ และกระแสเงินสดรวมและกระแสเงินสดเฉพาะกิจการสำหรับปีสิ้นสุดวันเดียวกัน โดยถูกต้องตามที่ควรในสาระสำคัญตามมาตรฐานการรายงานทางการเงิน และสอดคล้องกับกฎหมายและกฎระเบียบที่เกี่ยวข้อง

ในนามคณะกรรมการบริษัท

บริษัท ศรีไทยซูเปอร์แวร์ จำกัด (มหาชน)



นายสนั่น อังอุบลกุล

ประธานกรรมการ



**บริษัท ศรีไทยซูเปอร์แวร์ จำกัด (มหาชน) และบริษัทย่อย
รายงาน และ งบการเงินรวม
31 ธันวาคม 2565**

รายงานของผู้สอบบัญชีรับอนุญาต

เสนอต่อผู้ถือหุ้นของบริษัท ศรีไทยซูเปอร์แวร์ จำกัด (มหาชน)

ความเห็น

ข้าพเจ้าได้ตรวจสอบงบการเงินรวมของบริษัท ศรีไทยซูเปอร์แวร์ จำกัด (มหาชน) และบริษัทย่อย (กลุ่มบริษัท) ซึ่งประกอบด้วยงบแสดงฐานะการเงินรวม ณ วันที่ 31 ธันวาคม 2565 งบกำไรขาดทุนเบ็ดเสร็จรวม งบแสดงการเปลี่ยนแปลง ส่วนของผู้ถือหุ้นรวมและงบกระแสเงินสดรวม สำหรับปีสิ้นสุดวันเดียวกัน และหมายเหตุประกอบงบการเงินรวม รวมถึงหมายเหตุสรุปนโยบายการบัญชีที่สำคัญ และได้ตรวจสอบงบการเงินเฉพาะกิจการของบริษัท ศรีไทยซูเปอร์แวร์ จำกัด (มหาชน) ด้วยเช่นกัน

ข้าพเจ้าเห็นว่างบการเงินข้างต้นนี้แสดงฐานะการเงิน ณ วันที่ 31 ธันวาคม 2565 ผลการดำเนินงานและกระแสเงินสดสำหรับปีสิ้นสุดวันเดียวกันของบริษัท ศรีไทยซูเปอร์แวร์ จำกัด (มหาชน) และบริษัทย่อย และเฉพาะของบริษัท ศรีไทยซูเปอร์แวร์ จำกัด (มหาชน) โดยถูกต้องตามที่ควรในสาระสำคัญตามมาตรฐานการรายงานทางการเงิน

เกณฑ์ในการแสดงความเห็น

ข้าพเจ้าได้ปฏิบัติงานตรวจสอบตามมาตรฐานการสอบบัญชี ความรับผิดชอบของข้าพเจ้าได้กล่าวไว้ในวรรคความรับผิดชอบของผู้สอบบัญชีต่อการตรวจสอบงบการเงินในรายงานของข้าพเจ้า ข้าพเจ้ามีความเป็นอิสระจากกลุ่มบริษัทตามประมวลจรรยาบรรณของผู้ประกอบวิชาชีพบัญชี รวมถึงมาตรฐานเรื่องความเป็นอิสระ ที่กำหนดโดยสภาวิชาชีพบัญชี (ประมวลจรรยาบรรณของผู้ประกอบวิชาชีพบัญชี) ในส่วนที่เกี่ยวข้องกับการตรวจสอบงบการเงิน และข้าพเจ้าได้ปฏิบัติตามความรับผิดชอบด้านจรรยาบรรณอื่นๆตามประมวลจรรยาบรรณของผู้ประกอบวิชาชีพบัญชี ข้าพเจ้าเชื่อว่าหลักฐานการสอบบัญชีที่ข้าพเจ้าได้รับเพียงพอและเหมาะสมเพื่อใช้เป็นเกณฑ์ในการแสดงความเห็นของข้าพเจ้า

เรื่องสำคัญในการตรวจสอบ

เรื่องสำคัญในการตรวจสอบคือเรื่องต่างๆที่มีนัยสำคัญที่สุดตามดุลยพินิจของผู้ประกอบวิชาชีพของข้าพเจ้าในการตรวจสอบงบการเงินสำหรับงวดปัจจุบัน ข้าพเจ้าได้นำเรื่องเหล่านี้มาพิจารณาในบริบทของการตรวจสอบงบการเงินโดยรวมและในการแสดงความเห็นของข้าพเจ้า ทั้งนี้ ข้าพเจ้าไม่ได้แสดงความเห็นแยกต่างหากสำหรับเรื่องเหล่านี้

ข้าพเจ้าได้ปฏิบัติงานตามความรับผิดชอบที่ได้กล่าวไว้ในวรรคความรับผิดชอบของผู้สอบบัญชีต่อการตรวจสอบงบการเงินในรายงานของข้าพเจ้า ซึ่งได้รวมความรับผิดชอบที่เกี่ยวกับเรื่องเหล่านี้ด้วย การปฏิบัติงานของข้าพเจ้าได้รวมวิธีการตรวจสอบที่ออกแบบมาเพื่อตอบสนองต่อการประเมินความเสี่ยงจากการแสดงข้อมูลที่ขัดต่อข้อเท็จจริงอันเป็นสาระสำคัญในงบการเงิน ผลของวิธีการตรวจสอบของข้าพเจ้า ซึ่งได้รวมวิธีการตรวจสอบสำหรับเรื่องเหล่านี้ด้วย ได้ใช้เป็นเกณฑ์ในการแสดงความเห็นของข้าพเจ้าต่องบการเงินโดยรวม

เรื่องสำคัญในการตรวจสอบ พร้อมวิธีการตรวจสอบสำหรับแต่ละเรื่องมีดังต่อไปนี้

การรับรู้รายได้จากการขายสินค้า

รายได้จากการขายสินค้าถือเป็นรายการบัญชีที่สำคัญยิ่งรายการหนึ่งของกลุ่มบริษัท เนื่องจากจำนวนรายได้ที่บันทึกในบัญชีจะส่งผลกระทบต่อผลกำไรขาดทุนประจำปีของกลุ่มบริษัท ประกอบกับกลุ่มบริษัทมีลูกค้าจำนวนมากรายซึ่งมีเงื่อนไขทางการค้าที่แตกต่างกันออกไป ดังนั้น จึงมีความเสี่ยงเกี่ยวกับมูลค่าและระยะเวลาในการรับรู้รายได้ ด้วยเหตุนี้ข้าพเจ้าจึงให้ความสำคัญเป็นพิเศษกับการรับรู้รายได้จากการขายสินค้าของกลุ่มบริษัท

ข้าพเจ้าได้ตรวจสอบการรับรู้รายได้จากการขายของกลุ่มบริษัท โดยการทำความเข้าใจรวมถึงทำการทดสอบและประเมินประสิทธิภาพของระบบการควบคุมภายในที่เกี่ยวข้องกับวงจรรายได้ นอกจากนี้ข้าพเจ้าได้ทำการสุ่มตรวจสอบเอกสารประกอบรายการขายที่เกิดขึ้นในระหว่างปีและช่วงใกล้สิ้นรอบระยะเวลาบัญชี สอบทานใบลดหนี้ที่กลุ่มบริษัทออกให้แก่ลูกค้าภายหลังวันสิ้นรอบระยะเวลาบัญชี และทำการวิเคราะห์เปรียบเทียบข้อมูลบัญชีรายได้จากการขายเพื่อตรวจสอบความผิดปกติที่อาจเกิดขึ้นของรายการขายตลอดรอบระยะเวลาบัญชี

ภาษีเงินได้รอการตัดบัญชี

บริษัทฯ ได้เปิดเผยนโยบายการบัญชีและรายละเอียดเกี่ยวกับภาษีเงินได้รอการตัดบัญชีไว้ในหมายเหตุประกอบงบการเงินข้อ 4.17 และข้อ 23 ตามลำดับ ซึ่ง ณ วันที่ 31 ธันวาคม 2565 สินทรัพย์ภาษีเงินได้รอการตัดบัญชีของบริษัทฯ ที่เกิดจากการรับรู้ผลขาดทุนสะสมทางภาษีมีจำนวน 94 ล้านบาท โดยสินทรัพย์ภาษีเงินได้รอการตัดบัญชีจะสามารถรับรู้รายการได้เมื่อมีความเป็นไปได้ค่อนข้างแน่นอนว่าบริษัทจะมีกำไรทางภาษีเพียงพอที่จะนำสินทรัพย์ภาษีเงินได้รอการตัดบัญชีมาใช้ประโยชน์ในอนาคตได้ ซึ่งในการพิจารณาว่าบริษัทจะมีกำไรทางภาษีในอนาคตเพียงพอที่จะนำผลแตกต่างชั่วคราวหรือผลขาดทุนทางภาษีมาใช้ประโยชน์ได้นั้นต้องอาศัยดุลยพินิจของฝ่ายบริหารอย่างมากในการจัดทำแผนธุรกิจและประมาณการกำไรทางภาษีในอนาคตที่คาดว่าจะเกิดขึ้นตามแผนธุรกิจที่ได้อนุมัติแล้ว ดังนั้น จึงมีความเสี่ยงเกี่ยวกับมูลค่าสินทรัพย์ภาษีเงินได้รอการตัดบัญชี

ข้าพเจ้าได้ทำการทดสอบประมาณการกำไรทางภาษีในอนาคตโดยการตรวจสอบข้อมูลที่จำเป็นและข้อสมมติทางด้านเศรษฐกิจที่สำคัญที่ใช้ในการจัดทำประมาณการดังกล่าวโดยการสอบถามฝ่ายบริหารของบริษัทฯ เกี่ยวกับข้อสมมติฐานที่ใช้ในการประมาณการรายได้ กำไรขั้นต้น และค่าใช้จ่ายดำเนินงานรวมถึงทำการเปรียบเทียบประมาณการกำไรทางภาษีในอดีตกับกำไรทางภาษีที่เกิดขึ้นจริงเพื่อประเมินการใช้ดุลยพินิจของฝ่ายบริหารในการประมาณการกำไรทางภาษีดังกล่าว ตลอดจนทดสอบการคำนวณประมาณการกำไรทางภาษีในอนาคตตามข้อมูลและข้อสมมติดังกล่าวข้างต้น

ข้อมูลอื่น

ผู้บริหารเป็นผู้รับผิดชอบต่อข้อมูลอื่น ซึ่งรวมถึงข้อมูลที่อยู่ในรายงานประจำปีของกลุ่มบริษัท (แต่ไม่รวมถึงงบการเงินและรายงานของผู้สอบบัญชีที่แสดงอยู่ในรายงานนั้น) ซึ่งคาดว่าจะถูกจัดเตรียมให้กับข้าพเจ้าภายหลังวันที่ในรายงานของผู้สอบบัญชีนี้ ความเห็นของข้าพเจ้าต่อการเงินไม่ครอบคลุมถึงข้อมูลอื่นและข้าพเจ้าไม่ได้ให้ข้อสรุปในลักษณะการให้ความเชื่อมั่นในรูปแบบใดต่อข้อมูลอื่นนั้น

ความรับผิดชอบของข้าพเจ้าที่เกี่ยวเนื่องกับการตรวจสอบงบการเงินคือ การอ่านและพิจารณาว่าข้อมูลอื่นนั้นมีความขัดแย้งที่มีสาระสำคัญกับงบการเงินหรือกับความรู้ที่ได้รับจากการตรวจสอบของข้าพเจ้าหรือไม่ หรือปรากฏว่าข้อมูลอื่นแสดงขัดต่อข้อเท็จจริงอันเป็นสาระสำคัญหรือไม่

เมื่อข้าพเจ้าได้อ่านรายงานประจำปีของกลุ่มบริษัทตามที่กล่าวข้างต้นแล้ว และหากสรุปได้ว่าการแสดงข้อมูลที่ขัดต่อข้อเท็จจริงอันเป็นสาระสำคัญ ข้าพเจ้าจะสื่อสารเรื่องดังกล่าวให้ผู้มีหน้าที่ในการกำกับดูแลทราบเพื่อให้มีการดำเนินการแก้ไขที่เหมาะสมต่อไป

ความรับผิดชอบของผู้บริหารและผู้มีหน้าที่ในการกำกับดูแลต่อการเงิน

ผู้บริหารมีหน้าที่รับผิดชอบในการจัดทำและนำเสนองบการเงินเหล่านี้ โดยถูกต้องตามที่ควรตามมาตรฐานการรายงานทางการเงิน และรับผิดชอบเกี่ยวกับการควบคุมภายในที่ผู้บริหารพิจารณาว่าจำเป็นเพื่อให้สามารถจัดทำงบการเงินที่ปราศจากการแสดงข้อมูลที่ขัดต่อข้อเท็จจริงอันเป็นสาระสำคัญไม่ว่าจะเกิดจากการทุจริตหรือข้อผิดพลาด

ในการจัดทำงบการเงิน ผู้บริหารรับผิดชอบในการประเมินความสามารถของกลุ่มบริษัทในการดำเนินงานต่อเนื่อง การเปิดเผยเรื่องเกี่ยวกับการดำเนินงานต่อเนื่องในกรณีที่มีเรื่องดังกล่าว และการใช้เกณฑ์การบัญชีสำหรับกิจการที่ดำเนินงานต่อเนื่องไว้ แต่ผู้บริหารมีความตั้งใจที่จะเลิกกลุ่มบริษัทหรือหยุดดำเนินงานหรือไม่สามารถดำเนินงานต่อเนื่องอีกต่อไปได้

ผู้มีหน้าที่ในการกำกับดูแลมีหน้าที่ในการกำกับดูแลกระบวนการในการจัดทำรายงานทางการเงินของกลุ่มบริษัท

ความรับผิดชอบของผู้สอบบัญชีต่อการตรวจสอบงบการเงิน

การตรวจสอบของข้าพเจ้ามีวัตถุประสงค์เพื่อให้ได้ความเชื่อมั่นอย่างสมเหตุสมผลว่างบการเงินโดยรวมปราศจากการแสดงข้อมูลที่ขัดต่อข้อเท็จจริงอันเป็นสาระสำคัญหรือไม่ ไม่ว่าจะเกิดจากการทุจริตหรือข้อผิดพลาด และเสนอรายงานของผู้สอบบัญชีซึ่งรวมความเห็นของข้าพเจ้าอยู่ด้วย ความเชื่อมั่นอย่างสมเหตุสมผลคือความเชื่อมั่นในระดับสูงแต่ไม่ได้เป็นการรับประกันว่าการปฏิบัติตามตรวจสอบตามมาตรฐานการสอบบัญชีจะสามารถตรวจพบข้อมูลที่ขัดต่อข้อเท็จจริงอันเป็นสาระสำคัญที่มีอยู่ได้เสมอไป ข้อมูลที่ขัดต่อข้อเท็จจริงอาจเกิดจากการทุจริตหรือข้อผิดพลาดและถือว่ามีสาระสำคัญเมื่อพิจารณาอย่างสมเหตุสมผลได้ว่ารายการที่ขัดต่อข้อเท็จจริงแต่ละรายการหรือทุกรายการรวมกันจะมีผลต่อการตัดสินใจทางเศรษฐกิจของผู้ใช้งบการเงินจากการใช้งบการเงินเหล่านี้

ในการตรวจสอบของข้าพเจ้าตามมาตรฐานการสอบบัญชี ข้าพเจ้าใช้ดุลยพินิจและการสังเกตและสงสัยของผู้ประกอบวิชาชีพตลอดการตรวจสอบ และข้าพเจ้าได้ปฏิบัติตามดังต่อไปนี้ด้วย

- ระบุและประเมินความเสี่ยงจากการแสดงข้อมูลที่ขัดต่อข้อเท็จจริงอันเป็นสาระสำคัญในงบการเงิน ไม่ว่าจะเกิดจากการทุจริตหรือข้อผิดพลาด ออกแบบและปฏิบัติตามวิธีการตรวจสอบเพื่อตอบสนองต่อความเสี่ยงเหล่านั้น และได้หลักฐานการสอบบัญชีที่เพียงพอและเหมาะสมเพื่อเป็นเกณฑ์ในการแสดงความเห็นของข้าพเจ้า ความเสี่ยงที่ไม่พบข้อมูลที่ขัดต่อข้อเท็จจริงอันเป็นสาระสำคัญซึ่งเป็นผลมาจากการทุจริตจะสูงกว่าความเสี่ยงที่เกิดจากข้อผิดพลาด เนื่องจากการทุจริตอาจเกี่ยวกับการสมรู้ร่วมคิด การปลอมแปลงเอกสารหลักฐาน การตั้งใจละเว้นการแสดงผล การแสดงข้อมูลที่ไม่ตรงตามข้อเท็จจริงหรือการแทรกแซงการควบคุมภายใน
- ทำความเข้าใจเกี่ยวกับระบบการควบคุมภายในที่เกี่ยวข้องกับการตรวจสอบ เพื่อออกแบบวิธีการตรวจสอบให้เหมาะสมกับสถานการณ์ แต่ไม่ใช่เพื่อวัตถุประสงค์ในการแสดงความเห็นต่อความมีประสิทธิภาพของการควบคุมภายในของกลุ่มบริษัท
- ประเมินความเหมาะสมของนโยบายการบัญชีที่ผู้บริหารใช้และความสมเหตุสมผลของประมาณการทางบัญชีและการเปิดเผยข้อมูลที่เกี่ยวข้องที่ผู้บริหารจัดทำ

- สรุปเกี่ยวกับความเหมาะสมของการใช้เกณฑ์การบัญชีสำหรับกิจการที่ดำเนินงานต่อเนื่องของผู้บริหาร และสรุปจากหลักฐานการสอบบัญชีที่ได้รับว่ามีแนวโน้มที่มิมีสาระสำคัญเกี่ยวกับเหตุการณ์หรือสถานการณ์ที่อาจเป็นเหตุให้เกิดข้อสงสัยอย่างมีนัยสำคัญต่อความสามารถของกลุ่มบริษัทในการดำเนินงานต่อเนื่องหรือไม่ หากข้าพเจ้าได้ข้อสรุปว่ามีความไม่แน่นอนที่มีสาระสำคัญ ข้าพเจ้าจะต้องให้ข้อสังเกตไว้ในรายงานของผู้สอบบัญชีของข้าพเจ้าถึงการเปิดเผยข้อมูลที่เกี่ยวข้องในงบการเงิน หรือหากเห็นว่าการเปิดเผยดังกล่าวไม่เพียงพอ ข้าพเจ้าจะแสดงความเห็นที่เปลี่ยนแปลงไป ข้อสรุปของข้าพเจ้าขึ้นอยู่กับหลักฐานการสอบบัญชีที่ได้รับจนถึงวันที่ในรายงานของผู้สอบบัญชีของข้าพเจ้า อย่างไรก็ตาม เหตุการณ์หรือสถานการณ์ในอนาคตอาจเป็นเหตุให้กลุ่มบริษัทต้องหยุดการดำเนินงานต่อเนื่องได้
- ประเมินการนำเสนอ โครงสร้างและเนื้อหาของงบการเงิน โดยรวม รวมถึงการเปิดเผยข้อมูลที่เกี่ยวข้อง ตลอดจนประเมินว่างบการเงินแสดงรายการและเหตุการณ์ที่เกิดขึ้นโดยถูกต้องตามที่ควรหรือไม่
- รวบรวมเอกสารหลักฐานการสอบบัญชีที่เหมาะสมอย่างเพียงพอเกี่ยวกับข้อมูลทางการเงินของกิจการหรือของกิจกรรมทางธุรกิจภายในกลุ่มบริษัทเพื่อแสดงความเห็นต่องบการเงินรวม ข้าพเจ้ารับผิดชอบต่อการกำหนดแนวทาง การควบคุมดูแล และการปฏิบัติงานตรวจสอบกลุ่มบริษัท ข้าพเจ้าเป็นผู้รับผิดชอบแต่เพียงผู้เดียวต่อความเห็นของข้าพเจ้า

ข้าพเจ้าได้สื่อสารกับผู้มีส่วนที่ในการกำกับดูแลในเรื่องต่างๆซึ่งรวมถึงขอบเขตและช่วงเวลาของการตรวจสอบตามที่ได้วางแผนไว้ ประเด็นที่มีนัยสำคัญที่พบจากการตรวจสอบรวมถึงข้อบกพร่องที่มีนัยสำคัญในระบบการควบคุมภายในหากข้าพเจ้าได้พบในระหว่างการตรวจสอบของข้าพเจ้า

ข้าพเจ้าได้ให้คำรับรองแก่ผู้มีส่วนที่ในการกำกับดูแลว่าข้าพเจ้าได้ปฏิบัติตามข้อกำหนดจรรยาบรรณที่เกี่ยวข้องกับความเป็นอิสระ และได้สื่อสารกับผู้มีส่วนที่ในการกำกับดูแลเกี่ยวกับความสัมพันธ์ทั้งหมดตลอดจนเรื่องอื่นซึ่งข้าพเจ้าเชื่อว่ามีเหตุผลที่บุคคลภายนอกอาจพิจารณาว่ากระทบต่อความเป็นอิสระ และการดำเนินการเพื่อจัดอุปสรรคหรือมาตรการป้องกันของข้าพเจ้า (ถ้ามี)

จากเรื่องทั้งหลายที่สื่อสารกับผู้มีส่วนที่ในการกำกับดูแล ข้าพเจ้าได้พิจารณาเรื่องต่าง ๆ ที่มีนัยสำคัญที่สุดในการตรวจสอบงบการเงินในงวดปัจจุบันและกำหนดเป็นเรื่องสำคัญในการตรวจสอบ ข้าพเจ้าได้อธิบายเรื่องเหล่านี้ไว้ในรายงานของผู้สอบบัญชี เว้นแต่กฎหมายหรือข้อบังคับห้ามไม่ให้เปิดเผยเรื่องดังกล่าวต่อสาธารณะ หรือในสถานการณ์ที่ยากที่จะเกิดขึ้น ข้าพเจ้าพิจารณาว่าไม่ควรสื่อสารเรื่องดังกล่าวในรายงานของข้าพเจ้าเพราะการกระทำดังกล่าวสามารถคาดการณ์ได้อย่างสมเหตุสมผลว่าจะมีผลกระทบในทางลบมากกว่าผลประโยชน์ที่ผู้มีส่วนได้เสียสาธารณะจะได้จากการสื่อสารดังกล่าว

ข้าพเจ้าเป็นผู้รับผิดชอบงานสอบบัญชีและการนำเสนอรายงานฉบับนี้

ป.ช. อรุณ.

ปรีชา อรุณนาร

ผู้สอบบัญชีรับอนุญาต เลขทะเบียน 5800

บริษัท สำนักงาน อีวาย จำกัด

กรุงเทพฯ: 27 กุมภาพันธ์ 2566

บริษัท ศรีไทยซูเปอร์แวร์ จำกัด (มหาชน) และบริษัทย่อย

งบแสดงฐานะการเงิน

ณ วันที่ 31 ธันวาคม 2565

(หน่วย: บาท)

หมายเหตุ	งบการเงินรวม		งบการเงินเฉพาะกิจการ	
	2565	2564	2565	2564
สินทรัพย์				
สินทรัพย์หมุนเวียน				
เงินสดและรายการเทียบเท่าเงินสด	7	617,257,827	671,554,852	271,501,302
ลูกหนี้การค้า	8	1,685,736,541	1,539,748,934	845,555,190
ลูกหนี้อื่น - กิจการที่ไม่เกี่ยวข้องกัน		39,285,868	38,699,896	12,825,941
ลูกหนี้อื่น - กิจการที่เกี่ยวข้องกัน	6.2	6,762,556	5,110,300	63,966,815
สินค้าคงเหลือ	9	1,226,417,160	1,107,394,209	409,163,086
สินทรัพย์หมุนเวียนอื่น		115,051,713	74,218,343	3,063,212
รวมสินทรัพย์หมุนเวียน		3,690,511,665	3,436,726,534	1,606,075,546
สินทรัพย์ไม่หมุนเวียน				
เงินฝากธนาคารที่คิดภาระค้ำประกัน	10	15,105,435	10,221,210	-
สินทรัพย์ทางการเงินไม่หมุนเวียนอื่น	11	139,920,896	152,833,971	125,997,164
เงินลงทุนในบริษัทย่อย	12	-	-	2,172,220,102
เงินลงทุนในบริษัทร่วม	13	175,464,341	193,119,615	184,113,258
อสังหาริมทรัพย์เพื่อการลงทุน	14	138,013,386	148,518,407	503,411,229
ที่ดิน อาคารและอุปกรณ์	15	3,564,103,607	3,651,054,890	1,675,200,696
สินทรัพย์สิทธิการเช่า	18	184,202,744	193,962,638	26,960,096
สินทรัพย์ไม่มีตัวตน		17,842,018	15,194,807	10,654,224
ค่าความนิยม		5,130,932	5,130,932	-
สินทรัพย์ภาษีเงินได้รอการตัดบัญชี	23.2	187,764,627	198,227,748	134,853,951
สินทรัพย์ไม่หมุนเวียนอื่น		20,562,123	41,403,792	8,574,651
รวมสินทรัพย์ไม่หมุนเวียน		4,448,110,109	4,609,668,010	4,841,985,371
รวมสินทรัพย์		8,138,621,774	8,046,394,544	6,448,060,917

หมายเหตุประกอบงบการเงินเป็นส่วนหนึ่งของงบการเงินนี้

บริษัท ศรีไทยซูเปอร์แวร์ จำกัด (มหาชน) และบริษัทย่อย
งบแสดงฐานะการเงิน (ต่อ)
ณ วันที่ 31 ธันวาคม 2565

(หน่วย: บาท)

หมายเหตุ	งบการเงินรวม		งบการเงินเฉพาะกิจการ	
	2565	2564	2565	2564
หนี้สินและส่วนของผู้ถือหุ้น				
หนี้สินหมุนเวียน				
เงินกู้ยืมระยะสั้น	16.1	1,029,412,190	1,187,142,400	380,000,000
เจ้าหนี้การค้า - กิจการที่ไม่เกี่ยวข้องกัน		963,568,546	892,670,364	541,458,970
เจ้าหนี้การค้า - กิจการที่เกี่ยวข้องกัน	6.2	86,054,397	69,181,308	44,898,895
เจ้าหนี้อื่น - กิจการที่ไม่เกี่ยวข้องกัน	17	313,742,202	235,845,594	147,592,098
เจ้าหนี้อื่น - กิจการที่เกี่ยวข้องกัน	6.2	128,010	158,063	11,146,499
ส่วนของเงินกู้ยืมระยะยาวที่ถึงกำหนดชำระภายในหนึ่งปี	16.2	263,842,936	385,461,904	144,080,000
ส่วนของหนี้สินตามสัญญาเช่าที่ถึงกำหนดชำระภายในหนึ่งปี	18	17,531,833	15,799,316	8,677,076
หนี้สินหมุนเวียนอื่น		38,727,349	39,227,128	12,919,161
รวมหนี้สินหมุนเวียน		2,713,007,463	2,825,486,077	1,290,772,699
หนี้สินไม่หมุนเวียน				
เงินกู้ยืมระยะยาว - สุทธิจากส่วนที่ถึงกำหนดชำระภายในหนึ่งปี	16.2	662,492,675	673,295,488	408,120,000
หนี้สินตามสัญญาเช่า - สุทธิจากส่วนที่ถึงกำหนดชำระภายในหนึ่งปี	18	37,938,844	41,382,715	17,668,177
สำรองผลประโยชน์ระยะยาวของพนักงาน	19	333,710,171	351,283,725	189,608,353
หนี้สินไม่หมุนเวียนอื่น		11,969,569	12,093,902	2,300,686
รวมหนี้สินไม่หมุนเวียน		1,046,111,259	1,078,055,830	617,697,216
รวมหนี้สิน		3,759,118,722	3,903,541,907	1,908,469,915
ส่วนของผู้ถือหุ้น				
ทุนเรือนหุ้น				
ทุนจดทะเบียน				
หุ้นสามัญ 2,709,904,800 หุ้น มูลค่าหุ้นละ 1 บาท		2,709,904,800	2,709,904,800	2,709,904,800
ทุนออกจำหน่ายและชำระเต็มมูลค่าแล้ว				
หุ้นสามัญ 2,709,904,800 หุ้น มูลค่าหุ้นละ 1 บาท		2,709,904,800	2,709,904,800	2,709,904,800
ส่วนเกินทุนจากหุ้นสามัญซื้อคืน		19,928,420	19,928,420	19,928,420
กำไรสะสม				
จัดสรรแล้ว - สำรองตามกฎหมาย	20	270,990,480	270,990,480	270,990,480
ยังไม่ได้จัดสรร		1,417,502,631	1,148,763,227	1,507,689,547
องค์ประกอบอื่นของส่วนของผู้ถือหุ้น		(287,325,782)	(245,404,018)	31,077,755
ส่วนของผู้ถือหุ้นของบริษัทฯ		4,131,000,549	3,904,182,909	4,539,591,002
ส่วนของผู้มีส่วนได้เสียที่ไม่มีอำนาจควบคุม		248,502,503	238,669,728	-
รวมส่วนของผู้ถือหุ้น		4,379,503,052	4,142,852,637	4,539,591,002
รวมหนี้สินและส่วนของผู้ถือหุ้น		8,138,621,774	8,046,394,544	6,448,060,917

หมายเหตุประกอบงบการเงินเป็นส่วนหนึ่งของงบการเงินนี้

บริษัท ศรีไทยซูเปอร์แวร์ จำกัด (มหาชน) และบริษัทย่อย

งบกำไรขาดทุนเบ็ดเสร็จ

สำหรับปีสิ้นสุดวันที่ 31 ธันวาคม 2565

(หน่วย: บาท)

หมายเหตุ	งบการเงินรวม		งบการเงินเฉพาะกิจการ	
	2565	2564	2565	2564
กำไรขาดทุน:				
รายได้	9,371,121,963	7,510,011,682	4,038,615,673	3,664,214,214
ต้นทุนขาย	(8,101,232,403)	(6,582,976,291)	(3,680,936,186)	(3,304,730,226)
กำไรขั้นต้น	1,269,889,560	927,035,391	357,679,487	359,483,988
รายได้เงินปันผล	3,970,400	2,747,900	124,350,999	70,275,753
รายได้อื่น	86,814,086	104,670,572	158,940,698	135,622,846
ค่าใช้จ่ายในการขายและจัดจำหน่าย	(420,404,963)	(343,651,657)	(200,066,072)	(170,620,667)
ค่าใช้จ่ายในการบริหาร	(437,468,934)	(426,604,263)	(257,702,419)	(233,511,673)
กำไรจากการดำเนินงาน	502,800,149	264,197,943	183,202,693	161,250,247
ส่วนแบ่งกำไรจากเงินลงทุนในบริษัทร่วม	13.2 7,065,995	24,928,065	-	-
ต้นทุนทางการเงิน	21 (83,359,643)	(71,435,674)	(30,541,136)	(34,734,203)
กำไรก่อนภาษีเงินได้	426,506,501	217,690,334	152,661,557	126,516,044
ค่าใช้จ่ายภาษีเงินได้	23.1 (64,999,842)	(35,051,266)	(14,967,493)	(13,701,060)
กำไรสำหรับปี	361,506,659	182,639,068	137,694,064	112,814,984
กำไรขาดทุนเบ็ดเสร็จอื่น:				
รายการที่จะถูกบันทึกในส่วนของกำไรหรือขาดทุนในภายหลัง				
ผลต่างจากการแปลงค่างบการเงินที่เป็นเงินตราต่างประเทศ	(31,334,269)	158,140,863	-	-
รายการที่จะถูกบันทึกในส่วนของกำไรหรือขาดทุนในภายหลัง	(31,334,269)	158,140,863	-	-
รายการที่จะไม่ถูกบันทึกในส่วนของกำไรหรือขาดทุนในภายหลัง				
กำไร (ขาดทุน) จากเงินลงทุนในตราสารทุนที่กำหนดให้วัดมูลค่าด้วย				
มูลค่าสุทธิธรรมผ่านกำไรขาดทุนเบ็ดเสร็จอื่น	(12,913,075)	13,496,453	(12,328,704)	15,955,737
ส่วนแบ่งกำไรขาดทุนเบ็ดเสร็จอื่นจากเงินลงทุนในบริษัทร่วม	57,758	(1,359,222)	-	-
หัก: ผลกระทบของภาษีเงินได้	2,571,063	(2,427,446)	2,465,740	(3,191,147)
รายการที่จะไม่ถูกบันทึกในส่วนของกำไร				
หรือขาดทุนในภายหลัง - สุทธิจากภาษีเงินได้	(10,284,254)	9,709,785	(9,862,964)	12,764,590
กำไรขาดทุนเบ็ดเสร็จอื่นสำหรับปี	(41,618,523)	167,850,648	(9,862,964)	12,764,590
กำไรขาดทุนเบ็ดเสร็จรวมสำหรับปี	319,888,136	350,489,716	127,831,100	125,579,574

หมายเหตุประกอบงบการเงินเป็นส่วนหนึ่งของงบการเงินนี้

บริษัท ศรีไทยซูเปอร์แวร์ จำกัด (มหาชน) และบริษัทย่อย
งบกำไรขาดทุนเบ็ดเสร็จ (ต่อ)
สำหรับปีสิ้นสุดวันที่ 31 ธันวาคม 2565

(หน่วย: บาท)

หมายเหตุ	งบการเงินรวม		งบการเงินเฉพาะกิจการ	
	2565	2564	2565	2564
การแบ่งปันกำไร				
ส่วนที่เป็นของผู้ถือหุ้นของบริษัทฯ	350,026,177	181,185,851	137,694,064	112,814,984
ส่วนที่เป็นของผู้มีส่วนได้เสียที่ไม่มีอำนาจควบคุม	11,480,482	1,453,217		
	<u>361,506,659</u>	<u>182,639,068</u>		
การแบ่งปันกำไรขาดทุนเบ็ดเสร็จรวม				
ส่วนที่เป็นของผู้ถือหุ้นของบริษัทฯ	308,104,413	350,770,983	127,831,100	125,579,574
ส่วนที่เป็นของผู้มีส่วนได้เสียที่ไม่มีอำนาจควบคุม	11,783,723	(281,267)		
	<u>319,888,136</u>	<u>350,489,716</u>		
กำไรต่อหุ้น	25			
กำไรต่อหุ้นขั้นพื้นฐาน				
กำไรส่วนที่เป็นของผู้ถือหุ้นของบริษัทฯ	0.129	0.067	0.051	0.042

หมายเหตุประกอบงบการเงินเป็นส่วนหนึ่งของงบการเงินนี้

บริษัท ศรีไทยซุปเปอร์แวร์ จำกัด (มหาชน) และบริษัทย่อย
งบแสดงการเปลี่ยนแปลงส่วนของผู้ถือหุ้น
สำหรับปีสิ้นสุดวันที่ 31 ธันวาคม 2565

งบการเงินรวม											(หน่วย: บาท)
ส่วนของผู้ถือหุ้นของบริษัท											
องค์ประกอบอื่นของส่วนของผู้ถือหุ้น											
กำไรขาดทุนเบ็ดเสร็จอื่น											
ผลต่างจาก											
ทุนเรือนหุ้น ที่ออกและชำระแล้ว	ส่วนเกินทุน จากหุ้นสามัญซื้อคืน	กำไรสะสม		การแปลงค่า งบการเงินที่เป็น เงินตราต่างประเทศ	ส่วนแบ่งกำไรขาดทุน เบ็ดเสร็จอื่นจาก บริษัทร่วม	รวม	ส่วนของผู้ ถือหุ้นของบริษัท ไม่มีอำนาจควบคุม	ส่วนของผู้ ถือหุ้น	รวมส่วนของผู้ ถือหุ้น		
		จัดสรรแล้ว	ยังไม่ได้อัดสรร								
2,709,904,800	19,928,420	266,000,000	972,567,856	(390,753,589)	(24,235,561)	(414,989,150)	3,553,411,926	239,701,058	3,793,112,984		
-	-	-	181,185,851	-	-	-	181,185,851	1,453,217	182,639,068		
-	-	-	-	158,911,308	11,761,202	(1,087,378)	169,585,132	(1,734,484)	167,850,648		
-	-	-	181,185,851	158,911,308	11,761,202	(1,087,378)	350,770,983	(281,267)	350,489,716		
-	-	4,990,480	(4,990,480)	-	-	-	-	-	-		
-	-	-	-	-	-	-	-	(750,063)	(750,063)		
2,709,904,800	19,928,420	270,990,480	1,148,763,227	(231,842,281)	(12,474,359)	(245,404,018)	3,904,182,909	238,669,728	4,142,852,637		
2,709,904,800	19,928,420	270,990,480	1,148,763,227	(231,842,281)	(12,474,359)	(245,404,018)	3,904,182,909	238,669,728	4,142,852,637		
-	-	-	350,026,177	-	-	-	350,026,177	11,480,482	361,506,659		
-	-	-	-	(31,866,583)	(10,101,387)	46,206	(41,921,764)	303,241	(41,618,523)		
-	-	-	350,026,177	(31,866,583)	(10,101,387)	46,206	308,104,413	11,783,723	319,888,136		
-	-	-	(81,286,773)	-	-	-	(81,286,773)	(1,950,948)	(83,237,721)		
2,709,904,800	19,928,420	270,990,480	1,417,502,631	(263,708,864)	(22,575,746)	(1,041,172)	4,131,000,549	248,502,503	4,379,503,052		

หมายเหตุประกอบงบการเงินเป็นส่วนหนึ่งของงบการเงินนี้

บริษัท ศรีไทยซูเปอร์แวร์ จำกัด (มหาชน) และบริษัทย่อย
งบแสดงการเปลี่ยนแปลงส่วนของผู้ถือหุ้น (ต่อ)
สำหรับปีสิ้นสุดวันที่ 31 ธันวาคม 2565

(หน่วย: บาท)

	งบการเงินเฉพาะกิจการ					
	องค์ประกอบอื่นของส่วนของผู้ถือหุ้น			รวม		
	ทุนเรือนหุ้น ที่ออกและชำระแล้ว	ส่วนเกินทุน จากหุ้นสามัญซื้อคืน	กำไรสะสม จัดสรรแล้ว	กำไรสะสม ยังไม่จัดสรร	สำรองสำหรับ มูลค่าผู้ถือหุ้น	องค์ประกอบอื่น ของส่วนของผู้ถือหุ้น
ยอดคงเหลือ ณ วันที่ 1 มกราคม 2564	2,709,904,800	19,928,420	266,000,000	1,343,457,752	28,176,129	4,367,467,101
กำไรสำหรับปี	-	-	-	112,814,984	-	112,814,984
กำไรขาดทุนเบ็ดเสร็จอื่นสำหรับปี	-	-	-	-	12,764,590	12,764,590
กำไรขาดทุนเบ็ดเสร็จรวมสำหรับปี	-	-	-	-	12,764,590	12,764,590
โอนกำไรสะสมยังไม่ได้จัดสรร ไป	-	-	-	112,814,984	-	112,814,984
สำรองตามกฎหมาย (หมายเหตุ 20)	-	-	4,990,480	(4,990,480)	-	-
ยอดคงเหลือ ณ วันที่ 31 ธันวาคม 2564	2,709,904,800	19,928,420	270,990,480	1,451,282,256	40,940,719	4,493,046,675
ยอดคงเหลือ ณ วันที่ 1 มกราคม 2565	2,709,904,800	19,928,420	270,990,480	1,451,282,256	40,940,719	4,493,046,675
กำไรสำหรับปี	-	-	-	137,694,064	-	137,694,064
กำไรขาดทุนเบ็ดเสร็จอื่นสำหรับปี	-	-	-	-	(9,862,964)	(9,862,964)
กำไรขาดทุนเบ็ดเสร็จรวมสำหรับปี	-	-	-	137,694,064	(9,862,964)	127,831,100
เงินปันผลจ่าย (หมายเหตุ 28)	-	-	-	(81,286,773)	-	(81,286,773)
ยอดคงเหลือ ณ วันที่ 31 ธันวาคม 2565	2,709,904,800	19,928,420	270,990,480	1,507,689,547	31,077,755	4,539,591,002

หมายเหตุประกอบงบการเงินเป็นส่วนหนึ่งของงบการเงิน

บริษัท ศรีไทยซูเปอร์แวร์ จำกัด (มหาชน) และบริษัทย่อย
งบกระแสเงินสด
สำหรับปีสิ้นสุดวันที่ 31 ธันวาคม 2565

(หน่วย: บาท)

	งบการเงินรวม		งบการเงินเฉพาะกิจการ	
	2565	2564	2565	2564
กระแสเงินสดจากกิจกรรมดำเนินงาน				
กำไรก่อนภาษีเงินได้	426,506,501	217,690,334	152,661,557	126,516,044
รายการปรับกระทบยอดกำไรก่อนภาษีเป็นเงินสดรับ (จ่าย)				
จากกิจกรรมดำเนินงาน				
ค่าเสื่อมราคา	626,240,992	656,046,411	304,611,781	338,709,521
ค่าตัดจำหน่ายสินทรัพย์ไม่มีตัวตน	3,906,835	5,646,408	1,523,114	1,719,789
ค่าตัดจำหน่ายสินทรัพย์	1,698,280	6,246,348	1,331,235	1,955,917
ค่าเผื่อผลขาดทุนด้านเครดิตที่คาดว่าจะเกิดขึ้น (โอนกลับ)	(1,907,729)	(7,696,764)	2,080,730	(142,738)
ค่าเผื่อสินค้าล้าสมัยและค่าเผื่อสินค้าที่มีราคาทุนสูงกว่าราคาที่จะได้รับ (โอนกลับ)	(6,420,363)	6,076,482	(1,924,647)	(11,537,000)
โอนกลับขาดทุนจากการซื้อขายสินทรัพย์อื่น	(2,500,000)	-	(2,500,000)	-
ขาดทุนจากการซื้อขายสินทรัพย์ถาวร	350,000	24,137,536	-	-
ขาดทุนจากการซื้อขายสินทรัพย์ไม่มีตัวตน	166,073	-	-	-
กำไรจากการจำหน่ายสินทรัพย์ถาวรและ				
อสังหาริมทรัพย์เพื่อการลงทุน	(15,779,460)	(18,851,858)	(11,350,702)	(17,948,562)
สำรองผลประโยชน์ระยะยาวของพนักงาน	24,817,273	25,975,946	13,883,166	13,702,753
(กำไร) ขาดทุนจากอัตราแลกเปลี่ยนที่ยังไม่เกิดขึ้นจริง	(3,440,703)	(8,761,689)	152,924	(8,416,647)
(กำไร) ขาดทุนจากอัตราแลกเปลี่ยนที่เกิดขึ้นจริง	(150,557)	58,044	(170,794)	(747,845)
ส่วนแบ่งกำไรจากเงินลงทุนในบริษัทร่วม	(7,065,995)	(24,928,065)	-	-
รายได้เงินปันผลจากเงินลงทุนในบริษัทย่อยและบริษัทร่วม	-	-	(120,380,599)	(67,527,853)
รายได้เงินปันผลจากเงินลงทุนระยะยาวอื่น	(3,970,400)	(2,747,900)	(3,970,400)	(2,747,900)
ดอกเบี้ยรับ	(5,430,376)	(1,957,434)	(737,476)	(571,004)
ต้นทุนทางการเงิน	83,359,643	71,435,674	30,541,136	34,734,203
กำไรจากการดำเนินงานก่อนการเปลี่ยนแปลงในสินทรัพย์				
และหนี้สินดำเนินงาน	1,120,380,014	948,369,473	365,751,025	407,698,678
สินทรัพย์ดำเนินงาน (เพิ่มขึ้น) ลดลง				
ลูกหนี้การค้า	(156,666,025)	(165,352,299)	(47,689,626)	269,214
ลูกหนี้อื่น	518,176	41,110,719	(1,475,188)	24,610,592
สินค้าคงเหลือ	(118,680,525)	(218,816,931)	(32,435,629)	(65,571,012)
สินทรัพย์หมุนเวียนอื่น	(36,672,934)	(6,150,417)	(510,415)	(34,304)
สินทรัพย์ไม่หมุนเวียนอื่น	23,395,509	(17,235,451)	10,927,712	(11,211,379)
หนี้สินดำเนินงานเพิ่มขึ้น (ลดลง)				
เจ้าหนี้การค้า	90,801,740	137,649,490	(1,394,204)	77,896,225
เจ้าหนี้อื่น	59,526,060	(7,836,082)	30,235,431	1,976,389
หนี้สินหมุนเวียนอื่น	(4,935,794)	5,233,881	(2,752,746)	4,628,249
หนี้สินไม่หมุนเวียนอื่น	(117,680)	1,830,584	-	-
เงินจ่ายผลประโยชน์พนักงาน	(42,390,825)	(35,602,424)	(26,365,694)	(27,138,454)
เงินสดจากกิจกรรมดำเนินงาน	935,157,716	683,200,543	294,290,666	413,124,198
จ่ายดอกเบี้ย	(79,871,642)	(68,423,453)	(29,396,094)	(33,601,140)
จ่ายภาษีเงินได้	(65,820,549)	(38,045,544)	(6,630,987)	(4,286,953)
ภาษีเงินได้รับคืน	12,845,046	45,039,411	-	-
เงินสดสุทธิจากกิจกรรมดำเนินงาน	802,310,571	621,770,957	258,263,585	375,236,105

หมายเหตุประกอบงบการเงินเป็นส่วนหนึ่งของงบการเงินนี้

บริษัท ศรีไทยซูเปอร์แวร์ จำกัด (มหาชน) และบริษัทย่อย

งบกระแสเงินสด (ต่อ)

สำหรับปีสิ้นสุดวันที่ 31 ธันวาคม 2565

(หน่วย: บาท)

	งบการเงินรวม		งบการเงินเฉพาะกิจการ	
	2565	2564	2565	2564
กระแสเงินสดจากกิจกรรมลงทุน				
เงินฝากธนาคารที่คิดภาระค่าประกันเพิ่มขึ้น	(5,001,920)	-	-	-
เงินสืบทอดจากการจำหน่ายสิ่งหามิตรพัทธ์เพื่อการลงทุน	14,267,873	13,950,283	14,267,873	13,950,283
เงินสดจ่ายเพื่อซื้อสินทรัพย์ถาวร	(506,705,295)	(372,376,496)	(186,021,664)	(161,217,153)
เงินสืบทอดจากการจำหน่ายสินทรัพย์ถาวร	14,489,560	21,160,036	8,570,883	18,213,646
เงินสดจ่ายเพื่อซื้อสินทรัพย์สิทธิการใช้	(1,312,250)	(483,299)	(1,000,000)	-
เงินสืบทอดจากการจำหน่ายสินทรัพย์สิทธิการใช้	1,000,000	-	-	-
เงินสดจ่ายเพื่อซื้อสินทรัพย์ไม่มีตัวตน	(6,695,652)	(1,650,221)	(5,534,882)	(657,100)
เงินสืบทอดจากดอกเบี้ย	4,758,393	1,420,401	738,005	570,615
เงินปันผลรับจากเงินลงทุนในบริษัทย่อยและบริษัทร่วม	24,853,603	10,136,173	127,511,392	77,354,947
เงินปันผลรับจากบริษัทอื่น	3,970,400	2,747,900	3,970,400	2,747,900
เงินสดสุทธิใช้ไปในกิจกรรมลงทุน	(456,375,288)	(325,095,223)	(37,497,993)	(49,036,862)
กระแสเงินสดจากกิจกรรมจัดหาเงิน				
เงินกู้ยืมระยะสั้นลดลง	(157,730,210)	(458,403,040)	(120,000,000)	(600,000,000)
เงินสืบทอดจากเงินกู้ยืมระยะยาว	262,398,400	644,697,600	100,000,000	500,000,000
เงินสดจ่ายคืนเงินกู้ยืมระยะยาว	(394,584,645)	(355,158,208)	(229,080,000)	(214,520,000)
เงินสดจ่ายคืนเงินต้นของหนี้สินตามสัญญาเช่า	(21,873,149)	(22,765,664)	(10,418,267)	(11,155,008)
เงินปันผลจ่ายให้แก่ส่วนได้เสียที่ไม่มีอำนาจควบคุมในบริษัทย่อย	(1,950,945)	(750,060)	-	-
เงินปันผลจ่าย	(81,286,773)	-	(81,286,773)	-
เงินสดสุทธิใช้ไปในกิจกรรมจัดหาเงิน	(395,027,322)	(192,379,372)	(340,785,040)	(325,675,008)
ผลต่างจากการแปลงค่างบการเงินลดลง	(4,739,321)	(15,923,755)	-	-
เงินสดและรายการเทียบเท่าเงินสดเพิ่มขึ้น (ลดลง) สุทธิก่อน				
ผลกระทบของอัตราแลกเปลี่ยน	(53,831,360)	88,372,607	(120,019,448)	524,235
ผลกระทบจากอัตราแลกเปลี่ยนที่มีต่อเงินสดและรายการเทียบเท่าเงินสด	(465,665)	(18,963)	60,475	22,886
เงินสดและรายการเทียบเท่าเงินสดเพิ่มขึ้น (ลดลง) สุทธิ	(54,297,025)	88,353,644	(119,958,973)	547,121
เงินสดและรายการเทียบเท่าเงินสดต้นปี	671,554,852	583,201,208	391,460,275	390,913,154
เงินสดและรายการเทียบเท่าเงินสดปลายปี	617,257,827	671,554,852	271,501,302	391,460,275
ข้อมูลกระแสเงินสดเพิ่มเติมประกอบด้วยรายละเอียดดังนี้				
ที่ดิน อาคารและอุปกรณ์				
ซื้อสินทรัพย์ (หมายเหตุ 15)	(525,919,929)	(382,573,333)	(204,967,829)	(171,000,927)
เจ้าหน้าที่จากการซื้อสินทรัพย์ถาวรเพิ่มขึ้น	19,102,533	10,464,394	11,953,474	9,516,331
เจ้าหน้าที่จากการซื้อสินทรัพย์ถาวรจากกิจการที่เกี่ยวข้องกันเพิ่มขึ้น	-	-	6,880,590	535,000
กำไร (ขาดทุน) จากอัตราแลกเปลี่ยนที่ยังไม่เกิดขึ้นจริง	112,101	(267,557)	112,101	(267,557)
เงินสดจ่ายเพื่อซื้อสินทรัพย์ถาวร	(506,705,295)	(372,376,496)	(186,021,664)	(161,217,153)

หมายเหตุประกอบงบการเงินเป็นส่วนหนึ่งของงบการเงินนี้

บริษัท ศรีไทยซูเปอร์แวร์ จำกัด (มหาชน) และบริษัทย่อย
งบกระแสเงินสด (ต่อ)
สำหรับปีสิ้นสุดวันที่ 31 ธันวาคม 2565

(หน่วย: บาท)

	งบการเงินรวม		งบการเงินเฉพาะกิจการ	
	2565	2564	2565	2564
ที่ดิน อาคารและอุปกรณ์ (ต่อ)				
จำหน่ายสินทรัพย์ถาวร (หมายเหตุ 15)	5,818,231	38,345,238	4,328,312	35,788,933
โอนกลับค่าเผื่อการด้อยค่าสินทรัพย์ที่จำหน่ายระหว่างงวด	(600,000)	(31,513,211)	(600,000)	(31,000,000)
กำไรจากการจำหน่ายสินทรัพย์ถาวร	9,271,329	14,328,009	4,842,571	13,424,713
เงินสดรับจากการจำหน่ายสินทรัพย์ถาวร	14,489,560	21,160,036	8,570,883	18,213,646
อสังหาริมทรัพย์เพื่อการลงทุน				
จำหน่ายอสังหาริมทรัพย์เพื่อการลงทุน (หมายเหตุ 14)	7,759,742	9,426,434	7,759,742	9,426,434
กำไรจากการจำหน่ายอสังหาริมทรัพย์เพื่อการลงทุน	6,508,131	4,523,849	6,508,131	4,523,849
เงินสดรับจากการจำหน่ายอสังหาริมทรัพย์เพื่อการลงทุน	14,267,873	13,950,283	14,267,873	13,950,283
เงินปันผลรับ				
รายได้เงินปันผลจากเงินลงทุนในบริษัทย่อยและบริษัทร่วม	-	-	120,380,599	67,527,853
เงินปันผลจากเงินลงทุนในบริษัทร่วม				
ที่แสดงสุทธิกับเงินลงทุนดังกล่าวในงบการเงินรวม	24,703,046	14,994,217	-	-
เงินปันผลค้างรับ (เพิ่มขึ้น) ลดลง	-	(4,800,000)	6,959,999	9,079,249
กำไร (ขาดทุน) จากอัตราแลกเปลี่ยนที่เกิดขึ้นจริง	150,557	(58,044)	170,794	747,845
เงินปันผลรับจากเงินลงทุนในบริษัทย่อยและบริษัทร่วม	24,853,603	10,136,173	127,511,392	77,354,947
รายการที่ไม่เป็นตัวเงิน				
สินทรัพย์สิทธิการใช้เพิ่มขึ้นโดยสัญญาเช่า	20,519,007	20,628,614	10,336,614	15,506,293

หมายเหตุประกอบงบการเงินเป็นส่วนหนึ่งของงบการเงินนี้

บริษัท ศรีไทยซูเปอร์แวร์ จำกัด (มหาชน) และบริษัทย่อย

หมายเหตุประกอบงบการเงินรวม

สำหรับปีสิ้นสุดวันที่ 31 ธันวาคม 2565

1. ข้อมูลทั่วไป

1.1 ข้อมูลทั่วไปของบริษัท

บริษัท ศรีไทยซูเปอร์แวร์ จำกัด (มหาชน) (“บริษัทฯ”) เป็นบริษัทมหาชนซึ่งจัดตั้งและมีภูมิลำเนาในประเทศไทย ที่อยู่ตามท้องที่ทะเบียนของบริษัทฯอยู่ที่ เลขที่ 15 ถนนสุขสวัสดิ์ ซอย 36 แขวงบางปะกอก เขตราชบุรีบูรณะ กรุงเทพฯ 10140

กลุ่มบริษัทดำเนินธุรกิจหลักในการผลิตและจำหน่ายผลิตภัณฑ์พลาสติก ซึ่งได้แก่ ผลิตภัณฑ์ประเภทเครื่องใช้ในครัวเรือน และผลิตภัณฑ์เพื่องานอุตสาหกรรม รวมถึงดำเนินธุรกิจผลิตและจำหน่ายแม่พิมพ์

2. เกณฑ์ในการจัดทำงบการเงิน

2.1 งบการเงินนี้จัดทำขึ้นตามมาตรฐานการรายงานทางการเงินที่กำหนดในพระราชบัญญัติวิชาชีพบัญชี พ.ศ. 2547 โดยแสดงรายการในงบการเงินตามข้อกำหนดในประกาศกรมพัฒนาธุรกิจการค้าออกตามความในพระราชบัญญัติการบัญชี พ.ศ. 2543

งบการเงินฉบับภาษาไทยเป็นงบการเงินฉบับที่บริษัทฯใช้เป็นทางการตามกฎหมาย งบการเงินฉบับภาษาอังกฤษแปลจากงบการเงินฉบับภาษาไทยนี้

งบการเงินนี้ได้จัดทำขึ้นโดยใช้เกณฑ์ราคาทุนเดิมเว้นแต่จะได้เปิดเผยเป็นอย่างอื่นในนโยบายการบัญชี

2.2 เกณฑ์ในการจัดทำงบการเงินรวม

ก) งบการเงินรวมนี้ได้จัดทำขึ้นโดยรวมงบการเงินของบริษัท ศรีไทยซูเปอร์แวร์ จำกัด (มหาชน) (ซึ่งต่อไปนี้จะเรียกว่า “บริษัทฯ”) และบริษัทย่อย (ซึ่งต่อไปนี้จะเรียกว่า “บริษัทย่อย”) (รวมเรียกว่า “กลุ่มบริษัท”) ดังต่อไปนี้

ชื่อบริษัท	ลักษณะธุรกิจ	จัดตั้งขึ้นใน ประเทศ	อัตราร้อยละ ของการถือหุ้น	
			2565	2564
			ร้อยละ	ร้อยละ
บริษัท ศรีไทยซูเปอร์แวร์ โคราช จำกัด	ผลิตและจำหน่ายผลิตภัณฑ์เมลามีน	ไทย	100.0	100.0
บริษัท ที ไทยพลาสติก จำกัด	ผลิตและจำหน่ายผลิตภัณฑ์เมลามีน	ไทย	100.0	100.0
บริษัท ศรีไทย-ฮัตโต้ (ประเทศไทย) จำกัด	จำหน่ายผลิตภัณฑ์พลาสติก	ไทย	75.0	75.0
บริษัท ศรีไทย โมลด์ส จำกัด	ผลิตและจำหน่ายแม่พิมพ์และผลิตภัณฑ์พลาสติก	ไทย	71.0	71.0
บริษัท ศรีไทย มียากาว จำกัด	ผลิตและจำหน่ายแม่พิมพ์และผลิตภัณฑ์พลาสติก	ไทย	51.0	51.0
Srithai (Vietnam) Co., Ltd.	ผลิตและจำหน่ายผลิตภัณฑ์พลาสติกและเมลามีน	เวียดนาม	100.0	100.0

ชื่อบริษัท	ลักษณะธุรกิจ	จัดตั้งขึ้นใน ประเทศ	อัตราร้อยละ ของการถือหุ้น	
			2565 ร้อยละ	2564 ร้อยละ
Srithai Superware Manufacturing Pvt. Ltd.	ผลิตและจำหน่ายผลิตภัณฑ์เมลามีน	อินเดีย	100.0	100.0
Srithai Superware India Ltd.	จำหน่ายผลิตภัณฑ์เมลามีน	อินเดีย	82.4	82.4

บริษัทย่อยที่บริษัทถือผ่าน Srithai (Vietnam) Co., Ltd. มีดังนี้

ชื่อบริษัท	ลักษณะธุรกิจ	จัดตั้งขึ้นใน ประเทศ	อัตราร้อยละของการ ถือหุ้นโดยทางอ้อม	
			2565 ร้อยละ	2564 ร้อยละ
Srithai (Hanoi) Co., Ltd.	ผลิตและจำหน่ายผลิตภัณฑ์พลาสติก	เวียดนาม	100.0	100.0

- ข) บริษัทจะถือว่ามีการควบคุมกิจการที่เข้าไปลงทุนหรือบริษัทย่อยได้ หากบริษัทมีสิทธิได้รับหรือมีส่วนได้เสียในผลตอบแทนของกิจการที่เข้าไปลงทุน และสามารถใช้อำนาจในการสั่งการกิจกรรมที่ส่งผลกระทบต่ออย่างมีนัยสำคัญต่อจำนวนเงินผลตอบแทนนั้นได้
- ค) บริษัทนำงบการเงินของบริษัทย่อยมารวมในการจัดทำงบการเงินรวมตั้งแต่วันที่บริษัทมีอำนาจในการควบคุมบริษัทย่อยจนถึงวันที่บริษัทสิ้นสุดการควบคุมบริษัทย่อยนั้น
- ง) งบการเงินของบริษัทย่อยได้จัดทำขึ้นโดยใช้นโยบายการบัญชีที่สำคัญเช่นเดียวกันกับของบริษัทฯ
- จ) สินทรัพย์และหนี้สินตามงบการเงินของบริษัทย่อยซึ่งจัดตั้งในต่างประเทศแปลงค่าเป็นเงินบาทโดยใช้อัตราแลกเปลี่ยน ณ วันสิ้นรอบระยะเวลารายงาน ส่วนรายได้และค่าใช้จ่ายแปลงค่าเป็นเงินบาทโดยใช้อัตราแลกเปลี่ยนถ่วงเฉลี่ยในปี ผลต่างซึ่งเกิดขึ้นจากการแปลงค่าดังกล่าวได้แสดงไว้เป็นรายการ “ผลต่างจากการแปลงค่างบการเงินที่เป็นเงินตราต่างประเทศ” ในงบแสดงการเปลี่ยนแปลงส่วนของผู้ถือหุ้น
- ฉ) ยอดคงค้างระหว่างกลุ่มบริษัท รายการค้าระหว่างกันที่มีสาระสำคัญได้ถูกตัดออกจากงบการเงินรวมนี้แล้ว
- ช) ส่วนของผู้มีส่วนได้เสียที่ไม่มีอำนาจควบคุม คือ จำนวนกำไรหรือขาดทุนและสินทรัพย์สุทธิของบริษัทย่อยส่วนที่ไม่ได้เป็นของบริษัทฯ และแสดงเป็นรายการแยกต่างหากในส่วนของกำไรหรือขาดทุนรวมและส่วนของผู้ถือหุ้นในงบแสดงฐานะการเงินรวม

2.3 บริษัทฯจัดทำงบการเงินเฉพาะกิจการ โดยแสดงเงินลงทุนในบริษัทย่อย และบริษัทร่วมตามวิธีราคาทุน

3. มาตรฐานการรายงานทางการเงินใหม่

3.1 มาตรฐานการรายงานทางการเงินที่เริ่มมีผลบังคับใช้ในปีปัจจุบัน

ในระหว่างปี กลุ่มบริษัทได้นำมาตรฐานการรายงานทางการเงินและการตีความมาตรฐานการรายงานทางการเงินฉบับปรับปรุงจำนวนหลายฉบับ ซึ่งมีผลบังคับใช้สำหรับงบการเงินที่มีรอบระยะเวลาบัญชีที่เริ่มในหรือหลังวันที่ 1 มกราคม 2565 มาถือปฏิบัติ มาตรฐานการรายงานทางการเงินดังกล่าวได้รับการปรับปรุงหรือจัดให้มีขึ้นเพื่อให้มีเนื้อหาเท่าเทียมกับมาตรฐานการรายงานทางการเงินระหว่างประเทศ โดยส่วนใหญ่เป็นการอธิบายให้ชัดเจนเกี่ยวกับวิธีปฏิบัติทางการบัญชีและการให้แนวปฏิบัติทางการบัญชีกับผู้ใช้มาตรฐาน

การนำมาตรฐานการรายงานทางการเงินดังกล่าวมาถือปฏิบัตินี้ไม่มีผลกระทบอย่างเป็นสาระสำคัญต่องบการเงินของกลุ่มบริษัท

3.2 มาตรฐานการรายงานทางการเงินที่จะมีผลบังคับใช้สำหรับงบการเงินที่มีรอบระยะเวลาบัญชีที่เริ่มในหรือหลังวันที่ 1 มกราคม 2566

สภาวิชาชีพบัญชีได้ประกาศใช้มาตรฐานการรายงานทางการเงินฉบับปรับปรุงหลายฉบับ ซึ่งจะมีผลบังคับใช้สำหรับงบการเงินที่มีรอบระยะเวลาบัญชีที่เริ่มในหรือหลังวันที่ 1 มกราคม 2566 มาตรฐานการรายงานทางการเงินดังกล่าวได้รับการปรับปรุงหรือจัดให้มีขึ้นเพื่อให้มีเนื้อหาเท่าเทียมกับมาตรฐานการรายงานทางการเงินระหว่างประเทศ โดยส่วนใหญ่เป็นการอธิบายให้ชัดเจนเกี่ยวกับวิธีปฏิบัติทางการบัญชีและการให้แนวปฏิบัติทางการบัญชีกับผู้ใช้มาตรฐาน

ฝ่ายบริหารของกลุ่มบริษัทเชื่อว่าการปรับปรุงมาตรฐานนี้จะไม่มีผลกระทบอย่างเป็นสาระสำคัญต่องบการเงินของกลุ่มบริษัท

4. นโยบายการบัญชีที่สำคัญ

4.1 การรับรู้รายได้และค่าใช้จ่าย

ขายสินค้า

รายได้จากการขายสินค้ารับรู้เมื่อกลุ่มบริษัทได้โอนอำนาจควบคุมในสินค้าให้แก่ลูกค้าแล้ว กล่าวคือ เมื่อมีการส่งมอบสินค้า รายได้จากการขายแสดงตามมูลค่าที่ได้รับหรือคาดว่าจะได้รับสำหรับสินค้าที่ได้ส่งมอบหลังจากหักส่วนลด โดยไม่รวมภาษีมูลค่าเพิ่ม

รายได้ค่าบริการ

รายได้ค่าบริการรับรู้เมื่อกิจการให้บริการเสร็จสิ้น

รายได้ดอกเบี้ย

รายได้ดอกเบี้ยรับรู้ตามเกณฑ์คงค้างด้วยวิธีดอกเบี้ยที่แท้จริง โดยจะนำมูลค่าตามบัญชีขึ้นต้นของสินทรัพย์ทางการเงินมาคูณกับอัตราดอกเบี้ยที่แท้จริง ยกเว้นสินทรัพย์ทางการเงินที่เกิดการด้อยค่าด้านเครดิตในภายหลัง ที่จะนำมูลค่าตามบัญชีสุทธิของสินทรัพย์ทางการเงิน (สุทธิจากค่าเผื่อผลขาดทุนด้านเครดิตที่คาดว่าจะเกิดขึ้น) มาคูณกับอัตราดอกเบี้ยที่แท้จริง

ต้นทุนทางการเงิน

ค่าใช้จ่ายดอกเบี้ยจากหนี้สินทางการเงินที่วัดมูลค่าด้วยราคาทุนตัดจำหน่ายคำนวณโดยใช้วิธีดอกเบี้ยที่แท้จริงและรับรู้ตามเกณฑ์คงค้าง

เงินปันผลรับ

เงินปันผลรับถือเป็นรายได้เมื่อกลุ่มบริษัทมีสิทธิในการรับเงินปันผล

4.2 เงินสดและรายการเทียบเท่าเงินสด

เงินสดและรายการเทียบเท่าเงินสด หมายถึง เงินสดและเงินฝากธนาคาร และเงินลงทุนระยะสั้นที่มีสภาพคล่องสูง ซึ่งถึงกำหนดจ่ายคืนภายในระยะเวลาไม่เกิน 3 เดือนนับจากวันที่ได้มาและไม่มีข้อจำกัดในการเบิกใช้

4.3 สินค้าคงเหลือ

สินค้านคงเหลือแสดงด้วยมูลค่าตามราคาทุนตามวิธีถัวเฉลี่ยถ่วงน้ำหนักหรือมูลค่าสุทธิที่จะได้รับแล้วแต่ราคาใดจะต่ำกว่า ราคาทุนดังกล่าววัดมูลค่าตามวิธีต้นทุนมาตรฐานและปรับให้เป็นต้นทุนจริง ต้นทุนของสินค้าสำเร็จรูปและสินค้าระหว่างผลิตที่ผลิตขึ้นเองประกอบด้วยต้นทุนวัตถุดิบ แรงงาน และค่าวัสดุในการผลิต

วัตถุดิบและวัสดุคงเหลือแสดงมูลค่าตามราคาทุนถัวเฉลี่ยถ่วงน้ำหนักหรือมูลค่าสุทธิที่จะได้รับแล้วแต่ราคาใดจะต่ำกว่า และจะถือเป็นส่วนหนึ่งของต้นทุนการผลิตเมื่อมีการเบิกใช้

4.4 เงินลงทุนในบริษัทย่อยและบริษัทร่วม

เงินลงทุนในบริษัทร่วมที่แสดงอยู่ในงบการเงินรวมแสดงมูลค่าตามวิธีส่วนได้เสีย

เงินลงทุนในบริษัทย่อยและบริษัทร่วมที่แสดงอยู่ในงบการเงินเฉพาะกิจการแสดงมูลค่าตามวิธีราคาทุนสุทธิจากค่าเผื่อการด้อยค่าของสินทรัพย์ (ถ้ามี)

4.5 อสังหาริมทรัพย์เพื่อการลงทุน

กลุ่มบริษัทบันทึกมูลค่าเริ่มแรกของอสังหาริมทรัพย์เพื่อการลงทุนในราคาทุนซึ่งรวมต้นทุนการทำรายการ หลังจากนั้นกลุ่มบริษัทจะบันทึกอสังหาริมทรัพย์เพื่อการลงทุนด้วยราคาทุนหักค่าเสื่อมราคาสะสมและค่าเผื่อการด้อยค่า (ถ้ามี)

อสังหาริมทรัพย์เพื่อการลงทุนของกลุ่มบริษัท ได้แก่ ที่ดินและอาคารที่ถือครองไว้เพื่อหาประโยชน์จากรายได้ค่าเช่าและที่ดินที่ถือครองไว้โดยยังมีได้ระบุวัตถุประสงค์ของการใช้ในอนาคต

ค่าเสื่อมราคาของอสังหาริมทรัพย์เพื่อการลงทุนประเภทอาคารที่ถือครองไว้เพื่อหาประโยชน์จากรายได้ค่าเช่าคำนวณจากราคาทุนโดยวิธีเส้นตรงตามอายุการให้ประโยชน์โดยประมาณ 20 ปี ค่าเสื่อมราคาของอสังหาริมทรัพย์เพื่อการลงทุนรวมอยู่ในการคำนวณผลการดำเนินงาน และไม่มีการคิดค่าเสื่อมราคาสำหรับอสังหาริมทรัพย์เพื่อการลงทุนประเภทที่ดิน

กลุ่มบริษัทรับรู้ผลต่างระหว่างจำนวนเงินที่ได้รับสุทธิจากการจำหน่ายกับมูลค่าตามบัญชีของสินทรัพย์ในส่วนของการกำไรหรือขาดทุนในปีที่ตัดรายการอสังหาริมทรัพย์เพื่อการลงทุนออกจากบัญชี

4.6 ที่ดิน อาคารและอุปกรณ์ และค่าเสื่อมราคา

ที่ดินแสดงมูลค่าตามราคาทุน อาคารและอุปกรณ์แสดงมูลค่าตามราคาทุนหักค่าเสื่อมราคาสะสม และค่าเผื่อการด้อยค่าของสินทรัพย์ (ถ้ามี)

ค่าเสื่อมราคาของอาคารและอุปกรณ์คำนวณจากราคาทุนโดยวิธีเส้นตรงตามอายุการให้ประโยชน์โดยประมาณดังนี้

อาคาร	18 - 30 ปี
ส่วนปรับปรุงที่ดิน	5 - 10 ปี
ส่วนปรับปรุงอาคาร	4 - 20 ปี
เครื่องจักรและอุปกรณ์	3 - 20 ปี
เครื่องตกแต่งและเครื่องใช้สำนักงาน	3 - 10 ปี
ยานพาหนะ	6 - 15 ปี

ค่าเสื่อมราคารวมอยู่ในการคำนวณผลการดำเนินงาน

ไม่มีการคิดค่าเสื่อมราคาสำหรับที่ดินและสินทรัพย์ระหว่างติดตั้ง

กลุ่มบริษัทดัดรายการที่ดิน อาคารและอุปกรณ์ ออกจากบัญชี เมื่อจำหน่ายสินทรัพย์หรือคาดว่าจะไม่ได้รับประโยชน์เชิงเศรษฐกิจในอนาคตจากการใช้หรือการจำหน่ายสินทรัพย์ รายการผลกำไรหรือขาดทุนจากการจำหน่ายสินทรัพย์ จะรับรู้ในส่วนของกำไรหรือขาดทุนเมื่อกำหนดบริษัทดัดรายการสินทรัพย์นั้นออกจากบัญชี

4.7 ต้นทุนการกู้ยืม

ต้นทุนการกู้ยืมของเงินกู้ที่ใช้ในการได้มา การก่อสร้าง หรือการผลิตสินทรัพย์ที่ต้องใช้ระยะเวลานานในการแปลงสภาพให้พร้อมใช้หรือขาย ได้ถูกนำไปรวมเป็นราคาทุนของสินทรัพย์จนกว่าสินทรัพย์นั้นจะอยู่ในสภาพพร้อมที่จะใช้ได้ตามที่มุ่งประสงค์ ส่วนต้นทุนการกู้ยืมอื่นถือเป็นค่าใช้จ่ายในงวดที่เกิดรายการ ต้นทุนการกู้ยืมประกอบด้วยดอกเบี้ยและต้นทุนอื่นที่เกิดขึ้นจากการกู้ยืมนั้น

4.8 สินทรัพย์ไม่มีตัวตน

กลุ่มบริษัทบันทึกต้นทุนเริ่มแรกของสินทรัพย์ไม่มีตัวตนตามราคาทุน ภายหลังการรับรู้รายการเริ่มแรก สินทรัพย์ไม่มีตัวตนแสดงมูลค่าตามราคาทุนหักค่าตัดจำหน่ายสะสมและค่าเผื่อการด้อยค่าสะสม (ถ้ามี) ของสินทรัพย์นั้น

กลุ่มบริษัทตัดจำหน่ายสินทรัพย์ไม่มีตัวตนที่มีอายุการให้ประโยชน์จำกัดโดยวิธีเส้นตรงตามอายุการให้ประโยชน์เชิงเศรษฐกิจของสินทรัพย์นั้น และจะประเมินการด้อยค่าของสินทรัพย์ดังกล่าวเมื่อมีข้อบ่งชี้ว่าสินทรัพย์นั้นเกิดการด้อยค่า กลุ่มบริษัทจะทบทวนระยะเวลาการตัดจำหน่ายและวิธีการตัดจำหน่ายของสินทรัพย์ไม่มีตัวตนดังกล่าวทุกสิ้นปีเป็นอย่างน้อย ค่าตัดจำหน่ายรับรู้เป็นค่าใช้จ่ายในส่วนของกำไรหรือขาดทุน

สินทรัพย์ไม่มีตัวตนที่มีอายุการให้ประโยชน์จำกัดมีดังนี้

โปรแกรมคอมพิวเตอร์	ไม่เกิน 6 ปี
ลิขสิทธิ์ในการใช้งานโปรแกรมคอมพิวเตอร์	10 ปี
สิทธิบัตร	10 ปี

4.9 ค่าความนิยม

บริษัทบันทึกมูลค่าเริ่มแรกของค่าความนิยมในราคาทุน ซึ่งเท่ากับต้นทุนการรวมธุรกิจส่วนที่สูงกว่ามูลค่ายุติธรรมของสินทรัพย์สุทธิที่ได้มา หากมูลค่ายุติธรรมของสินทรัพย์สุทธิที่ได้มาสูงกว่าต้นทุนการรวมธุรกิจ บริษัทจะรับรู้ส่วนที่สูงกว่านี้เป็นกำไรในส่วนของกำไรหรือขาดทุนทันที

บริษัทแสดงค่าความนิยมตามราคาทุนหักค่าเผื่อการด้อยค่าสะสม และจะทดสอบการด้อยค่าของค่าความนิยมทุกปีหรือเมื่อใดก็ตามที่มีข้อบ่งชี้ของการด้อยค่าเกิดขึ้น

เพื่อวัตถุประสงค์ในการทดสอบการค้ำยค่า บริษัทจะปันส่วนค่าความนิยมที่เกิดขึ้นจากการรวมกิจการให้กับหน่วยสินทรัพย์ที่ก่อให้เกิดเงินสด (หรือกลุ่มของหน่วยสินทรัพย์ที่ก่อให้เกิดเงินสด) ที่คาดว่าจะได้รับประโยชน์เพิ่มขึ้นจากการรวมกิจการ และบริษัทจะทำการประเมินมูลค่าที่คาดว่าจะได้รับคืนของหน่วยของสินทรัพย์ที่ก่อให้เกิดเงินสดแต่ละรายการ (หรือกลุ่มของหน่วยของสินทรัพย์ที่ก่อให้เกิดเงินสด) หากมูลค่าที่คาดว่าจะได้รับคืนของหน่วยของสินทรัพย์ที่ก่อให้เกิดเงินสดต่ำกว่ามูลค่าตามบัญชี บริษัทจะรับรู้ขาดทุนจากการค้ำยค่าในส่วนของกำไรหรือขาดทุน และบริษัทไม่สามารถกลับบัญชีขาดทุนจากการค้ำยค่าของค่าความนิยมได้ในอนาคต

4.10 สัญญาเช่า

ณ วันเริ่มต้นของสัญญาเช่า กลุ่มบริษัทจะประเมินว่าสัญญาเป็นสัญญาเช่าหรือประกอบด้วยสัญญาเช่าหรือไม่ โดยสัญญาจะเป็นสัญญาเช่าหรือประกอบด้วยสัญญาเช่า ก็ต่อเมื่อสัญญานั้นมีการให้สิทธิในการควบคุมการใช้สินทรัพย์ที่ระบุได้สำหรับช่วงเวลาหนึ่งเพื่อเป็นการแลกเปลี่ยนกับสิ่งตอบแทน

กลุ่มบริษัทในฐานะผู้เช่า

กลุ่มบริษัทใช้วิธีการบัญชีเดียวสำหรับการรับรู้รายการและการวัดมูลค่าสัญญาเช่าทุกสัญญา เว้นแต่สัญญาเช่าระยะสั้น และสัญญาเช่าที่สินทรัพย์อ้างอิงมีมูลค่าต่ำ ณ วันที่สัญญาเช่าเริ่มมีผล (วันที่สินทรัพย์อ้างอิงพร้อมใช้งาน) กลุ่มบริษัทบันทึกสินทรัพย์สิทธิการใช้ซึ่งแสดงสิทธิในการใช้สินทรัพย์อ้างอิงและหนี้สินตามสัญญาเช่าตามการจ่ายชำระตามสัญญาเช่า

สินทรัพย์สิทธิการใช้

สินทรัพย์สิทธิการใช้วัดมูลค่าด้วยราคาทุนหักค่าเสื่อมราคาสะสม ผลขาดทุนจากการค้ำยค่าสะสม และปรับปรุงด้วยการวัดมูลค่าของหนี้สินตามสัญญาเช่าใหม่ ราคาทุนของสินทรัพย์สิทธิการใช้ประกอบด้วยจำนวนเงินของหนี้สินตามสัญญาเช่าจากการรับรู้เริ่มแรก ต้นทุนทางตรงเริ่มแรกที่เกิดขึ้น จำนวนเงินที่จ่ายชำระตามสัญญาเช่า ณ วันที่สัญญาเช่าเริ่มมีผลหรือก่อนวันที่สัญญาเช่าเริ่มมีผล ประมาณการต้นทุนในการรื้อถอนและการขนย้ายสินทรัพย์อ้างอิง หรือการบูรณะสินทรัพย์อ้างอิงหรือสถานที่ตั้งของสินทรัพย์อ้างอิง และหักด้วยสิ่งจูงใจตามสัญญาเช่าที่ได้รับ

ค่าเสื่อมราคาของสินทรัพย์สิทธิการใช้คำนวณจากราคาทุนโดยวิธีเส้นตรงตามอายุสัญญาเช่าหรืออายุการให้ประโยชน์โดยประมาณของสินทรัพย์สิทธิการใช้แล้วแต่ระยะเวลาที่จะสั้นกว่า ดังนี้

ที่ดิน	9 - 99	ปี
อาคาร	1 - 4	ปี
อุปกรณ์โรงงาน	1 - 4	ปี
อุปกรณ์สำนักงาน	1 - 2	ปี
ยานพาหนะ	1 - 5	ปี

หากความเป็นเจ้าของในสินทรัพย์อ้างอิงได้โอนให้กับกลุ่มบริษัทเมื่อสิ้นสุดอายุสัญญาเช่าหรือราคาทุนของสินทรัพย์ดังกล่าวได้รวมถึงการใช้สิทธิเลือกซื้อ ค่าเสื่อมราคาจะคำนวณจากอายุการให้ประโยชน์โดยประมาณของสินทรัพย์

หนี้สินตามสัญญาเช่า

หนี้สินตามสัญญาเช่าวัดมูลค่าด้วยมูลค่าปัจจุบันของจำนวนเงินที่ต้องจ่ายตามสัญญาเช่าตลอดอายุสัญญาเช่า จำนวนเงินที่ต้องจ่ายตามสัญญาเช่าประกอบด้วยค่าเช่าคงที่หักด้วยสิ่งจูงใจตามสัญญาเช่า ค่าเช่าผันแปรที่ขึ้นอยู่กับดัชนีหรืออัตราจำนวนเงินที่คาดว่าจะจ่ายภายใต้การรับประกันมูลค่าคงเหลือ รวมถึงราคาใช้สิทธิของสิทธิเลือกซื้อซึ่งมีความแน่นอนอย่างสมเหตุสมผลที่กลุ่มบริษัทจะใช้สิทธินั้น และการจ่ายค่าปรับเพื่อการยกเลิกสัญญาเช่า หากข้อกำหนดของสัญญาเช่าแสดงให้เห็นว่ากลุ่มบริษัทจะใช้สิทธิในการยกเลิกสัญญาเช่า กลุ่มบริษัทบันทึกค่าเช่าผันแปรที่ไม่ขึ้นอยู่กับดัชนีหรืออัตราเป็นค่าใช้จ่ายในงวดที่เหตุการณ์หรือเงื่อนไขซึ่งเกี่ยวข้องกับการจ่ายชำระนั้นได้เกิดขึ้น

กลุ่มบริษัทคิดลดมูลค่าปัจจุบันของจำนวนเงินที่ต้องจ่ายตามสัญญาเช่าด้วยอัตราดอกเบี้ยตาม نرخของสัญญาเช่าหรืออัตราดอกเบี้ยการกู้ยืมส่วนเพิ่มของกลุ่มบริษัท หลังจากวันที่สัญญาเช่าเริ่มมีผล มูลค่าตามบัญชีของหนี้สินตามสัญญาเช่าจะเพิ่มขึ้นจากดอกเบี้ยของหนี้สินตามสัญญาเช่าและลดลงจากการจ่ายชำระหนี้สินตามสัญญาเช่า นอกจากนี้ มูลค่าตามบัญชีของหนี้สินตามสัญญาเช่าจะถูกลดมูลค่าใหม่เมื่อมีการเปลี่ยนแปลงอายุสัญญาเช่า การเปลี่ยนแปลงการจ่ายชำระตามสัญญาเช่า หรือการเปลี่ยนแปลงในการประเมินสิทธิเลือกซื้อสินทรัพย์อ้างอิง

สัญญาเช่าระยะสั้นและสัญญาเช่าซึ่งสินทรัพย์อ้างอิงมีมูลค่าต่ำ

สัญญาเช่าที่มีอายุสัญญาเช่า 12 เดือนหรือน้อยกว่านับตั้งแต่วันที่สัญญาเช่าเริ่มมีผล หรือสัญญาเช่าซึ่งสินทรัพย์อ้างอิงมีมูลค่าต่ำ จะบันทึกเป็นค่าใช้จ่ายตามวิธีเส้นตรงตลอดอายุสัญญาเช่า

กลุ่มบริษัทในฐานะผู้ให้เช่า

สัญญาเช่าที่ความเสี่ยงและผลตอบแทนของความเป็นเจ้าของส่วนใหญ่ไม่ได้โอนไปให้กับผู้เช่าถือเป็นสัญญาเช่าดำเนินงาน กลุ่มบริษัทบันทึกจำนวนเงินที่ได้รับตามสัญญาเช่าดำเนินงานเป็นรายได้ในส่วนของการกำไรหรือขาดทุนตามวิธีเส้นตรงตลอดอายุของสัญญาเช่า ต้นทุนทางตรงเริ่มแรกที่เกิดขึ้นจากการได้มาซึ่งสัญญาเช่าดำเนินงานรวมในมูลค่าตามบัญชีของสินทรัพย์อ้างอิงและรับรู้เป็นค่าใช้จ่ายตลอดอายุสัญญาเช่าโดยใช้เกณฑ์เดียวกันกับรายได้จากสัญญาเช่า

4.11 รายการธุรกิจกับบุคคลหรือกิจการที่เกี่ยวข้องกัน

บุคคลหรือกิจการที่เกี่ยวข้องกันกับบริษัทฯ หมายถึง บุคคลหรือกิจการที่มีอำนาจควบคุมบริษัทฯ หรือถูกบริษัทฯ ควบคุมไม่ว่าจะเป็น โดยทางตรงหรือทางอ้อม หรืออยู่ภายใต้การควบคุมเดียวกันกับบริษัทฯ

นอกจากนี้บุคคลหรือกิจการที่เกี่ยวข้องกันยังหมายถึงบริษัทร่วม และบุคคลหรือกิจการที่มีสิทธิออกเสียงโดยทางตรงหรือทางอ้อมซึ่งทำให้มีอิทธิพลอย่างเป็นสาระสำคัญต่อบริษัทฯ ผู้บริหารสำคัญ กรรมการหรือพนักงานของบริษัทที่มีอำนาจในการวางแผนและควบคุมการดำเนินงานของบริษัทฯ

4.12 เงินตราต่างประเทศ

บริษัทฯ แสดงงบการเงินรวมและงบการเงินเฉพาะกิจการเป็นสกุลเงินบาท ซึ่งเป็นสกุลเงินที่ใช้ในการดำเนินงานของบริษัทฯ รายการต่าง ๆ ของแต่ละกิจการที่รวมอยู่ในงบการเงินรวมวัดมูลค่าด้วยสกุลเงินที่ใช้ในการดำเนินงานของแต่ละกิจการนั้น

รายการที่เป็นเงินตราต่างประเทศแปลงค่าเป็นเงินบาทโดยใช้อัตราแลกเปลี่ยน ณ วันที่เกิดรายการ สินทรัพย์และหนี้สินที่เป็นตัวเงินซึ่งอยู่ในสกุลเงินตราต่างประเทศได้แปลงค่าเป็นเงินบาทโดยใช้อัตราแลกเปลี่ยน ณ วันสิ้นรอบระยะเวลารายงาน

กำไรและขาดทุนที่เกิดจากการเปลี่ยนแปลงในอัตราแลกเปลี่ยนได้รวมอยู่ในการคำนวณผลการดำเนินงาน

4.13 การด้อยค่าของสินทรัพย์ที่ไม่ใช่สินทรัพย์ทางการเงิน

ทุกวันสิ้นรอบระยะเวลารายงาน กลุ่มบริษัทจะทำการประเมินการด้อยค่าของที่ดิน อาคารและอุปกรณ์ สินทรัพย์ สิทธิการใช้ อสังหาริมทรัพย์เพื่อการลงทุน หรือสินทรัพย์ที่ไม่มีตัวตนอื่นของกลุ่มบริษัทหากมีข้อบ่งชี้ว่าสินทรัพย์ดังกล่าวอาจด้อยค่า และจะทำการประเมินการด้อยค่าของค่าความนิยมเป็นรายปี กลุ่มบริษัทรับรู้ขาดทุนจากการด้อยค่าเมื่อมูลค่าที่คาดว่าจะได้รับคืนของสินทรัพย์มีมูลค่าต่ำกว่ามูลค่าตามบัญชีของสินทรัพย์นั้น ทั้งนี้มูลค่าที่คาดว่าจะได้รับคืนหมายถึงมูลค่ายุติธรรมหักต้นทุนในการขายของสินทรัพย์หรือมูลค่าจากการใช้สินทรัพย์แล้วแต่ราคาใดจะสูงกว่า ในการประเมินมูลค่าจากการใช้สินทรัพย์ กลุ่มบริษัทประมาณการกระแสเงินสดในอนาคตที่กิจการคาดว่าจะได้รับจากสินทรัพย์ และคำนวณคิดลดเป็นมูลค่าปัจจุบัน โดยใช้อัตราคิดลดก่อนภาษีที่สะท้อนถึงการประเมินความเสี่ยงในสภาพตลาดปัจจุบันของเงินสดตามระยะเวลาและความเสี่ยงซึ่งเป็นลักษณะเฉพาะของสินทรัพย์ที่กำลังพิจารณาอยู่ ในการประเมินมูลค่ายุติธรรมหักต้นทุนในการขาย กลุ่มบริษัทใช้แบบจำลองการประเมินมูลค่าที่ดีที่สุดซึ่งเหมาะสมกับสินทรัพย์ ซึ่งสะท้อนถึงจำนวนเงินที่กิจการสามารถจะได้อาจจากการจำหน่ายสินทรัพย์หักด้วยต้นทุนในการจำหน่าย โดยการจำหน่ายนั้นผู้ซื้อและผู้ขายมีความรอบรู้และเต็มใจในการแลกเปลี่ยนและสามารถต่อรองราคากันได้อย่างเป็นอิสระในลักษณะของผู้ที่ไม่มี ความเกี่ยวข้องกัน

กลุ่มบริษัทจะรับรู้รายการผลขาดทุนจากการด้อยค่าในส่วนของกำไรหรือขาดทุน

หากในการประเมินการด้อยค่าของสินทรัพย์ (ยกเว้นค่าความนิยม) มีข้อบ่งชี้ที่แสดงให้เห็นว่าผลขาดทุนจากการด้อยค่าของสินทรัพย์ที่รับรู้ในงวดก่อนได้หมดไปหรือลดลง กลุ่มบริษัทจะประมาณมูลค่าที่คาดว่าจะได้รับคืนของสินทรัพย์นั้น และจะกลับรายการผลขาดทุนจากการด้อยค่าที่รับรู้ในงวดก่อนก็ต่อเมื่อมีการเปลี่ยนแปลงประมาณการที่ใช้กำหนดมูลค่าที่คาดว่าจะได้รับคืนภายหลังจากการรับรู้ผลขาดทุนจากการด้อยค่าครั้งล่าสุด โดยมูลค่าตามบัญชีของสินทรัพย์ที่เพิ่มขึ้นจากการกลับรายการผลขาดทุนจากการด้อยค่าต้องไม่สูงกว่ามูลค่าตามบัญชีที่ควรจะเป็นหากกิจการไม่เคยรับรู้ผลขาดทุนจากการด้อยค่าของสินทรัพย์ในงวดก่อน ๆ กลุ่มบริษัทจะบันทึกกลับรายการผลขาดทุนจากการด้อยค่าของสินทรัพย์โดยรับรู้ไปยังส่วนของกำไรหรือขาดทุนทันที

4.14 ผลประโยชน์ของพนักงาน

ผลประโยชน์ระยะสั้นของพนักงาน

กลุ่มบริษัทรับรู้ เงินเดือน ค่าจ้าง โบนัส และเงินสมทบกองทุนประกันสังคมเป็นค่าใช้จ่ายเมื่อเกิดรายการ

ผลประโยชน์หลังออกจางานของพนักงาน และผลประโยชน์ระยะยาวอื่นของพนักงาน

โครงการสมทบเงิน

กลุ่มบริษัทและพนักงานได้ร่วมกันจัดตั้งกองทุนสำรองเลี้ยงชีพ ซึ่งประกอบด้วยเงินที่พนักงานจ่ายสะสมและเงินที่กลุ่มบริษัทจ่ายสมทบให้เป็นรายเดือน และจะจ่ายให้แก่พนักงานเมื่อพนักงานนั้นออกจางานตามระเบียบว่าด้วยกองทุนของกลุ่มบริษัท สินทรัพย์ของกองทุนสำรองเลี้ยงชีพได้แยกออกจากสินทรัพย์ของกลุ่มบริษัท เงินที่กลุ่มบริษัทจ่ายสมทบกองทุนสำรองเลี้ยงชีพบันทึกเป็นค่าใช้จ่ายในปีที่เกิดรายการ

โครงการผลประโยชน์หลังออกจากงานและผลประโยชน์ระยะยาวอื่นของพนักงาน

บริษัทและบริษัทย่อยในประเทศไทยมีภาระสำหรับเงินชดเชยที่ต้องจ่ายให้แก่พนักงานเมื่อออกจากงานตามกฎหมายแรงงานและตามโครงการผลตอบแทนพนักงานอื่น ๆ ซึ่งบริษัทและบริษัทย่อยในประเทศไทยถือว่าเงินชดเชยดังกล่าวเป็นโครงการผลประโยชน์หลังออกจากงานสำหรับพนักงาน นอกจากนี้ บริษัทและบริษัทย่อยในประเทศไทยจัดให้มีโครงการผลประโยชน์ระยะยาวอื่นของพนักงาน ได้แก่ โครงการมอบทองคำและเงินตอบแทนการปฏิบัติงานครบกำหนดระยะเวลา

กลุ่มบริษัทคำนวณหนี้สินตามโครงการผลประโยชน์หลังออกจากงานของพนักงานและโครงการผลประโยชน์ระยะยาวอื่นของพนักงานโดยใช้วิธีคิดลดแต่ละหน่วยที่ประมาณการไว้ (Projected Unit Credit Method) โดยผู้เชี่ยวชาญอิสระได้ทำการประเมินภาระผูกพันดังกล่าวตามหลักคณิตศาสตร์ประกันภัย

ผลกำไรหรือขาดทุนจากการประมาณการตามหลักคณิตศาสตร์ประกันภัย สำหรับโครงการผลประโยชน์หลังออกจากงานของพนักงานจะรับรู้ทันทีในกำไรขาดทุนเบ็ดเสร็จอื่น

ผลกำไรหรือขาดทุนจากการประมาณการตามหลักคณิตศาสตร์ประกันภัย สำหรับโครงการผลประโยชน์ระยะยาวอื่นของพนักงานจะรับรู้ทันทีในกำไรหรือขาดทุน

ต้นทุนบริการในอดีตจะถูกรับรู้ทั้งจำนวนในกำไรหรือขาดทุนทันทีที่มีการแก้ไขโครงการหรือลดขนาดโครงการ หรือเมื่อมีการรับรู้ต้นทุนการปรับโครงสร้างที่เกี่ยวข้อง แล้วแต่เหตุการณ์ใดจะเกิดขึ้นก่อน

4.15 ประมาณการหนี้สิน

กลุ่มบริษัทจะบันทึกประมาณการหนี้สินไว้ในบัญชีเมื่อภาระผูกพันซึ่งเป็นผลมาจากเหตุการณ์ในอดีตได้เกิดขึ้นแล้ว และมีความเป็นไปได้ค่อนข้างแน่นอนว่ากลุ่มบริษัทจะเสียทรัพยากรเชิงเศรษฐกิจไปเพื่อปลดปล่อยภาระผูกพันนั้น และกลุ่มบริษัทสามารถประมาณมูลค่าภาระผูกพันนั้นได้อย่างน่าเชื่อถือ

4.16 หุ้นสามัญซื้อคืน

หุ้นสามัญซื้อคืนแสดงมูลค่าในงบแสดงฐานะการเงินด้วยราคาทุนเป็นรายการหักจากส่วนของผู้ถือหุ้นจนกว่าหุ้นสามัญซื้อคืนดังกล่าวจะถูกยกเลิกไปหรือจำหน่ายออกไปใหม่ เมื่อมีการจำหน่ายหุ้นสามัญซื้อคืนออกไปใหม่ สิ่งตอบแทนใด ๆ ที่ได้รับจากการขายหรือนำหุ้นทุนซื้อคืนออกจำหน่ายใหม่สุทธิจากต้นทุนเพิ่มเติมที่เกี่ยวข้องโดยตรงสุทธิจากภาษีเงินได้ที่เกี่ยวข้องจะแสดงรวมไว้ในส่วนของผู้ถือหุ้น

ตามข้อกำหนดของพระราชบัญญัติบริษัทมหาชนจำกัด (ฉบับที่ 2) พ.ศ. 2544 ว่าด้วยการซื้อหุ้นคืน การจำหน่ายหุ้นที่ซื้อคืนและการตัดหุ้นที่ซื้อคืนของบริษัทฯ บริษัทฯต้องจำหน่ายหุ้นที่ซื้อคืนให้เสร็จสิ้นภายในระยะเวลาที่กำหนดนับจากวันที่ซื้อหุ้นซื้อคืนเสร็จสิ้น ถ้าบริษัทฯ ไม่จำหน่ายหุ้นสามัญซื้อคืนภายในระยะเวลาที่กำหนด ให้บริษัทฯ ลดทุนที่ชำระแล้วโดยตัดกับหุ้นสามัญซื้อคืน ทั้งนี้ในกรณีที่บริษัทฯ ลดทุน ผลต่างจากราคาซื้อที่ต่ำกว่ามูลค่าหุ้นที่ตราไว้จะรับรู้เป็นส่วนเกินทุนจากหุ้นสามัญซื้อคืน

4.17 ภาษีเงินได้

ภาษีเงินได้ประกอบด้วยภาษีเงินได้ปัจจุบันและภาษีเงินได้รอการตัดบัญชี

ภาษีเงินได้ปัจจุบัน

กลุ่มบริษัทบันทึกภาษีเงินได้ปัจจุบันตามจำนวนที่คาดว่าจะจ่ายให้กับหน่วยงานจัดเก็บภาษีของรัฐ โดยคำนวณจากกำไรทางภาษีตามหลักเกณฑ์ที่กำหนดในกฎหมายภาษีอากร

ภาษีเงินได้รอการตัดบัญชี

กลุ่มบริษัทบันทึกภาษีเงินได้รอการตัดบัญชีของผลแตกต่างชั่วคราวระหว่างราคาตามบัญชีของสินทรัพย์และหนี้สิน ณ วันสิ้นรอบระยะเวลารายงานกับฐานภาษีของสินทรัพย์และหนี้สินที่เกี่ยวข้องนั้น โดยใช้อัตราภาษีที่มีผลบังคับใช้ ณ วันสิ้นรอบระยะเวลารายงาน

กลุ่มบริษัทรับรู้หนี้สินภาษีเงินได้รอการตัดบัญชีของผลแตกต่างชั่วคราวที่ต้องเสียภาษีทุกรายการ แต่รับรู้สินทรัพย์ภาษีเงินได้รอการตัดบัญชีสำหรับผลแตกต่างชั่วคราวที่ใช้หักภาษี รวมทั้งผลขาดทุนทางภาษีที่ยังไม่ได้ใช้ในจำนวนเท่าที่มีความเป็นไปได้ค่อนข้างแน่ที่กลุ่มบริษัทจะมีกำไรทางภาษีในอนาคตเพียงพอที่จะใช้ประโยชน์จากผลแตกต่างชั่วคราวที่ใช้หักภาษีและผลขาดทุนทางภาษีที่ยังไม่ได้ใช้นั้น

กลุ่มบริษัทจะทบทวนมูลค่าตามบัญชีของสินทรัพย์ภาษีเงินได้รอการตัดบัญชีทุกวันสิ้นรอบระยะเวลารายงานและจะทำการปรับลดมูลค่าตามบัญชีดังกล่าว หากมีความเป็นไปได้ค่อนข้างแน่ว่ากลุ่มบริษัทจะไม่มีกำไรทางภาษีเพียงพอต่อการนำสินทรัพย์ภาษีเงินได้รอการตัดบัญชีทั้งหมดหรือบางส่วนมาใช้ประโยชน์

กลุ่มบริษัทจะบันทึกภาษีเงินได้รอการตัดบัญชีโดยตรงไปยังส่วนของผู้ถือหุ้นหากภาษีที่เกิดขึ้นเกี่ยวข้องกับรายการที่ได้บันทึกโดยตรงไปยังส่วนของผู้ถือหุ้น

4.18 เครื่องมือทางการเงิน

กลุ่มบริษัทรับรู้รายการเมื่อเริ่มแรกของสินทรัพย์ทางการเงินด้วยมูลค่ายุติธรรม และบวกด้วยต้นทุนการทำรายการเฉพาะในกรณีที่เป็นสินทรัพย์ทางการเงินที่ไม่ได้วัดมูลค่าด้วยมูลค่ายุติธรรมผ่านกำไรหรือขาดทุน อย่างไรก็ตาม สำหรับลูกหนี้การค้าที่ไม่มีองค์ประกอบเกี่ยวกับการจัดหาเงินที่มีนัยสำคัญ กลุ่มบริษัทจะรับรู้สินทรัพย์ทางการเงินดังกล่าวด้วยราคาของรายการตามที่กล่าวไว้ในนโยบายการบัญชีเรื่องการรับรู้รายได้

การจัดประเภทรายการและการวัดมูลค่าของสินทรัพย์ทางการเงิน

กลุ่มบริษัทจัดประเภทสินทรัพย์ทางการเงิน ณ วันที่รับรู้รายการเริ่มแรก เป็นสินทรัพย์ทางการเงินที่วัดมูลค่าในภายหลังด้วยราคาทุนตัดจำหน่าย สินทรัพย์ทางการเงินที่วัดมูลค่าในภายหลังด้วยมูลค่ายุติธรรมผ่านกำไรหรือขาดทุนเบ็ดเสร็จอื่น และสินทรัพย์ทางการเงินที่วัดมูลค่าในภายหลังด้วยมูลค่ายุติธรรมผ่านกำไรหรือขาดทุน โดยพิจารณาจากแผนธุรกิจของกิจการในการจัดการสินทรัพย์ทางการเงิน และลักษณะของกระแสเงินสดตามสัญญาของสินทรัพย์ทางการเงิน

สิทธิประโยชน์ทางการเงินที่วัดมูลค่าด้วยราคาทุนตัดจำหน่าย

กลุ่มบริษัทวัดมูลค่าสิทธิประโยชน์ทางการเงินด้วยราคาทุนตัดจำหน่าย เมื่อกลุ่มบริษัทถือครองสิทธิประโยชน์ทางการเงินนั้นเพื่อรับกระแสเงินสดตามสัญญา และเงื่อนไขตามสัญญาของสิทธิประโยชน์ทางการเงินก่อให้เกิดกระแสเงินสดที่เป็นการรับชำระเพียงเงินต้นและดอกเบี้ยจากยอดคงเหลือของเงินต้นในวันที่ระบุไว้เท่านั้น

สิทธิประโยชน์ทางการเงินดังกล่าววัดมูลค่าในภายหลังโดยใช้วิธีดอกเบี้ยที่แท้จริงและต้องมีการประเมินการด้อยค่า ทั้งนี้ ผลกำไรและขาดทุนที่เกิดขึ้นจากการตัดรายการ การเปลี่ยนแปลง หรือการด้อยค่าของสิทธิประโยชน์ดังกล่าวจะรับรู้ในส่วนของกำไรหรือขาดทุน

สิทธิประโยชน์ทางการเงินที่มีการกำหนดให้วัดมูลค่าด้วยมูลค่ายุติธรรมผ่านกำไรขาดทุนเบ็ดเสร็จอื่น (ตราสารทุน)

ณ วันที่รับรู้รายการวันแรก กลุ่มบริษัทสามารถเลือกจัดประเภทเงินลงทุนในตราสารทุนซึ่งไม่ได้ถือไว้เพื่อค้า เป็นตราสารทุนที่กำหนดให้วัดมูลค่าด้วยมูลค่ายุติธรรมผ่านกำไรขาดทุนเบ็ดเสร็จอื่น โดยไม่สามารถเปลี่ยนการจัดประเภทในภายหลังได้ ทั้งนี้ การจัดประเภทรายการจะพิจารณาเป็นรายตราสาร

ผลกำไรและขาดทุนที่รับรู้ในกำไรขาดทุนเบ็ดเสร็จอื่นของสิทธิประโยชน์ทางการเงินนี้จะไม่สามารถโอนไปรับรู้ในส่วนของกำไรหรือขาดทุนได้ในภายหลัง

เงินปันผลรับจากเงินลงทุนดังกล่าวถือเป็นรายได้อื่นในส่วนของกำไรหรือขาดทุน เว้นแต่ในกรณีที่เป็นการได้รับคืนของต้นทุนการลงทุนในสิทธิประโยชน์ทางการเงินอย่างชัดเจน กลุ่มบริษัทจะรับรู้รายการนั้นในกำไรขาดทุนเบ็ดเสร็จอื่น

นอกจากนี้ เงินลงทุนในตราสารทุนที่กำหนดให้วัดมูลค่าด้วยมูลค่ายุติธรรมผ่านกำไรขาดทุนเบ็ดเสร็จอื่น ไม่มีข้อกำหนดให้ประเมินการด้อยค่า

สิทธิประโยชน์ทางการเงินที่วัดมูลค่าด้วยมูลค่ายุติธรรมผ่านกำไรหรือขาดทุน

สิทธิประโยชน์ทางการเงินที่วัดมูลค่าด้วยมูลค่ายุติธรรมผ่านกำไรหรือขาดทุน จะแสดงในงบแสดงฐานะการเงินด้วยมูลค่ายุติธรรม โดยรับรู้การเปลี่ยนแปลงสุทธิของมูลค่ายุติธรรมในส่วนของกำไรหรือขาดทุน

ทั้งนี้ สิทธิประโยชน์ทางการเงินดังกล่าว หมายความว่ารวมถึง ตราสารอนุพันธ์ เงินลงทุนในหลักทรัพย์ที่ถือไว้เพื่อค้า เงินลงทุนในตราสารทุนซึ่งกลุ่มบริษัทไม่ได้เลือกจัดประเภทให้วัดมูลค่าด้วยมูลค่ายุติธรรมผ่านกำไรขาดทุนเบ็ดเสร็จอื่น และสิทธิประโยชน์ทางการเงินที่มีกระแสเงินสดที่ไม่ได้รับชำระเพียงเงินต้นและดอกเบี้ย

เงินปันผลรับจากเงินลงทุนในตราสารทุนของบริษัทจดทะเบียนถือเป็นรายได้อื่นในส่วนของกำไรหรือขาดทุน

การจัดประเภทรายการและการวัดมูลค่าของหนี้สินทางการเงิน

ยกเว้นหนี้สินตราสารอนุพันธ์ กลุ่มบริษัทรับรู้รายการเมื่อเริ่มแรกสำหรับหนี้สินทางการเงินด้วยมูลค่ายุติธรรมหักต้นทุนการทำรายการ และจัดประเภทหนี้สินทางการเงินเป็นหนี้สินทางการเงินที่วัดมูลค่าในภายหลังด้วยราคาทุนตัดจำหน่าย โดยใช้วิธีดอกเบี้ยที่แท้จริง ทั้งนี้ ผลกำไรและขาดทุนที่เกิดขึ้นจากการตัดรายการหนี้สินทางการเงินและการตัดจำหน่ายตามวิธีดอกเบี้ยที่แท้จริงจะรับรู้ในส่วนของกำไรหรือขาดทุน โดยการคำนวณมูลค่าราคาทุนตัดจำหน่ายคำนึงถึงส่วนลดหรือส่วนเกินมูลค่า รวมถึงค่าธรรมเนียมหรือต้นทุนที่ถือเป็นส่วนหนึ่งของอัตราดอกเบี้ยที่แท้จริงนั้นด้วย ทั้งนี้ ค่าตัดจำหน่ายตามวิธีดอกเบี้ยที่แท้จริงแสดงเป็นส่วนหนึ่งของต้นทุนทางการเงินในส่วนของกำไรหรือขาดทุน

การตัดรายการของเครื่องมือทางการเงิน

สินทรัพย์ทางการเงินจะถูกตัดรายการออกจากบัญชี เมื่อสิทธิที่จะได้รับกระแสเงินสดของสินทรัพย์นั้นได้สิ้นสุดลง หรือได้มีการโอนสิทธิที่จะได้รับกระแสเงินสดของสินทรัพย์นั้น รวมถึงได้มีการโอนความเสี่ยงและผลตอบแทนเกือบทั้งหมดของสินทรัพย์นั้น หรือมีการโอนการควบคุมในสินทรัพย์นั้น

กลุ่มบริษัทตัดรายการหนี้สินทางการเงินก็ต่อเมื่อได้มีการปฏิบัติตามภาระผูกพันของหนี้สินนั้นแล้ว มีการยกเลิกภาระผูกพันนั้น หรือมีการสิ้นสุดลงของภาระผูกพันนั้น ในกรณีที่มีการเปลี่ยนหนี้สินทางการเงินที่มีอยู่ให้เป็นหนี้สินใหม่จากผู้ให้กู้รายเดียวกันซึ่งมีข้อกำหนดที่แตกต่างกันอย่างมาก หรือมีการแก้ไขข้อกำหนดของหนี้สินที่มีอยู่อย่างเป็นสาระสำคัญ จะถือว่าเป็นการตัดรายการหนี้สินเดิมและรับรู้หนี้สินใหม่ โดยรับรู้ผลแตกต่างของมูลค่าตามบัญชีดังกล่าวในส่วนของการกำไรหรือขาดทุน

การด้อยค่าของสินทรัพย์ทางการเงิน

กลุ่มบริษัทรับรู้ค่าเผื่อผลขาดทุนด้านเครดิตที่คาดว่าจะเกิดขึ้นของตราสารหนี้ทั้งหมดที่ไม่ได้วัดมูลค่าด้วยมูลค่ายุติธรรมผ่านกำไรหรือขาดทุน ผลขาดทุนด้านเครดิตที่คาดว่าจะเกิดขึ้นคำนวณจากผลต่างของกระแสเงินสดที่จะครบกำหนดชำระตามสัญญากับกระแสเงินสดทั้งหมดที่กลุ่มบริษัทคาดว่าจะได้รับชำระ และคิดลดด้วยอัตราดอกเบี้ยที่แท้จริงโดยประมาณของสินทรัพย์ทางการเงิน ณ วันที่ได้มา โดยกระแสเงินสดที่คาดว่าจะได้รับรวมถึงกระแสเงินสดที่ได้มาจากขายหลักประกันที่ถือไว้หรือส่วนปรับปรุงด้านเครดิตอื่น ๆ ซึ่งถือเป็นส่วนหนึ่งของเงื่อนไขตามสัญญา

ในกรณีที่ความเสี่ยงด้านเครดิตของสินทรัพย์ไม่ได้เพิ่มขึ้นอย่างมีนัยสำคัญนับตั้งแต่การรับรู้รายการเริ่มแรก กลุ่มบริษัทวัดมูลค่าผลขาดทุนด้านเครดิตที่คาดว่าจะเกิดขึ้นโดยพิจารณาจากการผิดสัญญาที่อาจจะเกิดขึ้นใน 12 เดือนข้างหน้า ในขณะที่หากความเสี่ยงด้านเครดิตของสินทรัพย์เพิ่มขึ้นอย่างมีนัยสำคัญนับตั้งแต่การรับรู้รายการเริ่มแรก กลุ่มบริษัทวัดมูลค่าผลขาดทุนด้วยจำนวนเงินที่เท่ากับผลขาดทุนด้านเครดิตที่คาดว่าจะเกิดขึ้นตลอดอายุที่เหลืออยู่ของเครื่องมือทางการเงิน

อย่างไรก็ตาม ในบางกรณีกลุ่มบริษัทอาจพิจารณาว่าสินทรัพย์ทางการเงินนั้นมีการเพิ่มขึ้นของความเสี่ยงด้านเครดิตอย่างมีนัยสำคัญและมีการผิดสัญญา โดยพิจารณาจากข้อมูลภายในหรือข้อมูลภายนอกอื่น เช่น อันดับความน่าเชื่อถือด้านเครดิตของผู้ออกตราสาร

กลุ่มบริษัทใช้วิธีการอย่างง่ายในการคำนวณผลขาดทุนด้านเครดิตที่คาดว่าจะเกิดขึ้นสำหรับลูกหนี้การค้า ดังนั้น ทุกวันสิ้นรอบระยะเวลารายงาน กลุ่มบริษัทจึงไม่มีการติดตามการเปลี่ยนแปลงของความเสี่ยงทางด้านเครดิต แต่จะรับรู้ค่าเผื่อผลขาดทุนด้านเครดิตที่คาดว่าจะเกิดขึ้นตลอดอายุของลูกหนี้การค้า

การคำนวณผลขาดทุนด้านเครดิตที่คาดว่าจะเกิดขึ้นข้างต้นอ้างอิงจากข้อมูลผลขาดทุนด้านเครดิตจากประสบการณ์ในอดีต ปรับปรุงด้วยข้อมูลการคาดการณ์ไปในอนาคตเกี่ยวกับลูกหนี้หนี้และสภาพแวดล้อมทางด้านเศรษฐกิจ

สินทรัพย์ทางการเงินจะถูกตัดจำหน่ายออกจากบัญชี เมื่อกิจการคาดว่าจะไม่ได้รับคืนกระแสเงินสดตามสัญญาอีกต่อไป

การหักกลบของเครื่องมือทางการเงิน

สินทรัพย์ทางการเงินและหนี้สินทางการเงินจะนำมาหักกลบกัน และแสดงด้วยยอดสุทธิในงบแสดงฐานะการเงินก็ต่อเมื่อกิจการมีสิทธิบังคับใช้ได้ตามกฎหมายอยู่แล้วในการหักกลบจำนวนเงินที่รับรู้ และกิจการมีความตั้งใจที่จะชำระด้วยยอดสุทธิ หรือตั้งใจที่จะรับสินทรัพย์และชำระหนี้สินพร้อมกัน

4.19 ตราสารอนุพันธ์

กลุ่มบริษัทใช้ตราสารอนุพันธ์ คือ สัญญาซื้อขายเงินตราต่างประเทศล่วงหน้า เพื่อป้องกันความเสี่ยงจากความผันผวนของอัตราแลกเปลี่ยน

กลุ่มบริษัทรับรู้มูลค่าเริ่มแรกของตราสารอนุพันธ์ด้วยมูลค่ายุติธรรม ณ วันที่ทำสัญญา และวัดมูลค่าในภายหลังด้วยมูลค่ายุติธรรม โดยรับรู้การเปลี่ยนแปลงของมูลค่ายุติธรรมในภายหลังในส่วนของการกำไรหรือขาดทุน ทั้งนี้ กลุ่มบริษัทแสดงตราสารอนุพันธ์เป็นสินทรัพย์ทางการเงินเมื่อมีมูลค่ายุติธรรมมากกว่าศูนย์ และแสดงเป็นหนี้สินทางการเงินเมื่อมีมูลค่ายุติธรรมน้อยกว่าศูนย์

กลุ่มบริษัทแสดงตราสารอนุพันธ์ที่มีอายุสัญญาคงเหลือมากกว่า 12 เดือนและยังไม่ถึงกำหนดชำระภายใน 12 เดือน เป็นสินทรัพย์ไม่หมุนเวียนอื่น หรือหนี้สินไม่หมุนเวียนอื่น และแสดงตราสารอนุพันธ์อื่นเป็นสินทรัพย์หมุนเวียน หรือหนี้สินหมุนเวียน

4.20 การวัดมูลค่ายุติธรรม

มูลค่ายุติธรรม หมายถึง ราคาที่คาดว่าจะได้รับจากการขายสินทรัพย์หรือเป็นราคาที่จะต้องจ่ายเพื่อโอนหนี้สินให้ผู้อื่นโดยรายการดังกล่าวเป็นรายการที่เกิดขึ้นในสภาพปกติระหว่างผู้ซื้อและผู้ขาย (ผู้ร่วมในตลาด) ณ วันที่วัดมูลค่า กลุ่มบริษัทใช้ราคาเสนอซื้อขายในตลาดที่มีสภาพคล่องในการวัดมูลค่ายุติธรรมของสินทรัพย์และหนี้สินซึ่งมาตรฐานการรายงานทางการเงินที่เกี่ยวข้องกำหนดให้ต้องวัดมูลค่าด้วยมูลค่ายุติธรรม ยกเว้นในกรณีที่ไม่มีตลาดที่มีสภาพคล่องสำหรับสินทรัพย์หรือหนี้สินที่มีลักษณะเดียวกันหรือไม่สามารถหาราคาเสนอซื้อขายในตลาดที่มีสภาพคล่องได้ กลุ่มบริษัทจะประมาณมูลค่ายุติธรรมโดยใช้เทคนิคการประเมินมูลค่าที่เหมาะสมกับแต่ละสถานการณ์ และพยายามใช้ข้อมูลที่สามารถสังเกตได้ที่เกี่ยวข้องกับสินทรัพย์หรือหนี้สินที่จะวัดมูลค่ายุติธรรมนั้นให้มากที่สุด

ลำดับชั้นของมูลค่ายุติธรรมที่ใช้วัดมูลค่าและเปิดเผยมูลค่ายุติธรรมของสินทรัพย์และหนี้สินในงบการเงินแบ่งออกเป็นสามระดับตามประเภทของข้อมูลที่ใช้ในการวัดมูลค่ายุติธรรม ดังนี้

- ระดับ 1 ใช้ข้อมูลราคาเสนอซื้อขายของสินทรัพย์หรือหนี้สินอย่างเดียวกันในตลาดที่มีสภาพคล่อง
- ระดับ 2 ใช้ข้อมูลอื่นที่สามารถสังเกตได้ของสินทรัพย์หรือหนี้สิน ไม่ว่าจะเป็นข้อมูลทางตรงหรือทางอ้อม
- ระดับ 3 ใช้ข้อมูลที่ไม่สามารถสังเกตได้ เช่น ข้อมูลเกี่ยวกับกระแสเงินสดในอนาคตที่กิจการประมาณขึ้น

ทุกวันสิ้นรอบระยะเวลารายงาน กลุ่มบริษัทจะประเมินความจำเป็นในการโอนรายการระหว่างลำดับชั้นของมูลค่ายุติธรรมสำหรับสินทรัพย์และหนี้สินที่ถืออยู่ ณ วันสิ้นรอบระยะเวลารายงานที่มีการวัดมูลค่ายุติธรรมแบบเกิดขึ้นประจำ

5. การใช้ดุลยพินิจและประมาณการทางบัญชีที่สำคัญ

ในการจัดทำงบการเงินตามมาตรฐานการรายงานทางการเงิน ฝ่ายบริหารจำเป็นต้องใช้ดุลยพินิจและการประมาณการในเรื่องที่มีความไม่แน่นอนเสมอ การใช้ดุลยพินิจและการประมาณการดังกล่าวนี้ส่งผลกระทบต่อจำนวนเงินที่แสดงในงบการเงินและต่อข้อมูลที่แสดงในหมายเหตุประกอบงบการเงิน ผลที่เกิดขึ้นจริงอาจแตกต่างไปจากจำนวนที่ประมาณการไว้ การใช้ดุลยพินิจและการประมาณการที่สำคัญมีดังนี้

ค่าเพื่อผลขาดทุนด้านเครดิตที่คาดว่าจะเกิดขึ้นของลูกหนี้การค้า

ในการประมาณค่าเพื่อผลขาดทุนด้านเครดิตที่คาดว่าจะเกิดขึ้นของลูกหนี้การค้า ฝ่ายบริหารจำเป็นต้องใช้ดุลยพินิจในการประมาณการผลขาดทุนด้านเครดิตที่คาดว่าจะเกิดขึ้นจากลูกหนี้แต่ละราย โดยคำนึงถึงประสบการณ์การเก็บเงินในอดีตอายุของหนี้ที่ค้างและสถานะเศรษฐกิจที่คาดการณ์ไว้ของกลุ่มลูกค้าที่มีความเสี่ยงด้านเครดิตที่คล้ายคลึงกัน เป็นต้น ทั้งนี้ ข้อมูลผลขาดทุนด้านเครดิตจากประสบการณ์ในอดีตและการคาดการณ์สถานะเศรษฐกิจของกลุ่มบริษัทอาจไม่ได้บ่งบอกถึงการผิดสัญญาของลูกค้าที่เกิดขึ้นจริงในอนาคต

มูลค่ายุติธรรมของเครื่องมือทางการเงิน

ในการประเมินมูลค่ายุติธรรมของเครื่องมือทางการเงินที่รับรู้ในงบแสดงฐานะการเงิน ที่ไม่มีการซื้อขายในตลาดและไม่สามารถหาราคาได้ในตลาดซื้อขายคล่อง ฝ่ายบริหารต้องใช้ดุลยพินิจในการประเมินมูลค่ายุติธรรมของเครื่องมือทางการเงินดังกล่าว โดยใช้เทคนิคและแบบจำลองการประเมินมูลค่า ซึ่งตัวแปรที่ใช้ในแบบจำลองได้มาจากการเทียบเคียงกับตัวแปรที่มีอยู่ในตลาด โดยคำนึงถึงความเสี่ยงทางด้านเครดิต สภาพคล่อง ข้อมูลความสัมพันธ์ และการเปลี่ยนแปลงของมูลค่าของเครื่องมือทางการเงินในระยะยาว ทั้งนี้การเปลี่ยนแปลงของสมมติฐานที่เกี่ยวข้องกับตัวแปรที่ใช้ในการคำนวณอาจมีผลกระทบต่อมูลค่ายุติธรรมที่แสดงอยู่ในงบแสดงฐานะการเงิน และการเปิดเผยลำดับชั้นของมูลค่ายุติธรรม

การปรับลดราคาทุนของสินค้าคงเหลือให้เป็นมูลค่าสุทธิที่จะได้รับ

ในการประมาณการปรับลดราคาทุนของสินค้าคงเหลือให้เป็นมูลค่าสุทธิที่จะได้รับ ฝ่ายบริหารได้ใช้ดุลยพินิจในการประมาณมูลค่าสุทธิที่คาดว่าจะได้รับของสินค้าคงเหลือ โดยพิจารณาจากราคาโดยประมาณที่คาดว่าจะขายได้ตามปกติของธุรกิจหักด้วยประมาณการต้นทุนในการผลิตสินค้านั้นให้เสร็จและประมาณการต้นทุนที่จำเป็นต้องจ่ายเพื่อให้ขายสินค้านั้นได้ และฝ่ายบริหารได้ใช้ดุลยพินิจในการประมาณการผลขาดทุนที่คาดว่าจะเกิดขึ้นจากสินค้าล้าสมัยหรือเสื่อมสภาพ โดยคำนึงถึงอายุโดยประมาณของสินค้าคงเหลือแต่ละชนิด

ที่ดิน อาคารและอุปกรณ์และค่าเสื่อมราคา

ในการคำนวณค่าเสื่อมราคาของอาคารและอุปกรณ์ ฝ่ายบริหารจำเป็นต้องทำการประมาณอายุการให้ประโยชน์และมูลค่าคงเหลือเมื่อเลิกใช้งานของอาคารและอุปกรณ์ และต้องทบทวนอายุการให้ประโยชน์และมูลค่าคงเหลือใหม่หากมีการเปลี่ยนแปลงเกิดขึ้น

นอกจากนี้ ฝ่ายบริหารจำเป็นต้องสอบทานการด้อยค่าของที่ดิน อาคารและอุปกรณ์ในแต่ละช่วงเวลาและบันทึกขาดทุนจากการด้อยค่าหากคาดว่ามูลค่าที่คาดว่าจะได้รับคืนต่ำกว่ามูลค่าตามบัญชีของสินทรัพย์นั้น ในการนี้ฝ่ายบริหารจำเป็นต้องใช้ดุลยพินิจที่เกี่ยวข้องกับการคาดการณ์รายได้และค่าใช้จ่ายในอนาคตซึ่งเกี่ยวข้องกับสินทรัพย์นั้น

สินทรัพย์ภาษีเงินได้รอการตัดบัญชี

กลุ่มบริษัทจะรับรู้สินทรัพย์ภาษีเงินได้รอการตัดบัญชีสำหรับผลแตกต่างชั่วคราวที่ใช้หักภาษีและขาดทุนทางภาษีที่ไม่ได้ใช้เมื่อมีความเป็นไปได้ค่อนข้างแน่ที่กลุ่มบริษัทจะมีกำไรทางภาษีในอนาคตเพียงพอที่จะใช้ประโยชน์จากผลแตกต่างชั่วคราวและขาดทุนนั้น ในการนี้ฝ่ายบริหารจำเป็นต้องประมาณการว่ากลุ่มบริษัทควรรับรู้จำนวนสินทรัพย์ภาษีเงินได้รอการตัดบัญชีเป็นจำนวนเท่าใด โดยพิจารณาถึงจำนวนกำไรทางภาษีที่คาดว่าจะเกิดในอนาคตในแต่ละช่วงเวลา

ค่าเผื่อการด้อยค่าของสินทรัพย์ที่ไม่ใช่สินทรัพย์ทางการเงิน

ในการประเมินค่าเผื่อการด้อยค่าของสินทรัพย์ที่ไม่ใช่สินทรัพย์ทางการเงิน ฝ่ายบริหารต้องใช้ดุลยพินิจในการประเมินมูลค่าที่คาดว่าจะได้รับคืนของสินทรัพย์ดังกล่าว มูลค่าที่คาดว่าจะได้รับคืนหมายถึงมูลค่ายุติธรรมหักต้นทุนในการขายของสินทรัพย์หรือมูลค่าจากการใช้สินทรัพย์แล้วแต่ราคาใดจะสูงกว่า ในการประเมินมูลค่ายุติธรรมหักต้นทุนในการขาย กลุ่มบริษัทอ้างอิงจากข้อมูลที่มีอยู่เกี่ยวกับธุรกรรมการขายที่มีผลผูกพันซึ่งได้เข้าทำในลักษณะของผู้ที่ไม่มีความเกี่ยวข้องกันสำหรับสินทรัพย์ที่คล้ายคลึงกันหรืออ้างอิงจากราคาตลาดที่สามารถสังเกตได้หักด้วยต้นทุนส่วนเพิ่มในการจำหน่ายสินทรัพย์นั้น ในการประเมินมูลค่าจากการใช้สินทรัพย์ กลุ่มบริษัทใช้แบบจำลองการคิดลดกระแสเงินสด ซึ่งใช้ข้อมูลงบประมาณในช่วง 5 ปีข้างหน้าและไม่รวมถึงการปรับโครงสร้างใด ๆ ที่กิจการยังไม่ได้มีผลผูกพันหรือการลงทุนในอนาคตที่สำคัญซึ่งจะทำให้สินทรัพย์นั้นดีขึ้น ทั้งนี้ ปัจจัยที่มีผลกระทบต่อมูลค่าที่คาดว่าจะได้รับคืนคืออัตราคิดลดที่ใช้ในแบบจำลองดังกล่าว ตลอดจนกระแสเงินสดรับในอนาคตที่คาดการณ์และอัตราการเติบโตที่ใช้เพื่อการคาดการณ์

ผลประโยชน์หลังออกจางานของพนักงานตามโครงการผลประโยชน์และผลประโยชน์ระยะยาวอื่นของพนักงาน

หนี้สินตามโครงการผลประโยชน์หลังออกจางานของพนักงาน และตามโครงการผลประโยชน์ระยะยาวอื่นของพนักงาน ประมาณขึ้นตามหลักคณิตศาสตร์ประกันภัย ซึ่งต้องอาศัยข้อสมมติฐานต่าง ๆ ในการประมาณการนั้น เช่น อัตราคิดลด อัตราการขึ้นเงินเดือนในอนาคต อัตราการเปลี่ยนแปลงในจำนวนพนักงาน เป็นต้น

6. รายการธุรกิจกับกิจการที่เกี่ยวข้องกัน

ในระหว่างปี กลุ่มบริษัทมีรายการธุรกิจที่สำคัญกับบุคคลหรือกิจการที่เกี่ยวข้องกัน รายการธุรกิจดังกล่าวเป็นไปตามเงื่อนไขทางการค้าและเกณฑ์ตามที่ตกลงกันระหว่างกลุ่มบริษัทและบุคคลหรือกิจการที่เกี่ยวข้องกันเหล่านั้น ซึ่งเป็นไปตามปกติธุรกิจโดยสามารถสรุปได้ดังนี้

6.1 รายการที่เกิดขึ้นในระหว่างปี

รายการธุรกิจกับกิจการที่เกี่ยวข้องสามารถสรุปได้ดังนี้

(หน่วย: พันบาท)

	งบการเงิน				นโยบายการกำหนดราคา
	งบการเงินรวม		เฉพาะกิจการ		
	2565	2564	2565	2564	
รายการธุรกิจกับบริษัทย่อย					
(ตัดออกจากงบการเงินรวมแล้ว)					
ขายสินค้า	-	-	142,201	126,199	ราคาทุนบวกกำไรส่วนเพิ่ม
รายได้ค่าเช่าและบริการ	-	-	56,092	36,289	ราคาตามสัญญา/ราคาที่ตกลงร่วมกัน
รายได้ค่าบริการจัดการ	-	-	31,830	24,300	ราคาตามสัญญา
ซื้อสินค้า	-	-	144,375	131,020	ราคาทุนบวกกำไรส่วนเพิ่ม
ค่าบริการจ่าย	-	-	6,936	6,018	ราคาที่ตกลงร่วมกัน
เงินปันผลรับ (หมายเหตุ 12,28)	-	-	95,678	52,534	ตามที่ประกาศจ่าย
ขายสินทรัพย์ถาวร	-	-	117	200	ราคาทุนบวกกำไรส่วนเพิ่ม
ซื้อสินทรัพย์ถาวร	-	-	23,235	10,516	ราคาทุนบวกกำไรส่วนเพิ่ม

(หน่วย: พันบาท)

	งบการเงิน				นโยบายการกำหนดราคา
	งบการเงินรวม		เฉพาะกิจการ		
	2565	2564	2565	2564	
รายการธุรกิจกับบริษัทร่วม					
ขายสินค้า	322,718	376,116	319,410	371,383	ราคาทุนบวกกำไรส่วนเพิ่ม
รายได้ค่าเช่าและบริการ	3,322	3,452	3,022	3,452	ราคาตามสัญญา/ราคาที่ตกลงร่วมกัน
ซื้อสินค้า	377,268	333,901	17,315	4,199	ราคาตลาด/ราคาทุนบวกกำไรส่วนเพิ่ม
ค่าบริการจ่าย	243	1,063	243	1,063	ราคาที่ตกลงร่วมกัน
เงินปันผลรับ (หมายเหตุ 13)	-	-	24,703	14,994	ตามที่ประกาศจ่าย
ซื้อสินทรัพย์ถาวร	418	-	-	-	ราคาทุนบวกกำไรส่วนเพิ่ม
รายการธุรกิจกับกิจการที่เกี่ยวข้องกัน					
(ผู้บริหารและญาติของผู้บริหารของบริษัทฯ เป็นผู้ถือหุ้นและเป็นกรรมการบริษัท)					
ขายสินค้า	274,675	218,725	32,411	20,982	ราคาทุนบวกกำไรส่วนเพิ่ม
รายได้ค่าเช่าและบริการ	13,658	1,965	13,658	1,965	ราคาตามสัญญา/ราคาที่ตกลงร่วมกัน
ซื้อสินค้า	26,372	14,980	3,427	3,812	ราคาทุนบวกกำไรส่วนเพิ่ม
ค่าใช้จ่ายอื่น	14	1,749	14	-	ราคาที่ตกลงร่วมกัน

6.2 ยอดคงเหลือ ณ วันสิ้นปี

ยอดคงค้างระหว่างกลุ่มบริษัทและกิจการที่เกี่ยวข้องกันมีรายละเอียดดังนี้

(หน่วย: พันบาท)

	งบการเงินรวม		งบการเงินเฉพาะกิจการ	
	2565	2564	2565	2564
ลูกหนี้การค้า - กิจการที่เกี่ยวข้องกัน (หมายเหตุ 8)				
บริษัทย่อย	-	-	100,141	98,150
บริษัทร่วม	99,963	120,307	99,184	119,572
กิจการที่เกี่ยวข้องกันอื่น - ผู้บริหารและญาติของผู้บริหารของบริษัทฯ เป็นผู้ถือหุ้นและเป็นกรรมการบริษัท	97,993	51,976	20,542	9,236
รวม	197,956	172,283	219,867	226,958
หัก: ค่าเผื่อผลขาดทุนด้านเครดิตที่คาดว่าจะเกิดขึ้น	-	-	(78,680)	(76,871)
รวมลูกหนี้การค้า - กิจการที่เกี่ยวข้องกัน, สุทธิ	197,956	172,283	141,187	150,087
ลูกหนี้อื่น - กิจการที่เกี่ยวข้องกัน				
บริษัทย่อย - เงินปันผลค้างรับ	-	-	30,000	36,960
บริษัทร่วม - เงินปันผลค้างรับ	4,800	4,800	4,800	4,800
บริษัทย่อย - ลูกหนี้อื่น	-	-	27,204	14,428
บริษัทร่วม - ลูกหนี้อื่น	34	250	34	250
กิจการที่เกี่ยวข้องกันอื่น - ผู้บริหารและญาติของผู้บริหารของบริษัทฯ เป็นผู้ถือหุ้นและเป็นกรรมการบริษัท	1,929	60	1,929	60
รวมลูกหนี้อื่น - กิจการที่เกี่ยวข้องกัน	6,763	5,110	63,967	56,498

(หน่วย: พันบาท)			
	งบการเงินรวม		งบการเงินเฉพาะกิจการ
	2565	2564	2565 2564
เจ้าหนี้การค้า - กิจการที่เกี่ยวข้องกัน			
บริษัทย่อย	-	-	38,011 32,411
บริษัทร่วม	77,394	62,472	5,543 3,403
กิจการที่เกี่ยวข้องกันอื่น - ผู้บริหารและ			
ญาติของผู้บริหารของบริษัทฯเป็นผู้ถือหุ้น			
และเป็นกรรมการบริษัท			
	8,660	6,709	1,345 1,395
รวมเจ้าหนี้การค้า - กิจการที่เกี่ยวข้องกัน	86,054	69,181	44,899 37,209
เจ้าหนี้อื่น - กิจการที่เกี่ยวข้องกัน			
บริษัทย่อย	-	-	11,066 7,680
บริษัทร่วม	83	42	70 26
กิจการที่เกี่ยวข้องกันอื่น - ผู้บริหารและ			
ญาติของผู้บริหารของบริษัทฯเป็นผู้ถือหุ้น			
และเป็นกรรมการบริษัท			
	45	116	10 10
รวมเจ้าหนี้อื่น - กิจการที่เกี่ยวข้องกัน	128	158	11,146 7,716

6.3 ค่าตอบแทนกรรมการและผู้บริหารที่สำคัญ

ในระหว่างปีสิ้นสุดวันที่ 31 ธันวาคม 2565 และ 2564 กลุ่มบริษัทมีค่าใช้จ่ายผลประโยชน์พนักงานที่สำคัญที่ให้แก่กรรมการและผู้บริหาร ดังต่อไปนี้

(หน่วย: พันบาท)			
	งบการเงินรวม		งบการเงินเฉพาะกิจการ
	2565	2564	2565 2564
ค่าตอบแทนกรรมการ	2,012	1,980	2,012 1,980
ค่าตอบแทนผู้บริหารสำคัญ			
ผลประโยชน์ระยะสั้น	108,217	93,917	56,226 49,497
ผลประโยชน์หลังออกจากงาน	1,171	1,586	503 544
ผลประโยชน์ระยะยาวอื่น	6	11	- 4
รวม	111,406	97,494	58,741 52,025

6.4 ภาระค่าประกันกับกิจการที่เกี่ยวข้องกัน

บริษัทมีภาระจากการรับประกันให้กับกิจการที่เกี่ยวข้องกันตามที่กล่าวไว้ในหมายเหตุ 29.3

7. เงินสดและรายการเทียบเท่าเงินสด

(หน่วย: พันบาท)

	งบการเงินรวม		งบการเงินเฉพาะกิจการ	
	2565	2564	2565	2564
เงินสด	2,140	2,331	1,165	1,359
เช็คในมือ	1,323	836	779	836
เงินฝากธนาคาร				
- บัญชีกระแสรายวัน	168,313	179,533	31,815	17,772
- บัญชีออมทรัพย์	394,894	392,575	237,742	321,493
- บัญชีเงินฝากประจำ	50,588	96,280	-	50,000
รวมเงินสดและรายการเทียบเท่าเงินสด	617,258	671,555	271,501	391,460

8. ลูกหนี้การค้า

(หน่วย: พันบาท)

	งบการเงินรวม		งบการเงินเฉพาะกิจการ	
	2565	2564	2565	2564
ลูกหนี้การค้า - กิจการที่เกี่ยวข้องกัน (หมายเหตุ 6.2)				
อายุหนี้คงค้างนับจากวันที่ถึงกำหนดชำระ				
ยังไม่ถึงกำหนดชำระ	196,601	164,879	138,460	141,134
ค้างชำระ				
ไม่เกิน 3 เดือน	1,355	7,404	2,727	8,953
มากกว่า 12 เดือน	-	-	78,680	76,871
รวม	197,956	172,283	219,867	226,958
หัก: ค่าเผื่อผลขาดทุนด้านเครดิตที่คาดว่าจะเกิดขึ้น	-	-	(78,680)	(76,871)
รวมลูกหนี้การค้า - กิจการที่เกี่ยวข้องกัน, สุทธิ	197,956	172,283	141,187	150,087
ลูกหนี้การค้า - กิจการที่ไม่เกี่ยวข้องกัน				
อายุหนี้คงค้างนับจากวันที่ถึงกำหนดชำระ				
ยังไม่ถึงกำหนดชำระ	1,191,686	1,077,782	539,278	502,836
ค้างชำระ				
ไม่เกิน 3 เดือน	285,079	267,208	155,073	144,937
3 - 6 เดือน	3,190	13,905	528	7,623
6 - 12 เดือน	699	3,013	59	323
มากกว่า 12 เดือน	45,946	49,700	33,708	35,232
รวม	1,526,600	1,411,608	728,646	690,951
หัก: ค่าเผื่อผลขาดทุนด้านเครดิตที่คาดว่าจะเกิดขึ้น	(38,819)	(44,142)	(24,278)	(26,036)
รวมลูกหนี้การค้า - กิจการที่ไม่เกี่ยวข้องกัน, สุทธิ	1,487,781	1,367,466	704,368	664,915
รวมลูกหนี้การค้า - สุทธิ	1,685,737	1,539,749	845,555	815,002

การเปลี่ยนแปลงของบัญชีค่าเพื่อผลขาดทุนด้านเครดิตที่คาดว่าจะเกิดขึ้นของลูกหนี้การค้า มีรายละเอียดดังนี้

(หน่วย: พันบาท)

	งบการเงิน	
	งบการเงินรวม	เฉพาะกิจการ
ยอดคงเหลือต้นปี	44,142	102,907
สำรองผลขาดทุนด้านเครดิตที่คาดว่าจะเกิดขึ้น (โอนกลับ)	(1,908)	2,081
ตัดหนี้สูญ	(2,586)	(2,030)
ผลต่างจากการแปลงค่างบการเงิน	(829)	-
ยอดคงเหลือปลายปี	38,819	102,958

กลุ่มบริษัทมีนโยบายการให้สินเชื่อทางการค้าสำหรับลูกหนี้การค้า - กิจการที่ไม่เกี่ยวข้องกัน และลูกหนี้การค้า - กิจการที่เกี่ยวข้องกัน เป็นเวลา 15 ถึง 120 วัน และ 30 ถึง 150 วัน ตามลำดับ

9. สินค้าคงเหลือ

(หน่วย: พันบาท)

	งบการเงินรวม					
	ราคาทุน		รายการปรับลดราคาทุนให้		สินค้าคงเหลือ - สุทธิ	
			เป็นมูลค่าสุทธิที่จะได้รับ			
	2565	2564	2565	2564	2565	2564
สินค้าสำเร็จรูป	582,721	507,139	(26,225)	(31,495)	556,496	475,644
สินค้าระหว่างผลิต	208,124	197,932	(8,600)	(10,704)	199,524	187,228
วัตถุดิบ	347,834	334,362	(11,986)	(12,963)	335,848	321,399
วัสดุคงเหลือ	90,444	88,289	(3,825)	(3,363)	86,619	84,926
แม่พิมพ์มีไว้เพื่อขาย	5,705	83	-	-	5,705	83
สินค้าระหว่างทาง	42,225	38,114	-	-	42,225	38,114
รวมสินค้าคงเหลือ - สุทธิ	1,277,053	1,165,919	(50,636)	(58,525)	1,226,417	1,107,394

(หน่วย: พันบาท)

	งบการเงินเฉพาะกิจการ					
	ราคาทุน		รายการปรับลดราคาทุนให้		สินค้าคงเหลือ - สุทธิ	
			เป็นมูลค่าสุทธิที่จะได้รับ			
	2565	2564	2565	2564	2565	2564
สินค้าสำเร็จรูป	239,039	183,319	(10,169)	(10,378)	228,870	172,941
สินค้าระหว่างผลิต	37,892	35,106	(52)	(52)	37,840	35,054
วัตถุดิบ	88,194	127,099	(245)	(885)	87,949	126,214
วัสดุคงเหลือ	49,016	43,644	(1,872)	(2,948)	47,144	40,696
แม่พิมพ์มีไว้เพื่อขาย	3,285	52	-	-	3,285	52
สินค้าระหว่างทาง	4,075	45	-	-	4,075	45
รวมสินค้าคงเหลือ - สุทธิ	421,501	389,265	(12,338)	(14,263)	409,163	375,002

ในระหว่างปีปัจจุบัน กลุ่มบริษัทบันทึกการปรับลดมูลค่าของสินค้าคงเหลือเป็นจำนวน 8 ล้านบาท โดยนำไปหักจากมูลค่าของสินค้าคงเหลือที่รับรู้เป็นค่าใช้จ่ายในระหว่างปี (เฉพาะบริษัทฯ: 2 ล้านบาท) (2564: กลุ่มบริษัทบันทึกการปรับลดราคาทุนของสินค้าคงเหลือให้เป็นมูลค่าสุทธิที่จะได้รับเป็นจำนวน 6 ล้านบาท โดยแสดงเป็นส่วนหนึ่งของต้นทุนขาย (เฉพาะบริษัทฯ: มีการกลับรายการปรับลดมูลค่าสินค้าคงเหลือเป็นจำนวน 12 ล้านบาท โดยนำไปหักจากมูลค่าของสินค้าคงเหลือที่รับรู้เป็นค่าใช้จ่ายในระหว่างปี))

10. เงินฝากธนาคารที่ติดภาระค้ำประกัน

ณ วันที่ 31 ธันวาคม 2565 ยอดคงเหลือของเงินฝากธนาคารที่ติดภาระค้ำประกัน คือ เงินฝากประจำของบริษัทย่อย จำนวน 15 ล้านบาท ที่ได้นำไปใช้เป็นหลักค้ำประกันสำหรับประกันภาษี ค้ำประกันการใช้ไฟฟ้าและอื่น ๆ (2564: 10 ล้านบาท)

11. สินทรัพย์ทางการเงินไม่หมุนเวียนอื่น

(หน่วย: พันบาท)

	งบการเงินรวม		งบการเงินเฉพาะกิจการ	
	2565	2564	2565	2564
<u>ตราสารทุนที่กำหนดให้วัดมูลค่าด้วยมูลค่ายุติธรรมผ่านกำไรขาดทุนเบ็ดเสร็จอื่น</u>				
ตราสารทุนของบริษัทจดทะเบียน	51,360	56,400	51,360	56,400
ตราสารทุนของบริษัทที่ไม่ใช่บริษัทจดทะเบียน				
บริษัท นิสเซน เคมีไทย (ประเทศไทย) จำกัด	24,480	24,633	24,480	24,633
บริษัท อมตะ ซิตี้ จำกัด	24,300	24,948	24,300	24,948
อื่น ๆ	39,781	46,853	25,857	32,345
รวมตราสารทุนที่กำหนดให้วัดมูลค่าด้วยมูลค่ายุติธรรมผ่านกำไรขาดทุนเบ็ดเสร็จอื่น	139,921	152,834	125,997	138,326
รวมสินทรัพย์ทางการเงินไม่หมุนเวียนอื่น - สุทธิ	139,921	152,834	125,997	138,326

ตราสารทุนที่กำหนดให้วัดมูลค่าด้วยมูลค่ายุติธรรมผ่านกำไรขาดทุนเบ็ดเสร็จอื่น ได้แก่ เงินลงทุนในตราสารทุนของบริษัทจดทะเบียน และเงินลงทุนในตราสารทุนของบริษัทที่ไม่ใช่บริษัทจดทะเบียน ซึ่งกลุ่มบริษัทพิจารณาว่าเป็นการลงทุนในเชิงกลยุทธ์

ในระหว่างปี 2565 กลุ่มบริษัทได้รับเงินปันผลจากเงินลงทุนตราสารทุนที่กำหนดให้วัดมูลค่าด้วยมูลค่ายุติธรรมผ่านกำไรขาดทุนเบ็ดเสร็จอื่น ซึ่งที่ยังถืออยู่ ณ วันสิ้นรอบระยะเวลารายงานเป็นจำนวน 4 ล้านบาท (2564: 3 ล้านบาท) (เฉพาะของบริษัทฯ: 4 ล้านบาท (2564: 3 ล้านบาท))

12. เงินลงทุนในบริษัทย่อย

12.1 รายละเอียดของเงินลงทุนในบริษัทย่อย ตามที่แสดงในงบการเงินเฉพาะกิจการ

(หน่วย: ล้านบาท)

ทุนชำระแล้ว		สัดส่วนของการถือหุ้น		เงินลงทุนตามวิธีราคาทุน						เงินปันผลที่บริษัทฯได้รับระหว่างปี	
		2565	2564	2565		2564		2565	2564		
		(ร้อยละ)	(ร้อยละ)	ราคาทุน	ค่าเผื่อการด้อยค่า	ราคาตามบัญชี - สุทธิ	ราคาทุน	ค่าเผื่อการด้อยค่า	ราคาตามบัญชี - สุทธิ		
บริษัทย่อย											
บริษัทในประเทศไทย											
บริษัท ศรีไทยซูเปอร์แวร์ โคราช จำกัด	300 ล้านบาท	100.0	100.0	300,000	-	300,000	300,000	-	300,000	75,000	36,960
	5 ล้านบาท	100.0	100.0	5,756	-	5,756	5,756	-	5,756	-	-
	10 ล้านบาท	75.0	75.0	12,098	-	12,098	12,098	-	12,098	1,500	2,250
	100 ล้านบาท	71.0	71.0	82,000	-	82,000	82,000	-	82,000	3,549	-
	120 ล้านบาท	51.0	51.0	61,200	-	61,200	61,200	-	61,200	-	-
บริษัทต่างประเทศ											
Srithai (Vietnam) Co., Ltd.	782,082 ล้านบาทเวียดนามดอง	100.0	100.0	1,229,036	-	1,229,036	1,229,036	-	1,229,036	15,629	13,324
	720 ล้านบาทอินเดียรูปี	100.0	100.0	482,130	-	482,130	482,130	-	482,130	-	-
	43 ล้านบาทอินเดียรูปี	82.4	82.4	25,090	(25,090)	-	25,090	(25,090)	-	-	-
				1,736,256	(25,090)	1,711,166	1,736,256	(25,090)	1,711,166	15,629	13,324
รวมเงินลงทุนในบริษัทย่อย											
				2,197,310	(25,090)	2,172,220	2,197,310	(25,090)	2,172,220	95,678	52,534

(หน่วย: ล้านบาท)

ส่วนของการถือหุ้น	เงินลงทุนตามวิธีราคาทุน	
	2565	2564
ส่วนของการถือหุ้น (ร้อยละ)	2565	2564
ส่วนของการถือหุ้น (ร้อยละ)	2565	2564

บริษัทย่อยโดยอ้อม

บริษัทย่อยของ Srithai (Vietnam) Co., Ltd.

Srithai (Hanoi) Co., Ltd.

424,920 ล้านบาท (ร้อยละ 66.3%) 100.0 (ร้อยละ 66.3%) 424,920 (ร้อยละ 66.3%)

12.2 รายละเอียดของบริษัท ศรีไทย มียากาวา จำกัด ซึ่งเป็นบริษัทย่อยที่มีส่วนได้เสียที่ไม่มีอำนาจควบคุมที่มีสาระสำคัญ

(หน่วย: พันบาท)

บริษัท	สัดส่วนที่ถือโดย		ส่วนได้เสียที่ไม่มี		กำไร (ขาดทุน) ที่แบ่ง		เงินปันผลจ่ายให้กับ	
	ส่วนได้เสีย		อำนาจควบคุมใน		ให้กับส่วนได้เสียที่ไม่มี		ส่วนได้เสียที่ไม่มี	
	ที่ไม่มีอำนาจควบคุม		บริษัทย่อยสะสม		อำนาจควบคุมในบริษัท		อำนาจควบคุม	
	2565	2564	2565	2564	2565	2564	2565	2564
	(ร้อยละ)	(ร้อยละ)			ย่อยในระหว่างปี		ในระหว่างปี	
บริษัท ศรีไทย มียากาวา จำกัด	49.0	49.0	233,690	222,345	11,574	(1,717)	-	-

ข้อมูลทางการเงินโดยสรุปของบริษัท ศรีไทย มียากาวา จำกัด ซึ่งเป็นบริษัทย่อยที่มีส่วนได้เสียที่ไม่มีอำนาจควบคุมที่มีสาระสำคัญ ซึ่งเป็นข้อมูลก่อนการตัดรายการระหว่างกัน

สรุปรายการฐานะทางการเงิน

(หน่วย: พันบาท)

ณ วันที่ 31 ธันวาคม

	2565	2564
สินทรัพย์หมุนเวียน	257,129	197,837
สินทรัพย์ไม่หมุนเวียน	457,407	484,583
หนี้สินหมุนเวียน	175,661	163,396
หนี้สินไม่หมุนเวียน	59,800	62,060

สรุปรายการกำไรขาดทุนเบ็ดเสร็จ

(หน่วย: พันบาท)

สำหรับปีสิ้นสุดวันที่ 31 ธันวาคม

	2565	2564
รายได้	701,418	542,608
กำไร (ขาดทุน)	22,580	(3,765)
กำไรขาดทุนเบ็ดเสร็จอื่น	(467)	(1,967)
กำไรขาดทุนเบ็ดเสร็จรวม	22,113	(5,732)

สรุปรายการกระแสเงินสด

(หน่วย: พันบาท)

สำหรับปีสิ้นสุดวันที่ 31 ธันวาคม

	2565	2564
กระแสเงินสดจากกิจกรรมดำเนินงาน	79,819	84,946
กระแสเงินสดใช้ไปในกิจกรรมลงทุน	(28,416)	(7,495)
กระแสเงินสดใช้ไปในกิจกรรมจัดหาเงิน	(32,978)	(52,628)
เงินสดและรายการเทียบเท่าเงินสดเพิ่มขึ้นสุทธิ	18,425	24,823

13. เงินลงทุนในบริษัทร่วม										
13.1 รายละเอียดของเงินลงทุนในบริษัทร่วม										
	ลักษณะธุรกิจ	จัดตั้งขึ้นใน ประเทศ	ทุนชำระแล้ว	สัดส่วนของการถือหุ้น		งบการเงินรวม		งบการเงินเฉพาะกิจการ		(หน่วย: พันบาท)
				2565 (ร้อยละ)	2564 (ร้อยละ)	เงินลงทุนตามวิธีส่วนได้เสีย		เงินลงทุนตามวิธีราคาทุน		
						2565	2564	ค่าเผื่อ การด้อยค่า	ราคาทุน	
บริษัทร่วม										
บริษัทในประเทศ										
บริษัท ศรีไทย ชันโค จำกัด	จำหน่ายผลิตภัณฑ์พลาสติก	ไทย	20 ล้านบาท	48.0	20,408	21,659	9,599	9,599	9,599	- 9,599
บริษัท ไทยเอ็มเอฟซี จำกัด	ผลิตและจำหน่ายผงแมลงเป็น	ไทย	200 ล้านบาท	45.0	85,901	100,959	90,000	90,000	90,000	- 90,000
บริษัท จีวามลา จำกัด	ผลิตและจำหน่ายผลิตภัณฑ์พลาสติกและแมลงเป็น	ไทย	49.8 ล้านบาท	40.0	28,476	28,250	19,920	19,920	19,920	- 19,920
บริษัท ศรีไทยบรรจุภัณฑ์ จำกัด	ผลิตและจำหน่ายบรรจุภัณฑ์	ไทย	60 ล้านบาท	39.2	31,785	32,618	27,156	27,156	27,156	- 27,156
บริษัท โซโซ๊ะ ศรีไทย จำกัด	จดทะเบียนสิทธิบัตรแล้วและอยู่ในระหว่างการใช้ประโยชน์	ไทย	250 ล้านบาท	24.0	-	-	48,385	48,385	48,385	- (48,385)
					166,570	183,486	195,060	146,675	195,060	146,675 (48,385)
บริษัทต่างประเทศ										
PT. Srithai Maspion Indonesia	ผลิตและจำหน่ายผลิตภัณฑ์แมลงเป็น	อินโดนีเซีย	10,394 ล้านบาท	32.5	8,894	9,634	37,438	37,438	37,438	- 37,438
					8,894	9,634	37,438	37,438	37,438	- 37,438
					175,464	193,120	232,498	184,113	232,498	184,113 (48,385)
รวมเงินลงทุนในบริษัทร่วม										

13.2 ส่วนแบ่งกำไรขาดทุนเบ็ดเสร็จและเงินปันผลรับ

ในระหว่างปี บริษัทฯรับรู้ส่วนแบ่งกำไรขาดทุนจากการลงทุนในบริษัทร่วมในงบการเงินรวม และรับรู้เงินปันผลรับจากบริษัทร่วมดังกล่าวในงบการเงินเฉพาะกิจการดังต่อไปนี้

(หน่วย: พันบาท)

	งบการเงินรวม				งบการเงินเฉพาะกิจการ	
	ส่วนแบ่งกำไรขาดทุนจาก		ส่วนแบ่งกำไรขาดทุน		เงินปันผลที่บริษัทฯ	
	เงินลงทุนในบริษัทร่วม		เบ็ดเสร็จอื่นจากเงินลงทุนใน		รับในระหว่างปี	
	2565	2564	2565	2564	2565	2564
บริษัทร่วม						
บริษัท ศรีไทย ชัน โค จำกัด	5,949	7,544	-	-	7,200	4,800
บริษัท ไทย เอ็มเอฟซี จำกัด	(10,604)	9,552	46	(1,087)	4,500	4,500
บริษัท ชีวามาลา จำกัด	5,026	4,394	-	-	4,800	4,800
บริษัท ศรีไทยบรรจุกภัณฑ์ จำกัด	3,871	3,375	-	-	4,704	-
PT. SriThai Maspion Indonesia	2,824	63	-	-	3,499	894
รวมบริษัทร่วม	7,066	24,928	46	(1,087)	24,703	14,994

13.3 ข้อมูลทางการเงินของบริษัทร่วม

ก) บริษัทร่วมที่มีสาระสำคัญ

สรุปรายการฐานะทางการเงิน

(หน่วย: พันบาท)

	บริษัท ไทย เอ็มเอฟซี จำกัด	
	ณ วันที่ 31 ธันวาคม	
	2565	2564
สินทรัพย์หมุนเวียน	244,324	353,779
สินทรัพย์ไม่หมุนเวียน	172,900	182,158
หนี้สินหมุนเวียน	(119,366)	(189,800)
หนี้สินไม่หมุนเวียน	(105,491)	(115,070)
สินทรัพย์สุทธิ	192,367	231,067
สัดส่วนเงินลงทุน (ร้อยละ)	45.0	45.0
สัดส่วนตามส่วนได้เสียของกิจการในสินทรัพย์ - สุทธิ	86,565	103,980
การตัดรายการระหว่างกัน	(664)	(3,021)
มูลค่าตามบัญชีของส่วนได้เสียของกิจการในบริษัทร่วม	85,901	100,959

สรุปรายการกำไรขาดทุนเบ็ดเสร็จ

(หน่วย: พันบาท)

บริษัท ไทย เอ็มเอฟซี จำกัด	
สำหรับปีสิ้นสุดวันที่ 31 ธันวาคม	
2565	2564
รายได้	848,991
กำไร (ขาดทุน)	(28,700)
กำไรขาดทุนเบ็ดเสร็จอื่น	103
กำไรขาดทุนเบ็ดเสร็จรวม	(28,597)

ข) บริษัทร่วมที่แต่ละกิจการไม่มีสาระสำคัญ

กลุ่มบริษัทที่มีส่วนได้เสียในบริษัทร่วมที่ไม่มีสาระสำคัญ ซึ่งได้บันทึกเงินลงทุนโดยใช้วิธีส่วนได้เสีย ประกอบด้วยรายละเอียดดังต่อไปนี้

(หน่วย: พันบาท)

	2565	2564
มูลค่าตามบัญชีโดยรวมของส่วนได้เสียในบริษัทร่วมที่ไม่มีสาระสำคัญ	89,563	92,161
ส่วนแบ่งกำไรขาดทุนเบ็ดเสร็จ:		
กำไรจากการดำเนินงานต่อเนื่อง	17,670	15,376
กำไรขาดทุนเบ็ดเสร็จรวม	17,670	15,376

14. อสังหาริมทรัพย์เพื่อการลงทุน

มูลค่าตามบัญชีของอสังหาริมทรัพย์เพื่อการลงทุน ณ วันที่ 31 ธันวาคม 2565 และ 2564 แสดงได้ดังนี้

(หน่วย: พันบาท)

	งบการเงินรวม			งบการเงินเฉพาะกิจการ		
	ที่ดิน	ที่ดินพร้อม สิ่งปลูกสร้าง	รวม	ที่ดิน	ที่ดินพร้อม สิ่งปลูกสร้าง	รวม
31 ธันวาคม 2565:						
ราคาทุน	27,250	295,515	322,765	201,543	477,117	678,660
หัก: ค่าเสื่อมราคาสะสม	-	(184,752)	(184,752)	-	(175,249)	(175,249)
มูลค่าสุทธิตามบัญชี	27,250	110,763	138,013	201,543	301,868	503,411
31 ธันวาคม 2564:						
ราคาทุน	27,250	303,116	330,366	201,543	484,717	686,260
หัก: ค่าเสื่อมราคาสะสม	-	(181,848)	(181,848)	-	(172,344)	(172,344)
มูลค่าสุทธิตามบัญชี	27,250	121,268	148,518	201,543	312,373	513,916

การกระทบยอดมูลค่าตามบัญชีของอสังหาริมทรัพย์เพื่อการลงทุนสำหรับปี 2565 และ 2564 แสดงได้ดังนี้

(หน่วย: พันบาท)

	งบการเงินรวม		งบการเงินเฉพาะกิจการ	
	2565	2564	2565	2564
มูลค่าสุทธิตามบัญชีต้นปี	148,518	161,291	513,916	526,689
จำหน่าย				
- ราคาทุน	(12,536)	(14,316)	(12,536)	(14,316)
- ค่าเสื่อมราคาสะสม	4,776	4,889	4,776	4,889
จัดประเภทบัญชีใหม่ (หมายเหตุ 15)				
- ราคาทุน	4,935	-	4,935	-
- ค่าเสื่อมราคาสะสม	(4,622)	-	(4,622)	-
ค่าเสื่อมราคา	(3,058)	(3,346)	(3,058)	(3,346)
มูลค่าสุทธิตามบัญชีปลายปี	138,013	148,518	503,411	513,916

ข้อมูลเพิ่มเติมของอสังหาริมทรัพย์เพื่อการลงทุน ณ วันที่ 31 ธันวาคม 2565 และ 2564 แสดงได้ดังนี้

(หน่วย: พันบาท)

	งบการเงินรวม		งบการเงินเฉพาะกิจการ	
	2565	2564	2565	2564
มูลค่ายุติธรรมของที่ดิน	689,532	689,532	689,532	689,532
มูลค่ายุติธรรมของที่ดินพร้อมสิ่งปลูกสร้าง	1,152,902	1,139,784	1,139,630	1,126,512

มูลค่ายุติธรรมของอสังหาริมทรัพย์เพื่อการลงทุนข้างต้นประเมินโดยผู้ประเมินราคาอิสระโดยใช้วิธีราคาตลาดสำหรับที่ดิน และวิธีต้นทุนทดแทนสำหรับอาคารสิ่งปลูกสร้าง ซึ่งผู้ประเมินราคาอิสระมีคุณสมบัติของผู้เชี่ยวชาญในวิชาชีพ และมีประสบการณ์ในทำเลที่ตั้งและประเภทของอสังหาริมทรัพย์เพื่อการลงทุนที่มีการประเมินนั้น

15. ที่ดิน อาคารและอุปกรณ์

(หน่วย: พันบาท)

	งบการเงินรวม						
	ส่วนปรับปรุง			เครื่องตกแต่งและอุปกรณ์		สินทรัพย์	
	ที่ดินและอาคาร	ที่ดินและอาคาร	เครื่องจักรและอุปกรณ์	สำนักงาน	ยานพาหนะ	ระหว่างติดตั้ง	รวม
ราคาทุน:							
1 มกราคม 2564	1,347,426	559,742	9,000,800	264,347	63,497	155,831	11,391,643
ซื้อเพิ่ม	69	7,432	119,366	7,125	5,466	243,115	382,573
จำหน่าย	-	(8,823)	(139,550)	(2,766)	(5,113)	-	(156,252)
ตัดจ่าย	-	(225)	(46,361)	(848)	-	-	(47,434)
โอน	426	137	66,548	81	-	(67,192)	-
จัดประเภทบัญชีใหม่	-	-	-	-	-	(4,729)	(4,729)
ผลต่างจากการแปลงค่างบการเงิน	27,759	4,899	255,743	2,498	707	12,875	304,481
31 ธันวาคม 2564	1,375,680	563,162	9,256,546	270,437	64,557	339,900	11,870,282
ซื้อเพิ่ม	1,286	15,435	187,479	12,524	1,210	307,986	525,920
จำหน่าย	-	(3,089)	(131,866)	(6,309)	(7,233)	-	(148,497)
ตัดจ่าย	-	(349)	(8,259)	(538)	-	-	(9,146)
โอน	775	5,720	330,855	200	-	(337,550)	-
จัดประเภทบัญชีใหม่	(4,935)*	-	(2,456)	4,742	-	270	(2,379)
ผลต่างจากการแปลงค่างบการเงิน	(9,452)	(21)	(12,322)	(620)	(63)	(202)	(22,680)
31 ธันวาคม 2565	1,363,354	580,858	9,619,977	280,436	58,471	310,404	12,213,500
ค่าเสื่อมราคาสะสม:							
1 มกราคม 2564	591,993	495,314	6,197,167	243,004	50,149	-	7,577,627
ค่าเสื่อมราคาสำหรับปี	38,714	19,558	557,490	8,956	3,710	-	628,428
ค่าเสื่อมราคาสำหรับส่วนที่จำหน่าย	-	(8,823)	(101,359)	(2,612)	(5,113)	-	(117,907)
ค่าเสื่อมราคาสำหรับส่วนที่ตัดจ่าย	-	(211)	(44,149)	(796)	-	-	(45,156)
ผลต่างจากการแปลงค่างบการเงิน	8,440	3,540	137,785	1,854	320	-	151,939
31 ธันวาคม 2564	639,147	509,378	6,746,934	250,406	49,066	-	8,194,931
ค่าเสื่อมราคาสำหรับปี	37,516	19,247	530,848	8,762	2,781	-	599,154
ค่าเสื่อมราคาสำหรับส่วนที่จำหน่าย	-	(3,089)	(128,290)	(6,236)	(5,064)	-	(142,679)
ค่าเสื่อมราคาสำหรับส่วนที่ตัดจ่าย	-	(312)	(6,998)	(521)	-	-	(7,831)
จัดประเภทบัญชีใหม่	(4,622)*	-	(1,487)	4,060	-	-	(2,049)
ผลต่างจากการแปลงค่างบการเงิน	(3,441)	(120)	(11,908)	(617)	(73)	-	(16,159)
31 ธันวาคม 2565	668,600	525,104	7,129,099	255,854	46,710	-	8,625,367

*เปิดเผยในหมายเหตุประกอบงบการเงินข้อ 14

(หน่วย: พันบาท)

	งบการเงินรวม						
	ส่วนปรับปรุง		เครื่องตกแต่ง		สินทรัพย์		
	ที่ดินและ	ที่ดินและ	เครื่องจักร	และอุปกรณ์	ยานพาหนะ	ระหว่างติดตั้ง	รวม
	อาคาร	อาคาร	และอุปกรณ์	สำนักงาน			
ค่าเพื่อการด้อยค่า:							
1 มกราคม 2564	-	-	31,600	-	-	-	31,600
เพิ่มขึ้นระหว่างปี	-	59	22,133	333	-	1,613	24,138
จำหน่าย	-	-	(31,513)	-	-	-	(31,513)
ผลต่างจากการแปลงค่างบการเงิน	-	-	-	-	-	71	71
31 ธันวาคม 2564	-	59	22,220	333	-	1,684	24,296
เพิ่มขึ้นระหว่างปี	-	-	350	-	-	-	350
จำหน่าย	-	-	(600)	-	-	-	(600)
ผลต่างจากการแปลงค่างบการเงิน	-	-	(16)	-	-	(1)	(17)
31 ธันวาคม 2565	-	59	21,954	333	-	1,683	24,029
มูลค่าสุทธิตามบัญชี:							
31 ธันวาคม 2564	736,533	53,725	2,487,392	19,698	15,491	338,216	3,651,055
31 ธันวาคม 2565	694,754	55,695	2,468,924	24,249	11,761	308,721	3,564,104
ค่าเสื่อมราคาสำหรับปี							
2564 (604 ล้านบาท รวมอยู่ในต้นทุนการผลิต ส่วนที่เหลือรวมอยู่ในค่าใช้จ่ายในการขายและบริหาร)							628,428
2565 (576 ล้านบาท รวมอยู่ในต้นทุนการผลิต ส่วนที่เหลือรวมอยู่ในค่าใช้จ่ายในการขายและบริหาร)							599,154

(หน่วย: พันบาท)

	งบการเงินเฉพาะกิจการ						
	ที่ดินและอาคาร	ส่วนปรับปรุงที่ดินและอาคาร	เครื่องจักรและอุปกรณ์	เครื่องตกแต่งและอุปกรณ์สำนักงาน	ยานพาหนะ	สินทรัพย์ระหว่างติดตั้ง	รวม
ราคาทุน:							
1 มกราคม 2564	826,410	453,986	5,219,716	187,339	26,818	52,958	6,767,227
ซื้อเพิ่ม	-	5,968	62,047	3,823	5,457	93,706	171,001
จำหน่าย	-	(8,823)	(117,729)	(964)	(1,859)	-	(129,375)
ตัดจ่าย	-	-	(24,057)	-	-	-	(24,057)
โอน	-	137	28,857	-	-	(28,994)	-
31 ธันวาคม 2564	826,410	451,268	5,168,834	190,198	30,416	117,670	6,784,796
ซื้อเพิ่ม	-	2,905	87,424	7,982	1,209	105,448	204,968
จำหน่าย	-	(3,089)	(69,436)	(5,900)	(3,850)	-	(82,275)
ตัดจ่าย	-	-	(8,421)	(3)	-	-	(8,424)
โอน	-	5,720	167,335	-	-	(173,055)	-
จัดประเภทบัญชีใหม่ (หมายเหตุ 14)	(4,935)	-	-	-	-	-	(4,935)
31 ธันวาคม 2565	821,475	456,804	5,345,736	192,277	27,775	50,063	6,894,130

(หน่วย: พันบาท)

	งบการเงินเฉพาะกิจการ						
	ส่วนปรับปรุง		เครื่องตกแต่ง		สินทรัพย์		
	ที่ดินและอาคาร	ที่ดินและอาคาร	เครื่องจักรและอุปกรณ์	และอุปกรณ์สำนักงาน	ยานพาหนะ	ระหว่างติดตั้ง	รวม
ค่าเสื่อมราคาสะสม:							
1 มกราคม 2564	287,075	412,051	3,912,121	176,269	22,494	-	4,810,010
ค่าเสื่อมราคาสำหรับปี	16,388	12,232	289,391	4,358	1,797	-	324,166
ค่าเสื่อมราคาสำหรับส่วนที่จำหน่าย	-	(8,823)	(81,940)	(964)	(1,859)	-	(93,586)
ค่าเสื่อมราคาสำหรับส่วนที่ตัดจ่าย	-	-	(22,247)	-	-	-	(22,247)
31 ธันวาคม 2564	303,463	415,460	4,097,325	179,663	22,432	-	5,018,343
ค่าเสื่อมราคาสำหรับปี	14,751	11,849	258,753	4,327	1,248	-	290,928
ค่าเสื่อมราคาสำหรับส่วนที่จำหน่าย	-	(3,089)	(66,137)	(5,876)	(2,845)	-	(77,947)
ค่าเสื่อมราคาสำหรับส่วนที่ตัดจ่าย	-	-	(7,770)	(3)	-	-	(7,773)
จัดประเภทบัญชีใหม่ (หมายเหตุ 14)	(4,622)	-	-	-	-	-	(4,622)
31 ธันวาคม 2565	313,592	424,220	4,282,171	178,111	20,835	-	5,218,929
ค่าเพื่อการด้อยค่า:							
1 มกราคม 2564	-	-	31,600	-	-	-	31,600
จำหน่าย	-	-	(31,000)	-	-	-	(31,000)
31 ธันวาคม 2564	-	-	600	-	-	-	600
จำหน่าย	-	-	(600)	-	-	-	(600)
31 ธันวาคม 2565	-	-	-	-	-	-	-
มูลค่าสุทธิตามบัญชี:							
31 ธันวาคม 2564	522,947	35,808	1,070,909	10,535	7,984	117,670	1,765,853
31 ธันวาคม 2565	507,883	32,584	1,063,565	14,166	6,940	50,063	1,675,201
ค่าเสื่อมราคาสำหรับปี							
2564 (308 ล้านบาท รวมอยู่ในต้นทุนการผลิต ส่วนที่เหลือรวมอยู่ในค่าใช้จ่ายในการขายและบริหาร)							324,166
2565 (276 ล้านบาท รวมอยู่ในต้นทุนการผลิต ส่วนที่เหลือรวมอยู่ในค่าใช้จ่ายในการขายและบริหาร)							290,928

บริษัทขอยได้นำที่ดิน อาคารและเครื่องจักรส่วนหนึ่งไปค้ำประกันวงเงินเบิกเกินบัญชี เงินกู้ยืมระยะสั้น เงินกู้ยืมระยะยาวและเงินทุนหมุนเวียนจากธนาคาร ดังนี้

(หน่วย: ล้านบาท)

	ราคาทุน	
	2565	2564
บริษัท ศรีไทย โมลด์ส จำกัด	45	45
บริษัท ศรีไทย มียากาว จำกัด	186	186

นอกจากนี้ ตามที่ได้กล่าวไว้ในหมายเหตุประกอบงบการเงินข้อ 16 บริษัทฯและบริษัทย่อยทั้งสามแห่งจะต้องไม่ทำนิติกรรมใด ๆ เพื่อก่อให้เกิดภาระผูกพันหรือสิทธิใด ๆ ในที่ดินพร้อมสิ่งปลูกสร้างและเครื่องจักรของบริษัทฯและบริษัทย่อยทั้งที่มีอยู่ในปัจจุบันหรือที่จะมีขึ้นในอนาคต เว้นแต่จะได้รับความยินยอมจากผู้ให้สินเชื่อ

16. เงินกู้ยืม

16.1 เงินกู้ยืมระยะสั้น

	(หน่วย: พันบาท)			
	งบการเงินรวม		งบการเงินเฉพาะกิจการ	
	2565	2564	2565	2564
เงินกู้ยืมระยะสั้นจากธนาคาร				
สกุลเงินบาท	450,000	640,000	380,000	500,000
สกุลเงินเวียดนามดองจำนวน 393,890 ล้านเวียดนามดอง (2564: 371,700 ล้านเวียดนามดอง)	579,412	547,142	-	-
รวมเงินกู้ยืมระยะสั้น	1,029,412	1,187,142	380,000	500,000

ณ วันที่ 31 ธันวาคม 2565 เงินกู้ยืมระยะสั้นจากธนาคารในประเทศที่เป็นสกุลเงินบาทเป็นตั๋วสัญญาใช้เงินแบบเรียกคืนเมื่อทวงถาม และแบบมีอายุไม่เกิน 3 เดือน และเงินกู้ยืมระยะสั้นของบริษัทย่อยในต่างประเทศที่เป็นสกุลเงินเวียดนามดองเป็นสัญญาเงินกู้ระยะสั้นอายุไม่เกิน 6 เดือน

วงเงินกู้ยืมระยะสั้นของบริษัทย่อยในประเทศค้ำประกันโดยการจำนองที่ดิน อาคารและเครื่องจักรตามที่อธิบายไว้ในหมายเหตุประกอบงบการเงินข้อ 15

16.2 เงินกู้ยืมระยะยาว

	(หน่วย: พันบาท)			
	งบการเงินรวม		งบการเงินเฉพาะกิจการ	
	2565	2564	2565	2564
เงินกู้ยืมระยะยาว				
สกุลเงินบาท	552,200	712,048	552,200	681,280
สกุลเงินเวียดนามดองจำนวน 254,341 ล้านเวียดนามดอง (2564: 235,536 ล้านเวียดนามดอง)	374,136	346,709	-	-
รวมเงินกู้ยืมระยะยาว	926,336	1,058,757	552,200	681,280

เงินกู้ยืมระยะยาวมีกำหนดชำระคืน ดังนี้

	(หน่วย: พันบาท)			
	งบการเงินรวม		งบการเงินเฉพาะกิจการ	
	2565	2564	2565	2564
ถึงกำหนดชำระภายในหนึ่งปี	263,843	385,462	144,080	224,080
ถึงกำหนดชำระเกินกว่า 1 ปี แต่ไม่เกิน 3 ปี	401,275	370,293	225,000	227,240
ถึงกำหนดชำระเกินกว่า 3 ปี แต่ไม่เกิน 5 ปี	226,873	217,540	158,120	144,960
ถึงกำหนดชำระเกินกว่า 5 ปี	34,345	85,462	25,000	85,000
รวมเงินกู้ยืมระยะยาวที่ถึงกำหนดชำระเกินกว่า 1 ปี	662,493	673,295	408,120	457,200
รวมเงินกู้ยืมระยะยาว	926,336	1,058,757	552,200	681,280

การเปลี่ยนแปลงของเงินกู้ยืมระยะยาวมีรายละเอียด ดังนี้

	(หน่วย: พันบาท)			
	งบการเงินรวม		งบการเงินเฉพาะกิจการ	
	2565	2564	2565	2564
ยอดคงเหลือต้นปี	1,058,757	734,047	681,280	395,800
เงินกู้เพิ่ม	262,398	644,698	100,000	500,000
จ่ายชำระคืน	(394,585)	(355,158)	(229,080)	(214,520)
ผลต่างจากการแปลงค่างบการเงิน	(234)	35,170	-	-
ยอดคงเหลือปลายปี	926,336	1,058,757	552,200	681,280

เงินกู้ยืมระยะยาวมีข้อกำหนดและเงื่อนไขของสัญญาเงินกู้ดังต่อไปนี้

เงินกู้	อัตราดอกเบี้ย (ร้อยละต่อปี)	การชำระคืน	งบการเงินรวม		งบการเงินเฉพาะกิจการ (หน่วย: ล้านบาท)	
			2565	2564	2565	2564
1	บริษัท ศรีไทยฟูฟู้เจอร์ จำกัด (มหาชน) อัตราดอกเบี้ย อัตรา FDR บวกส่วนเพิ่ม และอัตรา MLR หักส่วนลด (2564: อัตราดอกเบี้ย FDR บวกส่วนเพิ่มและ อัตรา MLR หักส่วนลด)	ชำระคืนเงินต้นทุก 3 เดือน เริ่มตั้งแต่มีนาคม 2560 และสิ้นสุดในปี 2571 (2564: ชำระคืนเงินต้นทุก 3 เดือน เริ่มตั้งแต่มีนาคม 2559 และสิ้นสุดในปี 2571)	552.20	681.28	552.20	681.28
2	บริษัท ศรีไทย มิชากา จำกัด อัตราดอกเบี้ย (2564: อัตราดอกเบี้ย)	ชำระคืนเงินต้นทุก 3 เดือน เริ่มตั้งแต่มีนาคม 2562 และสิ้นสุดในปี 2565 (2564: ชำระคืนเงินต้นทุก 3 เดือน เริ่มตั้งแต่มีนาคม 2562 และสิ้นสุดในปี 2565)	-	30.77	-	-
3	SriThai (Vietnam) Company Limited อัตราดอกเบี้ย Cost of Fund บวกส่วนเพิ่มของ ธนาคารแห่งหนึ่งในประเทศเวียดนาม (2564: อัตราดอกเบี้ย Cost of Fund บวกส่วนเพิ่มของ ธนาคารแห่งหนึ่งในประเทศเวียดนาม)	ชำระคืนเงินต้นทุก 3 เดือน เริ่มตั้งแต่มีนาคม 2560 และสิ้นสุดในปี 2571 (2564: ชำระคืนเงินต้นทุก 3 เดือน เริ่มตั้งแต่มีนาคม 2560 และสิ้นสุดในปี 2569)	277.83 (188,868 ล้านบาท เวียดนามดอง)	233.40 (158,561 ล้านบาท เวียดนามดอง)	-	-
4	SriThai (Hanoi) Company Limited อัตราดอกเบี้ย Cost of Fund บวกส่วนเพิ่มของ ธนาคารแห่งหนึ่งในประเทศเวียดนาม (2564: อัตราดอกเบี้ย Cost of Fund บวกส่วนเพิ่มของ ธนาคารแห่งหนึ่งในประเทศเวียดนาม)	ชำระคืนเงินต้นทุก 3 เดือน เริ่มตั้งแต่มีนาคม 2564 และสิ้นสุดในปี 2570 (2564: ชำระคืนเงินต้นทุก 3 เดือน เริ่มตั้งแต่มีนาคม 2564 และสิ้นสุดในปี 2570)	96.31 (65,473 ล้านบาท เวียดนามดอง)	113.31 (76,975 ล้านบาท เวียดนามดอง)	-	-
รวม			926.34	1,058.76	552.20	681.28

ภายใต้เงื่อนไขของสัญญาเงินกู้ บริษัทฯ และบริษัทย่อยทั้งสามแห่งจะต้องไม่ทำนิติกรรมใด ๆ เพื่อทำให้เกิดการผูกพันหรือสิทธิใด ๆ ในที่ดินพร้อมสิ่งปลูกสร้างและเครื่องจักรของบริษัทฯ และบริษัทย่อย ทั้งที่มีอยู่ในปัจจุบันหรือที่จะมีขึ้นในอนาคต เว้นแต่จะได้รับความยินยอมจากผู้ให้สินเชื่อ ตามที่กล่าวไว้ในหมายเหตุประกอบงบการเงินข้อ 15

นอกจากนี้ กลุ่มบริษัทจะต้องปฏิบัติตามเงื่อนไขที่เกี่ยวข้องกับเงินกู้ยืมระยะยาวอื่น ๆ ตามที่ระบุไว้ในสัญญา

16.3 วงเงินสินเชื่อที่ยังไม่ได้เบิกออกมาใช้

วงเงินสินเชื่อที่ยังไม่ได้เบิกออกมาใช้ ประกอบด้วยรายละเอียด ดังนี้

(หน่วย: พันบาท)

	งบการเงินรวม					
	2565			2564		
	วงเงินเบิก เกินบัญชี	วงเงินกู้ หมุนเวียน	วงเงินกู้ยืม ระยะยาว	วงเงินเบิก เกินบัญชี	วงเงินกู้ หมุนเวียน	วงเงินกู้ยืม ระยะยาว
อัตราดอกเบี้ยลอยตัว						
- ระยะเวลาเบิกถอนภายใน 1 ปี	-	-	214,732	-	-	159,893
- ไม่มีกำหนดระยะเวลาเบิกถอน	152,000	582,743	-	162,000	438,423	-
อัตราดอกเบี้ยคงที่						
- ระยะเวลาเบิกถอนภายใน 1 ปี	-	-	100,000	-	-	100,000
- ไม่มีกำหนดระยะเวลาเบิกถอน	-	2,955,237	-	-	3,011,238	-

(หน่วย: พันบาท)

	งบการเงินเฉพาะกิจการ					
	2565			2564		
	วงเงินเบิก เกินบัญชี	วงเงินกู้ หมุนเวียน	วงเงินกู้ยืม ระยะยาว	วงเงินเบิก เกินบัญชี	วงเงินกู้ หมุนเวียน	วงเงินกู้ยืม ระยะยาว
อัตราดอกเบี้ยลอยตัว						
- ระยะเวลาเบิกถอนภายใน 1 ปี	-	-	120,000	-	-	-
- ไม่มีกำหนดระยะเวลาเบิกถอน	115,000	-	-	125,000	-	-
อัตราดอกเบี้ยคงที่						
- ระยะเวลาเบิกถอนภายใน 1 ปี	-	-	100,000	-	-	100,000
- ไม่มีกำหนดระยะเวลาเบิกถอน	-	2,721,897	-	-	2,778,539	-

17. เจ้าหนี้อื่น - กิจการที่ไม่เกี่ยวข้องกัน

(หน่วย: พันบาท)

	งบการเงินรวม		งบการเงินเฉพาะกิจการ	
	2565	2564	2565	2564
เจ้าหนี้ค่าซื้อสินทรัพย์ถาวร	48,859	29,756	38,245	26,291
เจ้าหนี้อื่น	38,543	39,192	34,124	33,679
เงินรับล่วงหน้าจากลูกค้า	87,573	67,914	4,725	3,106
ค่านายหน้าค้างจ่าย	9,108	8,589	3,109	3,728
ค่าสาธารณูปโภคค้างจ่าย	36,221	25,407	27,352	19,797
ค่าใช้จ่ายเกี่ยวกับพนักงานค้างจ่าย	38,669	21,226	23,180	7,490
อื่น ๆ	54,769	43,762	16,857	11,212
รวมเจ้าหนี้อื่น - กิจการที่ไม่เกี่ยวข้องกัน	313,742	235,846	147,592	105,303

18. สัญญาเช่า

18.1 กลุ่มบริษัทในฐานะผู้เช่า

กลุ่มบริษัททำสัญญาเช่าสินทรัพย์เพื่อใช้ในการดำเนินงานของกลุ่มบริษัทโดยมีอายุสัญญาเช่าระหว่าง 1 ปี ถึง 99 ปี

ก) สินทรัพย์สิทธิการใช้

รายการเปลี่ยนแปลงของบัญชีสินทรัพย์สิทธิการใช้สำหรับปีสิ้นสุดวันที่ 31 ธันวาคม 2565 และ 2564 สรุปได้ดังนี้

(หน่วย: พันบาท)

	งบการเงินรวม					
	ที่ดิน	อาคาร	อุปกรณ์โรงงาน	อุปกรณ์สำนักงาน	ยานพาหนะ	รวม
ณ วันที่ 1 มกราคม 2564	135,383	11,689	4,778	523	29,606	181,979
เพิ่มขึ้น	13,759	763	904	314	4,889	20,629
ตัดจ่าย	-	(254)	(15)	-	(1,799)	(2,068)
ค่าเสื่อมราคาสำหรับปี	(5,139)	(4,982)	(2,726)	(549)	(10,876)	(24,272)
ผลต่างจากการแปลงค่า						
งบการเงิน	16,597	892	96	-	110	17,695
ณ วันที่ 31 ธันวาคม 2564	160,600	8,108	3,037	288	21,930	193,963
เพิ่มขึ้น	190	-	5,132	4,130	11,067	20,519
จำหน่าย	-	-	-	-	(1,775)	(1,775)
ตัดจ่าย	-	-	-	-	(1,598)	(1,598)
ค่าเสื่อมราคาสำหรับปี	(5,433)	(4,964)	(3,160)	(272)	(10,200)	(24,029)
ผลต่างจากการแปลงค่า						
งบการเงิน	(3,019)	75	36	-	31	(2,877)
ณ วันที่ 31 ธันวาคม 2565	152,338	3,219	5,045	4,146	19,455	184,203

(หน่วย: พันบาท)

	งบการเงินเฉพาะกิจการ					
	ที่ดิน	อาคาร	อุปกรณ์โรงงาน	อุปกรณ์สำนักงาน	ยานพาหนะ	รวม
ณ วันที่ 1 มกราคม 2564	1,110	3,796	2,923	523	17,718	26,070
เพิ่มขึ้น	13,759	763	-	314	670	15,506
ตัดจ่าย	-	-	-	-	(1,798)	(1,798)
ค่าเสื่อมราคาสำหรับปี	(1,641)	(2,166)	(1,056)	(549)	(5,786)	(11,198)
ณ วันที่ 31 ธันวาคม 2564	13,228	2,393	1,867	288	10,804	28,580
เพิ่มขึ้น	190	-	2,788	4,130	3,229	10,337
ตัดจ่าย	-	-	-	-	(1,331)	(1,331)
ค่าเสื่อมราคาสำหรับปี	(1,693)	(2,145)	(1,366)	(272)	(5,150)	(10,626)
ณ วันที่ 31 ธันวาคม 2565	11,725	248	3,289	4,146	7,552	26,960

ข) หนี้สินตามสัญญาเช่า

(หน่วย: พันบาท)

	งบการเงินรวม		งบการเงินเฉพาะกิจการ	
	2565	2564	2565	2564
จำนวนเงินที่ต้องจ่ายตามสัญญาเช่า	70,689	73,455	28,751	30,272
หัก: ดอกเบี้ยรอการตัดจำหน่าย	(15,218)	(16,273)	(2,406)	(2,764)
รวม	55,471	57,182	26,345	27,508
หัก: ส่วนที่ถึงกำหนดชำระภายในหนึ่งปี	(17,532)	(15,799)	(8,677)	(8,365)
หนี้สินตามสัญญาเช่า - สุทธิจากส่วนที่ถึงกำหนดชำระภายในหนึ่งปี	37,939	41,383	17,668	19,143

ค) ค่าใช้จ่ายเกี่ยวกับสัญญาเช่าที่รับรู้ในส่วนของการไถ่หรือขาดทุน

(หน่วย: พันบาท)

	งบการเงินรวม		งบการเงินเฉพาะกิจการ	
	2565	2564	2565	2564
ค่าเสื่อมราคาของสินทรัพย์สิทธิการใช้	24,029	24,272	10,626	11,198
ดอกเบี้ยจ่ายของหนี้สินตามสัญญาเช่า	2,857	3,096	1,034	1,239
ค่าใช้จ่ายที่เกี่ยวกับสัญญาเช่าซึ่งสินทรัพย์อ้างอิงมีมูลค่าต่ำ	12,632	11,546	4,077	2,887

ง) อื่น ๆ

กลุ่มบริษัทมีกระแสเงินสดจ่ายทั้งหมดของสัญญาเช่าสำหรับปีสิ้นสุดวันที่ 31 ธันวาคม 2565 จำนวน 35 ล้านบาท (2564: 34 ล้านบาท) ซึ่งรวมถึงกระแสเงินสดจ่ายของสัญญาเช่าซึ่งสินทรัพย์อ้างอิงมีมูลค่าต่ำ

18.2 กลุ่มบริษัทในฐานะผู้ให้เช่า

กลุ่มบริษัทให้เช่าสัญญาเช่าดำเนินงานสำหรับอสังหาริมทรัพย์เพื่อการลงทุนซึ่งประกอบด้วย ที่ดินพร้อมสิ่งปลูกสร้าง โดยมีอายุสัญญาไม่เกิน 1 ปี (ดูหมายเหตุประกอบงบการเงินข้อ 14)

ในระหว่างปี 2565 กลุ่มบริษัทมีรายได้จากการให้เช่าที่รับรู้ในงบกำไรขาดทุนเบ็ดเสร็จเป็นจำนวนประมาณ 11 ล้านบาท (2564: 10 ล้านบาท) (เฉพาะของบริษัทฯ: 10 ล้านบาท 2564: 10 ล้านบาท)

19. สำรองผลประโยชน์ระยะยาวของพนักงาน

(หน่วย: พันบาท)

	งบการเงินรวม		งบการเงินเฉพาะกิจการ	
	2565	2564	2565	2564
งบแสดงฐานะการเงิน				
ผลประโยชน์หลังออกจากงาน (หมายเหตุ 19.1)	247,645	254,748	140,336	146,424
ผลประโยชน์ระยะยาวอื่น (หมายเหตุ 19.2)	86,065	96,536	49,272	55,667
หนี้สินในงบแสดงฐานะการเงิน	333,710	351,284	189,608	202,091

ในระหว่างปีมีพนักงานของกลุ่มบริษัทเลือกเปลี่ยนการเข้าร่วมโครงการผลประโยชน์ไปเข้าร่วมโครงการเงินสมทบจำนวน 60 คน (เฉพาะบริษัท: 28 คน) (2564: 37 คน เฉพาะของบริษัท: 37 คน) จึงทำให้ต้นทุนบริการในอดีตลดลงเป็นจำนวน 1 ล้านบาท (เฉพาะของบริษัท: 0.4 ล้านบาท) (2564: จำนวน 0.5 ล้านบาท เฉพาะของบริษัท: 0.5 ล้านบาท)

รายการเคลื่อนไหวของสำรองผลประโยชน์ระยะยาวของพนักงานที่กำหนดไว้มีดังนี้

(หน่วย: พันบาท)

	งบการเงินรวม		งบการเงินเฉพาะกิจการ	
	2565	2564	2565	2564
สำรองผลประโยชน์ระยะยาวของพนักงานต้นปี	351,284	360,910	202,091	215,527
ส่วนที่รับรู้ในกำไรหรือขาดทุน:				
ต้นทุนบริการปัจจุบัน	18,640	19,783	9,966	10,506
ต้นทุนดอกเบี้ย	5,369	5,320	3,078	2,973
ต้นทุนบริการในอดีต	(1,017)	(498)	(364)	(498)
ผลกำไรที่เกิดขึ้นจากการจ่ายชำระผลประโยชน์	(12,255)	(7,997)	(6,928)	(6,686)
จ่ายชำระผลประโยชน์	(28,311)	(26,234)	(18,235)	(19,731)
สำรองผลประโยชน์ระยะยาวของพนักงานปลายปี	333,710	351,284	189,608	202,091

19.1 โครงการผลประโยชน์หลังออกจากงานของพนักงาน

จำนวนเงินสำรองผลประโยชน์ระยะยาวของพนักงานซึ่งเป็นเงินชดเชยพนักงานเมื่อออกจากงานแสดงได้ดังนี้

(หน่วย: พันบาท)

	งบการเงินรวม		งบการเงินเฉพาะกิจการ	
	2565	2564	2565	2564
สำรองผลประโยชน์ระยะยาวของพนักงานต้นปี	254,748	256,615	146,424	153,454
ส่วนที่รับรู้ในกำไรหรือขาดทุน:				
ต้นทุนบริการปัจจุบัน	14,564	15,219	7,895	8,176
ต้นทุนดอกเบี้ย	4,149	4,161	2,345	2,321
ต้นทุนบริการในอดีต	(430)	(130)	(138)	(130)
ผลกำไรที่เกิดขึ้นจากการจ่ายชำระผลประโยชน์	(9,511)	(6,481)	(5,315)	(5,253)
จ่ายชำระผลประโยชน์	(15,875)	(14,636)	(10,875)	(12,144)
สำรองผลประโยชน์ระยะยาวของพนักงานปลายปี	247,645	254,748	140,336	146,424

19.2 โครงการผลประโยชน์ระยะยาวอื่นของพนักงาน

จำนวนเงินสำรองผลประโยชน์ระยะยาวของพนักงานซึ่งเป็นประโยชน์ระยะยาวอื่นของพนักงานแสดงได้ดังนี้

(หน่วย: พันบาท)

	งบการเงินรวม		งบการเงินเฉพาะกิจการ	
	2565	2564	2565	2564
สำรองผลประโยชน์ระยะยาวของพนักงานต้นปี	96,536	104,295	55,667	62,073
ส่วนที่รับรู้ในกำไรหรือขาดทุน:				
ต้นทุนบริการปัจจุบัน	4,076	4,564	2,071	2,330
ต้นทุนดอกเบี้ย	1,220	1,159	733	652
ต้นทุนบริการในอดีต	(587)	(368)	(226)	(368)
ผลกำไรที่เกิดขึ้นจากการจ่ายชำระผลประโยชน์	(2,744)	(1,516)	(1,613)	(1,433)
จ่ายชำระผลประโยชน์	(12,436)	(11,598)	(7,360)	(7,587)
สำรองผลประโยชน์ระยะยาวของพนักงานปลายปี	86,065	96,536	49,272	55,667

กลุ่มบริษัทคาดว่าจะจ่ายชำระสำรองผลประโยชน์ระยะยาวของพนักงานภายใน 1 ปีข้างหน้า เป็นจำนวนประมาณ 18 ล้านบาท (เฉพาะบริษัทฯ: จำนวน 12 ล้านบาท) (2564: จำนวน 25 ล้านบาท เฉพาะบริษัทฯ: จำนวน 18 ล้านบาท)

ณ วันที่ 31 ธันวาคม 2565 ระยะเวลาเฉลี่ยถ่วงน้ำหนักในการจ่ายชำระสำรองผลประโยชน์ระยะยาวของพนักงานของกลุ่มบริษัทประมาณ 4 ถึง 28 ปี (เฉพาะบริษัทฯ: 9 ถึง 13 ปี) (2564: 4 ถึง 28 ปี เฉพาะบริษัทฯ: 9 ถึง 13 ปี)

สมมติฐานที่สำคัญในการประมาณการตามหลักคณิตศาสตร์ประกันภัยสรุปได้ ดังนี้

(หน่วย: ร้อยละต่อปี)

	งบการเงินรวม		งบการเงินเฉพาะกิจการ	
	2565	2564	2565	2564
อัตราคิดลด	0.54 - 2.26	0.54 - 2.26	1.34 - 1.56	1.34 - 1.56
อัตราการขึ้นเงินเดือน	2.00 - 5.10	2.00 - 5.10	2.00 - 5.00	2.00 - 5.00
อัตราการเปลี่ยนแปลงในจำนวนพนักงาน	0.00 - 56.00	0.00 - 56.00	0.00 - 56.00	0.00 - 56.00

ผลกระทบของการเปลี่ยนแปลงสมมติฐานที่สำคัญต่อมูลค่าปัจจุบันของสำรองผลประโยชน์ระยะยาวของพนักงาน ณ วันที่ 31 ธันวาคม 2565 และ 2564 สรุปได้ ดังนี้

		ผลกระทบต่อสำรองผลประโยชน์ระยะยาวของพนักงาน									
		การเปลี่ยนแปลง ในข้อสมมติ		งบการเงินรวม				งบการเงินเฉพาะกิจการ			
				2565		2564		2565		2564	
				ร้อยละ		ร้อยละ		ร้อยละ		ร้อยละ	
อัตราคิดลด	ลดลง	ร้อยละ 1	เพิ่มขึ้น	9.12	เพิ่มขึ้น	9.44	เพิ่มขึ้น	7.75	เพิ่มขึ้น	8.05	
	เพิ่มขึ้น	ร้อยละ 1	ลดลง	8.01	ลดลง	8.26	ลดลง	6.92	ลดลง	7.17	
อัตราการขึ้นเงินเดือน	ลดลง	ร้อยละ 1	ลดลง	7.89	ลดลง	7.32	ลดลง	7.01	ลดลง	6.43	
	เพิ่มขึ้น	ร้อยละ 1	เพิ่มขึ้น	9.05	เพิ่มขึ้น	8.38	เพิ่มขึ้น	7.89	เพิ่มขึ้น	7.22	

การเปลี่ยนแปลง ในข้อสมมติ		ผลกระทบต่อสำรองผลประโยชน์ระยะยาวของพนักงาน							
		งบการเงินรวม				งบการเงินเฉพาะกิจการ			
		2565		2564		2565		2564	
		ร้อยละ		ร้อยละ		ร้อยละ		ร้อยละ	
อัตราค่าตอบแทน	ลดลง	ร้อยละ 1	เพิ่มขึ้น 12.06	เพิ่มขึ้น 11.24	เพิ่มขึ้น 10.60	เพิ่มขึ้น 9.78			
ในจำนวนพนักงาน	เพิ่มขึ้น	ร้อยละ 1	ลดลง 10.48	ลดลง 9.78	ลดลง 9.37	ลดลง 8.65			

การวิเคราะห์ความอ่อนไหวข้างต้นนี้อ้างอิงจากการเปลี่ยนแปลงข้อสมมติใดข้อสมมติหนึ่งขณะที่ให้ข้อสมมติอื่นคงที่ ในทางปฏิบัติสถานการณ์ดังกล่าวยากที่จะเกิดขึ้น และการเปลี่ยนแปลงในข้อสมมติบางเรื่องอาจมีความสัมพันธ์กัน ในการคำนวณการวิเคราะห์ความอ่อนไหวของภาระผูกพันผลประโยชน์ที่กำหนดไว้ที่มีต่อการเปลี่ยนแปลงในข้อสมมติหลักได้ใช้วิธีเดียวกับการคำนวณสำรองผลประโยชน์ระยะยาวของพนักงานที่รับรู้ในงบแสดงฐานะการเงิน ณ วันสิ้นรอบระยะเวลา รายงาน

วิธีการและประเภทของข้อสมมติที่ใช้ในการจัดทำการวิเคราะห์ความอ่อนไหวไม่ได้เปลี่ยนแปลงจากปีก่อน

20. สำรองตามกฎหมาย

ภายใต้บทบัญญัติของมาตรา 116 แห่งพระราชบัญญัติบริษัทมหาชนจำกัด พ.ศ. 2535 บริษัทฯต้องจัดสรรกำไรสุทธิประจำปีส่วนหนึ่งไว้เป็นทุนสำรองไม่น้อยกว่าร้อยละ 5 ของกำไรสุทธิประจำปีหักด้วยยอดขาดทุนสะสมยกมา (ถ้ามี) จนกว่าทุนสำรองนี้จะมีจำนวนไม่น้อยกว่าร้อยละ 10 ของทุนจดทะเบียน สำรองตามกฎหมายดังกล่าวไม่สามารถนำไปจ่ายเงินปันผลได้ ในปัจจุบันบริษัทฯได้จัดสรรสำรองตามกฎหมายไว้ครบถ้วนแล้ว

21. ต้นทุนทางการเงิน

(หน่วย: พันบาท)

	งบการเงินรวม		งบการเงินเฉพาะกิจการ	
	2565	2564	2565	2564
ค่าใช้จ่ายดอกเบี้ยของเงินกู้ยืม	80,503	68,340	29,507	33,495
ค่าใช้จ่ายดอกเบี้ยของหนี้สินตามสัญญาเช่า	2,857	3,096	1,034	1,239
รวม	83,360	71,436	30,541	34,734

22. ค่าใช้จ่ายตามลักษณะ

รายการค่าใช้จ่ายแบ่งตามลักษณะประกอบด้วยรายการค่าใช้จ่ายที่สำคัญดังต่อไปนี้

	(หน่วย: พันบาท)			
	งบการเงินรวม		งบการเงินเฉพาะกิจการ	
	<u>2565</u>	<u>2564</u>	<u>2565</u>	<u>2564</u>
ค่าใช้จ่ายเกี่ยวกับพนักงาน	1,145,309	1,316,220	624,714	581,079
ค่าเสื่อมราคา	626,241	656,046	304,612	338,710
ค่าโฆษณาและส่งเสริมการขาย	44,794	57,916	8,380	6,305
ค่าซ่อมแซมและบำรุงรักษา	170,643	152,609	104,895	98,332
ค่าขนส่งสินค้า	171,651	126,132	79,777	59,480
ค่าเช่าตามสัญญาเช่าดำเนินงาน	12,632	11,546	4,077	2,887
ค่าตัดจำหน่ายสินทรัพย์	3,907	5,646	1,523	1,720
ค่าตัดจ่ายสินทรัพย์	1,698	6,246	1,331	1,956
ขาดทุนจากการด้อยค่าของสินทรัพย์ถาวร	350	24,138	-	-
ขาดทุนจากการด้อยค่าของสินทรัพย์ไม่มีตัวตน	166	-	-	-

23. ภาษีเงินได้

23.1 ภาษีเงินได้

ค่าใช้จ่ายภาษีเงินได้สำหรับปีสิ้นสุดวันที่ 31 ธันวาคม 2565 และ 2564 สรุปได้ ดังนี้

	(หน่วย: พันบาท)			
	งบการเงินรวม		งบการเงินเฉพาะกิจการ	
	<u>2565</u>	<u>2564</u>	<u>2565</u>	<u>2564</u>
ภาษีเงินได้ปัจจุบัน:				
ภาษีเงินได้นิติบุคคลสำหรับปี	46,216	20,163	-	-
ภาษีเงินได้หัก ณ ที่จ่ายตัดจ่าย	6,631	4,287	6,631	4,287
ภาษีเงินได้รอการตัดบัญชี:				
ภาษีเงินได้รอการตัดบัญชีจากการเกิดผลแตกต่างชั่วคราว				
และการกลับรายการผลแตกต่างชั่วคราว	12,153	10,601	8,336	9,414
ค่าใช้จ่ายภาษีเงินได้ที่แสดงอยู่ในกำไรขาดทุน	65,000	35,051	14,967	13,701

จำนวนภาษีเงินได้ที่เกี่ยวข้องกับส่วนประกอบแต่ละส่วนของกำไรขาดทุนเบ็ดเสร็จอื่นสำหรับปีสิ้นสุดวันที่ 31 ธันวาคม 2565 และ 2564 สรุปได้ ดังนี้

	(หน่วย: พันบาท)	
	งบการเงินรวม	งบการเงินเฉพาะกิจการ
	2565	2564
ภาษีเงินได้รอการตัดบัญชีที่เกี่ยวข้องกับกำไร (ขาดทุน) จาก		
การวัดมูลค่าสินทรัพย์ทางการเงินด้วยมูลค่ายุติธรรม		
ผ่านกำไรขาดทุนเบ็ดเสร็จอื่น	2,583	(2,699)
ภาษีเงินได้รอการตัดบัญชีที่เกี่ยวข้องกับกำไรขาดทุนจาก		
การประมาณการตามหลักคณิตศาสตร์ประกันภัย	(12)	272
	2,571	(2,427)
	2,565	2,564

รายการกระทบยอดระหว่างกำไรทางบัญชีกับค่าใช้จ่ายภาษีเงินได้มี ดังนี้

	(หน่วย: พันบาท)	
	งบการเงินรวม	งบการเงินเฉพาะกิจการ
	2565	2564
กำไรทางบัญชีก่อนภาษีเงินได้นิติบุคคล	426,507	217,690
อัตราภาษีเงินได้นิติบุคคล	ร้อยละ 20	ร้อยละ 20
กำไรทางบัญชีก่อนภาษีเงินได้นิติบุคคลคูณอัตราภาษี	85,301	43,538
ผลกระทบทางภาษีสำหรับ:		
รายได้ที่ได้รับยกเว้นภาษีเงินได้	(794)	(550)
รายการที่มีสิทธิหักได้เพิ่มขึ้น	(5,015)	(17,098)
ค่าใช้จ่ายที่ไม่สามารถหักทางภาษีได้	14,479	19,907
กำไรที่ได้รับยกเว้นภาษีเงินได้ตามสิทธิพิเศษที่ได้รับ		
จากการส่งเสริมการลงทุน	(7,609)	(4,707)
ผลขาดทุนทางภาษีที่ถูกใช้ประโยชน์ในปัจจุบันแต่		
ไม่เคยรับรู้เป็นสินทรัพย์ภาษีเงินได้รอตัดบัญชี	(8,528)	(2,390)
รับรู้สินทรัพย์ภาษีเงินได้รอการตัดบัญชีจากขาดทุนสะสม		
ในงวดก่อน	(1,417)	-
ขาดทุนทางภาษีงวดปัจจุบันที่ไม่ได้รับรู้เป็นสินทรัพย์		
ภาษีเงินได้รอการตัดบัญชี	1,734	716
ส่วนแบ่งกำไรจากเงินลงทุนตามวิธีส่วนได้เสีย	(1,413)	(4,986)
ผลกระทบทางภาษีเนื่องจากอัตราภาษีของบริษัทย่อย		
ที่แตกต่างกัน	(14,471)	(3,872)
ภาษีเงินได้หัก ณ ที่จ่ายตัดจ่าย	6,631	4,287
อื่น ๆ	(3,898)	206
รวม	(20,301)	(8,487)
ค่าใช้จ่ายภาษีเงินได้ที่แสดงอยู่ในกำไรขาดทุน	65,000	35,051
	2565	2564

อัตราภาษีที่มีผลบังคับใช้ ณ วันสิ้นรอบระยะเวลารายงานของบริษัทย่อยในต่างประเทศอยู่ในช่วงระหว่างร้อยละ 15 ถึง 25

23.2 ภาษีเงินได้รอการตัดบัญชี

ส่วนประกอบของสินทรัพย์ภาษีเงินได้รอการตัดบัญชีและหนี้สินภาษีเงินได้รอการตัดบัญชี ประกอบด้วยรายการดังต่อไปนี้

(หน่วย: พันบาท)

	งบแสดงฐานะการเงิน			
	งบการเงินรวม		งบการเงินเฉพาะกิจการ	
	2565	2564	2565	2564
สินทรัพย์ภาษีเงินได้รอการตัดบัญชี				
ค่าเผื่อการด้อยค่าของเงินลงทุน	9,677	9,677	9,677	9,677
สำรองผลประโยชน์ระยะยาวของพนักงาน	56,571	58,815	37,922	40,418
ขาดทุนทางภาษีที่ยังไม่ได้ใช้	104,674	111,056	94,280	100,000
กำไรจากการขายสินทรัพย์ระหว่างกันภายใน				
กลุ่มกิจการ	19,955	23,924	-	-
อื่นๆ	5,242	5,693	744	865
รวม	196,119	209,165	142,623	150,960
หนี้สินภาษีเงินได้รอการตัดบัญชี				
กำไรที่ยังไม่เกิดขึ้นจากการเปลี่ยนแปลงมูลค่าเงินลงทุน	8,354	10,937	7,769	10,235
รวม	8,354	10,937	7,769	10,235
ภาษีเงินได้รอการตัดบัญชี - สุทธิ	187,765	198,228	134,854	140,725

ณ วันที่ 31 ธันวาคม 2565 กลุ่มบริษัทมีรายการผลแตกต่างชั่วคราวที่ใช้หักภาษีและขาดทุนทางภาษีที่ยังไม่ได้ใช้จำนวน 383 ล้านบาท (2564: จำนวน 477 ล้านบาท) (เฉพาะบริษัทฯ: จำนวน 342 ล้านบาท (2564: 398 ล้านบาท)) ที่กลุ่มบริษัทไม่ได้บันทึกสินทรัพย์ภาษีเงินได้รอการตัดบัญชี เนื่องจากกลุ่มบริษัทพิจารณาแล้วเห็นว่ากลุ่มบริษัทอาจไม่มีกำไรทางภาษีในอนาคตเพียงพอที่จะนำผลแตกต่างชั่วคราวและผลขาดทุนทางภาษีมาใช้ประโยชน์ได้ โดยรายการขาดทุนทางภาษีดังกล่าวจะหมดอายุในปี 2566 - 2573

24. สิทธิพิเศษที่ได้รับจากการส่งเสริมการลงทุน

กลุ่มบริษัทได้รับสิทธิพิเศษทางภาษีจากคณะกรรมการส่งเสริมการลงทุนภายใต้เงื่อนไขที่กำหนดบางประการ สำหรับผลิตภัณฑ์เมลามีน ผลิตภัณฑ์พลาสติก และผลิตภัณฑ์และซ่อมแซมแม่พิมพ์ ซึ่งมีรายละเอียดดังนี้

เลขที่บัตรส่งเสริม	วันที่คณะกรรมการอนุมัติ	ระยะเวลา	วันที่เริ่มมีรายได้จากการประกอบกิจการ
บริษัท ศรีไทยซูเปอร์แวร์ จำกัด (มหาชน)			
1872(2)/2556	14 พฤษภาคม 2556	7 ปี	28 กุมภาพันธ์ 2557
บริษัท ศรีไทย โมลด์ส จำกัด			
2458(5)/2554	19 กรกฎาคม 2554	8 ปี	12 มีนาคม 2556
1268(5)/2556	5 มีนาคม 2555	8 ปี	20 กุมภาพันธ์ 2557
บริษัท ศรีไทยซูเปอร์แวร์ โคราช จำกัด			
1616(5)/2554	18 เมษายน 2554	8 ปี	19 กรกฎาคม 2554

สิทธิพิเศษดังกล่าวรวมถึงการได้รับยกเว้นภาษีเงินได้นิติบุคคลสำหรับกำไรที่ได้จากการประกอบกิจการที่ได้รับการส่งเสริมเป็นระยะเวลา 7 - 8 ปี นับแต่วันที่เริ่มมีรายได้จากการประกอบกิจการนั้น และได้รับลดหย่อนภาษีเงินได้นิติบุคคลสำหรับกิจการที่ได้รับการส่งเสริมในอัตราร้อยละ 50 ของอัตราปกติ มีกำหนด 5 - 8 ปี นับจากวันที่พ้นกำหนดได้รับยกเว้นภาษี

รายได้ของบริษัทฯ สำหรับปีสิ้นสุดวันที่ 31 ธันวาคม 2565 และ 2564 ทั้งหมดเป็นรายได้จากกิจการที่ไม่ได้รับการส่งเสริมการลงทุน

25. กำไรต่อหุ้น

กำไรต่อหุ้นขั้นพื้นฐานคำนวณโดยหารกำไรสำหรับปีที่เป็นของผู้ถือหุ้นของบริษัทฯ (ไม่รวมกำไรขาดทุนเบ็ดเสร็จอื่น) ด้วยจำนวนถัวเฉลี่ยถ่วงน้ำหนักของหุ้นสามัญที่ออกอยู่ในระหว่างปี

กำไรต่อหุ้นขั้นพื้นฐานแสดงการคำนวณได้ ดังนี้

	งบการเงินรวม		งบการเงินเฉพาะกิจการ	
	2565	2564	2565	2564
กำไรส่วนที่เป็นของผู้ถือหุ้นของบริษัทฯ (ล้านบาท)	350	181	138	113
จำนวนหุ้นสามัญถัวเฉลี่ยถ่วงน้ำหนัก (ล้านหุ้น)	2,710	2,710	2,710	2,710
กำไรต่อหุ้นขั้นพื้นฐาน (บาท)	0.129	0.067	0.051	0.042

บริษัทฯ ไม่มีการออกตราสารที่อาจเปลี่ยนเป็นหุ้นสามัญปรับลดในระหว่างปีที่น่าเสนอรายงาน ดังนั้นจึงไม่มีการนำเสนอกำไรต่อหุ้นปรับลด

26. ข้อมูลจำแนกตามส่วนงาน

ข้อมูลส่วนงานดำเนินงานที่น่าเสนอนี้สอดคล้องกับรายงานภายในของบริษัทฯ ที่ผู้มีอำนาจตัดสินใจสูงสุดด้านการดำเนินงานได้รับและสอบถามอย่างสม่ำเสมอเพื่อใช้ในการตัดสินใจในการจัดสรรทรัพยากรให้กับส่วนงานและประเมินผลการดำเนินงานของส่วนงาน ทั้งนี้ผู้มีอำนาจตัดสินใจสูงสุดด้านการดำเนินงานของบริษัทฯ คือ กรรมการผู้จัดการ

เพื่อวัตถุประสงค์ในการบริหารงาน กลุ่มบริษัทแสดงข้อมูลจำแนกตามส่วนงานเป็นสายธุรกิจหลัก แยกตามฐานการดำเนินงานในประเทศและฐานการดำเนินงานในต่างประเทศ โดยแบ่งออกเป็นสายธุรกิจพลาสติก ประกอบด้วยส่วนงานผลิตภัณฑ์เครื่องใช้ในครัวเรือนและส่วนงานผลิตภัณฑ์เพื่องานอุตสาหกรรม และสายธุรกิจแม่พิมพ์และอื่น ๆ ตามโครงสร้างการรายงานทางการเงินภายในของกลุ่มบริษัทเพื่อพิจารณากำไร (ขาดทุน) จากการขายตามส่วนงาน ยอดรายได้ได้ตัดรายการระหว่างกันออกแล้ว กำไร (ขาดทุน) จากการขายคำนวณจากยอดรายได้หักด้วยต้นทุนขาย ค่าใช้จ่ายในการขาย ค่าใช้จ่ายในการบริหาร ส่วนรายได้อื่นไม่สามารถปันส่วนได้

ผู้มีอำนาจตัดสินใจสูงสุดสอบทานผลการดำเนินงานของแต่ละหน่วยธุรกิจแยกจากกันเพื่อวัตถุประสงค์ในการตัดสินใจเกี่ยวกับการจัดสรรทรัพยากรและการประเมินผลการปฏิบัติงาน บริษัทฯประเมินผลการปฏิบัติงานของส่วนงานโดยพิจารณาจากกำไรหรือขาดทุนจากการดำเนินงานและสินทรัพย์รวม ซึ่งวัดมูลค่าโดยใช้เกณฑ์เดียวกับที่ใช้ในการวัดกำไรหรือขาดทุนจากการดำเนินงานและสินทรัพย์รวมในงบการเงิน

การบันทึกบัญชีสำหรับรายการระหว่างส่วนงานที่รายงานเป็นไปในลักษณะเดียวกับการบันทึกบัญชีสำหรับรายการธุรกิจกับบุคคลภายนอก

ข้อมูลรายได้และกำไร (ขาดทุน) และสินทรัพย์ถาวรของส่วนงานของกลุ่มบริษัทสำหรับปีสิ้นสุดวันที่ 31 ธันวาคม 2565 และ 2564 มีดังต่อไปนี้

(หน่วย: พันบาท)

สำหรับปีสิ้นสุดวันที่ 31 ธันวาคม 2565						
	สายธุรกิจพลาสติก				สายธุรกิจ แม่พิมพ์และอื่นๆ	รวม
	ส่วนงานผลิตภัณฑ์เครื่องใช้		ส่วนงานผลิตภัณฑ์เพื่อการ			
	ในครัวเรือน		อุตสาหกรรม			
	กิจการใน ประเทศ	กิจการใน ต่างประเทศ	กิจการใน ประเทศ	กิจการใน ต่างประเทศ		
รายได้	1,063,049	504,366	4,694,501	3,298,006	154,137	9,714,059
รายได้ระหว่างบริษัทย่อย	(74,052)	(20,674)	(211,832)	(6,251)	(30,128)	(342,937)
รวมรายได้จากการขายแก่ลูกค้าภายนอก	988,997	483,692	4,482,669	3,291,755	124,009	9,371,122
กำไร (ขาดทุน) จากการดำเนินงานตามส่วนงาน	109,764	72,057	33,876	217,358	(19,998)	413,057
ขาดทุนจากอัตราแลกเปลี่ยนเงินตราต่างประเทศ - สุทธิ						(1,040)
รายได้อื่น						90,784
ต้นทุนทางการเงิน						(83,360)
ส่วนแบ่งกำไรจากเงินลงทุนในบริษัทร่วม						7,066
กำไรก่อนภาษีเงินได้						426,507
ค่าใช้จ่ายภาษีเงินได้						(65,000)
กำไรสำหรับปี						361,507
สินทรัพย์ถาวรของส่วนงาน	510,261		2,900,169		130,325	3,540,755
สินทรัพย์ถาวรที่ไม่สามารถปันส่วนได้						23,349
สินทรัพย์อื่นที่ไม่สามารถปันส่วนได้						4,574,518
สินทรัพย์ทั้งสิ้นในงบการเงินรวม						8,138,622
ค่าเสื่อมราคาและค่าตัดจำหน่ายสินทรัพย์ ไม่มีตัวตน	64,609		541,138		24,401	630,148

(หน่วย: พันบาท)

สำหรับปีสิ้นสุดวันที่ 31 ธันวาคม 2564

	สายธุรกิจพลาสติก				สายธุรกิจ แม่พิมพ์และอื่นๆ	รวม
	ส่วนงานผลิตภัณฑ์เครื่องใช้ ในครัวเรือน		ส่วนงานผลิตภัณฑ์เฟอร์นิเจอร์ อุตสาหกรรม			
	กิจการใน ประเทศ	กิจการใน ต่างประเทศ	กิจการใน ประเทศ	กิจการใน ต่างประเทศ		
รายได้	1,020,748	297,549	4,112,318	2,165,647	212,473	7,808,735
รายได้ระหว่างบริษัทย่อย	(57,986)	(19,666)	(172,681)	(3,607)	(44,783)	(298,723)
รวมรายได้จากการขายแก่ลูกค้าภายนอก	962,762	277,883	3,939,637	2,162,040	167,690	7,510,012
กำไร (ขาดทุน) จากการดำเนินงานตามส่วนงาน	69,825	(12,468)	43,165	67,400	(11,142)	156,780
กำไรจากอัตราแลกเปลี่ยนเงินตราต่างประเทศ - สุทธิ						23,413
รายได้อื่น						84,005
ต้นทุนทางการเงิน						(71,436)
ส่วนแบ่งกำไรจากเงินลงทุนในบริษัทร่วม						24,928
กำไรก่อนภาษีเงินได้						217,690
ค่าใช้จ่ายภาษีเงินได้						(35,051)
กำไรสำหรับปี						182,639
สินทรัพย์ถาวรของส่วนงาน	468,307		3,048,723		109,929	3,626,959
สินทรัพย์ถาวรที่ไม่สามารถปันส่วนได้						24,096
สินทรัพย์อื่นที่ไม่สามารถปันส่วนได้						4,395,340
สินทรัพย์ทั้งสิ้นในงบการเงินรวม						8,046,395
ค่าเสื่อมราคาและค่าตัดจำหน่ายสินทรัพย์ ไม่มีตัวตน	67,433		569,633		24,627	661,693

ข้อมูลเกี่ยวกับเขตภูมิศาสตร์

รายได้จากลูกค้าภายนอกที่กำหนดขึ้นตามสถานที่ตั้งของกิจการ ในต่างประเทศของกลุ่มบริษัทส่วนใหญ่เป็นรายได้ที่เกิดจากกิจการในประเทศเวียดนาม

ข้อมูลเกี่ยวกับลูกค้ารายใหญ่

ในปี 2565 กลุ่มบริษัทมีรายได้จากลูกค้ารายใหญ่จำนวนหนึ่งราย เป็นจำนวนเงินประมาณ 1,480 ล้านบาท ซึ่งมาจากกิจการในต่างประเทศ ในส่วนงานผลิตภัณฑ์เฟอร์นิเจอร์อุตสาหกรรม (2564: 1,011 ล้านบาท)

27. กองทุนสำรองเลี้ยงชีพ

กลุ่มบริษัทและพนักงานได้ร่วมกันจัดตั้งกองทุนสำรองเลี้ยงชีพขึ้นตามพระราชบัญญัติกองทุนสำรองเลี้ยงชีพ พ.ศ. 2530

สำหรับบริษัทย่อยในต่างประเทศ กองทุนสำรองเลี้ยงชีพถูกจัดตั้งขึ้นตามนโยบายของบริษัทย่อยและเป็นไปตามกฎหมายของประเทศที่บริษัทย่อยนั้นดำเนินกิจการอยู่

ในระหว่างปี 2565 กลุ่มบริษัทรับรู้เงินสมทบดังกล่าวเป็นค่าใช้จ่ายจำนวน 6.6 ล้านบาท (เฉพาะบริษัทฯ: จำนวน 2.8 ล้านบาท) (2564: จำนวน 5.5 ล้านบาท เฉพาะบริษัทฯ: จำนวน 2.4 ล้านบาท)

28. เงินปันผล

เงินปันผล	อนุมัติโดย	เงินปันผลจ่าย (ล้านบาท)	เงินปันผลจ่ายต่อหุ้น (บาท)
บริษัทฯ			
สำหรับปี 2565			
เงินปันผลประจำปี 2564 จ่ายจาก ผลการดำเนินงานของปี 2564	ที่ประชุมสามัญผู้ถือหุ้น เมื่อวันที่ 27 เมษายน 2565	81.0	0.03
รวมเงินปันผลสำหรับปี 2565		81.0	0.03
บริษัทย่อย			
สำหรับปี 2565			
บริษัท ศรีไทยซูเปอร์แวร์ โคราช จำกัด			
เงินปันผลประจำปี 2564	ที่ประชุมสามัญผู้ถือหุ้น เมื่อวันที่ 31 มีนาคม 2565	15.0	0.50
เงินปันผลระหว่างกาล สำหรับปี 2565	ที่ประชุมคณะกรรมการบริษัท เมื่อวันที่ 30 มิถุนายน 2565	10.2	0.34
	ที่ประชุมคณะกรรมการบริษัท เมื่อวันที่ 30 กันยายน 2565	19.8	0.66
	ที่ประชุมคณะกรรมการบริษัท เมื่อวันที่ 26 ธันวาคม 2565	30.0	1.00
บริษัท ศรีไทย-ออดใต้ (ประเทศไทย) จำกัด			
เงินปันผลประจำปี 2564	ที่ประชุมสามัญผู้ถือหุ้น เมื่อวันที่ 28 เมษายน 2565	2.0	10.00
บริษัท ศรีไทย โมดส์ จำกัด			
เงินปันผลประจำปี 2564	ที่ประชุมสามัญผู้ถือหุ้น เมื่อวันที่ 31 มีนาคม 2565	5.0	5.00
Srithai (Vietnam) Company Limited			
เงินปันผลประจำปี 2564	ที่ประชุมคณะกรรมการบริษัท เมื่อวันที่ 30 มิถุนายน 2565	15.6 (10,350 ล้าน เวียดนามดอง)	-
สำหรับปี 2564			
บริษัท ศรีไทยซูเปอร์แวร์ โคราช จำกัด			
เงินปันผลประจำปี 2563	ที่ประชุมสามัญผู้ถือหุ้น เมื่อวันที่ 31 มีนาคม 2564	2.0	0.07
เงินปันผลระหว่างกาล สำหรับปี 2564	ที่ประชุมคณะกรรมการบริษัท เมื่อวันที่ 30 กันยายน 2564	10.1	0.34
	ที่ประชุมคณะกรรมการบริษัท เมื่อวันที่ 24 ธันวาคม 2564	24.9	0.83

เงินปันผล	อนุมัติโดย	เงินปันผลจ่าย (ล้านบาท)	เงินปันผลจ่ายต่อหุ้น (บาท)
<u>บริษัท ศรีไทย-ออดิโต้ (ประเทศไทย) จำกัด</u>			
เงินปันผลระหว่างกาล สำหรับปี 2564	ที่ประชุมคณะกรรมการบริษัท เมื่อวันที่ 20 กันยายน 2564	3.0	15.00
<u>Srithai (Vietnam) Company Limited</u>			
เงินปันผลประจำปี 2563	ที่ประชุมคณะกรรมการบริษัท เมื่อวันที่ 30 มิถุนายน 2564	13.3 (9,620 ล้านบาท เวียดนามดอง)	-

29. ภาระผูกพันและหนี้สินที่อาจเกิดขึ้น

29.1 ภาระผูกพันเกี่ยวกับรายจ่ายฝ่ายทุน

ณ วันที่ 31 ธันวาคม 2565 และ 2564 กลุ่มบริษัทมีภาระผูกพันเกี่ยวกับรายจ่ายฝ่ายทุนที่เกี่ยวข้องกับอาคารและส่วนปรับปรุงอาคาร การซื้อแม่พิมพ์ เครื่องจักรและอุปกรณ์ โปรแกรมคอมพิวเตอร์ และอื่น ๆ ซึ่งมีรายละเอียด ดังนี้

(หน่วย: พันบาท)

	งบการเงินรวม		งบการเงินเฉพาะกิจการ	
	2565	2564	2565	2564
อาคารและส่วนปรับปรุงอาคาร	12	2,833	12	389
แม่พิมพ์	43,952	73,278	43,913	22,138
เครื่องจักรและอุปกรณ์	23,481	33,673	16,584	12,936
โปรแกรมคอมพิวเตอร์	8,142	-	8,142	-
อื่น ๆ	6,008	2,060	3,919	186

29.2 ภาระผูกพันเกี่ยวกับสัญญาบริการ

ณ วันที่ 31 ธันวาคม 2565 และ 2564 กลุ่มบริษัทมีจำนวนเงินขั้นต่ำที่ต้องจ่ายในอนาคตที่เกี่ยวข้องกับสัญญาบริการ ดังนี้

(หน่วย: พันบาท)

	งบการเงินรวม		งบการเงินเฉพาะกิจการ	
	2565	2564	2565	2564
ภายใน 1 ปี	12,247	14,038	10,298	12,219
มากกว่า 1 ปี แต่ไม่เกิน 5 ปี	14,367	17,464	7,385	10,693
มากกว่า 5 ปี	45,248	46,780	-	-
รวม	71,862	78,282	17,683	22,912

29.3 การค้าประกัน

	(หน่วย: ล้านบาท)			
	งบการเงินรวม		งบการเงินเฉพาะกิจการ	
	2565	2564	2565	2564
การค้าประกัน				
วงเงินกู้ให้แก่บริษัทย่อย	-	205	-	205
เงินกู้ยืมให้แก่บริษัทย่อยโดยอ้อม	208	202	-	-
หนังสือการค้าประกัน				
การใช้ไฟฟ้า	53	51	40	37
อื่น ๆ	6	4	4	4

30. ลำดับชั้นของมูลค่ายุติธรรม

ณ วันที่ 31 ธันวาคม 2565 และ 2564 กลุ่มบริษัทมีสินทรัพย์และหนี้สินที่วัดมูลค่าด้วยมูลค่ายุติธรรมหรือเปิดเผยมูลค่ายุติธรรมแยกแสดงตามระดับของข้อมูลที่ใช้ในการวัดมูลค่ายุติธรรม (ดูหมายเหตุประกอบงบการเงินข้อ 4.20) ได้ดังนี้

	งบการเงินรวม			
	ณ วันที่ 31 ธันวาคม 2565			
	ระดับ 1	ระดับ 2	ระดับ 3	รวม
สินทรัพย์ที่วัดมูลค่าด้วยมูลค่ายุติธรรม				
สินทรัพย์ทางการเงินที่วัดมูลค่าด้วยมูลค่ายุติธรรม				
ผ่านกำไรขาดทุนเบ็ดเสร็จอื่น				
- คราสารทุนที่จดทะเบียนในตลาด				
หลักทรัพย์แห่งประเทศไทย	51	-	-	51
- คราสารทุนที่ไม่ได้จดทะเบียนในตลาด				
หลักทรัพย์แห่งประเทศไทย	-	39	50	89
สินทรัพย์ที่เปิดเผยมูลค่ายุติธรรม				
อสังหาริมทรัพย์เพื่อการลงทุน	-	1,842	-	1,842

	งบการเงินรวม			
	ณ วันที่ 31 ธันวาคม 2564			
	ระดับ 1	ระดับ 2	ระดับ 3	รวม
สินทรัพย์ที่วัดมูลค่าด้วยมูลค่ายุติธรรม				
สินทรัพย์ทางการเงินที่วัดมูลค่าด้วยมูลค่ายุติธรรม				
ผ่านกำไรขาดทุนเบ็ดเสร็จอื่น				
- คราสารทุนที่จดทะเบียนในตลาด				
หลักทรัพย์แห่งประเทศไทย	56	-	-	56
- คราสารทุนที่ไม่ได้จดทะเบียนในตลาด				
หลักทรัพย์แห่งประเทศไทย	-	40	57	97
สินทรัพย์ที่เปิดเผยมูลค่ายุติธรรม				
อสังหาริมทรัพย์เพื่อการลงทุน	-	1,829	-	1,829

(หน่วย: ล้านบาท)

	งบการเงินเฉพาะกิจการ			
	ณ วันที่ 31 ธันวาคม 2565			
	ระดับ 1	ระดับ 2	ระดับ 3	รวม
สินทรัพย์ที่วัดมูลค่าด้วยมูลค่ายุติธรรม				
สินทรัพย์ทางการเงินที่วัดมูลค่าด้วยมูลค่ายุติธรรมผ่านกำไรขาดทุนเบ็ดเสร็จอื่น				
- ตราสารทุนที่จดทะเบียนในตลาดหลักทรัพย์แห่งประเทศไทย	51	-	-	51
- ตราสารทุนที่ไม่ได้จดทะเบียนในตลาดหลักทรัพย์แห่งประเทศไทย	-	25	50	75
สินทรัพย์ที่เปิดเผยมูลค่ายุติธรรม				
อสังหาริมทรัพย์เพื่อการลงทุน	-	1,829	-	1,829

(หน่วย: ล้านบาท)

	งบการเงินเฉพาะกิจการ			
	ณ วันที่ 31 ธันวาคม 2564			
	ระดับ 1	ระดับ 2	ระดับ 3	รวม
สินทรัพย์ที่วัดมูลค่าด้วยมูลค่ายุติธรรม				
สินทรัพย์ทางการเงินที่วัดมูลค่าด้วยมูลค่ายุติธรรมผ่านกำไรขาดทุนเบ็ดเสร็จอื่น				
- ตราสารทุนที่จดทะเบียนในตลาดหลักทรัพย์แห่งประเทศไทย	56	-	-	56
- ตราสารทุนที่ไม่ได้จดทะเบียนในตลาดหลักทรัพย์แห่งประเทศไทย	-	25	57	82
สินทรัพย์ที่เปิดเผยมูลค่ายุติธรรม				
อสังหาริมทรัพย์เพื่อการลงทุน	-	1,816	-	1,816

31. เครื่องมือทางการเงิน

31.1 ตราสารอนุพันธ์

กลุ่มบริษัทเลือกใช้ตราสารอนุพันธ์ตามความเหมาะสมกับลักษณะการประกอบธุรกิจ ความเสี่ยงของรายการทางการเงิน และวงเงินประเภทตราสารอนุพันธ์ที่กลุ่มบริษัทมีกับสถาบันการเงิน โดยตราสารอนุพันธ์ทั้งหมดที่กลุ่มบริษัทใช้ยังมีเพียงสัญญาซื้อขายเงินตราต่างประเทศล่วงหน้าเพื่อบริหารความเสี่ยงจากการทำธุรกรรม โดยเข้าทำสัญญาดังกล่าวในช่วงเวลาที่ความผันผวนหรือแนวโน้มการเปลี่ยนแปลงของอัตราแลกเปลี่ยนเงินตราต่างประเทศอาจส่งผลกระทบต่อรายการอ้างอิงซึ่งมีอายุสัญญาโดยทั่วไปไม่เกิน 6 เดือน ทั้งนี้ ณ วันที่ 31 ธันวาคม 2565 กลุ่มบริษัทไม่มีสัญญาซื้อขายเงินตราต่างประเทศล่วงหน้า

31.2 วัตถุประสงค์และนโยบายการบริหารความเสี่ยงทางการเงิน

เครื่องมือทางการเงินที่สำคัญของกลุ่มบริษัท ประกอบด้วย เงินสดและรายการเทียบเท่าเงินสด ลูกหนี้การค้า เงินลงทุน เจ้าหนี้การค้า เงินกู้ยืมระยะสั้น และเงินกู้ยืมระยะยาวจากสถาบันการเงิน กลุ่มบริษัทมีความเสี่ยงทางการเงินที่เกี่ยวข้องกับเครื่องมือทางการเงินดังกล่าว และมีนโยบายการบริหารความเสี่ยง ดังนี้

ความเสี่ยงด้านเครดิต

กลุ่มบริษัทมีความเสี่ยงด้านเครดิตส่วนใหญ่เกี่ยวข้องกับลูกหนี้การค้า เงินฝากและเงินลงทุนระยะสั้นกับธนาคารและสถาบันการเงิน โดยจำนวนเงินสูงสุดที่กลุ่มบริษัทอาจต้องสูญเสียจากการให้สินเชื่อ การฝากเงิน และการลงทุนไม่เกินมูลค่าตามบัญชีที่แสดงอยู่ในงบแสดงฐานะการเงิน

ลูกหนี้การค้า

กลุ่มบริษัทบริหารความเสี่ยงโดยใช้นโยบายและขั้นตอนในการควบคุมการให้สินเชื่ออย่างเหมาะสม จึงไม่คาดว่าจะได้รับความเสียหายที่เป็นสาระสำคัญจากการให้สินเชื่อ นอกจากนี้ กลุ่มบริษัทมีการติดตามยอดคงค้างของลูกหนี้การค้าอย่างสม่ำเสมอ และจะมีการขอหนังสือรับรองด้านเครดิต (Letters of credit) หรือการประกันสินเชื่อแบบอื่น ๆ จากธนาคารและสถาบันการเงินที่มีความน่าเชื่อถือสำหรับลูกค้ารายใหม่ ควบคู่กับการพิจารณาเรียกเก็บเงินมัดจำค่าสินค้าล่วงหน้าบางส่วน ก่อนการส่งมอบสินค้าแล้วแต่กรณี อย่างไรก็ตามภาพรวมการให้สินเชื่อของกลุ่มบริษัทเป็นการให้สินเชื่อแบบไม่กระจุกตัว เนื่องจากกลุ่มบริษัทมีฐานลูกค้าจำนวนมากและอยู่หลากหลายกลุ่มอุตสาหกรรม ตลอดจนลูกค้าบางรายเป็นลูกค้ารายใหญ่ที่มีความน่าเชื่อถือทางด้านการเงิน

กลุ่มบริษัทพิจารณาการด้อยค่าทุกวันสิ้นรอบระยะเวลารายงาน อัตราการตั้งสำรองของผลขาดทุนด้านเครดิตที่คาดว่าจะเกิดขึ้น คำนวณโดยพิจารณาจากอายุหนี้คงค้างนับจากวันที่ถึงกำหนดชำระสำหรับกลุ่มลูกค้าที่มีรูปแบบของความเสี่ยงด้านเครดิตที่คล้ายคลึงกัน โดยจัดกลุ่มลูกค้าตามประเภทของลูกค้าและอันดับความน่าเชื่อถือของลูกค้า รวมถึงการมีหนังสือรับรองด้านเครดิต (Letters of credit) หรือการมีหลักประกันการขอสินเชื่อรูปแบบอื่น ๆ จากลูกค้า ที่จะนำมาพิจารณาคำนวณการด้อยค่าด้านเครดิตของลูกค้า ทั้งนี้การคำนวณผลขาดทุนจากการด้อยค่าด้านเครดิตที่คาดว่าจะเกิดขึ้นคำนึงถึงผลของความน่าจะเป็นถ่วงน้ำหนัก มูลค่าของเงินตามเวลาและข้อมูลที่มีความสมเหตุสมผลและสามารถนำมาสนับสนุนได้ ณ วันที่รายงานเช่นเหตุการณ์ในอดีต สภาพการณ์ในปัจจุบันและการคาดการณ์สภาวะเศรษฐกิจในอนาคต โดยทั่วไปกลุ่มบริษัทจะตัดจำหน่ายลูกหนี้การค้าออกจากบัญชีเมื่อประเมินแล้วว่าลูกหนี้หนี้นั้นไม่มีความสามารถในการชำระเงิน

เงินฝากธนาคารและเงินลงทุนระยะสั้น

กลุ่มบริษัทบริหารความเสี่ยงด้านเครดิตที่เกี่ยวข้องกับเงินฝากและเงินลงทุนระยะสั้นกับธนาคารและสถาบันการเงิน โดยเฉพาะในส่วนของการเงินที่เกินวงเงินที่ได้รับการคุ้มครองตามกฎหมาย อย่างไรก็ตามกลุ่มบริษัทจะพิจารณาฝากเงินหรือลงทุนระยะสั้นกับคู่สัญญาที่ได้รับการอนุมัติจากคณะกรรมการบริษัทแล้วเท่านั้นภายใต้วงเงินสินเชื่อที่กำหนดให้กับคู่สัญญาแต่ละราย และระดับความเสี่ยงของประเภทผลิตภัณฑ์เงินฝากและเงินลงทุนระยะสั้น โดยฝ่ายบริหารจะนำเสนอคณะกรรมการบริษัทพิจารณาสอบทานและปรับปรุงวงเงินสินเชื่อและประเภทผลิตภัณฑ์เงินฝากและเงินลงทุนระยะสั้นเมื่อมีการเปลี่ยนแปลงที่เป็นนัยสำคัญกับคู่สัญญาหรือเมื่ออัตราผลตอบแทนไม่เป็นไปอย่างที่คาดการณ์ไว้ การกำหนดวงเงินดังกล่าวเป็นการช่วยลดความเสี่ยงของการกระจุกตัวและบรรเทาผลขาดทุนทางการเงินที่อาจเกิดขึ้นจากผิดนัดชำระของคู่สัญญา

กลุ่มบริษัทมีความเสี่ยงด้านเครดิตของเงินฝากและเงินลงทุนระยะสั้นอยู่ในระดับต่ำจากการเน้นพิจารณาเลือกคู่สัญญาที่เป็นธนาคารหรือสถาบันการเงินในประเทศที่มีอันดับความน่าเชื่อถือด้านเครดิตในระดับสูง ซึ่งประเมินโดยสถาบันจัดอันดับความน่าเชื่อถือด้านเครดิตระหว่างประเทศ และเลือกลงทุนระยะสั้นในผลิตภัณฑ์ที่มีความปลอดภัยต่อเงินต้นสูงตามแนวทางที่คณะกรรมการบริษัทได้กำหนดไว้ ดังนั้น กลุ่มบริษัทจึงไม่มีความจำเป็นต้องใช้ตราสารอนุพันธ์หรือเครื่องมือทางการเงินอื่นมาช่วยในการบริหารความเสี่ยงด้านเครดิตส่วนนี้

ความเสี่ยงด้านตลาด

กลุ่มบริษัทมีความเสี่ยงด้านตลาด 2 ประเภท ได้แก่ ความเสี่ยงจากอัตราแลกเปลี่ยน และความเสี่ยงจากอัตราดอกเบี้ย กลุ่มบริษัทบริหารความเสี่ยงโดยการพิจารณาการทำสัญญาตราสารอนุพันธ์ตามความเหมาะสมของสภาพการณ์ด้านตลาดและปริมาณของธุรกรรมที่มีความเกี่ยวข้องกับความเสี่ยงทั้งสองประเภดังกล่าว ควบคู่กับการบริหารความเสี่ยงในรูปแบบอื่นที่ไม่มีความซับซ้อนหรือมีผลกระทบที่อาจเกิดขึ้นเหมือนการใช้ตราสารอนุพันธ์บางประเภท ดังนี้

- การเข้าทำสัญญาซื้อขายเงินตราต่างประเทศล่วงหน้า เพื่อป้องกันความเสี่ยงจากอัตราแลกเปลี่ยนที่อาจเกิดขึ้นจากการนำเข้าหรือส่งออกสินค้า
- การบริหารรายรับ - รายจ่ายที่เป็นสกุลเงินตราต่างประเทศให้มีความสมดุล และการพิจารณากำหนดสกุลเงินสำหรับการซื้อขายสินค้าเป็นเงินสกุลอื่นหรือเงินบาท เพื่อกระจายความเสี่ยงและลดการพึ่งพาสกุลเงินใดสกุลเงินหนึ่งมากเกินไป
- การพิจารณาถ่วงดุลอัตราดอกเบี้ยระหว่างอัตราลอยตัวและอัตราคงที่ รวมถึงการพิจารณาเลือกใช้คู่สัญญาหลายรายซึ่งช่วยเพิ่มทางเลือกให้กลุ่มบริษัทพิจารณาเลือกใช้ด้วยต้นทุนทางการเงินที่เหมาะสมกับระดับความเสี่ยงของอัตราดอกเบี้ยแต่ละประเภท
- การติดตามสถานการณ์อัตราแลกเปลี่ยนและอัตราดอกเบี้ยอย่างใกล้ชิด บทวิเคราะห์ของสถาบันต่าง ๆ ที่มีความน่าเชื่อถือ และแนวโน้มถูกนำมาร่วมใช้ประเมินทิศทางและผลกระทบจากการเปลี่ยนแปลงอย่างเหมาะสม

ความเสี่ยงจากอัตราแลกเปลี่ยน

กลุ่มบริษัทมีความเสี่ยงจากอัตราแลกเปลี่ยนที่สำคัญอันเกี่ยวเนื่องจากการซื้อหรือขายสินค้าเป็นเงินตราต่างประเทศเป็นส่วนใหญ่ โดยกลุ่มบริษัทบริหารความเสี่ยงด้วยการทำสัญญาซื้อขายเงินตราต่างประเทศล่วงหน้า ซึ่งสัญญาส่วนใหญ่มีอายุไม่เกิน 6 เดือน

ณ วันที่ 31 ธันวาคม 2565 และ 2564 กลุ่มบริษัทมียอดคงเหลือของสินทรัพย์และหนี้สินทางการเงินที่เป็นสกุลเงินตราต่างประเทศที่เป็นสาระสำคัญ ดังนี้

สกุลเงิน	งบการเงินรวม					
	สินทรัพย์ทางการเงิน		หนี้สินทางการเงิน		อัตราแลกเปลี่ยนเฉลี่ย	
	2565	2564	2565	2564	2565	2564
	(ล้านบาท)	(ล้านบาท)	(ล้านบาท)	(ล้านบาท)	(บาทต่อหน่วยเงินตราต่างประเทศ)	
ดอลลาร์สหรัฐ	4	5	4	4	34.5624	33.4199
ดอลลาร์สิงคโปร์	2	1	-	-	25.7206	24.7357

สกุลเงิน	งบการเงินเฉพาะกิจการ					
	สินทรัพย์ทางการเงิน		หนี้สินทางการเงิน		อัตราแลกเปลี่ยนเฉลี่ย	
	2565	2564	2565	2564	2565	2564
	(ล้านบาท)	(ล้านบาท)	(ล้านบาท)	(ล้านบาท)	(บาทต่อหน่วยเงินตราต่างประเทศ)	
ดอลลาร์สหรัฐ	4	4	-	-	34.5624	33.4199
ดอลลาร์สิงคโปร์	2	1	-	-	25.7206	24.7357

การวิเคราะห์ผลกระทบของการเปลี่ยนแปลงอัตราแลกเปลี่ยน

ตารางต่อไปนี้แสดงให้เห็นถึงผลกระทบต่อกำไรก่อนภาษีของกลุ่มบริษัทจากการเปลี่ยนแปลงที่อาจเกิดขึ้นอย่างสมเหตุสมผลของอัตราแลกเปลี่ยนสกุลเงินดอลลาร์สหรัฐ และสกุลเงินดอลลาร์สิงคโปร์ โดยกำหนดให้ตัวแปรอื่นทั้งหมดคงที่ ทั้งนี้ ผลกระทบต่อกำไรก่อนภาษีนี้อาจเกิดจากการเปลี่ยนแปลงของมูลค่าธุรกรรมของสินทรัพย์และหนี้สินที่เป็นตัวเงินรวมถึงตราสารอนุพันธ์ที่เป็นเงินตราต่างประเทศ ณ วันที่ 31 ธันวาคม 2565 และ 2564 ทั้งนี้ กลุ่มบริษัทไม่มีความเสี่ยงอย่างเป็นสาระสำคัญจากการเปลี่ยนแปลงของสกุลเงินตราต่างประเทศสกุลเงินอื่น

สกุลเงิน	2565		2564	
	เพิ่มขึ้น / ลดลง	ผลกระทบต่อ	เพิ่มขึ้น / ลดลง	ผลกระทบต่อ
		กำไรก่อนภาษี		กำไรก่อนภาษี
	(ร้อยละ)	(พันบาท)	(ร้อยละ)	(พันบาท)
ดอลลาร์สหรัฐ	+5.00	ลดลง 172	+5.00	เพิ่มขึ้น 1,784
	-5.00	เพิ่มขึ้น 172	-5.00	ลดลง 1,784
ดอลลาร์สิงคโปร์	+5.00	เพิ่มขึ้น 1,999	+5.00	เพิ่มขึ้น 1,193
	-5.00	ลดลง 1,999	-5.00	ลดลง 1,193

ทั้งนี้ ข้อมูลนี้ไม่ใช่การคาดการณ์หรือพยากรณ์สภาวะตลาดในอนาคต และควรใช้ด้วยความระมัดระวัง

ความเสี่ยงจากอัตราดอกเบี้ย

กลุ่มบริษัทมีความเสี่ยงจากอัตราดอกเบี้ยที่สำคัญเฉพาะที่เกี่ยวข้องกับเงินกู้ยืมระยะสั้น และเงินกู้ยืมระยะยาว สินทรัพย์และหนี้สินทางการเงินส่วนใหญ่มีอัตราดอกเบี้ยที่ปรับขึ้นลงตามอัตราตลาด หรือมีอัตราดอกเบี้ยคงที่ซึ่งใกล้เคียงกับอัตราตลาดในปัจจุบัน

กลุ่มบริษัทบริหารความเสี่ยงจากอัตราดอกเบี้ยโดยการจัดหาเงินกู้ยืมที่มีทั้งอัตราดอกเบี้ยคงที่และอัตราดอกเบี้ยลอยตัวจากคู่สัญญาหลายรายตามผลของการเจรจาและนโยบายการปล่อยสินเชื่อของผู้ให้สินเชื่อในแต่ละช่วงเวลา โดยกลุ่มบริษัทมีเป้าหมายที่จะรักษาสัดส่วนของเงินกู้ยืมที่มีอัตราดอกเบี้ยคงที่และเงินกู้ยืมที่มีอัตราลอยตัวในสัดส่วนที่ใกล้เคียงกันรวมถึงการพิจารณาเข้าทำสัญญาแลกเปลี่ยนอัตราดอกเบี้ย หรือสัญญาแลกเปลี่ยนเงินตราต่างประเทศ เพื่อที่จะบริหารความแตกต่างระหว่างดอกเบี้ยตามอัตราคงที่และดอกเบี้ยตามอัตราลอยตัว หรือบริหารความแตกต่างระหว่างดอกเบี้ยของสองสกุลเงินตราต่างประเทศที่ต่างกัน ซึ่งอ้างอิงจากมูลค่าเงินต้นตามสัญญาสำหรับช่วงเวลาที่กำหนดไว้

ณ วันที่ 31 ธันวาคม 2565 และ 2564 สินทรัพย์และหนี้สินทางการเงินที่สำคัญสามารถจัดตามประเภทอัตราดอกเบี้ย และสำหรับสินทรัพย์และหนี้สินทางการเงินที่มีอัตราดอกเบี้ยคงที่สามารถแยกตามวันที่ครบกำหนด หรือวันที่มีการกำหนดอัตราดอกเบี้ยใหม่ (หากวันที่มีการกำหนดอัตราดอกเบี้ยใหม่ถึงก่อน) ได้ดังนี้

(หน่วย: ล้านบาท)

	งบการเงินรวม						อัตราดอกเบี้ยที่แท้จริง (ร้อยละต่อปี)
	ณ วันที่ 31 ธันวาคม 2565						
	อัตราดอกเบี้ยคงที่			อัตราดอกเบี้ย		อัตราดอกเบี้ยที่แท้จริง	
	ภายใน	1 ถึง	เกิน	ปรับขึ้นลง	ไม่มี		
	1 ปี	5 ปี	5 ปี	ตามราคาตลาด	อัตราดอกเบี้ย		
					รวม		
<u>สินทรัพย์ทางการเงิน</u>							
เงินสดและรายการเทียบเท่าเงินสด	50	-	-	395	172	617	0.05 - 4.50
ลูกหนี้การค้า	-	-	-	-	1,686	1,686	-
ลูกหนี้อื่น - กิจการที่ไม่เกี่ยวข้องกัน	-	-	-	-	39	39	-
ลูกหนี้อื่น - กิจการที่เกี่ยวข้องกัน	-	-	-	-	7	7	-
เงินฝากธนาคารที่คิดภาระค่าประกัน	-	-	-	15	-	15	0.35 - 4.70
สินทรัพย์ทางการเงินไม่หมุนเวียนอื่น	-	-	-	-	140	140	-
	50	-	-	410	2,044	2,504	
<u>หนี้สินทางการเงิน</u>							
เงินกู้ยืมระยะสั้น	450	-	-	579	-	1,029	อัตราคงที่และอัตรา Cost of fund บวก ส่วนเพิ่ม
เจ้าหนี้การค้า - กิจการที่ไม่เกี่ยวข้องกัน	-	-	-	-	964	964	-
เจ้าหนี้การค้า - กิจการที่เกี่ยวข้องกัน	-	-	-	-	86	86	-
เจ้าหนี้อื่น - กิจการที่ไม่เกี่ยวข้องกัน	-	-	-	-	314	314	-
เงินกู้ยืมระยะยาว	73	41	-	812	-	926	หมายเหตุ 16.2
	523	41	-	1,391	1,364	3,319	

(หน่วย: ล้านบาท)

	งบการเงินรวม						อัตราดอกเบี้ยที่แท้จริง (ร้อยละต่อปี)
	ณ วันที่ 31 ธันวาคม 2564						
	อัตราดอกเบี้ยคงที่			อัตราดอกเบี้ย		รวม	
	ภายใน	1 ถึง	เกิน	ปรับขึ้นลง	ไม่มี		
	1 ปี	5 ปี	5 ปี	ตามราคาตลาด	อัตราดอกเบี้ย		
สินทรัพย์ทางการเงิน							
เงินสดและรายการเทียบเท่าเงินสด	96	-	-	393	183	672	0.05 - 5.50
ลูกหนี้การค้า	-	-	-	-	1,540	1,540	-
ลูกหนี้อื่น - กิจการที่ไม่เกี่ยวข้องกัน	-	-	-	-	39	39	-
ลูกหนี้อื่น - กิจการที่เกี่ยวข้องกัน	-	-	-	-	5	5	-
เงินฝากธนาคารที่คิดภาระค่าประกัน	-	-	-	10	-	10	0.13 - 6.20
สินทรัพย์ทางการเงินไม่หมุนเวียนอื่น	-	-	-	-	153	153	-
	96	-	-	403	1,920	2,419	

(หน่วย: ล้านบาท)

งบการเงินรวม							
ณ วันที่ 31 ธันวาคม 2564							
	อัตราดอกเบี้ยคงที่			อัตราดอกเบี้ย		รวม	อัตราดอกเบี้ยที่แท้จริง (ร้อยละต่อปี)
	ภายใน 1 ปี	1 ถึง 5 ปี	เกิน 5 ปี	ปรับขึ้นลงตามราคาดาลาด	ไม่มีอัตราดอกเบี้ย		
<u>หนี้สินทางการเงิน</u>							
เงินกู้ยืมระยะสั้น	640	-	-	547	-	1,187	อัตราคงที่และอัตรา Cost of fund บวก ส่วนเพิ่ม
เจ้าหนี้การค้า - กิจกรรมที่ไม่เกี่ยวข้องกัน	-	-	-	-	893	893	-
เจ้าหนี้การค้า - กิจกรรมที่เกี่ยวข้องกัน	-	-	-	-	69	69	-
เจ้าหนี้อื่น - กิจกรรมที่ไม่เกี่ยวข้องกัน	-	-	-	-	236	236	-
เงินกู้ยืมระยะยาว	145	132	-	782	-	1,059	หมายเหตุ 16.2
	785	132	-	1,329	1,198	3,444	

(หน่วย: ล้านบาท)

งบการเงินเฉพาะกิจการ							
ณ วันที่ 31 ธันวาคม 2565							
	อัตราดอกเบี้ยคงที่			อัตราดอกเบี้ย		รวม	อัตราดอกเบี้ยที่แท้จริง (ร้อยละต่อปี)
	ภายใน 1 ปี	1 ถึง 5 ปี	เกิน 5 ปี	ปรับขึ้นลงตามราคาดาลาด	ไม่มีอัตราดอกเบี้ย		
<u>สินทรัพย์ทางการเงิน</u>							
เงินสดและรายการเทียบเท่าเงินสด	-	-	-	238	34	272	0.05 - 0.35
ลูกหนี้การค้า	-	-	-	-	845	845	-
ลูกหนี้อื่น - กิจกรรมที่ไม่เกี่ยวข้องกัน	-	-	-	-	13	13	-
ลูกหนี้อื่น - กิจกรรมที่เกี่ยวข้องกัน	-	-	-	-	64	64	-
สินทรัพย์ทางการเงินไม่หมุนเวียนอื่น	-	-	-	-	126	126	-
	-	-	-	238	1,082	1,320	
<u>หนี้สินทางการเงิน</u>							
เงินกู้ยืมระยะสั้น	380	-	-	-	-	380	อัตราคงที่
เจ้าหนี้การค้า - กิจกรรมที่ไม่เกี่ยวข้องกัน	-	-	-	-	541	541	-
เจ้าหนี้การค้า - กิจกรรมที่เกี่ยวข้องกัน	-	-	-	-	45	45	-
เจ้าหนี้อื่น - กิจกรรมที่ไม่เกี่ยวข้องกัน	-	-	-	-	148	148	-
เจ้าหนี้อื่น - กิจกรรมที่เกี่ยวข้องกัน	-	-	-	-	11	11	-
เงินกู้ยืมระยะยาว	73	41	-	438	-	552	หมายเหตุ 16.2
	453	41	-	438	745	1,677	

(หน่วย: ล้านบาท)

	งบการเงินเฉพาะกิจการ						อัตราดอกเบี้ยที่แท้จริง (ร้อยละต่อปี)
	ณ วันที่ 31 ธันวาคม 2564						
	อัตราดอกเบี้ยคงที่			อัตราดอกเบี้ย		รวม	
	ภายใน 1 ปี	1 ถึง 5 ปี	เกิน 5 ปี	ปรับขึ้นลงตามราคาสลาก	ไม่มีอัตราดอกเบี้ย		
สินทรัพย์ทางการเงิน							
เงินสดและรายการเทียบเท่าเงินสด	50	-	-	321	20	391	0.05 - 0.40
ลูกหนี้การค้า	-	-	-	-	815	815	-
ลูกหนี้อื่น - กิจการที่ไม่เกี่ยวข้องกัน	-	-	-	-	11	11	-
ลูกหนี้อื่น - กิจการที่เกี่ยวข้องกัน	-	-	-	-	56	56	-
สินทรัพย์ทางการเงินไม่หมุนเวียนอื่น	-	-	-	-	138	138	-
	50	-	-	321	1,040	1,411	
หนี้สินทางการเงิน							
เงินกู้ยืมระยะสั้น	500	-	-	-	-	500	อัตราคงที่
เจ้าหนี้การค้า - กิจการที่ไม่เกี่ยวข้องกัน	-	-	-	-	547	547	-
เจ้าหนี้การค้า - กิจการที่เกี่ยวข้องกัน	-	-	-	-	37	37	-
เจ้าหนี้อื่น - กิจการที่ไม่เกี่ยวข้องกัน	-	-	-	-	105	105	-
เจ้าหนี้อื่น - กิจการที่เกี่ยวข้องกัน	-	-	-	-	8	8	-
เงินกู้ยืมระยะยาว	114	132	-	435	-	681	หมายเหตุ 16.2
	614	132	-	435	697	1,878	

การวิเคราะห์ผลกระทบของการเปลี่ยนแปลงอัตราดอกเบี้ย

ผลกระทบต่อกำไรก่อนภาษีของกลุ่มบริษัทจากการเปลี่ยนแปลงที่อาจเกิดขึ้นอย่างสมเหตุสมผลของอัตราดอกเบี้ยเงินกู้ยืมที่มีอัตราดอกเบี้ยที่ปรับขึ้นลงตามอัตราตลาด ณ วันที่ 31 ธันวาคม 2565 และ 2564 แสดงได้ดังนี้

สกุลเงิน	2565			2564		
	ผลกระทบต่อ		กำไรก่อนภาษี	ผลกระทบต่อ		กำไรก่อนภาษี
	เพิ่มขึ้น / ลดลง			เพิ่มขึ้น / ลดลง		
	(ร้อยละ)	(พันบาท)		(ร้อยละ)	(พันบาท)	
บาท	+0.25	ลดลง	827	+0.25	ลดลง	984
	-0.25	เพิ่มขึ้น	827	-0.25	เพิ่มขึ้น	984
เวียดนามดอง	+0.25	ลดลง	1,210	+0.25	ลดลง	1,987
	-0.25	เพิ่มขึ้น	1,210	-0.25	เพิ่มขึ้น	1,987

การวิเคราะห์ผลกระทบข้างต้นจัดทำขึ้นโดยใช้สมมติฐานว่าจำนวนเงินกู้ยืมที่มีอัตราดอกเบี้ยที่ปรับขึ้นลงตามอัตราตลาดและตัวแปรอื่นทั้งหมดคงที่ตลอด 1 ปี และยังถือเสมือนว่าอัตราดอกเบี้ยที่ปรับขึ้นลงตามอัตราตลาดของเงินกู้ยืมไม่ได้มีอัตราดอกเบี้ยที่กำหนดไว้แล้ว ดังนั้น การเปลี่ยนแปลงของอัตราดอกเบี้ยที่เกิดขึ้นจึงมีผลกระทบต่อดอกเบี้ยที่ต้องชำระตลอด 12 เดือนเต็ม ทั้งนี้ ข้อมูลนี้ไม่ใช่การคาดการณ์หรือพยากรณ์สถานะตลาดในอนาคต และควรใช้ด้วยความระมัดระวัง

ความเสี่ยงด้านสภาพคล่อง

กลุ่มบริษัทมีการติดตามความเสี่ยงจากการขาดสภาพคล่องโดยการพิจารณาจากหลายปัจจัยทั้งการเปรียบเทียบสินทรัพย์หมุนเวียนกับหนี้สินหมุนเวียน ความสามารถในการเปลี่ยนสินทรัพย์ทางการเงินเป็นกระแสเงินสดหรือใช้ไปในการสร้างรายได้ร่วมกับการประเมินจำนวนหนี้และภาระผูกพันของเงินเบิกเกินบัญชี เงินกู้ยืมธนาคาร และสัญญาเช่าส่วนที่จะครบกำหนดชำระไม่เกิน 1 ปี และปริมาณวงเงินสินเชื่อที่ยังไม่ได้ใช้ทั้งหมดของกลุ่มบริษัทที่มีกับทุกสถาบันการเงิน กลุ่มบริษัทได้ประเมินการกระจุกตัวของความเสี่ยงที่เกี่ยวข้องกับการกู้ยืมเงินเพื่อนำไปชำระหนี้สินเดิมและความเสี่ยงจากการขาดสภาพคล่องและเงินทุนหมุนเวียนในกิจการ และได้ข้อสรุปว่าความเสี่ยงดังกล่าวอยู่ในระดับต่ำ และเชื่อมั่นว่าจะสามารถสร้างกระแสเงินสดรับได้เพียงพอกับกระแสเงินสดจ่ายตามสัญญาที่จะจ่ายในอนาคตจากความสามารถในการชำระหนี้สินที่ครบกำหนดของกลุ่มบริษัทที่ผ่านมา และปริมาณเงินสดและรายการเทียบเท่าเงินสดเมื่อรวมกับปริมาณวงเงินสินเชื่อที่ยังไม่ได้ใช้ทั้งหมดที่มีอยู่อย่างเพียงพอ ความสามารถในการเข้าถึงแหล่งเงินทุนที่หลากหลาย อีกทั้งยังสามารถตกลงกับผู้ให้กู้รายเดิมเพื่อขยายระยะเวลาของหนี้สินที่จะครบกำหนดภายใน 1 ปีออกไปได้อีก ทั้งนี้ เนื่องจากรายการหนี้สินทางการเงินของกลุ่มบริษัทไม่มีรายการตราสารอนุพันธ์เป็นส่วนประกอบ ดังนั้น จำนวนเงินภาระหนี้สินทางการเงินจึงเป็นมูลค่าตามบัญชีที่แสดงอยู่ในงบแสดงฐานะการเงินรวมกับดอกเบี้ยหรือภาระผูกพันที่จะเกิดขึ้นตามสัญญา

รายละเอียดการครบกำหนดชำระของหนี้สินทางการเงินที่ไม่ใช่ตราสารอนุพันธ์ของกลุ่มบริษัท ณ วันที่ 31 ธันวาคม 2565 และ 2564 ซึ่งพิจารณาจากกระแสเงินสดตามสัญญาที่ยังไม่คิดลดเป็นมูลค่าปัจจุบัน สามารถแสดงได้ดังนี้

(หน่วย: พันบาท)

งบการเงินรวม					
ณ วันที่ 31 ธันวาคม 2565					
	เมื่อทวงถาม	ไม่เกิน 1 ปี	1 - 5 ปี	มากกว่า 5 ปี	รวม
รายการที่ไม่ใช่ตราสารอนุพันธ์					
เงินกู้ยืมระยะสั้น	380,023	673,329	-	-	1,053,352
เจ้าหนี้การค้าและเจ้าหนี้อื่น	-	1,363,493	-	-	1,363,493
หนี้สินตามสัญญาเช่า	-	19,795	27,809	23,085	70,689
เงินกู้ยืมระยะยาว	-	314,650	710,014	35,192	1,059,856
รวมรายการที่ไม่ใช่ตราสารอนุพันธ์	380,023	2,371,267	737,823	58,277	3,547,390

(หน่วย: พันบาท)

งบการเงินรวม					
ณ วันที่ 31 ธันวาคม 2564					
	เมื่อทวงถาม	ไม่เกิน 1 ปี	1 - 5 ปี	มากกว่า 5 ปี	รวม
รายการที่ไม่ใช่ตราสารอนุพันธ์					
เงินกู้ยืมระยะสั้น	500,027	692,995	-	-	1,193,022
เจ้าหนี้การค้าและเจ้าหนี้อื่น	-	1,197,855	-	-	1,197,855
หนี้สินตามสัญญาเช่า	-	18,210	29,850	25,395	73,455
เงินกู้ยืมระยะยาว	-	421,574	642,392	88,139	1,152,105
รวมรายการที่ไม่ใช่ตราสารอนุพันธ์	500,027	2,330,634	672,242	113,534	3,616,437

(หน่วย: พันบาท)

	งบการเงินเฉพาะกิจการ				
	ณ วันที่ 31 ธันวาคม 2565				
	เมื่อทวงถาม	ไม่เกิน 1 ปี	1 - 5 ปี	มากกว่า 5 ปี	รวม
รายการที่ไม่ใช่ตราสารอนุพันธ์					
เงินกู้ยืมระยะสั้น	380,023	-	-	-	380,023
เจ้าหนี้การค้าและเจ้าหนี้อื่น	-	745,096	-	-	745,096
หนี้สินตามสัญญาเช่า	-	9,575	15,235	3,941	28,751
เงินกู้ยืมระยะยาว	-	164,517	420,287	25,416	610,220
รวมรายการที่ไม่ใช่ตราสารอนุพันธ์	380,023	919,188	435,522	29,357	1,764,090

(หน่วย: พันบาท)

	งบการเงินเฉพาะกิจการ				
	ณ วันที่ 31 ธันวาคม 2564				
	เมื่อทวงถาม	ไม่เกิน 1 ปี	1 - 5 ปี	มากกว่า 5 ปี	รวม
รายการที่ไม่ใช่ตราสารอนุพันธ์					
เงินกู้ยืมระยะสั้น	500,027	-	-	-	500,027
เจ้าหนี้การค้าและเจ้าหนี้อื่น	-	697,347	-	-	697,347
หนี้สินตามสัญญาเช่า	-	9,263	15,224	5,785	30,272
เงินกู้ยืมระยะยาว	-	244,571	409,956	87,670	742,197
รวมรายการที่ไม่ใช่ตราสารอนุพันธ์	500,027	951,181	425,180	93,455	1,969,843

31.3 มูลค่ายุติธรรมของเครื่องมือทางการเงิน

เนื่องจากเครื่องมือทางการเงินส่วนใหญ่ของกลุ่มบริษัทจัดอยู่ในประเภทระยะสั้นหรือมีอัตราดอกเบี้ยใกล้เคียงกับอัตราดอกเบี้ยในตลาด กลุ่มบริษัทจึงประมาณมูลค่ายุติธรรมของเครื่องมือทางการเงินใกล้เคียงกับมูลค่าตามบัญชีที่แสดงในงบแสดงฐานะการเงิน

กลุ่มบริษัทมีวิธีการและสมมติฐานที่ใช้ในการประมาณมูลค่ายุติธรรมของเงินลงทุนในตราสารทุนตามราคาตลาด หรืออ้างอิงจากแบบจำลองราคาที่ได้รับการยอมรับโดยทั่วไป ในกรณีที่ไม่มีราคาตลาด

ในระหว่างปีปัจจุบัน ไม่มีการโอนรายการระหว่างลำดับชั้นของมูลค่ายุติธรรม

32. การบริหารจัดการทุน

วัตถุประสงค์ของกลุ่มบริษัทในการบริหารทุนของกลุ่มบริษัทคือการดำรงไว้ซึ่งความสามารถในการดำเนินงานอย่างต่อเนื่อง การสร้างผลตอบแทนต่อผู้ถือหุ้นและเป็นประโยชน์ต่อผู้ที่มีส่วนได้เสียอื่น และการดำรงไว้ซึ่งโครงสร้างของทุนที่เหมาะสม

ในการดำรงไว้หรือปรับโครงสร้างของทุน กลุ่มบริษัทอาจปรับนโยบายการจ่ายเงินปันผลให้กับผู้ถือหุ้น การคืนทุนให้แก่ผู้ถือหุ้น การออกหุ้นทุนใหม่ การซื้อหุ้นทุนคืน การปรับโครงสร้างหนี้เงินกู้ การออกหุ้นกู้ การชำระคืนหนี้เงินกู้ก่อนกำหนด หรือการขายทรัพย์สินเพื่อลดภาระหนี้

เพื่อให้ได้สิทธิพิเศษทางภาษี กลุ่มบริษัทจะต้องดำรงไว้ซึ่งเงินทุนขั้นต่ำตามที่กำหนดในแต่ละบัตรส่งเสริมการลงทุน

33. เหตุการณ์ภายหลังรอบระยะเวลารายงาน

การอนุมัติจ่ายเงินปันผล

- ก) เมื่อวันที่ 30 มกราคม 2566 ที่ประชุมคณะกรรมการของบริษัท ศรีไทยซูเปอร์แวร์ โคราช จำกัด ได้มีมติอนุมัติจ่ายเงินปันผลระหว่างกาลจากกำไรสะสมส่วนที่ยังไม่ได้จัดสรรในอัตราหุ้นละ 1.00 บาท เป็นจำนวนเงินรวม 30 ล้านบาท
- ข) เมื่อวันที่ 27 กุมภาพันธ์ 2566 ที่ประชุมคณะกรรมการบริษัทฯ ได้มีมติอนุมัติเสนอให้จ่ายเงินปันผลจากกำไรสะสมส่วนที่ยังไม่ได้จัดสรรในอัตราหุ้นละ 0.04 บาท เป็นจำนวนเงินรวม 108 ล้านบาท ทั้งนี้มติดังกล่าวจะนำเสนอต่อที่ประชุมสามัญผู้ถือหุ้นเพื่อพิจารณาอนุมัติต่อไป

34. การอนุมัติงบการเงิน

งบการเงินนี้ได้รับอนุมัติให้ออกโดยคณะกรรมการบริษัทฯ เมื่อวันที่ 27 กุมภาพันธ์ 2566

เอกสารแนบ 1

รายละเอียดเกี่ยวกับกรรมการ ผู้บริหาร ผู้มีอำนาจควบคุม ผู้ที่ได้รับมอบหมายให้รับผิดชอบสูงสุดในสายงานบัญชีและการเงิน ผู้ที่ได้รับมอบหมายให้รับผิดชอบโดยตรงในการควบคุมดูแลการทำบัญชี และเลขานุการบริษัท (“ผู้ดำรงตำแหน่ง”)

1. ข้อมูลของผู้ดำรงตำแหน่ง

1) นายสนั่น อังอุบลกุล

อายุ : 76 ปี
ตำแหน่งปัจจุบัน : ประธานกรรมการ
กรรมการสรรหาและพิจารณาค่าตอบแทน
และกรรมการผู้จัดการ



วันที่เริ่มเป็นกรรมการ	จำนวนปีที่ เป็นกรรมการ	อำนาจลงนามผูกพันบริษัทตามที่กำหนดในหนังสือรับรอง
1 มกราคม พ.ศ. 2536	30 ปี (ตั้งแต่ปี พ.ศ. 2536 ถึงปัจจุบัน)	มี

ความสัมพันธ์ทางครอบครัวระหว่าง : ไม่มี

กรรมการและผู้บริหาร

คุณวุฒิทางการศึกษา :

วุฒิการศึกษา	สาขาวิชาหลัก	ชื่อสถาบัน
ดุริยางคศาสตรบัณฑิต	การจัดการ	มหาวิทยาลัยนครพนม
ดุริยางคศาสตรบัณฑิต	วิศวกรรมอุตสาหการ และระบบการผลิต	มหาวิทยาลัยเทคโนโลยีพระจอมเกล้าธนบุรี
พุทธศาสตรดุษฎีบัณฑิตกิตติมศักดิ์	สังคมศาสตร์	มหาวิทยาลัยมหาจุฬาลงกรณราชวิทยาลัย
วิศวกรรมศาสตรดุษฎีบัณฑิตกิตติมศักดิ์	วิศวกรรมการผลิต	มหาวิทยาลัยเทคโนโลยีสุรนารี
บริหารธุรกิจดุษฎีบัณฑิตกิตติมศักดิ์	การจัดการ	มหาวิทยาลัยเทคโนโลยีราชมงคลอีสาน
ดุริยางคศาสตรดุษฎีบัณฑิตกิตติมศักดิ์	การตลาด	มหาวิทยาลัยศรีปทุม
บริหารธุรกิจดุษฎีบัณฑิตกิตติมศักดิ์	-	มหาวิทยาลัยเชียงใหม่
ปริญญาตรี	บริหารธุรกิจ	มหาวิทยาลัย Oglethorpe, Atlanta, Georgia, U.S.A.

หลักสูตรอบรมของสมาคมส่งเสริม : หลักสูตร Role of the Chairman Program (RCP) รุ่นที่ 4/2544

สถาบันกรรมการบริษัทไทย (IOD) : หลักสูตร Director Accreditation Program (DAP)

การอบรมอื่น :

ชื่อหลักสูตร	สถาบันจัดอบรม
ผู้บริหารระดับสูงด้านการค้าและการพาณิชย์ (TEPCoT) รุ่นที่ 2	สถาบันวิทยาการการค้า
ผู้บริหารระดับสูง (วตท.) รุ่นที่ 7 (2551)	สถาบันวิทยาการตลาดทุน
ปริญญาบัตร (ปรอ.) รุ่นที่ 3	วิทยาลัยป้องกันราชอาณาจักร

ประสบการณ์ :

ช่วงเวลา	ตำแหน่ง	ชื่อหน่วยงาน
พ.ศ. 2515 - ปัจจุบัน	ประธานกรรมการ กรรมการสรรหาและพิจารณาค่าตอบแทน และกรรมการผู้จัดการ	บริษัท ศรีไทยซูเปอร์แวร์ จำกัด (มหาชน)

การดำรงตำแหน่งกรรมการ/ผู้บริหารในปัจจุบัน :

- 1) กิจการอื่นที่เป็นบริษัทจดทะเบียน : ไม่มีการดำรงตำแหน่ง
- 2) กิจการอื่นที่ไม่ใช่บริษัทจดทะเบียน :

2.1) กลุ่มบริษัทศรีไทยซูเปอร์แวร์ (รวม 6 บริษัท) :

ตำแหน่ง	ชื่อหน่วยงาน
ประธานกรรมการ	บริษัทย่อย บริษัท ศรีไทยซูเปอร์แวร์ โคราซ จำกัด
ประธานกรรมการ	บริษัท ศรีไทยโมลด์ส จำกัด
ประธานกรรมการ	บริษัท ศรีไทย มียากาวา จำกัด
ประธานกรรมการ	บริษัทร่วม บริษัท ศรีไทย ชันโค จำกัด
กรรมการ	บริษัท ไทย เอ็มเอฟซี จำกัด
กรรมการ	บริษัท ศรีไทยบรรจุกภัณฑ์ จำกัด

2.2) บริษัทอื่น (รวม 7 บริษัท) :

ตำแหน่ง	ชื่อหน่วยงาน
กรรมการ	บริษัทที่เกี่ยวข้องกัน บริษัท ส.สหธรรมา (ไทยแลนด์) จำกัด
กรรมการ	บริษัท โตโฮไฟม (ไทยแลนด์) จำกัด
กรรมการ	บริษัทอื่น บริษัท แอลเอ็น ศรีไทย คอม จำกัด
กรรมการ	บริษัท นิสเซน เคมีไทย (ประเทศไทย) จำกัด
กรรมการ	บริษัท ซ้าฟเนอร์ อีเอ็มซี จำกัด
กรรมการ	บริษัท โรงแรมชายทะเล จำกัด
กรรมการ	บริษัท ศรีไทย สวนเกษตร จำกัด

- 3) กิจการอื่นที่แข่งขัน/เกี่ยวเนื่องกับธุรกิจของบริษัทฯที่อาจทำให้เกิดความขัดแย้งทางผลประโยชน์ : ไม่มีการดำรงตำแหน่ง

2) นายเอ็งฮัก นนิกการ



อายุ : 66 ปี

ตำแหน่งปัจจุบัน : กรรมการอิสระ ประธานกรรมการตรวจสอบ
และกรรมการสรรหาและพิจารณาค่าตอบแทน

วันที่เริ่มเป็นกรรมการ	จำนวนปีที่ เป็นกรรมการ	อำนาจลงนามผูกพันบริษัทตามที่กำหนด ในหนังสือรับรอง
31 พฤษภาคม พ.ศ. 2537	29 ปี (ตั้งแต่ปี พ.ศ. 2537 ถึงปัจจุบัน)	ไม่มี

ความสัมพันธ์ทางครอบครัวระหว่าง : ไม่มี

กรรมการและผู้บริหาร

คุณวุฒิทางการศึกษา :

วุฒิการศึกษา	สาขาวิชาหลัก	ชื่อสถาบัน
ปริญญาโท	บริหารธุรกิจ	มหาวิทยาลัยธรรมศาสตร์

หลักสูตรอบรมของสมาคมส่งเสริม : หลักสูตร Director Accreditation Program (DAP)

สถาบันกรรมการบริษัทไทย (IOD)

ประสบการณ์ :

ช่วงเวลา	ตำแหน่ง	ชื่อหน่วยงาน
พ.ศ. 2556 – 2559	กรรมการ	บริษัท ทริส คอร์ปอเรชั่น จำกัด
พ.ศ. 2555 – 2559	รองกรรมการผู้จัดการ สายงานบริหารเงินและตราสารหนี้	ธนาคารธนชาติ จำกัด (มหาชน)
พ.ศ. 2548 – 2554	รองกรรมการผู้จัดการใหญ่	ธนาคารนครหลวงไทย จำกัด (มหาชน)
พ.ศ. 2545 – 2548	ผู้ช่วยกรรมการผู้จัดการใหญ่อาวุโส	ธนาคารนครหลวงไทย จำกัด (มหาชน)
พ.ศ. 2541 – 2544	ผู้ช่วยกรรมการผู้จัดการใหญ่	ธนาคารนครหลวงไทย จำกัด (มหาชน)
พ.ศ. 2538 – 2541	ผู้จัดการอาวุโส ฝ่ายบริหารเงิน	ธนาคารนครหลวงไทย จำกัด (มหาชน)
พ.ศ. 2534 – 2538	ผู้จัดการ	ธนาคารศรีนคร จำกัด (มหาชน)
พ.ศ. 2522 – 2534	รองผู้จัดการ	ธนาคารกรุงไทย จำกัด (มหาชน)

การดำรงตำแหน่งกรรมการ/ผู้บริหารในปัจจุบัน :

- 1) กิจกรรมที่เป็นบริษัทจดทะเบียน : ไม่มีการดำรงตำแหน่ง
- 2) กิจกรรมที่ไม่ใช่บริษัทจดทะเบียน :
 - 2.1) กลุ่มบริษัทศรีไทยซูเปอร์แวร์ : ไม่มีการดำรงตำแหน่ง
 - 2.2) บริษัทอื่น : ไม่มีการดำรงตำแหน่ง
- 3) กิจกรรมที่แข่งขัน/เกี่ยวเนื่องกับธุรกิจของบริษัทที่อาจทำให้เกิดความขัดแย้งทางผลประโยชน์ : ไม่มีการดำรงตำแหน่ง

3) นายสุชาติ บุญบรรณจักรศรี



อายุ : 63 ปี
ตำแหน่งปัจจุบัน : กรรมการอิสระ กรรมการตรวจสอบ และ
ประธานกรรมการกำกับดูแลกิจการที่ดี

วันที่เริ่มเป็นกรรมการ	จำนวนปีที่ เป็นกรรมการ	อำนาจลงนามผูกพันบริษัทตามที่กำหนด ในหนังสือรับรอง
21 สิงหาคม พ.ศ. 2545	21 ปี (ตั้งแต่ปี พ.ศ. 2545 ถึงปัจจุบัน)	ไม่มี

ความสัมพันธ์ทางครอบครัวระหว่าง : ไม่มี
กรรมการและผู้บริหาร

คุณวุฒิทางการศึกษา :

วุฒิการศึกษา	สาขาวิชาหลัก	ชื่อสถาบัน
ปริญญาโท	บริหารธุรกิจ (MBA) สาขาการเงินและการตลาด	The Wharton School, University of Pennsylvania, U.S.A.
ปริญญาตรี (เกียรตินิยมอันดับ 2)	เศรษฐศาสตร์ สาขาปริมาณวิเคราะห์	จุฬาลงกรณ์มหาวิทยาลัย

หลักสูตรอบรมของสมาคมส่งเสริม : หลักสูตร Successful Formulation and Execution of Strategy (SFE) รุ่นที่ 12/2554
สถาบันกรรมการบริษัทไทย (IOD) หลักสูตร Audit Committee Program (ACP) รุ่นที่ 13/2549
หลักสูตร Director Certification Program (DCP) รุ่นที่ 19/2545

การอบรมอื่น :

ชื่อหลักสูตร	สถาบันจัดอบรม
ผู้บริหารระดับสูงด้านการค้าและการพาณิชย์ (TEPCoT) รุ่นที่ 14 (2565)	สถาบันวิทยาการการค้า
ผู้บริหารระดับสูง (วตท.) รุ่นที่ 14 (2555)	สถาบันวิทยาการตลาดทุน
Executive Development Program (EDP)	สมาคมบริษัทจดทะเบียนไทย
Leadership Development Program (LDP)	สมาคมบริษัทจดทะเบียนไทย

ประสบการณ์ :

ช่วงเวลา	ตำแหน่ง	ชื่อหน่วยงาน
พ.ศ. 2545 – 2549	ที่ปรึกษาคณะกรรมการบริหารความเสี่ยง	บริษัท วิทยุการบินแห่งประเทศไทย จำกัด
พ.ศ. 2544 – 2548	ที่ปรึกษาประจำ	คณะกรรมการธิการ การพัฒนาเศรษฐกิจ สภาผู้แทนราษฎร
พ.ศ. 2544 – 2545	กรรมการ	บริษัท สยามซินเท็ค คอนสตรัคชั่น จำกัด (มหาชน)
พ.ศ. 2544 – 2545	กรรมการ	บริษัท วิทยุการบินแห่งประเทศไทย จำกัด รัฐวิสาหกิจ สังกัดกระทรวงคมนาคม
พ.ศ. 2543	อาจารย์พิเศษด้านการเงินปริญญาโท	มหาวิทยาลัยสยาม
พ.ศ. 2542 – 2543	ที่ปรึกษาประจำ	คณะกรรมการธิการ การคลัง การธนาคาร และสถาบันการเงิน สภาผู้แทนราษฎร
พ.ศ. 2540 – 2541	ฝ่ายขาย	องค์การเพื่อการปฏิรูประบบสถาบันการเงิน

ประสบการณ์ (ต่อ) :

ช่วงเวลา	ตำแหน่ง	ชื่อหน่วยงาน
พ.ศ. 2539 – 2540	กรรมการผู้จัดการ	บริษัทเงินทุนหลักทรัพย์ ตะวันออก ฟายแนนซ์ (1991) จำกัด (มหาชน)
พ.ศ. 2537 – 2539	ผู้ช่วยกรรมการผู้จัดการ	บริษัทหลักทรัพย์ แอสเซ็ท พลัส จำกัด
พ.ศ. 2529 – 2537	ผู้จัดการ	ธนาคารกสิกรไทย จำกัด (มหาชน) สาขาออส แอนเจลิส สหรัฐอเมริกา
พ.ศ. 2530	อาจารย์พิเศษด้านการเงินปริญญาโท	มหาวิทยาลัยธรรมศาสตร์ และ มหาวิทยาลัยเกษตรศาสตร์
พ.ศ. 2528 – 2529	เจ้าหน้าที่บริหารและค้าเงินตราต่างประเทศ	ธนาคารกสิกรไทย จำกัด (มหาชน)

การดำรงตำแหน่งกรรมการ/ผู้บริหารในปัจจุบัน :

1) กิจการอื่นที่เป็นบริษัทจดทะเบียน (รวม 2 บริษัท) :

ตำแหน่ง	ชื่อหน่วยงาน
กรรมการอิสระ และประธานกรรมการตรวจสอบ	บริษัท สาลี พรินท์ติ้ง จำกัด (มหาชน)
กรรมการ ประธานกรรมการบริหาร และ กรรมการสรรหา กำหนดค่าตอบแทน และกำกับดูแลกิจการ	บริษัท บริหารสินทรัพย์ไนท์ คลับ แคปปิตอล จำกัด (มหาชน)

2) กิจการอื่นที่ไม่ใช่บริษัทจดทะเบียน :

2.1) กลุ่มบริษัทศรีไทยซูเปอร์แวร์ : ไม่มีการดำรงตำแหน่ง

2.2) บริษัทอื่น (รวม 12 บริษัท) :

ตำแหน่ง	ชื่อหน่วยงาน
ประธานกรรมการ	บริษัท แพรคติกัม เอนจิเนียริง จำกัด
ประธานกรรมการ	บริษัท สตีลเลอร์ สตีล เวิร์คส์ จำกัด
ประธานกรรมการ	บริษัท สตีล พลัส แฟบบริเคชั่น จำกัด
ประธานกรรมการ	บริษัท ดาร์ค ฮอรัส ดีเวลลอปเม้นท์ จำกัด
ประธานกรรมการ	บริษัท เค เจ เค เอสเตท จำกัด
ประธานกรรมการ	บริษัท โคเช็ค จำกัด
ประธานกรรมการ	บริษัท ไฮ คิว ฟาร์มา จำกัด
ประธานกรรมการ	บริษัท เดอะ คอนเน็กซ์ อะคาเดมี จำกัด
กรรมการ	บริษัท ไนท์ คลับ แคปปิตอล โฮลดิ้ง จำกัด
กรรมการ	บริษัท ทีเจ อินเตอร์ เซอร์วิส จำกัด
กรรมการ	บริษัท พีเอสบี 35 จำกัด
กรรมการ	บริษัท พีเอสบี 5 จำกัด

3) กิจการอื่นที่แข่งขัน/เกี่ยวเนื่องกับธุรกิจของบริษัทฯที่อาจทำให้เกิดความขัดแย้งทางผลประโยชน์ : ไม่มีการดำรงตำแหน่ง

4) นางสาว ไชยสุต



อายุ : 76 ปี
 ตำแหน่งปัจจุบัน : กรรมการอิสระ
 ประธานกรรมการสรรหาและพิจารณาค่าตอบแทน
 และกรรมการกำกับดูแลกิจการที่ดี

วันที่เริ่มเป็นกรรมการ	จำนวนปีที่เป็นกรรมการ	อำนาจลงนามผูกพันบริษัทตามที่กำหนดในหนังสือรับรอง
3 มีนาคม พ.ศ. 2551	15 ปี (ตั้งแต่ปี พ.ศ. 2551 ถึงปัจจุบัน)	ไม่มี

ความสัมพันธ์ทางครอบครัวระหว่าง : ไม่มี
 กรรมการและผู้บริหาร

คุณวุฒิทางการศึกษา :

วุฒิการศึกษา	สาขาวิชาหลัก	ชื่อสถาบัน
ปริญญาตรี	วิศวกรรมศาสตร์-ไฟฟ้า	จุฬาลงกรณ์มหาวิทยาลัย

หลักสูตรอบรมของสมาคมส่งเสริม : หลักสูตร Chartered Director Class (CDC)
 สถาบันกรรมการบริษัทไทย (IOD) หลักสูตร Role of Compensation Committee (RCC)
 หลักสูตร Financial Statements for Directors (FSD)
 หลักสูตร Director Certification Program (DCP)

การอบรมอื่น :

ชื่อหลักสูตร	สถาบันจัดอบรม
ปริญญาบัตรการป้องกันราชอาณาจักร (วปอ.) รุ่นที่ 42	วิทยาลัยป้องกันราชอาณาจักร
ประกาศนียบัตร นักบริหารระดับสูง หลักสูตรที่ 1	สำนักงานคณะกรรมการข้าราชการพลเรือน (ก.พ.)
Certificate – Leadership, Management and Governance in The Public Section	The Australian National University
Certificate – Energy Planning Programme for Southeast Asia Countries	Pennsylvania State University

ประสบการณ์ :

ช่วงเวลา	ตำแหน่ง	ชื่อหน่วยงาน
พ.ศ. 2549 – 2550	ที่ปรึกษา	ธนาคารทหารไทย จำกัด (มหาชน)
พ.ศ. 2545 – 2549	อธิบดี (นักบริหาร 10)	กรมพัฒนาพลังงานทดแทนและอนุรักษ์พลังงาน กระทรวงพลังงาน
พ.ศ. 2543 – 2545	อธิบดี (นักบริหาร 10)	กรมพัฒนาและส่งเสริมพลังงาน กระทรวงวิทยาศาสตร์ เทคโนโลยี และสิ่งแวดล้อม
พ.ศ. 2540 – 2543	รองอธิบดี (นักบริหาร 9)	กรมพัฒนาและส่งเสริมพลังงาน กระทรวงวิทยาศาสตร์ เทคโนโลยี และสิ่งแวดล้อม

การดำรงตำแหน่งกรรมการ/ผู้บริหารในปัจจุบัน :

1) กิจการอื่นที่เป็นบริษัทจดทะเบียน : ไม่มีการดำรงตำแหน่ง

2) กิจการอื่นที่ไม่ใช่บริษัทจดทะเบียน :

2.1) กลุ่มบริษัทศรีไทยซูเปอร์แวร์ : ไม่มีการดำรงตำแหน่ง

2.2) บริษัทอื่น (รวม 2 บริษัท) :

ตำแหน่ง	ชื่อหน่วยงาน
กรรมการ	บริษัท ชัย-ศิริพันธ์ จำกัด
กรรมการ	บริษัท ไสละสุวรรณ จำกัด

3) กิจการอื่นที่แข่งขัน/เกี่ยวเนื่องกับธุรกิจของบริษัทที่อาจทำให้เกิดความขัดแย้งทางผลประโยชน์ : ไม่มีการดำรงตำแหน่ง

5) นายศุภโชค เลี่ยมแก้ว



อายุ : 68 ปี
ตำแหน่งปัจจุบัน : กรรมการอิสระ และกรรมการตรวจสอบ

วันที่เริ่มเป็นกรรมการ	จำนวนปีที่ เป็นกรรมการ	อำนาจลงนามผูกพันบริษัทตามที่กำหนดในหนังสือรับรอง
11 พฤศจิกายน พ.ศ. 2559	7 ปี (ตั้งแต่ปี พ.ศ. 2559 ถึงปัจจุบัน)	ไม่มี

ความสัมพันธ์ทางครอบครัวระหว่าง : ไม่มี
กรรมการและผู้บริหาร

คุณวุฒิทางการศึกษา :

วุฒิการศึกษา	สาขาวิชาหลัก	ชื่อสถาบัน
ปริญญาโท	รัฐประศาสนศาสตร์	สถาบันบัณฑิตพัฒนบริหารศาสตร์
ปริญญาตรี	วิทยาศาสตร์-เคมี	มหาวิทยาลัยรามคำแหง

หลักสูตรอบรมของสมาคมส่งเสริม : หลักสูตร Advanced Audit Committee Program (AACP) รุ่นที่ 29/2561
สถาบันกรรมการบริษัทไทย (IOD) : หลักสูตร Director Accreditation Program (DAP)

การอบรมอื่น :

ชื่อหลักสูตร	สถาบันจัดอบรม
การพัฒนาผู้บริหาร 1-3	มหาวิทยาลัยธรรมศาสตร์และจุฬาลงกรณ์มหาวิทยาลัย
ผู้บริหารระดับสูง รุ่นที่ 21	สถาบันบัณฑิตบริหารธุรกิจศศินทร์แห่งจุฬาลงกรณ์มหาวิทยาลัย
NIDA-Wharton Executive Leadership Program	NIDA & Wharton University, U.S.A.
ประกาศนียบัตรชั้นสูง การบริหารเศรษฐกิจสาธารณะสำหรับนักบริหารระดับสูง (ปศส.)	สถาบันพระปกเกล้า
วุฒิบัตร การกำกับดูแลกิจการสำหรับกรรมการและผู้บริหารระดับสูงของรัฐวิสาหกิจและองค์กรมหาชน	สถาบันพระปกเกล้า
หลักสูตรหลักประจำวิทยาลัยการทัพบก รุ่นที่ 51	วิทยาลัยการทัพบก
Advanced Senior Executive Program (ASEP)	SASIN & Kellogg School of Management (U.S.A.)
Market Planning & Analysis for Chemical, Petrochemical and Plastics Industry (IHS)	-

ประสบการณ์ :

ช่วงเวลา	ตำแหน่ง	ชื่อหน่วยงาน
พ.ศ. 2556 – 2558	ประธานบริษัท	บริษัท เอชเอ็มซี โพลีเมอส์ จำกัด
พ.ศ. 2558	กรรมการ	บริษัท โรงกลั่นน้ำมันระยอง จำกัด (มหาชน)
พ.ศ. 2556	กรรมการ	บริษัท พีทีที เอ็มซีซี ไบโอเคมี จำกัด
พ.ศ. 2555 – 2556 / พ.ศ. 2552 – 2556	กรรมการผู้จัดการใหญ่ / กรรมการ	บริษัท พีทีที โพลีเมอร์ มาร์เก็ตติ้ง จำกัด
พ.ศ. 2549 – 2555	กรรมการผู้จัดการ	บริษัท พีทีที โพลีเมอร์ โลจิสติกส์ จำกัด
พ.ศ. 2549 – 2558	ผู้ช่วยกรรมการผู้จัดการใหญ่ กลุ่มธุรกิจปิโตรเคมีและการกลั่น	บริษัท ปตท. จำกัด (มหาชน)
พ.ศ. 2539 – 2548	ผู้จัดการฝ่ายวิศวกรรมสถานบริการ ผู้จัดการฝ่ายขายตลาดรัฐและอุตสาหกรรม และผู้จัดการฝ่ายขนส่งปิโตรเลียม	การปิโตรเลียมแห่งประเทศไทย

การดำรงตำแหน่งกรรมการ/ผู้บริหารในปัจจุบัน :

- 1) **กิจการอื่นที่เป็นบริษัทจดทะเบียน :** ไม่มีการดำรงตำแหน่ง
- 2) **กิจการอื่นที่ไม่ใช่บริษัทจดทะเบียน :**
 - 2.1) **กลุ่มบริษัทศรีไทยซูเปอร์แวร์ :** ไม่มีการดำรงตำแหน่ง
 - 2.2) **บริษัทอื่น :** ไม่มีการดำรงตำแหน่ง
- 3) **กิจการอื่นที่แข่งขัน/เกี่ยวเนื่องกับธุรกิจของบริษัทที่อาจทำให้เกิดความขัดแย้งทางผลประโยชน์ :** ไม่มีการดำรงตำแหน่ง

6) นายณพล เลิศสุมิตรกุล



อายุ : 61 ปี
ตำแหน่งปัจจุบัน : กรรมการ และ
รองกรรมการผู้จัดการ-ประจำสำนักกรรมการผู้จัดการ

วันที่เริ่มเป็นกรรมการ	จำนวนปีที่ เป็นกรรมการ	อำนาจลงนามผูกพันบริษัทตามที่กำหนด ในหนังสือรับรอง
31 ธันวาคม พ.ศ. 2536	29 ปี (ตั้งแต่ปี พ.ศ. 2537 ถึงปัจจุบัน)	มี

ความสัมพันธ์ทางครอบครัวระหว่าง : ไม่มี

กรรมการและผู้บริหาร

คุณวุฒิทางการศึกษา :

วุฒิการศึกษา	สาขาวิชาหลัก	ชื่อสถาบัน
ปริญญาโท	บริหารธุรกิจ	มหาวิทยาลัยพิษณุโลก
ปริญญาตรี	บริหารธุรกิจ	มหาวิทยาลัยพิษณุโลก

หลักสูตรอบรมของสมาคมส่งเสริม : หลักสูตร Boards that Make a Difference (BMD)

สถาบันกรรมการบริษัทไทย (IOD) หลักสูตร Director Certification Program Update (DCPU)

หลักสูตร Director Certification Program (DCP)

หลักสูตร Director Accreditation Program (DAP)

ประสบการณ์ :

ช่วงเวลา	ตำแหน่ง	ชื่อหน่วยงาน
พ.ศ. 2562 – ปัจจุบัน	กรรมการ และรองกรรมการผู้จัดการ- ประจำสำนักกรรมการผู้จัดการ	บริษัท ศรีไทยซูเปอร์แวร์ จำกัด (มหาชน)
พ.ศ. 2529 – 2561	กรรมการ และผู้ช่วยกรรมการผู้จัดการ	บริษัท ศรีไทยซูเปอร์แวร์ จำกัด (มหาชน)

การดำรงตำแหน่งกรรมการ/ผู้บริหารในปัจจุบัน :

1) กิจการอื่นที่เป็นบริษัทจดทะเบียน : ไม่มีการดำรงตำแหน่ง

2) กิจการอื่นที่ไม่ใช่บริษัทจดทะเบียน :

2.1) กลุ่มบริษัทศรีไทยซูเปอร์แวร์ (1 บริษัท) :

ตำแหน่ง	ชื่อหน่วยงาน
กรรมการ	บริษัทย่อย บริษัท ศรีไทย มียากาวา จำกัด

2.2) บริษัทอื่น (รวม 2 บริษัท) :

ตำแหน่ง	ชื่อหน่วยงาน
กรรมการ	บริษัท ศรีไทย สวนเกษตร จำกัด
กรรมการ	บริษัท ซูเปอร์แวร์ เฮ้าส์ซิ่ง จำกัด

3) กิจการอื่นที่แข่งขัน/เกี่ยวเนื่องกับธุรกิจของบริษัทที่อาจทำให้เกิดความขัดแย้งทางผลประโยชน์ : ไม่มีการดำรงตำแหน่ง

7) นายไชยวัฒน์ กุลภัทรวณิช



อายุ : 53 ปี
 ตำแหน่งปัจจุบัน : กรรมการ กรรมการกำกับดูแลกิจการที่ดี
 ประธานอนุกรรมการบริหารความเสี่ยง เลขานุการบริษัท
 รองกรรมการผู้จัดการด้านการเงินและบริหาร* และ
 รักษาการหัวหน้างานกำกับดูแลการปฏิบัติงานของบริษัทฯ
 * ได้รับมอบหมายให้รับผิดชอบสูงสุดในสายงานบัญชีและการเงิน

วันที่เริ่มเป็นกรรมการ	จำนวนปีที่ เป็นกรรมการ	อำนาจลงนามผูกพันบริษัทตามที่กำหนด ในหนังสือรับรอง
1 มกราคม พ.ศ. 2562	4 ปี (ตั้งแต่ปี พ.ศ. 2562 ถึงปัจจุบัน)	มี

ความสัมพันธ์ทางครอบครัวระหว่าง : ไม่มี

กรรมการและผู้บริหาร

คุณวุฒิทางการศึกษา :

วุฒิการศึกษา	สาขาวิชาหลัก	ชื่อสถาบัน
ปริญญาโท International Exchange Program	บริหารธุรกิจ (MBA) – การเงิน	London Business School, U.K. University of Chicago, Booth School of Business, U.S.A.
ประกาศนียบัตรชั้นสูง	การสอบบัญชี	มหาวิทยาลัยธรรมศาสตร์
ปริญญาตรี (เกียรตินิยมอันดับ 2)	การบัญชี	มหาวิทยาลัยธรรมศาสตร์

หลักสูตรอบรมของสมาคมส่งเสริม : หลักสูตร Role of the Chairman Program (RCP) รุ่นที่ 52/2565
 สถาบันกรรมการบริษัทไทย (IOD) หลักสูตร Advanced Audit Committee Program (AAPC) รุ่นที่ 38/2563
 หลักสูตร Board Nomination and Compensation Program (BNCP) รุ่นที่ 7/2562
 หลักสูตร Director Diploma Examination รุ่นที่ 62/2561
 หลักสูตร Risk Management Program for Corporate Leaders รุ่นที่ 11/2561
 หลักสูตร Company Secretary Program รุ่นที่ 86/2561
 หลักสูตร Director Certification Program (DCP) รุ่นที่ 248/2560

การอบรมอื่น :

ชื่อหลักสูตร	สถาบันจัดอบรม
การเปิดเผยข้อมูลเพื่อวิเคราะห์การดำเนินงานของบริษัท (MD&A) / 2565	สมาคมบริษัทจดทะเบียนไทย
การสรรหาและแต่งตั้งกรรมการ / 2565	สมาคมบริษัทจดทะเบียนไทย
TLCA CFO Professional Development Program (TLCA CFO CPD) ครั้งที่ 1, 2 และ 4 / 2565	สมาคมบริษัทจดทะเบียนไทย
การบริหารการรักษาสภาพสงบเรียบร้อยของสังคมภาครัฐร่วมเอกชน (บรอ.) รุ่นที่ 8 (2564)	กองบัญชาการศึกษา วิทยาลัยการตำรวจ สำนักงานตำรวจแห่งชาติ
แนวโน้ม ทิศทางการทำ M&A ประเด็นสำคัญที่ต้องพิจารณาและกลยุทธ์การทำ M&A / 2564	ตลาดหลักทรัพย์แห่งประเทศไทย
TLCA CFO Professional Development Program (TLCA CFO CPD) ปี 2562 - 2564	สมาคมบริษัทจดทะเบียนไทย
ผู้บริหารระดับสูง (วตท.) รุ่นที่ 30 (2563)	สถาบันวิทยาการตลาดทุน

การอบรมอื่น (ต่อ):

ชื่อหลักสูตร	สถาบันจัดอบรม
Strategic Financial Leadership Program (SFLP) 2561	สมาคมบริษัทจดทะเบียนไทย
Strategic CFO in Capital Markets Program รุ่นที่ 5/2560	ตลาดหลักทรัพย์แห่งประเทศไทย
CFO In Practice Certification Program รุ่นที่ 7/2560	สภาวิชาชีพบัญชี ในพระบรมราชูปถัมภ์
Fundamentals for Corporate Secretaries รุ่นที่ 1/2560	สมาคมบริษัทจดทะเบียนไทย
Certificate in Investor Relations รุ่นที่ 1/2560	สมาคมบริษัทจดทะเบียนไทย

ประสบการณ์ :

ช่วงเวลา	ตำแหน่ง	ชื่อหน่วยงาน
พ.ศ. 2560 – 2561	ผู้อำนวยการส่วนบัญชีและการเงิน	บริษัท ศรีไทยซูเปอร์แวร์ จำกัด (มหาชน)
พ.ศ. 2545 – 2560	ผู้ช่วยกรรมการผู้จัดการด้านบัญชีและการเงิน	บริษัท เครือเจริญโภคภัณฑ์ จำกัด
พ.ศ. 2541 – 2544	Senior Associate ฝ่ายวาณิชธนกิจ	บริษัทหลักทรัพย์ เมอร์ริล ลินช์ ภัทร จำกัด
พ.ศ. 2534 – 2537	ผู้สอบบัญชีอาวุโส	บริษัท สำนักงาน เอ็นส์ แอนด์ ยัง จำกัด

การดำรงตำแหน่งกรรมการ/ผู้บริหารในปัจจุบัน :

- 1) กิจการอื่นที่เป็นบริษัทจดทะเบียน : ไม่มีการดำรงตำแหน่ง
- 2) กิจการอื่นที่ไม่ใช่บริษัทจดทะเบียน :
 - 2.1) กลุ่มบริษัทศรีไทยซูเปอร์แวร์ (รวม 13 บริษัท) :

ตำแหน่ง	ชื่อหน่วยงาน
ประธานกรรมการ	บริษัทย่อย Srithai (Vietnam) Company Limited
ประธานกรรมการ	Srithai (Hanoi) Company Limited
กรรมการ	บริษัท ศรีไทยซูเปอร์แวร์ โครวัส จำกัด
กรรมการ	บริษัท ที ไทยพลาส จำกัด
กรรมการ	Srithai Superware Manufacturing Private Limited
กรรมการ	Srithai Superware India Limited
กรรมการ	บริษัท ศรีไทย-ฮัตโต้ (ประเทศไทย) จำกัด
กรรมการ	บริษัท ศรีไทยโมลด์ส จำกัด
กรรมการ	บริษัท ศรีไทย มียากาวา จำกัด
กรรมการ	บริษัทร่วม บริษัท ศรีไทย ชันโค จำกัด
กรรมการ	บริษัท ไทย เอ็มเอฟซี จำกัด
กรรมการ	บริษัท ศรีไทยบรรจุภัณฑ์ จำกัด
กรรมการ	PT. Srithai Maspion Indonesia

- 2.2) บริษัทอื่น : ไม่มีการดำรงตำแหน่ง

- 3) กิจการอื่นที่แข่งขัน/เกี่ยวเนื่องกับธุรกิจของบริษัทฯ ที่อาจทำให้เกิดความขัดแย้งทางผลประโยชน์ : ไม่มีการดำรงตำแหน่ง

8) Mr. Goh Ah Bee (นายอาห์ บี โกห์)



อายุ : 72 ปี
 ตำแหน่งปัจจุบัน : รองกรรมการผู้จัดการ - ผลิตภัณฑ์เพื่องานอุตสาหกรรม
 ความสัมพันธ์ทางครอบครัวระหว่าง : ไม่มี
 กรรมการและผู้บริหาร
 คุณวุฒิทางการศึกษา :

วุฒิการศึกษา	สาขาวิชาหลัก	ชื่อสถาบัน
ปริญญาเอก	การจัดการความรู้ (Lean Six-Sigma)	มหาวิทยาลัยเชียงใหม่
ปริญญาโท	Finance with Distinction	University of Leicester, U.K.
ปริญญาโท	บริหารธุรกิจ (MBA) การจัดการ/การเงิน	University of Surrey, U.K.
ปริญญาโท	วิศวกรรมอุตสาหการ	National University of Singapore, Singapore
ปริญญาตรี	วิศวกรรมการผลิต	University of Strathclyde, U.K.
Diploma	วิศวกรรมการผลิต	Singapore Polytechnic, Singapore

คุณวุฒิอื่น :

วุฒิการศึกษา	สาขาวิชาหลัก	ชื่อสถาบัน
Certified Diploma	บัญชีและการเงิน	Association of Chartered Accountants, U.K.
Graduate Diploma	การวิจัยการจัดการ	University of South Australia, Australia
Full Technology Certificate	วิศวกรรมไฟฟ้า	City and Guilds of London Institute, U.K.
Industrial Technician Certificate	วิศวกรรมไฟฟ้า	Singapore Polytechnic, Singapore
Certified Quality Engineer Certificate	Quality Engineering	American Society for Quality, U.S.A.
Certified Reliability Engineer Certificate	Reliability Engineering	American Society for Quality, U.S.A.
Quality Certificate Level II	การควบคุมคุณภาพเชิงสถิติ	German Institute of Quality (DSQ), Germany
Quality Certificate	การควบคุมคุณภาพ	City and Guilds of London Institute, U.K.

ประสบการณ์ :

ช่วงเวลา	ตำแหน่ง	ชื่อหน่วยงาน
พ.ศ. 2549 – 2560	Chief Operating Officer	Schaffner Group (Swiss), Thailand
พ.ศ. 2534 – 2549	Managing Director	Leica Instruments (German/Swiss), Singapore
พ.ศ. 2527 – 2534	Executive Director / Division Manager	Hard-disk drive Companies: Seagate, Miniscribe, Maxtor and Western Digital, Singapore/U.S.A.
พ.ศ. 2524 – 2527	Quality Engineering Manager	Smith Corona (US Typewriter), Singapore
พ.ศ. 2521 – 2524	Senior Quality Engineer	Rollei Group (German camera), Singapore
พ.ศ. 2514 – 2519	Camera Assembler / Production Planner	Rollei Group (German camera), Singapore/Germany

การดำรงตำแหน่งกรรมการ/ผู้บริหารในปัจจุบัน :

- 1) กิจการอื่นที่เป็นบริษัทจดทะเบียน : ไม่มีการดำรงตำแหน่ง
- 2) กิจการอื่นที่ไม่ใช่บริษัทจดทะเบียน :
 - 2.1) กลุ่มบริษัทศรีไทยซูเปอร์แวร์ : ไม่มีการดำรงตำแหน่ง
 - 2.2) บริษัทอื่น : ไม่มีการดำรงตำแหน่ง
- 3) กิจการอื่นที่แข่งขัน/เกี่ยวเนื่องกับธุรกิจของบริษัทที่อาจทำให้เกิดความขัดแย้งทางผลประโยชน์ : ไม่มีการดำรงตำแหน่ง

9) นายพงษ์ศักดิ์ กันตธิ์ธนาวงศ์



อายุ : 64 ปี
 ตำแหน่งปัจจุบัน : รองกรรมการผู้จัดการ-ผลิตภัณฑ์บรรจุภัณฑ์เครื่องดื่ม
 ความสัมพันธ์ทางครอบครัวระหว่าง : ไม่มี
 กรรมการและผู้บริหาร

คุณวุฒิทางการศึกษา :

วุฒิการศึกษา	สาขาวิชาหลัก	ชื่อสถาบัน
ปริญญาโท	บริหารธุรกิจ (การตลาด)	มหาวิทยาลัยธรรมศาสตร์
ปริญญาตรี	วิทยาศาสตร์-ชีวเคมี	จุฬาลงกรณ์มหาวิทยาลัย

ประสบการณ์ :

ช่วงเวลา	ตำแหน่ง	ชื่อหน่วยงาน
พ.ศ. 2562 – ปัจจุบัน	รองกรรมการผู้จัดการ-ผลิตภัณฑ์บรรจุภัณฑ์เครื่องดื่ม	บริษัท ศรีไทยซูเปอร์แวร์ จำกัด (มหาชน)
พ.ศ. 2550 – 2561	ผู้อำนวยการส่วนการตลาด-ผลิตภัณฑ์บรรจุภัณฑ์	บริษัท ศรีไทยซูเปอร์แวร์ จำกัด (มหาชน)
พ.ศ. 2536 – 2550	Vice President	บริษัท ซี.พี. อุตสาหกรรมบรรจุภัณฑ์ จำกัด
พ.ศ. 2529 – 2536	Senior Marketing Manager	บริษัท ไทยโมเดิร์นพลาสติกอินดัสทรี จำกัด
พ.ศ. 2528	Marketing Officer	บริษัท ค้าสากลซิเมนต์ไทย จำกัด
พ.ศ. 2523 – 2528	Technical Sales Representative	บริษัท เอ็กซ์ไทย จำกัด

การดำรงตำแหน่งกรรมการ/ผู้บริหารในปัจจุบัน :

- 1) กิจการอื่นที่เป็นบริษัทจดทะเบียน : ไม่มีการดำรงตำแหน่ง
- 2) กิจการอื่นที่ไม่ใช่บริษัทจดทะเบียน :
 - 2.1) กลุ่มบริษัทศรีไทยซูเปอร์แวร์ : ไม่มีการดำรงตำแหน่ง
 - 2.2) บริษัทอื่น : ไม่มีการดำรงตำแหน่ง
- 3) กิจการอื่นที่แข่งขัน/เกี่ยวเนื่องกับธุรกิจของบริษัทที่อาจทำให้เกิดความขัดแย้งทางผลประโยชน์ : ไม่มีการดำรงตำแหน่ง

10) นางสาวลัดดา น้ําจรัสเกียรติชัย



อายุ : 51 ปี
 ตำแหน่งปัจจุบัน : อนุกรรมการบริหารความเสี่ยง
 และผู้จัดการฝ่ายบัญชีและการเงิน*
 * ได้รับมอบหมายให้รับผิดชอบโดยตรงในการควบคุมดูแลการทำบัญชี

ความสัมพันธ์ทางครอบครัวระหว่าง : ไม่มี

กรรมการและผู้บริหาร

คุณวุฒิทางการศึกษา :

วุฒิการศึกษา	สาขาวิชาหลัก	ชื่อสถาบัน
ปริญญาโท	บัญชีบริหาร	มหาวิทยาลัยเกษตรศาสตร์
ปริญญาตรี	บริหารทั่วไป	มหาวิทยาลัยรามคำแหง
ปริญญาตรี	บัญชี	มหาวิทยาลัยเทคโนโลยีราชมงคลธัญบุรี

การอบรมอื่น :

ชื่อหลักสูตร	สถาบันจัดอบรม
ก้าวทันกฎหมาย Transfer Pricing	สรรพากรสาส์น
เจาะลึกวิธีปฏิบัติทางบัญชีเกี่ยวกับรายได้สำหรับ NPAsEs รุ่น 2/65	สภาวิชาชีพบัญชี ในพระบรมราชูปถัมภ์
คุยสบายๆ รายการบัญชี และกรณีตัวอย่างข้อผิดพลาดและรายการผิดปกติ ในงบการเงิน รุ่นที่ 4/65	สภาวิชาชีพบัญชี ในพระบรมราชูปถัมภ์
Initial Coin Offering (ICO) from the Accounting and Tax Perspectives	บริษัท สำนักงาน อีวาย จำกัด
ความท้าทายของ CFO กับรายงานทางการเงินในยุคผันผวนของปัจจัยด้าน เศรษฐกิจ	บริษัท สำนักงาน อีวาย จำกัด
โครงการอบรมจรรยาบรรณของผู้ประกอบวิชาชีพบัญชี เฉพาะผู้สอบบัญชี รับอนุญาต รุ่นที่ 4 และ 5	สภาวิชาชีพบัญชี ในพระบรมราชูปถัมภ์
บทที่ 13 เรื่องต้นทุนการกู้ยืม	สภาวิชาชีพบัญชี ในพระบรมราชูปถัมภ์
สรุปประเด็นสำคัญ การปรับปรุงร่างมาตรฐานการรายงานทางการเงินสำหรับ กิจการไม่มีส่วนได้เสียสาธารณะ	บริษัท สำนักงาน อีวาย จำกัด
ความเสี่ยงและผลกระทบต่อผู้สอบบัญชีเมื่อบริษัทใช้งาน Cloud	สภาวิชาชีพบัญชี ในพระบรมราชูปถัมภ์
ข้อผิดพลาดจากการทำบัญชีที่ผู้สอบบัญชีไม่ควรพลาด	สภาวิชาชีพบัญชี ในพระบรมราชูปถัมภ์

คุณวุฒิอื่น : ผู้สอบบัญชีรับอนุญาตแห่งประเทศไทย

การอบรมพัฒนาความรู้ต่อเนื่อง : 19 ชั่วโมง และมีคุณสมบัติครบถ้วนของการเป็นผู้ทำบัญชีตามหลักเกณฑ์
 ด้านบัญชีในปี พ.ศ. 2565 ของกรมพัฒนาธุรกิจการค้า

ประสบการณ์ :

ช่วงเวลา	ตำแหน่ง	ชื่อหน่วยงาน
พ.ศ. 2560 – ปัจจุบัน	ผู้จัดการฝ่ายบัญชีและการเงิน	บริษัท ศรีไทยซูเปอร์แวร์ จำกัด (มหาชน)
พ.ศ. 2548 – 2559	ผู้จัดการฝ่ายบัญชี	บริษัท ศรีไทยซูเปอร์แวร์ จำกัด (มหาชน)
พ.ศ. 2539 – 2548	ผู้จัดการอาวุโส	บริษัท ไฟร์วอลล์เทคโนโลยีส์ เอเชีย จำกัด

การดำรงตำแหน่งกรรมการ/ผู้บริหารในปัจจุบัน :

1) กิจการอื่นที่เป็นบริษัทจดทะเบียน : ไม่มีการดำรงตำแหน่ง

2) กิจการอื่นที่ไม่ใช่บริษัทจดทะเบียน :

2.1) กลุ่มบริษัทศรีไทยซูเปอร์แวร์ (รวม 2 บริษัท) :

ตำแหน่ง	ชื่อหน่วยงาน
กรรมการ	บริษัทย่อย บริษัท ศรีไทย-ออดิตได้ (ประเทศไทย) จำกัด
กรรมการ	บริษัท ศรีไทยโมเดิร์น จำกัด

2.2) บริษัทอื่น : ไม่มีการดำรงตำแหน่ง

3) กิจการอื่นที่แข่งขัน/เกี่ยวเนื่องกับธุรกิจของบริษัทฯ ที่อาจทำให้เกิดความขัดแย้งทางผลประโยชน์ : ไม่มีการดำรงตำแหน่ง

2. สัดส่วนการถือหุ้นในบริษัทของผู้ดำรงตำแหน่ง

บริษัทที่มีสัดส่วนการถือหุ้นในบริษัทของผู้ดำรงตำแหน่ง รวมถึงคู่สมรสและบุตรที่ยังไม่บรรลุนิติภาวะของผู้ดำรงตำแหน่ง (ถ้ามี) ณ วันที่ 30 ธันวาคม พ.ศ. 2565 เปรียบเทียบกับสัดส่วนการถือหุ้น ณ วันที่ 30 ธันวาคม พ.ศ. 2564 ดังนี้

รายชื่อ	ณ 30 ธันวาคม พ.ศ. 2565		ณ 30 ธันวาคม พ.ศ. 2564		จำนวนหุ้น เพิ่ม / (ลด)
	จำนวนหุ้น	%	จำนวนหุ้น	%	
นายสนั่น อังอุบลกุล	480,823,510	17.74	480,823,510	17.74	0
นายเอ็งฮัก นนทิการ	59,000	0.00	59,000	0.00	0
นายสุชาติ บุญบรรเจิดศรี	0	0.00	0	0.00	0
นางสิริพร ไสละสูต	0	0.00	0	0.00	0
นายศุภโชค เลี่ยมแก้ว	0	0.00	0	0.00	0
นายณพล เลิศสุมิตรกุล	0	0.00	0	0.00	0
นายไชยวัฒน์ กุลภัทราวณิชย์	0	0.00	0	0.00	0
นายอาห์ บี โกห์	857,000	0.03	757,000	0.03	100,000
นายพงษ์ศักดิ์ กันติรัตน์วงศ์	4,200,000	0.16	3,800,000	0.14	400,000
นางสาวลัดดา นำจาวเสถียรชัย	0	0.00	0	0.00	0
รวมจำนวนหุ้น	485,939,510	17.93	485,439,510	17.91	500,000
จำนวนหุ้นสามัญทั้งหมด	2,709,904,800	100.00	2,709,904,800	100.00	

3. ตารางการเข้าร่วมประชุมใหญ่สามัญผู้ถือหุ้น การประชุมคณะกรรมการบริษัท และคณะกรรมการชุดย่อย

ปี พ.ศ. 2565 การเข้าร่วมประชุมใหญ่สามัญผู้ถือหุ้น การประชุมคณะกรรมการบริษัท และคณะกรรมการชุดย่อยของผู้ดำรงตำแหน่ง ดังนี้

รายชื่อ	การประชุม	สามัญผู้ถือหุ้นประจำปี	คณะกรรมการบริษัท	คณะกรรมการตรวจสอบ	คณะกรรมการสรรหาและพิจารณาค่าตอบแทน	คณะกรรมการกำกับดูแลกิจการที่ดี	กรรมการอิสระกับผู้สอบบัญชี โดยไม่มีผู้บริหารบริษัทเข้าร่วม	คณะกรรมการบริหารความเสี่ยง
นายสนั่น อังอุบลกุล		1/1	6/6	-	2/2	-	-	-
นายอึ้งฮัก นนทิการ		1/1	6/6	4/4	2/2	-	1/1	-
นายสุชาติ บุญบรรเจิดศรี		1/1	6/6	4/4	-	3/3	1/1	-
นางสิริพร ไสละสูต		1/1	6/6	-	2/2	3/3	1/1	-
นายศุภโชค เลี่ยมแก้ว		1/1	6/6	4/4	-	-	1/1	-
นายณพล เลิศสุมิตรกุล		1/1	6/6	-	-	-	-	-
นายไชยวัฒน์ กุลภัทราวณิชย์		1/1	6/6	4/4	2/2	3/3	-	6/6
นายอาร์ พี โกห์		-	-	-	-	-	-	-
นายพงษ์ศักดิ์ กันติรัตน์วงศ์		-	-	-	-	-	-	-
นางสาวลัดดา นัจจุเรศเกียรติชัย		1/1	-	4/4	-	-	-	6/6

หมายเหตุ : การเข้าร่วมประชุม/การประชุมทั้งหมด (ครั้ง)

4. หน้าที่ความรับผิดชอบของผู้ดำรงตำแหน่ง “เลขาธิการบริษัท” ของบริษัท

เลขานุการบริษัทมีหน้าที่ความรับผิดชอบตามมาตรา 89/15 แห่งพระราชบัญญัติหลักทรัพย์และตลาดหลักทรัพย์ (ฉบับที่ 4) พ.ศ. 2551 ดังนี้

1. หน้าที่ที่เกี่ยวข้องกับการประชุม
 - 1.1 จัดการประชุม เข้าร่วมประชุม และบันทึกรายงานการประชุมคณะกรรมการบริษัทและการประชุมผู้ถือหุ้น
 - 1.2 ติดต่อประสานงานในการรวบรวมและจัดทำเอกสารเพื่อจัดส่งให้กับกรรมการบริษัทและผู้ถือหุ้น
 - 1.3 ติดตามและทบทวนระเบียบการประชุมคณะกรรมการบริษัทและการประชุมผู้ถือหุ้น
 - 1.4 รวบรวมและจัดเก็บเอกสารประกอบการประชุมและรายงานการประชุม
 - 1.5 ประสานงานให้มีการปฏิบัติตามมติของคณะกรรมการบริษัทและมติของที่ประชุมผู้ถือหุ้น
2. การปฏิบัติตามกฎหมายและข้อบังคับ
 - 2.1 ดูแลให้การดำเนินงานของบริษัทเป็นไปตามที่กำหนดไว้ในหนังสือบริคณห์สนธิและข้อบังคับของบริษัทฯ
 - 2.2 ควบคุมและจัดเก็บรายงานการมีส่วนได้เสียของกรรมการบริษัทและผู้บริหาร

- 2.3 ติดตามให้บริษัทฯและคณะกรรมการบริษัท ปฏิบัติตามกฎหมายที่เกี่ยวข้อง เช่น การจัดทำทะเบียนกรรมการ การทำรายการที่เกี่ยวข้องกัน การได้มาหรือจำหน่ายไปซึ่งสินทรัพย์ เป็นต้น
- 2.4 ติดตามให้บริษัทฯและคณะกรรมการบริษัท ปฏิบัติตามข้อกำหนดของตลาดหลักทรัพย์แห่งประเทศไทยว่าด้วยการเปิดเผยข้อมูล ตลอดจนข้อกำหนดของสำนักงานคณะกรรมการกำกับหลักทรัพย์และตลาดหลักทรัพย์ ในฐานะของการเป็นบริษัทที่ได้รับอนุญาตให้เสนอขายหลักทรัพย์ต่อประชาชน
- 2.5 ทบทวนความก้าวหน้าและให้คำปรึกษา แนะนำ และส่งเสริมในเรื่องการกำกับดูแลกิจการที่ดี (Good Corporate Governance) และบทบาหน้าที่และความรับผิดชอบของกรรมการและผู้บริหาร (Code of Best Practice for Directors)
3. การจัดเตรียม รวบรวม และเผยแพร่ข้อมูล
 - 3.1 จัดเตรียมร่างสารของคณะกรรมการบริษัทและรายงานแสดงความรับผิดชอบของคณะกรรมการบริษัทต่อรายงานทางการเงินของบริษัทในรายงานประจำปี
 - 3.2 ประสานงานในการจัดทำและเผยแพร่รายงานประจำปีและงบการเงินให้ผู้ถือหุ้นและผู้ที่เกี่ยวข้อง ได้แก่ ลูกหนี้ เจ้าหนี้ พนักงาน หน่วยงานที่เกี่ยวข้อง เช่น กรมสรรพากร ตลาดหลักทรัพย์แห่งประเทศไทย สำนักงานคณะกรรมการกำกับหลักทรัพย์และตลาดหลักทรัพย์ และที่ปรึกษาทางการเงิน เป็นต้น
 - 3.3 รวบรวมข้อมูลผู้ถือหุ้นของบริษัทและทำข้อมูลให้เป็นปัจจุบันเมื่อมีการเปลี่ยนแปลง และติดต่อขอความร่วมมือกับนายทะเบียน
 - 3.4 ติดตามและตรวจสอบความเคลื่อนไหวในรายชื่อผู้ถือหุ้น เพื่อเฝ้าระวังการถือครองหลักทรัพย์ของบริษัทโดยบุคคลใดที่อาจเข้าข่ายการเข้าถือหลักทรัพย์เพื่อครอบงำกิจการ รวมถึงติดต่อประสานงานที่จำเป็นเพื่อให้บริษัทมีการปฏิบัติที่ครบถ้วนตามที่กฎหมายและระเบียบที่เกี่ยวข้องกำหนดเมื่อบริษัทได้รับคำเสนอซื้อหลักทรัพย์
 - 3.5 รวบรวมข้อมูลและรายงานการถือครองหลักทรัพย์ตามข้อบังคับของตลาดหลักทรัพย์แห่งประเทศไทย สำหรับกรรมการผู้บริหาร ผู้สอบบัญชี รวมถึงคู่สมรสและบุตรที่ยังไม่บรรลุนิติภาวะของบุคคลดังกล่าว
 - 3.6 การจัดทำรายงานสารสนเทศต่างๆ ตามข้อกำหนดของตลาดหลักทรัพย์แห่งประเทศไทย เช่น รายการที่เกี่ยวข้องกัน รายการได้มาหรือจำหน่ายไปซึ่งสินทรัพย์ เป็นต้น
4. หน้าที่ที่เกี่ยวข้องอื่นๆ
 - 4.1 แนะนำและช่วยเหลือการบริหารงาน เพื่อให้บรรลุจุดมุ่งหมายของบริษัทฯ
 - 4.2 เป็นสื่อกลางการติดต่อสื่อสารและให้ข้อมูลกับกรรมการที่ไม่เป็นผู้บริหาร
 - 4.3 ติดต่อกับผู้ถือหุ้นในการแจ้งหรือประกาศต่างๆ เช่น การจ่ายเงินปันผล เป็นต้น
 - 4.4 ติดต่อสื่อสารข้อมูลต่างๆ กับหน่วยงานอื่นๆ และมีหน้าที่ที่เกี่ยวข้องในเรื่องกฎหมาย การเงินและการบัญชี และนโยบายการบริหารในด้านต่างๆ
 - 4.5 ทำหน้าที่นักลงทุนสัมพันธ์ (Investor Relations : IR) ซึ่งดูแลเรื่องการเผยแพร่ข่าวสารของบริษัทต่อสาธารณชน รวมถึงนักลงทุนทั่วไป ตลอดจนการเป็นอีกหนึ่งช่องทางในการติดต่อของบุคคลภายนอกกับบริษัทฯ
 - 4.6 ติดตามแหล่งความรู้ ตลอดจนหลักสูตรอบรมเสนอกรรมการบริษัทเพื่อเพิ่มพูนความรู้
 - 4.7 ทำหน้าที่หน่วยงาน Compliance Unit ซึ่งมีหน้าที่และความรับผิดชอบตามที่ระบุไว้ใน เอกสารแนบ 3 : รายละเอียดเกี่ยวกับหน่วยงานตรวจสอบภายในและหน่วยงานกำกับดูแลการปฏิบัติงานของบริษัทฯ
 - 4.8 เรื่องอื่นๆ ตามที่ได้รับมอบหมายจากคณะกรรมการบริษัท

5. ประวัติกรรมการและผู้บริหาร

กรรมการและผู้บริหารของบริษัทฯไม่มีประวัติการถูกลงโทษในช่วง 5 ปีที่ผ่านมา อันเนื่องมาจากการกระทำความผิดตามพระราชบัญญัติหลักทรัพย์และตลาดหลักทรัพย์ หรือพระราชบัญญัติสัญญาซื้อขายล่วงหน้า โดยเฉพาะความผิดในเรื่องดังต่อไปนี้

1. การกระทำการโดยไม่สุจริต หรือประมาทเลินเล่ออย่างร้ายแรง
2. การเปิดเผย หรือเผยแพร่ข้อมูล หรือข้อความอันเป็นเท็จที่อาจทำให้สำคัญผิด หรือปกปิดข้อความจริงที่ควรบอกให้แจ้งในสาระสำคัญซึ่งอาจมีผลกระทบต่อการตัดสินใจของผู้ถือหุ้น ผู้ลงทุน หรือผู้ที่เกี่ยวข้อง
3. การกระทำอันไม่เป็นธรรมหรือการเอาเปรียบผู้ลงทุนในการซื้อขายหลักทรัพย์หรือสัญญาซื้อขายล่วงหน้า หรือมีหรือเคยมีส่วนร่วมหรือสนับสนุนการกระทำความผิดดังกล่าว

เอกสารแนบ 2

รายละเอียดเกี่ยวกับกรรมการของบริษัทย่อย

รายชื่อกรรมการของ Srithai (Vietnam) Company Limited (“SVN”) และบริษัท ศรีไทยซูเปอร์แวร์ โคราช จำกัด (“SSK”) ซึ่งเป็นบริษัทย่อยเพียงสองแห่งที่มีรายได้จากการขายในปี พ.ศ. 2565 คิดเป็นมูลค่าเกินกว่าร้อยละ 10 ของรายได้จากการขายของกลุ่มบริษัทตามงบกำไรขาดทุนเบ็ดเสร็จรวม สำหรับปี สิ้นสุดวันที่ 31 ธันวาคม พ.ศ. 2565 มีดังนี้

รายชื่อ	SVN	SSK
นายสนั่น อังอุบลกุล	---	ประธานกรรมการ
นายไชยวัฒน์ กุลภัทราวณิชย์	ประธานกรรมการ	กรรมการ
Mr. Ong Chee Hwee	กรรมการที่ผู้บริหาร	---
นางสาวสรวท วงศ์ไพบุลย์วัฒน์	กรรมการที่ผู้บริหาร	---
นางสาวนันท์ทิการ์ พลยมมา	---	กรรมการที่ผู้บริหาร

เอกสารแนบ 3

รายละเอียดเกี่ยวกับหัวหน้างานตรวจสอบภายในและหัวหน้างานกำกับดูแลการปฏิบัติงานของบริษัทฯ

1. ข้อมูลของหัวหน้างานตรวจสอบภายใน

1.1 หน่วยงานภายในบริษัท

ชื่อ-สกุล : นายศิริพงษ์ โพธิ์สุข

อายุ : 46 ปี

ตำแหน่งปัจจุบัน : รองผู้จัดการฝ่ายตรวจสอบภายใน และเลขานุการคณะกรรมการตรวจสอบ

ความสัมพันธ์ทางครอบครัวระหว่าง : ไม่มี

กรรมการและผู้บริหาร

การถือหุ้นในบริษัท :

ถือหุ้นโดย	ณ 30 ธันวาคม พ.ศ. 2564		จำนวนหุ้นที่เปลี่ยนแปลง สุทธิระหว่างปี (เพิ่ม/ลด)	ณ 30 ธันวาคม พ.ศ. 2565	
	จำนวนหุ้น	ร้อยละ		จำนวนหุ้น	ร้อยละ
ตนเอง	0	0.00	ไม่มี	0	0.00
คู่สมรส	0	0.00	ไม่มี	0	0.00
บุตรที่ยังไม่บรรลุนิติภาวะ	0	0.00	ไม่มี	0	0.00
รวม	0	0.00	ไม่มี	0	0.00

คุณวุฒิทางการศึกษา :

วุฒิการศึกษา	สาขาวิชาหลัก	ชื่อสถาบัน
ปริญญาตรี	การจัดการทั่วไป สาขาบัญชี	มหาวิทยาลัยราชภัฏสวนสุนันทา

หลักสูตรอบรมของสมาคมส่งเสริม : หลักสูตร New Auditor's Report : What is it for you?

สถาบันกรรมการบริษัทไทย (IOD) : หลักสูตร Corruption Risk and Control Workshop (CRC)

การอบรมอื่น :

ชื่อหลักสูตร	สถาบันจัดอบรม
การบริหารความเสี่ยง	คณะเศรษฐศาสตร์ จุฬาลงกรณ์มหาวิทยาลัย
ประกาศนียบัตร ผู้ตรวจสอบภายในของประเทศไทย (CPIAT)	สมาคมผู้ตรวจสอบภายในแห่งประเทศไทย
การตรวจสอบทุจริต (Fraud Audit)	สมาคมผู้ตรวจสอบภายในแห่งประเทศไทย
การตรวจสอบการปฏิบัติงาน (Operational Audit)	สมาคมผู้ตรวจสอบภายในแห่งประเทศไทย
การตรวจสอบการปฏิบัติตามข้อกำหนด (Compliance Audit)	สมาคมผู้ตรวจสอบภายในแห่งประเทศไทย
การจัดทำกระดานทำการเพื่อมาตรการต่อต้านคอร์รัปชันในองค์กร	สภาวิชาชีพบัญชี ในพระบรมราชูปถัมภ์

การอบรมอื่น (ต่อ) :

ชื่อหลักสูตร	สถาบันจัดอบรม
IT Fraud Prevention and Information Security Governance	ตลาดหลักทรัพย์แห่งประเทศไทย
การสอบสวนและการลงโทษทางวินัยอย่างถูกต้องและสร้างสรรค์	บริษัท โปรแอคทีฟ เลิร์นนิ่ง เซ็นเตอร์ จำกัด
IATF 16949 : 2016 Internal Auditor	บริษัท เอไอเอ็ม คอนซัลแตนท์ จำกัด
ISO 37001 : 2016 Requirements anti-bribery	สำนักงานมาตรฐานผลิตภัณฑ์อุตสาหกรรม (สมอ.)
Risk Management for ISO 9001 : 2015	บริษัท เอ็นวาย เทรนนิง เซ็นเตอร์ จำกัด
ISO 9001 : 2015 Understanding of Requirement	บริษัท เดอะควอลิตี้ เซ็นเตอร์ (ประเทศไทย) จำกัด
ISO 14001 : 2015 Requirement	บริษัท เอไอเอ็ม คอนซัลแตนท์ จำกัด
ISO 19011 Management System Audit	บริษัท คอนเคอร์เนท์ แมแนจเม้นท์ จำกัด
Working Paper for Better Corruption Prevention	สภาวิชาชีพบัญชี ในพระบรมราชูปถัมภ์

ประสบการณ์ :

ช่วงเวลา	ตำแหน่ง	ชื่อหน่วยงาน
พ.ศ. 2564 – ปัจจุบัน	รองผู้จัดการฝ่ายตรวจสอบภายใน	บริษัท ศรีไทยซูเปอร์แวร์ จำกัด (มหาชน)
พ.ศ. 2558 – 2563	ผู้ช่วยผู้จัดการฝ่ายตรวจสอบภายใน	บริษัท ไทยรุ่งยูเนี่ยนคาร์ จำกัด (มหาชน)
พ.ศ. 2547 – 2558	ผู้ตรวจสอบภายในอาวุโส	บริษัท ไทยรุ่งยูเนี่ยนคาร์ จำกัด (มหาชน)

การดำรงตำแหน่งกรรมการ/ผู้บริหารในปัจจุบัน :

- 1) กิจการอื่นที่เป็นบริษัทจดทะเบียน : ไม่มีการดำรงตำแหน่ง
- 2) กิจการอื่นที่ไม่ใช่บริษัทจดทะเบียน :
 - 2.1) กลุ่มบริษัทศรีไทยซูเปอร์แวร์ : ไม่มีการดำรงตำแหน่ง
 - 2.2) บริษัทอื่น : ไม่มีการดำรงตำแหน่ง
- 3) กิจการอื่นที่แข่งขัน/เกี่ยวเนื่องกับธุรกิจของบริษัทฯที่อาจทำให้เกิดความขัดแย้งทางผลประโยชน์ : ไม่มีการดำรงตำแหน่ง

การเข้าประชุมในปี พ.ศ. 2565 :

- การประชุมใหญ่สามัญผู้ถือหุ้นประจำปี จัดประชุม 1 ครั้ง เข้าประชุม 1 ครั้ง
- การประชุมคณะกรรมการตรวจสอบ จัดประชุม 4 ครั้ง เข้าประชุม 4 ครั้ง

1.2 หน่วยงานภายนอก

ชื่อ-สกุล : นายวิวัฒน์ ลิ่มนันทศิลป์

อายุ : 54 ปี

ตำแหน่ง/หน่วยงาน : หัวหน้าผู้จัดการ / บริษัท เคพีเอส ออดิท จำกัด

วันที่เริ่มดำเนินงาน : 1 มกราคม พ.ศ. 2564

ความสัมพันธ์ทางครอบครัวระหว่าง กรรมการและผู้บริหาร : ไม่มี

การถือหุ้นในบริษัท :

ถือหุ้นโดย	ณ 30 ธันวาคม พ.ศ. 2564		จำนวนหุ้นที่เปลี่ยนแปลง สุทธิระหว่างปี (เพิ่ม/ลด)	ณ 30 ธันวาคม พ.ศ. 2565	
	จำนวนหุ้น	ร้อยละ		จำนวนหุ้น	ร้อยละ
ตนเอง	98,000	0.00	(98,000)	0	0.00
คู่สมรส	0	0.00	ไม่มี	0	0.00
บุตรที่ยังไม่บรรลุนิติภาวะ	0	0.00	ไม่มี	0	0.00
รวม	98,000	0.00	(98,000)	0	0.00

คุณวุฒิทางการศึกษา :

วุฒิการศึกษา	สาขาวิชาหลัก	ชื่อสถาบัน
ปริญญาตรี	บริหารธุรกิจ – บัญชี	มหาวิทยาลัยรามคำแหง

หลักสูตรอบรมของสมาคมส่งเสริม : หลักสูตร Anti-Corruption: The Practical Guided Tools and Techniques
สถาบันกรรมการบริษัทไทย (IOD) for the audit managers

การอบรมอื่น :

ชื่อหลักสูตร	สถาบันจัดอบรม
วุฒิบัตรผู้บริหารหน่วยงานตรวจสอบภายใน (รุ่นที่ 1)	สภาวิชาชีพบัญชี
ประกาศนียบัตร ผู้ตรวจสอบภายในของประเทศไทย (CPIAT รุ่นที่ 12)	สมาคมผู้ตรวจสอบภายในแห่งประเทศไทย
Assessing business risk for internal audit	สมาคมผู้ตรวจสอบภายในแห่งประเทศไทย
Quality Management System Auditor/Lead Auditor Training Course	บริษัท เอสจีเอส (ประเทศไทย) จำกัด
Certificate QMS ISO9001:2000/2008/ ISO/IEC27001:2005 Training Course	บริษัท เอสจีเอส (ประเทศไทย) จำกัด
QMS Internal Audit Training Course	บริษัท เอสจีเอส (ประเทศไทย) จำกัด
Effective Internal Control for Success IPO	ตลาดหลักทรัพย์แห่งประเทศไทย
กรอบแนวทางระบบการควบคุมภายในใหม่ล่าสุด COSO2013	สภาวิชาชีพบัญชี
การเขียนรายงานการสอบบัญชีตามรูปแบบใหม่	สมาคมผู้ตรวจสอบภายในแห่งประเทศไทย
การประเมินความเสี่ยงเพื่อการวางแผนการตรวจสอบ	สมาคมผู้ตรวจสอบภายในแห่งประเทศไทย
Value Creation and Enhancement for Listed Companies with the New COSO 2017 Enterprise Risk Management (ERM)	มหาวิทยาลัยธรรมศาสตร์ ร่วมกับ ตลาดหลักทรัพย์แห่งประเทศไทย
Interactive Dashboard โดยโปรแกรม Power BI Desktop	The Pexcel Training

ประสบการณ์ :

ช่วงเวลา	ตำแหน่ง	ชื่อหน่วยงาน
พ.ศ. 2558 – ปัจจุบัน	หุ้นส่วนผู้จัดการ	บริษัท เคพีเอส ออดิท จำกัด
พ.ศ. 2558 – 2560	ผู้จัดการฝ่ายตรวจสอบภายใน	บริษัท ไอเวลท์ กรุ๊ป จำกัด
พ.ศ. 2554 – 2558	ผู้จัดการฝ่ายตรวจสอบภายใน	บริษัท ไทยคม จำกัด (มหาชน)

การดำรงตำแหน่งกรรมการ/ผู้บริหารในปัจจุบัน :

- 1) กิจการอื่นที่เป็นบริษัทจดทะเบียน : ไม่มีการดำรงตำแหน่ง
- 2) กิจการอื่นที่ไม่ใช่บริษัทจดทะเบียน :
 - 2.1) กลุ่มบริษัทศรีไทยซูเปอร์แวร์ : ไม่มีการดำรงตำแหน่ง
 - 2.2) บริษัทอื่น : ไม่มีการดำรงตำแหน่ง
- 3) กิจการอื่นที่แข่งขัน/เกี่ยวเนื่องกับธุรกิจของบริษัทที่อาจทำให้เกิดความขัดแย้งทางผลประโยชน์ : ไม่มีการดำรงตำแหน่ง

การเข้าประชุมในปี พ.ศ. 2565 :

- | | | |
|---------------------------------------|-------------------|----------------------|
| • การประชุมใหญ่สามัญผู้ถือหุ้นประจำปี | จัดประชุม 1 ครั้ง | ไม่ได้เข้าร่วมประชุม |
| • การประชุมคณะกรรมการตรวจสอบ | จัดประชุม 4 ครั้ง | เข้าประชุม 4 ครั้ง |

2. ข้อมูลของหัวหน้างานกำกับดูแลการปฏิบัติงานของบริษัทฯและหน้าที่ความรับผิดชอบ

หน่วยงาน Compliance Unit เป็นส่วนหนึ่งของสำนักเลขานุการบริษัท โดยนายไชยวัฒน์ กุลภัทรวาณิชย์ เลขานุการบริษัท เป็นผู้รักษาการตำแหน่งหัวหน้างานกำกับดูแลการปฏิบัติงานของบริษัทฯ ทั้งนี้ หน้าที่และความรับผิดชอบของหน่วยงาน Compliance Unit มีดังนี้

1. ติดตาม ศึกษาและประเมินการเปลี่ยนแปลงของกฎ ระเบียบ ข้อบังคับ และมาตรฐานที่เกี่ยวข้อง พร้อมทั้งจัดทำรายงานสรุปผลกระทบจากการเปลี่ยนแปลงที่มีต่อการดำเนินธุรกิจของบริษัทฯให้คณะกรรมการบริษัทและผู้บริหารรับทราบ
2. เสนอให้มีหรือปรับปรุงนโยบาย กฎ ระเบียบ ข้อบังคับ และขั้นตอนการปฏิบัติงานบริษัทฯ ให้สอดคล้องกับกฎ ระเบียบ ข้อบังคับ และมาตรฐานที่เกี่ยวข้อง
3. เสนอมาตรการป้องกันทางกฎหมายแก่องค์กร เพื่อให้แผนงาน/โครงการและการดำเนินงานโดยรวมของบริษัทฯได้บรรลุตามเป้าหมายที่กำหนด
4. ให้คำแนะนำปรึกษาด้านกฎหมาย กฎ ระเบียบ ข้อบังคับและมาตรฐานต่างๆ แก่คณะกรรมการบริษัท ผู้บริหาร และพนักงาน
5. สอบทาน ตรวจสอบข้อผิดพลาดจากการปฏิบัติไม่สอดคล้องกับกฎหมาย พร้อมทั้งเสนอข้อเสนอนะ วิธีการ แนวทางปรับปรุงแก้ไข และรายงานผลต่อคณะกรรมการบริษัทและผู้บริหาร
6. ประสานงานและสร้างความสัมพันธ์ที่ดีกับหน่วยงานกำกับดูแลภายนอกที่เกี่ยวข้องกับบริษัทฯ

เอกสารแนบ 4

ทรัพย์สินที่ใช้ในการประกอบธุรกิจและรายละเอียดเกี่ยวกับรายการประเมินราคาทรัพย์สิน

ทรัพย์สินถาวรหลักที่ใช้ในการประกอบธุรกิจ

บริษัทฯ และบริษัทย่อยเป็นผู้ผลิตและจำหน่ายผลิตภัณฑ์เพื่องานอุตสาหกรรม ผลิตภัณฑ์เครื่องใช้ในครัวเรือน และแม่พิมพ์ ทรัพย์สินถาวรหลักที่ใช้ในการประกอบธุรกิจ จึงเป็นกลุ่มที่ดินและสิ่งปลูกสร้างอันเป็นที่ตั้งของสำนักงาน โรงงาน และศูนย์จำหน่ายสินค้า ซึ่งโดยส่วนใหญ่แล้วบริษัทฯ และบริษัทย่อยจะถือครองกรรมสิทธิ์ที่ดินและสิ่งปลูกสร้างเป็นของตนเอง ยกเว้นบริษัทย่อยในประเทศเวียดนามและประเทศอินเดียที่ไม่สามารถถือครองกรรมสิทธิ์ที่ดินเป็นของตนเองได้และทำสัญญาเช่าระยะยาวจากผู้ประกอบการนิคมอุตสาหกรรมของแต่ละประเทศ และบริษัทย่อยสองแห่งในประเทศไทยและหนึ่งแห่งในประเทศอินเดียที่เป็นธุรกิจขนาดกลางและขนาดเล็ก หรือทำธุรกิจข้ามชายไป จะทำสัญญาเช่าพื้นที่ส่วนหนึ่งของบริษัทฯ หรือของบริษัทย่อยกันเองแบบระยะสั้นต่ออายุปีต่อปี เพื่อใช้เป็นที่ตั้งสำนักงาน สาขา หรือคลังสินค้าของตน อย่างไรก็ตาม ทรัพย์สินถาวรหลักกลุ่มเครื่องจักรและอุปกรณ์ต่างๆ ที่ใช้ในการผลิต รวมถึงอุปกรณ์สำนักงาน และอื่นๆ บริษัทฯ และบริษัทย่อยถือครองกรรมสิทธิ์เป็นของตนเอง

ทรัพย์สินถาวรหลักที่จัดอยู่ในกลุ่มรายการ ที่ดิน อาคาร และอุปกรณ์ มีมูลค่าสุทธิตามบัญชี ณ วันที่ 31 ธันวาคม พ.ศ. 2565 ตามงบการเงินรวมและงบการเงินเฉพาะกิจการ เท่ากับ 3,564 ล้านบาท และ 1,675 ล้านบาท ตามลำดับ จำแนกได้ดังนี้

ที่ดิน อาคารและอุปกรณ์ (หน่วย : ล้านบาท)	มูลค่าสุทธิตามบัญชี ณ 31 ธ.ค. 2565	
	งบการเงินรวม	งบการเงินเฉพาะกิจการ
ที่ดินและอาคาร	695	508
ส่วนปรับปรุงที่ดินและอาคาร	55	32
เครื่องจักรและอุปกรณ์	2,469	1,064
เครื่องตกแต่งและอุปกรณ์สำนักงาน	24	14
ยานพาหนะ	12	7
สินทรัพย์ระหว่างติดตั้ง	309	50
รวม	3,564	1,675

บริษัทฯ แสดงรายละเอียดการเคลื่อนไหวของมูลค่าสุทธิตามบัญชีของที่ดิน อาคารและอุปกรณ์ ในหมายเหตุประกอบงบการเงินสำหรับปีสิ้นสุดวันที่ 31 ธันวาคม พ.ศ. 2565 หัวข้อ 15 ที่ดิน อาคารและอุปกรณ์

ณ วันที่ 31 ธันวาคม พ.ศ. 2565 มีเพียงบริษัทย่อยในประเทศไทยสองแห่งที่มีที่ดินพร้อมสิ่งปลูกสร้าง และเครื่องจักรส่วนหนึ่งติดจำนองเป็นหลักประกันวงเงินสินเชื่อหมุนเวียนที่ได้รับจากธนาคารพาณิชย์ในประเทศไทย วงเงินรวมที่สองบริษัทย่อยได้รับจำนวน 318 ล้านบาท

นอกจากนี้ สินทรัพย์สิทธิการใช้ของบริษัทฯ และบริษัทย่อย มีมูลค่าสุทธิตามบัญชี ณ วันที่ 31 ธันวาคม พ.ศ. 2565 ตามงบการเงินรวมและงบการเงินเฉพาะกิจการ เท่ากับ 184 ล้านบาท และ 27 ล้านบาท ตามลำดับ จำแนกได้ดังนี้

สินทรัพย์สิทธิการใช้ (หน่วย : ล้านบาท)	มูลค่าสุทธิตามบัญชี ณ 31 ธ.ค. 2565	
	งบการเงินรวม	งบการเงินเฉพาะกิจการ
ที่ดิน	152	12
อาคาร	3	0
อุปกรณ์โรงงานและสำนักงาน	9	7
ยานพาหนะ	20	8
รวม	184	27

บริษัทฯ แสดงรายการเปลี่ยนแปลงของมูลค่าสุทธิตามบัญชีของสินทรัพย์สิทธิการใช้ ในหมายเหตุประกอบงบการเงินสำหรับปี สิ้นสุดวันที่ 31 ธันวาคม พ.ศ. 2565 หัวข้อ 18 สัญญาเช่า

สินทรัพย์สิทธิการใช้ส่วนใหญ่เกิดจากการทำสัญญาเช่าที่ดินของบริษัทย่อยในประเทศเวียดนามสองแห่งและบริษัทย่อยในประเทศอินเดียหนึ่งแห่ง โดยระยะเวลาการเช่าที่เหลือตามสัญญาเช่าที่ดินแต่ละฉบับ อยู่ระหว่าง 9 ปี ถึงไม่เกิน 99 ปี

อสังหาริมทรัพย์เพื่อการลงทุน

กลุ่มบริษัทที่มีทรัพย์สินที่ไม่ได้ใช้ในการประกอบธุรกิจหลักของกลุ่มบริษัทและถือครองไว้เพื่อหาประโยชน์จากรายได้ค่าเช่าระยะยาว หรือยังมีได้ระบุวัตถุประสงค์ของการใช้ในอนาคต โดยจัดเป็นสินทรัพย์ประเภทอสังหาริมทรัพย์เพื่อการลงทุน ตามที่แสดงในงบการเงินของกลุ่มบริษัท ได้แก่ ที่ดินเปล่า ที่ดินและอาคาร และอาคารห้องชุด ซึ่งมีอยู่หลายแห่งทั้งในกรุงเทพฯ และต่างจังหวัด โดยมีมูลค่าสุทธิตามบัญชีและมูลค่ายุติธรรมตามงบการเงินรวม ณ วันที่ 31 ธันวาคม พ.ศ. 2565 จำนวน 138 ล้านบาท และ 1,842 ล้านบาท ตามลำดับ บริษัทฯ ได้แสดงรายละเอียดการเคลื่อนไหวของมูลค่าตามบัญชีของอสังหาริมทรัพย์เพื่อการลงทุน ในหมายเหตุประกอบงบการเงินสำหรับปี สิ้นสุดวันที่ 31 ธันวาคม พ.ศ. 2565 หัวข้อ 14 อสังหาริมทรัพย์เพื่อการลงทุน

นโยบายการลงทุนในบริษัทย่อยและบริษัทร่วม

บริษัทฯ มีนโยบายที่จะลงทุนในบริษัทที่สอดคล้องกับเป้าหมาย วิสัยทัศน์ และแผนกลยุทธ์ในการเติบโตของบริษัทฯ ซึ่งจะทำให้บริษัทฯ มีผลประกอบการหรือผลกำไรเพิ่มขึ้น หรือลงทุนในธุรกิจที่เอื้อประโยชน์ (Synergy) ให้กับบริษัทฯ เพื่อเพิ่มขีดความสามารถในการแข่งขันของบริษัทฯ และเพื่อให้บริษัทฯ บรรลุเป้าหมายในการเป็นผู้ประกอบการชั้นนำในธุรกิจหลักของบริษัทฯ ทั้งนี้ บริษัทฯ บริษัทย่อย และ/หรือบริษัทร่วมอาจพิจารณาลงทุนในธุรกิจอื่นเพิ่มเติมหากเป็นธุรกิจที่มีศักยภาพการเติบโตหรือสามารถต่อยอดทางธุรกิจ หรือเป็นประโยชน์ต่อธุรกิจของกลุ่มบริษัท ซึ่งสามารถสร้างผลตอบแทนที่ดีในการลงทุน โดยการพิจารณาการลงทุนของบริษัทฯ บริษัทย่อย และ/หรือบริษัทร่วมนั้น บริษัทฯ จะทำการวิเคราะห์ความเป็นไปได้ของการลงทุนและพิจารณาศักยภาพและปัจจัยความเสี่ยงจากการลงทุน โดยมีขั้นตอนการวิเคราะห์การลงทุนอย่างเหมาะสม ซึ่งจะต้องได้รับความเห็นชอบ และ/หรือการอนุมัติจากที่ประชุมคณะกรรมการบริหาร คณะกรรมการบริษัท หรือที่ประชุมผู้ถือหุ้นของบริษัทฯ (แล้วแต่กรณี) ทั้งนี้ ในการขออนุมัติการลงทุนในบริษัทย่อยและ/หรือบริษัทร่วมดังกล่าวจะต้องสอดคล้องเป็นไปตามประกาศคณะกรรมการกำกับตลาดทุน และประกาศคณะกรรมการตลาดหลักทรัพย์แห่งประเทศไทยที่เกี่ยวข้อง

ทั้งนี้ บริษัทฯ จะพิจารณาสัดส่วนการลงทุน กำไรที่คาดว่าจะได้รับ ความเสี่ยงที่อาจเกิดขึ้น และสถานะทางการเงินของบริษัทฯ โดยมีขั้นตอนการวิเคราะห์การลงทุนอย่างเหมาะสมก่อนการตัดสินใจลงทุนในโครงการต่างๆ โดยการตัดสินใจในการลงทุนดังกล่าว นั้น จะต้องได้รับการพิจารณาเห็นชอบจากที่ประชุมคณะกรรมการบริษัทหรือที่ประชุมผู้ถือหุ้น (แล้วแต่กรณี) ตลอดจนการขออนุมัติการลงทุนดังกล่าวจะต้องสอดคล้องเป็นไปตามข้อบังคับและหลักเกณฑ์ต่างๆ ของสำนักงานคณะกรรมการกำกับหลักทรัพย์และตลาดหลักทรัพย์ และตลาดหลักทรัพย์แห่งประเทศไทยที่เกี่ยวข้อง รวมถึงหลักเกณฑ์เกี่ยวกับการได้มาหรือจำหน่ายไปซึ่งทรัพย์สิน การทำรายการที่เกี่ยวข้องกัน และการเปิดเผยสารสนเทศ

บริษัทฯ ได้เผยแพร่ “นโยบายการลงทุนและการกำกับดูแลการดำเนินงานในบริษัทย่อยและบริษัทร่วม” ฉบับเต็ม บนเว็บไซต์ของบริษัทฯ www.srithaisuperware.com ภายใต้หัวข้อ การกำกับดูแลกิจการที่ดี

รายละเอียดเกี่ยวกับรายการประเมินราคาทรัพย์สิน

ในปี พ.ศ. 2565 บริษัทฯ มีการประเมินราคาทรัพย์สินในกลุ่ม “อสังหาริมทรัพย์เพื่อการลงทุน” บางรายการ โดยมีวัตถุประสงค์เพื่อทราบราคามูลค่ายุติธรรมของทรัพย์สินดังกล่าวและหาค่าเช่าสำหรับระยะเวลาการเช่า 1-3 ปี โดยบริษัท เอเจนซี ฟอร์ รีเอสเอส แอฟแฟร์ส จำกัด โดยนายสุรพงษ์ ตรีสุกุล และนายเอกชัย เป็ลสันโพธิ์ ผู้ประเมินราคาอิสระซึ่งได้รับความเห็นชอบจากสำนักงานคณะกรรมการกำกับหลักทรัพย์และตลาดหลักทรัพย์ ทำหน้าที่ประเมินราคา รายละเอียดทรัพย์สินและการประเมินราคาสรุปได้ดังนี้

รายการทรัพย์สิน (หน่วย : ล้านบาท)	มูลค่าตามบัญชี ณ 31 ธ.ค. 2565	ราคาประเมิน	วันที่ประเมิน
1. ที่ดินและอาคารโกดังสินค้า (ห้างค้าปลีก) (จ.ชลบุรี)	10	135	27 พ.ค. 2565
2. ที่ดินและอาคารพาณิชย์ 4.5 ชั้น 2 คูหา (จ.สุราษฎร์ธานี)	1	11	20 ส.ค. 2565
3. ที่ดินและอาคารพาณิชย์ 4 ชั้น 3 คูหา (เขตหนองแขม กรุงเทพฯ)	2	8	10 ต.ค. 2565
4. ที่ดินและอาคารพาณิชย์ 3 ชั้น 2 คูหา (จ.ลพบุรี)	1	8	12 ต.ค. 2565
5. ที่ดินและอาคารพาณิชย์ 3 ชั้น 1 คูหา (จ.ตรัง)	6	7	18 ต.ค. 2565
6. ที่ดินและสิ่งปลูกสร้าง จำนวน 18 รายการ เนื้อที่ 16 ไร่ เขตอุตสาหกรรมสุรนารี (จ.นครราชสีมา)	14	76	24 ต.ค. 2565
7. ที่ดินและอาคารพาณิชย์ 3 ชั้น 2 คูหา (จ.อุดรธานี)	8	14	28 ต.ค. 2565
รวม	42	259	

เอกสารแนบ 5

นโยบายและแนวปฏิบัติด้านการกำกับดูแลกิจการ จรรยาบรรณธุรกิจ และกฎบัตรคณะกรรมการ

บริษัทฯ ได้เผยแพร่ นโยบายและแนวปฏิบัติด้านการกำกับดูแลกิจการ การต่อต้านการทุจริตคอร์รัปชัน จรรยาบรรณ กฎบัตรคณะกรรมการแต่ละชุด ฉบับเต็ม บนเว็บไซต์ของบริษัทฯ www.srithaisuperware.com ภายใต้หัวข้อ การกำกับดูแลกิจการที่ดี ดังนี้

- นโยบายการกำกับดูแลกิจการที่ดี
- นโยบายและแนวปฏิบัติ เรื่องการต่อต้านการทุจริตคอร์รัปชัน
- นโยบายและแนวปฏิบัติ เรื่องการแจ้งเบาะแสการกระทำผิดและการทุจริต
- นโยบายและแนวปฏิบัติ เรื่องการซื้อขายหลักทรัพย์ของบริษัท และการใช้ข้อมูลภายใน
- จรรยาบรรณธุรกิจ
- จรรยาบรรณคู่ค้าธุรกิจ
- กฎบัตรคณะกรรมการบริษัท
- กฎบัตรคณะกรรมการตรวจสอบ
- กฎบัตรคณะกรรมการสรรหาและพิจารณาค่าตอบแทน
- กฎบัตรคณะกรรมการกำกับดูแลกิจการที่ดี
- กฎบัตรคณะกรรมการบริหารความเสี่ยง

เอกสารแนบ 6

รายงานคณะกรรมการตรวจสอบ

เรียน ท่านผู้ถือหุ้น

บริษัท ศรีไทยซูเปอร์แวร์ จำกัด (มหาชน)

คณะกรรมการตรวจสอบบริษัท ศรีไทยซูเปอร์แวร์ จำกัด (มหาชน) ประกอบด้วยกรรมการอิสระจำนวน 3 คน ซึ่งเป็นผู้ทรงคุณวุฒิและมีประสบการณ์ด้านการเงิน การบัญชี การบริหาร และมีคุณสมบัติครบถ้วนตามข้อกำหนดของหน่วยงานกำกับดูแล ได้แก่

1. นายเอ็งฮัก นนทิการ ประธานกรรมการตรวจสอบ
2. นายสุชาติ บุญบรรเจิดศรี กรรมการตรวจสอบ
3. นายศุภโชค เลี่ยมแก้ว กรรมการตรวจสอบ

โดยมีรองผู้จัดการฝ่ายตรวจสอบภายในเป็นเลขานุการของคณะกรรมการตรวจสอบ

ในระหว่างวันที่ 1 มกราคม ถึงวันที่ 31 ธันวาคม พ.ศ. 2565 คณะกรรมการตรวจสอบได้ประชุมทั้งสิ้น 5 ครั้ง ประกอบด้วยการประชุมร่วมกับผู้สอบบัญชี ผู้บริหารและฝ่ายตรวจสอบภายใน จำนวน 4 ครั้ง เพื่อรับทราบและหารือเกี่ยวกับความเห็นของผู้สอบบัญชีในประเด็นที่พบจากการสอบทานและการตรวจสอบงบการเงิน การซักถามเกี่ยวกับงบการเงินบริษัทฯ รวมถึงข้อเสนอแนะและข้อคิดเห็นต่างๆ นอกจากนี้ยังมีการประชุมร่วมกับกรรมการอิสระและผู้สอบบัญชีของบริษัทฯ โดยไม่มีผู้บริหารเข้าร่วม จำนวน 1 ครั้ง เพื่อรับฟังความเห็นจากผู้สอบบัญชีอย่างเป็นอิสระ สรุปสาระสำคัญของการปฏิบัติตามกฎบัตรคณะกรรมการตรวจสอบ ดังนี้

1. สอบทานรายงานทางการเงินทั้งรายไตรมาสและประจำปีของบริษัทฯ และงบการเงินรวมที่นำเสนอโดยผู้สอบบัญชีของบริษัทฯ ภายหลังจากที่ได้สอบทานและตรวจสอบแล้ว คณะกรรมการตรวจสอบมีความเห็นว่า งบการเงินราย ไตรมาสและงบการเงินประจำปี พ.ศ. 2565 มีความถูกต้องตามที่ควรในสาระสำคัญตามมาตรฐานการรายงานทางการเงิน มีการเปิดเผยข้อมูลครบถ้วนเพียงพอ ทันเวลา และได้นำเสนอคณะกรรมการบริษัทเพื่อให้ความเห็นชอบ
2. สอบทานการบริหารความเสี่ยง แผนงานการบริหารความเสี่ยง และติดตามความคืบหน้าของการบริหารความเสี่ยงที่สำคัญตามที่คณะอนุกรรมการบริหารความเสี่ยงรายงานเป็นประจำทุกไตรมาส พร้อมทั้งให้ความเห็นและข้อเสนอแนะ ซึ่งคณะกรรมการตรวจสอบมีความเห็นว่า บริษัทฯมีการบริหารจัดการความเสี่ยงที่เหมาะสมและเพียงพอกับสภาพการดำเนินธุรกิจในปัจจุบัน
3. สอบทานด้านการปฏิบัติตามกฎหมายว่าด้วยหลักทรัพย์และตลาดหลักทรัพย์ ข้อกำหนดของตลาดหลักทรัพย์แห่งประเทศไทย และกฎหมายที่เกี่ยวข้องกับธุรกิจของบริษัทฯ ซึ่งคณะกรรมการตรวจสอบมีความเห็นว่า บริษัทฯได้ปฏิบัติตามข้อกำหนดและกฎหมายที่เกี่ยวข้องอย่างถูกต้อง
4. สอบทานการทำรายการที่เกี่ยวข้องกัน และรายการที่อาจมีความขัดแย้งทางผลประโยชน์ คณะกรรมการตรวจสอบมีความเห็นว่า การทำรายการที่เกี่ยวข้องกันเป็นไปตามนโยบายที่คณะกรรมการบริษัทกำหนดไว้ ตามประกาศของตลาดหลักทรัพย์แห่งประเทศไทย ด้วยความโปร่งใส สมเหตุสมผล เป็นธรรมและประโยชน์สูงสุดของบริษัทฯ โดยไม่มีการทำรายการใดที่มีความขัดแย้งทางผลประโยชน์ พร้อมทั้งเปิดเผยข้อมูลอย่างเพียงพอและทันต่อเวลา
5. สอบทานประสิทธิภาพของระบบการควบคุมภายในตามแผนงานการตรวจสอบภายในประจำปีที่ผ่านมา โดยคณะกรรมการตรวจสอบได้รับทราบผลการตรวจสอบอย่างทั่วถึง โดยไม่พบข้อบกพร่องที่สำคัญของระบบการควบคุมภายในที่จะส่งผลกระทบต่อการดำเนินงานและงบการเงินของบริษัทฯ

6. พิจารณาคณสมบัติ ความเป็นอิสระ และความน่าเชื่อถือของผู้สอบบัญชี รวมถึงเสนอแต่งตั้งผู้สอบบัญชีรับอนุญาตของบริษัทฯ และเสนอค่าตอบแทนของผู้สอบบัญชีสำหรับการเงินประจำปี พ.ศ. 2566 ต่อคณะกรรมการบริษัทและที่ประชุมผู้ถือหุ้น คณะกรรมการตรวจสอบเห็นชอบเสนอแต่งตั้งบริษัท สำนักงาน อีวาย จำกัด โดยมีนายปรีชา อรุณนารา เลขทะเบียนผู้สอบบัญชี 5800 หรือนางสาวสุพรรณิ ตรียานันท์กุล เลขทะเบียนผู้สอบบัญชี 4498 หรือนางสาววรุณ ชัยนการนาวิ เลขทะเบียนผู้สอบบัญชี 5423 คนใดคนหนึ่ง เป็นผู้สอบบัญชีประจำปีสิ้นสุดวันที่ 31 ธันวาคม พ.ศ. 2566 ของบริษัทฯ โดยมีค่าตอบแทนรวม 1,900,000 บาท
7. ร่วมกับคณะกรรมการกำกับดูแลกิจการที่ดี สอบทานการปฏิบัติตามนโยบายการกำกับดูแลกิจการที่ดี มาตรการป้องกันการทุจริตคอร์รัปชัน และพิจารณาข้อมูลจากระบบการแจ้งข้อร้องเรียนจากบุคคลทั่วไป (Whistle Blower) ดังรายละเอียดที่ปรากฏในรายงานคณะกรรมการกำกับดูแลกิจการที่ดี
8. ประเมินผลการปฏิบัติงานของคณะกรรมการตรวจสอบ ประจำปี พ.ศ. 2565 คณะกรรมการตรวจสอบเห็นว่า ผลการประเมินการปฏิบัติหน้าที่ของตนเอง มีประสิทธิภาพ และประสิทธิผล บรรลุตามเป้าหมายของคณะกรรมการบริษัท

คณะกรรมการตรวจสอบ ได้ปฏิบัติหน้าที่ตามขอบเขตที่ได้รับมอบหมายจากคณะกรรมการบริษัทซึ่งกำหนดไว้ในกฎบัตรคณะกรรมการตรวจสอบ และเป็นไปตามประกาศตลาดหลักทรัพย์แห่งประเทศไทย เรื่องคณสมบัติและขอบเขตการดำเนินงานของคณะกรรมการตรวจสอบ พ.ศ. 2551 อย่างครบถ้วน ด้วยความรู้ความสามารถ ความระมัดระวังรอบคอบ ความเป็นอิสระ และแสดงความเห็นอย่างตรงไปตรงมา เพื่อประโยชน์สูงสุดอย่างยั่งยืนของผู้มีส่วนได้เสีย คณะกรรมการตรวจสอบเชื่อมั่นว่า งบการเงินรวมของบริษัทฯและบริษัทย่อย และงบการเงินเฉพาะกิจการมีความถูกต้อง เชื่อถือได้ สอดคล้องกับมาตรฐานการรายงานทางการเงิน และเปิดเผยข้อมูลที่เพียงพอ มีระบบการควบคุมภายในที่มีประสิทธิผล มีการบริหารความเสี่ยงอย่างเหมาะสม ตลอดจนมีการกำกับดูแลกิจการที่ดีและปฏิบัติตามกฎหมายและข้อกำหนดที่เกี่ยวข้อง

ในนามคณะกรรมการตรวจสอบ
บริษัท ศรีไทยซูเปอร์แวร์ จำกัด (มหาชน)



นายแอ้งฮัก นนทิกกร

ประธานกรรมการตรวจสอบ

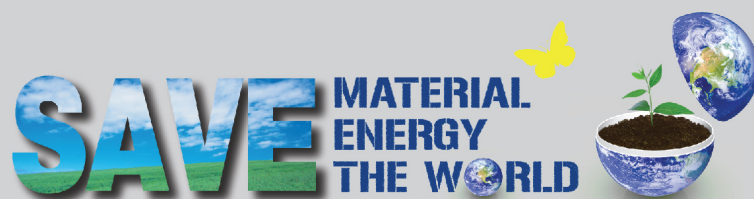

บริษัท ศรีไทยซูเปอร์แวร์ จำกัด (มหาชน)

15 ถนนสุขสวัสดิ์ ซอย 36 แขวงบางปะกอก เขตราชบุรีบูรณะ กรุงเทพฯ 10140 Tel.66 2427 0088 Fax.66 2428 9675

www.srithaisuperware.com