



AIKCHOL HOSPITAL
PUBLIC COMPANY LIMITED
บริษัท โรงพยาบาลเอกชล จำกัด (มหาชน)

ANNUAL REPORT 2020

รายงานประจำปี 2563



ได้รับการรับรองคุณภาพและมาตรฐานโดย
Joint Commission International (JCI)
and Hospital Accreditation (HA)



Facility Renovation

โครงการพัฒนาปรับปรุงพื้นที่

AHC
โรงพยาบาลเอกชล
AIKCHOL HOSPITAL

“ หนูและคุณแม่
ชื่นชอบโรงพยาบาลเอกชล
และบำรุงราษฎร์ค่ะ ”

สุจิตรา อรุณพิพัฒน์.



ศูนย์กระดูกสันหลัง

ABSOLUTE SPINE CARE CENTER

ด้วยมาตรฐาน **เอกชล + บำรุงราษฎร์**

ตอบสนองครบทุกด้าน... **เรื่องกระดูกสันหลัง**

โดย **แพทย์ผู้ชำนาญการ** ในราคามิตรภาพ

AHC
โรงพยาบาลเอกชล
AIKCHOL HOSPITAL



Bumrungrad
Health Network



สารบัญ

	หน้า
ส่วนที่ 1 การประกอบธุรกิจและผลการดำเนินงาน	
1. โครงสร้างและการดำเนินงานของกลุ่มบริษัท	2
2. การบริหารจัดการความเสี่ยง	10
3. การขับเคลื่อนธุรกิจเพื่อความยั่งยืน	13
4. การวิเคราะห์และคำอธิบายของฝ่ายจัดการ (Management Discussion and Analysis: MD&A)	20
5. ข้อมูลทั่วไปและข้อมูลสำคัญอื่น	30
ส่วนที่ 2 การกำกับดูแลกิจการ	
6. นโยบายการกำกับดูแลกิจการ	35
7. โครงสร้างการกำกับดูแลกิจการ และข้อมูลสำคัญเกี่ยวกับคณะกรรมการ คณะกรรมการชุดย่อย ผู้บริหาร พนักงานและอื่น ๆ	36
8. รายงานผลการดำเนินงานสำคัญด้านการกำกับดูแลกิจการ	47
9. การควบคุมภายในและรายการระหว่างกัน	55
ส่วนที่ 3 งบการเงิน	56
ส่วนที่ 4 การรับรองความถูกต้องของข้อมูล	112
เอกสารแนบ	
เอกสารแนบ 1 รายละเอียดเกี่ยวกับกรรมการ ผู้บริหาร ผู้มีอำนาจควบคุม ผู้ที่ได้รับมอบหมาย ให้รับผิดชอบสูงสุดในสายงานบัญชีและการเงิน ผู้ที่ได้รับมอบหมายให้รับผิดชอบ โดยตรงในการควบคุมดูแลการทำบัญชี เลขานุการบริษัทและตัวแทนติดต่อ ประสานงานกรณีเป็นบริษัทต่างประเทศ	113
เอกสารแนบ 2 รายละเอียดเกี่ยวกับกรรมการของบริษัทย่อย	133
เอกสารแนบ 3 รายละเอียดเกี่ยวกับหัวหน้างานตรวจสอบภายใน และหัวหน้างานกำกับดูแล การปฏิบัติงานของบริษัท (compliance)	134
เอกสารแนบ 4 ทรัพย์สินที่ใช้ในการประกอบธุรกิจและรายละเอียดเกี่ยวกับรายการประเมินราคา ทรัพย์สิน	136
เอกสารแนบ 5 นโยบายและแนวปฏิบัติกำกับการกำกับดูแลกิจการ ฉบับเต็ม และจรรยาบรรณธุรกิจ ฉบับเต็มที่บริษัทได้จัดทำ	137
เอกสารแนบ 6 รายงานคณะกรรมการตรวจสอบ	138
ภาคผนวก ก รายงานการเปลี่ยนแปลงการถือหุ้นบริษัทของกรรมการและผู้บริหาร ปี 2563	140
ภาคผนวก ข การเปิดเผยข้อมูลผลกระทบจากสถานการณ์การแพร่ระบาดของ COVID - 19	141



สารจากประธานกรรมการ

ปี 2563 ที่ผ่านมาโลกต้องเผชิญกับวิกฤตโรคระบาดร้ายแรง Covid-19 ซึ่งส่งผลกระทบต่อการใช้ชีวิตประจำวันและการดำเนินธุรกิจ แต่ละประเทศประกาศปิดประเทศเพื่อป้องกันการแพร่ระบาด ประเทศไทยก็มีการควบคุมเข้มในการควบคุมการเดินทางเข้าออกประเทศและมาตรการ Lockdown ที่ให้ประชาชนอยู่บ้านเพื่อยับยั้งการแพร่ระบาดของโรค Covid-19 และจากผลของโรคระบาด Covid-19 นี้ทำให้ในหลายธุรกิจ หลายอุตสาหกรรมต้องปิดกิจการไป เนื่องจากไม่สามารถแบกรับภาระต้นทุนและค่าใช้จ่ายได้ ธุรกิจโรงพยาบาลเอกชน ก็เป็นหนึ่งในธุรกิจที่ได้รับผลกระทบจากวิกฤต Covid-19 เช่นกัน

จากวิกฤตโรคระบาดที่แพร่กระจายไปทั่วโลกนั้น คาดการณ์ว่าโรคระบาดจะยังคงอยู่ไปอีกนาน ทำให้บริษัทต้องปรับตัวเพื่อให้สามารถดำเนินธุรกิจต่อไปได้ ท่ามกลางสถานการณ์นี้จึงเกิดวิถีชีวิตใหม่หรือที่เรียกว่า New Normal หลายองค์กรพัฒนาการทำงานโดยให้พนักงานทำงานที่บ้าน (Work From Home) ประชาชนส่วนใหญ่ซื้อสินค้าผ่านทางออนไลน์มากขึ้น การบริการของโรงพยาบาลได้มีการนำเทคโนโลยีเข้ามาใช้ในการให้บริการทางการแพทย์ เช่นการให้บริการให้คำปรึกษาด้านสุขภาพผ่านทาง Application Line ในโรคเรื้อรัง อาทิ เบาหวาน ความดันโลหิต มีการให้บริการดูแลรักษาผ่านทางโทรศัพท์และจัดส่งยาให้ผู้ป่วยโดยทางไปรษณีย์ นอกจากนี้การบริการนอกสถานที่ก็เป็นอีกหนึ่งทางเลือกที่บริษัทนำมาใช้ เช่นการออกฉีดวัคซีนโรคไข้หวัดใหญ่ ให้กับพนักงานของบริษัทคู่สัญญาโดยที่พนักงานไม่ต้องมาที่โรงพยาบาล อย่างไรก็ตามการให้บริการยังคงยึดมั่นในคุณภาพการให้บริการ จรรยาบรรณ และความโปร่งใสในการดำเนินงาน อีกทั้งมีมาตรการป้องกันโรคระบาดตามแนวทางของภาครัฐอย่างเคร่งครัด เพื่อปกป้องผู้รับบริการ และพนักงานทุกคน

แม้ในปี 2563 จะเป็นปีแห่งความท้าทายของการดำเนินงานของโรงพยาบาล ผลกระทบจากโรคอุบัติใหม่อย่าง Covid-19 ทำให้บริษัทต้องเผชิญกับการเปลี่ยนแปลงในหลายๆ ด้านและกดดันการทำให้กับธุรกิจอย่างมาก อย่างไรก็ตาม บริษัทมีความมุ่งมั่นที่จะพัฒนาคุณภาพอย่างต่อเนื่อง ทั้งในด้านการแพทย์สู่ความเป็นเลิศ และการพัฒนาคุณภาพการให้บริการ รวมทั้งการปรับเปลี่ยนกระบวนการทำงานต่างๆ ให้สอดคล้องกับการเปลี่ยนแปลงของโลกที่เกิดขึ้นในยุคปัจจุบัน นอกจากนี้บริษัทยังเล็งเห็นถึงความสำคัญของการพัฒนาบุคลากรซึ่งเป็นอีกหนึ่งปัจจัยในความสำเร็จของการดำเนินธุรกิจ ดังพันธกิจในปี 2564 ของโรงพยาบาล “เราจะเป็นโรงพยาบาลคุณภาพที่ให้บริการแบบองค์รวมโดยทีมสหสาขาวิชาชีพผู้เชี่ยวชาญ เพื่อให้ผู้รับบริการมีความปลอดภัยและพึงพอใจ”

ในนามคณะกรรมการบริษัท ผมขอขอบคุณ ผู้รับบริการ ผู้ถือหุ้น คู่ค้า พันธมิตรทางธุรกิจ คณะผู้บริหาร ทีมแพทย์ พยาบาล และพนักงานทุกท่าน ที่ได้ให้ความไว้วางใจและสนับสนุนการดำเนินกิจการของบริษัทด้วยดีเสมอมา บริษัทพร้อมที่จะพัฒนาเพื่อสร้างคุณค่าให้กับผู้มีส่วนได้ส่วนเสียและเติบโตไปอย่างยั่งยืน

(นายอภิรักษ์ วานิช)

ประธานกรรมการบริษัท



ส่วนที่ 1

การประกอบธุรกิจและผลการดำเนินงาน

1. โครงสร้างและการดำเนินงานของกลุ่มบริษัท

บริษัทก่อตั้งขึ้นเมื่อวันที่ 15 พฤศจิกายน 2521 ด้วยทุนจดทะเบียน 20 ล้านบาทเพื่อดำเนินกิจการโรงพยาบาลเอกชนภายใต้ชื่อ บริษัท โรงพยาบาลเอกชล จำกัด ซึ่งมีที่มาจากชื่อผู้ก่อตั้ง ดร.เอกพจน์ วานิช รวมกับจังหวัดชลบุรี เป็น “เอกชล” วัตถุประสงค์ในการตั้งบริษัทเพื่อให้บริการด้านการรักษาพยาบาลในโรคสาขาต่างๆ ตลอด 24 ชั่วโมง นับเป็นโรงพยาบาลเอกชนแห่งแรกในจังหวัดชลบุรี บริษัทเปิดดำเนินการอย่างเป็นทางการเมื่อวันที่ 22 กุมภาพันธ์ 2524 โดยมีเตียงรองรับผู้ป่วยจำนวน 80 เตียงและเพิ่มขึ้นเป็น 105 เตียงในปี 2533 ด้วยศักยภาพในการให้บริการและการดูแลผู้ป่วยอย่างใกล้ชิดทำให้กิจการของบริษัทเจริญเติบโตขึ้นอย่างต่อเนื่อง และเพื่อให้สามารถรองรับกับจำนวนผู้ป่วยที่เพิ่มมากขึ้นในปี 2535 ทีมผู้บริหารจึงได้มีมติขยายกิจการโดยให้มีการก่อสร้างอาคารขนาด 11 ชั้นซึ่งการก่อสร้างแล้วเสร็จในปี 2538 สามารถเปิดให้บริการผู้ป่วยและรองรับผู้ป่วยได้ทั้งหมด 270 เตียง

บริษัทเริ่มดำเนินการซื้อขายหุ้นในตลาดหลักทรัพย์ในปี 2535 โดยเป็นโรงพยาบาลเอกชนส่วนภูมิภาคแห่งแรกที่จดทะเบียนในตลาดหลักทรัพย์ เพื่อการระดมทุนสำหรับพัฒนาด้านการแพทย์ พร้อมให้บริการด้านการรักษาด้วยแพทย์ผู้เชี่ยวชาญและบุคลากรที่มีประสบการณ์ นับเป็นความภาคภูมิใจอย่างยิ่งของคณะผู้บริหารและพนักงานทุกคน

จากความสำเร็จของการดำเนินงาน และการได้รับความเชื่อถือจากประชาชนและผู้ใช้บริการ ในปี 2549 บริษัทได้ขยายกิจการโดยก่อตั้งโรงพยาบาลเอกชล 2 ซึ่งมีพื้นที่ตั้งอยู่บริเวณ ถนนอ่างศิลา ตำบลเสม็ด อำเภอเมือง จังหวัดชลบุรี ปัจจุบันโรงพยาบาลเอกชล และ โรงพยาบาลเอกชล 2 มีจำนวนเตียงรองรับผู้ป่วยรวมทั้งสิ้น 310 เตียง

1.1 นโยบายและภาพรวมการประกอบธุรกิจ

บริษัทเน้นคุณภาพในการให้บริการโดยแพทย์ผู้เชี่ยวชาญในการรักษาพยาบาลทุกสาขา และคำนึงถึงประสิทธิภาพ ความปลอดภัย ตลอดจนความพึงพอใจของผู้รับบริการ โรงพยาบาลเอกชล เป็นโรงพยาบาลที่ได้รับการรับรองคุณภาพโรงพยาบาลระดับสากลตามมาตรฐานการรับรองของสหรัฐอเมริกา จาก Joint Commission International : JCI และโรงพยาบาลเอกชล 2 ได้รับการรับรองมาตรฐานคุณภาพโรงพยาบาลระดับประเทศ (Hospital Accreditation : HA)

1.1.1 วิสัยทัศน์ พันธกิจ และเป้าหมายคุณภาพ

วิสัยทัศน์

โรงพยาบาลเอกชลมุ่งมั่นจะเป็นโรงพยาบาลคุณภาพมาตรฐานระดับสากลเพื่อตอบสนองผู้รับบริการชาวชลบุรีและจังหวัดใกล้เคียง



พันธกิจ

โรงพยาบาลเอกชลมีความตระหนักในการให้บริการสุขภาพที่มีคุณภาพแบบองค์รวม ส่งเสริมผู้ป่วยให้มีคุณภาพชีวิตที่ดี ให้การรักษาพยาบาลในโรคที่มีความซับซ้อน ด้วยอุปกรณ์เครื่องมือแพทย์ที่ทันสมัย และทีมงานที่มีความเชี่ยวชาญในวิชาชีพ และให้บริการแบบเบ็ดเสร็จ ณ จุดเดียวตามคำขวัญของโรงพยาบาลปลอดภัย ประทับใจ เปี่ยมสุข

เป้าหมายคุณภาพ

ด้วยความตั้งใจอย่างแน่วแน่ในการที่จะเป็นโรงพยาบาลคุณภาพมาตรฐานระดับสากลเพื่อตอบสนองผู้รับบริการชาวชลบุรีและจังหวัดใกล้เคียง บริษัทฯ มีการพัฒนาคุณภาพครอบคลุมทั้งองค์กรอย่างต่อเนื่อง และธำรงรักษาระบบคุณภาพตามมาตรฐานโรงพยาบาลระดับสากล (Joint Commission International : JCI) มาโดยตลอด และได้กำหนดเป้าหมายคุณภาพไว้ 7 ข้อ ดังนี้

- | | |
|--|---|
| 1. Clinical & Care Excellence (คลินิก) | - เพื่อยกระดับการดูแลรักษาสู่ระดับ Tertiary Care |
| 2. Smart Hospital (ระบบเทคโนโลยีสารสนเทศ) | - เพื่อพัฒนาระบบการบริการให้สะดวก รวดเร็ว ถูกต้อง และแม่นยำ |
| 3. Marketing 4.0 (การตลาด) | - เพื่อพัฒนาการตลาดเชิงรุก |
| 4. Communication (การสื่อสาร) | - เพื่อให้เกิดระบบการสื่อสารที่มีประสิทธิภาพ (Internal Communication) |
| 5. Service Support System (ระบบสนับสนุนบริการ) | - เพื่อพัฒนาและปรับปรุงระบบให้เอื้อต่อการบริการ |
| 6. Reform Service (ระบบบริการ) | - เพื่อยกระดับการบริการที่เหนือความคาดหมาย |
| 7. Human Resource Development (พัฒนาบุคลากร) | - เพื่อพัฒนามุคผลกรทั้งระบบ โดยเน้นด้าน Leadership และ Engagement |

1.1.2 การเปลี่ยนแปลงและการพัฒนาที่สำคัญ

ในปี 2563 บริษัทไม่มีการเปลี่ยนแปลงอำนาจในการควบคุมบริษัท และลักษณะการประกอบธุรกิจ

1.1.3 ในปี 2563 บริษัทไม่มีการระดมทุนเพิ่มเติม

1.1.4 ในปี 2563 บริษัทไม่มีการเสนอขายหลักทรัพย์ หรือซื้อผูกพันอื่นใดเพิ่มเติม

1.1.5 ชื่อ สถานที่ตั้งสำนักงานใหญ่ ประเภทธุรกิจ เลขทะเบียนบริษัท โทรศัพท์ โทรสาร เว็บไซต์บริษัท

จำนวนและชนิดของหุ้นที่จำหน่ายได้แล้วทั้งหมดของบริษัท

ชื่อบริษัท

บริษัท โรงพยาบาลเอกชล จำกัด (มหาชน)

สำนักงานใหญ่ตั้งอยู่ที่

โรงพยาบาลเอกชล

เลขที่ 68/3 หมู่ที่ 2 ถนนพระยาสุริยง ตำบลบ้านสวน อำเภอเมือง
จังหวัดชลบุรี 20000



ประเภทธุรกิจ	โรงพยาบาลเอกชน
เลขทะเบียนบริษัท	บมจ.0107537001064
โทรศัพท์ / โทรสาร / เว็บไซต์	โทรศัพท์ : 0-3893-9999 โทรสาร : 0-3827-3848 เว็บไซต์ : www.aikchol.com
ทุนจดทะเบียน	150,000,000 บาท
ทุนจดทะเบียนชำระแล้ว	149,909,264 บาท
จำนวนหุ้นสามัญ	149,909,264 หุ้น ราคาที่ตราไว้ หุ้นละ 1 บาท

1.2 ลักษณะการประกอบธุรกิจ

บริษัทดำเนินธุรกิจโรงพยาบาลเอกชน ประกอบด้วย โรงพยาบาลเอกชล มีความสามารถในการรับผู้ป่วยไว้ค้างคืนจำนวน 210 เตียง และโรงพยาบาลเอกชล 2 มีความสามารถในการรับผู้ป่วยไว้ค้างคืนจำนวน 100 เตียง โดยให้บริการดูแลรักษาผู้ป่วยครอบคลุมการให้บริการส่งเสริมสุขภาพ ป้องกัน ตรวจรักษา และฟื้นฟูโรคทั่วไป และโรคเฉพาะทาง ทั้งนี้โรงพยาบาลมุ่งเน้นการให้บริการทางการแพทย์ที่มีคุณภาพด้วยอัตราค่าบริการที่คุ้มค่าและสมเหตุสมผล

1.2.1 โครงสร้างรายได้

บริษัทมีรายได้จากการประกอบกิจการโรงพยาบาล ได้แก่ โรงพยาบาลเอกชล และโรงพยาบาลเอกชล 2 โดยในปี 2563 บริษัทมีรายได้จากการประกอบกิจการแยกได้ดังนี้

รายได้จากการประกอบกิจการ	ปี 2563	ปี 2562	ปี 2561
รายได้ค่ารักษาพยาบาล	1,405,474,475	1,656,021,463	1,636,781,435
รายได้อื่นๆ	35,058,824	40,748,463	34,989,541

1.2.2 ข้อมูลเกี่ยวกับผลิตภัณฑ์

(1) **ลักษณะผลิตภัณฑ์หรือบริการ** การให้บริการทางการแพทย์ของโรงพยาบาลประกอบด้วย

- คลินิกหัวใจ
- คลินิกอายุรกรรมทั่วไป
- คลินิก หู คอ จมูก
- คลินิกจักษุ
- คลินิกศัลยกรรมทั่วไป
- คลินิกศัลยกรรมกระดูกและข้อ
- งานวิสัญญีวิทยา
- คลินิกสูติ-นรีเวช
- คลินิกกุมารเวช
- คลินิกศัลยกรรมเด็ก
- คลินิกทันตกรรม
- คลินิกโรคผิวหนัง
- คลินิกทางเดินอาหารและตับ
- คลินิกไตเทียม
- คลินิกโรคทางเดินปัสสาวะ
- คลินิกกายภาพบำบัดและเวชศาสตร์ฟื้นฟู
- คลินิกจิตเวช
- แผนกอุบัติเหตุและฉุกเฉิน
- แผนกศูนย์บริการสุขภาพ
- แผนกรังสีวินิจฉัย และ เทคโนโลยีทางการแพทย์
- ฟรีเมี่ยมคลินิก
- คลินิกประกันสังคม



• **ศูนย์กระดูกสันหลังแห่งภาคตะวันออก รพ.เอกชล**

ในปี 2563 โรงพยาบาลเอกชลได้ลงนามความร่วมมือกับโรงพยาบาลบำรุงราษฎร์ เพื่อจัดตั้งศูนย์กระดูกสันหลัง (Absolute Spine Care Center) มีวัตถุประสงค์เพื่อวินิจฉัยและวิเคราะห์โรค โดยมีทีมแพทย์ผู้เชี่ยวชาญจากโรงพยาบาลบำรุงราษฎร์ ให้บริการตรวจรักษาผู้ป่วยที่สงสัยและมีปัญหาความผิดปกติทางกระดูกสันหลัง ไชสันหลังและเส้นประสาท ทั้งการปวดหลัง ปวดคอเรื้อรัง พร้อมด้วย "เทคโนโลยีการผ่าตัดผ่านกล้อง Endoscope อันทันสมัย ในราคามิตรภาพ" ซึ่งเป็นมิติใหม่ของการให้บริการทางการแพทย์ของโรงพยาบาลบำรุงราษฎร์ ที่เรียกว่า “บำรุงราษฎร์ เฮลท์ เน็ตเวิร์ก” คือการนำองค์ความรู้ทางการแพทย์บุคลากรที่มีประสบการณ์และเทคโนโลยี ของโรงพยาบาลบำรุงราษฎร์ที่ได้สั่งสมมามากกว่า 40 ปี มาร่วมมือกับโรงพยาบาลเอกชลโดยร่วมกันจัดตั้ง ศูนย์กระดูกสันหลังแห่งภาคตะวันออก ณ โรงพยาบาลเอกชลด้วยมาตรฐาน เอกชล + บำรุงราษฎร์ สนีกกำลังร่วมมือกันให้บริการทางการแพทย์อย่างใกล้ชิด โดยทีมแพทย์และผู้อำนวยการเฉพาะทาง รวมทั้งเทคโนโลยีการรักษาโรคกระดูกสันหลังที่ทันสมัยด้วย อาทิ เช่น การผ่าตัดด้วยกล้อง Endoscope ที่มีแผลเล็กฟื้นตัวเร็ว เพื่อผลการรักษาและคุณภาพชีวิตที่ดีของผู้ป่วยเป็นสำคัญ

(2) การตลาดและการแข่งขัน

นโยบายการตลาด

ลูกค้าหลักของบริษัทสามารถแบ่งออกได้เป็น 2 ประเภทได้แก่ กลุ่มลูกค้าทั่วไป และกลุ่มลูกค้าโครงการสวัสดิการด้านสุขภาพของภาครัฐ

1. กลุ่มลูกค้าทั่วไป ได้แก่ ลูกค้าเงินสด ลูกค้าประกันชีวิต ลูกค้าคู่สัญญา ลูกค้าพ.ร.บ. ลูกค้ากองทุนเงินทดแทน
2. กลุ่มลูกค้าโครงการสวัสดิการด้านสุขภาพของภาครัฐ ได้แก่ กลุ่มลูกค้าตามโครงการประกันสังคม และกลุ่มลูกค้าสวัสดิการข้าราชการ

ภาวะการตลาดและการแข่งขัน

ผู้บริหารระดับสูงต่างยอมรับว่า โควิด-19 ทำให้โครงสร้างเศรษฐกิจเปลี่ยนไปโดยสิ้นเชิง และกำลังจะกลายเป็น “New Normal” หรือความปกติใหม่ของโลก เศรษฐกิจ พฤติกรรม ของผู้บริโภคกำลังเปลี่ยนไป ทำให้ภาคธุรกิจต้องวิ่งตามเพื่อช่วงชิงฐานลูกค้าเอาไว้ให้มากที่สุด มาตรการที่ทางรัฐบาลประกาศ Lockdown หรือปิดประเทศ เพื่อเป็นการยกระดับมาตรการในการสกัดกั้นการระบาดของโรค โควิด-19 โดยการควบคุมการจำกัดการเดินทาง การยกเลิกกิจกรรมในที่สาธารณะ การกักตัวอยู่ที่บ้าน ทำให้คนไข้ที่ไม่เจ็บป่วยฉุกเฉินหลีกเลี่ยงการเข้ารับการรักษา ส่งผลให้รายได้ของโรงพยาบาลเอกชน ทั้งในกลุ่มที่พึ่งพารายได้จากคนไข้ต่างชาติในสัดส่วนที่สูง และในบางพื้นที่ที่อยู่ในโซนอุตสาหกรรม ก็จะมีรายได้ลดลง โรงพยาบาลจึงต้องแบกรับค่าใช้จ่ายและต้นทุนที่สูงขึ้น จึงกดดันการกำไรของธุรกิจ ดังนั้นภาพรวมรายได้ของโรงพยาบาลเอกชนโดยทั่วไป จะหดตัวลงและอัตราการเติบโตก็ลดลงเช่นกัน

ด้วยธุรกิจโรงพยาบาลที่เกิดการเปลี่ยนแปลงจากโรค โควิด-19 ก็จะเป็นทิศทางของธุรกิจระยะยาวที่ผู้บริหารต้องปรับแผนและวางกลยุทธ์ในมุมมองแบบใหม่ เช่น หากบางโรงพยาบาลเน้นทางผู้ป่วยนอกก็จะ



เห็นว่าผู้ป่วยนอกเดินทางมารักษาน้อยลง ก็จำเป็นต้องปรับระบบใหม่โดยนำเทคโนโลยีมาเป็นตัวประสานในการให้บริการ เน้นการดูแลติดตามไม่ให้เกิดโรครุนแรงหรือการวิเคราะห์โรคก่อนการเกิดโรคแทรกซ้อน หรือบางโรงพยาบาลที่เน้นไปยังกลุ่มผู้ป่วยในที่เป็นโรคเฉพาะทาง ก็จะมีการผ่าตัด มีการวิเคราะห์โรคโดยแพทย์ผู้เชี่ยวชาญเฉพาะทางหลายด้านมากขึ้น จากสถานการณ์ที่รอนไขเข้าโรงพยาบาล ก็จะกลายเป็นต้องติดตามไปหาคนไข้แทนรอให้บริหารตามระบบเดิมๆ ในมุมมองประชาชนหลังภาวะโรคระบาด ก็จะหันมาสนใจศึกษาดูแลตัวเองมากขึ้น ดูแลด้านอาหาร โภชนาการ การออกกำลังกาย เพื่อหลีกเลี่ยงการเจ็บป่วยทั้งหลาย

ดังนั้นจึงประเมินว่าจากที่หลายธุรกิจยังไม่ฟื้นตัว และธุรกิจโรงพยาบาลก็ได้รับผลกระทบด้วย สิ่งที่ต้องติดตามคือประสิทธิผลของการเยียวยาในการได้รับความช่วยเหลือหรือความสำเร็จของวัคซีนที่จะมาช่วยเหลือประชากรโลก สำหรับบางโรงพยาบาลที่ได้มีการลงทุนธุรกิจไปตั้งแต่ต้นปี สิ่งที่ต้องทำคือการปรับประครองธุรกิจสำคัญ คงต้องใช้ทุกมาตรการทั้งฟักนี้ เติมรายได้เพื่อช่วยรักษาการจ้างงาน รักษาเสถียรภาพทางการเงินต่อไป

อีกมุมมองของโรคระบาด โควิด-19 ที่รัฐบาลไทยประสบความสำเร็จในการจัดการลดการแพร่ระบาดของโรค โควิด-19 หรือควบคุมโรคระบาดได้ ประกอบกับภาพลักษณ์ ความมีน้ำใจในการช่วยเหลือซึ่งกันและกัน และดูแลชาวต่างประเทศโดยไม่เลือกปฏิบัติ ซึ่งแตกต่างจากบางประเทศ จึงทำให้คนต่างชาติยังมีความต้องการเข้ามาท่องเที่ยวและรับบริการด้านสุขภาพมากขึ้น ซึ่งอาจจะสร้างรายได้ และช่วยฟื้นฟูเศรษฐกิจประเทศไทยหลังโควิด ได้ลดระดับการแพร่เชื้อแล้ว

(3) การจัดหาผลิตภัณฑ์และบริการ

โรงพยาบาลเอกชล และโรงพยาบาลเอกชล 2 มีทีมแพทย์ผู้เชี่ยวชาญ และมีประสบการณ์ ในหลากหลายสาขา ที่พร้อมให้บริการและรักษาผู้ป่วยตลอด 24 ชม. ทั้งนี้จากโรคระบาด โควิด-19 ทำให้การให้บริการทำได้ยากมากขึ้น อันเนื่องมาจากความกังวลว่าจะได้รับเชื้อจากการมาโรงพยาบาล ดังนั้น ในปี 2563 จึงเป็นปีที่บริษัทนำเอาเทคโนโลยีต่างๆ มาใช้ร่วมกับการรักษา

- การพูดคุยแบบ Real-time ระหว่างแพทย์กับผู้ป่วยผ่านระบบออนไลน์ในกลุ่มผู้ป่วยโรคเรื้อรัง เช่น เบาหวาน ความดันโลหิตสูง โรคหัวใจ และมีการจ่ายยาโดยจัดส่งทางไปรษณีย์ด่วนพิเศษ หลังพบแพทย์แล้ว
- ให้บริการตรวจสุขภาพนอกสถานที่ให้แก่พนักงานภายในองค์กรและบริษัทต่างๆ โดยมีเจ้าหน้าที่และทีมแพทย์ที่เชี่ยวชาญ พร้อมห้องปฏิบัติการเคลื่อนที่ที่มีคุณภาพเพื่ออำนวยความสะดวกแก่ผู้ใช้บริการ
- การออกฉีดวัคซีนโรคไข้หวัดใหญ่ ให้กับพนักงานของบริษัทคู่สัญญาโดยที่พนักงานไม่ต้องมาที่โรงพยาบาล
- จัดทำ Application Line ของโรงพยาบาลเพื่อให้คำปรึกษาด้านสุขภาพให้กับผู้รับบริการ

เหล่านี้เป็นการจัดหาบริการเพื่อให้เข้าถึงผู้รับบริการมากที่สุด ซึ่งปี 2563 ถือเป็นการเปลี่ยนแปลงด้านการให้บริการทางการแพทย์ของบริษัทเป็นอย่างมากนอกจากนี้บริษัทได้มีการลงนามความร่วมมือทาง การแพทย์และความร่วมมือทางวิชาการ เพื่อพัฒนาศักยภาพการให้บริการอย่างต่อเนื่อง



ความร่วมมือทางการแพทย์

โรงพยาบาลเอกชล ได้ลงนามความร่วมมือเป็นพันธมิตรกับโรงพยาบาลบำรุงราษฎร์ โดยเปิดศูนย์กระดูกสันหลัง (Absolute Spine Care Center) โดยมีวัตถุประสงค์เพื่อวินิจฉัยและวิเคราะห์โรค โดยทีมแพทย์ผู้เชี่ยวชาญจากโรงพยาบาลบำรุงราษฎร์ ให้บริการเฉพาะทางสำหรับผู้ป่วยที่มีปัญหาเรื่องกระดูกสันหลัง ด้วย "เทคโนโลยีการผ่าตัดผ่านกล้อง Endoscope อันทันสมัย ในราคามิตรภาพ" ที่มีแผลเล็กฟื้นตัวเร็วเพื่อผลการรักษาและคุณภาพชีวิตที่ดีของผู้ป่วยเป็นสำคัญ

ความร่วมมือทางวิชาการ

บริษัทได้ลงนามความร่วมมือทางวิชาการกับสถาบันการจัดการปัญญาภิวัฒน์ในการจัดทำโครงการความร่วมมือทางการศึกษา รวมถึงก่อให้เกิดองค์ความรู้ใหม่และการวิจัย ตลอดจนการพัฒนาบุคลากรของทั้ง 2 ฝ่าย โดยวัตถุประสงค์ของข้อตกลงความร่วมมือ ได้แก่ ร่วมกันพัฒนาองค์ความรู้ทางวิชาการ และแลกเปลี่ยนข้อมูลวิชาการอันเป็นประโยชน์ พัฒนาองค์ความรู้ภาคปฏิบัติโดยเฉพาะอย่างยิ่งคณะพยาบาลศาสตร์ และคณะวิชาวิทยาศาสตร์สุขภาพอื่นๆ ในอนาคต

(4) ทรัพย์สินที่ใช้ในการประกอบธุรกิจ ปี 2563

รายการ	มูลค่าตามบัญชีสุทธิ	ลักษณะกรรมสิทธิ์	วงเงินของภาระหลักประกันทรัพย์สิน
ที่ดิน	60,160,300	ส่วนหนึ่งใช้เป็นหลักประกันเบิกเงินเกินบัญชี	30 ล้านบาท
อาคารและส่วนประกอบ	264,832,243		
ที่ดิน	48,000,000	ใช้เป็นหลักประกันเงินกู้ยืม	300 ล้านบาท
อาคารและส่วนประกอบ	264,546,111		
งานระหว่างก่อสร้างและติดตั้ง	782,154		
เครื่องมือและอุปกรณ์ทางการแพทย์	62,447,622	เป็นของบริษัท	-
เครื่องตกแต่งและติดตั้ง	3,610,855	เป็นของบริษัท	-
อุปกรณ์สำนักงานและสินทรัพย์ไม่มีตัวตน	49,657,272	เป็นของบริษัท	-
ยานพาหนะ	4,393,693	เป็นของบริษัท	-
งานระหว่างก่อสร้างและติดตั้ง	15,165,306	เป็นของบริษัท	-
	773,595,556		

(5) งานที่ยังไม่ได้ส่งมอบ – ไม่มี—

1.3 โครงสร้างการถือหุ้นของกลุ่มบริษัท

บริษัทเจ้าคณะเขียนในตลาดหลักทรัพย์แห่งประเทศไทยเป็นบริษัท โรงพยาบาลเอกชล จำกัด (มหาชน) ในปี 2535 และดำเนินธุรกิจโรงพยาบาลเอกชน ประกอบด้วย โรงพยาบาลเอกชล และโรงพยาบาลเอกชล 2



1.3.1 บริษัทไม่มีโครงสร้างการถือหุ้นของกลุ่มบริษัทเนื่องจากไม่มีบริษัทย่อย

1.3.2 บริษัทไม่มีบุคคลหรือกลุ่มบุคคลที่อาจมีความขัดแย้งถือหุ้นในบริษัทย่อยหรือบริษัทร่วมเกินกว่าร้อยละ 10 ของจำนวนหุ้นที่มีสิทธิออกเสียงของบริษัท

1.3.3 ธุรกิจหลักของบริษัทมีความสัมพันธ์หรือเกี่ยวข้องกับการดำเนินธุรกิจอื่นของผู้ถือหุ้นรายใหญ่อ่างมีนัยสำคัญ

1.3.4 ผู้ถือหุ้น

(1) รายชื่อผู้ถือหุ้นใหญ่

ก. กลุ่มผู้ถือหุ้นที่ถือหุ้นสูงสุด 10 รายแรก

รายชื่อผู้ถือหุ้นรายใหญ่ 10 อันดับแรก ของบริษัท ณ วันปิดสมุดทะเบียนผู้ถือหุ้นล่าสุด เมื่อวันที่ 4 มีนาคม 2563 มีดังนี้

No.	Name	Number of Share	%
1	นายอภิรักษ์ วานิชและคู่สมรส	19,020,084	12.69%
2	บริษัท เจียรวานิช จำกัด	12,612,000	8.41%
3	นางเดือนจิตต์ กิตติวุฒ	9,994,140	6.67%
4	นางพจนา มาโนชและคู่สมรส นายสิริพจน์ มาโนช (บุตร) นายคุณพัฒน์ มาโนช (บุตร) นายสิทธิพจน์ มาโนช (บุตร) รวม	4,317,408 1,713,596 1,552,384 1,560,284 9,143,672	 6.10%
5	บริษัท โรงพยาบาลรามคำแหง จำกัด (มหาชน)	7,065,300	4.71%
6	นางสาวรจนา วานิช	6,062,940	4.02%
7	นางสาวอรนุช วานิช	5,801,016	3.87%
8	นางสาวอังคณา วานิช	5,325,984	3.55%
9	นางอัญชลี เทพบุตร	4,917,972	3.28%
10	นางสาวอมรรรัตน์ เกษมศักดิ์การ	4,861,740	3.24%

ข. กลุ่มผู้ถือหุ้นรายใหญ่ของบริษัทไม่มีพฤติกรรมที่มีอิทธิพลต่อการกำหนดนโยบายการจัดการหรือการดำเนินงานของบริษัทอย่างมีนัยสำคัญ

(2) บริษัทไม่ได้ดำเนินธุรกิจรูปแบบ Holding company

(3) บริษัทไม่มีข้อตกลงระหว่างผู้ถือหุ้นใหญ่



1.4 จำนวนทุนจดทะเบียนและทุนชำระแล้ว

1.4.1 บริษัทมีทุนจดทะเบียน 150,000,000บาท เรียกชำระแล้ว 149,909,264บาท แบ่งเป็นหุ้นสามัญ 149,909,264หุ้น มูลค่าหุ้นละ 1 บาท ไม่มีหุ้นบุริมสิทธิ

1.4.2 บริษัทไม่มีหุ้นประเภทอื่นนอกจากหุ้นสามัญ

1.4.3 บริษัทไม่มีหุ้นหรือหลักทรัพย์แปลงสภาพ

1.5 การออกหลักทรัพย์อื่น ในปี 2563

--ไม่มี--

1.6 นโยบายการจ่ายเงินปันผล

หากไม่มีเหตุจำเป็นอันใด คณะกรรมการบริษัท มีนโยบายที่จะเสนอให้ที่ประชุมผู้ถือหุ้นจ่ายเงินปันผลของบริษัท ให้แก่ผู้ถือหุ้นจำนวนไม่น้อยกว่าร้อยละ 50 ของกำไรสุทธิหลังจากชำระภาษีแล้ว ทั้งนี้ประวัติการจ่ายเงินปันผล จากการดำเนินการของบริษัทในช่วง 5 ปีที่ผ่านมา สรุปได้ดังนี้

การจ่ายเงินปันผลสำหรับผลการดำเนินงานประจำปี	2562	2561	2560	2559	2558
อัตรากำไรสุทธิต่อหุ้นของบริษัท (งบการเงินรวม)	0.89	0.94	0.85	1.22	1.07
อัตราเงินปันผลต่อหุ้น (บาท/หุ้น)	0.45	0.48	0.44	0.63	0.55
อัตราการจ่ายเงินปันผลต่อหุ้น/กำไรสุทธิต่อหุ้น	50.66%	51.14%	51.58%	51.74%	51.46%
วันที่จ่ายเงินปันผล	18/05/63	17/05/62	18/05/61	19/05/60	18/05/59



2. การบริหารจัดการความเสี่ยง

2.1 นโยบายการบริหารความเสี่ยง

บริษัทฯ ตระหนักถึงความสำคัญของการบริหารความเสี่ยงซึ่งถือเป็นองค์ประกอบที่สำคัญของหลักการกำกับดูแลกิจการที่ดี โดยเชื่อมั่นว่าการบริหารความเสี่ยงเป็นกลไกสำคัญและเป็นเครื่องมือในการบริหารงานที่จะทำให้บรรลุวัตถุประสงค์และเป้าหมายของบริษัทที่ตั้งไว้ ตลอดจนช่วยลดอุปสรรคหรือสิ่งที่ไม่คาดหวังที่อาจจะเกิดขึ้นทั้งในด้านผลกำไร การปฏิบัติงาน ความเชื่อถือจากผู้ลงทุนและผู้มีส่วนได้เสียอื่นๆ ต่อบริษัท คณะกรรมการบริษัทจึงกำหนดนโยบายการบริหารความเสี่ยงสำหรับบริษัทดังนี้

1. บริษัทฯ ดำเนินธุรกิจภายใต้ความเสี่ยงที่ยอมรับได้เพื่อให้บรรลุวัตถุประสงค์ขององค์กร โดยกำหนดให้การบริหารความเสี่ยงเป็นส่วนหนึ่งของการตัดสินใจการวางแผนกลยุทธ์และจัดทำแผนธุรกิจ รวมถึงกระบวนการบริหารงานโครงการต่างๆ

2. การบริหารความเสี่ยงเป็นหนึ่งในวัฒนธรรมสำคัญขององค์กร ที่จำเป็นต้องดำเนินการอย่างมีประสิทธิภาพและประสิทธิผลโดยกำหนดให้การบริหารความเสี่ยงเป็นความรับผิดชอบของผู้บริหารและพนักงานในทุกระดับชั้นที่ต้องตระหนักถึงความเสี่ยงที่มีในการปฏิบัติงานในหน่วยงานของตนและองค์กร โดยให้ความสำคัญในการบริหารความเสี่ยงด้านต่างๆ ในระดับที่เพียงพอและเหมาะสม

3. กำหนดให้มีกระบวนการ แนวทาง และมาตรการในการบริหารความเสี่ยง ที่มีคุณภาพเหมาะสมในระดับสากลและเพียงพอ รวมถึงการบ่งชี้ วิเคราะห์ ประเมิน จัดลำดับ จัดการ ควบคุม ติดตาม รายงาน ประเมินผล และสื่อสารให้ข้อมูลเกี่ยวกับความเสี่ยงอย่างต่อเนื่อง สม่ำเสมอ และปฏิบัติทั่วทั้งบริษัท

4. ความเสี่ยงที่มีผลกระทบต่อการบรรลุวัตถุประสงค์ขององค์กรทั้งหมด ต้องได้รับการดำเนินการดังนี้

- ระบุความเสี่ยงอย่างทันเวลา
- วิเคราะห์ ประเมิน และจัดลำดับโอกาสของการเกิดความเสี่ยงและผลกระทบ หากเกิดเหตุการณ์
- บริหารจัดการความเสี่ยงให้สอดคล้องตามกระบวนการบริหารความเสี่ยงที่กำหนดไว้โดยคำนึงถึงค่าใช้จ่ายที่เกี่ยวข้องและผลกระทบที่ได้รับจากการจัดการความเสี่ยงดังกล่าว
- ติดตามและประเมินผล เพื่อให้มั่นใจว่าความเสี่ยงขององค์กรได้รับการจัดการอย่างเหมาะสม

5. ความเสี่ยงที่อาจกระทบต่อแผนธุรกิจและกลยุทธ์ขององค์กรซึ่งอยู่ในระดับสูงและสูงมาก ต้องรายงานให้คณะกรรมการตรวจสอบ และคณะกรรมการบริษัทรับทราบ

6. คณะกรรมการบริษัทเป็นผู้กำกับดูแลและสนับสนุนการนำนโยบาย การบริหารความเสี่ยงนี้ไปปฏิบัติในบริษัทผ่านทางประธานกรรมการบริหาร

7. คณะกรรมการบริษัท เป็นผู้กำกับดูแลการนำนโยบายและกรอบการบริหารความเสี่ยงไปปฏิบัติภายในบริษัท ติดตามกระบวนการบริหารความเสี่ยง ความเพียงพอของการจัดการความเสี่ยงที่สำคัญ



8. ฝ่ายจัดการ เป็นผู้รับผิดชอบในการนำนโยบายการบริหารความเสี่ยงไปปฏิบัติ โดยคณะกรรมการบริษัท ติดตามการนำไปใช้อย่างต่อเนื่อง

9. ในกรณีที่ฝ่ายจัดการพบว่านโยบายการบริหารความเสี่ยงไม่เหมาะสมกับสภาพการดำเนินงาน ต้องนำเสนอต่อคณะกรรมการบริษัท เพื่อขออนุมัติในการปรับปรุงนโยบายบริหารความเสี่ยง

10. คณะกรรมการบริษัทจะทบทวนนโยบายการบริหารความเสี่ยงทุกปี เพื่อให้มั่นใจว่านโยบายดังกล่าวยังเหมาะสมกับสภาพแวดล้อม การดำเนินงานของบริษัท

2.2 ปัจจัยความเสี่ยงต่อการดำเนินงานของบริษัท

แม้ว่าการรักษาพยาบาลจะเป็นหนึ่งในปัจจัยเสี่ยงแต่จากความต้องการของผู้บริโภคที่เปลี่ยนแปลงไป สถานะเศรษฐกิจที่มีความผันผวน ตลอดจนโรคอุบัติใหม่ ซึ่งทำให้บริษัทต้องเผชิญกับความกดดันในเรื่องรายได้ อันเนื่องจากสภาพเศรษฐกิจที่ไม่เอื้ออำนวย และสถานะของโรคระบาดที่ส่งผลกระทบไปทั่วโลก ในปี 2563 เป็นปีที่ทำให้บริษัทต้องเผชิญกับความเสี่ยงรอบด้าน ซึ่งปัจจัยเสี่ยงหลักๆ ที่เข้ามากระทบ ได้แก่

- ความเสี่ยงจากโรคอุบัติใหม่โรคโควิด-19

การแพร่ระบาดของโควิด-19 ทำให้ผู้เข้ารับบริการทางการแพทย์มีข้อจำกัดในการเข้ารับบริการ รวมถึงความตระหนักและกังวลต่อการติดเชื้อ ทำให้คนไข้ที่ไม่เจ็บป่วยฉุกเฉินหลีกเลี่ยงการเข้ารับการรักษา รวมถึงการหยุดชะงักของกิจกรรมทางเศรษฐกิจบางประเภท ส่งผลให้รายได้ของโรงพยาบาลลดลง ในขณะที่ยังต้องแบกรับค่าใช้จ่ายและต้นทุนที่สูงพอสมควร จึงกดดันการดำเนินงานของบริษัท

ด้านการดำเนินงานบริษัทต้องปฏิบัติตามมาตรการควบคุมป้องกันของกระทรวงสาธารณสุขอย่างเคร่งครัด มีการคัดกรอง คัดแยกผู้ป่วยออกจากผู้รับบริการทั่วไป ทั้งนี้ บริษัทมีมาตรการจัดทำพื้นที่สำหรับแยกตรวจโรคโดยเฉพาะ บริษัทมีคณะกรรมการควบคุมการติดเชื้อโดยมุ่งเน้นการประเมินความเสี่ยง การแยกการจัดการเพื่อป้องกันการแพร่กระจาย โดยคณะกรรมการจะมีการรายงานสถานการณ์การติดเชื้ออย่างต่อเนื่องเพื่อจัดการและป้องกันความเสี่ยงที่จะส่งผลกระทบต่อผู้รับบริการและธุรกิจ

- ความเสี่ยงจากในด้านการแข่งขัน

ธุรกิจโรงพยาบาลเอกชนในจังหวัดชลบุรีเป็นธุรกิจที่มีการแข่งขันสูงเนื่องจากเป็นภูมิภาคที่มีการพัฒนาทางเศรษฐกิจระดับสากล และนอกจากจะแข่งขันกับโรงพยาบาลเอกชนในระดับเดียวกันแล้วยังต้องแข่งขันกับสถานพยาบาลเฉพาะทางต่างๆ ที่มีเพิ่มมากขึ้นในพื้นที่จังหวัดชลบุรีและใกล้เคียง ตลอดจนโรงพยาบาลที่ให้บริการในระดับฟรีเมียม ก็ลงมาแข่งขันในระดับกลางด้วยเช่นกัน

อย่างไรก็ตามบริษัทยังคงมีความมุ่งมั่นที่จะพัฒนาอย่างต่อเนื่องและคงรักษาไว้ซึ่งมาตรฐานการรับรองคุณภาพ Hospital Accreditation (HA) และมาตรฐาน Joint Commission International (JCI) ของสหรัฐอเมริกา

- ความเสี่ยงจากการเปลี่ยนแปลง มาตรฐานหรือกฎระเบียบต่างๆ

บริษัทดำเนินธุรกิจภายใต้การกำกับดูแลโดยกระทรวงสาธารณสุขได้รับใบอนุญาตให้ประกอบกิจการสถานพยาบาลและใบอนุญาตให้ดำเนินการสถานพยาบาล และมีการปฏิบัติตามที่กฎหมายกำหนด



นอกจากนี้บริษัทซึ่งเป็นบริษัทจดทะเบียนในตลาดหลักทรัพย์ได้ยึดถือและปฏิบัติตามกฎระเบียบ ข้อบังคับ ของตลาดหลักทรัพย์ด้วยเช่นกัน

จากสถานการณ์ที่เปลี่ยนแปลงไปจากโรคโควิด-19 ทำให้บริษัทต้องปฏิบัติตามกฎระเบียบต่างๆ ที่ ออกมาควบคุมอย่างเคร่งครัดและเข้มงวด ซึ่งบริษัทต้องติดตามการเปลี่ยนแปลงมาตรฐานหรือกฎระเบียบ ต่างๆ ตามที่กฎหมายกำหนดอย่างต่อเนื่องโดยเฉพาะด้านการบริการสาธารณสุข เพราะจะส่งผลกระทบต่อ โดยตรงต่อการดำเนินธุรกิจและชื่อเสียงของบริษัท

- **ความเสี่ยงด้านบุคลากรทางการแพทย์**

บริษัทต้องพึ่งพิงบุคลากรทางการแพทย์ที่ชำนาญการ ซึ่งได้แก่ แพทย์ พยาบาลวิชาชีพ เภสัชกร และ เจ้าหน้าที่เทคนิคต่างๆ ซึ่งปัจจุบันในธุรกิจโรงพยาบาลจะประสบปัญหาการขาดแคลนบุคลากรทางการแพทย์ ที่ไม่เพียงพอต่อความต้องการทำให้ต้องทบทวนในเรื่องของค่าตอบแทนแพทย์เพื่อโน้มน้าวบุคลากรทาง การแพทย์ที่มีความเชี่ยวชาญให้อยู่ทำงานกับบริษัท ซึ่งส่งผลกระทบต่อต้นทุนการดำเนินงานของบริษัท

อย่างไรก็ตาม บริษัทได้ให้ความสำคัญกับการดูแลพนักงานและบุคลากรทางการแพทย์โดยให้ สวัสดิการและค่าตอบแทนในระดับที่เหมาะสม และจากสถานการณ์การเกิดโรคระบาดโควิด-19 หลาย บริษัทมีนโยบายปลดพนักงาน ทั้งนี้ บริษัท ยังคงให้ความสำคัญกับการดูแลพนักงานและบุคลากรทางการแพทย์ เพื่อให้สามารถผ่านวิกฤตไปด้วยกันโดยไม่มีนโยบายลดพนักงาน

- **ความเสี่ยงในเงื่อนไขของสำนักงานประกันสังคม**

แม้ว่าในปี 2563 บริษัทจะต้องเผชิญกับความเสี่ยงและความท้าทายต่างๆ ประกันสังคมเป็นอีกหนึ่ง ปัจจัยที่ส่งผลกระทบต่อความเสี่ยงทั้งในด้านการดำเนินงานและการเงิน เนื่องจากการจ่ายค่าบริการทางการแพทย์ที่ ไม่เป็นไปตามข้อตกลงระหว่างสำนักงานประกันสังคมกับสถานพยาบาลเอกชนที่เป็นคู่สัญญาซึ่งบริษัทมี โรงพยาบาลเอกชล 2 ซึ่งเป็นสถานพยาบาลคู่สัญญากับสำนักงานประกันสังคม แต่ทั้งนี้ ในปี 2563 สำนักงาน ประกันสังคมได้เพิ่มอัตราค่าบริการทางการแพทย์ซึ่งส่งผลดีกับโรงพยาบาลเอกชล 2 ที่ให้บริการลูกค้า ประกันสังคม ทำให้สามารถชดเชยรายได้จากการสูญเสียลูกค้าเงินสด ในสถานการณ์โควิด-19

อย่างไรก็ตามสำนักงานประกันสังคมได้ให้ความช่วยเหลือผู้ประกอบการและผู้ประกันตนในกรณี เกิดวิกฤตทางเศรษฐกิจ จากปัญหาโรคระบาดโควิด-19 โดยมีมาตรการผ่อนปรนและเยียวยาประชาชนและ ผู้ประกอบการที่ได้รับผลกระทบ สำหรับผู้ประกันตนที่อยู่ในระบบประกันสังคมมาตรา 33 และผู้ประกอบการ ได้รับสิทธิลดหย่อนเงินสมทบเข้ากองทุนประกันสังคมลูกจ้างและนายจ้างเหลือร้อยละ 3 จากร้อยละ 5

- **ความเสี่ยงการจัดหาผลิตภัณฑ์**

แนวทางบริหารในช่วงสภาวะฉุกเฉินเช่นนี้ Supply chain หรือห่วงโซ่อุปทาน ทำให้บริษัทต้องมี แผนบริหารงาน จัดผลิตภัณฑ์ให้มีประสิทธิภาพ ปลอดภัย ทั้งการจัดการวัตถุดิบ การผลิต โดยเฉพาะ สินค้าที่มาจากต่างประเทศ เพราะด้วยโรคระบาดต่างประเทศก็ถูกสั่งปิดประเทศ ทางโรงพยาบาลก็ แสวงหากลยุทธ์ทดแทนซึ่งในช่วงเวลานี้ คือการมองหาสินค้าหรือบริการที่ทดแทนธุรกิจที่ติดขัดด้วยระบบ ขนส่ง ด้วยความต้องการสินค้าและบริการที่ลดลง ซึ่งปัจจัยหลักเหล่านี้เกิดจากมาตรการกำจัดการเดินทาง ความระมัดระวังของธุรกิจ และของประชาชน ทำให้การขนส่งสินค้าทางอากาศยากขึ้น ส่งผลให้ราคาส่ง



สินค้าเพิ่มขึ้น นอกจากนี้มาตรการที่เข้มงวด ในการตรวจสอบสินค้า หรือผลิตภัณฑ์ทางการแพทย์ ทำให้การเดินทาง รวมถึงการขนส่งโดยรวมมีต้นทุนมากขึ้นด้วย ดังนั้นทางบริษัทต้องมาวิเคราะห์และประเมินความเสี่ยงด้วยการทบทวน แหล่ง supply ทุกประเภท และพิจารณาความสำคัญ ที่ต้องมีบริษัทคู่ค้าที่สามารถให้บริการหรือส่งผลิตภัณฑ์ได้รวดเร็ว โดยบริษัทต้องประเมินปริมาณที่ต้องคงสต็อกไว้ให้เพียงพอไม่ขาดแคลน สำหรับอีกทางเลือกคือเลือกซื้อใช้สินค้าที่ผลิตภายในโซนประเทศตะวันออก ที่ได้รับการรับรองและผ่านองค์การอาหารและยา หรือสำนักงานคณะกรรมการอาหารและยาของประเทศไทย

3. การขับเคลื่อนธุรกิจเพื่อความยั่งยืน

3.1 นโยบายและเป้าหมายการจัดการด้านความยั่งยืน

บริษัทมีแนวทางในการจัดทำนโยบายด้านความยั่งยืน โดยมีเป้าหมายการจัดการในปี 2564 อย่างไรก็ดี ตามตลอดระยะเวลาที่ผ่านมา บริษัทมีเจตนารมณ์ในการพัฒนาธุรกิจที่คำนึงถึงชุมชน สังคมและสิ่งแวดล้อม ปี 2563 บริษัทจัดทำโครงการ “เอกชลสุขภาพดีสู่ชุมชน” และโครงการ “เอกชล บันน้ำใจ ให้เลือด” ซึ่งเป็นโครงการที่บริษัทดำเนินการมาอย่างต่อเนื่องทุกปี

เอกชลสุขภาพดีสู่ชุมชน : ในปีที่ผ่านมาบริษัทได้เน้นความสำคัญไปที่การพัฒนาชุมชนบริเวณใกล้เคียงสถานที่ตั้งโรงพยาบาลเอกชลโดยความร่วมมือกับเทศบาลเมืองบ้านสวน และที่ตั้งโรงพยาบาลเอกชล 2 โดยความร่วมมือกับเทศบาลเมืองอ่างศิลา ทั้งนี้ในโครงการเอกชลสุขภาพดีสู่ชุมชน ได้มีการจัดแบ่งทีมบุคลากรทั้งทางการแพทย์ พยาบาลและหน่วยงานสนับสนุนลงพื้นที่ตรวจสอบสุขภาพให้กับผู้สูงอายุ และผู้พิการ ตลอดจนให้ความรู้ด้านการดูแลสุขภาพอนามัย และความรู้ทั่วไปด้านการดูแลสุขภาพของผู้สูงอายุ ผู้พิการและผู้ดูแลบุคลากรกลุ่มเหล่านี้

เอกชน บันน้ำใจให้เลือด : เป็นโครงการหลักที่บริษัทดำเนินการมาอย่างต่อเนื่องเป็นระยะเวลาหลายปี เนื่องจากธุรกิจของบริษัทเป็นธุรกิจโรงพยาบาล ซึ่งมีความจำเป็นอย่างยิ่งที่จะต้องเกี่ยวข้องกับการให้เลือดให้ชีวิต ดังนั้นแล้วในโครงการบันน้ำใจให้เลือดนี้ บริษัทได้ร่วมมือกับสภากาชาดไทย จังหวัดชลบุรี เพื่อเปิดรับบริจาคเลือดจากบุคลากรในโรงพยาบาล และบุคคลที่สนใจ เพื่อนำเลือดที่ได้รับการบริจาคส่งต่อการช่วยชีวิตให้กับผู้ป่วยทั้งในพื้นที่จังหวัดชลบุรีและใกล้เคียง

3.2 การจัดการผลกระทบต่อผู้มีส่วนได้เสียในห่วงโซ่คุณค่าของธุรกิจ

3.2.1 ห่วงโซ่คุณค่าธุรกิจ

กิจกรรมหลัก (Primary Activities)

(1) การจัดหาเวชภัณฑ์ และ อุปกรณ์การแพทย์ ที่มีคุณภาพทันสมัยและเพียงพอต่อความต้องการ

ภายใต้การระบาดของโรค โควิด-19 ทำให้บริษัทต้องพยายามเปลี่ยนแปลงแนวทางในการตอบสนองความพึงพอใจของลูกค้า เพื่อเพิ่มขีดความสามารถในการแข่งขัน ในระบบการบริหารยา เวชภัณฑ์ และอุปกรณ์ทางการแพทย์ ในช่วงที่มีการระบาดอย่างรุนแรงนั้น ยา เวชภัณฑ์ และอุปกรณ์ทางการแพทย์มี



ราคาสูงขึ้นมาก การจัดหาซื้อยา เวชภัณฑ์ และอุปกรณ์ทางการแพทย์ที่มีประสิทธิภาพนั้นประสบกับอุปสรรคในการจัดซื้อ ดังนั้น ยา เวชภัณฑ์ และอุปกรณ์ทางการแพทย์ที่บริษัทเคยจัดหาจากต่างประเทศ ได้มีการปรับเปลี่ยนเป็นจัดหาจากภายในประเทศเพียงอย่างเดียว โดยพิจารณาจากคู่ค้าเดิมของบริษัทก่อน เนื่องจากปริมาณการซื้อไม่สามารถทำได้ในปริมาณมากสาเหตุจากผู้รับบริการ/ผู้ป่วยลดลงซึ่งการจัดหาในปริมาณที่น้อยนั้นจะทำให้มีราคาค่อนข้างสูงขึ้น ดังนั้นด้วยความสัมพันธ์กับคู่ค้าจึงทำให้สามารถจัดหา ยา เวชภัณฑ์ และอุปกรณ์ทางการแพทย์ ได้อย่างเพียงพอและตรงตามความต้องการ สามารถประหยัดต้นทุนลงได้ รวมถึงการชำระเงินตรงเวลาสามารถทำให้บริษัทรักษาคู่ค้าและเจรจาต่อรองกับคู่ค้าได้ด้วยเงื่อนไขธุรกิจที่ติดต่อกันมาอย่างยาวนาน

(2) การให้คำปรึกษาและตรวจรักษาที่มีประสิทธิภาพ

กระบวนการตรวจรักษานอกจากบริษัทจะเปิดให้บริการ ณ ที่ทำการของโรงพยาบาลเอกชล และโรงพยาบาลเอกชล 2 แล้ว บริษัทยังดำเนินการให้บริการเชิงรุกเพื่อให้เข้าถึงผู้รับบริการได้มากที่สุด โดยการให้บริการตรวจรักษาในรูปแบบ Health Home Service เช่น ให้บริการพบแพทย์ผ่านโซเชียลมีเดียและจัดส่งยาให้ทางไปรษณีย์สำหรับผู้ป่วยโรคเรื้อรังที่เป็นผู้ป่วยมีประวัติการรักษาเดิม ให้บริการทำแผลนอกสถานที่ฉีดวัคซีนให้กับบริษัทคู่สัญญาโดยที่ไม่ต้องมาโรงพยาบาล ตลอดจนการให้คำปรึกษาในด้านสุขภาพผ่าน Application Line

นอกจากนี้แล้วทางโรงพยาบาลได้วางแผนการป้องกันและรักษาสิ่งแวดล้อมโดยมีกระบวนการจัดการสารเคมีและขยะอันตรายซึ่งเป็นกระบวนการที่เกิดจากกระบวนการให้บริการหลัก ซึ่งบริษัทกำหนดแนวทางเกี่ยวกับการดูแล จัดเก็บ และขนย้ายขยะ วัตถุประสงค์เพื่อและอันตราย โดยกำหนดเป็นนโยบายเรื่องการจัดการขยะในโรงพยาบาล ให้พนักงานทุกคนถือปฏิบัติอย่างเคร่งครัดและกำหนดให้มีคณะกรรมการสิ่งแวดล้อม อาชีวอนามัยและความปลอดภัยเป็นผู้ดูแลรับผิดชอบ

(3) ศูนย์สุขภาพหรือโรงพยาบาลที่ให้บริการทางการแพทย์ที่ทันสมัย

การให้บริการของโรงพยาบาลเอกชล และโรงพยาบาลเอกชล 2 เปิดให้บริการตลอด 24 ชั่วโมงโดยมีแพทย์ผู้เชี่ยวชาญในการให้บริการตรวจรักษา ตลอดจนมีการแสวงหาพันธมิตรทางธุรกิจเพื่อให้การบริการรักษาเฉพาะทางมีความครอบคลุมมากขึ้นทั้งโรคที่มีความซับซ้อนและโรคเฉพาะทาง

ในปี 2563 โรงพยาบาลเอกชลได้ลงนามบันทึกความร่วมมือกับโรงพยาบาลบำรุงราษฎร์เพื่อเปิดศูนย์กระดูกสันหลัง เพื่อพัฒนาการให้บริการที่ทันสมัยมากยิ่งขึ้น

(4) การตลาดและการขาย

การกำหนดค่าบริการและรักษาพยาบาลที่เหมาะสมและคุ้มค่าเพื่อให้มีความเป็นธรรมกับผู้ป่วยมากที่สุด ตลอดจนภาครัฐมีมาตรการควบคุมราคา ยา เวชภัณฑ์ และการบริการทางการแพทย์ ได้มีผลบังคับใช้มาตั้งแต่เดือนพฤษภาคม 2562 ซึ่งบริษัทถือปฏิบัติตามมาตรการดังกล่าว

(5) การบริการหลังการขาย

ให้การติดตามและดูแลผู้ป่วยหลังการรักษาอย่างใกล้ชิด มีการโทรศัพท์ติดตามการนัดหมายเพื่อให้ผู้ป่วยได้รับการรักษาที่ตรงตามกำหนดเวลา



กิจกรรมสนับสนุน (Support activities)

ในกิจกรรมหลักของห่วงโซ่คุณค่าธุรกิจบริการนั้น บริษัทมีการพัฒนากิจกรรมสนับสนุนอย่างต่อเนื่องคือการพัฒนาบุคลากรให้มีความรู้ความสามารถ เพื่อที่จะได้นำความรู้ ความสามารถนั้น มาพัฒนาเทคโนโลยีและคุณภาพในการให้บริการ

3.2.2 การวิเคราะห์ผู้มีส่วนได้เสียในห่วงโซ่คุณค่าธุรกิจ

กลุ่มผู้มีส่วนได้เสีย	ความคาดหวังของผู้มีส่วนได้เสีย	การตอบสนองความคาดหวังของผู้มีส่วนได้เสีย
ภายในองค์กร		
- ผู้ถือหุ้น	<ul style="list-style-type: none"> * ผลการดำเนินงานที่ดีและการเติบโตของธุรกิจ * ได้รับผลตอบแทนที่คุ้มค่าจากการลงทุน * การเปิดเผยข้อมูลที่ถูกต้องและทันต่อเหตุการณ์ 	<ul style="list-style-type: none"> ● จัดประชุมสามัญผู้ถือหุ้นประจำปี ● มีการรายงานสารสนเทศต่อตลาดหลักทรัพย์แห่งประเทศไทย อย่างครบถ้วน ● ให้ข้อมูลผลการดำเนินงานผ่านแบบ 56-1 และรายงานประจำปีทั้งในรูปแบบภาษาไทยและภาษาอังกฤษ ● แสดงข้อมูลของบริษัทผ่านทางเว็บไซต์ของบริษัท www.aikchol.com หัวข้อ นักลงทุนสัมพันธ์ ● แจ้งข่าวการจัดประชุมผู้ถือหุ้น เผยแพร่งบการเงิน และการจ่ายเงินปันผล ผ่านทางหนังสือพิมพ์ท้องถิ่นตามหลักเกณฑ์ของตลาดหลักทรัพย์ ● ดำเนินงานภายใต้การกำกับดูแลกิจการที่ดี
- พนักงาน	<ul style="list-style-type: none"> * รับฟังและเข้าใจความต้องการของพนักงาน * ความผูกพันระหว่างพนักงานกับองค์กร * มีการพัฒนาศักยภาพและส่งเสริมการเรียนรู้ 	<ul style="list-style-type: none"> ● สำรวจความผูกพันของพนักงาน ปีละ 1 ครั้ง ● เพิ่มช่องทางการสื่อสารระหว่างพนักงานโดยนำ Application Line Group มาใช้ ● พัฒนาทักษะและความรู้ในสายอาชีพให้กับพนักงาน ● กำหนดเส้นทางความก้าวหน้า ● การดูแลสุขภาพและอาชีวอนามัย



กลุ่มผู้มีส่วนได้เสีย	ความคาดหวังของผู้มีส่วนได้เสีย	การตอบสนองความคาดหวังของผู้มีส่วนได้เสีย
ภายนอกองค์กร		
- ลูกค้า	<ul style="list-style-type: none"> * ความพึงพอใจต่อการรับบริการ * การรักษาข้อมูลส่วนตัว * ความปลอดภัยจากการรักษาพยาบาล 	<ul style="list-style-type: none"> ● พัฒนาการให้บริการของพนักงานทั่วทั้งองค์กร ● จัดทำแบบสำรวจความพึงพอใจในการรับบริการ
- คู่ค้า	<ul style="list-style-type: none"> * การสร้างคุณค่าร่วมกันในการดำเนินธุรกิจ * ดำเนินธุรกิจกับคู่ค้าทุกรายอย่างเสมอภาคและโปร่งใส 	<ul style="list-style-type: none"> ● งดการรับของขวัญ ของรางวัลจากคู่ค้าทุกราย ● ชำระเงินให้กับคู่ค้าทุกรายตามกำหนดเวลาที่ได้ตกลงกันไว้ ● มีการติดต่อสื่อสารกับคู่ค้าเพื่อสร้างความสัมพันธ์อันดี
- ชุมชน และสังคม	<ul style="list-style-type: none"> * พัฒนาคุณภาพชีวิตของสังคมรอบด้านให้ดีขึ้น * รับฟังข้อเสนอแนะจากชุมชน 	<ul style="list-style-type: none"> ● ดำเนินกิจกรรมร่วมกับชุมชน ● ให้ความรู้ด้านสุขภาพกับชุมชนท้องถิ่น

3.3 การจัดการด้านความยั่งยืนในมิติสิ่งแวดล้อม

3.3.1 นโยบายและแนวปฏิบัติด้านสิ่งแวดล้อม

ตลอดเวลาที่ผ่านมาทางบริษัทดำเนินธุรกิจอย่างมีความรับผิดชอบต่อสังคมและสิ่งแวดล้อมมาโดยตลอด บริษัทให้ความสำคัญกับการใช้ทรัพยากรและพลังงานอย่างคุ้มค่า เกิดประสิทธิภาพสูงสุด ปฏิบัติตามกฎหมายที่เกี่ยวข้องกับการดูแลรักษาสิ่งแวดล้อม

บริษัทมีคณะกรรมการสิ่งแวดล้อม อาชีวอนามัยและความปลอดภัยเพื่อควบคุม กำกับดูแลและติดตามการทำงานด้านความปลอดภัยและสิ่งแวดล้อมของโรงพยาบาล จัดทำบ่อบำบัดน้ำเสียที่ได้มาตรฐานเพื่อปรับปรุงคุณภาพน้ำเสียดังกล่าวให้อยู่ในเกณฑ์มาตรฐานก่อนปล่อยลงสู่แหล่งน้ำสาธารณะ ตลอดจนคัดเลือกรุ่นค้าที่ใช้ผลิตภัณฑ์ที่ได้รับการรับรองจากสถาบันสิ่งแวดล้อมไทย มีกระบวนการผลิตที่เป็นมิตรกับสิ่งแวดล้อม

3.3.2 ผลการดำเนินงานด้านสิ่งแวดล้อม

การจัดการพลังงาน

ธุรกิจโรงพยาบาลมีการใช้พลังงานในอัตราสูงมาก เนื่องจากเปิดทำการตลอด 24 ชั่วโมง และต้นทุนด้านพลังงานถือเป็นต้นทุนหลักอย่างหนึ่งที่ต้องให้ความสำคัญในการบริหารจัดการให้เกิดการใช้ได้อย่างมี



ประสิทธิภาพและคุ้มค่าที่สุด โดยมีการแต่งตั้งคณะทำงานด้านการจัดการพลังงาน เพื่อประเมินสถานะภาพการจัดการพลังงานเบื้องต้น ตรวจสอบและประเมินการจัดการพลังงาน ทบทวน วิเคราะห์ และแก้ไขข้อบกพร่องของการจัดการพลังงาน

ในปี 2563 บริษัทมีโครงการประหยัดพลังงาน ดังนี้

- (1) ติดตั้ง Timer TV ส่วนกลาง ให้เปิดในช่วงเวลาที่กำหนดพร้อมกำหนดให้จัดทำตารางซ่อมบำรุง TV ส่วนกลาง
- (2) ติดตั้ง Timer เครื่องปรับอากาศให้เปิดและปิดตามเวลาที่กำหนด เพื่อป้องกันการลืมปิดตามช่วงเวลาที่ไม่ได้ใช้งาน
- (3) ปรับอุณหภูมิน้ำเย็นที่ระบบ Chiller ของโรงพยาบาลให้อยู่ในเกณฑ์ที่เหมาะสมตามสภาพภูมิอากาศ เพื่อลดการสิ้นเปลืองพลังงานในการทำความเย็นที่เกินจำเป็น
- (4) ส่งเสริมให้พนักงานใช้การเดินขึ้นบันไดแทนการใช้ลิฟต์
- (5) เปลี่ยนหลอดไฟจากหลอดฟลูออเรสเซนต์เป็นหลอด LED

การจัดการน้ำ

บริษัทมีการควบคุมและกำกับดูแลการใช้น้ำดิบให้คุ้มค่าที่สุดมีการซ่อมบำรุงและตรวจสอบสภาพของระบบการจ่ายน้ำภายในอาคารโรงพยาบาล และมีระบบจัดการน้ำเสียโดยจัดทำบ่อบำบัดน้ำเสียแบบระบบจานหมุนชีวภาพ โดยน้ำเสียที่ได้รับการบำบัดแล้วบางส่วนนำกลับมาหมุนเวียนใช้ในกิจกรรมกลางแจ้ง อาทิ เช่น การรดน้ำต้นไม้โดยรอบอาคาร สถานที่ของโรงพยาบาล และส่วนที่เหลือปล่อยสู่แหล่งน้ำสาธารณะ ทั้งนี้ เนื่องจากโรงพยาบาลเป็นสถานที่ที่มีความเสี่ยงต่อเชื้อโรคและไวรัสต่างๆ ซึ่งจะออกมาจากการชำระล้าง ดังนั้นน้ำเสียที่จะออกสู่สาธารณะ ต้องผ่านกระบวนการบำบัดน้ำเสียจากบ่อบำบัด และมีการตรวจสอบคุณภาพน้ำให้อยู่เกณฑ์มาตรฐานของกรมอนามัย กระทรวงสาธารณสุข ก่อนปล่อยลงสู่แหล่งน้ำสาธารณะ ซึ่งบริษัทได้รับการตรวจประเมินคุณภาพน้ำก่อนปล่อยลงสู่แหล่งน้ำสาธารณะ โดยมีการจัดจ้างหน่วยงานภาคเอกชนเข้ามาดำเนินการตรวจประเมิน เก็บตัวอย่างน้ำเสียไปตรวจวิเคราะห์ และรายงานผลการตรวจวิเคราะห์ให้กับบริษัททราบทุกเดือน นอกจากนี้บริษัทกำหนดให้มีการบำรุงรักษาและดูแลระบบบ่อบำบัดน้ำเสียโดยหน่วยงานช่างซ่อมบำรุงของบริษัททุกวัน

การจัดการขยะในโรงพยาบาล

บริษัทมีการจัดการขยะและของเสียในกระบวนการดำเนินธุรกิจอย่างเป็นระบบ มีการคัดแยกขยะตามประเภทที่มีประสิทธิภาพ ควบคู่ไปกับการ สร้างจิตสำนึกและการมีส่วนร่วมกับพนักงาน สัญลักษณ์ที่ใช้แสดงชนิดขยะต่างๆ ในโรงพยาบาลแบ่งเป็น 5 ชนิดดังนี้





ในกระบวนการจัดการขยะทั่วไป ขยะรีไซเคิล ขยะติดเชื้อ และขยะอันตรายทั้ง 2 กลุ่มบริษัทจัดจ้างผู้รับเหมาภาคเอกชนที่ได้รับการรับรองการจัดการขยะตามมาตรฐาน ซึ่งบริษัทได้มีการติดตามตรวจสอบกระบวนการทำงานของผู้รับเหมาจัดการขยะอย่างสม่ำเสมอ เพื่อป้องกันไม่ให้เกิดการจัดการขยะทำลายสภาพแวดล้อม ซึ่งกระบวนการเหล่านี้เป็นส่วนหนึ่งของมาตรฐาน JCI ซึ่งบริษัทได้รับการรับรอง

การจัดการเพื่อลดปัญหาภาวะเรือนกระจก

การเปลี่ยนแปลงสภาพภูมิอากาศ (Climate Change) เป็นวิกฤติการณ์ที่กำลังส่งผลกระทบต่ออย่างรุนแรงต่อทุกประเทศทั่วโลก วิกฤติการณ์ดังกล่าวเป็นผลจาก ธรรมชาติและการกระทำของมนุษย์ส่งผลกระทบต่อสิ่งแวดล้อมและสภาพความเป็นอยู่ของ ประชาชน เช่น ความแห้งแล้ง น้ำท่วม ภัยพิบัติต่าง ๆ รวมทั้งมีผลกระทบต่อเนื่อง ไปสู่ภาคเกษตรกรรม ห่วงโซ่อาหารความเป็นอยู่ของประชาชน ภาวะทางโภชนาการ การระบาดของโรค ซึ่งล้วนแต่เป็นผลสืบเนื่องจากการเปลี่ยนแปลงสภาพภูมิอากาศ ทำให้เกิดสภาวะโลกร้อนอันเกิดจากปริมาณการปล่อยก๊าซเรือนกระจกที่เพิ่มขึ้นหลายชนิด

บริษัทให้ความสำคัญกับการจัดการเพื่อลดปัญหาภาวะเรือนกระจกมีการปฏิบัติตามหลักเกณฑ์ และกฎหมายกำหนด โดยอยู่ระหว่างการพิจารณาดำเนินการจัดทำข้อมูลการปล่อยก๊าซเรือนกระจก และกำหนดเป็นนโยบายที่ชัดเจน อย่างไรก็ตามบริษัทมีความตั้งใจในการลดการปล่อยก๊าซเรือนกระจกเพื่อลดมลพิษที่จะปล่อยออกสู่อากาศผ่านกิจกรรมต่างๆ ที่ช่วยลดก๊าซเรือนกระจกในโรงพยาบาล ได้แก่

- (1) โรงพยาบาลเลือกใช้ถุงกระดาษสำหรับใส่ยากลับบ้าน
- (2) ใช้รถยนต์ไฟฟ้าสำหรับรับส่งผู้ป่วยระหว่างลานจอดรถมายังอาคารให้บริการ
- (3) กำหนดนโยบายการงดสูบบุหรี่ในทุกพื้นที่ของโรงพยาบาล
- (4) มาตรการงดเว้นการเผาขยะ เศษใบไม้ในทุกพื้นที่ของโรงพยาบาลเพื่อลดก๊าซคาร์บอนมอนนอกไซด์ ไนโตรเจนไดออกไซด์ สารอินทรีย์ระเหย รวมทั้งฝุ่นละออง ควั่น เถ้า เหม่าในอากาศ

3.4 การจัดการความยั่งยืนในมิติสังคม

3.4.1 นโยบายและแนวปฏิบัติด้านสังคม

บริษัทมีนโยบายและแนวปฏิบัติด้านสังคมที่สอดคล้องกับกฎหมาย ระเบียบและข้อบังคับที่เกี่ยวข้องกับการจัดการด้านสังคมในกระบวนการดำเนินธุรกิจ รวมถึงการเคารพสิทธิมนุษยชนตลอดห่วงโซ่อุปทาน มีการปฏิบัติตามแรงงานอย่างเป็นธรรม และรับผิดชอบต่อผู้รับบริการ พนักงาน และผู้มีส่วนได้เสีย

3.4.2 ผลการดำเนินงานด้านสังคม

(1) พนักงานและแรงงาน

บริษัทปฏิบัติต่อพนักงานโดยคำนึงถึงสิทธิมนุษยชน อาทิ มีการจ้างงานและจ่ายค่าตอบแทนอย่างเป็นธรรม มีการฝึกอบรมและพัฒนาพนักงาน พัฒนาศักยภาพและความพึงพอใจของพนักงาน มีการจัดการด้านความปลอดภัย อาชีวอนามัยและสภาพแวดล้อมในการทำงาน รวมถึงในปี 2563 ที่ผ่านมามีบริษัทไม่มีประเด็นข้อพิพาทเกี่ยวกับพนักงานและแรงงาน การดำเนินงานด้านพนักงานที่สำคัญมีดังนี้



การจ้างงาน

รายละเอียด	จำนวนพนักงานทั้งหมด (คน)	
	ชาย	หญิง
พนักงานประจำ	169	1,059
พนักงานผู้พิการ	4	4
รวม	173	1,063

การฝึกอบรมพนักงาน

ในปี 2563 บริษัทจัดหลักสูตรอบรมพนักงานเพื่อเพิ่มทักษะและศักยภาพในการทำงานแก่พนักงานจำนวน 206 หลักสูตร โดยมีจำนวนชั่วโมงอบรมหรือมีกิจกรรมพัฒนาความรู้เฉลี่ยของพนักงาน 58 ชั่วโมงต่อคนต่อปีจากเป้าหมาย 40 ชั่วโมงต่อคนต่อปี

ความปลอดภัย อาชีวอนามัย และสภาพแวดล้อมในการทำงาน

ในปี 2563 บริษัทพัฒนาและปรับปรุงประสิทธิภาพการดำเนินงานด้านความปลอดภัยอย่างต่อเนื่องเพื่อลดความเสี่ยงจากการเจ็บป่วย บาดเจ็บหรือเสียชีวิต และดูแลคุณภาพชีวิตของพนักงานหรือลูกจ้างอย่างเหมาะสม โดยมีการดำเนินงานที่สำคัญดังนี้ กำหนดนโยบายและแนวทางปฏิบัติเกี่ยวกับการดูแลความปลอดภัยและสุขอนามัยของพนักงาน ด้วยการตั้งคณะกรรมการสิ่งแวดล้อม อาชีวอนามัยและความปลอดภัยเพื่อทำหน้าที่พัฒนาโครงสร้าง กายภาพ สิ่งแวดล้อมให้มีความปลอดภัยตามมาตรฐานสากล (Joint Commission International Accreditation Standard for Hospital : JCI) จัดอบรมให้ความรู้พนักงานในเรื่องสิ่งแวดล้อม อาชีวอนามัยและความปลอดภัยเป็นประจำทุกปี จัดอบรมการป้องกันการติดเชื้อและควบคุมการกระจายเชื้อ สำรวจสภาพแวดล้อมในการทำงาน ประเมินความเสี่ยงที่อาจเกิดขึ้น ดูป้ายสัญลักษณ์ ป้ายบ่งชี้ ป้ายเตือนในจุดเสี่ยงต่างๆ และจัดให้มีการตรวจสุขภาพพนักงานเป็นประจำทุกปี

ในปี 2563 พบกรณีการบาดเจ็บจากการทำงานจำนวน 12 ครั้ง ทั้งนี้บริษัทได้มีมาตรการป้องกันอุบัติเหตุโดยจัดอบรมให้ความรู้เรื่องการป้องกันและควบคุมการติดเชื้อ และเรื่องความปลอดภัยในการทำงาน สำหรับพนักงานใหม่และทบทวนความรู้พนักงานเก่าทุกปี จัดหาอุปกรณ์ป้องกันการติดเชื้อ และชุดป้องกัน (PPE) ในการปฏิบัติงานอย่างเพียงพอ กำหนดให้มีการตรวจสอบอุปกรณ์ก่อนหลังการใช้งานให้อยู่ในสภาพสมบูรณ์ พร้อมใช้งานอยู่เสมอ และมีการทบทวนสมรรถนะด้านการพัฒนาทักษะการใช้วัสดุ และอุปกรณ์ทางการแพทย์อย่างถูกต้องและปลอดภัย

ความผูกพันของพนักงาน

ในปี 2563 บริษัทมีแผนพัฒนาความผูกพันของพนักงานดังนี้ แผนพัฒนาความผูกพันของพนักงานด้านการส่งเสริมความก้าวหน้าในสายอาชีพ ส่งเสริมด้านการอบรม เพื่อพัฒนาความรู้และทักษะให้กับพนักงานดูแลสุขภาพของพนักงานและส่งเสริมการมีส่วนร่วมขององค์กรสู่ชุมชน ในปี 2563 มีพนักงานลาออกจากการโดยสมัครใจ (Turnover rate) ร้อยละ 1.14 มีอัตราลดลง ร้อยละ 0.24 จากปีก่อน และมีผลประเมินความผูกพันของพนักงานต่อองค์กรเท่ากับ 71.31% จากเป้าหมายเท่ากับ 80%



(2) ลูกค้า

บริษัทพัฒนาการให้บริการผู้ป่วยอย่างต่อเนื่องเพื่อตอบสนองความพึงพอใจของลูกค้าด้วยความรับผิดชอบ ซื่อสัตย์ และมีจริยธรรม โดยในปี 2563 บริษัทได้รับความพึงพอใจจากลูกค้าในระดับ พึงพอใจมาก (88%)

(3) ชุมชนและสังคม

บริษัทดำเนินธุรกิจด้วยความรับผิดชอบต่อชุมชนและสังคม โดยให้ความสำคัญกับการลดผลกระทบสิ่งแวดล้อมและหลีกเลี่ยงการดำเนินงานที่อาจสร้างผลกระทบเชิงลบต่อคุณภาพชีวิตของชุมชนรอบสถานประกอบการ ในปี 2563 ไม่พบข้อร้องเรียนจากชุมชนในประเด็นด้านสังคมหรือสิ่งแวดล้อม

นอกจากนี้บริษัทยังมีส่วนในการพัฒนาคุณภาพชีวิตและส่งเสริมการมีส่วนร่วมกับชุมชน โดยในปี 2563 บริษัทได้จัดกิจกรรม เอกชลสุขภาพดีสู่ชุมชน โดยให้บริการตรวจสุขภาพและให้คำแนะนำในการดูแลสุขภาพให้กับผู้สูงอายุ ผู้พิการในชุมชนรอบๆ ที่ตั้งของโรงพยาบาล

4. การวิเคราะห์และคำอธิบายของฝ่ายจัดการ (Management Discussion and Analysis : MD&A)

ผลการดำเนินงาน และความสามารถในการทำกำไร

งบกำไรขาดทุน(หน่วย: ล้านบาท)	2563	2562	เปลี่ยนแปลง
รายได้			
รายได้ค่ารักษาพยาบาล	1,405.47	1,656.02	-15.1%
รายได้อื่น	35.06	40.75	-14.0%
รวมรายได้	1,440.53	1,696.77	-15.1%
ค่าใช้จ่าย			
ต้นทุนค่ารักษาพยาบาล	1,244.52	1,434.31	-13.2%
ค่าใช้จ่ายในการบริหาร	106.36	97.28	9.3%
รวมค่าใช้จ่าย	1,350.88	1,531.58	-11.8%
กำไรค่าใช้จ่ายจากการดำเนินงาน	89.65	165.19	-45.7%
กำไรก่อนหักดอกเบี้ย ภาษีค่าเสื่อมราคาและค่าตัดจำหน่าย (EBITDA)	158.38	228.51	-30.7%
อัตรากำไรก่อนหักดอกเบี้ย ภาษีค่าเสื่อมราคาและค่าตัดจำหน่าย (EBITDA Margin)	11.0%	13.5%	
ต้นทุนทางการเงิน	0.20	-	-



งบกำไรขาดทุน(หน่วย: ล้านบาท)	2563	2562	เปลี่ยนแปลง
กำไรก่อนค่าใช้จ่ายภาษีเงินได้	89.46	165.19	-45.8%
ค่าใช้จ่ายภาษีเงินได้	17.26	32.04	-46.1%
กำไรสำหรับปี	72.20	133.15	-45.8%
กำไรต่อหุ้นขั้นพื้นฐาน (บาทต่อหุ้น)	0.48	0.89	

รายได้จากการประกอบกิจการโรงพยาบาล

รายได้รวมของโรงพยาบาลทั้งสองแห่งปี 2563 เท่ากับ 1,440.53 ล้านบาท ลดลงจากปี 2562 เป็นจำนวน 256.24 ล้านบาท หรือ 15.1% สาเหตุหลักมาจากเหตุการณ์โรคระบาดโควิด-19 ที่ทำให้มีภาครัฐบาลต้องใช้มาตรการเข้มงวดเพื่อควบคุมการระบาด และการปรับพฤติกรรมการใช้ชีวิตประจำวันที่เปลี่ยนไป (New Normal) ซึ่งส่งผลให้มีจำนวนผู้ป่วยที่ลดลงและส่งผลให้เป็นรายได้ค่ารักษาพยาบาลทั่วไปลดลง 232.73 ล้านบาท คิดเป็น 18.8%

รายได้จากโครงการประกันสังคมลดลง 17.83 ล้านบาท คิดเป็น 4.3% แม้ว่ารายได้ประกันสังคมเหมาจ่ายปรับเพิ่มขึ้นเป็น 1,640 บาทต่อผู้ประกันตน จากอัตราเดิมที่ 1,500 บาทต่อผู้ประกันตน แต่รายได้ประกันสังคมจากการรักษาพยาบาลผู้ป่วยในด้วยโรคที่มีค่าใช้จ่ายสูง (AdjRW > 2) ปรับลดลงเนื่องจาก Referral case ผู้ป่วยกลุ่มโรคหัวใจ ปรับตัวลดลงประกอบกับสำนักงานประกันสังคมได้ยกเลิกนโยบายการจ่ายเงินค่าบริการทางการแพทย์ให้แก่สถานพยาบาลที่ได้รับการรับรองกระบวนการคุณภาพโรงพยาบาล (Hospital Accreditation-HA) มีผลตั้งแต่วันที่ 1 มกราคม 2563

รายได้อื่น

รายได้อื่นของปี 2563 เท่ากับ 35.06 ล้านบาท ลดลงจากปีก่อน 5.69 ล้านบาท คิดเป็น 14.0% สาเหตุหลักเกิดจากอัตราดอกเบี้ยเงินฝากที่ปรับตัวลดลงต่อเนื่อง และเงินปันผลรับจาก บมจ. กรุงเทพอุตสาหกรรม ที่ลดลง

ต้นทุนค่ารักษาพยาบาล

ต้นทุนค่ารักษาพยาบาลและค่าใช้จ่ายในการบริหารรวมทั้งสองโรงพยาบาล (รวมค่าเสื่อมราคาและค่าตัดจำหน่าย) ของปี 2563 เท่ากับ 1,350.88 ล้านบาท ลดลงจากปีก่อน 180.70 ล้านบาท คิดเป็น 11.8%

โดยแบ่งเป็นค่าใช้จ่ายส่วนของต้นทุนค่ารักษาพยาบาล ปี 2563 เท่ากับ 1,244.52 ล้านบาท ลดลง 189.79 ล้านบาท ซึ่งสาเหตุหลักมาจากต้นทุนยาและเวชภัณฑ์ที่ลดลงแปรตามรายได้ค่ารักษาพยาบาล เป็นจำนวน 53.60 ล้านบาท และบริษัทฯ ยังดำเนินนโยบายควบคุมค่าใช้จ่ายของพนักงาน โดยเฉพาะค่าจ้างนอกเวลา ค่าล่วงเวลา และค่าใช้จ่ายที่เกี่ยวกับแพทย์อย่างรัดกุม ซึ่งเป็นจำนวนลดลง 117.98 ล้านบาท นอกจากนี้ทางบริษัทมีรายการปรับปรุงที่เกี่ยวข้องกับกฎหมายแรงงานในการจ่ายค่าชดเชยอัตราใหม่ สำหรับลูกจ้างที่ทำงานติดต่อกัน 20 ปี ขึ้นไป ให้มีสิทธิรับค่าชดเชยไม่น้อยกว่าค่าจ้างอัตราสุดท้าย 400 วัน ซึ่งเป็นรายการพิเศษที่เกิดขึ้นในปี 2562 เมื่อเปรียบเทียบกับค่าใช้จ่ายในปี 2563 ส่งผลให้ลดลง 11.45 ล้านบาท



ค่าใช้จ่ายในการบริหาร ปี 2563 เท่ากับ 106.36 ล้านบาทเพิ่มขึ้น 9.09 ล้านบาทซึ่งสาเหตุหลักเกิดจากบริษัทได้ประมาณการหนี้สินจากการฟ้องร้องจำนวน 15 ล้านบาท

กำไรก่อนหักดอกเบี้ย ภาษี ค่าเสื่อมราคาและค่าตัดจำหน่าย (EBITDA) ของบริษัทฯ เท่ากับ 158.38 ล้านบาท ลดลงจากปี 2562 เท่ากับ 70.13 ล้านบาทคิดเป็น 30.7% และอัตรากำไรก่อนหักดอกเบี้ย ภาษี ค่าเสื่อมราคาและค่าตัดจำหน่าย (EBITDA Margin) ของบริษัทเท่ากับ 11.0%เปรียบเทียบกับ 13.5% ในปี 2562

ต้นทุนทางการเงิน

เนื่องจากมาตรฐานรายงานทางการเงินฉบับที่ 16 สัญญาเช่าทำให้บริษัทฯ มีการบันทึกหนี้สินตามสัญญาเช่า เท่ากับ 0.20 ล้านบาท

ภาษีเงินได้

ภาษีเงินได้นิติบุคคลของปี 2563 เท่ากับ 17.26 ล้านบาท ลดลง 14.78 ล้านบาท จากปี 2562 หรือคิดเป็น 46.1% ซึ่งเป็นรายการที่ผันแปรตามกำไรของบริษัทฯ

กำไรสุทธิสำหรับปี

ในปี 2563 บริษัทฯ มีกำไรสุทธิ 72.20 ล้านบาท ลดลงจากปีก่อน 60.95 ล้านบาท หรือคิดเป็น 45.8% และมีกำไรต่อหุ้นขั้นพื้นฐานของปี 2563 และ ปี 2562 เท่ากับ 0.48 บาทต่อหุ้นและ 0.89 บาทต่อหุ้นตามลำดับ

กำไรเบ็ดเสร็จรวมสำหรับปี

กำไรเบ็ดเสร็จรวม ของปี 2563 เท่ากับ 45.26 ล้านบาท ลดลงจากปีก่อน 94.85 ล้านบาท คิดเป็น 67.7% เกิดจากกำไรสุทธิที่ปรับตัวลดลงจากปีก่อน 60.95 ล้านบาท และมีการตีมูลค่ายุติธรรมของตราสารทุน บมจ. กรุงเทพอุตสาหกรรม ที่ปรับมูลค่าลดลง 33.67 ล้านบาท

ความสามารถในการบริหารทรัพย์สิน

งบแสดงฐานะการเงิน (หน่วย: ล้านบาท)	2563	2562	เปลี่ยนแปลง
รวมสินทรัพย์หมุนเวียน	971.54	916.12	6.1%
รวมสินทรัพย์ไม่หมุนเวียน	929.38	989.62	-6.1%
รวมสินทรัพย์	1,900.92	1,905.74	-0.3%
รวมหนี้สินหมุนเวียน	218.04	199.55	9.3%
รวมหนี้สินไม่หมุนเวียน	85.15	86.45	-1.5%
รวมหนี้สิน	303.19	286.00	6.0%
รวมส่วนของผู้ถือหุ้น	1,597.73	1,619.73	-1.4%
รวมหนี้สินและส่วนของผู้ถือหุ้น	1,900.92	1,905.74	-0.3%



สินทรัพย์

ส่วนประกอบที่สำคัญของสินทรัพย์ที่มีการเปลี่ยนแปลงที่เป็นนัยสำคัญและคุณภาพของสินทรัพย์ ณ วันที่ 31 ธันวาคม 2563 มีดังนี้

- เงินสดและรายการเทียบเท่าเงินสด 135.90 ล้านบาท ลดลงจากปีก่อน 572.23 ล้านบาท เนื่องจากมาตรฐานรายงานทางการเงินฉบับที่ 9 ได้จำแนกเงินลงทุนระยะสั้นอายุไม่เกิน 3 เดือน ที่จัดอยู่ในหมวดเงินสดและรายการเทียบเท่าเงินสด ณ ปี 2562 มาจัดในหมวดสินทรัพย์ทางการเงินหมุนเวียนอื่น ณ ปี 2563 จำนวน 464.49 ล้านบาท เนื่องจากไม่เป็นไปตามเงื่อนไขการวัดมูลค่าด้วยราคาทุนตัดจำหน่ายหรือการวัดมูลค่าด้วยมูลค่ายุติธรรมผ่านกำไรขาดทุนเบ็ดเสร็จอื่นเป็นประเภทมูลค่ายุติธรรมผ่านกำไรขาดทุนและเงินฝากธนาคารออมทรัพย์และกระแสรายวัน ลดลง 106.78 ล้านบาท เนื่องจากได้เพิ่มการนำเงินสดมาลงทุนในตราสารหนี้เพิ่มขึ้น
- สินทรัพย์ทางการเงินหมุนเวียนอื่น เท่ากับ 671.72 ล้านบาท เพิ่มขึ้นจากปีก่อน เนื่องจากมาตรฐานรายงานทางการเงินฉบับที่ 9 ได้จำแนกการลงทุนในกองทุนรวมตราสารหนี้ที่จะถือครบกำหนดในหนึ่งปี จำนวน 661.28 ล้านบาท และเงินฝากธนาคารประเภทประจำ จำนวน 10.44 ล้านบาท
- ลูกหนี้การค้าและลูกหนี้หมุนเวียนอื่น 65.30 ล้านบาท ลดลงจากปีก่อน 7.61 ล้านบาท แปลตามจำนวนผู้ป่วยที่ลดลง ซึ่งส่วนใหญ่เป็นลูกหนี้การค้าปัจจุบันที่ยังไม่ครบกำหนดชำระและอยู่ในเงื่อนไขการชำระหนี้ของบริษัทฯ ทั้งสิ้น โดยมีระยะเวลาเก็บหนี้เฉลี่ย 17 วัน ซึ่งลูกหนี้เหล่านี้ล้วนเป็นลูกหนี้ที่มีคุณภาพ ทั้งจากหน่วยงานภาครัฐ บริษัทประกันภัยบริษัทประกันชีวิต และบริษัทที่มีสัญญาส่งตัวพนักงานมารักษาที่โรงพยาบาล ทั้งนี้บริษัทฯ ได้มีการพิจารณาทบทวนการตั้งค่าเผื่อหนี้สงสัยจะสูญและการตัดหนี้สูญ เป็นประจำทุกไตรมาส ตามมาตรฐานการรายงานทางบัญชีที่ได้กำหนดไว้

	บาท			
ลูกหนี้การค้า	2563	ร้อยละ	2562	ร้อยละ
ยังไม่ครบกำหนดชำระ	44,698,984	74.4%	49,763,723	75.1%
เกินวันครบกำหนดชำระ				
น้อยกว่า 3 เดือน	14,261,354	23.7%	14,339,336	21.6%
3 – 6 เดือน	614,175	1.0%	1,809,246	2.7%
6 – 12 เดือน	605,428	1.0%	753,025	1.1%
มากกว่า 12 เดือน	882,824	1.5%	993,344	1.5%
รวมลูกหนี้การค้า	61,062,765	101.6%	67,658,674	102.1%
หัก ค่าเผื่อหนี้สงสัยจะสูญ	(972,095)	-1.6%	(1,370,705)	-2.1%
สุทธิ	60,090,670	100.0%	66,287,969	100.0%



- รายได้จากสำนักงานประกันสังคมค้างรับ 46.57 ล้านบาท ลดลงจากปีก่อน 33.26 ล้านบาท เนื่องจากประกันสังคมเปลี่ยนแปลงเงื่อนไขการชำระ ซึ่งทำให้ได้รับรู้อย่างรวดเร็วและเกิดรายได้ค้างรับลดลง ประกอบกับรายได้จากโรคที่มีค่าใช้จ่ายสูง (AdjRW > 2) ปรับลดลง เนื่องจาก Referral case ผู้ป่วยกลุ่มโรคหัวใจ ปรับตัวลดลง
- สินค้าคงเหลือ 52.04 ล้านบาท ลดลงจากปีก่อน 1.80 ล้านบาท เพื่อใช้รองรับปริมาณผู้ป่วยนอก และผู้ป่วยในและสำหรับการตรวจโควิด-19 ซึ่งบริษัทฯ พิจารณาแล้วว่าสินค้าคงเหลือทั้งหมดเป็นสินทรัพย์ที่มีคุณภาพ มีการหมุนเวียนเบิกจ่ายตลอดเวลา โดยมีระยะเวลาขายสินค้าเฉลี่ย 16 วัน จึงไม่จำเป็นต้องตั้งค่าเผื่อสินค้าเสื่อมสภาพหรือล้าสมัยแต่อย่างใด
- สินทรัพย์ทางการเงินไม่หมุนเวียนอื่นเพิ่มขึ้น 138.00 ล้านบาท เนื่องจาก มาตรฐานรายงานทางการเงินฉบับที่ 9 ได้จำแนกการลงทุนในตราสารทุน บมจ. กรุงเทพอุตสาหกรรม เป็นหลักทรัพย์เพื่อขาย อยู่ในหมวดเงินลงทุนระยะยาว ณ ปี 2562 และมาจัดในหมวดสินทรัพย์ทางการเงินไม่หมุนเวียนอื่น โดยบันทึกบัญชีตามมูลค่ายุติธรรม ณ ปี 2563 จำนวน 138.00 ล้านบาท
- ที่ดิน อาคาร และอุปกรณ์สุทธิ 740.05 ล้านบาท ลดลงจากปีก่อน 16.54 ล้านบาท โดยบริษัทฯ ได้มีการทบทวนแผนการลงทุนในการซื้อเครื่องมือแพทย์และปรับปรุงอาคารและสถานที่สำหรับปี 2563 ลดลงเพื่อให้สอดคล้องกับสถานการณ์โควิด-19 โดยในปี 2563 มีมูลค่าเงินลงทุนเป็นจำนวน 43.13 ล้านบาท
- สินทรัพย์สิทธิการใช้เพิ่มขึ้น 4.03 ล้านบาท เนื่องจากบริษัทฯ ได้นำมาตรฐานรายงานทางการเงินฉบับที่ 16 สัญญาเช่า มาใช้ โดยรับรู้ผลกระทบสะสมโดยการปรับปรุงยอดยกมาของกำไรสะสม ณ วันที่ 1 มกราคม 2563 และไม่ปรับย้อนหลังงบการเงินปีก่อน

หนี้สินและแหล่งที่มาของเงินทุน

ความเหมาะสมของโครงสร้างเงินทุน

โครงสร้างทางการเงินของบริษัทฯ อยู่ในเกณฑ์ที่แข็งแกร่ง โดยอัตราส่วนหนี้สินรวมต่อส่วนของผู้ถือหุ้น ณ วันที่ 31 ธันวาคม 2563 และ 2562 เท่ากับ 0.19 เท่า และ 0.18 เท่า ตามลำดับ ซึ่งบริษัทฯ ยังคงนโยบายจัดการและควบคุมโครงสร้างทางการเงินที่รัดกุม โดยยังคงรักษาอัตราส่วนทางการเงินและสภาพคล่องอยู่ในระดับที่เหมาะสม

หนี้สิน

บริษัทฯ มีหนี้สินรวม ณ วันที่ 31 ธันวาคม 2563 เท่ากับ 303.19 ล้านบาท เพิ่มขึ้นจากปีก่อน 17.19 ล้านบาท โดยบริษัทฯ อยู่ในภาวะปลอดหนี้เงินกู้ยืมทั้งระยะสั้นและระยะยาวหนี้สินส่วนใหญ่ที่มีเกิดจากเจ้าหนี้การค้าซึ่งก็ได้รับการชำระเงินตรงเวลาเสมอ นอกจากนี้บริษัทฯ ได้ตั้งประมาณหนี้สินหมุนเวียนอื่นสำหรับมูลค่าความเสียหายต่อคดีฟ้องร้องจำนวน 15 ล้านบาท



ส่วนของผู้ถือหุ้น

ณ วันที่ 31 ธันวาคม 2563 และ 2562 บริษัทฯ มีส่วนของผู้ถือหุ้นจำนวน 1,597.73 ล้านบาท และ 1,619.73 ล้านบาท ตามลำดับ ลดลง 22.01 ล้านบาท โดยสาเหตุหลักมาจากมูลค่าตราสารทุน บมจ. กรุงเทพมหานคร ปรับตัวลดลง ถ้าไม่รวมปัจจัยการเปลี่ยนแปลงมูลค่าของตราสารทุน บริษัทฯ ยังสามารถทำกำไรสะสมเพิ่มขึ้นอย่างต่อเนื่อง

สภาพคล่องและความเพียงพอของเงินทุน

งบกระแสเงินสด (หน่วย: ล้านบาท)	2563	2562	เปลี่ยนแปลง
เงินสดสุทธิได้มาจากกิจกรรมดำเนินงาน	199.84	183.15	9.1%
เงินสดสุทธิใช้ไปในกิจกรรมลงทุน	-236.17	-45.62	417.7%
เงินสดสุทธิใช้ไปในกิจกรรมจัดหาเงิน	-71.42	-71.76	-0.5%
เงินสดและรายการเทียบเท่าเงินสดเพิ่มขึ้น (ลดลง) - สุทธิ	-107.75	65.78	-263.8%
เงินสดและรายการเทียบเท่าเงินสด ณ วันต้นปี	708.14	642.37	10.2%
หักเงินลงทุนชั่วคราวที่ถูกจัดประเภทมาตรฐานรายงานทางการเงินใหม่	-464.49	-	-
เงินสดและรายการเทียบเท่าเงินสด ณ วันสิ้นปี	135.91	708.14	-80.8%

- กระแสเงินสดจากการดำเนินงานจำนวน 199.84 ล้านบาท เทียบกับ 183.15 ล้านบาทในปี 2562 สาเหตุหลักเกิดจากการกำไรจากการดำเนินงานก่อนการเปลี่ยนแปลงในสินทรัพย์และหนี้สินดำเนินงานลดลง 76.15 ล้านบาท ปรับปรุงด้วยรายการเปลี่ยนแปลงในสินทรัพย์และหนี้สินดำเนินงาน โดยรายการหลักที่มีผลให้กระแสเงินสดเพิ่มขึ้นคือ รายได้ค่าจ้างรับจากสำนักงานประกันสังคมลดลง 29.68 ล้านบาท ค่าใช้จ่ายค่าจ้างลดลง 29.51 ล้านบาท ประมาณการหนี้สินจากการฟ้องร้องเพิ่มขึ้น 15.00 ล้านบาท ค่าใช้จ่ายผลประโยชน์พนักงานลดลง 31.29 ล้านบาท และสินค้าคงเหลือลดลง 8.00 ล้านบาท หักกลับด้วยรายการจ่ายภาษีเงินได้ลดลง 16.86 ล้านบาท และเจ้าหน้าที่การค้าลดลง 4.92 ล้านบาท
- กระแสเงินสดใช้ไปในกิจกรรมลงทุน จำนวน 236.17 ล้านบาท เทียบกับ 45.62 ล้านบาทในปี 2562 สาเหตุหลักเกิดจากมาตรฐานรายงานทางการเงินฉบับที่ 9 ได้กำหนดการลงทุนกองทุนตราสารหนี้ที่จะถือจนครบกำหนดในหนึ่งปีที่จัดอยู่เงินลงทุนชั่วคราว ณ ปี 2562 มาจัดสินทรัพย์ทางการเงินหมุนเวียนอื่นเพิ่มขึ้น ณ ปี 2563 จำนวน 204.52 ล้านบาท
- กระแสเงินสดใช้ไปในกิจกรรมจัดหาเงิน จำนวน 71.42 ล้านบาท เทียบกับ 71.76 ล้านบาทในปี 2562 สาเหตุหลักเกิดจากการจ่ายปันผลประจำปี 67.27 ล้านบาท และ มาตรฐานรายงานทางการเงินฉบับที่ 16 สัญญาเช่า ทำให้บริษัทฯ บันทึกเงินสดชำระหนี้สินตามสัญญาเช่า เพิ่มขึ้น 4.15 ล้านบาท



- เงินลงทุนชั่วคราวที่ถูกจัดประเภทมาตรฐานรายงานทางการเงินใหม่จำนวน 464.49 ล้านบาท คือ เงินลงทุนระยะสั้นอายุไม่เกิน 3 เดือน ที่จัดอยู่ในหมวดเงินสดและรายการเทียบเท่าเงินสด ณ ปี 2562 มาจัดในหมวดสินทรัพย์ทางการเงินหมุนเวียนอื่นใน ณ ปี 2563 จำนวน 464.49 ล้านบาท

ณ วันที่ 31 ธันวาคม 2563 บริษัทฯ มีเงินสดและรายการเทียบเท่าเงินสดสุทธิจำนวน 135.91 ล้านบาท ลดลงสุทธิ 572.23 ล้านบาท ถ้าไม่รวมปัจจัยการจัดมาตรฐานรายการทางการเงินใหม่บริษัทฯ ยังสามารถรักษากระแสเงินสดได้ดี และมีการนำเงินสดมาลงทุนในกองทุนรวมตราสารรัฐตลาดเงินที่มีสภาพคล่องสูงเพิ่มขึ้น

อัตราส่วนสภาพคล่องที่สำคัญ

ในปี 2563 และ 2562 บริษัทฯ มีอัตราส่วนสภาพคล่อง (Current Ratio) อยู่ที่ 4.46 เท่า และ 4.59 เท่า ตามลำดับ ในขณะที่มีอัตราส่วนสภาพคล่องหมุนเร็ว (Quick Ratio) อยู่ที่ 4.22 เท่า และ 4.32 เท่า ตามลำดับ ทั้งนี้เมื่อพิจารณาจากอัตราส่วนสภาพคล่องประเภทต่างๆ พบว่า สภาพคล่องของบริษัทฯ อยู่ในเกณฑ์ที่ดี แสดงถึงศักยภาพในการชำระภาระผูกพันระยะสั้นได้เป็นอย่างดี

ภาระผูกพันด้านหนี้สิน และการบริหารจัดการภาระนอกงบดุล

ณ วันที่ 31 ธันวาคม 2563 บริษัทฯ มีภาระผูกพันจากหนังสือค้ำประกันของธนาคารพาณิชย์แห่งหนึ่ง โดยใช้เงินฝากประจำของบริษัทฯ เป็นหลักประกันการใช้ไฟฟ้าต่อการไฟฟ้าส่วนภูมิภาค และหลักประกันต่อสำนักงานประกันสังคม ในวงเงินรวม 13.59 ล้านบาท

ปัจจัยและอิทธิพลหลักที่อาจมีผลกระทบต่อการดำเนินการหรือฐานะทางการเงินในอนาคต

จากสถานการณ์โรคระบาดโควิด-19 ที่ยังไม่สามารถควบคุมได้ และการฟื้นตัวของเศรษฐกิจทั่วโลกที่ยังไม่ชัดเจน ซึ่งธุรกิจโรงพยาบาลเอกชนก็เป็นอีกธุรกิจหนึ่งที่ได้รับผลกระทบจากการแพร่ระบาด โดยสะท้อนได้จากผลประกอบการอุตสาหกรรมที่ปรับตัวลดลง โดยปัจจุบันบริษัทฯ ยังได้ดำเนินการภายใต้การกำกับของภาครัฐบาล ในการจัดตั้งพื้นที่ในการเฝ้าระวัง ป้องกัน และควบคุมโรคโควิด-19 อย่างรัดกุม

อย่างไรก็ตาม ธุรกิจโรงพยาบาลยังถือว่าเป็นธุรกิจที่มีความมั่นคงและความเสี่ยงต่ำ สะท้อนได้จากการเติบโตจากกลุ่มธุรกิจโรงพยาบาลเอกชนและกลุ่มทุนจากธุรกิจอื่นๆ ที่เข้ามาลงทุนในธุรกิจนี้มากขึ้น ด้วยปัจจัยที่ส่งเสริมคือ ประชากรเข้าสู่สังคมผู้สูงอายุมากขึ้น การขยายตัวของชุมชนเมือง เทคโนโลยีทางการแพทย์ที่มีการพัฒนาอย่างต่อเนื่อง เป็นต้น

ในขณะที่การขยายตัวของโรงพยาบาลเอกชนและโรงพยาบาลรัฐบาลมีแนวโน้มเพิ่มขึ้น แต่ปัจจัยด้านกำลังซื้อของผู้รับบริการในประเทศยังชะลอ และการปรับเปลี่ยนการดำเนินชีวิตอย่างใหม่ เพื่อให้ปลอดภัยจากการติดเชื้อ ควบคู่ไปกับพยายามรักษาและฟื้นฟูทางเศรษฐกิจ (New normal) เช่น การเว้นระยะห่าง (Social distance) หรือ การทำงานรูปแบบ Work from home เป็นต้น จะทำให้เกิดการแข่งขันของผู้รับบริการในธุรกิจโรงพยาบาลเอกชนที่จะรุนแรงขึ้น และส่งผลต่อผลประกอบการบริษัทฯ

จากปัจจัยข้างต้นทำให้ทำให้บริษัทฯ ต้องมีการพัฒนาคุณภาพทั้งในด้านการรักษาที่มุ่งเน้นศูนย์บริการเฉพาะทางเพิ่มขึ้น โดยนำเครื่องมือการแพทย์ที่ทันสมัยมาเพิ่มประสิทธิภาพการรักษา โดยคงไว้



ซึ่งมาตรฐานคุณภาพระดับสากล JCI (Joint Commission International) นอกจากนี้โรงพยาบาลได้สร้างจุดแข็งเพื่อสร้างโอกาสการแข่งขันด้วยการเข้าเป็นพันธมิตรกับโรงพยาบาลบำรุงราษฎร์ในการจัดตั้งศูนย์กระดูกสันหลัง (Absolute Spine Care Center) และการเข้าเป็นพันธมิตรกับกลุ่มธุรกิจอื่น เพื่อรองรับกลุ่มตลาดใหม่ที่มีศักยภาพในอนาคต

ปัจจุบันธุรกิจโรงพยาบาลภายในประเทศทุกแห่งยังประสบกับปัญหาการขาดแคลนบุคลากรทางการแพทย์และพยาบาลซึ่งการผลิตบุคลากรดังกล่าวต้องพึ่งพาภาครัฐเป็นหลัก ทำให้บริษัทฯ ต้องแข่งขันกับผู้ประกอบการรายอื่นในการรักษาบุคลากรที่มีความรู้ความชำนาญให้อยู่กับบริษัทฯ ส่งผลให้ต้นทุนในการดำเนินงานของบริษัทฯ เพิ่มขึ้นอย่างต่อเนื่อง ด้วยการปรับอัตราเงินเดือนค่าครองชีพ รวมทั้งสวัสดิการอื่นๆ โดยโรงพยาบาลมีมาตรฐานกำหนดค่าตอบแทนสวัสดิการให้ใกล้เคียงกับธุรกิจโรงพยาบาลในพื้นที่ใกล้เคียง รวมทั้งโรงพยาบาลมีระบบการประเมินผลการปฏิบัติงานของบุคลากรที่ชัดเจนยุติธรรม

ประกาศคณะกรรมการกลางว่าด้วยราคาสินค้าและบริการ (กกร.) ได้กำหนดให้มีการแจ้งราคาการจำหน่ายยารักษาโรค เวชภัณฑ์ ค่าบริการทางการแพทย์ และบริการอื่นของสถานพยาบาลเกี่ยวกับการรักษาโรค เป็นสินค้าและบริการควบคุม ซึ่งสร้างข้อจำกัดในการปรับราคาของค่าสินค้าและบริการ และส่งผลต่อผลประกอบการของโรงพยาบาล ซึ่งทางบริษัทฯ ได้มีการจัดตั้งคณะกรรมการในทบทวนราคาขายเพื่อให้ราคายุติธรรม และแข่งขันได้

วัคซีนป้องกันโรคโควิด-19 ที่อยู่ระหว่างการพัฒนาโดยบริษัทผู้ผลิตต่างๆ มีประสิทธิภาพการป้องกันโควิด-19 ที่ดีขึ้นอย่างต่อเนื่องจนเริ่มนำมาใช้กับบุคลากรทางการแพทย์และสาธารณสุข และกลุ่มประชากรที่มีความเสี่ยงสูงที่จะป่วยรุนแรงและเสียชีวิต โดยทางบริษัทฯ ได้มีการติดตามสถานการณ์วัคซีนอย่างต่อเนื่องเพื่อเตรียมพร้อมในการดำเนินการการจัดหาวัคซีนเพื่อตอบสนองความต้องการผู้รับบริการ ซึ่งเมื่อประชากรทั่วประเทศได้รับวัคซีนจนมีภูมิคุ้มกันที่เพียงพอ ก็จะสามารถบรรเทาการระบาดได้และเปิดประเทศให้ชาวต่างชาติเข้ามารักษาได้

การเติบโตของธุรกิจโรงพยาบาลยังมีแนวโน้มที่จะขยายตัวเพิ่มขึ้น ตามอุปสงค์ในประเทศและต่างประเทศที่ฟื้นตัวอย่างต่อเนื่อง ถึงแม้ว่าจะมีปัจจัยท้าทายต่างๆ ดังกล่าวข้างต้นที่จะส่งผลต่อการดำเนินงานของบริษัทฯ แต่ทางบริษัทฯ ก็ยังมีความมุ่งมั่นที่จะพัฒนาคุณภาพการรักษา นำเสนอบริการทางการแพทย์ที่ครบวงจรยิ่งขึ้นและบริหารจัดการทรัพยากรที่มีอยู่อย่างมีประสิทธิภาพเพื่อรักษาไว้ซึ่งความสามารถในการแข่งขันและสร้างกำไร



ข้อมูลทางการเงินโดยสรุป

(หน่วย : พันบาท)

	<u>2563</u>	<u>2562</u>	<u>2561</u>
งบการเงินโดยสรุป			
รายได้รวม	1,440,533	1,696,770	1,671,771
รายได้ค่ารักษาพยาบาล	1,405,474	1,656,021	1,636,781
รายได้อื่น	35,059	40,748	34,990
ต้นทุนค่ารักษาพยาบาล	1,244,518	1,434,308	1,383,684
กำไรขั้นต้น	160,956	221,713	253,097
ค่าใช้จ่ายในการบริหาร	106,364	97,276	113,568
ภาษีเงินได้	17,258	32,039	33,803
กำไรสุทธิสำหรับปี	72,198	133,146	140,716
กำไรต่อหุ้นขั้นพื้นฐาน (บาท)	0.48	0.89	0.94
สินทรัพย์หมุนเวียน	971,542	916,116	851,150
สินทรัพย์ไม่หมุนเวียน	929,377	989,621	989,903
สินทรัพย์รวม	1,900,919	1,905,736	1,841,053
หนี้สินหมุนเวียน	218,043	199,551	220,606
หนี้สินไม่หมุนเวียน	85,149	86,453	69,070
หนี้สินรวม	303,192	286,004	289,675
ส่วนของผู้ถือหุ้น	1,597,727	1,619,732	1,551,377



อัตราส่วนทางการเงิน

อัตราส่วนสภาพคล่อง

อัตราส่วนสภาพคล่อง (เท่า)	4.46	4.59	3.86
อัตราส่วนสภาพคล่องหมุนเร็ว (เท่า)	4.22	4.32	3.64
อัตราส่วนสภาพคล่องกระแสเงินสด (เท่า)	0.96	0.87	0.75
อัตราส่วนหมุนเวียนลูกหนี้การค้า (เท่า)	21.84	23.44	21.93
ระยะเวลาเก็บหนี้เฉลี่ย (วัน)	16.71	15.57	16.65
อัตราส่วนหมุนเวียนสินค้าคงเหลือ (เท่า)	23.51	28.27	29.88
ระยะเวลาขายสินค้าเฉลี่ย (วัน)	15.53	12.91	12.21
อัตราส่วนหมุนเวียนเจ้าหนี้ (เท่า)	16.47	18.69	18.32
ระยะเวลาชำระหนี้ (วัน)	22.16	19.53	19.92
วงจรเงินสด (วัน)	10.08	8.95	8.94

อัตราส่วนความสามารถในการทำกำไร

อัตรากำไรขั้นต้น (%)	11.45	13.39	15.46
อัตราผลตอบแทนต่อรายได้ค่ารักษาพยาบาล (%)	5.14	8.04	8.60
อัตรากำไรจากการดำเนินงาน (%)	3.88	7.51	8.52
อัตรากำไรอื่น (%)	2.43	2.40	2.09
อัตราส่วนเงินสดต่อการทำกำไร (%)	366.06	147.18	124.24
อัตรากำไรสุทธิ (%)	5.01	7.85	8.42
อัตราผลตอบแทนผู้ถือหุ้น (%)	4.49	8.40	9.36

อัตราส่วนประสิทธิภาพในการดำเนินงาน

อัตราผลตอบแทนจากสินทรัพย์ (%)	3.79	7.11	7.82
อัตราผลตอบแทนจากสินทรัพย์ถาวร (%)	17.92	24.61	24.84
อัตราหมุนของสินทรัพย์ (เท่า)	0.76	0.91	0.93

อัตราส่วนวิเคราะห์นโยบายทางการเงิน

อัตราส่วนหนี้สินต่อส่วนของผู้ถือหุ้น (เท่า)	0.19	0.18	0.19
---	------	------	------



5. ข้อมูลทั่วไปและข้อมูลสำคัญอื่น

5.1 ข้อมูลทั่วไป

ชื่อบริษัท	บริษัท โรงพยาบาลเอกชล จำกัด (มหาชน)
เลขทะเบียนบริษัท	บมจ.0107537001064
ประเภทธุรกิจ	โรงพยาบาลเอกชน
ทุนจดทะเบียน	150 ล้านบาท
ทุนจดทะเบียนชำระแล้ว	149,909,264 บาท
จำนวนหุ้นสามัญ	149,909,264 หุ้น ราคาที่ตราไว้ หุ้นละ 1 บาท
ปีที่จดทะเบียนในตลาด	10 มกราคม 2535
หลักทรัพย์แห่งประเทศไทย	
ชื่อย่อหลักทรัพย์	AHC
รอบปีบัญชี	1 มกราคม – 31 ธันวาคม
ที่ตั้งบริษัท	โรงพยาบาลเอกชล เลขที่ 68/3 หมู่ที่ 2 ถนนพระยาสุรเสนา ตำบลบ้านสวน อำเภอเมือง จังหวัด ชลบุรี 20000 โทรศัพท์ 0-3827-3840-7, 0-3893-9999 โทรสาร 0-3827-3848 เว็บไซต์ http://www.aikchol.com โรงพยาบาลเอกชล 2 เลขที่ 31/2 ถนนอ่างศิลา ตำบลเสม็ด อำเภอเมือง จังหวัดชลบุรี 20000 โทรศัพท์ 0-3893-9888 โทรสาร 0-3893-9800 แผนกทะเบียนหุ้น โทรศัพท์ 0-3893-9999 ต่อ 1126 โทรสาร 0-3827-3848 อีเมล ir@aikchol.com
หน่วยงานอ้างอิง	
นายทะเบียนหลักทรัพย์	บริษัท ศูนย์รับฝากหลักทรัพย์ (ประเทศไทย) จำกัด 93 ชั้น 14 ถนนรัชดาภิเษก แขวงดินแดง เขตดินแดง กรุงเทพมหานคร 10400 โทรศัพท์ 0-2009-9999 เว็บไซต์ http://www.set.or.th/tsd
ผู้สอบบัญชี	บริษัท สอบบัญชีธรรมนิติ จำกัด 178 ซอยเพิ่มทรัพย์ (ประชาชื่น20) ถนนประชาชื่น แขวงบางซื่อ เขตบางซื่อ กรุงเทพมหานคร 10800 โทรศัพท์ 0-2596-0500 โทรสาร 0-2596-0539 เว็บไซต์ https://www.dharmniti.co.th/



ที่ปรึกษากฎหมาย

บริษัท ที่ปรึกษากฎหมายสากล จำกัด
175 ถนนสาทรใต้ แขวงทุ่งมหาเมฆ เขตสาทร กรุงเทพมหานคร 10120.
โทรศัพท์ 0-2679-6005 โทรสาร [0-2679-6041-2](tel:0-2679-6041-2)
เว็บไซต์ <http://www.ilct.co.th>

5.2 ข้อมูลสำคัญอื่น

5.3 ข้อพิพาททางกฎหมาย

ข้อมูล ณ วันที่ 31 ธันวาคม 2563 บริษัทไม่มีข้อพิพาททางกฎหมายที่มีผลกระทบด้านลบต่อ
สินทรัพย์ของบริษัท ที่มีมูลค่าสูงกว่า ร้อยละ 5 ของส่วนของผู้ถือหุ้น

5.4 บริษัทมีหลักทรัพย์จดทะเบียนในตลาดหลักทรัพย์แห่งประเทศไทยเพียงแห่งเดียว

5.5 บริษัทไม่มีการดำเนินการออกตราสารหนี้ในปี 2563



โครงการ “เอกชลสุขภาพดีสู่ชุมชน ประจำปี 2563”

มีวัตถุประสงค์เพื่อมุ่งเน้นการพัฒนาชุมชน สังคม และการพัฒนาที่ยั่งยืนของธุรกิจ

ในพื้นที่บริเวณใกล้เคียงโรงพยาบาลเอกชล และโรงพยาบาลเอกชล 2

โดยได้รับความร่วมมือจากหน่วยงานราชการในท้องถิ่น ได้แก่

เทศบาลเมืองบ้านสวน และ

เทศบาลเมืองอ่างศิลา





พื้นที่โดยรอบโรงพยาบาลเอกชล 2





AIKCHOL HOSPITAL
PUBLIC COMPANY LIMITED
บริษัท โรงพยาบาลเอกชล จำกัด (มหาชน)

34

เอกชลปันน้ำใจให้เลือด



โรงพยาบาลเอกชล ร่วมกับ สภากาชาดไทย ชลบุรี

จัดกิจกรรม **เอกชลปันน้ำใจให้เลือด** เพื่อเพิ่มปริมาณเลือดในคลังเลือดสำรองให้
เพียงพอกับการช่วยชีวิตผู้ป่วยทั้งในจังหวัดชลบุรีและใกล้เคียง

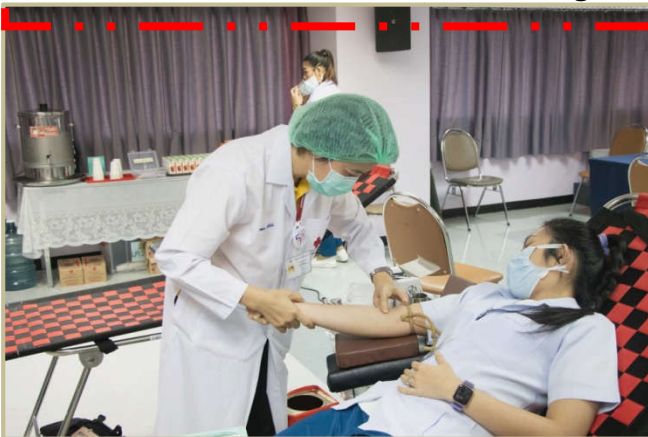



ส่วนที่ 2

การกำกับดูแลกิจการ

6. นโยบายการกำกับดูแลกิจการ

บริษัทมีความมุ่งมั่นในการเป็นโรงพยาบาลที่มีคุณภาพให้บริการตามมาตรฐานสากล เพื่อสร้างความเชื่อมั่นให้แก่ผู้ลงทุน และผู้ที่มีส่วนได้เสียต่อการดำเนินธุรกิจ สร้างคุณค่าให้กิจการอย่างยั่งยืน โดยยึดหลักการกำกับดูแลกิจการที่ดีสำหรับบริษัทจดทะเบียน ปี 2560 กำหนดนโยบายการบริหารและระบบกำกับดูแลเพื่อให้การดำเนินงานขององค์กร นำไปสู่ผลดังต่อไปนี้

- (1) สามารถแข่งขันได้ และมีผลประโยชน์ที่ดี โดยคำนึงถึงผลกระทบในระยะยาว
- (2) ประกอบธุรกิจอย่างมีจริยธรรม เคารพสิทธิและมีความรับผิดชอบต่อผู้ถือหุ้น และผู้มีส่วนได้เสีย
- (3) เป็นประโยชน์ต่อสังคม และพัฒนาหรือลดผลกระทบด้านลบต่อสิ่งแวดล้อม
- (4) สามารถปรับตัวได้ภายใต้การเปลี่ยนแปลง

6.1 ภาพรวมของนโยบายและแนวปฏิบัติการกำกับดูแลกิจการ

นโยบายการกำกับดูแลกิจการของบริษัท กำหนดแนวปฏิบัติเกี่ยวกับสิทธิผู้ถือหุ้น การปฏิบัติต่อผู้ถือหุ้นอย่างเท่าเทียมกัน บทบาทต่อผู้มีส่วนได้เสีย การเปิดเผยข้อมูลและความโปร่งใส และความรับผิดชอบต่อคณะกรรมการซึ่งครอบคลุมการสรรหา แต่งตั้ง และกำหนดค่าตอบแทนกรรมการและผู้บริหาร การพัฒนากรรมการ การประเมินผลการปฏิบัติหน้าที่ของกรรมการ นอกจากนี้บริษัทได้จัดทำนโยบายการต่อต้านการทุจริตคอร์รัปชัน เพื่อเป็นแนวทางการปฏิบัติที่ชัดเจนในการดำเนินงานทางธุรกิจ และพัฒนาสู่องค์กรแห่งความยั่งยืน

6.2 จรรยาบรรณธุรกิจ

บริษัทกำหนดให้มีจรรยาบรรณบริษัทด้านการปฏิบัติงานและจรรยาบรรณธุรกิจ เพื่อเป็นแนวทางในการดำเนินธุรกิจที่ดีสำหรับคณะกรรมการ ผู้บริหารและพนักงาน ยึดถือปฏิบัติ ซึ่งมุ่งเน้นหลักการสำคัญของการกำกับดูแลกิจการ โดยบริษัทได้เปิดเผยจรรยาบรรณไว้ใน www.aikchol.com/นักลงทุนสัมพันธ์

6.3 การเปลี่ยนแปลงและการพัฒนาที่สำคัญของนโยบาย แนวปฏิบัติ และระบบการกำกับดูแลกิจการในรอบปีที่ผ่านมา

ในปี 2563 บริษัทได้มีการทบทวนและปรับปรุงนโยบายการกำกับดูแลกิจการ และกฎบัตรคณะกรรมการบริษัทเพื่อให้สอดคล้องกับหลักการกำกับดูแลกิจการที่ดี สำหรับบริษัทจดทะเบียน ปี 2560 โดยที่ประชุมคณะกรรมการบริษัทครั้งที่ 322 เมื่อวันที่ 29 มิถุนายน 2563



7. โครงสร้างการกำกับดูแลกิจการ ข้อมูลสำคัญเกี่ยวกับคณะกรรมการ คณะกรรมการชุดย่อย ผู้บริหาร พนักงานและอื่นๆ

7.1 โครงสร้างการกำกับดูแลกิจการ

แผนภาพโครงสร้างการกำกับดูแลกิจการ

(Organization Chart)

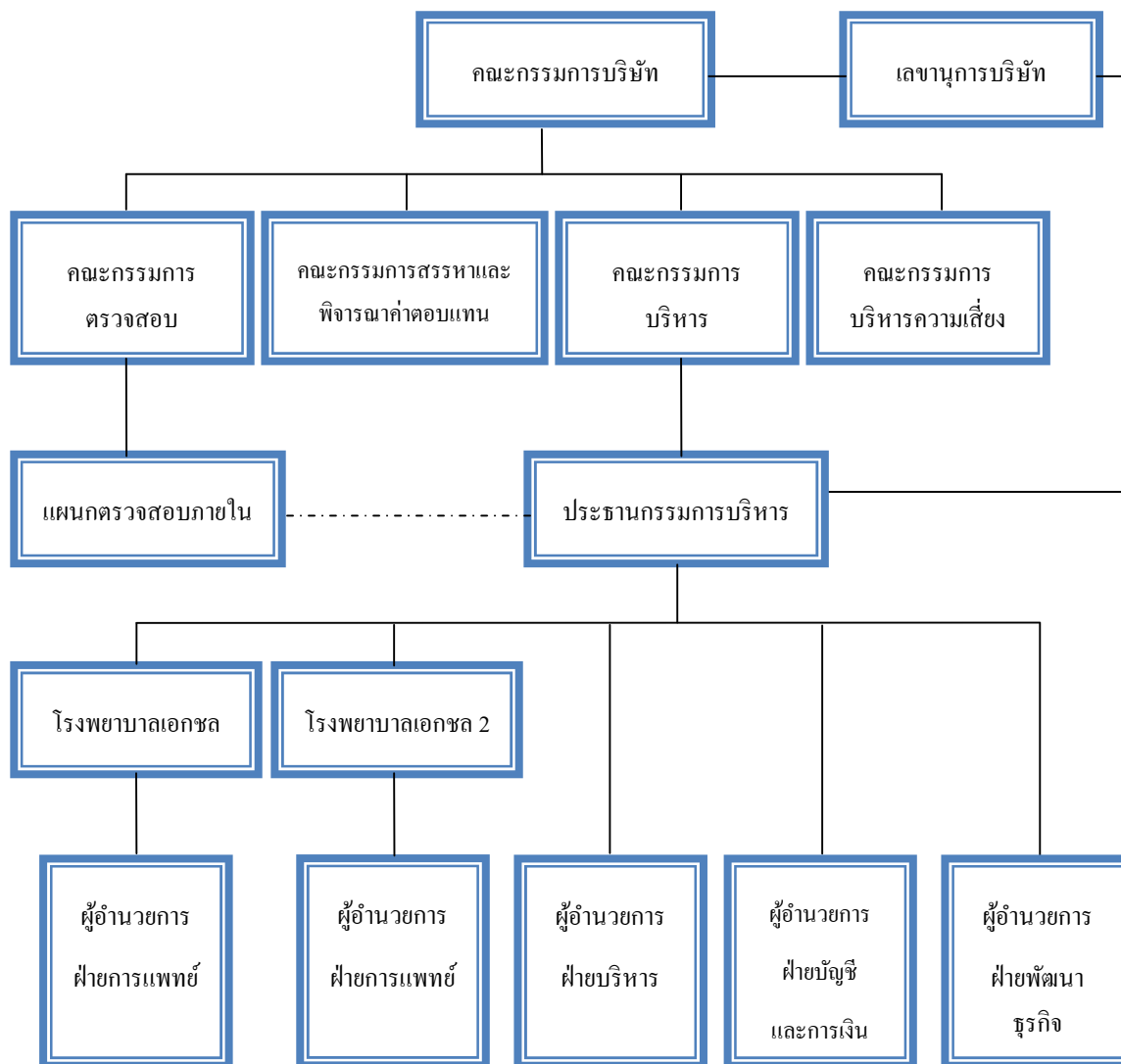

ผู้ดำรงตำแหน่งประธานกรรมการบริหาร คือ นางพจนา มาโนช ซึ่งครบวาระในวันที่ 31 ธันวาคม 2563 บริษัทจึงได้สรรหาและแต่งตั้ง ผศ.ดร.นพ. เทอดศักดิ์ โรจน์สุรภิตติ ดำรงตำแหน่งประธานกรรมการบริหารแทน โดยมีผลตั้งแต่วันที่ 1 มกราคม 2564 ทั้งนี้ นางพจนา มาโนช ยังคงดำรงตำแหน่งกรรมการบริษัท รองประธานกรรมการบริษัท



คณะกรรมการบริหารความเสี่ยงในระดับคณะกรรมการชุดย่อย ได้ยกเลิกตามมติที่ประชุมกรรมการบริษัทครั้งที่ 322 เมื่อวันที่ 29 มิถุนายน 2563 และคณะกรรมการบริษัทมีมติให้จัดตั้งคณะทำงานบริหารความเสี่ยงในระดับจัดการ เมื่อวันที่ 20 พฤศจิกายน 2563

7.2 ข้อมูลเกี่ยวกับคณะกรรมการ

คณะกรรมการบริษัทประกอบด้วยผู้ทรงคุณวุฒิที่มากด้วยความรู้ และประสบการณ์ในหลายๆด้าน กรรมการทุกท่านเข้าใจบทบาทหน้าที่และความรับผิดชอบที่มีต่อผู้ถือหุ้น มีส่วนร่วมในการกำหนดวิสัยทัศน์ภารกิจ กลยุทธ์ เป้าหมาย แผนธุรกิจและงบประมาณของบริษัท ตลอดจนกำกับดูแลให้คณะกรรมการบริหารดำเนินการให้เป็นไปตามแผนที่กำหนดไว้อย่างมีประสิทธิภาพและประสิทธิผล

โครงสร้างคณะกรรมการและการจัดการมีการตรวจสอบและถ่วงดุลกันอย่างเพียงพอ โดยคณะกรรมการบริษัทมีทั้งสิ้น 11 ท่าน แต่ลาออกในระหว่างปี 2563 จำนวน 2 ท่าน เนื่องจากมีปัญหาด้านสุขภาพ 1 ท่าน และภารกิจมาก 1 ท่าน ทำให้ไม่สามารถปฏิบัติหน้าที่กรรมการได้เต็มความสามารถ ดังนั้นตั้งแต่เดือนกันยายน 2563 จึงมีกรรมการ 9 ท่าน ประกอบด้วยกรรมการที่เป็นผู้บริหาร 2 ท่าน กรรมการที่ไม่ใช่ผู้บริหาร 3 ท่าน และกรรมการอิสระ 4 ท่าน คิดเป็นร้อยละ 44 ของจำนวนกรรมการทั้งหมด เป็นคณะกรรมการตรวจสอบจำนวน 3 ท่าน ซึ่งกรรมการตรวจสอบ 2 ท่าน เป็นผู้มีความรู้และประสบการณ์ที่สอบทานความน่าเชื่อถือของงบการเงินได้เป็นอย่างดี คณะกรรมการบริษัท ณ วันที่ 31 ธันวาคม 2563 มีรายชื่อดังต่อไปนี้

รายชื่อ	ตำแหน่ง
1. นายอภิรักษ์ วานิช	ประธานกรรมการ
2. นางพจนา มาโนช	รองประธานกรรมการ, ประธานกรรมการบริหาร
3. ผศ.นพ.กฤษฏา บานชื่น	กรรมการอิสระ ประธานกรรมการตรวจสอบ, ประธานกรรมการสรรหาและพิจารณาค่าตอบแทน
4. นางสาวกาญจนา วานิช	กรรมการ
5. นางสาวอรนุช วานิช	กรรมการ
6. นพ.सानิตย์ ชากฤษณ์	กรรมการ, กรรมการบริหาร
7. นางจิตะวัฒน์ โพธารนันท	กรรมการอิสระ, กรรมการตรวจสอบ, กรรมการสรรหาและพิจารณา ค่าตอบแทน
8. ผศ.ดร.ศรายุทธ เรืองสุวรรณ	กรรมการอิสระ, กรรมการตรวจสอบ, กรรมการสรรหาและพิจารณา ค่าตอบแทน
9. นายภูคั่น สุขุมานนท์	กรรมการ



ขอบเขตอำนาจหน้าที่ของคณะกรรมการ

คณะกรรมการบริษัทมีอำนาจหน้าที่ตัดสินใจอนุมัติเรื่องต่างๆ และดูแลการดำเนินงานของบริษัทตามขอบเขตหน้าที่ที่กำหนดโดยกฎหมาย ข้อบังคับของบริษัท กฎบัตรคณะกรรมการบริษัท และมติที่ประชุมผู้ถือหุ้น ซึ่งรวมถึงการกำหนด ทบทวน วิสัยทัศน์ กลยุทธ์ในการดำเนินงาน แผนหลักในการดำเนินงาน นโยบายในการบริหารความเสี่ยง แผนงบประมาณและแผนการดำเนินงาน การติดตามและประเมินผลการดำเนินงานให้เป็นไปตามแผนที่กำหนดไว้ และการดูแลรายจ่ายลงทุน การเข้าควบคุมกิจการ การแบ่งแยกกิจการ และการเข้าร่วมทุน

ตามข้อบังคับบริษัท ได้กำหนดให้กรรมการสองในสามคนนี้ลงชื่อร่วมกัน และประทับตราบริษัทเป็นสำคัญ คือ (1) นายอภิรักษ์ วานิช (2) นางพจนา มาโนช (3) นางสาวกาญจนา วานิช

7.3 คณะกรรมการชุดย่อย

คณะกรรมการบริษัทได้มีมติแต่งตั้งคณะกรรมการชุดย่อย จำนวน 4 ชุด ประกอบด้วย คณะกรรมการตรวจสอบ คณะกรรมการสรรหาและพิจารณาตอบแทน คณะกรรมการบริหาร และ คณะกรรมการบริหารความเสี่ยง ซึ่งได้แบ่งแยกหน้าที่กรรมการชุดย่อยต่างๆ ไว้อย่างชัดเจนโดยการกำหนดขอบเขตอำนาจหน้าที่ความรับผิดชอบไว้ในกฎบัตรของคณะกรรมการชุดย่อยแต่ละคณะ

บริษัทได้เปิดเผยการดำรงตำแหน่งกรรมการในบริษัทอื่นของกรรมการแต่ละท่าน ไว้ในประวัติคณะกรรมการ ซึ่งไม่มีกรรมการท่านใดดำรงตำแหน่งกรรมการในบริษัทจดทะเบียนเกิน 5 บริษัท

7.3.1 คณะกรรมการตรวจสอบ

ประกอบด้วย กรรมการอิสระจำนวน 4 ท่าน และมีวาระการดำรงตำแหน่งเป็นเวลา 2 ปี โดยมีรายชื่อคณะกรรมการตรวจสอบดังนี้

1. นายแพทย์กฤษฎา	บานชื่น	ประธานกรรมการตรวจสอบ
2. รศ.ดร.นพ.อดิเรก	จีระพงศ์	กรรมการตรวจสอบ
3. นางจิตะวัฒน์	โพธานันท์	กรรมการตรวจสอบ
4. ผศ.ดร.ศรายุทธ	เรืองสุวรรณ	กรรมการตรวจสอบ

ในคณะกรรมการตรวจสอบมี นางจิตะวัฒน์ โพธานันท์ และ ผศ.ดร.ศรายุทธ เรืองสุวรรณ เป็นผู้มีความรู้และประสบการณ์ในการสอบทานงบการเงินของบริษัทตามประวัติคณะกรรมการ

รศ.ดร.นพ.อดิเรก จีระพงศ์ กรรมการตรวจสอบ ลาออกตั้งแต่วันที่ 27 สิงหาคม 2563 เนื่องจากมีปัญหาด้านสุขภาพ จึงทำให้เหลือคณะกรรมการตรวจสอบเพียง 3 ท่าน

คุณสมบัติของคณะกรรมการตรวจสอบ

1. ถือหุ้นไม่เกินร้อยละ 1 ของจำนวนหุ้นที่มีสิทธิออกเสียงทั้งหมดของบริษัทมหาชนใหญ่ บริษัทย่อยบริษัทร่วม ผู้ถือหุ้นรายใหญ่ หรือผู้มีอำนาจควบคุมของผู้ถือหุ้นรายใหญ่ หรือนิติบุคคลที่มีความขัดแย้ง ทั้งนี้ ให้นับรวมการถือหุ้นของผู้ที่เกี่ยวข้องด้วยของกรรมการอิสระรายนั้นๆ ด้วย



2. ไม่เป็น หรือเคยเป็นกรรมการที่มีส่วนร่วมบริหารงาน ลูกจ้าง พนักงาน ที่ปรึกษาที่ได้เงินเดือนประจำ หรือผู้มีอำนาจควบคุมของบริษัทฯ, บริษัทใหญ่, บริษัทย่อย, บริษัทร่วม, บริษัทย่อยในลำดับเดียวกัน ผู้ถือหุ้นรายใหญ่ หรือนิติบุคคลที่มีความขัดแย้ง เว้นแต่จะได้พ้นจากการมีลักษณะดังกล่าวมาแล้ว ไม่น้อยกว่า 2 ปี ก่อนได้รับการแต่งตั้ง
3. ไม่เป็นบุคคลที่มีความสัมพันธ์ทางสายโลหิต หรือโดยการจดทะเบียนตามกฎหมายในลักษณะที่เป็นบิดา มารดา คู่สมรส พี่น้อง และบุตร รวมทั้งคู่สมรสของบุตร ของกรรมการรายอื่น ผู้บริหาร ผู้ถือหุ้นรายใหญ่ ผู้มีอำนาจควบคุม หรือบุคคลที่ได้รับการเสนอให้เป็น กรรมการ ผู้บริหาร หรือผู้มีอำนาจควบคุมของบริษัทหรือบริษัทย่อย
4. ไม่มี หรือเคยมีความสัมพันธ์ทางธุรกิจกับบริษัทฯ, บริษัทใหญ่, บริษัทย่อย, บริษัทร่วม, ผู้ถือหุ้นรายใหญ่, ผู้มีอำนาจควบคุมของบริษัทหรือนิติบุคคลที่อาจมีความขัดแย้งในลักษณะที่อาจเป็นการขัดขวางการใช้อำนาจอย่างอิสระ รวมทั้งไม่เป็น หรือเคยเป็นผู้ถือหุ้นที่มีนัยหรือผู้มีอำนาจควบคุมของผู้ที่มีความสัมพันธ์ทาง ธุรกิจกับบริษัทบริษัทใหญ่ บริษัทย่อย บริษัทร่วม ผู้ถือหุ้นรายใหญ่ ผู้มีอำนาจควบคุมของผู้ขออนุญาต กรรมการซึ่งไม่ใช่กรรมการอิสระ หรือผู้บริหารของผู้ที่มีความสัมพันธ์ทางธุรกิจกับบริษัทหรือนิติบุคคลที่อาจมีความขัดแย้ง เว้นแต่จะได้ พ้นจากการมีลักษณะดังกล่าวมาแล้ว ไม่น้อยกว่า 2 ปีก่อนวันที่ได้รับการแต่งตั้ง

ความสัมพันธ์ทางธุรกิจดังกล่าวข้างต้น รวมถึงการทำรายการทางการเงินที่กระทำเป็นปกติเพื่อประกอบกิจการ การเช่า หรือ ให้เช่าอสังหาริมทรัพย์ รายการเกี่ยวกับทรัพย์สิน หรือ บริการ หรือการให้ หรือรับความช่วยเหลือทางการเงิน ด้วยการรับ หรือให้กู้ยืม ค่าประกัน การให้สินทรัพย์เป็นหลักประกันหนี้สิน รวมถึงพฤติกรรมอื่นที่ตนเองเดียวกัน ซึ่งเป็นผลให้ผู้ขออนุญาต หรือคู่สัญญาที่มีภาระหนี้สินที่ต้องชำระต่ออีกฝ่ายหนึ่ง ตั้งแต่ร้อยละ 3 ของทรัพย์สินที่มีตัวตนสุทธิของผู้ขออนุญาต หรือตั้งแต่ 20 ล้านบาทขึ้นไป แล้วแต่จำนวนใดจะต่ำกว่า ทั้งนี้ การคำนวณภาระหนี้ดังกล่าวให้เป็นไปตามวิธีการคำนวณมูลค่าของรายการที่เกี่ยวข้องกันตามประกาศคณะกรรมการกำกับตลาดทุนว่าด้วยหลักเกณฑ์ในการทำรายการที่เกี่ยวข้อง โดยอนุโลม แต่ในการพิจารณาภาระหนี้สินดังกล่าว ให้นับรวมภาระหนี้สินที่เกิดขึ้นในระหว่าง 1 ปีก่อนวันที่มีความสัมพันธ์ทางธุรกิจกับบุคคลเดียวกัน

5. ไม่เป็น หรือเคยเป็นผู้สอบบัญชีของบริษัทฯ, บริษัทใหญ่, บริษัทย่อย, บริษัทร่วม, หรือนิติบุคคลที่อาจมีความขัดแย้ง และไม่เป็น ผู้ถือหุ้นรายใหญ่ กรรมการซึ่งไม่ใช่กรรมการอิสระ ผู้บริหาร ผู้ถือหุ้นที่มีนัย ผู้มีอำนาจควบคุม หรือหุ้นส่วนผู้จัดการของสำนักงานสอบบัญชี ซึ่งมีผู้สอบบัญชีของบริษัทฯ, หรือนิติบุคคลที่อาจมีความขัดแย้งสังกัดอยู่ เว้นแต่จะได้พ้นจากการมีลักษณะดังกล่าวมาแล้ว ไม่น้อยกว่า 2 ปีก่อนวันที่ได้รับการแต่งตั้ง
6. ไม่เป็น หรือเคยเป็นผู้ให้บริการทางวิชาชีพใดๆ ซึ่งรวมถึงการให้บริการเป็นที่ปรึกษากฎหมาย หรือที่ปรึกษาทางการเงิน ซึ่งได้รับค่าบริการเกินกว่า 2 ล้านบาทต่อปีจากบริษัทฯ, บริษัทใหญ่ บริษัทย่อย, บริษัทร่วม, หรือนิติบุคคลที่อาจมีความขัดแย้ง ทั้งนี้ในกรณีที่ผู้ให้บริการทาง



วิชาชีพเป็นนิติบุคคล ให้รวมถึงการเป็นผู้ถือหุ้นรายใหญ่ กรรมการซึ่งไม่ใช่กรรมการอิสระ ผู้บริหาร ผู้มีอำนาจควบคุม หรือหุ้นส่วนผู้จัดการ ของผู้ให้บริการทางวิชาชีพนั้นด้วย เว้นแต่จะได้พ้นจากการมีลักษณะดังกล่าวมาแล้วไม่น้อยกว่า 2 ปีก่อนวันที่ได้รับการแต่งตั้ง

7. ไม่เป็นกรรมการที่ได้รับการแต่งตั้งขึ้นเป็นตัวแทนของกรรมการของบริษัทฯ, ผู้ถือหุ้นรายใหญ่ หรือผู้ถือหุ้นซึ่งเป็นผู้ที่เกี่ยวข้องกับผู้ถือหุ้นรายใหญ่ของบริษัทฯ
8. ไม่มีลักษณะอื่นใดที่ทำให้ไม่สามารถให้ความเห็นอย่างอิสระเกี่ยวกับการดำเนินงานของบริษัท
9. ไม่เป็นกรรมการที่ได้รับมอบหมายจากคณะกรรมการบริษัทให้ตัดสินใจในการดำเนินกิจการของบริษัท, บริษัทใหญ่, บริษัทย่อย, บริษัทร่วม, หรือนิติบุคคลที่อาจมีความขัดแย้ง
10. ไม่เป็นกรรมการของบริษัทใหญ่, บริษัทย่อย, หรือบริษัทย่อยในลำดับเดียวกัน เฉพาะที่เป็นบริษัทจดทะเบียน
11. เพื่อประโยชน์ในการพิจารณาคุณสมบัติดังกล่าว จึงได้ให้คำจำกัดความไว้ดังต่อไปนี้
 - 11.1 “บริษัทใหญ่” หมายความว่า บริษัทที่ถือหุ้นในบริษัทจดทะเบียนไม่ว่าทางตรงหรือทางอ้อมเกินกว่าร้อยละ 50 ของทุนที่ชำระแล้ว ของบริษัทจดทะเบียน
 - 11.2 “บริษัทย่อย” หมายความว่า บริษัทที่บริษัทจดทะเบียนถือหุ้นไม่ว่าทางตรงหรือทางอ้อม เกินกว่าร้อยละ 50 ของทุนชำระแล้ว ของบริษัทนั้น
 - 11.3 “ผู้ถือหุ้นรายใหญ่” หมายความว่า ผู้ที่ถือหุ้นไม่ว่าโดยตรงหรือทางอ้อมในบริษัทจดทะเบียน หรือบริษัทย่อยรวมกันเกินกว่าร้อยละ 10 ของทุนชำระแล้ว ของบริษัทหรือบริษัทย่อยการถือหุ้นดังกล่าวให้นับรวมถึงหุ้นที่ถือโดยผู้ที่เกี่ยวข้องด้วย
 - 11.4 “ผู้บริหาร” หมายความว่า กรรมการบริหาร, ผู้จัดการ, พนักงานระดับผู้จัดการฝ่ายขึ้นไป หรือผู้ซึ่งดำรงตำแหน่งเทียบเท่าที่เรียกชื่ออย่างอื่นที่มีอำนาจจัดการของบริษัทและบริษัทย่อย และรวมถึงบุคคลที่บริษัท หรือบริษัทย่อยทำสัญญาให้มีอำนาจทั้งหมดหรือบางส่วนในการบริหารงานของบริษัทหรือ บริษัทย่อย
 - 11.5 “ผู้ที่เกี่ยวข้อง” หมายความว่า บุคคลตามมาตรา 258 (1) ถึง (2) แห่ง พระราชบัญญัติหลักทรัพย์ และตลาดหลักทรัพย์ พ.ศ.2535
 - 11.6 “ความเห็นที่เป็นอิสระ” หมายความว่า การแสดงความเห็นหรือรายงานได้อย่างเสรีตามภารกิจที่ได้รับมอบหมาย โดยไม่ต้องคำนึงถึงผลประโยชน์ใด ๆ ที่เกี่ยวกับทรัพย์สินหรือตำแหน่งหน้าที่ และไม่ตกอยู่ภายใต้อิทธิพลของบุคคลหรือกลุ่มบุคคลใดรวมถึงไม่มีสถานการณ์ใด ๆ ที่จะมาบีบบังคับให้ไม่สามารถแสดงความเห็นได้ตามที่พึงจะเป็น

อำนาจหน้าที่และความรับผิดชอบ

1. สอบทานให้บริษัทมีการรายงานทางการเงินอย่างถูกต้องและเพียงพอ
2. สอบทานให้บริษัทมีระบบการควบคุมภายใน (Internal Control) และระบบการตรวจสอบภายใน (Internal Audit) ที่เหมาะสมและมีประสิทธิผล และพิจารณาความเป็นอิสระของ

ลงนาม รองประธานกรรมการ

(นางพจนา มาโนช)



หน่วยงานตรวจสอบภายใน ตลอดจนให้ความเห็นชอบในการพิจารณาแต่งตั้งโยกย้าย เลิกจ้าง รวมถึงการพิจารณาให้ทุนให้โทษกับหัวหน้าแผนกตรวจสอบภายใน โดยประเมินผลร่วมกับผู้ดำรงตำแหน่งสูงสุดของฝ่ายจัดการ

3. สอบทานให้บริษัทปฏิบัติตามกฎหมายว่าด้วยหลักทรัพย์และตลาดหลักทรัพย์, ข้อกำหนดของตลาดหลักทรัพย์ หรือกฎหมายที่เกี่ยวข้องกับธุรกิจของบริษัท
4. สอบทานกระบวนการภายในเกี่ยวกับการรับแจ้งเบาะแสและการรับข้อร้องเรียน โดยเฉพาะเกี่ยวกับรายการในงบการเงินที่ไม่เหมาะสมหรือประเด็นอื่นๆด้วย โดยต้องทำให้ผู้แจ้งเบาะแสมั่นใจได้ว่ามีกระบวนการสอบสวนที่เป็นอิสระ และมีการดำเนินการในการติดตามที่เหมาะสม
5. สอบทานหลักฐานการได้สวนภายใน เมื่อมีข้อสงสัยหรือสันนิษฐานว่า อาจมีการทุจริตหรือมีสิ่งผิดปกติ หรือความบกพร่องสำคัญในระบบการควบคุมภายใน และนำเสนอคณะกรรมการบริษัทพิจารณาต่อไป
6. พิจารณานุมัติกฎบัตรของแผนกตรวจสอบภายใน
7. พิจารณานุมัติแผนตรวจสอบประจำปีของแผนกตรวจสอบภายใน
8. พิจารณา คัดเลือก เสนอแต่งตั้งบุคคลซึ่งมีความเป็นอิสระเพื่อทำหน้าที่เป็นผู้สอบบัญชีของบริษัทและเสนอคำตอบแทนของบุคคลดังกล่าว รวมทั้งเข้าร่วมประชุมกับผู้สอบบัญชี โดยไม่มีฝ่ายจัดการเข้าร่วมประชุมอย่างน้อยปีละ 1 ครั้ง
9. พิจารณารายการที่เกี่ยวข้องกันหรือรายการที่อาจมีความขัดแย้งทางผลประโยชน์ให้เป็นไปตามกฎหมายและข้อกำหนดของตลาดหลักทรัพย์ ทั้งนี้ เพื่อให้ความมั่นใจว่ารายการดังกล่าวสมเหตุสมผล และเป็นประโยชน์สูงสุดของบริษัท
10. จัดทำรายงานกำกับดูแลกิจการของคณะกรรมการตรวจสอบโดยเปิดเผยไว้ในรายงานประจำปีของบริษัทซึ่งรายงานดังกล่าวต้องลงนามโดยประธานกรรมการตรวจสอบ และต้องประกอบด้วยข้อมูลอย่างน้อย ดังต่อไปนี้
 - 10.1 ความเห็นเกี่ยวกับความถูกต้อง ครบถ้วน เป็นที่เชื่อถือได้ของรายงานทางการเงินของบริษัทฯ
 - 10.2 ความเห็นเกี่ยวกับความเพียงพอของระบบควบคุมภายในของบริษัทฯ
 - 10.3 ความเห็นเกี่ยวกับการปฏิบัติตามกฎหมายว่าด้วยหลักทรัพย์และตลาดหลักทรัพย์ ข้อกำหนดของตลาดหลักทรัพย์ หรือกฎหมายที่เกี่ยวข้องกับธุรกิจของบริษัทฯ
 - 10.4 ความเห็นเกี่ยวกับความเหมาะสมของผู้สอบบัญชี
 - 10.5 ความเห็นเกี่ยวกับรายการที่อาจมีความขัดแย้งทางผลประโยชน์
 - 10.6 จำนวนการประชุมคณะกรรมการตรวจสอบ และการเข้าร่วมประชุมของกรรมการตรวจสอบแต่ละท่าน
 - 10.7 ความเห็นหรือข้อสังเกตโดยรวมที่คณะกรรมการตรวจสอบได้รับจากการปฏิบัติหน้าที่ตามกฎบัตร (Charter)



10.8 รายการอื่นที่เห็นว่าผู้ถือหุ้นและผู้ลงทุนทั่วไปควรทราบ ภายใต้ขอบเขตหน้าที่และความรับผิดชอบที่ได้รับมอบหมายจากคณะกรรมการบริษัทฯ

10.9 ปฏิบัติการอื่นใดตามที่คณะกรรมการของบริษัทมอบหมายด้วยความเห็นชอบจากคณะกรรมการตรวจสอบ

11. หน้าที่อื่นๆ

11.1 สอบทานกฎบัตรของคณะกรรมการตรวจสอบเป็นประจำทุกปี เพื่อพิจารณาว่า มีความจำเป็นต้องปรับเปลี่ยนความรับผิดชอบของคณะกรรมการตรวจสอบที่กำหนดไว้หรือไม่ และเสนอให้มีการพิจารณาเปลี่ยนแปลง หากมีความจำเป็น และนำเสนอคณะกรรมการบริษัทเพื่อพิจารณาอนุมัติ

11.2 คณะกรรมการตรวจสอบสามารถขอคำปรึกษาจากที่ปรึกษาภายนอกที่เป็นอิสระได้ ในกรณีจำเป็น โดยบริษัทเป็นผู้ออกค่าใช้จ่ายในการปฏิบัติหน้าที่ดังกล่าวข้างต้น คณะกรรมการตรวจสอบมีความรับผิดชอบต่อคณะกรรมการของบริษัทโดยตรงและคณะกรรมการของบริษัทฯยังคงมีความรับผิดชอบในการดำเนินงานของบริษัทต่อบุคคลภายนอก

7.3.2 คณะกรรมการสรรหาและพิจารณาค่าตอบแทน

คณะกรรมการสรรหาและพิจารณาค่าตอบแทน ประกอบด้วยกรรมการอิสระ มีวาระการดำรงตำแหน่งเป็นระยะเวลา 2 ปี รายชื่อคณะกรรมการสรรหาและพิจารณาค่าตอบแทน ประกอบด้วย

- | | | |
|--------------------|-------------|---------------------------------------|
| 1. นายแพทย์กฤษฏา | บานชื่น | ประธานกรรมการสรรหาและพิจารณาค่าตอบแทน |
| 2. รศ.ดร.นพ.อดิเรก | จิระพงศ์ | กรรมการสรรหาและพิจารณาค่าตอบแทน |
| 3. นางจิตะวัฒน์ | โพธนันท์ | กรรมการสรรหาและพิจารณาค่าตอบแทน |
| 4. ผศ.ดร.ศรายุทธ | เรืองสุวรรณ | กรรมการสรรหาและพิจารณาค่าตอบแทน |

รศ.ดร.นพ.อดิเรก จิระพงศ์ กรรมการสรรหาและพิจารณาค่าตอบแทน ลาออกตั้งแต่วันที่ 27 สิงหาคม 2563 เนื่องจากมีปัญหาด้านสุขภาพ โดยคณะกรรมการบริษัทได้มีมติแต่งตั้ง ผศ.ดร.ศรายุทธ เรืองสุวรรณ เป็นกรรมการสรรหาและพิจารณาค่าตอบแทนเมื่อวันที่ 9 พฤศจิกายน 2563

อำนาจหน้าที่และความรับผิดชอบ

การพิจารณาด้านสรรหา

1. พิจารณาโครงสร้างและองค์ประกอบของคณะกรรมการบริษัททั้งในเรื่องของจำนวน คณะกรรมการที่เหมาะสมกับขนาด ประเภท และความซับซ้อนของธุรกิจ คุณสมบัติของกรรมการแต่ละคน ในด้านทักษะ ประสบการณ์ ความสามารถเฉพาะด้านที่เกี่ยวข้องกับธุรกิจของบริษัท

2. พิจารณาคูณสมบัติของบุคคลที่จะมาเป็นกรรมการอิสระให้เหมาะสมกับลักษณะเฉพาะของ บริษัท โดยความเป็นอิสระต้องเป็นไปตามหลักเกณฑ์ที่สำนักงาน ก.ล.ต.กำหนด



3. กำหนดหลักเกณฑ์และวิธีการสรรหาบุคคลเพื่อดำรงตำแหน่งกรรมการให้เหมาะสมกับลักษณะเฉพาะของบริษัท เพื่อรับการคัดเลือกเป็นกรรมการบริษัท กรรมการชด้อย ผู้บริหารระดับสูง เสนอต่อที่ประชุมกรรมการบริษัทพิจารณา
4. กำกับดูแลการปฏิรูปนิเทศกรรมการใหม่เพื่อให้เข้าใจถึงบทบาทหน้าที่และความรับผิดชอบ พร้อมทั้งให้มีการเสนอข้อมูลเกี่ยวกับนโยบายและลักษณะการทำธุรกิจของบริษัท
5. จัดให้มีแผนการอบรมและพัฒนาความรู้ ความเชี่ยวชาญของกรรมการปัจจุบัน และกรรมการเข้าใหม่ให้เข้าใจธุรกิจ บทบาทหน้าที่ของกรรมการ และพัฒนาการต่างๆ ที่สำคัญอันเหมาะสมต่อการเปลี่ยนแปลงของสภาพการณ์ภายนอกและการพัฒนาบริษัทอย่างยั่งยืน
6. จัดทำแผนการสืบทอดงาน (Succession Plan) เพื่อสืบทอดงานของกรรมการและผู้บริหารระดับสูงให้การบริหารงานของบริษัทสามารถดำเนินไปได้อย่างต่อเนื่อง

การพิจารณาคำตอบแทน

1. กำหนดหลักเกณฑ์ หรือวิธีการพิจารณาคำตอบแทนและผลประโยชน์อื่น รวมถึงเสนอคำตอบแทนสำหรับตำแหน่งผู้บริหารระดับสูง โดยมีหลักเกณฑ์ที่ชัดเจน โปร่งใส และนำเสนอให้คณะกรรมการบริษัทพิจารณาอนุมัติ
2. ดูแลให้กรรมการบริษัทและผู้บริหารระดับสูง ได้รับผลตอบแทนที่เหมาะสมกับหน้าที่และความรับผิดชอบ
3. กำหนดแนวทางในการประเมินผลงานของกรรมการและผู้บริหารระดับสูงเพื่อพิจารณาผลตอบแทนประจำปี
4. เปิดเผยข้อมูลการกำหนดคำตอบแทนในรูปแบบต่างๆ ของคณะกรรมการบริษัทและคณะกรรมการชด้อย รวมถึงคำตอบแทนผู้บริหาร ไว้ในรายงานประจำปี
4. เสนอแนะคำตอบแทนที่เหมาะสมของคณะกรรมการบริษัท และคณะกรรมการชด้อยต่อคณะกรรมการบริษัท เพื่อให้ความเห็นชอบก่อนเสนอที่ประชุมผู้ถือหุ้นเพื่อพิจารณาอนุมัติ
5. ปฏิบัติหน้าที่ตามที่ได้รับมอบหมายจากคณะกรรมการบริษัท

7.3.3 คณะกรรมการบริหาร

ที่ประชุมคณะกรรมการบริษัท ครั้งที่ 323 เมื่อวันที่ 7 สิงหาคม 2563 ได้มีมติแต่งตั้งคณะกรรมการบริหาร และมีวาระการดำรงตำแหน่ง 1 ปี และ กรรมการบริหารพ้นจากตำแหน่งเมื่อ พ้นจากการเป็นกรรมการของบริษัท ลาออก ตาย คณะกรรมการบริษัทมีมติให้พ้นจากตำแหน่ง หากกรรมการบริหารพ้นจากตำแหน่งก่อนครบวาระให้คณะกรรมการบริษัทแต่งตั้งกรรมการที่มีคุณสมบัติครบถ้วนเป็นกรรมการบริหารแทน โดยอยู่ในตำแหน่งเพียงเท่าวาระของตนที่ดำรงตำแหน่งกรรมการบริษัท กรรมการบริหาร ประกอบด้วย

- | | | |
|---------------------|---------|---------------------|
| 1. นางพจนา | มาโนช | ประธานกรรมการบริหาร |
| 2. นายแพทย์สันติชัย | ชาภุณณ์ | กรรมการบริหาร |



อำนาจหน้าที่และความรับผิดชอบ

1. นำนโยบายที่กรรมการบริษัท มอบหมาย มากำหนดแผนงานและแผนปฏิบัติงานให้ตรงตามวัตถุประสงค์ของบริษัท
2. กำหนดโครงสร้างการดำเนินงานธุรกิจหลักของบริษัท คืองานบริการทางการแพทย์ และงานสนับสนุน งานบริการทางการแพทย์ ให้สอดคล้องกับสภาพเศรษฐกิจ และการแข่งขัน เพื่อเสนอให้กรรมการบริษัทเห็นชอบ
3. กำหนดแผนธุรกิจ งบประมาณ อำนาจการบริหารและความรับผิดชอบในแต่ละฝ่ายให้กรรมการบริษัทเห็นชอบ
4. มีอำนาจในการอนุมัติการดำเนินงานทางการเงิน ในวงเงินไม่เกินจำนวนที่คณะกรรมการบริษัทกำหนด
5. จัดให้มีการรักษาไว้ซึ่งระบบควบคุมภายใน (Internal Control) เพื่อปกป้องเงินทุนของผู้ถือหุ้น และทรัพย์สินของบริษัท
6. รับผิดชอบความมีประสิทธิภาพของระบบการตรวจสอบภายใน (Internal Audit) ให้ครอบคลุมทางการเงิน (Financial Audit) การดำเนินงาน (Operational Audit) การกำกับดูแลการปฏิบัติงาน (Compliance Audit) และการบริหารจัดการ (Managerial Audit) โดยเฉพาะอย่างยิ่งการบริหารความเสี่ยง (Risk Management)
7. รับผิดชอบต่อผู้เกี่ยวข้องภายนอก คือ คู่ค้า และคู่สัญญา ให้ดำเนินธุรกิจด้วยผลประโยชน์ร่วมกันสร้างความพึงพอใจต่อกัน ถือปฏิบัติตามเงื่อนไขที่มีต่อเจ้าหนี้การชำระคืน และการดูแลหลักประกันต่างๆ
8. รับผิดชอบดูแลการพัฒนาเสริมสร้างสิ่งแวดล้อมที่ปลอดภัย บรรยากาศการทำงานและวัฒนธรรมองค์กรที่ดีการทำงานเป็นทีม
9. รับผิดชอบการบริหารจัดการต่อพนักงาน ซึ่งเป็นทรัพยากรอันมีค่าสูงสุด และปัจจัยสู่ความสำเร็จของบริษัทโดยตระหนักถึงสิทธิของพนักงานทุกระดับ
10. กรณีที่พบเห็นการปฏิบัติที่ขัดต่อจรรยาบรรณ กฎหมาย ข้อบังคับต่างๆ ให้กำกับดูแล และรายงานต่อกรรมการบริษัท หรือกรรมการตรวจสอบ แล้วแต่กรณี
11. ให้เปิดเผยข้อมูลการปฏิบัติงาน ในรายงานประจำปีตามกฎหมาย และข้อบังคับที่เกี่ยวข้อง กำหนดไว้เพื่อความโปร่งใส และการมีบรรษัทภิบาลที่ดี
12. ปฏิบัติงานอื่นๆ ตามที่คณะกรรมการบริษัท มอบหมาย

7.3.4 คณะกรรมการบริหารความเสี่ยง

คณะกรรมการบริหารความเสี่ยง ประกอบด้วยกรรมการ 3 ท่าน และมีวาระการดำรงตำแหน่ง 3 ปี โดยมีรายชื่อกรรมการ ดังนี้

1. รศ.ดร.นพ.อดิเรก	จิระพงศ์	ประธานกรรมการบริหารความเสี่ยง
2. ผศ.นพ. กฤษฏา	บานชื่น	กรรมการบริหารความเสี่ยง
3. นางฐิตะวัฒน์	โพธานนท์	กรรมการบริหารความเสี่ยง



คณะกรรมการชุดนี้ บริษัทได้ยกเลิกเมื่อวันที่ 29 มิถุนายน 2563 และ รศ.ดร.นพ.อดิเรก จิระพงศ์ ลาออกเมื่อวันที่ 27 สิงหาคม 2563 เนื่องจากมีปัญหาด้านสุขภาพ ทั้งนี้กรรมการบริษัทได้พิจารณาอนุมัติแต่งตั้ง คณะทำงานบริหารความเสี่ยงระดับองค์กรขึ้นแทน โดยคณะทำงานชุดนี้จะเริ่มปฏิบัติหน้าที่ในปี 2564

อำนาจหน้าที่และความรับผิดชอบ

1. พิจารณากลับกรองนโยบายและแนวทางการบริหารความเสี่ยงโดยรวมของบริษัท ซึ่งครอบคลุมถึงความเสี่ยงประเภทต่างๆ ที่สำคัญ เช่น ความเสี่ยงด้านการเงิน ความเสี่ยงด้านการลงทุน และ ความเสี่ยงที่มีผลกระทบต่อชื่อเสียงของกิจการ เป็นต้น เพื่อนำเสนอคณะกรรมการบริษัท ให้ความเห็นชอบ
2. กำหนดยุทธศาสตร์และแนวทางในการบริหารความเสี่ยงของบริษัท ให้สอดคล้องกับนโยบายบริหารความเสี่ยง โดยสามารถประเมิน ติดตามและดูแลประมาณความเสี่ยงของบริษัทให้อยู่ในระดับที่เหมาะสม
3. ดูแลและติดตามการปฏิบัติตามนโยบายการบริหารความเสี่ยงภายใต้แนวทางและนโยบายที่ได้รับการอนุมัติจากคณะกรรมการบริษัท
4. กำหนดเกณฑ์วัดความเสี่ยงและเพดานความเสี่ยงที่บริษัท จะยอมรับได้
5. กำหนดมาตรการที่จะใช้ในการจัดการความเสี่ยงให้เหมาะสมต่อสถานการณ์
6. ทบทวนความเพียงพอของนโยบายและระบบการบริหารความเสี่ยง โดยรวมถึงความมีประสิทธิภาพของระบบและการปฏิบัติตามนโยบายที่กำหนด
7. รายงานต่อคณะกรรมการบริษัท อย่างสม่ำเสมอเกี่ยวกับการบริหาร การดำเนินงาน และ สถานการณ์ความเสี่ยงของบริษัท และการเปลี่ยนแปลงต่างๆ รวมถึงสิ่งที่ต้องดำเนินการปรับปรุงแก้ไข เพื่อให้สอดคล้องกับนโยบายกลยุทธ์ที่กำหนด
8. จัดให้มีคณะทำงานบริหารความเสี่ยงตามความจำเป็น
9. สนับสนุนคณะทำงานบริหารความเสี่ยงในด้านบุคลากร งบประมาณ และทรัพยากรอื่นที่จำเป็นให้สอดคล้องกับขอบเขตความรับผิดชอบ

7.4 ผู้บริหาร

7.4.1 รายชื่อและตำแหน่งผู้บริหาร

ณ วันที่ 31 ธันวาคม 2563 บริษัทมีผู้บริหารจำนวน 6 ท่าน ดังนี้

รายชื่อผู้บริหาร	ตำแหน่ง
1. นางพจนา มาโนช	ประธานกรรมการบริหาร
2. นายแพทย์สันติชัย ชากฤษณ์	ผู้อำนวยการฝ่ายการแพทย์ โรงพยาบาลเอกชล
3. นายแพทย์พิชัย ศิริพรพาณิชย์	ผู้อำนวยการฝ่ายการแพทย์ โรงพยาบาลเอกชล 2
4. นางปริยนาถ เฉลิมช่วง	ผู้อำนวยการฝ่ายบัญชีและการเงิน
5. นายสิริพจน์ มาโนช	ผู้อำนวยการฝ่ายบริหาร
8. นายแพทย์เกศดา จันทรสว่าง	ผู้อำนวยการฝ่ายพัฒนารุรกิจ

ลงนาม รองประธานกรรมการ

(นางพจนา มาโนช)



ทั้งนี้ นางพจนา มาโนช ประธานกรรมการบริหารครบวาระในวันที่ 31 ธันวาคม 2563 บริษัทจึงได้สรรหาและแต่งตั้ง ผศ.ดร.นพ.เทอดศักดิ์ โรจน์สุรศักดิ์ ดำรงตำแหน่งประธานกรรมการบริหารแทนตั้งแต่วันที่ 1 มกราคม 2564 เป็นต้นไป

7.4.2 ค่าตอบแทนผู้บริหาร

(1) ค่าตอบแทนที่เป็นตัวเงิน

ในปี 2563 บริษัทได้จ่ายค่าตอบแทนผู้บริหาร ประกอบด้วย เงินเดือน โบนัส และค่าเบี้ยประชุมให้กับกรรมการบริหารและผู้บริหาร จำนวน 6 ราย รวมทั้งสิ้น 25.27 ล้านบาท

(2) ค่าตอบแทนอื่น

บริษัทได้จัดให้มีกองทุนสำรองเลี้ยงชีพให้แก่ผู้บริหาร โดยบริษัทได้สมทบในอัตราส่วนร้อยละ 3 ของเงินเดือนโดยในปี 2563 บริษัทได้จ่ายเงินสมทบกองทุนสำรองเลี้ยงชีพสำหรับผู้บริหาร 1 ราย รวมทั้งสิ้น 36,888บาท

7.5 เกี่ยวกับพนักงาน

บริษัทมีพนักงานทั้งหมด 1,236 คน โดยในปี 2563 บริษัทได้จ่ายค่าตอบแทนให้แก่พนักงานจำนวนทั้งสิ้น 499.66 ล้านบาทซึ่งประกอบด้วยเงินเดือน ค่าล่วงเวลา ค่าวิชาชีพ ค่าครองชีพ เงินโบนัส เงินสมทบประกันสังคม เงินสมทบกองทุนสำรองเลี้ยงชีพ ค่ารักษาพยาบาล และสวัสดิการอื่นๆ

จำนวนพนักงานและพนักงานที่เข้าร่วมกองทุนสำรองเลี้ยงชีพ

พนักงาน	โรงพยาบาลเอกชล (คน)	โรงพยาบาลเอกชล 2 (คน)	รวม (คน)
ฝ่ายการแพทย์และฝ่ายการพยาบาล	545	388	933
ฝ่ายบริหาร	93	70	163
ฝ่ายพัฒนารุกิจ	33	15	48
ฝ่ายบัญชีและการเงิน	59	33	92
รวม	730	506	1,236
จำนวนพนักงานที่เข้าร่วมกองทุนสำรองเลี้ยงชีพ	480	306	786
คิดเป็นร้อยละ	65.75	60.47	63.59

ค่าตอบแทนพนักงาน

พนักงาน	โรงพยาบาลเอกชล	โรงพยาบาลเอกชล 2	รวม
ค่าตอบแทนพนักงาน	281.78 ล้านบาท	197.88 ล้านบาท	479.66 ล้านบาท



7.6 เลขานุการบริษัทและผู้ที่ได้รับมอบหมายให้รับผิดชอบสูงสุดในสายงานบัญชีและการเงิน

7.6.1 คณะกรรมการบริษัทได้มีมติแต่งตั้งให้ นางประภาพรธรรม คันทวิรัตน์ ดำรงตำแหน่งเป็น เลขานุการบริษัท เพื่อทำหน้าที่ตามที่กฎหมายว่าด้วยหลักทรัพย์ และตลาดหลักทรัพย์ และประกาศที่ คณะกรรมการกำกับตลาดหุ้นกำหนดรวมทั้งมีหน้าที่ดูแลให้มีการเปิดเผยข้อมูล และรายงานสารสนเทศใน ส่วนที่รับผิดชอบต่อนายงานกำกับดูแลให้เป็นไปตามกฎหมาย กฎระเบียบ และนโยบายการเปิดเผยข้อมูล ข่าวสารของบริษัท ประสานงานและติดตามให้มีการปฏิบัติตามมติคณะกรรมการบริษัท และมีมติที่ประชุมผู้ ถือหุ้น เพื่อให้งานสำเร็จลุล่วงและเป็นไปตามหลักการกำกับดูแลกิจการที่ดี ตลอดจนหน้าที่อื่นๆ ตามที่ คณะกรรมการบริษัทมอบหมาย โดยคุณสมบัติของเลขานุการบริษัทปรากฏใน [เอกสารแนบ 1](#)

7.6.2 คณะกรรมการบริษัทได้แต่งตั้ง นางปริยนาถ เกลิมช่วง ดำรงตำแหน่งผู้อำนวยการฝ่ายบัญชี และการเงิน และมอบหมายให้รับผิดชอบสูงสุดในสายงานบัญชีและการเงิน โดยคุณสมบัติของผู้รับผิดชอบ สูงสุดในสายงานบัญชีและการเงินปรากฏใน [เอกสารแนบ 1](#)

7.6.3 บริษัทมอบหมายให้ นางสาวทวิพร แก้วไทรเลิศ ดำรงตำแหน่งหัวหน้างานตรวจสอบภายใน โดยคุณสมบัติของผู้ดำรงตำแหน่งหัวหน้างานตรวจสอบภายใน ปรากฏใน [เอกสารแนบ 3](#)

7.6.4 ค่าตอบแทนผู้สอบบัญชี ในรอบปีที่ผ่านมา บริษัทจ่ายให้แก่ บริษัทสอบบัญชีธรรมนิติ จำกัด โดยเป็นค่าตอบแทนจากการสอบบัญชี (Audit Free) เป็นเงิน 915,000 บาท (เก้าแสนหนึ่งหมื่นห้าพันบาทถ้วน) ค่าบริการอื่นที่นอกเหนือจากงานบัญชี (Non-Audit-Free) ไม่มี

8. รายงานผลการดำเนินงานสำคัญด้านกำกับดูแลกิจการ

8.1 สรุปผลการปฏิบัติหน้าที่ของคณะกรรมการในรอบปีที่ผ่านมา

8.1.1 การสรรหา พัฒนา และประเมินผลการปฏิบัติหน้าที่ของคณะกรรมการ

คณะกรรมการสรรหา ซึ่งประกอบด้วยกรรมการอิสระทั้งหมดจำนวน 3 ท่าน มีหน้าที่รับผิดชอบใน การพิจารณาคัดเลือกและกลั่นกรองบุคคลที่มีคุณสมบัติที่เหมาะสมตามข้อบังคับของบริษัท และเป็นผู้เสนอ ชื่อผู้ที่มีคุณสมบัติ เหมาะสม เพื่อให้ได้กรรมการมืออาชีพและมีความหลากหลาย โดยพิจารณาจาก โครงสร้าง ขนาด และองค์ประกอบของคณะกรรมการ นอกจากนี้ ได้เปิดโอกาสให้ผู้ถือหุ้นมีส่วนร่วมใน การเสนอชื่อกรรมการที่มีคุณสมบัติที่เหมาะสมด้วย โดยจำนวนที่เสนอจะเท่ากับจำนวนกรรมการที่ครบ วาระ และเสนอความเห็นต่อคณะกรรมการบริษัท เพื่อขอความเห็นชอบจากกรรมการ จากนั้นจะนำรายชื่อ เสนอกรรมการดังกล่าวต่อที่ประชุมผู้ถือหุ้น เป็นผู้เลือกตั้งกรรมการตามหลักเกณฑ์ที่ได้กำหนดไว้ใน ข้อบังคับของบริษัทแล้ว คือ ในการลงคะแนนเสียงเลือกตั้งกรรมการบริษัทให้ผู้ถือหุ้นใช้บัตรลงคะแนน เลือกตั้งกรรมการเป็นรายบุคคล โดยให้ผู้ถือหุ้นลงคะแนนเสียงทั้งหมดที่ตนมีอยู่ เลือกบุคคลที่ได้รับการ เสนอชื่อเป็นกรรมการทีละคน



ในช่วงปลายปี 2563 คณะกรรมการบริษัทได้พิจารณาและมอบหมายให้คณะกรรมการสรรหาพิจารณาหลักเกณฑ์และวิธีการสรรหาบุคคลที่มีคุณสมบัติเหมาะสมเพื่อดำรงตำแหน่งประธานกรรมการบริหาร โดยในการสรรหาได้พิจารณาก่อนกรองสรรหาบุคคลที่มีคุณสมบัติครบถ้วน เหมาะสม มีความรู้ ความสามารถ ทักษะ และประสบการณ์ที่เป็นประโยชน์ต่อการดำเนินงานของบริษัท และเข้าใจในธุรกิจของบริษัทเป็นอย่างดีสามารถบริหารงานให้บรรลุวัตถุประสงค์เป็นเป้าหมายที่คณะกรรมการบริษัทกำหนดไว้ได้

คณะกรรมการบริษัท มีการประเมินผลการปฏิบัติงานของตนเองเป็นประจำทุกปี สำหรับปี 2563 สรุปผลการประเมิน ได้ดังนี้

1. ผลการประเมินตนเองของคณะกรรมการ(รายคณะ) กรรมการส่วนใหญ่ให้คะแนนเฉลี่ยอยู่ที่ 89.10 %
2. ผลการประเมินตนเองของคณะกรรมการและคณะกรรมการชุดย่อย (รายบุคคล) กรรมการส่วนใหญ่ให้คะแนนอยู่ที่ 90.91%
3. ผลการประเมินตนเองของคณะกรรมการตรวจสอบ กรรมการให้คะแนน 100 %
4. ผลการประเมินตนเองของคณะกรรมการสรรหาและพิจารณาคำตอบแทน กรรมการให้คะแนน 100 %

8.1.2 การเข้าร่วมประชุมและการจ่ายค่าตอบแทนคณะกรรมการรายบุคคล

รายชื่อกรรมการบริษัท	ตำแหน่ง / ค่าตอบแทน (บาท)	จำนวนครั้งที่เข้าร่วมประชุมคณะกรรมการ					
		ประชุมสามัญผู้ถือหุ้น	คณะกรรมการบริษัท	คณะกรรมการตรวจสอบ	คณะกรรมการสรรหาและพิจารณาคำตอบแทน	คณะกรรมการบริหาร	คณะกรรมการบริหาร ความเสี่ยง
1. นายอภิรักษ์ วานิช	ประธานกรรมการ	1/1	7/7				
	ค่าตอบแทน		84,000				
2. นางพจนา มาโนช	รองประธานกรรมการ	1/1	7/7			22/22	
	ค่าตอบแทน		84,000			-	
3. ผศ.นพ.กฤษฎา บานชื่น	กรรมการอิสระ	1/1	7/7	9/9	5/5		1/1
	ค่าตอบแทน		84,000	90,000	20,000		20,000
4. นางสาวกาญจนา วานิช	กรรมการ	1/1	7/7				
	ค่าตอบแทน		84,000				

ลงนาม รองประธานกรรมการ

(นางพจนา มาโนช)



56-1 One-Report

รายชื่อกรรมการบริษัท	ตำแหน่ง / ค่าตอบแทน (บาท)	จำนวนครั้งที่เข้าร่วมประชุมคณะกรรมการ					
		ประชุมสามัญผู้ถือหุ้น	คณะกรรมการบริษัท	คณะกรรมการตรวจสอบ	คณะกรรมการสรรหาและ พิจารณาค่าตอบแทน	คณะกรรมการบริหาร	คณะกรรมการบริหาร ความเสี่ยง
5. นางสาวอรนุช วานิช	กรรมการ	0/1	7/7				
	ค่าตอบแทน		84,000				
6. นพ.सानิตย์ ชากฤษณ์	กรรมการ	1/1	7/7			22/22	
	ค่าตอบแทน		84,000			-	
7. รศ.ดร.นพ.อดิเรก จิระพงศ์ (ลาออกเมื่อ 27 สิงหาคม 2563)	กรรมการอิสระ	1/1	3/4	4/5	1/2		1/1
	ค่าตอบแทน		36,000	40,000	5,000		20,000
8. นางฐิตะวัฒน์ โพธารนันท	กรรมการอิสระ	1/1	7/7	9/9	5/5		1/1
	ค่าตอบแทน		84,000	90,000	20,000		20,000
9. ศศ.ดร.ศราวุธ เรืองสุวรรณ	กรรมการอิสระ	0/1	7/7	8/9	2/2		
	ค่าตอบแทน		84,000	80,000	5,000		
10. ศ.นพ.เสวก วีระเกียรติ (ลาออกเมื่อ 1 กันยายน 2563)	กรรมการอิสระ	0/1	0/4				
	ค่าตอบแทน		-				
11. นายकुณัณ สุขุมานนท์	กรรมการอิสระ	1/1	4/7				
	ค่าตอบแทน		48,000				

(1) ค่าตอบแทนที่เป็นตัวเงิน : ค่าตอบแทนกรรมการประกอบด้วยค่าเบี้ยประชุม ซึ่งจ่ายตามจำนวนครั้งที่เข้าประชุม

* ค่าตอบแทนคณะกรรมการสรรหาและพิจารณาค่าตอบแทนประชุมทั้งสิ้น 5 ครั้ง แต่ไม่ได้จ่ายเบี้ยประชุม 1 ครั้ง เนื่องจากประชุมผ่านสื่ออิเล็กทรอนิกส์ และใช้เวลาเพียงครึ่งชั่วโมงดังนั้น จึงไม่ได้มีการพิจารณาจ่ายค่าเบี้ยประชุม

ลงนาม รองประธานกรรมการ

(นางพจนา มาโนช)



** คณะกรรมการบริหารในปี 2563 ไม่ได้จ่ายเบี้ยประชุมเนื่องจากคณะกรรมการบริหารมีความเห็นว่าในปี 2563 ต้องมีการควบคุมค่าใช้จ่ายในทุกด้านรวมถึงด้านพนักงานด้วย จึงพิจารณาไม่รับเบี้ยประชุม ทั้งนี้ คณะกรรมการบริหารได้รับเงินเดือนประจำ และสวัสดิการต่างๆ ตามระเบียบของบริษัท

*** คณะกรรมการบริหารความเสี่ยง มีการนำเบี้ยประชุมที่ประชุมเมื่อเดือนธันวาคม 2562 มาพิจารณาจ่ายในปี 2563 ด้วย

(2) ค่าตอบแทนอื่น ไม่มี

8.1.3 บริษัทไม่มีบริษัทย่อยและบริษัทร่วม

8.1.4 การติดตามให้มีการปฏิบัติตามนโยบาย และแนวปฏิบัติในการกำกับดูแลกิจการ

บริษัทให้ความสำคัญในเรื่องการกำกับดูแลกิจการที่ดี โดยได้กำหนดนโยบาย และแนวปฏิบัติที่เกี่ยวข้องไว้ในนโยบายการกำกับดูแลกิจการ และจรรยาบรรณธุรกิจของบริษัท พร้อมทั้งส่งเสริมให้เกิดการปฏิบัติตามอย่างแท้จริง เพื่อสร้างความเชื่อมั่นต่อผู้มีส่วนได้เสียทุกกลุ่ม โดยในรอบปี 2563 บริษัทได้มีการติดตามเพื่อให้เกิดการปฏิบัติตามการกำกับดูแลกิจการที่ดี ครอบคลุมเรื่องการดูแลพนักงานและการไม่เลือกปฏิบัติต่อการแข่งขันที่ไม่เป็นธรรม การดูแลสิ่งแวดล้อม สุขอนามัย และความปลอดภัยในองค์กร การรักษาความปลอดภัยของข้อมูลสารสนเทศ ซึ่งผลการติดตาม พบว่า บริษัทได้ดำเนินการตามแนวทางของแต่ละประเด็นได้อย่างครบถ้วนแล้ว

นอกจากนี้ บริษัทได้มีการติดตามเพื่อให้เกิดการปฏิบัติตามการกำกับดูแลที่ดีอีก 4 ประเด็นดังนี้

(1) การป้องกันความขัดแย้งทางผลประโยชน์

บริษัทได้กำหนดนโยบายว่า คณะกรรมการ ผู้บริหาร และพนักงานจะต้องปฏิบัติหน้าที่เพื่อผลประโยชน์สูงสุดของบริษัท ในปีที่ผ่านมาไม่พบกรณีที่น่าจะก่อให้เกิดความขัดแย้ง ทางผลประโยชน์

(2) การใช้ข้อมูลภายในเพื่อแสวงหาผลประโยชน์

บริษัทมีการดูแลเรื่องการใช้ข้อมูลภายในให้เป็นไปตามกฎหมาย และตามหลักการกำกับดูแลกิจการที่ดี โดยกำหนดไว้เป็นลายลักษณ์อักษรในนโยบายการกำกับดูแลกิจการและจรรยาบรรณทางธุรกิจของบริษัท โดยสรุปนโยบายสำคัญดังนี้

(2.1) บริษัทมีข้อกำหนดห้ามผู้บริหารและพนักงานซึ่งอยู่ในหน่วยงานที่รับทราบข้อมูลภายในทำการซื้อขายหลักทรัพย์ของบริษัทในช่วง 1 เดือนก่อนการเปิดเผยงบการเงินต่อสาธารณชน

(2.2) บริษัทกำหนดให้กรรมการ ผู้บริหาร ปฏิบัติตามข้อบังคับของตลาดหลักทรัพย์ และสำนักงาน กสท. เรื่องการจัดทำและเปิดเผยรายงานการถือครองหลักทรัพย์ของผู้บริหาร และผู้สอบบัญชี โดยเปิดเผยรายงานการถือครองหลักทรัพย์ของตนต่อสำนักงาน กสท. ภายใน 30 วัน นับแต่วันที่ได้รับตำแหน่ง และภายใน 3 วันนับจากการซื้อขาย / โอนหลักทรัพย์ ถ้ากรรมการและผู้บริหารท่านใด ไม่ปฏิบัติตามจะมีโทษตามพระราชบัญญัติหลักทรัพย์และตลาดหลักทรัพย์ พ.ศ. 2535



(3) การต่อต้านการทุจริตคอร์รัปชัน

บริษัทได้กำหนดนโยบายและกระบวนการเพื่อต่อต้านการทุจริตคอร์รัปชัน โดยคณะกรรมการได้มอบหมายให้คณะกรรมการตรวจสอบกำกับดูแลระบบควบคุมภายใน และผู้บริหาร มีหน้าที่สร้างความตระหนักและสื่อสารการปฏิบัติหน้าที่โดยสุจริตกับพนักงานทุกคน โดยมีแนวปฏิบัติดังนี้

- กำหนดนโยบายการป้องกัน และต่อต้านการทุจริตคอร์รัปชัน จัดให้มีการประเมินความเสี่ยงในด้านต่างๆ สื่อสารให้บุคคลภายในบริษัท และบุคคลภายนอกได้ทราบถึงข้อปฏิบัติ เพื่อแสดงความรับผิดชอบต่อสังคมอย่างมีคุณธรรม โดยวางนโยบายให้เจ้าหน้าที่ภายในองค์กรทำธุรกิจอย่างมีจริยธรรม คือ มีความซื่อสัตย์ทั้งต่อตนเองและผู้อื่น
- มีการวางระเบียบปฏิบัติเพื่อควบคุม และป้องกันความเสี่ยงที่อาจเกิดขึ้น โดยมีระเบียบด้านการจัดซื้อจัดจ้าง, การเบิกจ่ายค่าใช้จ่าย และการจัดทำงบประมาณ, การกำหนดอำนาจอนุมัติในแต่ละระดับตามวงเงิน, การบริจาคเงินเพื่อสาธารณกุศล, การเลี้ยงรับรอง หรือให้ของขวัญ ซึ่งต้องมีการบันทึกเก็บข้อมูลเป็นหลักฐานเพื่อความโปร่งใสป้องกันการนำทรัพย์สินบริษัท ไปใช้ในทางมิชอบ
- สื่อสารนโยบายการป้องกันการต่อต้านทุจริต ไปยังหน่วยงานต่างๆ ภายในบริษัท ผ่านช่องทาง เช่น การอบรมพนักงาน, การประชุมพิเศษ, การประชุมระดับหัวหน้า, ตลอดจนสื่อสารผ่านทางระบบ Intranet, Web site ของบริษัท โดยสนับสนุนการมีส่วนร่วมแก้ไขปัญหาทุจริตร่วมกัน และยืนยันในการปฏิเสธการใช้วิธีทุจริตคอร์รัปชันในการทำธุรกิจ
- บริษัท เปิดโอกาสให้มีช่องทางรายงานแจ้งเบาะแสการทุจริตคอร์รัปชัน (Whistle blowing) หากพบเห็นการฝ่าฝืน หรือการกระทำที่ผิดกฎหมาย ผิดจรรยาบรรณ หรือผิดนโยบายบริษัท ซึ่งมีพฤติกรรมที่ส่งไปทางทุจริตคอร์รัปชัน ทางบริษัท จัดให้มีมาตรการคุ้มครองให้กับผู้ให้ความร่วมมือในการรายงานดังกล่าว และหาทางป้องกันความเสียหายให้กับผู้รายงาน หรือผู้ร้องเรียน
- คณะกรรมการตรวจสอบ ได้ปฏิบัติหน้าที่ในการสอบทาน ตรวจสอบ กำหนดแผนงานประจำปี ให้บริษัท มีการกำกับดูแลกิจการอย่างเพียงพอ สอดคล้องกับนโยบายที่กำหนดไว้

(4) การแจ้งเบาะแสการกระทำผิด (Whistle blowing)

คณะกรรมการบริษัท เปิดโอกาสให้พนักงานและ ผู้มีส่วนได้เสียมีช่องทางการร้องเรียน และแจ้งเบาะแสการกระทำผิดกฎหมายหรือจรรยาบรรณ รวมถึงการรายงานทางการเงินที่ไม่ถูกต้อง หรือกระบวนการควบคุมภายในที่บกพร่อง โดยกำหนดดังนี้

ผู้มีสิทธิร้องเรียน

- (1) พนักงานที่พบเห็นการกระทำที่ฝ่าฝืนกฎหมาย กฎระเบียบ ข้อบังคับบริษัท หรือจรรยาบรรณในการดำเนินธุรกิจของบริษัท
- (2) พนักงานที่ถูกกลั่นแกล้ง ข่มขู่ ถูกลงโทษทางวินัย เช่น ถูกลดเงินเดือน ถูกพักงาน ให้ออกจากงานหรือถูกเลิกปฏิบัติด้วยวิธีอื่น ไม่ชอบที่เกี่ยวเนื่องกับสภาพการจ้างงาน อันเนื่องมาจากการ



ที่ตนได้ร้องเรียนให้ข้อมูล หรือจะให้ข้อมูล ช่วยเหลือในขั้นตอนการสืบสวนสอบสวน หรือรวบรวมข้อเท็จจริงให้แก่ผู้รับข้อร้องเรียน รวมไปถึงการฟ้องร้องดำเนินคดี การเป็นพยาน การให้ถ้อยคำ หรือการให้ความร่วมมือใดๆ ต่อศาลหรือหน่วยงานภาครัฐ

ผู้รับข้อร้องเรียน

- (1) ผู้บังคับบัญชา
- (2) ผู้จัดการฝ่ายทรัพยากรบุคคล/หัวหน้าแผนกทรัพยากรบุคคล
- (3) เลขานุการบริษัท
- (4) ประธานกรรมการบริหาร
- (5) กรรมการตรวจสอบ
- (6) กรรมการบริษัท

วิธีการร้องเรียน

ร้องเรียนต่อผู้รับข้อร้องเรียนคนใดคนหนึ่ง โดยวิธีการดังต่อไปนี้

- (1) ผ่านทางเว็บไซต์ระบบรับข้อร้องเรียนและแจ้งเบาะแส
- (2) ร้องเรียนได้โดยตรงด้วยวาจา
- (3) ร้องเรียนเป็นลายลักษณ์อักษรผ่านทาง E-mail Address : cg@aikchol.com
- (4) ทำเป็นจดหมายถึงผู้รับข้อร้องเรียน
- (5) ในกรณีที่ผู้ร้องเรียนเลือกที่จะไม่เปิดเผยชื่อต้องระบุรายละเอียดข้อเท็จจริงหรือหลักฐานที่ชัดเจนเพียงพอที่แสดงให้เห็นว่ามีเหตุอันสมควรเชื่อว่าการกระทำที่เป็นการฝ่าฝืนกฎหมาย กฎระเบียบข้อบังคับบริษัท หรือจรรยาบรรณในการดำเนินธุรกิจของบริษัทเกิดขึ้น

ทั้งนี้ การร้องเรียนจะถือเป็นความลับที่สุด และผู้ร้องเรียนสามารถร้องเรียนได้มากกว่าหนึ่งช่องทาง และไม่จำเป็นต้องเปิดเผยตัวตนผู้ร้องเรียน แต่หากเปิดเผยตนเองจะทำให้บริษัทสามารถแจ้งผลการดำเนินการหรือรายละเอียดเพิ่มเติมในเรื่องที่ร้องเรียนให้ทราบได้

ขั้นตอนการตรวจสอบข้อเท็จจริง

- (1) ผู้รับข้อร้องเรียนจะเป็นผู้ดำเนินการตรวจสอบและรวบรวมข้อเท็จจริงหรืออาจมอบหมายให้บุคคลหรือหน่วยงานที่ไว้วางใจเป็นผู้ตรวจสอบข้อเท็จจริง
- (2) ผู้รับข้อร้องเรียนหรือผู้ได้รับมอบหมายสามารถเชิญให้พนักงานคนหนึ่งคนใดมาให้ข้อมูลหรือขอให้จัดส่งเอกสารใดๆ ที่เกี่ยวข้องมาเพื่อการตรวจสอบหาข้อเท็จจริงที่เกี่ยวข้องกับการฝ่าฝืน หรือการไม่ปฏิบัติตามจริยธรรม เป็นความลับ
- (3) หากตรวจสอบแล้วพบว่า ข้อมูลหรือหลักฐานที่มี มีเหตุอันควรเชื่อได้ว่าผู้ที่ถูกร้องเรียนได้กระทำการทุจริต บริษัทจะให้สิทธิแก่ผู้ถูกร้องเรียนได้รับทราบข้อกล่าวหา และให้สิทธิผู้ถูกร้องเรียนพิสูจน์ตนเอง โดยการหาข้อมูลหรือหลักฐานเพิ่มเติมที่แสดงให้เห็นว่าตนเองไม่มีส่วนเกี่ยวข้องกับการกระทำความผิดตามที่ถูกร้องเรียน



- (4) หากผู้ถูกร้องเรียน ได้กระทำการทุจริตจริง การทุจริตนั้นถือเป็นการกระทำความผิดนโยบายการต่อต้านการทุจริตจะต้องได้รับการพิจารณาโทษทางวินัย ตามระเบียบที่บริษัท กำหนดไว้ และหากกระทำการทุจริตนั้นผิดกฎหมายผู้กระทำความผิดอาจจะต้องได้รับโทษทางกฎหมาย ทั้งนี้ โทษทางวินัยตามระเบียบของบริษัท คำตัดสินของคณะกรรมการตรวจสอบถือเป็นที่สุด
- (5) การรายงาน ผู้รับข้อร้องเรียนมีหน้าที่แจ้งผลให้ผู้ร้องเรียนทราบ หากผู้ร้องเรียนเปิดเผยตนเองในกรณีที่เป็นเรื่องสำคัญ ให้รายงานต่อประธานกรรมการ และ/หรือ คณะกรรมการบริษัททราบ

มาตรการคุ้มครองปกป้องผู้ที่แจ้งข้อมูลหรือให้เบาะแส

- (1) ผู้ร้องเรียนสามารถเลือกที่จะไม่เปิดเผยตนเองได้หากเห็นว่าการเปิดเผยอาจทำให้เกิดความเสียหายกับตนเอง แต่ต้องระบุรายละเอียดข้อเท็จจริงหรือหลักฐานที่ชัดเจนเพียงพอที่แสดงให้เห็นว่ามีเหตุอันควรเชื่อว่าการกระทำที่เป็นการฝ่าฝืนกฎหมาย กฎระเบียบ ข้อบังคับบริษัท หรือจรรยาบรรณในการดำเนินธุรกิจของบริษัทเกิดขึ้น อย่างไรก็ตามหากเลือกที่จะเปิดเผยตนเองก็จะทำให้ผู้รับข้อร้องเรียนสามารถดำเนินการได้อย่างรวดเร็วขึ้น
- (2) ข้อมูลที่เกี่ยวข้อง บริษัทถือเป็นความลับ และจะเปิดเผยเท่าที่จำเป็น โดยคำนึงถึงความปลอดภัยและความเสียหายของผู้รายงาน แหล่งที่มาของข้อมูล หรือบุคคลที่เกี่ยวข้อง ทั้งนี้ ผู้รับผิดชอบในทุกขั้นตอนจะต้องเก็บรักษาข้อมูลที่ได้รับรู้ขึ้นความลับสูงสุด และไม่เปิดเผยต่อบุคคลภายนอก หากฝ่าฝืนถือเป็นการกระทำความผิดวินัย
- (3) กรณีที่ผู้ร้องเรียนเห็นว่าตนเองอาจได้รับความไม่ปลอดภัย หรืออาจเกิดความเดือดร้อนเสียหาย ผู้ร้องเรียนสามารถร้องขอให้บริษัทกำหนดมาตรการคุ้มครองที่เหมาะสมก็ได้ หรือบริษัทอาจกำหนดมาตรการคุ้มครองโดยผู้ร้องเรียนไม่ต้องร้องขอก็ได้ หากเห็นว่าเป็นเรื่องที่มีแนวโน้มที่จะเกิดความเสียหายหรือความไม่ปลอดภัย
- (4) พนักงานที่ปฏิบัติต่อบุคคลอื่นด้วยวิธีการที่ไม่เป็นธรรม เลือกปฏิบัติด้วยวิธีการที่ไม่เหมาะสม หรือก่อให้เกิดความเสียหายต่อบุคคลอื่นนั้น อันมีเหตุจูงใจมาจากการที่บุคคลอื่นนั้นได้ร้องเรียน ได้แจ้งข้อมูล ร้องเรียนหรือให้เบาะแสดเกี่ยวกับการทุจริตหรือการไม่ปฏิบัติตามกฎหมาย กฎระเบียบ ข้อบังคับหรือจรรยาบรรณในการดำเนินธุรกิจของบริษัท รวมไปถึงการที่บุคคลอื่นนั้นฟ้องร้องดำเนินคดี เป็นพยานให้ถ้อยคำ หรือให้ความร่วมมือใด ๆ ต่อศาลหรือหน่วยงานของรัฐถือเป็นการกระทำความผิดวินัยที่ต้องได้รับโทษ ทั้งนี้อาจได้รับโทษตามที่กฎหมายกำหนดไว้หากกระทำความผิดตามกฎหมาย
- (5) ผู้ที่ได้รับความเดือดร้อนเสียหายจะได้รับการบรรเทาความเสียหายด้วยวิธีการหรือกระบวนการที่มีความเหมาะสมและเป็นธรรม



8.2 รายงานผลการปฏิบัติหน้าที่ของคณะกรรมการตรวจสอบในรอบปีที่ผ่านมา

8.2.1 ในปี 2563 มีการประชุมคณะกรรมการตรวจสอบ จำนวน 9 ครั้ง

8.2.2 ผลการปฏิบัติหน้าที่ของคณะกรรมการตรวจสอบ

คณะกรรมการตรวจสอบมีการจัดทำแบบสอบถามการปฏิบัติหน้าที่ของคณะกรรมการตรวจสอบด้วยตนเองทุกปี และสรุปประเด็นตามขอบเขต หน้าที่ความรับผิดชอบที่สำคัญตามกฎบัตรของคณะกรรมการตรวจสอบ มีรายละเอียดการปฏิบัติงานตามรายงานคณะกรรมการตรวจสอบ [เอกสารแนบ 6](#)

8.3 สรุปผลการปฏิบัติหน้าที่ของคณะกรรมการชุดย่อยอื่นๆ

คณะกรรมการสรรหาและพิจารณาค่าตอบแทน

คณะกรรมการสรรหาและพิจารณาค่าตอบแทนทำหน้าที่สรรหาและพิจารณาค่าตอบแทนผู้บริหารระดับผู้อำนวยการฝ่ายขึ้นไป โดยในปี 2563 คณะกรรมการสรรหาและพิจารณาค่าตอบแทนมีการประชุมทั้งสิ้น 5 ครั้ง เพื่อพิจารณาค่าตอบแทนกรรมการ และกรรมการชุดย่อย พิจารณาค่าตอบแทนผู้บริหารในระดับผู้อำนวยการฝ่าย พิจารณาสรรหาประธานกรรมการบริหาร เพื่อมาปฏิบัติหน้าที่แทนนางพจนา มาโนช ซึ่งครบวาระในวันที่ 31 ธันวาคม 2563 และจัดทำกฎบัตรคณะกรรมการสรรหาและพิจารณาค่าตอบแทน ตลอดจนทบทวนนโยบายแผนสืบทอด

คณะกรรมการบริหาร

คณะกรรมการบริหาร กำหนดประชุมไว้เดือนละ 2 ครั้ง สัปดาห์เว้นสัปดาห์ สำหรับการจัดส่งหนังสือเชิญประชุมและเอกสารประกอบการประชุม ปฏิบัติเช่นเดียวกับประชุมคณะกรรมการบริษัท โดยในปี 2563 คณะกรรมการมีการประชุม จำนวน 22 ครั้ง

คณะกรรมการบริหารความเสี่ยง

ในปี 2563 คณะกรรมการบริหารความเสี่ยงมีการประชุม 1 ครั้ง เพื่อสรุปงานด้านการบริหารความเสี่ยงเสนอต่อคณะกรรมการบริษัทในการประชุมครั้งที่ 322 เมื่อวันที่ 29 มิถุนายน 2563 และในการประชุมคณะกรรมการบริษัทครั้งที่ 324 เมื่อวันที่ 9 พฤศจิกายน 2563 ได้มีมติให้กำหนดนโยบายการบริหารความเสี่ยงโดยคณะกรรมการบริษัทเป็นผู้กำกับดูแลและสนับสนุนการนำนโยบายการบริหารความเสี่ยงนี้ไปปฏิบัติในบริษัทผ่านทางประธานกรรมการบริหาร และให้คณะกรรมการบริหารจัดตั้งคณะทำงานบริหารความเสี่ยงระดับองค์กร



9. การควบคุมภายในและรายการระหว่างกัน

9.1 การควบคุมภายใน

ในการประชุมคณะกรรมการครั้งที่ 326 เมื่อวันที่ 21 ธันวาคม 2563 คณะกรรมการบริษัทได้ประเมินระบบการควบคุมภายในของบริษัท โดยการจัดทำแบบประเมินความเพียงพอของระบบการควบคุมภายในแล้วสรุปได้ว่า จากการประเมินระบบการควบคุมภายในของบริษัทในด้านต่างๆ 5 องค์ประกอบ คือ การควบคุมภายในองค์กร การประเมินความเสี่ยง การควบคุมการปฏิบัติงาน ระบบสารสนเทศและการสื่อสารข้อมูล และระบบการติดตาม คณะกรรมการเห็นว่า ระบบการควบคุมภายในของบริษัทมีความเพียงพอและเหมาะสม โดยบริษัทได้จัดให้มีบุคลากรอย่างเพียงพอที่จะดำเนินการตามระบบได้อย่างมีประสิทธิภาพ สามารถป้องกันทรัพย์สินของบริษัทจากการที่กรรมการหรือผู้บริหารนำไปใช้โดยมิชอบหรือโดยไม่มีอำนาจ รวมถึงการทำธุรกรรมกับบุคคลที่อาจมีความขัดแย้งและบุคคลที่เกี่ยวข้องกัน อย่างเพียงพอแล้ว สำหรับการควบคุมภายในในหัวข้ออื่น คณะกรรมการเห็นว่าบริษัทมีการควบคุมภายในที่เพียงพอแล้วเช่นกัน

การประเมินระบบควบคุมภายในในเรื่องข้างต้น กรรมการตรวจสอบมีความเห็นเป็นไปในทางเดียวกันกับกรรมการบริษัท

ผู้สอบบัญชีของบริษัท คือ บริษัท สอบบัญชีธรรมนิติ จำกัด ซึ่งเป็นผู้ตรวจสอบงบการเงินรายไตรมาสและประจำปี 2563 ได้ให้ความเห็นในรายงานการสอบบัญชีว่า บริษัทไม่มีข้อบกพร่องเกี่ยวกับระบบการควบคุมภายใน

9.2 รายการระหว่างกัน

ในระหว่างปี 2563 บริษัทไม่มีการทำรายการที่เกี่ยวข้องกัน/รายการระหว่างกัน ตามข้อกำหนดของสำนักงานคณะกรรมการกำกับหลักทรัพย์และตลาดหลักทรัพย์ (กลต.) และ ข้อกำหนดของตลาดหลักทรัพย์แห่งประเทศไทย

มาตรการและขั้นตอนในการอนุมัติการทำรายการระหว่างกัน

บริษัทมีมาตรการและขั้นตอนในการอนุมัติการทำรายการระหว่างกันตามข้อกำหนดของสำนักงานคณะกรรมการกำกับหลักทรัพย์และตลาดหลักทรัพย์ (กลต.) และ ข้อกำหนดของตลาดหลักทรัพย์แห่งประเทศไทย โดยรายการที่เกี่ยวข้องกัน จะต้องได้รับความเห็นชอบจากคณะกรรมการบริษัทและ/หรือที่ประชุมผู้ถือหุ้น แล้วแต่กรณีตามข้อกำหนด

นโยบาย และแนวโน้มนการทำรายการระหว่างกันในอนาคต

บริษัทปฏิบัติตามข้อกำหนดของสำนักงานคณะกรรมการกำกับหลักทรัพย์และตลาดหลักทรัพย์ (กลต.) และข้อกำหนดของตลาดหลักทรัพย์แห่งประเทศไทยอย่างเคร่งครัด และดำเนินการด้วยความโปร่งใส ตามนโยบายการกำกับดูแลกิจการที่ดีของบริษัทฯ

ส่วนที่ 3

รายงานและงบการเงิน

สำหรับปีสิ้นสุดวันที่ 31 ธันวาคม 2563



รายงานของผู้สอบบัญชีรับอนุญาต

เสนอ ผู้ถือหุ้นและคณะกรรมการ

บริษัท โรงพยาบาลเอกชล จำกัด (มหาชน)

ความเห็น

ข้าพเจ้าได้ตรวจสอบงบการเงินของบริษัท โรงพยาบาลเอกชล จำกัด (มหาชน) ซึ่งประกอบด้วย งบแสดงฐานะการเงิน ณ วันที่ 31 ธันวาคม 2563 งบกำไรขาดทุนเบ็ดเสร็จ งบแสดงการเปลี่ยนแปลงส่วนของผู้ถือหุ้นและงบกระแสเงินสดสำหรับปีสิ้นสุดวันเดียวกันและหมายเหตุประกอบงบการเงินรวมถึงหมายเหตุสรุปนโยบายการบัญชีที่สำคัญ

ข้าพเจ้าเห็นว่า งบการเงินข้างต้นนี้แสดงฐานะการเงินของบริษัท โรงพยาบาลเอกชล จำกัด (มหาชน) ณ วันที่ 31 ธันวาคม 2563 ผลการดำเนินงานและกระแสเงินสดสำหรับปีสิ้นสุดวันเดียวกัน โดยถูกต้องตามที่ควรในสาระสำคัญตามมาตรฐานการรายงานทางการเงิน

เกณฑ์ในการแสดงความเห็น

ข้าพเจ้าได้ปฏิบัติงานตรวจสอบตามมาตรฐานการสอบบัญชี ความรับผิดชอบของข้าพเจ้าได้กล่าวไว้ในวรรคความรับผิดชอบของผู้สอบบัญชีต่อการตรวจสอบงบการเงินในรายงานของข้าพเจ้า ข้าพเจ้ามีความเป็นอิสระจากบริษัทตามข้อกำหนดจรรยาบรรณของผู้ประกอบวิชาชีพบัญชีที่กำหนดโดยสภาวิชาชีพบัญชี ในส่วนที่เกี่ยวข้องกับการตรวจสอบงบการเงิน และข้าพเจ้าได้ปฏิบัติตามความรับผิดชอบด้านจรรยาบรรณอื่นๆ ซึ่งเป็นไปตามข้อกำหนดเหล่านี้ ข้าพเจ้าเชื่อว่าหลักฐานการสอบบัญชีที่ข้าพเจ้าได้รับเพียงพอและเหมาะสมเพื่อใช้เป็นเกณฑ์ในการแสดงความเห็นของข้าพเจ้า

เรื่องสำคัญในการตรวจสอบ

เรื่องสำคัญในการตรวจสอบคือเรื่องต่างๆ ที่มีนัยสำคัญที่สุดตามดุลยพินิจของผู้ประกอบวิชาชีพของข้าพเจ้าในการตรวจสอบงบการเงินสำหรับงวดปัจจุบัน ข้าพเจ้าได้นำเรื่องเหล่านี้มาพิจารณาในบริบทของการตรวจสอบงบการเงินโดยรวมและในการแสดงความเห็นของข้าพเจ้า ทั้งนี้ข้าพเจ้าไม่ได้แสดงความเห็นแยกต่างหากสำหรับเรื่องเหล่านี้

การรับรู้รายได้จากการรักษาพยาบาลทั่วไป

เนื่องจากรายได้ค่ารักษาพยาบาลเป็นธุรกรรมหลักซึ่งส่งผลกระทบต่อการดำเนินงานและมีมูลค่าที่เป็นสาระสำคัญคิดเป็นร้อยละ 70 ของรายได้รวม ประกอบกับรายได้จากกิจการโรงพยาบาลมีหลายองค์ประกอบ ได้แก่ รายได้จากการขายยาและเวชภัณฑ์ รายได้ค่าบริการทางการแพทย์ รายได้ค่าห้องผู้ป่วย เป็นต้น ดังนั้นข้าพเจ้าจึงให้ความสำคัญเป็นพิเศษเกี่ยวกับ จำนวน มูลค่าและระยะเวลาในการรับรู้รายได้ของบริษัท



ข้าพเจ้าได้ตรวจสอบการรับรู้รายได้จากการรักษาพยาบาล โดยประเมินความเหมาะสม และทดสอบความมีประสิทธิภาพของระบบการควบคุมภายในของบริษัทที่เกี่ยวข้องกับวงจรรายได้ โดยการ สอดถามผู้รับผิดชอบ ทำความเข้าใจและเลือกตัวอย่างเพื่อทดสอบการปฏิบัติตามการควบคุมที่บริษัทออกแบบ ไว้ นอกจากนี้ ข้าพเจ้าได้สุ่มตรวจสอบเอกสารประกอบรายการการรักษาพยาบาลที่เกิดขึ้นในระหว่างปี ตรวจสอบในช่วงใกล้สิ้นรอบระยะเวลาบัญชี และตรวจสอบใบลดหนี้ที่บริษัทออกหลังวันสิ้นรอบระยะเวลา บัญชี วิเคราะห์เปรียบเทียบข้อมูลบัญชีรายได้แบบแยกย่อย เพื่อตรวจสอบความผิดปกติที่อาจเกิดขึ้นของรายการ ค่ารักษาพยาบาลตลอดรอบระยะเวลาบัญชี โดยเฉพาะรายการบัญชีที่ทำผ่านใบสำคัญทั่วไป

การรับรู้รายได้ค่ารักษาพยาบาลจากประกันสังคม

บริษัทมีรายได้ค่ารักษาพยาบาลจากประกันสังคมในส่วนของผู้ประกันตนที่เลือกใช้สิทธิ รักษาพยาบาลกับโรงพยาบาล และประเภทผู้ป่วยในด้วยโรคที่มีค่าใช้จ่ายในการรักษาพยาบาลสูงและ ต่อเนื่อง ดังแสดงอยู่ในงบการเงิน คิดเป็นร้อยละ 28 ของรายได้รวม การได้รับเงินจากรายได้ดังกล่าวในแต่ละ ครั้งต้องผ่านการพิจารณาจากสำนักงานประกันสังคมและการพิจารณาของสำนักงานประกันสังคมต้องใช้ ระยะเวลาในการวัดจำนวนเงินรายได้ที่จะรับรู้เป็นสิ่งที่ต้องใช้ดุลยพินิจที่มีนัยสำคัญของผู้บริหาร เนื่องจากมีความไม่แน่นอนเกี่ยวกับจำนวนที่จะได้รับเงิน ซึ่งขึ้นอยู่กับการจัดสรรเงินของสำนักงาน ประกันสังคมในแต่ละปี โดยบริษัทจะได้รับเงินรายได้จากสำนักงานประกันสังคมตามวิธีคำนวณและอัตราที่ กำหนดตามประกาศคณะกรรมการการแพทย์ ออกตามพระราชบัญญัติประกันสังคม พ.ศ.2533 เพื่อให้มั่นใจ ว่ารายได้ค่ารักษาพยาบาลจากประกันสังคมถูกรับรู้ในบัญชีอย่างถูกต้องและเหมาะสม ดังนั้นข้าพเจ้าจึงให้ ความสำคัญเป็นพิเศษต่อการรับรู้รายได้ค่ารักษาพยาบาลจากประกันสังคม เนื่องจากเป็นรายการที่มีความ เสี่ยงต่อการเงิน

ข้าพเจ้าได้ทำความเข้าใจในกระบวนการประมาณการรายได้ค่าบริการทางการแพทย์ ประเภทผู้ป่วยในด้วยโรคที่มีค่าใช้จ่ายในการรักษาพยาบาลสูงและต่อเนื่อง โดยตรวจสอบแหล่งที่มาและ ความน่าเชื่อถือของข้อมูลของผู้ประกันตนที่ใช้ในการคำนวณประมาณการรายได้ ประเมินความเหมาะสม ของอัตราความรุนแรงของโรคโดยเปรียบเทียบกับหลักเกณฑ์ วิธีการและเงื่อนไขตามประกาศของสำนักงาน ประกันสังคม ทดสอบความครบถ้วนของการบันทึกการใช้บริการประกันสังคมของผู้ใช้บริการกับระบบการ บันทึกข้อมูลของประกันสังคม ทดสอบความถูกต้องของยอดประมาณการของผู้บริหารโดยการเปรียบเทียบ หลักเกณฑ์ในการประมาณการของฝ่ายบริหารกับหลักเกณฑ์ วิธีการและเงื่อนไขตามประกาศของสำนักงาน ประกันสังคม และทดสอบรายการในสมุดรายวันที่ทำโดยผู้บริหารเกี่ยวกับการรับรู้การประมาณการรายได้ รวมถึงเปรียบเทียบข้อมูลการรับเงินในระหว่างงวดและวิเคราะห์หาสาเหตุของผลต่างเทียบกับที่ประมาณการ รายได้ค่าบริการทางการแพทย์ไว้ รวมถึงการตรวจสอบการรับเงินค่าบริการทางการแพทย์กรณีโรคที่มี ค่าใช้จ่ายในการรักษาพยาบาลสูงและต่อเนื่องภายหลังสิ้นรอบระยะเวลาบัญชี



ข้อมูลอื่น

ผู้บริหารเป็นผู้รับผิดชอบต่อข้อมูลอื่น ข้อมูลอื่นประกอบด้วยข้อมูลซึ่งรวมอยู่ในรายงานประจำปี แต่ไม่รวมถึงงบการเงินและรายงานของผู้สอบบัญชีที่อยู่ในรายงานนั้น ซึ่งคาดว่ารายงานประจำปีจะถูกจัดเตรียมให้ข้าพเจ้าภายหลังวันที่ในรายงานของผู้สอบบัญชีนี้

ความเห็นของข้าพเจ้าต่องบการเงินไม่ครอบคลุมถึงข้อมูลอื่นและข้าพเจ้าไม่ได้ให้ความเชื่อมั่นต่อข้อมูลอื่น

ความรับผิดชอบของข้าพเจ้าที่เกี่ยวข้องเนื่องกับการตรวจสอบงบการเงินคือ การอ่านและพิจารณาว่าข้อมูลอื่นมีความขัดแย้งที่มีสาระสำคัญกับงบการเงินหรือกับความรู้ที่ได้รับจากการตรวจสอบของข้าพเจ้า หรือปรากฏว่า ข้อมูลอื่นมีการแสดงข้อมูลที่ขัดต่อข้อเท็จจริงอันเป็นสาระสำคัญหรือไม่

เมื่อข้าพเจ้าได้อ่านรายงานประจำปี หากข้าพเจ้าสรุปได้ว่าการแสดงข้อมูลที่ขัดต่อข้อเท็จจริงอันเป็นสาระสำคัญ ข้าพเจ้าต้องสื่อสารเรื่องดังกล่าวกับผู้มีหน้าที่ในการกำกับดูแล เพื่อให้ผู้มีหน้าที่ในการกำกับดูแลดำเนินการแก้ไขข้อมูลที่แสดงขัดต่อข้อเท็จจริง

ความรับผิดชอบของผู้บริหารและผู้มีหน้าที่ในการกำกับดูแลต่องบการเงิน

ผู้บริหารมีหน้าที่รับผิดชอบในการจัดทำและนำเสนองบการเงินเหล่านี้โดยถูกต้องตามที่ควรตามมาตรฐานการรายงานทางการเงิน และรับผิดชอบเกี่ยวกับการควบคุมภายในที่ผู้บริหารพิจารณาว่าจำเป็นเพื่อให้สามารถจัดทำงบการเงินที่ปราศจากการแสดงข้อมูลที่ขัดต่อข้อเท็จจริงอันเป็นสาระสำคัญไม่ว่าจะเกิดจากการทุจริตหรือข้อผิดพลาด

ในการจัดทำงบการเงิน ผู้บริหารรับผิดชอบในการประเมินความสามารถของบริษัทในการดำเนินงานต่อเนื่อง เปิดเผยเรื่องที่เกี่ยวข้องกับการดำเนินงานต่อเนื่อง และการใช้เกณฑ์การบัญชีสำหรับการดำเนินงานต่อเนื่องเว้นแต่ผู้บริหารมีความตั้งใจที่จะเลิกบริษัทหรือหยุดดำเนินงานหรือไม่สามารถดำเนินงานต่อเนื่องต่อไปได้

ผู้มีหน้าที่ในการกำกับดูแลมีหน้าที่ในการสอดส่องดูแลกระบวนการในการจัดทำรายงานทางการเงินของบริษัท

ความรับผิดชอบของผู้สอบบัญชีต่อการตรวจสอบงบการเงิน

การตรวจสอบของข้าพเจ้ามีวัตถุประสงค์เพื่อให้ได้ความเชื่อมั่นอย่างสมเหตุสมผลว่างบการเงินโดยรวมปราศจากการแสดงข้อมูลที่ขัดต่อข้อเท็จจริงอันเป็นสาระสำคัญหรือไม่ ไม่ว่าจะเกิดจากการทุจริตหรือข้อผิดพลาด และเสนอรายงานของผู้สอบบัญชีซึ่งรวมความเห็นของข้าพเจ้าอยู่ด้วย ความเชื่อมั่นอย่างสมเหตุสมผลคือความเชื่อมั่นในระดับสูงแต่ไม่ได้เป็นการรับประกันว่าการปฏิบัติงานตรวจสอบตามมาตรฐานการสอบบัญชีจะสามารถตรวจพบข้อมูลที่ขัดต่อข้อเท็จจริงอันเป็นสาระสำคัญที่มีอยู่ได้เสมอไป ข้อมูลที่ขัดต่อข้อเท็จจริงอาจเกิดจากการทุจริตหรือข้อผิดพลาดและถือว่ามีสาระสำคัญเมื่อคาดการณ์ได้อย่างสมเหตุสมผลว่ารายการที่ขัดต่อข้อเท็จจริงแต่ละรายการหรือทุกรายการรวมกันจะมีผลต่อการตัดสินใจทางเศรษฐกิจของผู้ใช้งบการเงินจากการใช้งบการเงินเหล่านี้



ในการตรวจสอบของข้าพเจ้าตามมาตรฐานการสอบบัญชี ข้าพเจ้าได้ใช้ดุลยพินิจและการสังเกตและสงสัยเกี่ยวกับผู้ประกอบวิชาชีพตลอดการตรวจสอบ การปฏิบัติงานของข้าพเจ้ารวมถึง

- ระบุและประเมินความเสี่ยงจากการแสดงข้อมูลที่ขัดต่อข้อเท็จจริงอันเป็นสาระสำคัญในงบการเงินไม่ว่าจะเกิดจากการทุจริตหรือข้อผิดพลาด ออกแบบและปฏิบัติงานตามวิธีการตรวจสอบเพื่อตอบสนองต่อความเสี่ยงเหล่านั้น และได้หลักฐานการสอบบัญชีที่เพียงพอและเหมาะสมเพื่อเป็นเกณฑ์ในการแสดงความเห็นของข้าพเจ้า ความเสี่ยงที่ไม่พบข้อมูลที่ขัดต่อข้อเท็จจริงอันเป็นสาระสำคัญซึ่งเป็นผลมาจากการทุจริตจะสูงกว่าความเสี่ยงที่เกิดจากข้อผิดพลาด เนื่องจากการทุจริตอาจเกี่ยวกับการสมรู้ร่วมคิด การปลอมแปลงเอกสารหลักฐาน การตั้งใจละเว้นการแสดงผล การแสดงข้อมูลที่ไม่ตรงตามข้อเท็จจริงหรือการแทรกแซงการควบคุมภายใน

- ทำความเข้าใจในระบบการควบคุมภายในที่เกี่ยวข้องกับการตรวจสอบ เพื่อออกแบบวิธีการตรวจสอบที่เหมาะสมกับสถานการณ์ แต่ไม่ใช่เพื่อวัตถุประสงค์ในการแสดงความเห็นต่อความมีประสิทธิภาพของการควบคุมภายในของบริษัท

- ประเมินความเหมาะสมของนโยบายการบัญชีที่ผู้บริหารใช้และความสมเหตุสมผลของประมาณการทางบัญชีและการเปิดเผยข้อมูลที่เกี่ยวข้องซึ่งจัดทำขึ้นโดยผู้บริหาร

- สรุปลักษณะความเหมาะสมของการใช้เกณฑ์การบัญชีสำหรับการดำเนินงานต่อเนื่องของผู้บริหารและจากหลักฐานการสอบบัญชีที่ได้รับ สรุปลักษณะความไม่แน่นอนที่มีสาระสำคัญเกี่ยวกับเหตุการณ์ หรือสถานการณ์ที่อาจเป็นเหตุให้เกิดข้อสงสัยอย่างมีนัยสำคัญต่อความสามารถของบริษัทในการดำเนินงานต่อเนื่องหรือไม่ ถ้าข้าพเจ้าได้ข้อสรุปว่ามีความไม่แน่นอนที่มีสาระสำคัญ ข้าพเจ้าต้องกล่าวไว้ในรายงานของผู้สอบบัญชีของข้าพเจ้าโดยให้ข้อสังเกตถึงการเปิดเผยข้อมูลในงบการเงินที่เกี่ยวข้อง หรือถ้าการเปิดเผยข้อมูลดังกล่าวไม่เพียงพอ ความเห็นของข้าพเจ้าจะเปลี่ยนแปลงไป ข้อสรุปของข้าพเจ้าขึ้นอยู่กับหลักฐานการสอบบัญชีที่ได้รับจนถึงวันที่ในรายงานของผู้สอบบัญชีของข้าพเจ้า อย่างไรก็ตาม เหตุการณ์หรือสถานการณ์ในอนาคตอาจเป็นเหตุให้บริษัทต้องหยุดการดำเนินงานต่อเนื่อง

- ประเมินการนำเสนอ โครงสร้างและเนื้อหาของงบการเงินโดยรวม รวมถึงการเปิดเผยข้อมูลว่างบการเงินแสดงรายการและเหตุการณ์ในรูปแบบที่ทำให้มีการนำเสนอข้อมูลโดยถูกต้องตามที่ควรหรือไม่

ข้าพเจ้าได้สื่อสารกับผู้มีส่วนได้ส่วนเสียในการกำกับดูแลในเรื่องต่างๆ ที่สำคัญซึ่งรวมถึงขอบเขตและช่วงเวลาของการตรวจสอบตามที่ได้วางแผนไว้ ประเด็นที่มีนัยสำคัญที่พบจากการตรวจสอบรวมถึงข้อบกพร่องที่มีนัยสำคัญในระบบการควบคุมภายในหากข้าพเจ้าได้พบในระหว่างการตรวจสอบของข้าพเจ้า

ข้าพเจ้าได้ให้คำรับรองแก่ผู้มีส่วนได้ส่วนเสียในการกำกับดูแลว่าข้าพเจ้าได้ปฏิบัติตามข้อกำหนดจรรยาบรรณที่เกี่ยวข้องกับความเป็นอิสระและได้สื่อสารกับผู้มีส่วนได้ส่วนเสียในการกำกับดูแลเกี่ยวกับความสัมพันธ์ทั้งหมดตลอดจนเรื่องอื่นซึ่งข้าพเจ้าเชื่อว่ามีเหตุผลที่บุคคลภายนอกอาจพิจารณาว่ากระทบต่อความเป็นอิสระของข้าพเจ้าและมาตรการที่ข้าพเจ้าใช้เพื่อป้องกันไม่ให้ข้าพเจ้าขาดความเป็นอิสระจากเรื่อง



56-1 One-Report

สื่อสารกับผู้มีส่วนได้ส่วนเสียในการกำกับดูแล ข้าพเจ้าได้พิจารณาเรื่องต่าง ๆ ที่มีนัยสำคัญมากที่สุดในการตรวจสอบงบการเงินในงวดปัจจุบันและกำหนดเป็นเรื่องสำคัญในการตรวจสอบ ข้าพเจ้าได้อธิบายเรื่องเหล่านี้ในรายงานของผู้สอบบัญชีไว้แต่กฎหมายหรือข้อบังคับไม่ให้เปิดเผยต่อสาธารณะเกี่ยวกับ เรื่องดังกล่าว หรือในสถานการณ์ที่ยากที่จะเกิดขึ้น ข้าพเจ้าพิจารณาว่าไม่ควรสื่อสารเรื่องดังกล่าวในรายงานของข้าพเจ้าเพราะการกระทำดังกล่าวสามารถคาดการณ์ได้อย่างสมเหตุสมผลว่าจะมีผลกระทบในทางลบมากกว่าผลประโยชน์ต่อส่วนได้เสียสาธารณะจากการสื่อสารดังกล่าว

ผู้สอบบัญชีที่รับผิดชอบงานสอบบัญชีและการนำเสนอรายงานฉบับนี้คือ นางสาวรุ่งนภา แสงจันทร์

(นางสาวรุ่งนภา แสงจันทร์)
ผู้สอบบัญชีรับอนุญาต ทะเบียนเลขที่ 10142

บริษัท สอบบัญชีธรรมนิติ จำกัด
กรุงเทพมหานคร
วันที่ 22 กุมภาพันธ์ 2564



บริษัท โรงพยาบาลเอกชล จำกัด (มหาชน)

งบแสดงฐานะการเงิน

ณ วันที่ 31 ธันวาคม 2563

สินทรัพย์

		บาท	
	หมายเหตุ	2563	2562
สินทรัพย์หมุนเวียน			
เงินสดและรายการเทียบเท่าเงินสด	8	135,910,330	708,143,626
เงินลงทุนชั่วคราว	12	-	1,386,731
ลูกหนี้การค้าและลูกหนี้หมุนเวียนอื่น	9	65,303,730	72,918,198
รายได้จากสำนักงานประกันสังคมค้างรับ	10	46,569,611	79,827,351
สินค้าคงเหลือ	11	52,043,273	53,840,004
สินทรัพย์ทางการเงินหมุนเวียนอื่น	12	671,715,490	-
รวมสินทรัพย์หมุนเวียน		971,542,434	916,115,910
สินทรัพย์ไม่หมุนเวียน			
เงินฝากธนาคารที่ติดภาระค้ำประกัน	12	13,587,200	22,427,200
สินทรัพย์ทางการเงินไม่หมุนเวียนอื่น	12	137,999,862	-
เงินลงทุนระยะยาว	12	-	171,666,495
ที่ดิน อาคารและอุปกรณ์	13	740,053,145	756,588,718
สินทรัพย์สิทธิการใช้	14	4,025,543	-
สินทรัพย์ไม่มีตัวตน	15	33,542,411	38,748,932
สินทรัพย์ไม่หมุนเวียนอื่น		168,490	189,190
รวมสินทรัพย์ไม่หมุนเวียน		929,376,651	989,620,535
รวมสินทรัพย์		1,900,919,085	1,905,736,445



บริษัท โรงพยาบาลเอกชล จำกัด (มหาชน)

งบแสดงฐานะการเงิน (ต่อ)

ณ วันที่ 31 ธันวาคม 2563

หนี้สินและส่วนของผู้ถือหุ้น

		บาท	
	หมายเหตุ	2563	2562
หนี้สินหมุนเวียน			
เจ้าหนี้การค้าและเจ้าหนี้หมุนเวียนอื่น	17	95,804,088	97,591,391
ค่าใช้จ่ายค้างจ่าย	18	83,739,743	85,765,590
ส่วนของหนี้สินตามสัญญาเช่าที่ถึงกำหนดชำระ			
ภายในหนึ่งปี	19	3,165,526	-
ภาษีเงินได้นิติบุคคลค้างจ่าย		9,246,115	6,884,771
ประมาณการหนี้สินหมุนเวียนอื่น	35	15,000,000	-
หนี้สินหมุนเวียนอื่น		11,087,957	9,309,203
รวมหนี้สินหมุนเวียน		218,043,429	199,550,955
หนี้สินไม่หมุนเวียน			
หนี้สินตามสัญญาเช่า	19	922,859	-
หนี้สินภาษีเงินได้รอการตัดบัญชี	16	8,884,737	20,410,773
ภาระผูกพันผลประโยชน์พนักงาน	20	75,341,247	66,041,927
รวมหนี้สินไม่หมุนเวียน		85,148,843	86,452,700
รวมหนี้สิน		303,192,272	286,003,655



บริษัท โรงพยาบาลเอกชล จำกัด (มหาชน)

งบแสดงฐานะการเงิน (ต่อ)

ณ วันที่ 31 ธันวาคม 2563

หนี้สินและส่วนของผู้ถือหุ้น (ต่อ)

	บาท	
หมายเหตุ	2563	2562
ส่วนของผู้ถือหุ้น		
ทุนเรือนหุ้น		
ทุนจดทะเบียน		
หุ้นสามัญ 150,000,000 หุ้น มูลค่าหุ้นละ 1 บาท	150,000,000	150,000,000
ทุนที่ออกและชำระแล้ว		
หุ้นสามัญ 149,909,264 หุ้น มูลค่าหุ้นละ 1 บาท	149,909,264	149,909,264
ส่วนเกินมูลค่าหุ้น	74,000,000	74,000,000
กำไรสะสม		
จัดสรรแล้ว		
ทุนสำรองตามกฎหมาย	14,990,926	14,990,926
ยังไม่ได้จัดสรร	1,250,186,731	1,245,259,401
องค์ประกอบอื่นของส่วนของผู้ถือหุ้น	108,639,892	135,573,199
รวมส่วนของผู้ถือหุ้น	1,597,726,813	1,619,732,790
รวมหนี้สินและส่วนของผู้ถือหุ้น	1,900,919,085	1,905,736,445



บริษัท โรงพยาบาลเอกชล จำกัด (มหาชน)

งบกำไรขาดทุนเบ็ดเสร็จ

สำหรับปีสิ้นสุดวันที่ 31 ธันวาคม 2563

หมายเหตุ	บาท	
	2563	2562
รายได้		
รายได้ค่ารักษาพยาบาล	1,405,474,475	1,656,021,463
รายได้อื่น 23	35,058,824	40,748,463
รวมรายได้	1,440,533,299	1,696,769,926
ค่าใช้จ่าย		
ต้นทุนค่ารักษาพยาบาล	1,244,517,813	1,434,308,163
ค่าใช้จ่ายในการบริหาร	106,363,708	97,276,308
รวมค่าใช้จ่าย	1,350,881,521	1,531,584,471
กำไรค่าใช้จ่ายจากการดำเนินงาน	89,651,778	165,185,455
ต้นทุนทางการเงิน	195,280	-
กำไรก่อนค่าใช้จ่ายภาษีเงินได้	89,456,498	165,185,455
ค่าใช้จ่ายภาษีเงินได้ 25	17,258,248	32,039,053
กำไรสำหรับปี	72,198,250	133,146,402
กำไร (ขาดทุน) เบ็ดเสร็จอื่น		
รายการที่อาจถูกจัดประเภทรายการใหม่ไว้ในกำไรหรือขาดทุนในภายหลัง		
ผลกำไรจากการวัดมูลค่าเงินลงทุนระยะยาว	-	6,999,993
ภาษีเงินได้เกี่ยวกับรายการที่อาจถูกจัดใหม่ไว้ในกำไรหรือขาดทุนในภายหลัง		
ขาดทุนในภายหลัง 25	-	(1,399,999)
รวมรายการที่อาจถูกจัดประเภทใหม่ไว้ในกำไรหรือขาดทุนในภายหลัง	-	5,599,994



บริษัท โรงพยาบาลเอกชล จำกัด (มหาชน)

งบกำไรขาดทุนเบ็ดเสร็จ

สำหรับปีสิ้นสุดวันที่ 31 ธันวาคม 2563

หมายเหตุ	บาท	
	2563	2562
รายการที่จะไม่ถูกจัดประเภทไว้ในกำไรหรือขาดทุนในภายหลัง		
ผลกำไรจากการวัดมูลค่าใหม่ของผลประโยชน์พนักงานที่กำหนดไว้	-	1,705,970
ผลขาดทุนจากเงินลงทุนในตราสารทุนที่กำหนดให้วัดมูลค่า		
ด้วยมูลค่ายุติธรรมผ่านกำไรขาดทุนเบ็ดเสร็จอื่น	(33,666,634)	
ภาษีเงินได้ของรายการที่จะไม่ถูกจัดประเภทรายการใหม่		
ไว้ในกำไรหรือขาดทุนภายหลัง	25	
	6,733,327	(341,194)
รวมรายการที่จะไม่ถูกจัดประเภทใหม่ไว้ในกำไรหรือขาดทุนในภายหลัง	(26,933,307)	1,364,776
กำไร (ขาดทุน) เบ็ดเสร็จอื่นสำหรับปี - สุทธิจากภาษีเงินได้	(26,933,307)	6,964,770
กำไรเบ็ดเสร็จรวมสำหรับปี	45,264,943	140,111,172
กำไรต่อหุ้นขั้นพื้นฐาน (บาทต่อหุ้น)	29	
	0.48	0.89



บริษัท โรงพยาบาลเอกชล จำกัด (มหาชน)
งบแสดงการเปลี่ยนแปลงส่วนของผู้ถือหุ้น
สำหรับปีสิ้นสุดวันที่ 31 ธันวาคม 2563

บาท

หมายเหตุ	ทุนเรือนหุ้น ที่ออกและ ชำระแล้ว	ส่วนเกิน มูลค่าหุ้น	กำไรสะสม		องค์ประกอบอื่นของส่วนผู้ถือหุ้น ผลกำไร(ขาดทุน)จากการวัดมูลค่า สินทรัพย์ทางการเงิน	รวมส่วน ของผู้ถือหุ้น
			จัดสรรเป็นสำรอง ตามกฎหมาย	ยังไม่ได้ จัดสรร		
ยอดยกมา ณ วันที่ 1 มกราคม 2563	149,909,264	74,000,000	14,990,926	1,245,259,401	135,573,199	1,619,732,790
เงินปันผล	-	-	-	(67,270,920)	-	(67,270,920)
กำไรสำหรับปี	-	-	-	72,198,250	-	72,198,250
กำไร (ขาดทุน) เบ็ดเสร็จอื่น-สุทธิจากภาษีเงินได้ ผลขาดทุนจากการวัดมูลค่าสินทรัพย์ทางการเงิน	-	-	-	-	(26,933,307)	(26,933,307)
ยอดคงเหลือ ณ วันที่ 31 ธันวาคม 2563	149,909,264	74,000,000	14,990,926	1,250,186,731	108,639,892	1,597,726,813
ยอดยกมา ณ วันที่ 1 มกราคม 2562	149,909,264	74,000,000	14,990,926	1,182,503,871	129,973,205	1,551,377,266
เงินปันผล	-	-	-	(71,755,648)	-	(71,755,648)
กำไรสำหรับปี	-	-	-	133,146,402	-	133,146,402
กำไร (ขาดทุน) เบ็ดเสร็จอื่น-สุทธิจากภาษีเงินได้ ผลกำไรจากการวัดมูลค่าเงินลงทุนระยะยาว	-	-	-	-	5,599,994	5,599,994
ผลกำไรจากการวัดมูลค่าของผลประโยชน์พนักงาน	-	-	-	1,364,776	-	1,364,776
ยอดคงเหลือ ณ วันที่ 31 ธันวาคม 2562	149,909,264	74,000,000	14,990,926	1,245,259,401	135,573,199	1,619,732,790

หมายเหตุประกอบงบการเงินเป็นส่วนหนึ่งของงบการเงินนี้



บริษัท โรงพยาบาลเอกชล จำกัด (มหาชน)

งบกระแสเงินสด

สำหรับปีสิ้นสุดวันที่ 31 ธันวาคม 2563

	บาท	
	2563	2562
กระแสเงินสดจากกิจกรรมดำเนินงาน		
กำไรสำหรับปี	72,198,250	133,146,402
บวก (หัก) รายการปรับปรุงเพื่อระบยอดกำไรสำหรับปี		
เป็นเงินสดรับ (จ่าย) สุทธิจากกิจกรรมดำเนินงาน		
ค่าเสื่อมราคาและค่าตัดจำหน่าย	68,732,172	63,326,616
ดอกเบี้ยรับ	(3,261,667)	(7,370,280)
รายได้จากเงินปันผล	(1,999,998)	(2,933,330)
หนี้สูญตัดบัญชีและค่าเผื่อหนี้สงสัยจะสูญ	691,577	594,172
กำไรจากการขายสินทรัพย์	(124,920)	(120,962)
ขาดทุนจากการตัดจำหน่ายสินทรัพย์	268,210	335,937
ค่าใช้จ่ายผลประโยชน์พนักงาน	13,075,978	24,526,215
ต้นทุนทางการเงิน	195,280	-
ค่าใช้จ่ายภาษีเงินได้	17,258,248	32,039,053
กำไรจากการดำเนินงานก่อนการเปลี่ยนแปลงใน		
สินทรัพย์และหนี้สินดำเนินงาน	167,033,130	243,543,823
การเปลี่ยนแปลงในสินทรัพย์และหนี้สินดำเนินงาน		
สินทรัพย์ดำเนินงาน (เพิ่มขึ้น) ลดลง		
ลูกหนี้การค้าและลูกหนี้หมุนเวียนอื่น	6,889,880	4,174,346
รายได้ค้างรับจากสำนักงานประกันสังคม	33,257,740	3,573,527
สินค้าคงเหลือ	1,796,731	(6,206,715)
สินทรัพย์ไม่หมุนเวียนอื่น	20,700	499,999



บริษัท โรงพยาบาลเอกชล จำกัด (มหาชน)

งบกระแสเงินสด (ต่อ)

สำหรับปีสิ้นสุดวันที่ 31 ธันวาคม 2563

	บาท	
	2563	2562
หนี้สินดำเนินงานเพิ่มขึ้น (ลดลง)		
เจ้าหนี้การค้าและเจ้าหนี้หมุนเวียนอื่น	(446,776)	4,474,296
ค่าใช้จ่ายค้างจ่าย	(2,025,847)	(31,535,428)
ประมาณการหนี้สินหมุนเวียนอื่น	15,000,000	-
หนี้สินหมุนเวียนอื่น	1,778,753	2,520,242
เงินสดรับจากการดำเนินงาน	223,304,311	221,044,090
จ่ายผลประโยชน์พนักงาน	(3,776,657)	(35,066,414)
จ่ายภาษีเงินได้	(19,689,613)	(2,825,934)
เงินสดสุทธิได้มาจากกิจกรรมดำเนินงาน	199,838,041	183,151,742
กระแสเงินสดจากกิจกรรมลงทุน		
รับดอกเบี้ย	3,294,678	7,369,827
รับเงินปันผล	1,999,998	2,933,330
สินทรัพย์ทางการเงินหมุนเวียนอื่นเพิ่มขึ้น	(205,841,312)	(1,324,435)
เงินฝากธนาคารคิดภาระค่าประกันลดลง	8,840,000	1,033,561
ซื้ออาคารและอุปกรณ์	(44,472,112)	(55,409,830)
ซื้อสินทรัพย์ไม่มีตัวตน	(140,000)	(687,935)
ขายอุปกรณ์	152,505	177,130
รับเงินคืนจากการซื้อสินทรัพย์ไม่มีตัวตน	-	288,900
เงินสดสุทธิใช้ไปในกิจกรรมลงทุน	(236,166,243)	(45,619,452)
กระแสเงินสดจากกิจกรรมจัดหาเงิน		
เงินสดจ่ายชำระหนี้สินตามสัญญาเช่า	(4,146,727)	-
จ่ายเงินปันผล	(67,270,920)	(71,755,648)
เงินสดสุทธิใช้ไปในกิจกรรมจัดหาเงิน	(71,417,647)	(71,755,648)

ลงนาม รองประธานกรรมการ

(นางพจนา มาโนช)



บริษัท โรงพยาบาลเอกชล จำกัด (มหาชน)

งบกระแสเงินสด (ต่อ)

สำหรับปีสิ้นสุดวันที่ 31 ธันวาคม 2563

	บาท	
	2563	2562
เงินสดและรายการเทียบเท่าเงินสดเพิ่มขึ้น (ลดลง) - สุทธิ	(107,745,849)	65,776,642
เงินสดและรายการเทียบเท่าเงินสด ณ วันต้นปี	708,143,626	642,366,984
หัก เงินลงทุนชั่วคราวที่ถูกจัดประเภทมาตรฐานรายงาน		
ทางการเงินใหม่ (หมายเหตุ 6)	(464,487,447)	-
เงินสดและรายการเทียบเท่าเงินสด ณ วันสิ้นปี	135,910,330	708,143,626

ข้อมูลกระแสเงินสดเปิดเผยเพิ่มเติม

รายการกระทบยอดเงินจ่ายในการซื้อที่ดิน อาคารและอุปกรณ์

ที่ดิน อาคารและอุปกรณ์ที่ได้มาในระหว่างปี	(43,131,585)	(57,570,775)
เจ้าหนี้ซื้อทรัพย์สินเพิ่มขึ้น (ลดลง)	(1,340,527)	2,160,945
เงินสดจ่ายในการซื้อที่ดิน อาคารและอุปกรณ์	(44,472,112)	(55,409,830)



บริษัท โรงพยาบาลเอกชล จำกัด (มหาชน)

หมายเหตุประกอบงบการเงิน

วันที่ 31 ธันวาคม 2563

1. ข้อมูลทั่วไป

บริษัท โรงพยาบาลเอกชล จำกัด (มหาชน) “บริษัท” เป็นนิติบุคคลที่จัดตั้งขึ้นในประเทศไทย และมีที่อยู่จดทะเบียนตั้งอยู่เลขที่ 68/3 หมู่ 2 ถนนพระยาสุริยง อำเภอเมือง จังหวัดชลบุรี และมีสาขา 1 แห่ง ตั้งอยู่เลขที่ 31/2 หมู่ที่ 3 ตำบลเสม็ด อำเภอเมือง จังหวัดชลบุรี บริษัทมีสถานประกอบการ ณ จังหวัดชลบุรี ในนาม “โรงพยาบาลเอกชล”

บริษัทจดทะเบียนกับตลาดหลักทรัพย์แห่งประเทศไทยเมื่อวันที่ 10 มกราคม 2535

บริษัทดำเนินธุรกิจหลักเกี่ยวกับการให้บริการรักษาพยาบาลครบวงจร ประกอบด้วย การให้บริการป้องกันโรค รักษาโรค เสริมสุขภาพ และฟื้นฟูสุขภาพ มีจำนวนเตียงให้บริการ 340 เตียง

2. เกณฑ์การจัดทำงบการเงิน

งบการเงินนี้จัดทำขึ้นตามมาตรฐานการบัญชีที่กฎหมายกำหนดตามพระราชบัญญัติวิชาชีพบัญชี พ.ศ. 2547 โดยได้ถือปฏิบัติตามมาตรฐานการรายงานทางการเงินและการแสดงรายการได้ทำขึ้นตามแบบกำหนดรายการย่อที่ต้องมีในงบการเงินสำหรับบริษัทมหาชนจำกัด ที่กำหนดโดยประกาศกรมพัฒนาธุรกิจการค้า กระทรวงพาณิชย์ ออกตามความในพระราชบัญญัติการบัญชี พ.ศ. 2543

งบการเงินนี้ได้จัดทำขึ้นโดยใช้เกณฑ์ราคาทุนเดิมวันแต่จะได้เปิดเผยเป็นอย่างอื่นในนโยบายการบัญชี

งบการเงินฉบับภาษาไทยเป็นงบการเงินฉบับที่บริษัทใช้เป็นทางการตามกฎหมายงบการเงินฉบับภาษาอังกฤษแปลมาจากงบการเงินฉบับภาษาไทยดังกล่าว

3. มาตรฐานการรายงานทางการเงินที่เริ่มมีผลบังคับใช้ในปีปัจจุบัน

ในระหว่างปี บริษัทได้นำมาตรฐานการรายงานทางการเงินและการตีความมาตรฐานการรายงานทางการเงินฉบับใหม่และฉบับปรับปรุง ซึ่งจะมีผลบังคับใช้สำหรับงบการเงินที่มีรอบระยะเวลาบัญชีที่เริ่มในหรือหลังวันที่ 1 มกราคม 2563 มาตรฐานการรายงานทางการเงินดังกล่าวได้รับการปรับปรุงหรือจัดให้มีขึ้นเพื่อให้มีเนื้อหาเท่าเทียมกับมาตรฐานการรายงานทางการเงินระหว่างประเทศ โดยส่วนใหญ่เป็นการอธิบายให้ชัดเจนเกี่ยวกับวิธีปฏิบัติทางการบัญชีและการให้แนวปฏิบัติทางบัญชีกับผู้ใช้มาตรฐาน ยกเว้นมาตรฐานการรายงานทางการเงินฉบับใหม่ดังต่อไปนี้ที่มีการเปลี่ยนแปลงหลักการสำคัญซึ่งสามารถสรุปได้ดังนี้

มาตรฐานการรายงานทางการเงิน กลุ่มเครื่องมือทางการเงิน

มาตรฐานการรายงานทางการเงิน กลุ่มเครื่องมือทางการเงิน ประกอบด้วย มาตรฐานและการตีความมาตรฐาน จำนวน 5 ฉบับ ได้แก่



มาตรฐานการรายงานทางการเงิน

ฉบับที่ 7 การเปิดเผยข้อมูลเครื่องมือทางการเงิน

ฉบับที่ 9 เครื่องมือทางการเงิน

มาตรฐานการบัญชี

ฉบับที่ 32 การแสดงรายการเครื่องมือทางการเงิน

การตีความมาตรฐานการรายงานทางการเงิน

ฉบับที่ 16 การป้องกันความเสี่ยงของเงินลงทุนสุทธิในหน่วยงานต่างประเทศ

ฉบับที่ 19 การชำระหนี้สินทางการเงินด้วยตราสารทุน

มาตรฐานการรายงานทางการเงินกลุ่มดังกล่าวข้างต้น กำหนดหลักการเกี่ยวกับการจัดประเภทและการวัดมูลค่าเครื่องมือทางการเงินด้วยมูลค่ายุติธรรมหรือราคาทุนตัดจำหน่ายโดยพิจารณาจากประเภทของตราสารทางการเงิน ลักษณะของกระแสเงินสดตามสัญญาและแผนธุรกิจของกิจการ (Business Model) หลักการเกี่ยวกับวิธีการคำนวณการด้อยค่าของเครื่องมือทางการเงินโดยใช้แนวคิดของผลขาดทุนด้านเครดิตที่คาดว่าจะเกิดขึ้น และหลักการเกี่ยวกับการบัญชีป้องกันความเสี่ยง รวมถึงการแสดงรายการและการเปิดเผยข้อมูลเครื่องมือทางการเงิน และเมื่อมาตรฐานการรายงานทางการเงินกลุ่มนี้มีผลบังคับใช้ จะทำให้มาตรฐานการบัญชี การตีความมาตรฐานการบัญชี และแนวปฏิบัติทางการบัญชีบางฉบับที่มีผลบังคับใช้อยู่ในปัจจุบันถูกยกเลิกไป

มาตรฐานการรายงานทางการเงินฉบับที่ 16 เรื่อง สัญญาเช่า

มาตรฐานการรายงานทางการเงินฉบับที่ 16 ใช้แทนมาตรฐานการบัญชี ฉบับที่ 17 เรื่อง สัญญาเช่า และการตีความมาตรฐานบัญชีที่เกี่ยวข้อง มาตรฐานฉบับนี้ได้กำหนดหลักการของการรับรู้รายการ การวัดมูลค่า การแสดงรายการและการเปิดเผยข้อมูลของสัญญาเช่า และกำหนดให้ผู้เช่ารับรู้สินทรัพย์และหนี้สินสำหรับสัญญาเช่าทุกรายการที่มีระยะเวลาในการเช่ามากกว่า 12 เดือน เว้นแต่สินทรัพย์อ้างอิงนั้นมีมูลค่าต่ำ การบัญชีสำหรับผู้ให้เช่าไม่มีการเปลี่ยนแปลงอย่างมีสาระสำคัญจากมาตรฐานการบัญชี ฉบับที่ 17 ผู้ให้เช่ายังคงต้องจัดประเภทสัญญาเช่าเป็นสัญญาเช่าดำเนินงานหรือสัญญาเช่าเงินทุนโดยใช้หลักการเช่นเดียวกันกับมาตรฐานการบัญชีฉบับที่ 17

บริษัทได้นำมาตรฐานการรายงานทางการเงิน กลุ่มเครื่องมือทางการเงิน และมาตรฐานการรายงานทางการเงินฉบับที่ 16 มาใช้ โดยรับรู้ผลกระทบสะสมโดยการปรับปรุงยอดยกมาของกำไรสะสม ณ วันที่ 1 มกราคม 2563 (Modified Retrospective Approach) และไม่ปรับย้อนหลังงบการเงินปีก่อนที่แสดงเปรียบเทียบ ผลกระทบสะสมจากการนำมาตรฐานการรายงานทางการเงินมาใช้เป็นครั้งแรก ได้แสดงไว้ในหมายเหตุประกอบงบการเงินข้อ 6



4. มาตรฐานการรายงานทางการเงินที่จะมีผลบังคับใช้ในอนาคต

สภาวิชาชีพบัญชีได้ออกประกาศสภาวิชาชีพบัญชี และลงประกาศในราชกิจจานุเบกษาเมื่อวันที่ 17 กันยายน 2563 สำหรับกรอบแนวคิดสำหรับการรายงานทางการเงิน (ใหม่) และมีการปรับปรุงมาตรฐานการรายงานทางการเงินจากปี 2562 เป็นจำนวนหลายฉบับ โดยให้ถือปฏิบัติกับงบการเงินสำหรับรอบระยะเวลาบัญชีที่เริ่มต้นในหรือหลังวันที่ 1 มกราคม 2564 เป็นต้นไป ซึ่งการปรับปรุงดังกล่าวเกิดจากการปรับปรุง/แก้ไขหลักการดังต่อไปนี้

การปรับปรุงการอ้างอิงกรอบแนวคิดในมาตรฐานการรายงานทางการเงิน

มาตรฐานการรายงานทางการเงินบางฉบับประกอบด้วยคำอ้างอิงหรือการอ้างถึง “IASB’s Framework for the Preparation and Presentation of Financial Statements” การปรับปรุงการอ้างอิงกรอบแนวคิดในมาตรฐานการรายงานทางการเงินได้ปรับการอ้างอิงหรือการอ้างถึงบางส่วนที่กล่าวข้างต้นให้เป็นปัจจุบันและทำการปรับปรุงอื่นๆเพื่ออธิบายให้ชัดเจนขึ้นว่าเอกสารแต่ละฉบับนั้นเป็นการอ้างอิง “กรอบแนวคิด” ของปีใด

กรอบแนวคิดสำหรับการรายงานทางการเงิน

กรอบแนวคิดสำหรับการรายงานทางการเงิน ประกอบด้วย การปรับปรุงคำนิยามของสินทรัพย์และหนี้สิน เกณฑ์ในการรวมสินทรัพย์และหนี้สินในงบการเงิน นอกจากนี้ยังรวมถึงหลักการใหม่และแนวปฏิบัติที่ได้ถูกเพิ่มเติมเข้าไป ดังต่อไปนี้

1. การวัดมูลค่า ซึ่งรวมถึงปัจจัยที่ต้องพิจารณาในการเลือกเกณฑ์ในการวัดมูลค่า
2. การแสดงรายการและการเปิดเผยข้อมูล ซึ่งรวมถึงเมื่อใดที่จะจัดประเภทรายการรายได้และค่าใช้จ่ายในกำไรขาดทุนเบ็ดเสร็จอื่น
3. กิจการที่เสนอรายงาน
4. เมื่อใดสินทรัพย์และหนี้สินจะถูกเอาออกจากงบการเงิน

กรอบแนวคิด ยังได้อธิบายให้ชัดเจนขึ้นถึงบทบาทของความสามารถของฝ่ายบริหารในการดูแลรักษาทรัพยากรเชิงเศรษฐกิจของกิจการ ความระมัดระวัง และความไม่แน่นอนของการวัดมูลค่าในการรายงานทางการเงิน

คำนิยามของธุรกิจ

คำนิยามของธุรกิจ ที่ปรับปรุงในมาตรฐานการรายงานทางการเงินฉบับที่ 3 เรื่อง การรวมธุรกิจ ได้ อธิบายให้ชัดเจนขึ้นถึงคำนิยามของธุรกิจ โดยมีวัตถุประสงค์เพื่อช่วยให้กิจการใช้ในการกำหนดว่ารายการ คำนับต้องบันทึกการเป็น “การรวมธุรกิจ” หรือ “การซื้อสินทรัพย์” หรือไม่ การปรับปรุงมีดังนี้

1. อธิบายให้ชัดเจนขึ้นในเรื่องการพิจารณาว่าเป็น “ธุรกิจ” นั้น กลุ่มของกิจกรรมและสินทรัพย์ที่ได้มาต้องรวมถึงข้อมูลปัจจัยนำเข้าและกระบวนการที่สำคัญเป็นอย่างน้อยซึ่งเมื่อนำมารวมกันมีส่วนอย่างมีนัยสำคัญทำให้เกิดความสามารถในการสร้างผลผลิต
2. ตัดเรื่องการประเมินว่าผู้ร่วมตลาดสามารถทดแทนปัจจัยนำเข้าหรือกระบวนการที่ขาดหายไปใดๆ และสร้างผลผลิตต่อไปได้ ออกจากมาตรฐานฯ



3. เพิ่มแนวปฏิบัติและตัวอย่างเพื่อประกอบความเข้าใจเพื่อช่วยให้กิจการประเมินว่ากระบวนการที่สำคัญได้ถูกซื้อหรือไม่
4. ทำให้ नियามของธุรกิจและ नियามของผลผลิตแคลงโดยการให้ความสนใจในตัวของสินค้าและบริการที่ให้กับลูกค้าและตัดเรื่องการอ้างอิงความสามารถในการลดต้นทุนออกจากมาตรฐานฯ
5. เพิ่มเรื่องการทดสอบความตั้งใจเป็นทางเลือก ซึ่งอนุญาตให้ทำการประเมินอย่างง่ายว่ากลุ่มของกิจกรรมและสินทรัพย์ที่ได้มาไม่ใช่ธุรกิจหรือไม่

ค่านิยมของความสำเร็จสำคัญ

ค่านิยมของความสำเร็จสำคัญ ทำให้เกิดการปรับปรุงมาตรฐานการบัญชี ฉบับที่ 1 เรื่อง การนำเสนองบการเงิน และมาตรฐานการบัญชี ฉบับที่ 8 เรื่อง นโยบายการบัญชี การเปลี่ยนแปลงประมาณการทางบัญชีและข้อผิดพลาดและทำให้เกิดการปรับปรุงซึ่งเป็นผลที่สืบเนื่องไปมาตรฐานการรายงานทางการเงินฉบับอื่น การปรับปรุงช่วยทำให้เกิดความเข้าใจมากยิ่งขึ้นของค่านิยมของความสำเร็จสำคัญโดย

1. การทำให้ค่านิยมเป็นแนวทางเดียวกันของมาตรฐานการรายงานทางการเงินและกรอบแนวคิดเพื่อหลีกเลี่ยงความสับสนที่อาจเกิดขึ้นจากความแตกต่างของค่านิยม
2. การรวมข้อกำหนดสนับสนุนเข้าไว้ด้วยกันของมาตรฐานการบัญชี ฉบับที่ 1 เรื่อง การนำเสนองบการเงิน ในค่านิยมเพื่อทำให้ค่านิยมมีความชัดเจนมากขึ้นและอธิบายถึงการนำความสำเร็จสำคัญไปประยุกต์ได้ชัดเจนขึ้น
3. การนำแนวปฏิบัติที่มีอยู่ของค่านิยมของความสำเร็จสำคัญมาไว้ในที่เดียวกัน ร่วมกันกับค่านิยม

การปฏิรูปอัตราดอกเบี้ยอ้างอิง

การปฏิรูปอัตราดอกเบี้ยอ้างอิง ทำให้เกิดการปรับปรุงมาตรฐานการรายงานทางการเงิน ฉบับที่ 9 เรื่อง เครื่องมือทางการเงินและมาตรฐานการรายงานทางการเงิน ฉบับที่ 7 เรื่อง การเปิดเผยข้อมูลเครื่องมือทางการเงิน การปรับปรุงนั้นได้ปรับเปลี่ยนข้อกำหนดของการบัญชีป้องกันความเสี่ยงโดยเฉพาะเพื่อเป็นการบรรเทาผลกระทบที่อาจเกิดขึ้นจากความไม่แน่นอนที่เกิดจากการปฏิรูปอัตราดอกเบี้ยอ้างอิง เช่น อัตราดอกเบี้ยอ้างอิงที่กำหนดจากธุรกรรมการกู้ยืม (interbank offer rates-IBORs) นอกจากนี้ การปรับปรุงได้กำหนดให้กิจการให้ข้อมูลเพิ่มเติมกับนักลงทุนเกี่ยวกับความสัมพันธ์ของการป้องกันความเสี่ยงที่ได้รับผลกระทบโดยตรงจากความไม่แน่นอนใด ๆ นั้น

การปรับปรุงมาตรฐานการรายงานทางการเงิน ฉบับที่ 16 เรื่อง สัญญาเช่า

สภาวิชาชีพบัญชีได้ปรับปรุงมาตรฐานการรายงานทางการเงิน ฉบับที่ 16 เรื่อง สัญญาเช่า และได้ลงประกาศในราชกิจจานุเบกษา เมื่อวันที่ 27 มกราคม 2564 โดยมีการปรับปรุงดังนี้

1. การยินยอมลดค่าเช่าที่เกี่ยวข้องกับ COVID-19 ซึ่งมีผลบังคับใช้ตั้งแต่วันที่ 1 มิถุนายน 2563 ทั้งนี้อนุญาตให้กิจการถือปฏิบัติก่อนวันที่มีผลบังคับใช้ได้ การปรับปรุงนี้เพื่อเป็นการผ่อนปรนในทางปฏิบัติสำหรับผู้เช่า โดยไม่จำเป็นต้องประเมินว่าการยินยอมลดค่าเช่าที่เกิดขึ้นอันเป็นผลโดยตรงจากสถานการณ์



การแพร่ระบาดของ COVID-19 และเข้าเงื่อนไขตามที่ระบุไว้ ถือเป็นการเปลี่ยนแปลงสัญญาเช่าหรือไม่ โดยให้บันทึกการยินยอมลดค่าเช่านั้นเสมือนว่าไม่ใช่การเปลี่ยนแปลงสัญญาเช่า

2. เพิ่มข้อกำหนดสำหรับข้อยกเว้นชั่วคราวที่เกิดขึ้นจากการปฏิรูปอัตราดอกเบี้ยอ้างอิง โดยกิจการต้องถือปฏิบัติตามการปรับปรุงดังกล่าวกับงบการเงินประจำปีสำหรับรอบระยะเวลาบัญชีที่เริ่มในหรือหลังวันที่ 1 มกราคม 2565 เป็นต้นไป ทั้งนี้อนุญาตให้กิจการถือปฏิบัติก่อนวันที่มีผลบังคับใช้ได้

ฝ่ายบริหารของบริษัทอยู่ระหว่างการประเมินผลกระทบที่อาจมีต่อการเงินในปีที่เริ่มนำมาตรฐานการรายงานทางการเงินดังกล่าวมาถือปฏิบัติ

5. นโยบายบัญชีที่สำคัญ

5.1 เงินสดและรายการเทียบเท่าเงินสด

เงินสดและรายการเทียบเท่าเงินสดในงบกระแสเงินสดประกอบด้วย เงินสด เงินฝากธนาคาร ประเภทออมทรัพย์และกระแสรายวัน และเงินลงทุนระยะสั้นที่มีสภาพคล่องสูง ซึ่งจะต้องชำระคืนเมื่อทางถามถือเป็นส่วนหนึ่งของรายการเทียบเท่าเงินสดในงบกระแสเงินสด

5.2 ลูกหนี้การค้า

ถือปฏิบัติตั้งแต่วันที่ 1 มกราคม 2563

ลูกหนี้การค้ารับรู้เมื่อเริ่มแรกด้วยจำนวนเงินของสิ่งตอบแทนที่ปราศจากเงื่อนไขในการได้รับชำระ ในกรณีที่มีส่วนประกอบด้านการจัดหาเงินที่มีนัยสำคัญจะรับรู้ด้วยมูลค่าปัจจุบันของสิ่งตอบแทน ลูกหนี้การค้าแสดงมูลค่าตามจำนวนมูลค่าสุทธิที่จะได้รับ บริษัทบันทึกค่าเผื่อหนี้สงสัยจะสูญ โดยใช้วิธีการอย่างง่าย (Simplified Approach) ตามมาตรฐานการรายงานทางการเงินฉบับที่ 9 ในการวัดมูลค่าผลขาดทุนด้านเครดิตที่คาดว่าจะเกิดขึ้น ซึ่งกำหนดให้พิจารณาผลขาดทุนที่คาดว่าจะเกิดขึ้นตลอดอายุหนี้และรับรู้ผลขาดทุนตั้งแต่การรับรู้รายการลูกหนี้การค้า ในการพิจารณาผลขาดทุนด้านเครดิตที่คาดว่าจะเกิดขึ้น ลูกหนี้การค้าจะถูกจัดกลุ่มตามวันที่ครบกำหนดชำระ อัตราความเสียหายที่คาดว่าจะเกิดขึ้นจะขึ้นอยู่กับประวัติการชำระเงินและข้อมูลผลขาดทุนด้านเครดิตในอดีตซึ่งมีการปรับเพื่อสะท้อนข้อมูลปัจจุบันและการคาดการณ์ล่วงหน้าเกี่ยวกับปัจจัยทางเศรษฐกิจมหภาคที่มีผลต่อความสามารถของลูกหนี้ในการชำระหนี้ บริษัทได้ระบุผลิตภัณฑ์มวลรวมในประเทศ (GDP) อัตราการว่างงาน และดัชนีราคาผู้บริโภค (Consumer Price Index) ของประเทศที่ขายสินค้าและบริการให้เป็นปัจจัยที่เกี่ยวข้องมากที่สุด และปรับอัตราการสูญเสียในอดีตตามการเปลี่ยนแปลงที่คาดการณ์ไว้ในปัจจัยเหล่านี้ ผลขาดทุนจากการด้อยค่าบันทึกในกำไรหรือขาดทุนภายใต้ค่าใช้จ่ายในการบริหาร

ถือปฏิบัติก่อนวันที่ 1 มกราคม 2563

ลูกหนี้การค้าและลูกหนี้อื่น แสดงในราคาตามใบแจ้งหนี้หักค่าเผื่อหนี้สงสัยจะสูญ (ถ้ามี)



ค่าเพื่อหนี้สงสัยจะสูญคำนวณด้วยวิธีอัตราร้อยละของลูกหนี้ที่ค้างชำระจำแนกตามอายุของลูกหนี้ ประเมินโดยการวิเคราะห์ประวัติการชำระหนี้ และการคาดการณ์เกี่ยวกับการชำระหนี้ในอนาคตของลูกหนี้ ลูกหนี้จะถูกตัดจำหน่ายบัญชีเมื่อทราบว่าเป็นหนี้สูญ

5.3 เงินลงทุน

ถือปฏิบัติก่อนวันที่ 1 มกราคม 2563

เงินลงทุนในตราสารหนี้ที่บริษัทมีความตั้งใจและมีความสามารถถือเงินลงทุนในตราสารหนี้ได้จนครบกำหนดจัดเป็นเงินลงทุนที่ถือจนครบกำหนดในหมวดเงินลงทุนชั่วคราว แสดงในราคาทุนตัดจำหน่ายสุทธิจากขาดทุนจากการด้อยค่า (ถ้ามี) ดอกเบี้ยรับบันทึกโดยวิธีอัตราดอกเบี้ยที่แท้จริงในงบกำไรขาดทุน

เงินลงทุนในตราสารหนี้ซึ่งเป็นหลักทรัพย์ในความต้องการของตลาด จัดประเภทเป็นหลักทรัพย์เพื่อขายและแสดงในมูลค่ายุติธรรม กำไรหรือขาดทุนจากการตีราคาหลักทรัพย์ได้บันทึกในส่วนของผู้ถือหุ้นโดยตรง กำไรหรือขาดทุนจากการจำหน่ายหลักทรัพย์จะรับรู้ในงบกำไรขาดทุนเบ็ดเสร็จ

มูลค่ายุติธรรมของหลักทรัพย์เพื่อขายจะใช้ราคาเสนอซื้อ ณ วันที่ในงบแสดงฐานะการเงิน

5.4 สินค้าคงเหลือ

สินค้าคงเหลือแสดงในราคาทุนหรือมูลค่าสุทธิที่จะได้รับแล้วแต่ราคาอาจจะต่ำกว่า

ต้นทุนของสินค้าคำนวณโดยวิธีถ่วงเฉลี่ยถ่วงน้ำหนัก ต้นทุนสินค้าประกอบด้วย ต้นทุนที่ซื้อต้นทุนในการดัดแปลงหรือต้นทุนอื่นเพื่อให้สินค้าอยู่ในสถานที่และสภาพปัจจุบัน

มูลค่าสุทธิที่จะได้รับเป็นการประมาณราคาที่จะขายได้จากการดำเนินการธุรกิจปกติหักด้วยค่าใช้จ่ายที่จำเป็นในการขาย

5.5 สินทรัพย์และหนี้สินทางการเงิน

ถือปฏิบัติตั้งแต่วันที่ 1 มกราคม 2563

การจัดประเภทรายการและการวัดมูลค่าของสินทรัพย์ทางการเงิน

การจัดประเภทรายการขึ้นอยู่กับโมเดลธุรกิจ (Business Model) ของกิจการในการจัดการสินทรัพย์ทางการเงินและลักษณะของกระแสเงินสดตามสัญญาของสินทรัพย์ทางการเงิน บริษัทจัดประเภทสินทรัพย์ทางการเงินตามลักษณะการวัดมูลค่า ดังนี้

- รายการที่วัดมูลค่าภายหลังด้วยมูลค่ายุติธรรม (ผ่านกำไรขาดทุนเบ็ดเสร็จอื่น หรือผ่านกำไรขาดทุน) และ
- รายการที่วัดมูลค่าด้วยราคาทุนตัดจำหน่าย

บริษัทต้องจัดประเภทรายการใหม่สำหรับเงินลงทุนในตราสารหนี้เฉพาะเมื่อบริษัทเปลี่ยนแปลงโมเดลธุรกิจในการบริหารสินทรัพย์เหล่านั้น



ตราสารทุนสามารถจำแนกและไม่สามารถเปลี่ยนแปลงได้ตามประเภทของการวัดมูลค่าได้สองประเภท ได้แก่ การวัดมูลค่าด้วยวิธีธรรมผ่านกำไรหรือขาดทุน (FVPL) หรือการวัดมูลค่าด้วยวิธีธรรมผ่านกำไรขาดทุนเบ็ดเสร็จอื่น (FVOCI) ซึ่งไม่สามารถจัดประเภทรายการใหม่เข้าไปไว้ในกำไรหรือขาดทุนในภายหลัง

ในการรับรู้รายการเมื่อเริ่มแรก บริษัทต้องวัดมูลค่าของสินทรัพย์ทางการเงินหรือหนี้สินทางการเงินที่ไม่ได้วัดมูลค่าด้วยมูลค่าวิธีธรรมผ่านกำไรหรือขาดทุนด้วยมูลค่าวิธีธรรม บวกหรือหักด้วยต้นทุนการทำรายการซึ่งเกี่ยวข้องโดยตรงกับการได้มาหรือการออกสินทรัพย์ทางการเงินหรือหนี้สินทางการเงินนั้น ต้นทุนการทำรายการของสินทรัพย์ทางการเงินที่วัดมูลค่าด้วยมูลค่าวิธีธรรมผ่านกำไรหรือขาดทุนนั้นรับรู้เป็นค่าใช้จ่ายในกำไรหรือขาดทุน

การวัดมูลค่าในภายหลังของตราสารหนี้ขึ้นอยู่กับโมเดลทางธุรกิจของบริษัทในการจัดการสินทรัพย์ทางการเงินและลักษณะของกระแสเงินสดตามสัญญาของสินทรัพย์ทางการเงิน การวัดมูลค่าตราสารหนี้สามารถทำได้ 3 วิธี โดยขึ้นอยู่กับการจัดประเภทตราสารหนี้ของบริษัท

- ราคาทุนตัดจำหน่าย สินทรัพย์ทางการเงินต้องวัดมูลค่าด้วยราคาทุนตัดจำหน่ายเมื่อบริษัทถือครองสินทรัพย์ทางการเงินนั้นตามโมเดลธุรกิจที่มีวัตถุประสงค์การถือครองสินทรัพย์ทางการเงินเพื่อรับกระแสเงินสดตามสัญญา และข้อกำหนดตามสัญญาของสินทรัพย์ทางการเงินซึ่งทำให้เกิดกระแสเงินสดซึ่งเป็นการจ่ายเพียงเงินต้นและดอกเบี้ยจากยอดคงเหลือของเงินต้นในวันที่กำหนดไว้ รายได้ดอกเบี้ยจากสินทรัพย์ทางการเงินดังกล่าวต้องคำนวณโดยใช้วิธีอัตราดอกเบี้ยที่แท้จริง กำไรหรือขาดทุนที่เกิดขึ้นจากการตัดรายการจะรับรู้โดยตรงในกำไรหรือขาดทุนและแสดงรายการในกำไรขาดทุนอื่น พร้อมกับกำไรขาดทุนจากอัตราแลกเปลี่ยนรายการขาดทุนจากการด้อยค่าแสดงเป็นกำไรหรือขาดทุน
- มูลค่าวิธีธรรมผ่านกำไรขาดทุนเบ็ดเสร็จอื่น (FVOCI) สินทรัพย์ทางการเงินต้องวัดมูลค่าด้วยมูลค่าวิธีธรรมผ่านกำไรขาดทุนเบ็ดเสร็จอื่นเมื่อบริษัทถือครองสินทรัพย์ทางการเงินตามโมเดลธุรกิจที่มีวัตถุประสงค์เพื่อรับกระแสเงินสดตามสัญญาและเพื่อขายสินทรัพย์ทางการเงิน และข้อกำหนดตามสัญญาของสินทรัพย์ทางการเงินซึ่งทำให้เกิดกระแสเงินสด ซึ่งเป็นการจ่ายเพียงเงินต้นและดอกเบี้ยจากยอดคงเหลือของเงินต้นในวันที่กำหนดไว้ การเปลี่ยนแปลงของมูลค่าของสินทรัพย์ทางการเงินรับรู้ผ่านกำไรขาดทุนเบ็ดเสร็จอื่น ยกเว้นรายการขาดทุนจากการด้อยค่า รายได้ดอกเบี้ย และกำไรขาดทุนจากอัตราแลกเปลี่ยนที่เกี่ยวข้องจะรับรู้เป็นกำไรหรือขาดทุน เมื่อมีการตัดรายการสินทรัพย์ทางการเงิน กำไรหรือขาดทุนสะสมที่เคยรับรู้รายการในกำไรขาดทุนเบ็ดเสร็จอื่นจะต้องจัดประเภทรายการใหม่เข้ากำไรหรือขาดทุน และแสดงรายการในกำไรขาดทุนอื่น รายได้ดอกเบี้ยจากสินทรัพย์ทางการเงินดังกล่าวต้องคำนวณโดยใช้วิธีอัตราดอกเบี้ยที่แท้จริง รายการขาดทุนจากการด้อยค่าแสดงเป็นรายการแยกต่างหากในงบกำไรขาดทุน



- มูลค่ายุติธรรมผ่านกำไรหรือขาดทุน (FVPL) สินทรัพย์ทางการเงินที่ไม่เข้าเงื่อนไขการวัดมูลค่าด้วยราคาทุนตัดจำหน่ายหรือ FVOCI ต้องวัดมูลค่าด้วยมูลค่ายุติธรรมผ่านกำไรหรือขาดทุน กำไรหรือขาดทุนที่เกิดจากตราสารหนี้ที่วัดมูลค่า FVPL จะรับรู้เป็นกำไรหรือขาดทุน และแสดงรายการสุทธิในกำไรขาดทุนอื่นในรอบระยะเวลาที่เกิดรายการ

เงินปันผลที่ได้รับจากเงินลงทุนจะรับรู้เป็นกำไรหรือขาดทุนโดยแสดงรายการเป็นรายได้อื่นเมื่อบริษัทมีสิทธิที่จะได้รับเงินปันผล

การเปลี่ยนแปลงในมูลค่ายุติธรรมของสินทรัพย์ทางการเงินที่วัดมูลค่าด้วย FVPL จะรับรู้เป็นกำไรขาดทุนอื่นในงบกำไรขาดทุน รายการขาดทุนจากการด้อยค่า (และการกลับรายการขาดทุนจากการด้อยค่า) ของตราสารหนี้ที่วัดมูลค่าด้วย FVOCI จะไม่แยกแสดงรายการต่างหากจากรายการเปลี่ยนแปลงอื่น ๆ ในมูลค่ายุติธรรม

การจัดประเภทรายการและการวัดมูลค่าของหนี้สินทางการเงิน

หนี้สินทางการเงินทั้งหมดวัดมูลค่าภายหลังด้วยราคาทุนตัดจำหน่ายโดยใช้วิธีดอกเบี้ยที่แท้จริงทั้งนี้ ผลกำไรและขาดทุนที่เกิดขึ้นจากการตัดรายการหนี้สินทางการเงินและการตัดจำหน่ายตามวิธีดอกเบี้ยที่แท้จริง จะรับรู้ในส่วนของกำไรหรือขาดทุน โดยการคำนวณมูลค่าราคาทุนตัดจำหน่ายคำนึงถึงส่วนลดหรือส่วนเกินมูลค่า รวมถึงค่าธรรมเนียมหรือต้นทุนที่ถือเป็นส่วนหนึ่งของอัตราดอกเบี้ยที่แท้จริงนั้นด้วย ทั้งนี้ ค่าตัดจำหน่ายตามวิธีดอกเบี้ยที่แท้จริงแสดงเป็นส่วนหนึ่งของต้นทุนทางการเงินในส่วนของกำไรหรือขาดทุน

การรับรู้รายการและการตัดรายการ

บริษัทต้องรับรู้สินทรัพย์ทางการเงินหรือหนี้สินทางการเงินในงบแสดงฐานะการเงินเฉพาะเมื่อบริษัทเป็นคู่สัญญาตามข้อกำหนดของสัญญาของเครื่องมือทางการเงินนั้น การซื้อหรือขายสินทรัพย์ทางการเงินตามวิธีปกติต้องรับรู้รายการในวันซื้อขาย ซึ่งเป็นวันที่บริษัทตกลงที่จะซื้อหรือขายสินทรัพย์สินทรัพย์ทางการเงินจะถูกตัดรายการเฉพาะเมื่อสิทธิตามสัญญาที่จะได้รับกระแสเงินสดจากสินทรัพย์ทางการเงินหมดอายุ หรือเมื่อบริษัทโอนสินทรัพย์ทางการเงิน และเป็นการโอนความเสี่ยงและผลตอบแทนของความเป็นเจ้าของเกือบทั้งหมดของสินทรัพย์ทางการเงิน

การด้อยค่าของสินทรัพย์ทางการเงิน

บริษัทรับรู้ผลขาดทุนด้านเครดิตที่คาดว่าจะเกิดขึ้นต่อสินทรัพย์ทางการเงินที่วัดมูลค่าด้วยวิธีราคาทุนตัดจำหน่าย โดยไม่จำเป็นต้องรอให้เหตุการณ์ที่มีการด้อยค่าด้านเครดิตเกิดขึ้นก่อน บริษัทพิจารณาการเปลี่ยนแปลงในความเสี่ยงด้านเครดิตของสินทรัพย์ทางการเงินเป็นระดับ และกำหนดวิธีการวัดค่าเพื่อผลขาดทุนด้านเครดิตและการคำนวณดอกเบี้ยที่แท้จริงที่แตกต่างกัน ในแต่ละระดับ โดยมีข้อยกเว้นสำหรับลูกหนี้การค้าที่ไม่มีองค์ประกอบเกี่ยวกับการจัดหาเงินที่มีนัยสำคัญ ซึ่งบริษัทใช้วิธีการอย่างง่ายในการพิจารณาเพื่อผลขาดทุนที่คาดว่าจะเกิดขึ้นตลอดอายุ



5.6 ที่ดิน อาคารและอุปกรณ์

ที่ดินแสดงมูลค่าตามราคาทุน อาคารและอุปกรณ์แสดงในราคาทุนหักค่าเสื่อมราคาสะสมและค่าเพื่อการด้อยค่า (ถ้ามี)

ราคาทุนรับรู้เมื่อเริ่มแรกที่ได้สินทรัพย์มารวมถึงต้นทุนทางตรงอื่นๆ ที่เกี่ยวกับการจัดหาสินทรัพย์เพื่อให้สินทรัพย์อยู่ในสภาพพร้อมที่จะใช้ได้ตามวัตถุประสงค์รวมทั้งต้นทุนในการรื้อถอน ขนย้าย และการบูรณะสถานที่ตั้งของสินทรัพย์ซึ่งเป็นภาระผูกพันของกิจการ (ถ้ามี)

ค่าเสื่อมราคาของอาคารและอุปกรณ์คำนวณจากราคาทุนหักมูลค่าคงเหลือของสินทรัพย์โดยวิธีเส้นตรงตามอายุการให้ประโยชน์โดยประมาณดังนี้

อาคารและส่วนปรับปรุงอาคาร	5 - 50 ปี
อุปกรณ์การแพทย์	5 - 10 ปี
เครื่องตกแต่งและติดตั้ง	5 - 10 ปี
อุปกรณ์สำนักงาน	2 - 10 ปี
ยานพาหนะ	8 - 10 ปี

บริษัทมีการทบทวนมูลค่าคงเหลือและอายุการให้ประโยชน์สม่ำเสมอ

ไม่มีการคิดค่าเสื่อมราคาสำหรับที่ดิน สินทรัพย์ระหว่างก่อสร้างและอุปกรณ์ระหว่างติดตั้ง

บริษัทตัดรายการที่ดิน อาคารและอุปกรณ์ ออกจากบัญชีเมื่อจำหน่ายสินทรัพย์ รายการผลกำไรหรือขาดทุนจากการจำหน่ายหรือตัดจำหน่ายสินทรัพย์ จะรับรู้ในงบกำไรขาดทุนเบ็ดเสร็จ

5.7 สินทรัพย์ไม่มีตัวตน

ค่าซอฟต์แวร์คอมพิวเตอร์ มีอายุการใช้งานจำกัดแสดงในราคาทุนหักค่าตัดจำหน่ายสะสมและค่าเพื่อการด้อยค่า (ถ้ามี)

ค่าตัดจำหน่ายบันทึกเป็นค่าใช้จ่ายในงบกำไรขาดทุนเบ็ดเสร็จ คำนวณโดยวิธีเส้นตรงตามเกณฑ์ระยะเวลาที่คาดว่าจะได้รับประโยชน์เชิงเศรษฐกิจของค่าซอฟต์แวร์คอมพิวเตอร์ภายในระยะเวลา 5 - 10 ปี

5.8 การด้อยค่าของสินทรัพย์ที่ไม่ใช่สินทรัพย์ทางการเงิน

สินทรัพย์ตามบัญชีของบริษัทได้รับการทบทวน ณ ทุกวันที่ในงบแสดงฐานะการเงินว่า มีข้อบ่งชี้เรื่องการด้อยค่าหรือไม่ ในกรณีที่ข้อบ่งชี้จะทำการประมาณมูลค่าสินทรัพย์ที่คาดว่าจะได้รับคืน

ขาดทุนจากการด้อยค่ารับรู้เมื่อมูลค่าตามบัญชีของสินทรัพย์ หรือมูลค่าตามบัญชีของหน่วยสินทรัพย์ที่ก่อให้เกิดเงินสดสูงกว่ามูลค่าที่จะได้รับคืน ขาดทุนจากการด้อยค่าบันทึกในงบกำไรขาดทุนเบ็ดเสร็จ เว้นแต่เมื่อมีการกลับรายการการประเมินมูลค่าของสินทรัพย์เพิ่มของสินทรัพย์ขึ้นเดียวกันที่เคยรับรู้ในส่วนของผู้ถือหุ้น และมีการด้อยค่าในเวลาต่อมา ในกรณีนี้ให้รับรู้ในส่วนของผู้ถือหุ้น

เมื่อมีการลดลงในมูลค่ายุติธรรมของสินทรัพย์ทางการเงินเพื่อขาย ซึ่งได้บันทึกในส่วนของผู้ถือหุ้น และมีความชัดเจนว่าสินทรัพย์ดังกล่าวมีการด้อยค่า ยอดขาดทุนซึ่งเคยบันทึกในส่วนของผู้ถือหุ้นจะถูกรับรู้ในงบกำไรขาดทุนเบ็ดเสร็จ ยอดขาดทุนที่รับรู้ในงบกำไรขาดทุนเบ็ดเสร็จเป็นผลต่างระหว่างราคา



ทุนที่ซื้อกับมูลค่ายุติธรรมในปัจจุบันของสินทรัพย์ทางการเงินหักขาดทุนจากการด้อยค่าของสินทรัพย์ทางการเงินนั้นๆ ซึ่งเคยรับรู้แล้วในงบกำไรขาดทุนเบ็ดเสร็จ

5.9 ประเมินการหนี้สิน

ประมาณการหนี้สินจะรับรู้ในงบแสดงฐานะการเงินที่ต่อเมื่อบริษัทมีภาระหนี้สินตามกฎหมายที่เกิดขึ้นในปัจจุบันหรือที่ก่อตัวขึ้นอันเป็นผลมาจากเหตุการณ์ในอดีต และมีความเป็นไปได้ค่อนข้างแน่นอนว่าประโยชน์เชิงเศรษฐกิจจะต้องถูกจ่ายไปเพื่อชำระภาระหนี้สินดังกล่าว และสามารถประมาณจำนวนภาระหนี้สินได้อย่างน่าเชื่อถือ ถ้าผลกระทบดังกล่าวมีจำนวนที่เป็นสาระสำคัญ ประมาณการหนี้สินพิจารณาจากการคิดลดกระแสเงินสดที่จะจ่ายในอนาคตใช้อัตราคิดลดในตลาดปัจจุบันก่อนคำนวณภาษีเงินได้ เพื่อให้สะท้อนจำนวนที่อาจประเมินได้ในตลาดปัจจุบันซึ่งแปรไปตามเวลาและความเสี่ยงที่มีต่อหนี้สิน

5.10 ผลประโยชน์พนักงาน

ผลประโยชน์ระยะสั้น

บริษัทรับรู้เงินเดือน ค่าจ้าง โบนัส เงินสมทบกองทุนประกันสังคมและกองทุนสำรองเลี้ยงชีพเป็นค่าใช้จ่ายเมื่อเกิดรายการ

ผลประโยชน์หลังออกจากงานของพนักงาน (โครงการสมทบเงิน)

บริษัทและพนักงานได้ร่วมกันจัดตั้งกองทุนสำรองเลี้ยงชีพ ซึ่งประกอบด้วยเงินที่พนักงานจ่ายสะสมและเงินที่บริษัทจ่ายสมทบให้เป็นรายเดือน สินทรัพย์ของกองทุนสำรองเลี้ยงชีพได้แยกออกจากสินทรัพย์ของบริษัท เงินที่บริษัทจ่ายสมทบกองทุนสำรองเลี้ยงชีพบันทึกเป็นค่าใช้จ่ายในปีที่เกิดรายการ

ผลประโยชน์หลังออกจากงานของพนักงาน (โครงการผลประโยชน์)

บริษัทมีภาระสำหรับเงินชดเชยที่ต้องจ่ายให้แก่พนักงานเมื่อออกจากงานตามกฎหมายแรงงาน และตามโครงการผลตอบแทนพนักงานอื่นๆ ซึ่งบริษัทถือว่าเงินชดเชยดังกล่าวเป็นโครงการผลประโยชน์หลังออกจากงานสำหรับพนักงาน

บริษัทคำนวณหนี้สินตามโครงการผลประโยชน์หลังออกจากงานของพนักงานโดยใช้วิธีคิดลดแต่ละหน่วยที่ประมาณการไว้ (Projected Unit Credit Method) โดยผู้เชี่ยวชาญอิสระได้ทำการประเมินภาระผูกพันดังกล่าวตามหลักคณิตศาสตร์ประกันภัย ซึ่งหลักการประมาณการดังกล่าวต้องใช้ข้อสมมติที่หลากหลาย รวมถึงข้อสมมติเกี่ยวกับอัตราคิดลด อัตราการขึ้นเงินเดือนในอนาคต อัตราการเปลี่ยนแปลงในจำนวนพนักงาน อัตราการมรณะและอัตราเงินเฟ้อ

ผลกำไรหรือขาดทุนจากการประมาณการตามหลักคณิตศาสตร์ประกันภัย (Actuarial gains and losses) สำหรับโครงการผลประโยชน์หลังออกจากงานของพนักงานจะรับรู้ทันทีในกำไรขาดทุนเบ็ดเสร็จอื่น



5.11 รายได้

รายได้คำรักษาพยาบาลได้รับยกเว้นภาษีมูลค่าเพิ่ม และแสดงสุทธิจากส่วนลดการค้า

รายได้คำรักษาพยาบาล

รายได้จากการประกอบกิจการโรงพยาบาล โดยส่วนใหญ่ประกอบด้วย ค่ายาและเวชภัณฑ์ ค่าห้องพักรักษาผู้ป่วย ค่าบริการทางการแพทย์ และค่าบริการอื่น โดยจะบันทึกเป็นรายได้เมื่อได้ให้บริการแล้วตามเกณฑ์คงค้าง

รายได้คำรักษาพยาบาลในระบบประกันสังคมรับรู้ตามเกณฑ์คงค้าง

ดอกเบี้ยรับและเงินปันผลรับ

ดอกเบี้ยรับบันทึกในงบกำไรขาดทุนเบ็ดเสร็จตามเกณฑ์คงค้าง เงินปันผลรับบันทึกในงบกำไรขาดทุนเบ็ดเสร็จในวันที่บริษัทมีสิทธิได้รับเงินปันผล ซึ่งตามปกติในกรณีเงินปันผลที่จะได้รับจากหลักทรัพย์ในความต้องการของตลาด จะพิจารณาจากวันที่มีการประกาศสิทธิการรับปันผล

รายได้อื่น

รายได้อื่น ๆ บันทึกในงบกำไรขาดทุนเบ็ดเสร็จตามเกณฑ์คงค้าง

5.12 ค่าใช้จ่าย

ค่าใช้จ่ายบันทึกในงบกำไรขาดทุนเบ็ดเสร็จตามเกณฑ์คงค้าง

5.13 สัญญาเช่า

ถือปฏิบัติตั้งแต่วันที่ 1 มกราคม 2563

ณ วันเริ่มต้นสัญญา บริษัทจะประเมินว่าสัญญาเป็นสัญญาเช่าหรือประกอบด้วยสัญญาเช่าหรือไม่ โดยสัญญาจะเป็นสัญญาเช่าหรือประกอบด้วยสัญญาเช่า ถ้าสัญญานั้นเป็นการให้สิทธิในการควบคุมการใช้สินทรัพย์ที่ระบุได้สำหรับช่วงเวลาหนึ่งเพื่อการแลกเปลี่ยนกับสิ่งตอบแทน

บริษัทประเมินอายุสัญญาเช่าตามระยะเวลาที่บอกเลิกไม่ได้ที่ระบุในสัญญาเช่าหรือตามระยะเวลาที่เหลืออยู่ของสัญญาเช่าที่มีผลอยู่ ณ วันที่นำมามาตรฐานการรายงานทางการเงินมาใช้เป็นครั้งแรก (ณ วันที่ 1 มกราคม 2563) โดยรวมระยะเวลาตามสิทธิเลือกในการขยายอายุสัญญาเช่าหากมีความแน่นอนอย่างสมเหตุสมผลที่จะใช้สิทธิเลือกนั้นและระยะเวลาตามสิทธิเลือกในการยกเลิกสัญญาเช่า หากมีความแน่นอนอย่างสมเหตุสมผลที่จะไม่ใช้สิทธิเลือกนั้น ทั้งนี้พิจารณาถึงผลกระทบของการเปลี่ยนแปลงในเทคโนโลยี และ/หรือ การเปลี่ยนแปลงของสภาพแวดล้อมต่าง ๆ ที่เกี่ยวข้องกับการต่ออายุของสัญญาเช่าดังกล่าว เป็นต้น

สินทรัพย์สิทธิการใช้ - ผู้เช่า

สินทรัพย์สิทธิการใช้รับรู้ ณ วันที่สัญญาเช่าเริ่มมีผล โดยแสดงมูลค่าตามราคาทุนหลังหักค่าเสื่อมราคาสะสมและค่าเผื่อการด้อยค่า (ถ้ามี) และปรับปรุงด้วยการวัดมูลค่าของหนี้สินตามสัญญาเช่าใหม่ (ถ้ามี) ราคาทุนดังกล่าวประกอบด้วย จำนวนเงินของหนี้สินตามสัญญาเช่าจากการวัดมูลค่าเริ่มแรก ต้นทุนทาง



ตรงที่เกิดขึ้น และการจ่ายชำระตามสัญญาเช่าใด ๆ ที่จ่ายชำระ ณ วันที่สัญญาเช่าเริ่มมีผลหรือก่อนวันที่สัญญาเช่าเริ่มมีผลหักสิ่งจูงใจตามสัญญาเช่าที่ได้รับ

ราคาทุนของสินทรัพย์สิทธิการใช้รวมถึงประมาณการต้นทุนที่จะเกิดขึ้นสำหรับผู้เช่าในการรื้อและขนย้ายสินทรัพย์อ้างอิง การบูรณะสถานที่ตั้งของสินทรัพย์อ้างอิงหรือการบูรณะสินทรัพย์อ้างอิงให้อยู่ในสภาพตามที่กำหนดไว้ในข้อตกลงและเงื่อนไขของสัญญาเช่า

ค่าเสื่อมราคาของสินทรัพย์สิทธิการใช้คำนวณจากราคาทุนของสินทรัพย์โดยวิธีเส้นตรงตามอายุของสัญญาเช่า หรืออายุการให้ประโยชน์โดยประมาณของสินทรัพย์สิทธิการใช้แต่ละประเภท

หนี้สินตามสัญญาเช่า

หนี้สินตามสัญญาเช่าแสดงมูลค่าตามมูลค่าปัจจุบันของการจ่ายชำระตามสัญญาเช่าที่ยังไม่ได้จ่ายชำระ ณ วันที่สัญญาเช่าเริ่มมีผล การจ่ายชำระตามสัญญาเช่าดังกล่าวประกอบด้วย การจ่ายชำระคงที่ (รวมถึงการจ่ายชำระคงที่โดยเนื้อหา) หักลูกหนี้สิ่งจูงใจตามสัญญาเช่า (ถ้ามี) และจำนวนเงินที่คาดว่าจะจ่ายชำระภายใต้การรับประกันมูลค่าคงเหลือ นอกจากนี้ การจ่ายชำระตามสัญญาเช่ายังรวมถึงราคาใช้สิทธิของสิทธิการเลือกซื้อ หากมีความแน่นอนอย่างสมเหตุสมผลที่บริษัทจะใช้สิทธิเลือกนั้น และการจ่ายชำระค่าปรับเพื่อการยกเลิกสัญญาเช่า หากข้อกำหนดสัญญาเช่าแสดงให้เห็นว่าบริษัทจะใช้สิทธิเลือกในการยกเลิกสัญญาเช่า

บริษัทคำนวณมูลค่าปัจจุบันของการจ่ายชำระตามสัญญาเช่าโดยใช้อัตราดอกเบี้ยการกู้ยืมส่วนเพิ่ม ณ วันที่สัญญาเช่ามีผล หากอัตราดอกเบี้ยตามนัยของหนี้สินสัญญาเช่านั้นไม่สามารถกำหนดได้ ทั้งนี้อัตราดอกเบี้ยการกู้ยืมส่วนเพิ่มอ้างอิงจากอัตราผลตอบแทนของพันธบัตรรัฐบาลปรับด้วยค่าความเสี่ยงที่เหมาะสมตามระยะเวลาของสัญญาเช่านั้น หลังจากวันที่สัญญาเช่าเริ่มมีผลบริษัทจะวัดมูลค่าของหนี้สินตามสัญญาเช่าเพิ่มขึ้นเพื่อสะท้อนดอกเบี้ยจากหนี้สินตามสัญญาเช่า และลดลงเพื่อสะท้อนการจ่ายชำระตามสัญญาเช่าที่จ่ายชำระแล้ว นอกจากนี้ บริษัทจะวัดมูลค่าหนี้สินตามสัญญาเช่าใหม่ เมื่อมีการเปลี่ยนแปลงอายุสัญญาเช่า จำนวนเงินที่ต้องจ่ายชำระ หรือการประเมินสิทธิการเลือกในการซื้อสินทรัพย์อ้างอิง

สัญญาเช่าระยะสั้นและสัญญาเช่าซึ่งสินทรัพย์อ้างอิงมีมูลค่าต่ำ

บริษัทเลือกใช้ข้อยกเว้นในการรับรู้รายการสำหรับสัญญาเช่าระยะสั้น (สัญญาเช่าที่มีอายุสัญญาเช่า 12 เดือนหรือน้อยกว่านับจากวันที่สัญญาเช่ามีผล และไม่มีสิทธิการเลือกซื้อ) และสัญญาเช่าซึ่งสินทรัพย์อ้างอิงมีมูลค่าต่ำ จำนวนเงินที่จ่ายชำระตามสัญญาเช่าดังกล่าวจะรับรู้เป็นค่าใช้จ่ายในส่วนของการเช่าหรือขาดทุนตามวิธีเส้นตรงตลอดอายุสัญญาเช่า

สัญญาเช่าดำเนินงาน

ถือปฏิบัติก่อนวันที่ 1 มกราคม 2563

สัญญาเช่าทรัพย์สินที่มีความเสี่ยงและผลตอบแทนแก่เจ้าของทรัพย์สินยังเป็นของผู้ให้เช่าจะถูกจัดเป็นสัญญาเช่าดำเนินงาน โดยบริษัทและบริษัทย่อยจะบันทึกการจ่ายชำระค่าเช่าภายใต้สัญญาเช่าดำเนินงานเป็นค่าใช้จ่ายตามระยะเวลาของสัญญา



5.14 ภาษีเงินได้

ภาษีเงินได้ปัจจุบัน

บริษัทบันทึกภาษีเงินได้ (ถ้ามี) ตามจำนวนที่จะต้องจ่าย คำนวณตามหลักเกณฑ์แห่งประมวลรัษฎากรในอัตราภาษีเงินได้ร้อยละ 20 ของกำไรก่อนภาษีเงินได้ หลังจากปรับปรุงบวกกลับด้วยค่าใช้จ่ายต่างๆ ซึ่งไม่สามารถถือเป็นรายจ่ายในการคำนวณภาษีและหักออกด้วยรายการที่ได้รับยกเว้นหรือไม่ถือเป็นรายได้ในการคำนวณภาษี

ภาษีเงินได้รอการตัดบัญชี

สินทรัพย์และหนี้สินภาษีเงินได้รอการตัดบัญชีจะคำนวณขึ้นจากผลแตกต่างชั่วคราวระหว่างมูลค่าตามบัญชีกับฐานภาษีของสินทรัพย์หรือหนี้สินนั้น ณ วันสิ้นรอบระยะเวลารายงาน รายการเปลี่ยนแปลงของสินทรัพย์และหนี้สินภาษีเงินได้รอการตัดบัญชีจะถูกรับรู้เป็นรายได้ภาษีเงินได้รอการตัดบัญชีหรือค่าใช้จ่ายภาษีเงินได้รอการตัดบัญชีโดยจะรับรู้ในกำไรขาดทุน เว้นแต่ในส่วนที่เกี่ยวข้องกับรายการที่รับรู้โดยตรงในส่วนของผู้ถือหุ้นหรือกำไรขาดทุนเบ็ดเสร็จอื่น ผลแตกต่างชั่วคราวที่ใช้หักภาษีจะถูกรับรู้เป็นสินทรัพย์ภาษีเงินได้รอการตัดบัญชีเมื่อมีความเป็นไปได้ค่อนข้างแน่นอนว่าบริษัทจะมีกำไรทางภาษีจากการดำเนินงานในอนาคตเพียงพอที่จะนำสินทรัพย์ภาษีเงินได้รอการตัดบัญชีมาใช้ประโยชน์ได้และผลแตกต่างชั่วคราวที่ต้องเสียภาษีทุกรายการจะถูกรับรู้เป็นหนี้สินภาษีเงินได้รอการตัดบัญชี

สินทรัพย์และหนี้สินภาษีเงินได้รอการตัดบัญชีถูกวัดมูลค่าโดยใช้อัตราภาษีเงินได้สำหรับงวดที่บริษัทคาดว่าจะได้รับประโยชน์จากสินทรัพย์ภาษีเงินได้รอการตัดบัญชีหรือจะจ่ายชำระหนี้สินภาษีเงินได้โดยใช้อัตราภาษีและกฎหมายภาษีอากรที่มีผลบังคับใช้อยู่หรือที่คาดได้ค่อนข้างแน่นอนว่าจะมีผลบังคับใช้ภายในสิ้นรอบระยะเวลาที่รายงาน

ณ วันสิ้นรอบระยะเวลารายงาน มูลค่าตามบัญชีของสินทรัพย์ภาษีเงินได้รอการตัดบัญชีจะถูกทบทวนและปรับลดมูลค่า เมื่อมีความเป็นไปได้ค่อนข้างแน่นอนว่าบริษัทจะไม่มีกำไรทางภาษีในอนาคตเพียงพอต่อการนำสินทรัพย์ภาษีเงินได้รอการตัดบัญชีทั้งหมดหรือบางส่วนมาใช้ประโยชน์ได้

5.15 การใช้ดุลยพินิจและประมาณการทางบัญชีที่สำคัญ

ในการจัดทำงบการเงินตามมาตรฐานการรายงานทางการเงิน ฝ่ายบริหารจำเป็นต้องใช้ดุลยพินิจและการประมาณการในเรื่องที่มีความไม่แน่นอนเสมอ การใช้ดุลยพินิจและการประมาณการดังกล่าวนี้ส่งผลกระทบต่อจำนวนเงินที่แสดงในงบการเงินและต่อข้อมูลที่แสดงในหมายเหตุประกอบงบการเงิน ผลที่เกิดขึ้นจริงอาจแตกต่างไปจากจำนวนที่ประมาณการไว้ การใช้ดุลยพินิจและการประมาณการที่สำคัญมีดังนี้

ค่าเผื่อหนี้สงสัยจะสูญของลูกหนี้

ในการประมาณค่าเผื่อหนี้สงสัยจะสูญของลูกหนี้ ฝ่ายบริหารจำเป็นต้องใช้ดุลยพินิจในการประมาณการผลขาดทุนที่คาดว่าจะเกิดขึ้นจากลูกหนี้ โดยคำนึงถึงประสบการณ์การเก็บเงินในอดีต อายุของหนี้ที่ค้าง เป็นต้น



รายได้ค่าบริการทางการแพทย์ค้างรับ

รายได้ค่าบริการทางการแพทย์ค้างรับเป็นรายได้ค่าบริการทางการแพทย์ที่ยังไม่ได้รับจากสำนักงานประกันสังคม ซึ่งบริษัทไม่สามารถทราบจำนวนเงินที่จะได้รับแน่นอน ผู้บริหารของบริษัทจึงได้ประมาณการรายได้ค้างรับดังกล่าวตามหลักเกณฑ์ วิธีการและเงื่อนไขตามที่กำหนดโดยหน่วยงานดังกล่าว และจากจำนวนเงินที่ได้รับจริงครั้งล่าสุดควบคู่ไปกับภาวะการณ์ในปัจจุบัน

การกำหนดอายุสัญญาเช่าที่มีสิทธิการเลือกในการขยายอายุสัญญาเช่าหรือยกเลิกสัญญาเช่า

บริษัทกำหนดอายุสัญญาเช่าตามระยะเวลาที่บอกเลิกไม่ได้สัญญาเช่า โดยรวมระยะเวลาตามสิทธิเลือกในการขยายอายุสัญญาเช่า หากมีความแน่นอนอย่างสมเหตุสมผลที่จะใช้สิทธิเลือกนั้น และระยะเวลาตามสิทธิเลือกในการยกเลิกสัญญาเช่า หากมีความแน่นอนอย่างสมเหตุสมผลที่จะไม่ใช้สิทธิเลือกนั้น ฝ่ายบริหารจำเป็นต้องใช้ดุลยพินิจในการประเมินว่าบริษัทมีความแน่นอนอย่างสมเหตุสมผลหรือไม่ที่จะใช้สิทธิเลือกในการขยายอายุสัญญาเช่าหรือที่จะไม่ใช้สิทธิเลือกในการยกเลิกสัญญาเช่า โดยพิจารณาข้อเท็จจริงและสภาพแวดล้อมที่เกี่ยวข้องทั้งหมดที่ทำให้เกิดสิ่งจูงใจในทางเศรษฐกิจสำหรับบริษัทในการใช้เลือกสิทธินั้น ภายหลังจากวันที่สัญญาเช่ามีผล บริษัทจะประเมินอายุสัญญาเช่าใหม่หากมีเหตุการณ์หรือสถานการณ์ที่มีนัยสำคัญซึ่งอยู่ภายใต้การควบคุมและส่งผลต่อความแน่นอนอย่างสมเหตุสมผลที่จะใช้สิทธิเลือก

ที่ดิน อาคารและอุปกรณ์ และสินทรัพย์สิทธิการใช้ และค่าเสื่อมราคา

ในการคำนวณค่าเสื่อมราคาของอาคารและอุปกรณ์ และสินทรัพย์สิทธิการใช้ ฝ่ายบริหารจำเป็นต้องทำการประมาณอายุการให้ประโยชน์และมูลค่าคงเหลือเมื่อเลิกใช้งานของอาคารและอุปกรณ์ และสินทรัพย์สิทธิการใช้ และต้องทบทวนอายุการให้ประโยชน์และมูลค่าคงเหลือใหม่หากมีการเปลี่ยนแปลงเกิดขึ้น

นอกจากนี้ฝ่ายบริหารจำเป็นต้องสอบทานการด้อยค่าของที่ดิน อาคารและอุปกรณ์ และสินทรัพย์สิทธิการใช้ ในแต่ละช่วงเวลาและบันทึกขาดทุนจากการด้อยค่าหากคาดว่ามูลค่าที่คาดว่าจะได้รับคืนต่ำกว่ามูลค่าตามบัญชีของสินทรัพย์นั้น ในการนี้ฝ่ายบริหารจำเป็นต้องใช้ดุลยพินิจที่เกี่ยวข้องกับการคาดการณ์รายได้และค่าใช้จ่ายในอนาคตซึ่งเกี่ยวเนื่องกับสินทรัพย์นั้น

สินทรัพย์ไม่มีตัวตน

ในการบันทึกและวัดมูลค่าของสินทรัพย์ไม่มีตัวตน ณ วันที่ได้มา ตลอดจนการทดสอบการด้อยค่าในภายหลัง ฝ่ายบริหารจำเป็นต้องประมาณการกระแสเงินสดที่คาดว่าจะได้รับในอนาคตจากสินทรัพย์ หรือหน่วยของสินทรัพย์ที่ก่อให้เกิดเงินสด รวมทั้งการเลือกอัตราคิดลดที่เหมาะสมในการคำนวณหามูลค่าปัจจุบันของกระแสเงินสดนั้น ๆ

สินทรัพย์ภาษีเงินได้รอการตัดบัญชี

บริษัทจะรับรู้สินทรัพย์ภาษีเงินได้รอการตัดบัญชีสำหรับผลแตกต่างชั่วคราวที่ใช้หักภาษีและขาดทุนทางภาษีที่ไม่ได้ใช้เมื่อมีความเป็นไปได้ค่อนข้างแน่ที่จะมีกำไรทางภาษีในอนาคตเพียงพอที่จะใช้ประโยชน์จากผลแตกต่างชั่วคราวและขาดทุนนั้น ในการนี้ฝ่ายบริหารจำเป็นต้องประมาณการว่าควรรับรู้จำนวนสินทรัพย์ภาษีเงินได้รอการตัดบัญชีเป็นจำนวนเท่าใด โดยพิจารณาถึงจำนวนกำไรทางภาษีที่คาดว่าจะเกิดในอนาคตในแต่ละช่วงเวลา



ผลประโยชน์หลังออกจากราชการของพนักงานตามโครงการผลประโยชน์

หนี้สินตามโครงการผลประโยชน์หลังออกจากราชการของพนักงานประมาณขึ้นตามหลักคณิตศาสตร์ ประกันภัย ซึ่งต้องอาศัยข้อสมมติฐานต่าง ๆ ในการประมาณการนั้น เช่น อัตราคิดลด อัตราการขึ้นเงินเดือน ในอนาคต อัตราภาระ และอัตราการเปลี่ยนแปลงในจำนวนพนักงาน เป็นต้น

6. ผลสะสมจากการเปลี่ยนแปลงนโยบายการบัญชีเนื่องจากการนำมาตรฐานการรายงานทางการเงินใหม่มาถือปฏิบัติ

ตามที่กล่าวในหมายเหตุประกอบงบการเงินข้อ 3 บริษัทได้นำมาตรฐานการรายงานทางการเงิน กลุ่มเครื่องมือทางการเงิน และมาตรฐานการรายงานทางการเงิน ฉบับที่ 16 มาถือปฏิบัติในระหว่างปีปัจจุบัน โดยบริษัทได้เลือกปรับผลกระทบสะสมจากการเปลี่ยนแปลงนโยบายการบัญชีดังกล่าว และไม่ปรับย้อนหลังงบการเงินงวดก่อนที่แสดงเปรียบเทียบ

จากการเปลี่ยนแปลงนโยบายการบัญชีเนื่องจากการนำมาตรฐานการรายงานทางการเงินดังกล่าวข้างต้นมาถือปฏิบัติ แสดงได้ดังนี้

	บาท			
	ณ วันที่ 31 ธันวาคม 2562	ผลกระทบจากมาตรฐานการรายงานทางการเงิน กลุ่มเครื่องมือทางการเงิน	ผลกระทบมาตรฐานการรายงานทางการเงิน ฉบับที่ 16	ณ วันที่ 1 มกราคม 2563
งบแสดงฐานะการเงิน				
สินทรัพย์หมุนเวียน				
เงินสดและรายการเทียบเท่า				
เงินสด	708,143,626	(464,487,447)	-	243,656,179
เงินลงทุนชั่วคราว	1,386,731	(1,386,731)	-	-
สินทรัพย์ทางการเงิน				
หมุนเวียนอื่น	-	465,874,178	-	465,874,178
สินทรัพย์ไม่หมุนเวียน				
สินทรัพย์สิทธิการให้	-	-	8,039,832	8,039,832
หนี้สินหมุนเวียน				
ส่วนของหนี้สินตามสัญญา				
เช่าที่ถึง				
กำหนดชำระภายในหนึ่งปี	-	-	3,951,447	3,951,447
หนี้สินไม่หมุนเวียน				
หนี้สินตามสัญญาเช่า	-	-	4,088,385	4,088,385



6.1 เครื่องมือทางการเงิน

ณ วันที่ 1 มกราคม 2563 (วันที่ถือปฏิบัติครั้งแรก) ผู้บริหารของบริษัทได้ประเมินโมเดลธุรกิจที่ใช้จัดการสินทรัพย์และหนี้สินทางการเงิน และจัดประเภทรายการสินทรัพย์และหนี้สินทางการเงิน ดังนี้

	บาท			
	มูลค่ายุติธรรม ผ่านกำไรขาดทุน	มูลค่ายุติธรรม ผ่านกำไรขาดทุน เบ็ดเสร็จอื่น	ราคาทุนตัด จำหน่าย	รวม
สินทรัพย์ทางการเงิน ณ วันที่ 1 มกราคม 2563				
เงินสดและรายการเทียบเท่าเงินสด	-	-	243,656,179	243,656,179
ลูกหนี้การค้าและลูกหนี้หมุนเวียนอื่น	-	-	72,918,198	72,918,198
รายได้ค้างรับจากประกันสังคม	-	-	79,827,351	79,827,351
สินทรัพย์ทางการเงินหมุนเวียนอื่น	464,550,290	-	1,323,888	465,874,178
เงินฝากธนาคารที่มีภาระค้ำประกัน	-	-	22,427,000	22,427,000
สินทรัพย์ทางการเงินไม่หมุนเวียนอื่น	-	171,666,495	-	171,666,495
	<u>464,550,290</u>	<u>171,666,495</u>	<u>420,152,616</u>	<u>1,056,369,401</u>

บริษัทจัดประเภทเงินลงทุนในตราสารหนี้ที่ไม่เป็นไปตามเงื่อนไขการวัดมูลค่าด้วยราคาทุนตัดจำหน่ายหรือการวัดมูลค่าด้วยมูลค่ายุติธรรมผ่านกำไรขาดทุนเบ็ดเสร็จอื่นเป็นประเภทมูลค่ายุติธรรมผ่านกำไรขาดทุน

สินทรัพย์ทางการเงินที่ต้องวัดด้วยมูลค่ายุติธรรมผ่านกำไรขาดทุน มีรายการดังต่อไปนี้

	บาท
สินทรัพย์ทางการเงิน ณ วันที่ 1 มกราคม 2563	
กองทุนรวมตราสารหนี้ที่จะถือจนครบกำหนดในหนึ่งปี	464,550,290
รวมสินทรัพย์ทางการเงิน	<u>464,550,290</u>

	บาท	
	ราคาทุน ตัดจำหน่าย	รวม
หนี้สินทางการเงิน ณ วันที่ 1 มกราคม 2563		
เจ้าหนี้การค้าและเจ้าหนี้หมุนเวียนอื่น	97,591,391	97,591,391
หนี้สินตามสัญญาเช่า	8,039,832	8,039,832
	<u>105,631,223</u>	<u>105,631,223</u>



การด้อยค่าของสินทรัพย์ทางการเงิน

บริษัทมีรายการลูกหนี้การค้าที่ต้องมีการพิจารณาผลขาดทุนด้านเครดิตที่คาดว่าจะเกิดขึ้นลูกหนี้การค้า

บริษัทได้ปฏิบัติตามวิธีอย่างง่าย (Simplified approach) ในการวัดมูลค่าของผลขาดทุนด้านเครดิตที่คาดว่าจะเกิดขึ้นตลอดอายุสำหรับลูกหนี้การค้าทั้งหมด

ในการวัดมูลค่าผลขาดทุนด้านเครดิตที่คาดว่าจะเกิดขึ้น บริษัทมีการจัดกลุ่มลูกหนี้การค้าตามความเสี่ยงด้านเครดิตที่มีลักษณะร่วมกันและระยะเวลาเกินกำหนดชำระ อัตราขาดทุนด้านเครดิตที่คาดว่าจะเกิดขึ้นพิจารณาจากลักษณะการจ่ายเงินชำระเงินในอดีต ข้อมูลผลขาดทุนด้านเครดิตจากประสบการณ์ในอดีตและปัจจัยในอนาคตที่จะมีผลกระทบต่ออัตราขาดทุนด้านเครดิตที่คาดว่าจะเกิดขึ้น ด้วยวิธีการดังกล่าว ค่าเผื่อผลขาดทุนสำหรับลูกหนี้การค้ามีรายละเอียดดังนี้

	บาท					รวม
	ยังไม่ถึงกำหนดชำระ	ไม่เกิน 3 เดือน	3 - 6 เดือน	6 - 12 เดือน	เกินกว่า 12 เดือน	
ณ วันที่ 1 มกราคม 2563						
ยอดลูกหนี้	49,763,723	14,339,336	1,809,246	753,025	993,344	67,658,674
ค่าเผื่อผลขาดทุน	17,816	46,498	46,404	94,453	993,944	1,199,115

การกระทบยอดค่าเผื่อผลขาดทุนลูกหนี้การค้า ณ วันที่ 31 ธันวาคม 2562 กับค่าเผื่อผลขาดทุนลูกหนี้การค้า ณ วันที่ 1 มกราคม 2563 มีดังนี้

	บาท
ค่าเผื่อผลขาดทุนลูกหนี้การค้า	
ณ วันที่ 31 ธันวาคม 2562	1,370,706
ผลกระทบจากการนำมาตรฐานการรายงานทางการเงินฉบับที่ 9 มาถือปฏิบัติ	(171,591)
ค่าเผื่อผลขาดทุน ณ วันที่ 1 มกราคม 2563	1,199,115

การนำมาตรฐานการรายงานทางการเงินดังกล่าวมาถือปฏิบัติมีผลกระทบอย่างไม่เป็นสาระสำคัญต่อการเงินของบริษัท ดังนั้นฝ่ายบริหารของบริษัทจึงพิจารณาไม่ปรับปรุงผลกระทบดังกล่าวต่อกำไรสะสมยังไม่ได้จัดสรร ณ ต้นงวด

6.2 สัญญาเช่า

หนี้สินตามสัญญาเช่าดังกล่าววัดมูลค่าด้วยมูลค่าปัจจุบันของจำนวนเงินที่ต้องจ่ายชำระตามสัญญาเช่าที่ยังไม่ได้จ่ายชำระ คิดลดด้วยอัตราดอกเบี้ยเงินกู้ยืมส่วนเพิ่มของบริษัท อัตราดอกเบี้ยเงินกู้ยืมส่วนเพิ่มดังกล่าวที่นำมาคำนวณหนี้สินตามสัญญาเช่า ณ วันที่ 1 มกราคม 2563 อยู่ที่ร้อยละ 3.13 ต่อปี



56-1 One-Report

สำหรับสัญญาเช่าที่เคยจัดประเภทเป็นสัญญาเช่าการเงินตามมาตรฐานการบัญชีฉบับที่ 17 บริษัทรับรู้มูลค่าตามบัญชีของสินทรัพย์และหนี้สินตามสัญญาเช่าดังกล่าวก่อนวันนำมาตรฐานการรายงานทางการเงินฉบับที่ 16 มาถือปฏิบัติเป็นมูลค่าตามบัญชีของสินทรัพย์สิทธิการใช้และหนี้สินตามสัญญาเช่า ณ วันที่นำมาปฏิบัติใช้ครั้งแรก

	บาท
ภาระผูกพันตามสัญญาเช่าดำเนินงานที่เปิดเผย ณ วันที่ 31 ธันวาคม 2562	3,741,362
บวก สิทธิที่จะซื้อหรือขยายระยะเวลาที่ค่อนข้างแน่นอนที่จะมีการใช้สิทธิ	4,577,226
หัก ดอกเบี้ยจ่ายรอตัดบัญชี	(278,756)
หนี้สินตามสัญญาเช่าเพิ่มขึ้นจากการนำมาตรฐานการรายงานทางการเงินฉบับที่ 16 มาถือปฏิบัติ	8,039,832
หนี้สินสัญญาเช่าการเงิน ณ วันที่ 31 ธันวาคม 2562	-
หนี้สินตามสัญญาเช่า ณ วันที่ 1 มกราคม 2563	8,039,832

ประกอบด้วย

หนี้สินสัญญาเช่าหมุนเวียน	3,951,447
หนี้สินสัญญาเช่าไม่หมุนเวียน	4,088,385
	8,039,832

สินทรัพย์สิทธิการใช้แบ่งตามประเภทสินทรัพย์ ณ วันที่ 1 มกราคม 2563 ได้ดังนี้

	บาท
อุปกรณ์การแพทย์	509,287
อุปกรณ์สำนักงาน	7,530,545
รวมสินทรัพย์สิทธิการใช้	8,039,832

7. การดำเนินงานที่เป็นไปตามฤดูกาล

บริษัทไม่ได้ถูกกระทบจากปัจจัยที่มีลักษณะเป็นวัฏจักรหรือเป็นไปตามฤดูกาลที่สำคัญในระหว่างปี

8. เงินสดและรายการเทียบเท่าเงินสด

ประกอบด้วย

	บาท	
	2563	2562
เงินสดในมือ	1,989,668	2,960,366
เงินฝากธนาคารประเภทออมทรัพย์และกระแสรายวัน	133,920,662	240,695,813
เงินลงทุนระยะสั้นอายุไม่เกิน 3 เดือน	-	464,487,447
รวม	135,910,330	708,143,626



ณ วันที่ 31 ธันวาคม 2563 และ 2562 บัญชีเงินฝากธนาคารประเภทออมทรัพย์ มีอัตราดอกเบี้ย
ลอยตัวในอัตราร้อยละ 0.13 ต่อปีและร้อยละ 0.38 ต่อปี ตามลำดับ

9. ลูกหนี้การค้าและลูกหนี้หมุนเวียนอื่น

ประกอบด้วย

	บาท	
	2563	2562
ลูกหนี้การค้า		
ยังไม่ครบกำหนดชำระ	44,698,984	49,763,723
เกินวันครบกำหนดชำระ:		
น้อยกว่า 3 เดือน	14,261,354	14,339,336
3 - 6 เดือน	614,175	1,809,246
6 - 12 เดือน	605,428	753,025
มากกว่า 12 เดือน	882,824	993,344
	61,062,765	67,658,674
หัก ค่าเผื่อหนี้สงสัยจะสูญ	(972,095)	(1,370,705)
สุทธิ	60,090,670	66,287,969
	บาท	
	2563	2562
ลูกหนี้หมุนเวียนอื่น		
ค่าใช้จ่ายล่วงหน้า	1,760,784	3,061,215
เงินทดรองจ่าย	455,203	733,369
รายได้ค้างรับอื่น	2,511,652	2,777,270
อื่น ๆ	485,421	58,375
	5,213,060	6,630,229
รวมลูกหนี้การค้าและลูกหนี้หมุนเวียนอื่น	65,303,730	72,918,198



โดยปกติระยะเวลาการให้สินเชื่อแก่ลูกค้าของบริษัทมีระยะเวลาดังต่อไปนี้ 30 วัน ถึง 120 วัน

	บาท					
	ยังไม่ถึง	ไม่เกิน			เกินกว่า	
	กำหนดชำระ	3 เดือน	3 - 6 เดือน	6 - 12 เดือน	12 เดือน	รวม
ณ วันที่ 31 ธันวาคม 2563						
ยอดลูกหนี้	44,698,984	14,261,354	614,175	605,428	882,824	61,062,765
ค่าเผื่อผลขาดทุน	13,864	50,687	14,487	51,306	841,751	972,095

10. รายได้จากสำนักงานประกันสังคมค้างรับ

ประกอบด้วย

	บาท	
	2563	2562
รายได้จากสำนักงานประกันสังคมค้างรับ		
ภาระเสียงค้างรับ	10,823,623	27,336,788
ผู้ป่วยด้วยโรคที่มีค่าใช้จ่ายสูงค้างรับ	24,824,757	21,931,413
รายได้ประกันสังคมค้างรับอื่น	10,921,231	30,559,150
รวม	46,569,611	79,827,351

บริษัทไม่สามารถทราบจำนวนเงินแน่นอนสำหรับรายได้จากสำนักงานประกันสังคมสำหรับผู้ป่วยด้วยโรคที่มีค่าใช้จ่ายสูงและรายได้ค่าบริการทางการแพทย์ภาระเสียงที่ยังไม่ได้รับจากสำนักงานประกันสังคม ดังนั้นผู้บริหารของบริษัทจึงได้ประมาณรายได้ค้างรับดังกล่าวจากจำนวนเงินที่ได้รับจริงครั้งล่าสุดควบคู่ไปกับภาวะการณ์ในปัจจุบัน ซึ่งผู้บริหารของบริษัทเชื่อว่าผลที่เกิดขึ้นจริงในภายหลังจะไม่แตกต่างไปจากจำนวนที่ประมาณไว้อย่างเป็นสาระสำคัญ

11. สินค้าคงเหลือ

ประกอบด้วย

	บาท	
	2563	2562
ยาและเวชภัณฑ์	44,591,587	45,038,667
วัสดุสิ้นเปลือง	7,451,686	8,801,337
รวม	52,043,273	53,840,004



12. เงินลงทุนและสินทรัพย์ทางการเงิน

ประกอบด้วย

	บาท	
	2563	2562
เงินลงทุนชั่วคราว		
เงินฝากธนาคารประเภทประจำ	-	1,323,888
กองทุนรวมตราสารหนี้ที่จะถือจนครบกำหนดในหนึ่งปี	-	62,843
รวม	-	1,386,731
สินทรัพย์ทางการเงินหมุนเวียนอื่น		
เงินฝากธนาคารประเภทประจำ	10,436,993	-
กองทุนรวมตราสารหนี้ที่จะถือจนครบกำหนดในหนึ่งปี	661,278,497	-
รวม	671,715,490	-
เงินฝากธนาคารที่ติดภาระค้ำประกัน		
เงินฝากธนาคารที่ติดภาระค้ำประกัน	13,587,200	22,427,200
รวม	13,587,200	22,427,200
	บาท	
	2563	2562
เงินลงทุนระยะยาว		
ตราสารทุนที่เป็นหลักทรัพย์เพื่อขาย	-	171,666,495
รวม	-	171,666,495
สินทรัพย์ทางการเงินไม่หมุนเวียน		
ตราสารทุนที่วัดมูลค่ายุติธรรมผ่านกำไรขาดทุน		
เบ็ดเสร็จอื่น	137,999,862	-
รวม	137,999,862	-

ณ วันที่ 31 ธันวาคม 2563 และ 2562 เงินฝากธนาคารประเภทประจำมีอัตราดอกเบี้ยร้อยละ 1.00 ต่อปี และร้อยละ 1.00 ต่อปี และเงินลงทุนในกองทุนรวมตราสารหนี้ที่จะถือจนครบกำหนดในหนึ่งปี มีผลตอบแทนในอัตราร้อยละ 0.12 ต่อปี และร้อยละ 0.79 ต่อปี ตามลำดับ



ณ วันที่ 31 ธันวาคม 2563 และ 2562 เงินฝากธนาคารประเภทประจำ จำนวน 13.59 ล้านบาท และ 22.43 ล้านบาท ตามลำดับ ใช้เป็นหลักประกันในการขอยืมเงินค้ำประกันจากธนาคารพาณิชย์แห่งหนึ่ง

ณ วันที่ 31 ธันวาคม 2563 และ 2562 สินทรัพย์ทางการเงินไม่หมุนเวียนในตราสารทุนในความต้องการของตลาดวัดด้วยมูลค่ายุติธรรมผ่านกำไรขาดทุนเบ็ดเสร็จอื่นประกอบด้วย

	ถือหุ้นอัตราร้อยละ		ล้านบาท			
	2563	2562	2563		2562	
			ราคาทุน	ราคาตลาด	ราคาทุน	ราคาตลาด
บริษัท กรุงเทพดุสิตเวชการ						
จำกัด (มหาชน)	0.06	0.06	2.20	138.00	2.20	171.67
บวก กำไรจากการวัดมูลค่า						
สินทรัพย์ทางการเงิน			135.80		169.47	
รวม			138.00		171.67	

13. ที่ดิน อาคารและอุปกรณ์

ประกอบด้วย

	บาท				
	ยอดตามบัญชี ณ 31 ธ.ค. 62	จำนวนที่ เพิ่มขึ้น	รับโอน (โอนออก)	จำนวนที่ ลดลง	ยอดตามบัญชี ณ 31 ธ.ค. 63
<u>ราคาทุน</u>					
ที่ดิน	108,160,300	-	-	-	108,160,300
อาคารและส่วน	938,923,897	4,846,892	45,146,866	(256,960)	988,660,695
ปรับปรุงอาคาร					
อุปกรณ์แพทย์	301,051,430	5,636,991	24,825	(7,479,785)	299,233,461
เครื่องตกแต่งและ	34,458,246	938,294	451,652	(17,438)	35,830,754
ติดตั้ง					
อุปกรณ์สำนักงาน	69,621,811	2,555,380	1,348,120	(1,537,219)	71,988,092
ยานพาหนะ	22,638,924	-	-	-	22,638,924
สินทรัพย์ระหว่าง	33,767,295	29,154,028	(46,973,863)	-	15,947,460
ก่อสร้างและติดตั้ง					
รวม	1,508,621,903	43,131,585	(2,400)	(9,291,402)	1,542,459,686
<u>หัก ค่าเสื่อมราคา</u>					
สะสม					
อาคารและส่วน	425,320,969	34,217,526	-	(256,154)	459,282,341
ปรับปรุงอาคาร					
อุปกรณ์การแพทย์	225,858,269	18,142,054	(906)	(7,213,578)	236,785,839

ลงนาม รองประธานกรรมการ

(นางพจนา มาโนช)



บาท

	ยอดตามบัญชี ณ 31 ธ.ค. 62	จำนวนที่ เพิ่มขึ้น	รับโอน (โอนออก)	จำนวนที่ ลดลง	ยอดตามบัญชี ณ 31 ธ.ค. 63
เครื่องตกแต่งและ ติดตั้ง	31,038,727	1,198,603	-	(17,431)	32,219,899
อุปกรณ์สำนักงาน	52,642,044	4,741,124	-	(1,509,937)	55,873,231
ยานพาหนะ	17,173,176	1,072,055	-	-	18,245,231
รวม	752,033,185	59,371,362	(906)	(8,997,100)	802,406,541
สุทธิ	756,588,718				740,053,145
ราคาทุน					
ที่ดิน	108,160,300	-	-	-	108,160,300
อาคารและส่วน ปรับปรุงอาคาร	917,675,140	4,253,365	17,463,129	(467,737)	938,923,897
อุปกรณ์แพทย์	299,339,560	13,289,164	-	(11,577,294)	301,051,430
เครื่องตกแต่งและ ติดตั้ง	34,078,539	630,664	-	(250,957)	34,458,246
อุปกรณ์สำนักงาน	64,241,870	6,787,946	168,196	(1,576,201)	69,621,811
ยานพาหนะ	22,747,174	400,000	-		22,638,924
				(508,250)	
สินทรัพย์ระหว่าง ก่อสร้างและติดตั้ง	19,017,784	32,209,636	(17,460,125)	-	33,767,295
รวม	1,465,260,367	57,570,775	171,200	(14,380,439)	1,508,621,903
หัก ค่าเสื่อมราคา					
สะสม					
อาคารและส่วน ปรับปรุงอาคาร	393,096,125	32,462,536	171,200	(408,892)	425,320,969
อุปกรณ์การแพทย์	218,313,369	18,912,597	-	(11,367,697)	225,858,269
เครื่องตกแต่งและ ติดตั้ง	30,532,297	752,224	-	(245,794)	31,038,727
อุปกรณ์สำนักงาน	49,443,413	4,656,333	-	(1,457,702)	52,642,044
ยานพาหนะ	16,294,330	1,387,095	-		17,173,176
				(508,249)	
รวม	707,679,534	58,170,785	171,200	(13,988,334)	752,033,185
สุทธิ	757,580,833				756,588,718

ลงนาม รองประธานกรรมการ

(นางพจนา มาโนช)



ค่าเสื่อมราคาอาคารและอุปกรณ์ สำหรับปีสิ้นสุดวันที่ 31 ธันวาคม 2563 และ 2562 ซึ่งแสดงไว้ใน
ต้นทุนค่ารักษาพยาบาลและค่าใช้จ่ายในการบริหาร ดังนี้

	บาท	
	2563	2562
ต้นทุนค่ารักษาพยาบาล	52,563,358	51,360,793
ค่าใช้จ่ายในการบริหาร	6,808,004	6,809,992
รวม	59,371,362	58,170,785

ณ วันที่ 31 ธันวาคม 2563 และ 2562 บริษัทมีอุปกรณ์และยานพาหนะจำนวนหนึ่ง ซึ่งตัดค่าเสื่อม
ราคาหมดแล้วแต่ยังใช้งานอยู่มีราคาทุนเป็นจำนวนเงิน 309.59 ล้านบาท และ 289.91 ล้านบาท ตามลำดับ

ส่วนหนึ่งของที่ดิน อาคารและงานระหว่างก่อสร้าง รวมทั้งงานระหว่างก่อสร้างที่จะมีขึ้นในอนาคต
ของบริษัทถูกจำนองเป็นหลักประกันที่ใช้ค้ำประกันเงินกู้ยืมระยะยาว และเงินเบิกเกินบัญชี ซึ่งมีมูลค่าตาม
บัญชี ณ วันที่ 31 ธันวาคม 2563 และ 2562 จำนวนเงิน 582.58 ล้านบาท และ 567.22 ล้านบาท ตามลำดับ

ณ วันที่ 31 ธันวาคม 2563 และ 2562 บริษัทมีกรรมกรรมประกันภัยคุ้มครองความเสี่ยงทุกประเภท
(ARIP) กับผู้รับประกันโดยมีวงเงินประกันครอบคลุมมูลค่าทรัพย์สินแล้ว กรรมกรรมดังกล่าวมีการต่ออายุทุกปี

14. สินทรัพย์สิทธิการใช้

มูลค่าตามบัญชีของสินทรัพย์สิทธิการใช้ตามสัญญาเช่าอุปกรณ์การแพทย์และอุปกรณ์สำนักงาน
และการเคลื่อนไหวสำหรับงวดปีสิ้นสุดวันที่ 31 ธันวาคม 2563 แสดงได้ดังนี้

	บาท		
	อุปกรณ์การแพทย์	อุปกรณ์สำนักงาน	รวม
ราคาทุน			
ณ วันที่ 31 ธันวาคม 2562	-	-	-
ผลกระทบจากการนำมาตรฐานการรายงาน ทางการเงินฉบับที่ 16 มาถือปฏิบัติ	509,287	7,530,545	8,039,832
ณ วันที่ 1 มกราคม 2563	509,287	7,530,545	8,039,832
ณ วันที่ 31 ธันวาคม 2563	509,287	7,530,545	8,039,832
ค่าเสื่อมราคาสะสม			
ค่าเสื่อมราคาสำหรับปี	339,525	3,674,764	4,014,289
ณ วันที่ 31 ธันวาคม 2563	339,525	3,674,764	4,014,289
มูลค่าสุทธิตามบัญชี			
ณ วันที่ 31 ธันวาคม 2562	-	-	-
ณ วันที่ 1 มกราคม 2563	509,287	7,530,545	8,039,832
ณ วันที่ 31 ธันวาคม 2563	169,762	3,855,781	4,025,543



15. สินทรัพย์ไม่มีตัวตน

ประกอบด้วย

	บาท			
	ยอดตามบัญชี ณ 31 ธ.ค. 62	จำนวนที่ เพิ่มขึ้น	รับโอน (โอนออก)	ยอดตาม บัญชี ณ 31 ธ.ค. 63
ราคาทุน				
ค่าซอฟต์แวร์คอมพิวเตอร์	72,120,926	140,000	-	72,260,926
หัก ค่าตัดจำหน่ายสะสม	33,371,994	5,346,521	-	38,718,515
สุทธิ	38,748,932			33,542,411
ราคาทุน				
ค่าซอฟต์แวร์คอมพิวเตอร์	71,721,891	687,935	(288,900)	72,120,926
หัก ค่าตัดจำหน่ายสะสม	28,216,163	5,155,831	-	33,371,994
สุทธิ	43,505,728			38,748,932

ค่าตัดจำหน่ายสินทรัพย์ไม่มีตัวตน สำหรับปีสิ้นสุดวันที่ 31 ธันวาคม 2563 และ 2562 ซึ่งแสดงอยู่ในต้นทุนค่ารักษาพยาบาล และค่าใช้จ่ายในการบริหาร ดังนี้

	บาท	
	2563	2562
ต้นทุนค่ารักษาพยาบาล	4,990,140	4,882,442
ค่าใช้จ่ายในการบริหาร	356,381	273,389
รวม	5,346,521	5,155,831

ณ วันที่ 31 ธันวาคม 2563 และ 2562 บริษัทมีสินทรัพย์ไม่มีตัวตน ซึ่งหักตัดจำหน่ายทั้งจำนวนแล้วแต่ยังคงใช้งานอยู่ มีราคาทุนจำนวนเงิน 20.91 ล้านบาท และ 20.83 ล้านบาท ตามลำดับ

16. สินทรัพย์ถาวรที่ได้รับการตัดบัญชีและหนี้สินถาวรที่ได้รับการตัดบัญชี

การเปลี่ยนแปลงของสินทรัพย์ถาวรที่ได้รับการตัดบัญชีและหนี้สินถาวรที่ได้รับการตัดบัญชี สำหรับปีสิ้นสุดวันที่ 31 ธันวาคม 2563 และ 2562 สรุปได้ดังนี้



บาท

	ยอดตาม			
	บัญชี	รายได้ (ค่าใช้จ่าย) ในระหว่างปี		ยอดตามบัญชี
	ณ 31 ธ.ค.	ในกำไร	ในกำไร	ณ 31 ธ.ค. 63
	62	ขาดทุน	ขาดทุน	
			เบ็ดเสร็จอื่น	
<hr/>				
สินทรัพย์ถาวรที่ได้รับการตัดบัญชี :				
ลูกหนี้การค้า	274,141	(79,722)	-	194,419
สินทรัพย์สิทธิการใช้	-	12,568	-	12,568
ประมาณการหนี้สินหมุนเวียนอื่น	-	3,000,000	-	3,000,000
ภาระผูกพันผลประโยชน์พนักงาน	13,208,386	1,859,863	-	15,068,249
รวม	13,482,527	4,792,709	-	18,275,236
<hr/>				
หนี้สินถาวรที่ได้รับการตัดบัญชี :				
กำไรที่ยังไม่เกิดขึ้นจริงจากการวัดมูลค่า				
สินทรัพย์ทางการเงินไม่หมุนเวียนอื่น	(33,893,300)	-	6,733,327	(27,159,973)
รวม	(33,893,300)	-	6,733,327	(27,159,973)
<hr/>				
สินทรัพย์ (หนี้สิน) ถาวรที่ได้รับการตัดบัญชี-สุทธิ	(20,410,773)			(8,884,737)
<hr/>				
สินทรัพย์ถาวรที่ได้รับการตัดบัญชี :				
ลูกหนี้การค้า	261,502	12,639	-	274,141
ภาระผูกพันผลประโยชน์พนักงาน	9,209,523	4,340,057	(341,194)	13,208,386
รวม	9,471,025	4,352,696	(341,194)	13,482,527
<hr/>				
หนี้สินถาวรที่ได้รับการตัดบัญชี :				
กำไรที่ยังไม่เกิดขึ้นจริงจากการวัดมูลค่า				
เงินลงทุนเพื่อขาย	(32,493,301)	-	(1,399,999)	(33,893,300)
รวม	(32,493,301)	-	(1,399,999)	(33,893,300)
<hr/>				
สินทรัพย์ (หนี้สิน) ถาวรที่ได้รับการตัดบัญชี-สุทธิ	(23,022,276)			(20,410,773)
<hr/>				

ลงนาม รองประธานกรรมการ

(นางพจนา มาโนช)



17. เจ้าหนี้การค้าและเจ้าหนี้หมุนเวียนอื่น

ประกอบด้วย

	บาท	
	2563	2562
เจ้าหนี้การค้า	72,662,845	78,441,540
เจ้าหนี้หมุนเวียนอื่น		
เจ้าหนี้ทรัพย์สิน	4,696,874	6,037,401
เจ้าหนี้เช่าหามาอายุ	4,413,015	4,034,487
เจ้าหนี้เงินประกันผลงาน	3,240,392	2,424,137
เจ้าหนี้กรมสรรพากร	1,408,444	2,081,325
อื่น ๆ	9,382,518	4,572,501
	23,141,243	19,149,851
รวมเจ้าหนี้การค้าและเจ้าหนี้หมุนเวียนอื่น	95,804,088	97,591,391

18. ค่าใช้จ่ายค้างจ่าย

ประกอบด้วย

	บาท	
	2563	2562
ค่าธรรมเนียมแพทย์ค้างจ่าย	38,817,525	43,439,108
ค่าจ้างนอกเวลาค้างจ่าย	5,788,101	9,245,936
โบนัสค้างจ่าย	12,153,226	12,233,997
ค่าไฟฟ้าค้างจ่าย	993,841	972,902
ค่าใช้จ่ายประกันสังคมค้างจ่าย	15,170,906	6,995,692
ค่าใช้จ่ายค้างจ่ายอื่น	10,816,144	12,877,955
รวม	83,739,743	85,765,590



19. หนี้สินตามสัญญาเช่า

มูลค่าตามบัญชีของหนี้สินตามสัญญาเช่าและการเคลื่อนไหวสำหรับปีสิ้นสุดวันที่ 31 ธันวาคม 2563 แสดงได้ดังนี้

	บาท
ณ วันที่ 31 ธันวาคม 2562	-
ผลกระทบจากการนำมาตรฐานการรายงานทางการเงินฉบับที่ 16 มาถือปฏิบัติ	8,039,832
ณ วันที่ 1 มกราคม 2563	8,039,832
เพิ่มขึ้นจากดอกเบี้ย	195,280
เงินจ่ายชำระ	(4,146,727)
ณ วันที่ 31 ธันวาคม 2563	4,088,385
หัก ส่วนที่ถึงกำหนดชำระในปี	3,165,526
หนี้สินตามสัญญาเช่า - สุทธิจากส่วนที่ถึงกำหนดชำระในปี	922,859

ค่าใช้จ่ายเกี่ยวกับสัญญาเช่าที่รับรู้ในรายการต่อไปนี้เป็นส่วนของกำไรหรือขาดทุน

	บาท
ค่าเสื่อมราคาสินทรัพย์สิทธิการใช้	4,014,289
ดอกเบี้ยจ่ายจากหนี้สินตามสัญญาเช่า	195,280
รวม	4,209,569

20. ภาระผูกพันผลประโยชน์พนักงาน

งบแสดงฐานะการเงิน

	บาท	
	2563	2562
ภาระผูกพันผลประโยชน์พนักงานต้นปี	66,041,927	46,047,616
ผลประโยชน์จ่ายโดยโครงการ	(3,776,658)	(2,825,934)
ผลกำไรจากการวัดมูลค่าใหม่ของผลประโยชน์พนักงาน	-	(1,705,970)
ต้นทุนบริการและดอกเบี้ยในอดีต		
- การแก้ไขโครงการผลประโยชน์หลังออกจากงาน	-	12,804,826
ต้นทุนบริการและดอกเบี้ยปัจจุบัน	13,075,978	11,721,389
ภาระผูกพันผลประโยชน์พนักงานปลายปี	75,341,247	66,041,927



ค่าใช้จ่ายที่รับรู้ในงบกำไรขาดทุนเบ็ดเสร็จ

	บาท	
	2563	2562
สำหรับปีสิ้นสุดวันที่ 31 ธันวาคม		
ต้นทุนบริการและดอกเบี้ยในอดีต	-	12,804,826
ต้นทุนบริการปัจจุบัน	11,525,699	10,453,582
ดอกเบี้ยจากภาระผูกพัน	1,550,279	1,267,807
รวม	13,075,978	24,526,215

ข้อสมมติฐานหลักในการประมาณการตามหลักการคณิตศาสตร์ประกันภัย

	ร้อยละ	
	2563	2562
อัตราคิดลด	2.44	2.44
อัตราการเพิ่มขึ้นของเงินเดือน	6	6
อัตราการหมุนเวียนพนักงาน	8 - 22	8 - 22
อัตราการทุพพลภาพ	5*	5*

* อ้างอิงตามอัตราในตารางมรณภาพปี 2560

การวิเคราะห์ความอ่อนไหว

ผลกระทบของการเปลี่ยนแปลงสมมติฐานที่สำคัญต่อมูลค่าปัจจุบันของภาระผูกพันผลประโยชน์ระยะยาวของพนักงาน ณ วันที่ 31 ธันวาคม 2563 และ 2562 สรุปได้ดังนี้

	บาท	
	2563	2562
อัตราคิดลด		
เพิ่มขึ้นร้อยละ 1	(5,667,089)	(4,965,998)
ลดลงร้อยละ 1	6,523,922	5,716,485
อัตราการเพิ่มขึ้นของเงินเดือน		
เพิ่มขึ้นร้อยละ 1	7,640,452	6,046,802
ลดลงร้อยละ 1	(6,702,134)	(5,334,345)
อัตราการเปลี่ยนแปลงในจำนวนพนักงาน		
เพิ่มขึ้นร้อยละ 1	(6,331,344)	(5,549,555)
ลดลงร้อยละ 1	6,518,665	5,723,527



21. ส่วนเกินทุนและสำรองตามกฎหมาย

ส่วนเกินมูลค่าหุ้น

ตามบทบัญญัติแห่งพระราชบัญญัติบริษัทมหาชนจำกัด พ.ศ. 2535 มาตรา 51 ในกรณีที่บริษัทเสนอขายหุ้นสูงกว่ามูลค่าหุ้นที่จดทะเบียนไว้ บริษัทต้องนำค่าหุ้นส่วนเกินนี้ตั้งเป็นทุนสำรอง (“ส่วนเกินมูลค่าหุ้น”) ส่วนเกินมูลค่าหุ้นนี้จะนำไปจ่ายเป็นเงินปันผลไม่ได้

ผลกำไร/ขาดทุนที่ยังไม่เกิดขึ้นจริง

ผลกำไร/ขาดทุนที่ยังไม่เกิดขึ้นจริงที่บันทึกไปยังส่วนของผู้ถือหุ้น รวมผลสะสมของการเปลี่ยนแปลง สุทธิในมูลค่าสุทธิธรรมของเงินลงทุนในหลักทรัพย์เพื่อขายจนกระทั่งมีการจำหน่ายเงินลงทุนนั้น

สำรองตามกฎหมาย

ตามบทบัญญัติแห่งพระราชบัญญัติบริษัทมหาชนจำกัด พ.ศ. 2535 มาตรา 116 บริษัทจะต้องจัดสรรทุนสำรอง (“สำรองตามกฎหมาย”) อย่างน้อยร้อยละ 5 ของกำไรสุทธิประจำปีหลังจากหักขาดทุนสะสมยกมา (ถ้ามี) จนกว่าสำรองดังกล่าวมีจำนวนไม่น้อยกว่าร้อยละ 10 ของทุนจดทะเบียน เงินสำรองนี้จะนำไปจ่ายเป็นเงินปันผลไม่ได้

22. เงินปันผล

ปี 2563

ตามที่ประชุมสามัญผู้ถือหุ้นของบริษัทเมื่อวันที่ 23 เมษายน 2563 ผู้ถือหุ้นมีมติอนุมัติการจ่ายกำไรเป็นเงินปันผลจากกำไรสุทธิของปี 2562 จำนวนเงินทั้งสิ้น 67.27 ล้านบาท จำนวนหุ้น 149.91 ล้านหุ้น ในอัตราหุ้น 0.45 บาท เงินปันผลดังกล่าวจ่ายให้แก่ผู้ถือหุ้นในวันที่ 18 พฤษภาคม 2563

ปี 2562

ตามที่ประชุมสามัญผู้ถือหุ้นของบริษัทเมื่อวันที่ 23 เมษายน 2562 ผู้ถือหุ้นมีมติอนุมัติการจ่ายกำไรเป็นเงินปันผลจากกำไรสุทธิของปี 2561 จำนวนเงินทั้งสิ้น 71.76 ล้านบาท จำนวนหุ้น 149.91 ล้านหุ้น ในอัตราหุ้น 0.48 บาท เงินปันผลดังกล่าวจ่ายให้แก่ผู้ถือหุ้นในวันที่ 17 พฤษภาคม 2562

23. รายได้อื่น

ประกอบด้วย

	บาท	
	2563	2562
รายได้ส่วนแบ่งฟอกไตเทียม	13,414,949	12,342,900
รายได้จากการให้เช่าพื้นที่	8,797,924	9,212,714
ดอกเบี้ยรับ	3,261,667	7,370,280
อื่น ๆ	9,584,284	11,822,569
รวม	35,058,824	40,748,463



24. ค่าใช้จ่ายตามลักษณะ

รายการค่าใช้จ่ายแบ่งตามลักษณะสำหรับปีสิ้นสุดวันที่ 31 ธันวาคม 2563 และ 2562 ประกอบด้วย รายการค่าใช้จ่ายที่สำคัญดังต่อไปนี้

	บาท	
	2563	2562
ค่าใช้จ่ายเกี่ยวกับพนักงาน	479,658,446	555,492,332
ค่าตอบแทนกรรมการและผู้บริหาร	25,268,794	30,447,642
ค่าธรรมเนียมแพทย์	334,092,294	383,494,037
ยาเวชภัณฑ์และวัสดุสิ้นเปลืองใช้ไป	238,337,978	291,099,879
ค่าเสื่อมราคาและค่าตัดจำหน่าย	68,732,172	63,326,616
อื่นๆ	204,791,836	207,723,965
รวม	1,350,881,520	1,531,584,471

25. ค่าใช้จ่ายภาษีเงินได้

25.1 ส่วนประกอบหลักของค่าใช้จ่ายภาษีเงินได้

สำหรับปีสิ้นสุดวันที่ 31 ธันวาคม 2563 และ 2562 ประกอบด้วย

	บาท	
	2563	2562
ค่าใช้จ่ายภาษีเงินได้ที่แสดงอยู่ในกำไรขาดทุน :		
ค่าใช้จ่ายภาษีเงินได้ของปีปัจจุบัน :		
ภาษีเงินได้นิติบุคคลสำหรับปี	22,050,957	36,391,749
ค่าใช้จ่ายภาษีเงินได้รอการตัดบัญชี :		
การเปลี่ยนแปลงของผลต่างชั่วคราว		
ที่รับรู้เมื่อเริ่มแรกและที่กลับรายการ	(4,792,709)	(4,352,696)
รวม	17,258,248	32,039,053
ภาษีเงินได้ที่เกี่ยวข้องกับส่วนประกอบของกำไรขาดทุนเบ็ดเสร็จอื่น :		
ภาษีเงินได้รอการตัดบัญชีที่เกี่ยวข้องกับ		
การวัดมูลค่าเงินลงทุนเพื่อขาย	-	1,399,999
การวัดมูลค่าสินทรัพย์ทางการเงินไม่	(6,733,327)	-
หมุนเวียนอื่น		
ผลกำไรจากการวัดมูลค่าใหม่ของ	-	341,194
ผลประโยชน์พนักงาน		
รวม	(6,733,327)	1,741,193



25.2 การกระทบยอดระหว่างจำนวนค่าใช้จ่ายและผลคูณของกำไรทางบัญชีกับอัตราภาษีที่ใช้
สำหรับปีสิ้นสุดวันที่ 31 ธันวาคม 2563 และ 2562 สรุปได้ดังนี้

	บาท	
	2563	2562
กำไรทางบัญชีสำหรับปี	89,456,498	165,185,455
อัตราภาษีที่ใช้ (ร้อยละ)	20	20
ค่าใช้จ่ายภาษีเงินได้คำนวณตามอัตราภาษีที่ใช้	17,891,299	33,037,091
รายการกระทบยอด		
ผลกระทบทางภาษีของค่าใช้จ่ายที่ไม่สามารถนำมาหัก		
ในการคำนวณกำไรทางภาษี		
- ค่าใช้จ่ายที่ไม่อนุญาตให้ถือเป็นรายจ่าย		
ในการคำนวณกำไรทางภาษี	130,364	216,147
ผลกระทบทางภาษีของรายได้หรือกำไรที่ไม่ต้องนำมา		
คำนวณกำไรทางภาษี		
- รายได้เงินปันผลที่ได้รับยกเว้น	(400,000)	(586,666)
- อื่นๆ	(363,415)	(627,519)
รวมรายการกระทบยอด	(633,051)	(998,038)
รวมค่าใช้จ่ายภาษีเงินได้	17,258,248	32,039,053

25.3 การกระทบยอดระหว่างอัตราภาษีที่แท้จริงถัวเฉลี่ยและอัตราภาษีที่ใช้
สำหรับปีสิ้นสุดวันที่ 31 ธันวาคม 2563 และ 2562 สรุปได้ดังนี้

	บาท			
	2563		2562	
	จำนวนภาษี (บาท)	อัตราภาษี (ร้อยละ)	จำนวนภาษี (บาท)	อัตราภาษี (ร้อยละ)
กำไรทางบัญชีก่อนค่าใช้จ่ายภาษีเงินได้ สำหรับปี	89,456,498		165,185,455	
ค่าใช้จ่ายภาษีเงินได้ตามอัตราภาษีที่ใช้	17,891,299	20.00	33,037,091	20.00
รายการกระทบยอด	(633,051)	(0.64)	(998,038)	(0.60)
ค่าใช้จ่ายภาษีเงินได้ตามอัตราภาษีที่แท้จริงถัว เฉลี่ย	17,258,248	19.36	32,039,053	19.40



26. เงินสมทบกองทุนสำรองเลี้ยงชีพ

บริษัทได้จัดตั้งกองทุนสำรองเลี้ยงชีพสำหรับพนักงานของบริษัทบนพื้นฐานความสมัครใจของพนักงานในการเป็นสมาชิกของกองทุน โดยพนักงานจ่ายเงินสะสมในอัตราร้อยละ 3 ของเงินเดือนทุกเดือน และบริษัทจ่ายสมทบในอัตราร้อยละ 3 ของเงินเดือนของพนักงานทุกเดือน กองทุนสำรองเลี้ยงชีพนี้ได้จดทะเบียนเป็นกองทุนสำรองเลี้ยงชีพตามข้อกำหนดของกระทรวงการคลังและจัดการกองทุนโดยผู้จัดการกองทุนที่ได้รับอนุญาต บริษัทได้จ่ายเงินสมทบกองทุนสำรองเลี้ยงชีพ สำหรับปีสิ้นสุดวันที่ 31 ธันวาคม 2563 และ 2562 เป็นจำนวนเงิน 4.81 ล้านบาท และ 4.74 ล้านบาท ตามลำดับ

27. ค่าตอบแทนกรรมการและผู้บริหาร

ค่าตอบแทนกรรมการและผู้บริหารนี้เป็นผลประโยชน์ที่จ่ายให้แก่กรรมการและผู้บริหารของบริษัท ประกอบด้วยค่าตอบแทนที่เป็นตัวเงินได้แก่ เงินเดือนและผลประโยชน์ที่เกี่ยวข้อง รวมไปถึงผลประโยชน์ตอบแทนในรูปอื่น ทั้งนี้กรรมการและผู้บริหารของบริษัทหมายถึงบุคคลที่กำหนดตามกฎหมายว่าด้วยหลักทรัพย์และตลาดหลักทรัพย์

กรรมการ ได้แก่ คณะกรรมการบริษัท คณะกรรมการตรวจสอบ และคณะกรรมการสรรหาและพิจารณาค่าตอบแทน

ผู้บริหาร ได้แก่ คณะกรรมการบริหาร ผู้อำนวยการโรงพยาบาล และผู้อำนวยการฝ่ายบริหาร

28. ข้อมูลทางการเงินจำแนกตามส่วนงาน

ข้อมูลส่วนงานดำเนินงานที่น่าเสนอนี้สอดคล้องกับรายงานภายในของบริษัทที่มีอำนาจตัดสินใจสูงสุดด้านการดำเนินงานได้รับและสอบถามอย่างสม่ำเสมอเพื่อใช้ในการตัดสินใจในการจัดสรรทรัพยากรและประเมินผลการปฏิบัติงานของส่วนงานดำเนินงานของบริษัท

บริษัทดำเนินธุรกิจหลักในส่วนงานดำเนินงานเพียงส่วนงานเดียว คือ การให้บริการสถานพยาบาล ในลักษณะโรงพยาบาลเอกชนและโรงพยาบาลในเครือประกันสังคมและดำเนินงานในส่วนงานภูมิศาสตร์หลัก คือ ประเทศไทย บริษัทประเมินผลการปฏิบัติงานของส่วนงานโดยพิจารณาจากกำไรหรือขาดทุนจากการดำเนินงานซึ่งวัดมูลค่าโดยใช้เกณฑ์เดียวกับที่ใช้ในการวัดกำไรหรือขาดทุนจากการดำเนินงานในงบการเงิน ดังนั้น รายได้ กำไรจากการดำเนินงาน และสินทรัพย์ทั้งหมดที่แสดงอยู่ในงบการเงิน จึงถือเป็นการรายงานตามส่วนงานดำเนินงานและเขตภูมิศาสตร์แล้ว

ข้อมูลเกี่ยวกับลูกค้ารายใหญ่

กลุ่มลูกค้าหลักของบริษัท ประกอบด้วย บุคคลทั่วไป กลุ่มลูกค้าบริษัทประกันชีวิตที่ถือกรมธรรม์ กลุ่มลูกค้าบริษัทคู่สัญญา และกลุ่มผู้ประกันตนประกันสังคมที่ประสงค์เลือกใช้บริการของโรงพยาบาลในอัตราเหมาจ่ายจากภาครัฐ



29. กำไรต่อหุ้น

กำไรต่อหุ้นขั้นพื้นฐานคำนวณโดยการหารกำไรสำหรับปีด้วยจำนวนหุ้นสามัญถัวเฉลี่ยถ่วงน้ำหนักที่ออกและเรียกชำระแล้วในระหว่างปี

	2563	2562
กำไรสำหรับปีที่เป็นของผู้ถือหุ้นสามัญ (บาท)	72,198,250	133,146,402
จำนวนหุ้นสามัญถัวเฉลี่ยถ่วงน้ำหนัก (หุ้น)	149,909,264	149,909,264
กำไรต่อหุ้นขั้นพื้นฐาน (บาทต่อหุ้น)	0.48	0.89

30. การบริหารจัดการทุน

วัตถุประสงค์ในการบริหารจัดการทุนที่สำคัญของบริษัท คือการจัดให้มีซึ่งโครงสร้างทางการเงินที่เหมาะสมและการดำรงไว้ซึ่งความสามารถในการดำเนินธุรกิจอย่างต่อเนื่อง

ตามงบแสดงฐานะการเงิน ณ วันที่ 31 ธันวาคม 2563 และ 2562 บริษัทมีอัตราส่วนหนี้สินต่อทุนเท่ากับ 0.19 : 1 และ 0.18 : 1 ตามลำดับ

31. เครื่องมือทางการเงิน

31.1 นโยบายการจัดการความเสี่ยงทางการเงิน

บริษัทมีความเสี่ยงจากการดำเนินธุรกิจตามปกติจากการเปลี่ยนแปลงอัตราดอกเบี้ย และจากการไม่ปฏิบัติตามข้อกำหนดตามสัญญาของคู่สัญญา บริษัทไม่มีการถือหรือออกเครื่องมือทางการเงินที่เป็นตราสารอนุพันธ์ เพื่อการเก็งกำไรหรือการค้า

31.2 ความเสี่ยงด้านอัตราดอกเบี้ย

ความเสี่ยงด้านอัตราดอกเบี้ย หมายถึง ความเสี่ยงที่เกิดขึ้นจากการเปลี่ยนแปลงที่จะเกิดในอนาคตของอัตราดอกเบี้ยในตลาดซึ่งส่งผลกระทบต่อรายได้ดอกเบี้ยและค่าใช้จ่ายดอกเบี้ยในปัจจุบันและในอนาคต บริษัทมีความเสี่ยงด้านอัตราดอกเบี้ยที่สำคัญอันเกี่ยวข้องกับ เงินฝากสถาบันการเงินและสินทรัพย์ทางการเงิน ในอัตราดอกเบี้ย บริษัทไม่มีนโยบายในการใช้ตราสารอนุพันธ์ทางการเงิน เพื่อป้องกันความเสี่ยงดังกล่าว



บาท						
ณ วันที่ 31 ธันวาคม 2563						
อัตราดอกเบี้ยคงที่		อัตราดอกเบี้ย	ไม่มีอัตราดอกเบี้ย	รวม	อัตราดอกเบี้ยที่แท้จริง	
มากกว่า		ปรับขึ้นลงตามราคาตลาด				
ภายใน 1 ปี		1				
ถึง 5 ปี						
						(ร้อยละต่อปี)
สินทรัพย์ทาง						
การเงิน						
เงินสดและ						
รายการเทียบเท่า						
เงินสด	-	-	133,920,662	1,989,668	135,910,330	0.13
ลูกหนี้การค้าและ						
ลูกหนี้หมุนเวียน						
อื่น	-	-	-	65,303,730	65,303,730	-
รายได้จากสำนักงาน						
ประกันสังคมค้างรับ	-	-	-	46,569,611	46,569,611	-
สินทรัพย์ทาง						
การเงิน						
หมุนเวียนอื่น	-	-	671,715,490	-	671,715,490	0.12
เงินฝากธนาคาร						
ที่ติดภาระค้ำ						
ประกัน	13,587,200	-	-	-	13,587,200	1.00
	13,587,200	-	805,636,152	113,863,009	933,086,361	
หนี้สินทาง						
การเงิน						
เจ้าหนี้การค้าและ						
เจ้าหนี้หมุนเวียน						
อื่น	-	-	-	95,804,088	95,804,088	-
หนี้สินตาม						
สัญญาเช่า						
	-	-	4,088,385	-	4,088,385	3.13
	-	-	4,088,385	95,804,088	99,892,473	

ลงนาม รองประธานกรรมการ

(นางพจนา มาโนช)



บาท						
ณ วันที่ 31 ธันวาคม 2562						
	อัตราดอกเบี้ยคงที่		อัตราดอกเบี้ย	ไม่มีอัตราดอกเบี้ย	รวม	อัตราดอกเบี้ยที่แท้จริง
	มากกว่า		ปรับขึ้นลงตามราคาตลาด			
	ภายใน 1 ปี	1				
	ถึง 5 ปี					
(ร้อยละต่อปี)						
สินทรัพย์ทาง						
การเงิน						
เงินสดและ						
รายการเทียบเท่า						0.38 -
เงินสด	-	-	705,183,260	2,960,366	708,143,626	1.25
เงินลงทุน						0.12 -
ชั่วคราว	1,323,888	-	62,843	-	1,386,731	1.00
ลูกหนี้การค้าและ						
ลูกหนี้หมุนเวียน						
อื่น	-	-	-	72,918,198	72,918,198	-
รายได้จากสำนักงาน						
ประกันสังคมค้างรับ	-	-	-	79,827,351	79,827,351	-
เงินฝากธนาคาร						
ที่ติดภาระค้ำ						
ประกัน	22,427,200	-	-	-	22,427,200	1.00
	23,751,088	-	705,246,103	155,705,915	884,703,106	
หนี้สินทาง						
การเงิน						
เจ้าหนี้การค้าและ						
เจ้าหนี้หมุนเวียน						
อื่น	-	-	-	97,591,391	97,591,391	-
	-	-	-	97,591,391	97,591,391	

ลงนาม รองประธานกรรมการ

(นางพจนา มาโนช)



31.3 ความเสี่ยงทางด้านสินเชื่อ

ความเสี่ยงทางด้านสินเชื่อ คือ ความเสี่ยงที่ลูกหนี้การค้าหรือคู่สัญญาไม่สามารถชำระหนี้แก่บริษัทตามเงื่อนไขที่ตกลงไว้เมื่อครบกำหนด

ฝ่ายบริหารได้กำหนดนโยบายทางด้านสินเชื่อเพื่อควบคุมความเสี่ยงทางด้านสินเชื่อดังกล่าวโดยสม่ำเสมอ โดยการวิเคราะห์ฐานะทางการเงินของลูกค้า การกำหนดระยะเวลาการเรียกเก็บหนี้ การเรียกเก็บเงินมัดจำบางส่วนหรือเรียกหลักทรัพย์ค้ำประกัน ดังนั้น บริษัทไม่คาดว่าจะได้รับความเสียหายที่เป็นสาระสำคัญจากการเก็บเงินจากลูกหนี้ดังกล่าว นอกเหนือไปจากที่ได้ตั้งค่าเผื่อนี้สงสัยจะสูญไว้แล้ว

31.4 ความเสี่ยงจากสภาพคล่อง

บริษัทมีการควบคุมความเสี่ยงจากการขาดสภาพคล่องโดยการรักษาระดับของเงินสดและรายการเทียบเท่าเงินสดให้เพียงพอต่อการดำเนินงานของบริษัทและเพื่อให้ผลกระทบจากความผันผวนของกระแสเงินสดลดลง

31.5 การวัดมูลค่ายุติธรรมของเครื่องมือทางการเงิน

บริษัทใช้วิธีราคาตลาดในการวัดมูลค่ายุติธรรมของสินทรัพย์และหนี้สินซึ่งมาตรฐานการรายงานทางการเงินที่เกี่ยวข้องกำหนดให้ต้องวัดมูลค่าด้วยมูลค่ายุติธรรม ยกเว้นในกรณีที่ไม่มีตลาดที่มีสภาพคล่อง หรือไม่สามารถหาราคาเสนอซื้อขายในตลาดที่มีสภาพคล่องได้ บริษัทจะใช้วิธีราคาทุนหรือวิธีรายได้ในการวัดมูลค่ายุติธรรมของสินทรัพย์และหนี้สินดังกล่าวแทน

ลำดับชั้นของมูลค่ายุติธรรม

ระดับที่ 1 ใช้ข้อมูลราคาเสนอซื้อขาย (ไม่ต้องปรับปรุง) ในตลาดที่มีสภาพคล่องสำหรับสินทรัพย์หรือหนี้สินอย่างเดียวกัน

ระดับที่ 2 ใช้ข้อมูลอื่นนอกเหนือจากราคาเสนอซื้อขายซึ่งรวมอยู่ในระดับ 1 ที่สามารถสังเกตได้โดยตรง (ได้แก่ ข้อมูลราคาตลาด) หรือโดยอ้อม (ได้แก่ ข้อมูลที่คำนวณมาจากราคาตลาด) สำหรับสินทรัพย์นั้นหรือหนี้สินนั้น

ระดับที่ 3 ใช้ข้อมูลที่ไม่สามารถสังเกตได้ เช่น ข้อมูลเกี่ยวกับกระแสเงินในอนาคตที่กิจการประมาณขึ้น

ณ วันที่ 31 ธันวาคม 2563 บริษัทมีสินทรัพย์และหนี้สินที่วัดมูลค่าด้วยมูลค่ายุติธรรม แยกแสดงตามลำดับชั้นของมูลค่ายุติธรรม ดังนี้



	บาท			
	ระดับ 1	ระดับ 2	ระดับ 3	รวม
สินทรัพย์				
สินทรัพย์ทางการเงินหมุนเวียนอื่น				
- กองทุนรวมตราสารหนี้ที่จะถือ				
จนครบกำหนดในหนึ่งปี	-	671,715,490	-	671,715,490
สินทรัพย์ทางการเงินไม่หมุนเวียน				
- ตราสารทุน	137,999,862	-	-	137,999,862
รวม	137,999,862	671,715,490	-	809,715,352

เทคนิคการประเมินมูลค่ายุติธรรมและข้อมูลที่ใช้สำหรับการวัดมูลค่ายุติธรรมระดับ 2 มูลค่ายุติธรรมของเงินลงทุนในหน่วยลงทุนที่มีได้จดทะเบียนในตลาดหลักทรัพย์แห่งประเทศไทย กำหนดโดยใช้มูลค่าสินทรัพย์สุทธิต่อหน่วยที่ประกาศโดยผู้จัดการกองทุน ในระหว่างปีไม่มีการโอนรายการระหว่างลำดับชั้นของมูลค่ายุติธรรม

32. สินทรัพย์และหนี้สินทางการเงิน

ณ วันที่ 1 มกราคม 2563 (วันที่ถือปฏิบัติครั้งแรก) ผู้บริหารของบริษัทได้ประเมินโมเดลธุรกิจที่ใช้จัดการสินทรัพย์และหนี้สินทางการเงิน และจัดประเภทรายการสินทรัพย์และหนี้สินทางการเงิน มียอดคงเหลือ ณ วันที่ 1 มกราคม 2563 ได้เปิดเผยไว้ในหมายเหตุของงบการเงินข้อ 6

	บาท			
	มูลค่ายุติธรรม ผ่านกำไรขาดทุน	มูลค่ายุติธรรม ผ่านกำไรขาดทุน เบ็ดเสร็จอื่น	ราคาทุนตัด จำหน่าย	รวม
สินทรัพย์ทางการเงิน ณ วันที่ 31 ธันวาคม 2563				
เงินสดและรายการเทียบเท่าเงินสด	-	-	135,910,330	135,910,330
ลูกหนี้การค้าและลูกหนี้หมุนเวียนอื่น	-	-	65,303,730	65,303,730
รายได้ค้างรับจากประกันสังคม	-	-	46,569,611	46,569,611
สินทรัพย์ทางการเงินหมุนเวียนอื่น	661,278,497	-	10,436,993	671,715,490
เงินฝากธนาคารที่มีภาระค้ำประกัน	-	-	13,587,200	13,587,200
สินทรัพย์ทางการเงินไม่หมุนเวียนอื่น	-	137,999,892	-	137,999,892
	661,278,497	137,999,892	271,807,864	1,071,086,253



บริษัทจัดประเภทเงินลงทุนในตราสารหนี้ที่ไม่เป็นไปตามเงื่อนไขการวัดมูลค่าด้วยราคาทุนตัดจำหน่ายหรือการวัดมูลค่าด้วยมูลค่ายุติธรรมผ่านกำไรขาดทุนเบ็ดเสร็จอื่นเป็นประเภทมูลค่ายุติธรรมผ่านกำไรขาดทุน

สินทรัพย์ทางการเงินที่ต้องวัดด้วยมูลค่ายุติธรรมผ่านกำไรขาดทุน ณ วันที่ 31 ธันวาคม 2563 มีรายการดังต่อไปนี้

	บาท
สินทรัพย์ทางการเงิน ณ วันที่ 31 ธันวาคม 2563	
กองทุนรวมตราสารหนี้ที่จะถือจนครบถึงกำหนดในหนึ่งปี	661,278,497
รวมสินทรัพย์ทางการเงิน	661,278,497

	บาท	
	ราคาทุน ตัดจำหน่าย	รวม
หนี้สินทางการเงิน ณ วันที่ 31 ธันวาคม 2563		
เจ้าหนี้การค้าและเจ้าหนี้หมุนเวียนอื่น	95,804,088	95,804,088
หนี้สินตามสัญญาเช่า	4,088,385	4,088,385
	99,892,473	99,892,473

33. การเปลี่ยนแปลงในหนี้สินที่เกิดจากกิจกรรมจัดหาเงิน

การเปลี่ยนแปลงในหนี้สินที่เกิดจากกิจกรรมจัดหาเงินสำหรับปีสิ้นสุดวันที่ 31 ธันวาคม 2563 มีดังนี้

	บาท			
	ยอดคงเหลือ ณ วันที่ 1 มกราคม 2563*	กระแสเงินสด เพิ่ม (ลด)	รายการที่ไม่ใช่ เงินสด เพิ่มขึ้น	ยอดคงเหลือ ณ วันที่ 31 ธันวาคม 2563
หนี้สินตามสัญญาเช่า	8,039,832	(4,146,727)	195,280	4,088,385
	8,039,832	(4,146,727)	195,280	4,088,385

* หนี้สินตามสัญญาเช่าเพิ่มขึ้นจากการนำมาตราฐานการรายงานทางการเงินฉบับที่ 16 มาถือปฏิบัติ



34. ภาระผูกพันที่มีกับบุคคลหรือกิจการที่ไม่เกี่ยวข้องกัน

ณ วันที่ 31 ธันวาคม 2563 และ 2562 บริษัทมีภาระผูกพันดังนี้

		บาท	
		2563	2562
34.1	หนังสือค้ำประกันจากธนาคารพาณิชย์แห่งหนึ่ง ต่อหน่วยงานราชการและรัฐวิสาหกิจ	24,247,200	22,427,200
34.2	สัญญาค่าก่อสร้างและติดตั้งอุปกรณ์กับบริษัทหลายแห่ง	7,858,797	17,532,591
34.3	สัญญาค้ำเงินงาน บริษัทได้เข้าทำสัญญาเช่าเครื่อง คอมพิวเตอร์พร้อมอุปกรณ์ประกอบการใช้งานจำนวน 1 สัญญา กับบริษัทแห่งหนึ่ง มีอายุของสัญญา 3 ปี บริษัท มีเงินขั้นค่าที่ต้องจ่ายในอนาคตทั้งสิ้น ภายใต้สัญญา ค้ำเงินงานดังนี้		
	จ่ายชำระภายใน 1 ปี	-	2,274,606
	จ่ายชำระภายใน 2 - 3 ปี	-	1,466,756
		-	3,741,362

ในระหว่างปี บริษัทได้รับรู้สินทรัพย์สิทธิการใช้สำหรับสัญญาเช่าตามที่แสดงในหมายเหตุ
ประกอบการเงินข้อ 14

35. คดีฟ้องร้อง

(1) บริษัทถูกคนไข้ฟ้องร้องเรียกค่าเสียหายเกี่ยวกับการรักษาพยาบาล เนื่องจากผลการให้การ
รักษาพยาบาลโรคที่ไม่เป็นที่พึงพอใจ โดยมีทุนทรัพย์ที่ฟ้องร้องประมาณ 40.97 ล้านบาท ณ ปัจจุบันคดี
ดังกล่าวอยู่ระหว่างการพิจารณาของศาล ซึ่งฝ่ายบริหารของบริษัทเห็นว่า ผลของคดีศาลอาจมีคำสั่งให้ทาง
บริษัทชดเชยค่าเสียหายให้แก่โจทก์เป็นจำนวนเงินประมาณ 9.00 ล้านบาท ดังนั้นบริษัทจึงบันทึกประมาณ
การค่าความเสียหายที่อาจเกิดขึ้นดังกล่าวไว้ในงบการเงินของบริษัทแล้ว

(2) บริษัทถูกคนไข้ร้องเรียนเนื่องจากไม่พึงพอใจแผนการรักษาของแพทย์ที่ล่าช้าทำให้คนไข้ได้รับ
ผลกระทบจากการรักษาดังกล่าว คนไข้ได้เรียกค่าเสียหายจากการรักษาพยาบาลของโรงพยาบาล ซึ่งฝ่ายบริหาร
ของบริษัทเห็นว่า บริษัทอาจต้องชดเชยค่าเสียหายดังกล่าวให้แก่คนไข้เป็นจำนวนเงินประมาณ 6.00 ล้านบาท
ดังนั้นบริษัทจึงบันทึกประมาณการค่าความเสียหายที่อาจเกิดขึ้นดังกล่าวไว้ในงบการเงินของบริษัทแล้ว

36. การจัดประเภทรายการในงบการเงิน

รายการบัญชีบางรายการในงบการเงินสำหรับปี 2562 ได้มีการจัดประเภทใหม่เพื่อให้สอดคล้องกับ
การจัดประเภทรายการบัญชีในปัจจุบัน ซึ่งไม่มีผลกระทบต่อกำไรสุทธิหรือส่วนของ ผู้ถือหุ้น การจัด
ประเภทรายการใหม่นี้มีดังต่อไปนี้



	บาท		
	ตามที่เคย รายงานไว้เดิม	เพิ่มขึ้น (ลดลง)	ตามที่รายงาน ใหม่
งบแสดงฐานะการเงิน ณ วันที่ 31 ธันวาคม 2562			
ลูกหนี้การค้า	66,287,969	(66,287,969)	-
ลูกหนี้การค้าและลูกหนี้หมุนเวียนอื่น	-	72,918,198	72,918,198
รายได้ค้างรับ	82,604,621	(82,604,621)	-
รายได้จากสำนักงานประกันสังคมค้างรับ	-	79,827,351	79,827,351
สินทรัพย์หมุนเวียนอื่น	3,852,959	(3,852,959)	-
เจ้าหนี้การค้า	78,441,540	(78,441,540)	-
เจ้าหนี้การค้าและเจ้าหนี้หมุนเวียนอื่น	-	97,591,391	97,591,391
เจ้าหนี้อื่น	6,037,401	(6,037,401)	-
หนี้สินหมุนเวียนอื่น	22,421,653	(13,112,450)	9,309,203
งบกระแสเงินสด สำหรับปีสิ้นสุด วันที่ 31 ธันวาคม 2562			
ลูกหนี้การค้า	5,420,275	(5,420,275)	-
ลูกหนี้การค้าและลูกหนี้หมุนเวียนอื่น	-	4,174,346	4,174,346
รายได้ค้างรับ	2,633,056	(2,633,056)	-
รายได้จากสำนักงานประกันสังคมค้างรับ	-	3,573,527	3,573,527
สินทรัพย์หมุนเวียนอื่น	(305,458)	305,458	-
เจ้าหนี้การค้า	3,389,884	(3,389,884)	-
เจ้าหนี้การค้าและเจ้าหนี้หมุนเวียนอื่น	-	4,474,296	4,474,296
หนี้สินหมุนเวียนอื่น	3,604,654	(1,084,412)	2,520,242

37. การแพร่ระบาดของโรคติดเชื้อไวรัสโคโรนา 2019

สถานการณ์การแพร่ระบาดของโรคติดเชื้อไวรัสโคโรนา 2019 (COVID-19) ปัจจุบันได้ขยายวงกว้างขึ้นอย่างต่อเนื่อง ส่งผลทำให้เกิดการชะลอตัวของเศรษฐกิจและมีผลกระทบต่อธุรกิจและอุตสาหกรรมโดยรวม สถานการณ์ดังกล่าวส่งผลกระทบต่อผลการดำเนินงานของบริษัท การรับรู้และการวัดมูลค่าของสินทรัพย์และหนี้สินในงบการเงิน อย่างไรก็ตาม ฝ่ายบริหารจะติดตามความคืบหน้าของสถานการณ์ดังกล่าวและทำการประเมินผลกระทบทางการเงินเกี่ยวกับมูลค่าของสินทรัพย์ ประมาณการหนี้สินและหนี้สินที่อาจเกิดขึ้นอย่างต่อเนื่อง

38. การอนุมัติงบการเงิน

งบการเงินนี้ได้รับอนุมัติให้ออกโดยคณะกรรมการบริษัทเมื่อวันที่ 22 กุมภาพันธ์ 2564



ส่วนที่ 4

การรับรองความถูกต้องของข้อมูลสำหรับการส่งแบบ 56-1 One-Report

“บริษัทได้สอบทานข้อมูลในแบบแสดงรายการข้อมูลประจำปีฉบับนี้แล้ว ด้วยความระมัดระวัง บริษัทขอรับรองว่า ข้อมูลดังกล่าวถูกต้องครบถ้วน ไม่เป็นเท็จ ไม่ทำให้ผู้อื่นสำคัญผิด หรือไม่ขาดข้อมูลที่ควรต้องแจ้งในสาระสำคัญ นอกจากนี้ บริษัทขอรับรองว่า

(1) งบการเงินและข้อมูลทางการเงินที่สรุปมาในแบบแสดงรายการข้อมูลประจำปี ได้แสดงข้อมูลอย่างถูกต้องครบถ้วนในสาระสำคัญเกี่ยวกับฐานะการเงิน ผลการดำเนินงาน และกระแสเงินสด ของบริษัท และบริษัทย่อยแล้ว

(2) บริษัทได้จัดให้มีระบบการเปิดเผยข้อมูลที่ดี เพื่อให้แน่ใจว่าบริษัทได้เปิดเผยข้อมูลในส่วนที่เป็นสาระสำคัญทั้งของบริษัทและบริษัทย่อยอย่างถูกต้องครบถ้วนแล้ว รวมทั้งควบคุมดูแลให้มีการปฏิบัติตามระบบดังกล่าว

(3) บริษัทได้จัดให้มีระบบการควบคุมภายในที่ดี และควบคุมดูแลให้มีการปฏิบัติตามระบบดังกล่าว และบริษัทได้แจ้งข้อมูลการประเมินระบบการควบคุมภายใน ณ วันที่ 31 ธันวาคม 2563 ต่อผู้สอบบัญชีและกรรมการตรวจสอบของบริษัทแล้ว ซึ่งครอบคลุมถึงข้อบกพร่องและการเปลี่ยนแปลงที่สำคัญของระบบการควบคุมภายใน รวมทั้งการกระทำที่มีขอบที่อาจมีผลกระทบต่อการจัดทำรายงานทางการเงินของบริษัทและบริษัทย่อย

ในการนี้ เพื่อเป็นหลักฐานว่าเอกสารทั้งหมดเป็นเอกสารชุดเดียวกันกับที่บริษัทได้รับรองความถูกต้องแล้ว บริษัทได้มอบหมายให้ นางพจนา มาโนช เป็นผู้ลงลายมือชื่อกำกับเอกสารนี้ ไว้ทุกหน้าด้วย หากเอกสารใดไม่มีลายมือชื่อของ นางพจนา มาโนช กำกับไว้ บริษัทจะถือว่าไม่ใช่ข้อมูลที่บริษัทได้รับรองความถูกต้องของข้อมูลแล้วดังกล่าวข้างต้น

ชื่อ – สกุล	ตำแหน่ง	ลายมือชื่อ
1. นายอภิรักษ์ วานิช	ประธานกรรมการ
2. นางพจนา มาโนช	รองประธานกรรมการ
3. นางสาวกาญจนา วานิช	กรรมการ
ชื่อ – สกุล	ตำแหน่ง	ลายมือชื่อ
ผู้รับมอบอำนาจ นางพจนา มาโนช	รองประธานกรรมการ



เอกสารแนบ 1

รายละเอียดเกี่ยวกับกรรมการบริษัท ผู้บริหาร

ผู้ที่ได้รับมอบหมายให้รับผิดชอบสูงสุดในสายงานบัญชีและการเงิน

เลขานุการบริษัท

1. ข้อมูลของกรรมการ ผู้บริหาร ผู้มีอำนาจควบคุม ผู้ที่ได้รับมอบหมายให้รับผิดชอบสูงสุดในสายงานบัญชีและการเงิน ผู้ที่ได้รับมอบหมายให้รับผิดชอบโดยตรงในการควบคุมดูแลการทำบัญชี เลขานุการบริษัท กรรมการบริษัท ณ 31 ธันวาคม 2563 มีจำนวนทั้งสิ้น 9 ท่าน ดังนี้

รายชื่อ	ตำแหน่ง
1. นายอภิรักษ์ วาณิช	ประธานกรรมการ
2. นางพจนา มาโนช	รองประธานกรรมการ, ประธานกรรมการบริหาร
3. ผศ.นพ.กฤษฏา บานชื่น	กรรมการอิสระ ประธานกรรมการตรวจสอบ, ประธานกรรมการสรรหาและพิจารณาคำตอบแทน
4. นางสาวกาญจนา วาณิช	กรรมการ
5. นางสาวอรนุช วาณิช	กรรมการ
6. นพ.सानิตย์ ชากฤษณ์	กรรมการ, กรรมการบริหาร, ผู้อำนวยการฝ่ายการแพทย์ โรงพยาบาลเอกชล
7. นางฐิตะวัฒน์ โพธานันท์	กรรมการอิสระ, กรรมการตรวจสอบ, กรรมการสรรหาและพิจารณาคำตอบแทน
8. ผศ.ดร.ศรายุทธ เรืองสุวรรณ	กรรมการอิสระ, กรรมการตรวจสอบ, กรรมการสรรหาและพิจารณาคำตอบแทน
9. นายกุดั่น สุขุมานนท์	กรรมการ

ผู้บริหาร ผู้ที่ได้รับมอบหมายให้รับผิดชอบสูงสุดในสายงานบัญชีและการเงิน เลขานุการบริษัท

รายชื่อ	ตำแหน่ง
1.นางพจนา มาโนช	ประธานกรรมการบริหาร
2. นายแพทย์सानิตย์ ชากฤษณ์	ผู้อำนวยการฝ่ายการแพทย์ โรงพยาบาลเอกชล
3. นายแพทย์พิชัย ศิริพรพาณิชย์	ผู้อำนวยการฝ่ายการแพทย์ โรงพยาบาลเอกชล 2
4. นายสิริพจน์ มาโนช	ผู้อำนวยการฝ่ายบริหาร
5. นายแพทย์เกศดา จันทร์สว่าง	ผู้อำนวยการฝ่ายพัฒนาธุรกิจ
6. นางปริญดา เฉลิมช่วง	ผู้อำนวยการฝ่ายบัญชีและการเงิน (CFO)
7. นางประภาพรรณ ตันทวิรัตน์	เลขานุการบริษัท



เอกสารแนบ 1

กรรมการบริษัท



1



2



3



4



5



6



7



8



9



เอกสารแนบ 1

1. นายอภิรักษ์ วานิช

ตำแหน่ง ประธานกรรมการ และกรรมการผู้มีอำนาจลงนามผูกพันบริษัท

ปัจจุบันอายุ 55 ปี

ได้รับแต่งตั้งเป็นประธานกรรมการครั้งแรก เมื่อวันที่ 15 เมษายน 2534

คุณวุฒิทางการศึกษา/ ประวัติอบรม

การศึกษา

- MBA., Indiana University.
- B.S. Agricultural Economics, Purdue University.

ประวัติอบรม

- หลักสูตร Director Accreditation Program (DAP) รุ่นที่ 37/2005
- หลักสูตร Director Certificate Program (DCP) รุ่นที่ 60/2005
- หลักสูตร Finance for Non-Financial Director (FND) รุ่นที่ 19/2005
- หลักสูตร Role of the Chairman Program (RCP) รุ่นที่ 13/2006
- หลักสูตร Leadership Program, Capital Market Academy รุ่นที่ 11จากสถาบันวิทยาการตลาดทุน (วตท.)

สัดส่วนการถือหุ้นในบริษัท (%)

21.10% (ตนเอง 19.30% คู่สมรส 1.80%)

ความสัมพันธ์ทางครอบครัวระหว่างกรรมการและผู้บริหาร

- | | | | |
|-----------------|-------|--------------|---------|
| 1. นางพจนา | มาโนช | ความสัมพันธ์ | พี่น้อง |
| 2. นางสาวกาญจนา | วานิช | ความสัมพันธ์ | พี่น้อง |
| 3. นางสาวอรนุช | วานิช | ความสัมพันธ์ | พี่น้อง |

การดำรงตำแหน่งในบริษัทจดทะเบียนอื่น

1. ประธานกรรมการบริษัท ยูนิวานิช น้ำมันปาล์ม จำกัด (มหาชน)

การดำรงตำแหน่งในบริษัทอื่นที่ไม่ใช่บริษัทจดทะเบียน

1. ประธานกรรมการบริษัท เจียรวานิช จำกัด
2. ประธานกรรมการบริษัท เจียรวานิชการขนส่ง จำกัด
3. ประธานกรรมการบริษัท วานิชอิมพอร์ต จำกัด
4. ประธานกรรมการบริษัท วานิชลิเนียร์ จำกัด
5. ประธานกรรมการบริษัท ภูเก็ตโรงงานยาง จำกัด
6. ประธานกรรมการบริษัท เอกอุตสาหกรรมหิน จำกัด
7. ประธานกรรมการบริษัท แอสเสทส์ อาร์ อัส จำกัด



เอกสารแนบ 1

2. นางพจนา มาโนช

ตำแหน่ง รองประธานกรรมการ และกรรมการผู้มีอำนาจลงนามผูกพันบริษัท

ปัจจุบันอายุ 66 ปี

ได้รับแต่งตั้งเป็นกรรมการครั้งแรก เมื่อวันที่ 27 เมษายน 2524

คุณวุฒิทางการศึกษา/ ประวัติอบรม

การศึกษา

- ปรัชญาคุญธิบัณฑิต สาขาปรัชญาและจริยศาสตร์, มหาวิทยาลัยราชภัฏสวนสุนันทา
- M.S. Hospital Administration, University of Wisconsin, U.S.A.
- B.S. Business Administration, University of Wisconsin, U.S.A.
- นิติศาสตร์บัณฑิต มหาวิทยาลัยธุรกิจบัณฑิต

ประวัติอบรม

- หลักสูตร Director Certificate Program (DCP) รุ่นที่ 25/2002
- หลักสูตร Financial Statement for Director (FSD) รุ่นที่ 13/2011
- หลักสูตร Anti-Corruption for Executive Program (ACEP) รุ่นที่ 13/2014
- หลักสูตรประกาศนียบัตรธรรมมาภิบาลทางการแพทย์ สำหรับผู้บริหารระดับสูง (ปรพ.) รุ่นที่ 1 พ.ศ. 2555 สถาบันพระปกเกล้า
- หลักสูตร Corporate Governance for Executives (CGE) รุ่นที่ 14/2019
- หลักสูตร Director Accreditation Program รุ่น 175/2020

สัดส่วนการถือหุ้นในบริษัท (%)

2.92% (ตนเอง 2.26% คู่สมรส 0.66%)

ความสัมพันธ์ทางครอบครัวระหว่างกรรมการและผู้บริหาร

- | | | | |
|-----------------|-------|--------------|---------|
| 1. นายอภิรักษ์ | วานิช | ความสัมพันธ์ | พี่น้อง |
| 2. นางสาวกาญจนา | วานิช | ความสัมพันธ์ | พี่น้อง |
| 3. นางสาวอรนุช | วานิช | ความสัมพันธ์ | พี่น้อง |
| 4. นายสิริพนธ์ | มาโนช | ความสัมพันธ์ | บุตร |

การดำรงตำแหน่งในบริษัทจดทะเบียนอื่น

1. กรรมการบริษัท ยูนิวานิชน้ำมันปาล์ม จำกัด (มหาชน)

การดำรงตำแหน่งในบริษัทอื่นที่ไม่ใช่บริษัทจดทะเบียน

1. กรรมการบริษัท เจียรวานิช จำกัด
2. กรรมการบริษัท วานิชลิเนียร์ จำกัด



3. นายแพทย์กฤษฎา บานชื่น

ตำแหน่งกรรมการอิสระ, ประธานกรรมการตรวจสอบ, ประธานกรรมการสรรหาและพิจารณาค่าตอบแทน
ปัจจุบันอายุ 73 ปี

ได้รับแต่งตั้งเป็นกรรมการครั้งแรก เมื่อวันที่ 12 กันยายน 2521

คุณวุฒิทางการศึกษา/ ประวัติอบรม

การศึกษา

- แพทย์ศาสตรบัณฑิต คณะแพทยศาสตร์ โรงพยาบาลรามาธิบดี มหาวิทยาลัยมหิดล
- DIP. American Board of Pediatrics
- วุฒิบัตรแพทยสภา สาขากุมารเวชศาสตร์
- อนุมัติบัตรแพทยสภา สาขาเวชศาสตร์ครอบครัว

ประวัติอบรม

- หลักสูตร Director Accreditation Program (DAP) รุ่น 37/2005
- หลักสูตร Director Certificate Program (DCP) รุ่น 156/2012
- หลักสูตร Role of the Compensation Committee (RCC) รุ่น 15/2012
- หลักสูตร Audit Committee Program (ACP) รุ่น 42/2013
- หลักสูตร Monitoring the System of Internal Control and Risk Management (MIR) รุ่น 14/2013
- หลักสูตร Monitor the Internal Audit Function (MIA) รุ่น 14/2013
- หลักสูตร Monitor the Quality of Financial Reporting (MFR) รุ่น 17/2013

สัดส่วนการถือหุ้นในบริษัท (%)

0.14% (ตนเอง 0.14% คู่สมรส 0%)

ความสัมพันธ์ทางครอบครัวระหว่างกรรมการและผู้บริหาร

ไม่มี

การดำรงตำแหน่งในบริษัทจดทะเบียนอื่น

ไม่มี

การดำรงตำแหน่งในบริษัทอื่นที่ไม่ใช่บริษัทจดทะเบียน

1. กรรมการบริษัท โรงน้ำแข็งชลบุรี จำกัด



เอกสารแนบ 1

4. นางสาวกาญจนา วานิช

ตำแหน่งกรรมการ และกรรมการผู้มีอำนาจลงนามผูกพันบริษัท

ปัจจุบันอายุ 62 ปี

ได้รับแต่งตั้งเป็นกรรมการครั้งแรก เมื่อวันที่ 23 กุมภาพันธ์ 2537

คุณวุฒิทางการศึกษา/ ประวัติอบรม

การศึกษา

- B.S. Finance, University of Wisconsin, U.S.A.
- B.S. Human & Relationship University of Wisconsin, U.S.A.

ประวัติอบรม

- หลักสูตร Director Accreditation Program (DAP) รุ่นที่ 36/2005

สัดส่วนการถือหุ้นในบริษัท (%)

ไม่มี

ความสัมพันธ์ทางครอบครัวระหว่างกรรมการและผู้บริหาร

- | | | | |
|----------------|-------|--------------|---------|
| 1. นายอภิรักษ์ | วานิช | ความสัมพันธ์ | พี่น้อง |
| 2. นางพจนา | มาโนช | ความสัมพันธ์ | พี่น้อง |
| 3. นางสาวอรนุช | วานิช | ความสัมพันธ์ | พี่น้อง |

การดำรงตำแหน่งในบริษัทจดทะเบียนอื่น

1. กรรมการบริษัท ยูนิวานิชน้ำมันปาล์ม จำกัด (มหาชน)

การดำรงตำแหน่งในบริษัทอื่นที่ไม่ใช่บริษัทจดทะเบียน

1. กรรมการบริษัท เจียรวานิช จำกัด
2. กรรมการบริษัท เจียรวานิชการขนส่ง จำกัด
3. กรรมการบริษัท วานิชปิโตรเคมี จำกัด
4. กรรมการบริษัท วานิชชิบชม จำกัด
5. กรรมการบริษัท วานิชลิเนเยล จำกัด
6. กรรมการบริษัท ภูเก็ตโรงงานยาง จำกัด



เอกสารแนบ 1

5. นางสาวอรนุช วานิช

ตำแหน่ง กรรมการ

ปัจจุบันอายุ 57 ปี

ได้รับแต่งตั้งเป็นกรรมการครั้งแรก เมื่อวันที่ 11 เมษายน 2554

คุณวุฒิทางการศึกษา/ ประวัติอบรม

การศึกษา

- B.S. Marketing, Indiana State University, U.S.A.
- Hotel Management Diploma, Hotel Management School “Les Roches”, Switzerland

ประวัติอบรม

- หลักสูตร Director Accreditation Program (DAP) รุ่นที่ 92/2011
- หลักสูตร Financial Statements for Directors (FSD) รุ่นที่ 19/2013

สัดส่วนการถือหุ้นในบริษัท (%)

3.87%

ความสัมพันธ์ทางครอบครัวระหว่างกรรมการและผู้บริหาร

- | | | | |
|-----------------|-------|--------------|---------|
| 1. นายอภิรักษ์ | วานิช | ความสัมพันธ์ | พี่น้อง |
| 2. นางพจนา | มาโนช | ความสัมพันธ์ | พี่น้อง |
| 3. นางสาวกาญจนา | วานิช | ความสัมพันธ์ | พี่น้อง |

การดำรงตำแหน่งในบริษัทจดทะเบียนอื่น

ไม่มี

การดำรงตำแหน่งในบริษัทอื่นที่ไม่ใช่บริษัทจดทะเบียน

1. กรรมการบริหารบริษัท วานิชชิปปิ้ง จำกัด
2. กรรมการบริหารบริษัท เจียรวานิชการขนส่ง จำกัด
3. กรรมการบริหารบริษัท เจียรวานิช จำกัด



เอกสารแนบ 1

6. นายแพทย์ธานีต์ ชากฤษณ์

ตำแหน่งกรรมการ, กรรมการบริหาร และผู้อำนวยการฝ่ายการแพทย์ โรงพยาบาลเอกชล

ปัจจุบันอายุ 72 ปี

ได้รับแต่งตั้งเป็นกรรมการครั้งแรก เมื่อวันที่ 18 เมษายน 2557

คุณวุฒิทางการศึกษา/ ประวัติอบรม

การศึกษา

- วิทยาศาสตร์บัณฑิต จุฬาลงกรณ์มหาวิทยาลัย
- แพทยศาสตรบัณฑิต จุฬาลงกรณ์มหาวิทยาลัย
- นิติศาสตรบัณฑิต มหาวิทยาลัยสุโขทัยธรรมาธิราช

ประวัติอบรม

- หลักสูตร Director Accreditation Program (DAP) รุ่นที่ 121/2015

สัดส่วนการถือหุ้นในบริษัท (%)

ไม่มี

ความสัมพันธ์ทางครอบครัวระหว่างกรรมการและผู้บริหาร

ไม่มี

การดำรงตำแหน่งในบริษัทจดทะเบียนอื่น

ไม่มี

การดำรงตำแหน่งในบริษัทอื่นที่ไม่ใช่บริษัทจดทะเบียน

ไม่มี



เอกสารแนบ 1

7. นางฐิตะวัฒน์ โพชนันท์

ตำแหน่งกรรมการอิสระ, กรรมการตรวจสอบ, กรรมการสรรหาและพิจารณาค่าตอบแทน

ปัจจุบันอายุ 65 ปี

ได้รับแต่งตั้งเป็นกรรมการครั้งแรก เมื่อวันที่ 21 เมษายน 2560

คุณวุฒิทางการศึกษา/ ประวัติอบรม

การศึกษา

- M.B.A. (Finance), ST. John University, New York, U.S.A.
- B.S. (Business Administration), Kasetsart University, Thailand.

ประวัติอบรม

- หลักสูตร Director Accreditation Program (DAP) รุ่นที่ 140/2017
- หลักสูตร Advance Audit Committee Program (AACP) รุ่นที่ 30/2018

สัดส่วนการถือหุ้นในบริษัท (%)

ไม่มี

ความสัมพันธ์ทางครอบครัวระหว่างกรรมการและผู้บริหาร

ไม่มี

การดำรงตำแหน่งในบริษัทจดทะเบียนอื่น

ไม่มี

การดำรงตำแหน่งในบริษัทอื่นที่ไม่ใช่บริษัทจดทะเบียน

ไม่มี

ประสบการณ์ทำงาน ในระยะ 5 ปี ย้อนหลัง

1. ผู้ช่วยกรรมการผู้จัดการใหญ่อาวุโส สายบริหารความเสี่ยงด้าน Credit Risk, ธนาคารซีไอเอ็มบีไทย
2. Senior Credit Officer, Standard Chartered Bank Philipines.
3. Corporate Finance Executive Wholesales Banking Department The Chase Manhattan Bank, N.A., Bangkok Branch.



เอกสารแนบ 1

8. ผศ.ดร.ศรายุทธ เรืองสุวรรณ

ตำแหน่งกรรมการอิสระ, กรรมการตรวจสอบ, กรรมการสรรหาและพิจารณาค่าตอบแทน

ปัจจุบันอายุ 37 ปี

ได้รับแต่งตั้งเป็นกรรมการครั้งแรก เมื่อวันที่ 23 เมษายน 2562

คุณวุฒิทางการศึกษา/ ประวัติอบรม

การศึกษา

- Doctor of Philosophy in Accountancy, University of Exeter, UK
- Master of Research in Finance with Merit, City University London, UK
- บริหารธุรกิจมหาบัณฑิต คณะพาณิชยศาสตร์และการบัญชี มหาวิทยาลัยธรรมศาสตร์
- บัญชีบัณฑิต (เกียรตินิยมอันดับหนึ่ง) คณะพาณิชยศาสตร์และการบัญชี มหาวิทยาลัยธรรมศาสตร์

ประวัติอบรม

- Advanced Audit Committee Program (AACP) รุ่น 33/2019
- Directors Certification Program (DCP) รุ่น 246/2017
- JENESYS 2016 Economics: Trade and Investment Promotions Japanese Government
- Directors Accreditation Program (DAP) รุ่น 129/2016
- GW4 PhD Training in Accounting University of Exeter and University of Bristol

สัดส่วนการถือหุ้นในบริษัท (%)

ไม่มี

ความสัมพันธ์ทางครอบครัวระหว่างกรรมการและผู้บริหาร

ไม่มี

การดำรงตำแหน่งในบริษัทจดทะเบียนอื่น

ไม่มี

การดำรงตำแหน่งในบริษัทอื่นที่ไม่ใช่บริษัทจดทะเบียน

1. ประธานเจ้าหน้าที่บริหารบริษัท เอเชีย แค็บ จำกัด
2. กรรมการบริษัท เอเชียแค็บ แอปพลิเคชัน คอนซัลติ้ง จำกัด
3. กรรมการบริษัท แค็บ ไดรเวอร์ส จำกัด
4. กรรมการบริษัท ซี.เอ.เอส. โฮลดิ้ง กรุ๊ป จำกัด
5. กรรมการบริษัท ออลเอส โฮลดิ้ง จำกัด
6. กรรมการอิสระบริษัท อีเคเตอร์ โซลาร์ แคปิตอล จำกัด
7. กรรมการบริษัท ไทยเอวิเอชั่น จำกัด

ประสบการณ์ทำงานในระยะ 5 ปี ย้อนหลัง

1. ผู้ช่วยศาสตราจารย์ประจำภาควิชาบัญชี คณะบริหารธุรกิจ มหาวิทยาลัยเกษตรศาสตร์
2. ผู้ช่วยอธิการบดีฝ่ายการเงิน มหาวิทยาลัยเกษตรศาสตร์



เอกสารแนบ 1

3. ประธานคณะกรรมการประเมินผลกระทบทางเศรษฐกิจของการใช้มาตรฐานการรายงานทางการเงินฉบับใหม่ในประเทศไทย สภาวิชาชีพบัญชีในพระบรมราชูปถัมภ์
4. อดีตประธานกรรมการตรวจสอบและกรรมการอิสระ บริษัท ไทยนิปปอนรับเบอร์ อินดัสทรี จำกัด (มหาชน)
5. อดีตกรรมการ โครงการปริญญาตรีบัญชีภาคพิเศษ คณะบริหารธุรกิจ มหาวิทยาลัย เกษตรศาสตร์

9. นายกุดั่น สุขุมานนท์

ตำแหน่งกรรมการ

ปัจจุบันอายุ 45 ปี

ได้รับแต่งตั้งเป็นกรรมการครั้งแรก เมื่อวันที่ 23 เมษายน 2562

คุณวุฒิทางการศึกษา/ ประวัติอบรม

การศึกษา

- นิติศาสตรมหาบัณฑิต Columbia University สหรัฐอเมริกา
- นิติศาสตรบัณฑิต (เกียรตินิยม) จุฬาลงกรณ์มหาวิทยาลัย

ประวัติอบรม

- หลักสูตร Directors Certification Program (DCP) รุ่น 154/2011

สัดส่วนการถือหุ้นในบริษัท (%)

ไม่มี

ความสัมพันธ์ทางครอบครัวระหว่างกรรมการและผู้บริหาร

ไม่มี

การดำรงตำแหน่งในบริษัทจดทะเบียนอื่น

- กรรมการ บริษัท ศรีสวัสดิ์ คอร์ปอเรชั่น จำกัด (มหาชน)
- กรรมการอิสระ และกรรมการตรวจสอบ บริษัทเงินทุน ศรีสวัสดิ์ จำกัด (มหาชน)

การดำรงตำแหน่งในบริษัทอื่นที่ไม่ใช่บริษัทจดทะเบียน

- กรรมการ บริษัท กุดั่น แอนด์ พาร์ทเนอร์ส จำกัด

ประสบการณ์ทำงานในระยะ 5 ปี ย้อนหลัง

- กรรมการตรวจสอบและกรรมการอิสระ บริษัท จีเอ็มเอ็ม แกรมมี่ จำกัด (มหาชน)
- ทนายความหุ้นส่วนบริษัท วีระวงศ์, ชินวัฒน์ และเพียงพนอ จำกัด
- ทนายความอาวุโส บริษัท วีระวงศ์, ชินวัฒน์ และเพียงพนอ จำกัด
- ทนายความบริษัท ไวท์ แอนด์ เคส (ประเทศไทย) จำกัด



เอกสารแนบ 1

ผู้บริหาร



1



2



3



4



5



6



7



เอกสารแนบ 1

1. นางพจนา มาโนช

ตำแหน่ง ประธานกรรมการบริหาร

ปัจจุบันอายุ 66 ปี

ได้รับแต่งตั้งเป็นผู้บริหารครั้งแรก เมื่อวันที่ 27 เมษายน 2524

คุณวุฒิทางการศึกษา/ ประวัติอบรม

การศึกษา

- ปรัชญาคุญธิบัณฑิต สาขาปรัชญาและจริยศาสตร์, มหาวิทยาลัยราชภัฏสวนสุนันทา
- M.S. Hospital Administration, University of Wisconsin, U.S.A.
- B.S. Business Administration, University of Wisconsin, U.S.A.
- นิติศาสตร์บัณฑิต มหาวิทยาลัยธุรกิจบัณฑิต

ประวัติอบรม

- หลักสูตร Director Certificate Program (DCP) รุ่นที่ 25/2002
- หลักสูตร Financial Statement for Director (FSD) รุ่นที่ 13/2011
- หลักสูตร Anti-Corruption for Executive Program (ACEP) รุ่นที่ 13/2014
- หลักสูตรประกาศนียบัตรธรรมมาภิบาลทางการแพทย์ สำหรับผู้บริหารระดับสูง (ปรพ.) รุ่นที่ 1 พ.ศ. 2555 สถาบันพระปกเกล้า
- หลักสูตร Corporate Governance for Executives (CGE) รุ่นที่ 14/2019
- หลักสูตร Director Accreditation Program รุ่น 175/2020

สัดส่วนการถือหุ้นในบริษัท (%)

2.92% (ตนเอง 2.26% คู่สมรส 0.66%)

ความสัมพันธ์ทางครอบครัวระหว่างกรรมการและผู้บริหาร

- | | | | |
|-----------------|-------|--------------|---------|
| 1. นายอภิรักษ์ | วานิช | ความสัมพันธ์ | พี่น้อง |
| 2. นางสาวกาญจนา | วานิช | ความสัมพันธ์ | พี่น้อง |
| 3. นางสาวอรนุช | วานิช | ความสัมพันธ์ | พี่น้อง |
| 4. นายสิริพนธ์ | มาโนช | ความสัมพันธ์ | บุตร |

การดำรงตำแหน่งในบริษัทจดทะเบียนอื่น

1. กรรมการบริษัท ยูนิวานิชน้ำมันปาล์ม จำกัด (มหาชน)

การดำรงตำแหน่งในบริษัทอื่นที่ไม่ใช่บริษัทจดทะเบียน

1. กรรมการบริษัท เจียรวานิช จำกัด
2. กรรมการบริษัท วานิชลิเนียร์ จำกัด



เอกสารแนบ 1

2. นายแพทย์ธานี ชากฤษณ์

ตำแหน่ง ผู้อำนวยการฝ่ายการแพทย์ โรงพยาบาลเอกชล

ปัจจุบันอายุ 72 ปี

ได้รับแต่งตั้งเป็นผู้บริหารครั้งแรก เมื่อวันที่ 6 ตุลาคม 2551

คุณวุฒิทางการศึกษา/ ประวัติอบรม

การศึกษา

- วิทยาศาสตร์บัณฑิต จุฬาลงกรณ์มหาวิทยาลัย
- แพทยศาสตรบัณฑิต จุฬาลงกรณ์มหาวิทยาลัย
- นิติศาสตรบัณฑิต มหาวิทยาลัยสุโขทัยธรรมาธิราช

ประวัติอบรม

- หลักสูตร Director Accreditation Program (DAP) รุ่นที่ 121/2015

สัดส่วนการถือหุ้นในบริษัท (%)

ไม่มี

ความสัมพันธ์ทางครอบครัวระหว่างกรรมการและผู้บริหาร

ไม่มี

การดำรงตำแหน่งในบริษัทจดทะเบียนอื่น

ไม่มี

การดำรงตำแหน่งในบริษัทอื่นที่ไม่ใช่บริษัทจดทะเบียน

ไม่มี

3. นายแพทย์พิชัย ศิริพรพาณิชย์

ตำแหน่ง ผู้อำนวยการฝ่ายการแพทย์ โรงพยาบาลเอกชล 2

ปัจจุบันอายุ 64 ปี

ได้รับแต่งตั้งให้เป็นผู้บริหารเมื่อวันที่ 6 ตุลาคม 2559

คุณวุฒิทางการศึกษา/ ประวัติอบรม

การศึกษา

- คณะแพทยศาสตร์ศิริราชพยาบาล มหาวิทยาลัยมหิดล

ประวัติอบรม

- หลักสูตรพัฒนารองผู้อำนวยการฝ่ายการแพทย์ของโรงพยาบาลศูนย์/ โรงพยาบาลทั่วไป และโรงพยาบาลในสังกัดกระทรวงสาธารณสุข รุ่นที่ 5 ปี 2555
- หลักสูตรนักบริหารการแพทย์และการสาธารณสุขระดับสูง ของกระทรวงสาธารณสุข รุ่นที่ 28/2556



เอกสารแนบ 1

สัดส่วนการถือหุ้นในบริษัท (%)

ไม่มี

ความสัมพันธ์ทางครอบครัวระหว่างกรรมการและผู้บริหาร

ไม่มี

การดำรงตำแหน่งในบริษัทจดทะเบียนอื่น

ไม่มี

การดำรงตำแหน่งในบริษัทอื่นที่ไม่ใช่บริษัทจดทะเบียน

ไม่มี

ประสบการณ์ทำงานในระยะ 5 ปี ย้อนหลัง

1. ผู้อำนวยการโรงพยาบาลกำแพงเพชร

4. นายสิริพจน์ มาโนช

ตำแหน่ง ผู้อำนวยการฝ่ายบริหาร

ปัจจุบันอายุ 37 ปี

ได้รับแต่งตั้งเมื่อวันที่ 19 กรกฎาคม 2562

คุณวุฒิทางการศึกษา/ ประวัติอบรม

การศึกษา

- ปริญญาโท Master of Fine Arts in Lighting Design (MFALD) : Parsons School of Design, New York, USA (2549 - 2551)
- ปริญญาตรี สาขาวิชาออกแบบตกแต่งภายใน: คณะมัณฑนศิลป์ มหาวิทยาลัยศิลปากร (2544 - 2548)

ประวัติอบรม

- หลักสูตร การศึกษาความเป็นไปได้ของโครงการลงทุน : คณะพาณิชยศาสตร์และการบัญชี มหาวิทยาลัยธรรมศาสตร์ (2562)
- หลักสูตรการบริหารจัดการระบบสาธารณสุขปโภคในโรงพยาบาล : คณะแพทยศาสตร์ มหาวิทยาลัยขอนแก่น (2561)
- หลักสูตรการบริหารจัดการงานอาชีวอนามัยและความปลอดภัย (OH&S) และสิ่งแวดล้อมในโรงพยาบาล (ENV) : คณะแพทยศาสตร์ มหาวิทยาลัยขอนแก่น (2560)
- หลักสูตรการพัฒนาศักยภาพคณะทำงานด้านการจัดการพลังงานในอาคารประเภท โรงพยาบาล : กรมพัฒนาพลังงานทดแทนและอนุรักษ์พลังงาน กระทรวงพลังงาน (2560)
- หลักสูตรการบริหารโรงพยาบาล:คณะแพทยศาสตร์โรงพยาบาลรามาธิบดีมหาวิทยาลัยมหิดล (2559)



เอกสารแนบ 1

- หลักสูตร Advanced Healthcare Accreditation A-HA in Practice (HA 702) : สถาบันรับรองคุณภาพสถานพยาบาล (องค์การมหาชน)(2559)
- หลักสูตร Mini Financial Business Management : คณะบริหารธุรกิจ มหาวิทยาลัยเกษตรศาสตร์ (2557)
- Festival of Light AIA/CES Registered Program : AIA/CES - The American Institute of Architects Continuing Education, USA (2551)
- Annual IALD Education Conference & Annual Meeting Light Play Workshop : Montreal, Canada (2550)

สัดส่วนการถือหุ้นในบริษัท (%)

1.15 %

ความสัมพันธ์ทางครอบครัวระหว่างกรรมการและผู้บริหาร

1. นางพจนา มาโนช ความสัมพันธ์ มารดา

การดำรงตำแหน่งในบริษัทจดทะเบียนอื่น

ไม่มี

การดำรงตำแหน่งในบริษัทอื่นที่ไม่ใช่บริษัทจดทะเบียน

ไม่มี

ประสบการณ์ทำงานในระยะ 5 ปี ย้อนหลัง

1. ผู้อำนวยการฝ่ายพัฒนาธุรกิจ บริษัท โรงพยาบาลเอกชล จำกัด (มหาชน) (2562)
2. อาจารย์พิเศษ หลักสูตรปริญญาโท ภาควิชาวิศวกรรมการออกแบบและการจัดการ โรงแรมและอสังหาริมทรัพย์ คณะมนุษยศาสตร์ มหาวิทยาลัยศิลปากร (2561)
3. อาจารย์พิเศษ เรื่องการออกแบบร้านอาหารและครัว หลักสูตรปริญญาตรี คณะศิลปศาสตร์ การจัดการการโรงแรม มหาวิทยาลัยกรุงเทพ (2561)

5. นายแพทย์เกศดา จันทร์สว่าง

ตำแหน่ง ผู้อำนวยการฝ่ายพัฒนาธุรกิจ

ปัจจุบันอายุ 61 ปี

ได้รับการแต่งตั้งเมื่อวันที่ 28 พฤศจิกายน 2562

คุณวุฒิทางการศึกษา/ ประวัติอบรม

การศึกษา

- วิทยาศาสตร์บัณฑิต มหาวิทยาลัยเชียงใหม่ พ.ศ.2524
- แพทยศาสตรบัณฑิต มหาวิทยาลัยเชียงใหม่ พ.ศ.2526
- สาธารณสุขศาสตรบัณฑิต (สาขาบริหารโรงพยาบาล) มหาวิทยาลัยสุโขทัยธรรมาธิราช พ.ศ.2529



เอกสารแนบ 1

- ประกาศนียบัตรบัณฑิตวิทยาศาสตร์การแพทย์คลินิก สาขากุมารเวชศาสตร์ จุฬาลงกรณ์มหาวิทยาลัย พ.ศ.2530
- วุฒิบัตรแสดงความรู้ความชำนาญ สาขาโลหิตวิทยา แพทยสภา พ.ศ.2532
- หนังสืออนุมัติผู้มีความรู้ความชำนาญ สาขาเวชศาสตร์ครอบครัว แพทยสภา พ.ศ.2544

ประวัติอบรม

- หลักสูตรผู้บริหารสถาบันผลิตแพทย์ รุ่นที่ 5 กลุ่มสถาบันผลิตแพทย์แห่งประเทศไทย พ.ศ.2547
- หลักสูตรนักบริหารระดับสูงทางการแพทย์และสาธารณสุข รุ่นที่ 31 วิทยาลัยนักบริหารสาธารณสุข กระทรวงสาธารณสุข พ.ศ.2557
- หลักสูตรธรรมาภิบาลเพื่อการพัฒนาอย่างยั่งยืน สำหรับนักบริหารระดับสูง รุ่นที่ 3 สำนักคณะกรรมการพัฒนาระบบราชการ พ.ศ.2559
- หลักสูตรนักเจรจาไกล่เกลี่ยระดับสูง ในระบบการแพทย์และสาธารณสุข ศูนย์สันติวิธี กระทรวงสาธารณสุข พ.ศ.2559

สัดส่วนการถือหุ้นในบริษัท (%)

ไม่มี

ความสัมพันธ์ทางครอบครัวระหว่างกรรมการและผู้บริหาร

ไม่มี

การดำรงตำแหน่งในบริษัทจดทะเบียนอื่น

ไม่มี

การดำรงตำแหน่งในบริษัทอื่นที่ไม่ใช่บริษัทจดทะเบียน

ไม่มี

ประสบการณ์ทำงานในระยะ 5 ปี ย้อนหลัง

1. รองผู้อำนวยการ โรงพยาบาลกรุงเทพเชียงราย พ.ศ.2560 – 2562
2. รองผู้อำนวยการฝ่ายการแพทย์ โรงพยาบาลชลบุรี พ.ศ.2558 – 2560



เอกสารแนบ 1

ผู้ที่ได้รับมอบหมายให้รับผิดชอบสูงสุดในสายงานบัญชีและการเงิน

6. นางปริยนาถ เกลิมช่วง

ตำแหน่ง ผู้อำนวยการฝ่ายบัญชีและการเงิน

ปัจจุบันอายุ 63 ปี

ได้รับแต่งตั้งให้เป็นผู้บริหารเมื่อวันที่ 29 ตุลาคม 2561

คุณวุฒิทางการศึกษา/ ประวัติอบรม

การศึกษา

- Mini MBA สาขาการบริหาร คณะพาณิชยศาสตร์และการบัญชี มหาวิทยาลัยธรรมศาสตร์
- ปริญญาตรี สาขาการบัญชี คณะพาณิชยศาสตร์และการบัญชี มหาวิทยาลัยธรรมศาสตร์

ประวัติอบรม

- การอบรมหลักสูตร การเตรียมความพร้อมทางบัญชีและการเงิน (Orientation)

สัดส่วนการถือหุ้นในบริษัท (%)

ไม่มี

ความสัมพันธ์ทางครอบครัวระหว่างกรรมการและผู้บริหาร

ไม่มี

การดำรงตำแหน่งในบริษัทจดทะเบียนอื่น

ไม่มี

การดำรงตำแหน่งในบริษัทอื่นที่ไม่ใช่บริษัทจดทะเบียน

ไม่มี

ประสบการณ์ทำงานในระยะ 5 ปี ย้อนหลัง

1. ผู้จัดการฝ่ายบัญชีและการเงิน บริษัท บทด จำกัด
2. ผู้จัดการฝ่ายบัญชีและการเงิน บริษัท สยามเกตรา อินเตอร์เนชั่นแนล จำกัด
3. ผู้จัดการอาวุโส บริษัท เงินทุนเอกชนกิจ จำกัด (มหาชน)



เลขานุการบริษัท

7. นางประภาพรณ ตันทวีรัตน์

ตำแหน่งเลขานุการบริษัท

ปัจจุบันอายุ 71 ปี

ได้รับแต่งตั้งเมื่อวันที่ 18 สิงหาคม 2551

คุณวุฒิทางการศึกษา/ ประวัติอบรม

การศึกษา

- ปริญญาตรีการบัญชี คณะพาณิชยศาสตร์และการบัญชี มหาวิทยาลัยธรรมศาสตร์
- ปริญญาโท สาขาบริหารธุรกิจ คณะรัฐศาสตร์ มหาวิทยาลัยธรรมศาสตร์

ประวัติอบรม

- หลักสูตร Anti-Corruption the Practical Guide (ACPG) รุ่นที่ 12/2014
- หลักสูตร Fundamental Practice for Corporate Secretary (FPCS) รุ่นที่ 18/2551

สัดส่วนการถือหุ้นในบริษัท (%)

ไม่มี

ความสัมพันธ์ทางครอบครัวระหว่างกรรมการและผู้บริหาร

ไม่มี

การดำรงตำแหน่งในบริษัทจดทะเบียนอื่น

ไม่มี

การดำรงตำแหน่งในบริษัทอื่นที่ไม่ใช่บริษัทจดทะเบียน

ไม่มี

ประสบการณ์ทำงานในระยะ 5 ปี ย้อนหลัง

- ผู้อำนวยการฝ่ายบริหาร โรงพยาบาลเอกชล

หน้าที่ความรับผิดชอบของเลขานุการบริษัท

เลขานุการบริษัทจะต้องปฏิบัติหน้าที่ตามที่กำหนดในมาตรา 89/15 และมาตรา 89/16 ของพระราชบัญญัติหลักทรัพย์และตลาดหลักทรัพย์ (ฉบับที่ 4) พ.ศ. 2551 ซึ่งมีผลใช้บังคับในวันที่ 31 สิงหาคม 2551 ด้วยความรับผิดชอบ ระมัดระวัง และความซื่อสัตย์สุจริต รวมทั้งต้องปฏิบัติให้เป็นไปตามกฎหมาย วัตถุประสงค์ ข้อบังคับบริษัท มติคณะกรรมการ ตลอดจนมติที่ประชุมผู้ถือหุ้น ทั้งนี้ หน้าที่ตามกฎหมายของเลขานุการบริษัทมีดังนี้



เอกสารแนบ 1

1. จัดทำและเก็บรักษาเอกสารดังต่อไปนี้
 - ก. ทะเบียนกรรมการ
 - ข. หนังสือนัดประชุมคณะกรรมการ รายงานการประชุมคณะกรรมการ และรายงานประจำปีของบริษัท
 - ค. หนังสือนัดประชุมผู้ถือหุ้น และรายงานการประชุมผู้ถือหุ้น
2. เก็บรักษารายงานการมีส่วนได้เสียที่รายงานโดยกรรมการหรือผู้บริหาร และจัดส่งสำเนารายงานการมีส่วนได้เสียตามมาตรา 89/14 ให้ประธานคณะกรรมการ และประธานกรรมการตรวจสอบทราบภายใน 7 วันทำการนับแต่วันที่บริษัทได้รับรายงานนั้น
3. ดำเนินการอื่นๆ ตามที่คณะกรรมการกำกับตลาดทุนประกาศกำหนด
4. ให้คำแนะนำด้านกฎหมายและกฎเกณฑ์ต่างๆ ที่เกี่ยวข้อง และข้อพึงปฏิบัติด้านการกำกับดูแลในการดำเนินกิจกรรมของคณะกรรมการให้เป็นไปตามกฎหมาย
5. ทำหน้าที่ในการดำเนินการจัดประชุมคณะกรรมการบริษัทและการประชุมผู้ถือหุ้น
6. ปฏิบัติหน้าที่อื่นๆ ตามที่ได้รับมอบหมายจากบริษัท



รายละเอียดเกี่ยวกับกรรมการของบริษัทย่อย

-บริษัทไม่มีบริษัทย่อย-



รายละเอียดเกี่ยวกับหัวหน้างานตรวจสอบภายในและ หัวหน้างานกำกับดูแลการปฏิบัติงานของบริษัท

1. หัวหน้างานตรวจสอบภายใน

นางสาวทวีพร แก้วไทรเลิศ

ตำแหน่ง หัวหน้าแผนกตรวจสอบภายใน, เลขานุการคณะกรรมการตรวจสอบ

อายุ 50 ปี

คุณวุฒิทางการศึกษา/ ประวัติอบรม

การศึกษา

- ปริญญาตรีบัญชี สาขาบัญชีการเงิน มหาวิทยาลัยหอการค้าไทย

ประวัติอบรม

- หลักสูตร “ การจัดทำกระดาษทำการ เพื่อมาตรการต่อต้านการคอร์รัปชันในองค์กร ” : สภาวิชาชีพบัญชีในพระบรมราชูปถัมภ์
- หลักสูตร “ Analytical Thinking in the internal Audit Process “ : สภาวิชาชีพบัญชีในพระบรมราชูปถัมภ์
- หลักสูตร “ Anti-Corruption : Synergy to Success ” : สมาคมผู้ตรวจสอบภายในแห่งประเทศไทย
- หลักสูตร “ Data Analytics for Internal Auditor ” : สภาวิชาชีพบัญชีในพระบรมราชูปถัมภ์
- หลักสูตร “ IT Audit for Non - IT Auditor Master class ” : สถาบันวิทยาการ สวทช. (NSTDA Academy)
- หลักสูตร “Health Service Management”: สมาคมโรงพยาบาลเอกชน
- หลักสูตร “Business Management for Internal Audit”: สภาวิชาชีพบัญชีในพระบรมราชูปถัมภ์
- หลักสูตร “การเตรียมความพร้อมสำหรับการตรวจสอบ IT”: สมาคมผู้ตรวจสอบและควบคุมระบบสารสนเทศ (ISACA)
- หลักสูตร “Certification Professional Internal Audit of Thailand” (CPIAT) : สมาคมผู้ตรวจสอบภายในแห่งประเทศไทย
- หลักสูตร “เทคนิคการปฏิบัติงานตรวจสอบภายใน ยุคปี 2013”: คณะพาณิชยศาสตร์และการบัญชี จุฬาลงกรณ์มหาวิทยาลัย
- หลักสูตร “การวิเคราะห์รายงานทางการเงิน เพื่อหาทุจริต”: สมาคมผู้ตรวจสอบภายในแห่งประเทศไทย
- หลักสูตร “นักบัญชีกับการปฏิบัติงานตรวจสอบภายใน หลักสูตร 1”: สภาวิชาชีพบัญชีในพระบรมราชูปถัมภ์

ประสบการณ์ทำงาน

- | | |
|--------------------|---|
| ปี 2562 – ปัจจุบัน | - เลขานุการคณะกรรมการตรวจสอบ บมจ.โรงพยาบาลเอกชล |
| ปี 2553 – ปัจจุบัน | - หัวหน้าแผนกตรวจสอบภายใน บมจ.โรงพยาบาลเอกชล |



2. หัวหน้างานกำกับดูแลการปฏิบัติงานของบริษัท

-ไม่มี-



**ทรัพย์สินที่ใช้ในการประกอบธุรกิจและ
รายละเอียดเกี่ยวกับรายการประเมินราคาทรัพย์สิน**

(1) ทรัพย์สินถาวรหลักที่บริษัทใช้ในการประกอบธุรกิจ

ทรัพย์สินถาวรหลักที่ใช้ประกอบธุรกิจ	มูลค่าตามบัญชีสุทธิ 2563		
	เอคchol 1	เอคchol 2	รวม
ที่ดิน	60,160,300.00	48,000,000.00	108,160,300.00
อาคารและส่วนประกอบ	264,832,242.90	264,546,129.02	529,378,371.92
อุปกรณ์การแพทย์	50,803,047.01	11,644,574.65	62,447,621.66
เครื่องตกแต่งและติดตั้ง	2,938,201.78	672,636.37	3,610,838.15
อุปกรณ์สำนักงานและสินทรัพย์ไม่มีตัวตน*	37,840,921.13	11,816,351.02	49,657,272.15
ยานพาหนะ	2,962,538.90	1,431,153.37	4,393,692.27
งานระหว่างก่อสร้างและติดตั้ง	15,165,306.29	782,153.95	15,947,460.24
รวม	434,702,558.02	338,892,998.38	773,595,556.40

* สินทรัพย์ไม่มีตัวตนได้แก่ค่าซอฟต์แวร์คอมพิวเตอร์

(2) บริษัทไม่มีบริษัทย่อยและบริษัทร่วม

(3) บริษัทไม่มีการปรับโครงสร้างการดำเนินธุรกิจ จึงไม่มีการตรึงราคาทรัพย์สินใหม่ในระหว่างรอบระยะเวลาบัญชี



นโยบายและแนวปฏิบัติการกำกับดูแลกิจการ ฉบับเต็ม

และจรรยาบรรณธุรกิจ ฉบับเต็ม

1. คู่มือการกำกับดูแลกิจการที่ดี ฉบับเต็ม

ได้แสดงไว้ในเว็บไซต์ของบริษัท www.aikchol.com

2. จรรยาบรรณธุรกิจ ฉบับเต็ม

ได้แสดงไว้ในเว็บไซต์ของบริษัท www.aikchol.com

3. กฎบัตรคณะกรรมการบริษัท ฉบับเต็ม

ได้แสดงไว้ในเว็บไซต์ของบริษัท www.aikchol.com

4. กฎบัตรคณะกรรมการตรวจสอบ ฉบับเต็ม

ได้แสดงไว้ในเว็บไซต์ของบริษัท www.aikchol.com

5. กฎบัตรคณะกรรมการสรรหาและพิจารณาค่าตอบแทน ฉบับเต็ม

ได้แสดงไว้ในเว็บไซต์ของบริษัท www.aikchol.com



รายงานคณะกรรมการตรวจสอบ

คณะกรรมการตรวจสอบได้รับการต่อวาระตามมติที่ประชุมคณะกรรมการบริษัท โรงพยาบาลเอกชล จำกัด (มหาชน) ครั้งที่ 321 มีผลตั้งแต่วันที่ 8 พฤษภาคม 2563 โดยมีวาระการดำรงตำแหน่ง 2 ปี

คณะกรรมการตรวจสอบได้ปฏิบัติหน้าที่ตามที่ได้รับมอบหมายจากคณะกรรมการบริษัทฯ ให้เป็นไปตามกฎบัตรของคณะกรรมการตรวจสอบ ให้ความสำคัญในการสอบทานเกี่ยวกับงบการเงิน การกำกับดูแลกิจการที่ดี ระบบการบริหารความเสี่ยง ระบบการควบคุมภายใน ระบบการตรวจสอบภายใน และการสอบทานให้บริษัทฯ มีการปฏิบัติตามกฎหมายว่าด้วยหลักทรัพย์และตลาดหลักทรัพย์ ข้อกำหนดของตลาดหลักทรัพย์แห่งประเทศไทย รวมทั้งกฎหมายต่างๆ ที่เกี่ยวข้องในการดำเนินงานของบริษัทฯ ซึ่งคณะกรรมการตรวจสอบใช้ความรู้ความสามารถ ความระมัดระวัง ความเป็นอิสระเพียงพอ เพื่อให้บริษัทฯ ดำเนินการภายใต้การบริหารจัดการที่โปร่งใส และเชื่อถือได้

คณะกรรมการตรวจสอบ และกรรมการอิสระ บมจ. โรงพยาบาลเอกชล ประกอบด้วย

- | | | |
|--------------------|-------------|---|
| 1. ผศ.นพ.กฤษฏา | บานชื่น | ประธานกรรมการตรวจสอบ |
| 2. รศ.ดร.นพ.อดิเรก | จิระพงศ์ | กรรมการตรวจสอบ (ลาออก มีผลตั้งแต่วันที่ 27 ส.ค. 2563) |
| 3. นางจิตะวัฒน์ | โพชนันท์ | กรรมการตรวจสอบ : มีความรู้ด้านการเงินและบัญชี |
| 4. ผศ.ดร.ศรายุทธ | เรืองสุวรรณ | กรรมการตรวจสอบ : มีความรู้ด้านการเงินและบัญชี |
- ในปี 2563 มีการประชุมคณะกรรมการตรวจสอบ จำนวน 9 ครั้ง

สรุปประเด็นตามขอบเขต หน้าที่ความรับผิดชอบที่สำคัญตามกฎบัตรของคณะกรรมการตรวจสอบ ดังนี้

1. สอบทานงบการเงิน รายไตรมาส และงบการเงินประจำปี 2563 ซึ่งผ่านการสอบทานและตรวจสอบจากผู้สอบบัญชีของบริษัทฯ แล้ว ก่อนเสนอต่อคณะกรรมการบริษัทฯ พิจารณออนุมัติ ซึ่งคณะกรรมการตรวจสอบ และผู้สอบบัญชีของบริษัทฯ ประชุมร่วมกันโดยไม่มีผู้บริหาร

คณะกรรมการตรวจสอบ มีความเห็นสอดคล้องกับผู้สอบบัญชีว่า การจัดทำงานการเงินของบริษัทฯ มีความถูกต้อง เชื่อถือได้ในสาระสำคัญตามหลักการบัญชีที่รับรองทั่วไป และมีการเปิดเผยข้อมูลอย่างเพียงพอ

2. พิจารณาเสนอแต่งตั้งผู้สอบบัญชี สังกัด บริษัท สอบบัญชีธรรมดา จำกัด และเสนอกำหนดค่าสอบบัญชีปี 2564

คณะกรรมการตรวจสอบ มีความเห็นว่า ผลการปฏิบัติงานในปีที่ผ่านมา เป็นไปตามขั้นตอน และมีความเป็นอิสระอย่างพอเพียงในการทำหน้าที่เป็นผู้สอบบัญชีของบริษัทฯ

3. สอบทานประสิทธิภาพและความเพียงพอของระบบการควบคุมภายในของบริษัทฯ

คณะกรรมการตรวจสอบ มีความเห็นว่า บริษัทฯ มีระบบการควบคุมภายในที่เหมาะสม มีประสิทธิภาพและเพียงพอ ที่จะช่วยลดความเสี่ยงของบริษัทฯ ให้อยู่ในระดับที่ยอมรับได้



เอกสารแนบ 6

นอกจากนั้น ในปี 2563 คณะกรรมการตรวจสอบ เสนอว่าจ้างบริษัท พีแอนด์แอล คอร์ปอเรชั่น จำกัด เพื่อสอบทานระบบการควบคุมภายในของบริษัทฯ ประกอบด้วย

- ระบบวงจรรายจ่าย
- ระบบบริหารสินค้าและคลังสินค้า
- ระบบวงจรรายได้
- ระบบบริหารสินทรัพย์ถาวร

4. อนุมัติแผนงานตรวจสอบ ประจำปี 2563 ของแผนกตรวจสอบภายใน และพิจารณารายงานผลการตรวจสอบในแต่ละไตรมาส พร้อมทั้งกำกับให้แผนกตรวจสอบภายในติดตามเรื่องที่ได้รับมอบหมาย เพื่อให้มั่นใจว่า มีการแก้ไขหรือปรับปรุงตามข้อเสนอแนะของคณะกรรมการตรวจสอบ หรือแผนกตรวจสอบภายใน

5. สอบทานให้บริษัทฯ ปฏิบัติเป็นไปตามกฎหมายว่าด้วยหลักทรัพย์และตลาดหลักทรัพย์ฯ ข้อกำหนดของตลาดหลักทรัพย์ และกฎหมายที่เกี่ยวข้องกับธุรกิจของบริษัทฯ

คณะกรรมการตรวจสอบ มีความเห็นว่า บริษัทฯ ไม่มีการปฏิบัติที่ฝ่าฝืนกฎหมาย ข้อกำหนด และกฎหมายที่เกี่ยวข้อง

6. สอบทานรายการที่เกี่ยวข้องกัน หรือรายการที่อาจมีความขัดแย้งทางผลประโยชน์ของบริษัทฯ เพื่อให้มั่นใจว่าบริษัทฯ ดำเนินการตามเงื่อนไขทางธุรกิจปกติ และปฏิบัติตามกฎหมายที่เกี่ยวข้อง

คณะกรรมการตรวจสอบ มีความเห็นว่า ในปี 2563 บริษัทฯ ไม่มีรายการที่เกี่ยวข้องกัน หรือรายการที่อาจมีความขัดแย้งทางผลประโยชน์

7. คณะกรรมการตรวจสอบประชุมร่วมกับผู้สอบบัญชีของบริษัทฯ โดยไม่มีผู้บริหาร เมื่อวันที่ 28 มกราคม 2564 เพื่อความเป็นอิสระของผู้สอบบัญชีในการรายงานถึงปัญหาหรือข้อจำกัดที่เกิดขึ้นจากการตรวจสอบงบการเงินของบริษัทฯ

8. คณะกรรมการตรวจสอบสนับสนุนการกำกับดูแลกิจการที่ดี เพื่อให้ผู้ถือหุ้น พนักงาน สามารถแจ้งเบาะแส (Whistleblower) ในเรื่องที่เกี่ยวข้องกับข้อร้องเรียน หรือข้อสงสัยในการรายงานทางการเงิน หรือระบบการควบคุมภายในโดยตรงที่คณะกรรมการตรวจสอบและผู้บริหาร ตามที่ระบุไว้ในจรรยาบรรณบริษัทฯ หรือส่งมาที่ E-mail : cg@aikchol.com

ในนามคณะกรรมการตรวจสอบ

(ผศ.นพ. กฤษฎา บานชื่น)

ประธานกรรมการตรวจสอบ

28 มกราคม 2564



ภาคผนวก

รายงานการเปลี่ยนแปลงการถือหุ้นบริษัทของกรรมการและผู้บริหาร ปี 2563

ข้อมูล ณ วันที่ 31 ธันวาคม 2563

ลำดับ	รายชื่อ	ตำแหน่ง	จำนวนหุ้นที่ ถือ ณ วันที่ 31 ธันวาคม 2562	จำนวนหุ้นที่ ถือ ณ วันที่ 31 ธันวาคม 2563	จำนวนหุ้นที่ เปลี่ยนแปลง เพิ่มขึ้น/ลดลง ในปี 2561	สัดส่วนการ ถือหุ้นใน บริษัท (%)
1	นายอภิรักษ์ วานิช	ประธานกรรมการ	16,327,392	16,327,392	-	10.89
	คู่สมรสและบุตรที่ยังไม่บรรลุนิติภาวะ		2,692,692	1,921,992	-	-
2	นายพจนา มาโนช	รองประธานกรรมการ	3,389,808	3,329,808	-	2.22
	คู่สมรสและบุตรที่ยังไม่บรรลุนิติภาวะ		987,600	987,600	-	-
3	นายแพทย์กฤษฏา บานชื่น	กรรมการ	215,268	215,268	-	0.14
	คู่สมรสและบุตรที่ยังไม่บรรลุนิติภาวะ		-	-	-	-
4	นางสาวกาญจนา วานิช	กรรมการ	-	-	-	-
	คู่สมรสและบุตรที่ยังไม่บรรลุนิติภาวะ		-	-	-	-
5	นางสาวอรนุช วานิช	กรรมการ	5,801,016	5,801,016	-	3.87
	คู่สมรสและบุตรที่ยังไม่บรรลุนิติภาวะ		-	-	-	-
6	นายแพทย์สันติย์ ชากฤษณ์	กรรมการและ ผอ.ฝ่ายการแพทย์ รพ.เอกชล	-	-	-	-
	คู่สมรสและบุตรที่ยังไม่บรรลุนิติภาวะ		-	-	-	-
7	รศ.ดร.นพ.อดิเรก จิระพงศ์	กรรมการ	-	-	-	-
	คู่สมรสและบุตรที่ยังไม่บรรลุนิติภาวะ		-	-	-	-
8	นางจิตะวัฒน์ โพธานันท์	กรรมการ	-	-	-	-
	คู่สมรสและบุตรที่ยังไม่บรรลุนิติภาวะ		-	-	-	-
9	ศศ.ดร.ศราวุธ เรืองสุวรรณ	กรรมการ	-	-	-	-
	คู่สมรสและบุตรที่ยังไม่บรรลุนิติภาวะ		-	-	-	-
10	ศ.นพ.เสวก วีระเกียรติ	กรรมการ	-	-	-	-
	คู่สมรสและบุตรที่ยังไม่บรรลุนิติภาวะ		-	-	-	-
11	นายภูคัน สุขุมานนท์	กรรมการ	-	-	-	-
	คู่สมรสและบุตรที่ยังไม่บรรลุนิติภาวะ		-	-	-	-
12	นางประภาพรพรรณ ตันทวิรัตน์	เลขานุการบริษัท	-	-	-	-
	คู่สมรสและบุตรที่ยังไม่บรรลุนิติภาวะ		-	-	-	-
13	นายแพทย์พิชัย ศิริพรพาณิชย์	ผอ.ฝ่ายการแพทย์ รพ.เอกชล 2	-	-	-	-
	คู่สมรสและบุตรที่ยังไม่บรรลุนิติภาวะ		-	-	-	-
14	นางปริญดา เกลิมช่วง	ผอ.ฝ่ายบัญชีและการเงิน	-	-	-	-
	คู่สมรสและบุตรที่ยังไม่บรรลุนิติภาวะ		-	-	-	-
15	นายสิริพจน์ มาโนช	ผอ.ฝ่ายบริหาร	1,700,496	1,546,396	-	1.03
	คู่สมรสและบุตรที่ยังไม่บรรลุนิติภาวะ		-	-	-	-
16	นายแพทย์เกศดา จันทร์สว่าง	ผอ.ฝ่ายพัฒนาธุรกิจ	-	-	-	-
	คู่สมรสและบุตรที่ยังไม่บรรลุนิติภาวะ		-	-	-	-

ลงนาม รองประธานกรรมการ

(นางพจนา มาโนช)



การเปิดเผยข้อมูลผลกระทบจากสถานการณ์การแพร่ระบาดของ COVID - 19

ผลกระทบจากเหตุการณ์ COVID-19

1. การดำเนินงาน ☒ กระทบ ☐ ไม่กระทบ

☒ ความต้องการสินค้าและบริการ ☐ การระบาดของโรคในกลุ่มพนักงาน

☐ การเปลี่ยนแปลงแผนงานหรือเป้าหมายที่เคย ☒ ห่วงโซ่อุปทาน

รายงานไว้

☐ การปิดหรือหยุดดำเนินงาน ☐ อื่นๆ

☒ ข้อจำกัดในการดำเนินงาน

คำอธิบาย:

1. การแพร่ระบาดของโรคโควิด-19 ได้สร้างผลกระทบในความต้องการสินค้าและบริการที่ลดลง เนื่องจากความวิตกกังวลของผู้มาใช้บริการ ประกอบกับภาครัฐบาลต้องใช้มาตรการเข้มงวดเพื่อควบคุมการระบาด และการปรับพฤติกรรมการใช้ชีวิตประจำวันที่เปลี่ยนไป (New Normal) โดยปัจจุบันบริษัทฯ ยังได้ดำเนินการภายใต้การกำกับของภาครัฐบาล ในการจัดตั้งพื้นที่ในการเฝ้าระวัง ป้องกัน และควบคุมโรคโควิด-19 อย่างรัดกุม เพื่อความปลอดภัยของผู้รับบริการและพนักงานทุกคน

2. ผลกระทบต่อการแพร่ระบาดของโรคโควิด-19 ในส่วนของห่วงโซ่อุปทาน คือ การขาดแคลนเวชภัณฑ์ทางการแพทย์ ซึ่งได้แก่ หน้ากาก, ชุดป้องกัน PPE และ face shield เป็นต้น ซึ่งทางบริษัทฯ ได้มีการควบคุมการใช้งานและจัดเตรียมสินค้าให้เพียงพอต่อความต้องการแล้ว

2. การเงิน ☐ กระทบ ☒ ไม่กระทบ

☐ ความสามารถในการชำระหนี้ ☐ สภาพคล่อง

☐ การปฏิบัติตามเงื่อนไขสัญญาเงินกู้และหุ้นกู้ ☐ อื่นๆ

☐ ความสามารถในการจ่ายเงินปันผล

คำอธิบาย: --ไม่มี--



3. ฐานะทางการเงินและผลการดำเนินงาน

☒ กระทบ ☐ ไม่กระทบ

☐ การด้อยค่าของสินทรัพย์

☐ การเปลี่ยนแปลงประมาณการทางบัญชีที่เคยเปิดเผยไว้

☐ การได้มาหรือจำหน่ายสินทรัพย์ไปของสินทรัพย์ไม่เป็นไปตามแผน

☒ การเปลี่ยนแปลงรายจ่ายฝ่ายทุนที่เคยวางแผนไว้

☐ อื่นๆ

คำอธิบาย: ทางบริษัทได้มีการทบทวนแผนการลงทุนที่ลดลงให้สอดคล้องกับสถานการณ์การแพร่ระบาดโควิด-19

4. ภาระผูกพันตามสัญญา

☐ กระทบ ☒ ไม่กระทบ

☐ ความเสี่ยงในสิทธิหรือภาระผูกพันในสัญญา

☐ บริษัทหรือคู่สัญญาใช้สิทธิตามสัญญาในการปลดปล่อยภาระลูกหนี้เป็นการชั่วคราว สิทธิเรื่องเหตุสุดวิสัย หรือสิทธิเลิกสัญญาที่สำคัญ

☐ การเปลี่ยนแปลงข้อตกลงที่สำคัญ

☐ อื่นๆ

คำอธิบาย: --ไม่มี--

5. ความเสี่ยงต่อความอยู่รอดของกิจการ

☒ กระทบ ☐ ไม่กระทบ

☐ การดำเนินงานต่อเนื่อง

☒ การเปลี่ยนแผนทางธุรกิจเพื่อจัดการต้นทุนในระยะสั้น

☐ ผลกระทบต่อบริษัทใหญ่ บริษัทย่อย บริษัทร่วมและบริษัทที่เกี่ยวข้อง

☐ อื่นๆ

คำอธิบาย: บริษัทฯ ได้ดำเนินนโยบายควบคุมค่าใช้จ่ายของพนักงาน โดยเฉพาะค่าจ้างนอกเวลา ค่าล่วงเวลา และค่าใช้จ่ายที่เกี่ยวกับแพทย์อย่างรัดกุมให้สอดคล้องกับสถานการณ์โควิด-19



งานแอปพลิเคชัน 2563

Application 2020

AIHC
โรงพยาบาลเอกชล
AIKCHOL HOSPITAL

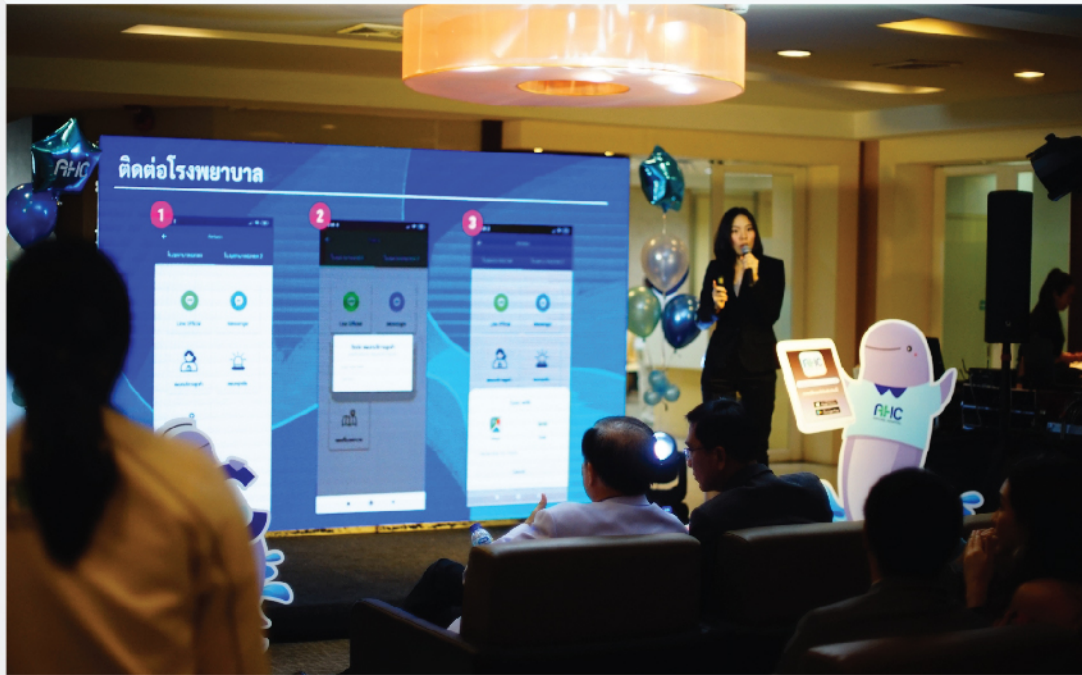



โรงพยาบาลเอกชล
AIKCHOL HOSPITAL