



รายงานประจำปี 2563

แบบ 56-1 One Report

บริษัท จีเอฟพีที จำกัด (มหาชน)



Good Food
for Happiness



รายงานประจำปี 2563 แบบ 56-1 One Report

สารบัญ

แบบ 56-1 One Report

23

สารจากประธาน

ส่วนที่ 1

การประกอบธุรกิจ
และผลการดำเนินงาน

26

โครงสร้างและการดำเนินงาน
ของกลุ่มบริษัท

26

นโยบายและภาพรวมการ
ประกอบธุรกิจ

34

ลักษณะการประกอบ
ธุรกิจ

56

โครงสร้างการถือหุ้น

59

นโยบายการจ่าย
เงินปันผล

60

การบริหารจัดการ
ความเสี่ยง

74

การขับเคลื่อนธุรกิจเพื่อ
ความยั่งยืน

74

นโยบายและเป้าหมาย
การจัดการด้านความ
ยั่งยืน

76

การจัดการผลกระทบต่อผู้
มีส่วนได้เสียในห่วงโซ่คุณค่า
ของธุรกิจ

94

การจัดการด้านความ
ยั่งยืนในมิติสิ่งแวดล้อม

98

การจัดการด้านความ
ยั่งยืนในมิติสังคม

114

การวิเคราะห์และคำ
อธิบายของฝ่ายจัดการ

124

ข้อมูลทั่วไปและข้อมูล
สำคัญอื่น

ส่วนที่ 2

การกำกับดูแล
กิจการ

126

นโยบายการกำกับ
ดูแลกิจการ

135

โครงสร้างการกำกับ
ดูแลกิจการ และข้อมูล
สำคัญเกี่ยวกับ
คณะกรรมการ
คณะกรรมการชุดย่อย
ผู้บริหาร พนักงาน
และอื่นๆ

154

รายงานผลการดำเนินงาน
สำคัญด้านการกำกับดูแล
กิจการ

166

การควบคุมภายในและ
รายการระหว่างกัน

ส่วนที่ 3

งบการเงิน

175

งบการเงิน

ส่วนที่ 4

การรับรองความถูกต้องของ
ข้อมูล

266

เอกสารแนบ

268

- + รายละเอียดเกี่ยวกับกรรมการ ผู้บริหาร
ผู้มีอำนาจควบคุม และเลขานุการบริษัท
- + รายละเอียดเกี่ยวกับกรรมการของบริษัทย่อย
- + รายละเอียดเกี่ยวกับหัวหน้างานตรวจสอบ
ภายใน
- + ทรัพย์สินที่ใช้ในการประกอบธุรกิจและราย
ละเอียดเกี่ยวกับรายการประเมินราคาทรัพย์สิน
- + นโยบายและแนวปฏิบัติการกำกับดูแลกิจการ
และจรรยาบรรณธุรกิจ
- + รายงานคณะกรรมการตรวจสอบ

ภาคผนวก

302

- + การแสดงข้อมูลตาม
ตัวชี้วัด GRI
- + คำนิยาม





OUR HAPPINESS ROOTS FROM . . .





GOOD FOOD

พลังงานแห่งความสุขมาจาก "อาหารที่ดี"

"อาหารที่ดี" เกิดจากห่วงโซ่คุณค่า
ที่เราร่วมมือกันสร้างทุกกระบวนการให้เกิด
"ความสุขอย่างยั่งยืน"

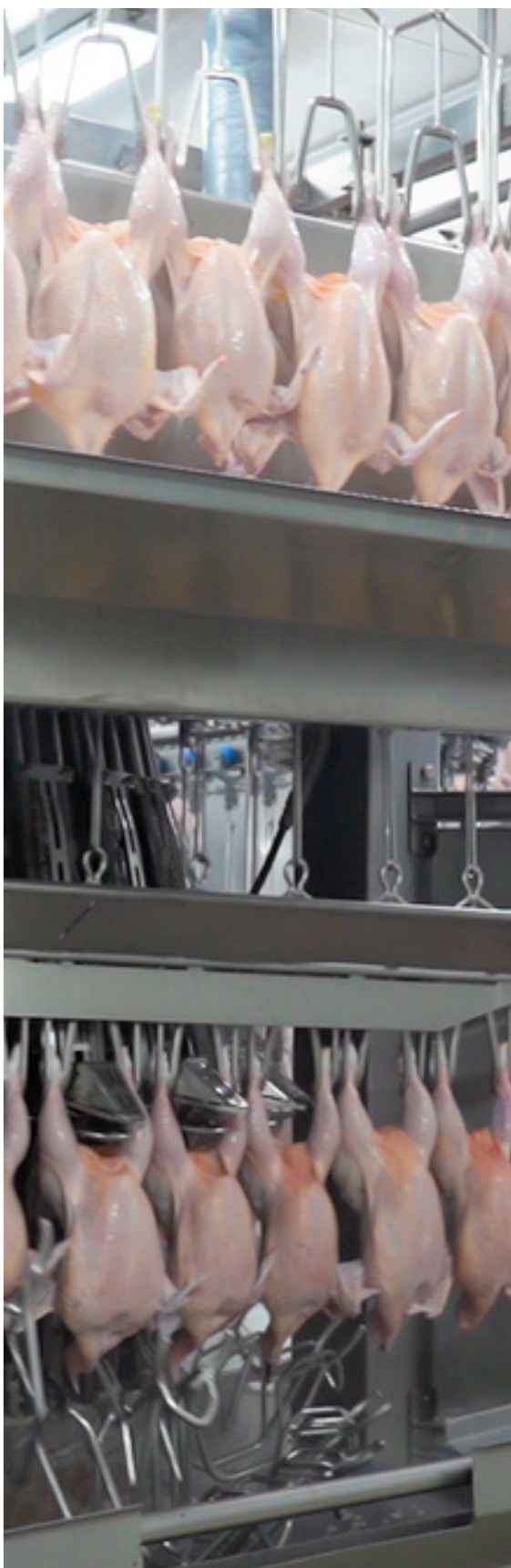



GOOD CHICKEN

ผลิตอาหารที่ดี มีความปลอดภัย และมีคุณค่าทางอาหาร





GOOD FARM

ดูแลไก่เนื้ออย่างดีตามหลักสวัสดิภาพสัตว์ และส่งเสริมการ
แสดงพฤติกรรมทางธรรมชาติ





GOOD FEED

เลือกใช้วัตถุดิบที่มีคุณภาพจากแหล่งผลิตที่มี
ความรับผิดชอบต่อ และพัฒนาสูตรอาหารให้มีโภชนาการที่ดี





GOOD PEOPLE

ปฏิบัติต่อพนักงานอย่างเท่าเทียมกัน ควบคู่การส่งเสริม
คุณภาพชีวิต และความเป็นอยู่ที่ดี

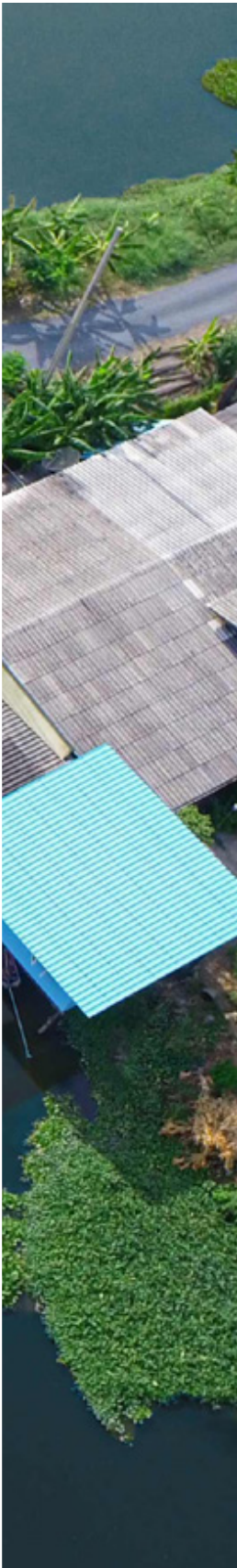
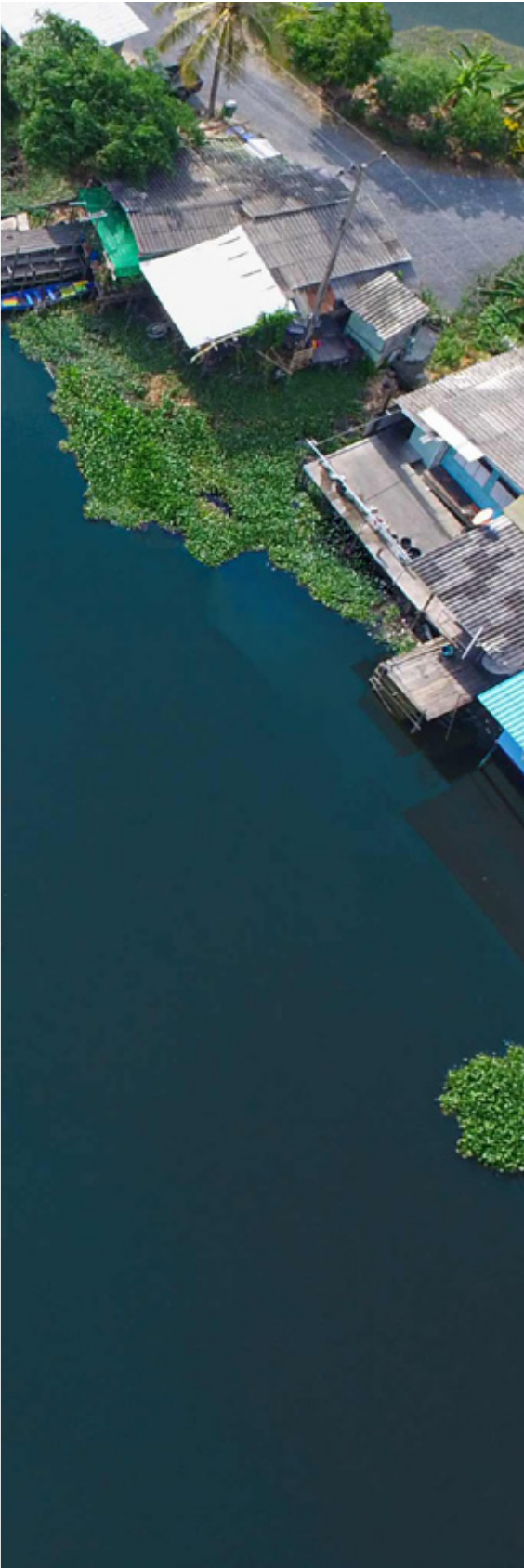



GOOD SOCIETY

สนับสนุนชุมชนใกล้เคียง และสังคมส่วนรวม
ให้เติบโตไปพร้อมกัน

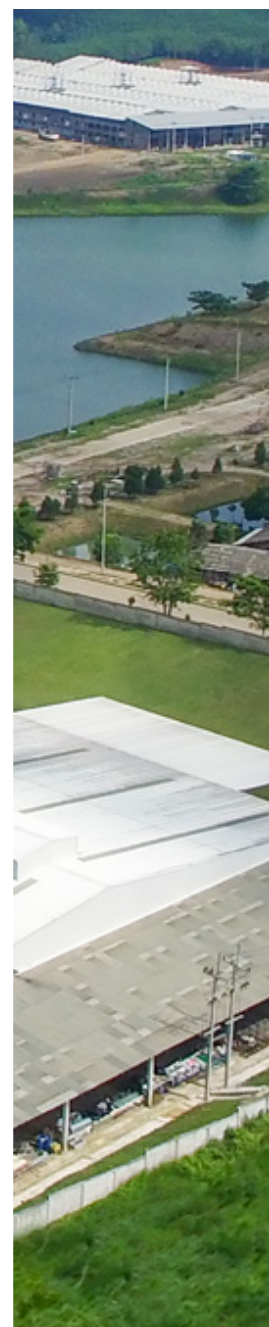



GOOD ENVIRONMENT

สร้างจิตสำนึกในการดำเนินธุรกิจที่เป็นมิตรกับสิ่งแวดล้อม
เพื่อการเติบโตอย่างยั่งยืน

FOR THE GREATER GOOD







CHAIRMAN

สารจากประธานกรรมการบริษัท GRI 102-14

ในปี 2563 อุตสาหกรรมอาหารทั่วโลกต้องเผชิญกับภาวะการหดตัวลงอย่างกะทันหันของอุปสงค์ (Demand Shock) จากผลกระทบของการแพร่ระบาดของเชื้อไวรัสโควิด-19 ซึ่งทำให้ระบบห่วงโซ่อุปทานอาหารเผชิญกับความผันผวนทั้งในด้านการผลิต การขนส่งสินค้า และการหดตัวของการค้าระหว่างประเทศ บริษัทฯ ติดตามสถานการณ์และประเมินความเสี่ยงอย่างใกล้ชิด รวมทั้งวางแผนการบริหารจัดการธุรกิจให้สอดคล้องกับความต้องการของผู้บริโภคที่จะเปลี่ยนแปลงไป

ในส่วนของจีเอฟพีที ปี 2563 ถือเป็นปีที่ท้าทายอย่างมาก อย่างไรก็ตาม บริษัทฯ สามารถสร้างผลการดำเนินงานที่สะท้อนให้เห็นถึงศักยภาพและความสามารถที่พร้อมเผชิญการแข่งขันในโลกยุค NEW NORMAL บริษัทฯ มั่นใจอย่างยิ่งต่อการดำเนินธุรกิจในฐานะ “ผู้ผลิตอาหารจากเนื้อไก่ที่ดี” ตามกลยุทธ์ที่วางไว้อย่างครอบคลุมทุกมิติ เพื่อพัฒนานวัตกรรมการผลิตให้มีคุณภาพตามมาตรฐานความปลอดภัยตลอดห่วงโซ่อุปทาน ซึ่งสร้างความเชื่อมั่นให้กับผู้มีส่วนได้เสียทุกกลุ่มบนพื้นฐานความรับผิดชอบต่อทุกด้าน

จากความมุ่งมั่นในการขับเคลื่อนองค์กรผ่านห่วงโซ่คุณค่าธุรกิจที่สร้างคุณค่าอย่างยั่งยืน ทำให้บริษัทฯ พัฒนาธุรกิจบนปรัชญาการอยู่ร่วมกันอย่างสมดุล ทั้งด้านเศรษฐกิจ สังคม และสิ่งแวดล้อม โดยนำกรอบการดำเนินงานที่สนับสนุน Sustainable Development Goals (SDG) ผนวกเข้ากับกระบวนการธุรกิจที่เน้นลดผลกระทบด้านสิ่งแวดล้อมตั้งแต่ต้นน้ำถึงปลายน้ำ ควบคู่การสร้างจิตสำนึกให้พนักงานรู้จักใช้ทรัพยากรอย่างมีคุณค่า อีกทั้งยังสนับสนุนเยาวชนผ่านโครงการมอบทุนการศึกษาแก่นักเรียน พนักงาน เสริมสร้างความมั่นคงด้านสุขภาพด้วยการบริจาคเพื่อจัดซื้ออุปกรณ์การแพทย์ รวมถึงส่งเสริมกิจกรรมเพื่อสังคมด้านทำนุบำรุงศาสนาผ่านหน่วยงานภาครัฐ และองค์กรเอกชนต่างๆ ขณะเดียวกัน บริษัทฯ ยังกำหนดมาตรฐานด้านอาชีวอนามัยและความปลอดภัย ดูแลพนักงานให้มีคุณภาพชีวิตที่ดีกว่าด้วยการใส่ใจความเป็นอยู่ และปฏิบัติต่อพนักงานโดยเท่าเทียม

และประการสุดท้าย บริษัทฯ สร้างความเติบโตทางธุรกิจควบคู่ความมีจริยธรรม บนพื้นฐานกลไกการกำกับดูแลกิจการที่ดี เพื่อให้การดำเนินงานเป็นไปอย่างโปร่งใส เป็นธรรม และตรวจสอบได้ อีกทั้งมีการกำหนดนโยบายต่อต้านทุจริตคอร์รัปชันที่สามารถสะท้อนถึงการเป็นบริษัทที่มีหลักบรรษัทภิบาลที่ดี จนทำให้บริษัทฯ ได้รับการประเมินจากโครงการ CGR ในระดับดีเลิศ ถือเป็นกำลังใจสำคัญที่ทำให้บริษัทฯ ดำเนินธุรกิจเพื่อสร้างคุณค่าให้กับผู้มีส่วนได้เสียต่อไป

ในนามของประธานบริษัทฯ ผมขอขอบคุณผู้มีส่วนได้เสียทุกภาคส่วน ที่มอบความไว้วางใจและให้การสนับสนุนบริษัทฯ ด้วยดีตลอดมา รวมถึงขอขอบคุณพนักงานทุกท่านที่ทุ่มเทปฏิบัติหน้าที่ด้วยความรับผิดชอบ อันเป็นส่วนสำคัญที่ทำให้บริษัทฯ ดำเนินงานท่ามกลางสถานการณ์ความไม่แน่นอนต่างๆ ทั้งจากปัจจัยภายในและภายนอกได้ตามปรัชญาความยั่งยืน จนกระทั่งส่งผลให้ได้รับรางวัล Thailand Sustainability Investment ต่อเนื่องกันเป็นปีที่ 3

และในปี 2564 นี้ จะเป็นอีกหนึ่งปีที่มีความท้าทายสำหรับ “จีเอฟพีที” ด้วยศักยภาพ ความมุ่งมั่น และความตั้งใจ ในการเป็น “ผู้ผลิตอาหารจากเนื้อไก่ที่ดี” ซึ่งสร้างความเชื่อมั่นให้กับลูกค้าทั้งในประเทศและต่างประเทศมาอย่างยาวนาน บริษัทฯ ขอให้คำมั่นว่า เราจะก้าวเติบโตอย่างมั่นคง พร้อมกับการสร้างผลตอบแทนในทุกด้าน อย่างยั่งยืนตลอดไป



นายประสิทธิ์ ศรีมงคลเกษม
ประธานกรรมการบริษัท

รางวัลแห่งความสำเร็จ



1.

รางวัลหุ้นยั่งยืน ตั้งแต่ ปี 2561-2563
(Thailand Sustainability Investment: THSI)



3.

บริษัทฯ ได้รับการรับรองเป็นสมาชิกโครงการ CAC
ของภาคเอกชนไทยในการต่อต้านทุจริต

(Collective Action Coalition: CAC)



2.

บริษัทฯ ได้รับผลการประเมินด้านการกำกับดูแลกิจการ
ในระดับ "ดีเลิศ" ตั้งแต่ ปี 2559-2563

(Corporate Governance Report of Thai Listed
Companies: CGR)



4.

รางวัล Best Overall Investor Relations
(Small Cap)

(IR Magazine Awards - South East Asia 2020)



เกี่ยวกับรายงานฉบับนี้

GRI 102-50, GRI 102-51, GRI 102-52, GRI 102-53, GRI 102-54, GRI 102-55

บริษัท จีเอฟพีที จำกัด (มหาชน) จัดทำรายงานประจำปี 2563 แบบ 56-1 One Report เพื่อนำเสนอและสื่อสารถึงแนวทางการดำเนินธุรกิจ กลยุทธ์การสร้างคุณค่าของบริษัทฯ นำเสนอข้อมูลผลการดำเนินงานด้านเศรษฐกิจ สังคม และสิ่งแวดล้อมของบริษัทฯ และประเด็นที่เชื่อว่ามีสำคัญต่อการดำเนินธุรกิจของบริษัทฯ และผู้มีส่วนได้เสียทุกกลุ่ม โดยอ้างอิงแนวทาง Global Reporting Initiative Guidelines (GRI) ฉบับ GRI Standard ในหลักเกณฑ์แบบหลัก (Core) ซึ่งมีขอบเขตการรายงานข้อมูลเป็นรายปี ครอบคลุมตั้งแต่วันที่ 1 มกราคม 2563 ถึงวันที่ 31 ธันวาคม 2563 รวมถึงมีการเปิดเผยดัชนีชี้วัด (GRI Content Index) ในส่วนท้ายรายงาน

เพื่อการเข้าถึงข้อมูลอย่างมีประสิทธิภาพและเพื่อประโยชน์ของผู้มีส่วนได้เสียทุกกลุ่ม บริษัทฯ มีการจัดทำรายงานในรูปแบบภาษาไทยและภาษาอังกฤษ และแสดงบนเว็บไซต์ของบริษัทฯ www.gfpt.co.th

หากมีข้อสงสัยหรือสอบถามเพิ่มเติม สามารถติดต่อขอข้อมูลได้ที่ฝ่ายเลขานุการบริษัท โทรศัพท์ 0-2473-8000 โทรสาร 0-2473-8398 อีเมล cs@gfpt.co.th



1. โครงสร้างและการดำเนินงานของกลุ่มบริษัท

1.1 นโยบายและภาพรวมการประกอบธุรกิจ

บริษัท จีเอฟพีที จำกัด (มหาชน) (“บริษัทฯ” หรือ “จีเอฟพีที”) จัดทะเบียนเป็นนิติบุคคลตามประมวลกฎหมายแพ่งและพาณิชย์ เมื่อวันที่ 25 พฤศจิกายน 2524 เริ่มประกอบธุรกิจค้าหและและแปรรูปเนื้อไก่เพื่อการส่งออก โดยมีผู้ถือหุ้นหลัก คือ กลุ่มครอบครัวศิริมงคลเกษม และได้ขยายธุรกิจมาอย่างต่อเนื่องจนปัจจุบัน บริษัทฯ และบริษัทย่อย (“กลุ่มบริษัท”) มีการประกอบธุรกิจในด้านการเกษตร ปศุสัตว์ และอุตสาหกรรม การผลิตอาหารจากเนื้อไก่แบบครบวงจร ได้แก่ กลุ่มธุรกิจอาหารสัตว์ กลุ่มธุรกิจฟาร์มเลี้ยงไก่ กลุ่มธุรกิจค้าหและและแปรรูปเนื้อไก่ และกลุ่มธุรกิจการผลิตอาหารแปรรูปจากเนื้อไก่

นโยบายธุรกิจ

บริษัทฯ กำหนดนโยบายการดำเนินธุรกิจในการเป็นผู้นำของอุตสาหกรรมการผลิตและแปรรูปสินค้าปศุสัตว์และเกษตรอย่างครบวงจร เน้นความปลอดภัยทางด้านอาหาร ตลอดจนความสามารถในการตรวจสอบย้อนกลับ อีกทั้งความรับผิดชอบต่อสังคมและสิ่งแวดล้อม





VISION

วิสัยทัศน์ธุรกิจ

จีเอฟพีที เรามุ่งมั่นที่จะเป็นผู้นำในอุตสาหกรรม
การผลิตเนื้อไก่แปรรูปแบบครบวงจรเพื่อการส่งออก

MISSION AND STRATEGY

พันธกิจและกลยุทธ์ GRI 102-16

พันธกิจ 7 ประการ ที่สร้างขึ้นจากรากฐานความใส่ใจ
เพื่อก้าวสู่ความเป็นเลิศด้านการผลิตอาหาร โดยมีการ
กำหนดกลยุทธ์ เพื่อดำเนินงานให้บรรลุภารกิจที่ตั้งไว้



1

คุณภาพอาหาร

ยกระดับคุณภาพผลิตภัณฑ์
สู่มาตรฐานสากล

กลยุทธ์: คัดสรรวัตถุดิบชั้นเยี่ยม
สู่โรงงานแปรรูป ควบคุมการผลิต
ทุกขั้นตอน เพื่อให้ได้ผลิตภัณฑ์
อาหารที่มีคุณภาพตามมาตรฐาน
สากล เป็นที่ยอมรับจากลูกค้าทั้ง
ในประเทศและต่างประเทศ

2

ความปลอดภัย อาหาร

เชื่อมั่นด้วยระบบตรวจสอบ
ย้อนกลับ

กลยุทธ์: เติบโตด้วยความ
เชื่อมั่น ด้วยระบบตรวจสอบย้อน
กลับ ทุกผลิตภัณฑ์จึงปลอดภัยก่อน
ส่งถึงมือผู้บริโภค

3

นวัตกรรมอาหาร

พัฒนาผลิตภัณฑ์ใหม่ด้วย
เทคโนโลยีที่ทันสมัย

กลยุทธ์: วิจัยและพัฒนา
ผลิตภัณฑ์ใหม่อยู่เสมอ พร้อม
นำเข้าเทคโนโลยีที่ทันสมัย
เพื่อขยายธุรกิจให้เติบโตอย่าง
ต่อเนื่อง



4

ความพึงพอใจ สูงสุด

ใส่ใจในความต้องการของ
ลูกค้าเพื่อความพึงพอใจ
สูงสุด

กลยุทธ์: ใส่ใจในความต้องการ
ของลูกค้าควบคู่การนำเสนอ
ผลิตภัณฑ์ที่ได้คุณภาพมาตรฐาน
สากล บนพื้นฐานของราคาที่
เป็นธรรม

5

พันธมิตรธุรกิจ ที่ยั่งยืน

สร้างความสัมพันธ์ที่ดี
ระหว่างพันธมิตรในระยะยาว

กลยุทธ์: สร้างความสัมพันธ์ที่ดี
มีคุณธรรม บนรากฐาน
ของความไว้วางใจ เน้นการ
ดำเนินธุรกิจร่วมกันในระยะยาว

6

บุคลากร ผู้เชี่ยวชาญ

ส่งเสริมศักยภาพบุคลากร
สู่ความเป็นผู้เชี่ยวชาญ

กลยุทธ์: ส่งเสริมการพัฒนา
ศักยภาพของบุคลากรทุกหน่วย
งานสู่ความเป็นผู้เชี่ยวชาญ สร้าง
ความมั่นคงระยะยาวด้วยการ
ให้ความมั่นใจในคุณภาพชีวิต
เพื่อยกระดับองค์กรสู่มาตรฐาน
สากล

7

สังคม และสิ่งแวดล้อม

สร้างจิตสำนึกที่ดี และ
รับผิดชอบต่อสังคมและ
สิ่งแวดล้อม

กลยุทธ์: ปลุกฝังจิตสำนึก
ที่ดี มีความรับผิดชอบต่อ
สังคมและสิ่งแวดล้อม รักษา
คุณภาพและประโยชน์ทาง
เศรษฐกิจ อันนำไปสู่การ
พัฒนาธุรกิจที่ประสบความสำเร็จอย่างยั่งยืน

การเปลี่ยนแปลงและพัฒนาการที่สำคัญ GRI 102-10



2524

- จัดทะเบียนจัดตั้งบริษัทในนาม “บริษัท เจเนอรัล ฟูดส์ โพลทรี (ไทย) จำกัด”

2532

- เปลี่ยนชื่อบริษัทเป็น “บริษัท จีเอฟพีที จำกัด”



2534

- ขยายธุรกิจต้นน้ำเน้นการเลี้ยงไก่แบบครบวงจร โดยลงทุน 99.99% ใน บริษัท ฟาร์มกรุงเทพ จำกัด (ฟาร์มเลี้ยงไก่พ่อแม่พันธุ์) บริษัท เอ็ม.เค.เอส. ฟาร์ม จำกัด (ฟาร์มเลี้ยงไก่เนื้อ) และ บริษัท จีเอฟ ฟูดส์ จำกัด (โรงงานอาหารแปรรูป) และลงทุน 65.00% ใน บริษัท กรุงเทพอาหารสัตว์ จำกัด (โรงงานผลิตอาหารสัตว์)

2535

- เข้าจดทะเบียนเป็นบริษัทจดทะเบียนในตลาดหลักทรัพย์แห่งประเทศไทย โดยมีทุนจดทะเบียน 1,000 ล้านบาท



2536

- ลงทุน 49.00% ใน บริษัท แมคคีย์ ฟู้ด เซอร์วิสเชส (ประเทศไทย) จำกัด

2537

- แปรสภาพจาก “บริษัท จำกัด” เป็น “บริษัทมหาชนจำกัด”

2545

- ลงทุนเพิ่มใน บริษัท กรุงเทพอาหารสัตว์ จำกัด (มหาชน) ทำให้มีสัดส่วนการถือหุ้นเป็น 96.50%

2546

- ลงทุน 99.99% ในบริษัท จีพีบริดจิง จำกัด (ฟาร์มเลี้ยงไก่ป้อนพันธุ์)
- เพิ่มทุนจดทะเบียนเป็น 1,400 ล้านบาท และเพิ่มทุนเรียกชำระแล้วเป็น 1,253.82 ล้านบาท





2551

- ลงทุน 49.00% ในบริษัท จีเอฟพีที นิธิเร (ประเทศไทย) จำกัด (โรงงานแปรรูปเนื้อไก่และโรงงานอาหารแปรรูปปรุงสุก)

2553

- แปลงราคาหุ้นที่ตราไว้จากเดิมหุ้นละ 10 บาท เป็นหุ้นละ 1 บาท

2555

- เพิ่มทุนใน บริษัท จีเอฟพีที นิธิเร (ประเทศไทย) จำกัด จำนวน 903.56 ล้านบาท ในสัดส่วนเดิมที่ 49.00%

2557

- บริษัท กรุงไทยอาหารสัตว์ จำกัด (มหาชน) เปลี่ยนชื่อเป็น บริษัท กรุงไทยอาหาร จำกัด (มหาชน)
- บริษัท ฟาร์มกรุงไทย จำกัด ขยายฟาร์มเลี้ยงไก่พ่อแม่พันธุ์ ทำให้มีกำลังการผลิตเพิ่มขึ้นประมาณ 15 ล้านตัวต่อปี

2559

- บริษัท จีพี บริดจ์ จำกัด ขยายฟาร์มเลี้ยงไก่ป๋ายพันธุ์ ทำให้มีกำลังการผลิตเพิ่มขึ้นประมาณ 8 แสนตัวต่อปี



2560

- บริษัท จีเอฟ ฟูดส์ จำกัด เพิ่มทุนจดทะเบียนเป็น 160 ล้านบาท เพื่อขยายกำลังการผลิตผลิตภัณฑ์ไส้กรอกไก่
- บริษัท แมคคีย์ ฟู้ด เซอร์วิสเอส (ประเทศไทย) จำกัด สร้างโรงงานการผลิตอาหารแปรรูปปรุงสุกแห่งใหม่

2561

- บริษัท เอ็ม.เค.เอส. ฟาร์ม จำกัด ขยายฟาร์มเลี้ยงไก่เนื้อ ทำให้มีกำลังการผลิตเพิ่มขึ้นประมาณ 11 ล้านตัวต่อปี

2563

- ปรับปรุงโรงงานแปรรูปปรุงสุก ในส่วนของ อาคาร เครื่องจักร และงานระบบ เพื่อเพิ่มกำลังการผลิตในอนาคต
- ลงทุนเพิ่มใน บริษัท กรุงไทยอาหาร จำกัด (มหาชน) ทำให้มีสัดส่วนเป็น 98.29%

แผนการดำเนินงานในอนาคต

กลุ่มบริษัท GFPT มีแผนการขยายธุรกิจแบบ Organic Growth โดยเน้นการขยายกำลังการผลิตเนื้อไก่แปรรูปและการเลี้ยงไก่เนื้อทั้งวงจร โดยเป็นการขยายการผลิตตั้งแต่ต้นน้ำ โดยเริ่มตั้งแต่การขยายฟาร์มเลี้ยงไก่ป๋ายพันธุ์ ฟาร์มเลี้ยงไก่พ่อแม่พันธุ์ ฟาร์มเลี้ยงไก่เนื้อ เพื่อเป็นรากฐานสำหรับการขยายธุรกิจในอนาคต

โดยในอนาคต บริษัท GFPT มีโครงการก่อสร้างโรงงานแปรรูปอาหารแห่งใหม่ บนพื้นที่กว่า 700 ไร่ ที่ตำบลทุ่งขวาง จังหวัดชลบุรี แบ่งออกเป็นโรงงานแปรรูปเนื้อไก่ที่มีกำลังการผลิตไก่รวม 150,000 ตัวต่อวัน และโรงงานแปรรูปปรุงสุกที่มีกำลังการผลิตรวม 24,000 ตันต่อปี เพื่อรองรับความต้องการของผู้บริโภคและตลาดการส่งออกที่เพิ่มขึ้น

เพื่อเป็นไปตามนโยบายการดำเนินธุรกิจอย่างยั่งยืน บริษัทฯ มุ่งเน้นกระบวนการผลิตให้มีประสิทธิภาพ เพื่อให้ผลิตภัณฑ์มีคุณภาพดี มีความปลอดภัยทางด้านอาหาร ได้ตามมาตรฐานสากล และเป็นมิตรต่อสิ่งแวดล้อม โดยมีการนำเทคโนโลยีสมัยใหม่เข้ามาใช้ในกระบวนการผลิต รวมถึงมีระบบตรวจสอบย้อนกลับ มีการเลี้ยงไก่ที่เป็นไปตามหลักสวัสดิภาพสัตว์ และมีความรับผิดชอบต่อสิ่งแวดล้อม โดยใช้ทรัพยากรอย่างมีประสิทธิภาพและเกิดประโยชน์สูงสุด



โครงสร้างการถือหุ้นของกลุ่มบริษัท GRI 102-45

แผนภูมิโครงสร้างกลุ่มธุรกิจของบริษัท ณ วันที่ 31 ธันวาคม 2563

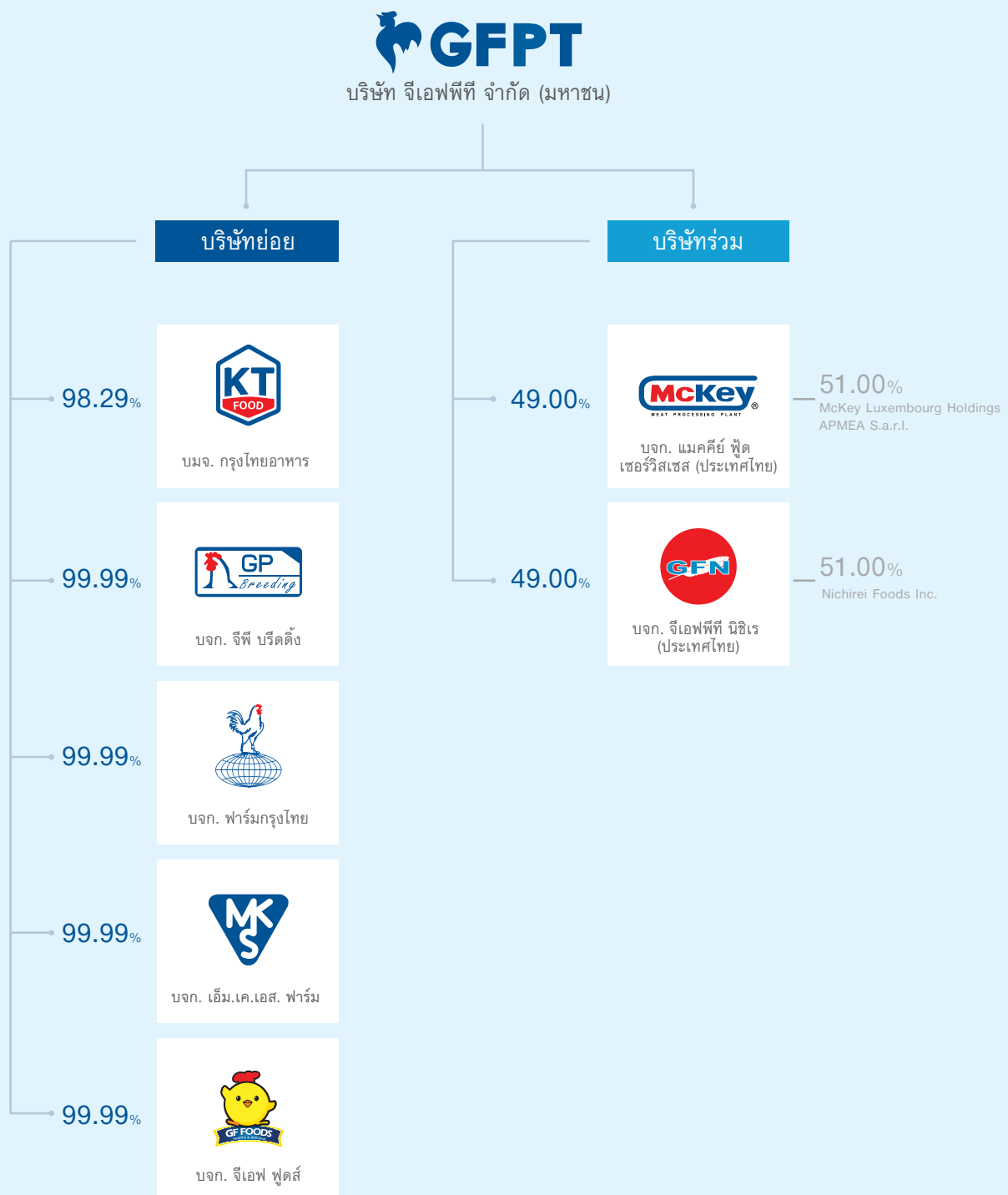



1.2 ลักษณะการประกอบธุรกิจ GRI 102-2

ภาพรวมการประกอบธุรกิจ

บริษัท GFPT และบริษัทย่อย (“กลุ่มบริษัท GFPT”) ประกอบธุรกิจในอุตสาหกรรมเกษตรและอาหารที่มีความเชี่ยวชาญในการผลิตอาหารแปรรูปเนื้อไก่แบบครบวงจร (Fully Vertical Integrated Chicken Production) ครอบคลุมตั้งแต่ โรงงานผลิตอาหารสัตว์ ฟาร์มเลี้ยงไก่ป้อนพันธุ์ ฟาร์มเลี้ยงไก่พ่อแม่พันธุ์ ฟาร์มเลี้ยงไก่เนื้อ โรงงานแปรรูปเนื้อไก่ โรงงานผลิตไก่แปรรูปปรุงสุก โรงงานผลิตอาหารแปรรูปจากเนื้อไก่ และการตลาดและการจัดจำหน่ายสินค้าที่เกี่ยวข้องกับเนื้อไก่และสินค้าเกษตร โดยแบ่งเป็น 3 กลุ่มธุรกิจหลัก ได้แก่ (1) ธุรกิจอาหารแปรรูปจากเนื้อไก่ (2) ธุรกิจฟาร์มเลี้ยงสัตว์ และ (3) ธุรกิจอาหารสัตว์

ในปี 2563 กลุ่มบริษัทฯ มีรายได้จากการขายต่างประเทศเป็นจำนวนเงินรวม 2,725.47 ล้านบาท หรือคิดเป็นประมาณ 18.83% ของรายได้จากการขายรวม



รายได้แยกตามประเภทธุรกิจ

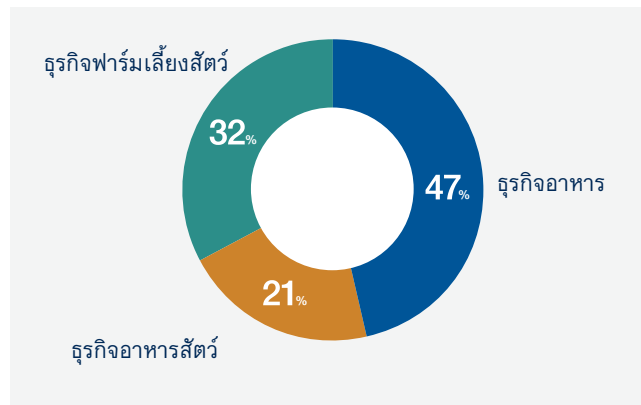

รายได้แยกตามประเภทสินค้า

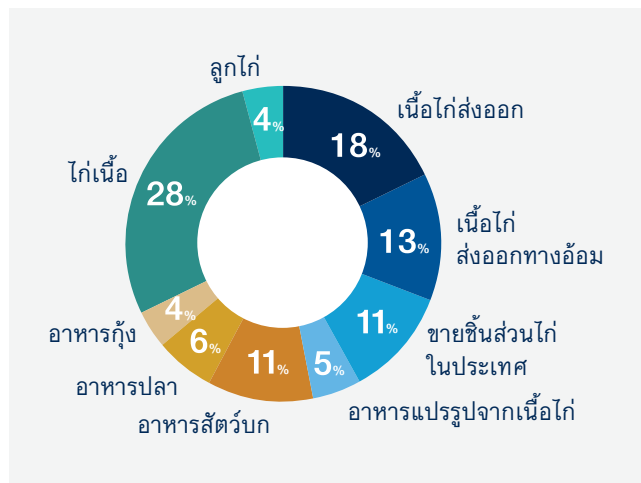

ตารางแสดงรายได้แต่ละสายธุรกิจของจีเอฟพีที และบริษัทย่อย

สายธุรกิจ	2561		2562		2563	
	รายได้ (ล้านบาท)	%	รายได้ (ล้านบาท)	%	รายได้ (ล้านบาท)	%
ธุรกิจอาหาร	8,253.88	49.58	8,603.26	51.02	6,744.55	46.61
ธุรกิจฟาร์มเลี้ยงสัตว์	5,264.13	31.62	5,088.53	30.17	4,707.56	32.53
ธุรกิจอาหารสัตว์	3,129.01	18.80	3,171.95	18.81	3,018.91	20.86
รายได้จากการขายรวม	16,647.02	100.00	16,863.74	100.00	14,471.02	100.00

ตารางแสดงรายได้จากการส่งออกและขายในประเทศ

	2561		2562		2563	
	รายได้ (ล้านบาท)	%	รายได้ (ล้านบาท)	%	รายได้ (ล้านบาท)	%
รายได้จากการส่งออก	4,188.28	25.16	4,081.12	24.20	2,725.47	18.83
รายได้จากการขายในประเทศ	12,458.74	74.84	12,782.62	75.80	11,745.55	81.17

ในช่วง 3 ปีที่ผ่านมา กลุ่มบริษัทไม่มีลูกค้ารายเดียวหรือกลุ่มลูกค้าที่มีรายได้มากกว่าร้อยละ 30 ของรายได้รวม ทั้งนี้ กลุ่มบริษัทมีรายได้จากการขายไก่เนื้อและชิ้นส่วนไก่ให้กับบริษัท GFN คิดเป็น 29.21% ของรายได้จากการขายรวมในปี 2563 และมีรายได้จากการขายชิ้นส่วนไก่ให้กับบริษัท McKey คิดเป็น 13.01% ของรายได้จากการขายรวมในปี 2563

กระบวนการผลิตไก่เนื้อแบบครบวงจรของจีเอฟพีที GRI 102-9

การผลิตอาหารแปรรูปจากเนื้อไก่แบบครบวงจรของกลุ่มบริษัท GFPT มุ่งเน้นความปลอดภัยทางด้านอาหาร ที่สามารถตรวจสอบย้อนกลับได้ และมีความรับผิดชอบต่อสังคมและสิ่งแวดล้อม

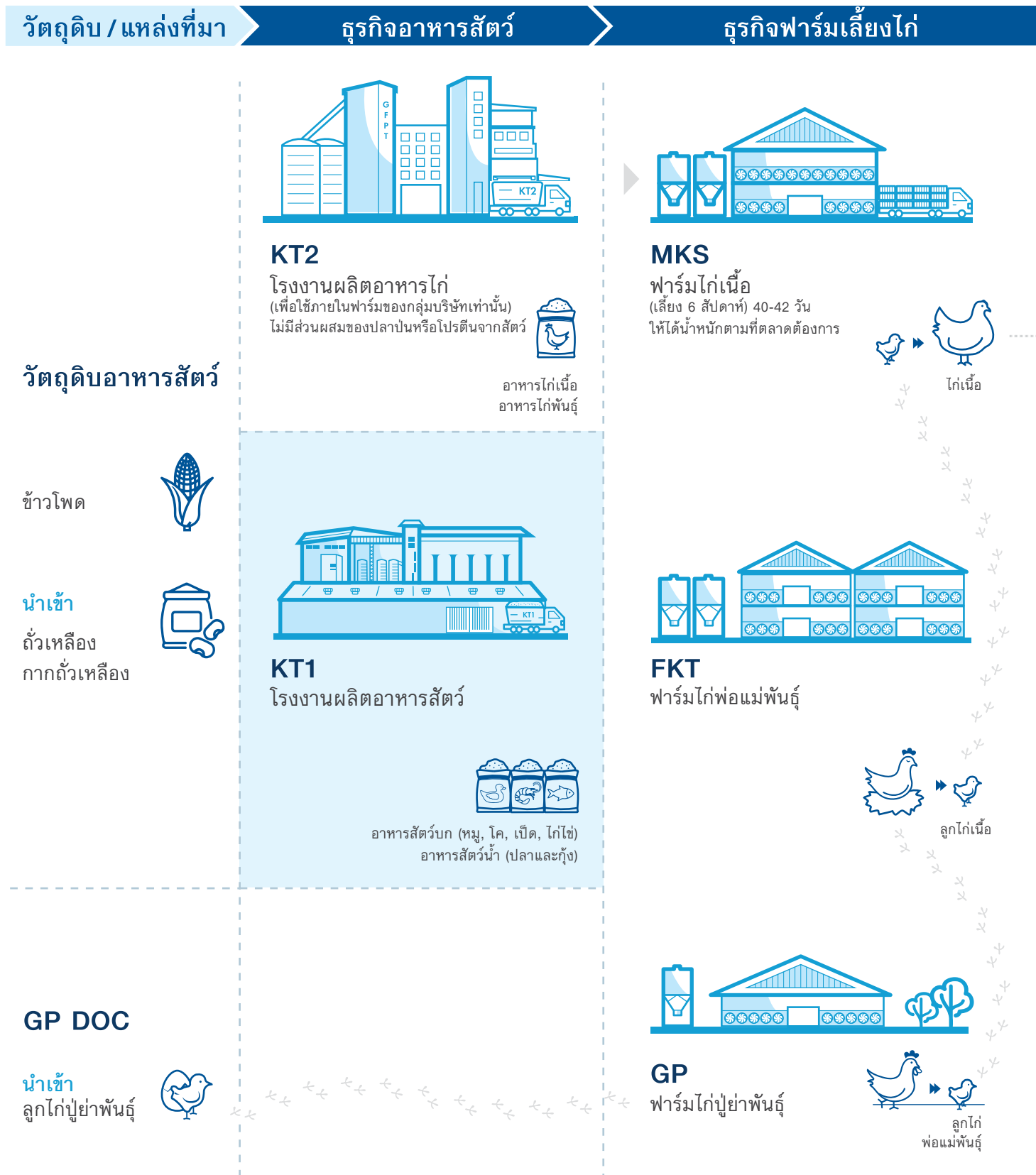

ธุรกิจอาหาร(แปรรูปเนื้อไก่)

ตลาด / ช่องทางการจัดจำหน่าย



GFPT-PP

โรงงานแปรรูปเนื้อไก่



เนื้อไก่และชิ้นส่วนไก่สด



GFPT-FP

โรงงานแปรรูปปรุงสุก



ไก่แปรรูปปรุงสุก



GFF

โรงงานอาหารแปรรูป



ไส้กรอกไก่
ตรา จีเอฟฟีดส์

บริษัทร่วม



McKey

โรงงานแปรรูปปรุงสุก



ไก่แปรรูปปรุงสุก



GFN-PP

โรงงานแปรรูปเนื้อไก่



GFN-FP

โรงงานแปรรูปปรุงสุก



ไก่แปรรูปปรุงสุก



ตลาดต่างประเทศ

Food

ไก่แปรรูปปรุงสุก และเนื้อไก่สดแช่แข็ง



ตลาดภายในประเทศ

Food



ไก่แปรรูปปรุงสุก เนื้อไก่สดแช่แข็ง
และไส้กรอกไก่

- * ธุรกิจค้าส่ง / ตลาดสด
- * ซูเปอร์มาร์เก็ต
- * ธุรกิจบริการด้านอาหาร

Farm



ไก่เป็น และลูกไก่

- * โรงงานแปรรูปเนื้อไก่ของบริษัทร่วม
- * เกษตรกรผู้เลี้ยงไก่

Feed



อาหารสัตว์บก และอาหารสัตว์น้ำ

- * ร้านค้าส่งอาหารสัตว์
- * เกษตรกรผู้เลี้ยงสัตว์

นวัตกรรมในห่วงโซ่อุปทานการผลิตเนื้อไก่แบบครบวงจร

กลุ่มบริษัทส่งเสริมให้มีการพัฒนานวัตกรรมและเทคโนโลยีสมัยใหม่เข้ามาปรับใช้ในระบบการผลิตเนื้อไก่แบบครบวงจร อาทิ

โภชนาการสำหรับไก่เนื้อของเรา: ใช้วัตถุดิบใหม่ (Organic Minerals)

มีการนำแร่ธาตุอินทรีย์ (Organic Minerals) ที่เป็นวัตถุดิบทางเลือกใหม่มาทดแทนแร่ธาตุอนินทรีย์บางชนิดในอาหารไก่เนื้อของเรา การใช้แร่ธาตุอินทรีย์ช่วยให้มั่นใจได้ว่าการผสมผสานระหว่างแร่ธาตุในอาหารไก่เนื้อของเราจะมีความสม่ำเสมอ ทำให้มั่นใจได้ว่าทุกครั้งที่ทานเนื้อไก่ของเราจะได้รับอาหารที่มีคุณค่าทางโภชนาการที่ดี นอกจากนี้แร่ธาตุอินทรีย์ยังช่วยให้ไก่เนื้อมีการดูดซึมของระบบทางเดินอาหารและลำไส้ได้ดีขึ้น จึงส่งเสริมประโยชน์ต่อสุขภาพที่ดีที่สุดของไก่เนื้อ ในขณะที่ตัวกันยังช่วยลดการขับของเสียจากแร่ธาตุลงในมูลไก่ และทำให้สิ่งแวดล้อมมีความยั่งยืนมากขึ้น สามารถช่วยจัดการความชื้นของแร่ธาตุอินทรีย์หลายชนิดได้อย่างง่ายขึ้น และช่วยส่งผลให้มีการใช้น้ำหนักด้วยมีน้อยลง จึงใช้เวลาในการเตรียมวัตถุดิบน้อยลง และส่งผลให้มีประสิทธิภาพการผลิตที่ดีขึ้น การทำงานดีขึ้นและพนักงานของเรามีสุขภาพดี เนื่องจากสามารถลดการสัมผัสฝุ่นที่ละเอียดได้



ผลิตภัณฑ์ใหม่: ไข่ไก่ Cage Free

เพื่อตอบสนองกระแสของผู้บริโภคที่คำนึงถึงหลักสวัสดิภาพสัตว์ FKT จึงได้พัฒนาโครงการฟาร์มสู่ผลิตภัณฑ์เพื่อผลิตไข่ไก่ Cage Free เป็นการเลี้ยงแม่ไก่ไข่แบบไม่ขังกรง เพื่อเป็นผลิตภัณฑ์ทางเลือกที่มีคุณภาพสำหรับผู้บริโภคในประเทศไทย แม่ไก่ไข่ถูกเลี้ยงตามธรรมชาติไม่ขังกรงในโรงเรือนปิดตามหลักสวัสดิภาพสัตว์ แม่ไก่ไข่ได้รับการดูแลอย่างเหมาะสม รวมถึงการมีสุขอนามัยที่ดี มีความสะดวกสบาย สามารถเข้าถึงแหล่งน้ำและอาหารที่อุดมสมบูรณ์ มีพื้นที่เพียงพอ มีอิสระในการเดินไปมา สามารถแสดงพฤติกรรมตามธรรมชาติ และได้รับการดูแลจากสัตวแพทย์มืออาชีพ



เทคโนโลยีสารสนเทศ: การปรับใช้ระบบซอฟต์แวร์ทรัพยากรบุคคลใหม่

มีการนำระบบซอฟต์แวร์ทรัพยากรบุคคลใหม่มาใช้ที่ KT โดยมีการจัดการทรัพยากรมนุษย์ (HRM) และการพัฒนาทรัพยากรมนุษย์ (HRD) นอกจากนี้ยังมีการนำโมดูลบริการตนเองของซอฟต์แวร์มาใช้ ด้วยระบบใหม่นี้ช่วยให้ KT สามารถปรับปรุงการทำงานของเรแบบเรียลไทม์ วางแผนกำลังงานของเราได้ดีขึ้น ปรับปรุงความสามารถในการประเมินผลงานแต่ละทีมของเราได้อย่างมีประสิทธิภาพมากขึ้น ซอฟต์แวร์มาตรฐานช่วยให้เราลดความซ้ำซ้อนในการทำงาน และลดปริมาณกระดาษที่ต้องใช้ในการจัดทำรายงานได้มากขึ้น โมดูลการบริการตนเองช่วยให้พนักงานเห็นสถานะนั้นได้จากทุกที่ทุกเวลา ทำให้ทีมของเรามีความยืดหยุ่นมากขึ้น

ธุรกิจอาหารแปรรูปจากเนื้อไก่

ธุรกิจแปรรูปเนื้อไก่

ธุรกิจแปรรูปเนื้อไก่ ดำเนินการโดยบริษัท จีเอฟพีที จำกัด (มหาชน) (“บริษัทฯ”) ซึ่งเป็นบริษัทใหญ่ของกลุ่ม โดย GFPT ดำเนินธุรกิจหลักในการผลิต แปรรูป การตลาด และการจัดจำหน่าย เนื้อไก่สด เนื้อไก่แช่แข็ง ผลิตภัณฑ์อาหารแปรรูปปรุงสุก ให้กับลูกค้าปลีก ผู้ค้าส่ง และผู้ให้บริการด้านอาหารในประเทศไทยและตลาดต่างประเทศ ผลิตภัณฑ์ของบริษัทฯ ได้แก่ (1) ผลิตภัณฑ์ไก่แปรรูปปรุงสุก และ (2) ชิ้นส่วนไก่สด ภายใต้เครื่องหมายการค้า “GFPT” และเครื่องหมายการค้าของลูกค้า

- 1) **ผลิตภัณฑ์ไก่แปรรูปปรุงสุก** หมายถึง ชิ้นส่วนไก่ที่ผ่านการปรุงรส ชุบแป้ง (หรือไม่ชุบแป้ง) ทำให้สุกโดยการทอด นึ่ง หรือย่าง แล้วนำไปแช่แข็ง เช่น เนื้ออกไก่หนึ่ง สันในไก่อบ นกเก็ตไก่ ไส้เบอร์เกอร์ ปีกไก่ย่าง และอื่นๆ
- 2) **เนื้อไก่สด** หมายถึง ชิ้นส่วนไก่สดแช่เย็นหรือแช่แข็งที่เพิ่มมูลค่าโดยการถอดกระดูก ตัดแต่งให้ได้ขนาดและรูปร่างที่ต้องการ เช่น เนื้ออกไก่ลอกหนัง เนื้อน่องสะโพกไม่มีกระดูก เนื้อสันในไก่ ปีกไก่ ขาไก่ เป็นต้น รวมถึง ผลพลอยได้จากการแปรรูปเนื้อไก่ อาทิ เครื่องในไก่ ไคโรงไก่ ไส้ไก่ หัวไก่



กลุ่มลูกค้าและช่องทางการจำหน่าย

- **ตลาดส่งออก:** บริษัทฯ ส่งออกผลิตภัณฑ์ไก่แปรรูปปรุงสุก และเนื้อไก่สดแช่แข็งไปยังต่างประเทศที่สำคัญ ได้แก่ ประเทศญี่ปุ่น ประเทศจีน ประเทศอังกฤษ ประเทศในกลุ่มสหภาพยุโรป และประเทศอื่นๆ ในปี 2563 บริษัทฯ มีรายได้จากการส่งออกคิดเป็น 18.4% ของรายได้จากการขาย
- **ตลาดส่งออกทางอ้อม:** บริษัทฯ ขายเนื้อไก่สดตัดแต่งหรือคัต น้ำหนักตามขนาดที่กำหนด ให้แก่ โรงงานผลิตอาหารแปรรูป เพื่อนำไปแปรรูปต่อเป็นอาหารสำเร็จรูปและกึ่งสำเร็จรูปและส่งออกไปยังต่างประเทศ ซึ่งจะถือว่าเป็นการส่งออกทางอ้อม โดยมีสัดส่วน 13.5% ของรายได้จากการขาย
- **ตลาดในประเทศ:** บริษัทฯ จำหน่ายชิ้นส่วนไก่สด ซึ่งรวมถึงผลพลอยได้จากการแปรรูปเนื้อไก่ ให้แก่ลูกค้าปลีกอาหาร ผู้ค้าส่งอาหาร ผู้ให้บริการขนส่งและจัดจำหน่ายอาหาร ผู้ประกอบการร้านอาหาร และธุรกิจโมเดิร์นเทรด ในปี 2563 บริษัทฯ มียอดขายชิ้นส่วนไก่ในประเทศคิดเป็น 10.8% ของรายได้จากการขาย

ธุรกิจแปรรูปเนื้อไก่มีความสำคัญเป็นอย่างมาก เนื่องจากเป็นปลายทางในการผลิตเพื่อส่งมอบให้แก่ลูกค้าและผู้บริโภค ดังนั้นความปลอดภัยอาหารและคุณภาพเนื้อไก่จึงได้รับการควบคุมดูแลอย่างเข้มงวดในทุกขั้นตอนการผลิตก่อนส่งผลิตภัณฑ์ไปยังลูกค้าและผู้บริโภค บริษัทฯ จึงมีระบบควบคุมคุณภาพด้วยมาตรฐานการผลิตอาหารสากล เช่น GMP, HACCP ฯลฯ

นโยบายและกลยุทธ์การตลาดและการแข่งขัน

- เป็นผู้ผลิตอาหารแปรรูปจากเนื้อไก่แบบครบวงจร ทำให้มีข้อได้เปรียบด้านคุณภาพไก่เนื้อ การจัดการฟาร์มที่ดี และการบริหารต้นทุน
- มุ่งเน้นการผลิตสินค้าเนื้อไก่แปรรูปที่มีมูลค่าเพิ่ม และผลิตภัณฑ์อาหารแปรรูปปรุงสุก
- ผลิตอาหารแปรรูปและเนื้อไก่ที่มีความปลอดภัยด้านอาหาร มีระบบการตรวจสอบย้อนกลับที่มีประสิทธิภาพตลอดทั้งห่วงโซ่วงจรการผลิตอาหาร
- สร้างความไว้วางใจจากลูกค้าโดยเน้นการสร้างความสัมพันธ์ที่ระยะยาวกับลูกค้า

ภาวะอุตสาหกรรมเนื้อไก่ ปี 2563 และแนวโน้มปี 2564

สถานการณ์เนื้อไก่โลก ปี 2563¹

ในปี 2563 ปริมาณการผลิตเนื้อไก่รวมของโลก มีประมาณ 100.406 ล้านตัน เพิ่มขึ้น 1.10% จากปี 2562 สหรัฐอเมริกายังคงเป็นประเทศผู้ผลิตเนื้อไกรายใหญ่ของโลก โดยมี ปริมาณการผลิต 20.239 ล้านตัน (คิดเป็น 20.1% ของผลผลิตรวม) รองลงมา ได้แก่ จีน 14.600 ล้านตัน (13.9%) บราซิล 13.880 ล้านตัน (13.8%) และ สหภาพยุโรป 12.200 ล้านตัน (12.6%)

ปริมาณการบริโภคเนื้อไก่รวมของโลกมีประมาณ 98.041 ล้านตัน เพิ่มขึ้น 0.85% จากปี 2562 ซึ่งสหรัฐอเมริกาเป็นประเทศที่มีการบริโภคเนื้อไก่อันดับที่ 1 จำนวน 16.960 ล้านตัน รองลงมา ได้แก่ จีน 15.200 ล้านตัน สหภาพยุโรป 11.370 ล้านตัน และ บราซิล 10.125 ล้านตัน โดยจีนมีการบริโภคเพิ่มขึ้นมากที่สุด เพิ่มขึ้น 9.34% เนื่องจากความต้องการบริโภคเนื้อไก่ที่ขยายตัวเพื่อทดแทนสุกร จากการเกิดโรคระบาดอหิวาต์แอฟริกาในสุกร (African Swine Fever: ASF)

ปริมาณการส่งออกเนื้อไก่รวมของโลก มีประมาณ 11.916 ล้านตัน เพิ่มขึ้น 0.69% จากปี 2562 บราซิลยังคงเป็นประเทศผู้ส่งออกเนื้อไก่อันดับ 1 ของโลก โดยมีปริมาณการส่งออก 3.760 ล้านตัน รองลงมา ได้แก่ สหรัฐอเมริกา 3.391 ล้านตัน และ สหภาพยุโรป 1.450 ล้านตัน โดยไทยเป็นผู้ส่งออกอันดับ 4 ของโลก 0.855 ล้านตัน

ปริมาณการนำเข้าเนื้อไก่รวมของโลก มีประมาณ 9.496 ล้านตัน ลดลง 2.57% จากปี 2562 ญี่ปุ่นยังคงเป็นประเทศที่มีการนำเข้าเนื้อไก่อันดับ 1 ของโลกโดยมีปริมาณการนำเข้า 1.015 ล้านตัน รองลงมา ได้แก่ จีน 1.00 ล้านตัน เม็กซิโก 0.830 ล้านตัน และ สหภาพยุโรป 0.620 ล้านตัน

สถานการณ์เนื้อไก่ไทย ปี 2563²

ประเทศไทยมีผลผลิตเนื้อไก่สูงเป็นอันดับ 8 ของโลก อุตสาหกรรมเนื้อไก่เติบโตต่อเนื่องสะท้อนจากความต้องการบริโภคเนื้อไก่ในประเทศที่เพิ่มขึ้น เนื่องจากราคาเนื้อไก่ต่ำกว่าเนื้อสัตว์ประเภทอื่น เช่น เนื้อสุกร และเนื้อวัว ประกอบกับผู้บริโภคมีความนิยมบริโภคเนื้อสัตว์ที่มีไขมันต่ำมากขึ้น อีกทั้ง เนื้อไก่เป็นที่นิยมในธุรกิจบริการอาหาร เพราะมีความสะดวก รวดเร็ว ในการปรุงอาหาร

ในปี 2563 ปริมาณการส่งออกเนื้อไก่ของไทยลดลงเนื่องจาก (1) การแพร่ระบาดของเชื้อไวรัสโควิด-19 ที่สร้างความเสียหายต่อระบบเศรษฐกิจทั่วโลก (2) กำลังซื้อของตลาดโลกที่มีการชะลอตัวจากมาตรการการกักจัดการเดินทางเข้าประเทศและการปิดพื้นที่ ทำให้ความต้องการการบริโภคของประเทศคู่ค้าหลัก เช่น ญี่ปุ่น อังกฤษและสหภาพยุโรป ลดลง (3) ปัญหาเรื่องการขาดแคลนตู้คอนเทนเนอร์และราคาค่าขนส่งออกปรับสูงขึ้น (4) ค่าเงินบาทของไทยที่แข็งค่า

การผลิต: ประเทศไทยมีการผลิตเนื้อไก่ ในปี 2563 จำนวน 1,694.52 ล้านตัว หรือ 2.50 ล้านตัน เพิ่มขึ้น 6.67% จากปี 2562

การบริโภค: ประเทศไทยมีการบริโภคเนื้อไก่อันดับที่ 1.60 ล้านตัน เพิ่มขึ้น 11.00% จากปี 2562 หรือคิดเป็น 64% ของปริมาณการผลิตเนื้อไก่ทั้งหมด

การส่งออก: ประเทศไทยเป็นผู้ส่งออกอันดับ 4 ของโลก ด้วยมูลค่าการส่งออก 109,044 ล้านบาท จากการส่งออกเนื้อไก่และผลิตภัณฑ์อาหารแปรรูปจากเนื้อไก่รวม 937,833 ตัน ลดลง 1.70% จากปีก่อน โดยเป็นการส่งออกผลิตภัณฑ์อาหารแปรรูปปรุงสุก จำนวน 549,886 ตัน คิดเป็นสัดส่วน 59% และเนื้อไก่สดแช่แข็ง จำนวน 387,947 ตัน คิดเป็นสัดส่วน 41% ของปริมาณการส่งออกรวมทั้งหมด ตลาดส่งออกที่สำคัญ ได้แก่ ญี่ปุ่น 46% ประเทศในกลุ่มสหภาพยุโรปและอังกฤษ 29% และประเทศอื่นๆ 25% ของปริมาณการส่งออกรวม

- **ญี่ปุ่น** เป็นตลาดส่งออกเนื้อไก่ที่สำคัญของไทย ในปี 2563 ไทยส่งออกผลิตภัณฑ์อาหารแปรรูปปรุงสุกและเนื้อไก่สดแช่แข็งไปยังญี่ปุ่นประมาณ 436,420 ตัน ลดลงเล็กน้อยประมาณ 0.3% เมื่อเทียบกับปี 2562 จากการแพร่ระบาดของเชื้อไวรัสโควิด-19 และภาวะเศรษฐกิจที่ชะลอตัวของประเทศ
- **สหภาพยุโรปและอังกฤษ** เป็นตลาดส่งออกที่ใหญ่เป็นอันดับ 2 ของไทย ในปี 2563 ไทยส่งออกผลิตภัณฑ์อาหารแปรรูปปรุงสุกและเนื้อไก่สดแช่แข็ง จำนวน 268,771 ตัน ลดลง 16.1% จากปี 2562 เนื่องจากการแพร่ระบาดของเชื้อไวรัสโควิด-19 และภาวะเศรษฐกิจที่ชะลอตัวของประเทศในกลุ่มสหภาพยุโรปและอังกฤษ
- **ประเทศอื่นๆ** ในปี 2563 ไทยส่งออกไปยังประเทศอื่นๆ ได้แก่ จีน เกาหลีใต้ ฮองกง มาเลเซีย และแคนาดา รวมประมาณ 232,642 ตัน เพิ่มขึ้น 18.9% จากปี 2562 โดยจีนเป็นตลาดส่งออกใหม่ที่มีความสำคัญของไทย ด้วยปริมาณการส่งออก 109,860 ตัน ซึ่งเพิ่มขึ้น 67.93% จากปี 2562 เนื่องจากมีความต้องการบริโภคเนื้อไก่ที่เพิ่มขึ้นเพื่อทดแทนเนื้อสุกรที่มีการผลิตลดลง จากการเกิดโรคระบาดอหิวาต์แอฟริกาในสุกร (African Swine Fever: ASF)

¹ ที่มา: USDA Jan 12, 2021

² ที่มา: สำนักงานเศรษฐกิจการเกษตร; และ Thai Poultry Association





ปริมาณการผลิตไก่เนื้อของโลกในปี 2563¹ (ล้านตัน)

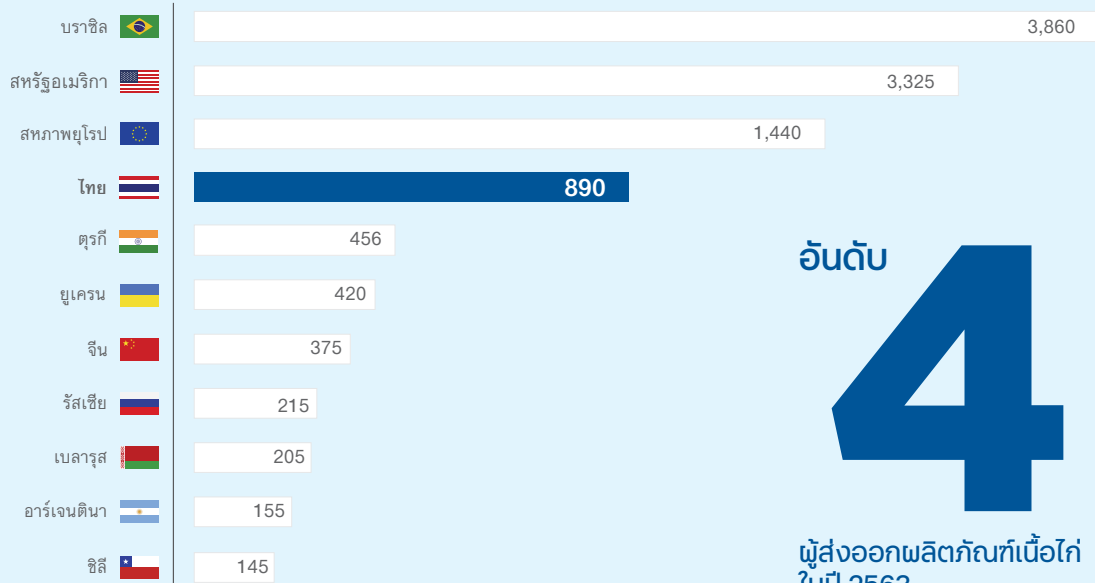

อันดับ

4

ผู้ส่งออกผลิตภัณฑ์เนื้อไก่
ในปี 2563

มูลค่าการส่งออกรวมในปี 2563¹

109,004 ล้านบาท

มูลค่าการส่งออกผลิตภัณฑ์เนื้อไก่ของไทย ปี 2563 109,004 ล้านบาท

7,548 ล้านบาท
ปี 2533

การส่งออกผลิตภัณฑ์เนื้อไก่ของไทยในปี 2563

ตลาดอื่นๆ

25%

สหภาพยุโรป
และอังกฤษ

29%

ญี่ปุ่น 46%

¹ USDA Publications; Livestock and Poultry: World Markets and Trade October 2020

ข้อมูลปี 2563

ปริมาณการส่งออกเนื้อไก่รวม

937,833 ตัน

ปริมาณการส่งออกเนื้อไก่แปรรูปปรุงสุก

549,886 ตัน

ปริมาณการส่งออกเนื้อไก่สดแช่แข็ง

387,947 ตัน

ปริมาณการเลี้ยงไก่เนื้อในประเทศ

1,695 ล้านตัว

ปริมาณผลผลิตไก่เนื้อในประเทศ

2,500 ล้านตัน

ปริมาณการผลิตเนื้อไก่ในประเทศ

+6.67%

แหล่งที่มา: สำนักงานเศรษฐกิจการเกษตร และ Thai Poultry Association



ตลาดส่งออกผลิตภัณฑ์
เนื้อไก่ปรุงสุก



ตลาดส่งออกผลิตภัณฑ์
เนื้อไก่สดแช่แข็ง



ตลาดส่งออกผลิตภัณฑ์
เนื้อไก่สดแช่แข็ง / เนื้อไก่ปรุงสุก

ตลาดส่งออกผลิตภัณฑ์เนื้อไก่แปรรูปของไทย

- | | | |
|------------------|--------------|-------------|
| ① แคนาดา | ⑦ กาตาร์ | ⑬ กัมพูชา |
| ② อังกฤษ | ⑧ โอมาน | ⑭ มาเลเซีย |
| ③ สหภาพยุโรป | ⑨ แอฟริกาใต้ | ⑮ สิงคโปร์ |
| ④ ซาอุดีอาระเบีย | ⑩ จีน | ⑯ เกาหลีใต้ |
| ⑤ คูเวต | ⑪ พม่า | ⑰ ญี่ปุ่น |
| ⑥ บาห์เรน | ⑫ ลาว | ⑱ ฮองกง |

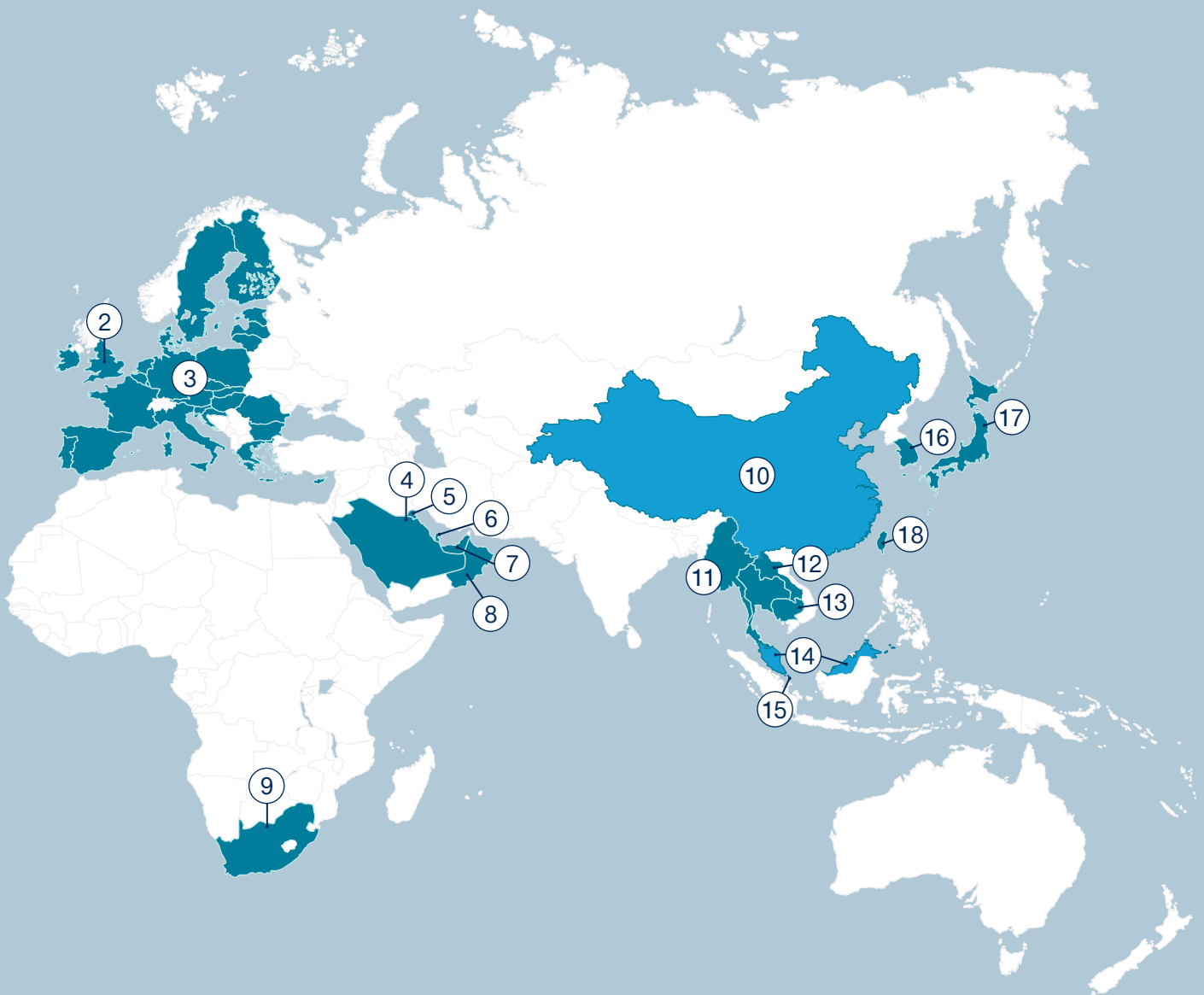



แนวโน้มปี 2564

ปี 2564 อุตสาหกรรมไก่เนื้อคาดว่าจะปรับตัวดีขึ้นเล็กน้อยจากภาวะเศรษฐกิจไทยและเศรษฐกิจโลกที่มีแนวโน้มค่อย ๆ ฟื้นตัวขึ้นจากปี 2563 ความต้องการการบริโภคทั้งภายในและต่างประเทศน่าจะปรับตัวดีขึ้นจากการผ่อนคลายมาตรการ Lockdown ทำให้การผลิตเนื้อไก่ของไทยปี 2564 คาดว่าน่าจะอยู่ที่ 1,721.89 ล้านตัว คิดเป็นปริมาณผลผลิตได้ 2.58 ล้านตัน เพิ่มขึ้น 2.91% จากปี 2563 ซึ่งสะท้อนจากการบริโภคในประเทศที่คาดว่าจะมีปริมาณ 1.66 ล้านตัน หรือเพิ่มขึ้น 3.30% เนื่องจากเนื้อไก่น่าจะเป็นทางเลือกหนึ่งที่ดีที่สุดสำหรับผู้บริโภคที่ต้องการอาหารที่มีคุณค่าและราคาที่เหมาะสมกับค่าครองชีพ นอกจากนี้ การฟื้นตัวของธุรกิจการท่องเที่ยวที่คาดว่าจะเกิดขึ้นในช่วงครึ่งหลังของปี 2564 คาดว่าจะทำให้เกิดความต้องการผลิตภัณฑ์เนื้อไก่แปรรูปประเภทต่าง ๆ มากขึ้นด้วย (ที่มา: สำนักงานเศรษฐกิจการเกษตร)

การส่งออกเนื้อไก่แปรรูปในปี 2564 ยังมีโอกาสที่จะขยายตัวได้ คาดว่าปริมาณส่งออกน่าจะอยู่ที่ 950,000 ตัน เพิ่มขึ้นเล็กน้อยที่ระดับ 1.3% จากปี 2563 โดยมีปัจจัยสนับสนุน ได้แก่ (1) ความต้องการบริโภคเนื้อไก่ ทั่วโลกมีแนวโน้มเพิ่มขึ้นต่อเนื่อง (2) ภาวะเศรษฐกิจโลกที่คาดว่าจะฟื้นตัวอย่างค่อยเป็นค่อยไป (3) การแพร่ระบาดเป็นระยะของโรคไข้หวัดนกและโรคอหิวาต์แอฟริกาในสุกร ทำให้การผลิตไก่เนื้อบางประเทศได้รับผลกระทบและต้องใช้เวลาในการฟื้นตัว (4) ความตกลงการค้าเสรี (FTA) ระหว่างไทยและประเทศคู่ค้ามีส่วนเอื้อให้ไทยสร้างความได้เปรียบและเพิ่มศักยภาพการแข่งขัน และ (5) ความเชื่อมั่นของต่างประเทศต่อมาตรฐานการผลิตเนื้อไก่แปรรูปของไทย (ที่มา: สมาคมผู้ผลิตไก่เพื่อส่งออกไทย)

อย่างไรก็ตาม อุตสาหกรรมเนื้อไก่ของไทย ยังมีความเสี่ยงหลายประการที่อาจส่งผลกระทบต่อโอกาสของการส่งออกเนื้อไก่ ดังนี้ (1) ราคาวัตถุดิบอาหารสัตว์ทั้งกากถั่วเหลืองและข้าวโพดที่ปรับสูงขึ้น (2) ค่าเงินบาทที่แข็งค่าขึ้นอย่างต่อเนื่อง (3) การขาดแคลนตู้คอนเทนเนอร์เปล่าเพื่อใช้ในการบรรจุสินค้าเพื่อการส่งออก (4) เศรษฐกิจโลกที่อาจเข้าสู่ภาวะถดถอย และใช้ระยะเวลาฟื้นตัวช้า และ (5) ความไม่แน่นอนของการแพร่ระบาดของเชื้อไวรัสโควิด-19 ระลอกสองหรือสาม

ปัจจัยที่มีผลต่อการผลิตและการส่งออกเนื้อไก่ของไทย

ปัจจัยสนับสนุน	ปัจจัยความเสี่ยง
<ul style="list-style-type: none"> + การเพิ่มขึ้นของจำนวนประชากรโลก และ การมีช่วงอายุของชีวิตที่ยาวขึ้น ทำให้ความต้องการบริโภคอาหารจากเนื้อสัตว์เพิ่มขึ้น (https://www.worldometers.info) + ความต้องการในการบริโภคเนื้อไก่มากขึ้นเนื่องจาก (1) เนื้อไก่เป็นอาหารที่มีโปรตีนไขมันต่ำ (2) เนื้อไก่อร่อย (3) เนื้อไก่เป็นเนื้อสัตว์ที่มีความสะดวก รวดเร็ว ในการปรุงอาหาร และ (4) เนื้อไก่ส่งผลกระทบต่อสิ่งแวดล้อมน้อย เมื่อเทียบกับเนื้อสัตว์ประเภทอื่น ๆ + อุตสาหกรรมเนื้อไก่ไทยมีศักยภาพในการส่งออก เนื่องจาก (1) เนื้อไก่ของไทยมีภาพลักษณ์ที่ดีในด้านคุณภาพและราคา (2) ประเทศไทยมีภูมิประเทศและโครงสร้างพื้นฐานที่สนับสนุนการส่งออกเนื้อไก่ (3) ผู้ประกอบการมีความเชี่ยวชาญในการผลิตและส่งออกเนื้อไก่แปรรูปที่ได้มาตรฐานสากลและเป็นที่ยอมรับจากลูกค้าต่างประเทศ (4) ความสามารถในการผลิตสินค้าอาหารแปรรูปสูงที่มีมูลค่าสูงกว่าเนื้อไก่ที่มีลักษณะทั่วไป และ (5) ประเทศไทยมีมาตรการควบคุมป้องกัน และ เฝ้าระวังโรคระบาดสัตว์ที่เข้มงวด + การเกิดโรคระบาดอหิวาต์แอฟริกาในสุกร (African Swine Fever: ASF) ในประเทศจีนและประเทศเพื่อนบ้าน ส่งผลให้มีความต้องการการบริโภคเนื้อไก่เพิ่มขึ้นเพื่อทดแทนการบริโภคเนื้อสุกร และมีความต้องการนำเข้าเนื้อไก่เพิ่มขึ้น + ผู้ส่งออกเนื้อไก่ของไทยจัดการกับปัญหาการระบาดของไข้หวัดนกได้อย่างมีประสิทธิภาพ มีการดำเนินการเรื่อง Compartment และ Bio-Security ทำให้เนื้อไก่ของไทยได้รับการเชื่อมั่นในคุณภาพและความปลอดภัยด้านอาหารจากประเทศคู่ค้าที่สำคัญ 	<ul style="list-style-type: none"> - ประเทศไทยต้องพึ่งพาปัจจัยการผลิตและเทคโนโลยีการผลิตจากต่างประเทศ เช่น วัตถุดิบอาหารสัตว์ พันธุ์สัตว์เคมีภัณฑ์ และเครื่องจักรในการแปรรูปเนื้อไก่ จึงส่งผลให้ต้นทุนการผลิตเนื้อไก่ของไทยสูงกว่าประเทศคู่แข่ง เช่น บราซิล สหรัฐอเมริกา และจีน - ประเทศผู้นำเข้าใช้มาตรการกีดกันทางการค้าที่มีใช้ภาษี (Non-Tariff Measures: NTMs) มากขึ้น โดยนำประเด็นทางสังคมต่าง ๆ มากำหนดเป็นมาตรฐานทางการค้าระหว่างประเทศ เช่น มาตรฐานแรงงาน มาตรฐานสิ่งแวดล้อม เป็นต้น - ค่าเงินบาทที่มีแนวโน้มแข็งค่าขึ้นอย่างต่อเนื่อง ทำให้เนื้อไก่แปรรูปและผลิตภัณฑ์อาหารแปรรูปสูงของไทยมีราคาแพงกว่าประเทศคู่แข่ง เช่น บราซิล - การแพร่ระบาดของเชื้อไวรัสโควิด-19 ส่งผลกระทบต่อภาวะเศรษฐกิจโลกและการบริโภคอาหารที่ลดลง เนื่องจาก (1) ภาวะเศรษฐกิจที่แย่ลงของประเทศผู้นำเข้าที่สำคัญ เช่น ประเทศญี่ปุ่น สหภาพยุโรป และอังกฤษ (2) นักท่องเที่ยวจากต่างประเทศ และ การเดินทางในประเทศที่ลดลง (3) การรับประทานอาหารนอกบ้านที่น้อยลง และ (4) ผู้บริโภคซื้ออาหารน้อยลง - การออกจากสหภาพยุโรปของอังกฤษ อาจส่งผลกระทบต่อตลาดหลักของการส่งออกเนื้อไก่ของไทย ประกอบกับการเจรจาเพื่อให้สหภาพยุโรปเพิ่มโควตานำเข้าเนื้อไก่จากไทยยังไม่สามารถบรรลุข้อตกลงที่แน่นอนได้ ซึ่งทำให้เป็นข้อจำกัดสำคัญต่อการขยายการส่งออกไปยังสหภาพยุโรปและอังกฤษ - การแข่งขันที่รุนแรงขึ้นจากการเพิ่มการผลิตเนื้อไก่ของประเทศไทยที่มีศักยภาพสูง เช่น บราซิล และประเทศใหม่ ๆ เช่น เวียดนาม และโปแลนด์

ปริมาณการส่งออกผลิตภัณฑ์เนื้อไก่แปรรูปของประเทศไทย

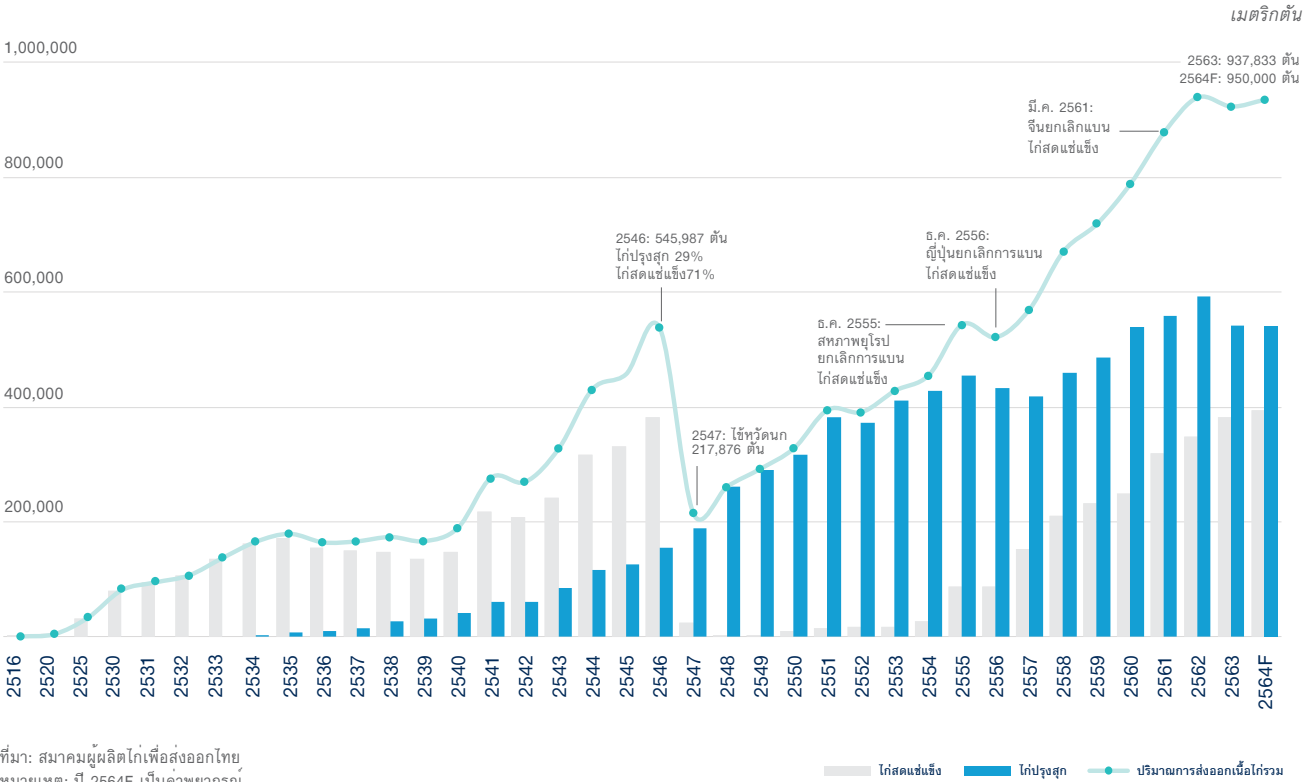

สัดส่วนการส่งออกผลิตภัณฑ์เนื้อไก่ของไทยในตลาดต่างประเทศเปรียบเทียบระหว่างปี 2561 - 2563

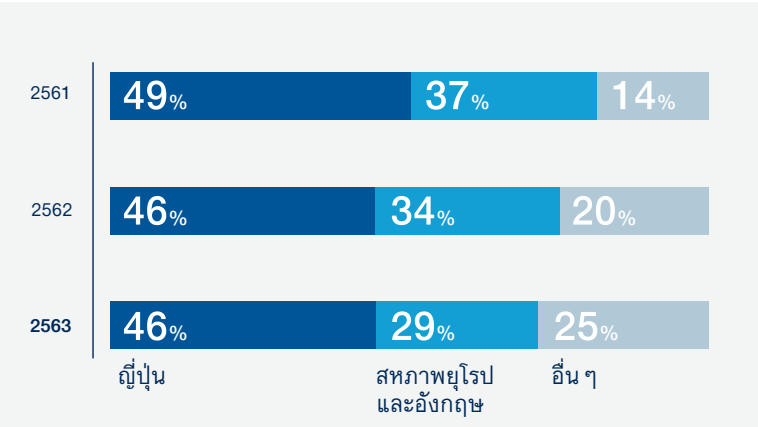

ที่มา: สมาคมผู้ผลิตไก่เพื่อส่งออกไทย



ปริมาณและมูลค่าการส่งออกผลิตภัณฑ์แก๊สของไทย

ปี	โกลด์แซ่แข็ง		โกลด์แปรรูป		รวม	
	ปริมาณ (ตัน)	มูลค่า (ล้านบาท)	ปริมาณ (ตัน)	มูลค่า (ล้านบาท)	ปริมาณ (ตัน)	มูลค่า (ล้านบาท)
2549	2,662	97	294,295	35,742	296,957	35,839
2550	11,052	522	322,471	36,791	333,523	37,313
2551	14,367	862	387,127	54,567	401,494	55,429
2552	18,260	1,242	378,809	51,492	397,069	52,734
2553	17,054	1,147	418,005	53,805	435,059	54,952
2554	27,258	1,881	435,267	60,290	462,525	62,171
2555	89,411	6,491	462,951	64,394	552,362	70,885
2556	89,092	7,776	436,590	63,168	525,682	70,944
2557	154,759	15,653	424,707	63,324	579,466	78,977
2558	215,045	19,655	466,028	69,259	681,073	88,914
2559	240,123	21,341	502,846	74,534	742,969	95,875
2560	252,666	24,084	548,705	78,489	801,371	102,573
2561	325,312	30,768	566,842	78,397	892,154	109,165
2562	353,328	29,423	600,682	82,117	954,010	111,540
2563	387,947	32,915	549,886	76,129	937,833	109,044
2564F	400,000	34,000	550,000	76,000	950,000	110,000

ที่มา: สมาคมผู้ผลิตโกลด์เพื่อส่งออกไทย
หมายเหตุ: ปี 2564F เป็นค่าพยากรณ์

ปริมาณการผลิตและการบริโภคแก๊สภายในประเทศไทย GRI 102-9

ปี	ผลผลิต (ล้านตัว)	ผลผลิต (ตัน)	เปลี่ยนแปลง (ร้อยละ)	บริโภค (ตัน)	เปลี่ยนแปลง (ร้อยละ)
2560	1,488.06	2,105,310	4.30	1,346,940	1.39
2561	1,503.35	2,126,947	1.03	1,287,465	(4.42)
2562	1,588.63	2,347,491	10.37	1,445,009	12.24
2563	1,694.52	2,503,961	6.67	1,603,961	11.00
2564F	1,721.89	2,576,890	2.91	1,656,890	3.30

ที่มา: รายงานสถานการณ์สินค้าเกษตรที่สำคัญและแนวโน้ม ปี 2563, สำนักวิจัยเศรษฐกิจการเกษตร สำนักงานเศรษฐกิจการเกษตร
หมายเหตุ: ปี 2564F เป็นค่าพยากรณ์

ธุรกิจอาหารแปรรูป

ธุรกิจอาหารแปรรูป ดำเนินการโดยบริษัท จีเอฟ ฟู้ดส์ จำกัด (“บริษัท GFF”) ผลิตภัณฑ์หลัก ได้แก่ ไส้กรอกไก่ ไก่ทอด และผลิตภัณฑ์แปรรูปอื่นๆ การผลิตและจำหน่ายเป็นการตามสูตรมาตรฐานของบริษัท และได้รับรองเป็นสินค้า HALAL ภายใต้ตราสินค้า “จีเอฟฟู้ดส์” เพื่อจำหน่ายให้กับผู้ค้าปลีก ผู้ค้าส่ง และธุรกิจบริการร้านอาหารในประเทศ

บริษัท GFF มีศูนย์จำหน่ายสินค้าในประเทศ จำนวน 14 แห่ง กระจายตามภูมิภาค ดังนี้

ภาคเหนือ:	ลำปาง / ตาก / พิชญโลก / นครสวรรค์
ภาคใต้:	สุราษฎร์ธานี / สงขลา / ภูเก็ต
ภาคอีสาน:	อุบลราชธานี / บุรีรัมย์
ภาคกลาง:	นครปฐม / เพชรบุรี / ชลบุรี
กรุงเทพ:	สาขาพระราม 2 / สาขาวัดสน

ในปี 2563 รายได้จากการขายสินค้าอาหารแปรรูปมีสัดส่วน 5.1% ของรายได้จากการขาย



ธุรกิจฟาร์มเลี้ยงสัตว์

กลุ่มบริษัทมีนโยบายการเลี้ยงไก่แบบ Own Farm Policy และการซื้อขายวัตถุดิบหลักระหว่างกันในกลุ่มบริษัท เช่น ไก่เนื้อ ลูกไก่เนื้อ อาหารไก่เนื้อ และอาหารไก่พันธุ์ เพื่อลดการพึ่งพาการซื้อวัตถุดิบจากภายนอก ลดความเสี่ยงจากราคาที่ผันผวนและภาวะขาดแคลนวัตถุดิบของลูกไก่เนื้อและไก่เนื้อมีชีวิต และเสริมสร้างความมั่นใจในมาตรฐานการเลี้ยงไก่ของกลุ่มจีเอฟฟู้ด ทั้งนี้ กลุ่มบริษัท มีการจำหน่ายสินค้าให้แก่ลูกค้ารายอื่นๆ ในกรณีที่มีผลผลิตมากกว่าความต้องการใช้ในกลุ่มบริษัท

โดยฟาร์มเลี้ยงไก่ของกลุ่มบริษัท ให้ความสำคัญในเรื่องสวัสดิภาพสัตว์ ได้ปฏิบัติตามมาตรฐานการปฏิบัติทางการเกษตรที่ดีสำหรับสัตว์ (Good Agriculture Practices : GAP) ตลอดจนมาตรฐานสินค้าเกษตรที่เกี่ยวข้องกับการปฏิบัติที่ดีทางด้านสวัสดิภาพสัตว์ การขนส่งสัตว์ทางบกของสำนักงานมาตรฐานสินค้าเกษตรและอาหารแห่งชาติ กระทรวงเกษตรและสหกรณ์ รวมทั้งมีสภาวะแวดล้อมที่เหมาะสม (Environmental Enrichment) และปลอดภัยจากโรค

- โรงเรือนระบบปิดปรับอากาศ (Evaporative Cooling System)
- มีระบบการให้อาหารและน้ำอัตโนมัติ
- มาตรฐานการเลี้ยงไก่ที่ดี และมีระบบการป้องกันการโรคอย่างเข้มงวด

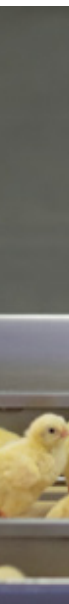



ธุรกิจฟาร์มไก่ปุ๋ยาพันธุ์

การเลี้ยงไก่เนื้อแบบครบวงจรของเราเริ่มต้นที่ ฟาร์มไก่ปุ๋ยาพันธุ์ ดำเนินการโดยบริษัท จีพี บริดดิ้ง จำกัด (“บริษัท GP”) ลูกไก่ปุ๋ยาพันธุ์อายุ 1 วันถูกนำเข้าจากต่างประเทศและเลี้ยงในโรงเรือนสมัยใหม่เป็นเวลา 25 สัปดาห์ จากนั้นย้ายไปยังโรงไข่ GP เพื่อผลิตไข่เชื้อ เพื่อส่งต่อไปที่โรงฟักไข่ GP เพื่อผลิตลูกไก่พ่อแม่พันธุ์ เพื่อจัดจำหน่ายให้แก่ (1) บริษัท FKT (บริษัทย่อยในกลุ่มจีเอฟพีที) ซึ่งรายได้ส่วนนี้จะถือเป็นรายได้ระหว่างกัน และ (2) ผู้ประกอบธุรกิจฟาร์มเลี้ยงไก่พ่อแม่พันธุ์ทั้งในประเทศและต่างประเทศ ในปี 2563 รายได้จากการขายลูกไก่พ่อแม่พันธุ์มีส่วน 1% ของรายได้จากการขาย

ธุรกิจฟาร์มไก่พ่อแม่พันธุ์

ธุรกิจฟาร์มเลี้ยงไก่พ่อแม่พันธุ์ ดำเนินการโดยบริษัท ฟาร์มกรูไทย จำกัด (“บริษัท FKT”) โดยซื้อลูกไก่พ่อแม่พันธุ์เนื่องจากบริษัท GP และนำมาเลี้ยงในโรงเรือนอนุบาลลูกไก่พ่อแม่พันธุ์เป็นระยะเวลา 25 สัปดาห์ จากนั้นพ่อแม่พันธุ์จะถูกย้ายไปยังฟาร์มเลี้ยงไก่ไข่ PS เพื่อผลิตไข่เชื้อ ซึ่งไข่เชื้อที่เหมาะสมจะถูกนำไปฟักตัวที่โรงฟักเพื่อผลิตเป็นลูกไก่เนื้อ เพื่อขายต่อให้แก่ (1) บริษัท MKS (บริษัทย่อยในกลุ่มจีเอฟพีที) ซึ่งรายได้ส่วนนี้จะถือเป็นรายได้ระหว่างกัน และ (2) ผู้ประกอบธุรกิจฟาร์มเลี้ยงไก่เนื้อในประเทศไทย ในปี 2563 รายได้จากการขายลูกไก่เนื้อมีส่วน 0.77% ของรายได้จากการขาย

นอกจากนี้ บริษัท FKT มีการดำเนินธุรกิจฟาร์มเลี้ยงไก่พ่อแม่พันธุ์ไข่เพื่อขายลูกไก่ไข่ให้แก่เกษตรกรผู้เลี้ยงสัตว์ในประเทศ และธุรกิจฟาร์มไก่ไข่แบบ Cage Free เพื่อขายไข่ไก่ Cage Free ให้แก่ตลาดในประเทศ

ธุรกิจฟาร์มเลี้ยงไก่เนื้อ

ธุรกิจฟาร์มเลี้ยงไก่เนื้อ ดำเนินการโดยบริษัท เอ็ม.เค.เอส. ฟาร์ม จำกัด (“บริษัท MKS”) โดยซื้อลูกไก่พันธุ์เนื้ออายุ 1 วันจากบริษัท FKT และซื้ออาหารไก่เนื้อจากบริษัท KT ส่วนวัตถุดิบอื่น เช่น ยา วัคซีน จะซื้อจากบริษัทขายยาสัตว์ในประเทศและต่างประเทศ และลูกไก่พันธุ์เนื้อนำมาเลี้ยง ในโรงเรือนขนาดใหญ่ด้วยระบบปิดปรับอากาศ (Evaporative Cooling System) มีระบบการให้อาหารและน้ำอัตโนมัติประมาณ 40-42 วัน เพื่อให้ได้น้ำหนักที่เหมาะสม บริษัท MKS จำหน่ายไก่เนื้อทั้งหมดให้แก่ลูกค้าเพียง 2 ราย คือ (1) บริษัท GFPT ซึ่งรายได้ส่วนนี้จะถือเป็นรายได้ระหว่างกัน และ (2) บริษัท GFN (บริษัทร่วมทุน) โดยในปี 2563 รายได้จากการขายไก่เนื้อให้แก่ GFN มีส่วน 28.7% ของรายได้จากการขาย

ธุรกิจอาหารสัตว์

ธุรกิจอาหารสัตว์ ดำเนินการโดย บริษัท กรุงไทยอาหาร จำกัด (มหาชน) (“บริษัท KT”) โดยบริษัท KT ซื้อวัตถุดิบอาหารสัตว์จากทั้งในประเทศและนำเข้าจากต่างประเทศ KT มีโรงงานผลิตอาหารสัตว์ 2 แห่ง โรงงานแห่งแรกผลิตอาหารสัตว์บกและอาหารสัตว์น้ำหลายชนิดภายใต้ตราสินค้าของบริษัทเพื่อจัดจำหน่ายในประเทศและต่างประเทศ และโรงงานแห่งที่สองผลิตอาหารไก่เนื้อและอาหารไก่พันธุ์เพื่อใช้ในการผลิตไก่เนื้อแบบครบวงจรของกลุ่มบริษัทเท่านั้น สูตรอาหารไก่เนื้อมีความสำคัญอย่างยิ่งต่อการผลิตไก่เนื้อเนื่องจากคุณภาพและองค์ประกอบของอาหารไก่เนื้อส่งผลต่ออัตราแลกเนื้อของไก่เนื้อ บริษัท KT ขายอาหารไก่เนื้อและอาหารไก่พ่อแม่พันธุ์ให้กับ บริษัท MKS, บริษัท FKT และ บริษัท GP (บริษัทย่อยของกลุ่ม GFPT) ซึ่งรายการขายนี้ถือว่าเป็นรายได้ระหว่างกัน ในปี 2563 กลุ่มบริษัทมียอดขายอาหารสัตว์บก คิดเป็น 10.4% ยอดขายอาหารสัตว์น้ำ คิดเป็น 5.7% และยอดขายอาหารกุ้ง คิดเป็น 4.1% ของรายได้จากการขาย



ภาวะธุรกิจอาหารสัตว์ปี 2563 และแนวโน้มปี 2564

สถานการณ์ปี 2563

ประเทศไทยมีความต้องการอาหารสัตว์ประมาณ 20.50 ล้านตัน เพิ่มขึ้นจากปี 2562 ประมาณ 0.34% ธุรกิจการเลี้ยงสัตว์ที่มีความต้องการอาหารสัตว์สูงสุด ได้แก่ การเลี้ยงไก่เนื้อ คิดเป็นสัดส่วน 34.75% ของความต้องการอาหารสัตว์ รองลงไปคือ การเลี้ยงสุกรขุน คิดเป็นสัดส่วน 29.65% และการเลี้ยงไก่ไข่ คิดเป็นสัดส่วน 10.03% โดยธุรกิจการเลี้ยงไก่เนื้อมีความต้องการอาหารสัตว์ประมาณ 7.12 ล้านตัน ลดลง 1.52% ในขณะที่ธุรกิจการเลี้ยงสุกรขุนมีความต้องการอาหารสัตว์ประมาณ 6.08 ล้านตัน เพิ่มขึ้น 9.57% การเลี้ยงไก่ไข่มีความต้องการ 2.06 ล้านตัน ลดลง 9.41% จากปี 2562

แนวโน้มปี 2564

สำนักงานเศรษฐกิจการเกษตร คาดว่าปริมาณความต้องการอาหารสัตว์ในปี 2564 จะมีทั้งสิ้นประมาณ 20.69 ล้านตัน เพิ่มขึ้นเล็กน้อยประมาณ 0.94% จากปี 2563 โดยการเลี้ยงไก่เนื้อยังคงมีความต้องการอาหารสัตว์สูงเป็นอันดับ 1 ซึ่งคาดว่าในปี 2564 จะมีความต้องการประมาณ 7.12 ล้านตัน ส่วนความต้องการอาหารสัตว์รองลงไปนั้นเป็นในธุรกิจการเลี้ยงสุกรขุนและไก่ไข่ คาดว่าจะมีความต้องการอาหารสัตว์ประมาณ 6.10 ล้านตัน และ 2.09 ล้านตัน ตามลำดับ ซึ่งประมาณการเป็นปริมาณความต้องการใช้วัตถุดิบอาหารสัตว์ที่สำคัญ ได้แก่ ข้าวโพดเลี้ยงสัตว์ 8.38 ล้านตัน และกากถั่วเหลือง 4.91 ล้านตัน



ประมาณการความต้องการวัตถุดิบอาหารสัตว์ เปรียบเทียบระหว่างปี 2562 -2564

(หน่วย:ตัน)

	2562	2563	2564F
ข้าวโพด	8,514,090.7	8,344,700.8	8,380,160.2
กากถั่วเหลือง	4,893,086.8	4,874,200.0	4,912,289.5

ที่มา: สมาคมผู้ผลิตอาหารสัตว์ไทย, หมายเหตุ : ปี 2564F เป็นค่าพยากรณ์

ประมาณการความต้องการอาหารสัตว์ในประเทศไทย ปี 2562 -2564

	2562		2563		2564F	
	ปริมาณ (ตัน)	สัดส่วน (ร้อยละ)	ปริมาณ (ตัน)	สัดส่วน (ร้อยละ)	ปริมาณ (ตัน)	สัดส่วน (ร้อยละ)
ไก่เนื้อ	7,234,013	35.40	7,123,974	34.75	7,123,974	34.42
ไก่พ่อแม่พันธุ์	907,200	4.44	907,200	4.42	907,200	4.38
ไก่ไข่เล็กรุ่น	794,187	3.89	605,284	2.95	605,284	2.92
ไก่ไข่ให้ไข่	2,270,594	11.11	2,057,020	10.03	2,086,909	10.08
ไก่ไข่พ่อแม่พันธุ์	22,400	0.11	17,072	0.08	17,072	0.08
สุกรขุน	5,548,500	27.15	6,079,215	29.65	6,095,115	29.45
สุกรพันธุ์	973,710	4.77	1,069,500	5.22	1,073,220	5.19
เป็ดเนื้อ	331,968	1.62	284,248	1.39	331,968	1.60
เป็ดพันธุ์	23,934	0.12	20,494	0.10	23,934	0.12
เป็ดไข่	328,500	1.61	317,550	1.55	328,500	1.59
โคนม	1,023,935	5.01	1,044,413	5.09	1,065,301	5.15
กึ่ง	464,000	2.27	450,900	2.20	496,000	2.40
ปลา	510,000	2.50	525,300	2.56	540,000	2.61
รวม	20,432,941	100.00	20,502,170	100.00	20,694,478	100.00

ที่มา: สมาคมผู้ผลิตอาหารสัตว์ไทย
หมายเหตุ: ปี 2564F เป็นค่าพยากรณ์

กำลังการผลิตและอัตราการใช้กำลังการผลิต GRI 102-4

บริษัท / ธุรกิจ / ที่ตั้ง	สินค้า	กำลังการผลิต
GFPT โรงงานแปรรูปเนื้อไก่ จ.สมุทรปราการ	เนื้อไก่	124,740 ตัน
GFPT โรงงานอาหารแปรรูปปรุงสุก จ.สมุทรปราการ	อาหารแปรรูปปรุงสุก	48,680 ตัน
GFF โรงงานอาหารแปรรูป จ.สมุทรปราการ	ไส้กรอกไก่ ไก่ยอ	18,000 ตัน
MKS ฟาร์มเลี้ยงไก่เนื้อ จ. ชลบุรี (12 ฟาร์ม)	ไก่เนื้อ	97.09 ล้านตัว
FKT ฟาร์มเลี้ยงไก่พ่อแม่พันธุ์เนื้อ จ. ชลบุรี (6 ฟาร์ม)	ลูกไก่เนื้อ	139.79 ล้านตัว
FKT ฟาร์มเลี้ยงไก่พ่อแม่พันธุ์ไข่ จ. ชลบุรี (1 ฟาร์ม)	ลูกไก่ไข่	3.30 ล้านตัว
GP ฟาร์มเลี้ยงไก่ป้อนพันธุ์ จ. ชลบุรี (1 ฟาร์ม)	ลูกไก่พ่อแม่พันธุ์	2.60 ล้านตัว
KT โรงงานอาหารสัตว์ จ. ชลบุรี	อาหารไก่เนื้อ อาหารไก่พันธุ์	512,000 ตัน
KT โรงงานอาหารสัตว์ จ. สมุทรปราการ	อาหารสัตว์บก อาหารสัตว์น้ำ	599,856 ตัน

การจัดหาวัตถุดิบและแหล่งที่มา

กลุ่มบริษัทดำเนินธุรกิจการแปรรูปเนื้อไก่แบบครบวงจร (Fully Vertical Integrated Chicken Production) ที่มีนโยบายการเลี้ยงไก่แบบ Own Farm Policy เพื่อลดการพึ่งพาการจัดหาวัตถุดิบระหว่างทางจากภายนอก และยังทำให้กลุ่มบริษัทมั่นใจถึงแหล่งที่มาของไก่เนื้อในทุกขั้นตอนการเลี้ยง และสามารถบริหารต้นทุนการผลิตเนื้อไก่ได้อย่างมีประสิทธิภาพ แม้ว่าบริษัทและบริษัทย่อยจะมีการพึ่งพาการซื้อขายวัตถุดิบในกลุ่มบริษัทค่อนข้างสูง แต่ถือเป็นรายการซื้อขายสินค้าระหว่างกัน จึงคาดว่าจะไม่มีผลกระทบในการดำเนินธุรกิจ

ดังนั้น วัตถุดิบหลักที่มีความสำคัญของกลุ่มบริษัทที่ซื้อจากคู่ค้าภายนอก ได้แก่ (1) ข้าวโพดเลี้ยงสัตว์ (2) ถั่วเหลืองและกากถั่วเหลือง และ (3) ลูกไก่ปุ๋ยาพันธุ์

- **ข้าวโพดเลี้ยงสัตว์:** บริษัท KT (บริษัทย่อย) ซื้อข้าวโพดเลี้ยงสัตว์ในประเทศจากผู้ค้าส่งและตัวกลางในการจัดหาข้าวโพดที่มีคุณภาพ และสามารถระบุได้ถึงแหล่งที่มาที่มีความรับผิดชอบต่อสังคม โดยในปี 2563 มูลค่าการใช้ข้าวโพดเลี้ยงสัตว์คิดเป็นประมาณ 1.07% ของต้นทุนขายรวม
- **ถั่วเหลืองและกากถั่วเหลือง:** บริษัท KT (บริษัทย่อย) ซื้อถั่วเหลืองและกากถั่วเหลืองจากต่างประเทศเป็นส่วนใหญ่เนื่องจากผลผลิตถั่วเหลืองในประเทศมีปริมาณไม่เพียงพอต่อความต้องการจึงทำให้ต้องมีการนำเข้าจากต่างประเทศ โดยแหล่งนำเข้าสำคัญคือ สหรัฐอเมริกา บราซิล อาร์เจนตินา โดยในปี 2563 มูลค่าการใช้ถั่วเหลืองและกากถั่วเหลือง คิดเป็นประมาณ 1.75% ของต้นทุนขายรวม
- **ลูกไก่ปุ๋ยาพันธุ์:** บริษัท GP (บริษัทย่อย) นำเข้าลูกไก่ปุ๋ยาพันธุ์ที่มีอายุ 1 วันจากต่างประเทศ เช่น ประเทศสหรัฐอเมริกา ประเทศนิวซีแลนด์ ประเทศอังกฤษ และ ประเทศเนเธอร์แลนด์ โดยในปี 2563 มูลค่า ลูกไก่ปุ๋ยาพันธุ์ คิดเป็นประมาณ 0.61% ของต้นทุนขายรวม





ในปี 2563 กลุ่มบริษัทฯ มีสัดส่วนการซื้อวัตถุดิบจากต่างประเทศ เป็นจำนวนเงินรวม 2,327.09 ล้านบาท หรือคิดเป็นประมาณ 18.83% ของต้นทุนขายรวม

ในระยะ 3 ปีที่ผ่านมา กลุ่มบริษัทฯ ไม่มีการพึ่งพิงผู้จัดจำหน่าย (Supplier) รายใดรายหนึ่งเกินกว่า 30% ของรายได้รวม

กลุ่มบริษัทฯ มีความสามารถในการจัดหาวัตถุดิบอาหารสัตว์ได้เพียงพอสำหรับความต้องการใช้ในปัจจุบัน แม้ว่ากลุ่มบริษัทฯ จะไม่มีปัญหาในการจัดหาวัตถุดิบอาหารสัตว์ แต่ความผันผวนของราคาวัตถุดิบอาหารสัตว์ที่สำคัญ เช่น ข้าวโพด ถั่วเหลือง กากถั่วเหลือง มีผลโดยตรงและมีนัยสำคัญต่อความสามารถในการทำกำไรของกลุ่มบริษัทฯ

วัตถุดิบอาหารสัตว์ เป็นสินค้าโภคภัณฑ์พื้นฐานที่มีความผันผวนของการเปลี่ยนแปลงของราคา ซึ่งเกิดจากปัจจัยทางการตลาดต่างๆ อาทิ สภาพอากาศ ปริมาณน้ำ การขนส่ง การจัดเก็บ อุปสงค์และอุปทาน และนโยบายด้านการเกษตรของภาครัฐ ฯลฯ กลุ่มบริษัทฯ ได้มีการจัดการความเสี่ยงจากความผันผวนของราคาวัตถุดิบอาหารสัตว์ ด้วยการซื้อล่วงหน้า และการจัดเก็บที่นานขึ้น แต่ยังไม่สามารถจัดการผลกระทบที่อาจเกิดขึ้นจากการเพิ่มขึ้นของราคาวัตถุดิบอาหารสัตว์ได้ทั้งหมด

ราคาข้าวโพดและถั่วเหลือง

(บาท/กก.)

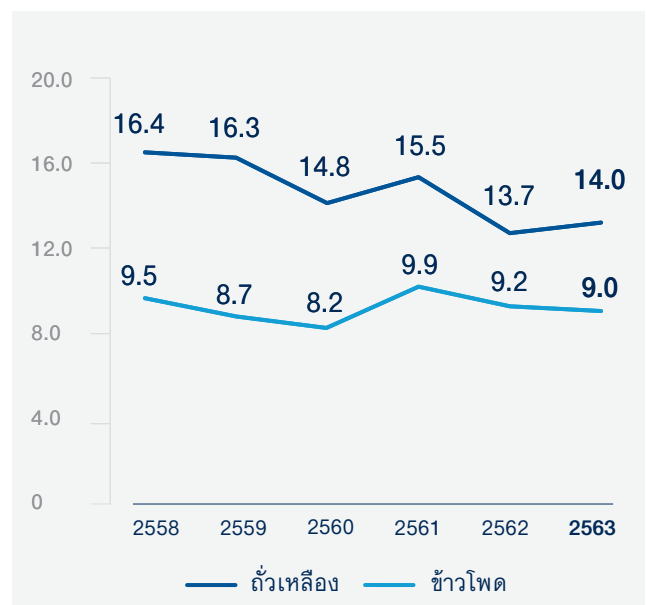

ที่มา: สมาคมผู้ผลิตอาหารสัตว์ไทย

สิทธิประโยชน์

กลุ่มบริษัทจีเอฟพีที ได้รับบัตรส่งเสริมการลงทุนจากคณะกรรมการส่งเสริมการลงทุน โดยได้รับสิทธิประโยชน์ตามพระราชบัญญัติส่งเสริมการลงทุน พ.ศ. 2520 ตามมาตรา 25, 26, 28, 31 วรรค 1, 31 วรรค 2, 31 วรรค 3, 31 วรรค 4, 34, 36(1), 36(2) และมาตรา 37 สิทธิประโยชน์ที่ได้รับ รวมทั้งการได้รับยกเว้นอากรขาเข้าสำหรับเครื่องจักรตามท่อนุมัติ ยกเว้นภาษีเงินได้นิติบุคคลสำหรับกำไรสุทธิที่ได้จากการประกอบกิจการที่ได้รับการส่งเสริมรวมกันไม่เกินร้อยละ 100 ของเงินลงทุน ไม่รวมค่าที่ดินและทุนหมุนเวียนมีกำหนดเวลา 8 ปี นับแต่วันที่เริ่มมีรายได้จากการประกอบกิจการ ตามรายละเอียดดังนี้

บริษัท	บัตรส่งเสริมเลขที่	ลงวันที่	ประเภทกิจการที่ส่งเสริม	วันที่เริ่มมีรายได้	วันหมดอายุ
GFPT	63-0518-1-00-1-0	14 เมษายน 2563	ผลิตอาหารสำเร็จรูปหรือกึ่งสำเร็จรูปจากเนื้อสัตว์แช่แข็ง	ยังไม่มีรายได้	-
GFF	60-1254-0-00-1-2	9 พฤศจิกายน 2560	ผลิตอาหารแปรรูปจากเนื้อไก่และอาหารสำเร็จรูปแช่แข็ง	3 มกราคม 2561	2 มกราคม 2569
GPB	1233(2)/2557	25 กุมภาพันธ์ 2557	ผลิตลูกไก่พ่อแม่พันธุ์	1 ธันวาคม 2557	30 พฤศจิกายน 2565
GPB	61-0732-1-00-1-0	22 มิถุนายน 2561	ผลิตลูกไก่พ่อแม่พันธุ์ และลูกไก่เนื้อ	ยังไม่มีรายได้	-
FKT	1591(2)/2553	8 มิถุนายน 2553	ผลิตลูกไก่	22 สิงหาคม 2556	21 สิงหาคม 2564
FKT	1187(2)/2553	24 กุมภาพันธ์ 2553	ผลิตลูกไก่	20 สิงหาคม 2562	19 สิงหาคม 2570
FKT	62-0375-1-00-1-0	17 เมษายน 2562	ผลิตลูกไก่	ยังไม่มีรายได้	-
FKT	63-0159-1-00-1-0	4 กุมภาพันธ์ 2563	ผลิตลูกไก่	ยังไม่มีรายได้	-
MKS	1898(2)/2553	24 สิงหาคม 2553	เลี้ยงไก่เนื้อ	30 สิงหาคม 2557	29 สิงหาคม 2565
MKS	2108(2)/2553	19 ตุลาคม 2553	เลี้ยงไก่เนื้อ	28 สิงหาคม 2557	27 สิงหาคม 2565
MKS	1674(2)/2554	9 มิถุนายน 2554	เลี้ยงไก่เนื้อ	23 ธันวาคม 2557	22 ธันวาคม 2565
MKS	2084(2)/2557	3 กันยายน 2557	เลี้ยงไก่เนื้อ	25 กรกฎาคม 2558	24 กรกฎาคม 2566
MKS	2106(2)/2553	19 ตุลาคม 2553	เลี้ยงไก่เนื้อ	23 กุมภาพันธ์ 2559	22 กุมภาพันธ์ 2567
MKS	1022(2)/2555	12 มกราคม 2555	เลี้ยงไก่เนื้อ	21 กุมภาพันธ์ 2559	20 กุมภาพันธ์ 2567
MKS	2107(2)/2553	19 ตุลาคม 2553	เลี้ยงไก่เนื้อ	7 เมษายน 2560	6 เมษายน 2568
MKS	2085(2)/2557	3 กันยายน 2557	เลี้ยงไก่เนื้อ	10 เมษายน 2560	9 เมษายน 2568
MKS	2083(2)/2557	3 กันยายน 2557	เลี้ยงไก่เนื้อ	30 กรกฎาคม 2561	29 กรกฎาคม 2569
MKS	2086(2)/2557	3 กันยายน 2557	เลี้ยงไก่เนื้อ	ยังไม่มีรายได้	-
MKS	2576(2)/2557	26 ธันวาคม 2557	เลี้ยงไก่เนื้อ	ยังไม่มีรายได้	-
MKS	2577(2)/2557	26 ธันวาคม 2557	เลี้ยงไก่เนื้อ	ยังไม่มีรายได้	-
MKS	2578(2)/2557	26 ธันวาคม 2557	เลี้ยงไก่เนื้อ	ยังไม่มีรายได้	-

นโยบายการลงทุนในบริษัทย่อยและบริษัทร่วม

บริษัทฯ มีนโยบายการลงทุนในบริษัทย่อย โดยจะลงทุนในธุรกิจที่มีความเกี่ยวข้องกับธุรกิจการผลิตและการจำหน่ายเนื้อไก่แปรรูปแบบครบวงจร เพื่อเสริมสร้างความเติบโตอย่างยั่งยืน ครอบคลุมตั้งแต่การผลิตอาหารสัตว์ ฟาร์มเลี้ยงไก่ปุ๋ยพันธุ์ ฟาร์มเลี้ยงไก่พ่อแม่พันธุ์ โรงฟักลูกไก่ ฟาร์มเลี้ยงไก่เนื้อ การแปรรูปเนื้อไก่ และการผลิตอาหารแปรรูปจากเนื้อไก่ เพื่อลดการพึ่งพาการซื้อวัตถุดิบจากภายนอก ลดความเสี่ยงจากการผันผวนของราคาวัตถุดิบ ควบคุมคุณภาพการเลี้ยงไก่เนื้อ และบริหารต้นทุนการผลิตได้อย่างมีประสิทธิภาพ บริษัทฯ มีนโยบายการถือหุ้น 99.99% ในบริษัทย่อย และมีกรรมการและผู้บริหารที่กลุ่มเดียวกัน

บริษัทฯ มีนโยบายการลงทุนในบริษัทร่วมเพื่อขยายตลาดส่งออกอาหารแปรรูปจากเนื้อไก่และขยายฐานการผลิตไก่เนื้อของกลุ่มบริษัท บริษัทฯ มีนโยบายการส่งตัวแทนของบริษัทซึ่งมีคุณสมบัติและประสบการณ์ที่เหมาะสมกับธุรกิจที่ร่วมลงทุนเป็นกรรมการในบริษัทร่วมตามสัดส่วนการถือหุ้นของบริษัท และ/หรือข้อตกลงอื่นๆ เพื่อร่วมกำหนดแนวทางกำกับดูแลกิจการที่ดี เป็นไปตามระเบียบ ข้อบังคับบริษัท และกฎหมายที่เกี่ยวข้องกับการดำเนินธุรกิจของบริษัทร่วม

งานที่ยังไม่ได้ส่งมอบ

- ไม่มี -

1.3 โครงสร้างการถือหุ้น

ผู้ถือหุ้น GRI 102-5

หุ้นสามัญ
ณ วันที่ 30 ธันวาคม 2563

กลุ่มอุตสาหกรรม	: เกษตรและอุตสาหกรรมอาหาร
ทุนจดทะเบียน	: 1,400,000,000 บาท
เรียกชำระแล้ว	: 1,253,821,000 บาท
หุ้นสามัญ	: 1,253,821,000 หุ้น (1.00 บาท ต่อ 1 หุ้น)
มูลค่าตลาด	: 17.80 พันล้านบาท
ร้อยละถือหุ้นโดยต่างด้าว	: 11.77% ($\leq 49.00\%$)

กราฟแสดงโครงสร้างการถือหุ้น ณ วันที่ 30 ธันวาคม 2563

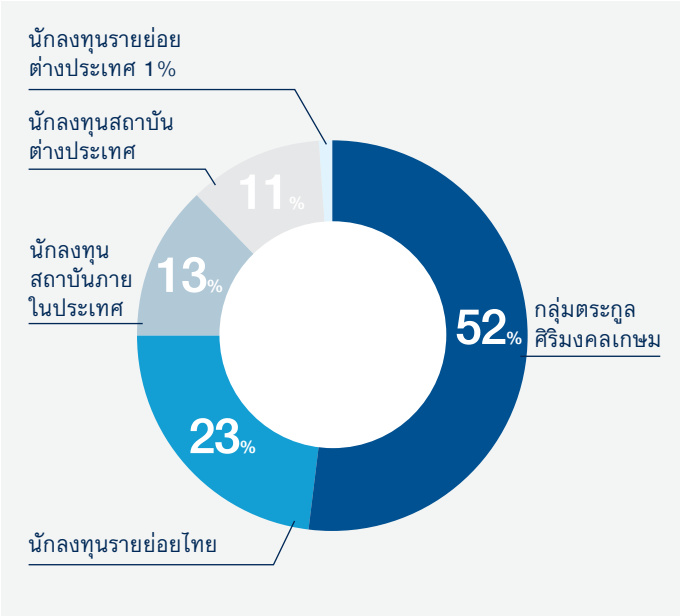

(1) รายชื่อผู้ถือหุ้นรายใหญ่

(ก) ณ วันปิดสมุดทะเบียนพักการโอนหุ้น เมื่อวันที่ 30 ธันวาคม 2563 รายชื่อผู้ถือหุ้นรายใหญ่ 10 รายแรก มีดังนี้

อันดับ	รายชื่อผู้ถือหุ้นรายใหญ่	จำนวนหุ้น (หุ้น)	สัดส่วนการถือหุ้น
1.	กลุ่มตระกูลศิริมงคลเกษม ⁽¹⁾	660,433,140	52.67%
2.	บริษัท ไทยเอ็นวีดีอาร์ จำกัด	67,180,241	5.36%
3.	NICHIREI FOODS INC.	56,716,050	4.52%
4.	น.ส.วรรณงาม กิจธนามงคลชัย	40,000,000	3.19%
5.	นายอนุชา กิจธนามงคลชัย	32,950,000	2.63%
6.	นางเพียงใจ ชยาวิวัฒน์กุล	20,000,000	1.60%
7.	นายก่อภพ ลิมทรง	20,000,000	1.60%
8.	SOUTH EAST ASIA UK (TYPE C) NOMINEES LIMITED	15,418,100	1.23%
9.	STATE STREET EUROPE LIMITED	13,357,374	1.07%
10.	NORTRUST NOMINEES LTD-CL AC	9,713,080	0.77%
รวมผู้ถือหุ้นรายใหญ่ 10 รายแรก		935,767,985	74.63%

หมายเหตุ: ⁽¹⁾ กลุ่มตระกูลศิริมงคลเกษม มีจำนวน 27 ราย (เป็นกลุ่ม acting in concert ตามประกาศว่าด้วยเรื่องการทำหนดลักษณะความสัมพันธ์หรือพฤติกรรมที่เข้าลักษณะเป็นการกระทำร่วมกับบุคคลอื่น และการปฏิบัติตามมาตรา 246 และมาตรา 247)

(ข) กลุ่มผู้ถือหุ้นรายใหญ่ที่มีอิทธิพลต่อการกำหนดนโยบายการจัดการหรือการดำเนินงาน ณ 30 ธันวาคม 2563 มีดังนี้

อันดับ	รายชื่อผู้ถือหุ้น	จำนวนหุ้น (หุ้น)	สัดส่วนการถือหุ้น
1.	นายประสิทธิ์ ศิริมงคลเกษม	33,500,000	2.67%
2.	นายวิรัช ศิริมงคลเกษม	30,349,500	2.42%
3.	นพ.อนันต์ ศิริมงคลเกษม	4,134,080	0.33%
รวม		67,983,580	5.42%

(ค) ข้อตกลงระหว่างผู้ถือหุ้นรายใหญ่ (Shareholders' agreement)

-ไม่มี-

ตารางแสดงรายชื่อผู้ถือหุ้นกลุ่มตระกูลศิริมงคลเกษม

อันดับ	รายชื่อผู้ถือหุ้น		จำนวนหุ้น (หุ้น)	สัดส่วนการถือหุ้น
1.	นายประสิทธิ์	ศิริมงคลเกษม	33,500,000	2.67%
2.	นายวิรัช	ศิริมงคลเกษม	30,349,500	2.42%
3.	นพ.อนันต์	ศิริมงคลเกษม	4,134,080	0.33%
4.	นางสมสรี	อิงโพธิ์ชัย	2,550,400	0.20%
5.	น.ส.วรรณิ	ศิริมงคลเกษม	10,100,000	0.81%
6.	นายสุจิน	ศิริมงคลเกษม	59,791,880	4.77%
7.	นางปราณี	ภาคสุข	1,193,930	0.10%
8.	น.ส.นิตา	ศิริมงคลเกษม	38,707,200	3.09%
9.	นายขจร	ศิริมงคลเกษม	37,400,000	2.98%
10.	น.ส.วิภาวดี	ศิริมงคลเกษม	37,400,000	2.98%
11.	นายเจษฎา	ศิริมงคลเกษม	37,401,000	2.98%
12.	นายกิตติชัย	ศิริมงคลเกษม	37,400,000	2.98%
13.	น.ส.วิวรรยา	ศิริมงคลเกษม	36,039,000	2.87%
14.	น.ส.ปริญญ์	ศิริมงคลเกษม	35,350,000	2.82%
15.	น.ส.วริสรา	ศิริมงคลเกษม	36,375,300	2.90%
16.	นายวงศกร	ศิริมงคลเกษม	60,000,000	4.79%
17.	นางชลลดา	ศิริมงคลเกษม	49,228,600	3.93%
18.	นายพิษณุ	ศิริมงคลเกษม	58,684,800	4.68%
19.	นายจรงกิจ	ศิริมงคลเกษม	12,200,410	0.97%
20.	นายจรงกร	ศิริมงคลเกษม	12,285,910	0.98%
21.	น.ส.อลิษา	ศิริมงคลเกษม	5,000,000	0.40%
22.	นายอชิระ	ศิริมงคลเกษม	5,000,000	0.40%
23.	น.ส.จุฑามาส	อิงโพธิ์ชัย	5,000,000	0.40%
24.	นายพงศธร	อิงโพธิ์ชัย	5,135,930	0.41%
25.	นายวิน	ภาคสุข	5,105,000	0.41%
26.	นายวรภัทร	ภาคสุข	5,100,000	0.41%
27.	บริษัท ป.เจริญพันธ์โปรดิวส์ จำกัด*		200	0.00%
รวมกลุ่มตระกูลศิริมงคลเกษม			660,433,140	52.67%

หมายเหตุ: * บริษัท ป.เจริญพันธ์โปรดิวส์ จำกัด ประกอบธุรกิจให้เช่าสิ่งหามทรัพย์ ถือหุ้นโดยกลุ่มตระกูลศิริมงคลเกษมทั้งหมด

1.4 การออกหลักทรัพย์อื่น

- ไม่มี -

1.5 นโยบายการจ่ายเงินปันผล

นโยบายการจ่ายเงินปันผลของบริษัทฯ

บริษัท จีเอฟพีที จำกัด (มหาชน) มีนโยบายการจ่ายเงินปันผลในอัตรา “ไม่เกินร้อยละ 50 ของกำไรสุทธิประจำปี ตามงบการเงินเฉพาะกิจการ หลังหักเงินสำรองต่าง ๆ ทุกประเภทที่กฎหมายและบริษัทฯ ได้กำหนดไว้ นอกจากนี้ การจ่ายเงินปันผลจะขึ้นอยู่กับกระแสเงินสด สภาพคล่อง และแผนการลงทุนในอนาคตของบริษัทฯ และบริษัทย่อย รวมทั้งภาวะเศรษฐกิจโดยรวม”

ข้อมูลการจ่ายเงินปันผล

	2560	2561	2562	2563
อัตรากำไรสุทธิต่อหุ้น – งบรวม (บาท/หุ้น)	1.33	0.83	0.95	1.08
อัตราเงินปันผลต่อหุ้น (บาท/หุ้น)	0.30	0.25	0.20	N/A*
อัตราการจ่ายเงินปันผลต่อกำไรสุทธิ – งบรวม (%)	22.63	30.20	20.98	N/A*
อัตราการจ่ายเงินปันผลต่อกำไรสุทธิ – งบเฉพาะกิจการ (%)	117.48	81.14	78.76	N/A*

* อัตราการจ่ายเงินปันผลปี 2563 ขึ้นอยู่กับการพิจารณาอนุมัติจากที่ประชุมสามัญผู้ถือหุ้น ประจำปี 2564

นโยบายการจ่ายเงินปันผลของบริษัทย่อยและบริษัทร่วม

บริษัทย่อยและบริษัทร่วม มีนโยบายจ่ายเงินปันผลจากกำไรสุทธิประจำปีหลังหักภาษีเงินได้ และเงินสำรองตามกฎหมาย และการจ่ายเงินปันผลนั้น ต้องไม่มีผลกระทบต่อการทำงานปกติ และขึ้นอยู่กับแผนการลงทุนในอนาคต โครงสร้างทางการเงิน และสภาพคล่องของแต่ละบริษัท โดยไม่ได้มีการกำหนดอัตราขั้นต่ำแต่อย่างใด โดยในปี 2563 บริษัท จีเอฟพีที จำกัด (มหาชน) มีรายได้เงินปันผลรับจากบริษัทย่อย และบริษัทร่วม จำนวน 491.39 ล้านบาท และ 84.77 ล้านบาท ตามลำดับ

2. การบริหารจัดการความเสี่ยง GRI 102-11, GRI 102-15

2.1 นโยบายและแผนการบริหารความเสี่ยง

เพื่อให้การบริหารความเสี่ยงของบริษัท จีเอฟพีที จำกัด (มหาชน) และบริษัทย่อย บรรลุวัตถุประสงค์ตามกลยุทธ์หลักขององค์กร และมีความชัดเจน ครอบคลุมการบริหารจัดการองค์กรในภาพรวมอย่างมีประสิทธิภาพ และเชื่อมโยงกับการควบคุมภายใน และการตรวจสอบภายในอย่างเป็นระบบ รวมถึงเป็นการสร้างมูลค่าเพิ่มแก่ผู้มีส่วนได้เสียทุกกลุ่ม ตลอดจนส่งเสริมให้การบริหารความเสี่ยงเป็นส่วนหนึ่งของวัฒนธรรมองค์กร จึงกำหนดนโยบายในการบริหารความเสี่ยงของบริษัท ดังต่อไปนี้

1. บริษัทฯ กำหนดให้มีการบริหารความเสี่ยงทั่วทั้งองค์กรแบบบูรณาการ เป็นไปตามมาตรฐานสากล โดยมีการจัดการอย่างเป็นระบบ และต่อเนื่อง ภายใต้กระบวนการบริหารความเสี่ยงที่เป็นมาตรฐานเดียวกัน
2. บริษัทฯ กำหนดให้มีการประเมินความเสี่ยง ที่พิจารณาปัจจัยทั้งภายในและภายนอกองค์กร ที่อาจจะส่งผลกระทบต่อบริษัทฯ ไม่สามารถบรรลุวัตถุประสงค์ที่กำหนดไว้ ครอบคลุมความเสี่ยงใน 6 ด้าน ได้แก่ 1) ความเสี่ยงด้านกลยุทธ์ 2) ความเสี่ยงด้านการดำเนินงาน 3) ความเสี่ยงด้านการเงิน 4) ความเสี่ยงด้านกฎระเบียบ หรือ กฎหมายที่เกี่ยวข้อง 5) ความเสี่ยงด้านชื่อเสียงและภาพลักษณ์ 6) ความเสี่ยงด้านอื่นๆ
3. บริษัทฯ กำหนดให้มีการประเมินผลกระทบและโอกาสที่เกิดขึ้นของความเสี่ยงที่ระบุไว้ และมีวิธีการจัดการความเสี่ยงที่เหมาะสม เพื่อให้ความเสี่ยงอยู่ในระดับที่ยอมรับได้
4. ให้มีการติดตาม ประเมินผลประสิทธิผล ทบทวน และปรับปรุงการบริหารจัดการความเสี่ยงอย่างสม่ำเสมอ และรายงานการดำเนินงานการบริหารความเสี่ยงต่อคณะกรรมการบริหารความเสี่ยง เพื่อให้ข้อเสนอแนะอย่างสม่ำเสมอ หรือ ตามความเหมาะสม
5. พนักงานทุกคนมีหน้าที่ปฏิบัติตามระบบการบริหารความเสี่ยงที่บริษัทฯ กำหนด รวมทั้งนำกระบวนการบริหารความเสี่ยงเข้าเป็นส่วนหนึ่งของการปฏิบัติงาน ทั้งในระดับองค์กร และระดับหน่วยงาน เพื่อเป็นส่วนหนึ่งของวัฒนธรรมองค์กร ที่ผู้บริหารและพนักงานทุกคนต้องถือปฏิบัติ

โครงสร้างการบริหารความเสี่ยง

บริษัทฯ มีการกำหนดกรอบโครงสร้างและกระบวนการบริหารความเสี่ยงของบริษัทฯ ขึ้น โดยอ้างอิงมาตรฐานสากล COSO (The Committee of Sponsoring Organizations of the Treadway Commission) และให้ฝ่ายบริหารและพนักงานทุกคน ดำเนินการกรอบโครงสร้างและกระบวนการบริหารความเสี่ยง โดยกรอบการบริหารความเสี่ยงประกอบด้วย การระบุปัจจัยเสี่ยง การประเมินระดับความเสี่ยง การจัดการความเสี่ยง และการติดตาม สื่อสารอย่างเป็นระบบต่อเนื่อง เพื่อลดโอกาสและผลกระทบต่อธุรกิจของบริษัทฯ รวมถึงการติดตามความเสี่ยงที่สำคัญอย่างสม่ำเสมอ เพื่อให้แน่ใจว่าธุรกิจจะบรรลุวัตถุประสงค์โดยมีความเสี่ยงอยู่ในระดับที่ยอมรับได้

บริษัทฯ มีโครงสร้างการบริหารความเสี่ยงแบ่งเป็น 2 ระดับ คือ ระดับองค์กร และระดับหน่วยงาน โดยการบริหารความเสี่ยงระดับองค์กร ดำเนินการผ่านคณะกรรมการบริหารความเสี่ยง (Risk Management Committee: RMC) ที่ได้รับการแต่งตั้งจากคณะกรรมการบริษัท ทำหน้าที่กำหนดนโยบาย กรอบการดำเนินงาน รวมทั้งติดตามให้ข้อคิดเห็น และข้อเสนอแนะที่เกี่ยวกับการบริหารความเสี่ยง นอกจากนี้ บริษัทฯ ยังมีคณะทำงานบริหารความเสี่ยงระดับหน่วยงาน ซึ่งเป็นผู้บริหารจากหน่วยงานต่างๆ ทำหน้าที่ติดตามการดำเนินงานด้านการบริหารความเสี่ยงของหน่วยงานในสังกัดอย่างใกล้ชิดเป็นประจำทุกเดือนตามแนวนโยบาย และกรอบการดำเนินงานที่ได้รับจาก RMC

กระบวนการบริหารความเสี่ยง

บริษัทฯ ดำเนินการบริหารความเสี่ยงโดยใช้วิธีการประเมินตนเอง (Risk and control self assessment หรือ RCSA) มีการประเมินและจัดลำดับความเสี่ยงโดยใช้แผนที่ความเสี่ยง (Risk Map) การติดตามการบริหารความเสี่ยงผ่านมาตรการจัดการความเสี่ยง (Mitigation Plan) และดัชนีชี้วัดความเสี่ยง (Key Risk Indicator: KRI) สำหรับความเสี่ยงที่สำคัญ โดยบริษัทฯ ดำเนินการ 2 ระดับควบคู่กัน ระดับที่ 1 คือ การประเมินความเสี่ยงระดับองค์กรจากผู้บริหารระดับสูงของบริษัทฯ โดยจัดอย่างน้อยปีละ 1 ครั้ง หรือทุกครั้งที่มีการเปลี่ยนแปลงของปัจจัยเสี่ยงที่สำคัญที่ส่งผลกระทบต่อการทำงานของบริษัทฯ ตลอดจนการติดตามและรายงานสถานะความเสี่ยงแก่ผู้บริหาร คณะกรรมการบริหารความเสี่ยง และกรรมการบริษัททุกไตรมาส ในระดับที่ 2 คือระดับหน่วยงาน ก็มีการประเมินความเสี่ยงเช่นกัน ซึ่งปัจจัยเสี่ยงที่สำคัญทุกปัจจัยจะมีผู้รับผิดชอบ หรือ เจ้าของความเสี่ยงที่จะกำหนดแผนจัดการความเสี่ยง รวมถึงรายงานสถานะของความเสี่ยง ความก้าวหน้าของแผนจัดการความเสี่ยงให้กับฝ่ายบริหารและคณะกรรมการบริหารความเสี่ยงทราบ ซึ่งการบริหารความเสี่ยงในวิถีดังกล่าวจะส่งเสริมวัฒนธรรมการบริหารความเสี่ยงในทุกระดับขององค์กรในเชิงบูรณาการที่ครอบคลุมทุกระดับทั่วทั้งองค์กร

นอกจากนี้ บริษัทฯ ยังได้ติดตามการเปลี่ยนแปลงของปัจจัยภายนอกที่สำคัญ รวมถึงความเสี่ยงที่เกิดขึ้นใหม่ (Emerging Risk) ผ่านระบบเตือนภัยล่วงหน้า (Early Warning System: EWS) เพื่อให้บริษัทฯ สามารถเตรียมมาตรการจัดการความเสี่ยงในเชิงรุกได้ ก่อนที่จะกระทบต่อการดำเนินธุรกิจของบริษัทฯ

บริษัทฯ กำหนดระดับความเสี่ยงที่ยอมรับได้ไว้ที่ระดับปานกลาง และระดับน้อย ดังนั้น ความเสี่ยงที่อยู่ในระดับสูงมากและระดับสูง ต้องกำหนดมาตรการจัดการความเสี่ยงเพิ่มเติมเพื่อลดความเสี่ยงลงมาให้อยู่ในระดับที่ยอมรับได้ สำหรับปัจจัยเสี่ยงที่สำคัญทุกปัจจัยจะมีการกำหนดดัชนีชี้วัดความเสี่ยง (Key Risk Indicator หรือ KRI) เพื่อแจ้งสัญญาณของการเพิ่มขึ้นหรือลดลงของปัจจัยเสี่ยงของบริษัทฯ พร้อมกำหนดระดับความเบี่ยงเบนจากเกณฑ์ และจะถูกติดตามความเคลื่อนไหวอย่างใกล้ชิด

วัฒนธรรมการบริหารความเสี่ยง

บริษัทฯ มุ่งเน้นที่จะเสริมสร้างวัฒนธรรมการบริหารความเสี่ยงให้เกิดขึ้นทั่วทั้งองค์กร เพื่อให้องค์กรเติบโตไปข้างหน้าได้อย่างมั่นคงและยั่งยืน ผ่านการปฏิบัติตามแนวทางและนโยบายการบริหารความเสี่ยงขององค์กร ทั้งนี้ บริษัทฯ ตระหนักดีว่าการบริหารความเสี่ยงที่มีประสิทธิภาพจะต้องรวมเข้าเป็นส่วนหนึ่งในการดำเนินธุรกิจของบริษัทฯ จึงส่งเสริมวัฒนธรรมการบริหารความเสี่ยงในทุกระดับอย่างเป็นรูปธรรม และนำแนวทางการบริหารความเสี่ยงไปใช้ในการปฏิบัติงาน รวมทั้งมีการติดตามความก้าวหน้าอย่างต่อเนื่อง ทั้งในระดับองค์กร และระดับหน่วยงาน อีกทั้งยังมีการสื่อสารและเสริมสร้างความรู้ความเข้าใจเรื่องการบริหารความเสี่ยงในทุกระดับ ตั้งแต่คณะกรรมการบริหาร คณะกรรมการบริหารความเสี่ยงระดับองค์กร คณะทำงานบริหารความเสี่ยงระดับหน่วยงานและพนักงาน ผ่านช่องทางต่างๆ เช่น E-learning และการฝึกอบรม เป็นต้น

2.2 ปัจจัยความเสี่ยงต่อการดำเนินธุรกิจของบริษัทฯ

บริษัทฯ ได้แบ่งความเสี่ยงสำคัญที่อาจส่งผลต่อการดำเนินธุรกิจและกลยุทธ์ในการจัดการความเสี่ยงรวม 7 ด้าน ดังต่อไปนี้

1. ความเสี่ยงด้านกลยุทธ์

ความเสี่ยงจากการแข่งขันในอุตสาหกรรมการผลิตเนื้อไก่แปรรูป

เนื่องจากบริษัทฯ เป็นผู้ผลิตอาหารจากเนื้อไก่แปรรูป ซึ่งเป็นธุรกิจที่มีสินค้าทดแทนได้ง่าย จึงมีการแข่งขันกันในการผลิตสินค้าที่จะตอบสนองต่อผู้บริโภคได้มากที่สุด ทั้งในด้านรสชาติ รสสัมผัส เอกลักษณะของอาหาร และราคา และปัจจุบันการแข่งขันในตลาดโลกรุนแรง หลังหลายประเทศมีผลผลิตไก่เพิ่มขึ้นและการพัฒนาผลิตภัณฑ์ไก่เพื่อส่งออก อาทิ บราซิล สหรัฐ เนเธอร์แลนด์ แนวโน้มเช่นนี้อาจมีผลให้อัตรากำไรของอุตสาหกรรมชะลอลงบ้าง แต่จะยังอยู่ในเกณฑ์ดี และเพื่อให้บริษัทฯ ได้รับส่วนแบ่งทางการตลาดมากที่สุดในการแข่งขันดังกล่าวนี้ บริษัทฯ มีการกำหนดกลยุทธ์ต่าง ๆ ที่จะช่วยให้บริษัทฯ เพิ่มยอดขายและกำไรได้ตามเป้าหมายที่วางไว้

การบริหารความเสี่ยง

ปี 2563 ต้องยอมรับว่าเป็นปีที่ยากลำบากของเศรษฐกิจไทย รวมถึงอีกหลายประเทศทั่วโลก จากผลกระทบหลักที่สำคัญคือ การแพร่ระบาดของเชื้อไวรัสโควิด-19 ที่ทำให้กิจกรรมทางเศรษฐกิจเกือบทั้งหมดต้องหยุดชะงักลงซึ่งเป็นไปตามมาตรการป้องกันและควบคุมการแพร่ระบาดของแต่ละประเทศ

สำหรับประเทศไทยสถานการณ์การแพร่ระบาดของเชื้อไวรัสโควิด-19 นั้นเริ่มส่งผลตั้งแต่วันที่ 1 มีนาคม 2563 เป็นต้นมา เนื่องจากหลายประเทศเริ่มมีการ Lockdown ประเทศ ส่งผลให้การนำเข้าวัตถุดิบ เพื่อนำมาใช้ในการผลิตต้องหยุดชะงัก รวมถึงการส่งออกที่ชะลอตัวซึ่งเกิดจากข้อจำกัดที่ไม่สามารถนำเข้าและส่งออกได้ตามปกติ และในส่วนของบริษัทฯ เอง ปริมาณส่งออกก็ลดลง เพราะเศรษฐกิจชะลอตัว กดดันให้ลูกค้าต่างประเทศชะลอคำสั่งซื้อไก่ลง แต่บริษัทฯ คาดว่าแนวโน้มอุตสาหกรรมไก่แช่เย็น แช่แข็ง และแปรรูปของไทยในปี 2564 มีแนวโน้มเติบโตเฉลี่ย 3-5% ต่อปี ตามกำลังซื้อที่ฟื้นตัวอย่างค่อยเป็นค่อยไป จากความต้องการบริโภคเนื้อไก่ในประเทศที่เพิ่มขึ้น ส่วนหนึ่งเป็นผลจากเนื้อไก่มีไขมันต่ำ และราคาถูกกว่าเนื้อสัตว์ประเภทอื่น ขณะที่การส่งออกเนื้อไก่จะเติบโตจากตลาดที่มีฐานลูกค้าแข็งแกร่ง เช่น ยุโรป ญี่ปุ่นและจีน

อีกทั้งความเชื่อมั่นของต่างประเทศต่อมาตรฐานการผลิตสินค้าไก่ของไทย ที่ปราศจากเชื้อปนเปื้อนทั้งโรคระบาดจากคน (Covid-19) และสัตว์ (HPAI และ ASF) จึงได้รับการยอมรับด้านคุณภาพ และมีส่วนเอื้อให้ไทยมีความได้เปรียบในการแข่งขัน ยิ่งส่งผลให้ความต้องการนำเข้าไก่จากไทยมีแนวโน้มเพิ่มขึ้น อย่างไรก็ดี ด้วยบริบทของสภาวะแวดล้อมทางธุรกิจที่เปลี่ยนแปลงไป บริษัทฯ ได้มีการปรับกลยุทธ์ให้มีความยืดหยุ่นเพื่อให้สอดคล้องกับการเปลี่ยนแปลงอย่างรวดเร็วของอุตสาหกรรม โดย

1. ติดตามสถานการณ์และคาดการณ์ราคาขายเป็นรายสัปดาห์ รวมถึงการวิเคราะห์ อุปสงค์/อุปทานในตลาด เพื่อเป็นแนวทางในการปรับวิธีการขายผลิตภัณฑ์ และหาทางลดผลกระทบในระยะสั้นหากราคาขายผลิตภัณฑ์ตกต่ำ
2. ติดตามสถานการณ์ยอดขายในตลาดในประเทศและต่างประเทศ รวมทั้งวิเคราะห์ลูกค้าปัจจุบัน หากมียอดขายไม่เป็นไปตามแผนที่วางไว้ ทั้งนี้เพื่อให้เกิดความมั่นใจว่า บริษัทฯ จะสามารถรักษาลูกค้าหลักไว้ได้ รวมถึงใช้การบริหารความสัมพันธ์กับลูกค้า (Customer Relationship Management: CRM) เพื่อรักษาความพึงพอใจของลูกค้าปัจจุบัน
3. กระจายความเสี่ยงโดยการขยายตลาดเพื่อให้มีการกระจายตัวเพิ่มขึ้น โดยขยายฐานตลาดเข้าสู่ตลาดอื่นๆ ที่มีศักยภาพ (Potential Market) เพิ่มเติมไม่ว่าจะเป็นประเทศในตะวันออกกลาง และประเทศในอเมริกาเหนือ เป็นต้น ซึ่งอาจจะพัฒนาสู่ตลาดหลักของบริษัทฯ ในอนาคตได้ เพื่อทดแทนตลาดที่บริษัทฯ อาจจะสูญเสียความสามารถในการแข่งขันไป

ซึ่งกลยุทธ์เหล่านี้จะช่วยส่งเสริมการเติบโตทางด้านกำไรและยอดขายของบริษัทฯ ให้ได้ตามเป้าหมายที่วางไว้

ความเสี่ยงด้านการตลาด

การรักษารายได้ให้เติบโตอย่างสม่ำเสมอและต่อเนื่อง เป็นอีกปัจจัยหนึ่งที่มีความสำคัญต่อผลประกอบการของบริษัทฯ โดยเฉพาะในสถานการณ์ที่ตลาดมีความไม่แน่นอนทั้งจากสถานการณ์การแพร่ระบาดของเชื้อไวรัสโควิด-19 ที่ระบาดทั่วโลกทำให้กิจกรรมการผลิตที่หยุดชะงักพร้อมกับรายได้และกำลังซื้อที่ลดลงรุนแรง ทำให้ลูกค้าเป็นวิกฤติทางเศรษฐกิจทั่วโลก ซึ่งอุตสาหกรรมอาหารก็เป็นหนึ่งในนั้นที่ถูก disrupt จากวิกฤตครั้งนี้ ทั้งจากปัญหา supply chain disruption ในช่วงมาตรการ Lockdown รวมไปถึงพฤติกรรมและความต้องการของผู้บริโภคที่เปลี่ยนแปลงไป อีกทั้งความผันผวน

จากความไม่สมดุลของอุปสงค์และอุปทาน ปัจจัยด้านสงครามการค้า (Trade War) และปัจจัยด้านภูมิศาสตร์การเมือง (Geopolitics) เป็นต้น โดยบริษัท ถือว่าการตลาดเป็นหัวใจในการดำเนินธุรกิจให้ประสบความสำเร็จ ดังนั้น บริษัท จึงมุ่งมั่นที่จะสร้างตราสินค้า (Brand) ให้เป็นที่ยอมรับของผู้บริโภคอย่างต่อเนื่องและยาวนาน

การบริหารความเสี่ยง

บริษัท มีการทบทวนแผนกลยุทธ์ แผนธุรกิจและงบประมาณ เพื่อให้สอดคล้องกับภาวะเศรษฐกิจที่เปลี่ยนแปลงไป โดยคณะผู้บริหารจะเป็นผู้ติดตามผลการดำเนินงานของหน่วยงานต่าง ๆ และเปรียบเทียบกับแผนงานประจำปีที่กำหนดไว้อย่างสม่ำเสมอเพื่อประเมินความสำเร็จของแผนงานที่ได้วางไว้

อีกทั้งบริษัท ให้ความสำคัญกับความพึงพอใจของผู้บริโภค โดยการสร้างกลยุทธ์ทางการตลาด สร้างความหลากหลายของผลิตภัณฑ์ รวมถึงคุณภาพของผลิตภัณฑ์ที่ได้มาตรฐาน มีการเพิ่มช่องทางให้ผู้บริโภคสามารถเข้าถึงสินค้า ได้ง่าย สะดวก และรวดเร็วมากยิ่งขึ้น นอกจากนี้ การเปิดช่องทางการตลาด และการขายใหม่ ๆ ก็เป็นส่วนที่บริษัท สามารถนำมาใช้ให้เป็นประโยชน์ได้ เช่น การตลาดอิเล็กทรอนิกส์ (E-Marketing), Social media ฯลฯ ทั้งนี้ บริษัท เร่งปรับตัวให้ทันกับบริบทของสังคมและฐานวิถีชีวิตใหม่ (New Normal) ที่เปลี่ยนไปของสังคม

ความเสี่ยงจากการเปลี่ยนแปลงของผู้บริโภค

รูปแบบการดำเนินชีวิตของผู้บริโภคในปัจจุบันนั้นได้มีการเปลี่ยนแปลงอย่างรวดเร็ว การพัฒนาผลิตภัณฑ์ จึงมีความสำคัญ โดยต้องเร่งศึกษาและทำความเข้าใจถึงพฤติกรรมของผู้บริโภค (Consumer Behavior) ทั้งในประเทศและต่างประเทศ เพื่อให้สามารถผลิตสินค้าให้ตรงต่อความต้องการของผู้บริโภคได้อย่างเหมาะสม รวมถึงตอบสนองความต้องการ (Need) และสร้างความพึงพอใจ (Satisfaction) ให้แก่ผู้บริโภคมากที่สุด

การบริหารความเสี่ยง

บริษัท ให้ความสำคัญต่อการพัฒนาสินค้าและบริการที่มีมูลค่าเพิ่ม (High Value Added Products and Services) อย่างต่อเนื่อง รวมถึงนวัตกรรมของผลิตภัณฑ์ (Product Innovation) เพื่อเพิ่มความสามารถในการแข่งขันและยกระดับอุตสาหกรรม มีหน่วยงานที่ศึกษาและติดตามแนวโน้มการเปลี่ยนแปลงพฤติกรรมผู้บริโภคทั้งในประเทศและต่างประเทศอยู่ตลอดระยะเวลาที่ผ่านมา ดังนั้น จึงมุ่งเน้นการเก็บข้อมูลผู้บริโภคในเชิงลึก เพื่อนำผล

การศึกษามาปรับปรุงวางแผนในการพัฒนาผลิตภัณฑ์ให้เกิดความหลากหลายและตรงต่อความต้องการของผู้บริโภค รวมถึงวางแผนด้านการตลาด เพื่อเสนอเป็นทางเลือกแก่ผู้บริโภค ซึ่งระยะเวลาดังกล่าวนั้น บริษัท สามารถตอบสนองความต้องการ อีกทั้งสร้างความพึงพอใจแก่ผู้บริโภคได้เป็นอย่างดี

ความเสี่ยงด้านความผันผวนของสภาพเศรษฐกิจโลก

ในปี 2563 การแพร่ระบาดของเชื้อไวรัสโควิด-19 ไปทั่วโลกมีผลกระทบทางเศรษฐกิจรุนแรง และไม่มีชาติใดที่จะหนีจากภาวะการถดถอยทางเศรษฐกิจได้ โดยเศรษฐกิจโลกปี 2563 หดตัวที่ร้อยละ 4.4% และถือเป็นครั้งแรกที่ทั้งประเทศเศรษฐกิจหลักและประเทศกำลังพัฒนาเข้าสู่ภาวะถดถอยพร้อมกัน หากสถานการณ์ยืดเยื้อจะทำให้ธุรกิจและครัวเรือนขาดสภาพคล่องรุนแรงจนถึงขั้นเกิดปัญหาผิดนัดชำระหนี้ในวงกว้าง อาจมีความเสี่ยงที่จะกลายเป็นวิกฤติการเงินร่วมด้วย ทำให้ปัจจุบันรัฐบาลในหลายประเทศทั่วโลกต้องเร่งอัดมาตรการกระตุ้นเศรษฐกิจเพื่อบรรเทาผลกระทบจากการแพร่ระบาดของเชื้อไวรัสโควิด-19 อย่างไรก็ดี ปัจจุบันหลายประเทศทั่วโลกเริ่มผ่อนมาตรการ Lockdown เพื่อบรรเทาผลกระทบทางเศรษฐกิจโดยเฉพาะในประเทศที่ควบคุมการแพร่ระบาดได้ดี ในส่วนประเทศไทย การฟื้นตัวของเศรษฐกิจจะค่อย ๆ ฟื้นตัวอย่างช้า ๆ ตามทิศทางการฟื้นตัวของเศรษฐกิจโลก โดยธนาคารโลกได้คาดว่าเศรษฐกิจโลกจะขยายตัว 4.0% ในปีนี้ ซึ่งต่ำกว่าที่เคยคาดการณ์โดยได้รับผลกระทบจากการแพร่ระบาดของเชื้อไวรัสโควิด-19

การบริหารความเสี่ยง

บริษัท ได้มีหน่วยงานเพื่อติดตามสถานการณ์ต่าง ๆ อย่างใกล้ชิด และจัดทำรายงานสถานการณ์ความเสี่ยงในประเทศ ยุทธศาสตร์ทุกไตรมาส ต่อผู้บริหารและคณะกรรมการบริหารความเสี่ยง เพื่อใช้เป็นส่วนหนึ่งในการบริหารความเสี่ยง รวมถึงวิเคราะห์สถานการณ์ (Scenario Analysis) และการวิเคราะห์ความอ่อนไหว (Sensitivity Analysis) เพื่อประเมินผลกระทบจากเหตุการณ์เสี่ยง บริษัท มีการพัฒนาสินค้าใหม่หรือสินค้าและบริการที่มีมูลค่าเพิ่มสูง ที่ตอบสนองความต้องการเฉพาะกลุ่ม การเพิ่มการส่งออกไปยังประเทศทั้งในและนอกอาเซียนเพื่อทดแทนเศรษฐกิจในประเทศที่ชะลอตัว รวมถึงการแสวงหาโอกาสในต่างประเทศสำหรับการขยายการลงทุนในอนาคต

ความเสี่ยงจากภาวะการขาดแคลนน้ำ

น้ำเป็นปัจจัยสำคัญในการดำเนินชีวิตของมนุษย์ และเป็นตัวขับเคลื่อนเศรษฐกิจอย่างหนึ่ง ไม่ว่าจะเป็นการใช้น้ำในภาคการเกษตร ภาคอุตสาหกรรม เป็นต้น ตลอดเวลาที่ผ่านมาการขยายตัวทางเศรษฐกิจและการเติบโตของประชากรประเทศต่าง ๆ ทำให้ความต้องการใช้น้ำทวีสูงขึ้น รวมถึงสภาวะอากาศที่เปลี่ยนแปลงในปัจจุบัน ส่งผลให้ทรัพยากรน้ำเริ่มขาดแคลนและมีคุณภาพเปลี่ยนแปลงไปจากเดิม การขาดการวางแผนการใช้น้ำอย่างเหมาะสม รวมถึงการขาดการบริหารจัดการแบบบูรณาการร่วมกันของทุกภาคส่วน อาจทำให้เกิดปัญหาขาดแคลนน้ำ ซึ่งนำมาสู่การแย่งชิงการใช้น้ำระหว่างชุมชน เกษตรกร และอุตสาหกรรม ดังนั้นการดำเนินธุรกิจของบริษัท ทั้งการผลิตและการเลี้ยงสัตว์ อาจได้รับผลกระทบจากคุณภาพและปริมาณน้ำที่ลดลง ซึ่งจะส่งผลต่อคุณภาพของสัตว์และสินค้าที่บริษัทฯ ผลิตได้

การบริหารความเสี่ยง

บริษัทฯ มีแผนการกำหนดปริมาณการใช้น้ำอย่างเหมาะสมในทุกขั้นตอนการผลิต มีระบบการจัดเก็บข้อมูลปริมาณการใช้น้ำเพื่อนำมาวิเคราะห์และวางแผนควบคุมการใช้น้ำอย่างต่อเนื่อง รวมถึงการปรับปรุงกระบวนการผลิต ควบคู่ไปกับการวิจัยและพัฒนาวิธีการระบบ หรือเทคโนโลยีการผลิต เพื่อลดปริมาณการใช้น้ำ และเพิ่มประสิทธิภาพการใช้น้ำให้คุ้มค่าที่สุด โดยในปีที่ผ่านมา บริษัทฯ มีการนำน้ำกลับมาใช้ใหม่ (Wastewater Reuse) ประมาณ 4% (200 ลูกบาศก์เมตร/วัน) ของน้ำเสียในแต่ละวัน นอกจากนี้ บริษัทฯ ยังมีบ่อน้ำบาดาลเพื่อสำรองน้ำไว้ใช้ในพื้นที่โรงงาน โดยบริษัทฯ ได้รับใบอนุญาตใช้น้ำบาดาลจากสำนักควบคุมกิจการน้ำบาดาล กรมทรัพยากรน้ำบาดาล เพื่อประกอบธุรกิจอุตสาหกรรม

2. ความเสี่ยงด้านการดำเนินงาน

ความเสี่ยงด้านทรัพยากรบุคคล

การสรรหาคนดี คนเก่ง นั้นยาก แต่การรักษาคนดี คนเก่ง นั้นยากกว่า บริษัทฯ ได้ให้ความสำคัญเป็นอย่างมาก เนื่องจากบุคลากรที่มีฝีมือ มีความรู้ และความสามารถ เป็นทรัพยากรบุคคลที่ช่วยขับเคลื่อนให้ธุรกิจเติบโตอย่างต่อเนื่อง

การบริหารความเสี่ยง

บุคลากรที่มีคุณภาพเป็นปัจจัยที่สำคัญต่อการขยายธุรกิจขององค์กร บริษัทฯ ได้ให้ทั้งโอกาสและช่องทางให้พนักงานได้แสดงความสามารถ รวมถึงมีโครงการจัดฝึกอบรมสัมมนาทั้งภายในและภายนอกองค์กร เพื่อเพิ่มความรู้ความสามารถในสายงานต่าง ๆ พร้อมทั้งผลักดันและสร้างแรงจูงใจในด้านต่าง ๆ ในการธำรงรักษาพนักงานที่มีศักยภาพให้สามารถปฏิบัติงานอยู่กับบริษัทฯ ในระยะยาว เพื่อเป็นกำลังสำคัญต่อการดำเนินงาน และการขยายตัวทางธุรกิจต่อไป

ความเสี่ยงจากความเชื่อมั่นของผู้บริโภค เรื่องความปลอดภัยของอาหาร

ปัจจุบันผู้บริโภคได้ให้ความสำคัญ ในเรื่องความสด สะอาด ปลอดภัย ของสินค้าเนื้อไก่และสินค้าปรุงสุกมากขึ้น ดังนั้นการดำเนินงานของบริษัทฯ อาจได้รับผลกระทบ หากความเชื่อมั่นของผู้บริโภคต่อคุณภาพและความปลอดภัยของสินค้าของบริษัทฯ ลดลงจากความเสี่ยงที่มีสินค้าเน่าเสีย หรือมีสารปนเปื้อน ซึ่งอาจเกิดขึ้นได้ตลอดทั้งกระบวนการผลิต และทั้งที่เกิดจากวัตถุดิบอื่น ๆ ที่ใช้ประกอบในการแปรรูป ระบบการจัดการขนส่ง หรือ ระบบการจัดเก็บสินค้าจนถึงผู้บริโภค ดังนั้น บริษัทฯ จำเป็นอย่างยิ่งต้องจัดให้มีกระบวนการทำงานที่มั่นใจได้ว่าผู้บริโภคสินค้าของบริษัทฯ จะได้รับบริโภคสินค้าที่มีความสด สะอาด และปลอดภัย

การบริหารความเสี่ยง

ด้านความปลอดภัยของผู้บริโภค เป็นสิ่งที่บริษัทฯ ให้ความสำคัญเป็นอย่างมาก เพื่อเป็นการลดความเสี่ยง บริษัทฯ ได้นำเทคโนโลยีสมัยใหม่เข้ามาใช้ในกระบวนการผลิต เพื่อให้ระบบการผลิตได้มาตรฐานสากล พร้อมทั้งสามารถตรวจสอบย้อนกลับได้ทั้งระบบ ในกรณีที่ตรวจพบสิ่งผิดปกติในระหว่างการดำเนินการ ดังนั้นจึงสามารถรับประกันคุณภาพ (Quality Assurance) ในการผลิตได้ทุกขั้นตอน อีกทั้งบริษัทฯ มีระบบควบคุมคุณภาพวัตถุดิบที่นำมาใช้ในการผลิต การตรวจรับวัตถุดิบ การออกแบบบรรจุภัณฑ์ การบรรจุหีบห่อ การขนส่ง ตลอดจนการจัดเก็บสินค้าก่อนถึงผู้บริโภค ให้เป็นไปตามมาตรฐานที่กำหนดไว้ รวมทั้งมีการจัดการให้มีการตอบสนองต่อข้อร้องเรียน หรือการเรียกคืนสินค้า (Product Recall) ในกรณีที่จำเป็นอย่างรวดเร็ว เพื่อความปลอดภัยของผู้บริโภคและลูกค้า เพื่อให้เกิดความเชื่อมั่นในคุณภาพสินค้าของบริษัทฯ ดังนั้นจึงเห็นได้ว่าบริษัทฯ ได้รับมาตรฐานในการประเมินคุณภาพสินค้าต่าง ๆ มากมาย อาทิ GMP, HACCP, ISO 9001:2000 ฯลฯ ซึ่งเป็นเครื่องยืนยันถึงคุณภาพของสินค้าที่บริษัทฯ ให้ความสำคัญมาโดยตลอด

ความเสี่ยงจากการเกิดโรคระบาดในสัตว์

การเกิดโรคระบาดในสัตว์ย่อมส่งผลกระทบต่อความเชื่อมั่นในการบริโภค ถึงแม้ว่าโรคระบาดต่างๆ ที่เกิดขึ้นในสัตว์ ส่วนใหญ่จะไม่สามารถติดต่อถึงคนได้ แต่ก็สร้างความตื่นตระหนกและความเชื่อมั่นในความปลอดภัยของการบริโภคเนื้อสัตว์ ซึ่งส่งผลกระทบโดยตรงต่อการดำเนินงานของบริษัทฯ โดยเฉพาะโรคไข้หวัดนกที่ระบาดในฟาร์มเลี้ยงไก่ ถึงแม้ว่าจะไม่ส่งผลกระทบโดยตรงต่อผลผลิตของบริษัทฯ แต่ก็ส่งผลกระทบต่อความเชื่อมั่นของผู้บริโภคอย่างมีนัยสำคัญ ที่จะหลีกเลี่ยงการบริโภคเนื้อไก่ได้ และหากโรคระบาดมีความรุนแรงอาจส่งผลกระทบต่อเนื่องถึงการค้าขายการส่งออกระหว่างประเทศที่ถูกจำกัดสิทธิ ทำให้บริษัทฯ ไม่สามารถดำเนินงานได้อย่างเต็มประสิทธิภาพ

การบริหารความเสี่ยง

บริษัทฯ ได้มีการติดตาม ดูแล และเฝ้าระวังการเกิดโรคระบาดในสัตว์ทั้งในประเทศและต่างประเทศ มีการบริหารความเสี่ยงโดยการปรับปรุงเทคโนโลยีระบบการเลี้ยงไก่ที่ทันสมัย โดยจัดสร้างโรงเรือนระบบปิดปรับอากาศ (Evaporative Cooling System) เพื่อป้องกันเชื้อโรคที่ปะปนอยู่ในอากาศเข้ามาภายในเล้าไก่ มีการใช้นโยบายและวิธีปฏิบัติเกี่ยวกับการเลี้ยงสัตว์ และความเป็นอยู่ที่ดีของสัตว์ตามมาตรฐานสากล การบริหารจัดการ ระบบสุขาภิบาล และการดำเนินการปรับปรุงมาตรฐานสุขอนามัยของฟาร์ม อีกทั้งมีมาตรการดูแลป้องกันไม่ให้เกิดโรคระบาดในฟาร์มเลี้ยงไก่ ซึ่งบริษัทฯ ได้รับการรับรองจากกรมปศุสัตว์ กระทรวงเกษตรและสหกรณ์ ในเรื่องของการปฏิบัติทางการเกษตรที่ดีสำหรับฟาร์มไก่พันธุ์ สถานที่พักไข่สัตว์ปีก และฟาร์มเลี้ยงไก่เนื้อ นอกจากนี้ยังได้มีการพัฒนาบุคลากรของบริษัทฯ ให้มีความรู้ ความเข้าใจเกี่ยวกับการระบาดของโรคให้ทันสมัยตลอดเวลา รวมทั้งมีการประเมินหาปัจจัยเสี่ยงของการเกิดโรคระบาด ตลอดจนการจัดทำการเตือนภัยล่วงหน้า (Early Warning) เพื่อป้องกันการเกิดโรคระบาดไม่ให้เกิดการแพร่กระจาย

แม้ว่าบริษัทฯ จะสามารถลดผลกระทบดังกล่าวลงได้จากมาตรฐานการผลิต แต่อาจได้รับผลกระทบทางอ้อม ซึ่งเป็นผลกระทบต่อกิจกรรมในภาพรวม และส่งผลกระทบต่อเนื่องถึงความสามารถในการก่อให้เกิดรายได้ของบริษัทฯ ด้วยเช่นกัน สำหรับสถานการณ์การเกิดโรคระบาดไข้หวัดนกที่ผ่านมาทำให้บริษัทฯ ไม่สามารถส่งออกไก่สดแช่แข็งและไก่แปรรูปได้ แต่ในปัจจุบันสถานการณ์ดังกล่าวได้กลับสู่สภาวะปกติ สามารถส่งออกไก่สดแช่แข็งได้ รวมถึงประเทศญี่ปุ่นที่อนุญาตให้นำเข้าสินค้าเนื้อสัตว์ปีกจากประเทศไทย ทั้งไก่สดแช่แข็งและไก่แปรรูป แต่อย่างไรก็ตามการเกิดโรคระบาดเป็นปัจจัยที่ไม่สามารถควบคุมได้

ความเสี่ยงจากความผันผวนของราคาวัตถุดิบที่ใช้ในการผลิตอาหารสัตว์

ความผันผวนของราคาวัตถุดิบที่ใช้ในการผลิตอาหารสัตว์ ซึ่งเป็นต้นทุนหลักของการผลิตอาหารสัตว์ที่เป็นสินค้าโภคภัณฑ์ เช่น ข้าวโพด กากถั่วเหลือง ปลาป่น ซึ่งราคาจะเปลี่ยนแปลงไปตามความต้องการใช้และปริมาณของผลผลิตในแต่ละช่วงและฤดูกาล ประกอบกับถูกกำหนดโดยอุปสงค์และอุปทานในตลาดโลกและในประเทศไทย โดยปัจจัยที่มีผลต่ออุปสงค์ของวัตถุดิบเหล่านี้ นอกจากความต้องการใช้เพื่อการผลิตอาหารสัตว์แล้ว ยังรวมถึงความต้องการนำวัตถุดิบบางประเภทไปใช้ในการผลิตพลังงานทดแทน ตลอดจนการเก็งกำไรในตลาดซื้อขายสินค้าโภคภัณฑ์ล่วงหน้า ซึ่งปัจจัยต่างๆ เหล่านี้อาจส่งผลกระทบต่อความผันผวนของราคาวัตถุดิบในด้านอุปทานของวัตถุดิบเหล่านี้ มีความผันแปรไปตามสภาวะอากาศที่แปรปรวน หรือภัยธรรมชาติที่อาจทำให้ผลผลิตไม่เป็นไปตามเป้าหมาย ซึ่งสิ่งเหล่านี้ย่อมเหนี่ยวนำความควบคุมและคาดการณ์ของบริษัทฯ ทำให้บริษัทฯ มีความเสี่ยงที่ราคาของวัตถุดิบอาจมีความผันผวน ซึ่งหากราคามีการปรับตัวสูงขึ้นจากที่บริษัทฯ ประเมินการไว้ ก็ย่อมจะส่งผลกระทบทำให้บริษัทฯ มีต้นทุนการผลิตทั้งอาหารสัตว์และเนื้อไก่ที่สูงขึ้น บริษัทฯ ตระหนักถึงการบริหารจัดการความเสี่ยงด้านวัตถุดิบอันเป็นส่วนสำคัญในการผลิต จึงได้กำหนดมาตรการจัดการต่างๆ เพื่อรองรับ

การบริหารความเสี่ยง

บริษัทฯ มีหน่วยงานกลางที่มีความชำนาญในการจัดซื้อวัตถุดิบเหล่านี้โดยเฉพาะ เพื่อทำการติดตามข่าวสารที่เกี่ยวข้องอย่างใกล้ชิด รวมทั้งจัดหาแหล่งวัตถุดิบที่มีคุณภาพ และสรรหาวัตถุดิบให้มีปริมาณเพียงพอต่อความต้องการใช้ในการผลิต นอกจากนั้นบริษัทฯ ได้จัดสร้างสถานที่จัดเก็บวัตถุดิบที่ได้มาตรฐาน และมีขนาดใหญ่เพียงพอในการจัดเก็บวัตถุดิบเป็นระยะเวลานานในกรณีที่มีการคาดการณ์ว่าราคาวัตถุดิบมีแนวโน้มจะปรับตัวสูงขึ้นในอนาคต อีกทั้งบริษัทฯ ยังมีหน่วยงานวิจัยในการจัดหาวัตถุดิบทดแทนที่มีคุณภาพเท่าเทียมมาใช้ในการผลิต และศึกษาความเป็นไปได้ในการปรับปรุงกระบวนการผลิตให้รองรับวัตถุดิบที่มีความหลากหลายมากขึ้น รวมถึงมีการใช้ทุนทางการเงินในการบริหารความเสี่ยงจากความผันผวนของราคาวัตถุดิบที่นำเข้าจากต่างประเทศ สำหรับราคาอาหารสัตว์นั้น บริษัทฯ สามารถปรับเปลี่ยนราคาขายอาหารสัตว์ ให้สอดคล้องกับต้นทุนวัตถุดิบอาหารสัตว์ที่เพิ่มขึ้นได้ โดยการขออนุมัติการปรับขึ้นราคาจากกรรมการภายใน ทั้งนี้อาหารสัตว์เป็นสินค้าที่หน่วยงานของรัฐควบคุมราคาจำหน่าย ทำให้การขอปรับราคาขายในบางคราวไม่เป็นสัดส่วนเดียวกันกับการเพิ่มขึ้นของราคาวัตถุดิบ

ความเสี่ยงจากความผันผวนของราคาสินค้าโภคภัณฑ์

ธุรกิจที่สร้างรายได้ให้แก่บริษัทฯ คือ ธุรกิจการเลี้ยงสัตว์ โดยมีสินค้าหลัก ได้แก่ ลูกไก่มีชีวิตและผลิตภัณฑ์เนื้อไก่ โดยราคาของสินค้าเหล่านี้ ถูกกำหนดโดยอุปสงค์และอุปทานในตลาดในแต่ละช่วงเวลา โดยปัจจัยที่ส่งผลกระทบต่ออุปสงค์ประกอบด้วย กำลังซื้อ ความเชื่อมั่น รวมถึงความต้องการตามฤดูกาล ซึ่งหากปริมาณผลผลิตมีมากเกินไปอุปสงค์ของสินค้า ย่อมส่งผลให้ราคาสินค้าปรับตัวลดลงต่ำกว่าราคาคาดการณ์ ซึ่งจะกระทบต่อรายได้ของบริษัทฯ

การบริหารความเสี่ยง

บริษัทฯ บริหารความเสี่ยงจากความผันผวนของราคาลูกไก่มีชีวิตและผลิตภัณฑ์เนื้อไก่ ด้วยการเพิ่มประเภทผลิตภัณฑ์เนื้อไก่ให้มีความหลากหลาย และเพิ่มมูลค่าในตัวสินค้าให้สอดคล้องตรงต่อความต้องการของผู้บริโภค แต่อย่างไรก็ตามสำหรับราคาลูกไก่มีชีวิต เนื้อไก่ และชิ้นส่วนไก่ ก็อาจจะอยู่เหนือความคาดหมายและการควบคุมของบริษัทฯ ได้

ความเสี่ยงจากความผันผวนของราคาน้ำมันเชื้อเพลิง

ในช่วงที่ผ่านมา ราคาน้ำมันในตลาดโลกมีความผันผวนอย่างมาก ซึ่งยากที่จะหลีกเลี่ยงผลกระทบจากภาวะความผันผวนของราคาน้ำมันในตลาดโลก จากความผันผวนดังกล่าว ส่งผลให้ต้นทุนการผลิต และต้นทุนการขนส่งเกิดความผันแปร ก่อให้เกิดผลกระทบต่อทั้งทางตรงและทางอ้อมของบริษัทฯ

การบริหารความเสี่ยง

บริษัทฯ บริหารความเสี่ยงจากความผันผวนของราคาน้ำมันเชื้อเพลิงด้วยระบบโลจิสติกส์ โดยบริษัทย่อยมีโรงงานอาหารสัตว์ 1 แห่ง ที่ อ.บ้านบึง จ.ชลบุรี ซึ่งจะทำให้ต้นทุนการขนส่งของกลุ่มบริษัทลดลง เนื่องจากกลุ่มบริษัทสามารถลดระยะทางการขนส่งอาหารไก่จากโรงงานอาหารสัตว์จากเดิมที่ อ.พระสมุทรเจดีย์ จ.สมุทรปราการ ไปยังฟาร์มเลี้ยงไก่ของกลุ่มบริษัทที่จังหวัดชลบุรีได้ ซึ่งที่ผ่านมาบริษัทฯ สามารถลดต้นทุนการผลิตและการขนส่งได้เป็นอย่างดีมา

ความเสี่ยงด้านการทุจริต คอร์รัปชัน

การทุจริต คอร์รัปชัน นับเป็นปัญหาและอุปสรรคที่สำคัญอย่างหนึ่งในการใช้ทรัพยากรเพื่อให้เกิดประโยชน์สูงสุดในการพัฒนาบริษัทฯ รวมถึงการพัฒนาในระดับประเทศ การทุจริต คอร์รัปชัน ก่อให้เกิดความเสียหายต่อทรัพย์สินและผลประโยชน์ต่างๆ ของบริษัทฯ ซึ่งแม้ว่าที่ผ่านมาบริษัทฯ ได้มีการกำหนดมาตรการป้องกัน และระบบควบคุมภายในที่ดียิ่งขึ้นแล้ว แต่ปัญหาการทุจริต คอร์รัปชันนั้นยังคงมีโอกาสดังเกิดขึ้นได้ทุกเมื่อ ดังนั้นบริษัทฯ จึงได้ให้ความสำคัญต่อการส่งเสริมวัฒนธรรมองค์กรในเรื่องความซื่อสัตย์สุจริตควบคู่กับแนวทางการบริหารด้วยความระมัดระวัง พัฒนาการเรียนรู้และเข้าใจถึงมูลเหตุของการทุจริตภายในบริษัทฯ อยู่เสมอ เพื่อเข้าถึงแนวทางการป้องกัน วิธีการตรวจสอบ และวิธีการปฏิบัติเมื่อเกิดการทุจริต คอร์รัปชัน ซึ่งจะช่วยลดปัญหาการสูญเสียทรัพยากรของบริษัทฯ โดยไม่เกิดประโยชน์หรือการรั่วไหลของผลประโยชน์ที่บริษัทฯ พึงควรได้รับ

การบริหารความเสี่ยง

บริษัทฯ มีอุดมการณ์ในการดำเนินธุรกิจอย่างมีคุณธรรม โดยยึดมั่นในความรับผิดชอบต่อผู้มีส่วนเกี่ยวข้องทุกฝ่ายในเรื่องการต่อต้านการทุจริต ซึ่งปัจจุบันบริษัทฯ ได้รับการรับรองเป็นสมาชิกของโครงการแนวร่วมปฏิบัติของภาคเอกชนไทยในการต่อต้านการทุจริต (Thailand's Private Sector Collective Action Coalition Against Corruption: CAC) ตั้งแต่วันที่ 2560 และในปี 2563 บริษัทฯ ได้รับมอบใบรับรองการต่ออายุสมาชิกแนวร่วมปฏิบัติของภาคเอกชนไทยในการต่อต้านการทุจริต ต่อเนื่องเป็นสมัยที่ 2 จากคณะกรรมการแนวร่วมต่อต้านคอร์รัปชันของภาคเอกชนไทย เป็นการแสดงให้เห็นถึงเจตนาจริงและความมุ่งมั่นในการต่อต้านการทุจริตคอร์รัปชันทุกรูปแบบ ผ่านการบริหารงานอย่างโปร่งใส ตามหลักบรรษัทภิบาล สร้างความเชื่อมั่นให้กับผู้มีส่วนได้เสียทุกฝ่าย

อีกทั้งบริษัทฯ มีการประเมินความเสี่ยงที่เกี่ยวข้องกับการทุจริตภายในบริษัทฯ รวมถึงการเตรียมความพร้อมในการประเมินตนเองเกี่ยวกับมาตรการต่อต้านคอร์รัปชัน บริษัทฯ เชื่อว่าปัจจัยที่ก่อให้เกิดการทุจริต คอร์รัปชัน สามารถควบคุมได้ด้วยระบบการควบคุมภายในที่ดี มีการจัดการกระบวนการทำงาน การแบ่งแยกหน้าที่ และโครงสร้างหน่วยงานที่ชัดเจน ไม่ซับซ้อนจนทำให้เกิดปัญหา รอยต่อการทำงาน มีการส่งเสริมและสนับสนุนในเรื่องจิตสำนึก การปฏิบัติตามมาตรฐานทางคุณธรรม จริยธรรม มีการพัฒนาบุคลากรให้มีความรู้ ความสามารถ ความกล้าแสดงออกในการ ปฏิเสธเรื่องทุจริต คอร์รัปชัน สร้างเครือข่ายระหว่างหน่วยงานเพื่อ ปฏิบัติการเฝ้าระวัง มีการสนับสนุนและประชาสัมพันธ์ช่องทางศูนย์ รับเรื่องร้องเรียน รวมถึงมาตรการคุ้มครองและรักษาความลับของ ผู้ร้องเรียน มีกระบวนการตรวจสอบ ติดตาม ควบคุม เพื่อเป็นการ ส่งสัญญาณการเฝ้าระวังปัญหาทุจริต คอร์รัปชันของบริษัทฯ อย่าง จริงจัง มีกระบวนการสืบสวน สอบสวนที่โปร่งใส น่าเชื่อถือและมีความ ยุติธรรม มีการกำหนดบทลงโทษที่ชัดเจน และเข้มงวดต่อ คณะกรรมการ ผู้บริหาร และพนักงานทุกระดับที่กระทำการทุจริต คอร์รัปชัน โดยบริษัทฯ จะถือปฏิบัติตามนโยบายการต่อต้านการ ทุจริต การคอร์รัปชันอย่างจริงจังและต่อเนื่อง

ความเสี่ยงด้านสิทธิมนุษยชน ในห่วงโซ่อุปทาน

ในปัจจุบันสถานการณ์ต่าง ๆ ได้เปลี่ยนแปลงไปด้วยแรงผลักดันจากสังคมทั้งภายในประเทศและต่างประเทศ จนทำให้ ธุรกิจไม่สามารถที่จะหลีกเลี่ยงการเคารพสิทธิมนุษยชนได้ ทั้งในกรณีต่อบุคลากรของตนเอง และต่อบุคคลภายนอก ธุรกิจกับ สิทธิมนุษยชนจึงเป็นสิ่งที่ต้องไปด้วยกัน ธุรกิจที่ไม่คำนึงถึงสิทธิ มนุษยชนของลูกค้า ผู้มีส่วนได้เสีย ลูกค้า ผู้บริโภคและสังคม ย่อม ไม่อาจสร้างความเชื่อมั่นและเติบโตอย่างยั่งยืนได้ รวมถึงอาจถูก ฟ้องร้องดำเนินคดี และถูกกีดกันทางการค้าได้

การบริหารความเสี่ยง

บริษัทฯ ตระหนักและให้ความสำคัญด้านสิทธิมนุษยชน และ เพื่อให้มั่นใจว่าการดำเนินธุรกิจของบริษัทฯ ตลอดห่วงโซ่อุปทาน จะปลอดจากการละเมิดสิทธิมนุษยชน อีกทั้งเป็นการป้องกันการ ละเมิดสิทธิมนุษยชนในทุกกิจกรรมทางธุรกิจของบริษัทฯ ครอบคลุมผู้มีส่วนได้เสียทุกภาคส่วน อาทิ พนักงาน ชุมชน สังคม คู่ค้าและคู่ธุรกิจตลอดห่วงโซ่อุปทานของบริษัทฯ รวมถึงสิทธิใน ทรัพยากรธรรมชาติและสิ่งแวดล้อมด้วย บริษัทฯ จึงได้กำหนดการ บริหารจัดการประเด็นความเสี่ยงด้านสิทธิมนุษยชนในห่วงโซ่ อุปทานดังกล่าวอย่างต่อเนื่อง ดังนี้

1. การจัดทำนโยบายสิทธิมนุษยชนของกลุ่มบริษัทฯ ตาม มาตรฐานสิทธิมนุษยชนสากลที่สอดคล้องกับมาตรฐานสากล ต่าง ๆ เช่น
 - ปฏิญญาสากลว่าด้วยสิทธิมนุษยชน (Universal Declaration of Human Rights: UDHR)
 - หลักการชี้แนะว่าด้วยธุรกิจและสิทธิมนุษยชนแห่งสหประชาชาติ (United Nations Guiding Principles on Business and Human Rights: UNGP)
 - ปฏิญญาว่าด้วยหลักการและสิทธิขั้นพื้นฐานในการทำงาน ขององค์การแรงงานระหว่างประเทศ (The International Labor Organization Declaration on Fundamental Principles and Rights at Work: ILO)
2. การดำเนินการตรวจสอบการตรวจสอบสิทธิมนุษยชนอย่าง รอบด้าน (Human Rights Due Diligence: HRDD) ในทุกชั้น ตอนการดำเนินธุรกิจของบริษัทฯ รวมไปถึงกิจกรรมต่าง ๆ ใน ห่วงโซ่อุปทาน นอกจากนี้บริษัทฯ ได้ขยายความรับผิดชอบการ ดำเนินงานด้านสิทธิมนุษยชนอย่างรอบด้านไปยังคู่ค้า โดยขอ ความร่วมมือคู่ค้าให้ปฏิบัติตาม มาตรฐานและจริยธรรมความ รับผิดชอบสำหรับคู่ค้าธุรกิจ (Supplier Code of Conduct) ซึ่ง ประกอบด้วย การปฏิบัติด้านแรงงานและสิทธิมนุษยชน ความ ปลอดภัยในการทำงาน อาชีวอนามัยและสิ่งแวดล้อม เป็นต้น
3. การกำหนดกลไกการร้องเรียนสำหรับผู้มีส่วนได้เสียที่ได้รับ หรือ อาจจะได้รับผลกระทบจากกิจกรรมของบริษัทฯ รวมถึงข้อกักขัง และข้อเสนอแนะจากผู้มีส่วนได้เสีย โดยจะมีการเข้าไปจัดการ และเยียวยาอย่างทันท่วงที เมื่อเกิดผลกระทบขึ้น รวมถึงการ ฟันฟูผู้ที่ได้รับผลกระทบทั้งในระยะสั้นและระยะยาว
4. การสร้างวัฒนธรรม และการสื่อสารให้กับผู้บริหารและพนักงาน ทุกคนได้รับทราบ เพื่อให้เข้าใจในสิทธิเสรีภาพขั้นพื้นฐานที่ มนุษย์ทุกคนพึงได้รับ เคารพในความแตกต่าง มุ่งปฏิบัติต่อ พนักงานและคนงานบนพื้นฐานของความเท่าเทียม เป็นธรรม ซึ่งจะช่วยลดความเสี่ยงอันจะนำไปสู่การละเมิดสิทธิมนุษยชน ในการดำเนินธุรกิจของบริษัทฯ

3. ความเสี่ยงด้านการเงิน

ความเสี่ยงด้านสภาพคล่องทางการเงิน

ความเสี่ยงด้านสภาพคล่องเป็นความเสี่ยงสำคัญที่ส่งผลกระทบต่อกิจการทุกกิจการได้ หากกิจการประสบปัญหาในการจัดหาเงินทุนไม่เพียงพอกับความต้องการใช้ในกิจการ หรือ ต้นทุนในการจัดหาเงินทุนสูงกว่าสถานการณ์ปกติ ซึ่งธุรกิจของบริษัทเป็นธุรกิจที่ใช้เงินลงทุนสูง หากเกิดเหตุการณ์ที่เหนือความคาดหมายอย่างรุนแรง อาจทำให้เกิดปัญหาสภาพคล่องทางการเงินได้ อันจะส่งผลให้ขาดความต่อเนื่องของการดำเนินธุรกิจ ดังนั้น การบริหารความเสี่ยงด้านสภาพคล่องด้วยการจัดวางระบบที่เหมาะสมจึงมีความสำคัญยิ่งต่อบริษัท

การบริหารความเสี่ยง

บริษัท มีนโยบายที่ถือปฏิบัติอย่างต่อเนื่อง เรื่องการรักษาสภาพคล่อง มีการควบคุมและบริหารสภาพคล่อง เพื่อให้มั่นใจว่าบริษัท มีกระแสเงินสดเพียงพอต่อการดำเนินกิจกรรมภายใต้ภาวะปกติและภาวะวิกฤต โดยบริษัท มีการกำหนดนโยบายในการรักษาอัตราส่วนสภาพคล่อง (Liquidity ratio) ในระดับสูง รวมถึงหามาตรการดูแลสภาพคล่องของบริษัท อย่างใกล้ชิดและครอบคลุมในทุกมุมมองความเสี่ยงอย่างสม่ำเสมอ เพื่อให้เป็นไปตามกรอบความเสี่ยงที่บริษัท กำหนดไว้

ความเสี่ยงจากความผันผวนของอัตราแลกเปลี่ยนเงินตราต่างประเทศ

ในปี 2563 ค่าเงินบาทยังเผชิญแรงกดดันด้านแข็งค่าอย่างต่อเนื่อง แต่ในอัตราที่น้อยลงจากปี 2562 เนื่องจากประเทศไทยยังเผชิญปัจจัยเชิงโครงสร้างที่ทำให้ดุลบัญชีเดินสะพัด ยังคงเกินดุลในระดับสูงจึงเป็นแรงดึงดูดเม็ดเงินจากต่างประเทศ ขณะที่ความต้องการไปลงทุนต่างประเทศยังต่ำ อีกทั้งดัชนีค่าเงินดอลลาร์สหรัฐได้ปรับตัวอ่อนค่าลงจากนโยบายการเงินและการคลังในสหรัฐ

แม้ว่าบริษัทจะไม่สามารถควบคุมความผันผวนของอัตราแลกเปลี่ยนได้ แต่ก็สามารถบริหารความเสี่ยงจากอัตราแลกเปลี่ยน โดยใช้เครื่องมือต่าง ๆ ที่เหมาะสมในการป้องกันความเสี่ยงล่วงหน้า เพื่อให้สามารถบริหารจัดการรายได้และต้นทุนได้อย่างมีประสิทธิภาพมากขึ้น

บริษัท มีความตระหนักในเรื่องของการบริหารความเสี่ยงจากอัตราแลกเปลี่ยน และยังคงมีนโยบายไม่เก็งกำไรในอัตราแลกเปลี่ยน บริษัท มีรายการค้าที่เป็นเงินตราต่างประเทศ ทั้งที่เป็นการส่งออกและการนำเข้า ดังนั้นบริษัท อาจได้รับผลกระทบจากความผันผวนของอัตราแลกเปลี่ยนเงินตราต่างประเทศ โดยในด้านของการส่งออก หากเงินบาทแข็งค่าขึ้นย่อมส่งผลกระทบต่อรายได้ที่ลดลงเมื่อแปลงเป็นสกุลเงินบาท และในด้านการนำเข้าวัตถุดิบที่ใช้ในการผลิตอาหารสัตว์ หากเงินบาทอ่อนค่าลง ย่อมส่งผลกระทบต่อต้นทุนวัตถุดิบที่สูงขึ้นเช่นกัน ประกอบกับบริษัท ยังมีการนำเข้าเครื่องจักร วัสดุ และอุปกรณ์บางส่วนจากต่างประเทศ

การบริหารความเสี่ยง

บริษัท มีการบริหารจัดการความเสี่ยงโดยใช้เครื่องมือทางการเงิน โดยมีนโยบายทำสัญญาซื้อขายเงินตราต่างประเทศล่วงหน้า (Forward Contract) ไว้กับสถาบันการเงินหลายแห่ง สำหรับรายการค้าที่เป็นเงินตราต่างประเทศ เพื่อลดความผันผวนของอัตราแลกเปลี่ยนเงินตราต่างประเทศ และยังทำให้บริษัท ทราบถึงต้นทุนการผลิตที่ชัดเจนและแน่นอน ช่วยให้การกำหนดราคาขายมีประสิทธิภาพยิ่งขึ้น และเป็นหลักประกันได้ในระดับหนึ่ง ว่าบริษัท จะได้รับผลกำไรตามแผนที่คาดการณ์ไว้ นอกจากนี้การที่บริษัท มีทั้งการซื้อวัตถุดิบและขายสินค้าในสกุลเงินตราต่างประเทศเดียวกัน เป็นการป้องกันความเสี่ยงแบบธรรมชาติ (Natural Hedge) บางส่วน ถ้ามีส่วนต่างเกิดขึ้นก็จะทำ Forward Contract ซึ่งสามารถลดความเสี่ยงจากความผันผวนของอัตราแลกเปลี่ยนลงได้ในระดับหนึ่ง และบริษัท มีการกำหนดเพดานการรับความเสี่ยงสูงสุดจากอัตราแลกเปลี่ยน โดยเพดานความเสี่ยงเป็นค่าการคำนวณทางสถิติ ได้แก่ Value at Risk บริษัท มีการติดตามและวิเคราะห์ความเคลื่อนไหวของภาวะเศรษฐกิจและปัจจัยต่าง ๆ ที่ส่งผลกระทบต่ออัตราแลกเปลี่ยนอย่างใกล้ชิดเพื่อให้สามารถบริหารจัดการได้อย่างเหมาะสมภายใต้สถานการณ์ที่เปลี่ยนแปลง

ความเสี่ยงจากความผันผวนของอัตราดอกเบี้ย

เนื่องจากบริษัท มีการลงทุนและขยายธุรกิจอย่างต่อเนื่อง ทำให้ต้องมีการระดมเงินทุนในโครงการต่าง ๆ โดยการกู้ยืมเงินผ่านสถาบันการเงิน จึงหลีกเลี่ยงไม่ได้ที่จะต้องเผชิญกับความเสี่ยงจากการผันผวนของอัตราดอกเบี้ย ซึ่งอาจจะส่งผลกระทบต่อต้นทุนทางการเงินของบริษัท และเพื่อช่วยให้บริษัท สามารถบริหารต้นทุนอัตราดอกเบี้ยได้อย่างมีประสิทธิภาพ และช่วยให้สามารถวางแผนทางการเงินได้ดีขึ้น บริษัท จึงมีเครื่องมือการบริหารความเสี่ยงอัตราดอกเบี้ยจ่ายหลากหลายวิธี

การบริหารความเสี่ยง

บริษัท บริหารความเสี่ยงด้วยการมีหน่วยงานติดตามสถานะความเปลี่ยนแปลงของปัจจัยที่จะส่งผลกระทบต่ออัตราดอกเบี้ยอย่างสม่ำเสมอ และได้ทำการบริหารให้สอดคล้องกับสถานการณ์ต่าง ๆ ตลอดมา นอกจากนี้ บริษัท มีนโยบายรักษาสัดส่วนโครงสร้างหนี้สินที่มีอัตราดอกเบี้ยคงที่ และหนี้สินที่มีอัตราดอกเบี้ยลอยตัว ให้อยู่ในระดับที่เหมาะสมและสอดคล้องกับสถานะความต้องการใช้เงินทุน รวมทั้งสถานะและแนวโน้มอัตราดอกเบี้ยในแต่ละช่วงเวลา ทั้งนี้บริษัท มีการพิจารณาใช้เครื่องมือทางการเงินเพื่อบริหารความเสี่ยงด้านอัตราดอกเบี้ย เช่น สัญญาป้องกันความเสี่ยงด้านอัตราดอกเบี้ย (Interest Rate Swap) ตามความจำเป็นและเหมาะสม และสอดคล้องกับสถานการณ์ในขณะใดขณะหนึ่ง เพื่อช่วยลดต้นทุน และความเสี่ยงจากอัตราดอกเบี้ยของบริษัท

4. ความเสี่ยงด้านกฎระเบียบ หรือกฎหมายที่เกี่ยวข้อง

ในปัจจุบันกฎหมาย กฎระเบียบ และข้อบังคับ ที่เกี่ยวข้องกับการดำเนินงานธุรกิจของบริษัท มีแนวโน้มเข้มงวดมากขึ้น การฝ่าฝืนกฎหมาย กฎระเบียบ และข้อบังคับดังกล่าว อาจส่งผลกระทบต่อการทำงานและชื่อเสียง บริษัท มีการดำเนินธุรกิจส่งออกไปยังหลายประเทศ ปัจจุบันแม้การกีดกันทางการค้าระหว่างประเทศโดยใช้ระบบกำแพงภาษีศุลกากรได้ลดบทบาทลงตามนโยบายการค้าเสรีโลก แต่ประเทศผู้นำเข้าได้มีการกีดกันทางการค้าในรูปแบบใหม่ที่ไม่ใช่ภาษีเกิดขึ้น เช่น การกำหนดโควตา การเพิ่มมาตรการด้านสุขอนามัย รวมทั้งการกำหนดมาตรฐานการนำเข้าให้สูงขึ้น การที่จะเปิดตลาดใหม่หรือขยายตลาดไปยังประเทศอื่น อาจไม่สามารถกระทำได้ง่าย หรืออาจจะต้องใช้ระยะเวลานาน เนื่องจากแต่ละประเทศ มีนโยบายปกป้องอุตสาหกรรมการปศุสัตว์ของแต่ละประเทศไว้ การเปลี่ยนแปลงปัจจัยดังกล่าว อาจมีผลกระทบต่อต้นทุนการผลิต ยอดขายและความสามารถในการทำกำไรในอนาคตของบริษัท ไม่ว่าทางตรงหรือทางอ้อมอย่างมีนัยสำคัญ อีกทั้งยังส่งผลกระทบต่อความสามารถในการแข่งขันของอุตสาหกรรมส่งออกโดยรวม

การบริหารความเสี่ยง

บริษัท ตระหนักถึงความสำคัญและมีความมุ่งมั่นที่จะดำเนินธุรกิจให้ถูกต้องตามกฎหมาย กฎระเบียบที่เกี่ยวข้องอย่างครบถ้วนจึงได้มีการริเริ่มจัดตั้งหน่วยงานการกำกับดูแลการปฏิบัติงาน (Compliance) และเนื่องจากบริษัท ประกอบด้วย บริษัทย่อยหลายบริษัท จึงมีการกำหนดตัวแทนของแต่ละบริษัท เพื่อทำหน้าที่รวบรวมและจัดทำรายงานการปฏิบัติตามกฎหมาย กฎระเบียบ (Compliance Checklist) ที่เกี่ยวข้องกับการประกอบธุรกิจ เพื่อใช้สอบทานการดำเนินธุรกิจให้ถูกต้องเป็นไปตามกฎหมายที่กำหนดไว้และเพื่อป้องกันการกระทำที่ขัดต่อกฎหมาย กฎระเบียบโดยไม่เจตนา ทั้งนี้หน่วยงาน Compliance จะวางระบบการควบคุมและรายงานการปฏิบัติตามกฎหมายให้เป็นไปอย่างมีประสิทธิภาพและเหมาะสมกับบริษัท

5. ความเสี่ยงด้านชื่อเสียง และภาพลักษณ์

เป็นที่ทราบกันดีว่าความเสี่ยงต่อชื่อเสียงและภาพลักษณ์ขององค์กรเป็นความเสี่ยงที่สำคัญ สามารถส่งผลกระทบต่อความรุนแรง ทั้งในระยะสั้นและระยะยาว และไม่อาจประเมินค่าเป็นตัวเงินได้ และภาพลักษณ์ขององค์กรยังมีผลต่อความเชื่อมั่นของผู้มีส่วนได้เสียของบริษัท ซึ่งหมายถึง ผู้ถือหุ้น ผู้ลงทุน ผู้ขายสินค้าและบริการให้แก่บริษัท ผู้ซื้อสินค้าและรับบริการจากบริษัท และเป็นปัจจัยหนึ่งที่มีความสำคัญต่อความสำเร็จขององค์กร หากบริษัท มีภาพลักษณ์ที่ไม่ถูกต้องเหมาะสมหรือไม่ตรงกับความเป็นจริง อาจส่งผลให้ผู้มีส่วนได้เสียลดความเชื่อถือและไว้วางใจในองค์กร นอกจากนั้น ชื่อเสียงและภาพลักษณ์ขององค์กรยังมีผลต่อการตัดสินใจเลือกซื้อสินค้าของผู้บริโภคในปัจจุบัน นอกเหนือจากการพิจารณาจากคุณภาพของสินค้า ดังนั้น บริษัทฯ จึงตระหนักและให้ความสำคัญของชื่อเสียง และภาพลักษณ์ขององค์กรมาโดยตลอด โดยคำนึงและใส่ใจต่อผู้มีส่วนได้เสีย ชุมชน สังคม และประเทศชาติ

การบริหารความเสี่ยง

เพื่อลดความเสี่ยงในด้านชื่อเสียง และภาพลักษณ์ขององค์กร บริษัทฯ จึงได้ให้ความสำคัญในเรื่องของการกำกับดูแลกิจการที่ดี การเปิดเผยข้อมูลของบริษัทฯ ให้มีความชัดเจน ถูกต้องและเหมาะสม โดยเน้นให้ความสำคัญกับจรรยาบรรณ บทบาท และหน้าที่ ตลอดจนสิทธิ เสรีภาพ ที่ผู้มีส่วนได้เสียจะต้องได้รับอย่างถูกต้อง เท่าเทียม และเป็นธรรม โดยบริษัทฯ ได้กำหนดแนวทางในการดูแลผู้มีส่วนได้เสียไว้ในคู่มือจรรยาบรรณทางธุรกิจ โดยคำนึงถึงความรับผิดชอบต่อผู้มีส่วนได้เสีย ตั้งแต่ผู้ถือหุ้น พนักงาน ลูกค้า คู่ค้า คู่สัญญา ชุมชน สังคม และสิ่งแวดล้อม ทั้งยังส่งเสริมการแข่งขันทางการค้าอย่างเสรี หลีกเลี่ยงการดำเนินการที่อาจก่อให้เกิดความขัดแย้งทางผลประโยชน์ และการละเมิดทรัพย์สินทางปัญญา ต่อด้านการทุจริตทุกรูปแบบ รวมถึงส่งเสริมความรับผิดชอบต่อสังคมในห่วงโซ่อุปทานทุกขั้นตอน (Business Chain) นอกจากนี้ บริษัทฯ ยังมีนโยบายดำเนินธุรกิจด้านความรับผิดชอบต่อสังคม (Corporate Social Responsibility: CSR) ภายใต้หลักพื้นฐานทางจริยธรรม เพื่อให้เกิดความเป็นธรรมต่อผู้มีส่วนได้เสียทุกฝ่ายที่เกี่ยวข้อง พร้อมทั้งนำหลักการกำกับดูแลกิจการที่ดีมาเป็นแนวทางเพื่อรักษาคุณภาพของการดำเนินงานทั้งทางด้าน เศรษฐกิจ ชุมชน สังคม และสิ่งแวดล้อม อันนำไปสู่การพัฒนาธุรกิจ ที่ประสบความสำเร็จอย่างยั่งยืน

6. ความเสี่ยงจากผู้ถือหุ้นรายใหญ่

ณ วันที่ 30 ธันวาคม 2563 กลุ่มตระกูลศิริมงคลเกษม ถือหุ้นในบริษัทจำนวน 660,433,140 หุ้น คิดเป็นร้อยละ 52.67 ของจำนวนหุ้นที่จำหน่ายได้แล้วทั้งหมดของบริษัทฯ จึงทำให้กลุ่มตระกูลศิริมงคลเกษม สามารถควบคุมมติที่ประชุมผู้ถือหุ้นได้เกือบทั้งหมด ไม่ว่าจะเป็นเรื่องการแต่งตั้งกรรมการ หรือการขอมติในเรื่องอื่นที่ต้องใช้เสียงส่วนใหญ่ของที่ประชุมผู้ถือหุ้น ยกเว้นเรื่องที่กฎหมายหรือข้อบังคับบริษัทฯ กำหนดให้ต้องได้รับเสียง 3 ใน 4 ของที่ประชุมผู้ถือหุ้น ดังนั้น ผู้ถือหุ้นรายอื่นจึงไม่สามารถรวบรวมคะแนนเสียงเพื่อตรวจสอบและถ่วงดุลเรื่องที่ผู้ถือหุ้นรายใหญ่เสนอได้

การบริหารความเสี่ยง

บริษัทฯ ได้ให้คำชี้แจงกับผู้ถือหุ้นรายใหญ่ เกี่ยวกับเงื่อนไขหลักเกณฑ์ต่าง ๆ รวมถึงใช้ดุลพินิจอย่างระมัดระวัง เพื่อให้ได้มาซึ่งผลประโยชน์ต่อบริษัทฯ การบริหารจัดการธุรกิจที่เป็นธรรม โปร่งใส และยุติธรรม โดยที่ผู้มีอำนาจบริหารจัดการธุรกิจนั้น ๆ มีความรับผิดชอบหน้าที่และผลการกระทำของตนต่อผู้ที่มีส่วนได้เสียกับบริษัทฯ ทุกฝ่าย รวมถึงผู้ถือหุ้น เจ้าหนี้ พนักงาน ลูกค้า คู่ค้า ตลอดจนประชาชน



7. ความเสี่ยงที่เกิดขึ้นใหม่

นอกจากการบริหารความเสี่ยงที่มีสาระสำคัญ บริษัทฯ ยังให้ความสำคัญกับความเสี่ยงที่เกิดขึ้นใหม่ โดยผลจากการวิเคราะห์และประเมินความเสี่ยงพบว่า บริษัทฯ มีความเสี่ยงในเรื่อง ความเสี่ยงจากสถานการณ์การแพร่ระบาดของเชื้อไวรัสโควิด-19, ความเสี่ยงจากภัยคุกคามทางไซเบอร์ (Cyberattacks), ความเสี่ยงจากการเปลี่ยนแปลงเทคโนโลยีดิจิทัล (Digital Transformation) และความเสี่ยงจากการเปลี่ยนแปลงสภาพภูมิอากาศ (Extreme Weather Events) รายละเอียดเพิ่มเติมเกี่ยวกับความเสี่ยงที่เกิดขึ้นใหม่ บริษัทฯ ได้พิจารณาปัจจัยความเสี่ยงที่ส่งผลกระทบต่อ บริษัทฯ และแนวทางการบริหารความเสี่ยง ดังนี้

ความเสี่ยงจากสถานการณ์การแพร่ระบาดของเชื้อไวรัสโควิด-19

เนื่องจากเกิดการแพร่ระบาดของเชื้อไวรัสโควิด-19 ที่มีการระบาดใหญ่ (Pandemic) ไปทั่วโลกทำให้ส่งผลกระทบต่อทุกธุรกิจอย่างหลีกเลี่ยงไม่ได้ ซึ่งในส่วนของบริษัทฯ ก็ได้รับผลกระทบด้วยเช่นกัน อย่างไรก็ตาม แม้ว่าปัจจุบันหลายประเทศทั่วโลก รวมถึงไทย ได้ทยอยผ่อนคลายมาตรการ Lockdown เพื่อเร่งฟื้นฟูกิจกรรมทางเศรษฐกิจต่างๆ แต่โลกหลังวิกฤติการแพร่ระบาดของเชื้อไวรัสโควิด-19 ยังมีความเสี่ยง ดังนั้นการบริหารจัดการความเสี่ยง และการสื่อสารข้อมูลที่ถูกต้อง เป็นสิ่งสำคัญมาก สำหรับความอยู่รอดของธุรกิจ

การบริหารความเสี่ยง

บริษัทฯ ให้ความสำคัญสูงสุดในด้านสุขภาพและความปลอดภัยของพนักงาน คู่ค้า ผู้บริโภค และชุมชนโดยรอบ มีการเพิ่มมาตรการด้านอาชีวอนามัยและความปลอดภัย โดยมีมาตรการคัดกรองผู้ที่เข้ามาปฏิบัติงานทั้งในส่วนของสำนักงานใหญ่และโรงงาน และงดการประชุมติดต่อกัน ซึ่งครอบคลุมทั้งพนักงานของบริษัทฯ และผู้ที่มาติดต่อ ยกเว้นธุรกรรมที่จำเป็น ซึ่งต้องได้รับอนุญาตจากคณะผู้บริหารของบริษัทฯ ก่อนเท่านั้น นอกจากนี้ บริษัทฯ เพิ่มความยืดหยุ่นในการทำงาน อาทิ มีนโยบายในการทำงานแบบ Work from Home และการผลัดเวรเพื่อเข้ามาทำงานที่สำนักงานใหญ่และโรงงาน ซึ่งสามารถลดความเสี่ยงในการแพร่ระบาดของเชื้อไวรัสโควิด-19 รวมถึงเลือกใช้วิธีการประชุมงานผ่านวิดีโอทางไกล (VDO Conference) หรือผ่านแอปพลิเคชันต่างๆ เพื่อให้งานขับเคลื่อนต่อไปได้ตามปกติ

บริษัทฯ ยังมีการจำกัดการเคลื่อนย้ายพนักงานทั้งในส่วนของสำนักงานใหญ่และภายในโรงงาน มีการทำความสะอาดฆ่าเชื้อต่างๆ ในบริเวณสถานที่ปฏิบัติงาน รวมถึงให้พนักงานปฏิบัติตามข้อแนะนำด้านสุขภาพและความปลอดภัยอย่างเคร่งครัด อีกทั้ง

บริษัทฯ ยังมีแผนการเตรียมพร้อมในด้านต่างๆ อาทิ การฝึกซ้อมรับมือสถานการณ์ต่างๆ และมีแผนการดำเนินธุรกิจอย่างต่อเนื่องทั้งหมดนี้เพื่อให้มั่นใจได้ว่าบริษัทฯ ได้ดำเนินการตามมาตรฐานสูงสุดในด้านสุขภาพและความปลอดภัยรวมถึงการดำเนินงานของบริษัทฯ อย่างเต็มที่

นอกจากนี้บริษัทฯ ยังมีการทบทวนและปรับเปลี่ยนการบริหารกระแสเงินสดและสภาพคล่องของบริษัทฯ เพื่อรองรับเหตุการณ์ดังกล่าวที่ยังมีความไม่แน่นอนสูง ซึ่งอาจส่งผลกระทบต่อบริษัทฯ รวมถึงบริษัทฯ ได้มีการปรับช่องทางการจัดจำหน่ายผลิตภัณฑ์ โดยเพิ่มสัดส่วนการซื้อขายของลูกค้าออนไลน์ให้มากขึ้นผ่าน Online Platform ต่างๆ

ความเสี่ยงจากภัยคุกคามทางไซเบอร์

การเปลี่ยนแปลงรูปแบบการดำเนินธุรกิจและวิธีการทำงานที่พึ่งพิงเทคโนโลยีดิจิทัลมากขึ้น การนำระบบอัตโนมัติมาใช้ทั้งในโรงงานและกระบวนการผลิต รวมถึงแนวโน้มการเชื่อมโยงข้อมูลของอุปกรณ์และส่วนงานต่างๆ ในโรงงานอุตสาหกรรมผ่านอินเทอร์เน็ต ส่งผลให้การดำเนินธุรกิจมีความเสี่ยงต่อภัยคุกคามทางไซเบอร์มากขึ้น เช่น การโจมตีระบบเครือข่าย (Network) หรือระบบวางแผนทรัพยากรองค์กร (ERP) การทำลายข้อมูลโดยผู้ที่ไม่ได้รับอนุญาต หรือนำข้อมูลไปใช้ในทางที่ผิด ภัยคุกคามเหล่านี้อาจส่งผลกระทบต่อธุรกิจหรือชื่อเสียงของบริษัทฯ

การบริหารความเสี่ยง

บริษัทฯ ตระหนักถึงภัยคุกคามทางไซเบอร์ ซึ่งมีความหลากหลายและมีผลกระทบที่รุนแรงมากขึ้นในปัจจุบัน จึงได้ดำเนินการในด้านต่างๆ เพื่อลดผลกระทบและโอกาสที่เครือข่ายของบริษัทฯ จะถูกผู้ไม่หวังดีรุกราน โดยเริ่มจากมีนโยบายการรักษาความมั่นคงปลอดภัยของระบบเทคโนโลยีสารสนเทศและการสื่อสาร และแผนสำรองฉุกเฉินระบบเทคโนโลยีสารสนเทศ เช่น บริษัทฯ ได้ปรับปรุงระบบเครือข่ายคอมพิวเตอร์ให้มีความพร้อมใช้งานเพื่อหลีกเลี่ยงการล้มเหลวของระบบ โดยสำรองระบบเครือข่าย (Network) และเครื่องแม่ข่าย (Server) เพื่อให้ระบบสามารถทำงานได้อย่างต่อเนื่องและมีโอกาสล้มเหลวน้อยที่สุด บริษัทฯ มีมาตรการควบคุมความปลอดภัยอย่างเข้มงวด เช่น ระบบรักษาความปลอดภัยของคอมพิวเตอร์ (Firewall) การตรวจทานการให้สิทธิ์ตามกำหนดระยะเวลา การสำรองข้อมูลและการออกแบบการกู้คืนข้อมูลจากเหตุขัดข้องหรือภัยพิบัติที่ไม่คาดคิด ตลอดจนการตรวจจับการเข้าถึงเครือข่ายโดยไม่ได้รับอนุญาต รวมถึงส่งเสริมให้มีการสร้างความตระหนักรู้ในการใช้เทคโนโลยีให้กับพนักงานอย่างต่อเนื่อง ผ่านการจัดอบรมและกิจกรรมต่างๆ เพื่อให้พนักงานมีความรู้ความเข้าใจในการใช้งานเทคโนโลยีอย่างถูกต้องและมีความปลอดภัยจากการถูกคุกคามทางไซเบอร์

ความเสี่ยงจากการเปลี่ยนแปลงเทคโนโลยีดิจิทัล

เทคโนโลยีดิจิทัลกลายเป็นส่วนประกอบสำคัญของระบบธุรกิจ และเป็นพื้นฐานสำคัญของการกำหนดยุทธศาสตร์ไม่ว่าจะเป็นธุรกิจขนาดใหญ่ เทคโนโลยีดิจิทัลได้เข้ามามีบทบาทอย่างมากในการดำเนินชีวิตประจำวันและการทำธุรกิจ อาทิ การนำเทคโนโลยีดิจิทัลมาใช้ในการให้บริการขนส่ง การทำการตลาดและการจำหน่ายสินค้าออนไลน์ ซึ่งในระยะยาว การเปลี่ยนแปลงดังกล่าว เป็นความเสี่ยงที่อาจส่งผลกระทบต่อรูปแบบการดำเนินธุรกิจและช่องทางการจัดจำหน่ายแบบเดิมจนทำให้บริษัท สูญเสียความสามารถในการแข่งขัน รวมทั้งอาจเป็นโอกาสในการสร้างธุรกิจใหม่ๆ ที่สร้างมูลค่าเพิ่มให้กับองค์กร

การบริหารความเสี่ยง

บริษัท ได้กำหนดให้มีการติดตาม และวิเคราะห์แนวโน้มการเปลี่ยนแปลงด้านเทคโนโลยีดิจิทัล เพื่อนำมาพัฒนาการทำงานปรับปรุง และสร้างสรรค์ธุรกิจใหม่ๆ เพื่อเพิ่มความสามารถในการแข่งขัน อาทิ การนำเทคโนโลยีข้อมูลขนาดใหญ่ (Big Data) มาใช้วิเคราะห์ความต้องการ และพฤติกรรมของลูกค้า เพื่อหาสิ่งที่จะตอบสนองความต้องการของลูกค้า และเพิ่มประสิทธิภาพการทำงานจากการใช้เทคโนโลยีดิจิทัล โดยเน้นการสร้างคุณค่า (Value Creation) และเน้นการบริการลูกค้าให้ได้รับความประทับใจสูงสุด รวมถึงพัฒนาศักยภาพของพนักงาน การสร้างความเข้าใจ และการปรับวิถีการทำงาน เพื่อให้มั่นใจว่าจะมีการใช้ประโยชน์ของเทคโนโลยีอย่างเต็มที่และยั่งยืน ทั้งนี้เพื่อรักษา หรือเพิ่มขีดความสามารถในการแข่งขันของบริษัท

ความเสี่ยงจากการเปลี่ยนแปลงสภาพภูมิอากาศ

การเปลี่ยนแปลงสภาพภูมิอากาศ อันเนื่องมาจากปรากฏการณ์ภาวะโลกร้อนที่ผิดปกติในปัจจุบัน อันนำไปสู่ภัยพิบัติต่างๆ ทั้งในรูปแบบภัยแล้ง น้ำท่วม พายุ ฯลฯ เหล่านี้ หากเกิดขึ้นแล้วล้วนแต่ส่งผลกระทบทั้งทางตรงและทางอ้อมต่อการดำเนินธุรกิจอย่างหลีกเลี่ยงไม่ได้ ถือเป็นความเสี่ยงที่ไม่สามารถจัดการควบคุม หรือประเมินรูปแบบ และระดับความรุนแรงได้อย่างแน่ชัด ดังนั้น การดำเนินการเตรียมการรับมือต่อสถานการณ์ที่เปลี่ยนแปลงของโลกนี้ จึงเป็นการช่วยบรรเทา และลดระดับความรุนแรงจากผลกระทบที่บริษัท ไม่อาจหลีกเลี่ยงได้

การบริหารความเสี่ยง

บริษัท ได้มีการจัดเตรียมแผนสำรองในการดำเนินธุรกิจยามฉุกเฉินในกรณีต่างๆ ตามแผนแม่บทการดำเนินธุรกิจอย่างต่อเนื่อง โดยมีการกำหนดผู้ดำเนินการและผู้รับผิดชอบ พร้อมให้ดำเนินการติดตามข้อมูลและสถานการณ์สภาพภูมิอากาศตามฤดูกาลต่างๆ รายงานต่อคณะผู้บริหารอย่างสม่ำเสมอ เพื่อพิจารณาเตรียมการรับมือและการปรับปรุงพัฒนาแผนสำรองอย่างต่อเนื่อง



3. การขับเคลื่อนธุรกิจเพื่อความยั่งยืน

1. นโยบายและเป้าหมายการจัดการด้านความยั่งยืน

นโยบายการพัฒนายั่งยืน

บริษัทฯ มีนโยบายดำเนินธุรกิจปกติที่ยั่งยืนโดยคำนึงผู้มีส่วนได้เสียทุกกลุ่ม ด้วยการยึดมั่นในหลักการกำกับดูแลกิจการที่ดีขององค์กร จริยธรรมธุรกิจ และการปฏิบัติตามกฎหมาย และข้อกำหนดทางการต่าง ๆ ประกอบการเปิดโอกาสสร้างการรับรู้ ความเข้าใจในความต้องการ และความคาดหวังของกลุ่มผู้มีส่วนได้เสียทุกประเภท เพื่อสร้างสมดุลระหว่างองค์กรและผู้มีส่วนได้เสียทุกกลุ่มให้สามารถอยู่ร่วมกันได้ เกิดคุณภาพทั้งในด้านเศรษฐกิจ สังคม และสิ่งแวดล้อม



SDGs 2 Zero hunger

ให้ความสำคัญในเรื่องของคุณภาพ ความปลอดภัยตลอดห่วงโซ่อาหาร เพื่อให้ผู้บริโภคมีความมั่นใจว่าผลิตภัณฑ์ของบริษัท มีความปลอดภัยต่อการบริโภค และถูกสุขอนามัยตามหลักโภชนาการที่ดี รวมถึงมีราคาที่เหมาะสมเพื่อให้ผู้บริโภคสามารถเข้าถึงสินค้าได้ นอกจากนี้ บริษัท มีการสนับสนุนผลิตภัณฑ์สินค้าไปปรุงสุกมอบให้แก่เด็กและชุมชนใกล้เคียงเป็นประจำทุกปี



SDGs 4 Quality education

มีการส่งเสริมเยาวชนในด้านการศึกษา และการพัฒนาความรู้ของเยาวชนให้เป็นบุคคลที่มีคุณภาพทางสังคม รวมทั้งสนับสนุนให้ทุกคนสามารถเข้าถึงการศึกษาที่มีคุณภาพอย่างเท่าเทียม โดยบริษัท มีการมอบทุนการศึกษาแก่บุตรพนักงาน มอบทุนและอุปกรณ์ทางการศึกษาแก่เยาวชน



SDGs 6 Clean water and sanitation

มีแบบแผนปริมาณการใช้น้ำอย่างเหมาะสม และเพิ่มประสิทธิภาพการใช้น้ำให้คุ้มค่าที่สุด รวมไปถึงมีการจัดการน้ำเสียอย่างมีความรับผิดชอบ โดยมีการควบคุมระบบบำบัดน้ำเสียเพื่อวัดคุณภาพน้ำให้เป็นไปตามเกณฑ์มาตรฐานก่อนปล่อยออกสู่ภายนอก ซึ่งบริษัท ได้รับการรับรองระบบมาตรฐานการจัดการด้านสิ่งแวดล้อม ISO 14001

การวางแผนการพัฒนาความยั่งยืน

GRI 102-42, GRI 102-46

การวางแผนการพัฒนาความยั่งยืน ถูกกำหนดขึ้นเป็นกรอบแนวทางในการพัฒนาธุรกิจอย่างยั่งยืน โดยพิจารณาจากนโยบายธุรกิจ การกำกับดูแลกิจการที่ดีหลักธรรมาภิบาล และแผนการบริหารความเสี่ยง เพื่อเป็นการสร้างคุณค่าร่วมกันทั้งในด้านเศรษฐกิจ สังคม และสิ่งแวดล้อม ซึ่งกระบวนการวางแผนการพัฒนาความยั่งยืนนี้ ดำเนินการภายใต้การบริหารจัดการของคณะกรรมการสรรหา พิจารณาคำตอบแทน และกำกับดูแลกิจการ ซึ่งมีหน้าที่รายงานต่อคณะกรรมการบริษัท

นอกจากนี้บริษัทฯ สนับสนุนเป้าหมายการพัฒนาที่ยั่งยืนขององค์การสหประชาชาติ (Sustainable Development Goals: SDGs) ซึ่งจากการพิจารณาพบว่า สอดคล้องกับเป้าหมายและการดำเนินงานของบริษัทฯ อาทิ

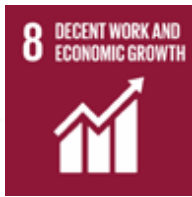

SDGs 8 Decent work and economic growth

มีการจ้างงานอย่างมีประสิทธิภาพ มีค่าตอบแทนที่เท่าเทียม การไม่สนับสนุนการบังคับใช้แรงงาน การต่อต้านการใช้แรงงานเด็ก การปกป้องสิทธิแรงงาน และส่งเสริมสภาพแวดล้อมในการทำงานที่ปลอดภัยและมั่นคงสำหรับพนักงานทุกคน ซึ่งในปีที่ผ่านมา บริษัทฯ ได้รับการรับรองมาตรฐานด้านแรงงานที่ดี (Good Labour Practices: GLP), ได้ประกาศแสดงตนเองมาตรฐานแรงงานไทย ตามข้อกำหนดมาตรฐานแรงงานไทย มรท.8001-2553 (Self-Declaration TLS 8001-2010), เป็นสมาชิก SEDEX (องค์กรการคุ้มครอง และความปลอดภัยในที่ทำงาน) และร่วมมือกับองค์กร NGO Issara Institute



SDGs 13 Climate action

บริษัทฯ ตระหนักถึงการเปลี่ยนแปลงสภาพภูมิอากาศ ซึ่งอาจนำไปสู่ภัยพิบัติต่างๆ จึงมีการเตรียมรับมือต่อสถานการณ์ที่เปลี่ยนแปลง มีการจัดเตรียมแผนสำรอง และติดตามข้อมูลอย่างสม่ำเสมอ โดยให้คณะกรรมการบริหารความเสี่ยงเป็นผู้รับผิดชอบในการทบทวนแผนบริหารความเสี่ยงเป็นประจำทุกปี เพื่อเป็นการรับมือการเปลี่ยนแปลงสภาพภูมิอากาศ



SDGs 16 Peace justice and strong institutions

ให้ความสำคัญเรื่องการทำกับดักกิจการที่ดี จึงมีการกำหนดนโยบายการกำกับดูแลกิจการเพื่อให้ดำเนินงานเป็นไปอย่างโปร่งใสและตรวจสอบได้ รวมถึงการเคารพสิทธิความเท่าเทียมกัน และมีความรับผิดชอบต่อผู้มีส่วนได้เสีย โดยในปีที่ผ่านมา บริษัทฯ ได้รับผลการประเมินการกำกับดูแลกิจการของบริษัทจดทะเบียน ประจำปี 2563 อยู่ในระดับ "ดีเลิศ"

2. การจัดการผลกระทบต่อผู้มีส่วนได้เสียในห่วงโซ่คุณค่าของธุรกิจ



1.) ห่วงโซ่คุณค่าของธุรกิจ GRI 102-9

การจัดซื้อจัดหาวัตถุดิบ: มีการเลือกวัตถุดิบอาหารสัตว์ที่มีคุณภาพ จากแหล่งผลิตที่มีความรับผิดชอบต่ออย่างยิ่งย่น รวมถึงทดสอบคุณภาพการคัดเลือกวัตถุดิบอาหารสัตว์ นอกจากนี้ ยังมีการบริหารจัดการความเสี่ยงจากความผันผวนของราคาวัตถุดิบ ควบคู่ไปกับการบริหารจัดการคู่ค้า โดยคำนึงถึงการกำกับดูแลกิจการที่ดี และความรับผิดชอบต่อสังคม และสิ่งแวดล้อม

กระบวนการผลิต: มีการพัฒนาการผลิตสินค้า และการตรวจรับรองมาตรฐานในทุกๆ ขั้นตอนการผลิต โดยมุ่งเน้นการสร้าง ความมั่นใจให้แก่ลูกค้าและผู้บริโภค ว่าสินค้ามีคุณภาพดี มีความปลอดภัยทางด้านอาหารและเป็นมิตรต่อสิ่งแวดล้อม อีกทั้ง มีความรับผิดชอบต่อผลกระทบที่อาจส่งผลกระทบต่อชุมชน สังคม และสิ่งแวดล้อม

ช่องทางการกระจายสินค้า: มีการจัดจำหน่ายสินค้าไปยังลูกค้าทั้งในประเทศและต่างประเทศ ซึ่งมีทั้งการจำหน่ายภายใต้เครื่องหมายการค้าของบริษัทฯ และของลูกค้า

การตลาดและการขาย: มีการพัฒนาคุณภาพสินค้าและบริการอย่างต่อเนื่อง เพื่อให้สินค้ามีคุณภาพได้มาตรฐาน ถูกสุขอนามัยตามหลักโภชนาการที่ดี รวมถึงมีระดับราคาที่เหมาะสม เพื่อตอบสนองความต้องการของลูกค้าและผู้บริโภค

การบริการ: มีระบบตรวจสอบย้อนกลับตั้งแต่แหล่งที่มาของวัตถุดิบจนถึงมือผู้บริโภค เพื่อให้ผู้บริโภคมีความมั่นใจในมาตรฐานคุณภาพสินค้าของบริษัทฯ

2.) การวิเคราะห์ผู้มีส่วนได้เสียในห่วงโซ่คุณค่าธุรกิจ

ความสัมพันธ์ระหว่างองค์กรและผู้มีส่วนได้เสีย

GRI 102-40, GRI 102-42, GRI 102-43, GRI 102-44, GRI 102-46, GRI 102-47

บริษัทฯ คำนึงถึงผลกระทบทั้งทางตรงและทางอ้อม ที่อาจส่งผลกระทบต่อบุคคล สภาพแวดล้อม และการดำเนินธุรกิจของบริษัทฯ บริษัทฯ จึงให้ความสำคัญในเรื่องความสัมพันธ์ระหว่างองค์กรและผู้มีส่วนได้เสีย เพื่อช่วยให้มีการสื่อสารกับผู้มีส่วนได้เสีย ทำให้เข้าใจถึงความคาดหวัง และความต้องการของผู้มีส่วนได้เสีย ลดมูลเหตุที่ก่อให้เกิดปัญหา ไม่สร้างภาระซึ่งกันและกันเอื้อเพื่อเกื้อกูลให้คุณภาพแวดล้อมต่างๆ ดีขึ้น เพื่อการดำรงอยู่ร่วมกันอย่างยั่งยืน ดังนั้น กระบวนการศึกษาความสัมพันธ์ระหว่างองค์กรและผู้มีส่วนได้เสียจึงเกิดขึ้นและกำหนดให้จัดขึ้นเป็นประจำทุกปี เพื่อให้ได้มาซึ่งข้อมูลที่มีความเป็นปัจจุบันและทันต่อเหตุการณ์ สามารถนำมาใช้ในการกำหนดประเด็นสำคัญเพื่อการพัฒนาที่ยั่งยืนขององค์กรได้

โดยกระบวนการศึกษาเรื่องความสัมพันธ์ระหว่างบริษัทฯ และผู้มีส่วนได้เสียกลุ่มต่างๆ สามารถสรุปได้ ดังนี้

1. ระบุก่อนผู้มีส่วนได้เสีย พร้อมระบุผลกระทบสำคัญที่ผู้มีส่วนได้เสียแต่ละประเภทได้รับจากบริษัทฯ
2. รวบรวมประเด็นปัญหา ประเด็นความต้องการ และผลกระทบจากการดำเนินธุรกิจที่สำคัญต่างๆ ด้วยการเปิดรับฟังปัญหาและข้อคิดเห็น จากกลุ่มผู้มีส่วนได้เสียทุกประเภท ผ่านช่องทางการสื่อสารต่างๆ เช่น การสำรวจความพึงพอใจ, การตอบแบบสอบถาม, การจัดกิจกรรมและการจัดประชุมในรูปแบบต่างๆ รวมทั้งการจัดการเกี่ยวกับข้อร้องเรียน
3. นำข้อมูลความต้องการ ความคาดหวังและผลกระทบข้างต้นทั้งหมด มาประมวลผล วิเคราะห์เป็นประเด็นสำคัญของผู้มีส่วนได้เสียกลุ่มต่างๆ ที่มีความสำคัญต่อบริษัทฯ ตามลำดับ
4. หาแนวทางการตอบสนองต่อประเด็นสำคัญตามลำดับการวิเคราะห์ข้างต้น พร้อมทั้งการตอบสนองต่อปัจจัยความต้องการจากข้อมูลทั้งหมดเท่าที่บริษัทฯ สามารถดำเนินการได้ และไม่ก่อให้เกิดภาระต่อการดำเนินธุรกิจของบริษัทฯ
5. ดำเนินการตามแนวทางการตอบสนองต่อประเด็นสำคัญ และปัจจัยความต้องการข้างต้น พร้อมจัดเก็บข้อมูลเพื่อการพัฒนาปรับปรุงแนวทางการบริหารจัดการธุรกิจที่คำนึงถึงผู้มีส่วนได้เสียทุกกลุ่ม โดยนำหลักเกณฑ์ของ GRI Standard มาเป็นตัวชี้วัดด้วย



ตารางแสดงความสัมพันธ์ระหว่างองค์กรและผู้มีส่วนได้เสีย

บริษัทฯ สามารถจัดกลุ่มประเภทผู้มีส่วนได้เสียได้ 6 กลุ่ม คือ ลูกค้า, พนักงาน, คู่ค้า (หมายรวมถึง คู่ค้าธุรกิจ เจ้าหนี้ และคู่แข่ง), ผู้ถือหุ้น, ชุมชนและสังคม และสิ่งแวดล้อม

ผู้มีส่วนได้เสีย	ช่องทางการสื่อสาร	ความต้องการ / ความคาดหวัง	แนวทางการตอบสนองของบริษัทฯ
 ลูกค้า	<ul style="list-style-type: none"> การสำรวจความพึงพอใจของลูกค้า ช่องทางการรับข้อร้องเรียนและการรับฟังความคิดเห็น การพบปะ เยี่ยมเยียนลูกค้าของผู้บริหาร เพื่อเข้าถึงทุกปัญหา และสร้างความสัมพันธ์อันดีอย่างยั่งยืน 	<ul style="list-style-type: none"> สินค้าดี มีคุณภาพ ปลอดภัย ได้มาตรฐาน กำหนดราคาด้วยความยุติธรรม ส่งมอบสินค้าภายในกำหนดระยะเวลา รักษาความพึงพอใจของลูกค้า การสร้างเชื่อมั่นในสินค้าและผลิตภัณฑ์ 	<ul style="list-style-type: none"> มุ่งมั่นพัฒนาคุณภาพและมาตรฐานความปลอดภัยตลอดห่วงโซ่อาหารของสินค้าอย่างต่อเนื่อง ด้วยกระบวนการผลิตที่เป็นมิตรต่อสิ่งแวดล้อม สามารถตรวจสอบย้อนกลับได้จากแหล่งที่มาจนถึงมือลูกค้า ควบคุมต้นทุนสินค้าเพื่อกำหนดราคาเป็นไปอย่างยุติธรรม มุ่งพัฒนาและรักษาสัมพันธภาพที่ยั่งยืน รวมทั้งจัดให้มีระบบการควบคุมดูแลการปฏิบัติตามข้อตกลงที่ได้ให้ไว้กับลูกค้าอย่างเคร่งครัด ด้วยความซื่อสัตย์สุจริต
 พนักงาน	<ul style="list-style-type: none"> การสำรวจความพึงพอใจของพนักงาน ช่องทางการรับข้อร้องเรียนและการรับฟังความคิดเห็น การจัดอบรม พัฒนาความรู้ ส่งเสริมศักยภาพ และความสามารถในการปฏิบัติงาน การจัดกิจกรรม แรงงานสัมพันธ์ต่าง ๆ คู่มือการปฏิบัติงานของพนักงานบริษัทฯ และคู่มือจริยธรรมธุรกิจ ประกาศคำสั่ง/ข่าวสารต่าง ๆ ที่ประชาสัมพันธ์ผ่านบอร์ดกิจกรรม หรือระบบอินเทอร์เน็ต 	<ul style="list-style-type: none"> ผลตอบแทนทั้งในรูปแบบค่าจ้าง เงินเดือน และสวัสดิการต่าง ๆ การจัดการสภาพแวดล้อมการทำงานที่ดี ปลอดภัย ถูกสุขอนามัย การฝึกอบรมและพัฒนาศักยภาพพนักงาน ความมั่นคงก้าวหน้าในหน้าที่การงาน ความน่าเชื่อถือจากประวัติการเกิดข้อพิพาทแรงงาน การจัดการข้อร้องเรียนและการเคารพต่อสิทธิมนุษยชน 	<ul style="list-style-type: none"> เคารพสิทธิมนุษยชน ปฏิบัติต่อพนักงานและแรงงานอย่างเป็นธรรมเสมอภาค และเท่าเทียม มีการกำหนดกฎเกณฑ์ มาตรฐานการให้ผลตอบแทนที่เหมาะสมและยุติธรรม จัดให้มีการพัฒนาศักยภาพส่งเสริมความรู้ในการปฏิบัติงานอย่างสม่ำเสมอ เปิดโอกาสและสนับสนุนให้พนักงานและแรงงานทุกระดับ สามารถแสดงความสามารถเสนอความคิดเห็นในการปฏิบัติงานได้ จัดให้มีสภาพแวดล้อมการทำงานที่ดี ปลอดภัย มีการดูแลสุขอนามัย ส่งเสริมคุณภาพชีวิตการทำงานของพนักงานและแรงงานให้ดียิ่งขึ้น เคารพในสิทธิส่วนบุคคลของพนักงานทุกคน เข้าใจความต้องการพื้นฐานของพนักงานและแรงงานเพื่อสร้างสัมพันธภาพที่ดีภายในองค์กร
 คู่ค้า	<ul style="list-style-type: none"> ช่องทางการรับข้อร้องเรียนและการรับฟังความคิดเห็น เปิดเผยนโยบายและแนวทางการปฏิบัติต่อคู่ค้าซึ่งเป็นมาตรฐานของบริษัทฯ ให้ชัดเจน ผู้บริหารมีการประชุมร่วมกับคู่ค้าเพื่อสร้างความสัมพันธ์ที่ดีอย่างยั่งยืน และเพื่อรับทราบปัญหา และหารือถึงแนวทางแก้ไขปรับปรุงกับคู่ค้า 	<ul style="list-style-type: none"> ความซื่อสัตย์ โปร่งใส ในการดำเนินธุรกิจ กำหนดราคาด้วยความยุติธรรม ปฏิบัติตามเงื่อนไขทางการค้า และเงื่อนไขการชำระเงินอย่างเคร่งครัด ตรงต่อเวลา ให้ความร่วมมือในการป้องกันขจัดปัญหาการทุจริตคอร์รัปชันทุกรูปแบบ 	<ul style="list-style-type: none"> กำกับดูแลกิจการ บริหารงานด้วยธรรมาภิบาล และปฏิบัติตามหลักจริยธรรมธุรกิจ จัดให้มีส่วนงานตรวจสอบภายในดำเนินการตรวจสอบและควบคุมการปฏิบัติตามนโยบายต่อต้านการทุจริตและคอร์รัปชัน แบ่งปัน แลกเปลี่ยน ให้ความช่วยเหลือทางเทคนิค เพื่อให้เกิดความเชื่อถือ และความไว้วางใจทางธุรกิจ พร้อมด้วยร่วมกันหาแนวทางการจัดการที่เป็นมิตรต่อสิ่งแวดล้อม

ผู้มีส่วนได้เสีย	ช่องทางการสื่อสาร	ความต้องการ / ความคาดหวัง	แนวทางการตอบสนองของบริษัทฯ
 ผู้ถือหุ้น	<ul style="list-style-type: none"> การจัดประชุมผู้ถือหุ้น การเปิดเผยสารสนเทศต่าง ๆ ตามหลักเกณฑ์ของหน่วยงานทางการที่กำกับดูแลกิจการ การเปิดเผยช่องทางติดต่อเลขาธิการบริษัทและหน่วยงานนักลงทุนสัมพันธ์ การสื่อสารผ่านนักวิเคราะห์หลักทรัพย์ผู้ได้รับอนุญาตแนะนำการลงทุนแก่นักลงทุนทั่วไปจากสำนักงาน ก.ล.ต. เป็นประจำ 	<ul style="list-style-type: none"> ผลตอบแทนทางการเงิน (เงินปันผล และมูลค่าหุ้น) ผลประกอบการที่ดี และการจ่ายเงินปันผลที่สม่ำเสมอ การบริหารงานด้วยหลักธรรมาภิบาล ความโปร่งใส และความถูกต้องของข้อมูล 	<ul style="list-style-type: none"> กำกับดูแลกิจการ บริหารงานด้วยธรรมาภิบาล ปฏิบัติตามหลักจริยธรรมธุรกิจ ปฏิบัติต่อผู้ถือหุ้นอย่างเท่าเทียม ด้วยความรับผิดชอบของคณะกรรมการบริษัท หน่วยงานนักลงทุนสัมพันธ์มีหน้าที่เปิดเผยข้อมูล ข่าวสารต่าง ๆ ที่ถูกต้อง และมีการปฏิบัติหน้าที่ด้วยความระมัดระวัง
 ชุมชนและสังคม	<ul style="list-style-type: none"> ช่องทางการรับข้อร้องเรียน และการรับฟังความคิดเห็น กิจกรรมสาธารณประโยชน์ และการพัฒนาชุมชน จัดให้มีหน่วยงานชุมชนสัมพันธ์ เพื่อรับผิดชอบดำเนินการตั้งแต่การรับเรื่องร้องเรียน การจัดหาแนวทางแก้ไขปัญหารวมถึงการรายงานผลตามลำดับชั้น 	<ul style="list-style-type: none"> ดำเนินธุรกิจภายใต้การคำนึงถึงชุมชนและสังคม ทั้งบริเวณใกล้เคียงและส่วนรวม การพัฒนาคุณภาพชีวิตรวมถึงการสร้างรายได้ให้แก่คนในชุมชน 	<ul style="list-style-type: none"> ได้ปฏิบัติตามนโยบายด้านความรับผิดชอบต่อสังคมอย่างเคร่งครัด กำหนดขั้นตอน กระบวนการ และหน่วยงานผู้รับผิดชอบในการจัดการรับเรื่องร้องเรียน การติดตามผล และการรายงานต่อผู้บังคับบัญชาตามลำดับชั้น จัดกิจกรรมเพื่อชุมชนและสังคม สร้างความสัมพันธ์ และการมีส่วนร่วมให้บริษัทฯ สามารถเข้าถึงชุมชนบริเวณใกล้เคียง ทำให้เกิดการแลกเปลี่ยนข้อมูล สร้างความเข้าใจซึ่งกันและกัน
 สิ่งแวดล้อม	<ul style="list-style-type: none"> ช่องทางการรับข้อร้องเรียน และการรับฟังความคิดเห็นจากผู้มีส่วนได้เสียต่าง ๆ ทั้งลูกค้า ชุมชน สังคม และหน่วยงานภาครัฐและภาคเอกชน ที่ให้การดูแลควบคุมเรื่องสิ่งแวดล้อม 	<ul style="list-style-type: none"> ดำเนินธุรกิจภายใต้การคำนึงถึงสิ่งแวดล้อม ไม่ก่อให้เกิดมลพิษต่อสิ่งแวดล้อม มีการจัดการภายในสถานประกอบการ ไม่ก่อให้เกิดการแพร่เชื้อโรค มีการจัดการน้ำทิ้ง และของเสีย และการจัดการมลพิษทางอากาศ 	<ul style="list-style-type: none"> ดำเนินธุรกิจตามนโยบายสิ่งแวดล้อมที่มีการทบทวนความเหมาะสมสม่ำเสมอ สร้างจิตสำนึก ส่งเสริมวัฒนธรรมองค์กรให้มีความรับผิดชอบต่อ คำนึงถึงเรื่องผลกระทบต่าง ๆ ต่อสิ่งแวดล้อม ให้ความสำคัญต่อการศึกษา ป้องกัน และจัดการต่อทุกกระบวนการดำเนินธุรกิจที่สามารถส่งผลกระทบต่อสิ่งแวดล้อม ให้ความสำคัญต่อการจัดการรับเรื่องร้องเรียนที่เกี่ยวข้องกับผลกระทบทางด้านสิ่งแวดล้อม รวมถึงการติดตามผล กำหนดหน่วยงานผู้รับผิดชอบ และการรายงานต่อผู้บังคับบัญชา ตามลำดับชั้น

การวิเคราะห์ประเด็นสำคัญของผู้มีส่วนได้เสีย

GRI 102-44, GRI 102-46, GRI 102-47

เมื่อพิจารณาถึงความต้องการและความคาดหวังของผู้มีส่วนได้เสียกลุ่มต่าง ๆ สามารถกำหนดเป็นประเด็นสำคัญ (Materiality) และประเมินนัยสำคัญของแต่ละประเด็น (Prioritization) ทั้งจากบทบาทของผู้มีส่วนได้เสียและบทบาทของบริษัทฯ ได้ดังนี้

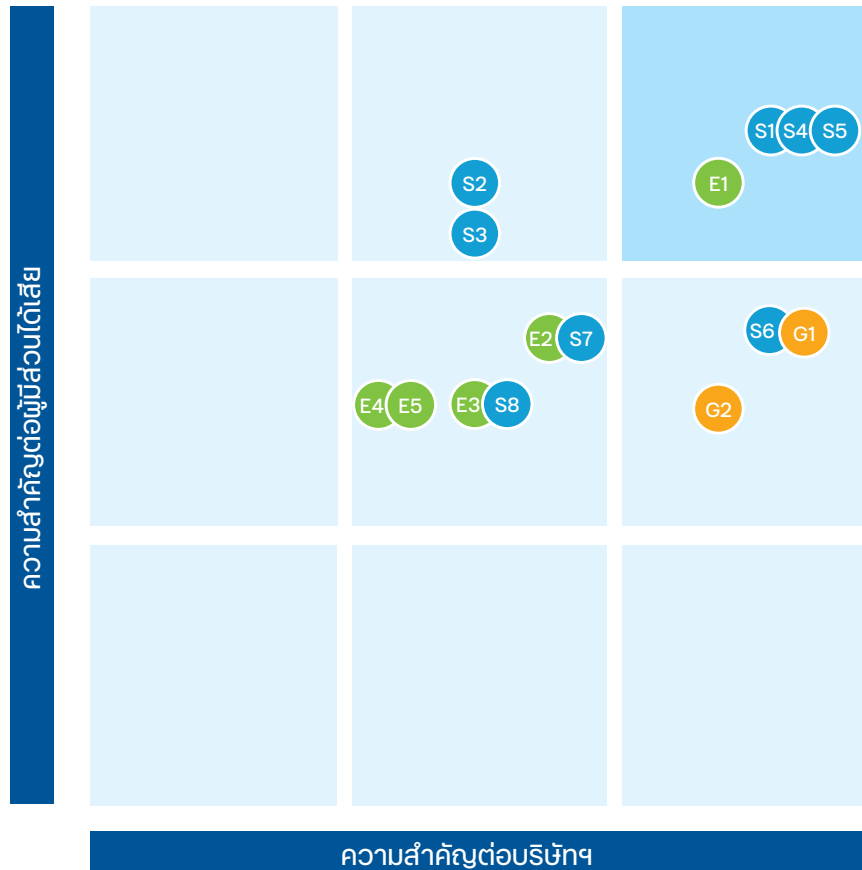

ด้านสิ่งแวดล้อม



ด้านสังคม



ด้านเศรษฐกิจและบรรษัทภิบาล

E1 : วัตถุดิบที่ไม่ทำลายสิ่งแวดล้อม
E2 : การจัดการน้ำ
E3 : การจัดการของเสีย
E4 : การจัดการคุณภาพอากาศ
E5 : การจัดการพลังงาน

S1 : สิทธิมนุษยชนและการปฏิบัติต่อแรงงาน
S2 : การดูแลและการพัฒนาศักยภาพพนักงาน
S3 : อาชีวอนามัยและความปลอดภัย
S4 : หลักสวัสดิภาพสัตว์
S5 : คุณภาพและความปลอดภัยของสินค้า
S6 : ความรับผิดชอบต่อลูกค้า
S7 : ความรับผิดชอบต่อคู่ค้า
S8 : พัฒนาคุณภาพชีวิตชุมชนและสังคม

G1 : การกำกับดูแลกิจการที่ดี
G2 : การต่อต้านทุจริตคอร์รัปชัน

การส่งมอบคุณค่าและความรับผิดชอบต่อองค์กร

จากผลการวิเคราะห์ประเด็นสำคัญของผู้มีส่วนได้เสีย ประกอบกับแผนการบริหารความเสี่ยงธุรกิจผนวกกับพันธกิจและกลยุทธ์ที่องค์กรกำหนดไว้ สามารถช่วยให้บริษัทฯ เกิดการพัฒนา ปรับปรุงแนวทางการบริหารจัดการธุรกิจของบริษัทฯ ให้มีการตระหนักถึงความสำคัญของผู้มีส่วนได้เสียทุกกลุ่ม ทั้งกลุ่มลูกค้า พนักงาน ผู้ถือหุ้น คู่ค้า ชุมชนสังคม และสิ่งแวดล้อม ให้บรรลุเป้าหมายธุรกิจตามที่ได้ตั้งไว้ และนำไปสู่การพัฒนาองค์กรอย่างยั่งยืน ทั้งทางด้านเศรษฐกิจ สังคม และสิ่งแวดล้อม

อีกทั้ง ยังทำให้บริษัทฯ เกิดความมุ่งมั่นในการส่งมอบคุณค่าและความรับผิดชอบต่อที่มี ด้วยคุณภาพที่หลากหลาย เป็นคำตอบที่สร้างคุณค่าต่อผู้มีส่วนได้เสียทุกกลุ่ม “GFPT aims for EXCELLENCE”

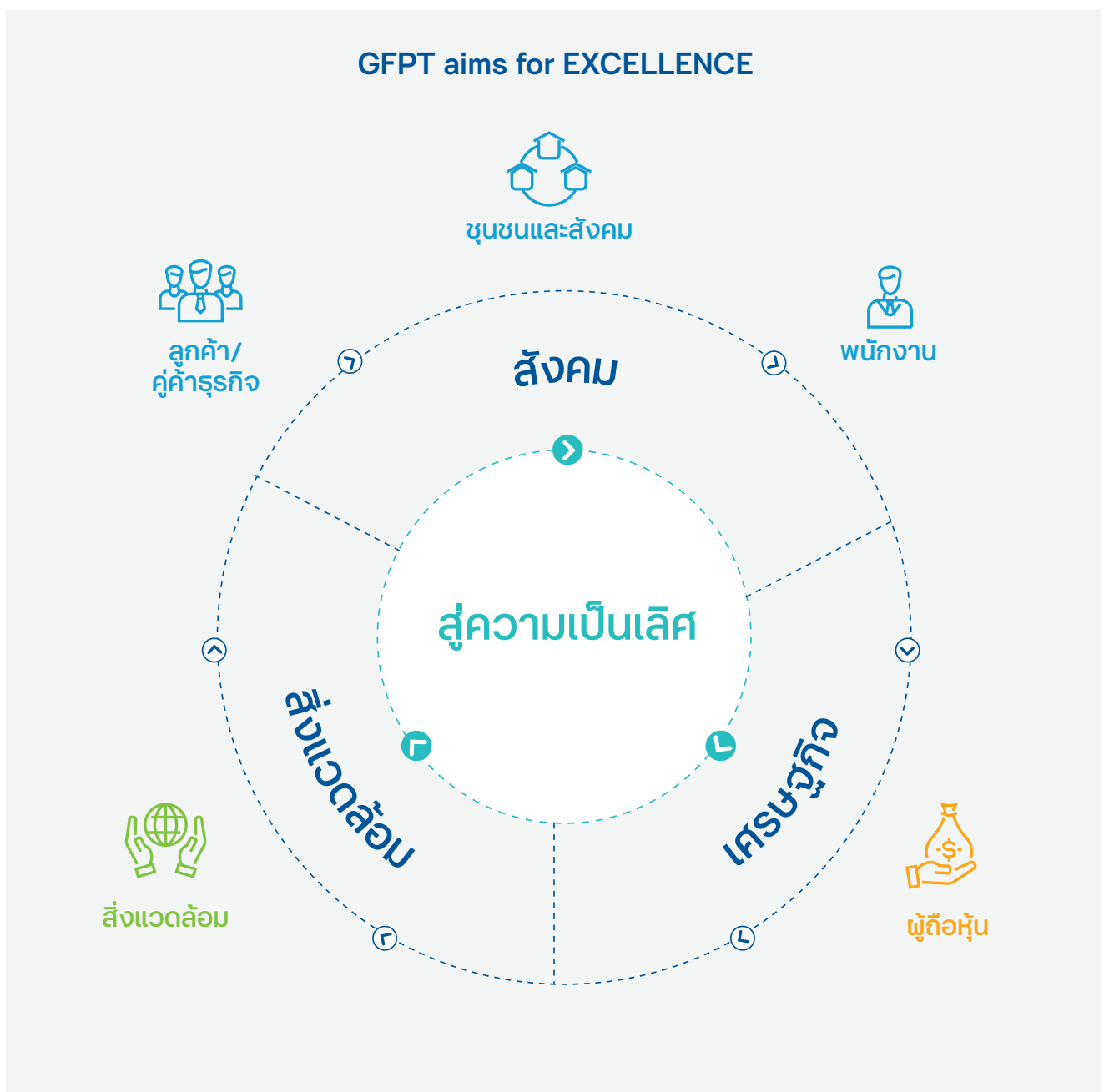

การผลิตอาหารด้วยเนื้อไก่แปรรูปแบบครบวงจร ด้วยความรับผิดชอบต่อ



การผลิต

ธุรกิจหลักของบริษัทฯ คือ การผลิตอาหารแปรรูปจากเนื้อไก่ ดังนั้น บริษัทฯ จึงเชื่อว่าการส่งมอบสินค้าที่ดีมีคุณภาพได้มาตรฐาน สามารถตอบสนองความต้องการของลูกค้า ถือเป็นหัวใจสำคัญและเป็นพื้นฐานในการพัฒนาธุรกิจอย่างยั่งยืน ตลอดระยะเวลาดำเนินงานกว่า 30 ปี บริษัทฯ ได้พัฒนาการผลิตสินค้าเนื้อไก่แปรรูปในหลายมิติ ทั้งการขยายฐานการผลิตสู่ต้นน้ำเพื่อเป็นผู้ผลิตเนื้อไก่แปรรูปแบบครบวงจร การใช้เครื่องจักรที่ทันสมัยในกระบวนการผลิตเพื่อเพิ่มประสิทธิภาพในการผลิตเนื้อไก่แปรรูป การใช้วัตถุดิบอาหารสัตว์ที่มีคุณภาพเพื่อให้ได้เนื้อไก่ที่มีค่าโภชนาการที่ดี การพัฒนาสูตรอาหารไก่และมีระบบการเลี้ยงไก่เนื้อที่มีประสิทธิภาพเพื่อให้ได้ต้นทุนการเลี้ยงไก่ที่ต่ำลง การตรวจรับรองมาตรฐานการบริหารคุณภาพการผลิตเนื้อไก่แปรรูปในทุกๆ ขั้นตอนการผลิต มีระบบตรวจสอบย้อนกลับตั้งแต่แหล่งที่มาของวัตถุดิบจนถึงมือผู้บริโภคเพื่อให้ผู้บริโภคมีความมั่นใจในมาตรฐานคุณภาพสินค้าเนื้อไก่ของบริษัทฯ ในทุกกระบวนการผลิต การพัฒนาของบริษัทฯ ที่ผ่านมานั้น มุ่งเน้นการสร้างเชื่อมั่นให้แก่ลูกค้าและผู้บริโภค ว่าสินค้าเนื้อไก่แปรรูปปรุงสุกของบริษัทฯ มีคุณภาพดี มีความปลอดภัยทางด้านอาหารและเป็นมิตรต่อสิ่งแวดล้อม

ความรับผิดชอบต่อผู้บริโภค

ในฐานะผู้นำธุรกิจกลุ่มอุตสาหกรรมการผลิตและแปรรูปสินค้าปศุสัตว์และเกษตรอย่างครบวงจร จีเอฟพีที จึงให้ความสำคัญในเรื่องของการควบคุมคุณภาพความปลอดภัยตลอดห่วงโซ่อาหาร บริษัทฯ ตระหนักดีว่า “คุณภาพและความปลอดภัยทางด้านอาหาร” เป็นพื้นฐานสำคัญยิ่งของการดำเนินธุรกิจ ตลอดจนความพร้อมของบุคลากรที่มีคุณภาพ ควบคู่ไปกับมาตรการเข้มงวดในการประกันคุณภาพตลอดห่วงโซ่อาหาร ตั้งแต่วัตถุดิบต้นทางไปจนถึงผลผลิตปลายทาง และสื่อสารด้วยความรับผิดชอบต่อผู้เกี่ยวข้อง เพื่อสร้างเสริมความรู้ในเรื่องการบริโภคอย่างถูกสุขอนามัยตามหลักโภชนาการที่ดี โดยยึดหลักในการดำเนินงาน ดังนี้



การทดสอบคุณภาพทั้งทางกายภาพและชีวภาพในแต่ละกระบวนการผลิต ตั้งแต่การคัดเลือกวัตถุดิบอาหารสัตว์ ฟาร์มเลี้ยงไก่ และกระบวนการผลิต

ระบบประกันคุณภาพ และความปลอดภัยอาหาร

บริษัทฯ ให้ความสำคัญกับคุณภาพและความปลอดภัยในวัตถุดิบและผลิตภัณฑ์ทุกชนิด จึงได้เชื่อมกระบวนการผลิตเนื้อไก่แปรรูปแบบครบวงจร ตั้งแต่ธุรกิจอาหารสัตว์ ฟาร์มเลี้ยงไก่ ธุรกิจชำแหละและแปรรูปผลิตภัณฑ์จากเนื้อไก่ เข้ากับระบบควบคุมคุณภาพแบบครบวงจรจากฟาร์มสู่ผู้บริโภค และให้มีการทดสอบคุณภาพทั้งทางกายภาพและชีวภาพในแต่ละกระบวนการผลิต ตั้งแต่การคัดเลือกวัตถุดิบผู้ผลิต กระบวนการผลิต การขนส่งและการจำหน่าย เพื่อให้เนื้อไก่และผลิตภัณฑ์อาหารจากเนื้อไก่ของบริษัทฯ มีความปลอดภัยทางอาหาร โดยจัดให้มีการดำเนินงานในการควบคุมคุณภาพในแต่ละขั้นตอนการผลิตเนื้อไก่แปรรูปแบบครบวงจรของบริษัทฯ ที่สำคัญ

การรับรองมาตรฐานด้านคุณภาพและความปลอดภัย ในปี 2563



GMP (Good Manufacturing Practice)

HACCP (Hazard Analysis Critical Control Point)

ISO 9001: 2015 (Quality Management System)

ISO/IEC 17025: 2017

ISO 22000: 2018 (Food Safety Management System)

ISO/TS 22002-6
(Prerequisite programs on food safety - Part 6: Feed production)

Lloyd's Register

McDonald's Agricultural Assurance Program

Tesco Welfare Standard

มาตรฐานฟาร์มรับรองโดยกรมปศุสัตว์

GMP (Good Manufacturing Practice)

HACCP (Hazard Analysis Critical Control Point)

ISO 9001 (Quality Management System)

ISO 17025 (Competence of Testing Laboratories)

ISO 14001 (Environmental Management System)

HALAL (Food Permitted under the Islamic Law)

RSPO Supply Chain Certification Systems

BRC Global Food Safety Standard:
The British Retail Consortium

Lloyd's Register (Animal welfare)

EST 11 (Export Establishment Certificate)

โรงงานผลิตอาหารสัตว์

โรงงานผลิตอาหารสัตว์เป็นจุดเริ่มต้นของคุณภาพความปลอดภัย บริษัทฯ จัดให้มี “ห้องปฏิบัติการอาหารสัตว์” ที่โรงงานอาหารสัตว์ของบริษัทฯ ทั้ง 2 แห่ง เพื่อทำหน้าที่ทดสอบคุณภาพและรับรองวัตถุดิบ กระบวนการผลิต และผลิตภัณฑ์อาหารสัตว์ เพื่อควบคุมคุณภาพสินค้าให้ได้ตามมาตรฐาน ตรวจคุณค่าโภชนาการให้อยู่ในระดับที่เพียงพอเหมาะสม ตรวจหาสารพิษหรือสารตกค้างต่างๆ ที่มีผลต่อคุณภาพสัตว์ ให้เป็นไปตามระเบียบข้อบังคับของหน่วยงานภาครัฐ ทั้งนี้ ห้องปฏิบัติการอาหารสัตว์ของบริษัทฯ มีความทันสมัย ถูกต้อง มีความแม่นยำ และได้ผ่านการรับรองความสามารถตามมาตรฐานห้องปฏิบัติการ ISO 17025 (General requirements for the competence of testing and calibration laboratories) จากกรมวิทยาศาสตร์บริการ กระทรวงวิทยาศาสตร์และเทคโนโลยี

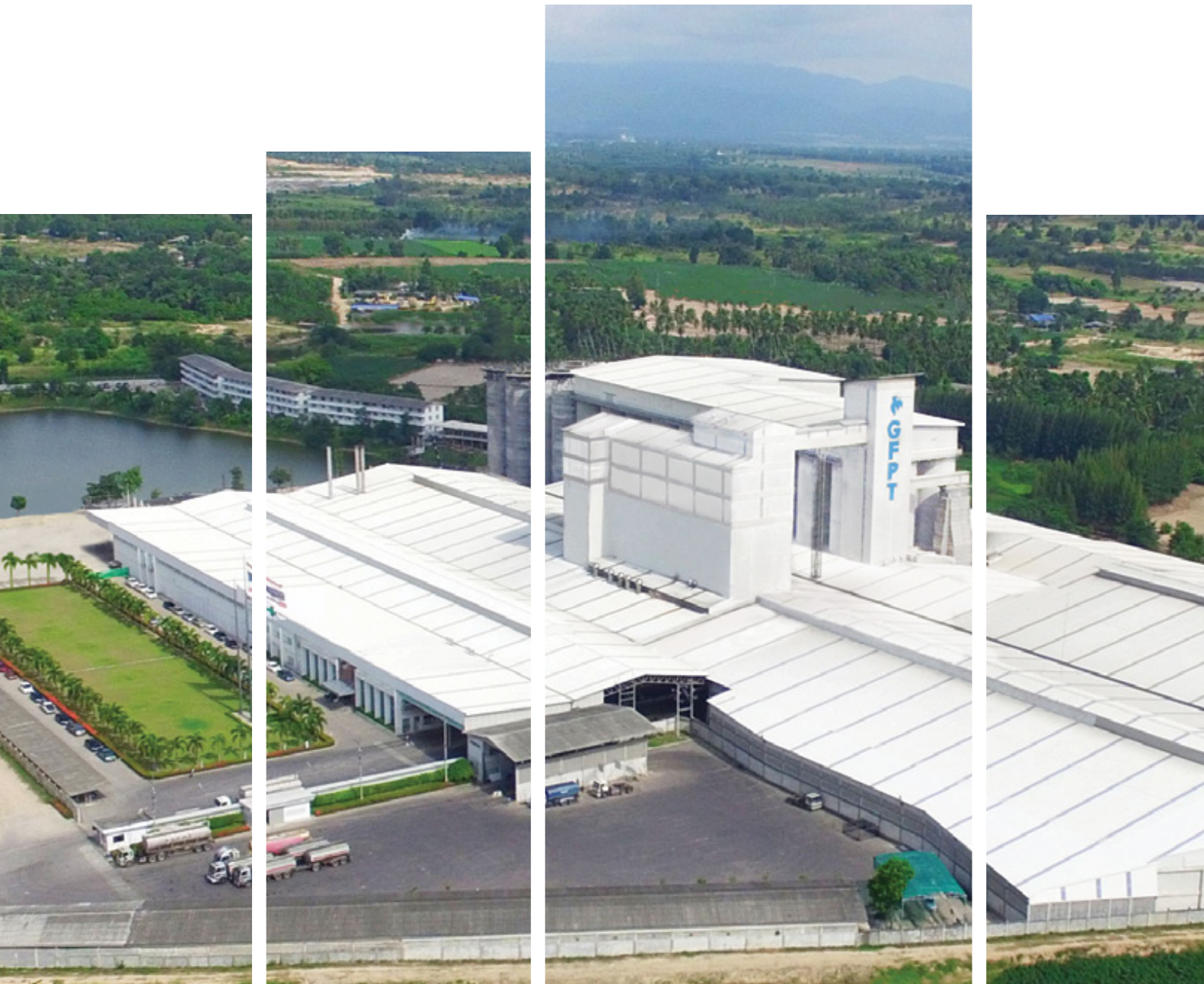

ยกระดับคุณภาพอาหารสัตว์อย่างยั่งยืน

- โรงงานอาหารสัตว์ของเราทำการผลิตอาหารไก่เนื้อและอาหารไก่พันธุ์ เพื่อใช้เฉพาะในฟาร์มเลี้ยงไก่ของกลุ่มบริษัทเท่านั้น
- สูตรอาหารไก่ได้รับการออกแบบโดยผู้เชี่ยวชาญ เพื่อให้มีคุณค่าทางโภชนาการที่เหมาะสมสำหรับไก่เนื้อของจีเอฟพีที
- สูตรอาหารไก่ของเราเป็นสูตรธัญพืช ที่มีข้าวโพด ถั่วเหลือง และเมล็ดข้าว เป็นวัตถุดิบหลัก โดยไม่มีเนื้อสัตว์ผสม
- โรงงานอาหารสัตว์เลือกซื้อวัตถุดิบอาหารสัตว์ที่มีคุณภาพ จากแหล่งผลิตที่มีความรับผิดชอบ
- โรงงานอาหารสัตว์ มีการควบคุมกระบวนการผลิตด้วยระบบคอมพิวเตอร์ในทุกขั้นตอน เพื่อให้มั่นใจว่าอาหารสัตว์ มีคุณภาพที่ดีสม่ำเสมอ



โรงงานผลิตอาหารสัตว์ได้รับการรับรอง
มาตรฐานสากลด้านคุณภาพและความ
ปลอดภัยอาหาร

GMP
HACCP
ISO 9001
ISO 17025
ISO 22000



ฟาร์มเลี้ยงไก่

ฟาร์มเลี้ยงไก่เนื้อเป็นกระบวนการหลักในการผลิตไก่เนื้อแบบครบวงจร เนื่องจากไก่เนื้อมีชีวิต เป็นทรัพย์สินที่มีความสำคัญอย่างมาก ไก่เนื้อของบริษัท ได้รับอาหารที่ดีมีโภชนาการ มีน้ำอย่างเพียงพอ ได้รับการดูแลตามหลักสวัสดิภาพสัตว์ อยู่ในสภาวะแวดล้อมที่เหมาะสม (Environmental Enrichment) และปลอดภัยจากโรค อีกทั้ง บริษัท ยังจัดให้มี “ฝ่ายวิชาการสัตว์บก” เพื่อทำหน้าที่ในการดูแลสุขภาพสัตว์ วางมาตรการป้องกันโรค กำหนดและควบคุมการใช้ยาวัคซีนและเคมีภัณฑ์ระหว่างการเลี้ยงไก่เนื้ออย่างถูกต้องตามกฎหมายและมาตรฐานสากล โดยมีทีมสัตวแพทย์ขึ้นทะเบียนกับกรมปศุสัตว์ ประสานงานกับฝ่ายผลิตในการวางแผนการจัดการด้านสุขภาพสัตว์ รวมถึงการถ่ายทอดความรู้ด้านสุขภาพสัตว์และการป้องกันโรคแก่บุคลากรที่เกี่ยวข้อง

การเสริมสร้างสภาพแวดล้อมที่ดีให้กับไก่ (Environmental Enrichment)

Environmental Enrichment ในการเลี้ยงไก่ คือ การเสริมสร้างสวัสดิภาพสัตว์ให้กับไก่ โดยการเสริมสภาพแวดล้อมที่ดี เสริมอุปกรณ์เพื่อให้ไก่แสดงพฤติกรรมตามธรรมชาติและสัญชาตญาณของสัตว์ เช่น จัดหากองฟางหรือหญ้าให้ไก่ได้เดินหรือนอน เพื่อสร้างกิจกรรมให้ไก่กระตุ้นความแข็งแรงของร่างกาย ลดความเครียดในไก่ได้





GFPT มุ่งเน้นการเลี้ยงไก่เนื้อตามหลักสวัสดิภาพสัตว์



Closed House with Evaporative System

เลี้ยงไก่แบบปล่อยอิสระในโรงเรือนปิดปรับอากาศด้วยระบบความปลอดภัยทางชีวภาพ



Free of Growth Hormone

ปราศจากการใช้ฮอร์โมนเพื่อการเร่งการเจริญเติบโต



Animal Care

ยึดหลักสวัสดิภาพสัตว์ภายใต้การควบคุมดูแลอย่างใกล้ชิดของสัตวแพทย์ควบคุมฟาร์ม



Animal Welfare

ไก่เนื้อของบริษัทฯ ได้รับการปฏิบัติตามสวัสดิภาพสัตว์ปีกสำหรับการผลิตไก่เพื่อส่งออก (Genesis GAP)



Farm Enrichment

เสริมสร้างสภาพแวดล้อมที่ดีในโรงเรือนด้วยอุปกรณ์ต่างๆ เพื่อให้ไก่ได้แสดงพฤติกรรมตามธรรมชาติ

หลักสวัสดิภาพสัตว์

บริษัทฯ ให้ความสำคัญในเรื่องสวัสดิภาพสัตว์ในการดำเนินธุรกิจอย่างต่อเนื่อง ฟาร์มเลี้ยงไก่ของบริษัทฯ ได้ปฏิบัติตามมาตรฐานการปฏิบัติทางการเกษตรที่ดีสำหรับสัตว์ (Good Agriculture Practices: GAP) ตลอดจนมาตรฐานสินค้าเกษตรที่เกี่ยวข้องกับการปฏิบัติที่ดีทางด้านสวัสดิภาพสัตว์ การขนส่งสัตว์ทางบกของสำนักงานมาตรฐานสินค้าเกษตรและอาหารแห่งชาติ กระทรวงเกษตรและสหกรณ์

บริษัทฯ ยังได้รับการรับรองระบบการจัดการสวัสดิภาพสัตว์ปีกสำหรับการผลิตไก่เพื่อส่งออกตามมาตรฐาน Genesis GAP ซึ่งเป็นมาตรฐานของกลุ่มสหภาพยุโรป และมาตรฐานคู่ค้าสำหรับการผลิตเนื้อไก่เพื่อการส่งออกตลอดห่วงโซ่อุปทาน ภายใต้มาตรฐานดังกล่าว บริษัทฯ ได้ดำเนินการทุกขั้นตอนโดยคำนึงถึงความสุขของไก่ตลอดระยะเวลาการเลี้ยง เป็นต้นว่า ไก่ที่เลี้ยงจะต้องมีอิสระจากความหวาดและกระหาย (มีระบบการเลี้ยงที่ให้อาหารและน้ำเพียงพอ) มีอิสระจากความอึดอัด (สภาพแวดล้อมโรงเรือนมีความเหมาะสม กว้างขวาง) มีอิสระจากความเจ็บปวด บาดเจ็บ หรือเป็นโรค (มีระบบการป้องกันโรคที่ดี การจับไก่แต่ละครั้งเป็นไปอย่างนุ่มนวล) มีอิสระในการเป็นอยู่อย่างธรรมชาติ มีอิสระจากความกลัวและกังวล (ด้วยสภาวะการเลี้ยงดูที่ไม่ทำให้เกิดความทุกข์ทรมานทางจิตใจ เช่น ระหว่างการจับไก่ก่อนเข้าโรงเชือด)



จากการปฏิบัติตามกฎระเบียบและมาตรฐานการปฏิบัติของกรมปศุสัตว์ กระทรวงเกษตรและสหกรณ์ รวมถึงกฎระเบียบและมาตรฐานสากลด้านสวัสดิภาพสัตว์อย่างเคร่งครัด ซึ่งมีหลักเกณฑ์ครอบคลุมตั้งแต่การเลือกสถานที่ การจัดการเลี้ยงอาหารและการให้อาหาร การจัดการสุขภาพและการป้องกันโรค การจับหรือการเก็บเกี่ยวผลผลิต การขนส่ง สุขอนามัยฟาร์ม การจัดบันทึกข้อมูล และการฝึกอบรมพนักงานนั้น บริษัทฯ จึงมั่นใจและรับรองได้ว่าผลิตภัณฑ์ของบริษัทฯ มาจากฟาร์มที่มีคุณภาพ ถูกสุขอนามัย ปราศจากยาปฏิชีวนะและสารตกค้าง ไม่มีการใช้ฮอร์โมนเร่งการเจริญเติบโต ปลอดภัยต่อผู้บริโภคทั้งในและต่างประเทศ

หลักสวัสดิภาพสัตว์ 5 ประการ (Five Freedoms)



1

อิสระจากความหิว และความกระหาย
ไก่ที่เลี้ยงมีอิสระจากความหิว กระหาย และการให้อาหารไก่ที่ถูกต้องตามหลักโภชนาการที่ดี



2

อิสระจากความรู้สึก ไม่สบาย
ไก่ที่เลี้ยงมีอิสระจากความไม่สะดวกสบาย อันเนื่องมาจากสภาวะแวดล้อม มีการระบายอากาศในโรงเรือนที่ดีและไม่เสี่ยงบาดเจ็บหนาแน่นจนเกินไป



3

อิสระจากความเจ็บปวด บาดเจ็บ และเป็นโรค
ไก่ที่เลี้ยงมีอิสระจากความเจ็บปวด การบาดเจ็บ หรือเป็นโรค โดยมีระบบการป้องกันโรคที่ดี และใช้อุปกรณ์อย่างเหมาะสม



4

อิสระในการแสดง พฤติกรรมตามปกติ
ไก่ที่เลี้ยงมีอิสระการเป็นอยู่อย่างธรรมชาติ และมีความสุขตามธรรมชาติของไก่



5

อิสระจากความกลัว และความทุกข์
ไก่ที่เลี้ยงมีอิสระจากความกลัวและความทุกข์ทรมาน ด้วยสภาวะการเลี้ยงดูที่ไม่ทำให้เกิดความทุกข์ทรมานทางจิตใจ

โรงงานแปรรูปเนื้อไก่

การประกันคุณภาพและความปลอดภัย



โรงงานแปรรูปเนื้อไก่มีความสำคัญมากเนื่องจากเป็นปลายทางในการผลิตเพื่อส่งมอบให้แก่ลูกค้าและผู้บริโภค ดังนั้น ความปลอดภัยอาหารและคุณภาพเนื้อไก่จึงได้รับการควบคุมดูแลอย่างเข้มงวดในทุกขั้นตอนการผลิตก่อนส่งผลิตภัณฑ์ไปยังลูกค้าและผู้บริโภค นอกจากนี้การมีระบบควบคุมคุณภาพด้วยมาตรฐานการผลิตอาหารสากล เช่น GMP HACCP ฯลฯ บริษัทฯ จัดให้มีฝ่ายห้องปฏิบัติการ ซึ่งประกอบด้วย “ห้องปฏิบัติการทางเคมี” เพื่อทดสอบสารตกค้าง ยาฆ่าแมลง คุณค่าทางโภชนาการและสารเคมีต่างๆ และ “ห้องปฏิบัติการทางจุลชีววิทยา” เพื่อทดสอบเชื้อจุลินทรีย์ที่ก่อโรคและจุลินทรีย์ที่บ่งชี้ถึงสุขลักษณะของผลิตภัณฑ์และสายการผลิต การตกค้างของยาปฏิชีวนะ เพื่อสร้างความมั่นใจแก่ลูกค้าและผู้บริโภคถึงคุณภาพและความปลอดภัย โดยฝ่ายห้องปฏิบัติการได้รับการรับรองมาตรฐาน ISO/IEC 17025: 2017 ซึ่งเป็นมาตรฐานสากลที่ใช้ในการรับรองความสามารถของห้องปฏิบัติการทดสอบและสอบเทียบ จากนั้นได้มีการขยายงานและขยายขอบข่ายการรับรองเพิ่มขึ้นเรื่อยมา ซึ่งฝ่ายห้องปฏิบัติการของบริษัทฯ ได้รับการรับรองความสามารถรวมทั้งสิ้น 78 วิธีการทดสอบใน 20 ประเภทตัวอย่าง โดยเป็นการมุ่งเน้นในวิธีการทดสอบที่ให้ผลการทดสอบที่รวดเร็ว เพื่อช่วยลดระยะเวลาที่ต้องจัดเก็บสินค้า และยังได้มีการพัฒนาวิธีการทดสอบขึ้นใหม่ที่ลดการใช้สารเคมี เพื่อลดภาระการจัดการสารเคมี และลดปัญหาสิ่งแวดล้อมแต่ยังคงไว้ซึ่งผลการทดสอบที่ถูกต้อง แม่นยำเช่นเดิม

นอกจากนี้ บริษัทฯ ยังได้รับการขึ้นทะเบียนห้องปฏิบัติการที่มีความสามารถตามข้อกำหนดคุณภาพตามมาตรฐานสากล ISO/IEC 17025: 2017 ของสำนักงานมาตรฐานสินค้าเกษตรและอาหารแห่งชาติ (มกอช.) และได้รับการขึ้นทะเบียนเป็นห้องปฏิบัติการที่รับการถ่ายโอนภารกิจด้านการวิเคราะห์สินค้าปศุสัตว์ ของกรมปศุสัตว์ กระทรวงเกษตรและสหกรณ์ ทำให้บริษัทฯ สามารถใช้ผลการทดสอบสินค้าที่ออกโดยห้องปฏิบัติการเพื่อประกอบการขอ Health Certificate จากกรมปศุสัตว์ได้

มาตรฐานสากลที่ใช้ในการรับรองความสามารถของห้องปฏิบัติการทดสอบและสอบเทียบ

ISO/IEC 17025

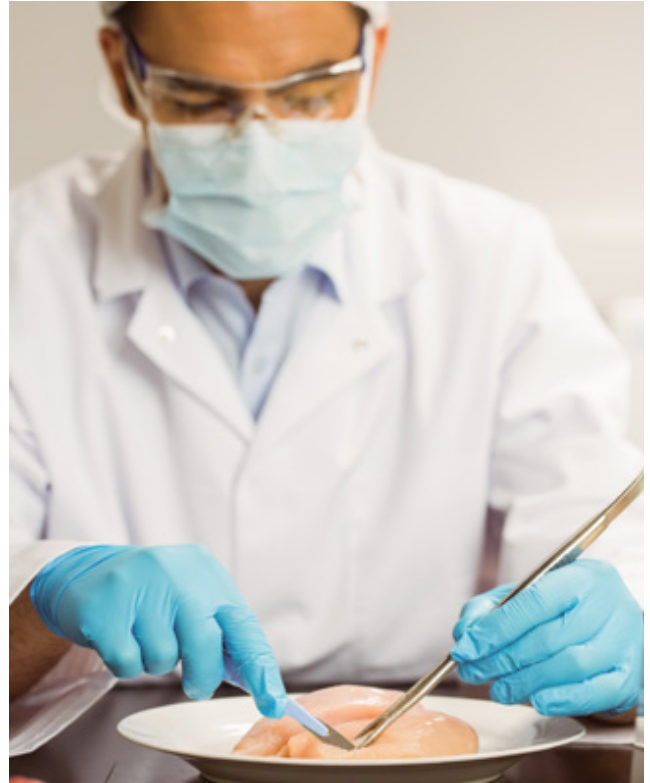

ตรวจสอบย้อนกลับ ได้จากแหล่งที่มา ก่อนถึงมือผู้บริโภค

ระบบการตรวจสอบย้อนกลับ เป็นกลไกที่สำคัญในการตอบสนองความคาดหวังของลูกค้าและผู้บริโภคถึงผลิตภัณฑ์และบริการที่มีคุณภาพและปลอดภัย รวมถึงเป็นเครื่องยืนยันขีดความสามารถของการดำเนินธุรกิจในระดับสากล โดยผลิตภัณฑ์ของบริษัทฯ สามารถตรวจสอบย้อนกลับได้ในทุกขั้นตอน (Traceability) ด้วยการเชื่อมโยงข้อมูลจากเทคโนโลยีการผลิตของโรงงานอาหารสัตว์เข้ากับการจัดการฟาร์มที่ทันสมัย และผสานต่อการผลิตของโรงงานอาหารแปรรูปที่ได้มาตรฐานสากล ทำให้สามารถตรวจสอบย้อนกลับได้จากผลิตภัณฑ์ไปยังกระบวนการผลิตจนถึงต้นทางแหล่งที่มาของวัตถุดิบ

ขณะเดียวกัน บริษัทฯ ยังได้นำระบบเทคโนโลยีสารสนเทศเชื่อมโยงผลิตภัณฑ์จากโรงงาน เข้ากับกระบวนการขนส่งและกระจายสินค้าสู่ลูกค้า และผู้บริโภค จึงทำให้สามารถติดตามสถานภาพผลิตภัณฑ์ ณ จุดใด ๆ ในห่วงโซ่อาหาร โดยหากพบว่ามีปัญหาใด ๆ เกิดขึ้นกับลูกค้าและผู้บริโภค อันมีสาเหตุมาจากผลิตภัณฑ์ของบริษัทฯ ทางบริษัทฯ จะทำการเรียกคืนผลิตภัณฑ์ได้อย่างเป็นระบบ ถูกต้อง และรวดเร็ว ผู้บริโภคจึงมั่นใจได้ว่าผลิตภัณฑ์มีความปลอดภัยต่อการบริโภค 100%

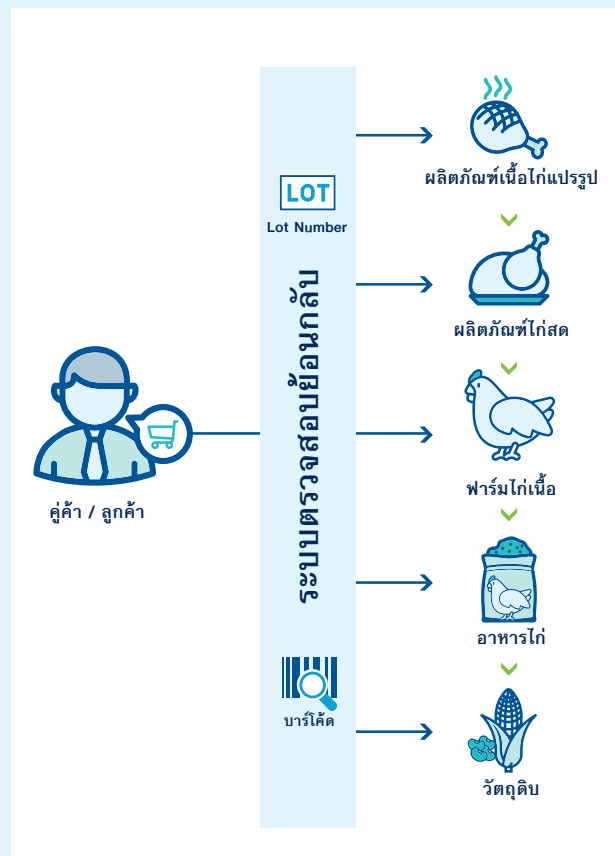

ระบบความปลอดภัยทางชีวภาพ

บริษัทฯ ให้ความสำคัญเรื่องระบบความปลอดภัยทางชีวภาพเพื่อใช้เป็นมาตรการป้องกันโรคระบาดสัตว์ โดยจัดให้มีการบริหารจัดการสุขอนามัยอย่างเข้มงวดในทุกขั้นตอน อาทิเช่น

อาหารไก่

บริษัทฯ มีผู้เชี่ยวชาญด้านโภชนาการอาหารสัตว์เพื่อทำการวิจัยและพัฒนาสูตรอาหารสัตว์ มีระบบการผลิตอาหารสัตว์ที่ทันสมัย ควบคุมด้วยคอมพิวเตอร์ ผลิตรสอาหารสัตว์จึงมีคุณภาพตรงตามความต้องการและความปลอดภัยต่อสัตว์ในแต่ละช่วงอายุ

การเลี้ยงไก่เนื้อ

บริษัทฯ ใช้เทคโนโลยีโรงเรือนปิดปรับอากาศ (Evaporative Cooling System) มีระบบการให้อาหารและน้ำอัตโนมัติ มีระบบการระบายอากาศและสามารถป้องกันสัตว์พาหะนำโรคต่าง ๆ ตลอดจนนำระบบกล้องวงจรปิดเข้ามาใช้ในการดูแลความเป็นอยู่ของไก่เนื้อ

บุคคลและยานพาหนะ

บริษัทฯ ได้กำหนดระเบียบข้อบังคับอย่างเข้มงวดสำหรับการเข้าฟาร์มของบุคลากรและยานพาหนะ ซึ่งอนุญาตให้เข้า-ออกได้เฉพาะบุคลากรและยานพาหนะที่เกี่ยวข้องกับการเลี้ยงไก่และพื้นที่ที่เลี้ยงไก่เท่านั้น โดยบุคลากรที่จะเข้าฟาร์มเลี้ยงไก่จะต้องผ่านน้ำยาฆ่าเชื้อ อาบน้ำสระผม และเปลี่ยนชุดที่ทางฟาร์มจัดเตรียมไว้ ส่วนยานพาหนะต้องผ่านการฆ่าเชื้อเช่นเดียวกัน เพื่อมั่นใจได้ว่าจะไม่มีพาหะนำโรค ฝุ่นละออง และสิ่งปนเปื้อนจากภายนอกเข้าไปทำอันตราย และก่อให้เกิดโรคกับสัตว์เลี้ยงภายในฟาร์ม

ระบบคอมพิวเตอร์

เพื่อเป็นการป้องกันความเสี่ยงในการเกิดไข้หวัดนก บริษัทฯ ได้ปฏิบัติตามประกาศของกรมปศุสัตว์เรื่องระบบคอมพิวเตอร์ในอุตสาหกรรมสัตว์ปีกไทย พ.ศ. 2554 ดังนี้

- จัดให้มีมาตรฐานการจัดการด้านความปลอดภัยทางชีวภาพ (Biosecurity Management) ตามหลักการวิเคราะห์อันตรายและจุดวิกฤตที่ต้องควบคุมหรือ HACCP สำหรับโรคไข้หวัดนก
- มีการเฝ้าระวังโรคไข้หวัดนกในฟาร์ม และพื้นที่กั้นชนในรัศมี 1 กิโลเมตรรอบฟาร์ม (Surveillance)
- มีการควบคุมโรคไข้หวัดนกในฟาร์ม และพื้นที่กั้นชนในรัศมี 1 กิโลเมตรรอบฟาร์ม
- จัดให้มีระบบการตรวจสอบย้อนกลับ (Traceability)





จากความตั้งใจ เอาใจใส่ทุกขั้นตอนกระบวนการผลิตให้ได้มาตรฐานสากล ในปี 2563 ที่ผ่านมา บริษัทฯ ได้รับการตอบรับที่ดีจากลูกค้าทั้งในและต่างประเทศมาโดยตลอด ประกอบกับระดับความพึงพอใจของลูกค้าที่อยู่ในระดับสูง นอกจากนี้ บริษัทฯ ยังมีการจัดการซื้อเครื่องเรือนของลูกค้า เพื่อส่งมอบสินค้าที่ดีและมีคุณภาพให้แก่ลูกค้า

ผลสำรวจความพึงพอใจของลูกค้า
ทั้งในประเทศและลูกค้าต่างประเทศเฉลี่ย



95%

เป้าหมาย \geq 93%

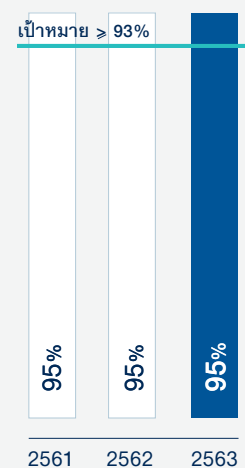

3. การจัดการด้านความยั่งยืนในมิติสิ่งแวดล้อม



นโยบายสิ่งแวดล้อม

บริษัทฯ มีนโยบายที่จะปฏิบัติเพื่อให้บรรลุถึงปรัชญา บริษัทฯ มุ่งเน้นผลิตและบริการอย่างมีคุณภาพ ตระหนักถึงความสำคัญของการใช้ทรัพยากรธรรมชาติตลอดจนผลกระทบต่อสิ่งแวดล้อม ภายใต้บริบทของบริษัทฯ จึงแสดงเจตจำนงที่จะบริหารจัดการด้านสิ่งแวดล้อมไว้ ดังนี้ “ลดการใช้ทรัพยากร ปกป้องสิ่งแวดล้อม ปฏิบัติตามข้อผูกมัดบังคับ ร่วมสร้างจิตสำนึกรักษ์สิ่งแวดล้อม และรับผิดชอบต่อสังคม” สามารถดูรายละเอียดเพิ่มเติมได้ที่เว็บไซต์บริษัทฯ <https://www.gfpt.co.th> ภายใต้หัวข้อ นโยบายสิ่งแวดล้อม

นโยบายการส่งเสริมให้มีการใช้ทรัพยากรอย่างมีประสิทธิภาพ

บริษัทฯ ส่งเสริมให้ กรรมการ ผู้บริหาร และพนักงานทุกระดับ ในองค์กรใช้ทรัพยากรอย่างมีประสิทธิภาพ เหมาะสมและเพียงพอ และเกิดประโยชน์สูงสุด รวมถึงสื่อสาร ให้ความรู้ สนับสนุนและสร้างจิตสำนึกแก่พนักงาน รวมถึงผู้ที่เกี่ยวข้องทุกฝ่าย ในการบริหาร การใช้ทรัพยากรที่มีอยู่ให้เกิดประโยชน์สูงสุดแก่องค์กร

นอกจากนี้ บริษัทฯ ยังได้กำหนดโครงสร้างการบริหารงาน ด้านสิ่งแวดล้อม เพื่อผลักดันการดำเนินการตามนโยบายอย่างมีประสิทธิภาพ กำหนดให้ทุกหน่วยงานต้องดำเนินงานตามบทบาทหน้าที่และตามกฎหมายกำหนด จากนโยบายสู่การปฏิบัติด้านสิ่งแวดล้อม

บริษัทฯ ได้รับการรับรองระบบมาตรฐานการจัดการด้านสิ่งแวดล้อม ISO 14001 โดยบริษัทฯ ตรวจสอบประเมินอิสระด้านการจัดการพลังงานตามระบบมาตรฐานสากล และสนับสนุนให้มีการสื่อสารถึงการดำเนินธุรกิจภายใต้มาตรฐานสิ่งแวดล้อมผ่านช่องทางการสื่อสารต่างๆ ทั้งภายในองค์กรและสู่สาธารณชนภายนอก

การจัดการทรัพยากรและสิ่งแวดล้อม

บริษัทฯ มุ่งเน้นให้มีการใช้ทรัพยากรอย่างมีประสิทธิภาพและให้เกิดประโยชน์สูงสุด เพราะถือเป็นต้นทุนและต้นทุนที่สำคัญของกระบวนการผลิตแบบครบวงจร ขณะเดียวกันเพื่อร่วมบรรเทาผลกระทบด้านสิ่งแวดล้อม และการเปลี่ยนแปลงสภาพภูมิอากาศของโลกด้วย



ทรัพยากรน้ำ GRI 103-1, GRI 103-2, GRI 303-1, GRI 303-3

ทรัพยากรน้ำเป็นสิ่งสำคัญในกระบวนการผลิตเนื้อไก่แปรรูป บริษัทฯ ได้มีแบบแผนการกำหนดปริมาณการใช้น้ำอย่างเหมาะสมในทุกขั้นตอนการผลิต มีระบบการจัดเก็บข้อมูลปริมาณการใช้น้ำเพื่อนำมาวิเคราะห์และวางแผนควบคุมการใช้น้ำอย่างต่อเนื่อง รวมถึงการปรับปรุงกระบวนการผลิต ควบคู่ไปกับการวิจัยและพัฒนาวิธีการ ระบบ หรือเทคโนโลยีการผลิต เพื่อลดปริมาณการใช้น้ำ หรือเพิ่มประสิทธิภาพการใช้น้ำให้คุ้มค่าที่สุด

โดยในการใช้น้ำเพื่อการผลิตและการอุปโภคของบริษัทฯ มีการใช้น้ำทั้งจากน้ำประปาและน้ำบาดาล โดยบริษัทฯ ได้รับใบอนุญาตใช้น้ำบาดาลจากสำนักควบคุมกิจการน้ำบาดาล กรมทรัพยากรน้ำบาดาล เพื่อประกอบธุรกิจอุตสาหกรรม ในปริมาณรวมวันละไม่เกิน 3,500 ลูกบาศก์เมตร

ในปี 2563 บริษัทฯ มีปริมาณการใช้น้ำจำนวน 1.875 ลูกบาศก์เมตร ซึ่งลดลง 9.76% เมื่อเทียบกับปี 2562 ซึ่งถือว่าในปีนี้บริษัทฯ มีการวางแผนการใช้น้ำได้อย่างมีประสิทธิภาพมากขึ้น

ปริมาณการใช้น้ำ

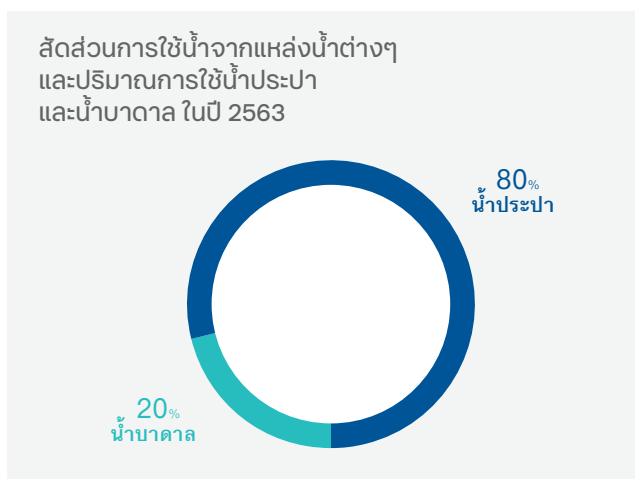
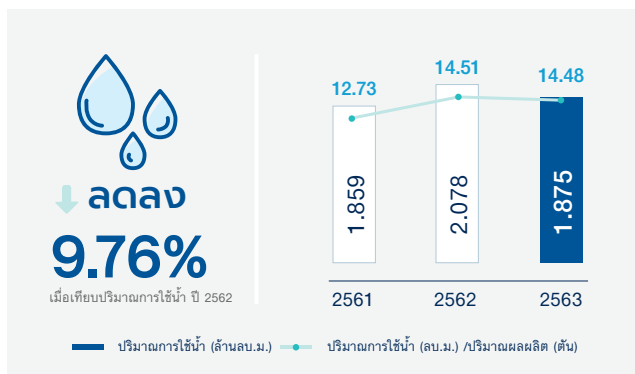

พลังงาน GRI 103-1, GRI 103-2, GRI 302-1, GRI 302-4

บริษัทฯ ให้ความสำคัญกับการใช้พลังงานอย่างมีประสิทธิภาพ และการอนุรักษ์พลังงานมาอย่างต่อเนื่อง มีระบบการจัดเก็บข้อมูลการใช้พลังงานของกระบวนการผลิตเพื่อวิเคราะห์และวางแผนการควบคุมการใช้พลังงาน ขณะเดียวกันยังได้ออกแบบเครื่องจักร อุปกรณ์และกระบวนการผลิตให้มีประสิทธิภาพสูงสุดและใช้พลังงานน้อยที่สุด

นอกจากนี้ บริษัทฯ ได้รณรงค์และส่งเสริมการประหยัดพลังงานทางอ้อม อาทิ การใช้หลอด LED ที่ประหยัดพลังงาน, การใช้ระบบประชุมทางไกลทางจอภาพ (VDO Conference), มีการควบคุมปริมาณการใช้ไฟฟ้าในกระบวนการผลิต โดยการลดค่าไฟฟ้าในโรงงาน และมีมาตรการในการเปลี่ยน Bare Compressor แทนเครื่องเดิม ซึ่งช่วยทำให้ประหยัดพลังงานไฟฟ้าและค่าใช้จ่าย รวมถึงลดผลกระทบทางด้านสิ่งแวดล้อมอีกด้วย

ในปี 2563 บริษัทฯ มีปริมาณการใช้ไฟฟ้าจำนวน 58.19 ล้านกิโลวัตต์ ลดลง 7.80% จากปีก่อน ซึ่งปริมาณการใช้ไฟฟ้าส่วนใหญ่ 69% ใช้ในระบบทำความเย็น เพื่อเก็บรักษาสินค้า และ 19% ใช้ในกระบวนการผลิต

การใช้พลังงานไฟฟ้า

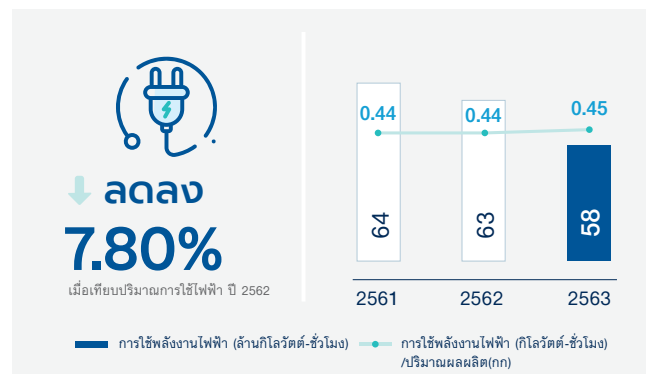

การอนุรักษ์พลังงาน

GRI 103-1, GRI 103-2, GRI 302-4

บริษัทฯ ได้กำหนดนโยบายอนุรักษ์พลังงาน เพื่อใช้เป็นแนวทางในการดำเนินงานด้านพลังงาน เพื่อให้เกิดประสิทธิภาพ และประโยชน์สูงสุด โดยกำหนดให้การอนุรักษ์พลังงานเป็นส่วนหนึ่งของการดำเนินงานบริษัทฯ ดำเนินการปรับปรุงประสิทธิภาพการใช้ทรัพยากรอย่างต่อเนื่องให้เหมาะสมกับธุรกิจ กำหนดแผนเป้าหมายและมาตรการอนุรักษ์พลังงานในแต่ละปี และสื่อสารให้พนักงานทุกคนเข้าใจและปฏิบัติได้อย่างถูกต้อง โดยถือว่าการอนุรักษ์พลังงานเป็นความรับผิดชอบของผู้บริหารและพนักงานทุกคน ที่ต้องร่วมกันกำหนดมาตรการ และให้ความร่วมมือในการปฏิบัติตาม ตลอดจนมีการติดตามและรายงานผลต่อคณะทำงานด้านการจัดการพลังงาน อีกทั้ง บริษัทฯ ให้การสนับสนุนทรัพยากรด้านบุคลากร ด้านงบประมาณ ด้านฝึกอบรม และอื่นๆ ตามความเหมาะสม เพื่อปรับปรุงพัฒนางานด้านการจัดการพลังงาน และให้มีการทบทวน ปรับปรุงนโยบาย เป้าหมาย และแผนดำเนินงานด้านพลังงานเป็นประจำทุกปี

สัดส่วนการใช้พลังงานไฟฟ้าแยกตามระบบ ในปี 2563

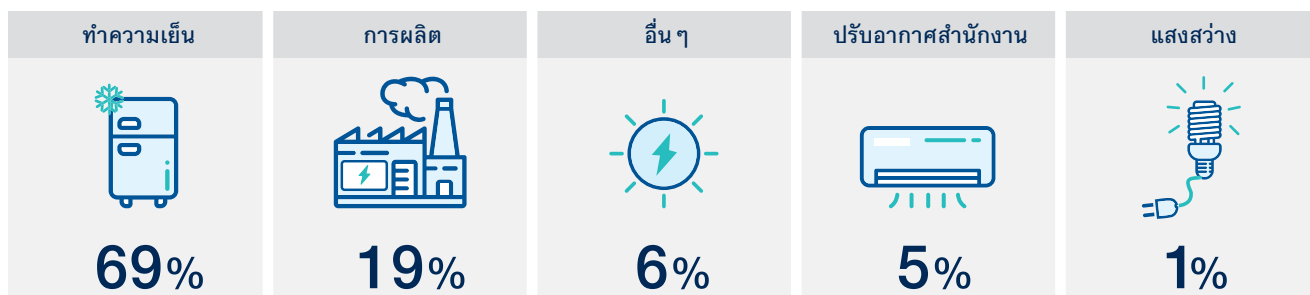

การจัดการมลพิษและของเสีย

มลพิษทางอากาศ

GRI 103-1, GRI 103-2, GRI 305-7

บริษัทฯ มีระบบกำจัดมลพิษก่อนปล่อยออกสู่ภายนอก โรงงานและมีการติดตามเฝ้าระวังผลการตรวจวัดค่าที่ปล่อยออกสู่ภายนอกให้เป็นไปตามที่กฎหมายกำหนด โดยผู้ที่รับอนุญาตจากกรมโรงงานอุตสาหกรรมจะทำการตรวจวัดปีละ 2 ครั้ง โดยในปี 2563 ผลการตรวจวัดปริมาณการปล่อยสารเจือปนในอากาศ ทั้งปริมาณฝุ่น ซัลเฟอร์ไดออกไซด์ และไนโตรเจนออกไซด์ พบว่าระบบกำจัดมลพิษทางอากาศของโรงงานมีประสิทธิภาพ ทำให้ปริมาณมลพิษที่ปล่อยออกสู่ภายนอกอยู่ในเกณฑ์มาตรฐาน

มลพิษทางเสียง

บริษัทฯ มีการตรวจวัดคุณภาพเสียงในบรรยากาศ (Ambient noise measurement) เพื่อวัดระดับความดังเสียงจากโรงงานเฉลี่ย 24 ชั่วโมง และวัดระดับเสียงรบกวน โดยระดับความดังเสียงที่ปล่อยออกสู่ภายนอกให้เป็นไปตามที่กฎหมายกำหนด ดำเนินการตรวจวัดโดยผู้รับอนุญาตจากกรมโรงงานอุตสาหกรรม โดยในปี 2563 ผลการตรวจวัดระดับความดังเสียงจากโรงงานเฉลี่ย 24 ชั่วโมง และระดับเสียงรบกวน พบว่าทุกจุดตรวจวัดมีค่าอยู่ในเกณฑ์มาตรฐานที่กฎหมายกำหนดไว้ทั้งหมด

ผลการตรวจวัดปริมาณการปล่อยสารเจือปนในอากาศ

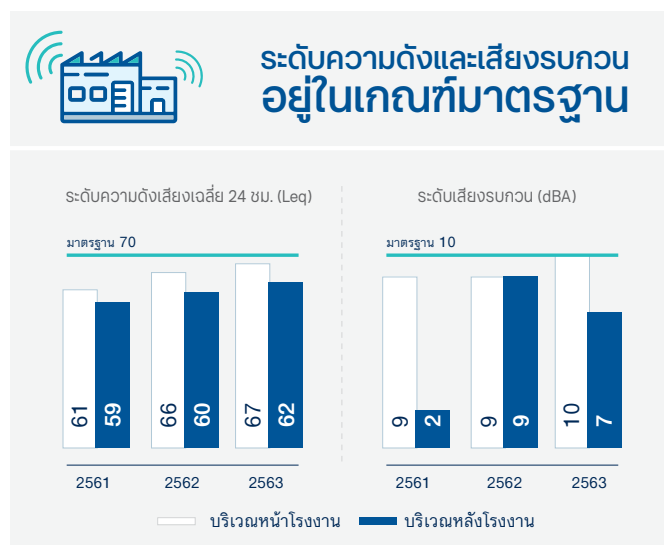
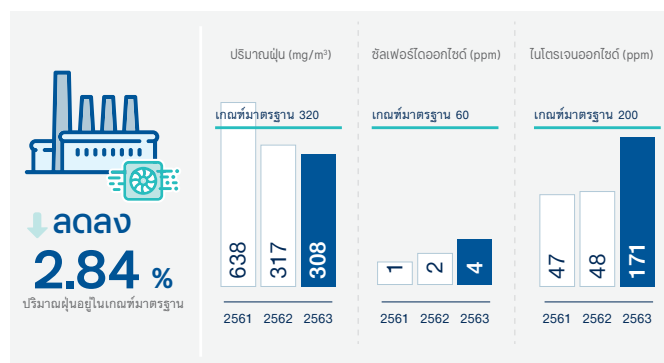

มลพิษทางน้ำ GRI 103-1, GRI 103-2, GRI 303-3, GRI 306-1

บริษัทฯ มีการควบคุมระบบบำบัดน้ำเสียให้มีประสิทธิภาพตามเกณฑ์มาตรฐานของกฎหมายกำหนด รวมถึงมีเทคโนโลยีที่เหมาะสมและมีประสิทธิภาพสูงในการบำบัดน้ำเสีย และมีการติดตามและวัดผลคุณภาพน้ำทั้งก่อนปล่อยออกสู่ภายนอก โดยมีการใช้ระบบการบำบัดน้ำเสีย คือ Upflow Anaerobic Sludge Blanket (UASB) และ Activated Sludge (AS) เพื่อให้ได้คุณภาพน้ำทิ้งที่เป็นไปตามกฎหมายกำหนดและไม่ส่งผลกระทบต่อระบบนิเวศโดยรวม นอกจากนี้ ยังให้ความสำคัญกับการนำน้ำเสียที่ผ่านการบำบัดแล้วหมุนเวียนกลับมาใช้ใหม่ แต่เนื่องจากมีกฎหมายเกี่ยวกับคุณภาพและความปลอดภัยของอาหาร และข้อกำหนดของลูกค้า จึงทำให้มีข้อจำกัดในการนำน้ำกลับมาใช้ใหม่ โดยปริมาณน้ำเสียที่เกิดจากกระบวนการผลิต และการอุปโภคบริโภคต่อวันเฉลี่ยอยู่ที่ 5,000 ลูกบาศก์เมตร / วัน ซึ่งระบบบำบัดน้ำเสียที่บริษัทฯ มีอยู่มีความสามารถรองรับน้ำเสียที่เกิดขึ้นต่อวันได้ถึง 7,000 ลูกบาศก์เมตร / วัน โดยปริมาณน้ำทิ้งที่ผ่านการบำบัดและผ่านเกณฑ์มาตรฐานน้ำทิ้งจะถูกปล่อยออกเป็นปริมาณเฉลี่ย 3,500 ลูกบาศก์เมตร / วัน และปริมาณน้ำทิ้งที่นำกลับมาใช้ใหม่เฉลี่ย 300 ลูกบาศก์เมตร / วัน

ของเสีย GRI 103-1, GRI 103-2, GRI 306-2, GRI 306-3

บริษัทฯ มีการจัดการของเสียแยกตามประเภทของเสียตามที่กฎหมายกำหนด และมีระบบป้องกันการปนเปื้อนสิ่งแวดล้อมตั้งแต่การเก็บ การขนส่ง และการกำจัด อีกทั้งมีระบบบริหารจัดการของเสียอันตราย การคัดแยกของเสียในแต่ละประเภท ซึ่งรวมถึงการจัดทำระบบการจัดการภายใน บัญชีปริมาณของเสียที่เกิดขึ้นในแต่ละเดือน การรวบรวมจัดเก็บอย่างถูกวิธี การส่งไปกำจัดโดยผู้ที่ได้รับอนุญาตจากกรมโรงงานอุตสาหกรรม กระทรวงอุตสาหกรรม ซึ่งสามารถตรวจสอบย้อนกลับได้ทั้งระบบงาน อาทิ

- **ขยะอันตราย**

ได้แก่ Solvent ใช้แล้ว, หลอดไฟเสื่อมสภาพ, ภาชนะปนเปื้อน และน้ำมันหล่อลื่นใช้แล้ว ส่งกำจัดกับบริษัทที่ได้รับอนุญาตตามกฎหมาย โดยวิธีการกำจัดจะมีทั้งนำมารีไซเคิล และฝังกลบ

- **ขยะทั่วไป (ไม่อันตราย)**

เช่น ขยะพลาสติก, กระดาษ, เศษเหล็ก และเศษสแตนเลส ส่งกำจัดกับบริษัทที่ได้รับอนุญาตตามกฎหมาย เพื่อนำไปรีไซเคิลทั้งการคัดแยกเพื่อจำหน่ายต่อ

นอกจากนี้ บริษัทฯ ยังมีการส่งเสริมการใช้ทรัพยากรให้เกิดประโยชน์สูงสุด โดยมีโครงการลดปริมาณขยะจากถุงพลาสติก ซึ่งเป็นโครงการรณรงค์ให้เกิดความตระหนักรู้ ลดความผิดพลาดในการปฏิบัติงานขั้นตอนการบรรจุสินค้า เพื่อลดต้นทุนที่สิ้นเปลืองและปริมาณขยะจากถุงพลาสติกได้

ในปี 2563 ที่ผ่านมา บริษัทฯ ไม่มีการนิพิทาทางกฎหมายในเรื่องการปล่อยมลพิษและของเสีย หรือการเกิดผลกระทบต่อสิ่งแวดล้อมจากการดำเนินธุรกิจ รวมถึงไม่ได้ต้องโทษปรับจากการละเมิดกฎหมายและข้อบังคับด้านสิ่งแวดล้อมแต่อย่างใด

สรุปปริมาณของเสีย

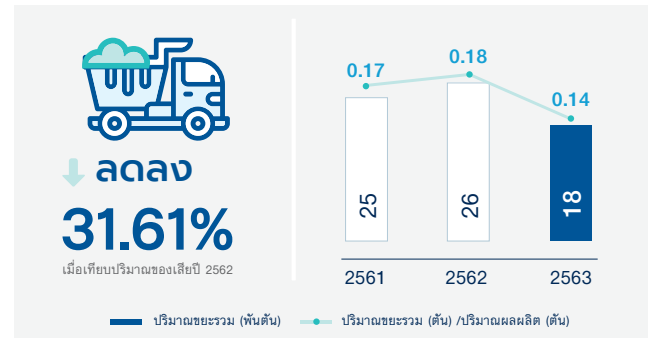

จำนวนขยะถุงพลาสติกต่อปริมาณผลผลิตสินค้า (ตันใบ/ตัน)

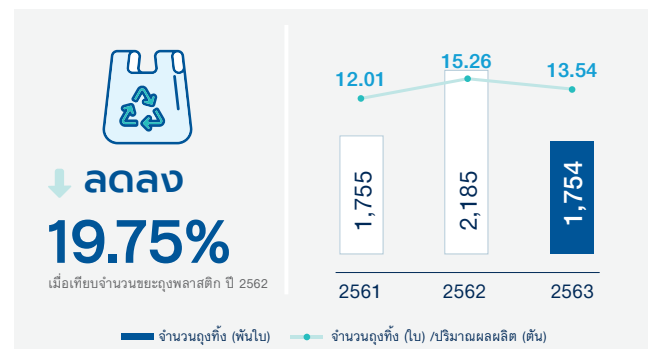

4. การจัดการด้านความยั่งยืนในมิติสังคม



การปฏิบัติต่อแรงงานอย่างเป็นธรรม

นโยบายด้านแรงงานสัมพันธ์

บริษัทฯ จะปฏิบัติต่อพนักงานโดยเท่าเทียมกันโดยไม่มีข้อยกเว้น และจัดสภาพการทำงานของพนักงานให้เหมาะสม ดูแลผลประโยชน์ตอบแทนให้กับพนักงานทุกคนอย่างเหมาะสม ให้ความสำคัญเป็นธรรมต่อพนักงานทุกระดับ ผู้บังคับบัญชาต้องเป็นที่พึ่งและเป็นตัวอย่างที่ดีของพนักงาน รวมถึงการส่งเสริมกิจกรรมพนักงาน เพื่อสร้างสัมพันธภาพที่ดี

การปฏิบัติต่อแรงงานอย่างเป็นธรรม

บริษัทฯ มีนโยบายและข้อปฏิบัติต่อพนักงานโดยเท่าเทียมกันโดยไม่มีข้อยกเว้น และให้ความสำคัญเป็นธรรมต่อพนักงานทุกระดับ ทั้งในเรื่องของการกำหนดค่าตอบแทน การโอนและการโยกย้ายพนักงาน การฝึกอบรม การพัฒนาฝีมือแรงงาน สุขภาพอาชีวอนามัยความปลอดภัย ความก้าวหน้าทางการทำงาน รวมถึงการคุ้มครองแรงงาน และจัดให้มีฝ่ายแรงงานสัมพันธ์ ซึ่งจะรับผิดชอบในการจัดทำแผนการดำเนินงาน ดูแล ควบคุม ประเมินผล การจัดการกิจกรรมแรงงานสัมพันธ์ประสานงานกับหน่วยงานที่เกี่ยวข้อง

นโยบายด้านสิทธิมนุษยชน

GRI 103-1, GRI 103-2, GRI 414-1

บริษัทฯ ยึดถือหลักสิทธิมนุษยชนเป็นหลักปฏิบัติในการดำเนินธุรกิจ ครอบคลุมผู้มีส่วนได้เสียทุกภาคส่วน อาทิ พนักงาน ชุมชน สังคม คู่ค้า และคู่ธุรกิจตลอดห่วงโซ่อุปทานของกลุ่มบริษัท รวมถึงสิทธิในทรัพยากรธรรมชาติและสิ่งแวดล้อม และเพื่อสร้างความมั่นใจว่าการดำเนินธุรกิจของกลุ่มบริษัท เป็นไปด้วยความรอบคอบ ระมัดระวัง และไม่กระทำการใดที่จะก่อให้เกิดการละเมิดหรือสร้างผลกระทบต่อสิทธิมนุษยชน ทั้งทางตรงและทางอ้อม กลุ่มบริษัทจึงได้กำหนดนโยบายด้านสิทธิมนุษยชนที่สอดคล้องตามหลักกฎหมายและมาตรฐานสากลที่สำคัญ อาทิ ปฏิญญาสากลว่าด้วยสิทธิมนุษยชน (Universal Declaration of Human Rights: UDHR) หลักการชี้แนะว่าด้วยธุรกิจและสิทธิมนุษยชนแห่งสหประชาชาติ (United Nations Guiding Principles on Business and Human Rights: UNGP) และปฏิญญาว่าด้วยหลักการและสิทธิขั้นพื้นฐานในการทำงานขององค์การแรงงานระหว่างประเทศ (The International Labor Organization Declaration on Fundamental Principles and Rights at Work: ILO) เป็นต้น รายละเอียดเผยแพร่บนเว็บไซต์ของบริษัทฯ <https://www.gfpt.co.th> ภายใต้หัวข้อ นโยบายด้านสิทธิมนุษยชน



นโยบาย Social Accountability

บริษัทฯ ได้ยอมรับและไว้วางใจให้กลุ่มพันธมิตรดำเนินธุรกิจต่อจากบริษัทฯ ในการปฏิบัติให้เป็นไปตามข้อกำหนดในมาตรฐานสากล “เรื่องจริยธรรมของผู้ประกอบการต่อพนักงานในสถานที่ทำงานในระบบ Social Accountability” โดยมีการกำหนดนโยบาย Social Accountability ไว้คือ “ปฏิบัติตามหลักสิทธิมนุษยชนตามข้อกำหนดมาตรฐานสากล กฎหมายและจริยธรรมของผู้ประกอบการต่อพนักงาน”



ในปี 2563 ที่ผ่านมามีบริษัทฯ ได้รับการรับรองและประกาศตนว่าเป็นโรงงานที่ได้รับมาตรฐานด้านแรงงานที่ดี (Good Labour Practices: GLP), ได้ประกาศแสดงตนเองมาตรฐานแรงงานไทยตามข้อกำหนดมาตรฐานแรงงานไทย มรท.8001-2553 (Self-Declaration TLS 8001-2010), เป็นสมาชิก SEDEX (องค์กรการคุ้มครอง และความปลอดภัยในที่ทำงาน) และร่วมมือกับองค์กร NGO Issara Institute ซึ่งเป็นเครื่องยืนยันจากหน่วยงานทางการภายนอก แสดงถึงการที่บริษัทฯ ปฏิบัติต่อแรงงานและบุคลากรทุก

ระดับอย่างเป็นธรรม เท่าเทียมกัน ไม่มีเหตุการณ์การเลือกปฏิบัติ อีกทั้ง บริษัทฯ ไม่ได้รับเรื่องร้องเรียนเกี่ยวกับการละเมิดสิทธิมนุษยชน อันเนื่องมาจากการดำเนินธุรกิจของบริษัทฯ ทั้งจากหน่วยงานภายในและภายนอกองค์กร ตลอดจนบริษัทฯ ไม่มีกรณีพิพาททางกฎหมายทั้งในเรื่องแรงงาน การบังคับใช้แรงงานหรือแรงงานทาส การใช้แรงงานเด็ก สิทธิของผู้บริโภค และการดำเนินธุรกิจการค้าแต่ประการใด

บริษัทฯ ปฏิบัติต่อแรงงาน
และบุคลากรทุกระดับอย่าง
เป็นธรรม เท่าเทียมกัน และ
ไม่ละเมิดสิทธิมนุษยชน



การจ้างงาน

GRI 102-7, GRI 102-8, GRI 102-41

บริษัทฯ มีนโยบายการจ้างงานที่มุ่งเน้นการให้ความเท่าเทียมกัน ไม่จำกัดหรือกีดกันในเรื่องของเพศ เชื้อชาติ ศาสนา และวัฒนธรรม ในปี 2563 บริษัท จีเอฟพีที จำกัด (มหาชน) มีพนักงานทั้งหมด จำนวน 5,027 คน โดยมีช่วงอายุ เพศ ระดับการศึกษา และลักษณะการปฏิบัติงานที่หลากหลาย

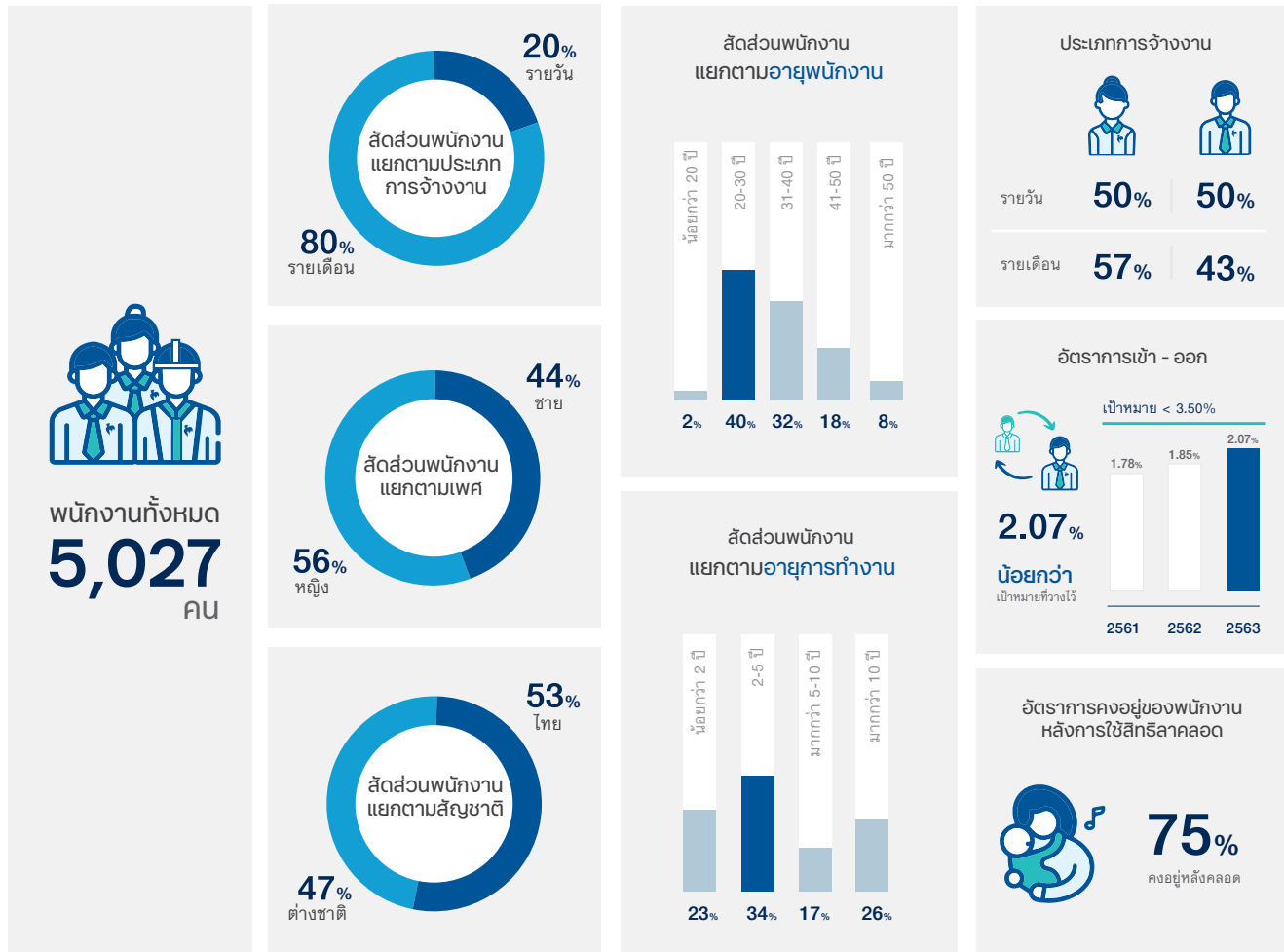

อัตราการเข้า - ออก (Turnover Rate)

GRI 103-1, GRI 103-2, GRI 401-1

อัตราการเข้า - ออก (Turnover Rate) ของพนักงานปี 2563 เฉลี่ย 2.07% เพิ่มขึ้น 0.22% จากปี 2562 แต่น้อยกว่า 3.50% ตามเป้าหมายที่วางไว้

อัตราการคงอยู่ของพนักงานหลังการใช้สิทธิลาคลอด

GRI 103-1, GRI 103-2, GRI 401-3

ในปี 2563 พนักงานหญิงจำนวน 2,810 คน มีพนักงานหญิงใช้สิทธิลาคลอด 125 คน ซึ่งภายหลังการใช้สิทธิกลับเข้าทำงานตามปกติจำนวน 94 คน คิดเป็นอัตราการคงอยู่ของพนักงานหลังการใช้สิทธิลาคลอด 75% ของพนักงานหญิงที่ใช้สิทธิลาคลอด



อัตราการหยุดงานจากการบาดเจ็บ

ในปี 2563 อัตราการหยุดงานจากการบาดเจ็บลดลงจากปี 2562 และไม่พบการเสียชีวิตจากการทำงาน ซึ่งบริษัทฯ ได้มีการวิเคราะห์สาเหตุการเกิดอุบัติเหตุ และนำมาป้องกันและแก้ไขลดอัตราการเกิดอุบัติเหตุ รวมถึงลดอัตราการหยุดงานจากการบาดเจ็บด้วย นอกจากนี้มีการตรวจสอบความปลอดภัยและสภาพแวดล้อมในการทำงานเพื่อเสนอแนะแนวทางการปรับปรุงแก้ไข

บริษัทฯ มีการกำหนดเป้าหมายอัตราการบาดเจ็บที่มีการหยุดงาน ไร่ไม่เกิน 10 ครั้งต่อ 1 ล้านชั่วโมงการทำงาน โดยใช้อัตราการบาดเจ็บที่มีการหยุดงานของปีก่อนหน้าเป็นเกณฑ์ในการกำหนดเป้าหมาย ซึ่งในปี 2563 บริษัทฯ มีอัตราการบาดเจ็บที่มีการหยุดงาน 6.47 ครั้งต่อ 1 ล้านชั่วโมงการทำงาน ซึ่งถือว่าดีกว่าเป้าหมายที่กำหนดไว้

อัตราการหยุดงานจากการบาดเจ็บ (ครั้ง/ปี)

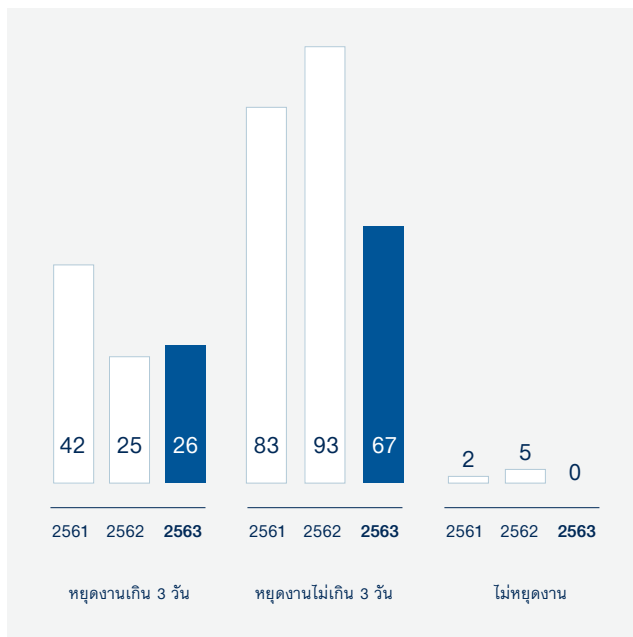

อัตราการบาดเจ็บที่มีกาหยุดงาน (ครั้ง/ 1 ล้านชั่วโมงการทำงาน)

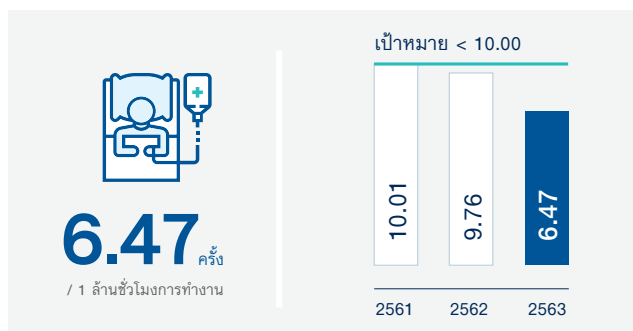

การส่งเสริมและพัฒนาคุณภาพชีวิตคนพิการ (คน)

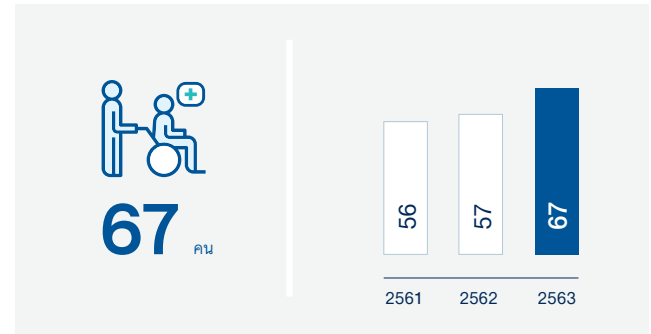

นโยบายการส่งเสริมผู้พิการ

GRI 103-1, GRI 103-2, GRI 403-9

บริษัทฯ ได้เห็นถึง การยกระดับการพัฒนาคุณภาพชีวิตคนพิการให้ดีขึ้น และเพื่อเป็นการส่งเสริมให้คนพิการได้มีโอกาสแสดงความสามารถ ซึ่งก่อให้เกิดการมีรายได้ พึ่งพาตนเองได้ และลดภาระของครอบครัวและสังคมที่ต้องให้การอุปการะเลี้ยงดู รวมทั้งเป็นการส่งเสริมให้คนพิการเป็นพลังสำคัญในการเสริมสร้างทางเศรษฐกิจของครอบครัวและประเทศต่อไป โดยเฉพาะกลุ่มคนพิการที่อยู่ในกลุ่มวัยแรงงาน ทั้งนี้ ตามพระราชบัญญัติส่งเสริมและพัฒนาคุณภาพชีวิตคนพิการ พ.ศ. 2550 มีวัตถุประสงค์เพื่อส่งเสริมพัฒนาคุณภาพชีวิตคนพิการ ซึ่งมีบทบัญญัติเพื่อกำหนดมาตรการสำคัญเกี่ยวกับการส่งเสริมอาชีพและคุ้มครองการมีงานทำของคนพิการ

ในปี 2563 บริษัทฯ ได้ดำเนินการตาม พ.ร.บ.ส่งเสริมและพัฒนาคุณภาพชีวิตคนพิการ พ.ศ.2550 มาตรา 33 และมาตรา 35 โดยมีการรับผู้พิการเข้าทำงานในแผนกต่าง ๆ ร่วมกับการให้สัมปทานจัดสถานที่จำหน่ายสินค้า จ้างเหมาบริการล่ามภาษามือ และผู้ดูแลคนพิการ รวมจำนวน 67 คน โดยมีการรับผู้พิการเข้าทำงานมากกว่าอัตราส่วนระหว่างคนปกติกับคนพิการที่ 1 ต่อ 100 คน ตามที่กฎหมายกำหนด



การอบรมเจ้าหน้าที่ความปลอดภัยในการทำงาน, การฝึกซ้อมแผนฉุกเฉินรั่วส้วมไฮโดรเจนเปอร์ออกไซด์ ประจำปี 2563, ฝึกซ้อมแผนฉุกเฉินอัคคีภัยและอพยพหนีไฟ ประจำปี 2563, ฝึกซ้อมดับเพลิงขั้นต้น ประจำปี 2563

นโยบายความปลอดภัยและอาชีวอนามัย

GRI 103-1, GRI 103-2, GRI 403-1

บริษัทฯ กำหนดนโยบายที่สนับสนุนให้พนักงานปฏิบัติงานได้อย่างปลอดภัย และมีสุขอนามัยในสถานที่ทำงานที่ดี บริษัทฯ มุ่งเน้นการป้องกันอุบัติเหตุที่อาจเกิดขึ้นได้อย่างเต็มความสามารถ และจะเสริมสร้างให้พนักงานมีจิตสำนึกด้านความปลอดภัย อีกทั้งมีการให้ความรู้ผ่านการฝึกอบรม และส่งเสริมให้พนักงานมีสุขภาพอนามัยที่ดี (และไม่ทำการใดที่เป็นผลร้ายต่อสุขภาพ อนามัยแก่ลูกค้า) รวมถึง ดูแลสถานที่ทำงานให้ถูกสุขลักษณะ และมีความปลอดภัยอยู่เสมอ

การแพร่ระบาดของเชื้อไวรัสโควิด-19

เนื่องจากในปีที่ผ่านมา มีการแพร่ระบาดของเชื้อไวรัสโควิด-19 บริษัทฯ มีมาตรการในการป้องกันความเสี่ยงของการแพร่ระบาดของเชื้อไวรัสโควิด-19 ซึ่งสอดคล้องตามประกาศของกรมควบคุมโรค กระทรวงสาธารณสุข และกฎหมายที่เกี่ยวข้อง โดยมีการส่งเสริมและประชาสัมพันธ์ให้ความรู้และวิธีการป้องกันตนเองจากการแพร่ระบาดของเชื้อไวรัสโควิด-19 ทั้งการปฏิบัติในสถานที่ทำงาน และในพื้นที่สาธารณะ มีจุดตรวจคัดกรองด้วยเครื่อง Thermo scan เพื่อตรวจวัดค่าอุณหภูมิในร่างกาย และให้พนักงานทุกคนสวมหน้ากากอนามัยก่อนเข้าภายในสถานประกอบการ ส่งเสริมให้มีการทำความสะอาดมือด้วยแอลกอฮอล์เจล มีการดูแลและรักษาความสะอาดของสถานประกอบการ โดยการทำความสะอาดจุดที่มีความเสี่ยง ดูแลและรักษาความสะอาดของสถานประกอบการ และที่พักของพนักงานอย่างต่อเนื่อง นอกจากนี้ บริษัทฯ ยังให้การช่วยเหลือแก่ผู้ที่ได้รับผลกระทบจากการแพร่ระบาดของเชื้อไวรัสโควิด-19 และมีการติดตามสถานการณ์อย่างใกล้ชิด เพื่อให้สามารถดำเนินงานได้ โดยคำนึงถึงความปลอดภัยและสุขภาพอนามัยของทุกคนในบริษัทฯ



การป้องกันโรคร้ายแรง

บริษัทฯ ได้ดำเนินการในการป้องกันเกี่ยวกับโรคร้ายแรงต่าง ๆ โดยการให้ความรู้ การให้คำปรึกษา การฝึกอบรมจากบุคลากรเชี่ยวชาญ พร้อมทั้งการประชาสัมพันธ์ผ่านสื่อและกิจกรรมให้แก่พนักงาน และชุมชน รวมถึงการดำเนินแผนป้องกันโรคระบาดโดยการฉีดวัคซีนให้แก่พนักงานเป็นประจำทุกปีอีกด้วย

การป้องกันอุบัติเหตุจากการปฏิบัติงาน

GRI 103-1, GRI 103-2, GRI 403-5

บริษัทฯ ส่งเสริมให้พนักงานทุกคนมีจิตสำนึกด้านความปลอดภัย ด้วยการให้ความรู้และการฝึกอบรมและส่งเสริมให้พนักงานทุกคนมีส่วนร่วมในการวิเคราะห์และประเมินความเสี่ยงจากการทำงาน เพื่อจัดทำแผนป้องกันอุบัติเหตุจากการปฏิบัติงาน ตลอดจนให้มีการค้นหาสาเหตุเพื่อป้องกันไม่ให้เกิดอุบัติเหตุซ้ำ และมีการรณรงค์ให้ดำเนินโครงการสร้างจิตสำนึกด้านความปลอดภัยอย่างต่อเนื่อง

1) โครงการ NEAR MISS

บริษัทฯ ได้จัดทำแผนป้องกันอุบัติเหตุจากการปฏิบัติงาน เน้นการค้นหาสาเหตุป้องกันไม่ให้เกิดอุบัติเหตุซ้ำ และส่งเสริมให้พนักงานทุกคนมีส่วนร่วมในการวิเคราะห์และประเมินความเสี่ยงจากการทำงาน

2) โครงการกิจกรรม 5ส.

บริษัทฯ ได้จัดให้พนักงานทุกฝ่ายมีส่วนร่วมในการรักษาความสะอาด ความเป็นระเบียบของสำนักงาน และบริเวณที่ปฏิบัติงาน

3) โครงการสัปดาห์ความปลอดภัยในการทำงาน

บริษัทฯ ได้จัดให้มีการจัดกิจกรรมประชาสัมพันธ์เรื่องความปลอดภัยเป็นประจำทุกปี เพื่อให้ความรู้และเป็นการกระตุ้นพนักงานให้ตระหนักถึงอุบัติเหตุในการปฏิบัติงาน เช่น นิทรรศการสัปดาห์ความปลอดภัยในการทำงาน

4) โครงการจัดฝึกอบรมด้านความปลอดภัย

บริษัทฯ ได้จัดให้มีการฝึกอบรมด้านความปลอดภัยมุ่งเน้นการให้ความรู้เกี่ยวกับการใช้อุปกรณ์ในการปฏิบัติงานและวิธีปฏิบัติในกรณีที่เกิดเหตุการณ์ไม่คาดฝัน

5) โครงการวารสาร สานความรู้ความปลอดภัย

บริษัทฯ จัดให้มีการทำวารสาร เพื่อประชาสัมพันธ์ถึงมาตรฐานความปลอดภัยที่ควรรู้ วิธีการป้องกันเหตุการณ์ที่ไม่พึงประสงค์ โดยจะจัดทำขึ้นเป็นประจำทุกเดือน มีการสื่อสารผ่านทาง Intranet ของบริษัทฯ และยังจัดทำเป็นวารสารแจกให้กับพนักงานทั่วไป

ช่องทางการร้องเรียนและกระบวนการจัดการข้อร้องเรียนของพนักงาน

บริษัทฯ จัดให้มีช่องทางรับเรื่องร้องเรียนของพนักงาน และกระบวนการดำเนินการเมื่อได้รับข้อร้องเรียน อีกทั้งยังได้กำหนดมาตรการคุ้มครองและรักษาความลับของผู้ร้องเรียน ดังนี้

ช่องทางการรับเรื่อง

ผู้ร้องเรียนสามารถแจ้งข้อร้องเรียน โดยระบุรายละเอียดของเรื่องที่จะร้องเรียน พร้อมชื่อ ที่อยู่ และหมายเลขโทรศัพท์ที่สามารถติดต่อได้ และส่งมายังคณะกรรมการตรวจสอบได้ 2 ช่องทาง คือ

1. ตู้รับข้อร้องเรียนที่ติดตั้งอยู่ภายในโรงงาน
2. หน้าเว็บไซต์ภายในของบริษัทฯ

ซึ่งข้อมูลการร้องเรียนจะส่งมายังฝ่ายบุคคลของบริษัทฯ โดยตรงเพื่อส่งต่อไปยังคณะกรรมการตรวจสอบต่อไป

การดำเนินการเมื่อได้รับเรื่องร้องเรียน

คณะกรรมการตรวจสอบจะเป็นผู้พิจารณาเรื่องร้องเรียนที่ได้รับและแจ้งให้หน่วยงานที่เกี่ยวข้องดำเนินการสอบสวนข้อเท็จจริงเกี่ยวกับเรื่องที่ได้รับการร้องเรียนและดำเนินการแก้ไขอย่างเหมาะสมโดยคณะกรรมการตรวจสอบจะติดตามผลความคืบหน้าเป็นระยะซึ่งหน่วยงานที่เกี่ยวข้องจะแจ้งผลการดำเนินงานภายในระยะเวลาที่เหมาะสมให้แก่ผู้ร้องเรียนทราบ และคณะกรรมการตรวจสอบจะรายงานให้คณะกรรมการบริษัททราบ

มาตรการคุ้มครองและรักษาความลับของผู้ร้องเรียน

เพื่อเป็นการคุ้มครองสิทธิของผู้ร้องเรียนและผู้ให้ข้อมูลที่กระทำโดยเจตนาสุจริต บริษัทฯ จะปกปิด ชื่อ ที่อยู่ หรือข้อมูลใด ๆ ที่สามารถระบุตัวผู้ร้องเรียนหรือผู้ให้ข้อมูลได้ และเก็บรักษาข้อมูลของผู้ร้องเรียนและผู้ให้ข้อมูลไว้เป็นความลับ โดยจำกัดเฉพาะผู้รับผิดชอบในการดำเนินการตรวจสอบเรื่องร้องเรียนเท่านั้นที่จะเข้าถึงข้อมูลดังกล่าวได้ ทั้งนี้ ผู้ได้รับข้อมูลจากการปฏิบัติหน้าที่ที่เกี่ยวข้องกับเรื่องร้องเรียน มีหน้าที่เก็บรักษาข้อมูล ข้อร้องเรียน และเอกสารหลักฐานของผู้ร้องเรียนและผู้ให้ข้อมูลไว้เป็นความลับ ห้ามเปิดเผยข้อมูลแก่บุคคลอื่นที่ไม่มีหน้าที่เกี่ยวข้อง เว้นแต่เป็นการเปิดเผยตามหน้าที่ที่กฎหมายกำหนด

การจ่ายค่าตอบแทนและสวัสดิการแก่พนักงาน

บริษัทฯ มีนโยบายการจ่ายค่าตอบแทนที่เป็นธรรม รวมถึงสร้างความมั่นคงในสายอาชีพและมีโอกาสก้าวหน้าในอาชีพอย่างเป็นธรรม และจัดให้มีสวัสดิการด้านต่างๆ สำหรับพนักงานของบริษัทฯ ตามที่กฎหมายกำหนด เช่น ประกันสังคม และนอกเหนือจากที่กฎหมายกำหนด เช่น มีประกันสุขภาพและอุบัติเหตุให้แก่พนักงานชาย พนักงานสารสนเทศ รวมทั้งพนักงานที่ปฏิบัติงานต่างจังหวัด ให้การช่วยเหลือสำหรับชุดฟอร์มพนักงาน รวมทั้งเงินช่วยเหลือประเภทต่างๆ เช่น เงินช่วยเหลือพนักงานสำหรับค่าพินิจพยาบาลกรณีบาดเจ็บหรือเสียชีวิตของพนักงาน ทุนการศึกษาสำหรับบุตรพนักงาน เป็นต้น

นอกจากนี้ การคำนึงเรื่องความเป็นอยู่ของพนักงาน นอกเหนือเวลาการปฏิบัติงาน ก็เป็นสิ่งสำคัญที่บริษัทฯ ตระหนักถึง โดยบริษัทฯ จัดให้มีสวัสดิการช่วยเหลือที่พักอาศัยบริเวณใกล้ที่ทำงาน จำนวนรวม 3 โครงการ 22 อาคาร ประกอบด้วยห้องพักมากกว่า 1,750 ห้องพัก พร้อมด้วยความสะอาด ปลอดภัย และสาธารณูปโภคต่างๆ อย่างครบครัน รวมถึงได้จัดให้มีสถานรับเลี้ยงเด็ก ที่มีมาตรฐานได้รับใบอนุญาตจัดตั้งสถานรับเลี้ยงเด็ก เพื่อรองรับบุตรหลานของพนักงาน ในขณะที่พนักงานปฏิบัติงานด้วย



การพัฒนาความรู้ศักยภาพของพนักงาน

บริษัทฯ มีนโยบายส่งเสริมการพัฒนาบุคลากร โดยสนับสนุนให้พนักงานมีการพัฒนาความรู้ ความสามารถ ศักยภาพ มีทัศนคติที่ดี มีคุณธรรมและจริยธรรม และการทำงานเป็นทีม โดยผ่านกระบวนการฝึกอบรม การสัมมนา การดูงาน เพื่อให้พนักงานได้รับการพัฒนาอย่างมีประสิทธิภาพ อีกทั้ง บริษัทฯ เน้นการเลื่อนตำแหน่งจากภายใน และมีการประเมินผลการทำงาน ซึ่งเป็นปัจจัยที่สำคัญสำหรับการเติบโตของธุรกิจอย่างมั่นคงและแข็งแกร่ง

ทั้งนี้ บริษัทฯ ยังได้สนับสนุนการพัฒนางานองค์กรและทรัพยากรบุคคล โดยเน้นกระบวนการทำงานที่มีประสิทธิภาพ การกำหนดบทบาทหน้าที่ของพนักงานให้ชัดเจน การกำหนดผลตอบแทนที่เหมาะสมและปรับปรุงโครงสร้างเงินเดือนให้ทันสมัยอยู่เสมอ การพัฒนาระบบการประเมินและเพิ่มสมรรถนะการทำงานของพนักงานที่ผ่านมา บริษัทฯ ได้จัดการฝึกอบรมหลักสูตรต่างๆ อาทิ ปฐมนิเทศพนักงานใหม่ ภาวะผู้นำลุ่มกลุ่ม หลักสูตรระบบบริหารคุณภาพ เป็นต้น

การฝึกอบรม

GRI 103-1, GRI 103-2, GRI 403-5, GRI 404-1

บริษัทฯ ได้ออกแบบและปรับปรุงหลักสูตรการฝึกอบรมอย่างต่อเนื่องเพื่อตอบสนองต่อเป้าหมาย และทิศทางขององค์กรทั้งในระยะสั้นและระยะยาว และเพื่อพัฒนาความรู้ ทักษะ ประสบการณ์ของบุคลากร ให้มีความรู้เฉพาะทาง ความรู้ด้านเทคนิค ความรู้ด้านบริหาร และความรู้เพื่อรองรับธุรกิจใหม่ที่จะเกิดขึ้นในอนาคต นอกเหนือจากนั้น บริษัทฯ ได้มีการจัดอบรมให้ความรู้ที่เกี่ยวข้องด้านการเคารพสิทธิมนุษยชน อาทิ พระราชบัญญัติคุ้มครองแรงงาน พ.ศ. 2551 (ฉบับปรับปรุงใหม่) มาตรา 11/1 การเปลี่ยนแผนนโยบาย กฎหมายแรงงานให้แก่พนักงาน ตลอดจนสนับสนุนให้มีการสัมมนา อบรม เพื่อให้พนักงานได้มีโอกาสแลกเปลี่ยนความรู้ และประสบการณ์กับองค์กรอื่นๆ และนำมาประยุกต์ใช้เพื่อพัฒนาองค์กร

ในปี 2563 บริษัทฯ มีจำนวนชั่วโมงการอบรมพนักงานทั้งหมด 656,183 ชั่วโมง ซึ่งคิดเป็นชั่วโมงการอบรมพนักงานเฉลี่ยอยู่ที่ 131 ชั่วโมงต่อคนต่อปี หลักสูตรอบรมที่มีความหลากหลายครอบคลุมทักษะที่จำเป็น เช่น นโยบายการต่อต้านการทุจริตและการคอร์รัปชัน, การอบรมความปลอดภัยเบื้องต้น, การเพิ่มประสิทธิภาพการใช้พลังงาน, ระเบียบปฏิบัติงานการจัดการซื้อกำหนดกฎหมายด้านแรงงาน, การประเมินความเสี่ยงในกระบวนการผลิตสินค้า, ความปลอดภัยชีวอนามัยและสภาพแวดล้อมในการทำงาน และพื้นฐานด้านความยั่งยืนของธุรกิจ เป็นต้น



ชั่วโมงการอบรมพนักงานในปี 2563

656,183 ชั่วโมง

จำนวนชั่วโมงในการอบรมพนักงาน (ชั่วโมง)

	2561	2562	2563
จำนวนชั่วโมงในการอบรม	612,002	695,600	656,183

ชั่วโมงการอบรมพนักงานเฉลี่ย (ชั่วโมง / คน / ปี)



131
ชั่วโมง/คน

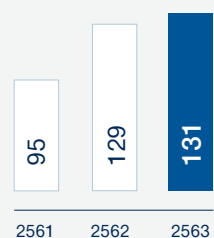

การมีส่วนร่วมพัฒนาเยาวชน ชุมชน และสังคม

GRI 103-1, GRI 103-2, GRI 413-1



นโยบายด้านความรับผิดชอบต่อสังคม

บริษัท จีเอฟพีที จำกัด (มหาชน) มีนโยบายดำเนินธุรกิจด้านความรับผิดชอบต่อสังคม (Corporate Social Responsibility: CSR) ภายใต้หลักพื้นฐานทางจริยธรรม เพื่อให้เกิดความเป็นธรรมต่อผู้มีส่วนได้ส่วนเสียทุกฝ่ายที่เกี่ยวข้อง พร้อมทั้งนำหลักการกำกับดูแลกิจการที่ดีมาเป็นแนวทาง เพื่อรักษาคุณภาพของการดำเนินงานทั้งทางด้านเศรษฐกิจ ชุมชน สังคม และสิ่งแวดล้อม อันนำไปสู่การพัฒนาธุรกิจที่ประสบความสำเร็จอย่างยั่งยืน

ในปี 2563 บริษัทฯ ได้ดำเนินโครงการและกิจกรรมเพื่อชุมชนและสังคม สรุปได้ดังนี้

1. ส่งเสริมเยาวชน เพื่อสังคมที่ดี มีคุณภาพ

บริษัทฯ เชื่อว่า “เยาวชนที่ดี จะเป็นเสาหลักของสังคมที่ดีในวันหน้า” ดังนั้น บริษัทฯ จึงตระหนักถึงความสำคัญของเด็กและเยาวชน โดยการสนับสนุนค่าใช้จ่ายและผลิตภัณฑ์สินค้าอุปโภคบริโภคของเยาวชน การมอบทุน พร้อมอุปกรณ์ทางการศึกษาให้แก่เยาวชนอย่างต่อเนื่อง เพื่อส่งเสริมคุณภาพชีวิตนักเรียนระดับประถมศึกษาในพื้นที่ใกล้เคียง และโครงการสนับสนุนทุนการศึกษาแก่นักเรียนกลุ่มบริษัทจีเอฟพีที เพื่อสร้างขวัญและกำลังใจให้แก่พนักงานที่ดีอย่างยิ่งแล้ว นอกจากนี้บริษัทฯ ยังส่งเสริมกิจกรรมทางด้านสังคมทั้งชุมชนโดยรอบและชุมชนที่ห่างไกล โดยมุ่งเน้นเรื่องการพัฒนาความรู้ของเยาวชนให้เป็นบุคคลที่มีคุณภาพทางสังคม ตลอดจนสนับสนุนให้เยาวชนกล้าแสดงออกอย่างสร้างสรรค์ ผ่านโครงการต่างๆ รวมจำนวนทั้งสิ้น 77 กิจกรรมดังเช่น กิจกรรมวันเด็กแห่งชาติ ณ ชุมชนและโรงเรียนต่างๆ รวม 45 แห่ง และกิจกรรมส่งเสริมคุณภาพชีวิตแก่เยาวชนด้านต่างๆ เช่น บริจาคให้ “มูลนิธิรัฐบุรุษ พลเอกเปรม ติณสูลานนท์” เพื่อสนับสนุนโครงการกองทุนการศึกษาพัฒนาโรงเรียนในถิ่นทุรกันดาร, สนับสนุนโครงการต่างๆ เพื่อสมทบทุนการศึกษาแก่นักเรียนที่ขาดแคลนทุนทรัพย์ และกิจกรรมสาธารณกุศล เป็นต้น

2. สร้างสังคมที่ดี หนึ่งในภารกิจที่สำคัญ

บริษัทฯ มีนโยบายสนับสนุนผู้ด้อยโอกาสทางสังคมในถิ่นชนบท และทุรกันดาร และผู้ที่ได้รับผลกระทบจากภัยพิบัติต่างๆ และมีนโยบายส่งเสริมให้คุณภาพชีวิตชุมชน ทั้งชุมชนโดยรอบและชุมชนห่างไกล มีความเป็นอยู่ที่ดี มีการอนุรักษ์สิ่งแวดล้อม จึงมีการดำเนินการต่างๆ ผ่านกิจกรรมที่บริษัทฯ จัดทำขึ้นเอง และ/หรือผ่านหน่วยงานภาครัฐ องค์กรการกุศลและองค์กรเอกชน ซึ่งการจัดกิจกรรมที่บริษัทฯ มีส่วนร่วมกับชุมชนนั้น มีการพูดคุย และรับฟังความคิดเห็นจากชุมชน เพื่อให้เข้าใจถึงความต้องการและผลกระทบที่ชุมชนได้รับจากการดำเนินงานของบริษัทฯ นอกจากนี้ยังมีการจัดกิจกรรมที่เป็นการอนุรักษ์สิ่งแวดล้อมที่ได้ทำร่วมกับชุมชน เพื่อให้ชุมชนและสังคมมีสภาพแวดล้อมที่ดีขึ้น โดยในปี 2563 บริษัทฯ มีการจัดกิจกรรมรวมทั้งสิ้น 46 กิจกรรม เช่น มอบชุดป้องกันสารเคมี (PPE) แวนตา (PPE) และ Face Shield ให้โรงพยาบาลหนองใหญ่ โรงพยาบาลบ้านบึง และโรงพยาบาลศิริราช, บริจาคอาหารและของใช้จำเป็นให้แก่ “ตู้ปันสุข” กับ อบต. บางเสาธง, สนับสนุนซื้ออุปกรณ์การศึกษา คอมพิวเตอร์พร้อมแป้นพิมพ์อักษรเบลล์ แก่สมาคมคนพิการกรุงเทพมหานคร, บริจาคเงินช่วยเหลือผู้ได้รับผลกระทบจากโควิด-19 ผ่าน อบต.หนองไผ่แก้ว, สนับสนุนโครงการส่งเสริมและพัฒนาคุณภาพชีวิตผู้สูงอายุ อบต. เขาคันทรง อ.ศรีราชา จ.ชลบุรี เป็นต้น



กิจกรรมวันเด็ก, มอบผลิตภัณฑ์อุปโภคบริโภคแก่โรงเรียนและชุมชน, มอบชุดป้องกันสารเคมี(PPE) แวนตา(PPE) และ Face Shield ให้โรงพยาบาลหนองใหญ่ โรงพยาบาลบ้านบึง และโรงพยาบาลศิริราช, มอบเงินบริจาค และใช้ไม้ เพื่อช่วยเหลือการแพร่ระบาดของเชื้อไวรัสโควิด-19

3. ทำนุบำรุงศาสนา และวัฒนธรรมไทย

ศาสนาและวัฒนธรรมเป็นสถาบันทางสังคมที่สำคัญซึ่งมีอิทธิพลในการกำหนดความเชื่อ ค่านิยม และพฤติกรรมอันเป็นแบบวิถีชีวิตของบุคคลในสังคม บริษัทฯ ตระหนักดีว่าสังคมไทยมีศาสนาเป็นศูนย์รวม และเป็นที่ยึดเหนี่ยวทางจิตใจ จึงให้ความสำคัญกับการมุ่งมั่นส่งเสริมและทำนุบำรุงพุทธศาสนา ตลอดจนสนับสนุนศิลปวัฒนธรรมไทยอย่างต่อเนื่อง ซึ่งบริษัทฯ ได้จัดกิจกรรมเพื่อสังคมด้านทำนุบำรุงศาสนา และวัฒนธรรมไทย และร่วมกิจกรรมผ่านหน่วยงานภาครัฐ องค์กรการกุศลและองค์กรเอกชนต่าง ๆ



การเป็นสมาชิกของสมาคม

GRI-102-12, GRI 102-13



บริษัทฯ ได้มีโอกาสเข้ามีส่วนร่วมในการเป็นสมาชิก “สมาคมผู้ผลิตไก่เพื่อการส่งออก” ผู้ทำหน้าที่เป็นศูนย์กลางส่งเสริมกิจการผู้ทำฟาร์มเลี้ยงไก่ ผู้ผลิตไก่และผลิตภัณฑ์จากไก่เพื่อส่งออก โดยสมาคมฯ จะให้การสนับสนุน ข้อมูลข่าวสาร สถิติทางเศรษฐกิจที่เกี่ยวข้อง รวมถึงบทความวิชาการและงานวิจัยต่าง ๆ เพื่อพัฒนาคุณภาพไก่และผลิตภัณฑ์จากไก่ ตลอดจนวิวัฒนาการกระบวนการผลิตต่าง ๆ ให้ดียิ่งขึ้น เป็นไปตามมาตรฐานในการส่งออกรวมถึงเป็นเวทีแลกเปลี่ยนความรู้ ข้อมูลการเฝ้าระวังและแนวทางการป้องกันโรคระบาด รวมถึงทำหน้าที่เป็นตัวแทนที่มีศักยภาพในการเจรจาข้อตกลง แก้ปัญหาและอุปสรรคต่าง ๆ ที่เกี่ยวข้อง ให้กับสมาชิกสมาคมฯ สามารถช่วยประสานความสามัคคีแก่เหล่าสมาชิกได้ ซึ่งเหล่านี้ล้วนเป็นการช่วยส่งเสริมรายได้อุตสาหกรรมส่งออกผลิตภัณฑ์จากไก่ ช่วยกระตุ้นภาคเศรษฐกิจทั้งในและระหว่างประเทศให้มีความมั่นคงขึ้น ช่วยพัฒนาคุณภาพสังคมทั้งในเรื่องการจ้างงานและคุณภาพชีวิตจากสินค้าบริโภคที่มีคุณค่า รวมถึงช่วยในเรื่องการดำเนินธุรกิจที่คำนึงถึงผลกระทบต่อสิ่งแวดล้อมให้ดียิ่งขึ้น นับเป็นความภาคภูมิใจให้บริษัทฯ อย่างหนึ่งด้วย

การปฏิบัติต่อคู่ค้าอย่างมีจริยธรรม

GRI 103-1, GRI 103-2, GRI 414-1



บริษัทฯ มีการกำหนดนโยบายจริยธรรมความรับผิดชอบต่อคู่ค้าธุรกิจ โดยตระหนักถึงการบริหารจัดการให้เป็นไปตามข้อกำหนดมาตรฐานสากล ซึ่งให้คู่ค้าธุรกิจลงนามปฏิบัติตามแนวทางปฏิบัติของคู่ค้าธุรกิจ โดยครอบคลุมในเรื่องการเคารพสิทธิมนุษยชน การปฏิบัติต่อแรงงานอย่างเป็นธรรม การจ้างงานอย่างถูกกฎหมาย ความปลอดภัยในการทำงาน การจัดการต่อสภาพแวดล้อม และการมีจริยธรรมในการดำเนินธุรกิจ

นอกจากนี้ บริษัทฯ มีการประเมินความเสี่ยงที่อาจเกิดจากคู่ค้า โดยมีการจัดทำ Supplier Self-Assessment เพื่อเป็นการจัดลำดับคู่ค้ารายสำคัญที่มีนัยต่อความเสี่ยงของบริษัทฯ



ข้อมูลสำคัญทางการเงิน

GRI 102-6, GRI 102-7, GRI 103-1, GRI 103-2, GRI 201-1

รายได้จากการขายรวม
(ล้านบาท)

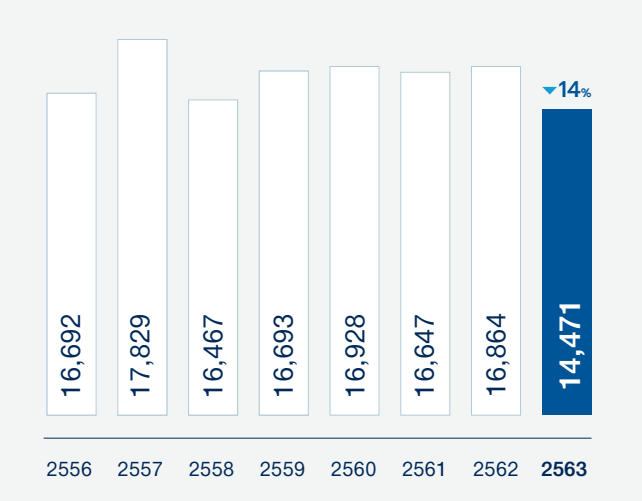

กำไรขั้นต้น
(ล้านบาท)

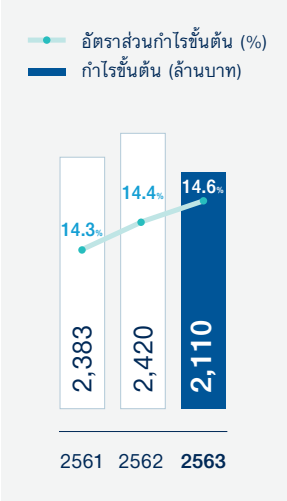

กำไรสุทธิ
(ล้านบาท)

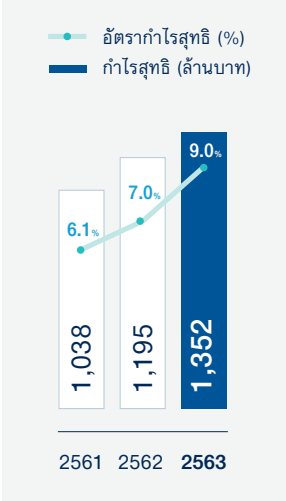

รายได้แยกตามประเภท

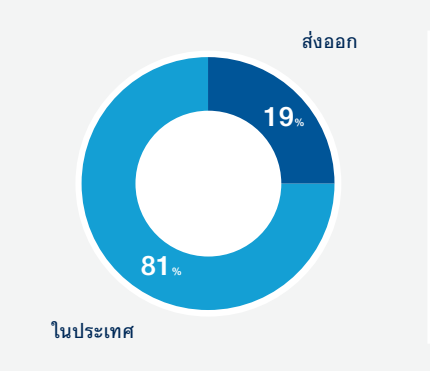

ส่งออกแยกตามประเทศ

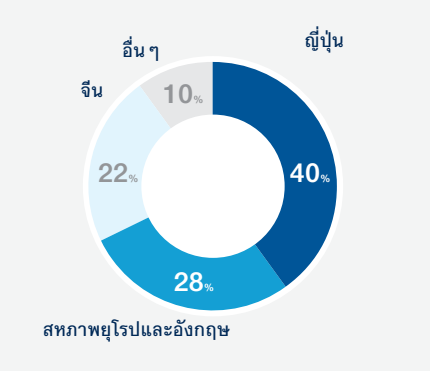

ส่งออกแยกตามประเภทสินค้า

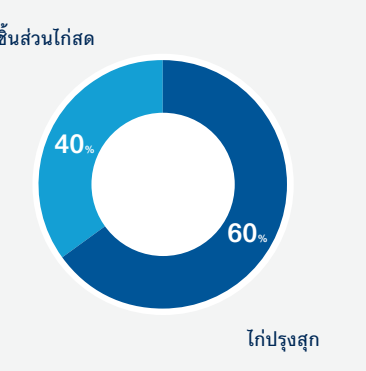

มูลค่าหุ้นทางบัญชี

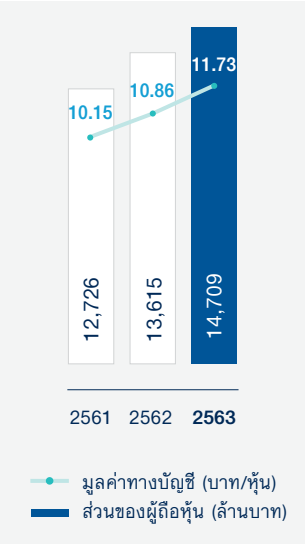

EBITDA

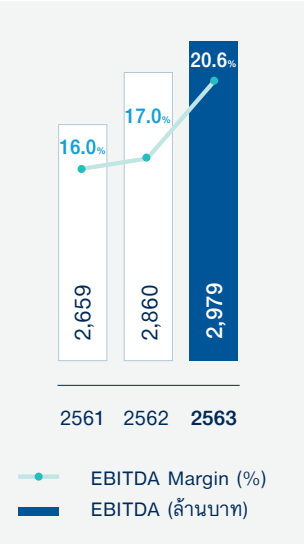

เงินปันผล

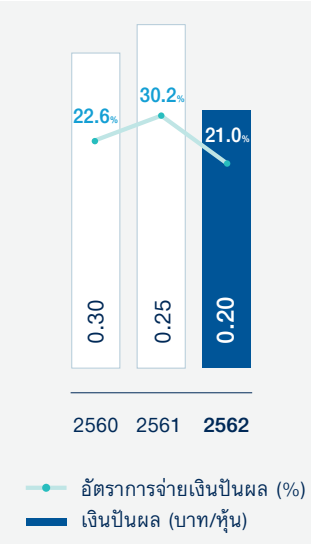

ภาษีเงินได้นิติบุคคล (ล้านบาท)

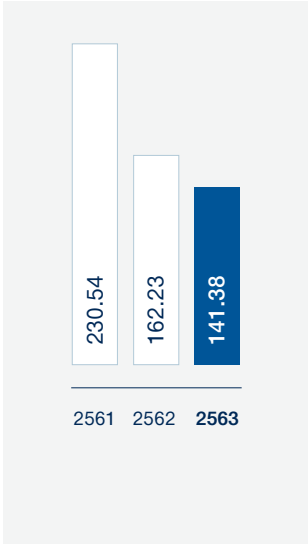

งบแสดงฐานะการเงินรวมของบริษัท จีเอฟพีที จำกัด (มหาชน) และบริษัทย่อย

	ณ วันที่ 31 ธันวาคม					
	ปี 2561		ปี 2562		ปี 2563	
	ล้านบาท	ร้อยละ	ล้านบาท	ร้อยละ	ล้านบาท	ร้อยละ
เงินสดและรายการเทียบเท่าเงินสด	1,240.09	6.84	1,087.26	5.78	1,187.46	5.82
ลูกหนี้การค้าและลูกหนี้อื่น	974.80	5.38	889.86	4.73	715.06	3.50
สินค้าคงเหลือ	3,527.98	19.46	3,716.83	19.75	3,798.30	18.61
สินทรัพย์หมุนเวียนอื่น	27.15	0.15	19.60	0.10	37.00	0.18
รวมสินทรัพย์หมุนเวียน	5,770.02	31.83	5,713.54	30.36	5,737.82	28.11
เงินลงทุนในบริษัทร่วม	2,687.52	14.82	2,891.82	15.37	3,159.11	15.48
ไถ่ယู่ฯ พันธุ์	104.49	0.58	99.90	0.53	101.98	0.50
ไถ่พ่อแม่พันธุ์	396.12	2.18	438.39	2.33	402.34	1.97
อสังหาริมทรัพย์เพื่อการลงทุน	349.77	1.93	346.91	1.84	340.52	1.67
ที่ดิน อาคารและอุปกรณ์	8,447.16	46.59	9,038.06	48.02	10,045.27	49.22
สินทรัพย์สิทธิการใช้	-	-	-	-	379.48	1.86
สินทรัพย์ภาษีเงินได้รอการตัดบัญชี	275.85	1.52	180.28	0.96	118.29	0.58
สินทรัพย์ไม่หมุนเวียนอื่น	98.73	0.55	111.20	0.59	124.95	0.61
รวมสินทรัพย์ไม่หมุนเวียน	12,359.64	68.17	13,106.56	69.64	14,671.94	71.89
รวมสินทรัพย์	18,129.66	100.00	18,820.10	100.00	20,409.77	100.00

งบแสดงฐานะการเงินรวมของบริษัท จีเอฟพีที จำกัด (มหาชน) และบริษัทย่อย (ต่อ)

	ณ วันที่ 31 ธันวาคม					
	ปี 2561		ปี 2562		ปี 2563	
	ล้านบาท	ร้อยละ	ล้านบาท	ร้อยละ	ล้านบาท	ร้อยละ
เงินกู้ยืมระยะสั้นจากสถาบันการเงิน	1,380.00	7.61	830.00	4.41	700.00	3.43
เจ้าหนี้การค้าและเจ้าหนี้อื่น	1,143.42	6.31	982.01	5.22	1,080.43	5.30
รายได้ค่าเช่ารับล่วงหน้าถึงกำหนดรับรู้ในหนึ่งปี	9.17	0.05	9.17	0.05	9.76	0.04
เงินกู้ยืมระยะยาวถึงกำหนดชำระภายในหนึ่งปี	300.00	1.66	-	-	553.00	2.71
หนี้สินหมุนเวียนอื่น	155.59	0.85	115.83	0.62	172.54	0.85
รวมหนี้สินหมุนเวียน	2,988.18	16.48	1,937.02	10.29	2,515.73	12.33
เงินกู้ยืมระยะยาวจากบุคคลที่เกี่ยวข้องกัน	1,760.00	9.71	2,594.40	13.79	2,160.00	10.58
ภาระผูกพันผลประโยชน์พนักงาน	520.12	2.87	551.45	2.93	568.12	2.78
รายได้ค่าเช่ารับล่วงหน้า	115.93	0.64	106.76	0.57	98.00	0.48
หนี้สินตามสัญญาเช่า	-	-	-	-	344.35	1.69
หนี้สินไม่หมุนเวียนอื่น	19.24	0.10	15.43	0.08	14.14	0.07
รวมหนี้สินไม่หมุนเวียน	2,415.29	13.32	3,268.03	17.36	3,184.61	15.60
รวมหนี้สิน	5,403.47	29.80	5,205.05	27.66	5,700.34	27.93
รวมส่วนของผู้ถือหุ้น	12,726.19	70.20	13,615.04	72.34	14,709.43	72.07
รวมหนี้สินและส่วนของผู้ถือหุ้น	18,129.66	100.00	18,820.10	100.00	20,409.77	100.00

งบกำไรขาดทุนเบ็ดเสร็จของบริษัท จีเอฟพีที จำกัด (มหาชน) และบริษัทย่อย

	สำหรับปีสิ้นสุดวันที่ 31 ธันวาคม					
	ปี 2561		ปี 2562		ปี 2563	
	ล้านบาท	ร้อยละ	ล้านบาท	ร้อยละ	ล้านบาท	ร้อยละ
รายได้จากการขาย	16,647.02	98.25	16,863.74	98.42	14,471.02	96.59
รายได้อื่น	296.85	1.75	270.64	1.58	511.05	3.41
รวมรายได้	16,943.87	100.00	17,134.38	100.00	14,982.08	100.00
ต้นทุนขาย	(14,263.56)	(84.18)	(14,443.47)	(84.30)	(12,361.50)	(82.51)
ค่าใช้จ่ายในการขายและบริหาร	(1,372.02)	(8.10)	(1,406.57)	(8.21)	(1,323.46)	(8.83)
รวมค่าใช้จ่าย	(15,635.58)	(92.28)	(15,850.04)	(92.50)	(13,684.95)	(91.34)
ส่วนแบ่งกำไรจากเงินลงทุนในบริษัทร่วม	71.13	0.42	255.90	1.49	354.92	2.37
กำไรก่อนต้นทุนทางการเงินและภาษีเงินได้	1,379.42	8.14	1,540.24	8.99	1,652.04	11.03
ต้นทุนทางการเงิน	(78.74)	(0.46)	(79.39)	(0.46)	(91.03)	(0.61)
ค่าใช้จ่ายภาษีเงินได้	(252.24)	(1.49)	(257.80)	(1.50)	(204.02)	(1.36)
กำไรหลังภาษีเงินได้	1,048.44	6.19	1,203.05	7.02	1,356.99	9.06
ส่วนที่เป็นของส่วนได้เสียที่ไม่มีอำนาจควบคุม	(10.47)	(0.06)	(7.60)	(0.04)	(5.27)	(0.04)
กำไรสุทธิ	1,037.97	6.13	1,195.45	6.98	1,351.73	9.02

งบกระแสเงินสดของบริษัท จีเอฟพีที จำกัด (มหาชน) และบริษัทย่อย

	สำหรับปีสิ้นสุดวันที่ 31 ธันวาคม		
	ปี 2561 (ล้านบาท)	ปี 2562 (ล้านบาท)	ปี 2563 (ล้านบาท)
เงินสดสุทธิได้มาจากกิจกรรมดำเนินงาน	2,478.04	2,021.24	2,549.54
เงินสดสุทธิใช้ไปในกิจกรรมลงทุน	(1,375.10)	(1,765.91)	(2,067.81)
เงินสดสุทธิใช้ไปในกิจกรรมจัดหาเงิน	(599.11)	(408.17)	(381.52)
เงินสดและรายการเทียบเท่าเงินสดเพิ่มขึ้น(ลดลง)	503.83	(152.84)	100.21
เงินสดและรายการเทียบเท่าเงินสด ณ วันต้นปี	736.26	1,240.10	1,087.26
เงินสดและรายการเทียบเท่าเงินสด ณ วันสิ้นปี	1,240.09	1,087.26	1,187.46

อัตราส่วนทางการเงินที่สำคัญสำหรับการเงินรวมของบริษัท จีเอฟพีที จำกัด (มหาชน) และบริษัทย่อย

	ปี 2561	ปี 2562	ปี 2563
อัตราส่วนสภาพคล่อง			
อัตราส่วนสภาพคล่อง ¹ (เท่า)	1.93	2.95	2.28
อัตราส่วนสภาพคล่องหมุนเร็ว ² (เท่า)	0.72	0.99	0.74
อัตราส่วนสภาพคล่องกระแสเงินสด ³ (เท่า)	0.83	0.82	1.15
อัตราส่วนหมุนเวียนลูกหนี้การค้า ⁴ (เท่า)	17.11	18.54	18.65
ระยะเวลาเก็บหนี้เฉลี่ย ⁵ (วัน)	21	19	19
อัตราส่วนหมุนเวียนสินค้าคงเหลือ ⁶ (เท่า)	66.25	69.01	56.01
ระยะเวลาขายสินค้าเฉลี่ย ⁷ (วัน)	5	5	6
อัตราส่วนหมุนเวียนเจ้าหนี้การค้า ⁸ (เท่า)	18.03	17.94	16.17
ระยะเวลาชำระหนี้เฉลี่ย ⁹ (วัน)	20	20	22
Cash Cycle ¹⁰ (วัน)	7	5	3
อัตราส่วนแสดงความสามารถในการทำกำไร			
อัตรากำไรขั้นต้น ¹¹ (%)	14.32	14.35	14.58
อัตรากำไรจากการดำเนินงาน ¹² (%)	8.29	9.13	11.42
อัตราส่วนเงินสดต่อการทำกำไร ¹³ (%)	179.64	131.23	154.33
อัตรากำไรสุทธิ ¹⁴ (%)	6.13	6.98	9.02
อัตราผลตอบแทนผู้ถือหุ้น ¹⁵ (%)	8.37	9.08	9.54
อัตราส่วนแสดงประสิทธิภาพในการดำเนินงาน			
อัตราผลตอบแทนจากสินทรัพย์ ¹⁶ (%)	5.86	6.47	6.89
อัตราผลตอบแทนจากสินทรัพย์ถาวร ¹⁷ (%)	18.97	19.62	19.17
อัตราส่วนหนี้สินต่อส่วนของผู้ถือหุ้น ¹⁸ (เท่า)	0.96	0.93	0.76
อัตราส่วนวิเคราะห์นโยบายทางการเงิน			
อัตราส่วนหนี้สินต่อส่วนของผู้ถือหุ้น ¹⁹ (เท่า)	0.42	0.38	0.39
อัตราส่วนหนี้สินที่มีภาระดอกเบี้ยต่อส่วนของผู้ถือหุ้น ²⁰ (เท่า)	0.27	0.25	0.23
อัตราส่วนความสามารถชำระดอกเบี้ย ²¹ (เท่า)	23.09	19.34	22.54
อัตราส่วนความสามารถชำระภาระผูกพัน ²² (เท่า)	0.24	0.25	0.31
อัตราการจ่ายเงินปันผล ²³ (%)	81.13	78.76	N/A *

หมายเหตุ :

- 1) อัตราส่วนสภาพคล่อง = สินทรัพย์หมุนเวียน / หนี้สินหมุนเวียน
- 2) อัตราส่วนสภาพคล่องหมุนเร็ว = (เงินสดและรายการเทียบเท่าเงินสด + เงินลงทุนชั่วคราว + ลูกหนี้การค้าสุทธิ) / หนี้สินหมุนเวียน
- 3) อัตราส่วนสภาพคล่องกระแสเงินสด = กระแสเงินสดจากการดำเนินงาน / หนี้สินหมุนเวียนเฉลี่ย
- 4) อัตราส่วนหมุนเวียนลูกหนี้การค้า = ขายสุทธิ / (ลูกหนี้การค้าก่อนหนี้สงสัยจะสูญ + ตัวเงินรับการค้า (เฉลี่ย))
- 5) ระยะเวลาเก็บหนี้เฉลี่ย = 360 / อัตราส่วนหมุนเวียนลูกหนี้การค้า
- 6) อัตราส่วนหมุนเวียนสินค้าคงเหลือ = ต้นทุนขาย / สินค้าคงเหลือ (เฉลี่ย)
- 7) ระยะเวลาขายสินค้าเฉลี่ย = 360 / อัตราส่วนหมุนเวียนสินค้าคงเหลือ
- 8) อัตราส่วนหมุนเวียนเจ้าหนี้การค้า = ต้นทุนขาย / เจ้าหนี้การค้า (เฉลี่ย)
- 9) ระยะเวลาชำระหนี้เฉลี่ย = 360 / อัตราส่วนหมุนเวียนเจ้าหนี้การค้า
- 10) Cash Cycle = ระยะเวลาเก็บหนี้เฉลี่ย + ระยะเวลาขายสินค้าเฉลี่ย - ระยะเวลาชำระหนี้เฉลี่ย
- 11) อัตรากำไรขั้นต้น = (กำไรขั้นต้น / ขายสุทธิ) x 100
- 12) อัตรากำไรจากการดำเนินงาน = (กำไรจากการดำเนินงาน / ขายสุทธิ) x 100
- 13) อัตราส่วนเงินสดต่อการทำกำไร = (กระแสเงินสดจากการดำเนินงาน / กำไรจากการดำเนินงาน) x 100
- 14) อัตรากำไรสุทธิ = (กำไรสุทธิ / รายได้รวม) x 100
- 15) อัตราผลตอบแทนผู้ถือหุ้น = (กำไรสุทธิ / ส่วนของผู้ถือหุ้น (เฉลี่ย)) x 100
- 16) อัตราผลตอบแทนจากสินทรัพย์ = (กำไรสุทธิ / สินทรัพย์รวม (เฉลี่ย)) x 100
- 17) อัตราผลตอบแทนจากสินทรัพย์ถาวร = ((กำไรสุทธิ + ค่าเสื่อมราคา) / สินทรัพย์ถาวรสุทธิ (เฉลี่ย)) x 100
- 18) อัตราการหมุนของสินทรัพย์ = รายได้รวม / สินทรัพย์รวม (เฉลี่ย)
- 19) อัตราส่วนหนี้สินต่อส่วนของผู้ถือหุ้น = หนี้สินรวม / ส่วนของผู้ถือหุ้น
- 20) อัตราส่วนหนี้สินที่มีภาระดอกเบี้ยต่อส่วนของผู้ถือหุ้น = หนี้สินที่มีภาระดอกเบี้ย / ส่วนของผู้ถือหุ้น
- 21) อัตราส่วนความสามารถชำระดอกเบี้ย = (กระแสเงินสดจากการดำเนินงาน + ดอกเบี้ยจ่ายจากการดำเนินงาน + ภาษี) / ดอกเบี้ยจ่ายจากการดำเนินงานและลงทุน
- 22) อัตราส่วนความสามารถชำระภาระผูกพัน = กระแสเงินสดจากการดำเนินงาน / (การจ่ายชำระหนี้สิน + รายจ่ายลงทุน + ซื้อสินทรัพย์ + เงินปันผลจ่าย)
- 23) อัตราการจ่ายเงินปันผล = (เงินปันผล / กำไรสุทธิตามงบการเงินเฉพาะกิจการ) x 100

* อัตราการจ่ายเงินปันผลปี 2563 ขึ้นอยู่กับการพิจารณาอนุมัติจากที่ประชุมสามัญผู้ถือหุ้น ประจำปี 2564

4. การวิเคราะห์และคำอธิบายของฝ่ายจัดการ

4.1 ภาพรวมของการดำเนินธุรกิจ

การแพร่ระบาดของเชื้อไวรัสโควิด-19 ทำให้เศรษฐกิจทั่วโลกต้องหยุดชะงัก กิจกรรมการผลิตเกิดการชะลอตัวไปพร้อมๆ กับกำลังซื้อที่ลดลง ทั้งตลาดในประเทศ และตลาดต่างประเทศ นอกจากนี้ กำลังการผลิตก็แปรปรวนของธุรกิจฯ ลดลงจาก 24,000 ตันต่อปี เหลือ 12,000 ตันต่อปีในปี 2563 จากผลกระทบไฟไหม้ที่โรงงานแปรรูปปรุงสุกในไตรมาสที่ 4 ปี 2562

ทำให้กลุ่มบริษัทมีรายได้จากการขายรวมในปี 2563 จำนวน 14,471.02 ล้านบาท ลดลง 2,392.72 ล้านบาท หรือลดลง ร้อยละ 14.19 จากปี 2562 กลุ่มบริษัทมีกำไรขั้นต้นในปี 2563 จำนวน 2,109.53 ล้านบาท ลดลง 310.74 ล้านบาท หรือลดลงร้อยละ 12.84 จากปี 2562 เนื่องจากรายได้จากการขายรวมลดลง

อย่างไรก็ตาม ส่วนแบ่งกำไรจากเงินลงทุนในบริษัทร่วมของกลุ่มบริษัทในปี 2563 จำนวน 354.92 ล้านบาท เพิ่มขึ้น 99.01 ล้านบาท หรือเพิ่มขึ้นร้อยละ 38.69 จากปี 2562 ทำให้กลุ่มบริษัทมีกำไรสุทธิในปี 2563 จำนวน 1,351.73 ล้านบาท หรือคิดเป็น 1.08 บาทต่อหุ้น เพิ่มขึ้น 156.28 ล้านบาท หรือเพิ่มขึ้นร้อยละ 13.07 จากปี 2562

สำหรับโครงสร้างเงินทุนของกลุ่มบริษัท ณ วันที่ 31 ธันวาคม 2563 อัตราส่วนหนี้สินต่อส่วนของผู้ถือหุ้น (Debt to Equity Ratio) เท่ากับ 0.39 เท่า





4.2 ผลการดำเนินงาน

รายได้จากการขายรวม

GRI 102-6

กลุ่มบริษัทมีรายได้จากการขายรวมในปี 2563 จำนวน 14,471.02 ล้านบาท ลดลง 2,392.72 ล้านบาท หรือลดลงร้อยละ 14.19 เมื่อเทียบกับปี 2562 จากการแพร่ระบาดของเชื้อไวรัสโควิด-19 และเศรษฐกิจทั่วโลกชะลอตัว โดยมีรายได้จากธุรกิจอาหารในปี 2563 จำนวน 6,744.55 ล้านบาท ลดลง 1,858.71 ล้านบาท หรือลดลงร้อยละ 21.60 โดยมีสาเหตุหลักจากปริมาณส่งออกไก่แปรรูปลดลง รายได้จากธุรกิจฟาร์มเลี้ยงสัตว์ในปี 2563 จำนวน 4,707.56 ล้านบาท ลดลง 380.97 ล้านบาท หรือลดลงร้อยละ 7.49 โดยมีสาเหตุหลักจากปริมาณขายไก่เนื้อลดลง ในขณะที่รายได้จากธุรกิจอาหารสัตว์ในปี 2563 จำนวน 3,018.91 ล้านบาท ลดลง 153.04 ล้านบาท หรือลดลงร้อยละ 4.82 โดยมีสาเหตุหลักจากปริมาณขายอาหารสัตว์บกลดลง อย่างไรก็ตาม ปริมาณขายอาหารปลาเพิ่มขึ้น

โดยรายได้จากธุรกิจอาหาร คิดเป็นร้อยละ 46.61 ธุรกิจฟาร์มเลี้ยงสัตว์ คิดเป็นร้อยละ 32.53 และธุรกิจอาหารสัตว์ คิดเป็นร้อยละ 20.86 ของรายได้จากการขายรวมในปี 2563

รายได้จากการขายรวมในปี 2563

14,471

 ล้านบาท

สัดส่วนรายได้จากการขายรวมในปี 2563

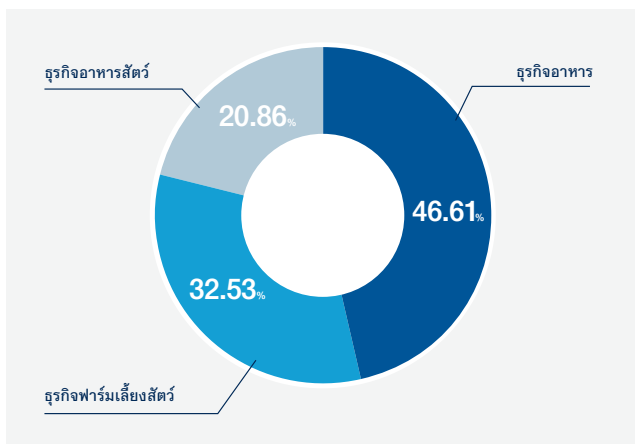

ผลการดำเนินงานและความสามารถในการทำกำไร

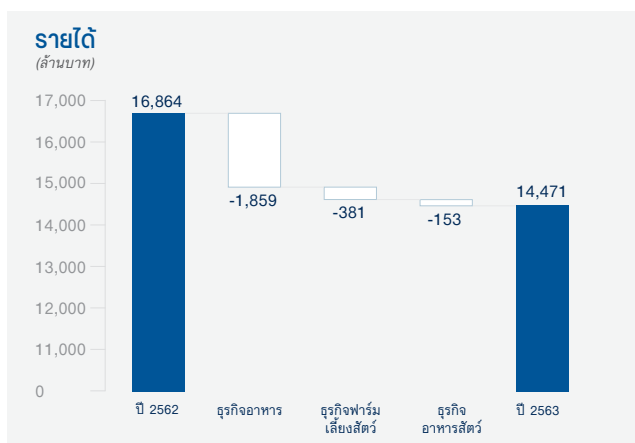

ธุรกิจอาหาร

ในปี 2563 รายได้จากธุรกิจอาหาร ประกอบด้วยรายได้จากการส่งออกเนื้อไก่แปรรูปและเนื้อไก่สด ส่งออกทางอ้อมเนื้อไก่ตัดแต่ง การขายชิ้นส่วนไก่สดในประเทศ และผลิตภัณฑ์อาหารแปรรูปจากเนื้อไก่ เช่น ไส้กรอกไก่ ในปี 2563 ธุรกิจอาหารมีรายได้คิดเป็นสัดส่วนร้อยละ 46.61 ของรายได้จากการขายรวม โดยกลุ่มบริษัทมีรายได้จากธุรกิจเนื้อไก่แปรรูปจำนวน 6,744.55 ล้านบาท ลดลงจำนวน 1,858.71 ล้านบาท หรือลดลงร้อยละ 21.60 เมื่อเปรียบเทียบกับปี 2562

รายได้จากการส่งออกลดลง 1,345.75 ล้านบาท จากปริมาณส่งออกไก่แปรรูปลดลงร้อยละ 36.25 โดยส่วนใหญ่ลดลงจากประเทศญี่ปุ่น ประเทศอังกฤษ และสหภาพยุโรป รายได้จากการขายชิ้นส่วนไก่ในประเทศ ลดลง 333.03 ล้านบาท จากราคาขายเฉลี่ยและปริมาณขายชิ้นส่วนไก่ในประเทศลดลง และรายได้จากส่งออกทางอ้อม ลดลง 191.35 ล้านบาท จากราคาขายเฉลี่ยส่งออกทางอ้อม ลดลง อย่างไรก็ตาม รายได้จากการขายผลิตภัณฑ์อาหารแปรรูปจากเนื้อไก่ เพิ่มขึ้น 9.29 ล้านบาท จากปริมาณขายไส้กรอกไก่ในประเทศเพิ่มขึ้น



ธุรกิจฟาร์มเลี้ยงสัตว์

รายได้จากธุรกิจฟาร์มเลี้ยงสัตว์ในปี 2563 ประกอบด้วยรายได้จากการขายไก่เนื้อให้กับบริษัท GFN (บริษัทร่วมทุน) รายได้จากการขายลูกไก่ให้แก่ตลาดต่างประเทศและในประเทศ และรายได้จากการขายไข่ไก่ Cage-Free ในประเทศ ธุรกิจฟาร์มเลี้ยงสัตว์มีรายได้คิดเป็นสัดส่วนร้อยละ 32.53 ของรายได้จากการขายรวม ในปี 2563 กลุ่มบริษัทมีรายได้จากธุรกิจฟาร์มเลี้ยงสัตว์ จำนวน 4,707.56 ล้านบาท ลดลง 380.97 ล้านบาท หรือลดลงร้อยละ 7.49 เมื่อเปรียบเทียบกับปี 2562

รายได้จากการขายไก่เนื้อให้กับบริษัท GFN ในปี 2563 ลดลง 472.44 ล้านบาท หรือลดลงร้อยละ 10.23 เมื่อเปรียบเทียบกับปี 2562 จากปริมาณขายไก่เนื้อลดลง ในขณะที่รายได้จากการขายลูกไก่ลดลง 40.53 ล้านบาท จากปริมาณขายและราคาขายเฉลี่ยลูกไก่ลดลง อย่างไรก็ตาม รายได้จากการขายไข่ไก่ในประเทศเพิ่มขึ้น 120.82 ล้านบาท จากปริมาณขายไข่ไก่ Cage-Free ในประเทศเพิ่มขึ้น

ธุรกิจอาหารสัตว์

รายได้จากธุรกิจอาหารสัตว์ ประกอบด้วยรายได้จากการขายอาหารสัตว์บก อาหารปลา และอาหารกุ้ง ธุรกิจอาหารสัตว์มีรายได้คิดเป็นสัดส่วนร้อยละ 20.86 ของรายได้จากการขายรวม ในปี 2563 กลุ่มบริษัทมีรายได้จากการขายอาหารสัตว์ จำนวน 3,018.91 ล้านบาท ลดลง 153.04 ล้านบาท หรือลดลงร้อยละ 4.82 เมื่อเปรียบเทียบกับปี 2562

รายได้จากการขายอาหารสัตว์บก ลดลง 236.23 ล้านบาท จากปริมาณขายอาหารสัตว์บกลดลง ร้อยละ 10.96 นอกจากนี้ รายได้จากการขายอาหารกุ้ง ลดลง 94.30 ล้านบาท จากปริมาณขายอาหารกุ้งลดลง อย่างไรก็ตาม รายได้จากการขายอาหารปลาเพิ่มขึ้น 122.66 ล้านบาท จากปริมาณขายอาหารปลาเพิ่มขึ้น

รายได้อื่น

ในปี 2563 รายได้อื่นของกลุ่มบริษัทมีจำนวน 511.05 ล้านบาท เพิ่มขึ้นจำนวน 240.41 ล้านบาท หรือเพิ่มขึ้นร้อยละ 88.83 จากปี 2562 โดยรายได้อื่นที่เพิ่มขึ้นส่วนใหญ่มาจากรับเคลมค่าสินไหมทดแทนจากเหตุการณ์ไฟไหม้ จำนวน 199.04 ล้านบาท รายได้อื่นของกลุ่มบริษัทในปี 2563 คิดเป็นร้อยละ 3.53 ของรายได้จากการขาย เพิ่มขึ้นจากร้อยละ 1.60 ในปี 2562

ต้นทุนขายและกำไรขั้นต้น

กลุ่มบริษัทมีต้นทุนขายรวมในปี 2563 จำนวน 12,361.50 ล้านบาท ลดลง 2,081.98 ล้านบาท หรือลดลงร้อยละ 14.41 จากปี 2562 ในขณะที่กำไรขั้นต้นในปี 2563 จำนวน 2,109.53 ล้านบาท ลดลง 310.74 ล้านบาท หรือลดลงร้อยละ 12.84 จากปี 2562 เนื่องจากกลุ่มบริษัทมีรายได้จากการขายรวมลดลง กลุ่มบริษัทมีอัตราส่วนต้นทุนขายในปี 2563 คิดเป็นร้อยละ 85.42 ของรายได้จากการขาย ลดลงเล็กน้อยจากร้อยละ 85.65 ในปี 2562 ในขณะที่อัตรากำไรขั้นต้นของกลุ่มบริษัทในปี 2563 คิดเป็นร้อยละ 14.58 ของรายได้จากการขาย เพิ่มขึ้นเล็กน้อยจากร้อยละ 14.35 ในปี 2562

กำไรขั้นต้นและอัตรากำไรขั้นต้น

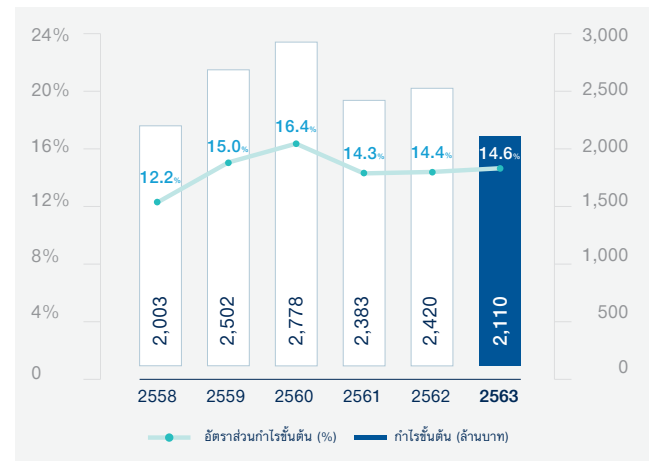

ค่าใช้จ่ายในการขายและบริหาร

ในปี 2563 กลุ่มบริษัทมีค่าใช้จ่ายในการขายและบริหารรวมจำนวน 1,323.46 ล้านบาท ลดลงจำนวน 83.11 ล้านบาท หรือลดลงร้อยละ 5.91 จากปี 2562 โดยค่าใช้จ่ายในการขายและบริหารส่วนใหญ่ลดลงจากค่าขนส่งออกลดลงจากปริมาณส่งออกลดลงเมื่อเปรียบเทียบกับปี 2562 ค่าใช้จ่ายในการขายและบริหารของกลุ่มบริษัทในปี 2563 คิดเป็นร้อยละ 9.15 ของรายได้จากการขายเพิ่มขึ้นจากร้อยละ 8.34 ในปี 2562

ส่วนแบ่งกำไรจากเงินลงทุนในบริษัทร่วม

ในปี 2563 ส่วนแบ่งกำไรจากเงินลงทุนในบริษัทร่วมตามวิธีส่วนได้เสียของกลุ่มบริษัทมีจำนวนรวม 354.92 ล้านบาท เพิ่มขึ้นจำนวน 99.01 ล้านบาท หรือเพิ่มขึ้นร้อยละ 38.69 จากปี 2562 โดยกลุ่มบริษัทมีส่วนแบ่งกำไรเพิ่มขึ้นจาก บริษัท แมคคีย์ ฟู้ด เซอร์วิส (ประเทศไทย) จำกัด (McKey) มีส่วนแบ่งกำไรจำนวน 321.74 ล้านบาท เพิ่มขึ้นจำนวน 68.34 ล้านบาท หรือเพิ่มขึ้นร้อยละ 26.97 จากปี 2562 โดยมีสาเหตุหลักจากปริมาณส่งออกไก่แปรรูปปรุงสุกเพิ่มขึ้น นอกจากนี้ บริษัท จีเอฟพีที นิธิเร (ประเทศไทย) จำกัด (GFN) ซึ่งมีส่วนแบ่งกำไรจำนวน 33.18 ล้านบาท เพิ่มขึ้นจำนวน 30.67 ล้านบาท หรือเพิ่มขึ้นร้อยละ 1,221.98 จากปี 2562 โดยมีสาเหตุหลักจากปริมาณส่งออกไก่สดแช่แข็งไปประเทศจีนเพิ่มขึ้น

ต้นทุนทางการเงิน

ต้นทุนทางการเงินของกลุ่มบริษัทประกอบด้วยดอกเบี้ยจ่ายให้กับสถาบันการเงินและบุคคลที่เกี่ยวข้อง ในปี 2563 กลุ่มบริษัทมีต้นทุนทางการเงินจำนวน 91.03 ล้านบาท เพิ่มขึ้นจำนวน 11.64 ล้านบาท หรือเพิ่มขึ้นร้อยละ 14.66 เมื่อเทียบกับปี 2562 โดยอัตราดอกเบี้ยเฉลี่ยของต้นทุนทางการเงินในปี 2563 คิดเป็นร้อยละ 2.67 เพิ่มขึ้นเล็กน้อยจากร้อยละ 2.32 ในปี 2562 ต้นทุนทางการเงินของกลุ่มบริษัทในปี 2563 คิดเป็นร้อยละ 0.63 ของรายได้จากการขายเพิ่มขึ้นเล็กน้อยจากร้อยละ 0.47 ในปี 2562

ค่าใช้จ่ายภาษีเงินได้

ค่าใช้จ่ายภาษีเงินได้ประกอบด้วยค่าใช้จ่ายภาษีเงินได้นิติบุคคลและค่าใช้จ่ายภาษีเงินได้บุคคลธรรมดา ในปี 2563 กลุ่มบริษัทมีค่าใช้จ่ายภาษีเงินได้จำนวน 204.02 ล้านบาท ลดลงจำนวน 53.78 ล้านบาท หรือลดลงร้อยละ 20.86 เปรียบเทียบกับค่าใช้จ่ายภาษีเงินได้ในปี 2562 จำนวน 257.80 ล้านบาท โดยมีสาเหตุจากค่าใช้จ่ายภาษีเงินได้ลดลง เมื่อเปรียบเทียบกับปี 2562



กำไรสุทธิ

ในปี 2563 กลุ่มบริษัทมีกำไรสุทธิ 1,351.73 ล้านบาท หรือคิดเป็น 1.08 บาทต่อหุ้น เพิ่มขึ้นจำนวน 156.28 ล้านบาท หรือเพิ่มขึ้นร้อยละ 13.07 จากปี 2562 ซึ่งมีผลการดำเนินงานกำไรสุทธิจำนวน 1,195.45 ล้านบาท โดยมีสาเหตุหลักจากส่วนแบ่งกำไรจากเงินลงทุนในบริษัทร่วมเพิ่มขึ้น และรับเคลมค่าสินไหมทดแทนจากเหตุการณ์ไฟไหม้ เมื่อเปรียบเทียบกับปี 2562 กำไรสุทธิของกลุ่มบริษัทในปี 2563 คิดเป็นร้อยละ 9.34 ของรายได้จากการขาย เพิ่มขึ้นจากร้อยละ 7.09 ในปี 2562

กำไรก่อนหักค่าเสื่อม ดอกเบี้ย ภาษี และค่าตัดจำหน่าย (EBITDA)

ในปี 2563 กลุ่มบริษัทมีกำไรก่อนหักค่าเสื่อม ดอกเบี้ย ภาษี และค่าตัดจำหน่าย จำนวน 2,978.59 ล้านบาท เพิ่มขึ้นจำนวน 118.77 ล้านบาท หรือเพิ่มขึ้นร้อยละ 4.15 เมื่อเทียบกับปี 2562 จากการที่กลุ่มบริษัทมีส่วนแบ่งกำไรจากเงินลงทุนในบริษัทร่วมเพิ่มขึ้น และรายได้อื่นเพิ่มขึ้น ซึ่งทำให้ EBITDA Margin ในปี 2563 อยู่ที่ร้อยละ 20.58 เพิ่มขึ้นจากปี 2562 ที่ร้อยละ 16.96

กำไรสุทธิและอัตรากำไรสุทธิ

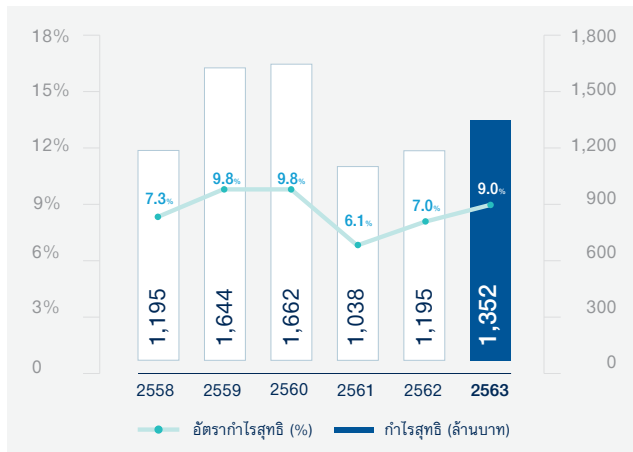

EBITDA

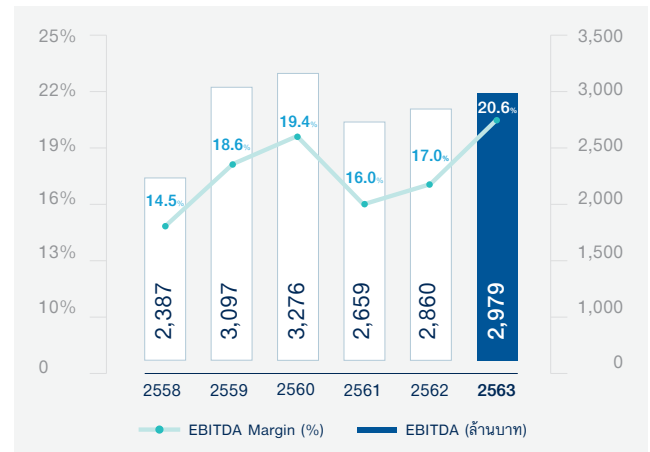

อัตราผลตอบแทนผู้ถือหุ้น

ในปี 2563 กลุ่มบริษัทมีอัตราผลตอบแทนผู้ถือหุ้นที่ร้อยละ 9.54 เพิ่มขึ้นเล็กน้อยจากร้อยละ 9.08 ในปี 2562 จากประสิทธิภาพในการทำกำไรที่เพิ่มขึ้น ในขณะที่ประสิทธิภาพในการใช้สินทรัพย์ให้เกิดรายได้ลดลงเล็กน้อย และมีความเสี่ยงลดลงเล็กน้อย จากปี 2562 ดังนี้

DuPont Analysis	2561	2562	2563
อัตราผลตอบแทนผู้ถือหุ้น ¹⁵ (%)	8.37	9.08	9.54
อัตรากำไรจากการดำเนินงาน ¹² (%)	8.29	9.13	11.42
อัตรากำไรสุทธิ ¹⁸ (เท่า)	0.96	0.93	0.76
ตัวคูณความเสี่ยง (Equity Multiplier) (เท่า)	1.43	1.40	1.39

4.3 ฐานะทางการเงิน และความสามารถในการบริหารทรัพย์สิน

สินทรัพย์

ณ วันที่ 31 ธันวาคม 2563 กลุ่มบริษัทมีสินทรัพย์รวมจำนวน 20,409.77 ล้านบาท ประกอบด้วย สินทรัพย์หมุนเวียน 5,737.82 ล้านบาท คิดเป็นร้อยละ 28.11 ของสินทรัพย์รวม ที่ดิน อาคาร และอุปกรณ์ 10,045.27 ล้านบาท คิดเป็นร้อยละ 49.22 ของสินทรัพย์รวม เงินลงทุนในบริษัทร่วม 3,159.11 ล้านบาท คิดเป็นร้อยละ 15.48 ของสินทรัพย์รวม ไม้ป่าพันธุ์และไก่พ่อแม่พันธุ์ 504.32 ล้านบาท คิดเป็นร้อยละ 2.47 ของสินทรัพย์รวม อสังหาริมทรัพย์เพื่อการลงทุนและสินทรัพย์ไม่หมุนเวียนอื่น 963.25 ล้านบาท คิดเป็นร้อยละ 4.72 ของสินทรัพย์รวม

สินทรัพย์รวม ณ วันที่ 31 ธันวาคม 2563 เพิ่มขึ้น 1,589.67 ล้านบาท หรือเพิ่มขึ้นร้อยละ 8.45 จากสิ้นปี 2562 (ณ วันที่ 31 ธันวาคม 2562) เนื่องจาก ที่ดิน อาคารและอุปกรณ์ เพิ่มขึ้น 1,007.20 ล้านบาท และสินทรัพย์สิทธิการใช้ ซึ่งบันทึกตามมาตรฐานบัญชีใหม่ เพิ่มขึ้น 379.48 ล้านบาท ในปี 2563 อัตราผลตอบแทนจากสินทรัพย์ของกลุ่มบริษัทอยู่ที่ร้อยละ 6.89 เพิ่มขึ้นเล็กน้อยจากร้อยละ 6.47 ในปี 2562

ลูกหนี้การค้าและลูกหนี้อื่น

ณ วันที่ 31 ธันวาคม 2563 กลุ่มบริษัทมีการตั้งค่าเผื่อหนี้สงสัยจะสูญ จำนวน 29.60 ล้านบาท ลดลงเล็กน้อยจาก 33.92 ล้านบาท ในปี 2562 ค่าเผื่อหนี้สงสัยจะสูญยังอยู่ในระดับที่เหมาะสม ซึ่งคิดเป็นอัตราร้อยละ 4.27 ของลูกหนี้การค้าและตัวเงินรับรวม ระยะเวลากการเก็บหนี้เฉลี่ย 19 วัน ในปี 2563 คงที่จากปี 2562 อัตราส่วนหมุนเวียนลูกหนี้การค้า ในปี 2563 เท่ากับ 18.65 เท่า เพิ่มขึ้นเล็กน้อยจาก 18.54 เท่า ในปี 2562

สินค้าคงเหลือ

ณ วันที่ 31 ธันวาคม 2563 กลุ่มบริษัทมีสินค้าคงเหลือรวม 3,798.30 ล้านบาท เพิ่มขึ้นจำนวน 81.47 ล้านบาท หรือเพิ่มขึ้นร้อยละ 2.19 จากปี 2562 จากวัตถุดิบระหว่างทางและสินค้าระหว่างผลิตเพิ่มขึ้น ระยะเวลายขายสินค้าเฉลี่ยในปี 2563 เท่ากับ 6 วัน เพิ่มขึ้นจาก 5 วันในปี 2562 กลุ่มบริษัทมีค่าเผื่อมูลค่าสินค้าคงเหลือไม่เคลื่อนไหว จำนวน 2.88 ล้านบาท และค่าเผื่อมูลค่าสินค้าคงเหลือลดลงสิ้นปี จำนวน 7.59 ล้านบาท ซึ่งรวมคิดเป็นเพียงร้อยละ 0.28 ของสินค้าคงเหลือรวม แสดงให้เห็นถึงความสามารถในการบริหารสินค้าคงเหลือให้อยู่ในระดับที่เหมาะสม

ฐานะทางการเงิน
(ล้านบาท)

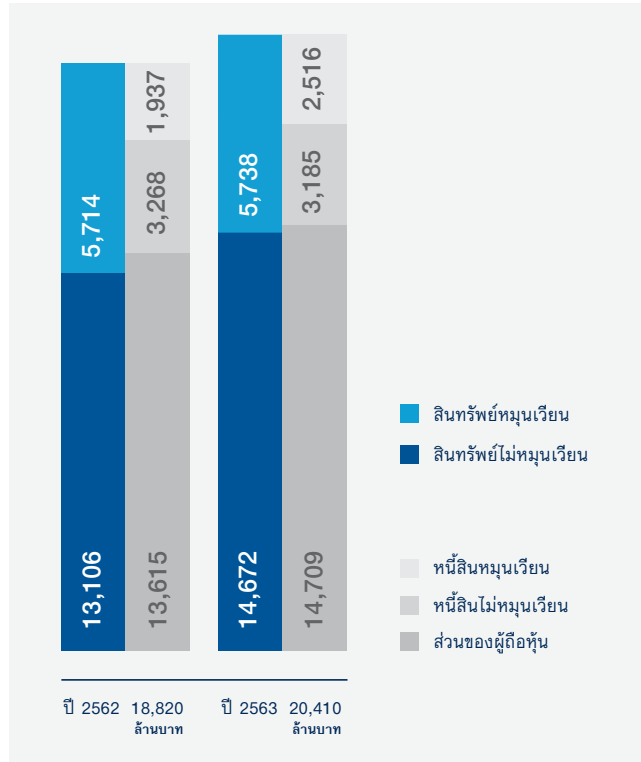

หนี้สิน

ณ วันที่ 31 ธันวาคม 2563 กลุ่มบริษัทมีหนี้สินรวมจำนวน 5,700.34 ล้านบาท ประกอบด้วย หนี้สินหมุนเวียน 2,515.73 ล้านบาท หรือคิดเป็นร้อยละ 44.13 ของหนี้สินรวม เงินกู้ยืมระยะยาวจากบุคคลที่เกี่ยวข้องกัน จำนวน 2,160.00 ล้านบาท หรือคิดเป็นร้อยละ 37.89 ของหนี้สินรวม ภาระผูกพันผลประโยชน์พนักงาน จำนวน 568.12 ล้านบาท หรือคิดเป็นร้อยละ 9.97 ของหนี้สินรวม รายได้ค่าเช่ารับล่วงหน้า จำนวน 98.00 ล้านบาท หรือคิดเป็นร้อยละ 1.72 ของหนี้สินรวม หนี้สินตามสัญญาเช่าและหนี้สินไม่หมุนเวียนอื่น จำนวน 358.49 ล้านบาท หรือคิดเป็นร้อยละ 6.29 ของหนี้สินรวม

หนี้สินรวม ณ วันที่ 31 ธันวาคม 2563 เพิ่มขึ้น 495.29 ล้านบาท หรือเพิ่มขึ้นร้อยละ 9.52 จากสิ้นปี 2562 (ณ วันที่ 31 ธันวาคม 2562) จากการที่กลุ่มบริษัทมีหนี้สินตามสัญญาเช่า ซึ่งบันทึกตามมาตรฐานบัญชีใหม่ เพิ่มขึ้น 344.35 ล้านบาท ทั้งนี้ เงินกู้ยืมระยะยาวและระยะสั้นของกลุ่มบริษัท เป็นการกู้ยืมในสกุลเงินบาทเท่านั้น ไม่มีเงินกู้ยืมสกุลเงินตราต่างประเทศ หนี้สินที่มีภาระดอกเบี้ยของกลุ่มบริษัท ณ วันที่ 31 ธันวาคม 2563 จำนวน 3,413.00 ล้านบาท หรือคิดเป็นร้อยละ 59.87 ของหนี้สินรวม

ณ วันที่ 31 ธันวาคม 2563 กลุ่มบริษัทมีเจ้าหนี้การค้าและเจ้าหนี้อื่นรวมจำนวน 1,080.43 ล้านบาท เพิ่มขึ้น 98.42 ล้านบาท หรือเพิ่มขึ้นร้อยละ 10.02 จากปี 2562 อัตราส่วนหมุนเวียนเจ้าหนี้การค้า ในปี 2563 เท่ากับ 16.17 เท่า ลดลงจาก 17.94 เท่า ในปี 2562 กลุ่มบริษัทมีระยะเวลาการชำระหนี้เฉลี่ย ในปี 2563 ที่ 22 วัน เพิ่มขึ้นจาก 20 วันในปี 2562

หนี้สินที่มีภาระดอกเบี้ย ในปี 2563 (ล้านบาท)

เงินกู้ยืมระยะสั้น	700
เงินกู้ยืมระยะยาว ครบกำหนดชำระในปี	553
เงินกู้ยืมระยะยาว	2,160

ส่วนของผู้ถือหุ้น

ณ วันที่ 31 ธันวาคม 2563 กลุ่มบริษัทมีส่วนของผู้ถือหุ้นจำนวน 14,709.43 ล้านบาท เพิ่มขึ้น 1,094.39 ล้านบาท หรือเพิ่มขึ้นร้อยละ 8.04 จากสิ้นปี 2562 (ณ วันที่ 31 ธันวาคม 2562) เนื่องจากกลุ่มบริษัทมีกำไรสะสมเพิ่มขึ้นจำนวน 1,098.42 ล้านบาท ทำให้มูลค่าหุ้นทางบัญชีปี 2563 เท่ากับ 11.73 บาทต่อหุ้น เพิ่มขึ้นเล็กน้อยจาก 10.86 บาทต่อหุ้นในปี 2562



4.4 สภาพคล่องและความเพียงพอของเงินทุน

กระแสเงินสด

ในปี 2563 กลุ่มบริษัทมีกระแสเงินสดสุทธิได้มาจากกิจกรรมการดำเนินงานเป็นจำนวน 2,549.54 ล้านบาท เพิ่มขึ้นจำนวน 528.30 ล้านบาท เมื่อเทียบกับปี 2562 ระยะเวลาหมุนเวียนเงินสด (Cash Cycle) ในปี 2563 อยู่ที่ 3 วัน ลดลงจาก 5 วันในปี 2562

กลุ่มบริษัทมีกระแสเงินสดใช้ไปในกิจกรรมการลงทุน จำนวน 2,067.81 ล้านบาท เพิ่มขึ้นจำนวน 301.90 ล้านบาท เมื่อเทียบกับปี 2562 โดยส่วนใหญ่เป็นการลงทุนในสินทรัพย์ถาวรจำนวน 1,566.66 ล้านบาท การลงทุนในไถ่กู้ยืมพันธบัตรและกู้ยืมแม่พันธุ์จำนวน 609.14 ล้านบาท

กลุ่มบริษัทมีกระแสเงินสดใช้ไปในกิจกรรมจัดหาเงินจำนวน 381.52 ล้านบาท ลดลงจำนวน 26.65 ล้านบาท เมื่อเทียบกับปี 2562 โดยส่วนใหญ่เป็นการจ่ายเงินปันผล จำนวน 250.71 ล้านบาท

ดังนั้น ณ วันสิ้นปี 2563 กลุ่มบริษัทมีเงินสดและรายการเทียบเท่าเงินสด จำนวน 1,187.46 ล้านบาท เพิ่มขึ้นจากปี 2562 จำนวน 100.20 ล้านบาท

สภาพคล่องทางการเงิน

ในปี 2563 กลุ่มบริษัทมีสภาพคล่องทางการเงินที่เหมาะสมเพียงพอต่อการดำเนินงาน และมีฐานะทางการเงินที่แข็งแกร่งเห็นได้จากอัตราส่วนสภาพคล่องตามงบการเงินรวม ณ วันที่ 31 ธันวาคม 2563 เท่ากับ 2.28 เท่า ลดลงจาก 2.95 เท่า ในปี 2562 อัตราส่วนสภาพคล่องหมุนเร็ว เท่ากับ 0.74 เท่า ลดลงจาก 0.99 เท่า ในปี 2562 อัตราส่วนสภาพคล่องกระแสเงินสด เท่ากับ 1.15 เท่า เพิ่มขึ้นจาก 0.82 เท่า ในปี 2562

ระยะเวลาครบกำหนดหนี้ระยะสั้นที่มีผลต่อสภาพคล่อง

ณ วันที่ 31 ธันวาคม 2563 กลุ่มบริษัทมีหนี้สินหมุนเวียนจำนวนรวม 2,515.73 ล้านบาท โดยเป็นเงินกู้ยืมระยะสั้นจากสถาบันการเงินจำนวน 700.00 ล้านบาท เจ้าหนี้การค้าและเจ้าหนี้อื่นจำนวน 1,081.01 ล้านบาท ส่วนของเงินกู้ยืมระยะยาวจากบุคคลที่เกี่ยวข้องกันที่ถึงกำหนดชำระในหนึ่งปีจำนวน 553.00 ล้านบาท และหนี้สินหมุนเวียนอื่นจำนวน 181.72 ล้านบาท

สำหรับหนี้สินระยะสั้นที่จะครบกำหนดชำระในหนึ่งปีทั้งที่เป็นเจ้าหนี้การค้า เงินกู้ระยะสั้น และภาระดอกเบี้ยจ่ายนั้น กลุ่มบริษัทมีผลการดำเนินงานที่ดี มีสภาพคล่องเพียงพอ สามารถจ่ายชำระคืนได้จากกระแสเงินสดจากการดำเนินงาน และเงินทุนหมุนเวียนจากการดำเนินงาน

กลุ่มบริษัทยังคงมีแหล่งเงินทุนกับสถาบันการเงินคงเหลือที่ยังไม่ได้ใช้ ทั้งที่เป็นวงเงินเบิกเกินบัญชีจำนวน 242.00 ล้านบาท เงินกู้ยืมระยะสั้น เลตเตอร์ออฟเครดิต ทราสตีรีซีท แพคเกจเครดิตจำนวน 7,262.81 ล้านบาท และสัญญาซื้อขายเงินตราต่างประเทศล่วงหน้าจำนวน 1,160.32 ล้านบาท

โครงสร้างเงินทุน

กลุ่มบริษัทมีเสถียรภาพทางการเงินที่มั่นคง ณ วันที่ 31 ธันวาคม 2563 อัตราส่วนหนี้สินต่อส่วนของผู้ถือหุ้น (Debt to Equity Ratio) เท่ากับ 0.39 เท่า เพิ่มขึ้นเล็กน้อยจาก 0.38 เท่า ณ วันที่ 31 ธันวาคม 2562

หนี้สินที่มีภาระดอกเบี้ย ณ วันที่ 31 ธันวาคม 2563 จำนวน 3,413.00 ล้านบาท ลดลงเล็กน้อยจาก 3,424.40 ล้านบาท ณ วันที่ 31 ธันวาคม 2562 ดังนั้นอัตราส่วนหนี้สินที่มีภาระดอกเบี้ยต่อส่วนของผู้ถือหุ้นอยู่ในระดับต่ำ 0.23 เท่า ลดลงเล็กน้อยจาก 0.25 เท่า ในปี 2562 แสดงให้เห็นถึงโครงสร้างเงินทุนว่าอยู่ในระดับที่เหมาะสม

ปัจจัยหรือเหตุการณ์ที่จะมีผลต่อฐานะการเงินหรือการดำเนินงานในอนาคต

ข้อมูลเกี่ยวกับปัจจัยเสี่ยงและการบริหารจัดการความเสี่ยง สามารถอ่านรายละเอียดเพิ่มเติมในหัวข้อปัจจัยความเสี่ยงในรายงานประจำปี 2563 แบบ 56-1 One Report หน้า 60

เงินลงทุน (ล้านบาท)

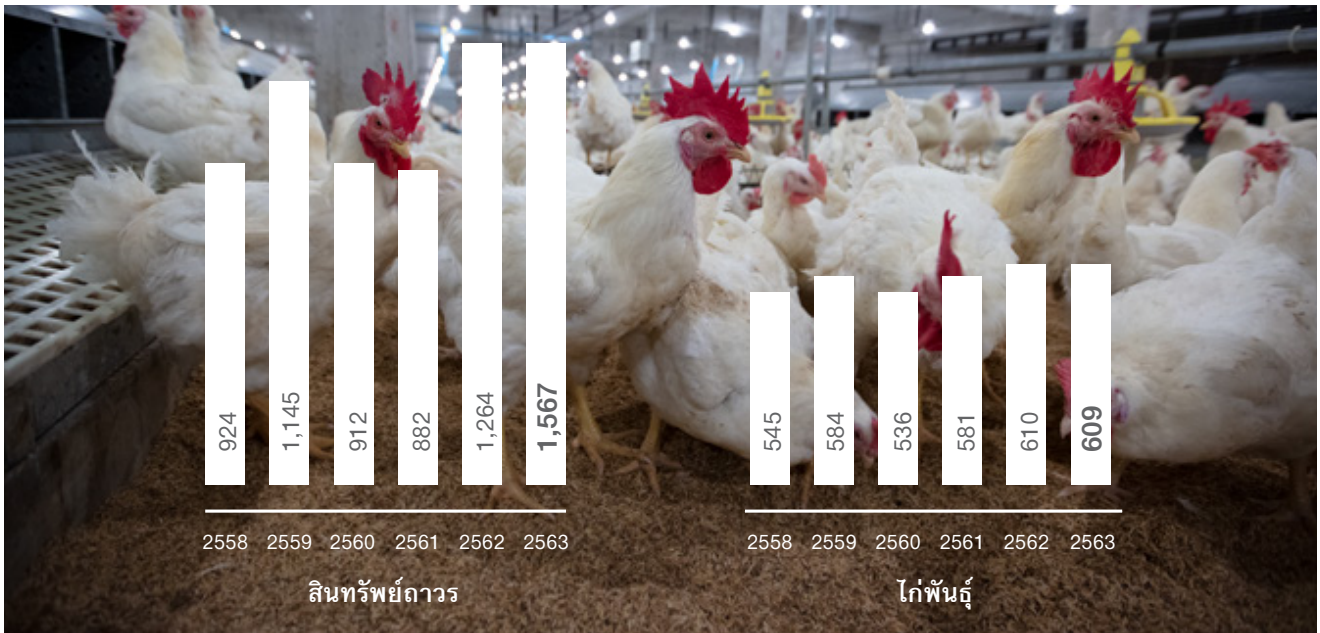

รายจ่ายลงทุนและแหล่งเงินทุน

ในปี 2563 กลุ่มบริษัทมีรายจ่ายจากกิจกรรมการลงทุนเป็นจำนวน 2,067.81 ล้านบาท โดยมีการซื้อสัตว์ปีกไข่ขาวจำนวน 1,566.66 ล้านบาท ลงทุนในไก่ป๋ายพันธุ์และไก่พ่อแม่พันธุ์จำนวน 609.14 ล้านบาท การลงทุนในปี 2563 เป็นการขยายฟาร์มเลี้ยงไก่เนื้อ โดยเงินลงทุนของกลุ่มบริษัท มาจากกระแสเงินสดจากการดำเนินงาน เงินทุนหมุนเวียน เงินกู้ยืมระยะสั้น และเงินกู้ยืมระยะยาว

ในอนาคตกลุ่มบริษัทมีแผนการขยายกำลังการผลิตไก่เนื้อทั้งวงจรอย่างต่อเนื่อง โดยเน้นการขยายการผลิตตั้งแต่ต้นน้ำ เพื่อเป็นรากฐานสำหรับการขยายธุรกิจในอนาคต กลุ่มบริษัทมีเป้าหมายที่จะขยายกำลังการผลิตเลี้ยงไก่เนื้อสู่ระดับ 380,000 ตัวต่อวัน อีกทั้ง กลุ่มบริษัทอยู่ในระหว่างการก่อสร้างโรงงานแปรรูปเนื้อไก่แห่งใหม่ โดยจะมีกำลังการผลิตไก่ 150,000 ตัวต่อวัน และมีโครงการสร้างโรงงานแปรรูปปรุงสุกแห่งใหม่ ด้วยกำลังการผลิตไก่แปรรูปเพื่อส่งออกประมาณ 24,000 ตันต่อปี

โดยที่กลุ่มบริษัทตั้งงบลงทุนไว้ประมาณปีละ 1,200 - 1,500 ล้านบาท อย่างไรก็ตาม การลงทุนดังกล่าวอาจมีการปรับเปลี่ยนได้ตามสถานการณ์ที่เปลี่ยนแปลงไป

4.5 ภาระผูกพันด้านหนี้สิน





หน่วย : ล้านบาท

ภาระข้อผูกพัน	รวม	ระยะเวลาการชำระ			
		น้อยกว่า 1 ปี	1 - 3 ปี	3 - 5 ปี	มากกว่า 5 ปี
ภาระผูกพันด้านหนี้สินระยะยาว	2,713.00	553.00	1,360.00	800.00	-
ภาระผูกพันด้านสัญญาเช่าทางการเงิน	363.47	19.13	37.25	36.96	270.13
ภาระผูกพันด้านสัญญาเช่าดำเนินการ	-	-	-	-	-
ภาระผูกพันด้านการซื้อ	36.16	24.96	11.20	-	-
ภาระผูกพันด้านหนี้สินอื่น ๆ	94.67	94.67	-	-	-
รวม	3,207.30	691.76	1,408.45	836.96	270.13

5. ข้อมูลทั่วไปและข้อมูลสำคัญอื่น

GRI 102-1, GRI 102-3, GRI 102-7

5.1 ข้อมูลทั่วไป

				
	GFPT	KT	GP	FKT
ชื่อบริษัท	บริษัท จีเอฟพีที จำกัด (มหาชน) บริษัท กี้ออกหลักทรัพย์	บริษัท กรุงไทยอาหาร จำกัด (มหาชน) บริษัท ย่อย	บริษัท จีพี บรีดดิ้ง จำกัด บริษัท ย่อย	บริษัท ฟาร์มกรุงไทย จำกัด บริษัท ย่อย
ประเภทธุรกิจ	ผลิตและจำหน่ายผลิตภัณฑ์ไก่สดแช่แข็ง เนื้อไก่แปรรูป และผลิตภัณฑ์อาหารจากเนื้อไก่	ผลิตและจำหน่ายอาหารสัตว์ และจำหน่ายลูกไก่	ฟาร์มเลี้ยงไก่ป้อนพันธุ์	ฟาร์มเลี้ยงไก่พ่อแม่พันธุ์ และฟาร์มไข่แบบ Cage Free
ที่ตั้งสำนักงานใหญ่	312 ถนนพระรามที่ 2 แขวงบางมด เขตจอมทอง กรุงเทพฯ 10150	312 ถนนพระรามที่ 2 แขวงบางมด เขตจอมทอง กรุงเทพฯ 10150	312 ถนนพระรามที่ 2 แขวงบางมด เขตจอมทอง กรุงเทพฯ 10150	312 ถนนพระรามที่ 2 แขวงบางมด เขตจอมทอง กรุงเทพฯ 10150
เลขทะเบียนบริษัท โทรศัพท์ โทรสาร ทุนจดทะเบียน ทุนชำระแล้ว จำนวนหุ้นที่จำหน่ายแล้ว ชนิดของหุ้นที่จำหน่ายแล้ว เว็บไซต์	0107537001471 0 2473 8000 0 2473 8398 1,400,000,000 บาท 1,253,821,000 บาท 1,253,821,000 หุ้น หุ้นสามัญ www.gfpt.co.th	0107537001463 0 2473 8000 0 2473 8398 400,000,000 บาท 400,000,000 บาท 40,000,000 หุ้น หุ้นสามัญ www.ktfood.co.th	0105536132457 0 2473 8000 0 2473 8398 200,000,000 บาท 200,000,000 บาท 20,000,000 หุ้น หุ้นสามัญ	0105521016944 0 2473 8000 0 2473 8398 350,000,000 บาท 350,000,000 บาท 35,000,000 หุ้น หุ้นสามัญ
บุคคลอ้างอิง	นายกะเบียนหลักทรัพย์ บริษัท ศูนย์รับฝากหลักทรัพย์ (ประเทศไทย) จำกัด ที่อยู่ 93 ถนนรัชดาภิเษก แขวงดินแดง เขตดินแดง กรุงเทพฯ 10400 โทรศัพท์ 0 2009 9000, 0 2009 9991 www.set.or.th/tsd		ผู้สอบบัญชี บริษัท สำนักงาน เอ เอ็ม ซี จำกัด ที่อยู่ 191 อาคารสีลมคอมเพล็กซ์ ชั้น 19 ถนนสีลม แขวงสีลม เขตบางรัก กรุงเทพฯ 10500 โทรศัพท์ 0 2231 3980-7 www.amc-mri.com	
	ผู้แทนผู้ถือหุ้นกู้ -ไม่มี-			



MKS

บริษัท เอ็ม.เค.เอส. ฟาร์ม
จำกัด

บริษัทย่อย



GFF

บริษัท จีเอฟ ฟู้ดส์
จำกัด

บริษัทย่อย



McKey

บริษัท แมคคีย์ ฟู้ด เซอร์วิส
(ประเทศไทย) จำกัด

บริษัทร่วม



GFN

บริษัท จีเอฟฟู้ด นิธิเร
(ประเทศไทย) จำกัด

บริษัทร่วม

ฟาร์มเลี้ยงไก่เนื้อ

ผลิตและจำหน่ายผลิตภัณฑ์
อาหารแปรรูป

ผลิตและจำหน่ายผลิตภัณฑ์
อาหารกึ่งสำเร็จรูปแช่แข็ง

ผลิตและจำหน่ายผลิตภัณฑ์ไก่
สดแช่แข็ง เนื้อไก่แปรรูป และ
ผลิตภัณฑ์อาหารจากเนื้อไก่

312 ถนนพระรามที่ 2
แขวงบางมด เขตจอมทอง
กรุงเทพฯ 10150

312 ถนนพระรามที่ 2
แขวงบางมด เขตจอมทอง
กรุงเทพฯ 10150

210 หมู่ 1 ถนนเทพารักษ์
ก.ม. 20.5 ตำบลบางเสาธง
อำเภอบางเสาธง จังหวัด
สมุทรปราการ 10570

77 หมู่ที่ 4 ตำบลห้างสูง
อำเภอหนองใหญ่
จังหวัดชลบุรี 20190

0105524028536
0 2473 8000
0 2473 8398
550,000,000 บาท
550,000,000 บาท
55,000,000 หุ้น
หุ้นสามัญ

0105525001496
0 2473 8000
0 2473 8398
160,000,000 บาท
160,000,000 บาท
1,600,000 หุ้น
หุ้นสามัญ

0115536003282
0 2315 4763-4
0 2315 4765
100,000,000 บาท
100,000,000 บาท
1,000,000 หุ้น
หุ้นสามัญ

0105551130397
038 932 900
038 932 999
3,014,000,000 บาท
3,014,000,000 บาท
30,140,000 หุ้น
หุ้นสามัญ

5.2 ข้อพิพาททางกฎหมาย

- ไม่มี -

6. นโยบายการกำกับดูแลกิจการ GRI 102-16, GRI 102-17, GRI 102-18

6.1 ภาพรวมของนโยบาย และแนวปฏิบัติการกำกับดูแลกิจการ

นโยบายการกำกับดูแลกิจการ

บริษัท จีเอฟพีที จำกัด (มหาชน) ตระหนักถึงความสำคัญของการกำกับดูแลกิจการที่ดี และเชื่อมั่นว่าระบบการบริหารจัดการที่ดี การมีคณะกรรมการและผู้บริหารที่มีวิสัยทัศน์ มีความรับผิดชอบต่อนานา มีกลไกการควบคุมและการถ่วงดุลอำนาจ เพื่อให้การบริหารงานเป็นไปอย่างโปร่งใส ตรวจสอบได้ การเคารพสิทธิความเท่าเทียมกันของผู้ถือหุ้น และมีความรับผิดชอบต่อผู้มีส่วนได้เสีย จะเป็นปัจจัยสำคัญในการเพิ่มมูลค่าและผลตอบแทนสูงสุด ให้แก่ผู้ถือหุ้นของบริษัทฯ ในระยะยาว

โดยในปี 2563 จากการถือปฏิบัติตามนโยบายการกำกับดูแลกิจการของทุกคนในองค์กร ทำให้บริษัทฯ ได้รับผลการประเมินการกำกับดูแลกิจการของบริษัทจดทะเบียน ประจำปี 2563 อยู่ในระดับ “ดีเลิศ” โดยได้รับสัญลักษณ์ของคณะกรรมการบริษัทภิบาลแห่งชาติ จำนวน 5 ดวง ซึ่งจัดโดย สมาคมส่งเสริมสถาบันกรรมการบริษัทไทย (IOD) ร่วมกับ ตลาดหลักทรัพย์แห่งประเทศไทย และสำนักงาน ก.ล.ต. เป็นปีที่ 5 ติดต่อกัน และได้รับผลการประเมินคุณภาพการจัดประชุมสามัญผู้ถือหุ้น ประจำปี 2563 จัดโดยสมาคมส่งเสริมผู้ลงทุนไทย, สมาคมบริษัทจดทะเบียน และสำนักงานคณะกรรมการกำกับหลักทรัพย์และตลาดหลักทรัพย์ ด้วยคะแนน 100 คะแนน

นอกจากนี้ บริษัทฯ ยังคงได้รับการรับรองเป็นสมาชิกโครงการ Collective Action Coalition: CAC ของภาคเอกชนไทยในการต่อต้านทุจริต อีกทั้ง บริษัทฯ ไม่พบประเด็นปัญหาหรือข้อบกพร่องที่เป็นสาระสำคัญเกี่ยวกับการดำเนินคดีที่เกี่ยวข้องกับการต่อต้านการแข่งขัน การทำลายความน่าเชื่อถือ การผูกขาดทางการค้า เหตุการณ์เลือกปฏิบัติ เหตุทุจริตคอร์รัปชัน ตลอดจนไม่มีค่าปรับหรือการถูกลงโทษที่ไม่ใช่การปรับ อันเนื่องจากการดำเนินงานไม่สอดคล้องกับกฎหมายหรือข้อกำหนดที่เกี่ยวข้อง และการละเมิดจรรยาบรรณในการดำเนินธุรกิจแต่อย่างใด

บริษัทฯ ได้กำหนดนโยบายการกำกับดูแลกิจการที่ดีของบริษัทฯ ภายใต้หลักเกณฑ์ของตลาดหลักทรัพย์แห่งประเทศไทย และข้อกำหนดขององค์การเพื่อความร่วมมือทางเศรษฐกิจและการพัฒนา¹ (OECD) รวมไปถึงมีการปรับให้มีความสอดคล้องกับหลักการกำกับดูแลกิจการที่ดีสำหรับบริษัทจดทะเบียน ปี 2560 (CG Code)² ที่ออกโดยสำนักงานคณะกรรมการ ก.ล.ต. เพื่อใช้เป็นแนวทางในการดำเนินธุรกิจสำหรับกรรมการ ผู้บริหาร และพนักงานของบริษัทฯ และกำหนดให้มีการทบทวนนโยบายและแนวปฏิบัติเป็นประจำทุกปี เพื่อให้เหมาะสมกับการเปลี่ยนแปลงซึ่งอาจเกิดจากการดำเนินธุรกิจ สภาพแวดล้อม สถานการณ์ หรือกฎหมาย โดยรายละเอียดปรากฏบนเว็บไซต์บริษัทฯ <https://www.gfpt.co.th> ภายใต้หัวข้อ การกำกับดูแลกิจการ ซึ่งแบ่งออกเป็น 5 หมวด ได้แก่



¹ หลักการกำกับดูแลกิจการที่ดีสำหรับบริษัทจดทะเบียน ปี 2555 ศูนย์พัฒนาการกำกับดูแลกิจการบริษัทจดทะเบียน ตลาดหลักทรัพย์แห่งประเทศไทย

² หลักการกำกับดูแลกิจการของ The Organization for Economic Co-Operation and Development (OECD) 2004

³ หลักการกำกับดูแลกิจการที่ดีสำหรับบริษัทจดทะเบียน ปี 2560 Corporate Governance Code for listed companies 2017



หมวดที่ 1 สิทธิของผู้ถือหุ้น (Rights of Shareholders)

นโยบายการคุ้มครองสิทธิของผู้ถือหุ้น

คณะกรรมการให้ความสำคัญต่อการคุ้มครองสิทธิของผู้ถือหุ้น และส่งเสริมให้ผู้ถือหุ้นใช้สิทธิของตน โดยครอบคลุมสิทธิขั้นพื้นฐานของผู้ถือหุ้นตามกฎหมาย อันได้แก่ สิทธิในการซื้อขายหรือโอนหลักทรัพย์ที่ตนถืออยู่ สิทธิในการรับส่วนแบ่งเงินปันผล สิทธิในการได้รับข่าวสารข้อมูลของกิจการอย่างเพียงพอ สิทธิในการเข้าร่วมประชุมผู้ถือหุ้น สิทธิในการเสนอวาระการประชุมผู้ถือหุ้นล่วงหน้า สิทธิในการออกเสียงลงคะแนนในที่ประชุมผู้ถือหุ้น เพื่อเลือกตั้งหรือถอดถอนกรรมการบริษัท การกำหนดค่าตอบแทนกรรมการบริษัท การแต่งตั้งผู้สอบบัญชี กำหนดจำนวนเงินค่าสอบบัญชี และเรื่องที่มีผลกระทบต่อเปลี่ยนแปลงในปัจจุบันพื้นฐานของบริษัทฯ อันได้แก่ การแก้ไขข้อบังคับบริษัท และหนังสือบริคณห์สนธิ การลดทุนหรือเพิ่มทุน และการอนุมัติรายการพิเศษ เป็นต้น

คณะกรรมการกำหนดให้มีแนวปฏิบัติที่ดีในการดูแลผู้ถือหุ้นมากกว่าสิทธิขั้นพื้นฐานตามกฎหมาย โดยการให้สิทธิในการได้รับทราบข่าวสารที่มีนัยสำคัญของบริษัทฯ อย่างสม่ำเสมอ ทันกาล และเพียงพอ เช่น ผลประกอบการ คำวิเคราะห์ผลการดำเนินงาน ผลการจัดอันดับความน่าเชื่อถือ จดหมายข่าวถึงผู้ถือหุ้น เป็นต้น ผ่านเว็บไซต์ของบริษัทฯ และเว็บไซต์ของตลาดหลักทรัพย์ฯ ซึ่งเป็นช่องทางที่สามารถเข้าถึงได้โดยง่ายและสะดวก

นอกจากนี้ คณะกรรมการจะไม่กระทำการใดๆ อันเป็นการละเมิดหรือลดทอนสิทธิของผู้ถือหุ้น

การประชุมสามัญผู้ถือหุ้นประจำปี 2563

บริษัทฯ ได้เปิดโอกาสให้ผู้ถือหุ้นเสนอระเบียบวาระและชื่อบุคคลล่วงหน้า เพื่อแต่งตั้งเป็นกรรมการและเสนอคำถาม เป็นเวลา 3 เดือนก่อนวันสิ้นปี ระหว่างวันที่ 1 ตุลาคม ถึง 30 ธันวาคม 2562 และเมื่อครบกำหนดเวลาดังกล่าว พบว่า ไม่มีผู้ถือหุ้นรายใดเสนอระเบียบวาระหรือเสนอชื่อบุคคล หรือส่งคำถามล่วงหน้าก่อนการประชุม

ในวันที่ 25 กุมภาพันธ์ 2563 บริษัทฯ ได้เผยแพร่มติคณะกรรมการบริษัท ผ่านระบบข่าวของตลาดหลักทรัพย์แห่งประเทศไทย และเว็บไซต์ของบริษัทฯ พร้อมกำหนดวันประชุมสามัญผู้ถือหุ้นประจำปี 2563 ในวันที่ 3 เมษายน 2563 เวลา 9.30 น. โดยกำหนดรายชื่อผู้ถือหุ้นที่มีสิทธิเข้าร่วมประชุมผู้ถือหุ้นและออกเสียงลงคะแนน และมีสิทธิรับเงินปันผล ในวันที่ 10 มีนาคม 2563 (Record Date) และกำหนดจ่ายเงินปันผลในวันที่ 23 เมษายน 2563

บริษัทฯ ได้เผยแพร่หนังสือเชิญประชุมสามัญผู้ถือหุ้น ประจำปี 2563 เอกสารประกอบการประชุมต่าง ๆ รวมถึงรายงานการประชุมสามัญผู้ถือหุ้นประจำปี 2563 ทั้งภาษาไทย และภาษาอังกฤษ ผ่านระบบข่าวของตลาดหลักทรัพย์ฯ และเว็บไซต์ของบริษัทฯ ตั้งแต่วันที่ 1 มีนาคม 2563 นับเป็น 33 วันก่อนวันประชุม และบริษัทฯ มอบหมายให้ บริษัท ศูนย์รับฝากหลักทรัพย์ (ประเทศไทย) จำกัด ซึ่งเป็นนายทะเบียนหลักทรัพย์ เป็นผู้จัดส่งหนังสือเชิญประชุมให้แก่ผู้ถือหุ้นทางไปรษณีย์ลงทะเบียนตั้งแต่วันที่ 19 มีนาคม 2563 นับเป็น 14 วันก่อนวันประชุม

การประชุมสามัญผู้ถือหุ้นประจำปี 2563 จัดขึ้นในวันศุกร์ที่ 3 เมษายน 2563 เวลา 9.30 น. ณ อาคารจีเอฟพีที เลขที่ 312 ถนนพระรามที่ 2 แขวงบางมด เขตจอมทอง กรุงเทพฯ 10150 โดยมีผู้ถือหุ้นมาประชุมด้วยตนเอง และผู้รับมอบฉันทะ รวมจำนวน 309 ราย นับเป็นจำนวนหุ้นทั้งสิ้น 865,061,768 หุ้น คิดเป็น 68.99% ของจำนวนหุ้นที่จำหน่ายได้แล้วทั้งหมด ซึ่งภายหลังการประชุมเสร็จสิ้น บริษัทฯ ได้มีการเผยแพร่มติที่ประชุมและผลการลงคะแนนของแต่ละวาระภายในวันที่ประชุม อีกทั้ง บริษัทฯ มีการเผยแพร่รายงานการประชุมสามัญผู้ถือหุ้นประจำปี 2563 พร้อมภาพและเสียงที่บันทึกการประชุม ผ่านระบบข่าวของตลาดหลักทรัพย์แห่งประเทศไทย และเว็บไซต์ของบริษัทฯ ในวันที่ 17 เมษายน 2563

โดยในการประชุมสามัญผู้ถือหุ้นประจำปี 2563 บริษัทฯ มีการเผยแพร่รายละเอียดการประชุมสามัญผู้ถือหุ้นผ่านทางระบบข่าวของตลาดหลักทรัพย์แห่งประเทศไทย และเว็บไซต์ของบริษัทฯ <https://www.gfpt.co.th> ภายใต้หัวข้อ ข้อมูลสำหรับผู้ถือหุ้น

หมวดที่ 2 การปฏิบัติต่อผู้ถือหุ้นอย่าง เท่าเทียมกัน (Equitable Treatment of Shareholders)

1. มาตรการป้องกันการใช้ข้อมูลภายใน

บริษัทฯ มีมาตรการป้องกันการใช้ข้อมูลภายใน ไม่ให้กรรมการ ผู้บริหาร พนักงาน และผู้ที่เกี่ยวข้อง ใช้ข้อมูลภายในเพื่อหาผลประโยชน์แก่ตนเองหรือผู้อื่นในทางมิชอบ เพื่อป้องกันการกระทำอันไม่เป็นธรรมเกี่ยวกับการซื้อขายหลักทรัพย์จากบุคคลซึ่งรู้หรือครอบครองข้อมูลภายใน โดยได้กำหนดนโยบายป้องกันการใช้ข้อมูลภายใน และข้อปฏิบัติในการเก็บรักษาข้อมูล และการซื้อขายหลักทรัพย์ของบริษัทฯ ของกรรมการ ผู้บริหาร และพนักงาน เป็นลายลักษณ์อักษรในคู่มือจริยธรรมธุรกิจของบริษัทฯ ซึ่งจะมอบให้แก่กรรมการ ผู้บริหารและพนักงานเมื่อแรกเข้าทำงาน โดยสรุปสาระสำคัญ ดังนี้

นโยบายป้องกันการใช้ข้อมูลภายใน

กำหนดให้กรรมการ ผู้บริหาร พนักงาน บุคคลที่อยู่ในฐานะที่สามารถรู้หรือครอบครองข้อมูลภายในของบริษัทฯ อันเนื่องมาจากการปฏิบัติหน้าที่ และบุคคลตามมาตรา 243 พ.ร.บ. หลักทรัพย์และตลาดหลักทรัพย์ (ฉบับที่ 5) พ.ศ. 2559 รวมถึงบุคคลตามมาตรา 244 พ.ร.บ. หลักทรัพย์และตลาดหลักทรัพย์ (ฉบับที่ 5) พ.ศ. 2559 ซึ่งเป็นผู้ที่มีความใกล้ชิดของบุคคลตามมาตรา 243 ห้ามดำเนินการเปิดเผย เผยแพร่หรือใช้ประโยชน์จากการที่มีโอกาสได้รับรู้ข้อมูลภายในที่มีผลกระทบต่อราคาหลักทรัพย์หรือการตัดสินใจลงทุนในหลักทรัพย์ของบริษัทฯ และเป็นข้อมูลที่ยังมิได้เปิดเผยต่อสาธารณชนหรือตลาดหลักทรัพย์แห่งประเทศไทย เพื่อการซื้อขายหลักทรัพย์ของบริษัทฯ หรือการเข้าผูกพันตามสัญญาซื้อขายล่วงหน้าที่เกี่ยวข้องกับหลักทรัพย์ไม่ว่าเพื่อตนเองหรือผู้อื่น อันเป็นการกระทำผิดตามมาตรา 240 และมาตรา 242 พ.ร.บ. หลักทรัพย์และตลาดหลักทรัพย์ (ฉบับที่ 5) พ.ศ. 2559

- กรรมการ ผู้บริหาร และพนักงานทุกระดับ ต้องเก็บรักษาข้อมูลที่สำคัญทางธุรกิจ ตลอดจนข้อมูลความลับเกี่ยวกับบริษัทฯ และผู้มีส่วนได้เสียต่าง ๆ ของบริษัทฯ ไว้อย่างเข้มงวดที่สุดและอยู่ในวงจำกัด โดยไม่เปิดเผยต่อผู้ไม่เกี่ยวข้องทั้งภายในและภายนอกบริษัทฯ หรือใช้แสวงหาผลประโยชน์แก่ตนเองและผู้อื่นในทางมิชอบ แม้จะเกษียณอายุ ลาออก หรือสิ้นสุดการทำงานกับบริษัทฯ แล้วก็ตาม เว้นแต่เป็นข้อมูลที่ต้องเปิดเผยต่อบุคคลภายนอกตามกฎหมายต่าง ๆ ที่เกี่ยวข้อง
- บริษัทฯ มีกฎระเบียบการรักษาความปลอดภัยทางด้านระบบคอมพิวเตอร์และข้อมูลสารสนเทศอย่างเข้มงวด เพื่อป้องกันไม่ให้ข้อมูลข่าวสารที่สำคัญถูกเปิดเผย กรณีที่กรรมการ ผู้บริหาร หรือพนักงาน นำข้อมูลภายในของบริษัทฯ ไปใช้ในทางมิชอบ
- บุคคลภายนอกซึ่งมีโอกาสเข้ามาเกี่ยวข้องหรือมีโอกาสได้ล่วงรู้ข้อมูลภายในที่สำคัญของบริษัทฯ ต้องลงนามในข้อตกลงการรักษาความลับข้อมูล (Confidentiality Agreement) เพื่อให้มั่นใจว่าบุคคลเหล่านั้นจะใช้ความระมัดระวังรักษาความลับและข้อมูลภายในทำนองเดียวกับบุคลากรของบริษัทฯ
- การเปิดเผยข้อมูลที่สำคัญทางธุรกิจต้องเป็นไปโดยบุคลากรของบริษัทฯ ที่มีอำนาจหน้าที่ เมื่อได้รับคำถามเกี่ยวกับข้อมูลที่สำคัญทางธุรกิจ โดยที่ตนไม่มีหน้าที่ในการเปิดเผยข้อมูลนั้น ควรแนะนำให้ผู้ถามติดต่อไปยังผู้มีหน้าที่เปิดเผยข้อมูล

- กรรมการ ผู้บริหาร พนักงาน และบุคคลที่อยู่ในฐานะที่สามารถรู้ข้อมูลภายในของบริษัทฯ อันเนื่องมาจากการปฏิบัติหน้าที่ และบุคคลตามมาตรา 243 พ.ร.บ. หลักทรัพย์และตลาดหลักทรัพย์ (ฉบับที่ 5) พ.ศ. 2559 รวมถึงบุคคลตามมาตรา 244 พ.ร.บ. หลักทรัพย์และตลาดหลักทรัพย์ (ฉบับที่ 5) พ.ศ. 2559 ซึ่งเป็นผู้ที่มีความใกล้ชิดของบุคคลตามมาตรา 243 ห้ามนำข้อมูลภายในของบริษัทฯ งบการเงิน หรือข้อมูลอื่นที่มีผลกระทบต่อราคาหลักทรัพย์ของบริษัทฯ ที่ยังมิได้เปิดเผยต่อสาธารณชนหรือตลาดหลักทรัพย์แห่งประเทศไทย เพื่อการซื้อขายหลักทรัพย์ของบริษัทฯ อันนำมาซึ่งผลประโยชน์ของตนเองและผู้อื่น
- กรรมการ ผู้บริหาร พนักงาน และบุคคลที่อยู่ในฐานะที่สามารถรู้ข้อมูลภายในของบริษัทฯ อันเนื่องมาจากการปฏิบัติหน้าที่ และบุคคลตามมาตรา 243 พ.ร.บ. หลักทรัพย์และตลาดหลักทรัพย์ (ฉบับที่ 5) พ.ศ. 2559 รวมถึงบุคคลตามมาตรา 244 พ.ร.บ. หลักทรัพย์และตลาดหลักทรัพย์ (ฉบับที่ 5) พ.ศ. 2559 ซึ่งเป็นผู้ที่มีความใกล้ชิดของบุคคลตามมาตรา 243 ที่ได้ล่วงรู้ข้อมูลภายในที่สำคัญ ห้ามทำการซื้อขายหลักทรัพย์ของบริษัทฯ ในช่วงระยะเวลา 1 เดือนก่อนการเปิดเผยข้อมูลต่อสาธารณชน และภายใน 24 ชั่วโมงหลังจากการเปิดเผยข้อมูลดังกล่าว (Blackout Period)
- หากพบว่ากรรมการ ผู้บริหาร หรือพนักงาน ที่ได้ล่วงรู้ข้อมูลภายในที่สำคัญ คนใดกระทำความผิดวินัย หรือมีความประพฤติที่ส่อไปในทางที่จะทำให้บริษัทฯ ได้รับความเสื่อมเสียและความเสียหาย จะได้รับโทษตั้งแต่การตักเตือน การตัดค่าจ้าง การพักงานโดยไม่ได้รับค่าจ้าง จนถึงเลิกจ้าง
- บริษัทฯ ได้กำหนดให้กรรมการและผู้บริหาร (ตามคำนิยามของสำนักงาน ก.ล.ต. และตลาดหลักทรัพย์ฯ) ซึ่งรวมถึงจำนวนหลักทรัพย์ที่ถือครองของบุคคลที่มีความเกี่ยวข้อง (คู่สมรสหรือผู้ที่อยู่กินด้วยกันฉันสามีภรรยา บุตรที่ยังไม่บรรลุนิติภาวะ และนิติบุคคลซึ่งตนเอง รวมทั้งคู่สมรสและบุตรที่ยังไม่บรรลุนิติภาวะ ถือหุ้นรวมกันเกินร้อยละ 30 ของจำนวนสิทธิออกเสียงทั้งหมดของนิติบุคคลนั้น) มีหน้าที่ต้องรายงานการถือครองหลักทรัพย์ของบริษัทฯ⁵ ต่อสำนักงานคณะกรรมการ ก.ล.ต. ตามมาตรา 59 แห่งพระราชบัญญัติหลักทรัพย์และตลาดหลักทรัพย์ (ฉบับที่ 5) พ.ศ. 2559 ภายใน 3 วัน นับจากวันที่มีการเปลี่ยนแปลงการถือครองหลักทรัพย์ และแจ้งให้เลขานุการบริษัททราบเพื่อจัดทำบันทึกการเปลี่ยนแปลงและสรุปจำนวนหลักทรัพย์ของกรรมการและผู้บริหารเป็นรายบุคคล เพื่อนำเสนอให้แก่คณะกรรมการบริษัททราบในการประชุมครั้งถัดไป และให้มีการเปิดเผยข้อมูลการถือครองหลักทรัพย์ไว้ใน 56-1 One Report

⁴ กรรมการ ผู้บริหาร พนักงาน บุคคลที่อยู่ในฐานะที่สามารถรู้หรือครอบครองข้อมูลภายในของบริษัทฯ ได้แก่ กรรมการ ผู้บริหารตามคำนิยามที่กำหนดโดยประกาศคณะกรรมการกำกับตลาดทุนและหลักเกณฑ์ของบริษัทฯ พนักงาน ลูกจ้างทุกระดับ ผู้สอบบัญชี ที่ปรึกษาทางการเงิน ที่ปรึกษาทางกฎหมาย ที่ปรึกษาด้านอื่น ๆ และผู้ประเมินทรัพย์สินของบริษัทฯ บริษัทย่อย หรือบริษัทในเครือที่ได้รับ ครอบครองหรือสามารถเข้าถึงข้อมูลภายในของบริษัทฯ บริษัทย่อย หรือบริษัทในเครือ ตลอดจนบุคลากร ที่ นอง บุตร ญาติ-สนิท และคู่สมรสหรือผู้ที่อยู่กินด้วยกันฉันสามีภริยาของบุคคลดังกล่าวข้างต้นด้วย เป็นต้น

⁵ รายงานการถือครองหลักทรัพย์ และรายงานการเปลี่ยนแปลงการถือครองหลักทรัพย์

2. การกำกับดูแลด้านความขัดแย้งทางผลประโยชน์

บริษัทฯ ดำเนินธุรกิจซึ่งอาจเกิดสถานการณ์ที่มีผลประโยชน์ส่วนตนของกรรมการ ผู้บริหาร และพนักงานทุกระดับ ขัดแย้งกับผลประโยชน์ของบริษัทฯ ความขัดแย้งทางผลประโยชน์นั้น อาจเกิดขึ้นได้หลายรูปแบบ ดังนั้น เพื่อผลประโยชน์สูงสุดของบริษัทฯ โดยปราศจากผลประโยชน์ส่วนตนเข้ามาเกี่ยวข้อง บริษัทฯ จึงได้กำหนดแนวทางที่ทุกคนพึงถือปฏิบัติ ดังนี้

การรับเงินหรือประโยชน์ตอบแทน

กรรมการ ผู้บริหาร และพนักงาน ต้องไม่รับเงินหรือประโยชน์ตอบแทนใด ๆ เป็นการส่วนตัวจากลูกค้า คู่ค้าของบริษัทฯ หรือจากบุคคลใด อันเนื่องมาจากการทำงานในนามบริษัทฯ

การเสนอเงิน สิ่งจูงใจ หรือรางวัล

บริษัทฯ ไม่มีนโยบายเสนอเงิน สิ่งจูงใจ ของกำนัล สิทธิประโยชน์พิเศษในรูปแบบใด ๆ แก่ลูกค้า คู่ค้าของบริษัทฯ หน่วยงานภายนอกหรือบุคคลใด ๆ เพื่อให้ได้มาซึ่งธุรกิจ ยกเว้นการให้การเลี้ยงรับรองทางธุรกิจตามประเพณีนิยม ส่วนลดการค้า และโครงการส่งเสริมการขายของบริษัทฯ ซึ่งแนวทางปฏิบัติดังกล่าวนี้ได้ถูกนำไปใช้เป็นพื้นฐานการกำหนดนโยบายการต่อต้านทุจริต และคอร์รัปชันของบริษัทฯ ดังรายละเอียดปรากฏบนเว็บไซต์บริษัทฯ <https://www.gfpt.co.th> ภายใต้หัวข้อ นโยบายการต่อต้านการทุจริตคอร์รัปชัน

การดำรงตำแหน่งกรรมการบริษัทภายนอกบริษัท

ในกรณีที่กรรมการ ผู้บริหาร พนักงาน ไปมีส่วนร่วมโดยเป็นผู้ถือหุ้นหรือมีอำนาจจัดการในกิจการที่แข่งขันกับธุรกิจของบริษัทฯ อันก่อให้เกิดความขัดแย้งทางผลประโยชน์ จะต้องแจ้งให้คณะกรรมการบริษัททราบเป็นลายลักษณ์อักษร ยกเว้นการดำรงตำแหน่งกรรมการในองค์กรการกุศลที่ไม่แสวงหากำไร ทั้งนี้ การดำรงตำแหน่งดังกล่าว จะต้องไม่ขัดต่อบทบัญญัติของกฎหมายหรือข้อบังคับที่เกี่ยวข้องกับการดำเนินธุรกิจของบริษัทฯ และต้องไม่ใช้ตำแหน่งงานในบริษัทฯ ไปใช้อ้างอิงเพื่อส่งเสริมธุรกิจภายนอก

การประกอบธุรกิจอื่นนอกบริษัทฯ และบริษัทย่อย

การทำธุรกิจส่วนตัวใด ๆ ของกรรมการ ผู้บริหาร และพนักงาน ต้องไม่กระทบต่อการปฏิบัติหน้าที่ และเวลาทำงานของบริษัทฯ และห้ามประกอบธุรกิจหรือมีส่วนร่วมในธุรกิจใดอันเป็นการแข่งขันกับธุรกิจของบริษัทฯ และบริษัทย่อย ไม่ว่ากรรมการ ผู้บริหาร หรือพนักงานดังกล่าวจะได้รับประโยชน์โดยตรงหรือโดยอ้อมก็ตาม

การทำธุรกิจใดๆ กับบริษัทฯ และบริษัทย่อย

การทำธุรกิจใดๆ กับบริษัทฯ และบริษัทย่อย ทั้งในนามส่วนตัว ครอบครัว หรือในนามนิติบุคคลใดๆ ที่กรรมการ ผู้บริหาร และพนักงาน นั้นมีส่วนได้เสีย จะต้องเปิดเผยส่วนได้เสียต่อบริษัทฯ ก่อนเข้าทำรายการ อีกทั้งห้ามกรรมการ ผู้บริหาร และพนักงานที่มีส่วนได้เสียเป็นผู้อนุมัติในการตกลงเข้าทำรายการหรือกระทำการใดๆ ในนามบริษัทฯ ผู้ทำรายการในนามบริษัทฯ มีหน้าที่ตรวจสอบความสัมพันธ์ของคู่ค้าว่าเกี่ยวข้องกับกรรมการ ผู้บริหาร และพนักงานหรือไม่ก่อนทำรายการ เพื่อป้องกันความขัดแย้งทางผลประโยชน์ใดๆ ที่อาจเกิดขึ้น ทั้งนี้ นโยบายของความสัมพันธ์ให้เป็นไปตามหลักเกณฑ์เรื่อง “การเปิดเผยข้อมูลและการปฏิบัติของบริษัทจดทะเบียนในรายการที่เกี่ยวข้องกัน” ภายใต้ประกาศของตลาดหลักทรัพย์แห่งประเทศไทยและสำนักงานคณะกรรมการกำกับหลักทรัพย์และตลาดหลักทรัพย์

การทำรายการระหว่างกัน

ในกรณีที่มีการทำรายการระหว่างกัน บริษัทฯ จะดูแลให้การเข้าทำรายการระหว่างกันทุกรายการจะต้องผ่านการพิจารณา และอนุมัติโดยคณะกรรมการตรวจสอบ และคณะกรรมการบริษัท ตามลำดับ โดยการพิจารณารายการที่เกี่ยวข้องกันเป็นไปตามหลักเกณฑ์เงื่อนไขและวิธีการ ตามประกาศตลาดหลักทรัพย์แห่งประเทศไทยและสำนักงานคณะกรรมการกำกับหลักทรัพย์ และตลาดหลักทรัพย์ (ก.ล.ต.) โดยถือเสมือนหนึ่งเป็นรายการที่กระทำกับบุคคลภายนอก (Fair and Arm's Length Basis) มีการกำหนดราคาตามการดำเนินธุรกิจปกติ และคำนึงถึงประโยชน์สูงสุดของบริษัทฯ โดยผู้ที่มีส่วนได้เสียจะต้องไม่มีส่วนในการพิจารณารายการที่ตนมีความขัดแย้งทางผลประโยชน์ และให้มีการเปิดเผยข้อมูลรายการระหว่างกันไว้ใน 56-1 One Report

3. การมีส่วนได้เสียของกรรมการ

บริษัทฯ กำหนดให้กรรมการและผู้บริหาร รวมถึงคู่สมรสและบุตรที่ยังไม่บรรลุนิติภาวะ มีหน้าที่รายงานการมีส่วนได้เสียของตนเองและของบุคคลที่มีความเกี่ยวข้องที่เข้าข่ายการมีส่วนได้เสียรายการที่เกี่ยวข้องกัน หรือรายการที่เกี่ยวข้องกับการได้มาและจำหน่ายไปซึ่งสินทรัพย์ของตนเองและผู้ที่เกี่ยวข้อง โดยให้ยึดแนวปฏิบัติตามกฎระเบียบของคณะกรรมการกำกับตลาดทุนและตลาดหลักทรัพย์แห่งประเทศไทย ก่อนนำเสนอให้คณะกรรมการบริษัท หรือที่ประชุมผู้ถือหุ้นพิจารณาอนุมัติทุกครั้งก่อนทำรายการ โดยกรรมการผู้มีส่วนได้เสียจะไม่เข้าร่วมพิจารณา หรือไม่มีสิทธิออกเสียงในการลงมติในวาระที่เกี่ยวกับการมีส่วนได้เสียของตน ซึ่งเลขานุการบริษัทมีหน้าที่รวบรวมและจัดส่งสำเนารายงานการมีส่วนได้เสียให้แก่ประธานกรรมการบริษัท และประธานกรรมการตรวจสอบทราบ ภายใน 7 วันทำการ นับแต่วันที่ได้รับรายงาน

หมวดที่ 3 บทบาทของผู้มีส่วนได้เสีย (Roles of Stakeholders)

นโยบายการปฏิบัติต่อผู้มีส่วนได้เสีย

คณะกรรมการให้ความสำคัญในสิทธิของผู้มีส่วนได้เสียในกลุ่มต่าง ๆ อย่างเท่าเทียมกันตามกฎหมาย หรือตามข้อตกลงที่มีกับบริษัทฯ รวมถึงการปฏิบัติตามมาตรฐานสากลต่าง ๆ ทั้งในด้านสิทธิมนุษยชน การจัดการสิ่งแวดล้อม ฯลฯ โดยได้มีการกำหนดนโยบายการปฏิบัติต่อผู้มีส่วนได้เสียกลุ่มต่าง ๆ ดังนี้

การกำหนดนโยบายการปฏิบัติต่อผู้มีส่วนได้เสียกลุ่มต่างๆ

 ผู้ถือหุ้น	<p>บริษัทฯ มุ่งมั่นในการสร้างความเติบโต และผลตอบแทนที่ดีให้ผู้ถือหุ้นอย่างยั่งยืน โดยคำนึงถึงสถานะเศรษฐกิจและความเสี่ยงในปัจจุบันและอนาคต เพื่อเพิ่มมูลค่าให้แก่ผู้ถือหุ้นในระยะยาว รวมไปถึงการให้ข้อมูลที่ถูกต้องและการปฏิบัติต่อผู้ถือหุ้นอย่างเท่าเทียมกัน</p>
 พนักงาน	<p>บริษัทฯ มุ่งมั่นในการปฏิบัติต่อพนักงานและลูกจ้างอย่างเป็นธรรมและเคารพสิทธิมนุษยชน เพื่อให้พนักงานได้รับผลตอบแทนที่ยุติธรรมและสวัสดิการที่เหมาะสมไม่น้อยกว่าที่กฎหมายกำหนด มีการอบรมให้ความรู้ พัฒนาศักยภาพอย่างสม่ำเสมอ มีคุณภาพชีวิตที่ดี มีการดูแลสุขภาพและความปลอดภัยในการทำงาน</p>
 ลูกค้า	<p>บริษัทฯ มุ่งมั่นในการพัฒนาคุณภาพสินค้าและบริการอย่างต่อเนื่อง เพื่อให้มั่นใจว่าสินค้ามีคุณภาพได้มาตรฐาน ในระดับราคาที่เหมาะสม เพื่อให้ลูกค้ามีความพึงพอใจอย่างสูงสุด ตลอดจนมุ่งพัฒนาและรักษาสัมพันธภาพที่ยั่งยืน มีการติดตามวัดผลความพึงพอใจของลูกค้า เพื่อการพัฒนาปรับปรุงสินค้าและบริการ รวมทั้งยังจัดให้มีระบบการควบคุมดูแลการปฏิบัติตามข้อตกลงที่ได้ไว้กับลูกค้าอย่างเคร่งครัด และปฏิบัติต่อลูกค้าด้วยความซื่อสัตย์สุจริต</p>
 คู่ค้า	<p>บริษัทฯ มุ่งมั่นในการปฏิบัติต่อคู่ค้าอย่างยุติธรรมและเสมอภาค เพื่อสร้างความน่าเชื่อถือซึ่งกันและกัน รวมถึงมีกระบวนการและข้อตกลงที่เป็นธรรม และจัดให้มีระบบการควบคุมดูแลให้มีการนำข้อมูลของคู่ค้าไปเปิดเผยหรือนำไปใช้เพื่อดำเนินธุรกิจโดยวิธีที่ผิดกฎหมาย รวมถึงการคัดเลือกคู่ค้าที่มีความโปร่งใส เป็นธรรม โดยพิจารณาจากการวางกลยุทธ์ทางธุรกิจของคู่ค้าที่สอดคล้องกับกลยุทธ์ทางธุรกิจของบริษัทฯ มีการชี้แจงและดูแลให้คู่ค้าเคารพสิทธิมนุษยชนและปฏิบัติตามแรงงานตนเองอย่างเป็นธรรม รับผิดชอบต่อสังคมและสิ่งแวดล้อม</p>
 เจ้าหนี้	<p>บริษัทฯ มุ่งมั่นในการปฏิบัติตามเงื่อนไข ข้อกำหนดของสัญญา และพันธะทางการเงินอย่างเคร่งครัด ทั้งในเรื่องการชำระคืนหนี้ เงินกู้ยืม ดอกเบี้ย โดยเฉพาะเรื่องเงื่อนไขค้ำประกันต่าง ๆ รวมถึงกรณีที่เกิดการผิดนัดชำระหนี้</p>
 คู่แข่ง	<p>บริษัทฯ มุ่งมั่นในการประกอบธุรกิจอย่างเปิดเผย โปร่งใส และไม่สร้างความได้เปรียบทางการแข่งขันอย่างไม่เป็นธรรม ปฏิบัติตามกรอบกติกาการแข่งขันสากล สนับสนุนและส่งเสริมการแข่งขันทางการค้าอย่างเสรี ไม่กระทำความผิดกฎหมายหรือขัดต่อจริยธรรมธุรกิจ และจะไม่กล่าวหาคู่แข่งในทางเสื่อมเสียโดยไม่มีข้อมูลจริง</p>
 ชุมชน สังคม และสิ่งแวดล้อม	<p>บริษัทฯ มุ่งมั่นในการดำเนินธุรกิจที่เป็นประโยชน์ต่อเศรษฐกิจและสังคม เป็นมิตรต่อสิ่งแวดล้อม ควบคู่กับการเติบโตของบริษัทฯ อย่างยั่งยืน โดยป้องกัน ลด จัดการและดูแลให้มั่นใจว่าบริษัทฯ จะไม่สร้างหรือก่อให้เกิดผลกระทบในทางลบต่อสิ่งแวดล้อม อีกทั้งยังส่งเสริมให้คนในองค์กรตระหนักถึงการดูแลพัฒนา สร้างจิตสำนึก และรับผิดชอบต่อชุมชน สังคม และสิ่งแวดล้อม รวมถึงการร่วมกิจกรรม และการเปิดรับฟังความคิดเห็นและข้อเสนอแนะต่าง ๆ จากภาคประชาสังคมในทุก ๆ ส่วน เพื่อให้เกิดแนวทางร่วมกันในการดำเนินธุรกิจที่ยั่งยืนเคียงคู่ไปกับการพัฒนาชุมชน สังคม และสิ่งแวดล้อม</p>

ทั้งนี้ ข้อมูลการดำเนินการ การปฏิบัติต่อผู้มีส่วนได้เสีย เรื่องการศึกษาความสัมพันธ์ระหว่างองค์กรและผู้มีส่วนได้เสียกลุ่มต่าง ๆ ของบริษัทฯ ในปี 2563 ที่ผ่านมา ปรากฏดังรายงานประจำปี ซึ่งเปิดเผยบนเว็บไซต์ของบริษัทฯ <https://www.gfpt.co.th> ภายใต้หัวข้อการบริหารอย่างยั่งยืน

หมวดที่ 4 การเปิดเผยข้อมูลและความโปร่งใส (Disclosure and Transparency)

นโยบายการเปิดเผยข้อมูล

คณะกรรมการบริษัทดูแลให้มีการเปิดเผยข้อมูลสำคัญของบริษัท ทั้งข้อมูลทางการเงินและข้อมูลที่ไม่ใช่ทางการเงิน อย่างถูกต้อง ครบถ้วน ทันเวลา และโปร่งใส ตามข้อกำหนดของสำนักงานคณะกรรมการกำกับหลักทรัพย์และตลาดหลักทรัพย์ (ก.ล.ต.) และข้อบังคับตลาดหลักทรัพย์แห่งประเทศไทย เรื่อง หลักเกณฑ์ เงื่อนไข และวิธีการเกี่ยวกับการเปิดเผยสารสนเทศ และการปฏิบัติการใด ๆ ของบริษัทจดทะเบียน รวมถึงแนวทางปฏิบัติเกี่ยวกับการเปิดเผยสารสนเทศของบริษัทจดทะเบียน ของประกาศตลาดหลักทรัพย์แห่งประเทศไทย และหน่วยงานอื่นของรัฐ

นโยบายการต่อต้านการทุจริตคอร์รัปชัน

GRI 103-1, GRI 103-2, GRI 205-2

บริษัท มีการจัดการบริหารความเสี่ยง ในเรื่องการทุจริตคอร์รัปชัน และกำหนดนโยบายต่อต้านการทุจริตและคอร์รัปชัน เสนอให้คณะกรรมการบริษัทพิจารณาประกาศใช้ โดยมีกำหนดสื่อสารให้แกพนักงานทุกระดับ ตั้งแต่ขั้นตอนการปฐมนิเทศพนักงานใหม่ ตลอดจนมีการวางแผนพัฒนาการณรงค์เรื่องการปฏิบัติการต่อต้านการทุจริตคอร์รัปชันไปยังองค์กรผู้ที่เกี่ยวข้องกับบริษัท ในอนาคตตามลำดับด้วย ซึ่งปัจจุบันบริษัทฯ ได้เริ่มดำเนินการณรงค์ ส่งเสริมให้บริษัทย่อย บริษัทร่วม ในกลุ่มบริษัทจีเอฟพีที ร่วมปฏิบัติตามนโยบายการต่อต้านทุจริตฯ ของบริษัทฯ ก่อนดำเนินการส่งเสริมให้คู่ค้า และผู้ที่มีส่วนเกี่ยวข้องกับบริษัทฯ รายอื่น ๆ ร่วมปฏิบัติตามโครงการ Collective Action Coalition: CAC ของภาคเอกชนไทยในการต่อต้านการทุจริตและคอร์รัปชันเป็นลำดับต่อไป

“ห้ามคณะกรรมการ ผู้บริหาร และพนักงานของบริษัท จีเอฟพีที จำกัด (มหาชน) และบริษัทย่อย ดำเนินการหรือยอมรับการทุจริต และการคอร์รัปชันในทุกรูปแบบทั้งทางตรงและทางอ้อม เพื่อหาประโยชน์ให้กับตนเอง ครอบครัว เพื่อน คนรู้จัก ไม่ว่าจะอยู่ในฐานะเป็นผู้รับ ผู้ให้ หรือผู้เสนอให้สินบน ทั้งที่เป็นตัวเงิน และไม่เป็นตัวเงิน โดยนโยบายการต่อต้านการทุจริตและการคอร์รัปชันนี้ ครอบคลุมถึงทุกธุรกิจและทุกหน่วยงานทั้งภายนอกและภายในที่เกี่ยวข้องกับบริษัท จีเอฟพีที จำกัด (มหาชน) และบริษัทย่อย และจะให้มีการประเมินผลการปฏิบัติตามนโยบายการต่อต้านการทุจริต และการคอร์รัปชันนี้อย่างสม่ำเสมอ ตลอดจนทบทวนแนวทางการปฏิบัติ และข้อกำหนดในการดำเนินการเพื่อให้สอดคล้องกับการเปลี่ยนแปลงของธุรกิจ ระเบียบ ข้อบังคับ ของทางบริษัทฯ และข้อกำหนดของกฎหมาย”

โดยรายละเอียด คำนิยาม ข้อพึงปฏิบัติ ช่องทางการแจ้ง และการรับเรื่องร้องเรียนการทุจริต และการคอร์รัปชัน ปรากฏบนเว็บไซต์บริษัทฯ <https://www.gfpt.co.th> ภายใต้หัวข้อ นโยบายการต่อต้านการทุจริตคอร์รัปชัน

หมวดที่ 5 ความรับผิดชอบของคณะกรรมการ (Board Responsibilities)

คณะกรรมการบริษัท มีบทบาทสำคัญในการกำกับดูแลกิจการ โดยได้กำหนดแนวทางปฏิบัติ เช่น โครงสร้างคณะกรรมการ, บทบาท หน้าที่ และความรับผิดชอบของคณะกรรมการบริษัท และคณะกรรมการชุดย่อยของบริษัท ซึ่งสามารถดูข้อมูลเพิ่มเติมในแบบ 56-1 One Report หัวข้อ “โครงสร้างการกำกับดูแลกิจการ และข้อมูลสำคัญเกี่ยวกับคณะกรรมการ คณะกรรมการชุดย่อย ผู้บริหาร พนักงานและอื่น ๆ”

คณะกรรมการกำหนดให้มีการติดตามการปฏิบัติตามนโยบายการกำกับดูแลกิจการและแนวปฏิบัติที่ดีอย่างสม่ำเสมอ และมีการประชาสัมพันธ์ให้พนักงานทุกคนทราบถึงนโยบายการกำกับดูแลกิจการและแนวปฏิบัติ ผ่านระบบสารสนเทศ ทั้งภายใน (Intranet) และได้แสดงให้สาธารณชนรับทราบผ่านเว็บไซต์ของบริษัทฯ <https://www.gfpt.co.th> ภายใต้หัวข้อ การกำกับดูแลกิจการ

6.2 จรรยาบรรณธุรกิจ

นโยบายจริยธรรมธุรกิจ

บริษัท จีเอฟพีที จำกัด (มหาชน) ยึดหลักการดำเนินธุรกิจอย่างซื่อสัตย์ สุจริต มีคุณธรรมและจริยธรรม ตลอดจนปฏิบัติตามกฎหมาย กฎระเบียบ และข้อบังคับที่เกี่ยวข้อง โดยคำนึงถึงสิทธิของผู้มีส่วนได้เสีย ได้แก่ ผู้ถือหุ้น พนักงาน ลูกค้า คู่ค้า เจ้าหนี้ คู่แข่ง ชุมชน สังคม และสิ่งแวดล้อม อย่างเท่าเทียมกัน ทั้งยังส่งเสริมการแข่งขันทางการค้าอย่างเสรี หลีกเลี่ยงการดำเนินการที่อาจก่อให้เกิดความขัดแย้งทางผลประโยชน์และการละเมิดทรัพย์สินทางปัญญา ต่อต้านการทุจริตทุกรูปแบบ รวมถึงส่งเสริมความรับผิดชอบต่อสังคมในห่วงโซ่อุปทานทุกขั้นตอน (Business Chain) (รายละเอียดอยู่ใน <https://www.gfpt.co.th> ภายใต้หัวข้อ คู่มือจริยธรรมทางธุรกิจ)

⁶ ข้อมูลขั้นต่ำของบริษัท ที่ระบุในหลักการกำกับดูแลกิจการที่ดีสำหรับบริษัทจดทะเบียน ปี 2555 หมวดที่ 4 ข้อ 2

6.3 การเปลี่ยนแปลงและพัฒนาการที่สำคัญของนโยบาย แนวปฏิบัติ และระบบการกำกับดูแลกิจการในรอบปีที่ผ่านมา

คณะกรรมการได้พิจารณาและทบทวนการนำหลักปฏิบัติตาม CG Code รวมถึงศึกษาจนเข้าใจประโยชน์ เพื่อนำไปใช้สร้างคุณค่าให้แก่บริษัทฯ อย่างยั่งยืน ซึ่งคณะกรรมการสรรหา พิจารณาคำตอบแทน และกำกับดูแลกิจการ เป็นผู้ประเมินการปฏิบัติตามหลักการปฏิบัติใน CG Code เพื่อให้มั่นใจว่ามีกระบวนการที่ได้ปรับใช้หรือพัฒนาให้เหมาะสมกับธุรกิจ

ในปี 2563 มีการปรับให้สอดคล้องกับนโยบายกำกับดูแลกิจการที่ดี ดังนี้

หลักปฏิบัติ 1 ตระหนักถึงบทบาทและความรับผิดชอบของคณะกรรมการในฐานะผู้นำองค์กรที่สร้างคุณค่าให้แก่กิจการอย่างยั่งยืน (Establish Clear Leadership Role and Responsibilities of the Board of Directors)

- คณะกรรมการบริษัทมีการปฏิบัติตามบทบาทหน้าที่ความรับผิดชอบตามนโยบายที่กำหนดไว้ โดยบริหารจัดการให้เป็นไปตามเป้าหมายของบริษัทฯ โดยประกอบธุรกิจด้วยความซื่อสัตย์สุจริต (Duty of Loyalty) ระมัดระวัง (Duty of Care) มีความรับผิดชอบ (Accountability) และมีจริยธรรม (Ethic) รักษาผลประโยชน์สูงสุดของบริษัทฯ บนหลักการกำกับดูแลกิจการที่ดี โดยคำนึงถึงประโยชน์ของผู้ถือหุ้นทุกรายอย่างเท่าเทียมกัน รวมไปถึงเคารพสิทธิและมีความรับผิดชอบต่อผู้มีส่วนได้เสียทุกฝ่าย

หลักปฏิบัติ 2 กำหนดวัตถุประสงค์และเป้าหมายหลักของกิจการที่เป็นไปเพื่อความยั่งยืน (Define Objectives that Promote Sustainable Value Creation)

- คณะกรรมการบริษัทมีการกำหนดเป้าหมาย และนโยบายธุรกิจ ให้สอดคล้องกับวิสัยทัศน์ พันธกิจ และกลยุทธ์ของบริษัทฯ โดยคณะกรรมการบริษัทมีการมอบหมายให้ฝ่ายจัดการมีหน้าที่ควบคุม และติดตามการดำเนินงานให้เป็นไปตามวัตถุประสงค์ และเป้าหมายของบริษัทฯ ซึ่งมีการวิเคราะห์สภาพแวดล้อมทั้งภายในและภายนอก รวมไปถึงมีการวิเคราะห์ปัจจัยความเสี่ยงที่อาจมีผลกระทบต่อบริษัทฯ และผู้มีส่วนได้เสียทุกฝ่าย นอกจากนี้มีการนำนโยบายกำกับดูแลกิจการมาปฏิบัติ เพื่อให้การบริหารงานเป็นไปอย่างโปร่งใส ตรวจสอบได้ การเคารพสิทธิความเท่าเทียมกันของผู้ถือหุ้น และมีความรับผิดชอบต่อผู้มีส่วนได้เสีย จะเป็นปัจจัยสำคัญในการเพิ่มมูลค่าและผลตอบแทนสูงสุด ให้แก่ผู้ถือหุ้นของบริษัทฯ ในระยะยาว

หลักปฏิบัติ 3 เสริมสร้างคณะกรรมการที่มีประสิทธิภาพ (Strengthen the Board of Directors Effectiveness)

- บริษัทฯ มีการกำหนดแนวทางปฏิบัติเกี่ยวกับความรับผิดชอบของคณะกรรมการที่ครอบคลุมในด้านต่าง ๆ มีการทบทวนแนวทางปฏิบัติเป็นประจำทุกปี เพื่อให้คณะกรรมการบริษัทตระหนักถึงบทบาทหน้าที่ และความรับผิดชอบ รวมไปถึงให้คณะกรรมการสรรหา พิจารณาคำตอบแทน และกำกับดูแลกิจการ จัดการประเมินผลการปฏิบัติงานคณะกรรมการบริษัท เพื่อนำผลการประเมินและข้อเสนอแนะต่าง ๆ มาเสริมสร้างประสิทธิภาพการทำงานของคณะกรรมการบริษัท

หลักปฏิบัติ 4 สรรหาและพัฒนาผู้บริหารระดับสูงและการบริหารบุคลากร (Ensure Effective CEO and People Management)

- คณะกรรมการบริษัทได้กำหนดให้ฝ่ายบริหารเป็นผู้รับผิดชอบในการวางแผนการพัฒนาและสืบทอดตำแหน่ง (Succession Plan) เพื่อเตรียมความพร้อม และให้การดำเนินธุรกิจเป็นไปอย่างต่อเนื่อง รวมทั้งคณะกรรมการบริษัท จัดให้มีการประเมินผลการปฏิบัติงานของประธานกรรมการบริหาร (CEO) เป็นประจำทุกปี อย่างน้อยปีละ 1 ครั้ง โดยใช้แนวทางการประเมินจากตลาดหลักทรัพย์แห่งประเทศไทย

หลักปฏิบัติ 5 ส่งเสริมนวัตกรรมและการประกอบธุรกิจอย่างมีความรับผิดชอบต่อสังคม (Nurture Innovation and Responsible Business)

- บริษัทฯ มีการดำเนินธุรกิจอย่างมีความรับผิดชอบต่อผู้มีส่วนได้เสียทุกฝ่าย โดยมีการจัดทำระบบการตรวจสอบย้อนกลับ (Traceability) ซึ่งเป็นการเชื่อมโยงข้อมูลจากผลิตภัณฑ์ไปยังกระบวนการผลิตจนถึงต้นทางแหล่งที่มาของวัตถุดิบ ถือเป็นการตอบสนองความคาดหวังของลูกค้า และผู้บริโภคในการได้รับสินค้าที่มีคุณภาพ ปลอดภัยต่อการบริโภค

หลักปฏิบัติ 6 ดูแลให้มีระบบการบริหารความเสี่ยงและการควบคุมภายในที่เหมาะสม (Strengthen Effective Risk Management and Internal Control)

- คณะกรรมการบริษัทมอบหมายให้คณะกรรมการบริหารความเสี่ยงทำหน้าที่ดูแลบริหารความเสี่ยงของบริษัทฯ และบริษัทย่อยให้มีความเหมาะสม และมีประสิทธิภาพ โดยมีการจัดทำนโยบายและการจัดการความเสี่ยงไว้อย่างชัดเจน เพื่อใช้เป็นแนวทางในการประเมินความเสี่ยง รวมทั้งติดตามและประเมินผล เพื่อให้การบริหารความเสี่ยงบรรลุตามวัตถุประสงค์ที่กำหนดไว้อย่างมีประสิทธิภาพ
- คณะกรรมการบริษัทให้ความสำคัญต่อระบบการควบคุมภายใน จึงกำหนดเป้าหมายและแผนการดำเนินงาน เพื่อเป็นแนวทางในการปฏิบัติงานและสามารถวัดผลได้ โดยมอบหมายให้คณะกรรมการตรวจสอบ มีหน้าที่ดูแลระบบควบคุมภายในให้มีความเหมาะสม มีการทบทวนแผนงานของฝ่ายตรวจสอบภายในและผู้สอบบัญชีให้ปฏิบัติตามอย่างต่อเนื่อง ติดตามการดำเนินงานของบริษัทฯ และบริษัทย่อยเพื่อไม่ให้เกิดความขัดแย้งทางผลประโยชน์ และประเมินประสิทธิภาพการดำเนินงานของระบบการควบคุมภายในให้มีความเพียงพอ

หลักปฏิบัติ 7 รักษาความน่าเชื่อถือทางการเงินและการเปิดเผยข้อมูล (Ensure Disclosure and Financial Integrity)

- คณะกรรมการบริษัทควบคุม ดูแลให้มีการจัดทำรายงานทางการเงินและการเปิดเผยข้อมูลสำคัญต่าง ๆ อย่างถูกต้อง ครบถ้วน ทันเวลา และโปร่งใส โดยมีการเปิดเผยทางตลาดหลักทรัพย์แห่งประเทศไทย และเว็บไซต์ของบริษัทฯ เพื่อให้ผู้ถือหุ้น นักลงทุน และบุคคลทั่วไปสามารถเข้าถึงข้อมูลได้อย่างเท่าเทียม

หลักปฏิบัติ 8 สนับสนุนการมีส่วนร่วมและการสื่อสารกับผู้ถือหุ้น (Ensure Engagement and Communication with Shareholders)

- คณะกรรมการบริษัทให้ความสำคัญ และดูแลให้มีการปฏิบัติต่อผู้ถือหุ้นทุกรายอย่างเท่าเทียมและเป็นธรรม ทั้งรายใหญ่และรายย่อย และไม่มีผู้ถือหุ้นใดมีสิทธิพิเศษเหนือผู้ถือหุ้นรายอื่น บริษัทฯ มีการดำเนินการก่อนการประชุมผู้ถือหุ้น การดำเนินการในวันประชุมผู้ถือหุ้น และการดำเนินการภายหลังการประชุม ตามหลักการกำกับดูแลกิจการที่ดี ควบคู่ไปกับแนวปฏิบัติที่ดีตาม AGM Checklist ของสมาคมส่งเสริมผู้ลงทุนไทย



7. โครงสร้างการกำกับดูแลกิจการ และข้อมูลสำคัญเกี่ยวกับคณะกรรมการ คณะกรรมการชุดย่อย ผู้บริหาร พนักงานและอื่นๆ

โครงสร้างการกำกับดูแลกิจการ

โครงสร้างองค์กรของบริษัท จีเอฟพีที จำกัด (มหาชน) ณ วันที่ 31 ธันวาคม 2563

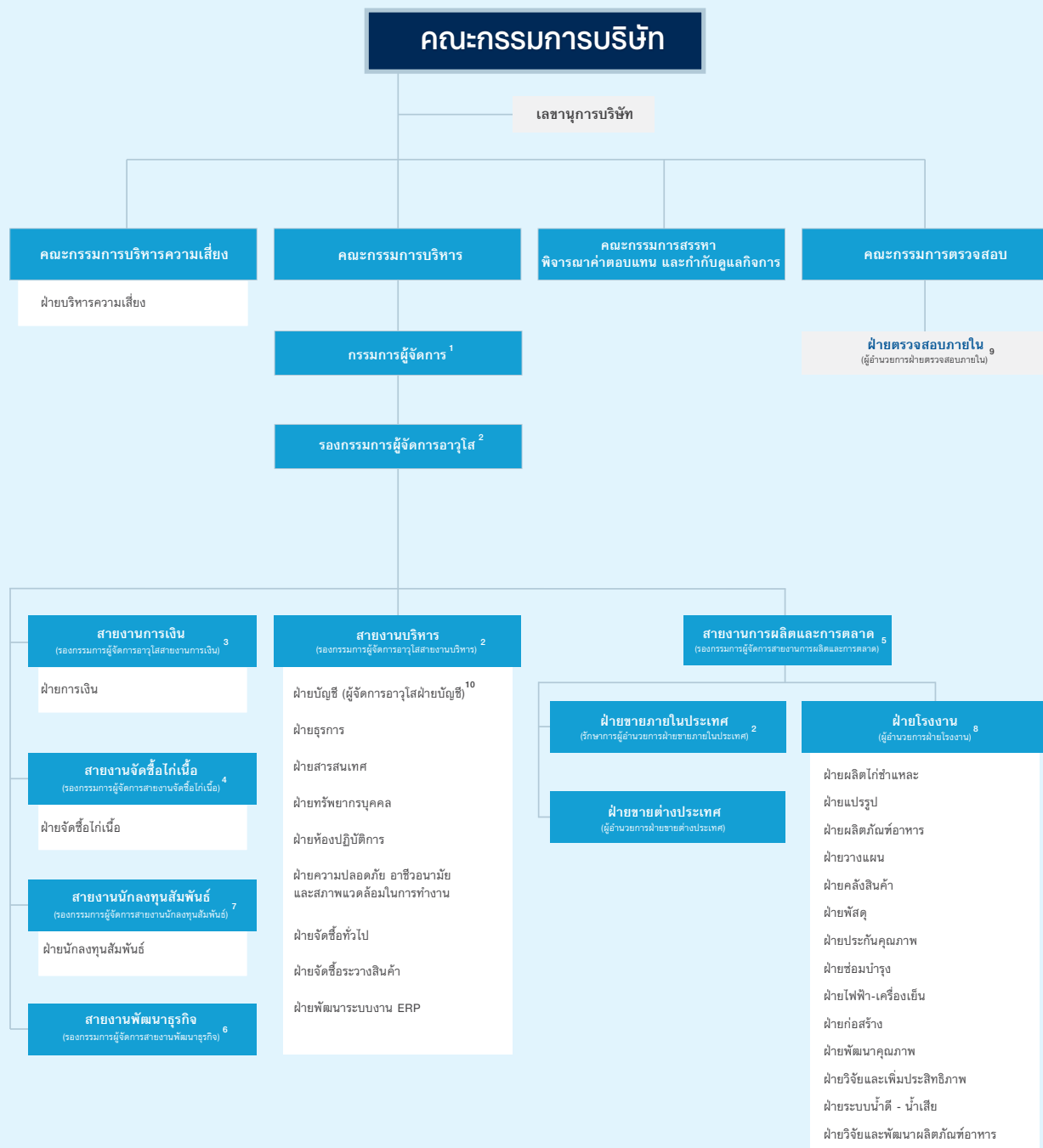

หมายเหตุ: 1 - 7 คือ ผู้บริหารของบริษัทฯ ซึ่งกำหนดตามประกาศคณะกรรมการ ก.ล.ต.
8 - 10 คือ ผู้บริหารของบริษัทฯ ซึ่งเพิ่มเติมด้วยหลักเกณฑ์ของบริษัทฯ
รายงานผู้บริหารปรากฏดังรายละเอียดตารางผู้บริหาร หน้า 148

คณะกรรมการบริษัท



บพ.อนันต์ ศิริมงคลเกษม

กรรมการบริษัท
(กรรมการผู้มีอำนาจลงนาม)

ประธานคณะกรรมการบริหาร
รองกรรมการผู้จัดการอาวุโส

นายประสิทธิ์ ศิริมงคลเกษม

ประธานกรรมการบริษัท
(กรรมการผู้มีอำนาจลงนาม)

นายวิรัช ศิริมงคลเกษม

รองประธานกรรมการบริษัท
(กรรมการผู้มีอำนาจลงนาม)

กรรมการผู้จัดการ



บพ.สาธิต กรณศ

กรรมการอิสระ
ประธานคณะกรรมการตรวจสอบ



นายปารเมศ หะทะกุล

กรรมการอิสระ
กรรมการตรวจสอบ



นายธนาริพ พิเชษฐวงษ์โยค

กรรมการอิสระ
กรรมการตรวจสอบ



นางสมสิริ อังโพธิ์ชัย

กรรมการบริษัท



น.ส.วรรณิ ศิริมงคลเกษม

กรรมการบริษัท



นายสุจิน ศิริมงคลเกษม

กรรมการบริษัท
รองกรรมการผู้จัดการ สายงานจัดซื้อไก่เนื้อ

ข้อมูลเกี่ยวกับคณะกรรมการ

1. โครงสร้างคณะกรรมการ

องค์ประกอบของคณะกรรมการบริษัท

- 1) คณะกรรมการบริษัทต้องมีจำนวนอย่างน้อยห้า (5) คน และไม่เกินสิบสอง (12) คน
- 2) คณะกรรมการบริษัทต้องมีจำนวนกรรมการไม่น้อยกว่ากึ่งหนึ่งของจำนวนกรรมการทั้งหมดจะต้องมีถิ่นที่อยู่ในราชอาณาจักรไทย
- 3) คณะกรรมการบริษัทต้องมีกรรมการอิสระไม่น้อยกว่า 3 คน และมีสัดส่วนไม่น้อยกว่า 1 ใน 3 ของคณะกรรมการทั้งคณะ (ตามหลักเกณฑ์ที่กำหนดไว้ในประกาศที่ ทจ.4/2552)
- 4) คณะกรรมการบริษัทต้องมีความหลากหลายของทักษะ ประสบการณ์ ความรู้ ความสามารถเฉพาะด้านที่เป็นประโยชน์ต่อบริษัท โดยประกอบด้วย ผู้ทรงคุณวุฒิในธุรกิจของบริษัท อย่างน้อย 3 ท่าน ผู้ทรงคุณวุฒิด้านกฎหมาย อย่างน้อย 1 ท่าน ผู้ทรงคุณวุฒิด้านบัญชีและการเงิน อย่างน้อย 1 ท่าน และกรรมการที่ไม่เป็นผู้บริหารอย่างน้อย 1 ท่าน เป็นผู้มีความรู้หรือประสบการณ์ในธุรกิจ หรืออุตสาหกรรมหลักของบริษัท ดำเนินการอยู่ โดยไม่จำกัดเพศ เชื้อชาติ ศาสนา อายุ หรือคุณสมบัติเฉพาะด้านอื่น ๆ
- 5) ประธานกรรมการบริษัทต้องไม่ดำรงตำแหน่งเป็นประธาน หรือสมาชิกในคณะกรรมการชุดย่อย และไม่เป็นบุคคลเดียวกับกรรมการผู้จัดการ

ณ 31 ธันวาคม 2563 บริษัท จีเอฟพีที จำกัด (มหาชน) มีกรรมการจำนวนทั้งหมด 9 ท่าน ประกอบด้วย

- กรรมการที่ไม่เป็นผู้บริหาร 3 ท่าน (คิดเป็นร้อยละ 33.33 ของจำนวนคณะกรรมการบริษัท)
- กรรมการที่เป็นผู้บริหาร 3 ท่าน (คิดเป็นร้อยละ 33.33 ของจำนวนคณะกรรมการบริษัท)
- กรรมการอิสระ 3 ท่าน (คิดเป็นร้อยละ 33.33 ของจำนวนคณะกรรมการบริษัท)

คุณสมบัติและหลักเกณฑ์การคัดเลือกกรรมการบริษัท

- 1) กรรมการบริษัท ต้องมีคุณสมบัติ และไม่มีลักษณะต้องห้ามตามที่กำหนดใน มาตรา 68 แห่งพระราชบัญญัติบริษัทมหาชนจำกัด พ.ศ. 2535; มาตรา 89/3 แห่งพระราชบัญญัติหลักทรัพย์และตลาดหลักทรัพย์แห่งประเทศไทย พ.ศ. 2535 แก้ไขเพิ่มเติมโดย พระราชบัญญัติหลักทรัพย์และตลาดหลักทรัพย์ (ฉบับที่ 4) พ.ศ. 2551; ข้อกำหนดของประกาศคณะกรรมการกำกับหลักทรัพย์และตลาดหลักทรัพย์ที่ กจ. 8/2553 เรื่อง การกำหนดลักษณะขาดความน่าไว้วางใจของกรรมการและผู้บริหารของบริษัทฯ และข้อบังคับของบริษัทฯ
- 2) กรรมการบริษัทต้องเป็นผู้มีความรู้ ความสามารถ และความเข้าใจในลักษณะการดำเนินธุรกิจของบริษัทฯ และอุตสาหกรรมที่บริษัทฯ ดำเนินกิจการอยู่ อีกทั้งมีประวัติการทำงานดี มีความซื่อสัตย์ สุจริต และจริยธรรมที่ดีงาม
- 3) กรรมการบริษัท (รวมถึงกรรมการผู้จัดการซึ่งเป็นผู้บริหารสูงสุด) ต้องไม่ดำรงตำแหน่งกรรมการหรือตำแหน่งผู้บริหารระดับสูงสุดในบริษัทมหาชน ที่เป็นบริษัทจดทะเบียนไทยเกิน 3 บริษัท
- 4) กรณีที่กรรมการบริษัทมีการดำรงตำแหน่งเป็นกรรมการหรือผู้บริหารในบริษัทอื่นที่มีไขบริษัทย่อย หรือบริษัทร่วม จะต้องรายงานข้อมูลการดำรงตำแหน่งให้บริษัทฯ ทราบด้วย

คุณสมบัติตำแหน่งประธานคณะกรรมการ

บริษัทฯ กำหนดนโยบายให้ประธานคณะกรรมการมีคุณสมบัติ ดังนี้

- 1) เป็นผู้มีความรู้
- 2) เป็นผู้มีความรู้ ความเข้าใจในอุตสาหกรรมของบริษัทฯ
- 3) เป็นที่ยอมรับของกรรมการ

คุณสมบัติของกรรมการอิสระ

กรรมการอิสระของบริษัทฯ ต้องมีคุณสมบัติตามที่กำหนดในประกาศคณะกรรมการกำกับตลาดทุน และประกาศแก้ไขเพิ่มเติม ซึ่งอาจมีในอนาคต โดยกำหนดให้เข้มข้นกว่าข้อกำหนดของนิตยภัตกรรมการอิสระของ ก.ล.ต. ในเรื่องสัดส่วนการถือหุ้น (ก.ล.ต. กำหนดร้อยละ 1)

- 1) ถือหุ้นไม่เกินร้อยละ 0.5 ของจำนวนหุ้นที่มีสิทธิออกเสียงทั้งหมดของบริษัทฯ บริษัทใหญ่ บริษัทย่อย บริษัทร่วม หรือนิติบุคคลที่อาจมีความขัดแย้ง โดยให้นับรวมหุ้นที่ถือโดยผู้ที่เกี่ยวข้องด้วย
- 2) ไม่เป็นกรรมการที่มีส่วนร่วมบริหารงาน พนักงาน ลูกจ้าง ที่ปรึกษาที่ได้รับเงินเดือนประจำ หรือผู้มีอำนาจควบคุมของบริษัทฯ บริษัทใหญ่ บริษัทย่อย บริษัทร่วม บริษัทย่อยลำดับเดียวกัน หรือนิติบุคคลที่อาจมีความขัดแย้งกับบริษัทฯ ทั้งในปัจจุบันและก่อนได้รับการแต่งตั้งเป็นกรรมการอิสระไม่น้อยกว่า 2 ปี
- 3) ไม่มีความสัมพันธ์ทางสายโลหิต หรือโดยการจดทะเบียนในลักษณะที่เป็นบิดามารดา คู่สมรส พี่น้อง และบุตร รวมทั้งคู่สมรสของบุตร กับผู้บริหาร ผู้ถือหุ้นรายใหญ่ ผู้มีอำนาจควบคุม หรือบุคคลที่จะได้รับการเสนอให้เป็นผู้บริหาร หรือผู้มีอำนาจควบคุมของบริษัทฯ หรือบริษัทย่อย
- 4) ไม่มีความสัมพันธ์ทางธุรกิจกับบริษัทฯ บริษัทใหญ่ บริษัทย่อย บริษัทร่วม ผู้ถือหุ้นรายใหญ่ หรือผู้มีอำนาจควบคุมของบริษัทฯ ในลักษณะที่อาจเป็นการขัดขวางการใช้วิจารณญาณอย่างอิสระ รวมทั้งไม่เป็นผู้ถือหุ้นที่มีนัย หรือผู้มีอำนาจควบคุมของผู้ที่มีความสัมพันธ์ทางธุรกิจกับบริษัทฯ บริษัทใหญ่ บริษัทย่อย บริษัทร่วม ผู้ถือหุ้นรายใหญ่ หรือผู้มีอำนาจควบคุมของบริษัทฯ ทั้งในปัจจุบันและก่อนได้รับการแต่งตั้งเป็นกรรมการอิสระไม่น้อยกว่า 2 ปี โดยความสัมพันธ์ทางธุรกิจดังกล่าว รวมถึงการทำรายการทางการเงินที่กระทำเป็นประจำเพื่อประกอบกิจการ การเช่าหรือให้เช่าอสังหาริมทรัพย์ รายการเกี่ยวกับสินทรัพย์หรือบริการหรือการให้หรือรับความช่วยเหลือทางการเงิน ที่มีมูลค่าตั้งแต่ร้อยละ 3 ของสินทรัพย์ที่มีตัวตนสุทธิของบริษัทฯ หรือตั้งแต่ 20 ล้านบาทขึ้นไป แล้วแต่จำนวนใดจะต่ำกว่าตามวิธีการคำนวณมูลค่าของรายการที่เกี่ยวข้องกันตามประกาศคณะกรรมการกำกับตลาดทุน โดยให้นับรวมภาระหนี้ที่เกิดขึ้นในระหว่าง 1 ปี ก่อนวันที่มีความสัมพันธ์ทางธุรกิจกับบุคคลเดียวกันด้วย

- 5) ไม่เป็นผู้สอบบัญชีของบริษัทฯ บริษัทใหญ่ บริษัทย่อย บริษัทร่วม หรือนิติบุคคลที่อาจมีความขัดแย้งกับบริษัทฯ และไม่เป็นผู้ถือหุ้นที่มีนัย (ถือหุ้นเกินกว่าร้อยละ 10 ของจำนวนหุ้นที่มีสิทธิออกเสียงทั้งหมดของบริษัทฯ โดยนับรวมผู้ที่เกี่ยวข้องด้วย) ผู้มีอำนาจควบคุม หรือหุ้นส่วน ของสำนักงานสอบบัญชี ซึ่งมีผู้สอบบัญชีของบริษัทฯ บริษัทใหญ่ บริษัทย่อย บริษัทร่วม ผู้ถือหุ้นรายใหญ่ หรือผู้มีอำนาจควบคุมของบริษัทฯ สังกัดอยู่ ทั้งในปัจจุบันและก่อนได้รับการแต่งตั้งเป็นกรรมการอิสระไม่น้อยกว่า 2 ปี
- 6) ไม่เป็นผู้ให้บริการทางวิชาชีพใด ๆ รวมถึงการให้บริการเป็นที่ปรึกษากฎหมาย ที่ปรึกษาทางการเงิน หรือผู้ประเมินราคาทรัพย์สิน ซึ่งได้รับค่าบริการเกินกว่า 2 ล้านบาทต่อปี จากบริษัทฯ บริษัทใหญ่ บริษัทย่อย บริษัทร่วม ผู้ถือหุ้นรายใหญ่ หรือผู้มีอำนาจควบคุมของบริษัทฯ และไม่เป็นผู้ถือหุ้นที่มีนัย ผู้มีอำนาจควบคุม หรือหุ้นส่วนของผู้ให้บริการทางวิชาชีพนั้นด้วยทั้งในปัจจุบันและก่อนได้รับการแต่งตั้งเป็นกรรมการอิสระไม่น้อยกว่า 2 ปี
- 7) ไม่เป็นกรรมการที่ได้รับการแต่งตั้งขึ้นเพื่อเป็นตัวแทนของกรรมการของบริษัทฯ ผู้ถือหุ้นรายใหญ่ หรือผู้ถือหุ้นซึ่งเป็นผู้ที่เกี่ยวข้องกับผู้ถือหุ้นรายใหญ่ของบริษัทฯ
- 8) ไม่ประกอบกิจการที่มีสภาพอย่างเดียวกัน และเป็นการแข่งขันที่มีนัยกับกิจการของบริษัทฯ หรือบริษัทย่อย หรือไม่เป็นหุ้นส่วนที่มีนัย ในห้างหุ้นส่วน หรือเป็นกรรมการที่มีส่วนร่วมบริหารงาน ลูกจ้าง พนักงาน ที่ปรึกษาที่ได้รับเงินเดือนประจำ หรือถือหุ้นเกินร้อยละ 1 ของจำนวนหุ้นที่มีสิทธิออกเสียงทั้งหมดของบริษัทอื่น ซึ่งประกอบกิจการที่มีสภาพอย่างเดียวกัน และเป็นการแข่งขันที่มีนัยกับกิจการของบริษัทฯ หรือบริษัทย่อย
- 9) ไม่มีลักษณะอื่นใดที่ทำให้ไม่สามารถให้ความเห็นอย่างเป็นอิสระเกี่ยวกับการดำเนินงานของบริษัทฯ

ภายหลังได้รับการแต่งตั้งให้เป็นกรรมการอิสระของบริษัทฯ แล้ว กรรมการอิสระอาจได้รับมอบหมายจากคณะกรรมการบริษัท ให้ตัดสินใจในการดำเนินกิจการของบริษัทฯ บริษัทใหญ่ บริษัทย่อย บริษัทร่วม บริษัทย่อยลำดับเดียวกัน ผู้ถือหุ้นรายใหญ่ หรือผู้มีอำนาจควบคุมของบริษัทฯ โดยมีการตัดสินใจในรูปแบบขององค์คณะ (Collective decision) ได้ โดยไม่ถือว่ากรรมการอิสระนั้นเป็นกรรมการที่มีส่วนร่วมในการบริหารงาน เพื่อเป็นการให้กรรมการอิสระสามารถทำงานร่วมกับคณะกรรมการทั้งหมดได้อย่างมีประสิทธิภาพ และแสดงความเห็นได้อย่างอิสระ

วาระการดำรงตำแหน่งและการเลือกตั้งกรรมการบริษัท

ในการประชุมสามัญผู้ถือหุ้นประจำปีทุกครั้ง ให้กรรมการซึ่งอยู่ในตำแหน่งนานที่สุดออกจากตำแหน่งจำนวน 1 ใน 3 ของจำนวนกรรมการทั้งหมด ถ้าจำนวนกรรมการแบ่งออกให้ตรงเป็นสามส่วนไม่ได้ ก็ให้ออกโดยจำนวนที่ใกล้ที่สุดกับส่วน 1 ใน 3 ทั้งนี้ กรรมการที่พ้นจากตำแหน่งตามวาระดังกล่าวอาจได้รับการแต่งตั้งจากที่ประชุมผู้ถือหุ้นให้กลับเข้าดำรงตำแหน่งต่อไปได้

โดยการแต่งตั้งกรรมการบริษัท ผู้ที่ได้รับการเสนอพิจารณาแต่งตั้งจะต้องผ่านกระบวนการพิจารณาสรรหาจากคณะกรรมการสรรหา พิจารณาคำตอบแทน และกำกับดูแลกิจการ ซึ่งประกอบด้วย กรรมการอิสระจำนวน 3 ราย จากจำนวนคณะกรรมการสรรหา 5 ราย โดยคณะกรรมการสรรหา จะเสนอรายชื่อผู้ที่มีคุณสมบัติเหมาะสมต่อที่ประชุมคณะกรรมการบริษัทเป็นจำนวนไม่น้อยกว่าจำนวนกรรมการที่ครบกำหนดวาระ และคณะกรรมการบริษัทจะพิจารณาสั่งเสนอให้ที่ประชุมผู้ถือหุ้นเป็นผู้พิจารณาแต่งตั้งโดยบริษัท มีการเสนอให้ผู้ถือหุ้นสามารถลงคะแนนเสียงแต่งตั้งกรรมการบริษัทเป็นรายบุคคล โดยบุคคลที่ได้รับคะแนนเสียงสูงสุดเรียงตามลำดับ จะเป็นผู้ได้รับแต่งตั้งเป็นกรรมการบริษัท โดยจะแต่งตั้งเท่าจำนวนกรรมการที่จะพึงเลือกตั้งในครั้งนั้น ในกรณีที่บุคคลซึ่งได้รับเลือกตั้งในลำดับถัดลงมา มีคะแนนเสียงเท่ากัน เกินจำนวนกรรมการที่จะพึงมี ให้ประธานที่ประชุมออกเสียงได้เพิ่มขึ้นอีกหนึ่งเสียงเป็นเสียงชี้ขาด

ในกรณีที่ตำแหน่งกรรมการว่างลงเพราะเหตุอื่น นอกจากถึงคราวออกตามวาระให้คณะกรรมการเลือกบุคคล ซึ่งมีคุณสมบัติและไม่ต้องห้ามตามกฎหมายเข้าเป็นกรรมการแทน เว้นแต่วาระของกรรมการจะเหลือน้อยกว่าสองเดือน โดยกรรมการที่ได้รับแต่งตั้งใหม่จะมีวาระการดำรงตำแหน่งเพียงเท่าวาระที่ยังเหลืออยู่ของกรรมการซึ่งแทน ทั้งนี้ การแต่งตั้งดังกล่าวต้องผ่านมติอนุมัติของคณะกรรมการด้วยคะแนนเสียงไม่น้อยกว่า 3 ใน 4 ของจำนวนกรรมการที่ยังเหลืออยู่

การแบ่งแยกบทบาทหน้าที่ความรับผิดชอบระหว่างคณะกรรมการและฝ่ายจัดการ

บริษัทฯ ได้แบ่งแยกหน้าที่ความรับผิดชอบระหว่างคณะกรรมการ และฝ่ายจัดการอย่างชัดเจน ดังนี้

- 1) คณะกรรมการมีหน้าที่ในการกำหนดนโยบายและกำกับการดำเนินงานของผู้บริหารในระดับนโยบาย
- 2) ฝ่ายจัดการมีหน้าที่บริหารงานของบริษัทฯ ในด้านต่างๆ โดยมีกรรมการผู้จัดการเป็นหัวหน้าและผู้นำคณะผู้บริหารของบริษัทฯ ในการบริหารจัดการ ให้เป็นไปตามนโยบายที่กำหนด โดยครอบคลุมเรื่องต่างๆ ดังนี้

- บริหารจัดการและควบคุมการดำเนินงานที่เกี่ยวข้องกับการบริหารงานทั่วไปของบริษัทฯ เพื่อให้เป็นไปตามวัตถุประสงค์ นโยบาย ระเบียบและข้อบังคับของบริษัทฯ
- พิจารณาแผนการลงทุนในธุรกิจต่างๆ นำเสนอต่อคณะกรรมการบริหาร และคณะกรรมการบริษัท เพื่อพิจารณาอนุมัติต่อไป
- มีอำนาจในการทำนิติกรรมผูกพันบริษัทฯ ตามขอบเขตที่กำหนดไว้ในนโยบายและระเบียบวิธีปฏิบัติของบริษัทฯ เรื่องอำนาจอนุมัติดำเนินการ
- การดำเนินการใด ๆ ที่ได้รับมอบหมายตามมติที่ประชุมคณะกรรมการ และ/หรือมติที่ประชุมผู้ถือหุ้นของบริษัทฯ

การมอบหมายอำนาจหน้าที่และความรับผิดชอบให้กรรมการผู้จัดการนั้น จะไม่มีลักษณะเป็นการมอบอำนาจ หรือมอบอำนาจช่วงที่ทำให้กรรมการผู้จัดการ หรือผู้รับมอบอำนาจจากกรรมการผู้จัดการ สามารถอนุมัติรายการที่ตนหรือบุคคลที่อาจมีความขัดแย้งมีส่วนได้เสีย หรืออาจมีความขัดแย้งทางผลประโยชน์ ในลักษณะอื่นใดกับทางบริษัทฯ หรือบริษัทย่อยของบริษัทฯ ยกเว้นเป็นการอนุมัติรายการที่เป็นไปตามนโยบาย และหลักเกณฑ์ที่คณะกรรมการบริษัทพิจารณาอนุมัติไว้ โดยการอนุมัติรายการดังกล่าวจะต้องเสนอต่อที่ประชุมคณะกรรมการบริษัท และ/หรือที่ประชุมผู้ถือหุ้นเพื่อพิจารณาและอนุมัติรายการดังกล่าวตามข้อกำหนดของตลาดหลักทรัพย์ฯ ก.ล.ต. หรือกฎหมายที่เกี่ยวข้อง

การแบ่งแยกบทบาทหน้าที่ความรับผิดชอบระหว่างประธานกรรมการและกรรมการผู้จัดการ

บริษัทฯ กำหนดให้มีการแยกตำแหน่งระหว่างประธานกรรมการ และกรรมการผู้จัดการออกจากกัน ดังนี้

- 1) ประธานกรรมการ
 - เป็นผู้นำของคณะกรรมการบริษัทในการกำหนดนโยบายทิศทางการดำเนินธุรกิจของบริษัทฯ รวมถึงกำกับการบริหารงานของคณะกรรมการบริหาร และคณะอนุกรรมการอื่น ๆ ให้บรรลุวัตถุประสงค์ตามแผนงานที่กำหนดไว้
 - เป็นประธานการประชุมคณะกรรมการ และประชุมผู้ถือหุ้นของบริษัทฯ
 - เป็นผู้ลงคะแนนเสียงชี้ขาดในกรณีที่ที่ประชุมคณะกรรมการบริษัทมีการลงคะแนนเสียง และลงคะแนนเสียง 2 ฝ่ายเท่ากัน

- 2) กรรมการผู้จัดการมีหน้าที่รับนโยบายจากคณะกรรมการบริษัทนำมาปฏิบัติให้สัมฤทธิ์ผล

ดังนั้น ประธานกรรมการ และกรรมการผู้จัดการ จึงเป็นบุคคลคนละคนกัน โดยทั้งสองตำแหน่งต้องผ่านการคัดเลือกจากคณะกรรมการบริษัท เพื่อให้ได้บุคคลที่มีความเหมาะสมที่สุด

2. บทบาท หน้าที่ และความรับผิดชอบของคณะกรรมการบริษัท

บทบาท หน้าที่ และความรับผิดชอบของคณะกรรมการให้ครอบคลุมในเรื่องดังต่อไปนี้

- 1) ดูแลและจัดการให้การดำเนินการของบริษัทฯ เป็นไปตามกฎหมาย วัตถุประสงค์ ข้อบังคับของบริษัทฯ และมติที่ประชุมผู้ถือหุ้น ด้วยความซื่อสัตย์สุจริต (Duty of Loyalty) ระมัดระวัง (Duty of Care) มีความรับผิดชอบ (Accountability) และมีจริยธรรม (Ethic) รักษาผลประโยชน์สูงสุดของบริษัทฯ บนหลักการกำกับดูแลกิจการที่ดี โดยคำนึงถึงประโยชน์ของผู้ถือหุ้นทุกรายอย่างเท่าเทียมกัน
- 2) พิจารณาและให้ความเห็นชอบในเรื่องที่สำคัญเกี่ยวกับการดำเนินงานของบริษัทฯ เช่น วิสัยทัศน์ พันธกิจ กลยุทธ์ เป้าหมายธุรกิจ แผนธุรกิจ แผนการเงินและการระดมทุน ความเสี่ยง แผนงาน และงบประมาณ เป็นต้น รวมทั้งติดตามให้มีการนำไปปฏิบัติ และจัดให้มีการทบทวนความเหมาะสมเป็นประจำทุกปี
- 3) กำหนดทิศทางการดำเนินงานของบริษัทฯ รวมถึงการระดมทุน การบริหารเงินทุน การบริหารความเสี่ยงของบริษัทฯ และกำกับดูแล
- 4) ติดตามและดูแลให้ฝ่ายจัดการดำเนินการตามนโยบายและแผนที่กำหนดไว้อย่างมีประสิทธิภาพและประสิทธิผล
- 5) พิจารณานุมัติหรือให้ความเห็นชอบต่อรายการที่มีสาระสำคัญ เช่น การอนุมัติใช้วงเงินสินเชื่อจากสถาบันการเงิน การกู้ยืม การค้าประกัน โครงการลงทุนใหม่ การได้มาและจำหน่ายไปซึ่งทรัพย์สิน รายการที่เกี่ยวข้องกัน และรายการที่อาจมีความขัดแย้งทางผลประโยชน์ของบริษัทฯ และบริษัทย่อย เป็นต้น โดยให้เป็นไปตามกฎระเบียบข้อบังคับของสำนักงานคณะกรรมการกำกับหลักทรัพย์และตลาดหลักทรัพย์ ตลาดหลักทรัพย์แห่งประเทศไทย ตามกฎหมาย และข้อบังคับหรือระเบียบปฏิบัติของบริษัทฯ
- 6) พิจารณานุมัติงบประมาณการเงินก่อนนำส่งตลาดหลักทรัพย์แห่งประเทศไทย

- 7) จัดให้มีระบบบัญชี และการรายงานทางการเงินและการสอบบัญชีที่เชื่อถือได้
- 8) จัดให้มีระบบการควบคุมภายในและการบริหารความเสี่ยงทั้งด้านการดำเนินงานและการรายงานทางการเงิน ที่เพียงพอและมีประสิทธิผล ซึ่งสามารถประเมิน ติดตาม และบริหารความเสี่ยงที่สำคัญได้
- 9) กำกับดูแลให้มีการรายงานข้อมูลทางการเงินและเปิดเผยข้อมูลที่สำคัญ อย่างครบถ้วน ถูกต้อง และเพียงพอ และจัดให้มีช่องทางการสื่อสารกับผู้ถือหุ้นแต่ละกลุ่มและผู้มีส่วนได้เสียของบริษัทฯ อย่างเหมาะสม
- 10) พิจารณาแต่งตั้งคณะกรรมการชุดย่อยของบริษัทฯ ได้แก่ คณะกรรมการตรวจสอบ คณะกรรมการสรรหา พิจารณาคำตอบแทน และกำกับดูแลกิจการ คณะกรรมการบริหารความเสี่ยง คณะกรรมการบริหาร ฝ่ายจัดการ และกำหนดแบ่งแยกบทบาทหน้าที่ และความรับผิดชอบของคณะกรรมการชุดย่อยต่างๆ อย่างชัดเจน เพื่อช่วยในการกำกับดูแลกิจการให้บรรลุวัตถุประสงค์ที่ได้กำหนดไว้ ทั้งนี้สมาชิกของคณะกรรมการชุดย่อยประกอบด้วยกรรมการอิสระเป็นส่วนใหญ่
- 11) ประเมินผลการปฏิบัติตามนโยบายการกำกับดูแลกิจการของบริษัทฯ และให้มีการทบทวนอย่างสม่ำเสมอ
- 12) จัดให้มีแผนงานการสืบทอดงาน (Succession Plan) และแผนงานการพัฒนาบุคลากร ทั้งพนักงาน กรรมการ และผู้บริหาร อย่างต่อเนื่อง
- 13) คณะกรรมการมีอำนาจกำหนด และแก้ไขเปลี่ยนแปลงชื่อกรรมการ ซึ่งมีอำนาจลงนามผูกพันบริษัทฯ ได้
- 14) คณะกรรมการมีอำนาจที่จะมอบหมายให้กรรมการคนหนึ่ง หรือหลายคน หรือนุคคลอื่นใดปฏิบัติกรอย่างใดอย่างหนึ่งแทนคณะกรรมการได้ โดยในการมอบอำนาจนั้นจะต้องอยู่ในภายใต้ขอบเขตแห่งอำนาจของคณะกรรมการ และกำหนดหน้าที่ความรับผิดชอบของผู้รับมอบอำนาจไว้อย่างชัดเจน

ข้อมูลเกี่ยวกับคณะกรรมการชุดย่อย

คณะกรรมการชุดย่อย

คณะกรรมการบริษัท ได้พิจารณาแต่งตั้งคณะกรรมการชุดย่อย เพื่อช่วยศึกษากลับกรอง โดยเฉพาะเรื่องที่ต้องอาศัยความเป็นกลาง ในการวินิจฉัย อีกทั้งได้กำหนดขอบเขตอำนาจหน้าที่และความรับผิดชอบของคณะกรรมการในแต่ละชุด โดยกำหนดให้สมาชิก ส่วนใหญ่ของคณะกรรมการชุดย่อยเป็นกรรมการอิสระ และประธาน คณะกรรมการชุดย่อยเป็นกรรมการอิสระอีกด้วย

ปัจจุบัน บริษัท จีเอฟพีที จำกัด (มหาชน) ได้แต่งตั้งคณะกรรมการชุดย่อยจำนวน 4 ชุด คือ คณะกรรมการตรวจสอบ, คณะกรรมการสรรหา พิจารณาคำตอบแทน และกำกับดูแลกิจการ, คณะกรรมการบริหารความเสี่ยง และคณะกรรมการบริหาร

คณะกรรมการตรวจสอบ

องค์ประกอบและคุณสมบัติ

- 1) คณะกรรมการบริษัท เป็นผู้แต่งตั้งคณะกรรมการตรวจสอบ
- 2) คณะกรรมการตรวจสอบ ประกอบด้วย กรรมการอิสระ จำนวน 3 ท่าน โดยกรรมการอย่างน้อย 1 ท่าน ต้องมีความรู้ด้านบัญชีและการเงิน
- 3) คณะกรรมการบริษัท แต่งตั้งกรรมการอิสระ 1 ท่าน เป็นประธานคณะกรรมการตรวจสอบ
- 4) คณะกรรมการตรวจสอบ สามารถแต่งตั้งพนักงานของบริษัท จำนวน 1 คน ทำหน้าที่เป็นเลขานุการคณะกรรมการตรวจสอบ

วาระการดำรงตำแหน่ง

- 1) คณะกรรมการตรวจสอบ มีวาระการดำรงตำแหน่งคราวละ 3 ปี โดยกรรมการตรวจสอบที่พ้นตำแหน่งตามวาระ อาจได้รับการแต่งตั้งจากคณะกรรมการบริษัทอีกได้
- 2) คณะกรรมการตรวจสอบ มีวาระการดำรงตำแหน่งเท่ากับระยะเวลาการดำรงตำแหน่งกรรมการบริษัท โดยจะครบวาระการดำรงตำแหน่งในการประชุมสามัญประจำปีผู้ถือหุ้น พร้อมกับการครบวาระการดำรงตำแหน่งกรรมการบริษัท
- 3) กรณีที่ตำแหน่งกรรมการตรวจสอบว่างลง ให้คณะกรรมการบริษัท เลือกกรรมการที่มีคุณสมบัติและไม่มีลักษณะต้องห้ามเข้าเป็นกรรมการตรวจสอบ โดยกรรมการตรวจสอบที่เข้าดำรงตำแหน่งแทนนั้นจะอยู่ในตำแหน่งได้เพียงเท่าวาระที่ยังเหลืออยู่ของกรรมการซึ่งตนแทน

ขอบเขตและอำนาจหน้าที่ของคณะกรรมการตรวจสอบ

ด้านการรายงานทางการเงิน การเปิดเผยข้อมูล และการสอบบัญชี

- 1) สอบทานรายงานทางการเงินของบริษัทฯ ให้มีความถูกต้อง ครบถ้วน เชื่อถือได้ เป็นไปตามมาตรฐานการบัญชี กฎหมาย และมาตรฐานที่เกี่ยวข้อง
- 2) พิจารณาการเปิดเผยข้อมูลของบริษัทฯ ในกรณีที่เกิดรายการที่เกี่ยวข้องกัน หรือรายการที่อาจมีความขัดแย้งทางผลประโยชน์ ให้มีความถูกต้องครบถ้วน และเป็นไปตามข้อกำหนดของตลาดหลักทรัพย์ฯ เพื่อให้มั่นใจว่ารายการดังกล่าวสมเหตุสมผลและเป็นประโยชน์สูงสุดต่อบริษัทฯ และดูแลการบันทึกบัญชีให้มีความถูกต้องครบถ้วน และโปร่งใส
- 3) จัดทำรายงานของคณะกรรมการตรวจสอบในรายงานประจำปีของบริษัทฯ และให้ความเห็นในหัวข้อต่าง ๆ เช่น
 - ความเห็นเกี่ยวกับความถูกต้อง ครบถ้วน เป็นที่เชื่อถือได้ของรายงานทางการเงินของบริษัทฯ
 - ความเห็นเกี่ยวกับความเพียงพอของระบบควบคุมภายในของบริษัทฯ และระบบบริหารความเสี่ยง
 - ความเห็นเกี่ยวกับความเหมาะสมของผู้สอบบัญชี
 - ความเห็นเกี่ยวกับการปฏิบัติตามกฎหมายว่าด้วยหลักทรัพย์และตลาดหลักทรัพย์ฯ ข้อกำหนดของตลาดหลักทรัพย์ฯ หรือกฎหมายที่เกี่ยวข้องกับธุรกิจของบริษัทฯ
 - ความเห็นเกี่ยวกับรายการที่อาจมีความขัดแย้งทางผลประโยชน์และการทำรายการระหว่างกัน
 - ความเห็นหรือข้อสังเกตโดยรวมที่คณะกรรมการตรวจสอบได้รับจากการปฏิบัติหน้าที่ตามกฎหมาย
 - ความเห็นเกี่ยวกับรายการอื่นที่เห็นว่าผู้ถือหุ้นและผู้ลงทุนทั่วไปควรทราบ ภายใต้ขอบเขตหน้าที่ และความรับผิดชอบที่ได้รับมอบหมายจากคณะกรรมการบริษัท
- 4) พิจารณาคัดเลือกและเสนอแต่งตั้งบุคคล ที่มีความเป็นอิสระเพียงพอ เพื่อทำหน้าที่ผู้สอบบัญชีของบริษัทฯ รวมถึงการเสนอเลิกจ้างผู้สอบบัญชีได้
- 5) พิจารณาเสนอคำตอบแทนผู้สอบบัญชีของบริษัทฯ
- 6) ส่งเสริมความเป็นอิสระและไม่เกี่ยวข้องกับการปฏิบัติงานของผู้สอบบัญชี

ด้านการตรวจสอบภายใน

- 1) สอบทานให้บริษัทฯ มีระบบควบคุมภายใน (Internal Control) และระบบการตรวจสอบภายใน (Internal Audit) ที่เพียงพอ รวมถึงความปลอดภัยของระบบเทคโนโลยีสารสนเทศให้มีการควบคุมภายในที่รัดกุม เหมาะสม และมีประสิทธิภาพ
- 2) กำกับดูแลนโยบายและมาตรการต่อต้านการทุจริตคอร์รัปชัน (Collective Action Coalition Against Corruption: CAC) ให้มีการคุ้มครองข้อมูลส่วนบุคคล (The Personal Data Protection Act B.E.2562: PDPA) ตลอดจนมีกระบวนการตรวจสอบด้านสิทธิมนุษยชนอย่างรอบด้าน (Human Rights Due Diligence: HRDD) กำหนดแนวทางของระบบตรวจสอบภายใน (Internal Audit) เพื่อให้มั่นใจว่าการดำเนินงานของบริษัท มีความรัดกุม เหมาะสม และมีประสิทธิภาพครอบคลุมทุกด้าน
- 3) กำกับดูแลการปฏิบัติงานของหน่วยงานตรวจสอบภายใน ทั้งในระดับนโยบาย และระดับการปฏิบัติงาน โดยพิจารณาให้ความเห็นชอบ กฎบัตร ความเป็นอิสระ รวมทั้งขอบเขต และแผนการตรวจสอบของหน่วยงานตรวจสอบภายใน
- 4) จัดให้มีการสอบถามประสิทธิภาพของระบบการตรวจสอบภายใน โดยผู้ประเมินอิสระจากภายนอกองค์กร (Independent Quality Assessment Review) อย่างน้อยในทุก 5 ปี
- 5) พิจารณานำมติแผนการตรวจสอบภายในประจำปี และงบประมาณที่ใช้ในกระบวนการตรวจสอบภายใน เพื่อมุ่งไปสู่ประสิทธิภาพและประสิทธิผลของกิจกรรมต่าง ๆ
- 6) พิจารณาคัดเลือกบุคคลที่มีความเหมาะสมทำหน้าที่ผู้ตรวจสอบภายใน รวมถึงการพิจารณาโยกย้าย เลิกจ้างผู้ตรวจสอบภายในได้

ด้านการบริหารความเสี่ยง

- 1) พิจารณาเรื่องที่มีความเสี่ยงสูงที่อาจนำไปสู่เรื่องทุจริตคอร์รัปชัน ความเสี่ยงจากการฝ่าฝืนมาตรการรักษาความปลอดภัยของข้อมูลส่วนบุคคลบริษัทฯ จนเป็นเหตุให้มีการละเมิดข้อมูลส่วนบุคคล หรือข้อมูลส่วนบุคคลรั่วไหลสู่สาธารณะ เพื่อกำหนดมาตรการป้องกันไว้ชัดเจน การกำหนดมาตรการในการบรรเทาผลกระทบ การติดตามและทบทวนผลการดำเนินงานด้านสิทธิมนุษยชน เพื่อให้มั่นใจว่าการดำเนินงานของบริษัท จะไม่ก่อให้เกิดการละเมิดสิทธิมนุษยชนตลอดห่วงโซ่มูลค่า
- 2) ให้ความเห็นเกี่ยวกับนโยบายการบริหารความเสี่ยง และแนวทางการจัดการความเสี่ยงของบริษัทฯ ต่อคณะกรรมการบริษัท

- 3) สอบทานการควบคุม ติดตาม และประเมินผลการบริหารความเสี่ยง ตามนโยบายบริหารความเสี่ยงที่กำหนด
- 4) พิจารณาผลการทบทวนความเพียงพอของนโยบายและระบบการจัดการความเสี่ยง รวมถึงความมีประสิทธิภาพของระบบและการปฏิบัติตามนโยบายที่กำหนด

ด้านอื่นๆ

- 1) ทบทวนและแก้ไขกฎบัตรคณะกรรมการตรวจสอบ เพื่อให้ทันสมัยและเหมาะสมกับสภาพแวดล้อมขององค์กร และนำเสนอคณะกรรมการบริษัทพิจารณาอนุมัติ
- 2) สอบทานให้บริษัทฯ ปฏิบัติตามกฎหมายว่าด้วยหลักทรัพย์และตลาดหลักทรัพย์ ข้อกำหนดของตลาดหลักทรัพย์ และกฎหมายที่เกี่ยวข้องกับธุรกิจของบริษัทฯ
- 3) สอบทานให้บริษัทฯ ปฏิบัติตามแนวทางการกำกับดูแลกิจการและคู่มือจริยธรรมธุรกิจ รวมถึงติดตามกระบวนการรับแจ้งเบาะแส (Whistle Blowing) จากช่องทางต่าง ๆ รวมถึงเรื่องทุจริตคอร์รัปชัน ข้อมูลส่วนบุคคลที่มีการรั่วไหลที่ก่อให้เกิดความเสียหาย รวมถึงการละเมิดสิทธิมนุษยชนด้วย
- 4) สอบทานความถูกต้องของแบบประเมินตนเอง และเอกสารอ้างอิงเกี่ยวกับมาตรการต่อต้านการคอร์รัปชันของกิจการตามโครงการแนวร่วมปฏิบัติของภาคเอกชนไทยในการต่อต้านการทุจริต
- 5) สอบทานความถูกต้องของเอกสารเกี่ยวกับนโยบายการคุ้มครองข้อมูลส่วนบุคคล (Privacy policy) ตามกฎหมายคุ้มครองข้อมูลส่วนบุคคล และนโยบายด้านสิทธิมนุษยชนตามมาตรฐานสิทธิมนุษยชนสากล
- 6) ปฏิบัติการอื่นใดตามที่คณะกรรมการบริษัทมอบหมายให้เป็นคราว ๆ ไป

การประชุม : อย่างน้อยปีละ 4 ครั้ง

ณ วันที่ 31 ธันวาคม 2563 คณะกรรมการตรวจสอบของบริษัท จีเอฟพีที จำกัด (มหาชน) ประกอบด้วยกรรมการ จำนวน 3 ท่าน ดังนี้

ชื่อ – ชื่อสกุล		ตำแหน่ง
1. นพ.สาธิต	กรณเศ	ประธานคณะกรรมการตรวจสอบ
2. นายปารเมศ	เหตระกูล ⁽¹⁾	กรรมการตรวจสอบ
3. นายธนาธิป	พิเชษฐวณิชย์โชค ⁽²⁾	กรรมการตรวจสอบ

หมายเหตุ: นายจักรชัย รัตนวโละ เป็นเลขานุการคณะกรรมการตรวจสอบ

⁽¹⁾ เป็นกรรมการตรวจสอบที่มีความรู้และประสบการณ์ในการสอบทานงบการเงิน

⁽²⁾ เป็นกรรมการตรวจสอบที่มีความรู้และประสบการณ์ด้านกฎหมาย

คณะกรรมการสรรหา พิจารณาค่าตอบแทน และกำกับดูแลกิจการ

องค์ประกอบและคุณสมบัติ

- 1) คณะกรรมการบริษัท เป็นผู้แต่งตั้งคณะกรรมการสรรหา พิจารณาค่าตอบแทน และกำกับดูแลกิจการ
- 2) คณะกรรมการสรรหา พิจารณาค่าตอบแทน และกำกับดูแลกิจการ ประกอบด้วยกรรมการบริษัท จำนวนไม่น้อยกว่า 5 ท่าน และอย่างน้อย 3 ท่าน ต้องเป็นกรรมการอิสระ
- 3) คณะกรรมการบริษัท แต่งตั้งกรรมการอิสระ 1 ท่าน เป็นประธานคณะกรรมการสรรหา พิจารณาค่าตอบแทน และกำกับดูแลกิจการ
- 4) คณะกรรมการสรรหา พิจารณาค่าตอบแทน และกำกับดูแลกิจการ สามารถแต่งตั้งพนักงานของบริษัทฯ จำนวน 1 คน ทำหน้าที่เป็นเลขานุการคณะกรรมการสรรหา พิจารณาค่าตอบแทน และกำกับดูแลกิจการ

วาระการดำรงตำแหน่ง

- 1) คณะกรรมการสรรหา พิจารณาค่าตอบแทน และกำกับดูแลกิจการ มีวาระการดำรงตำแหน่งคราวละ 3 ปี โดยกรรมการสรรหา พิจารณาค่าตอบแทน และกำกับดูแลกิจการ ที่พ้นตำแหน่งตามวาระ อาจได้รับการแต่งตั้งจากคณะกรรมการบริษัทอีกได้
- 2) คณะกรรมการสรรหา พิจารณาค่าตอบแทน และกำกับดูแลกิจการ มีวาระการดำรงตำแหน่งเท่ากับระยะเวลาการดำรงตำแหน่งกรรมการบริษัท โดยจะครบวาระการดำรงตำแหน่งในการประชุมสามัญประจำปีผู้ถือหุ้นพร้อมกับการครบวาระการดำรงตำแหน่งกรรมการบริษัท
- 3) กรณีที่ตำแหน่งกรรมการสรรหา พิจารณาค่าตอบแทน และกำกับดูแลกิจการว่างลง ให้คณะกรรมการบริษัทเลือกกรรมการที่มีคุณสมบัติและไม่มีลักษณะต้องห้ามเข้าเป็นกรรมการสรรหา พิจารณาค่าตอบแทน และกำกับดูแลกิจการ โดยกรรมการสรรหา พิจารณาค่าตอบแทน และกำกับดูแลกิจการ ที่เข้าดำรงตำแหน่งแทนนั้นจะอยู่ในตำแหน่งได้เพียงเท่าวาระที่ยังเหลืออยู่ของกรรมการซึ่งตนแทน

ขอบเขตและอำนาจหน้าที่ของคณะกรรมการสรรหา พิจารณาค่าตอบแทน และกำกับดูแลกิจการ

ด้านการสรรหา

- 1) ทบทวนโครงสร้างของคณะกรรมการให้มีความเหมาะสมกับความจำเป็นเชิงกลยุทธ์ของบริษัทฯ
- 2) กำหนดหลักเกณฑ์และวิธีการสรรหา และคัดเลือกให้ดำรงตำแหน่งกรรมการบริษัท กรรมการในคณะกรรมการชุดย่อย กรรมการผู้จัดการ ผู้บริหารระดับสูง และเลขานุการบริษัท เพื่อเสนอต่อคณะกรรมการบริษัท และ/หรือเสนอขออนุมัติต่อที่ประชุมผู้ถือหุ้นแล้วแต่กรณี
- 3) พิจารณาสรรหา คัดเลือก และกลั่นกรองรายชื่อและประวัติของผู้ที่จะเสนอชื่อเป็นกรรมการ กรรมการในคณะกรรมการชุดย่อย กรรมการผู้จัดการ ผู้บริหารระดับสูง และเลขานุการบริษัท ในกรณีที่ไม่มีตำแหน่งว่างลง เพื่อนำเสนอต่อที่ประชุมคณะกรรมการบริษัทพิจารณาอนุมัติ ตามหลักเกณฑ์การสรรหาประกอบกับการใช้เครื่องมือช่วยตรวจหาคุณสมบัติ หรือทักษะที่จำเป็นที่ยังขาดอยู่ของคณะกรรมการ (Board Skill Matrix) ร่วมกับการใช้ฐานข้อมูลต่าง ๆ ที่มีความน่าเชื่อถือ เช่น ระบบข้อมูลรายชื่อกรรมการ และผู้บริหารบริษัทที่ออกหลักทรัพย์ บนเว็บไซต์สำนักงานคณะกรรมการกำกับหลักทรัพย์และตลาดหลักทรัพย์ (ก.ล.ต.), ทำเนียบกรรมการ-กรรมการอาชีพในทำเนียบ IOD (IOD Chartered Director) บนเว็บไซต์สมาคมส่งเสริมสถาบันกรรมการบริษัทไทย (IOD) เป็นต้น หากมีการเสนอรายชื่อเดิมในกรณีที่ครบวาระการดำรงตำแหน่ง จะมีการคำนึงถึงผลการปฏิบัติงานของตำแหน่งนั้น ๆ
- 4) เปิดเผยนโยบายและรายละเอียดของกระบวนการสรรหาในรายงานประจำปีของบริษัทฯ
- 5) กำหนดหลักเกณฑ์ในการสืบทอดตำแหน่งผู้บริหาร เพื่อเสนอให้คณะกรรมการบริษัทพิจารณาอนุมัติ
- 6) จัดทำแผนการสืบทอดตำแหน่งและความต่อเนื่องในการบริหารที่เหมาะสม สำหรับตำแหน่งประธานกรรมการบริหาร กรรมการผู้จัดการใหญ่ ผู้มีอำนาจในการจัดการ และผู้บริหารระดับสูง เพื่อนำเสนอต่อที่ประชุมคณะกรรมการบริษัทพิจารณาอนุมัติ
- 7) กำหนดหลักเกณฑ์และประเมินผลการปฏิบัติงานของคณะกรรมการบริษัทเป็นประจำทุกปี เพื่อรายงานต่อคณะกรรมการบริษัท

- 8) จัดให้มีการประเมินผลการปฏิบัติงานของคณะกรรมการบริษัทและประธานกรรมการบริหารเป็นประจำทุกปี และรายงานผลการประเมินต่อคณะกรรมการบริษัท
- 9) จัดให้มีการประเมินผลการปฏิบัติหน้าที่ของคณะกรรมการสรรหา พิจารณาคำตอบแทน และกำกับดูแลกิจการ ด้วยตนเองเป็นประจำทุกปี และรายงานผลการประเมินต่อคณะกรรมการบริษัท
- 10) ปฏิบัติการอื่นใดที่เกี่ยวกับการสรรหาตามที่คณะกรรมการบริษัทมอบหมาย

ด้านการพิจารณาคำตอบแทน

- 1) กำหนดนโยบายและหลักเกณฑ์การจ่ายค่าตอบแทนและผลประโยชน์อื่นของคณะกรรมการบริษัท คณะกรรมการชุดย่อย และผู้บริหาร โดยมีหลักเกณฑ์ที่ชัดเจน โปร่งใส และนำเสนอต่อที่ประชุมคณะกรรมการบริษัท และ/หรือที่ประชุมผู้ถือหุ้น เพื่อพิจารณาอนุมัติ แล้วแต่กรณี
- 2) เสนอแนะค่าตอบแทนของคณะกรรมการบริษัท และคณะกรรมการชุดย่อย และผู้บริหาร ให้มีผลตอบแทนที่เหมาะสมกับหน้าที่และความรับผิดชอบ
- 3) เปิดเผยนโยบายเกี่ยวกับการกำหนดค่าตอบแทนและเปิดเผยค่าตอบแทนในรูปแบบต่าง ๆ และจัดทำรายงานการกำหนดค่าตอบแทน ไว้ในรายงานประจำปีของบริษัท
- 4) ปฏิบัติการอื่นใดที่เกี่ยวกับการพิจารณาคำตอบแทนตามที่คณะกรรมการบริษัทมอบหมาย

ด้านการกำกับดูแลกิจการ

- 1) กำหนดนโยบายการกำกับดูแลกิจการของบริษัทฯ เพื่อนำเสนอต่อที่ประชุมคณะกรรมการบริษัทเพื่อพิจารณาอนุมัติ
- 2) กำกับดูแล ให้คำปรึกษา ติดตามให้มีการปฏิบัติตามนโยบายกำกับดูแลกิจการของบริษัทฯ และคู่มือจริยธรรมธุรกิจ และกฎหมายที่เกี่ยวข้อง
- 3) ทบทวน และปรับปรุงนโยบายการกำกับดูแลกิจการ ให้มีความเหมาะสมอย่างสม่ำเสมอ
- 4) เสนอแนะข้อกำหนดที่เกี่ยวข้องกับหลักการกำกับดูแลกิจการในการดำเนินธุรกิจ แก่กรรมการ ผู้บริหาร และพนักงาน
- 5) จัดให้มีการประชาสัมพันธ์เรื่องนโยบายการกำกับดูแลกิจการและแนวปฏิบัติที่ดีให้พนักงานในองค์กรทราบ
- 6) จัดทำรายงานการกำกับดูแลกิจการของบริษัทฯ เป็นประจำทุกปี

ด้านจรรยาบรรณธุรกิจ

- 1) จัดทำคู่มือจริยธรรมธุรกิจ เพื่อนำเสนอต่อที่ประชุมคณะกรรมการบริษัทเพื่อพิจารณาอนุมัติ
- 2) กำกับดูแล ให้คำปรึกษา ติดตามให้มีการปฏิบัติตามคู่มือจริยธรรมธุรกิจ และกฎหมายที่เกี่ยวข้อง
- 3) ทบทวน และปรับปรุงคู่มือจริยธรรมธุรกิจ ให้มีความเหมาะสมอย่างสม่ำเสมอ
- 4) เสนอแนะข้อกำหนดที่เกี่ยวข้องกับหลักจรรยาบรรณในการดำเนินธุรกิจ แก่กรรมการ ผู้บริหาร และพนักงาน
- 5) รับเรื่องร้องเรียนการกระทำที่อาจจะฝ่าฝืนจริยธรรมธุรกิจ รวมทั้งดำเนินการสอบสวนข้อเท็จจริง ชี้แจงข้อซักถามและตีความในกรณีที่มีข้อสงสัย
- 6) ดูแลการสร้างจิตสำนึกและการอบรมพนักงาน ให้มีความเข้าใจจริยธรรมธุรกิจ และเสริมสร้างให้พนักงานทุกคนยึดถือและปฏิบัติ
- 7) รายงานเกี่ยวกับจริยธรรมธุรกิจของบริษัทฯ ต่อคณะกรรมการเพื่อทราบเป็นประจำทุกปี เพื่อให้คณะกรรมการพิจารณาในกรณีที่มีเรื่องสำคัญ ซึ่งกระทบต่อบริษัทฯ อย่างมีนัยสำคัญ รวมทั้งให้ความเห็นในแนวปฏิบัติและข้อเสนอแนะ เพื่อปรับปรุงแก้ไขตามความเหมาะสม

การประชุม : อย่างน้อยปีละ 2 ครั้ง

ณ วันที่ 31 ธันวาคม 2563 คณะกรรมการสรรหา พิจารณาคำตอบแทน และกำกับดูแลกิจการ ของบริษัท จีเอฟพีที จำกัด (มหาชน) ประกอบด้วยกรรมการ จำนวน 5 ท่าน ดังนี้

ชื่อ – ชื่อสกุล		ตำแหน่ง
1. นพ.สาธิต	กรณเศ	ประธานคณะกรรมการสรรหา พิจารณาคำตอบแทน และกำกับดูแลกิจการ
2. นายปารเมศ	เหตระกูล	กรรมการสรรหา พิจารณาคำตอบแทน และกำกับดูแลกิจการ
3. นายธนาธิป	พิเชษฐวณิชย์โชค	กรรมการสรรหา พิจารณาคำตอบแทน และกำกับดูแลกิจการ
4. นพ.อนันต์	ศิริมงคลเกษม	กรรมการสรรหา พิจารณาคำตอบแทน และกำกับดูแลกิจการ
5. นายสุจิน	ศิริมงคลเกษม	กรรมการสรรหา พิจารณาคำตอบแทน และกำกับดูแลกิจการ

หมายเหตุ: นายฉัตรชัย รัตนาวะไล เป็นเลขานุการคณะกรรมการสรรหา พิจารณาคำตอบแทน และกำกับดูแลกิจการ

คณะกรรมการบริหารความเสี่ยง

องค์ประกอบและคุณสมบัติ

- 1) คณะกรรมการบริษัท เป็นผู้แต่งตั้งคณะกรรมการบริหารความเสี่ยง
- 2) คณะกรรมการบริหารความเสี่ยง จำนวนไม่น้อยกว่า 5 ท่าน ประกอบด้วย กรรมการอิสระ กรรมการบริษัท ผู้บริหาร และ/หรือพนักงานในกลุ่มบริษัท
- 3) คณะกรรมการบริษัท แต่งตั้งกรรมการบริหารความเสี่ยง 1 ท่าน เป็นประธานคณะกรรมการบริหารความเสี่ยง
- 4) คณะกรรมการบริหารความเสี่ยง สามารถแต่งตั้งพนักงานของบริษัทฯ จำนวน 1 คน ทำหน้าที่เป็นเลขานุการคณะกรรมการบริหารความเสี่ยง

วาระการดำรงตำแหน่ง

- 1) คณะกรรมการบริหารความเสี่ยง มีวาระการดำรงตำแหน่งคราวละ 3 ปี โดยกรรมการบริหารความเสี่ยงที่พ้นตำแหน่งตามวาระ อาจได้รับการแต่งตั้งจากคณะกรรมการบริษัทอีกได้
- 2) คณะกรรมการบริหารความเสี่ยง มีวาระการดำรงตำแหน่งเท่ากับระยะเวลาการดำรงตำแหน่งกรรมการบริษัท โดยจะครบวาระการดำรงตำแหน่งในการประชุมสามัญประจำปี ผู้ถือหุ้นพร้อมกับการครบวาระการดำรงตำแหน่งกรรมการบริษัท
- 3) กรณีที่ตำแหน่งกรรมการบริหารความเสี่ยงว่างลง ให้คณะกรรมการบริษัทเลือกกรรมการที่มีคุณสมบัติและไม่มีลักษณะต้องห้ามเข้าเป็นกรรมการบริหารความเสี่ยง โดยกรรมการบริหารความเสี่ยงที่เข้าดำรงตำแหน่งแทนนั้นจะอยู่ในตำแหน่งได้เพียงเท่าวาระที่ยังเหลืออยู่ของกรรมการซึ่งตนแทน

ขอบเขตและอำนาจหน้าที่ของคณะกรรมการบริหารความเสี่ยง

- 1) กำกับดูแล และสนับสนุนให้มีการดำเนินงานด้านการบริหารความเสี่ยงองค์กรสอดคล้องกับกลยุทธ์และเป้าหมายทางธุรกิจ รวมถึงสภาวะการณ์ที่เปลี่ยนแปลงไป

- 2) พิจารณาและระบุความเสี่ยงที่สำคัญของการประกอบธุรกิจของบริษัท เช่น ความเสี่ยงด้านกลยุทธ์ ความเสี่ยงด้านการดำเนินงาน ความเสี่ยงด้านการเงิน ความเสี่ยงด้านกฎระเบียบหรือกฎหมายที่เกี่ยวข้อง และความเสี่ยงด้านชื่อเสียงและภาพลักษณ์ เป็นต้น รวมถึงพิจารณากำหนดกรอบนโยบายการบริหารความเสี่ยง ระดับความเสี่ยงที่ยอมรับได้ (Risk Appetite) ความเบี่ยงเบนของระดับความเสี่ยงที่ยอมรับได้ (Risk Tolerance) พร้อมจัดทำคู่มือแนวทางการจัดการบริหารความเสี่ยง
- 3) สื่อสารนโยบาย และแนวทางการจัดการบริหารความเสี่ยงแก่ทุกหน่วยงานในองค์กรในฐานะ Risk Owner พร้อมจัดให้มีการประเมินความเสี่ยง (Risk Assessment) วิเคราะห์และทบทวนความเสี่ยงของบริษัทฯ และบริษัทย่อยอย่างสม่ำเสมอ พร้อมจัดทำตัวชี้วัดด้านความเสี่ยง (Key Risk Indicators)
- 4) กำกับดูแลให้มีแผนจัดการความเสี่ยง หรือกระบวนการบริหารจัดการความเสี่ยง เพื่อลดผลกระทบต่อธุรกิจของบริษัทฯ รวมทั้งการติดตาม ควบคุมและประเมินผลการบริหารความเสี่ยงของแต่ละหน่วยงานในองค์กร พร้อมให้ข้อเสนอแนะแนวทางในการควบคุมหรือบรรเทา เพื่อลดระดับความเสี่ยงให้อยู่ในระดับที่ยอมรับได้
- 5) ทบทวนนโยบายการบริหารความเสี่ยง และระบบการจัดการบริหารความเสี่ยง รวมถึงความมีประสิทธิภาพของระบบและแผนการปฏิบัติงาน โดยให้รายงานต่อคณะกรรมการบริษัททราบและในกรณีที่มิพึงจายหรือเหตุการณ์สำคัญซึ่งอาจจะมีผลกระทบต่อบริษัทฯ อย่างมีนัยสำคัญ ต้องรายงานต่อคณะกรรมการบริษัทเพื่อพิจารณาโดยเร็ว
- 6) มีอำนาจขอข้อมูลจากหน่วยงานต่าง ๆ ของบริษัทฯ และบริษัทย่อยเพื่อประกอบการพิจารณาเพิ่มเติมในเรื่องเกี่ยวกับการบริหารความเสี่ยงได้
- 7) ทบทวนและแก้ไขคู่มือการบริหารจัดการความเสี่ยง ให้ทันสมัยและเหมาะสมกับสภาพแวดล้อมทางธุรกิจ เป็นประจำทุกปี
- 8) สนับสนุนและพัฒนาการบริหารความเสี่ยงในทุกระดับทั่วทั้งองค์กร รวมทั้งเครื่องมือต่าง ๆ อย่างต่อเนื่อง ให้มีประสิทธิภาพ รวมถึงส่งเสริมวัฒนธรรมบริหารความเสี่ยงในองค์กร
- 9) ปฏิบัติหน้าที่อื่นใด ตามที่คณะกรรมการบริษัทมอบหมาย

การประชุม : อย่างน้อยปีละ 4 ครั้ง

ณ วันที่ 31 ธันวาคม 2563 คณะกรรมการบริหารความเสี่ยงของบริษัท จีเอฟพีที จำกัด (มหาชน) ประกอบด้วยกรรมการจำนวน 8 ท่าน ดังนี้

ชื่อ - ชื่อสกุล		ตำแหน่ง
1. นายเจษฎา ศิริมงคลเกษม	ศิริมงคลเกษม	ประธานคณะกรรมการบริหารความเสี่ยง
2. นายสุจิน ศิริมงคลเกษม	ศิริมงคลเกษม	กรรมการบริหารความเสี่ยง
3. น.ส.วิภาวดี ศิริมงคลเกษม	ศิริมงคลเกษม	กรรมการบริหารความเสี่ยง
4. นายกิตติชัย ศิริมงคลเกษม	ศิริมงคลเกษม	กรรมการบริหารความเสี่ยง
5. น.ส.วิวรรยา ศิริมงคลเกษม	ศิริมงคลเกษม	กรรมการบริหารความเสี่ยง
6. น.ส.ปริญญ์ ศิริมงคลเกษม	ศิริมงคลเกษม	กรรมการบริหารความเสี่ยง
7. นายวงศกร ศิริมงคลเกษม	ศิริมงคลเกษม	กรรมการบริหารความเสี่ยง
8. น.ส.จุฑามาส อิงโพธิ์ชัย	อิงโพธิ์ชัย	กรรมการบริหารความเสี่ยง

หมายเหตุ: นายธีระศักดิ์ เปี่ยมสุภัคพงศ์ เป็นเลขานุการคณะกรรมการบริหารความเสี่ยง

- พิจารณาถ้อยแถลงของหน่วยงานทุกประเภทที่จะเสนอคณะกรรมการบริษัทพิจารณา ยกเว้น งานที่อยู่ภายใต้หน้าที่ความรับผิดชอบ และ/หรือเป็นอำนาจของคณะกรรมการชุดย่อยอื่น ๆ โดยตรง
- ดำเนินการตามแนวนโยบายที่ได้รับจากคณะกรรมการบริษัทพร้อมมีอำนาจสั่งการ ถ่ายทอด วางแผน และดำเนินกิจการของบริษัท ให้เป็นไปตามนโยบายที่คณะกรรมการบริษัทกำหนด
- มีอำนาจในการพิจารณาเรื่องเกี่ยวกับการดำเนินงานของบริษัท และมีอำนาจแต่งตั้ง หรือมอบหมายให้บุคคลอื่นกระทำการอย่างหนึ่งอย่างใดแทนคณะกรรมการบริหารตามที่เห็นสมควรได้
- มีอำนาจในการพิจารณาปรับแผนงาน / งบประมาณ ในการดำเนินกิจการต่าง ๆ ของบริษัทฯ ได้
- มีอำนาจในการพิจารณากำหนดข้อปฏิบัติ ข้อบังคับ ระเบียบ หลักเกณฑ์เกี่ยวกับการดำเนินงานของบริษัท
- มีอำนาจในการติดตามผลงานของหน่วยงานต่าง ๆ ของบริษัทฯ ให้เป็นไปตามเป้าหมายและแผนงานที่กำหนด
- ให้ข้อเสนอแนะ คำปรึกษา แนวนโยบายต่อกรรมการผู้จัดการและคณะทำงานต่าง ๆ ที่ได้มอบหมาย
- ดำเนินการด้านต่าง ๆ ตามที่คณะกรรมการบริษัทมอบหมาย

คณะกรรมการบริหาร

องค์ประกอบและคุณสมบัติ

- คณะกรรมการบริษัท เป็นผู้แต่งตั้งคณะกรรมการบริหาร
- คณะกรรมการบริหาร ประกอบด้วย กรรมการบริษัท กรรมการผู้จัดการ รองกรรมการผู้จัดการ ผู้บริหารของบริษัท และผู้ทรงคุณวุฒิภายนอก

วาระการดำรงตำแหน่ง

คณะกรรมการบริหาร มีวาระการดำรงตำแหน่งคราวละ 3 ปี โดยกรรมการบริหารที่พ้นตำแหน่งตามวาระ อาจได้รับการแต่งตั้งจากคณะกรรมการบริษัท

ขอบเขตและอำนาจหน้าที่ของคณะกรรมการบริหาร

- กำหนดเป้าหมาย แนวนโยบายในด้านต่าง ๆ เพื่อนำเสนอคณะกรรมการบริษัทพิจารณา

การประชุม : อย่างน้อยปีละ 12 ครั้ง

วันที่ 31 ธันวาคม 2563 คณะกรรมการบริหาร ของบริษัท จีเอฟพีที จำกัด (มหาชน) ประกอบด้วยกรรมการจำนวน 7 ท่าน ดังนี้

ชื่อ - ชื่อสกุล		ตำแหน่ง
1. นพ.อนันต์ ศิริมงคลเกษม	ศิริมงคลเกษม	ประธานคณะกรรมการบริหาร
2. นายวิรัช ศิริมงคลเกษม	ศิริมงคลเกษม	กรรมการบริหาร
3. นางสมลรี อิงโพธิ์ชัย	อิงโพธิ์ชัย	กรรมการบริหาร
4. นางปราณี ภาคสุข	ภาคสุข	กรรมการบริหาร
5. นายเจษฎา ศิริมงคลเกษม	ศิริมงคลเกษม	กรรมการบริหาร
6. นายสุจิน ศิริมงคลเกษม	ศิริมงคลเกษม	กรรมการบริหาร
7. นายวงศกร ศิริมงคลเกษม	ศิริมงคลเกษม	กรรมการบริหาร

ข้อมูลเกี่ยวกับผู้บริหาร

ผู้บริหาร*

ในปี 2563 ผู้บริหารของบริษัท จีเอฟพีที จำกัด (มหาชน) มีจำนวน 10 ท่าน ดังนี้

ชื่อ – ชื่อสกุล		ตำแหน่ง
1. นายวิรัช	ศิริมงคลเกษม	กรรมการผู้จัดการ
2. นพ.อนันต์	ศิริมงคลเกษม	รองกรรมการผู้จัดการอาวุโส** รองกรรมการผู้จัดการอาวุโสสายงานบริหาร และรักษาการตำแหน่งผู้อำนวยการฝ่ายขายภายในประเทศ
3. นางปราณี	ภาคสุข	รองกรรมการผู้จัดการอาวุโสสายงานการเงิน
4. นายสุจิน	ศิริมงคลเกษม	รองกรรมการผู้จัดการสายงานจัดซื้อไก่เนื้อ
5. นายกิตติชัย	ศิริมงคลเกษม	รองกรรมการผู้จัดการสายงานการผลิตและการตลาด
6. น.ส.วิภาวดี	ศิริมงคลเกษม	รองกรรมการผู้จัดการสายงานพัฒนาธุรกิจ
7. น.ส.จุฑามาส	อิงโพธิ์ชัย	รองกรรมการผู้จัดการสายงานนักลงทุนสัมพันธ์ และเลขานุการบริษัท
8. นายจิรุตติ	วรรณเชษฐ์	ผู้อำนวยการฝ่ายโรงงาน
9. นายธีระศักดิ์	เปี่ยมสุภัคพงศ์	ผู้อำนวยการฝ่ายตรวจสอบภายใน
10. น.ส.รัชนิกร	ปวิตรปก	ผู้จัดการอาวุโสฝ่ายบัญชี

หมายเหตุ: * นิยามผู้บริหารของบริษัทฯ กำหนดตามประกาศคณะกรรมการ ก.ล.ต. พร้อมด้วยหลักเกณฑ์ของบริษัทฯ
** ตำแหน่งรองกรรมการผู้จัดการอาวุโส ซึ่งรับผิดชอบงานสายงานทางการเงิน และสายงานบริหาร-ฝ่ายบัญชี จึงถือเป็นผู้บริหารสูงสุดสายงานบัญชีและการเงิน (Chief Financial Officer : CFO)

รายงานการถือหลักทรัพย์ บริษัท จีเอฟพีที จำกัด (มหาชน) ของกรรมการและผู้บริหาร
ณ วันที่ 30 ธันวาคม 2563

รายนามกรรมการและผู้บริหาร		จำนวนหุ้น					
		ณ 30 ธ.ค. 2562		ณ 30 ธ.ค. 2563		เพิ่มขึ้น / ลดลง	%การถือหุ้น
		ทางตรง	ทางอ้อม	ทางตรง	ทางอ้อม		
1. นายประสิทธิ์ ศิริมงคลเกษม	ศิริมงคลเกษม	33,800,000	-	33,500,000	-	-300,000	2.67%
2. นายวิรัช ศิริมงคลเกษม	ศิริมงคลเกษม	30,349,500	-	30,349,500	-	-	2.42%
3. นพ.อนันต์ ศิริมงคลเกษม	ศิริมงคลเกษม	4,134,080	-	4,134,080	-	-	0.33%
4. นพ.สาธิต กรณเศ	กรณเศ	-	-	-	-	-	-
5. นายปารเมศ เติตระกุล	เติตระกุล	50,000	-	50,000	-	-	0.004%
6. นายธนาธิป พิเชษฐวณิชย์โชค	พิเชษฐวณิชย์โชค	-	-	-	-	-	-
7. นางสมสิริ อิงโพธิ์ชัย	อิงโพธิ์ชัย	2,550,400	-	2,550,400	-	-	0.20%
8. น.ส.วรรณิ ศิริมงคลเกษม	ศิริมงคลเกษม	10,100,000	-	10,100,000	-	-	0.81%
9. นายสุจิน ศิริมงคลเกษม	ศิริมงคลเกษม	59,901,080	-	59,791,880	-	-109,200	4.77%
10. นางปรานี ภาคสุข	ภาคสุข	1,193,930	-	1,193,930	-	-	0.10%
11. นายกิตติชัย ศิริมงคลเกษม	ศิริมงคลเกษม	37,400,000	-	37,400,000	-	-	2.98%
12. น.ส.วิภาวดี ศิริมงคลเกษม	ศิริมงคลเกษม	37,400,000	-	37,400,000	-	-	2.98%
13. น.ส.จุฑามาส อิงโพธิ์ชัย	อิงโพธิ์ชัย	5,000,000	-	5,000,000	-	-	0.40%
14. นายจิตติ วรรณเชษฐ์	วรรณเชษฐ์	-	-	-	-	-	-
15. นายธีระศักดิ์ เปี่ยมสุภคพงศ์	เปี่ยมสุภคพงศ์	1,000	-	1,000	-	-	0.0001%
16. น.ส.รัชนิกร ปวีตรปก	ปวีตรปก	-	-	-	-	-	-
รวม		221,879,990	-	221,470,790	-	-409,200	17.66%

ข้อมูลเกี่ยวกับพนักงาน

บุคลากร

บริษัทฯ มีพนักงานทั้งหมด 5,027 คน โดยในปี 2563 บริษัทฯ ได้จ่ายผลตอบแทนให้แก่พนักงานจำนวนทั้งสิ้น 1,232.89 ล้านบาท ซึ่งผลตอบแทน ได้แก่ เงินเดือน ค่าล่วงเวลา เงินช่วยเหลือค่าครองชีพ เงินโบนัส เงินช่วยเหลือพิเศษ เงินประกันสังคม เป็นต้น นอกจากนี้ บริษัทฯ ยังได้จ่ายค่าตอบแทนให้แก่พนักงานในลักษณะเดียวกันกับบริษัทฯ รวม 1,461.36 ล้านบาท โดยมีรายละเอียดตามตารางดังนี้

ปี 2563	GFPT ธุรกิจผลิต เนื้อไก่แปรรูป	บริษัทย่อย				
		บริษัท KT ธุรกิจผลิต อาหารสัตว์	บริษัท GP ธุรกิจฟาร์ม เลี้ยงไก่ปุ๋ยาพันธุ์	บริษัท FKT ธุรกิจฟาร์ม เลี้ยงไก่พ่อแม่พันธุ์ และโรงฟักไข่	บริษัท MKS ธุรกิจฟาร์ม เลี้ยงไก่เนื้อ	บริษัท GFF ธุรกิจผลิต ผลิตภัณฑ์ อาหารแปรรูป
พนักงานปฏิบัติการ/ บริการ (คน)	4,925	953	246	1,555	3,247	368
พนักงานบริหาร (คน)	12	94	6	12	41	23
พนักงานใน สำนักงานใหญ่ (คน)	90	244	4	37	24	138
รวม (คน)	5,027	1,291	256	1,604	3,312	529
ค่าตอบแทนพนักงาน (ล้านบาท)	1,232.89	510.05	60.91	199.06	553.71	137.63

ทั้งนี้ ในช่วง 3 ปีที่ผ่านมา บริษัทฯ ไม่เคยมีข้อพิพาททางด้านแรงงาน และไม่มี การเปลี่ยนแปลงจำนวนพนักงานอย่างมีนัยสำคัญแต่อย่างใด และสำหรับนโยบายในการพัฒนาความรู้ศักยภาพของพนักงาน ปรากฏรายละเอียดภายในรายงานประจำปี หัวข้อ การปฏิบัติต่อแรงงานอย่างเป็นธรรม

ข้อมูลสำคัญอื่นๆ

เลขานุการบริษัท

คณะกรรมการบริษัท ได้มีการแต่งตั้ง น.ส.จุฑามาส อิงโพธิ์ชัย ซึ่งได้จบการศึกษาระดับปริญญาเอก สาขาบริหารธุรกิจดุษฎีบัณฑิต และผ่านการอบรมหลักสูตรเกี่ยวกับกฏการปฏิบัติหน้าที่ของเลขานุการ (หลักสูตรประกาศนียบัตรสำหรับเลขานุการบริษัท และหลักสูตรผู้ปฏิบัติงานเลขานุการบริษัท) เป็นเลขานุการบริษัท ตามมาตรา 89/15 ของพระราชบัญญัติหลักทรัพย์และตลาดหลักทรัพย์ พ.ศ. 2535 แก้ไขโดยพระราชบัญญัติหลักทรัพย์และตลาดหลักทรัพย์ ฉบับที่ 4 พ.ศ. 2551 โดยเริ่มปฏิบัติหน้าที่ตั้งแต่วันที่ 16 ตุลาคม 2551 มีหน้าที่และความรับผิดชอบหลัก ดังนี้

- 1) ให้คำแนะนำเบื้องต้นแก่กรรมการเกี่ยวกับข้อบังคับของบริษัทฯ ข้อกฎหมาย และกฎระเบียบต่างๆ ของหน่วยงานที่เกี่ยวข้อง ซึ่งคณะกรรมการจะต้องทราบและปฏิบัติตาม
- 2) จัดการและประสานงานการประชุมคณะกรรมการบริษัท คณะอนุกรรมการบริษัท และการประชุมผู้ถือหุ้น ให้เป็นไปตามวัตถุประสงค์ ข้อบังคับของบริษัทฯ มติคณะกรรมการบริษัท มติที่ประชุมผู้ถือหุ้น ตลอดจนข้อกำหนดทางด้านกฎหมายและกฎระเบียบอื่น ๆ ที่เกี่ยวข้อง
- 3) จัดทำรายงานการประชุมผู้ถือหุ้นและรายงานการประชุมคณะกรรมการบริษัท และติดตามให้มีการปฏิบัติตามถูกต้องตามมติที่ประชุม
- 4) จัดทำและเก็บรักษาเอกสารของบริษัทฯ ต่างๆ ได้แก่ ทะเบียนกรรมการ หนังสือนัดประชุมและรายงานการประชุมคณะกรรมการ/ผู้ถือหุ้น และรายงานประจำปีของบริษัทฯ
- 5) เก็บรักษารายงานการมีส่วนได้เสีย ซึ่งจัดทำโดยกรรมการและผู้บริหาร และรายงานให้ประธานกรรมการและประธานกรรมการตรวจสอบทราบภายใน 7 วันทำการ นับแต่วันที่บริษัทฯ ได้รับรายงานนั้น
- 6) ดูแลให้มีการเปิดเผยข้อมูลและรายงานสารสนเทศต่อหน่วยงานที่กำกับดูแลให้เป็นไปตามกฎหมายและกฎระเบียบ
- 7) จัดอบรมและให้ข้อมูลที่จำเป็นต่อการปฏิบัติหน้าที่แก่กรรมการบริษัทที่ได้รับแต่งตั้งใหม่
- 8) เป็นที่ปรึกษาและประสานงานกับเลขานุการของคณะกรรมการชุดต่างๆ
- 9) ดำเนินการอื่นใดตามที่คณะกรรมการกำกับตลาดทุนประกาศกำหนด หรือตามที่คณะกรรมการบริษัทมอบหมาย

หน่วยงานนักลงทุนสัมพันธ์

บริษัทฯ จัดตั้งหน่วยงานนักลงทุนสัมพันธ์ (Investor Relations) และมอบหมายให้ดร.จุฑามาส อิงโพธิ์ชัย และนายวิระ ธิติยางกรวงศ์ เป็นตัวแทนของบริษัทฯ ในการเปิดเผยข้อมูลและข่าวสารกิจกรรมต่างๆ ของบริษัทฯ กับ ผู้ถือหุ้น นักลงทุน นักวิเคราะห์ และประชาชนทั่วไป ผ่านช่องทางต่างๆ เช่น เว็บไซต์ของบริษัทฯ การประชุมแถลงข้อมูลผลการดำเนินงานในแต่ละไตรมาส การประชุมร่วมกับนักวิเคราะห์ การประชุมทางโทรศัพท์ การทำโรดโชว์ในประเทศและต่างประเทศ เป็นต้น อีกทั้ง บริษัทฯ ได้จัดทำคำอธิบายและวิเคราะห์ของฝ่ายจัดการ (Management Discussion and Analysis: MD&A) และวารสารนักลงทุน เป็นรายไตรมาส เผยแพร่ผ่านเว็บไซต์ตลาดหลักทรัพย์แห่งประเทศไทยและเว็บไซต์บริษัทฯ เพื่อให้บุคคลทั่วไปได้รับทราบข้อมูลและเข้าใจผลประกอบการได้ดียิ่งขึ้น ซึ่งการให้ข้อมูลใด ๆ เกี่ยวกับบริษัทฯ ต้องอยู่บนพื้นฐานข้อมูลที่เป็นจริง ถูกต้อง และปฏิบัติด้วยความระมัดระวัง ผู้ที่ไม่มีหน้าที่เกี่ยวข้องหรือไม่ได้รับมอบหมาย ไม่สามารถให้ข้อมูลข่าวสารหรือให้สัมภาษณ์ต่อสื่อมวลชนหรือต่อสาธารณชนใด ๆ เกี่ยวกับหรือพาดพิงบริษัทฯ ไม่ว่าในทางใด อันอาจส่งผลกระทบต่อชื่อเสียงและการดำเนินธุรกิจของบริษัทฯ

ทั้งนี้ ผู้ลงทุนสามารถติดต่อหน่วยงานนักลงทุนสัมพันธ์ ได้ที่โทรศัพท์ 0 2473 8000 หรือที่ <https://www.gfpt.co.th> หรือ ที่อีเมล ir@gfpt.co.th

ในปี 2563 บริษัทฯ มีการจัดกิจกรรมนักลงทุนสัมพันธ์เพื่อเปิดเผยข้อมูลของบริษัทฯ ให้แก่นักลงทุนอย่างต่อเนื่องตลอดทั้งปี และจัดให้มีการประเมินประสิทธิภาพของกระบวนการเปิดเผยข้อมูล ซึ่งได้รับการประเมินจากนักวิเคราะห์หลักทรัพย์ที่เข้าร่วมประชุมกับนักวิเคราะห์ โดยผลการประเมินอยู่ในระดับดี ทั้งนี้ กิจกรรมนักลงทุนสัมพันธ์ของบริษัทฯ ปี 2563 สรุปได้ดังนี้

กิจกรรมนักลงทุนสัมพันธ์ ปี 2563	จำนวนครั้ง
การประชุมนักวิเคราะห์	4
การพบปะนักลงทุนต่างประเทศ	2
การพบปะนักลงทุนในประเทศ และการประชุมผ่านช่องทางอิเล็กทรอนิกส์	20
การสัมภาษณ์แบบตัวต่อตัว และการสัมภาษณ์ทางโทรศัพท์	88

ฝ่ายตรวจสอบภายใน

คณะกรรมการบริษัท ได้มีการจัดตั้งฝ่ายตรวจสอบภายใน เพื่อทำหน้าที่ในการดูแลและควบคุมระบบการตรวจสอบภายในของบริษัทฯ โดยมีสายการรายงานขึ้นตรงต่อคณะกรรมการตรวจสอบ โดยกำหนดให้ฝ่ายตรวจสอบภายในและผู้สอบบัญชีของบริษัทฯ ประชุมร่วมกับคณะกรรมการตรวจสอบอย่างน้อยปีละ 4 ครั้ง เพื่อรายงานผลการสอบทานระบบการควบคุมภายใน การทำรายการระหว่างกัน การพิจารณาเสนอแต่งตั้งผู้สอบบัญชี การสอบทานรายงานทางการเงิน การดูแลด้านการปฏิบัติตามกฎระเบียบ และนโยบาย รวมทั้งข้อสรุป ความเห็นของคณะกรรมการตรวจสอบต่อการดำเนินการในด้านต่าง ๆ โดยรวมให้แก่คณะกรรมการบริษัท

คณะกรรมการตรวจสอบได้แต่งตั้ง นายธีระศักดิ์ เปี่ยมสุภักพงศ์ ดำรงตำแหน่งผู้อำนวยการฝ่ายตรวจสอบภายใน โดยมีหน้าที่และความรับผิดชอบ ดังนี้

- 1) รายงานผลการสอบทานระบบการควบคุมภายในและการทำรายการระหว่างกันของบริษัทฯ
- 2) พิจารณาเสนอแต่งตั้งผู้สอบบัญชีที่เป็นอิสระ และมีคุณสมบัติผ่านความเห็นชอบจากสำนักงาน ก.ล.ต.
- 3) สอบทานรายงานทางการเงิน
- 4) ดูแลด้านการปฏิบัติตามกฎระเบียบและนโยบายบริษัทฯ
- 5) จัดทำแผนการตรวจสอบภายในทั้งแผนระยะสั้นและระยะยาว
- 6) ควบคุมงานตรวจสอบภายในให้เป็นไปตามแผนงานและมาตรฐาน
- 7) สอบทานแผนการตรวจสอบภายใน
- 8) จัดทำหรือสอบทานงบประมาณประจำปีของหน่วยงานตรวจสอบภายใน
- 9) ฝึกอบรมพนักงานหน่วยงานตรวจสอบภายใน
- 10) ปฏิบัติงานอื่นที่ได้รับมอบหมาย

หมายเหตุ : ข้อมูลของผู้บริหารฝ่ายตรวจสอบภายใน ปรากฏในเอกสารแนบ 3





คำตอบแทนของผู้สอบบัญชี

ผู้สอบบัญชีของบริษัทฯ และบริษัทย่อย ในรอบปีบัญชี 2563 ได้แก่ นายณริศ เสาวลักษณ์สกุล ทะเบียนผู้สอบบัญชีรับอนุญาต เลขที่ 5369 จากบริษัท สำนักงาน เอ เอ็ม ซี จำกัด

สำหรับในรอบปีบัญชี 2563 คำตอบแทนที่บริษัทฯ และบริษัทย่อย จ่ายให้แก่ บริษัท สำนักงาน เอ เอ็ม ซี จำกัด มีรายละเอียดดังต่อไปนี้

1. ค่าตอบแทนจากการสอบบัญชี (Audit fee)

บริษัทฯ และบริษัทย่อยจ่ายค่าตอบแทนการสอบบัญชีในรอบปีบัญชี 2563 จำนวนเงินรวม 3,630,000.00 บาท ดังนี้

	คำตอบแทน (บาท)
ค่าสอบบัญชีของบริษัทฯ	1,200,000.00
ค่าสอบบัญชีของบริษัทย่อย 5 บริษัท	2,430,000.00

2. ค่าบริการอื่น (Non-Audit fee)

บริษัทฯ และบริษัทย่อย ไม่มีการจ่ายค่าตอบแทนของงานบริการอื่นให้แก่สำนักงานสอบบัญชีในรอบปีบัญชี 2563

8. รายงานผลการดำเนินงานสำคัญ ด้านการกำกับดูแลกิจการ

GRI 103-1, GRI 103-2, GRI 419-1

8.1 สรุปผลการปฏิบัติหน้าที่ของคณะกรรมการในรอบปีที่ผ่านมา

การสรรหา พัฒนา และประเมินผล การปฏิบัติหน้าที่ของคณะกรรมการ

1. การประเมินผลการปฏิบัติงานคณะกรรมการ คณะกรรมการชุดย่อย และประธานกรรมการบริหาร (CEO)

คณะกรรมการสรรหา พิจารณาคำตอบแทน และกำกับดูแลกิจการ จัดให้มีการประเมินคณะกรรมการบริษัท คณะกรรมการชุดย่อย และประธานกรรมการบริหาร (CEO) อย่างน้อยปีละ 1 ครั้ง และให้เปิดเผยหลักเกณฑ์ ขั้นตอน และผลการประเมินในภาพรวมไว้ในรายงานประจำปี

การประเมินผลการปฏิบัติงานคณะกรรมการ

หลักเกณฑ์

คณะกรรมการสรรหา พิจารณาคำตอบแทน และกำกับดูแลกิจการ จัดให้มีการประเมินผลการปฏิบัติงานของคณะกรรมการบริษัท ทั้งรูปแบบประเมินรายคณะ และรายบุคคล (ประเมินตนเอง) เป็นประจำทุกปี อย่างน้อยปีละ 1 ครั้ง โดยใช้แนวทางการประเมินตนเองของคณะกรรมการ จากตลาดหลักทรัพย์แห่งประเทศไทย มาปรับใช้ให้เหมาะสมกับลักษณะและโครงสร้างของคณะกรรมการ เพื่อให้เป็นกรอบในการตรวจสอบการปฏิบัติงานในหน้าที่ของคณะกรรมการบริษัท และส่งเสริมให้มีการร่วมกันพิจารณาผลงานและปัญหา ในประเด็นต่างๆ ที่เกี่ยวข้องกับการดำเนินงานของบริษัท และการกำกับดูแลกิจการที่ดี และให้เปิดเผยหลักเกณฑ์ ขั้นตอน และผลการประเมินในภาพรวมไว้ในรายงานประจำปี

หัวข้อในการประเมินผลการปฏิบัติหน้าที่ของคณะกรรมการรายคณะ มีดังนี้

- 1) โครงสร้างและคุณสมบัติของคณะกรรมการ
- 2) บทบาท หน้าที่ และความรับผิดชอบของคณะกรรมการ
- 3) การประชุมคณะกรรมการ
- 4) การทำหน้าที่ของกรรมการ
- 5) ความสัมพันธ์กับฝ่ายจัดการ
- 6) การพัฒนาตนเองของกรรมการและการพัฒนาผู้บริหาร
- 7) ผลการประเมินการกำกับดูแลกิจการบริษัทจดทะเบียนของบริษัทฯ โดยสมาคมส่งเสริมสถาบันกรรมการบริษัทไทย

หัวข้อในการประเมินผลการปฏิบัติหน้าที่ของคณะกรรมการรายบุคคล (ประเมินตนเอง) มีดังนี้

- 1) โครงสร้างและคุณสมบัติของคณะกรรมการ
- 2) การประชุมของคณะกรรมการ
- 3) บทบาท หน้าที่ และความรับผิดชอบของคณะกรรมการ

ขั้นตอน

บริษัทฯ จัดให้มีการประเมินผลการปฏิบัติงานของคณะกรรมการเป็นประจำทุกปี เพื่อประเมินถึงการดำเนินงานในปีที่ผ่านมา โดยเลขาธิการบริษัทจะจัดส่งแบบการประเมินดังกล่าวให้กรรมการแต่ละท่านดำเนินการประเมินทั้งรูปแบบรายคณะ และรายบุคคล (ประเมินตนเอง) และรวบรวมเสนอต่อคณะกรรมการสรรหา พิจารณาคำตอบแทน และกำกับดูแลกิจการ เพื่อทำการประเมินผลการปฏิบัติงาน และนำผลการประเมินไปหารือในที่ประชุมคณะกรรมการ ทั้งนี้สำหรับข้อเสนอแนะต่างๆ ที่ได้รับการประเมินผลการปฏิบัติงานของคณะกรรมการ บริษัทฯ จะนำมาใช้ในการปรับปรุงประสิทธิภาพของการทำงานของคณะกรรมการ เพื่อให้เกิดประโยชน์สูงสุดในการกำกับดูแลกิจการ

¹ แบบประเมินตนเองของคณะกรรมการ ฝ่ายพัฒนาธรรมาภิบาลเพื่อตลาดทุน, กุมภาพันธ์ 2558 (เอกสารชุดที่ 1 และชุดที่ 4)

ผลการประเมินการปฏิบัติงานของคณะกรรมการรายคณะ และรายบุคคล ในปี 2563 ในหัวข้อ โครงสร้างและคุณสมบัติของคณะกรรมการ บทบาท หน้าที่ และความรับผิดชอบของคณะกรรมการ การประชุมคณะกรรมการ การทำหน้าที่ของกรรมการ ความสัมพันธ์กับฝ่ายการจัดการ การพัฒนาตนเองของกรรมการและการพัฒนาผู้บริหาร พบว่าผลการประเมินอยู่ในเกณฑ์ที่ดี

การประเมินผลการปฏิบัติงานคณะกรรมการชุดย่อย

หลักเกณฑ์

คณะกรรมการบริษัท จัดให้มีการประเมินผลการปฏิบัติงานของคณะกรรมการชุดย่อยแต่ละคณะเป็นประจำทุกปี อย่างน้อยปีละ 1 ครั้ง โดยใช้แนวทางการประเมินตนเองของคณะกรรมการ จากตลาดหลักทรัพย์แห่งประเทศไทย² ซึ่งมีหัวข้อเกี่ยวกับโครงสร้างและคุณสมบัติของแต่ละคณะกรรมการชุดย่อย ที่มีความเหมาะสม การประชุมคณะกรรมการชุดย่อย และบทบาท หน้าที่ และความรับผิดชอบต่อแต่ละคณะกรรมการชุดย่อย ได้ให้ความสำคัญ ใช้เวลาในการพิจารณา ทบทวนและปฏิบัติตามในเรื่องต่างๆ อย่างเพียงพอ

ขั้นตอน

บริษัทฯ จัดให้มีการประเมินผลการปฏิบัติงานของคณะกรรมการชุดย่อยแต่ละคณะเป็นประจำทุกปี เพื่อประเมินถึงการดำเนินงานในปีที่ผ่านมา โดยเลขานุการบริษัทจะจัดส่งแบบการประเมินให้ประธานกรรมการบริหารทำการประเมินผลการปฏิบัติงานของคณะกรรมการชุดย่อยแต่ละคณะ และนำผลการประเมินไปหารือในที่ประชุมคณะกรรมการ

การประเมินผลการปฏิบัติงานของคณะกรรมการชุดย่อยประกอบด้วย คณะกรรมการตรวจสอบ คณะกรรมการสรรหา พิจารณาค่าตอบแทน และกำกับดูแลกิจการ และคณะกรรมการบริหารความเสี่ยง พบว่าผลการประเมินการปฏิบัติงานของคณะกรรมการชุดย่อยทุกชุด ในปี 2563 อยู่ในเกณฑ์ที่ดี



² แบบประเมินตนเองของคณะกรรมการฝ่ายพัฒนาธรรมาภิบาลเพื่อตลาดทุน, กุมภาพันธ์ 2558 (เอกสารชุดที่ 3)

การประเมินผลการปฏิบัติงานประธานกรรมการบริหาร (CEO)

หลักเกณฑ์

คณะกรรมการบริษัท จัดให้มีการประเมินผลการปฏิบัติงานของประธานกรรมการบริหาร (CEO) เป็นประจำทุกปี อย่างน้อยปีละ 1 ครั้ง ในหัวข้อเกี่ยวกับ ความเป็นผู้นำ การกำหนดและปฏิบัติตามแผนกลยุทธ์ การวางแผนและผลปฏิบัติงานทางการเงิน ความสัมพันธ์กับคณะกรรมการ ความสัมพันธ์กับภายนอก การบริหารงานและความสัมพันธ์กับบุคลากร การสืบทอดตำแหน่ง ความรู้ด้านผลิตภัณฑ์และบริการ การบริหารความเสี่ยงและการควบคุมภายใน การกำกับดูแลกิจการ และคุณลักษณะส่วนตัว โดยใช้แนวทางการประเมินจากตลาดหลักทรัพย์แห่งประเทศไทย³

ขั้นตอน

บริษัทฯ จัดให้มีการประเมินผลการปฏิบัติงานของประธานกรรมการบริหารเป็นประจำทุกปี เพื่อประเมินถึงการดำเนินงานในปีที่ผ่านมา โดยเลขาธิการบริษัทจะจัดส่งแบบการประเมินดังกล่าวให้กรรมการอิสระของบริษัท หรือกรรมการที่ไม่เป็นผู้บริหารทั้งหมด หรือคณะกรรมการสรรหา พิจารณาคำตอบแทน และกำกับดูแลกิจการ เพื่อทำการประเมินผลการปฏิบัติงาน และนำผลการประเมินไปหารือในที่ประชุมคณะกรรมการ และกำหนดความเหมาะสมของคำตอบแทนต่อไป

ในรอบปี 2563 ที่ผ่านมามีผลการประเมินทุกรูปแบบข้างต้นแสดงให้เห็นถึงความพอใจในผลการปฏิบัติงานในช่วงปีที่ผ่านมา ในภาพรวม จึงได้มีการรายงานสรุปผล ทบทวนประเด็นปัญหา และอุปสรรคต่าง ๆ ต่อที่ประชุมคณะกรรมการบริษัท ครั้งที่ 1/2564 เมื่อวันที่ 28 มกราคม 2564 ที่ผ่านมา เพื่อเพิ่มประสิทธิภาพการปฏิบัติงานของคณะกรรมการให้ดียิ่งขึ้น

2. การพัฒนากรรมการและผู้บริหาร

ความรู้ความเข้าใจในการปฏิบัติหน้าที่

บริษัทฯ กำหนดให้มีการปฐมนิเทศกรรมการใหม่ทุกครั้งที่มีการแต่งตั้งกรรมการใหม่ โดยจัดให้มีคู่มือกรรมการ เอกสารและข้อมูลที่เป็นประโยชน์ต่อการปฏิบัติหน้าที่ของกรรมการใหม่ รวมถึงการจัดแนะนำลักษณะธุรกิจ และแนวทางการดำเนินธุรกิจของบริษัทฯ และได้มอบหมายให้เลขาธิการบริษัทเป็นผู้แนะนำกรรมการใหม่ให้ทราบถึงภาระหน้าที่และความรับผิดชอบของกรรมการ

นอกจากนี้ยังให้ฝ่ายจัดการเป็นผู้ให้คำแนะนำเกี่ยวกับลักษณะธุรกิจและแนวทางการดำเนินธุรกิจของบริษัทฯ

แผนการสืบทอดตำแหน่งและการพัฒนาผู้บริหาร

- 1) คณะกรรมการบริษัทได้กำหนดให้ฝ่ายบริหารเป็นผู้รับผิดชอบในการวางแผนการพัฒนาและสืบทอดตำแหน่ง เพื่อเตรียมความพร้อม เพื่อให้การดำเนินธุรกิจเป็นไปอย่างต่อเนื่อง ในกรณีที่ผู้บริหารระดับสูงไม่สามารถปฏิบัติหน้าที่ได้
- 2) ประธานกรรมการบริหาร มีหน้าที่รายงานให้คณะกรรมการบริษัททราบเป็นประจำถึงแผนสืบทอดตำแหน่ง เพื่อให้มั่นใจได้ว่าบริษัทฯ มีระบบการคิดสรรบุคลากรที่จะเข้ามารับผิดชอบในตำแหน่งงานบริหารที่สำคัญทุกระดับอย่างเหมาะสม
- 3) คณะกรรมการบริษัทสนับสนุนให้มีโครงการสำหรับพัฒนาผู้บริหารเป็นประจำทุกปี โดยส่งเสริมและอำนวยความสะดวกให้มีการฝึกอบรมและให้ความรู้แก่กรรมการ กรรมการตรวจสอบ ผู้บริหาร เลขาธิการบริษัท ตลอดจนผู้บริหารระดับสูงอื่น ๆ ในเรื่องหลักการกำกับดูแลกิจการ การปฏิบัติหน้าที่ และการพัฒนาความรู้ด้านต่าง ๆ เพื่อเสริมสร้างประสิทธิภาพในการดำเนินงานและ พัฒนาการปฏิบัติงานอย่างต่อเนื่อง

³ แบบประเมินผลงานของ CEO ศูนย์พัฒนาการกำกับดูแลกิจการบริษัทจดทะเบียน, 2554



การเข้าร่วมประชุมและการจ่ายค่าตอบแทนคณะกรรมการรายบุคคล

1. การจัดประชุมคณะกรรมการ

การเข้าร่วมประชุม

คณะกรรมการบริษัทกำหนดให้มีการประชุมเป็นประจำทุกเดือน โดยมีการกำหนดตารางการประชุมไว้ล่วงหน้าตั้งแต่เดือนมกราคมของทุกปี และกำหนดให้เป็นวันหยุดที่สะดวกที่สุดท้ายของทุกเดือน (แต่ต้องไม่น้อยกว่า 6 ครั้งต่อปี) โดยหน่วยงานเลขานุการบริษัทได้จัดส่งกำหนดการและวาระการประชุมคณะกรรมการเป็นการล่วงหน้า อย่างไรก็ตาม การกำหนดวัน เวลาประชุมอาจมีการเปลี่ยนแปลงตามความเหมาะสม ขึ้นอยู่กับความสำคัญของวาระการประชุมที่จะต้องนำเข้าพิจารณา

ทั้งนี้ บริษัทฯ จะส่งรายงานผลการดำเนินงานให้คณะกรรมการทราบในเดือนที่ไม่ได้มีการประชุม เพื่อให้คณะกรรมการสามารถกำกับ ควบคุมและดูแลการปฏิบัติงานของฝ่ายจัดการได้อย่างต่อเนื่องและทันการณ์

การพิจารณากำหนดวาระการประชุม

ประธานกรรมการ ประธานกรรมการบริหาร และกรรมการผู้จัดการ ร่วมกันพิจารณาเลือกเรื่องเข้าวาระการประชุมคณะกรรมการ โดยดูให้แน่ใจว่าเรื่องที่สำคัญได้นำเข้าร่วมไว้แล้ว โดยเปิดโอกาสให้กรรมการแต่ละคนมีอิสระที่จะเสนอเรื่องที่เป็นประโยชน์ต่อบริษัทฯ เข้าสู่วาระการประชุม

เอกสารการประชุม

คณะกรรมการบริษัทได้มอบหมายให้ฝ่ายเลขานุการบริษัทเป็นผู้จัดเตรียมเอกสารประกอบการประชุม และข้อมูลที่จำเป็นต่อการตัดสินใจในแต่ละวาระ และจัดส่งให้กรรมการเป็นการล่วงหน้าอย่างน้อย 5 วันทำการก่อนการประชุม เพื่อให้กรรมการพิจารณาเป็นการล่วงหน้าและมีเวลาเพียงพอในการศึกษาข้อมูล

การดำเนินการประชุม

ประธานกรรมการเป็นผู้จัดสรรเวลาอย่างเพียงพอในการพิจารณาในแต่ละวาระของการดำเนินการประชุม ซึ่งขณะดำเนินการประชุม จะส่งเสริมให้กรรมการมีการใช้ดุลยพินิจที่รอบคอบ และให้ความเห็นอย่างเป็นอิสระ

การนับองค์ประชุม

การนับองค์ประชุม กรณีเริ่มดำเนินการประชุม ให้ถือปฏิบัติตามข้อบังคับบริษัท ข้อ 27 การประชุมคณะกรรมการ ต้องมีกรรมการเข้าร่วมการประชุมไม่น้อยกว่ากึ่งหนึ่งจึงเป็นองค์ประชุม สำหรับการนับองค์ประชุม กรณีที่คณะกรรมการจะลงมติในที่ประชุม กำหนดให้ต้องมีจำนวนองค์ประชุมขั้นต่ำ ในขณะที่จะมีการลงมติของแต่ละวาระให้มีกรรมการอยู่ไม่น้อยกว่า 2 ใน 3 ของจำนวนกรรมการที่เข้าประชุม

การเชิญฝ่ายจัดการเข้าร่วมประชุม

คณะกรรมการบริษัทส่งเสริมให้มีการเชิญฝ่ายจัดการระดับสูงเข้าร่วมประชุมคณะกรรมการ เพื่อให้รายละเอียดเพิ่มเติมในฐานะที่เกี่ยวข้องกับปัญหาโดยตรง และเพื่อมีโอกาสรู้จักผู้บริหารระดับสูงสำหรับใช้ประกอบการพิจารณาแผนสืบทอดงาน

การเข้าถึงสารสนเทศ

คณะกรรมการบริษัทสามารถเข้าถึงสารสนเทศที่จำเป็นเพิ่มเติมได้จากกรรมการผู้จัดการ เลขานุการบริษัท ผู้บริหารอื่นๆ ที่ได้รับมอบหมายไว้ในขอบเขตนโยบายที่กำหนด และในกรณีที่เป็นคณะกรรมการอาจจัดให้มีการเห็นอิสระจากที่ปรึกษาหรือผู้ประกอบวิชาชีพภายนอก โดยถือเป็นค่าใช้จ่ายของบริษัทฯ

การประชุมของกรรมการที่ไม่เป็นผู้บริหาร

คณะกรรมการบริษัทสนับสนุนให้กรรมการที่ไม่ได้เป็นผู้บริหารได้มีโอกาสประชุมระหว่างกันเองตามความจำเป็น เพื่ออภิปรายปัญหาต่างๆ เกี่ยวกับการจัดการที่อยู่ในความสนใจ โดยไม่มีฝ่ายจัดการร่วมด้วย และควรแจ้งให้กรรมการผู้จัดการทราบถึงผลการประชุมด้วย (ไม่น้อยกว่าปีละ 3 ครั้ง) ซึ่งในปีที่ผ่านมา กรรมการที่ไม่เป็นผู้บริหารได้มีการประชุมระหว่างกัน โดยไม่มีฝ่ายจัดการเข้าร่วม จำนวน 4 ครั้ง

ในปี 2563 ที่ผ่านมา กรรมการได้เข้าร่วมประชุมคณะกรรมการ คณะกรรมการชุดย่อย และการประชุมผู้ถือหุ้น ดังนี้

รายชื่อกรรมการ	ตำแหน่ง	คณะกรรมการ บริษัท	คณะกรรมการ ตรวจสอบ	คณะกรรมการ สรรหา พิจารณา คำตอบแทน และกำกับ ดูแลกิจการ	คณะกรรมการ บริหาร ความเสี่ยง	คณะกรรมการ บริหาร	ประชุม สามัญ ผู้ถือหุ้น
		9 ครั้ง	4 ครั้ง	3 ครั้ง	4 ครั้ง	12 ครั้ง	1 ครั้ง
1. นายประสิทธิ์ ศิริมงคลเกษม	ประธานกรรมการบริษัท	9/9	-	-	-	-	0/1
2. นายวิรัช ศิริมงคลเกษม	รองประธานกรรมการบริษัท กรรมการบริหาร	9/9	-	-	-	12/12	0/1
3. นพ.อนันต์ ศิริมงคลเกษม	กรรมการบริษัท ประธานคณะกรรมการบริหาร กรรมการสรรหา พิจารณา คำตอบแทน และกำกับดูแลกิจการ	8/9	-	3/3	-	12/12	0/1
4. นพ.สาธิต กรณาศ	กรรมการอิสระ ประธานคณะกรรมการตรวจสอบ ประธานคณะกรรมการสรรหา พิจารณาคำตอบแทน และกำกับดูแลกิจการ	9/9	4/4	3/3	-	-	1/1
5. นายปารเมศ เหตระกุล	กรรมการอิสระ กรรมการตรวจสอบ กรรมการสรรหา พิจารณา คำตอบแทน และกำกับดูแลกิจการ	8/9	4/4	3/3	-	-	1/1
6. นายธนาธิป พิเศษฐวณิชย์โชค	กรรมการอิสระ กรรมการตรวจสอบ กรรมการสรรหา พิจารณา คำตอบแทน และกำกับดูแลกิจการ	9/9	4/4	3/3	-	-	1/1
7. นางสมลรี อิงโพธิ์ชัย	กรรมการบริษัท กรรมการบริหาร	9/9	-	-	-	12/12	0/1
8. น.ส.วรรณิ ศิริมงคลเกษม	กรรมการบริษัท	9/9	-	-	-	-	1/1
9. นายสุจิน ศิริมงคลเกษม	กรรมการบริษัท กรรมการสรรหา พิจารณา คำตอบแทน และกำกับดูแลกิจการ กรรมการบริหารความเสี่ยง กรรมการบริหาร	9/9	-	3/3	2/4	12/12	1/1

2. ค่าตอบแทนกรรมการและผู้บริหาร

ค่าตอบแทนกรรมการ

คณะกรรมการบริษัท ได้กำหนดให้คณะกรรมการสรรหา พิจารณาค่าตอบแทน และกำกับดูแลกิจการ เป็นผู้พิจารณาความเหมาะสมของค่าตอบแทนกรรมการในแต่ละปี และเสนอค่าตอบแทนกรรมการบริษัทต่อคณะกรรมการบริษัท เพื่อขออนุมัติจากที่ประชุมผู้ถือหุ้น โดยกำหนดเป็นวาระการประชุมในการประชุมสามัญประจำปีผู้ถือหุ้น

คณะกรรมการสรรหา พิจารณาค่าตอบแทน และกำกับดูแลกิจการ กำหนดนโยบายและหลักเกณฑ์ของค่าตอบแทนกรรมการให้อยู่ในลักษณะที่เปรียบเทียบได้กับระดับที่ปฏิบัติอยู่ในอุตสาหกรรม ประสิทธิภาพ ภาระหน้าที่ ขอบเขตของบทบาทและความรับผิดชอบ (Accountability and Responsibility) มีความเป็นธรรม และสอดคล้องกับผลการดำเนินงาน

คณะกรรมการสรรหา พิจารณาค่าตอบแทน และกำกับดูแลกิจการ พิจารณาทบทวนค่าตอบแทนกรรมการ โดยใช้ข้อมูลผลสำรวจค่าตอบแทนกรรมการที่มีการจัดทำขึ้น ประกอบการพิจารณาเพื่อให้ข้อเสนอแนะค่าตอบแทนที่เหมาะสมและเทียบเคียงได้

ในปี 2563 บริษัทฯ ได้มีการจ่ายค่าตอบแทนกรรมการ จำนวน 9 ท่าน เป็นจำนวนเงินรวม 5,395,000 บาท ในรูปของค่าตอบแทนรายเดือนและค่าตอบแทนพิเศษตามอัตราซึ่งได้รับอนุมัติจากที่ประชุมสามัญผู้ถือหุ้น นอกจากนี้ กรรมการบางท่านยังได้รับค่าตอบแทนในฐานะดำรงตำแหน่งเป็นกรรมการของบริษัทย่อย จำนวน 650,000 บาท

ค่าตอบแทนผู้บริหาร

คณะกรรมการบริษัท ได้กำหนดให้คณะกรรมการสรรหา พิจารณาค่าตอบแทน และกำกับดูแลกิจการ เป็นผู้พิจารณาความเหมาะสมของค่าตอบแทนผู้บริหารในแต่ละปี และเสนอค่าตอบแทนผู้บริหารต่อคณะกรรมการบริษัท เพื่อพิจารณาให้ความเห็นชอบในการกำหนดค่าตอบแทนที่เหมาะสม ตามประสบการณ์ ภาระหน้าที่ ขอบเขตของบทบาทความรับผิดชอบของตำแหน่งงาน สอดคล้องกับผลการดำเนินงานของบริษัทฯ ผลการปฏิบัติงานรายบุคคล ภายใต้หลักเกณฑ์ที่โปร่งใส และเปรียบเทียบได้กับระดับที่ปฏิบัติอยู่ในอุตสาหกรรมเกษตรและอาหาร และบริษัทชั้นนำในประเทศไทย โดยใช้ข้อมูลผลสำรวจค่าตอบแทนผู้บริหารที่มีการจัดทำขึ้น

ในปี 2563 บริษัทฯ ได้จ่ายค่าตอบแทน ประกอบด้วย เงินเดือน โบนัส ให้กับผู้บริหาร จำนวน 9 ท่าน รวมทั้งสิ้น 48,238,119 บาท (ไม่รวมผู้จัดการอาวุโสฝ่ายบัญชี)

ค่าตอบแทนของกรรมการแต่ละท่านมีรายละเอียด ดังนี้

รายชื่อกรรมการ		ค่าตอบแทนกรรมการ (บาท)		
		กรรมการและกรรมการอิสระ บมจ. จีเอฟพีที	กรรมการ บริษัทย่อย	รวม
1. นายประสิทธิ์	ศิริมงคลเกษม	650,000	130,000	780,000
2. นายวิรัช	ศิริมงคลเกษม	585,000	130,000	715,000
3. นพ.อนันต์	ศิริมงคลเกษม	585,000	130,000	715,000
4. นพ.สาธิต	กรณยศ	650,000	-	650,000
5. นายปารเมศ	เหตระกูล	585,000	-	585,000
6. นายธนธิป	พิเชษฐวณิชย์โชค	585,000	-	585,000
7. นางสมลรี	อิงโพธิ์ชัย	585,000	130,000	715,000
8. น.ส.วรรณิ	ศิริมงคลเกษม	585,000	-	585,000
9. นายสุจิน	ศิริมงคลเกษม	585,000	130,000	715,000

การติดตามให้มีการปฏิบัติตามนโยบายและแนวปฏิบัติในการกำกับดูแลกิจการ

บริษัทฯ ตระหนักถึงความสำคัญของการกำกับดูแลกิจการที่ดี และเชื่อมั่นว่าระบบการบริหารจัดการที่ดี การมีคณะกรรมการและผู้บริหารที่มีวิสัยทัศน์ มีความรับผิดชอบต่อนักที่มีกลไกการควบคุมและการถ่วงดุลอำนาจ เพื่อให้การบริหารงานเป็นไปอย่างโปร่งใส ตรวจสอบได้ การเคารพสิทธิความเท่าเทียมกันของผู้ถือหุ้น และมีความรับผิดชอบต่อผู้มีส่วนได้เสีย จะเป็นปัจจัยสำคัญในการเพิ่มมูลค่าและผลตอบแทนสูงสุด ให้แก่ผู้ถือหุ้นของบริษัทฯ ในระยะยาว โดยในปี 2563 ที่ผ่านมา บริษัทฯ ได้ปฏิบัติตามหลักการกำกับดูแลกิจการที่ดีครบถ้วน ไม่มีประวัติการส่งรายงานตามมาตรา 56 แบบ 56-1 และแบบ 56-2 และรายงานทางการเงินทั้งรายไตรมาสและรายปีล่าช้า

ในปี 2563 ที่ผ่านมา บริษัทฯ ไม่มีเหตุการณ์ที่กรรมการผู้บริหาร พนักงาน และบุคคลที่เกี่ยวข้อง ประพฤติฝ่าฝืนมาตรการป้องกันการรั่วข้อมูลภายใน หรือมีการซื้อขายหลักทรัพย์โดยใช้ข้อมูลภายในแต่อย่างใด อีกทั้ง กรรมการและผู้บริหารได้มีการปฏิบัติตามข้อพึงปฏิบัติภายในคู่มือจริยธรรมธุรกิจ ในการแจ้งข้อมูลเกี่ยวกับการจะซื้อจะขายหลักทรัพย์ของบริษัทฯ ล่วงหน้าก่อนทำการซื้อขาย อย่างน้อย 1 วัน และภายหลังการซื้อขาย หรือดำเนินการเปลี่ยนแปลงการถือครองหลักทรัพย์ ได้มีการปฏิบัติตามมาตรา 59 แห่งพระราชบัญญัติหลักทรัพย์และตลาดหลักทรัพย์ (ฉบับที่ 5) พ.ศ. 2559 อย่างเคร่งครัด

บริษัทฯ ไม่มีการกระทำความผิด หรือกระทำการใดๆ ในลักษณะฝ่าฝืนกฎหมาย พระราชบัญญัติบริษัทมหาชนจำกัด และกฎระเบียบของหน่วยงานทางการที่กำกับดูแล อาทิเช่น สำนักงาน ก.ล.ต. และตลาดหลักทรัพย์ฯ แต่อย่างใด รวมทั้ง ไม่มีเหตุการณ์ที่กรรมการ ผู้บริหารและบุคคลที่เกี่ยวข้อง ประพฤติฝ่าฝืนหลักเกณฑ์การทำการรายการระหว่างกันแต่อย่างใด

ช่องทางการแจ้งเบาะแสการกระทำผิดหรือข้อร้องเรียน

คณะกรรมการบริษัท จัดให้มีกระบวนการจัดการและช่องทางในการรับแจ้งเบาะแส และ/หรือข้อร้องเรียนทุกรูปแบบ จากผู้มีส่วนได้เสียของบริษัทฯ ทุกกลุ่ม โดยผ่านช่องทางต่างๆ ดังนี้

ติดต่อกรรมการอิสระ

ทางอีเมล : independentdirectors@gfpt.co.th
โทรศัพท์ : 0 2473 8398
ทางไปรษณีย์ : กรรมการอิสระ
บริษัท จีเอฟพีที จำกัด (มหาชน)
อาคารจีเอฟพีที ชั้น 18
312 ถนนพระรามที่ 2 แขวงบางมด
เขตจอมทอง กรุงเทพฯ 10150

ติดต่อกรรมการบริษัท

ทางอีเมล : bod@gfpt.co.th
โทรศัพท์ : 0 2473 8398
ทางไปรษณีย์ : กรรมการบริษัท
บริษัท จีเอฟพีที จำกัด (มหาชน)
อาคารจีเอฟพีที ชั้น 18
312 ถนนพระรามที่ 2 แขวงบางมด
เขตจอมทอง กรุงเทพฯ 10150

ติดต่อคณะกรรมการสรรหา พิจารณาคำตอบแทนและกำกับดูแลกิจการ

ทางอีเมล : nrgc@gfpt.co.th
โทรศัพท์ : 0 2473 8398
ทางไปรษณีย์ : คณะกรรมการสรรหา พิจารณาคำตอบแทน
และกำกับดูแลกิจการ
บริษัท จีเอฟพีที จำกัด (มหาชน)
อาคารจีเอฟพีที ชั้น 18
312 ถนนพระรามที่ 2 แขวงบางมด
เขตจอมทอง กรุงเทพฯ 10150

โดยเมื่อกรรมการอิสระ กรรมการบริษัท คณะกรรมการสรรหา พิจารณาคำตอบแทน และกำกับดูแลกิจการ หรือช่องทางอื่นใดที่ได้รับแจ้งเบาะแส หรือรับเรื่องร้องเรียนต่าง ๆ จากผู้มีส่วนได้เสียของบริษัท บริษัท จะทำการพิจารณาเบื้องต้นว่า เรื่องที่ได้รับร้องเรียนเข้าข่ายประเภทใด หากเรื่องที่ร้องเรียนเกี่ยวข้องกับหลักธรรมาภิบาล และจริยธรรมการดำเนินธุรกิจของบริษัท หน่วยงานที่รับเรื่องร้องเรียน จะดำเนินการรวบรวมข้อมูลเพื่อนำเสนอต่อ คณะกรรมการสรรหา พิจารณาคำตอบแทน และกำกับดูแลกิจการ พิจารณาดำเนินการ รวบรวมหลักฐาน สืบค้นข้อมูล และพิจารณาตัดสินเรื่องนั้น ๆ ต่อไป หรือหากข้อร้องเรียนดังกล่าวเข้าข่ายการกระทำผิด ทูจริต (Fraud) หรือคอร์รัปชัน (Corruption) หน่วยงานที่รับเรื่องจะดำเนินการประสาน เสนอเรื่องให้หน่วยงานตรวจสอบภายในร่วมดำเนินการ และนำเสนอแก่คณะกรรมการตรวจสอบ พิจารณาต่อไป

สำหรับข้อร้องเรียน และ/หรือการแจ้งเบาะแสของพนักงาน บริษัท มีกระบวนการในการจัดการกับเรื่องที่พนักงานร้องเรียน โดยพิจารณาว่าเรื่องที่พนักงานร้องเรียนเข้าข่ายเป็นเรื่องที่อาจเป็นการกระทำผิดหรือไม่ และอยู่ในความผิดระดับไหน เพื่อที่จะได้ กำหนดบทลงโทษสำหรับการกระทำผิดนั้น ๆ ได้อย่างเป็นธรรมและถูกต้อง โดยเพื่อเป็นการสร้างความเชื่อมั่นในมาตรการคุ้มครองและรักษาความลับของผู้ร้องเรียน พนักงานสามารถแจ้งเบาะแสหรือเสนอข้อคิดเห็นได้หลากหลายช่องทาง เช่น ผ่านกล่องแสดงความคิดเห็น ผ่านระบบ Online Intranet ของบริษัท หรือแจ้งโดยตรงผ่านทางอีเมล หรือส่งเป็นจดหมายผ่านไปรษณีย์ไปยังหน่วยงานที่บริษัท กำหนดความรับผิดชอบ ทั้งฝ่ายทรัพยากรบุคคล และ/หรือฝ่ายตรวจสอบภายใน ซึ่งมีรายละเอียดกำหนดภายในคู่มือจริยธรรมธุรกิจของบริษัท ซึ่งพนักงานทุกคนมีหน้าที่ต้องรับทราบตั้งแต่การปฐมนิเทศเข้าเป็นพนักงานใหม่แล้ว

บริษัท ได้เปิดเผยกระบวนการ และช่องทางในเว็บไซต์ เพื่อสร้างความมั่นใจให้แก่ผู้ร้องเรียนหรือผู้ที่แจ้งเบาะแส รวมถึงผู้ที่ให้ความร่วมมือในการตรวจสอบข้อเท็จจริงว่า บริษัท ให้ความสำคัญกับการเก็บข้อมูลของผู้ร้องเรียน และ/หรือผู้แจ้งเบาะแส และ/หรือผู้ที่ให้ความร่วมมือในการตรวจสอบข้อเท็จจริง รวมถึงเรื่องที่ร้องเรียนเป็นความลับ และได้กำหนดขั้นตอนการรับเรื่องและการสอบสวน ซึ่งเรื่องร้องเรียนดังกล่าวจะรับรู้เฉพาะในกลุ่มบุคคลที่เกี่ยวข้องด้วยเท่านั้น

ในปี 2563 ที่ผ่านมา บริษัท ไม่ได้รับเรื่องร้องเรียนการกระทำผิดทูจริต (Fraud) หรือการคอร์รัปชัน (Corruption) หรือการกระทำผิดจริยธรรม หรือเกิดกรณีเกี่ยวกับชื่อเสียงในทางลบของบริษัท อันเนื่องมาจากการบริหารงานของคณะกรรมการ รวมถึงไม่มีกรณีที่กรรมการที่ไม่เป็นผู้บริหารลาออกอันเนื่องมาจากการกำกับดูแลกิจการที่ผิดพลาดของบริษัท ตลอดจนไม่มีกรณีพิพาททางกฎหมายทั้งในเรื่องแรงงาน สิทธิของผู้บริโภค และการดำเนินธุรกิจการค้าแต่ประการใด

8.2 รายงานผลการปฏิบัติหน้าที่ของคณะกรรมการตรวจสอบในรอบปีที่ผ่านมา

ผลการปฏิบัติหน้าที่ของคณะกรรมการตรวจสอบ

กิจกรรมสำคัญที่คณะกรรมการตรวจสอบได้ดำเนินการไปในระหว่างปี 2563 ภายใต้ขอบเขตหน้าที่และความรับผิดชอบที่ได้รับมอบหมายจากคณะกรรมการบริษัท สรุปได้ดังนี้

- 1) สอบทานงบการเงินรายไตรมาสและงบการเงินประจำปี ซึ่งครอบคลุมถึงการสอบทานการปฏิบัติตามมาตรฐานการบัญชี การเลือกใช้นโยบายการบัญชี และการเปิดเผยข้อมูลในหมายเหตุประกอบงบการเงิน
- 2) สอบทานการเข้าทำรายการและการเปิดเผยข้อมูลเกี่ยวกับรายการระหว่างกันที่มีกับบุคคลที่อาจมีความขัดแย้งทางผลประโยชน์ ในรอบปี 2563
- 3) สอบทานความเป็นอิสระของฝ่ายตรวจสอบภายใน และผลการปฏิบัติงานการตรวจสอบภายใน ซึ่งฝ่ายตรวจสอบภายในได้ดำเนินการไปในระหว่างปี รวมถึงการสอบทานความเพียงพอและเหมาะสมของระบบการควบคุมภายใน
- 4) สอบทานการปฏิบัติตามกฎหมายว่าด้วยหลักทรัพย์และตลาดหลักทรัพย์ ข้อกำหนดของตลาดหลักทรัพย์ฯ และกฎหมายที่เกี่ยวข้องกับธุรกิจของบริษัทฯ
- 5) สอบทานการเข้าทำรายการและการเปิดเผยข้อมูลเกี่ยวกับรายการกับบุคคลที่อาจมีความขัดแย้งทางผลประโยชน์ของบริษัทฯ ในรอบปี 2563 ว่าเหมาะสม โดยคำนึงถึงผู้มีส่วนได้เสียของบริษัทฯ ความสมเหตุสมผล และเป็นไปตามหลักเกณฑ์ที่คณะกรรมการกำกับตลาดทุนประกาศไว้
- 6) สอบทานนโยบายและแนวปฏิบัติของบริษัทฯ เพื่อให้แน่ใจว่าสอดคล้องกับหลักการกำกับดูแลกิจการที่ดีของบริษัทฯ ตามที่ตลาดหลักทรัพย์แห่งประเทศไทย ได้กำหนดไว้
- 7) สอบทานนโยบายและมาตรการต่อต้านการทุจริตคอร์รัปชัน รวมทั้งกำหนดแนวทางของระบบตรวจสอบภายใน (Internal Audit) เพื่อให้มั่นใจว่าการดำเนินงานของบริษัทฯ มีความรัดกุม เหมาะสม และมีประสิทธิภาพ
- 8) สอบทานความเป็นอิสระ ผลการปฏิบัติงานการสอบบัญชี และความเห็นของผู้สอบบัญชี และเสนอแต่งตั้งผู้สอบบัญชีของบริษัทฯ รวมทั้งค่าสอบบัญชี ต่อคณะกรรมการบริษัทเพื่อนำเสนอที่ประชุมผู้ถือหุ้นต่อไป
- 9) ประชุมร่วมกับผู้สอบบัญชีโดยไม่มีผู้บริหารของบริษัทฯ เพื่อให้ผู้สอบบัญชีสามารถรายงานเหตุการณ์และข้อมูลเกี่ยวกับบริษัทฯ ได้อย่างอิสระ และสามารถแลกเปลี่ยนความคิดเห็นกันได้อย่างเต็มที่ รวมทั้งความเห็นต่อระบบการควบคุมภายในที่มีอยู่ของบริษัทฯ
- 10) สอบทานกฎบัตรของฝ่ายตรวจสอบภายในให้สอดคล้องกับแนวปฏิบัติและกฎหมายที่เกี่ยวข้อง โดยมีความถี่ในการสอบทานกฎบัตรปีละ 1 ครั้ง

จากการสอบทานตามที่กล่าวมาข้างต้น คณะกรรมการตรวจสอบมีความเห็นว่า บริษัทฯ และบริษัทย่อย ได้จัดให้มีและดำรงรักษาไว้ซึ่งระบบการควบคุมภายในที่เหมาะสมและมีประสิทธิภาพ ซึ่งสามารถสร้างความเชื่อมั่นอย่างมีเหตุผลว่า งบการเงินของบริษัทฯ มีความน่าเชื่อถือ และได้จัดทำขึ้นโดยถูกต้องตามที่ควรในสาระสำคัญ การเข้าทำรายการที่อาจมีความขัดแย้งทางผลประโยชน์มีความสมเหตุสมผล สำหรับรายการธุรกิจปกติหรือสนับสนุนธุรกิจปกติเป็นรายการที่มีเงื่อนไขการค้าโดยทั่วไป เป็นไปตามหลักการที่อนุมัติโดยคณะกรรมการบริษัท ส่วนธุรกรรมระหว่างกันที่มีใช้ธุรกิจปกติหรือที่สนับสนุนธุรกิจปกติ ได้มีการปฏิบัติตามหลักเกณฑ์ที่คณะกรรมการกำกับตลาดทุนประกาศกำหนด โดยมีการเปิดเผยข้อมูลของรายการเหล่านี้ไว้ในหมายเหตุประกอบงบการเงินระหว่างกลางและงบการเงินประจำปี การปฏิบัติตามกฎหมายต่าง ๆ ไม่พบว่ามีฝ่าฝืนหรือไม่ปฏิบัติตามที่เป็นสาระสำคัญ โดยในการปฏิบัติหน้าที่ตามที่ได้รับมอบหมายนั้น คณะกรรมการตรวจสอบสามารถปฏิบัติหน้าที่ได้อย่างเป็นอิสระ

8.3 สรุปผลการปฏิบัติหน้าที่ของคณะกรรมการชุดย่อยอื่นๆ

ผลการปฏิบัติหน้าที่ของคณะกรรมการบริหารความเสี่ยง

คณะกรรมการบริหารความเสี่ยงของบริษัท จีเอฟพีที จำกัด (มหาชน) มีจำนวน 8 ท่าน โดยคณะกรรมการบริหารความเสี่ยงทุกท่าน มีคุณสมบัติครบถ้วนตามกฎหมาย และกฎระเบียบทางกฎหมายต่างๆ ที่ได้กำหนดไว้ โดยเฉพาะอย่างยิ่ง คณะกรรมการบริหารความเสี่ยงไม่ได้แต่งตั้งเพื่อรักษาผลประโยชน์ของกรรมการ หรือผู้ถือหุ้นรายใดรายหนึ่งเป็นการเฉพาะ

คณะกรรมการบริหารความเสี่ยงได้ปฏิบัติตามหน้าที่ ตามขอบเขตความรับผิดชอบที่ได้รับมอบหมายจากคณะกรรมการบริหาร อาทิ การกำกับดูแลและติดตามประสิทธิภาพการทำงานของฝ่ายบริหารความเสี่ยง ทบทวนนโยบายและติดตามกรอบการบริหารความเสี่ยง และแผนจัดการความเสี่ยง การบ่งชี้การประเมินการบริหารความเสี่ยง และรายงานผลของประสิทธิภาพและประสิทธิผลของการบริหารความเสี่ยง เพื่อให้มั่นใจว่า ผู้บริหารและกรรมการบริหาร ปฏิบัติหน้าที่อันจะพึงมีต่อผู้ถือหุ้นของบริษัทฯ ด้วยความซื่อสัตย์สุจริต ความรับผิดชอบ และได้บริหารกิจการตามนโยบายของบริษัทฯ

ในรอบปี 2563 คณะกรรมการบริหารความเสี่ยง ได้มีการจัดประชุมทั้งสิ้นจำนวน 4 ครั้ง ซึ่งคณะกรรมการบริหารความเสี่ยงได้เข้าร่วมประชุม โดยได้มีการหารือ แลกเปลี่ยนข้อคิดเห็นกับผู้บริหารฝ่ายตรวจสอบภายใน และผู้สอบบัญชี ในเรื่องที่เกี่ยวข้อง ประกอบด้วยเรื่องต่างๆ โดยสรุป ดังนี้

1. การบริหารความเสี่ยงของบริษัทฯ

คณะกรรมการบริษัทได้มีการแต่งตั้ง คณะกรรมการบริหารความเสี่ยง (Risk Management Committee: RMC) เพื่อช่วยกันทรงงานด้านการบริหารความเสี่ยงให้แก่คณะกรรมการตรวจสอบเป็นการถ่วงดุลอำนาจการดำเนินงานของทุกหน่วยงานในองค์กร (Business Unit) ให้สามารถบริหารจัดการความเสี่ยง ซึ่งเป็นเหตุการณ์ความไม่แน่นอน อันจะนำไปสู่ “โอกาส” หรือ “อุปสรรค” ทางธุรกิจได้อย่างมีประสิทธิภาพยิ่งขึ้น โดยคณะกรรมการบริหารความเสี่ยง ติดตามและรายงานประเด็นความเสี่ยงได้อย่างเหมาะสม ทันท่วงที ช่วยหลีกเลี่ยงการปฏิบัติที่ผิดพลาดลดผลกระทบที่ไม่อาจคาดหมายต่อองค์กร พร้อมส่งเสริมให้ระบบการกำกับดูแลกิจการที่ดีมีความโปร่งใส และมีประสิทธิผลมากยิ่งขึ้น

2. กิจกรรรม และหน้าที่ความรับผิดชอบ

คณะกรรมการบริหารความเสี่ยงพิจารณาและกำหนดกรอบนโยบายการบริหารความเสี่ยง ระดับความเสี่ยงที่ยอมรับได้ (Risk Appetite) ความเปี่ยงเบนของระดับความเสี่ยงที่ยอมรับได้ (Risk Tolerance) พร้อมจัดทำกฎบัตรและพิจารณาทบทวนกฎบัตรการบริหารความเสี่ยง สื่อสารนโยบาย และแนวทางการจัดการบริหารความเสี่ยงแก่ทุกหน่วยงานในองค์กร ในฐานะ Risk Owner เพื่อให้สอดคล้อง เหมาะสม และเพื่อสนับสนุนให้การบริหารความเสี่ยงมีประสิทธิภาพและประสิทธิผล พร้อมจัดให้มีการประเมินความเสี่ยง (Risk Assessment) ประกอบตัวชี้วัดด้านความเสี่ยง (Key Risk Indicators) และติดตามควบคุมพร้อมทั้งประเมินผลการบริหารความเสี่ยงของแต่ละหน่วยงานในองค์กร พร้อมเสนอแนวทางป้องกัน และวิธีลดระดับความเสี่ยงให้อยู่ในระดับที่ยอมรับได้

3. การสอบทานการบริหารความเสี่ยง

คณะกรรมการบริหารความเสี่ยงได้พิจารณากรอบนโยบายการบริหารความเสี่ยง แผนงานและแนวทางการบริหารจัดการความเสี่ยงที่อาจเกิดขึ้น รวมถึงสอบทานการบริหารจัดการความเสี่ยงอันเกิดจากปัจจัยความเสี่ยงทั้ง 7 ด้าน ได้แก่ ความเสี่ยงด้านกลยุทธ์, ความเสี่ยงด้านการดำเนินงาน, ความเสี่ยงด้านการเงิน, ความเสี่ยงด้านกฎระเบียบหรือกฎหมายที่เกี่ยวข้อง, ความเสี่ยงด้านชื่อเสียงและภาพลักษณ์, ความเสี่ยงด้านอื่น ๆ และความเสี่ยงที่เกิดขึ้นใหม่ โดยมีการประชุมหารือและแลกเปลี่ยนความคิดเห็นประเด็นและขอบเขตความเสี่ยง ร่วมกับฝ่ายจัดการของบริษัทฯ รวมทั้งพิจารณาและสอบทานประสิทธิภาพและความเหมาะสมของกระบวนการบริหารความเสี่ยงอย่างสม่ำเสมอทุกไตรมาส พร้อมทั้งให้ข้อเสนอแนะเพื่อนำไปปรับปรุงให้ดียิ่งขึ้น

4. การประเมินตนเองของคณะกรรมการ บริหารความเสี่ยง

คณะกรรมการบริหารความเสี่ยงได้ประเมินขอบเขตการปฏิบัติงานจริงของตนเอง เกี่ยวกับองค์ประกอบของคณะกรรมการบริหารความเสี่ยง การประชุม ผลงาน ความสัมพันธ์ระหว่างผู้บริหารและผู้สอบบัญชีภายนอก ตามแนวทางการปฏิบัติที่ดีของตลาดหลักทรัพย์แห่งประเทศไทย และกฎบัตรของคณะกรรมการบริหารความเสี่ยง ผลการประเมินพบว่า คณะกรรมการบริหารความเสี่ยง มีขอบเขตและผลการปฏิบัติหน้าที่สอดคล้องตามแนวทางการปฏิบัติที่ดี และกฎบัตรคณะกรรมการบริหารความเสี่ยง อันมีส่วนช่วยเสริมสร้างการกำกับดูแลกิจการที่ดีได้อย่างมีประสิทธิภาพ โดยคณะกรรมการบริหารความเสี่ยง มีความเห็นว่า คณะกรรมการบริหารความเสี่ยง ได้มีการปฏิบัติตามหน้าที่ และความรับผิดชอบที่ได้รับมอบหมาย โดยใช้ความรู้ ความสามารถประกอบกับความรอบคอบ และมีความเป็นอิสระอย่างเพียงพอ โดยไม่มีข้อจำกัดในการได้รับข้อมูลทั้งจากผู้บริหาร พนักงาน และผู้ที่เกี่ยวข้อง ตลอดจนได้ให้ความเห็นและข้อเสนอแนะต่าง ๆ เพื่อประโยชน์ต่อผู้มีส่วนได้เสียทุกฝ่ายอย่างเท่าเทียมกัน

จากการดำเนินงานข้างต้น คณะกรรมการบริหารความเสี่ยง ได้ปฏิบัติงานตามที่ได้รับมอบหมายจากคณะกรรมการบริษัท และได้มีการติดตามผลสำเร็จของการบริหารความเสี่ยงอย่างสม่ำเสมอ โดยมีความมุ่งมั่นที่จะดำเนินการบริหารความเสี่ยงของบริษัทฯ ให้มีความต่อเนื่องและมีประสิทธิภาพ สอดคล้องกับแนวทางปฏิบัติในการกำกับดูแลกิจการที่ดี รวมถึงระบบการควบคุมภายในที่เพียงพอและเหมาะสมกับธุรกิจ การปฏิบัติตามกฎหมาย และระเบียบข้อบังคับที่เกี่ยวข้องกับการดำเนินธุรกิจอย่างถูกต้องและครบถ้วน

ผลการปฏิบัติหน้าที่ของคณะกรรมการสรรหา พิจารณาคำตอบแทน และกำกับดูแลกิจการ

คณะกรรมการสรรหา พิจารณาคำตอบแทน และกำกับดูแลกิจการของบริษัท จีเอฟพีที จำกัด (มหาชน) มีจำนวน 5 ท่าน ประกอบด้วย กรรมการอิสระจำนวน 3 ท่าน และกรรมการบริษัทหรือผู้บริหารจำนวน 2 ท่าน โดยคณะกรรมการสรรหา พิจารณาคำตอบแทน และกำกับดูแลกิจการ มีคุณสมบัติครบถ้วนตามกฎหมาย และกฎระเบียบที่กำหนดไว้ รวมทั้งได้ปฏิบัติตามหน้าที่ ตามขอบเขตความรับผิดชอบที่ได้รับมอบหมายจากคณะกรรมการบริษัท ซึ่งในรอบปี 2563 คณะกรรมการสรรหา พิจารณาคำตอบแทน และกำกับดูแลกิจการ ได้มีการจัดประชุมทั้งสิ้นจำนวน 3 ครั้ง โดยมีการหารือเกี่ยวกับบทบาทหน้าที่และความรับผิดชอบของคณะกรรมการสรรหา พิจารณาคำตอบแทน และกำกับดูแลกิจการ ซึ่งสามารถสรุปได้ดังนี้

- พิจารณาการสรรหา คัดเลือก และกลั่นกรองคุณสมบัติของผู้ที่เหมาะสมจะดำรงตำแหน่งกรรมการบริษัท โดยพิจารณาถึงความเหมาะสมที่จะเป็นประโยชน์สูงสุดแก่บริษัทฯ ตามองค์ประกอบของคณะกรรมการบริษัท ประกอบกับคุณสมบัติความรู้ความสามารถ ประสบการณ์ และความเชี่ยวชาญ ซึ่งจะคัดเลือกผู้ที่มีคุณสมบัติครบถ้วน เพื่อนำเสนอต่อที่ประชุมคณะกรรมการบริษัทพิจารณาอนุมัติ และนำเสนอต่อที่ประชุมสามัญผู้ถือหุ้น
- จัดให้มีการประเมินผลการปฏิบัติงานของคณะกรรมการบริษัท คณะกรรมการชุดย่อย และประธานกรรมการบริหาร (CEO) เป็นประจำทุกปี อย่างน้อยปีละ 1 ครั้ง โดยใช้แนวทางการประเมินตนเองของคณะกรรมการ จากตลาดหลักทรัพย์แห่งประเทศไทย มาปรับใช้ให้เหมาะสมกับลักษณะและโครงสร้างของคณะกรรมการ และรายงานผลการประเมินต่อคณะกรรมการบริษัท ซึ่งในปี 2563 การประเมินผลการปฏิบัติงานของคณะกรรมการบริษัท คณะกรรมการชุดย่อย และประธานกรรมการบริหาร (CEO) อยู่ในเกณฑ์ที่ดี แสดงให้เห็นถึงความพอใจในผลการปฏิบัติงานในช่วงปีที่ผ่านมา
- พิจารณาหลักเกณฑ์การจ่ายค่าตอบแทนของคณะกรรมการบริษัท คณะกรรมการชุดย่อย และผู้บริหาร ให้มีผลตอบแทนที่เหมาะสมกับหน้าที่และความรับผิดชอบ โดยพิจารณาจากข้อมูลเปรียบเทียบอัตราค่าตอบแทนกรรมการของบริษัทจดทะเบียนอื่นในตลาดหลักทรัพย์แห่งประเทศไทยที่อยู่ในอุตสาหกรรมเดียวกันหรือใกล้เคียงกัน
- มีการทบทวน และปรับปรุงนโยบายการกำกับดูแลกิจการ ให้มีความเป็นปัจจุบัน เหมาะสมกับลักษณะการดำเนินธุรกิจ ทันต่อการเปลี่ยนแปลงกฎเกณฑ์ของหน่วยงานทางการที่กำกับดูแล
- รายงานเกี่ยวกับจริยธรรมธุรกิจของบริษัทฯ ต่อคณะกรรมการเพื่อทราบเป็นประจำทุกปี รวมทั้งให้ความเห็นในแนวปฏิบัติ และข้อเสนอแนะ เพื่อปรับปรุงแก้ไขตามความเหมาะสม

จากการดำเนินงานข้างต้น คณะกรรมการสรรหา พิจารณาคำตอบแทน และกำกับดูแลกิจการ มีการปฏิบัติหน้าที่ด้วยความรับผิดชอบ ตามที่กำหนดไว้ในกฎบัตรคณะกรรมการสรรหา พิจารณาคำตอบแทน และกำกับดูแลกิจการ รวมถึงคำนึงถึงผลประโยชน์สูงสุดของบริษัทฯ และผู้มีส่วนได้เสียทุกฝ่าย

9. การควบคุมภายในและรายการระหว่างกัน

9.1 การควบคุมภายใน

คณะกรรมการและผู้บริหารของบริษัทฯ ให้ความสำคัญต่อระบบการควบคุมภายใน เพราะเป็นสิ่งสำคัญที่จะสร้างความมั่นใจต่อฝ่ายบริหาร ในการป้องกันความเสียหายที่จะเกิดขึ้นกับบริษัทฯ โดยรวม บริษัทฯ ได้กำหนดเป้าหมายและแผนการดำเนินงานเพื่อเป็นแนวทางในการปฏิบัติงานและสามารถวัดผลได้ มีการจัดโครงสร้างองค์กรที่จะช่วยให้ฝ่ายบริหารสามารถดำเนินงานได้อย่างมีประสิทธิภาพและมีประสิทธิผลเป็นไปตามระเบียบ ข้อบังคับ และมุ่งเน้นให้มีการพัฒนาอย่างต่อเนื่อง

นอกจากนี้บริษัทฯ มอบหมายให้คณะกรรมการตรวจสอบทำหน้าที่ดูแลระบบการควบคุมภายในให้มีความเหมาะสม โดยมีการทบทวนงานของฝ่ายตรวจสอบภายใน และผู้สอบบัญชีให้ปฏิบัติตามอย่างต่อเนื่อง ติดตามการดำเนินงานของบริษัทฯ และบริษัทย่อยเพื่อไม่ให้เกิดความขัดแย้งทางผลประโยชน์ ตลอดจนการทำรายการเกี่ยวโยงเพื่อช่วยป้องกันทรัพย์สินไม่ให้รั่วไหล พิจารณาทบทวนประสิทธิภาพในการควบคุมการปฏิบัติงานภายในของบริษัทฯ ในด้านต่างๆ อย่างต่อเนื่อง โดยบริษัทฯ จัดให้มีสายงานตรวจสอบภายในที่มีอิสระในการตรวจสอบ และประเมินประสิทธิภาพการดำเนินงาน มีความเพียงพอของระบบการควบคุมภายใน

สาระสำคัญของระบบควบคุมภายในของบริษัทฯ ที่ได้กำหนดไว้มีดังนี้

1. บริษัทฯ ได้กำหนดภาระหน้าที่อำนาจการดำเนินการของผู้บริหาร ผู้ปฏิบัติงาน ไว้เป็นลายลักษณ์อักษรอย่างชัดเจน มีการแบ่งแยกหน้าที่ผู้ปฏิบัติงาน ผู้ติดตามควบคุม และการประเมินผลออกจากกันเพื่อให้เกิดการตรวจสอบกันอย่างเหมาะสม ทำให้เกิดความโปร่งใสในการปฏิบัติงาน ป้องกันการกระทำที่ไม่สุจริต หลีกเลี่ยงการละเมิดลิขสิทธิ์ และมีมาตรการต่อต้านการทุจริตคอร์รัปชัน จึงมีการกำหนดขั้นตอนการปฏิบัติงานในแต่ละธุรกรรม โดยคำนึงถึงผลประโยชน์ของบริษัทฯ เป็นหลัก
2. บริษัทฯ ได้เล็งเห็นความสำคัญในการพัฒนาระบบสารสนเทศและนโยบายการรักษาความปลอดภัยในด้าน IT (Information Technology) เพื่อให้ข้อมูลของบริษัทฯ มีความถูกต้อง สมบูรณ์ ทันสมัย และมีข้อมูลอย่างเพียงพอต่อการตัดสินใจของผู้บริหาร และคณะกรรมการบริษัท

3. บริษัทฯ ได้ติดตามผลการดำเนินงานเปรียบเทียบกับเป้าหมายที่กำหนดไว้เป็นประจำทุกไตรมาส ในกรณีที่ผลการดำเนินงานต่างจากเป้าหมายที่ได้กำหนดไว้อย่างมีนัยสำคัญ ทางผู้บริหารจะมอบหมายให้ฝ่ายตรวจสอบภายในดำเนินการตรวจสอบหาสาเหตุที่ทำให้ผลการดำเนินงานต่ำกว่าเป้าหมายและจัดทำข้อเสนอแนะ เพื่อหาแนวทางแก้ไข และรายงานให้คณะกรรมการบริษัททราบต่อไป

นอกจากนี้ คณะกรรมการบริษัท ได้มีการประเมินความเสี่ยงของระบบการควบคุมภายในเป็นประจำทุกปี ตามกรอบการควบคุมภายในของตลาดหลักทรัพย์แห่งประเทศไทยที่อ้างอิงจาก COSO (The Committee of Sponsoring Organizations of the Tread Way Commission) ซึ่งประกอบด้วย 5 องค์ประกอบที่มีความสัมพันธ์กัน ดังนี้

1. สภาพแวดล้อมของการควบคุม (Control Environment)

บริษัทฯ ได้กำหนดให้มีสภาพแวดล้อมของการควบคุมภายในที่ดี โดยมีโครงสร้างองค์กรและสายงานที่ชัดเจนเหมาะสม รวมทั้งกำหนดเป้าหมายทางธุรกิจ และดัชนีชี้วัดผลสำเร็จ (Key Performance Indicators: KPI) เพื่อใช้ในการประเมินประสิทธิภาพในการปฏิบัติงานสอดคล้องกับเป้าหมายของบริษัทฯ กำหนดให้มีคู่มือในการปฏิบัติงานของทุกระบบอย่างเป็นลายลักษณ์อักษร เพื่อใช้เป็นแนวทางในการปฏิบัติงาน นอกจากนี้ บริษัทฯ ยังปลูกฝังให้ผู้บริหารและพนักงานทุกคนของบริษัทฯ และบริษัทในเครือ ตระหนักถึงการกำกับดูแลกิจการที่ดี โดยกำหนดให้มีจริยธรรมทางธุรกิจ และจรรยาบรรณของกรรมการผู้บริหาร และพนักงานของบริษัทฯ รวมทั้งส่งเสริมให้มีการต่อต้านการทุจริตและคอร์รัปชัน มีการอบรมให้ความรู้แก่พนักงานเป็นประจำทุกปี เพื่อให้การปฏิบัติงานมีความโปร่งใส เป็นธรรม ต่อผู้มีส่วนได้เสียทุกกลุ่ม

2. การประเมินความเสี่ยง (Risk Assessment)

บริษัทฯ ได้ให้ความสำคัญกับการบริหารความเสี่ยงที่อาจเกิดขึ้นกับธุรกิจที่อาจทำให้ไม่บรรลุวัตถุประสงค์หรือเป้าหมายที่กำหนดไว้ โดยบริษัทฯ กำหนดให้มโนบายการบริหารความเสี่ยง โดยมีคณะกรรมการบริหารความเสี่ยง มีหน้าที่รับผิดชอบดูแลและติดตามกระบวนการบริหารความเสี่ยง การประเมินความเสี่ยงของบริษัทฯ อย่างสม่ำเสมอ ผ่านการประชุมคณะกรรมการบริหารความเสี่ยงอย่างน้อยปีละ 4 ครั้ง และรายงานผลการประเมินความเสี่ยงต่อคณะกรรมการบริษัท เพื่อพิจารณารับทราบ บริษัทฯ มีการประเมิน และวิเคราะห์ความเสี่ยงทั้งจากภายในและภายนอก มีการจัดทำดัชนีชี้วัดความเสี่ยง (Key Risk Indicator: KRI) เพื่อใช้เป็นเครื่องมือในการเตือนภัยล่วงหน้า สำหรับความเสี่ยงระดับองค์กรและความเสี่ยงระดับหน่วยงานที่สำคัญทุกรายการ ซึ่งครอบคลุมความเสี่ยงด้านกลยุทธ์ การดำเนินงาน การเงิน การปฏิบัติตามกฎระเบียบและความปลอดภัย ด้านชื่อเสียง ด้านอื่นๆ และความเสี่ยงที่เกิดขึ้นใหม่ ซึ่งจะรายงานผลให้คณะกรรมการบริหารความเสี่ยงเป็นประจำ นอกจากนี้ มีการทบทวนปัจจัยเสี่ยงที่อาจส่งผลกระทบต่อบริษัทฯ เป็นประจำทุกปี

3. กิจกรรมการควบคุม (Control Activities)

บริษัทฯ มีมาตรการควบคุมที่เหมาะสมและเพียงพอ มีการแบ่งแยกหน้าที่ความรับผิดชอบของแต่ละตำแหน่งงานอย่างชัดเจน และมีคู่มือ/ขั้นตอนการปฏิบัติงานให้เหมาะสมกับโครงสร้างของบริษัทฯ และการปฏิบัติงานในปัจจุบัน รวมทั้งมีการสอบทานผลการปฏิบัติงานให้เป็นไปตามกฎระเบียบ ข้อบังคับ คู่มืออำนาจดำเนินการ และคู่มือการปฏิบัติงานต่างๆ อย่างสม่ำเสมอ เพื่อให้มั่นใจว่าการปฏิบัติงานมีระบบการควบคุมภายในที่เพียงพอเหมาะสม และมีประสิทธิภาพ

4. ระบบสารสนเทศ และการสื่อสารข้อมูล (Information and Communication)

บริษัทฯ ได้ให้ความสำคัญต่อระบบสารสนเทศและการสื่อสารข้อมูล ส่งเสริมและสนับสนุนให้มีการพัฒนาระบบอย่างต่อเนื่อง มีการรักษาความปลอดภัยอย่างรัดกุมและมีมาตรฐาน เพื่อให้ข้อมูลต่างๆ มีความถูกต้อง และเป็นปัจจุบัน โดยบริษัทฯ ได้นำเทคโนโลยีสารสนเทศที่ทันสมัย และมีประสิทธิภาพ รวมทั้งมีความปลอดภัยของข้อมูล เพื่อให้การปฏิบัติงาน และการนำข้อมูลที่สำคัญไปใช้ในการบริหารจัดการข้อมูลของผู้บริหาร หรือผู้มีส่วนได้เสียต่างๆ มีความครบถ้วนถูกต้องอย่างเพียงพอภายในเวลาที่เหมาะสม เพื่อใช้ในการตัดสินใจทางธุรกิจ รวมทั้งมีการจัดให้มีระบบ Intranet เพื่อเป็นช่องทางการสื่อสารภายในบริษัทฯ ในการเผยแพร่นโยบาย กฎระเบียบคำสั่ง และคู่มือการปฏิบัติงาน รวมทั้งข่าวสารต่างๆ ได้อย่างทั่วถึง นอกจากนี้ บริษัทฯ ยังมีหน่วยงานนักกลุณสัมพันธ์ซึ่งเป็นหน่วยงานที่ประสานงานกับนักกลุณต่างๆ เพื่อให้ได้ข้อมูลเกี่ยวกับการดำเนินงานและการลงทุนของบริษัทฯ ด้วยช่องทางการติดต่อรวดเร็วและเข้าถึงได้ง่าย เช่น Website ของบริษัทฯ, E-mail เป็นต้น

5. การติดตามประเมินผล (Monitoring Activities)

บริษัทฯ จัดให้มีกระบวนการติดตามและประเมินผลการควบคุมภายในและผลการปฏิบัติงานอย่างต่อเนื่อง เพื่อให้มั่นใจว่าการควบคุมภายในของบริษัทฯ มีความเพียงพอและมีประสิทธิภาพ โดยคณะกรรมการบริษัท ได้จัดให้มีระบบการควบคุมภายในที่ครอบคลุมทุกด้าน เช่น ด้านบัญชีและการเงิน การปฏิบัติงาน การปฏิบัติตามกฎหมาย/กฎระเบียบ เทคโนโลยีสารสนเทศ และการดูแลทรัพย์สิน โดยมีมอบหมายให้หน่วยงานตรวจสอบภายในเป็นผู้ดูแลรับผิดชอบและประเมินผลการปฏิบัติงานตามแผนการตรวจสอบประจำปี เพื่อให้มั่นใจว่าสิ่งที่ตรวจสอบพบจากการตรวจสอบหรือสอบทานได้รับการปรับปรุงแก้ไขอย่างเหมาะสมทันท่วงที

จากกรอบการควบคุมภายในข้างต้นนี้ คณะกรรมการตรวจสอบได้มีการนำเสนอให้ที่ประชุมคณะกรรมการบริษัท ครั้งที่ 1/2563 เมื่อวันที่ 23 มกราคม 2563 ที่ผ่านมา พิจารณาประเมินระบบการควบคุมภายในบริษัทฯ ซึ่งที่ประชุมคณะกรรมการบริษัทได้มีการประเมินระบบการควบคุมภายในร่วมกับการสอบทานข้อมูลจากฝ่ายบริหารแล้ว มีความเห็นตรงกับคณะกรรมการตรวจสอบว่าระบบการควบคุมภายในของบริษัทฯ และบริษัทย่อยมีความเพียงพอ และเหมาะสมกับการดำเนินธุรกิจของบริษัทฯ โดยบริษัทฯ ได้จัดให้มีบุคลากรอย่างเพียงพอที่จะดำเนินการตามระบบได้อย่างมีประสิทธิภาพ รวมทั้งมีประสิทธิผลเพียงพอที่จะช่วยป้องกันทรัพย์สินของบริษัทฯ จากการที่ผู้บริหารนำไปใช้โดยมิชอบ หรือโดยไม่มีอำนาจ มีแนวทางการบริหารทรัพยากรบุคคล ที่สอดคล้องกับมาตรการป้องกันการทุจริตคอร์รัปชัน มีมาตรการการควบคุมภายในเพื่อป้องกันการให้สินบนเจ้าหน้าที่รัฐ รวมถึงการทำธุรกรรมกับบุคคลที่อาจมีความขัดแย้ง บุคคลที่เกี่ยวข้องกัน หรือบุคคลที่อาจมีความสัมพันธ์ทางธุรกิจอย่างเพียงพอแล้ว เนื่องจากการตรวจสอบและประเมินผลความเพียงพอของระบบการควบคุมภายในเป็นประจำทุกปี ตามรูปแบบและข้อกำหนดที่สำนักงานคณะกรรมการกำกับหลักทรัพย์และตลาดหลักทรัพย์ (ก.ล.ต.) ได้กำหนดไว้ รวมถึงตามมาตรา 123/5 แห่งพระราชบัญญัติประกอบรัฐธรรมนูญ ว่าด้วยการป้องกันและปราบปรามการทุจริต พ.ศ. 2542 (แก้ไขเพิ่มเติม (ฉบับที่ 3) พ.ศ. 2558) ทั้งนี้ในการปฏิบัติงานตรวจสอบภายใน ฝ่ายตรวจสอบภายในได้มีการสอบทานและประเมินผลการปฏิบัติงานของหน่วยงานต่างๆ ของบริษัทฯ เพื่อให้มั่นใจว่าหน่วยงานเหล่านั้นมีการปฏิบัติตามระบบการควบคุมภายในที่บริษัทฯ ได้กำหนดไว้ และในกรณีพบข้อบกพร่องที่มีสาระสำคัญจะมีการรายงานให้คณะกรรมการบริหาร คณะกรรมการตรวจสอบ และคณะกรรมการบริหารความเสี่ยงทราบและพิจารณาสั่งการแก้ไข

นอกจากนี้ ผู้สอบบัญชีของบริษัทฯ สำนักงาน เอ เอ็ม ซี จำกัด ซึ่งเป็นผู้ตรวจสอบงบการเงินรายไตรมาสและงบการเงินประจำปี 2563 ได้ทำการประเมินและให้ความเห็นเกี่ยวกับบริษัทฯ และบริษัทย่อย โดยในรอบปี 2563 ไม่พบข้อบกพร่องที่เป็นสาระสำคัญซึ่งจะมีผลกระทบต่อผลการดำเนินงานของบริษัทฯ

ทั้งนี้ คณะกรรมการบริษัท ได้มีการแต่งตั้ง นายธีระศักดิ์ เปี่ยมสุภคพงศ์ ให้ดำรงตำแหน่งผู้อำนวยการฝ่ายตรวจสอบภายในของบริษัทฯ ตั้งแต่วันที่ 1 มกราคม 2554 เนื่องจากมีประสบการณ์ในการปฏิบัติงานด้านการตรวจสอบภายใน ในธุรกิจมาเป็นระยะเวลานาน อีกทั้งเคยเข้ารับการอบรมในหลักสูตรที่เกี่ยวข้องกับการปฏิบัติงานด้านการตรวจสอบภายใน จึงมีความเข้าใจในกิจกรรมและการดำเนินงานของบริษัทฯ เป็นอย่างดี รวมถึงการผ่านขั้นตอนการพิจารณาคัดเลือกผู้ที่มีความเหมาะสมในการทำหน้าที่ผู้ตรวจสอบภายในจากคณะกรรมการตรวจสอบ

อย่างไรก็ตาม บริษัทฯ ยังคงให้ความสำคัญต่อข้อเสนอแนะข้อคิดเห็นจากผู้สอบบัญชี คณะกรรมการบริหารความเสี่ยง และคณะกรรมการตรวจสอบ ในการพัฒนาระบบการควบคุมภายในให้มีประสิทธิภาพและประสิทธิผลยิ่งขึ้น เพื่อให้บรรลุเป้าหมายของบริษัทฯ อย่างมีคุณภาพ



9.2 รายการระหว่างกัน

บริษัท และบริษัทย่อยได้มีการตกลงเข้าทำรายการระหว่างกัน โดยรายการดังกล่าวเป็นรายการตามธุรกิจปกติของบริษัท และบริษัทย่อย และเป็นไปตามเงื่อนไขการค้าทั่วไป

มาตรการหรือขั้นตอนการอนุมัติการทำรายการระหว่างกัน

คณะกรรมการบริษัท ได้พิจารณารายการที่อาจมีความขัดแย้งทางผลประโยชน์ หรือรายการที่เกี่ยวข้องกัน หรือรายการระหว่างกันอย่างเหมาะสม ภายใต้กรอบจริยธรรมที่ดี โดยผ่านการกลั่นกรองจากคณะกรรมการตรวจสอบ เพื่อให้สอดคล้องกับข้อกำหนดของคณะกรรมการกำกับหลักทรัพย์และตลาดหลักทรัพย์ และตลาดหลักทรัพย์แห่งประเทศไทย รวมถึงมาตรฐานบัญชีที่กำหนดโดยสภาวิชาชีพบัญชี ตลอดจนพิจารณาการเปิดเผยข้อมูลการทำรายการที่อาจมีความขัดแย้งทางผลประโยชน์ต่อสาธารณชนให้มีความถูกต้องและครบถ้วน โดยให้ฝ่ายจัดการมีอำนาจเข้าทำรายการระหว่างกันที่มีเงื่อนไขการค้าทั่วไป ฝ่ายจัดการสามารถทำธุรกรรมดังกล่าว ด้วยอำนาจต่อรองทางการค้าที่ปราศจากอิทธิพลในการที่ตนมีสถานะเป็นกรรมการ ผู้บริหาร หรือบุคคลที่มีความเกี่ยวข้อง โดยใช้ราคาที่ยุติธรรม เหมาะสม เสมือนการทำรายการกับบุคคลภายนอก

ความสมเหตุสมผลของรายการ

โดยขั้นตอนการอนุมัติการทำรายการระหว่างกันนั้น บริษัทฯ จะยึดแนวปฏิบัติเช่นเดียวกันกับการทำรายการอื่นๆ ทั่วไป โดยมีการกำหนดอำนาจของผู้มีสิทธิอนุมัติตามวงเงินที่กำหนด นอกจากนั้น คณะกรรมการตรวจสอบยังทำหน้าที่เป็นผู้สอบทาน การทำรายการระหว่างกันของบริษัทฯ และบริษัทย่อยกับบริษัทที่เกี่ยวข้อง และบุคคลที่เกี่ยวข้องเป็นประจำทุกไตรมาส เพื่อจัดความขัดแย้งทางผลประโยชน์อย่างรอบคอบ โดยยึดถือประโยชน์ของบริษัทฯ โดยรวมเป็นสำคัญ ซึ่งมีความเห็นว่า รายการระหว่างกันที่เกิดขึ้น ในปี 2563 นั้น เป็นรายการที่มีเงื่อนไขและราคาที่ยุติธรรมเหมาะสม ซึ่งได้ผ่านการอนุมัติจากฝ่ายจัดการหรือคณะกรรมการบริษัทก่อนทำรายการ ทั้งนี้ สำหรับงวดบัญชีรายปีสิ้นสุด ณ วันที่ 31 ธันวาคม 2563 และ 2562 บริษัทฯ และบริษัทย่อย มีรายการระหว่างกัน โดยผู้สอบบัญชีของบริษัทฯ ได้เปิดเผยไว้ในหมายเหตุประกอบงบการเงินที่ตรวจสอบ และคณะกรรมการตรวจสอบทำหน้าที่สอบทานแล้วและมีความเห็นว่า รายการระหว่างกัน เป็นไปในทางการค้าปกติ และมีเงื่อนไขต่าง ๆ ปกติของธุรกิจ

การทำรายการระหว่างกันในอนาคต

รายการระหว่างกันของบริษัทฯ ในอนาคต จะเป็นรายการที่ดำเนินการทางธุรกิจตามปกติ โดยจะยึดถือและปฏิบัติตามกฎข้อบังคับของตลาดหลักทรัพย์แห่งประเทศไทย หรือหน่วยงานกำกับดูแลอื่นในเรื่องรายการระหว่างกันอย่างเคร่งครัด และคำนึงถึงความสมเหตุสมผล ความเหมาะสม ในเงื่อนไขทางการค้า เพื่อให้ผู้ถือหุ้นและผู้มีส่วนได้เสียทุกฝ่ายได้รับการดูแลผลประโยชน์อย่างเป็นธรรมและเท่าเทียมกัน ตามนโยบายการกำกับดูแลกิจการที่ดี แต่อย่างไรก็ตาม การทำรายการระหว่างกันที่เกิดขึ้นในอนาคตจะต้องเป็นไปตามมาตรการหรือขั้นตอนการอนุมัติที่ได้กล่าวไว้แล้วข้างต้น

รายการระหว่างกันในปีปัจจุบันและปีที่ผ่านมา

ในปี 2563 และ 2562 บริษัทฯ บริษัทย่อย และบริษัทที่เกี่ยวข้องมีการทำรายการระหว่างกัน ตามที่ได้มีการเปิดเผยไว้ในหมายเหตุประกอบงบการเงิน ข้อ 6. รายการธุรกิจกับบริษัทที่เกี่ยวข้องกัน สามารถสรุปได้ดังนี้

บริษัทที่เกี่ยวข้อง / ความสัมพันธ์กับบริษัทฯ	ลักษณะ รายการ	31 ธันวาคม 2563 (ล้านบาท)		31 ธันวาคม 2562 (ล้านบาท)		เหตุผลและความจำเป็น ของการทำรายการ / เงื่อนไขการกำหนดราคา
		งบการเงิน เฉพาะ	งบการเงิน รวม	งบการเงิน เฉพาะ	งบการเงิน รวม	
1. บริษัท ป.เจริญพันธ์อาหารสัตว์ จำกัด / มีผู้บริหารร่วมกัน	1. ขาย 2. ซื้อ 3. รายได้ค่าเช่า 4. รายได้อื่น 5. ค่าเช่า 6. ค่าใช้จ่าย	- - - 0.69 - 2.13	460.95 621.93 0.60 24.17 - 7.89	- - - 0.66 7.92 2.19	478.73 771.72 0.60 26.25 22.02 22.65	เป็นบริษัทที่ขายไก่เนื้อ / กำหนดราคาตามสัญญา โดยอิงราคาตลาด เป็นบริษัทที่ให้บริการเช่าสำนักงาน / กำหนดราคาโดยผู้ประเมินอิสระ โดยอิงราคาตลาด
2. บริษัท ป.เจริญพันธ์โปรตีนสัตว์ จำกัด / มีผู้บริหารร่วมกัน	1. ค่าเช่า	-	-	1.15	2.65	เป็นบริษัทที่ให้บริการเช่าที่ดินและสิ่งปลูกสร้าง / กำหนดราคาตามสัญญาที่ตกลง
3. บริษัท ป.เจริญพันธ์ จี.พี.ฟาร์ม จำกัด / มีผู้บริหารร่วมกัน	1. ค่าเช่า	-	-	-	0.48	เป็นบริษัทที่ให้บริการเช่าที่ดิน เพื่อทำฟาร์มเลี้ยงไก่ / กำหนดราคาตามสัญญาที่ตกลง
4. บริษัท กรุงเทพเพาะเลี้ยงสัตว์น้ำ จำกัด / มีผู้บริหารร่วมกัน	1. ขาย 2. ซื้อ 3. รายได้อื่น	- - -	25.39 2,114.98 13.00	- - -	27.49 1,918.34 15.14	เป็นบริษัทที่มีความชำนาญด้านการจัดหาวัตถุดิบข้าวโพดในการผลิตอาหารสัตว์ / กำหนดราคาตามราคาตลาด
5. บริษัท เอ็ม.เค.เอส. คอนโดทาวน์ จำกัด / มีผู้บริหารร่วมกัน	1. รายได้อื่น 2. ค่าเช่า 3. ค่าใช้จ่าย	2.30 - 0.08	2.31 - 0.08	2.40 0.36 0.07	2.40 0.36 0.07	เป็นบริษัทที่ให้บริการเช่าที่พัก / กำหนดราคาตามราคาตลาด
6. Nichirei Food Inc. / บริษัทที่เกี่ยวข้อง โดยเป็นผู้ถือหุ้น รายใหญ่ของบริษัทร่วม	1. ขาย 2. รายได้อื่น	498.24 0.08	498.24 0.08	790.93 -	790.93 -	เป็นบริษัทที่ซื้อสินค้าเนื้อไก่แปรรูป / กำหนดราคาตามราคาตลาด
7. KEYSTONE FOODS(AP) LTD. / บริษัทที่เกี่ยวข้องกับบริษัทร่วม โดยมีบริษัทใหญ่ร่วมกับบริษัทร่วม	1. ขาย	585.52	585.52	915.00	915.00	เป็นบริษัทที่ซื้อสินค้าเนื้อไก่แปรรูป / กำหนดราคาตามราคาตลาด
8. บริษัท สุรพลฟู้ดส์ จำกัด (มหาชน) / บริษัทที่เกี่ยวข้องกับบริษัทร่วม โดยเป็น ผู้ถือหุ้นของ บจก.สุรพลนิชิโร ฟู้ดส์	1. ขาย 2. รายได้อื่น	0.47 -	0.47 -	2.31 0.30	2.31 0.30	เป็นบริษัทที่ซื้อสินค้าเนื้อไก่ / กำหนดราคาตามราคาตลาด
9. MCKEY FOODS (CHINA)	1. ขาย	14.53	14.53	54.88	54.88	เป็นบริษัทที่ซื้อสินค้าเนื้อไก่แปรรูป / กำหนดราคาตามราคาตลาด
10. MCKEY KOREA LLC	1. ขาย	-	-	4.16	4.16	เป็นบริษัทที่ซื้อสินค้าเนื้อไก่แปรรูป / กำหนดราคาตามราคาตลาด
11. บุคคลที่เกี่ยวข้องกัน / กรรมการและผู้ถือหุ้น และบุคคลซึ่งมีความเกี่ยวข้อง กับกรรมการและผู้ถือหุ้น	1. ดอกเบี้ยจ่าย	68.86	108.47	54.64	96.10	ตามรายงานประชุมวิสามัญครั้งที่ 1/2556 เมื่อวันที่ 12 ธันวาคม 2556 มีมติอนุมัติให้บริษัทฯ และบริษัทย่อย ได้รับความช่วยเหลือทางการเงินจากบุคคลที่เกี่ยวข้องเพื่อเสริมสภาพคล่องให้กับบริษัทฯ วงเงินกู้ยืมไม่เกิน 2,000 ล้านบาท อัตราดอกเบี้ยไม่เกินร้อยละ 5.50 ต่อปี ครบกำหนดชำระ มกราคม 2567

รายงานความรับผิดชอบของคณะกรรมการ ต่อรายงานทางการเงิน

คณะกรรมการบริษัท จีเอฟพีที จำกัด (มหาชน) เป็นผู้รับผิดชอบต่อการเงินเฉพาะกิจการ และงบการเงินรวมของบริษัทฯ และบริษัทย่อย รวมถึงข้อมูลสารสนเทศทางการเงินที่แสดงในรายงานประจำปี โดยงบการเงินดังกล่าว ได้จัดทำขึ้นตามมาตรฐานการบัญชี มาตรฐานการรายงานทางการเงิน รวมถึงการตีความและแนวปฏิบัติทางบัญชีที่ประกาศใช้โดยสภาวิชาชีพบัญชี กฏระเบียบและประกาศคณะกรรมการกำกับหลักทรัพย์ และตลาดหลักทรัพย์ที่เกี่ยวข้อง และตามหลักการบัญชีที่รับรองทั่วไปของประเทศไทย ซึ่งถือปฏิบัติอย่างสม่ำเสมอและใช้ดุลยพินิจอย่างระมัดระวังและประมาณการที่ดีที่สุดในการจัดทำ รวมทั้งมีการเปิดเผยข้อมูลที่สำคัญอย่างเพียงพอในหมายเหตุประกอบงบการเงิน เพื่อให้เป็นประโยชน์ต่อผู้ถือหุ้นและนักลงทุนทั่วไปอย่างโปร่งใส

คณะกรรมการบริษัท ได้จัดให้มีและดำรงรักษาไว้ซึ่งความสำคัญของระบบการควบคุมภายในที่เหมาะสมและมีประสิทธิภาพอย่างเพียงพอ เพื่อให้มั่นใจได้อย่างมีเหตุผลว่า การบันทึกข้อมูลทางบัญชีมีความถูกต้อง ครบถ้วน และเพียงพอที่จะดำรงรักษาไว้ซึ่งสินทรัพย์ และเพื่อให้ทราบจุดอ่อนเพื่อป้องกันไม่ให้เกิดการทุจริตหรือการดำเนินการที่ผิดปกติดังมีสาระสำคัญ รวมถึงการให้ความสำคัญต่อความซื่อสัตย์สุจริตและจริยธรรมในการดำเนินธุรกิจ อีกทั้งพิจารณาหรือเฝ้าระวังและวิเคราะห์ผลกระทบความเสี่ยงนั้นๆ เพื่อกำหนดมาตรการจัดการลดความเสี่ยงให้อยู่ระดับที่เหมาะสม และติดตามผลอย่างสม่ำเสมอ

ในการนี้ คณะกรรมการบริษัท ได้มีการแต่งตั้งคณะกรรมการตรวจสอบ เพื่อทำหน้าที่สอบทานนโยบายการบัญชี และคุณภาพของรายงานทางการเงิน สอบทานระบบการควบคุมภายใน การตรวจสอบภายใน ตลอดจนพิจารณาการเปิดเผยข้อมูลรายการเกี่ยวโยงกัน และรายการที่อาจมีความขัดแย้งทางผลประโยชน์ โดยความเห็นของคณะกรรมการตรวจสอบ ได้ให้ความเห็นเกี่ยวกับเรื่องดังกล่าวปรากฏในรายงานของคณะกรรมการตรวจสอบ ซึ่งได้แสดงไว้ในรายงานประจำปีแล้ว

งบการเงินเฉพาะกิจการ และงบการเงินรวมของบริษัทฯ และบริษัทย่อย ได้รับการตรวจสอบโดยผู้สอบบัญชีของบริษัทฯ คือ บริษัทสำนักงาน เอ เอ็ม ซี จำกัด ในการตรวจสอบนั้น ทางคณะกรรมการตรวจสอบ ได้สนับสนุนข้อมูลและเอกสารต่าง ๆ เพื่อให้ผู้สอบบัญชีสามารถตรวจสอบและแสดงความเห็นได้ ตามมาตรฐานการสอบบัญชี โดยความเห็นของผู้สอบบัญชีในรายงานของผู้สอบบัญชี ซึ่งแสดงไว้ในรายงานประจำปีแล้ว

คณะกรรมการบริษัท จีเอฟพีที จำกัด (มหาชน) มีความเห็นว่าระบบการควบคุมภายในของบริษัทฯ โดยรวมมีประสิทธิภาพอย่างเพียงพอ สามารถสร้างความเชื่อมั่นอย่างมีเหตุผลได้ว่า งบการเงินของบริษัท จีเอฟพีที จำกัด (มหาชน) และงบการเงินรวมของบริษัทฯ และบริษัทย่อย สำหรับปีสิ้นสุดวันที่ 31 ธันวาคม 2563 มีความน่าเชื่อถือได้ โดยถือปฏิบัติตามมาตรฐานการบัญชีที่รับรองทั่วไป และปฏิบัติตามกฎหมายและกฎระเบียบที่เกี่ยวข้อง



นายวิรัช ศิริมงคลเกษม

กรรมการผู้จัดการ



นายแพทยอนันต์ ศิริมงคลเกษม

ประธานคณะกรรมการบริหาร







FINANCIAL STATEMENTS 2020

งบการเงินประจำปี 2563
บริษัท จีเอฟพีที จำกัด (มหาชน)

รายงานของผู้สอบบัญชีรับอนุญาต

เสนอ ผู้ถือหุ้นและคณะกรรมการ บริษัท จีเอฟพีที จำกัด (มหาชน)

ความเห็น

ข้าพเจ้าได้ตรวจสอบงบการเงินรวมและงบการเงินเฉพาะกิจการของบริษัท จีเอฟพีที จำกัด (มหาชน) และบริษัทย่อย (กลุ่มบริษัท) และของเฉพาะบริษัท จีเอฟพีที จำกัด (มหาชน) (บริษัท) ตามลำดับ ซึ่งประกอบด้วยงบแสดงฐานะการเงินรวมและงบแสดงฐานะการเงินเฉพาะกิจการ ณ วันที่ 31 ธันวาคม 2563 งบกำไรขาดทุนเบ็ดเสร็จรวมและงบกำไรขาดทุนเบ็ดเสร็จเฉพาะกิจการ งบแสดงการเปลี่ยนแปลงส่วนของผู้ถือหุ้นรวมและงบแสดงการเปลี่ยนแปลงส่วนของผู้ถือหุ้นเฉพาะกิจการ และงบกระแสเงินสดรวมและงบกระแสเงินสดเฉพาะกิจการสำหรับปีสิ้นสุดวันเดียวกัน และหมายเหตุประกอบงบการเงินรวมและหมายเหตุประกอบงบการเงินเฉพาะกิจการ รวมถึงสรุปนโยบายการบัญชีที่สำคัญ

ข้าพเจ้าเห็นว่า งบการเงินรวมและงบการเงินเฉพาะกิจการข้างต้นนี้แสดงฐานะการเงินรวมและฐานะการเงินเฉพาะกิจการของบริษัท จีเอฟพีที จำกัด (มหาชน) และบริษัทย่อย และของ บริษัท จีเอฟพีที จำกัด (มหาชน) ณ วันที่ 31 ธันวาคม 2563 และผลการดำเนินงานรวมและผลการดำเนินงานเฉพาะกิจการและกระแสเงินสดรวมและกระแสเงินสดเฉพาะกิจการ สำหรับปีสิ้นสุดวันเดียวกันโดยถูกต้องตามที่ควรในสาระสำคัญตามมาตรฐานการรายงานทางการเงิน

เกณฑ์ในการแสดงความเห็น

ข้าพเจ้าได้ปฏิบัติงานตรวจสอบตามมาตรฐานการสอบบัญชี ความรับผิดชอบของข้าพเจ้าได้กล่าวไว้ในวรรคความรับผิดชอบของผู้สอบบัญชีต่อการตรวจสอบงบการเงินรวมและงบการเงินเฉพาะกิจการในรายงานของข้าพเจ้า ข้าพเจ้ามีความเป็นอิสระจากกลุ่มบริษัทและบริษัทตามข้อกำหนดจรรยาบรรณของผู้ประกอบวิชาชีพบัญชีที่กำหนดโดยสภาวิชาชีพบัญชี ในส่วนที่เกี่ยวข้องกับการตรวจสอบงบการเงินรวมและงบการเงินเฉพาะกิจการ และข้าพเจ้าได้ปฏิบัติตามความรับผิดชอบด้านจรรยาบรรณอื่นๆ ซึ่งเป็นไปตามข้อกำหนดเหล่านี้ ข้าพเจ้าเชื่อว่าหลักฐานการสอบบัญชีที่ข้าพเจ้าได้รับเพียงพอและเหมาะสมเพื่อใช้เป็นเกณฑ์ในการแสดงความเห็นของข้าพเจ้า

เรื่องสำคัญในการตรวจสอบ

เรื่องสำคัญในการตรวจสอบคือเรื่องต่าง ๆ ที่มีนัยสำคัญที่สุดตามดุลยพินิจของผู้ประกอบวิชาชีพของข้าพเจ้าในการตรวจสอบงบการเงินรวมและงบการเงินเฉพาะกิจการสำหรับงวดปัจจุบัน ข้าพเจ้าได้นำเรื่องเหล่านี้มาพิจารณาในบริบทของการตรวจสอบงบการเงินรวมและงบการเงินเฉพาะกิจการโดยรวมและในการแสดงความเห็นของข้าพเจ้า ทั้งนี้ข้าพเจ้าไม่ได้แสดงความเห็นแยกต่างหากสำหรับเรื่องเหล่านี้

1. ค่าเพื่อหนีสงสัยจะสูญ

ค่าเพื่อผลขาดทุนด้านเครดิตที่คาดว่าจะเกิดขึ้นเป็นเรื่องสำคัญที่ผู้บริหารจำเป็นต้องใช้ดุลยพินิจในการประมาณการค่าเพื่อผลขาดทุน อัตราความเสียหายที่คาดว่าจะเกิดขึ้นและการคาดการณ์เกี่ยวกับความสามารถในการชำระหนี้ในอนาคตของลูกหนี้ รายการดังกล่าวมีสาระสำคัญต่องบการเงินและประกอบด้วยการใช้ดุลยพินิจและสมมติฐานโดยผู้บริหาร ดังนั้นข้าพเจ้าเห็นว่าเรื่องดังกล่าวเป็นเรื่องสำคัญในการตรวจสอบ ทั้งนี้นโยบายการบัญชีสำหรับค่าเพื่อผลขาดทุนด้านเครดิตที่คาดว่าจะเกิดขึ้นและรายละเอียดของค่าเพื่อผลขาดทุนด้านเครดิตที่คาดว่าจะเกิดขึ้นได้เปิดเผยไว้ในหมายเหตุประกอบงบการเงินข้อที่ 4.2 และ 9

การตอบสนองความเสี่ยงโดยผู้สอบบัญชี

ข้าพเจ้าได้ประเมินวิธีการและสมมติฐาน ที่ฝ่ายบริหารใช้ในการพิจารณาค่าเพื่อผลขาดทุน ด้านเครดิตที่คาดว่าจะเกิดขึ้นโดยทำความเข้าใจเกณฑ์ที่ใช้ในการพิจารณา สอบทานความสมเหตุสมผลของสมมติฐานและสุ่มทดสอบข้อมูลที่นำมาใช้ประกอบการพิจารณา ตรวจสอบสถานะคงค้างของลูกหนี้ทดสอบการจัดกลุ่มลูกหนี้ตามวันที่ครบกำหนดชำระ พิจารณาการรับชำระหนี้ภายหลังรอบระยะเวลารายงาน และลูกหนี้ที่มีการดำเนินคดีทางกฎหมาย เพื่อพิจารณาถึงข้อบ่งชี้ของการด้อยค่าเฉพาะรายและทดสอบการคำนวณค่าเพื่อผลขาดทุนด้านเครดิตที่คาดว่าจะเกิดขึ้น รวมถึงตรวจสอบความเพียงพอและเหมาะสมของการเปิดเผยข้อมูลในงบการเงินตามมาตรฐานการรายงานทางการเงิน

2. ค่าเพื่อการลดมูลค่าสินค้าคงเหลือ

บริษัทแสดงมูลค่าสินค้าคงเหลือตามราคาทุนหรือมูลค่าที่คาดว่าจะได้รับสุทธิแล้วแต่ราคาใดจะต่ำกว่า การประมาณการมูลค่าสุทธิที่คาดว่าจะได้รับของสินค้าคงเหลือ จำเป็นต้องอาศัยดุลยพินิจของฝ่ายบริหาร ซึ่งอาจทำให้เกิดความเสี่ยงเกี่ยวกับมูลค่าของค่าเพื่อการลดลงของมูลค่าสินค้าคงเหลือ ดังนั้นข้าพเจ้าจึงถือเป็นเรื่องสำคัญในการตรวจสอบของข้าพเจ้า ทั้งนี้ นโยบายการบัญชีและรายละเอียดของค่าเพื่อการลดลงของมูลค่าสินค้า แสดงไว้ในหมายเหตุประกอบงบการเงินข้อที่ 4.4 และ 10

การตอบสนองความเสี่ยงโดยผู้สอบบัญชี

ข้าพเจ้าได้ประเมินวิธีการ และทำความเข้าใจเกณฑ์ที่ใช้ในการพิจารณาค่าเพื่อการลดลงของมูลค่าสินค้าคงเหลือ รวมถึงสอบทานความสม่ำเสมอของการใช้เกณฑ์ดังกล่าว และได้ทดสอบความถูกต้องของประมาณการมูลค่าสุทธิที่คาดว่าจะได้รับ โดยเปรียบเทียบต้นทุนของสินค้าคงเหลือกับมูลค่าสุทธิที่คาดว่าจะได้รับของสินค้าคงเหลือดังกล่าว ซึ่งรวมถึงค่าใช้จ่ายในการขายที่เกี่ยวข้อง ทดสอบความถูกต้องของการคำนวณตลอดจนสุ่มตรวจสอบเอกสารประกอบรายการขายที่เกิดขึ้นภายหลังวันสิ้นรอบระยะเวลารายงานและเอกสารอื่นที่เกี่ยวข้อง รวมทั้งประเมินความเพียงพอและเหมาะสมของการเปิดเผยข้อมูลในงบการเงินตามมาตรฐานการรายงานทางการเงิน

ข้อมูลอื่น

ผู้บริหารเป็นผู้รับผิดชอบต่อข้อมูลอื่น ข้อมูลอื่นประกอบด้วย ข้อมูลซึ่งรวมอยู่ในรายงานประจำปี แต่ไม่รวมถึงงบการเงินรวมและงบการเงินเฉพาะกิจการและรายงานของผู้สอบบัญชีที่อยู่ในรายงานประจำปีนั้น ข้าพเจ้าคาดว่าข้าพเจ้าจะได้รับรายงานประจำปีภายหลังวันที่ในรายงานของผู้สอบบัญชีนี้

ความเห็นของข้าพเจ้าต่อการเงินรวมและงบการเงินเฉพาะกิจการไม่ครอบคลุมถึงข้อมูลอื่นและข้าพเจ้าไม่ได้ให้ความเชื่อมั่นต่อข้อมูลอื่น

ความรับผิดชอบของข้าพเจ้าที่เกี่ยวข้องเกี่ยวกับการตรวจสอบงบการเงินรวมและงบการเงินเฉพาะกิจการ คือ การอ่านและพิจารณาว่าข้อมูลอื่นมีความขัดแย้งที่มีสาระสำคัญกับงบการเงินรวมและงบการเงินเฉพาะกิจการหรือกับความรู้ที่ได้รับจากการตรวจสอบของข้าพเจ้า หรือปรากฏว่าข้อมูลอื่นมีการแสดงข้อมูลที่ขัดต่อข้อเท็จจริงอันเป็นสาระสำคัญหรือไม่

เมื่อข้าพเจ้าได้อ่านรายงานประจำปีของกลุ่มบริษัท หากข้าพเจ้าสรุปได้ว่าการแสดงข้อมูลที่ขัดต่อข้อเท็จจริงอันเป็นสาระสำคัญ ข้าพเจ้าต้องสื่อสารเรื่องดังกล่าวกับผู้มีส่วนที่ในการกำกับดูแลเพื่อให้ผู้มีส่วนที่ในการกำกับดูแลดำเนินการแก้ไขข้อมูลที่แสดงขัดต่อข้อเท็จจริง

ความรับผิดชอบของผู้บริหารและผู้มีหน้าที่ในการกำกับดูแลต่อการเงิน

ผู้บริหารมีหน้าที่รับผิดชอบในการจัดทำและนำเสนองบการเงินรวมและงบการเงินเฉพาะกิจการเหล่านี้ โดยถูกต้องตามที่ควรตามมาตรฐานการรายงานทางการเงิน และรับผิดชอบเกี่ยวกับการควบคุมภายในที่ผู้บริหารพิจารณาว่าจำเป็นเพื่อให้สามารถจัดทำงบการเงินรวมและงบการเงินเฉพาะกิจการที่ปราศจากการแสดงข้อมูลที่ขัดต่อข้อเท็จจริงอันเป็นสาระสำคัญไม่ว่าจะเกิดจากการทุจริตหรือข้อผิดพลาด

ในการจัดทำงบการเงินรวมและงบการเงินเฉพาะกิจการผู้บริหารรับผิดชอบในการประเมินความสามารถของกลุ่มบริษัทและบริษัทในการดำเนินงานต่อเนื่องเปิดเผยเรื่องที่เกี่ยวกับการดำเนินงานต่อเนื่อง (ตามความเหมาะสม) และการใช้เกณฑ์การบัญชีสำหรับการดำเนินการต่อเนื่องเว้นแต่ผู้บริหารมีความตั้งใจที่จะเลิกกลุ่มบริษัทและบริษัทหรือหยุดดำเนินงานหรือไม่สามารถดำเนินงานต่อเนื่องต่อไปได้

ผู้มีหน้าที่ในการกำกับดูแลมีหน้าที่ในการกำกับดูแลกระบวนการในการจัดทำรายงานทางการเงินของกลุ่มบริษัทและบริษัท

ความรับผิดชอบของผู้สอบบัญชีต่อการตรวจสอบงบการเงิน

การตรวจสอบของข้าพเจ้ามีวัตถุประสงค์เพื่อให้ได้ความเชื่อมั่นอย่างสมเหตุสมผลว่า งบการเงินรวมและงบการเงินเฉพาะกิจการโดยรวมปราศจากการแสดงข้อมูลที่ขัดต่อข้อเท็จจริง อันเป็นสาระสำคัญหรือไม่ ไม่ว่าจะเกิดจากการทุจริตหรือข้อผิดพลาด และเสนอรายงานของผู้สอบบัญชี ซึ่งรวมความเห็นของข้าพเจ้าอยู่ด้วยความเชื่อมั่นอย่างสมเหตุสมผลคือความเชื่อมั่นในระดับสูงแต่ไม่ได้เป็นการรับประกันว่าการปฏิบัติงานตรวจสอบตามมาตรฐานการสอบบัญชีจะสามารถตรวจพบข้อมูลที่ขัดต่อข้อเท็จจริงอันเป็นสาระสำคัญที่มีอยู่ได้เสมอไป

ข้อมูลที่ขัดต่อข้อเท็จจริงอาจเกิดจากการทุจริตหรือข้อผิดพลาดและถือว่ามีสาระสำคัญเมื่อคาดการณ์อย่างสมเหตุสมผลได้ว่ารายการที่ขัดต่อข้อเท็จจริงแต่ละรายการหรือทุกรายการรวมกันจะมีผลต่อการตัดสินใจทางเศรษฐกิจของผู้ใช้งบการเงินรวมและงบการเงินเฉพาะกิจการจากการใช้งบการเงินรวมและงบการเงินเฉพาะกิจการเหล่านี้

ในการตรวจสอบของข้าพเจ้าตามมาตรฐานการสอบบัญชี ข้าพเจ้าใช้ดุลยพินิจและการสังเกตและสงสัยเกี่ยวกับผู้ประกอบวิชาชีพตลอดการตรวจสอบ การปฏิบัติงานของข้าพเจ้ารวมถึง

- ระบุนและประเมินความเสี่ยงจากการแสดงข้อมูลที่ขัดต่อข้อเท็จจริงอันเป็นสาระสำคัญในงบการเงินรวมและงบการเงินเฉพาะกิจการไม่ว่าจะเกิดจากการทุจริตหรือข้อผิดพลาด ออกแบบและปฏิบัติงานตามวิธี การตรวจสอบเพื่อตอบสนองต่อความเสี่ยงเหล่านั้น และได้หลักฐานการสอบบัญชีที่เพียงพอและเหมาะสม เพื่อเป็นเกณฑ์ในการแสดงความเห็นของข้าพเจ้า ความเสี่ยงที่ไม่พบข้อมูลที่ขัดต่อข้อเท็จจริงอันเป็นสาระสำคัญ ซึ่งเป็นผลมาจากการทุจริตจะสูงกว่าความเสี่ยงที่เกิดจากข้อผิดพลาด เนื่องจากการทุจริตอาจเกี่ยวกับการสมรู้ร่วมคิด การปลอมแปลงเอกสารหลักฐาน การตั้งใจละเว้นการแสดงผล การแสดงข้อมูลที่ไม่ตรงตามข้อเท็จจริงหรือการแทรกแซงการควบคุมภายใน
- ทำความเข้าใจในระบบการควบคุมภายในที่เกี่ยวข้องกับการตรวจสอบ เพื่อออกแบบวิธีการตรวจสอบที่เหมาะสมกับสถานการณ์ แต่ไม่ใช่เพื่อวัตถุประสงค์ในการแสดงความเห็นต่อความมีประสิทธิภาพของการควบคุมภายในของกลุ่มบริษัทและบริษัท
- ประเมินความเหมาะสมของนโยบายการบัญชีที่ผู้บริหารใช้และความสมเหตุสมผลของประมาณการทางบัญชีและการเปิดเผยข้อมูลที่เกี่ยวข้องซึ่งจัดทำขึ้นโดยผู้บริหาร
- สรุปลักษณะความเหมาะสมของการใช้เกณฑ์การบัญชีสำหรับการดำเนินงานต่อเนื่องของผู้บริหารและจากหลักฐานการสอบบัญชีที่ได้รับ สรุปว่ามีความไม่แน่นอนที่มีสาระสำคัญเกี่ยวกับเหตุการณ์หรือสถานการณ์ที่อาจเป็นเหตุให้เกิดข้อสงสัยอย่างมีนัยสำคัญต่อความสามารถของกลุ่มบริษัทและบริษัทในการดำเนินงานต่อเนื่องหรือไม่ ถ้าข้าพเจ้าได้ข้อสรุปว่ามีความไม่แน่นอนที่มีสาระสำคัญ ข้าพเจ้าต้องกล่าวไว้ในรายงานของผู้สอบบัญชีของข้าพเจ้าโดยให้ข้อสังเกตถึงการเปิดเผยข้อมูลในงบการเงินที่เกี่ยวข้องหรือถ้าการเปิดเผยดังกล่าวไม่เพียงพอ ความเห็นของข้าพเจ้าจะเปลี่ยนแปลงไป ข้อสรุปของข้าพเจ้าขึ้นอยู่กับหลักฐานการสอบบัญชีที่ได้รับจนถึงวันที่ในรายงานของผู้สอบบัญชีของข้าพเจ้า อย่างไรก็ตาม เหตุการณ์หรือสถานการณ์ในอนาคตอาจเป็นเหตุให้กลุ่มบริษัทและบริษัทต้องหยุดการดำเนินงานต่อเนื่อง
- ประเมินการนำเสนอ โครงสร้างและเนื้อหาของงบการเงินรวมและงบการเงินเฉพาะกิจการโดยรวม รวมถึงการเปิดเผยข้อมูลว่างบการเงินรวมและงบการเงินเฉพาะกิจการแสดงรายการและเหตุการณ์ที่ทำให้มีการนำเสนอข้อมูลโดยถูกต้องตามที่ควรหรือไม่
- ได้รับหลักฐานการสอบบัญชีที่เหมาะสมอย่างเพียงพอเกี่ยวกับข้อมูลทางการเงินของกิจการภายในกลุ่มหรือกิจกรรมทางธุรกิจภายในกลุ่มบริษัทเพื่อแสดงความเห็นต่องบการเงินรวม ข้าพเจ้ารับผิดชอบต่อการกำหนดแนวทาง การควบคุมดูแล และการปฏิบัติงานตรวจสอบกลุ่มบริษัท ข้าพเจ้าเป็นผู้รับผิดชอบแต่เพียงผู้เดียวต่อความเห็นของข้าพเจ้า

ข้าพเจ้าได้สื่อสารกับผู้มีส่วนที่ในการกำกับดูแลในเรื่องต่าง ๆ ที่สำคัญซึ่งรวมถึงขอบเขตและช่วงเวลาของ การตรวจสอบตามที่ได้วางแผนไว้ ประเด็นที่มีนัยสำคัญที่พบจากการตรวจสอบรวมถึงข้อบกพร่องที่มีนัยสำคัญในระบบการควบคุมภายใน หากข้าพเจ้าได้พบในระหว่างการตรวจสอบของข้าพเจ้า

ข้าพเจ้าได้ให้คำรับรองแก่ผู้มีส่วนที่ในการกำกับดูแลว่าข้าพเจ้าได้ปฏิบัติตามข้อกำหนดจรรยาบรรณที่เกี่ยวข้องกับความเป็นอิสระ และได้สื่อสารกับผู้มีส่วนที่ในการกำกับดูแลเกี่ยวกับความสัมพันธ์ทั้งหมดตลอดจนเรื่องอื่น ซึ่งข้าพเจ้าเชื่อว่ามีเหตุผลที่บุคคลภายนอกอาจพิจารณาว่ากระทบต่อความเป็นอิสระของข้าพเจ้าและมาตรการที่ข้าพเจ้าใช้เพื่อป้องกันไม่ให้ข้าพเจ้าขาดความเป็นอิสระ

จากเรื่องที่สื่อสารกับผู้มีส่วนที่ในการกำกับดูแล ข้าพเจ้าได้พิจารณาเรื่องต่าง ๆ ที่มีนัยสำคัญมากที่สุดในการตรวจสอบงบการเงินรวมและงบการเงินเฉพาะกิจการในงวดปัจจุบันและกำหนดเป็นเรื่องสำคัญในการตรวจสอบ ข้าพเจ้าได้อธิบายเรื่องเหล่านี้ในรายงานของผู้สอบบัญชีเว้นแต่กฎหมายหรือข้อบังคับไม่ให้เปิดเผยต่อสาธารณะเกี่ยวกับเรื่องดังกล่าว หรือในสถานการณ์ที่ยากที่จะเกิดขึ้น ข้าพเจ้าพิจารณาว่าไม่ควรสื่อสารเรื่องดังกล่าวในรายงานของข้าพเจ้าเพราะการกระทำดังกล่าวสามารถคาดการณ์ได้อย่างสมเหตุสมผลว่าจะมีผลกระทบในทางลบมากกว่าผลประโยชน์ต่อส่วนได้เสียสาธารณะจากการสื่อสารดังกล่าว

ผู้สอบบัญชีที่รับผิดชอบงานสอบบัญชีและการนำเสนอ
รายงานฉบับนี้คือ

บริษัท สำนักงาน เอ เอ็ม ซี จำกัด



นายนิธ เสาวลักษณ์สกุล

ผู้สอบบัญชีรับอนุญาต เลขที่ 5369

กรุงเทพมหานคร

วันที่ 19 กุมภาพันธ์ 2564



บริษัท จีเอฟพีที จำกัด (มหาชน) และบริษัทย่อย

งบแสดงฐานะการเงิน
ณ วันที่ 31 ธันวาคม 2563

(หน่วย : บาท)

		งบการเงินรวม ณ วันที่		งบการเงินเฉพาะกิจการ ณ วันที่	
	หมายเหตุ	31 ธันวาคม 2563	31 ธันวาคม 2562	31 ธันวาคม 2563	31 ธันวาคม 2562
สินทรัพย์					
สินทรัพย์หมุนเวียน					
เงินสดและรายการเทียบเท่าเงินสด	8	1,187,463,372.17	1,087,255,187.45	335,104,708.82	74,018,850.74
ลูกหนี้การค้าและลูกหนี้อื่น	6.1 และ 9	715,058,975.88	889,859,240.56	306,894,743.85	438,463,132.23
สินค้าคงเหลือ	10	3,798,303,055.17	3,716,828,973.42	507,117,475.84	334,724,858.68
สินทรัพย์สัญญาอนุพันธ์	32.1	3,548,483.79	-	940,249.58	-
สินทรัพย์หมุนเวียนอื่น		33,448,961.84	19,595,012.40	28,139,639.25	14,130,299.31
รวมสินทรัพย์หมุนเวียน		5,737,822,848.85	5,713,538,413.83	1,178,196,817.34	861,337,140.96
สินทรัพย์ไม่หมุนเวียน					
เงินลงทุนในบริษัทร่วม	11	3,159,111,599.49	2,891,820,118.08	1,525,859,700.00	1,525,859,700.00
เงินลงทุนในบริษัทย่อย	12	-	-	1,797,573,542.35	1,796,873,542.35
สินทรัพย์ชีวภาพส่วนที่ไม่หมุนเวียน					
ไถ่ป่ย์่าพันธุ์	13.1	101,980,806.99	99,896,881.05	-	-
ไถ่ป่ย์่าแม่พันธุ์	13.2	402,336,008.98	438,393,831.59	-	-
อสังหาริมทรัพย์เพื่อการลงทุน	14	340,524,463.92	346,906,515.83	221,538,253.59	229,096,803.71
ที่ดิน อาคารและอุปกรณ์	15	10,045,268,502.82	9,038,063,822.40	1,962,204,893.17	1,345,939,305.78
สินทรัพย์สิทธิการใช้	16	379,484,456.85	-	142,005,638.99	-
สินทรัพย์ภาษีเงินได้รอการตัดบัญชี	17	118,290,617.33	180,281,234.67	38,066,287.75	95,316,137.26
สินทรัพย์ไม่มีตัวตน	18	26,447,775.51	41,385,925.37	2,011,903.80	4,000,366.60
ค่าเช่าจ่ายล่วงหน้า	6.1 และ 19	-	17,499,999.60	-	-
ค่าความนิยม		1,294,911.36	1,294,911.36	-	-
สินทรัพย์ไม่หมุนเวียนอื่น		97,204,476.37	51,014,276.80	73,259,335.97	22,481,283.73
รวมสินทรัพย์ไม่หมุนเวียน		14,671,943,619.62	13,106,557,516.75	5,762,519,555.62	5,019,567,139.43
รวมสินทรัพย์		20,409,766,468.47	18,820,095,930.58	6,940,716,372.96	5,880,904,280.39

หมายเหตุประกอบงบการเงินเป็นส่วนหนึ่งของงบการเงินนี้

บริษัท จีเอฟพีที จำกัด (มหาชน) และบริษัทย่อย

งบแสดงฐานะการเงิน

ณ วันที่ 31 ธันวาคม 2563

(หน่วย : บาท)

หมายเหตุ	งบการเงินรวม ณ วันที่		งบการเงินเฉพาะกิจการ ณ วันที่	
	31 ธันวาคม 2563	31 ธันวาคม 2562	31 ธันวาคม 2563	31 ธันวาคม 2562
หนี้สินและส่วนของผู้ถือหุ้น				
หนี้สินหมุนเวียน				
เงินกู้ยืมระยะสั้นจากสถาบันการเงิน	20 และ 21	700,000,000.00	830,000,000.00	700,000,000.00
เงินกู้ยืมระยะสั้นจากบริษัทย่อย	6.1	-	-	30,000,000.00
เจ้าหนี้การค้าและเจ้าหนี้อื่น	6.1 และ 22	1,080,427,045.86	982,014,749.69	326,984,136.13
ส่วนของรายได้ค่าเช่ารับล่วงหน้า				
ที่ถึงกำหนดรับรู้ในหนึ่งปี	6.1 และ 24	9,759,466.76	9,173,147.54	7,850,000.00
ส่วนของเงินกู้ยืมระยะยาวจากบุคคลที่เกี่ยวข้องกัน				
ที่ถึงกำหนดชำระในหนึ่งปี	6.1	553,000,000.00	-	393,000,000.00
หนี้สินตามสัญญาเช่าที่ถึงกำหนดชำระในหนึ่งปี	16	19,125,042.09	-	5,524,361.12
ภาษีเงินได้ค้างจ่าย		97,691,796.97	82,645,947.02	48,372,199.44
หนี้สินสัญญาอนุพันธ์	32.1	17,892,997.84	-	1,775,255.80
หนี้สินหมุนเวียนอื่น		37,834,873.89	33,186,408.22	15,087,157.86
รวมหนี้สินหมุนเวียน		2,515,731,223.41	1,937,020,252.47	1,528,593,110.35
หนี้สินไม่หมุนเวียน				
เงินกู้ยืมระยะยาวจากบุคคลที่เกี่ยวข้องกัน	6.1	2,160,000,000.00	2,594,400,000.00	1,489,600,000.00
รายได้ค่าเช่ารับล่วงหน้า	6.1 และ 24	97,997,309.08	106,756,775.84	68,033,333.20
หนี้สินตามสัญญาเช่า	16	344,346,709.63	-	136,712,331.50
ภาระผูกพันผลประโยชน์พนักงาน	23	568,124,486.94	551,446,511.00	226,806,366.60
หนี้สินไม่หมุนเวียนอื่น		14,138,450.16	15,429,560.16	7,564,348.16
รวมหนี้สินไม่หมุนเวียน		3,184,606,955.81	3,268,032,847.00	1,928,716,379.46
รวมหนี้สิน		5,700,338,179.22	5,205,053,099.47	3,457,309,489.81

หมายเหตุประกอบงบการเงินเป็นส่วนหนึ่งของงบการเงินนี้

บริษัท จีเอฟพีที จำกัด (มหาชน) และบริษัทย่อย

งบแสดงฐานะการเงิน

ณ วันที่ 31 ธันวาคม 2563

(หน่วย : บาท)

หมายเหตุ	งบการเงินรวม ณ วันที่		งบการเงินเฉพาะกิจการ ณ วันที่	
	31 ธันวาคม 2563	31 ธันวาคม 2562	31 ธันวาคม 2563	31 ธันวาคม 2562
ส่วนของผู้ถือหุ้น				
ทุนเรือนหุ้น	25			
ทุนจดทะเบียน				
หุ้นสามัญ 1,400,000,000 หุ้น มูลค่าหุ้นละ 1.00 บาท	1,400,000,000.00	1,400,000,000.00	1,400,000,000.00	1,400,000,000.00
ทุนที่ออกและชำระแล้ว				
หุ้นสามัญ 1,253,821,000 หุ้น มูลค่าหุ้นละ 1.00 บาท	1,253,821,000.00	1,253,821,000.00	1,253,821,000.00	1,253,821,000.00
ส่วนเกินมูลค่าหุ้น	26			
กำไรสะสม				
จัดสรรแล้ว				
ทุนสำรองตามกฎหมาย	26			
ยังไม่ได้จัดสรร	12,654,020,150.96	11,555,599,764.17	1,564,585,883.15	702,965,268.36
องค์ประกอบอื่นของผู้ถือหุ้น	10,586,390.98	10,495,921.05	-	-
รวมส่วนของผู้ถือหุ้นของบริษัทใหญ่	14,583,427,541.94	13,484,916,685.22	3,483,406,883.15	2,621,786,268.36
ส่วนได้เสียที่ไม่มีอำนาจควบคุม	126,000,747.31	130,126,145.89	-	-
รวมส่วนของผู้ถือหุ้น	14,709,428,289.25	13,615,042,831.11	3,483,406,883.15	2,621,786,268.36
รวมหนี้สินและส่วนของผู้ถือหุ้น	20,409,766,468.47	18,820,095,930.58	6,940,716,372.96	5,880,904,280.39

หมายเหตุประกอบงบการเงินเป็นส่วนหนึ่งของงบการเงินนี้

บริษัท จีเอฟพีที จำกัด (มหาชน) และบริษัทย่อย

งบกำไรขาดทุนเบ็ดเสร็จ

สำหรับปีสิ้นสุดวันที่ 31 ธันวาคม 2563

(หน่วย : บาท)

หมายเหตุ	งบการเงินรวม		งบการเงินเฉพาะกิจการ	
	2563	2562	2563	2562
รายได้จากการขาย	14,471,022,678.07	16,863,738,759.20	6,559,407,504.57	8,447,092,873.39
ต้นทุนขาย	10 (12,361,495,111.52)	(14,443,470,289.22)	(5,785,023,630.58)	(7,667,012,819.46)
กำไรขั้นต้น	2,109,527,566.55	2,420,268,469.98	774,383,873.99	780,080,053.93
รายได้เงินปันผลรับจากเงินลงทุนในบริษัทร่วม	11 -	-	84,769,827.00	48,999,900.00
รายได้เงินปันผลรับจากเงินลงทุนในบริษัทย่อย	12 -	-	491,399,025.00	-
รายได้อื่น	465,540,198.36	275,979,998.46	335,279,397.62	144,367,045.86
กำไร(ขาดทุน)จากอัตราแลกเปลี่ยน	56,614,915.68	(5,335,772.78)	21,928,213.52	31,619,119.09
ขาดทุนจากสัญญาอนุพันธ์	(11,100,639.21)	-	(625,360.22)	-
ค่าใช้จ่ายในการขาย	(475,157,283.31)	(540,067,343.70)	(116,166,415.28)	(142,768,793.03)
ค่าใช้จ่ายในการบริหาร	(848,301,508.05)	(866,505,264.66)	(301,420,895.67)	(369,577,689.39)
กำไรจากกิจกรรมดำเนินงาน	1,297,123,250.02	1,284,340,087.30	1,289,547,665.96	492,719,636.46
ส่วนแบ่งกำไรจากเงินลงทุนในบริษัทร่วม	354,915,197.27	255,901,417.38	-	-
ต้นทุนทางการเงิน	(91,029,906.79)	(79,390,663.16)	(68,968,694.64)	(71,268,351.89)
กำไรก่อนภาษีเงินได้	1,561,008,540.50	1,460,850,841.52	1,220,578,971.32	421,451,284.57
ค่าใช้จ่ายภาษีเงินได้	29 (204,015,527.49)	(257,797,781.35)	(108,079,159.73)	(103,142,461.20)
กำไรสำหรับปี	1,356,993,013.01	1,203,053,060.17	1,112,499,811.59	318,308,823.37
กำไรขาดทุนเบ็ดเสร็จอื่น	-	-	-	-
กำไรขาดทุนเบ็ดเสร็จรวมสำหรับปี	1,356,993,013.01	1,203,053,060.17	1,112,499,811.59	318,308,823.37
การแบ่งปันกำไร				
ส่วนที่เป็นของผู้ถือหุ้นของบริษัท จีเอฟพีที จำกัด (มหาชน)	1,351,726,966.66	1,195,450,160.35		
ส่วนที่เป็นของส่วนได้เสียที่ไม่มีอำนาจควบคุม	5,266,046.35	7,602,899.82		
	1,356,993,013.01	1,203,053,060.17		
กำไรต่อหุ้นขั้นพื้นฐาน	30			
ส่วนของบริษัท จีเอฟพีที จำกัด (มหาชน) (หน่วย : บาท)	1.08	0.95	0.89	0.25

หมายเหตุประกอบงบการเงินเป็นส่วนหนึ่งของงบการเงินนี้

บริษัท จีเอฟพีที จำกัด (มหาชน) และบริษัทย่อย

งบแสดงการเปลี่ยนแปลงส่วนของผู้ถือหุ้น

สำหรับปีสิ้นสุดวันที่ 31 ธันวาคม 2563

งบการเงินรวม

หมายเหตุ	หน่วย : บาท	งบการเงินรวม					
		กำไรสะสม			องค์ประกอบอื่นของส่วนของผู้ถือหุ้น		
		ทุนที่ออก และชำระแล้ว	ส่วนเกิน มูลค่าหุ้น	จัดสรรแล้ว	ยังไม่ได้ จัดสรร	ส่วนค่าจากการซื้อหุ้นลงทุน ในบริษัทย่อยภายใต้การควบคุมเดียวกัน	รวม ส่วนได้เสียที่ ไม่มีอำนาจควบคุม
27.2	ยอดคงเหลือ ณ วันที่ 1 มกราคม 2562	1,253,821,000.00	525,000,000.00	140,000,000.00	10,673,558,403.82	10,176,432.66	12,602,555,836.48
	กำไรสำหรับปี	-	-	-	1,195,450,160.35	-	1,195,450,160.35
	กำไรขาดทุนเบ็ดเสร็จอื่นสำหรับปี	-	-	-	-	-	-
	กำไรขาดทุนเบ็ดเสร็จรวมสำหรับปี	-	-	-	1,195,450,160.35	-	1,195,450,160.35
	ส่วนค่าจากการซื้อหุ้นลงทุนในบริษัทย่อย	-	-	-	-	319,488.39	319,488.39
	ส่วนได้เสียที่ไม่มีอำนาจควบคุมของบริษัทย่อยลดลง	-	-	-	-	-	(1,115,488.39)
	เงินปันผลจ่าย	-	-	-	(313,408,800.00)	-	(313,408,800.00)
	ยอดคงเหลือ ณ วันที่ 31 ธันวาคม 2562 ตามรายงานในปีก่อน	1,253,821,000.00	525,000,000.00	140,000,000.00	11,555,599,764.17	10,495,921.05	13,484,916,685.22
	ผลกระทบของการนำมาตรฐานบัญชีใหม่มาใช้เป็นครั้งแรก	-	-	-	(2,595,099.87)	-	(2,595,099.87)
	ยอดคงเหลือ ณ วันที่ 1 มกราคม 2563 (ปรับปรุงใหม่)	1,253,821,000.00	525,000,000.00	140,000,000.00	11,553,004,664.30	10,495,921.05	13,482,321,585.35
27.1	กำไรสำหรับปี	-	-	-	1,351,726,966.66	-	1,351,726,966.66
	กำไรขาดทุนเบ็ดเสร็จอื่นสำหรับปี	-	-	-	-	-	-
	กำไรขาดทุนเบ็ดเสร็จรวมสำหรับปี	-	-	-	1,351,726,966.66	-	1,351,726,966.66
	ส่วนค่าจากการซื้อหุ้นลงทุนในบริษัทย่อย	-	-	-	-	90,469.93	90,469.93
	ส่วนได้เสียที่ไม่มีอำนาจควบคุมของบริษัทย่อยลดลง	-	-	-	-	-	(790,469.93)
	เงินปันผลจ่าย	-	-	-	(250,711,480.00)	-	(250,711,480.00)
	ยอดคงเหลือ ณ วันที่ 31 ธันวาคม 2563	1,253,821,000.00	525,000,000.00	140,000,000.00	12,654,020,150.96	10,586,390.98	14,583,427,541.94

หมายเหตุประกอบงบการเงินเป็นส่วนหนึ่งของงบการเงินนี้

บริษัท จีเอฟพีที จำกัด (มหาชน) และบริษัทย่อย
งบแสดงการเปลี่ยนแปลงส่วนของผู้ถือหุ้น
สำหรับปีสิ้นสุดวันที่ 31 ธันวาคม 2563
งบการเงินเฉพาะกิจการ

(หน่วย : บาท)

หมายเหตุ	ทุนที่ออก และชำระแล้ว	ส่วนเกิน มูลค่าหุ้น	กำไรสะสม		รวม
			จัดสรรแล้ว	ยังไม่ได้	
			ทุนสำรองตามกฎหมาย	จัดสรร	
ยอดคงเหลือ ณ วันที่ 1 มกราคม 2562	1,253,821,000.00	525,000,000.00	140,000,000.00	698,065,244.99	2,616,886,244.99
กำไรสำหรับปี	-	-	-	318,308,823.37	318,308,823.37
กำไรขาดทุนเบ็ดเสร็จอื่นสำหรับปี	-	-	-	-	-
กำไรขาดทุนเบ็ดเสร็จรวมสำหรับปี	-	-	-	318,308,823.37	318,308,823.37
เงินปันผลจ่าย 27.2	-	-	-	(313,408,800.00)	(313,408,800.00)
ยอดคงเหลือ ณ วันที่ 31 ธันวาคม 2562 ตามรายงานในปีก่อน	1,253,821,000.00	525,000,000.00	140,000,000.00	702,965,268.36	2,621,786,268.36
ผลกระทบของการนำมาตราฐานบัญชีใหม่มาใช้เป็นครั้งแรก 5	-	-	-	(167,716.80)	(167,716.80)
ยอดคงเหลือ ณ วันที่ 1 มกราคม 2563 (ปรับปรุงใหม่)	1,253,821,000.00	525,000,000.00	140,000,000.00	702,797,551.56	2,621,618,551.56
กำไรสำหรับปี	-	-	-	1,112,499,811.59	1,112,499,811.59
กำไรขาดทุนเบ็ดเสร็จอื่นสำหรับปี	-	-	-	-	-
กำไรขาดทุนเบ็ดเสร็จรวมสำหรับปี	-	-	-	1,112,499,811.59	1,112,499,811.59
เงินปันผลจ่าย 27.1	-	-	-	(250,711,480.00)	(250,711,480.00)
ยอดคงเหลือ ณ วันที่ 31 ธันวาคม 2563	1,253,821,000.00	525,000,000.00	140,000,000.00	1,564,585,883.15	3,483,406,883.15

หมายเหตุประกอบงบการเงินเป็นส่วนหนึ่งของงบการเงินนี้

บริษัท จีเอฟพีที จำกัด (มหาชน) และบริษัทย่อย
งบกระแสเงินสด
สำหรับปีสิ้นสุดวันที่ 31 ธันวาคม 2563

	งบการเงินรวม		งบการเงินเฉพาะกิจการ	
	2563	2562	2563	2562
(หน่วย : บาท)				
กระแสเงินสดจากกิจกรรมดำเนินงาน				
กำไรสำหรับปี	1,356,993,013.01	1,203,053,060.17	1,112,499,811.59	318,308,823.37
รายการปรับกระทบกำไรสำหรับปีเป็นเงินสดรับ(จ่าย)จากการดำเนินงาน				
ค่าเสื่อมพันธุ์ไปป์เข้าพันธุ์	121,719,116.95	130,676,991.24	-	-
ค่าเสื่อมพันธุ์ไปป์พ่อแม่พันธุ์	444,730,965.39	443,189,950.06	-	-
ค่าเสื่อมราคา-อสังหาริมทรัพย์เพื่อการลงทุน	6,382,051.91	6,365,229.29	7,749,998.22	7,746,230.75
ค่าเสื่อมราคา-ที่ดิน อาคารและอุปกรณ์	711,913,630.94	722,868,334.00	139,649,863.09	150,940,109.99
ค่าเสื่อมราคา-สินทรัพย์สิทธิการใช้	26,039,051.78	-	7,653,156.84	-
ค่าใช้จ่ายตัดจ่าย	15,768,110.22	16,483,816.94	2,494,285.89	3,487,015.15
ขาดทุนจากการตัดจำหน่ายสินทรัพย์เสียหายและเสื่อมสภาพ	5,229,533.62	15,584,420.00	4,585,407.43	12,282,537.61
(โอนกลับ)ผลขาดทุนด้านเครดิตที่คาดว่าจะเกิดขึ้น-ลูกหนี้การค้าและลูกหนี้อื่น	1,261,399.72	(1,546,836.47)	-	-
(กำไร)ขาดทุนจากการจำหน่ายไปป์เข้าพันธุ์ปลดระวาง	5,312,111.27	(636,454.06)	-	-
ขาดทุนจากการจำหน่ายไปป์พ่อแม่พันธุ์ปลดระวาง	79,796,627.05	4,983,155.63	-	-
ขาดทุนจากมูลค่าการทำลายลูกไก่	2,049,317.65	1,613,579.99	-	-
โอนกลับขาดทุนจากมูลค่าสินค้าคงเหลือลดลง	(4,431,233.50)	(17,952,700.78)	(2,360,040.49)	(8,343,966.55)
กำไรจากการจำหน่ายอสังหาริมทรัพย์เพื่อการลงทุน	-	-	(119,999.00)	-
(กำไร)ขาดทุนจากการจำหน่ายที่ดิน อาคารและอุปกรณ์	(3,333,160.01)	17,433,200.12	(1,731,065.99)	22,891,736.88
กำไรจากการปรับปรุงสัญญาเช่า	(32,254.28)	-	-	-
(กำไร)ขาดทุนจากอัตราแลกเปลี่ยนที่ยังไม่เกิดขึ้นจริง	55,684.07	(367,836.58)	24,265.88	242,202.49
ขาดทุนจากการปรับปรุงมูลค่าธุรกรรมสัญญาอนุพันธ์	14,344,931.60	-	835,006.22	-
เงินปันผลรับจากบริษัทย่อย	-	-	(491,399,025.00)	-
เงินปันผลรับจากบริษัทร่วม	-	-	(84,769,827.00)	(48,999,900.00)
ค่าใช้จ่ายผลประโยชน์พนักงาน	43,399,362.00	48,901,966.00	16,052,402.00	17,884,472.00
รายได้ค่าเช่ารับล่วงหน้าส่วนที่รับรู้เป็นรายได้	(9,173,147.54)	(9,173,147.54)	(7,850,000.00)	(7,850,000.00)
ค่าเช่าจ่ายล่วงหน้าส่วนที่รับรู้เป็นค่าใช้จ่าย	-	1,750,000.44	-	-
ดอกเบี้ยรับ	(3,916,686.23)	(7,645,400.88)	(372,762.76)	(535,072.24)
ดอกเบี้ยจ่าย	79,478,917.27	79,390,663.16	62,502,079.18	67,581,844.99
ดอกเบี้ยจ่ายหนี้สินตามสัญญาเช่า	11,540,984.52	-	4,194,484.29	-
ค่าใช้จ่ายภาษีเงินได้	204,015,527.49	257,797,781.35	108,079,159.73	103,142,461.20
ส่วนแบ่งกำไรจากเงินลงทุนในบริษัทร่วม	(354,915,197.27)	(255,901,417.38)	-	-
รายการกำไรที่ยังไม่เกิดขึ้นในสินค้าคงเหลือของเงินลงทุนในบริษัทร่วม	2,853,888.86	2,597,529.30	-	-
กำไรจากการดำเนินงานก่อนการเปลี่ยนแปลงในสินทรัพย์และหนี้สินดำเนินงาน	2,757,082,546.49	2,659,465,884.00	877,717,200.12	638,778,495.64

หมายเหตุประกอบงบการเงินเป็นส่วนหนึ่งของงบการเงินนี้

บริษัท จีเอฟพีที จำกัด (มหาชน) และบริษัทย่อย
งบกระแสเงินสด
สำหรับปีสิ้นสุดวันที่ 31 ธันวาคม 2563

(หน่วย : บาท)

	งบการเงินรวม		งบการเงินเฉพาะกิจการ	
	2563	2562	2563	2562
กระแสเงินสดจากกิจกรรมดำเนินงาน(ต่อ)				
สินทรัพย์ดำเนินงาน(เพิ่มขึ้น)ลดลง				
ลูกหนี้การค้าและลูกหนี้อื่น	173,809,725.22	88,332,788.99	130,792,762.91	37,262,172.08
สินค้าคงเหลือ	(200,250,788.03)	(244,370,285.11)	(169,823,762.69)	178,227,993.09
สินทรัพย์สัญญาอนุพันธ์	446,297.04	-	-	-
สินทรัพย์หมุนเวียนอื่น	(14,037,913.31)	7,270,712.36	(13,910,331.94)	6,898,354.44
สินทรัพย์ไม่หมุนเวียนอื่น	(10,987,736.57)	(18,823,392.45)	(1,230,016.97)	(2,955,123.88)
หนี้สินดำเนินงานเพิ่มขึ้น(ลดลง)				
เจ้าหนี้การค้าและเจ้าหนี้อื่น	(7,462,567.88)	(251,489,393.72)	(146,454,232.41)	(224,425,273.13)
หนี้สัญญาอนุพันธ์	(3,690,589.43)	-	(209,646.00)	-
หนี้สินหมุนเวียนอื่น	4,648,465.67	57,211.21	1,983,786.29	360,698.12
ภาระผูกพันผลประโยชน์พนักงาน	(26,721,386.06)	(18,233,601.00)	(11,405,685.40)	(9,240,470.00)
หนี้สินไม่หมุนเวียนอื่น	(877,429.22)	(3,806,085.15)	(756,610.00)	(4,392,135.15)
เงินสดรับจากกิจกรรมดำเนินงาน	2,671,958,623.92	2,218,403,839.13	666,703,463.91	620,514,711.21
เงินสดรับดอกเบี้ย	3,916,686.23	7,645,400.88	372,762.76	535,072.24
เงินสดจ่ายภาษีเงินได้	(126,339,068.88)	(204,808,631.92)	(2,415,181.58)	(2,757,354.73)
เงินสดสุทธิได้มาจากกิจกรรมดำเนินงาน	2,549,536,241.27	2,021,240,608.09	664,661,045.09	618,292,428.72
กระแสเงินสดจากกิจกรรมลงทุน				
เพิ่มขึ้นในสินทรัพย์ไม่หมุนเวียนอื่น	(48,139,287.54)	(8,179,018.00)	(50,547,035.27)	-
เงินสดรับในเงินปันผลรับจากเงินลงทุนในบริษัทย่อย	-	-	491,399,025.00	-
เงินสดรับในเงินปันผลรับจากเงินลงทุนในบริษัทร่วม	84,769,827.00	48,999,900.00	84,769,827.00	48,999,900.00
เงินสดจ่ายในเงินลงทุนในบริษัทย่อย	(700,000.00)	(796,000.00)	(700,000.00)	(796,000.00)
เงินสดรับจากการจำหน่ายไปป์อย่าพันธุ์ปลดระวาง	6,385,773.00	8,154,184.00	-	-
เงินสดจ่ายลงทุนในไปป์อย่าพันธุ์	(123,987,275.50)	(119,777,780.45)	-	-
เงินสดรับจากการจำหน่ายไปป์อย่าพันธุ์ปลดระวาง	97,727,780.00	106,272,074.50	-	-
เงินสดจ่ายลงทุนในไปป์อย่าพันธุ์	(485,153,817.22)	(490,004,087.39)	-	-
เงินสดรับจากการจำหน่ายอสังหาริมทรัพย์เพื่อการลงทุน	-	-	120,000.00	-
เงินสดจ่ายในการซื้ออสังหาริมทรัพย์เพื่อการลงทุน	-	(3,500,000.00)	(191,449.10)	-
เงินสดรับจากการจำหน่ายที่ดิน อาคารและอุปกรณ์	7,444,010.65	13,767,946.66	1,878,950.46	5,358,348.61
เงินสดจ่ายในการซื้อที่ดิน อาคารและอุปกรณ์	(1,566,644,683.98)	(1,263,450,053.18)	(706,751,402.36)	(287,761,963.42)
เงินสดจ่ายในการซื้อสินทรัพย์ไม่มีตัวตน	(824,581.44)	(439,126.87)	(505,823.09)	(83,496.32)
เงินสดจ่ายค่าเช่าจ่ายล่วงหน้า	-	(21,000,000.00)	-	-
เงินสดจ่ายในดอกเบี้ยจ่ายบันทึกเข้าต้นทุนสินทรัพย์	(38,681,459.76)	(35,957,791.26)	(15,432,435.24)	(5,690,657.87)
เงินสดสุทธิใช้ไปในกิจกรรมลงทุน	(2,067,803,714.79)	(1,765,909,751.99)	(195,960,342.60)	(239,973,869.00)

หมายเหตุประกอบงบการเงินเป็นส่วนหนึ่งของงบการเงินนี้

บริษัท จีเอฟพีที จำกัด (มหาชน) และบริษัทย่อย
งบกระแสเงินสด
สำหรับปีสิ้นสุดวันที่ 31 ธันวาคม 2563

(หน่วย : บาท)

	งบการเงินรวม		งบการเงินเฉพาะกิจการ	
	2563	2562	2563	2562
กระแสเงินสดจากกิจกรรมจัดหาเงิน				
เงินสดรับจากเงินกู้ยืมระยะสั้นจากสถาบันการเงิน	3,800,000,000.00	3,550,000,000.00	3,800,000,000.00	3,550,000,000.00
เงินสดจ่ายในเงินกู้ยืมระยะสั้นจากสถาบันการเงิน	(3,930,000,000.00)	(4,100,000,000.00)	(3,930,000,000.00)	(4,100,000,000.00)
เงินสดรับจากเงินกู้ยืมระยะสั้นจากบุคคลที่เกี่ยวข้องกัน	-	461,400,000.00	-	461,400,000.00
เงินสดจ่ายในเงินกู้ยืมระยะสั้นจากบุคคลที่เกี่ยวข้องกัน	-	(461,400,000.00)	-	(461,400,000.00)
เงินสดรับจากเงินกู้ยืมระยะสั้นจากบริษัทย่อย	-	-	-	15,000,000.00
เงินสดรับจากเงินกู้ยืมระยะยาวจากบุคคลที่เกี่ยวข้องกัน	318,600,000.00	1,041,400,000.00	318,600,000.00	881,400,000.00
เงินสดจ่ายในเงินกู้ยืมระยะยาวจากบุคคลที่เกี่ยวข้องกัน	(200,000,000.00)	(507,000,000.00)	(72,400,000.00)	(379,300,000.00)
เงินสดจ่ายในหนี้สินตามสัญญาเช่า	(30,761,002.26)	-	(10,029,318.00)	-
เงินสดจ่ายในดอกเบี้ยจ่าย	(80,050,884.50)	(79,162,175.38)	(63,074,046.41)	(67,353,357.21)
จ่ายเงินปันผล	(250,711,480.00)	(313,408,800.00)	(250,711,480.00)	(313,408,800.00)
จ่ายเงินปันผลให้ส่วนได้เสียที่ไม่มีอำนาจควบคุม	(8,600,975.00)	-	-	-
เงินสดสุทธิใช้ไปในกิจกรรมจัดหาเงิน	(381,524,341.76)	(408,170,975.38)	(207,614,844.41)	(413,662,157.21)
เงินสดและรายการเทียบเท่าเงินสดเพิ่มขึ้น(ลดลง)สุทธิ	100,208,184.72	(152,840,119.28)	261,085,858.08	(35,343,597.49)
เงินสดและรายการเทียบเท่าเงินสดต้นปี	1,087,255,187.45	1,240,095,306.73	74,018,850.74	109,362,448.23
เงินสดและรายการเทียบเท่าเงินสดปลายปี	1,187,463,372.17	1,087,255,187.45	335,104,708.82	74,018,850.74

ข้อมูลเพิ่มเติมประกอบกระแสเงินสด

รายการที่ไม่กระทบกระแสเงินสด มีดังนี้

- ซื้อลูกไก่พ่อแม่พันธุ์ซึ่งยังไม่ได้จ่ายชำระ	55,167,152.41	64,544,951.65	-	-
- จำนำลูกไก่พ่อแม่พันธุ์ซึ่งยังไม่ได้รับชำระ	1,881,580.00	-	-	-
- ค่าเสื่อมราคาสำหรับส่วนที่โอนเป็นต้นทุนของไก่ปุ๋ย่าพันธุ์	11,513,651.66	13,822,756.46	-	-
- ค่าเสื่อมราคาสำหรับส่วนที่โอนเป็นต้นทุนของไก่พ่อแม่พันธุ์	47,762,662.36	42,162,996.95	-	-
- โอนสินค้ำคงเหลือเป็นที่ดิน อาคารและอุปกรณ์	143,369,307.45	91,659,537.26	-	-
- โอนลูกหนี้การค้าและลูกหนี้อื่นเป็นที่ดิน อาคารและอุปกรณ์	701,667.44	-	-	-
- โอนสินทรัพย์หมุนเวียนอื่นเป็นที่ดิน อาคารและอุปกรณ์	282,971.87	283,001.34	-	-
- โอนที่ดิน อาคารและอุปกรณ์เป็นสินทรัพย์ไม่มีตัวตน	23,005.00	-	-	-
- โอนที่ดิน อาคารและอุปกรณ์เป็นค่าใช้จ่าย	22,210,685.32	19,802,019.65	208,813.98	1,450,073.14
- โอนสินทรัพย์ไม่หมุนเวียนอื่นเป็นที่ดิน อาคารและอุปกรณ์	8,370,708.23	17,950,925.00	-	-
- โอนที่ดิน อาคาร และอุปกรณ์เป็นลูกหนี้การค้าและลูกหนี้อื่น	2,889.00	342,400.00	-	-
- ซื้อที่ดิน อาคารและอุปกรณ์ซึ่งยังไม่ได้จ่ายชำระ	51,844,775.18	25,929,635.19	38,673,718.76	13,199,610.14
- ค่าใช้จ่ายตัดจ่ายรับรู้เป็นที่ดิน อาคารและอุปกรณ์	17,626.08	10,281.88	-	-
- รับรู้ต้นทุนผลประโยชน์พนักงานเป็นที่ดิน อาคาร และอุปกรณ์	-	656,445.00	-	-
- การได้มาซึ่งสินทรัพย์สิทธิการใช้ภายใต้สัญญาเช่า	1,104,534.47	-	-	-

หมายเหตุประกอบงบการเงินเป็นส่วนหนึ่งของการเงินนี้

บริษัท จีเอฟพีที จำกัด (มหาชน) และบริษัทย่อย

หมายเหตุประกอบงบการเงิน

สำหรับปีสิ้นสุดวันที่ 31 ธันวาคม 2563

1. ข้อมูลทั่วไป

บริษัท จีเอฟพีที จำกัด (มหาชน) (บริษัท) จัดทะเบียนเป็นนิติบุคคลประเภทบริษัทจำกัดตามประมวลกฎหมายแพ่งและพาณิชย์ทะเบียนนิติบุคคลเลขที่ 0107537001471 เมื่อวันที่ 25 พฤศจิกายน 2524 และแปรสภาพเป็นบริษัทมหาชน เมื่อวันที่ 10 พฤษภาคม 2537 สำนักงานใหญ่ตั้งอยู่เลขที่ 312 ถนนพระรามที่ 2 แขวงบางมด เขตจอมทอง กรุงเทพมหานคร ประเทศไทย

บริษัทและบริษัทย่อย (รวมกันเรียกว่า “กลุ่มบริษัท”) ดำเนินธุรกิจผลิตและจำหน่ายไก่สดชำแหละแช่แข็งและไก่แปรรูป ธุรกิจฟาร์มเลี้ยงไก่และธุรกิจผลิตและจำหน่ายอาหารสัตว์

2. เกณฑ์การจัดทำงบการเงิน

2.1 งบการเงินนี้นำเสนอเพื่อวัตถุประสงค์ของการรายงานเพื่อใช้ในประเทศไทย และจัดทำเป็นภาษาไทย งบการเงินฉบับภาษาอังกฤษได้จัดทำขึ้นเพื่อความสะดวกของผู้อ่านงบการเงินที่ไม่คุ้นเคยกับภาษาไทย

2.2 งบการเงินได้จัดทำขึ้นตามหลักการบัญชีที่รับรองทั่วไปภายใต้พระราชบัญญัติการบัญชี พ.ศ. 2543 ซึ่งหมายความว่ามาตรฐานการบัญชีและมาตรฐานการรายงานทางการเงินรวมถึงการตีความและแนวปฏิบัติทางการบัญชีที่กำหนดโดยสภาวิชาชีพบัญชี ซึ่งจัดตั้งตามพระราชบัญญัติวิชาชีพบัญชี พ.ศ. 2547 ได้มีมติให้ประกาศใช้แล้ว และตามข้อกำหนดของสำนักงานคณะกรรมการกำกับหลักทรัพย์และตลาดหลักทรัพย์ว่าด้วยการจัดทำและนำเสนอรายงานทางการเงิน

การแสดงรายการในงบการเงินเป็นไปตามข้อกำหนดในประกาศกรมพัฒนาธุรกิจการค้า ลงวันที่ 26 ธันวาคม 2562 ออกตามความในพระราชบัญญัติการบัญชี พ.ศ. 2543

งบการเงินนี้ได้จัดทำขึ้นโดยใช้เกณฑ์ราคาทุนเดิม เว้นแต่จะได้เปิดเผยเป็นอย่างอื่นในนโยบายการบัญชี

2.3 มาตรฐานการรายงานทางการเงินใหม่

2.3.1 มาตรฐานการรายงานทางการเงินที่ออกและปรับปรุงใหม่ที่มีผลบังคับใช้ในงวดบัญชีปัจจุบัน

ในระหว่างปีกลุ่มบริษัทได้นำมาตรฐานการรายงานทางการเงินและตีความมาตรฐานการรายงานทางการเงินฉบับปรับปรุง (ปรับปรุง 2562) และฉบับใหม่ รวมถึงแนวปฏิบัติทางบัญชีที่ออกโดยสภาวิชาชีพบัญชี ซึ่งมีผลบังคับใช้สำหรับรอบระยะเวลาบัญชีที่เริ่มในหรือหลังวันที่ 1 มกราคม 2563 มาถือปฏิบัติ มาตรฐานการรายงานทางการเงินดังกล่าวได้รับการปรับปรุงหรือจัดให้มีขึ้นเพื่อให้มีเนื้อหาเท่าเทียมกับมาตรฐานการรายงานทางการเงินระหว่างประเทศ โดยส่วนใหญ่เป็นการปรับปรุงถ้อยคำและคำศัพท์ การตีความและการให้แนวปฏิบัติทางการบัญชีกับผู้ใช้มาตรฐาน การนำมาตรฐานการรายงานทางการเงินดังกล่าวมาถือปฏิบัตินี้ไม่มีผลกระทบอย่างเป็นสาระสำคัญต่อบการเงินของกลุ่มบริษัทยกเว้นมาตรฐานการรายงานทางการเงินกลุ่มเครื่องมือทางการเงิน และสัญญาเช่าซึ่งมีการเปลี่ยนแปลงหลักการสำคัญตามที่ได้อธิบายไว้ในหมายเหตุประกอบงบการเงินข้อ 5

2.3.2 มาตรฐานการรายงานทางการเงินที่จะมีผลบังคับใช้ในอนาคต

ในระหว่างปีปัจจุบัน สภาวิชาชีพบัญชีได้ประกาศใช้มาตรฐานการบัญชี มาตรฐานการรายงานทางการเงิน การตีความมาตรฐานการบัญชีและการตีความมาตรฐานการรายงานทางการเงิน รวมถึงกรอบแนวคิดสำหรับการรายงานทางการเงิน (ใหม่) ซึ่งมีผลบังคับใช้สำหรับงบการเงินที่มีรอบระยะเวลาบัญชีที่เริ่มในหรือหลังวันที่ 1 มกราคม 2564 เป็นต้นไป มาตรฐานการรายงานทางการเงินดังกล่าว ได้รับการปรับปรุงหรือจัดให้มีขึ้นเพื่อให้มีเนื้อหาเท่าเทียมกับมาตรฐานการรายงานทางการเงินระหว่างประเทศ โดยส่วนใหญ่เป็นการปรับปรุงการอ้างอิงกรอบแนวคิดในมาตรฐานการรายงานทางการเงินและปรับปรุงคำนิยามและข้อกำหนดทางการบัญชี ฝ่ายบริหารของกลุ่มบริษัทเชื่อว่ามาตรฐานการรายงานทางการเงินฉบับปรับปรุงดังกล่าวจะไม่มีผลกระทบอย่างเป็นสาระสำคัญต่อบการเงินเมื่อนำมาถือปฏิบัติ

2.4 ในการจัดทำงบการเงินให้เป็นไปตามหลักการบัญชีที่รับรองทั่วไป ผู้บริหารต้องใช้ดุลยพินิจการประมาณการและข้อสมมติฐานหลายประการ ซึ่งมีผลกระทบต่อการกำหนดนโยบายและการรายงานจำนวนเงินที่เกี่ยวกับสินทรัพย์ หนี้สิน รายได้ และค่าใช้จ่าย การประมาณและข้อสมมติฐานมาจากประสบการณ์และปัจจัยต่าง ๆ ที่ผู้บริหารมีความเชื่อมั่นอย่างสมเหตุสมผลภายใต้สถานการณ์แวดล้อมนั้น ดังนั้น ผลที่เกิดขึ้นจริงอาจแตกต่างจากที่ประมาณไว้

ประมาณการและข้อสมมติฐานที่ใช้ในการจัดทำงบการเงินจะได้รับการทบทวนอย่างสม่ำเสมอ การปรับประมาณการทางบัญชีจะบันทึกในงวดบัญชีที่ประมาณการดังกล่าวได้รับการทบทวนและในงวดอนาคตที่ได้รับผลกระทบ การใช้ดุลยพินิจและประมาณการที่สำคัญมีดังนี้

สินทรัพย์สิทธิการใช้ และหนี้สินตามสัญญาเช่า

ในการประมาณการรายการสินทรัพย์สิทธิการใช้และหนี้สินตามสัญญาเช่า ฝ่ายบริหารได้ใช้ดุลยพินิจในการประมาณการ การใช้สิทธิเลือกซื้อหรือสิทธิเลือกในการขยายอายุสัญญา รวมถึงอายุการให้ประโยชน์และมูลค่าคงเหลือเมื่อเลิกใช้ของสินทรัพย์อ้างอิง และต้องทบทวนอายุการให้ประโยชน์และมูลค่าคงเหลือใหม่หากมีการเปลี่ยนแปลงเกิดขึ้น

นอกจากนี้ ฝ่ายบริหารจำเป็นต้องสอบทานการค้อยค่าของสินทรัพย์สิทธิการใช้ ในแต่ละช่วงเวลาและบันทึกขาดทุนจากการค้อยค่าหากคาดว่ามูลค่าที่คาดว่าจะได้รับคืนต่ำกว่ามูลค่าตามบัญชีของสินทรัพย์นั้น ในการนี้ฝ่ายบริหารจำเป็นต้องใช้ดุลยพินิจที่เกี่ยวข้องกับการคาดการณ์รายได้และค่าใช้จ่ายในอนาคตซึ่งเกี่ยวเนื่องกับสินทรัพย์นั้น

สัญญาเช่า

ในการพิจารณาประเภทของสัญญาเช่าด้านผู้ให้เช่า เป็นสัญญาเช่าดำเนินงานหรือสัญญาเช่าเงินทุนฝ่ายบริหารได้ใช้ดุลยพินิจในการประเมินเงื่อนไขและรายละเอียดของสัญญาเพื่อพิจารณาว่ากลุ่มบริษัทได้โอนความเสี่ยงและผลประโยชน์ในสินทรัพย์ที่เช่าดังกล่าวแล้วหรือไม่

ผลขาดทุนด้านเครดิตที่คาดว่าจะเกิดขึ้น

ในการประมาณผลขาดทุนด้านเครดิตที่คาดว่าจะเกิดขึ้น ฝ่ายบริหารจำเป็นต้องใช้ดุลยพินิจในการประมาณการผลขาดทุนที่คาดว่าจะเกิดขึ้น และการคาดการณ์ไปในอนาคตเกี่ยวกับปัจจัยทางเศรษฐกิจที่มีผลต่อความเสี่ยงด้านเครดิตของสินทรัพย์ทางการเงิน

การปรับลดสินค้างเหลือเป็นมูลค่าสุทธิที่จะได้รับ

ในการประมาณรายการปรับลดสินค้างเหลือเป็นมูลค่าสุทธิที่จะได้รับ ฝ่ายบริหารได้ใช้ดุลยพินิจในการประมาณมูลค่าสุทธิที่จะได้รับของสินค้างเหลือ โดยจำนวนเงินที่คาดว่าจะได้รับจากสินค้างเหลือพิจารณาจากการเปลี่ยนแปลงของราคาขายหรือต้นทุนที่เกี่ยวข้องโดยตรงกับเหตุการณ์ที่เกิดขึ้นภายหลังรอบระยะเวลารายงาน

ค่าเผื่อมูลค่าสินค้างลดลงในสินค้างเสื่อมสภาพและสินค้างไม่เคลื่อนไหว

ค่าเผื่อมูลค่าสินค้างลดลงในสินค้างเสื่อมสภาพและสินค้างไม่เคลื่อนไหว ประมาณจากสินค้างแต่ละชนิดที่เสื่อมสภาพและสินค้างไม่เคลื่อนไหว

ไถ่ป๋วยำพันธุ์และไถ่พ้อแม่พันธุ์และค่าเสื่อมพันธุ์

ในการคำนวณค่าเสื่อมพันธุ์ ฝ่ายบริหารจำเป็นต้องทำการประมาณมาตรฐานผลผลิตที่คาดว่าจะได้รับและมูลค่าคงเหลือเมื่อครบกำหนดอายุการให้ผลผลิตของไถ่ป๋วยำพันธุ์และไถ่พ้อแม่พันธุ์ และต้องทบทวนมูลค่าคงเหลือใหม่หากมีการเปลี่ยนแปลงเกิดขึ้น โดยฝ่ายบริหารจำเป็นต้องสอบทานมูลค่าคงเหลือของไถ่ป๋วยำพันธุ์และไถ่พ้อแม่พันธุ์ที่มีการกำหนดมูลค่าคงเหลือ ณ วันเริ่มให้ผลผลิตของไถ่ป๋วยำพันธุ์และไถ่พ้อแม่พันธุ์กับมูลค่าคงเหลือ ณ วันสิ้นรอบระยะเวลารายงาน หากมูลค่าคงเหลือมีการเปลี่ยนแปลงเกินกว่าระดับที่กำหนดไว้ต้องมีการเปลี่ยนมูลค่าคงเหลือใหม่ ในการนำมาคำนวณค่าเสื่อมพันธุ์ของไถ่ป๋วยำพันธุ์และไถ่พ้อแม่พันธุ์ ในการนี้ฝ่ายบริหารจำเป็นต้องใช้ดุลยพินิจที่เกี่ยวข้องกับการคาดการณ์รายได้และค่าใช้จ่ายในอนาคตซึ่งเกี่ยวเนื่องกับไถ่ป๋วยำพันธุ์และไถ่พ้อแม่พันธุ์

อสังหาริมทรัพย์เพื่อการลงทุน ที่ดิน อาคารและอุปกรณ์ และค่าเสื่อมราคา

ในการคำนวณค่าเสื่อมราคาของอสังหาริมทรัพย์เพื่อการลงทุน ที่ดิน อาคารและอุปกรณ์ ฝ่ายบริหารจำเป็นต้องทำการประมาณอายุการให้ประโยชน์และมูลค่าคงเหลือเมื่อเลิกใช้งานของอสังหาริมทรัพย์เพื่อการลงทุน ที่ดิน อาคารและอุปกรณ์ และต้องทบทวนอายุการให้ประโยชน์และมูลค่าคงเหลือใหม่หากมีการเปลี่ยนแปลงเกิดขึ้น

นอกจากนี้ ฝ่ายบริหารจำเป็นต้องสอบทานการด้อยค่าของอสังหาริมทรัพย์เพื่อการลงทุน ที่ดิน อาคารและอุปกรณ์ ในแต่ละช่วงเวลาและบันทึกขาดทุนจากการด้อยค่าหากคาดว่ามูลค่าที่คาดว่าจะได้รับคืนต่ำกว่ามูลค่าตามบัญชีของสินทรัพย์นั้น ในการนี้ฝ่ายบริหารจำเป็นต้องใช้ดุลยพินิจที่เกี่ยวข้องกับการคาดการณ์รายได้และค่าใช้จ่ายในอนาคตซึ่งเกี่ยวเนื่องกับสินทรัพย์นั้น

สินทรัพย์ภาษีเงินได้รอการตัดบัญชี

กลุ่มบริษัทจะรับรู้สินทรัพย์ภาษีเงินได้รอการตัดบัญชีสำหรับผลแตกต่างชั่วคราวที่ใช้หักภาษีและขาดทุนทางภาษีที่ไม่ได้ใช้เมื่อมีความเป็นไปได้ค่อนข้างแน่ที่กลุ่มบริษัทจะมีกำไรทางภาษีในอนาคตเพียงพอที่จะใช้ประโยชน์จากผลแตกต่างชั่วคราวและขาดทุนนั้น ในการนี้ฝ่ายบริหารจำเป็นต้องประมาณการว่ากลุ่มบริษัทควรรับรู้จำนวนสินทรัพย์ภาษีเงินได้รอการตัดบัญชีเป็นจำนวนเท่าใด โดยพิจารณาถึงจำนวนกำไรทางภาษีที่คาดว่าจะเกิดในอนาคตในแต่ละช่วงเวลา

ประมาณการภาระผูกพันผลประโยชน์พนักงาน

ภาระผูกพันตามโครงการผลประโยชน์หลังออกจากงานของพนักงานประมาณขึ้นตามหลักคณิตศาสตร์ประกันภัย ซึ่งต้องอาศัยข้อสมมติฐานต่าง ๆ ในการประมาณการนั้น เช่น อัตราคิดลด อัตราการขึ้นเงินเดือนในอนาคต และอัตราการเปลี่ยนแปลงในจำนวนพนักงาน เป็นต้น

ค่าความนิยม

ในการบันทึกและวัดมูลค่าของค่าความนิยม ณ วันที่ได้มา ตลอดจนการทดสอบการด้อยค่า ค่าความนิยมในภายหลัง ฝ่ายบริหารจำเป็นต้องประมาณการกระแสเงินสดที่คาดว่าจะได้รับในอนาคต จากสินทรัพย์หรือหน่วยของสินทรัพย์ที่ก่อให้เกิดเงินสดซึ่งเกี่ยวเนื่องกับสินทรัพย์นั้น รวมทั้ง การเลือกอัตราคิดลดที่เหมาะสมในการคำนวณหามูลค่าปัจจุบันของกระแสเงินสดนั้น ๆ

คดีความ

หนี้สินที่อาจเกิดขึ้นจากการถูกฟ้องร้องเรียกค่าเสียหาย ฝ่ายบริหารจำเป็นต้องใช้ดุลยพินิจ ในการประเมินผลของคดีที่ถูกฟ้องร้อง และประมาณการความเสียหายที่คาดว่าจะเกิดขึ้น

การประมาณการในเรื่องอื่น ๆ ได้ถูกเปิดเผยในแต่ละส่วนที่เกี่ยวข้องของหมายเหตุประกอบงบการเงิน

3. เกณฑ์การจัดทำงบการเงินรวม

3.1 งบการเงินรวมนี้จัดทำขึ้นโดยรวมงบการเงินของบริษัท และบริษัทย่อย 5 แห่ง (รวมกันเรียกว่า “กลุ่มบริษัท”) โดยมีสัดส่วนโครงสร้างของกลุ่มบริษัท ดังนี้

ชื่อบริษัท	จัดตั้งขึ้น ในประเทศ	ประเภทกิจการ	อัตราร้อยละ ของการถือหุ้น	
			2563	2562
บริษัท เอ็ม.เค.เอส.ฟาร์ม จำกัด	ไทย	ธุรกิจฟาร์มเลี้ยงไก่เนื้อ	99.99	99.99
บริษัท ฟาร์มกรุงไทย จำกัด	ไทย	ธุรกิจฟาร์มเลี้ยงไก่พ่อแม่พันธุ์และจำหน่ายลูกไก่	99.99	99.99
บริษัท กรุงไทยอาหาร จำกัด (มหาชน)	ไทย	ธุรกิจผลิตและจำหน่ายอาหารสัตว์และจำหน่ายลูกไก่	98.2873	98.2761
บริษัท จีเอฟ ฟู้ดส์ จำกัด	ไทย	ธุรกิจผลิตและจำหน่ายผลิตภัณฑ์และอาหารแปรรูป	99.99	99.99
บริษัท จีพี บริดจิ่ง จำกัด	ไทย	ธุรกิจฟาร์มเลี้ยงไก่ปักษ์พันธุ์	99.99	99.99

3.2 บริษัทย่อย เป็นกิจการที่อยู่ภายใต้การควบคุมของบริษัท การควบคุมเกิดขึ้นเมื่อบริษัทมีอำนาจ ควบคุมทั้งทางตรงและทางอ้อมในการกำหนดนโยบายทางการเงินและการดำเนินงานของบริษัทนั้น เพื่อให้ได้มาซึ่งประโยชน์จากกิจกรรมของบริษัทย่อย งบการเงินของบริษัทย่อยได้รวมอยู่ใน งบการเงินรวมของกลุ่มบริษัท นับแต่วันที่มีการควบคุมจนถึงวันที่การควบคุมสิ้นสุดลง

3.3 งบการเงินรวมจัดทำขึ้นโดยใช้นโยบายการบัญชีเดียวกันสำหรับรายการบัญชีที่เหมือนกันหรือ เหตุการณ์การบัญชีที่คล้ายคลึงกัน

3.4 รอบระยะเวลาบัญชีของบริษัทย่อยสิ้นสุดวันเดียวกันกับบริษัท จีเอฟพีที จำกัด (มหาชน)

3.5 งบการเงินรวมได้รวมรายการบัญชีของกลุ่มบริษัท หลังจากตัดรายการระหว่างกัน ซึ่งยอดคงค้าง ระหว่างกลุ่มบริษัท รายการค้าระหว่างกันที่มีสาระสำคัญและเงินลงทุนในบริษัทย่อยของบริษัท และส่วนของผู้ถือหุ้นของบริษัทย่อยได้ตัดออกในขั้นตอนการจัดทำงบการเงินรวมแล้ว

4. สรุปนโยบายการบัญชีที่สำคัญ

4.1 เงินสดและรายการเทียบเท่าเงินสด

เงินสดและรายการเทียบเท่าเงินสดรวมเงินฝากธนาคารประเภทกระแสรายวัน ออมทรัพย์ และประจำไม่เกิน 3 เดือน ที่ไม่ติดการระงับประกันและเงินลงทุนระยะสั้นที่มีสภาพคล่องสูง ซึ่งถึงกำหนดจ่ายคืนในระยะเวลาไม่เกิน 3 เดือน ซึ่งปราศจากการผูกพัน นับจากวันที่ได้มาและไม่มีข้อจำกัดในการเบิกใช้

4.2 ลูกหนี้การค้าและลูกหนี้อื่น

ลูกหนี้การค้าและลูกหนี้อื่นแสดงด้วยมูลค่าสุทธิที่จะได้รับชำระ โดยรับรู้เมื่อเริ่มแรกด้วยจำนวนเงินของสิ่งตอบแทนที่ปราศจากเงื่อนไขในการได้รับชำระ ในกรณีที่มีส่วนประกอบด้านการจัดหาเงินที่มีนัยสำคัญจะรับรู้ด้วยมูลค่าปัจจุบันของสิ่งตอบแทน

กลุ่มบริษัทใช้วิธีการอย่างง่าย (Simplified Approach) ตามมาตรฐานการรายงานทางการเงินฉบับที่ 9 ในการวัดมูลค่าผลขาดทุนด้านเครดิตที่คาดว่าจะเกิดขึ้น ซึ่งกำหนดให้พิจารณาผลขาดทุนที่คาดว่าจะเกิดขึ้นตลอดอายุหนี้และรับรู้ผลขาดทุนตั้งแต่การรับรู้รายการลูกหนี้การค้า ในการพิจารณาผลขาดทุนด้านเครดิตที่คาดว่าจะเกิดขึ้น ลูกหนี้การค้าจะถูกจัดกลุ่มตามวันที่ครบกำหนดชำระ อัตราความเสียหายที่คาดว่าจะเกิดขึ้นจะขึ้นอยู่กับประวัติการชำระเงินและข้อมูลผลขาดทุนด้านเครดิตในอดีตซึ่งมีการปรับเพื่อสะท้อนข้อมูลปัจจุบันและการคาดการณ์ล่วงหน้าเกี่ยวกับปัจจัยทางเศรษฐกิจมหภาคที่มีผลต่อความสามารถของลูกค้านในการชำระหนี้ ผลขาดทุนจากการด้อยค่าบันทึกในกำไรขาดทุนภายใต้ค่าใช้จ่ายในการบริหาร

4.3 สินทรัพย์และหนี้สินทางการเงิน

การจัดประเภทรายการและการวัดมูลค่าของสินทรัพย์ทางการเงิน

กลุ่มบริษัทจัดประเภทสินทรัพย์ทางการเงินโดยแบ่งเป็นแต่ละประเภท ดังนี้

- สินทรัพย์ทางการเงินที่วัดมูลค่าภายหลังด้วยมูลค่ายุติธรรม ผ่านกำไรขาดทุนเบ็ดเสร็จอื่น (FVOCI) หรือผ่านกำไรขาดทุน (FVPL)
- สินทรัพย์ทางการเงินที่วัดมูลค่าด้วยราคาทุนตัดจำหน่าย

ในการรับรู้รายการเมื่อเริ่มแรก กลุ่มบริษัทต้องวัดมูลค่าของสินทรัพย์ทางการเงินหรือหนี้สินทางการเงินที่ไม่ได้วัดมูลค่าด้วยมูลค่ายุติธรรมผ่านกำไรขาดทุนด้วยมูลค่ายุติธรรม บวกหรือหักด้วยต้นทุนการทำรายการซึ่งเกี่ยวข้องโดยตรงกับการได้มาหรือการออกสินทรัพย์ทางการเงินหรือหนี้สินทางการเงินนั้น ต้นทุนการทำรายการของสินทรัพย์ทางการเงินที่วัดมูลค่าด้วยมูลค่ายุติธรรมผ่านกำไรขาดทุนนั้นรับรู้เป็นค่าใช้จ่ายในกำไรขาดทุน

การวัดมูลค่าในภายหลังของตราสารหนี้ขึ้นอยู่กับโมเดลทางธุรกิจ (Business Model) ของกลุ่มบริษัทในการจัดการสินทรัพย์ทางการเงินและลักษณะของกระแสเงินสดตามสัญญาของสินทรัพย์ทางการเงิน การวัดมูลค่าตราสารหนี้สามารถทำได้ 3 วิธี โดยขึ้นอยู่กับการจัดประเภทตราสารหนี้ของกลุ่มบริษัท

- ราคาทุนตัดจำหน่าย - สินทรัพย์ทางการเงินต้องวัดมูลค่าด้วยราคาทุนตัดจำหน่ายเมื่อกลุ่มบริษัทถือครองสินทรัพย์ทางการเงินนั้นตามโมเดลธุรกิจที่มีวัตถุประสงค์การถือครองสินทรัพย์ทางการเงินเพื่อรับกระแสเงินสดตามสัญญา และข้อกำหนดตามสัญญาของสินทรัพย์ทางการเงินซึ่งทำให้เกิดกระแสเงินสดซึ่งเป็นการจ่ายเพียงเงินต้นและดอกเบี้ยจากยอดคงเหลือของเงินต้นในวันที่กำหนดไว้ รายได้ดอกเบี้ยจากสินทรัพย์ทางการเงินดังกล่าวต้องคำนวณโดยใช้วิธีอัตราดอกเบี้ยที่แท้จริง กำไรหรือขาดทุนที่เกิดขึ้นจากการตัดรายการจะรับรู้โดยตรงในกำไรขาดทุน รายการขาดทุนจากการด้อยค่าแสดงในกำไรขาดทุน
- มูลค่ายุติธรรมผ่านกำไรขาดทุนเบ็ดเสร็จอื่น (FVOCI) สินทรัพย์ทางการเงินต้องวัดมูลค่าด้วยมูลค่ายุติธรรมผ่านกำไรขาดทุนเบ็ดเสร็จอื่นเมื่อกลุ่มบริษัทถือครองสินทรัพย์ทางการเงินตามโมเดลธุรกิจที่มีวัตถุประสงค์เพื่อรับกระแสเงินสดตามสัญญาและเพื่อขายสินทรัพย์ทางการเงิน และข้อกำหนดตามสัญญาของสินทรัพย์ทางการเงินซึ่งทำให้เกิดกระแสเงินสด ซึ่งเป็นการจ่ายเพียงเงินต้นและดอกเบี้ยจากยอดคงเหลือของเงินต้นในวันที่กำหนดไว้ การเปลี่ยนแปลงของมูลค่าของสินทรัพย์ทางการเงินรับรู้ผ่านกำไรขาดทุนเบ็ดเสร็จอื่น ยกเว้น รายการขาดทุนจากการด้อยค่า รายได้ดอกเบี้ยจะรับรู้ในกำไรขาดทุน เมื่อมีการตัดรายการสินทรัพย์ทางการเงิน กำไรหรือขาดทุนสะสมที่เคยรับรู้รายการในกำไรขาดทุนเบ็ดเสร็จอื่นจะต้องจัดประเภทรายการใหม่เข้ากำไรขาดทุน รายได้ดอกเบี้ยจากสินทรัพย์ทางการเงินดังกล่าวต้องคำนวณโดยใช้วิธีอัตราดอกเบี้ยที่แท้จริง รายการขาดทุนจากการด้อยค่าแสดงในกำไรขาดทุน
- มูลค่ายุติธรรมผ่านกำไรขาดทุน (FVPL) สินทรัพย์ทางการเงินที่ไม่เข้าเงื่อนไขการวัดมูลค่าด้วยราคาทุนตัดจำหน่ายหรือ FVOCI ต้องวัดมูลค่าด้วยมูลค่ายุติธรรมผ่านกำไรขาดทุน กำไรขาดทุนที่เกิดจากตราสารหนี้ที่วัดมูลค่า FVPL จะรับรู้เป็นกำไรขาดทุน ในรอบระยะเวลาที่เกิดรายการ

กลุ่มบริษัทต้องจัดประเภทรายการใหม่สำหรับเงินลงทุนในตราสารหนี้เฉพาะเมื่อกลุ่มบริษัทเปลี่ยนแปลงโมเดลธุรกิจในการบริหารสินทรัพย์เหล่านั้น

การวัดมูลค่าของตราสารทุนสามารถจำแนกและไม่สามารถเปลี่ยนแปลงได้ตามประเภทของการวัดมูลค่าได้สองประเภท ได้แก่ การวัดมูลค่ายุติธรรมผ่านกำไรขาดทุน (FVPL) หรือการวัดมูลค่ายุติธรรมผ่านกำไรขาดทุนเบ็ดเสร็จอื่น (FVOCI) ซึ่งไม่สามารถจัดประเภทรายการใหม่เข้าไปไว้ในกำไรขาดทุนในภายหลัง

เงินปันผลที่ได้รับจากเงินลงทุนจะรับรู้ในกำไรขาดทุน โดยแสดงรายการเป็นรายได้อื่นเมื่อกลุ่มบริษัทมีสิทธิที่จะได้รับเงินปันผล

การเปลี่ยนแปลงในมูลค่ายุติธรรมของสินทรัพย์ทางการเงินที่วัดมูลค่าด้วย FVPL จะรับรู้เป็นกำไร(ขาดทุน)อื่นในกำไรขาดทุน รายการขาดทุนจากการด้อยค่า (และการกลับรายการขาดทุนจากการด้อยค่า) ของตราสารทุนที่วัดมูลค่าด้วย FVOCI จะไม่แยกแสดงรายการต่างหากจากรายการเปลี่ยนแปลงอื่น ๆ ในมูลค่ายุติธรรม

การจัดประเภทรายการและการวัดมูลค่าของหนี้สินทางการเงินและส่วนของผู้ถือหุ้น

เครื่องมือทางการเงินที่กลุ่มบริษัทเป็นผู้ออกต้องจัดประเภทเป็นหนี้สินทางการเงินหรือตราสารทุนโดยพิจารณาภาระผูกพันตามสัญญา

- หากกลุ่มบริษัทมีภาระผูกพันตามสัญญาที่จะต้องส่งมอบเงินสดหรือสินทรัพย์ทางการเงินอื่นให้กับกิจการอื่น โดยไม่สามารถปฏิเสธการชำระหรือเลื่อนการชำระออกไปอย่างไม่มีกำหนดได้นั้น เครื่องมือทางการเงินนั้นจะจัดประเภทเป็นหนี้สินทางการเงิน เว้นแต่ว่าการชำระนั้นสามารถชำระโดยการออกตราสารทุนของกลุ่มบริษัทเองด้วยจำนวนตราสารทุนที่คงที่ และเปลี่ยนกับจำนวนเงินที่คงที่
- หากกลุ่มบริษัทไม่มีภาระผูกพันตามสัญญาหรือสามารถเลื่อนการชำระภาระผูกพันตามสัญญาไปได้ เครื่องมือทางการเงินดังกล่าวจะจัดประเภทเป็นตราสารทุน

ในการรับรู้รายการเมื่อเริ่มแรก กลุ่มบริษัทต้องวัดมูลค่าของหนี้สินทางการเงินด้วยมูลค่ายุติธรรม กลุ่มบริษัทจัดประเภทรายการหนี้สินทางการเงินทั้งหมดที่วัดมูลค่าในภายหลังด้วยราคาทุนตัดจำหน่าย

ตราสารอนุพันธ์

ตราสารอนุพันธ์จัดประเภทรายการ และวัดมูลค่าด้วยมูลค่ายุติธรรมผ่านกำไรขาดทุน ยกเว้นสัญญาอนุพันธ์ที่ใช้สำหรับการป้องกันความเสี่ยง

การรับรู้รายการและการตัดรายการ

กลุ่มบริษัทต้องรับรู้สินทรัพย์ทางการเงินหรือหนี้สินทางการเงินในงบแสดงฐานะการเงินเฉพาะเมื่อกลุ่มบริษัทเป็นคู่สัญญาตามข้อกำหนดของสัญญาของเครื่องมือทางการเงินนั้น การซื้อหรือขายสินทรัพย์ทางการเงินตามวิธีปกติต้องรับรู้รายการในวันซื้อขาย ซึ่งเป็นวันที่กลุ่มบริษัทตกลงที่จะซื้อหรือขายสินทรัพย์ สินทรัพย์ทางการเงินจะถูกตัดรายการเฉพาะเมื่อสิทธิตามสัญญาที่จะได้รับกระแสเงินสดจากสินทรัพย์ทางการเงินหมดอายุ หรือเมื่อกลุ่มบริษัทโอนสินทรัพย์ทางการเงินและเป็นการโอนความเสี่ยงและผลตอบแทนของความเป็นเจ้าของเกือบทั้งหมดของสินทรัพย์ทางการเงิน หนี้สินทางการเงินจะถูกตัดรายการเฉพาะ เมื่อหนี้สินทางการเงินนั้นสิ้นสุดลง

การด้อยค่า

กลุ่มบริษัทประเมินข้อมูลคาดการณ์อนาคตประกอบการพิจารณาผลขาดทุนด้านเครดิตที่คาดว่าจะเกิดขึ้นที่เกี่ยวข้องกับตราสารหนี้ที่วัดมูลค่าด้วยราคาทุนตัดจำหน่ายและ FVOCI วิธีการประเมินการด้อยค่าที่เลือกใช้ขึ้นอยู่กับความเป็นสาระสำคัญของความเสี่ยงด้านเครดิต กลุ่มบริษัทใช้วิธีทั่วไป (General approach) ในการพิจารณาค่าเผื่อผลขาดทุนจากการด้อยค่า

4.4 สินค้าคงเหลือ

สินค้าคงเหลือแสดงตามราคาทุนหรือมูลค่าสุทธิที่จะได้รับแล้วแต่อย่างใดจะต่ำกว่า โดยราคาทุนจำนวน ดังนี้

- สินค้าสำเร็จรูปประเภทไก่แปรรูป แสดงตามราคาทุนวิธีถัวเฉลี่ย
- สินค้าสำเร็จรูปประเภทอาหารสัตว์ แสดงตามราคาทุนวิธีเข้าก่อนออกก่อน
- วัตถุดิบ วัสดุหีบห่อ และวัสดุสิ้นเปลือง แสดงตามราคาทุนวิธีถัวเฉลี่ย
- สินค้าระหว่างผลิต แสดงตามราคาทุนที่เกิดขึ้นจริง

ต้นทุนของสินค้าประกอบด้วย ต้นทุนสินค้าที่ซื้อ ต้นทุนในการแปลงสภาพ และต้นทุนอื่นที่เกิดขึ้นเพื่อให้สินค้าอยู่ในสถานที่ตั้งและสภาพที่เป็นอยู่ในปัจจุบัน ในกรณีของสินค้าสำเร็จรูปและสินค้าระหว่างผลิตที่ผลิตเอง ต้นทุนสินค้าได้รวมการปันส่วนของค่าเสียหายการผลิตอย่างเหมาะสม โดยพิจารณาถึงระดับกำลังการผลิตตามปกติ

มูลค่าสุทธิที่จะได้รับเป็นการประมาณราคาที่จะขายได้จากการดำเนินธุรกิจปกติหักด้วยประมาณการต้นทุนที่จะผลิตให้เสร็จและต้นทุนที่จำเป็นต้องจ่ายไปเพื่อให้ขายสินค้านั้นได้

4.5 เงินลงทุน

เงินลงทุนในบริษัทย่อย

ตามงบการเงินเฉพาะกิจการเงินลงทุนในบริษัทย่อยบันทึกด้วยวิธีราคาทุน และหักด้วยค่าเพื่อการด้อยค่า

เงินลงทุนในบริษัทร่วม

ตามงบการเงินเฉพาะกิจการเงินลงทุนในบริษัทร่วมบันทึกด้วยวิธีราคาทุน และหักด้วยค่าเพื่อการด้อยค่า และตามงบการเงินรวมเงินลงทุนในบริษัทร่วมบันทึกด้วยวิธีส่วนได้ส่วนเสีย

4.6 สินทรัพย์ชีวภาพ

สินทรัพย์ชีวภาพวัดมูลค่าด้วยมูลค่ายุติธรรมหักต้นทุนในการขาย (ต้นทุนส่วนเพิ่มที่เกี่ยวข้องโดยตรงกับการจำหน่ายสินทรัพย์ชีวภาพ) ผลกำไรหรือขาดทุนที่เกิดจากการเปลี่ยนแปลงในมูลค่ายุติธรรมหักต้นทุนในการขายบันทึกในกำไรขาดทุน เว้นแต่กรณีที่ไม่สามารถวัดมูลค่ายุติธรรมได้อย่างน่าเชื่อถือ ให้วัดมูลค่า ดังนี้

- สินทรัพย์ชีวภาพส่วนที่หมุนเวียน ได้แก่ ไข่เชื้อ งานระหว่างฟัก และงานระหว่างเลี้ยงไก่เนื้อ ซึ่งแสดงไว้ภายใต้หมวดสินค้าคงเหลือแสดงด้วยราคาทุนตามวิธีเข้าก่อน-ออกก่อนหรือมูลค่าสุทธิที่คาดว่าจะได้รับแล้วแต่อย่างใดจะต่ำกว่า เนื่องจากมีวงจรการเลี้ยงสั้น
- สินทรัพย์ชีวภาพส่วนที่ไม่หมุนเวียน ได้แก่ ไก่ปู่ย่าพันธุ์และไก่พ่อแม่พันธุ์ งานระหว่างเลี้ยงไก่ปู่ย่าพันธุ์และงานระหว่างเลี้ยงไก่พ่อแม่พันธุ์แสดงด้วยราคาทุนหักค่าเสื่อมพันธุ์สะสมและค่าเพื่อการด้อยค่าสะสม (ถ้ามี) เนื่องจากสินทรัพย์ชีวภาพเหล่านี้มีวงจรการเลี้ยงสั้นและกรณีสินทรัพย์ชีวภาพที่เป็นพันธุ์สัตว์ไม่สามารถหาราคาตลาดหรือมูลค่าเพื่อกำหนดมูลค่ายุติธรรมในสภาพปัจจุบันสำหรับสินทรัพย์ชีวภาพดังกล่าวได้และไม่สามารถกำหนดมูลค่ายุติธรรมโดยใช้มูลค่าปัจจุบันของประมาณการกระแสเงินสดสุทธิที่คาดว่าจะได้รับจากสินทรัพย์นั้นได้อย่างน่าเชื่อถือเนื่องจากมีความไม่แน่นอนอันเกิดจากปัจจัยภายนอกต่างๆ เช่น สภาพแวดล้อม ภูมิอากาศ โรคภัย เป็นต้น

ต้นทุนของสินทรัพย์ชีวภาพประกอบด้วยต้นทุนทั้งหมดที่เกิดขึ้นตั้งแต่ได้มาซึ่งสินทรัพย์ชีวภาพ และในช่วงการเจริญเติบโต เช่น ต้นทุนลูกสัตว์ ค่าอาหารสัตว์ และต้นทุนการเลี้ยงอื่น เป็นต้น

การคิดค่าเสื่อมราคาของสินทรัพย์ชีวภาพที่ให้ผลผลิต เช่น ไก่ปู่ย่าพันธุ์และไก่พ่อแม่พันธุ์คำนวณตามมาตรฐานผลผลิตที่คาดว่าจะได้รับของสินทรัพย์ชีวภาพแต่ละประเภท

4.7 อสังหาริมทรัพย์เพื่อการลงทุน

อสังหาริมทรัพย์เพื่อการลงทุน หมายถึง ที่ดินหรืออาคารหรือส่วนควบอาคารหรือทั้งที่ดินและอาคารที่ถือครองไว้เพื่อหาประโยชน์จากรายได้ค่าเช่าหรือจากการเพิ่มขึ้นของมูลค่าของสินทรัพย์หรือทั้งสองอย่าง ทั้งนี้ไม่ได้มีไว้เพื่อใช้ในการผลิตหรือจัดหาสินค้าหรือให้บริการ ไม่ได้มีไว้เพื่อใช้ในการบริหารงานของกิจการ ไม่ได้มีไว้เพื่อขายตามลักษณะการประกอบธุรกิจตามปกติ

กลุ่มบริษัทบันทึกมูลค่าเริ่มแรกของอสังหาริมทรัพย์เพื่อการลงทุนในราคาทุน หลังจากนั้นกลุ่มบริษัทจะบันทึกอสังหาริมทรัพย์เพื่อการลงทุนด้วยราคาทุนหักค่าเสื่อมราคาสะสมและค่าเผื่อผลขาดทุนจากการด้อยค่า (ถ้ามี)

ค่าเสื่อมราคาของอสังหาริมทรัพย์เพื่อการลงทุนคำนวณจากราคาทุนโดยใช้วิธีเส้นตรงตามอายุการให้ประโยชน์โดยประมาณ ดังนี้

อาคารชุด	20 ปี
อาคารโรงงาน	20 ปี

ค่าเสื่อมราคารวมอยู่ในการคำนวณผลการดำเนินงานและไม่มีการคิดค่าเสื่อมราคาอสังหาริมทรัพย์เพื่อการลงทุนประเภทที่ดิน และสินทรัพย์ที่อยู่ระหว่างก่อสร้าง

กลุ่มบริษัทรับรู้ผลต่างระหว่างจำนวนเงินที่ได้รับสุทธิจากการจำหน่ายกับมูลค่าตามบัญชีของสินทรัพย์ในกำไรขาดทุนในงวดที่ตัดรายการอสังหาริมทรัพย์เพื่อการลงทุนออกจากบัญชี

การโอนเปลี่ยนประเภทจากอสังหาริมทรัพย์เพื่อการลงทุนไปเป็นที่ดินและอาคารที่มีไว้ใช้งานใช้มูลค่าตามบัญชี ณ วันที่มีการเปลี่ยนแปลงการใช้งานและจะวัดมูลค่าตามนโยบายบัญชีของที่ดินและอาคาร

4.8 ที่ดิน อาคาร และอุปกรณ์

ที่ดิน อาคาร และอุปกรณ์แสดงด้วยราคาทุนหักค่าเสื่อมราคาสะสม และค่าเผื่อผลขาดทุนจากการด้อยค่า (ถ้ามี)

ราคาทุนรวมถึงต้นทุนทางตรง ที่เกี่ยวข้องกับการได้มาของสินทรัพย์ ต้นทุนของการก่อสร้างสินทรัพย์ที่กิจการก่อสร้างเอง รวมถึงต้นทุนของวัสดุ แรงงานทางตรง และต้นทุนทางตรงอื่น ๆ ที่เกี่ยวข้องกับการจัดหาสินทรัพย์เพื่อให้สินทรัพย์นั้นอยู่ในสภาพที่พร้อมใช้งานได้ตามความประสงค์ ต้นทุนในการรื้อถอน การขนย้าย การบูรณะสถานที่ตั้งของสินทรัพย์และต้นทุนการกู้ยืม

ส่วนประกอบของรายการที่ดิน อาคาร และอุปกรณ์แต่ละรายการที่มีอายุให้ประโยชน์ไม่เท่ากันต้องบันทึกแต่ละส่วนประกอบที่มีนัยสำคัญแยกต่างหากจากกัน

ต้นทุนที่เกิดขึ้นในภายหลัง ต้นทุนในการเปลี่ยนแปลงส่วนประกอบจะรับรู้เป็นส่วนหนึ่งของมูลค่าตามบัญชีของรายการที่ดิน อาคารและอุปกรณ์ ถ้ามีความเป็นไปได้ค่อนข้างแน่ที่บริษัทจะได้รับประโยชน์เชิงเศรษฐกิจในอนาคตจากรายการนั้น และสามารถวัดมูลค่าต้นทุนของรายการนั้นได้อย่างน่าเชื่อถือ ชื่นส่วนที่ถูกเปลี่ยนแปลงจะถูกตัดจำหน่ายตามมูลค่าตามบัญชี ต้นทุนที่เกิดขึ้นในการซ่อมบำรุงที่ดิน อาคารและอุปกรณ์ที่เกิดขึ้นเป็นประจำจะรับรู้ในกำไรขาดทุนเมื่อเกิดขึ้น

ค่าเสื่อมราคามันถือเป็นค่าใช้จ่ายในกำไรขาดทุน และคำนวณโดยวิธีเส้นตรงตามเกณฑ์อายุการให้ประโยชน์โดยประมาณของส่วนประกอบของสินทรัพย์แต่ละรายการ ประมาณการอายุการให้ประโยชน์ของสินทรัพย์แสดงได้ดังนี้

ส่วนปรับปรุงที่ดิน	20 ปี
อาคารสิ่งปลูกสร้าง และส่วนปรับปรุง	20 ปี
เครื่องจักรและอุปกรณ์	5 ปี และ 10 ปี
เครื่องมือเครื่องใช้	5 ปี
เครื่องใช้สำนักงาน	5 ปี
ยานพาหนะ	5 ปี
สินทรัพย์ถาวรอื่น	5 ปี

กลุ่มบริษัทไม่คิดค่าเสื่อมราคาสำหรับที่ดิน และสินทรัพย์ที่อยู่ระหว่างก่อสร้าง

กำไรหรือขาดทุนจากการจำหน่ายที่ดิน อาคารและอุปกรณ์ คือผลต่างระหว่างสิ่งตอบแทนสุทธิที่ได้รับจากการจำหน่ายกับมูลค่าตามบัญชีของที่ดิน อาคาร และอุปกรณ์ โดยรับรู้สุทธิเป็นรายได้อื่นหรือค่าใช้จ่ายอื่นในกำไรขาดทุน

การโอนจากอสังหาริมทรัพย์ที่มีไว้ใช้งานไปเป็นอสังหาริมทรัพย์เพื่อการลงทุนใช้มูลค่าตามบัญชี ณ วันที่มีการเปลี่ยนแปลงการใช้งาน

ต้นยางพาราระหว่างเพาะปลูก เป็นสินทรัพย์ชีวภาพ เพื่อประโยชน์สำหรับการรักษาสภาพแวดล้อมอาคาร โรงเรือน บริษัทถือเป็นส่วนหนึ่งของที่ดิน อาคาร และอุปกรณ์ และรับรู้เมื่อเริ่มแรกตามราคาทุน หักด้วยค่าตัดจำหน่ายสะสมและค่าเผื่อการด้อยค่า (ถ้ามี) ต้นทุนส่วนใหญ่ประกอบด้วย การปรับสภาพพื้นที่ การปรับหน้าดิน การปลูก การปราบวัชพืชและการใส่ปุ๋ย ซึ่งเป็นต้นทุนที่เกี่ยวข้องกับการปลูกตั้งแต่เริ่มปลูกจนกระทั่งต้นยางพาราอยู่ในสภาพพร้อมใช้งานได้ตามความประสงค์ ซึ่งใช้ระยะเวลาโดยประมาณ 8 ปี และจะเริ่มตัดจำหน่ายหลังจากต้นยางพาราพร้อมใช้งานได้ตามประสงค์

4.9 สินทรัพย์ไม่มีตัวตน

สินทรัพย์ไม่มีตัวตน แสดงมูลค่าตามราคาทุนหักค่าตัดจำหน่ายสะสมและค่าเพื่อการด้อยค่า (ถ้ามี) ของสินทรัพย์นั้น ค่าตัดจำหน่ายรับรู้ในกำไรขาดทุนโดยวิธีเส้นตรงซึ่งโดยส่วนใหญ่จะสะท้อนรูปแบบที่คาดว่าจะได้รับประโยชน์ในอนาคตจากสินทรัพย์นั้นตามระยะเวลาที่คาดว่าจะได้รับประโยชน์จากสินทรัพย์ไม่มีตัวตน โดยเริ่มตัดจำหน่ายสินทรัพย์ไม่มีตัวตนเมื่อสินทรัพย์นั้นพร้อมที่จะให้ประโยชน์ในอนาคต ระยะเวลาที่คาดว่าจะได้รับประโยชน์แสดงได้ดังนี้

โปรแกรมบัญชี

5 ปี

4.10 สัญญาเช่า

สัญญาเช่า - กรณีกลุ่มบริษัทเป็นผู้เช่า

ณ วันเริ่มต้นของสัญญา กลุ่มบริษัทประเมินว่าสัญญาเป็นสัญญาเช่าหรือประกอบด้วยสัญญาเช่าหรือไม่ โดยสัญญาจะเป็นสัญญาเช่าหรือประกอบด้วยสัญญาเช่า ถ้าสัญญาเช่านั้นเป็นการให้สิทธิในการควบคุมการใช้สินทรัพย์ที่ระบุสำหรับช่วงเวลาหนึ่งเพื่อการแลกเปลี่ยนกับสิ่งตอบแทน

กลุ่มบริษัทรับรู้สินทรัพย์สิทธิการใช้และหนี้สินตามสัญญาเช่า ณ วันที่สัญญาเช่าเริ่มมีผลสินทรัพย์สิทธิการใช้วัดมูลค่าโดยใช้ราคาทุน ซึ่งประกอบด้วยจำนวนเงินของหนี้สินตามสัญญาเช่าจากการวัดมูลค่าเริ่มแรก ปรับปรุงด้วยการจ่ายชำระใด ๆ ตามสัญญาเช่า ณ วันที่สัญญาเริ่มมีผลหรือก่อนวันที่สัญญาเริ่มมีผล ต้นทุนทางตรงเริ่มแรกใด ๆ ที่เกิดขึ้น และประมาณการต้นทุนที่จะเกิดขึ้นสำหรับผู้เช่าในการรื้อและการขนย้ายสินทรัพย์อ้างอิง การบูรณะสถานที่ตั้งของสินทรัพย์อ้างอิง หรือการบูรณะสินทรัพย์อ้างอิงให้อยู่ในสภาพตามที่กำหนดไว้ หักด้วยสิ่งจูงใจตามสัญญาเช่าที่ได้รับใด ๆ

หนี้สินตามสัญญาเช่าวัดมูลค่าด้วยมูลค่าปัจจุบันของการจ่ายชำระตามสัญญาเช่าที่ยังไม่ได้จ่ายชำระ ณ วันที่สัญญาเช่าเริ่มมีผล ซึ่งคิดลดด้วยอัตราดอกเบี้ยตามนัยของสัญญาเช่าหากอัตรานั้นสามารถกำหนดได้ทุกเมื่อ แต่หากอัตรานั้นไม่สามารถกำหนดได้ทุกเมื่อ กลุ่มบริษัทต้องใช้อัตราดอกเบี้ยการกู้ยืมส่วนเพิ่มของกลุ่มบริษัท

การจ่ายชำระตามสัญญาเช่าที่รวมอยู่ในการวัดมูลค่าของหนี้สินตามสัญญาเช่า ประกอบด้วย

- การจ่ายชำระคงที่ รวมถึงการจ่ายชำระคงที่โดยเนื้อหา
- การจ่ายชำระค่าเช่าผันแปรที่ขึ้นอยู่กับดัชนีหรืออัตรา ซึ่งการวัดมูลค่าเริ่มแรกใช้ดัชนีหรืออัตรา ณ วันที่สัญญาเช่าเริ่มมีผล
- จำนวนเงินที่คาดว่าจะต้องจ่ายชำระภายใต้การรับประกันมูลค่าคงเหลือ

- ราคาใช้สิทธิเลือกซื้อ หากมีความแน่นอนอย่างสมเหตุสมผลที่กลุ่มบริษัทจะใช้สิทธิเลือกซื้อ หรือสิทธิเลือกในการขยายอายุสัญญาเช่านั้น โดยราคดังกล่าวเป็นค่าเช่าที่คาดว่าจะต้องจ่ายชำระในระยะการต่อสัญญาตามสิทธิเลือกซื้อ และ
- การจ่ายชำระค่าปรับเพื่อการยกเลิกสัญญาเช่า หากมีความแน่นอนอย่างสมเหตุสมผลว่ากลุ่มบริษัทจะยกเลิกสัญญาเช่า

กลุ่มบริษัทวัดมูลค่าสินทรัพย์สิทธิการใช้ด้วยราคาทุนหักค่าเสื่อมราคาสะสมและผลขาดทุนจากการด้อยค่าสะสม และปรับปรุงด้วยการวัดมูลค่าของหนี้สินตามสัญญาเช่าใหม่ กลุ่มบริษัทจะคิดค่าเสื่อมราคาสินทรัพย์สิทธิการใช้โดยใช้วิธีเส้นตรงนับจากวันที่สัญญาเช่าเริ่มมีผลจนถึงวันสิ้นสุดอายุการใช้ประโยชน์ของสินทรัพย์สิทธิการใช้หรือวันสิ้นสุดอายุสัญญาเช่าแล้วแต่วันใดจะเกิดขึ้นก่อน อย่างไรก็ตาม หากสัญญาเช่าโอนความเป็นเจ้าของในสินทรัพย์อ้างอิงให้แก่กลุ่มบริษัทเมื่อสิ้นสุดอายุสัญญาเช่า หรือหากราคาทุนของสินทรัพย์สิทธิการใช้สะท้อนว่ากลุ่มบริษัทจะใช้สิทธิเลือกซื้อ กลุ่มบริษัทต้องคิดค่าเสื่อมราคาสินทรัพย์สิทธิการใช้จากวันที่สัญญาเช่าเริ่มมีผลจนถึงวันสิ้นสุดอายุการใช้ประโยชน์ของสินทรัพย์อ้างอิง อายุการใช้ประโยชน์ของสินทรัพย์สิทธิการใช้พิจารณาโดยใช้หลักการเดียวกันกับการพิจารณาอายุการใช้ประโยชน์ของที่ดิน อาคาร และอุปกรณ์

ค่าเสื่อมราคาของสินทรัพย์สิทธิการใช้คำนวณจากราคาทุนของสินทรัพย์โดยวิธีเส้นตรงตามอายุของสัญญาเช่า หรืออายุการให้ประโยชน์โดยประมาณของสินทรัพย์สิทธิการใช้แต่ละประเภท แล้วแต่ระยะเวลาใดจะต่ำกว่า ดังต่อไปนี้

ที่ดิน	3 - 20 ปี บวกอายุของสัญญาที่มีความแน่นอนอย่างสมเหตุสมผลที่จะใช้สิทธิเลือกในการขยายอายุสัญญา
ที่ดินพร้อมสิ่งปลูกสร้าง	3 - 12 ปี บวกอายุของสัญญาที่มีความแน่นอนอย่างสมเหตุสมผลที่จะใช้สิทธิเลือกในการขยายอายุสัญญา
อาคารสำนักงาน	2 - 3 ปี บวกอายุของสัญญาที่มีความแน่นอนอย่างสมเหตุสมผลที่จะใช้สิทธิเลือกในการขยายอายุสัญญา

หนี้สินตามสัญญาเช่าต้องมีการวัดมูลค่าใหม่เมื่อมีการเปลี่ยนแปลงจำนวนเงินที่คาดว่าจะต้องจ่ายชำระในอนาคต ซึ่งอาจเกิดจากการเปลี่ยนแปลงดังต่อไปนี้

- การเปลี่ยนแปลงดัชนีหรืออัตราที่ใช้ในการกำหนดการจ่ายชำระเหล่านั้น
- การเปลี่ยนแปลงจำนวนเงินที่คาดว่าจะต้องจ่ายชำระภายใต้การรับประกันมูลค่าคงเหลือ
- กลุ่มบริษัทเปลี่ยนแปลงการประเมินการใช้สิทธิเลือกซื้อ สิทธิการต่อสัญญา และสิทธิเลือกในการยกเลิกสัญญาเช่า

เมื่อหนี้สินตามสัญญาเช่าที่ถูกวัดมูลค่าใหม่เพื่อสะท้อนการเปลี่ยนแปลงของการจ่ายชำระตามสัญญาเช่า กลุ่มบริษัทต้องรับรู้จำนวนเงินของการวัดมูลค่าของหนี้สินตามสัญญาเช่าใหม่ โดยการปรับปรุงสินทรัพย์สิทธิการใช้ อย่างไรก็ตาม ถ้ามูลค่าตามบัญชีของสินทรัพย์สิทธิการใช้มีมูลค่าลดลงจนเป็นศูนย์แล้ว และมีการลดลงเพิ่มเติมจากการวัดมูลค่าของหนี้สินตามสัญญาเช่า กลุ่มบริษัทต้องรับรู้จำนวนคงเหลือของการวัดมูลค่าใหม่ในกำไรขาดทุน

สัญญาเช่าระยะสั้น และสัญญาเช่าซึ่งสินทรัพย์มีมูลค่าต่ำ

กลุ่มบริษัทอาจเลือกที่จะไม่รับรู้สินทรัพย์สิทธิการใช้และหนี้สินตามสัญญาเช่าสำหรับสัญญาเช่าระยะสั้น ซึ่งเป็นสัญญาเช่าที่มีอายุสัญญาเช่า 12 เดือนหรือน้อยกว่า หรือสัญญาเช่าซึ่งสินทรัพย์อ้างอิงมีมูลค่าต่ำ กลุ่มบริษัทรับรู้การจ่ายชำระตามสัญญาเช่าที่เกี่ยวข้องกับสัญญาเช่าดังกล่าวเป็นค่าใช้จ่ายตามวิธีเส้นตรงตลอดอายุสัญญาเช่า

สัญญาเช่า - กรณีกลุ่มบริษัทเป็นผู้ให้เช่า

กลุ่มบริษัทพิจารณาเมื่อเริ่มแรกว่าแต่ละสัญญาเช่าเป็นสัญญาเช่าเงินทุนหรือสัญญาเช่าดำเนินงาน ในการจำแนกประเภทสัญญาเช่าแต่ละครั้ง กลุ่มบริษัทต้องประเมินว่าสัญญานั้นโอนความเสี่ยงและผลตอบแทนเกือบทั้งหมดของสินทรัพย์อ้างอิงที่ผู้เป็นเจ้าของพึงได้รับว่าสัญญาเช่ามีการโอนความเสี่ยงและผลตอบแทนทั้งหมดหรือไม่ หากเป็นไปตามนั้น สัญญาเช่าดังกล่าวจัดประเภทเป็นสัญญาเช่าเงินทุน หรือหากไม่เป็นไปตามนั้น สัญญาเช่าดังกล่าวจะจัดประเภทเป็นสัญญาเช่าดำเนินงาน

สินทรัพย์ที่ให้เช่าตามสัญญาเช่าเงินทุนบันทึกเป็นลูกหนี้สัญญาเช่าทางการเงินด้วยมูลค่าปัจจุบันของจำนวนเงินที่จ่ายตามสัญญาเช่า ผลต่างระหว่างยอดรวมของลูกหนี้เบื้องต้นกับมูลค่าปัจจุบันของลูกหนี้บันทึกเป็นรายได้ทางการเงินค้างรับ รายได้จากสัญญาเช่าระยะยาวรับรู้ตลอดอายุของสัญญาเช่าโดยใช้วิธีเงินลงทุนสุทธิซึ่งสะท้อนอัตราผลตอบแทนคงที่ทุกงวด ต้นทุนทางตรงเริ่มแรกที่รวมอยู่ในการวัดมูลค่าลูกหนี้สัญญาเช่าทางการเงินเริ่มแรกและจะทยอยรับรู้โดยลดจากรายได้ตลอดอายุของสัญญาเช่า

สินทรัพย์ที่ให้เช่าตามสัญญาเช่าดำเนินงานรวมแสดงอยู่ในงบแสดงฐานะการเงินในส่วนอสังหาริมทรัพย์เพื่อการลงทุนและที่ดิน อาคาร และอุปกรณ์ และตัดค่าเสื่อมราคาตลอดอายุการให้ประโยชน์ของสินทรัพย์ด้วยเกณฑ์เดียวกันกับรายการอสังหาริมทรัพย์เพื่อการลงทุนและที่ดิน อาคารและอุปกรณ์ของกลุ่มกิจการซึ่งมีลักษณะคล้ายคลึงกัน รายได้ค่าเช่า (สุทธิจากสิ่งตอบแทนจูงใจที่ได้จ่ายให้แก่ผู้เช่า) รับรู้ด้วยวิธีเส้นตรงตลอดช่วงเวลาการให้เช่า

4.11 ต้นทุนการกู้ยืม

ต้นทุนการกู้ยืมที่เกี่ยวข้องโดยตรงกับการได้มา การก่อสร้าง หรือการผลิตสินทรัพย์ที่เข้าเงื่อนไขต้องนำมาเป็นส่วนหนึ่งของราคาทุนของสินทรัพย์นั้น โดยสินทรัพย์ที่เข้าเงื่อนไขคือสินทรัพย์ที่จำเป็นต้องใช้ระยะเวลานานในการเตรียมสินทรัพย์นั้นให้อยู่ในสภาพพร้อมที่จะใช้ได้ตามประสงค์หรือพร้อมที่จะขาย การรวมต้นทุนการกู้ยืมเป็นราคาทุนของสินทรัพย์ต้องสิ้นสุดลงเมื่อการดำเนินการส่วนใหญ่ ที่จำเป็นในการเตรียมสินทรัพย์ที่เข้าเงื่อนไขให้อยู่ในสภาพพร้อมที่จะใช้ได้ตามประสงค์หรือพร้อมที่จะขายได้เสร็จสิ้นลง

4.12 ค่าความนิยม

ค่าความนิยมเกิดจากส่วนเกินของต้นทุนการรวมธุรกิจที่สูงกว่ามูลค่ายุติธรรมของสินทรัพย์สุทธิที่ได้มา โดยแสดงด้วยราคาทุนหักค่าเผื่อขาดทุนจากการด้อยค่าสะสม (ถ้ามี) และจะทดสอบการด้อยค่าของค่าความนิยมทุกปี หรือเมื่อใดก็ตามที่มีข้อบ่งชี้ของการด้อยค่าเกิดขึ้น และขาดทุนจากการด้อยค่าในค่าความนิยมไม่สามารถโอนกลับได้

4.13 การด้อยค่า-สินทรัพย์ที่ไม่ใช่สินทรัพย์ทางการเงิน

มูลค่าตามบัญชีของสินทรัพย์ได้รับการประเมิน ณ ทุกวันสิ้นรอบระยะเวลารายงานว่ามีข้อบ่งชี้ของการด้อยค่าเกิดขึ้นหรือไม่ ในกรณีที่มีข้อบ่งชี้ จะทำการประมาณมูลค่าที่คาดว่าจะได้รับคืนของสินทรัพย์นั้นหรือหน่วยสินทรัพย์ที่ก่อให้เกิดเงินสดที่มีสินทรัพย์ที่กำลังพิจารณานั้นรวมอยู่ โดยรับรู้ผลขาดทุนจากการด้อยค่าเมื่อมูลค่าที่คาดว่าจะได้รับคืนต่ำกว่ามูลค่าตามบัญชีของสินทรัพย์หรือหน่วยสินทรัพย์ที่ก่อให้เกิดเงินสดนั้น

ค่าความนิยม สินทรัพย์ไม่มีตัวตนอื่น ๆ ที่มีอายุการใช้งานไม่ทราบแน่นอน และสินทรัพย์ที่ไม่มีตัวตน ซึ่งยังไม่พร้อมใช้จะมีการทดสอบการด้อยค่าทุกปี โดยไม่คำนึงว่าจะมีข้อบ่งชี้ของการด้อยค่าเกิดขึ้นหรือไม่

ผลขาดทุนจากการด้อยค่ารับรู้เป็นค่าใช้จ่ายในกำไรขาดทุนทันที

การคำนวณมูลค่าที่คาดว่าจะได้รับคืน

- มูลค่าที่คาดว่าจะได้รับคืน หมายถึง มูลค่ายุติธรรมหักต้นทุนในการขายของสินทรัพย์หรือหน่วยสินทรัพย์ที่ก่อให้เกิดเงินสด หรือมูลค่าจากการใช้ของสินทรัพย์นั้น แล้วแต่จำนวนใดจะสูงกว่า
- ในการประเมินมูลค่าจากการใช้ของสินทรัพย์ ประมาณการกระแสเงินสดในอนาคตที่คาดว่าจะได้รับจากสินทรัพย์จะถูกคิดลดเป็นมูลค่าปัจจุบันโดยใช้อัตราคิดลดที่เป็นอัตราก่อนภาษีเงินได้ที่เหมาะสมมูลค่าที่อาจประเมินได้ในตลาดปัจจุบันซึ่งแปรไปตามเวลาและความเสี่ยงที่มีต่อสินทรัพย์

- สินทรัพย์ที่ไม่ก่อให้เกิดเงินสดซึ่งส่วนใหญ่เป็นหน่วยอิสระแยกจากสินทรัพย์อื่น ๆ จะพิจารณามูลค่าที่คาดว่าจะได้รับคืนให้สอดคล้องกับหน่วยสินทรัพย์ที่ก่อให้เกิดเงินสดที่สินทรัพย์นั้นมีความเกี่ยวข้องด้วย

การกลับรายการผลขาดทุนจากการด้อยค่า

- ผลขาดทุนจากการด้อยค่าของสินทรัพย์ที่รับรู้ในงวดก่อนจะถูกกลับรายการ หากประมาณการที่ใช้ในการกำหนดมูลค่าที่คาดว่าจะได้รับคืนได้เปลี่ยนแปลงไปภายหลังจากรับรู้ผลขาดทุนจากการด้อยค่าครั้งสุดท้ายแล้ว เพียงเพื่อให้มูลค่าตามบัญชีของสินทรัพย์ไม่เกินกว่ามูลค่าตามบัญชีที่ควรเป็น (สุทธิจากค่าเสื่อมราคาหรือค่าตัดจำหน่าย) หากไม่เคยรับรู้ผลขาดทุนจากการด้อยค่าของสินทรัพย์นั้นมาก่อน
- การกลับรายการผลขาดทุนจากการด้อยค่าจะถูกรับรู้เป็นรายได้ในกำไรขาดทุนทันที

4.14 ผลประโยชน์พนักงาน

ผลประโยชน์ระยะสั้น

- กลุ่มบริษัท บันทึกเงินเดือน ค่าจ้าง โบนัส และเงินสมทบกองทุนประกันสังคมเป็นค่าใช้จ่ายเมื่อเกิดรายการ

ผลประโยชน์หลังออกจากงานของพนักงาน (โครงการผลประโยชน์)

- กลุ่มบริษัทมีภาระสำหรับเงินชดเชยที่ต้องจ่ายให้แก่พนักงานเมื่อออกจากงานตามกฎหมายแรงงาน ซึ่งกลุ่มบริษัทถือว่าเงินชดเชยดังกล่าวเป็นโครงการผลประโยชน์หลังออกจากงานสำหรับพนักงาน
- กลุ่มบริษัทคำนวณหนี้สินตามโครงการผลประโยชน์หลังออกจากงานของพนักงาน โดยใช้วิธีคิดลดแต่ละหน่วยที่ประมาณการไว้ (Projected Unit Credit Method) โดยผู้เชี่ยวชาญอิสระได้ทำการประเมินภาระผูกพันดังกล่าวตามหลักคณิตศาสตร์ประกันภัย ซึ่งหลักการประมาณการดังกล่าวต้องใช้ข้อสมมติที่หลากหลาย รวมถึงข้อสมมติเกี่ยวกับอัตราคิดลด อัตราการขึ้นเงินเดือนในอนาคต อัตราการหมุนเวียนพนักงาน อัตราการมรณะ และอัตราเงินเฟ้อ
- ผลกำไรหรือขาดทุนจากการประมาณการตามหลักคณิตศาสตร์ประกันภัย (Actuarial gains and losses) รับรู้เป็นรายการในกำไรขาดทุนเบ็ดเสร็จอื่น ในรอบระยะเวลาบัญชีที่เกิดขึ้น
- ต้นทุนบริการในอดีตจะถูกรับรู้ทั้งจำนวนในกำไรขาดทุนทันทีที่มีการแก้ไขโครงการหรือลดขนาดโครงการ

4.15 ประเมินการหนี้สิน

กลุ่มบริษัท จะบันทึกประมาณการหนี้สินเมื่อมีความเป็นไปได้ค่อนข้างแน่ของการเกิดภาระผูกพันในปัจจุบันตามกฎหมายหรือจากการอนุมานอันเป็นผลสืบเนื่องมาจากเหตุการณ์ในอดีต ภาระผูกพันดังกล่าวคาดว่าจะส่งผลให้ต้องเกิดการไหลออกของทรัพยากรเพื่อชำระภาระผูกพัน และจำนวนที่ต้องจ่ายสามารถประมาณการได้อย่างน่าเชื่อถือ รายจ่ายที่จะได้รับคืนบันทึกเป็นสินทรัพย์แยกต่างหาก ก็ต่อเมื่อการได้รับคืนคาดว่าจะได้รับอย่างแน่นอนและเมื่อได้ชำระประมาณการหนี้สินไปแล้ว

4.16 การรับรู้รายได้

- รายได้จากการขายและให้บริการ รับรู้เมื่อบริษัท ได้โอนอำนาจควบคุมในสินค้าหรือบริการให้แก่ลูกค้าแล้ว กล่าวคือ เมื่อมีการส่งมอบสินค้าและบริการ รายได้จากการขายและให้บริการ แสดงตามมูลค่าที่ได้รับหรือคาดว่าจะได้รับสำหรับสินค้าและบริการที่ได้ส่งมอบ หลังจากหักส่วนลด โดยไม่รวมภาษีมูลค่าเพิ่ม
- รายได้ดอกเบี้ยรับ รับรู้ตามเกณฑ์คงค้าง โดยคำนึงถึงอัตราผลตอบแทนที่แท้จริง
- รายได้จากการรับคืนภาษีอากร รับรู้เมื่อได้รับคืนภาษีอากร
- รายได้เงินปันผลรับถือเป็นรายได้เมื่อมีสิทธิในการรับเงินปันผล

4.17 การรับรู้ค่าใช้จ่าย

- ค่าใช้จ่ายรับรู้ตามเกณฑ์คงค้าง
- ต้นทุนทางการเงินประกอบด้วยดอกเบี้ยจ่ายของเงินกู้ยืมและประมาณการหนี้สินส่วนที่เพิ่มขึ้นเนื่องจากเวลาที่ผ่านมา และสิ่งตอบแทนที่คาดว่าจะต้องจ่าย ต้นทุนการกู้ยืมที่ไม่ได้เกี่ยวกับการได้มา การก่อสร้างหรือ การผลิตสินทรัพย์ที่เข้าเงื่อนไข รับรู้ในกำไรขาดทุนโดยใช้วิธีอัตราดอกเบี้ยที่แท้จริง

4.18 ภาษีเงินได้

ภาษีเงินได้ประกอบด้วย ภาษีเงินได้ปัจจุบันและภาษีเงินได้รอการตัดบัญชี ภาษีเงินได้รับรู้ในกำไรขาดทุน เว้นแต่ภาษีเงินได้ที่เกี่ยวข้องกับรายการที่รับรู้ในกำไรขาดทุนเบ็ดเสร็จอื่นหรือรับรู้โดยตรงในส่วนของผู้ถือหุ้นซึ่งจะรับรู้ในกำไรขาดทุนเบ็ดเสร็จอื่นหรือรับรู้โดยตรงในส่วนของผู้ถือหุ้นเช่นเดียวกัน

ภาษีเงินได้ปัจจุบัน

กลุ่มบริษัทบันทึกภาษีเงินได้ปัจจุบันตามจำนวนที่คาดว่าจะจ่ายให้กับหน่วยงานจัดเก็บภาษีของรัฐ โดยคำนวณจากกำไรทางภาษีตามหลักเกณฑ์ที่กำหนดในกฎหมายภาษีอากร

ภาษีเงินได้จากการตัดบัญชี

กลุ่มบริษัทบันทึกภาษีเงินได้จากการตัดบัญชีของผลแตกต่างชั่วคราวระหว่างราคาตามบัญชีของสินทรัพย์และหนี้สิน ณ วันสิ้นรอบระยะเวลารายงานกับฐานภาษีของสินทรัพย์และหนี้สินที่เกี่ยวข้องนั้น โดยใช้อัตราภาษีที่มีผลบังคับใช้ ณ วันสิ้นรอบระยะเวลารายงาน

กลุ่มบริษัทรับรู้หนี้สินภาษีเงินได้จากการตัดบัญชีของผลแตกต่างชั่วคราวที่ต้องเสียภาษีทุกรายการ แต่รับรู้สินทรัพย์ภาษีเงินได้จากการตัดบัญชีสำหรับผลแตกต่างชั่วคราวที่ใช้หักภาษีรวมทั้งผลขาดทุนทางภาษีที่ยังไม่ได้ใช้ในจำนวนเท่าที่มีความเป็นไปได้ค่อนข้างแน่ที่กลุ่มบริษัทจะมีกำไรทางภาษีในอนาคตเพียงพอที่จะใช้ประโยชน์จากผลแตกต่างชั่วคราวที่ใช้หักภาษีและผลขาดทุนทางภาษีที่ยังไม่ได้ใช้นั้น

กลุ่มบริษัทจะทบทวนมูลค่าตามบัญชีของสินทรัพย์ภาษีเงินได้จากการตัดบัญชีทุกวันสิ้นรอบระยะเวลาที่รายงานและจะทำการปรับลดมูลค่าตามบัญชีดังกล่าวหากมีความเป็นไปได้ค่อนข้างแน่ว่ากลุ่มบริษัทจะไม่มีกำไรทางภาษีเพียงพอต่อการนำสินทรัพย์ภาษีเงินได้จากการตัดบัญชีทั้งหมดหรือบางส่วนมาใช้ประโยชน์

สินทรัพย์ภาษีเงินได้จากการตัดบัญชีและหนี้สินภาษีเงินได้จากการตัดบัญชี จะแสดงหักกลบกันก็ต่อเมื่อกลุ่มบริษัทมีสิทธิตามกฎหมายที่จะนำสินทรัพย์ภาษีเงินได้ของงวดปัจจุบันมาหักกลบกับหนี้สินภาษีเงินได้ของงวดปัจจุบัน และทั้งสินทรัพย์ภาษีเงินได้จากการตัดบัญชีและหนี้สินภาษีเงินได้จากการตัดบัญชีเกี่ยวข้องกับภาษีเงินได้ที่ประเมินโดยหน่วยงานจัดเก็บภาษีหน่วยงานเดียวกัน โดยการเรียกเก็บเป็นหน่วยภาษีเดียวกัน หรือหน่วยภาษีต่างกันซึ่งตั้งใจจะจ่ายหนี้สินและสินทรัพย์ภาษีเงินได้ของงวดปัจจุบันด้วยยอดสุทธิ

4.19 กำไร(ขาดทุน)ต่อหุ้น

กำไร(ขาดทุน)ต่อหุ้นขั้นพื้นฐานคำนวณโดยการหารกำไร(ขาดทุน)สุทธิ(ไม่รวมกำไรขาดทุนเบ็ดเสร็จอื่น) ด้วยจำนวนถัวเฉลี่ยถ่วงน้ำหนักของหุ้นสามัญที่ออกและเรียกชำระแล้ว ซึ่งไม่ได้คำนวณกำไรต่อหุ้นปรับลด เนื่องจากบริษัท ไม่มีหุ้นสามัญเทียบเท่า

4.20 บุคคลหรือกิจการที่เกี่ยวข้องกัน

บุคคลหรือกิจการที่เกี่ยวข้องกันกับกลุ่มบริษัทหมายถึง บุคคลหรือกิจการที่มีอำนาจควบคุมกลุ่มบริษัทหรือถูกควบคุมโดยกลุ่มบริษัทไม่ว่าจะเป็นโดยทางตรงหรือทางอ้อม หรืออยู่ภายใต้การควบคุมเดียวกันกับกลุ่มบริษัท นอกจากนี้บุคคลหรือกิจการที่เกี่ยวข้องกันยังหมายรวมถึงบริษัทร่วมและบุคคลซึ่งถือหุ้นที่มีสิทธิออกเสียงไม่ว่าทางตรงหรือทางอ้อม และมีอิทธิพลอย่างเป็นสาระสำคัญกับกลุ่มบริษัท ผู้บริหารที่สำคัญ กรรมการหรือพนักงานของกลุ่มบริษัทที่มีอำนาจในการวางแผนและควบคุมการดำเนินงานของกลุ่มบริษัท ตลอดจนทั้งสมาชิกในครอบครัวที่ใกล้ชิดกับบุคคลดังกล่าวซึ่งมีอำนาจชักจูงหรืออาจชักจูงให้ปฏิบัติตามบุคคลดังกล่าว และกิจการที่บุคคลดังกล่าวมีอำนาจควบคุมหรือมีอิทธิพลอย่างเป็นสาระสำคัญไม่ว่าโดยทางตรงหรือทางอ้อม

4.21 เงินตราต่างประเทศ

รายการที่มีมูลค่าเป็นเงินตราต่างประเทศ บันทึกโดยแปลงค่าเป็นเงินบาทตามอัตราแลกเปลี่ยน ณ วันที่เกิดรายการ ยอดคงเหลือของสินทรัพย์และหนี้สินที่เป็นเงินตราต่างประเทศ ณ วันสิ้นปีแปลงค่าเป็นเงินบาทตามอัตราแลกเปลี่ยน ณ วันนั้น ผลกำไรหรือขาดทุนจากการแปลงค่าดังกล่าวแสดงรวมไว้เป็นรายได้หรือค่าใช้จ่ายในกำไรขาดทุนสำหรับปี

4.22 ข้อมูลจำแนกตามส่วนงาน

ข้อมูลจำแนกตามส่วนงานเปิดเผยแยกตามส่วนงานธุรกิจของกลุ่มบริษัท โดยส่วนงานธุรกิจเป็นส่วนธุรกิจที่จัดหาผลิตภัณฑ์หรือให้บริการที่มีความเสี่ยงและผลตอบแทนซึ่งแตกต่างไปจากความเสี่ยงและผลตอบแทนของผลิตภัณฑ์หรือบริการที่ให้ของส่วนธุรกิจอื่น

4.23 สัญญาซื้อขายเงินตราต่างประเทศล่วงหน้า

สัญญาซื้อขายเงินตราต่างประเทศล่วงหน้า เป็นสัญญาอนุพันธ์ที่มีไว้เพื่อจุดประสงค์ในการบริหารความเสี่ยงที่เกิดจากความผันผวนของอัตราแลกเปลี่ยน ไม่ใช่เพื่อการลงทุนเพื่อหวังผลกำไร อย่างไรก็ตาม หากสัญญาอนุพันธ์นั้นไม่เข้าเงื่อนไขการบัญชีป้องกันความเสี่ยง สัญญาอนุพันธ์นั้นจะถูกจัดประเภทเป็น “เพื่อค้า” กลุ่มบริษัทรับรู้รายการสัญญาซื้อขายเงินตราต่างประเทศล่วงหน้าเมื่อเริ่มแรกด้วยมูลค่ายุติธรรม และวัดมูลค่าต่อมาในภายหลังด้วยมูลค่ายุติธรรม การเปลี่ยนแปลงในมูลค่ายุติธรรมของสัญญาซื้อขายเงินตราต่างประเทศล่วงหน้ารับรู้ในกำไรขาดทุน

4.24 การวัดมูลค่ายุติธรรม

มูลค่ายุติธรรม หมายถึง ราคาที่คาดว่าจะได้รับจากการขายสินทรัพย์หรือเป็นราคาที่จะต้องจ่ายเพื่อโอนหนี้สินให้ผู้อื่น โดยรายการดังกล่าวเป็นรายการที่เกิดขึ้นในสภาพปกติระหว่างผู้ซื้อและผู้ขาย (ผู้ร่วมในตลาด) ณ วันที่วัดมูลค่า กลุ่มบริษัทใช้ราคาเสนอซื้อขายในตลาดที่มีสภาพคล่องในการวัดมูลค่ายุติธรรมของสินทรัพย์และหนี้สินซึ่งมาตรฐานการรายงานทางการเงินที่เกี่ยวข้องกำหนดให้ต้องวัดมูลค่าด้วยมูลค่ายุติธรรม ยกเว้นในกรณีที่ไม่มีตลาดที่มีสภาพคล่องสำหรับสินทรัพย์หรือหนี้สินที่มีลักษณะเดียวกันหรือไม่สามารถหาราคาเสนอซื้อขายในตลาดที่มีสภาพคล่องได้ กลุ่มบริษัทจะประมาณมูลค่ายุติธรรมโดยใช้เทคนิคการประเมินมูลค่า ที่เหมาะสมกับแต่ละสถานการณ์ และพยายามใช้ข้อมูลที่สามารถสังเกตได้ที่เกี่ยวข้องกับสินทรัพย์หรือหนี้สินที่จะวัดมูลค่ายุติธรรมนั้นให้มากที่สุด

ลำดับชั้นของมูลค่ายุติธรรมที่ใช้วัดมูลค่าและเปิดเผยมูลค่ายุติธรรมของสินทรัพย์และหนี้สินในงบการเงินแบ่งออกเป็นสามระดับตามประเภทของข้อมูลที่ใช้ในการวัดมูลค่ายุติธรรม ดังนี้

ระดับ 1 ใช้ข้อมูลราคาเสนอซื้อขายของสินทรัพย์หรือหนี้สินอย่างเดียวกันในตลาดที่มีสภาพคล่อง
ระดับ 2 ใช้ข้อมูลอื่นที่สามารถสังเกตได้ของสินทรัพย์หรือหนี้สิน ไม่ว่าจะเป็นข้อมูลทางตรงหรือทางอ้อม

ระดับ 3 ใช้ข้อมูลที่ไม่สามารถสังเกตได้ เช่น ข้อมูลเกี่ยวกับกระแสเงินในอนาคตที่กิจการประมาณขึ้น

ทุกวันสิ้นรอบระยะเวลารายงาน กลุ่มบริษัทจะประเมินความจำเป็นในการโอนรายการระหว่างลำดับชั้นของมูลค่ายุติธรรมสำหรับสินทรัพย์และหนี้สินที่ถืออยู่ ณ วันสิ้นรอบระยะเวลารายงานที่มีการวัดมูลค่ายุติธรรมแบบเกิดขึ้นประจำ

5. ผลกระทบของการนำมาตรฐานการรายงานทางการเงินใหม่มาใช้เป็นครั้งแรก

กลุ่มบริษัทได้นำมาตรฐานการบัญชีฉบับที่ 32 เรื่อง การแสดงรายการเครื่องมือทางการเงิน มาตรฐานการรายงานทางการเงินฉบับที่ 7 เรื่อง การเปิดเผยข้อมูลเครื่องมือทางการเงิน มาตรฐานการรายงานทางการเงินฉบับที่ 9 เรื่อง เครื่องมือทางการเงิน และมาตรฐานการรายงานทางการเงินฉบับที่ 16 เรื่อง สัญญาเช่า มาถือปฏิบัติเป็นครั้งแรก ตั้งแต่วันที่ 1 มกราคม 2563 โดยใช้วิธีรับรู้ผลกระทบสะสมจากการปรับใช้มาตรฐานการรายงานทางการเงินดังกล่าวเป็นรายการปรับปรุงกับกำไรสะสมต้นงวด (Modified retrospective) และไม่ปรับปรุงข้อมูลเปรียบเทียบ ดังนั้น การจัดประเภทรายการใหม่และรายการปรับปรุงที่เกิดจากการเปลี่ยนแปลงนโยบายการบัญชีจะรับรู้ในงบแสดงฐานะการเงิน ณ วันที่ 1 มกราคม 2563

ผลกระทบของการนำมาตรฐานบัญชีใหม่มาใช้เป็นครั้งแรกที่มีต้องบแสดงฐานะการเงินรวม และ
งบแสดงฐานะการเงินเฉพาะกิจการ เป็นต้น

(หน่วย : บาท)

	งบการเงินรวม			
	มาตรฐาน		มาตรฐาน	
	การรายงาน		การรายงาน	
	31 ธันวาคม	ทางการเงิน	ทางการเงิน	1 มกราคม
	2562	ฉบับที่ 9	ฉบับที่ 16	2563
งบแสดงฐานะการเงิน				
สินทรัพย์หมุนเวียน				
ลูกหนี้การค้าและลูกหนี้อื่น	889,859,240.56	-	(2,573,593.29)	887,285,647.27
สินทรัพย์สัญญาอนุพันธ์	-	127,312.83	-	127,312.83
สินทรัพย์หมุนเวียนอื่น	19,595,012.40	-	99,008.00	19,694,020.40
สินทรัพย์ไม่หมุนเวียน				
สินทรัพย์สิทธิการใช้	-	-	406,013,621.52	406,013,621.52
สินทรัพย์สัญญาอนุพันธ์	-	319,401.76	-	319,401.76
สินทรัพย์ภาษีเงินได้รอการตัดบัญชี	180,281,234.67	648,774.97	-	180,930,009.64
ค่าใช้จ่ายจ่ายล่วงหน้า	17,499,999.96	-	(17,499,999.96)	-
สินทรัพย์ไม่หมุนเวียนอื่น	51,014,276.80	-	(2,824,500.00)	48,189,776.80
รวมสินทรัพย์	1,158,249,764.39	1,095,489.56	383,214,536.27	1,542,559,790.22
หนี้สินหมุนเวียน				
ส่วนของหนี้สินตามสัญญาเช่า				
ที่ถึงกำหนดชำระภายในหนึ่งปี	-	-	18,441,760.21	18,441,760.21
หนี้สินสัญญาอนุพันธ์	-	3,674,082.62	-	3,674,082.62
หนี้สินไม่หมุนเวียน				
หนี้สินตามสัญญาเช่า	-	-	364,772,376.42	364,772,376.42
หนี้สินสัญญาอนุพันธ์	-	16,506.81	-	16,506.81
รวมหนี้สิน	-	3,690,589.43	383,214,136.63	386,904,726.06
ส่วนของผู้ถือหุ้น				
กำไรสะสม - ยังไม่ได้จัดสรร	11,555,599,764.17	(2,595,099.87)	-	11,553,004,664.30
รวมส่วนของผู้ถือหุ้น	11,555,599,764.17	(2,595,099.87)	-	11,553,004,664.30
รวมหนี้สินและส่วนของผู้ถือหุ้น	11,555,599,764.17	1,095,489.56	383,214,136.63	11,939,909,390.36

(หน่วย : บาท)

	งบการเงินเฉพาะกิจการ			
	มาตรฐาน		มาตรฐาน	
	การรายงาน		การรายงาน	
	31 ธันวาคม	ทางการเงิน	ทางการเงิน	1 มกราคม
	2562	ฉบับที่ 9	ฉบับที่ 16	2563
งบแสดงฐานะการเงิน				
สินทรัพย์หมุนเวียน				
ลูกหนี้การค้าและลูกหนี้อื่น	438,463,132.23	-	(687,277.50)	437,775,854.73
สินทรัพย์หมุนเวียนอื่น	14,130,299.31	-	99,008.00	14,229,307.31
สินทรัพย์ไม่หมุนเวียน				
สินทรัพย์สิทธิการใช้	-	-	149,658,795.83	149,658,795.83
สินทรัพย์ภาษีเงินได้รอการตัดบัญชี	95,316,137.26	41,929.20	-	95,358,066.46
สินทรัพย์ไม่หมุนเวียนอื่น	18,175,780.49	-	(999,000.00)	17,176,780.49
รวมสินทรัพย์	566,085,349.29	41,929.20	148,071,526.33	714,198,804.82
หนี้สินหมุนเวียน				
ส่วนของหนี้สินตามสัญญาเช่าที่				
ถึงกำหนดชำระภายในหนึ่งปี	-	-	5,355,848.38	5,355,848.38
หนี้สินสัญญาอนุพันธ์	-	209,646.00	-	209,646.00
หนี้สินไม่หมุนเวียน				
หนี้สินตามสัญญาเช่า	-	-	142,715,677.95	142,715,677.95
รวมหนี้สิน	-	209,646.00	148,071,526.33	148,281,172.33
ส่วนของผู้ถือหุ้น				
กำไรสะสม - ยังไม่ได้จัดสรร	702,965,268.36	(167,716.80)	-	702,797,551.56
รวมส่วนของผู้ถือหุ้น	702,965,268.36	(167,716.80)	-	702,797,551.56
รวมหนี้สินและส่วนของผู้ถือหุ้น	702,965,268.36	41,929.20	148,071,526.33	851,078,723.89

5.1 ข้อมูลเพิ่มเติมจากการใช้มาตรฐานการรายงานทางการเงินกลุ่มเครื่องมือทางการเงิน

ผลกระทบที่มีต่อกำไรสะสม ณ วันที่ 1 มกราคม พ.ศ. 2563 มีดังต่อไปนี้

(หน่วย : บาท)

	งบการเงินรวม	งบการเงินเฉพาะกิจการ
กำไรสะสมยังไม่ได้จัดสรร ณ วันที่ 31 ธันวาคม 2562	11,555,599,764.17	702,965,268.36
สัญญาอนุพันธ์	(2,595,099.87)	(167,716.80)
กำไรสะสมยังไม่ได้จัดสรร ณ วันที่ 1 มกราคม 2563 เฉพาะผลกระทบ		
จากมาตรฐานการรายงานทางการเงินฉบับที่ 9 มาถือปฏิบัติก่อน		
การปรับปรุงผลกระทบจากมาตรฐานการรายงานทางการเงินฉบับที่ 16	11,553,004,664.30	702,797,551.56

การจัดประเภทและการวัดมูลค่า

ณ วันที่ 1 มกราคม 2563 (วันที่ถือปฏิบัติครั้งแรก) ผู้บริหารของกลุ่มบริษัทได้ประเมินโมเดลธุรกิจที่ใช้จัดการสินทรัพย์และหนี้สินทางการเงินของกลุ่มบริษัท และจัดประเภทรายการสินทรัพย์และหนี้สินทางการเงินดังนี้

(หน่วย : บาท)

	มูลค่ายุติธรรม	งบการเงินรวม	
		ราคาทุน	
		ตัดจำหน่าย	รวม
<u>สินทรัพย์ทางการเงิน</u>			
เงินสดและรายการเทียบเท่าเงินสด	-	1,087,255,187.45	1,087,255,187.45
ลูกหนี้การค้าและลูกหนี้อื่น	-	887,285,647.27	887,285,647.27
สินทรัพย์สัญญาอนุพันธ์	446,714.59	-	446,714.59
สินทรัพย์หมุนเวียนอื่น	-	19,694,020.40	19,694,020.40
สินทรัพย์ไม่หมุนเวียนอื่น	-	19,189,600.40	19,189,600.40
รวม	446,714.59	2,013,424,455.52	2,013,871,170.11
<u>หนี้สินทางการเงิน</u>			
เงินกู้ยืมระยะสั้นจากสถาบันการเงิน	-	830,000,000.00	830,000,000.00
เจ้าหนี้การค้าและเจ้าหนี้อื่น	-	982,014,749.69	982,014,749.69
ภาษีเงินได้ค้างจ่าย	-	82,645,947.02	82,645,947.02
หนี้สินหมุนเวียนอื่น	-	33,186,408.22	33,186,408.22
เงินกู้ยืมระยะยาวจากบุคคลที่เกี่ยวข้องกัน	-	2,594,400,000.00	2,594,400,000.00
รายได้ค่าเช่ารับล่วงหน้า	-	115,929,923.38	115,929,923.38
หนี้สินตามสัญญาเช่า	-	383,214,136.63	383,214,136.63
หนี้สินสัญญาอนุพันธ์	3,690,589.43	-	3,690,589.43
หนี้สินไม่หมุนเวียนอื่น	-	15,429,560.16	15,429,560.16
รวม	3,690,589.43	5,036,820,725.10	5,040,511,314.53

(หน่วย : บาท)

	มูลค่ายุติธรรม	งบการเงินเฉพาะกิจการ	
		ราคาทุน	รวม
		ตัดจำหน่าย	
<u>สินทรัพย์ทางการเงิน</u>			
เงินสดและรายการเทียบเท่าเงินสด	-	74,018,850.74	74,018,850.74
ลูกหนี้การค้าและลูกหนี้อื่น	-	437,775,854.73	437,775,854.73
สินทรัพย์หมุนเวียนอื่น	-	14,229,307.31	14,229,307.31
สินทรัพย์ไม่หมุนเวียนอื่น	-	17,176,780.49	17,176,780.49
รวม	-	543,200,793.27	543,200,793.27
<u>หนี้สินทางการเงิน</u>			
เงินกู้ยืมระยะสั้นจากสถาบันการเงิน	-	830,000,000.00	830,000,000.00
เงินกู้ยืมระยะสั้นจากบริษัทย่อย	-	30,000,000.00	30,000,000.00
เจ้าหนี้การค้าและเจ้าหนี้อื่น	-	435,400,699.10	435,400,699.10
หนี้สินหมุนเวียนอื่น	-	13,103,371.57	13,103,371.57
เงินกู้ยืมระยะยาวจากบุคคลที่เกี่ยวข้องกัน	-	1,636,400,000.00	1,636,400,000.00
รายได้ค่าเช่ารับล่วงหน้า	-	83,733,333.20	83,733,333.20
หนี้สินตามสัญญาเช่า	-	148,071,526.33	148,071,526.33
หนี้สินสัญญาอนุพันธ์	209,646.00	-	209,646.00
หนี้สินไม่หมุนเวียนอื่น	-	8,320,958.16	8,320,958.16
รวม	209,646.00	3,185,029,888.36	3,185,239,534.36

ณ วันที่ 1 มกราคม 2563 กลุ่มบริษัทและบริษัทมีรายการสัญญาอนุพันธ์ดังต่อไปนี้

(หน่วย : บาท)

	งบการเงินรวม	งบการเงินเฉพาะกิจการ
<u>สินทรัพย์หมุนเวียน</u>		
สัญญาซื้อขายเงินตราต่างประเทศล่วงหน้า - เพื่อค้า	127,312.83	-
<u>สินทรัพย์ไม่หมุนเวียน</u>		
สัญญาซื้อขายเงินตราต่างประเทศล่วงหน้า - เพื่อค้า	319,401.76	-
<u>หนี้สินหมุนเวียน</u>		
สัญญาซื้อขายเงินตราต่างประเทศล่วงหน้า - เพื่อค้า	3,674,082.62	209,646.00
<u>หนี้สินไม่หมุนเวียน</u>		
สัญญาซื้อขายเงินตราต่างประเทศล่วงหน้า - เพื่อค้า	16,506.81	-

5.2 ข้อมูลเพิ่มเติมจากการใช้มาตรฐานการรายงานทางการเงินเรื่องสัญญาเช่า

ในการนำมาตรฐานการรายงานทางการเงินฉบับที่ 16 มาใช้ครั้งแรก กลุ่มบริษัทรับรู้หนี้สินตามสัญญาเช่าสำหรับสัญญาเช่าที่เคยจัดประเภทเป็นสัญญาเช่าดำเนินงานภายใต้มาตรฐานการบัญชีฉบับที่ 17 เรื่อง สัญญาเช่า เป็นสินทรัพย์สิทธิการใช้โดยมีมูลค่าเท่ากับหนี้สินตามสัญญาเช่าปรับปรุงด้วยจำนวนเงินที่ต้องจ่ายชำระตามสัญญาเช่าที่จ่ายล่วงหน้าหรือค้างจ่ายซึ่งเกี่ยวข้องกับสัญญาเช่าที่รับรู้ในงบแสดงฐานะทางการเงินก่อนวันที่นำมาปฏิบัติใช้ครั้งแรก หนี้สินตามสัญญาเช่าดังกล่าววัดมูลค่าด้วยมูลค่าปัจจุบันของจำนวนเงินที่ต้องจ่ายชำระตามสัญญาเช่าที่ยังไม่ได้จ่ายชำระคิดลดด้วยอัตราดอกเบี้ยเงินกู้ยืมส่วนเพิ่มของกลุ่มบริษัท อัตราดอกเบี้ยเงินกู้ยืมส่วนเพิ่มดังกล่าวของกลุ่มบริษัทและบริษัทที่นำมาคำนวณหนี้สินตามสัญญาเช่า ณ วันที่ 1 มกราคม 2563 เท่ากับอัตราร้อยละ 3.25

	(หน่วย : บาท)	
	งบการเงินรวม	งบการเงินเฉพาะกิจการ
การผูกพันตามสัญญาเช่าดำเนินงาน ณ วันที่ 31 ธันวาคม 2562	57,361,492.74	23,213,898.00
หัก สัญญาเช่าระยะสั้นที่รับรู้เป็นค่าใช้จ่ายตามวิธีเส้นตรง	(23,684.21)	-
บวก สิทธิที่จะซื้อหรือขยายระยะเวลาที่ค่อนข้างแน่นอนที่จะมีการใช้สิทธิ	452,752,748.28	180,591,764.00
	510,090,556.81	203,805,662.00
หัก ดอกเบี้ยจ่ายรอตัดบัญชี	(126,876,420.19)	(55,734,135.67)
หนี้สินตามสัญญาเช่า ณ วันที่ 1 มกราคม 2563	383,214,136.62	148,071,526.33
ประกอบด้วย		
หนี้สินตามสัญญาเช่าหมุนเวียน	18,441,760.21	5,355,848.38
หนี้สินตามสัญญาเช่าไม่หมุนเวียน	364,772,376.42	142,715,677.95
รวม	383,214,136.63	148,071,526.33

สินทรัพย์สิทธิการใช้ ณ วันที่ 1 มกราคม 2563 แบ่งตามประเภทสินทรัพย์ได้ดังนี้

	(หน่วย : บาท)	
	งบการเงินรวม	งบการเงินเฉพาะกิจการ
ที่ดิน	35,088,692.61	27,130,629.17
ที่ดินพร้อมอาคาร	80,354,416.68	-
อาคารและส่วนปรับปรุงอาคาร	289,213,758.63	121,171,413.06
ยานพาหนะ	1,356,753.60	1,356,753.60
รวมสินทรัพย์สิทธิการใช้	406,013,621.52	149,658,795.83

6. รายการธุรกิจกับกิจการที่เกี่ยวข้องกัน

บริษัทมีรายการบัญชีที่เกิดขึ้นกับบริษัทย่อยและกิจการที่เกี่ยวข้องกัน โดยมีผู้ถือหุ้นกลุ่มเดียวกัน หรือมีกรรมการหรือผู้บริหารร่วมกัน รายการธุรกิจดังกล่าวเป็นไปตามเงื่อนไขทางการค้า และเกณฑ์ตามที่ตกลงร่วมกันระหว่างบริษัทฯ และบริษัทเหล่านั้น ซึ่งเป็นไปตามปกติธุรกิจโดยสามารถสรุปได้ดังนี้

6.1 สินทรัพย์และหนี้สินระหว่างกัน

(หน่วย : บาท)				
	งบการเงินรวม		งบการเงินเฉพาะกิจการ	
	ณ วันที่ 31 ธันวาคม		ณ วันที่ 31 ธันวาคม	
	2563	2562	2563	2562
ลูกหนี้การค้า				
บริษัทย่อย				
บริษัท กรุงไทยอาหาร จำกัด (มหาชน)	-	-	1,204,975.00	983,835.00
บริษัท จีเอฟ ฟู้ดส์ จำกัด	-	-	7,540,621.71	14,229,506.98
บริษัท ฟาร์มกรุงไทย จำกัด	-	-	380.00	8,239.86
บริษัท เอ็ม.เค.เอส.ฟาร์ม จำกัด	-	-	-	8,399.84
บริษัทร่วม				
บริษัท แมคคีย์ ฟู้ด เซอร์วิสเชส (ประเทศไทย) จำกัด	87,467,237.00	132,084,492.00	87,467,237.00	132,084,492.00
บริษัท จีเอฟพีที นิชิเร (ประเทศไทย) จำกัด	185,681,128.30	226,621,399.03	8,775,000.00	9,120,000.00
บริษัทที่เกี่ยวข้องกัน				
บริษัท ป.เจริญพันธ์อาหารสัตว์ จำกัด	15,169,874.00	-	-	-
NICHIREI FOODS INC.	36,529,310.75	22,526,313.37	36,529,310.75	22,526,313.37
KEYSTONE FOODS (AP) LIMITED	39,854,825.28	90,295,861.43	39,854,825.28	90,295,861.43
บริษัท สุรพลฟู้ดส์ จำกัด (มหาชน)	174,264.00	286,380.00	174,264.00	286,380.00
บริษัท กรุงไทยเพาะเลี้ยงสัตว์น้ำ จำกัด	3,680,097.88	4,018,471.48	-	-
รวม	368,556,737.21	475,832,917.31	181,546,613.74	269,543,028.48
ลูกหนี้อื่น				
บริษัทย่อย				
บริษัท กรุงไทยอาหาร จำกัด (มหาชน)	-	-	114,864.50	230,220.69
บริษัท เอ็ม.เค.เอส.ฟาร์ม จำกัด	-	-	402,240.32	403,550.50
บริษัท ฟาร์มกรุงไทย จำกัด	-	-	286,096.60	397,079.84
บริษัท จีพี บริดจิ่ง จำกัด	-	-	94,705.70	125,682.20
บริษัท จีเอฟ ฟู้ดส์ จำกัด	-	-	243,366.15	283,195.83
บริษัทร่วม				
บริษัท แมคคีย์ ฟู้ด เซอร์วิสเชส (ประเทศไทย) จำกัด	11,876,958.65	11,172,254.07	9,399,869.40	9,074,004.87
บริษัท จีเอฟพีที นิชิเร (ประเทศไทย) จำกัด	4,783,857.50	4,743,237.50	432,328.00	423,380.00

(หน่วย : บาท)				
	งบการเงินรวม		งบการเงินเฉพาะกิจการ	
	ณ วันที่ 31 ธันวาคม		ณ วันที่ 31 ธันวาคม	
	2563	2562	2563	2562
บริษัทที่เกี่ยวข้องกัน				
บริษัท เอ็ม.เค.เอส.คอนโดทาวน์ จำกัด	124,206.49	841,379.21	124,206.49	840,309.21
บริษัท ป.เจริญพันธ์อาหารสัตว์ จำกัด	1,651,752.46	646,938.42	3,531.00	33,009.50
บริษัท สุรพลฟู้ดส์ จำกัด (มหาชน)	-	21,828.00	-	21,828.00
บริษัท กรุงไทยเพาะเลี้ยงสัตว์น้ำ จำกัด	2,200.00	-	-	-
รวม	18,438,975.10	17,425,637.20	11,101,208.16	11,832,260.64
เงินทดรองจ่าย				
บริษัทย่อย				
บริษัท จีเอฟ ฟู้ดส์ จำกัด	-	-	2,376,234.77	1,747,245.67
บริษัทที่เกี่ยวข้องกัน				
บริษัท ป.เจริญพันธ์อาหารสัตว์ จำกัด	915.00	296,246.05	-	-
บริษัท ป.เจริญพันธ์โปรคิ้วส์ จำกัด	-	3,846.74	-	-
บริษัท เอ็ม.เค.เอส.คอนโดทาวน์ จำกัด	-	3,846.74	-	-
บริษัท กรุงไทยเพาะเลี้ยงสัตว์น้ำ จำกัด	-	1,923.37	-	-
รวม	915.00	305,862.90	2,376,234.77	1,747,245.67
ค่าใช้จ่ายจ่ายล่วงหน้า				
บริษัทที่เกี่ยวข้องกัน				
บริษัท ป.เจริญพันธ์โปรคิ้วส์ จำกัด	-	687,277.50	-	687,277.50
เงินมัดจำจ่าย				
บริษัทที่เกี่ยวข้องกัน				
บริษัท ป.เจริญพันธ์อาหารสัตว์ จำกัด	-	2,084,400.00	-	891,000.00
บริษัท ป.เจริญพันธ์โปรคิ้วส์ จำกัด	-	125,000.00	-	-
บริษัท เอ็ม.เค.เอส.คอนโดทาวน์ จำกัด	6,000.00	114,000.00	6,000.00	114,000.00
รวม	6,000.00	2,323,400.00	6,000.00	1,005,000.00
ค่าเช่าจ่ายล่วงหน้า				
บริษัทที่เกี่ยวข้องกัน				
บริษัท ป.เจริญพันธ์อาหารสัตว์ จำกัด				
ค่าเช่าจ่ายล่วงหน้า	-	19,249,999.56	-	-
หัก ค่าเช่าจ่ายล่วงหน้าส่วนที่ถึงกำหนดในหนึ่งปี	-	(1,749,999.96)	-	-
สุทธิ	-	17,499,999.60	-	-

(หน่วย : บาท)

	งบการเงินรวม		งบการเงินเฉพาะกิจการ	
	ณ วันที่ 31 ธันวาคม		ณ วันที่ 31 ธันวาคม	
	2563	2562	2563	2562
สินทรัพย์สิทธิการใช้-สุทธิ				
บริษัทที่เกี่ยวข้องกัน				
บริษัท ป.เจริญพันธ์ จี.พี.ฟาร์ม จำกัด	7,622,987.08	-	-	-
บริษัท ป.เจริญพันธ์อาหารสัตว์ จำกัด	300,636,987.26	-	109,960,549.23	-
บริษัท ป.เจริญพันธ์โปรคัส จำกัด	46,907,902.62	-	26,125,791.05	-
บริษัท เอ็ม.เค.เอส.คอนโดทาวน์ จำกัด	5,071,327.71	-	5,071,327.71	-
รวม	360,239,204.67	-	141,157,667.99	-
เจ้าหนี้การค้าและตัวเงินจ่าย				
บริษัทย่อย				
บริษัท เอ็ม.เค.เอส.ฟาร์ม จำกัด	-	-	6,406,660.39	138,526,226.12
บริษัท จีเอฟ ฟูดส์ จำกัด	-	-	102,977.00	247,277.00
บริษัทร่วม				
บริษัท แมคคีย์ ฟู้ด เซอร์วิส (ประเทศไทย) จำกัด	7,999.32	-	7,999.32	-
บริษัท จีเอฟพีที นิธิร (ประเทศไทย) จำกัด	37,223,394.07	618,984.55	36,651,432.60	-
บริษัทที่เกี่ยวข้องกัน				
บริษัท ป.เจริญพันธ์อาหารสัตว์ จำกัด	987,586.44	26,537,728.29	-	-
รวม	38,218,979.83	27,156,712.84	43,169,069.31	138,773,503.12
ค่าใช้จ่ายค้างจ่าย				
บริษัทย่อย				
บริษัท กรุงไทยอาหาร จำกัด (มหาชน)	-	-	189,549.18	326,455.66
บริษัท เอ็ม.เค.เอส.ฟาร์ม จำกัด	-	-	1,101,988.84	1,128,070.28
บริษัท ฟาร์มกรุงไทย จำกัด	-	-	6,611.10	61,792.10
บริษัทที่เกี่ยวข้องกัน				
บริษัท ป.เจริญพันธ์อาหารสัตว์ จำกัด	611,655.57	597,839.66	157,342.35	160,403.09
รวม	611,655.57	597,839.66	1,455,491.47	1,676,721.13
เจ้าหนี้อื่น				
บริษัทย่อย				
บริษัท กรุงไทยอาหาร จำกัด (มหาชน)	-	-	118,521.22	410,632.29
บริษัท ฟาร์มกรุงไทย จำกัด	-	-	120,119.84	105,844.40
บริษัท เอ็ม.เค.เอส. ฟาร์ม จำกัด	-	-	407,682.88	305,381.73
บริษัท จีเอฟ ฟูดส์ จำกัด	-	-	-	600.00
บริษัทที่เกี่ยวข้องกัน				
บริษัท ป.เจริญพันธ์อาหารสัตว์ จำกัด	-	4,155.99	-	4,155.99
รวม	-	4,155.99	646,323.94	826,614.41

(หน่วย : บาท)				
	งบการเงินรวม		งบการเงินเฉพาะกิจการ	
	ณ วันที่ 31 ธันวาคม		ณ วันที่ 31 ธันวาคม	
	2563	2562	2563	2562
เงินมัดจำรับ				
บริษัทย่อย				
บริษัท ฟาร์มกรุงเทพ จำกัด	-	-	25,000.00	25,000.00
บริษัท เอ็ม.เค.เอส.ฟาร์ม จำกัด	-	-	140,000.00	140,000.00
บริษัทที่เกี่ยวข้องกัน				
บริษัท ป.เจริญพันธุ์อาหารสัตว์ จำกัด	50,000.00	50,000.00	-	-
รวม	50,000.00	50,000.00	165,000.00	165,000.00
เงินรับล่วงหน้า				
บริษัทย่อย				
บริษัท เอ็ม.เค.เอส.ฟาร์ม จำกัด	-	-	25,000.00	25,000.00
รายได้ค่าเช่ารับล่วงหน้า				
บริษัทร่วม				
บริษัท แมคคีย์ ฟู้ด เซอร์วิสเชส (ประเทศไทย) จำกัด				
ยอดคงเหลือต้นปี	75,883,333.20	83,733,333.20	75,883,333.20	83,733,333.20
ส่วนที่ถึงกำหนดรับรู้ภายในหนึ่งปีต้นปี	7,850,000.00	7,850,000.00	7,850,000.00	7,850,000.00
หัก ส่วนที่รับรู้ระหว่างปี	(7,850,000.00)	(7,850,000.00)	(7,850,000.00)	(7,850,000.00)
หัก ส่วนที่ถึงกำหนดรับรู้ภายในหนึ่งปี	(7,850,000.00)	(7,850,000.00)	(7,850,000.00)	(7,850,000.00)
ยอดคงเหลือปลายปี	68,033,333.20	75,883,333.20	68,033,333.20	75,883,333.20
หนี้สินตามสัญญาเช่า				
บริษัทที่เกี่ยวข้องกัน				
บริษัท ป.เจริญพันธุ์ จี.พี.ฟาร์ม จำกัด	7,732,053.63	-	-	-
บริษัท ป.เจริญพันธุ์อาหารสัตว์ จำกัด	285,199,090.21	-	110,669,602.43	-
บริษัท ป.เจริญพันธุ์โปรตีนสัตว์ จำกัด	46,567,446.05	-	25,607,294.07	-
บริษัท เอ็ม.เค.เอส.คอนโดทาวน์ จำกัด	5,036,235.85	-	5,036,235.85	-
รวม	344,534,825.74	-	141,313,132.35	-
หัก ส่วนที่ถึงกำหนดชำระภายในหนึ่งปี				
บริษัทที่เกี่ยวข้องกัน				
บริษัท ป.เจริญพันธุ์ จี.พี.ฟาร์ม จำกัด	(233,465.54)	-	-	-
บริษัท ป.เจริญพันธุ์อาหารสัตว์ จำกัด	(13,039,602.09)	-	(4,409,993.53)	-
บริษัท ป.เจริญพันธุ์โปรตีนสัตว์ จำกัด	(1,197,133.64)	-	(361,907.60)	-
บริษัท เอ็ม.เค.เอส.คอนโดทาวน์ จำกัด	(203,926.94)	-	(203,926.94)	-
รวม	(14,674,128.21)	-	(4,975,828.07)	-
สุทธิ	329,860,697.53	-	136,337,304.28	-

(หน่วย : บาท)				
	งบการเงินรวม		งบการเงินเฉพาะกิจการ	
	ณ วันที่ 31 ธันวาคม		ณ วันที่ 31 ธันวาคม	
	2563	2562	2563	2562
เงินกู้ยืมระยะสั้น				
บริษัทย่อย				
ยอดคงเหลือต้นปี	-	-	30,000,000.00	15,000,000.00
เพิ่มขึ้น	-	-	-	15,000,000.00
ลดลง	-	-	-	-
ยอดคงเหลือปลายปี	-	-	30,000,000.00	30,000,000.00
กรรมการในบริษัทใหญ่				
ยอดคงเหลือต้นปี	-	-	-	-
เพิ่มขึ้น	-	461,400,000.00	-	461,400,000.00
ลดลง	-	(461,400,000.00)	-	(461,400,000.00)
ยอดคงเหลือปลายปี	-	-	-	-
เงินกู้ยืมระยะยาว				
กรรมการในบริษัทใหญ่				
ยอดคงเหลือต้นปี	1,636,400,000.00	1,134,300,000.00	1,636,400,000.00	1,134,300,000.00
เพิ่มขึ้น	318,600,000.00	881,400,000.00	318,600,000.00	881,400,000.00
ลดลง	(72,400,000.00)	(379,300,000.00)	(72,400,000.00)	(379,300,000.00)
รวม	1,882,600,000.00	1,636,400,000.00	1,882,600,000.00	1,636,400,000.00
หัก ส่วนที่ถึงกำหนดชำระภายในหนึ่งปี	(393,000,000.00)	-	(393,000,000.00)	-
ยอดคงเหลือปลายปี	1,489,600,000.00	1,636,400,000.00	1,489,600,000.00	1,636,400,000.00
กรรมการในบริษัทย่อย				
ยอดคงเหลือต้นปี	249,500,000.00	227,900,000.00	-	-
เพิ่มขึ้น	-	50,000,000.00	-	-
ลดลง	(24,500,000.00)	(28,400,000.00)	-	-
รวม	225,000,000.00	249,500,000.00	-	-
หัก ส่วนที่ถึงกำหนดชำระภายในหนึ่งปี	(103,000,000.00)	-	-	-
ยอดคงเหลือปลายปี	122,000,000.00	249,500,000.00	-	-
บุคคลที่เกี่ยวข้องกันในบริษัทย่อย				
ยอดคงเหลือต้นปี	708,500,000.00	697,800,000.00	-	-
เพิ่มขึ้น	-	110,000,000.00	-	-
ลดลง	(103,100,000.00)	(99,300,000.00)	-	-
รวม	605,400,000.00	708,500,000.00	-	-
หัก ส่วนที่ถึงกำหนดชำระภายในหนึ่งปี	(57,000,000.00)	-	-	-
ยอดคงเหลือปลายปี	548,400,000.00	708,500,000.00	-	-
รวมส่วนที่ถึงกำหนดชำระภายในหนึ่งปี	553,000,000.00	-	393,000,000.00	-
รวมเงินกู้ยืมระยะยาว	2,160,000,000.00	2,594,400,000.00	1,489,600,000.00	1,636,400,000.00

ณ วันที่ 31 ธันวาคม 2563 และ 2562 เงินกู้ยืมระยะสั้นจากบริษัทย่อยทั้งจำนวนเป็นการกู้ยืม
ในรูปตั๋วสัญญาใช้เงินชนิดจ่ายคืนเมื่อทวงถามคิดดอกเบี้ยในอัตราร้อยละ 1.40 ต่อปี และ 1.58 ต่อปี
ตามลำดับ

ณ วันที่ 31 ธันวาคม 2563 เงินกู้ยืมระยะยาวจากบุคคลที่เกี่ยวข้องกันทั้งจำนวนเป็นการกู้ยืม
ในรูปตั๋วสัญญาใช้เงิน ครบกำหนดภายในปี 2564 ปี 2565 และปี 2567 และ ณ วันที่ 31 ธันวาคม 2562
เงินกู้ยืมระยะยาวจากบุคคลที่เกี่ยวข้องกันทั้งจำนวนเป็นเงินกู้ยืมในรูปตั๋วสัญญาใช้เงินครบกำหนด
ภายในปี 2564 ปี 2565 และปี 2567 คิดดอกเบี้ยในอัตราร้อยละ 3.25-5.50 ต่อปี เท่ากันทั้งสองปี

6.2 รายได้และค่าใช้จ่ายระหว่างกัน

(หน่วย : บาท)

		งบการเงินรวม		งบการเงินเฉพาะกิจการ	
	นโยบายการ	สำหรับปีสิ้นสุดวันที่ 31 ธันวาคม			
	กำหนดราคา	2563	2562	2563	2562
รายการธุรกิจกับบริษัทย่อย					
(คัดออกจากงบการเงินรวมแล้ว)					
ขายสินค้า	ราคาที่ตกลงร่วมกันโดยอิงราคาตลาด	-	-	367,808,940.84	385,364,104.43
ซื้อสินค้า	ราคาที่ตกลงร่วมกันโดยอิงราคาตลาด	-	-	3,456,948,116.15	4,024,118,423.64
รายได้ค่าเช่า	ราคาคามสัญญา	-	-	5,935,098.00	5,935,098.00
รายได้อื่น	ราคาทุนและราคาที่ตกลงร่วมกัน	-	-	24,245,014.00	26,135,108.60
เงินปันผลรับ	ตามมติที่ประชุมคณะกรรมการ	-	-	491,399,025.00	-
ค่าใช้จ่ายอื่น	ราคาทุน	-	-	3,601,362.07	6,131,583.47
ดอกเบี้ยจ่ายส่วนที่โอนเข้า					
กำไรขาดทุน	อัตราร้อยละ 1.40-1.95 ต่อปี	-	-	427,660.26	468,534.26
รายการธุรกิจกับบริษัทรวม					
ขายสินค้า	ราคาที่ตกลงร่วมกันโดยอิงราคาตลาด	6,110,985,563.35	6,773,898,828.63	1,962,164,511.70	2,152,568,482.29
ซื้อสินค้า	ราคาที่ตกลงร่วมกันโดยอิงราคาตลาด	294,332,895.27	436,612,052.82	259,565,650.31	386,186,904.50
รายได้ค่าเช่า	ราคาคามสัญญา	23,175,105.05	20,396,491.90	20,148,015.00	17,369,401.85
รายได้อื่น	ราคาทุนและราคาตลาด	169,989,101.60	179,426,279.89	123,844,451.60	128,632,269.89
เงินปันผลรับ	ตามมติที่ประชุมสามัญผู้ถือหุ้น	84,769,827.00	48,999,900.00	84,769,827.00	48,999,900.00
ค่าใช้จ่ายอื่น	ราคาทุน	870,387.41	965,880.00	870,387.41	916,380.00
รายการธุรกิจกับบริษัทที่เกี่ยวข้องกัน					
ขายสินค้า	ราคาที่ตกลงร่วมกันโดยอิงราคาตลาด	1,585,110,262.05	2,273,502,722.62	1,098,766,763.76	1,767,280,627.73
ซื้อสินค้า	ราคาที่ตกลงร่วมกันโดยอิงราคาตลาด	2,736,908,933.63	2,690,064,657.40	-	-
รายได้ค่าเช่า	ราคาคามสัญญา	600,000.00	600,000.00	-	-
รายได้อื่น	ราคาทุนและราคาตลาด	39,564,283.18	43,825,128.65	3,072,307.96	3,090,300.05
ค่าเช่า	ราคาคามสัญญา	-	25,509,062.69	-	9,429,062.69
ค่าใช้จ่ายอื่น	ราคาทุนและราคาตลาด	7,968,094.79	22,714,208.72	2,211,472.29	2,263,020.16
ค่าเสื่อมสินทรัพย์สิทธิการใช้	ราคาคามสัญญา	21,242,171.01	-	7,144,374.24	-
ดอกเบี้ยจ่ายหนี้สินตามสัญญาเช่า	อัตราร้อยละ 3.25 ต่อปี	10,849,917.12	-	4,159,157.62	-
รายการบุคคลที่เกี่ยวข้องกัน					
ดอกเบี้ยจ่ายส่วนที่โอนเข้า					
กำไรขาดทุน	อัตราร้อยละ 3.25-5.50 ต่อปี	73,387,785.73	62,290,248.43	55,983,287.38	51,099,906.02
ดอกเบี้ยจ่ายส่วนที่โอนเข้าต้นทุน					
สินทรัพย์งานระหว่างก่อสร้าง	อัตราร้อยละ 3.25-5.50 ต่อปี	35,084,205.57	33,809,482.86	12,875,700.67	3,542,349.47

6.3 ค่าตอบแทนกรรมการและผู้บริหาร

(หน่วย : บาท)

	งบการเงินรวม		งบการเงินเฉพาะกิจการ	
	สำหรับปีสิ้นสุดวันที่ 31 ธันวาคม			
	2563	2562	2563	2562
ผลประโยชน์ระยะสั้น	128,235,908.00	125,900,646.00	52,786,043.00	52,908,853.00
ผลประโยชน์หลังออกจากราชการ	1,239,798.00	3,354,667.00	847,076.00	1,871,196.00
รวม	129,475,706.00	129,255,313.00	53,633,119.00	54,780,049.00

ค่าตอบแทนผู้บริหารนี้เป็นผลประโยชน์ที่จ่ายให้แก่ผู้บริหารและกรรมการของบริษัท ประกอบด้วย ค่าตอบแทนที่เป็นตัวเงิน ได้แก่ เงินเดือน ผลประโยชน์ที่เกี่ยวข้อง และค่าตอบแทนกรรมการรวมไปถึงผลประโยชน์ตอบแทนในรูปแบบอื่น ทั้งนี้ผู้บริหารของบริษัท หมายถึงบุคคลที่กำหนดตามกฎหมายว่าด้วยหลักทรัพย์และตลาดหลักทรัพย์

6.4 ลักษณะความสัมพันธ์ของบริษัท

ประกอบด้วย

ชื่อบริษัท	ลักษณะความสัมพันธ์
บริษัท ฟาร์มกรุงไทย จำกัด	บริษัทย่อย โดยการถือหุ้น และมีผู้บริหารร่วมกัน
บริษัท เอ็ม.เค.เอส.ฟาร์ม จำกัด	บริษัทย่อย โดยการถือหุ้น และมีผู้บริหารร่วมกัน
บริษัท จีเอฟ ฟู้ดส์ จำกัด	บริษัทย่อย โดยการถือหุ้น และมีผู้บริหารร่วมกัน
บริษัท กรุงไทยอาหาร จำกัด (มหาชน)	บริษัทย่อย โดยการถือหุ้น และมีผู้บริหารร่วมกัน
บริษัท จีพี บริคคิง จำกัด	บริษัทย่อย โดยการถือหุ้น และมีผู้บริหารร่วมกัน
บริษัท แมคคีย์ ฟู้ด เซอร์วิสเชส (ประเทศไทย) จำกัด	บริษัทร่วม โดยการถือหุ้น
บริษัท จีเอฟพีที นิธิเร (ประเทศไทย) จำกัด	บริษัทร่วม โดยการถือหุ้น
บริษัท เอ็ม.เค.เอส.คอนโดทาวน์ จำกัด	บริษัทที่เกี่ยวข้องกัน โดยมีผู้บริหารร่วมกัน
บริษัท ป.เจริญพันธ์อาหารสัตว์ จำกัด	บริษัทที่เกี่ยวข้องกัน โดยมีผู้บริหารร่วมกัน
บริษัท ป.เจริญพันธ์ โปรตีนสัตว์ จำกัด	บริษัทที่เกี่ยวข้องกัน โดยมีผู้บริหารร่วมกัน
บริษัท ป.เจริญพันธ์ จี.พี.ฟาร์ม จำกัด	บริษัทที่เกี่ยวข้องกัน โดยมีผู้บริหารร่วมกัน
บริษัท กรุงไทยเพาะเลี้ยงสัตว์น้ำ จำกัด	บริษัทที่เกี่ยวข้องกัน โดยมีผู้บริหารร่วมกัน
NICHIREI FOODS INC.	บริษัทที่เกี่ยวข้องกัน โดยเป็นผู้ถือหุ้นรายใหญ่ของบริษัทร่วม
KEYSTONE FOODS (AP) LIMITED	บริษัทที่เกี่ยวข้องกันกับบริษัทร่วม โดยมีบริษัทใหญ่ร่วมกับบริษัทร่วม
บริษัท สุรพลนิธิเรฟู้ดส์ จำกัด	บริษัทที่เกี่ยวข้องกันกับบริษัทร่วม โดยมีบริษัทใหญ่ร่วมกับบริษัทร่วม
บริษัท สุรพลฟู้ดส์ จำกัด (มหาชน)	บริษัทที่เกี่ยวข้องกันกับบริษัทร่วม โดยเป็นผู้ถือหุ้นของ
บุคคลที่เกี่ยวข้องกัน	บริษัท สุรพลนิธิเรฟู้ดส์ จำกัด กรรมการและผู้ถือหุ้นและบุคคลซึ่งมีความเกี่ยวข้องกับกรรมการและผู้ถือหุ้น

7. สินทรัพย์และหนี้สินทางการเงิน

ณ วันที่ 31 ธันวาคม 2563 ผู้บริหารของกลุ่มบริษัทได้ประเมินโมเดลธุรกิจที่ใช้จัดการสินทรัพย์และหนี้สินทางการเงินของกลุ่มบริษัท และจัดประเภทรายการสินทรัพย์และหนี้สินทางการเงิน ดังนี้ (ยกเว้นกรณี ณ วันที่ 1 มกราคม 2563 ได้เปิดเผยไว้ในหมายเหตุประกอบงบการเงินข้อ 5.1)

(หน่วย : บาท)

	มูลค่ายุติธรรม	งบการเงินรวม	
		ราคาทุน	
		ตัดจำหน่าย	รวม
<u>สินทรัพย์ทางการเงิน</u>			
เงินสดและรายการเทียบเท่าเงินสด	-	1,187,463,372.17	1,187,463,372.17
ลูกหนี้การค้าและลูกหนี้อื่น	-	715,058,975.88	715,058,975.88
สินทรัพย์สัญญาอนุพันธ์	3,548,483.79	-	3,548,483.79
สินทรัพย์หมุนเวียนอื่น	-	33,448,961.84	33,448,961.84
สินทรัพย์ไม่หมุนเวียนอื่น	-	20,065,412.43	20,065,412.43
รวม	3,548,483.79	1,956,036,722.32	1,959,585,206.11
<u>หนี้สินทางการเงิน</u>			
เงินกู้ยืมระยะสั้นจากสถาบันการเงิน	-	700,000,000.00	700,000,000.00
เจ้าหนี้การค้าและเจ้าหนี้อื่น	-	1,081,013,365.08	1,081,013,365.08
ภาษีเงินได้ค้างจ่าย	-	97,691,796.97	97,691,796.97
หนี้สินหมุนเวียนอื่น	-	37,834,873.89	37,834,873.89
เงินกู้ยืมระยะยาวจากบุคคลที่เกี่ยวข้องกัน	-	2,713,000,000.00	2,713,000,000.00
รายได้ค่าเช่ารับล่วงหน้า	-	107,170,456.62	107,170,456.62
หนี้สินตามสัญญาเช่า	-	363,471,751.72	363,471,751.72
หนี้สินสัญญาอนุพันธ์	17,892,997.84	-	17,892,997.84
หนี้สินไม่หมุนเวียนอื่น	-	14,138,450.16	14,138,450.16
รวม	17,892,997.84	5,114,320,694.44	5,132,213,692.28

(หน่วย : บาท)

	งบการเงินเฉพาะกิจการ		
		ราคาทุน	
	มูลค่ายุติธรรม	ตัดจำหน่าย	รวม
สินทรัพย์ทางการเงิน			
เงินสดและรายการเทียบเท่าเงินสด	-	335,104,708.82	335,104,708.82
ลูกหนี้การค้าและลูกหนี้อื่น	-	306,894,743.85	306,894,743.85
สินทรัพย์สัญญาอนุพันธ์	940,249.58	-	940,249.58
สินทรัพย์หมุนเวียนอื่น	-	28,139,639.25	28,139,639.25
สินทรัพย์ไม่หมุนเวียนอื่น	-	17,765,230.49	17,765,230.49
รวม	940,249.58	687,904,322.41	688,844,571.99
หนี้สินทางการเงิน			
เงินกู้ยืมระยะสั้นจากสถาบันการเงิน	-	700,000,000.00	700,000,000.00
เงินกู้ยืมระยะสั้นจากบริษัทย่อย	-	30,000,000.00	30,000,000.00
เจ้าหนี้การค้าและเจ้าหนี้อื่น	-	326,984,136.13	326,984,136.13
ภาษีเงินได้ค้างจ่าย	-	48,372,199.44	48,372,199.44
หนี้สินหมุนเวียนอื่น	-	15,087,157.86	15,087,157.86
เงินกู้ยืมระยะยาวจากบุคคลที่เกี่ยวข้องกัน	-	1,882,600,000.00	1,882,600,000.00
รายได้ค่าเช่ารับล่วงหน้า	-	75,883,333.20	75,883,333.20
หนี้สินตามสัญญาเช่า	-	142,236,692.62	142,236,692.62
หนี้สินสัญญาอนุพันธ์	1,775,255.80	-	1,775,255.80
หนี้สินไม่หมุนเวียนอื่น	-	7,564,348.16	7,564,348.16
รวม	1,775,255.80	3,228,727,867.41	3,230,503,123.21

8. เงินสดและรายการเทียบเท่าเงินสด

ประกอบด้วย

(หน่วย : บาท)

	งบการเงินรวม		งบการเงินเฉพาะกิจการ	
	ณ วันที่ 31 ธันวาคม		ณ วันที่ 31 ธันวาคม	
	2563	2562	2563	2562
เงินสดในมือ	638,704.80	520,000.00	162,204.80	55,000.00
เงินฝากธนาคารประเภทออมทรัพย์	772,359,093.69	676,695,940.29	309,064,250.42	44,335,409.35
เงินฝากธนาคารประเภทกระแสรายวัน	411,472,386.68	405,982,334.44	25,878,253.60	29,628,441.39
เช็คในมือ	2,993,187.00	4,056,912.72	-	-
รวม	1,187,463,372.17	1,087,255,187.45	335,104,708.82	74,018,850.74

9. ลูกหนี้การค้าและลูกหนี้อื่น

ประกอบด้วย

	งบการเงินรวม		งบการเงินเฉพาะกิจการ	
	ณ วันที่ 31 ธันวาคม		ณ วันที่ 31 ธันวาคม	
	2563	2562	2563	2562
ลูกหนี้การค้าบุคคลหรือกิจการที่เกี่ยวข้องกัน	368,556,737.21	475,832,917.31	181,546,613.74	269,543,028.48
ลูกหนี้การค้าบุคคลหรือกิจการอื่น	274,553,738.28	330,968,605.99	104,337,178.85	134,403,723.11
ตัวเงินรับบุคคลหรือกิจการอื่น	50,307,010.00	51,590,027.50	-	-
รวมลูกหนี้การค้าและตัวเงินรับ	693,417,485.49	858,391,550.80	285,883,792.59	403,946,751.59
หัก ค่าเผื่อผลขาดทุนด้านเครดิตที่คาดว่าจะเกิดขึ้น	(29,602,754.92)	(33,918,874.20)	-	-
รวมลูกหนี้การค้าและตัวเงินรับ-สุทธิ	663,814,730.57	824,472,676.60	285,883,792.59	403,946,751.59
ลูกหนี้อื่นบุคคลหรือกิจการที่เกี่ยวข้องกัน	18,438,975.10	17,425,637.20	11,101,208.16	11,832,260.64
ลูกหนี้อื่นบุคคลหรือกิจการอื่น	2,172,326.25	16,422,538.90	62,742.13	12,763,889.05
เงินทดรองจ่ายบุคคลหรือกิจการที่เกี่ยวข้องกัน	915.00	305,862.90	2,376,234.77	1,747,245.67
เงินทดรองจ่ายบุคคลหรือกิจการอื่น	1,356,971.73	1,500,105.84	57,300.00	40,000.00
ค่าใช้จ่ายจ่ายล่วงหน้าบุคคลหรือกิจการที่เกี่ยวข้องกัน				
ส่วนที่ถึงกำหนดในหนึ่งปี	-	1,749,999.96	-	-
ค่าใช้จ่ายจ่ายล่วงหน้าบุคคลหรือกิจการที่เกี่ยวข้องกัน	-	687,277.50	-	687,277.50
ค่าใช้จ่ายจ่ายล่วงหน้าบุคคลหรือกิจการอื่น	26,406,315.33	23,948,759.71	6,272,904.30	6,306,098.78
รายได้ค้างรับบุคคลหรือกิจการอื่น	2,868,741.90	3,346,381.95	1,140,561.90	1,139,609.00
รวมลูกหนี้อื่น	51,244,245.31	65,386,563.96	21,010,951.26	34,516,380.64
รวมลูกหนี้การค้าและลูกหนี้อื่น-สุทธิ	715,058,975.88	889,859,240.56	306,894,743.85	438,463,132.23

ลูกหนี้การค้าและตัวเงินรับ แยกตามอายุได้ดังนี้

9.1 ลูกหนี้การค้าบุคคลหรือกิจการที่เกี่ยวข้องกัน

	งบการเงินรวม		งบการเงินเฉพาะกิจการ	
	ณ วันที่ 31 ธันวาคม		ณ วันที่ 31 ธันวาคม	
	2563	2562	2563	2562
ลูกหนี้การค้าและตัวเงินรับ				
อยู่ในกำหนดชำระ	341,493,671.85	408,416,003.87	154,264,759.38	258,124,743.42
เกินกำหนดชำระ				
- ไม่เกิน 3 เดือน	27,063,065.36	67,416,913.44	27,281,854.36	11,418,285.06
รวม	368,556,737.21	475,832,917.31	181,546,613.74	269,543,028.48

โดยปกติระยะเวลาการให้สินเชื่อแก่ลูกค้าของกลุ่มบริษัทมีระยะเวลาประมาณ 1-180 วัน

9.2 ลูกหนี้การค้าบุคคลหรือกิจการอื่น

(หน่วย : บาท)

	งบการเงินรวม		งบการเงินเฉพาะกิจการ	
	ณ วันที่ 31 ธันวาคม		ณ วันที่ 31 ธันวาคม	
	2563	2562	2563	2562
ลูกหนี้การค้าและตัวเงินรับ				
อยู่ในกำหนดชำระ	247,370,369.95	261,648,739.94	74,414,363.55	91,180,130.54
เกินกำหนดชำระ				
- ไม่เกิน 3 เดือน	48,181,813.98	86,299,809.35	29,922,815.30	42,853,937.57
- มากกว่า 3 เดือน	29,308,564.35	34,610,084.20	-	369,655.00
รวม	324,860,748.28	382,558,633.49	104,337,178.85	134,403,723.11
หัก ค่าเผื่อผลขาดทุนด้านเครดิต				
ที่คาดว่าจะเกิดขึ้น	(29,602,754.92)	(33,918,874.20)	-	-
สุทธิ	295,257,993.36	348,639,759.29	104,337,178.85	134,403,723.11

โดยปกติระยะเวลาการให้สินเชื่อแก่ลูกค้าของกลุ่มบริษัทมีระยะเวลาประมาณ 1-60 วัน

รายการเคลื่อนไหวของค่าเผื่อผลขาดทุนด้านเครดิตที่คาดว่าจะเกิดขึ้นของลูกหนี้การค้าและลูกหนี้อื่นกิจการอื่น สำหรับปีสิ้นสุดวันที่ 31 ธันวาคม 2563 และ 2562 มีดังนี้

(หน่วย : บาท)

	งบการเงินรวม		งบการเงินเฉพาะกิจการ	
	ณ วันที่ 31 ธันวาคม		ณ วันที่ 31 ธันวาคม	
	2563	2562	2563	2562
ยอดคงเหลือต้นปี	(33,918,874.20)	(35,527,662.67)	-	-
ตั้งเพิ่มในระหว่างปี	(4,661,828.92)	(480,195.00)	-	-
ได้รับชำระคืนในระหว่างปี	3,400,429.20	2,027,031.47	-	-
ตัดจำหน่ายในระหว่างปี	5,577,519.00	61,952.00	-	-
ยอดคงเหลือปลายปี	(29,602,754.92)	(33,918,874.20)	-	-

10. สินค้าคงเหลือ

ประกอบด้วย

(หน่วย : บาท)

	<u>งบการเงินรวม</u>		<u>งบการเงินเฉพาะกิจการ</u>	
	<u>ณ วันที่ 31 ธันวาคม</u>		<u>ณ วันที่ 31 ธันวาคม</u>	
	<u>2563</u>	<u>2562</u>	<u>2563</u>	<u>2562</u>
สินค้าสำเร็จรูปประเภทไก่แปรรูป	197,552,889.69	137,390,535.85	193,414,558.27	132,085,172.01
สินค้าสำเร็จรูปประเภทอาหารสัตว์	48,365,284.31	57,062,001.69	-	-
สินค้าสำเร็จรูปประเภทไข่ไก่	676,844.33	379,051.69	-	-
วัตถุดิบและเวชภัณฑ์	1,992,547,781.22	2,199,994,187.25	19,366,010.21	21,139,801.55
วัตถุดิบระหว่างทาง	358,651,980.12	207,390,981.89	-	-
สินค้าระหว่างทาง	-	4,368,555.64	-	-
สินค้าระหว่างผลิต	163,475,390.54	56,784,404.86	157,592,335.92	56,476,446.68
สินค้าชีวภาพส่วนที่หมุนเวียน				
ไข่เชื้อและงานระหว่างฟัก	83,341,065.57	109,596,068.39	-	-
งานระหว่างเลี้ยงไก่เนื้อ	338,642,121.35	422,412,858.69	-	-
อะไหล่ วัสดุโรงงาน วัสดุสิ้นเปลือง และอื่นๆ	625,518,140.11	536,350,003.04	147,193,358.94	137,832,266.43
รวม	3,808,771,497.24	3,731,728,648.99	517,566,263.34	347,533,686.67
หัก ค่าเผื่อมูลค่าสินค้าคงเหลือไม่เคลื่อนไหว	(2,878,872.85)	(2,878,872.85)	(2,878,872.85)	(2,878,872.85)
ค่าเผื่อมูลค่าสินค้าคงเหลือลดลง	(7,589,569.22)	(12,020,802.72)	(7,569,914.65)	(9,929,955.14)
สุทธิ	3,798,303,055.17	3,716,828,973.42	507,117,475.84	334,724,858.68

ประมาณการปริมาณทางกายภาพของสินทรัพย์ชีวภาพ ณ วันที่ 31 ธันวาคม 2563 และ 2562 มีดังนี้

	<u>งบการเงินรวม</u>	
	<u>ณ วันที่</u>	
	<u>31 ธันวาคม 2563</u>	<u>31 ธันวาคม 2562</u>
ไข่เชื้อ และงานระหว่างฟัก (หน่วย : ฟอง)	9,147,190	9,807,893
งานระหว่างเลี้ยงไก่เนื้อ (หน่วย : ตัว)	7,416,115	9,423,404

สำหรับปีสิ้นสุดวันที่ 31 ธันวาคม 2563 และ 2562 ไม่มีรายการเคลื่อนไหวของค่าเผื่อมูลค่าสินค้าคงเหลือไม่เคลื่อนไหว

สำหรับปีสิ้นสุดวันที่ 31 ธันวาคม 2563 และ 2562 ค่าเผื่อมูลค่าสินค้าคงเหลือลดลงมีรายการเคลื่อนไหวดังนี้

(หน่วย : บาท)

	งบการเงินรวม		งบการเงินเฉพาะกิจการ	
	สำหรับปีสิ้นสุดวันที่ 31 ธันวาคม			
	2563	2562	2563	2562
ค่าเผื่อมูลค่าสินค้าคงเหลือลดลง-ต้นปี	(12,020,802.72)	(29,973,503.50)	(9,929,955.14)	(18,273,921.69)
เพิ่มขึ้นระหว่างปี	-	(522,814.75)	-	-
โอนกลับระหว่างปี	4,431,233.50	18,475,515.53	2,360,040.49	8,343,966.55
ค่าเผื่อมูลค่าสินค้าคงเหลือลดลง-ปลายปี	(7,589,569.22)	(12,020,802.72)	(7,569,914.65)	(9,929,955.14)

(หน่วย : บาท)

	งบการเงินรวม		งบการเงินเฉพาะกิจการ	
	สำหรับปีสิ้นสุดวันที่ 31 ธันวาคม			
	2563	2562	2563	2562
ต้นทุนของสินค้าคงเหลือที่บันทึกเป็นค่าใช้จ่าย				
และได้รวมในบัญชีต้นทุนขาย				
- ต้นทุนขาย	12,365,926,345.02	14,461,422,990.00	5,787,383,671.07	7,675,356,786.01
- การปรับลดมูลค่าเป็นมูลค่าสุทธิที่คาดว่าจะได้รับ				
(โอนกลับรายการ)	(4,431,233.50)	(17,952,700.78)	(2,360,040.49)	(8,343,966.55)
สุทธิ	12,361,495,111.52	14,443,470,289.22	5,785,023,630.58	7,667,012,819.46

11. เงินลงทุนในบริษัทร่วม

ณ วันที่ 31 ธันวาคม 2563 และ 2562 บริษัทถือหุ้นในบริษัทร่วมโดยมีอัตราส่วนดังนี้

(หน่วย : บาท)

ชื่อบริษัท	ทุน		สัดส่วนร้อยละ		งบการเงินรวม		งบการเงินเฉพาะกิจการ	
	ชำระแล้ว		การลงทุน		วิธีส่วนได้เสีย		วิธีราคาทุน	
	2563	2562	2563	2562	ณ วันที่ 31 ธันวาคม	ณ วันที่ 31 ธันวาคม	ณ วันที่ 31 ธันวาคม	ณ วันที่ 31 ธันวาคม
เงินลงทุนในบริษัทร่วม								
- บริษัท แมคคีย์ ฟู้ด เซอร์วิสเชส (ประเทศไทย) จำกัด	100,000,000.00	100,000,000.00	49.00	49.00	1,483,089,884.51	1,246,124,096.91	49,000,000.00	49,000,000.00
- บริษัท จีเอฟพีที นิซเร (ประเทศไทย) จำกัด	3,014,000,000.00	3,014,000,000.00	49.00	49.00	1,676,021,714.98	1,645,696,021.17	1,476,859,700.00	1,476,859,700.00
รวม					3,159,111,599.49	2,891,820,118.08	1,525,859,700.00	1,525,859,700.00

ข้อมูลทางการเงินของบริษัทร่วม

ข้อมูลทางการเงินตามที่แสดงอยู่ในงบการเงินของบริษัทร่วม โดยสรุปมีดังนี้
(หน่วย : บาท)

	ณ วันที่ 31 ธันวาคม	
	2563	2562
บริษัท แมคคีย์ ฟู๊ด เซอร์วิสเชส (ประเทศไทย) จำกัด		
สินทรัพย์หมุนเวียน	2,099,326,028.28	1,910,427,662.86
สินทรัพย์ไม่หมุนเวียน	1,928,010,983.80	1,678,497,249.65
หนี้สินหมุนเวียน	(763,546,990.79)	(738,091,077.68)
หนี้สินไม่หมุนเวียน	(236,294,667.48)	(306,941,776.12)
สินทรัพย์สุทธิ	3,027,495,353.81	2,543,892,058.71
บริษัท จีเอฟพีที นิชิเร (ประเทศไทย) จำกัด		
สินทรัพย์หมุนเวียน	1,528,401,356.76	1,947,687,643.08
สินทรัพย์ไม่หมุนเวียน	2,574,913,112.25	1,982,862,215.91
หนี้สินหมุนเวียน	(541,811,928.64)	(500,065,645.61)
หนี้สินไม่หมุนเวียน	(108,277,900.25)	(47,780,451.06)
สินทรัพย์สุทธิ	3,453,224,640.12	3,382,703,762.32

	(หน่วย : บาท)	
	สำหรับปีสิ้นสุดวันที่ 31 ธันวาคม	
	2563	2562
บริษัท แมคคีย์ ฟู๊ด เซอร์วิสเชส (ประเทศไทย) จำกัด		
รายได้	7,225,852,325.87	7,164,261,686.37
กำไรจากการดำเนินงานต่อเนื่อง	656,603,295.10	517,125,680.64
กำไร(ขาดทุน)ก่อนภาษีจากการดำเนินงานที่ยกเลิก	-	-
กำไรสำหรับปี	656,603,295.10	517,125,680.64
กำไรขาดทุนเบ็ดเสร็จอื่นสำหรับปี	-	-
กำไรขาดทุนเบ็ดเสร็จรวมสำหรับปี	656,603,295.10	517,125,680.64
เงินปันผลรับจากบริษัทร่วมระหว่างปี	84,769,827.00	48,999,900.00

	(หน่วย : บาท)	
	สำหรับปีสิ้นสุดวันที่ 31 ธันวาคม	
	2563	2562
บริษัท จีเอฟพีที นิธิเร (ประเทศไทย) จำกัด		
รายได้	7,436,719,017.02	8,215,526,696.33
กำไร(ขาดทุน)จากการดำเนินงานต่อเนื่อง	66,279,157.88	4,821,585.88
กำไร(ขาดทุน)ก่อนภาษีจากการดำเนินงานที่ยกเลิก	-	-
กำไร(ขาดทุน)สำหรับปี	66,279,157.88	4,821,585.88
กำไรขาดทุนเบ็ดเสร็จอื่นสำหรับปี	-	-
กำไรขาดทุนเบ็ดเสร็จรวมสำหรับปี	66,279,157.88	4,821,585.88
เงินปันผลรับจากบริษัทร่วมระหว่างปี	-	-

กระทบบยอข้อมูลทางการเงินข้างต้นกับมูลค่าตามบัญชีของส่วนได้เสียของบริษัทร่วมที่รับรู้
ในงบการเงินรวม

	(หน่วย : บาท)	
	ณ วันที่ 31 ธันวาคม	
	2563	2562
บริษัท แมคคีย์ ฟู๊ด เซอร์วิสเชส (ประเทศไทย) จำกัด		
สินทรัพย์สุทธิของบริษัทร่วม	3,027,495,353.81	2,543,892,058.71
สัดส่วนการถือหุ้นของบริษัท (ร้อยละ)	49.00	49.00
	1,483,472,723.37	1,246,507,108.77
รายการปรับปรุงอื่น	(382,838.86)	(383,011.86)
มูลค่าตามบัญชีของบริษัทในบริษัทร่วม	1,483,089,884.51	1,246,124,096.91
บริษัท จีเอฟพีที นิธิเร (ประเทศไทย) จำกัด		
สินทรัพย์สุทธิของบริษัทร่วม	3,453,224,640.12	3,382,703,762.32
สัดส่วนการถือหุ้นของบริษัท (ร้อยละ)	49.00	49.00
	1,692,080,073.66	1,657,524,843.54
รายการปรับปรุงอื่น	(16,058,358.68)	(11,828,822.37)
มูลค่าตามบัญชีของบริษัทในบริษัทร่วม	1,676,021,714.98	1,645,696,021.17
รวมมูลค่าตามบัญชีของบริษัทในบริษัทร่วม	3,159,111,599.49	2,891,820,118.08

12. เงินลงทุนในบริษัทย่อย

ณ วันที่ 31 ธันวาคม 2563 และ 2562 บริษัทถือหุ้นในบริษัทย่อยโดยมีอัตราส่วนดังนี้

(หน่วย : บาท)

ชื่อบริษัท	ทุนชำระแล้ว		สัดส่วนร้อยละการลงทุน		งบการเงินเฉพาะกิจการ		เงินปันผล	
					วิธีการลงทุน		สำหรับปีสิ้นสุดวันที่ 31 ธันวาคม	
	2563	2562	2563	2562	ณ วันที่ 31 ธันวาคม 2563	2562	2563	2562
เงินลงทุนในบริษัทย่อย								
- บริษัท เอ็ม.เค.เอส.ฟาร์ม จำกัด	550,000,000.00	550,000,000.00	99.99	99.99	549,999,910.00	549,999,910.00	-	-
- บริษัท ฟาร์มกรุงเทพ จำกัด	350,000,000.00	350,000,000.00	99.99	99.99	349,999,910.00	349,999,910.00	-	-
- บริษัท กรุงเทพอาหาร จำกัด (มหาชน)	400,000,000.00	400,000,000.00	98.2873	98.2761	537,074,727.35	536,374,727.35	491,399,025.00	-
- บริษัท จีเอฟ ฟู้ดส์ จำกัด	160,000,000.00	160,000,000.00	99.99	99.99	159,999,100.00	159,999,100.00	-	-
- บริษัท จีที บริดจิ่ง จำกัด	200,000,000.00	200,000,000.00	99.99	99.99	200,499,895.00	200,499,895.00	-	-
รวม					1,797,573,542.35	1,796,873,542.35	491,399,025.00	-

สำหรับปีสิ้นสุดวันที่ 31 ธันวาคม 2563 บริษัทมีการลงทุนเพิ่มในบริษัท กรุงเทพอาหาร จำกัด (มหาชน) ซึ่งเป็นบริษัทย่อยจำนวน 4,500 หุ้น จำนวน 0.70 ล้านบาท โดยสัดส่วนการถือหุ้นเพิ่มขึ้นจากอัตราร้อยละ 98.2761 เป็นอัตราร้อยละ 98.2873 ซึ่งเป็นการซื้อในราคาต่ำกว่าราคาตามบัญชี ส่งผลให้เกิดส่วนค่าจากการซื้อเงินลงทุน จำนวน 0.09 ล้านบาท แสดงในส่วนของผู้ถือหุ้น เนื่องจากถือเป็นการเปลี่ยนแปลงของผู้ถือหุ้นภายหลังจากการควบคุมในบริษัทย่อยดังกล่าวแล้ว

ตามรายงานการประชุมคณะกรรมการบริษัทของบริษัท กรุงเทพอาหาร จำกัด (มหาชน) ครั้งที่ 4/2563 เมื่อวันที่ 6 เมษายน 2563 มีมติเป็นเอกฉันท์อนุมัติให้มีการจ่ายเงินปันผลระหว่างกาลจากกำไรสะสมปี 2552 และ 2553 ให้แก่ผู้ถือหุ้นจำนวน 40,000,000 หุ้น ในอัตราหุ้นละ 12.50 บาท เป็นจำนวน 500.00 ล้านบาท คิดเป็นส่วนของบริษัท จำนวน 491.40 ล้านบาท โดยกำหนดจ่ายในวันที่ 22 เมษายน 2563

13. สินทรัพย์ชีวภาพส่วนที่ไม่หมุนเวียน

13.1 ไก่ปุ๋ยพันธุ์

ประกอบด้วย

(หน่วย : บาท)

	งบการเงินรวม		
	ไก่ปุ๋ยพันธุ์ ระยะให้ผลผลิต	ไก่ปุ๋ยพันธุ์ ระยะเล็กรุ่น	รวม
ราคาทุน :-			
ณ วันที่ 1 มกราคม 2562	116,163,620.12	40,071,784.92	156,235,405.04
ซื้อเพิ่ม	-	119,777,780.45	119,777,780.45
รับโอน	136,761,719.51	-	136,761,719.51
ค่าเสื่อมราคาที่ยกเป็นต้นทุนงานระหว่างเลี้ยง	-	13,822,756.46	13,822,756.46
จำหน่าย	(116,163,620.12)	-	(116,163,620.12)
โอนออก	-	(136,761,719.51)	(136,761,719.51)
ณ วันที่ 31 ธันวาคม 2562	136,761,719.51	36,910,602.32	173,672,321.83
ซื้อเพิ่ม	-	123,987,275.50	123,987,275.50
รับโอน	115,165,534.65	-	115,165,534.65
ค่าเสื่อมราคาที่ยกเป็นต้นทุนงานระหว่างเลี้ยง	-	11,513,651.66	11,513,651.66
จำหน่าย	(136,761,719.51)	-	(136,761,719.51)
โอนออก	-	(115,165,534.65)	(115,165,534.65)
ณ วันที่ 31 ธันวาคม 2563	115,165,534.65	57,245,994.83	172,411,529.48
ค่าเสื่อมพันธุ์สะสม :-			
ณ วันที่ 1 มกราคม 2562	(51,744,339.72)	-	(51,744,339.72)
ค่าเสื่อมพันธุ์ประจำปี	(130,676,991.24)	-	(130,676,991.24)
ค่าเสื่อมพันธุ์สำหรับส่วนที่จำหน่าย/ปลดระวาง	108,645,890.18	-	108,645,890.18
ณ วันที่ 31 ธันวาคม 2562	(73,775,440.78)	-	(73,775,440.78)
ค่าเสื่อมพันธุ์ประจำปี	(121,719,116.95)	-	(121,719,116.95)
ค่าเสื่อมพันธุ์สำหรับส่วนที่จำหน่าย/ปลดระวาง	125,063,835.24	-	125,063,835.24
ณ วันที่ 31 ธันวาคม 2563	(70,430,722.49)	-	(70,430,722.49)
มูลค่าสุทธิตามบัญชี :-			
ณ วันที่ 31 ธันวาคม 2562	62,986,278.73	36,910,602.32	99,896,881.05
ณ วันที่ 31 ธันวาคม 2563	44,734,812.16	57,245,994.83	101,980,806.99
ค่าเสื่อมพันธุ์ที่แสดงอยู่ในกำไรขาดทุนสำหรับปี			
สิ้นสุดวันที่ 31 ธันวาคม 2562			130,676,991.24
สิ้นสุดวันที่ 31 ธันวาคม 2563			121,719,116.95

13.2 ไก่อแม่พันธุ์

ประกอบด้วย

(หน่วย : บาท)

	งบการเงินรวม		
	ไก่พ่อแม่พันธุ์	ไก่พ่อแม่พันธุ์	รวม
	ระยะให้ผลผลิต	ระยะเล็กรุ่น	
ราคาทุน :-			
ณ วันที่ 1 มกราคม 2562	362,786,270.48	179,168,482.80	541,954,753.28
ซื้อเพิ่ม	-	554,551,445.24	554,551,445.24
รับโอน	568,754,655.11	-	568,754,655.11
ค่าเสื่อมราคาที่ดินที่บันทึกเป็นต้นทุนงานระหว่างเลี้ยง	-	42,162,996.95	42,162,996.95
จำหน่าย	(512,494,171.04)	-	(512,494,171.04)
โอนออก	-	(568,754,655.11)	(568,754,655.11)
ณ วันที่ 31 ธันวาคม 2562	419,046,754.55	207,128,269.88	626,175,024.43
ซื้อเพิ่ม	-	540,316,467.47	540,316,467.47
รับโอน	671,212,176.49	-	671,212,176.49
ค่าเสื่อมราคาที่ดินที่บันทึกเป็นต้นทุนงานระหว่างเลี้ยง	-	47,762,662.36	47,762,662.36
จำหน่าย	(676,654,596.14)	-	(676,654,596.14)
โอนออก	-	(671,212,176.49)	(671,212,176.49)
ณ วันที่ 31 ธันวาคม 2563	413,604,334.90	123,995,223.22	537,599,558.12
ค่าเสื่อมพันธุ์สะสม :-			
ณ วันที่ 1 มกราคม 2562	(145,830,183.69)	-	(145,830,183.69)
ค่าเสื่อมพันธุ์ประจำปี	(443,189,950.06)	-	(443,189,950.06)
ค่าเสื่อมพันธุ์สำหรับส่วนที่จำหน่าย/ปลดระวาง	401,238,940.91	-	401,238,940.91
ณ วันที่ 31 ธันวาคม 2562	(187,781,192.84)	-	(187,781,192.84)
ค่าเสื่อมพันธุ์ประจำปี	(444,730,965.39)	-	(444,730,965.39)
ค่าเสื่อมพันธุ์สำหรับส่วนที่จำหน่าย/ปลดระวาง	497,248,609.09	-	497,248,609.09
ณ วันที่ 31 ธันวาคม 2563	(135,263,549.14)	-	(135,263,549.14)
มูลค่าสุทธิตามบัญชี :-			
ณ วันที่ 31 ธันวาคม 2562	231,265,561.71	207,128,269.88	438,393,831.59
ณ วันที่ 31 ธันวาคม 2563	278,340,785.76	123,995,223.22	402,336,008.98
ค่าเสื่อมพันธุ์ที่แสดงอยู่ในกำไรขาดทุนสำหรับปี			
สิ้นสุดวันที่ 31 ธันวาคม 2562			443,189,950.06
สิ้นสุดวันที่ 31 ธันวาคม 2563			444,730,965.39

ประมาณการปริมาณทางกายภาพของสินทรัพย์ชีวภาพ ณ วันที่ 31 ธันวาคม 2563 และ 2562
มีดังนี้

(หน่วย : ตัว)

	งบการเงินรวม	
	ณ วันที่ 31 ธันวาคม	
	2563	2562
โกปูล่าพันธุ์และโกฟอแมพันธุ์ระยะให้ผลผลิต	848,506.00	713,556.00
โกปูล่าพันธุ์และโกฟอแมพันธุ์ระยะเล็กรุ่น	404,082.00	582,756.00
รวม	1,252,588.00	1,296,312.00

14. อสังหาริมทรัพย์เพื่อการลงทุน

ประกอบด้วย

(หน่วย : บาท)

	งบการเงินรวม		
	ที่ดินและ ส่วนปรับปรุงที่ดิน	อาคาร	รวม
ราคาทุน :-			
ณ วันที่ 1 มกราคม 2562	267,247,814.80	130,310,492.98	397,558,307.78
ซื้อสินทรัพย์	2,961,800.00	538,200.00	3,500,000.00
ณ วันที่ 31 ธันวาคม 2562	270,209,614.80	130,848,692.98	401,058,307.78
ณ วันที่ 31 ธันวาคม 2563	270,209,614.80	130,848,692.98	401,058,307.78
ค่าเสื่อมราคาสะสม :-			
ณ วันที่ 1 มกราคม 2562	(334,442.75)	(46,634,473.91)	(46,968,916.66)
ค่าเสื่อมราคาประจำปี	(48,497.55)	(6,316,731.74)	(6,365,229.29)
ณ วันที่ 31 ธันวาคม 2562	(382,940.30)	(52,951,205.65)	(53,334,145.95)
ค่าเสื่อมราคาประจำปี	(48,495.00)	(6,333,556.91)	(6,382,051.91)
ณ วันที่ 31 ธันวาคม 2563	(431,435.30)	(59,284,762.56)	(59,716,197.86)
ค่าเผื่อการด้อยค่าของสินทรัพย์ :-			
ณ วันที่ 1 มกราคม 2562	(817,646.00)	-	(817,646.00)
ณ วันที่ 31 ธันวาคม 2562	(817,646.00)	-	(817,646.00)
ณ วันที่ 31 ธันวาคม 2563	(817,646.00)	-	(817,646.00)
มูลค่าสุทธิตามบัญชี :-			
ณ วันที่ 31 ธันวาคม 2562	269,009,028.50	77,897,487.33	346,906,515.83
ณ วันที่ 31 ธันวาคม 2563	268,960,533.50	71,563,930.42	340,524,463.92
ค่าเสื่อมราคาที่แสดงอยู่ในกำไรขาดทุนสำหรับปี			
สิ้นสุดวันที่ 31 ธันวาคม 2562			6,365,229.29
สิ้นสุดวันที่ 31 ธันวาคม 2563			6,382,051.91

(หน่วย : บาท)

	งบการเงินเฉพาะกิจการ		
	ที่ดินและ ส่วนปรับปรุงที่ดิน	อาคาร	รวม
ราคาทุน :-			
ณ วันที่ 1 มกราคม 2562	125,553,808.57	323,366,328.30	448,920,136.87
ณ วันที่ 31 ธันวาคม 2562	125,553,808.57	323,366,328.30	448,920,136.87
ซื้อเพิ่ม	-	191,449.10	191,449.10
จำหน่าย/ตัดจำหน่าย	-	(139,926,134.83)	(139,926,134.83)
ณ วันที่ 31 ธันวาคม 2563	125,553,808.57	183,631,642.57	309,185,451.14
ค่าเสื่อมราคาสะสม :-			
ณ วันที่ 1 มกราคม 2562	(334,442.75)	(211,700,859.66)	(212,035,302.41)
ค่าเสื่อมราคาประจำปี	(48,497.55)	(7,697,733.20)	(7,746,230.75)
ณ วันที่ 31 ธันวาคม 2562	(382,940.30)	(219,398,592.86)	(219,781,533.16)
ค่าเสื่อมราคาประจำปี	(48,495.00)	(7,701,503.22)	(7,749,998.22)
ค่าเสื่อมราคาสำหรับส่วนที่จำหน่าย	-	139,926,133.83	139,926,133.83
ณ วันที่ 31 ธันวาคม 2563	(431,435.30)	(87,173,962.25)	(87,605,397.55)
ค่าเผื่อการด้อยค่าของสินทรัพย์ :-			
ณ วันที่ 1 มกราคม 2562	(41,800.00)	-	(41,800.00)
ณ วันที่ 31 ธันวาคม 2562	(41,800.00)	-	(41,800.00)
ณ วันที่ 31 ธันวาคม 2563	(41,800.00)	-	(41,800.00)
มูลค่าสุทธิตามบัญชี :-			
ณ วันที่ 31 ธันวาคม 2562	125,129,068.27	103,967,735.44	229,096,803.71
ณ วันที่ 31 ธันวาคม 2563	125,080,573.27	96,457,680.32	221,538,253.59
ค่าเสื่อมราคาที่แสดงอยู่ในกำไรขาดทุนสำหรับปี			
สิ้นสุดวันที่ 31 ธันวาคม 2562			7,746,230.75
สิ้นสุดวันที่ 31 ธันวาคม 2563			7,749,998.22

- งบการเงินรวม

ณ วันที่ 31 ธันวาคม 2563 และ 2562 กลุ่มบริษัทได้นำอสังหาริมทรัพย์เพื่อการลงทุนมูลค่าราคาทุนจำนวน 103.04 ล้านบาท มูลค่าตามบัญชีจำนวน 58.80 ล้านบาท และมูลค่าราคาทุนจำนวน 103.04 ล้านบาท มูลค่าตามบัญชีจำนวน 63.71 ล้านบาท ตามลำดับ เป็นหลักทรัพย์ค้ำประกันสินเชื่อที่กลุ่มบริษัทได้รับจากธนาคารพาณิชย์และสถาบันการเงินตามหมายเหตุประกอบงบการเงินข้อที่ 20

ณ วันที่ 31 ธันวาคม 2563 และ 2562 อสังหาริมทรัพย์เพื่อการลงทุน มีมูลค่ายุติธรรมตามรายงานการประเมินราคาในเดือนมกราคม และกรกฎาคมถึงกันยายน 2561 จำนวน 1,304.47 ล้านบาท (มูลค่ายุติธรรมดังกล่าวได้รวมรายการสินทรัพย์ที่ได้มาหลังการประเมินราคาจำนวน 3.49 ล้านบาท ซึ่งกลุ่มบริษัทเชื่อว่ามูลค่าตามบัญชีของสินทรัพย์ที่ได้มาแสดงมูลค่าไม่แตกต่างจากมูลค่ายุติธรรมอย่างมีสาระสำคัญ) ทั้งนี้มูลค่ายุติธรรมของอสังหาริมทรัพย์เพื่อการลงทุนประเมินโดยผู้ประเมินราคาอิสระที่ได้รับความเห็นชอบจากสำนักงานคณะกรรมการกำกับหลักทรัพย์และตลาดหลักทรัพย์ โดยใช้วิธีเปรียบเทียบราคาตลาด (Market Approach) และวิธีคิดจากรายได้ (Income Approach) สำหรับการประเมินราคาที่ดิน และวิธีคิดต้นทุน (Cost Approach) สำหรับการประเมินราคาอาคารและสิ่งปลูกสร้าง ทั้งนี้ มูลค่ายุติธรรมของอสังหาริมทรัพย์เพื่อการลงทุนเป็นลำดับขั้นระดับที่ 3

สำหรับปีสิ้นสุดวันที่ 31 ธันวาคม 2563 และ 2562 อสังหาริมทรัพย์เพื่อการลงทุนก่อให้เกิดรายได้ค่าเช่า ซึ่งรับรู้ในกำไรขาดทุนจำนวน 28.32 ล้านบาท และ 25.59 ล้านบาท ตามลำดับ

- งบการเงินเฉพาะกิจการ

ณ วันที่ 31 ธันวาคม 2563 และ 2562 บริษัทได้นำอสังหาริมทรัพย์เพื่อการลงทุนมูลค่าราคาทุนจำนวน 173.88 ล้านบาท มูลค่าตามบัญชีจำนวน 99.28 ล้านบาท และมูลค่าราคาทุนจำนวน 313.61 ล้านบาท มูลค่าตามบัญชีจำนวน 105.46 ล้านบาท ตามลำดับ เป็นหลักทรัพย์ค้ำประกันสินเชื่อที่กลุ่มบริษัทได้รับจากธนาคารพาณิชย์และสถาบันการเงิน ตามหมายเหตุประกอบงบการเงินข้อที่ 20

ณ วันที่ 31 ธันวาคม 2563 และ 2562 อสังหาริมทรัพย์เพื่อการลงทุน มีมูลค่ายุติธรรมตามรายงาน การประเมินราคาในเดือนกรกฎาคมถึงกันยายน 2561 จำนวน 1,273.40 ล้านบาท เท่ากันทั้งสองปี ทั้งนี้มูลค่ายุติธรรมของอสังหาริมทรัพย์เพื่อการลงทุนประเมินโดยผู้ประเมินราคาอิสระที่ได้รับความเห็นชอบจากสำนักงานคณะกรรมการกำกับหลักทรัพย์และตลาดหลักทรัพย์ โดยใช้วิธีเปรียบเทียบราคาตลาด (Market Approach) และวิธีคิดจากรายได้ (Income Approach) สำหรับการประเมินราคาที่ดิน และวิธีคิดต้นทุน (Cost Approach) สำหรับการประเมินราคาอาคารและสิ่งปลูกสร้าง ทั้งนี้ มูลค่ายุติธรรมของอสังหาริมทรัพย์เพื่อการลงทุนเป็นลำดับขั้นระดับที่ 3

สำหรับปีสิ้นสุดวันที่ 31 ธันวาคม 2563 และ 2562 อสังหาริมทรัพย์เพื่อการลงทุนก่อให้เกิดรายได้ค่าเช่า ซึ่งรับรู้ในกำไรขาดทุนจำนวน 26.36 ล้านบาท และ 23.58 ล้านบาท ตามลำดับ

ประกอบด้วย

ณ วันที่ 1 มกราคม 2562

இந்தியா

100

ไอ้โง่

ข้อเพิ่ม

จำหน่าย/ตัดจำหน่าย

உருவம்

ค่าเสื่อมราคาสะสม :-

ค่าเสื่อมราคาประจำปี

[illegible]

ศาสตราจารย์ ดร. ศาสตราจารย์

ณ วันที่ 31 ธันวาคม 2563

๒๕๖๓

COG7 MULTICUMUL

ณ วันที่ 31 ธันวาคม 2562

กำหนดให้สินสวัญที่ 31 รับ

மாண்புமிகு பேரவைத் தலைவர்:

ค่าเสื่อมราคาที่โอนเข้าต้น

ค่าเสื่อมราคาที่จะแสดงในกำ

ค่าเสื่อมราคาที่โอนเข้าตัว

[illegible]

(หน่วย : บาท)

งบการเงินเฉพาะกิจการ									
ที่ดินและ ส่วนปรับปรุงที่ดิน	อาคารสิ่งปลูกสร้าง และส่วนปรับปรุง	เครื่องจักร และอุปกรณ์	เครื่องมือ เครื่องใช้	ยานพาหนะ สำนักงาน	งานระหว่างก่อสร้าง และงานระหว่างประกอบ	สินทรัพย์ ระหว่างทาง	รวม		
186,060,508.73	1,117,520,758.53	1,416,725,656.48	177,966,757.39	211,371,645.12	162,315,039.64	-	3,442,595,300.46		
-	3,167,892.85	14,917,381.77	5,859,681.45	11,449,517.03	25,797,482.66	12,990,081.43	300,961,573.56		
3,319,492.21	44,793,519.67	46,079,951.31	4,349,868.76	617,336.84	13,059,242.30	70,835.73	117,910,088.96		
-	(22,144,368.40)	(281,923,337.55)	(2,140,810.50)	(1,695,721.41)	(9,300,281.37)	-	(317,204,519.23)		
-	-	-	-	-	(100,610,241.93)	(13,059,242.30)	(113,669,484.23)		
189,380,000.94	1,143,337,802.65	1,195,799,652.01	186,035,497.10	221,742,777.58	191,871,483.23	1,674.86	3,430,592,939.52		
-	2,211,840.60	16,531,252.61	9,156,507.57	9,093,204.40	11,465,304.40	197,415,766.55	745,425,121.12		
311,293.43	54,885,373.49	11,003,531.29	738,193.07	78,174.61	-	421,991.15	274,429,182.36		
-	(8,278,854.64)	(2,242,437.45)	(8,080,675.29)	(19,811,100.76)	(8,465,000.00)	-	(46,878,068.14)		
-	-	-	-	-	(67,748,546.32)	(191,457,014.78)	(259,205,561.10)		
189,691,294.37	1,192,156,162.10	1,221,091,998.46	187,849,522.45	211,103,055.83	194,871,787.63	6,382,417.78	4,144,363,613.76		
(35,521,244.92)	(593,167,584.74)	(1,095,462,292.70)	(162,341,870.28)	(190,211,056.54)	(133,681,370.70)	-	(2,210,385,419.88)		
(2,887,433.20)	(40,260,416.59)	(81,377,450.82)	(6,252,595.11)	(7,502,005.51)	(12,660,208.76)	-	(150,940,109.99)		
-	9,861,831.79	253,770,318.85	2,140,497.33	1,598,973.79	9,300,274.37	-	276,671,896.13		
(38,408,678.12)	(623,566,169.54)	(923,069,424.67)	(166,453,968.06)	(196,114,088.26)	(137,041,305.09)	-	(2,084,653,633.74)		
(2,949,603.94)	(40,521,632.46)	(64,806,444.60)	(6,897,667.61)	(8,607,600.78)	(15,866,913.70)	-	(139,649,863.09)		
-	3,694,558.21	2,242,398.45	7,999,871.83	19,742,950.75	8,464,997.00	-	42,144,776.24		
(41,358,282.06)	(660,393,243.79)	(985,633,470.82)	(165,351,763.84)	(184,978,738.29)	(144,443,221.79)	-	(2,182,158,720.59)		
150,971,322.82	519,771,633.11	272,730,227.34	19,581,529.04	25,628,689.32	54,830,178.14	1,674.86	1,345,939,305.78		
148,333,012.31	531,762,918.31	235,458,527.64	22,497,758.61	26,124,317.54	50,428,565.84	6,382,417.78	1,962,204,893.17		

รายการ :-

ณ วันที่ 1 มกราคม 2562

ซื้อเพิ่ม

โอนเข้า

จำหน่าย/ตัดจำหน่าย

โอนออก

ณ วันที่ 31 ธันวาคม 2562

ซื้อเพิ่ม

โอนเข้า

จำหน่าย/ตัดจำหน่าย

โอนออก

ณ วันที่ 31 ธันวาคม 2563

ค่าเสื่อมราคาสะสม :-

ณ วันที่ 1 มกราคม 2562

ค่าเสื่อมราคาประจำปี

ค่าเสื่อมราคาสำหรับส่วนที่จำหน่าย/ตัดจำหน่าย

ณ วันที่ 31 ธันวาคม 2562

ค่าเสื่อมราคาประจำปี

ค่าเสื่อมราคาสำหรับส่วนที่จำหน่าย/ตัดจำหน่าย

ณ วันที่ 31 ธันวาคม 2563

มูลค่าสุทธิตามบัญชี :-

ณ วันที่ 31 ธันวาคม 2562

ณ วันที่ 31 ธันวาคม 2563

ค่าเสื่อมราคาที่อยู่ในงบกำไรขาดทุนสำหรับปี

สิ้นสุดวันที่ 31 ธันวาคม 2562

สิ้นสุดวันที่ 31 ธันวาคม 2563

150,940,109.99

139,649,863.09

- งบการเงินรวม

สำหรับปีสิ้นสุดวันที่ 31 ธันวาคม 2563 และ 2562 กลุ่มบริษัทได้รวมต้นทุนการกู้ยืมเข้าเป็นราคาทุนของงานระหว่างก่อสร้างจำนวน 38.68 ล้านบาท และ 35.96 ล้านบาท ตามลำดับ ซึ่งเป็นต้นทุนการกู้ยืมที่เกิดจากเงินกู้ที่กู้มาเพื่อวัตถุประสงค์ทั่วไป โดยคำนวณจากอัตราดอกเบี้ยตั้งขึ้นเป็นทุน ซึ่งเป็นอัตราดอกเบี้ยถ่วงน้ำหนักแต่ละเดือนของเงินกู้ทั้งสิ้นที่กู้มาเพื่อวัตถุประสงค์ทั่วไป อัตราดอกเบี้ยร้อยละ 0.78-5.50 ต่อปี และ 1.54-5.50 ต่อปี ตามลำดับ

ณ วันที่ 31 ธันวาคม 2563 และ 2562 กลุ่มบริษัทมีที่ดินพร้อมสิ่งปลูกสร้างและเครื่องจักรราคาทุนจำนวน 2,602.14 ล้านบาท มูลค่าตามบัญชีจำนวน 1,233.20 ล้านบาท และราคาทุนจำนวน 2,675.56 ล้านบาท มูลค่าตามบัญชีจำนวน 1,238.33 ล้านบาท ตามลำดับ และที่จะมีขึ้นในภายหลังเป็นหลักทรัพย์ค้ำประกันสินเชื่อที่กลุ่มบริษัทได้รับจากธนาคารพาณิชย์และสถาบันการเงินตามหมายเหตุประกอบงบการเงินข้อที่ 20

ณ วันที่ 31 ธันวาคม 2563 และ 2562 กลุ่มบริษัทมีสินทรัพย์ที่คำนวณค่าเสื่อมราคาหมดแล้วแต่ยังใช้งานอยู่ โดยมีราคาทุนจำนวน 5,065.40 ล้านบาท มูลค่าตามบัญชีจำนวน 382,986.00 บาท และราคาทุนจำนวน 4,970.50 ล้านบาท มูลค่าตามบัญชีจำนวน 378,374.00 บาท ตามลำดับ

- งบการเงินเฉพาะกิจการ

สำหรับปีสิ้นสุดวันที่ 31 ธันวาคม 2563 และ 2562 บริษัทได้รวมต้นทุนการกู้ยืมเข้าเป็นราคาทุนของงานระหว่างก่อสร้าง 15.43 ล้านบาท และ 5.69 ล้านบาท ตามลำดับ ซึ่งเป็นต้นทุนการกู้ยืมที่เกิดจากเงินกู้ที่กู้มาเพื่อวัตถุประสงค์ทั่วไป โดยคำนวณจากอัตราดอกเบี้ยตั้งขึ้นเป็นทุน ซึ่งเป็นอัตราดอกเบี้ยถ่วงน้ำหนักแต่ละเดือนของเงินกู้ทั้งสิ้นที่กู้มาเพื่อวัตถุประสงค์ทั่วไป อัตราดอกเบี้ยร้อยละ 0.78-5.50 ต่อปี และ 1.54-5.50 ต่อปี ตามลำดับ

ณ วันที่ 31 ธันวาคม 2563 และ 2562 บริษัทได้เช่าที่ดิน พร้อมอาคาร และส่วนปรับปรุงอาคารราคาทุนจำนวน 921.93 ล้านบาท และ 872.84 ล้านบาท ตามลำดับ มูลค่าตามบัญชี 425.04 ล้านบาท และ 405.97 ล้านบาท ตามลำดับ และที่จะมีขึ้นในอนาคตไปค้ำประกันสินเชื่อที่บริษัทได้รับจากธนาคารพาณิชย์และสถาบันการเงิน ตามหมายเหตุประกอบงบการเงินข้อที่ 20

ณ วันที่ 31 ธันวาคม 2563 และ 2562 บริษัทมีสินทรัพย์ที่คำนวณค่าเสื่อมราคาหมดแล้วแต่ยังใช้งานอยู่ โดยมีราคาทุน 1,395.00 ล้านบาท มูลค่าตามบัญชี 16,036.00 บาท และราคาทุน 1,536.22 ล้านบาท มูลค่าตามบัญชี 16,628.00 บาท ตามลำดับ

16. สินทรัพย์สิทธิการใช้และหนี้สินตามสัญญาเช่า

สำหรับปีสิ้นสุดวันที่ 31 ธันวาคม 2563 มีรายการเคลื่อนไหวดังนี้

(หน่วย : บาท)

	งบการเงินรวม				รวม
	ที่ดิน	ที่ดินพร้อม อาคาร	อาคารและส่วน ปรับปรุงอาคาร	ยานพาหนะ	
<u>สินทรัพย์สิทธิการใช้</u>					
ราคาตามบัญชีต้นปี	-	-	-	-	-
รายการปรับปรุงจากการนำมาตรฐานการรายงานฉบับที่ 16					
มาใช้น วันที่ 1 มกราคม 2563 (หมายเหตุ 5)	35,088,692.61	80,354,416.68	289,213,758.63	1,356,753.60	406,013,621.52
เพิ่มขึ้นระหว่างปี	-	-	1,134,534.47	-	1,134,534.47
ปรับปรุงสัญญาเช่าระหว่างปี	-	-	(1,624,647.36)	-	(1,624,647.36)
ค่าเสื่อมราคาสำหรับส่วนที่เข้ากำไรขาดทุน	(1,339,914.48)	(6,426,203.62)	(17,764,151.08)	(508,782.60)	(26,039,051.78)
ราคาตามบัญชีปลายปี	33,748,778.13	73,928,213.06	270,959,494.66	847,971.00	379,484,456.85

(หน่วย : บาท)

	งบการเงินเฉพาะกิจการ			รวม
	ที่ดิน	อาคารและส่วน ปรับปรุงอาคาร	ยานพาหนะ	
<u>สินทรัพย์สิทธิการใช้</u>				
ราคาตามบัญชีต้นปี	-	-	-	-
รายการปรับปรุงจากการนำมาตรฐานการรายงานฉบับที่ 16				
มาใช้น วันที่ 1 มกราคม 2563 (หมายเหตุ 5)	27,130,629.17	121,171,413.06	1,356,753.60	149,658,795.83
ค่าเสื่อมราคาสำหรับส่วนที่เข้ากำไรขาดทุน	(1,004,838.12)	(6,139,536.12)	(508,782.60)	(7,653,156.84)
ราคาตามบัญชีปลายปี	26,125,791.05	115,031,876.94	847,971.00	142,005,638.99

งบกำไรขาดทุน สำหรับปีสิ้นสุดวันที่ 31 ธันวาคม 2563 มีรายการที่เกี่ยวข้องกับสัญญาเช่า
ดังต่อไปนี้

(หน่วย : บาท)

	งบการเงินรวม	งบการเงินเฉพาะกิจการ
ค่าเสื่อมราคาสำหรับสินทรัพย์สิทธิการใช้	26,039,051.78	7,653,156.84
ต้นทุนทางการเงินที่เกี่ยวข้องกับสัญญาเช่า	11,540,984.52	4,194,484.29
กระแสเงินสดจ่ายของสัญญาเช่า	30,761,002.26	10,029,318.00

หนี้สินตามสัญญาเช่า ณ วันที่ 31 ธันวาคม 2563 มีรายละเอียด ดังนี้

	(หน่วย : บาท)	
	งบการเงินรวม	งบการเงินเฉพาะกิจการ
หนี้สินตามสัญญาเช่า		
ครบกำหนดภายใน 1 ปี	30,524,054.81	10,029,318.00
ครบกำหนดเกิน 1 ปีแต่ไม่เกิน 5 ปี	113,765,112.26	38,523,007.00
ครบกำหนดหลังจาก 5 ปี	334,325,124.32	145,224,019.00
	478,614,291.39	193,776,344.00
หัก ค่าใช้จ่ายทางการเงินในอนาคตของสัญญาเช่า	(115,142,539.67)	(51,539,651.38)
มูลค่าปัจจุบันของหนี้สินตามสัญญาเช่า	363,471,751.72	142,236,692.62

มูลค่าปัจจุบันของหนี้สินตามสัญญาเช่า ณ วันที่ 31 ธันวาคม 2563 มีรายละเอียดดังนี้

	(หน่วย : บาท)	
	งบการเงินรวม	งบการเงินเฉพาะกิจการ
ครบกำหนดภายใน 1 ปี	19,125,042.09	5,524,361.12
ครบกำหนดเกิน 1 ปีแต่ไม่เกิน 5 ปี	74,215,004.09	22,286,373.39
ครบกำหนดหลังจาก 5 ปี	270,131,705.54	114,425,958.11
รวม	363,471,751.72	142,236,692.62

17. สินทรัพย์ภาษีเงินได้รอการตัดบัญชี

สินทรัพย์และหนี้สินภาษีเงินได้รอการตัดบัญชี ณ วันที่ 31 ธันวาคม 2563 และ 2562 มีดังนี้

	งบการเงินรวม		งบการเงินเฉพาะกิจการ	
	ณ วันที่ 31 ธันวาคม		ณ วันที่ 31 ธันวาคม	
	2563	2562	2563	2562
สินทรัพย์ภาษีเงินได้รอการตัดบัญชี	187,070,379.24	180,392,114.67	66,455,665.47	95,316,137.26
หนี้สินภาษีเงินได้รอการตัดบัญชี	(68,779,761.91)	(110,880.00)	(28,389,377.72)	-
สุทธิ	118,290,617.33	180,281,234.67	38,066,287.75	95,316,137.26

รายการเคลื่อนไหวของสินทรัพย์และหนี้สินภายใต้การตัดบัญชีที่เกิดขึ้นในระหว่างปี
สิ้นสุดวันที่ 31 ธันวาคม 2563 และ 2562 มีดังนี้

(หน่วย : บาท)

	งบการเงินรวม				
	ณ วันที่ 31 ธันวาคม 2562	รายการปรับปรุง จากการนำ มาตรฐานใหม่ มาใช้ครั้งแรก	ณ วันที่ 1 มกราคม 2563	บันทึกเป็นรายได้ หรือค่าใช้จ่ายใน กำไรขาดทุน (หมายเหตุฯ 29)	ณ วันที่ 31 ธันวาคม 2563
สินทรัพย์ภายใต้การตัดบัญชี					
ลูกหนี้การค้าและลูกหนี้อื่น	5,815,762.99	-	5,815,762.99	(990,938.65)	4,824,824.34
สินค้าคงเหลือ	2,978,214.67	-	2,978,214.67	(887,323.80)	2,090,890.87
ไถ่ป้อฯ พันธุ์	4,913,299.86	-	4,913,299.86	(173,748.79)	4,739,551.07
ไถ่ป้อแม่พันธุ์	19,430,333.25	-	19,430,333.25	(8,123,509.14)	11,306,824.11
ที่ดิน อาคารและอุปกรณ์	22,744.34	-	22,744.34	(22,744.34)	-
หนี้สินสัญญาอนุพันธ์	-	738,117.88	738,117.88	2,840,481.68	3,578,599.56
ภาระผูกพันผลประโยชน์พนักงาน	89,123,938.86	-	89,123,938.86	2,706,324.27	91,830,263.13
หนี้สินตามสัญญาเช่า	-	71,786,152.62	71,786,152.62	(3,086,726.46)	68,699,426.16
ขาดทุนภาษียกมาไม่เกิน 5 ปี	58,107,820.70	-	58,107,820.70	(58,107,820.70)	-
รวม	180,392,114.67	72,524,270.50	252,916,385.17	(65,846,005.93)	187,070,379.24
หนี้สินภายใต้การตัดบัญชี					
สินทรัพย์สัญญาอนุพันธ์	-	(89,342.92)	(89,342.92)	(620,353.84)	(709,696.76)
สินทรัพย์สิทธิการใช้	-	(71,786,152.61)	(71,786,152.61)	3,824,130.43	(67,962,022.18)
เจ้าหนี้การค้าและเจ้าหนี้อื่น	(110,880.00)	-	(110,880.00)	2,837.03	(108,042.97)
รวม	(110,880.00)	(71,875,495.53)	(71,986,375.53)	3,206,613.62	(68,779,761.91)
สุทธิ	180,281,234.67	648,774.97	180,930,009.64	(62,639,392.31)	118,290,617.33

งบการเงินเฉพาะกิจการ

(หน่วย : บาท)

งบการเงินรวม

งบการเงินเฉพาะกิจการ

	ณ วันที่ 1 มกราคม	บันทึกเป็น รายได้หรือ ค่าใช้จ่ายใน กำไรขาดทุน (หมายเหตุฯ 29)	ณ วันที่ 31 ธันวาคม	ณ วันที่ 1 มกราคม	บันทึกเป็น รายได้หรือ ค่าใช้จ่ายใน กำไรขาดทุน (หมายเหตุฯ 29)	ณ วันที่ 31 ธันวาคม
สินทรัพย์ถาวรที่ได้รับการตัดบัญชี						
ลูกหนี้การค้าและลูกหนี้อื่น	6,232,340.66	(416,577.67)	5,815,762.99	-	-	-
สินค้าคงเหลือ	5,149,992.52	(2,171,777.85)	2,978,214.67	3,784,561.43	(1,222,795.84)	2,561,765.59
เงินลงทุนในบริษัทย่อย	16,785,536.90	(16,785,536.90)	-	16,785,536.90	(16,785,536.90)	-
ใบปฎิเสธหนี้	2,024,664.05	2,888,635.81	4,913,299.86	-	-	-
ใบพ่อแม่พันธุ์	16,670,709.46	2,759,623.79	19,430,333.25	-	-	-
ที่ดิน อาคารและอุปกรณ์	45,483.84	(22,739.50)	22,744.34	-	-	-
ภาระผูกพันผลประโยชน์พนักงาน	84,312,818.00	4,811,120.86	89,123,938.86	33,158,207.27	1,488,343.70	34,646,550.97
ขาดทุนภาษียกมาไม่เกิน 5 ปี	144,730,292.86	(86,622,472.16)	58,107,820.70	144,730,292.86	(86,622,472.16)	58,107,820.70
รวม	275,951,838.29	(95,559,723.62)	180,392,114.67	198,458,598.46	(103,142,461.20)	95,316,137.26
หนี้สินถาวรที่ได้รับการตัดบัญชี						
เจ้าหนี้การค้าและเจ้าหนี้อื่น	(100,800.00)	(10,080.00)	(110,880.00)	-	-	-
รวม	(100,800.00)	(10,080.00)	(110,880.00)	-	-	-
สุทธิ	275,851,038.29	(95,569,803.62)	180,281,234.67	198,458,598.46	(103,142,461.20)	95,316,137.26

กลุ่มบริษัทมีผลแตกต่างชั่วคราวที่เกิดจากขาดทุนทางภาษีที่ยังไม่ได้ใช้ ณ วันที่ 31 ธันวาคม 2563 และ 2562 จำนวน 31.08 ล้านบาท และ 64.81 ล้านบาท ตามลำดับ และตามงบการเงินเฉพาะกิจการ ณ วันที่ 31 ธันวาคม 2562 จำนวน 57.16 ล้านบาท ซึ่งไม่ได้นำไปรวมในการคำนวณสินทรัพย์ภาษีเงินได้ รอกการตัดบัญชี เพื่อรับรู้ในงบแสดงฐานะการเงิน (เนื่องจากความไม่แน่นอนที่จะใช้ประโยชน์ทางภาษี จากรายการดังกล่าวในอนาคต)

18. สินทรัพย์ไม่มีตัวตน

ประกอบด้วย

(หน่วย : บาท)

	งบการเงินรวม	งบการเงินเฉพาะกิจการ
	ลิขสิทธิ์โปรแกรมสำเร็จรูป	ลิขสิทธิ์โปรแกรมสำเร็จรูป
ราคาทุน :-		
ณ วันที่ 1 มกราคม 2562	109,058,549.88	44,228,233.39
ซื้อเพิ่ม	439,126.87	83,496.32
ณ วันที่ 31 ธันวาคม 2562	109,497,676.75	44,311,729.71
ซื้อเพิ่ม	824,581.44	505,823.09
โอนเข้า	23,005.00	-
ณ วันที่ 31 ธันวาคม 2563	110,345,263.19	44,817,552.80
ค่าตัดจำหน่ายสะสม :-		
ณ วันที่ 1 มกราคม 2562	(51,617,652.56)	(36,824,347.96)
ค่าตัดจำหน่ายสำหรับปี	(16,494,098.82)	(3,487,015.15)
ณ วันที่ 31 ธันวาคม 2562	(68,111,751.38)	(40,311,363.11)
ค่าตัดจำหน่ายสำหรับปี	(15,785,736.30)	(2,494,285.89)
ณ วันที่ 31 ธันวาคม 2563	(83,897,487.68)	(42,805,649.00)
มูลค่าสุทธิตามบัญชี :-		
ณ วันที่ 31 ธันวาคม 2562	41,385,925.37	4,000,366.60
ณ วันที่ 31 ธันวาคม 2563	26,447,775.51	2,011,903.80
สำหรับปีสิ้นสุดวันที่ 31 ธันวาคม 2562		
ค่าตัดจำหน่ายที่อยู่ในกำไรขาดทุน	16,483,816.94	3,487,015.15
ค่าตัดจำหน่ายที่โอนเข้าต้นทุนงานระหว่างก่อสร้าง	10,281.88	-
สำหรับปีสิ้นสุดวันที่ 31 ธันวาคม 2563		
ค่าตัดจำหน่ายที่อยู่ในกำไรขาดทุน	15,768,110.22	2,494,285.89
ค่าตัดจำหน่ายที่โอนเข้าต้นทุนงานระหว่างก่อสร้าง	17,626.08	-

19. ค่าเช่าจ่ายล่วงหน้า

ประกอบด้วย

(หน่วย : บาท)

	งบการเงินรวม	
	ณ วันที่ 31 ธันวาคม	
	2563	2562
ค่าเช่าจ่ายล่วงหน้า	-	19,249,999.56
หัก ค่าเช่าจ่ายล่วงหน้าส่วนที่ถึงกำหนดในหนึ่งปี	-	(1,749,999.96)
สุทธิ	-	17,499,999.60

การเปลี่ยนแปลงของค่าเช่าจ่ายล่วงหน้าสำหรับปีสิ้นสุดวันที่ 31 ธันวาคม 2562 มีดังนี้

(หน่วย : บาท)

	งบการเงินรวม
ค่าเช่าจ่ายล่วงหน้า	21,000,000.00
หัก ค่าเช่าที่รับรู้เป็นค่าใช้จ่ายสำหรับปี	(1,750,000.44)
ค่าเช่าจ่ายล่วงหน้าปลายปี	19,249,999.56

บริษัทย่อยแห่งหนึ่งได้จ่ายค่าเช่าจ่ายล่วงหน้าเป็นค่าตอบแทนสิทธิการเช่าตามสัญญาเช่าที่ดินและอาคาร ที่ทำกับบริษัทที่เกี่ยวข้องกันแห่งหนึ่ง สัญญามีอายุ 12 ปี ครอบคลุมปี 2573 บริษัทตัดจำหน่ายค่าเช่าจ่ายล่วงหน้าตามวิธีเส้นตรงตลอดอายุสัญญาเช่า ทั้งนี้ ณ วันที่ 1 มกราคม 2563 บริษัทได้รับรู้ค่าเช่าจ่ายล่วงหน้าข้างต้นเป็นสินทรัพย์สิทธิการใช้จากการนำมามาตรฐานการรายงานทางการเงินฉบับที่ 16 เรื่องสัญญาเช่า มาถือปฏิบัติเป็นครั้งแรกตามหมายเหตุประกอบงบการเงินข้อที่ 5.2

20. สินเชื่อและการค้ำประกัน

วงเงินเบิกเกินบัญชี เงินกู้ยืมระยะสั้นและเงินกู้ยืมระยะยาวจากสถาบันการเงิน แพคเกจเครดิต และเจ้าหนี้ทรัสต์รีซีทของกลุ่มบริษัท ตามหมายเหตุประกอบงบการเงินข้อที่ 33.1 ค้ำประกันโดยที่ดินพร้อมสิ่งปลูกสร้างโรงงาน อาคารชุดเพื่อเช่า เครื่องจักรและอุปกรณ์ที่มีอยู่และที่จะมีขึ้นในอนาคตของกลุ่มบริษัท และได้โอนผลประโยชน์จากการประกันภัยในทรัพย์สินของกลุ่มบริษัทให้กับสถาบันการเงิน

ณ วันที่ 31 ธันวาคม 2563 และ 2562 กลุ่มบริษัทได้รับสินเชื่อในรูปของวงเงินกู้ยืมระยะยาวจากบุคคลที่เกี่ยวข้องกันโดยมีวงเงินรวมจำนวน 2,000.00 ล้านบาท โดยมีอัตราดอกเบี้ยไม่เกินร้อยละ 5.50 ต่อปี และมีระยะเวลาการกู้ยืมไม่เกิน 10 ปี เริ่มตั้งแต่วันที่ 1 กุมภาพันธ์ 2557 ถึงวันที่ 31 มกราคม 2567 โดยไม่มีหลักทรัพย์ค้ำประกัน ตามรายงานการประชุมวิสามัญผู้ถือหุ้นของบริษัท ครั้งที่ 1/2556 เมื่อวันที่ 12 ธันวาคม 2556

ณ วันที่ 31 ธันวาคม 2563 และ 2562 บริษัทได้รับสินเชื่อในรูปของวงเงินกู้ยืมระยะยาวจากบุคคลที่เกี่ยวข้องกันโดยมีวงเงินจำนวน 400.00 ล้านบาท โดยมีอัตราดอกเบี้ยไม่เกินร้อยละ 3.25 ต่อปี และมีระยะเวลาการกู้ยืมไม่เกิน 3 ปี เริ่มตั้งแต่วันที่ 2 มีนาคม 2561 ถึงวันที่ 1 มีนาคม 2564 โดยไม่มีหลักทรัพย์ค้ำประกัน ตามรายงานการประชุมคณะกรรมการบริษัท ครั้งที่ 2/2561 เมื่อวันที่ 28 กุมภาพันธ์ 2561

ณ วันที่ 31 ธันวาคม 2563 บริษัทได้รับสินเชื่อในรูปของวงเงินกู้ยืมระยะยาวจากบุคคลที่เกี่ยวข้องกันโดยมีวงเงินจำนวน 400.00 ล้านบาท โดยมีอัตราดอกเบี้ยไม่เกินร้อยละ 3.60 ต่อปี และมีระยะเวลาการกู้ยืมไม่เกิน 3 ปี เริ่มตั้งแต่วันที่ 4 มีนาคม 2562 ถึงวันที่ 3 มีนาคม 2565 โดยไม่มีหลักทรัพย์ค้ำประกัน ตามรายงานการประชุมคณะกรรมการบริษัท ครั้งที่ 2/2562 เมื่อวันที่ 21 กุมภาพันธ์ 2562

ณ วันที่ 31 ธันวาคม 2563 บริษัทและบริษัทย่อยแห่งหนึ่งได้รับสินเชื่อในรูปของวงเงินกู้ยืมระยะยาวจากบุคคลที่เกี่ยวข้องกันโดยมีวงเงินจำนวน 960.00 ล้านบาท โดยมีอัตราดอกเบี้ยไม่เกินร้อยละ 3.25 ต่อปี และมีระยะเวลาการกู้ยืมไม่เกิน 3 ปี เริ่มตั้งแต่วันที่ 20 ธันวาคม 2562 ถึงวันที่ 19 ธันวาคม 2565 โดยไม่มีหลักทรัพย์ค้ำประกัน ตามรายงานการประชุมคณะกรรมการบริษัท ครั้งที่ 9/2562 เมื่อวันที่ 19 ธันวาคม 2562

ณ วันที่ 31 ธันวาคม 2562 บริษัทได้รับสินเชื่อในรูปของวงเงินกู้ยืมระยะยาวจากบุคคลที่เกี่ยวข้องกันโดยมีวงเงินจำนวน 300.00 ล้านบาท โดยมีอัตราดอกเบี้ยไม่เกินร้อยละ 3.25 ต่อปี และมีระยะเวลาการกู้ยืมไม่เกิน 3 ปี เริ่มตั้งแต่วันที่ 1 มีนาคม 2560 ถึงวันที่ 28 กุมภาพันธ์ 2562 โดยไม่มีหลักทรัพย์ค้ำประกัน ตามรายงานการประชุมคณะกรรมการบริษัท ครั้งที่ 2/2560 เมื่อวันที่ 22 กุมภาพันธ์ 2560

ณ วันที่ 31 ธันวาคม 2563 และ 2562 บริษัทย่อยแห่งหนึ่งได้รับวงเงินสินเชื่อในรูปของวงเงินกู้ระยะยาวจากบุคคลที่เกี่ยวข้องกัน วงเงินจำนวน 320.00 ล้านบาท โดยมีอัตราดอกเบี้ยไม่เกินร้อยละ 3.25-3.50 ต่อปี และมีระยะเวลาการกู้ยืมไม่เกิน 3 ปี ครบกำหนดในเดือนสิงหาคม 2564 และธันวาคม 2565 โดยไม่มีหลักทรัพย์ค้ำประกัน

21. เงินกู้ยืมระยะสั้นจากสถาบันการเงิน

ณ วันที่ 31 ธันวาคม 2563 และ 2562 เงินกู้ยืมระยะสั้นจากสถาบันการเงิน เป็นเงินกู้ยืมจากธนาคารพาณิชย์หลายแห่งในรูปตั๋วสัญญาใช้เงินอายุ 1 เดือน และเมื่อทวงถาม โดยมีการคิดดอกเบี้ยในอัตราร้อยละ 0.78-0.98 ต่อปี และ 1.54-1.58 ต่อปี ตามลำดับ

22. เจ้าหนี้การค้าและเจ้าหนี้อื่น

ประกอบด้วย

	งบการเงินรวม		งบการเงินเฉพาะกิจการ	
	ณ วันที่ 31 ธันวาคม		ณ วันที่ 31 ธันวาคม	
	2563	2562	2563	2562
เจ้าหนี้การค้าบุคคลหรือกิจการที่เกี่ยวข้องกัน	38,218,979.83	27,156,712.84	43,169,069.31	138,773,503.12
เจ้าหนี้การค้าบุคคลหรือกิจการอื่น	763,862,487.67	699,946,152.64	128,731,216.78	166,803,832.16
รวมเจ้าหนี้การค้า	802,081,467.50	727,102,865.48	171,900,286.09	305,577,335.28
เจ้าหนี้อื่นบุคคลหรือกิจการที่เกี่ยวข้องกัน	-	4,155.99	646,323.94	826,614.41
เจ้าหนี้อื่นบุคคลหรือกิจการอื่น	46,253,794.57	58,450,638.04	17,665,647.99	24,585,055.20
เจ้าหนี้ค่าทรัพย์สิน	52,222,162.45	25,950,837.01	39,036,399.21	13,620,679.56
ค่าใช้จ่ายค้างจ่ายบุคคลหรือกิจการที่เกี่ยวข้องกัน	611,655.57	597,839.66	1,455,491.47	1,676,721.13
ค่าใช้จ่ายค้างจ่ายบุคคลหรือกิจการอื่น	152,659,870.52	152,321,654.60	75,189,576.98	74,210,509.24
เงินรับล่วงหน้าบุคคลหรือกิจการที่เกี่ยวข้องกัน	-	-	25,000.00	25,000.00
เงินรับล่วงหน้าบุคคลหรือกิจการอื่น	26,598,095.25	17,586,758.91	21,065,410.45	14,878,784.28
รวมเจ้าหนี้อื่น	278,345,578.36	254,911,884.21	155,083,850.04	129,823,363.82
รวมเจ้าหนี้การค้าและเจ้าหนี้อื่น	1,080,427,045.86	982,014,749.69	326,984,136.13	435,400,699.10

23. การผูกพันผลประโยชน์พนักงาน

การผูกพันผลประโยชน์พนักงานมีรายละเอียดดังนี้

(หน่วย : บาท)

	งบการเงินรวม		งบการเงินเฉพาะกิจการ	
	ณ วันที่ 31 ธันวาคม		ณ วันที่ 31 ธันวาคม	
	2563	2562	2563	2562
มูลค่าปัจจุบันของการผูกพันต้นปี	551,446,511.00	520,121,701.00	222,159,650.00	213,515,648.00
ต้นทุนการให้บริการปัจจุบัน	33,724,827.99	37,975,353.00	11,762,524.00	13,042,369.00
ดอกเบี้ยจ่าย	9,674,534.01	11,583,058.00	4,289,878.00	4,842,103.00
หัก ผลประโยชน์จ่ายระหว่างปี	(26,721,386.06)	(18,233,601.00)	(11,405,685.40)	(9,240,470.00)
มูลค่าปัจจุบันของการผูกพันปลายปี	568,124,486.94	551,446,511.00	226,806,366.60	222,159,650.00

ค่าใช้จ่ายที่รับรู้ในงบการเงินสำหรับปีสิ้นสุดวันที่ 31 ธันวาคม 2563 และ 2562 มีดังนี้

(หน่วย : บาท)

	งบการเงินรวม		งบการเงินเฉพาะกิจการ	
	สำหรับปีสิ้นสุดวันที่ 31 ธันวาคม			
	2563	2562	2563	2562
รับรู้เป็นราคาทุนของสินทรัพย์				
ที่ดิน อาคารและอุปกรณ์	-	656,445.00	-	-
รับรู้ในกำไรขาดทุน				
ต้นทุนขาย	33,818,654.97	35,601,902.96	13,032,408.00	13,534,202.00
ค่าใช้จ่ายในการบริหาร	9,580,707.03	13,300,063.04	3,019,994.00	4,350,270.00
รวม	43,399,362.00	48,901,966.00	16,052,402.00	17,884,472.00

ข้อสมมติฐานจากการประมาณการตามหลักคณิตศาสตร์ประกันภัยที่ใช้คำนวณประมาณการหนี้สินผลประโยชน์พนักงาน ณ วันที่ 31 ธันวาคม 2563 และ 2562 มีดังนี้

อัตราคิดลด	ร้อยละ 2.6581
อัตราการขึ้นเงินเดือนโดยเฉลี่ย	ร้อยละ 5.00
อัตราการหมุนเวียนพนักงาน	ตามช่วงอายุของพนักงาน
อายุเกษียณ	55 ปี

การวิเคราะห์ความอ่อนไหว

การเปลี่ยนแปลงในแต่ละข้อสมมติฐานที่เกี่ยวข้องในการประมาณการตามหลักคณิตศาสตร์ ประกันภัยที่อาจเป็นไปได้อย่างสมเหตุสมผล ณ วันที่รายงาน โดยถือว่าข้อสมมติฐานอื่นๆ คงที่ จะมีผลกระทบต่อภาระผูกพันผลประโยชน์ที่กำหนดไว้เป็นจำนวนเงินสำหรับปีสิ้นสุดวันที่ 31 ธันวาคม 2563 และ 2562 มีดังนี้

	(หน่วย : บาท)			
	งบการเงินรวม		งบการเงินเฉพาะกิจการ	
	ณ วันที่ 31 ธันวาคม			
	2563	2562	2563	2562
อัตราคิดลด เพิ่มขึ้นร้อยละ 1.00	(26,794,659.00)	(27,147,298.00)	(11,340,545.00)	(11,793,846.00)
อัตราคิดลด ลดลงร้อยละ 1.00	30,082,049.00	30,537,347.00	12,673,100.00	13,213,881.00
อัตราการขึ้นเงินเดือน เพิ่มขึ้นร้อยละ 1.00	37,291,689.00	33,572,863.00	15,878,981.00	14,575,841.00
อัตราการขึ้นเงินเดือน ลดลงร้อยละ 1.00	(33,542,835.00)	(30,319,626.00)	(14,347,087.00)	(13,213,546.00)
อัตราการหมุนเวียนของพนักงาน เพิ่มขึ้นร้อยละ 20.00	(31,597,780.00)	(27,793,346.00)	(12,968,220.00)	(11,642,948.00)
อัตราการหมุนเวียนของพนักงาน ลดลงร้อยละ 20.00	39,146,438.00	34,205,674.00	15,779,514.00	14,092,036.00

24. รายได้ค่าเช่ารับล่วงหน้า

ประกอบด้วย

	(หน่วย : บาท)			
	งบการเงินรวม		งบการเงินเฉพาะกิจการ	
	ณ วันที่ 31 ธันวาคม		ณ วันที่ 31 ธันวาคม	
	2563	2562	2563	2562
รายได้ค่าเช่ารับล่วงหน้า				
กิจการที่เกี่ยวข้องกัน	75,883,333.20	83,733,333.20	75,883,333.20	83,733,333.20
กิจการอื่น	31,873,442.64	32,196,590.18	-	-
รวมรายได้ค่าเช่ารับล่วงหน้า	107,756,775.84	115,929,923.38	75,883,333.20	83,733,333.20
หัก ส่วนที่ถึงกำหนดรับรู้เป็นรายได้ในหนึ่งปี				
กิจการที่เกี่ยวข้องกัน	(7,850,000.00)	(7,850,000.00)	(7,850,000.00)	(7,850,000.00)
กิจการอื่น	(1,909,466.76)	(1,323,147.54)	-	-
รวมส่วนที่ถึงกำหนดรับรู้เป็นรายได้ในหนึ่งปี	(9,759,466.76)	(9,173,147.54)	(7,850,000.00)	(7,850,000.00)
สุทธิ	97,997,309.08	106,756,775.84	68,033,333.20	75,883,333.20

การเปลี่ยนแปลงของรายได้ค่าเช่ารับล่วงหน้าสำหรับปีสิ้นสุดวันที่ 31 ธันวาคม 2563 และ 2562 มีดังนี้

(หน่วย : บาท)

	งบการเงินรวม		งบการเงินเฉพาะกิจการ	
	สำหรับปีสิ้นสุดวันที่ 31 ธันวาคม			
	2563	2562	2563	2562
รายได้ค่าเช่ารับล่วงหน้าต้นปี	115,929,923.38	125,103,070.92	83,733,333.20	91,583,333.20
บวก รายได้ค่าเช่ารับล่วงหน้าในระหว่างปี	1,000,000.00	-	-	-
หัก รายได้ค่าเช่ารับล่วงหน้าที่รับรู้เป็นรายได้ในระหว่างปี	(9,173,147.54)	(9,173,147.54)	(7,850,000.00)	(7,850,000.00)
รายได้ค่าเช่ารับล่วงหน้าปลายปี	107,756,775.84	115,929,923.38	75,883,333.20	83,733,333.20

รายได้ค่าเช่ารับล่วงหน้า-กิจการที่เกี่ยวข้องกันเป็นรายได้รับล่วงหน้า ที่บริษัทได้ทำสัญญาให้เช่าที่ดิน และอาคารรวมถึงบริการที่เกี่ยวข้องกับบริษัทที่เกี่ยวข้องกันแห่งหนึ่ง สัญญามีอายุระยะเวลา 20 ปี ครบกำหนดปี 2573 ภายใต้สัญญาดังกล่าวบริษัท จะได้รับค่าเช่าและค่าบริการรับล่วงหน้าตามอัตราที่ระบุในสัญญา บริษัทรับรู้รายได้ค่าเช่าจากสัญญาเช่าดังกล่าว ตามวิธีเส้นตรงตลอดอายุสัญญาเช่า

รายได้ค่าเช่ารับล่วงหน้า-กิจการอื่นเป็นรายได้รับล่วงหน้าจากสัญญาให้เช่าที่ดินที่บริษัทย่อยแห่งหนึ่งได้จดทะเบียนสิทธิการเช่าที่ดินให้กับบริษัทแห่งหนึ่ง สัญญามีกำหนดระยะเวลาเช่า 30 ปี โดยให้เริ่มนับตั้งแต่วันที่ครบกำหนด 6 เดือน หลังจากวันจดทะเบียนสิทธิการเช่า ครบกำหนดปี 2586 ภายใต้สัญญาดังกล่าว บริษัทย่อยจะได้รับค่าตอบแทนการจดสิทธิการเช่า และค่าเช่าเป็นอัตรารายเดือนตามที่ระบุในสัญญา บริษัทย่อยรับรู้รายได้ค่าเช่าจากสัญญาเช่าดังกล่าวตามวิธีเส้นตรงตลอดอายุสัญญาเช่า

25. ทุนเรือนหุ้น

การเปลี่ยนแปลงของทุนเรือนหุ้นสำหรับปีสิ้นสุดวันที่ 31 ธันวาคม 2563 มีดังนี้

	จำนวนหุ้น (หน่วย : หุ้น)	หุ้นสามัญ (หน่วย : บาท)
ทุนจดทะเบียน(มูลค่าหุ้นละ 1.00 บาท)		
ณ วันที่ 1 มกราคม 2563	1,400,000,000	1,400,000,000.00
ออกหุ้นเพิ่มระหว่างปี	-	-
ณ วันที่ 31 ธันวาคม 2563	1,400,000,000	1,400,000,000.00
ทุนที่ออกและเรียกชำระแล้ว(มูลค่าหุ้นละ 1.00 บาท)		
ณ วันที่ 1 มกราคม 2563	1,253,821,000	1,253,821,000.00
ออกหุ้นเพิ่มระหว่างปี	-	-
ณ วันที่ 31 ธันวาคม 2563	1,253,821,000	1,253,821,000.00

การจัดการความเสี่ยงในส่วนบุคคล

วัตถุประสงค์ของกลุ่มบริษัทในการบริหารทางการเงิน คือ การดำรงไว้ซึ่งความสามารถในการดำเนินงานอย่างต่อเนื่อง การดำรงไว้ซึ่งโครงสร้างของทุนที่เหมาะสมและการรักษาอัตราส่วนหนี้สินต่อทุนไม่ให้เกินข้อกำหนดของสัญญาเงินกู้ยืม

ณ วันที่ 31 ธันวาคม 2563 และ 2562 งบการเงินรวมแสดงอัตราส่วนหนี้สินต่อทุนเป็น 0.39 : 1 และ 0.38 : 1 ตามลำดับ และงบการเงินเฉพาะกิจการแสดงอัตราส่วนหนี้สินต่อทุนเป็น 0.99 : 1 และ 1.24 : 1 ตามลำดับ

26. ส่วนเกินทุนและสำรองตามกฎหมาย

ส่วนเกินมูลค่าหุ้น

ตามบทบัญญัติแห่งพระราชบัญญัติบริษัทมหาชนจำกัด พ.ศ. 2535 มาตรา 51 ในกรณีที่บริษัทเสนอขายหุ้นสูงกว่ามูลค่าหุ้นที่จดทะเบียนไว้ บริษัทต้องนำค่าหุ้นส่วนเกินนี้ตั้งเป็นทุนสำรอง (“ส่วนเกินมูลค่าหุ้น”) ส่วนเกินมูลค่าหุ้นนี้จะนำไปจ่ายเป็นเงินปันผลไม่ได้

สำรองตามกฎหมาย

ตามบทบัญญัติแห่งพระราชบัญญัติบริษัทมหาชนจำกัด พ.ศ. 2535 มาตรา 116 บริษัทจะต้องจัดสรรทุนสำรอง (“สำรองตามกฎหมาย”) อย่างน้อยร้อยละ 5 ของกำไรสุทธิประจำปีหลังจากหักขาดทุนสะสมยกมา (ถ้ามี) จนกว่าทุนสำรองดังกล่าวมีจำนวนไม่น้อยกว่าร้อยละ 10 ของทุนจดทะเบียน เงินสำรองนี้จะนำไปจ่ายเป็นเงินปันผลไม่ได้ทั้งนี้บริษัทได้จัดสรรทุนสำรองตามกฎหมายครบร้อยละ 10 ของทุนจดทะเบียนตามที่กฎหมายกำหนดแล้ว

27. การจ่ายเงินปันผล

27.1 ตามรายงานการประชุมสามัญผู้ถือหุ้นประจำปี 2563 ของบริษัท เมื่อวันที่ 3 เมษายน 2563 มีมติเป็นเอกฉันท์อนุมัติให้มีการจ่ายเงินปันผลจากผลการดำเนินงานประจำปี 2562 โดยเสนอจ่ายเงินปันผลหุ้นละ 0.20 บาท จำนวนหุ้นสามัญที่มีสิทธิได้รับเงินปันผลมีจำนวน 1,253,821,000 หุ้น เป็นจำนวน 250.76 ล้านบาท (จ่ายจริงจำนวน 250.71 ล้านบาท) ปัจจุบันจ่ายเงินปันผลแล้วทั้งจำนวน

27.2 ตามรายงานการประชุมสามัญผู้ถือหุ้นประจำปี 2562 ของบริษัท เมื่อวันที่ 4 เมษายน 2562 มีมติเป็นเอกฉันท์อนุมัติให้มีการจ่ายเงินปันผลจากผลการดำเนินงานประจำปี 2561 โดยเสนอจ่ายเงินปันผลหุ้นละ 0.25 บาท จำนวนหุ้นสามัญที่มีสิทธิได้รับเงินปันผลมีจำนวน 1,253,821,000 หุ้น เป็นจำนวน 313.46 ล้านบาท (จ่ายจริงจำนวน 313.41 ล้านบาท) ปัจจุบันจ่ายเงินปันผลแล้วทั้งจำนวน

28. ค่าใช้จ่ายตามลักษณะ

ประกอบด้วย

(หน่วย : บาท)

	งบการเงินรวม		งบการเงินเฉพาะกิจการ	
	สำหรับปีสิ้นสุดวันที่ 31 ธันวาคม	สำหรับปีสิ้นสุดวันที่ 31 ธันวาคม	สำหรับปีสิ้นสุดวันที่ 31 ธันวาคม	สำหรับปีสิ้นสุดวันที่ 31 ธันวาคม
	2563	2562	2563	2562
การเปลี่ยนแปลงในสินค้าสำเร็จรูปและงานระหว่างทำ	(48,428,674.62)	116,516,452.22	(162,445,275.50)	187,978,655.45
วัตถุดิบใช้ไปและค่าใช้จ่ายการผลิตอื่น	8,638,327,082.54	10,312,365,477.43	4,606,264,507.79	5,889,832,536.15
โอนกลับขาดทุนจากมูลค่าสินค้าคงเหลือลดลง	(4,431,233.50)	(17,952,700.78)	(2,360,040.49)	(8,343,966.55)
ค่าใช้จ่ายพนักงาน	2,429,473,581.60	2,632,469,999.12	1,179,255,594.75	1,393,555,626.44
ค่าตอบแทนผู้บริหาร	129,475,706.00	129,255,313.00	53,633,119.00	54,780,049.00
ค่าเสื่อมราคา	744,334,734.63	729,233,563.29	155,053,018.15	158,686,340.74
ค่าเสื่อมพันธุ์	566,450,082.34	573,866,941.30	-	-
ค่าใช้จ่ายตัดจ่าย	15,768,110.22	16,483,816.94	2,494,285.89	3,487,015.15
ค่าขนส่ง	250,165,360.73	311,549,669.56	74,906,231.26	104,246,555.11
ค่าเช่าตามสัญญาเช่าดำเนินงาน	243,892.19	30,204,191.82	-	9,429,062.69
ค่าสาธารณูปโภค	642,238,284.92	669,626,728.80	219,356,649.90	245,063,740.67
ค่าธรรมเนียม	5,967,890.55	8,180,442.80	2,907,905.35	3,854,044.82
ค่าใช้จ่ายในการเดินทาง	20,436,929.73	62,290,254.61	1,359,886.36	12,466,090.08
ค่าส่งเสริมการขาย	11,589,470.32	12,613,241.70	145,796.85	1,194,471.79
ขาดทุนจากการขายไก่ป๋วย่าพันธุ์ปลดระวาง	5,312,111.27	-	-	-
ขาดทุนจากการขายไก่พ่อแม่พันธุ์ปลดระวาง	79,796,627.05	4,983,155.63	-	-
ต้นทุนทางการเงิน	91,029,906.79	79,390,663.16	68,968,694.64	71,268,351.89
ขาดทุนจากอัตราแลกเปลี่ยน	-	5,335,772.78	-	-
ขาดทุนจากสัญญาอนุพันธ์	11,100,639.21	-	625,360.22	-
ผลขาดทุนจากไฟฟ้าไหม้	-	55,121,287.47	-	55,121,287.47
ค่าใช้จ่ายอื่น	198,233,946.91	203,235,062.67	72,039,262.22	68,007,792.87
รวม	13,787,084,448.88	15,934,769,333.52	6,272,204,996.39	8,250,627,653.77

29. ค่าใช้จ่ายภาษีเงินได้

ภาษีเงินได้ที่รับรู้ในกำไรขาดทุน

(หน่วย : บาท)

	งบการเงินรวม		งบการเงินเฉพาะกิจการ	
	สำหรับปีสิ้นสุดวันที่ 31 ธันวาคม			
	2563	2562	2563	2562
ค่าใช้จ่ายภาษีเงินได้ของปีปัจจุบัน	141,376,135.18	162,227,977.73	50,787,381.02	-
ภาษีเงินได้รอการตัดบัญชี (หมายเหตุ 17)				
การเปลี่ยนแปลงของผลต่างชั่วคราว	62,639,392.31	95,569,803.62	57,291,778.71	103,142,461.20
ค่าใช้จ่ายภาษีเงินได้	204,015,527.49	257,797,781.35	108,079,159.73	103,142,461.20

รายการกระทบยอดจำนวนเงินระหว่างค่าใช้จ่ายภาษีเงินได้กับผลคูณของกำไรทางบัญชีกับอัตราภาษีที่ใช้สำหรับปีสิ้นสุดวันที่ 31 ธันวาคม 2563 และ 2562 สามารถแสดงได้ดังนี้

	งบการเงินเฉพาะกิจการ		
	2563	2562	
กำไร(ขาดทุน)ทางบัญชีก่อนภาษีเงินได้นิติบุคคล	1,220,578,971.32	(43,018,051.84)	464,469,336.41
อัตราภาษีเงินได้นิติบุคคล	ร้อยละ 20	ร้อยละ 0	ร้อยละ 20
กำไรทางบัญชีก่อนภาษีเงินได้นิติบุคคลคูณอัตราภาษี	244,115,794.26	-	92,893,867.28
ผลกระทบทางภาษีของรายได้และค่าใช้จ่ายที่ไม่ถือเป็นรายได้หรือค่าใช้จ่ายทางภาษี ดังนี้			
ขาดทุนจากสัญญาอนุพันธ์	125,072.04	-	-
ค่าเสื่อมราคารถยนต์ที่มีมูลค่าเกิน 1 ล้านบาท	1,814,628.53	-	1,487,120.90
ค่าเสื่อมราคาสินทรัพย์สิทธิการใช้	1,393,175.87	-	-
หนี้สินตามสัญญาเช่า	(1,166,966.74)	-	-
ขาดทุนจากมูลค่าสินค้าคงเหลือลดลง	(472,008.10)	-	(1,222,795.84)
ภาระผูกพันผลประโยชน์พนักงาน	929,343.32	-	1,488,343.70
ผลขาดทุนจากไฟไหม้	(11,024,257.49)	-	11,024,257.49
เงินปันผลรับ	(115,233,770.40)	-	(9,799,980.00)
ขาดทุนทางภาษี	(69,540,287.80)	-	(95,452,721.92)
อื่นๆ	(153,342.47)	-	(418,091.61)
รวม	50,787,381.02	-	-
การเปลี่ยนแปลงของผลแตกต่างชั่วคราว	57,291,778.71	-	103,142,461.20
ค่าใช้จ่ายภาษีเงินได้ที่แสดงอยู่ในกำไรขาดทุน	108,079,159.73	-	103,142,461.20

30. กำไรต่อหุ้นขั้นพื้นฐาน

กำไรต่อหุ้นขั้นพื้นฐานคำนวณโดยหารกำไรสำหรับปีที่เป็นของผู้ถือหุ้นของบริษัท (ไม่รวมกำไรขาดทุนเบ็ดเสร็จอื่น) ด้วยจำนวนหุ้นสามัญที่ออกจำหน่ายแล้วระหว่างปี

	งบการเงินรวม		งบการเงินเฉพาะกิจการ	
	สำหรับปีสิ้นสุดวันที่ 31 ธันวาคม			
	2563	2562	2563	2562
กำไรสำหรับปี (หน่วย : บาท)	1,351,726,966.66	1,195,450,160.35	1,112,499,811.59	318,308,823.37
จำนวนหุ้นสามัญที่ออกจำหน่ายแล้ว (หน่วย : หุ้น)	1,253,821,000	1,253,821,000	1,253,821,000	1,253,821,000
กำไรต่อหุ้น (บาท/หุ้น)	1.08	0.95	0.89	0.25

31. การเสนอข้อมูลทางการเงินจำแนกตามส่วนงาน

กลุ่มบริษัทประกอบธุรกิจเกี่ยวกับธุรกิจชำแหละไก่ ธุรกิจฟาร์มเลี้ยงไก่เนื้อ ธุรกิจอาหารสัตว์ ธุรกิจฟาร์มเลี้ยงไก่พ่อแม่พันธุ์ ธุรกิจจำหน่ายลูกไก่ ธุรกิจผลิตและจำหน่ายผลิตภัณฑ์อาหารแปรรูป และธุรกิจฟาร์มเลี้ยงไก่ป๋วยพันธุ์ กำไร(ขาดทุน)จากการดำเนินงานของแต่ละส่วนงานนั้นเกิดขึ้นจากยอดขายได้หักต้นทุนขาย และค่าใช้จ่ายในการขายและบริหารที่ระบุได้ของส่วนงานธุรกิจนั้น

ข้อมูลเกี่ยวกับการดำเนินงานตามประเภทส่วนงานทางธุรกิจของกลุ่มบริษัทมีดังนี้

(หน่วย : ล้านบาท)

	งบการเงินรวม								
	สำหรับปี สิ้นสุดวันที่ 31 ธันวาคม 2563								
	ส่วนงาน ชำแหละไก่	ส่วนงาน ธุรกิจฟาร์ม เลี้ยงไก่เนื้อ	ส่วนงาน ธุรกิจ อาหารสัตว์	ส่วนงาน ธุรกิจ ไก่พ่อแม่พันธุ์	ส่วนงาน จำหน่ายลูกไก่	ส่วนงาน ธุรกิจผลิต อาหารแปรรูป	ส่วนงาน ธุรกิจ ไก่ป๋วยพันธุ์	รายการ ตัดบัญชี	รวม
รายได้จากการขาย-ลูกค้าทั่วไป	6,003.95	4,181.39	3,018.91	249.72	143.70	740.60	132.75	-	14,471.02
- โบนัสระหว่างส่วนงาน	555.46	3,453.01	4,622.12	1,342.86	-	3.94	192.55	(10,169.94)	-
	6,559.41	7,634.40	7,641.03	1,592.58	143.70	744.54	325.30	(10,169.94)	14,471.02
กำไร(ขาดทุน)จากการดำเนินงาน	710.82	15.47	410.11	97.27	(26.91)	16.30	74.06		1,297.12
ส่วนแบ่งกำไรจากเงินลงทุนในบริษัทร่วม									354.92
ต้นทุนทางการเงิน									(91.03)
ค่าใช้จ่ายภาษีเงินได้									(204.01)
กำไรสำหรับปี									1,357.00
กำไรขาดทุนเบ็ดเสร็จส่วนที่เป็นของส่วนได้เสียที่ไม่มีอำนาจควบคุม									(5.27)
กำไรขาดทุนเบ็ดเสร็จส่วนที่เป็นของบริษัท จีเอฟพีที จำกัด (มหาชน)									1,351.73
สินทรัพย์ตามส่วนงาน									
- สินทรัพย์ถาวร	1,802.91	4,185.71	1,728.44	1,510.52	-	162.13	424.74		9,814.45
- สินทรัพย์ถาวรส่วนกลาง	159.49	-	59.71	-	-	-	11.62		230.82
- สินทรัพย์อื่น ๆ	1,402.26	1,003.47	2,683.63	737.59	3.55	141.37	305.96		6,277.83
สินทรัพย์ที่ไม่ได้ปันส่วน									4,086.67
สินทรัพย์รวม									20,409.77

สำหรับปีสิ้นสุดวันที่ 31 ธันวาคม 2563 กลุ่มบริษัทมีลูกค้ารายใหญ่ที่มูลค่าการขายสูงกว่าร้อยละ 10 ของรายได้จากการขายจำนวน 2 ราย ซึ่งเป็นบริษัทที่เกี่ยวข้องกัน มูลค่าการขายรวม 6,109.91 ล้านบาท

(หน่วย : ล้านบาท)

งบการเงินรวม								
สำหรับปี สิ้นสุดวันที่ 31 ธันวาคม 2562								
	ส่วนงาน	ส่วนงาน	ส่วนงาน	ส่วนงาน	ส่วนงาน	ส่วนงาน	ส่วนงาน	รวม
	ธุรกิจ	ธุรกิจฟาร์ม	ธุรกิจ	ธุรกิจ	ธุรกิจ	ธุรกิจผลิตภัณฑ์	ธุรกิจ	รายการ
	ข้าวและไก่	เลี้ยงไก่เนื้อ	อาหารสัตว์	ไก่พ่อแม่พันธุ์	จำหน่ายลูกไก่	อาหารแปรรูป	ไก่ปุ๋ยพันธุ์	ตัดบัญชี
รายได้จากการขาย-ลูกค้าทั่วไป	7,872.79	4,647.61	3,171.95	103.81	199.29	730.47	137.82	-
- โอนระหว่างส่วนงาน	574.30	4,015.80	5,496.11	1,415.57	-	8.33	168.71	(11,678.82)
	8,447.09	8,663.41	8,668.06	1,519.38	199.29	738.80	306.53	16,863.74
กำไร(ขาดทุน)จากการดำเนินงาน	441.25	40.45	550.42	203.53	(5.59)	4.30	49.98	1,284.34
ส่วนแบ่งกำไรจากเงินลงทุนในบริษัทร่วม								255.90
ต้นทุนทางการเงิน								(79.39)
ค่าใช้จ่ายภาษีเงินได้								(257.80)
กำไรสำหรับปี								1,203.05
กำไรขาดทุนเบ็ดเสร็จส่วนที่เป็นของส่วนได้เสียที่ไม่มีอำนาจควบคุม								(7.60)
กำไรขาดทุนเบ็ดเสร็จส่วนที่เป็นของบริษัท จีเอฟพีที จำกัด (มหาชน)								1,195.45
สินทรัพย์ตามส่วนงาน								
- สินทรัพย์ถาวร	1,176.92	3,896.21	1,662.88	1,429.81	-	184.52	437.06	8,787.40
- สินทรัพย์ถาวรส่วนกลาง	169.01	-	70.03	-	-	-	11.62	250.66
- สินทรัพย์อื่น ๆ	946.72	987.96	2,730.88	687.05	12.24	76.09	354.40	5,795.34
สินทรัพย์ที่ไม่ได้ปันส่วน								3,986.69
สินทรัพย์รวม								18,820.09

สำหรับปีสิ้นสุดวันที่ 31 ธันวาคม 2562 กลุ่มบริษัทมีลูกค้ารายใหญ่ที่มูลค่าการขายสูงกว่า ร้อยละ 10 ของรายได้จากการขายจำนวน 2 ราย ซึ่งเป็นบริษัทที่เกี่ยวข้องกัน มูลค่าการขายรวม 6,772.75 ล้านบาท

เกณฑ์ในการกำหนดราคาโอนระหว่างส่วนงานของบริษัทกับบริษัทย่อยและบริษัทร่วม (แสดงไว้ในหมายเหตุประกอบงบการเงิน 6.2)

ส่วนเกณฑ์ในการกำหนดราคาโอนระหว่างส่วนงานของบริษัทย่อยและบริษัทร่วมที่เกิดขึ้นระหว่างกันที่มีสาระสำคัญ มีดังนี้

รายการ	นโยบายการกำหนดราคา
ขายสินค้า	ราคาที่ตกลงร่วมกันโดยอิงราคาตลาด
ซื้อสินค้า	ราคาที่ตกลงร่วมกันโดยอิงราคาตลาด
รายได้อื่น	ราคาทุนและราคาตลาด และราคาที่ตกลงร่วมกันตามสัญญา

สำหรับปีสิ้นสุดวันที่ 31 ธันวาคม 2563 และ 2562 กลุ่มบริษัทมียอดขายสุทธิในประเทศและต่างประเทศต่อยอดขายสุทธิรวม ดังนี้

(หน่วย : ร้อยละต่อยอดขายสุทธิรวม)

ตามงบการเงินรวม		
สำหรับปีสิ้นสุดวันที่ 31 ธันวาคม		
	2563	2562
ยอดขายสุทธิในประเทศ	81.17	75.80
ยอดขายสุทธิต่างประเทศ	18.83	24.20

32. เครื่องมือทางการเงิน

32.1 สัญญาอนุพันธ์

กลุ่มบริษัทมีรายการสัญญาอนุพันธ์ดังต่อไปนี้

(หน่วย : บาท)

	งบการเงินรวม	งบการเงินเฉพาะ กิจการ
	ณ วันที่ 31 ธันวาคม 2563	
สินทรัพย์หมุนเวียน		
สัญญาซื้อขายเงินตราต่างประเทศล่วงหน้า - เพื่อค้า	3,548,483.79	940,249.58
หนี้สินหมุนเวียน		
สัญญาซื้อขายเงินตราต่างประเทศล่วงหน้า - เพื่อค้า	17,892,997.84	1,775,255.80

มูลค่ายุติธรรมของสัญญาซื้อขายเงินตราต่างประเทศล่วงหน้าคำนวณโดยใช้อัตราที่กำหนดโดยธนาคารคู่สัญญาเหล่านั้น ณ วันที่ในงบแสดงฐานะการเงิน ทั้งนี้ มูลค่ายุติธรรมดังกล่าวเป็นข้อมูลระดับ 2 ในลำดับชั้นของมูลค่ายุติธรรม

32.2 ความเสี่ยงจากอัตราดอกเบี้ย

ความเสี่ยงด้านอัตราดอกเบี้ยเกิดจากการเปลี่ยนแปลงของอัตราดอกเบี้ยในอนาคต ซึ่งจะมีผลกระทบต่อการดำเนินงานและกระแสเงินสดของกลุ่มบริษัท โดยกลุ่มบริษัทมีสินทรัพย์และหนี้สินที่สำคัญซึ่งสามารถจัดตามประเภทอัตราดอกเบี้ยดังนี้

(หน่วย : บาท)

งบการเงินรวม							
ณ วันที่ 31 ธันวาคม 2563							
	อัตราดอกเบี้ยคงที่			อัตราดอกเบี้ย		อัตราดอกเบี้ย (ร้อยละต่อปี)	
	ภายใน 1 ปี	2 ถึง 5 ปี	มากกว่า 5 ปี	ปรับขึ้นลง ตามราคาดุลล	ไม่มี ดอกเบี้ย		
					รวม		
สินทรัพย์ทางการเงิน							
เงินสดและรายการเทียบเท่าเงินสด	-	-	-	894,666,200.62	292,797,171.55	1,187,463,372.17	0.00-0.50
ลูกหนี้การค้าและลูกหนี้อื่น	-	-	-	-	715,058,975.88	715,058,975.88	-
	-	-	-	894,666,200.62	1,007,856,147.43	1,902,522,348.05	
หนี้สินทางการเงิน							
เงินกู้ยืมระยะสั้นจากสถาบันการเงิน	700,000,000.00	-	-	-	-	700,000,000.00	0.78-0.98
เจ้าหนี้การค้าและเจ้าหนี้อื่น	-	-	-	-	1,081,038,365.08	1,081,038,365.08	-
หนี้สินตามสัญญาเช่า	19,125,042.09	74,215,004.09	270,131,705.54	-	-	363,471,751.72	3.25
เงินกู้ยืมระยะยาวจากบุคคลที่เกี่ยวข้องกัน	553,000,000.00	2,160,000,000.00	-	-	-	2,713,000,000.00	3.25-5.50
	1,272,125,042.09	2,234,215,004.09	270,131,705.54	-	1,081,038,365.08	4,857,510,116.80	

32.3 ความเสี่ยงจากอัตราแลกเปลี่ยน

ความเสี่ยงด้านอัตราแลกเปลี่ยนของกลุ่มบริษัทส่วนใหญ่เกี่ยวข้องกับการขายสินค้าและซื้อวัตถุดิบเป็นเงินตราต่างประเทศ กลุ่มบริษัทป้องกันความเสี่ยงจากอัตราแลกเปลี่ยนเงินตราต่างประเทศดังกล่าวไว้โดยการทำสัญญาซื้อขายเงินตราต่างประเทศล่วงหน้า ซึ่งกลุ่มบริษัทมีสัญญาซื้อขายเงินตราต่างประเทศ ดังนี้

	งบการเงินรวม		งบการเงินเฉพาะกิจการ	
	ณ วันที่ 31 ธันวาคม		ณ วันที่ 31 ธันวาคม	
	2563	2562	2563	2562
สินทรัพย์				
มูลค่าตามสัญญาซื้อขายเงินตราต่างประเทศล่วงหน้า				
(ล้านยูโร)	-	0.40	-	0.40
มูลค่าตามสัญญาซื้อขายเงินตราต่างประเทศ (ล้านบาท)	-	13.64	-	13.64
มูลค่ายุติธรรมของมูลค่าซื้อขายเงินตราต่างประเทศ (ล้านบาท)	-	13.69	-	13.69
หนี้สิน				
มูลค่าตามสัญญาซื้อขายเงินตราต่างประเทศล่วงหน้า				
(ล้านดอลลาร์สหรัฐอเมริกา)	-	21.52	-	0.84
มูลค่าตามสัญญาซื้อขายเงินตราต่างประเทศ (ล้านบาท)	-	648.54	-	25.43
มูลค่ายุติธรรมของมูลค่าซื้อขายเงินตราต่างประเทศ (ล้านบาท)	-	645.35	-	25.27

มูลค่ายุติธรรมของสัญญาซื้อขายเงินตราต่างประเทศล่วงหน้าคำนวณโดยใช้อัตราที่กำหนดโดยธนาคารคู่สัญญาเหล่านั้น ณ วันที่ในงบแสดงฐานะการเงิน ทั้งนี้มูลค่ายุติธรรมดังกล่าวเป็นข้อมูลระดับ 2 ในลำดับชั้นมูลค่ายุติธรรมโดย ณ วันที่ 31 ธันวาคม 2562 กลุ่มบริษัทรับรู้กำไรหรือขาดทุนจากสัญญาซื้อขายเงินตราต่างประเทศล่วงหน้าในกำไรขาดทุนเมื่อมีการปิดสถานะของสัญญาหรือเมื่อสัญญาสิ้นสุดลง และตั้งแต่วันที่ 1 มกราคม 2563 กลุ่มบริษัทรับรู้สัญญาซื้อขายเงินตราต่างประเทศล่วงหน้า เป็นสินทรัพย์และหนี้สินทางการเงินตามที่เปิดเผยไว้ในหมายเหตุประกอบงบการเงินข้อที่ 5.1 และข้อที่ 32.1

นอกเหนือจากรายการที่ได้ทำการป้องกันความเสี่ยงไว้แล้ว กลุ่มบริษัทมีสินทรัพย์และหนี้สินที่เป็นเงินตราต่างประเทศ ซึ่งไม่ได้ทำสัญญาซื้อขายเงินตราต่างประเทศล่วงหน้าเพื่อบริหารความเสี่ยงด้วยอัตราแลกเปลี่ยน ดังนี้

	งบการเงินรวม		งบการเงินเฉพาะกิจการ	
	ณ วันที่ 31 ธันวาคม		ณ วันที่ 31 ธันวาคม	
	2563	2562	2563	2562
สินทรัพย์ที่ไม่ได้ป้องกันความเสี่ยง				
(ด้านดอลลาร์สหรัฐอเมริกา)	1.39	3.98	1.39	3.98
(ด้านเยน)	-	9.64	-	9.64
หนี้สินที่ไม่ได้ป้องกันความเสี่ยง				
(ด้านดอลลาร์สหรัฐอเมริกา)	0.04	0.20	-	-
(ด้านยูโร)	0.21	0.08	0.21	-

32.4 ความเสี่ยงด้านเครดิต

บริษัทมีความเสี่ยงด้านเครดิตไม่มากนัก เนื่องจากในส่วนที่เป็นการส่งออก บริษัทให้ลูกค้าโอนเงินให้บริษัทก่อนจึงจะส่งมอบสินค้า และลูกค้าอีกส่วนหนึ่งจะเปิดเลตเตอร์ออฟเครดิตมาให้กับบริษัท และเมื่อทำการส่งมอบสินค้า บริษัทสามารถขายตัวกับธนาคารได้ทันทีส่วนลูกค้าที่เป็นการขายในประเทศ ลูกค้าที่เป็นผู้ซื้อรายย่อยทั่วไปจะซื้อสินค้าเป็นเงินสด ส่วนลูกค้าที่เป็นผู้ส่งออกรายใหญ่ บริษัทจะพิจารณาการให้วงเงินสินเชื่อเป็นราย ๆ ไป ทั้งนี้ขึ้นอยู่กับปริมาณการซื้อสินค้าและความสามารถในการชำระเงินของลูกค้านั้น สำหรับบริษัทย่อยมีความเสี่ยงด้านเครดิตจากการไม่ได้รับชำระหนี้จากลูกหนี้การค้าทั่วไป โดยมีการพิจารณาความสามารถในการจ่ายชำระหนี้ของลูกหนี้การค้าทั่วไปแต่ละรายในการพิจารณาให้สินเชื่อและพิจารณาให้ลูกหนี้การค้านำหลักทรัพย์มาค้ำประกันด้วย สำหรับลูกหนี้การค้าที่คาดว่าจะไม่ได้รับชำระหนี้ได้พิจารณาตั้งค่าเผื่อผลขาดทุนด้านเครดิตที่คาดว่าจะเกิดขึ้นไว้อย่างเพียงพอแล้ว ส่วนลูกหนี้การค้าบริษัทที่เกี่ยวข้องกัน กลุ่มบริษัทเชื่อว่าไม่มีความเสี่ยงจากการที่ลูกหนี้การค้าบริษัทที่เกี่ยวข้องกันจะไม่ชำระหนี้ เนื่องจากลูกหนี้มีการค้างชำระอยู่ในเครดิตเทอมปกติ มีสภาพคล่องทางการเงินดี และมีความสามารถในการจ่ายชำระหนี้ได้

32.5 มูลค่ายุติธรรม

เนื่องจากสินทรัพย์ทางการเงินและหนี้สินทางการเงินส่วนใหญ่จัดอยู่ในประเภทระยะสั้นและเงินกู้ยืมระยะยาว มีอัตราดอกเบี้ยใกล้เคียงกับอัตราในตลาด กลุ่มบริษัทจึงเชื่อว่ามูลค่าตามบัญชีของสินทรัพย์และหนี้สินทางการเงินดังกล่าว แสดงมูลค่าไม่แตกต่างจากมูลค่ายุติธรรมอย่างมีสาระสำคัญ

33. ภาระผูกพันและหนี้สินที่อาจเกิดขึ้น

นอกจากหนี้สินตามที่ปรากฏในงบแสดงฐานะการเงิน ณ วันที่ 31 ธันวาคม 2563 และ 2562 กลุ่มบริษัทยังมีภาระผูกพันอื่นดังนี้

33.1 ภาระผูกพันจากวงเงินสินเชื่อระยะสั้นจากสถาบันการเงิน

		งบการเงินรวม					
		ณ วันที่ 31 ธันวาคม					
		2563			2562		
	สกุลเงิน (หน่วย : ล้านบาท)	วงเงิน ทั้งสิ้น	วงเงิน ใช้ไป	วงเงิน คงเหลือ	วงเงิน ทั้งสิ้น	วงเงิน ใช้ไป	วงเงิน คงเหลือ
<u>วงเงินเฉพาะของบริษัทฯ</u>							
หนังสือค้ำประกัน	บาท	374.00	58.22	315.78	374.00	60.17	313.83
เงินเบิกเกินบัญชี	บาท	242.00	-	242.00	242.00	-	242.00
<u>เงินกู้ยืมระยะสั้น เลตเตอร์ออฟเครดิต ทรัสต์รีซีท</u>							
<u>แฟคกิ้งเครดิต และสัญญาซื้อขายเงินตรา</u>							
ต่างประเทศล่วงหน้า	บาท	10,015.95	1,592.82	8,423.13	9,924.58	1,194.76	8,729.82
สัญญาซื้อขายต่างประเทศล่วงหน้า	บาท	500.00	187.35	312.65	-	-	-
<u>เงินกู้ยืมระยะสั้น เลตเตอร์ออฟเครดิต ทรัสต์รีซีท และ</u>							
<u>สัญญาซื้อขายเงินตราต่างประเทศล่วงหน้า</u>							
ดอลลาร์สหรัฐ	ดอลลาร์สหรัฐ	118.50	2.40	116.10	118.50	3.90	114.60
บัตรเครดิตน้ำมัน	บาท	18.00	0.04	17.96	27.70	0.11	27.59
เช็คเรียกเก็บล่วงหน้า	บาท	30.00	-	30.00	30.00	-	30.00
<u>วงเงินร่วมกับบริษัทในกลุ่มเดียวกัน</u>							
หนังสือค้ำประกัน	(1) บาท	120.00	58.17	61.83	120.00	51.69	68.31
<u>เงินกู้ยืมระยะสั้น เลตเตอร์ออฟเครดิต ทรัสต์รีซีท</u>							
<u>แฟคกิ้งเครดิต ชิปปิงการันตีและสัญญาซื้อขาย</u>							
เงินตราต่างประเทศล่วงหน้า	(2) บาท	1,200.00	260.82	939.18	1,200.00	302.87	897.13
<u>เงินเบิกเกินบัญชี เงินกู้ยืมระยะสั้น หนังสือค้ำประกัน</u>							
<u>เลตเตอร์ออฟเครดิต ทรัสต์รีซีท และสัญญาซื้อขาย</u>							
เงินตราต่างประเทศล่วงหน้า	(3) ดอลลาร์สหรัฐ	6.50	-	6.50	6.50	-	6.50
เงินกู้ยืมระยะสั้น	(4) บาท	200.00	-	200.00	200.00	-	200.00
<u>เลตเตอร์ออฟเครดิต และสัญญาซื้อขายเงินตรา</u>							
ต่างประเทศล่วงหน้า	(5) บาท	62.88	5.32	57.56	77.38	29.33	48.05
สัญญาซื้อขายเงินตราต่างประเทศล่วงหน้า	(6) บาท	-	-	-	900.00	135.15	764.85
บัตรเครดิตน้ำมัน	(7) บาท	50.00	-	50.00	50.00	-	50.00

งบการเงินเฉพาะกิจการ							
ณ วันที่ 31 ธันวาคม							
		2563				2562	
		สกุลเงิน	วงเงิน	วงเงิน	วงเงิน	วงเงิน	วงเงิน
		(หน่วย : ล้านบาท)	ทั้งสิ้น	ใช้ไป	คงเหลือ	ทั้งสิ้น	ใช้ไป
งบการเงินเฉพาะของบริษัทย่อย							
งบการเงินเฉพาะของบริษัทย่อย							
เงินเบิกเกินบัญชี	บาท	96.00	-	96.00	96.00	-	96.00
เงินกู้ยืมระยะสั้น เลตเตอร์ออฟเครดิต ทรัสต์รีซีท							
แฟคกิ้งเครดิตและสัญญาซื้อขายเงินตรา							
ต่างประเทศล่วงหน้า	บาท	3,494.93	876.47	2,618.46	3,494.93	622.37	2,872.56
เลตเตอร์ออฟเครดิต ทรัสต์รีซีท และสัญญาซื้อขาย							
เงินตราต่างประเทศล่วงหน้า	ดอลลาร์สหรัฐ	68.00	0.40	67.60	68.00	-	68.00
บัตรเครดิตน้ำมัน	บาท	0.50	0.01	0.49	0.50	0.04	0.46
งบการเงินร่วมกับบริษัทในกลุ่มเดียวกัน							
หนังสือค้ำประกัน	(1) บาท	120.00	58.07	61.93	120.00	51.59	68.41
เงินกู้ยืมระยะสั้น เลตเตอร์ออฟเครดิต ทรัสต์รีซีท							
แฟคกิ้งเครดิต ชิปปิงการันตีและสัญญาซื้อขาย							
เงินตราต่างประเทศล่วงหน้า	(2) บาท	1,200.00	-	1,200.00	1,200.00	250.00	950.00
เงินเบิกเกินบัญชี เงินกู้ยืมระยะสั้น หนังสือค้ำประกัน							
เลตเตอร์ออฟเครดิต ทรัสต์รีซีท และสัญญาซื้อขาย							
เงินตราต่างประเทศล่วงหน้า	(3) ดอลลาร์สหรัฐ	6.50	-	6.50	6.50	-	6.50
บัตรเครดิตน้ำมัน	(7) บาท	50.00	-	50.00	50.00	-	50.00

- (1) ณ วันที่ 31 ธันวาคม 2563 และ 2562 บริษัทได้รับสินเชื่อกับบริษัทย่อยแห่งหนึ่งในรูปของหนังสือค้ำประกันจำนวน 120.00 ล้านบาทเท่ากันทั้งสองปี
- (2) ณ วันที่ 31 ธันวาคม 2563 และ 2562 บริษัทได้รับสินเชื่อกับบริษัทย่อยสามแห่งในรูปของวงเงินสินเชื่อเงินกู้ยืมระยะสั้น เลตเตอร์ออฟเครดิต ทรัสต์รีซีท แฟคกิ้งเครดิต ชิปปิงการันตี และสัญญาซื้อขายเงินตราต่างประเทศล่วงหน้าจำนวน 1,200.00 ล้านบาท เท่ากันทั้งสองปี
- (3) ณ วันที่ 31 ธันวาคม 2563 และ 2562 บริษัทได้รับสินเชื่อกับบริษัทย่อยสามแห่งโดยมีวงเงินสินเชื่อรวมจำนวน 6.50 ล้านดอลลาร์สหรัฐอเมริกา ซึ่งแบ่งเป็นวงเงินย่อยสำหรับสินเชื่อเงินเบิกเกินบัญชีจำนวน 30.00 ล้านบาท เงินกู้ยืมระยะสั้นจำนวน 200.00 ล้านบาท หนังสือค้ำประกันจำนวน 80.00 ล้านบาท ส่วนที่เหลือใช้เป็นวงเงินสินเชื่อ เลตเตอร์ออฟเครดิต ทรัสต์รีซีท และสัญญาซื้อขายเงินตราต่างประเทศล่วงหน้า เท่ากันทั้งสองปี
- (4) ณ วันที่ 31 ธันวาคม 2563 และ 2562 บริษัทย่อยสองแห่งได้รับสินเชื่อกันในรูปของวงเงินกู้ยืมระยะสั้นจำนวน 200.00 ล้านบาท เท่ากันทั้งสองปี

(5) ณ วันที่ 31 ธันวาคม 2563 และ 2562 บริษัทย่อยสองแห่งได้รับสินเชื่อบริษัทร่วมกันในรูปของวงเงินสินเชื่อเลตเตอร์ออฟเครดิตจำนวน 10.00 ล้านบาท และ 24.50 ล้านบาท ตามลำดับ และสัญญาซื้อขายเงินตราต่างประเทศล่วงหน้าจำนวน 52.88 ล้านบาท เท่ากันทั้งสองปี

(6) ณ วันที่ 31 ธันวาคม 2562 บริษัทย่อยห้าแห่งได้รับสินเชื่อบริษัทร่วมกันในรูปของวงเงินสัญญาซื้อขายเงินตราต่างประเทศล่วงหน้าจำนวน 900.00 ล้านบาท

(7) ณ วันที่ 31 ธันวาคม 2563 และ 2562 บริษัทได้รับสินเชื่อบริษัทร่วมกับบริษัทย่อยสี่แห่ง ในรูปของวงเงินสินเชื่อบัตรเครดิตน้ำมันจำนวน 50.00 ล้านบาท เท่ากันทั้งสองปี

33.2 กลุ่มบริษัทมีภาระผูกพันในฐานะผู้เช่า/ผู้ใช้บริการกับบริษัทที่เกี่ยวข้องกัน บุคคล และบริษัทอื่นเกี่ยวกับสัญญาบริการและสัญญาเช่าพื้นที่อาคาร และสัญญาเช่าที่ดิน สัญญามีอายุ 3 ถึง 20 ปี โดยมีจำนวนเงินขั้นต่ำที่ต้องจ่ายในอนาคตทั้งสิ้นภายใต้สัญญาบริการ และสัญญาเช่า ดังนี้

(หน่วย : ล้านบาท)				
	งบการเงินรวม		งบการเงินเฉพาะกิจการ	
	ณ วันที่ 31 ธันวาคม		ณ วันที่ 31 ธันวาคม	
	2563	2562	2563	2562
ภาระผูกพันกับบริษัทที่เกี่ยวข้องกัน				
สัญญาเช่าพื้นที่อาคาร/ที่ดิน				
- มูลค่าที่ต้องจ่ายภายใน 1 ปี	-	29.10	-	9.46
- มูลค่าที่ต้องจ่ายเกินกว่า 1 ปี ไม่เกิน 5 ปี	-	24.00	-	9.64
- มูลค่าที่ต้องจ่ายเกินกว่า 5 ปี	-	2.60	-	2.60
รวม	-	55.70	-	21.70
ภาระผูกพันกับบริษัทอื่น				
สัญญาบริการสัญญาเช่าความเร็วสูง				
- มูลค่าที่ต้องจ่ายภายใน 1 ปี	0.96	0.69	-	-
- มูลค่าที่ต้องจ่ายเกินกว่า 1 ปี ไม่เกิน 5 ปี	1.27	0.21	-	-
รวม	2.23	0.90	-	-

ตั้งแต่วันที่ 1 มกราคม 2563 กลุ่มบริษัทรับรู้สินทรัพย์สิทธิการใช้ตามสัญญาเช่า ยกเว้นสัญญาเช่าระยะสั้นและสัญญาเช่าสำหรับสินทรัพย์อ้างอิงที่มีมูลค่าต่ำ รายละเอียดเพิ่มเติมเปิดเผยไว้ในหมายเหตุประกอบงบการเงินข้อ 5 และ 16

33.3 กลุ่มบริษัทได้ทำสัญญาให้เช่าที่ดินในฐานะผู้ให้เช่ากับบริษัทอื่น สัญญาให้เช่ามีอายุ 3 ถึง 30 ปี โดยมีรายได้นำเข้ารับล่วงหน้าส่วนหนึ่งตามหมายเหตุประกอบงบการเงินข้อ 24 อย่างไรก็ตาม กลุ่มบริษัทมีจำนวนเงินขั้นต่ำที่จะได้รับในอนาคตทั้งสิ้นภายใต้สัญญาให้เช่าระยะยาว ดังนี้

(หน่วย : ล้านบาท)

	งบการเงินรวม		งบการเงินเฉพาะกิจการ	
	ณ วันที่ 31 ธันวาคม		ณ วันที่ 31 ธันวาคม	
	2563	2562	2563	2562
- ภายใน 1 ปี	17.15	2.14	-	-
- เกินกว่า 1 ปี แต่ไม่เกิน 5 ปี	11.97	8.26	-	-
- เกินกว่า 5 ปี	64.32	40.62	-	-
รวม	93.44	51.02	-	-

33.4 กลุ่มบริษัทมีภาระผูกพันเกี่ยวกับรายจ่ายฝ่ายทุนที่มีสาระสำคัญ ดังนี้

(หน่วย : ล้านบาท)

	งบการเงินรวม		งบการเงินเฉพาะกิจการ	
	ณ วันที่ 31 ธันวาคม		ณ วันที่ 31 ธันวาคม	
	2563	2562	2563	2562
ภาระผูกพันเกี่ยวกับรายจ่ายฝ่ายทุน	128.59	4.25	117.29	-

34. สิทธิประโยชน์จากการส่งเสริมการลงทุน

กลุ่มบริษัทได้รับบัตรส่งเสริมการลงทุนจากคณะกรรมการส่งเสริมการลงทุน โดยได้รับสิทธิประโยชน์ตามพระราชบัญญัติส่งเสริมการลงทุน พ.ศ. 2520 ตามมาตรา 25, 26, 28, 31วรรค 1, 31 วรรค 2, 31 วรรค 3, 31 วรรค 4, 34, 36(1), 36(2) และมาตรา 37 สิทธิประโยชน์ที่ได้รับรวมทั้งการได้รับยกเว้นอากรขาเข้าสำหรับเครื่องจักรตามที่อนุมัติ ยกเว้นภาษีเงินได้นิติบุคคลสำหรับกำไรสุทธิเป็นระยะเวลา 8 ปี และให้ได้รับยกเว้นภาษีเงินได้นิติบุคคลสำหรับกำไรสุทธิที่ได้จากการประกอบกิจการที่ได้รับการส่งเสริมรวมกันไม่เกินร้อยละ 100 ของเงินลงทุนไม่รวมค่าที่ดินและทุนหมุนเวียนมีกำหนดเวลา 8 ปี นับแต่วันที่เริ่มมีรายได้จากการประกอบกิจการตามรายละเอียดดังนี้

ส่วนของบริษัท

ลำดับ	บัตรส่งเสริมเลขที่	ลงวันที่	ประเภทกิจการที่ส่งเสริม	วันที่เริ่มมีรายได้	วันหมดอายุ
1.	63-0518-1-00-1-0	14 เมษายน 2563	ผลิตอาหารสำเร็จรูป หรือ กึ่งสำเร็จรูปจากเนื้อสัตว์ แช่แข็ง	ยังไม่มีรายได้	-

ส่วนของบริษัทย่อย

ลำดับ	บัตรส่งเสริมเลขที่	ลงวันที่	ประเภทกิจการที่ส่งเสริม	วันที่เริ่มมีรายได้	วันหมดอายุ
1.	2108(2)/2553	19 ตุลาคม 2553	เลี้ยงไก่เนื้อ	28 สิงหาคม 2557	27 สิงหาคม 2565
2.	1898(2)/2553	24 สิงหาคม 2553	เลี้ยงไก่เนื้อ	30 สิงหาคม 2557	29 สิงหาคม 2565
3.	1674(2)/2554	9 มิถุนายน 2554	เลี้ยงไก่เนื้อ	23 ธันวาคม 2557	22 ธันวาคม 2565
4.	2084(2)/2557	3 กันยายน 2557	เลี้ยงไก่เนื้อ	25 กรกฎาคม 2558	24 กรกฎาคม 2566
5.	1022(2)/2555	12 มกราคม 2555	เลี้ยงไก่เนื้อ	21 กุมภาพันธ์ 2559	20 กุมภาพันธ์ 2567
6.	2106(2)/2553	19 ตุลาคม 2553	เลี้ยงไก่เนื้อ	23 กุมภาพันธ์ 2559	22 กุมภาพันธ์ 2567
7.	2107(2)/2553	19 ตุลาคม 2553	เลี้ยงไก่เนื้อ	7 เมษายน 2560	6 เมษายน 2568
8.	2085(2)/2557	3 กันยายน 2557	เลี้ยงไก่เนื้อ	10 เมษายน 2560	9 เมษายน 2568
9.	2083(2)/2557	3 กันยายน 2557	เลี้ยงไก่เนื้อ	30 กรกฎาคม 2561	29 กรกฎาคม 2569
10.	2086(2)/2557	3 กันยายน 2557	เลี้ยงไก่เนื้อ	ยังไม่มีรายได้	-
11.	2576(2)/2557	26 ธันวาคม 2557	เลี้ยงไก่เนื้อ	ยังไม่มีรายได้	-
12.	2577(2)/2557	26 ธันวาคม 2557	เลี้ยงไก่เนื้อ	ยังไม่มีรายได้	-
13.	2578(2)/2557	26 ธันวาคม 2557	เลี้ยงไก่เนื้อ	ยังไม่มีรายได้	-
14.	1591(2)/2553	8 มิถุนายน 2553	ผลิตลูกไก่	22 สิงหาคม 2556	21 สิงหาคม 2564
15.	1187(2)/2553	24 กุมภาพันธ์ 2553	ผลิตลูกไก่	20 สิงหาคม 2562	19 สิงหาคม 2570
16.	62-0375-1-00-1-0	17 เมษายน 2562	ผลิตลูกไก่	ยังไม่มีรายได้	-
17.	1233(2)/2557	25 กุมภาพันธ์ 2557	ผลิตลูกไก่พ่อแม่พันธุ์	1 ธันวาคม 2557	30 พฤศจิกายน 2565
18.	61-0732-1-00-1-0	22 มิถุนายน 2561	ผลิตลูกไก่พ่อแม่พันธุ์ และลูกไก่เนื้อ	ยังไม่มีรายได้	-
19.	60-1254-0-00-1-2	9 พฤศจิกายน 2560	ผลิตอาหารแปรรูปจาก เนื้อไก่และอาหารสำเร็จรูป แช่แข็ง	3 มกราคม 2561	2 มกราคม 2569

สำหรับปีสิ้นสุดวันที่ 31 ธันวาคม 2562 บริษัทได้รับสิทธิประโยชน์ส่งเสริมการลงทุน จำนวน 2 บัตร ซึ่งหมดอายุระหว่างปี 2562 โดยบริษัทมีรายละเอียดงบกำไรขาดทุนแยกตามประเภทกิจการที่ไม่ได้รับการส่งเสริมการลงทุน และที่ได้รับการส่งเสริมการลงทุน ดังนี้

(หน่วย :บาท)

	งบการเงินเฉพาะกิจการ		
	สำหรับปีสิ้นสุดวันที่ 31 ธันวาคม 2562		
	กิจการที่ได้รับ	กิจการที่ไม่ได้รับ	รวม
	การส่งเสริมการลงทุน	การส่งเสริมการลงทุน	
รายได้จากการขาย	518,494,674.39	7,928,598,199.00	8,447,092,873.39
ต้นทุนขาย	(536,254,807.90)	(7,130,758,011.56)	(7,667,012,819.46)
กำไร(ขาดทุน)ขั้นต้น	(17,760,133.51)	797,840,187.44	780,080,053.93
กำไรจากอัตราแลกเปลี่ยน	294,815.25	31,324,303.84	31,619,119.09
รายได้อื่น	606,649.02	192,760,296.84	193,366,945.86
ค่าใช้จ่ายในการขาย	(5,035,822.42)	(137,732,970.61)	(142,768,793.03)
ค่าใช้จ่ายในการบริหาร	(16,592,175.79)	(352,985,513.60)	(369,577,689.39)
กำไร(ขาดทุน)จากกิจกรรมดำเนินงาน	(38,486,667.45)	531,206,303.91	492,719,636.46
ต้นทุนทางการเงิน	(4,531,384.39)	(66,736,967.50)	(71,268,351.89)
กำไร(ขาดทุน)ก่อนภาษีเงินได้	(43,018,051.84)	464,469,336.41	421,451,284.57
ค่าใช้จ่ายภาษีเงินได้	-	(103,142,461.20)	(103,142,461.20)
กำไร(ขาดทุน)สำหรับปี	(43,018,051.84)	361,326,875.21	318,308,823.37
ภาษีเงินได้เกี่ยวกับกำไรขาดทุนเบ็ดเสร็จอื่น	-	-	-
กำไรขาดทุนเบ็ดเสร็จรวมสำหรับปี	(43,018,051.84)	361,326,875.21	318,308,823.37

35. การอนุมัติงบการเงิน

กรรมการผู้มีอำนาจอนุมัติของบริษัท จีเอฟพีที จำกัด (มหาชน) ได้อนุมัติให้ออกงบการเงินแล้วเมื่อวันที่ 19 กุมภาพันธ์ 2564



การรับรองความถูกต้องของข้อมูล

บริษัทฯ ได้สอบทานข้อมูลในแบบแสดงรายการข้อมูลประจำปีฉบับนี้แล้ว ด้วยความระมัดระวัง บริษัทฯ ขอรับรองว่าข้อมูลดังกล่าวถูกต้องครบถ้วน ไม่เป็นเท็จ ไม่ทำให้ผู้อื่นสำคัญผิด หรือไม่ขาดข้อมูลที่ควรต้องแจ้งในสาระสำคัญ นอกจากนี้ บริษัทฯ ขอรับรองว่า

- 1) งบการเงินและข้อมูลทางการเงินที่สรุปมาในแบบแสดงรายการข้อมูลประจำปี ได้แสดงข้อมูลอย่างถูกต้องครบถ้วนในสาระสำคัญเกี่ยวกับฐานะทางการเงิน ผลการดำเนินงาน และกระแสเงินสดของบริษัทฯ และบริษัทย่อยแล้ว
- 2) บริษัทฯ ได้จัดให้มีระบบการเปิดเผยข้อมูลที่ดี เพื่อให้แน่ใจว่าบริษัทฯ ได้เปิดเผยข้อมูลในส่วนที่เป็นสาระสำคัญ ทั้งของบริษัทฯ และบริษัทย่อยอย่างถูกต้องครบถ้วนแล้ว รวมทั้งควบคุมดูแลให้มีการปฏิบัติตามระบบดังกล่าว
- 3) บริษัทฯ ได้จัดให้มีระบบการควบคุมภายในที่ดี และควบคุมดูแลให้มีการปฏิบัติตามระบบดังกล่าว และบริษัทฯ ได้แจ้งข้อมูลการประเมินระบบการควบคุมภายใน ณ วันที่ 28 มกราคม 2564 ต่อผู้สอบบัญชีและกรรมการตรวจสอบของบริษัทฯ แล้ว ซึ่งครอบคลุมถึงข้อบกพร่องและการเปลี่ยนแปลงที่สำคัญของระบบการควบคุมภายใน รวมทั้งการกระทำที่มีขอบที่อาจมีผลกระทบต่อการจัดทำรายงานทางการเงินของบริษัทฯ และบริษัทย่อย

ในการนี้ เพื่อเป็นหลักฐานว่าเอกสารทั้งหมดเป็นเอกสารชุดเดียวกันกับที่บริษัทฯ ได้รับรองความถูกต้องแล้ว บริษัทฯ ได้มอบหมายให้ นางสาวจุฑามาส อิงโพธิ์ชัย เป็นผู้ลงลายมือชื่อกำกับเอกสารนี้ไว้ทุกหน้าด้วย หากเอกสารใดไม่มีลายมือชื่อของ นางสาวจุฑามาส อิงโพธิ์ชัย กำกับไว้ บริษัทฯ จะถือว่าไม่ใช่ข้อมูลที่บริษัทฯ ได้รับรองความถูกต้องของข้อมูลดังกล่าวแล้วข้างต้น

ลงนามโดย

นายวิรัช ศิริมงคลเกษม

รองประธานกรรมการบริษัท และ
กรรมการผู้จัดการ

นพ.อนันต์ ศิริมงคลเกษม

ประธานกรรมการบริหาร และ
รองกรรมการผู้จัดการอาวุโส







เอกสารแนบ 1
รายละเอียดเกี่ยวกับกรรมการ
ผู้บริหาร ผู้มีอำนาจควบคุม
และเลขานุการบริษัท

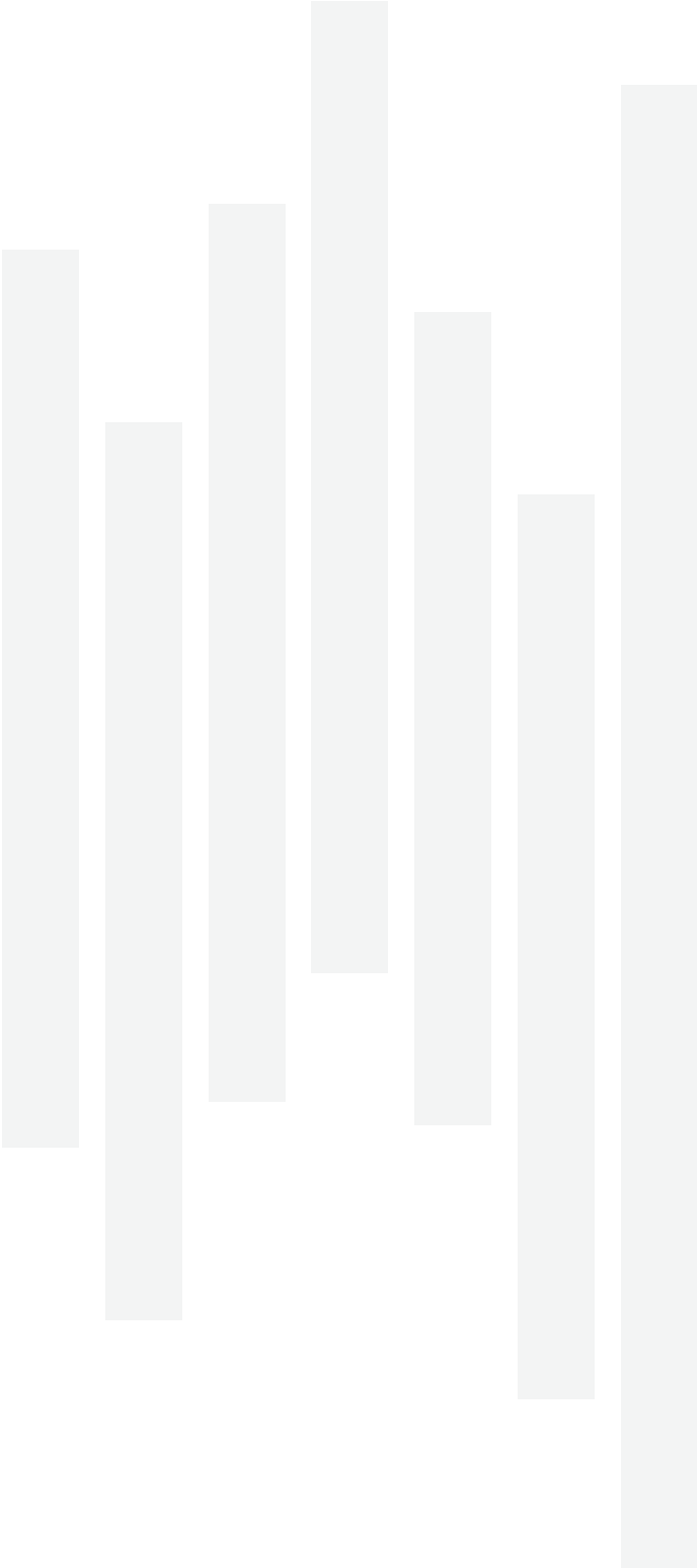

เอกสารแนบ 1: 1. รายละเอียดเกี่ยวกับการบริหาร ผู้มีอำนาจควบคุม และเลขานุการบริษัท

ชื่อ-สกุล / ตำแหน่ง / วันที่ได้รับแต่งตั้ง / อายุ / ความสัมพันธ์ทางครอบครัวระหว่างกรรมการและผู้บริหาร / ประวัติการกระทำผิดกฎหมาย	คุณสมบัติทางการศึกษา / ประวัติอบรม	สัดส่วนการถือหุ้นในบริษัท ทั้งโดยตรงและทางอ้อม (%)	ประสบการณ์การทำงานย้อนหลัง 5 ปี		
			ช่วงเวลา	ตำแหน่ง	ชื่อหน่วยงาน / บริษัท / ประเภทธุรกิจ
1. นายประสิทธิ์ ศิริมงคลเกษม ตำแหน่ง • ประธานกรรมการบริษัท กรรมการผู้มีอำนาจลงนาม ได้รับแต่งตั้งเมื่อ 27 มกราคม 2535 อายุ 80 ปี ความสัมพันธ์ทางครอบครัว • พี่ชายนายวิรัช ศิริมงคลเกษม • พี่ชายพ.อ.นันท ศิริมงคลเกษม • พี่ชายนางสมศิริ อิงโพธิ์ชัย • พี่ชายน.ศ.วรรณ ศิริมงคลเกษม • อานวยสุจิน ศิริมงคลเกษม ไม่มีประวัติการกระทำผิดกฎหมาย	- มัธยมศึกษา - อบรมหลักสูตร Directors Accreditation Program จาก สมาคม IOD รุ่น 11/2004	2.67	ปี 2535 – ปัจจุบัน ปี 2521 – ปัจจุบัน ปี 2521 – ปัจจุบัน ปี 2524 – ปัจจุบัน ปี 2536 – ปัจจุบัน ปี 2518 – ปัจจุบัน ปี 2527 – ปัจจุบัน ปี 2529 – ปัจจุบัน ปี 2530 – ปัจจุบัน ปี 2531 – ปัจจุบัน ปี 2533 – ปัจจุบัน ปี 2536 – ปัจจุบัน ปี 2560 – ปัจจุบัน ปี 2518 – ปี 2561 ปี 2536 – ปี 2561	ประธานกรรมการ ประธานกรรมการ ประธานกรรมการ ประธานกรรมการ ประธานกรรมการ ประธานกรรมการ ประธานกรรมการ ประธานกรรมการ ประธานกรรมการ ประธานกรรมการ ประธานกรรมการ ประธานกรรมการ ประธานกรรมการ ประธานกรรมการ	(1) บมจ.จีเอฟพีที (ธุรกิจผลิตสินค้าที่จากเนื้อไก่) (2) บมจ. กรุ๊ปไทยอาหาร (ธุรกิจอาหารสัตว์) (3) บจก. ฟาร์มกรุ๊ปไทย (ธุรกิจฟาร์มเลี้ยงไก่พ่อแม่พันธุ์) (4) บจก. เอ็ม.เค.เอส. ฟาร์ม (ธุรกิจฟาร์มเลี้ยงไก่เนื้อ) (5) บจก.จีพี บริติช (ธุรกิจเลี้ยงไก่ขุนพันธุ์) (6) บจก. ป.เจริญพันธุ์อาหารสัตว์ (ธุรกิจอาหารสัตว์) (7) บจก. ฟาร์ม ป.เจริญพันธุ์ อิมแพค (ธุรกิจเลี้ยงหมูเนื้อ-ขุนพันธุ์) (8) บจก. ป.เจริญพันธุ์ จี.พี.ฟาร์ม (ธุรกิจเลี้ยงไก่ขุนพันธุ์) (9) บจก. กรุ๊ปไทยเพาะเลี้ยงสัตว์น้ำ (ธุรกิจผลิตลูกกุ้ง-เลี้ยงปลา) (10) บจก. ป.เจริญพันธุ์ปรี๊ด (ธุรกิจให้เช่าส่งหมีทรัพย์) (11) บจก. เอ็ม.เค.เอส.คอนโดทาว์น (ธุรกิจคอนโด) (12) บจก. จุลจักร (ธุรกิจส่งหมีทรัพย์) (13) บจก. เอ็มเอส 2018 (ธุรกิจให้เช่าส่งหมีทรัพย์) (14) บจก. พี.เวสต์ (ธุรกิจยาสัตว์) (15) บจก. พานาแลบ (ธุรกิจจำหน่ายเคมีเกษตร)

ประเภทการดำเนินงานที่ยื่นข้อ 5 ปี				
ชื่อ-สกุล / ตำแหน่ง / วันที่ได้รับแต่งตั้ง / อายุ / ความสัมพันธ์ทางครอบครัวระหว่างกรรมการและผู้บริหาร / ประวัติการกระทำผิดกฎหมาย	คุณสมบัติทางการศึกษา / ประวัติอบรม	สัดส่วนการถือหุ้นในบริษัท ทั้งทางตรงและทางอ้อม (%)	ประเภทการดำเนินงานที่ยื่นข้อ 5 ปี	
			ตำแหน่ง	ชื่อหน่วยงาน / บริษัท / ประเภทธุรกิจ
2. นายวิรัช ศิริมงคลเกษม ตำแหน่ง • รองประธานกรรมการบริษัท • กรรมการผู้อำนวยการ • กรรมการบริหาร • กรรมการผู้จัดการ ได้รับแต่งตั้งเมื่อ 27 มกราคม 2535 อายุ 71 ปี ความสัมพันธ์ทางครอบครัว • น้องนายประสิทธิ์ ศิริมงคลเกษม ไม่มีประวัติการกระทำผิดกฎหมาย	- มัธยมปลาย - อบรมหลักสูตร Directors Accreditation Program จาก สมาคม IOD รุ่น 14/2004	2.42	รองประธานกรรมการและกรรมการผู้จัดการ	(1) บมจ. จีเอฟพีที (ธุรกิจผลิตสินค้าที่จากเนื้อไก่)
			รองประธานกรรมการและกรรมการผู้จัดการ	(2) บมจ. กรุ๊ปอาหารไทย (ธุรกิจอาหารสัตว์)
			รองประธานกรรมการและกรรมการผู้จัดการ	(3) บจก. ฟาร์มกรุ๊ปไทย (ธุรกิจเลี้ยงไก่พ่อแม่พันธุ์)
			รองประธานกรรมการและกรรมการผู้จัดการ	(4) บจก. เอ็ม.เค.เอส. ฟาร์ม (ธุรกิจฟาร์มเลี้ยงไก่เนื้อ)
			รองประธานกรรมการและกรรมการผู้จัดการ	(5) บจก. จีเอฟฟูดส์ (ธุรกิจอาหารแปรรูป)
			รองประธานกรรมการและกรรมการผู้จัดการ	(6) บจก. ซีพี บริวตติง (ธุรกิจเลี้ยงไก่ไข่พันธุ์)
			รองประธานกรรมการและกรรมการผู้จัดการ	(7) บจก. ป.เจริญพันธุ์อาหารสัตว์ (ธุรกิจอาหารสัตว์)
			รองประธานกรรมการและกรรมการผู้จัดการ	(8) บจก. ฟาร์ม ป.เจริญพันธุ์ อิมพอร์ต (ธุรกิจเลี้ยงหมูเนื้อ-หมูพันธุ์)
			รองประธานกรรมการและกรรมการผู้จัดการ	(9) บจก. ป.เจริญพันธุ์ ซี.พี.ฟาร์ม (ธุรกิจเลี้ยงไก่ไข่พันธุ์)
			รองประธานกรรมการและกรรมการผู้จัดการ	(10) บจก. กรุ๊ปอาหารไทย (ธุรกิจเลี้ยงสัตว์น้ำ (ธุรกิจผลิตลูกกุ้ง-เลี้ยงปลา)
			รองประธานกรรมการและกรรมการผู้จัดการ	(11) บจก. ป.เจริญพันธุ์โปรตีน (ธุรกิจให้เข้าสัสมังกรไทย)
			รองประธานกรรมการและกรรมการผู้จัดการ	(12) บจก. เอ็ม.เค.เอส. คอโมดิทอน (ธุรกิจคอมโมดี้)
			รองประธานกรรมการและกรรมการผู้จัดการ	(13) บจก. จุลมิตร (ธุรกิจสัสมังกรไทย)
			กรรมการ	(14) บจก. แมคคีย์ ฟู้ด เซอร์วิส (ประเทศไทย) (ธุรกิจผลิตวัตถุดิบอาหารแปรรูปจากเนื้อไก่)
			กรรมการ	(15) บจก. เอ็มเอส 2018 (ธุรกิจให้เข้าสัสมังกรไทย)
			กรรมการ	(16) บจก. วิดีโอพี (ธุรกิจให้เข้าสัสมังกรไทย)

ชื่อ-สกุล / ตำแหน่ง / วันที่ได้รับแต่งตั้ง / อายุ / ความสัมพันธ์ทางครอบครัวระหว่างกรรมการและผู้บริหาร / ประวัติการกระทำผิดกฎหมาย	คุณวุฒิทางการศึกษา / ประวัติอบรม	สัดส่วนการถือหุ้นในบริษัท ทั้งทางตรงและทางอ้อม (%)	ประสบการณ์ทำงานย้อนหลัง 5 ปี		
			ช่วงเวลา	ตำแหน่ง	ชื่อหน่วยงาน / บริษัท / ประเภทธุรกิจ
3. นพ.อนันต์ ศิริมงคลเกษม ตำแหน่ง <ul style="list-style-type: none"> กรรมการผู้อำนวยการฝ่าย ประธานคณะกรรมการบริหาร กรรมการสรรหา พิจารณา คำตอบแทน และกำกับดูแลกิจการ รองกรรมการผู้จัดการอาวุโส รองกรรมการผู้จัดการอาวุโสสายงานบริหาร ผู้บริหารสูงสุดสายงานบัญชีและการเงิน ได้รับแต่งตั้งเมื่อ 27 มกราคม 2535 อายุ 69 ปี ความสัมพันธ์ทางครอบครัว <ul style="list-style-type: none"> น้องชายประสิทธิ์ ศิริมงคลเกษม ไม่มีประวัติการกระทำผิดกฎหมาย	- แพทยศาสตร์บัณฑิต วชิรพยาบาล - คณะแพทยศาสตร์ มหาวิทยาลัยมหิดล - อบรมหลักสูตร Directors Accreditation Program จากสมาคมIOD รุ่น 14/2004 - อบรมหลักสูตร TLCA CFO CPD จากสมาคมบริษัทจดทะเบียนไทย	0.33	ปี 2535 – ปัจจุบัน	ประธานคณะกรรมการบริหาร, รองกรรมการผู้จัดการอาวุโสและรองกรรมการผู้จัดการอาวุโสสายงานบริหาร	(1) บมจ. จีเอฟพีที (ธุรกิจผลิตสินค้าที่มาจากเนื้อไก่)
			ปี 2536 – ปัจจุบัน	ประธานกรรมการบริหารและรองกรรมการผู้จัดการ	(2) บจก. ลีพี บริติช (ธุรกิจเลี้ยงไก่ขุนพันธุ์)
			ปี 2534 – ปัจจุบัน	ประธานกรรมการบริหารและรองกรรมการผู้จัดการ	(3) บจก. ฟาร์มกรุไทย (ธุรกิจเลี้ยงไก่พ่อแม่พันธุ์)
			ปี 2534 – ปัจจุบัน	ประธานกรรมการบริหารและรองกรรมการผู้จัดการ	(4) บจก. เอ็ม.เค.เอส. ฟาร์ม (ธุรกิจฟาร์มเลี้ยงไก่เนื้อ)
			ปี 2534 – ปัจจุบัน	ประธานกรรมการบริหารและรองกรรมการผู้จัดการ	(5) บจก. จีเอฟ ฟูดส์ (ธุรกิจอาหารแปรรูป)
			ปี 2534 – ปัจจุบัน	ประธานกรรมการบริหาร	(6) บมจ. กรุ๊ปไทยอาหาร (ธุรกิจอาหารสัตว์)
			ปี 2534 – ปัจจุบัน	กรรมการ	(7) บจก. ป.เจริญพันธ์อาหารสัตว์ (ธุรกิจอาหารสัตว์)
			ปี 2534 – ปัจจุบัน	กรรมการ	(8) บจก. แมคเคย์ ฟู้ด เซอร์วิส (ประเทศไทย) (ธุรกิจผลิตภัณฑ์อาหารแปรรูปจากเนื้อไก่)
			ปี 2551 – ปัจจุบัน	กรรมการ	(9) บจก. จีเอฟพีที นิธิโร (ประเทศไทย) (ธุรกิจผลิตภัณฑ์อาหารแปรรูปจากเนื้อไก่)
			ปี 2530 – ปัจจุบัน	กรรมการ	(10) บจก. เวชชาติ (ธุรกิจซื้อขายยาเวชภัณฑ์)
			ปี 2534 – ปัจจุบัน	กรรมการ	(11) บจก. ป.เจริญพันธ์โปรดักส์ (ธุรกิจให้เช่าสิ่งทอหัตถ์)
			ปี 2541 – ปัจจุบัน	นายกสมาคม	(12) สมาคมผู้ผลิตไก่เพื่อส่งออกไทย
			ปี 2543 – ปัจจุบัน	กรรมการ	(13) กลุ่มอุตสาหกรรมอาหาร – สมาคมอุตสาหกรรมแห่งประเทศไทย
			ปี 2543 – ปัจจุบัน	กรรมการ	(14) สมาคมผู้เลี้ยงไก่ทางเรือแห่งประเทศไทย
			ปี 2559 – ปัจจุบัน	กรรมการ	(15) บจก. กรุ๊ปไทยเพาะเลี้ยงสัตว์น้ำ (ธุรกิจผลิตลูกกุ้ง-เลี้ยงปลา)
			ปี 2534 – ปี 2561	กรรมการ	(16) บจก. พี.เวสต์ (ธุรกิจยาสัตว์)
			ปี 2536 – ปี 2561	กรรมการ	(17) บจก. พานาแลบ (ธุรกิจจำหน่ายเคมีเกษตร)

ประสบการณ์ทำงานย้อนหลัง 5 ปี				
ชื่อ-สกุล / ตำแหน่ง / วันที่ได้รับแต่งตั้ง / อายุ / ความสัมพันธ์ทางครอบครัวระหว่างกรรมการและผู้บริหาร / ประวัติการกระทำผิดกฎหมาย	คุณสมบัติทางการศึกษา / ประวัติอบรม	สัดส่วนการถือหุ้นในบริษัท ทั้งทางตรงและทางอ้อม (%)	ประสบการณ์ทำงานย้อนหลัง 5 ปี	
			ช่วงเวลา	ตำแหน่ง
4. นางสาวสิริ อิงโพธิ์ชัย ตำแหน่ง • กรรมการบริษัท • กรรมการบริหาร ได้รับแต่งตั้งเมื่อ 27 มกราคม 2555 อายุ 73 ปี ความสัมพันธ์ทางครอบครัว • น้องนายประสิทธิ์ ศิริมงคลเกษม ไม่มีประวัติการกระทำผิดกฎหมาย	- ประถมศึกษา - อบรมหลักสูตร Directors Accreditation Program จาก สมาคม IOD รุ่น 17/2004	0.20	ปี 2535 – ปัจจุบัน ปี 2521 – ปัจจุบัน ปี 2521 – ปัจจุบัน ปี 2524 – ปัจจุบัน ปี 2525 – ปัจจุบัน ปี 2518 – ปัจจุบัน ปี 2531 – ปัจจุบัน ปี 2558 – ปัจจุบัน ปี 2518 – ปี 2561 ปี 2536 – ปี 2561	กรรมการ กรรมการ และรองกรรมการผู้จัดการอาวุโส ฝ่ายบัญชี-การเงิน กรรมการ กรรมการ กรรมการ กรรมการ กรรมการ กรรมการ กรรมการ กรรมการ กรรมการ
				(1) บมจ. จีเอฟพีที (ธุรกิจผลิตสินค้าทำจากเนื้อไก่) (2) บมจ. กรุงไทยอาหาร (ธุรกิจอาหารสัตว์) (3) บจก. ฟาร์มกรุงเทพ (ธุรกิจเลี้ยงไก่พ่อแม่พันธุ์) (4) บจก. เอ็ม.เค.เอส. ฟาร์ม (ธุรกิจฟาร์มเลี้ยงไก่เนื้อ) (5) บจก. จีเอฟ ฟูดส์ (ธุรกิจอาหารแปรรูป) (6) บจก. ป.เจริญพันธ์อาหารสัตว์ (ธุรกิจอาหารสัตว์) (7) บจก. ป.เจริญพันธ์โปรตีนสัตว์ (ธุรกิจให้เข้าอสังหาริมทรัพย์) (8) บจก. มินิแม็กส์ เวเนเจอร์ (ธุรกิจขายสินค้าอุปโภค) (9) บจก. พี.เวสต์ (ธุรกิจยาสัตว์) (10) บจก. พานาแลบ (ธุรกิจจำหน่ายเคมีเกษตร)

ชื่อ-สกุล / ตำแหน่ง / วันที่ได้รับแต่งตั้ง / อายุ / ความสัมพันธ์ทางครอบครัวระหว่างกรรมการและผู้บริหาร / ประวัติการกระทำผิดกฎหมาย	คุณสมบัติทางการศึกษา / ประวัติการประกอบ	สัดส่วนการถือหุ้นในบริษัท ทั้งทางตรงและทางอ้อม (%)	ประสบการณ์ทำงานย้อนหลัง 5 ปี		
			ช่วงเวลา	ตำแหน่ง	ชื่อหน่วยงาน / บริษัท / ประเภทธุรกิจ
5. นพ.สาธิต กรณเดช ตำแหน่ง • กรรมการอิสระ • ประธานคณะกรรมการตรวจสอบ • ประธานกรรมการสรรหา พิจารณา คัดเลือกและกำกับดูแลกิจการ ได้รับแต่งตั้งเมื่อ 25 มิถุนายน 2541 อายุ 68 ปี ความสัมพันธ์ทางครอบครัว - ไม่มี ไม่มีประวัติการกระทำผิดกฎหมาย	คุณสมบัติ - วทบ.พ.บ.วุฒิบัตร ศัลยกรรมทั่วไป และศัลยกรรมเด็ก มหาวิทยาลัยมหิดล - อบรมหลักสูตร Directors Accreditation Program จาก สมาคม IOD รุ่น 14/2004 - อบรมหลักสูตร Audit Committee Program จาก สมาคม IOD รุ่น 31/2010	ไม่มี	ปี 2541 - ปัจจุบัน ปี 2531 - ปัจจุบัน ปี 2556 - ปัจจุบัน	กรรมการอิสระ และประธานกรรมการตรวจสอบ อาจารย์และแพทย์ กรรมการ	(1) บมจ. จีเอฟพีที (ธุรกิจผลิตสินค้าที่ทำจากเนื้อไก่) (2) คณะแพทยศาสตร์ โรงพยาบาลรามาธิบดี (ธุรกิจโรงพยาบาล) (3) บจก. เอส.วี.เค. แฟมิลี่ มาร์เก็ต (ธุรกิจค้าปลีก)

ชื่อ-สกุล / ตำแหน่ง / วันที่ได้รับแต่งตั้ง / อายุ / ความสัมพันธ์ทางครอบครัวระหว่างกรรมการและผู้บริหาร / ประวัติการกระทำผิดกฎหมาย	คุณสมบัติทางการศึกษา / ประวัติอบรม	สัดส่วนการถือหุ้นในบริษัท ทั้งทางตรงและทางอ้อม (%)	ประสบการณ์ทำงานย้อนหลัง 5 ปี		
			ช่วงเวลา	ตำแหน่ง	ชื่อหน่วยงาน / บริษัท / ประเภทธุรกิจ
6. นายปารเมศ เตะระกุล ตำแหน่ง <ul style="list-style-type: none">กรรมการอิสระกรรมการตรวจสอบกรรมการสรรหา พิจารณาคำตอบแทนและกำกับดูแลกิจการ ได้รับแต่งตั้งเมื่อ 1 กรกฎาคม 2548 อายุ 57 ปี ความสัมพันธ์ทางครอบครัว - ไม่มี ไม่มีประวัติการกระทำผิดกฎหมาย	- ปริญญาโท บริหารธุรกิจ มหาวิทยาลัย Hartford, Connecticut, USA - ปริญญาตรี บัญชีบัณฑิต จุฬาลงกรณ์มหาวิทยาลัย - ประกาศนียบัตรทางวิชาชีพชั้นสูงทางด้านการเงินและการลงทุน CFA, the Institute of Chartered Financial Analysts, Virginia, USA - อบรมหลักสูตร Directors Accreditation Program จากสมาคม IOD รุ่น 43/2005	0.004	ปี 2548 – ปัจจุบัน ปัจจุบัน ปัจจุบัน ปัจจุบัน ปัจจุบัน	กรรมการอิสระ และกรรมการตรวจสอบ กรรมการ กรรมการ กรรมการ กรรมการ	(1) บมจ. จีเอฟพีที (ธุรกิจผลิตสินค้าที่ทำจากเนื้อไก่) (2) บจก. ดีเอ็นเบรคเคาสท์ (ธุรกิจที่รีไซเคิล) (3) บจก. ประชุมช่าง (ธุรกิจสื่อสิ่งพิมพ์) (4) บจก. อะกริยูเนียน (ธุรกิจการเกษตร) (5) บจก. ปิยะดาแมเนชั่น (ธุรกิจอสังหาริมทรัพย์)

ชื่อ-สกุล / ตำแหน่ง / วันที่ได้รับแต่งตั้ง / อายุ / ความสัมพันธ์ทางครอบครัวระหว่างกรรมการและผู้บริหาร / ประวัติการกระทำผิดกฎหมาย	คุณสมบัติทางการศึกษา / ประวัติอบรม	สัดส่วนการถือหุ้นในบริษัท ทั้งทางตรงและทางอ้อม (%)	ประสบการณ์ทำงานย้อนหลัง 5 ปี		
			ช่วงเวลา	ตำแหน่ง	ชื่อหน่วยงาน / บริษัท / ประเภทธุรกิจ
7. นายธนธิป พิเศษฐณินชัยเขต ตำแหน่ง <ul style="list-style-type: none"> กรรมการอิสระ กรรมการตรวจสอบ กรรมการสรรหา พิจารณาคำตอบแทนและกำกับดูแลกิจการ ได้รับแต่งตั้งเมื่อ 1 กรกฎาคม 2551 อายุ 56 ปี ความสัมพันธ์ทางครอบครัว - ไม่มี ไม่มีประวัติการกระทำผิดกฎหมาย	<ul style="list-style-type: none"> ปริญญาโทกฎหมาย University of Pennsylvania, USA ปริญญาโทกฎหมาย Southern Methodist University, USA ปริญญาตรีนิติศาสตรบัณฑิตมหาวิทยาลัยธรรมศาสตร์ อบรมหลักสูตร Directors Accreditation Program จากสมาคม IOD รุ่น 78/2009 	ไม่มี	ปี 2551 – ปัจจุบัน ปี 2548 – ปัจจุบัน	กรรมการอิสระ และกรรมการตรวจสอบ กรรมการ	(1) บมจ.จีเอฟพีที (ธุรกิจผลิตสินค้าที่จากเนื้อไก่) (2) บจก. ที่ปรึกษากฎหมายธนธิป แอนด์ พาร์ทเนอร์ส (ธุรกิจที่ปรึกษากฎหมาย)

ชื่อ-สกุล / ตำแหน่ง / วันที่ได้รับแต่งตั้ง / อายุ / ความสัมพันธ์ทางครอบครัวระหว่างกรรมการและผู้บริหาร / ประวัติการกระทำผิดกฎหมาย	คุณสมบัติทางการศึกษา / ประวัติอบรม	สัดส่วนการถือหุ้นในบริษัท ทั้งหมดและทางอ้อม (%)	ประสบการณ์ทำงานย้อนหลัง 5 ปี		
			ช่วงเวลา	ตำแหน่ง	ชื่อหน่วยงาน / บริษัท / ประเภทธุรกิจ
8. น.ส.วรรณิ ศิริมงคลเกษม ตำแหน่ง <ul style="list-style-type: none">กรรมการบริษัท ได้รับแต่งตั้งเมื่อ 18 เมษายน 2546 อายุ 63 ปี ความสัมพันธ์ทางครอบครัว <ul style="list-style-type: none">น้องชายประสิทธิ์ ศิริมงคลเกษม ไม่มีประวัติการกระทำผิดกฎหมาย	<ul style="list-style-type: none">- ปริญญาตรี ศึกษาศาสตร์ มหาวิทยาลัยศรีนครินทรวิโรฒ- อบรมหลักสูตร Directors Accreditation Program จากสมาคม IOD รุ่น 17/2004	0.81	ปี 2546 – ปัจจุบัน ปี 2525 – ปัจจุบัน ปี 2558 – ปัจจุบัน ปี 2525 – ปี 2561 ปี 2536 – ปี 2561	กรรมการรองกรรมการผู้จัดการอาวุโสฝ่ายนำเข้าสินค้าและจัดซื้อเคมีภัณฑ์ กรรมการ กรรมการ กรรมการ	(1) บมจ.จีเอฟพีที (ธุรกิจผลิตสินค้าที่ทำจากเนื้อไก่) (2) บมจ. กรุงไทยอาหาร (ธุรกิจอาหารสัตว์) (3) บจก. มิโนแม็กซ์ เวนเจอร์ (ธุรกิจขายสินค้าอุปโภค) (4) บจก. พี.เวสต์. (ธุรกิจยาสัตว์) (5) บจก. พานแวเลบ (ธุรกิจจำหน่ายเคมีภัณฑ์)

ชื่อ-สกุล / ตำแหน่ง / วันที่ได้รับแต่งตั้ง / อายุ / ความสัมพันธ์ทางครอบครัวระหว่างกรรมการและผู้บริหาร / ประวัติการกระทำผิดกฎหมาย	คุณสมบัติทางการศึกษา / ประวัติอบรม	สัดส่วนการถือหุ้นในบริษัท ทั้งทางตรงและทางอ้อม (%)	ประสบการณ์ทำงานย้อนหลัง 5 ปี	
			ช่วงเวลา	ตำแหน่ง
9. นายสุจิน ศิริมงคลเกษม ตำแหน่ง <ul style="list-style-type: none"> กรรมการบริษัท กรรมการสรรหา พิจารณาตำแหน่งแทนและกำกับดูแลกิจการ กรรมการบริหารความเสี่ยง กรรมการบริหาร รองกรรมการผู้จัดการสายงานจัดซื้อไป ได้รับแต่งตั้งเมื่อ 18 เมษายน 2546 อายุ 50 ปี ความสัมพันธ์ทางครอบครัวฯ <ul style="list-style-type: none"> หลานนายประสิทธิ์ ศิริมงคลเกษม ไม่มีประวัติการกระทำผิดกฎหมาย	- ปริญญาตรี เศรษฐศาสตรบัณฑิต Boston University, USA - อบรมหลักสูตร Directors Certification Program (DCP) จากสมาคม IOD รุ่น 33/2003	4.77	ปี 2546 – ปัจจุบัน	กรรมการ
			ปี 2554 – ปัจจุบัน	รองกรรมการผู้จัดการสายงานจัดซื้อไป
			ปี 2558 – ปัจจุบัน	กรรมการ
			ปี 2547 – ปัจจุบัน	รองกรรมการผู้จัดการฝ่ายการตลาด
			ปี 2558 – ปัจจุบัน	กรรมการ
			ปี 2558 – ปัจจุบัน	กรรมการ
			ปี 2558 – ปัจจุบัน	กรรมการ
			ปี 2558 – ปัจจุบัน	กรรมการ
			ปี 2559 – ปัจจุบัน	กรรมการ
			ปี 2559 – ปัจจุบัน	กรรมการ
			ปี 2559 – ปัจจุบัน	กรรมการ
			ปี 2559 – ปัจจุบัน	กรรมการ
			ปี 2559 – ปัจจุบัน	กรรมการ
			ปี 2560 – ปัจจุบัน	กรรมการ
			ปี 2547 – ปี 2561	กรรมการ
			ปี 2547 – ปี 2561	กรรมการ

ประสบการณ์ทำงานย้อนหลัง 5 ปี					
ชื่อสกุล / ตำแหน่ง / วันที่ได้รับแต่งตั้ง / อายุ / ความสัมพันธ์ทางครอบครัวระหว่างกรรมการและผู้บริหาร / ประวัติการกระทำผิดกฎหมาย	คุณวุฒิทางการศึกษา / ประวัติการปฏิบัติงาน / ประวัติการประกอบอาชีพ	สัดส่วนการถือหุ้นในบริษัท (%)	ช่วงเวลา	ตำแหน่ง	ชื่อหน่วยงาน / บริษัท / ประเภทธุรกิจ
10. นางปราณี ภาคสุข ตำแหน่ง • กรรมการบริหาร • รองกรรมการผู้จัดการอาวุโส สายงานการเงิน ได้รับแต่งตั้งเมื่อ 1 สิงหาคม 2554 อายุ 67 ปี ความสัมพันธ์ทางครอบครัว • น้องชายประสิทธิ์ ศิริมงคลเกษม ไม่มีประวัติการกระทำผิดกฎหมาย	- ปริญญาตรี บริหารธุรกิจ มหาวิทยาลัย รามคำแหง - จบมณฑลสูงสุด Directors Accreditation Program จาก สมาคม IOD รุ่น 17/2004	0.10	ปี 2554 – ปัจจุบัน ปี 2523 – ปัจจุบัน ปี 2523 – ปัจจุบัน ปี 2523 – ปัจจุบัน ปี 2524 – ปัจจุบัน ปี 2525 – ปัจจุบัน ปี 2531 – ปัจจุบัน ปี 2558 – ปัจจุบัน ปี 2523 – ปี 2561 ปี 2536 – ปี 2561	รองกรรมการผู้จัดการอาวุโสสายการเงิน กรรมการ กรรมการ กรรมการ กรรมการ กรรมการ กรรมการ กรรมการ กรรมการ กรรมการ	(1) บมจ. จีเอฟพีที (ธุรกิจผลิตสินค้าที่ทำจากเนื้อไก่) (2) บมจ. ไทยอาหาร (ธุรกิจอาหารสัตว์) (3) บจก. ฟาร์มกรุงเทพ (ธุรกิจเลี้ยงไก่พ่อแม่พันธุ์) (4) บจก. ปเจริญพันธ์อาหารสัตว์ (ธุรกิจอาหารสัตว์) (5) บจก. เอ็ม.เค.เอส. ฟาร์ม (ธุรกิจฟาร์มเลี้ยงไก่เนื้อ) (6) บจก. จีเอฟ ฟูดส์ (ธุรกิจอาหารแปรรูป) (7) บจก. ปเจริญพันธ์โปรตีน (ธุรกิจให้สัตาสังหาริมทรัพย์) (8) บจก. มินิเม็กซ์ เวนเจอร์ (ธุรกิจขายสินค้าอุปโภค) (9) บจก. พี.เวิลด์ (ธุรกิจยาสัตว์) (10) บจก. พานาเดป (ธุรกิจจำหน่ายเคมีเกษตร)

ชื่อ-สกุล / ตำแหน่ง / วันที่ได้รับแต่งตั้ง / อายุ / ความสัมพันธ์ทางครอบครัวระหว่างกรรมการและผู้บริหาร / ประวัติการกระทำผิดกฎหมาย	คุณสมบัติทางการศึกษา / ประวัติการอบรม	สัดส่วนการถือหุ้นในบริษัท ทั้งทางตรงและทางอ้อม (%)	ประสบการณ์ทำงานย้อนหลัง 5 ปี		
			ช่วงเวลา	ตำแหน่ง	ชื่อหน่วยงาน / บริษัท / ประเภทธุรกิจ
11. นายิตติชัย ศิริมงคลเกษม ตำแหน่ง • รองกรรมการผู้จัดการสายงานการผลิตและตลาด • กรรมการบริหารความเสี่ยง ได้รับแต่งตั้งเมื่อ 18 ตุลาคม 2547 อายุ 51 ปี ความสัมพันธ์ทางครอบครัว • บุตรนายประสิทธิ์ ศิริมงคลเกษม ไม่มีประวัติการกระทำผิดกฎหมาย	- ปริญญาโท MBA The University of La Verne, USA - ปริญญาตรี INFO. Management, California State University, San Bernardino	2.98	ปี 2547 – ปัจจุบัน	รองกรรมการผู้จัดการสายงานการผลิต และการตลาด	(1) บมจ. จีเอฟพีที (ธุรกิจผลิตสินค้าที่หักจากเนื้อไก่)
			ปี 2559 – ปัจจุบัน	กรรมการ	(2) บจก. ปเจริญพันธ์อาหารสัตว์ (ธุรกิจอาหารสัตว์)
			ปี 2559 – ปัจจุบัน	กรรมการ	(3) บจก. ฟาร์ม ปเจริญพันธ์ อิมเล็กซ์ (ธุรกิจเลี้ยงหมูเนื้อ-หมูพันธุ์)
			ปี 2559 – ปัจจุบัน	กรรมการ	(4) บจก. ปเจริญพันธ์ จี.พี.ฟาร์ม (ธุรกิจเลี้ยงไก่ไข่พันธุ์)
			ปี 2559 – ปัจจุบัน	กรรมการ	(5) บจก. กรุงไทยเพาะเลี้ยงสัตว์น้ำ (ธุรกิจผลิตลูกกุ้ง-เลี้ยงปลา)
			ปี 2559 – ปัจจุบัน	กรรมการ	(6) บจก. ปเจริญพันธ์ปรี๊ดสด (ธุรกิจให้เช่าอสังหาริมทรัพย์)
			ปี 2559 – ปัจจุบัน	กรรมการ	(7) บจก. เอ็ม.เค.เอส.คอนโดทาว์น (ธุรกิจคอนโด)
			ปี 2559 – ปัจจุบัน	กรรมการ	(8) บจก. จุลจักร (ธุรกิจอสังหาริมทรัพย์)

ประสบการณ์ทำงานย้อนหลัง 5 ปี					
ชื่อ-สกุล / ตำแหน่ง / วันที่ได้รับแต่งตั้ง / อายุ / ความสัมพันธ์ทางครอบครัวระหว่างกรรมการและผู้บริหาร / ประวัติการกระทำผิดกฎหมาย	คุณสมบัติทางการศึกษา / ประวัติอบรม	สัดส่วนการถือหุ้นในบริษัท ทั้งทางตรงและทางอ้อม (%)	ช่วงเวลา	ตำแหน่ง	ชื่อหน่วยงาน / บริษัท / ประเภทธุรกิจ
12. น.ส.วิภาวดี ศิริมงคลเกษม ตำแหน่ง • รองกรรมการผู้จัดการสายงานพัฒนาธุรกิจ • กรรมการบริหารความเสี่ยง "ได้รับแต่งตั้งเมื่อ 23 กุมภาพันธ์ 2558 อายุ 54 ปี ความสัมพันธ์ทางครอบครัว • บุตรนายประสิทธิ์ ศิริมงคลเกษม "ไม่มีประวัติการกระทำผิดกฎหมาย	- ปริญญาโทบริหารธุรกิจ (EMBA) สถาบันบัณฑิตบริหารธุรกิจ ศศินทร์ - ปริญญาโท การจัดการทั่วไป University of Southern California, USA - ปริญญาตรี คณะรัฐศาสตร์ มหาวิทยาลัย ธรรมศาสตร์	2.98	ปี 2558 –ปัจจุบัน ปี 2558 – ปัจจุบัน ปี 2559 – 2563	รองกรรมการผู้จัดการสายงานพัฒนาธุรกิจ กรรมการ กรรมการผู้จัดการสายงานเทคโนโลยี	(1) บมจ. จีเอฟพีที (ธุรกิจผลิตสินค้าที่ทำจากเนื้อไก่) (2) บจก. มินิเมกส์ เวนเจอร์ (ธุรกิจขายสินค้าอุปโภค) (3) บมจ. ดิสิธธานี (ธุรกิจบริการการท่องเที่ยวและ สันทนาการ)

ชื่อ-สกุล / ตำแหน่ง / วันที่ได้รับแต่งตั้ง / อายุ / ความสัมพันธ์ทางครอบครัวระหว่างกรรมการและผู้บริหาร / ประวัติการกระทำผิดกฎหมาย	คุณสมบัติทางการศึกษา / ประวัติอบรม	สัดส่วนการถือหุ้นในบริษัท ทั้งทางตรงและทางอ้อม (%)	ประสบการณ์ทำงานย้อนหลัง 5 ปี		
			ช่วงเวลา	ตำแหน่ง	ชื่อหน่วยงาน / บริษัท / ประเภทธุรกิจ
13. น.ส. จุฑามาส อิงโพธิ์ชัย ตำแหน่ง <ul style="list-style-type: none"> เลขานุการบริษัท (ได้รับแต่งตั้งเมื่อ 16 ตุลาคม 2551) รองกรรมการผู้จัดการสายงานนักลงทุนสัมพันธ์ (ได้รับแต่งตั้งเมื่อ 1 มกราคม 2554) <ul style="list-style-type: none"> กรรมการบริหารความเสี่ยง อายุ 45 ปี ความสัมพันธ์ทางครอบครัว <ul style="list-style-type: none"> บุตรนางสมสิริ อิงโพธิ์ชัย ไม่มีประวัติการกระทำผิดกฎหมาย	<ul style="list-style-type: none"> ปริญญาเอก บริหารธุรกิจ มหาวิทยาลัยกรุงเทพ ปริญญาโท บริหารธุรกิจ Boston University, USA ปริญญาตรี บริหารธุรกิจ Pine Manor College, USA อบรมหลักสูตร Director Certification Program(DCP), IOD รุ่น 248/2017 อบรมหลักสูตร Risk Corporate Leader (RCL), IOD รุ่น 5/2016 อบรมหลักสูตร Company Secretary Program, IOD รุ่น 29/2009 	0.40	<p>ปี 2554 – ปัจจุบัน</p> <p>ปี 2551 – ปัจจุบัน</p> <p>ปี 2561 – ปัจจุบัน</p> <p>ปี 2556 – ปี 2561</p> <p>ปี 2557 – ปัจจุบัน</p> <p>ปี 2558 – ปัจจุบัน</p>	<p>รองกรรมการผู้จัดการสายงาน นักลงทุนสัมพันธ์</p> <p>เลขานุการบริษัท</p> <p>กรรมการบริหารความเสี่ยง</p> <p>กรรมการกำกับดูแลกิจการ</p> <p>กรรมการอิสระ และกรรมการตรวจสอบ</p> <p>กรรมการ</p>	<p>(1) บมจ.จีเอฟพีที (ธุรกิจผลิตสินค้าที่จากเนื้อไก่)</p> <p>(2) บมจ. ฟรินซ์เพิล แคปิตอล (ธุรกิจโรงพยาบาล)</p> <p>(3) บจก. มินิเม็กซ์ เวนเจอร์ (ธุรกิจขายสินค้าอุปโภค)</p>

หมายเหตุ: หน้าที่และความรับผิดชอบของเลขานุการบริษัท ปรากฏภายในข้อมูล ส่วนที่ 2 การกำกับดูแลกิจการ หัวข้อโครงสร้างการกำกับดูแลกิจการ และข้อมูลสำคัญเกี่ยวกับคณะกรรมการ คณะกรรมการชุดย่อย ผู้บริหาร พนักงานและอื่นๆ (7.6 ข้อมูลสำคัญอื่นๆ)

ประสบการณ์ทำงานย้อนหลัง 5 ปี					
ชื่อ-สกุล / ตำแหน่ง / วันที่ได้รับแต่งตั้ง / อายุ / ความสัมพันธ์ทางครอบครัวระหว่างกรรมการและผู้บริหาร / ประวัติการกระทำผิดกฎหมาย	คุณสมบัติทางการศึกษา / ประวัติอบรม	สัดส่วนการถือหุ้นในบริษัท ทั้งทางตรงและทางอ้อม (%)	ประสบการณ์ทำงานย้อนหลัง 5 ปี		
			ช่วงเวลา	ตำแหน่ง	ชื่อหน่วยงาน / บริษัท / ประเภทธุรกิจ
14. นายวุฒิ วรณเศรษฐ์ ตำแหน่ง • ผู้อำนวยการฝ่ายโรงงาน ได้รับแต่งตั้งเมื่อ 2 มกราคม 2554 อายุ 64 ปี ความสัมพันธ์ทางครอบครัว - ไม่มี ไม่มีประวัติการกระทำผิดกฎหมาย	-ปริญญาตรี บริหารธุรกิจ หานเจียง มาเลเซีย	-ไม่มี-	ปี 2554 – ปัจจุบัน	ผู้อำนวยการฝ่ายโรงงาน	(1) บมจ.จีเอฟพีที (ธุรกิจผลิตสินค้าที่ทำจากเนื้อไก่)

ชื่อ-สกุล / ตำแหน่ง / วันที่ได้รับแต่งตั้ง / อายุ / ความสัมพันธ์ทางครอบครัวระหว่างกรรมการและผู้บริหาร / ประวัติการกระทำผิดกฎหมาย	คุณสมบัติทางการศึกษา / ประวัติการอบรม	สัดส่วนการถือหุ้นในบริษัท ทั้งทางตรงและทางอ้อม (%)	ประสบการณ์ทำงานย้อนหลัง 5 ปี		
			ช่วงเวลา	ตำแหน่ง	ชื่อหน่วยงาน / บริษัท / ประเภทธุรกิจ
15. นายธีระศักดิ์ เปี่ยมสุภัคพงศ์ ตำแหน่ง • ผู้อำนวยการฝ่ายตรวจสอบภายใน ได้รับแต่งตั้งเมื่อ 1 กรกฎาคม 2554 อายุ 55 ปี ความสัมพันธ์ทางครอบครัว -ไม่มี ไม่มีประวัติการกระทำผิดกฎหมาย	ปริญญาโท บริหารธุรกิจมหาบัณฑิต มหาวิทยาลัยศรีปทุม ปริญญาตรี ศิลปศาสตรบัณฑิต มหาวิทยาลัยราชภัฏธนบุรี อบรมหลักสูตร : - How to develop a risk management plan : HRP, IOD รุ่น 10/2016 - การตรวจสอบภายในเพื่อเตรียมตัวเป็นผู้ตรวจสอบภายในรับอนุญาตสากล คณะพาณิชยศาสตร์และการบัญชีจุฬาลงกรณ์ มหาวิทยาลัย The Institute of Internal Auditors - นักปฏิบัติกับการปฏิบัติงานตรวจสอบภายใน สมาคมนักบัญชีและผู้สอบบัญชีรับอนุญาตแห่งประเทศไทย - การอบรมตามพระราชบัญญัติการบัญชี พ.ศ.2543 กรมทะเบียนการค้า กระทรวงพาณิชย์ - หลักสูตรพื้นฐานกฎหมายและกฎเกณฑ์ที่เกี่ยวข้องกับบริษัทจดทะเบียน สมาคมบริษัทจดทะเบียนไทย - การบริหารจัดการงานตรวจสอบภายในให้ทันต่อการเปลี่ยนแปลง ของโลกธุรกิจ คณะพาณิชยศาสตร์และการบัญชี จุฬาลงกรณ์มหาวิทยาลัย - การอ่านงบการเงินและวิเคราะห์งบการเงิน IFRS มาใช้ครั้งแรกเพื่อผู้ทำ ผู้สอบบัญชี และผู้ใช้ สมาคมนักวิเคราะห์หลักทรัพย์ - Director Certification Program Class 278/2019 สมาคมส่งเสริมสถาบันกรรมการบริษัทไทย (IOD)	0.0001	ปี 2554 – ปัจจุบัน	ผู้อำนวยการฝ่ายตรวจสอบภายใน	(1) บมจ. จีเอฟพีที (ธุรกิจผลิตสินค้าที่ทำจากเนื้อไก่)

ชื่อ-สกุล / ตำแหน่ง / วันที่ได้รับแต่งตั้ง / อายุ / ความสัมพันธ์ทางครอบครัวระหว่างกรรมการและผู้บริหาร / ประวัติการกระทำผิดกฎหมาย	คุณสมบัติทางการศึกษา / ประวัติอบรม	สัดส่วนการถือหุ้นในบริษัท ทั้งทางตรงและทางอ้อม (%)	ประสบการณ์ทำงานย้อนหลัง 5 ปี		
			ช่วงเวลา	ตำแหน่ง	ชื่อหน่วยงาน / บริษัท / ประเภทธุรกิจ
	<div><div><div>-</div><div>-</div><div>-</div><div>-</div><div>-</div><div>-</div></div><div><div>กลยุทธ์บริหารการเงินเพื่อพลิกฟื้นองค์กรและสร้างการเติบโตในยุค New Normal ตลาดหลักทรัพย์แห่งประเทศไทย</div><div>แนวทางการจัดทำรายงานทางการเงินของบริษัทที่ได้รับผลกระทบจากเหตุการณ์ COVID-19 ตลาดหลักทรัพย์แห่งประเทศไทย</div><div>บุคลากร พลังการพูดและการนำเสนอ สำหรับพนักงานขาย ศูนย์พัฒนาศักยภาพกรมบัญชี 2562</div><div>เสริมศักยภาพให้กิจการ ผ่านการบริหารการเงินอย่างมืออาชีพ ตลาดหลักทรัพย์แห่งประเทศไทย</div><div>หลักสู่ธุรกิจกับสิทธิมนุษยชน ตลาดหลักทรัพย์แห่งประเทศไทย</div></div></div>				

ชื่อ-สกุล / ตำแหน่ง / วันที่ได้รับแต่งตั้ง / อายุ / ความสัมพันธ์ทางครอบครัวระหว่างกรรมการและผู้บริหาร / ประวัติการกระทำผิดกฎหมาย	ประสบการณ์ทำงานย้อนหลัง 5 ปี			สัดส่วนการถือหุ้นในบริษัท ทั้งทางตรงและทางอ้อม (%)	คุณสมบัติทางการศึกษา / ประสิทธิภาพ	สัดส่วนการถือหุ้นในบริษัท ทั้งทางตรงและทางอ้อม (%)
	ช่วงเวลา	ตำแหน่ง	ชื่อหน่วยงาน / บริษัท / ประเภทธุรกิจ			
16. นางสาวรัชนิกร บิทรปก ตำแหน่ง • ผู้จัดการอาวุโสฝ่ายบัญชี • ผู้ควบคุมดูแลการทำบัญชี ได้รับแต่งตั้งเมื่อ 1 กรกฎาคม 2554 อายุ 61 ปี ความสัมพันธ์ทางครอบครัว - ไม่มี ไม่มีประวัติการกระทำผิดกฎหมาย	ปี 2554 – ปัจจุบัน	ผู้จัดการอาวุโสฝ่ายบัญชี	(1) บมจ. จีเอฟพีที (ธุรกิจผลิตสินค้าที่ทำจากเนื้อไก่)	ไม่มี	<ul style="list-style-type: none">- ปริญญาตรี บริหารธุรกิจ สาขาการเงิน มหาวิทยาลัยรามคำแหง- ปริญญาตรี บริหารธุรกิจ สาขาบัญชี มหาวิทยาลัยราชภัฏสวนดุสิต อบรมหลักสูตร : <ul style="list-style-type: none">- ดิไออาร์ด้านบัญชีในยุคดิจิทัล- การบัญชียุคดิจิทัล นวัตกรรม Software บัญชี 4.0- Update มาตรฐานการสอบบัญชีปี 2560-2561 และบทเรียนจากรายงานผู้สอบบัญชีรับอนุญาตแบบใหม่- เจาะลึก ที่ดิน อาคาร อุปกรณ์ และต้นทุนการขุด- การยื่นงบการเงินของผู้ทำบัญชีด้วยระบบการให้บริการรับงบการเงินผ่านทางอิเล็กทรอนิกส์ (e-Filing)- ทำความเข้าใจ TFRS เพื่อประโยชน์การวิเคราะห์หลักทรัพย์ : ศึกษาจากข้อมูลเผยแพร่ใน www.settrade.com- ทำความรู้จัก : มาตรฐานการรายงานทางการเงิน – กลุ่มเครื่องมือทางการเงินส่วนกลาง ครั้งที่ 2- สรุปภาพรวมการเปลี่ยนแปลงมาตรฐานการรายงานทางการเงินของประเทศไทย- ทำความเข้าใจ TFRS เกี่ยวกับที่ดิน อาคาร และอุปกรณ์ และสินทรัพย์ไม่หมุนเวียนต่าง ๆ	

เอกสารแนบ 1: 2. ข้อมูลการดำรงตำแหน่งเป็นกรรมการหรือผู้บริหารในบริษัทฯ บริษัทย่อย บริษัทร่วม

รายชื่อ	บริษัท	บริษัทย่อย					บริษัทร่วม		
	GFPT	KT	MKS	FKT	GP	GFF	McKey	GFN	
1. นายประสิทธิ์ ศิริมงคลเกษม	x	x	x	x	x	-	-	-	
2. นายวิรัช ศิริมงคลเกษม	//	//	//	//	//	//	/	-	
3. นพ.อนันต์ ศิริมงคลเกษม	//	//	//	//	//	//	/	/	
4. นางสาวสมสิริ อิงโพธิ์ชัย	/	//	/	/	-	/	-	-	
5. นพ.สกลิต ภรณ์ศ	/	-	-	-	-	-	-	-	
6. นายปารเมศ เหวระกูล	/	-	-	-	-	-	-	-	
7. นายธนธิป พิเชษฐวนิชย์โชค	/	-	-	-	-	-	-	-	
8. น.ส.วรรณิ์ ศิริมงคลเกษม	/	*	-	-	-	-	-	-	
9. นายสุจิน ศิริมงคลเกษม	//	//	/	/	/	/	-	-	
10. นางปราณี ภาคสุข	*	/	/	/	-	/	-	-	
11. นายกิตติชัย ศิริมงคลเกษม	*	-	-	-	-	-	-	-	
12. น.ส. วิภาวดี ศิริมงคลเกษม	*	-	-	-	-	-	-	-	
13. น.ส.จุฑามาส อิงโพธิ์ชัย	*	-	-	-	-	-	-	-	
14. นายฐิติ วรรณเทศน์	*	-	-	-	-	-	-	-	
15. นายธีระศักดิ์ เปี่ยมสุภัคพงศ์	*	-	-	-	-	-	-	-	
16. น.ส.รชนีกร ปวีตปาก	*	-	-	-	-	-	-	-	

หมายเหตุ: X = ประธานกรรมการ // = กรรมการที่เป็นผู้บริหาร / = กรรมการ * = ผู้บริหาร



บริษัท จีเอฟพีที จำกัด (มหาชน)

GFPT Public Company Limited

เอกสารแนบ 2

รายละเอียดเกี่ยวกับกรรมการ
ของบริษัทย่อย

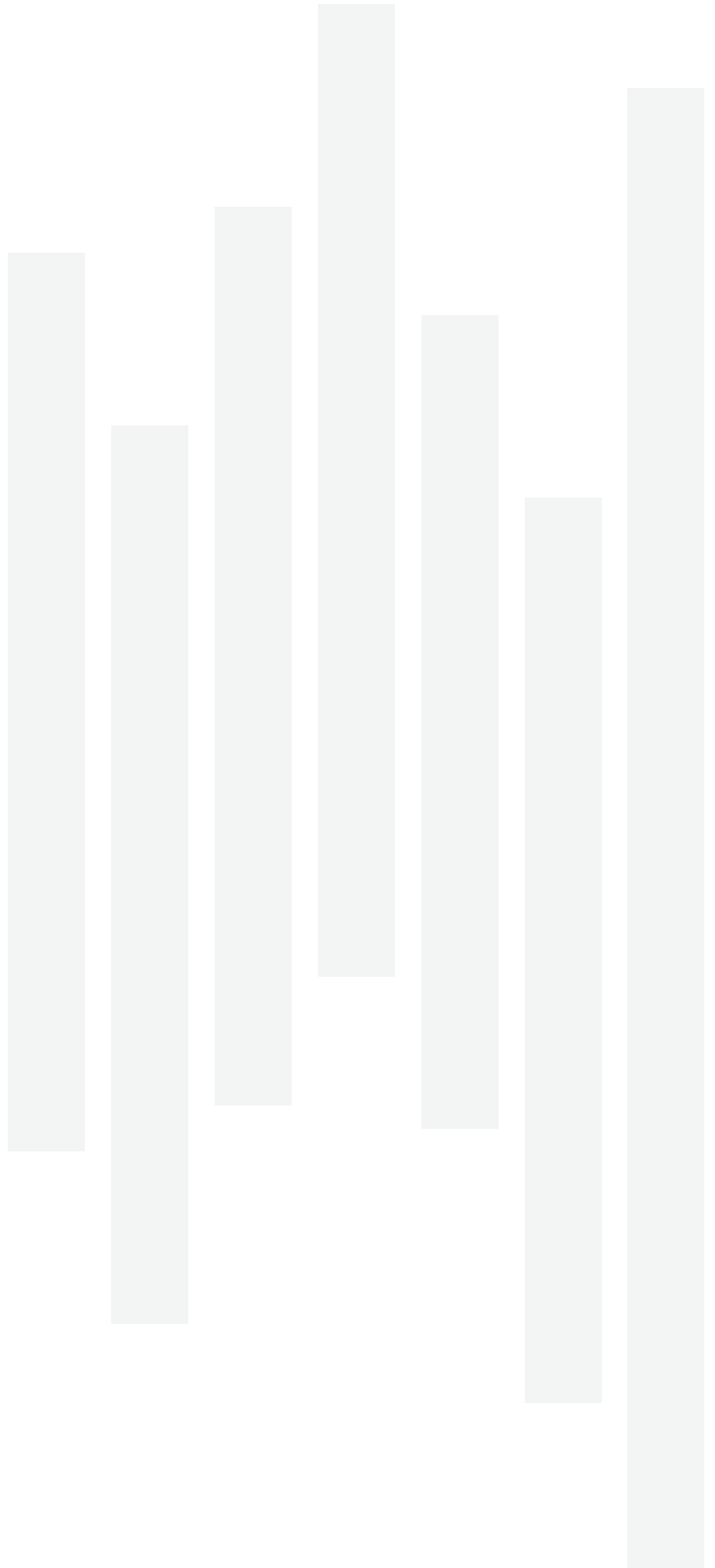

เอกสารแนบ 2: รายละเอียดเกี่ยวกับกรรมการของบริษัทย่อย

รายชื่อ	บริษัทย่อย					
	KT	MKS	FKT	GP	GFF	
1. นายประสิทธิ์ ศิริมงคลเกษม	x	x	x	x	-	
2. นายวิรัช ศิริมงคลเกษม	//	//	//	//	//	
3. นพ.อนันต์ ศิริมงคลเกษม	//	//	//	//	//	
4. นางสมสิริ อิงพิริย	//	/	/	-	/	
5. นายสุจิน ศิริมงคลเกษม	//	/	/	/	/	
6. นางปรานี ภาคสุ	/	/	/	-	/	
7. นายขจร ศิริมงคลเกษม	-	-	-	-	/	
8. นายเชษฐา ศิริมงคลเกษม	//	/	/	/	/	
9. นางสาวปริญญ์ ศิริมงคลเกษม	//	-	-	-	-	
10. นางสาววิวรรษา ศิริมงคลเกษม	-	/	/	/	/	

หมายเหตุ: X = ประธานกรรมการ // = กรรมการที่เป็นผู้บริหาร / = กรรมการ



บริษัท จีเอฟพีที จำกัด (มหาชน)

GFPT Public Company Limited

เอกสารแนบ 3

รายละเอียดเกี่ยวกับหัวหน้างานตรวจสอบภายใน

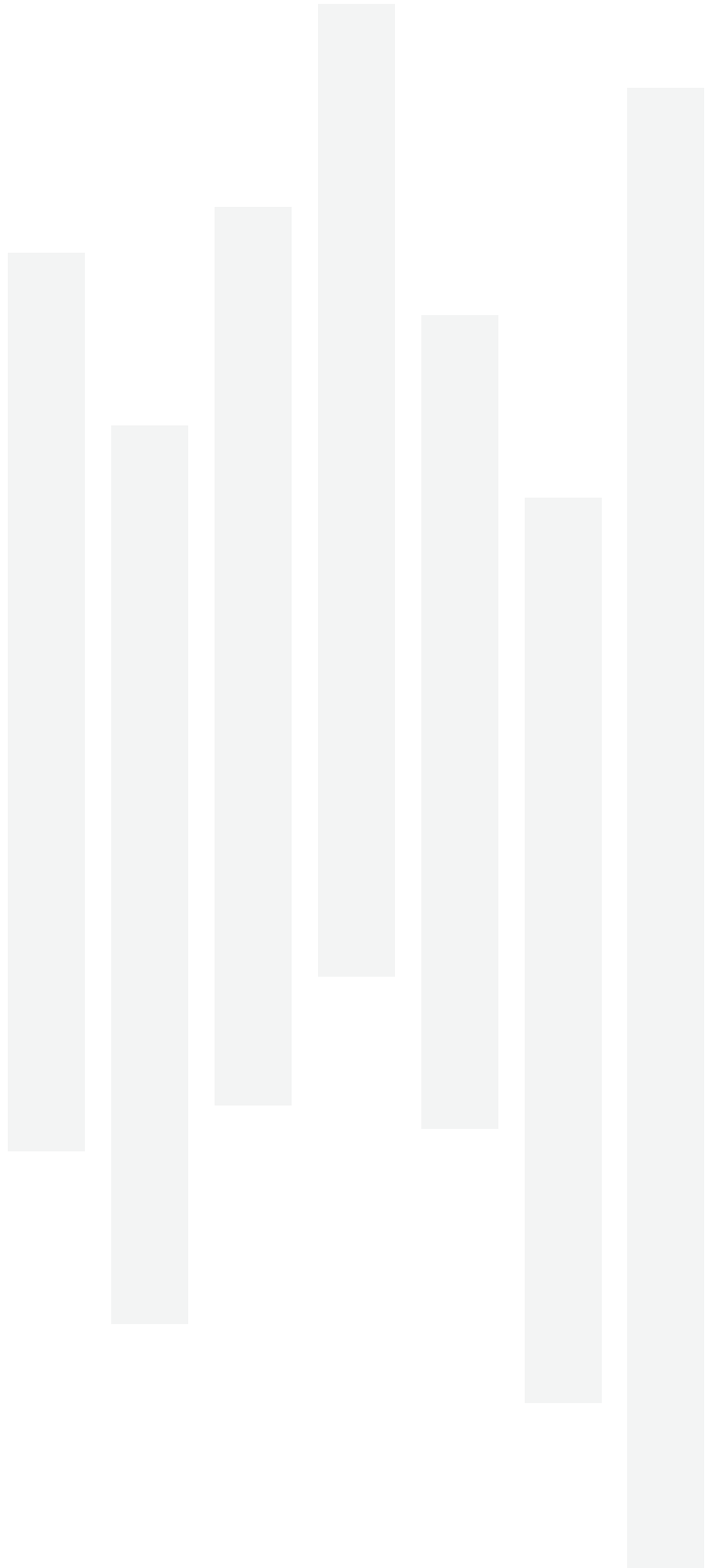

เอกสารแนบ 3: รายละเอียดเกี่ยวกับหัวหน้างานตรวจสอบภายใน

ชื่อ-สกุล /ตำแหน่ง /วันที่ได้รับแต่งตั้ง	คุณสมบัติทางการศึกษา / ประวัติอบรม	ประสบการณ์การทำงาน		
		ช่วงเวลา	ตำแหน่ง	ชื่อหน่วยงาน/บริษัท /ประเภทธุรกิจ
นายธีระศักดิ์ เปี่ยมสุภัคพงศ์ - ผู้อำนวยการฝ่ายตรวจสอบภายใน ได้รับแต่งตั้งเมื่อ 1 กรกฎาคม 2554	<ul style="list-style-type: none">- ปริญญาโท บริหารธุรกิจมหาบัณฑิต มหาวิทยาลัยศรีปทุม- ปริญญาตรี ศิลปศาสตรบัณฑิต มหาวิทยาลัยราชภัฏธนบุรี อบรมหลักสูตร : <ul style="list-style-type: none">- How to develop a risk management plan : HRP, IOD รุ่น 10/2016- การตรวจสอบภายในเพื่อเตรียมตัวเป็นผู้ตรวจสอบภายในรับอนุญาตสากล คณะพาณิชยศาสตร์และการบัญชีจุฬาลงกรณ์ มหาวิทยาลัย The Institute of Internal Auditors- นักบัญชีกับการปฏิบัติงานตรวจสอบภายใน สมาคมนักบัญชีและผู้สอบบัญชีรับอนุญาตแห่งประเทศไทย- การอบรมตามพระราชบัญญัติการบัญชี พ.ศ.2543 กรมทะเบียนการค้า กระทรวงพาณิชย์- หลักสูตรพื้นฐานกฎหมายและกฎเกณฑ์ที่เกี่ยวข้องกับบริษัทจดทะเบียนสมาคมบริษัทจดทะเบียนไทย- การบริหารจัดการงานตรวจสอบภายในให้ทันต่อการเปลี่ยนแปลง ของโลกธุรกิจ คณะพาณิชยศาสตร์และการบัญชี จุฬาลงกรณ์มหาวิทยาลัย- การอ่านงบการเงินและวิเคราะห์งบเผื่อนำ IFRS มาใช้ครั้งแรกเพื่อทำ ผู้สอบบัญชี และผู้ใช้ สมาคมนักวิเคราะห์หลักทรัพย์	ปี 2554 – ปัจจุบัน	- ผู้อำนวยการฝ่ายตรวจสอบภายใน	บมจ.จีเอฟพีที (ธุรกิจผลิตสินค้าทำจากเนื้อไก่)

ชื่อ-สกุล /ตำแหน่ง /วันที่ได้รับแต่งตั้ง	คุณวุฒิทางการศึกษา / ประวัติอบรม	ประสบการณ์ทำงาน		
		ช่วงเวลา	ตำแหน่ง	ชื่อหน่วยงาน/บริษัท /ประเภทธุรกิจ
	<ul style="list-style-type: none"> - Director Certification Program Class 278/2019สมาคมส่งเสริมสถาบันกรรมการบริษัทไทย (IOD) - กลยุทธ์บริหารการเงินเพื่อพลิกฟื้นองค์กรและสร้างการเติบโตในยุค New Normal ตลาดหลักทรัพย์แห่งประเทศไทย - แนวทางการจัดทำรายงานทางการเงินของบริษัทที่ได้รับผลกระทบจากเหตุการณ์ COVID-19 ตลาดหลักทรัพย์แห่งประเทศไทย - บุคลิกภาพ พลังการพูดและการนำเสนอ สำหรับพนักงานขาย ศูนย์พัฒนาทรัพยากรมนุษย์ 2562 - เสริมศักยภาพให้กิจการ ผ่านการบริหารการเงินอย่างมืออาชีพ ตลาดหลักทรัพย์แห่งประเทศไทย - หลักสูตรธุรกิจกับสิทธิมนุษยชน ตลาดหลักทรัพย์แห่งประเทศไทย 			

หมายเหตุ: วันที่และเวลาของผู้เข้าร่วมการถ่ายทอดสดภายใน ปรากฏภายในข้อมูล ส่วนที่ 2 การกำกับดูแลกิจการ หัวข้อโครงสร้างการกำกับดูแลกิจการ และข้อมูลสำคัญเกี่ยวกับคณะกรรมการ
คณะกรรมการชุดย่อย ผู้บริหาร พนักงานและอื่นๆ (7.6 ข้อมูลสำคัญอื่นๆ)



บริษัท จีเอฟพีที จำกัด (มหาชน)

GFPT Public Company Limited

เอกสารแนบ 4

ทรัพย์สินที่ใช้ในการประกอบธุรกิจและ
รายละเอียดเกี่ยวกับรายการประเมิน
ราคาทรัพย์สิน



เอกสารแนบ 4: ทรัพย์สินที่ใช้ในการประกอบธุรกิจและรายละเอียดเกี่ยวกับรายการประเมิน

ราคาทรัพย์สิน

ทรัพย์สินที่ใช้ในการประกอบธุรกิจ

4.1 ลักษณะสำคัญของทรัพย์สินถาวรหลักที่กลุ่มบริษัทใช้ในการประกอบธุรกิจ ณ 31 ธันวาคม 2563 มีดังนี้

ประเภท/ลักษณะทรัพย์สิน	ลักษณะกรรมสิทธิ์	มูลค่า (ล้านบาท)	ภาระผูกพัน
1. ที่ดิน			
1.1 ที่ดินสำหรับโรงงานผลิต			
- ข้าแหวและแปรรูปเนื้อไก่ จำนวน 4 แปลง รวมเนื้อที่ 46-3-85.25 ไร่ จ.สมุทรปราการ	บริษัทเป็นเจ้าของ	151.88	ติดจำนอง 4 แปลง กับสถาบันการเงิน มูลค่า 327 ล้านบาท
- ผลิตอาหารสัตว์ จำนวน 24 แปลง รวมเนื้อที่ 295-3-174.10 ไร่ จ.สมุทรปราการและจ.ชลบุรี	บริษัทย่อย บมจ.กรุงเทพอาหาร เป็นเจ้าของ	100.55	ติดจำนอง 13 แปลง กับสถาบันการเงิน มูลค่า 675 ล้านบาท
1.2 ที่ดินที่ใช้ในฟาร์มเลี้ยงไก่			
- จำนวน 13 แปลง จ.ชลบุรี รวมเนื้อที่ 822-3-78 ไร่	บริษัทเป็นเจ้าของ	43.23	ติดจำนอง 1 แปลง กับสถาบันการเงิน มูลค่า 110 ล้านบาท
- จำนวน 67 แปลง จ.ชลบุรี รวมเนื้อที่ 3,625-2-92 ไร่	บริษัทย่อย บจก.เอ็ม.เค.เอส ฟาร์ม เป็นเจ้าของ	149.85	ติดจำนอง 18 แปลง กับสถาบันการเงิน มูลค่า 319 ล้านบาท
- จำนวน 29 แปลง จ.ชลบุรี รวมเนื้อที่ 2,292-0-41 ไร่	บริษัทย่อย บจก.ฟาร์มกรุงเทพ เป็นเจ้าของ	78.49	ติดจำนอง 28 แปลง กับสถาบันการเงิน มูลค่า 80 ล้านบาท
- จำนวน 4 แปลง จ.ชลบุรี รวมเนื้อที่ 1,824-0-76 ไร่	บริษัทย่อย บจก.จีพี บริดจ์ เป็นเจ้าของ	60	ไม่มีภาระผูกพัน
2. โรงงาน			
2.1 โรงงานสำหรับผลิต			
- ข้าแหวและแปรรูปเนื้อสัตว์สำเร็จรูป 1 แห่ง จ.สมุทรปราการ	บริษัทเป็นเจ้าของ	384.62	ติดจำนองพร้อมที่ดิน
- ผลิตอาหารสัตว์ 2 แห่ง จ.สมุทรปราการ และ จ.ชลบุรี	บริษัทย่อย บมจ.กรุงเทพอาหาร เป็นเจ้าของ	454.70	ติดจำนองพร้อมที่ดิน
- อาคารผลิตไก่ย่อยและได้กรอก 1 แห่ง	บริษัทเป็นเจ้าของ	40.89	ติดจำนองพร้อมที่ดิน
2.2 โรงงานฟาร์มเลี้ยงไก่และโรงฟักลูกไก่			
- จำนวน 206 หลัง จ.ชลบุรี	บริษัทย่อย บจก.เอ็ม.เค.เอส ฟาร์ม เป็นเจ้าของ	1,518.01	ไม่มีภาระผูกพัน
- จำนวน 99 หลัง จ.ชลบุรี	บริษัทย่อย บจก.ฟาร์มกรุงเทพ เป็นเจ้าของ	550.95	ติดจำนองพร้อมที่ดิน
- จำนวน 13 หลัง จ.ชลบุรี	บริษัทย่อย บจก.จีพี บริดจ์ เป็นเจ้าของ	246.06	ไม่มีภาระผูกพัน
- จำนวน 13 หลัง จ.ชลบุรี	บริษัทย่อย บมจ.กรุงเทพอาหาร เป็นเจ้าของ	43.18	ไม่มีภาระผูกพัน
3. เครื่องจักร			
3.1 เครื่องจักรใช้ในการผลิต			
- ข้าแหวและแปรรูปเนื้อไก่ จำนวน 69 ชุด	บริษัทเป็นเจ้าของ	235.46	ไม่มีภาระผูกพัน
- ผลิตอาหารสัตว์ 2 แห่ง จำนวน 5 ชุด	บริษัทย่อย บมจ.กรุงเทพอาหาร เป็นเจ้าของ	88.77	ติดจำนอง 4 ชุด มูลค่า 100 ล้านบาท
- ผลิตไก่ย่อยและได้กรอก จำนวน 5 ชุด	บริษัทย่อย บจก.จีเอฟ ฟู้ดส์ เป็นเจ้าของ	103.64	ไม่มีภาระผูกพัน

ประเภท/ลักษณะทรัพย์สิน	ลักษณะกรรมสิทธิ์	มูลค่า (ล้านบาท)	ภาระผูกพัน
3.2 เครื่องจักรใช้ในฟาร์มเลี้ยงไก่			
- ประเภทอุปกรณ์ในการฟักลูกไก่			
จำนวน 43 ชุด จ. ชลบุรี	บริษัทย่อย บจก.จีพี บริดดิ้ง เป็นเจ้าของ	15.33	ไม่มีภาระผูกพัน
จำนวน 252 ชุด จ.ชลบุรี	บริษัทย่อย บจก.ฟาร์มกรุงเทพ เป็นเจ้าของ	76.28	ไม่มีภาระผูกพัน
- ประเภทอุปกรณ์ในการเลี้ยงไก่			
จำนวน 12 ชุด จ.ชลบุรี	บริษัทย่อย บจก.จีพี บริดดิ้ง เป็นเจ้าของ	3.06	ไม่มีภาระผูกพัน
จำนวน 108 ชุด จ.ชลบุรี	บริษัทย่อย บจก.ฟาร์มกรุงเทพ เป็นเจ้าของ	12.78	ไม่มีภาระผูกพัน
จำนวน 206 ชุด จ.ชลบุรี	บริษัทย่อย บจก.เอ็ม.เค.เอส ฟาร์ม เป็นเจ้าของ	271.64	ไม่มีภาระผูกพัน

นอกจากทรัพย์สินที่เป็นกรรมสิทธิ์ของกลุ่มบริษัทข้างต้น ณ วันที่ 31 ธันวาคม 2563 กลุ่มบริษัทได้ทำสัญญาเช่าอาคารสำนักงานเพื่อใช้เป็นที่ตั้งสำนักงานใหญ่ ศูนย์จำหน่ายสินค้า และหน่วยงานจัดส่งสินค้า และเช่าที่ดินเพื่อใช้ทำฟาร์มเลี้ยงสัตว์และอาคารพักอาศัยของพนักงานจากผู้ให้เช่าที่เป็นบริษัทที่เกี่ยวข้องกัน ดังมีรายละเอียดต่อไปนี้

ลำดับที่	ประเภทการเช่า	ผู้ให้เช่า	ระยะเวลาการเช่า		
			จำนวนปี	วันเริ่มสัญญา	วันสิ้นสุดสัญญา
1	อาคารสำนักงาน	บจก.ป.เจริญพันธ์อาหารสัตว์	3	1 สิงหาคม 2561	31 กรกฎาคม 2564
2	อาคารสำนักงาน	บจก.เอ็ม.เค.เอส.คอนโดทาว์น	3	1 สิงหาคม 2561	31 กรกฎาคม 2564
3	อาคารสำนักงาน	บจก.เอ็ม.เค.เอส.คอนโดทาว์น	3	1 เมษายน 2561	31 มีนาคม 2564
4	อาคารโรงงาน	บจก.ป.เจริญพันธ์อาหารสัตว์	3	1 มกราคม 2562	31 ธันวาคม 2564
5	ที่ดิน	บจก.ป.เจริญพันธ์โปรดักส์	20	1 สิงหาคม 2550	31 กรกฎาคม 2570
6	ที่ดิน	บจก.ป.เจริญพันธ์ จี.พี.ฟาร์ม	20	1 ตุลาคม 2546	30 กันยายน 2566
7	ที่ดินพร้อมสิ่งปลูกสร้าง	บจก.ป.เจริญพันธ์โปรดักส์	3	1 สิงหาคม 2561	31 กรกฎาคม 2564

- หมายเหตุ :
- สัญญาเช่าอาคารสำนักงาน และที่ดินพร้อมสิ่งปลูกสร้างที่มีระยะเวลาการเช่า 3 ปี สามารถต่ออายุ สัญญาเช่าได้ภายใต้เงื่อนไขของแต่ละสัญญา
 - สัญญาเช่าที่ดินเพื่อสร้างอาคารพักอาศัย และฟาร์มเลี้ยงไก่ที่มีระยะเวลาการเช่า 20 ปี สามารถต่ออายุสัญญาเช่าได้ภายใต้เงื่อนไขของแต่ละสัญญา หากไม่มีการต่ออายุสัญญาเช่า ผู้เช่ายอมให้ถือว่าสิ่งปลูกสร้าง อาคาร อุปกรณ์และส่วนควบที่เป็นส่วนประกอบของอาคารหรือสิ่งปลูกสร้างบนที่ดินที่เช่าตกเป็นกรรมสิทธิ์ของผู้ให้เช่าทั้งสิ้น



GFPT

บริษัท จีเอฟพีที จำกัด (มหาชน)

GFPT Public Company Limited

เอกสารแนบ 5

นโยบายและแนวปฏิบัติการกำกับดูแล
กิจการ และจรรยาบรรณธุรกิจ

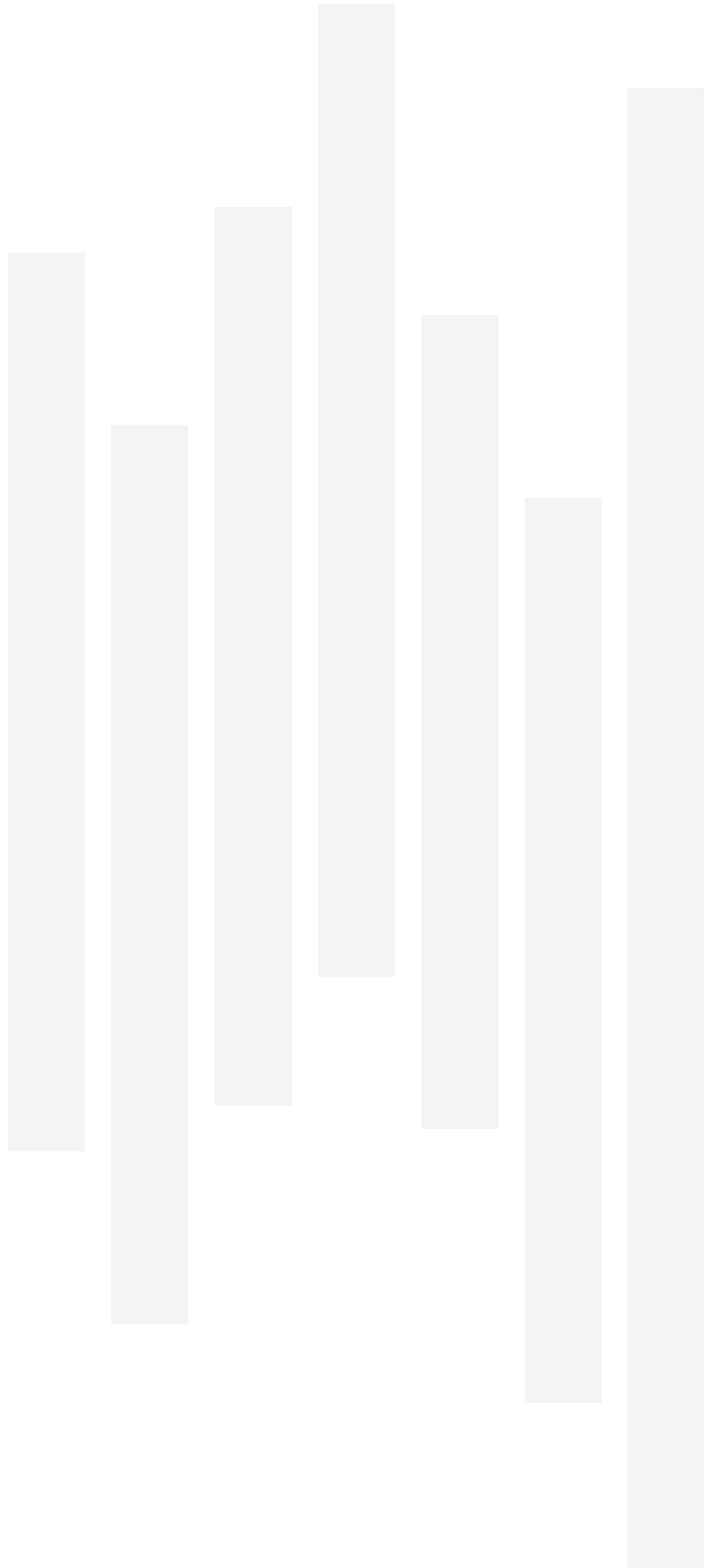

เอกสารแนบ 5: นโยบายและแนวปฏิบัติการกำกับดูแลกิจการ และจรรยาบรรณธุรกิจ

บริษัทฯ มีการเปิดเผยข้อมูล นโยบายการกำกับดูแลกิจการ และจรรยาบรรณธุรกิจ ดังรายละเอียดปรากฏบนเว็บไซต์บริษัทฯ (www.gfpt.co.th) ภายใต้หัวข้อ “การกำกับดูแลกิจการ”

นโยบายการกำกับดูแลกิจการ https://www.gfpt.co.th/cg_policy.php

จรรยาบรรณธุรกิจ https://www.gfpt.co.th/cg_ethics.php



บริษัท จีเอฟพีที จำกัด (มหาชน)

GFPT Public Company Limited

เอกสารแนบ 6

รายงานคณะกรรมการตรวจสอบ

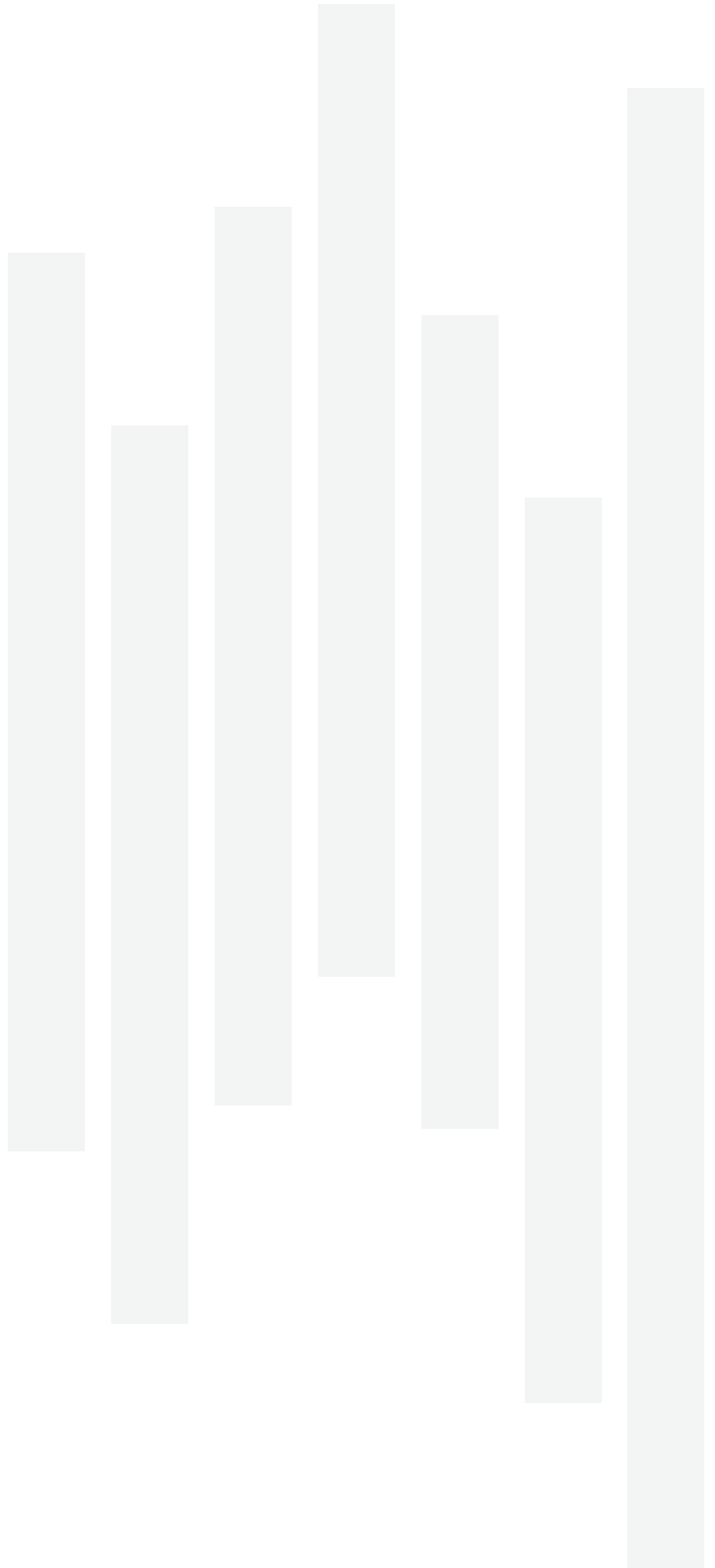

เอกสารแนบ 6: รายงานคณะกรรมการตรวจสอบ

รายงานจากคณะกรรมการตรวจสอบ

เรียน ท่านผู้ถือหุ้น

คณะกรรมการตรวจสอบของบริษัท จีเอฟพีที จำกัด (มหาชน) ประกอบด้วยกรรมการอิสระจำนวน 3 ท่าน ซึ่งเป็นผู้ทรงคุณวุฒิด้านการเงิน การบัญชี กฎหมาย และการบริหารจัดการ โดยคณะกรรมการตรวจสอบมีความเป็นอิสระประกอบด้วย นพ.สาธิต ภรณ์เศ ประธานคณะกรรมการตรวจสอบ นายปารเมศ เติระกุล กรรมการตรวจสอบ และ นายธนาธิป พิเศษฐวณิชย์โชค กรรมการตรวจสอบ คณะกรรมการตรวจสอบทุกท่าน มีคุณสมบัติครบถ้วนตามกฎหมาย กฎระเบียบที่ได้กำหนดไว้ ซึ่งสอดคล้องกับข้อกำหนดและแนวทางปฏิบัติที่ดีสำหรับคณะกรรมการตรวจสอบของตลาดหลักทรัพย์แห่งประเทศไทย โดยเฉพาะอย่างยิ่ง คณะกรรมการตรวจสอบไม่ได้แต่งตั้งเพื่อรักษาผลประโยชน์ของกรรมการ หรือผู้ถือหุ้นรายใหญ่เป็นการเฉพาะ

คณะกรรมการตรวจสอบได้ปฏิบัติตามหน้าที่ ตามขอบเขตความรับผิดชอบที่ได้รับมอบหมายจากคณะกรรมการบริษัท อาทิ การกำกับดูแลการดำเนินงานของบริษัทฯ รวมถึงการสอบทานงบการเงินเฉพาะกิจการ และงบการเงินรวม เพื่อให้สอดคล้องกับมาตรฐานการบัญชี ข้อกำหนดของตลาดหลักทรัพย์ฯ และกฎหมายอื่นๆ ที่เกี่ยวข้อง นอกจากนี้ คณะกรรมการตรวจสอบได้มีการกำกับดูแลระบบงานตรวจสอบ ทั้งด้านการตรวจสอบการจัดการทางการเงิน การปฏิบัติการและการจัดระบบการควบคุมภายในให้เหมาะสมและมีประสิทธิภาพในการปฏิบัติงานมากยิ่งขึ้น เพื่อให้มั่นใจว่าผู้บริหารและกรรมการบริหาร ปฏิบัติหน้าที่อื่นจะพึงมีต่อผู้ถือหุ้นของบริษัทฯ ด้วยความซื่อสัตย์สุจริต ความรับผิดชอบ และได้บริหารกิจการตามนโยบายของบริษัทฯ

ในรอบปี 2563 คณะกรรมการตรวจสอบ ได้มีการจัดประชุมทั้งสิ้นจำนวน 4 ครั้ง ซึ่งคณะกรรมการตรวจสอบได้เข้าร่วมประชุมทุกครั้ง โดยได้มีการหารือและแลกเปลี่ยนข้อคิดเห็นกับผู้บริหาร ฝ่ายตรวจสอบภายใน และผู้สอบบัญชีในเรื่องที่เกี่ยวข้อง ประกอบด้วยเรื่องต่างๆ โดยสรุป ดังนี้

1. การสอบทานความถูกต้อง ครบถ้วน เชื่อถือได้ของรายงานทางการเงินของบริษัทฯ

คณะกรรมการตรวจสอบ ได้สอบทานงบการเงินประจำไตรมาส และงบการเงิน ประจำปี 2563 ทั้งในส่วนงบการเงินเฉพาะกิจการ และงบการเงินรวม ร่วมกับผู้สอบบัญชี ฝ่ายตรวจสอบภายในและฝ่ายจัดการ ทั้งในประเด็นความถูกต้องเชื่อถือได้ และความเหมาะสมก่อนจะมีการนำเสนองบการเงินเพื่อขออนุมัติจากที่ประชุมคณะกรรมการบริษัท โดยการสอบทานจะมุ่งเน้นรายการบัญชีที่สำคัญ รายการที่มีการเปลี่ยนแปลงอย่างมีนัยสำคัญ รายการปรับปรุง รายการประมาณการทางบัญชี การปฏิบัติตามมาตรฐานการบัญชี ตลอดจนการเปิดเผยข้อมูลที่มีความสำคัญ พร้อมฟังการชี้แจง และซักถามผู้สอบบัญชีจนเป็นที่พอใจว่างบการเงินดังกล่าวถูกต้องตามที่ควรและได้จัดทำตามหลักการบัญชีที่รับรองทั่วไป คณะกรรมการตรวจสอบมีความเห็นว่า งบการเงินในปี 2563 มีความถูกต้อง ครบถ้วน เชื่อถือได้ และเป็นไปตามมาตรฐานการบัญชีที่รับรองทั่วไปตลอดจนการเปิดเผยข้อมูลที่สำคัญ เพื่อให้มั่นใจได้ว่างบการเงินได้แสดงรายการอย่างเหมาะสมชัดเจน เพียงพอ ทันเวลา และเป็นประโยชน์อย่างแท้จริงต่อนักลงทุน และบุคคลอื่นๆ ที่ใช้ประโยชน์จากงบการเงิน

2. รายการเกี่ยวโยงหรือรายการที่อาจมีความขัดแย้งทางผลประโยชน์

คณะกรรมการตรวจสอบได้พิจารณาและให้ความเห็นเกี่ยวกับรายการเกี่ยวโยงกัน หรือรายการที่อาจมีความขัดแย้งทางผลประโยชน์ของบริษัทฯ และบริษัทย่อย โดยยึดหลักความระมัดระวัง ความสมเหตุสมผล และคำนึงถึงประโยชน์ของผู้มีส่วนได้เสียของบริษัทฯ รวมทั้งการเปิดเผยข้อมูลอย่างเพียงพอ ตามเงื่อนไขที่ตลาดหลักทรัพย์ฯ กำหนด

3. การสอบทานระบบการควบคุมภายในของบริษัทฯ

คณะกรรมการตรวจสอบได้สอบทานและทบทวนระบบการควบคุมภายในร่วมกับผู้สอบบัญชีและฝ่ายตรวจสอบภายในของบริษัทฯ อย่างสม่ำเสมอ ซึ่งเป็นไปอย่างอิสระ เพียงพอ และมีประสิทธิผล รวมทั้งมีการพัฒนาคุณภาพการตรวจสอบทั้งในด้านบุคลากร และการปฏิบัติงานตรวจสอบให้สอดคล้องกับมาตรฐานวิชาชีพอย่างต่อเนื่อง โดยพิจารณาจากรายงานผลการตรวจสอบภายใน ประจำปี 2563 ของฝ่ายตรวจสอบภายใน นอกจากนี้ คณะกรรมการตรวจสอบได้เยี่ยมชมการปฏิบัติงานจริง เพื่อให้เกิดความเข้าใจในระบบงานของบริษัทฯ รวมทั้งได้ให้ข้อเสนอแนะที่เป็นประโยชน์ต่อระบบการควบคุมภายในให้มีประสิทธิภาพยิ่งขึ้น โดยคณะกรรมการตรวจสอบจะรายงานประเด็นข้อบกพร่องที่สำคัญ พร้อมทั้งแนวทางแก้ไขไปยังคณะกรรมการบริษัทด้วยเสมอ วิธีการนี้จะเป็นการส่งเสริมให้ผู้บริหารของบริษัทฯ จัดให้มีระบบควบคุมภายในที่เพียงพอและมีประสิทธิภาพต่อการบริหารธุรกิจอย่างบรรลุผล มีระบบปฏิบัติงานที่มีประสิทธิภาพ ตลอดจนมีการดูแลรักษาทรัพย์สิน และการบริหารบุคลากรที่มีประสิทธิผล นอกจากนี้ ยังได้ประเมินระบบการควบคุมภายในทางด้านการบริหาร ด้านการบัญชีและการเงิน การปฏิบัติตามกฎหมาย ภาวะเสี่ยงและความปลอดภัย การทุจริตคอร์รัปชันและด้านเทคโนโลยีสารสนเทศ ตามแนวทางที่กำหนดโดยสำนักงานคณะกรรมการกำกับหลักทรัพย์และตลาดหลักทรัพย์ ทั้งนี้ ไม่พบจุดอ่อนหรือข้อบกพร่องที่เป็นสาระสำคัญ ซึ่งสอดคล้องกับผลการประเมินของผู้สอบบัญชี ดังนั้น คณะกรรมการตรวจสอบมีความเห็นว่า โดยรวมแล้วบริษัทฯ และบริษัทย่อย มีระบบการควบคุมภายในที่เหมาะสมเพียงพอ และมีประสิทธิผล

4. การปฏิบัติตามกฎหมาย และกฎระเบียบของสำนักงาน ก.ล.ด. ตลาดหลักทรัพย์ฯ และกฎหมายที่เกี่ยวข้องกับธุรกิจของบริษัทฯ

บริษัทฯ จัดให้มีการติดตาม วิเคราะห์ และรายงานการเปลี่ยนแปลงของกฎหมาย กฎระเบียบต่างๆ ที่เกี่ยวข้องกับบริษัทฯ และดำเนินการให้บริษัทฯ ถือปฏิบัติตามกฎหมาย กฎระเบียบต่างๆ นั้นอย่างถูกต้อง และคณะกรรมการตรวจสอบได้เฝ้าติดตามจากการสอบทานงานต่างๆ เพื่อให้มั่นใจว่า บริษัทฯ ได้ถือปฏิบัติตามข้อกำหนดกฎหมายต่างๆ ที่เกี่ยวข้องทั้ง พ.ร.บ. หลักทรัพย์ และตลาดหลักทรัพย์ ประกาศข้อกำหนดของคณะกรรมการกำกับตลาดทุน สำนักงาน ก.ล.ด. และตลาดหลักทรัพย์แห่งประเทศไทย ตลอดจนของหน่วยงานที่เกี่ยวข้องกับการดำเนินธุรกิจของบริษัทฯ ทั้งนี้ คณะกรรมการตรวจสอบพบว่า บริษัทฯ ได้ถือปฏิบัติตามกฎหมาย และกฎระเบียบที่บังคับใช้กับบริษัทฯ และมีผลในปี 2563 แล้ว

5. การกำกับดูแลงานตรวจสอบภายใน

คณะกรรมการตรวจสอบได้กำกับดูแลงานตรวจสอบภายใน เพื่อให้มั่นใจว่า การดำเนินกิจกรรมตรวจสอบภายในเป็นไปอย่างมีประสิทธิภาพ และมีประสิทธิผลเพื่อประโยชน์สูงสุดแก่บริษัทฯ และผู้ถือหุ้น โดยได้สอบทานภารกิจขอบเขตการปฏิบัติงาน และภาระหน้าที่ความรับผิดชอบของหน่วยงานตรวจสอบภายใน รวมถึงสอบทานและอนุมัติแผนการตรวจสอบภายในประจำปีของฝ่ายตรวจสอบภายใน ซึ่งครอบคลุมทั้งในส่วนของบริษัทฯ และบริษัทย่อย ซึ่งในการสอบทานนั้น คณะกรรมการตรวจสอบได้พิจารณาถึงความเพียงพอของอัตรากำลัง ผลการตรวจสอบตามฐานความเสี่ยง ความเป็นอิสระของการตรวจสอบภายใน และได้ให้คำแนะนำอย่างสร้างสรรค์เพื่อการพัฒนาอย่างต่อเนื่อง นอกจากนี้ คณะกรรมการตรวจสอบยังได้เน้นบทบาทของหน่วยงานตรวจสอบภายในโดยใช้หลักการดำเนินงาน ได้แก่ การทำงานเป็นระบบและในลักษณะเชิงป้องกัน บุคลากรตรวจสอบภายในต้องก้าวทันต่อการเปลี่ยนแปลงทางธุรกิจ และเน้นการพัฒนาตนเองอย่างต่อเนื่อง เพื่อรองรับต่อทิศทางการดำเนินงานขององค์กร

6. ความเหมาะสมของผู้สอบบัญชี

คณะกรรมการตรวจสอบได้พิจารณาความเหมาะสมของผู้สอบบัญชี โดยพิจารณาถึงทักษะ ความรู้ ความสามารถ ความน่าเชื่อถือ และประสบการณ์ในการตรวจสอบ รวมถึงผลการประเมินความเป็นอิสระและคุณภาพของผู้สอบบัญชี ซึ่งจะช่วยให้ได้รับทราบถึงผลการสอบบัญชี และสภาพแวดล้อมของการควบคุมภายในอย่างเป็นอิสระ

นอกจากนี้ ยังพิจารณาถึงขอบเขตความรับผิดชอบของผู้สอบบัญชี รวมถึงความเหมาะสมของอัตราค่าตอบแทนของผู้สอบบัญชี และของผู้สอบบัญชีสำนักงานอื่นที่เทียบได้ รวมถึงผลการปฏิบัติงานของผู้สอบบัญชีในรอบระยะเวลาบัญชีที่ผ่านมา ดังนั้น คณะกรรมการตรวจสอบ มีความเห็นเสนอพิจารณาคัดเลือกผู้สอบบัญชีจาก บริษัท สำนักงาน เอ เอ็ม ซี จำกัด เป็นผู้สอบบัญชี ของบริษัทฯ ประจำปี 2564 รวมทั้งพิจารณาค่าตอบแทนที่เหมาะสมเสนอต่อคณะกรรมการบริษัท เพื่อนำเสนอต่อที่ประชุมผู้ถือหุ้นเพื่อพิจารณาแต่งตั้ง

7. การประเมินตนเองของคณะกรรมการตรวจสอบ

คณะกรรมการตรวจสอบได้ประเมินขอบเขตการปฏิบัติงานจริงของตนเอง เกี่ยวกับองค์ประกอบของคณะกรรมการตรวจสอบ การประชุม ผลงาน ความสัมพันธ์ระหว่างผู้บริหารและผู้สอบบัญชีภายนอก ตามแนวทางการปฏิบัติที่ดีของตลาดหลักทรัพย์แห่งประเทศไทย และกฎบัตรของคณะกรรมการตรวจสอบ ผลการประเมินพบว่า คณะกรรมการตรวจสอบ มีขอบเขตและผลการปฏิบัติงานที่สอดคล้องตามแนวทางการปฏิบัติที่ดี และกฎบัตรคณะกรรมการตรวจสอบ อันมีส่วนช่วยเสริมสร้างการกำกับดูแลกิจการที่ดีได้อย่างมีประสิทธิภาพ โดยคณะกรรมการตรวจสอบ มีความเห็นว่า คณะกรรมการตรวจสอบได้มีการปฏิบัติตามหน้าที่ และความรับผิดชอบที่ได้รับมอบหมาย โดยใช้ความรู้ ความสามารถประกอบกับความรอบคอบ และมีความเป็นอิสระอย่างเพียงพอ โดยไม่มีข้อจำกัดในการได้รับข้อมูลทั้งจากผู้บริหาร พนักงาน และผู้ที่เกี่ยวข้อง ตลอดจนได้ให้ความเห็นและข้อเสนอแนะต่างๆ เพื่อประโยชน์ต่อผู้มีส่วนได้เสียทุกฝ่ายอย่างเท่าเทียมกัน

โดยสรุปภาพรวมแล้ว คณะกรรมการตรวจสอบเห็นว่า คณะกรรมการบริษัท ตลอดจนผู้บริหาร และกรรมการบริหารของบริษัทฯ มีจริยธรรม และความมุ่งมั่นในการปฏิบัติหน้าที่ เพื่อให้บรรลุเป้าหมายของบริษัทฯ อย่างมีคุณภาพ อีกทั้งได้ให้ความสำคัญอย่างยิ่งต่อการดำเนินงานภายใต้ระบบการกำกับดูแลกิจการที่มีประสิทธิภาพ โปร่งใสและเชื่อถือได้ รวมทั้งมีระบบการควบคุมภายในที่เหมาะสมเพียงพอ มีรายงานทางการเงินที่เป็นไปตามมาตรฐานการบัญชีที่รับรองทั่วไป และกฎหมาย กฎระเบียบที่เกี่ยวข้อง

นพ.สาธิต กรณศ

ประธานคณะกรรมการตรวจสอบ

นายปารเมศ เหตระกูล

กรรมการตรวจสอบ

นายธนธิป พิเชษฐวณิชย์โชค

กรรมการตรวจสอบ



การแสดงผลตามตัวชี้วัด GRI

DISCLOSURE	DESCRIPTION	PAGE NUMBER
GRI 102: GENERAL DISCLOSURES		
Organizational profile		
GRI 102-1	Name of the organization	124
GRI 102-2	Activities, brands, products, and services	34
GRI 102-3	Location of headquarters	124
GRI 102-4	Location of operations	51
GRI 102-5	Ownership and legal form	56
GRI 102-6	Markets served	108, 116
GRI 102-7	Scale of the organization	100, 108, 124
GRI 102-8	Information on employees and other workers	100
GRI 102-9	Supply chain	36, 76
GRI 102-10	Significant changes to the organization and its supply chain	30
GRI 102-11	Precautionary Principle or approach	60
GRI 102-12	External initiatives	107
GRI 102-13	Membership of associations	107
Strategy		
GRI 102-14	Statement from senior decision-maker	23
GRI 102-15	Key impacts, risks, and opportunities	60
Ethics and integrity		
GRI 102-16	Values, principles, standards, and norms of behavior	28, 126
GRI 102-17	Mechanisms for advice and concerns about ethics	126
Governance		
GRI 102-18	Governance structure	126
Stakeholder engagement		
GRI 102-40	List of stakeholder groups	77
GRI 102-41	Collective bargaining agreements	100
GRI 102-42	Identifying and selecting stakeholders	75, 77
GRI 102-43	Approach to stakeholder engagement	77
GRI 102-44	Key topics and concerns raised	77, 80
Reporting practice		
GRI 102-45	Entities included in the consolidated financial statements	32
GRI 102-46	Defining report content and topic Boundaries	75, 77, 80
GRI 102-47	List of material topics	77, 80
GRI 102-50	Reporting period	25
GRI 102-51	Date of most recent report	25
GRI 102-52	Reporting cycle	25
GRI 102-53	Contact point for questions regarding the report	25
GRI 102-54	Claims of reporting in accordance with the GRI Standards	25
GRI 102-55	GRI content index	25, 302-304

DISCLOSURE	DESCRIPTION	PAGE NUMBER
SPECIFIC STANDARDS DISCLOSURES		
Economic		
GRI 201: ECONOMIC PERFORMANCE		
GRI 103-1, 2	Management Approach	108
GRI 201-1	Direct economic value generated and distributed	108
GRI 205: ANTI-CORRUPTION		
GRI 103-1, 2	Management Approach	132
GRI 205-2	Communication and training about anti-corruption policies and procedures	132
Environmental		
GRI 302: ENERGY		
GRI 103-1, 2	Management Approach	95-96
GRI 302-1	Energy consumption within the organization	95
GRI 302-4	Reduction of energy consumption	95-96
GRI 303: WATER AND EFFLUENTS		
GRI 103-1, 2	Management Approach	95, 97
GRI 303-1	Interactions with water as a shared resource	95
GRI 303-3	Water withdrawal	95, 97
GRI 305: EMISSIONS		
GRI 103-1, 2	Management Approach	96
GRI 305-7	Nitrogen oxides (NOX), sulfur oxides (SOX), and other significant air emissions	96
GRI 306: EFFLUENTS AND WASTE		
GRI 103-1, 2	Management Approach	97
GRI 306-1	Water discharge by quality and destination	97
GRI 306-2	Waste by type and disposal method	97
GRI 306-3	Significant spills	97
Social		
GRI 401: EMPLOYMENT		
GRI 103-1, 2	Management Approach	100
GRI 401-1	New employee hires and employee turnover	100
GRI 401-3	Parental leave	100
GRI 403: OCCUPATIONAL HEALTH AND SAFETY		
GRI 103-1, 2	Management Approach	101-103, 105
GRI 403-1	Occupational health and safety management system	102
GRI 403-5	Worker training on occupational health and safety	103, 105
GRI 403-9	Work-related injuries	101
GRI 404: TRAINING AND EDUCATION		
GRI 103-1, 2	Management Approach	105
GRI 404-1	Average hours of training per year per employee	105

DISCLOSURE	DESCRIPTION	PAGE NUMBER
GRI 413: LOCAL COMMUNITIES		
GRI 103-1, 2	Management Approach	106
GRI 413-1	Operations with local community engagement, impact assessments, and development programs	106
GRI 414: SUPPLIER SOCIAL ASSESSMENT		
GRI 103-1, 2	Management Approach	98, 107
GRI 414-1	New suppliers that were screened using social criteria	98, 107

คำนิยาม

นอกจากจะกำหนดไว้เป็นอย่างอื่นในเอกสารฉบับนี้ ให้คำต่อไปนี้มีความหมายดังนี้

คำ	ความหมาย
จีเอฟพีที GFPT บริษัทฯ	บริษัท จีเอฟพีที จำกัด (มหาชน)
KT	บริษัท กรุงไทยอาหาร จำกัด (มหาชน)
GP	บริษัท จีพี บริดดิ้ง จำกัด
FKT	บริษัท ฟาร์มกรุงไทย จำกัด
MKS	บริษัท เอ็ม.เค.เอส. ฟาร์ม จำกัด
GFF	บริษัท จีเอฟ ฟูดส์ จำกัด
McKey	บริษัท แมคคีย์ ฟู้ด เซอร์วิสเชส (ประเทศไทย) จำกัด
GFN	บริษัท จีเอฟพีที นิชิเร (ประเทศไทย) จำกัด
บริษัทย่อย	1. บริษัท กรุงไทยอาหาร จำกัด (มหาชน) (KT) 2. บริษัท จีพี บริดดิ้ง จำกัด (GP) 3. บริษัท ฟาร์มกรุงไทย จำกัด (FKT) 4. บริษัท เอ็ม.เค.เอส. ฟาร์ม จำกัด (MKS) 5. บริษัท จีเอฟ ฟูดส์ จำกัด (GFF)
บริษัทร่วม	1. บริษัท แมคคีย์ ฟู้ด เซอร์วิสเชส (ประเทศไทย) จำกัด (McKey) 2. บริษัท จีเอฟพีที นิชิเร (ประเทศไทย) จำกัด (GFN)
กลุ่มบริษัท	บริษัท จีเอฟพีที จำกัด (มหาชน) และบริษัทย่อย
BOD	คณะกรรมการบริษัท
AC	คณะกรรมการตรวจสอบ
NRGC	คณะกรรมการสรรหา พิจารณาคำตอบแทน และกำกับดูแลกิจการ
RMC	คณะกรรมการบริหารความเสี่ยง
EC	คณะกรรมการบริหาร
บุคคลที่เกี่ยวข้องกัน	กรรมการ ผู้ถือหุ้น และบุคคลซึ่งมีความเกี่ยวข้องกับกรรมการและผู้ถือหุ้น



บริษัท จีเอฟพีที จำกัด (มหาชน)

GFPT Public Company Limited

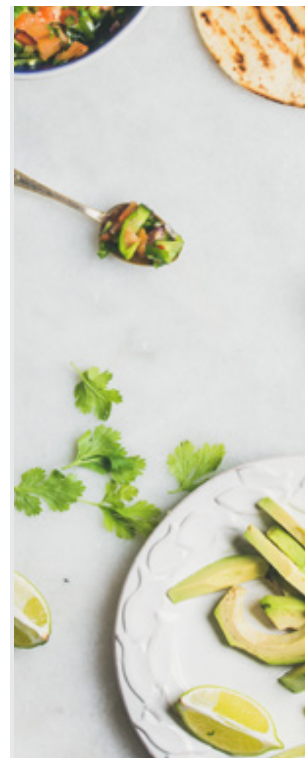

312 ถนนพระรามที่ 2 แขวงบางมด เขตจอมทอง กรุงเทพมหานคร 10150
โทรศัพท์ : 0-2473-8000 โทรสาร : 0-2473-8398
www.gfpt.co.th