



ANNUAL REPORT

56-1 ONE REPORT

2022

รายงานประจำปี 2565
บริษัท ห้างหุ้นส่วนจำกัด วัฒนวิทย์ จำกัด (มหาชน)



KST คัดสรรอาหารคุ้มค่า น่าเชื่อถือ

KST provides reliable and valued food.

สารบัญ

	หน้า
● สารจากประธานกรรมการ	5
● <u>ส่วนที่ 1 การประกอบธุรกิจและผลการดำเนินงาน</u>	10
1. โครงสร้างและการดำเนินงานของกลุ่มบริษัท	11
2. การบริหารจัดการความเสี่ยง	42
3. การขับเคลื่อนธุรกิจเพื่อความยั่งยืน	52
4. การวิเคราะห์และคำอธิบายของฝ่ายจัดการ (MANAGEMENT DISCUSSION AND ANALYSIS: MD&A)	66
5. ข้อมูลทั่วไปและข้อมูลสำคัญอื่น	75
● <u>ส่วนที่ 2 การกำกับดูแลกิจการ</u>	77
6. นโยบายการกำกับดูแลกิจการ	78
7. โครงสร้างการกำกับดูแลกิจการและข้อมูลสำคัญเกี่ยวกับ คณะกรรมการ คณะกรรมการชุดย่อย ผู้บริหาร พนักงาน และอื่น ๆ	90
8. รายงานผลการดำเนินงานสำคัญด้านการกำกับดูแลกิจการที่ดี	103
9. การควบคุมภายในและรายการระหว่างกัน	117
● <u>ส่วนที่ 3 งบการเงิน</u>	120
● <u>ส่วนที่ 4 การรับรองความถูกต้องของข้อมูล</u>	178
<u>เอกสารแนบ 1</u> รายละเอียดเกี่ยวกับกรรมการ ผู้บริหาร ผู้มีอำนาจควบคุม ผู้ที่ได้รับมอบหมายให้รับผิดชอบสูงสุดในสายงานบัญชีและการเงิน ผู้ที่ได้รับ มอบหมายให้รับผิดชอบโดยตรงในการควบคุมดูแลการทำบัญชี และเลขานุการบริษัท	179
<u>เอกสารแนบ 2</u> รายละเอียดเกี่ยวกับกรรมการและผู้บริหารของบริษัท บริษัทย่อย และบริษัทร่วม	187
<u>เอกสารแนบ 3</u> รายละเอียดเกี่ยวกับหัวหน้างานตรวจสอบภายใน	188
<u>เอกสารแนบ 4</u> ทรัพย์สินที่ใช้ในการประกอบธุรกิจและรายละเอียด เกี่ยวกับรายการประเมินราคาทรัพย์สิน	189
<u>เอกสารแนบ 5</u> นโยบายและแนวปฏิบัติกำกับการกำกับดูแลกิจการ และจรรยาบรรณธุรกิจ	191
<u>เอกสารแนบ 6</u> รายงานคณะกรรมการตรวจสอบ	191

ข้อมูลทั่วไป

บริษัท ห้างหุ้นส่วนจำกัดใหญ่ จำกัด (มหาชน)
ทะเบียนบริษัทเลขที่ 0107537002231 (บมจ.470)

ประเภทธุรกิจ	ผู้ผลิตและส่งออกอาหารทะเลแช่แข็ง
สำนักงานใหญ่ โรงงานแห่งที่ 1	เลขที่ 4/2 หมู่ที่ 3 ถนนสายเอเชีย 43 ตำบลนาหม่อม อำเภอนาหม่อม จังหวัดสงขลา 90310 โทรศัพท์ (074) 222333 โทรสาร (074) 222300-1
สำนักงานสาขา โรงงานแห่งที่ 2	เลขที่ 55/83 หมู่ 6 ตำบลท่าทราย อำเภอเมืองสมุทรสาคร จังหวัดสมุทรสาคร 74000 โทรศัพท์ (074) 222333
เว็บไซต์	www.kst-hatyai.com
ฝ่ายนักลงทุนสัมพันธ์ เว็บไซต์	โทรศัพท์(074) 222333 ต่อ 1702 โทรสาร (074) 222300-1 Email : ir@kst-hatyai.com www.kst-hatyai.com

หลักทรัพย์จดทะเบียนในตลาดหลักทรัพย์แห่งประเทศไทย
เมื่อวันที่ 27 กุมภาพันธ์ 2535

ณ วันที่ 31 ธันวาคม 2565

- ทุนจดทะเบียนหุ้นสามัญ จำนวน 75 ล้านบาท
(7.5 ล้านหุ้น)
- ทุนชำระแล้ว จำนวน 75 ล้านบาท
(7.5 ล้านหุ้น)
- มูลค่าหุ้นที่ตราไว้หุ้นละ 10 บาท



สารจาก ประธานกรรมการบริษัท

ดร.สุรพล อารีย์กุล
ประธานกรรมการบริษัท

ในปี 2565 บริษัท ห้างหุ้นส่วนจำกัด ห้างใหญ่ จำกัด (มหาชน) ดำเนินธุรกิจภายใต้กลยุทธ์การปรับตัวทางธุรกิจ และการบริหารจัดการต้นทุนได้อย่างมีประสิทธิภาพ ส่งผลให้ยอดขายในทุกกลุ่มสินค้าทั้งตลาดภายในประเทศและตลาดต่างประเทศเพิ่มขึ้น รวมทั้งการบริหารสินค้าคงคลังอย่างมีประสิทธิภาพ จากความมุ่งมั่นของฝ่ายบริหารและพนักงานในการพัฒนารูปแบบการทำงานให้สอดคล้องกับสถานการณ์ที่เปลี่ยนแปลง รวมถึงการบริหารจัดการสภาพคล่องทางการเงิน อีกทั้งบริษัทยังได้จัดสรรทรัพยากรที่คืนเดิมที่มีอยู่ให้เกิดประโยชน์สูงสุด โดยการสร้างห้องเก็บเพิ่มขึ้นเพื่อเพิ่มโอกาสทางธุรกิจในอนาคตและเพิ่มฐานรายได้

สำหรับการดำเนินงานปี 2566 เป็นปีที่ได้รับผลกระทบจากภาวะเศรษฐกิจถดถอยซึ่งเริ่มมี สัญญาณที่ชัดเจนในไตรมาส 4 ปี 2565 ถือว่าเป็นความท้าทายของบริษัทในการบริหารจัดการสถานการณ์ดังกล่าว เพื่อให้ธุรกิจดำเนินต่อไปได้อย่างมั่นคง ภายใต้วิสัยทัศน์การเป็นผู้ผลิตอาหารที่คุ้มค่าและน่าเชื่อถือ ทีมเราและร่วมมือกันผลักดันการ

ดำเนินธุรกิจ ด้วยความรับผิดชอบต่อผู้มีส่วนได้ส่วนเสีย โดยคำนึงถึงสิ่งแวดล้อม มีความรับผิดชอบต่อสังคมและมีการบริหารงานตามหลักบรรษัทภิบาล (Environmental, Social, Governance : ESG) ซึ่งจะเป็นปัจจัยสำคัญและแสดงถึงความสามารถในการสร้างโอกาสทางธุรกิจที่ยั่งยืน

ในนามของบริษัท ห้างหุ้นส่วนจำกัด ห้างใหญ่ จำกัด (มหาชน) ขอขอบคุณผู้ถือหุ้นตลอดจน ลูกค้าทุกท่านที่ให้ความเชื่อมั่นและสนับสนุนบริษัทเสมอมาและที่สำคัญขอขอบคุณคณะกรรมการผู้บริหาร พันธมิตรทางธุรกิจและพนักงานทุกท่าน สำหรับความมุ่งมั่นทุ่มเททั้งร่างกายและแรงใจในการปฏิบัติหน้าที่รับมือกับอุปสรรคในช่วงวิกฤตการณ์และขอให้ทุกท่านเชื่อมั่นว่าบริษัทจะยังคงมุ่งมั่นทุ่มเทในการดำเนินธุรกิจภายใต้หลักจริยธรรมและแนวทางการกำกับดูแลกิจการที่ดีและจะมุ่งมั่นพัฒนาองค์กรให้เติบโตอย่างยั่งยืนสืบไป

(ดร.สุรพล อารีย์กุล)

ประธานกรรมการบริษัท

รายนามกรรมการบริษัท



1. **ดร.สุรพล อารีย์กุล**
ประธานกรรมการ / กรรมการอิสระ
2. **นายสุวัฒน์ โรจนกิจ**
รองประธานกรรมการ / กรรมการอิสระ
3. **นายชัยวัชร เหล่าเทพพิทักษ์**
กรรมการผู้จัดการ
4. **Mrs.H'ng Cheow Nai**
(นางฮึง ฉiew ไน)
กรรมการบริษัท
5. **Mr.H'ng Chiau Chin**
(นายฮึง ฉiew จิ้น)
กรรมการบริษัท

รายนามกรรมการบริษัท



6. นางสาวเจริญพร โชติวัฒนะพันธุ์
กรรมการบริษัท

7. นายเจลิม เหล่าเทพพิทักษ์
กรรมการบริษัท

8. นางสาวศุภารัตน์ เหล่าเทพพิทักษ์ ประวัติ
กรรมการบริษัท

9. ดร.พิชญ บุนนวล
กรรมการบริษัท

10. นายพิชัย ลิ้มรสเจริญ
กรรมการบริษัท

วิสัยทัศน์กลยุทธ์ ค่านิยม และเป้าหมายองค์กร

บริษัท ห้างหุ้นส่วนจำกัดใหญ่ จำกัด (มหาชน) และบริษัทสาขา ประกอบกิจการ
ผลิตอาหารทะเล แช่แข็งเพื่อการส่งออก

เพื่อมุ่งสู่การเป็นองค์กรที่มีการกำกับดูแลกิจการที่ดีและมีความยั่งยืนในธุรกิจผลิตและ
ส่งออกอาหารทะเลแช่แข็ง ในปี 2565 บริษัท จึงได้ทบทวนวัตถุประสงค์(วิสัยทัศน์), กลยุทธ์,
ค่านิยมองค์กร,นโยบายการดำเนินงานและเป้าหมายองค์กร ดังนี้

วิสัยทัศน์

KST คัดสรรอาหารคุ่มค่า น่าเชื่อถือ

กลยุทธ์

- 1.สร้างพันธมิตรทางการค้าที่มีศักยภาพทั้งด้านการผลิตและการตลาด เพื่อเพิ่มขีด
ความสามารถในการแข่งขัน
- 2.ส่งเสริมนวัตกรรมและงานวิจัย เพื่อเพิ่มประสิทธิภาพและเพิ่มมูลค่าผลิตภัณฑ์
- 3.ปรับตัวทางธุรกิจอย่างรวดเร็วเพื่อให้สอดคล้องการเปลี่ยนแปลงและลดผล
กระทบจากสภาพแวดล้อมภายนอกที่สำคัญ

ค่านิยมองค์กร

พัฒนาความรู้คู่ทักษะ ซื่อสัตย์สุจริต ทำงานเป็นระบบประสบผลสำเร็จด้วยทีมงาน

เป้าหมายองค์กร

เป้าหมายองค์กร ในระยะเวลา3 ปี (ปี 2565-2567) บริษัทกำหนดเป้าหมายองค์กร ดังนี้
“บริษัทมุ่งเน้นการบรรลุเป้าหมายเติบโตของยอดขายเป็น 4,500 ล้านบาทและมีอัตรา
กำไรสุทธิร้อยละ 5 ของยอดขายภายในปี 2567”

นโยบายการดำเนินธุรกิจอย่างยั่งยืน

บริษัท ห้างหุ้นส่วนจำกัดใหญ่ จำกัด (มหาชน) ดำเนินธุรกิจผลิตและจัดจำหน่ายผลิตภัณฑ์อาหารทะเลแช่แข็ง ที่มีคุณภาพสูงภายใต้เครื่องหมายการค้าของบริษัท อาทิ เช่น SEA KING, SEA CHAMPION และ SEA FLOWER บริษัทดำเนินกิจการภายใต้แนวคิด "KST คัดสรรอาหารคัมค่า นำเชื่อถือ" ที่เชื่อว่าความคุ้มค่าที่แท้จริงคือ การได้บริโภคอาหารที่มีคุณภาพดี สด สะอาด ซึ่งแนวคิดดังกล่าวได้สะท้อนถึงกระบวนการคัดสรรวัตถุดิบ กระบวนการผลิต จนถึงการจัดส่งมอบ เพื่อให้ได้รับความเชื่อถือจากลูกค้า

บริษัทมุ่งมั่นคัดสรรวัตถุดิบอย่างพิถีพิถัน โดยพิจารณาจากคุณภาพและความปลอดภัยในการบริโภคเป็นอันดับแรก อีกทั้งบริษัทได้พัฒนากระบวนการผลิตให้มีประสิทธิภาพเพื่อผลิตผลิตภัณฑ์ที่มีคุณภาพและปลอดภัย พร้อมทั้งนำเทคโนโลยีที่ทันสมัยเป็นส่วนหนึ่งในการพัฒนาผลิตภัณฑ์ โดยคำนึงถึงความยั่งยืนทางธุรกิจและมุ่งเน้นการมีส่วนร่วมของพนักงาน รวมทั้งคู่ค้า ลูกค้า เพื่อปรับปรุงวิธีการทำงานและสภาพแวดล้อมการทำงานให้ดีขึ้นอยู่เสมอ ตลอดจนการคิดค้นพัฒนาผลิตภัณฑ์ให้มีความหลากหลายควบคู่ไปกับการศึกษาทิศทางของตลาดเพื่อจะตอบสนองต่อความต้องการของผู้บริโภค ตามแนวคิด "KST คัดสรรอาหารคัมค่า นำเชื่อถือ"





ส่วนที่ 1

การประกอบธุรกิจและผลการดำเนินงาน

1. โครงสร้างและการดำเนินงานของกลุ่มบริษัท

1.1 นโยบายและภาพรวมการประกอบธุรกิจ

บริษัท ห้างเย็นโชติพัฒนาใหญ่ จำกัด (มหาชน) (“CHOTI”) ก่อตั้งในปี 2521 ดำเนินธุรกิจมาเป็นระยะเวลากว่า 40 ปี และได้เข้าจดทะเบียนเป็นบริษัทในตลาดหลักทรัพย์แห่งประเทศไทยตั้งแต่ปี 2535 ด้วยทุนจดทะเบียน 75 ล้านบาท แบ่งเป็นจำนวน 7.5 ล้านหุ้น มูลค่าหุ้นสามัญที่ตราไว้หุ้นละ 10 บาท โดยชำระค่าหุ้นเต็มจำนวนแล้ว

กลุ่มบริษัทประกอบธุรกิจผลิตอาหารทะเลแช่แข็งประเภทกุ้งและหมึกเพื่อการส่งออกไปจำหน่ายยังลูกค้าในต่างประเทศเป็นตลาดหลัก โดยฐานลูกค้าในต่างประเทศที่สำคัญอยู่ในทวีปเอเชียและยุโรป

สำนักงานใหญ่ของบริษัทและโรงงานแห่งแรก ตั้งอยู่เลขที่ 4/2 หมู่ 3 ถนนสายเอเชีย 43 ตำบลนาหม่อม อำเภอนาหม่อม จังหวัดสงขลา

สำนักงานสาขาแห่งที่สอง ตั้งอยู่เลขที่ 55/83 หมู่ 6 ตำบลท่าทราย อำเภอเมืองสมุทรสาคร จังหวัดสมุทรสาคร

นอกจากนี้ บริษัทยังถือหุ้นในบริษัทร่วม คือ Kiang Huat Seagull Treading Frozen Food Sdn. Bhd. มีที่ตั้งอยู่ในรัฐซาบาร์ ประเทศมาเลเซีย ประกอบธุรกิจผลิตอาหารทะเลแช่แข็งเพื่อการส่งออกในลักษณะเดียวกัน

นโยบายการดำเนินธุรกิจอย่างยั่งยืน

กลุ่มบริษัทมีความมุ่งมั่นในการประกอบธุรกิจตามแนวทางการพัฒนาอย่างยั่งยืน ภายใต้หลักการกำกับดูแลกิจการที่ดี จึงได้กำหนดนโยบายที่สำคัญเพื่อสนับสนุนการดำเนินงานของกลุ่มบริษัทให้บรรลุวัตถุประสงค์และเป้าหมายในการประกอบธุรกิจ อาหารทะเลแช่แข็งและเป็นองค์กรที่เติบโตได้อย่างยั่งยืนในมิติสำคัญที่เกี่ยวข้องกับการดำเนินธุรกิจ ดังนี้

- 1 บริษัทให้ความสำคัญต่อลูกค้าด้วยการสร้าง “ความสัมพันธ์และความประทับใจ” ผ่านระบบการจัดการสารสนเทศที่เป็นมาตรฐานสากลเพื่อรองรับธุรกรรมทางธุรกิจร่วมกับลูกค้าในปัจจุบันและลูกค้าในอนาคตควบคู่ไปกับการให้ความสำคัญ สำคัญต่อผู้มีส่วนได้เสียทั้งภายในและภายนอก ได้แก่ ผู้ถือหุ้น นักลงทุน คู่ค้า บุคลากร หน่วยงานราชการ ชุมชน และสังคม
- 2 บริษัทมุ่งพัฒนาขีดความสามารถในการแข่งขันทางการขายและขยายส่วนแบ่งทางการตลาด ควบคู่ไปกับการเพิ่มพันธมิตรด้านการผลิตและการตลาด ตลอดจนการนำระบบมาตรฐานการบริหารจัดการนวัตกรรมและเทคโนโลยี และการบริหารความเสี่ยง มาปรับใช้อย่างเหมาะสม เพื่อสนับสนุนต่อประสิทธิภาพในการลดต้นทุนการผลิต การยกระดับคุณภาพสินค้าและบริการ การขยายช่องทางการจำหน่าย ตลอดจนการพัฒนาและสร้างมูลค่าเพิ่มให้กับและบริการของบริษัทและบริษัทสาขา
- 3 บริษัทยึดถือหลักคุณธรรมและความโปร่งใสในการดำเนินธุรกิจ โดยการปฏิบัติงานภายใต้นโยบาย กฏระเบียบ รวมถึงวิธีการปฏิบัติงานที่บริษัทกำหนดขึ้น การปฏิบัติเพื่อให้สอดคล้องตามกฎหมาย กฏระเบียบและข้อบังคับของหน่วยงานกำกับดูแลที่เกี่ยวข้องกับการดำเนินธุรกิจของบริษัท รวมถึงมาตรฐานสากลที่ยึดถือและยอมรับกันโดยทั่วไป

- 4 บริษัทนำระบบการผลิตสินค้าที่เป็นมิตรกับสิ่งแวดล้อมและสอดคล้องกับกฎหมาย ข้อกำหนด และมาตรฐานสากลที่เป็นที่ยอมรับมาใช้ในการบริหารจัดการกระบวนการผลิตในเชิงรุกและเพื่อเป็นการป้องกันปัญหาที่มีนัยสำคัญ ตลอดจนส่งเสริมให้พนักงานและผู้มีส่วนร่วมในกระบวนการผลิตมีความตระหนักถึงผลกระทบด้านสิ่งแวดล้อม ผ่านการให้การเรียนรู้ อบรม และนำวิธีปฏิบัติที่เป็นเลิศมาใช้
- 5 บริษัทมุ่งพัฒนาระบบการจัดการความปลอดภัย อาชีวอนามัย และสภาพแวดล้อมในการทำงานที่ดีและควบคุมดูแลให้การปฏิบัติเป็นไปตามกฎหมาย ข้อกำหนดและสอดคล้องตามมาตรฐานสากลที่เป็นที่ยอมรับโดยทั่วไป นอกจากนี้บริษัทมุ่งสร้างวัฒนธรรมความปลอดภัย ในการทำงานและส่งเสริมให้เกิดการตระหนักถึงความสำคัญของการป้องกันและประเมินความเสี่ยงในการปฏิบัติงานให้กับพนักงาน คู่ค้า ผู้รับเหมา ผู้ที่มาติดต่อหรือดำเนินกิจกรรมภายในพื้นที่ของบริษัทและโรงงาน โดยใช้แนวทางการจัดอบรมเพื่อให้ความรู้แก่พนักงานในทุกระดับรวมถึงผู้ที่เกี่ยวข้อง ตลอดจนการติดตามและประเมินผลการดำเนินงานอย่างสม่ำเสมอ
- 6 บริษัทให้ความสำคัญกับการพัฒนาความรู้ความสามารถ และทักษะที่จำเป็นในการปฏิบัติงานของพนักงานในทุกระดับผ่านการจัดการความรู้อย่างเป็นระบบ และสนับสนุนให้พนักงานก้าวหน้าในอาชีพการทำงาน ตลอดจนการวางนโยบายและกลยุทธ์การบริหารค่าตอบแทน สวัสดิการและผลประโยชน์พนักงานอย่างเหมาะสมและเป็นธรรมภายใต้กฎหมายแรงงาน
- 7 บริษัทสื่อสารนโยบายการกำกับดูแลกิจการและจรรยาบรรณธุรกิจให้เป็นที่รับทราบและนำไปสู่การปฏิบัติเพื่อให้พนักงานทุกระดับรับทราบการกำกับดูแลกิจการและจรรยาบรรณธุรกิจที่ผู้บริหารยึดถือ ซึ่งเป็นการเพิ่มอัตราความผูกพันของพนักงานต่อองค์กร

วิสัยทัศน์ เป้าหมาย และกลยุทธ์ในการดำเนินงานของกลุ่มบริษัท

วิสัยทัศน์ (Vision)	KST คัดสรรอาหารคัมค่า น่าเชื่อถือ (KST provides reliable and valued food)
ค่านิยมองค์กร (Core Value)	พัฒนาความรู้คู่ทักษะ ซื่อสัตย์สุจริต ทำงานเป็นระบบ ประสพผลสำเร็จด้วยทีมงาน (Knowledge, Skill, Integrity, Systematic Approach, and Teamwork)
เป้าหมายทางธุรกิจ ในปี 2564 – 2567	บริษัทมุ่งมั่นการบรรลุเป้าหมายการเติบโตของยอดขาย 4,500 ล้านบาท และมีอัตรากำไรสุทธิร้อยละ 5 ของยอดขาย ภายในปี 2567
กลยุทธ์ในการ ดำเนินงาน	<ol style="list-style-type: none"> 1. สร้างพันธมิตรทางการค้าที่มีศักยภาพในการผลิตและการตลาด เพื่อเพิ่มขีดความสามารถในการแข่งขัน 2. ส่งเสริมนวัตกรรมและการวิจัย เพื่อเพิ่มประสิทธิภาพและเพิ่มมูลค่าผลิตภัณฑ์ 3. ปรับตัวทางธุรกิจอย่างรวดเร็วเพื่อให้สอดคล้องกับการเปลี่ยนแปลงและลดผลกระทบจากสภาพแวดล้อมภายนอกที่สำคัญ

การเปลี่ยนแปลงและพัฒนาการที่สำคัญ



ปี 2535 ดำเนินกิจการ

บริษัท ห้างหุ้นส่วนมหาชน หาดใหญ่ จำกัด (มหาชน)

เลขที่ 4/2 หมู่ 3 ถนนสายเอเชีย 43

ตำบลนาหม่อม อำเภอนาหม่อม จังหวัดสงขลา



ปี 2563 ปรับปรุงภูมิทัศน์ สำนักงาน

บริษัท ห้างหุ้นส่วนมหาชน หาดใหญ่ จำกัด (มหาชน)

เลขที่ 4/2 หมู่ 3 ถนนสายเอเชีย 43

ตำบลนาหม่อม อำเภอนาหม่อม จังหวัดสงขลา



ปี 2563 เปิดสำนักงานสาขามหาชัย

บริษัท ห้างหุ้นส่วนมหาชน หาดใหญ่ จำกัด (มหาชน)

สาขามหาชัย

เลขที่ 55/83 ตำบลท่าทราย

อำเภอเมืองสมุทรสาคร

จังหวัดสมุทรสาคร



ปี 2564 ปรับปรุงภูมิทัศน์ ประตูใหญ่ทางเข้า
บริษัท ห้างเย็นโซติวัฒน์หาดใหญ่ จำกัด (มหาชน)
เลขที่ 4/2 หมู่ 3 ถนนสายเอเชีย 43
ตำบลนาหม่อม อำเภอนาหม่อม จังหวัดสงขลา

ปี 2563 ตลาดหลักทรัพย์แห่งประเทศไทย ได้มีการปรับย้ายกลุ่มอุตสาหกรรมและหมวดธุรกิจของ บริษัท ห้างเย็นโซติวัฒน์หาดใหญ่ จำกัด (มหาชน) ซึ่งมีรายได้หลักจากธุรกิจผลิตและจัดจำหน่ายอาหารทะเลแช่แข็ง โดยปรับ ย้ายจากกลุ่มอุตสาหกรรมเกษตรและอุตสาหกรรมอาหาร (Agro & Food Industry) หมวดธุรกิจการเกษตร (Agribusiness) ไปยังกลุ่มอุตสาหกรรมเกษตรและอุตสาหกรรม อาหาร (Agro & Food Industry) หมวดธุรกิจอาหารและเครื่องดื่ม (Food & Beverage) โดยมีผลตั้งแต่วันที่ 1 กรกฎาคม 2563

ปี 2563 ในวันที่ 3 พฤศจิกายน 2563 เริ่มดำเนินการสำนักงานสาขาแห่งที่สอง เลขที่ 55/83 หมู่ 6 ตำบล ท่าทราย อำเภอเมืองสมุทรสาคร จังหวัดสมุทรสาคร 74000 โทรศัพท์ (074) 222333 แปรรูปอาหารทะเลประเภทหมึก และกุ้ง

ปี 2564 คณะกรรมการบริษัท ห้างเย็นโซติวัฒน์หาดใหญ่ จำกัด (มหาชน) มีมติที่ประชุมครั้งที่ 6/2564 เมื่อวันที่ 15 พฤศจิกายน 2564 ให้เลิกกิจการบริษัท เทพพิทักษ์ชีฟูดส์ จำกัด ซึ่งเป็นบริษัทสาขา โดยจดทะเบียนเลิกกิจการเมื่อวันที่ 14 ธันวาคม 2564 และจดทะเบียนเสร็จการชำระบัญชีกับกระทรวงพาณิชย์แล้วเมื่อวันที่ 27 มกราคม 2565 นอกจากนั้น มีมติที่ประชุมครั้งที่ 8/2564 เมื่อวันที่ 24 ธันวาคม 2564 ให้เลิกสำนักงานสาขาที่จังหวัดระนอง โดยจดทะเบียนเลิก สำนักงานสาขากับกระทรวงพาณิชย์แล้วเมื่อวันที่ 5 มกราคม 2565

ปี 2565 บริษัทมีผลประกอบการดีกว่าปีที่ผ่านมา จากการผ่อนคลายมาตรการควบคุมการแพร่ระบาดของโควิด-19 บริษัทตระหนักได้ถึงสถานการณ์ในด้านต่างๆ ที่อาจส่งผลกระทบต่อการดำเนินธุรกิจไม่ว่าจะเป็นปัญหาด้านเศรษฐกิจในหลายประเทศที่ได้รับผลกระทบจากสงครามระหว่างรัสเซียและยูเครนที่ส่งผลกระทบต่อระบบห่วงโซ่อุปทาน ปัญหาด้านราคาต้นทุนพลังงานที่ปรับตัวสูงขึ้นอย่างต่อเนื่อง ตลอดจนถึงปัญหาภาวะเงินเฟ้อที่ส่งผลกระทบต่อเศรษฐกิจในหลายประเทศ ดังนั้นบริษัทจึงให้ความสำคัญต่อการบริหารต้นทุนสินค้าเพื่อให้สามารถทำการแข่งขันได้ในตลาดการค้า โดยการนำระบบเครื่องจักรและอุปกรณ์ในเชิง Automation รวมถึง Digital เข้ามาเสริมกระบวนการผลิต บริษัทพิจารณาแล้วว่าเครื่องจักรและอุปกรณ์เหล่านี้มีส่วนช่วยในเรื่องการบริหารต้นทุนการผลิตได้ในระดับหนึ่ง เครื่องจักรและอุปกรณ์ที่บริษัทนำมาใช้ในกระบวนการผลิตได้แก่

1. Shrimp grader machine (Laitram Sizing Machine) คือเครื่องคัดแยกกุ้งจิ้งจิก นำมาใช้ในขั้นตอนการคัดขนาดกุ้งเนื้อและกุ้งเป็นดิบ
2. Spiral Freezer คือเครื่องแช่เยือกแข็งแบบสายพานหมุนวน นำมาใช้ในขั้นตอนการแช่เยือกแข็งกุ้งดิบและกุ้งต้มสุก

Shrimp grader machine



Spiral Freezer



วัตถุประสงค์การระดมทุน

ในปี 2565 บริษัทไม่มีการออกตราสารทุนและตราหนี้เพื่อระดมทุนเพิ่มเติม และบริษัทมีการเปิดเผยข้อมูลการใช้เงินที่ได้จากระดมทุนในวันที่เข้าจดทะเบียนในตลาดหลักทรัพย์แห่งประเทศไทย ตั้งแต่ปี 2535 ครบถ้วนแล้ว

1.2 ลักษณะการประกอบธุรกิจ

โครงสร้างรายได้

1. รายได้แยกตามประเภทสินค้าและบริการหลัก

กลุ่มผลิตภัณฑ์	ดำเนินการโดย	ร้อยละของการถือหุ้น	ปี 2565		ปี 2564		ปี 2563	
			ล้านบาท	ร้อยละ	ล้านบาท	ร้อยละ	ล้านบาท	ร้อยละ
กุ้งแช่แข็ง	CHOTI	100	1,595	51	1,329	53	904	54
หมึกแช่แข็ง	CHOTI	100	1,513	48	901	36	0	0
หมึกแช่แข็ง	TPT	99.97	0	0	173	8	755	45
รับจ้างผลิตกุ้งแช่แข็ง	CHOTI	100	0	0	9	0	5	0
รายได้อื่น	CHOTI	100	40	1	74	3	13	1
รวม			3,148	100	2,486	100	1,677	100

หมายเหตุ 2564 บริษัท เทพพิทักษ์ซีฟู้ดส์ จำกัด (TPT) ได้จัดยกเลิกบริษัท เมื่อวันที่ 14 ธันวาคม 2564

2. รายได้แยกตามส่วนงานภูมิศาสตร์หลัก

แหล่งที่มาของรายได้	ปี 2565		ปี 2564		ปี 2563	
	ล้านบาท	ร้อยละ	ล้านบาท	ร้อยละ	ล้านบาท	ร้อยละ
รายได้ภายในประเทศ	186	6	236	9	96	6
รายได้จากต่างประเทศ						
เอเชีย	1,614	51	1,349	54	1,010	60
ยุโรป	1,318	42	860	35	543	33
อเมริกา	23	1	15	1	22	1
ออสเตรเลีย	7	0	26	1	6	0
แอฟริกา	0	0	0	0	0	0
รวม	3,148	100	2,486	100	1,677	100

ข้อมูลเกี่ยวกับผลิตภัณฑ์









1. ลักษณะผลิตภัณฑ์

บริษัท ห้างหุ้นส่วนจำกัดใหญ่ จำกัด (มหาชน) เป็นบริษัทผู้ผลิตและส่งออกสินค้าอาหารทะเลแปรรูปที่ใช้วัตถุดิบจากกุ้งและหมึกประเภทแช่เยือกแข็งเพื่อส่งจำหน่ายยังตลาดทั้งภายในและต่างประเทศ

ผลิตภัณฑ์ของบริษัท มีความหลากหลายที่สามารถตอบสนองความต้องการของลูกค้า ผู้ประกอบการและผู้บริโภคโดยตรงเพื่อนำไปรังสรรค์เมนูอาหารตามความต้องการ ซึ่งสามารถเลือกสรรได้ตามรูปแบบต่างๆ ดังนี้



ผลิตภัณฑ์จากกุ้ง

รายละเอียดผลิตภัณฑ์	บรรจุภัณฑ์และผลิตภัณฑ์
FROZEN COOKED HEAD ON SHELL ON FARM WHITE ALIVE SHRIMP SEMI BLOCK	 
FROZEN COOKED HEAD ON SHELL ON FARM BLACK TIGER ALIVE SHRIMP SEMI BLOCK.	 
FROZEN COOKED FARM WHITE PEELED DEVEINED TAIL-OFF SHRIMP IQF.	 
FROZEN FARM WHITE HEADLESS PEELED DEVEINED TAIL-OFF SHRIMP (PD)	 

ผลิตภัณฑ์จากกุ้ง

รายละเอียดผลิตภัณฑ์	บรรจุภัณฑ์และผลิตภัณฑ์
<p>FROZEN RAW HEAD ON SHELL ON FARM WHITE ALIVE SHRIMP SEMI BLOCK</p>	<div data-bbox="553 302 943 569">  </div> <div data-bbox="1032 302 1438 569">  </div>
<p>FROZEN RAW HEAD ON SHELL ON FARM BLACK TIGER ALIVE SHRIMP SEMI BLOCK</p>	<div data-bbox="545 680 951 947">  </div> <div data-bbox="1032 705 1438 972">  </div>



ผลิตภัณฑ์จากหมึก

รายละเอียดผลิตภัณฑ์	บรรจุภัณฑ์และผลิตภัณฑ์
FROZEN WHOLE CLEANED SQUID	 
FROZEN SQUID RING AND TENTACLE IQF.	 
FROZEN WHOLE CLEANED CUTTLEFISH	 

รายละเอียดผลิตภัณฑ์	บรรจุภัณฑ์และผลิตภัณฑ์
<p>FROZEN WHOLE CLEANED OCTOPUS</p>	 
<p>FROZEN CUT BABY OCTOPUS</p>	 

OUR PRODUCTS



1. กุ้งขาวดิบทั้งตัว

2. กุ้งขาวดิบแกะเปลือกไว้หาง

3. กุ้งขาวดิบหักหัว

4. กุ้งขาวดิบทั้งตัวผ่าหลังไว้หาง
(แต่งพร้อมทาน)

OUR PRODUCTS

5.



6.



7.



8.



5. กุ้งขาวแกละเปลือกต้ม

6. หมึกสายตัด

7. กุ้งต้มสุก

8. หมึกสายนึ่ง

OUR PRODUCTS

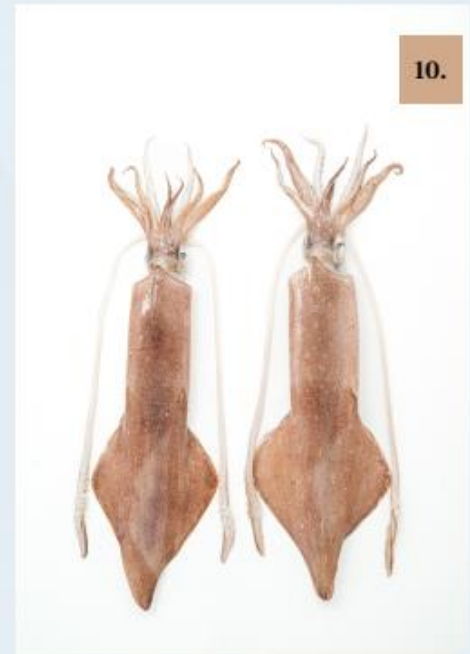

9. หมึกกล้วยลอกหนัง

10. หมึกกล้วยไม่ลอกหนัง

11. หมึกกระดองลอกหนัง

ใบรับรองที่สำคัญที่เกี่ยวข้องกับผลิตภัณฑ์

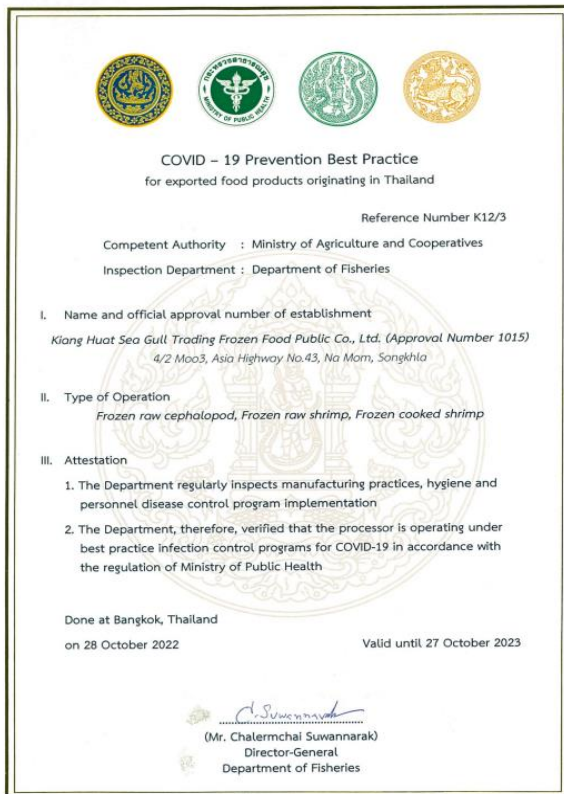

บริษัท ฯ ได้รับการรับรองจากกรมประมง เรื่อง
“ การปฏิบัติตามมาตรการการปนเปื้อนเชื้อไวรัสโคโรนา 2019
ในกระบวนการผลิตอาหารส่งออก (COVID-19 Prevention
Best Practice) ” อย่างต่อเนื่อง ตั้งแต่ ปี 2020 จนถึงปัจจุบัน
ซึ่งจะต้องมีการต่ออายุเป็นประจำทุกปี



บริษัทฯ ได้รับการรับรองจากกรมศุลกากร เรื่อง
“บริษัท ห้างหุ้นส่วนจำกัดใหญ่ จำกัด (มหาชน) ได้ผ่าน
การทบทวนสถานภาพการเป็นผู้นำของเข้า ผู้ส่งออก
ระดับมาตรฐานเออีโอ” อย่างต่อเนื่อง ตั้งแต่ปี 2563 จนถึง
ปัจจุบัน ซึ่งใบรับรองจะมีอายุ 3 ปี



บริษัทฯได้รับการรับรองจากสำนักงานคณะกรรมการกลาง
อิสลามแห่งประเทศไทย (สกอท.) เรื่อง
“บริษัท ห้างเย็นโชติวัฒน์หาดใหญ่ จำกัด (มหาชน)
ได้ปฏิบัติตามกระบวนการผลิตที่ถูกต้องตามข้อบัญญัติแห่ง
ศาสนาอิสลาม” อย่างต่อเนื่อง ตั้งแต่ปี 1998 จนถึงปัจจุบัน
ซึ่งจะต้องมีการต่ออายุเป็นประจำทุกปี



บริษัทฯได้รับการรับรองจากสำนักงานคณะกรรมการอาหาร
และยา (อย.) เรื่อง
“บริษัท ห้างเย็นโชติวัฒน์หาดใหญ่ จำกัด (มหาชน)
ได้ปฏิบัติตามมาตรฐานระบบการผลิตตามหลักเกณฑ์ของ
กฎหมายอาหาร (GMP FDA/GMP อย.)” ในปี 2022 จนถึง
ปัจจุบัน ซึ่งจะต้องมีการต่ออายุเป็นประจำทุกปี

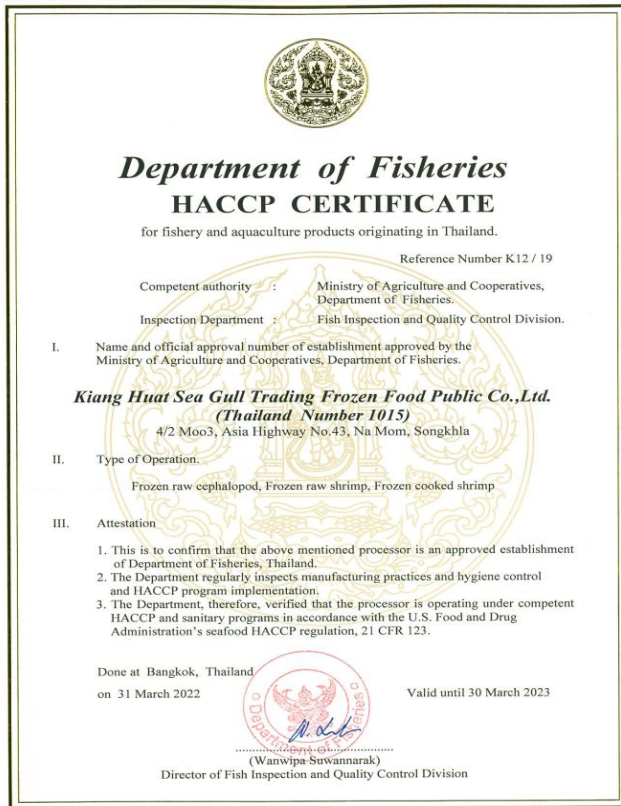

Department of Fisheries
HACCP CERTIFICATE
for fishery and aquaculture products originating in Thailand.

Reference Number K12 / 19

Competent authority : Ministry of Agriculture and Cooperatives,
Department of Fisheries.
Inspection Department : Fish Inspection and Quality Control Division.

I. Name and official approval number of establishment approved by the
Ministry of Agriculture and Cooperatives, Department of Fisheries.

Kiang Huat Sea Gull Trading Frozen Food Public Co.,Ltd.
(Thailand Number 1015)
4/2 Moo3, Asia Highway No.43, Na Mom, Songkhla

II. Type of Operation.
Frozen raw cephalopod, Frozen raw shrimp, Frozen cooked shrimp

III. Attestation

1. This is to confirm that the above mentioned processor is an approved establishment of Department of Fisheries, Thailand.
2. The Department regularly inspects manufacturing practices and hygiene control and HACCP program implementation.
3. The Department, therefore, verified that the processor is operating under competent HACCP and sanitary programs in accordance with the U.S. Food and Drug Administration's seafood HACCP regulation, 21 CFR 123.

Done at Bangkok, Thailand
on 31 March 2022

Valid until 30 March 2023

(Wanwipa Suwannarak)
Director of Fish Inspection and Quality Control Division

บริษัทฯได้รับการรับรองจากกรมประมง เรื่อง

“บริษัท ห้างเย็นโชติวัฒนหัตใหญ่ จำกัด (มหาชน)

ได้ปฏิบัติตามข้อกำหนดของการผลิตอาหารตามระบบ HACCP”

อย่างต่อเนื่อง จนถึงปัจจุบัน ซึ่งจะต้องมีการต่ออายุเป็นประจำทุกปี



Department of Fisheries
GMP CERTIFICATE
for fishery and aquaculture products originating in Thailand.

Reference Number K12 / 19

Competent authority : Ministry of Agriculture and Cooperatives,
Department of Fisheries.
Inspection Department : Fish Inspection and Quality Control Division.

I. Name and official approval number of establishment approved by the
Ministry of Agriculture and Cooperatives, Department of Fisheries.

Kiang Huat Sea Gull Trading Frozen Food Public Co.,Ltd.
(Thailand Number 1015)
4/2 Moo3, Asia Highway No.43, Na Mom, Songkhla

II. Type of Operation.
Frozen raw cephalopod, Frozen raw shrimp, Frozen cooked shrimp

III. Attestation

1. This is to confirm that the above mentioned processor is an approved establishment of Department of Fisheries, Thailand.
2. The Department regularly inspects good manufacturing practices and hygiene control implementation.
3. The Department, therefore, verified that the processor is operating under the Department's Sanitary Standard Requirements and CODEX Alimentarius's General Principles of Food Hygiene, CAC/RCP 1-1969, Rev.4-2003.

Done at Bangkok, Thailand
on 31 March 2022

Valid until 30 March 2023

(Wanwipa Suwannarak)
Director of Fish Inspection and Quality Control Division

บริษัทฯได้รับการรับรองจากกรมประมง เรื่อง

“บริษัท ห้างเย็นโชติวัฒนหัตใหญ่ จำกัด (มหาชน) ได้ปฏิบัติ

ตามข้อกำหนดของการผลิตอาหารตามระบบ GMP” อย่าง

ต่อเนื่อง จนถึงปัจจุบัน ซึ่งจะต้องมีการต่ออายุเป็นประจำทุกปี

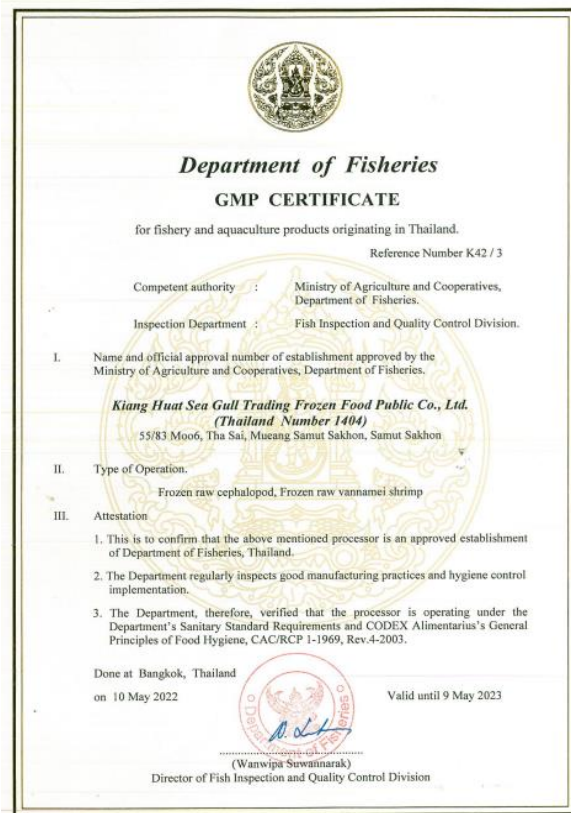

บริษัทฯได้รับการรับรองจากกรมประมง เรื่อง

“บริษัท ห้างเย็นโชติวัฒน์หาดใหญ่ จำกัด (มหาชน) สาขามหาชัย
ได้ปฏิบัติตามข้อกำหนดของการผลิตอาหารตามระบบ GMP”

อย่างต่อเนื่อง จนถึงปัจจุบัน ซึ่งจะต้องมีการต่ออายุเป็นประจำทุกปี

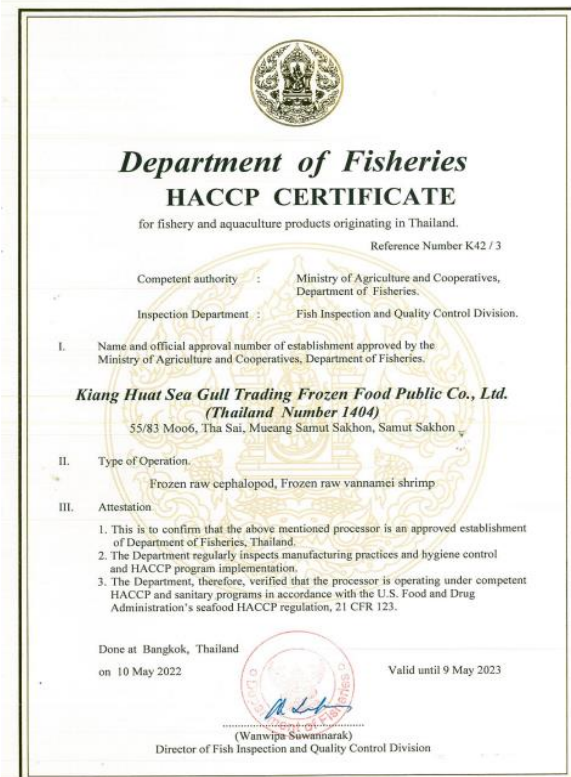

บริษัทฯได้รับการรับรองจากกรมประมง เรื่อง

“บริษัท ห้างเย็นโชติวัฒน์หาดใหญ่ จำกัด (มหาชน) สาขามหาชัย
ได้ปฏิบัติตามข้อกำหนดของการผลิตอาหารตามระบบ HACCP”

อย่างต่อเนื่อง จนถึงปัจจุบัน ซึ่งจะต้องมีการต่ออายุเป็นประจำทุกปี



2. การตลาดและการแข่งขัน

2.1 นโยบายการตลาดและการจำหน่ายผลิตภัณฑ์

บริษัทได้วางนโยบายการบริหารด้านการขายและการตลาดที่สอดคล้องกับวิสัยทัศน์ เป้าหมาย และกลยุทธ์ทางธุรกิจไว้ดังนี้

1. บริษัทนำเสนอสินค้าที่ได้คุณภาพมาตรฐานในระดับสากล และให้ความสำคัญด้านบริการหลังการขาย เพื่อตอบสนองความต้องการของลูกค้าได้อย่างเหมาะสมและมีประสิทธิภาพ
2. บริษัทให้ความสำคัญกับลูกค้าปัจจุบันเพื่อเป็นการรักษฐานลูกค้าในแต่ละตลาดและแต่ละผลิตภัณฑ์ให้ยังคงสนับสนุนสินค้าของบริษัทอย่างต่อเนื่อง รวมถึงมุ่งขยายฐานลูกค้าใหม่ผ่านช่องทางการขายในรูปแบบที่หลากหลายมากขึ้น
3. บริษัทตอบสนองความต้องการของลูกค้าเพื่อให้เกิดความพึงพอใจสูงสุดผ่านการตลาดที่เหมาะสมควบคู่ไปกับความตระหนักถึงผลกระทบต่อด้านสังคมและสิ่งแวดล้อม
4. บริษัทดำเนินธุรกิจด้วยความสุจริต โปร่งใส ซื่อสัตย์ ตรงไปตรงมา และเป็นธรรมต่อลูกค้าและผู้บริโภค

จากสถานการณ์การแพร่ระบาดของโรคติดเชื้อไวรัสโคโรนา 2019 (โรคโควิด 19) ส่งผลต่อพฤติกรรมผู้บริโภคของคนเปลี่ยนแปลงไปบริษัทจึงปรับกลยุทธ์ในการผลิตสินค้าเพื่อรองรับ กลุ่มลูกค้าใหม่ ๆ และสร้างพันธมิตรกับคู่ค้าในกลุ่มธุรกิจ เพื่อให้เกิดการแลกเปลี่ยนสินค้ารวมทั้งการพัฒนาและขยายการจำหน่ายผลิตภัณฑ์ที่มีความหลากหลายมากยิ่งขึ้น นอกจากนี้บริษัทยังได้มีการพัฒนาความชำนาญของพนักงานเพื่อให้มีทักษะในการผลิตที่หลากหลายครอบคลุมการผลิตทั้งผลิตภัณฑ์จากกุ้งและหมึก ทั้งนี้เพื่อเพิ่มความสามารถในการรองรับการผลิตตามแผน การขายและการจัดการกับปริมาณและราคาวัตถุดิบในแต่ละช่วงเวลา รวมถึงได้มุ่งเน้นการบริหารจัดการสินค้า คงคลังและการควบคุมเงินทุนหมุนเวียนสุทธิ (Net Working Capital: NWC) และเพิ่มประสิทธิภาพการบริหารต้นทุนการผลิตโดยไม่ส่งผลกระทบต่อคุณภาพและปรับปรุงกระบวนการเพื่อเพิ่มผลผลิต (Productivity Improvement)

2.2 ภาวะการตลาดและการแข่งขัน

ภาวะตลาดส่งออกโดยรวม

ในปี 2565 สภาวะเศรษฐกิจมีการฟื้นตัวของธุรกิจในเอเชีย และยุโรปเพิ่มขึ้น หลายประเทศเริ่มมีการลดความเข้มงวดในการตรวจเช็คไวรัสโคโรนาในผลิตภัณฑ์นำเข้า, ลดหย่อนการจำกัดจำนวนนักท่องเที่ยว และผู้คนในประเทศมีการเดินทางออกนอกประเทศเพิ่มขึ้นเช่นกัน ทั้งนี้จึงส่งผลต่อพฤติกรรมผู้บริโภคที่มีแนวโน้มที่เพิ่มขึ้นอย่างเห็นได้ชัดเช่นกันในช่วงครึ่งปีแรก

อย่างไรก็ดีในช่วงไตรมาส 3-4/2565 เนื่องจากการคาดการณ์การฟื้นตัวของตลาดสูงเกินความเป็นจริง ทำให้ลูกค้าประเทศญี่ปุ่นเกิดภาวะการกักตุนสินค้ากุ้งดิบปอกแช่แข็ง (Peeled and Deveined Shrimp) มากเกินไป การไหลออกของสินค้าไม่ต่อเนื่อง ประจวบกับความผันผวนของค่าเงินเยนที่แข็งค่าสูงสุดในรอบ 30 ปี และการแบกรับค่าใช้จ่ายการจัดเก็บที่มากขึ้น ทำให้ลูกค้าประสบปัญหาด้านกระแสเงินสดฝืด และส่งผลกระทบในรอบการซื้อถัดไปมีปริมาณลดลงอย่างมีนัยยะ หรือบางรายให้หยุดซื้อในช่วงระยะหนึ่ง ส่งผลให้ทางบริษัทต้องปรับกลยุทธ์การผลิตและขายเพื่อรักษาดันทุนและยังสร้างผลกำไรไว้ได้ด้วยการเข้าร่วมโครงการลดราคาพร้อมกับลูกค้าเพื่อกระตุ้นปริมาณการขายในประเทศปลายทางมากขึ้น และทำให้มีคำสั่งซื้อที่ต่อเนื่อง ในกลุ่มสินค้ากุ้งปอกต้มแช่แข็ง (Peeled ,Deveined and Cooked Shrimp) มีปริมาณเพิ่มขึ้นจากปีก่อนหน้า เนื่องจากการจัดจำหน่ายในห้างสรรพสินค้าและร้านสะดวกซื้อกระจายทั่วประเทศทำให้มีการไหลของสินค้าต่อเนื่อง และสุดท้ายกลุ่มสินค้าใหม่ที่ทางบริษัทได้นำเสนอและขายนําร่องในตลาดญี่ปุ่น คือ กุ้งดิบปอกแช่แข็งพรีเมียม (Peeled and deveined Vannamei Shrimp) ได้รับเสียงตอบรับไปในทิศทางบวกและคาดว่าจะเติบโตในปี 2566 ในส่วนของตลาดยุโรป ได้หวัน สิงคโปร์ และจีน ซึ่งจำหน่ายกลุ่มสินค้ากุ้งต้มและดิบทั้งตัวแช่แข็ง (Cooked Head-On & Raw Head-on) และ หมึกปอกแช่แข็ง (Whole Cleaned Squid / Cuttlefish / Octopus) มีการเติบโตเพิ่มขึ้นจากปีก่อนหน้า จากปริมาณขายและราคาที่เพิ่มขึ้น แม้ว่ามีแรงกดดันจากต้นทุนพลังงานที่เพิ่มขึ้น ความกังวลเรื่องสภาวะเศรษฐกิจชะลอตัว และ สกูลเงินบาทที่แข็งค่า รวมถึงการคัดค้านผลิตภัณฑ์ที่ช่วยเพิ่มมูลค่าที่ได้นอกเหนือจากกระบวนการผลิตหลัก (By Product) เพื่อจำหน่ายในตลาดต่างประเทศโดยได้ทดลองตลาดกลุ่มยุโรป เพื่อเป็นการขยายฐานการตลาดและเพิ่มรายการสินค้าให้มีความหลากหลายมากขึ้น

ภาวะตลาดในประเทศโดยรวม

สถานการณ์ตลาดในประเทศ พบว่าความต้องการบริโภคผลิตภัณฑ์อาหารทะเลแปรรูปเพิ่มขึ้นต่อเนื่อง ปัจจัยหนุนจากพฤติกรรมการบริโภคอาหารของคนไทยในชุมชนเมืองที่ต้องการความสะดวก/รวดเร็วมากขึ้น ผนวกกับการขยายตัวของร้านค้าปลีกสมัยใหม่ซึ่งเป็นช่องทางการจำหน่ายที่สำคัญ รวมทั้งการพัฒนาผลิตภัณฑ์ใหม่ ๆ ของผู้ประกอบการรายใหญ่ เพื่อขยายตลาดในประเทศเขตชายตลาตส่งออกที่ชะลอตัว ส่งผลให้ระบบห่วงโซ่อุปทานที่เกี่ยวข้องได้รับผลกระทบโดยตรงในวงกว้างในหลายธุรกิจ โดยเฉพาะอย่างยิ่งในธุรกิจท่องเที่ยวธุรกิจบริการด้านการเดินทางและธุรกิจร้านอาหาร ต้องมีการคิดค้นและสร้างนวัตกรรมเพื่อสนองห่วงโซ่อุปทานที่เปลี่ยนไป และการขายปลีกเริ่มเข้ามา มีบทบาทมากขึ้น ทำให้ความต้องการผลิตภัณฑ์อาหารทะเลประเภทพร้อมปรุงและพร้อมรับประทานเพิ่มสูงขึ้นตามไปด้วย

บริษัทจึงได้ปรับแผนการขายภายในประเทศ ขายผู้ประกอบการรายย่อยและรายกลางพ่อค้าคนกลางมากขึ้น ส่งผลให้บริษัทสามารถเข้าถึงกลุ่มผู้บริโภคผ่านช่องทางการตลาดใหม่ๆ ได้มากขึ้นและนอกจากนี้บริษัทยังมีแผนขยายช่องทางออนไลน์ทุกช่องทางเพื่อขายตรงไปยังผู้บริโภคในไตรมาส 1 ปี 2566

ภาวะการแข่งขัน

ภาวะการแข่งขันด้านวัตถุดิบที่สูงขึ้นมากในช่วงปี 2565 ซึ่งมีประเทศคู่แข่งที่สำคัญคือ อินเดีย อินโดนีเซีย เวียดนาม และเอกวาดอร์ มีข้อได้เปรียบในด้านพื้นที่จับสัตว์น้ำในทะเลและพื้นที่ในการเพาะเลี้ยงกุ้งมากกว่า และมีอัตราค่าแรงที่ต่ำกว่าประเทศไทย นอกจากนี้ประเทศคู่แข่งสำคัญ มีผลผลิตการเลี้ยงกุ้งเพิ่มมากขึ้นและจัดการปัญหา โรคระบาดได้ดีขึ้น ในขณะที่ปริมาณผลผลิตกุ้งไทยที่ป้อนเข้าสู่ธุรกิจ ยังคงไม่เพียงพอต่อความต้องการ ในภาคอุตสาหกรรมการผลิตภายในประเทศ ส่งผลให้การแข่งขันในด้านราคาขายสินค้าเริ่ม มีความรุนแรงประกอบกับภาวะอุตสาหกรรมอาหารทะเล ปัจจัยด้านต้นทุนการนำเข้าวัตถุดิบขึ้นอยู่กับ การเปลี่ยนแปลงของค่าเงินบาท และราคาน้ำมัน ตลอดจนความสม่ำเสมอของปริมาณสัตว์น้ำธรรมชาติ (ผลจากภาวะโลกร้อนและสภาพอากาศที่แปรปรวนทำให้ปริมาณสัตว์น้ำทั่วโลกลดลง ส่งผลให้ประเทศเจ้าของน่านน้ำทะเลทั่วโลกออกมาตรการควบคุมการจับสัตว์น้ำที่เข้มงวดขึ้น อาทิ การกำหนดปริมาณและช่วงเวลาการจับสัตว์น้ำ ซึ่งทำให้การใช้วัตถุดิบนำเข้ามีข้อจำกัดและข้อควรระวังมากเช่นกัน

อย่างไรก็ตามประเทศไทยยังมีธุรกิจต้นน้ำอยู่ในประเทศ คือ โรงเพาะฟัก/อนุบาลลูกกุ้ง และฟาร์มเลี้ยงกุ้งส่วนใหญ่เป็นการเลี้ยงกุ้งขาวแวนาไม ทำให้มีผลผลิตเพียงพอสำหรับการบริโภคทั้งสดและแปรรูป นอกจากนี้ยังมีความได้เปรียบด้านทักษะแรงงานและเทคโนโลยีการผลิตที่ทันสมัยของบริษัทแปรรูปอาหารทะเลเพื่อส่งออกรายใหญ่ของประเทศ นอกจากนี้ประเทศไทยมีชื่อเสียงในการผลิตสินค้าคุณภาพดีและมีความปลอดภัยสูง ทำให้ธุรกิจอาหารทะเลแช่เยือกแข็งในประเทศไทยสามารถผลิตสินค้าที่มีคุณภาพได้มาตรฐานและสามารถแข่งขันกับตลาดโลกได้

อย่างไรก็ดี แม้ว่าราคาวัตถุดิบกุ้งและหมีกจะเพิ่มสูงขึ้นจากหลายปัจจัยข้างต้น บริษัทได้มีการปรับใช้กลยุทธ์เพื่อให้รองรับกับสถานการณ์ปัจจุบันที่เกิดขึ้น โดยมีการพัฒนาศักยภาพของพนักงาน และปรับเปลี่ยนเครื่องมือ เครื่องจักรที่ทันสมัย และมีความแม่นยำในการผลิต เข้ามาช่วยเพิ่มกำลังการผลิต เพื่อลดการพึ่งพาแรงงาน อันเนื่องมาจากประเทศไทยมีการปรับค่าแรงขั้นต่ำเพิ่มขึ้น 5% โดยเฉลี่ย ตั้งแต่วันที่ 1 ตุลาคม 2565 บริษัทฯ คาดว่าการปรับค่าแรงดังกล่าวจะมีผลกระทบที่จำกัดต่อต้นทุนของบริษัทฯ และบริษัทฯ จะมุ่งเน้นการนำระบบการผลิตแบบอัตโนมัติมาใช้อย่างต่อเนื่องในโรงงานผลิตต่อไป และลดการสูญเสีย Yield ของการผลิต และยังคงตอบสนองความต้องการของลูกค้าได้เพิ่มขึ้นอีกด้วย รวมถึงยังคงมีการพัฒนาสินค้าเพิ่มขึ้น ซึ่งได้แก่ ขนมทานเล่น (Snack) เพื่อตอบสนองต่อพฤติกรรมบริโภคของผู้บริโภคที่เปลี่ยนไป

นอกจากนี้บริษัทซึ่งเป็นหนึ่งในสมาชิกของ TFFA ได้มีการจัดประชุมหารือระหว่างสมาชิก TFFA สมาคมอาหารแช่เยือกแข็ง ภาคใต้ของประเทศไทย กับตัวแทนของสายเรือต่างๆ เพื่อแก้ไขปัญหาเรื่องการจัดสรรตู้คอนเทนเนอร์ให้เพียงพอต่อปริมาณสินค้าส่งออกในปี 2565 และการรักษาเสถียรภาพราคาระวางค่าขนส่งทางเรือให้ไม่สูงกว่าปีที่ผ่านมาเกินไป ซึ่งได้รับความร่วมมือกับสายเรือต่างๆ เป็นอย่างดี ทำให้ปี 2565 บริษัทสามารถควบคุมต้นทุนค่าใช้จ่ายในการส่งออกได้มีประสิทธิภาพมากขึ้น

ทั้งนี้บริษัทยังคงรักษามาตรฐาน การผลิตสินค้าของบริษัท จึงทำให้บริษัทได้รับความไว้วางใจและ ได้รับการสนับสนุนจากลูกค้าในกลุ่มตลาดส่งออกต่างประเทศ ซึ่งเป็นตลาดสำคัญของบริษัทเป็นอย่างดี และการจัดการกับปริมาณราคาวัตถุดิบในแต่ละช่วงเวลา ถึงแม้ว่าระดับราคาของไทยจะแข่งขันกับตลาดคู่แข่งได้น้อยกว่า แต่ทางบริษัทยังคงสามารถรองรับปริมาณการสั่งซื้อของลูกค้าทั้งกุ้งและหมีกได้ตามที่ลูกค้าต้องการ



3. การจัดหาผลิตภัณฑ์และบริการ

3.1 การผลิต

1) กำลังการผลิตรวมและกำลังการผลิตที่ใช้จริง

บริษัทมีโรงงานผลิตอาหารทะเลแช่แข็งรวมทั้งสิ้น 2 แห่ง ได้แก่ โรงงานที่อำเภอหนองมะโมง จังหวัดสงขลา โรงงานที่อำเภอเมืองสมุทรสาคร จังหวัดสมุทรสาคร

กำลังการผลิตสินค้าของบริษัท	ปี 2565	ปี 2564	ปี 2563
บมจ. ห้างหุ้นส่วนจำกัดใหญ่ (สงขลา)			
กำลังการผลิต (ตัน)	11,004	11,004	11,004
ปริมาณการผลิต (ตัน)	5,692	5,505	5,094
การใช้กำลังการผลิต (%)	51.73	50.03	46.29
อัตราเพิ่ม/ลดของปริมาณการผลิต (%)	3.40	8.07	(43.21)
บมจ. ห้างหุ้นส่วนจำกัดใหญ่ (สมุทรสาคร)			
กำลังการผลิต (ตัน)	7,500	7,500	3,325
ปริมาณการผลิต (ตัน)	4,890	4,945	1,549
การใช้กำลังการผลิต (%)	65.20	65.93	46.59
อัตราเพิ่ม/ลดของปริมาณการผลิต (%)	(1.11)	219.24	-
บมจ. ห้างหุ้นส่วนจำกัดใหญ่ (ระนอง)			
กำลังการผลิต (ตัน)	-	-	3,617
ปริมาณการผลิต (ตัน)	-	-	2,081
การใช้กำลังการผลิต (%)	-	-	57.53
อัตราเพิ่ม/ลดของปริมาณการผลิต (%)	-	-	(30.07)

หมายเหตุ: โรงงานของสาขาจังหวัดระนองได้มีการหยุดการผลิตเมื่อปี 2562 เนื่องจากการจัดหาวัตถุดิบในพื้นที่บ่อนเข้าสู่โรงงานได้น้อยลง

2) ขั้นตอนการผลิตและเทคโนโลยีการผลิต

วัตถุดิบที่บริษัทรับซื้อจากผู้จัดหาวัตถุดิบแต่ละรายต้องผ่านกระบวนการตรวจสอบคุณภาพ ทำความสะอาด และชั่งน้ำหนักด้วยเครื่องชั่งอัตโนมัติเพื่อคัดแยกขนาดและนำเข้าสู่การแปรรูปตามประเภทของผลิตภัณฑ์ และชั่งน้ำหนักอีกครั้งก่อนการบรรจุลงบรรจุภัณฑ์และนำแช่แข็งที่ความเย็น -40 องศาเซลเซียส เพื่อรักษาคุณภาพและนำไปจัดเก็บยังห้องเก็บสินค้าก่อนจัดส่งไปยังลูกค้าในต่างประเทศ

กระบวนการผลิตเริ่มจากการนำวัตถุดิบกุ้งและหมึกที่ผ่านการคัดสรรและตรวจสอบคุณภาพ สารตกค้าง และสารปฏิชีวนะแล้วเข้าสู่กระบวนการแปรรูป และนำเข้าสู่กระบวนการทางเทคนิคในการแช่เยือกแข็ง เพื่อการคงคุณภาพและรสชาติของผลิตภัณฑ์ให้อยู่ในสภาพที่สดใหม่ สะอาด จนถึงมือผู้บริโภค

ธุรกิจประเภทอุตสาหกรรมอาหารทะเลแช่แข็งเป็นอุตสาหกรรมที่ใช้แรงงานเป็นหลัก (Labor intensive) ดังนั้น เพื่อเป็นการเพิ่มประสิทธิภาพและลดต้นทุนในการผลิตทำให้สามารถแข่งขันด้านราคาได้ บริษัทจึงได้ปรับปรุงกระบวนการผลิตโดยการนำเครื่องจักรอัจฉริยะมาใช้มากขึ้นเพื่อทดแทนแรงงานที่ขาดแคลนและต้นทุนที่สูงขึ้น

3.2 การบริหารจัดการวัตถุดิบ

วัตถุดิบกุ้งได้จากการเพาะเลี้ยง โดยมีวัตถุดิบหลักของบริษัทที่ใช้ในการผลิต คือ กุ้งขาวแวนนาไม กุ้งกุลาดำ ส่วนวัตถุดิบหมึกเป็นวัตถุดิบจากธรรมชาติ โดยมีวัตถุดิบหลักของบริษัทที่ใช้ในการผลิต คือ หมึกกล้วย หมึกเจาะ และหมึกสาย

1) การจัดหาวัตถุดิบกุ้งและหมึก

ในปี 2565 บริษัทจัดซื้อวัตถุดิบกุ้งจากผู้ส่งมอบวัตถุดิบที่มีมาตรฐานในระดับดี โดยได้รับผลการประเมินให้เป็นผู้ขายวัตถุดิบกุ้งที่ได้คุณภาพและปราศจากสารตกค้างและเชื้อจุลินทรีย์ปนเปื้อนตามมาตรฐานกรมประมงในการเพาะเลี้ยงกุ้งของประเทศไทย ในส่วนของการซื้อวัตถุดิบหมึก บริษัทจัดซื้อจากภายในประเทศทั้งหมด โดยเป็นหมึกปฏิบัติตามข้อกำหนด Illegal, Unreported and Unregulated Fishing (IUU) โดยบริษัทมีนโยบายไม่รับซื้อวัตถุดิบหมึกที่ได้จากการทำผิดกฎหมายและการประมงที่ขาดการควบคุม

บริษัทบริหารจัดการวัตถุดิบภายใต้ราคาที่เปลี่ยนแปลงตามฤดูกาลและสถานการณ์ที่กระทบต่อการผลิตเพื่อรองรับสถานการณ์ดังนี้

1. ในช่วงที่ผลผลิตของวัตถุดิบมีปริมาณน้อยและมีราคาสูง ทำการจัดหาวัตถุดิบให้เพียงพอต่อความต้องการของบริษัท
2. ในช่วงที่สถานการณ์ ฤดูกาล สภาพอากาศเหมาะสมที่ส่งผลให้มีผลผลิตออกมาปริมาณมากหรือราคาต่ำลงและบริษัทสามารถทำการจัดเก็บวัตถุดิบสำรองเพื่อการผลิตในช่วงที่วัตถุดิบมีปริมาณน้อยได้
3. นำเข้าวัตถุดิบกุ้งจากต่างประเทศ ภายใต้ต้นทุนที่สามารถนำมากำหนดราคาขายเพื่อการแข่งขันได้

2) การบริหารจัดการผู้จำหน่ายวัตถุดิบ

บริษัทจัดหาวัตถุดิบจากหลายแหล่งทั้งภายในประเทศและต่างประเทศ โดยแต่ละแหล่งมีผู้ส่งมอบวัตถุดิบจำนวนมาก ทำให้บริษัทลดการพึ่งพาวัตถุดิบจากผู้ส่งมอบรายใดรายหนึ่งมากเกินไป และปัจจุบันไม่มีผู้ส่งมอบรายใดที่ส่งมอบวัตถุดิบหลักให้บริษัทเกินกว่าร้อยละ 30 ของมูลค่าการจัดซื้อวัตถุดิบของบริษัท

วัตถุดิบกุ้ง

- 1) จัดหาวัตถุดิบกุ้งจากผู้รวบรวมวัตถุดิบกุ้งประมาณ 60 - 70 ราย ครอบคลุมพื้นที่เกือบทุกจังหวัดในพื้นที่ภาคใต้ ภาคกลาง และภาคตะวันออก โดยผู้รวบรวมวัตถุดิบกุ้งทุกรายได้ผ่านการคัดเลือกเป็นผู้ส่งมอบวัตถุดิบที่ดี (Approved Vendor List) จากบริษัท โดยทำการรวบรวมวัตถุดิบจาก ผู้เพาะเลี้ยงแพกุ้งจากพื้นที่ต่างๆและนำมาส่งมอบให้โรงงาน
- 2) จัดหาวัตถุดิบกุ้งจากฟาร์มเพาะเลี้ยงกุ้งโดยตรง โดยครอบคลุมพื้นที่เกือบทุกจังหวัดในพื้นที่ภาคใต้ ใกล้เคียงสถานที่โรงงานผลิตทำให้สามารถผลิตสินค้าที่มีคุณภาพและกุ้งมีชีวิต(กุ้งเป็น)ได้ปริมาณเพิ่มขึ้น
- 3) จัดหาวัตถุดิบกุ้งจากต่างประเทศ

วัตถุดิบหมัก

- 1) จัดหาวัตถุดิบหมักจากผู้รวบรวมวัตถุดิบหมักจากแพปลาหลายแห่งและนำวัตถุดิบมาส่งที่โรงงานโดยตรง ซึ่งผู้รวบรวมวัตถุดิบหมักกระจายอยู่เกือบทุกจังหวัดที่ติดชายทะเลทั้งฝั่งอ่าวไทยและอันดามัน ปัจจุบันมีผู้จำหน่ายวัตถุดิบหมักให้กับบริษัท 20-25 ราย ทำให้ลดการขาดแคลนวัตถุดิบ เพียงพอต่อการผลิตและทันการส่งมอบสินค้า
- 2) จัดหาวัตถุดิบหมักจากผู้ขายที่มีเรือประมงทำการจับในจังหวัดในพื้นที่ภาคใต้ ภาคกลาง และภาคตะวันออก

วัตถุดิบอื่นที่ไม่ใช่กุ้งและหมัก เช่น แป้ง ส่วนผสมอาหาร

จัดหาจากผู้ผลิตโดยตรง

3) สภาพการแข่งขันในการจัดหาวัตถุดิบ

การจำหน่ายลูกพันธุ์กุ้งเพาะเลี้ยง (Fry Movement Document : FMD) ในเดือนมกราคมถึงพฤศจิกายนของปี 2565 มีปริมาณลูกกุ้งรวม 32,295 ล้านตัว เปรียบเทียบกับช่วงเวลาเดียวกันในปี 2564 ที่มีปริมาณลูกกุ้งรวม 31,111 ล้านตัว โดยเพิ่มขึ้นร้อยละ 3.80 เนื่องจากในปี 2565 เกษตรผู้เพาะเลี้ยงกุ้งมีความเชื่อมั่นในทิศทางของราคาขายกุ้งมากขึ้น จึงทำการเพาะเลี้ยงกุ้งต่อเนื่อง อย่างไรก็ดี ปริมาณผลผลิตกุ้งในปี 2565 เพิ่มขึ้นเพียงร้อยละ 0.14 เมื่อเทียบกับปี 2564 เนื่องจากมีกุ้งบางส่วนที่สูญเสียจากการตายก่อนกำหนดการขาย แต่ราคาวัตถุดิบภายในประเทศไม่สูงมากนัก จะมีบางช่วงที่ราคาปรับขึ้นมาสูงเมื่อเทียบกับปี 2564 จากความต้องการวัตถุดิบที่ไม่มากทำให้การแข่งขันไม่รุนแรงมากนักในปี 2565 นี้ แต่เกษตรกรผู้เพาะเลี้ยงยังมีความเชื่อมั่นในการในทิศทางของราคาขายที่ไม่แกว่งตัวมากและแบ่งขายเป็นกุ้งเป็นบางส่วนหรือขายกุ้งสดภายในประเทศทำให้ขายได้ราคาดี จึงทำการเพาะเลี้ยงอย่างต่อเนื่อง

จากข้อมูลข้างต้น สามารถสรุปภาวะการแข่งขันการจัดหาวัตถุดิบกุ้งได้ดังนี้

1. เกษตรกรต้องการราคาเพิ่มขึ้น ทำให้ต้องเพิ่มช่องทางในการจัดจำหน่ายอื่น ๆ เพิ่มขึ้นจากปี 2563 โดยจากเดิมมีการป้อนวัตถุดิบให้ธุรกิจห้องเย็นร้อยละ 80 และขายไปยังตลาดผู้บริโภคภายในประเทศร้อยละ 20 เป็นการป้อนวัตถุดิบให้ธุรกิจห้องเย็นเพียงร้อยละ 70 และขายไปยังตลาดผู้บริโภคภายในประเทศถึงร้อยละ 30 เนื่องจากได้ราคาขายที่ดีกว่า เพื่อนำมาเฉลี่ยราคาให้สามารถรองรับภาระต้นทุนการเพาะเลี้ยงกุ้งและมีแรงจูงใจในการเพาะเลี้ยงต่อไปได้
2. การซื้อกุ้งสำหรับใช้ในธุรกิจอาหารแช่แข็งแบ่งเป็น 2 รูปแบบ คือ ซื้อเป็นกุ้งสดแช่น้ำแข็ง กับซื้อเป็นกุ้งมีชีวิต (กุ้งเป็น) ที่ราคาสูงกว่ากุ้งสดแช่น้ำแข็งร้อยละ 10 โดยในปี 2565 มีความต้องการกุ้งเป็นเพิ่มขึ้นค่อนข้างมาก จึงทำให้เป็นแรงจูงใจเกษตรกรผู้เลี้ยงกุ้งให้ทำการเลี้ยงต่อไป ทำให้ไม่มีผลกระทบต่อการจัดหาวัตถุดิบของบริษัทฯ

3. ธุรกิจห้องเย็นในปัจจุบันมีจำนวนน้อยลงจากการหยุดการดำเนินงานไปบางส่วนแต่ธุรกิจห้องเย็นที่เหลือยังคงเป็นธุรกิจห้องเย็นรายใหญ่ที่จัดหาวัตถุดิบรวมกันเกินร้อยละ 50 ของผลผลิตกุ้ง ทำให้การจัดหาวัตถุดิบเป็นไปตามกลไกราคาโดยธุรกิจห้องเย็นรายใหญ่ จากภาวะที่ต้นทุนเพาะเลี้ยงของเกษตรกรสูงกว่าต้นทุนเพาะเลี้ยงของประเทศอื่น ๆ เช่น อินเดีย อินโดนีเซีย เวียดนาม และเอกวาดอร์ เป็นต้น ทำให้ต้นทุนวัตถุดิบกุ้งของประเทศไทย ที่เป็นต้นทุนหลักของสินค้าแช่เยือกแข็ง ที่แข่งขันกับสินค้ากุ้งแช่เยือกแข็งของประเทศอื่น ๆ ได้ยากในขณะที่ปริมาณผลผลิตกุ้งของประเทศอื่น ๆ มีแนวโน้มที่เติบโตมากขึ้น ในปี 2565 กรมประมงจึงได้มีการอนุญาตให้นำเข้าจากประเทศเอกวาดอร์ เพื่อลดการขาดแคลนวัตถุดิบกุ้ง

4. ทรัพย์สินที่ใช้ในการประกอบธุรกิจ

ทรัพย์สินหลักที่ใช้ในการประกอบธุรกิจ ได้แก่ ที่ดินและส่วนปรับปรุง อาคารและส่วนปรับปรุง เครื่องจักรและอุปกรณ์ ทรัพย์สินอื่น สินทรัพย์ไม่มีตัวตนและสินทรัพย์สิทธิการใช้ โดยมูลค่าทรัพย์สินตามบัญชี ณ วันที่ 31 ธันวาคม 2565 มีรายละเอียดดังนี้

ประเภททรัพย์สิน	มูลค่าตามบัญชี (ล้านบาท)	กรรมสิทธิ์	ภาระผูกพัน
ที่ดินและส่วนปรับปรุงสุทธิ	35.03	บริษัท	ไม่มี
อาคารและส่วนปรับปรุงเครื่องจักรและอุปกรณ์ ทรัพย์สินอื่นสุทธิ	300.48	บริษัท	ไม่มี
อาคารและส่วนปรับปรุงสุทธิ	3.85	ผู้ให้เช่า	ตามสัญญาเช่า
สินทรัพย์ไม่มีตัวตนสุทธิ	3.91	บริษัท	ไม่มี
สินทรัพย์สิทธิการใช้	77.78	ผู้ให้เช่า	ตามสัญญาเช่า
รวมทั้งสิ้น	421.05		

หมายเหตุ : รายละเอียดทรัพย์สินที่ใช้ในการประกอบธุรกิจหลักแสดงไว้ในเอกสารแนบ 4

นอกจากนี้ บริษัทมีที่ดินซึ่งจัดไว้ในประเภทอสังหาริมทรัพย์เพื่อการลงทุน โดยมีมูลค่าตามบัญชีทั้งสิ้น 17.39 ล้านบาท ซึ่งวัดมูลค่าด้วยราคาทุนหักขาดทุนจากการต่อราคาต้นทุนรวมค่าใช้จ่ายทางตรงเพื่อให้ได้มาซึ่งอสังหาริมทรัพย์เพื่อการลงทุน และมีมูลค่ายุติธรรมของอสังหาริมทรัพย์เพื่อการลงทุน ณ วันที่ 31 ธันวาคม 2564 เท่ากับ 46.72 ล้านบาท ซึ่งประเมินโดยผู้ประเมินราคาอิสระโดยใช้วิธีเปรียบเทียบราคาตลาด (Market Comparison Approach)

5. งานที่ยังไม่ได้ส่งมอบ

บริษัทไม่ได้ประกอบธุรกิจในลักษณะเป็นงานโครงการระยะยาวเป็นหลัก และไม่มีงานในลักษณะดังกล่าวที่ยังไม่ได้ส่งมอบแต่อย่างใด

1.3 โครงสร้างการถือหุ้นของกลุ่มบริษัท

1. โครงสร้างการถือหุ้นของกลุ่มบริษัท

โครงสร้างการถือหุ้นของกลุ่มบริษัท ณ วันที่ 31 ธันวาคม 2565 บริษัทมีเงินลงทุนในบริษัทร่วม คือ Kiang Huat Seagull Trading Frozed Food Sdn. Bhd. ทุนจดทะเบียน 8.55 ล้านริงกิต ที่ตั้ง เลขที่ Jalan Tombovo, Off Km 14, Kampong Meruntum, Lembising, Putatan, 88100 Kota Kinabalu, Sabah และดำเนินธุรกิจผลิตกุ้งแช่แข็งเพื่อการส่งออก บริษัทมีสิทธิออกเสียงในบริษัทร่วมตามสัดส่วนหุ้นที่ถือครอง โดยปรากฏตามโครงสร้างการถือหุ้นในบริษัท ดังนี้

โครงสร้างการถือหุ้นในบริษัท

Kiang Huat Seagull Trading Frozed Food Sdn. Bhd.
ทุนจดทะเบียน 8.55 ล้านริงกิต

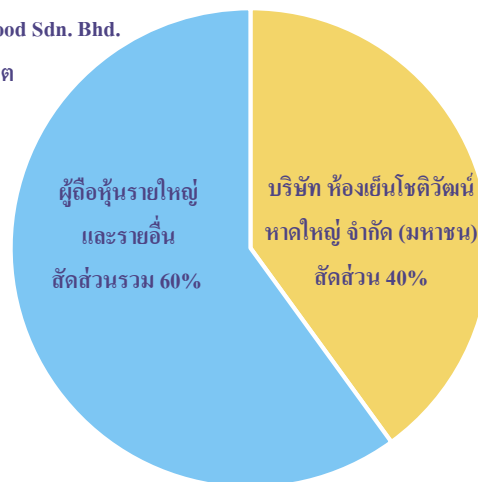

2. บุคคลที่อาจมีความขัดแย้ง

-ไม่มี-

3. ความสัมพันธ์กับกลุ่มธุรกิจของผู้ถือหุ้นใหญ่

บริษัท ห้างหุ้นส่วนจำกัดใหญ่ จำกัด (มหาชน) และบริษัทร่วม มีความเป็นอิสระในด้านการบริหารงาน โดยคณะกรรมการของกลุ่มบริษัทแยกกำหนดนโยบายการดำเนินงานออกจากกัน โดยแต่ละบริษัทต่างมอบหมายให้ฝ่ายบริหารและฝ่ายปฏิบัติการดำเนินการตามนโยบายแผนการดำเนินงานที่กำหนดขึ้น การดำเนินธุรกิจของบริษัทร่วม ไม่ได้มีความสัมพันธ์หรือส่วนเกี่ยวข้องกับกลุ่มธุรกิจของผู้ถือหุ้นรายใหญ่และบริษัทมีการกำหนดนโยบายและวางหลักเกณฑ์ในการทำรายงานที่เกี่ยวข้องระหว่างกันสำหรับใช้เป็นแนวทางในการดำเนินธุรกิจร่วมกันไว้อย่างชัดเจน

4. ผู้ถือหุ้น

รายชื่อกลุ่มผู้ถือหุ้นรายใหญ่ 10 รายแรก ของจำนวนหุ้นที่มีสิทธิออกเสียงทั้งหมดของบริษัท ณ วันที่ 13 มีนาคม 2566 มีดังนี้

กลุ่มผู้ถือหุ้น/ชื่อผู้ถือหุ้น	จำนวนหุ้น	สัดส่วนการถือหุ้น (%)
1. กลุ่มตระกูลโชติวัฒนะพันธุ์	2,245,840	29.95
- บริษัท โชติวัฒนโฮลดิ้งส์ จำกัด	1,950,000	26.00
- นางสาวเจริญพร โชติวัฒนะพันธุ์	108,000	1.44
- นางเจริญศรี เจริญกุล	91,540	1.22
- นายสมนึก โชติวัฒนะพันธุ์	95,100	1.27
- นางสาวเจริญขวัญ โชติวัฒนะพันธุ์	1,200	0.02
2. กลุ่มตระกูลเหล่าเทพพิทักษ์	1,992,960	26.57
- นางยุวดี เหล่าเทพพิทักษ์	648,840	8.65
- นายเจริญ เหล่าเทพพิทักษ์	584,400	7.79
- นายเฉลิม เหล่าเทพพิทักษ์	525,960	7.01
- นางสาวสุธีรา เหล่าเทพพิทักษ์	233,760	3.12
3. กลุ่มตระกูลสกุลฮึง (H'NG)	1,753,200	23.38
- H'NG KIM CHANG & SONS SDN.BHD.	997,920	13.31
- MR. H'NG CHEOW TEIK	456,580	6.09
- นางพิริยาพร แซ่ฮึง	298,700	3.98
4. นายพิทักษ์ รัชกิจประการ	233,800	3.12
5. นายวชิระ ทยานาราพร	221,000	2.95
6. นายวรานนท์ บุญชนานันท์กุล	120,000	1.60
7. นายสมเกียรติ พิทักษานนท์	60,000	0.80
8. นายสมเกียรติ ลิ้มทรง	41,000	0.54
9. นางสาวเจนจิรา สมบัติเจริญวงศ์	40,900	0.54
10. นายธนัฐ พันธุสุกร	34,000	0.45
11. อื่น ๆ	757,300	10.10
รวมทั้งสิ้น	7,500,000	100.00

หมายเหตุ :

1. รายชื่อผู้ถือหุ้นในบริษัท โฮติวน์โฮลคิงส์ จำกัด ประกอบด้วย นางเจริญศรี เจริญกุล นางพิริยาพร แซ่ฮึง นางสาวจุฑามาศ โฮติวน์พะพันธุ์ นางสาวเจริญพร โฮติวน์พะพันธุ์ นางสาวเจริญขวัญ โฮติวน์พะพันธุ์ นายสมนึก โฮติวน์พะพันธุ์ นางสาวอจรา โฮติวน์พะพันธุ์ นายสมชาย โฮติวน์พะพันธุ์ และนายสมบุรณ์ โฮติวน์พะพันธุ์
2. รายชื่อผู้ถือหุ้น ใน H'NG KIM CHANG & SONS SDH. BHD ประกอบด้วย MRS.TEH POH GAIK, MR.HNG CHEOW TEIK, MR.HNG CHEOW HEE, MR.HNG CHEOW SOON, MR.HNG CHEOW HUAT, MR.HNG CHEOW OO, MR.HNG CHIAU CHIN และ MR.HNG CHEOW SEN
3. ไม่มีการเปลี่ยนแปลงการถือครองหุ้นที่มีนัยสำคัญในช่วงเวลาห้าปีย้อนหลัง
4. ผู้ลงทุนสามารถตรวจสอบข้อมูลผู้ถือหุ้นที่เป็นปัจจุบันผ่าน เว็บไซต์: www.kst-hatyai.com ก่อนการประชุมสามัญผู้ถือหุ้น

1.4 จำนวนทุนจดทะเบียนและทุนชำระแล้ว

1. หุ้นสามัญ

บริษัทมีทุนจดทะเบียน ณ วันที่ 31 ธันวาคม 2565 จำนวน 75 ล้านบาท แบ่งเป็นหุ้นสามัญจำนวน 7,500,000 หุ้น มูลค่าที่ตราไว้หุ้นละ 10 บาท เรียกชำระทุนครบถ้วนแล้วจำนวน 75 ล้านบาท

2. หุ้นประเภทอื่นที่มีสิทธิหรือเงื่อนไขแตกต่างจากหุ้นสามัญ

-ไม่มี-

3. หุ้นหรือหลักทรัพย์แปลงสภาพของบริษัทเป็นหลักทรัพย์อ้างอิงในการออกหน่วยลงทุนของกองทุนรวมเพื่อผู้ลงทุนซื้อเป็นคนต่างด้าว

-ไม่มี-

1.5 การออกหลักทรัพย์อื่น

1. หลักทรัพย์แปลงสภาพ

-ไม่มี-

2. หลักทรัพย์ที่เป็นตราสารหนี้

-ไม่มี-

1.6 นโยบายการจ่ายเงินปันผล

บริษัทมีนโยบายจ่ายเงินปันผลในอัตราร้อยละ 60 ของกำไรสุทธิของงบการเงินรวม ภายหลังการตั้งสำรองตามกฎหมายแล้ว อย่างไรก็ตาม อัตราการจ่ายเงินปันผลขึ้นอยู่กับผลการดำเนินงานของบริษัทและบริษัท สาขาในแต่ละปี และมติของที่ประชุมสามัญผู้ถือหุ้นในการพิจารณาอนุมัติการจ่ายเงินปันผล

สำหรับการจ่ายเงินปันผลจากผลการดำเนินงานประจำปี 2565 (รอบระยะเวลาบัญชี 1/1/2565 ถึง 31/12/2565) คณะกรรมการบริษัทมีมติให้เสนอต่อประชุมสามัญผู้ถือหุ้นประจำปี ครั้งที่ 44/2566 ในการพิจารณาอนุมัติจ่ายเงินปันผลเรียบร้อยแล้ว สำหรับรายละเอียดการจ่ายเงินปันผลจากผลประกอบการในปี 2562 - 2564 เป็นดังนี้

ข้อมูลการจ่ายเงินปันผล	ปี 2564	ปี 2563	ปี 2562
กำไร (ขาดทุน) สุทธิต่อหุ้น (บาท)	39.74	(19.69)	(24.09)
เงินปันผลต่อหุ้น	3.18	0	0
อัตราการจ่ายเงินปันผลต่อกำไรสุทธิ (%)	60	0	0

หมายเหตุ: อัตราการจ่ายเงินปันผลกำหนดจากกำไรสุทธิของผลการดำเนินงานแต่ละปีและพิจารณาอนุมัติจ่ายในที่ประชุมสามัญผู้ถือหุ้นปีถัดไป

2. การบริหารจัดการความเสี่ยง

2.1 นโยบายและแผนการบริหารความเสี่ยง

บริษัทตระหนักถึงความสำคัญในการบริหารความเสี่ยงเนื่องจากเป็นเครื่องมือการบริหารที่มีประสิทธิภาพตามหลักการกำกับดูแลกิจการที่ดี และเป็นพื้นฐานสำคัญที่สนับสนุนต่อการบรรลุวัตถุประสงค์การดำเนินธุรกิจของบริษัท คณะกรรมการบริษัทจึงได้มอบนโยบายให้บริษัทพัฒนาระบบการบริหารความเสี่ยง เพื่อดำเนินการบ่งชี้ประเมินความเสี่ยงเพื่อนำไปสู่ การพัฒนาแผนงาน หรือควบคุมความเสี่ยงในการดำเนินธุรกิจได้อย่างมีประสิทธิภาพ รวมถึงเพื่อให้บริษัทมีการ ปฏิบัติให้เป็นไปตามกฎหมาย ระเบียบ และมาตรฐานที่เกี่ยวข้อง ดังนั้น บริษัทจึงได้กำหนดนโยบายและแนวทางการบริหารความเสี่ยงองค์กรไว้ดังนี้

1. คณะกรรมการบริษัทแต่งตั้งคณะกรรมการบริหารความเสี่ยงเพื่อดำเนินกิจกรรมในการบริหารความเสี่ยงที่อาจส่งผลกระทบต่อการทำงานของบริษัท ได้แก่ กิจกรรมการระบุความเสี่ยง การประเมินผลกระทบ การควบคุมและการป้องกัน ลดผลกระทบ หลีกเลี่ยง ถ่ายโอนความเสี่ยง และการติดตามและรายงานผลการประเมินประสิทธิผลของการบริหารความเสี่ยงอย่างสม่ำเสมอ
2. กำหนดให้การบริหารความเสี่ยงครอบคลุมทั่วทั้งองค์กรได้แก่ สำนักงานใหญ่, สาขาและบริษัทร่วม และจัดวางโครงสร้างการบริหารที่เหมาะสมและมีประสิทธิภาพ
3. ผู้บริหารและพนักงานทุกคนมีหน้าที่และความรับผิดชอบในการบริหารความเสี่ยง โดยกำหนดให้มีการติดตามรายงาน และสื่อสารเรื่องการบริหารความเสี่ยงครอบคลุมทั่วทั้งองค์กรและดำเนินการอย่างต่อเนื่อง
4. สนับสนุนทรัพยากรต่าง ๆ และพัฒนาบุคลากรให้มีความรู้และทักษะในการบริหารความเสี่ยงอย่างเพียงพอ
5. ทบทวนนโยบายการบริหารความเสี่ยงเป็นประจำทุกปีเพื่อพิจารณาถึงประสิทธิภาพและความสอดคล้องกับแนวทางปฏิบัติที่เป็นที่ยอมรับโดยทั่วไป

ทั้งนี้ในปี 2565 คณะกรรมการบริหารความเสี่ยง ได้ปฏิบัติตามหน้าที่ที่ได้รับมอบหมายจากคณะกรรมการบริษัท โดยมีการประชุมการบริหารความเสี่ยงรวม 2 ครั้ง เพื่อพิจารณาเรื่องที่สำคัญ สรุปได้ ดังนี้

1. การกำหนดบทบาทกรอบการบริหารจัดการความเสี่ยง ตลอดจนแผนบริหารความเสี่ยงขององค์กร ให้มีความเหมาะสมสอดคล้องไปกับแผนกลยุทธ์และการดำเนินงานของบริษัท ท่ามกลางสภาพการณ์ที่เปลี่ยนแปลงโดยเฉพาะอย่างยิ่งประเด็นความเสี่ยงด้านความยั่งยืนที่อาจส่งผลกระทบต่อธุรกิจ เพื่อให้มั่นใจได้ว่าบริษัทมีการบริหารจัดการความเสี่ยงอย่างเป็นระบบและมีประสิทธิภาพ
2. ให้คำปรึกษาแนะนำ เกี่ยวกับการดำเนินการบริหารความเสี่ยงกับบริหารจากทุกหน่วยงานที่เกี่ยวข้องตั้งแต่การปฏิบัติการผลิต การจัดซื้อวัตถุดิบ และคุณภาพในการดำเนินงานที่เกี่ยวข้องตลอดกระบวนการ
3. ให้ข้อคิดเห็น ความเห็นชอบต่อการจัดทำรายการความเสี่ยงองค์กร ประจำปี 2565 โดยกำหนดให้สอดคล้องกับทิศทางการดำเนินธุรกิจแผนกลยุทธ์และเป้าหมายองค์กร
4. ส่งเสริมการเรียนรู้เกี่ยวกับความเสี่ยงและการบริหารความเสี่ยงให้กรรมการ ผู้บริหาร และพนักงานของบริษัทอย่างสม่ำเสมอเพื่อให้ผู้บริหารและพนักงานตระหนักถึงความสำคัญของการจัดการความเสี่ยงจนก่อให้เกิดวัฒนธรรมด้านการบริหารความเสี่ยง เพื่อให้บริษัทสามารถดำเนินธุรกิจได้ตามเป้าหมายที่กำหนดไว้
5. พิจารณาแนวโน้มประเด็นด้านความยั่งยืนที่อาจมีผลกระทบต่อธุรกิจของบริษัท รวมทั้งห่วงโซ่อุปทานทั้งใน ระยะสั้น ระยะกลางและระยะยาว รวมถึงแผนการบริหารความเสี่ยงประจำปี ที่ฝ่ายบริหารจากทุกหน่วยงานที่เกี่ยวข้องได้ทำการประเมินความเสี่ยงและจัดระดับความสำคัญของความเสี่ยง พร้อมทั้งกำหนดแนวทางการตอบสนองต่อความเสี่ยงระดับองค์กรและจัดทำแผนงานเพื่อจัดการความเสี่ยงเพิ่มเติม เพื่อให้มั่นใจว่าทั้ง 4 ความเสี่ยงในด้านต่าง ๆ จะได้รับการบริหารจัดการและมีมาตรการควบคุมภายในที่เหมาะสมและเพียงพอให้ความเสี่ยงดังกล่าวอยู่ในระดับที่ยอมรับได้
6. คณะกรรมการบริหารความเสี่ยงมีการติดตามการจัดการและบริหารความเสี่ยงอย่างใกล้ชิดโดยจัดให้มีการจัดทำรายงานความเสี่ยงที่อาจส่งผลกระทบต่อผลการดำเนินงานตามกลยุทธ์ทางธุรกิจเพื่อความยั่งยืน ของบริษัท และการประชุมร่วมกับหน่วยงานที่เกี่ยวข้องเป็นประจำทุก ๆ 2 เดือน เพื่อรับทราบผลการบริหารความเสี่ยงรวมทั้งได้มีการทบทวนความเสี่ยงของบริษัทอย่างสม่ำเสมอว่ามีความเสี่ยงด้านอื่นใดเพิ่มขึ้นหรือเปลี่ยนแปลงไปและคณะกรรมการบริหารความเสี่ยงจะให้ข้อเสนอแนะต่าง ๆ เพิ่มเติมเพื่อให้การบริหารความเสี่ยงมีประสิทธิภาพและประสิทธิผลอย่างแท้จริง และรายงานผลการบริหารความเสี่ยงทั่วทั้งองค์กรให้คณะกรรมการบริษัทฯ รับทราบ

จากการดำเนินงานของปี 2565 ที่กล่าวข้างต้นคณะกรรมการบริหารความเสี่ยงได้พิจารณาแล้วเห็นว่า การบริหารความเสี่ยงที่ดำเนินไปอย่างเป็นระบบ และสอดคล้องกับการกำกับดูแลกิจการที่ครอบคลุมถึงการควบคุมภายในที่เพียงพอและมีความเหมาะสมกับธุรกิจ มีการติดตามความเสี่ยงอย่างใกล้ชิดโดยเฉพาะอย่างยิ่ง ประเด็นด้านความยั่งยืนที่อาจมีผลกระทบต่อธุรกิจของบริษัทและสาขา ซึ่งทำให้บริษัทสามารถบรรลุวัตถุประสงค์ในการดำเนินตามแผนธุรกิจที่กำหนด อาทิ แผนฉุกเฉิน(Emergency plan) และแผนบริหารความต่อเนื่องในการ ดำเนินธุรกิจ(Business continuity plan)จนสามารถสร้างมูลค่าเพิ่มให้บริษัทเพื่อส่งมอบให้แก่ผู้ถือหุ้นและผู้มีส่วนได้เสียของบริษัทได้อย่างยั่งยืน

2.2 ปัจจัยความเสี่ยงที่อาจส่งผลกระทบต่อการดำเนินงานของบริษัท

จากสถานการณ์และการเปลี่ยนแปลงที่เกิดขึ้นตลอดปี 2565 บริษัทได้วิเคราะห์สภาพแวดล้อมการดำเนินงานภายในบริษัทและปัจจัยภายนอกที่เกี่ยวข้อง ได้แก่ แนวโน้มทางเศรษฐกิจ การเปลี่ยนแปลงทางสังคม การเมือง สิ่งแวดล้อม เทคโนโลยี การแข่งขันในอุตสาหกรรม และผู้ที่เกี่ยวข้องในห่วงโซ่อุปทาน โดยบริษัทได้ประเมินและกำหนดแนวทางการตอบสนองความเสี่ยงที่มีนัยสำคัญต่อการดำเนินงานของบริษัท โดยจำแนกตามประเภทความเสี่ยงไว้ดังนี้

1. ปัจจัยเสี่ยงเชิงกลยุทธ์ (Strategic Risks)

1.1 การกีดกันทางการค้าในตลาดต่างประเทศ

บริษัทเผชิญกับการกีดกันทางการค้าของประเทศผู้นำเข้าผลิตภัณฑ์อาหารทะเลแช่แข็ง ทั้งมาตรการทางด้านภาษีศุลกากร (Tariff Barriers) เช่น ภาษีการค้า ภาษีตอบโต้การทุ่มตลาด (Antidumping Duty) อากรตอบโต้การอุดหนุน (Countervailing Duty) สิทธิพิเศษทางภาษีศุลกากร (Generalized System of Preferences) เป็นต้น และมาตรการที่ไม่ใช่ภาษี (Non-tariff Barriers) เช่น การทำประมงผิดกฎหมาย (IUU: Illegal, Unreported and Unregulated Fishing) การใช้ประเด็นเรื่องแรงงานเด็ก แรงงานบังคับ และการค้ามนุษย์ การกำหนดมาตรฐานด้านสุขอนามัยต่อวัตถุดิบและสินค้าอย่างเข้มงวดเกินความจำเป็น การกำหนดโควตา การนำเข้า ข้อต่อรองในการเจรจาเปิดการค้าเสรี (Free Trade Agreement) ทิศทางในการกำหนดภาษีสำหรับธุรกิจ ที่ไม่อนุรักษ์สิ่งแวดล้อมและสังคม (Eco Tax) เป็นต้น มาตรการการกีดกันทางการค้าดังกล่าว อาจทำให้ บริษัทมีค่าใช้จ่ายในการจัดการตลอดห่วงโซ่อุปทานเพิ่มสูงขึ้น และกระทบต่อความสามารถในการขยายตลาดและศักยภาพในการแข่งขัน

การบริหารความเสี่ยง

บริษัทมีการติดตามข้อมูลทางการค้าของประเทศผู้นำเข้าอย่างใกล้ชิด เพื่อเตรียมการ และหาแนวทางในการป้องกันแก้ไขและลดผลกระทบที่อาจเกิดขึ้นและตอบสนองต่อสถานการณ์ได้อย่างเหมาะสม ในส่วนกฎเกณฑ์ระเบียบทางกฎหมาย บริษัทกำหนดนโยบายให้มีการปฏิบัติให้เป็นตามกฎหมายแรงงาน และกฎหมาย และข้อกำหนดอื่นที่เกี่ยวข้องกับคุณภาพของวัตถุดิบและสินค้าอย่างเคร่งครัด โดยบริษัทมีการตรวจสอบ การปฏิบัติงานด้านแรงงานอย่างสม่ำเสมอ นอกจากนี้บริษัทมีกระบวนการคัดเลือกผู้ขายวัตถุดิบที่ได้มาตรฐานและปฏิบัติตามข้อกำหนด ที่เกี่ยวข้องและประเมินผู้ขายอย่างสม่ำเสมอ ทั้งนี้เพื่อให้ได้วัตถุดิบที่มีคุณภาพตามมาตรฐานทางด้านสุขลักษณะที่ประเทศผู้นำเข้าสินค้ากำหนดไว้ นอกจากนี้บริษัทมีระบบการประเมิน และการตรวจสอบย้อนกลับของกระบวนการควบคุมคุณภาพและความปลอดภัยของอาหารผ่านระบบมาตรฐานได้แก่ GMP, HACCP, HALAL และการจัดการด้านอาชีวอนามัยและความปลอดภัยในสถานประกอบการ เพื่อเป็นการสร้างและรักษาความเชื่อมั่นของลูกค้าและผู้มีส่วนได้เสียอื่น

1.2 การแข่งขันในตลาดอาหารทะเลแช่แข็ง

ในช่วงปี 2565 บริษัทยังคงเผชิญกับการแข่งขันที่รุนแรงในตลาดต่างประเทศซึ่งเป็นตลาดหลัก เนื่องจากประเทศคู่แข่งในทวีปเอเชีย เช่น อินเดีย อินโดนีเซีย และเวียดนาม มีแนวโน้มขยายการผลิตเพื่อส่งออกอย่างต่อเนื่อง และมีต้นทุนการผลิตที่ต่ำกว่าประเทศไทย โดยราคาวัตถุดิบที่ปรับสูงขึ้นและการแข่งขันที่รุนแรงทำให้บริษัทอาจไม่สามารถปรับขึ้นราคาจำหน่ายผลิตภัณฑ์แปรรูปให้สอดคล้องกับการปรับขึ้นของราคาวัตถุดิบได้

การบริหารความเสี่ยง

บริษัทได้ดำเนินการเพื่อพัฒนาผลิตภัณฑ์ให้มีคุณภาพดีและมีมาตรฐานสม่ำเสมอตรงตามความต้องการของลูกค้า และให้ความสำคัญในการวิจัยและพัฒนาเพื่อสร้างผลิตภัณฑ์ใหม่ให้มีความหลากหลายและเป็นที่น่าสนใจของตลาดผู้บริโภค เพื่อสร้างมูลค่าเพิ่มและกระตุ้นความต้องการซื้อของลูกค้าเพื่อให้ได้คำสั่งซื้อจากลูกค้าอย่างต่อเนื่อง นอกจากนี้ นับตั้งแต่ปี 2565 เป็นต้นมา บริษัทได้เริ่มขยายตลาดและการส่งออกสินค้าไปยังลูกค้าในกลุ่มประเทศที่มีศักยภาพในทวีปเอเชีย เช่น สิงคโปร์ ออสเตรเลีย และไต้หวัน เพื่อเป็นการขยายโอกาสทางธุรกิจและลดความเสี่ยงหากตลาดใดตลาดหนึ่งลดปริมาณการสั่งซื้ออันเกิดจากภาวะเศรษฐกิจ ถดถอย หรือมีการแข่งขันด้านราคาสูง นอกจากนี้ในช่วงสถานการณ์ระบาดของโรคโควิด 19 ที่ยังเกิดขึ้นอย่างต่อเนื่องจนถึงปัจจุบัน บริษัทได้ปรับกลยุทธ์เพื่อทำการตลาดในประเทศมากขึ้นโดยเพิ่มช่องทางการจำหน่ายสินค้า ทั้งลักษณะ B2B และ B2C เพื่อช่วยลดความเสี่ยง จากการพึ่งพาส่งออกต่างประเทศที่มีความผันผวนตามสภาพเศรษฐกิจและสังคมในช่วงสถานการณ์ดังกล่าว



2. ปัจจัยเสี่ยงในระดับปฏิบัติการ (Operational Risks)

2.1 การจัดซื้อจัดหาวัตถุดิบ

การดำเนินธุรกิจของบริษัทมีปัจจัยเสี่ยงด้านวัตถุดิบซึ่งเป็นทรัพยากรสำคัญที่มีแนวโน้มลดลงจากหลายสาเหตุ เช่น ภาวะโลกร้อนทำให้อากาศแปรปรวนและกระทบต่อห่วงโซ่อุปทานสัตว์น้ำ สำหรับแหล่งที่มาของวัตถุดิบกุ้ง บริษัทจัดหาจากการเพาะเลี้ยงทั้งจำนวนและจัดซื้อผ่านแพกุ้งหรือนายหน้าทั้งหมด ซึ่งอาจเกิดความเสี่ยงในการขาดวัตถุดิบกุ้งในบางช่วงเวลาโดยเฉพาะในช่วงที่ผลผลิตกุ้งออกมาน้อยหรือเกิดโรคระบาดในกุ้งเช่นเดียวกับที่เคยเกิดขึ้นในช่วง ปลายปี 2554-2559 ส่งผลให้ผลผลิตกุ้งในช่วงดังกล่าวลดลงอย่างมากจากระดับผลผลิตในช่วงปกติ ดังนั้นการขาดแคลนวัตถุดิบจึงเป็นความเสี่ยงที่บริษัทต้องบริหารจัดการเพื่อให้มีปริมาณวัตถุดิบที่เพียงพอสำหรับการผลิต

การบริหารความเสี่ยง

บริษัทมีนโยบายการจัดหาวัตถุดิบโดยเน้นการจัดหาวัตถุดิบที่ยั่งยืนและลดการพึ่งพาวัตถุดิบทางธรรมชาติที่ไม่มี ความแน่นอนโดยบริษัทได้จัดหาผู้ขายวัตถุดิบที่ได้คุณภาพและมีความน่าเชื่อถือ และได้พึ่งพาการจัดซื้อวัตถุดิบจาก ผู้จำหน่ายรายใดรายหนึ่งเป็นหลัก ปัจจุบันผู้ขายวัตถุดิบรายใหญ่มีส่วนไม่เกินร้อยละ 30 นอกจากนี้ในช่วงที่กุ้งซึ่งเป็น วัตถุดิบหลักมีราคาลดลงกว่าปกติ บริษัทได้มีการซื้อวัตถุดิบเก็บสำรองไว้ในห้องเย็นและนำเข้าวัตถุดิบกุ้งจาก ต่างประเทศ สำหรับการผลิตสินค้าตามปริมาณความต้องการของตลาดในส่วนการจัดซื้อวัตถุดิบหมึก ปัจจุบันบริษัท ได้จัดหาแหล่งจำหน่ายเพิ่มเติมจากการจัดซื้อในพื้นที่เดิมโดยการขยายพื้นที่การรับซื้อวัตถุดิบจากแหล่งรับซื้อ วัตถุดิบ ใหญ่ ในภาคกลางและภาคตะวันออกเพื่อให้มีวัตถุดิบเข้าสู่กระบวนการผลิตเพียงพอ รวมถึงเพื่อให้บริษัทมีทางเลือก ในด้านราคาซื้อจากผู้ขายในตลาด มากขึ้น

2.2 ความผันผวนของราคาวัตถุดิบ

ธุรกิจอาหารทะเลแช่แข็งของบริษัทมีต้นทุนหลักคือต้นทุนวัตถุดิบกุ้งและหมึก เนื่องจากมีผู้เกี่ยวข้องในห่วงโซ่ การผลิตจำนวนมาก เช่น วัตถุดิบกุ้งมีธุรกิจต้นน้ำตั้งแต่โรงเพาะและอนุบาลลูกกุ้ง แพและฟาร์มเพาะเลี้ยงกุ้ง เป็นต้น ราคาผลผลิตกุ้งจึงมีความผันผวนไปตามปัจจัยที่เกี่ยวข้อง เช่น สภาพอากาศ ฤดูกาล ราคาน้ำมันในตลาด โรคสามัญในกุ้ง เป็นต้น ปัจจัยเหล่านี้ส่งผลกระทบต่อการบริหารต้นทุนการผลิตของบริษัท

การบริหารความเสี่ยง

ในปี 2565 ผลผลิตจากการเพาะเลี้ยงกุ้งยังคงมีมากกว่าความต้องการในการบริโภค เนื่องจากสถานการณ์ แพร่ระบาดของโรคโควิด 19 บริษัทจึงมีการปรับแผนการซื้อวัตถุดิบช่วงที่ราคาลดลงมาจัดเก็บไว้เป็นวัตถุดิบสำรอง และนำเข้าวัตถุดิบกุ้งจากต่างประเทศในราคาที่เหมาะสม เพื่รองรับการผลิตในช่วงที่วัตถุดิบขาดแคลนหรือ มีราคาปรับสูงขึ้นมาก เพื่อให้ได้ต้นทุนวัตถุดิบที่สามารถแข่งขันได้

2.3 ความเสี่ยงจากการขาดแคลนแรงงาน

ธุรกิจอาหารทะเลแช่แข็งเป็นธุรกิจที่ต้องอาศัยแรงงานเป็นหลัก (Labor intensive) ในกระบวนการผลิตสินค้าและแปรรูปและต้องอาศัยทักษะและมีมือของแรงงานในการตัดแต่งกุ้งและหั่นก่อนนำไปผ่าน กระบวนการแช่แข็ง ดังนั้น การขาดแคลน แรงงาน ในกระบวนการผลิตจึงถือเป็นปัจจัยเสี่ยงทางด้านประสิทธิภาพการปฏิบัติงาน โดยเฉพาะอย่างยิ่งในสถานการณ์การแพร่ระบาดของโรคโควิด 19 ในประเทศเพื่อนบ้าน ซึ่งเป็นแรงงานหลัก อาจทำให้เกิดข้อจำกัดของจำนวนแรงงาน และความพร้อมในการผลิตสินค้าของบริษัท

การบริหารความเสี่ยง

บริษัทบริหารจัดการในด้านแรงงานโดยการวางแผนแรงงานล่วงหน้าร่วมกับพันธมิตรที่เป็นผู้ให้บริการด้านแรงงาน รวมถึงการบริหารแรงงานต่างชาติผ่านหน่วยงานราชการของต่างประเทศเพื่อแจ้งความต้องการ (Demand Letter) และทำสัญญาว่าจ้างแรงงานต่างชาติถูกต้องตามกฎหมาย นอกจากนี้บริษัทได้มุ่งเน้นการลงทุนเครื่องจักรอัตโนมัติ เพื่อลดปัญหาการขาดแคลนแรงงาน ตลอดจนมีนโยบายในการปรับปรุงการบริหารแรงงานสัมพันธ์ และสร้างความผูกพันต่อองค์กร เพื่อช่วยลดอัตราการหมุนเวียนของพนักงาน โดยเฉพาะอย่างยิ่งในกระบวนการผลิตได้อีกแนวทางหนึ่ง

3. ปัจจัยเสี่ยงด้านการเงิน (Financial Risks)

3.1 ความผันผวนของอัตราแลกเปลี่ยน

บริษัทประกอบธุรกิจผลิตและจำหน่ายสินค้าไปยังต่างประเทศเป็นหลัก ดังนั้นรายได้จากการจำหน่ายสินค้าจึงอยู่ในรูปของสกุลเงินตราต่างประเทศ ความผันผวนของอัตราแลกเปลี่ยนจึงมีผลกระทบต่อรายรับและต้นทุนทางการเงินของบริษัทอย่างหลีกเลี่ยงไม่ได้

การบริหารความเสี่ยง

บริษัทกำหนดนโยบายและหลักเกณฑ์ในการปฏิบัติเพื่อป้องกันความเสี่ยงจากความผันผวนของอัตราแลกเปลี่ยนที่ชัดเจนและมีการติดตามข้อมูลข่าวสาร รายงานการเคลื่อนไหวและผลกระทบ ของค่าเงินต่างประเทศต่อค่าเงินบาทอย่างใกล้ชิด โดยบริษัทมีการป้องกันความเสี่ยงให้มีความเหมาะสมในแต่ละช่วงเวลาด้วยการนำเครื่องมือทางการเงินชนิดตราสารอนุพันธ์ที่สำคัญมาใช้ในการวางแผนจัดการคือ สัญญาซื้อขายเงินตราต่างประเทศ ล่วงหน้า (Forward Contract) เพื่อช่วยลดความเสี่ยงจากอัตราแลกเปลี่ยนและสามารถรับรู้รายได้ที่แน่นอน นอกจากนี้ บริษัทมีการบริหารรายได้และรายจ่ายที่เป็นเงินตราต่างประเทศให้อยู่ในสกุลเดียวกัน (Natural Hedge) โดยการใช้บัญชีเงินฝากสกุลเงินตราต่างประเทศ ซึ่งจะช่วยลดผลกระทบจากความผันผวนของอัตราแลกเปลี่ยนได้ ทั้งนี้ บริษัทไม่มีนโยบายในการเก็งกำไรจากอัตราแลกเปลี่ยน

3.2 ความผันผวนของอัตราดอกเบี้ย

ปัจจุบันภาวะเศรษฐกิจของประเทศต่าง ๆ ทั่วโลก สามารถส่งผลกระทบต่อเนื่องเป็นลูกโซ่ไปยังประเทศอื่น ๆ รวมทั้งประเทศไทยการปรับขึ้นของอัตราดอกเบี้ยเงินกู้และเงินฝากภายใต้การควบคุมของธนาคารแห่งประเทศไทย อาจส่งผลกระทบต่อภาระต้นทุนของ สินค้าและต้นทุนทางการเงิน ดังนั้นการเพิ่มขึ้นของอัตราดอกเบี้ยจึงถือเป็นความเสี่ยงที่อาจกระทบความสามารถ ในการสร้างกำไรสุทธิของบริษัทได้

การบริหารความเสี่ยง

บริษัทได้กำหนดนโยบายทางการเงินในส่วนของวงเงินกู้และอัตราดอกเบี้ยให้สอดคล้องไปตามสภาพการณ์ที่เปลี่ยนแปลง เพื่อเป็นการลดความเสี่ยงด้านต้นทุนทางการเงิน โดยบริษัทมีการใช้เงินกู้ ที่ใช้ อัตราดอกเบี้ยแบบลอยตัวตาม ตลาด และมีการพิจารณาแนวโน้มของอัตราดอกเบี้ยผ่านการติดตาม ข่าวสารความเคลื่อนไหวของอัตราดอกเบี้ย ในต่างประเทศและจากธนาคารแห่งประเทศไทยอย่างใกล้ชิด นอกจากนี้บริษัทใช้ความระมัดระวังในการ พิจารณาและสามารถเจรจาต่อรองกับสถาบันการเงินอย่างเป็นอิสระ และสามารถเลือกใช้สถาบันการเงิน ที่หลากหลายภายใต้

เงื่อนไขที่แข่งขันได้ตามประเภทของเงินกู้ ระยะเวลาการกู้ และเงื่อนไขอัตราดอกเบี้ยเงินกู้ เพื่อให้บริษัทสามารถได้รับเงินกู้ในอัตราดอกเบี้ยที่ต่ำที่สุด เพื่อช่วยลดภาระต้นทุนดอกเบี้ยเงิน กู้โดยรวมได้อย่างเหมาะสมนอกจากนี้ บริษัทมุ่ง รักษาความสัมพันธ์ที่ดี กับสถาบันการเงินโดยการชำระ คืนเงินกู้เป็นไปตามสัญญา ส่งผลให้สถาบันการเงิน ที่บริษัทใช้บริการให้การสนับสนุนทางการเงินอย่างต่อเนื่อง จึงทำให้บริษัทสามารถบริหารสภาพคล่องทางการเงิน ในระดับที่เพียงพอต่อการดำเนินธุรกิจได้อย่างต่อเนื่อง

4. ปัจจัยเสี่ยงด้านสิ่งแวดล้อม สังคม และการกำกับดูแล (ESG Risks)

4.1 สถานการณ์ด้านคุณภาพสิ่งแวดล้อม

การผลิตและจัดเก็บสินค้าของบริษัทในหลายกระบวนการได้นำเครื่องจักรและสารเคมีที่จำเป็นมาใช้ในการผลิตอาหารแช่เยือกแข็ง ซึ่งอาจส่งผลต่อปัญหามลพิษและเกิดของเสียในรูปแบบต่าง ๆ ได้ เช่น การเกิดก๊าซเรือนกระจกจากสารทำความเย็นที่ใช้ในห้องเย็น เปลือกกุ้ง น้ำทิ้งจากกระบวนการผลิต เป็นต้น ปัจจุบันปัญหาสิ่งแวดล้อมซึ่งส่งผลกระทบต่อ การเปลี่ยนแปลงของสภาพแวดล้อมทางธรรมชาติและชุมชนโดยรอบถือเป็นแนวโน้มที่ ทุกภาคส่วนในสังคมให้ความสนใจในการอนุรักษ์สิ่งแวดล้อมมากขึ้น ปัญหาสิ่งแวดล้อมอันเกิดจากการ ดำเนินงานของบริษัท จึงเป็นความเสี่ยงที่อาจส่งผลกระทบต่อความต่อเนื่องในการดำเนินธุรกิจ ความสอดคล้องตามกฎหมายที่เกี่ยวข้องชื่อเสียงและการยอมรับต่อบริษัท หรือต้นทุนที่เพิ่มขึ้นจากค่าชดเชยความเสียหายต่าง ๆ ตามกฎหมายหรือการ รักษาสัมพันธภาพกับชุมชนและผู้มีส่วนได้เสียอื่น

การบริหารความเสี่ยง

บริษัทดำเนินงานด้วยความรับผิดชอบต่อสิ่งแวดล้อม ผ่านโครงการริเริ่มหลายโครงการที่ช่วยลดการใช้พลังงาน ลดปริมาณขยะ ลดการปล่อยก๊าซเรือนกระจก และติดตามความเสี่ยงจากภัยธรรมชาติอย่างใกล้ชิด บริษัทได้เปลี่ยนมาใช้สารทำความเย็นชนิดที่เป็นมิตรกับสิ่งแวดล้อมโดยไม่ทำลายชั้นบรรยากาศในกระบวนการแช่แข็งผลิตภัณฑ์ การบำบัดน้ำเสียจากกระบวนการผลิตก่อนปล่อยสู่แหล่งสาธารณะภายนอก การติดตั้งแผงพลังงานไฟฟ้าแสงอาทิตย์ (Solar Rooftop) เพื่อลดการใช้พลังงานไฟฟ้าจากแหล่งภายนอก เป็นต้น

4.2 สิทธิมนุษยชนในห่วงโซ่อุปทาน

การดำเนินธุรกิจของบริษัทมีความเกี่ยวข้องกับบุคคลหลากหลายจำนวนมากทั้งภายในและภายนอกบริษัท การละเมิดสิทธิมนุษยชนของลูกจ้าง แรงงาน ลูกค้า คู่ค้า ผู้บริโภคสินค้า ชุมชน และสังคม ที่อยู่ในห่วงโซ่อุปทานจากการปฏิบัติโดยตรงหรือการสนับสนุนทางอ้อมโดยมิได้ตั้งใจ อาจนำมาสู่ความเสี่ยงที่บริษัทอาจถูกฟ้องร้องดำเนินคดีหรือกีดกันทางการค้า ซึ่งมีผลต่อความเชื่อมั่นและความยั่งยืนของบริษัท

การบริหารความเสี่ยง

บริษัทได้ดำเนินการประเมินความเสี่ยงด้านสิทธิมนุษยชน โดยเฉพาะการคัดเลือกว่าด้วยการประเมินความเสี่ยงในการดำเนินธุรกิจร่วมกันที่ครอบคลุมประเด็นในเรื่องการปฏิบัติด้านแรงงาน และสิทธิมนุษยชน ความปลอดภัย อาชีวอนามัยและสิ่งแวดล้อม พร้อมกันนี้ บริษัทได้จัดให้มีช่องทางร้องเรียนหรือรับฟังความคิดเห็นเพื่อนำมากำหนดเป็นมาตรการและดำเนินการปรับปรุงแก้ไขในประเด็นหรือสถานการณ์ที่เกิดขึ้น สำหรับบุคลากรภายในองค์กร บริษัทให้ความสำคัญในการปฏิบัติหน้าที่ตามความรู้ความสามารถ อย่างเท่าเทียมกัน โดยไม่แบ่งแยกเพศ เชื้อชาติ และศาสนา โดยบริษัทได้กำหนดกรอบการดำเนินงาน และแนวทางบริหารจัดการในประเด็นเหล่านี้ เพื่อลดความเสี่ยงที่อาจเกิดขึ้นต่อ ประสิทธิภาพในการบริหาร ห่วงโซ่อุปทานของบริษัท

5. ปัจจัยเสี่ยงอุบัติใหม่ (Emerging Risks)

5.1 การเปลี่ยนแปลงของพฤติกรรมผู้บริโภค

จากสถานการณ์การแพร่ระบาดของโรคติดเชื้อไวรัสโคโรนา 2019 (โรคโควิด 19) ในช่วงปี 2563 – 2565 ดังกล่าว ส่งผลต่อพฤติกรรมผู้บริโภคของคนเปลี่ยนแปลงไป การส่งออกอาหารทะเลแช่แข็งของบริษัทมีปัจจัยเสี่ยงจากแนวโน้ม ความนิยมบริโภคอาหารทะเลสดตามกระแสสุขภาพในกลุ่มประเทศพัฒนาแล้วซึ่งเป็นตลาดส่งออกหลักของบริษัท ในขณะเดียวกัน การเปลี่ยนแปลงพฤติกรรม ในการบริโภคอาหารสำเร็จรูปที่เน้นความสะดวกรวดเร็วส่งผลให้ ความต้องการบริโภคอาหารทะเลแปรรูปภายในประเทศจากแรงสนับสนุนของการบริโภคที่มีแนวโน้มขยายตัวตาม ชุมชนเมืองและรูปแบบการดำเนินชีวิตของผู้บริโภคในปัจจุบัน ที่เน้นความสะดวกรวดเร็ว ซึ่งถือเป็นโอกาสทางธุรกิจ ด้วยเช่นกัน อย่างไรก็ตาม การเปลี่ยนแปลงในพฤติกรรมของผู้บริโภคดังกล่าวส่งผลให้เกิดการแข่งขันที่รุนแรง ของผู้ประกอบการอาหารทะเลแปรรูปในการผลิตสินค้าที่จะตอบสนองต่อผู้บริโภคให้ได้มากที่สุด เพื่อมุ่งรักษา และเพิ่มส่วนแบ่งทางการตลาดและสร้างผลประโยชน์ให้เป็นไปตามเป้าหมายที่วางไว้

นอกจากนี้ บริษัทยังได้มีการพัฒนาความชำนาญของพนักงานเพื่อให้มีทักษะในการผลิตที่หลากหลายครอบคลุมการผลิตทั้งผลิตภัณฑ์จากกุ้งและหมึก ทั้งนี้เพื่อเพิ่มความสามารถในการรองรับการผลิตตามแผนการขาย และการจัดการกับปริมาณและราคาวัตถุดิบในแต่ละช่วงเวลา รวมถึงได้มุ่งเน้นการบริหารจัดการสินค้าคงคลังและการควบคุมเงินทุนหมุนเวียนสุทธิ (Net Working Capital: NWC) และเพิ่มประสิทธิภาพการบริหารต้นทุนปรับสเปกการผลิตให้ต้นทุนลดลงโดยไม่ส่งผลกระทบต่อคุณภาพและปรับปรุงกระบวนการเพื่อเพิ่มผลผลิต (Productivity Improvement) รวมถึงการพัฒนาและทบทวนนโยบายและขั้นตอนการบริหารความเสี่ยง เพื่อจัดการความเสี่ยงทั้งหมดข้างต้น บริษัทฯ จะเฝ้าระวังและวิเคราะห์เหตุการณ์ที่อาจส่งผลกระทบต่อธุรกิจของบริษัทอย่างต่อเนื่อง นอกเหนือจากผลกระทบในเชิงลบจากเหตุการณ์ เช่น ภาวะเงินเฟ้อและเศรษฐกิจตกต่ำ บริษัทฯ ควรดำเนินการที่เหมาะสมโดยไม่ให้เสียโอกาส ไม่ว่าในกรณีใดก็ตามภายใต้สถานการณ์ที่ผันผวนเช่นนี้บริษัทควรรักษากระบวนการตรวจสอบสถานะอย่างเข้มงวดก่อนตัดสินใจ

การบริหารความเสี่ยง

บริษัทให้ความสำคัญกับการพัฒนาสินค้าและบริการที่มีมูลค่าเพิ่มอย่างต่อเนื่องเพื่อเพิ่มความสามารถในการแข่งขันและตอบสนองต่อการเปลี่ยนแปลงของพฤติกรรมผู้บริโภค บริษัทจึงได้มุ่งเน้นการพัฒนา กลุ่มผลิตภัณฑ์ที่มีความหลากหลาย มากขึ้น ตอบสนองต่อความต้องการของผู้บริโภค พร้อมทั้งขยายตลาดไปยังหลากหลายประเทศ โดยเฉพาะอย่างยิ่งในทวีปเอเชีย ตลอดจนการกระตุ้นความต้องการซื้อภายในประเทศจากพฤติกรรมซื้อของผู้บริโภคที่เปลี่ยนไปในทิศทางเดียวกัน

5.2 การเปลี่ยนแปลงของเทคโนโลยีดิจิทัล

ปัจจุบันความก้าวหน้าทางเทคโนโลยีดิจิทัลเป็นไปอย่างรวดเร็ว และสถานการณ์การระบาดของโรคโควิด 19 ยังเป็นปัจจัยที่เร่งให้ธุรกิจต้องแสวงหาและนำเทคโนโลยีใหม่ ๆ มาใช้เพิ่มศักยภาพในการแข่งขัน ความก้าวหน้าทางเทคโนโลยีดังกล่าวอาจเข้ามาเปลี่ยนแปลงรูปแบบการทำธุรกิจหรือผลิตภัณฑ์ไปจากรูปแบบเดิม จนอาจทำให้บริษัทสูญเสียความสามารถในการแข่งขันและการเติบโตของยอดขายหากปรับตัวไม่ทันต่อการเปลี่ยนแปลง อย่างไรก็ตาม องค์กรมีการปรับตัวในการดำเนินงานที่สอดคล้องกับการเปลี่ยนแปลงทางเทคโนโลยีอาจเปิดโอกาสทางธุรกิจใหม่ ๆ ที่สร้างมูลค่าเพิ่มให้กับบริษัทด้วยเช่นกัน

การบริหารความเสี่ยง

บริษัทได้ติดตามและประเมินการเปลี่ยนแปลงด้านเทคโนโลยีดิจิทัลที่มีผลต่อการดำเนินธุรกิจเพื่อนำมากำหนดแนวทางและรูปแบบธุรกิจ โดยเฉพาะพัฒนาการขายผ่านช่องทางตลาดผ่านสื่อสังคมออนไลน์ เพื่อประชาสัมพันธ์ผลิตภัณฑ์ของบริษัท ตลอดจนสำรวจความต้องการและความพึงพอใจของลูกค้า นอกจากนี้บริษัทยังให้ความสำคัญต่อการพัฒนาบุคลากรให้มีความรู้และทักษะการใช้งานเทคโนโลยีดิจิทัล เพื่อให้สอดคล้องกับทิศทางการเปลี่ยนแปลงและความจำเป็นในการใช้เทคโนโลยีเพื่อการปฏิบัติงานมากขึ้น

5.3 ภัยคุกคามทางไซเบอร์

บริษัทใช้เทคโนโลยีสารสนเทศเพื่อเพิ่มประสิทธิภาพในกระบวนการทำงานและประมวลผลข้อมูลทางธุรกิจ เช่น การจัดซื้อจัดจ้าง ยอดขาย งบประมาณ การผลิต สินค้าคงเหลือ ข้อมูลลูกค้า ข้อมูลพนักงาน การบริหารช่องทางการขาย เป็นต้น ปัจจุบันมีแนวโน้มการโจมตีทางไซเบอร์ที่ใช้เทคนิคและรูปแบบที่พัฒนาเพิ่มขึ้น ภัยคุกคามดังกล่าวถือเป็นปัจจัยเสี่ยงต่อระบบเทคโนโลยีสารสนเทศของบริษัทซึ่งอาจทำให้ระบบการผลิตและระบบปฏิบัติการหยุดชะงัก เกิดการรั่วไหลของข้อมูลสำคัญในการดำเนินงานหรือข้อมูลส่วนบุคคลของคู่สัญญาและลูกค้าเกิดค่าใช้จ่ายในการดำเนินงานเพิ่มขึ้นและเกิดความเสียหายต่อชื่อเสียงและส่งผลกระทบต่อความเชื่อมั่นของผู้มีส่วนได้เสียของบริษัท

การบริหารความเสี่ยง

บริษัทกำหนดมาตรการป้องกันและเผื่อระวังต่อระบบเทคโนโลยีสารสนเทศของบริษัท เพื่อให้การใช้งานในระบบสารสนเทศเป็นไปอย่างปลอดภัยและดำเนินไปได้อย่างต่อเนื่องและมีประสิทธิภาพ นอกจากนี้บริษัทมีสถานที่เก็บข้อมูลสำรองและแผนฉุกเฉินเพื่อรองรับเหตุการณ์ที่ส่งผลกระทบต่อความปลอดภัยของระบบสารสนเทศ ตลอดจนการให้ความรู้และสร้างความตระหนักในการใช้งานระบบสารสนเทศ และการรักษาข้อมูลให้กับพนักงานผ่านช่องทางสื่อสารภายในองค์กร

6. ความเสี่ยงที่มีผลกระทบต่อสิทธิหรือการลงทุนของผู้ถือหลักทรัพย์ (Securities Holders' Investment Risk)

6.1 การเปลี่ยนแปลงจากมติของผู้ถือหุ้นรายใหญ่

กลุ่มผู้ถือหุ้นรายใหญ่ของบริษัทที่มีสัดส่วนการถือหุ้นมากกว่าร้อยละ 25 ได้แก่ กลุ่มตระกูลโชติวัฒนะพันธุ์ถือหุ้นในสัดส่วนร้อยละ 29.95 กลุ่มตระกูลเหล่าเทพพิทักษ์ถือหุ้นในสัดส่วนร้อยละ 26.57 และกลุ่มตระกูลยิ่ง (H'NG)ถือหุ้นในสัดส่วนร้อยละ 23.38 ทั้งสามกลุ่มถือหุ้นรวมกันคิดเป็นสัดส่วนร้อยละ 79.90 ของหุ้นที่จำหน่ายทั้งหมด กรณีที่กลุ่มผู้ถือหุ้นดังกล่าวร่วมกันใช้สิทธิออกเสียงของกลุ่มไปในทางเดียวกันเพื่อควบคุมสิทธิออกเสียงหรือควบคุมกิจการร่วมกัน อาจทำให้ผู้ถือหุ้นรายย่อยที่เข้าร่วมประชุมและมีสิทธิออกเสียงไม่สามารถ รวบรวมคะแนนเสียงเพื่อคัดค้านหรือถ่วงดุลการลงมติ ของกลุ่มผู้ถือหุ้นรายใหญ่ได้

การบริหารความเสี่ยง

โครงสร้างในการบริหารของบริษัทประกอบด้วยคณะกรรมการบริษัทและคณะกรรมการตรวจสอบ โดยประธานกรรมการได้รับการแต่งตั้งมาจากกรรมการอิสระและคณะกรรมการแต่ละชุด และได้รับการกำหนดหน้าที่ขอบเขตความรับผิดชอบไว้อย่างชัดเจน นอกจากนี้คณะกรรมการบริษัทยังประกอบด้วยกรรมการอิสระ ซึ่งมีสัดส่วนมากกว่า 1 ใน 3 ของคณะกรรมการทั้งคณะ และคณะกรรมการตรวจสอบของ บริษัทประกอบด้วยกรรมการอิสระ 4 ท่าน ซึ่งเป็นบุคคลที่มีความรู้ ความสามารถอย่างเหมาะสม และสามารถปฏิบัติหน้าที่ได้อย่างมีอิสระ มีความโปร่งใสและสามารถตรวจสอบได้

นอกจากนี้ บริษัทได้กำหนดนโยบายการทำการค้า การทำธุรกรรมต่าง ๆ กับกรรมการ ผู้ถือหุ้นรายใหญ่ หรือผู้มีอำนาจควบคุมในกิจการ รวมทั้งบุคคลที่อาจมีความขัดแย้งจากผลประโยชน์ โดยรายการต่าง ๆ จะถูกนำเข้าสู่การพิจารณาของคณะกรรมการตรวจสอบทุกกรณี ก่อนนำเสนอต่อที่ประชุมคณะกรรมการบริษัท เพื่อพิจารณาอนุมัติในขั้นต่อไป และในการลงมติเรื่องสำคัญ บริษัทได้ปฏิบัติตามระเบียบ ประกาศ และกฎหมายที่เกี่ยวข้องอย่างเคร่งครัด โดยบริษัทมีการจัดเตรียมข้อมูลในวาระต่าง ๆ เพื่ออธิบายถึงความเป็นมา เหตุผล ความจำเป็น ความเห็นของคณะกรรมการ และรายละเอียดในเรื่องดังกล่าวและแจ้งให้แก่ผู้ถือหุ้นพร้อมหนังสือเชิญประชุมล่วงหน้า เพื่อให้ผู้ถือหุ้นได้มีโอกาสศึกษาข้อมูลก่อนวันประชุม และในวันประชุม บริษัทเปิดโอกาสให้ผู้ถือหุ้นได้ซักถามข้อสงสัยได้อย่างเต็มที่ นอกจากนี้บริษัทได้จัดเตรียมผู้มีหน้าที่รับผิดชอบโดยตรงในเรื่องนั้น ๆ เพื่อให้ผู้ถือหุ้นได้รับข้อมูลอย่างเพียงพอต่อการตัดสินใจในการลงมติได้อย่างเหมาะสม

3. การขับเคลื่อนธุรกิจเพื่อความยั่งยืน

3.1 นโยบายการดำเนินธุรกิจอย่างยั่งยืน

บริษัทมีนโยบายสำคัญที่สนับสนุนต่อการขับเคลื่อนธุรกิจเพื่อความยั่งยืน ดังนี้

1. บริษัทให้ความสำคัญต่อลูกค้า ด้วยการสร้าง “ความสัมพันธ์และความประทับใจ” ผ่านระบบการจัดการสารสนเทศที่เป็นมาตรฐานสากลเพื่อรองรับธุรกรรมทางธุรกิจร่วมกับลูกค้าในปัจจุบันและลูกค้าในอนาคต ควบคู่ไปกับการให้ความสำคัญต่อผู้มีส่วนได้เสียทั้งภายในและภายนอก ได้แก่ ผู้ถือหุ้น นักลงทุน คู่ค้า บุคลากร หน่วยงานราชการ ชุมชน และสังคม
2. บริษัทมุ่งพัฒนาขีดความสามารถในการแข่งขันทางการขายและขยายส่วนแบ่งทางการตลาด ควบคู่ไปกับการเพิ่มพันธมิตรด้านการผลิตและการตลาด ตลอดจนการนำระบบมาตรฐานการบริหารจัดการ นวัตกรรมและเทคโนโลยี และการบริหารความเสี่ยง มาปรับใช้อย่างเหมาะสม เพื่อสนับสนุนต่อประสิทธิภาพในการลดต้นทุนการผลิต การยกระดับคุณภาพสินค้าและบริการ การขยายช่องทางการจำหน่าย ตลอดจนการพัฒนาและสร้างมูลค่าเพิ่มให้กับผลิตภัณฑ์และบริการของบริษัทและบริษัทสาขา
3. บริษัทยึดถือหลักคุณธรรมและความโปร่งใสในการดำเนินธุรกิจ โดยการปฏิบัติงานภายใต้นโยบาย กฏระเบียบ รวมถึงวิธีการปฏิบัติงานที่บริษัทกำหนดขึ้น การปฏิบัติเพื่อให้สอดคล้องตามกฎหมาย กฏระเบียบและข้อบังคับ ของหน่วยงานกำกับดูแลที่เกี่ยวข้องกับการดำเนินธุรกิจของบริษัทรวมถึงมาตรฐานสากลที่ยึดถือและยอมรับกันโดยทั่วไป
4. บริษัทนำระบบการผลิตสินค้าที่เป็นมิตรกับสิ่งแวดล้อมและสอดคล้องกับกฎหมาย ข้อกำหนด และมาตรฐานสากล ที่เป็นที่ยอมรับมาใช้ในการบริหารจัดการกระบวนการผลิตในเชิงรุกและเพื่อเป็นการป้องกันปัญหาที่มีนัยสำคัญ ตลอดจนส่งเสริมให้พนักงานและผู้มีส่วนร่วมในกระบวนการผลิตมีความตระหนักถึงผลกระทบด้านสิ่งแวดล้อมผ่านการให้การเรียนรู้ อบรม และนำวิธีปฏิบัติที่เป็นเลิศมาใช้
5. บริษัทมุ่งพัฒนาระบบการจัดการความปลอดภัย อาชีวอนามัย และสภาพแวดล้อมในการทำงานที่ดี และควบคุมดูแลให้การปฏิบัติเป็นไปตามกฎหมาย ข้อกำหนด และสอดคล้องตามมาตรฐาน สากล ที่เป็นที่ยอมรับโดยทั่วไป นอกจากนี้ บริษัทยังมุ่งสร้างวัฒนธรรมความปลอดภัยในการทำงานและส่งเสริมให้เกิดการตระหนักถึงความสำคัญของการป้องกันและประเมินความเสี่ยงในการปฏิบัติงานให้กับพนักงาน คู่ค้า ผู้รับเหมา ผู้ที่เข้ามาติดต่อหรือดำเนินกิจกรรม ภายในพื้นที่ของบริษัทและโรงงาน โดยใช้แนวทางการจัดอบรมเพื่อให้ความรู้ แก่พนักงาน ในทุกระดับรวมถึงผู้ที่เกี่ยวข้อง ตลอดจนการติดตามและประเมินผลการดำเนินงานอย่างสม่ำเสมอ
6. บริษัทให้ความสำคัญกับการพัฒนาความรู้ความสามารถ และทักษะที่จำเป็นในการปฏิบัติงานของพนักงาน ในทุกระดับ ผ่านการจัดการความรู้อย่างเป็นระบบ และสนับสนุนให้พนักงานก้าวหน้าในอาชีพการทำงาน ตลอดจนการวางนโยบาย และกลยุทธ์การบริหารค่าตอบแทน สวัสดิการ และผลประโยชน์พนักงาน อย่างเหมาะสมและเป็นธรรมภายใต้กฎหมายแรงงาน
7. บริษัทสื่อสารนโยบายการกำกับดูแลกิจการและจรรยาบรรณธุรกิจให้เป็นที่รับทราบและนำไปสู่การปฏิบัติเพื่อให้พนักงานทุกระดับรับทราบการกำกับดูแลกิจการและจรรยาบรรณธุรกิจที่ผู้บริหารยึดถือ ซึ่งเป็นการเพิ่มอัตราความผูกพันของพนักงานต่อองค์กร

3.2 การจัดการผลกระทบต่อผู้มีส่วนได้เสียในห่วงโซ่มูลค่าของธุรกิจ

บริษัทได้กำหนดแนวทางการสำรวจความต้องการและความคาดหวังของผู้มีส่วนได้เสีย เพื่อให้การดำเนินธุรกิจเติบโตอย่างยั่งยืนและเป็นไปตามความคาดหวังของผู้มีส่วนได้เสียในห่วงโซ่มูลค่าของธุรกิจ โดยผู้มีส่วนได้เสียที่เกี่ยวข้องกับบริษัทมีดังนี้

1. ห่วงโซ่มูลค่าของธุรกิจ

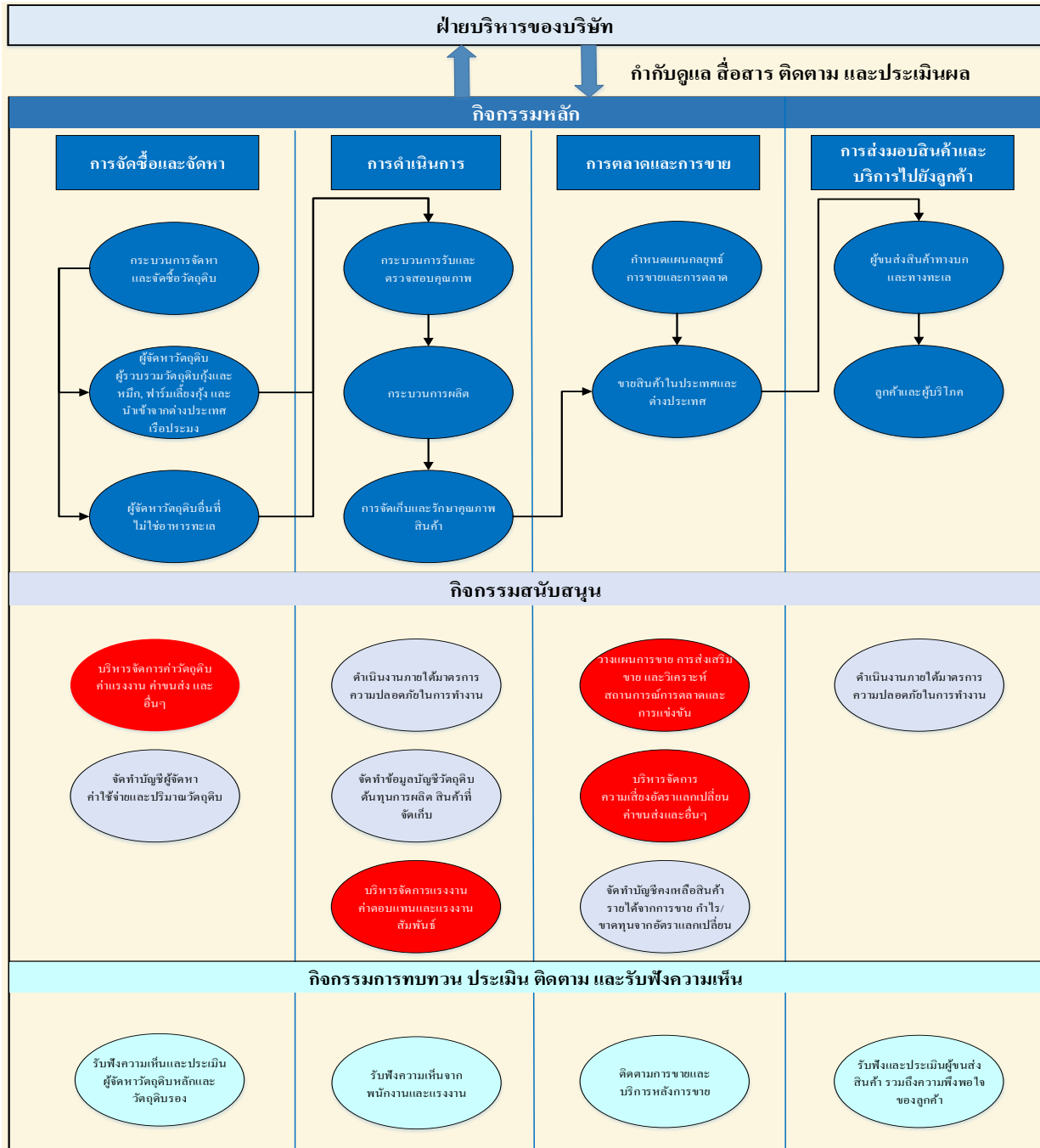

● กิจกรรมที่มีความเสี่ยงสูงที่ต้องได้รับการประเมินและบริหารจัดการจากคณะกรรมการความเสี่ยงอย่างสม่ำเสมอ

2. การวิเคราะห์ผู้มีส่วนได้เสียในห่วงโซ่คุณค่าของธุรกิจ

2.1 ผู้มีส่วนได้เสียของบริษัท

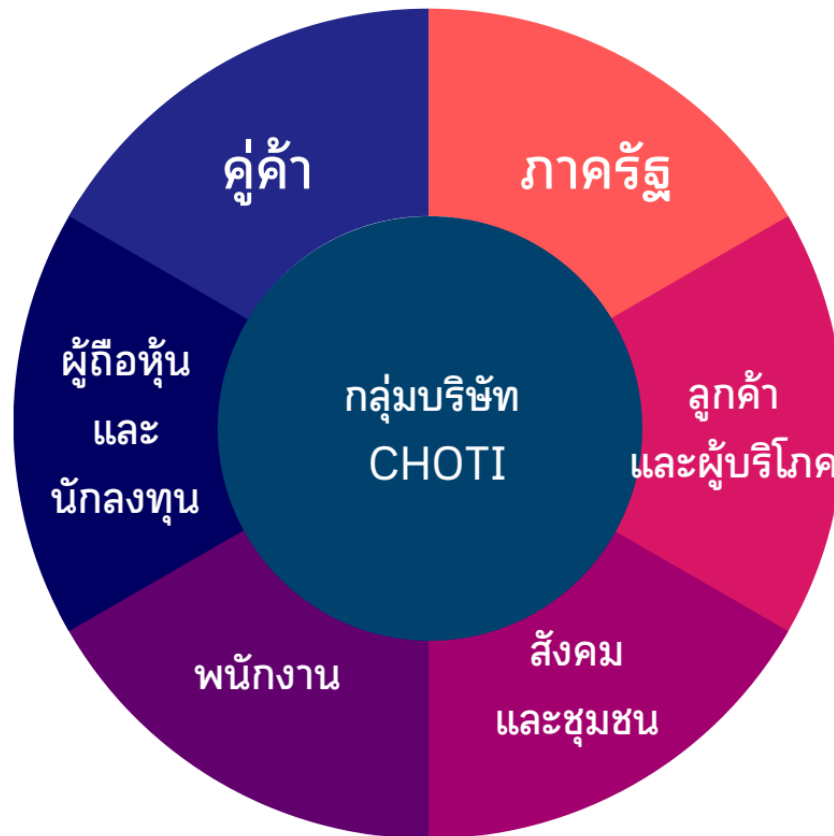

2.2 การวิเคราะห์ผู้มีส่วนได้เสียในห่วงโซ่คุณค่าของธุรกิจ

กลุ่มผู้มีส่วนได้เสีย	ความคาดหวังของผู้มีส่วนได้เสีย	การตอบสนองความคาดหวังของผู้มีส่วนได้เสีย
ผู้มีส่วนได้เสียภายในองค์กร		
ผู้ถือหุ้นและนักลงทุน	ได้รับผลตอบแทนจากการลงทุนที่เหมาะสม	<ol style="list-style-type: none"> วางแผนกลยุทธ์เพื่อสร้างผลตอบแทนและการเติบโตของธุรกิจอย่างยั่งยืน รายงานเหตุการณ์สำคัญของการดำเนินธุรกิจให้ทราบ เช่น การลงทุนและการขยายฐานธุรกิจ เป็นต้น
พนักงาน	<ol style="list-style-type: none"> ได้รับผลตอบแทนจากการทำงานและสวัสดิการที่ดี มีความมั่นคงและมีโอกาสเติบโตในหน้าที่การงาน มีการปฏิบัติงานภายใต้สภาพแวดล้อมการทำงานที่ดีและปลอดภัย ได้รับการปฏิบัติอย่างเป็นธรรม 	<ol style="list-style-type: none"> จัดตั้งคณะกรรมการสรรหาและพิจารณาค่าตอบแทน จัดให้มีการอบรมเพื่อเพิ่มความรู้และทักษะในหน้าที่งาน ตรวจสอบและปรับปรุงสภาพแวดล้อมการทำงานตามหลักเกณฑ์ที่กฎหมายกำหนด

กลุ่มผู้มีส่วนได้เสีย	ความคาดหวังของผู้มีส่วนได้เสีย	การตอบสนองความคาดหวังของผู้มีส่วนได้เสีย
ผู้มีส่วนได้เสียภายนอกองค์กร		
ลูกค้าภาคธุรกิจและผู้บริโภค	<ol style="list-style-type: none"> ได้รับสินค้าและบริการที่มีคุณภาพ ราคาสินค้ามีความเหมาะสมและคุ้มค่า ได้รับสินค้าครบถ้วนถูกต้องและทันต่อความต้องการใช้ 	<ol style="list-style-type: none"> สำรวจความพึงพอใจของลูกค้า สำรวจและวิเคราะห์การแข่งขันและราคาสินค้าในตลาดอุตสาหกรรมอาหารทะเลแช่แข็ง เพื่อกำหนดกลยุทธ์การแข่งขันและราคา สินค้าที่เหมาะสมเสนอให้กับลูกค้าและผู้บริโภค กำหนดหลักเกณฑ์การตรวจสอบความถูกต้องของประเภทสินค้า คุณภาพ และปริมาณก่อนการส่งมอบสินค้าให้กับลูกค้า
คู่ค้าทางธุรกิจ	<ol style="list-style-type: none"> ได้รับการปฏิบัติอย่างเป็นธรรมและเท่าเทียมกัน พัฒนาศักยภาพและเติบโตทางธุรกิจไปพร้อมกัน 	<ol style="list-style-type: none"> จัดให้มีการแข่งขันอย่างเท่าเทียมตามกระบวนการควบคุมภายในด้านการจัดซื้อและจัดหาของบริษัท สำรวจความพึงพอใจและรับฟังข้อคิดเห็นเพื่อกำหนดแนวทางการดำเนินธุรกิจร่วมกัน
สังคมและชุมชน	<ol style="list-style-type: none"> ไม่สร้างผลกระทบด้านสภาพแวดล้อมและสิ่งแวดล้อมจากการดำเนินธุรกิจให้กับชุมชน รับฟังข้อคิดเห็นและข้อร้องเรียน ให้การสนับสนุนและช่วยเหลือชุมชน เช่น การจ้างงานในพื้นที่ และการมีส่วนร่วมกิจกรรมทางสังคมและชุมชน 	<ol style="list-style-type: none"> มีเจ้าหน้าที่ความปลอดภัย อาชีวอนามัยและสิ่งแวดล้อมในการทำงาน (จป.) คอยติดตาม ประเมิน และควบคุมการดำเนินกิจกรรมต่าง ๆ ของบริษัท ไม่ให้ส่งผลกระทบต่อสภาพแวดล้อมและสิ่งแวดล้อมในชุมชน จัดให้มีช่องทางรับฟังความคิดเห็นของคนในชุมชน ได้แก่ สายด่วนผู้บริหารและเว็บไซต์บริษัท ให้การสนับสนุนช่วยเหลืองานด้านสังคมและสิ่งแวดล้อม
หน่วยงานภาครัฐ	<ol style="list-style-type: none"> ปฏิบัติตามกฎหมายและระเบียบข้อบังคับ ให้ความร่วมมือต่อนโยบายและการปฏิบัติหน้าที่ของเจ้าหน้าที่ภาครัฐ 	<ol style="list-style-type: none"> มีเจ้าหน้าที่ จป. คอยติดตาม ประเมินและควบคุมการดำเนินกิจกรรมต่าง ๆ ให้เป็นไปตามที่กฎหมายกำหนด มีเจ้าหน้าที่ฝ่ายทรัพยากรบุคคลจัดอบรมให้ความรู้พนักงานถึงกฎหมายใหม่ เช่น PDPA หรือ พ.ร.บ.คุ้มครองข้อมูลส่วนบุคคล พ.ศ. 2562 รวมทั้งการสื่อสารภายในองค์กร การตรวจสอบและปรับปรุงให้ถูกต้องตามที่กฎหมายบังคับ

3.3 การจัดการด้านความยั่งยืนในมิติสิ่งแวดล้อม

1. นโยบายและแนวปฏิบัติด้านสิ่งแวดล้อม

บริษัทในฐานะผู้ดำเนินธุรกิจอาหารทะเลแช่แข็งตระหนักถึงความรับผิดชอบต่อสิ่งแวดล้อม ความปลอดภัยและอาชีวอนามัยในการทำงาน บริษัทจึงได้ทำการศึกษา ติดตาม และทบทวนสภาพของสิ่งแวดล้อมที่เกิดจากการดำเนินกิจกรรมต่าง ๆ ทางธุรกิจอย่างต่อเนื่องตามวงจรผลิตภัณฑ์ (Product Life Cycle) เพื่อประเมินผลกระทบที่อาจเกิดขึ้น ต่อสิ่งแวดล้อมทางธรรมชาติและสังคม ตั้งแต่กระบวนการได้มาของวัตถุดิบ การผลิต การจัดเก็บ การกระจายสินค้า การใช้ผลิตภัณฑ์ และการกำจัดเศษซาก และหาแนวทางแก้ไขหรือลดผลกระทบ และจัดทำรายงานข้อมูลและสถิติที่เกิดขึ้นเพื่อให้สร้างความเชื่อมั่นต่อผู้มีส่วนได้เสียทั้งภายในและภายนอก รวมถึงเพื่อเป็นกรอบและแนวทางปฏิบัติร่วมกันของพนักงาน ผู้รับเหมา ผู้มาติดต่อ และคู่ค้าทางธุรกิจ โดยมีรายละเอียดดังนี้

1. บริษัทได้ปฏิบัติตามกฎหมาย ระเบียบมาตรฐานและข้อกำหนดอื่นที่เกี่ยวข้องด้านสิ่งแวดล้อม ความปลอดภัยและอาชีวอนามัย
2. บริษัทมุ่งมั่นในการปรับปรุงและพัฒนาระบบการทำงาน และการดำเนินกิจกรรมต่าง ๆ ทางธุรกิจ เพื่อลดผลกระทบต่อสิ่งแวดล้อม และเกิดความปลอดภัยต่อผู้ปฏิบัติงาน
3. บริษัทได้ดำเนินการประกาศวัตถุประสงค์และเป้าหมายด้านสิ่งแวดล้อม ความปลอดภัยและอาชีวอนามัยประจำปี ที่สอดคล้องกับลักษณะความเสี่ยงด้านความปลอดภัยและอาชีวอนามัย และประเด็นด้านสิ่งแวดล้อมที่มีนัยสำคัญจากการดำเนินกิจกรรมทางธุรกิจของบริษัท รวมถึงการติดตามผลการดำเนินการเป็นประจำทุกเดือน

4. บริษัทได้สื่อสารนโยบายความปลอดภัย อาชีวอนามัย และสภาพแวดล้อม ในการทำงานให้กับพนักงาน ผู้รับเหมา ผู้มาติดต่อ หรือปฏิบัติงานภายในองค์กรได้รับทราบและตระหนักถึงการดำเนินการ
5. บริษัทดำเนินการค้นหาความเสี่ยง และจัดการลด หรือกำจัดความเสี่ยงที่จะเกิดอันตรายและผลกระทบด้านสิ่งแวดล้อมในกิจกรรมการปฏิบัติงาน
6. บริษัทจัดให้มีการทบทวนนโยบายด้านสิ่งแวดล้อม ความปลอดภัยและ อาชีวอนามัยเป็นประจำทุกปี เพื่อให้มั่นใจว่าการดำเนินนโยบายยังคงมีความเหมาะสมต่อการดำเนินธุรกิจ

2. ผลการดำเนินงานด้านสิ่งแวดล้อม

บริษัทได้ดำเนินการเก็บข้อมูล วิเคราะห์ ดำเนินการ และติดตามผลด้านสิ่งแวดล้อมอย่างต่อเนื่องในทุก ๆ การดำเนินกิจกรรมต่าง ๆ โดยในปี 2565 บริษัทไม่ได้รับการร้องเรียนหรือเกิดข้อพิพาทใด ๆ ด้านสิ่งแวดล้อมจากกิจกรรมทางธุรกิจ นอกจากนี้ การดำเนินการด้านสิ่งแวดล้อมภายใต้มาตรการควบคุมสิ่งแวดล้อมของบริษัท ยังเป็นที่สนใจของสถาบันการศึกษาต่าง ๆ ในการเข้ามาเยี่ยมชมและใช้เป็นตัวอย่างในการศึกษาและวิจัย โดยบริษัทได้เปิดโอกาสให้นักศึกษาจากโรงเรียนและสถาบันการศึกษาทุกแห่งเข้ามาศึกษาเยี่ยมชม และดำเนินการอย่างต่อเนื่อง สำหรับการดำเนินงานด้านสิ่งแวดล้อมของบริษัทมีดังนี้

1. การจัดการพลังงาน

บริษัทดำเนินธุรกิจผลิตอาหารทะเลแช่แข็งโดยใช้พลังงานไฟฟ้าเป็นพลังงานหลักในกระบวนการรักษาคุณภาพของสินค้าที่บริษัทผลิต ซึ่งบริษัทได้ตระหนักถึง ความสำคัญในการลดการใช้พลังงานไฟฟ้าซึ่งถือเป็นต้นทุนที่สำคัญของกิจการที่ต้องได้รับการบริหารจัดการ บริษัท จึงได้ทำการศึกษาและวิเคราะห์เพื่อหาแนวทางในการลดการใช้พลังงานไฟฟ้าและเพื่อเป็นมิตรต่อสิ่งแวดล้อม ผลจากการศึกษาดังกล่าว บริษัทได้ทำการติดตั้งระบบการผลิตไฟฟ้าด้วยพลังงานแสงอาทิตย์ (Solar Rooftop) ซึ่งเป็นพลังงานสะอาด และมีส่วนช่วยให้การใช้พลังงานไฟฟ้าของบริษัทลดลงเป็นอย่างมาก และยังมีส่วนช่วย รักษา สิ่งแวดล้อมควบคู่ไปด้วย โดยโครงการผลิตพลังงานไฟฟ้าพลังงานแสงอาทิตย์เริ่มดำเนินการ ตั้งแต่วันที่ 1 สิงหาคม 2562 เป็นต้นมา จนถึงปัจจุบัน นอกจากนี้บริษัทยังได้ปรับแผนการผลิตในช่วงเวลาการผลิตให้เหมาะสม โดยพยายามควบคุมเวลาการผลิตในช่วงเวลา ที่มีความต้องการไฟฟ้าต่ำ (Off-Peak Demand) เพื่อหลีกเลี่ยงช่วงเวลาที่มีความต้องการการใช้พลังงานไฟฟ้าสูง (Peak Demand) ซึ่งเป็นปัจจัยสำคัญ ที่มีส่วนช่วยให้บริษัทใช้พลังงานไฟฟ้า ได้อย่างมีประสิทธิภาพ เมื่อเปรียบเทียบกับแนวทาง ปฏิบัติเดิม รวมถึงบริษัทได้จัดหาเครื่องแช่เยือกแข็ง (Spiral Freezer) ที่มีการใช้พลังงานในการแช่เยือกแข็งลดลงมาใช้งานตั้งแต่ 1 กันยายน 2565 เป็นต้นมา

จากการเก็บสถิติการใช้พลังงานไฟฟ้าในส่วนต่าง ๆ ของบริษัททั้งก่อนและหลัง การจัดการพลังงานไฟฟ้า พบว่าบริษัท มีการใช้พลังงานไฟฟ้าจากการไฟฟ้าฝ่ายผลิต (กฟผ.) จำนวน 7.11 ล้านกิโลวัตต์/ชั่วโมง คิดเป็นสัดส่วน ร้อยละ 85.56 และใช้พลังงานไฟฟ้าจากระบบผลิตไฟฟ้าพลังงานแสงอาทิตย์ 1.20 ล้านกิโลวัตต์/ชั่วโมง หรือคิดเป็น

ร้อยละ 14.44 และยังคงดำเนินมาตรการผลิตในช่วงที่มีความต้องการใช้พลังงานไฟฟ้าต่ำ (Off-Peak Demand) อย่างต่อเนื่อง

ในส่วน ของเครื่องแช่เยือกแข็งใหม่ (Spiral Freezer) สามารถลดการใช้พลังงานในการแช่เยือกแข็งจากเดิมเฉลี่ย สินค้า 1.0 กิโลกรัม ใช้พลังงานไฟฟ้า 0.45 กิโลวัตต์/ชั่วโมง เป็น สินค้า 1.0 กิโลกรัม ใช้พลังงานไฟฟ้า 0.30 กิโลวัตต์/ชั่วโมง (ลดลง ร้อยละ 33.34) ซึ่งช่วยในการลดการใช้พลังงาน ไฟฟ้าจากการผลิตของภาครัฐลงได้อย่างมาก

2. การจัดการขยะ ของเสีย และมลพิษ

2.1 การจัดการขยะ

บริษัทได้กำหนดนโยบายของผู้บริหารระดับสูงที่มีความชัดเจนในการลดการใช้กระดาษ ในการจัดทำเอกสารในทุกๆรายการและกิจกรรมของบริษัท รวมถึงการประชุมเพื่อให้องค์กรเห็นภาพรวมของจำนวนกระดาษที่ลดได้

บริษัทมีการปรับเปลี่ยนรูปแบบการประชุม จากประชุมด้วยกระดาษมาเป็นการร่วมประชุมแบบอิเล็กทรอนิกส์เพื่อลดการใช้กระดาษลงเป็น การประชุมแบบ E-Meeting

นอกจากนี้ ในปีดำเนินการ 2565 บริษัทมีโครงการ “Care the Bear” ที่เริ่มต้นให้พนักงานช่วยกัน รณรงค์ลดการใช้กระดาษ พลาสติกและวัสดุสิ้นเปลือง ในทุกการจัดกิจกรรม ได้แก่ การจัดอบรม การออกบู๊ท แสดงสินค้าและการประชุมต่างๆเพื่อช่วยในการลดปริมาณการใช้วัสดุสิ้นเปลือง ได้แก่ การใช้ขวดแบบ เต็มน้ำ การลดวัสดุหีบห่อที่เป็นพลาสติกโดยใช้วัสดุธรรมชาติทดแทน การงดพิมพ์กระดาษเอกสาร ประกอบการอบรมและเปลี่ยนมาเป็นการสแกน QR code เพื่ออ่านข้อมูลประกอบการอบรมผ่าน คอมพิวเตอร์การใช้แผ่นพับประชาสัมพันธ์ที่จัดร่วมกัน

เพื่อลดปริมาณการใช้ ตลอดจนการช่วยลดอุณหภูมิของพลาสติกจากการลดการสร้างขยะซึ่งเป็นตัวการในการเพิ่มขยะที่ต้องมีการกำจัดให้กับหน่วยงานที่เกี่ยวข้อง รวมถึงการงดการใช้โฟมในทุกกิจกรรมเพื่อลดปัญหาสิ่งแวดล้อม

เศษกล่องบรรจุภัณฑ์และเศษกระดาษ

บริษัทได้เริ่มนำแนวทางการลดการใช้กระดาษและใช้งานกระดาษให้คุ้มค่า ส่งผลให้ปริมาณ เศษกระดาษลดลงเหลือโดยเฉลี่ย 36 กิโลกรัมต่อวัน จากปี 2564 ที่มีปริมาณขยะเฉลี่ย 44 กิโลกรัมต่อวัน ลดลงโดยเฉลี่ยร้อยละ 18

ขยะมูลฝอย

บริษัทควบคุมดูแลให้การทิ้งขยะมูลฝอยและสถานที่ทิ้งเพื่อลดปัญหากลิ่นขยะและขยะรั่วไหลลงสู่พื้นและแหล่งน้ำ โดยจัดให้มีภาชนะใส่ ขยะมูลฝอยที่มีฝาปิดมิดชิดป้องกันการส่งกลิ่นไม่พึงประสงค์และมีมาตรการควบคุมปริมาณขยะไม่ให้ล้นภาชนะที่จัดเก็บโดยแจ้งเจ้าหน้าที่เทศบาลมาดำเนินการขนย้าย

ขยะอันตราย

บริษัทจัดให้มีถังขยะสำหรับทิ้งขยะอันตราย เช่น หลอดไฟฟลูออเรสเซนต์ น้ำมันเครื่องใช้แล้วและผ้าเช็ดคราบน้ำมันเครื่องจักร เป็นต้น ซึ่งบริษัทได้มีการจัดทำรายงาน ทั้งประเภทและปริมาณของขยะอันตราย (รายงาน สก.1) รวมถึงดำเนินการ ขนย้ายให้เป็นไปตาม กฎหมายของกระทรวง อุตสาหกรรมอย่างเคร่งครัด

2.2 การจัดการของเสีย

การจัดการของเสียจากการผลิต

เศษหัวกุ้งและเปลือกกุ้ง ขายได้ทั้งหมดโดยมีผู้รับเหมาขน โดยบริษัทมีมาตรการให้ผู้รับเหมาไม่ฝ่าฝืนคลุมและไม่ให้น้ำเสียจากเศษหัวกุ้งและเปลือกกุ้งหกเรี่ยราดระหว่างขนส่ง

การจัดการสิ่งปฏิกูลจากห้องน้ำ

บริษัทดำเนินการว่าจ้างรถผ่านผู้รับเหมาที่ได้รับอนุญาตจากกรมการขนส่งทางบกให้สูบและขนส่งสิ่งปฏิกูลจากห้องน้ำไปดำเนินการตามหลักสุขาภิบาลและไม่ก่อให้เกิดปัญหาด้านสาธารณสุข

2.3 การจัดการมลพิษทางอากาศ

หม้อไอน้ำและเครื่องกำเนิดไฟฟ้าของบริษัทใช้น้ำมันเตาและน้ำมันดีเซลเป็นเชื้อเพลิง ทำให้เกิด ไอเสียที่เกิดจากการเผาไหม้ บริษัทได้ดำเนินการควบคุมและลดอัตราการเกิดก๊าซไอเสียลง โดย ติดตั้งชุดควบคุม ไม่ให้มีอากาศส่วนเกินจำเป็นที่จะป้อนให้แก่หม้อไอน้ำเพื่อลดปริมาณก๊าซไอเสียลงเพิ่มประสิทธิภาพการทำงานของหม้อไอน้ำและช่วยลดการใช้พลังงานไฟฟ้า

2.4 การจัดการมลพิษทางน้ำ

น้ำเสียจากกระบวนการผลิตผ่านระบบการบำบัดน้ำเสีย ประกอบด้วยถึงปฏิกิริยา Up-Flow Anaerobic Sludge Blanket (UASB) ซึ่งใช้จุลินทรีย์ที่ไม่ใช้อากาศแล้วบำบัดต่อเพื่อกำจัดไนโตรเจนและความสกปรกด้วยถึงปฏิกิริยา CN/DN (Completed Nitrification /Denitrification) และใช้บึงประดิษฐ์ (Wetland System) เพื่อกำจัดตะกอน แขนวลอยและสิ่งสกปรก ในขั้นตอนสุดท้ายก่อนปล่อยลงสู่แหล่งน้ำธรรมชาติ โดยบริษัทจัดให้มีผู้ควบคุมระบบและผู้ปฏิบัติงานประจำเครื่องตลอด 24 ชั่วโมง และได้จัดส่งตัวอย่างน้ำไปวิเคราะห์ พร้อมทั้งจัดทำรายงานให้แก่หน่วยงานราชการตามหลักเกณฑ์ที่กำหนด นอกจากนี้ บริษัทยังมีการติดตั้งเครื่องวัดปริมาณออกซิเจนที่ จุลชีพใช้ในการย่อยสลายสารอินทรีย์ (BOD Online) ตามข้อกำหนดของกระทรวง อุตสาหกรรมด้วย

โดยมีผลการวิเคราะห์เฉลี่ยย้อนหลัง 3 ปี ดังนี้

รายงานค่าเฉลี่ยคุณลักษณะของน้ำทิ้งออกนอกโรงงานระหว่างปี พ.ศ. 2563 - 2565				
ผลการตรวจวัด	ค่ามาตรฐาน กรมโรงงาน	ค่าน้ำทิ้งออกนอกโรงงาน		
		ปี 2565	ปี 2564	ปี 2563
ค่าความเป็นกรด-ด่าง (pH)	ไม่เกิน 5.5-9.0	7.58	7.33	7.23
ค่าของแข็งแขวนลอย (SS)	ไม่เกิน 50	14.58	6.95	10.75
ค่า BOD ₅ (ppm)	ไม่เกิน 20	7.89	9.33	6.73
ค่า COD (ppm)	ไม่เกิน 120	34.33	31.75	29.25

3. การจัดการเพื่อลดปัญหาก๊าซเรือนกระจก

ปัจจุบันบริษัทยังไม่ได้มีการประเมินผลกระทบจากการปล่อยก๊าซเรือนกระจกจากกิจกรรมการดำเนินงานของบริษัท อย่างไรก็ตาม บริษัทได้เริ่มทำการศึกษานโยบายการคำนวณปริมาณ ก๊าซเรือนกระจกที่ปล่อยออกมาจากผลิตภัณฑ์ตามวงจรของผลิตภัณฑ์ (Product Life Cycle) ตั้งแต่การได้มาของวัตถุดิบ กระบวนการผลิต การจัดเก็บ การใช้งาน จนถึงการจัดการซากผลิตภัณฑ์ เพื่อเตรียมความพร้อมในการตรวจวัดการปล่อยคาร์บอนของบริษัท เพื่อแสดงถึงความมุ่งมั่นด้านสิ่งแวดล้อมและการเติบโตอย่างยั่งยืนในธุรกิจอาหารทะเลแช่แข็ง

3.4 การจัดการความยั่งยืนในมิติสังคม

นโยบายและแนวปฏิบัติด้านสังคม

บริษัทได้เข้าร่วมโครงการส่งเสริมให้เป็นผู้ประกอบการอุตสาหกรรมที่สังคมยอมรับอย่างยั่งยืนของกรมโรงงานกระทรวงอุตสาหกรรม (CSR-DIW 2555) ตั้งแต่วันที่ 14 กรกฎาคม 2555 พร้อมทั้งได้ประกาศนโยบายความรับผิดชอบต่อสังคม พัฒนาขององค์กรอย่างยั่งยืน ตามหลักการและแนวคิด ESG (Environment, Social, และ Governance) โดยได้แต่งตั้งหน่วยงานด้าน CSR ของบริษัทเป็นคณะทำงานพัฒนาโรงงานอุตสาหกรรมให้มีความรับผิดชอบต่อสังคมอย่างมีส่วนร่วมในด้านความรับผิดชอบต่อสังคมและชุมชน (CSR after process) โดยจัดทำกิจกรรมและดำเนินการสนับสนุนช่วยเหลือชุมชนโดยการเข้าไปมีบทบาทในการสนับสนุน กิจกรรมเพื่อสังคมตามวาระและโอกาสต่างๆ โดยมุ่งหวังให้เกิดประโยชน์สูงสุดต่อสังคมและ ชุมชน หน่วยงานภาครัฐและเอกชน บริษัทได้ดำเนินการมาอย่างต่อเนื่องมาจนถึงปัจจุบัน

ผลการดำเนินงานด้านสังคม

ความรับผิดชอบต่อสังคมในกระบวนการดำเนินงานของบริษัท (CSR in Process)

1.1 ความรับผิดชอบต่อพนักงานและแรงงาน

บริษัทมีการจัดสภาพการจ้างบุคคลกรของบริษัทรวมถึงพนักงานต่างชาติที่ถูกต้องตามกฎหมายโดยเคารพในหลักสิทธิมนุษยชน เน้นความเท่าเทียมโดยไม่เลือกปฏิบัติต่อบุคลากรกลุ่มใดเป็นพิเศษ รวมทั้งจัดให้มีสวัสดิการต่อพนักงานทุกคนอย่างเหมาะสม เพื่อให้บุคลากรทุกคนเกิดความรู้สึกผูกพันและรู้สึกเป็นหนึ่งเดียวกันกับองค์กร โดยในปี 2565 บริษัทมีการดำเนินงานด้านพนักงานที่สำคัญ ดังนี้

1) การจ้างงานและจำนวนบุคลากร ณ ปี 2565

ในปี 2565 บริษัทได้มีการจ้างงานเพิ่มขึ้นโดยพิจารณาจากการจ้างพนักงานรวมเพิ่มขึ้นรวมกว่า 53% จากเดิมในปี 2564 เนื่องมาจากการขยายตัวของธุรกิจในการผลิตและเพิ่มยอดขายในการส่งออกสินค้า ทำให้มีการจ้างพนักงานเฉลี่ยรวมเพิ่มขึ้นในระหว่างปี ตามสัดส่วนยอดการผลิตและยอดการส่งออกสินค้า โดยมีการจ้างงานพนักงานประจำทั้งหมดในปี 2565 ดังนี้

ประเภทพนักงาน	จำนวนพนักงาน (คน)		รวมพนักงาน
	ชาย	หญิง	
พนักงานประจำ	115	319	434
พนักงานต่างชาติ	203	425	628
พนักงานผู้พิการ	7	5	12
รวม	325	749	1,074

ในการจ้างงานทั้งพนักงานรายวันและพนักงานรายเดือนเพื่อการปฏิบัติงานที่ให้ประสิทธิภาพในการทำงานที่ดีบริษัทมีกระบวนการคัดเลือกผู้ที่มีทักษะและประสบการณ์ ความรู้ความสามารถและจริยธรรมให้เข้ามาร่วมงาน และกำหนดผลตอบแทนที่เป็นไปตามความสามารถ ทักษะ และประสบการณ์รวมถึงการ จัดสวัสดิการที่เหมาะสมสำหรับพนักงานและเพียงพอต่อการดำรงชีพของแรงงาน เช่น ค่าจ้าง สวัสดิการและการจัดหาสถานที่พักเป็นสวัสดิการโดยไม่มีค่าใช้จ่ายให้กับพนักงานระดับหัวหน้างาน พนักงาน และแรงงานต่างชาติ เป็นต้น

2) การเติบโตในหน้าที่การงาน (Career Growth)

บริษัทให้การสนับสนุนคนรุ่นใหม่ให้ได้รับการพัฒนาความพร้อม เพื่อได้รับโอกาสเติบโตก้าวหน้าขึ้นสู่ระดับบริหารในอนาคต โดยกำหนดเป็น นโยบายแผนการเจริญเติบโตในสายอาชีพ (Career path) สำหรับพนักงานทุกตำแหน่งงาน มีขั้นตอนการประเมินพนักงานที่มีศักยภาพสูง (High Potential) ซึ่งพนักงานที่มีศักยภาพและได้รับการคัดเลือกจะได้รับการพัฒนาตามแผนที่วางไว้เป็นรายบุคคล (Individual Development Plan) รวมถึงมีการมอบหมายงานที่ท้าทายรวมทั้งหมุนเวียนหน้าที่งานเพื่อพัฒนาทักษะการเป็นผู้นำและความรอบรู้ในงานทุกมิติ การเตรียมความพร้อมด้านบุคลากรดังกล่าวบริษัทได้ดำเนินการกับพนักงานทุกระดับเพื่อให้สามารถทดแทนกรณีที่มีตำแหน่งงานว่างลง

3) การฝึกอบรมและพัฒนาบุคลากร

บริษัทมีนโยบายในการพัฒนาให้บุคลากรมีความรู้ความสามารถและทักษะที่สอดคล้องกับกลยุทธ์และทิศทางการดำเนินธุรกิจของบริษัท โดยกำหนดให้พนักงานทุกระดับได้รับการฝึกอบรมและพัฒนาอย่างต่อเนื่อง ในปี 2565 การดำเนินงานของบริษัทยังคงเผชิญกับมาตรการการควบคุมภายใต้สถานการณ์การแพร่ระบาดของโรคโควิด 19 จึงส่งผลต่อข้อจำกัดในการฝึกอบรมให้กับบุคลากรของบริษัท โดยบริษัท ได้จัดหลักสูตรอบรมให้กับพนักงาน 4 หลักสูตร ซึ่งมีวัตถุประสงค์ครอบคลุมถึงการเพิ่มทักษะและศักยภาพในการทำงาน รวมถึงให้พนักงานเกิดความตระหนักในเรื่องกฎระเบียบและจริยธรรมในการทำงาน โดยมีจำนวน ชั่วโมงอบรมหรือกิจกรรมพัฒนาความรู้เฉลี่ยของพนักงาน 6.6 ชั่วโมงต่อคนต่อปี ตามรายละเอียดดังนี้

วัตถุประสงค์การอบรม	จำนวนหลักสูตร	พนักงานที่ได้รับ การอบรม (คน)	ชั่วโมงการอบรมเฉลี่ยต่อคน
ความรู้พรบ.คุ้มครองข้อมูลส่วนบุคคล 2562 (PDPA)	2	800	6.5
กระบวนการด้านคุณภาพ	1	40	8
เรียนรู้และเพิ่มทักษะในงานที่รับผิดชอบ	1	80	8
ความตระหนักและเรียนรู้ถึงความปลอดภัยในการทำงาน	1	90	6
รวม	5	1,010	6.6

4) ความปลอดภัย อาชีวอนามัย และสภาพแวดล้อมในการทำงาน

บริษัทพัฒนาและปรับปรุงประสิทธิภาพการดำเนินงานด้านความปลอดภัยอย่างต่อเนื่องเพื่อลดความเสี่ยงจากการเจ็บป่วย บาดเจ็บ หรือเสียชีวิต และดูแลคุณภาพชีวิตของพนักงานหรือลูกจ้างอย่างเหมาะสม โดยการอบรมให้ความรู้ให้กับพนักงานในด้านอาชีวอนามัยและความปลอดภัยเพื่อพัฒนาสมรรถนะของพนักงานเพื่อการปฏิบัติงานอย่างมีความสุขโดยบริษัทได้มีการกำหนดนโยบายความปลอดภัยอาชีวอนามัยและสภาพแวดล้อมในการทำงานดังนี้

1. การบริหารจัดการระบบความปลอดภัย อาชีวอนามัยและสภาพแวดล้อมในการทำงาน
 - 1.1 โดยการปฏิบัติตามกฎหมายและข้อกำหนดที่เกี่ยวข้องกับความปลอดภัย อาชีวอนามัยและสิ่งแวดล้อมอย่างเคร่งครัด
 - 1.2 ให้ความรู้โดยจัดให้มีการฝึกอบรมประจำปีตามกฎหมายอาชีวอนามัยและความปลอดภัยตามข้อกำหนดได้แก่ การฝึกซ้อมดับเพลิง การซ้อมแผนฉุกเฉินไฟไหม้และฝึกซ้อมแผนฉุกเฉินแก๊สแอมโมเนียรั่วไหลประจำปี
 - 1.3 การปรับปรุงแก้ไขและหาเครื่องมือและอุปกรณ์ เพื่อป้องกันและระงับอันตรายทุกชนิดอันเกิดจากอัคคีภัย สารทำความเย็น สารเคมี ไฟฟ้า และเครื่องจักรอื่น ๆ เพื่อให้เกิดการพัฒนาด้านความปลอดภัย อาชีวอนามัยและสภาพแวดล้อมในการทำงานอย่างต่อเนื่อง โดยมีเป้าหมายให้อุบัติเหตุเป็นศูนย์ (Zero Accident)

- 1.4 การปรับปรุงสภาพแวดล้อมความปลอดภัยของโรงงาน อาคาร และปรับปรุงสภาพแวดล้อมในการทำงานให้มีความปลอดภัย ปราศจากอุบัติเหตุ
 - 1.5 การวางแผนและดำเนินการตรวจสอบความปลอดภัยของอาคาร เครื่องจักร อุปกรณ์และระบบความปลอดภัยภายในหน่วยงานเป็นประจำปีตามรอบระยะเวลา
 2. ให้การฝึกอบรมและฝึกซ้อม ตลอดจนสร้างจิตสำนึกด้านความปลอดภัย อาชีวอนามัยและ สภาพแวดล้อมในการทำงานให้กับพนักงานทุกระดับในองค์กรอย่างพอเพียง ตลอดจนดูแลสุขภาวะขององค์กรโดยยึดหลักความสุข 8 ประการ (Happy Eight) ของสำนักงานกองทุนสนับสนุนการสร้างเสริมสุขภาพ (สสส.) ในการสนับสนุนกิจกรรมเพื่อพัฒนาสมรรถนะชีวิตของพนักงานเพื่อการปฏิบัติงานอย่างมีความสุข
- สำหรับปี 2565 บริษัทได้ดำเนินการที่สำคัญในด้านความปลอดภัย อาชีวอนามัย และสภาพแวดล้อมในการทำงานดังนี้
1. บริษัทได้ดำเนินการสนับสนุนและจัดให้มีการให้วัคซีนให้กับพนักงานต่อเนื่องให้กับพนักงาน เพื่อคุ้มครองการติดเชื้อโควิด-19 ให้กับพนักงานคนไทยและพนักงานต่างชาติทุกคนต่อเนื่องจากปี 2564 และวางมาตรการการทำงานให้กับพนักงานในกระบวนการผลิตในการตรวจคัดกรองตามมาตรการป้องกันโควิด-19 อย่างต่อเนื่อง
 2. บริษัททำการปรับปรุงสภาพแวดล้อมในการทำงานโดยการจัดพื้นที่สำหรับเป็นพื้นที่สีเขียว (Green Zone) เพิ่มในการทำกิจกรรมให้กับพนักงาน รวมถึงการณรงค์เรื่องสิ่งแวดล้อมในการช่วยกำจัดและคัดแยกขยะให้โรงงานผลิตเป็นสถานที่ปลอดจากมลพิษจากขยะมูลฝอย
 3. สถิติการเกิดอุบัติเหตุอันเนื่องมาจากการทำงานถึงขั้นหยุดงาน ในปี 2565 มีจำนวนการเกิดอุบัติเหตุในการทำงาน 15 ครั้ง แบ่งเป็นหยุดงานเกิน 3 วัน จำนวน 2 ครั้ง และหยุดงานไม่เกิน 3 วัน จำนวน 13 ครั้ง โดยไม่มีกรณีอุบัติเหตุร้ายแรงถึงแก่ชีวิตและเหตุรุนแรงหรือสูญเสียอวัยวะอันเนื่องมาจากการปฏิบัติงานในกรณีเกิดอุบัติเหตุ บริษัทได้ให้การดูแลและช่วยเหลือพนักงานทุกคนที่ประสบอุบัติเหตุในงานอย่างใกล้ชิดและเร่งค้นหาสาเหตุการเกิดอุบัติเหตุที่แท้จริงและหาแนวทางป้องกันการเกิดอุบัติเหตุในการทำงานของพนักงานซ้ำจากทุกเหตุการณ์ที่เกิดขึ้นเพื่อสร้างคุณภาพชีวิตการทำงานที่ปลอดภัยให้แก่พนักงานทุกคน

1.2 ความรับผิดชอบต่อลูกค้า

บริษัทมีนโยบายสร้างความสัมพันธ์อันดีกับลูกค้า เน้นการดำเนินธุรกิจร่วมกับลูกค้าอย่างสุจริต โปร่งใส ซื่อสัตย์ตรงไปตรงมา และไม่เอาเปรียบลูกค้า โดยมีการสำรวจความพึงพอใจลูกค้า ผ่านการทำแบบประเมินความพึงพอใจลูกค้า (Customer Satisfaction Survey) เพื่อรับทราบถึงความต้องการของลูกค้าและจุดที่ลูกค้าเป็นกังวลในด้านผลิตภัณฑ์และบริการของบริษัท รวมถึงมีการสื่อสารและอธิบายต่อลูกค้า ด้วยความจริงใจ ประกอบกับผลการศึกษาและทดลองเพื่อชี้แจงความกังวลใจด้านผลิตภัณฑ์และบริการให้ลูกค้าทราบและรวบรวมข้อมูลที่ได้รับจากลูกค้ากลับมาแก้ไขปรับปรุงผลิตภัณฑ์และบริการรวมถึงข้อกังวลใจที่ลูกค้ามี

นอกจากนี้ บริษัทมีนโยบายเก็บรักษาข้อมูลส่วนบุคคลของพนักงาน ลูกค้า คู่ค้า และผู้มาติดต่อที่เข้ามาทำสัญญา เพื่อให้เป็นไปตามพร.คุ้มครองข้อมูลส่วนบุคคล 2562 (PDPA) โดยข้อมูลส่วนบุคคลของพนักงาน ลูกค้า คู่ค้า และตลอดจนผู้มาติดต่อกับบริษัทดังกล่าวสามารถเข้าถึงได้เฉพาะบุคลากรที่มีหน้าที่รับผิดชอบตามที่บริษัทมอบหมายเท่านั้น และบริษัทไม่มีนโยบายนำข้อมูลดังกล่าวส่งต่อหรือเปิดเผยเพื่อวัตถุประสงค์ทางการตลาดหรืออื่นใดแก่บุคคลที่สาม

ในด้านการส่งมอบผลิตภัณฑ์และบริการของบริษัทแก่ลูกค้า บริษัทได้วางแผนและวิเคราะห์ และหาแนวทางสำรองเพื่อทำการส่งมอบผลิตภัณฑ์และบริการให้ถึงมือลูกค้าอย่างครบถ้วนและทันต่อความต้องการใช้รวมถึงมีการติดตามและรายงานผลการส่งมอบให้ลูกค้าทราบเป็นระยะ

ความรับผิดชอบต่อสังคมนอกเหนือกระบวนการดำเนินงานของธุรกิจ (CSR After Process)

บริษัทจัดสรรงบประมาณด้านการพัฒนาสังคมและชุมชนเป็นประจำทุกปี โดยมุ่งเน้นการพัฒนาเยาวชน ผู้ด้อยโอกาส และผู้พิการ ตลอดจนกลุ่มวิสาหกิจชุมชนในอำเภอนาหม่อม โดยจัดทำเป็นแผนงานการจัดกิจกรรมร่วมกัน รวมถึงการให้ความร่วมมือและดำเนินกิจกรรมป้องกันและควบคุมสถานการณ์การแพร่ระบาดของโรคโควิด 19 กับหน่วยงานภาครัฐอย่างเต็มที่ และอยู่ระหว่างการหาแนวทางในการขยายความร่วมมือกับสภาอุตสาหกรรม จังหวัดสงขลาและส่วนราชการเพื่อดำเนินกิจกรรมในพื้นที่อื่น ๆ ของจังหวัดสงขลาให้มากขึ้น

การดำเนินการด้านสังคมตั้งแต่อดีตจนถึงปัจจุบัน

กิจกรรมทางสังคมระหว่างปี 2555-2565

บริษัทดำเนินการมิติด้านสังคมมาตั้งแต่ปี 2555 โดยมีการสานเสวนาร่วมกับชุมชนเพื่อสอบถามปัญหาและความต้องการของชุมชน เพื่อกำหนดแนวทางการตอบสนองความต้องการของชุมชนและเกิดการพัฒนาชุมชนอย่างยั่งยืน โดยผลการเสวนาได้รับทราบถึงความต้องการความรู้ด้านคอมพิวเตอร์ของคนในชุมชน บริษัทจึงได้จัดพนักงานเข้าไปให้การอบรมและสอนการใช้คอมพิวเตอร์ให้กับคนในชุมชนบ้านควนจงและไปช่วยสร้างสนามฟุตบอลให้หมู่บ้านพรุเมาตามลำดับ และได้จัดทำรายงานเสนอต่อกรมโรงงานกระทรวงอุตสาหกรรมและได้รับ การรับรองจากกระทรวงอุตสาหกรรมอย่างต่อเนื่องตั้งแต่ปี 2555

- บริษัทได้ดำเนินการโครงการความรับผิดชอบต่อสังคมอย่างต่อเนื่องและเข้าร่วมโครงการองค์กรสร้างสุข (Happy Workplace) กับสภาอุตสาหกรรมจังหวัดสงขลาพร้อมกับอีก 22 บริษัท
- บริษัทได้เป็นตัวอย่างที่ดีในการตั้งกลุ่มออมทรัพย์จดทะเบียนในนาม สหกรณ์ออมทรัพย์ เค.เอส.ที จำกัด โดยข้อมูล ณ วันที่ 31 ธันวาคม 2564 มีสมาชิก 164 คนโดยมีทุนเรือนหุ้น 24.3 ล้านบาทและได้รับการประเมินจากกรมส่งเสริมสหกรณ์และผู้สอบบัญชี ประจำปี 2565 ดังนี้
 - ผลการจัดระดับมาตรฐานสหกรณ์ ประจำปี 2564 ได้คะแนน ดีเลิศ
 - ผลการจัดระดับชั้นสหกรณ์ ประจำปี 2564 ได้คะแนนชั้น 1
 - ผลการประเมินชั้นคุณภาพการควบคุมภายในปี 2564 ในการประเมินทั้ง 9 หัวข้อได้คะแนนเกณฑ์ดีมาก 5 ข้อ และเกณฑ์ดี 4 ข้อ เฉลี่ยได้คะแนนดี-ดีมาก

กิจกรรมทางสังคมในปี 2565 ทางบริษัทได้เข้าไปมีส่วนร่วมในการพัฒนาคุณภาพชีวิตของชุมชนโดยการเข้าไปมีส่วนร่วมในการสนับสนุนยกระดับคุณภาพชีวิต โดยการบริจาคเพื่อกิจกรรมต่างๆ ในชุมชน ดังนี้



วันที่ 7 เมษายน 2565 เวลา 15.00 น.

บริษัท ห้างหุ้นส่วนจำกัด ห้างหุ้นส่วน จำกัด (มหาชน)

ภายใต้กิจกรรม CSR โดยนายประทีป อินอุทัย

ผู้ช่วยกรรมการผู้จัดการสายงานบริหารทรัพยากรบุคคล เป็นตัวแทนส่งมอบสร้อยคอทองคำหนัก 2 สลึง ให้กับที่ว่าการอำเภอหนองมอม รับมอบโดยนายกฤษณ์ พงษ์รัตน์ นายอำเภอหนองมอม เพื่อใช้เป็นรางวัลในการจับสลากงานประจำปีและกาชาดสงขลาจัดขึ้นในวันที่ 29 เมษายน - 8 พฤษภาคม 2565



วันที่ 8 เมษายน 2565 เวลา 15.00 น.

บริษัท ห้างหุ้นส่วนจำกัด ห้างหุ้นส่วน จำกัด (มหาชน) ภายใต้กิจกรรม CSR โดยนายประทีป อินอุทัย ผู้ช่วยกรรมการผู้จัดการสายงานบริหารทรัพยากรบุคคล เป็นตัวแทนส่งมอบยารักษาโรคให้กับผู้ป่วยติดเชื้อไวรัสโคโรนา-19 ณ โรงพยาบาลสนาม สวนธรรมพัฒนาจิต รับมอบโดยนายวงศ์ใหม่ สุวรรณโส รองนายก อบต. ต.ทุ่งขมิ้นเป็นผู้รับมอบเพื่อแจกจ่ายให้กับผู้ที่รับการรักษาดต่อไป



วันที่ 17 สิงหาคม 2565 เวลา 13.00 น.

บริษัท ห้างหุ้นส่วนจำกัด หาดใหญ่ จำกัด(มหาชน) ภายใต้กิจกรรม CSR โดยนายประกิจ อินุทัย ผู้ช่วยกรรมการผู้จัดการสายงานบริหารทรัพยากรบุคคลเป็นตัวแทนส่งมอบชุดปันสุข จำนวน 150 ชุด เป็นมูลค่า 50,000 บาท ให้กับที่ว่าการอำเภอหนองมอม รับมอบโดยปลัดอาวุโสปกครอง อ.หนองมอมเพื่อส่งต่อให้กับชาวบ้าน และชุมชนในเขตพื้นที่อำเภอหนองมอมต่อไป



วันที่ 20 ธันวาคม 2565 เวลา 13.00 น.

บริษัท ห้างหุ้นส่วนจำกัด หาดใหญ่ จำกัด(มหาชน) ภายใต้กิจกรรม CSR โดยนายประกิจ อินุทัย ผู้ช่วยกรรมการผู้จัดการสายงานบริหารทรัพยากรบุคคลเป็นตัวแทนส่งมอบผลิตภัณฑ์ของบริษัทเพื่อมอบให้กับทางอำเภอหนองมอม เพื่อใช้ในการประกอบอาหาร แจกจ่ายให้กับชาวบ้านในเขตพื้นที่อำเภอหนองมอมที่ประสบภัยน้ำท่วม จากเหตุการณ์ น้ำท่วมในเขตพื้นที่อำเภอที่ผ่านมา

4. การวิเคราะห์และคำอธิบายของฝ่ายจัดการ

(Management Discussion and Analysis: MD&A)

ภาพรวมของธุรกิจ

ในปี 2565 ภาวะในตลาดโลกในด้านของธุรกิจอาหารทะเลแช่แข็ง ได้เริ่มเข้าสู่การเปลี่ยนผ่านจากภาวะการป้องกันการระบาดของโรคโควิด 19 ไปสู่การฟื้นฟูธุรกิจและเปิดประเทศ บริษัท ห้างหุ้นส่วนจำกัด หาดใหญ่ จำกัด (มหาชน) ก็สามารถปรับตัวและประกอบธุรกิจในการเป็นผู้ผลิตอาหารทะเลแช่แข็งไว้ได้อย่างแข็งแกร่ง โดยภาพรวมของผลการดำเนินงานสำหรับปี 2565 บริษัทสามารถสร้างรายได้จากการขายและบริการเพิ่มขึ้นถึงร้อยละ 24 จากปีที่ผ่านมา ทั้งนี้เป็นผลมาจากการเพิ่มขึ้นของยอดขายสินค้าให้กับลูกค้าหลักในตลาดต่างประเทศ เนื่องจากการผ่อนคลายมาตรการล็อกดาวน์ (Lockdown) จากสถานการณ์การแพร่ระบาดของโรคโควิด 19 ในหลายประเทศ โดยผลการประกอบการรวมของบริษัทและบริษัทสาขา สิ้นสุด ณ วันที่ 31 ธันวาคม 2565 มีรายได้จากการขายรวม 3,147 ล้านบาท ซึ่งเพิ่มขึ้นเมื่อเปรียบเทียบกับปี 2564 ซึ่งมียอดรายได้จากการขายรวม 2,476 ล้านบาท ทั้งนี้ปัจจัยสนับสนุนที่สำคัญของการกลับมามียอดรายได้เพิ่มขึ้นเป็นผลมาจากความพยายามในการขยายฐานลูกค้าในภูมิภาคเอเชีย เพื่อเป็นการกระตุ้นกำลังซื้อในต่างประเทศให้มากขึ้น สำหรับในด้านรายได้จากการให้บริการในปี 2565 มียอดรวม 0.42 ล้านบาท ลดลงจากปี 2564 รายได้จากการให้บริการ 10 ล้านบาท ปัจจัยที่ส่งผลให้รายได้บริการลดลง เนื่องจากลูกค้ากลุ่มนี้มีฐานอยู่ในประเทศจีน ซึ่งในช่วงปี 2565 ทางประเทศจีนยังคงมีการป้องกันการระบาดของโรคโควิด 19 อย่างเข้มงวด ส่งผลให้บริษัทยังไม่สามารถเริ่มแผนการค้ากับกลุ่มลูกค้าของประเทศจีนได้ สำหรับในด้านของต้นทุนจากการขายและการให้บริการของปี 2565 มีต้นทุนขายและต้นทุนการให้บริการเกิดขึ้นรวม 2,822 ล้านบาท ซึ่งเพิ่มขึ้นจากปี 2564 ซึ่งมีต้นทุนขายและต้นทุนการให้บริการรวม 2,266 ล้านบาท ส่งผลให้บริษัทกำไรขั้นต้นเพิ่มขึ้นในปี 2565 รวม 325 ล้านบาท เมื่อเทียบกับปี 2564 มีกำไรขั้นต้น 219 บาท หรือเพิ่มขึ้นร้อยละ 49 จากปัจจัยที่ได้กล่าวมาข้างต้นส่งผลให้บริษัทมียอดกำไรสุทธิ 107 ล้านบาท ในปี 2565 เพิ่มขึ้นจากปี 2564 ที่มีกำไรสุทธิ 40 ล้านบาท

ลักษณะการประกอบธุรกิจ

บริษัทและบริษัทสาขาดำเนินธุรกิจผลิตและจัดจำหน่ายอาหารทะเลแช่แข็ง โดยมีผลิตภัณฑ์หลักที่ผลิตจากวัตถุดิบกุ้งและหมีก บริษัทและบริษัทสาขาได้นำเทคโนโลยีที่ทันสมัยและได้ คุณภาพตามมาตรฐานสากลมาใช้ในการผลิตและพัฒนาผลิตภัณฑ์เพื่อให้สอดคล้องกับความต้องการที่หลากหลายของลูกค้าและผู้บริโภคในปัจจุบัน โดยมีตลาดหลักในต่างประเทศและตลาดรองภายในประเทศ

นโยบายและกลยุทธ์ทางธุรกิจ

ในช่วงปีที่ผ่านมา บริษัทใช้ความพยายามอย่างเต็มที่เพื่อรักษาระดับยอดขายสินค้าผ่านกลยุทธ์ทางการตลาด และการแข่งขันในด้านราคา รวมถึงการเร่งระบายสินค้าคงคลังเพื่อลดภาระต้นทุนในการจัดเก็บสินค้า และพยายามบริหาร สภาพคล่องทางการเงินเพื่อให้อยู่ในระดับที่เหมาะสมต่อการดำเนินธุรกิจได้อย่างต่อเนื่อง เพื่อสร้างรายได้ ตามส่วนงาน ดำเนินงานของกลุ่มบริษัทให้เพิ่มขึ้น

นอกจากนี้บริษัทและบริษัทสาขายังให้ความสำคัญการพัฒนาคุณภาพสินค้าอย่างต่อเนื่องเพื่อให้ได้ผลิตภัณฑ์ ที่ผลิตจากโรงงานได้มาตรฐานและตรงตามความต้องการของลูกค้า ตลอดจนการให้การสนับสนุนในการวิจัยและพัฒนา ผลิตภัณฑ์เพื่อคิดค้นผลิตภัณฑ์ใหม่ที่หลากหลาย เพื่อเป็นการเพิ่มทางเลือกและกระตุ้นความต้องการซื้อสินค้าของ ผู้บริโภคในตลาดต่างประเทศและตลาดภายในประเทศ และนับตั้งแต่ปี 2563 เป็นต้นมา บริษัทและบริษัทสาขาได้ใช้ความ พยายามในการขยายการส่งออกสินค้าไปยังลูกค้าในกลุ่มประเทศที่มีศักยภาพในภูมิภาคเอเชีย เพื่อช่วยสร้างโอกาสทาง ธุรกิจและลดความเสี่ยงในการดำเนินงานโดยเฉพาะกรณีที่ลูกค้าในตลาดใดตลาดหนึ่งลดปริมาณการสั่งซื้อสินค้า อันเกิดจากภาวะเศรษฐกิจถดถอยหรือเกิดอุปสรรคทางการค้าที่ไม่ทราบล่วงหน้า รวมถึงสถานการณ์ที่มีการแข่งขัน ด้านราคาสูงทำให้ไม่สามารถเข้าถึงคำสั่งซื้อของลูกค้าในตลาดเดิมได้

ทั้งนี้ จากสถานการณ์การแพร่ระบาดของโรคโควิด 19 ในช่วงปี 2563 จนถึงปัจจุบัน บริษัทได้ปรับกลยุทธ์มา ให้ความสำคัญกับตลาดภายในประเทศมากยิ่งขึ้น โดยการเพิ่มช่องทางการจำหน่ายสินค้าเพื่อช่วยลดความเสี่ยงจากการ พังพาดตลาดต่างประเทศที่มีความผันผวนตามปัจจัยทางเศรษฐกิจ

งบการเงิน

งบการเงินและเหตุการณ์สำคัญที่ปรากฏในรายงานของผู้สอบบัญชีรับอนุญาต สำหรับงวดบัญชีในปี 2565 ผู้สอบบัญชีได้แสดงความเห็นอย่างมีเงื่อนไขต่องบการเงินรวมและงบการเงินเฉพาะกิจการ อันเนื่องมาจากการ ใช้ข้อมูลจากงบการเงินของบริษัทรวมในต่างประเทศที่ยังมิได้ตรวจสอบโดยผู้สอบบัญชีของบริษัทรวมไว้ดังนี้

“กลุ่มบริษัทบันทึกเงินลงทุนในบริษัท Kiang Huat Seagull Frozen Food Sdn. Bhd. ซึ่งเป็นบริษัทรวมในต่างประเทศโดยใช้วิธีส่วนได้เสีย มูลค่าตามบัญชีของเงินลงทุนดังกล่าว ซึ่งแสดงอยู่ในงบแสดง ฐานะการเงินรวม ณ วันที่ 31 ธันวาคม 2565 มีจำนวนเงิน 137.59 ล้านบาท และรับรู้ส่วนแบ่งกำไรจากเงินลงทุนในบริษัท รวมดังกล่าวในงบกำไรขาดทุนเบ็ดเสร็จรวมสำหรับปีสิ้นสุดวันเดียวกัน จำนวน 0.26 ล้านบาท โดยใช้ข้อมูล ทางการเงินของบริษัทรวม ในต่างประเทศซึ่งจัดทำโดยผู้บริหารของบริษัทรวมและยังมิได้ตรวจสอบโดยผู้สอบบัญชี ข้าพเจ้าไม่สามารถใช้วิธีการตรวจสอบอื่นให้เป็นที่น่าพอใจในเงินลงทุน และส่วนแบ่งกำไรจากบริษัทรวมดังกล่าว ดังนั้นข้าพเจ้าจึงไม่สามารถระบุได้ว่ามีรายการปรับปรุงใดที่จำเป็นในจำนวนเงินดังกล่าวหรือไม่”

บริษัทตระหนักถึงประเด็นข้อคิดเห็นดังกล่าวของผู้สอบบัญชี และได้แจ้งข้อมูลไปยังบริษัทร่วมเพื่อนำไปหารือถึงความเป็นไปได้ในการพิจารณาแต่งตั้งผู้สอบบัญชีของสำนักงานเดียวกัน ขณะนี้บริษัทร่วมอยู่ระหว่างการพิจารณาเพื่อนำเสนอให้ที่ประชุมของคณะกรรมการของบริษัทร่วมพิจารณาในประเด็นดังกล่าว ทั้งนี้ในส่วนของการชี้แจงของบริษัทร่วมต่อประเด็นข้างต้นระบุว่าผู้สอบบัญชีของบริษัทร่วมเป็นผู้สอบบัญชีที่มีความรู้ ความสามารถเป็นที่น่าเชื่อถือมีจรรยาบรรณ ในวิชาชีพ มีมาตรฐานในการสอบบัญชีตามหลักเกณฑ์และกฎหมายของประเทศมาเลเซีย อย่างไรก็ตาม บริษัทในฐานะผู้ถือหุ้นในบริษัทร่วมดังกล่าวไม่มีอำนาจควบคุมในการคัดเลือกหรือเปลี่ยนแปลงผู้สอบบัญชีของบริษัทร่วมแต่อย่างใด

นอกจากนี้ ในการรายงานประเด็นสำคัญในการตรวจสอบ (Key Audit Matter) ผู้สอบบัญชียังคงให้ความสำคัญกับประเด็น “มูลค่าสินค้าคงคลัง” ซึ่งผู้สอบบัญชีได้นำประเด็น ดังกล่าวไปร่วมพิจารณาในบริบทของการตรวจสอบงบการเงินรวมและงบการเงินเฉพาะกิจการตามวิธีการตรวจสอบที่เห็นว่ามีเหมาะสมแล้ว ทั้งนี้ ผู้สอบบัญชีของบริษัทไม่ได้แสดงความเห็นแตกต่างหากสำหรับประเด็นสำคัญในการตรวจสอบดังกล่าวแต่อย่างใด

ผลการดำเนินงานและความสามารถในการทำกำไร

ผลการดำเนินงานของบริษัทและบริษัทสาขาในภาพรวม เป็นดังนี้

(หน่วย: พันบาท)

ข้อมูลสำคัญตามงบกำไรขาดทุนเบ็ดเสร็จ	ปี 2565	ปี 2564	เพิ่มขึ้น (ลดลง)	
			มูลค่า	ร้อยละ
รายได้จากการขายและบริการ	3,147,717	2,485,797	661,920	23.63
ต้นทุนขายและต้นทุนการให้บริการ	(2,822,238)	(2,266,878)	555,360	24.50
กำไร (ขาดทุน) ขั้นต้น	325,479	218,919	106,560	48.68
กำไรก่อนค่าเสื่อมราคา ค่าตัดจำหน่าย	160,067	102,563	57,504	56.08
ต้นทุนทางการเงินและภาษีเงินได้ (EBITDA)				
ค่าเสื่อมราคาและค่าตัดจำหน่าย	(43,870)	(44,347)	(477)	(1.07)
กำไรก่อนต้นทุนทางการเงินและภาษีเงินได้ (EBIT)	116,197	58,216	57,981	99.60
ต้นทุนทางการเงิน	(12,865)	(8,412)	4,453	52.94
ภาษีเงินได้	3,710	(10,060)	13,770	166.07
กำไร (ขาดทุน) สุทธิ	107,042	39,744	67,298	169.33
กำไร (ขาดทุน) สุทธิต่อหุ้น (บาท)	14.27	5.30	8.97	169.25

รายได้จากการขายและบริการ

สำหรับปี 2565 ความสามารถในการจัดจำหน่ายสินค้าของบริษัทเริ่มปรับตัวในทิศทางที่ดีขึ้น หลังจากสถานการณ์การแพร่ระบาดของโรคโควิด 19 เริ่มลดระดับมาตรการการควบคุมการแพร่ระบาดของโรคลงในหลายประเทศ นอกจากนี้ยังได้รับปัจจัยหนุนจากความสามารถในการปรับราคาสินค้าให้สูงขึ้น เพื่อให้สอดคล้องกับภาระต้นทุนของสินค้าในปัจจุบัน ซึ่งเมื่อเทียบกับปีที่ผ่านมาบริษัทจำเป็นต้องปรับลดราคาขายสินค้าให้กับลูกค้าเพื่อระบายสินค้าคงคลัง เนื่องจากความต้องการซื้อของลูกค้าในต่างประเทศลดลงอย่างมาก เพื่อรักษาฐานลูกค้าและสภาพคล่องทางการเงินให้กับบริษัทด้วยเช่นกัน ดังนั้นผลการดำเนินงานในรอบบัญชีปี 2565 ของบริษัทจึงกลับมามีรายได้จากการขายและบริการรวม 3,148 ล้านบาท เปรียบเทียบกับปี 2564 ที่มีรายได้จากการขายและบริการรวม 2,476 ล้านบาท โดยปรับเพิ่มขึ้นกว่า 662 ล้านบาท ซึ่งคิดเป็นการเพิ่มขึ้นร้อยละ 24 จากปีที่ผ่านมา

ต้นทุนขายและค่าใช้จ่าย

ต้นทุนขายและต้นทุนการให้บริการในปี 2565 เพิ่มขึ้นตามรายได้ที่เพิ่มขึ้นโดยมีต้นทุนขายและต้นทุนการให้บริการรวม 2,822 ล้านบาท เมื่อเปรียบเทียบกับปี 2564 ที่มีต้นทุนดังกล่าวรวม 2,267 ล้านบาท หรือเพิ่มขึ้นรวม 555 ล้านบาท หรือคิดเป็นร้อยละ 24.50 จากปีที่ผ่านมา ทั้งนี้หากพิจารณาจะเห็นว่าสัดส่วนต้นทุนต่อรายได้มีสัดส่วนร้อยละ 90 ซึ่งสะท้อนให้เห็นถึงความสามารถในการบริหารต้นทุนวัตถุดิบได้มีประสิทธิภาพเพิ่มขึ้น

ในส่วนของต้นทุนในการจัดจำหน่ายที่เกิดขึ้นในปี 2565 มีต้นทุนในการจัดจำหน่ายรวม 110 ล้านบาท เมื่อเทียบกับปี 2564 มีต้นทุนในการจัดจำหน่ายรวม 72 ล้านบาท ทั้งนี้เป็นผลมาจากปริมาณการขายที่เพิ่มขึ้นรวมถึงค่าขนส่งสินค้าไปยังลูกค้าในต่างประเทศที่ปรับเพิ่มขึ้นมากตามการปรับขึ้นของค่าระวางเรือเนื่องจากการขาดแคลน ตู้คอนเทนเนอร์สำหรับบรรทุกสินค้า นอกจากนี้ค่าใช้จ่ายในการบริหารในปี 2565 ที่เกิดขึ้นจำนวน 94 ล้านบาท ถือเป็นการเพิ่มขึ้นในสัดส่วนที่ไม่มากนักเมื่อเปรียบเทียบกับปี 2564 ที่เกิดขึ้นจำนวน 93 ล้านบาท โดยส่วนใหญ่เป็นการเพิ่มขึ้นของค่าใช้จ่ายทางด้านบุคลากรที่เกี่ยวข้องกับการปฏิบัติงาน

ต้นทุนทางการเงิน

ต้นทุนทางการเงินของบริษัทและบริษัทสาขาเกิดจากการกู้ยืมเงินจากสถาบันการเงินเป็นหลัก โดยในปี 2565 ภาระต้นทุนดอกเบี้ยจากการกู้ยืมมีจำนวน 13 ล้านบาท เพิ่มขึ้น 4 ล้านบาท เมื่อเทียบกับปีที่ผ่านมา การกู้ยืมดังกล่าวมีวัตถุประสงค์เพื่อดำรงสภาพคล่องในการดำเนินงานซึ่งเกิดจากกิจกรรมการจัดหาวัตถุดิบเพื่อสำรองไว้เพื่อการผลิตเป็นหลัก

กำไร/ขาดทุนจากอัตราแลกเปลี่ยน

ในปี 2565 บริษัทมีขาดทุนจากอัตราแลกเปลี่ยนจำนวน 10.66 ล้านบาท เนื่องจากความผันผวนอย่างมากของอัตราแลกเปลี่ยนสกุลเงินบาทต่อเหรียญสหรัฐอเมริกา โดยเฉพาะในช่วงปลายปีที่มีความผันผวนอย่างมาก

กำไรจากการดำเนินงาน (EBIT)

ในปี 2565 บริษัทและบริษัทสาขามีกำไรจากการดำเนินงานรวมจำนวน 107 ล้านบาท เปลี่ยนแปลงเพิ่มขึ้นอย่างมีนัยสำคัญเมื่อเปรียบเทียบกับผลการดำเนินงานในปีที่ผ่านมา โดยเหตุผลสำคัญที่ทำให้ บริษัทและบริษัทสาขากลับมามีกำไรเป็นผลมาจากยอดขายที่เพิ่มสูงขึ้น ตามปริมาณการขายที่เพิ่มขึ้น การขยายฐานลูกค้า และความสามารถในการปรับราคาสินค้า รวมถึงประสิทธิภาพในการบริหารต้นทุนวัตถุดิบ จากการเข้าซื้อวัตถุดิบในช่วงเวลาที่มีราคาลดลงและนำมาสำรองไว้เพื่อใช้ในการผลิต ทำให้ต้นทุนรวมลดลงและสามารถกลับมามีกำไรได้

ผลตอบแทนต่อผู้ถือหุ้นและการจ่ายเงินปันผล

ในปี 2565 บริษัทมีอัตราผลตอบแทนต่อผู้ถือหุ้น 14.27 บาทต่อหุ้น โดยเพิ่มขึ้นเมื่อเทียบกับปีที่ผ่านมา มีอัตราผลตอบแทนต่อผู้ถือหุ้น 5.30 บาทต่อหุ้น หรือเพิ่มขึ้นร้อยละ 169 การเปลี่ยนแปลงที่เพิ่มขึ้นเกิดจากปัจจัยในด้านต่างๆ ที่ได้กล่าวไว้ในเบื้องต้น

โครงสร้างทรัพย์สิน หนี้สิน และส่วนของผู้ถือหุ้น**โครงสร้างทางการเงินของบริษัทและบริษัทสาขา**

(หน่วย: พันบาท)

ข้อมูลสำคัญตามงบแสดงฐานะการเงิน	ปี 2565	ปี 2564	เพิ่มขึ้น (ลดลง)	
			มูลค่า	ร้อยละ
สินทรัพย์	2,435,509	1,349,165	1,086,344	80.52
หนี้สิน	1,491,598	485,551	1,006,047	207.29
ส่วนของผู้ถือหุ้น	943,911	863,614	80,297	9.30

การวิเคราะห์การเปลี่ยนแปลงของสัดส่วนทรัพย์สิน หนี้สิน และส่วนของผู้ถือหุ้น

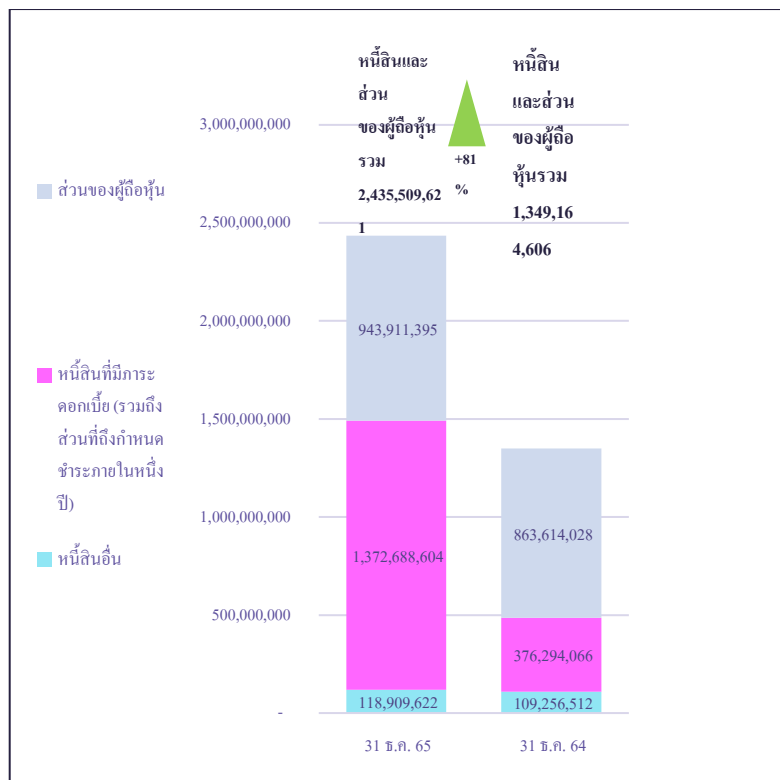
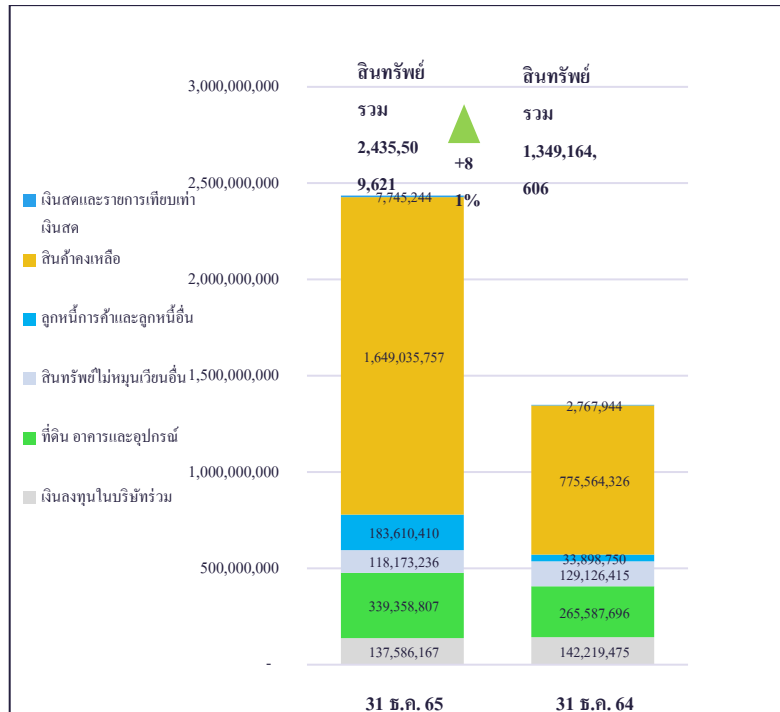

การวิเคราะห์อัตราส่วนทางการเงิน

อัตราส่วนทางการเงิน		ปี 2565	ปี 2564	ปี 2563
อัตราส่วนสภาพคล่อง (Liquidity Ratios)				
อัตราส่วนสภาพคล่อง	เท่า	1.33	2.18	2.39
อัตราส่วนสภาพคล่องหมุนเร็ว	เท่า	0.14	0.10	0.51
ระยะเวลาเก็บหนี้เฉลี่ย	วัน	13	9	21
อัตราส่วนหมุนเวียนเจ้าหนี้	เท่า	20.51	32.66	35.58
ระยะเวลาชำระหนี้เฉลี่ย	วัน	18	11	10
อัตราส่วนแสดงความสามารถในการหากำไร (Profitability Ratios)				
อัตรากำไรขั้นต้น	%	10.34	8.81	(2.37)
อัตรากำไรสุทธิ	%	3.40	1.60	(8.72)
อัตราผลตอบแทนผู้ถือหุ้น	%	11.84	4.75	(16.73)
อัตราส่วนแสดงประสิทธิภาพในการดำเนินงาน (Efficiency Ratios)				
อัตราผลตอบแทนจากสินทรัพย์	%	5.66	3.14	(11.51)
อัตราผลตอบแทนจากสินทรัพย์ไม่หมุนเวียน	%	49.89	31.78	(40.61)
อัตราการหมุนเวียนของสินทรัพย์	เท่า	1.66	1.97	1.32
อัตราส่วนวิเคราะห์นโยบายทางการเงิน (Financial Policy Ratios)				
อัตราส่วนหนี้สินต่อส่วนของผู้ถือหุ้น	เท่า	1.65	0.58	0.42
อัตราส่วนความสามารถชำระดอกเบี้ย	เท่า	9.02	6.69	(29.40)
กำไรต่อหุ้น	บาท/หุ้น	14.27	5.30	(19.69)

หมายเหตุ: ค่าเฉลี่ยคำนวณจากข้อมูลทางการเงินต้นงวดกับปลายงวด

ภาพรวมของประสิทธิภาพการบริหารจัดการ

บริษัทมีสินทรัพย์รวม ณ วันที่ 31 ธันวาคม 2565 จำนวน 2,435 ล้านบาท เมื่อเทียบกับ ณ ช่วงเวลาเดียวกันของปี 2564 ที่บริษัทมีสินทรัพย์รวมจำนวน 1,349 ล้านบาท เพิ่มขึ้นจำนวน 1,086 ล้านบาท หรือเพิ่มขึ้นร้อยละ 81 ของสินทรัพย์รวม รายการสินทรัพย์รวมที่เพิ่มขึ้นอย่างมีสาระสำคัญ คือ กลุ่มของสินค้าสำเร็จรูป เนื่องจากในช่วงปลายปี 2565 ทางลูกค้าในประเทศญี่ปุ่น และยุโรปขอชะลอคำสั่งซื้อออกไประยะหนึ่ง เพราะลูกค้ามีปัญหาในด้านการระบายสต็อกสินค้าของลูกค้า จากปัญหาเศรษฐกิจในแต่ละประเทศ นอกจากนี้บริษัทได้มีการสำรองวัตถุดิบในช่วงที่มีราคาลดต่ำลงเพื่อนำมาไว้สำหรับการผลิตสินค้า เพราะการจัดการด้านวัตถุดิบล่วงหน้าในราคาและเวลาที่เหมาะสมจะส่งผลให้บริษัทสามารถทำการบริหารต้นทุนวัตถุดิบให้มีส่วนต่างของกำไรมากขึ้นรวมถึงความสามารถทำการแข่งขันด้านราคาสินค้าในตลาดที่มีการแข่งขันที่รุนแรงได้ดี ทั้งนี้อัตราส่วนสภาพคล่องของบริษัทที่ได้จากการวิเคราะห์ลดลงจากระดับ 2.18 ในปี 2564 มาอยู่อยู่ที่ระดับ 1.33 เท่า ในปี 2565 ซึ่งสินทรัพย์สภาพคล่องส่วนใหญ่อยู่ในรูปของสินค้าคงคลัง ซึ่งบริษัทพิจารณาแล้วว่าจะส่งผลดีต่อผลการดำเนินงานของบริษัทในอนาคต

สำหรับในด้านของรายการลูกหนี้การค้า จะเห็นได้ว่าลูกหนี้คงค้างในปี 2565 มีจำนวน 184 ล้านบาท เพิ่มขึ้นเมื่อเทียบกับปีที่ผ่านมาที่มีลูกหนี้คงค้างจำนวน 34 ล้านบาท เนื่องจากการส่งมอบสินค้าให้กับลูกค้าในช่วงสิ้นปีเพิ่มขึ้น ในขณะที่เดียวกันปริมาณการขายภาพรวมของปี 2565 เพิ่มขึ้นจากปี 2564 ส่งผลให้มีลูกหนี้คงค้าง ณ วันสิ้นปี 2565 เพิ่มขึ้นเป็นไปในทิศทางเดียวกัน สำหรับอัตราส่วนทางการเงินในส่วนของระยะเวลาเก็บหนี้เฉลี่ยของลูกหนี้ขยายจาก 9 วัน ในปี 2564 เป็น 13 วันในปี 2565 เนื่องจากการพิจารณาขยายเครดิตให้กับลูกค้าชั้นดีของบริษัทในช่วงระยะเวลาหนึ่งตามที่ถูกคำร้องขอ ซึ่งทางบริษัทพิจารณาแล้วว่าจะเป็นประโยชน์ต่อการดำเนินธุรกิจร่วมกันในอนาคต และเพื่อเป็นการสร้างสัมพันธ์ที่ดีกับลูกค้าของบริษัท

ในส่วนของที่ดิน อาคาร และอุปกรณ์ ที่ปรากฏตามรายงานทางการเงิน ณ สิ้นงวด ปี 2565 บริษัทมีที่ดิน อาคาร และอุปกรณ์ราคาทุนจำนวน 902 ล้านบาท โดยมีมูลค่าสุทธิตามบัญชีจำนวน 339 ล้านบาท ซึ่งมีการเปลี่ยนแปลงเพิ่มขึ้นเกิดจากการลงทุนในระบบเครื่องจักรที่มีเทคโนโลยี Automation รวมถึง Digital ต่างๆ มาใช้มากขึ้นในกระบวนการผลิตเพิ่มขึ้น ส่งผลให้อัตราส่วนผลตอบแทนจากการใช้สินทรัพย์ไม่หมุนเวียนเพิ่มขึ้นเป็นร้อยละ 49.89 เมื่อเทียบกับที่ผ่านมา ซึ่งการลงทุนในระบบเครื่องจักรดังกล่าวจะส่งผลดีต่อการบริหารต้นทุนสินค้าของบริษัท

สำหรับหนี้สินหมุนเวียนของบริษัทที่เกิดขึ้นในปี 2565 จำนวน 1,492 ล้านบาท เพิ่มขึ้นจากจำนวน 486 ล้านบาทในปีที่ผ่านมา หรือเพิ่มขึ้นร้อยละ 207 ส่วนใหญ่เป็นเงินกู้ระยะสั้นจากสถาบันการเงิน เพื่อเป็นการสำรองสินค้าสำเร็จรูปและวัตถุดิบ ให้มีปริมาณเพียงพอต่อความต้องการของลูกค้าและกระบวนการผลิตในช่วงต้นปี 2566 ตลอดจนจนถึงการบริหารต้นทุนสินค้า เพราะที่ผ่านมาบริษัทจะเผชิญกับปัญหาราคาวัตถุดิบที่สูงขึ้นในช่วงต้นปี จนส่งผลให้บริษัทไม่สามารถทำการแข่งขันในตลาดต่างประเทศได้ในช่วงเวลาดังกล่าวเพราะมีต้นทุนสินค้าที่สูงกว่าประเทศคู่แข่ง ส่งผลให้บริษัทอาจสูญเสียโอกาสทางการค้า

บริษัทมีส่วนหนี้สินต่อทุนเพิ่มขึ้นจากปีที่ผ่านมา โดยพิจารณาได้จากอัตราส่วนหนี้สินต่อส่วนของผู้ถือหุ้นของปี 2565 และ 2564 ที่อยู่ระดับร้อยละ 165 และร้อยละ 58 ตามลำดับ ทั้งนี้บริษัทเชื่อมั่นต่อความสามารถในการสร้างผลประกอบที่เติบโตขึ้นได้ และบริษัทได้รับการสนับสนุนจากสถาบันการเงินชั้นนำเป็นอย่างดี ทำให้บริษัทมีกระแสเงินสดจากการดำเนินงานในระดับที่สามารถนำมาชำระหนี้และดอกเบี้ยได้ตามสัญญาเงินกู้ได้ตามระยะเวลาที่กำหนด

ในส่วนภาระผูกพันบริษัทมีภาระผูกพันกับสถาบันการเงินแห่งหนึ่งเพื่อออกหนังสือค้ำประกันสำหรับการใช้ไฟฟ้าให้แก่การไฟฟ้าส่วนภูมิภาคและบริษัทเอกชน และหนังสือค้ำประกันให้แก่กรมศุลกากร การค้ำประกันดังกล่าวมีความเกี่ยวข้องกับการดำเนินงานตามปกติของบริษัท

ปัจจัยที่มีผลกระทบต่อการดำเนินงานในอนาคต

บริษัทได้กำหนดเป้าหมายการเติบโตของยอดขายในระดับที่สามารถสร้างผลตอบแทนที่น่าพอใจให้แก่ผู้ถือหุ้นควบคู่ไปกับการรักษาคุณภาพและมาตรฐานผลิตภัณฑ์ ดังนั้นกลยุทธ์ในการขยายตลาด ในประเทศและต่างประเทศ และการพัฒนาผลิตภัณฑ์

เพื่อตอบสนองความต้องการของผู้บริโภคที่เปลี่ยนแปลงไปจึงถือเป็นหัวใจสำคัญในการขับเคลื่อนการดำเนินงานให้ไปตามเป้าหมายที่วางไว้ อย่างไรก็ตาม การดำเนินงานในอนาคตยังคงเผชิญกับความเสี่ยงและโอกาสต่าง ๆ ที่อาจส่งผลกระทบต่อการ

ดำเนินงานของบริษัท อาทิ

- ภาวะเศรษฐกิจคู่ค้าหลัก ยังมีทิศทางชะลอตัวลงจากผลของการยืดเยื้อของการแพร่ระบาดของโรคโควิด 19 และสถานการณ์การสู้รบระหว่างรัสเซีย-ยูเครน
- ความผันผวนของค่าเงินบาทเทียบกับค่าเงินหลายสกุลมีผลทำให้สินค้าอาหารทะเลแช่แข็งของบริษัทมีราคาสูงหรือต่ำกว่าประเทศคู่แข่ง ซึ่งอาจกระทบต่อความได้เปรียบและเสียเปรียบในการแข่งขันและผลกำไรของบริษัท
- ต้นทุนการผลิตที่สูงกว่าคู่แข่งจากต่างประเทศ ทำให้ราคาสินค้าของบริษัทและบริษัท สาขาสูงกว่าราคาสินค้าของประเทศคู่แข่ง ซึ่งมีสาเหตุจากค่าจ้างแรงงานในประเทศที่สูงกว่าประเทศคู่แข่ง นอกจากนี้อุตสาหกรรมอาหารทะเลแช่แข็งในประเทศยังเผชิญกับต้นทุนที่เพิ่มขึ้นจากปัญหาขาดแคลนแรงงานและ การที่ภาครัฐเข้มงวดในการ แก้ไขปัญหาการทำประมงผิดกฎหมาย (IUU Fishing) และมาตรการการจ้างแรงงานต่างชาติ
- ผลกระทบจากมาตรการกีดกันการค้าทางด้านภาษีจากสหภาพยุโรปในสินค้ากุ้งสดแช่เย็นแช่แข็ง กุ้งแปรรูปผ่านช่องทางการให้สิทธิพิเศษทางภาษีศุลกากรเป็นการทั่วไป (GSP) ทำให้ผู้ประกอบการในประเทศไทยต้องเสียภาษีนำเข้าสูงกว่าประเทศคู่แข่ง
- ผลผลิตกุ้งทั่วโลกมีแนวโน้มขยายตัวอย่างต่อเนื่องซึ่งกดดันให้ราคากุ้งในตลาดโลกอยู่ในระดับต่ำเนื่องจากประเทศผู้ผลิตกุ้งรายใหญ่ อาทิ อินโดนีเซีย อินโดนีเซีย เวียดนาม และเอกวาดอร์ มีการขยายพื้นที่เพาะเลี้ยงกุ้ง และมีระบบการบริหารจัดการฟาร์มกุ้งและเทคโนโลยีฟาร์มที่มีประสิทธิภาพ ทำให้อัตราการรอดชีวิตของกุ้งสูงขึ้นส่งผลให้บริษัทเผชิญกับการแข่งขันด้านราคาที่รุนแรงจากประเทศคู่แข่ง

- ปริมาณสัตว์น้ำทะเลมีทิศทางลดลงจากภาวะโลกร้อนที่ส่งผลกระทบต่อความอุดมสมบูรณ์ของทรัพยากรสัตว์น้ำในทะเล ประกอบกับปริมาณสัตว์น้ำที่จับได้มีแนวโน้มลดลงจากการที่ประมงไทยได้ปฏิบัติตามกฎหมายประมงฉบับใหม่ให้เป็นไปตามมาตรฐานสากลเพื่อแก้ไขปัญหา IUU Fishing ทำให้การทำประมงผิดกฎหมายมีทิศทางลดลง ซึ่งอาจส่งผลกระทบต่อปัญหาการขาดแคลนวัตถุดิบ (โดยเฉพาะหมึก) เพื่อใช้ในการผลิตสินค้าอาหารทะเลแช่แข็ง
- ความต้องการบริโภคผลิตภัณฑ์อาหารทะเลแช่แข็ง/แปรรูปในตลาดภายในประเทศเพิ่มขึ้นต่อเนื่อง โดยมีปัจจัยหนุนจากพฤติกรรมบริโภคอาหารของคนไทยในชุมชนเมืองที่ต้องการความสะดวกและรวดเร็วมากขึ้น ผ่นวกกับการขยายตัวของร้านค้าปลีกสมัยใหม่ซึ่งเป็นช่องทางการจำหน่ายที่สำคัญ จึงเป็นโอกาสของบริษัทที่จะขยายตลาดในประเทศเพื่อชดเชยตลาดส่งออกที่มีแนวโน้มชะลอตัว

5. ข้อมูลทั่วไปและข้อมูลสำคัญอื่น

5.1 ข้อมูลทั่วไปของบริษัท

ชื่อบริษัท	บริษัท ห้างหุ้นส่วนจำกัดใหญ่ จำกัด (มหาชน)
ชื่อย่อ	CHOTI
ประเภทธุรกิจ	ผู้ผลิตและส่งออกอาหารทะเลแช่แข็ง
เลขทะเบียนบริษัท	0107537002231 (บมจ.470)
ทุนจดทะเบียน	75,000,000 บาท ประกอบด้วย หุ้นสามัญ 7.5 ล้านหุ้น มูลค่าหุ้นละ 10 บาท (ณ วันที่ 31 ธันวาคม 256)
ทุนที่ออกและชำระเต็มมูลค่า	75,000,000 บาท ประกอบด้วย หุ้นสามัญ 7.5 ล้านหุ้น มูลค่าหุ้นละ 10 บาท (ณ วันที่ 31 ธันวาคม 2564)
ที่ตั้งสำนักงานใหญ่	เลขที่ 4/2 หมู่ 3 ถนนสายเอเชีย 43 ตำบลนาหม่อม อำเภอนาหม่อม จังหวัดสงขลา 90310
โรงงานแห่งที่ 1	โทรศัพท์: (074) 222333 โทรสาร (074) 222300-1
สำนักงานสาขา	เลขที่ 55/83 หมู่ 6 ตำบลท่าทราย อำเภอเมืองสมุทรสาคร จังหวัดสมุทรสาคร 74000
โรงงานแห่งที่ 2	โทรศัพท์ (074) 222333
เว็บไซต์ :	www.kst-hatyai.com
ฝ่ายนักลงทุนสัมพันธ์	โทรศัพท์ (074) 222333 ต่อ 1702 โทรสาร (074) 222300-1 Email: ir@kst-hatyai.com
เว็บไซต์ :	www.kst-hatyai.com
บุคคลอ้างอิง	
นายทะเบียนหลักทรัพย์	บริษัท ศูนย์รับฝากหลักทรัพย์ (ประเทศไทย) จำกัด 62 อาคารตลาดหลักทรัพย์ประเทศไทย ชั้น 4, 7 ถนนรัชดาภิเษก แขวงคลองเตย เขตคลองเตย กรุงเทพมหานคร 10110
ผู้สอบบัญชี	บริษัท เคพีเอ็มจี ภูมิไชย สอบบัญชี จำกัด 195 อาคารเอ็มไพร์ทาวเวอร์ ถนนสาทรใต้ แขวงยานนาวา เขตสาทร กรุงเทพมหานคร 10120 โทรศัพท์: 0-2677-2000

5.2 ข้อมูลสำคัญอื่น

-ไม่มี-

5.3 ข้อพิพาททางกฎหมาย

-ไม่มี-

5.4 ตลาดรอง

-ไม่มี-

5.5 สถาบันการเงินที่ติดต่อประจำ (กรณีที่บริษัทออกตราสารหนี้)

-ไม่มี-

ส่วนที่ 2

การกำกับดูแลกิจการ



6. นโยบายการกำกับดูแลกิจการ

6.1 ภาพรวมของนโยบายและแนวปฏิบัติการกำกับดูแลกิจการ

บริษัทตระหนักถึงความสำคัญของหลักการกำกับดูแลกิจการที่ดี ตามแนวทางของตลาดหลักทรัพย์แห่งประเทศไทย (ตลท.) และสำนักงานคณะกรรมการกำกับหลักทรัพย์และตลาดหลักทรัพย์ (กลต.) ด้วยเชื่อมั่นว่าการกำกับดูแลกิจการที่ดีสามารถสนับสนุนให้การบริหารจัดการองค์กรเป็นไปอย่างมีประสิทธิภาพ โปร่งใส สามารถตรวจสอบได้และช่วยสร้างความเชื่อมั่นให้แก่ผู้ถือหุ้น นักลงทุนผู้มีส่วนได้เสียอื่น ๆ นอกจากนี้ยังเป็นแนวทางที่นำไปสู่การสร้างความสามารถในการแข่งขัน การเพิ่มมูลค่า และตอบสนองต่อการเปลี่ยนแปลงเพื่อนำไปสู่การเติบโตของบริษัทอย่างยั่งยืน ดังนั้นการกำหนดนโยบายการกำกับดูแลกิจการ ที่ดีตามหลักเกณฑ์ของ ตลท. และ กลต. จึงถือเป็นภารกิจสำคัญของบริษัทที่ต้องดำเนินการส่งเสริมและติดตามให้การปฏิบัติเป็นไปอย่างต่อเนื่อง ตลอดจนกำหนดให้มีการทบทวนความสอดคล้องของนโยบายกับแนวทางของ ตลท. และ กลต. ซึ่งอาจมีการปรับเปลี่ยนในอนาคตเพื่อให้มีความเหมาะสมและสอดคล้องกับสภาพการณ์ที่เปลี่ยนแปลงไป

แนวปฏิบัติตามหลักการกำกับดูแลกิจการที่ดี

1. สิทธิของผู้ถือหุ้น

บริษัทตระหนักและให้ความสำคัญถึงสิทธิของผู้ถือหุ้น โดยบริษัทจะไม่กระทำการใดเป็นการละเมิดหรือลดทอนสิทธิของผู้ถือหุ้น รวมถึงส่งเสริมให้ผู้ถือหุ้นได้ใช้สิทธิของตนอย่างเสมอภาค โดยสิทธิขั้นพื้นฐานของผู้ถือหุ้น ได้แก่ การซื้อ การขายหรือการโอนหุ้น การมีส่วนแบ่งในกำไรของกิจการ การได้รับข่าวสารข้อมูลของกิจการอย่างเพียงพอ การเข้าร่วมประชุมผู้ถือหุ้นเพื่อใช้สิทธิออกเสียงในที่ประชุมสำหรับการแต่งตั้งหรือถอดถอนกรรมการแต่งตั้งผู้สอบบัญชี พิจารณาคำตอบแทนกรรมการได้แก่ คำตอบแทนประจำ เบี้ยประชุม โบนัส พิจารณา

การจัดสรรเงินปันผลและเรื่องที่มีผลกระทบต่อบริษัทด้วยบริษัทตระหนักถึงความสำคัญในการปกป้องผลประโยชน์และอำนวยความสะดวกในการใช้สิทธิของผู้ถือหุ้น บริษัทจึงได้กำหนดนโยบายการปฏิบัติต่อผู้ถือหุ้นทุกรายอย่างเสมอภาคและเท่าเทียมกัน ดังต่อไปนี้

1.1 การสนับสนุนให้ผู้ถือหุ้นใช้สิทธิ

บริษัทสนับสนุนให้ผู้ถือหุ้นทุกรายใช้สิทธิได้อย่างเสมอภาคเท่าเทียมกันและสนับสนุนให้ผู้ถือหุ้นทุกรายเข้าร่วมประชุมผู้ถือหุ้น ตลอดจนสนับสนุนให้ผู้ถือหุ้นเสนอความคิดเห็นและข้อเสนอแนะต่อคณะกรรมการบริษัท และไม่กระทำการใด ๆ ที่เป็นการจำกัดโอกาสการเข้าประชุมของผู้ถือหุ้น โดยจะมีการให้ข้อมูล วัน เวลา สถานที่ และวาระ การประชุมโดยมีคำชี้แจงและเหตุผลประกอบในแต่ละวาระ ตามที่ระบุไว้ในหนังสือเชิญประชุมผู้ถือหุ้นหรือในเอกสารแนบวาระการประชุม

คณะกรรมการบริษัทได้สนับสนุนให้ผู้ถือหุ้นใช้สิทธิเพิ่มเติม ซึ่งเป็นไปตามหลักการกำกับดูแลกิจการที่ดี ในการปฏิบัติต่อผู้ถือหุ้นทุกรายอย่างเป็นธรรมและเท่าเทียมกัน ดังต่อไปนี้

1. ผู้ถือหุ้นสามารถเสนอเพิ่มวาระการประชุมล่วงหน้าก่อนการประชุม โดยผู้ถือหุ้นที่สามารถเสนอเพิ่มวาระประชุม ต้องเป็นผู้ถือหุ้นรายเดียวหรือหลายรายซึ่งถือหุ้นและมีสิทธิออกเสียงนับรวมกันได้ไม่น้อยกว่า ร้อยละ 5 ของจำนวนสิทธิออกเสียงทั้งหมดของบริษัท
2. ผู้ถือหุ้นสามารถเสนอชื่อบุคคลเพื่อเข้าดำรงตำแหน่งกรรมการบริษัท
3. ผู้ถือหุ้นส่งคำถามเข้าสู่ที่ประชุมผู้ถือหุ้นของบริษัทล่วงหน้า

หมายเหตุ: รายละเอียดข้อมูลการให้สิทธิ แบบฟอร์มที่ใช้

เอกสารหลักฐานแบบที่เกี่ยวข้อง คุณสมบัติของกรรมการที่เสนอชื่อขึ้นตอน และระยะเวลาจัดส่งข้อมูล บริษัทได้ประกาศผ่านทางเว็บไซต์ของบริษัท (www.kst-hatyai.com) และจดหมายแจ้งข่าวผ่าน ตลท.

1.2 การส่งข้อมูลเกี่ยวกับการประชุม ผู้ถือหุ้น

บริษัทจะดำเนินการให้ผู้ถือหุ้นของบริษัทได้รับทราบ วัน เวลา สถานที่ วาระการประชุม ข้อมูลสำคัญ หลักเกณฑ์และวิธีการที่ใช้ในการประชุมต่าง ๆ รวมถึงวิธีการออกเสียงใน แต่ละวาระการประชุมล่วงหน้า ก่อนมีการประชุม สามัญผู้ถือหุ้น โดยบริษัทจะจัดส่ง ข้อมูล เกี่ยวกับการประชุมผู้ถือหุ้นทั้งหมดให้แก่ ผู้ถือหุ้นทุกรายล่วงหน้าเป็นเวลาไม่น้อยกว่าเจ็ด (7) วัน เพื่อให้ผู้ถือหุ้นสามารถศึกษาข้อมูลล่วงหน้าก่อนเข้าร่วมประชุมผู้ถือหุ้น

นอกจากนี้บริษัทจะประกาศข้อมูลดังกล่าว ผ่านทาง เว็บไซต์ของบริษัท เพื่อเพิ่มช่องทาง ในการรับรู้ ข่าวสาร ข้อมูลเกี่ยวกับการประชุม แก่ผู้ถือหุ้น

1.3 การอำนวยความสะดวกให้แก่ผู้ถือหุ้น

1.3.1 บริษัทจะดำเนินการให้กรรมการทุกท่าน เข้าร่วมประชุมผู้ถือหุ้น เพื่อเปิดโอกาสให้ผู้ถือหุ้นได้ ชักถามประเด็นและข้อสงสัยที่เกี่ยวข้องได้

1.3.2 บริษัทจะดำเนินการชี้แจงในที่ประชุม ให้ผู้ถือหุ้นทราบเกี่ยวกับกฎเกณฑ์ที่ใช้ในการประชุม รวมถึงวิธีการใช้สิทธิลงคะแนน และสิทธิ ในการแสดงความคิดเห็น รวมถึงการตั้งคำถาม ต่อที่ประชุมผู้ถือหุ้นตามระเบียบวาระการประชุม

1.3.3 ในการเข้าร่วมการประชุมและการออก เสียงในที่ประชุมสามัญ บริษัทสนับสนุน ให้ผู้ถือหุ้น มีส่วนร่วมในการตัดสินใจ ใน ประเด็น ที่สำคัญและ ออกเสียงในประเด็นต่าง ๆ ในที่ประชุมสามัญ ผู้ถือหุ้น โดยในการ ออกเสียงเพื่อลงมติจะใช้บัตร ลงคะแนนเสียง ในวาระที่สำคัญ เช่น การทำ รายการเกี่ยวโยง การทำรายการได้มาหรือจำหน่าย ไปซึ่ง สินทรัพย์ เป็นต้น ทั้งนี้ เพื่อความโปร่งใส และสามารถตรวจสอบได้ ในกรณีที่มีข้อโต้แย้ง ในภายหลัง

1.3.4 บริษัทจะจัดให้มีการลงมติเป็นแต่ละ รายการ ในกรณีที่วาระนั้นมีหลายรายการ เช่น วาระการ แต่งตั้งกรรมการ

1.3.5 บริษัทจะจัดให้มีบุคคล ที่เป็นอิสระเป็นผู้ ตรวจสอบหรือตรวจสอบคะแนนเสียงในการประชุม ผู้ถือหุ้น และเปิดเผยให้ที่ประชุม ทราบพร้อมบันทึก ไว้ในรายงานการประชุม

1.4 การให้โอกาสแก่ผู้ถือหุ้นในการซักถาม และแสดงความคิดเห็น

ในการประชุมผู้ถือหุ้น บริษัทเปิดโอกาส ให้แก่ผู้ถือหุ้นทุกคนได้ซักถาม แสดงความคิดเห็น หรือแสดงข้อเสนอแนะใด ๆ ในการประชุม ผู้ถือหุ้นอย่างอิสระทุกครั้ง โดยบริษัท จะจัดสรร เวลาในการประชุม อย่างเหมาะสม และเพียงพอ รวมถึงให้กรรมการ และผู้บริหาร ที่เกี่ยวข้อง เข้าร่วมประชุมผู้ถือหุ้นเพื่อตอบข้อซักถามของผู้ถือหุ้นในที่ประชุม

1.5 การจัดทำรายงานการประชุม

1.5.1 บริษัทจะจัดให้มีการจัดทำรายงานการประชุมให้ครบถ้วน ถูกต้อง โดยจะบันทึกการ ชี้แจง ขั้นตอนการลงคะแนน และวิธีการแสดงผล คะแนนให้ที่ประชุมทราบก่อนดำเนินการประชุม บันทึกประเด็นซักถามและข้อคิดเห็นที่สำคัญ ไว้ในรายงานการประชุมเพื่อให้ผู้ถือหุ้นสามารถตรวจสอบได้ รวมถึงบันทึกผลการลงคะแนนใน แต่ละวาระว่ามีผู้ถือหุ้นเห็นด้วย คัดค้านและงด ออกเสียงเป็นอย่างไร และบันทึกรายชื่อ กรรมการ ผู้เข้าร่วมประชุมและกรรมการที่ไม่ได้ เข้าร่วมประชุมด้วย

1.5.2 บริษัทจะจัดส่งรายงานการประชุมผู้ถือหุ้น ไปยังตลาดหลักทรัพย์แห่งประเทศไทยภายใน 14 วันนับตั้งแต่วันที่มีการประชุมผู้ถือหุ้นและเผยแพร่ รายงานการประชุมดังกล่าวผ่านทางเว็บไซต์ของบริษัท

(www.kst-hatyai.com)

การมอบฉันทะ

หากผู้ถือหุ้นไม่สามารถเข้าร่วมประชุมได้ บริษัทเปิดโอกาสให้ผู้ถือหุ้นสามารถมอบฉันทะให้กรรมการอิสระหรือบุคคลใด ๆ เข้าร่วมประชุมแทนได้ โดยใช้หนังสือมอบฉันทะที่บริษัทจัดส่งไปพร้อมหนังสือเชิญประชุม ทั้งนี้ บริษัท จะสนับสนุนให้ผู้ถือหุ้นใช้หนังสือมอบฉันทะในรูปแบบที่ผู้ถือหุ้นสามารถกำหนดทิศทางการลงคะแนนเสียงได้ และเสนอชื่อกรรมการอิสระอย่างน้อย 1 คน เป็นทางเลือกในการรับมอบฉันทะจากผู้ถือหุ้น

2. การปฏิบัติต่อผู้ถือหุ้นอย่างเท่าเทียมกัน

บริษัทยึดมั่นในการปฏิบัติต่อผู้ถือหุ้นอย่างเท่าเทียมกันและเป็นธรรม ทั้งผู้ถือหุ้นที่เป็นผู้บริหาร ผู้ถือหุ้นที่ไม่ใช่ผู้บริหาร ผู้ถือหุ้นสัญชาติไทย ผู้ถือหุ้นต่างชาติ ผู้ถือหุ้นรายใหญ่ และผู้ถือหุ้นส่วนน้อย เพื่อสร้างความมั่นใจให้กับผู้ถือหุ้นทุกกลุ่มว่าคณะกรรมการบริษัทและฝ่ายบริหารของบริษัทได้ดำเนินการให้ผู้ถือหุ้นทุกรายได้รับข้อมูลต่าง ๆ อย่างเท่าเทียมกัน โดยมีหลักการดังต่อไปนี้

2.1 การประชุมผู้ถือหุ้น

2.1.1 บริษัทจะแจ้งกำหนดการประชุม พร้อมระเบียบวาระ และความเห็นของคณะกรรมการต่อผู้ถือหุ้นในหนังสือเชิญประชุม ผู้ถือหุ้นและผ่านช่องทางอื่นที่ เหมาะสม ก่อนวันประชุม ไม่น้อยกว่าระยะเวลาที่กฎหมายกำหนด

2.1.2 บริษัทจะแจ้งให้ผู้ถือหุ้นทราบกฎเกณฑ์ต่าง ๆ ที่ใช้ในการประชุม ขั้นตอนการออกเสียงลงมติ รวมทั้งสิทธิการออกเสียงลงคะแนนตามแต่ละประเภทของหุ้นในหนังสือเชิญประชุมผู้ถือหุ้น

2.1.3 บริษัทจะอำนวยความสะดวกให้แก่ผู้ถือหุ้นผู้ซึ่งไม่สามารถเข้าร่วมการประชุมผู้ถือหุ้นได้ด้วยการใช้หนังสือมอบฉันทะและสนับสนุนให้ผู้ถือหุ้นผู้ซึ่งไม่สามารถเข้าร่วมประชุมได้มอบฉันทะให้บุคคลใดบุคคลหนึ่ง

หรือให้กรรมการอิสระของ บริษัทท่านหนึ่งเป็นผู้รับมอบฉันทะเข้าร่วมประชุม และออกเสียงลงคะแนนแทนได้

1.1 การดูแลผู้ถือหุ้นส่วนน้อย

1.1.1 กำหนดให้กรรมการอิสระเป็นผู้ดูแลผู้ถือหุ้นส่วนน้อย โดยผู้ถือหุ้นส่วนน้อยสามารถแสดงความคิดเห็นเสนอแนะ หรือแจ้งข้อร้องเรียนไปยังกรรมการอิสระได้ โดยกรรมการอิสระจะเป็นผู้พิจารณาดำเนินการให้เหมาะสมในแต่ละเรื่อง หากเป็นข้อร้องเรียน กรรมการอิสระจะตรวจสอบข้อเท็จจริงและดำเนินการหาวิธีแก้ไขที่เหมาะสม หากเป็นข้อเสนอแนะ กรรมการอิสระจะทำการพิจารณาข้อเสนอแนะและแสดงความคิดเห็น ซึ่งหากกรรมการอิสระพิจารณาว่าเป็นเรื่องที่สำคัญที่มีผลต่อผู้มีส่วนได้เสียโดยรวม หรือมีผลต่อการประกอบธุรกิจของบริษัท กรรมการอิสระเสนอ เรื่อง ดัง กล่าว ต่อที่ ประชุม คณะกรรมการบริษัท เพื่อพิจารณากำหนดเป็นวาระการประชุมในการประชุมผู้ถือหุ้นต่อไป

1.1.2 บริษัทเปิดโอกาสให้ผู้ถือหุ้นได้ใช้สิทธิในการแต่งตั้งกรรมการเป็นรายบุคคล

1.1.3 บริษัทดำเนินการมิให้ผู้ถือหุ้นที่เป็นผู้บริหารเพิ่มวาระการประชุมที่มีได้แจ้งเป็นการล่วงหน้าโดยไม่จำเป็น โดยเฉพาะวาระที่ผู้ถือหุ้นต้องใช้เวลาในการศึกษาข้อมูลก่อนการตัดสินใจ

1.1.4 คณะกรรมการบริษัทได้แต่งตั้งกรรมการอิสระ 1 ท่าน ทำหน้าที่เป็นผู้ร่วมพิจารณา กำหนด ระเบียบวาระการประชุมของ คณะกรรมการบริษัท เพื่อให้การดำเนินการประชุมของคณะกรรมการบริษัทบรรลุตามหลักการกำกับดูแลกิจการที่ดี

2.2 การป้องกันความขัดแย้งทางผลประโยชน์

- 2.2.1 กรรมการและผู้บริหารบริษัทที่มีหน้าที่เปิดเผยการเปลี่ยนแปลงในการมีส่วนได้เสียในกิจการต่าง ๆ ตามแนวทางการรายงานการมีส่วนได้เสียของตลาดหลักทรัพย์แห่งประเทศไทยและนำเสนอรายงานต่อเลขาธิการบริษัททุกครั้งที่มีการเปลี่ยนแปลงข้อมูล
- 2.2.2 กรรมการ ผู้บริหาร และพนักงานของบริษัทต้องเปิดเผยให้บริษัททราบโดยไม่ชักช้าในกรณีที่มีส่วนได้เสียใด ๆ ที่อาจก่อให้เกิดการขัดแย้งทางผลประโยชน์อย่างน้อยก่อนการพิจารณาว่าและกำหนดให้ต้องบันทึกไว้ในรายงานการประชุมคณะกรรมการบริษัท ทั้งนี้ เป็นไปตามกฎเกณฑ์ หรือแนวทางของตลาดหลักทรัพย์แห่งประเทศไทย และคณะกรรมการกำกับหลักทรัพย์และตลาดหลักทรัพย์ตลอดจนนโยบายของบริษัท
- 2.2.3 กำหนดให้กรรมการบริษัท ที่มีส่วนได้เสียในการพิจารณาวาระใด ๆ อย่างมีนัยสำคัญในลักษณะที่อาจทำให้กรรมการรายดังกล่าวไม่สามารถให้ความเห็นได้อย่างอิสระ ควรดเว้นจากการมีส่วนร่วมในการประชุมพิจารณาวาระนั้น และต้องงดเว้นการออกเสียงลงมติในการประชุมพิจารณาวาระดังกล่าว

3. สิทธิของผู้มีส่วนได้เสีย

บริษัทยึดถือหลักการทั่วไปในการปฏิบัติอย่างเท่าเทียมกันต่อผู้มีส่วนได้เสีย อันได้แก่ ผู้ถือหุ้น ลูกค้า คู่ค้า พนักงาน หุ้นส่วนธุรกิจ เจ้าหนี้และคู่แข่งหน่วยงานภาครัฐ รวมถึงสาธารณชนและสังคมโดยรวม ทั้งนี้เพื่อให้เกิดความเป็นธรรมและความ โปร่งใส บริษัทจึงได้กำหนดนโยบายให้มีการปฏิบัติต่อผู้มีส่วนได้เสียแต่ละกลุ่มโดยคำนึงถึงสิทธิผู้มีส่วนได้เสียดังกล่าว ทั้งตามกฎหมายหรือตามข้อตกลงที่มีกับบริษัท ดังต่อไปนี้

3.1 ผู้ถือหุ้น

บริษัทจะดำเนินธุรกิจโดยมุ่งเน้นการเติบโตของบริษัทอย่างต่อเนื่องในระยะยาวเพื่อสร้างผลตอบแทนที่ดีให้แก่ผู้ถือหุ้น และดำเนินธุรกิจอย่างโปร่งใสโดยจัดให้มีระบบการควบคุมภายในที่มีประสิทธิภาพและไม่ดำเนินการใด ๆ ที่จะก่อให้เกิดความขัดแย้งทางผลประโยชน์เพื่อประโยชน์สูงสุดของผู้ถือหุ้น รวมทั้งเปิดเผยข้อมูลอย่างถูกต้อง ครบถ้วนและสม่ำเสมอ

3.2 ลูกค้า

บริษัทพยายามที่จะรักษาและเสริมสร้างความสัมพันธ์อันดีในระยะยาวกับลูกค้าของบริษัท บริษัทมุ่งมั่นที่จะทำให้ลูกค้ามีความพึงพอใจสูงสุดโดยการผลิตสินค้าและให้บริการที่มีคุณภาพดี เพื่อตอบสนองความต้องการของลูกค้าให้ได้มากที่สุด ในราคา ที่ยุติธรรม รวมทั้งมีการให้บริการหลังการขายตามมาตรฐานขั้นสูง ตลอดจนให้ข้อมูลที่ถูกต้องเกี่ยวกับการดำเนิน กิจการและผลิตภัณฑ์ของบริษัทแก่ลูกค้า นอกจากนี้ บริษัทจะพยายามรักษา ช่องทางการติดต่อกับลูกค้า โดยเปิดรับฟังความเห็นของลูกค้าและรักษาความลับของลูกค้าอย่างสม่ำเสมอ

3.3 พนักงาน

พนักงานของบริษัททุกคนถือเป็นทรัพยากรที่มีคุณค่าขององค์กร และมีความสำคัญต่อการเติบโตและความสามารถในการทำกำไรของบริษัท บริษัทจึงพยายาม สร้างสภาพแวดล้อมในการทำงานที่ดีแก่พนักงาน โดยบริษัทให้ความสำคัญในเรื่องของสุขภาพและความปลอดภัยสูงสุด และปฏิบัติต่อพนักงานทุกคนด้วยความ เป็นธรรมเพื่อให้ได้รับผลตอบแทนที่เหมาะสม และยุติธรรมเมื่อเทียบเคียงได้กับธุรกิจที่มีลักษณะเดียวกัน นอกจากนี้

บริษัทยังให้ความสำคัญต่อการ พัฒนาทักษะ ความรู้ ความสามารถ และศักยภาพของพนักงาน บริษัท และพยายามสร้างสภาพแวดล้อมในการทำงาน ให้มีความหลากหลายและสร้าง แรงจูงใจให้ พนักงานที่มีศักยภาพสูงให้คงอยู่ เพื่อร่วมกัน พัฒนาองค์กรต่อไป

3.4 คู่ค้า หุ้นส่วนธุรกิจ และเจ้าหนี้

บริษัทถือว่าการทำให้คู่ค้า หุ้นส่วนธุรกิจ และเจ้าหนี้ของบริษัท เข้าใจถึงกิจการของบริษัท อย่างถ่องแท้เป็นเรื่องสำคัญ ทั้งนี้เพื่อคงไว้ซึ่ง ความสัมพันธ์ที่ดี ยั่งยืน และอยู่บนพื้นฐาน ของความไว้วางใจซึ่งกันและกันระหว่างบริษัทกับคู่ค้า หุ้นส่วนธุรกิจและเจ้าหนี้ของบริษัท โดยบริษัทจะ ปฏิบัติต่อคู่ค้าและหุ้นส่วนธุรกิจอย่างเป็นธรรมและ ปฏิบัติตามเงื่อนไขข้อกำหนดของสัญญาและ จรรยาบรรณธุรกิจ ตลอดจนให้ข้อมูลทางการเงิน ที่ถูกต้องและครบถ้วนแก่เจ้าหนี้ของบริษัท

3.4 คู่แข่ง

บริษัทจะปฏิบัติต่อคู่แข่งของบริษัท ตามกรอบ ของการแข่งขันอย่างยุติธรรม มีจริยธรรมและ ประกอบ ธุรกิจโดยมีเป้าหมายเพื่อการพัฒนา และความก้าวหน้าของตลาด ซึ่งจะส่งผลดีต่อ อุตสาหกรรมในภาพรวม

3.6 หน่วยงานรัฐที่กำกับดูแลการดำเนินงานของบริษัท

บริษัทจะปฏิบัติและควบคุมให้มีการปฏิบัติ อย่างเคร่งครัดตามเจตนารมณ์ของกฎหมายและ กฎระเบียบที่ออกโดยหน่วยงานรัฐที่กำกับดูแล การดำเนินงานของบริษัท ทั้งนี้บริษัท จะจัดให้มี กระบวนการและช่องทางในการรับและจัดการกับ ขอร้องเรียนของผู้มีส่วนได้เสียผ่านอีเมลของ บริษัท โดยมีผู้ที่คณะกรรมการบริษัทมอบหมาย เป็นผู้รับผิดชอบกลั่นกรองขอร้องเรียนส่งให้ ผู้บริหารที่เกี่ยวข้องรวมทั้งรายงานให้ คณะกรรมการบริษัทรับทราบ

3.7 สาธารณชนและสังคม

บริษัทใส่ใจและให้ความสำคัญกับความปลอดภัย ต่อสังคม สิ่งแวดล้อม และคุณภาพชีวิตของ ผู้คนที่มีส่วนเกี่ยวข้องกับการดำเนินงานทั้งหมด ของบริษัท รวมทั้งจัดให้มีการปฏิบัติตามกฎหมาย และระเบียบข้อบังคับต่าง ๆ นอกจากนี้บริษัท เข้ามีส่วนร่วมในกิจกรรมต่าง ๆ ที่เป็นการสร้าง และรักษาไว้ซึ่ง สิ่ง แวดล้อมและสังคมที่ดี บริษัทมีมาตรการจัดการขยะและของเสียจากการ ผลิตของบริษัทเพื่อให้มีผลกระทบต่อชุมชน สังคม สิ่งแวดล้อม และประชาชนน้อยที่สุด

4. การเปิดเผยข้อมูลและความโปร่งใส

บริษัทให้ความสำคัญต่อการเปิดเผยข้อมูลที่มีความถูกต้อง ครบถ้วน โปร่งใสและทั่วถึงทั้งรายงานข้อมูลทางการเงินและข้อมูลทั่วไป ตลอดจนข้อมูลสำคัญที่มีผลกระทบต่อราคาหลักทรัพย์ของบริษัท โดยได้เผยแพร่ข้อมูลข่าวสารต่าง ๆ ดังกล่าวเพื่อให้ผู้ลงทุนและผู้ที่เกี่ยวข้องได้รับทราบข้อมูลอย่างเท่าเทียมกัน โดยบริษัททำการเผยแพร่ข้อมูลข่าวสารผ่านช่องทางการเผยแพร่ข้อมูลต่าง ๆ ของตลาดหลักทรัพย์และผ่านทางเว็บไซต์ของบริษัท

คณะกรรมการบริษัทได้ประกาศนโยบายการสื่อสารและเปิดเผยข้อมูล โดยมีวัตถุประสงค์เพื่อให้เป็นไปตามหลักการกำกับดูแลกิจการที่ดีและเป็นแนวทางปฏิบัติต่อไป มีรายละเอียดดังนี้

1. บริษัทจะเปิดเผยข้อมูลที่สำคัญของบริษัทอย่างถูกต้อง ครบถ้วน และโปร่งใส เพื่อให้ผู้ถือหุ้นหรือนักลงทุนได้มีข้อมูลประกอบการพิจารณาและเพียงพอต่อการตัดสินใจ
2. บริษัทตระหนักถึงความรับผิดชอบต่อรายงานข้อมูล ข่าวสาร งบการเงินที่มีข้อมูลที่ถูกต้องและสมเหตุสมผลสำหรับงบการเงินของบริษัท และงบการเงินรวมจะถูกจัดทำขึ้นตามมาตรฐานการบัญชีที่รับรองทั่วไป โดยมีการเลือกใช้นโยบายบัญชีที่เหมาะสมและถือปฏิบัติอย่างสม่ำเสมอ
3. บริษัทจะจัดให้มีฝ่ายนักลงทุนสัมพันธ์ของบริษัท เพื่อทำหน้าที่ติดต่อสื่อสารและให้ข้อมูลต่าง ๆ กับนักลงทุน ผู้ถือหุ้น ผู้ถือหุ้นรายย่อย และสถาบันต่าง ๆ ที่เกี่ยวข้อง
4. บริษัทได้มีนโยบายการแจ้งเบาะแสการกระทำผิด (Whistleblowing) โดยจะสนับสนุนให้มีระบบและช่องทางการแจ้งเบาะแสและข้อร้องเรียนด้านการคอร์รัปชันอย่างปลอดภัยและมีประสิทธิภาพ (รายละเอียดเปิดเผยไว้ใน www.kst-hatyai.com ต่อต้านการทุจริตคอร์รัปชัน)
5. ช่องทางการติดต่อกับกรรมการผู้จัดการของผู้มีส่วนได้เสียที่ประสงค์จะแจ้งเบาะแส ขอร้องหรือให้ข้อมูลหรือร้องเรียนผู้มีส่วนได้เสีย เช่น บุคคลภายนอก นักลงทุน ลูกค้า หน่วยงานราชการ ชุมชน มีดังนี้

ด้านการทุจริต คอร์รัปชัน

กรรมการผู้จัดการ

นายชัยวัชร เหล่าเทพพิทักษ์

E-mail: chaiwat@kst-hatyai.com

ไปรษณีย์: กรรมการผู้จัดการ บริษัท ห้างหุ้นส่วนจำกัดใหญ่ จำกัด (มหาชน)

4/2 หมู่ 3 ถ.สายเอเชีย 43 ต.นาหม่อม อ.นาหม่อม จ.สงขลา 90310

ประธานกรรมการตรวจสอบ

ดร.สุรพล อารียกุล

E-mail: surapon.ar@gmail.com

ไปรษณีย์: ประธานกรรมการตรวจสอบ บริษัท ห้างหุ้นส่วนจำกัดใหญ่ จำกัด (มหาชน)

4/2 หมู่ 3 ถ.สายเอเชีย 43 ต.นาหม่อม อ.นาหม่อม จ.สงขลา 90310

www.kst-hatyai.com

เลขานุการบริษัท

เลขานุการบริษัท

นางสุดารัตน์ เหล่าเทพพิทักษ์ ประวัติ (รักษาการแทน)

E-mail : sudarat.la@kst-hatyai.com

โทรศัพท์: 074-222333 ต่อ 1104

ไปรษณีย์: เลขานุการบริษัท 4/2 หมู่ 3 ถ.สายเอเชีย 43

ต.นาหม่อม อ.นาหม่อม จ.สงขลา 90310

หน่วยตรวจสอบภายใน

หน่วยตรวจสอบภายใน

บริษัท เจพี ทิพ ออดิท จำกัด

โทรศัพท์: 02-9322990

ไปรษณีย์: 304/9 ซอยลาดพร้าว 87 (จันทราสุข) ถนนลาดพร้าว

แขวงคลองเจ้าคุณสิงห์ เขตวังทองหลาง กรุงเทพฯ 10310

ด้านทรัพยากรบุคคล

ฝ่ายทรัพยากรบุคคล

นายประกิต อินอุทัย

E-mail: prakit.in@kst-hatyai.com

โทรศัพท์: 074-222333 ต่อ 8369

ไปรษณีย์: 4/2 หมู่ 3 ถ.สายเอเชีย 43 ต.นาหม่อม อ.นาหม่อม จ.สงขลา 90310

ด้านสิ่งแวดล้อม

คณะทำงาน CSR

นางสุดารัตน์ เหล่าเทพพิทักษ์ ประวัติ

E-mail: sudarat.la@kst-hatyai.com

โทรศัพท์: 074-222333 ต่อ 1104

ไปรษณีย์: คณะทำงาน CSR บริษัท ห้างหุ้นส่วนจำกัดใหญ่ จำกัด (มหาชน)

4/2 หมู่ 3 ถ.สายเอเชีย 43 ต.นาหม่อม อ.นาหม่อม จ.สงขลา 90310

ด้านการลงทุน

นักลงทุนสัมพันธ์

นางสาวจินดารัตน์ แซ่อึ้ง

E-mail: jindarat@kst-hatyai.com

โทรศัพท์ : 074-222333 ต่อ 1702

ไปรษณีย์: นักลงทุนสัมพันธ์ บริษัท ห้างหุ้นส่วนจำกัดใหญ่ จำกัด (มหาชน)

4/2 หมู่ 3 ถ.สายเอเชีย 43 ต.นาหม่อม อ.นาหม่อม จ.สงขลา 90310

ด้านการตลาด

ผู้จัดการฝ่ายขาย

นางสาวธนวรรณ รัตติเสถียร

E-mail: thanawan.ra@kst-hatyai.com

โทรศัพท์ : 074-222333 ต่อ 1201

ไปรษณีย์: ฝ่ายขาย บริษัท ห้างหุ้นส่วนจำกัดใหญ่ จำกัด (มหาชน)

4/2 หมู่ 3 ถ.สายเอเชีย 43 ต.นาหม่อม อ.นาหม่อม จ.สงขลา 90310

6. บริษัทสื่อสารข้อมูลของบริษัท ผ่านการจัดทำจดหมายข่าวถึงตลาดหลักทรัพย์แห่งประเทศไทยตามวาระโอกาส เช่น
 - 6.1 รายงานให้ทราบถึงงบแสดงฐานะการเงินของบริษัท ประจำปีไตรมาสและประจำปีภายในระยะเวลา 45 วันหลังสิ้นสุดไตรมาส
 - 6.2 ส่งข่าวถึงผู้ถือหุ้นเพื่อทราบถึงสิทธิ หลักการ และวิธีการ
 - ส่งคำถามล่วงหน้าก่อนการประชุมผู้ถือหุ้นประจำปี
 - เสนอวาระการประชุมล่วงหน้าก่อนการประชุมผู้ถือหุ้นประจำปี
 - เสนอรายชื่อบุคคลเพื่อคัดเลือกเป็นกรรมการ
7. บริษัทมีเว็บไซต์ที่นำเสนอข้อมูลที่ถูกต้องและเป็นปัจจุบัน เพื่อให้ข้อมูลสำหรับนักลงทุนพิจารณาประกอบการลงทุนดังต่อไปนี้
 - 7.1 งบการเงินของบริษัท และงบการเงินรวมรายไตรมาส และงบการเงินประจำปี
 - 7.2 โครงสร้างผู้ถือหุ้นของบริษัท
 - 7.3 โครงสร้างองค์กร
 - 7.4 ข้อมูลเกี่ยวกับคณะกรรมการและผู้บริหาร
 - 7.5 ขอบบังคับบริษัท
 - 7.6 ข้อมูลข่าวสาร ประกาศและกิจกรรม

6.2 จรรยาบรรณธุรกิจ

แนวทางการส่งเสริมให้เกิดการปฏิบัติตามจรรยาบรรณทางธุรกิจ

คณะทำงานกำกับดูแลกิจการที่ดีได้ทบทวนจรรยาบรรณทางธุรกิจพร้อมปรับปรุงให้เหมาะสมและเสนอประธานกรรมการ และลงนามอนุมัติจรรยาบรรณทางธุรกิจ (Code of Conduct) มีผลประกาศใช้ตั้งแต่วันที่ 19 สิงหาคม 2565 เป็นต้นมา ซึ่งมีรายละเอียดแนวทางในการปฏิบัติงานให้กรรมการ ผู้บริหาร พนักงานและบุคลากรทุกระดับของบริษัทนำมาใช้เป็นหลักในการปฏิบัติงานเสมือนเป็นวินัยอย่างหนึ่ง ในเรื่องดังต่อไปนี้

1. จรรยาบรรณทางธุรกิจ ได้แก่ การปฏิบัติต่อผู้มีส่วนได้เสีย สิทธิมนุษยชน การปฏิบัติด้านแรงงาน สิ่งแวดล้อม การดำเนินงานอย่างเป็นธรรมต่อผู้บริโภค การมีส่วนร่วมและพัฒนาชุมชน
2. จรรยาบรรณของผู้บริหาร
3. จรรยาบรรณของพนักงาน
4. จรรยาบรรณต่อผู้ขาย ผู้ซื้อ และผู้รับจ้างจัดการวัตถุดิบ
5. จรรยาบรรณต่อผู้รับเหมา/ผู้รับจ้าง
6. จรรยาบรรณต่อผู้ขายวัสดุอุปกรณ์และเคมีภัณฑ์

บริษัทส่งเสริมให้มีการปฏิบัติทางจรรยาบรรณของผู้เกี่ยวข้องทุกฝ่ายอย่างต่อเนื่อง เพื่อเป็นการสร้างความเชื่อมั่นให้แก่ผู้มีส่วนได้เสียทุกกลุ่ม ตลอดจนนำไปสู่การเติบโตอย่างยั่งยืนขององค์กร

บริษัทจัดให้มีการปฐมนิเทศและอบรมให้ความรู้ ตลอดจนติดตามการปฏิบัติ โดยกำหนดช่องทางการแจ้งเบาะแส (Whistle blowing) ร้องเรียน และรับฟังความคิดเห็น สำหรับบุคคลภายนอกและพนักงาน สามารถแจ้งเบาะแสและพนักงานสามารถแจ้งเบาะแสร้องเรียนการกระทำการผิดจรรยาบรรณ เป็นช่องทางที่เข้าถึงง่ายและเก็บความลับของผู้ร้องเรียนอย่างเคร่งครัด โดยบริษัทจะให้ความคุ้มครองและความเป็นธรรมกับผู้ร้องเรียนทุกกรณี (รายละเอียดจรรยาบรรณทางธุรกิจ (Code of Conduct) และช่องทางการแจ้งเบาะแส (Whistle blowing) หรือข้อร้องเรียนเผยแพร่ไว้ในเว็บไซต์ของบริษัท www.kst-hatyai.com)

6.3 การเปลี่ยนแปลงและพัฒนากิจการที่สำคัญของนโยบาย แนวปฏิบัติ และระบบการกำกับดูแลกิจการในรอบปีที่ผ่านมา

ในปี 2565 คณะกรรมการบริษัทได้ดำเนินการในเรื่องกำกับดูแลกิจการดังนี้

1. คณะกรรมการบริษัทได้ดำเนินการในเรื่องการกำกับดูแลกิจการ โดยคณะทำงานกำกับดูแลกิจการที่ดี (Corporate Governance Working Committee) ได้นำเสนอต่อคณะกรรมการบริษัทเพื่ออนุมัติให้บริษัทมีการกำหนดนโยบายรวมถึงนำหลักเกณฑ์ดังกล่าวไปปฏิบัติในหลาย ๆ กรณี โดยบริษัทได้ทำการเปิดเผยในรายงานประจำปี 56-1 One Report และได้รับการประกาศผลประเมินในเรื่องการกำกับดูแลกิจการจากสมาคมส่งเสริมสถาบันกรรมการบริษัทไทย (IOD) โดยได้รับการประกาศรายชื่อ ใน Corporate Government Report of Thai Listed Companies 2022 เป็นบริษัทที่มีคะแนนอยู่ในเกณฑ์กลุ่ม 90-99 คะแนน ความหมายระดับ “ดีเยี่ยม” นับเป็นความภาคภูมิใจของคณะกรรมการบริษัท ผู้บริหาร และพนักงานทุกคน

ทั้งนี้ เพื่อสิทธิประโยชน์ระยะยาวของผู้ถือหุ้นภายใต้กรอบข้อกำหนดของกฎหมายและจรรยาบรรณทางธุรกิจ คณะกรรมการบริษัทได้กำหนดนโยบายสำคัญในการกำกับดูแลกิจการไว้ 9 หัวข้อ มีรายละเอียดดังต่อไปนี้

- 1) สิทธิของผู้ถือหุ้น
- 2) การปฏิบัติกับผู้ถือหุ้นอย่างเท่าเทียม
- 3) สิทธิของผู้มีส่วนได้เสีย
- 4) การเปิดเผยข้อมูลและความโปร่งใส
- 5) ความรับผิดชอบของคณะกรรมการ
- 6) การป้องกันความขัดแย้งทางผลประโยชน์ การดูแลเรื่องการใช้ข้อมูลภายใน การควบคุมและการตรวจสอบภายใน
- 7) การบริหารความเสี่ยง
- 8) จริยธรรมและจรรยาบรรณทางธุรกิจ
- 9) นโยบายต่อต้านการทุจริตคอร์รัปชัน

2. พิจารณและทบทวนกฎบัตรของคณะกรรมการตรวจสอบ

ในส่วนของหน้าที่และความรับผิดชอบของคณะกรรมการตรวจสอบ

3. พิจารณาและอนุมัติหลักเกณฑ์การสรรหาและพิจารณาคำตอบแทนของผู้เข้าดำรงตำแหน่งกรรมการและผู้บริหารสูงสุดของบริษัท รายละเอียดปรากฏในหัวข้อ 8.1 เรื่องการสรรหาและแต่งตั้งกรรมการและผู้บริหารระดับสูง

4. พิจารณาอัตราค่าตอบแทนคณะกรรมการเพื่อเสนอที่ประชุมผู้ถือหุ้นครั้งที่ 44/2565
พิจารณาอนุมัติรายละเอียดปรากฏในหัวข้อ 8.1 เรื่องค่าตอบแทนกรรมการและผู้บริหาร
5. พิจารณาและอนุมัติประกาศแต่งตั้งคณะกรรมการบริหารความเสี่ยงชุดใหม่ แทนคณะกรรมการชุดเดิม
6. พิจารณาและอนุมัติ นโยบายต่อต้านการคอร์รัปชัน คู่มือมาตรการต่อต้านการคอร์รัปชัน จรรยาบรรณทางธุรกิจและแบบประเมินตนเอง 71 ข้อ พร้อมรับทราบการนำเสนอสมมติฐานการเสริมสร้างระบบการ บริหารไทย (IOD) เพื่อขอรับการตรวจรับรองตามโครงการแนวร่วมการต่อต้านคอร์รัปชันในวันที่ 26 ธันวาคม 2565 และทางสมาคมส่งเสริมสถาบันกรรมการบริษัทไทย (IOD) จะแจ้งผลการรับรองภายในเดือนมีนาคม 2566
7. พิจารณาอนุมัติทบทวนเอกสารเกี่ยวกับการกำกับดูแลกิจการที่ดีเพื่อให้มีการดำเนินการไปตามหลักการกำกับดูแลกิจการที่ดี (CG) คณะกรรมการบริษัท จึงมีการทบทวนกฎบัตรของคณะกรรมการอย่างน้อยปีละหนึ่งครั้ง คณะกรรมการจึงได้พิจารณาทบทวนกฎบัตรได้แก่ กฎบัตรของคณะกรรมการบริษัท กฎบัตรของคณะกรรมการตรวจสอบ และกฎบัตรของคณะกรรมการบริหาร คณะกรรมการแต่ละชุดได้ทบทวนแล้วและมีความเห็นว่ากฎบัตรแต่ละชุดยังคงมีความเหมาะสม สำหรับรายละเอียดสามารถดูได้จากเว็บไซต์ของบริษัท (www.kst-hatyai.com)
8. พิจารณาทบทวนความเหมาะสมของการนำหลักปฏิบัติตามหลักการกำกับดูแลกิจการที่ดี (CG Code) มาปรับใช้ โดยคณะกรรมการบริษัท รวมถึงสรุปข้อมูลหลักปฏิบัติตาม CG Code บางประการที่บริษัทยังไม่สามารถนำมาปรับใช้ได้ พร้อมอธิบายเหตุผลคำชี้แจง
9. พิจารณาอนุมัติแผนงานการดำเนินธุรกิจและงบประมาณประจำปี 2565 คณะกรรมการบริษัท พร้อมให้คำแนะนำในการดำเนินการ
10. การดำเนินการเรื่องการจัดตั้งกองทุนเลี้ยงชีพต่อเนื่องจากการที่ประชุมคณะกรรมการบริษัท ครั้งที่ 8/2561 เมื่อวันที่ 9 พฤศจิกายน 2561 มีมติให้จัดตั้งกองทุนสำรองเลี้ยงชีพ โดยมีบริษัท ซีไอเอ็มบี-พริ้นซิเพิล จำกัด เป็นผู้จัดการกองทุนภายใต้ชื่อ “กองทุนสำรองเลี้ยงชีพ ซีไอเอ็มบี-พริ้นซิเพิล สมดุลตามอายุ ซึ่งจดทะเบียนแล้ว” และกำหนดอัตราเงินสะสมและเงินสมทบแยกตามระดับพนักงานเพื่อให้สอดคล้องกับความสามารถในการออมของพนักงานกำหนดเริ่มหักเงินสะสมจากพนักงาน และบริษัทสมทบในงวดค่าจ้างในวันที่ 30 มกราคม 2562 เป็นงวดแรก การดำเนินการมีความก้าวหน้าด้วยดี ณ วันที่ 31 ธันวาคม 2565 มีจำนวนพนักงานเข้าร่วมกองทุนจำนวน 100 คน และมีเงินสะสมที่เกิดจากเงินของพนักงาน รวมเป็นเงินทั้งสิ้น 6.61 ล้านบาท
11. คณะกรรมการบริษัทร่วมกับคณะทำงานโครงการต่อต้านการทุจริตคอร์รัปชันได้ดำเนินงาน ดังนี้
 - 11.1 ทบทวนและประกาศนโยบายต่อต้านการคอร์รัปชันและจัดให้มีการประเมินความเสี่ยงจากการทุจริตคอร์รัปชัน
 - 11.2 จัดทำแนวปฏิบัติเกี่ยวกับการกำกับดูแล การควบคุม และการป้องกันความเสี่ยงจากการทุจริตคอร์รัปชัน
 - 11.3 จัดทำแนวทางในการติดตามประเมินผลการปฏิบัติตามนโยบายต่อต้านการทุจริตคอร์รัปชัน
12. คณะกรรมการบริษัทมอบหมายให้ฝ่ายทรัพยากรบุคคลจัดอบรมให้ความรู้ พนักงานหลักสูตร เรื่องจิตสำนึกในการรักษาสีงแวดล้อม และเข้าร่วมกิจกรรมใน พื้นที่จริง เพื่อสร้างความรู้ความเข้าใจในการอนุรักษ์ สีงแวดล้อมเพื่อความยั่งยืนต่อไป
13. คณะกรรมการบริษัทได้จัดให้มีช่องทางที่ผู้มีส่วนได้เสียทุกกลุ่ม
 - 13.1 สามารถติดต่อ/ร้องเรียนในเรื่องที่อาจเป็นปัญหาได้โดยตรงกับคณะกรรมการบริษัท
 - 13.2 สามารถแจ้งหรือร้องเรียนกรณีที่ถูกละเมิดสิทธิพร้อมให้ข้อมูลในการติดต่อ โดยบริษัทระบุช่องทางส่งถึง ผู้รับผิดชอบชัดเจน

13.3 การเปิดเผยข้อมูลช่องทางการสื่อสารกับผู้ถือหุ้นและบุคคลภายนอกบนเว็บไซต์ของบริษัท

(www.kst-hatyai.com) ดังต่อไปนี้

1. รับเรื่องร้องเรียนหรือคำถามภายนอกด้านสิ่งแวดล้อม และการลงทุน
2. เสนอวาระการประชุมเข้าที่ประชุมผู้ถือหุ้น
3. เสนอชื่อกรรมการเพื่อเข้าพิจารณาเลือกเป็นกรรมการบริษัท
4. ส่งคำถามในการประชุมผู้ถือหุ้นล่วงหน้า
5. แจ้งเบาะแสการคอร์รัปชัน (Whistle blowing) ซึ่งจะถูกส่งไปยังอีเมลของประธานคณะกรรมการตรวจสอบโดยตรง (ดูรายละเอียดได้จากรายงานการกำกับดูแลกิจการ (ข้อ 4 การเปิดเผยข้อมูลและความโปร่งใส)

14. คณะกรรมการบริษัทได้กำหนดเป้าหมายระยะยาวของบริษัทและกำหนดวัตถุประสงค์ รวมทั้งตัวชี้วัดผลการดำเนินงาน ของบริษัท ทั้งที่เป็นมิติทางด้านการเงินและมิติที่ไม่ใช่ด้านการเงิน พร้อมอนุมัติแผนการดำเนินงานและแผนงบประมาณ ดังต่อไปนี้

เป้าหมายบริษัทในระยะเวลา 3 ปี (ปี 2565 -2567)		
บริษัทกำหนดเป้าหมาย เพิ่มของยอดขายให้เติบโตเป็น 4,500 ล้านบาท และมีอัตรากำไรสุทธิร้อยละ 5 ของยอดขาย ภายในปี 2567 โดยมีรายละเอียดดังต่อไปนี้		
เป้าหมาย	ตัวชี้วัดหลัก	หมายเหตุ
1. ด้านการเงิน	<ol style="list-style-type: none"> 1. เพิ่มยอดขายสินค้า 2. เพิ่มกำไร <ol style="list-style-type: none"> 2.1 สต็อกถูกที่ถูกเวลา 2.2 ลดต้นทุน 	บริษัทกำหนดตัวชี้วัดแยกตามกระบวนการทำงาน และตามสายงานในบริษัท เพื่อสนับสนุน ตัวชี้วัดหลักของบริษัท และได้มอบหมายผู้บริหารที่เกี่ยวข้อง ทำหน้าที่เจ้าของประจำแต่ละตัวชี้วัดหลัก ซึ่งเป็นการบริหารแบบ Cross Functional อีกด้วย
2. ด้านกระบวนการภายใน	3. ยกระดับมาตรฐานโดยประยุกต์ใช้การจัดการที่เป็นประโยชน์	
3. ด้านการเรียนรู้และการเติบโต	4. ปลุกฝังวัฒนธรรมองค์กร	
4. ด้านลูกค้า	5. เพิ่มความพึงพอใจของลูกค้า	

นอกจากนี้ คณะกรรมการบริษัทได้ติดตามผลการดำเนินงานตาม เป้าหมาย ตัวชี้วัด ทุกครั้งที่มีการประชุม คณะกรรมการบริษัทในวาระรับทราบผลการดำเนินงานจากคณะกรรมการบริหาร และในเดือนที่ไม่มีการประชุม คณะกรรมการบริษัทจะรับทราบผลการดำเนินงานตามเป้าหมายจากรายงานการประชุมคณะกรรมการบริหาร ทั้งนี้ เพื่อให้การดำเนินงานบรรลุ ตามวัตถุประสงค์ที่ตั้งไว้

15. คณะกรรมการบริษัทได้ประกาศนโยบายในการดำรงตำแหน่งในบริษัทอื่นของกรรมการ กรรมการผู้จัดการ และผู้บริหาร ระดับสูง ตั้งแต่วันที่ 15 สิงหาคม 2561 เพื่อให้มั่นใจว่ากรรมการบริษัท กรรมการผู้จัดการและผู้บริหารระดับสูงสามารถ อุทิศเวลาในการปฏิบัติหน้าที่ได้อย่างเพียงพอและมีประสิทธิภาพรายละเอียดดังนี้
 - 15.1 กรรมการบริษัทที่ไม่เป็นผู้บริหารแต่ละคนสามารถดำรงตำแหน่งในบริษัทจดทะเบียนอื่นรวมไม่เกิน 5 บริษัทจดทะเบียน ทั้งนี้ ต้องรายงานให้คณะกรรมการบริษัทรับทราบ
 - 15.2 กรรมการผู้จัดการ กรรมการที่เป็นผู้บริหารและผู้บริหารระดับสูงแต่ละคนจะไปดำรงตำแหน่ง กรรมการในบริษัท จดทะเบียนอื่นได้ ต้องผ่านความเห็นชอบจากคณะกรรมการบริษัทก่อน โดยกำหนดประเภทของตำแหน่งกรรมการ จำนวนบริษัทจดทะเบียนที่สามารถไปดำรงตำแหน่ง ได้ดังนี้
 - 1) ดำรงตำแหน่งทั้งกรรมการที่เป็นผู้บริหารและกรรมการที่ไม่เป็นผู้บริหารได้รวมไม่เกิน 3 บริษัทจดทะเบียน หรือ
 - 2) ดำรงตำแหน่งกรรมการที่ไม่เป็นผู้บริหารได้ รวมไม่เกิน 5 บริษัทจดทะเบียน



7. โครงสร้างการกำกับดูแลกิจการ และข้อมูลสำคัญเกี่ยวกับคณะกรรมการ คณะกรรมการชุดย่อย ผู้บริหารและพนักงาน

7.1 โครงสร้างการกำกับดูแลกิจการ

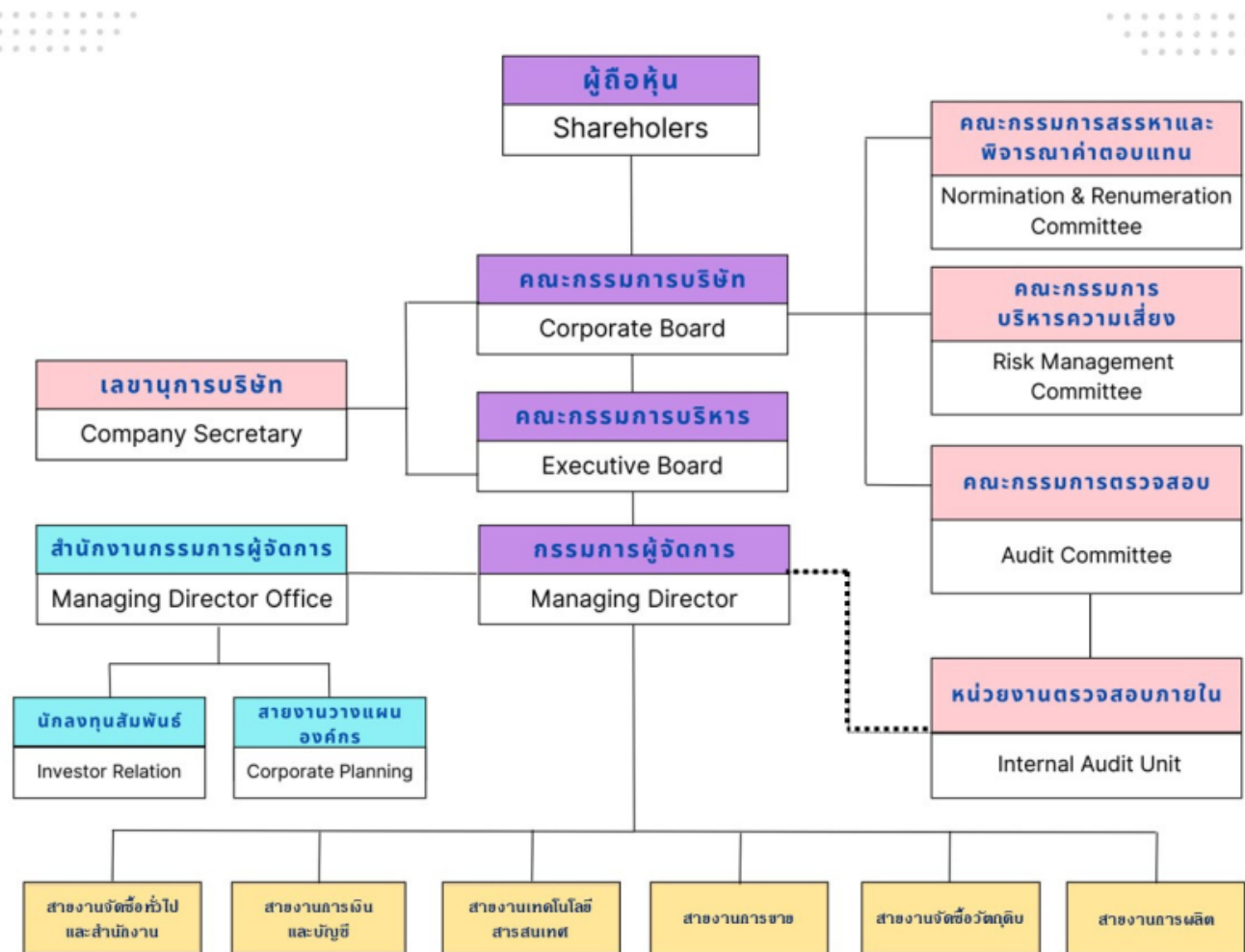

7.2 ข้อมูลเกี่ยวกับคณะกรรมการ

โครงสร้างการกำกับดูแลกิจการของบริษัท ประกอบด้วยคณะกรรมการบริษัทและคณะกรรมการชุดย่อยอีก 4 ชุด ได้แก่ คณะกรรมการบริหาร คณะกรรมการตรวจสอบ คณะกรรมการสรรหาและพิจารณาค่าตอบแทน และ คณะกรรมการบริหารความเสี่ยง โดยคณะกรรมการบริษัทมีหน้าที่กำหนดวัตถุประสงค์ เป้าหมายและนโยบาย ในการดำเนินงานของบริษัท โดยมอบหมายให้คณะกรรมการบริหารกำหนดแผนงานและกลยุทธ์ กำกับ และติดตาม ดูแลให้การบริหารงานเป็นไปตามนโยบายและบรรลุเป้าหมายที่คณะกรรมการบริษัทได้วางไว้ โดยมีคณะกรรมการ ตรวจสอบจะช่วยประเมินระบบการสอบทานและคุณภาพรวมของรายงานทางการเงินและรายงานการควบคุมภายในให้ เป็นไป ตามมาตรฐานและ หลักการกำกับดูแลกิจการที่ดี และคณะกรรมการสรรหาและพิจารณาค่าตอบแทน ทำหน้าที่กลั่นกรองการสรรหาและพิจารณาค่าตอบแทนเบื้องต้นของคณะกรรมการและผู้บริหารสูงสุดของบริษัท รวมถึงการทำหน้าที่ของคณะกรรมการบริหารความเสี่ยงในการกำกับดูแลและควบคุมความเสี่ยงทุกด้านที่จะมีผลกระทบ ต่อการดำเนินธุรกิจ

รายนามคณะกรรมการบริษัท ณ วันที่ 25 กุมภาพันธ์ 2566 ประกอบด้วย

1. ดร.สุรพล	อริย์กุล	ตำแหน่ง ประธานกรรมการ/กรรมการอิสระ
2. นายสุวัฒน์	โรจนกิจ	ตำแหน่ง รองประธานกรรมการ/กรรมการอิสระ
3. นายชัยวัชร	เหล่าเทพพิทักษ์	ตำแหน่ง กรรมการผู้จัดการ
4. นางอึ้ง	เฉียว ไฉ่	ตำแหน่ง กรรมการ
5. นายอึ้ง	เฉียว จิ้น	ตำแหน่ง กรรมการ
6. นางสาวเจริญพร	โชติวัฒนะพันธุ์	ตำแหน่ง กรรมการ
7. นายเฉลิม	เหล่าเทพพิทักษ์	ตำแหน่ง กรรมการ
8. นางสุภารัตน์	เหล่าเทพพิทักษ์ ประวัติ	ตำแหน่ง กรรมการ
9. ดร.พิษณุ	บุญนวล	ตำแหน่ง กรรมการอิสระ
10. นายพิชัย	ลิ้มรสเจริญ	ตำแหน่ง กรรมการอิสระ

คณะกรรมการบริษัททั้ง 10 คน ไม่มีคุณสมบัติต้องห้าม ดังนี้

1. ไม่มีประวัติการกระทำความผิดอาญาในความผิดที่เกี่ยวกับทรัพย์ซึ่งได้กระทำโดยทุจริต
2. ไม่มีประวัติการทำรายการที่อาจเกิดความขัดแย้งทางผลประโยชน์กับบริษัทในรอบปีที่ผ่านมา

คณะกรรมการบริษัทมีบทบาทหน้าที่ดังต่อไปนี้

1. บริหารกิจการให้เป็นไปเพื่อประโยชน์ที่ดีที่สุดแก่ผู้ถือหุ้นและผู้ที่มีส่วนได้เสีย โดยยึดถือแนวปฏิบัติสำคัญ 4 ประการ คือ
 - 1.1 การปฏิบัติหน้าที่ด้วยความรับผิดชอบ ระมัดระวังและรอบคอบ (Duty of care)
 - 1.2 การปฏิบัติหน้าที่ด้วยความซื่อสัตย์สุจริต (Duty of loyalty)
 - 1.3 การปฏิบัติตามกฎหมาย วัตถุประสงค์ ขอบบังคับของบริษัท มติคณะกรรมการบริษัท และมติที่ประชุมผู้ถือหุ้น (Duty of obedience)
 - 1.4 การเปิดเผยข้อมูลต่อผู้ถือหุ้นอย่างถูกต้อง ครบถ้วน โปร่งใส ตรวจสอบได้ และทันเวลา (Duty of disclosure)

2. กำหนดและทบทวนโครงสร้างคณะกรรมการ ในเรื่องจำนวนกรรมการ สัดส่วนกรรมการอิสระรวมทั้งคุณสมบัติที่หลากหลาย เพื่อให้เหมาะสมกับการดำเนินธุรกิจของบริษัท
3. กำหนดวิสัยทัศน์ กลยุทธ์ นโยบาย และเป้าหมายในการดำเนินธุรกิจของบริษัท โดยมีการทบทวนและอนุมัติประจำปี
4. พิจารณาแผนหลักในการดำเนินงาน งบประมาณ เป้าหมายและนโยบายการดำเนินธุรกิจ ตลอดจนพัฒนาขีดความสามารถของบริษัทให้แข่งขันได้ในระดับสากล
5. ติดตามดูแลให้มีการนำกลยุทธ์ของบริษัทไปปฏิบัติ และติดตามการวัดผลการดำเนินงานทั้งในระดับกลุ่มธุรกิจและระดับบริษัท โดยกำหนดให้มีการรายงานผลการดำเนินงานอย่างสม่ำเสมอ รวมทั้งให้นโยบายเพื่อการพัฒนาและปรับปรุงการดำเนินงานของธุรกิจ โดยคำนึงถึงความปลอดภัยและสุขอนามัย ความรับผิดชอบต่อสังคมและสิ่งแวดล้อม ตลอดจน การพัฒนาบุคลากรของบริษัท
6. จัดการบริษัทให้เป็นไปตามกฎหมาย วัตถุประสงค์ ข้อบังคับของบริษัท มติคณะกรรมการบริษัท และมติของที่ประชุมผู้ถือหุ้น ด้วยความรับผิดชอบต่อ ระเบียบจรรยาบรรณ ชื่อสัตย์สุจริต เพื่อประโยชน์สูงสุดของบริษัทและเป็นธรรมต่อผู้เกี่ยวข้อง
7. กำกับดูแลและสนับสนุนการสร้างนวัตกรรมที่ก่อให้เกิดมูลค่าแก่บริษัท ควบคู่กับการสร้างคุณประโยชน์ต่อผู้มีส่วนได้เสียทุกฝ่ายตามหลักการความรับผิดชอบต่อสังคม
8. กำกับดูแลให้มีการบริหารจัดการเทคโนโลยีสารสนเทศและมาตรการรักษาความมั่นคงปลอดภัยของระบบเทคโนโลยีสารสนเทศ
9. กำหนดนโยบายบริหารความเสี่ยงและกำกับดูแลให้มีการบริหารความเสี่ยงที่มีประสิทธิผล รวมทั้งมีการทบทวนและประเมินระบบการจัดการความเสี่ยงอย่างสม่ำเสมอ และเมื่อระดับความเสี่ยงมีการเปลี่ยนแปลง
10. กำหนดนโยบายการต่อต้านคอร์รัปชันทุกรูปแบบ ทั้งทางตรงและทางอ้อมเพื่อใช้เป็นแนวทางในการยึดถือและนำไปปฏิบัติทั่วทั้งองค์กร
11. กำกับดูแลตามหลักการกำกับดูแลกิจการที่ดี และพัฒนาบรรษัทภิบาลของบริษัท ให้อยู่ในระดับสากล เพื่อเป็นแนวทางในการดำเนินธุรกิจ ติดตามให้มีการปฏิบัติ และเป็นแบบอย่างในการปฏิบัติ ตามหลักการกำกับดูแลและกิจการที่ดี และจรรยาบรรณธุรกิจ
12. ส่งเสริมให้พนักงานทุกระดับ ได้แก่ กรรมการ ผู้บริหาร และพนักงาน ให้มีจิตสำนึกในจริยธรรมและคุณธรรม และปฏิบัติตามหลักบรรษัทภิบาล จรรยาบรรณ และนโยบายต่อต้านการคอร์รัปชัน ของบริษัท พร้อมทั้งกำกับดูแลให้มีระบบการควบคุมภายใน และการตรวจสอบภายในที่เหมาะสม เพื่อลดความเสี่ยงด้านการทุจริตและการใช้อำนาจอย่างไม่ถูกต้อง รวมทั้งป้องกันการกระทำผิดกฎหมาย
13. ติดตามดูแลสภาพคล่องทางการเงินและความสามารถในการชำระหนี้รวมทั้งแผนหรือกลไกในการแก้ไขหากเกิดปัญหา
14. กำกับดูแลให้ระบบการจัดทำรายงานทางการเงินและการเปิดเผยข้อมูลสำคัญต่าง ๆ ถูกต้อง เพียงพอ ทันเวลาเป็นไปตามกฎเกณฑ์และแนวปฏิบัติที่เกี่ยวข้อง

15. ดูแลให้มั่นใจว่าผู้ถือหุ้นมีส่วนร่วมในการตัดสินใจในเรื่องสำคัญของบริษัท เคารพสิทธิและปฏิบัติต่อผู้ถือหุ้นทั้งรายใหญ่ รายย่อยและผู้มีส่วนได้เสียทุกฝ่ายอย่างเป็นธรรมและโปร่งใส กำกับดูแลให้มีกระบวนการและช่องทางในการรับและจัดการกับข้อร้องเรียนของผู้ที่ประสงค์จะแจ้งเบาะแส หรือผู้มีส่วนได้เสียทุกฝ่ายอย่างมีประสิทธิภาพและเปิดโอกาสให้ผู้มีส่วนได้เสียทุกฝ่ายสามารถ ติดต่อ/ร้องเรียนในเรื่องที่อาจเป็นปัญหากับคณะกรรมการได้โดยตรง
16. พิจารณาแผนพัฒนากรรมการผู้จัดการและผู้บริหารระดับสูง และแผนสืบทอดกรรมการผู้จัดการและกำกับดูแลให้มีการประเมินผลการปฏิบัติงานของกรรมการผู้จัดการและผู้บริหารระดับสูงที่มีประสิทธิผลเป็นประจำทุกปี และมีระบบการ พิจารณา กำหนดค่าตอบแทนแก่กรรมการผู้จัดการและผู้บริหาร ระดับสูงที่รอบคอบ โปร่งใส สอดคล้องกับความ รับผิดชอบ และผลการดำเนินงานเพื่อก่อให้เกิดแรงจูงใจทั้งในระยะสั้นและระยะยาว
17. ประเมินผลการปฏิบัติหน้าที่ของคณะกรรมการ บริษัท เป็นประจำทุกปี โดยให้มีการประเมินผลการปฏิบัติงานเป็น 3 แบบ คือ การประเมินการปฏิบัติงาน ของคณะกรรมการบริษัทโดยรวม การประเมินตนเองเป็นรายบุคคล และประเมินผลการปฏิบัติงานของคณะกรรมการเป็นประจำสม่ำเสมอ
18. การประเมินของคณะกรรมการบริษัท คณะกรรมการชุดย่อยและกรรมการผู้จัดการ เพื่อพิจารณาร่วมกันในคณะกรรมการบริษัท และทบทวนแบบประเมินผลการปฏิบัติหน้าที่ของกรรมการบริษัท กรรมการชุดย่อยเป็นประจำสม่ำเสมอ
19. กำกับดูแลให้มีกระบวนการสรรหาและเลือกตั้งบุคคลเป็นกรรมการบริษัทอย่างโปร่งใส และมีการกำหนดค่าตอบแทนให้มีความเหมาะสมสำหรับกรรมการบริษัท กรรมการชุดย่อย และกรรมการผู้จัดการ
20. อดิเวลาในการปฏิบัติหน้าที่อย่างเพียงพอ เข้าร่วมประชุมคณะกรรมการบริษัทและการประชุม ผู้ถือหุ้น เว้นแต่ในกรณีที่มีเหตุสุดวิสัยโดยกรรมการบริษัทที่ไม่สามารถเข้าร่วมประชุมจะต้องแจ้งให้ ประธานกรรมการหรือเลขานุการคณะกรรมการบริษัททราบล่วงหน้าก่อนการประชุม
21. ติดตามดูแลและจัดการความขัดแย้งทางผลประโยชน์ที่อาจเกิดขึ้นระหว่างบริษัทกับฝ่ายจัดการ กรรมการบริษัท หรือผู้ถือหุ้น กำกับดูแลให้มี การป้องกันการใช้ประโยชน์อันมิควรในทรัพย์สินของ บริษัทและการทำธุรกรรมกับผู้ที่มีความสัมพันธ์เกี่ยวข้องกับบริษัทในลักษณะที่ไม่สมควร
22. พัฒนาความรู้ความสามารถในการปฏิบัติงานอย่างต่อเนื่อง เข้าอบรมหรือเข้าร่วมในหลักสูตรที่ เกี่ยวข้องกับการปฏิบัติหน้าที่กรรมการหรือ กิจกรรรม สมมนาที่เป็นการเพิ่มพูนความรู้ในการ ปฏิบัติงานอย่างต่อเนื่อง
คณะกรรมการควรกำกับดูแลให้มีการจัดการทรัพยากร ให้เป็นไปอย่างมีประสิทธิภาพและ ประสิทธิภาพโดยคำนึงถึงผลกระทบและการพัฒนา บรรลุวัตถุประสงค์และเป้าหมายหลักได้อย่างยั่งยืน ในการ ปฏิบัติหน้าที่คณะกรรมการ บริษัทอาจขอ คำปรึกษาจากที่ปรึกษาอิสระภายนอก หรือผู้เชี่ยวชาญ ในวิชาชีพอื่น ๆ หากเห็นว่ามี ความ จำเป็นและเหมาะสม

7.3 ข้อมูลเกี่ยวกับคณะกรรมการชุดย่อย

1. คณะกรรมการตรวจสอบ (Audit Committee)

คณะกรรมการตรวจสอบ ประกอบด้วย กรรมการอิสระอย่างน้อย 3 ท่าน และกรรมการตรวจสอบอย่างน้อยหนึ่งท่านมีความรู้ประสบการณ์ด้านการบัญชีหรือการเงิน โดยกำหนดการประชุมเพื่อร่วมกันสอบงานงบการเงินเป็นประจำทุกไตรมาสอย่างน้อย 4 ครั้งต่อปี รายงานคณะกรรมการตรวจสอบ ณ วันที่ 25 กุมภาพันธ์ 2566 ประกอบด้วย

1. ดร.สุรพล	อารีย์กุล	ตำแหน่ง ประธานกรรมการตรวจสอบ/กรรมการอิสระ
2. นายสุวัฒน์	โรจนกิจ	ตำแหน่ง กรรมการ/กรรมการอิสระ
3. ดร.พิษณุ	บุญนวล	ตำแหน่ง กรรมการ/กรรมการอิสระ
4. นายพิชัย	ลิ้มรสเจริญ	ตำแหน่ง กรรมการ/กรรมการอิสระ

โดย นายพิชัย ลิ้มรสเจริญ เป็นผู้มีความรู้และประสบการณ์ด้านบัญชีการเงิน

บทบาทหน้าที่และความรับผิดชอบของคณะกรรมการตรวจสอบ

1. สอบทานให้บริษัทมีการรายงานทางการเงินอย่างถูกต้องและครบถ้วน (Accuracy and completeness)
2. สอบทานให้บริษัทมีระบบการควบคุมภายใน (Internal control) และระบบการตรวจสอบภายใน (Internal audit) ที่เหมาะสมและมีประสิทธิผล
3. สอบทานให้บริษัทปฏิบัติตามกฎหมายว่าด้วยหลักทรัพย์และตลาดหลักทรัพย์ ข้อกำหนดของตลาดหลักทรัพย์ กฎหมาย และมาตรฐานที่เกี่ยวข้องกับธุรกิจของบริษัท
4. พิจารณาความเป็นอิสระของหน่วยงานตรวจสอบภายใน ตลอดจนให้ความเห็นชอบในการพิจารณาแต่งตั้งโยกย้าย เลิกจ้างหัวหน้าหน่วยงานตรวจสอบภายใน หรือหน่วยงานอื่นใดที่รับผิดชอบเกี่ยวกับการตรวจสอบภายใน
5. พิจารณา คัดเลือก เสนอแต่งตั้งและเลิกจ้าง บุคคลซึ่งมีความเป็นอิสระเพื่อทำหน้าที่เป็นผู้สอบบัญชีของบริษัท และเสนอคำตอบแทนของบุคคลดังกล่าว รวมทั้งเข้าร่วมประชุมกับผู้สอบบัญชีโดยไม่มีฝ่ายจัดการเข้าร่วม ประชุมด้วยอย่างน้อยปีละครั้ง
6. พิจารณารายการที่เกี่ยวข้องกันหรือรายการที่อาจมีความขัดแย้งทางผลประโยชน์ เพื่อให้มั่นใจว่ารายการดังกล่าวเป็นไปตามกฎหมายที่เกี่ยวข้อง มีความสมเหตุสมผลและเป็นประโยชน์สูงสุดต่อกิจการบริษัท
7. สอบทานความถูกต้องของเอกสารอ้างอิงและแบบประเมินตนเองเกี่ยวกับมาตรการต่อต้านการคอร์รัปชันของกิจการ บริษัท ตามโครงการแนวร่วมปฏิบัติของภาคเอกชนไทยในการต่อต้านทุจริต
8. สอบทานการดำเนินกิจการของบริษัทเพื่อให้มั่นใจว่าบริษัทมีระบบการควบคุมภายในที่ป้องกันความเสี่ยงด้านการคอร์รัปชันอย่างเพียงพอ และให้มีการรายงานผลการปฏิบัติงานต่อคณะกรรมการบริษัท พร้อมข้อเสนอแนะเพื่อปรับปรุงมาตรการต่อต้านการคอร์รัปชัน
9. บริษัทมีคณะกรรมการตรวจสอบกำกับดูแลการควบคุมภายใน การจัดทำรายงานทางการเงิน และกระบวนการอื่นที่เกี่ยวข้องกับมาตรการต่อต้านการคอร์รัปชัน
10. จัดทำรายงานของคณะกรรมการตรวจสอบโดยเปิดเผยไว้ในรายงานประจำปีของบริษัท ซึ่งรายงานดังกล่าวต้องลงนามโดยประธานกรรมการตรวจสอบและต้องประกอบด้วยข้อมูลอย่างน้อยดังต่อไปนี้
 - 10.1 ความเห็นเกี่ยวกับความถูกต้อง ครบถ้วน เป็นที่เชื่อถือได้ของรายงานทางการเงินของบริษัท
 - 10.2 ความเห็นเกี่ยวกับความเพียงพอของระบบการควบคุมภายในของบริษัท

- 10.3 ความเห็นเกี่ยวกับการปฏิบัติตามกฎหมายว่าด้วยหลักทรัพย์และตลาดหลักทรัพย์
ข้อกำหนดของตลาดหลักทรัพย์ กฎหมายและมาตรฐานที่เกี่ยวข้องกับธุรกิจของบริษัท
- 10.4 ความเห็นเกี่ยวกับความเหมาะสมของผู้สอบบัญชี
- 10.5 ความเห็นเกี่ยวกับรายการที่อาจมีความขัดแย้งทางผลประโยชน์
- 10.6 ความเห็นเกี่ยวกับรายงานการสอบทานบริหารความเสี่ยง
- 10.7 จำนวนการประชุมคณะกรรมการตรวจสอบ และการเข้าร่วมประชุมของกรรมการตรวจสอบแต่ละท่าน
- 10.8 ความเห็นหรือข้อสังเกตโดยรวมที่คณะกรรมการตรวจสอบได้รับจากการปฏิบัติหน้าที่ตามกฎหมายบัตร (charter)
- 10.9 รายการอื่นที่เห็นว่าผู้ถือหุ้นและผู้ลงทุนทั่วไปควรทราบภายใต้ขอบเขตหน้าที่และความรับผิดชอบที่ได้รับมอบหมายจากคณะกรรมการบริษัท
- 10.10 ปฏิบัติการอื่นใดตามที่คณะกรรมการของบริษัทมอบหมายด้วยความเห็นชอบจากคณะกรรมการตรวจสอบ

2. คณะกรรมการบริหาร (Executive Committee)

คณะกรรมการบริหาร ประกอบด้วย กรรมการบริษัทและผู้บริหารที่ทำหน้าที่ในการกำกับดูแลการบริหารประจำ และ/หรือกรรมการผู้มีอำนาจลงนามผูกพันบริษัท โดยคณะกรรมการบริษัทเป็นผู้แต่งตั้งและมีจำนวนตามที่คณะกรรมการบริษัทเห็นสมควรอย่างน้อย 3 ท่าน และกำหนดให้มีการประชุมเป็นประจำทุกเดือนรายงานคณะกรรมการบริหาร ณ วันที่ 25 กุมภาพันธ์ 2566 ประกอบด้วย

- | | | |
|------------------|-------------------------|---|
| 1. นายชัยวัชร | เหล่าเทพพิทักษ์ | ตำแหน่งกรรมการผู้จัดการ/ประธานกรรมการบริหาร/กรรมการบริษัท |
| 2. นางสาวเจริญพร | โชติพัฒน์พันธุ์ | ตำแหน่งรองกรรมการผู้จัดการสายงานการเงินและบัญชี/กรรมการ/กรรมการบริษัท |
| 3. นางสุดารัตน์ | เหล่าเทพพิทักษ์ ประวัติ | ตำแหน่งรองกรรมการผู้จัดการสายงานสำนักงาน/กรรมการ/กรรมการบริษัท |
| 4. นายเฉลิม | เหล่าเทพพิทักษ์ | ตำแหน่งรองกรรมการผู้จัดการสายงานขาย /กรรมการ/กรรมการบริษัท |
| 5. นายณฐชาติ | เหล่าเทพพิทักษ์ | ตำแหน่งรองกรรมการผู้จัดการสายงานเทคโนโลยีสารสนเทศ/กรรมการ |
| 6. นางรัตนา | ชาวสมบูรณ์ | ตำแหน่ง รองกรรมการผู้จัดการสายงานการผลิต/กรรมการ |
| 7. นางวันดี | ชาติฉมัง | ตำแหน่ง รองกรรมการผู้จัดการสายงานจัดซื้อวัตถุดิบ/กรรมการ |

บทบาท หน้าที่และความรับผิดชอบของคณะกรรมการบริหาร

1. กำหนดนโยบายเป้าหมาย กลยุทธ์ แผนการดำเนินงาน งบประมาณประจำปีและอำนาจการบริหารงานต่าง ๆ ของบริษัท เพื่อเสนอให้คณะกรรมการบริษัทพิจารณาอนุมัติ
2. กำหนดโครงสร้างองค์กรและการบริหารจัดการที่มีประสิทธิภาพ โดยครอบคลุมทั้งเรื่องการคัดเลือก การฝึกอบรม การว่าจ้าง และการเลิกจ้างพนักงานของบริษัทที่เป็นคณะผู้บริหาร หรือผู้บริหารระดับสูง โดยอาจมอบหมายให้ประธานเจ้าหน้าที่บริหารหรือผู้บริหารระดับสูงของบริษัทเป็นผู้มีอำนาจแทนบริษัทที่จะลงนามในสัญญาจ้างแรงงาน
3. พิจารณาอนุมัติในเรื่องต่าง ๆ ที่เกี่ยวกับการดำเนินธุรกิจปกติของบริษัทหรือนำเสนอคณะกรรมการบริษัทเพื่อพิจารณาอนุมัติในเรื่องที่มีผลต่อการเปลี่ยนแปลงอย่างสำคัญกับบริษัท

4. พิจารณานโยบายการใช้จ่ายเงินเพื่อการลงทุน การจัดทำธุรกรรมทางการเงินกับสถาบันการเงิน เพื่อการเปิดบัญชี กู้ยืม จำนำ ค้ำประกัน และการอื่นใด รวมถึงการซื้อขายจดทะเบียนกรรมสิทธิ์ที่ดิน เพื่อการทำธุรกรรมตามปกติของบริษัท ภายใต้อำนาจเงินที่ได้กำหนดไว้
5. พิจารณามอบหมายให้บุคคลหนึ่งมีอำนาจในการลงนามในเอกสารที่เกี่ยวข้องกับการเบิกจ่ายรายการทางการเงินในแต่ละรายการ รวมถึงกำหนดวงเงินอนุมัติในการเบิกจ่าย แต่ละครั้งตามอำนาจหน้าที่ที่กำหนด
6. ศึกษาความเป็นไปได้สำหรับโครงการใหม่ ๆ และมีอำนาจพิจารณาอนุมัติเข้าร่วมประมูลงานต่าง ๆ ตลอดจนเข้าดำเนินงานโครงการต่าง ๆ ตามที่เห็นสมควร รวมถึงการทำนิติกรรมที่เกี่ยวข้องกับเรื่องดังกล่าวจนเสร็จการ
7. กำกับดูแลและอนุมัติเรื่องที่เกี่ยวข้องกับการดำเนินงานของบริษัท และอาจแต่งตั้งหรือมอบหมายให้บุคคลใด บุคคลหนึ่งหรือหลายคนกระทำการอย่างหนึ่งอย่างใดแทนคณะกรรมการบริหารตามที่เห็นสมควร และคณะกรรมการบริหารสามารถยกเลิก เปลี่ยนแปลง หรือแก้ไขอำนาจนั้น ๆ ได้
8. พิจารณาลั่นกรองงานทุกประเภทที่เสนอคณะกรรมการชุดย่อยอื่นของบริษัทที่จะเป็นผู้พิจารณาลั่นกรองเพื่อนำเสนอคณะกรรมการบริษัทโดยตรง
9. ปฏิบัติหน้าที่อื่นใดตามที่คณะกรรมการบริษัทมอบหมาย

3. คณะกรรมการบริหารความเสี่ยง (Risk Management Committee)

คณะกรรมการบริหารความเสี่ยง ประกอบด้วยกรรมการบริษัทและผู้บริหารอย่างน้อยสามคน และกำหนดให้มีการประชุมอย่างน้อยปีละ 4 ครั้ง รายงานคณะกรรมการบริหารความเสี่ยง ณ วันที่ 25 กุมภาพันธ์ 2566 ประกอบด้วย

1. นางสาวรัตน	เหล่าเทพพิทักษ์ ประวัติ	ตำแหน่งประธานกรรมการบริหารความเสี่ยง
2. นายณฐชาติ	เหล่าเทพพิทักษ์	ตำแหน่งกรรมการ
3. นางรัตน	ชาวสมบูรณ์	ตำแหน่งกรรมการ
4. นางวันดี	ชาติฉมัง	ตำแหน่งกรรมการ
5. นายประกิต	อินอุทัย	ตำแหน่งกรรมการ
6. นางสาวธนวรรณ	รังสิตเสถียร	ตำแหน่งกรรมการ
7. นางสาวจินดารัตน์	แซ่ฮั้ง	ตำแหน่งกรรมการ

บทบาทหน้าที่และความรับผิดชอบของคณะกรรมการบริหารความเสี่ยง มีดังนี้

จัดทำนโยบายบริหารความเสี่ยงและวางกรอบการบริหารความเสี่ยงต่าง ๆ

ที่เกี่ยวกับการดำเนินธุรกิจของบริษัทอย่างเหมาะสมและมีประสิทธิภาพเสนอต่อคณะกรรมการบริษัทเพื่อขออนุมัติ

1. กำหนดแผนการจัดการความเสี่ยงและกระบวนการบริหารความเสี่ยงทั่วทั้งองค์กร เพื่อใช้เป็นแนวทางปฏิบัติในส่วนงานต่าง ๆ ตามความรับผิดชอบ
2. กำหนดวงเงินหรือประเภทของกิจการตามความเสี่ยงเสนอต่อคณะกรรมการบริษัท เพื่อขออนุมัติใช้เป็นเกณฑ์ในการปฏิบัติงาน ตามสถานการณ์ความเสี่ยงแต่ละประเภท
3. กำกับดูแลให้มั่นใจว่ามาตรการดังกล่าวมีการสื่อสารอย่างทั่วถึง และพนักงานได้ปฏิบัติตามมาตรการเหล่านั้น

4. จัดให้มีการประเมินและวิเคราะห์ความเสี่ยงที่อาจเกิดขึ้นอย่างเป็นระบบและต่อเนื่อง เพื่อให้มั่นใจว่าการสำรวจความเสี่ยงได้ครอบคลุมทุกขั้นตอนของการดำเนินธุรกิจและสอดคล้องกับหลักการกำกับดูแลกิจการที่ดี
5. สนับสนุนและพัฒนาการบริหารความเสี่ยงให้เกิดขึ้นอย่างต่อเนื่องทั่วทั้งองค์กร
6. ปฏิบัติหน้าที่ตามที่คณะกรรมการบริษัทมอบหมาย ซึ่งครอบคลุมถึงการดำเนินการใด ๆ ที่เกี่ยวข้องกับความเสี่ยงประเภทต่าง ๆ ที่สำคัญของบริษัท

4. คณะกรรมการสรรหาและพิจารณาค่าตอบแทน (Nomination and Remuneration Committee)

คณะกรรมการสรรหาและพิจารณาค่าตอบแทน ประกอบด้วยกรรมการบริษัทและ/หรือผู้บริหารอย่างน้อย 3 ท่าน และต้องมีกรรมการสรรหาและพิจารณาค่าตอบแทนที่เป็นกรรมการอิสระเป็นส่วนใหญ่ คือมากกว่ากึ่งหนึ่งของจำนวนกรรมการสรรหาและพิจารณาค่าตอบแทนทั้งหมด และมีกรรมการอิสระเป็นประธานกรรมการ โดยกำหนดให้มีการประชุมอย่างน้อยปีละ 1 ครั้ง คณะกรรมการสรรหาและพิจารณาค่าตอบแทน รายงานคณะกรรมการสรรหาและพิจารณาค่าตอบแทน ณ วันที่ 25 กุมภาพันธ์ 2566 ประกอบด้วย

- | | |
|---|--|
| 1. นายสุวัฒน์ ไรจนกิจ | ตำแหน่งประธานคณะกรรมการสรรหาและพิจารณาค่าตอบแทน/กรรมการอิสระ |
| 2. นายพิชัย ลิ้มรสเจริญ | ตำแหน่งกรรมการ/กรรมการอิสระ |
| 3. นางสาวดารัตน์ เหล่าเทพพิทักษ์ ประวดี | ตำแหน่งกรรมการ/ผู้บริหาร |

บทบาทหน้าที่และความรับผิดชอบของคณะกรรมการสรรหาและพิจารณาค่าตอบแทน

1. การสรรหา

- 1.1 กำหนดหลักเกณฑ์และนโยบายในการสรรหากรรมการบริษัท กรรมการชุดย่อย กรรมการผู้จัดการ และกรรมการผู้บริหาร หรือผู้มีอำนาจควบคุมในบริษัทสาขาและบริษัทร่วม โดยพิจารณาความเหมาะสมทั้งในเรื่องของจำนวน โครงสร้าง และองค์ประกอบของคณะกรรมการที่เหมาะสมกับขนาด ประเภท และความซับซ้อนของธุรกิจ กำหนดคุณสมบัติของกรรมการ เพื่อเสนอต่อคณะกรรมการบริษัท และ/หรือเสนอขออนุมัติต่อที่ประชุมผู้ถือหุ้นแล้วแต่กรณี
- 1.2 พิจารณาสรรหา คัดเลือก และเสนอบุคคลที่เหมาะสมให้ดำรงตำแหน่งกรรมการบริษัท กรรมการชุดย่อย กรรมการผู้จัดการและกรรมการผู้บริหาร หรือผู้มีอำนาจควบคุมในบริษัทสาขาและบริษัทร่วมที่ครบวาระและ/หรือ มีตำแหน่งว่างลง และ/หรือแต่งตั้งเพิ่ม
- 1.3 ปฏิบัติการอื่นใดเกี่ยวกับการสรรหาตามที่คณะกรรมการบริษัทมอบหมาย
- 1.4 ทบทวนและสรุปผลการจัดทำแผนการสืบทอดตำแหน่งและความต่อเนื่องในการบริหารที่เหมาะสมสำหรับตำแหน่งกรรมการผู้จัดการ เป็นประจำทุกปีและรายงานให้คณะกรรมการบริษัทรับทราบ

2. การพิจารณาคำตอบแทน

- 2.1 จัดทำหลักเกณฑ์ในการกำหนดคำตอบแทนของกรรมการบริษัท กรรมการชุดย่อย และกรรมการผู้จัดการ เพื่อเสนอต่อคณะกรรมการบริษัท และ/หรือเสนอขออนุมัติต่อที่ประชุมผู้ถือหุ้นแล้วแต่กรณี
- 2.2 พิจารณาคำตอบแทนที่จำเป็นและเหมาะสมทั้งที่เป็นตัวเงินและมีใช้ตัวเงินของกรรมการบริษัทและกรรมการชุดย่อย เป็นรายบุคคล โดยการกำหนดคำตอบแทนของกรรมการบริษัท กรรมการชุดย่อย และกรรมการผู้จัดการ ให้พิจารณาความเหมาะสมกับภาระหน้าที่ ความรับผิดชอบ ผลงาน และเปรียบเทียบกับบริษัทในธุรกิจที่คล้ายคลึงกัน และประโยชน์ที่คาดว่าจะได้รับจากกรรมการ เพื่อเสนอให้คณะกรรมการบริษัทพิจารณาและนำเสนอต่อที่ประชุมผู้ถือหุ้นเพื่อขออนุมัติ
- 2.3 รับผิดชอบต่อคณะกรรมการบริษัท และมีหน้าที่ให้คำชี้แจง ตอบคำถามเกี่ยวกับคำตอบแทนของกรรมการบริษัทในที่ประชุมผู้ถือหุ้น
- 2.4 รายงานนโยบาย หลักการ/เหตุผลของการกำหนดคำตอบแทนของกรรมการบริษัท และกรรมการชุดย่อยตามข้อกำหนดของ ตลท. โดยเปิดเผยไว้ในแบบแสดงรายการข้อมูลประจำปี (56-1) ONE REPORT ของบริษัท
- 2.5 ปฏิบัติการอื่นใดที่เกี่ยวข้องกับการพิจารณาคำตอบแทนตามที่คณะกรรมการบริษัทมอบหมายโดยฝ่ายบริหาร และหน่วยงานต่าง ๆ จะต้องรายงานหรือนำเสนอข้อมูลและเอกสารที่เกี่ยวข้องต่อ คณะกรรมการสรรหา และพิจารณาคำตอบแทน เพื่อสนับสนุนการปฏิบัติงานของคณะกรรมการสรรหาและพิจารณาคำตอบแทน ให้บรรลุตามหน้าที่ที่ได้รับมอบหมาย



โครงสร้างการบริหารจัดการของบริษัท

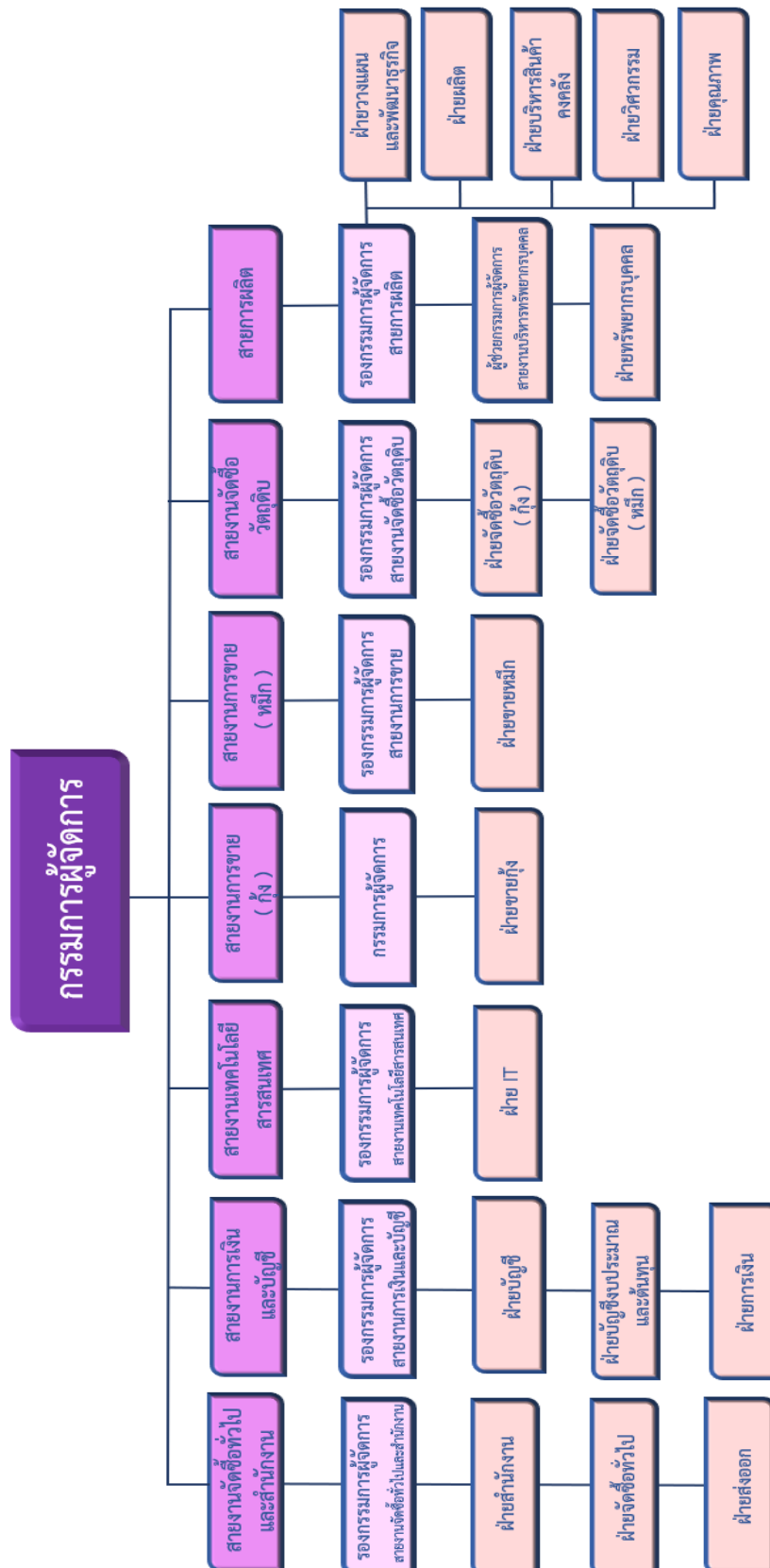

7.4 ข้อมูลเกี่ยวกับผู้บริหาร

ณ วันที่ 31 ธันวาคม 2565 ผู้บริหารของบริษัท มีจำนวน 7 ท่าน ประกอบด้วย

1. นายชัยวัชร	เหล่าเทพพิทักษ์	ตำแหน่ง	กรรมการผู้จัดการ
2. นางสาวเจริญพร	โชติพัฒนะพันธุ์	ตำแหน่ง	รองกรรมการผู้จัดการสายงานการเงินและบัญชี
3. นายเฉลิม	เหล่าเทพพิทักษ์	ตำแหน่ง	รองกรรมการผู้จัดการสายงานการขาย (หมึก)
4. นางสาวรัตน์	เหล่าเทพพิทักษ์ ประวัติ	ตำแหน่ง	ตำแหน่งรองกรรมการผู้จัดการสายงานสำนักงาน
5. นายณฐชาติ	เหล่าเทพพิทักษ์	ตำแหน่ง	รองกรรมการผู้จัดการสายงานเทคโนโลยีสารสนเทศ
6. นางรัตนา	ชาวสมบูรณ์	ตำแหน่ง	รองกรรมการผู้จัดการสายงานผลิต
7. นางวันดี	ชาติณม้ง	ตำแหน่ง	รองกรรมการผู้จัดการสายงานจัดซื้อวัตถุดิบ

ทั้งนี้รายชื่อผู้บริหารระดับสูงของบริษัทข้างต้นเป็นไปตามนิยาม “ผู้บริหาร” ตามประกาศคณะกรรมการกฤษฎีกาที่ ทจ. 23/2551 ผู้บริหารระดับสูงดังกล่าวไม่มีคุณสมบัติต้องห้าม ดังนี้

1. ไม่มีประวัติการกระทำความผิดอาญาในความผิดเกี่ยวกับทรัพย์ ซึ่งได้กระทำโดยทุจริต
2. ไม่มีประวัติการทำรายการที่อาจเกิดจากความขัดแย้งทางผลประโยชน์กับบริษัทในรอบปีที่ผ่านมา

การแบ่งแยกบทบาทหน้าที่ระหว่างคณะกรรมการบริษัทกับฝ่ายจัดการ

บริษัทได้แบ่งแยกบทบาทหน้าที่ความรับผิดชอบระหว่างคณะกรรมการบริษัทกับฝ่ายจัดการอย่างชัดเจนตามคู่มืออำนาจดำเนินการของบริษัท โดยกรรมการบริษัททำหน้าที่ในการกำหนดนโยบายและกำกับดูแลการดำเนินงานของฝ่ายจัดการในระดับนโยบาย ขณะที่ฝ่ายจัดการทำหน้าที่บริหารงานในด้านต่าง ๆ ให้เป็นไปตามนโยบายที่กำหนด ดังนั้นประธานกรรมการและกรรมการผู้จัดการจึงเป็น บุคคลคนละคนกัน โดยทั้งสองตำแหน่งต้องผ่านการคัดเลือกจากคณะกรรมการบริษัท เพื่อให้ได้บุคคลที่มีความเหมาะสมที่สุด นอกจากนี้คณะกรรมการบริษัทยังเป็นผู้กำหนดแผนการสืบทอดตำแหน่งของผู้บริหารระดับสูง และมีการทบทวนแผนดังกล่าวเป็นประจำทุกปี โดยมีการประชุมร่วมกันระหว่างกรรมการที่ไม่เป็นผู้บริหารโดยไม่มีฝ่ายจัดการเข้าประชุมในวาระดังกล่าว ประธานกรรมการไม่ได้เป็นกรรมการ ที่เป็นผู้บริหาร และไม่มีส่วนร่วมในการบริหารงานของบริษัท ตลอดจนไม่มีอำนาจลงนามผูกพันบริษัทเพื่อให้แบ่งแยกหน้าที่ระหว่างกำกับดูแลเชิงนโยบายในภาพรวมของบริษัทกับการบริหารงานได้อย่างชัดเจน สำหรับฝ่ายจัดการได้รับมอบหมายอำนาจหน้าที่ให้ดำเนินงานภายใต้กรอบนโยบายต่าง ๆ ที่กำหนดไว้ รับผิดชอบผลการดำเนินงานโดยรวม ควบคุมค่าใช้จ่ายและงบลงทุนตามขอบเขตที่คณะกรรมการอนุมัติในแผนงานประจำปี ดำเนินการตามนโยบายด้านบริหารทรัพยากรบุคคล แก้ไขปัญหาหรือความขัดแย้งที่มีผลกระทบต่อบริษัท และดำรงไว้ซึ่งการสื่อสารที่มีประสิทธิภาพต่อผู้มีส่วนเกี่ยวข้อง

บทบาทหน้าที่ของกรรมการผู้จัดการ

1. รับผิดชอบงานด้านการนำทีมฝ่ายจัดการปฏิบัติตามนโยบาย วิสัยทัศน์ และเป้าหมายหลักของบริษัทให้สามารถดำเนินธุรกิจได้อย่างต่อเนื่อง
 2. รับผิดชอบด้านการบริหารจัดการธุรกิจของบริษัทให้เป็นไปตามเป้าหมายที่กำหนด
 3. บริหารการตลาดให้เป็นไปตามความต้องการของลูกค้า
 4. บริหารงบประมาณตามแผนงบประมาณประจำปี และพิจารณาอนุมัติค่าใช้จ่ายต่าง ๆ ตามแผนงบประมาณที่กำหนด
- ค่าตอบแทนผู้บริหาร**

ค่าตอบแทนผู้บริหารเป็นไปตามหลักการและนโยบายที่คณะกรรมการบริษัทกำหนด ซึ่งเชื่อมโยงกับผลการดำเนินงานของบริษัทและผลการดำเนินงานของผู้บริหารแต่ละท่านในปี 2564 บริษัทได้จ่ายค่าตอบแทนประกอบด้วย เงินเดือนและโบนัสให้กับผู้บริหาร รวมทั้งสิ้นเป็นเงิน 24.47 ล้านบาท

ค่าตอบแทนอื่น ๆ

-ไม่มี-

7.5 ข้อมูลเกี่ยวกับพนักงาน

บริษัทและสาขามีจำนวนพนักงานทั้งหมด 1,074 คน โดยในปี 2565 บริษัทได้จ่ายผลตอบแทนให้แก่พนักงานเป็นจำนวนเงินรวมทั้งสิ้น 211 ล้านบาท ซึ่งผลตอบแทน ได้แก่ เงินเดือน ค่าล่วงเวลา เงินโบนัส เงินประกันสังคม เงินสมทบกองทุนทดแทน และสวัสดิการต่าง ๆ ดังนี้

ปี 2565	บริษัท	
	สำนักงานและโรงงาน	สาขา
จำนวนพนักงาน (คน)		
พนักงานปฏิบัติการ/บริการ	746	248
พนักงานบริหาร	9	0
พนักงานสำนักงาน	68	3
รวม	823	251
ค่าตอบแทนพนักงาน (ล้านบาท)	162	49

7.6 ข้อมูลสำคัญอื่น ๆ

1. เลขานุการบริษัท

ทางคณะกรรมการ บริษัท ห้างหุ้นส่วนจำกัดใหญ่ จำกัด (มหาชน) ได้มอบหมายให้นางสุตารัตน์ เหล่าเทพพิทักษ์ ประวัติ กรรมการของบริษัทปฏิบัติหน้าที่แทนเลขานุการบริษัทตั้งแต่วันที่ 3 ธันวาคม 2565 เป็นต้นไป แทนนางสาวศจิกา สุธีศักดิ์ ที่ได้ลาออกจากการเป็นพนักงานของบริษัท เพื่อทำหน้าที่จัดการประชุม คณะกรรมการบริษัท คณะกรรมการชุดย่อย และการประชุมผู้ถือหุ้น รวมทั้งจัดทำรายงานการประชุม คณะกรรมการบริษัท รายงานการประชุมผู้ถือหุ้น รายงานประจำปี ตลอดจนจัดเก็บเอกสารตามที่กฎหมายกำหนด โดยกรรมการที่ได้รับมอบหมายให้ปฏิบัติหน้าที่แทนเป็นผู้ที่มีความเหมาะสม มีความรู้ความสามารถในการบริหารงานเลขานุการบริษัท โดยคุณสมบัติของผู้ปฏิบัติหน้าที่แทน ได้เปิดเผยไว้ในเอกสารแนบ 1

2. ผู้ควบคุมและดูแลในการทำบัญชี

นางสาวจินดารัตน์ แซ่อึ้ง (ข้อมูลแสดงในเอกสารแนบ 1)

3. ผู้ตรวจสอบภายในที่ว่างจากภายนอก

บริษัท เจ พี ทิพ ออดิท จำกัด
(ข้อมูลแสดงในเอกสารแนบ 3)

4. หัวหน้างานนักลงทุนสัมพันธ์

นางสาวจินดารัตน์ แซ่อึ้ง (ข้อมูลแสดงในเอกสารแนบ 1)

5. ผู้สอบบัญชีและคำตอบแทนสอบบัญชี

ผู้สอบบัญชี นางสาวบงกช อ่ำเสียม/
นายธนิต โอสธาสิต/ นายบัณฑิต อึ้งภากรณ์
บริษัท เคพีเอ็มจี ภูมิไชย สอบบัญชี จำกัด
เลขที่ 1 อาคารเอ็มไพร์ทาวเวอร์ ชั้น 48-50 ถนนสาทรใต้
แขวงยานนาวา เขตสาทร กรุงเทพมหานคร

บริษัทและบริษัทสาขามีการจ่ายค่าสอบบัญชีให้กับผู้สอบบัญชีในช่วง 3 ปีที่ผ่านมา ตามรายละเอียดดังนี้

(หน่วย: บาท)

ผู้สอบบัญชี	บริษัท เคพีเอ็มจี ภูมิไชย		บริษัท เอเอ็นเอส ออดิท จำกัด			
	สอบบัญชี จำกัด					
	ปี 2565		ปี 2564		ปี 2563	
คำตอบแทนของผู้สอบบัญชี	ค่าสอบ	ค่าใช้จ่าย	ค่าสอบ	ค่าใช้จ่าย	ค่าสอบ	ค่าใช้จ่าย
บริษัท ห้างหุ้นส่วน จำกัดใหญ่ จำกัด (มหาชน)	บัญชี	ทางตรง อื่น ๆ	บัญชี	ทางตรง อื่น ๆ	บัญชี	ทางตรง อื่น ๆ
ค่าสอบบัญชี (Audit fee)	1,870,000	-	1,790,000	-	1,455,000	185,000

(หน่วย: บาท)

ผู้สอบบัญชี	บริษัท เคพีเอ็มจี ภูมิภาค		บริษัท เอเอ็นเอส ออดิท จำกัด			
	สอบบัญชี จำกัด					
ค่าสอบบัญชีของบริษัทสาขา 1 แห่ง						
- บริษัท เทพพิทักษ์ซีฟู้ดส์ จำกัด	-	-	280,000	-	585,000	61,000
รวมยอดทั้งสิ้น	1,870,000	-	2,070,000	-	2,040,000	246,000
ค่าบริการอื่น ๆ (Non-Audit Fee)	ไม่มี		ไม่มี		ไม่มี	

8. รายงานผลการดำเนินงานสำคัญด้านการกำกับดูแลกิจการ

8.1 สรุปผลการปฏิบัติหน้าที่ของคณะกรรมการในรอบปีที่ผ่านมา

การสรรหาและแต่งตั้งกรรมการและผู้บริหารระดับสูงของบริษัท

คณะกรรมการบริษัทได้แต่งตั้งคณะกรรมการสรรหาและพิจารณาคำตอบแทน มีผลตั้งแต่วันที่ 16 พฤศจิกายน 2564 โดยมีกรรมการส่วนใหญ่เป็นกรรมการอิสระและมีกรรมการอิสระเป็นประธานกรรมการ พร้อมกำหนดกฎบัตรของคณะกรรมการและกำหนดขอบเขตอำนาจหน้าที่ที่รับผิดชอบให้คณะกรรมการสรรหาและพิจารณาคำตอบแทนในการทำหน้าที่เป็นผู้พิจารณาคัดเลือกบุคคลที่จะเข้ามาเป็นกรรมการและผู้บริหารระดับสูงของบริษัท ซึ่งจะต้องมีคุณสมบัติเหมาะสมครบถ้วนตามหลักเกณฑ์ที่คณะกรรมการบริษัทได้กำหนดไว้ และนำเสนอต่อที่ประชุมของคณะกรรมการบริษัทเพื่อพิจารณาความเห็นชอบก่อนนำเสนอต่อที่ประชุมผู้ถือหุ้น เพื่อพิจารณาอนุมัติต่อไปคณะกรรมการสรรหาและพิจารณาคำตอบแทนได้กำหนดหลักเกณฑ์ดังต่อไปนี้

หลักเกณฑ์วิธีการสรรหาและพิจารณาคำตอบแทนของผู้เข้าดำรงตำแหน่งกรรมการและผู้บริหารสูงสุดของบริษัท

1. หลักเกณฑ์วิธีการสรรหาและพิจารณาคำตอบแทนของกรรมการของบริษัท

1.1 การสรรหาและคัดเลือกกรรมการ

- 1.1.1 คณะกรรมการสรรหาและพิจารณาคำตอบแทนซึ่งประกอบด้วยกรรมการอิสระเป็นส่วนใหญ่และประธานเป็นกรรมการอิสระทำหน้าที่พิจารณาสรรหา คัดเลือกและกลั่นกรองบุคคลที่มีคุณสมบัติครบถ้วน ตามคุณสมบัติที่คณะกรรมการบริษัทได้กำหนดไว้ซึ่งสอดคล้องกับกฎระเบียบของตลาดหลักทรัพย์แห่งประเทศไทย และสำนักงานคณะกรรมการกำกับหลักทรัพย์และตลาดหลักทรัพย์
- 1.1.2 บริษัทคำนึงถึงสิทธิของผู้ลงทุนรายย่อยในการแต่งตั้งกรรมการ โดยบริษัทเปิดโอกาสให้ผู้ถือหุ้นเสนอชื่อบุคคลที่มีความรู้ ความสามารถ และมีคุณสมบัติที่เหมาะสม เพื่อรับการพิจารณาแต่งตั้งเป็นกรรมการบริษัทล่วงหน้าก่อนการประชุมสามัญผู้ถือหุ้นผ่านทาง E-mail Address: center@kst-hatyai.com หรือทางโทรสารหมายเลข 074-222300-1 โดยบริษัทได้กำหนดหลักเกณฑ์และวิธีปฏิบัติในการเสนอแต่งตั้งกรรมการ รวมถึงแนวทางการพิจารณาของคณะกรรมการไว้ที่ www.kst-hatyai.com/investor และได้เผยแพร่จดหมายถึงผู้ถือหุ้นผ่านระบบของตลาดหลักทรัพย์อย่างน้อย 3 เดือนก่อนวันสิ้นรอบปีบัญชี
- 1.1.3 การเสนอชื่อต่อคณะกรรมการบริษัทเพื่อพิจารณาให้ความเห็นชอบหลังจากสรรหาและคัดเลือกตามข้อ 1.1.1-1.1.2 แล้ว คณะกรรมการสรรหาและพิจารณาคำตอบแทน จะเป็นผู้เสนอชื่อผู้ที่มีคุณสมบัติเหมาะสม โดยจำนวนที่เสนอจะเท่ากับจำนวนกรรมการที่ครบวาระ และเสนอความเห็นต่อคณะกรรมการบริษัทเพื่อขอความเห็นชอบ
- 1.1.4 เสนอชื่อต่อที่ประชุมผู้ถือหุ้น เพื่อพิจารณาอนุมัติหลังจาก ได้รับความเห็นชอบ จากคณะกรรมการบริษัทแล้วคณะกรรมการสรรหาและพิจารณาคำตอบแทน จึงนำเสนอชื่อให้ที่ประชุมผู้ถือหุ้นเลือกตั้งกรรมการตามหลักเกณฑ์และวิธีการที่ได้กำหนดไว้แล้วต่อไป

1.2 หลักเกณฑ์พิจารณาคำตอบแทนกรรมการ

คณะกรรมการสรรหาและพิจารณาคำตอบแทนมีหน้าที่ในการพิจารณาคำตอบแทนในเบื้องต้นแล้วนำข้อมูลเสนอต่อที่ประชุมคณะกรรมการบริษัท เพื่อพิจารณาให้ความเห็นชอบก่อนนำเสนอต่อที่ประชุมผู้ถือหุ้นเพื่ออนุมัติ บริษัทมีหลักเกณฑ์ในการเสนอคำตอบแทนของกรรมการดังนี้

- 1.2.1 ประธานกรรมการบริษัทจะได้รับคำตอบแทนที่เป็นตัวเงินในรูปของเงินประจำตำแหน่งและเบี้ยประชุมตามจำนวนครั้งที่เข้าประชุม โดยพิจารณาให้อยู่ในระดับที่เหมาะสมกับภาระหน้าที่และความรับผิดชอบที่ได้รับมอบหมาย โดยเทียบเคียงได้กับอุตสาหกรรมที่มีลักษณะเดียวกัน
- 1.2.2 คณะกรรมการบริษัท (รวมกรรมการที่เป็นผู้บริหาร) จะได้รับคำตอบแทนที่เป็นตัวเงินในรูปของ เบี้ยประชุม ตามจำนวนครั้งที่เข้าร่วมประชุม
- 1.2.3 คณะกรรมการชุดย่อย คณะกรรมการตรวจสอบ คณะกรรมการสรรหาและพิจารณาคำตอบแทน และคณะกรรมการบริหารความเสี่ยง จะได้รับค่าเบี้ยประชุมตามจำนวนครั้งที่เข้าร่วมประชุม

2. หลักเกณฑ์วิธีการสรรหาและพิจารณาคำตอบแทนของผู้บริหารระดับสูงสุดของบริษัท

2.1 หลักเกณฑ์การสรรหาและคัดเลือกกรรมการผู้จัดการบริษัท

คณะกรรมการสรรหาและพิจารณาคำตอบแทนจะเป็นผู้พิจารณาเบื้องต้นในการสรรหา คัดเลือก และกลั่นกรองบุคคลที่มีคุณสมบัติเหมาะสม มีความรู้ความสามารถ ทักษะ และประสบการณ์ที่เป็นประโยชน์ต่อการดำเนินงานของบริษัทและเข้าใจในธุรกิจของบริษัทเป็นอย่างดี ตลอดจนสามารถบริหารงานให้บรรลุวัตถุประสงค์ตามเป้าหมายที่คณะกรรมการบริษัทกำหนดไว้ และนำเสนอต่อคณะกรรมการบริษัทพิจารณาอนุมัติต่อไป

2.2 หลักเกณฑ์การพิจารณาคำตอบแทนสำหรับกรรมการผู้จัดการบริษัทคณะกรรมการสรรหาและพิจารณาคำตอบแทนทำหน้าที่ พิจารณาคำตอบแทนในเบื้องต้น โดยคำนึงถึงผลการดำเนินงานของบริษัท และกลั่นกรองอย่างละเอียดถึงความเหมาะสมประการต่าง ๆ โดยมีการเปรียบเทียบทั้งอุตสาหกรรมประเภทเดียวกัน และคำตอบแทนด้วยเฉลี่ยตามขนาดธุรกิจที่ใกล้เคียงกัน รวมถึงความสามารถในการจ่ายคำตอบแทนของบริษัทและนำเสนอต่อที่ประชุมคณะกรรมการบริษัทเพื่อพิจารณาอนุมัติต่อไป

คุณสมบัติกรรมการอิสระ

คณะกรรมการบริษัทได้รับคัดเลือกจากผู้ทรงคุณวุฒิที่เป็นผู้มีคุณธรรมและจริยธรรมและมีความเหมาะสมเพื่อเสนอพิจารณาแต่งตั้งเป็นกรรมการอิสระ โดยบริษัทได้มีการกำหนดคุณสมบัติและนัยามกรรมการอิสระของบริษัทไว้ดังนี้

1. ถือหุ้นไม่เกินร้อยละหนึ่งของจำนวนหุ้นที่มีสิทธิออกเสียงทั้งหมดของบริษัท บริษัท สาขา บริษัทร่วม ผู้ถือหุ้นรายใหญ่ หรือผู้มีอำนาจควบคุมของบริษัท โดยให้นับรวมหุ้นที่ ถือโดยผู้ที่เกี่ยวข้องของกรรมการอิสระรายนั้น ๆ ด้วย
2. ไม่เป็นหรือเคยเป็นกรรมการที่มีส่วนร่วมบริหารงาน ลูกจ้าง พนักงาน ที่ปรึกษาที่ได้เงินเดือนประจำ หรือผู้มีอำนาจควบคุมของบริษัท บริษัทสาขา บริษัทร่วม ผู้ถือหุ้นรายใหญ่ หรือของผู้มีอำนาจควบคุมของบริษัท เว้นแต่จะได้พ้นจากการมีลักษณะดังกล่าวมาแล้วไม่น้อยกว่าสองปี
3. ไม่เป็นบุคคลที่มีความสัมพันธ์ทางสายโลหิต หรือโดยการจดทะเบียนตามกฎหมายในลักษณะที่เป็นบิดา มารดา คู่สมรส พี่น้อง และบุตร รวมทั้งคู่สมรสของบุตรของกรรมการรายอื่น ผู้บริหาร ผู้ถือหุ้นรายใหญ่ ผู้มีอำนาจควบคุม หรือบุคคลที่จะได้รับการเสนอให้เป็นกรรมการ ผู้บริหารหรือผู้มีอำนาจควบคุมของบริษัท บริษัทสาขา และบริษัทร่วม
4. ไม่เป็นบุคคลที่มีความสัมพันธ์ทางธุรกิจกับบริษัท บริษัทสาขา บริษัทร่วม ผู้ถือหุ้นรายใหญ่หรือผู้มีอำนาจควบคุมของบริษัท ในลักษณะที่อาจเป็นการขัดขวางการใช้อิทธิพลอย่างอิสระของตนรวมทั้งไม่เป็นหรือเคยเป็นผู้ถือหุ้นที่มีนัย หรือผู้มีอำนาจควบคุมของผู้ที่มีความสัมพันธ์ทางธุรกิจกับบริษัท บริษัทสาขา บริษัทร่วม ผู้ถือหุ้นรายใหญ่ หรือผู้มีอำนาจควบคุมของบริษัท เว้นแต่จะได้พ้นจากการมีลักษณะดังกล่าวมาแล้วไม่น้อยกว่าสองปี
5. ไม่เป็นหรือเคยเป็นผู้สอบบัญชีของบริษัท บริษัทสาขา บริษัทร่วม ผู้ถือหุ้นรายใหญ่ หรือผู้มีอำนาจควบคุมของบริษัทและไม่ใช่ผู้ถือหุ้นที่มีนัย ผู้มีอำนาจควบคุม หรือหุ้นส่วนของสำนักสอบบัญชี ซึ่งมีผู้สอบบัญชีของบริษัท บริษัทสาขา บริษัทร่วม ผู้ถือหุ้นรายใหญ่ หรือผู้มีอำนาจควบคุม เว้นแต่จะได้พ้นจากการมีลักษณะดังกล่าวมาแล้วไม่น้อยกว่าสองปี

6. ไม่เป็นหรือเคยเป็นผู้ให้บริการทางวิชาชีพใด ๆ ซึ่งรวมถึงการให้บริการเป็นที่ปรึกษากฎหมายหรือที่ปรึกษาทางการเงิน ซึ่งได้รับค่าบริการเกินกว่าสองล้านบาทต่อปีจากบริษัท บริษัทสาขา บริษัทร่วม ผู้ถือหุ้นรายใหญ่ หรือผู้มีอำนาจควบคุมของบริษัท และไม่เป็นผู้ถือหุ้นที่มีนัย ผู้มีอำนาจควบคุม หรือหุ้นส่วนของผู้ให้บริการทางวิชาชีพนั้นด้วย เว้นแต่จะได้พ้นจากการมีลักษณะดังกล่าวมาแล้วไม่น้อยกว่าสองปี
7. ไม่เป็นกรรมการที่ได้รับการแต่งตั้งขึ้นเป็นตัวแทนเพื่อรักษาผลประโยชน์ของกรรมการบริษัท ผู้ถือหุ้นรายใหญ่ หรือผู้ถือหุ้นซึ่งเป็นผู้ที่เกี่ยวข้องกับผู้ถือหุ้นรายใหญ่ของบริษัท
8. ไม่ประกอบกิจการที่มีสภาพอย่างเดียวกันและเป็นการแข่งขันที่มีนัยกับกิจการของบริษัท หรือบริษัท สาขา หรือไม่เป็นหุ้นส่วนที่มีนัยสำคัญในห้างหุ้นส่วน หรือเป็นกรรมการที่มีส่วนร่วม บริหารงาน ลูกจ้าง พนักงาน ที่ปรึกษาที่รับเงินเดือนประจำ หรือถือหุ้นเกินร้อยละหนึ่งของจำนวนหุ้นที่มีสิทธิออกเสียงทั้งหมดของบริษัทอื่น ซึ่งประกอบกิจการที่มีสภาพอย่างเดียวกันและเป็นการแข่งขันที่มีนัยกับกิจการของบริษัทหรือบริษัทสาขา
9. ไม่มีลักษณะอื่นใด ที่ทำให้ไม่สามารถให้ความเห็นอย่างเป็นอิสระเกี่ยวกับการดำเนินงานของบริษัททั้งนี้ คุณสมบัติและนิยามของกรรมการอิสระของบริษัทที่ได้กำหนดไว้ ความเข้มงวดกว่าข้อกำหนดขั้นต่ำที่คณะกรรมการ กำกับ ตลาดทุนกำหนด เช่น การมีส่วนเกี่ยวข้องในนิติบุคคลที่อาจมีความขัดแย้งซึ่งรวมถึงการมีอำนาจควบคุมหรือมีส่วนได้เสียอื่นใดไม่ว่าทางตรงหรือทางอ้อมอย่างมีนัยสำคัญ ตามรายละเอียดในข้อ 2, 4, 5 และ 6

การเข้าร่วมประชุมและการจ่ายค่าตอบแทนคณะกรรมการรายบุคคล

1. รายงานการเข้าร่วมประชุมของคณะกรรมการบริษัท

ในปี 2565 ที่ผ่านมามีคณะกรรมการบริษัทมีการประชุมตามวาระปกติ รวมทั้งสิ้น 5 ครั้ง การเข้าร่วมประชุมของคณะกรรมการบริษัทแต่ละท่านสรุปได้ดังนี้

รายชื่อกรรมการ	การดำรงตำแหน่ง	จำนวนครั้ง ประชุม	จำนวนครั้งที่ เข้าประชุม	(%)
1. ดร.สุรพล อารีรักษ์กุล	ประธานกรรมการ /กรรมการอิสระ	5	5	100
2. นายสุวัฒน์ ไรจนกิจ *	รองประธานกรรมการ /กรรมการอิสระ	5	4	80
3. นายชัยวัชร เหล่าเทพพิทักษ์	กรรมการผู้จัดการ	5	5	100
4. นางอึ้ง เฉี่ยว ไน	กรรมการ	5	0	0
5. นายอึ้ง เฉี่ยว จิน	กรรมการ	5	5	100
6. นางสาวเจริญพร โชติวัฒน์พันธุ์	กรรมการ/ผู้บริหาร	5	5	100
7. นายเฉลิม เหล่าเทพพิทักษ์	กรรมการ/ผู้บริหาร	5	4	80
8. นางสุดารัตน์ เหล่าเทพพิทักษ์ ประวัติ	กรรมการ/ผู้บริหาร	5	5	100
9. ดร.พิษณุ บุญนวล	กรรมการอิสระ	5	5	100
10. นายพิชัย ลิ้มรสเจริญ	กรรมการอิสระ	5	5	100
รวม		50	43	86

คำอธิบายเพิ่มเติม

1. คณะกรรมการทั้งคณะเข้าร่วมการประชุมคณะกรรมการอย่างสม่ำเสมอ โดยเฉลี่ยกรรมการทั้งคณะเข้าร่วมการประชุมกรรมการ ร้อยละ 86 ของการประชุมทั้งหมดในรอบปีที่ผ่านมา
2. กรรมการส่วนใหญ่ เข้าร่วมการประชุมคณะกรรมการ ร้อยละ 80-100 ยกเว้นกรรมการ 1 ท่านที่เข้าประชุมร้อยละ 0 เนื่องจากมีถิ่นพำนักอยู่ต่างประเทศ
3. คณะกรรมการประกอบด้วยกรรมการที่เป็นผู้บริหาร 4 ท่านคิดเป็นร้อยละ 40 และกรรมการที่ไม่เป็นผู้บริหาร 6 ท่าน คิดเป็นร้อยละ 60
4. ในจำนวนกรรมการที่ไม่เป็นผู้บริหาร 10 ท่านนี้ มี 2 ท่านที่มีประสบการณ์ เกี่ยวข้องกับธุรกิจของบริษัท คือการจัดซื้อวัตถุดิบ การตลาด และการบริหาร โรงงานอุตสาหกรรมอาหารทะเล คือ
 1. นางสาว เชื้อว ไน กรรมการ
 2. นายอึ้ง เชื้อว จิ้น กรรมการ
5. คณะกรรมการประกอบด้วยกรรมการที่เป็นอิสระ 4 ท่านคิดเป็นร้อยละ 40
6. *กรรมการอิสระ 1 ท่านที่ทำหน้าที่เป็นผู้ร่วมพิจารณากำหนดระเบียบวาระการประชุมของคณะกรรมการบริษัท

คำตอบแทนกรรมการและผู้บริหาร

คณะกรรมการบริษัทมอบหมายให้คณะกรรมการสรรหาและพิจารณาคำตอบแทนพิจารณาเสนอแนวทางและวิธีการจ่ายค่าตอบแทนของคณะกรรมการ คณะกรรมการชุดสาขา และผู้บริหารระดับสูง ตลอดจนติดตามความเปลี่ยนแปลงและแนวโน้มในเรื่องผลตอบแทนของกรรมการและผู้บริหารระดับสูงอย่างต่อเนื่องเพื่อนำเสนอคณะกรรมการบริษัทเพื่อพิจารณา

นโยบายการจ่ายค่าตอบแทนกรรมการและคณะกรรมการชุดย่อย

การกำหนดค่าตอบแทนที่เหมาะสมแก่คณะกรรมการบริษัทและคณะกรรมการชุดสาขา เป็นการพิจารณาโดยเปรียบเทียบกับค่าตอบแทนกรรมการของบริษัทในระดับกลุ่มอุตสาหกรรมเดียวกันของบริษัท ทั้งที่เป็นบริษัทจดทะเบียนและบริษัทไม่จดทะเบียนใน ตลท. ตลอดจนผลการดำเนินงานของบริษัท และเสนอขออนุมัติที่ประชุมผู้ถือหุ้นตามข้อบังคับบริษัท

คำตอบแทนกรรมการ

บริษัทได้กำหนดนโยบายค่าตอบแทนกรรมการไว้อย่างชัดเจนและโปร่งใส และอยู่ในระดับเดียวกับ อุตสาหกรรม ตลอดจนผลการดำเนินงานของบริษัท โดยค่าตอบแทนที่ใช้ในปี 2565 ได้ผ่านการพิจารณา ของที่ประชุม คณะกรรมการบริษัทครั้งที่ 1/2565 เมื่อวันที่ 25 กุมภาพันธ์ 2565และได้รับการอนุมัติจากที่ประชุมสามัญผู้ถือหุ้นประจำปีครั้งที่ 43/2565 เมื่อวันที่ 27 เมษายน 2565 แล้ว

สำหรับอัตราค่าตอบแทนของคณะกรรมการบริษัทและคณะกรรมการชุดย่อย บริษัทได้กำหนดหลักเกณฑ์การจ่ายค่าตอบแทนประจำ (Retainer Fee) และค่าเบี้ยประชุม (Attendance Fee) ไว้ดังนี้

ค่าตอบแทนกรรมการ	ปี 2565 (บาท)	
	เงินประจำตำแหน่ง	เบี้ยประชุมต่อครั้ง
ค่าตอบแทนกรรมการบริษัท		
ประธานกรรมการ	20,000/เดือน	15,000
รองประธานกรรมการ	10,000/เดือน	10,000
กรรมการอิสระ (ยกเว้นประธานและรองประธาน)	10,000/เดือน	10,000
กรรมการอื่น	ไม่มี	10,000
กรรมการอื่น (ที่ไม่ใช่กรรมการตรวจสอบ)	ไม่มี	10,000
ค่าตอบแทนกรรมการตรวจสอบ		
ประธานกรรมการตรวจสอบ	ไม่มี	15,000
กรรมการตรวจสอบ	ไม่มี	10,000
ค่าตอบแทนกรรมการสรรหาและพิจารณาค่าตอบแทน		
ประธานกรรมการสรรหาและพิจารณาค่าตอบแทน	ไม่มี	15,000
กรรมการสรรหาและพิจารณาค่าตอบแทน	ไม่มี	10,000
ค่าตอบแทนกรรมการบริหารความเสี่ยง		

ค่าตอบแทนกรรมการ	ปี 2565 (บาท)	
	เงินประจำตำแหน่ง	เบี้ยประชุมต่อครั้ง
ประธานกรรมการบริหารความเสี่ยง	ไม่มี	5,000
กรรมการบริหารความเสี่ยง	ไม่มี	2,000
ค่าตอบแทนอื่นๆ	ไม่มี	ไม่มี

ค่าตอบแทนกรรมการบริษัทที่จ่ายในปี 2565

ลำดับ	รายชื่อกรรมการ	การดำรงตำแหน่ง	ค่าตอบแทนกรรมการ (บาท)		
			เงินประจำตำแหน่ง	เบี้ยประชุมคณะกรรมการ	รวม
1	ดร.สุรพล อารีรักษ์กุล	ประธานกรรมการ/กรรมการอิสระ/ ประธานกรรมการตรวจสอบ	320,000	150,000	470,000
2	นายสุวัฒน์ วิจารณ์กิจ	รองประธานกรรมการ/ กรรมการอิสระ/ ประธานกรรมการสรรหา และพิจารณาค่าตอบแทน/ กรรมการตรวจสอบ	200,000	100,000	300,000
3	นายชัยวัชร เหล่าเทพพิทักษ์	กรรมการผู้จัดการ/ กรรมการ	-	50,000	50,000
4	นายอึ้ง เชี่ยว จิน	กรรมการ	-	50,000	50,000
5	นางอึ้ง เชี่ยว ไน	กรรมการ	-	-	-
6	นางสาวเจริญพร โชติวัฒนะพันธุ์	กรรมการ	-	50,000	50,000
7	นายเฉลิม เหล่าเทพพิทักษ์	กรรมการ	-	40,000	40,000
8	นางสุดารัตน์ เหล่าเทพพิทักษ์ ประวัติ	กรรมการ/ กรรมการสรรหาและพิจารณาค่า ตอบแทน	-	70,000	70,000
9	ดร.พิษณุ บุญนวล	กรรมการอิสระ/ กรรมการตรวจสอบ	100,000	100,000	200,000
10	นายพิชัย ลีมรสเจริญ	กรรมการอิสระ/ กรรมการตรวจสอบ/ กรรมการสรรหาและพิจารณาค่า ตอบแทน	100,000	110,000	210,000
ค่าตอบแทนและค่าเบี้ยประชุมรวม			720,000	720,000	1,440,000

การกำกับดูแลบริษัทสาขาและบริษัทร่วม

การกำกับดูแลการดำเนินงานของบริษัทสาขาและบริษัทร่วม

คณะกรรมการบริษัทได้มอบหมายให้บุคคลเป็นตัวแทนของบริษัทในการเข้าดำรงตำแหน่งกรรมการหรือผู้บริหารในบริษัทสาขาและบริษัทร่วม ตัวแทนดังกล่าวต้องได้รับมติเห็นชอบจากที่ประชุม คณะกรรมการบริษัทและมีหน้าที่กำกับดูแลรวมถึงรับผิดชอบในการดำเนินงานของบริษัทสาขาและบริษัทร่วม ทั้งนี้เพื่อเป็นการติดตามดูแลเพื่อรักษาผลประโยชน์ในเงินลงทุนของบริษัท

ขอบเขต อำนาจ และหน้าที่ของตัวแทนของบริษัท

1. มีส่วนร่วมในการกำหนดนโยบายที่สำคัญต่อการดำเนินธุรกิจ
2. มีส่วนร่วมในการกำหนดระบบการควบคุมภายในและกลไกอื่นในการกำกับดูแลบริษัทสาขาและบริษัทร่วมที่เหมาะสม และเพียงพอในการดำเนินงาน
3. รายงานสถานการณ์ต่าง ๆ ที่ส่งผลกระทบต่อการทำงานและภาพลักษณ์ของบริษัทสาขาและบริษัทร่วมในทันที

การติดตามให้มีการปฏิบัติตามนโยบายและแนวปฏิบัติในการกำกับดูแลกิจการ**1. การป้องกันความขัดแย้งทางผลประโยชน์**

บริษัทตระหนักถึงความสำคัญต่อการพิจารณารายการต่าง ๆ อย่างโปร่งใสและเป็นธรรม โดยคำนึงผลประโยชน์ต่อบริษัทเป็นสำคัญ ดังนั้นจึงให้ความสำคัญต่อการป้องกันรายการที่อาจเป็นความขัดแย้งทางผลประโยชน์สำหรับรายการที่เกี่ยวข้องกันโดยมีหลักเกณฑ์การป้องกันความขัดแย้งทางผลประโยชน์ไว้ดังต่อไปนี้

- 1.1 กรรมการบริษัทและผู้บริหารต้องแจ้งให้บริษัททราบถึงความสัมพันธ์ หรือรายการที่เกี่ยวข้องกันในกิจการที่อาจก่อให้เกิดความขัดแย้งทางผลประโยชน์ต่อกันที่อาจเปลี่ยนแปลงในระหว่างปีดำเนินงาน 2565
- 1.2 หลีกเลี่ยงการทำรายการที่เกี่ยวข้องกันกับกรรมการ ผู้บริหาร หรือบุคคลที่มี ความเกี่ยวข้องที่อาจก่อให้เกิดความขัดแย้งทางผลประโยชน์กับบริษัท ในกรณีที่มีความจำเป็น ต้องทำรายการนั้น ให้มีการนำเสนอรายการที่เกี่ยวข้องกัน ต่อคณะกรรมการตรวจสอบเพื่อพิจารณาให้ความเห็นก่อนเสนอขออนุมัติต่อคณะกรรมการบริษัท และ/หรือที่ประชุม ผู้ถือหุ้นของบริษัท (แล้วแต่กรณี) ตามหลักเกณฑ์การทำรายการที่เกี่ยวข้องกัน ของประกาศคณะกรรมการกำกับตลาดทุน สำนักงานคณะกรรมการกำกับหลักทรัพย์และตลาดหลักทรัพย์ และตามหลักการกำกับดูแลกิจการที่ดี
- 1.3 กรรมการ ผู้บริหาร และพนักงานบริษัท ต้องปฏิบัติตามข้อบังคับของบริษัท และจริยธรรมธุรกิจของบริษัท ซึ่งถือเป็นเรื่องสำคัญที่ต้องยึดถือปฏิบัติอย่างเคร่งครัด เพื่อให้บริษัทเป็นที่น่าเชื่อถือ และไว้วางใจของผู้มีส่วนได้เสียทุกฝ่าย และจัดให้มีการเผยแพร่ข้อมูลความเข้าใจในการถือปฏิบัติของพนักงานทั่วทั้งบริษัทและบริษัทสาขา

2. การดูแลการใช้ข้อมูลภายใน

บริษัทมีนโยบายและวิธีการดูแลกรรมการและผู้บริหารในการนำข้อมูลภายในของบริษัทที่ยังไม่เปิดเผยต่อสาธารณชนไปใช้เพื่อแสวงหาผลประโยชน์ส่วนตนไว้ดังนี้

- 2.1 กำหนดให้กรรมการ ผู้บริหาร และพนักงาน รับทราบถึงประกาศที่เกี่ยวข้องของสำนักงานคณะกรรมการกำกับหลักทรัพย์และตลาดหลักทรัพย์ ที่กำหนดให้กรรมการ และผู้บริหาร มีหน้าที่รายงานการเปลี่ยนแปลงการถือครองหลักทรัพย์ต่อสำนักงานกำกับหลักทรัพย์และตลาดหลักทรัพย์ ตามมาตรา 59 แห่งพระราชบัญญัติ หลักทรัพย์และตลาดหลักทรัพย์ พ.ศ. 2535 ภายใน 3 วัน นับจากวันที่มีการเปลี่ยนแปลงการถือครองหลักทรัพย์ และแจ้งให้เลขานุการบริษัทรับทราบเพื่อ จัดทำบันทึกการเปลี่ยนแปลงและสรุปจำนวนหลักทรัพย์ของกรรมการ และผู้บริหารเป็นรายบุคคล เพื่อนำเสนอให้แก่คณะกรรมการบริษัทรับทราบในการประชุมครั้งถัดไป นอกจากนั้นยังได้แจ้งบทลงโทษหากมีการฝ่าฝืน หรือไม่ปฏิบัติตามข้อกำหนดดังกล่าวด้วย

2.2 กำหนดห้ามไม่ให้กรรมการ ผู้บริหาร พนักงาน หรือหน่วยงานที่ได้รับทราบข้อมูลของงบการเงิน หรือข้อมูลอื่นที่เป็นสาระสำคัญและมีผลกระทบต่อราคาหลักทรัพย์ของทางบริษัทเปิดเผยข้อมูลภายในแก่บุคคลภายนอกหรือบุคคลที่ไม่มีหน้าที่เกี่ยวข้อง และห้ามทำการซื้อขายหลักทรัพย์ของบริษัทในช่วง 1 เดือนก่อนที่ข้อมูลงบการเงินหรือข้อมูลที่มีผลกระทบต่อราคาหลักทรัพย์จะเผยแพร่ต่อสาธารณชน และต้องไม่ซื้อขายหลักทรัพย์ของบริษัทจนกว่าจะพ้นระยะเวลา 24 ชั่วโมง นับแต่ได้มีการเปิดเผยข้อมูลนั้นสู่สาธารณะทั้งหมดแล้ว การไม่ปฏิบัติตามข้อกำหนดดังกล่าวถือเป็นการกระทำผิดวินัยของทางบริษัท หากกรรมการ ผู้บริหาร หรือพนักงานที่ได้ล่วงรู้ข้อมูลภายใน ที่สำคัญคนใดกระทำความผิดวินัยจะได้รับโทษตั้งแต่การตักเตือน การตัดค่าจ้าง การพักงานโดยไม่ได้รับค่าตอบแทนจนถึงการเลิกจ้างงาน ทั้งนี้แนวทางในด้านการดูแลการใช้ข้อมูลภายในของบริษัทได้ผ่านเห็นชอบของคณะกรรมการบริษัทแล้ว

3. การป้องกันการมีส่วนเกี่ยวข้องกับการคอร์รัปชัน

นโยบายการต่อต้านการคอร์รัปชัน

บริษัทได้ประกาศนโยบายต่อต้านการคอร์รัปชันครั้งแรกเมื่อวันที่ 26 กุมภาพันธ์ 2558 และต่อมาที่ประชุมคณะกรรมการบริษัทครั้งที่ 3/2565 เมื่อวันที่ 15 สิงหาคม 2565 มีมติอนุมัติให้ปรับปรุงแก้ไขนโยบายต่อต้านการคอร์รัปชัน ตามที่ประธานคณะกรรมการโครงการต่อต้านการคอร์รัปชันเสนอและอนุมัติประกาศใช้โดยให้มีผลตั้งแต่วันที่ 16 สิงหาคม 2565 เป็นต้นไป

การดำเนินงานด้านการต่อต้านการทุจริตคอร์รัปชัน มีดังต่อไปนี้

1. บริษัทได้ยื่นเรื่องขอเข้าร่วมการประกาศเจตนารมณ์แนวร่วมปฏิบัติของภาคเอกชนไทยในโครงการต่อต้านคอร์รัปชัน (Thailand's Private Sector Collective Action Coalition Against Corruption : CAC) โดยปฏิบัติตามนโยบายต่อต้านการคอร์รัปชัน บริษัทได้รับการรับรองเป็นสมาชิกของแนวร่วมต่อต้านการคอร์รัปชันของภาคเอกชนไทย ครั้งแรกเมื่อวันที่ 7 กุมภาพันธ์ 2563 ซึ่งใบรับรองดังกล่าวมีอายุ 3 ปี ในปี 2565 และบริษัทขอต่ออายุการรับรองด้วยการทำแบบประเมินตนเองอีกครั้ง ซึ่งได้ยื่นขอรับรองพร้อมเอกสารหลักฐานเพื่อประกาศเจตนารมณ์แนวร่วมปฏิบัติของภาคเอกชนไทยแล้วเมื่อวันที่ 26 ธันวาคม 2565 ซึ่งทาง CAC จะประกาศผลการรับรองภายในวันที่ 30 มีนาคม 2566
2. บริษัทได้ประกาศแต่งตั้งคณะกรรมการโครงการต่อต้านการคอร์รัปชันซึ่งประกอบด้วยผู้บริหารระดับสูงเป็นประธานคณะกรรมการ ทั้งนี้คณะกรรมการฯ ได้ร่วมกันประเมินความเสี่ยงการทุจริตคอร์รัปชันที่มีนัยสำคัญ โดยเน้นกิจกรรมและการจัดทำรายการกับส่วนราชการ (หน่วยงานของรัฐ) ที่เกี่ยวข้องรวม 6 หน่วยงานของรัฐ ต่อจากนั้นได้จัดทำขั้นตอนการปฏิบัติงานในกิจกรรมที่มีความเสี่ยงคอร์รัปชันเพื่อควบคุมและป้องกันการเกิดการคอร์รัปชันทั้ง 6 รายการดังนี้
 - ความเสี่ยงจากการกระทำผิดพระราชบัญญัติการจราจรและการขนส่งทางบกเนื่องจากขั้นตอนการต่อทะเบียนและเสียภาษีรถขนส่งประจำปี
 - ความเสี่ยงจากการกระทำผิดกฎหมายกรมศุลกากร เนื่องจากกิจกรรมการเดินพิธีการศุลกากรและส่งออกสินค้า
 - ความเสี่ยงจากการกระทำผิดตามพระราชบัญญัติการบริหารแรงงานต่างด้าวเนื่องจากกิจกรรมการดำเนินการขออนุญาตนำเข้าแรงงานต่างด้าวเข้าทำงานจากจัดหางาน
 - ความเสี่ยงจากการกระทำไม่โปร่งใสในการคัดเลือกผู้ขายสินค้า คู่ค้า

- ความเสี่ยงในการขอตรวจรับรองอาคารประจำปี
 - ความเสี่ยงในการให้เงินสนับสนุนรางวัลให้หน่วยงานราชการที่เกี่ยวข้อง
3. บริษัทจัดอบรมให้ความรู้กับพนักงานในองค์กรทุกระดับ และจัดกิจกรรม “สัปดาห์ต่อต้านการคอร์รัปชัน Anti-Corruption” ภายในบริษัทและนำเสนอโยบายต่อต้านการคอร์รัปชันให้แก่ ลูกค้า คู่ค้าที่เกี่ยวข้อง เพื่อเป็นแนวทางดำเนินธุรกิจด้วยความโปร่งใส ซื่อสัตย์ตามนโยบายภาครัฐ/เอกชนร่วมกันอย่างยั่งยืนตลอดไป ทั้งนี้ บริษัทได้กำหนดแนวปฏิบัติเกี่ยวกับการกำกับดูแลและควบคุมดูแลเพื่อป้องกันและติดตามความเสี่ยงจากการคอร์รัปชัน และมีแนวทางในการติดตามประเมินผลการปฏิบัติตามนโยบายต่อต้านการคอร์รัปชันไว้ในคู่มือมาตรการต่อต้านการคอร์รัปชัน ซึ่งได้ปรับปรุงและประธานกรรมการได้ลงนามประกาศใช้ตั้งแต่วันที่ 19 สิงหาคม 2565 เป็นต้นไป เพื่อให้กรรมการ ผู้บริหาร และพนักงานทุกระดับของบริษัท ได้ยึดถือปฏิบัติในแนวทางเดียวกัน รวมทั้งเปิดช่องทางการแจ้งเบาะแสและข้อร้องเรียน การทุจริตคอร์รัปชันที่ปลอดภัยและมีประสิทธิภาพ บริษัทได้เผยแพร่ไว้ในเว็บไซต์ของบริษัท www.kst-hatyai.com
4. คณะทำงานฯ ทำการประเมินตนเองเกี่ยวกับมาตรการต่อต้านการคอร์รัปชัน 71 ข้อ ที่กำหนดโดยสมาคมส่งเสริมสถาบันกรรมการบริษัทไทย
5. บริษัทเริ่มปฏิบัติงานต่อต้านการคอร์รัปชันเต็มรูปแบบ ตั้งแต่เดือนเมษายน 2562 เป็นต้นมา และได้ดำเนินการอย่างต่อเนื่องเป็นต้นมา ทั้งนี้บริษัทให้บริษัท เจพี ทิพ ออดิท จำกัด ซึ่งเป็นผู้ตรวจสอบภายในเข้าตรวจสอบหลักฐานต่าง ๆ ด้วย
6. ประธานกรรมการตรวจสอบได้พิจารณาผลการตรวจสอบภายในด้านการต่อต้านการคอร์รัปชันของบริษัทผู้ทำหน้าที่ตรวจสอบภายใน และตรวจทวนสอบการดำเนินการตามที่ระบุในแบบประเมินตนเองแล้วจึงลงนามรับรองแบบประเมินตนเองและนำเสนอประธานกรรมการลงนามอนุมัติ



เดือนกุมภาพันธ์ 2563 บริษัทได้รับ
ใบรับรองจากสมาคมส่งเสริม
สถาบันกรรมการบริษัทไทย (IOD)
“รับรอง บริษัทห้างหุ้นส่วนจำกัดใหญ่ จำกัด (มหาชน)
เป็นสมาชิกของแนวร่วมต่อต้าน
คอร์รัปชันของภาคเอกชนไทย มีอายุ 3
ปี”

วันที่ 26 ธันวาคม 2565 บริษัทได้ส่ง
ข้อมูลเพื่อขอรับรองฉบับต่ออายุซึ่งจะ
ประกาศผลการรับรองภายในเดือน
มีนาคม 2566

4. การแจ้งเบาะแส (Whistleblowing)

เปิดช่องทางการแจ้งเบาะแสการคอร์รัปชันหรือข้อร้องเรียนที่ปลอดภัยและมีประสิทธิภาพ ให้พนักงานทุกระดับ
ในบริษัทและผู้มีส่วนได้เสียสามารถแจ้งได้ทั้งการส่งจดหมาย และแจ้งผ่าน “ช่องทางการแจ้งเบาะแสการคอร์รัปชัน
หรือข้อร้องเรียน” ได้ที่ระบุไว้บนเว็บไซต์บริษัท www.kst-hatyai.com โดยประธานคณะกรรมการตรวจสอบ
ซึ่งมีความเป็นอิสระจากฝ่ายจัดการเป็นผู้รับข้อร้องเรียนและส่งให้เลขาบริษัทบันทึกข้อมูลการร้องเรียน ส่งต่อให้
หน่วยงานที่รับผิดชอบดำเนินการตรวจสอบข้อเท็จจริง เพื่อแก้ไขข้อร้องเรียนดังกล่าว จากนั้นเลขานุการบริษัท
รายงานผลต่อคณะกรรมการบริษัทฯ คณะกรรมการตรวจสอบเป็นรายไตรมาสและแจ้งกลับผู้แจ้งเบาะแสดังกล่าวที่อยู่หรือ
Email ที่ผู้แจ้งระบุไว้ สำหรับปี 2565 ที่ผ่านมา บริษัทไม่ได้รับการแจ้ง ข้อร้องเรียนใด ๆ

กิจกรรม “สัปดาห์ต่อต้านการคอร์รัปชัน Anti-Corruption”



8.2 รายงานผลการปฏิบัติหน้าที่ของคณะกรรมการตรวจสอบในปีที่ผ่านมา

ในปี 2565 คณะกรรมการตรวจสอบได้มีการประชุมจำนวน 5 ครั้ง โดยประชุมประจำไตรมาส 4 ครั้ง และประชุมวาระพิเศษ 1 ครั้ง โดยไม่มีฝ่ายจัดการเข้าร่วมประชุมด้วย ร่วมกับผู้ตรวจสอบบัญชี 1 ครั้ง รายละเอียดการเข้าประชุมของกรรมการตรวจสอบรายบุคคล เป็นดังนี้

รายชื่อ	การดำรงตำแหน่ง	จำนวนครั้ง ประชุม	จำนวนครั้งที่ เข้าประชุม	(%)
1. ดร.สุรพล อารีชัยกุล	ประธานกรรมการตรวจสอบ	5	5	100
2. นายสุวัฒน์ โรจนกิจ	กรรมการ	5	4	80
3. ดร.พิษณุ บุญนวล	กรรมการ	5	5	100
4. นายพิชัย ลีมรสเจริญ	กรรมการ	5	5	100
รวม		20	19	95

กรรมการตรวจสอบทั้งคณะเข้าร่วมการประชุมคณะกรรมการตรวจสอบอย่างสม่ำเสมอ โดยเฉลี่ยกรรมการทั้งคณะเข้าร่วมการประชุมกรรมการร้อยละ 95 ของการประชุมทั้งหมดในรอบปีที่ผ่านมา

ในระหว่างปี 2565 คณะกรรมการตรวจสอบได้ปฏิบัติหน้าที่ตามที่ได้รับมอบหมายจากคณะกรรมการบริษัท โดยสาระสำคัญสรุปได้ดังนี้

1. สอบทานงบการเงินของบริษัท และงบการเงินของบริษัทและบริษัทสาขา รายไตรมาสและประจำปี ตลอดจนการเปิดเผย ข้อมูลในงบการเงิน และรายงานระหว่างกัน โดยคณะกรรมการตรวจสอบได้มีการประชุมร่วมกับผู้สอบบัญชี และฝ่ายบริหารทุกไตรมาส
2. สอบทานระบบควบคุมภายใน โดยได้พิจารณารายงานตรวจสอบที่ผู้ตรวจสอบภายในได้สอบทานและประเมินการควบคุมภายในว่ามีความรัดกุมเพียงพอและมีการปฏิบัติตามระเบียบและแนวปฏิบัติที่บริษัทกำหนด พร้อมทั้งได้มีการติดตามว่าฝ่ายบริหารได้มีการดำเนินการแก้ไขข้อบกพร่องที่พบจากการสอบทานให้ครบถ้วน
3. พิจารณาความเป็นอิสระของผู้ตรวจสอบภายในและแผนการตรวจสอบประจำปี รับทราบผลการตรวจสอบภายใน ตลอดจนซักถามและให้ข้อแนะนำและติดตามการดำเนินการแก้ไขประเด็นที่มีสาระสำคัญ
4. สอบทานความเพียงพอและประสิทธิผลของนโยบายและกลยุทธ์การบริหารความเสี่ยงของบริษัท โดยมีการประชุมร่วมกับฝ่ายบริหารที่รับผิดชอบด้านการบริหารความเสี่ยงเพื่อรับทราบปัจจัยเสี่ยงทั้งภายนอกและภายในที่อาจกระทบต่อการดำเนินธุรกิจอย่างมีนัยสำคัญ
5. สอบทานรายการที่เกี่ยวข้องกันหรือรายการที่อาจมีความขัดแย้งทางผลประโยชน์ตามกฎหมายเกณฑ์ของหน่วยงานกำกับดูแลที่เกี่ยวข้อง
6. พิจารณาสำนักรับบัญชีและค่าสอบบัญชีประจำปี เพื่อนำเสนอคณะกรรมการบริษัทเพื่อเห็นชอบ และนำเสนอในที่ประชุมผู้ถือหุ้นประจำปี เพื่อแต่งตั้งบริษัท เคพีเอ็มจี ภูมิไชย สอบบัญชี จำกัด เป็นผู้สอบบัญชีของบริษัทและบริษัทสาขา

8.3 สรุปผลการปฏิบัติหน้าที่ของคณะกรรมการชุดย่อย

ในปี 2565 คณะกรรมการบริหารและคณะกรรมการสรรหาและพิจารณาคำตอบแทนมีการประชุมจำนวน 11 ครั้ง และ 2 ครั้ง ตามลำดับ รายละเอียดการเข้าประชุมของกรรมการรายบุคคลของคณะกรรมการแต่ละชุดมีดังนี้

คณะกรรมการบริหาร

ลำดับ	รายชื่อ		การดำรงตำแหน่ง	จำนวนครั้ง ประชุม	จำนวนครั้งที่ เข้าประชุม	(%)
1	นายชัยวัชร	เหล่าเทพพิทักษ์	ประธานกรรมการบริหาร	9	9	100
2	นางสาวเจริญพร	โชติวัฒนะพันธุ์	กรรมการ	9	9	100
3	นางสุดารัตน์	เหล่าเทพพิทักษ์ ประวัติ	กรรมการ	9	9	100
4	นายเฉลิม	เหล่าเทพพิทักษ์	กรรมการ	9	9	100
5	นายณฐชาติ	เหล่าเทพพิทักษ์	กรรมการ	9	9	100
6	นางรัตนา	ขาวสมบูรณ์	กรรมการ	9	9	100
7	นางวันดี	ชาติฉมัง	กรรมการ	9	9	100
			รวม	63	63	100

คณะกรรมการสรรหาและพิจารณาคำตอบแทน

ลำดับ	รายชื่อ	การดำรงตำแหน่ง	จำนวนครั้ง ประชุม	จำนวนครั้ง ที่เข้าประชุม	(%)
1	นายสุวัฒน์ วิจารณ์กิจ	ประธานกรรมการ สรรหาและพิจารณาคำ ตอบแทน/กรรมการอิสระ	2	2	100
2.	นายพิชัย ลิ้มรสเจริญ	กรรมการ/กรรมการอิสระ	2	2	100
3.	นางสุภารัตน์ เหล่าเทพพิทักษ์ ประวัติ	กรรมการ/ผู้บริหาร	2	2	100
รวม			6	6	100

ในปี 2565 คณะกรรมการสรรหาและพิจารณาคำตอบแทนได้มีการปฏิบัติหน้าที่ดังนี้

- 1) พิจารณาและเสนอหลักเกณฑ์วิธีการสรรหาและพิจารณาคำตอบแทนของผู้เข้าดำรงตำแหน่งกรรมการของบริษัทต่อคณะกรรมการบริษัทเพื่อพิจารณานุมัติ
- 2) พิจารณาทบทวนและนำเสนอคำตอบแทนประจำปี 2565ต่อคณะกรรมการบริษัทและผ่านความเห็นชอบแล้วจากที่ประชุมผู้ถือหุ้นครั้งที่ 43/2565 ดังต่อไปนี้
 - 2.1) คำตอบแทนประธานกรรมการบริษัทและกรรมการบริษัท
 - 2.2) คำตอบแทนประธานกรรมการตรวจสอบและกรรมการตรวจสอบ
 - 2.3) คำตอบแทนประธานกรรมการสรรหาและพิจารณาคำตอบแทน กรรมการสรรหาและพิจารณาคำตอบแทน และกรรมการบริหารความเสี่ยง
- 3) พิจารณาความเหมาะสมของบุคคลที่มีคุณสมบัติและความเหมาะสมกับการประกอบธุรกิจของบริษัท เพื่อเสนอแต่งตั้งเป็นกรรมการแทนกรรมการที่พ้นจากตำแหน่งในปี 2565 ซึ่งมีกรรมการที่พ้นจากตำแหน่งตามวาระ 4 ท่าน โดยคำนึงถึงความหลากหลายของโครงสร้างกรรมการ ประกอบกับคุณสมบัติ ความรู้ ความเชี่ยวชาญ ประสบการณ์ของคณะกรรมการ (Board Skill Matrix) รวมทั้งพิจารณาจากรายชื่อ ที่เปิดโอกาสให้ผู้ถือหุ้นเสนอรายชื่อบุคคลที่มีคุณสมบัติตามหลักเกณฑ์ที่ได้เปิดเผยไว้ในเว็บไซต์ของบริษัท แต่ไม่มีผู้เสนอชื่อเข้ามายังบริษัท เพื่อเสนอต่อคณะกรรมการบริษัทเพื่อให้ความเห็นชอบและผ่านการเลือกตั้งจากที่ประชุมผู้ถือหุ้นครั้งที่ 43/2565 ที่ผ่านมา
- 4) ให้ความเห็นและคำแนะนำต่อฝ่ายบริหารในด้านการบริหารงานบุคคล เพื่อสร้างขวัญและกำลังใจให้พนักงานตลอดจนรักษาบุคลากรที่มีความสามารถให้คงอยู่กับองค์กร

9. การควบคุมภายในและรายการระหว่างกัน

9.1 การควบคุมภายใน

ระบบการควบคุมภายในเป็นหนึ่งในปัจจัยที่สำคัญต่อการกำกับดูแลกิจการของฝ่ายบริหาร เนื่องจากส่งผลต่อความเชื่อมั่นของลูกค้าและนักลงทุน บริษัทจึงให้ความสำคัญต่อการกำหนดนโยบายและทิศทางการดำเนินธุรกิจที่มีความชัดเจนและสามารถวัดผลได้ รวมถึงประสิทธิภาพของระบบควบคุมภายในทั้งในระดับบริหารและระดับปฏิบัติงาน เพื่อให้มีความสอดคล้องกับเป้าหมายและนโยบายขององค์กร และเพื่อเป็นแนวทางในการปฏิบัติงานของบริษัท

โดยในการประชุมคณะกรรมการบริษัทครั้งที่ 1/2565 เมื่อวันที่ 25 กุมภาพันธ์ 2565 โดยมีกรรมการเข้าร่วมทั้งหมด 9 ท่าน (ในจำนวนนี้มีกรรมการตรวจสอบเข้าร่วมประชุมครบ 4 ท่าน) คณะกรรมการบริษัทมีความเห็นที่สอดคล้อง กับคณะกรรมการตรวจสอบว่า บริษัทมีระบบการควบคุมภายใน อยู่ในระดับที่เหมาะสมเพียงพอต่อการดำเนินธุรกิจ และจัดให้มีบุคลากรเพียงพอสำหรับดำเนินการ ตามระบบการควบคุมภายในได้อย่างมีประสิทธิภาพ รวมถึงสามารถป้องกันความเสียหายของทรัพย์สิน บริษัทที่อาจเกิดขึ้นจากการที่ผู้บริหารนำไปใช้โดยมิชอบหรือไม่มีอำนาจเพียงพอ ซึ่งบริษัทได้ดำเนินการประเมินความเสี่ยง และประสิทธิผลของระบบควบคุมภายใน ผ่านแบบประเมินของสำนักงานคณะกรรมการกำกับหลักทรัพย์และตลาดหลักทรัพย์ ที่ยึดถือตามกรอบแนวทางการปฏิบัติด้านการ ควบคุมภายในของ The Committee of Sponsoring Organizations of the Treadway Commission (COSO) โดยครอบคลุมใน 5 องค์ประกอบ ดังนี้

1. การควบคุมภายในองค์กร

บริษัทมีนโยบายในการดำเนินงานโดยคำนึงถึงหลักคุณธรรมและความโปร่งใสในการดำเนินธุรกิจและปฏิบัติงานภายใต้นโยบายการกำกับดูแลกิจการของบริษัท โดยมีเป้าหมายในการสร้างสภาพแวดล้อมการควบคุมภายในองค์กรที่ดี รวมถึงการมีระบบการบริหารจัดการที่มี

ประสิทธิภาพ โปร่งใสและสามารถตรวจสอบได้ โดยได้เปิดช่องทางการรับข้อร้องเรียนและแจ้งเบาะแสการทุจริตจากบุคคลภายนอกและพนักงานของบริษัทผ่านจดหมายหรือเว็บไซต์ของบริษัท ทั้งยังกำหนดโครงสร้างผู้บริหารให้มีตำแหน่งกรรมการอิสระเพื่อถ่วงดุลอำนาจและช่วยพิจารณาถ่วงดุลการดำเนินธุรกิจของบริษัท

2. การประเมินความเสี่ยง

บริษัทได้มีการแต่งตั้งคณะกรรมการบริหารความเสี่ยงเพื่อทำหน้าที่ในการจัดทำนโยบายบริหารความเสี่ยง และกำหนดแผนการจัดการความเสี่ยงเพื่อใช้เป็นแนวทางปฏิบัติ รวมถึงการสนับสนุนและพัฒนาการบริหารความเสี่ยงให้เกิดขึ้นอย่างต่อเนื่องทั้งองค์กร โดยคณะกรรมการบริษัทได้มีการวิเคราะห์และประเมินความเสี่ยงของกิจการ รวมถึงกำหนดมาตรการป้องกันควบคุมและจัดการความเสี่ยงที่อาจส่งผลกระทบต่ออย่างมีนัยสำคัญต่อบริษัทและบริษัทสาขา ตลอดจนส่งเสริมให้ผู้บริหารและพนักงานตระหนักถึงการบริหารความเสี่ยงและการปฏิบัติตามกฎหมาย กฎระเบียบและข้อกำหนดขององค์กร

3. การควบคุมการปฏิบัติงาน

บริษัทมีการกำหนดโครงสร้าง ภาระหน้าที่ อำนาจการดำเนินการ ของผู้ปฏิบัติงานและผู้บริหารภายในองค์กรไว้เป็น ลายลักษณ์อักษรอย่างชัดเจน รวมถึงมีนโยบายในการพัฒนาความรู้ความสามารถของพนักงานทุกระดับอย่างต่อเนื่องเพื่อให้สามารถปฏิบัติงานได้อย่างมีประสิทธิภาพและสอดคล้องกับธุรกิจของบริษัท ตลอดจนการติดตามดูแลและวัดผลการปฏิบัติงานภายในบริษัทอย่างสม่ำเสมอ เพื่อพัฒนาและปรับปรุงการดำเนินงานและกระบวนการปฏิบัติงานต่าง ๆ เพื่อให้เป็นไปตามกฎหมาย และวัตถุประสงค์ของบริษัท

4. ระบบสารสนเทศและการสื่อสารข้อมูล

บริษัทกำกับดูแลให้มีการบริหารจัดการระบบเทคโนโลยีสารสนเทศ และมาตรการรักษาความมั่นคงปลอดภัยของระบบในระดับที่เป็นมาตรฐานสากลให้แก่ลูกค้าภายนอกและภายในองค์กร โดยกำหนดให้มีนโยบายควบคุมความปลอดภัย ของระบบสารสนเทศ เพื่อควบคุมสิทธิการเข้าถึงข้อมูลทางธุรกิจและป้องกันการบุกรุกระบบสารสนเทศของบริษัท นอกจากนี้ บริษัทยังให้ความสำคัญต่อการเปิดเผยข้อมูลที่มีความถูกต้อง ครบถ้วน และโปร่งใส โดยมีการเผยแพร่ ข้อมูลข่าวสารอย่างทั่วถึงให้แก่ นักลงทุนและ ผู้เกี่ยวข้อง ได้รับทราบผ่านช่องทางการเผยแพร่ข้อมูลของตลาดหลักทรัพย์แห่งประเทศไทย และผ่านทางเว็บไซต์ของบริษัท

5. ระบบการติดตาม

บริษัทมีการควบคุมและติดตามการดำเนินงานภายในอย่างต่อเนื่อง โดยจัดให้มีระบบการควบคุมภายในและตรวจสอบภายในอย่างทั่วถึงทั้งในด้านการเงินการปฏิบัติงาน และกฎระเบียบต่าง ๆ เพื่อสนับสนุนให้ระบบการควบคุมภายในของบริษัท มีประสิทธิภาพยิ่งขึ้นและเพียงพอต่อการดำเนินธุรกิจ

ทั้งนี้ บริษัทมีฝ่ายตรวจสอบภายในทำหน้าที่ตรวจสอบเพื่อให้มั่นใจว่าการปฏิบัติงานหลักและกิจกรรมสำคัญทางการเงินของบริษัทได้ดำเนินการตามแนวทางที่กำหนดและมีประสิทธิภาพ รวมถึงตรวจสอบการปฏิบัติตามกฎหมาย และข้อกำหนดที่เกี่ยวข้องกับบริษัทและเพื่อให้หน่วยงานตรวจสอบภายในมีความเป็นอิสระ สามารถปฏิบัติหน้าที่ตรวจสอบและถ่วงดุลได้อย่างเต็มที่คณะกรรมการบริษัทจึงกำหนดให้ผู้ตรวจสอบภายในที่จ้างรายงานผลการตรวจสอบโดยตรงต่อคณะกรรมการตรวจสอบ โดยบริษัท เจพี ทิพ ออดิท จำกัด ผู้รับจ้าง เป็นผู้ปฏิบัติหน้าที่ตรวจสอบภายในของบริษัทตั้งแต่วันที่ 1 มกราคม 2558 โดยมี นายทะนงศักดิ์ ประดิษฐ์าน ตำแหน่ง กรรมการผู้จัดการเป็นผู้รับผิดชอบหลักในการปฏิบัติหน้าที่ผู้ตรวจสอบภายในของบริษัท ซึ่งคณะกรรมการตรวจสอบได้พิจารณาคุณสมบัติของบริษัท เจพี ทิพ ออดิท จำกัด

และนายทงศักดิ์ ประดิษฐ์าน แล้วเห็นว่ายังมีความเหมาะสมเพียงพอต่อการ ปฏิบัติหน้าที่ดังกล่าวต่อไป เนื่องจากมีความเป็นอิสระและมีประสบการณ์ในการปฏิบัติงานด้านการตรวจสอบภายในมาเป็นเวลานาน และได้ผ่านการอบรมในหลักสูตรเกี่ยวกับการปฏิบัติงานตรวจสอบภายใน โดยการพิจารณาและอนุมัติแต่งตั้ง ถอดถอน ผู้ให้บริการและผู้รับผิดชอบในการปฏิบัติหน้าที่ตรวจสอบภายใน ต้องได้รับความเห็นชอบจากคณะกรรมการตรวจสอบของบริษัท

9.2 รายการระหว่างกัน

ในปี 2565 บริษัทมีรายการระหว่างกันกับบริษัทสาขา บริษัทร่วม กรรมการและผู้บริหาร ที่มีนัยสำคัญซึ่งได้มีการเปิดเผยรายละเอียดไว้ในหมายเหตุประกอบงบการเงินไว้เพียงพอ นอกจากนี้บริษัทไม่มีผลประโยชน์ร่วมและรายการระหว่างกันกับบุคคลอื่นที่อาจเกิดความขัดแย้งทางผลประโยชน์ได้ โดยรายการระหว่างกันที่มีขึ้นกับบุคคลหรือกิจการที่เกี่ยวข้องกันได้กำหนดขึ้นโดยใช้ราคาตลาดหรือในราคาที่ตกลงกันตามสัญญาโดยจะยึดราคาเดียวกันกับรายการกับบุคคลภายนอก รายละเอียดความสัมพันธ์ที่กลุ่มบริษัทมีกับบุคคลหรือกิจการที่เกี่ยวข้องกันซึ่งมีการควบคุมหรือมีกิจการที่บริษัทควบคุม หรือเป็นบุคคลหรือกิจการที่มีรายการบัญชีกับกลุ่มบริษัท มีดังนี้

บริษัท/กลุ่มบุคคล ที่อาจมีความขัดแย้ง	ลักษณะความสัมพันธ์	ลักษณะรายการที่สำคัญ	มูลค่าและ จำนวนรายการ (พันบาท)	ความคิดเห็นของฝ่ายบริหาร
บริษัท โชติวัฒน์อุตสาหกรรมผลิต จำกัด (มหาชน) (CMCF)	มีผู้ถือหุ้นร่วม กัน	บริษัทขายวัตถุดิบ บริษัทขายสินค้า	12,912 102	ราคาซื้อขายเป็นไปตามราคาตลาด ราคาซื้อขายเป็นไปตามราคาตลาด

หมายเหตุ : ผู้ลงทุนสามารถพิจารณาข้อมูลรายการระหว่างกันที่เกิดขึ้น 3 ปีที่ผ่านมา ได้จากรายงานประจำปีที่เปิดเผยในเว็บไซต์ของบริษัท

(www.kst-hatyai.com)

ความจำเป็น และเหตุผลของรายการระหว่างกัน

บริษัทได้มีการดูแลให้การทำการรายการดังกล่าวมีความสมเหตุสมผล โดยคำนึงถึงผลประโยชน์ที่ดีที่สุดของบริษัทเป็นสำคัญ ตามข้อกำหนดของหน่วยงานกำกับดูแล นอกจากนี้ รายการระหว่างกันที่เกิดขึ้น ได้ผ่านการพิจารณาจากคณะกรรมการตรวจสอบ ซึ่งจะสอบทานการทำการรายการเกี่ยวโยงกันที่ต้องได้รับการพิจารณาจากคณะกรรมการบริษัท ให้เป็นไป ตามข้อกำหนดที่เกี่ยวข้อง และหากรายการใดกระทำกับผู้มีส่วนได้เสียกับผู้บริหาร ผู้บริหารท่านนั้นจะไม่ใช่สิทธิออกเสียงในที่ประชุม

การเกิดรายการระหว่างกันระหว่างบริษัทกับบริษัทสาขาหรือบริษัทร่วม กรรมการ ผู้บริหาร หรือบุคคลที่มีความเกี่ยวข้องเป็นไปเพื่อการประกอบธุรกิจปกติ และเพื่อเป็นการสนับสนุนธุรกิจของบริษัท ซึ่งมีเงื่อนไขการดำเนินงานเดียวกับธุรกรรมอื่นโดยทั่วไป

แนวโน้มการทำการรายการระหว่างกันในอนาคต

รายการระหว่างกันของบริษัทกับบริษัทสาขาหรือบริษัทร่วมที่จะเกิดขึ้นในอนาคตไม่มีการเปลี่ยนแปลงจากปัจจุบัน



บริษัท ห้างหุ้นส่วนจำกัดใหญ่ จำกัด (มหาชน)

งบการเงินสำหรับปีสิ้นสุดวันที่ 31 ธันวาคม 2565

และ

รายงานของผู้สอบบัญชีรับอนุญาต



KPMG Phoomchai Audit Ltd.
50th Floor, Empire Tower
1 South Sathorn Road, Yannawa
Sathorn, Bangkok 10120, Thailand
Tel +66 2677 2000
Fax +66 2677 2222
Website home.kpmg/th

บริษัท เคพีเอ็มจี ภูมิไชย สอบบัญชี จำกัด
ชั้น 50 เอ็มไพร์ทาวเวอร์
1 ถนนสาทรใต้ แขวงยานนาวา
เขตสาทร กรุงเทพฯ 10120
โทร +66 2677 2000
แฟกซ์ +66 2677 2222
เว็บไซต์ home.kpmg/th

รายงานของผู้สอบบัญชีรับอนุญาต

เสนอ ผู้ถือหุ้นบริษัท ห้างหุ้นส่วนจำกัดใหญ่ จำกัด (มหาชน)

ความเห็นอย่างมีเงื่อนไข

ข้าพเจ้าได้ตรวจสอบงบแสดงฐานะการเงินที่แสดงเงินลงทุนตามวิธีส่วนได้เสียและงบการเงินเฉพาะกิจการของบริษัท ห้างหุ้นส่วนจำกัดใหญ่ จำกัด (มหาชน) (บริษัท) ซึ่งประกอบด้วยงบแสดงฐานะการเงินที่แสดงเงินลงทุนตามวิธีส่วนได้เสียและงบแสดงฐานะการเงินเฉพาะกิจการ ณ วันที่ 31 ธันวาคม 2565 งบกำไรขาดทุนเบ็ดเสร็จที่แสดงเงินลงทุนตามวิธีส่วนได้เสียและงบกำไรขาดทุนเบ็ดเสร็จเฉพาะกิจการ งบแสดงการเปลี่ยนแปลงส่วนของผู้ถือหุ้นที่แสดงเงินลงทุนตามวิธีส่วนได้เสียและงบแสดงการเปลี่ยนแปลงส่วนของผู้ถือหุ้นเฉพาะกิจการ และงบกระแสเงินสดที่แสดงเงินลงทุนตามวิธีส่วนได้เสียและงบกระแสเงินสดเฉพาะกิจการ สำหรับปีสิ้นสุดวันเดียวกัน รวมถึงหมายเหตุซึ่งประกอบด้วยสรุปนโยบายการบัญชีที่สำคัญและเรื่องอื่น ๆ

ข้าพเจ้าเห็นว่า ยกเว้นผลกระทบซึ่งอาจเกิดขึ้นของเรื่องที่กำลังกล่าวไว้ในวรรคก่อนหน้าในการแสดงความเห็นอย่างมีเงื่อนไขในรายงานของข้าพเจ้า งบการเงินที่แสดงเงินลงทุนตามวิธีส่วนได้เสียและงบการเงินเฉพาะกิจการข้างต้นนี้แสดงฐานะการเงินรวมและฐานะการเงินเฉพาะกิจการของบริษัท ตามลำดับ ณ วันที่ 31 ธันวาคม 2565 ผลการดำเนินงานที่แสดงเงินลงทุนตามวิธีส่วนได้เสียและผลการดำเนินงานเฉพาะกิจการ และกระแสเงินสดที่แสดงเงินลงทุนตามวิธีส่วนได้เสียและกระแสเงินสดเฉพาะกิจการ สำหรับปีสิ้นสุดวันเดียวกัน โดยถูกต้องตามที่ควรในสาระสำคัญตามมาตรฐานการรายงานทางการเงิน

เกณฑ์ในการแสดงความเห็นอย่างมีเงื่อนไข

ตามที่กล่าวไว้ในหมายเหตุข้อ 7 บริษัทบันทึกเงินลงทุนในบริษัท Kiang Huat Seagull Trading Frozen Food Sdn. Bhd. ซึ่งเป็นบริษัทร่วมในต่างประเทศ โดยใช้วิธีส่วนได้เสีย มูลค่าตามบัญชีของเงินลงทุนดังกล่าวซึ่งแสดงอยู่ในงบแสดงฐานะการเงินที่แสดงเงินลงทุนตามวิธีส่วนได้เสีย ณ วันที่ 31 ธันวาคม 2565 มีจำนวนเงิน 137.59 ล้านบาท และงบแสดงฐานะการเงินรวม ณ วันที่ 31 ธันวาคม 2564 จำนวนเงิน 142.22 ล้านบาท และบริษัทรับรู้ส่วนแบ่งกำไรจากเงินลงทุนในบริษัทร่วมดังกล่าวในงบกำไรขาดทุนเบ็ดเสร็จที่แสดงเงินลงทุนตามวิธีส่วนได้เสียสำหรับปีสิ้นสุดวันที่ 31 ธันวาคม 2565 จำนวนเงิน 0.26 ล้านบาท และรับรู้ส่วนแบ่งกำไรจากเงินลงทุนในบริษัทร่วมดังกล่าวในงบกำไรขาดทุนเบ็ดเสร็จรวม สำหรับปีสิ้นสุดวันที่ 31 ธันวาคม 2564 จำนวนเงิน 1.97 ล้านบาท โดยใช้ข้อมูลทางการเงินของบริษัทร่วมในต่างประเทศซึ่งจัดทำโดยผู้บริหารของบริษัทร่วมและยังมิได้ตรวจสอบโดยผู้สอบบัญชี ข้าพเจ้าไม่สามารถใช้วิธีการตรวจสอบอื่นให้เป็นที่ยอมรับในมูลค่าตามบัญชีของเงินลงทุน และส่วนแบ่งกำไรจากบริษัทร่วมดังกล่าว ดังนั้นข้าพเจ้าจึงไม่สามารถระบุได้ว่ามีรายการปรับปรุงใดที่จำเป็นในจำนวนเงินดังกล่าวหรือไม่ ทั้งนี้ ข้าพเจ้าได้แสดงความเห็นอย่างมีเงื่อนไขต่อการเงินรวม สำหรับปีสิ้นสุด วันที่ 31 ธันวาคม 2564 ที่นำมาเสนอเปรียบเทียบ

Vonk



ข้าพเจ้าได้ปฏิบัติงานตรวจสอบตามมาตรฐานการสอบบัญชี ความรับผิดชอบของข้าพเจ้าได้กล่าวไว้ในวรรค วรรคความรับผิดชอบของผู้สอบบัญชีต่อการตรวจสอบงบการเงินที่แสดงเงินลงทุนตามวิธีส่วนได้เสียและงบการเงินเฉพาะกิจการในรายงานของข้าพเจ้า ข้าพเจ้ามีความเป็นอิสระจากบริษัทตามประมวลจริยบรรณของผู้ประกอบวิชาชีพบัญชี รวมถึง มาตรฐานเรื่องความเป็นอิสระที่กำหนดโดยสภาวิชาชีพบัญชี (ประมวลจริยบรรณของผู้ประกอบวิชาชีพบัญชี) ในส่วนที่เกี่ยวข้องกับการตรวจสอบงบการเงินที่แสดงเงินลงทุนตามวิธีส่วนได้เสียและงบการเงินเฉพาะกิจการ และข้าพเจ้าได้ปฏิบัติตามความรับผิดชอบด้านจริยบรรณอื่น ๆ ตามประมวลจริยบรรณของผู้ประกอบวิชาชีพบัญชี ข้าพเจ้าเชื่อว่าหลักฐานการสอบบัญชีที่ข้าพเจ้าได้รับเพียงพอและเหมาะสมเพื่อใช้เป็นเกณฑ์ในการแสดงความเห็นอย่างมีเงื่อนไขของข้าพเจ้า

ข้อมูลอื่น

ผู้บริหารเป็นผู้รับผิดชอบต่อข้อมูลอื่น ข้อมูลอื่นประกอบด้วยข้อมูลซึ่งรวมอยู่ในรายงานประจำปี แต่ไม่รวมถึงงบการเงินที่แสดงเงินลงทุนตามวิธีส่วนได้เสียและงบการเงินเฉพาะกิจการและรายงานของผู้สอบบัญชีที่อยู่ในรายงานนั้น ซึ่งคาดว่ารายงานประจำปีจะถูกจัดเตรียมให้ข้าพเจ้าภายหลังวันที่ในรายงานของผู้สอบบัญชีนี้

ความเห็นของข้าพเจ้าต่องบการเงินที่แสดงเงินลงทุนตามวิธีส่วนได้เสียและงบการเงินเฉพาะกิจการไม่ครอบคลุมถึงข้อมูลอื่นและข้าพเจ้าไม่ได้ให้ความเชื่อมั่นต่อข้อมูลอื่น

ความรับผิดชอบของข้าพเจ้าที่เกี่ยวกับการตรวจสอบงบการเงินที่แสดงเงินลงทุนตามวิธีส่วนได้เสียและงบการเงินเฉพาะกิจการ คือ การอ่านข้อมูลอื่นตามที่ระบุข้างต้นเมื่อจัดทำแล้ว และพิจารณาว่าข้อมูลอื่นมีความขัดแย้งที่มีสาระสำคัญกับงบการเงินที่แสดงเงินลงทุนตามวิธีส่วนได้เสียและงบการเงินเฉพาะกิจการหรือกับความรู้ที่ได้รับจากการตรวจสอบของข้าพเจ้า หรือปรากฏว่าข้อมูลอื่นมีการแสดงข้อมูลที่ขัดต่อข้อเท็จจริงอันเป็นสาระสำคัญหรือไม่

เมื่อข้าพเจ้าได้อ่านรายงานประจำปี หากข้าพเจ้าสรุปได้ว่าการแสดงข้อมูลที่ขัดต่อข้อเท็จจริงอันเป็นสาระสำคัญ ข้าพเจ้าต้องสื่อสารเรื่องดังกล่าวกับผู้มีส่วนในการกำกับดูแลและขอให้ทำการแก้ไข อย่างไรก็ตาม ตามที่กล่าวไว้ในวรรคเกณฑ์ในการแสดงความเห็นอย่างมีเงื่อนไข ข้าพเจ้าไม่สามารถหาหลักฐานการสอบบัญชีที่เหมาะสมอย่างเพียงพอเกี่ยวกับมูลค่าตามบัญชีของเงินลงทุนในบริษัท Kiang Huat Seagull Trading Frozen Food Sdn. Bhd. ณ วันที่ 31 ธันวาคม 2565 และส่วนแบ่งกำไรจากเงินลงทุนในบริษัทร่วมดังกล่าวในงบกำไรขาดทุนเบ็ดเสร็จที่แสดงเงินลงทุนตามวิธีส่วนได้เสีย สำหรับปีสิ้นสุดวันเดียวกัน ดังนั้น หากผู้บริหารจัดทำข้อมูลอื่นจากงบการเงินที่แสดงเงินลงทุนตามวิธีส่วนได้เสียดังกล่าว ข้าพเจ้าจะไม่สามารถสรุปได้ว่าข้อมูลอื่นที่เกี่ยวกับเรื่องดังกล่าวมีการแสดงข้อมูลที่ขัดต่อข้อเท็จจริงอันเป็นสาระสำคัญหรือไม่

๖๐๕



เรื่องสำคัญในการตรวจสอบ

เรื่องสำคัญในการตรวจสอบคือเรื่องต่างๆ ที่มีนัยสำคัญที่สุดตามดุลยพินิจของผู้ประกอบวิชาชีพของข้าพเจ้าในการตรวจสอบงบการเงินที่แสดงเงินลงทุนตามวิธีส่วนได้เสียและงบการเงินเฉพาะกิจการสำหรับงวดปัจจุบัน ข้าพเจ้าได้นำเรื่องเหล่านี้มาพิจารณาในบริบทของการตรวจสอบงบการเงินที่แสดงเงินลงทุนตามวิธีส่วนได้เสียและงบการเงินเฉพาะกิจการโดยรวมและในการแสดงความเห็นของข้าพเจ้า ทั้งนี้ข้าพเจ้าไม่ได้แสดงความเห็นแยกต่างหากสำหรับเรื่องเหล่านี้ นอกจากเรื่องที่กล่าวไว้ในวรรคเกณฑ์ในการแสดงความเห็นอย่างมีเงื่อนไข ข้าพเจ้าได้กำหนดเรื่องที่จะกล่าวต่อไปนี้เป็นเรื่องสำคัญในการตรวจสอบเพื่อการสื่อสารในรายงานของข้าพเจ้า

มูลค่าสินค้าคงเหลือ	
อ้างอิงหมายเหตุประกอบงบการเงินข้อ 6	
เรื่องสำคัญในการตรวจสอบ	ได้ตรวจสอบเรื่องดังกล่าวอย่างไร
สินค้าคงเหลือมียอดคงเหลือที่มีนัยสำคัญและต้องบันทึกด้วยราคาทุนหรือมูลค่าสุทธิที่จะได้รับแล้วแต่มูลค่าจะต่ำกว่า การประมาณการมูลค่าสุทธิที่จะได้รับของสินค้าคงเหลือเกี่ยวข้องกับการใช้ดุลยพินิจของผู้บริหารและอยู่บนพื้นฐานของภาวะการณ์ความผันผวนของราคาวัตถุดิบ ดังนั้นข้าพเจ้าจึงเห็นว่าเรื่องดังกล่าวเป็นเรื่องสำคัญในการตรวจสอบ	<p>วิธีการตรวจสอบของข้าพเจ้ารวมถึง</p> <ul style="list-style-type: none"> • สอบถามผู้บริหารและสุ่มทดสอบกับเอกสารที่เกี่ยวข้องเพื่อทำความเข้าใจในกระบวนการวัดมูลค่าสินค้าคงเหลือรวมทั้งนโยบายของบริษัทในการประมาณการมูลค่าสุทธิที่คาดว่าจะได้รับของสินค้าคงเหลือ • ทำความเข้าใจลักษณะของระบบการควบคุมภายในที่เกี่ยวข้องกับการบริหารจัดการสินค้าคงเหลือและเข้าร่วมสังเกตการณ์การตรวจนับและสุ่มทดสอบสภาพของสินค้าคงเหลือ • ทดสอบการออกแบบและการนำมาปฏิบัติของระบบการควบคุมภายใน • ทดสอบการประมาณการมูลค่าสุทธิที่จะได้รับของสินค้าคงเหลือโดยสุ่มทดสอบราคาขายหักด้วยค่าใช้จ่ายที่จำเป็นในการขายกับเอกสารที่เกี่ยวข้องตลอดจนทดสอบการคำนวณ • พิจารณาความเพียงพอของการเปิดเผยข้อมูลตามมาตรฐานการรายงานทางการเงิน

Vong



ความรับผิดชอบของผู้บริหารและผู้มีหน้าที่ในการกำกับดูแลต้องการเงินที่แสดงเงินลงทุนตามวิธีส่วนได้เสียและงบการเงินเฉพาะกิจการ

ผู้บริหารมีหน้าที่รับผิดชอบในการจัดทำและนำเสนองบการเงินที่แสดงเงินลงทุนตามวิธีส่วนได้เสียและงบการเงินเฉพาะกิจการเหล่านี้โดยถูกต้องตามที่ควรตามมาตรฐานการรายงานทางการเงิน และรับผิดชอบเกี่ยวกับการควบคุมภายในที่ผู้บริหารพิจารณาว่าจำเป็นเพื่อให้สามารถจัดทำงบการเงินที่แสดงเงินลงทุนตามวิธีส่วนได้เสียและงบการเงินเฉพาะกิจการที่ปราศจากการแสดงข้อมูลที่ขัดต่อข้อเท็จจริงอันเป็นสาระสำคัญไม่ว่าจะเกิดจากการทุจริตหรือข้อผิดพลาด

ในการจัดทำงบการเงินที่แสดงเงินลงทุนตามวิธีส่วนได้เสียและงบการเงินเฉพาะกิจการ ผู้บริหารรับผิดชอบในการประเมินความสามารถของบริษัทในการดำเนินงานต่อเนื่อง เปิดเผยเรื่องที่เกี่ยวข้องกับการดำเนินงานต่อเนื่อง (ตามความเหมาะสม) และการใช้เกณฑ์การบัญชีสำหรับการดำเนินงานต่อเนื่องเว้นแต่ผู้บริหารมีความตั้งใจที่จะเลิกบริษัท หรือหยุดดำเนินงานหรือไม่สามารถดำเนินงานต่อเนื่องต่อไปได้

ผู้มีหน้าที่ในการกำกับดูแลมีหน้าที่ในการกำกับดูแลกระบวนการในการจัดทำรายงานทางการเงินของบริษัท

ความรับผิดชอบของผู้สอบบัญชีต่อการตรวจสอบงบการเงินที่แสดงเงินลงทุนตามวิธีส่วนได้เสียและงบการเงินเฉพาะกิจการ

การตรวจสอบของข้าพเจ้ามีวัตถุประสงค์เพื่อให้ได้ความเชื่อมั่นอย่างสมเหตุสมผลว่างบการเงินที่แสดงเงินลงทุนตามวิธีส่วนได้เสียและงบการเงินเฉพาะกิจการโดยรวมปราศจากการแสดงข้อมูลที่ขัดต่อข้อเท็จจริงอันเป็นสาระสำคัญหรือไม่ ไม่ว่าจะเกิดจากการทุจริตหรือข้อผิดพลาด และเสนอรายงานของผู้สอบบัญชีซึ่งรวมความเห็นของข้าพเจ้าอยู่ด้วย ความเชื่อมั่นอย่างสมเหตุสมผลคือความเชื่อมั่นในระดับสูงแต่ไม่ได้เป็นการรับประกันว่าการปฏิบัติงานตรวจสอบตามมาตรฐานการสอบบัญชีจะสามารถตรวจพบข้อมูลที่ขัดต่อข้อเท็จจริงอันเป็นสาระสำคัญที่มีอยู่ได้เสมอไป ข้อมูลที่ขัดต่อข้อเท็จจริงอาจเกิดจากการทุจริตหรือข้อผิดพลาดและถือว่ามีความสำคัญเมื่อคาดการณ์ได้อย่างสมเหตุสมผลว่ารายการที่ขัดต่อข้อเท็จจริงแต่ละรายการหรือทุกรายการรวมกันจะมีผลต่อการตัดสินใจทางเศรษฐกิจของผู้ใช้งบการเงินจากการใช้งบการเงินที่แสดงเงินลงทุนตามวิธีส่วนได้เสียและงบการเงินเฉพาะกิจการเหล่านี้

Vong



ในการตรวจสอบของข้าพเจ้าตามมาตรฐานการสอบบัญชี ข้าพเจ้าได้ใช้ดุลยพินิจและการสังเกตและสงสัยเกี่ยวกับผู้ประกอบวิชาชีพ ตลอดจนการตรวจสอบ การปฏิบัติงานของข้าพเจ้ารวมถึง

- ระบุและประเมินความเสี่ยงจากการแสดงข้อมูลที่ขัดต่อข้อเท็จจริงอันเป็นสาระสำคัญในงบการเงินที่แสดงเงินลงทุนตามวิธีส่วนได้เสียและงบการเงินเฉพาะกิจการ ไม่ว่าจะเกิดจากการทุจริตหรือข้อผิดพลาด ออกแบบและปฏิบัติงานตามวิธีการตรวจสอบเพื่อตอบสนองต่อความเสี่ยงเหล่านั้น และได้หลักฐานการสอบบัญชีที่เพียงพอและเหมาะสมเพื่อเป็นเกณฑ์ในการแสดงความเห็นของข้าพเจ้า ความเสี่ยงที่ไม่พบข้อมูลที่ขัดต่อข้อเท็จจริงอันเป็นสาระสำคัญซึ่งเป็นผลมาจากการทุจริตจะสูงกว่าความเสี่ยงที่เกิดจากข้อผิดพลาดเนื่องจากการทุจริตอาจเกี่ยวกับการสมรู้ร่วมคิด การปลอมแปลงเอกสารหลักฐาน การตั้งใจละเว้นการแสดงผล การแสดงผลที่ไม่ตรงตามข้อเท็จจริงหรือการแทรกแซงการควบคุมภายใน
- ทำความเข้าใจในระบบการควบคุมภายในที่เกี่ยวข้องกับการตรวจสอบ เพื่อออกแบบวิธีการตรวจสอบที่เหมาะสมกับสถานการณ์ แต่ไม่ใช่เพื่อวัตถุประสงค์ในการแสดงความเห็นต่อความมีประสิทธิภาพของการควบคุมภายในของบริษัท
- ประเมินความเหมาะสมของนโยบายการบัญชีที่ผู้บริหารใช้และความสมเหตุสมผลของประมาณการทางบัญชีและการเปิดเผยข้อมูลที่เกี่ยวข้องซึ่งจัดทำขึ้นโดยผู้บริหาร
- สรุปเกี่ยวกับความเหมาะสมของการใช้เกณฑ์การบัญชีสำหรับการดำเนินงานต่อเนื่องของผู้บริหารและจากหลักฐานการสอบบัญชีที่ได้รับ สรุปว่ามีความไม่แน่นอนที่มีสาระสำคัญเกี่ยวกับเหตุการณ์หรือสถานการณ์ที่อาจเป็นเหตุให้เกิดข้อสงสัยอย่างมีนัยสำคัญต่อความสามารถของบริษัทในการดำเนินงานต่อเนื่องหรือไม่ ถ้าข้าพเจ้าได้ข้อสรุปว่ามีความไม่แน่นอนที่มีสาระสำคัญ ข้าพเจ้าต้องกล่าวไว้ในรายงานของผู้สอบบัญชีของข้าพเจ้าโดยให้ข้อสังเกตถึงการเปิดเผยข้อมูลในงบการเงินที่แสดงเงินลงทุนตามวิธีส่วนได้เสียและงบการเงินเฉพาะกิจการที่เกี่ยวข้อง หรือถ้าการเปิดเผยข้อมูลดังกล่าวไม่เพียงพอ ความเห็นของข้าพเจ้าจะเปลี่ยนแปลงไป ข้อสรุปของข้าพเจ้าขึ้นอยู่กับหลักฐานการสอบบัญชีที่ได้รับจนถึงวันที่ในรายงานของผู้สอบบัญชีของข้าพเจ้า อย่างไรก็ตาม เหตุการณ์หรือสถานการณ์ในอนาคตอาจเป็นเหตุให้บริษัทต้องหยุดการดำเนินงานต่อเนื่อง
- ประเมินการนำเสนอโครงสร้างและเนื้อหาของงบการเงินที่แสดงเงินลงทุนตามวิธีส่วนได้เสียและงบการเงินเฉพาะกิจการ โดยรวม รวมถึงการเปิดเผยข้อมูลว่างบการเงินที่แสดงเงินลงทุนตามวิธีส่วนได้เสียและงบการเงินเฉพาะกิจการแสดงรายการและเหตุการณ์ในรูปแบบที่ทำให้มีการนำเสนอข้อมูล โดยถูกต้องตามที่ควรหรือไม่
- ได้รับหลักฐานการสอบบัญชีที่เหมาะสมอย่างเพียงพอเกี่ยวกับข้อมูลทางการเงินของเงินลงทุนที่บันทึกตามวิธีส่วนได้เสียของบริษัทเพื่อแสดงความเห็นต่องบการเงินที่แสดงเงินลงทุนตามวิธีส่วนได้เสีย ข้าพเจ้ารับผิดชอบต่อการกำหนดแนวทางการควบคุมดูแล และการปฏิบัติงานตรวจสอบงบการเงินที่แสดงเงินลงทุนตามวิธีส่วนได้เสีย ข้าพเจ้าเป็นผู้รับผิดชอบแต่เพียงผู้เดียวต่อความเห็นของข้าพเจ้า

ข้าพเจ้าได้สื่อสารกับผู้มีส่วนที่ในการกำกับดูแลในเรื่องต่างๆ ที่สำคัญซึ่งรวมถึงขอบเขตและช่วงเวลาของการตรวจสอบตามที่ได้ออกแบบไว้ ประเด็นที่มีนัยสำคัญที่พบจากการตรวจสอบรวมถึงข้อบกพร่องที่มีนัยสำคัญในระบบการควบคุมภายในหากข้าพเจ้าได้พบในระหว่างการตรวจสอบของข้าพเจ้า

Vor



ข้าพเจ้าได้ให้คำรับรองแก่ผู้มีหน้าที่ในการกำกับดูแลว่าข้าพเจ้าได้ปฏิบัติตามข้อกำหนดจรรยาบรรณที่เกี่ยวข้องกับความเป็นอิสระ และได้สื่อสารกับผู้มีหน้าที่ในการกำกับดูแลเกี่ยวกับความสัมพันธ์ทั้งหมดตลอดจนเรื่องอื่นซึ่งข้าพเจ้าเชื่อว่ามีเหตุผลที่บุคคลภายนอกอาจพิจารณาว่ากระทบต่อความเป็นอิสระและการดำเนินการเพื่อขจัดอุปสรรคหรือมาตรการป้องกันของข้าพเจ้า

จากเรื่อง que สื่อสารกับผู้มีหน้าที่ในการกำกับดูแล ข้าพเจ้าได้พิจารณาเรื่องต่าง ๆ ที่มีนัยสำคัญที่สุดในการตรวจสอบงบการเงินที่แสดงเงินลงทุนตามวิธีส่วนได้เสียและงบการเงินเฉพาะกิจการในงวดปัจจุบันและกำหนดเป็นเรื่องสำคัญในการตรวจสอบ ข้าพเจ้าได้อธิบายเรื่องเหล่านี้ในรายงานของผู้สอบบัญชีวันแต่กฎหมายหรือข้อบังคับไม่ให้เปิดเผยต่อสาธารณะเกี่ยวกับเรื่องดังกล่าว หรือในสถานการณ์ที่ยากที่จะเกิดขึ้น ข้าพเจ้าพิจารณาว่าไม่ควรสื่อสารเรื่องดังกล่าวในรายงานของข้าพเจ้าเพราะการกระทำดังกล่าวสามารถคาดการณ์ได้อย่างสมเหตุสมผลว่าจะมีผลกระทบในทางลบมากกว่าผลประโยชน์ต่อส่วนได้เสียสาธารณะจากการสื่อสารดังกล่าว

บงกช อ่ำรัมย์

(บงกช อ่ำรัมย์)

ผู้สอบบัญชีรับอนุญาต

เลขทะเบียน 3684

บริษัท เคพีเอ็มจี ภูมิภาค ไทย สอบบัญชี จำกัด

กรุงเทพมหานคร

24 กุมภาพันธ์ 2566

บริษัท ห้างหุ้นส่วนจำกัดใหญ่ จำกัด (มหาชน)

งบแสดงฐานะการเงิน

สินทรัพย์	หมายเหตุ	งบการเงินที่ แสดงเงินลงทุน ตามวิธีส่วนได้เสีย			
		งบการเงินรวม		งบการเงินเฉพาะกิจการ	
		31 ธันวาคม		31 ธันวาคม	
		2565	2564	2565	2564
(บาท)					
สินทรัพย์หมุนเวียน					
เงินสดและรายการเทียบเท่าเงินสด	4	7,745,244	2,767,944	7,745,244	2,767,944
ลูกหนี้การค้าและลูกหนี้อื่น	5	183,610,410	33,898,750	183,610,410	33,898,750
สินค้าคงเหลือ	6	1,649,035,757	775,564,326	1,649,035,757	775,564,326
รวมสินทรัพย์หมุนเวียน		1,840,391,411	812,231,020	1,840,391,411	812,231,020
สินทรัพย์ไม่หมุนเวียน					
เงินลงทุนในบริษัทร่วม	7	137,586,167	142,219,475	42,176,566	42,176,566
เงินลงทุนในตราสารทุน					
ที่ไม่อยู่ในความต้องการของตลาด	20	50,000	50,000	50,000	50,000
อสังหาริมทรัพย์เพื่อการลงทุน	9	17,390,364	17,390,364	17,390,364	17,390,364
ที่ดิน อาคารและอุปกรณ์	10	339,358,807	265,587,696	339,358,807	265,587,696
สินทรัพย์สิทธิการใช้	11	77,782,780	82,970,206	77,782,780	82,970,206
สินทรัพย์ไม่มีตัวตน		3,909,880	4,511,380	3,909,880	4,511,380
สินทรัพย์ภายใต้การควบคุม	18	17,598,512	13,975,765	17,598,512	13,975,765
สินทรัพย์ไม่หมุนเวียนอื่น		1,441,700	10,228,700	1,441,700	10,228,700
รวมสินทรัพย์ไม่หมุนเวียน		595,118,210	536,933,586	499,708,609	436,890,677
รวมสินทรัพย์		2,435,509,621	1,349,164,606	2,340,100,020	1,249,121,697

หมายเหตุประกอบงบการเงินเป็นส่วนหนึ่งของงบการเงินนี้

บริษัท ห้างหุ้นส่วนจำกัดใหญ่ จำกัด (มหาชน)

งบแสดงฐานะการเงิน

หนี้สินและส่วนของผู้ถือหุ้น	หมายเหตุ	งบการเงินที่					
		แสดงเงินลงทุน		งบการเงินรวม		งบการเงินเฉพาะกิจการ	
		ตามวิธีส่วนได้เสีย					
		31 ธันวาคม		31 ธันวาคม		31 ธันวาคม	
		2565	2564	2565	2564		
		(บาท)					
หนี้สินหมุนเวียน							
เงินกู้ยืมระยะสั้นจากสถาบันการเงิน	12	1,172,766,776	288,790,000	1,172,766,776	288,790,000		
เจ้าหนี้การค้าและเจ้าหนี้อื่น		199,921,828	75,194,028	199,921,828	75,194,028		
ส่วนของหนี้สินตามสัญญาเช่า							
ที่ถึงกำหนดชำระภายในหนึ่งปี	12	6,740,494	7,781,277	6,740,494	7,781,277		
รวมหนี้สินหมุนเวียน		1,379,429,098	371,765,305	1,379,429,098	371,765,305		
หนี้สินไม่หมุนเวียน							
หนี้สินตามสัญญาเช่า	12	76,814,692	79,722,789	76,814,692	79,722,789		
ประมาณการหนี้สินไม่หมุนเวียน							
สำหรับผลประโยชน์พนักงาน	13	35,354,436	34,062,484	35,354,436	34,062,484		
รวมหนี้สินไม่หมุนเวียน		112,169,128	113,785,273	112,169,128	113,785,273		
รวมหนี้สิน		1,491,598,226	485,550,578	1,491,598,226	485,550,578		

หมายเหตุประกอบงบการเงินเป็นส่วนหนึ่งของงบการเงินนี้

บริษัท ห้างหุ้นส่วนจำกัดใหญ่ จำกัด (มหาชน)

งบแสดงฐานะการเงิน

		งบการเงินที่			
		แสดงเงินลงทุน			
		ตามวิธีส่วนได้เสีย	งบการเงินรวม	งบการเงินเฉพาะกิจการ	
		31 ธันวาคม		31 ธันวาคม	
หนี้สินและส่วนของผู้ถือหุ้น		2565	2564	2565	2564
		(บาท)			
ส่วนของผู้ถือหุ้น					
ทุนเรือนหุ้น					
ทุนจดทะเบียน					
(หุ้นสามัญจำนวน 7,500,000 หุ้น					
มูลค่า 10 บาทต่อหุ้น)		75,000,000	75,000,000	75,000,000	75,000,000
ทุนที่ออกและชำระแล้ว					
(หุ้นสามัญจำนวน 7,500,000 หุ้น					
มูลค่า 10 บาทต่อหุ้น)		75,000,000	75,000,000	75,000,000	75,000,000
ส่วนเกินมูลค่าหุ้น					
ส่วนเกินมูลค่าหุ้นสามัญ	14	156,000,000	156,000,000	156,000,000	156,000,000
กำไรสะสม					
จัดสรรแล้ว					
ทุนสำรองตามกฎหมาย	14	7,500,000	7,500,000	7,500,000	7,500,000
ยังไม่ได้จัดสรร		735,662,991	652,119,868	610,001,794	525,071,119
องค์ประกอบอื่นของส่วนของผู้ถือหุ้น		(30,251,596)	(27,005,840)	-	-
รวมส่วนของผู้ถือหุ้น		943,911,395	863,614,028	848,501,794	763,571,119
รวมหนี้สินและส่วนของผู้ถือหุ้น		2,435,509,621	1,349,164,606	2,340,100,020	1,249,121,697

หมายเหตุประกอบงบการเงินเป็นส่วนหนึ่งของงบการเงินนี้

บริษัท ห้างหุ้นส่วนจำกัดใหญ่ จำกัด (มหาชน)

งบกำไรขาดทุนเบ็ดเสร็จ

	หมายเหตุ	งบการเงินที่ แสดงเงินลงทุน ตามวิธีส่วนได้เสีย			
		งบการเงินรวม		งบการเงินเฉพาะกิจการ	
		สำหรับปีสิ้นสุดวันที่ 31 ธันวาคม		สำหรับปีสิ้นสุดวันที่ 31 ธันวาคม	
		2565	2564	2565	2564
		(บาท)			
รายได้					
รายได้จากการขาย	3, 15	3,147,301,052	2,476,388,282	3,147,301,052	2,445,909,362
รายได้จากการให้บริการ	15	415,468	9,408,276	415,468	9,408,276
		3,147,716,520	2,485,796,558	3,147,716,520	2,455,317,638
ต้นทุนขาย	3, 6, 16	(2,821,874,845)	(2,259,202,793)	(2,821,874,845)	(2,235,167,425)
ต้นทุนการให้บริการ	16	(363,266)	(7,674,896)	(363,266)	(7,674,896)
กำไรขั้นต้น		325,478,409	218,918,869	325,478,409	212,475,317
ขาดทุนจากอัตราแลกเปลี่ยน		(10,659,525)	(2,014,497)	(10,659,525)	(2,413,482)
เงินปันผลรับจากบริษัทย่อย	3	-	-	-	28,536,146
เงินปันผลรับจากบริษัทร่วม	3, 7	-	-	1,593,626	-
รายได้อื่น	3	5,374,848	4,266,400	5,374,848	3,889,436
ต้นทุนในการจัดจำหน่าย	16	(110,155,773)	(72,030,179)	(110,155,773)	(65,264,484)
ค่าใช้จ่ายในการบริหาร	3, 16	(94,046,556)	(92,895,473)	(94,046,556)	(92,235,676)
กำไรจากกิจกรรมดำเนินงาน		115,991,403	56,245,120	117,585,029	84,987,257
ต้นทุนทางการเงิน		(12,865,372)	(8,412,352)	(12,865,372)	(8,412,352)
ส่วนแบ่งกำไรจากเงินลงทุนในบริษัทร่วม	7	206,074	1,970,998	-	-
กำไรก่อนภาษีเงินได้		103,332,105	49,803,766	104,719,657	76,574,905
(ค่าใช้จ่าย) รายได้ภาษีเงินได้	18	3,710,401	(10,059,936)	3,710,401	(10,059,936)
กำไรสำหรับปี		107,042,506	39,743,830	108,430,058	66,514,969

หมายเหตุประกอบงบการเงินเป็นส่วนหนึ่งของงบการเงินนี้

บริษัท ห้างหุ้นส่วนจำกัดใหญ่ จำกัด (มหาชน)
งบกำไรขาดทุนเบ็ดเสร็จ

	หมายเหตุ	งบการเงินที่ แสดงเงินลงทุน			
		ตามวิธีส่วนได้เสีย	งบการเงินรวม	งบการเงินเฉพาะกิจการ	
		สำหรับปีสิ้นสุดวันที่ 31 ธันวาคม	สำหรับปีสิ้นสุดวันที่ 31 ธันวาคม	สำหรับปีสิ้นสุดวันที่ 31 ธันวาคม	สำหรับปีสิ้นสุดวันที่ 31 ธันวาคม
		2565	2564	2565	2564
		(บาท)			
กำไร (ขาดทุน) เบ็ดเสร็จอื่น					
รายการที่อาจถูกจัดประเภทใหม่ไว้ใน					
กำไรหรือขาดทุนในภายหลัง					
ผลต่างของอัตราแลกเปลี่ยนจากการ					
แปลงค่าทางการเงิน	7	(3,245,756)	9,831,433	-	-
รายการที่จะไม่ถูกจัดประเภทใหม่ไว้ใน					
กำไรหรือขาดทุนในภายหลัง					
ผลกำไรจากการวัดมูลค่าใหม่					
ของผลประโยชน์พนักงานที่กำหนดไว้	13	438,271	4,564,809	438,271	4,564,809
ภาษีเงินได้ของรายการที่จะไม่ถูกจัดประเภทใหม่					
ไว้ในกำไรหรือขาดทุนในภายหลัง	18	(87,654)	(912,962)	(87,654)	(912,962)
		<u>350,617</u>	<u>3,651,847</u>	<u>350,617</u>	<u>3,651,847</u>
กำไร (ขาดทุน) เบ็ดเสร็จอื่นสำหรับปี -					
สุทธิจากภาษีเงินได้		(2,895,139)	13,483,280	350,617	3,651,847
กำไรเบ็ดเสร็จรวมสำหรับปี		<u>104,147,367</u>	<u>53,227,110</u>	<u>108,780,675</u>	<u>70,166,816</u>
การแบ่งปันกำไร (ขาดทุน)					
ส่วนที่เป็นของบริษัทใหญ่		107,042,506	39,743,899	108,430,058	66,514,969
ส่วนที่เป็นของส่วนได้เสียที่ไม่มีอำนาจควบคุม		-	(69)	-	-
		<u>107,042,506</u>	<u>39,743,830</u>	<u>108,430,058</u>	<u>66,514,969</u>
การแบ่งปันกำไร (ขาดทุน) เบ็ดเสร็จรวม					
ส่วนที่เป็นของบริษัทใหญ่		104,147,367	53,227,179	108,780,675	70,166,816
ส่วนที่เป็นของส่วนได้เสียที่ไม่มีอำนาจควบคุม		-	(69)	-	-
		<u>104,147,367</u>	<u>53,227,110</u>	<u>108,780,675</u>	<u>70,166,816</u>
กำไรต่อหุ้นขั้นพื้นฐาน	19	<u>14.27</u>	<u>5.30</u>	<u>14.46</u>	<u>8.87</u>

หมายเหตุประกอบงบการเงินเป็นส่วนหนึ่งของงบการเงินนี้

บริษัท ห้างหุ้นส่วนจำกัดใหญ่ จำกัด (มหาชน)
งบแสดงการเปลี่ยนแปลงส่วนของผู้ถือหุ้น

สำหรับปีสิ้นสุดวันที่ 31 ธันวาคม 2564

ยอดคงเหลือ ณ วันที่ 1 มกราคม 2564

รายการกับผู้ถือหุ้นที่บันทึกโดยตรงเข้าส่วนของผู้ถือหุ้น

การจัดสรรส่วนทุนให้ผู้ถือหุ้น

เงินปันผลที่บริษัทจ่ายให้ส่วน ได้เสียที่ไม่มีอำนาจควบคุม

เงินคืนทุนที่บริษัทจ่ายให้ส่วน ได้เสียที่ไม่มีอำนาจควบคุม

รวมการจัดสรรส่วนทุนให้ผู้ถือหุ้น

กำไรขาดทุนเบ็ดเสร็จสำหรับปี

กำไรหรือขาดทุน

กำไรขาดทุนเบ็ดเสร็จอื่น

รวมกำไร (ขาดทุน) เบ็ดเสร็จสำหรับปี

การสูญเสียอำนาจควบคุมในบริษัทย่อย

ยอดคงเหลือ ณ วันที่ 31 ธันวาคม 2564

หมายเหตุประกอบงบการเงินเป็นส่วนหนึ่งของงบการเงินนี้

งบการเงินรวม									
องค์ประกอบอื่น					ของผู้ถือหุ้น				
ของส่วนของผู้ถือหุ้น					ส่วนของผู้ถือหุ้น				
กำไรสะสม					ส่วนของผู้ถือหุ้น				
ทุนเรือนหุ้น	ส่วนเกิน	ทุนสำรอง	ยังไม่ได้	สำรอง	ส่วนของผู้ถือหุ้น	ส่วนของผู้ถือหุ้น	ส่วนของผู้ถือหุ้น	ส่วนของผู้ถือหุ้น	รวม
ที่ออกและ	มูลค่าหุ้น	ตามกฎหมาย	จัดสรร	งบการเงิน	ของส่วนของผู้ถือหุ้น	ของส่วนของผู้ถือหุ้น	ของส่วนของผู้ถือหุ้น	ของส่วนของผู้ถือหุ้น	ของส่วนของผู้ถือหุ้น
ชำระแล้ว									
(บาท)									
75,000,000	156,000,000	7,500,000	608,724,122	(36,837,273)	810,386,849	43,196	810,430,045		
-	-	-	-	-	-	(9,787)	(9,787)		
-	-	-	-	-	-	(24,000)	(24,000)		
-	-	-	-	-	-	(33,787)	(33,787)		
-	-	-	39,743,899	-	39,743,899	(69)	39,743,830		
-	-	-	3,651,847	9,831,433	13,483,280	-	13,483,280		
-	-	-	43,395,746	9,831,433	53,227,179	(69)	53,227,110		
-	-	-	-	-	-	(9,340)	(9,340)		
75,000,000	156,000,000	7,500,000	652,119,868	(27,005,840)	863,614,028	-	863,614,028		

บริษัท หอเจนวิทย์พัฒนาใหญ่ จำกัด (มหาชน)
งบแสดงการเปลี่ยนแปลงส่วนของผู้ถือหุ้น

คำสำหรับสิ้นสุดวันที่ 31 ธันวาคม 2565
ยอดคงเหลือ ณ วันที่ 1 มกราคม 2565

รายการกับผู้ถือหุ้นที่บันทึกโดยตรงเข้าส่วนของผู้ถือหุ้น

การจัดสรรส่วนทุนให้ผู้ถือหุ้น
เงินปันผลให้ผู้ถือหุ้นของบริษัท
รวมการจัดสรรส่วนทุนให้ผู้ถือหุ้น

ถ้าเราจดบันทึกได้เสร็จสำหรับปี

ทำไร

ทำไรขาดทุนเบ็ดเสร็จจอน

รวมกำไร (ขาดทุน) เปิดเสร็จสำหรับปี

ยอดคงเหลือ ณ วันที่ 31 ธันวาคม 2565

หมายเหตุประกอบการเงินเป็นส่วนหนึ่งของงบการเงิน

งบการเงินที่แสดงเงินลงทุนตามวิธีส่วนได้เสีย

องค์ประกอบอื่น ของส่วนของผู้ถือหุ้น					รวม
ทุนเรือนหุ้น ที่ออกและ ชำระแล้ว	กำไรสะสม			ส่วนของผู้ถือหุ้น	รวม
	ส่วนเกิน มูลค่าหุ้น	ทุนสำรอง ตามกฎหมาย	ยังไม่ได้ จัดสรร		
			(บาท)		
75,000,000	156,000,000	7,500,000	652,119,868	(27,005,840)	863,614,028
-	-	-	(23,850,000)	-	(23,850,000)
-	-	-	(23,850,000)	-	(23,850,000)
-	-	-	107,042,506	-	107,042,506
-	-	-	350,617	(3,245,756)	(2,895,139)
-	-	-	107,393,123	(3,245,756)	104,147,367
75,000,000	156,000,000	7,500,000	735,662,991	(30,251,596)	943,911,395

บริษัท ห้างหุ้นส่วนจำกัดใหญ่ จำกัด (มหาชน)
งบแสดงการเปลี่ยนแปลงส่วนของผู้ถือหุ้น

	ทุนเรือนหุ้น ที่ออกและชำระแล้ว	ส่วนเกิน มูลค่าหุ้น	งบการเงินเฉพาะกิจการ กำไรสะสม			รวมส่วนของผู้ถือหุ้น
			ทุนสำรอง ตามกฎหมาย	ยังไม่ได้จัดสรร		
			(บาท)			
สำหรับปีสิ้นสุดวันที่ 31 ธันวาคม 2564	75,000,000	156,000,000	7,500,000	454,904,303		693,404,303
ยอดคงเหลือ ณ วันที่ 1 มกราคม 2564						
กำไรขาดทุนเบ็ดเสร็จสำหรับปี	-	-	-	66,514,969		66,514,969
กำไร	-	-	-	3,651,847		3,651,847
กำไรขาดทุนเบ็ดเสร็จอื่น	-	-	-	70,166,816		70,166,816
รวมกำไรเบ็ดเสร็จสำหรับปี						
ยอดคงเหลือ ณ วันที่ 31 ธันวาคม 2564	75,000,000	156,000,000	7,500,000	525,071,119		763,571,119

หมายเหตุประกอบงบการเงินเป็นส่วนหนึ่งของงบการเงินนี้

บริษัท ห้างหุ้นส่วนจำกัดใหญ่ จำกัด (มหาชน)
งบแสดงการเปลี่ยนแปลงส่วนของผู้ถือหุ้น

	งบการเงินเฉพาะกิจการ				รวมส่วนของ ผู้ถือหุ้น
	ทุนเรือนหุ้น ที่ออกและชำระแล้ว	ส่วนเกิน มูลค่าหุ้น	กำไรสะสม		
		ทุนสำรอง ตามกฎหมาย (บาท)	ยังไม่ได้จัดสรร		
สำหรับปีสิ้นสุดวันที่ 31 ธันวาคม 2565	75,000,000	156,000,000	7,500,000	525,071,119	763,571,119
ยอดคงเหลือ ณ วันที่ 1 มกราคม 2565					
รายการกับผู้ถือหุ้นที่บันทึกโดยตรงเข้าส่วนของผู้ถือหุ้น					
การจัดสรรส่วนทุนให้ผู้ถือหุ้น	-	-	-	(23,850,000)	(23,850,000)
เงินปันผลให้ผู้ถือหุ้นของบริษัท	-	-	-	(23,850,000)	(23,850,000)
รวมการจัดสรรส่วนทุนให้ผู้ถือหุ้น					
กำไรขาดทุนเบ็ดเสร็จสำหรับปี	-	-	-	108,430,058	108,430,058
กำไร	-	-	-	350,617	350,617
กำไรขาดทุนเบ็ดเสร็จอื่น	-	-	-	108,780,675	108,780,675
รวมกำไรเบ็ดเสร็จสำหรับปี					
ยอดคงเหลือ ณ วันที่ 31 ธันวาคม 2565	75,000,000	156,000,000	7,500,000	610,001,794	848,501,794

หมายเหตุประกอบงบการเงินเป็นส่วนหนึ่งของงบการเงินนี้

บริษัท ห้างหุ้นส่วนจำกัดใหญ่ จำกัด (มหาชน)

งบกระแสเงินสด

	งบการเงินที่			
	แสดงเงินลงทุน			
	ตามวิธีส่วนได้เสีย	งบการเงินรวม	งบการเงินเฉพาะกิจการ	
	สำหรับปีสิ้นสุดวันที่ 31 ธันวาคม	สำหรับปีสิ้นสุดวันที่ 31 ธันวาคม	สำหรับปีสิ้นสุดวันที่ 31 ธันวาคม	สำหรับปีสิ้นสุดวันที่ 31 ธันวาคม
	2565	2564	2565	2564
	(บาท)			
กระแสเงินสดจากกิจกรรมดำเนินงาน				
กำไรสำหรับปี	107,042,506	39,743,830	108,430,058	66,514,969
ปรับรายการที่กระทบกำไรเป็นเงินสดรับ (จ่าย)				
(รายได้) ค่าใช้จ่ายภาษีเงินได้	(3,710,401)	10,059,936	(3,710,401)	10,059,936
ต้นทุนทางการเงิน	12,865,372	8,412,352	12,865,372	8,412,352
ค่าเสื่อมราคาและค่าตัดจำหน่าย	43,870,424	44,347,071	43,870,424	44,347,071
กลับรายการผลขาดทุนจากการด้อยค่าของ				
ที่ดิน อาคารและอุปกรณ์	-	(13,500,000)	-	(13,500,000)
กำไรจากอัตราแลกเปลี่ยนที่ยังไม่เกิดขึ้น	(597,606)	(203,483)	(597,606)	(203,483)
ตัดจำหน่ายภาษีหัก ณ ที่จ่าย	143,299	-	143,299	-
เงินปันผลรับจากบริษัทย่อย	-	-	-	(28,536,146)
เงินปันผลรับจากบริษัทร่วม	-	-	(1,593,626)	-
การสูญเสียอำนาจควบคุมในบริษัทย่อย	-	(9,340)	-	-
ส่วนแบ่งกำไรจากเงินลงทุนในบริษัทร่วม	(206,074)	(1,970,998)	-	-
(กลับรายการ) ขาดทุนจากการปรับมูลค่าสินค้า	36,664,220	(20,222,967)	36,664,220	(17,784,725)
(กำไร) ขาดทุนจากการจำหน่ายที่ดิน อาคารและอุปกรณ์				
และสินทรัพย์ไม่มีตัวตน	(89,316)	13,156,339	(89,316)	13,156,339
ค่าใช้จ่ายผลประโยชน์พนักงาน	4,722,883	3,679,633	4,722,883	3,679,633
	200,705,307	83,492,373	200,705,307	86,145,946
การเปลี่ยนแปลงในสินทรัพย์และหนี้สินดำเนินงาน				
ลูกหนี้การค้าและลูกหนี้อื่น	(150,735,227)	53,565,704	(150,735,227)	36,828,400
สินค้าคงเหลือ	(910,135,651)	(214,678,903)	(910,135,651)	(247,830,681)
สินทรัพย์ไม่หมุนเวียนอื่น	8,787,000	19,000	8,787,000	19,000
เจ้าหนี้การค้าและเจ้าหนี้อื่น	126,257,612	10,587,926	126,257,612	11,747,829
กระแสเงินสดสุทธิใช้ในการดำเนินงาน	(725,120,959)	(67,013,900)	(725,120,959)	(113,089,506)
จ่ายผลประโยชน์พนักงาน	(2,992,660)	(3,034,231)	(2,992,660)	(2,628,541)
ภาษีเงินได้จ่ายออก	(13,631)	(19,980)	(13,631)	(19,980)
กระแสเงินสดสุทธิใช้ไปในกิจกรรมดำเนินงาน	(728,127,250)	(70,068,111)	(728,127,250)	(115,738,027)

หมายเหตุประกอบงบการเงินเป็นส่วนหนึ่งของงบการเงินนี้

บริษัท ห้างหุ้นส่วนจำกัดใหญ่ จำกัด (มหาชน)

งบกระแสเงินสด

	งบการเงินที่			
	แสดงเงินลงทุน			
	ตามวิธีส่วนได้เสีย	งบการเงินรวม	งบการเงินเฉพาะกิจการ	
	สำหรับปีสิ้นสุดวันที่ 31 ธันวาคม	สำหรับปีสิ้นสุดวันที่ 31 ธันวาคม	สำหรับปีสิ้นสุดวันที่ 31 ธันวาคม	
	2565	2564	2565	2564
	(บาท)			
กระแสเงินสดจากกิจกรรมลงทุน				
เงินได้รับจากการเลิกกิจการของบริษัทย่อย	-	-	-	69,976,000
เงินได้รับจากการขายที่ดิน อาคารและอุปกรณ์	499,133	2,148,087	499,133	2,148,087
เงินสดจ่ายเพื่อซื้อที่ดิน อาคารและอุปกรณ์	(110,090,197)	(46,470,071)	(110,090,197)	(46,470,071)
เงินสดจ่ายเพื่อซื้อสินทรัพย์ไม่มีตัวตน	(73,600)	(37,230)	(73,600)	(37,230)
เงินปันผลรับ	1,593,625	-	1,593,625	28,536,146
กระแสเงินสดสุทธิได้มาจาก (ใช้ไป) ในกิจกรรมลงทุน	(108,071,039)	(44,359,214)	(108,071,039)	54,152,932
กระแสเงินสดจากกิจกรรมจัดหาเงิน				
เงินได้รับจากเงินกู้ยืมระยะสั้นจากสถาบันการเงิน	883,976,776	72,070,000	883,976,776	72,070,000
เงินสดจ่ายชำระหนี้สินตามสัญญาเช่า	(6,648,285)	(5,053,769)	(6,648,285)	(5,053,769)
เงินปันผลจ่ายให้ส่วนได้เสียที่ไม่มีอำนาจควบคุม	-	(9,787)	-	-
เงินคืนทุนจ่ายให้ส่วนได้เสียที่ไม่มีอำนาจควบคุม	-	(24,000)	-	-
ดอกเบี้ยจ่าย	(12,320,649)	(8,283,962)	(12,320,649)	(8,283,962)
จ่ายเงินปันผลให้ผู้ถือหุ้นบริษัท	(23,832,253)	-	(23,832,253)	-
กระแสเงินสดสุทธิได้มาจากกิจกรรมจัดหาเงิน	841,175,589	58,698,482	841,175,589	58,732,269
เงินสดและรายการเทียบเท่าเงินสดเพิ่มขึ้น (ลดลง) สุทธิ				
	4,977,300	(55,728,843)	4,977,300	(2,852,826)
เงินสดและรายการเทียบเท่าเงินสด ณ 1 มกราคม	2,767,944	58,496,787	2,767,944	5,620,770
เงินสดและรายการเทียบเท่าเงินสด ณ 31 ธันวาคม	7,745,244	2,767,944	7,745,244	2,767,944
รายการที่ไม่ใช่เงินสด				
เจ้าหนี้การค้าซื้อที่ดิน อาคารและอุปกรณ์	1,666,251	2,267,027	1,666,251	2,267,027

หมายเหตุประกอบงบการเงินเป็นส่วนหนึ่งของงบการเงินนี้

บริษัท ห้างหุ้นส่วนจำกัดใหญ่ จำกัด (มหาชน)

หมายเหตุประกอบงบการเงิน

สำหรับปีสิ้นสุดวันที่ 31 ธันวาคม 2565

หมายเหตุ	สารบัญ
1	ข้อมูลทั่วไป
2	เกณฑ์การจัดทำงบการเงิน
3	บุคคลหรือกิจการที่เกี่ยวข้องกัน
4	เงินสดและรายการเทียบเท่าเงินสด
5	ลูกหนี้การค้าและลูกหนี้อื่น
6	สินค้าคงเหลือ
7	เงินลงทุนในบริษัทร่วม
8	เงินลงทุนในบริษัทย่อย
9	อสังหาริมทรัพย์เพื่อการลงทุน
10	ที่ดิน อาคารและอุปกรณ์
11	สัญญาเช่า
12	หนี้สินที่มีภาระดอกเบี้ย
13	ประมาณการหนี้สินสำหรับผลประโยชน์พนักงาน
14	ส่วนเกินมูลค่าหุ้นและสำรองตามกฎหมาย
15	ส่วนงานดำเนินงานและการจำแนกรายได้
16	ค่าใช้จ่ายตามลักษณะ
17	เงินปันผล
18	ภาษีเงินได้
19	กำไรต่อหุ้นขั้นพื้นฐาน
20	เครื่องมือทางการเงิน
21	การบริหารจัดการทุน
22	ภาระผูกพันกับบุคคลหรือกิจการที่ไม่เกี่ยวข้องกัน
23	เหตุการณ์ภายหลังรอบระยะเวลาที่รายงาน

บริษัท ห้างหุ้นส่วนจำกัดใหญ่ จำกัด (มหาชน)**หมายเหตุประกอบงบการเงิน****สำหรับปีสิ้นสุดวันที่ 31 ธันวาคม 2565**

หมายเหตุประกอบงบการเงินเป็นส่วนหนึ่งของงบการเงินนี้

งบการเงินนี้ได้รับอนุมัติให้ออกงบการเงินจากคณะกรรมการเมื่อวันที่ 24 กุมภาพันธ์ 2566

1 ข้อมูลทั่วไป

บริษัท ห้างหุ้นส่วนจำกัดใหญ่ จำกัด (มหาชน) “บริษัท” เป็นนิติบุคคลที่จัดตั้งขึ้นในประเทศไทย และจดทะเบียนกับตลาดหลักทรัพย์แห่งประเทศไทย โดยมีที่อยู่จดทะเบียนของบริษัทดังต่อไปนี้

(ก) สำนักงานใหญ่ : 4/2 หมู่ 3 ถนนสายเอเชีย 43 ตำบลนาหม่อม อำเภอนาหม่อม จังหวัดสงขลา

(ข) สำนักงานสาขา : 55/83 ชั้นที่ 2 หมู่ที่ 6 ตำบลท่าทราย อำเภอเมืองสมุทรสาคร จังหวัดสมุทรสาคร

93/17-18 หมู่ 5 ถนนสะพานปลา ตำบลบางรืน อำเภอเมือง จังหวัดระนอง (เมื่อวันที่ 5 มกราคม

2565 บริษัท ได้จดทะเบียนยกเลิกสำนักงานสาขาที่จังหวัดระนองกับกระทรวงพาณิชย์)

ผู้ถือหุ้นรายใหญ่ในระหว่างปีได้แก่ บริษัท โฮติวินน์โฮตคิงส์ จำกัด (ถือหุ้นร้อยละ 26) ซึ่งเป็นนิติบุคคลที่จัดตั้งขึ้นในประเทศไทย และ H'NG KIM CHANG & SONS SDN. BHD (ถือหุ้นร้อยละ 13) ซึ่งเป็นนิติบุคคลที่จัดตั้งขึ้นในประเทศมาเลเซีย

บริษัทดำเนินธุรกิจหลักเกี่ยวกับการผลิตอาหารทะเลแช่แข็ง

2 เกณฑ์การจัดทำงบการเงิน

งบการเงินนี้จัดทำขึ้นตามมาตรฐานการรายงานทางการเงิน รวมถึงแนวปฏิบัติทางการบัญชีที่ประกาศใช้โดยสภาวิชาชีพบัญชี กฎระเบียบและประกาศคณะกรรมการกำกับหลักทรัพย์และตลาดหลักทรัพย์ที่เกี่ยวข้อง งบการเงินนี้นำเสนอเป็นเงินบาทซึ่งเป็นสกุลเงินที่ใช้ในการดำเนินงานของบริษัท นโยบายการบัญชีที่เปิดเผยในหมายเหตุแต่ละข้อได้ถือปฏิบัติโดยสม่ำเสมอสำหรับงบการเงินทุกรอบระยะเวลาที่รายงาน

งบการเงินประกอบด้วยงบการเงินของบริษัทและส่วนได้เสียของบริษัทในบริษัทร่วม ในการจัดทำงบการเงินให้เป็นไปตามมาตรฐานการรายงานทางการเงิน ผู้บริหารใช้วิจารณญาณการประมาณการและข้อสมมติหลายประการ ซึ่งมีผลกระทบต่อการปฏิบัติตามนโยบายการบัญชีของบริษัท ทั้งนี้ ผลที่เกิดขึ้นจริงอาจแตกต่างจากที่ประมาณการไว้ ประมาณการและข้อสมมติที่ใช้ในการจัดทำงบการเงินซึ่งเปิดเผยในหมายเหตุแต่ละข้อจะได้รับการทบทวนอย่างต่อเนื่อง การปรับประมาณการทางบัญชีจะบันทึกโดยวิธีเปลี่ยนทันทีเป็นต้นไป

บริษัท ห้างหุ้นส่วนจำกัดใหญ่ จำกัด (มหาชน)

หมายเหตุประกอบงบการเงิน

สำหรับปีสิ้นสุดวันที่ 31 ธันวาคม 2565

3 บุคคลหรือกิจการที่เกี่ยวข้องกัน

บุคคลหรือกิจการที่เกี่ยวข้องกัน หมายถึง บุคคลหรือกิจการที่มีอำนาจควบคุมหรือควบคุมร่วมกันทั้งทางตรงและทางอ้อม หรือมีอิทธิพลอย่างมีสาระสำคัญในการตัดสินใจทางการเงินและการบริหารของบริษัท หรือบุคคลหรือกิจการที่อยู่ภายใต้การควบคุมเดียวกันหรืออยู่ภายใต้อิทธิพลอย่างมีสาระสำคัญเดียวกันกับบริษัท หรือบริษัทมีอำนาจควบคุมหรือควบคุมร่วมกันทั้งทางตรงและทางอ้อม หรือมีอิทธิพลอย่างมีสาระสำคัญในการตัดสินใจทางการเงินและการบริหารต่อบุคคลหรือกิจการนั้น

ความสัมพันธ์ที่มีกับบริษัทใหญ่ บริษัทย่อย และบริษัทร่วมได้เปิดเผยในหมายเหตุข้อ 17 และ 8 สำหรับบุคคลหรือกิจการอื่นที่เกี่ยวข้องกันที่มีรายการระหว่างกันที่มีนัยสำคัญกับบริษัท ในระหว่างปีดังต่อไปนี้

ชื่อกิจการ	ประเทศที่จัดตั้ง	ลักษณะความสัมพันธ์		
บริษัท โซติวน์อุตสาหกรรมการผลิต จำกัด (มหาชน)	ไทย	มีผู้ถือหุ้นร่วมกัน		
	งบการเงินที่ แสดงเงินลงทุน			
รายการที่สำคัญกับบุคคลหรือกิจการที่เกี่ยวข้องกัน	ตามวิธีส่วนได้เสีย	งบการเงินรวม	งบการเงินเฉพาะกิจการ	
สำหรับปีสิ้นสุดวันที่ 31 ธันวาคม	2565	2564	2565	2564
		(พันบาท)		
บริษัทย่อย				
ขายสินค้า	-	-	-	142,848
รายได้เงินปันผล	-	-	-	28,536
รายได้อื่น	-	-	-	110
ซื้อวัตถุดิบและสินค้า	-	-	-	6,706
ซื้อสินทรัพย์และวัสดุ	-	-	-	820
บริษัทร่วม				
รายได้เงินปันผล	-	-	1,593	-
ผู้บริหารสำคัญ				
ค่าตอบแทนผู้บริหารสำคัญ				
ผลประโยชน์ระยะสั้นของผู้บริหาร				
(รวมค่าตอบแทนกรรมการ)	43,156	25,659	43,156	25,659
ผลประโยชน์หลังออกจากงาน	271	333	271	333
รวมค่าตอบแทนผู้บริหารสำคัญ	43,427	25,992	43,427	25,992

บริษัท ห้างหุ้นส่วนจำกัดใหญ่ จำกัด (มหาชน)

หมายเหตุประกอบงบการเงิน

สำหรับปีสิ้นสุดวันที่ 31 ธันวาคม 2565

รายการที่สำคัญกับบุคคลหรือกิจการที่เกี่ยวข้องกัน สำหรับปีสิ้นสุดวันที่ 31 ธันวาคม	งบการเงินที่ แสดงเงินลงทุน ตามวิธีส่วนได้เสีย		งบการเงินเฉพาะกิจการ	
	2565	2564	2565	2564
	(พันบาท)			
กิจการอื่นที่เกี่ยวข้องกัน				
ขายสินค้า	102	-	102	-
ขายวัตถุดิบ	12,912	5,906	12,912	5,906
รายได้อื่น	-	-	-	-
ซื้อสินค้า	-	12	-	12
ค่าที่ปรึกษา	-	350	-	350

เมื่อวันที่ 11 ธันวาคม 2564 ที่ประชุมสามัญผู้ถือหุ้นของบริษัท เทพพิทักษ์ซีฟู้ด จำกัด มีมติอนุมัติให้เลิกกิจการ และจดทะเบียนเสร็จการชำระบัญชีกับกระทรวงพาณิชย์แล้วเมื่อวันที่ 27 มกราคม 2565

4 เงินสดและรายการเทียบเท่าเงินสด

นโยบายการบัญชี

เงินสดและรายการเทียบเท่าเงินสดในงบกระแสเงินสดประกอบด้วย ยอดเงินสดและยอดเงินฝากธนาคาร

	งบการเงินที่ แสดงเงินลงทุน ตามวิธีส่วนได้เสีย		งบการเงินเฉพาะกิจการ	
	2565	2564	2565	2564
	(พันบาท)			
เงินสดในมือ	78	61	78	61
เงินฝากธนาคาร	7,667	2,707	7,667	2,707
รวม	<u>7,745</u>	<u>2,768</u>	<u>7,745</u>	<u>2,768</u>

บริษัท ห้างหุ้นส่วนจำกัดใหญ่ จำกัด (มหาชน)

หมายเหตุประกอบงบการเงิน

สำหรับปีสิ้นสุดวันที่ 31 ธันวาคม 2565

5 ลูกหนี้การค้าและลูกหนี้อื่น

นโยบายการบัญชี

ลูกหนี้รับรู้เมื่อบริษัทมีสิทธิที่ปราศจากเงื่อนไขในการได้รับสิ่งตอบแทนตามสัญญา ลูกหนี้วัดมูลค่าด้วยราคาของรายการหักค่าเผื่อผลขาดทุนด้านเครดิตที่คาดว่าจะเกิดขึ้น หนี้สูญจะถูกตัดจำหน่ายเมื่อเกิดขึ้น

บริษัทประมาณผลขาดทุนด้านเครดิตที่คาดว่าจะเกิดขึ้นตลอดอายุของสัญญา ซึ่งประมาณการโดยใช้ตารางการตั้งสำรองเพื่อหาอัตราผลขาดทุนด้านเครดิตที่คาดว่าจะเกิดขึ้น ซึ่งวิธีดังกล่าวมีการจัดกลุ่มลูกหนี้ตามความเสี่ยงด้านเครดิตที่มีลักษณะร่วมกันและตามระยะเวลาที่เกินกำหนดชำระ โดยนำข้อมูลผลขาดทุนที่เกิดขึ้นในอดีต การปรับปรุงปัจจัยที่มี ความเฉพาะเจาะจงกับลูกหนี้ นั้น ๆ ตลอดจนการประเมินข้อมูลสภาพการณ์เศรษฐกิจในปัจจุบันและข้อมูลคาดการณ์สภาพการณ์เศรษฐกิจทั่วไปในอนาคต ณ วันที่รายงาน

	งบการเงินที่ แสดงเงินลงทุน			
	ตามวิธีส่วนได้เสีย	งบการเงินรวม	งบการเงินเฉพาะกิจการ	
ณ วันที่ 31 ธันวาคม	2565	2564	2565	2564
	(พันบาท)			
ลูกหนี้การค้า				
ยังไม่ถึงกำหนดชำระ	129,643	9,449	129,643	9,449
เกินกำหนดชำระ				
1 - 30 วัน	25,893	5,068	25,893	5,068
รวม	155,536	14,517	155,536	14,517
หัก ค่าเผื่อผลขาดทุนด้านเครดิตที่ คาดว่าจะเกิดขึ้น	-	-	-	-
สุทธิ	155,536	14,517	155,536	14,517
ลูกหนี้อื่น	28,074	19,382	28,074	19,382
รวมลูกหนี้การค้าและลูกหนี้อื่น	183,610	33,899	183,610	33,899

ข้อมูลเกี่ยวกับความเสี่ยงด้านเครดิตเปิดเผยในหมายเหตุข้อ 20 (ข.1)

บริษัท ห้างหุ้นส่วนจำกัดใหญ่ จำกัด (มหาชน)

หมายเหตุประกอบงบการเงิน

สำหรับปีสิ้นสุดวันที่ 31 ธันวาคม 2565

6 สินค้าคงเหลือ

นโยบายการบัญชี

สินค้าคงเหลือวัดมูลค่าด้วยราคาทุนหรือมูลค่าสุทธิที่จะได้รับแล้วแต่ราคาใดจะต่ำกว่า ต้นทุนของสินค้าคำนวณโดยใช้วิธีถ่วงเฉลี่ยถ่วงน้ำหนัก ราคาทุนรวมถึงต้นทุนทางตรงที่เกี่ยวข้องกับการได้มาของสินค้าคงเหลือ สำหรับสินค้าสำเร็จรูปและสินค้าระหว่างผลิตที่ผลิตเอง ต้นทุนสินค้ารวมการปันส่วนของค่าใช่หุ้ยการผลิตอย่างเหมาะสมโดยคำนึงถึงระดับกำลังการผลิตตามปกติ ทั้งนี้ มูลค่าสุทธิที่จะได้รับเป็นการประมาณราคาที่จะขายได้จากการดำเนินธุรกิจปกติหักด้วยค่าใช้จ่ายที่จำเป็นโดยประมาณในการขาย

	งบการเงินที่ แสดงเงินลงทุน			
	ตามวิธีส่วนได้เสีย	งบการเงินรวม	งบการเงินเฉพาะกิจการ	
	2565	2564	2565	2564
	(พันบาท)			
สินค้าสำเร็จรูป	980,759	585,717	980,759	585,717
วัตถุดิบ	514,930	182,128	514,930	182,128
หีบห่อและวัสดุ	17,408	17,715	17,408	17,715
สินค้าระหว่างทาง	182,599	-	182,599	-
รวม	1,695,696	785,560	1,695,696	785,560
หัก ค่าเผื่อมูลค่าสินค้าลดลง	(46,660)	(9,996)	(46,660)	(9,996)
สุทธิ	1,649,036	775,564	1,649,036	775,564
ต้นทุนของสินค้าคงเหลือที่บันทึกรวม				
ในบัญชีต้นทุนขาย				
- ต้นทุนขาย	2,785,211	2,279,426	2,785,211	2,252,951
- (กลับรายการ) ขาดทุนการปรับลดมูลค่า	36,664	(20,223)	36,664	(17,784)
สุทธิ	2,821,875	2,259,203	2,821,875	2,235,167

บริษัท ห้างหุ้นส่วนจำกัดใหญ่ จำกัด (มหาชน)**หมายเหตุประกอบงบการเงิน****สำหรับปีสิ้นสุดวันที่ 31 ธันวาคม 2565****7 เงินลงทุนในบริษัทร่วม****นโยบายการบัญชี**

บริษัทร่วมเป็นกิจการที่บริษัทมีอิทธิพลอย่างมีนัยสำคัญ โดยมีอำนาจเข้าไปมีส่วนร่วมในการตัดสินใจเกี่ยวกับนโยบายทางการเงินและการดำเนินงานแต่ไม่ถึงระดับที่จะควบคุมหรือควบคุมร่วมในนโยบายดังกล่าว

บริษัทรับรู้เงินลงทุนในบริษัทร่วมในงบการเงินที่แสดงเงินลงทุนตามวิธีส่วนได้เสียและงบการเงินรวม โดยรับรู้รายการเมื่อเริ่มแรกด้วยราคาทุนซึ่งรวมถึงต้นทุนการทำรายการ ภายหลังการรับรู้รายการเริ่มแรก เงินปันผลรับ ส่วนแบ่งกำไรหรือขาดทุนและกำไรขาดทุนเบ็ดเสร็จอื่นของเงินลงทุนที่บันทึกตามวิธีส่วนได้เสียของบริษัทจะถูกบันทึกในงบการเงินที่แสดงเงินลงทุนตามวิธีส่วนได้เสียและงบการเงินรวมจนถึงวันที่ความมีอิทธิพลอย่างมีนัยสำคัญสิ้นสุดลง

เงินลงทุนในบริษัทร่วมในงบการเงินเฉพาะกิจการวัดมูลค่าด้วยราคาทุนหักค่าเผื่อการด้อยค่า เงินปันผลรับบันทึกในกำไรหรือขาดทุนในวันที่บริษัทมีสิทธิได้รับเงินปันผล กรณีที่บริษัทจำหน่ายเงินลงทุนบางส่วนต้นทุนเงินลงทุนคำนวณโดยวิธีถัวเฉลี่ยถ่วงน้ำหนัก กำไรขาดทุนจากการขายเงินลงทุนบันทึกในกำไรหรือขาดทุน

หน่วยงานในต่างประเทศ

สินทรัพย์และหนี้สินของหน่วยงานในต่างประเทศ แปลงค่าเป็นเงินบาทโดยใช้อัตราแลกเปลี่ยน ณ วันที่รายงาน รายได้และค่าใช้จ่ายของหน่วยงานในต่างประเทศ แปลงค่าเป็นเงินบาทโดยใช้อัตราแลกเปลี่ยนที่ใกล้เคียงกับอัตราแลกเปลี่ยน ณ วันที่เกิดรายการ ผลต่างจากอัตราแลกเปลี่ยนที่เกิดจากการแปลงค่าบันทึกในกำไรขาดทุนเบ็ดเสร็จอื่น ผลต่างจากอัตราแลกเปลี่ยนที่เกิดจากการแปลงค่าแสดงเป็นรายการสำรองการแปลงค่าทางการเงินในส่วนของผู้ถือหุ้นจนกว่ามีการจำหน่ายเงินลงทุนนั้นออกไป

เมื่อหน่วยงานต่างประเทศถูกจำหน่ายส่วนได้เสียทั้งหมดหรือเพียงบางส่วนที่ทำให้สูญเสียความมีอิทธิพลอย่างมีสาระสำคัญ ผลกระทบของผลต่างจากอัตราแลกเปลี่ยนที่เกี่ยวข้องกับหน่วยงานต่างประเทศนั้นต้องถูกจัดประเภทเป็นกำไรหรือขาดทุน โดยเป็นส่วนหนึ่งของกำไรขาดทุนจากการจำหน่าย หากบริษัทจำหน่ายเงินลงทุนในบริษัทร่วมเพียงบางส่วนโดยที่บริษัทยังคงมีอิทธิพลที่มีสาระสำคัญอยู่ บริษัทต้องจัดประเภทยอดสะสมบางส่วนที่เกี่ยวข้องเป็นกำไรหรือขาดทุน

บริษัท ห้างหุ้นส่วนจำกัดใหญ่ จำกัด (มหาชน)

หมายเหตุประกอบงบการเงิน

สำหรับปีสิ้นสุดวันที่ 31 ธันวาคม 2565

	งบการเงินที่			
	แสดงเงินลงทุน			
	ตามวิธีส่วนได้เสีย	งบการเงินรวม	งบการเงินเฉพาะกิจการ	
	2565	2564	2565	2564
		(พันบาท)		
ณ วันที่ 1 มกราคม	142,219	130,417	42,177	42,177
ส่วนแบ่งกำไรสุทธิ	206	1,971	-	-
รายได้เงินปันผล	(1,593)	-	-	-
ผลต่างของอัตราแลกเปลี่ยนจาก				
การแปลงค่างบการเงิน	(3,246)	9,831	-	-
ณ วันที่ 31 ธันวาคม	<u>137,586</u>	<u>142,219</u>	<u>42,177</u>	<u>42,177</u>

บริษัทบันทึกเงินลงทุนในบริษัทร่วมในต่างประเทศตามวิธีส่วนได้เสีย มูลค่าตามบัญชีของเงินลงทุนดังกล่าว ณ วันที่ 31 ธันวาคม 2565 มีจำนวนเงิน 137.59 ล้านบาท (2564: 142.22 ล้านบาท) และรับรู้ส่วนแบ่งกำไรจากเงินลงทุนในบริษัทร่วมดังกล่าวสำหรับปีสิ้นสุดวันเดียวกัน จำนวนเงิน 0.26 ล้านบาท (2564: 1.97 ล้านบาท) โดยใช้ข้อมูลทางการเงินของบริษัทร่วมในต่างประเทศซึ่งจัดทำโดยผู้บริหารของบริษัทร่วมและยังมิได้ตรวจสอบโดยผู้สอบบัญชี

บริษัท ห้องเย็นโซลิตีพัฒนาลใหญ่ จำกัด (มหาชน)

หมายเหตุประกอบงบการเงิน

สำหรับปีสิ้นสุดวันที่ 31 ธันวาคม 2565

เงินลงทุนในบริษัทรวม ณ วันที่ 31 ธันวาคม 2565 และ 2564 มีดังนี้

[illegible]

ព័ត៌មានអំពី

(1) ผลิตภัณฑ์อาหารทะเลแช่แข็ง

บริษัทไม่มีเงินลงทุนในบริษัทร่วมลงทุนจะเป็นในตลาดหลักทรัพย์ ดังนั้นจึงไม่มีราคาเปิดเผยต่อสาธารณะ

บริษัท ห้างหุ้นส่วนจำกัดใหญ่ จำกัด (มหาชน)

หมายเหตุประกอบงบการเงิน

สำหรับปีสิ้นสุดวันที่ 31 ธันวาคม 2565

บริษัทร่วมที่ไม่มีสาระสำคัญ

ตารางต่อไปนี้สรุปข้อมูลทางการเงินของส่วนได้เสียของบริษัทในบริษัทร่วมที่ไม่มีสาระสำคัญจากจำนวนเงินที่รายงานในงบการเงินของบริษัท

	Kiang Huat Seagull Trading Frozen Food Sdn. Bhd.	
	2565	2564
	(พันบาท)	
มูลค่าตามบัญชีของส่วนได้เสียในบริษัทร่วม	137,586	142,219
ส่วนแบ่งของบริษัทในกำไรขาดทุนเบ็ดเสร็จ	206	1,971

8 เงินลงทุนในบริษัทย่อย

นโยบายการบัญชี

บริษัทย่อยเป็นกิจการที่อยู่ภายใต้การควบคุมของบริษัท การควบคุมเกิดขึ้นเมื่อบริษัทเปิดรับหรือมีสิทธิในผลตอบแทนผันแปรจากการเกี่ยวข้องกับกิจการนั้นและมีความสามารถในการใช้อำนาจเหนือกิจการนั้นทำให้เกิดผลกระทบต่อจำนวนเงินผลตอบแทนของบริษัท งบการเงินของบริษัทย่อยได้รวมอยู่ในงบการเงินรวมนับแต่วันที่มีการควบคุมจนถึงวันที่การควบคุมสิ้นสุดลง ยอดคงเหลือและรายการบัญชีระหว่างกิจการในกลุ่ม รวมถึงรายได้ หรือค่าใช้จ่ายที่ยังไม่เกิดขึ้นจริงซึ่งเป็นผลมาจากรายการระหว่างกิจการในกลุ่ม ถูกตัดรายการในการจัดทำงบการเงินรวม ขาดทุนที่ยังไม่เกิดขึ้นจริงถูกตัดรายการในลักษณะเดียวกับกำไรที่ยังไม่เกิดขึ้นจริงแต่เท่าที่เมื่อไม่มีหลักฐานการค้ำยันค่าเกิดขึ้น

เมื่อบริษัทสูญเสียการควบคุมในบริษัทย่อย บริษัทตัดรายการสินทรัพย์และหนี้สิน ส่วนได้เสียที่ไม่มีอำนาจควบคุมและส่วนประกอบอื่นในส่วนของผู้ถือหุ้นที่เกี่ยวข้องกับบริษัทย่อยนั้น ผลกำไรหรือขาดทุนที่เกิดขึ้นจากการสูญเสียการควบคุมในบริษัทย่อยรับรู้ในกำไรหรือขาดทุน ส่วนได้เสียในบริษัทย่อยเดิมที่ยังคงเหลืออยู่ให้วัดมูลค่าด้วยมูลค่ายุติธรรม ณ วันที่สูญเสียการควบคุม

เงินลงทุนในบริษัทย่อยในงบการเงินเฉพาะกิจการวัดมูลค่าด้วยราคาทุนหักค่าเผื่อการด้อยค่า เงินปันผลรับบันทึกในกำไรหรือขาดทุนในวันที่บริษัทมีสิทธิได้รับเงินปันผล กรณีที่บริษัทจำหน่ายเงินลงทุนบางส่วนต้นทุนเงินลงทุนคำนวณโดยวิธีถัวเฉลี่ยถ่วงน้ำหนัก กำไรขาดทุนจากการขายเงินลงทุนบันทึกในกำไรหรือขาดทุน

เมื่อวันที่ 11 ธันวาคม 2564 ที่ประชุมวิสามัญผู้ถือหุ้นของบริษัท เทพพิทักษ์ซีฟู๊ด จำกัด มีมติอนุมัติให้เลิกกิจการ เนื่องจากบริษัทย่อยได้หยุดดำเนินการในส่วนของการผลิต ทั้งนี้ บริษัท เทพพิทักษ์ซีฟู๊ด จำกัด ได้จดทะเบียนเลิกกิจการกับกระทรวงพาณิชย์แล้วเมื่อวันที่ 14 ธันวาคม 2564 และจดทะเบียนเสร็จการชำระบัญชีกับกระทรวงพาณิชย์แล้วเมื่อวันที่ 27 มกราคม 2565

บริษัท ห้างหุ้นส่วนจำกัดใหญ่ จำกัด (มหาชน)

หมายเหตุประกอบงบการเงิน

สำหรับปีสิ้นสุดวันที่ 31 ธันวาคม 2565

9 อสังหาริมทรัพย์เพื่อการลงทุน

นโยบายการบัญชี

อสังหาริมทรัพย์เพื่อการลงทุน ได้แก่ที่ดิน ซึ่งวัดมูลค่าด้วยราคาทุนหักขาดทุนจากการด้อยค่า ต้นทุนรวมค่าใช้จ่ายทางตรง เพื่อให้ได้มาซึ่งอสังหาริมทรัพย์เพื่อการลงทุน

ผลต่างระหว่างสิ่งตอบแทนสุทธิที่ได้รับจากการจำหน่ายกับมูลค่าตามบัญชีของอสังหาริมทรัพย์เพื่อการลงทุนรับรู้ในกำไรหรือขาดทุน

มูลค่ายุติธรรมของอสังหาริมทรัพย์เพื่อการลงทุน ณ วันที่ 31 ธันวาคม 2565 และ 2564 จำนวนเงิน 46.72 ล้านบาท ประเมินราคาโดยผู้ประเมินราคาอิสระ โดยใช้วิธีเปรียบเทียบราคาตลาด (Market Comparison Approach) มูลค่ายุติธรรมของอสังหาริมทรัพย์เพื่อการลงทุนถูกจัดลำดับชั้นการวัดมูลค่ายุติธรรมอยู่ในระดับที่ 3

10 ที่ดิน อาคารและอุปกรณ์

นโยบายการบัญชี

ที่ดิน อาคารและอุปกรณ์วัดมูลค่าด้วยราคาทุนหักค่าเสื่อมราคาสะสมและขาดทุนจากการด้อยค่า

ราคาทุนรวมถึงต้นทุนทางตรงที่เกี่ยวข้องกับการได้มาของสินทรัพย์ และต้นทุนในการรื้อถอน การขนย้าย การบูรณะสถานที่ตั้งของสินทรัพย์ สำหรับเครื่องมือที่ควบคุมโดยลิขสิทธิ์ซอฟต์แวร์ซึ่งไม่สามารถทำงานได้โดยปราศจากลิขสิทธิ์ซอฟต์แวร์นั้นให้ถือว่าลิขสิทธิ์ซอฟต์แวร์ดังกล่าวเป็นส่วนหนึ่งของอุปกรณ์

ผลต่างระหว่างสิ่งตอบแทนสุทธิที่ได้รับจากการจำหน่ายกับมูลค่าตามบัญชีของที่ดิน อาคาร และอุปกรณ์ รับรู้ในกำไรหรือขาดทุน

ต้นทุนที่เกิดขึ้นในภายหลัง

ต้นทุนในการเปลี่ยนแปลงส่วนประกอบรับรู้เป็นส่วนหนึ่งของมูลค่าตามบัญชีของรายการที่ดิน อาคารและอุปกรณ์ เมื่อบริษัทจะได้รับประโยชน์เชิงเศรษฐกิจในอนาคตจากรายการนั้น และสามารถวัดมูลค่าต้นทุนของรายการนั้นได้อย่างน่าเชื่อถือ ส่วนที่ถูกเปลี่ยนแปลงจะถูกตัดจำหน่ายตามมูลค่าตามบัญชี ต้นทุนที่เกิดขึ้นเป็นประจําในการซ่อมบำรุงที่ดิน อาคารและอุปกรณ์จะรับรู้ในกำไรหรือขาดทุนเมื่อเกิดขึ้น

บริษัท ห้างหุ้นส่วนจำกัดใหญ่ จำกัด (มหาชน)**หมายเหตุประกอบงบการเงิน****สำหรับปีสิ้นสุดวันที่ 31 ธันวาคม 2565****ค่าเสื่อมราคา**

ค่าเสื่อมราคาคำนวณโดยวิธีเส้นตรงตามเกณฑ์อายุการให้ประโยชน์โดยประมาณของแต่ละส่วนประกอบของสินทรัพย์ และรับรู้ในกำไรหรือขาดทุน ทั้งนี้ บริษัทไม่คิดค่าเสื่อมราคาสำหรับที่ดินและสินทรัพย์ที่อยู่ระหว่างการก่อสร้างและติดตั้ง

ประมาณการอายุการให้ประโยชน์ของสินทรัพย์แสดงได้ดังนี้

อาคารและส่วนปรับปรุง	5 - 20 ปี
เครื่องจักรและอุปกรณ์	3 - 20 ปี
เครื่องตกแต่ง ติดตั้งและเครื่องใช้สำนักงาน	5, 10 ปี
ยานพาหนะ	5, 10 ปี

ขาดทุนจากการด้อยค่า

ยอดสินทรัพย์ตามบัญชีของบริษัท ได้รับการทบทวน ณ ทุกวันที่รายงานว่ามีข้อบ่งชี้เรื่องการด้อยค่าหรือไม่ ในกรณีที่ข้อบ่งชี้บริษัทจะทำการประมาณมูลค่าที่คาดว่าจะได้รับคืน ขาดทุนจากการด้อยค่ารับรู้ในกำไรหรือขาดทุนเมื่อมูลค่าตามบัญชีสูงกว่ามูลค่าที่คาดว่าจะได้รับคืน ขาดทุนจากการด้อยค่าที่เคยรับรู้ในงวดก่อนจะถูกกลับรายการหากมีการเปลี่ยนแปลงประมาณการที่ใช้ในการคำนวณมูลค่าที่คาดว่าจะได้รับคืนแต่ไม่เกินกว่ามูลค่าตามบัญชีภายหลังหักค่าเสื่อมราคาเสมือนหนึ่งไม่เคยมีการบันทึกขาดทุนจากการด้อยค่ามาก่อน

บริษัท ห้างหุ้นส่วนจำกัดใหญ่ จำกัด (มหาชน)
 หมายเหตุประกอบงบการเงิน
 สำหรับปีสิ้นสุดวันที่ 31 ธันวาคม 2565

รายการ ณ วันที่ 1 มกราคม 2564 เพิ่ม โอน จำหน่าย	งบการเงินที่แสดงเงินลงทุนตามวิธีส่วนได้เสีย/ งบการเงินเฉพาะกิจการ					ที่ดินและส่วน ปรับปรุงที่ดิน	(พันบาท)				รวม
	อาคารและส่วน ปรับปรุง	เครื่องจักร และอุปกรณ์	เครื่องตกแต่ง และเครื่องใช้สำนักงาน	ยานพาหนะ	สินทรัพย์ระหว่าง ก่อสร้างและติดตั้ง		เครื่องจักร	เครื่องตกแต่ง และเครื่องใช้สำนักงาน	ยานพาหนะ	สินทรัพย์ระหว่าง ก่อสร้างและติดตั้ง	
ณ วันที่ 1 มกราคม 2564	325,453	444,715	34,767	37,385	2,532	33,982					878,834
เพิ่ม	22	3,688	592	10	34,717	-					39,029
โอน	3,161	15,640	150	-	(18,951)	-					-
จำหน่าย	(28,071)	(65,402)	(2,839)	(3,212)	(1,250)	-					(100,774)
ณ วันที่ 31 ธันวาคม 2565	300,565	398,641	32,670	34,183	17,048	33,982					817,089
เพิ่ม	-	3,979	912	356	103,196	1,045					109,488
โอน	19,175	35,402	87	-	(54,664)	-					-
จำหน่าย	(49)	(22,460)	(1,621)	(2)	-	-					(24,132)
ณ วันที่ 31 ธันวาคม 2565	319,691	415,562	32,048	34,537	65,580	35,027					902,445

บริษัท ห้างหุ้นส่วนจำกัดใหญ่ จำกัด (มหาชน)

หมายเหตุประกอบงบการเงิน

สำหรับปีสิ้นสุดวันที่ 31 ธันวาคม 2565

	งบการเงินที่แสดงเงินลงทุนตามวิธีส่วนได้เสีย/ งบการเงินเฉพาะกิจการ					
	ที่ดินและส่วน ปรับปรุงที่ดิน	อาคารและส่วน ปรับปรุง	เครื่องจักร และอุปกรณ์	เครื่องตกแต่ง และเครื่องใช้สำนักงาน	สินทรัพย์ระหว่าง ก่อสร้างและติดตั้ง	รวม
(พันบาท)						
ค่าเสื่อมราคาและขาดทุนจากการด้อยค่า						
ณ วันที่ 1 มกราคม 2564	-	234,009	335,068	25,149	-	615,265
ค่าเสื่อมราคาสำหรับปี	-	9,793	21,101	3,064	-	35,206
กลับรายการขาดทุนจากการด้อยค่า	-	(8,000)	(5,500)	-	-	(13,500)
จำหน่าย	-	(20,904)	(59,267)	(2,645)	-	(85,470)
ณ วันที่ 31 ธันวาคม 2565 และ 1 มกราคม 2565	-	214,898	291,402	25,568	-	551,501
ค่าเสื่อมราคาสำหรับปี	-	9,606	22,045	2,909	-	35,308
จำหน่าย	-	(48)	(22,095)	(1,578)	-	(23,723)
ณ วันที่ 31 ธันวาคม 2565	-	224,456	291,352	26,899	-	563,086
มูลค่าสุทธิทางบัญชี						
ณ วันที่ 31 ธันวาคม 2564	33,982	85,667	107,239	7,102	17,048	265,588
ภายใต้กรรมสิทธิ์ของบริษัท						
ณ วันที่ 31 ธันวาคม 2565	35,027	95,235	124,210	5,149	65,580	339,359
ภายใต้กรรมสิทธิ์ของบริษัท						

บริษัท ห้างหุ้นส่วนจำกัดใหญ่ จำกัด (มหาชน)**หมายเหตุประกอบงบการเงิน****สำหรับปีสิ้นสุดวันที่ 31 ธันวาคม 2565****11 สัญญาเช่า****นโยบายการบัญชี**

ณ วันเริ่มต้นของสัญญา บริษัทจะประเมินว่าสัญญาเป็นสัญญาเช่าหรือประกอบด้วยสัญญาเช่า เมื่อสัญญานั้นให้สิทธิในการควบคุมการใช้สินทรัพย์ที่ระบุสำหรับช่วงเวลาหนึ่งเพื่อแลกเปลี่ยนกับสิ่งตอบแทน

ณ วันที่สัญญาเช่าเริ่มมีผล หรือวันที่มีการเปลี่ยนแปลงสัญญาเช่า บริษัทจะบันทึกส่วนสิ่งตอบแทนที่ต้องจ่ายตามสัญญาให้กับแต่ละส่วนประกอบของสัญญาเช่าตามราคาแยกเทศของแต่ละส่วนประกอบ สำหรับสัญญาเช่าสังหาริมทรัพย์ บริษัทเลือกที่จะไม่แยกส่วนประกอบที่ไม่เป็นการเช่าและรับรู้สัญญาเช่าและส่วนประกอบที่ไม่เป็นการเช่าเป็นสัญญาเช่าทั้งหมด

บริษัทรับรู้สินทรัพย์สิทธิการใช้และหนี้สินตามสัญญาเช่า ณ วันที่สัญญาเช่าเริ่มมีผล ยกเว้นสัญญาเช่าซึ่งสินทรัพย์มีมูลค่าต่ำ หรือสัญญาเช่าระยะสั้นจะรับรู้เป็นค่าใช้จ่ายโดยวิธีเส้นตรงตลอดอายุสัญญาเช่า

สินทรัพย์สิทธิการใช้วัดมูลค่าด้วยราคาทุนหักค่าเสื่อมราคาสะสมและขาดทุนจากการด้อยค่า และปรับปรุงเมื่อมีการวัดมูลค่าใหม่ของหนี้สินตามสัญญาเช่า ต้นทุนของสินทรัพย์สิทธิการใช้ประกอบด้วยจำนวนเงินที่รับรู้เมื่อเริ่มแรกของหนี้สินตามสัญญาเช่าปรับปรุงด้วยเงินจ่ายล่วงหน้ารวมกับต้นทุนทางตรงเริ่มแรก ค่าเสื่อมราคารับรู้ในกำไรหรือขาดทุนด้วยวิธีเส้นตรง นับจากวันที่สัญญาเช่าเริ่มมีผลจนถึงวันสิ้นสุดอายุสัญญาเช่า บริษัทพิจารณาการด้อยค่าของสินทรัพย์สิทธิการใช้ตามที่เปิดเผยในหมายเหตุข้อ 10

หนี้สินตามสัญญาเช่าวัดมูลค่าเมื่อเริ่มแรกด้วยมูลค่าปัจจุบันของค่าเช่าที่ต้องจ่ายทั้งหมดตามสัญญา ทั้งนี้ บริษัท ใช้อัตราดอกเบี้ยเงินกู้ยืมส่วนเพิ่มของบริษัทในการคิดลดเป็นมูลค่าปัจจุบัน บริษัทกำหนดอัตราดอกเบี้ยเงินกู้ยืมส่วนเพิ่มโดยนำอัตราดอกเบี้ยจากแหล่งข้อมูลทางการเงินภายนอกหลายแห่งและได้ปรับปรุงบางส่วนเพื่อให้สะท้อนระยะเวลาของสัญญาเช่าและลักษณะของสินทรัพย์ที่เช่า

หนี้สินตามสัญญาเช่าวัดมูลค่าด้วยวิธีราคาทุนคัดจำหน่ายตามวิธีดอกเบี้ยที่แท้จริง และหนี้สินตามสัญญาเช่าจะถูกวัดมูลค่าใหม่เมื่อมีการเปลี่ยนแปลงสัญญาเช่าหรือมีการเปลี่ยนแปลงการประเมินการเลือกใช้สิทธิที่ระบุในสัญญาเช่า เมื่อมีการวัดมูลค่าหนี้สินตามสัญญาเช่าใหม่ จะปรับปรุงกับมูลค่าตามบัญชีของสินทรัพย์สิทธิการใช้ หรือรับรู้ในกำไรหรือขาดทุน หากมูลค่าตามบัญชีของสินทรัพย์สิทธิการใช้ได้ถูกลดมูลค่าลงจนเป็นศูนย์แล้ว

บริษัท ห้างหุ้นส่วนจำกัดใหญ่ จำกัด (มหาชน)

หมายเหตุประกอบงบการเงิน

สำหรับปีสิ้นสุดวันที่ 31 ธันวาคม 2565

สินทรัพย์สิทธิการใช้ ณ วันที่ 31 ธันวาคม	งบการเงินที่แสดง	
	เงินลงทุนตามวิธีส่วนได้เสีย/ งบการเงินเฉพาะกิจการ	งบการเงินรวม/ งบการเงินเฉพาะกิจการ
	2565	2564
	(พันบาท)	
โรงงานและเครื่องจักร	34,081	46,860
อุปกรณ์	43,702	36,110
รวม	<u>77,783</u>	<u>82,970</u>

ในปี 2565 สินทรัพย์สิทธิการใช้ของบริษัทเพิ่มขึ้นเป็นจำนวนเงิน 2.70 ล้านบาท (2564: 40.22 ล้านบาท)

บริษัทเช่าโรงงาน และเครื่องจักรแห่งหนึ่งเป็นระยะเวลา 3 ปี โดยมีสิทธิต่ออายุสัญญาเช่าเมื่อสิ้นสุดอายุสัญญา ค่าเช่ากำหนดชำระเป็นรายเดือนตามอัตราที่ระบุไว้ในสัญญา

บริษัทเช่าแฟงพลังงานแสงอาทิตย์เป็นระยะเวลา 20 ปี ค่าเช่ากำหนดชำระเป็นรายเดือนตามจริงหรืออัตราขั้นต่ำที่ระบุไว้ในสัญญาแล้วแต่อย่างใดจะสูงกว่า

สิทธิเลือกในการขยายอายุสัญญาเช่า

บริษัทใช้สิทธิเลือกขยายอายุสัญญาเช่าอสังหาริมทรัพย์ภายใน 30 วันก่อนสิ้นสุดระยะเวลาเช่า ซึ่งบริษัทจะประเมินตั้งแต่วันที่สัญญาเช่าเริ่มมีผลว่ามีความแน่นอนอย่างสมเหตุสมผลที่จะใช้สิทธิในการขยายอายุสัญญาเช่าหรือไม่และจะทบทวนการประเมินดังกล่าวอย่างสม่ำเสมอ

จำนวนที่รับรู้ในกำไรหรือขาดทุน ค่าเสื่อมราคาของสินทรัพย์สิทธิการใช้	งบการเงินที่แสดง	
	เงินลงทุนตามวิธีส่วนได้เสีย/ งบการเงินเฉพาะกิจการ	งบการเงินรวม/ งบการเงินเฉพาะกิจการ
	2565	2564
	(พันบาท)	
- โรงงานและเครื่องจักร	5,381	6,390
- อุปกรณ์	2,506	2,054
ดอกเบี้ยจ่ายของหนี้สินตามสัญญาเช่า	4,088	3,411
ค่าใช้จ่ายที่เกี่ยวข้องกับสัญญาเช่าระยะสั้น	876	1,252

บริษัท ห้างหุ้นส่วนจำกัดใหญ่ จำกัด (มหาชน)

หมายเหตุประกอบงบการเงิน

สำหรับปีสิ้นสุดวันที่ 31 ธันวาคม 2565

ในปี 2565 กระแสเงินสดจ่ายทั้งหมดของสัญญาเช่าของบริษัท มีจำนวน 10.74 ล้านบาท (2564: 8.47 ล้านบาท)

12 หนี้สินที่มีภาระดอกเบี้ย

นโยบายการบัญชี

บริษัทรับรู้รายการและวัดมูลค่าหนี้สินทางการเงินตามที่เปิดเผยในหมายเหตุข้อ 20

	งบการเงินที่แสดง	
	เงินลงทุนตามวิธีส่วนได้เสีย/ งบการเงินเฉพาะกิจการ	งบการเงินรวม/ งบการเงินเฉพาะกิจการ
	2565	2564
	(พันบาท)	
ส่วนที่ไม่มีหลักประกัน		
เงินกู้ยืมระยะสั้นจากสถาบันการเงิน		
- ตัวสัญญาใช้เงิน	882,317	216,000
- สินเชื่อเพื่อการส่งออก	290,450	72,790
	1,172,767	288,790
หนี้สินตามสัญญาเช่า	83,555	87,504
รวมหนี้สินที่มีภาระดอกเบี้ย	1,256,322	376,294

ณ วันที่ 31 ธันวาคม 2565 บริษัทมีวงเงินสินเชื่อซึ่งยังมิได้เบิกใช้ เป็นจำนวนเงินรวม 896 ล้านบาท (2564: 1,380 ล้านบาท)

13 ประมาณการหนี้สินสำหรับผลประโยชน์พนักงาน

นโยบายการบัญชี

โครงการสมทบเงิน

ภาระผูกพันในการสมทบเข้ากองทุนสำรองเลี้ยงชีพสำหรับพนักงานของบริษัทจะถูกรับรู้เป็นค่าใช้จ่ายพนักงานในกำไรหรือขาดทุนในรอบระยะเวลาที่พนักงานได้ทำงานให้กับกิจการ

บริษัท ห้างหุ้นส่วนจำกัดใหญ่ จำกัด (มหาชน)**หมายเหตุประกอบงบการเงิน****สำหรับปีสิ้นสุดวันที่ 31 ธันวาคม 2565****โครงการผลประโยชน์ที่กำหนดไว้**

ภาระผูกพันสุทธิของบริษัทจากโครงการผลประโยชน์ที่กำหนดไว้ถูกคำนวณจากการประมาณผลประโยชน์ในอนาคตที่เกิดจากการทำงานของพนักงานในงวดปัจจุบันและงวดก่อนๆ ผลประโยชน์ดังกล่าวได้มีการคิดลดกระแสเงินสดเพื่อให้เป็นมูลค่าปัจจุบันซึ่งจัดทำโดยนักคณิตศาสตร์ประกันภัยที่ได้รับอนุญาตเป็นประจำทุกปี โดยวิธีคิดลดแต่ละหน่วยที่ประมาณการไว้

ในการวัดมูลค่าใหม่ของหนี้สินผลประโยชน์ที่กำหนดไว้สุทธิ กำไรหรือขาดทุนจากการประมาณการตามหลักคณิตศาสตร์ประกันภัยจะถูกรับรู้รายการในกำไรขาดทุนเบ็ดเสร็จอื่นทันที บริษัทกำหนดดอกเบี้ยจ่ายของหนี้สินผลประโยชน์ที่กำหนดไว้สุทธิโดยใช้อัตราคิดลดที่ใช้วัดมูลค่าภาระผูกพันตามโครงการผลประโยชน์ ณ ต้นปี โดยคำนึงถึงการเปลี่ยนแปลงใดๆ ในหนี้สินผลประโยชน์ที่กำหนดไว้สุทธิซึ่งเป็นผลมาจากการสมทบเงินและการจ่ายชำระผลประโยชน์ ดอกเบี้ยจ่ายสุทธิและค่าใช้จ่ายอื่นๆ ที่เกี่ยวข้องกับโครงการผลประโยชน์รับรู้ในกำไรหรือขาดทุน

ผลประโยชน์ระยะยาวของพนักงาน

ภาระผูกพันสุทธิของบริษัทที่เป็นผลประโยชน์ระยะยาวของพนักงานเป็นผลประโยชน์ในอนาคตที่เกิดจากการทำงานของพนักงานในงวดปัจจุบันและงวดก่อนๆ ซึ่งผลประโยชน์นี้ได้คิดลดกระแสเงินสดเพื่อให้เป็นมูลค่าปัจจุบัน การวัดมูลค่าใหม่จะรับรู้ในกำไรหรือขาดทุนเมื่อเกิดขึ้น

ผลประโยชน์เมื่อเลิกจ้าง

ผลประโยชน์เมื่อเลิกจ้างจะรับรู้เป็นค่าใช้จ่ายเมื่อวันใดวันหนึ่งต่อไปนี้เกิดขึ้นก่อน เมื่อบริษัทไม่สามารถยกเลิกข้อเสนอการให้ผลประโยชน์ดังกล่าวได้อีกต่อไป หรือเมื่อบริษัทรับรู้ต้นทุนสำหรับการปรับโครงสร้าง หากระยะเวลาการจ่ายผลประโยชน์เกินกว่า 12 เดือนนับจากวันสิ้นรอบระยะเวลารายงาน ผลประโยชน์เมื่อเลิกจ้างจะถูกคิดลดกระแสเงินสด

ผลประโยชน์ระยะสั้นของพนักงาน

ผลประโยชน์ระยะสั้นของพนักงานรับรู้เป็นค่าใช้จ่ายเมื่อพนักงานทำงานให้ หนี้สินรับรู้ด้วยมูลค่าที่คาดว่าจะจ่ายชำระ หากบริษัทมีภาระผูกพันตามกฎหมายหรือภาระผูกพันโดยอนุमानที่จะต้องจ่ายอันเป็นผลมาจากการที่พนักงานได้ทำงานให้ในอดีตและภาระผูกพันนี้สามารถประมาณได้อย่างสมเหตุสมผล

บริษัท ห้างหุ้นส่วนจำกัดใหญ่ จำกัด (มหาชน)

หมายเหตุประกอบงบการเงิน

สำหรับปีสิ้นสุดวันที่ 31 ธันวาคม 2565

	งบการเงินที่			
	แสดงเงินลงทุน			
	ตามวิธีส่วนได้เสีย	งบการเงินรวม	งบการเงินเฉพาะกิจการ	
ณ วันที่ 31 ธันวาคม	2565	2564	2565	2564
		(พันบาท)		
ผลประโยชน์หลังออกจากงาน	33,892	32,571	33,892	32,571
ผลประโยชน์ระยะยาวอื่น	1,462	1,491	1,462	1,491
รวม	35,354	34,062	35,354	34,062

บริษัทจัดการ โครงการผลประโยชน์ที่กำหนดไว้ตามข้อกำหนดของพระราชบัญญัติคุ้มครองแรงงาน พ.ศ. 2541 ในการให้ผลประโยชน์เมื่อเกษียณแก่พนักงานตามสิทธิและอายุงาน โครงการผลประโยชน์ที่กำหนดไว้มีความเสี่ยงจากการประมาณการตามหลักคณิตศาสตร์ประกันภัย ได้แก่ ความเสี่ยงของช่วงชีวิต ความเสี่ยงจากอัตราแลกเปลี่ยน ความเสี่ยงจากอัตราดอกเบี้ยและความเสี่ยงจากตลาด (เงินลงทุน)

มูลค่าปัจจุบันของภาระผูกพันตาม โครงการผลประโยชน์	งบการเงินที่			
	แสดงเงินลงทุน			
	ตามวิธีส่วนได้เสีย	งบการเงินรวม	งบการเงินเฉพาะกิจการ	
	2565	2564	2565	2564
		(พันบาท)		
ณ วันที่ 1 มกราคม	34,062	37,982	34,062	37,576
รับรู้ในกำไรหรือขาดทุน				
ต้นทุนบริการปัจจุบัน	4,052	3,058	4,052	3,058
ดอกเบี้ยจากภาระผูกพัน	720	531	720	531
ขาดทุนจากการประมาณตามหลักคณิตศาสตร์				
ประกันภัย - ผลประโยชน์ระยะยาวอื่น	(49)	91	(49)	91
รับรู้ในกำไรขาดทุนเบ็ดเสร็จอื่น				
(กำไร) ขาดทุนจากการประมาณตามหลัก				
คณิตศาสตร์ประกันภัย - ผลประโยชน์พนักงาน				
หลังออกจากงาน				
- ข้อสมมติทางการเงิน	(1,513)	(1,541)	(1,513)	(1,541)
- การปรับปรุงจากประสบการณ์	1,075	(3,024)	1,075	(3,024)
ผลประโยชน์จ่าย	(2,993)	(3,035)	(2,993)	(2,629)
ณ วันที่ 31 ธันวาคม	35,354	34,062	35,354	34,062

บริษัท ห้างหุ้นส่วนจำกัดใหญ่ จำกัด (มหาชน)

หมายเหตุประกอบงบการเงิน

สำหรับปีสิ้นสุดวันที่ 31 ธันวาคม 2565

ข้อสมมติหลักในการประมาณการตาม	งบการเงินที่แสดง	
	เงินลงทุนตามวิธีส่วนได้เสีย/ งบการเงินเฉพาะกิจการ	งบการเงินรวม/ งบการเงินเฉพาะกิจการ
หลักคณิตศาสตร์ประกันภัย	2565	2564
	(ร้อยละ)	
อัตราคิดลด	2.52 - 2.84	1.77 - 2.14
การเพิ่มขึ้นของเงินเดือนในอนาคต	4	4
อัตราการหมุนเวียนของพนักงาน	2.87 - 34.38	2.87 - 34.38

ข้อสมมติเกี่ยวกับอัตราดอกเบี้ยในอนาคตถือตามข้อมูลทางสถิติที่เผยแพร่ทั่วไปและตารางระยะ

ณ วันที่ 31 ธันวาคม 2565 ระยะเวลาถัวเฉลี่ยถ่วงน้ำหนักของภาระผูกพันผลประโยชน์ที่กำหนดไว้สำหรับบริษัทอยู่ในช่วงระยะเวลา 9 - 11 ปี (2564: 8 - 11 ปี)

การวิเคราะห์ความอ่อนไหว

การเปลี่ยนแปลงในแต่ละข้อสมมติที่เกี่ยวข้องในการประมาณการตามหลักคณิตศาสตร์ประกันภัยที่อาจเป็นไปได้จะส่งผลต่อผล ณ วันที่รายงาน โดยถือว่าข้อสมมติอื่นๆ คงที่

ผลกระทบต่อการผูกพันของโครงการ	งบการเงินที่แสดง		งบการเงินที่แสดง	
	เงินลงทุนตามวิธีส่วนได้เสีย/ งบการเงินเฉพาะกิจการ	งบการเงินเฉพาะกิจการ	เงินลงทุนตามวิธีส่วนได้เสีย/ งบการเงินเฉพาะกิจการ	งบการเงินเฉพาะกิจการ
ข้อสมมติเพิ่มขึ้นร้อยละ 1	ข้อสมมติลดลงร้อยละ 1			
ผลประโยชน์ ณ วันที่ 31 ธันวาคม	2565	2564	2565	2564
	(พันบาท)			
อัตราคิดลด	(2,173)	(2,241)	2,436	2,519
การเพิ่มขึ้นของเงินเดือนในอนาคต	2,305	2,374	(2,097)	(2,155)
	ข้อสมมติเพิ่มขึ้นร้อยละ 20		ข้อสมมติลดลงร้อยละ 20	
อัตราการหมุนเวียนของพนักงาน	(2,292)	(2,364)	2,728	2,814
อัตราดอกเบี้ยในอนาคต	(149)	(152)	150	153

บริษัท ห้างหุ้นส่วนจำกัดใหญ่ จำกัด (มหาชน)

หมายเหตุประกอบงบการเงิน

สำหรับปีสิ้นสุดวันที่ 31 ธันวาคม 2565

14 ส่วนเกินมูลค่าหุ้นและสำรองตามกฎหมาย

ส่วนเกินมูลค่าหุ้น

ตามบทบัญญัติแห่งพระราชบัญญัติบริษัทมหาชนจำกัด พ.ศ. 2535 มาตรา 51 ในกรณีที่บริษัทเสนอขายหุ้นสูงกว่ามูลค่าหุ้นที่จดทะเบียนไว้ บริษัทต้องนำค่าหุ้นส่วนเกินนี้ตั้งเป็นทุนสำรอง (“ส่วนเกินมูลค่าหุ้น”) ส่วนเกินมูลค่าหุ้นนี้จะนำไปจ่ายเป็นเงินปันผลไม่ได้

สำรองตามกฎหมาย

ตามบทบัญญัติแห่งพระราชบัญญัติบริษัทมหาชนจำกัด พ.ศ. 2535 มาตรา 116 บริษัทจะต้องจัดสรรทุนสำรอง (“สำรองตามกฎหมาย”) อย่างน้อยร้อยละ 5 ของกำไรสุทธิประจำปีหลังจากหักขาดทุนสะสมยกมา (ถ้ามี) จนกว่าสำรองดังกล่าวมีจำนวนไม่น้อยกว่าร้อยละ 10 ของทุนจดทะเบียน เงินสำรองนี้จะนำไปจ่ายเป็นเงินปันผลไม่ได้

15 ส่วนงานดำเนินงานและการจำแนกรายได้

นโยบายการบัญชี

(1) รายงานทางการเงินจำแนกตามส่วนงาน

ผลการดำเนินงานของส่วนงานที่รายงานต่อผู้มีอำนาจตัดสินใจสูงสุดด้านการดำเนินงานของบริษัทจะแสดงถึงรายการที่เกิดขึ้นจากส่วนงานดำเนินงานนั้น โดยตรงรวมถึงรายการที่ได้รับการปันส่วนอย่างสมเหตุสมผล

(2) การรับรู้รายได้

รายได้รับรู้เมื่อลูกค้ามีอำนาจควบคุมในสินค้าหรือบริการด้วยจำนวนเงินที่สะท้อนถึงสิ่งตอบแทนที่บริษัทคาดว่าจะมีสิทธิได้รับซึ่งไม่รวมจำนวนเงินที่เก็บแทนบุคคลที่สาม รายได้ที่รับรู้ไม่รวมภาษีมูลค่าเพิ่มหรือภาษีขายอื่นๆและแสดงสุทธิจากส่วนลดการค้าและส่วนลดตามปริมาณ รายได้ที่เป็นเงินตราต่างประเทศแปลงค่าเป็นสกุลเงินที่ใช้ในการดำเนินงาน โดยใช้อัตราแลกเปลี่ยน ณ วันที่เกิดรายการ

รายได้จากการขายสินค้ารับรู้ ณ วันที่มีการส่งมอบสินค้าให้กับลูกค้า

รายได้จากการให้บริการรับรู้ตลอดช่วงเวลาหนึ่งเมื่อได้ให้บริการ ต้นทุนที่เกี่ยวข้องรับรู้ในกำไรหรือขาดทุนเมื่อเกิดขึ้น

บริษัท ห้างหุ้นส่วนจำกัดใหญ่ จำกัด (มหาชน)

หมายเหตุประกอบงบการเงิน

สำหรับปีสิ้นสุดวันที่ 31 ธันวาคม 2565

(3) ข้อคดงเหลือของสัญญา

หนี้สินที่เกิดจากสัญญาเป็นภาระผูกพันที่จะต้องโอนสินค้าหรือบริการให้กับลูกค้า หนี้สินที่เกิดจากสัญญารับรู้เมื่อบริษัทได้รับชำระหรือมีสิทธิที่ปราศจากเงื่อนไขในการได้รับสิ่งตอบแทนที่เรียกคืนไม่ได้จากลูกค้าก่อนที่บริษัทรับรู้รายได้ที่เกี่ยวข้อง แสดงเป็นส่วนหนึ่งของเจ้าหนี้การค้าและเจ้าหนี้อื่นในงบแสดงฐานะการเงิน

(ก) ส่วนงานดำเนินงาน

ผู้บริหารพิจารณาว่า บริษัทดำเนินกิจการในส่วนงานเดียวคือธุรกิจเกี่ยวกับการผลิตอาหารทะเลแช่แข็ง ดังนั้นจึงมีส่วนงานที่รายงานเพียงส่วนงานเดียว

บริษัทได้นำเสนอข้อมูลส่วนงานดำเนินงานทางภูมิศาสตร์โดยพิจารณาจากระบบการบริหาร การจัดการและโครงสร้างการรายงานทางการเงินภายในของบริษัทเป็นเกณฑ์ในการกำหนดส่วนงาน

งบการเงินที่ แสดงเงินลงทุน ตามวิธีส่วนได้เสีย	งบการเงินรวม	
	ส่วนงานการผลิตอาหารทะเลแช่แข็ง	
	2565	2564
(พันบาท)		
ข้อมูลตามส่วนงานดำเนินงาน		
รายได้จากลูกค้าภายนอก	3,147,717	2,485,797

การจำแนกรายได้ตามส่วนงานภูมิศาสตร์หลัก สำหรับปีสิ้นสุดวันที่ 31 ธันวาคม

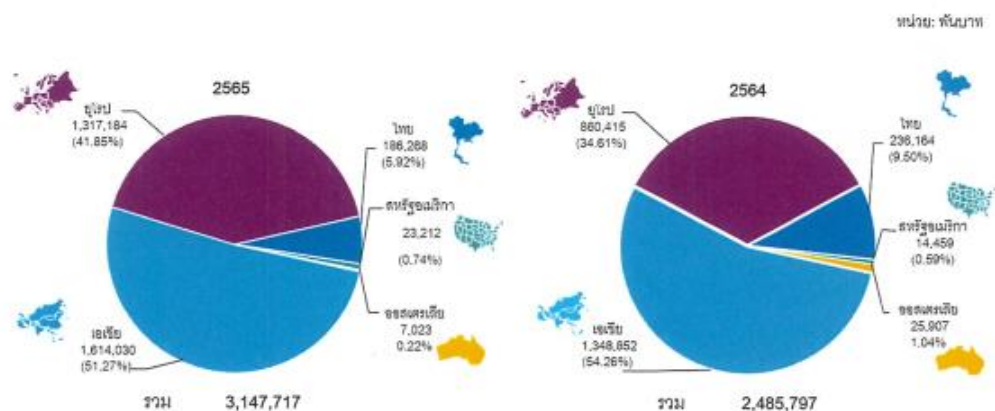

บริษัท ห้างหุ้นส่วนพัฒนาขนาดใหญ่ จำกัด (มหาชน)

หมายเหตุประกอบงบการเงิน

สำหรับปีสิ้นสุดวันที่ 31 ธันวาคม 2565

การจำแนกรายได้ตามประเภทของสินค้าและบริการหลัก สำหรับปีสิ้นสุดวันที่ 31 ธันวาคม

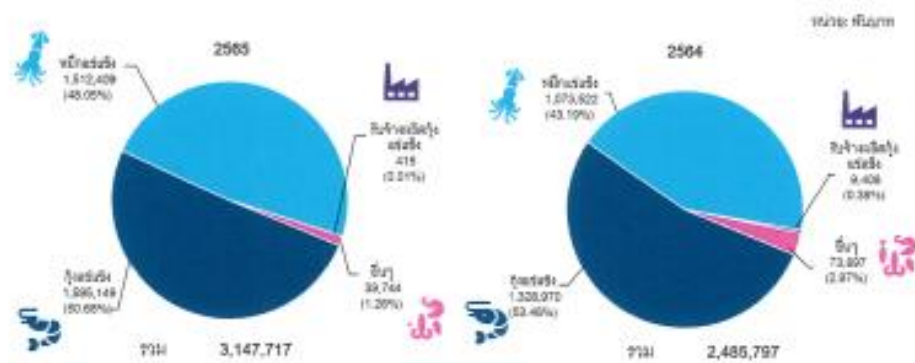

การจำแนกรายได้ตามช่วงเวลาในการรับรายได้ สำหรับปีสิ้นสุดวันที่ 31 ธันวาคม

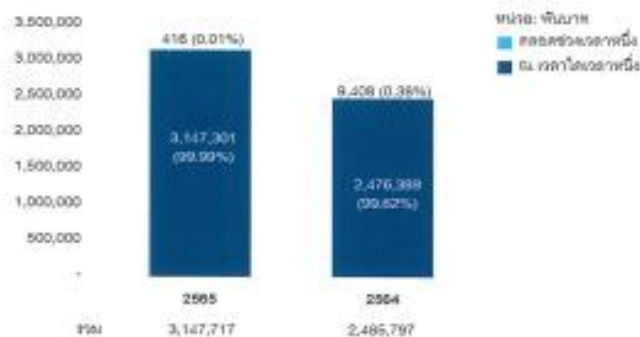

(ข) ลูกค้ารายใหญ่

รายได้จากลูกค้าสามรายจากส่วนงานการผลิตอาหารทะเลแช่แข็งของบริษัทเป็นจำนวนเงินประมาณ 2,216.24 ล้านบาท (2564: 1,559.89 ล้านบาท) จากรายได้รวมของบริษัท

(ค) ยอดคงเหลือของสัญญา

หนี้สินที่เกิดจากสัญญา

	งบการเงินที่แสดง	งบการเงินรวม/
	เงินลงทุนตามวิธีส่วนได้เสีย/	งบการเงินเฉพาะกิจการ
	งบการเงินเฉพาะกิจการ	งบการเงินเฉพาะกิจการ
	2565	2564
	(ล้านบาท)	
เงินรับล่วงหน้าค่าสินค้า	6,119	12,968

บริษัท ห้างหุ้นส่วนจำกัดใหญ่ จำกัด (มหาชน)

หมายเหตุประกอบงบการเงิน

สำหรับปีสิ้นสุดวันที่ 31 ธันวาคม 2565

เงินรับล่วงหน้าค่าสินค้าส่วนใหญ่เกิดจากการขายสินค้ารับจ้างผลิต หรือการกำหนดเงื่อนไขการชำระเงิน ซึ่งบริษัทจะรับรู้เป็นรายได้จากการขาย ณ วันที่มีการส่งมอบสินค้าให้กับลูกค้า

หนี้สินที่เกิดจากสัญญาของบริษัท ณ วันที่ 31 ธันวาคม 2564 จำนวนเงิน 12.97 ล้านบาท ถูกรับรู้เป็นรายได้ในระหว่างปี 2565

16 ค่าใช้จ่ายตามลักษณะ

	งบการเงินที่ แสดงเงินลงทุน			
	ตามวิธีส่วนได้เสีย	งบการเงินรวม	งบการเงินเฉพาะกิจการ	
	2565	2564	2565	2564
	(พันบาท)			
วัตถุดิบและวัสดุสิ้นเปลืองใช้ไป	2,746,687	1,993,026	2,746,687	1,992,800
การเปลี่ยนแปลงในสินค้าสำเร็จรูป	(320,620)	(117,766)	(320,620)	(111,060)
ค่าใช้จ่ายผลประโยชน์ของพนักงาน	164,020	135,593	164,020	135,593
ค่าจ้างบุคคลภายนอก	71,741	73,533	71,741	73,533
ค่าค่าเก็บวัตถุดิบและสินค้า และค่าพิธีสินค้า	60,207	63,798	60,207	63,771
ค่าเสื่อมราคาและค่าตัดจำหน่าย	39,594	39,597	39,594	39,597
อื่นๆ	60,609	79,097	60,609	48,608
รวมต้นทุนขายและต้นทุนการให้บริการ	2,822,238	2,266,878	2,822,238	2,242,842
ค่าใช้จ่ายในการส่งออก	98,263	60,805	98,263	54,489
ค่าใช้จ่ายผลประโยชน์ของพนักงาน	64,614	59,287	64,614	59,223
ค่านายหน้า	11,113	10,344	11,113	9,950
อื่นๆ	30,212	34,490	30,212	33,838
รวมต้นทุนในการจัดจำหน่ายและ				
ค่าใช้จ่ายในการบริหาร	204,202	164,926	204,202	157,500

17 เงินปันผล

	วันที่อนุมัติ	กำหนดจ่าย	อัตราต่อหุ้น	จำนวนเงิน
			(บาท)	(พันบาท)
เงินปันผลประจำปี 2564	27 เมษายน 2565	25 พฤษภาคม 2565	3.18	23,850

บริษัท ห้างหุ้นส่วนจำกัดใหญ่ จำกัด (มหาชน)

หมายเหตุประกอบงบการเงิน

สำหรับปีสิ้นสุดวันที่ 31 ธันวาคม 2565

18 ภาษีเงินได้

นโยบายการบัญชี

ค่าใช้จ่ายภาษีเงินได้สำหรับปีประกอบด้วยภาษีเงินได้ของงวดปัจจุบันและภาษีเงินได้รอการตัดบัญชีซึ่งรับรู้ในกำไรหรือขาดทุนเว้นแต่รายการที่รับรู้โดยตรงในกำไรขาดทุนเบ็ดเสร็จอื่น

ภาษีเงินได้ของงวดปัจจุบันหักโดยคำนวณจากกำไรหรือขาดทุนประจำปีที่ต้องเสียภาษี โดยใช้อัตราภาษีที่ประกาศใช้หรือที่คาดว่าจะมีผลบังคับใช้ ณ วันที่รายงาน ตลอดจนการปรับปรุงทางภาษีที่เกี่ยวข้องกับรายการในปีก่อนๆ

ภาษีเงินได้รอการตัดบัญชีบันทึกโดยคำนวณจากผลแตกต่างชั่วคราวที่เกิดขึ้นระหว่างมูลค่าตามบัญชีของสินทรัพย์และหนี้สินและจำนวนที่ใช้เพื่อความมุ่งหมายทางภาษี ภาษีเงินได้รอการตัดบัญชีจะไม่ถูกรับรู้เมื่อเกิดจากผลแตกต่างชั่วคราวสำหรับการรับรู้สินทรัพย์หรือหนี้สินในครั้งแรกซึ่งเป็นรายการที่ไม่ใช่การรวมธุรกิจและรายการนั้น ไม่มีผลกระทบต่อกำไรขาดทุนทางบัญชีหรือทางภาษี

การวัดมูลค่าของภาษีเงินได้รอการตัดบัญชีต้องสะท้อนถึงผลกระทบทางภาษีที่จะเกิดจากลักษณะวิธีการที่บริษัทคาดว่าจะได้รับผลประโยชน์จากสินทรัพย์หรือจะจ่ายชำระหนี้สินตามมูลค่าตามบัญชี ณ วันสิ้นรอบระยะเวลารายงาน โดยใช้อัตราภาษีที่ประกาศใช้หรือที่คาดว่าจะมีผลบังคับใช้ ณ วันที่รายงาน ทั้งนี้ สินทรัพย์ภาษีเงินได้ของงวดปัจจุบันจะหักกลับกับหนี้สินภาษีเงินได้ของงวดปัจจุบันในงบการเงินเฉพาะกิจการ

สินทรัพย์ภาษีเงินได้รอการตัดบัญชีจะบันทึกต่อเมื่อมีความเป็นไปได้ค่อนข้างแน่ว่ากำไรเพื่อเสียภาษีในอนาคตจะมีจำนวนเพียงพอกับการใช้ประโยชน์จากผลแตกต่างชั่วคราวดังกล่าว สินทรัพย์ภาษีเงินได้รอการตัดบัญชีจะถูกทบทวน ณ ทุกวันที่รายงานและจะถูกปรับลดลงหากที่ประโยชน์ทางภาษีจะมีโอกาสถูกใช้จริง

งบการเงินที่ แสดงเงินลงทุน	งบการเงินรวม			
	ตามวิธีส่วนได้เสีย	งบการเงินรวม	งบการเงินเฉพาะกิจการ	
ภาษีเงินได้ที่รับรู้ในกำไรหรือขาดทุน	2565	2564	2565	2564
		(พันบาท)		
ภาษีเงินได้ของงวดปัจจุบัน	-	-	-	-
สำหรับงวดปัจจุบัน	-	-	-	-
ภาษีเงินได้รอการตัดบัญชี				
การเปลี่ยนแปลงของผลต่างชั่วคราว	(3,710)	10,060	(3,710)	10,060
รวมภาษีเงินได้	(3,710)	10,060	(3,710)	10,060

บริษัท ห้างหุ้นส่วนจำกัดใหญ่ จำกัด (มหาชน)

หมายเหตุประกอบงบการเงิน

สำหรับปีสิ้นสุดวันที่ 31 ธันวาคม 2565

	งบการเงินที่แสดง			งบการเงินรวม		
	เงินลงทุนตามวิธีส่วนได้เสีย/			งบการเงินเฉพาะกิจการ		
	งบการเงินเฉพาะกิจการ			งบการเงินเฉพาะกิจการ		
	2565			2564		
ภาษีเงินได้	ก่อนภาษีเงินได้	ค่าใช้จ่ายภาษีเงินได้	สุทธิจากภาษีเงินได้	ก่อนภาษีเงินได้	รายได้ภาษีเงินได้	สุทธิจากภาษีเงินได้
	(พันบาท)					

รับรู้กำไรขาดทุนเบ็ดเสร็จอื่น

กำไรจากการประมาณ

ตามหลักคณิตศาสตร์ประกอบกัน	438	(87)	351	4,565	(913)	3,652
----------------------------	-----	------	-----	-------	-------	-------

การกระทบยอดเพื่อหาอัตราภาษีที่แท้จริง

	งบการเงินที่แสดง		งบการเงินรวม	
	เงินลงทุนตามวิธีส่วนได้เสีย		งบการเงินรวม	
	2565		2564	
	อัตราภาษี (ร้อยละ)	(พันบาท)	อัตราภาษี (ร้อยละ)	(พันบาท)
กำไรก่อนภาษีเงินได้รวม		103,332		49,804
จำนวนภาษีตามอัตราภาษีเงินได้	20	20,666	20	9,961
ส่วนแบ่งกำไรของบริษัทที่ร่วมที่ใช้อยู่ส่วนได้เสีย		(41)		(394)
ค่าใช้จ่ายต้องห้ามทางภาษีและอื่นๆ		450		547
ค่าใช้จ่ายทางภาษีที่หักได้เพิ่มเติม		-		(54)
การใช้ขาดทุนทางภาษีที่เดิมไม่ได้บันทึก		(24,785)		-
รวม	(4)	(3,710)	20	10,060

การกระทบยอดเพื่อหาอัตราภาษีที่แท้จริง

	งบการเงินเฉพาะกิจการ		งบการเงินรวม	
	2565		2564	
	อัตราภาษี (ร้อยละ)	(พันบาท)	อัตราภาษี (ร้อยละ)	(พันบาท)
กำไรก่อนภาษีเงินได้รวม		104,720		76,575
จำนวนภาษีตามอัตราภาษีเงินได้	20	20,944	20	15,315
รายได้ที่ไม่ต้องเสียภาษี		(319)		(5,707)
ค่าใช้จ่ายต้องห้ามทางภาษีและอื่นๆ		450		506
ค่าใช้จ่ายทางภาษีที่หักได้เพิ่มเติม		-		(54)
การใช้ขาดทุนทางภาษีที่เดิมไม่ได้บันทึก		(24,785)		-
รวม	(4)	(3,710)	13	10,060

บริษัท ห้างหุ้นส่วนจำกัดใหญ่ จำกัด (มหาชน)

หมายเหตุประกอบงบการเงิน

สำหรับปีสิ้นสุดวันที่ 31 ธันวาคม 2565

ภาษีเงินได้รอการตัดบัญชี	งบการเงินที่แสดงเงินลงทุนตามวิธีส่วนได้เสีย/			
	งบการเงินเฉพาะกิจการ			
	สินทรัพย์	หนี้สิน		
ณ วันที่ 31 ธันวาคม	2565	2564	2565	2564
	(พันบาท)			
รวม	8,999	14,137	-	(161)
การหักลบรายการของภาษี	-	(161)	-	161
สินทรัพย์ภาษีเงินได้รอการตัดบัญชีสุทธิ	8,999	13,976	-	-

ภาษีเงินได้รอการตัดบัญชี	งบการเงินที่แสดงเงินลงทุนตามวิธีส่วนได้เสีย/			
	งบการเงินเฉพาะกิจการ			
	บันทึกเป็น (รายจ่าย) / รายได้ใน			
ณ วันที่				ณ วันที่
1 มกราคม	กำไรหรือ	กำไรขาดทุน		31 ธันวาคม
2565	ขาดทุน	เปิดเสรีอื่น		2565
	(พันบาท)			
สินทรัพย์ภาษีเงินได้รอการตัดบัญชี				
สินค้าคงเหลือ	2,000	7,333	-	9,333
สินทรัพย์สิทธิการไว้	919	248	-	1,167
ประมาณการหนี้สิน	6,812	346	(87)	7,071
ยอดขาดทุนยกไป	4,406	(4,406)	-	-
สัญญาซื้อขายเงินตราต่างประเทศล่วงหน้า	-	28	-	28
รวม	14,137	3,549	(87)	17,599
หนี้สินภาษีเงินได้รอการตัดบัญชี				
สัญญาซื้อขายเงินตราต่างประเทศล่วงหน้า	(161)	161	-	-
รวม	(161)	161	-	-
สุทธิ	13,976	3,710	(87)	17,599

บริษัท ห้างหุ้นส่วนจำกัดใหญ่ จำกัด (มหาชน)

หมายเหตุประกอบงบการเงิน

สำหรับปีสิ้นสุดวันที่ 31 ธันวาคม 2565

	งบการเงินรวม/ งบการเงินเฉพาะกิจการ			
	บันทึกเป็น (รายจ่าย) /			
	รายได้ใน			
	ณ วันที่			ณ วันที่
	1 มกราคม	กำไรหรือ	กำไรขาดทุน	31 ธันวาคม
	2564	ขาดทุน	เบ็ดเสร็จอื่น	2564
		(พันบาท)		
สินทรัพย์กำไรเงินได้รอการตัดบัญชี				
สินค้าคงเหลือ	5,557	(3,557)	-	2,000
ที่ดิน อาคารและอุปกรณ์	2,700	(2,700)	-	-
สินทรัพย์สิทธิการใช้	-	919	-	919
ประมาณการหนี้สิน	7,515	210	(913)	6,812
ยอดขาดทุนออกไป	9,180	(4,774)	-	4,406
รวม	24,952	(9,902)	(913)	14,137
หนี้สินกำไรเงินได้รอการตัดบัญชี				
สัญญาซื้อขายเงินตราต่างประเทศล่วงหน้า	(3)	(158)	-	(161)
รวม	(3)	(158)	-	(161)
สุทธิ	24,949	(10,060)	(913)	13,976

บริษัท ห้างหุ้นส่วนจำกัดใหญ่ จำกัด (มหาชน)

หมายเหตุประกอบงบการเงิน

สำหรับปีสิ้นสุดวันที่ 31 ธันวาคม 2565

19 ค่าไรต่อหุ้นขั้นพื้นฐาน

นโยบายการบัญชี

ค่าไรต่อหุ้นขั้นพื้นฐานคำนวณโดยการหารกำไรหรือขาดทุนของผู้ถือหุ้นสามัญของบริษัท ด้วยจำนวนหุ้นสามัญออกแล้ว
น้ำหนักที่ออกจำหน่ายระหว่างปี

	งบการเงินที่แสดงเงินลงทุน			
	ตามวิธีส่วนได้เสีย	งบการเงินรวม	งบการเงินเฉพาะกิจการ	
	2565	2564	2565	2564
	(พันบาท/ พันหุ้น)			
ค่าไรที่เป็นส่วนของผู้ถือหุ้นสามัญของบริษัท (ขั้นพื้นฐาน)	107,043	39,744	108,430	66,515
จำนวนหุ้นสามัญที่ออกจำหน่ายแล้ว	7,500	7,500	7,500	7,500
ค่าไรต่อหุ้นขั้นพื้นฐาน (บาท)	14.27	5.30	14.46	8.87

20 เครื่องมือทางการเงิน

นโยบายการบัญชี

(1) การจัดประเภทและการวัดมูลค่า

สินทรัพย์ทางการเงินและหนี้สินทางการเงิน (นอกเหนือจากลูกหนี้การค้า (ดูหมายเหตุข้อ 5)) รับรู้รายการเมื่อเริ่มแรกเมื่อบริษัทเป็นผู้สัญญาตามข้อกำหนดของเครื่องมือทางการเงินนั้น และวัดมูลค่าเมื่อเริ่มแรกด้วยมูลค่ายุติธรรม ทั้งนี้สินทรัพย์ทางการเงินและหนี้สินทางการเงินที่ไม่ได้วัดมูลค่าด้วยมูลค่ายุติธรรมผ่านกำไรหรือขาดทุนจะรวมหรือหักต้นทุนการทำการค้าที่เกี่ยวข้องโดยตรงกับการได้มาด้วย

ณ วันที่รับรู้รายการเมื่อเริ่มแรก สินทรัพย์ทางการเงินจะถูกจัดประเภทรายการตามการวัดมูลค่า ได้แก่ การวัดมูลค่าด้วยราคาทุนคิดจำหน่าย มูลค่ายุติธรรมผ่านกำไรขาดทุนเปิดเสรีอื่น หรือมูลค่ายุติธรรมผ่านกำไรหรือขาดทุน สินทรัพย์ทางการเงินจะไม่ถูกจัดประเภทรายการใหม่ภายหลังการรับรู้รายการเมื่อเริ่มแรกวันแต่บริษัทมีการเปลี่ยนแปลงโมเดลธุรกิจในการบริหารสินทรัพย์ทางการเงิน ในกรณีดังกล่าวสินทรัพย์ทางการเงินที่ได้รับผลกระทบทั้งหมดจะถูกจัดประเภทรายการใหม่โดยทันทีเป็นต้นไปนับจากวันที่มีการเปลี่ยนแปลงการจัด

บริษัท ห้างหุ้นส่วนมหาชน จำกัด (มหาชน)**หมายเหตุประกอบงบการเงิน****สำหรับปีสิ้นสุดวันที่ 31 ธันวาคม 2565****(3) อนุพันธ์**

อนุพันธ์รับรู้ด้วยมูลค่าสุทธรวม และวัดมูลค่าสุทธรวมทุกวันสิ้นรอบระยะเวลารายงาน ผลกำไรหรือขาดทุนจากการวัดมูลค่าสุทธรวมใหม่จะรับรู้ในกำไรหรือขาดทุนทันที

(4) การวัดมูลค่าของสินทรัพย์ทางการเงินนอกเหนือจากลูกหนี้การค้า

บริษัทรับรู้ค่าเมื่อผลขาดทุนด้านเครดิตที่คาดว่าจะเกิดขึ้นสำหรับสินทรัพย์ทางการเงินที่วัดมูลค่าด้วยราคาทุนคิดจำหน่าย

บริษัทรับรู้ผลขาดทุนด้านเครดิตที่คาดว่าจะเกิดขึ้นด้วยผลขาดทุนด้านเครดิตที่คาดว่าจะเกิดขึ้นในอีก 12 เดือนข้างหน้า ยกเว้นสินทรัพย์ทางการเงินที่มีการเพิ่มขึ้นอย่างมีนัยสำคัญของความเสี่ยงด้านเครดิตนับแต่การรับรู้รายการเมื่อเริ่มแรก หรือเป็นสินทรัพย์ทางการเงินที่มีการวัดมูลค่าด้านเครดิต ซึ่งกรณีดังกล่าวจะวัดค่าเมื่อผลขาดทุนด้วยผลขาดทุนด้านเครดิตที่คาดว่าจะเกิดขึ้นตลอดอายุของสัญญา

ผลขาดทุนด้านเครดิตที่คาดว่าจะเกิดขึ้นเป็นการประมาณผลขาดทุนด้านเครดิตด้วยความน่าจะเป็นอย่างหนักโดยพิจารณาถึงการคาดการณ์ในอนาคตประกอบกับประสบการณ์ในอดีต ซึ่งคำนวณโดยใช้มูลค่าปัจจุบันของจำนวนเงินที่คาดว่าจะไม่ได้รับคิดลดด้วยอัตราดอกเบี้ยที่แท้จริงของสินทรัพย์ทางการเงิน

บริษัทพิจารณาว่าความเสี่ยงด้านเครดิตของสินทรัพย์ทางการเงินเพิ่มขึ้นอย่างมีนัยสำคัญหากเกินกำหนดชำระมากกว่า 30 วัน มีการเปลี่ยนแปลงของอันดับความน่าเชื่อถือที่ลดระดับลงอย่างมีนัยสำคัญ มีการดำเนินงานที่ออกอย่างมีนัยสำคัญของลูกหนี้ หรือมีการเปลี่ยนแปลงหรือคาดการณ์การเปลี่ยนแปลงของเทคโนโลยี ตลาด สภาพการณ์ทางเศรษฐกิจหรือกฎหมายที่ส่งผลกระทบต่อความสามารถของลูกหนี้ในการชำระภาระผูกพันให้กับบริษัท

บริษัทพิจารณาว่าสินทรัพย์ทางการเงินจะเกิดการคิดสัญญาเมื่อสินทรัพย์ทางการเงินค้างชำระเกินกว่า 90 วัน

(5) การวัดจำหน่าย

มูลค่าตามบัญชีขั้นต้นของสินทรัพย์ทางการเงินจะถูกวัดจำหน่ายเมื่อบริษัทไม่สามารถคาดการณ์ได้อย่างสมเหตุสมผลว่าจะได้รับคืนเงิน หากมีการรับเงินคืนในภายหลังจากสินทรัพย์ที่มีการวัดจำหน่ายแล้ว จะรับรู้เป็นการกลับรายการการวัดจำหน่ายในกำไรหรือขาดทุนในงวดที่ได้รับคืน

บริษัท ห้างหุ้นส่วนมหาชน จำกัด (มหาชน)**หมายเหตุประกอบงบการเงิน****สำหรับปีสิ้นสุดวันที่ 31 ธันวาคม 2565****(6) การวัดมูลค่าธุรกรรม**

มูลค่าธุรกรรมคือราคาที่จะได้รับจากการขายสินทรัพย์หรือหนี้สินในรายการที่เกิดขึ้นในสภาพปกติระหว่างผู้ร่วมตลาด ณ วันที่วัดมูลค่าในตลาดหลัก หรือตลาดที่ให้ประโยชน์สูงสุด (หากไม่มีตลาดหลัก) ที่บริษัทสามารถเข้าถึงได้ในวันดังกล่าว มูลค่าธุรกรรมของหนี้สินสะท้อนผลกระทบของความเสี่ยงที่ไม่สามารถปฏิบัติตามข้อกำหนดของภาระผูกพัน

การวัดมูลค่าธุรกรรมของสินทรัพย์หรือหนี้สิน บริษัทใช้ข้อมูลที่สามารถสังเกตได้ให้มากที่สุดเท่าที่จะทำได้ มูลค่าธุรกรรมเหล่านี้ถูกจัดประเภทในแต่ละระดับของมูลค่าธุรกรรมตามข้อมูลที่ใช้ในการประเมินมูลค่า ดังนี้

- ข้อมูลระดับ 1 เป็นราคาเสนอซื้อขายในตลาดที่มีสภาพคล่องสำหรับสินทรัพย์หรือหนี้สินอย่างเดียวกัน
- ข้อมูลระดับ 2 เป็นข้อมูลอื่นที่สังเกตได้โดยตรงหรือโดยอ้อมสำหรับสินทรัพย์หรือหนี้สินนั้นนอกเหนือจากราคาเสนอซื้อขายซึ่งรวมอยู่ในข้อมูลระดับ 1
- ข้อมูลระดับ 3 ข้อมูลที่ใช้เป็นข้อมูลที่ไม่สามารถสังเกตได้สำหรับสินทรัพย์หรือหนี้สินนั้น

หากสินทรัพย์หรือหนี้สินที่วัดมูลค่าด้วยมูลค่าธุรกรรมมีราคาเสนอซื้อและราคาเสนอขายบริษัทวัดมูลค่าสินทรัพย์และสถานะการเป็นสินทรัพย์ด้วยราคาเสนอซื้อ และวัดมูลค่าหนี้สินและสถานะการเป็นหนี้สินด้วยราคาเสนอขาย

หลักฐานที่ดีที่สุดสำหรับมูลค่าธุรกรรมของเครื่องมือทางการเงิน ณ วันที่รับรู้อาการเมื่อเริ่มแรกคือราคาของการทำรายการ เช่น มูลค่าธุรกรรมของผลตอบแทนที่ให้หรือได้รับ

(7) มูลค่าตามบัญชีและมูลค่าธุรกรรม

ตารางดังต่อไปนี้แสดงมูลค่าตามบัญชีและมูลค่าธุรกรรมของสินทรัพย์ทางการเงินและหนี้สินทางการเงินรวมถึงลำดับชั้นมูลค่าธุรกรรม แต่ไม่รวมถึงการแสดงข้อมูลมูลค่าธุรกรรมสำหรับสินทรัพย์ทางการเงินและหนี้สินทางการเงินที่วัดมูลค่าด้วยราคาทุนค้ำจำนำหากมูลค่าตามบัญชีใกล้เคียงกับมูลค่าธุรกรรมอย่างสมเหตุสมผล

170

งบการเงินที่แสดงเงินลงทุนตามวิธีส่วนได้เสีย/ งบการเงินเฉพาะกิจการ						
		มูลค่าตามบัญชี			มูลค่าสุทธิรวม	
	เครื่องมือทางการเงินที่วัดมูลค่าด้วยมูลค่ายุติธรรมผ่านกำไรหรือขาดทุน	เครื่องมือทางการเงินที่วัดมูลค่าด้วยมูลค่ายุติธรรมผ่านกำไรหรือขาดทุน	เครื่องมือทางการเงินที่วัดมูลค่าด้วยมูลค่ายุติธรรมผ่านกำไรหรือขาดทุน	เครื่องมือทางการเงินที่วัดมูลค่าด้วยมูลค่ายุติธรรมผ่านกำไรหรือขาดทุน	ระดับ 1	ระดับ 2
ณ วันที่ 31 ธันวาคม 2565	หมายเหตุ			รวม	ระดับ 1	ระดับ 2
				(พันบาท)		
สินทรัพย์ทางการเงินอื่น						
ตราสารหนี้ที่ไม่อยู่ในความต้องการของตลาด		-	-	50	-	50
หนี้สินทางการเงิน						
เงินกู้ยืมระยะสั้นจากสถาบันการเงิน	12	-	1,172,767	1,172,767	-	1,172,767
สัญญาซื้อขายเงินตราต่างประเทศล่วงหน้า		142	-	142	-	142

50

บริษัท ห้องเย็นโมดิวิชั่นส์ จำกัด (มหาชน)

มหาวิทยาลัยเทคโนโลยีพระจอมเกล้าธนบุรี

คำพิพากษาสิ้นสุดวันที่ 31 ธันวาคม 2565

	งบการเงินรวม/ งบการเงินเฉพาะกิจการ					
	มูลค่าตามบัญชี			มูลค่าสุทธิรวม		
	เครื่องมือทางการเงินที่ วัดมูลค่าด้วย มูลค่าสุทธิรวม ผ่านกำไรหรือ ขาดทุน	เครื่องมือทางการเงินที่ วัดมูลค่าด้วย มูลค่าสุทธิรวม ผ่านกำไรหรือ ขาดทุน	เครื่องมือทางการเงินที่ วัดมูลค่าด้วย มูลค่าสุทธิรวม ผ่านกำไรหรือ ขาดทุน	เครื่องมือทางการเงินที่ วัดมูลค่าด้วย มูลค่าสุทธิรวม ผ่านกำไรหรือ ขาดทุน	เครื่องมือทางการเงินที่ วัดมูลค่าด้วย มูลค่าสุทธิรวม ผ่านกำไรหรือ ขาดทุน	เครื่องมือทางการเงินที่ วัดมูลค่าด้วย มูลค่าสุทธิรวม ผ่านกำไรหรือ ขาดทุน
๗ วันที่ 31 ธันวาคม 2564	-	-	50	-	-	50
สินทรัพย์ทางการเงิน เป็นทรัพย์สินทางการเงินอื่น	-	-	-	-	-	-
ตราสารหนี้ที่ไม่อยู่ในความประสงค์ของตลาด สัญญาซื้อขายเงินตราต่างประเทศล่วงหน้า	803	-	-	803	-	803
หนี้สินทางการเงิน	-	-	-	-	-	-
เงินกู้ยืมระยะสั้นจากสถาบันการเงิน	-	-	-	-	-	-
	12			288,790	288,790	288,790

บริษัท ห้างหุ้นส่วนจำกัดใหญ่ จำกัด (มหาชน)

หมายเหตุประกอบงบการเงิน

สำหรับปีสิ้นสุดวันที่ 31 ธันวาคม 2565

ตารางดังต่อไปนี้แสดงเทคนิคการประเมินมูลค่าของเครื่องมือทางการเงินที่วัดมูลค่าด้วยมูลค่ายุติธรรม ในงบแสดงฐานะการเงิน

ประเภท	เทคนิคการประเมินมูลค่า
ตราสารทุนที่ไม่อยู่ใน ความต้องการของตลาด	ประมาณการกระแสเงินสดที่คาดว่าจะได้รับ
สัญญาซื้อขายเงินตรา ต่างประเทศล่วงหน้า	การกำหนดราคาสัญญาซื้อขายล่วงหน้า มูลค่ายุติธรรมอ้างอิงราคาซื้อขายสัญญาซื้อขาย เงินตราต่างประเทศล่วงหน้า วันที่รายงาน และมูลค่าปัจจุบันคำนวณโดยอ้างอิงจาก เส้นอัตราผลตอบแทนของหลักทรัพย์ที่มีสินเชื่อกฎเกณฑ์ในสกุลเงินที่เกี่ยวข้อง

มูลค่ายุติธรรมของเงินลงทุนในตราสารหนี้และหนี้สินทางการเงินที่วัดมูลค่าด้วยราคาทุนคิดจำหน่ายคำนวณโดยใช้วิธีคิดลดกระแสเงินสด

(ข) นโยบายการจัดการความเสี่ยงทางการเงิน

กรอบการบริหารจัดการความเสี่ยง

คณะกรรมการบริษัทของบริษัทที่มีความรับผิดชอบโดยรวมในการจัดให้มีและการควบคุมกรอบการบริหารความเสี่ยงของบริษัท คณะกรรมการบริษัทจัดตั้งคณะกรรมการบริหารความเสี่ยงซึ่งรับผิดชอบในการพัฒนาและติดตามนโยบายการบริหารความเสี่ยงของบริษัท คณะกรรมการบริหารความเสี่ยงจะรายงานการดำเนินการดังกล่าวต่อคณะกรรมการบริษัทอย่างสม่ำเสมอ

นโยบายการบริหารความเสี่ยงของบริษัทจัดทำขึ้นเพื่อระบุและวิเคราะห์ความเสี่ยงที่บริษัทเผชิญเพื่อกำหนดระดับความเสี่ยงที่เหมาะสม รวมถึงควบคุมและติดตามความเสี่ยงให้อยู่ในระดับที่ยอมรับได้ นโยบายและระบบการบริหารความเสี่ยงได้รับการทบทวนอย่างสม่ำเสมอเพื่อให้สะท้อนการเปลี่ยนแปลงของสภาพการณ์ในตลาดและการดำเนินงานของบริษัท บริษัทมีเป้าหมายในการรักษาสภาพแวดล้อมการควบคุมให้เป็นระเบียบและมีประสิทธิภาพ โดยจัดให้มีการฝึกอบรมและกำหนดมาตรฐานและขั้นตอนในการบริหารเพื่อให้พนักงานทั้งหมดเข้าใจถึงบทบาทและภาระหน้าที่ของตน

คณะกรรมการตรวจสอบของบริษัทกำกับดูแลว่าผู้บริหารมีการติดตามการปฏิบัติตามวิธีปฏิบัติและนโยบายการบริหารความเสี่ยงและทบทวนความเสี่ยงของกรอบการบริหารความเสี่ยงให้สอดคล้องกับความเสี่ยงที่บริษัทเผชิญอยู่ คณะกรรมการตรวจสอบของบริษัทกำกับดูแลโดยผ่านทางผู้ตรวจสอบภายใน ผู้ตรวจสอบภายในทำหน้าที่ในการทบทวนการควบคุมและวิธีการปฏิบัติในการบริหารความเสี่ยงอย่างสม่ำเสมอและในกรณีพิเศษและจะรายงานผลที่ได้ต่อคณะกรรมการตรวจสอบ

บริษัท ห้างหุ้นส่วนจำกัดใหญ่ จำกัด (มหาชน)**หมายเหตุประกอบงบการเงิน****สำหรับปีสิ้นสุดวันที่ 31 ธันวาคม 2565****(ข.1) ความเสี่ยงด้านเครดิต**

ความเสี่ยงด้านเครดิตเป็นความเสี่ยงจากการสูญเสียทางการเงินของบริษัท หากลูกค้าหรือคู่สัญญาตามเครื่องมือทางการเงินไม่สามารถปฏิบัติตามภาระผูกพันตามสัญญา ซึ่งโดยส่วนใหญ่เกิดจากลูกค้าที่เป็นลูกค้าของบริษัท

(ข.1.1) ลูกหนี้การค้า

ความเสี่ยงด้านเครดิตของบริษัทได้รับอิทธิพลมาจากลักษณะเฉพาะตัวของลูกค้าแต่ละราย อย่างไรก็ตามผู้บริหารต้องพิจารณาถึงปัจจัยอื่นๆ ซึ่งอาจส่งผลกระทบต่อความเสี่ยงด้านเครดิตของลูกค้า ซึ่งรวมถึงความเสี่ยงของการผิดนัดชำระซึ่งเกี่ยวข้องกับอุตสาหกรรมและประเทศที่ลูกค้าดำเนินธุรกิจอยู่ รายละเอียดการกระจายตัวของรายได้เปิดเผยในหมายเหตุข้อ 15

คณะกรรมการบริหารกำหนดนโยบายด้านเครดิตเพื่อวิเคราะห์ความน่าเชื่อถือของลูกค้ารายใหม่แต่ละราย ก่อนที่บริษัทจะเสนอระยะเวลาและเงื่อนไขทางการค้า บริษัทจะทบทวนอันดับความน่าเชื่อถือภายนอก (ถ้ามี) งบการเงิน และข้อมูลอุตสาหกรรม วงเงินยอดขายจะกำหนดไว้สำหรับลูกค้าแต่ละรายและจะทบทวนเป็นรายไตรมาส ยอดขายที่เกินกว่าวงเงินดังกล่าวต้องได้รับการอนุมัติจากคณะกรรมการบริหาร

บริษัทจำกัดความเสี่ยงด้านเครดิตของลูกค้าด้วยการกำหนดระยะเวลาการชำระสูงสุดที่ 3 เดือนและมีการติดตามยอดคงค้างของลูกค้าอย่างสม่ำเสมอ บริษัทพิจารณาการด้อยค่าทุกวันสิ้นรอบระยะเวลารายงาน อัตราการตั้งสำรองของผลขาดทุนด้านเครดิตที่คาดว่าจะเกิดขึ้นคำนวณโดยพิจารณาจากอายุหนี้คงค้างนับจากวันที่ถึงกำหนดชำระสำหรับลูกค้าแต่ละรายและสะท้อนผลแตกต่างระหว่างสถานะเศรษฐกิจในอดีตที่ผ่านมา สถานะเศรษฐกิจในปัจจุบันและมุมมองของบริษัทที่มีต่อสถานะเศรษฐกิจตลอดอายุที่คาดการณ์ไว้ของลูกค้า

ข้อมูลเกี่ยวกับลูกหนี้การค้าเปิดเผยในหมายเหตุข้อ 5

(ข.1.2) เงินสดและรายการเทียบเท่าเงินสด และอนุพันธ์

ความเสี่ยงด้านเครดิตของบริษัทที่เกิดจากเงินสดและรายการเทียบเท่าเงินสดและสินทรัพย์อนุพันธ์ มีจำกัด เนื่องจากคู่สัญญาเป็นธนาคารและสถาบันการเงิน ซึ่งบริษัทพิจารณาว่ามีความเสี่ยงด้านเครดิตต่ำ

บริษัท ห้างหุ้นส่วนจำกัดใหญ่ จำกัด (มหาชน)

หมายเหตุประกอบงบการเงิน

สำหรับปีสิ้นสุดวันที่ 31 ธันวาคม 2565

(ข.2) ความเสี่ยงด้านสภาพคล่อง

บริษัทกำกับดูแลความเสี่ยงด้านสภาพคล่องและรักษาระดับของเงินสดและรายการเทียบเท่าเงินสดที่ผู้บริหารพิจารณาว่าเพียงพอในการจัดหางานเพื่อใช้ในการดำเนินงานของบริษัท และลดผลกระทบจากความผันผวนในกระแสเงินสด

ตารางต่อไปนี้จะแสดงระยะเวลาการครบกำหนดคงเหลือตามสัญญาของหนี้สินทางการเงิน ณ วันที่รายงาน โดยแสดงจำนวนเงินเป็นจำนวนขั้นต้นซึ่งไม่ได้คิดลด รวมดอกเบี้ยตามสัญญาและไม่รวมผลกระทบจากการหักลบตามสัญญา

งบการเงินที่แสดงเงินลงทุนตามวิธีส่วนได้เสีย/ งบการเงินเฉพาะกิจการ					
กระแสเงินสดตามสัญญา					
	มูลค่าตามบัญชี	ภายใน 1 ปีหรือน้อยกว่า	มากกว่า 1 ปีแต่ไม่เกิน 5 ปี	มากกว่า 5 ปี	รวม
ณ วันที่ 31 ธันวาคม 2565					
(พันบาท)					
หนี้สินทางการเงินที่ไม่ใช่หนี้ผูกพัน					
เงินกู้ยืมระยะสั้นจากสถาบันการเงิน	1,172,767	1,172,767	-	-	1,172,767
เจ้าหนี้การค้า	134,938	134,938	-	-	134,938
หนี้สินตามสัญญาเช่า	83,555	11,123	55,231	45,117	111,471
	1,391,260	1,318,828	55,231	45,117	1,419,176
งบการเงินรวม/ งบการเงินเฉพาะกิจการ					
กระแสเงินสดตามสัญญา					
	มูลค่าตามบัญชี	ภายใน 1 ปีหรือน้อยกว่า	มากกว่า 1 ปีแต่ไม่เกิน 5 ปี	มากกว่า 5 ปี	รวม
ณ วันที่ 31 ธันวาคม 2564					
(พันบาท)					
หนี้สินทางการเงินที่ไม่ใช่หนี้ผูกพัน					
เงินกู้ยืมระยะสั้นจากสถาบันการเงิน	288,790	288,790	-	-	288,790
เจ้าหนี้การค้า	24,695	24,695	-	-	24,695
หนี้สินตามสัญญาเช่า	87,504	10,963	46,952	54,479	112,394
	400,989	324,448	46,952	54,479	425,879

บริษัท ห้างหุ้นส่วนจำกัดใหญ่ จำกัด (มหาชน)

หมายเหตุประกอบงบการเงิน

สำหรับปีสิ้นสุดวันที่ 31 ธันวาคม 2565

(ข.3) ความเสี่ยงด้านตลาด

บริษัทมีความเสี่ยงที่มูลค่าธุรกรรมหรือกระแสเงินสดในอนาคตของเครื่องมือทางการเงินจะมีความผันผวนขึ้นเนื่องมาจากการเปลี่ยนแปลงของราคาตลาด ความเสี่ยงด้านตลาดมีดังนี้

(ข.3.1) ความเสี่ยงด้านอัตราแลกเปลี่ยน

บริษัทมีความเสี่ยงด้านอัตราแลกเปลี่ยนที่เกี่ยวข้องกับการซื้อและการขายที่เป็นสกุลเงินตราต่างประเทศ บริษัทใช้สัญญาซื้อขายเงินตราต่างประเทศล่วงหน้าเป็นหลักเพื่อป้องกันความเสี่ยงในสินทรัพย์ทางการเงินหรือหนี้สินทางการเงินในสกุลเงินตราต่างประเทศที่ครบกำหนดชำระน้อยกว่าหนึ่งปี สัญญาซื้อขายเงินตราต่างประเทศล่วงหน้าที่ทำสัญญา ณ วันที่รายงานเกี่ยวข้องกับการซื้อและขายในสกุลเงินตราต่างประเทศที่คาดการณ์ว่าจะเกิดขึ้นในภายหลัง

	งบการเงินที่แสดงเงิน	
	กองทุนตามวิธีส่วนได้เสีย/	งบการเงินรวม/
	งบการเงินเฉพาะกิจการ	งบการเงินเฉพาะกิจการ
ความเสี่ยงจากเงินตราต่างประเทศ		
ณ วันที่ 31 ธันวาคม	2565	2564
	เงินเหรียญสหรัฐหรือเม็กซิโก	
	(พันบาท)	
เงินสดและรายการเทียบเท่าเงินสด	172	166
ลูกหนี้การค้าและลูกหนี้อื่น	150,930	7,832
เจ้าหนี้การค้าและเจ้าหนี้อื่น	(107,653)	-
ยอดบัญชีที่มีความเสี่ยง	43,449	7,998
สัญญาซื้อขายเงินตราต่างประเทศ	(132,268)	-
สัญญาขายเงินตราต่างประเทศ	37,590	137,333
ยอดความเสี่ยงคงเหลือสุทธิ	(51,229)	145,331

บริษัท ห้างหุ้นส่วนมหาชน จำกัด (มหาชน)

หมายเหตุประกอบงบการเงิน

สำหรับปีสิ้นสุดวันที่ 31 ธันวาคม 2565

การวิเคราะห์ความอ่อนไหว

การแข็งค่า (การอ่อนค่า) ที่เป็นไปได้อย่างสมเหตุสมผลของเงินบาทที่มีต่อสกุลเงินตราต่างประเทศ ณ วันที่รายงาน ส่งผลกระทบต่อการวัดมูลค่าของเครื่องมือทางการเงินในสกุลเงินตราต่างประเทศ โดยตั้งอยู่บนข้อสมมติที่ว่าตัวแปรอื่น โดยเฉพาะอัตราดอกเบี้ยเป็นอัตราคงที่

ผลกระทบต่อกำไรหรือขาดทุน	งบการเงินที่แสดง				
	เงินลงทุนตามวิธีส่วนได้เสีย				
	อัตราดอกเบี้ย เปลี่ยนแปลง (ร้อยละ)	งบการเงินรวม การแข็งค่า การอ่อนค่า	งบการเงินเฉพาะกิจการ การแข็งค่า การอ่อนค่า		
2565					
เงินเหรียญสหรัฐอเมริกา	10	(1)	1	(1)	1
2564					
เงินเหรียญสหรัฐอเมริกา	10	(1)	1	(1)	1

(ข.3.2) ความเสี่ยงด้านอัตราดอกเบี้ย

ความเสี่ยงด้านอัตราดอกเบี้ยเป็นความเสี่ยงที่เกิดจากการเปลี่ยนแปลงในอนาคตของอัตราดอกเบี้ยตลาดซึ่งส่งผลกระทบต่อผลการดำเนินงานและกระแสเงินสดของบริษัท เนื่องจากเงินกู้ยืม (ดูหมายเหตุข้อ 12) ส่วนใหญ่มีอัตราดอกเบี้ยคงที่ทำให้บริษัทมีความเสี่ยงต่ำจากการเปลี่ยนแปลงของอัตราดอกเบี้ย ความอ่อนไหวต่อการเพิ่มขึ้นหรือลดลงในค่าใช้จ่ายดอกเบี้ยจากเงินกู้ยืมซึ่งเป็นผลจากการเปลี่ยนแปลงในอัตราดอกเบี้ยจึงไม่มีผลกระทบอย่างมีนัยสำคัญต่องบการเงินของบริษัท

21 การบริหารจัดการทุน

ผู้บริหารของบริษัทมีนโยบายการบริหารจัดการส่วนทุนซึ่งมีวัตถุประสงค์เพื่อบำรุงรักษาเงินทุนให้แข็งแกร่ง โดยการวางแผนการกำหนดกลยุทธ์ในการดำเนินงานเพื่อให้ธุรกิจมีผลประกอบการและการบริหารกระแสเงินสดที่ดีอย่างต่อเนื่อง นอกจากนี้ บริษัทยังคำนึงถึงการมีฐานะการเงินที่ดี โดยพิจารณาลงทุนในโครงการที่มีอัตราผลตอบแทนอยู่ในเกณฑ์ดี รักษาระดับเงินทุนหมุนเวียนที่เหมาะสม รวมทั้ง สร้างความแข็งแกร่ง ความมั่นคงของการดำเนินงาน และ มีโครงสร้างเงินทุนที่เหมาะสม ทั้งนี้ เพื่อดำรงไว้ซึ่งความสามารถในการดำเนินงานอย่างค้ำประกันในอนาคต และรักษาความสัมพันธ์กับผู้ถือหุ้น นักลงทุน เจ้าหนี้ และผู้มีส่วนได้เสียอื่น ๆ

บริษัท ห้างหุ้นส่วนจำกัดใหญ่ จำกัด (มหาชน)

หมายเหตุประกอบงบการเงิน

สำหรับปีสิ้นสุดวันที่ 31 ธันวาคม 2565

22 การผูกพันกับบุคคลหรือกิจการที่เกี่ยวข้องกัน

	งบการเงินที่			
	แสดงเงินลงทุน			
	ตามวิธีส่วนได้เสีย	งบการเงินรวม	งบการเงินเฉพาะกิจการ	
	2565	2564	2565	2564
		(พันบาท)		
การผูกพันรายจ่ายลงทุน				
อาคารและส่วนปรับปรุง	64,170	4,316	64,170	4,316
เครื่องจักรและอุปกรณ์	6,522	3,095	6,522	3,095
รวม	70,692	7,411	70,692	7,411
การผูกพันอื่นๆ				
คำสั่งซื้อที่ผู้ขายสินค้าหรือบริการตกลงแล้ว	44,888	37,366	44,888	37,366
หนังสือค้ำประกันจากธนาคาร	4,178	4,018	4,178	4,018
รวม	49,066	41,384	49,066	41,384

บริษัทมีการผูกพันกับสถาบันการเงินแห่งหนึ่งออกหนังสือค้ำประกันบริษัทสำหรับการใช้ไฟฟ้าให้แก่หน่วยงานราชการ และบริษัทเอกชน และหนังสือค้ำประกันบริษัทให้แก่กรมศุลกากร

23 เหตุการณ์ภายหลังรอบระยะเวลาที่รายงาน

วันที่ 24 กุมภาพันธ์ 2566 ที่ประชุมคณะกรรมการของบริษัท ได้มีมติเห็นชอบให้เสนอที่ประชุมสามัญผู้ถือหุ้นเรื่องจ่ายเงินปันผลสำหรับปี 2565 ในอัตราหุ้นละ 8.5 บาท เป็นจำนวนเงินทั้งสิ้น 63.75 ล้านบาท ทั้งนี้การจ่ายเงินปันผลดังกล่าวขึ้นอยู่กับการอนุมัติจากที่ประชุมสามัญผู้ถือหุ้น

ส่วนที่ 4

การรับรองความถูกต้องของข้อมูล



เอกสารแนบ

เอกสารแนบ 1 รายละเอียดเกี่ยวกับกรรมการ ผู้บริหาร ผู้มีอำนาจควบคุม ผู้ที่ได้รับมอบหมายให้รับผิดชอบสูงสุดในสายงานบัญชีและการเงิน ผู้ที่ได้รับมอบหมายให้รับผิดชอบโดยตรงในการควบคุมดูแลการทำบัญชีและเลขานุการบริษัท

<p>ดร. สุรพล อารีกุล</p> <p>อายุ 74 ปี</p> <p>การดำรงตำแหน่งในบริษัท</p> <ol style="list-style-type: none"> 1. ประธานกรรมการ 2. กรรมการอิสระ 3. ประธานกรรมการตรวจสอบ <p>สัดส่วนการถือหุ้นในบริษัท : ไม่มี</p> <p>ความสัมพันธ์ทางครอบครัวระหว่างกรรมการและผู้บริหาร - ไม่มี</p> <p>ประสบการณ์ทำงาน</p> <p>2517 รักษาการผู้จัดการ เมืองเขาสุนัข</p> <p>2554 - 2558 อุปนายก สภามหาวิทยาลัยราชภัฏสงขลา</p> <p>2558 - ปัจจุบัน กรรมการผู้ทรงคุณวุฒิ สภาวิชาการ มหาวิทยาลัยทักษิณ</p> <p>2540-ปัจจุบัน ที่ปรึกษา สภาอุตสาหกรรมจังหวัดสงขลา</p>	<p>คุณวุฒิการศึกษา/ประวัติการอบรม</p> <ul style="list-style-type: none"> - วิทยาศาสตร์บัณฑิต ธรณีวิทยา จุฬาลงกรณ์มหาวิทยาลัย - Diploma Mining Exploration I.T.C., ประเทศเนเธอร์แลนด์ - PhD. Applied Geology, University of New South Wales, ประเทศออสเตรเลีย - หลักสูตรบทบาทหน้าที่ของกรรมการและความรับผิดชอบตามกฎหมาย (DAP) <p>สมาคมส่งเสริมสถาบันกรรมการบริษัทไทย</p> <ul style="list-style-type: none"> - ISO9000 ISO14000 Auditions
<p>นายสุวัฒน์ วัฒนกิจ</p> <p>อายุ 73 ปี</p> <p>การดำรงตำแหน่งในบริษัท</p> <ol style="list-style-type: none"> 1. รองประธานกรรมการ 2. กรรมการอิสระ 3. กรรมการตรวจสอบ 4. ประธานกรรมการสรรหาและพิจารณาค่าตอบแทน <p>สัดส่วนการถือหุ้นในบริษัท : ไม่มี</p> <p>ความสัมพันธ์ทางครอบครัวระหว่างกรรมการและผู้บริหาร - ไม่มี</p> <p>ประสบการณ์ทำงาน</p> <p>2527 - 2552 ผู้จัดการสาขา ธนาคารกรุงเทพ จำกัด (มหาชน)</p> <p>2551 - 2555 กรรมการ บริษัท ที.พี.ซี. คอนกรีต โปรดักส์ จำกัด</p>	<p>คุณวุฒิการศึกษา/ประวัติการอบรม</p> <ul style="list-style-type: none"> - บริหารธุรกิจบัณฑิต มหาวิทยาลัยสุโขทัยธรรมาธิราช - หลักสูตรบทบาทหน้าที่ของกรรมการและความรับผิดชอบตามกฎหมาย (DAP) สมาคมส่งเสริมสถาบันกรรมการบริษัทไทย

นายชัยวัชร เหล่าเทพพิทักษ์

อายุ 38 ปี

การดำรงตำแหน่งในบริษัท

1. กรรมการ
2. กรรมการผู้มีอำนาจลงนามผูกพัน
3. ประธานกรรมการบริหาร
4. กรรมการผู้จัดการ

สัดส่วนการถือหุ้นในบริษัท : ไม่มี

ความสัมพันธ์ทางครอบครัวระหว่างกรรมการและผู้บริหาร

เป็นน้องชายของนายณฐชาติ เหล่าเทพพิทักษ์

เป็นลูกพี่ลูกน้องกับนางสาวเจริญพร โชติวัฒนะพันธุ์,

นางสุภารัตน์ เหล่าเทพพิทักษ์ ประวิติ และนายเฉลิม เหล่าเทพพิทักษ์

ประสบการณ์ทำงาน

- 2552 - 2553 ผู้ช่วยผู้สอบบัญชี บริษัท ดีลอยท์ ทูซ โรมาทสุ
ไชยยศ สอบบัญชี จำกัด
- 2553 - 2554 นักวิเคราะห์ เซ็นทรัลมาร์เก็ตติ้งกรุ๊ป

บริษัท ห้างหุ้นส่วนจำกัดใหญ่ จำกัด (มหาชน)

- 2556 - 2561 ผู้จัดการทั่วไป
- 2561 - 2564 รักษาการกรรมการผู้จัดการ
- 2564 - ปัจจุบัน กรรมการผู้จัดการ
- 2561 - ปัจจุบัน กรรมการ Kiang Huat Seagull Treading
Frozen Food Sdn. Bhd., ประเทศมาเลเซีย

คุณวุฒิการศึกษา/ประวัติการอบรม

- บริหารธุรกิจบัณฑิต สาขาการบัญชี (หลักสูตรนานาชาติ)
จุฬาลงกรณ์มหาวิทยาลัย
- MSc Marketing, Aston University สหราชอาณาจักร
- หลักสูตร: ปริญญาโทด้าน IT (ITG)
หลักสูตรบทบาทหน้าที่ของกรรมการและความรับผิดชอบ
ตามกฎหมาย (DAP) สมาคมส่งเสริมสถาบันกรรมการ
บริษัทไทย
- หลักสูตรการบริหารข้อมูลส่วนบุคคลในองค์กรตามกฎหมาย (PDPA)

<p>นางอึ้ง เจียว ให๋</p> <p>อายุ 62 ปี</p> <p>การดำรงตำแหน่งในบริษัท</p> <p>1. กรรมการ</p> <p>สัดส่วนการถือหุ้นในบริษัท : ไม่มี</p> <p>ความสัมพันธ์ทางครอบครัวระหว่างกรรมการและผู้บริหาร</p> <p>เป็นพี่สาวของนายอึ้ง เจียว จิ้น</p> <p>ประสบการณ์ทำงาน</p> <p>2552 - ปัจจุบัน กรรมการ The One Stallion Enterprise, ประเทศมาเลเซีย, ประเภทธุรกิจ: ประกันสุขภาพ</p> <p>2537 – ปัจจุบัน กรรมการ Sea Gull Frozen Foodstuffs Sdn Bhd., ประเทศมาเลเซีย ประเภทธุรกิจ: ผลิตภัณฑ์อาหาร</p> <p>2554 – ปัจจุบัน กรรมการ Hexa Harmony Sdn. Bhd., ประเทศมาเลเซีย, ประเภทธุรกิจ: อสังหาริมทรัพย์</p>	<p>คุณวุฒิการศึกษา/ประวัติการอบรม</p> <p>- Commerce Study, Union High School, ประเทศมาเลเซีย</p>
<p>นายอึ้ง เจียว จิ้น</p> <p>อายุ 47 ปี</p> <p>การดำรงตำแหน่งในบริษัท</p> <p>1. กรรมการ</p> <p>สัดส่วนการถือหุ้นในบริษัท : ไม่มี</p> <p>ความสัมพันธ์ทางครอบครัวระหว่างกรรมการและผู้บริหาร</p> <p>เป็นพี่สาวของนางอึ้ง เจียว ให๋</p> <p>ประสบการณ์ทำงาน</p> <p>2543 - ปัจจุบัน กรรมการ Kiang Huat Seagull Trading Food Sdn. Bhd., ประเทศมาเลเซีย</p>	<p>คุณวุฒิการศึกษา/ประวัติการอบรม</p> <p>- BSc Business/Marketing, Royal Melbourne Institute of Technology, ประเทศออสเตรเลีย</p>

นางสาวเจริญพร โชติวัฒนะพันธุ์
อายุ 61 ปี

การดำรงตำแหน่งในบริษัท

1. กรรมการ
2. กรรมการผู้มีอำนาจลงนามผูกพัน
3. กรรมการบริหาร
4. รองกรรมการผู้จัดการสายงานการเงินและบัญชี

สัดส่วนการถือหุ้นในบริษัท : 1.44%

ความสัมพันธ์ทางครอบครัวระหว่างกรรมการและผู้บริหาร

เป็นลูกพี่ลูกน้องกับนางสุจารัตน์ เหล่าเทพพิทักษ์ ประวิติ,
นายชัยวัชร เหล่าเทพพิทักษ์, นายเฉลิม เหล่าเทพพิทักษ์
และนายณฐชาติ เหล่าเทพพิทักษ์

ประสบการณ์ทำงาน

- | | |
|---|--|
| 2530 - 2532 | ฝ่ายต่างประเทศ ธนาคารเอเซีย |
| 2533 - 2537 | ฝ่ายการเงิน |
| | บริษัท โชติวัฒน์อุตสาหกรรมการผลิต จำกัด |
| บริษัท ห้างหุ้นส่วนจำกัดใหญ่ จำกัด (มหาชน) | |
| 2554 - 2560 | ผู้จัดการส่วนบริหารสำนักงาน |
| 2561 - 2564 | รองกรรมการผู้จัดการส่วนบัญชีและการเงิน |
| 2564 - ปัจจุบัน | รองกรรมการผู้จัดการสายงานการเงินและบัญชี |

คุณวุฒิการศึกษา/ประวัติการอบรม

- BSc Business Management, Northern Arizona University ประเทศสหรัฐอเมริกา
- หลักสูตรแนวทางการป้องกันการทุจริตในองค์กร (ELP)
- หลักสูตรกระบวนการจัดการแหล่งเงินทุน (BFI) สมาคมส่งเสริมสถาบันกรรมการบริษัทไทย
- หลักสูตร e-learning CFO's Orientation Course ตลาดหลักทรัพย์แห่งประเทศไทย
- หลักสูตรการบริหารข้อมูลส่วนบุคคลในองค์กรตามกฎหมาย (PDPA)

<p>นางสุดารัตน์ เหล่าเทพพิทักษ์ ประวีติ อายุ 52 ปี การดำรงตำแหน่งในบริษัท 1. กรรมการ 2. กรรมการผู้มีอำนาจลงนามผูกพัน 3. กรรมการสรรหาและพิจารณาค่าตอบแทน 4. กรรมการบริหาร 5. รองกรรมการผู้จัดการสายงานจัดซื้อทั่วไปและสำนักงาน สัดส่วนการถือหุ้นในบริษัท : ไม่มี ความสัมพันธ์ทางครอบครัวระหว่างกรรมการและผู้บริหาร เป็นลูกพี่ลูกน้องกับนางสาวเจริญพร โชติวัฒนะพันธุ์, นายชัยวัชร เหล่าเทพพิทักษ์, นายเฉลิม เหล่าเทพพิทักษ์ และนายณฐชาติ เหล่าเทพพิทักษ์ ประสบการณ์ทำงาน บริษัท ห้างหุ้นส่วนจำกัดใหญ่ จำกัด (มหาชน) 2554 ผู้จัดการฝ่ายบุคคลและจัดซื้อ 2554 - 2560 ผู้ช่วยผู้จัดการส่วนบริหารสำนักงาน 2561 ผู้จัดการบริหารส่วนสำนักงาน 2562 – 2564 รองกรรมการผู้จัดการส่วนสำนักงาน 2564 - ปัจจุบัน รองกรรมการผู้จัดการสายงานจัดซื้อทั่วไปและ สำนักงาน 2565 - ปัจจุบัน รักษาการเลขานุการบริษัท</p>	<p>คุณวุฒิการศึกษา/ประวัติการอบรม</p> <ul style="list-style-type: none"> - รัฐประศาสนศาสตรมหาบัณฑิต สถาบันบัณฑิตพัฒนบริหารศาสตร์ - หลักสูตรจากสมาคมส่งเสริมสถาบันกรรมการบริษัทไทย: <ul style="list-style-type: none"> - Anti-Corruption (ACPG) - บทบาทหน้าที่ของกรรมการและความรับผิดชอบตามกฎหมาย (DAP) - บทบาทในการกำกับดูแลความเสี่ยง (Risk Management Program for Corporate Leaders : RCL) - แนวทางในการสรรหาและกำหนดค่าตอบแทน (Board Nomination and Compensation Program : BNCP) - หลักสูตรการบริหารข้อมูลส่วนบุคคลในองค์กรตามกฎหมาย (PDPA)
--	---

<p>นายเฉลิม เหล่าเทพพิทักษ์ อายุ 48 ปี การดำรงตำแหน่งในบริษัท 1. กรรมการ 2. กรรมการผู้มีอำนาจลงนามผูกพัน 3. กรรมการบริหาร 4. รองกรรมการผู้จัดการสายงานการขาย สัดส่วนการถือหุ้นในบริษัท : 7.01% ความสัมพันธ์ทางครอบครัวระหว่างกรรมการและผู้บริหาร เป็นลูกพี่ลูกน้องกับนางสาวเจริญพร โชติวัฒนะพันธุ์, นางสาวดารัตน์ เหล่าเทพพิทักษ์ ประวีติ, นายชัยวัชร เหล่าเทพพิทักษ์, นายณฐชาติ เหล่าเทพพิทักษ์ ประสบการณ์ทำงาน 2545 - 2561 ผู้จัดการโรงงาน และผู้จัดการฝ่ายขาย บริษัท ห้างหุ้นส่วนจำกัดใหญ่ จำกัด (มหาชน) 2561 – 2564 รองกรรมการผู้จัดการ 2564 - ปัจจุบัน รองกรรมการผู้จัดการสายงานการขาย</p>	<p>คุณวุฒิการศึกษา/ประวัติการอบรม</p> <ul style="list-style-type: none"> - BSc International Marketing, Central Queensland University ประเทศออสเตรเลีย - หลักสูตรบทบาทหน้าที่ของกรรมการและความรับผิดชอบตามกฎหมาย (DAP) สมาคมส่งเสริมสถาบันกรรมการบริษัทไทย - หลักสูตรการบริหารข้อมูลส่วนบุคคลในองค์กรตามกฎหมาย (PDPA)
--	---

<p>รศ.ดร.พิษณุ บุญนวล</p> <p>อายุ 70 ปี</p> <p>การดำรงตำแหน่งในบริษัท</p> <ol style="list-style-type: none"> กรรมการอิสระ กรรมการตรวจสอบ <p>สัดส่วนการถือหุ้นในบริษัท : ไม่มี</p> <p>ความสัมพันธ์ทางครอบครัวระหว่างกรรมการและผู้บริหาร</p> <p>ไม่มี</p> <p>ประสบการณ์ทำงาน</p> <table border="1"> <tr> <td>2519 - 2560</td> <td>อาจารย์ภาควิชาวิศวกรรมเหมืองแร่ มหาวิทยาลัยสงขลานครินทร์</td> </tr> <tr> <td>2540 - ปัจจุบัน</td> <td>วิศวกรควบคุมและที่ปรึกษาเหมืองหินปูน บริษัท เติงตะวัน โมหิน จำกัด</td> </tr> <tr> <td>2542 - ปัจจุบัน</td> <td>วิศวกรควบคุมและที่ปรึกษาเหมืองหินปูน บริษัท ผาทองทุ่งสง จำกัด</td> </tr> <tr> <td>2543 - 2561</td> <td>วิศวกรควบคุมเหมืองหินปูน ห้างหุ้นส่วนจำกัด ทุ่งนุ้ยศิลาทอง</td> </tr> <tr> <td>2557 - 2560</td> <td>ที่ปรึกษาเหมืองหินแกรนิต บริษัท เหมืองแร่ลิว จำกัด</td> </tr> <tr> <td>2559 - ปัจจุบัน</td> <td>วิศวกรควบคุมและที่ปรึกษาเหมืองแร่โปแตช บริษัท ไทยคาลิ จำกัด</td> </tr> </table>	2519 - 2560	อาจารย์ภาควิชาวิศวกรรมเหมืองแร่ มหาวิทยาลัยสงขลานครินทร์	2540 - ปัจจุบัน	วิศวกรควบคุมและที่ปรึกษาเหมืองหินปูน บริษัท เติงตะวัน โมหิน จำกัด	2542 - ปัจจุบัน	วิศวกรควบคุมและที่ปรึกษาเหมืองหินปูน บริษัท ผาทองทุ่งสง จำกัด	2543 - 2561	วิศวกรควบคุมเหมืองหินปูน ห้างหุ้นส่วนจำกัด ทุ่งนุ้ยศิลาทอง	2557 - 2560	ที่ปรึกษาเหมืองหินแกรนิต บริษัท เหมืองแร่ลิว จำกัด	2559 - ปัจจุบัน	วิศวกรควบคุมและที่ปรึกษาเหมืองแร่โปแตช บริษัท ไทยคาลิ จำกัด	<p>คุณวุฒิการศึกษา/ประวัติการอบรม</p> <ul style="list-style-type: none"> - วิศวกรรมศาสตรบัณฑิต (เหมืองแร่) จุฬาลงกรณ์มหาวิทยาลัย - M.E. (Mining Engineering), University of New South Wales ประเทศออสเตรเลีย - Cert. Coal Mining Technology, USSR - Ph.D. (Mineral Processing), Pennsylvania State University ประเทศสหรัฐอเมริกา <p>หลักสูตรบทบาทหน้าที่ของกรรมการและความรับผิดชอบตามกฎหมาย (DAP) สมาคมส่งเสริมสถาบันกรรมการบริษัทไทย</p>
2519 - 2560	อาจารย์ภาควิชาวิศวกรรมเหมืองแร่ มหาวิทยาลัยสงขลานครินทร์												
2540 - ปัจจุบัน	วิศวกรควบคุมและที่ปรึกษาเหมืองหินปูน บริษัท เติงตะวัน โมหิน จำกัด												
2542 - ปัจจุบัน	วิศวกรควบคุมและที่ปรึกษาเหมืองหินปูน บริษัท ผาทองทุ่งสง จำกัด												
2543 - 2561	วิศวกรควบคุมเหมืองหินปูน ห้างหุ้นส่วนจำกัด ทุ่งนุ้ยศิลาทอง												
2557 - 2560	ที่ปรึกษาเหมืองหินแกรนิต บริษัท เหมืองแร่ลิว จำกัด												
2559 - ปัจจุบัน	วิศวกรควบคุมและที่ปรึกษาเหมืองแร่โปแตช บริษัท ไทยคาลิ จำกัด												
<p>นายพิชัย ลิ้มรสเจริญ</p> <p>อายุ 70 ปี</p> <p>การดำรงตำแหน่งในบริษัท</p> <ol style="list-style-type: none"> กรรมการอิสระ กรรมการตรวจสอบ กรรมการสรรหาและพิจารณาค่าตอบแทน <p>สัดส่วนการถือหุ้นในบริษัท : ไม่มี</p> <p>ความสัมพันธ์ทางครอบครัวระหว่างกรรมการและผู้บริหาร</p> <p>ไม่มี</p> <p>ประสบการณ์ทำงาน</p> <table border="1"> <tr> <td>2520 – 2524</td> <td>ผู้ช่วยผู้สอบบัญชีอาวุโส บริษัท สำนักงาน เอสจีวี ฌ กลาง จำกัด</td> </tr> <tr> <td>2526 - 2530</td> <td>ผู้จัดการ บริษัท ที่ปรึกษาภาษีอากรและธุรกิจ เอสจีวีเอ็น จำกัด</td> </tr> <tr> <td>2534 – 2537</td> <td>ผู้จัดการอาวุโส บริษัท อาร์เธอร์แอนเดอร์เซน จำกัด</td> </tr> <tr> <td>2535 – ปัจจุบัน</td> <td>หุ้นส่วนผู้จัดการ บริษัท สำนักงาน พิชัย เมเนจเม้นท์ คอนซัลแทนท์ จำกัด</td> </tr> </table>	2520 – 2524	ผู้ช่วยผู้สอบบัญชีอาวุโส บริษัท สำนักงาน เอสจีวี ฌ กลาง จำกัด	2526 - 2530	ผู้จัดการ บริษัท ที่ปรึกษาภาษีอากรและธุรกิจ เอสจีวีเอ็น จำกัด	2534 – 2537	ผู้จัดการอาวุโส บริษัท อาร์เธอร์แอนเดอร์เซน จำกัด	2535 – ปัจจุบัน	หุ้นส่วนผู้จัดการ บริษัท สำนักงาน พิชัย เมเนจเม้นท์ คอนซัลแทนท์ จำกัด	<p>คุณวุฒิการศึกษา/ประวัติการอบรม</p> <ul style="list-style-type: none"> - บัญชีบัณฑิต มหาวิทยาลัยธรรมศาสตร์ - บริหารธุรกิจมหาบัณฑิต มหาวิทยาลัยสงขลานครินทร์ 				
2520 – 2524	ผู้ช่วยผู้สอบบัญชีอาวุโส บริษัท สำนักงาน เอสจีวี ฌ กลาง จำกัด												
2526 - 2530	ผู้จัดการ บริษัท ที่ปรึกษาภาษีอากรและธุรกิจ เอสจีวีเอ็น จำกัด												
2534 – 2537	ผู้จัดการอาวุโส บริษัท อาร์เธอร์แอนเดอร์เซน จำกัด												
2535 – ปัจจุบัน	หุ้นส่วนผู้จัดการ บริษัท สำนักงาน พิชัย เมเนจเม้นท์ คอนซัลแทนท์ จำกัด												

<p>นายณฐชาติ เหล่าเทพพิทักษ์ อายุ 40 ปี การดำรงตำแหน่งในบริษัท 1. กรรมการบริหาร 2. รองกรรมการผู้จัดการสายงานเทคโนโลยีสารสนเทศ สัดส่วนการถือหุ้นในบริษัท: ไม่มี ความสัมพันธ์ทางครอบครัวระหว่างกรรมการและผู้บริหาร เป็นพี่ชายของนายชัยวัชร เหล่าเทพพิทักษ์ เป็นลูกพี่ลูกน้องกับนางสาวเจริญพร โชติวัฒน์นะพันธุ์, นางสาวศุภรัตน์ เหล่าเทพพิทักษ์ ประวิติ, และนายเฉลิม เหล่าเทพพิทักษ์ ประสบการณ์ทำงาน 2551 - 2553 นักพัฒนาซอฟต์แวร์ Deluxe Entertainment Services Group 2553 - 2555 นักพัฒนาซอฟต์แวร์ Actividentity Amazon Inc 2555 - 2559 นักพัฒนาซอฟต์แวร์ Amazon Inc 2559 - 2561 นักพัฒนาซอฟต์แวร์ บริษัท กลสิกร บิซิเนส-เทคโนโลยี กรุ๊ป จำกัด บริษัท ห้างหุ้นส่วนจำกัดใหญ่ จำกัด (มหาชน) 2561 - 2564 รองกรรมการผู้จัดการ 2564 - ปัจจุบัน รองกรรมการผู้จัดการสายงานเทคโนโลยี สารสนเทศ</p>	<p>คุณวุฒิการศึกษา/ประวัติการอบรม - วิศวกรรมศาสตรบัณฑิต จุฬาลงกรณ์มหาวิทยาลัย - MSc Computer Science, University of Southern California ประเทศสหรัฐอเมริกา - การบริหารข้อมูลส่วนบุคคลในองค์กรตามกฎหมาย (PDPA)</p>
--	---

<p>นางรติหา ขาวสมบุรณ์ อายุ 45 ปี การดำรงตำแหน่งในบริษัท รองกรรมการผู้จัดการสายงานผลิต สัดส่วนการถือหุ้นในบริษัท : ไม่มี ความสัมพันธ์ทางครอบครัวระหว่างกรรมการและผู้บริหาร - ไม่มี ประสบการณ์ทำงาน บริษัท โอคินอส จำกัด 2552 - 2561 ผู้ช่วยผู้จัดการทั่วไป ส่วนงานวางแผน และวิเคราะห์ต้นทุน ห้างหุ้นส่วนจำกัด เพาะแอนด์แพคเกจจิ้งแชลแดนท์ 2562 - ปัจจุบัน กรรมการผู้จัดการ บริษัท ห้างหุ้นส่วนจำกัดใหญ่ จำกัด (มหาชน) 2563 - 2564 ผู้ช่วยรองกรรมการผู้จัดการฝ่ายผลิต 2564 - ปัจจุบัน รองกรรมการผู้จัดการสายงานผลิต</p>	<p>คุณวุฒิการศึกษา/ประวัติการอบรม - วิทยาศาสตรบัณฑิต (วิทยาศาสตรและเทคโนโลยีการอาหาร) มหาวิทยาลัยเทคโนโลยีราชมงคลล้านนา ลำปาง - หลักสูตรการบริหารข้อมูลส่วนบุคคลในองค์กรตามกฎหมาย (PDPA)</p>
--	---

<p>นางวันดี ชาติฉมัง อายุ 54 ปี การดำรงตำแหน่งในบริษัท รองกรรมการผู้จัดการสายงานจัดซื้อวัตถุดิบ สัดส่วนการถือหุ้นในบริษัท: ไม่มี ความสัมพันธ์ทางครอบครัวระหว่างกรรมการและผู้บริหาร - ไม่มี ประสบการณ์ทำงาน บริษัท โอเคอินอส จำกัด 2530 - 2560 ผู้จัดการฝ่ายจัดซื้อวัตถุดิบ ห้างหุ้นส่วนจำกัด เพาะแอนด์แพคเกจจิ้งแชลแดนท์ 2562 - ปัจจุบัน รองกรรมการผู้จัดการ บริษัท ห้างหุ้นส่วนจำกัดใหญ่ จำกัด (มหาชน) 2563 - 2564 ผู้ช่วยรองกรรมการผู้จัดการฝ่ายจัดซื้อวัตถุดิบ 2564-ปัจจุบัน รองกรรมการผู้จัดการสายงานจัดซื้อวัตถุดิบ</p>	<p>คุณวุฒิการศึกษา/ประวัติการอบรม - มัธยมศึกษาตอนปลาย ศูนย์การศึกษานอกระบบ สมุทรสาคร - หลักสูตรการบริหารข้อมูลส่วนบุคคลในองค์กรตามกฎหมาย (PDPA)</p>
<p>นางสาวจินดารัตน์ แซ่อึ้ง อายุ 51 ปี การดำรงตำแหน่งในบริษัท ผู้ช่วยผู้จัดการฝ่ายบัญชี (ผู้ควบคุมดูแลการทำบัญชี) สัดส่วนการถือหุ้นในบริษัท: ไม่มี ความสัมพันธ์ทางครอบครัวระหว่างกรรมการและผู้บริหาร - ไม่มี ประสบการณ์ทำงาน บริษัท ห้างหุ้นส่วนจำกัดใหญ่ จำกัด (มหาชน) 2553 - 2563 ผู้ช่วยหัวหน้าฝ่ายบัญชี 2563 - 2564 หัวหน้าฝ่ายบัญชี 2564 - ปัจจุบัน ผู้ช่วยผู้จัดการฝ่ายบัญชี 2565 - ปัจจุบัน หัวหน้างานนักลงทุนสัมพันธ์</p>	<p>คุณวุฒิการศึกษา/ประวัติการอบรม - บัญชีบัณฑิต มหาวิทยาลัยสุโขทัยธรรมาธิราช - หลักสูตรการบริหารข้อมูลส่วนบุคคลในองค์กรตามกฎหมาย (PDPA)</p>

**เอกสารแนบ 2 รายละเอียดเกี่ยวกับกรรมการของบริษัทและผู้บริหารของบริษัท บริษัทสาขา
และบริษัทร่วม**

กรรมการและผู้บริหารของบริษัท	CHOTI	บริษัทร่วม
1. ดร. สุรพล อารีขกุล	X / #	
2. นายสุวัฒน์ โรจนกิจ	/ #	
3. นายชัยวัชร เหล่าเทพพิทักษ์	/ O □ .	/
4. นางอึ้ง เฉียว ไน	/	
5. นายอึ้ง เฉียว จิน	/	/
6. นางสาวเจริญพร โชติวัฒนะพันธุ์	/ □ .	
7. นางสุภารัตน์ เหล่าเทพพิทักษ์ ประวัติ	/ □ .	
8. นายเฉลิม เหล่าเทพพิทักษ์	/ □ .	
9. ดร. พิษณุ บุญนวล	/ #	
10. นายพิชัย ลิ้มรสเจริญ	/ #	
11. นายณฐชาติ เหล่าเทพพิทักษ์	□ .	
12. นางรัตนา ขาวสมบูรณ์	.	
13. นางวันดี ชาติฉมัง	.	

หมายเหตุ: X = ประธานกรรมการ # = กรรมการอิสระและกรรมการตรวจสอบ
/ = กรรมการ O = กรรมการผู้จัดการ
□ = กรรมการบริหาร . = ผู้บริหาร

บริษัทร่วม คือ Kiang Huat Seagull Treading Frozen Food Sdn. Bhd.

เอกสารแนบ 3 รายละเอียดเกี่ยวกับหัวหน้างานตรวจสอบภายใน

ผู้ตรวจสอบภายในที่จ้างจากภายนอก	บริษัท เจพี ทิพ ออดิท จำกัด
ที่อยู่	304/9 ซอยลาดพร้าว 87 (จันทราสุข) ถนนลาดพร้าว
	แขวงคลองเจ้าคุณสิงห์ เขตวังทองหลาง กรุงเทพฯ 10310
โทรศัพท์	02-932-2990
เว็บไซต์	www.jpwealth360.com
หัวหน้าผู้ควบคุมงานตรวจสอบภายใน	นายทงศักดิ์ ประดิษฐ์ฐาน
คุณวุฒิทางการศึกษา	บริหารธุรกิจบัณฑิต สาขาการบัญชี มหาวิทยาลัยรามคำแหง
วุฒิปัตร / ประกาศนียบัตร	ผู้สอบบัญชีรับอนุญาตแห่งประเทศไทย (CPA)
ประสบการณ์การทำงาน	งานการสอบบัญชีและงานตรวจสอบภายในรวมกันมากกว่า 20 ปี
การฝึกอบรม	1) COSO 2013 Implementation
	สมาคมผู้ตรวจสอบภายในแห่งประเทศไทย
	Risk Transformation and Technology
	สมาคมผู้ตรวจสอบภายในแห่งประเทศไทย
	2) กรอบแนวคิดสำหรับการรายงานทางการเงิน และมาตรฐานการบัญชี
	ฉบับที่ 1 เรื่อง การนำเสนองบการเงิน สภาวิชาชีพบัญชีใน-
	พระบรมราชูปถัมภ์
	3) ภาพรวมมาตรฐานการรายงานทางการเงิน รุ่นที่ 4/58
	สภาวิชาชีพบัญชีในพระบรมราชูปถัมภ์

เอกสารแนบ 4 ทรัพย์สินที่ใช้ในการประกอบธุรกิจและรายละเอียดเกี่ยวกับรายการประเมินราคาทรัพย์สิน

1. ทรัพย์สินที่ใช้ในการประกอบธุรกิจ

ประเภททรัพย์สิน	มูลค่าตามบัญชี (ล้านบาท)	กรรมสิทธิ์	ภาระผูกพัน
ที่ดินและส่วนปรับปรุงสุทธิ			
ที่ดินแปลง 53 ไร่ ที่อำเภอหนองม่อม จังหวัดสงขลา	35.03	บริษัท	ไม่มี
รวม	35.03		
อาคารและส่วนปรับปรุง เครื่องจักรและอุปกรณ์ ทรัพย์สินอื่นสุทธิ			
อาคารและส่วนปรับปรุงสุทธิ	91.38	บริษัท	ไม่มี
อาคารและส่วนปรับปรุงสุทธิ	3.85	ผู้ให้เช่า	ตามสัญญาเช่า
เครื่องจักรและอุปกรณ์สุทธิ	124.21	บริษัท	ไม่มี
ทรัพย์สินอื่นสุทธิ ได้แก่ เครื่องตกแต่ง เครื่องใช้สำนักงานและยานพาหนะ	19.31	บริษัท	ไม่มี
สินทรัพย์ระหว่างก่อสร้างและติดตั้ง	65.58	บริษัท	ไม่มี
รวม	304.33		
สินทรัพย์ไม่มีตัวตนสุทธิ	3.91	บริษัท	ไม่มี
สินทรัพย์สิทธิการใช้			
โรงงานและเครื่องจักร	34.08	ผู้ให้เช่า	ตามสัญญาเช่า
อุปกรณ์	43.70	ผู้ให้เช่า	ตามสัญญาเช่า
รวม	77.78		
รวมทั้งสิ้น	421.05		

สินทรัพย์ไม่มีตัวตน

สินทรัพย์ไม่มีตัวตน ได้แก่ ค่าลิขสิทธิ์ซอฟต์แวร์ สินทรัพย์ไม่มีตัวตนวัดมูลค่า ด้วยราคาทุนหักค่าตัดจำหน่าย สะสมและขาดทุนจากการด้อยค่า รายจ่ายภายหลังการรับรู้รายการจะรับรู้เป็นสินทรัพย์เมื่อก่อให้เกิดประโยชน์เชิงเศรษฐกิจในอนาคต

สินทรัพย์สิทธิการใช้

บริษัทและบริษัทสาขามีสัญญาเช่าทรัพย์สินระยะยาวที่สำคัญ คือ สัญญาเช่าโรงงานและเครื่องจักรที่จังหวัดสมุทรสาคร เป็นระยะเวลา 3 ปี โดยมีสิทธิต่ออายุสัญญาเช่าเมื่อสิ้นสุดอายุสัญญา และกำหนดชำระค่าเช่าเป็นรายเดือนตามอัตราที่ระบุไว้ในสัญญา

นอกจากนี้ บริษัทมีการเช่าแผงพลังงานแสงอาทิตย์เป็นระยะเวลา 20 ปี และกำหนดชำระค่าเช่าเป็นรายเดือนตามจริงหรืออัตราขั้นต่ำที่ระบุไว้ในสัญญาแล้วแต่อย่างใดจะสูงกว่า มีรายละเอียดดังนี้

ราคาประเมินทรัพย์สิน หากมีการได้มาหรือจำหน่ายไปซึ่งสินทรัพย์หรือมีการตีราคาทรัพย์สินใหม่

บริษัทและบริษัทสาขาไม่มีการตีราคาทรัพย์สินใหม่

2. นโยบายการลงทุนในบริษัทสาขาและบริษัทร่วม

บริษัทมีนโยบายและมุ่งเน้นการลงทุนในธุรกิจอุตสาหกรรมอาหารทะเลแช่เยือกแข็ง รวมถึงธุรกิจอื่นที่ต่อเนื่องจากธุรกิจอุตสาหกรรมอาหารทะเลแช่แข็ง เนื่องจากบริษัทมีประสบการณ์ และความชำนาญในการประกอบธุรกิจประเภทนี้และมีศักยภาพเพียงพอในการขยายการลงทุน บริษัทเล็งเห็นว่าบริษัทสามารถนำทรัพยากรในทุกด้านมาใช้ในการพัฒนาธุรกิจในลักษณะเดียวกันนี้เพื่อก่อให้เกิดประโยชน์สูงสุดต่อผู้ถือหุ้น ทั้งนี้จากสถานการณ์ในปัจจุบัน บริษัทยังไม่มียุทธศาสตร์การลงทุนเพิ่มเติมในธุรกิจอุตสาหกรรมอาหารทะเลแช่แข็ง

เอกสารแนบ 5 นโยบายและแนวปฏิบัติการกำกับดูแลกิจการ และจรรยาบรรณธุรกิจ

จรรยาบรรณทางธุรกิจ (Code of Conduct) และช่องทางการแจ้งเบาะแส (Whistle blowing) หรือข้อร้องเรียนได้รายงานไว้ในส่วนที่ 2 และเผยแพร่ไว้ในเว็บไซต์ของบริษัท (www.kst-hatyai.com)

เอกสารแนบ 6 รายงานคณะกรรมการตรวจสอบ

รายงานคณะกรรมการตรวจสอบประจำปี 2565

คณะกรรมการตรวจสอบของบริษัท ห้างหุ้นส่วนจำกัดใหญ่ จำกัด (มหาชน) ได้รับการแต่งตั้งจากคณะกรรมการ บริษัท ณ วันที่ 31 ธันวาคม 2565 คณะกรรมการตรวจสอบประกอบด้วยกรรมการอิสระ จำนวน 4 ท่าน ดังนี้

1. ดร.สุพล	อารีย์กุล	ประธานกรรมการตรวจสอบ
2. นายสุวัฒน์	โรจนกิจ	กรรมการตรวจสอบ
3. ดร.พิษณุ	บุญนวล	กรรมการตรวจสอบ
4. นายพิชัย	ลิ้มรสเจริญ	กรรมการตรวจสอบ

คณะกรรมการตรวจสอบมีหน้าที่ความรับผิดชอบตามข้อกำหนดของสำนักงานคณะกรรมการกำกับหลักทรัพย์และตลาดหลักทรัพย์และตลาดหลักทรัพย์แห่งประเทศไทย เพื่อกำกับดูแลให้บริษัทปฏิบัติตามหลักการกำกับดูแลกิจการที่ดี และมีระบบการควบคุมภายในและบริหารความเสี่ยงที่มีประสิทธิภาพและประสิทธิผล ในระหว่างปี 2565 คณะกรรมการตรวจสอบได้มีการประชุมร่วมกันจำนวนทั้งสิ้น 5 ครั้ง โดยสาระสำคัญของการปฏิบัติหน้าที่ของคณะกรรมการตรวจสอบสรุปได้ดังนี้

1. การสอบทานรายงานทางการเงิน

คณะกรรมการตรวจสอบได้สอบทานงบการเงินรวมของบริษัทและบริษัทร่วม และงบการเงินเฉพาะกิจการที่บริษัทจัดทำขึ้นเป็นรายไตรมาสและรายปี ตลอดจนการเปิดเผยข้อมูลในงบการเงิน และรายการที่เกี่ยวข้องกันหรือรายการที่อาจมีความขัดแย้งทางผลประโยชน์ ซึ่งได้จัดทำขึ้นตามมาตรฐานการรายงานทางการเงินของไทย และสำนักงานคณะกรรมการกำกับหลักทรัพย์และตลาดหลักทรัพย์ โดยคณะกรรมการตรวจสอบได้เชิญผู้สอบบัญชี ผู้บริหารที่รับผิดชอบด้านการเงินและบัญชี และผู้ตรวจสอบภายในเข้าร่วมประชุมเพื่อพิจารณาประเด็นที่สำคัญต่อความถูกต้องของรายงานทางการเงิน ความเหมาะสมของนโยบายบัญชี การเปลี่ยนแปลงของมาตรฐานการรายงานทางการเงินที่อาจมีผลกระทบต่อรายงานทางการเงินของบริษัท และความเป็นอิสระของผู้สอบบัญชี

คณะกรรมการตรวจสอบมีความเห็นว่างบการเงินรวมของบริษัทและบริษัทร่วม และงบการเงินเฉพาะกิจการของบริษัท สิ้นสุดวันที่ 31 ธันวาคม 2565 แสดงฐานะทางการเงิน ผลการดำเนินงาน และกระแสเงินสดตามมาตรฐานการรายงานทางการเงิน และบริษัทได้เปิดเผยข้อมูลอันเป็นสาระสำคัญไว้ในหมายเหตุประกอบงบการเงินเพียงพอ รวมถึงรายการที่เกี่ยวข้องกันหรือรายการที่อาจมีความขัดแย้งทางผลประโยชน์ต่อผู้มีส่วนได้ส่วนเสียที่เกี่ยวข้องกับบริษัท

นอกจากนี้ คณะกรรมการตรวจสอบได้มีการสอบทานแผนงานตรวจสอบ ผลการปฏิบัติงานของผู้สอบบัญชี และมีการประชุมร่วมกับผู้สอบบัญชีโดยไม่มีผู้บริหารของบริษัทเข้าร่วมในการประชุม เพื่อปรึกษาหารือเกี่ยวกับความเป็นอิสระของผู้สอบบัญชีในการปฏิบัติหน้าที่ รวมถึงพฤติกรรมอันควรสงสัยเกี่ยวกับการทุจริต ความบกพร่องที่สำคัญของระบบการควบคุมภายใน และ/หรือ การฝ่าฝืนกฎหมายที่เกี่ยวข้องกับการปฏิบัติหน้าที่ของกรรมการและผู้บริหารของบริษัทตาม พรบ. หลักทรัพย์และตลาดหลักทรัพย์ พ.ศ. 2559 โดยในปี 2565 คณะกรรมการตรวจสอบมิได้พบข้อสงสัย หรือได้รับรายงานถึงความผิดปกติในประเด็นดังกล่าว นอกจากนี้ผู้สอบบัญชีของบริษัทไม่มีข้อสังเกตและไม่พบการกระทำของผู้บริหารที่ฝ่าฝืนระเบียบปฏิบัติเกี่ยวกับการควบคุมภายใน (Management override of controls) จากการสอบทานข้อมูลที่เกี่ยวข้อง

2. การสอบทานระบบการควบคุมภายใน

คณะกรรมการตรวจสอบได้สอบทานและทบทวนระบบการควบคุมภายในของบริษัท สำหรับกิจกรรมการดำเนินงานต่าง ๆ ที่เกิดขึ้น จากรายงานผลการตรวจสอบและรายงานผลการตรวจติดตามการปรับปรุงแก้ไขตามข้อเสนอแนะของผู้ตรวจสอบภายในเป็นประจำทุกไตรมาส เพื่อให้มั่นใจอย่างสมเหตุสมผลว่าการควบคุมภายในด้านการดำเนินงาน ด้านการเงิน ด้านการปฏิบัติตามกฎระเบียบ รวมถึงความสอดคล้องตามกฎหมายและข้อบังคับของหน่วยงานกำกับดูแลภายนอก มีความเพียงพอต่อการสนับสนุนให้การดำเนินงานของบริษัทเป็นไปอย่างมีประสิทธิภาพและประสิทธิผล

จากการสอบทานระบบการควบคุมภายในของปี 2565 คณะกรรมการตรวจสอบมีความเห็นร่วมกันว่าฝ่ายบริหารของบริษัทตระหนักถึงความสำคัญของระบบการควบคุมภายในและมีการปรับปรุงและพัฒนา ระบบการควบคุมภายในของบริษัทให้สอดคล้องกับสภาพการเปลี่ยนแปลงที่กระทบต่อการดำเนินธุรกิจทั้งจากภายในและภายนอกองค์กร โดยในส่วน of ข้อเสนอแนะจากการตรวจสอบเพื่อนำไปสู่การปรับปรุงและแก้ไขกิจกรรมการดำเนินงานที่เกิดขึ้นระหว่างปีได้รับการติดตามจากผู้บริหารในการดำเนินการปรับปรุงแก้ไขได้ภายในกรอบเวลาตามสมควร

ทั้งนี้ ในปี 2565 คณะกรรมการตรวจสอบไม่ได้รับข้อร้องเรียนผ่านช่องทางการแจ้งเบาะแสการกระทำผิด (Whistle Blowing) ที่เปิดโอกาสให้ผู้มีส่วนได้ส่วนเสียสามารถแจ้งข้อมูลเกี่ยวกับพฤติกรรมที่ส่อไปในทางทุจริตหรือคอร์รัปชันแต่อย่างใด

3. การกำกับดูแลด้านการตรวจสอบภายใน

คณะกรรมการตรวจสอบทำหน้าที่กำกับดูแลผู้ตรวจสอบภายในที่บริษัทว่าจ้างจากผู้ให้บริการภายนอกเพื่อให้มีการปฏิบัติงานอย่างอิสระ โดยในที่ประชุมคณะกรรมการตรวจสอบครั้งที่ 1/2558 เมื่อวันที่ 17 กุมภาพันธ์ 2558 ได้มีมติแต่งตั้งบริษัท เจพี ทิว ออดิท จำกัด เพื่อปฏิบัติหน้าที่ผู้ตรวจสอบภายในของบริษัทตั้งแต่วันที่ 1 มกราคม 2558 เนื่องจากมีประสบการณ์ในการปฏิบัติงานตรวจสอบภายในของบริษัทต่าง ๆ และมีความเข้าใจในกิจกรรมและการดำเนินงานของบริษัท ทั้งนี้คณะกรรมการตรวจสอบได้สอบทานแผนการปฏิบัติงานประจำปี รวมถึงผลการปฏิบัติงานของผู้ตรวจสอบภายในเป็นประจำทุกไตรมาส และได้ให้คำแนะนำและติดตามการดำเนินการปรับปรุงระบบการควบคุมในกิจกรรมต่าง ๆ ตามข้อเสนอแนะของผู้ตรวจสอบภายในอย่างสม่ำเสมอเพื่อส่งเสริมให้บริษัทมีการกำกับดูแลกิจการที่ดีและการควบคุมภายในที่เพียงพอ

4. การสอบทานการบริหารความเสี่ยง

คณะกรรมการตรวจสอบได้สอบทานความเพียงพอและประสิทธิผลของนโยบายและกลยุทธ์การบริหารความเสี่ยงของบริษัทผ่านการประชุมคณะกรรมการบริษัทร่วมกับฝ่ายบริหารที่รับผิดชอบด้านการบริหารความเสี่ยง อย่างสม่ำเสมอ โดยได้รับทราบปัจจัยเสี่ยงที่อาจกระทบต่อการดำเนินธุรกิจทั้งภายในและภายนอกองค์กร และร่วมกันกำหนดแนวทางการบริหารจัดการเพื่อให้ความเสี่ยงของบริษัทอยู่ในระดับที่ยอมรับได้

5. การสอบทานการปฏิบัติตามกฎเกณฑ์

คณะกรรมการตรวจสอบได้สอบทานผลการปฏิบัติตามกฎหมายและกฎเกณฑ์ต่างๆ ผ่านการประชุมร่วมกับผู้บริหารของหน่วยงานต่าง ๆ ที่กำกับดูแลการปฏิบัติตามกฎเกณฑ์ โดยมีความเห็นว่าบริษัทไม่มีประเด็นที่มีสาระสำคัญในการไม่ปฏิบัติตามกฎหมายและกฎเกณฑ์ที่เกี่ยวข้องกับธุรกิจ

6. การพิจารณาเสนอแต่งตั้งผู้สอบบัญชีและค่าสอบบัญชีประจำปี

คณะกรรมการตรวจสอบได้ร่วมกันพิจารณาคณสมบัติ ความรู้ ความสามารถ ความเป็นอิสระ ประสิทธิภาพในการให้บริการสอบบัญชีของผู้สอบบัญชีที่ผ่านมาแล้ว รวมถึงความเหมาะสมของค่าสอบบัญชี โดยเห็นสมควรเสนอแต่งตั้งผู้สอบบัญชีของบริษัท เคพีเอ็มจี ภูมิภาค ไทย สอบบัญชี จำกัด เป็นผู้สอบบัญชีของบริษัท ประจำปี 2566

ทั้งนี้ ที่ประชุมคณะกรรมการบริษัทได้มีมติเห็นชอบให้ผู้สอบบัญชีทำหน้าที่ต่อไปอีกหนึ่งรอบปีบัญชีพร้อมทั้งได้อนุมัติค่าสอบบัญชีเพื่อเสนอต่อที่ประชุมใหญ่สามัญผู้ถือหุ้นประจำปี 2566 เรียบร้อยแล้ว

คณะกรรมการตรวจสอบได้ปฏิบัติหน้าที่ตามความรับผิดชอบที่ได้รับมอบหมายจากคณะกรรมการบริษัทอย่างอิสระ โดยยึดหลักความถูกต้องครบถ้วน ความระมัดระวัง ความรอบคอบ ความสมเหตุสมผล และความโปร่งใส คณะกรรมการตรวจสอบมีความเห็นว่าการเงินของบริษัทได้รับการจัดทำขึ้นอย่างถูกต้อง น่าเชื่อถือ และสอดคล้องตามมาตรฐานการรายงานทางการเงิน รวมถึงมีระบบการควบคุมภายในที่มีประสิทธิผลเพียงพอ และมีมาตรการจัดการความเสี่ยงที่มีนัยสำคัญเพียงพอ และได้ดำเนินงานอย่างรอบคอบเพื่อป้องกันผลกระทบที่อาจเกิดขึ้นต่อผู้มีส่วนได้ส่วนเสีย นอกจากนี้ คณะกรรมการตรวจสอบมีความเชื่อมั่นว่าการทำงานของบริษัทยังได้กรอบการกำกับดูแลกิจการที่ดีจะช่วยสนับสนุนให้บริษัทเติบโตได้อย่างยั่งยืน

ในนามของคณะกรรมการตรวจสอบ



(ดร.สุรพล อารีย์กุล)

ประธานกรรมการตรวจสอบ

วันที่ 23 กุมภาพันธ์ 2566



