



# CHIANGMAI FROZEN FOODS PUBLIC CO.,LTD.

รายงานประจำปี 2564  
56-1 ONE REPORT





สารบัญ	หน้า
สารจากประธานกรรมการ	1
รายงานคณะกรรมการตรวจสอบ	2
ข้อมูลทางการเงินที่สำคัญ	4
คณะกรรมการบริษัท	5
ส่วนที่ 1 - การประกอบธุรกิจและผลการดำเนินงาน	6
1. โครงสร้างและการดำเนินงานของกลุ่มบริษัท	7
1.1 นโยบายและภาพรวมการประกอบธุรกิจ	7
1.2 ลักษณะการประกอบธุรกิจ	14
1.3 โครงสร้างการถือหุ้นของกลุ่มบริษัท	22
1.4 จำนวนทุนจดทะเบียนและทุนชำระแล้ว	26
1.5 การออกหลักทรัพย์อื่น (ตราสารหนี้)	26
1.6 นโยบายการจ่ายเงินปันผล	26
2. การบริหารจัดการความเสี่ยง	28
2.1 นโยบายและแผนบริหารความเสี่ยง	28
2.2 ปัจจัยความเสี่ยงต่อการดำเนินธุรกิจของบริษัท	28
3. การขับเคลื่อนธุรกิจอย่างยั่งยืน	31
3.1 นโยบายและเป้าหมายการจัดการด้านความยั่งยืน	31
3.2 รายงานความยั่งยืนการจัดการผลกระทบต่อผู้มีส่วนได้เสีย สังคม และสิ่งแวดล้อม	40
4. การวิเคราะห์และคำอธิบายของฝ่ายจัดการ	69
4.1 วิเคราะห์การดำเนินงานและฐานะทางการเงิน	69



สารบัญ	หน้า
4.2 ปัจจัยหรือเหตุการณ์ที่อาจมีผลต่อฐานะทางการเงิน หรือการดำเนินงานอย่างมีนัยสำคัญ	78
4.3 ข้อมูลทางการเงินที่สำคัญ	79
5. ข้อมูลทั่วไปและข้อมูลสำคัญอื่น	87
5.1 ข้อมูลทั่วไป	87
5.2 ข้อมูลสำคัญอื่น	87
5.3 ข้อพิพาททางกฎหมาย	88
5.4 ตลาดรอง	88
5.5 สถาบันการเงินที่ติดต่อประจำ	88
ส่วนที่ 2 – การกำกับดูแลกิจการ	89
6. นโยบายกำกับดูแลกิจการ	90
6.1 ภาพรวมของนโยบายและแนวทางปฏิบัติการการกำกับดูแลกิจการ	90
6.2 จริยธรรมธุรกิจ	92
6.3 การเปลี่ยนแปลงและพัฒนาการที่สำคัญของนโยบาย แนวปฏิบัติ และระบบการกำกับดูแลกิจการในรอบปีที่ผ่านมา	93
7. โครงสร้างการกำกับดูแลกิจการและข้อมูลสำคัญเกี่ยวกับ	97
7.1 โครงสร้างการกำกับดูแลกิจการ	97
7.2 ข้อมูลเกี่ยวกับคณะกรรมการบริษัท และคณะกรรมการชุดย่อย	97
7.3 คณะกรรมการชุดย่อย	104
7.4 ผู้บริหาร เจ้าหน้าที่ระดับบริหารและจัดการ	107





สารบัญ	หน้า
7.5 ข้อมูลเกี่ยวกับพนักงาน	112
7.6 ข้อมูลสำคัญอื่นๆ	113
8. รายงานผลการดำเนินงานสำคัญด้านการกำกับดูแลกิจการ	114
8.1 สรุปผลการปฏิบัติหน้าที่ของคณะกรรมการ	114
8.2 สรุปผลการปฏิบัติหน้าที่ของคณะกรรมการตรวจสอบ	119
8.3 สรุปผลการปฏิบัติหน้าที่ของคณะอนุกรรมการชุดย่อยอื่น	120
9. การควบคุมภายในและรายการระหว่างกัน	123
9.1 การควบคุมภายใน	123
9.2 รายการระหว่างกัน	123
ส่วนที่ 3 – งบการเงิน	125
รายงานความรับผิดชอบของคณะกรรมการ	126
รายงานของผู้สอบบัญชีรับอนุญาต	128
งบแสดงฐานะการเงิน	133
งบกำไรขาดทุนเบ็ดเสร็จ	135
งบแสดงการเปลี่ยนแปลงส่วนของผู้ถือหุ้น	137
งบกระแสเงินสด	139
หมายเหตุประกอบงบการเงิน	141
เอกสารแนบ 1	182
เอกสารแนบ 2	193
เอกสารแนบ 3	194



บริษัท เชียงใหม่ไฟรเซนฟูดส์ จำกัด(มหาชน)

สารบัญ	หน้า
เอกสารแนบ 4	195
เอกสารแนบ 5	197
เอกสารแนบ 6	198



บริษัท เชียงใหม่โปรเซสฟู๊ดส์ จำกัด(มหาชน)

## สารจากประธานบริษัท

เรียน ท่านผู้ถือหุ้น

ปี 2564 ที่ผ่านมา ถือเป็นอีกช่วงเวลาแห่งความท้าทายจากสถานการณ์แพร่ระบาดของเชื้อไวรัสโควิด-19 ที่ส่งผลกระทบต่อทุกคนทั่วโลกทั้งในด้านเศรษฐกิจและการดำเนินชีวิต รวมถึงประเทศญี่ปุ่น และประเทศสหรัฐอเมริกา ซึ่งเป็นประเทศคู่ค้าที่สำคัญของบริษัทฯ การดำเนินนโยบายควบคุมและจำกัดการเดินทางเพื่อลดการแพร่ระบาดตามนโยบายของภาครัฐในแต่ละประเทศที่มีอย่างต่อเนื่อง ยังคงส่งผลให้กิจกรรมทางเศรษฐกิจลดลงอย่างมีนัยสำคัญเมื่อเทียบกับช่วงก่อนเกิดการแพร่ระบาด ซึ่งเหล่านี้นล้วนเป็นปัจจัยที่ส่งผลกระทบต่อรายได้ของบริษัทฯ

ในรอบปี 2564 บริษัทฯ มีรายได้จากการขายลดลงจากปีก่อน 40.94 ล้านบาท และมีกำไรสุทธิลดลง 82.03 ล้านบาท อันเนื่องมาจากเศรษฐกิจชะลอตัวจากการแพร่ระบาดของไวรัสโควิด-19 ทำให้การบริโภคภาคครัวเรือนในประเทศคู่ค้าสำคัญลดลง อย่างไรก็ตาม คณะผู้บริหารและพนักงานทุกท่าน ได้ร่วมแรงร่วมใจกันวางแผน และปฏิบัติงานตามแผนกลยุทธ์อย่างเข้มแข็ง เพื่อพัฒนาประสิทธิภาพในการผลิตลดต้นทุน และเพื่อเพิ่มขีดความสามารถในการแข่งขันของบริษัทฯ รวมถึงความพยายามในการขยายตลาดในประเทศเพื่อลดความเสี่ยงจากอัตราแลกเปลี่ยนและการพึ่งพาตลาดต่างประเทศ นอกเหนือจากนั้นในปีที่ผ่านมา บริษัทฯ ได้ขยายธุรกิจไปสู่ตลาดผลไม้แช่แข็ง และผลไม้แปรรูป ควบคู่ไปกับความพยายามในการทำการตลาดและจัดจำหน่ายสินค้าในแบรนด์ตัวเอง เพื่อสร้างการเติบโตและผลตอบแทนที่ยั่งยืนในระยะยาวต่อไป

บริษัทฯ มีอุดมการณ์และความมุ่งมั่นในการดำเนินธุรกิจอย่างมีคุณธรรม ปฏิบัติตามกฎหมายของประเทศไทยเพื่อต่อต้านการทุจริตและคอร์รัปชัน ทำการสื่อสารและเผยแพร่นโยบายต่อต้านการทุจริตให้ลูกค้า คู่ค้า เจ้าหนี้ หน่วยงานที่เกี่ยวข้อง พนักงานของบริษัทฯ รวมทั้งตัวแทนทางธุรกิจและสาธารณชนได้รับทราบ และกำหนดให้ กรรมการผู้บริหาร พนักงาน ยึดถือปฏิบัติอย่างเคร่งครัด บริษัทฯ เป็นสมาชิกแนวร่วมปฏิบัติของภาคเอกชนไทยในการต่อต้านทุจริตและในปี 2564 ได้รับการประเมินการกำกับดูแลกิจการในระดับ 5 ดาว ซึ่งเป็นระดับดีเลิศ

ในนามของคณะกรรมการ ผู้บริหาร และพนักงานทุกคน ขอขอบคุณทุกท่านที่ให้การสนับสนุนการดำเนินงานของบริษัทฯ ด้วยดีเสมอมา บริษัทฯ จะไม่สามารถบรรลุเป้าหมายได้ หากไม่ได้รับความร่วมมือและการสนับสนุนจากผู้มีส่วนได้เสียทุกฝ่าย ทั้งลูกค้า ผู้ถือหุ้น ผู้ผลิต สถาบันการเงินและพันธมิตรทางธุรกิจ จากวิสัยทัศน์และกลยุทธ์ที่วางไว้ ขอให้ทุกท่านเชื่อมั่นว่าคณะกรรมการ ผู้บริหาร และพนักงานทุกคน พร้อมจะทุ่มเทและปฏิบัติหน้าที่อย่างเต็มความสามารถเพื่อก้าวสู่การเจริญเติบโตในอนาคตอย่างยั่งยืนต่อไป

นายประยูร พลพิพัฒน์พงศ์

ประธานกรรมการ

## รายงานคณะกรรมการตรวจสอบ

เรียน ท่านผู้ถือหุ้น

ตามที่คณะกรรมการบริษัทได้มีมติแต่งตั้งคณะกรรมการตรวจสอบ ซึ่งประกอบด้วยกรรมการอิสระจำนวน 3 ท่าน คือนายอำนาจ ยศสุข ประธานกรรมการตรวจสอบ นายอำพล รวยพันธุ์ และ น.ส.ชุตินา ตังมดีธรรม เป็นกรรมการตรวจสอบ ปฏิบัติหน้าที่ตามที่ได้รับมอบหมายจากคณะกรรมการของบริษัท ซึ่งเป็นไปตามข้อกำหนดของตลาดหลักทรัพย์แห่งประเทศไทย

ในปี 2564 คณะกรรมการตรวจสอบได้จัดให้มีการประชุมจำนวน 4 ครั้ง โดยได้เชิญผู้สอบบัญชี ฝ่ายบริหารที่เกี่ยวข้องและผู้ตรวจสอบภายในเข้าร่วมประชุม โดยสรุปสาระสำคัญผลการปฏิบัติงานได้ดังนี้

1. สอบทานงบการเงินรายไตรมาส และงบการเงินประจำปี 2564 รับฟังรายงาน และข้อชี้แจงจากฝ่ายบริหาร และผู้สอบบัญชีในเรื่องที่เกี่ยวข้องอย่างชัดเจน และเพียงพอ จึงมีความเห็นสอดคล้องกับผู้สอบบัญชีว่า งบการเงินดังกล่าวถูกต้องตามควรในสาระสำคัญตามมาตรฐานการบัญชีที่รับรองทั่วไป
2. สอบทานการเปิดเผยข้อมูลของรายการที่เกี่ยวข้องกันระหว่างบริษัท บริษัทย่อย และบริษัทที่เกี่ยวข้องกัน และมีความเห็นว่าข้อมูลของรายการที่เกี่ยวข้องกันได้รับการเปิดเผยไว้อย่างถูกต้องและเพียงพอแล้ว
3. สอบทานการปฏิบัติตามกฎหมายว่าด้วยหลักทรัพย์และตลาดหลักทรัพย์ และกฎหมายที่เกี่ยวข้องกับธุรกิจของบริษัท โดยทางคณะกรรมการตรวจสอบไม่พบประเด็นที่มีสาระสำคัญ ในเรื่องการไม่ปฏิบัติตามกฎหมายว่า

ด้วยหลักทรัพย์และตลาดหลักทรัพย์และกฎหมายที่เกี่ยวข้องกับธุรกิจแต่อย่างใด

4. เสริมสร้างความเป็นอิสระในการปฏิบัติงานของผู้ตรวจสอบภายใน ให้ความเห็นชอบในแผนการตรวจสอบภายในประจำปี และสอบทานให้บริษัทมีระบบการควบคุมภายใน และการบริหารจัดการความเสี่ยงที่เพียงพอ และมีประสิทธิผล รวมทั้งประเมินความเสี่ยงของระบบการควบคุมภายใน ตามแนวทางที่สำนักงานคณะกรรมการกำกับหลักทรัพย์และตลาดหลักทรัพย์ (ก.ล.ต.) กำหนด โดยมี 5 องค์ประกอบ ได้แก่ สภาพแวดล้อมการควบคุม, การประเมินความเสี่ยง, มาตรการควบคุม, ระบบสารสนเทศและการสื่อสารข้อมูล และระบบการติดตาม โดยสรุปการดำเนินการในด้านต่างๆ โดยรวม ทางคณะกรรมการตรวจสอบได้ประเมินแล้วมีความเห็นว่า บริษัทมีระบบการควบคุมภายใน และการบริหารจัดการความเสี่ยง ที่เพียงพอและมีประสิทธิผล และไม่พบข้อบกพร่องด้านการควบคุมภายในที่มีนัยสำคัญที่จะก่อให้เกิดผลกระทบอย่างมีสาระสำคัญ
5. ได้พิจารณาเสนอคณะกรรมการบริษัทฯ เพื่อขออนุมัติแต่งตั้งผู้สอบบัญชี และค่าสอบบัญชีประจำปี 2564 โดยเสนอผู้สอบบัญชีของสำนักงาน เอเอสที มาสเตอร์ ที่มีความเป็นอิสระและได้รับความเห็นชอบจากสำนักงาน ก.ล.ต.
6. การกำกับดูแลด้านการป้องกันการเกิดทุจริต คณะกรรมการตรวจสอบได้มุ่งเน้นปรับปรุงกระบวนการดำเนินงานและระบบการควบคุมภายในของบริษัท



เพื่อสร้างความมั่นใจว่าบริษัท มีระบบการควบคุมภายในที่ครอบคลุมถึงการป้องกันการเกิดทุจริตคอร์รัปชัน เพื่อให้เกิดความโปร่งใสและสอบทานได้อีกทั้งบริษัทได้รับการรับรองเป็นสมาชิกของแนวร่วมปฏิบัติของภาคเอกชนไทย ในการต่อต้านทุจริตซึ่งแสดงถึงความมุ่งมั่นในการต่อต้านการทุจริตคอร์รัปชันทุกรูปแบบ โดยคณะกรรมการตรวจสอบทำหน้าที่ในการสอบทาน ผลการประเมินตามแบบประเมินตนเองเกี่ยวกับมาตรการต่อต้านการคอร์รัปชันของกิจการตามโครงการแนวร่วมปฏิบัติของภาคเอกชนไทยในการต่อต้านทุจริต ซึ่งเป็นไปตามหลักการกำกับดูแลกิจการที่ดีสำหรับบริษัทจดทะเบียน

7. สอบทานและกำกับดูแลการปฏิบัติงานของกรรมการผู้บริหาร และพนักงาน ให้ปฏิบัติตามนโยบายต่อต้าน

การทุจริตและคอร์รัปชัน โดยผลของการสอบทานและกำกับดูแลการตรวจสอบของผู้ตรวจสอบภายในเกี่ยวกับการปฏิบัติตามนโยบายต่อต้านการทุจริตและคอร์รัปชัน ของกรรมการ ผู้บริหาร และพนักงาน ประจำปี 2564 ไม่พบการทุจริต

8. ได้ทำการประเมินตนเองของคณะกรรมการตรวจสอบ ซึ่งเป็นการประเมินผลรายปี สำหรับผลการประเมินในปี 2564 สรุปโดยรวมได้ว่า คณะกรรมการตรวจสอบได้ปฏิบัติหน้าที่สำเร็จลุล่วงตามแผนงานที่กำหนดไว้

นายอำนาจ ยศสุข

ประธานคณะกรรมการตรวจสอบ



บริษัท เชียงใหม่ไฟรเซ่นฟูลส์ จำกัด(มหาชน)

## ข้อมูลทางการเงินที่สำคัญ

		2562	2563	2564
<b>งบกำไรขาดทุน</b>	<b>(ล้านบาท)</b>			
รายได้รวม		1,174.80	1,108.49	1,064.39
กำไรจากการดำเนินงานก่อนค่าเสื่อมราคา ต้นทุนทางการเงิน และภาษีเงินได้ (EBITDA)		91.87	56.36	5.59
กำไร (ขาดทุน) สุทธิ ส่วนที่เป็นของบริษัท		34.76	1.15	(65.95)
<b>งบแสดงฐานะทางการเงิน</b>	<b>(ล้านบาท)</b>			
สินทรัพย์รวม		1,549.27	1,517.46	1,664.83
หนี้สินรวม		139.40	146.61	346.00
ส่วนได้เสียที่ไม่มีอำนาจควบคุมของบริษัทย่อย		0.00	0.00	32.93
ส่วนของผู้ถือหุ้นของบริษัทฯ		1,409.87	1,371.04	1,285.90
<b>หุ้นหรือข้อมูลเกี่ยวกับหุ้นสามัญ</b>				
จำนวนหุ้นสามัญที่ออกและชำระเต็มมูลค่า	(ล้านหุ้น)	381.15	381.15	381.15
มูลค่าตามบัญชีต่อหุ้น	(บาท)	3.69	3.63	3.44
กำไร(ขาดทุน) สุทธิต่อหุ้น	(บาท)	0.09	0.00	(0.17)
เงินปันผลจ่ายต่อหุ้น	(บาท)	0.06	งดจ่ายปันผล	งดจ่ายปันผล*
อัตราการจ่ายเงินปันผลต่อกำไรสุทธิ	(ร้อยละ)	65.79	งดจ่ายปันผล	งดจ่ายปันผล*
ราคาหุ้น ณ วันสิ้นสุด	(บาท)	2.74	2.68	2.84

### หมายเหตุ

1. การงดการจ่ายปันผลจากผลการดำเนินงานของปี 2564 ยังไม่แน่นอน ขึ้นอยู่กับมติของที่ประชุมสามัญผู้ถือหุ้น ประจำปี 2565 ซึ่งจะประชุมในวันพุธที่ 27 เมษายน 2565





บริษัท เชียงไหมไฟรเซนฟูดส์ จำกัด(มหาชน)

## คณะกรรมการบริษัท



**Mr. Prayoon Pholpipattanaphong**

Chairman of Board of Company



**Mr. Prapas Pholpipattanaphong**

Chairman of Executive Committee



**Mr. Ankoon Pholpipattanaphong**

Managing Director



**Mr. Lan, Mu-Chiou**

Director



**Mr. Amnuay Yossuck**

Independent Director



**Mr. Ampon Ruayfupant**

Independent Director



**Dr. Phusit Wonglorsaichon**

Independent Director



**Miss Chutima Tangmatitham**

Independent Director



บริษัท เชียงใหม่ไฟรเซนฟูตส์ จำกัด(มหาชน)

# ส่วนที่

# 1

## การประกอบธุรกิจ และผลการดำเนินงาน



# 1 โครงสร้างและการดำเนินงานของกลุ่มบริษัท

## 1.1 นโยบายและภาพรวมการประกอบธุรกิจ

บริษัท เชียงใหม่โพรเซสฟู๊ดส์ จำกัด (มหาชน) (“บริษัท” หรือ “CM”) ดำเนินธุรกิจผลิตแปรรูปและจำหน่ายผักแช่แข็ง เช่น ถั้วกระแช่แข็ง ถั้วแขกแช่แข็ง ข้าวโพดหวานแช่แข็ง ข้าวโพดฝักอ่อนแช่แข็งเพื่อการบริโภค บริษัทฯมีสัดส่วนการจำหน่ายสินค้าไปยังต่างประเทศมากกว่าร้อยละ 90 โดยมีคู่ค้าที่สำคัญคือประเทศญี่ปุ่น โดยมีส่วนแบ่งทางการตลาดในประเทศญี่ปุ่นประมาณร้อยละ 10 ของกลุ่มผลิตภัณฑ์ที่กล่าวมาข้างต้น รวมถึงการจำหน่ายสินค้าในประเทศ

### วิสัยทัศน์ พันธกิจ และปรัชญาองค์กร

#### วิสัยทัศน์

- เรามุ่งมั่นพัฒนา เพื่อความเป็นผู้นำด้านสินค้าเกษตรแช่แข็งและเกษตรแปรรูป

#### พันธกิจ

- บริษัทฯมุ่งพัฒนา และสรรหาผักที่มีคุณภาพ สด สะอาด ปลอดภัยจากสารเคมี และส่งมอบสินค้าได้อย่างรวดเร็วตามที่ลูกค้าต้องการ
- บริษัทฯมุ่งบริหารกิจการให้มีผลตอบแทนการลงทุนที่ดี โดยยึดหลักบรรษัทภิบาล

#### ปรัชญาองค์กร

- ความพึงพอใจสูงสุดของลูกค้า คือ ความปรารถนาสูงสุดของเรา



บริษัท เชียงใหม่ไฟรเซพทูลส์ จำกัด(มหาชน)

## ค่านิยมองค์กร

- จะปฏิบัติต่อผู้ถือหุ้นและผู้มีส่วนได้เสียทุกกลุ่มอย่างเท่าเทียมกันและเป็นธรรม
- จะคำนึงถึงความเสี่ยงอยู่เสมอและบริหารความเสี่ยงอย่างเหมาะสม
- จะสร้างภาวะผู้นำให้เกิดขึ้นในบุคลากรทุกระดับ ส่งเสริมให้เกิดบรรยากาศการทำงานที่ดีมีความสุข และมีความปลอดภัยในการทำงาน
- จะสร้างสัมพันธภาพที่ดีกับสังคม ชุมชน และมุ่งรักษาสีงแวดล้อม
- จะสร้างองค์กรคุณภาพ และมุ่งสู่องค์กรแห่งการเรียนรู้
- จะต่อต้านการทุจริตและคอร์รัปชันทุกรูปแบบ
- จะไม่ละเมิดและไม่สนับสนุนกิจการที่ละเมิดสิทธิมนุษยชน

## เป้าหมายการดำเนินธุรกิจ

- รักษาคุณภาพของสินค้าให้ได้มาตรฐานอยู่เสมอ
- มุ่งมั่นผลิตสินค้าให้ตรงตามความต้องการของผู้บริโภค
- แสวงหาช่องทางการขยายธุรกิจ เพื่อประโยชน์สูงสุดให้กับผู้มีส่วนได้เสียทุกกลุ่ม
- ดำเนินธุรกิจอย่างมีคุณธรรม ไม่ทำลายสภาพแวดล้อม และส่งเสริมการอยู่ร่วมกันด้วยความสัมพันธ์อันดีระหว่างบริษัทฯ กับชุมชน

## อำนาจควบคุมบริษัท และการเปลี่ยนแปลงในปีที่ผ่านมา

“นายประยูร พลพัฒน์พงศ์ ประธานกรรมการ หรือนายอังกูร พลพัฒน์พงศ์ กรรมการผู้จัดการ หรือนายประภาส พลพัฒน์พงศ์ ลงลายมือชื่อและประทับตราสำคัญของบริษัทฯ”

- ในปี 2564 บริษัทฯ ไม่มีการเปลี่ยนแปลงอำนาจควบคุม

## การเปลี่ยนแปลงลักษณะการประกอบธุรกิจในปีที่ผ่านมา

- ในปี 2564 บริษัทฯ ไม่มีการเปลี่ยนแปลงลักษณะการประกอบธุรกิจ

## การเปลี่ยนแปลงโครงสร้างการถือหุ้น การจัดการหรือการประกอบธุรกิจในช่วง 3 ปีที่ผ่านมา

- ในรอบ 3 ปี ที่ผ่านมา ไม่มีการเปลี่ยนแปลงโครงสร้างการถือหุ้น, การจัดการ หรือการประกอบธุรกิจ



บริษัท เชียงใหม่ไฟรเซพทูลส์ จำกัด(มหาชน)

## การเปลี่ยนแปลงและพัฒนาการที่สำคัญ

พฤศจิกายน 2531	จดทะเบียนก่อตั้งบริษัทด้วยทุนจดทะเบียน 50 ล้านบาท มูลค่าหุ้น 10 บาทต่อหุ้น
เมษายน 2532	สร้างโรงงานแห่งที่ 1 ที่ ต.หนองจ่อม อ.สันทราย จ.เชียงใหม่ บนเนื้อที่ 15 ไร่ 36.6 ตรว. แล้วเสร็จในเดือนตุลาคม 2532
กุมภาพันธ์ 2533	เริ่มมีรายได้จากการดำเนินงาน
ธันวาคม 2534	เพิ่มทุนจดทะเบียน จาก 50 ล้านบาท เป็น 125 ล้านบาท
มกราคม 2536	ได้รับอนุญาตจากตลาดหลักทรัพย์แห่งประเทศไทย ให้เป็นหลักทรัพย์จดทะเบียน
มกราคม 2536	เริ่มทำการซื้อ-ขายหลักทรัพย์ ในตลาดหลักทรัพย์แห่งประเทศไทย ภายใต้ชื่อย่อ CM
กุมภาพันธ์ 2537	แปรสภาพจากบริษัทจำกัด เป็นบริษัทมหาชนจำกัด
มีนาคม 2537	สร้างโรงงานแห่งที่ 2 ที่ ต.แม่แฝกใหม่ อ.สันทราย จ.เชียงใหม่ บนเนื้อที่ 26 ไร่ 29.9 ตรว. แล้วเสร็จและเริ่มดำเนินการผลิตในเดือนตุลาคม 2538
พฤศจิกายน 2541	เพิ่มทุนจดทะเบียนจาก 125 ล้านบาท เป็น 210 ล้านบาท
เมษายน 2546	ร่วมลงทุนกับบริษัท ริเวอร์แคว อินเตอร์เนชั่นแนล จำกัด ในอัตราส่วนบริษัท 51 : 49 ในบริษัท อะกริฟูด โพรเซสซิง จำกัด ด้วยเงินลงทุน 120 ล้านบาท เรียกชำระแล้ว 30 ล้านบาท
มีนาคม 2547	สร้างห้องเย็นใหม่ ที่ ต.แม่แฝกใหม่ อ.สันทราย จ.เชียงใหม่ บนเนื้อที่ 8 ไร่ 3 งาน 97 ตรว. แล้วเสร็จในเดือนกรกฎาคม 2548
กรกฎาคม 2547	ซื้อเงินลงทุนในบริษัท อะกริฟูดโพรเซสซิง จำกัด จากบริษัท ริเวอร์แคว อินเตอร์เนชั่นแนล จำกัด เพิ่มขึ้นจากร้อยละ 51 เป็นร้อยละ 100
พฤษภาคม 2548	เพิ่มทุนจดทะเบียนจาก 210 ล้านบาท เป็น 315 ล้านบาท
พฤษภาคม 2548	เปลี่ยนมูลค่าหุ้น จากเดิมมูลค่า 10 บาทต่อหุ้น เป็น 1 บาทต่อหุ้น
พฤษภาคม 2550	เพิ่มทุนจดทะเบียนจาก 315 ล้านบาท เป็น 346 ล้านบาท
พฤษภาคม 2552	เพิ่มทุนจดทะเบียนจาก 346 ล้านบาท เป็น 381 ล้านบาท
สิงหาคม 2557	ศึกษาความเป็นไปได้ในการจัดหาที่ดินและจัดตั้งบริษัทย่อยในประเทศสาธารณรัฐแห่งสหภาพเมียนมาร์
ธันวาคม 2557	บริษัทหยุดการจำหน่ายสินค้าผ่านบริษัท อะกริฟูด โพรเซสซิง จำกัด (บริษัทย่อย) โดยดำเนินการจำหน่ายด้วยการส่งออกเองโดยตรง
พฤศจิกายน 2558	คณะกรรมการบริษัทฯมีมติให้จดทะเบียนยกเลิกบริษัท อะกริฟูด โพรเซสซิง จำกัด
มีนาคม 2559	บริษัทฯได้ทำสัญญาจะเช่าที่ดินกับบริษัทในต่างประเทศแห่งหนึ่งในประเทศสาธารณรัฐแห่งสหภาพเมียนมาร์ เพื่อเตรียมดำเนินการลงทุนก่อสร้างโรงงานตามแผนการลงทุน



บริษัท เชียงใหม่โปรเซสฟู๊ดส์ จำกัด(มหาชน)

ธันวาคม 2559	บริษัท อะกริฟูด โปรเซสซิง จำกัด (บริษัทย่อย) จัดทะเบียนชำระบัญชีเสร็จสิ้น
พฤษภาคม 2560	ลงทุนในบริษัท ชิโน-ไทย ฟรีช แอนด์ ดราย จำกัด อัตราส่วน ร้อยละ 15 ของทุนจดทะเบียน คิดเป็นเงินลงทุน 37.50 ล้านบาท
สิงหาคม 2563	ลงทุนเพิ่มเติมในบริษัท ชิโน-ไทย ฟรีช แอนด์ ดราย จำกัด อัตราส่วน ร้อยละ 15 ของทุนจดทะเบียนที่เรียกเพิ่ม คิดเป็นเงินลงทุน 7.5 ล้านบาท
มีนาคม 2564	ลงทุนเพิ่มเติมในบริษัท ชิโน-ไทย ฟรีช แอนด์ ดราย จำกัด ด้วยงบลงทุน 120.20 ล้านบาท โดยมีสัดส่วนการถือหุ้นร้อยละ 68.7
พฤศจิกายน 2564	คณะกรรมการบริษัทฯ มีมติยกเลิกการลงทุนในประเทศเมียนมาร์ เนื่องจากสถานการณ์ความไม่สงบทางการเมืองในประเทศเมียนมาร์ ที่อาจส่งผลกระทบต่อผลตอบแทนและการดำเนินงานของโครงการลงทุนอย่างมีนัยสำคัญ

## เหตุการณ์สำคัญในปี 2564

### การลงทุนเพิ่มเติมในบริษัท ชิโน-ไทย ฟรีช แอนด์ ดราย จำกัด

ที่ประชุมคณะกรรมการบริษัทฯ ครั้งที่ 2/2564 พิจารณาแล้วมีมติอนุมัติให้บริษัทฯ เข้าลงทุนเพิ่มเติมในบริษัท ชิโน-ไทย ฟรีช แอนด์ ดราย จำกัด (“STFD”) ซึ่งประกอบธุรกิจผลิต จำหน่าย และส่งออกผลไม้สด ผลไม้และอาหารแปรรูปแช่เยือกแข็ง และอบกรอบ ซึ่งเดิม STFD เป็นบริษัทที่บริษัทฯ ถือหุ้นในสัดส่วนร้อยละ 15 ของหุ้นที่ออกและจำหน่ายแล้วทั้งหมด ด้วยงบลงทุน 120.20 ล้านบาท ซึ่งส่งผลให้บริษัทฯ มีสถานะเป็นผู้ถือหุ้นใหญ่ใน STFD โดยมีสัดส่วนการถือหุ้นเพิ่มขึ้นเป็น 68.7% บริษัทฯ จะนำองค์ความรู้ เทคโนโลยีด้านการผลิตอาหารแปรรูปแช่แข็งมาเพิ่มประสิทธิภาพการผลิตสินค้าของ STFD เพื่อใช้สินทรัพย์ที่มีอยู่ของ STFD ให้เกิดประโยชน์สูงสุด นอกจากนี้การเข้าลงทุนใน STFD ยังสร้างโอกาสในการต่อยอดธุรกิจหลักของบริษัท โดยบริษัทจะมี

รายได้เพิ่มเติมจากการส่งออกผลไม้แช่แข็งและอบกรอบ นอกเหนือจากการผลิตและส่งออกผักแปรรูปแช่แข็ง อีกทั้งบริษัทฯ จะมีฐานลูกค้าที่เพิ่มขึ้นจากฐานลูกค้าเดิมของ STFD ซึ่งจะเป็นประโยชน์ต่อบริษัทและผู้ถือหุ้นในระยะยาวต่อไป

### การยกเลิกการลงทุนในประเทศเมียนมาร์

ตามที่ที่ประชุมคณะกรรมการบริษัทฯ ครั้งที่ 4/2557 เมื่อวันที่ 14 สิงหาคม 2557 ได้มีมติอนุมัติการลงทุนและจัดตั้งบริษัทย่อยแห่งใหม่เพื่อดำเนินการลงทุนในประเทศสหภาพสาธารณรัฐเมียนมาร์ เพื่อขยายการ ดำเนินธุรกิจผลิต และจำหน่ายพืชผักแปรรูป/แช่แข็ง เพื่อการส่งออกโดยมีงบลงทุนเริ่มแรกประมาณ 80 ล้านบาท เพื่อการเช่าที่ดินประมาณ 50-100 เอเคอร์ ต่อมาที่ประชุมคณะกรรมการบริษัทฯ ครั้งที่ 2/2559 เมื่อวันที่ 25 มีนาคม 2559 ได้พิจารณาอนุมัติโครงการลงทุน



ก่อสร้างโรงงานแปรรูปพืชผักแช่แข็งในประเทศ สหภาพสาธารณรัฐเวียดนามโดยมีมูลค่าการลงทุน รวมประมาณ 700 ล้านบาท โดยบริษัทฯจะจัดตั้ง บริษัทย่อยและถือหุ้นในบริษัทย่อยไม่น้อยกว่าร้อยละ 60 แต่ไม่เกินร้อยละ 90 ซึ่งอาจมีผู้ร่วมลงทุนเป็น บุคคลหรือนิติบุคคลที่จดทะเบียนในประเทศไทย หรือประเทศสหภาพสาธารณรัฐเวียดนามหรือ ประเทศอื่นๆ ขึ้นอยู่กับความเหมาะสมของโครงการ การลงทุน และเป็นไปตามกฎหมายการลงทุนของ ประเทศสหภาพสาธารณรัฐเวียดนาม และมีมติให้ บริษัทเข้าทำสัญญาเช่าที่ดินเพื่อรองรับโครงการ ลงทุนดังกล่าวโดยบริษัทจะวางมัดจำ ค่าเช่าที่ดินกับ ผู้ให้เช่าในสัดส่วนร้อยละ 50 ของมูลค่าการเช่า และ ภายหลังการจัดตั้งบริษัทย่อยแล้วเสร็จ บริษัทย่อยจะ เข้าทำสัญญาเช่าที่ดินกับผู้ให้เช่าต่อไป บริษัทยังไม่ได้ มีการจดทะเบียนจัดตั้งบริษัทย่อยแต่อย่างใด โดย บริษัทได้ส่งหนังสือเพื่อขอขยายระยะเวลาในการเข้า ทำสัญญาเช่าที่ดินกับผู้ให้เช่าและได้รับอนุญาตในการ ขยายระยะเวลาของสัญญาเช่าโดยตลอด

คณะกรรมการได้ติดตามสถานการณ์ความไม่สงบ ในประเทศสหภาพสาธารณรัฐเวียดนามอย่างต่อเนื่อง โดยที่ประชุมคณะกรรมการบริษัทฯ ครั้งที่ 6/2564 เมื่อวันที่ 10 พฤศจิกายน 2564 ได้พิจารณาร่วมกัน จากสถานการณ์ปัจจุบันและมีมติในที่ประชุมยกเลิก

การลงทุนในโครงการดังกล่าวเนื่องจากอาจมีการ เปลี่ยนแปลงทางกฎหมาย หรือกฎระเบียบที่อาจ ส่งผลกระทบต่อผลตอบแทนและการดำเนินงานของ โครงการอย่างมีนัยสำคัญ

บริษัทฯ ได้ดำเนินการวางเงินมัดจำค่าเช่าที่ดิน ร้อยละ 50 ของมูลค่าการเช่ารวม หรือเท่ากับ 715,950 เหรียญสหรัฐ และตกลงที่จะชำระค่าดูแล รักษาสิทธิการเช่าที่ดินจากการขอขยายระยะเวลาใน การเข้าทำสัญญาเป็นจำนวน 30,000 บาทต่อเดือน โดยบริษัทได้ชำระเป็นรายไตรมาสตั้งแต่เดือน มกราคม 2563 จนถึงเดือนธันวาคม 2564 บริษัทฯ ได้ประเมินถึงมูลค่าที่จะได้รับคืนของลูกหนี้รับคืนเงิน มัดจำส่วนที่เหลือ โดยพิจารณาจากสถานการณ์ การเมือง สภาวะเศรษฐกิจในสาธารณรัฐเวียดนาม และประเมินความสามารถในการชำระคืนของลูกหนี้ รายดังกล่าว ซึ่งยังไม่สามารถประเมินได้ในปัจจุบัน เนื่องจากยังไม่มี ความชัดเจนเกี่ยวกับข้อมูลทาง การเงินปัจจุบันของลูกหนี้ดังกล่าว ซึ่งผู้บริหารของ กลุ่มบริษัทฯ ได้พิจารณาว่าอาจเป็นข้อบ่งชี้ในการ ด้อยค่า บริษัทฯ จึงพิจารณาตั้งค่าเผื่อผลขาดทุนด้าน เครดิตของลูกหนี้รับคืนเงินมัดจำไว้เป็นจำนวนเงิน รวม 25,358,949 บาท และได้แสดงผลกระทบไว้ใน งบการเงินประจำปี 2564 แล้ว



บริษัท เชียงใหม่ไฟรเซนฟูดส์ จำกัด(มหาชน)

## รางวัลความสำเร็จด้านการกำกับดูแลกิจการ



การประเมินรายงานกำกับดูแลกิจการของบริษัทจดทะเบียน  
ประจำปี 2564

บริษัทฯ ได้รับการประเมินโดยสมาคมส่งเสริมสถาบันกรรมการบริษัท  
ไทย (IOD) โดยการสนับสนุนจากตลาดหลักทรัพย์แห่งประเทศไทย  
โดยบริษัทฯ ได้รับการประเมินให้อยู่ในเกณฑ์

“ดีเลิศ”



การรับรองการต่อต้านยาโครงการแนวร่วมปฏิบัติของภาคเอกชนไทย  
ในการต่อต้านการทุจริต (Collective Action Coalition Against  
Corruption หรือ CAC)

บริษัทฯ ได้รับการรับรองเป็นสมาชิกโครงการ CAC ตั้งแต่ปี 2560  
โดยบริษัทฯ ผ่านการต่ออายุรับรองครั้งล่าสุดเมื่อวันที่ 4 พฤศจิกายน  
2562 และมีอายุการรับรองถึงปี 2565

## มาตรฐานของบริษัทฯ



บริษัทได้รับการรับรองมาตรฐานการบริหารจัดการการผลิต เริ่มตั้งแต่



- การปฏิบัติทางการเกษตรที่ดี Good Agricultural Practice (GAP) สำหรับการส่งเสริมดูแลเกษตรกรปลูกไ้ในการปลูกดูแลพืชผลที่จะส่งเข้าโรงงานผลิต



ส่วนการดูแลบริหารจัดการการผลิตในโรงงาน บริษัทได้รับการรับรอง



- ระบบมาตรฐานการผลิตอาหารอย่างปลอดภัย Good Manufacturing Practice (GMP)
- ระบบการวิเคราะห์อันตรายและจุดวิกฤตที่ต้องควบคุม Hazard Analysis Critical Control Point (HACCP)
- ระบบการจัดการความปลอดภัยของอาหาร ISO 22000 (Food Safety Management System) และ FSSC 22000 (Food Safety System Certification 22000)



มทท.๘๐๐๑  
TLS 8001

มาตรฐานแรงงานไทย  
THAI LABOUR STANDARD

ส่วนของการดูแลพนักงาน

- บริษัทได้รับมาตรฐานการดูแลพนักงานตามระบบมาตรฐานแรงงานไทย TLS-8001:2020



## 1.2 ลักษณะการประกอบธุรกิจ

บริษัทฯ เป็นผู้ผลิตและส่งออก ผักแช่เยือกแข็ง เช่น ถั่วแขกแช่แข็ง ถั่วแระแช่แข็ง ข้าวโพดหวานแช่แข็ง ข้าวโพดฝักอ่อนแช่แข็ง และผักผสมรวมแช่แข็ง เป็นต้น วัตถุดิบของบริษัทฯ เป็นผลผลิตที่รับซื้อจากเกษตรกรที่เข้าร่วมโครงการโดยมีพื้นที่ส่งเสริมการเพาะปลูกพืชที่เป็นวัตถุดิบของโรงงานผลิตครบคลุมพื้นที่ภาคเหนือตอนบนของประเทศไทย บริษัทฯ เป็นผู้จัดหาเมล็ดพันธุ์ ปุ๋ย และยากำจัดศัตรูพืชสำรองจ่ายให้กับเกษตรกร โดยมีทีมงานเจ้าหน้าที่ส่งเสริมการเกษตรของบริษัทที่มีความเชี่ยวชาญในการปลูกและดูรักษาพืชคอยให้คำแนะนำควบคุมดูแลตามระบบ GAP และตามมาตรฐานของลูกค้า ตลอดช่วงตั้งแต่ก่อนการปลูกจนถึงเก็บเกี่ยวผลผลิตนำส่งเข้าโรงงาน เพื่อให้เกษตรกรลูกค้าดูแลการปลูกพืชได้อย่างถูกต้อง และบริษัทฯ รับซื้อผลผลิตจากเกษตรกรในราคารับประกัน ในส่วนของกระบวนการผลิตของโรงงานเริ่มตั้งแต่การคัดเลือกวัตถุดิบ ตัดแต่ง ล้าง ต้มสุก แล้วนำไปแช่เยือกแข็งและเก็บรักษาสินค้าไว้ในห้องเย็นที่อุณหภูมิ -25 องศาเซลเซียส และทยอยนำมาคัดบรรจุเพื่อจัดส่งให้ลูกค้าตามคำสั่งซื้อต่อไป โดยกระบวนการผลิตทั้งหมดดำเนินการตามขั้นตอนการผลิตที่มีประสิทธิภาพตามมาตรฐานต่างๆ เช่น FSSC 22000 , ISO 22000, HACCP, GMP และตามมาตรฐานของลูกค้าตลอดรวมทั้งกฎหมายที่เกี่ยวข้องด้วยเช่นกัน บริษัทฯ ได้จัดจำหน่ายสินค้าไปยัง

ต่างประเทศเป็นส่วนใหญ่ โดยมีประเทศญี่ปุ่นเป็นคู่ค้าหลัก

### ลักษณะผลิตภัณฑ์

ผลิตภัณฑ์หลักของบริษัทฯ เป็นผลิตภัณฑ์ผักแช่แข็ง ซึ่งเป็นการนำเอาผลผลิตทางการเกษตร เช่น ถั่วแระ, ถั่วแขก, ข้าวโพดหวาน, แครอท, ข้าวโพดฝักอ่อน เป็นต้น มาผ่านกระบวนการผลิต เช่น คัดเลือก, ตัดแต่ง, ล้าง, ต้มสุก แล้วนำไปทำการแช่เยือกแข็งและเก็บรักษาไว้ในห้องเย็น เพื่อรอการคัดเกรด, บรรจุ และส่งออก โดยมีขั้นตอนการผลิตที่มีประสิทธิภาพ ตามมาตรฐานต่าง ๆ เช่น ISO 22000, FSSC 22000, HACCP, GMP, GAP เครื่องจักรมีความทันสมัย ผลิตภัณฑ์มีคุณภาพ สด สะอาด รสชาติอร่อยตรงตามที่ลูกค้าต้องการ นอกเหนือจากนี้ ในปี 2564 บริษัทฯ ได้เพิ่มมูลค่าผลิตภัณฑ์โดยการจำหน่ายถั่วแระญี่ปุ่นแช่แข็งซึ่งเป็นผลิตภัณฑ์เดิมของบริษัท ในยี่ห้อ eda รวมถึงการคิดค้นผลิตภัณฑ์ใหม่โดยการต่อยอดเพิ่มมูลค่าจากวัตถุดิบเดิมของบริษัท ได้แก่ ผลิตภัณฑ์ทาขมปังถั่วแระญี่ปุ่นผสมไวท์ชอคโกแลต ยี่ห้อ BENAS ผลิตภัณฑ์ข้าวโพดหวานอบกรอบเคลือบไวท์ชอคโกแลตและคาราเมลบัดเตอร์ ยี่ห้อ CORNISTA โดยเริ่มวางจำหน่ายตามห้างค้าปลีก และออนไลน์

ถั่วแขกแบบทั้งฝัก

ถั่วแระ

ถั่วแขกแบบท่อน

เมล็ดถั่วแระ

ข้าวโพดหวาน

ผักผสมรวม

ข้าวโพดฝักอ่อนแบบท่อน

ข้าวโพดฝักอ่อนแบบทั้งฝัก





## การตลาดและการแข่งขัน

### นโยบายการตลาดในปีที่ผ่านมา

ในปี 2564 บริษัทฯ มีปริมาณการขาย 18,587 ตัน คิดเป็นมูลค่าขายทั้งสิ้น 1,055.59 ล้านบาท ลดลงจากปีก่อน 40.94 ล้านบาท หรือคิดเป็น ร้อยละ 3.73 บริษัทฯ เป็นผู้ส่งออกรายใหญ่ของผลิตภัณฑ์ถั่วแขกแช่แข็ง ถั่วแระแช่แข็ง และข้าวโพดหวานแช่แข็ง โดยมีสัดส่วนการส่งออกรวม ร้อยละ 93.7 และขายในประเทศ ร้อยละ 6.3 และมีส่วนแบ่งทางการตลาดในประเทศญี่ปุ่นประมาณ ร้อยละ 10 ของกลุ่มผลิตภัณฑ์ที่กล่าวมาข้างต้นที่ประเทศญี่ปุ่นนำเข้าจากประเทศอื่นๆ ส่วนระดับความพึงพอใจของลูกค้าอยู่ในระดับดีถึงดีมาก

นอกเหนือจากนั้น บริษัทฯ ได้เริ่มดำเนินนโยบายทางการตลาดเพื่อเพิ่มช่องทางการขายทั้งในและต่างประเทศ ด้วยการสร้างสินค้าในตราสินค้าของบริษัทฯ ทั้งที่เป็นสินค้าดั้งเดิม เช่น ถั่วแระแช่แข็งภายใต้ตราสินค้า Eda หรือสินค้าใหม่ที่ต่อยอดจากวัตถุดิบเดิม โดยเพิ่มมูลค่าและจำหน่ายในตราสินค้าของบริษัทฯ ได้แก่ ผลิตภัณฑ์ทาขนมปังถั่วแระญี่ปุ่นผสมไวท์ช็อกโกแลต ยี่ห้อ BENAS ผลิตภัณฑ์ข้าวโพดหวานอบกรอบเคลือบไวท์ช็อกโกแลตและคาราเมลบัตเตอร์ ยี่ห้อ CORNISTA โดยเริ่มวางจำหน่ายตามห้างค้าปลีก และออนไลน์

### กลยุทธ์การแข่งขัน

1. รับฟังเสียงลูกค้าในทุกกลุ่มพร้อมทั้งตอบสนองความคาดหวังและความต้องการของลูกค้าอย่างรวดเร็ว
2. พัฒนาคุณภาพสินค้าให้มีมาตรฐานระดับสากลปลอดภัยจากสารเคมีตกค้าง และสิ่งเจือปนอย่างต่อเนื่อง
3. จัดส่งสินค้าอย่างมีประสิทธิภาพและเป็นไปตามความต้องการของลูกค้าอยู่เสมอ
4. พัฒนาบุคลากรให้มีความรู้ ความสามารถ และดำเนินงานอย่างมีประสิทธิภาพสูงสุด

### จุดเด่น

1. บริษัทฯ มีความสัมพันธ์ที่ดีกับลูกค้าและดำเนินธุรกิจร่วมกันเป็นระยะเวลายาวนาน
2. ผู้บริหารระดับสูงของบริษัทฯ เป็นบุคคลที่มีประสบการณ์ มีความรู้ทางด้านการค้าผลิตผลทางการเกษตรมานานนับสิบปี
3. ผลิตภัณฑ์หลักของบริษัทฯ เป็นผลิตผลทางการเกษตรที่มีคุณภาพดี สด และมีความปลอดภัย
4. พื้นที่เพาะปลูกมีความอุดมสมบูรณ์ สามารถทำการปลูกได้เกือบตลอดทั้งปี และปัญหาทางด้านภัยธรรมชาติ เช่น ลมพายุ ฝนตกหนัก น้ำท่วมมีโอกาสน้อยกว่า เมื่อเทียบกับประเทศคู่แข่ง เช่น จีน และไต้หวัน



## จุดด้อย

1. ระยะทางการขนส่งสินค้าทั้งทางบก และทางน้ำ เมื่อเทียบกับคู่แข่งในต่างประเทศทั้ง จีน และ ไต้หวัน แล้วไกลกว่า ทำให้บริษัทฯ มีต้นทุนค่าขนส่งที่สูงกว่า
2. ขนาดของพื้นที่เพาะปลูกส่วนใหญ่มีขนาดเล็ก และกระจายอยู่ในบริเวณกว้าง การควบคุมดูแลพื้นที่การเพาะปลูกทำได้ยาก เมื่อเทียบกับคู่แข่งในต่างประเทศ

## ลูกค้าเป้าหมาย

ลูกค้าหลักของบริษัทฯคือ ผู้นำเข้า ผู้ค้ารายใหญ่ ตัวแทนจำหน่าย และลูกค้ารายย่อย ซึ่งทำการกระจายสินค้าไปยังซูเปอร์มาร์เก็ต ร้านค้าปลีกต่างๆ และผู้ผลิตในอุตสาหกรรมอาหาร กลุ่มผู้บริโภคสินค้าของบริษัทฯส่วนใหญ่ เป็นกลุ่มลูกค้าระดับกลางขึ้นไป และกลุ่มลูกค้านักธุรกิจที่ต้องการสินค้าในรูปแบบกึ่งสำเร็จรูป สะอาด ถูกหลักอนามัยและสะดวกในการบริโภค

## นโยบายการตั้งราคา

บริษัทฯ มีนโยบายที่จะจำหน่ายผลิตภัณฑ์ในราคาที่สามารถแข่งขันกับคู่แข่งจากทั้งในและต่างประเทศได้

## การจำหน่ายและช่องทางการจำหน่าย

ผลิตภัณฑ์ของบริษัทฯ ที่ส่งออกไปจำหน่ายยังต่างประเทศเกือบทั้งหมด ผ่านช่องทางการจำหน่ายคือ

1. จำหน่ายผ่านผู้นำเข้าและตัวแทนจำหน่าย

## 2. จำหน่ายให้ลูกค้าโดยตรง

นอกจากนี้ สินค้าที่จำหน่ายภายใต้ตราสินค้าของบริษัทฯเองในประเทศ จะจำหน่ายผ่านช่องทาง Modern Trade และ Online Platform

## สัดส่วนการจำหน่ายในประเทศและต่างประเทศ

ในปีที่ผ่านมา บริษัทฯจำหน่ายสินค้าไปยังต่างประเทศเป็นส่วนใหญ่ เช่น ญี่ปุ่น สหรัฐอเมริกา สวีเดน เดนมาร์ก ไต้หวัน จีน ร้อยละ 93.7 และลูกค้าในประเทศ ร้อยละ 6.3

ตลาดหลักของบริษัทฯ คือ ประเทศญี่ปุ่น ซึ่งเป็นประเทศที่นิยมบริโภคสินค้าผักแช่แข็ง เนื่องจากสินค้าของบริษัทฯมีคุณภาพดีกว่า หรือเทียบเท่าสินค้าของคู่แข่งในต่างประเทศ แต่ราคาถูกกว่า ดังนั้นระดับความพึงพอใจของผู้บริโภคที่มีต่อสินค้าของบริษัทฯจึงอยู่ในระดับที่ดีถึงดีมาก

## สภาพการแข่งขัน

สภาพการแข่งขันไม่รุนแรงนัก เนื่องจากผลิตภัณฑ์ผักแช่แข็ง เป็นผลิตภัณฑ์ที่มีความต้องการ บริโภคในปริมาณมาก และตลาดหลักของบริษัทฯ คือประเทศญี่ปุ่น ลูกค้าชาวญี่ปุ่นเป็นลูกค้าที่มีความต้องการบริโภคสินค้าในรูปแบบกึ่งสำเร็จรูป สด สะอาด ถูกหลักอนามัย และสะดวกในการรับประทาน ประกอบกับประเทศไทยเป็นประเทศที่อุดมสมบูรณ์ และไม่ค่อยมีปัญหาเรื่องภัยทางธรรมชาติ ต่างจากประเทศคู่แข่งคือ จีน ซึ่งมักประสบปัญหาภัยทางธรรมชาติ ทำให้การจัดส่งสินค้าไม่สม่ำเสมอ ต่างจากสินค้าของบริษัทฯที่สามารถจัดส่งสินค้าได้อย่างสม่ำเสมอตลอดทั้งปี



บริษัท เชียงใหม่ไฟรเซนฟูดส์ จำกัด(มหาชน)

คู่แข่งทางการค้าของบริษัทฯเป็นคู่แข่งในต่างประเทศคือ ประเทศจีน ซึ่งมีขนาดธุรกิจที่ใกล้เคียงกันกับบริษัทฯ โดยบริษัทฯ มีศักยภาพเพียงพอที่สามารถทำการแข่งขันได้ ทั้งในด้านคุณภาพ ราคา และความสม่ำเสมอในการจัดส่ง รวมถึงผู้ผลิตบางรายในประเทศที่อาจผลิตสินค้าทางการเกษตรแข่งในประเภทเดียวกัน

### การจัดหาผลิตภัณฑ์

ผลิตภัณฑ์ของบริษัทฯ ผลิตจากวัตถุดิบที่รับซื้อจากเกษตรกรที่เข้าร่วมโครงการ โดยผ่านผู้รวบรวมวัตถุดิบ มีพื้นที่ครอบคลุม 16 จังหวัดภาคเหนือ เช่น เชียงใหม่ เชียงราย แพร่ น่าน พะเยา ฯลฯ โดยที่บริษัทฯจะเป็นผู้จัดหาเมล็ดพันธุ์ ปุ๋ย และยากำจัดศัตรูพืช สรรองให้แก่เกษตรกร และบริษัทฯจะรับซื้อผลผลิตจากเกษตรกรในราคารับประกันในระหว่างการเพาะปลูกจะมีเจ้าหน้าที่ซึ่งเป็นพนักงานส่งเสริมการเกษตรของบริษัทฯ เป็นผู้คอยให้ความรู้ และให้คำแนะนำแก่เกษตรกรในการดูแลรักษา การใส่ปุ๋ย และกำกับการใช้เคมีภัณฑ์ เพื่อให้ได้ผลผลิตที่มีคุณภาพ มีความปลอดภัยต่อผู้บริโภค และผลผลิตต่อไร่สูงสุด เมื่อผลผลิตสามารถเก็บเกี่ยวได้ บริษัทฯจะรับซื้อในราคาประกัน และหักค่าใช้จ่ายของเมล็ดพันธุ์ ปุ๋ย และยากำจัดศัตรูพืชออกจากราคารับซื้อผลผลิต

### สัดส่วนการซื้อวัตถุดิบ

ในประเทศ - มีผู้รวบรวมวัตถุดิบ ประมาณ 200 ราย คิดเป็นสัดส่วนร้อยละ 99

ต่างประเทศ- บริษัทฯนำเข้าวัตถุดิบ คิดเป็นสัดส่วนร้อยละ 1

### งานที่ยังไม่ได้ส่งมอบ

เนื่องจากบริษัทฯ ผลิตสินค้าเพื่อเก็บไว้ขายตลอดทั้งปี และบริษัทฯจัดส่งสินค้าตามคำสั่งของลูกค้าอย่างสม่ำเสมอ ดังนั้น จึงไม่มีคำสั่งซื้อที่ยังไม่ได้ส่งมอบ



บริษัท เชียงใหม่โปรเซสฟู๊ดส์ จำกัด(มหาชน)

## กำลังการผลิต ปริมาณการผลิต และมูลค่าการผลิต เฉพาะของบริษัทฯ

รายการ	2562	2563	2564	หน่วย
กำลังการผลิตเต็มที่ของเครื่องจักร	42,000	42,000	42,000	ตัน
ปริมาณการผลิตจริง (ขึ้นอยู่กับฤดูกาล และปริมาณวัตถุดิบ)	20,484	19,489	18,583	ตัน
อัตรการใช้กำลังการผลิต	48.77	46.40	44.25	%
อัตราการเพิ่มขึ้น (ลดลง) ของปริมาณการผลิต	(21.51)	(4.86)	(4.63)	%
อัตราการเพิ่มขึ้น (ลดลง) ของมูลค่าการผลิต	(24.05)	2.44	(4.24)	%

## โครงสร้างรายได้กลุ่มบริษัท

หน่วย : ล้านบาท

ผลิตภัณฑ์	2562	%	2563	%	2564	%
ผัก ผลไม้ แช่แข็ง	1,163.26	100.0	1,096.53	100.0	1,055.59	100.0
อื่น ๆ	-		-		-	
รวมรายได้จากการขาย	1,163.26	100.0	1,096.53	100.0	1,055.59	100.0
กำไร (ขาดทุน) จากอัตราแลกเปลี่ยน	39.21		(25.23)		(9.08)	
รายได้จากการลงทุน	4.35		3.38		0.26	
รายได้อื่น	7.84		8.59		8.54	
รายได้รวม	1,214.66		1,083.27		1,055.31	

ตลาดผลิตภัณฑ์	2562	%	2563	%	2564	%
รายได้จากการขาย – ต่างประเทศ	1,092.29	93.9	1,022.83	93.3	989.59	93.7
รายได้จากการขาย – ในประเทศ	70.97	6.1	73.70	6.7	66.00	6.3
รวมรายได้จากการขาย	1,163.26	100.0	1,096.53	100.0	1,055.59	100.0
กำไร (ขาดทุน) จากอัตราแลกเปลี่ยน	39.21		(25.23)		(9.08)	
รายได้จากการลงทุน	4.35		3.38		0.26	
รายได้อื่น	7.84		8.59		8.54	
รายได้รวม	1,214.66		1,083.27		1,055.31	



บริษัท เชียงใหม่พรเซ่นฟูตส์ จำกัด(มหาชน)

วัตถุประสงค์ ของการประกอบธุรกิจ	อัตราร้อยละ		
	2562	2563	2564
ไตรมาส 1	22.00	27.00	23.00
ไตรมาส 2	26.00	27.00	28.00
ไตรมาส 3	28.00	24.00	28.00
ไตรมาส 4	24.00	22.00	21.00
รวม	100.00	100.00	100.00

## ทรัพย์สินที่ใช้ในการประกอบธุรกิจ

บริษัท เชียงใหม่พรเซ่นฟูตส์ จำกัด (มหาชน) มีสินทรัพย์สุทธิ ที่ใช้ในการประกอบธุรกิจตามงบการเงินปี ณ 31 ธันวาคม พ.ศ. 2564 ดังนี้

ประเภท / ลักษณะทรัพย์สิน	ลักษณะ กรรมสิทธิ์	มูลค่า (ล้านบาท)	ภาระผูกพัน
ที่ดินอาคารสำนักงานใหญ่ เลขที่ 149/32-34 ซ.แองโกลพลาซ่า ถ.สุ รวงศ์ แขวงสุริยวงศ์ เขตบางรัก กรุงเทพฯ เนื้อที่ 54.4 ตรว.	เป็นเจ้าของ	25.6	ไม่มี
ที่ดิน โรงงาน 1 เลขที่ 92 หมู่ 3 ต.หนองจ่อม อ.สันทราย จ. เชียงใหม่ เนื้อที่ 15 ไร่ 36.6 ตรว.	เป็นเจ้าของ	3.1	ไม่มี
ที่ดิน โรงงาน 2 เลขที่ 299 หมู่ 14 ต.แม่แฝกใหม่ อ.สันทราย จ. เชียงใหม่ เนื้อที่ 27 ไร่ 3 งาน 98.9 ตรว.	เป็นเจ้าของ	34.7	ไม่มี
ที่ดิน โรงงาน 2 เลขที่ 299 หมู่ 14 ต.แม่แฝกใหม่ อ.สันทราย จ. เชียงใหม่ เนื้อที่ 15 ไร่ 1 งาน 53.6 ตรว.	เป็นเจ้าของ	7.2	ไม่มี
ที่ดิน โรงงาน 2 เลขที่ 299 หมู่ 14 ต.แม่แฝกใหม่ อ.สันทราย จ. เชียงใหม่ เนื้อที่ 16 ไร่ 108.2 ตรว.	เป็นเจ้าของ	9.6	ไม่มี
ที่ดิน โรงงาน 2 เลขที่ 299 หมู่ 14 ต.แม่แฝกใหม่ อ.สันทราย จ. เชียงใหม่ เนื้อที่ 6 ไร่ 54.3 ตรว.	เป็นเจ้าของ	3.2	ไม่มี
ที่ดินห้องเย็นใหม่ เลขที่ 299/1 หมู่ 14 ต.แม่แฝกใหม่ อ.สันทราย จ. เชียงใหม่ เนื้อที่ 8 ไร่ 3 งาน 97 ตรว.	เป็นเจ้าของ	5.4	ไม่มี
ที่ดิน ที่ อ.บางระกำ จ.พิษณุโลก เนื้อที่ 154 ไร่ 30 ตรว.	เป็นเจ้าของ	15.4	ไม่มี
อาคารสำนักงานใหญ่ 4 ชั้น 3 คูหา เลขที่ 149/32-34 ซ.แองโกลพ ลาซ่า ถ.สุรวงศ์ เขตบางรัก กรุงเทพฯ	เป็นเจ้าของ	2.1	ไม่มี



บริษัท เชียงใหม่โปรเซสฟู๊ดส์ จำกัด(มหาชน)

ประเภท / ลักษณะทรัพย์สิน	ลักษณะ กรรมสิทธิ์	มูลค่า (ล้านบาท)	ภาระผูกพัน
อาคารโรงงาน 1 เลขที่ 92 หมู่ 3 ต.หนองจ่อม อ.สันทราย จ. เชียงใหม่	เป็นเจ้าของ	67	ไม่มี
อาคารโรงงาน 2 เลขที่ 299 หมู่ 14 ต.แม่แฝกใหม่ อ.สันทราย จ. เชียงใหม่	เป็นเจ้าของ	24.4	ไม่มี
อาคารห้องเย็น เลขที่ 299/1 หมู่ 14 ต.แม่แฝกใหม่ อ.สันทราย จ. เชียงใหม่	เป็นเจ้าของ	29.6	ไม่มี
เครื่องจักรและอุปกรณ์ทั้งหมด	เป็นเจ้าของ	168.4	ไม่มี

บริษัท ซีโน-ไทย ฟริช แอนด์ ดราย จำกัด มีสินทรัพย์สุทธิ ที่ใช้ในการประกอบธุรกิจตามงบการเงินปี ณ 31 ธันวาคมพ.ศ.  
2564 ดังนี้

ประเภท / ลักษณะทรัพย์สิน	ลักษณะ กรรมสิทธิ์	มูลค่า (ล้านบาท)	ภาระผูกพัน
ที่ดินโรงงานราชบุรี ต.ห้วยยางโทน อ.ปากท่อ จ.ราชบุรี เนื้อที่รวม 95 ไร่ 3 งาน 37.6 ตารางวา	เป็นเจ้าของ	24.26	จำนอง ธ.กสิกรไทย
อาคารโรงงาน และสิ่งปลูกสร้าง เลขที่ 202 หมู่ที่ 3 ต.ห้วยยางโทน อ.ปากท่อ จ.ราชบุรี	เป็นเจ้าของ	161.80	จำนอง ธ.กสิกรไทย
เครื่องจักรและอุปกรณ์ทั้งหมด	เป็นเจ้าของ	80.97	จำนอง ธ.กสิกรไทย



บริษัท เชียงใหม่โปรเซสฟู๊ดส์ จำกัด(มหาชน)

### 1.3 โครงสร้างการถือหุ้นของกลุ่มบริษัท

ณ. วันที่ 31 ธันวาคม 2564 บริษัทมีโครงสร้างการถือหุ้นในบริษัทย่อยดังนี้

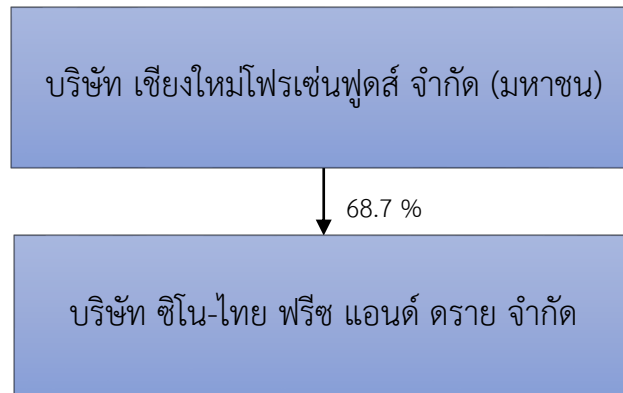

บริษัทฯ ไม่ได้ถือหุ้นเกินร้อยละ 10 ในนิติบุคคลอื่นใด

#### ความสัมพันธ์กับผู้ถือหุ้นใหญ่

1	บริษัท เกษตรเหินือ จำกัด	เป็นบริษัทที่ดำเนินธุรกิจด้านการเกษตร ที่ไม่เกี่ยวข้องกันกับธุรกิจหลักของ บริษัทฯ การดำเนินธุรกิจของบริษัทฯ กับกลุ่มธุรกิจของผู้ถือหุ้นใหญ่ ไม่มีความขัดแย้งทางผลประโยชน์ และไม่มีการถือหุ้นไขว้ระหว่างกัน โดยนาย ประยูร พลพัฒน์พงศ์ เป็นผู้ถือหุ้นใหญ่ ร้อยละ 30 และเป็นผู้ถือหุ้นใน บริษัทฯ จำนวน 306,517 หุ้น คิดเป็นร้อยละ 0.08 ณ วันที่ 30 ธันวาคม 2564 บริษัท เกษตรเหินือ จำกัด ถือหุ้นในบริษัทฯ รวม จำนวน 162,458,988 หุ้น คิดเป็น ร้อยละ 42.62
---	--------------------------	---





บริษัท เชียงใหม่พรเซเนฟูดส์ จำกัด(มหาชน)

## ข้อมูลหลักทรัพย์และผู้ถือหุ้น

### ข้อมูลผู้ถือหุ้น

รายชื่อผู้ถือหุ้นรายใหญ่ ณ วันที่ 30 ธันวาคม พ.ศ. 2564 มีดังนี้

ผู้ถือหุ้นรายใหญ่		สิ้นสุด ณ 30 ธันวาคม 2563		สิ้นสุด ณ 30 ธันวาคม 2564	
		จำนวนหุ้น	ร้อยละ	จำนวนหุ้น	ร้อยละ
1	บริษัท เกษตรเหนือ จำกัด	162,458,988	42.62	162,458,988	42.62
	นายประยูร พลพัฒน์พงศ์	306,517	0.08	306,517	0.08
	นายเอกพงศ์ พลพัฒน์พงศ์	769,090	0.20	769,090	0.20
	นายอังกร พลพัฒน์พงศ์	3,702,600	0.97	3,702,600	0.97
	นายนิรันดร์ พลพัฒน์พงศ์	2,876,000	0.75	2,876,000	0.75
	นางจารุรัตน์ พลพัฒน์พงศ์	181,500	0.05	181,500	0.05
	ด.ญ. ภัณทิรา พลพัฒน์พงศ์	181,500	0.05	181,500	0.05
	ด.ญ. อติภา พลพัฒน์พงศ์	181,500	0.05	181,500	0.05
	รวม	170,657,695	44.77	170,657,695	44.77
2	นายหลาน, มู่-ซิว และภรรยา	24,030,830	6.30	24,030,830	6.30
3	Nomura Securities Co., Ltd.	19,057,313	5.00	20,878,387	5.48
4	นายประภาส พลพัฒน์พงศ์	9,102,800	2.39	9,102,800	2.39
5	Miss Chang, Min-Fang	8,837,730	2.32	8,837,730	2.32
6	Mr. Lan, Ming-Shih	7,037,625	1.85	6,302,625	1.65
7	Mr. Lan, Ming-Te	7,209,514	1.89	5,889,139	1.55
8	Mr. Liu, Chi-Rong	5,717,250	1.50	5,717,250	1.50
9	บริษัท ไทยเอ็นวีดีอาร์ จำกัด	3,915,023	1.03	5,015,263	1.32
10	Mr. Hung, Hsin-Hsu	3,659,040	0.96	3,659,040	0.96
	รวม	259,224,820	68.01	260,090,759	68.24



บริษัท เชียงใหม่พรเซนต์ฟูลส์ จำกัด(มหาชน)

เปรียบเทียบการถือหุ้นของบริษัทแบ่งตามสัญชาติผู้ถือหุ้น

ผู้ถือหุ้น	ณ วันที่ 30 ธันวาคม 2563			ณ วันที่ 30 ธันวาคม 2564		
	จำนวนราย	จำนวนหุ้น	%	จำนวนราย	จำนวนหุ้น	%
สัญชาติไทย	2,552	293,549,940	77.02	2,636	293,497,740	77.00
สัญชาติต่างด้าว	36	87,595,785	22.98	35	87,647,985	23.00
รวม	2,588	381,145,725	100.00	2,671	381,145,725	100.00
ไต้หวัน	14	60,028,569	15.75	14	60,028,569	15.75
ญี่ปุ่น	10	22,758,595	5.97	9	22,758,595	5.97
ฮ่องกง	2	4,381,740	1.15	2	4,381,740	1.15
สหรัฐอเมริกา	3	162,076	0.04	3	162,076	0.04
อื่น ๆ	7	264,805	0.07	8	317,005	0.08

- บริษัทไม่มีข้อตกลงระหว่างผู้ถือหุ้นใหญ่ ในอันที่จะมีผลกระทบต่อการออกและเสนอขายหลักทรัพย์ หรือการบริหารงานของบริษัท

การเปลี่ยนแปลงการถือครองหลักทรัพย์ของกรรมการในรอบปี 2564 (หน่วย : หุ้น)

ชื่อ-นามสกุล		ตำแหน่ง	ถือหุ้น ณ วันต้นปี	ถือหุ้น ณ วันสิ้นปี	เปลี่ยนแปลง
1	นายประยูร พลพัฒน์พงศ์	กรรมการบริหาร	306,517	306,517	-
	ผู้เกี่ยวข้องอื่น		3,645,090	3,645,090	-
	บริษัท เกษตรเหนือ จำกัด		162,458,988	162,458,988	-
			166,410,595	166,410,595	-
	รวม				
2	นายประภาส พลพัฒน์พงศ์	ส่วนตัว	9,102,800	9,102,800	-
		คู่สมรส	-	-	-
		รวม	9,102,800	9,102,800	-
3	นายอังกูร พลพัฒน์พงศ์	ส่วนตัว	3,702,600	3,702,600	-
		คู่สมรส	181,500	181,500	-
		บุตร	363,000	363,000	-
		รวม	4,247,100	4,247,100	-
4	นายหลาน มู่ ชิว	ส่วนตัว	18,886,724	18,886,724	-
		คู่สมรส	5,144,106	5,144,106	-
		รวม	24,030,830	24,030,830	-



บริษัท เชียงใหม่ไฟรเซนฟูตส์ จำกัด(มหาชน)

ชื่อ-นามสกุล		ตำแหน่ง	ถือหุ้น ณ วันต้นปี	ถือหุ้น ณ วันสิ้นปี	เปลี่ยนแปลง
5	นายอำนาจ ยศสุข	กรรมการอิสระ	667,920	667,920	-
6	นายอำพล รวยฟูพันธ์	กรรมการอิสระ	71,874	71,874	-
7	ดร. ภูษิต วงศ์หล่อสายชล	กรรมการอิสระ	-	-	-
8	น.ส. ชุติมา ตั้งมิตรธรรม	กรรมการอิสระ	-	-	-
รวมการถือหุ้นของคณะกรรมการ			204,531,119	204,531,119	-
คิดเป็นร้อยละของจำนวนหุ้นที่ออกและเรียกชำระแล้ว			53.66	53.66	-

การเปลี่ยนแปลงการถือครองหลักทรัพย์ของผู้บริหาร ตามคำนิยามของ ก.ล.ต. ในรอบปี 2564 (หน่วย : หุ้น)

ชื่อ-นามสกุล			ตำแหน่ง	ถือหุ้น ณ วันต้นปี	ถือหุ้น ณ วันสิ้นปี	เปลี่ยนแปลง
1	นายประยูร พลพัฒน์พงศ์	ผู้เกี่ยวข้องอื่น บริษัท เกษตรเหนือ จำกัด รวม	ประธานกรรมการบริษัท และ กรรมการผู้มีอำนาจ	306,517	306,517	-
	ผู้เกี่ยวข้องอื่น			3,645,090	3,645,090	-
	บริษัท เกษตรเหนือ จำกัด			162,458,988	162,458,988	-
	รวม			166,410,595	166,410,595	-
2	นายประภาส พลพัฒน์พงศ์	ส่วนตัว	ประธานกรรมการบริหารและ กรรมการผู้มีอำนาจ	9,102,800	9,102,800	-
	คู่สมรส			-	-	-
	รวม			9,102,800	9,102,800	-
3	นายอังกร พลพัฒน์พงศ์	ส่วนตัว	กรรมการผู้จัดการและ กรรมการผู้มีอำนาจ	3,702,600	3,702,600	-
	คู่สมรส			181,500	181,500	-
	บุตร			363,000	363,000	-
	รวม			4,247,100	4,247,100	-
4	นายเทวินทร์ รุ่งรัตนพิทักษ์		ผู้อำนวยการฝ่ายการเงิน (CFO) เลขานุการบริษัทฯ	-	-	-
5	น.ส. วริศรา เก่งการค้า		ผู้จัดการทั่วไปและรักษาการ ผู้จัดการฝ่ายสำนักงาน โรงงาน 2	-	-	-
6	น.ส. ปิยะลักษณ์ เชื้อผู้ดี		ผู้จัดการโรงงาน 1	-	-	-
7	นายธรรมรัตน์ เจริญสันติ		ผู้จัดการโรงงาน 2	-	-	-
8	นายสายรุ้ง บุญตอม		ผู้จัดการฝ่ายส่งเสริมการตลาด	-	-	-



บริษัท เชิงใหม่ไพโรเซนต์ส จำกัด(มหาชน)

## 1.4 จำนวนทุนจดทะเบียนและทุนชำระแล้ว

### จำนวนทุนจดทะเบียนและทุนชำระแล้ว

- บริษัทฯ มีทุนหุ้นสามัญจดทะเบียน 381,145,725 บาท เรียกชำระแล้ว 381,145,725 บาท แบ่งเป็นหุ้นสามัญ 381,145,725 หุ้น มูลค่าหุ้นละ 1.00 บาท
- บริษัทฯ ไม่มีหุ้นประเภทอื่น เช่น หุ้นบุริมสิทธิ, ใบสำคัญแสดงสิทธิที่จะซื้อหุ้น, หุ้นกู้แปลงสภาพ เป็นต้น

## 1.5 การออกหลักทรัพย์อื่น (ตราสารหนี้)

- บริษัทฯ ออกหลักทรัพย์เป็นหุ้นสามัญเท่านั้น ไม่ได้ทำการออกหลักทรัพย์อื่น เช่น หุ้นบุริมสิทธิ หรือใบสำคัญแสดงสิทธิที่จะซื้อหุ้น หรือหุ้นกู้แปลงสภาพ เป็นต้น

## 1.6 นโยบายการจ่ายเงินปันผล

บริษัทฯ มีนโยบายที่จะจ่ายเงินปันผลไม่น้อยกว่าร้อยละ 60 ของกำไรสุทธิ เว้นแต่ในกรณีที่บริษัทฯ มีโครงการจะขยายการลงทุน ก็จะพิจารณาจ่ายเงินปันผลตามความเหมาะสมทางการเงิน

### ประวัติการจ่ายเงินปันผลย้อนหลัง 5 ปี

จ่ายจากผลการดำเนินงานของปี	อัตรา ( บาท/หุ้น )	จำนวนหุ้น (หุ้น)	วันที่ขึ้นเครื่องหมาย XD	วันจ่ายเงินปันผล
2560	0.14	381,145,725	25,28 ส.ค. 2560	8 ก.ย. 2560
	0.20		12 มี.ค. 2561	14 พ.ค. 2561
2561	0.10	381,145,725	24 ต.ค. 2561	8 พ.ย. 2561
	0.11		13 มี.ค. 2562	9 พ.ค. 2562
2562	0.06	381,145,725	18 มี.ค. 2563	8 พ.ค. 2563
2563	งดจ่ายปันผล			
2564*	งดจ่ายปันผล*			



บริษัท เชียงใหม่ไฟรเซพทูลส์ จำกัด(มหาชน)

รายการ	หน่วย	2560	2561	2562	2563	2564*
กำไร (ขาดทุน) สุทธิถึงการเงินรวม	ล้านบาท	160.41	97.48	34.76	1.15	(65.95)
นวนหุ้น	ล้านหุ้น	381.14	381.14	381.14	381.14	381.14
มูลค่าที่ตราไว้	บาท / หุ้น	1.00	1.00	1.00	1.00	1.00
กำไร (ขาดทุน) ต่อหุ้น	บาท / หุ้น	0.42	0.26	0.09	0.003	(0.173)
มูลค่าตามบัญชี	บาท / หุ้น	3.79	3.74	3.69	3.69	3.44
เงินปันผล	ล้านบาท	129.59	80.04	22.87	งดจ่าย	งดจ่าย*
เงินปันผล	บาท / หุ้น	0.34	0.21	0.06	งดจ่าย	งดจ่าย*
อัตรการจ่ายเงินปันผล	%	80.79	82.11	65.78	งดจ่าย	งดจ่าย*

หมายเหตุ \*งดจ่ายปันผล จากผลการดำเนินงานของปี 2564 ยังไม่แน่นอน ขึ้นอยู่กับมติของที่ประชุมสามัญผู้ถือหุ้นประจำปี 2564 ซึ่งจะประชุมในวันพุธที่ 27 เมษายน 2565

## 2 การบริหารจัดการความเสี่ยง

### 2.1 นโยบายและแผนบริหารความเสี่ยง

บริษัทฯตระหนักถึงความเสี่ยงต่างๆ และพิจารณาติดตามผลกระทบของเหตุการณ์ที่อาจเป็นความเสี่ยงต่อการดำเนินธุรกิจของกิจการอยู่เป็นระยะๆ ทั้งนี้ เพื่อให้การพิจารณาและบริหารความเสี่ยงเป็นไปอย่างรอบคอบและมีประสิทธิผล บริษัทฯได้จัดตั้งคณะกรรมการบริหารความเสี่ยง ประกอบด้วย กรรมการที่เป็นผู้บริหาร กรรมการอิสระ และผู้บริหารระดับสูงที่มีส่วนเกี่ยวข้อง เพื่อทำหน้าที่วิเคราะห์ปัจจัยเสี่ยงต่างๆ และประเมินความเสี่ยงที่อาจเกิดขึ้น เพื่อหาวิธีการป้องกันหรือบริหารความเสี่ยงอย่างเหมาะสม

### 2.2 ความเสี่ยงต่อการดำเนินธุรกิจ

คณะกรรมการบริหารความเสี่ยงจะรายงานต่อคณะกรรมการตรวจสอบและคณะกรรมการบริษัทเพื่อทราบ และพิจารณาอย่างน้อยทุก 6 เดือน ความเสี่ยงที่มีอิทธิพลอย่างมีนัยสำคัญต่อบริษัทฯ สรุปได้ดังนี้

#### ความเสี่ยงจากการผันผวนของปริมาณและราคาของวัตถุดิบ

เนื่องจากวัตถุดิบหลักสำหรับการผลิตสินค้าแช่แข็งของบริษัทคือ ถั่วแระญี่ปุ่น ถั่วแขก และข้าวโพดหวาน ซึ่งเป็นผลผลิตทางการเกษตรที่อาจได้รับผลกระทบโดยตรงทั้งในด้านปริมาณและราคาจากการเปลี่ยนแปลงของสภาพภูมิอากาศและภัยธรรมชาติ อาทิเช่นภัยแล้ง หรืออุทกภัย เป็นต้น บริษัทฯจึงมีความเสี่ยงในแง่ของความผันผวนของ

ปริมาณและราคาของวัตถุดิบที่จัดหาเข้าสู่โรงงานเพื่อการผลิตในแต่ละปี และส่งผลกระทบโดยตรงต่อต้นทุนการผลิตและผลการดำเนินงานของบริษัทฯ

บริษัทฯดำเนินการบริหารความเสี่ยงโดยการกำหนดราคารับซื้อล่วงหน้ากับเกษตรกรที่เข้าร่วมโครงการกว่า 7,700 ครอบครัว โดยไม่มีเกษตรกรรายใดที่บริษัทฯพึ่งพิงการซื้อวัตถุดิบที่สูงกว่า ร้อยละ 20 ของมูลค่าวัตถุดิบทั้งหมด นอกจากนี้ บริษัทฯมีการวางแผนเรื่องการเพาะปลูก โดยเฉพาะอย่างยิ่งวัตถุดิบทางการเกษตรของบริษัทฯสามารถเพาะปลูกได้ปีละ 2-3 ครั้ง ซึ่งมีอายุการเก็บเกี่ยวผลผลิต ประมาณ 60-90 วัน บริษัทฯจึงสามารถดำเนินการเพิ่มหรือลดปริมาณการเพาะปลูกในแต่ละรุ่นได้ เพื่อให้เหมาะสมกับสถานการณ์ตลาด

#### ความเสี่ยงด้านการพึ่งพิงตลาดต่างประเทศ

ปัจจุบันบริษัทฯ ส่งออกผลิตภัณฑ์ผักแช่แข็งไปยังตลาดญี่ปุ่นมากกว่าร้อยละ 90 ของยอดขายต่างประเทศรวม ซึ่งการพึ่งพิงตลาดญี่ปุ่นในสัดส่วนที่สูงนี้ ทำให้การดำเนินธุรกิจของบริษัทฯอาจได้รับผลกระทบจากการที่เศรษฐกิจญี่ปุ่นชะลอตัว และ/หรือมีการเปลี่ยนแปลงนโยบายทางการค้าของประเทศดังกล่าว

อย่างไรก็ตาม จากการที่ผลิตภัณฑ์ของบริษัทฯ เป็นผลิตภัณฑ์ประเภทอาหาร ที่มีความจำเป็นต่อการดำรงชีพ และชาวญี่ปุ่นเองก็นิยมบริโภคผลิตภัณฑ์ ถั่วแระ และถั่วแขกแช่แข็ง ประกอบกับบริษัทฯมีความสัมพันธ์ที่ดีกับลูกค้าตลอดมา ดังนั้น ผลกระทบจากการพึ่งพิงตลาดญี่ปุ่นเป็นหลักจึงอยู่ในระดับความเสี่ยงไม่สูงนัก

## ความเสี่ยงด้านการเปลี่ยนแปลงของอัตราแลกเปลี่ยน

จากการที่บริษัทมีมูลค่าการส่งออกร้อยละ 93.3 ของยอดขายรวม และบริษัทฯ ขายสินค้าเป็นสกุลเงินเหรียญสหรัฐอเมริกาทันที ดังนั้น บริษัทฯ อาจได้รับผลกระทบอันเนื่องมาจากการเปลี่ยนแปลงของอัตราแลกเปลี่ยน ซึ่งส่งผลกระทบต่อรายได้และผลการดำเนินงานของบริษัทฯ มาตรการลดความเสี่ยงในกรณีนี้ บริษัทฯ ได้ทำสัญญาขายเงินเหรียญสหรัฐอเมริกาล่วงหน้า ซึ่งสามารถลดความเสี่ยงจากอัตราแลกเปลี่ยนเงินตราต่างประเทศได้พอสมควร โดยบริษัทฯ จะทำสัญญาขายเงินล่วงหน้าซึ่งมีอายุของสัญญา 12 เดือน ให้เพียงพอต่อประมาณการรายได้ทั้งปี ทำให้บริษัทฯ สามารถป้องกันความเสี่ยงจากความผันผวนของอัตราแลกเปลี่ยนได้สูงสุด ประมาณ 8-10 เดือน

## ความเสี่ยงด้านปริมาณสารเคมีตกค้างในสินค้า

ด้านคุณภาพสินค้าที่ต้องมีปริมาณสารเคมีตกค้างไม่เกินมาตรฐานที่ลูกค้ากำหนด ทำให้บริษัทฯ มีความเสี่ยงในด้านการรับคืนสินค้าจากลูกค้า หากไม่สามารถควบคุมคุณภาพสินค้าให้มีปริมาณสารเคมีตามมาตรฐานที่ตกลงกับลูกค้าได้ ซึ่งจะส่งผลกระทบต่อรายได้และผลการดำเนินงานของบริษัทฯ รวมถึงความเชื่อมั่นในตัวสินค้าและบริษัทฯ

มาตรการการควบคุมคุณภาพของสินค้า ซึ่งเป็นผลกระทบที่เกิดจากสารเคมีตกค้างนั้น บริษัทฯ มีกระบวนการตรวจสอบที่เข้มงวดตามมาตรฐาน GMP โดยบริษัทฯ ได้จัดหาเครื่องตรวจหาสารเคมีตกค้างที่มีประสิทธิภาพสูง ซึ่งปัจจุบันบริษัทฯ มีอยู่จำนวน 2 เครื่อง สามารถตรวจหาสารเคมีตกค้างได้มากกว่า 250 ชนิด ในขณะที่บริษัทฯ ใช้สารเคมี

ประมาณ 20 ชนิด และในปีที่ผ่านมาไม่ปรากฏว่ามีรายการรับคืนสินค้าเนื่องจากมีปริมาณสารเคมีตกค้างเกินกว่ามาตรฐานที่กำหนด

## ความเสี่ยงด้านการขาดแคลนแรงงานในการผลิต

เนื่องจากขั้นตอนการผลิตสินค้าของบริษัทฯ นั้นพึ่งพิงแรงงานบุคลากรเป็นสำคัญ รวมถึงตลาดแรงงานโดยเฉพาะอย่างยิ่งในจังหวัดเชียงใหม่มีการแข่งขันสูงขึ้น จากธุรกิจอื่นๆ ที่ขยายตัว เช่น ธุรกิจท่องเที่ยว ทำให้บริษัทฯ อาจประสบปัญหาการขาดแคลนแรงงานหรือต้นทุนค่าแรงงานที่สูงขึ้น อันมีผลกระทบต่อต้นทุนการผลิต และผลการดำเนินงานของบริษัทฯ รวมไปถึงการประกาศพระราชกำหนดการบริหารจัดการการทำงานของคนต่างด้าว พ.ศ. 2560 ที่อาจทำให้ตลาดแรงงานขาดแคลนแรงงานได้

บริษัทฯ มีมาตรการบริหารความเสี่ยง โดยการกำหนดอัตราค่าแรงที่จูงใจแรงงานให้ทำงานกับบริษัทฯ รวมไปถึงผลประโยชน์อื่นๆ ที่แรงงานจะได้รับ เช่น ค่าครองชีพต่างๆ ทุนการศึกษาบุตรของแรงงาน รวมไปถึงการจัดอบรมเพื่อพัฒนาฝีมือแรงงานอย่างต่อเนื่อง เพื่อให้เกิดความรู้สึที่ดีที่จะทำงานร่วมกับบริษัทฯ และจากการที่รัฐบาลมีนโยบายผ่อนผันแรงงานต่างด้าว บริษัทฯ จึงจ้างแรงงานต่างด้าวภายใต้กฎหมายพิเศษ ทำให้สามารถลดปัญหาด้านแรงงานได้พอสมควร

## ด้านการบริหารจัดการ

คณะกรรมการบริษัทฯ ประกอบด้วยกรรมการที่เป็นตัวแทนกลุ่มผู้ถือหุ้นรายใหญ่ ซึ่งมีประสบการณ์ในธุรกิจการเกษตรมาเป็นเวลายาวนาน จำนวน 4 คน และกรรมการอิสระ



จำนวน 4 คน ร่วมกันกำหนดนโยบายให้กับทางคณะผู้บริหาร ดูแลและควบคุมการดำเนินการของคณะผู้บริหารอย่างต่อเนื่องและมีประสิทธิภาพ

คณะผู้บริหาร ประกอบด้วยทีมผู้บริหารระดับสูง จำนวน 3 คน ซึ่งแต่ละคนมีความรู้ ความสามารถ ในการบริหารงานธุรกิจด้านการเกษตรเป็นอย่างดี มีการกระจายอำนาจในการบริหารและการตัดสินใจอย่างเหมาะสม รวมถึงมีการประชุมร่วมกันเพื่อตัดสินใจในประเด็นการบริหารงานที่สำคัญ

การทำงานของคณะกรรมการบริหาร และคณะผู้บริหารของบริษัทฯ ดำเนินงานภายใต้นโยบายการกำกับดูแลกิจการที่ดี คำนี้ถึงผู้มีส่วนได้เสียทุกกลุ่ม มีความโปร่งใส ตรวจสอบได้ และในการประชุมคณะกรรมการบริษัทฯ ทุกครั้ง ที่ประชุมได้รายงานผลการดำเนินงาน และเปิดโอกาสให้กรรมการทุกท่านได้ซักถามอย่างเป็นที่พอใจ ดังนั้น ความเสี่ยงในการบริหารจัดการของบริษัทฯ จึงอยู่ในระดับต่ำ

## ด้านการเงิน

บริษัทมีสินทรัพย์รวม จำนวน 1,664.83 ล้านบาท มีหนี้สินรวม 346.00 ล้านบาท หรือคิดเป็น ร้อยละ 20.78 ของสินทรัพย์รวม และมีส่วนของผู้ถือหุ้น 1,318.83 ล้านบาท หรือคิดเป็น ร้อยละ 79.22 ของสินทรัพย์รวม มีอัตราส่วนหนี้สินต่อส่วนของผู้ถือหุ้น 0.27:1 เท่า อัตราส่วนสภาพคล่อง 3.48 เท่า และอัตราส่วนสภาพคล่องหมุนเร็ว 0.80 เท่า ประกอบกับวงเงินเครดิตที่สถาบันการเงินทั้ง 4 สถาบันที่บริษัทฯ ใช้บริการอยู่ต่างเป็นวงเงินที่ไม่ต้องมีหลักทรัพย์ค้ำประกันทั้งสิ้น แสดงถึงสถานะการเงินและความน่าเชื่อถือของบริษัทฯ ที่ได้รับจากสถาบันการเงินอยู่ในระดับสูง นอกจากนี้บริษัทฯ ได้ยึดหลักนโยบายการเงินที่เน้นความรอบคอบ ทำให้ความเสี่ยงด้านการเงินของบริษัทฯ อยู่ในระดับต่ำ

## ด้านผู้ลงทุน

บริษัทมีผลประกอบการที่ดีและมีกำไรมาโดยตลอด อย่างไรก็ตาม ในปี 2563 จนถึงปี 2564 บริษัทได้รับผลกระทบจากยอดขายที่ลดลงเนื่องจากสถานการณ์การแพร่ระบาดของไวรัส COVID-19 ทำให้เกิดผลขาดทุนในปี 2564 โดยคาดว่าหากสถานการณ์กลับสู่สภาพปกติ บริษัทฯ จะยังสามารถแข่งขันได้และทำกำไรได้เช่นเดิม และจะสามารถจ่ายปันผลจากการดำเนินงานให้แก่ผู้ถือหุ้นได้อย่างสม่ำเสมออีกครั้ง ณ วันที่ 31 ธันวาคม พ.ศ. 2564 บริษัทฯ มีกำไรสะสมที่ยังไม่ได้จัดสรรสุทธิจากสำรองตามกฎหมายทั้งสิ้น จำนวน 803.70 ล้านบาท หรือคิดเป็น ร้อยละ 48.28 ของสินทรัพย์รวม



## 3 การขับเคลื่อนธุรกิจเพื่อความยั่งยืน

### 3.1 นโยบายการจัดการด้านความยั่งยืน

บริษัท มุ่งมั่นบริหารจัดการจัดการความยั่งยืนโดยให้สอดคล้องไปกับการดำเนินธุรกิจ โดยให้ความสำคัญใน 3 มิติ ได้แก่ สิ่งแวดล้อม สังคม โดยบริษัทแบ่งนโยบายเป็นส่วนต่างๆดังนี้

#### ความรับผิดชอบต่อสังคมและการดำเนินธุรกิจอย่างยั่งยืน

คณะกรรมการบริษัทฯ ให้ความสำคัญต่อการพัฒนาชุมชน สังคม และสิ่งแวดล้อม ให้มีความเข้มแข็งและอยู่ร่วมกันได้อย่างยั่งยืน และเป็นสุข บริษัทฯจึงกำหนดบทบาทภาระ หน้าที่ และความรับผิดชอบต่อของกรรมการ ผู้บริหาร และพนักงานของบริษัทฯ ที่จะต้องปฏิบัติต่อชุมชน สังคม และสิ่งแวดล้อม ไว้ในหลักจริยธรรมธุรกิจของบริษัทฯ เพื่อให้กรรมการ ผู้บริหาร และพนักงานของบริษัทฯยึดถือปฏิบัติ โดยบริษัทฯ มีนโยบายด้านต่าง ๆ เพื่อการพัฒนาชุมชน สังคม และสิ่งแวดล้อม ประกอบด้วย

#### นโยบายการปฏิบัติต่อผู้ถือหุ้น

บริษัทฯ ยึดหลักการปฏิบัติอย่างเสมอภาคและเท่าเทียมกัน ต่อผู้ถือหุ้น โดยมีแนวปฏิบัติ ดังนี้

- บริษัทฯมุ่งมั่นในการสร้างความเติบโตอย่างมีคุณภาพ และมั่นคง เพื่อให้ผู้ถือหุ้นได้รับผลตอบแทนที่ยั่งยืนจากการทำงานที่มีประสิทธิภาพและผลประกอบการที่ดีของบริษัทฯ
- บริษัทฯเคารพสิทธิของผู้ถือหุ้น ในการได้รับข้อมูลที่จำเป็นอย่างเท่าเทียมกัน และเปิดเผยผลประกอบการฐานะการเงิน พร้อมข้อมูลสนับสนุนที่ถูกต้องตามความจริง ตามที่ตลาดหลักทรัพย์แห่งประเทศไทย และสำนักงานคณะกรรมการกำกับหลักทรัพย์และตลาดหลักทรัพย์กำหนด
- บริษัทฯปฏิบัติหน้าที่ด้วยความซื่อสัตย์ สุจริต โปร่งใส เป็นธรรม เพื่อสร้างความมั่นใจว่า การตัดสินใจและการ

กระทำใด ๆ มีการคำนึงถึงผลประโยชน์สูงสุดของผู้ถือหุ้นทุกรายและผู้เกี่ยวข้องทุกกลุ่ม

- บริษัทฯควบคุมให้มีการดำเนินงาน ปฏิบัติตามนโยบายของบริษัทฯ และพัฒนาการปฏิบัติงานให้มีคุณภาพที่ดีขึ้นอย่างต่อเนื่อง

#### นโยบายด้านการปฏิบัติต่อลูกค้า

บริษัทฯมีนโยบายในการสร้างความพึงพอใจให้กับลูกค้า จึงกำหนดแนวปฏิบัติ ดังนี้

- บริษัทฯจัดให้มีระบบการบริการเพื่อสร้างความพึงพอใจให้กับลูกค้า โดยปฏิบัติต่อลูกค้าทุกรายอย่างเสมอภาคและเท่าเทียมกัน โดยไม่เลือกปฏิบัติ
- บริษัทฯให้ข้อมูลข่าวสารเกี่ยวกับการบริการอย่างครบถ้วน ถูกต้อง และไม่บิดเบือนข้อเท็จจริง โดยคำนึงถึงประโยชน์ของลูกค้าเป็นสำคัญ

- บริษัทฯจัดระบบเพื่อให้ลูกค้าสามารถร้องเรียนเกี่ยวกับการบริการ หรือการดำเนินธุรกิจของบริษัทฯ โดยดำเนินการอย่างรวดเร็ว และตอบสนองลูกค้าอย่างดีที่สุด
- บริษัทฯควบคุมดูแลสภาพแวดล้อม พื้นที่ภายในและบริเวณโดยรอบอาคารโรงงานและสำนักงานให้มีความปลอดภัยต่อชีวิต และทรัพย์สินของลูกค้า และผู้มาติดต่องานกับบริษัทฯ
- บริษัทฯมีความมุ่งมั่นในการสร้างความประทับใจ และความพึงพอใจกับลูกค้า เพื่อให้ลูกค้าได้รับการบริการที่ดีที่สุด

### นโยบายการปฏิบัติต่อลูกค้า

บริษัทฯประสงค์ให้การจัดหาสินค้าและบริการเป็นไปอย่างมีมาตรฐาน และมุ่งหมายที่จะพัฒนาและรักษาสัมพันธภาพที่ยั่งยืนกับลูกค้า และคู่สัญญาที่มีวัตถุประสงค์ชัดเจนในเรื่องคุณภาพของสินค้าและบริการที่คู่ควรกับมูลค่าเงิน คุณภาพทางด้านเทคนิค และมีความเชื่อถือซึ่งกันและกัน บริษัทฯจึงมีแนวปฏิบัติเกี่ยวกับกระบวนการจัดหาสินค้าและบริการ ดังนี้

- บริษัทฯจัดให้มีการแข่งขันบนข้อมูลที่ได้รับอย่างเท่าเทียมกัน
- บริษัทฯจัดให้มีหลักเกณฑ์ในการประเมินและคัดเลือกคู่ค้าและคู่สัญญา ด้วยความเที่ยงธรรม
- บริษัทฯจัดทำรูปแบบสัญญากับคู่ค้าที่เหมาะสมและเป็นธรรม
- บริษัทฯจัดให้มีระบบการจัดการและติดตาม เพื่อให้มั่นใจว่า มีการปฏิบัติตามเงื่อนไขของสัญญาอย่างครบถ้วน และป้องกันการทุจริตและคอร์รัปชัน ในทุกขั้นตอนของกระบวนการจัดหา
- บริษัทฯจ่ายเงินให้คู่ค้าและคู่สัญญาตรงเวลา ตามเงื่อนไขการชำระเงินที่ตกลงกัน

### การคัดเลือกคู่ค้า

บริษัทฯมีนโยบายการคัดเลือกคู่ค้าอย่างมีระบบ โปร่งใส ตามระเบียบและวิธีการจัดหา เพื่อประโยชน์ด้านการบริหาร ต้นทุน ด้านประสิทธิภาพในการดำเนินงาน และเพื่อการดำเนินธุรกิจร่วมกันได้อย่างต่อเนื่อง นำไปสู่ความก้าวหน้าอย่างยั่งยืนร่วมกัน บริษัทฯจึงกำหนดแนวทางการพิจารณาดังนี้

1. เป็นคู่ค้าที่ปฏิบัติตามกฎหมาย มีมาตรฐานทางจริยธรรมของสังคม และให้ความสำคัญและคำนึงถึงสิทธิมนุษยชน สังคมและสิ่งแวดล้อม
2. เป็นคู่ค้าที่มีสภาพการดำเนินธุรกิจที่ดี มีสถานะทางการเงินมั่นคง มีสถานประกอบการที่สามารถตรวจสอบได้และมีประวัติการดำเนินกิจการที่น่าเชื่อถือ ไม่มีประวัติเสื่อมเสีย อันเนื่องมาจากการดำเนินธุรกิจที่ผิดกฎหมาย การกระทำการทุจริต หรือมีประวัติการละทิ้งงาน หรืออยู่ในบัญชีรายชื่อบริษัทต้องห้ามของทางราชการและเอกชน
3. มีผลิตภัณฑ์ที่ได้มาตรฐาน มีผลงานที่น่าพอใจทั้งคุณภาพ และราคา
4. สามารถส่งมอบสินค้าและ/หรือบริการได้อย่างสม่ำเสมอ ตรงตามเวลา และสามารถตอบสนองต่อการเปลี่ยนแปลงได้อย่างยืดหยุ่น

### นโยบายด้านการปฏิบัติต่อคู่แข่งทางการค้า

บริษัทฯดำเนินธุรกิจภายใต้กรอบกติกาของการแข่งขันที่เป็นธรรม โดยบริษัทฯยึดหลักปฏิบัติ ดังนี้

- บริษัทจะไม่แสวงหาข้อมูลที่เป็นความลับของคู่แข่งทางการค้า ด้วยวิธีการที่ไม่สุจริต หรือไม่เหมาะสม
- บริษัทจะดำเนินธุรกิจภายใต้กรอบกติกาของการแข่งขันที่ดี ไม่ทำลายชื่อเสียงของคู่แข่งทางการค้าด้วยการกล่าวหาคู่แข่งทางการค้า ด้วยความไม่สุจริต และปราศจากข้อมูลความจริง

### นโยบายด้านการปฏิบัติต่อเจ้าหน้าที่

บริษัทมีนโยบายที่จะปฏิบัติต่อเจ้าหน้าที่ด้วยความเป็นธรรม โดยมีแนวปฏิบัติ ดังนี้

- บริษัทจะปฏิบัติตามเงื่อนไขการค้าประกันที่มีต่อเจ้าหน้าที่อย่างเคร่งครัด
- บริษัทจะควบคุมให้มีการชำระคืนเงินกู้ และดอกเบี้ยให้กับเจ้าหน้าที่เงินกู้ยืมทุกประเภทอย่างครบถ้วนตามกำหนดเวลา และปฏิบัติตามเงื่อนไขการกู้ยืมเงินตามข้อตกลง โดยไม่ใช้เงินกู้ยืมไปในทางที่ขัดต่อวัตถุประสงค์ของการกู้ยืมเงิน
- บริษัทจะบริหารเงินทุน เพื่อให้เจ้าหน้าที่มั่นใจในฐานะทางการเงิน และความสามารถในการชำระหนี้ที่ดีของบริษัทฯ
- บริษัทจะรายงานและให้ข้อมูลของบริษัทที่ถูกต้องและครบถ้วนแก่เจ้าหน้าที่
- กรณีที่ไม่สามารถปฏิบัติตามเงื่อนไขข้อใดข้อหนึ่ง บริษัทจะรีบแจ้งให้เจ้าหน้าที่ทราบล่วงหน้าเพื่อร่วมกันพิจารณาหาแนวทางแก้ไข

### นโยบายการปฏิบัติต่อพนักงาน

บริษัทฯตระหนักในคุณค่าของทรัพยากรมนุษย์ และประสงค์ที่จะให้บุคลากรมีความภาคภูมิใจในองค์กร โดยมีบรรยากาศในการทำงานแบบมีส่วนร่วมและมีโอกาสก้าวหน้าในงานอาชีพอย่างเท่าเทียมกัน บุคลากรจะได้รับการพัฒนาส่งเสริมศักยภาพให้มีความรู้ความสามารถอย่างทั่วถึงและต่อเนื่อง เพื่อการสร้างคุณค่าและดำรงความเป็นเลิศในธุรกิจ บริษัทฯจึงมีนโยบายด้านค่าตอบแทนและสวัสดิการ นโยบายด้านการพัฒนาความรู้และศักยภาพของพนักงาน นโยบายด้านความปลอดภัยและสุขอนามัย และนโยบายด้านอื่น ๆ โดยมีแนวปฏิบัติ ดังนี้

- บริษัทคัดเลือกบุคคลเพื่อว่าจ้างให้ดำรงตำแหน่งต่าง ๆ ด้วยความเป็นธรรม โดยคำนึงถึงคุณสมบัติของแต่ละตำแหน่ง คุณวุฒิทางการศึกษา ประสบการณ์ และข้อกำหนดอื่น ๆ ที่จำเป็นกับงาน โดยไม่มีข้อกีดกันเรื่องเพศ อายุ เชื้อชาติ ศาสนา
- บริษัทกำหนดค่าตอบแทนและสวัสดิการแก่พนักงานอย่างเป็นธรรม มีความเหมาะสมกับความรู้ความสามารถ สภาพและลักษณะของงาน และผลการปฏิบัติงาน และสอดคล้องกับผลการดำเนินงานของบริษัทฯทั้งในระยะสั้นและระยะยาว โดยพิจารณาจากผลประกอบการของบริษัทฯ การบริหารงานและการประเมินผลงานทั่วทั้งองค์กร
- บริษัทสนับสนุนให้พนักงานได้รับการฝึกอบรม พัฒนาความรู้ ความสามารถ พัฒนาศักยภาพการทำงานให้สูงขึ้น เพื่อเพิ่มประสิทธิภาพในการทำงาน และเปิดโอกาสให้พนักงานมีความก้าวหน้าในหน้าที่การงาน
- บริษัทส่งเสริมให้พนักงานได้รับข่าวสารที่เกี่ยวข้องอยู่เสมอ ตามโอกาสอันควรและเท่าที่จะทำได้ เพื่อเพิ่ม

ประสิทธิภาพและความสัมพันธ์อันดีในการทำงาน ร่วมกันบริษัทจัดให้มีระบบการบริหารทรัพยากรบุคคล ในเรื่องการแต่งตั้ง โยกย้าย รวมถึงการให้รางวัล และการลงโทษพนักงานที่ชัดเจน โดยปฏิบัติด้วยความ สุจริต เป็นธรรม เทียบธรรม ตั้งอยู่บนพื้นฐานของ ความรู้ ความสามารถ และความเหมาะสมของพนักงาน

- บริษัทฯเปิดโอกาสให้พนักงานมีช่องทางในการ เสนอแนะ ร้องเรียน ร้องทุกข์ ในเรื่องที่เกี่ยวข้องกับ การทำงาน โดยไม่ถือเป็นความผิดทางวินัย ซึ่งการ ร้องเรียน ร้องทุกข์ย่อมได้รับความคุ้มครอง และถือเป็น ความลับ โดยข้อเสนอแนะ ร้องเรียน ร้องทุกข์ต่าง ๆ จะได้รับการพิจารณาอย่างจริงจัง และหาแนวทางแก้ไข โดยเร็ว

#### แนวปฏิบัติค่าตอบแทนและสวัสดิการของพนักงาน

- กำหนดค่าตอบแทนด้วยความเป็นธรรม ไม่ต่ำกว่า กฎหมายแรงงานกำหนด คำนึงถึงความเหมาะสม ตาม ความรู้ ความสามารถ ประสบการณ์ รวมถึงผลการ ปฏิบัติงานของพนักงานแต่ละคน และสอดคล้องกับ ค่าเฉลี่ยของอุตสาหกรรมเดียวกัน และเป็นค่าตอบแทน ที่สอดคล้องกับการขยายตัวทางธุรกิจ และการ เจริญเติบโตของบริษัทฯ ทั้งในระยะสั้นและระยะยาว
- จัดให้มีสวัสดิการต่าง ๆ เช่น โบนัส, ค่าล่วงเวลา, ค่า ครองชีพ, ค่าชุดฟอร์มและอุปกรณ์, ค่าเบี้ยประกันภัย กลุ่ม, เงินสมทบกองทุนสำรองเลี้ยงชีพ, การตรวจ สุขภาพประจำปี และสวัสดิการตามกฎหมาย เช่น เงิน สมทบกองทุนประกันสังคม, เงินสมทบกองทุนทดแทน และผลประโยชน์พนักงานเมื่อเกษียณอายุ 60 ปี ซึ่ง ณ

วันที่ 31 ธันวาคม พ.ศ. 2564 มียอดรวมผลประโยชน์ พนักงานตามงบการเงิน จำนวน 65,985,757.25 บาท

- บริษัทฯจัดให้มีกองทุนสำรองเลี้ยงชีพชื่อ กองทุนสำรอง เลี้ยงชีพไทยพาณิชย์เปี่ยมทรัพย์ ซึ่งจดทะเบียนแล้ว ทะเบียนเลขที่ 77/2540 โดยมี บลจ.ไทยพาณิชย์ เป็น ผู้จัดการกองทุน ณ วันที่ 31 ธันวาคม 2564 สมาชิก กองทุน มีจำนวน 157 ราย มีเงินสะสม เงินสมทบและ ผลประโยชน์ รวม 75,381,075.01 บาท
- จัดหาแหล่งเงินกู้ซื้อบ้าน/ปรับปรุงอาคารในอัตรา ดอกเบี้ยพิเศษ และแหล่งเงินกู้กองทุนสำรองเลี้ยงชีพ
- ในปี 2564 ผลตอบแทนรวมของพนักงาน จำนวน 204,111,679 บาท ประกอบด้วย เงินเดือน, ค่าแรง, โบนัส, ค่าครองชีพ, ค่าล่วงเวลา, ค่าชุดฟอร์มและ อุปกรณ์, ค่าประกันภัยกลุ่ม, เงินสมทบกองทุนสำรอง เลี้ยงชีพ, เงินสมทบประกันสังคม, เงินสมทบกองทุน ทดแทน, ผลประโยชน์พนักงานเมื่อเกษียณอายุ

#### แนวปฏิบัติการพัฒนาความรู้ศักยภาพของพนักงาน

- จัดให้มีการปฐมนิเทศน์พนักงานใหม่ เพื่อให้เข้ากฎ ระเบียบ ตามคู่มือพนักงาน แผ่นพับ
- จัดให้มีการอบรมภายในบริษัท โดยการเชิญวิทยากร ผู้ทรงคุณวุฒิมาบรรยายเกี่ยวกับความปลอดภัยในการ ทำงาน การทำงานร่วมกัน การปฏิบัติตามนโยบาย ต่อต้านการทุจริต การใช้ทรัพยากรอย่างมีประสิทธิภาพ สูงสุด
- จัดส่งพนักงานไปอบรมสำนักงานภายนอก เช่น ธรรม นิติ, IOD, สภาวิชาชีพการบัญชี เป็นต้น
- ส่งเสริมให้พนักงานได้ศึกษาเพิ่มเติม เพื่อพัฒนาความรู้ และเตรียมพร้อมการเจริญเติบโตในหน้าที่การงาน



## นโยบายการปฏิบัติด้านความปลอดภัยและสุขอนามัย

บริษัทฯตระหนักดีว่าความปลอดภัย และสุขอนามัยเป็นความรับผิดชอบขั้นพื้นฐานของบริษัทฯ และเป็นปัจจัยสำคัญต่อการเติบโตอย่างยั่งยืนขององค์กร บริษัทฯจึงกำหนดนโยบายที่จะเฝ้าอำนวยความสะดวกให้พนักงานและคู่สัญญาปฏิบัติงานอย่างปลอดภัย และเป็นไปตามข้อกำหนดของกฎหมายที่เกี่ยวข้อง โดย

- บริษัทฯจะหาแนวทางป้องกันอุบัติเหตุ การบาดเจ็บและความเจ็บป่วย อันเนื่องมาจากการปฏิบัติงาน โดยความร่วมมืออย่างจริงจังของพนักงานทุกคน รวมทั้งหาทางจำกัดและควบคุมความเสี่ยงในการปฏิบัติงานที่ไม่ปลอดภัย
- บริษัทฯจะให้ความร่วมมือกับหน่วยงานรัฐบาลและองค์กรอื่น ในการระงับเหตุฉุกเฉินหรืออุบัติเหตุอันเกิดจากการปฏิบัติงานด้วยความรวดเร็ว มีประสิทธิภาพและระมัดระวัง
- บริษัทฯจะปฏิบัติตามกฎหมายและข้อบังคับต่าง ๆ ในเรื่องความปลอดภัยอย่างเคร่งครัด และจะนำมาตรฐานการจัดการเกี่ยวกับความปลอดภัย ที่น่าเชื่อถือมาใช้บังคับในกรณีที่ยังไม่มีกฎหมายและข้อบังคับกำหนดไว้
- บริษัทฯจะจัดให้มีการออกแบบเครื่องมือ อุปกรณ์ การจัดทำระเบียบปฏิบัติ การวางแผนดำเนินการ และการฝึกอบรมพนักงานให้มีความรู้ความเข้าใจและได้รับข้อมูลข่าวสารที่เพียงพอในเรื่องความปลอดภัยในการทำงาน เพื่อป้องกันอันตรายอันอาจเกิดจากเครื่องจักร วิธีการทำงาน หรือโรคภัยต่าง ๆ
- พนักงานที่รายงานตัวเข้าทำงาน โดยมีสารเสพติดติดกฎหมายอยู่ในระบบร่างกายหรือมีฤทธิ์สุรา หรือสารเสพติดอื่น ๆ ในระดับที่สามารถทำให้การปฏิบัติงาน

เสียหายได้ จะต้องได้รับโทษทางวินัยตามกฎหมายระเบียบของบริษัทฯ

## แนวปฏิบัติด้านความปลอดภัยและสุขอนามัย

- จัดวางผังโรงงานที่ดี เป็นระเบียบ และเป็นสัดส่วน
- จัดให้มีทางเข้า - ออกพื้นที่ปฏิบัติงานที่ปลอดภัย
- กำหนดเส้นทางเดินอย่างเหมาะสม มีความกว้างพอเหมาะและสะดวก
- จัดให้มีตู้หรือกล่องเก็บเครื่องมืออย่างเหมาะสม และเก็บไว้ในสถานที่ที่กำหนด
- กระบวนการผลิตที่มีโอกาสเกิดเพลิงไหม้หรือการระเบิดได้ง่าย แยกออกจากบริเวณปฏิบัติงานอื่น ๆ
- มีทางหนีไฟอย่างเพียงพอ ในกรณีเกิดเหตุเพลิงไหม้
- จัดระบบแสงสว่าง และการระบายอากาศที่เหมาะสมและเพียงพอ
- มีการอบรมการปฐมพยาบาลเบื้องต้น ชักซ้อมการหนีไฟ การใช้เครื่องดับเพลิง การใช้เครื่องฉีดน้ำดับเพลิง และตรวจสอบอุปกรณ์ต่างๆ ให้พร้อมใช้งานอยู่เสมอ
- จัดให้มีสถานที่ออกกำลังกายและสถานที่พักผ่อนหย่อนใจอย่างเหมาะสม
- จัดสิ่งอำนวยความสะดวก เช่น ห้องสุขาและห้องปฐมพยาบาล
- จัดให้มีการตรวจสุขภาพประจำปีของพนักงาน
- จัดให้มีการประกันภัยกลุ่มสำหรับพนักงาน

## นโยบายการมีส่วนร่วมพัฒนาชุมชน และสังคม

เพื่อรักษาไว้ซึ่งชุมชนและสังคมที่ดี บริษัทฯจึงกำหนดแนวปฏิบัติ ดังนี้

- บริษัทฯจะประพฤติปฏิบัติตามสิทธิของตนในฐานะพลเมืองดีตามกฎหมาย และ/หรือกฎระเบียบที่ออกโดยหน่วยงานกำกับดูแลอย่างเคร่งครัด และให้ความร่วมมือกับภาครัฐอย่างสม่ำเสมอ
- บริษัทฯสนับสนุนให้พนักงานและผู้เกี่ยวข้อง ได้รับความเข้าใจ แนวปฏิบัติในการดำเนินงาน เพื่อการมีส่วนร่วมในการพัฒนาชุมชนและสังคม
- บริษัทฯจะดำเนินโครงการหรือทำกิจกรรมทางสังคมอย่างต่อเนื่อง เพื่อให้เกิดความรัก ความสามัคคี เป็นอันหนึ่งอันเดียวกันกับชุมชนและสังคม
- บริษัทฯจะดูแลป้องกันมิให้การดำเนินงานของบริษัทก่อให้เกิดความเสียหายต่อคุณภาพชีวิตของชุมชน และสังคม
- บริษัทฯจะสร้างจิตสำนึกในความรับผิดชอบต่อชุมชนและสังคม ในหมู่พนักงานทุกระดับอย่างต่อเนื่องและจริงจัง
- บริษัทฯจะร่วมกันส่งเสริมและสร้างสรรค์ชุมชนและสังคม สนับสนุนกิจกรรมที่เกี่ยวข้องกับการพัฒนาชุมชน ทั้งในส่วนของการพัฒนาคุณภาพชีวิต แลกเปลี่ยนประสบการณ์จากการดำเนินงานกับชุมชน และสังคม เพื่อนำมาปรับปรุงการทำงานอย่างสม่ำเสมอ

## นโยบายด้านสิ่งแวดล้อมและทรัพยากรธรรมชาติ

บริษัทฯมีความมุ่งมั่นที่จะประกอบธุรกิจด้วยความรับผิดชอบต่อสิ่งแวดล้อม และทรัพยากรธรรมชาติ ตามหลักการ ดังนี้

- บริษัทฯจะบริหารงานโดยมีเป้าหมายในการป้องกันไม่ให้เกิดผลกระทบ ต่อสิ่งแวดล้อม และทรัพยากรธรรมชาติ และดีกว่าข้อกำหนดทางกฎหมาย
- บริษัทฯมุ่งพัฒนากระบวนการดำเนินงาน ให้เป็นไปตามมาตรฐานสากลตลอดจนทบทวนและประเมินผลการดำเนินงานอย่างสม่ำเสมอ
- บริษัทฯจะปลูกฝังและส่งเสริมพนักงาน รวมทั้งผู้เกี่ยวข้อง ให้ความรับผิดชอบ ต่อสิ่งแวดล้อมและทรัพยากรธรรมชาติ
- บริษัทฯจะตระหนักในการรักษาสีเขียวและทรัพยากรธรรมชาติ ให้น่าอยู่อาศัย เป็นแหล่งต้นน้ำลำธาร จัดให้มีกระบวนการให้ความรู้แก่พนักงานด้วยการฝึกอบรม เพื่อให้พนักงานทุกคน ตระหนักในความสำคัญ เกิดความห่วงใย รักษา และใช้ทรัพยากรธรรมชาติอย่างคุ้มค่ามากที่สุด
- บริษัทฯจะดูแลรักษาสภาพแวดล้อมและความหลากหลายทางชีวภาพ ในพื้นที่ที่ดำเนินกิจการ ให้เกิดความสมดุลของระบบนิเวศอย่างยั่งยืน
- บริษัทฯจะมีส่วนร่วมในการลดการเกิดก๊าซเรือนกระจกที่จะส่งผลกระทบต่อ การเปลี่ยนแปลงสภาพภูมิอากาศ
- บริษัทฯจะแสวงหาโอกาสในการแลกเปลี่ยน เรียนรู้ และแบ่งปันประสบการณ์จากการดำเนินงานกับหน่วยงานอื่น เพื่อปรับปรุงการดำเนินงานของบริษัทฯอย่างต่อเนื่อง

## นโยบายด้านสิทธิมนุษยชน

บริษัทฯ มีนโยบายดำเนินธุรกิจโดยยึดหลักการเคารพต่อหลักสิทธิมนุษยชนตามหลักสากล ดังนี้

- บริษัทฯจะปฏิบัติต่อพนักงานทุกคนด้วยความเคารพในเกียรติและศักดิ์ศรี
- บริษัทฯสนับสนุนให้พนักงานใช้สิทธิอันชอบธรรมของตนในฐานะพลเมือง ตามบทบัญญัติแห่งรัฐธรรมนูญและตามกฎหมาย
- บริษัทฯจะรักษาข้อมูลส่วนบุคคลของพนักงาน เช่น ชีวประวัติ ประวัติสุขภาพ ประวัติการทำงาน การเปิดเผยหรือการถ่ายโอนข้อมูลส่วนตัวของพนักงานสู่สาธารณะ จะทำได้ต่อเมื่อได้รับความยินยอมจากพนักงานผู้นั้น ทั้งนี้ การล่วงละเมิดถือเป็นความผิดทางวินัย เว้นแต่ได้กระทำไปตามระเบียบบริษัทฯ หรือตามกฎหมาย
- บริษัทฯไม่ละเมิดและไม่สนับสนุนกิจการที่ละเมิดสิทธิมนุษยชน
- พนักงานทุกคนต้องไม่กระทำการใด ๆ ที่เป็นการละเมิดหรือคุกคาม ไม่ว่าจะโดยทางวาจา หรือการกระทำต่อผู้อื่นบนพื้นฐานของเชื้อชาติ เพศ ศาสนา อายุ ความพิการทางร่างกาย
- มีกระบวนการเลิกจ้างที่เป็นไปตามกฎหมายตามพระราชบัญญัติคุ้มครองแรงงาน 2541

## นโยบายต่อต้านการทุจริตและคอร์รัปชัน

บริษัทฯ มีอุดมการณ์ในการดำเนินธุรกิจอย่างมีคุณธรรมปฏิบัติตามกฎหมาย โปร่งใส ยึดมั่นในความรับผิดชอบต่อสังคม และผู้มีส่วนได้เสียทุกกลุ่ม ตามหลักบรรษัทภิบาลและจริยธรรมในการดำเนินธุรกิจ ไม่สนับสนุนการทุจริตและ

คอร์รัปชันทุกรูปแบบ ดังนั้น ในปี 2556 บริษัทฯจึงเข้าเป็นแนวร่วมปฏิบัติของภาคเอกชนไทยในการต่อต้านการทุจริตและคอร์รัปชัน ในปี 2558 บริษัทฯจัดทำนโยบายต่อต้านการทุจริตและคอร์รัปชัน เป็นลายลักษณ์อักษร และสมัครเป็นสมาชิกเครือข่ายหุ้นส่วนด้านทุจริตเพื่อประเทศไทย เพื่อร่วมรณรงค์ให้ทุกองค์กรตระหนักถึงผลกระทบของการทุจริตและคอร์รัปชัน กำหนดแนวทางปฏิบัติ ดังนี้

- บริษัทฯกำหนดนโยบายต่อต้านการทุจริตและคอร์รัปชัน เป็นลายลักษณ์อักษร กล่าวคือ ห้ามกรรมการ ผู้บริหาร และพนักงานของบริษัท กระทำการใด ๆ ที่เกี่ยวข้องกับการทุจริตและคอร์รัปชันทุกรูปแบบ ทั้งเพื่อประโยชน์ต่อตนเอง ครอบครัว เพื่อน และคนรู้จัก ทั้งโดยทางตรงหรือทางอ้อม ไม่ว่าตนจะอยู่ในฐานะเป็นผู้รับ ผู้ให้ หรือผู้เสนอให้ ทั้งที่เป็นตัวเงินหรือไม่เป็นตัวเงิน แก่หน่วยงานราชการหรือหน่วยงานเอกชน ที่บริษัทฯได้ดำเนินธุรกิจหรือติดต่อด้วย และต้องปฏิบัติตามนโยบายอย่างเคร่งครัด หากไม่ปฏิบัติตาม จะได้รับการพิจารณาโทษทางวินัยตามระเบียบที่บริษัทฯกำหนดไว้ และอาจได้รับโทษตามกฎหมาย หากการกระทำนั้นเป็นการกระทำที่ผิดกฎหมาย
- บริษัทฯให้ความสำคัญในการบริหารทรัพยากรบุคคลให้สามารถนํานโยบายต่อต้านการทุจริตและคอร์รัปชันมาใช้ปฏิบัติให้เกิดเป็นรูปธรรม ทำการสื่อสาร ให้ความรู้และฝึกอบรมพนักงาน เกี่ยวกับการป้องกันการหาผลประโยชน์ในหน้าที่โดยมิชอบ และแนวทางการปฏิบัติ เพื่อส่งเสริมให้บุคลากรมีความเข้าใจและปฏิบัติให้เป็นวัฒนธรรมองค์กร
- บริษัทฯให้ความสำคัญเป็นธรรม และคุ้มครองพนักงานที่ปฏิเสธการทุจริต หรือพนักงานที่แจ้งเรื่องทุจริตและ



คอร์รัปชันที่เกี่ยวข้องกับบริษัทฯ โดยใช้มาตรการคุ้มครองผู้ร้องเรียนหรือผู้ที่ให้ความร่วมมือในการแจ้งเบาะแสและรายงานการทุจริตและคอร์รัปชันตามที่บริษัทฯ กำหนดไว้ในมาตรการคุ้มครองและรักษาเป็นความลับ สำหรับพนักงานที่ปฏิเสธการทุจริตและคอร์รัปชันบริษัทฯ มีนโยบายไม่ลดตำแหน่ง ลงโทษ หรือให้ผลทางลบต่อพนักงานผู้นั้น แม้ว่าการปฏิเสธการทุจริตและคอร์รัปชันนั้นจะทำให้บริษัทฯ สูญเสียโอกาสทางธุรกิจ

- บริษัทฯ มีหน่วยงานตรวจสอบภายในที่มีความเป็นอิสระและเที่ยงธรรม โดยรายงานตรงต่อคณะกรรมการตรวจสอบ ในการตรวจประเมินความเสี่ยงด้านการทุจริต ประเมินความเป็นไปได้ในเรื่องการทุจริต และพิจารณามาตรการป้องกันและการควบคุม ให้มีประสิทธิภาพสูงสุด เพื่อให้มั่นใจได้ว่าบริษัทฯ จะสามารถป้องกันและควบคุมการทุจริตและคอร์รัปชันได้อย่างมีประสิทธิภาพ
- บริษัทฯ มีแนวทางการกำกับ ควบคุมดูแล ปรึกษาหารือ เพื่อป้องกันและติดตามประเมินผลการปฏิบัติ ตามนโยบายต่อต้านการทุจริตและคอร์รัปชัน โดยกำหนดให้คณะกรรมการตรวจสอบ ทำหน้าที่กำกับดูแลการปฏิบัติตามนโยบายต่อต้านการทุจริตและคอร์รัปชันเป็นประจำ อย่างน้อยปีละ 1 ครั้ง ตลอดจน ทบทวน แนวปฏิบัติ และข้อกำหนดในการดำเนินการ เพื่อให้สอดคล้องกับการเปลี่ยนแปลงทางธุรกิจ ระเบียบ ข้อบังคับ และข้อกำหนดทางกฎหมาย
- บริษัทฯ ทำการประเมินความเสี่ยงด้านการทุจริตและคอร์รัปชัน โดยจัดทำนโยบายการบริหารความเสี่ยง ที่อาจเกิดขึ้นจากการดำเนินงานปกติ และความเสี่ยงที่

อาจเกิดขึ้นจากการทุจริตและคอร์รัปชัน มาตรการ และแนวทางป้องกันความเสี่ยง

- บริษัทฯ จะเผยแพร่นโยบายต่อต้านการทุจริตและคอร์รัปชัน ทั้งในด้านการให้หรือการรับของขวัญ การบริจาคเพื่อการกุศล การให้เงินสนับสนุน การช่วยเหลือทางการเงิน การจัดซื้อจัดจ้าง การบริหารงานบุคคล ตลอดจนการใช้จ่ายเพื่อการเลี้ยงรับรองทางธุรกิจ ให้ลูกค้า คู่ค้า เจ้าหนี้ หน่วยงานที่เกี่ยวข้อง พนักงานของ บริษัทฯ บริษัทย่อย ตัวแทนทางธุรกิจ ตลอดจนสาธารณชนได้รับทราบผ่านช่องทางการสื่อสารของ บริษัทฯ อาทิ เว็บไซต์ของบริษัทฯ อีเมล โทรสาร รายงานการเปิดเผยข้อมูลประจำปี แผ่นพับ รายงานความรับผิดชอบต่อสังคม การประชุมพิเศษ ฝึกอบรม สัมมนา และจดหมายทางไปรษณีย์

#### นโยบายด้านการแจ้งเบาะแส หรือข้อร้องเรียน

บริษัทฯ จัดให้มีมาตรการในการแจ้งเบาะแส หรือข้อร้องเรียนจากการกระทำผิดกฎหมาย หรือจรรยาบรรณ หรือการถูกละเมิดสิทธิ หรือมีพฤติกรรมที่อาจสื่อถึงการทุจริตหรือคอร์รัปชัน หรือประพฤติมิชอบของบุคคลในองค์กร ทั้งจากกรรมการ ผู้บริหาร พนักงานและผู้มีส่วนได้เสียอื่น ซึ่งการร้องเรียนหรือแจ้งเบาะแสดังกล่าวโดยผู้มีส่วนได้เสียทุกกลุ่มย่อมได้รับความคุ้มครอง ถือเป็นความลับ และไม่ถือเป็นความผิดทางวินัยกรณีผู้ร้องเรียนหรือผู้แจ้งเบาะแสเป็นพนักงานของ บริษัทฯ และบริษัทฯ จะเร่งดำเนินการตรวจสอบ และแก้ไขปัญหาโดยเร็ว





**ช่องทางที่ปลอดภัยในการเข้าถึงข้อมูล การรับคำแนะนำ**  
**การแจ้งเบาะแส ร้องเรียน หรือถูกละเมิดสิทธิ**

- ช่องทางที่ปลอดภัยที่พนักงาน หรือผู้มีส่วนได้เสียสามารถเข้าถึงข้อมูลข่าวสารได้อย่างมั่นใจ เมื่อต้องการคำแนะนำเกี่ยวกับการปฏิบัติตามมาตรการต่อต้านการทุจริตและคอร์รัปชัน ได้โดยทางเว็บไซต์ของบริษัทฯ คือ [www.cmfrozen.com](http://www.cmfrozen.com) คลินิกลงทุนสัมพันธ์ คลิกหัวข้อต่างๆ ที่ต้องการทราบ เช่น นโยบายต่อต้านการทุจริตและคอร์รัปชัน หรือ จริยธรรมธุรกิจ หรือนโยบายการกำกับดูแลกิจการหรือหัวข้ออื่นๆ
- ช่องทางที่ปลอดภัยที่พนักงาน หรือผู้มีส่วนได้เสียสามารถเข้าถึงได้อย่างมั่นใจ เมื่อต้องการร้องเรียน แจ้ง

ข้อมูล หรือเบาะแส ที่เกี่ยวกับการทุจริตและคอร์รัปชัน รวมถึงการถูกละเมิดสิทธิ โดยปราศจากความเสี่ยงต่อผู้แจ้งในภายหลัง โดยส่งข้อร้องเรียน แจ้งข้อมูล หรือเบาะแส ทางไปรษณีย์ไปที่ ประธานคณะกรรมการตรวจสอบ หรือประธานคณะกรรมการกำกับดูแลกิจการ หรือ เลขานุการบริษัท หรือฝ่ายทรัพยากรบุคคล บริษัท เชียงใหม่ฟรอสเฟนฟู๊ดส์ จำกัด (มหาชน) เลขที่ 149/34 ซ.แองโกลพลาซ่า ถ.สุรวงศ์ แขวงสุริยวงศ์ เขตบางรัก กรุงเทพฯ 10500 หรือส่งทาง E-mail address: [cg@cmfrozen.com](mailto:cg@cmfrozen.com) หรือแจ้งทางโทรศัพท์ หมายเลข 02-238-4091, 02-634-0061-4 หรือส่งข้อร้องเรียนผ่านกล่องรับเรื่องร้องเรียน



บริษัท เชียงใหม่โปรเซสฟู๊ดส์ จำกัด(มหาชน)

## 3.2 รายงานความยั่งยืนการจัดการผลกระทบต่อผู้มีส่วนได้เสีย สังคม และสิ่งแวดล้อม

### การมีส่วนร่วมและการดูแลผู้มีส่วนได้เสียหลักที่สำคัญ

บริษัทฯ ดำเนินธุรกิจผลิตพืชผักแช่เยือกแข็ง และก้าวใหม่กับอาหารที่มีความหลากหลายมากขึ้น เชื่อมโยงเกี่ยวข้องกับผู้มีส่วนได้เสียหลายกลุ่ม ตั้งแต่คู่ค้าเกษตรกร สังคม หน่วยงานราชการไปจนถึงลูกค้ากลุ่มผู้บริโภค ให้ความสำคัญประเมินความสัมพันธ์ครอบคลุมในทุกมิติ ทั้งปัจจัยภายในและภายนอกจัดอันดับความเสี่ยง และวางแผนการทำงานเพื่อพัฒนาสู่การเป็นองค์กรเพื่อความยั่งยืนอย่างต่อเนื่องร่วมกันโดยบริษัทฯ แบ่งกลุ่มผู้มีส่วนได้เสียออกเป็น 6 กลุ่ม ได้แก่

ผู้มีส่วนได้เสีย	ช่องทางการสื่อสาร	ความคาดหวัง
คู่ค้า / คู่ธุรกิจ	การตรวจเยี่ยม / การประชุมคู่ค้า การอบรม	ปริมาณผลผลิตทางการเกษตรที่แน่นอน การจัดซื้อจัดจ้างที่ยึดถือธรรม มีความโปร่งใส การเพิ่มผลผลิต ลดต้นทุน
ชุมชน/สังคม	กิจกรรมร่วมกับชุมชน ประชุมกับตัวแทนชุมชน ช่องทางการรับข้อร้องเรียนจากชุมชน	การสนับสนุนกิจกรรมภายในชุมชน การไม่สร้างมลภาวะให้กับชุมชน
พนักงานบริษัท	กิจกรรมสร้างความสัมพันธ์ร่วมกับพนักงาน ประชุมร่วมกับพนักงาน สำรวจความผู้พัน/ความพึงพอใจของพนักงาน ช่องทางการรับข้อร้องเรียน	ได้รับสวัสดิการและผลตอบแทนที่ดี สถานที่ทำงานปลอดภัย
หน่วยงานภาครัฐ	รายงานประจำปี / รายงานความยั่งยืน	การปฏิบัติตามกฎหมาย
ผู้ถือหุ้น / ผู้ร่วมทุน / เจ้าหนี้	รายงานประจำปี / รายงานความยั่งยืน Analyst meeting	ได้รับเงินปันผลที่ดี ความโปร่งใส ตรวจสอบได้
ลูกค้า / ผู้บริโภค	การสำรวจ/วิจัยการตลาด การสำรวจความพึงพอใจของลูกค้า	สินค้ามีคุณภาพราคาเหมาะสม สินค้าชนิดใหม่

## การประเมินประเด็นสำคัญของบริษัท

บริษัท โดยคณะกรรมการหุ่นยั่งยืนขององค์กร ได้ทำการรวบรวมประเด็นสำคัญที่เกี่ยวข้องกับธุรกิจทั้งภายในและที่เกี่ยวข้องกับผู้มีส่วนได้เสีย โดยเน้นประเด็นตามกรอบแนวทางสากลของ Global Reporting Initiative ( GRI ) ตลอดจนถึงประเด็นที่เกี่ยวข้องกับอุตสาหกรรมที่เกี่ยวข้องของบริษัท เพื่อระบุประเด็นและจัดอันดับความสำคัญของประเด็นด้านความยั่งยืนที่ส่งผลกระทบต่อธุรกิจของบริษัทในทุกมิติ ทั้งด้านเศรษฐกิจ สังคม และสิ่งแวดล้อม ตลอดจนห่วงโซ่อุปทาน เพื่อนำมากำหนดเป็นกิจกรรมที่ต้องดำเนินการอย่างถูกต้องเหมาะสมตามประเด็นต่างๆที่มีนัยสำคัญเพื่อความยั่งยืน โดยหลายกิจกรรมเป็นส่วนที่ทำต่อเนื่องจากปีที่ผ่านมา

### ขั้นตอนที่ 1

- บริษัทมีการประเมินเพื่อระบุผู้มีส่วนได้เสียที่มีผลกระทบต่อบริษัทตลอดห่วงโซ่อุปทาน ทั้งที่ส่งผลกระทบและได้รับผลกระทบต่อการดำเนินงานของบริษัท

### ขั้นตอนที่ 2

- บริษัทมีการดำเนินกิจกรรมต่างๆ เพื่อสร้างการรับรู้ สื่อสาร แลกเปลี่ยนข้อมูล โดยแผนก ฝ่ายต่างๆที่ทำงานเกี่ยวข้องกับผู้มีส่วนได้เสียในแต่ละกลุ่ม

### ขั้นตอนที่ 3

- บริษัทพิจารณาประเด็นสำคัญให้สอดคล้องทั้งมิติด้านความคาดหวังของผู้มีส่วนได้เสีย ผลกระทบด้านเศรษฐกิจ สังคมและสิ่งแวดล้อม รวมถึงกลยุทธ์การดำเนินงานของธุรกิจ

### ขั้นตอนที่ 4

บริษัทประเมินระดับความสำคัญของประเด็นตามเกณฑ์ประเมินความเสี่ยงขององค์กรและระดับอิทธิพลของผู้มีส่วนได้เสียต่อการดำเนินงานของบริษัท

# การประเมินระดับความสำคัญต่อความยั่งยืน

## Materiality Matrix



ต่ำ ระดับความสำคัญ / ผลกระทบกับธุรกิจของบริษัท สูง

ด้านเศรษฐกิจ

ด้านสังคม

ด้านสิ่งแวดล้อม



บริษัท เชียงใหม่ไฟรเซนฟูตส์ จำกัด(มหาชน)

## การกำหนดเป้าหมายเพื่อความยั่งยืน

ด้านเศรษฐกิจ ชุมชน และ สังคม	
ประเด็นความสำคัญ	เป้าหมายระดับองค์กรปี 2564
1.สร้างความพึงพอใจให้ลูกค้า	คะแนนประเมินความพึงพอใจจากการใช้สินค้าและบริการจากลูกค้ามากกว่า 75%
2.คำนึงถึงสิทธิมนุษยชนและความปลอดภัยของพนักงาน	กำหนดเป้าหมายอุบัติเหตุของพนักงานเป็นศูนย์
3.คำนึงถึงชุมชนและสังคม	ต้องไม่มีข้อร้องเรียนเกี่ยวกับผลกระทบทางสังคมอย่างเป็นลายลักษณ์อักษร
4.พัฒนาบุคลากรให้มีความรู้ความสามารถ	บุคลากรของบริษัทต้องผ่านการอบรมพัฒนาความรู้และความเข้าใจในงานเฉลี่ยไม่ต่ำกว่า 6 ชั่วโมงต่อคนต่อปี
5.ธุรกิจมีความโปร่งใส	พนักงานทุกระดับรับทราบนโยบายและแนวปฏิบัติเพื่อต่อต้านการทุจริตและคอร์รัปชัน 100%
6.ขยายจากธุรกิจหลักและเร่งการเติบโต	มุ่งเน้นพัฒนานวัตกรรม และผลิตภัณฑ์ใหม่ หรือโครงการเพื่อการพัฒนาอย่างน้อย 1 โครงการ
ด้านสิ่งแวดล้อม	
7.มุ่งลดผลกระทบด้านสิ่งแวดล้อมและปรับปรุงสภาพแวดล้อมให้ดีขึ้นอย่างต่อเนื่อง	<p>ไม่มีการรั่วไหลของสารเคมี / น้ำมัน / น้ำเสีย ที่มีผลกระทบกับชุมชนอย่างมีนัยสำคัญ</p> <p>ปริมาณการผลิตไฟฟ้าจากพลังงานแสงอาทิตย์ใช้เองเป้าหมายตามโครงการติดตั้ง Solar Roof Top ไม่ต่ำกว่า 3,229,628 kwh/ปี</p> <p>ปริมาณการใช้น้ำ Reused เฉพาะส่วนโรงงานผลิตต้องได้มากกว่า 5 % ของปริมาณการใช้น้ำของโรงงานในแต่ละปี</p>



## 1. สร้างความพึงพอใจให้แก่ลูกค้า

คำแนะนำจากลูกค้าถือเป็นกระจกเงาที่สะท้อนมุมมอง ข้อมูล แนวคิด ซึ่งทีมงาน บริษัท ให้ความสำคัญ นำมา ประเมินวิเคราะห์ วางแนวทางการทำงาน เพื่อพัฒนาและ ปรับปรุง ในมิติต่างๆ ทั้งที่เกี่ยวข้องกับตัวสินค้า บริการ สถานที่ เครื่องจักรและกระบวนการทำงาน รวมถึงการ พัฒนาสินค้าใหม่รองรับความต้องการของลูกค้า โดยมี เป้าหมายให้ลูกค้ามีความพึงพอใจสูงสุดตามปรัชญาองค์กร ของบริษัท

### เป้าหมาย

คะแนนประเมินความพึงพอใจจากการใช้สินค้าและบริการ จากลูกค้ามากกว่า 75%

### การดำเนินกิจกรรม

บริษัท โดยฝ่ายขายได้ส่งแบบสำรวจให้ลูกค้าเพื่อประเมิน ความพึงพอใจในการใช้สินค้าและบริการในทุกผลิตภัณฑ์ปี ละ 2 ครั้ง เพื่อนำผลการประเมินมาวิเคราะห์ และ ประมวลผล

### ผลการดำเนินงาน

ลูกค้าให้คะแนนความพึงพอใจจากการใช้สินค้าและบริการ กับทุกผลิตภัณฑ์ของบริษัท เฉลี่ย 79.66 %

## 2. ความปลอดภัยในการทำงาน

บริษัทคำนึงถึงสิทธิมนุษยชนและความปลอดภัยของ พนักงาน เนื่องจากพนักงานถือเป็นทรัพยากรบุคคลที่สำคัญ ต่อการขับเคลื่อนการดำเนินงาน โดยเฉพาะด้านการผลิต สินค้า

### เป้าหมาย

กำหนดเป้าหมายอุบัติเหตุของพนักงานเป็นศูนย์

### แนวการดำเนินงาน

บริษัทจัดให้มีคณะกรรมการความปลอดภัยฯ ตามกฎหมาย ทั้งตัวแทนนายจ้างและลูกจ้างรวม 36 คน ใน 2 โรงงาน กระจายอยู่หลายแผนกและช่วงเวลา เพื่อทำงานดูแลจัด กิจกรรมต่างๆ ให้เพื่อนพนักงานทำงานด้วยความปลอดภัย จัดให้มีการประชุมคณะกรรมการฯ ทุกเดือน เพื่อประเมิน ความเสี่ยงต่างๆ วิเคราะห์อันตรายจากกิจกรรม Safety Walk ข้อมูลอันตรายจากพฤติกรรมการทำงาน รวมถึง สถานที่ สิ่งแวดล้อมที่อาจก่อให้เกิดอันตรายสำหรับพนักงาน ดำเนินมาตรการสื่อสารให้ความรู้กับเพื่อนพนักงานในการ ป้องกันและแก้ไขเพื่อลดอุบัติเหตุ การจัดทำป้ายเตือนและ สัญลักษณ์ความปลอดภัย รูปแบบ 3 ภาษา เพื่อให้พนักงาน เราได้อ่านและเข้าใจ เพิ่มเติมจากการดูแลโดยทีมงานความ ปลอดภัย

จัดให้มีกิจกรรมส่งเสริมด้านความปลอดภัยในชีวิตประจำวัน อื่นๆ เช่น กิจกรรมองค์กรต้นแบบสวมหมวกนิรภัย 100% กิจกรรมสุ่มตรวจหาสารเสพติดเพื่อป้องกันไม่ให้พนักงาน ไปยุ่งเกี่ยวกับสารเสพติด เป็นต้น

### ผลการดำเนินงาน

-ปี 2564 มีสถิติอัตราการบาดเจ็บถึงขั้นหยุดงานของพนักงาน ( Lost Time Injury Frequency Rate : LTIFR ) เท่ากับ 1.71 คนต่อ 1,000,000 ชั่วโมง

-สถิติการเสียชีวิตจากการทำงานของพนักงานเท่ากับ 0 ราย

### 3. คำนึงถึงชุมชนและสังคม

บริษัทฯ ได้ตระหนักถึงความสำคัญของการอยู่ร่วมกันกับชุมชน และสังคมโดยรอบ โดยมีกรอบนโยบายในการช่วยเหลือสังคม ชุมชน เพื่อส่งเสริมให้เกิดการสร้างความสัมพันธ์อันดี เกิดความร่วมมือ และสนับสนุนการดำเนินงานขององค์กรจากชุมชนและสังคม ลดทอนความขัดแย้ง บรรเทาความรุนแรงของปัญหาที่อาจเกิดขึ้นในอนาคต เสริมสร้างความเข้าใจ สร้างชื่อเสียงและเป็นแบบอย่างที่ดีให้กับสังคม โดยกิจกรรมที่ได้ดำเนินการนั้นคำนึงถึงผลประโยชน์ขององค์กรกับการพัฒนาชุมชนและสังคมร่วมกัน ซึ่งจะทำให้ชุมชนเกิดความเชื่อมั่นและมอบความไว้วางใจให้กับองค์กร เสริมสร้างความสัมพันธ์ทางธุรกิจที่แนบแน่นและเป็นหุ้นส่วนทางความสำเร็จให้กันและกันอย่างยั่งยืน ซึ่งในปี 2564 นั้นบริษัทฯ ได้ดำเนินกิจกรรมเพื่อประโยชน์ต่อสังคมและชุมชน ดังนี้



### เป้าหมาย

ต้องไม่มีข้อร้องเรียนเกี่ยวกับผลกระทบทางสังคมอย่างเป็นลายลักษณ์อักษร

### ผลการดำเนินงาน

จากการบริหารจัดการธุรกิจในรอบปี 2564 ที่ผ่านมา ไม่พบกรณีที่มีการร้องเรียนที่เกี่ยวกับการดำเนินงานของบริษัทที่ไปส่งผลกระทบต่อชุมชน

### การดำเนินกิจกรรม

ปีนี้ถือเป็นปีที่บริษัทได้รับผลกระทบโดยตรง กับการแพร่ระบาดของโควิด-19 มีพนักงานและชุมชนรอบโรงงานบางส่วนติดโรค การดำเนินกิจกรรมต่างๆ ของบริษัทจึงมุ่งประเด็นไปที่การทำความเข้าใจ การปฏิบัติตัวอย่างถูกต้อง ทั้งของพนักงานเองและชุมชนโดยมีหน่วยงานภาครัฐเป็นตัวกลาง

- กิจกรรมติดตามป้องกันการแพร่ระบาดของไวรัสโควิด-19 บริษัทให้ความสำคัญในการดูแลสุขอนามัยและความปลอดภัยของพนักงานและผู้มีส่วนได้เสียที่เข้ามาติดต่องานในบริษัท โดยได้กำเนิตมาตรการดูแล ฝัาระวังเพื่อป้องกันการแพร่ระบาดอย่างเข้มข้น ให้ทุกคนที่เกี่ยวข้องมั่นใจในการทำงานร่วมกัน



ภาพกิจกรรมร่วมต้านโควิด-19 โดยแจกจ่ายขวดฉีดแอลกอฮอล์สำหรับฆ่าเชื้อให้กับพนักงาน กลุ่มเกษตรกร

## 4. พัฒนาศักยภาพบุคลากรให้มีความรู้ ความสามารถผ่านการฝึกอบรม

บริษัท ได้พัฒนาบุคลากรอย่างต่อเนื่อง โดยแบ่งหลักสูตรออกเป็น 5 หลักสูตร คือ ด้านคุณภาพ ด้านบริหารจัดการ ด้านข้อกำหนด/กฎหมาย ด้านความรู้งาน ด้านสนับสนุนกิจกรรมต่างๆ พนักงาน บริษัท ทุกคนถือเป็นหนึ่งในทรัพยากรที่มีคุณค่าเป็นรากฐานและเป็นหัวใจสำคัญของการทำงาน ท่ามกลางสภาวะที่มีการแข่งขันสูงมีการเปลี่ยนแปลงของเทคโนโลยีใหม่ๆอย่างรวดเร็ว ตลอดจนรวมถึงการเกิดโรคอุบัติใหม่ โควิด-19 ซึ่งส่งผลกระทบกับการดำเนินชีวิตของพนักงานและประชาชนทั่วทั้งโลก บริษัท ได้มุ่งบริหารจัดการพัฒนาบุคลากรให้มีศักยภาพมีความพร้อมในการใช้ชีวิตตามแนวทางวิถีใหม่อยู่ร่วมกับสังคมได้อย่างปกติ พร้อมสำหรับการเรียนรู้งานใหม่ ยอมรับการเปลี่ยนแปลงสามารถทำงานพัฒนาองค์กรภายใต้การเปลี่ยนแปลงต่างๆ โดยในปีส่วนใหญ่ได้บริหารจัดการอบรมให้ความรู้กับพนักงานในระบบ online ดูแลจำนวนพนักงานให้สอดคล้องกับปริมาณงาน

### เป้าหมาย

บุคลากรของบริษัทต้องผ่านการอบรมพัฒนาความรู้และความเข้าใจในงานเฉลี่ยไม่ต่ำกว่า 6 ชั่วโมงต่อคนต่อปี

### แนวทางดำเนินงาน

บุคลากรเป็นทรัพยากรพื้นฐานสำคัญที่ช่วยขับเคลื่อนองค์กรให้สามารถบรรลุเป้าหมาย ดังนั้นการให้ความสำคัญในการดูแล พัฒนาบุคลากรถือเป็นหนึ่งในขับเคลื่อนองค์กรให้ไปสู่ความสำเร็จ สถานการณ์การแพร่ระบาดของโควิด-19 ก็ถือว่าเป็นปัจจัยตัวเร่งให้องค์กรต้องเร่งปรับตัวด้วยเช่นกัน

บริษัทจึงวางกลยุทธ์ในการพัฒนาศักยภาพบุคลากร ให้สอดคล้องกับการดำเนินชีวิตตามแนวทางวิถีใหม่ ( New Normal ) มุ่งเน้นการนำระบบเทคโนโลยีสารสนเทศมาใช้ในการพัฒนาการทำงาน ให้มีทักษะ เข้าใจเกี่ยวกับการใช้เทคโนโลยี เพื่อมาปรับใช้ทั้งกับการทำงานและในชีวิตประจำวัน อย่างเช่น Social media , Online meeting ถือเป็นยุทธศาสตร์ในการพัฒนาบุคลากร สร้างขีดความสามารถในการแข่งขันอย่างมีประสิทธิภาพ ตลอดจนรวมถึงการเพิ่มศักยภาพด้านการพัฒนานวัตกรรม เพื่อให้สอดคล้องกับกลยุทธ์การพัฒนาผลิตภัณฑ์ใหม่ ตอบสนองการใช้ชีวิตของประชากรในยุคปัจจุบัน

- กิจกรรม Line Group ถือเป็นหนึ่งในแนวทางในการใช้เทคโนโลยีมาใช้ในการทำงานโดยมีการจัดตั้งกลุ่มตามลักษณะงาน สมาชิกสามารถติดตามงานกันได้ทั้งในและนอกเวลาการทำงานปกติ ให้คำแนะนำ แก้ไขปัญหาช่วยกันได้อย่างรวดเร็ว โดยงานบางกลุ่มก็มีสมาชิกที่เป็นเจ้าหน้าที่ภาครัฐ ค่อยประสานข้อมูลเพื่อให้การทำงานต่างๆ เป็นไปโดยราบรื่น ถูกต้อง
- หลักสูตร OKRs & KPI. เพื่อพัฒนาศักยภาพบุคลากรให้มีการกำหนดวัตถุประสงค์การทำงานของตัวเองที่ชัดเจนสอดคล้องกับวัตถุประสงค์หลักขององค์กร วางกลยุทธ์การทำงาน วิเคราะห์กิจกรรม ต่างๆที่เกี่ยวข้องและวัดผลลัพธ์ของงานตามวัตถุประสงค์ที่เราตั้งไว้
- มุ่งมั่นพัฒนาบุคลากรและใช้เทคโนโลยีมาใช้ในการทำงานมากขึ้น สอดคล้องกับการดำเนินชีวิตตามแนวทางวิถีใหม่



- พนักงานทุกคนมีส่วนร่วมและเสนอแนวคิดในการดำเนินงานแก่องค์กร โดยผ่านกิจกรรม Kaizen เพื่อเพิ่มประสิทธิภาพในการทำงานโดยการปรับปรุงวิธีการทำงานหรือสภาพแวดล้อมในการ

ทำงานให้ดีขึ้น โดยหัวใจสำคัญอยู่ที่การปรับปรุงอย่างต่อเนื่องแบบไม่มีที่สิ้นสุด ซึ่งได้จำนวนหัวข้อในการทำกิจกรรม Kaizen ได้ดังนี้

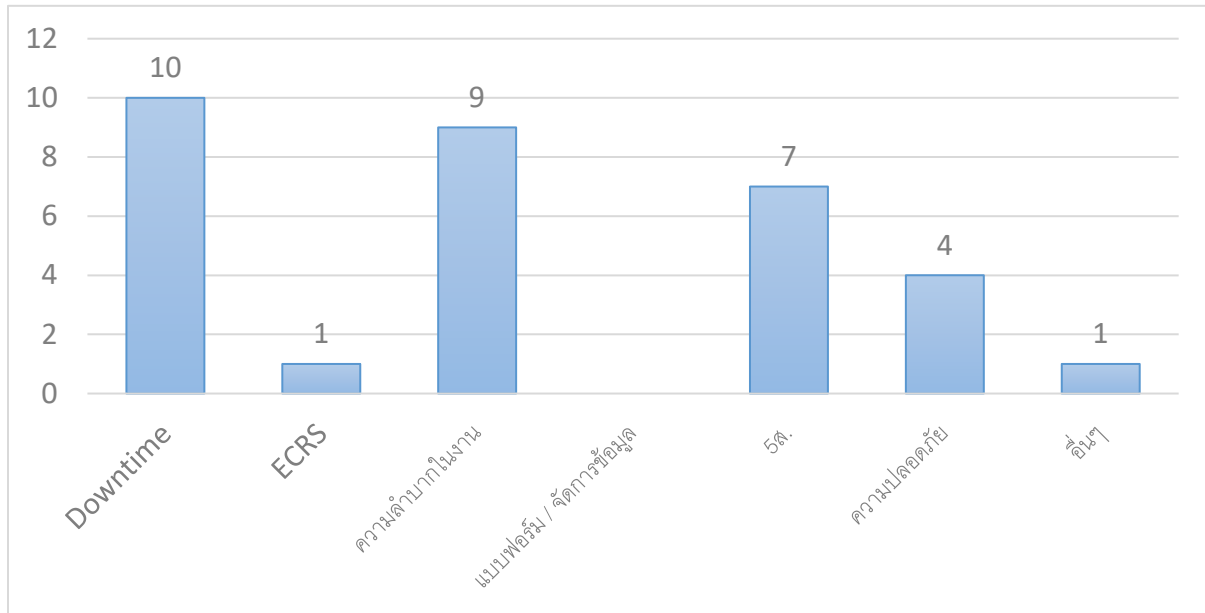

## ผลการดำเนินการ

ปี 2564 บริษัทจัดอบรมให้ความรู้กับพนักงานได้เฉลี่ย 5.16 ชั่วโมงต่อคนต่อปี การดำเนินงานพัฒนาความรู้ให้กับพนักงานภายใต้สถานการณ์การแพร่ระบาดของโควิด-19 อาจยังทำได้ไม่เต็มที่ ซึ่งบริษัทฯ จะกำหนดแผนการดำเนินงานให้ดีขึ้นต่อไป

## 5. ธุรกิจมีความโปร่งใส

### เป้าหมาย

พนักงานทุกระดับรับทราบนโยบายและแนวปฏิบัติเพื่อต่อต้านการทุจริตและคอร์รัปชัน 100%

### ผลการดำเนินงาน

- พนักงานทุกระดับของบริษัท รับทราบนโยบายและแนวปฏิบัติเพื่อต่อต้านการทุจริตและคอร์รัปชัน 100%
- ไม่พบข้อร้องเรียนที่เกี่ยวกับการทุจริตทั้งที่เป็นจากพนักงานภายในบริษัทหรือจากบุคคลภายนอกที่ส่งผ่านตามช่องทางสื่อสารของบริษัท
- ในรอบการดำเนินงานตลอดปี 2564 ไม่พบกรณีทุจริตจากการดำเนินงานของพนักงานเองหรือที่เกี่ยวข้องกับบุคคลภายนอกในทุกกรณี
- ในระบบงานจัดซื้อจัดจ้าง บริษัท ได้ระบุข้อความในเอกสารใบสั่งซื้อ “ บริษัทต่อต้านการทุจริตในทุกรูปแบบ ” ถือเป็นการแสดงเจตนาธรรมแก่คู่ค้าให้มีการซื้อขายร่วมกันอย่างเป็นธรรม

## 6. ขยายจากธุรกิจหลักและเร่งการเติบโต

### เป้าหมาย

มุ่งเน้นพัฒนานวัตกรรม และผลิตภัณฑ์ใหม่ หรือโครงการเพื่อการพัฒนาอย่างน้อย 1 โครงการ

### แนวทางการดำเนินงาน

ในภาวะวิกฤตที่มีการระบาดของโรคอุบัติใหม่โควิด-19 ซึ่งก็จะส่งผลกระทบต่อกระบวนการดำเนินงานของบริษัทตลอดรวมถึงการดำเนินชีวิตของประชาชนทั่วไปตามแนวทางวิถีใหม่ มีการทำงานและอยู่ที่บ้านมากขึ้น จากเหตุการณ์ดังกล่าว บริษัทได้ดำเนินแนวทางพลิกวิกฤตเป็นโอกาส จึงได้มุ่งเน้นการพัฒนาผลิตภัณฑ์ใหม่โดยไม่จำกัดอยู่เฉพาะผลิตภัณฑ์ที่เป็นอาหารแช่เยือกแข็ง ทั้งนี้เพื่อเป็นการต่อยอดจากสินค้าที่เราอยู่มาพัฒนาเป็นสินค้าเพื่อตอบสนองความต้องการของลูกค้าที่มีความหลากหลายมากยิ่งขึ้น เป็นสินค้าอาหารที่สามารถซื้อติดครัวเรือนและเก็บไว้รับประทานได้นานในสภาวะปกติที่ไม่ต้องเก็บในตู้แช่เย็นหรือแช่แข็ง โดยในรอบปี 2564 บริษัทได้ออกผลิตภัณฑ์ใหม่ ถือเป็นผลิตภัณฑ์ทางเลือก มีวางจำหน่ายตามห้างสรรพสินค้าทั่วไป

### ผลการดำเนินงาน

บริษัทพัฒนาต่อยอดตัวสินค้าเดิมเป็นผลิตภัณฑ์ใหม่ที่ไม่ใช่อาหารแช่แข็ง คือ

1. ผลิตภัณฑ์ทาขนมปังถั่วและญี่ปุ่นผสมไวท์ช็อกโกแลต ยี่ห้อ BENAS
2. ผลิตภัณฑ์ข้าวโพดหวานอบกรอบเคลือบไวท์ช็อกโกแลตและคาราเมลบัดเตอร์ยี่ห้อ CORNISTA



## 7. มุ่งลดผลกระทบด้านสิ่งแวดล้อมและ ปรับปรุงสภาพแวดล้อมให้ดีขึ้นอย่าง ต่อเนื่อง

### การดำเนินงานด้านสิ่งแวดล้อม

บริษัทฯ ส่งเสริมให้ กรรมการ ผู้บริหาร และพนักงานทุกระดับในองค์กรใช้ทรัพยากรอย่างมีประสิทธิภาพ เหมาะสม และเพียงพอและเกิดประโยชน์สูงสุด รวมถึงสื่อสาร ให้ ความรู้ สนับสนุนและสร้างจิตสำนึกแก่พนักงาน รวมถึงผู้ที่ เกี่ยวข้องทุกฝ่าย ในการบริหารการใช้ทรัพยากรที่มีอยู่ให้ เกิดประโยชน์สูงสุดแก่องค์กร

บริษัทฯ ตระหนักถึงความสำคัญของสิ่งแวดล้อมจึงได้จัดตั้ง ระบบการจัดการสิ่งแวดล้อม เพื่อมุ่งลดผลกระทบด้าน สิ่งแวดล้อมและปรับปรุงสภาพแวดล้อมให้ดีขึ้นอย่าง ต่อเนื่อง โดยผู้บริหารและพนักงานทุกคนมีความมุ่งมั่นที่จะ ปฏิบัติตามนโยบาย โดยที่ผ่านมาได้มีการดำเนินกิจกรรม ภายใต้อุปข่ายและแนวทางปฏิบัติ ดังนี้

บริษัทฯ ได้มีการดำเนินการที่สอดคล้องกับกฎหมาย สิ่งแวดล้อมโดยได้จัดให้มีการตรวจวัดด้านสิ่งแวดล้อม เช่น ตรวจวัดด้านคุณภาพอากาศ เสียง ความร้อน แสงสว่าง การ กระจายของสารเคมี ตลอดจนคุณภาพน้ำทิ้งที่ปล่อยออก นอกโรงงาน ซึ่งผลการตรวจวัดผ่านตามเกณฑ์มาตรฐานที่ กฎหมายกำหนด และได้มีการจัดทำรายงานเพื่อจัดส่งให้แก่ หน่วยงานที่รับผิดชอบต่างๆ ภายในกรอบระยะเวลาที่ กำหนด

### การรั่วไหลของสารเคมี / น้ำมัน / น้ำเสีย

#### เป้าหมาย

ไม่มีการรั่วไหลของสารเคมี / น้ำมัน / น้ำเสีย ที่มีผลกระทบ กับชุมชนอย่างมีนัยสำคัญ

#### การดำเนินกิจกรรม

-กิจกรรมตามกรอบกฎหมาย ดำเนินการดูแล จัดการและมี มาตรการป้องกันตามกฎหมาย เช่น การจัดทำหนังสือ ป้องกันการรั่วไหลของสารเคมีออกนอกโรงงาน การดูแล ซ่อมบำรุงเครื่องจักร การตรวจวัดค่าให้ปล่อยมลพิษไม่เกิน ค่ามาตรฐานของกฎหมาย ตลอดจนการจัดทำรายงาน ต่างๆ ด้านการดูแลมลพิษส่งหน่วยงานภาครัฐที่เกี่ยวข้อง

#### ผลการดำเนินงาน

ผลการดำเนินงานรอบปี 2564 ไม่พบการรั่วไหลของสารเคมี / น้ำมัน / น้ำเสีย ที่มีผลกระทบกับชุมชน

### การอนุรักษ์พลังงาน และส่งเสริมการใช้พลังงานอย่างมี ประสิทธิภาพ

การใช้พลังงาน ภายใต้ภาวะการเปลี่ยนแปลงของสภาพ ภูมิอากาศ ซึ่งเป็นประเด็นที่ต้องอาศัยความร่วมมือไม่ใช่ เพียงแค่ชุมชนของโรงงานหรือประเทศไทยแต่เป็นเรื่องที่ ต้องช่วยกันของคนทั้งโลก การดำเนินกิจกรรมเพื่อลดโลกร้อน เพื่อสิ่งแวดล้อมที่ดีของบริษัท ภายใต้หลากหลาย กิจกรรม เช่น การอนุรักษ์พลังงานด้วยการเพิ่ม ประสิทธิภาพการใช้พลังงาน การปรับเปลี่ยนใช้อุปกรณ์ ประหยัดพลังงานในโรงงาน การนำพลังงานสะอาด Solar Roof Top จากแสงอาทิตย์มาใช้เสริมเพื่อลดการใช้พลังงาน จากฟอสซิล โดยในปี 2564 บริษัทได้เดินเครื่องใช้งานอย่าง



บริษัท เชียงโหมไพรเซนต์ฟูลส์ จำกัด(มหาชน)

เต็มรูปแบบ การลดปริมาณการใช้น้ำจากกิจกรรมการใช้น้ำ Reused เป็นต้น บริษัทตระหนักถึงความสำคัญของสถานะ การเปลี่ยนแปลงของสภาพอากาศและมุ่งมั่นที่จะเป็นส่วน หนึ่งในการร่วมลดการปล่อยก๊าซเรือนกระจก ดำเนินการให้ มีการใช้พลังงานต่อหน่วยการผลิตให้มีความคุ้มค่าและ เพิ่มขึ้นมากขึ้น ภาพรวมในปี 2564 บริษัทฯ ทั้ง 2 โรงงาน มีการใช้พลังงานน้ำมันเตา 40,737,168 เมกะจูล และ พลังงานไฟฟ้า 20,174,136 kWh.

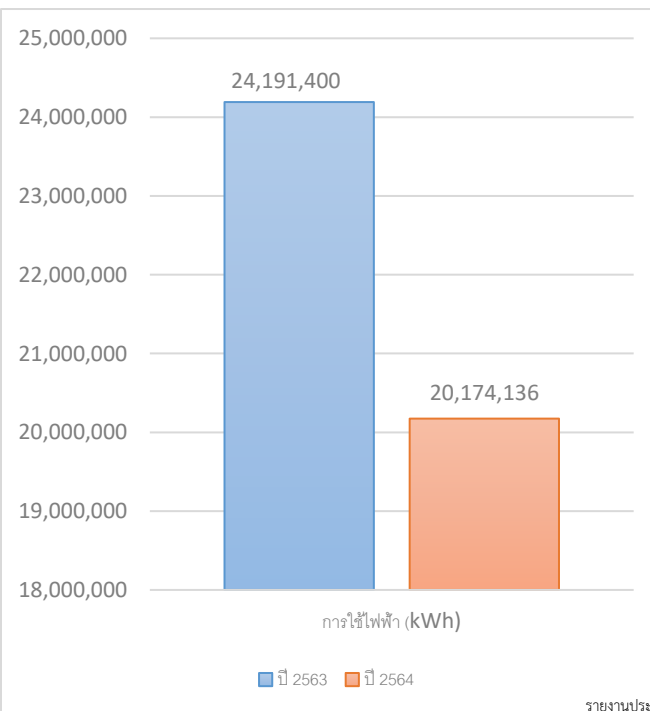
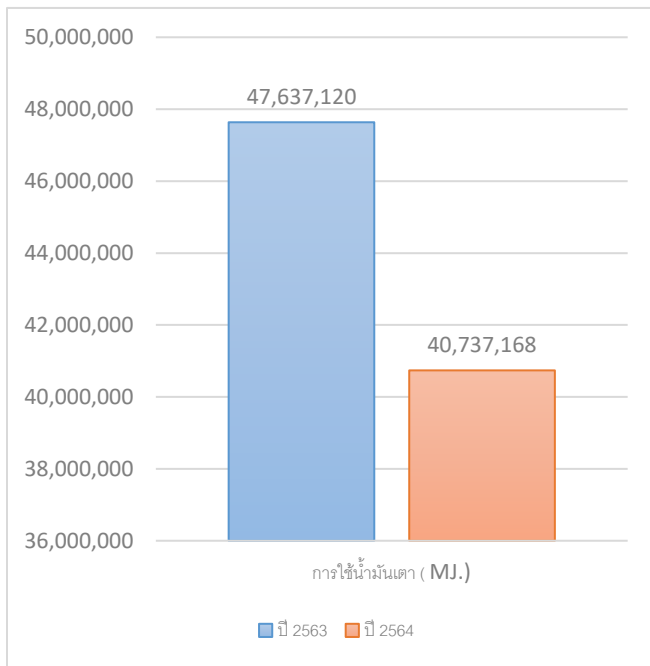

รายงานประจำปี 2564

การดำเนินงานใช้พลังงานน้ำมันเตาในการผลิตข้าวโพดหวาน เปรียบเทียบปี 2563 และ 2564 พบว่า มีการใช้ พลังงานต่อหน่วยลดลง 1.48 ลิตร หรือคิดเป็น 11.72 %

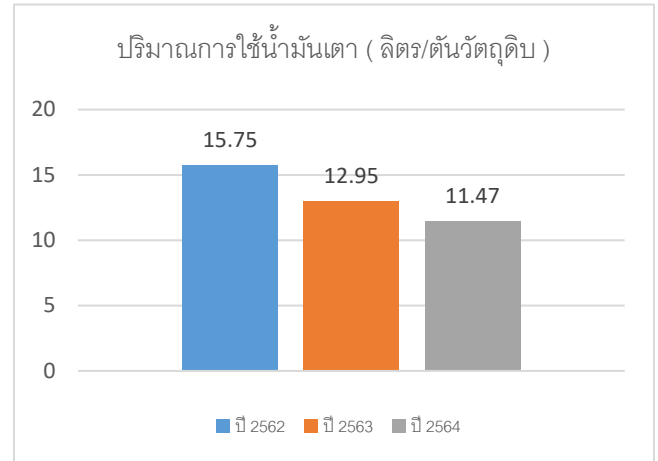

การดำเนินงานใช้พลังงานน้ำมันเตาในการผลิตถั่วแระ-ถั่ว แวก เปรียบเทียบปี 2563 และ 2564 พบว่า มีการใช้ พลังงานต่อหน่วยลดลง 2.42 ลิตร หรือคิดเป็น 6.02 %

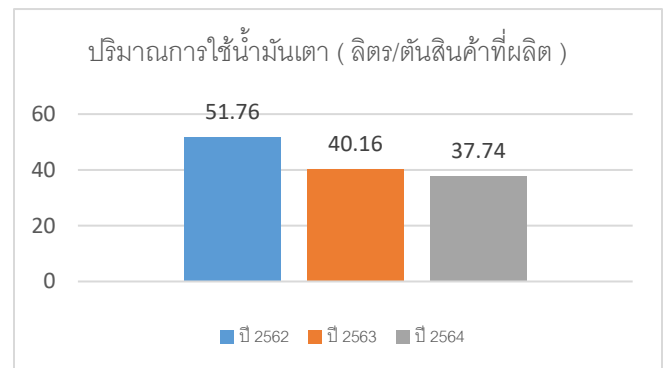

ปี 2565 ตั้งเป้าหมายลดลงเมื่อเทียบกับปี 2564 ในทุก ผลิตภัณฑ์ ไม่ต่ำกว่า 2.0 %



## การใช้พลังงานทดแทน

### เป้าหมาย

ปริมาณการผลิตไฟฟ้าจากพลังงานแสงอาทิตย์ใช้เอง เป้าหมายตามโครงการการติดตั้ง Solar Roof Top ไม่ต่ำกว่า 3,229,628 kwh/ปี

### การดำเนินงาน

บริษัทฯ ให้ความสำคัญกับการดำเนินธุรกิจ ด้วยความรับผิดชอบต่อสังคมและสิ่งแวดล้อม อยู่ร่วมกันกับชุมชน อย่างยั่งยืน โดยในช่วงปลายปี 2563 ได้มีการติดตั้งระบบพลังงานสะอาด Clean Energy for Life : Solar Roof Top ขนาดกำลังการติดตั้งทั้ง 3 ส่วนของอาคารโรงงานและห้องเย็น รวม 2.47 เมกกะวัตต์ เดินเครื่องผลิตและใช้งานจริงในปี 2564 ซึ่งช่วยลดการปล่อยก๊าซเรือนกระจกที่เป็นสาเหตุของภาวะโลกร้อน จากการใช้พลังงานจากแหล่งอื่นๆ ได้

### ผลการดำเนินงาน

ปี 2564 สามารถผลิตไฟฟ้าจากพลังงานแสงอาทิตย์ใช้เองในโรงงานได้ 3,436,348 kwh/ปี สูงกว่าเป้าหมายที่ตั้งไว้ 206,720 kwh



## การบริหารจัดการน้ำ

### เป้าหมาย

ปริมาณการใช้น้ำ Reused เฉพาะส่วนโรงงานผลิตต้องได้มากกว่า 5 % ของปริมาณการใช้น้ำของโรงงานในแต่ละปี

### การดำเนินงาน

บริษัท เชียงใหม่ไฟรเซนฟูตส์ จำกัด(มหาชน) มีความมุ่งมั่นและให้ความสำคัญกับการบริหารจัดการดูแลทรัพยากรน้ำ และมุ่งเน้นการดำเนินงานด้านการบริหารจัดการด้วยการดูแลรักษาทรัพยากรน้ำอย่างมีประสิทธิภาพตลอดห่วงโซ่อุปทานตั้งแต่ต้นน้ำจนถึงปลายน้ำ ประกอบด้วยการใช้ในภาคการผลิต น้ำที่ใช้ล้างวัตถุดิบก่อนการนำส่งโรงงาน น้ำในกระบวนการทำความสะอาด สถานที่ผลิต เครื่องมือ อุปกรณ์ น้ำที่ใช้ในกระบวนการล้างวัตถุดิบ น้ำที่ใช้ในกระบวนการ ลวกหรือฆ่าเชื้อในผลิตภัณฑ์ น้ำที่ใช้ลดอุณหภูมิ ก่อนการแช่เยือกแข็ง ตลอดจนน้ำที่ใช้ในส่วนสนับสนุนการ



ผลิต อาทิ น้ำที่ใช้ในหม้อไอน้ำ และน้ำที่ใช้ในระบบหล่อเย็น เพื่อให้กระบวนการผลิตเพื่อให้ได้สินค้าที่สะอาดและถูกสุขอนามัย ทั้งนี้เป็นการให้ความสำคัญและแสดงถึงความรับผิดชอบต่อลูกค้า เพื่อให้ลูกค้าได้รับความพึงพอใจทั้งด้านความคุ้มค่าและด้านคุณภาพ ได้แก่ สด สะอาดและปลอดภัย บริษัทมีนโยบายและแผนการอนุรักษ์ และแผนการเพิ่มประสิทธิภาพการใช้น้ำต่อหน่วยการผลิต โดยมีการจัดการความเสี่ยงที่เกิดจากการขาดแคลนทรัพยากรน้ำ และเพิ่มสัดส่วนการนำน้ำกลับมาใช้ใหม่และใช้ซ้ำ รวมถึงการส่งเสริมให้คนภายในองค์กรมีความตระหนักรู้การใช้น้ำ การอนุรักษ์น้ำและรณรงค์การใช้น้ำอย่างประหยัด ตลอดจนการให้ความสำคัญส่งเสริมการเข้าถึงแหล่งน้ำของชุมชน โดยตลอดระยะเวลาที่ผ่านมา ทางบริษัทฯ ได้ดำเนินการ บริหารและจัดการน้ำ และใส่ใจผลกระทบของการใช้น้ำของโรงงาน ต่อชุมชนและสังคมใกล้เคียง โดยมีระบบบำบัดที่มีประสิทธิภาพและเป็นไปตามกฎหมายด้านสิ่งแวดล้อม ก่อนปล่อยสู่ชุมชนภายนอก ทั้งนี้ บริษัทได้ส่งเสริมและสนับสนุน อุปกรณ์แรงงาน สร้างฝายน้ำล้น แนะนำการใช้น้ำที่ใช้ภาคการเกษตร และในส่วนของการใช้น้ำในการเพาะปลูกนั้น พนักงานส่งเสริมการเกษตรของบริษัทฯ จะเข้าไปประเมินแหล่งน้ำก่อนที่จะทำการเพาะ เพื่อให้แน่ใจว่าน้ำที่นำมาใช้ไม่เป็นแหล่งน้ำที่ปนเปื้อนจากสิ่งแวดล้อม โลหะหนัก และแหล่งเชื้อโรค รวมถึงมีการเก็บตัวอย่างน้ำและดินเพื่อตรวจวิเคราะห์สารเคมีตกค้าง ทั้งนี้เพื่อป้องกันการปนเปื้อนข้ามสู่วัตถุดิบขณะปลูก ทำให้มั่นใจว่าวัตถุดิบที่เข้าสู่โรงงานมีความปลอดภัย

### แหล่งที่มาของน้ำใช้ในโรงงาน

แหล่งน้ำดิบที่นำมาใช้ในโรงงานทั้งหมดเป็นการสูบน้ำบาดานใต้ดิน และนำน้ำมาผ่านกระบวนการกรองตาม

ระบบของโรงงานเองเพื่อให้ได้น้ำหลังผ่านการกรองแล้วให้เป็นไปตามคุณภาพน้ำสำหรับการบริโภคใช้งานในโรงงานทั้งหมด กระบวนการบริหารจัดการเพื่อลดความเสี่ยงจากการใช้น้ำจึงมีการดูแล ติดตามข้อมูลตั้งแต่จุดเริ่มต้นของแหล่งที่มาของน้ำ (Recheck) การลดปริมาณการใช้ต่อหน่วยสินค้าที่ผลิต (Reduce) การนำน้ำกลับมาใช้ซ้ำ (Reuse) และการนำน้ำกลับมาใช้ใหม่ (Recycle) ทั้งนี้เพื่อให้การใช้น้ำคุ้มค่ามากที่สุด ทั้งนี้นอกจากบริษัทจะให้ความสำคัญกับการบริหารจัดการน้ำใช้ในโรงงานแล้ว ทางบริษัทฯ ยังคำนึง และตระหนักถึงความสำคัญกับน้ำที่ใช้แล้ว นำมาบำบัดก่อนปล่อยออกจากโรงงาน เพื่อให้ได้คุณภาพน้ำทั้งให้เป็นไปตามกฎหมาย รวมถึงไม่ส่งผลกระทบต่อวิถีชีวิตของ สังคมรอบโรงงาน รวมถึงไม่ส่งผลกระทบต่อแหล่งน้ำที่รองรับน้ำที่ทิ้งออกจากโรงงาน ดังนั้นจึงได้มีการกระบวนการบริหารจัดการให้เป็นระบบ

### Recheck

มีการติดตามทำสถิติข้อมูลเพื่อประเมินปริมาณการใช้ ซึ่งโดยปกติปริมาณการใช้ก็จะผันแปรตามปริมาณการผลิตของโรงงาน ในด้านของปริมาณโดยรวมที่หน่วยงานที่เกี่ยวข้องได้อนุญาตให้ทางโรงงานสูบน้ำขึ้นมาใช้ได้ ทางเราจะมีการประเมินและหากคาดว่าจะมีปริมาณการผลิตและมีการใช้น้ำเพิ่มมากขึ้น จะมีการปรึกษاتตรวจสอบกับหน่วยงานดังกล่าวเพื่อประเมินการขอรับการสูบเพิ่มจากบ่อสูบเดิมหรือขอเพิ่มจำนวนบ่อให้เพียงพอกับความใช้งาน และดำเนินการขออนุญาตให้ถูกต้องตามระบบของทางราชการ โดยไม่กระทบกับการใช้งานของชุมชน



บริษัท เชียงใหม่ไฟรเซินฟูลส์ จำกัด(มหาชน)

## Reuse

น้ำที่ผ่านการใช้ในกิจกรรมการผลิตหลักซึ่งต้องเป็นน้ำที่มีความสะอาดเป็นไปตามมาตรฐาน น้ำที่มีการใช้ในจุดดังกล่าวทางเรามีการประเมนและมีการนำน้ำที่ผ่านการใช้แล้วในบางกระบวนการกลับมาใช้ใหม่โดยที่ไม่มีผลกระทบต่อคุณภาพสินค้าที่ผลิต

## Recycle

แนวทางการนำน้ำกลับมาใช้ใหม่เป็นหนึ่งในมาตรการที่บริษัทมุ่งมั่นดำเนินการเพื่อลดปริมาณการใช้น้ำใหม่ คือน้ำที่ผ่านกระบวนการบำบัดแล้วจะมีการบริหารจัดการนำไปใช้ให้เกิดประโยชน์ในกิจกรรมต่างๆ ที่ไม่เกี่ยวข้องหรือสัมผัสโดยตรงกับการผลิตสินค้าเพื่อลดการใช้น้ำใหม่

## ผลการดำเนินงาน

ปี 2564 มีปริมาณการใช้น้ำ Reused เฉพาะในส่วน of โรงงานผลิตคิดเป็น 2.17% ของการใช้น้ำทั้งหมดของโรงงาน



## กิจกรรมต่างๆ สนับสนุนชุมชนและสังคม

### กิจกรรมองค์กรต้นแบบสวมหมวกนิรภัย 100%

นอกจากจะมุ่งดำเนินงานด้านด้านอาชีวอนามัย ความปลอดภัย และสภาพแวดล้อมในการทำงาน ของเพื่อนพนักงานแล้ว ยังคงมุ่งมั่นให้พนักงานและครอบครัวมีความปลอดภัยในการขับขี่ ทั้งการขับขี่รถมาทำงาน และในชีวิตประจำวัน โดยมีการรณรงค์การขับขี่ปลอดภัยอย่างต่อเนื่อง ด้วยการติดป้ายแบนเนอร์ เตือนการขับขี่ และสำรวจความเพียงพอของหมวกนิรภัยและดำเนินการจัดหามาให้ในราคาที่ไมแพงจนเกินไป โดยได้รับการสนับสนุนจาก สำนักงานเครือข่ายลดอุบัติเหตุและบริษัท กลางคุ้มครองผู้ประสบภัยจากรถ จำกัด จัดให้ รปภ. คอยสอดส่องดูแลในช่วงของการเข้าออก บริษัท ตลอดจนถึงจัดให้มีเจ้าหน้าที่สุ่มตรวจสอบการสวมใส่หมวกนิรภัย แนวทางการรณรงค์ภายใต้แนวคิด อุบัติเหตุ 1 เจ็บป่วย 4 หมายถึง กรณีสมาชิกในครอบครัวคนใดคนหนึ่งหากได้รับอุบัติเหตุ จะมีคนอื่นที่เกี่ยวข้องจะได้รับความเดือดร้อนด้วยหลายคน ได้แก่ สามเณร/ภรรยา บุตรญาติ และเพื่อนร่วมงาน เพื่อติดตามพฤติกรรมและช่วยย้ำเพื่อสร้างจิตสำนึกในการขับขี่อย่างปลอดภัยให้กับพนักงานทุกคน ผลการดำเนินกิจกรรมไม่พบพนักงานเกิดอุบัติเหตุ บาดเจ็บรุนแรงหรือเสียชีวิตจากการขับขี่



### กิจกรรมสนับสนุนการศึกษาสร้างอนาคตลูกหลาน

การศึกษาเป็นพื้นฐานในการสร้างอนาคตที่ดีให้กับเด็ก เยาวชน บริษัทอยากเป็นส่วนหนึ่งในการส่งมอบกำลังใจ สนับสนุนการศึกษา โดยได้จัดกิจกรรมมอบทุนการศึกษาให้กับบุตรของพนักงานซึ่งได้ทำเป็นประจำทุกๆปี ถือเป็นการส่งเสริม สร้างศักยภาพการเรียนรู้ให้กับเยาวชน ตลอดจนถึงเป็นการช่วยลดค่าใช้จ่ายสร้างขวัญกำลังใจให้กับเพื่อนพนักงานของบริษัท





บริษัท เชียงใหม่ไฟรเซนฟูตส์ จำกัด(มหาชน)



### กิจกรรมร่วมบริจาคโลหิต

มุ่งทำความดีตอบแทนสังคม โดยได้ร่วมกับสภาอากาศ จังหวัดเชียงใหม่ ในการทำกิจกรรมร่วมบริจาคโลหิต เป็นประจำทุกปี โดยในปี 2564 ได้ร่วมบริจาค 2 ครั้ง ได้โลหิต 19,200 ซีซี. รวมยอดสะสมที่ได้ร่วมบริจาค 417,700 ซีซี



### กิจกรรมคัดกรองหาสารเสพติด

โดยงานปกครอง อำเภอสันทราย เพื่อเป็นการป้องปรามและช่วยเหลือติดตามบำบัดในกรณีที่ตรวจพบ ซึ่งมีการสุ่มกลุ่มพนักงานที่คาดว่าจะมีความเสี่ยงเพื่อมาตรวจหาสารเสพติด



## กิจกรรมตามจารีตประเพณี

ทางบริษัทก็มีการดำเนินการตามกรอบปฏิบัติตามแนวทางวิถีใหม่ที่ทางภาครัฐกำหนด มีการสื่อสารประสานงาน เพื่อให้ชุมชนเข้าใจ มั่นใจ ว่าเราก็คือเป็นบ้านหลังหนึ่งของชุมชน ที่มีคนจากหลากหลายพื้นที่มาร่วมกันทำงานและมีการทำกิจกรรมร่วมกันตามจารีตประเพณีท้องถิ่นอยู่ร่วมกันภายใต้ความเข้าใจอย่างปกติ



อุโมงค์ฆ่าเชื้ออัตโนมัติถวายวัดสันทรายน้อย



ถวายเทียนพรรษา ณ วัดเจดีย์แม่ครัว

## กิจกรรมสหกิจศึกษา

ปัจจุบันการแข่งขันในตลาดแรงงานค่อนข้างสูง บัณฑิตจึงต้องมีทักษะ เช่น ความรู้และทักษะในวิชาชีพ การทำงานอย่างเป็นระบบ การตัดสินใจและแก้ปัญหา มนุษยสัมพันธ์ ความคิดริเริ่มสร้างสรรค์ ระเบียบวินัย ศีลธรรม จริยธรรม การสื่อสาร การนำเสนอ และการเป็นผู้นำ ซึ่งทักษะเหล่านี้สามารถเรียนรู้และพัฒนาได้เมื่อปฏิบัติงานจริง เนื่องจากประสบการณ์จากการเรียนการสอน ในห้องเรียนนั้นอาจจะไม่เพียงพอ ดังนั้น เพื่อพัฒนาความรู้และความสามารถของบัณฑิต ทางบริษัท ได้เล็งเห็นว่า การจัดทำโครงการสหกิจศึกษา (Cooperative Education) คือการเน้นการศึกษาแบบปฏิบัติงานจริงในสถานประกอบการ เสมือนเป็นพนักงาน (ชั่วคราว) จะเสริมสร้างและพัฒนาทักษะด้านต่างๆแก่นักศึกษา และ จะทำให้บริษัทสามารถคัดเลือกบุคลากรรุ่นใหม่ อีกทั้งยังได้รับความรู้ ทักษะ เทคนิค ตลอดจนเทคโนโลยีใหม่ ๆ จากกลุ่มนักศึกษามาพัฒนาปรับปรุงกระบวนการทำงานขององค์กรให้เกิดประสิทธิภาพได้ อาทิ การใช้เครื่องจักร เครื่องมือ หรือวิทยาการสมัยใหม่เพื่อเพิ่มประสิทธิภาพการผลิต เป็นต้น ทั้งนี้ บริษัทยังมีเป้าหมายการจัดทำโครงการต่อเนื่องทุกๆปี เพื่อสนับสนุนสถาบันการศึกษาอย่างต่อเนื่องและยั่งยืน เพื่อให้บัณฑิตมีคุณภาพ และมีคุณลักษณะตรงตามความต้องการขององค์กรและสังคม

## วัตถุประสงค์

1. เพื่อสรรหาบุคลากรในเชิงรุก สามารถคัดเลือก สรรหาบุคลากรที่มีความรู้ความสามารถตรงกับความต้องการขององค์กร มาทดแทน สืบทอดตำแหน่งงานขององค์กรได้อย่างมีประสิทธิภาพ

2. เพื่อนำองค์ความรู้ในสถานศึกษามาประยุกต์ใช้ในการพัฒนากระบวนการดำเนินงานขององค์กรให้มีประสิทธิภาพสูงสุด
3. เพื่อเสริมสร้างภาพพจน์ที่ดีขององค์กรให้เป็นที่รู้จักแก่สถาบันการศึกษาและหน่วยงานอื่น ๆ ในเขตพื้นที่จังหวัดเชียงใหม่ และพื้นที่ใกล้เคียง
4. เพื่อเพิ่มโอกาสในการได้งานทำ ได้คัดเลือกบุคลากรที่ต้องการตามความเหมาะสมของตำแหน่งงานส่งเสริม และสนับสนุน การพัฒนานักศึกษาในการเตรียมพร้อมเข้าสู่โลกแห่งการทำงาน

## ประโยชน์ที่นักศึกษาได้รับ

1. ได้เรียนรู้และได้รับประสบการณ์ นอกเหนือจากห้องเรียน
2. ได้เสริมทักษะทางด้านการนำเสนอ การสื่อสารข้อมูล การมีมนุษยสัมพันธ์ การพัฒนาตนเอง และการทำงานร่วมกับผู้อื่น
3. มีความรับผิดชอบต่อนหน้าที่ที่ได้รับมอบหมาย และมีความมั่นใจในตนเองเพิ่มขึ้น
4. มีโอกาสได้รับการคัดเลือกเข้าทำงานก่อนสำเร็จการศึกษา มากกว่านักศึกษาที่ไม่มีประสบการณ์การทำงานมาก่อน

## ประโยชน์ที่สถานประกอบการได้รับ

1. เป็นการสร้างภาพพจน์ที่ดีขององค์กรและทำให้องค์กรเป็นที่รู้จักต่อบุคคลภายนอกมากขึ้น
2. สามารถนำโครงงานสหกิจศึกษามาปรับใช้ในกระบวนการปฏิบัติงานภายในองค์กรได้
3. สามารถคัดเลือกบุคลากรรุ่นใหม่ที่มีความรู้ความสามารถตรงตามตำแหน่งงานมาทดแทนบุคลากรที่เกษียณอายุการทำงานได้



4. ได้รับสิทธิประโยชน์ทางภาษี โดยสามารถนำค่าใช้จ่ายที่เกิดขึ้นจากการดำเนินการสหกิจศึกษามาลดหย่อนค่าใช้จ่ายได้ 2 เท่าของค่าใช้จ่ายจริง

#### ประโยชน์ที่สถานศึกษาได้รับ

1. ได้ข้อมูลย้อนกลับมาปรับปรุงหลักสูตรการเรียนการสอน
2. สถาบันได้รับการยอมรับจากตลาดแรงงาน
3. เกิดความร่วมมือทางวิชาการและความสัมพันธ์ที่ดีกับสถานประกอบการ



4. ผลิตบัณฑิตได้ตรงกับตลาดแรงงาน

จากการดำเนินโครงการดังกล่าว ในปี 2564 บริษัทฯ รับนักศึกษาเข้ามาในโครงการจำนวน 4 ราย จากมหาวิทยาลัยเชียงใหม่ และสามารถพัฒนากระบวนการทำงาน จากงานวิจัยของนักศึกษา จำนวน 4 เรื่อง และรับนักศึกษาหลังจบการศึกษาเข้าทำงานต่อเนื่องกับทางบริษัทได้เลยจำนวน 1 ราย



## กิจกรรมคัดแยกขยะ

บริษัทตระหนักในปัญหาสิ่งแวดล้อมที่เกิดจากการจัดการขยะที่ไม่เหมาะสมทำให้เกิดการปนเปื้อนในระบบนิเวศ ถึงแม้เราจะไม่ใช่องค์กรที่ใหญ่โตแต่เราก็มุ่งมั่นที่จะเป็นส่วนหนึ่งในการดำเนินธุรกิจที่มีความรับผิดชอบต่อสิ่งแวดล้อม โดยได้ทำกิจกรรมจัดการคัดแยกขยะที่เกิดขึ้นแล้วเข้าสู่ระบบรีไซเคิล เพื่อลดการปนเปื้อนไปในระบบนิเวศ

เศษที่เกิดจากกระบวนการผลิตสินค้าของโรงงาน ส่วนใหญ่จะเป็นเศษจากผลผลิตจากพืชซึ่งสามารถใช้ประโยชน์โดยการนำไปเป็นอาหารสัตว์ได้ ซึ่งโรงงานได้ประสานความร่วมมือกับกลุ่มเกษตรกรผู้เลี้ยงวัวนมในพื้นที่ในการรับเศษดังกล่าวไปเป็นอาหารสัตว์

เศษขยะทั่วไป โรงงานได้ดำเนินการคัดแยก โดยได้จัดเตรียมถังขยะสำหรับให้พนักงานแยกทิ้งตามชนิดของขยะ ลดปริมาณขยะที่ต้องจัดการโดยการฝังกลบและบางชนิดมีการนำกลับมาใช้ใหม่

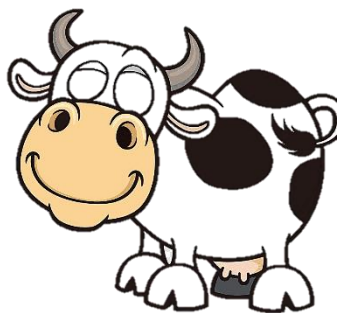

## การดำเนินงานภายใต้สถานการณ์การแพร่ระบาดของไวรัสโควิด-19 ร่วมกับหน่วยงานภาครัฐ

ในรอบการดำเนินงานปี 2564 ซึ่งยังคงมีการแพร่ระบาดของโรคติดเชื้อโควิด-19 ซึ่งถือเป็นโรคอุบัติใหม่ส่งผลกระทบต่อทุกภาคส่วนอุตสาหกรรม ความเป็นอยู่และรูปแบบการดำเนินชีวิตของประชากรทั่วโลก บริษัทก็ถือเป็นอีกหนึ่งองค์กรที่ได้รับผลกระทบจากโรคดังกล่าว ได้ดำเนินมาตรการเพื่อเป็นการดูแลเพื่อนพนักงานและให้ส่งผลกระทบต่อชุมชนให้น้อยที่สุด โดยได้ร่วมกับหน่วยงานภาครัฐกำหนดมาตรการ Bubble&Seal รวมถึงการปิดโรงงานชั่วคราว ซึ่งถือเป็นเรื่องละเอียดอ่อนเพื่อให้พนักงานได้พัก กักตัวอยู่ ณ จุดที่กำหนด ป้องกันการเคลื่อนย้ายอันอาจก่อให้เกิดการแพร่ระบาดของโรค ยึดหลักปฏิบัติตามแนวทางที่ภาครัฐกำหนดอย่างเคร่งครัด ตลอดจนแนวทางต่างๆ เพื่อให้มีผลกระทบต่อผู้มีส่วนได้เสียทุกกลุ่มให้น้อยที่สุด

### มาตรการดำเนินงาน

การออก  
ประกาศบริษัท  
ที่สอดคล้องกับ  
ภาครัฐเพื่อเป็น  
แนวทางปฏิบัติ  
สำหรับ  
พนักงานทุก  
กลุ่ม

กำหนด  
มาตรการให้  
พนักงานบ้าง  
กลุ่มทำงานที่  
บ้าน  
(Work From  
Home)

มาตรการเวลา  
การทำงาน  
แบบยืดหยุ่น  
ยึดหลักการ  
ป้องกันการ  
แพร่ระบาด  
ของโรค

สวัสดิการการ  
ดูแลพนักงานที่  
ได้รับผลกระทบ  
จากโรคระบาด  
ร่วมกับภาครัฐ

การประสาน  
หลักปฏิบัติกับ  
หน่วยงาน  
ภาครัฐ เพื่อบริ  
การดำเนินการ  
อย่างถูกต้อง  
รวดเร็ว

การตรวจด้วย  
RT PCR เพื่อ  
ป้องกันและ  
ติดตามด้วย  
ATK กับ  
พนักงานและผู้  
มีส่วนได้เสีย ที่  
เข้ามาติดต่อ  
งานในโรงงาน





MOPH-STCV-R6-AJ155277-V3/2564



กรมอนามัย  
DEPARTMENT OF HEALTH

สถานประกอบการ สำนักงาน องค์กร สถานประกอบกิจการ หรือโรงงาน ขนาดใหญ่  
สะอาดปลอดภัย ป้องกันโรค COVID-19

บริษัทเชียงใหม่ไฟรเซนฟูตส์ จำกัด (มหาชน) โรงงาน 1

ผ่านมาตรฐาน

ผ่านการประเมิน สถานประกอบการ สำนักงาน องค์กร สถานประกอบกิจการ หรือโรงงาน  
ขนาดใหญ่ สะอาดปลอดภัย ป้องกัน covid-19





บริษัท เชียงใหม่ไฟรเซ่นฟูลส์ จำกัด(มหาชน)

กิจกรรม
Supplier เกษตรกร และผู้มีส่วนได้เสียที่เข้ามาติดต่อกันในโรงงาน กำหนดให้มีการกรอกแบบประเมินความเสี่ยงเพื่อป้องกันการแพร่ระบาดของโควิด-19
กำหนดจุดพักชั่วคราวสำหรับกลุ่มรถขนส่งและผู้เข้ามาติดต่อกัน แยกต่างหากออกจากจุดพักของพนักงาน
กำหนดจุดพักและเวลาพักของพนักงานในโรงงานของแต่ละแผนกแยกออกจากกัน เพื่อป้องกันกรณีมีการระบาดจะได้แยกกักตัวตามแต่ละส่วนงานได้
กำหนดจุดทำงานเฉพาะสำหรับกลุ่มเสี่ยงเพื่อติดตามอาการ แยกต่างหากจากพนักงานทั่วไป
ให้พนักงานในโรงงานทั้งหมดสวมใส่ผ้าปิดปาก 2 ชั้น และมีการวัดอุณหภูมิก่อนเข้าทำงานทุกครั้ง
ทำความสะอาดพื้นที่ทำงาน พื้นที่นั่งพักและที่เกี่ยวข้องโดยการพ่นสารฆ่าเชื้อวันละ 4 ครั้ง
ดำเนินกิจกรรมตามมาตรการ D-M-H-T-T-A ตามที่หน่วยงานภาครัฐแนะนำ
ตั้งกลุ่มประสานงานที่เป็นตัวแทนบริษัทและภาครัฐ เพื่อติดตาม ประสานงาน แนวทางปฏิบัติที่รวดเร็ว ถูกต้อง
ตรวจติดตามเฝ้าระวังด้วยระบบ ATK ตามแผนการทำงานของโรงงาน
จัดหาและฉีดวัคซีน ซิโนฟาร์ม ให้กับพนักงานในส่วนที่รอโคโรต้าวัคซีนจากภาครัฐทั้งหมด 100%

### วัตถุประสงค์กับการพัฒนาชุมชนอย่างยั่งยืน

บริษัทดำเนินธุรกิจด้านการแปรรูปพืชผลทางการเกษตร มีความเกี่ยวข้องกับผู้มีส่วนได้ส่วนเสียหลายกลุ่ม ภายใต้นโยบายและแนวทางปฏิบัติสำหรับคู่ค้าให้มีความเที่ยงธรรม โดยมีการกำหนดเกณฑ์การสรรหาและคัดเลือกคู่ค้าเกษตรกรที่มีศักยภาพตามระเบียบข้อบังคับที่เกี่ยวข้อง มีแนวทางส่งเสริม สนับสนุนและพัฒนาศักยภาพคู่ค้าตามระบบ Contact Farming เพื่อตอบสนองความต้องการและความคาดหวังที่มีการเปลี่ยนแปลงอย่างเหมาะสม มีส่วนในการช่วยสร้างรายได้ให้เกษตรกรคู่ค้าในท้องถิ่นในแต่ละปีไม่ต่ำกว่า 7,700 ครอบครัว ตลอดจนถึงธุรกิจอื่นๆที่เกี่ยวข้องกับการเพาะปลูกของเกษตรกร ถือเป็นการช่วยสร้างงานพัฒนาชุมชนกระจายอยู่ในพื้นที่ภาคเหนือ ซึ่งส่วนใหญ่จะเป็นเกษตรกรที่ปลูกและส่งวัตถุดิบเข้าโรงงานเราเป็นประจำ



สร้างงาน – รายได้ กับชุมชน  
เกษตรกรปลูกถั่วแระ ( ครอบคร้ว )

สร้างงาน – รายได้ กับชุมชน  
เกษตรกรปลูกถั่วแขก-ถั่วพุ่ม ( ครอบคร้ว )

ปี 2562

จำนวน

1,849 ครอบคร้ว

ปี 2563

จำนวน

2,108 ครอบคร้ว

ปี 2564

จำนวน

2,292 ครอบคร้ว

ปี 2562

จำนวน

3,973 ครอบคร้ว

ปี 2563

จำนวน

3,161 ครอบคร้ว

ปี 2564

จำนวน

2,826 ครอบคร้ว

สร้างงาน – รายได้ กับชุมชน  
เกษตรกรปลูกข้าวโพดหวาน ( ครอบคร้ว )

ปี 2562

จำนวน

2,648  
ครอบคร้ว

ปี 2563

จำนวน

3,222  
ครอบคร้ว

ปี 2564

จำนวน

2,826  
ครอบคร้ว

อบรมให้ความรู้ ดูแลตรวจแปลงปลูกของเกษตรกรลูกไร่ ให้ได้ผลผลิตที่ดีมีคุณภาพตามมาตรฐานสำหรับส่งเข้าโรงงานผลิต.....  
เดบิตโต เหมือนเป็นครอบครัวเดียวกัน









บริษัท เชียงใหม่ฟรอสเฟอรัส จำกัด(มหาชน)

## ความสัมพันธ์กับผู้ลงทุน

คณะกรรมการบริษัทฯ ตระหนักดีว่า ข้อมูลของบริษัทฯ ทั้งที่เกี่ยวกับการเงินและมีใช้การเงิน ล้วนมีผลต่อกระบวนการตัดสินใจของผู้ลงทุนและผู้มีส่วนได้เสียของบริษัท คณะกรรมการจึงมีนโยบายให้ฝ่ายบริหารเปิดเผยข้อมูลที่ครบถ้วน ตรงกับความเป็นจริง เชื่อถือได้ สม่าเสมอ และทันเวลา ซึ่งบริษัทฯ ได้ให้ความสำคัญและยึดถือปฏิบัติมาโดยตลอด บริษัทฯ จึงมอบหมายให้ นายเทวินทร์ รุ่งรัตนพิทักษ์ เลขานุการบริษัท และนักลงทุนสัมพันธ์ ทำหน้าที่ติดต่อสื่อสารกับผู้ลงทุนสถาบัน ผู้ถือหุ้น นักวิเคราะห์ และภาครัฐที่เกี่ยวข้อง โดยผู้ลงทุนสามารถดูข้อมูลของบริษัทฯ ได้ทางเว็บไซต์ [www.cmfrozen.com](http://www.cmfrozen.com) หรือติดต่อขอทราบข้อมูลได้ที่โทรศัพท์ 02-634-0061-4 โทรสาร 02-238-4090 หรือที่ อีเมลล์: [cg@cmfrozen.com](mailto:cg@cmfrozen.com)

## การดำเนินธุรกิจที่มีผลกระทบต่อความรับผิดชอบต่อสังคม

บริษัทฯ มีแนวทางในการดำเนินงาน เพื่อให้มั่นใจว่าทิศทางและเป้าหมายหลักของการพัฒนาที่ยั่งยืนมีความสอดคล้องต่อการเปลี่ยนแปลงทั้งทางด้านเศรษฐกิจ สังคม และสิ่งแวดล้อม สอดรับกับความคาดหวังของผู้มีส่วนได้เสีย เพื่อการเติบโตและพัฒนาอย่างยั่งยืนมีประสิทธิภาพ และประสิทธิผล จึงสรุปการดำเนินงานหลักในด้านต่างๆ ได้ดังนี้

## การดำเนินงานด้านเศรษฐกิจ

ในปี 2564 บริษัทฯ มีผลการดำเนินงานด้านเศรษฐกิจที่สำคัญ สามารถแบ่งปันคุณค่าด้านเศรษฐกิจให้กับกลุ่มผู้มีส่วนได้เสียได้ดังต่อไปนี้

รายการ	มูลค่าของรายการ (ล้านบาท)*
รายได้จากการขาย ช่วยในการขับเคลื่อนเศรษฐกิจของประเทศ	1,055.59
เงินเดือนและค่าแรง เพื่อตอบแทนพนักงาน**	221.14
ค่าฝึกอบรมพนักงาน เพื่อเพิ่มศักยภาพและคุณค่าของพนักงาน	0.31
ภาษีต่าง ๆ ที่จ่ายให้กับภาครัฐอันจะนำไปใช้ในการพัฒนาประเทศต่อไป***	0.71

\* ข้อมูลจากงบการเงินบริษัท ปี2564

\*\* ประกอบด้วยเงินเดือน ค่าจ้าง สวัสดิการ เงินสมทบกองทุนสำรองเลี้ยงชีพ ประกันสังคม

\*\*\* ภาษีเงินได้นิติบุคคล ภาษีบำรุงท้องถิ่น ภาษีโรงเรือนและที่ดิน ภาษีป้าย และภาษีหัก ณ ที่จ่าย



### การปล่อยก๊าซเรือนกระจก (Carbon Footprint)

ปัจจุบันมีการเปลี่ยนแปลงของสภาวะอากาศค่อนข้างมาก โลกมีอุณหภูมิที่สูงขึ้น Cm ถือเป็นหนึ่งในองค์กรเล็กๆที่อยู่ภายใต้โลกใบนี้ เรามุ่งมั่นเป็นส่วนหนึ่งในการดำเนินธุรกิจด้วยความรับผิดชอบต่อสิ่งแวดล้อม ศึกษาข้อมูลดำเนินกิจกรรมการใช้พลังงานอย่างคุ้มค่าให้มากที่สุด ลดปริมาณการปล่อยก๊าซเรือนกระจกจากกิจกรรมการใช้พลังงานทดแทน โดยมีการติดตั้ง Solar Roof Top ขนาดกำลัง 2.47 เมกกะวัตต์ ในช่วงปลายปี 2563 และเดินเครื่องผลิตไฟฟ้าจากพลังงานทดแทนแสงอาทิตย์ตั้งแต่ต้นปี 2564 เป็นต้นมา สามารถผลิตพลังงานไฟฟ้าได้ 3,435,464 kwh/ปี เพื่อใช้งานในโรงงานทดแทนการใช้พลังงานไฟฟ้าจากแหล่งอื่น คิดเป็นการช่วยลดการปล่อยก๊าซเรือนกระจกได้ 1,638,716.33 กิโลคาร์บอนไดออกไซด์ เทียบเท่าต่อปีจากการใช้พลังงานทดแทน

หมายเหตุ : อ้างอิงจากการคำนวณหน้าเว็บไซต์ โครงการสนับสนุนกิจกรรมลดก๊าซเรือนกระจก โดย กลไกลดก๊าซเรือนกระจก โดยมีหน่วยงานที่เกี่ยวข้องคือ องค์กรบริหารก๊าซเรือนกระจก กระทรวงทรัพยากร ธรรมชาติและสิ่งแวดล้อม website : <http://ghgreduction.tgo.or.th/th/calculation/less-calculate-document/less-energy.html>

## 4 การวิเคราะห์และคำอธิบายของฝ่ายจัดการ

### 4.1 วิเคราะห์การดำเนินงานและฐานะทางการเงิน

#### ภาพรวมผลการดำเนินงาน

ในปี 2564 ที่ผ่านมา ในช่วงครึ่งปีแรก สถานการณ์เศรษฐกิจโลกมีแนวโน้มฟื้นตัวจากสถานการณ์โรคระบาด COVID-19 อย่างไรก็ตาม ระดับการฟื้นตัวมีความแตกต่างกันระหว่างประเทศต่างๆ ขึ้นอยู่กับความสามารถในการควบคุมการระบาด ความเร็วของการฉีดวัคซีน และมาตรการภาครัฐที่มีขนาดแตกต่างกันเป็นสำคัญ จากการที่มาตรการสนับสนุนเศรษฐกิจของรัฐที่จะเริ่มทยอยหมดอายุลง ประกอบกับการแพร่ระบาดของโรค COVID-19 สายพันธุ์ Omicron ในช่วงไตรมาส 4 ปี 2564 รวมถึงปัญหา Supply-Chain Disruption ที่ปรับตัวรุนแรง ซึ่งส่งผลให้กิจกรรมการขนส่งและค้าขายระหว่างประเทศเกิดความติดขัด ทำให้สถานการณ์เศรษฐกิจโลกกลับมาชะลอตัวอีกครั้ง

สถานการณ์เศรษฐกิจประเทศไทยในช่วง 3 ไตรมาสแรกของปี 2564 ขยายตัวในระดับต่ำ จากผลกระทบของการแพร่ระบาดของ COVID-19 สายพันธุ์ Delta ภาวการณ์ส่งออกของไทยปรับตัวลดลงตามภาวะเศรษฐกิจโลก ส่วนการบริโภคและการลงทุนในประเทศยังคงหดตัวต่อเนื่อง สะท้อนภาวะเศรษฐกิจที่ยังเปราะบางและซบเซา และในไตรมาสสุดท้ายของปี การแพร่ระบาดของ COVID-19 สายพันธุ์ Omicron ทำให้กิจกรรมทางเศรษฐกิจในประเทศปรับตัวชะลอตัวลง

สถานการณ์เศรษฐกิจของคู่ค้าที่สำคัญคือประเทศญี่ปุ่นในปี 2564 ที่ฟื้นตัวอย่างช้าๆ ในช่วงครึ่งปีแรกจากการขอความร่วมมือจากภาครัฐให้ประชาชน work from home การปิดโรงเรียน การขอความร่วมมือในการหยุดการให้บริการของร้านค้า ร้านอาหาร ทำให้เศรษฐกิจชะลอตัว และทำให้การบริโภคภาคครัวเรือนลดลง รวมถึงอัตราการฉีดวัคซีนที่ถือว่าต่ำกว่าประเทศอื่นที่อยู่ในกลุ่มประเทศพัฒนาแล้ว แม้ในช่วงไตรมาสที่ 3 จะฟื้นตัวได้จากการที่รัฐบาลเร่งดำเนินการฉีดวัคซีนให้กับประชาชน ซึ่งทำให้รัฐบาลพิจารณายกเลิกประกาศสถานการณ์ฉุกเฉินในไตรมาส 4 โดยการบริโภคของประชาชน และภาคครัวเรือนจะเริ่มปรับตัวสูงขึ้นอีกครั้งในไตรมาสสุดท้าย การจัดการแข่งขัน Olympic ไม่ได้ส่งผลต่อการขยายตัวทางเศรษฐกิจของญี่ปุ่นมากนัก เนื่องจากเป็นการจัดงานภายใต้มาตรการป้องกันการแพร่ระบาดที่เข้มงวด

สถานการณ์อัตราแลกเปลี่ยนเงินบาทต่อเหรียญสหรัฐอ่อนค่าต่อเนื่องตั้งแต่ช่วงต้นปี 2564 โดยแต่ละระดับ 33.38 บาทต่อดอลลาร์สหรัฐในช่วงไตรมาสที่ 4 ท่ามกลางความกังวลเกี่ยวกับความเสี่ยงจากสถานการณ์การระบาดของ Covid-19 ในประเทศ ขณะที่ในฝั่งค่าเงินดอลลาร์ฯ มีแรงหนุนเพิ่มเติมหลังธนาคารกลางสหรัฐส่งสัญญาณทยอยลดมาตรการผ่อนคลายทางการเงิน และเตรียมที่จะปรับขึ้นอัตราดอกเบี้ยนโยบายในปี 2565 โดยอัตราแลกเปลี่ยนอ้างอิงเงินบาทต่อดอลลาร์สหรัฐในปี 2564 เฉลี่ยอยู่ที่ 31.98 บาท/ดอลลาร์สหรัฐ อ่อนค่าเล็กน้อยเมื่อเทียบกับปี 2563 ที่ 31.29 บาท/ดอลลาร์สหรัฐ



บริษัท เชียงใหม่ไฟรเซพทูลส์ จำกัด(มหาชน)

บริษัทมีรายได้รวมจากการขายตามงบการเงินรวม ลดลงเล็กน้อยเป็น 1,055.59 ล้านบาท เมื่อเทียบกับยอดขายปี 2563 ที่มีมูลค่า 1,096.53 ล้านบาท คิดเป็นอัตราลดลงร้อยละ 3.73 จากปริมาณขายสินค้าที่ลดลงจากสถานการณ์การแพร่ระบาดของ COVID-19 ในประเทศคู่ค้าที่สำคัญ และปริมาณขายในประเทศที่ลดลง บริษัทมีผลกำไรขั้นต้น 107.48 ล้านบาท ลดลงร้อยละ 27.14 จากปีก่อน โดยมีอัตรากำไรขั้นต้นในปี 2564 ร้อยละ 10.18 ลดลงจากอัตรากำไรขั้นต้นปี 2563 ที่ร้อยละ 13.45 ประกอบกับค่าใช้จ่ายในการขายและบริหารที่ปรับตัวสูงขึ้นจากบริษัทย่อย ค่าขนส่งที่ปรับตัวสูงขึ้นจากราคาน้ำมัน ปัญหาการขาดแคลนตู้คอนเทนเนอร์ที่ทำให้ต้นทุนค่าระวางเรือปรับตัวสูงขึ้น รวมถึงค่าใช้จ่ายที่เกี่ยวข้องกับการป้องกันการแพร่ระบาดของ COVID-19 ในสถานประกอบการ ส่งผลให้บริษัทมีผลขาดทุนสุทธิ 80.88 ล้านบาท ลดลงจากผลกำไร 1.15 ล้านบาทในปีก่อน อัตราขาดทุนสุทธิในปี 2564 เท่ากับร้อยละ 7.66 ซึ่งลดลงเมื่อเทียบกับอัตราขาดทุนกำไรสุทธิใน 2563 ที่ร้อยละ 0.10

ผลการดำเนินงานของบริษัทมีการเปลี่ยนแปลงอย่างมีนัยสำคัญมากกว่าร้อยละ 20 โดยมีกำไรสุทธิลดลงร้อยละ 7,143.79 เมื่อเทียบกับช่วงเดียวกันของปีก่อน อันเนื่องมาจากปัจจัยหลักของปริมาณขายสินค้าที่ลดลง จากสถานการณ์การแพร่ระบาดของ COVID-19 แม้อัตราแลกเปลี่ยนเงินบาทต่อเหรียญสหรัฐจะอ่อนค่าลงเล็กน้อย ต้นทุนขายในงบการเงินรวมลดลงเล็กน้อย แต่มีสัดส่วนที่สูงขึ้นเมื่อเทียบกับยอดขาย อันเนื่องมาจากต้นทุนขายของบริษัทย่อยที่ยังมีต้นทุนส่วนที่ยังดำเนินการไม่ได้ตามกำลังการผลิต ทำให้บริษัทมีอัตรากำไรขั้นต้นลดลง นอกจากนั้นค่าใช้จ่ายในการขายและบริหารเพิ่มขึ้นจากบริษัทย่อย ค่าขนส่งที่ปรับตัวสูงขึ้นจากราคาน้ำมัน ปัญหาการขาดแคลนตู้คอนเทนเนอร์ที่ทำให้ต้นทุนค่าระวางเรือปรับตัวสูงขึ้น รวมถึงค่าใช้จ่ายที่เกี่ยวข้องกับการป้องกันการแพร่ระบาดของ COVID-19 ในสถานประกอบการ รวมถึงการตั้งสำรองเงินมัดจำการเช่าที่ดินที่เมียนมาร์ ภายหลังการยกเลิกการลงทุน 25.36 ล้านบาท บริษัทจึงมีอัตรากำไรสุทธิลดลงอย่างมีนัยสำคัญ

บริษัทมีรายการที่มีได้เกิดขึ้นประจำในงบการเงินประจำปี 2564 ได้แก่การด้อยค่าทรัพย์สินทางการเงิน ซึ่งเกิดจากการยกเลิกการลงทุนในโครงการที่ประเทศเมียนมาร์ เนื่องจากสถานการณ์ความไม่สงบที่เกิดขึ้นอาจส่งผลกระทบต่อผลการดำเนินงานของโครงการลงทุนอย่างมีนัยสำคัญ ส่งผลให้บริษัทอาจถูกยึดเงินมัดจำค่าเช่าที่ดิน 30% คิดเป็นมูลค่า 7,607,685 บาท ซึ่งเป็นไปตามที่บริษัทได้เคยเปิดเผยเงื่อนไขในสารสนเทศการได้มาซึ่งสินทรัพย์ ต่อมาภายหลังการเจรจากับผู้จะให้เช่าที่ดินและบริษัทได้ประเมินถึงมูลค่าที่จะได้รับคืนของลูกหนี้รับคืนเงินมัดจำส่วนที่เหลือ โดยพิจารณาจากสถานการณ์การเมือง สภาวะเศรษฐกิจในสาธารณรัฐเมียนมาร์และประเมินความสามารถในการชำระคืนของลูกหนี้รายดังกล่าว ซึ่งยังไม่สามารถประเมินได้ในปัจจุบัน เนื่องจากยังไม่มีข้อมูลชัดเจนเกี่ยวกับข้อมูลทางการเงินปัจจุบันของลูกหนี้ดังกล่าว ซึ่งผู้บริหารของกลุ่มบริษัทได้พิจารณาว่าอาจเป็นข้อบ่งชี้ในการด้อยค่า บริษัทจึงพิจารณาดังค่าเผื่อผลขาดทุนด้านเครดิตของลูกหนี้รับคืนเงินมัดจำไว้เป็นจำนวนเงินรวม 25,358,949 บาท

ในปีที่ผ่านมา บริษัทไม่ได้มีการเปลี่ยนแปลงนโยบายการบัญชี มีเพียงการเปลี่ยนแปลงตามมาตรฐานการบัญชีฉบับใหม่ที่มีผลบังคับใช้ แต่การเปลี่ยนแปลงดังกล่าวไม่มีผลกระทบต่องบการเงินอย่างมีนัยสำคัญ





ปัจจัยที่อาจส่งผลกระทบต่อการดำเนินธุรกิจของบริษัท ในปี 2565 มีดังต่อไปนี้

1. สถานการณ์การแพร่ระบาดของ COVID-19 ระลอกใหม่ que เริ่มแพร่ระบาดไปในหลายประเทศทั่วโลก อาจทำให้เกิดภาวะเศรษฐกิจหดตัวอีกครั้ง โดยเฉพาะอย่างยิ่งในประเทศคู่ค้าที่สำคัญอย่างประเทศญี่ปุ่น รวมถึงมาตรการ Social Distancing เพื่อควบคุมการแพร่ระบาด ที่ทำให้กิจกรรมการบริโภคนอกบ้านอาจลดลง แต่การบริโภคภายในครัวเรือนอาจปรับตัวสูงขึ้น ซึ่งอาจส่งผลกระทบได้ทั้งในด้านบวกหรือลบต่อปริมาณการสั่งซื้อสินค้าโดยรวม อย่างไรก็ตามความเร็วในการฉีดวัคซีนให้กับประชากร รวมถึงมาตรการกระตุ้นเศรษฐกิจจากภาครัฐ อาจช่วยให้ภาวะเศรษฐกิจเริ่มปรับตัวดีขึ้น
2. สถานการณ์อัตราแลกเปลี่ยนเงินตราต่างประเทศ ที่เงินบาทมีแนวโน้มอ่อนค่าเมื่อเทียบกับดอลลาร์สหรัฐ เนื่องจากภาวะเศรษฐกิจโลก อาจส่งผลกระทบต่อรายได้ของบริษัท ในขณะที่ค่าเงินเยนมีแนวโน้มแข็งค่าขึ้น อาจส่งผลกระทบต่อต้นทุนการนำเข้าสินค้าของคู่ค้าที่ลดลง
3. ค่าขนส่งปรับตัวสูงขึ้นจากสถานการณ์ราคาน้ำมันโลก รวมถึงปัจจัยเรื่องตู้คอนเทนเนอร์ขนส่งสินค้าที่ขาดแคลน ส่งผลให้ค่าระวางเรือสูงขึ้น เป็นปัจจัยกดดันเรื่องต้นทุนค่าขนส่งสินค้า ซึ่งคาดว่าสถานการณ์นี้อาจยังคงอยู่ไปจนถึงช่วงไตรมาสที่ 2 ปี 2565

### สรุปผลการดำเนินงานทางการเงิน

#### โครงสร้างรายได้

##### 1. รายได้จากการขาย

แหล่งที่มาของรายได้หลักยังคงมาจากการขายสินค้าประเภทพืชผักแช่เยือกแข็ง เช่น ถั่วแระแช่แข็ง ถั่วแขกแช่แข็ง ข้าวโพดหวานแช่แข็ง ข้าวโพดฝักอ่อนแช่แข็ง และผักรวมแช่แข็ง โดยรายได้จากการขายตามงบการเงินจำแนกตามโครงสร้างการขายได้ดังนี้

รายได้	มูลค่า (ล้านบาท)			เพิ่มขึ้น (ลดลง) ร้อยละ	
	2562	2563	2564	2563	2564
รายได้จากการขายต่างประเทศ	1,092.29	1,022.83	989.59	(6.36)	(3.25)
รายได้จากการขายในประเทศ	70.97	73.69	66.00	3.83	(10.44)
รายได้รวมจากการขาย	1,163.26	1,096.53	1,055.59	(5.74)	(3.73)

ในปี 2564 บริษัทมีรายได้จากการขายรวม 1,055.59 ล้านบาท ซึ่งแบ่งเป็นรายได้จากการขายต่างประเทศคิดเป็นร้อยละ 93.75 ของรายได้รวมจากการขาย เพิ่มขึ้นเล็กน้อยจากสัดส่วนร้อยละ 93.28 ในปี 2563 โดยบริษัทมีรายได้จากการขายในประเทศในปี 2564 คิดเป็นอัตราส่วนร้อยละ 6.25 ของรายได้รวม ลดลงจากอัตราส่วนรายได้จากการขายในประเทศในปี 2563 ที่ร้อยละ 6.72



รายได้รวมจากการขายในปี 2564 เทียบกับรายได้รวมจากการขายในปี 2563 ที่มีมูลค่า 1,096.53 ล้านบาท คิดเป็นอัตราลดลงร้อยละ 3.73 อันเป็นผลมาจากปริมาณขายต่างประเทศที่ลดลงจากสถานการณ์แพร่ระบาด COVID-19 ในประเทศคู่ค้าที่สำคัญคือประเทศญี่ปุ่น เช่นเดียวกับปริมาณขายในประเทศที่ลดลงจากสถานการณ์เดียวกัน

## 2. รายได้อื่น

ในปี 2564 บริษัทมีรายได้อื่น 8.54 ล้านบาท ลดลงจากรายได้อื่นในปี 2563 ที่ 8.59 ล้านบาท หรือคิดเป็นลดลงร้อยละ 0.52 โดยมีสาเหตุหลักจากการขายทรัพย์สินที่ไม่ได้ใช้งานในปีก่อน

## ต้นทุนขาย

ต้นทุนขายของบริษัทในปี 2564 มีมูลค่า 948.11 ล้านบาท ลดลงร้อยละ 0.09 เมื่อเทียบกับปี 2563 ซึ่งมีมูลค่า 949.01 ล้านบาท โดยมีสาเหตุหลักมาจากปัจจัยดังนี้

- ปริมาณขายลดลงเล็กน้อยเมื่อเทียบกับปีก่อน
- ต้นทุนโสหุ้ยการผลิตต่อหน่วยเพิ่มขึ้น เมื่อเทียบกับปี 2563 จากต้นทุนค่าวัตถุดิบที่เป็นผลผลิตทางการเกษตรที่ปรับตัวสูงขึ้นในช่วงภาวะภัยแล้งในช่วงการเพาะปลูกที่ส่งผลกระทบต่อผลผลิตในช่วงต้นไตรมาส 3 รวมถึงค่าน้ำมันเตาที่ปรับตัวสูงขึ้นตามสถานการณ์ราคาน้ำมันโลกที่ปรับตัวสูงขึ้น อย่างไรก็ตามค่าไฟฟ้าลดลงจากการใช้กระแสไฟฟ้าที่ผลิตจาก Solar Roof
- ต้นทุนขายของบริษัทยังมีต้นทุนจากกำลังการผลิตที่ถูกทิ้งว่างเปล่า จากการผลิตที่ยังไม่ได้ตามแผนกำลังการผลิต



บริษัท เชียงใหม่ไฟรเซพทูลส์ จำกัด(มหาชน)

## ค่าใช้จ่ายในการขายและบริหาร

บริษัทมีค่าใช้จ่ายในการขายและบริหารปี 2564 เท่ากับ 161.18 ล้านบาท เพิ่มขึ้นจากปี 2563 ที่ 133.36 ล้านบาท หรือเพิ่มขึ้นร้อยละ 20.86 โดยมีปัจจัยหลักจากต้นทุนค่าขนส่งสินค้าปรับตัวสูงขึ้นจากราคาน้ำมันโลก และค่าระวางเรือที่สูงขึ้นตั้งแต่ช่วงปลายปีที่แล้วจากสถานการณ์ตู้ขนส่งสินค้าขาดแคลน นอกจากนี้ บริษัทมีค่าใช้จ่ายในการทำ Bubble and Seal และค่าใช้จ่ายตามมาตรการป้องกันการแพร่ระบาด COVID-19 ในสถานประกอบการที่สูงขึ้น รวมถึงค่าใช้จ่ายทางการตลาดสำหรับผลิตภัณฑ์ใหม่ของบริษัทภายใต้ Brand Benas และ Cornista

## อัตรากำไรขั้นต้นและอัตรากำไรจากการดำเนินงาน

บริษัทมีอัตรากำไรขั้นต้นในปี 2564 ลดลงเป็นร้อยละ 10.18 จากร้อยละ 13.45 ในปี 2563 และมีอัตรากำไรสุทธิจากการดำเนินงานในปี 2564 ลดลงเป็นร้อยละ -5.14 จากอัตรากำไรสุทธิจากการดำเนินงาน ร้อยละ -0.23 ในปี 2563 อันเป็นผลมาจากปริมาณขายที่ลดลง ในขณะที่ต้นทุนขาย และค่าใช้จ่ายในการขายและบริหารสูงขึ้น และมีผลขาดทุนจากอัตราแลกเปลี่ยน 9.08 ล้านบาทเมื่อเทียบกับผลขาดทุนจากอัตราแลกเปลี่ยน 25.23 ล้านบาทในปีก่อน

## กำไรสุทธิ

บริษัทมีผลขาดทุนสุทธิในปี 2564 เท่ากับ 80.88 ล้านบาท ลดลงร้อยละ 7,143.79 เมื่อเทียบกับกำไรสุทธิปี 2563 ที่ 1.15 ล้านบาท โดยมีอัตรากำไรสุทธิร้อยละ 7.66 เทียบกับอัตรากำไรสุทธิร้อยละ 0.10 ในปี 2563 บริษัทมีผลการดำเนินงานที่เปลี่ยนแปลงไปมากกว่าร้อยละ 20 โดยมีปัจจัยหลักที่ส่งผลต่อกำไรสุทธิ จากปริมาณการขายที่ลดลงจากสถานการณ์ COVID-19 ในขณะที่ต้นทุนขายของบริษัทย่อยรวมต้นทุนจากการกักตุนการผลิตที่ถูกทิ้งว่างเปล่า เนื่องจากการผลิตที่ยังไม่ได้ตามแผนกำลังการผลิต แม้บริษัทจะสามารถลดค่าไฟฟ้าในการผลิตที่ลดลงจากการใช้ไฟฟ้าที่ผลิตได้จาก Solar Roof นอกจากนี้ ค่าใช้จ่ายในการขายและบริหารเพิ่มขึ้นจากการรับรู้ค่าใช้จ่ายในการขายและบริหารของบริษัทย่อย และจากต้นทุนการขนส่งที่ปรับตัวสูงขึ้นจากสถานการณ์ราคาน้ำมันโลกที่ปรับตัวสูงขึ้น และจากค่าระวางที่ปรับตัวสูงขึ้น ในช่วงที่ขาดแคลนตู้สินค้า นอกจากนี้ บริษัทมีผลขาดทุนจากการด้อยค่าสินทรัพย์ ซึ่งเป็นเงินมัดจำที่ดินที่เมียนมาร์



บริษัท เชียงใหม่พรเซนต์ฟูลส์ จำกัด(มหาชน)

### ตารางสรุปข้อมูลทางการเงินที่สำคัญ

ข้อมูลทางการเงินที่สำคัญ	มูลค่า (ล้านบาท)			เพิ่มขึ้น (ลดลง) ร้อยละ		
	2562	2563	2564	2562	2563	2564
รายได้จากการขาย	1,163.26	1,096.53	1,055.59	(8.08)	(5.74)	(3.73)
ต้นทุนขาย	1,021.76	949.01	948.11	0.28	(7.12)	(0.09)
กำไรขั้นต้น	141.50	147.52	107.48	(42.61)	4.26	(27.14)
กำไร (ขาดทุน) จากอัตราแลกเปลี่ยน	39.21	(25.23)	(9.08)	104.50	(164.35)	64.01
รายได้อื่น	7.84	8.59	8.54	(34.84)	9.49	(0.52)
กำไรก่อนค่าใช้จ่าย	188.55	130.87	116.02	(31.58)	(30.59)	(11.35)
ค่าใช้จ่ายในการขายและบริหาร	150.91	133.36	161.81	(7.16)	(11.63)	21.33
กำไรจากการดำเนินงานก่อนหักต้นทุนทางการเงินและภาษี	37.64	(2.49)	(54.24)	(64.83)	(106.62)	(2,078.34)
กำไรสุทธิ	34.76	1.15	(80.88)	(64.34)	(96.70)	(7,143.79)
กำไรสุทธิก่อนหักดอกเบี้ย ภาษี ค่าเสื่อม และ ค่าตัดจำหน่าย (EBITDA)	91.87	56.36	5.59	(43.68)	(38.65)	(90.08)
เงินสดสุทธิได้มา (ใช้ไป) ในกิจกรรมดำเนินงาน	206.66	127.19	(59.73)	412.75	(38.45)	(53.04)
กำไรต่อหุ้น (บาท)	0.09	0.003	(0.173)			
มูลค่าทางบัญชีต่อหุ้น (บาท)	3.70	3.60	3.46			

### อัตราส่วนทางการเงินที่สำคัญ

อัตราส่วนทางการเงินที่สำคัญ	2562	2563	2564
อัตราส่วนสภาพคล่อง (เท่า)	14.85	12.42	3.48
อัตราส่วนเงินทุนหมุนเร็ว (เท่า)	7.32	3.13	0.80
อัตรากำไรขั้นต้น (ร้อยละ)	12.16	13.45	10.18
อัตรากำไรจากการดำเนินงาน (ร้อยละ)	3.61	-0.23	-5.14
อัตรากำไรสุทธิ (ร้อยละ)	2.99	0.10	-7.66
อัตราผลตอบแทนผู้ถือหุ้น (ร้อยละ)	2.45	0.08	-6.01
อัตราผลตอบแทนจากสินทรัพย์รวม (ร้อยละ)	2.42	-0.16	-5.08
อัตราส่วนหนี้สินต่อทุน (เท่า)	0.10	0.11	0.27



บริษัท เชียงใหม่ไฟรเซพทูลส์ จำกัด(มหาชน)

## ฐานะทางการเงินของบริษัท

### สินทรัพย์

บริษัทมีสินทรัพย์รวม ณ วันที่ 31 ธันวาคม 2564 มูลค่า 1,664.83 ล้านบาท เพิ่มขึ้นจากสินทรัพย์รวมในปีก่อนที่ 1,517.64 ล้านบาท หรือเพิ่มขึ้นร้อยละ 9.70 โดยมีปัจจัยหลักจากที่ดิน อาคาร และอุปกรณ์ที่เพิ่มขึ้นจากการลงทุนในบริษัทย่อย เช่นเดียวกับสินค้าคงคลังที่เพิ่มขึ้น 38.62 ล้านบาท หรือคิดเป็นเพิ่มขึ้นร้อยละ 2.54 ลูกหนี้การค้าเพิ่มขึ้น 15.01 ล้านบาท เป็น 93.31 ล้านบาท โดยบริษัทมีนโยบายการตั้งสำรองค่าเผื่อลูกหนี้สงสัยจะสูญไว้เท่ากับจำนวนที่คาดว่าจะเรียกเก็บจากลูกหนี้ไม่ได้ โดยพิจารณาจากประสบการณ์ในการเก็บหนี้และฐานะของลูกหนี้ในปัจจุบัน ในปีที่ผ่านมาลูกหนี้ส่วนใหญ่ของบริษัทสามารถชำระหนี้ได้ตามกำหนดระยะเวลา

### หนี้สิน

บริษัทมีหนี้สินรวม ณ วันที่ 31 ธันวาคม 2564 มูลค่า 346.00 ล้านบาท เพิ่มขึ้นจากปีก่อน 199.39 ล้านบาท หรือเพิ่มขึ้นร้อยละ 136.01 โดยมีปัจจัยหลักจากเงินกู้ยืมระยะยาวจากสถาบันการเงิน 141.61 ล้านบาท ที่เป็นผลมาจากการลงทุนในบริษัท ชิโน-ไทย ฟริชแอนด์ดราย จำกัด และชำระเงินกู้ยืมซึ่งเป็นภาระเดิมของบริษัท ชิโน-ไทย ฟริชแอนด์ดราย จำกัด รวมถึงเจ้าหนี้การค้าของบริษัทย่อยเพื่อดำเนินงานทางธุรกิจต่อไป

ณ วันที่ 31 ธันวาคม 2564 บริษัทและมีภาระผูกพันด้านหนี้สินนอกเหนือจากภาระผูกพันผลประโยชน์พนักงานเมื่อเกษียณอายุ ประกอบไปด้วย

- สัญญาซื้อลิขสิทธิ์การใช้โปรแกรมและค่าจ้างที่ปรึกษาในการออกแบบระบบดังกล่าวประมาณ 0.25 ล้านบาท
- บริษัทมีหนี้สินที่อาจจะเกิดจากการที่ธนาคารออกหนังสือค้ำประกันบริษัทต่อหน่วยงานราชการเป็นจำนวนเงินประมาณ 10.42 ล้านบาท
- บริษัทมีภาระผูกพันเกี่ยวเนื่องกับการจ้างผู้รับเหมาสำหรับติดตั้งระบบผลิตไฟฟ้าพลังงานแสงอาทิตย์และติดตั้งเครื่องจักร เป็นจำนวนเงิน 3.24 ล้านบาท
- บริษัทย่อยทำสัญญาซื้อแก๊สกับบริษัทแห่งหนึ่ง โดยสัญญาดังกล่าวมีอายุ 5 ปี โดยเรียกเก็บค่าแก๊สตามเงื่อนไขที่ระบุไว้ในสัญญา

บริษัทสามารถชำระหนี้สินในงบดุลและจากภาระผูกพันดังกล่าวได้เนื่องจากการมีสภาพคล่องที่เพียงพอ โดยในปี 2564 บริษัทมีอัตราส่วนสภาพคล่อง 3.48 เท่า และอัตราส่วนเงินทุนหมุนเร็ว 0.80 เท่า จากปริมาณสินทรัพย์ที่ส่วนใหญ่เป็นสินทรัพย์หมุนเวียน บริษัทไม่มีข้อพิพาท หรือการถูกฟ้องร้องที่จะส่งผลกระทบต่อฐานะการเงินของบริษัท



บริษัท เชียงใหม่ไฟรเซพทูลส์ จำกัด(มหาชน)

## ส่วนของผู้ถือหุ้น

บริษัทมีส่วนของผู้ถือหุ้นรวม ณ วันที่ 31 ธันวาคม 2564 เท่ากับ 1,318.83 ล้านบาท ลดลงจาก 1,371.04 ล้านบาท เมื่อเทียบกับปีก่อน คิดเป็นลดลงร้อยละ 3.81 โดยบริษัทมีผลกำไรสะสมในส่วนที่ยังไม่ได้จัดสรรลดลงจาก 901.60 ล้านบาท ในปี 2563 เป็น 803.70 ล้านบาท คิดเป็นอัตราการลดลงร้อยละ 10.86 และบริษัทมีองค์ประกอบอื่นของส่วนของผู้ถือหุ้น ซึ่งเป็นการบันทึกการเปลี่ยนแปลงในมูลค่ายุติธรรมของตราสารอนุพันธ์สำหรับการป้องกันความเสี่ยงในกระแสเงินสด มูลค่า -5.06 ล้านบาท ซึ่งเป็นไปตามมาตรฐานรายงานทางการเงิน

## กระแสเงินสดและโครงสร้างเงินทุน

บริษัทมีกระแสเงินสดใช้ไปการดำเนินงานสำหรับปี 2564 จำนวน 59.73 ล้านบาท เทียบกับกระแสเงินสดได้มาการดำเนินงานสำหรับปี 2563 จำนวน 122.94 ล้านบาท ลดลง 182.67 ล้านบาท เนื่องจากข้อผลผลิตทางการเกษตรในฤดูกาลเพาะปลูกนี้ที่มากกว่าช่วงเวลาเดียวกันของปีก่อน รวมถึงการชำระหนี้เจ้าหนี้การค้าของบริษัทย่อยเพื่อการดำเนินธุรกิจ นอกจากนี้บริษัทได้มีการจ่ายเงินสดเพื่อซื้ออาคารและอุปกรณ์ 62.60 ล้านบาท

บริษัทมีอัตราส่วนสภาพคล่องในปี 2564 ที่ 3.48 เท่า ลดลงจาก 12.41 เท่าในปี 2563 จากการจัดกลุ่มหนี้สินหมุนเวียนของบริษัทย่อย อย่างไรก็ตาม สินทรัพย์ส่วนใหญ่ของบริษัทยังคงเป็นสินทรัพย์หมุนเวียน ซึ่งมีอัตราส่วนร้อยละ 51.37 ในขณะที่บริษัทมีหนี้สินหมุนเวียนเพียงร้อยละ 14.75 ซึ่งส่วนใหญ่เป็นเจ้าหนี้การค้า จึงถือได้ว่ามีสภาพคล่องที่เพียงพอ

บริษัทไม่มีการกู้ยืมเงินระยะยาวเพิ่มเติมจากสถาบันการเงิน แต่มีเงินกู้ยืมระยะยาวจากสถาบันการเงินที่เป็นภาระหนี้ของบริษัท ซีโน-ไทย ฟริชแอนด์ดราย จำกัด ที่บริษัทไปลงทุนในไตรมาส 2 ปี 2564 โดยบริษัทมีสัดส่วนหนี้สินต่อส่วนของผู้ถือหุ้นเป็น 0.27 เท่า



บริษัท เชียงใหม่โปรเซสฟู๊ดส์ จำกัด(มหาชน)

## ตารางสรุปฐานะทางการเงินที่สำคัญ

รายการ	มูลค่า (ล้านบาท)			เพิ่มขึ้น (ลดลง) ร้อยละ		สัดส่วนต่อสินทรัพย์รวม		
	2562	2563	2564	2563	2564	2562	2563	2564
สินทรัพย์หมุนเวียน								
เงินสดและรายการเทียบเท่า	180.33	147.61	196.12	(18.14)	32.86	11.64	9.73	11.78
ลูกหนี้รวม	126.99	100.21	116.11	(21.09)	15.87	8.20	6.60	6.97
เงินให้กู้ยืมระยะสั้น	13.60	6.93	0	(49.04)	100.00	0.88	0.46	0.00
สินค้าคงเหลือ	499.86	461.11	499.73	(7.75)	8.38	32.26	30.38	30.02
สินทรัพย์สัญญาอนุพันธ์	0.00	24.68	1.41	-	(94.29)	0.00	1.63	0.08
สินทรัพย์หมุนเวียนอื่น	191.21	241.51	41.88	26.31	(82.66)	12.34	15.91	2.52
รวมสินทรัพย์หมุนเวียน	1,011.99	982.06	855.26	(2.96)	(12.91)	65.32	64.71	51.37
สินทรัพย์ไม่หมุนเวียน								
ที่ดิน อาคารและอุปกรณ์	425.48	455.56	727.14	7.07	59.61	27.46	30.02	43.68
สินทรัพย์ไม่หมุนเวียนอื่น	111.80	80.02	82.43	(28.42)	3.01	7.22	5.27	4.95
รวมสินทรัพย์ไม่หมุนเวียน	537.28	535.59	809.57	(0.32)	51.15	34.68	35.29	48.63
สินทรัพย์รวม	1,549.27	1,517.64	1,664.83	(2.04)	9.70	100.00	100.00	100.00
หนี้สินหมุนเวียน	68.14	79.10	245.53	16.08	210.40	4.40	5.21	14.75
หนี้สินไม่หมุนเวียน	71.26	67.50	100.47	(5.26)	48.84	4.60	4.45	6.03
หนี้สินรวม	139.40	146.61	346.00	5.17	136.00	9.00	9.66	20.78
ส่วนของผู้ถือหุ้น	1,409.87	1,371.04	1,318.83	(2.75)	(3.81)	91.00	90.34	79.22

## 4.2 ปัจจัยหรือเหตุการณ์ที่อาจมีผลต่อฐานะทางการเงินหรือการดำเนินงานอย่างมีนัยสำคัญในอนาคต

ปัจจัยที่อาจส่งผลกระทบต่อการดำเนินธุรกิจของบริษัท ในปี 2565 มีดังต่อไปนี้

1. สถานการณ์การแพร่ระบาดของ COVID-19 ระลอกใหม่ที่เริ่มแพร่ระบาดไปในหลายประเทศทั่วโลก อาจทำให้เกิดภาวะเศรษฐกิจหดตัวอีกครั้ง โดยเฉพาะอย่างยิ่งในประเทศคู่ค้าที่สำคัญอย่างประเทศญี่ปุ่น รวมถึงมาตรการ Social Distancing เพื่อควบคุมการแพร่ระบาด ที่ทำให้กิจกรรมการบริโภคนอกบ้านอาจลดลง แต่การบริโภคภายในครัวเรือนอาจปรับตัวสูงขึ้น ซึ่งอาจส่งผลกระทบได้ทั้งในด้านบวกหรือลบต่อปริมาณการสั่งซื้อสินค้าโดยรวม อย่างไรก็ตามความเร็วในการฉีดวัคซีนให้กับประชากร รวมถึงมาตรการกระตุ้นเศรษฐกิจจากภาครัฐ อาจช่วยให้ภาวะเศรษฐกิจเริ่มปรับตัวดีขึ้น
2. สถานการณ์อัตราแลกเปลี่ยนเงินตราต่างประเทศ ที่เงินบาทมีแนวโน้มอ่อนค่าเมื่อเทียบกับดอลลาร์สหรัฐ เนื่องจากภาวะเศรษฐกิจโลก อาจส่งผลกระทบต่อการรับรู้รายได้ของบริษัท ในขณะที่ค่าเงินเยนมีแนวโน้มแข็งค่าขึ้น อาจส่งผลกระทบต่อต้นทุนการนำเข้าสินค้าของคู่ค้าที่ลดลง
3. ค่าขนส่งปรับตัวสูงขึ้นจากสถานการณ์ราคาน้ำมันโลก รวมถึงปัจจัยเรื่องตู้คอนเทนเนอร์ขนส่งสินค้าที่ขาดแคลน ส่งผลให้ค่าระวางเรือสูงขึ้น เป็นปัจจัยกดดันเรื่องต้นทุนค่าขนส่งสินค้า ซึ่งคาดว่าสถานการณ์นี้อาจยังคงอยู่ไปจนถึงช่วงไตรมาสที่ 2 ปี 2565





บริษัท เชียงใหม่พรเซนต์ฟู้ดส์ จำกัด(มหาชน)

#### 4.3 ข้อมูลทางการเงินที่สำคัญ

งบแสดงฐานะการเงินของบริษัทฯ และบริษัทย่อย  
สำหรับปีสิ้นสุด วันที่ 31 ธันวาคม 2562-2564

(หน่วย : ล้านบาท)

สินทรัพย์	ปี					
	2562	%	2563	%	2564	%
สินทรัพย์หมุนเวียน						
เงินสดและรายการเทียบเท่าเงินสด	180.33	11.6	147.61	9.7	196.12	11.8
สินทรัพย์ทางการเงินหมุนเวียนอื่น	191.21	12.3	241.51	15.9	41.67	2.5
ลูกหนี้การค้าและลูกหนี้อื่น	109.32	7.1	78.29	5.2	93.31	5.6
ลูกหนี้ชาวไร่	17.62	1.1	21.92	1.4	22.80	1.4
เงินให้กู้ยืมระยะสั้น	13.60	0.9	6.93	0.5	-	-
สินค้าคงเหลือ	499.86	32.3	461.11	30.4	499.73	30.0
สินทรัพย์สัณฐานอนุพันธ์	-	-	24.68	1.6	1.41	0.1
สินทรัพย์หมุนเวียนอื่น	-	-	-	-	0.22	-
<b>รวมสินทรัพย์หมุนเวียน</b>	<b>1,011.99</b>	<b>65.3</b>	<b>982.05</b>	<b>64.7</b>	<b>855.26</b>	<b>51.4</b>
สินทรัพย์ทางการเงินไม่หมุนเวียนอื่น	37.50	2.4	-	-	-	-
อสังหาริมทรัพย์เพื่อการลงทุน	22.13	1.4	22.13	1.5	22.13	1.3
ที่ดิน อาคาร และอุปกรณ์-สุทธิ	425.48	27.5	455.56	30.0	727.14	43.7
เงินมัดจำค่าเช่าที่ดิน	25.36	1.6	25.36	1.7	-	-
ค่าความนิยม	-	-	-	-	19.07	1.1
สินทรัพย์ไม่มีตัวตน-โปรแกรมคอมพิวเตอร์	9.69	0.6	8.73	0.6	7.43	0.5
สินทรัพย์ภาษีเงินได้รอการตัดบัญชี	15.03	1.0	19.72	1.3	28.76	1.7
ภาษีเงินได้รอขอคืน	-	-	1.93	0.1	2.97	0.2
สินทรัพย์ไม่หมุนเวียนอื่น	2.09	0.1	2.16	0.1	2.07	0.1
<b>รวมสินทรัพย์ไม่หมุนเวียน</b>	<b>537.28</b>	<b>34.7</b>	<b>535.59</b>	<b>35.3</b>	<b>809.57</b>	<b>48.6</b>
<b>รวมสินทรัพย์</b>	<b>1,549.27</b>	<b>100.0</b>	<b>1,517.64</b>	<b>100.0</b>	<b>1,664.83</b>	<b>100.0</b>



บริษัท เชียงใหม่โปรเซสฟู๊ดส์ จำกัด(มหาชน)

(หน่วย : ล้านบาท)

หนี้สินและส่วนของผู้ถือหุ้น	ปี					
	2562	%	2563	%	2564	%
หนี้สินหมุนเวียน						
เงินเบิกเกินบัญชีและเงินกู้ยืมระยะสั้นจากสถาบันการเงิน					11.06	0.7
เจ้าหนี้การค้าและเจ้าหนี้หมุนเวียนอื่น	54.73	3.5	74.31	4.9	65.44	3.9
เงินกู้ยืมระยะยาวจากสถาบันการเงินส่วนที่ครบกำหนดชำระในปี					4.69	0.3
เงินกู้ยืมระยะยาวส่วนที่จัดเป็นหนี้สินหมุนเวียน					141.61	8.5
หนี้สินตามสัญญาเช่าการเงินที่ครบกำหนดชำระในปี	1.57	0.1	1.25	0.1	3.63	0.2
เงินกู้ยืมระยะยาวจากบุคคลอื่นส่วนที่ครบกำหนดชำระในปี					2.14	0.1
ภาษีเงินได้ค้างจ่าย	8.27	0.5	-	-	-	-
หนี้สินสัญญาอนุพันธ์	-	-	0.02	0.0	10.61	0.6
หนี้สินหมุนเวียนอื่น	3.57	0.2	3.52	0.2	6.35	0.4
รวมหนี้สินหมุนเวียน	68.14	4.4	79.10	5.2	245.53	14.7
หนี้สินไม่หมุนเวียน						
หนี้สินตามสัญญาเช่า	1.93	0.1	0.68	0.1	10.86	0.7
เงินกู้ยืมระยะยาวจากบุคคลอื่น	-	-	-	-	23.63	1.4
ประมาณการหนี้สินผลประโยชน์พนักงาน	69.33	4.5	66.82	4.4	65.98	4.0
รวมหนี้สินไม่หมุนเวียน	71.26	4.6	67.50	4.5	100.47	6.10
รวมหนี้สิน	139.40	9.0	146.60	9.7	346.00	20.8
ส่วนของผู้ถือหุ้น						
ทุนเรือนหุ้น มูลค่าหุ้นละ 1 บาท						
ทุนจดทะเบียน 381,145,725 หุ้น						
ในปี 2562-2564						
หุ้นที่ออกและชำระแล้ว 381,145,725 หุ้น						
ในปี 2562-2564	381.15	24.6	381.15	25.1	381.15	22.9
ส่วนเกินมูลค่าหุ้น	68.0	4.4	68.0	4.5	68.0	4.1
กำไรสะสม						
-จัดสรรเพื่อสำรองตามกฎหมาย	38.11	2.5	38.11	2.5	38.11	2.3



บริษัท เชียงใหม่ไฟรเซนฟูดส์ จำกัด(มหาชน)

หนี้สินและส่วนของผู้ถือหุ้น	ปี					
	2562	%	2563	%	2564	%
-ส่วนที่ยังไม่ได้จัดสรร	922.61	59.6	901.60	59.4	803.70	48.2
องค์ประกอบอื่นของส่วนของผู้ถือหุ้น	-	-	(17.82)	(1.2)	(5.06)	(0.3)
รวมส่วนของผู้เป็นเจ้าของของบริษัทใหญ่	-	-	1,371.04	90.3	1,285.90	77.2
ส่วนได้เสียที่ไม่มีอำนาจควบคุม	-	-	-	-	32.93	2.0
รวมส่วนของผู้ถือหุ้น	1,409.87	91.0	1371.04	90.3	1,318.83	79.2
รวมหนี้สิน และส่วนของผู้ถือหุ้น	1,549.27	100.0	1,517.64	100.0	1,664.83	100.0



บริษัท เชียงใหม่พรเซนต์ฟูลส์ จำกัด(มหาชน)

งบกำไรขาดทุนเบ็ดเสร็จของบริษัทฯ และบริษัทย่อย  
สำหรับปีสิ้นสุด วันที่ 31 ธันวาคม 2562-2564

(หน่วย : ล้านบาท)

รายการ	ปี					
	2562	%	2563	%	2564	%
รายได้จากการขาย	1,163.26	100.0	1,096.53	100.0	1,055.59	100.0
ต้นทุนขาย	(1,021.76)	(87.8)	(949.01)	(86.6)	(948.11)	(89.8)
กำไรขั้นต้น	141.50	12.2	147.52	13.5	107.48	10.2
กำไร (ขาดทุน) จากอัตราแลกเปลี่ยน	39.21	3.3	(25.23)	(2.3)	(9.08)	(0.9)
รายได้อื่น	7.84	0.7	8.58	0.8	8.54	0.8
กำไรก่อนค่าใช้จ่าย	188.55	16.2	130.87	11.9	106.94	10.1
ต้นทุนในการจัดจำหน่าย	(70.85)	(6.1)	(62.04)	(5.7)	(72.86)	(6.9)
ค่าใช้จ่ายในการบริหาร	(80.06)	(6.9)	(71.32)	(6.5)	(88.32)	(8.3)
รวมค่าใช้จ่ายในการขายและบริหาร	(150.91)	(13.0)	(133.36)	(12.2)	(161.18)	(15.2)
กำไร (ขาดทุน) จากกิจกรรมดำเนินงาน	37.64	3.2	(2.49)	(0.2)	(54.24)	(5.1)
รายได้ทางการเงิน	4.35	0.4	3.38	0.3	0.26	0.0
ต้นทุนทางการเงิน	(0.22)	-	(0.15)	(0.0)	(3.93)	(0.4)
ขาดทุนจากการด้อยค่าสินทรัพย์ทางการเงิน	-	-	-	-	(25.36)	(2.4)
กำไรก่อนค่าใช้จ่ายภาษีเงินได้	41.77	3.6	0.74	0.1	(83.27)	(7.9)
รายได้ (ค่าใช้จ่าย) ภาษีเงินได้	(7.01)	(0.6)	0.41	0.0	2.39	0.2
กำไรสำหรับปี	34.76	3.0	1.15	0.1	(80.88)	(7.7)
กำไร (ขาดทุน) สุทธิต่อหุ้น	0.091		0.003		(0.173)	
กำไรขาดทุนเบ็ดเสร็จอื่นสำหรับปี						
รายการที่จะถูกบันทึกในส่วนของกำไรหรือขาดทุนในภายหลัง						
การจัดประเภทรายการใหม่จากสำรองรายการบัญชีป้องกันความเสี่ยง			45.31	4.1	24.06	2.3
หัก ผลกระทบของภาษีเงินได้			(9.06)	(0.8)	(4.81)	(0.5)
การเปลี่ยนแปลงในมูลค่ายุติธรรมของรายการบัญชีป้องกันความเสี่ยงสัญญาอนุพันธ์			(36.72)	(3.30)	(53.11)	(5.0)
หัก ผลกระทบของภาษีเงินได้			7.34	0.7	10.62	1.0
รายการที่จะไม่ถูกจัดประเภทใหม่ไว้ในกำไรหรือขาดทุนในภายหลัง						



บริษัท เชียงใหม่พรเซนต์ฟูลส์ จำกัด(มหาชน)

รายการ	ปี					
	2562	%	2563	%	2564	%
ขาดทุนจากการเปลี่ยนแปลงมูลค่าของเงินลงทุนในตราสารทุนที่กำหนดให้วัดมูลค่าด้วยมูลค่ายุติธรรมผ่านกำไรขาดทุนเบ็ดเสร็จอื่น	-	-	(45.00)	(4.1)	-	-
หัก ผลกระทบของภาษีเงินได้	-	-	9.00	0.8	-	-
การวัดมูลค่าใหม่ของภาระผูกพันผลประโยชน์หลังออกจากงาน						
กำไร (ขาดทุน) จากการประมาณการตามหลักคณิตศาสตร์ประกันภัย	(9.61)	(0.8)	(2.55)	(0.2)	5.06	0.5
หัก ผลกระทบของภาษีเงินได้	1.92	0.2	0.51	0.0	(1.01)	(0.1)
กำไร (ขาดทุน) เบ็ดเสร็จอื่นสำหรับปี			(31.17)	(2.8)	(19.19)	(1.8)
กำไร (ขาดทุน) เบ็ดเสร็จรวมสำหรับปี	27.07	2.3	(30.02)	(2.7)	(100.07)	(9.5)
<b>การแบ่งปันกำไร (ขาดทุน)</b>						
ส่วนที่เป็นของบริษัทใหญ่	34.76	3.0	1.15	0.1	(65.95)	(6.2)
ส่วนที่เป็นของส่วนได้เสียที่ไม่มีอำนาจควบคุม	-	-	-	-	(14.93)	(1.4)
<b>รวม</b>	34.76	3.0	1.15	0.1	(80.88)	(7.7)
<b>การแบ่งปันกำไรขาดทุนเบ็ดเสร็จรวม</b>						
ส่วนที่เป็นของบริษัทใหญ่	27.07	2.3	(30.02)	(2.7)	(85.14)	(8.1)
ส่วนที่เป็นของส่วนได้เสียที่ไม่มีอำนาจควบคุม	-	-	-	-	(14.93)	(1.4)
<b>รวม</b>	27.07	2.3	(30.02)	(2.7)	(100.07)	(9.5)
<b>กำไร (ขาดทุน) ต่อหุ้นขั้นพื้นฐาน</b>						
กำไร (ขาดทุน) ส่วนที่เป็นของบริษัทใหญ่	0.091		0.003		(0.173)	



บริษัท เชียงใหม่พรเซนต์ฟูลส์ จำกัด(มหาชน)

งบกระแสเงินสดของบริษัทฯ และบริษัทย่อย  
สำหรับปีสิ้นสุดวันที่ 31 ธันวาคม 2562-2564

(หน่วย : ล้านบาท)

รายการ	ปี		
	2562	2563	2564
<b>กระแสเงินสดจากกิจกรรมดำเนินงาน</b>			
กำไรก่อนภาษีเงินได้	41.77	0.74	(83.27)
รายการปรับกระทบกำไรสุทธิเป็นเงินสดสุทธิ จากกิจกรรมดำเนินงาน			
กำไรขาดทุนจากอัตราแลกเปลี่ยนที่ยังไม่เกิดขึ้นจริง	0.14	0.25	0.31
ขาดทุนจากการด้อยค่าสินทรัพย์ทางการเงิน			25.36
กลับรายการขาดทุนจากการปรับลดมูลค่าสินค้า	1.66	(3.07)	0.92
ขาดทุนจากการตัดจำหน่ายสินค้าเสื่อมสภาพ	-	4.35	23.12
กลับรายการหนี้สงสัยจะสูญ	(0.17)	(0.03)	0.25
กำไรจากการปรับมูลค่ายุติธรรมของเงินลงทุน	(0.22)	(0.40)	0.48
กำไรจากการขายเงินลงทุน	(0.43)	(0.85)	(0.64)
ขาดทุน(กำไร)จากการขายอุปกรณ์และตัดจำหน่าย	(0.17)	(0.37)	0.20
ค่าเสื่อมราคาและตัดจำหน่าย	49.88	55.47	84.93
ผลประโยชน์พนักงานเมื่อเกษียณอายุ	15.25	4.56	4.47
การเปลี่ยนแปลงในมูลค่ายุติธรรมของสัญญาซื้อขายเงินตปท.ล่วงหน้า	-	1.49	4.81
ดอกเบี้ยรับ	(3.71)	(2.13)	(0.10)
ค่าใช้จ่ายดอกเบี้ย	0.22	0.15	3.93
<b>กำไรจากการดำเนินงานก่อนการเปลี่ยนแปลงใน สินทรัพย์และหนี้สินดำเนินงาน</b>	<b>104.22</b>	<b>60.16</b>	<b>64.77</b>
สินทรัพย์ดำเนินงานลดลง (เพิ่มขึ้น)			
ลูกหนี้การค้า	30.44	30.70	(11.88)
ลูกหนี้ชาวไร่	(9.44)	(4.22)	(1.14)
สินค้าคงเหลือ	111.66	37.46	(53.76)
สินทรัพย์หมุนเวียน	-	-	2.34
สินทรัพย์ไม่หมุนเวียนอื่น	(0.04)	(0.07)	0.17
หนี้สินดำเนินงานเพิ่มขึ้น (ลดลง)			
เจ้าหนี้การค้า	(16.24)	18.73	(55.76)
หนี้สินหมุนเวียนอื่น	(0.07)	(0.03)	(1.91)



บริษัท เชียงใหม่ไฟรเซพทูลส์ จำกัด(มหาชน)

รายการ	ปี		
	2562	2563	2564
ภาระผูกพันผลประโยชน์พนักงานเมื่อเกษียณอายุ	(5.18)	(9.60)	(1.52)
<b>เงินสดรับจากการดำเนินงาน</b>	<b>215.34</b>	<b>133.14</b>	<b>(58.69)</b>
จ่ายภาษีเงินได้	(8.68)	(10.20)	(1.04)
<b>เงินสดสุทธิได้มาจากกิจกรรมดำเนินงาน</b>	<b>206.66</b>	<b>122.94</b>	<b>(59.73)</b>
<b>กระแสเงินสดจากกิจกรรมลงทุน</b>			
สินทรัพย์การเงินหมุนเวียนอื่น (เพิ่มขึ้น)	(0.45)	(49.05)	200
เงินสดจ่ายเพื่อเงินลงทุนในบริษัทที่เกี่ยวข้องกัน	-	(7.50)	(0.20)
เงินสด ณ วันที่ซื้อบริษัทย่อย(ก่อนการเพิ่มทุนของบริษัทย่อย)	-	-	0.08
ดอกเบี้ยรับ	3.30	2.19	0.52
เงินให้กู้ยืมระยะสั้นแก่บริษัทอื่น	(13.60)	6.67	-
เงินสดรับจากการชำระบัญชีของบริษัทย่อย	-	-	-
เงินสดจ่ายเพื่อเงินลงทุนในบริษัทที่เกี่ยวข้องกัน	-	-	-
เงินสดจ่ายมัดจำค่าเช่าที่ดิน	-	-	-
เงินสดรับจากการจำหน่ายอุปกรณ์	0.55	0.41	0.93
เงินสดจ่ายเพื่อซื้ออาคารและอุปกรณ์	(93.51)	(83.68)	(62.60)
เงินสดจ่ายเพื่อซื้อโปรแกรมคอมพิวเตอร์	(1.77)	(0.09)	(0.03)
<b>เงินสดสุทธิได้มาจาก(ใช้ไปใน)กิจกรรมลงทุน</b>	<b>(105.49)</b>	<b>(131.05)</b>	<b>138.69</b>
<b>กระแสเงินสดจากกิจกรรมจัดหาเงิน</b>			
เงินเบิกเกินบัญชีและเงินกู้ยืมระยะสั้นจากสถาบันการเงินลดลง	-	-	(16.24)
จ่ายเงินปันผล	(41.94)	(22.89)	-
เงินสดจ่ายเงินกู้ยืมระยะยาวจากบุคคลอื่น	-	-	(7.70)
เงินสดจ่ายเงินกู้ยืมระยะยาวจากสถาบันการเงิน	-	-	(0.32)
จ่ายดอกเบี้ย	(0.22)	(0.15)	(3.93)
จ่ายชำระหนี้สินตามสัญญาเช่า	(1.03)	(1.58)	(2.27)
<b>เงินสดสุทธิใช้ไปในกิจกรรมจัดหาเงิน</b>	<b>(43.19)</b>	<b>(24.61)</b>	<b>(30.45)</b>
เงินสดและรายการเทียบเท่าเงินสดเพิ่มขึ้น(ลดลง)-สุทธิ	57.98	(32.72)	48.51
เงินสดและรายการเทียบเท่าเงินสด ณ วันต้นปี	122.35	180.33	147.61
เงินสดและรายการเทียบเท่าเงินสด ณ วันสิ้นปี	<b>180.33</b>	<b>147.61</b>	<b>196.12</b>
<b>ข้อมูลกระแสเงินสดเปิดเผยเพิ่มเติม</b>			
รายการที่มีใช้เงินสด			
ซื้อพาหนะโดยบันทึกบัญชีสัญญาเช่า	-	-	-



บริษัท เชียงใหม่พรเซนต์ฟู้ดส์ จำกัด(มหาชน)

รายการ	ปี		
	2562	2563	2564
ซื้ออุปกรณ์โดยทำสัญญาเช่าการเงิน	1.88	-	2.64
ซื้ออุปกรณ์โดยบันทึกเจ้าหนี้อื่น	0.40	0.86	-
เงินปันผลค้างจ่ายเพิ่มขึ้น	0.02	0.02	1.09

## อัตราส่วนทางการเงิน

อัตราส่วนทางการเงิน	หน่วย	งบการเงิน		
		2562	2563	2564
<u>อัตราส่วนวิเคราะห์ความคล่องตัว</u>				
อัตราส่วนสภาพคล่อง	เท่า	14.85	12.42	3.48
อัตราส่วนสภาพคล่องหมุนเร็ว	เท่า	7.32	3.13	0.80
อัตราส่วนสภาพคล่องกระแสเงินสด	เท่า	3.04	1.73	(0.37)
อัตราส่วนหมุนเวียนลูกหนี้การค้า	เท่า	9.35	11.69	12.30
ระยะเวลาเก็บหนี้เฉลี่ย	วัน	39.03	31.23	29.26
อัตราส่วนหมุนเวียนสินค้าคงเหลือ	เท่า	1.84	1.98	1.97
ระยะเวลาขายสินค้าเฉลี่ย	วัน	198.80	184.80	182.42
อัตราส่วนหมุนเวียนเจ้าหนี้	เท่า	16.31	14.71	13.57
ระยะเวลาชำระหนี้	วัน	22.38	24.82	26.53
Cash Cycle	วัน	215.46	191.21	185.15
<u>อัตราส่วนแสดงความสามารถในการหากำไร</u>				
อัตรากำไรขั้นต้น	%	12.16	13.45	10.18
อัตรากำไรจากการดำเนินงาน	%	3.61	(0.23)	(5.14)
อัตรากำไรสุทธิ	%	2.99	0.10	(7.66)
อัตราผลตอบแทนผู้ถือหุ้น	%	2.45	0.08	(6.01)
<u>อัตราส่วนแสดงประสิทธิภาพในการดำเนินงาน</u>				
อัตราผลตอบแทนจากสินทรัพย์	%	2.70	(0.16)	(5.08)
อัตราผลตอบแทนจากสินทรัพย์ถาวร	%	19.12	12.03	5.19
อัตราการใช้หนี้สินของสินทรัพย์	เท่า	0.75	0.72	0.66
<u>อัตราส่วนวิเคราะห์นโยบายทางการเงิน</u>				
อัตราส่วนหนี้สินต่อส่วนของผู้ถือหุ้น	เท่า	0.10	0.11	0.27
อัตราการจ่ายเงินปันผล	%	65.78	-	-*





บริษัท เชียงใหม่ฟรอสเซนฟู้ดส์ จำกัด(มหาชน)

## 5 ข้อมูลทั่วไปและข้อมูลสำคัญอื่น

### 5.1 ข้อมูลทั่วไป

ชื่อบริษัท	บริษัท เชียงใหม่ฟรอสเซนฟู้ดส์ จำกัด ( มหาชน )
ที่ตั้งสำนักงาน	149/34 ซอยแองโกลพลาซ่า ถนนสุรวงศ์ แขวงสุริยวงศ์ เขตบางรัก กรุงเทพฯ 10500
ทะเบียนเลขที่	0107 537 000 513
โทรศัพท์,โทรสาร	โทรศัพท์ 0-2238-4091, 0-2634-0061-4 โทรสาร 02-238-4090
เว็บไซต์	<a href="http://www.cmfrozen.com">www.cmfrozen.com</a>
ประเภทธุรกิจ	ผลิตและส่งออกผักแช่แข็ง เช่น ถั่วงอก ถัวยาว ถั่วแขก ข้าวโพดหวาน แครอท ข้าวโพดฝักอ่อน
กำลังการผลิต	42,000 ตันต่อปี
โรงงาน ( สาขา )	โรงงาน 1 เลขที่ 92 หมู่ 3 ถ.เชียงใหม่-พร้าว ต.หนองจ่อม อ.สันทราย จ.เชียงใหม่ 50210 โทร. 053-844-961-4, 053-498-195-6 โทรสาร 053-498-199
	โรงงาน 2 เลขที่ 299 หมู่ 14 ถ.เชียงใหม่-พร้าว ต.แม่แฝกใหม่ อ.สันทราย จ.เชียงใหม่ 50290 โทร. 053-848-088-94 โทรสาร 053-848-097
ทุนจดทะเบียน	หุ้นสามัญ 381,145,725 หุ้น ราคาหุ้นละ 1 บาท คิดเป็นเงินรวม 381,145,725 บาท
ทุนชำระแล้ว	หุ้นสามัญ 381,145,725 หุ้น ราคาหุ้นละ 1 บาท คิดเป็นเงินรวม 381,145,725 บาท

### 5.2 ข้อมูลสำคัญอื่น

บริษัทย่อยที่บริษัทถือหุ้นมากกว่าร้อยละ 50

ชื่อบริษัท	บริษัท ซีโน – ไทย ฟรีซ แอนด์ ดราย จำกัด
ที่ตั้งสำนักงานใหญ่	149/27-28 อาคารพรวิวัฒน์ ชั้น 2 ซอยแองโกลพลาซ่า ถ.สุรวงศ์ เขตบางรัก กรุงเทพฯ 10550
โรงงาน	202 หมู่ 3 ต.ห้วยยางโทน อ.ปากท่อ จ.ราชบุรี 70140
โทรศัพท์,โทรสาร	โทรศัพท์ 02 235 8132 โทรสาร 02 235 8133
E-mail	<a href="mailto:st-fd@frozen-dry.co.th">st-fd@frozen-dry.co.th</a>
ประเภทธุรกิจ	ผลิตและจำหน่าย ผลไม้สด ผลไม้แช่เยือกแข็ง และผลไม้อบแห้งและอาหารสำเร็จรูปด้วยกระบวนการ Freeze Dry รวมถึงเครื่องเทศ และเครื่องปรุง
ทุนชำระแล้ว	หุ้นสามัญ 54,463,420 หุ้น ราคาหุ้นละ 10 บาท เรียกชำระแล้ว 544,632,400 บาท
สัดส่วนการถือหุ้น	บริษัทฯ ถือหุ้น 37,425,250 หุ้น คิดเป็นร้อยละ 68.7



บริษัท เชียงใหม่ไฟรเซนฟูตส์ จำกัด(มหาชน)

นายทะเบียนหุ้น	บริษัท ศูนย์รับฝากหลักทรัพย์ (ประเทศไทย) จำกัด 93 ชั้น 14 อาคารตลาดหลักทรัพย์แห่งประเทศไทย ถ.รัชดาภิเษก แขวงดินแดง เขตดินแดง กรุงเทพฯ 10400 โทรศัพท์ 0-2009-9000 โทรสาร 0-2009-9991
ผู้สอบบัญชี	น.ส. ชมาภรณ์ รอดลอยทุกซ์ ผู้สอบบัญชีรับอนุญาต เลขที่ 9211 บริษัท เอเอสที มาสเตอร์ จำกัด เลขที่ 790/12 ทองหล่อทาวเวอร์ ช.ทองหล่อ 18 ถ.สุขุมวิท 55 แขวงคลองตัน เขตวัฒนา กรุงเทพฯ 10110 โทรศัพท์ 0-2381-5716, 0-2381-8016
ที่ปรึกษากฎหมาย	นายวันจันทร์ ศิวบุญวงศ์ เลขที่ 1 ซอยรามอินทรา 23 แยก 18 ถ.รามอินทรา แขวงอนุสาวรีย์ เขตบางเขน กรุงเทพฯ 10220 โทรศัพท์ 081-827-2961

### 5.3 ข้อพิพาททางกฎหมาย

ณ วันที่ 31 ธันวาคม พ.ศ. 2564 บริษัทฯไม่มีข้อพิพาททางกฎหมายที่อาจก่อให้เกิดผลกระทบต่อการดำเนินธุรกิจอย่างมีนัยสำคัญ

### 5.4 ตลาดรอง – ไม่มี

### 5.5 สถาบันการเงินที่ติดต่อประจำ

สถาบันการเงิน	ธนาคารไทยพาณิชย์ จำกัด (มหาชน) ธนาคารทหารไทยธนชาต จำกัด (มหาชน) ธนาคารกรุงไทย จำกัด (มหาชน) ธนาคารกรุงศรีอยุธยา จำกัด (มหาชน)
---------------	--



บริษัท เชียงใหม่ไฟรเซนฟูตส์ จำกัด(มหาชน)

# ส่วนที่

## 2

### การกำกับดูแลกิจการ

## 6 นโยบายกำกับดูแลกิจการ

### 6.1 ภาพรวมของนโยบายและแนวทางปฏิบัติการกำกับดูแลกิจการ

#### นโยบายกำกับและดูแลกิจการ

คณะกรรมการบริษัทฯ ได้ตระหนักถึงความสำคัญของการกำกับดูแลกิจการที่ดี เพื่อความโปร่งใส เพิ่มขีดความสามารถในการแข่งขันของกิจการ และเพิ่มความเชื่อมั่นให้แก่ผู้ถือหุ้น ผู้ลงทุน และผู้เกี่ยวข้องทุกฝ่าย จึงได้กำหนดนโยบายการดำเนินงาน เพื่อกำกับดูแลกิจการ โดยครอบคลุมหลักสำคัญ ดังนี้

1. บริษัทฯ จะปฏิบัติต่อผู้ถือหุ้น และผู้มีส่วนได้เสียอย่างเท่าเทียมกัน และเป็นธรรมต่อทุกฝ่าย
2. คณะกรรมการบริษัทฯ มีความมุ่งมั่นที่จะสร้างความเจริญเติบโตที่ยั่งยืนของบริษัทในระยะยาว โดยจะบริหารกิจการของบริษัทด้วยความระมัดระวัง และรอบคอบภายใต้กรอบข้อกำหนดของกฎหมาย และจริยธรรมทางธุรกิจ ทั้งนี้ คณะกรรมการจะปฏิบัติหน้าที่อย่างเต็มความสามารถ เพื่อให้เกิดประสิทธิภาพสูงสุดต่อผู้ถือหุ้น และผู้มีส่วนได้เสียอื่นๆ ตลอดจนจะดูแลมิให้เกิดปัญหาความขัดแย้งทางผลประโยชน์ และรับผิดชอบต่อการตัดสินใจและการกระทำของตนเอง
3. บริษัทฯ จะดำเนินงานด้วยความโปร่งใส สามารถตรวจสอบได้ และเปิดเผยข้อมูลอย่างเพียงพอแก่ผู้เกี่ยวข้องทุกฝ่าย
4. บริษัทฯ จะดำเนินธุรกิจ โดยคำนึงถึงความเสี่ยงอยู่เสมอ และจะบริหารความเสี่ยงอย่างเหมาะสม
5. บริษัทฯ ได้กำหนดนโยบายอันเป็นทิศทางการดำเนินงานของบริษัทที่สำคัญไว้ล่วงหน้าทุกปี คณะกรรมการบริษัทฯ จะให้ความสำคัญต่อระบบการควบคุม และตรวจสอบภายใน โดยจะกำกับดูแลฝ่ายบริหารให้ดำเนินการตามนโยบายที่มีประสิทธิภาพ
6. บริษัทฯ ได้จัดทำจริยธรรมธุรกิจ เพื่อให้กรรมการ ผู้บริหาร และพนักงานทุกคนยึดถือปฏิบัติ

คณะกรรมการบริษัทฯ มีความตั้งใจอย่างยิ่งที่จะสร้างกระบวนการกำกับดูแลกิจการที่ดี ที่เป็นมาตรฐานและให้กระจายการปฏิบัติไปสู่พนักงานทุกระดับทั่วทั้งบริษัท เพื่อให้เกิดวัฒนธรรมการกำกับดูแลกิจการ อย่างแท้จริง จึงขอให้กรรมการ ผู้บริหาร และพนักงานทุกคน ยึดถือปฏิบัติตามอย่างเคร่งครัด นโยบายการกำกับดูแลกิจการ ได้รับการทบทวน จากมติที่ประชุมคณะกรรมการบริษัทฯ ครั้งที่ 1/2564 เมื่อวันที่ 24 กุมภาพันธ์ พ.ศ. 2564



## ภาวะผู้นำและวิสัยทัศน์

คณะกรรมการได้มีส่วนร่วมในการกำหนดนโยบายการกำกับดูแลกิจการ วิสัยทัศน์ พันธกิจ กลยุทธ์ เป้าหมาย และแผนธุรกิจของบริษัทฯ ตลอดจนกำกับดูแลให้ฝ่ายจัดการ ดำเนินการให้เป็นไปตามแผนธุรกิจที่กำหนดไว้อย่างมีประสิทธิภาพและประสิทธิผล เพื่อเพิ่มมูลค่าทางเศรษฐกิจสูงสุดให้แก่กิจการ และความมั่นคงสูงสุดให้แก่ผู้ถือหุ้น คณะกรรมการได้พิจารณาทบทวนและอนุมัติวิสัยทัศน์ พันธกิจของบริษัทฯ ปรับปรุงจริยธรรมธุรกิจ นโยบายการกำกับดูแลกิจการ และนโยบายด้านอื่น ๆ ให้มีความเหมาะสม สอดคล้องกับกฎเกณฑ์ ข้อบังคับ ที่มีอยู่ในปัจจุบันและที่จะเกิดขึ้นในอนาคตเป็นประจำปีอย่างน้อยทุก ๆ 5 ปี

ในการประชุมคณะกรรมการบริษัท ครั้งที่ 2/2564 เมื่อวันที่ 23 กุมภาพันธ์ 2564 คณะกรรมการได้ทำการทบทวนวิสัยทัศน์ การกิจและกลยุทธ์ของบริษัทแล้ว มีความเห็นว่า วิสัยทัศน์ การกิจและกลยุทธ์ยังมีความทันสมัย สามารถใช้เป็นเครื่องมือในการดำเนินธุรกิจให้มีความประสบความสำเร็จได้เป็นอย่างดี

## ความขัดแย้งทางผลประโยชน์

คณะกรรมการได้ดูแลบริหารงานอย่างระมัดระวัง และรอบคอบ เพื่อป้องกันความขัดแย้งทางผลประโยชน์ เมื่อเกิดรายการที่อาจมีความขัดแย้งทางผลประโยชน์ คณะกรรมการตรวจสอบจะได้รับทราบถึงรายการที่มีความขัดแย้งทางผลประโยชน์ และรายการที่เกี่ยวข้องกัน และได้พิจารณาตามความเหมาะสมอย่างรอบคอบทุกครั้ง โดยกำหนดให้มีการปฏิบัติตามหลักเกณฑ์ของตลาดหลักทรัพย์ฯ โดยราคา และเงื่อนไข เสมือนทำรายการกับบุคคลภายนอก และเปิดเผยรายละเอียด มูลค่ารายการ คู่สัญญา เหตุผล/ความจำเป็น ไว้ในรายงานประจำปี และแบบ 56-1 ตลอดจนได้เปิดเผยไว้ในหมายเหตุประกอบงบการเงิน ในหัวข้อข้อมูลทั่วไป และรายการบัญชีกับบุคคลที่เกี่ยวข้องกัน

## ผู้มีส่วนได้เสีย

คณะกรรมการรับรู้ และตระหนักถึงสิทธิของผู้มีส่วนได้เสียที่เกี่ยวข้อง และมีนโยบายที่จะสนับสนุนให้เกิดความร่วมมือระหว่างบริษัทฯ กับผู้มีส่วนได้เสียทุกกลุ่ม ในการสร้างสรรค์ประโยชน์ระหว่างกัน และดูแลให้มั่นใจว่า ผู้มีส่วนได้เสียทั้งหลายได้รับการคุ้มครอง และการปฏิบัติด้วยดี โดยบริษัทฯ ให้ความสำคัญต่อสิทธิของผู้มีส่วนได้เสียทุกกลุ่ม ได้แก่ ผู้ถือหุ้น ลูกค้า คู่ค้า คู่แข่งทางการค้า เจ้าหนี้ พนักงาน และคำนึงถึงความปลอดภัยและสุขอนามัย ความรับผิดชอบต่อชุมชนและสังคม สิ่งแวดล้อมและทรัพยากรธรรมชาติ สิทธิมนุษยชน และการต่อต้านการทุจริตและคอร์รัปชัน โดยกำหนดแนวปฏิบัติสำหรับกรรมการ ผู้บริหาร และพนักงานอย่างชัดเจนไว้ในจริยธรรมธุรกิจ และกำหนดเป็นนโยบายไว้ในนโยบายการกำกับดูแลกิจการ จัดให้มีช่องทางที่ผู้มีส่วนได้เสียทุกกลุ่มสามารถร้องเรียนต่อบริษัท ในกรณีที่ได้รับความไม่เป็นธรรมจากการปฏิบัติของบริษัทฯ ไม่ว่าจะโดยกรรมการ ผู้บริหารหรือพนักงาน ทั้งนี้ บริษัทฯ ให้ค้ำประกันว่าการ



บริษัท เชียงใหม่โปรเซสฟู๊ดส์ จำกัด(มหาชน)

ร้องเรียนของผู้มีส่วนได้เสียทุกกลุ่ม ย่อมได้รับความคุ้มครองและเก็บไว้เป็นความลับ บริษัทจะดำเนินการตรวจสอบตามกระบวนการที่กำหนดไว้และหาแนวทางแก้ไขโดยเร็ว

## การต่อต้านการทุจริตคอร์รัปชัน

บริษัทฯ ให้ความสำคัญเกี่ยวกับการทุจริตคอร์รัปชัน และถือเป็นส่วนหนึ่งของนโยบายในการดำเนินธุรกิจ ซึ่งบริษัทกำหนดไว้ในจริยธรรมธุรกิจ หัวข้อ การต่อต้านการทุจริตและคอร์รัปชัน และกำหนดไว้ในนโยบายการกำกับดูแลกิจการ หัวข้อ นโยบายต่อต้านการทุจริตและคอร์รัปชัน เพื่อให้กรรมการ ผู้บริหาร และพนักงานทุกคนยึดถือปฏิบัติและในการประชุมคณะกรรมการบริษัทฯ ครั้งที่ 4/2556 เมื่อวันที่ 11 พฤศจิกายน พ.ศ. 2556 คณะกรรมการบริษัทมีมติเห็นชอบให้บริษัทฯ ประกาศแสดงเจตนารมณ์ เพื่อเป็นแนวร่วมปฏิบัติของภาคเอกชนไทยในการต่อต้านการทุจริต และในการประชุมคณะกรรมการบริษัทฯ

ครั้งที่ 1/2558 เมื่อวันที่ 26 กุมภาพันธ์ พ.ศ. 2558 คณะกรรมการบริษัทมีมติอนุมัติจัดทำ นโยบายต่อต้านการทุจริตและคอร์รัปชัน เป็นลายลักษณ์อักษร เพื่อเป็นแนวทางการปฏิบัติที่ชัดเจนในการดำเนินธุรกิจและมุ่งพัฒนาไปสู่องค์กรแห่งความยั่งยืน และเมื่อวันที่ 21 เมษายน พ.ศ. 2558 บริษัทฯ สักรเป็นสมาชิกเครือข่ายหุ้นส่วนด้านทุจริตเพื่อประเทศไทย เพื่อร่วมรณรงค์ให้ทุกองค์กรตระหนักถึงผลกระทบของการทุจริตและคอร์รัปชัน ได้รับการรับรองให้เป็นสมาชิกแนวร่วมปฏิบัติ เมื่อวันที่ 9 มีนาคม พ.ศ. 2560 และได้รับการรับรองให้เป็นสมาชิกฯ ต่อเนื่องเป็นสมัยที่ 2 เมื่อวันที่ 4 พฤศจิกายน พ.ศ. 2562 นโยบายต่อต้านการทุจริต ได้รับการทบทวน จากมติที่ประชุมคณะกรรมการบริษัทฯ ครั้งที่ 2/2564 เมื่อวันที่ 23 กุมภาพันธ์ 2564

## 6.2 จริยธรรมธุรกิจ

คณะกรรมการได้อนุมัติระเบียบว่าด้วยจริยธรรมธุรกิจ และ/หรือ คู่มือกรรมการ ผู้บริหาร และพนักงาน เพื่อส่งเสริมให้กรรมการ ผู้บริหาร และพนักงานทุกระดับยึดถือปฏิบัติอย่างสม่ำเสมอเป็นปกติวิสัย ซึ่งกรรมการ ผู้บริหาร และพนักงานทุกคนได้ลงนามรับทราบเอกสารเกี่ยวกับระเบียบดังกล่าว และยืนยันการปฏิบัติตาม ซึ่งถือเป็นกรอบมาตรฐานการปฏิบัติงานของบริษัทฯ อีกทั้งคณะกรรมการได้มอบหมายให้มีผู้รับผิดชอบ ทำหน้าที่ติดตามผลการปฏิบัติอย่างต่อเนื่อง และปรับปรุงระเบียบดังกล่าวให้เหมาะสมอยู่เสมอ จริยธรรมธุรกิจ ได้รับการทบทวน จากมติที่ประชุมคณะกรรมการบริษัทฯ ครั้งที่ 2/2564 เมื่อวันที่ 23 กุมภาพันธ์ พ.ศ. 2564 และได้เปิดเผยในเว็บไซต์ของบริษัทฯ

## 6.3 การเปลี่ยนแปลงและพัฒนากิจการที่สำคัญของนโยบาย แนวปฏิบัติ และระบบการกำกับดูแลกิจการในรอบปีที่ผ่านมา

ในปี 2564 คณะกรรมการบริษัทได้กำกับการดำเนินงานของบริษัทฯ ให้เป็นไปตามหลักการกำกับดูแลกิจการที่สอดคล้องไปกับนโยบายกำกับดูแลกิจการ และพิจารณาถึงความยั่งยืนในการดำเนินธุรกิจ โดยได้พิจารณา กำกับดูแล และให้คำแนะนำในการปรับปรุงและพัฒนากระบวนการควบคุมภายใน และการกำกับดูแลกิจการสอดคล้องกับหลักกำกับดูแลกิจการที่ดีสำหรับบริษัทจดทะเบียนปี 2560 (CG Code) ตลอดจนการพัฒนาอย่างยั่งยืน ประเด็น และ/หรือการตัดสินใจที่สำคัญต้องได้รับอนุมัติจากคณะกรรมการบริษัทตามอำนาจอนุมัติของคณะกรรมการบริษัทมีดังนี้

### การทบทวนกฎบัตร/นโยบาย/แนวปฏิบัติที่สำคัญ

- ทบทวนและปรับปรุงกฎบัตรคณะกรรมการบริษัท
- ทบทวนและปรับปรุงกฎบัตรคณะกรรมการสรรหาและพิจารณาค่าตอบแทน
- ทบทวนและปรับปรุงกฎบัตรคณะกรรมการบริหารความเสี่ยง
- ทบทวนและปรับปรุงกฎบัตรคณะกรรมการกำกับดูแลกิจการและความยั่งยืน
- ทบทวนและปรับปรุงกฎบัตรคณะกรรมการบริหาร
- ทบทวนและปรับปรุงอำนาจอนุมัติ

### การกำหนดวิสัยทัศน์ พันธกิจ และกลยุทธ์ของบริษัท

- คณะกรรมการบริษัทได้ร่วมพิจารณา ทบทวน และกำหนดวิสัยทัศน์ พันธกิจ และกลยุทธ์ของบริษัท โดยคำนึงถึงความเปลี่ยนแปลงของสภาพแวดล้อมทางธุรกิจ และการดำเนินงานเพื่อการเติบโตอย่างยั่งยืน เพื่อสร้างความเติบโตของกิจการที่คำนึงถึงผู้มีส่วนได้เสียทุกกลุ่ม

### การกำกับและติดตามการนำกลยุทธ์ไปปฏิบัติ

- พิจารณาผลการดำเนินงานด้านการเงินของบริษัท
- พิจารณาแผนการลงทุนเพื่อขยายธุรกิจ รวมถึงการเข้าซื้อกิจการ และพิจารณาปัจจัยที่เปลี่ยนไปที่อาจส่งผลกระทบต่อแผนการลงทุน



## ระบบการกำกับดูแลกิจการ การควบคุมภายในและการบริหารความเสี่ยง

- พิจารณาประเด็นด้านความยั่งยืนขององค์กร และร่วมกำหนดเป้าหมาย
- พิจารณาประเด็นความเสี่ยงระดับองค์กรและตัวชี้วัดความเสี่ยงที่อาจส่งผลกระทบต่อการดำเนินงานของบริษัทฯ
- พิจารณาการจัดการข้อร้องเรียน ผ่านคณะกรรมการกำกับดูแลกิจการและความยั่งยืน และคณะกรรมการตรวจสอบ
- พิจารณารับทราบผลการประเมินตนเองของคณะกรรมการบริษัทประจำปี

## การดำเนินการด้านการต่อต้านการทุจริตคอร์รัปชัน

- พิจารณารับทราบการดำเนินการตามนโยบายงดรับของขวัญ (No Gift Policy)
- พิจารณาทบทวน ปรับปรุง นโยบายต่อต้านการทุจริต

## การบริหารจัดการภายใต้สภาวะวิกฤตจากสถานการณ์แพร่ระบาดของโรค COVID-19

- พิจารณาสถานการณ์การติดเชื้อไวรัส COVID-19 และการดำเนินงานของบริษัทฯ รวมถึงการปรับแผนธุรกิจให้เข้ากับสถานการณ์การแพร่ระบาดที่เปลี่ยนแปลงไป
- พิจารณาการดำเนินงานที่เกี่ยวข้องกับพนักงานในสถานการณ์แพร่ระบาดโรค COVID-19

ทั้งนี้ คณะกรรมการบริษัทได้พิจารณาและทบทวนการนำหลักปฏิบัติตามหลักการกำกับดูแลกิจการที่ดีสำหรับบริษัทจดทะเบียน (CG Code) ที่กำหนดโดยสำนักงาน ก.ล.ต. มาปรับใช้ตามบริบททางธุรกิจของบริษัทแล้ว และกำหนดให้มีการทบทวนเป็นประจำทุกปีอย่างน้อยปีละ 1 ครั้ง ทั้งนี้ที่ประชุมคณะกรรมการบริษัท ครั้งที่ 2/2564 ได้พิจารณาหลักปฏิบัติที่ยังไม่สามารถหรือยังไม่ได้นำมาปรับใช้ โดยได้บันทึกไว้เป็นส่วนหนึ่งของมติคณะกรรมการบริษัทแล้ว

## ผู้ถือหุ้น : สิทธิและความเท่าเทียมกัน

คณะกรรมการบริษัทได้เล็งเห็นความสำคัญของผู้ถือหุ้น โดยมุ่งหวังให้ผู้ถือหุ้นได้รับการปฏิบัติอย่างเท่าเทียมกันภายใต้กระบวนการกำกับดูแลกิจการที่ดี บริษัทฯจึงเปิดโอกาสให้ผู้ถือหุ้นได้มีส่วนร่วมโดยการเสนอเรื่องที่เห็นว่าสำคัญเพื่อบรรจุเป็นวาระในการประชุมสามัญผู้ถือหุ้นประจำปี และเสนอข้อบุคคลที่มีความรู้ ความสามารถและคุณสมบัติที่เหมาะสม เพื่อรับการพิจารณาเลือกตั้งเป็นกรรมการที่เป็นอิสระของบริษัทฯ และสามารถส่งคำถามที่เกี่ยวข้องกับวาระการประชุมถึงคณะกรรมการล่วงหน้าก่อนวันประชุมได้ และบริษัทฯยังตระหนักถึงสิทธิของผู้ถือหุ้นในการได้รับข้อมูลของบริษัทที่ถูกต้องเพียงพอ ทันเวลาและเท่าเทียมกัน เพื่อประกอบการตัดสินใจในการประชุมผู้ถือหุ้น ฉะนั้นในการประชุมผู้ถือหุ้นทุกครั้ง บริษัทฯจะจัดส่งหนังสือนัดประชุมพร้อมเอกสารข้อมูลประกอบการประชุมที่มีรายละเอียดครบถ้วนและเพียงพอ รวมทั้งมี





บริษัท เชียงใหม่ไฟรเซนฟูตส์ จำกัด(มหาชน)

ความเห็นของคณะกรรมการในทุกวาระต่อนายทะเบียนหลักทรัพย์ของบริษัทฯ เพื่อจัดส่งให้ถึงมือผู้ถือหุ้นก่อนวันประชุม 21 วัน และผู้ถือหุ้นยังสามารถศึกษาข้อมูลประกอบการประชุมล่วงหน้า ผ่าน เว็บไซต์ ของบริษัทฯ อย่างน้อย 30 วันก่อนวันประชุมผู้ถือหุ้น เพื่อเปิดโอกาสให้ผู้ถือหุ้นมีเวลาศึกษาข้อมูลดังกล่าวได้อย่างละเอียด นอกจากนี้บริษัทฯ ยังได้อำนวยความสะดวกให้แก่ผู้ถือหุ้นในการมาร่วมประชุมผู้ถือหุ้น โดยการกำหนด วัน เวลา และสถานที่ประชุมที่เข้าถึงได้สะดวกและมีขนาดเหมาะสม เพื่อรองรับผู้เข้าร่วมประชุมได้อย่างเพียงพอ และในกรณีที่ผู้ถือหุ้นไม่สามารถเข้าร่วมประชุมได้ด้วยตนเอง ก็สามารถมอบฉันทะให้บุคคลอื่น หรือกรรมการอิสระของบริษัทฯ คนใดคนหนึ่งเข้าประชุมและลงมติแทนได้

## การอำนวยความสะดวกในวันประชุมผู้ถือหุ้น

ในวันประชุมผู้ถือหุ้น บริษัทฯ ให้ความสำคัญกับผู้ถือหุ้นทุกคนอย่างเท่าเทียมกัน ทั้งนักลงทุนรายย่อย และนักลงทุนสถาบัน จึงได้มีการกำหนดนโยบายในการอำนวยความสะดวกให้กับผู้ถือหุ้น เพื่อเข้าร่วมการประชุมสามัญผู้ถือหุ้นประจำปี หรือประชุมวิสามัญผู้ถือหุ้นโดยบริษัทฯ ทำการคัดเลือกสถานที่ประชุม ที่สะดวกต่อการเดินทาง รวมถึงการเดินทางด้วยระบบขนส่งมวลชน และมีที่จอดรถเพียงพอสำหรับรถยนต์ส่วนบุคคล กำหนดวันประชุมที่ไม่ตรงกับวันหยุดนักขัตฤกษ์หรือวันหยุดทำการ กำหนดเวลาประชุมในช่วงเวลา 8.00 – 16.00 น. จัดให้มีเจ้าหน้าที่พร้อมอุปกรณ์ช่วยในการลงทะเบียนเข้าร่วมประชุมโดยใช้ระบบ Barcode จัดให้มีอาหารเครื่องดื่มเพื่อการมอบอำนาจเข้าร่วมประชุม ผู้ถือหุ้นสามารถลงทะเบียนเข้าร่วมประชุมก่อนการประชุม 2 ชั่วโมงหรือในระหว่างการประชุม เพื่อใช้สิทธิในการออกเสียงในวาระที่ยังมิได้มีการลงมติ

## การประชุมผู้ถือหุ้น

คณะกรรมการบริษัทฯ จัดให้มีการประชุมผู้ถือหุ้นเป็นการประชุมสามัญประจำปี ภายใน 4 เดือนนับแต่วันสิ้นสุดรอบปีบัญชี และการประชุมผู้ถือหุ้นวิสามัญ กรณีขอมติพิเศษจากผู้ถือหุ้น บริษัทฯ ให้ความสำคัญกับผู้ถือหุ้นทุกรายทั้งผู้ถือหุ้นสถาบัน และผู้ถือหุ้นรายย่อย บริษัทฯ จึงเชิญชวน และสนับสนุนให้ผู้ถือหุ้นสถาบัน และผู้ถือหุ้นรายย่อย เข้าร่วมประชุม เพื่อซักถามข้อสงสัย แสดงความคิดเห็น ให้ข้อเสนอแนะต่าง ๆ อันจะเป็นประโยชน์ต่อการดำเนินธุรกิจ โดยบริษัทฯ พร้อมอำนวยความสะดวกแก่ผู้ถือหุ้นทุกรายอย่างเท่าเทียมกัน และใช้สิทธิออกเสียงลงคะแนนอย่างโปร่งใส ยุติธรรม โดยจัดให้มีการประชุมเรียงตามวาระที่กำหนดไว้ในหนังสือนัดประชุม สำหรับวาระเลือกตั้งกรรมการ บริษัทฯ ได้แยกเรื่องให้ผู้ถือหุ้นสามารถใช้สิทธิออกเสียงเลือกตั้งกรรมการเป็นรายบุคคล พร้อมทั้งจัดให้มีตัวแทนของผู้ถือหุ้นในการตรวจสอบการนับคะแนนเสียงเพื่อความถูกต้อง และทำการเปิดเผยมติที่ประชุมผู้ถือหุ้นพร้อมผลการลงคะแนนเสียงภายในเวลา 9.00 น. ของวันทำการถัดจากวันประชุมผู้ถือหุ้น และจัดทำรายงานการประชุมอย่างครบถ้วนสมบูรณ์ และเผยแพร่รายงานการประชุมต่อตลาดหลักทรัพย์แห่งประเทศไทย และรายงานผ่านทาง เว็บไซต์ ของบริษัทฯ ภายใน 14 วันนับจากวันประชุมผู้ถือหุ้น



## หลักเกณฑ์และวิธีการลงคะแนนเสียงเลือกตั้งกรรมการ มีดังต่อไปนี้

1. ผู้ถือหุ้นคนหนึ่งมีคะแนนเสียงเท่ากับ 1 หุ้น ต่อ 1 เสียง
2. ผู้ถือหุ้นแต่ละคนจะต้องใช้คะแนนเสียงที่มีอยู่ทั้งหมดตาม 1. เลือกตั้งบุคคลคนเดียว หรือหลายคน เป็นกรรมการก็ได้ แต่จะแบ่งคะแนนเสียงให้แก่ผู้ใดมากน้อยเพียงใดไม่ได้
3. บุคคลซึ่งได้รับคะแนนเสียงสูงสุดตามลำดับลงมา เป็นผู้ได้รับการเลือกตั้งเป็นกรรมการเท่าจำนวนกรรมการที่จะพึงมี และจะพึงเลือกตั้งในครั้งนั้น ในกรณีที่บุคคลซึ่งได้รับการเลือกตั้งในลำดับถัดลงมามีคะแนนเสียงเท่ากันเกินจำนวนกรรมการที่จะพึงมีหรือจะพึงเลือกตั้งในครั้งนั้น ให้ผู้เป็นประธานเป็นผู้ออกเสียงชี้ขาด

## ผลการการประเมิน CG และ AGM

รายการ	2559	2560	2561	2562	2563	2564
คะแนนเฉลี่ยโดยรวม ของการประเมิน CG	87	88	91	91	91	92
ผลคะแนนการประเมิน AGM	100	97	100	100	99	97

## 7 โครงสร้างการกำกับดูแลกิจการและข้อมูลสำคัญเกี่ยวกับ

คณะกรรมการ คณะกรรมการชุดย่อย ผู้บริหาร พนักงาน และอื่นๆ

### 7.1 โครงสร้างการกำกับดูแลกิจการ

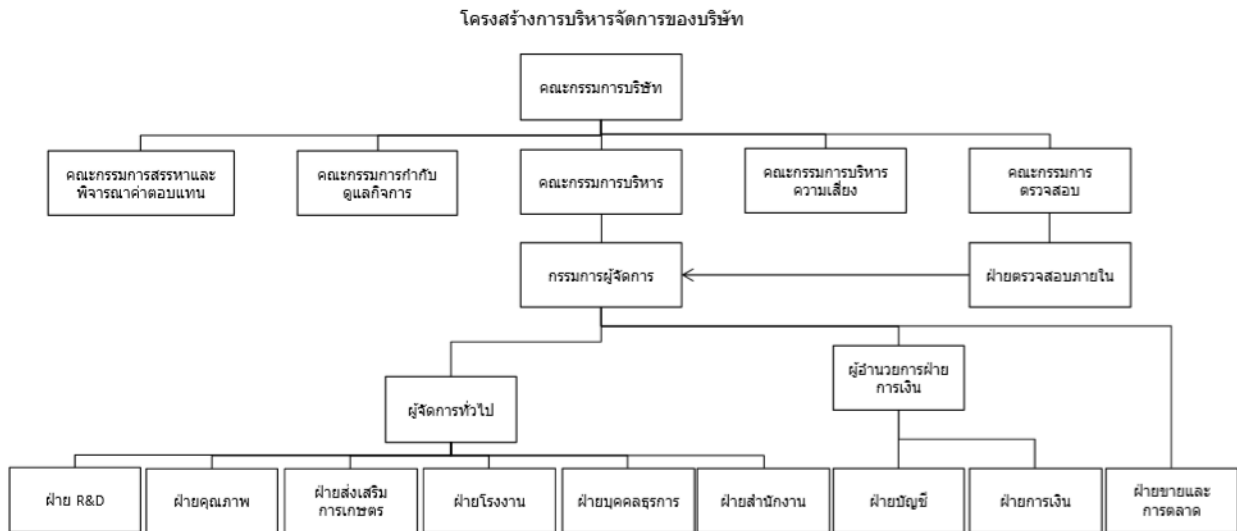

### 7.2 ข้อมูลเกี่ยวกับคณะกรรมการบริษัท และคณะกรรมการชุดย่อย

คณะกรรมการบริษัทฯ	ตำแหน่ง	ประเภทของกรรมการ
1. นายประยูร พลพัฒน์พงศ์	ประธานกรรมการบริษัทฯ	กรรมการที่เป็นผู้บริหาร
2. นายประภาส พลพัฒน์พงศ์	ประธานกรรมการบริหาร	กรรมการที่เป็นผู้บริหาร
3. นายอังกูร พลพัฒน์พงศ์	กรรมการผู้จัดการ	กรรมการที่เป็นผู้บริหาร
4. นายหลาน มู่ ชิว	กรรมการ	กรรมการที่ไม่เป็นผู้บริหาร
5. นายอำนาจ ยศสุข	กรรมการ	กรรมการที่เป็นอิสระ
6. นายอำพล รวยฟูพันธ์	กรรมการ	กรรมการที่เป็นอิสระ
7. ดร. ภูษิต วงศ์หล่อสายชล	กรรมการ	กรรมการที่เป็นอิสระ
8. น.ส. ชุติมา ตั้งมติธรรม	กรรมการ	กรรมการที่เป็นอิสระ
โดยมีนายเทวินทร์ รุ่งรัตนพิทักษ์ – ผู้อำนวยการฝ่ายการบัญชีและการเงิน เป็นเลขานุการบริษัทฯ		



บริษัท เชียงใหม่โปรเซสฟู๊ดส์ จำกัด(มหาชน)

คณะกรรมการตรวจสอบ	ตำแหน่ง	ประเภทของกรรมการ
1. นายอำนวย ยศสุข	ประธานฯ	กรรมการที่เป็นอิสระ
2. นายอำพล รวยฟูพันธ์	กรรมการตรวจสอบ	กรรมการที่เป็นอิสระ
3. น.ส. ชุติมา ตั้งมติธรรม	กรรมการตรวจสอบ	กรรมการที่เป็นอิสระ
<p>นายอำพล รวยฟูพันธ์ จบการศึกษาปริญญาโท-บริหารธุรกิจและการเงิน มหาวิทยาลัยคอร์เนล, สหรัฐอเมริกา, เป็น ผู้มีความรู้ด้านบัญชีบริหารและการวิเคราะห์บัญชีเป็นอย่างดี โดยมีนายวิระวัฒน์ สกุลมีฤทธิ์ –รองผู้จัดการฝ่ายตรวจสอบภายใน เป็นเลขานุการคณะกรรมการตรวจสอบและ หัวหน้างานหน่วยงานตรวจสอบภายใน</p>		

คณะกรรมการบริหาร	ตำแหน่ง	ประเภทของกรรมการ
1. นายประภาส พลพิพัฒน์พงศ์	ประธานฯ	กรรมการที่เป็นผู้บริหาร
2. นายประยูร พลพิพัฒน์พงศ์	กรรมการบริหาร	กรรมการที่เป็นผู้บริหาร
3. นายอังกูร พลพิพัฒน์พงศ์	กรรมการผู้จัดการ, เลขานุการ	กรรมการที่เป็นผู้บริหาร

คณะกรรมการสรรหาและพิจารณาคำตอบแทน	ตำแหน่ง	ประเภทของกรรมการ
1. นายอำนวย ยศสุข	ประธานฯ	กรรมการที่เป็นอิสระ
2. นายอำพล รวยฟูพันธ์	กรรมการ	กรรมการที่เป็นอิสระ
3. น.ส. ชุติมา ตั้งมติธรรม	กรรมการ	กรรมการที่เป็นอิสระ
4. นายประภาส พลพิพัฒน์พงศ์	กรรมการ	กรรมการที่เป็นผู้บริหาร
5. นายอังกูร พลพิพัฒน์พงศ์	กรรมการ	กรรมการที่เป็นผู้บริหาร
<p>โดยมีนายวันจันทร์ ศิวบุญยวงศ์ – เป็นที่ปรึกษากฎหมายและเลขานุการ</p>		



บริษัท เชียงใหม่ไฟรเซนฟูตส์ จำกัด(มหาชน)

คณะกรรมการกำกับดูแลกิจการ	ตำแหน่ง	ประเภทของกรรมการ
1. ดร. ภูษิต วงศ์หล่อสายชล	ประธานฯ	กรรมการที่เป็นอิสระ
2. นายอังกูร พลพิพัฒน์พงศ์	กรรมการ	กรรมการที่เป็นผู้บริหาร
3. นายอำพล รวยฟูพันธ์	กรรมการ	กรรมการที่เป็นอิสระ
4. น.ส. ชุตติมา ตั้งมดิธรรม	กรรมการ	กรรมการที่เป็นอิสระ
5. นายเทวินทร์ รุ่งรัตนพิทักษ์	กรรมการ	ผู้อำนวยการฝ่ายการเงิน
6. นายชนะเมษฐ์ สุทธา*	กรรมการและเลขานุการ	ผู้จัดการฝ่ายบัญชี
7. นายวันจันทร์ ศิวบุญยวงศ์	ที่ปรึกษา	ที่ปรึกษากฎหมาย

คณะกรรมการบริหารความเสี่ยง	ตำแหน่ง	ประเภทของกรรมการ
1. นายประภาส พลพิพัฒน์พงศ์	ประธานฯ	กรรมการที่เป็นผู้บริหาร
2. นายอังกูร พลพิพัฒน์พงศ์	กรรมการ	กรรมการที่เป็นผู้บริหาร
3. ดร. ภูษิต วงศ์หล่อสายชล	กรรมการ	กรรมการที่เป็นอิสระ
4. นายเทวินทร์ รุ่งรัตนพิทักษ์	กรรมการ	ผู้อำนวยการฝ่ายการเงิน
5. นายชนะเมษฐ์ สุทธา*	กรรมการและเลขานุการ	ผู้จัดการฝ่ายบัญชี
6. น.ส. วริศรา เก่งการค้า	กรรมการ	ผู้จัดการทั่วไป
7. น.ส. ปิยะลักษณ์ เชื้อผู้ ดี	กรรมการ	ผู้จัดการโรงงาน 1
8. นายธรรมรัตน์ เจริญสันติ	กรรมการ	ผู้จัดการโรงงาน 2

\*นายชนะเมษฐ์ สุทธา ปฏิบัติหน้าที่ในตำแหน่งผู้จัดการบัญชี และกรรมการในคณะกรรมการชุดย่อย ถึงวันที่ 31 ตุลาคม 2564

## ข้อมูลที่สำคัญอื่นของกรรมการ กรรมการอิสระ และผู้บริหารระดับสูง

- ไม่มีกรรมการ หรือผู้บริหารระดับสูงของบริษัทฯ เป็นพนักงานหรือหุ้นส่วนของบริษัทสอบบัญชีภายนอกที่บริษัทฯ ใช้บริการอยู่ ในรอบ 2 ปีที่ผ่านมา
- ไม่มีกรรมการที่เป็นผู้บริหารของบริษัทฯ ดำรงตำแหน่งกรรมการในบริษัทจดทะเบียนอื่น มากกว่า 3 แห่ง
- ไม่มีกรรมการที่เป็นผู้บริหารของบริษัทฯ ไปดำรงตำแหน่งกรรมการในบริษัทจดทะเบียนอื่นที่อยู่นอกกลุ่มธุรกิจมากกว่า 2 แห่ง
- ไม่มีกรรมการอิสระของบริษัทฯ ดำรงตำแหน่งกรรมการในบริษัทจดทะเบียนอื่น มากกว่า 3 แห่ง
- มีกรรมการที่ไม่เป็นผู้บริหาร 1 คน ที่มีประสบการณ์การทำงานที่เกี่ยวข้องกับธุรกิจของบริษัท



บริษัท เชียงใหม่ไฟรเซพทูลส์ จำกัด(มหาชน)

## คุณสมบัติและข้อพึงปฏิบัติของกรรมการ และผู้บริหารที่สำคัญ

1. เป็นกรรมการในบริษัทจดทะเบียนในตลาดหลักทรัพย์ฯ ได้ไม่เกิน 3 แห่ง
2. ต้องไม่เคยเป็นพนักงานหรือหุ้นส่วนของบริษัทตรวจสอบบัญชีที่บริษัทใช้บริการอยู่ในช่วง 2 ปีที่ผ่านมา
3. ต้องจัดทำรายงานการซื้อ-ขายหลักทรัพย์ของบริษัทเพื่อรายงานต่อ กสท. ภายใน 3 วันทำการ และรายงานให้เลขานุการบริษัท หรือบุคคลที่คณะกรรมการบริษัทมอบหมายรับทราบ
4. ห้ามกรรมการ ผู้บริหาร ใช้ข้อมูลภายในเพื่อการซื้อ-ขายหลักทรัพย์
5. ต้องรายงานการมีส่วนได้เสียให้คณะกรรมการบริษัทรับทราบ
6. การทำรายการระหว่างกันที่สำคัญต้องได้รับการพิจารณาและอนุมัติจากคณะกรรมการ

ความหมายของคอลัมน์ A = จำนวนปีที่ดำรงตำแหน่งกรรมการอิสระ, B = กรรมการบริษัทที่บริษัทไปลงทุนเกิน 10%, C = บริษัทจดทะเบียนอื่น, D = ประสบการณ์การทำงานในธุรกิจที่เกี่ยวข้อง, E = ความรู้ด้านบัญชี (\*อ่านงบการเงินได้ \*\*วิเคราะห์งบการเงินได้ \*\*\*จบทางด้านบัญชี), F = การอบรวมการเป็นกรรมการในปีที่ผ่านมา

รายชื่อกรรมการ	ลักษณะกรรมการ	A	B	C	D	E	F
นายประยูร พลพัฒน์พงศ์*	กรรมการบริหาร	-	✓	-	✓	✓	-
นายประภาส พลพัฒน์พงศ์*	กรรมการบริหาร	-	-	-	✓	✓	-
นายอังกูร พลพัฒน์พงศ์*	กรรมการบริหาร	-	✓	-	✓	✓	-
นายหลาน มู่ ชิว	กรรมการไม่เป็นผู้บริหาร	-	-	-	✓	-	-
นายอำนาจ ยศสุข*	กรรมการอิสระ	29	-	-	✓	✓	-
นายอำพล รวยฟูพันธ์**	กรรมการอิสระ	16	-	-	✓	✓	-
ดร. ภูษิต วงศ์หล่อสายชล***	กรรมการอิสระ	12	-	-	✓	✓	-
น.ส. ชุติมา ตั้งมดิธรรม**	กรรมการอิสระ	6	-	-	✓	✓	-



## นิตยกรรมการอิสระ

1. ไม่ถือหุ้นเกินร้อยละ 0.50 ของทุนชำระแล้วของบริษัท บริษัทย่อย บริษัทร่วม หรือบริษัทที่เกี่ยวข้อง ทั้งนี้ให้นับรวมถึงหุ้นที่ถือโดยผู้เกี่ยวข้องด้วย เข้มกว่าข้อกำหนดของ กสท. ที่กำหนดไว้ไม่เกิน ร้อยละ 1.0
2. เป็นกรรมการในบริษัทจดทะเบียนอื่น ได้ไม่เกิน 3 แห่ง เข้มกว่าข้อกำหนดของ กสท. ที่กำหนดไว้ไม่เกิน 5 แห่ง
3. ไม่มีส่วนร่วมในการบริหารงาน ไม่เป็นพนักงาน ลูกจ้าง ที่ปรึกษาที่ได้รับเงินประจำ หรือมีอำนาจควบคุมบริษัท บริษัทย่อย บริษัทร่วม บริษัทที่เกี่ยวข้องกัน หรือบริษัทที่ผู้ถือหุ้นรายใหญ่เข้าไปถือหุ้นทั้งทางตรงและทางอ้อม หรือเป็นบุคคลที่มีความขัดแย้ง โดยต้องไม่มีผลประโยชน์หรือส่วนได้เสียในลักษณะดังกล่าวมาแล้วเป็นเวลาไม่น้อยกว่า 2 ปี
4. ไม่มีความสัมพันธ์ทางธุรกิจ หรือผู้ให้บริการทางวิชาชีพผู้สอบบัญชีแก่บริษัท บริษัทย่อย บริษัทร่วม บริษัทที่เกี่ยวข้องกัน หรือนิติบุคคลที่มีความขัดแย้ง เว้นแต่จะได้พ้นจากการมีลักษณะดังกล่าวมาแล้วไม่น้อยกว่า 2 ปี
5. มีความเป็นอิสระและไม่เกี่ยวข้องกับฝ่ายบริหารและผู้ถือหุ้นรายใหญ่ของบริษัท
6. ไม่เป็นกรรมการในบริษัทจดทะเบียนอื่นในกลุ่มของบริษัท บริษัทย่อย บริษัทร่วม บริษัทที่เกี่ยวข้องกัน หรือบริษัทที่ผู้ถือหุ้นรายใหญ่เข้าไปถือหุ้นทั้งทางตรงและทางอ้อม
7. กรรมการอิสระอย่างน้อย 1 คน ต้องมีความรู้และประสบการณ์ด้านการเงินและบัญชีเป็นอย่างดี
8. ไม่มีลักษณะต้องห้ามตามนโยบายการกำกับดูแลกิจการของบริษัทฯ
9. ไม่มีลักษณะต้องห้ามตามที่สำนักงานคณะกรรมการกำกับหลักทรัพย์และตลาดหลักทรัพย์กำหนด

## บทบาท หน้าที่ของประธานกรรมการ

1. ทาร่วมกับกรรมการผู้จัดการ ในการพิจารณาเรื่องเข้าวาระการประชุมคณะกรรมการ และการประชุมผู้ถือหุ้น
2. รับผิดชอบในฐานะผู้นำของกรรมการ ในการกำกับ ติดตาม ดูแลการบริหารงานของคณะกรรมการบริหาร และคณะกรรมการชุดย่อยอื่น ๆ ให้บรรลุวัตถุประสงค์ตามแผนงานที่กำหนดไว้
3. เป็นประธานการประชุมคณะกรรมการ และผู้ถือหุ้นของบริษัท
4. เป็นผู้ลงคะแนนเสียงชี้ขาดในกรณีที่ประชุมคณะกรรมการบริษัท และการประชุมผู้ถือหุ้น มีการลงคะแนนเสียง และคะแนนเสียง 2 ฝ่ายเท่ากัน





## ขอบเขตอำนาจหน้าที่ของคณะกรรมการบริษัท และคณะกรรมการบริหาร (ฝ่ายจัดการ)

อำนาจหน้าที่ของคณะกรรมการบริษัท	อำนาจหน้าที่ของคณะกรรมการบริหาร (ฝ่ายจัดการ)
<ol style="list-style-type: none"><li>1. คณะกรรมการมีหน้าที่ตามข้อบังคับของบริษัท ซึ่งรวมถึงการดูแล และจัดการบริษัทให้เป็นไปตามกฎหมาย วัตถุประสงค์ ข้อบังคับ และมติที่ประชุมผู้ถือหุ้น</li><li>2. กำหนดวิสัยทัศน์ ทิศทาง และกลยุทธ์ของบริษัท</li><li>3. ให้ความเห็นชอบ กลยุทธ์ และนโยบายที่สำคัญ รวมถึงวัตถุประสงค์ เป้าหมายทางการเงิน และแผนงานบริษัท รวมทั้งติดตามดูแลให้มีการปฏิบัติตามแผนงานที่กำหนด</li><li>4. จัดให้มีระบบบัญชี การรายงานทางการเงินและการสอบบัญชี รวมทั้งดูแลให้มีระบบการควบคุมภายใน และการตรวจสอบภายในที่มีประสิทธิภาพและประสิทธิผล</li><li>5. สอดส่องดูแลและจัดการแก้ไขปัญหาความขัดแย้งทางผลประโยชน์ ที่อาจเกิดขึ้นรวมถึงรายการที่เกี่ยวข้องกัน</li><li>6. กำหนดแนวทางการบริหารจัดการความเสี่ยงอย่างครอบคลุม และดูแลให้ผู้บริหารมีระบบ หรือกระบวนการที่มีประสิทธิภาพในการบริหารจัดการความเสี่ยง</li><li>7. ดูแลให้มีระบบหรือกลไกการจ่ายค่าตอบแทนผู้บริหารระดับสูงที่เหมาะสมเพื่อก่อให้เกิดแรงจูงใจทั้งในระยะสั้นและระยะยาว</li><li>8. ดูแลให้มีช่องทางในการสื่อสารกับผู้ถือหุ้นแต่ละกลุ่ม และผู้มีส่วนได้เสียของบริษัทอย่างเหมาะสม</li><li>9. ให้มีการเปิดเผยข้อมูลที่ถูกต้อง ชัดเจน โปร่งใส น่าเชื่อถือ และมีมาตรฐานสูง</li><li>10. เป็นผู้นำและเป็นตัวอย่างในการปฏิบัติงานที่ดี</li></ol>	<ol style="list-style-type: none"><li>1. กำหนดนโยบายการบริหาร และทิศทางการดำเนินงานให้สอดคล้องกับนโยบายและวัตถุประสงค์ของบริษัท โดยมุ่งสร้างความมั่นคง และประโยชน์สูงสุดให้กับบริษัท</li><li>2.กำกับ ควบคุม ดูแล ให้ฝ่ายจัดการดำเนินงานตามนโยบายที่กำหนดไว้อย่างเคร่งครัด</li><li>3.มีอำนาจอนุมัติ และทำนิติกรรม ภายใต้กรอบที่คณะกรรมการบริษัทกำหนด</li><li>4.กระทำการอื่นใด ตามที่คณะกรรมการบริษัทมอบหมาย</li></ol>



บริษัท เชียงใหม่ไฟรเซพทูลส์ จำกัด(มหาชน)

## อำนาจอนุมัติของคณะกรรมการบริษัท

ตามข้อบังคับของบริษัท คณะกรรมการบริษัทจะดำเนินการได้ต่อเมื่อได้รับการอนุมัติจากมติที่ประชุมผู้ถือหุ้นของบริษัท ในเรื่องดังต่อไปนี้

1. การอนุมัติงบดุลและบัญชีกำไรขาดทุน
2. การอนุมัติจัดสรรกำไร
3. การเลือกตั้งกรรมการใหม่แทนผู้ต้องออกตามวาระ หรือเลือกตั้งกรรมการเพิ่มในกรณีที่มีการเพิ่มจำนวน
4. การอนุมัติค่าตอบแทนกรรมการ
5. การเลือกตั้งผู้สอบบัญชี และกำหนดจำนวนเงินค่าสอบบัญชี
6. การแก้ไขหนังสือบริคณห์สนธิ การแก้ไขข้อบังคับบริษัท
7. การเพิ่มทุน การลดทุน การโอนสำรองเพื่อชดเชยผลขาดทุนสะสม การจ่ายเงินปันผล การเสนอขายหรือจัดสรรหุ้นเพิ่มทุนใหม่ การออกหุ้นกู้
8. การได้มาหรือจำหน่ายไปซึ่งสินทรัพย์ ที่มีขนาดรายการ มากกว่าหรือเท่ากับ 15%
9. การขายหรือโอนกิจการบริษัทฯ การซื้อหรือรับโอนกิจการอื่น การทำ แก๊ซ หรือเลิกสัญญาเกี่ยวกับการให้เช่ากิจการของบริษัท
10. การควบรวมกิจการ การเลิกกิจการ

## การถ่วงดุลของกรรมการที่ไม่เป็นผู้บริหาร

กรรมการของบริษัท ประกอบด้วยกรรมการ จำนวน 8 คน ดังนี้

กรรมการที่เป็นผู้บริหาร	3	คน
กรรมการที่ไม่เป็นผู้บริหาร	1	คน
กรรมการที่เป็นอิสระ	4	คน

ประธานกรรมการบริษัทฯ แม้จะมีความสัมพันธ์ทางสายโลหิตกับกรรมการผู้จัดการ แต่ก็มีความเห็นในการดำเนินงานที่เป็นอิสระต่อกัน ประกอบกับโครงสร้างคณะกรรมการของบริษัทฯ ประกอบด้วยกรรมการที่เป็นผู้บริหารและกรรมการที่ไม่เป็นผู้บริหาร ซึ่งในจำนวนกรรมการที่ไม่เป็นผู้บริหาร มีกรรมการที่เป็นอิสระ เป็นจำนวน 1 ใน 3 ของกรรมการทั้งคณะ หรือไม่น้อยกว่า 3 คน ทำให้สามารถตรวจสอบการบริหารงานได้อย่างอิสระ ผู้มีส่วนได้เสียทุกกลุ่มจึงมั่นใจได้ว่า ประธานกรรมการ และกรรมการผู้จัดการได้ปฏิบัติหน้าที่อย่างบริสุทธิ์ ยุติธรรม มีความเสมอภาค เท่าเทียมกัน ในฐานะที่เป็นตัวแทนของผู้ถือหุ้นและมีการถ่วงดุลอำนาจกันอย่างเหมาะสม

## การรวมหรือแยกตำแหน่ง

ประธานกรรมการ และกรรมการผู้จัดการ ไม่เป็นบุคคลเดียวกัน เพื่อให้มีการแบ่งแยกบทบาทอย่างชัดเจน



## 7.3 คณะกรรมการชุดย่อย

คณะกรรมการบริษัทฯ ได้แต่งตั้งคณะกรรมการ เพื่อช่วยในการกำกับดูแลกิจการของบริษัท ดังนี้

### คณะกรรมการบริหาร

แต่งตั้งขึ้นเมื่อวันที่ 4 มกราคม พ.ศ. 2543 ประกอบด้วยกรรมการบริหาร จำนวน 3 คน โดยกำหนดอำนาจหน้าที่ ไว้ดังนี้

1. กำหนดนโยบายการบริหาร และทิศทางการดำเนินงานให้สอดคล้องกับนโยบาย และวัตถุประสงค์ของบริษัทฯ โดยมุ่งสร้างความมั่นคงและประโยชน์สูงสุดให้กับบริษัทฯ
2. กำกับควบคุมดูแลให้ฝ่ายจัดการดำเนินงานตามนโยบายที่กำหนดไว้อย่างมีประสิทธิภาพและประสิทธิผล
3. มีอำนาจอนุมัติการลงทุนซื้อทรัพย์สิน ค่าใช้จ่ายอื่นและ/หรือกู้ยืมเงินได้ในวงเงินตามที่คณะกรรมการบริษัทฯ กำหนด
4. กระทำการอื่นใด ตามที่คณะกรรมการบริษัทฯ มอบหมาย

โดยมีอำนาจอนุมัติปัจจุบันโดย นายประยูร พลพิพัฒน์พงศ์ ประธานกรรมการ หรือนายอังกูร พลพิพัฒน์พงศ์ กรรมการผู้จัดการ หรือนายประภาส พลพิพัฒน์พงศ์ ลงลายมือชื่อและประทับตราสำคัญของบริษัทฯ” โดยให้มีผลตั้งแต่วันที่ 1 มกราคม พ.ศ. 2559 เป็นต้นไป

### คณะกรรมการตรวจสอบ

แต่งตั้งขึ้นเมื่อวันที่ 28 สิงหาคม พ.ศ. 2541 มีวาระการดำรงตำแหน่งคราวละ 3 ปี ประกอบด้วยกรรมการ 3 คน ทุกคนเป็นกรรมการที่เป็นอิสระ และกรรมการอิสระ 1 คน คือ นาย อำพล รวยฟูพันธ์ เป็นผู้มีความรู้ด้านการบัญชีและการเงิน มีรายชื่อดังต่อไปนี้

1. นายอำนวย ยศสุข ประธานกรรมการตรวจสอบ
2. นายอำพล รวยฟูพันธ์ กรรมการตรวจสอบ
3. น.ส. ชุติมา ตั้งมดิธรรม กรรมการตรวจสอบ

โดยมีนายวีระวัฒน์ สุกุมฤทธิ - รองผู้จัดการฝ่ายตรวจสอบภายใน เป็นเลขานุการคณะกรรมการตรวจสอบ

### คุณสมบัติของกรรมการตรวจสอบ

1. กรรมการตรวจสอบทั้งคณะ เป็นกรรมการอิสระ
2. กรรมการตรวจสอบอย่างน้อย 1 คนจบการศึกษาด้านบัญชีหรือมีความรู้ด้านบัญชีและการวิเคราะห์ทางการเงินเป็นอย่างดี



## อำนาจหน้าที่ของคณะกรรมการตรวจสอบ

1. มีอำนาจหน้าที่ในการเสนอแต่งตั้ง และเลิกจ้างผู้สอบบัญชีภายนอก
2. มีอำนาจหน้าที่ในการเสนอแต่งตั้ง โยกย้าย และเลิกจ้างผู้ตรวจสอบภายใน
3. ทำการสอบทานงบการเงินของบริษัทฯให้เป็นไปตามมาตรฐานการบัญชีที่รับรองทั่วไป
4. ตรวจสอบความเพียงพอของระบบการควบคุมภายใน
5. ตรวจสอบความเพียงพอของการป้องกันความเสี่ยง และการต่อต้านการทุจริตและคอร์รัปชัน
6. สอบทานและกำกับดูแลการปฏิบัติงานของกรรมการ ผู้บริหาร และพนักงานให้ปฏิบัติตามนโยบายต่อต้านการทุจริตและคอร์รัปชัน อย่างเคร่งครัด
7. จัดทำรายงานการปฏิบัติงานของคณะกรรมการตรวจสอบ
8. ปฏิบัติงานอื่นใดเกี่ยวกับกิจกรรมตรวจสอบตามที่คณะกรรมการบริษัทมอบหมาย

## คณะกรรมการสรรหาและพิจารณาค่าตอบแทน

แต่งตั้งขึ้นเมื่อวันที่ 13 สิงหาคม พ.ศ. 2552 มีวาระการดำรงตำแหน่งคราวละ 3 ปี มีจำนวน 5 คน ประกอบด้วยกรรมการอิสระ 3 คน กรรมการบริหาร 2 คน และที่ปรึกษากฎหมายเป็นที่ปรึกษา โดยกรรมการอิสระ ทำหน้าที่เป็นประธานฯ มีอำนาจหน้าที่ในการสรรหาผู้ที่มีคุณสมบัติเหมาะสมเป็นกรรมการ ตามข้อกำหนดของบริษัทฯ และมีคุณสมบัติตามข้อกำหนดของตลาดหลักทรัพย์ฯ และสำนักงานคณะกรรมการกำกับหลักทรัพย์ฯ เสนอต่อคณะกรรมการบริษัทฯ เพื่อพิจารณาให้ความเห็นชอบ และเสนอต่อที่ประชุมผู้ถือหุ้นเพื่อลงมติแต่งตั้ง และมีอำนาจหน้าที่พิจารณารูปแบบและหลักเกณฑ์การจ่ายค่าตอบแทนกรรมการ เพื่อเสนอความเห็นต่อคณะกรรมการบริษัทฯ และคณะกรรมการบริษัทฯ นำเสนอที่ประชุมผู้ถือหุ้นให้เป็นผู้อนุมัติ

## คณะกรรมการกำกับดูแลกิจการและความยั่งยืน

แต่งตั้งเมื่อวันที่ 12 พฤศจิกายน พ.ศ. 2555 มีวาระการดำรงตำแหน่งคราวละ 3 ปี มีกรรมการจำนวน 5 คน ประกอบด้วยคณะกรรมการบริษัทฯ ผู้บริหาร และ/หรือบุคคลอื่นที่เป็นผู้ทรงคุณวุฒิ กรรมการกำกับดูแลกิจการอย่างน้อย 1 คน ต้องมาจากกรรมการอิสระ และนายวันจันทร์ ศิวบุญวงศ์ เป็นที่ปรึกษาของคณะกรรมการกำกับดูแลกิจการ คณะกรรมการกำกับดูแลกิจการ มีอำนาจหน้าที่ในการจัดทำนโยบายการกำกับดูแลกิจการ ภายใต้กรอบของกฎหมาย หลักเกณฑ์ ระเบียบ และข้อบังคับที่เป็นปัจจุบันขององค์กรที่ทำหน้าที่กำกับดูแล เช่นตลาดหลักทรัพย์แห่งประเทศไทย สำนักงานคณะกรรมการกำกับหลักทรัพย์และตลาดหลักทรัพย์ และหน่วยงานที่เกี่ยวข้อง ตลอดจนแนวทางในการกำกับดูแลกิจการที่ดีที่เป็นมาตรฐานสากล และให้คำแนะนำแก่กรรมการ ผู้บริหาร พนักงานของบริษัทฯ ในการปฏิบัติหน้าที่ตามกรอบ และหลักเกณฑ์ของนโยบายการกำกับดูแลกิจการ เพื่อให้การทำหน้าที่ของกรรมการ และการบริหารจัดการของฝ่ายบริหารเป็นไปด้วยดี มีผลในทางปฏิบัติ และมีความต่อเนื่องอย่างเหมาะสมเป็นไปตามความคาดหวังของผู้ถือหุ้น และผู้มีส่วนได้เสียทุกกลุ่ม



บริษัท เชียงใหม่ไฟรเซนฟูดส์ จำกัด(มหาชน)

## คณะกรรมการบริหารความเสี่ยง

บริษัทฯ จัดให้มีคณะกรรมการบริหารความเสี่ยง มีกรรมการ จำนวน 5 คน ประกอบด้วย กรรมการบริหาร 2 คน กรรมการอิสระ 1 คน ผู้บริหาร 2 คน และที่ปรึกษากฎหมายเป็นที่ปรึกษา ทำหน้าที่พิจารณากำหนดนโยบาย และระบบการบริหารความเสี่ยง ติดตามผลการบริหารความเสี่ยง ตั้งแต่กระบวนการบ่งชี้ วิเคราะห์ ประเมินการจัดการ ติดตามและการรายงานอย่างเป็นระบบ รวมทั้งให้การสนับสนุน โดยจัดให้มีการแนะนำกระบวนการบริหารความเสี่ยงแก่หน่วยงานภายในต่าง ๆ ตลอดจนติดตามให้มีการปฏิบัติตามอย่างต่อเนื่องและสม่ำเสมอทั่วทั้งบริษัทฯ



บริษัท เชียงใหม่โปรเซสฟู๊ดส์ จำกัด(มหาชน)

## 7.4 ผู้บริหาร เจ้าหน้าที่ระดับบริหารและจัดการ

### รายชื่อผู้บริหาร

(ก) ผู้บริหาร ตามคำนิยามของคณะกรรมการกำกับหลักทรัพย์และตลาดหลักทรัพย์

รายชื่อ		ตำแหน่ง	วุฒิการศึกษา
1	นายประยูร พลพัฒน์พงศ์	ประธานกรรมการบริษัท และผู้มีอำนาจลงนาม	วิชาการบัญชี และ ดุษฎีบัณฑิตกิตติมศักดิ์ มหาวิทยาลัยแม่โจ้
2	นายประภาส พลพัฒน์พงศ์	ประธานกรรมการบริหาร และผู้มีอำนาจลงนาม	มัธยมศึกษาตอนปลาย
3	นายอังกูร พลพัฒน์พงศ์	กรรมการผู้จัดการ, ผู้มีอำนาจลง นาม และผู้จัดการฝ่ายการตลาด	ปริญญาโท บริหารธุรกิจ มหาวิทยาลัยโคโลราโด, สหรัฐอเมริกา ปริญญาตรี นิเทศศาสตร์ มหาวิทยาลัยกรุงเทพ
4	นายเทวินทร์ รุ่งรัตนพิทักษ์	ผู้อำนวยการฝ่ายการเงิน (CFO) เลขานุการบริษัทฯ	ปริญญาโท-บริหารธุรกิจ (การเงิน) - มหาวิทยาลัย เบอร์มิงแฮม ซิตี้, อังกฤษ ปริญญาตรี-บริหารธุรกิจ-มหาวิทยาลัยอัสสัมชัญ
5	น.ส. วริศรา เก่งการค้า	ผู้จัดการทั่วไปและรักษาการ ผู้จัดการฝ่ายสำนักงาน โรงงาน 2	ประกาศนียบัตรชั้นสูง
6	น.ส. ปิยะลักษณ์ เชื้อผู้ดี	ผู้จัดการโรงงาน 1	ปริญญาตรี วิทยาศาสตร์ และเทคโนโลยีการอาหาร
7	นายธรรมรัตน์ เจริญสันติ	ผู้จัดการโรงงาน 2	ปริญญาตรี วิศวกรรมเครื่องกล, ปริญญาโท-Agro Industry Management
8	นายสายรุ้ง บุญตอม	ผู้จัดการฝ่ายส่งเสริมการตลาด	ปริญญาตรี เกษตรศึกษา (พืชสวน)



บริษัท เชียงใหม่โปรเซสฟู๊ดส์ จำกัด(มหาชน)

## เจ้าหน้าที่ระดับบริหาร และจัดการ

รายชื่อ		ตำแหน่ง	วุฒิการศึกษา
1	นายชนะเมษฐ์ สุทธา	ผู้จัดการฝ่ายบัญชี	ปริญญาตรี บัญชี, ปริญญาโท-บริหารธุรกิจ
2	นายอภิเดช กุลประยงค์	รองผู้จัดการโรงงาน 2	ปริญญาตรี เทคโนโลยีอุตสาหกรรมอาหาร
3	นายบุญมี สมัญ	รองผู้จัดการโรงงาน 1	ปริญญาตรี ฟิชไร
4	นายถนอม ไชยวงศ์	รองผู้จัดการฝ่ายประกันคุณภาพ	ปริญญาโท วิทยาศาสตร์อาหาร
5	นายชาญวิทย์ สุวรรณรัตน์	รองผู้จัดการฝ่ายประกันคุณภาพ	ปริญญาตรี วิทยาศาสตร์อาหาร
6	นายวีระวัฒน์ สกุลมีฤทธิ์	รองผู้จัดการฝ่ายตรวจสอบภายใน	ปริญญาตรี บัญชี
7	นางสาว กมรัตน์ พลพิพัฒน์ นพงศ์	รองผู้จัดการฝ่ายสำนักงาน โรงงาน1	ปริญญาตรี บริหารธุรกิจ (ธุรกิจระหว่างประเทศ), โท-บริหารธุรกิจ
8	นายวิทยา กำลิ่งแก่ง	ผู้ช่วยผู้จัดการฝ่ายสำนักงาน	ปริญญาตรี บัญชี, ปริญญาโท-บริหารธุรกิจ
9	น.ส. รติณัฐ ว่องวิศวกิจ	ผู้ช่วยผู้จัดการฝ่ายการตลาดอาวุโส	ปริญญาตรี อักษรศาสตร์, ปริญญาโท-บริหารธุรกิจ
10	นายวิเศษ วิวิญญ์กุลธร	ผู้ช่วยผู้จัดการฝ่ายการตลาด	ปริญญาตรี-บริหารธุรกิจ
11	นายชัยวัฒน์ ตรียานุรักษ์	ผู้ช่วยผู้จัดการฝ่ายสำนักงาน	ปริญญาโท-การจัดการ

## ค่าตอบแทนกรรมการและผู้บริหาร

บริษัทฯ ได้กำหนดค่าตอบแทนกรรมการ และผู้บริหารไว้อย่างชัดเจน และโปร่งใส ในเกณฑ์ที่เหมาะสมที่จะดำรงไว้ซึ่งกรรมการ และผู้บริหาร ที่มีคุณสมบัติที่บริษัทฯ ต้องการ กรรมการที่ได้รับมอบหมายให้เป็นกรรมการตรวจสอบ ได้รับค่าตอบแทนเพิ่มตามปริมาณงานที่เพิ่มขึ้น

## นโยบายการจ่ายค่าตอบแทน

คณะกรรมการสรรหาและพิจารณาค่าตอบแทนเป็นผู้ทำหน้าที่ เสนอแนะค่าตอบแทนของคณะกรรมการบริษัทฯ คณะอนุกรรมการ กรรมการผู้จัดการ กรรมการบริหารและผู้บริหารระดับสูง ที่เหมาะสมตามปริมาณงานที่เพิ่มขึ้น เพื่อเป็นแรงจูงใจให้กับกรรมการ ผู้บริหาร ในการบริหารงานอย่างเต็มกำลังความรู้ ความสามารถ และตามปริมาณงานที่เพิ่มขึ้นของกรรมการ เพื่อให้บริษัทฯ มีความเจริญเติบโตอย่างยั่งยืน มีผลประโยชน์ที่ดี เพื่อเป็นผลตอบแทนให้กับ



ผู้ถือหุ้น พนักงาน และผู้มีส่วนได้เสียทุกกลุ่ม ทั้งในระยะสั้น และระยะยาว

## หลักเกณฑ์การจ่ายค่าตอบแทน

บริษัทฯ พิจารณาจ่ายค่าตอบแทน โดยเปรียบเทียบกับข้อมูลอุตสาหกรรมเดียวกัน หรือรายงานข้อมูลค่าตอบแทน กรรมการของสมาคมส่งเสริมสถาบันกรรมการบริษัทไทย หรือเท่ากับค่าตอบแทนในปีที่ผ่านมา และเป็นค่าตอบแทนที่เหมาะสมกับปริมาณงาน ความรู้ ความสามารถที่จะดำรงไว้ซึ่งกรรมการและผู้บริหารที่บริษัทต้องการ เพื่อเสนอให้ผู้ถือหุ้นพิจารณาอนุมัติเป็นประจำทุกปี โดยบริษัทฯ มีนโยบายจ่ายค่าตอบแทนของคณะกรรมการบริษัทฯ คณะอนุกรรมการ กรรมการผู้จัดการ กรรมการบริหารและผู้บริหารระดับสูงในระดับที่เหมาะสม สอดคล้องกับภาระหน้าที่ที่ต้องปฏิบัติให้เป็นไปตามกฎหมายและระเบียบที่เกี่ยวข้อง

## โครงสร้างค่าตอบแทน

- กรรมการที่เป็นผู้บริหาร จำนวน 3 คน ได้รับค่าตอบแทนกรรมการรายปี 400,000 บาท/ปี/คน

- กรรมการที่ไม่เป็นผู้บริหาร จำนวน 5 คน ได้รับค่าตอบแทนกรรมการรายปี 400,000 บาท/ปี/คน, ประธานกรรมการตรวจสอบ ได้รับค่าตอบแทนกรรมการ ตามปริมาณงานที่เพิ่มขึ้น 40,000 บาท/เดือน และกรรมการตรวจสอบ 2 คน ได้รับค่าตอบแทนกรรมการ ตามปริมาณงานที่เพิ่มขึ้น 20,000 บาท/เดือน/คน
- ค่าตอบแทนอื่น – กรรมการที่ไม่เป็นผู้บริหาร และคณะอนุกรรมการทุกคณะ ไม่ได้รับค่าตอบแทนอื่น เช่น เบี้ยประชุม, โบนัส, เบี้ยประกันชีวิต, รถประจำตำแหน่ง เป็นต้น
- กรรมการที่เป็นผู้บริหาร ได้รับค่าตอบแทนอื่น ประกอบด้วย เงินเดือน, โบนัส, ค่าครองชีพ, เงินสมทบกองทุนสำรองเลี้ยงชีพ 3%, รถประจำตำแหน่ง เป็นต้น
- ผู้บริหารระดับสูง ได้รับค่าตอบแทน ประกอบด้วย เงินเดือน, โบนัส, ค่าครองชีพ, เงินสมทบกองทุนสำรองเลี้ยงชีพ 3%, รถประจำตำแหน่ง เป็นต้น



บริษัท เชียงใหม่ไฟรเซนฟูตส์ จำกัด(มหาชน)

## จำนวนค่าตอบแทน

ในปี 2564 บริษัทฯได้จ่ายค่าตอบแทนต่างๆ ให้แก่กรรมการ และผู้บริหาร มีรายละเอียด ดังนี้

คณะกรรมการ

( หน่วย : บาท )

ชื่อ-นามสกุล	ตำแหน่ง	2563	2564
1. นายประยูร พลพัฒน์พงศ์	ประธานกรรมการบริษัทฯ	400,000	400,000
2. นายประภาส พลพัฒน์พงศ์	ประธานกรรมการบริหาร	400,000	400,000
3. นายอังกร พลพัฒน์พงศ์	กรรมการผู้จัดการ	400,000	400,000
4. นายหลาน มู่ ชิว	กรรมการ	400,000	400,000
5. นายอำนาจ ยศสุข	กรรมการอิสระ	400,000	400,000
6. นายอำพล รวยฟูพันธ์	กรรมการอิสระ	400,000	400,000
7. ดร. ภูษิต วงศ์หล่อสายชล	กรรมการอิสระ	400,000	400,000
8. น.ส. ชุติมา ตั้งมดิธรรม	กรรมการอิสระ	400,000	400,000
ค่าตอบแทนอื่น เช่น เบี้ยประชุม, โบนัส, เบี้ยประกัน เป็นต้น		ไม่มี	ไม่มี
รวมค่าตอบแทนกรรมการ		3,200,000	3,200,000

กรรมการตรวจสอบ

( หน่วย : บาท )

ชื่อ-นามสกุล	ตำแหน่ง	2563	2564
1. นายอำนาจ ยศสุข	ประธานกรรมการตรวจสอบ	480,000	480,000
2. นายอำพล รวยฟูพันธ์	กรรมการตรวจสอบ	240,000	240,000
3. น.ส. ชุติมา ตั้งมดิธรรม	กรรมการตรวจสอบ	240,000	240,000
รวมค่าตอบแทนกรรมการตรวจสอบ		960,000	960,000



บริษัท เชียงใหม่ไฟรเซนฟูดส์ จำกัด(มหาชน)

#### กรรมการบริหารและผู้บริหาร

รายการ	ปี 2563		ปี 2564	
	จำนวนราย	จำนวนเงิน (บาท)	จำนวนราย	จำนวนเงิน (บาท)
เงินเดือน	8	20,669,160	8	20,669,160
โบนัส,ค่าบำเหน็จ	8	458,832	8	-
ค่าครองชีพ	8	62,400	8	62,400
สมทบประกันสังคม	8	46,800	8	40,800
สมทบสำรองเลี้ยงชีพ	8	620,076	8	620,076
รวม	8	21,857,268	8	21,392,434
รวมค่าตอบแทนกรรมการและผู้บริหาร		26,017,268		22,352,434

- ที่ประชุมคณะกรรมการบริษัทฯ ครั้งที่ 2/2564 เมื่อวันที่ 23 กุมภาพันธ์ พ.ศ. 2564 มีมติงดจ่ายค่าตอบแทนผู้บริหารเจ้าหน้าที่บริหารและจัดการ หัวหน้าแผนก

## 7.5 ข้อมูลเกี่ยวกับพนักงาน

จำนวนงานพนักงานทั้งหมดมีความเหมาะสมกับการประกอบธุรกิจ โดยที่บริษัทฯ ไม่มีการเปลี่ยนแปลงจำนวนพนักงานหรือข้อพิพาทแรงงานอย่างมีนัยสำคัญ ในระยะ 3 ปีที่ผ่านมา

ทรัพยากรบุคคล ณ 31 ธันวาคม พ.ศ. 2564

รายการ	ชาย	หญิง	รวม
ฝ่ายบริหาร / ธุรการ	29	53	82
ฝ่ายจัดการ / ฝ่ายผลิต / ช่างเทคนิค	79	23	102
พนักงานรายวัน, รายเหมา	292	809	1,101
รวม	378	879	1,285

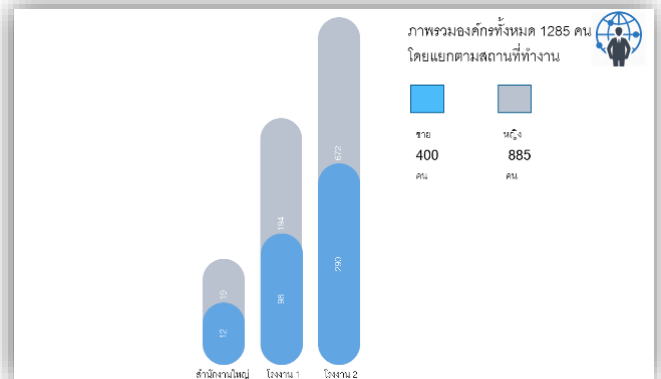

ทั้งนี้ บริษัทมีสัดส่วนของการรับคนพิการคือลูกจ้างที่ไม่ใช่คนพิการ 100 คน ต่อคนพิการ 1 คนเศษของ 100 ถ้าเกิน 50 คน ต้องรับคนพิการเพิ่มขึ้นอีก 1 คน

สรุปการจ้างคนพิการตั้งแต่ปี 2563-2564		
	2563	2564
โรงงาน 1	2	3
โรงงาน 2	18	14
รวม	20	17

สรุปอัตราการลาออกตั้งแต่ 2563-2564 เฉลี่ยสองโรงงาน		
ประเภทพนักงาน	2563	2564
รายเดือน	0.915	1.1
รายวัน	5.1175	4.5815
ต่างด้าว	3.18	3.06

## 7.6 ข้อมูลสำคัญอื่นๆ

### รายละเอียดผู้สอบบัญชีและค่าตอบแทน

ตามมติที่ประชุมสามัญผู้ถือหุ้น ประจำปี 2564 อนุมัติให้เลือก บริษัท เอเอสที มาสเตอร์ จำกัด โดยมี 1) นายประดิษฐ์ รอดลอย ทุกข์ ทะเบียนเลขที่ 218 2) น.ส. นงราม เลหาอารีดิolk ทะเบียนเลขที่ 4334 3) นางพรทิพย์ เลิศทะนงศักดิ์ ทะเบียนเลขที่ 7633 และ 4) นางสาวชมาภรณ์ รอดลอยทุกข์ ทะเบียนเลขที่ 9211 เป็นผู้ทำหน้าที่ตรวจสอบงบการเงินของบริษัทฯ ประจำปี 2564 ซึ่งเป็นผู้สอบบัญชีที่มีความเป็นอิสระ มีความน่าเชื่อถือ และเป็นผู้สอบบัญชีที่ได้รับความเห็นชอบจากสำนักงานคณะกรรมการกำกับหลักทรัพย์และตลาดหลักทรัพย์ฯ

- ค่าตอบแทนจากการสอบบัญชีที่บริษัทฯ จ่ายให้สำนักงานสอบบัญชี ปี 2564 จำนวน 900,000.00 บาท
- ค่าบริการอื่น : ไม่มี

### เลขานุการบริษัทฯ

บริษัทฯ จัดให้มีเลขานุการบริษัท เพื่อทำหน้าที่ดูแลกิจกรรมของคณะกรรมการ รวมทั้งประสานงานในเรื่องต่างๆ ดังต่อไปนี้

- ให้คำแนะนำเบื้องต้นแก่กรรมการเกี่ยวกับ ข้อกำหนด กฎ ระเบียบ และข้อบังคับต่าง ๆ ของบริษัท และติดตามให้มีการปฏิบัติตามอย่างถูกต้อง และสม่ำเสมอ รวมถึงรายงานการเปลี่ยนแปลงที่มีนัยสำคัญแก่กรรมการ
- จัดการประชุมผู้ถือหุ้น และประชุมคณะกรรมการให้เป็นไปตามกฎหมาย ข้อบังคับของบริษัท และข้อพึงปฏิบัติต่าง ๆ
- บันทึกรายงานการประชุมผู้ถือหุ้น และการประชุมคณะกรรมการบริษัท รวมทั้งติดตามให้มีการปฏิบัติตามมติที่ประชุมผู้ถือหุ้น และมติที่ประชุมคณะกรรมการบริษัทฯ
- ดูแลให้มีการเปิดเผยข้อมูลและรายงานข้อสนเทศในส่วนที่รับผิดชอบตามระเบียบ และข้อกำหนดของตลาดหลักทรัพย์ฯ และสำนักงานคณะกรรมการกำกับหลักทรัพย์และตลาดหลักทรัพย์
- ติดต่อและสื่อสารกับผู้ถือหุ้นทั่วไปให้ได้รับทราบถึงสิทธิต่าง ๆ และข่าวสารของบริษัทฯ
- ดูแลกิจกรรมของคณะกรรมการบริษัทฯ

## 8 รายงานผลการดำเนินงานสำคัญด้านการกำกับดูแลกิจการ

### 8.1 สรุปผลการปฏิบัติหน้าที่ของคณะกรรมการ

#### การประชุมคณะกรรมการ

1. บริษัทกำหนดตารางการประชุมคณะกรรมการล่วงหน้าเป็นรายปี โดยกำหนดให้มีการประชุมอย่างสม่ำเสมอ ไตรมาสละ 1 ครั้งเป็นอย่างน้อย และกรรมการแต่ละคนทราบกำหนดการดังกล่าว โดยในปี 2565 กำหนดการประชุม ดังนี้

ประชุมครั้งที่	วัน-เดือน-ปี	
1	วันพุธ	วันที่ 23 กุมภาพันธ์ 2565
2	วันพุธ	วันที่ 27 เมษายน 2565
3	วันพุธ	วันที่ 11 พฤษภาคม 2565
4	วันพุธ	วันที่ 10 สิงหาคม 2565
5	วันพุธ	วันที่ 9 พฤศจิกายน 2565
6	วันพุธ	วันที่ 14 ธันวาคม 2565

2. ประธานกรรมการและกรรมการผู้จัดการ ร่วมกันพิจารณาเรื่องเข้าวาระการประชุม
3. จัดให้มีการส่งหนังสือเชิญประชุม วาระการประชุมและเอกสารประกอบการประชุมให้กรรมการล่วงหน้า อย่างน้อย 7 วันก่อนวันประชุม เพื่อให้มีเวลาพิจารณาข้อมูลอย่างเพียงพอ
4. กำหนดให้มีการกรรมการเข้าร่วมประชุมไม่น้อยกว่า 2 ใน 3 ของกรรมการทั้งคณะ เมื่อมีการพิจารณาลงมติในเรื่องสำคัญ ๆ เช่น รายการได้มาหรือจำหน่ายไปซึ่งสินทรัพย์ของบริษัทและบริษัทย่อย ที่มีผลกระทบสำคัญต่อบริษัทฯ การขยายโครงการลงทุน การกำหนดระดับอำนาจบริหารงาน การกำหนดนโยบายบริหารการเงินและการบริหารความเสี่ยง เป็นต้น
5. ในที่ประชุม หากกรรมการคนใดเป็นผู้มีส่วนได้เสียในวาระที่พิจารณา ต้องออกจากที่ประชุม ก่อนเริ่มการพิจารณาในวาระนั้น ๆ
6. กรรมการทุกคนมีสิทธิ์ที่จะเสนอเรื่องเข้าสู่วาระการประชุม ตรวจสอบเอกสารการประชุม และเอกสารสำคัญอื่นๆ หากมีข้อสงสัย กรรมการอื่นและฝ่ายจัดการต้องดำเนินการเพื่อตอบข้อสงสัยนั้น
7. เลขานุการบริษัทหรือผู้ได้รับมอบหมาย ต้องจัดทำรายงานการประชุมคณะกรรมการให้ครบถ้วนสมบูรณ์ ภายในระยะเวลาที่กฎหมายกำหนดไว้



บริษัท เชิงไหมไฟรเซนฟู๊ดส์ จำกัด(มหาชน)

### การเข้าร่วมประชุมของคณะกรรมการ แต่ละท่าน สรุปได้ดังนี้

รายชื่อ	วาระ การดำรง ตำแหน่ง	การเข้าร่วมประชุม / การประชุมทั้งหมด (ครั้ง), % การเข้าประชุมฯ (ในปี 2564 คณะกรรมการบริษัทฯ มีการประชุม จำนวน 7 ครั้ง)			
		การประชุมวาระปกติ	การประชุมวาระพิเศษ	รวม	%
1.นายประยูร พลพิพัฒน์พงศ์	3 ปี	7 / 7	-	7 / 7	100.00
2.นายประภาส พลพิพัฒน์พงศ์	3 ปี	7 / 7	-	7 / 7	100.00
3.นายอังกูร พลพิพัฒน์พงศ์	3 ปี	7 / 7	-	7 / 7	100.00
4.นายหลาน มู่ ชิว	3 ปี	6 / 7	-	6 / 7	85.71
5. นายอำนาจ ยศสุข	3 ปี	7 / 7	-	7 / 7	100.00
6.นายอำพล รวยฟูพันธ์	3 ปี	6 / 7	-	6 / 7	85.71
7.ดร.ภูษิต วงศ์หล่อสายชล	3 ปี	7 / 7	-	7 / 7	100.00
8.น.ส. ชุตินา ตังมดีธรรม	3 ปี	7 / 7	-	7 / 7	100.00
กรรมการทุกคนมีส่วนร่วมของการเข้าร่วมประชุมคณะกรรมการ คิดเป็นร้อยละ 96.43 ของการประชุมทั้งปี 2564					

## การสรรหาและแต่งตั้งกรรมการและผู้บริหารระดับสูง

### หลักเกณฑ์และกระบวนการคัดเลือกและแต่งตั้งกรรมการใหม่

บริษัทฯ เปิดโอกาสให้ผู้ถือหุ้นสามารถเสนอชื่อบุคคลที่ไม่เป็นบุคคลต้องห้ามตาม พรบ. หลักทรัพย์และตลาดหลักทรัพย์ฯ และข้อกำหนดของคณะกรรมการกำกับหลักทรัพย์และตลาดหลักทรัพย์ และเป็นไปตามข้อกำหนดของบริษัท และบุคคลที่ได้รับการเสนอชื่อต้องยินยอมให้มีการเสนอชื่อ เพื่อเลือกตั้งเป็นกรรมการอิสระของบริษัท ซึ่งในปีนี้ บริษัทกำหนดให้เสนอชื่อได้ตั้งแต่วันที่ 2 ตุลาคม พ.ศ. 2564 จนถึงวันที่ 30 ธันวาคม พ.ศ. 2564 โดยบริษัทฯ ได้นำเสนอรายละเอียด หลักเกณฑ์ และวิธีปฏิบัติบนเว็บไซต์ของบริษัท [www.cmfrozen.com](http://www.cmfrozen.com) ภายใต้หมวด Investor Relations หัวข้อ สิทธิของผู้ถือหุ้น และประกาศผ่านทางเว็บไซต์ของตลาดหลักทรัพย์แห่งประเทศไทย [www.set.or.th](http://www.set.or.th)

คณะกรรมการสรรหาและพิจารณาค่าตอบแทน จะพิจารณารายชื่อบุคคลจากการเสนอชื่อของผู้ถือหุ้น (ถ้ามี), รายชื่อบุคคลจากฐานข้อมูลกรรมการ บุคคลอื่นที่มีคุณสมบัติตามที่บริษัทต้องการ และกรรมการที่ครบวาระ ทำการกลั่นกรองคุณสมบัติบุคคลที่กล่าวข้างต้นให้เป็นไปตามกฎหมาย ข้อบังคับของบริษัทและหลักเกณฑ์ต่าง ๆ ที่เกี่ยวข้อง ตลอดจนต้องเป็นผู้ที่มีทักษะวิชาชีพ ความเชี่ยวชาญด้านธุรกิจที่เกี่ยวข้องกับธุรกิจของบริษัทฯ และ/หรือ มีทักษะด้านการบัญชีและการเงิน กฎหมาย รวมถึงทักษะที่จำเป็นของคณะกรรมการที่ยังขาดอยู่ และเป็นไปตามคุณสมบัติของกรรมการที่ต้องการสรรหา (Board skill matrix) ซึ่งสอดคล้องกับกลยุทธ์ในการดำเนินธุรกิจของบริษัทฯ โดยไม่จำกัดเพศ อายุ เชื้อชาติ ศาสนา และนำเสนอต่อคณะกรรมการบริษัทฯ เพื่อพิจารณาและให้ความเห็นชอบ และนำเสนอผู้ถือหุ้นเพื่อพิจารณาแต่งตั้งเป็นรายบุคคลต่อไป





ในการประชุมผู้ถือหุ้น ต้องมีผู้ถือหุ้นและผู้รับมอบฉันทะ (ถ้ามี) มาประชุมไม่น้อยกว่า 25 คน และต้องมีหุ้นนับรวมกันได้ไม่น้อยกว่า 1 ใน 3 ของจำนวนหุ้น 381,145,725 หุ้น จึงจะเป็นองค์ประชุม

ผู้ถือหุ้นแต่ละคนจะต้องใช้คะแนนเสียงที่มีอยู่ทั้งหมด เลือกตั้งบุคคลคนเดียว หรือหลายคนเป็นกรรมการก็ได้ แต่จะแบ่งคะแนนเสียงให้แก่ผู้ใดมากน้อยเพียงใดไม่ได้

การแต่งตั้งกรรมการต้องได้รับมติเห็นชอบจากที่ประชุมผู้ถือหุ้น บุคคลซึ่งได้รับคะแนนเสียงสูงสุดตามลำดับลงมาเป็นผู้ได้รับการเลือกตั้งเป็นกรรมการเท่าจำนวนกรรมการที่จะพึงมี หรือจะพึงเลือกตั้งในครั้งนั้น ในกรณีที่บุคคลซึ่งได้รับการเลือกตั้งในลำดับถัดมามีคะแนนเสียงเท่ากันเกินจำนวนกรรมการที่จะพึงมีหรือจะพึงเลือกตั้งในครั้งนั้น ให้ผู้เป็นประธานเป็นผู้ออกเสียงชี้ขาด

## การประเมินตนเอง

บริษัทฯ จัดให้มีการประเมินผลการปฏิบัติงานของคณะกรรมการและกรรมการชุดย่อยเป็นประจำทุกปี

### 1. แบบประเมินตนเองของคณะกรรมการ

หลักเกณฑ์

แบบประเมินตนเองของคณะกรรมการ นำแนวทางแบบประเมินจากตลาดหลักทรัพย์ฯ มาปรับใช้ให้เหมาะสมกับลักษณะและโครงสร้างของคณะกรรมการบริษัทฯ ซึ่งผลการประเมินจะเป็นส่วนสำคัญในการพัฒนาการปฏิบัติหน้าที่และการดำเนินงานของคณะกรรมการให้มีประสิทธิภาพและประสิทธิผล

แบบประเมิน แบ่งออกเป็น 6 หมวด ดังนี้

1. โครงสร้างและคุณสมบัติของคณะกรรมการ
2. บทบาท หน้าที่ และความรับผิดชอบของคณะกรรมการ
3. การประชุมคณะกรรมการ
4. การทำหน้าที่ของกรรมการ
5. ความสัมพันธ์กับฝ่ายจัดการ
6. การพัฒนาตนเองของกรรมการและการพัฒนาผู้บริหาร

### กระบวนการในการประเมิน

เลขานุการบริษัทฯ จัดส่งแบบประเมินให้กรรมการบริษัททุกท่าน ประเมินตนเองในทุกสิ้นปี ทำการรวบรวมและรายงานผลสรุปต่อคณะกรรมการกำกับดูแลกิจการ เพื่อรายงานต่อที่ประชุมคณะกรรมการบริษัท เป็นประจำทุกปี

### 2. แบบประเมินตนเองของกรรมการรายบุคคล

**หลักเกณฑ์**

แบบประเมินตนเองของกรรมการรายบุคคล เป็นเครื่องมือช่วยให้กรรมการได้ทบทวนและพัฒนาการปฏิบัติหน้าที่ของตนให้เกิดประสิทธิภาพและประสิทธิผล มีหัวข้อในการประเมินที่สอดคล้องกับหน้าที่ความรับผิดชอบที่สำคัญของคณะกรรมการตามกฎหมาย กฎบัตร จริธรรมธุรกิจ นโยบายการกำกับดูแลกิจการ นโยบายต่อต้านการทุจริตและคอร์รัปชัน และคู่มือกรรมการ ผู้บริหาร และพนักงาน เกี่ยวกับมาตรการต่อต้านการทุจริตและคอร์รัปชัน

แบบประเมิน แบ่งออกเป็น 3 หมวด ดังนี้

1. โครงสร้างและคุณสมบัติของคณะกรรมการ
2. การประชุมของคณะกรรมการ
3. บทบาท หน้าที่ และความรับผิดชอบของคณะกรรมการ

**กระบวนการในการประเมิน**

เลขานุการบริษัทฯ จัดส่งแบบประเมินตนเองให้กรรมการทุกท่าน ประเมินตนเองในทุกสิ้นปี ทำการรวบรวมและรายงานผลสรุปต่อคณะกรรมการกำกับดูแลกิจการ และคณะกรรมการสรรหาและพิจารณาคำตอบแทน โดยคณะกรรมการกำกับดูแลกิจการ จะรายงานผลต่อที่ประชุมคณะกรรมการบริษัท เป็นประจำทุกปี ส่วนคณะกรรมการสรรหาและพิจารณาคำตอบแทน จะนำผลการประเมินกรรมการรายบุคคล ไปประกอบการพิจารณาคัดเลือกกรรมการแทนกรรมการที่ครบวาระ

**3. แบบประเมินตนเองของคณะอนุกรรมการ**

คณะอนุกรรมการ ประกอบด้วย 1) คณะกรรมการตรวจสอบ 2) คณะกรรมการสรรหาและพิจารณาคำตอบแทน 3) คณะกรรมการกำกับดูแลกิจการ และ 4) คณะกรรมการบริหารความเสี่ยง มีการประเมินตนเองเป็นประจำทุกปี เพื่อนำผลประเมินมาพัฒนาการปฏิบัติหน้าที่ในการสนับสนุนการทำงานของคณะกรรมการบริษัทฯ และการดำเนินธุรกิจของบริษัทฯ

การประเมินการปฏิบัติงาน	ผลการประเมินเฉลี่ย (%)
<b>คณะกรรมการบริษัท</b>	
1. คณะกรรมการบริษัท (ทั้งคณะ)	94.65
2. คณะกรรมการบริษัท (รายบุคคล)	94.32
<b>คณะอนุกรรมการ</b>	
1. คณะกรรมการตรวจสอบ	95.83
2. คณะกรรมการสรรหาและพิจารณาคำตอบแทน	91.88
3. คณะกรรมการกำกับดูแลกิจการและความยั่งยืน	93.08
4. คณะกรรมการบริหารความเสี่ยง	93.64



## แผนการสืบทอดตำแหน่ง

บริษัทมีการดำเนินการเกี่ยวกับแผนพัฒนาเพื่อทดแทนตำแหน่งงาน โดยวัตถุประสงค์เพื่อเตรียมความพร้อมด้านกำลังคน ทั้งในเชิงคุณภาพและปริมาณ สร้างความต่อเนื่องในการบริหารงานที่เหมาะสม เพื่อคัดเลือก และเตรียมความพร้อมของบุคลากรที่เหมาะสมในการดำรงตำแหน่งงานที่เป็นตำแหน่งงานหลักของบริษัทฯ อันได้แก่ ผู้บริหารสูงสุดของบริษัทฯ รวมถึงตำแหน่งที่มีความสำคัญในโครงสร้างการบริหารจัดการ หรือการดำเนินธุรกิจของบริษัทฯ หรือเป็นตำแหน่งงานที่มีทักษะเฉพาะด้าน มีความชำนาญเชิงลึก หรือยากแก่การทดแทน โดยได้กำหนดหลักเกณฑ์การจัดทำแผนสืบทอดตำแหน่ง เช่น ตำแหน่งงานที่สำคัญ เกณฑ์การพิจารณา และคัดเลือก ตลอดจนกระบวนการจัดทำแผนการสืบทอด เป็นต้น

## การปฏิบัติต่อกรรมการใหม่

บริษัทจัดให้คู่มือกรรมการ หรือจัดให้มีการปฐมนิเทศกรรมการใหม่ โดยคู่มือกรรมการประกอบด้วยหนังสือบริคณห์สนธิ ข้อบังคับบริษัทฯ รายงานประจำปีเล่มล่าสุด และเอกสารประกอบอื่นที่สำคัญ ได้แก่ บทบาทและหน้าที่ความรับผิดชอบของคณะกรรมการบริษัทฯ นโยบายการกำกับดูแลกิจการ จริยธรรมธุรกิจ นโยบายต่อต้านการทุจริตและคอร์รัปชัน และนโยบายอื่น ๆ รวมทั้งบทบาทหน้าที่ของคณะกรรมการทุกคณะ

## การอบรมและพัฒนาความรู้

บริษัทมีนโยบายให้การสนับสนุนกรรมการใหม่ในการอบรมหลักสูตรของการเป็นกรรมการ เพื่อเสริมสร้างความรู้ ความเข้าใจ บทบาทหน้าที่ของการเป็นกรรมการ ตลอดจนเพื่อทราบกฎเกณฑ์ต่าง ๆ ระเบียบ ข้อบังคับ และกฎหมายที่เกี่ยวข้อง

## การกำกับดูแลการดำเนินงานของบริษัทย่อย

- ไม่มี

## การดูแลเรื่องการใช้ข้อมูลภายใน

บริษัทฯ มีนโยบายและวิธีการดูแลกรรมการ ผู้บริหาร และพนักงานของบริษัทฯ ในการนำข้อมูลภายใน ซึ่งยังไม่เปิดเผยต่อสาธารณชนไปใช้เพื่อหาประโยชน์ส่วนตน และบุคคลอื่น และบทกำหนดโทษ ทำการสื่อสารให้ความรู้แก่กรรมการ ผู้บริหาร และพนักงาน เพื่อให้รับทราบและยึดถือปฏิบัติ ดังนี้

- จัดทำจรรยาบรรณของกรรมการบริษัทฯ รวมถึงจรรยาบรรณของพนักงานที่ครอบคลุมเรื่องการใช้ข้อมูลภายใน การเก็บรักษาความลับลูกค้า โดยมีการสื่อสารเผยแพร่ให้กรรมการ ผู้บริหาร และพนักงานเพื่อลงนามรับทราบ และยึดถือปฏิบัติโดยทั่วกัน
- ห้ามมิให้กรรมการ ผู้บริหาร และพนักงานที่ได้รับทราบข้อมูลภายในที่เป็นสาระสำคัญซึ่งมีผลต่อการเปลี่ยนแปลงของราคาหลักทรัพย์ของบริษัทฯ เปิดเผยข้อมูลหรือใช้ข้อมูลภายใน หรือทำการซื้อ-ขายหลักทรัพย์ หรือชักชวนให้บุคคลอื่นซื้อ-ขายหลักทรัพย์ของบริษัทฯ ทั้งทางตรงหรือทางอ้อม ไม่ว่าการกระทำดังกล่าวจะทำให้ประโยชน์ต่อตนเองหรือผู้อื่นในช่วง 14 วันก่อนที่งบการเงินหรือข้อมูลภายในนั้นจะเปิดเผยต่อสาธารณชน ผู้เกี่ยวข้องกับข้อมูลภายใน ต้องไม่เปิดเผยข้อมูลนั้นให้ผู้อื่นทราบ จนกว่าจะได้มีการแจ้งข้อมูลนั้นให้แก่ตลาดหลักทรัพย์ฯ
- ข้อมูลที่สำคัญของบริษัทฯ ก่อนออกไปสู่บุคคลภายนอก ต้องได้รับความเห็นชอบจากคณะกรรมการบริษัทฯ หรือกรรมการผู้จัดการ หรือผู้ที่ได้รับมอบหมายเท่านั้น
- การใช้ข้อมูลภายในร่วมกันต้องอยู่ในกรอบของหน้าที่และความรับผิดชอบที่ตนได้รับมอบหมายเท่านั้น
- จัดให้มีมาตรการและระบบควบคุมดูแลข้อมูลของบริษัทฯ ภายในส่วนงานของตนอย่างรัดกุม เพื่อป้องกันไม่ให้ข้อมูลภายในที่สำคัญของบริษัทฯ เปิดเผยออกสู่ภายนอก ก่อนการเผยแพร่อย่างเป็นทางการ
- มาตรการลงโทษ หากกระทำการฝ่าฝืนระเบียบปฏิบัติดังกล่าว บริษัทฯ ถือว่าเป็นความผิดทางวินัยตามข้อบังคับการทำงานของบริษัทฯ โดยจะพิจารณาลงโทษตามควรแก่กรณี ได้แก่ การดักเตือนด้วยวาจา การดักเตือนเป็นลายลักษณ์อักษร การภาคทัณฑ์ ตลอดจนการเลิกจ้างพ้นสภาพจากการเป็นพนักงานด้วยเหตุ ไล่ออก ปลดออก หรือให้ออก แล้วแต่กรณี

บริษัทได้ปฏิบัติตาม Code of best practices เป็นอย่างดี โดยบริษัทได้ทำการประเมินตนเองของคณะกรรมการเป็นประจำทุกปี และได้ปรับปรุง ทบทวน จริยธรรมธุรกิจ นโยบายการกำกับดูแลกิจการ นโยบายต่อต้านการทุจริต นโยบายการบริหารความเสี่ยง คู่มือ กรรมการ ผู้บริหาร และพนักงานเกี่ยวกับมาตรการต่อต้านการทุจริต กฎบัตรของคณะกรรมการ คณะอนุกรรมการ คู่มือการควบคุมภายใน ทั้งนี้เพื่อให้การบริหารงานเป็นไปตามข้อพึงปฏิบัติของตลาดหลักทรัพย์แห่งประเทศไทย สำนักงานคณะกรรมการ ก.ล.ด. และกฎหมายที่เกี่ยวข้อง

## 8.2 สรุปผลการปฏิบัติหน้าที่ของคณะกรรมการตรวจสอบ

ดูรายละเอียดเพิ่มเติมได้ที่ รายงานคณะกรรมการตรวจสอบ หน้า 2



บริษัท เชียงใหม่ไฟรเซพทูลส์ จำกัด(มหาชน)

### 8.3 สรุปผลการปฏิบัติหน้าที่ของคณะกรรมการชุดย่อยอื่น

การเข้าร่วมประชุมของคณะกรรมการ แต่ละท่าน สรุปได้ดังนี้

รายชื่อ	คณะ กรรมการ บริหาร	คณะ กรรมการ ตรวจสอบ	คณะ กรรมการ สรรหาและ พิจารณา ค่าตอบแทน	คณะ กรรมการ กำกับดูแล กิจการ	คณะ กรรมการ บริหาร ความเสี่ยง	คณะ กรรมการ ที่ไม่ใช่ กรรมการ บริหาร
<u>จำนวนครั้งของการประชุมในปี 2564</u>	7	4	2	3	2	1
การเข้าประชุมของกรรมการแต่ละคน						
1. นายประยูร พลพิพัฒน์พงศ์	7 / 7					
2. นายประภาส พลพิพัฒน์พงศ์	7 / 7		2 / 2		2 / 2	
3. นายอังกูร พลพิพัฒน์พงศ์	7 / 7		2 / 2	3 / 3	2 / 2	
4. นายหลาน มู่ ชิว						
5. นายอำนาจ ยศสุข		4 / 4	2 / 2			1 / 1
6. นายอำพล รวยฟูพันธ์		4 / 4	2 / 2	3 / 3		1 / 1
7. ดร. ภูษิต วงศ์หล่อสายชล				3 / 3	2 / 2	1 / 1
8. น.ส. ชุตินา ตังมดีธรรม		4 / 4	2 / 2			1 / 1
9. นายเทวินทร์ รุ่งรัตนพิทักษ์				3 / 3	2 / 2	
10. นายวีระวัฒน์ สกุลมีฤทธิ์					2 / 2	
11. นายธนเมษฐ์ สุทธา				2 / 3		

### รายงานจากคณะกรรมการกำกับและดูแลกิจการและความยั่งยืน

ในปี 2564 คณะกรรมการกำกับและดูแลกิจการและความยั่งยืน มีการประชุม จำนวน 3 ครั้ง ได้ปฏิบัติหน้าที่ในการกำกับดูแลกิจการและความยั่งยืน ดังนี้

1. รับทราบผลคะแนนการประชุม AGM ประจำปี 2564 ที่ได้รับคะแนน 97 คะแนน
2. รับทราบผลการประเมิน CGR ประจำปี 2564 ที่ได้รับคะแนน 92%
3. รับทราบผลการประเมินหุ้นยั่งยืนประจำปี 2564 ซึ่งบริษัทยังคงมุ่งมั่นที่จะเข้ารับการประเมินในปีถัดไป
4. พิจารณาการนำหลัก CG Code ทั้ง 8 หลัก มาปรับใช้กับการดำเนินธุรกิจของบริษัท เพื่อเสนอให้คณะกรรมการบริษัทพิจารณาและมีมติ

5. ทบทวนจริยธรรมธุรกิจและนโยบายการกำกับดูแลกิจการ
6. ทบทวนนโยบายต่อต้านการทุจริตและคอร์รัปชัน
7. ทบทวนคู่มือกรรมการ ผู้บริหาร และพนักงานเกี่ยวกับมาตรการต่อต้านการทุจริตและคอร์รัปชัน
8. ทบทวนกฎบัตรคณะกรรมการกำกับดูแลกิจการ
9. การประเมินตนเองของคณะกรรมการ ในรอบปี 2564

คณะกรรมการกำกับดูแลกิจการและความยั่งยืน กำกับดูแลให้กรรมการ ผู้บริหาร และพนักงาน ยึดถือปฏิบัติตามนโยบายเพื่อให้เกิดผลเป็นรูปธรรมอย่างแท้จริง และได้มีการประเมินตนเองของคณะกรรมการกำกับดูแลกิจการและความยั่งยืน

## รายงานจากคณะกรรมการสรรหาและพิจารณาค่าตอบแทน

ในปี 2564 คณะกรรมการสรรหาและพิจารณาค่าตอบแทน มีการประชุม จำนวน 2 ครั้ง คณะกรรมการได้ปฏิบัติหน้าที่ในการสรรหาและพิจารณาค่าตอบแทน ดังนี้

1. พิจารณาสรรหาบุคคลที่มีคุณสมบัติเหมาะสมเป็นกรรมการ เพื่อเสนอต่อคณะกรรมการบริษัทและที่ประชุมสามัญผู้ถือหุ้นประจำปี 2564 โดยบริษัท เปิดโอกาสให้ผู้ถือหุ้นรายบุคคลสามารถเสนอรายชื่อบุคคลเข้ารับการสรรหาเป็นกรรมการบริษัทได้ตั้งแต่วันที่ 2 ตุลาคม 2563 ถึง 30 ธันวาคม 2563 แต่ไม่มีผู้ถือหุ้นรายใด เสนอชื่อบุคคลเพื่อรับการพิจารณาแต่งตั้งเป็นกรรมการ ดังนั้น คณะกรรมการสรรหาและพิจารณาค่าตอบแทนจึงเสนอให้พิจารณาแต่งตั้งกรรมการที่ออกตามวาระประจำปี 2563 กลับเข้าดำรงตำแหน่งกรรมการอีกราวหนึ่ง โดยที่ประชุมผู้ถือหุ้นได้มีมติอนุมัติแต่งตั้งกรรมการทุกท่านตามที่เสนอ
2. พิจารณากำหนดค่าตอบแทนประจำปี 2564 สำหรับคณะกรรมการบริษัทและคณะอนุกรรมการเพื่อเสนอต่อคณะกรรมการบริษัทและที่ประชุมผู้ถือหุ้นพิจารณาอนุมัติ โดยกำหนดค่าตอบแทน ที่เหมาะสมตามปริมาณงานที่เพิ่มขึ้น โดยเปรียบเทียบกับข้อมูลอุตสาหกรรมเดียวกัน หรือเท่ากับค่าตอบแทนในปีที่ผ่านมา และเป็นค่าตอบแทนที่เหมาะสมกับปริมาณงาน ความรู้ ความสามารถที่จะดำรงไว้ซึ่งกรรมการและผู้บริหารที่บริษัทต้องการ ซึ่งที่ประชุมผู้ถือหุ้นได้มีมติอนุมัติตามที่เสนอ
3. พิจารณากำหนดความรู้ ทักษะ และประสบการณ์ของกรรมการ (Board skill matrix) เพื่อเป็นข้อมูลประกอบการพิจารณาเสนอแต่งตั้งกรรมการที่มีคุณสมบัติเหมาะสม มีความรู้ความสามารถที่เป็นประโยชน์ต่อการดำเนินงานของบริษัท
4. พิจารณาทบทวนกฎบัตรคณะกรรมการสรรหาและพิจารณาค่าตอบแทน
5. พิจารณากำหนดขั้นตอนการสรรหากรรมการและการพิจารณาค่าตอบแทน
6. พิจารณารับทราบผลการประเมินตนเองของคณะกรรมการสรรหาและพิจารณาค่าตอบแทนประจำปี 2564



บริษัท เชียงใหม่ไฟรเซนฟูดส์ จำกัด(มหาชน)

คณะกรรมการสรรหาและพิจารณาค่าตอบแทน ได้มีการปฏิบัติหน้าที่ด้วยความรอบคอบ ซื่อสัตย์สุจริต ตามหน้าที่ความรับผิดชอบที่กำหนดไว้ในกฎบัตรคณะกรรมการสรรหาและพิจารณาค่าตอบแทน โดยคำนึงถึงผลประโยชน์ที่บริษัทจะได้รับเป็นสำคัญ

## รายงานจากคณะกรรมการบริหารความเสี่ยง

ในปี 2564 คณะกรรมการบริหารความเสี่ยง มีการประชุมจำนวน 2 ครั้ง ได้ปฏิบัติหน้าที่ในการบริหารความเสี่ยง ดังนี้

1. ประเมินความเสี่ยงในแต่ละด้านและแนวทางแก้ไข อาทิ ด้านการผลิต ด้านการประกอบธุรกิจ ด้านอัตราแลกเปลี่ยน ด้านคุณภาพของสินค้า ด้านการบริหารจัดการ ด้านการเงิน ด้านการลงทุน
2. ประเมินความเสี่ยงที่อาจเกิดจากการทุจริต ซึ่งผลการประเมินพบว่า บริษัทไม่มีการทุจริตจากการปฏิบัติหน้าที่ของกรรมการ ผู้บริหาร และพนักงาน และบริษัทฯสามารถบริหารความเสี่ยงในแต่ละด้านได้ผลดีที่น่าพอใจ ทำให้บริษัทยังคงมีผลประโยชน์ที่ดี มีความเสี่ยงอยู่ในระดับที่ยอมรับได้
3. ทบทวนกฎบัตรคณะกรรมการบริหารความเสี่ยง
4. ทบทวนอำนาจอนุมัติ
5. ทบทวนคู่มือระบบควบคุมภายใน
6. ทบทวนนโยบายการบริหารความเสี่ยง
7. ทบทวนผลการประเมินความเสี่ยง 2 ครั้ง ในปี 2564
8. ประเมินตนเองของคณะกรรมการ ในรอบปี 2564
9. จัดทำรายงานของคณะกรรมการบริหารความเสี่ยง ประจำปี 2564
10. ทบทวนคู่มือการบริหารความเสี่ยง

คณะกรรมการบริหารความเสี่ยงได้ทำการบริหารความเสี่ยงเพื่อให้บริษัทมีความเสี่ยงทางธุรกิจน้อยที่สุดเท่าที่จะทำได้ และได้มีการประเมินตนเองของคณะกรรมการบริหารความเสี่ยง เป็นการประเมินผลรายปี

## 9 การควบคุมภายในและรายการระหว่างกัน

### 9.1 การควบคุมภายใน

คณะกรรมการบริษัท คณะกรรมการตรวจสอบและฝ่ายจัดการของบริษัทฯ ตระหนักถึงการมีระบบควบคุมภายในที่มีประสิทธิภาพและมีความเพียงพอ โดยคณะกรรมการตรวจสอบมอบหมายให้สำนักตรวจสอบภายใน ทำหน้าที่ประเมินความเพียงพอและเหมาะสมของระบบควบคุมภายในเป็นประจำทุกปีร่วมกับหน่วยงานต่างๆของบริษัทฯ เพื่อให้มั่นใจว่ากระบวนการทำงานของบริษัทฯ ในทุกด้าน มีประสิทธิภาพ ประสิทธิผล และเป็นไปตามมาตรฐานสากล

ในปี 2564 คณะกรรมการตรวจสอบและสำนักตรวจสอบภายใน ได้ประเมินความเพียงพอของระบบการควบคุมภายในตามแนวทางที่สำนักงานคณะกรรมการกำกับหลักทรัพย์และตลาดหลักทรัพย์ (ก.ล.ต.) กำหนด โดยมี 5 องค์ประกอบ ได้แก่ สภาพแวดล้อมการควบคุม, การประเมินความเสี่ยง, มาตรการควบคุม, ระบบสารสนเทศและการสื่อสารข้อมูล และระบบการติดตาม โดยสรุปการดำเนินการในด้านต่างๆ โดยรวม ทางคณะกรรมการตรวจสอบได้ประเมินแล้วมีความเห็นว่า บริษัทฯ มีระบบการควบคุมภายใน และการบริหารจัดการความเสี่ยง ที่เพียงพอและมีประสิทธิผล และไม่พบข้อบกพร่องด้านการควบคุมภายในที่มีนัยสำคัญที่จะก่อให้เกิดผลกระทบอย่างมีสาระสำคัญ

### 9.2 รายการระหว่างกัน

คณะกรรมการได้ดูแลบริหารงานอย่างระมัดระวังและรอบคอบ เพื่อป้องกันความขัดแย้งทางผลประโยชน์ เมื่อเกิดรายการที่อาจมีความขัดแย้งทางผลประโยชน์ คณะกรรมการตรวจสอบจะได้รับทราบถึงรายการที่มีความขัดแย้งทางผลประโยชน์และรายการที่เกี่ยวข้องกัน และได้พิจารณาตามความเหมาะสมอย่างรอบคอบทุกครั้ง โดยกำหนดให้มีการปฏิบัติตามหลักเกณฑ์ของตลาดหลักทรัพย์ โดยราคา และเงื่อนไข เสมือนทำรายการกับบุคคลภายนอก และได้เปิดเผยรายละเอียด มูลค่ารายการ คู่สัญญา เหตุผล / ความจำเป็นไว้ในรายงานประจำปี และแบบ 56-1 แล้ว ตลอดจนได้เปิดเผยไว้ในหมายเหตุประกอบงบการเงินในหัวข้อ ข้อมูลทั่วไป และรายการบัญชีกับบุคคลที่เกี่ยวข้องกันด้วย

บริษัทฯ มีนโยบายการกำหนดราคาขายสินค้าให้กับบริษัทที่เกี่ยวข้อง ตามข้อตกลงทางการค้าในลักษณะเดียวกับที่วิญญูชนพึงกระทำกับคู่สัญญาทั่วไปในสถานการณ์เดียวกัน สำหรับขั้นตอนการทำรายการระหว่างกันนั้น เป็นไปตามกลไกทางธุรกิจทุกประการ ทั้งในด้านการกำหนดราคา การให้ส่วนลด การให้เครดิต โดยเจ้าหน้าที่ที่มีหน้าที่รับผิดชอบโดยตรง โดยการอนุมัติของผู้บริหาร ส่วนผู้ถือหุ้นที่มีส่วนได้เสีย ไม่มีส่วนในการอนุมัติดังกล่าว อย่างไรก็ตาม การกำหนดราคา การให้ส่วนลด และการให้เครดิต เป็นไปตามกลไกตลาด ซึ่งบริษัทได้ถือปฏิบัติเช่นเดียวกันกับลูกค้าของบริษัททุกราย ในอนาคตบริษัทฯ ยังคงทำรายการระหว่างกันต่อไป โดยคำนึงถึงผลประโยชน์สูงสุดที่บริษัทจะได้รับเป็นหลัก





บริษัท เชียงใหม่ไฟรเซนฟูดส์ จำกัด(มหาชน)

## รายการระหว่างกันในปี 2564

ลักษณะบริษัท	ชื่อบริษัท	ความสัมพันธ์	ลักษณะรายการ	มูลค่า (บาท)
บริษัทย่อย	บจก. ซีโน-ไทย ฟริช แอนด์ ดราย	ถือหุ้น 68.7% โดย บริษัท	ซื้อสินค้า ซึ่งเป็นราคาปกติธุรกิจ เทียบเคียงราคาคู่ค้ารายอื่น	118,909
			ขายสินค้า ซึ่งเป็นราคาปกติธุรกิจ เทียบเคียงราคาคู่ค้ารายอื่น	134,000
			ค่าบริการ ซึ่งเป็นราคาปกติธุรกิจ เทียบเคียงราคาคู่ค้ารายอื่น	256,500
รวม				509,409
บริษัทที่เกี่ยวข้องกัน	บจก. ซีที พรอส เพอร์ กรุ๊ป	มีผู้ถือหุ้นและ กรรมการร่วมกัน	รายได้จากค่าเช่า พื้นที่สำนักงาน 30 ตารางเมตร ซึ่งเป็นราคาที่ตกลง ร่วมกันตามสัญญา	90,000
บริษัทที่เกี่ยวข้องกัน	บจก. ทรายทอง โกเลเบลฟรุต	มีผู้ถือหุ้นและ กรรมการร่วมกัน	ไม่มีรายการในปี 2564	-



บริษัท เชียงใหม่ไฟรเซนฟูตส์ จำกัด(มหาชน)

# ส่วนที่

# 3

## งบการเงิน



บริษัท เชียงใหม่ไฟรเซนฟูตส์ จำกัด(มหาชน)

## รายงานความรับผิดชอบของคณะกรรมการ

เรียน ท่านผู้ถือหุ้น

คณะกรรมการบริษัทฯ เป็นผู้รับผิดชอบต่อการเงินของบริษัทฯ และสารสนเทศทางการเงินที่ปรากฏในแบบแสดงข้อมูลประจำปี งบการเงินดังกล่าวจัดทำขึ้นตามมาตรฐานการบัญชีที่รับรองทั่วไปในประเทศไทย โดยเลือกใช้นโยบายบัญชีที่เหมาะสมและถือปฏิบัติอย่างสม่ำเสมอ บริษัทฯ ใช้ดุลยพินิจอย่างระมัดระวังและประมาณการอย่างมีเหตุผลในการจัดทำงบการเงิน รวมทั้งมีการเปิดเผยข้อมูลสำคัญอย่างเพียงพอในหมายเหตุประกอบงบการเงิน

คณะกรรมการบริษัทฯ ตระหนักถึงความสำคัญของการบริหารงานภายใต้หลักจริยธรรมทางธุรกิจและการกำกับดูแลกิจการที่ดี บริษัทฯ จึงแต่งตั้งคณะกรรมการชุดย่อยประกอบด้วยคณะกรรมการบริหาร คณะกรรมการตรวจสอบ คณะกรรมการสรรหาและพิจารณาค่าตอบแทน คณะกรรมการกำกับดูแลกิจการ และคณะกรรมการบริหารความเสี่ยง เพื่อให้คณะกรรมการชุดย่อยเหล่านี้ทำหน้าที่กำกับดูแล และนำฝ่ายจัดการให้บริหารงานภายใต้กรอบของกฎหมาย หลักเกณฑ์ ระเบียบ และข้อพึงปฏิบัติที่เป็นปัจจุบันของหน่วยงานที่ทำหน้าที่กำกับดูแล และจัดให้มีฝ่ายตรวจสอบภายใน และระบบการควบคุมภายในที่มีประสิทธิภาพ เพื่อให้เกิดความเชื่อมั่นว่า ข้อมูลทางบัญชีมีความถูกต้อง มีการใช้ทรัพยากรของบริษัทฯ อย่างมีประสิทธิภาพ และสามารถทราบจุดอ่อน เพื่อป้องกันไม่ให้เกิดการทุจริตและเกิดความเสียหายต่อธุรกิจอย่างมีนัยสำคัญ มีระบบการบริหารจัดการที่มีประสิทธิภาพ ภายใต้

ความเสี่ยงทางธุรกิจที่เหมาะสม เพื่อความเจริญเติบโตอย่างยั่งยืนและมั่นคง

คณะกรรมการบริษัทฯ เล็งเห็นถึงความสำคัญของการป้องกันการทุจริตในองค์กร ดังนั้นที่ประชุมคณะกรรมการบริษัทฯ ครั้งที่ 1/2558 จึงมีมติอนุมัตินโยบายต่อต้านการทุจริตและคอร์รัปชันเป็นลายลักษณ์อักษร เพื่อให้กรรมการ ผู้บริหาร และพนักงาน ยึดถือปฏิบัติเพื่อต่อต้านการทุจริตและคอร์รัปชันให้เกิดเป็นรูปธรรมอย่างจริงจัง และต่อมาเมื่อวันที่ 21 เมษายน พ.ศ. 2558 บริษัทฯ ได้สมัครเป็นสมาชิกเครือข่ายหุ้นส่วนด้านทุจริต เพื่อร่วมรณรงค์ให้ทุกองค์กรตระหนักถึงผลกระทบของการทุจริตและคอร์รัปชัน และได้รับการรับรองให้เป็นสมาชิกแนวร่วมปฏิบัติของภาคเอกชนไทยในการต่อต้านทุจริต เมื่อวันที่ 9 มีนาคม พ.ศ. 2560 และได้รับการรับรองต่อเนื่องเป็นครั้งที่ 2 เมื่อวันที่ 4 พฤศจิกายน พ.ศ. 2562

คณะกรรมการบริษัทฯ ยังให้ความสำคัญต่อการปฏิบัติที่ดีต่อสังคม ชุมชน สิ่งแวดล้อม และผู้มีส่วนได้เสียทุกกลุ่มอย่างเท่าเทียมกัน ดังนั้น คณะกรรมการบริษัทฯ จึงกำหนดบทบาทภาระหน้าที่และความรับผิดชอบของกรรมการ ผู้บริหาร และพนักงานของบริษัทฯ ที่จะต้องปฏิบัติต่อผู้ถือหุ้น ลูกค้า คู่ค้า คู่แข่งทางการค้า เจ้าหนี้ พนักงาน สังคม ชุมชน และสิ่งแวดล้อมไว้ในหลักจริยธรรมธุรกิจของบริษัทฯ เพื่อให้กรรมการ ผู้บริหาร และพนักงานของบริษัทฯ ยึดถือปฏิบัติให้เกิดความเสมอภาค โปร่งใส เที่ยงธรรม และช่วยกัน



บริษัท เชียงใหม่ไฟรเซนฟูดส์ จำกัด(มหาชน)

ส่งเสริมพัฒนาสังคม ชุมชนและสิ่งแวดล้อม ให้มีความ  
เข้มแข็ง อยู่ร่วมกันได้อย่างยั่งยืนและมีความสุข

ในรอบปี 2564 คณะกรรมการบริษัทฯมีการประชุม  
คณะกรรมการ จำนวน 7 ครั้ง และได้ร่วมกันปฏิบัติหน้าที่ใน  
ฐานะกรรมการอย่างครบถ้วน มีการปรับปรุงประสิทธิภาพ  
การปฏิบัติหน้าที่ให้ดียิ่งขึ้นอย่างต่อเนื่อง จัดให้มีการประเมิน  
ตนเองรายปีของคณะกรรมการบริษัททั้งคณะ และ  
คณะกรรมการรายบุคคล

นายประยูร พลพัฒน์พงศ์

ประธานกรรมการ



## รายงานของผู้สอบบัญชีรับอนุญาต

เสนอ คณะกรรมการและผู้ถือหุ้นบริษัท เชียงใหม่ไฟรเซนฟูตส์ จำกัด (มหาชน)

### ความเห็น

ข้าพเจ้าได้ตรวจสอบงบการเงินรวมของบริษัท เชียงใหม่ไฟรเซนฟูตส์ จำกัด (มหาชน) และบริษัทย่อย (“กลุ่มบริษัท”) ซึ่งประกอบด้วยงบแสดงฐานะการเงินรวม ณ วันที่ 31 ธันวาคม 2564 งบกำไรขาดทุนเบ็ดเสร็จรวม งบแสดงการเปลี่ยนแปลง ส่วนของผู้ถือหุ้นรวม และงบกระแสเงินสดรวมสำหรับปีสิ้นสุดวันเดียวกัน และหมายเหตุประกอบงบการเงินรวม รวมถึงสรุปนโยบายการบัญชีที่สำคัญ และได้ตรวจสอบงบการเงินเฉพาะกิจการของบริษัท เชียงใหม่ไฟรเซนฟูตส์ จำกัด (มหาชน) ด้วยเช่นกัน

ข้าพเจ้าเห็นว่า งบการเงินข้างต้นนี้แสดงฐานะการเงิน ณ วันที่ 31 ธันวาคม 2564 ผลการดำเนินงานและกระแสเงินสด สำหรับปีสิ้นสุดวันเดียวกันของบริษัท เชียงใหม่ไฟรเซนฟูตส์ จำกัด (มหาชน) และบริษัทย่อย และเฉพาะกิจการของบริษัท เชียงใหม่ไฟรเซนฟูตส์ จำกัด (มหาชน) โดยถูกต้องตามที่ควรในสาระสำคัญตามมาตรฐานการรายงานทางการเงิน

### เกณฑ์ในการแสดงความเห็น

ข้าพเจ้าได้ปฏิบัติตามตรวจสอบตามมาตรฐานการสอบบัญชี ความรับผิดชอบของข้าพเจ้าได้กล่าวไว้ในวรรค ความรับผิดชอบของผู้สอบบัญชีต่อการตรวจสอบงบการเงินในรายงานของข้าพเจ้า ข้าพเจ้ามีความเป็นอิสระจากกลุ่มบริษัทตามข้อกำหนดจรรยาบรรณของผู้ประกอบวิชาชีพบัญชีที่กำหนดโดยสภาวิชาชีพบัญชีในส่วนที่เกี่ยวข้องกับการตรวจสอบงบการเงิน และข้าพเจ้าได้ปฏิบัติตามความรับผิดชอบด้านจรรยาบรรณอื่นๆ ซึ่งเป็นไปตามข้อกำหนดเหล่านี้ ข้าพเจ้าเชื่อว่าหลักฐานการสอบบัญชีที่ข้าพเจ้าได้รับเพียงพอและเหมาะสมเพื่อใช้เป็นเกณฑ์ในการแสดงความเห็นของข้าพเจ้า

### เรื่องสำคัญในการตรวจสอบ

เรื่องสำคัญในการตรวจสอบคือเรื่องต่างๆที่มีนัยสำคัญที่สุดตามดุลยพินิจของผู้ประกอบวิชาชีพของข้าพเจ้าในการตรวจสอบ งบการเงินสำหรับงวดปัจจุบัน ข้าพเจ้าได้นำเรื่องเหล่านี้มาพิจารณาในบริบทของการตรวจสอบงบการเงินโดยรวมและในการแสดงความเห็นของข้าพเจ้า ทั้งนี้ ข้าพเจ้าไม่ได้แสดงความเห็นแยกต่างหากสำหรับเรื่องเหล่านี้

ข้าพเจ้าได้กำหนดเรื่องสำคัญในการตรวจสอบ พร้อมวิธีการตรวจสอบสำหรับแต่ละเรื่องมีดังต่อไปนี้

### การซื้อขายธุรกิจ

ตามที่กล่าวไว้ในหมายเหตุประกอบงบการเงินข้อ 13 เมื่อวันที่ 30 มีนาคม 2564 บริษัทได้ลงทุนเพิ่มในบริษัท ชีโน-ไทย ฟริช แอนด์ คราย จำกัด ซึ่งเป็นบริษัทที่ประกอบธุรกิจผลิตและจำหน่ายผลิตภัณฑ์แช่แข็งและผลิตภัณฑ์ฟริชรายเป็น จำนวนเงิน 127.1 ล้านบาท ส่งผลให้บริษัทมีส่วนการถือหุ้นในบริษัทดังกล่าวรวมร้อยละ 68.72 ของจำนวนหุ้นทั้งหมด ซึ่ง ณ วันที่ซื้อธุรกิจ บริษัทบันทึกการรวมธุรกิจนี้ตามวิธีซื้อรับรู้และวัดมูลค่าสินทรัพย์ที่ได้มาและหนี้สินที่รับมาด้วย มูลค่ายุติธรรมตลอดจนรับรู้ค่าความนิยมจากการซื้อธุรกิจ ข้าพเจ้าให้ความสำคัญกับรายการซื้อธุรกิจเหล่านี้ เนื่องจากเป็น รายการที่มีสาระสำคัญต่อการงบการเงินโดยรวม เป็นเรื่องที่ต้องใช้ดุลยพินิจที่มีนัยสำคัญของผู้บริหารที่มีผลต่อการรับรู้และวัด มูลค่าของสินทรัพย์ที่ระบุได้ที่ได้มาและหนี้สินที่รับมารวมถึงการรับรู้ค่าความนิยม

ข้าพเจ้าได้ตรวจสอบข้อตกลงและเงื่อนไขในสัญญาซื้อขายธุรกิจ และสอบถามฝ่ายบริหารถึงลักษณะและวัตถุประสงค์ในการเข้าทำรายการซื้อดังกล่าวเพื่อประเมินว่ารายการซื้อธุรกิจดังกล่าวเป็นไปตามคำนิยามของการรวมธุรกิจ นอกจากนี้ ข้าพเจ้าได้ตรวจสอบมูลค่าการซื้อธุรกิจกับเอกสารประกอบการซื้อธุรกิจและการจ่ายเงินเพื่อให้มั่นใจว่ามูลค่าดังกล่าว ถูกต้องตามมูลค่ายุติธรรมของสิ่งตอบแทนที่โอนให้และไม่รวมต้นทุนที่เกี่ยวข้องกับการซื้อธุรกิจ ข้าพเจ้าได้พิจารณาและ ประเมินวิธีการและข้อสมมติต่างๆ ที่สำคัญที่ผู้บริหารใช้ในการรับรู้มูลค่าที่ใช้ในการบันทึกการซื้อธุรกิจ สอบทาน การบันทึกค่าความนิยมและการเปิดเผยข้อมูลเกี่ยวกับรายการซื้อธุรกิจในหมายเหตุประกอบงบการเงิน

### มูลค่าที่จะได้รับคืนของลูกหนี้รับคืนเงินมัดจำ

ตามที่กล่าวไว้ในหมายเหตุประกอบงบการเงินข้อ 17 ณ วันที่ 31 ธันวาคม 2564 กลุ่มบริษัทรับรู้ค่าเผื่อผลขาดทุนด้าน เครดิตของลูกหนี้รับคืนเงินมัดจำเป็นจำนวน 25.4 ล้านบาท ในงบการเงินรวมและงบการเงินเฉพาะกิจการ การรับรู้ ผลขาดทุนด้านเครดิตของลูกหนี้รับคืนเงินมัดจำดังกล่าวถือเป็นรายการบัญชีที่สำคัญและส่งผลกระทบโดยตรงต่อกำไร ขาดทุนของกลุ่มบริษัท ด้วยเหตุนี้ข้าพเจ้าจึงให้ความสำคัญต่อค่าเผื่อผลขาดทุนด้านเครดิตของลูกหนี้รับคืนเงินมัดจำดังกล่าว

ข้าพเจ้าได้ประเมินวิธีการและทำความเข้าใจเกณฑ์ที่ใช้ในการพิจารณาบันทึกค่าเผื่อผลขาดทุนด้านเครดิตที่คาดว่าจะเกิดขึ้น ของลูกหนี้รับคืนเงินมัดจำและได้ประเมินเงื่อนไขตามสัญญา ข้อสมมติและวิธีการที่ฝ่ายบริหารใช้ในการพิจารณาบันทึก ค่าเผื่อผลขาดทุนด้านเครดิตที่คาดว่าจะเกิดขึ้นและความสามารถในการชำระหนี้ของลูกหนี้โดยการประเมินแนวโน้ม การรับเงินจากลูกหนี้และวิเคราะห์ข้อมูลทางการเงินปัจจุบัน ข้อมูลสภาพเศรษฐกิจ การเมืองและธุรกิจของลูกหนี้ดังกล่าว รวมถึงการวิเคราะห์รายการรับชำระหนี้จากลูกหนี้ภายหลังวันที่ในงบการเงิน(ถ้ามี)

### ข้อมูลอื่น

ผู้บริหารเป็นผู้รับผิดชอบต่อข้อมูลอื่น ข้อมูลอื่นประกอบด้วยข้อมูลซึ่งรวมอยู่ในรายงานประจำปี ไม่รวมถึงงบการเงินและ รายงานของผู้สอบบัญชีที่อยู่ในรายงานนั้น ซึ่งคาดว่าจะถูกจัดเตรียมให้กับข้าพเจ้าภายหลังวันที่ในรายงานของผู้สอบบัญชี

ความเห็นของข้าพเจ้าต่องบการเงินไม่ครอบคลุมถึงข้อมูลอื่นและข้าพเจ้าไม่ได้ให้ความเชื่อมั่นต่อข้อมูลอื่น

ความรับผิดชอบของข้าพเจ้าที่เกี่ยวกับการตรวจสอบงบการเงินคือ การอ่านและพิจารณาว่าข้อมูลอื่นนั้นมีความขัดแย้งที่มี สาระสำคัญกับงบการเงินหรือกับความรู้ที่ได้รับจากการตรวจสอบของข้าพเจ้า หรือปรากฏว่าข้อมูลอื่นมีการแสดงข้อมูลที่ขัดต่อ ข้อเท็จจริงอันเป็นสาระสำคัญหรือไม่

เมื่อข้าพเจ้าได้อ่านรายงานประจำปี หากข้าพเจ้าสรุปได้ว่าการแสดงข้อมูลที่ขัดต่อข้อเท็จจริงอันเป็นสาระสำคัญ ข้าพเจ้าต้อง สื่อสารเรื่องดังกล่าวให้ผู้มีหน้าที่ในการกำกับดูแลทราบเพื่อให้มีการดำเนินการแก้ไขที่เหมาะสมต่อไป

### ความรับผิดชอบของผู้บริหารและผู้มีหน้าที่ในการกำกับดูแลต้องการเงิน

ผู้บริหารมีหน้าที่รับผิดชอบในการจัดทำและนำเสนองบการเงินเหล่านี้ โดยถูกต้องตามที่ควรตามมาตรฐานการรายงานทางการเงิน และรับผิดชอบเกี่ยวกับการควบคุมภายในที่ผู้บริหารพิจารณาว่าจำเป็นเพื่อให้สามารถจัดทำงบการเงินที่ปราศจากการแสดงข้อมูลที่ขัดต่อข้อเท็จจริงอันเป็นสาระสำคัญไม่ว่าจะเกิดจากการทุจริตหรือข้อผิดพลาด

ในการจัดทำงบการเงิน ผู้บริหารรับผิดชอบในการประเมินความสามารถของกลุ่มบริษัทในการดำเนินงานต่อเนื่อง การเปิดเผยเรื่องที่เกี่ยวข้องกับการดำเนินงานต่อเนื่อง(ตามความเหมาะสม) และการใช้เกณฑ์การบัญชีสำหรับกิจการที่ดำเนินการต่อเนื่องเว้นแต่ผู้บริหารมีความตั้งใจที่จะเลิกกลุ่มบริษัทหรือหยุดดำเนินงานหรือไม่สามารถดำเนินงานต่อเนื่องอีกต่อไปได้

ผู้มีหน้าที่ในการกำกับดูแลมีหน้าที่ในการกำกับดูแลกระบวนการในการจัดทำรายงานทางการเงินของกลุ่มบริษัท

### ความรับผิดชอบของผู้สอบบัญชีต่อการตรวจสอบงบการเงิน

การตรวจสอบของข้าพเจ้ามีวัตถุประสงค์เพื่อให้ได้ความเชื่อมั่นอย่างสมเหตุสมผลว่างบการเงินโดยรวมปราศจากการแสดงข้อมูลที่ขัดต่อข้อเท็จจริงอันเป็นสาระสำคัญหรือไม่ ไม่ว่าจะเกิดจากการทุจริตหรือข้อผิดพลาด และเสนอรายงานของผู้สอบบัญชีซึ่งรวมความเห็นของข้าพเจ้าอยู่ด้วย ความเชื่อมั่นอย่างสมเหตุสมผลคือความเชื่อมั่นในระดับสูงแต่ไม่ได้เป็นการรับประกันว่าการปฏิบัติงานตรวจสอบตามมาตรฐานการสอบบัญชีจะสามารถตรวจพบข้อมูลที่ขัดต่อข้อเท็จจริงอันเป็นสาระสำคัญที่มีอยู่ได้เสมอไป ข้อมูลที่ขัดต่อข้อเท็จจริงอาจเกิดจากการทุจริตหรือข้อผิดพลาดและถือว่ามีสาระสำคัญเมื่อพิจารณาอย่างสมเหตุสมผลได้ว่ารายการที่ขัดต่อข้อเท็จจริงแต่ละรายการหรือทุกรายการรวมกันจะมีผลต่อการตัดสินใจทางเศรษฐกิจของผู้ใช้งบการเงินจากการใช้งบการเงินเหล่านี้

ในการตรวจสอบของข้าพเจ้าตามมาตรฐานการสอบบัญชี ข้าพเจ้าใช้ดุลยพินิจและการสังเกตและสงสัยเยี่ยงผู้ประกอบวิชาชีพตลอดการตรวจสอบ และข้าพเจ้าได้ปฏิบัติงานดังต่อไปนี้ด้วย

- ระบุและประเมินความเสี่ยงที่อาจมีการแสดงข้อมูลที่ขัดต่อข้อเท็จจริงอันเป็นสาระสำคัญในงบการเงินไม่ว่าจะเกิดจากการทุจริตหรือข้อผิดพลาด ออกแบบและปฏิบัติงานตามวิธีการตรวจสอบเพื่อตอบสนองต่อความเสี่ยงเหล่านั้น และได้หลักฐานการสอบบัญชีที่เพียงพอและเหมาะสมเพื่อเป็นเกณฑ์ในการแสดงความเห็นของข้าพเจ้า ความเสี่ยงที่ไม่พบข้อมูลที่ขัดต่อข้อเท็จจริงอันเป็นสาระสำคัญซึ่งเป็นผลมาจากการทุจริตจะสูงกว่าความเสี่ยงที่เกิดจากข้อผิดพลาด เนื่องจากการทุจริตอาจเกี่ยวกับการสมรู้ร่วมคิด การปลอมแปลงเอกสารหลักฐาน การตั้งใจละเว้นการแสดงข้อมูล การแสดงข้อมูลที่ไม่ตรงตามข้อเท็จจริงหรือการแทรกแซงการควบคุมภายใน
- ทำความเข้าใจเกี่ยวกับระบบการควบคุมภายในที่เกี่ยวข้องกับการตรวจสอบ เพื่อออกแบบวิธีการตรวจสอบที่เหมาะสมกับสถานการณ์ แต่ไม่ใช่เพื่อวัตถุประสงค์ในการแสดงความเห็นต่อความมีประสิทธิภาพของการควบคุมภายในของกลุ่มบริษัท
- ประเมินความเหมาะสมของนโยบายการบัญชีที่ผู้บริหารใช้และความสมเหตุสมผลของประมาณการทางบัญชีและการเปิดเผยข้อมูลที่เกี่ยวข้องที่ผู้บริหารจัดทำ

- สรุปเกี่ยวกับความเหมาะสมของการใช้เกณฑ์การบัญชีสำหรับการดำเนินงานต่อเนื่องของผู้บริหารและจากหลักฐานการสอบบัญชีที่ได้รับว่ามีความไม่แน่นอนที่มีสาระสำคัญที่เกี่ยวกับเหตุการณ์หรือสถานการณ์ที่อาจเป็นเหตุให้เกิดข้อสงสัยอย่างมีนัยสำคัญต่อความสามารถของกลุ่มบริษัทในการดำเนินงานต่อเนื่องหรือไม่ หากข้าพเจ้าได้ข้อสรุปว่ามีความไม่แน่นอนที่มีสาระสำคัญ ข้าพเจ้าต้องกล่าวไว้ในรายงานของผู้สอบบัญชีของข้าพเจ้าโดยให้ข้อสังเกตถึงการเปิดเผยข้อมูลในงบการเงินที่เกี่ยวข้อง หรือถ้าการเปิดเผยข้อมูลดังกล่าวไม่เพียงพอ ความเห็นของข้าพเจ้าจะเปลี่ยนแปลงไป ข้อสรุปของข้าพเจ้าขึ้นอยู่กับหลักฐานการสอบบัญชีที่ได้รับจนถึงวันที่ในรายงานของผู้สอบบัญชีของข้าพเจ้า อย่างไรก็ตาม เหตุการณ์หรือสถานการณ์ในอนาคตอาจเป็นเหตุให้กลุ่มบริษัทต้องหยุดการดำเนินงานต่อเนื่อง
- ประเมินการนำเสนอ โครงสร้างและเนื้อหาของงบการเงินโดยรวม รวมถึงการเปิดเผยข้อมูลว่างบการเงินแสดงรายการและเหตุการณ์ในรูปแบบที่ทำให้มีการนำเสนอข้อมูลโดยถูกต้องตามที่ควรหรือไม่
- ได้รับหลักฐานการสอบบัญชีที่เหมาะสมอย่างเพียงพอเกี่ยวกับข้อมูลทางการเงินของกิจการหรือของกิจกรรมทางธุรกิจภายในกลุ่มบริษัทเพื่อแสดงความเห็นต่องบการเงินรวม ข้าพเจ้ารับผิดชอบต่อการกำหนดแนวทาง การควบคุมดูแล และการปฏิบัติงานตรวจสอบกลุ่มบริษัท ข้าพเจ้าเป็นผู้รับผิดชอบแต่เพียงผู้เดียวต่อความเห็นของข้าพเจ้า

ข้าพเจ้าได้สื่อสารกับผู้มีส่วนที่ในการกำกับดูแลในเรื่องต่างๆที่สำคัญ ซึ่งรวมถึงขอบเขตและช่วงเวลาของการตรวจสอบตามที่ได้วางแผนไว้ ประเด็นที่มีนัยสำคัญที่พบจากการตรวจสอบรวมถึงข้อบกพร่องที่มีนัยสำคัญในระบบการควบคุมภายในซึ่งข้าพเจ้าได้พบในระหว่างการตรวจสอบของข้าพเจ้า

ข้าพเจ้าได้ให้คำรับรองแก่ผู้มีส่วนที่ในการกำกับดูแลว่า ข้าพเจ้าได้ปฏิบัติตามข้อกำหนดจรรยาบรรณที่เกี่ยวข้องกับความเป็นอิสระและได้สื่อสารกับผู้มีส่วนที่ในการกำกับดูแลเกี่ยวกับความสัมพันธ์ทั้งหมดตลอดจนเรื่องอื่นซึ่งข้าพเจ้าเชื่อว่ามีเหตุผลที่บุคคลภายนอกอาจพิจารณาว่ากระทบต่อความเป็นอิสระของข้าพเจ้าและมาตรการที่ข้าพเจ้าใช้เพื่อป้องกันไม่ให้ข้าพเจ้าขาดความเป็นอิสระ

จากเรื่องทั้งหลายที่สื่อสารกับผู้มีส่วนที่ในการกำกับดูแล ข้าพเจ้าได้พิจารณาเรื่องต่างๆ ที่มีนัยสำคัญที่สุดในการตรวจสอบงบการเงินในงวดปัจจุบันและกำหนดเป็นเรื่องสำคัญในการตรวจสอบ ข้าพเจ้าได้อธิบายเรื่องเหล่านี้ไว้ในรายงานของผู้สอบบัญชีเว้นแต่กฎหมายหรือข้อบังคับห้ามไม่ให้เปิดเผยเรื่องดังกล่าวต่อสาธารณะ หรือในสถานการณ์ที่ยากที่จะเกิดขึ้น ข้าพเจ้าพิจารณาว่าไม่ควรสื่อสารเรื่องดังกล่าวในรายงานของข้าพเจ้าเพราะการกระทำดังกล่าวสามารถคาดการณ์ได้อย่างสมเหตุสมผลว่าจะมีผลกระทบในทางลบมากกว่าผลประโยชน์ที่ผู้มีส่วนได้เสียสาธารณะจะได้จากการสื่อสารดังกล่าว

นางสาวชมภรณ์ รอดลอยทุกข์

ผู้สอบบัญชีรับอนุญาต เลขที่ 9211

บริษัท เอเอสที มาสเตอร์ จำกัด

วันที่ 23 กุมภาพันธ์ 2565





บริษัท เชียงใหม่ไฟรเซนฟู๊ดส์ จำกัด(มหาชน)

**บริษัท เชียงใหม่ไฟรเซนฟู๊ดส์ จำกัด (มหาชน) และบริษัทย่อย**

งบการเงินและรายงานของผู้สอบบัญชีรับอนุญาต

สำหรับปีสิ้นสุดวันที่ 31 ธันวาคม 2564



บริษัท เชียงใหม่ไฟรเซ่นฟูลด์ จำกัด(มหาชน)

บริษัท เชียงใหม่ไฟรเซ่นฟูลด์ จำกัด (มหาชน) และบริษัทย่อย

งบแสดงฐานะการเงิน  
ณ วันที่ 31 ธันวาคม 2564

	หมายเหตุ	บาท		
		งบการเงินรวม	งบการเงินเฉพาะกิจการ	
		2564	2564	2563
<b>สินทรัพย์</b>				
<b>สินทรัพย์หมุนเวียน</b>				
เงินสดและรายการเทียบเท่าเงินสด	6	196,122,925	194,958,751	147,610,031
สินทรัพย์ทางการเงินหมุนเวียนอื่น	7	41,666,450	41,666,450	241,512,672
ลูกหนี้การค้าและลูกหนี้หมุนเวียนอื่น	8	93,307,231	87,891,300	78,294,967
ลูกหนี้ชาวไร่	9	22,804,096	22,804,096	21,918,168
เงินให้กู้ยืมระยะสั้น	10	-	-	6,930,000
สินค้าคงเหลือ	11	499,732,813	455,971,814	461,114,160
สินทรัพย์สัญญาอนุพันธ์	32	1,414,693	1,414,693	24,677,671
สินทรัพย์หมุนเวียนอื่น		215,020	-	-
<b>รวมสินทรัพย์หมุนเวียน</b>		<b>855,263,228</b>	<b>804,707,104</b>	<b>982,057,669</b>
<b>สินทรัพย์ไม่หมุนเวียน</b>				
สินทรัพย์ทางการเงินไม่หมุนเวียนอื่น	12	-	-	-
เงินลงทุนในบริษัทย่อย	14	-	127,132,323	-
อสังหาริมทรัพย์เพื่อการลงทุน	15	22,128,578	22,128,578	22,128,578
ที่ดิน อาคารและอุปกรณ์	16	727,140,743	458,340,612	455,562,071
ลูกหนี้รับคืนเงินมัดจำ/เงินมัดจำค่าเช่าที่ดิน	17	-	-	25,358,949
ค่าความนิยม	13	19,072,075	-	-
สินทรัพย์ไม่มีตัวตน- โปรแกรมคอมพิวเตอร์	18	7,424,533	7,424,533	8,726,343
สินทรัพย์ภายในเงินได้รอการตัดบัญชี	30	28,760,064	27,487,173	19,718,642
ภายในเงินได้รอขอคืน		2,972,107	2,972,107	1,931,609
สินทรัพย์ไม่หมุนเวียนอื่น		2,071,646	1,992,086	2,159,866
<b>รวมสินทรัพย์ไม่หมุนเวียน</b>		<b>809,569,746</b>	<b>647,477,412</b>	<b>535,586,058</b>
<b>รวมสินทรัพย์</b>		<b>1,664,832,974</b>	<b>1,452,184,516</b>	<b>1,517,643,727</b>

หมายเหตุประกอบงบการเงินเป็นส่วนหนึ่งของงบการเงินนี้



บริษัท เชียงใหม่ไฟรเซนฟู้ดส์ จำกัด(มหาชน)

บริษัท เชียงใหม่ไฟรเซนฟู้ดส์ จำกัด (มหาชน) และบริษัทย่อย

งบแสดงฐานะการเงิน (ต่อ)

ณ วันที่ 31 ธันวาคม 2564

		บาท		
		งบการเงินรวม	งบการเงินเฉพาะกิจการ	
หนี้สินและส่วนของผู้ถือหุ้น	หมายเหตุ	2564	2564	2563
หนี้สินหมุนเวียน				
เงินเบิกเกินบัญชีและเงินกู้ยืมระยะสั้นจากสถาบันการเงิน	19	11,061,620	-	-
เจ้าหนี้การค้าและเจ้าหนี้หมุนเวียนอื่น	20	65,444,644	52,137,862	74,317,365
เงินกู้ยืมระยะยาวจากสถาบันการเงินส่วนที่ครบกำหนดชำระในปี	21	4,687,366	-	-
เงินกู้ยืมระยะยาวส่วนที่จัดเป็นหนี้สินหมุนเวียน	21	141,607,087	-	-
หนี้สินตามสัญญาเช่าส่วนที่ครบกำหนดชำระในปี	22	3,630,830	853,101	1,252,517
เงินกู้ยืมระยะยาวจากบุคคลอื่นส่วนที่ครบกำหนดชำระในปี	23	2,138,700	-	-
หนี้สินสัญญาอนุพันธ์	32	10,607,826	10,607,826	15,524
หนี้สินหมุนเวียนอื่น		6,351,302	3,221,901	3,517,081
รวมหนี้สินหมุนเวียน		245,529,375	66,820,690	79,102,487
หนี้สินไม่หมุนเวียน				
หนี้สินตามสัญญาเช่า	22	10,860,462	2,290,652	678,546
เงินกู้ยืมระยะยาวจากบุคคลอื่น	23	23,625,300	-	-
ประมาณการหนี้สินผลประโยชน์พนักงาน	24	65,985,757	64,371,962	66,825,443
รวมหนี้สินไม่หมุนเวียน		100,471,519	66,662,614	67,503,989
รวมหนี้สิน		346,000,894	133,483,304	146,606,476
ส่วนของผู้ถือหุ้น				
ทุนเรือนหุ้น - มูลค่าหุ้นละ 1 บาท				
ทุนจดทะเบียน				
หุ้นสามัญ 381,145,725 หุ้น		381,145,725	381,145,725	381,145,725
ทุนที่ออกและชำระแล้ว				
หุ้นสามัญ 381,145,725 หุ้น		381,145,725	381,145,725	381,145,725
ส่วนเกินมูลค่าหุ้น		68,000,000	68,000,000	68,000,000
กำไรสะสม				
จัดสรรเพื่อทุนสำรองตามกฎหมาย		38,115,000	38,115,000	38,115,000
ส่วนที่ยังไม่ได้จัดสรร		803,698,988	836,503,081	901,600,275
องค์ประกอบอื่นของส่วนของผู้ถือหุ้น		(5,062,594)	(5,062,594)	(17,823,749)
รวมส่วนของผู้เป็นเจ้าของของบริษัทใหญ่		1,285,897,119	1,318,701,212	1,371,037,251
ส่วนได้เสียที่ไม่มีอำนาจควบคุม		32,934,961	-	-
รวมส่วนของผู้ถือหุ้น		1,318,832,080	1,318,701,212	1,371,037,251
รวมหนี้สินและส่วนของผู้ถือหุ้น		1,664,832,974	1,452,184,516	1,517,643,727

หมายเหตุประกอบงบการเงินเป็นส่วนหนึ่งของงบการเงินนี้



บริษัท เชียงใหม่พรเซ่นฟูลส์ จำกัด(มหาชน)

บริษัท เชียงใหม่พรเซ่นฟูลส์ จำกัด (มหาชน) และบริษัทย่อย

งบกำไรขาดทุนเบ็ดเสร็จ

สำหรับปีสิ้นสุดวันที่ 31 ธันวาคม 2564

	หมายเหตุ	บาท		
		งบการเงินรวม	งบการเงินเฉพาะกิจการ	
		2564	2564	2563
รายได้จากการขาย	28	1,055,588,761	1,041,161,227	1,096,527,326
ต้นทุนขาย	11	(948,107,533)	(898,193,646)	(949,008,525)
กำไรขั้นต้น		107,481,228	142,967,581	147,518,801
รายได้อื่น		8,541,455	7,368,147	8,586,162
กำไรก่อนค่าใช้จ่าย		116,022,683	150,335,728	156,104,963
ต้นทุนในการจัดจำหน่าย		(72,862,450)	(70,800,358)	(62,036,362)
ค่าใช้จ่ายในการบริหาร		(88,318,643)	(81,174,221)	(71,326,615)
ขาดทุนจากอัตราแลกเปลี่ยน		(9,082,298)	(9,122,493)	(25,231,992)
ขาดทุนจากกิจกรรมดำเนินงาน		(54,240,708)	(10,761,344)	(2,490,006)
รายได้ทางการเงิน		258,213	233,881	3,378,825
ต้นทุนทางการเงิน		(3,932,894)	(233,741)	(147,914)
ขาดทุนจากการด้อยค่าสินทรัพย์ทางการเงิน	17	(25,358,949)	(25,358,949)	-
กำไร(ขาดทุน)ก่อนภาษีเงินได้		(83,274,338)	(36,120,153)	740,905
รายได้ภาษีเงินได้	30	2,389,958	2,971,648	407,376
กำไร(ขาดทุน)สำหรับปี		(80,884,380)	(33,148,505)	1,148,281
กำไรขาดทุนเบ็ดเสร็จอื่นสำหรับปี				
รายการที่จะถูกบันทึกในส่วนของกำไรหรือขาดทุนในภายหลัง				
การจัดประเภทรายการใหม่จากสำรองรายการบัญชีป้องกันความเสี่ยง		24,064,335	24,064,335	45,306,503
หัก ผลกระทบของภาษีเงินได้	30	(4,812,867)	(4,812,867)	(9,061,300)
การเปลี่ยนแปลงในมูลค่ายุติธรรมของรายการบัญชีป้องกันความเสี่ยงสัญญาอนุพันธ์		(53,112,891)	(53,112,891)	(36,722,821)
หัก ผลกระทบของภาษีเงินได้	30	10,622,578	10,622,578	7,344,564
รายการที่จะไม่ถูกจัดประเภทใหม่ไว้ในกำไรหรือขาดทุนในภายหลัง				
ขาดทุนจากการเปลี่ยนแปลงมูลค่าของเงินลงทุนในตราสารทุน				
ที่กำหนดให้วัดมูลค่าด้วยมูลค่ายุติธรรมผ่านกำไรขาดทุนเบ็ดเสร็จอื่น	12	-	-	(45,000,000)
หัก ผลกระทบของภาษีเงินได้		-	-	9,000,000
การวัดมูลค่าใหม่ของการผูกพันผลประโยชน์หลังออกจากงาน				
กำไร(ขาดทุน)จากการประมาณการตามหลักคณิตศาสตร์ประกันภัย		5,064,139	5,064,139	(2,547,240)
หัก ผลกระทบของภาษีเงินได้	30	(1,012,828)	(1,012,828)	509,448
กำไรขาดทุนเบ็ดเสร็จอื่นสำหรับปี		(19,187,534)	(19,187,534)	(31,170,846)
กำไรขาดทุนเบ็ดเสร็จรวมสำหรับปี		(100,071,914)	(52,336,039)	(30,022,565)

หมายเหตุประกอบงบการเงินเป็นส่วนหนึ่งของงบการเงินนี้



บริษัท เชียงใหม่พรเซ่นฟู๊ดส์ จำกัด(มหาชน)

บริษัท เชียงใหม่พรเซ่นฟู๊ดส์ จำกัด (มหาชน) และบริษัทย่อย

งบกำไรขาดทุนเบ็ดเสร็จ(ต่อ)

สำหรับปีสิ้นสุดวันที่ 31 ธันวาคม 2564

	บาท	
	งบการเงินรวม	งบการเงินเฉพาะกิจการ
	2564	2564 2563
การแบ่งปันกำไร(ขาดทุน)		
ส่วนที่เป็นของบริษัทใหญ่	(65,952,598)	(33,148,505) 1,148,281
ส่วนที่เป็นของส่วนได้เสียที่ไม่มีอำนาจควบคุม	(14,931,782)	- -
	(80,884,380)	(33,148,505) 1,148,281
การแบ่งปันกำไรขาดทุนเบ็ดเสร็จรวม		
ส่วนที่เป็นของบริษัทใหญ่	(85,140,132)	(52,336,039) (30,022,565)
ส่วนที่เป็นของส่วนได้เสียที่ไม่มีอำนาจควบคุม	(14,931,782)	- -
	(100,071,914)	(52,336,039) (30,022,565)
กำไร(ขาดทุน)ต่อหุ้นขั้นพื้นฐาน		
กำไร(ขาดทุน)ส่วนที่เป็นของบริษัทใหญ่	(0.173)	(0.087) 0.003
หมายเหตุประกอบงบการเงินเป็นส่วนหนึ่งของงบการเงินนี้		



บริษัท เชียงใหม่พรเซ่นฟูตส์ จำกัด(มหาชน)

บริษัท เชียงใหม่พรเซ่นฟูตส์ จำกัด (มหาชน) และบริษัทย่อย  
งบแสดงการเปลี่ยนแปลงส่วนของผู้ถือหุ้น  
สำหรับปีสิ้นสุดวันที่ 31 ธันวาคม 2564

บาท										
งบการเงินรวม										
ส่วนของบริษัทใหญ่										

หมายเหตุประกอบงบการเงินเป็นส่วนหนึ่งของงบการเงินนี้



บาท

หมายเหตุประกอบงบการเงินเป็นส่วนหนึ่งของงบการเงินนี้



บริษัท เชียงใหม่ไฟรเซนฟูตส์ จำกัด(มหาชน)

บริษัท เชียงใหม่ไฟรเซนฟูตส์ จำกัด (มหาชน) และบริษัทย่อย

งบกระแสเงินสด

สำหรับปีสิ้นสุดวันที่ 31 ธันวาคม 2564

บาท

	งบการเงินรวม		งบการเงินเฉพาะกิจการ	
	2564	2564	2563	
<b>กระแสเงินสดจากกิจกรรมดำเนินงาน</b>				
กำไร(ขาดทุน)ก่อนภาษีเงินได้	(83,274,338)	(36,120,153)	740,905	
รายการปรับกระทบกำไร(ขาดทุน)เป็นเงินสดสุทธิได้มาจาก(ใช้ไปใน)กิจกรรมดำเนินงาน				
ขาดทุนจากอัตราแลกเปลี่ยนที่ยังไม่เกิดขึ้นจริง	309,406	293,483	253,982	
ขาดทุนจากการซื้อขายค่าสินทรัพย์ทางการเงิน	25,358,949	25,358,949	-	
ขาดทุนจากการปรับลดมูลค่าสินค้า(กลับรายการ)	919,917	4,170,725	(3,068,555)	
ขาดทุนจากการตัดจำหน่ายสินค้าเสื่อมสภาพ	23,121,253	15,276,311	4,350,293	
ขาดทุน(กำไร)จากค่าเผื่อผลขาดทุนด้านเครดิตที่คาดว่าจะเกิดขึ้น(กลับรายการ)	252,345	252,345	(29,243)	
ขาดทุน(กำไร)จากการปรับมูลค่ายุติธรรมของเงินลงทุน	479,242	479,242	(401,889)	
กำไรจากการขายเงินลงทุน	(635,046)	(635,046)	(848,871)	
ขาดทุน(กำไร)จากการจำหน่ายทรัพย์สินและการตัดจำหน่ายทรัพย์สิน	198,688	198,688	(370,918)	
ค่าเสื่อมราคาและค่าตัดจำหน่าย	84,931,931	59,438,941	55,467,613	
ผลประโยชน์พนักงานเมื่อเกษียณอายุ	4,472,220	4,129,858	4,557,904	
การเปลี่ยนแปลงในมูลค่ายุติธรรมของสัญญาซื้อขายเงินตราต่างประเทศล่วงหน้า	4,806,726	4,806,726	1,491,380	
ดอกเบี้ยรับ	(102,408)	(78,076)	(2,128,064)	
ค่าใช้จ่ายดอกเบี้ย	3,932,894	233,741	147,914	
กำไรจากการดำเนินงานก่อนการเปลี่ยนแปลง				
ในสินทรัพย์และหนี้สินดำเนินงาน	64,771,779	77,805,734	60,162,451	
สินทรัพย์ดำเนินงานลดลง(เพิ่มขึ้น)				
ลูกหนี้การค้าและลูกหนี้หมุนเวียนอื่น	(11,875,977)	(10,307,092)	30,702,546	
ลูกหนี้ชาวไร่	(1,138,273)	(1,138,273)	(4,216,448)	
สินค้าคงเหลือ	(53,760,619)	(14,304,690)	37,461,204	
สินทรัพย์หมุนเวียน	2,340,211	-	-	
สินทรัพย์ไม่หมุนเวียนอื่น	167,786	167,779	(66,021)	
หนี้สินดำเนินงานเพิ่มขึ้น(ลดลง)				
เจ้าหนี้การค้าและเจ้าหนี้หมุนเวียนอื่น	(55,763,800)	(23,115,606)	18,733,912	
หนี้สินหมุนเวียนอื่น	(1,914,464)	(295,181)	(33,024)	
ภาระผูกพันผลประโยชน์พนักงานเมื่อเกษียณอายุ	(1,519,200)	(1,519,200)	(9,603,640)	
เงินสดรับ(จ่าย)จากการดำเนินงาน	(58,692,557)	27,293,471	133,140,980	
จ่ายภาษีเงินได้	(1,040,498)	(1,040,498)	(10,203,474)	
เงินสดสุทธิได้มา(ใช้ไปใน)กิจกรรมดำเนินงาน	(59,733,055)	26,252,973	122,937,506	

หมายเหตุประกอบงบการเงินเป็นส่วนหนึ่งของงบการเงินนี้

รายงานประจำปี 2564





บริษัท เชียงใหม่ไฟรเซนฟูตส์ จำกัด(มหาชน)

บริษัท เชียงใหม่ไฟรเซนฟูตส์ จำกัด (มหาชน) และบริษัทย่อย

งบกระแสเงินสด (ต่อ)

สำหรับปีสิ้นสุดวันที่ 31 ธันวาคม 2564

	บาท		
	งบการเงินรวม	งบการเงินเฉพาะกิจการ	
	2564	2564	2563
<b>กระแสเงินสดจากกิจกรรมลงทุน</b>			
สินทรัพย์ทางการเงินหมุนเวียนอื่นลดลง(เพิ่มขึ้น)	200,002,026	200,002,026	(49,050,144)
เงินสดจ่ายเพื่อการซื้อบริษัทย่อยสุทธิ	(202,323)	(127,132,323)	(7,500,000)
เงินสด ณ วันที่ซื้อบริษัทย่อย(ก่อนการเพิ่มทุนของบริษัทย่อย)	81,657	-	-
ดอกเบี้ยรับ	516,130	491,798	2,194,937
เงินให้กู้ยืมระยะสั้นแก่บริษัทอื่นลดลง	-	6,930,000	6,670,000
เงินสดรับจากการจำหน่ายอุปกรณ์	925,241	925,241	408,731
เงินสดจ่ายเพื่อซื้ออาคารและอุปกรณ์	(62,601,683)	(58,434,434)	(83,684,191)
เงินสดจ่ายซื้อโปรแกรมคอมพิวเตอร์	(26,260)	(26,260)	(89,250)
เงินสดสุทธิได้มาจาก(ใช้ไปใน)กิจกรรมลงทุน	138,694,788	22,756,048	(131,049,917)
<b>กระแสเงินสดจากกิจกรรมจัดหาเงิน</b>			
เงินเบิกเกินบัญชีและเงินกู้ยืมระยะสั้นจากสถาบันการเงินลดลง	(16,236,630)	-	-
เงินสดจ่ายเงินปันผล	-	-	(22,885,217)
เงินสดจ่ายเงินกู้ยืมระยะยาวจากบุคคลอื่น	(7,695,659)	-	-
เงินสดจ่ายเงินกู้ยืมระยะยาวจากสถาบันการเงิน	(315,307)	-	-
จ่ายดอกเบี้ย	(3,932,894)	(233,741)	(147,914)
จ่ายชำระหนี้สินตามสัญญาเช่า	(2,268,349)	(1,426,560)	(1,575,033)
เงินสดสุทธิใช้ไปในกิจกรรมจัดหาเงิน	(30,448,839)	(1,660,301)	(24,608,164)
เงินสดและรายการเทียบเท่าเงินสดเพิ่มขึ้น(ลดลง) - สุทธิ	48,512,894	47,348,720	(32,720,575)
เงินสดและรายการเทียบเท่าเงินสด ณ วันต้นปี	147,610,031	147,610,031	180,330,606
เงินสดและรายการเทียบเท่าเงินสด ณ วันสิ้นปี	196,122,925	194,958,751	147,610,031
<b>ข้อมูลกระแสเงินสดเปิดเผยเพิ่มเติม</b>			
<b>รายการที่มีใช้เงินสด</b>			
ซื้อยานพาหนะ โดยบันทึกหนี้สินสัญญาเช่า	2,639,250	2,639,250	-
ซื้ออุปกรณ์โดยบันทึกเจ้าหนี้อื่น	1,090,844	939,657	855,409
เงินปันผลค้างจ่ายเพิ่มขึ้น	-	-	18,873

หมายเหตุประกอบงบการเงินเป็นส่วนหนึ่งของงบการเงินนี้

## 1. ข้อมูลทั่วไป

### ข้อมูลทั่วไปของบริษัท

บริษัท เชียงใหม่โพรเซสฟู๊ดส์ จำกัด (มหาชน) จดทะเบียนเข้าเป็นบริษัทในตลาดหลักทรัพย์แห่งประเทศไทยในปี 2536 บริษัทดำเนินธุรกิจผลิตและส่งออกผักแช่เยือกแข็งและผลิตภัณฑ์ฟรียูธราย บริษัทมีที่อยู่ตามที่ได้จดทะเบียนไว้ดังนี้

สำนักงานใหญ่ ตั้งอยู่ เลขที่ 149/34 ชั้น 3 - 4 ซอยแองโกลพลาซ่า ถนนสุรวงศ์ แขวงสุริยวงศ์ เขตบางรัก กรุงเทพมหานคร

สำนักงานสาขา 1 ตั้งอยู่ เลขที่ 92 หมู่ที่ 3 ถนนเชียงใหม่ - พัวว ตำบลหนองจ้อม อำเภอสันทราย จังหวัดเชียงใหม่

สำนักงานสาขา 2 ตั้งอยู่ เลขที่ 299 หมู่ที่ 14 ถนนเชียงใหม่ - พัวว ตำบลแม่แฝกใหม่ อำเภอสันทราย จังหวัดเชียงใหม่

### การแพร่ระบาดของโรคติดเชื้อไวรัสโคโรนา 2019

การแพร่ระบาดของโรคติดเชื้อไวรัสโคโรนา 2019 (COVID-19) ในประเทศไทยและประเทศอื่นๆ ที่ปัจจุบันยังคงส่งผลกระทบต่อเศรษฐกิจในภาพรวม สถานการณ์ดังกล่าวอาจนำมาซึ่งความไม่แน่นอนและผลกระทบต่อสภาพแวดล้อมในการดำเนินธุรกิจ อย่างไรก็ตาม ผู้บริหารของกลุ่มบริษัทมีการเฝ้าติดตามเหตุการณ์การระบาดของโรคติดเชื้อไวรัส COVID-19 และประเมินผลกระทบต่อการดำเนินงาน มูลค่าของสินทรัพย์ ประมาณการหนี้สินและหนี้สินที่อาจเกิดขึ้นอย่างต่อเนื่อง ทั้งนี้ ผู้บริหารจำเป็นต้องใช้ประมาณการและดุลยพินิจในประเด็นต่างๆ เมื่อสถานการณ์มีการเปลี่ยนแปลง

## 2. หลักเกณฑ์ในการจัดการทางการเงิน

งบการเงินนี้จัดทำขึ้นตามมาตรฐานการรายงานทางการเงิน รวมถึงแนวปฏิบัติทางการบัญชีที่ประกาศใช้โดยสภาวิชาชีพบัญชี กฏระเบียบและประกาศคณะกรรมการกำกับหลักทรัพย์และตลาดหลักทรัพย์ที่เกี่ยวข้อง

การจัดการทางการเงินให้สอดคล้องกับหลักการบัญชีที่รับรองทั่วไปในประเทศไทยซึ่งกำหนดให้ฝ่ายบริหารประมาณการและกำหนดสมมติฐานที่เกี่ยวข้องอันจะมีผลต่อตัวเลขของสินทรัพย์และหนี้สินรวมทั้งเปิดเผยข้อมูลเกี่ยวกับสินทรัพย์และหนี้สินที่อาจเกิดขึ้น ณ วันที่ในงบการเงิน และข้อมูลรายได้และค่าใช้จ่ายในรอบระยะเวลาที่เสนองบการเงินดังกล่าวตัวเลขที่เกิดขึ้นจริงอาจแตกต่างจากตัวเลขประมาณการ ถึงแม้ว่าฝ่ายบริหารได้จัดทำตัวเลขประมาณการขึ้นจากความเข้าใจในเหตุการณ์และสิ่งที่ได้กระทำไปในปัจจุบันอย่างดีที่สุดแล้ว

งบการเงินได้จัดทำขึ้นโดยใช้เกณฑ์การบัญชีสำหรับกิจการที่ดำเนินงานต่อเนื่องโดยใช้ราคาทุนเดิมในการวัดมูลค่าขององค์ประกอบของงบการเงิน เว้นแต่จะได้เปิดเผยเป็นอย่างอื่นในนโยบายการบัญชี

กลุ่มบริษัทแสดงงบการเงินรวมและงบการเงินเฉพาะกิจการเป็นสกุลเงินบาทซึ่งเป็นสกุลเงินที่ใช้ในการดำเนินงานของกลุ่มบริษัท ข้อมูลทางการเงินทั้งหมดมีการเปิดเผยเพื่อให้แสดงเป็นหลักกับทบทวนที่ระบุไว้เป็นอย่างอื่น

“บริษัท” หมายถึง บริษัท เชียงใหม่โพรเซสฟู๊ดส์ จำกัด (มหาชน) “กลุ่มบริษัท” หมายถึง บริษัท เชียงใหม่โพรเซสฟู๊ดส์ จำกัด (มหาชน) และ บริษัทย่อย คือ บริษัท ชิโน-ไทย ฟรียูธแอนด์ราย จำกัด

งบการเงินรวมนี้ได้รับบัญชีต่างๆ ของบริษัทย่อย ซึ่งบริษัทมีอำนาจในการควบคุม บริษัท ชิโน-ไทย ฟรียูธแอนด์ราย จำกัด เมื่อวันที่ 30 มีนาคม 2564 โดยมีสัดส่วนการถือหุ้นโดยบริษัท ร้อยละ 68.72 ของทุนที่ชำระแล้ว

งบการเงินรวมจัดทำขึ้นโดยใช้นโยบายการบัญชีเดียวกัน สำหรับรายการบัญชีที่เหมือนกันหรือเหตุการณ์บัญชีที่คล้ายคลึงกันขอลดลงเหลือและรายการบัญชีระหว่างกิจการในกลุ่ม รวมถึงรายได้หรือค่าใช้จ่ายที่ยังไม่เกิดขึ้นจริงซึ่งเป็นผลมาจากการกระหว่างกิจการในกลุ่ม ถูกตัดรายการในการจัดการทางการเงินรวม

เพื่อความสะดวกของผู้ใช้งบการเงินจึงได้มีการแปลงงบการเงินเป็นภาษาอังกฤษจากงบการเงินที่จัดทำเป็นภาษาไทย

### 3. มาตรฐานการรายงานทางการเงินใหม่

#### 3.1 มาตรฐานการรายงานทางการเงินที่เริ่มมีผลบังคับใช้ในปีปัจจุบัน

ในระหว่างปีปัจจุบัน กลุ่มบริษัทได้นำมาตรฐานการรายงานทางการเงินฉบับปรับปรุงและกรอบแนวคิดสำหรับการรายงานทางการเงิน ซึ่งมีผลบังคับใช้สำหรับงบการเงินที่มีรอบระยะเวลาบัญชีที่เริ่มในหรือหลังวันที่ 1 มกราคม 2564 มาถือปฏิบัติ มาตรฐานการรายงานทางการเงินดังกล่าวได้รับการปรับปรุงหรือจัดให้มีขึ้นเพื่อให้มีเนื้อหาเท่าเทียมกับมาตรฐานการรายงานทางการเงินระหว่างประเทศ โดยส่วนใหญ่เป็นการปรับปรุงการอ้างอิงกรอบแนวคิดในมาตรฐานการรายงานทางการเงิน การปรับปรุงคำนิยามของความมีสาระสำคัญ คำนิยามของธุรกิจและข้อกำหนดทางการบัญชีที่เกี่ยวข้องกับการปฏิรูปอัตราดอกเบี้ยอ้างอิง

การนำมาตรฐานดังกล่าวมาถือปฏิบัตินี้ไม่มีผลกระทบอย่างเป็นสาระสำคัญต่องบการเงินของกลุ่มบริษัท

#### 3.2 มาตรฐานการรายงานทางการเงินที่จะมีผลบังคับใช้สำหรับงบการเงินที่มีรอบระยะเวลาบัญชีที่เริ่มในหรือหลังวันที่ 1 มกราคม 2565

สภาวิชาชีพบัญชีได้ประกาศใช้มาตรฐานการรายงานทางการเงินฉบับปรับปรุงหลายฉบับ ซึ่งจะมีผลบังคับใช้สำหรับงบการเงินที่มีรอบระยะเวลาบัญชีที่เริ่มในหรือหลังวันที่ 1 มกราคม 2565 มาตรฐานการรายงานทางการเงินดังกล่าวได้รับการปรับปรุงหรือจัดให้มีขึ้นเพื่อให้มีเนื้อหาเท่าเทียมกับมาตรฐานการรายงานทางการเงินระหว่างประเทศ โดยส่วนใหญ่เป็นการอธิบายให้ชัดเจนเกี่ยวกับวิธีปฏิบัติทางการบัญชีและมาตรฐานการรายงานทางการเงินบางฉบับมีการให้ข้อผ่อนปรนในทางปฏิบัติหรือข้อยกเว้นชั่วคราวกับผู้ใช้นิติมาตรฐาน

ผู้บริหารของกลุ่มบริษัทจะนำมาตรฐานการรายงานทางการเงินที่เกี่ยวข้องมาเริ่มถือปฏิบัติกับงบการเงินของกลุ่มบริษัทเมื่อมาตรฐานการรายงานทางการเงินดังกล่าวมีผลบังคับใช้ โดยผู้บริหารของกลุ่มบริษัทอยู่ระหว่างการประเมินผลกระทบจากมาตรฐานการรายงานทางการเงินดังกล่าวที่มีต่องบการเงินของกลุ่มบริษัทในงวดที่จะเริ่มถือปฏิบัติ

### 4. นโยบายการบัญชี

นโยบายการบัญชีที่สำคัญที่ใช้ในการจัดทำงบการเงินของกลุ่มบริษัทมีดังนี้

#### 4.1 เงินสดและรายการเทียบเท่าเงินสด

เงินสดและรายการเทียบเท่าเงินสด หมายถึง เงินสดและเงินฝากธนาคาร และเงินลงทุนระยะสั้นที่มีสภาพคล่องสูง ซึ่งถึงกำหนดจ่ายคืนภายในระยะเวลาไม่เกิน 3 เดือนนับจากวันที่ได้มาและไม่มีข้อจำกัดในการเบิกใช้

#### 4.2 สินค้าคงเหลือ

สินค้าคงเหลือแสดงด้วยราคาทุนหรือมูลค่าสุทธิที่จะได้รับแล้วแต่ราคาใดจะต่ำกว่า ราคาทุนของสินค้าคำนวณโดยวิธีถัวเฉลี่ยถ่วงน้ำหนัก ต้นทุนในการซื้อประกอบด้วยราคาซื้อ และค่าใช้จ่ายทางตรงที่เกี่ยวข้องกับการซื้อสินค้านั้นเช่น ค่าภาษีอากร ค่าขนส่งหักด้วยส่วนลดและเงินที่ได้รับคืนจากการซื้อสินค้า ต้นทุนของสินค้าสำเร็จรูปและงานระหว่างทำ ประกอบด้วย ค่าวัตถุดิบ ค่าแรงทางตรง ค่าใช้จ่ายอื่นทางตรง และค่าเสียหายในการผลิตซึ่งปันส่วนตามเกณฑ์การดำเนินงานตามปกติ มูลค่าสุทธิที่จะได้รับประมาณจากราคาที่คาดว่าจะขายได้ตามปกติของธุรกิจหักด้วยค่าใช้จ่ายที่จำเป็นเพื่อให้สินค้านั้นสำเร็จรูปและค่าใช้จ่ายในการขาย

ณ วันสิ้นปีกลุ่มบริษัทจะพิจารณาสภาพของสินค้าสำเร็จรูป เพื่อพิจารณาประกอบว่าจำนวนเงินค่าเผื่อสินค้าเสื่อมสภาพที่ตั้งไว้เพียงพอและเหมาะสมแล้ว

#### 4.3 เงินลงทุนในบริษัทย่อย

บริษัทย่อยหมายถึงกิจการที่กลุ่มบริษัทควบคุม กลุ่มบริษัทควบคุมกิจการเมื่อกลุ่มบริษัทมีการเปิดรับหรือมีสิทธิในผลตอบแทนผันแปรจากการเกี่ยวข้องกับผู้ที่ได้รับการลงทุนและมีความสามารถทำให้เกิดผลกระทบต่อผลตอบแทนจากการใช้อำนาจเหนือผู้ที่ได้รับการควบคุม กลุ่มบริษัทรวมงบการเงินของบริษัทย่อยไว้ในงบการเงินรวมตั้งแต่วันที่กลุ่มบริษัทมีอำนาจในการควบคุมบริษัทย่อย กลุ่มบริษัทจะไม่นำงบการเงินของบริษัทย่อยมารวมไว้ในงบการเงินรวมนับจากวันที่กลุ่มบริษัทสูญเสียอำนาจควบคุมกิจการจะตัดรายการบัญชีระหว่างกิจการ ขอดคงเหลือ และรายการกำไรหรือขาดทุนที่ยังไม่ได้เกิดขึ้นจริงระหว่างกลุ่มบริษัทนโยบายการบัญชีของบริษัทย่อยได้ถูกเปลี่ยนเพื่อให้สอดคล้องกับนโยบายการบัญชีของกลุ่มบริษัท

ในงบการเงินเฉพาะกิจการ เงินลงทุนในบริษัทย่อยจะบันทึกบัญชีด้วยราคาทุนหักค่าเผื่อการด้อยค่า

#### 4.4 ค่าความนิยม

กลุ่มบริษัทบันทึกมูลค่าเริ่มแรกของค่าความนิยม ซึ่งเท่ากับต้นทุนการรวมธุรกิจส่วนที่สูงกว่ามูลค่ายุติธรรมของสินทรัพย์สุทธิที่ได้มา หากมูลค่ายุติธรรมของสินทรัพย์สุทธิที่ได้มาสูงกว่าต้นทุนการรวมธุรกิจ กลุ่มบริษัทจะรับรู้ส่วนที่สูงกว่านี้เป็นกำไร ในส่วนของกำไรหรือขาดทุนทันที กลุ่มบริษัทแสดงค่าความนิยมตามมูลค่าเริ่มแรกหักค่าเผื่อการด้อยค่าสะสม และจะทดสอบการด้อยค่าของค่าความนิยมทุกปี โดยไม่คำนึงว่าจะมีข้อบ่งชี้ของการด้อยค่าเกิดขึ้นหรือไม่

เพื่อวัตถุประสงค์ของการทดสอบการด้อยค่า ค่าความนิยมจะถูกปันส่วนไปยังหน่วยสินทรัพย์ที่ก่อให้เกิดเงินสดหรือกลุ่มของหน่วยสินทรัพย์ที่ก่อให้เกิดเงินสดที่คาดว่าจะได้รับประโยชน์จากการรวมธุรกิจที่ก่อให้เกิดค่าความนิยมดังกล่าวขึ้น โดยหน่วยที่ก่อให้เกิดกระแสเงินสดหรือกลุ่มของหน่วยที่ก่อให้เกิดกระแสเงินสดนั้นจะต้องเป็นหน่วยที่เล็กที่สุดที่ กลุ่มกิจการที่ใช้ในการประเมินค่าความนิยมเพื่อประโยชน์ในการบริหารภายในกิจการ

#### 4.5 อสังหาริมทรัพย์เพื่อการลงทุน

กลุ่มบริษัทบันทึกมูลค่าเริ่มแรกของอสังหาริมทรัพย์เพื่อการลงทุนในราคาทุนซึ่งรวมต้นทุนการทำรายการ หลังจากนั้นกลุ่มบริษัทจะบันทึกอสังหาริมทรัพย์เพื่อการลงทุนด้วยราคาทุนหักค่าเสื่อมราคาสะสมและค่าเผื่อการด้อยค่า (ถ้ามี)

กลุ่มบริษัทรับรู้ผลต่างระหว่างจำนวนเงินที่ได้รับสุทธิจากการจำหน่ายกับมูลค่าตามบัญชีของสินทรัพย์ในส่วนของกำไรหรือขาดทุนในปีที่ตัดรายการอสังหาริมทรัพย์เพื่อการลงทุนออกจากบัญชี

#### 4.6 ที่ดิน อาคารและอุปกรณ์

ที่ดินอาคารและอุปกรณ์รับรู้เมื่อเริ่มแรกตามราคาทุน สินทรัพย์ทุกประเภทยกเว้นที่ดินแสดงในงบแสดงฐานะการเงินด้วยราคาทุนเดิมหักค่าเสื่อมราคาสะสม

ค่าเสื่อมราคาอาคารและอุปกรณ์คำนวณโดยวิธีเส้นตรงตามอายุการให้ประโยชน์โดยประมาณของสินทรัพย์ดังนี้

	จำนวนปี
อาคารและส่วนปรับปรุงอาคาร	5 - 20
เครื่องจักรและอุปกรณ์	5 - 10
ยานพาหนะ	5
อุปกรณ์และเครื่องตกแต่งสำนักงาน	5

การซ่อมแซมและบำรุงรักษา จะรับรู้ในกำไรหรือขาดทุนในระหว่างงวดบัญชีที่เกิดรายการขึ้น ต้นทุนของการเปลี่ยนแปลง ส่วนประกอบของที่ดิน อาคารและอุปกรณ์จะถูกรวมไว้ในราคาตามบัญชีของสินทรัพย์เมื่อมีความเป็นไปได้ค่อนข้างแน่ที่ประโยชน์เชิงเศรษฐกิจ ในอนาคตที่จะไหลเข้าสู่กลุ่มบริษัทจะมีมูลค่าสูงเกินกว่ามาตรฐานการใช้ประโยชน์เดิมของสินทรัพย์ที่มีไว้ตั้งแต่ต้นเมื่อได้มาซึ่งสินทรัพย์ที่มีอยู่ในปัจจุบัน ส่วนที่ถูกเปลี่ยนแปลงจะถูกตัดค่าเสื่อมราคาตลอดอายุการให้ประโยชน์ที่เหลืออยู่ของสินทรัพย์ที่เกี่ยวข้อง

เมื่อมีการขายหรือเลิกใช้งานสินทรัพย์ กลุ่มบริษัทจะบันทึกตัดราคาทุนและค่าเสื่อมราคาสะสมของสินทรัพย์นั้นออกจากบัญชีและรับรู้ผลกำไรหรือขาดทุนจากการจำหน่ายสินทรัพย์เหล่านั้นในงบกำไรขาดทุนเบ็ดเสร็จ

อาคารระหว่างก่อสร้างและเครื่องจักรระหว่างติดตั้งแสดงในราคาทุนโดยที่ยังไม่มีการตัดค่าเสื่อมราคาจนกระทั่งสินทรัพย์นั้นจะแล้วเสร็จและพร้อมที่จะใช้งานได้ตามวัตถุประสงค์

ทุกสิ้นรอบระยะเวลารายงาน ได้มีการทบทวนและปรับปรุงมูลค่าคงเหลือและอายุการให้ประโยชน์ของสินทรัพย์ให้เหมาะสม

#### 4.7 สินทรัพย์ไม่มีตัวตน และค่าตัดจำหน่าย

สินทรัพย์ไม่มีตัวตน ได้แก่ โปรแกรมคอมพิวเตอร์ แสดงตามราคาทุนหักค่าตัดจำหน่ายสะสม กลุ่มบริษัทคิดค่าตัดจำหน่ายสำหรับสินทรัพย์ดังกล่าวโดยวิธีเส้นตรงตามอายุการใช้งานของสินทรัพย์เป็นระยะเวลา 5 - 10 ปี

#### 4.8 การด้อยค่าของสินทรัพย์ที่ไม่ใช่สินทรัพย์ทางการเงินซึ่งไม่รวมค่าความนิยม

ทุกวันสิ้นรอบระยะเวลารายงาน กลุ่มบริษัทจะทำการประเมินการด้อยค่าของที่ดิน อาคารและอุปกรณ์ หรือสินทรัพย์ที่ไม่มีตัวตนอื่นของกลุ่มบริษัทหากมีข้อบ่งชี้ว่าสินทรัพย์ดังกล่าวอาจด้อยค่า กลุ่มบริษัทรับรู้ขาดทุนจากการด้อยค่าเมื่อมูลค่าที่คาดว่าจะได้รับคืนของสินทรัพย์มีมูลค่าต่ำกว่ามูลค่าตามบัญชีของสินทรัพย์นั้น ทั้งนี้มูลค่าที่คาดว่าจะได้รับคืนหมายถึงมูลค่ายุติธรรม หักต้นทุนในการขายของสินทรัพย์หรือมูลค่าจากการใช้สินทรัพย์แล้วแต่ราคาใดจะสูงกว่า ในการประเมินมูลค่าจากการใช้สินทรัพย์ กลุ่มบริษัทประมาณการกระแสเงินสดในอนาคตที่กิจการคาดว่าจะได้รับจากสินทรัพย์และคำนวณคิดลดเป็นมูลค่าปัจจุบันโดยใช้อัตราคิดลดก่อนภาษีที่สะท้อนถึงการประเมินความเสี่ยงในสภาพตลาดปัจจุบันของเงินสดตามระยะเวลาและความเสี่ยงซึ่งเป็นลักษณะเฉพาะของสินทรัพย์ที่กำลังพิจารณาอยู่ ในการประเมินมูลค่ายุติธรรมหักต้นทุนในการขาย กลุ่มบริษัทใช้แบบจำลองการประเมินมูลค่าที่ดีที่สุดซึ่งเหมาะสมกับสินทรัพย์ ซึ่งสะท้อนถึงจำนวนเงินที่กิจการสามารถจะได้ออกจากการจำหน่ายสินทรัพย์หักด้วยต้นทุนในการจำหน่าย โดยการจำหน่ายนั้น ผู้ซื้อและผู้ขายมีความรอบรู้และเต็มใจในการแลกเปลี่ยนและสามารถต่อรองราคากันได้อย่างเป็นอิสระในลักษณะของผู้ที่ไม่มีความเกี่ยวข้องกัน

กลุ่มบริษัทจะรับรู้รายการผลขาดทุนจากการด้อยค่าในส่วนของกำไรหรือขาดทุนหากในการประเมินการด้อยค่าของสินทรัพย์ มีข้อบ่งชี้ที่แสดงให้เห็นว่าผลขาดทุนจากการด้อยค่าของสินทรัพย์ที่รับรู้ในงวดก่อนได้หมดไปหรือลดลง กลุ่มบริษัทจะประมาณมูลค่าที่คาดว่าจะได้รับคืนของสินทรัพย์นั้น และจะกลับรายการผลขาดทุนจากการด้อยค่าที่รับรู้ในงวดก่อน ก็ต่อเมื่อมีการเปลี่ยนแปลงประมาณการที่ใช้กำหนดมูลค่าที่คาดว่าจะได้รับคืนภายหลังจากการรับรู้ผลขาดทุนจากการด้อยค่าครั้งล่าสุด โดยมูลค่าตามบัญชีของสินทรัพย์ที่เพิ่มขึ้นจากการกลับรายการผลขาดทุนจากการด้อยค่าต้องไม่สูงกว่ามูลค่าตามบัญชีที่ควรจะเป็นหากกิจการไม่เคยรับรู้ผลขาดทุนจากการด้อยค่าของสินทรัพย์ในงวดก่อนๆ กลุ่มบริษัทจะบันทึกกลับรายการผลขาดทุนจากการด้อยค่าของสินทรัพย์โดยรับรู้ไปยังส่วนของกำไรหรือขาดทุนทันที

#### 4.9 รายการบัญชีที่เป็นเงินตราต่างประเทศ

กลุ่มบริษัทแปลงค่ารายการที่เป็นเงินตราต่างประเทศให้เป็นเงินบาทโดยใช้อัตราแลกเปลี่ยน ณ วันที่ที่เกิดรายการและแปลงค่าสินทรัพย์และหนี้สินที่เป็นตัวเงินที่เป็นเงินตราต่างประเทศ ณ วันที่ในงบแสดงฐานะการเงินให้เป็นเงินบาทโดยใช้อัตราแลกเปลี่ยน ณ วันที่ในงบแสดงฐานะการเงิน รายการกำไรและรายการขาดทุนที่เกิดจากรับหรือจ่ายชำระที่เป็นเงินตราต่างประเทศ และที่เกิดการแปลงค่าสินทรัพย์และหนี้สินที่เป็นตัวเงินดังกล่าวได้บันทึกทันทีในงบกำไรขาดทุนเบ็ดเสร็จ

#### 4.10 สัญญาเช่า

##### กลุ่มบริษัทในฐานะผู้เช่า

กลุ่มบริษัทใช้วิธีการบัญชีเดียวสำหรับการรับรู้รายการและการวัดมูลค่าสัญญาเช่าทุกสัญญา เว้นแต่สัญญาเช่าระยะสั้นและสัญญาเช่าที่สินทรัพย์อ้างอิงมีมูลค่าต่ำ ณ วันที่สัญญาเช่าเริ่มมีผล (วันที่สินทรัพย์อ้างอิงพร้อมใช้งาน) กลุ่มบริษัทบันทึกสินทรัพย์สิทธิการใช้ซึ่งแสดงสิทธิในการใช้สินทรัพย์อ้างอิงและหนี้สินตามสัญญาเช่าตามการจ่ายชำระตามสัญญาเช่า

##### สินทรัพย์สิทธิการใช้

สินทรัพย์สิทธิการใช้วัดมูลค่าด้วยราคาทุนหักค่าเสื่อมราคาสะสม ผลขาดทุนจากการด้อยค่าสะสม และปรับปรุงด้วยการวัดมูลค่าของหนี้สินตามสัญญาเช่าใหม่ ราคาทุนของสินทรัพย์สิทธิการใช้ ประกอบด้วยจำนวนเงินของหนี้สินตามสัญญาเช่าจากการรับรู้เริ่มแรก ต้นทุนทางตรงเริ่มแรกที่เกิดขึ้น จำนวนเงินที่จ่ายชำระตามสัญญาเช่า ณ วันที่สัญญาเช่าเริ่มมีผลหรือก่อนวันที่สัญญาเช่าเริ่มมีผล และหักด้วยสิ่งสูญเสียตามสัญญาเช่าที่ได้รับ

ราคาทุนของสินทรัพย์สิทธิการใช้รวมถึงประมาณการต้นทุนที่จะเกิดขึ้นสำหรับผู้เช่าในการรื้อและขนย้ายสินทรัพย์อ้างอิง การบูรณะสถานที่ตั้งของสินทรัพย์อ้างอิงหรือการบูรณะสินทรัพย์อ้างอิงให้อยู่ในสภาพตามที่กำหนดไว้ในข้อตกลงและเงื่อนไขของสัญญาเช่า

ค่าเสื่อมราคาของสินทรัพย์สิทธิการใช้คำนวณจากราคาทุนของสินทรัพย์โดยวิธีเส้นตรงตามอายุของสัญญาเช่าหรืออายุการให้ประโยชน์โดยประมาณของสินทรัพย์สิทธิการใช้แต่ละประเภทแล้วแต่ระยะเวลาใดจะสั้นกว่า ดังนี้

ยานพาหนะ 5 ปี

##### หนี้สินตามสัญญาเช่า

หนี้สินตามสัญญาเช่าวัดมูลค่าด้วยมูลค่าปัจจุบันของจำนวนเงินที่ต้องจ่ายตามสัญญาเช่าตลอดอายุสัญญาเช่า จำนวนเงินที่ต้องจ่ายตามสัญญาเช่าประกอบด้วยค่าเช่าคงที่หักด้วยสิ่งสูญเสียตามสัญญาเช่า จำนวนเงินที่คาดว่าจะจ่ายภายใต้การรับประกันมูลค่าคงเหลือ รวมถึงราคาใช้สิทธิของสิทธิเลือกซื้อซึ่งมีความแน่นอนอย่างสมเหตุสมผลที่กลุ่มบริษัทจะใช้สิทธินั้น และการจ่ายค่าปรับเพื่อการยกเลิกสัญญาเช่า หากข้อกำหนดของสัญญาเช่าแสดงให้เห็นว่ากลุ่มบริษัทจะใช้สิทธิในการยกเลิกสัญญาเช่า กลุ่มบริษัทบันทึกค่าเช่าผันแปรที่ไม่ขึ้นอยู่กับดัชนีหรืออัตราเป็นค่าใช้จ่ายในงวดที่เหตุการณ์หรือเงื่อนไขซึ่งเกี่ยวข้องกับการจ่ายชำระนั้นได้เกิดขึ้น

กลุ่มบริษัทคิดลดมูลค่าปัจจุบันของจำนวนเงินที่ต้องจ่ายตามสัญญาเช่าโดยใช้อัตราดอกเบี้ยการกู้ยืมส่วนเพิ่ม ณ วันที่สัญญาเช่าเริ่มมีผล หากอัตราดอกเบี้ยตาม نرخของหนี้สินสัญญาเช่านั้น ไม่สามารถกำหนดได้ ทั้งนี้อัตราดอกเบี้ยการกู้ยืมส่วนเพิ่มอ้างอิงจากอัตราผลตอบแทนของพันธบัตรรัฐบาลปรับด้วยค่าความเสี่ยงที่เหมาะสมตามระยะเวลาของสัญญาเช่านั้น หลังจากวันที่สัญญาเช่าเริ่มมีผล มูลค่าตามบัญชีของหนี้สินตามสัญญาเช่าจะเพิ่มขึ้นจากดอกเบี้ยของหนี้สินตามสัญญาเช่า และลดลงจากการจ่ายชำระหนี้สินตามสัญญาเช่า นอกจากนี้ มูลค่าตามบัญชีของหนี้สินตามสัญญาเช่าจะถูกจัดมูลค่าใหม่เมื่อมีการเปลี่ยนแปลงอายุสัญญาเช่า การเปลี่ยนแปลงการจ่ายชำระตามสัญญาเช่า หรือการเปลี่ยนแปลงในการประเมินสิทธิเลือกซื้อสินทรัพย์อ้างอิง

### **สัญญาเช่าระยะสั้นและสัญญาเช่าซึ่งสินทรัพย์อ้างอิงมีมูลค่าต่ำ**

สัญญาเช่าที่มีอายุสัญญาเช่า 12 เดือนหรือน้อยกว่านับตั้งแต่วันที่สัญญาเช่าเริ่มมีผล หรือสัญญาเช่าซึ่งสินทรัพย์อ้างอิงมีมูลค่าต่ำ จะบันทึกเป็นค่าใช้จ่ายตามวิธีเส้นตรงตลอดอายุสัญญาเช่า

#### **4.11 ผลประโยชน์ของพนักงาน**

##### **ผลประโยชน์ระยะสั้นของพนักงาน**

กลุ่มบริษัทรับรู้ เงินเดือน ค่าจ้าง โบนัส และเงินสมทบกองทุนประกันสังคมเป็นค่าใช้จ่ายเมื่อเกิดรายการ

##### **ผลประโยชน์หลังออกจากงานของพนักงาน**

###### **โครงการสมทบเงิน**

กลุ่มบริษัทและพนักงานของกลุ่มบริษัทได้ร่วมกันจัดตั้งกองทุนสำรองเลี้ยงชีพ ซึ่งประกอบด้วยเงินที่พนักงานจ่ายสะสมและเงินที่กลุ่มบริษัทจ่ายสมทบให้เป็นรายเดือน สินทรัพย์ของกองทุนสำรองเลี้ยงชีพได้แยกออกจากสินทรัพย์ของกลุ่มบริษัท เงินที่กลุ่มบริษัทจ่ายสมทบกองทุนสำรองเลี้ยงชีพบันทึกเป็นค่าใช้จ่ายในปีที่เกิดรายการ

###### **โครงการผลประโยชน์หลังออกจากงาน**

กลุ่มบริษัทมีการะสำหรับเงินชดเชยที่ต้องจ่ายให้แก่พนักงานเมื่อออกจากงานตามกฎหมายแรงงาน ซึ่งกลุ่มบริษัทถือว่าเงินชดเชยดังกล่าวเป็นโครงการผลประโยชน์หลังออกจากงานสำหรับพนักงาน

กลุ่มบริษัทคำนวณหนี้สินตามโครงการผลประโยชน์หลังออกจากงานของพนักงาน โดยใช้วิธีคิดลดแต่ละหน่วยที่ประมาณการไว้ (Projected Unit Credit Method) โดยผู้เชี่ยวชาญอิสระ ได้ทำการประเมินภาระผูกพันดังกล่าวตามหลักคณิตศาสตร์ประกันภัย

ผลกำไรหรือขาดทุนจากการประมาณการตามหลักคณิตศาสตร์ประกันภัย (Actuarial gains and losses) สำหรับ โครงการผลประโยชน์หลังออกจากงานของพนักงานจะรับรู้ในกำไรขาดทุนเบ็ดเสร็จอื่น

ต้นทุนบริการในอัตรจะถูกรับรู้ทั้งจำนวนในกำไรหรือขาดทุนทันทีที่มีการแก้ไขโครงการหรือลดขนาดโครงการ หรือเมื่อมีการรับรู้ต้นทุนการปรับโครงสร้างที่เกี่ยวข้อง

#### **4.12 ประเมินการหนี้สิน**

กลุ่มบริษัทจะบันทึกประมาณการหนี้สินเมื่อมีความเป็นไปได้ค่อนข้างแน่ของภาระผูกพันในปัจจุบันตามกฎหมายหรือจากการอนุมานอันเป็นผลสืบเนื่องมาจากเหตุการณ์ในอดีต ภาระผูกพันดังกล่าวคาดว่าจะส่งผลให้ต้องเกิดการไหลออกของทรัพยากรเพื่อชำระภาระผูกพันและจำนวนที่ต้องจ่ายสามารถประมาณการได้อย่างน่าเชื่อถือ รายจ่ายที่จะได้รับคืนบันทึกเป็นสินทรัพย์แยกต่างหากก็ต่อเมื่อการได้รับคืนคาดว่าจะได้รับอย่างแน่นอนเมื่อได้ชำระประมาณการหนี้สินไปแล้ว

#### **4.13 การรับรู้รายได้**

รายได้จากการขายสินค้าจะรับรู้ ณ เวลาใดเวลาหนึ่ง (Point in time) เมื่อกลุ่มบริษัทได้โอนอำนาจควบคุมในสินค้านี้แล้วให้แก่ลูกค้าแล้ว กล่าวคือเมื่อมีการส่งมอบสินค้า ลูกหนี้การค้าจะรับรู้เมื่อสินค้าได้มีการส่งมอบให้แก่ลูกค้า ณ สถานที่ที่ลูกค้ากำหนดและกลุ่มบริษัทมีสิทธิที่จะได้รับสิ่งตอบแทนตามเงื่อนไขระยะเวลาการรับชำระเงิน รายได้จากการขายแสดงตามมูลค่าที่ได้รับหรือคาดว่าจะได้รับโดยสุทธิจากการรับคืน และส่วนลด



สิ่งตอบแทนที่จ่ายให้กับลูกค้าหรือจ่ายในนามของลูกค้าแก่บุคคลหรือกิจการอื่น รวมถึงส่วนลดหรือเงินคืนในอนาคต จะรับรู้เป็นรายการหักจากรายได้ เว้นแต่การจ่ายสิ่งตอบแทนนั้นเป็นการจ่ายเพื่อให้ได้มาซึ่งสินค้าหรือบริการแยกต่างหาก

รายได้จากการให้บริการแก่ลูกค้ารับรู้ ณ เวลาใดเวลาหนึ่ง (Point in time) เมื่อได้ให้บริการแก่ลูกค้าแล้ว

รายได้ดอกเบี้ยรับรู้ตามเกณฑ์คงค้างด้วยวิธีดอกเบี้ยที่แท้จริง โดยจะนำมูลค่าตามบัญชีขั้นต้นของสินทรัพย์ทางการเงินมาคูณกับอัตราดอกเบี้ยที่แท้จริง

รายได้จากการให้เช่ารับรู้ด้วยวิธีเส้นตรงตลอดช่วงเวลาการให้เช่า

#### 4.14 ภาษีเงินได้

ภาษีเงินได้ประกอบด้วยภาษีเงินได้ปัจจุบันและภาษีเงินได้รอการตัดบัญชี

##### ภาษีเงินได้ปัจจุบัน

กลุ่มบริษัทบันทึกภาษีเงินได้ปัจจุบันตามจำนวนที่คาดว่าจะจ่ายให้กับหน่วยงานจัดเก็บภาษีของรัฐ โดยคำนวณจากกำไรทางภาษีตามหลักเกณฑ์ที่กำหนดในกฎหมายภาษีอากร

##### ภาษีเงินได้รอการตัดบัญชี

กลุ่มบริษัทบันทึกภาษีเงินได้รอการตัดบัญชีของผลแตกต่างชั่วคราวระหว่างราคาตามบัญชีของสินทรัพย์และหนี้สิน ณ วันสิ้นรอบระยะเวลารายงานกับฐานภาษีของสินทรัพย์และหนี้สินที่เกี่ยวข้องนั้น โดยใช้อัตราภาษีที่มีผลบังคับใช้ ณ วันสิ้นรอบระยะเวลา รายงาน

กลุ่มบริษัทรับรู้หนี้สินภาษีเงินได้รอการตัดบัญชีของผลแตกต่างชั่วคราวที่ต้องเสียภาษีทุกรายการ แต่รับรู้สินทรัพย์ภาษีเงินได้รอการตัดบัญชีสำหรับผลแตกต่างชั่วคราวที่ใช้หักภาษี รวมทั้งผลขาดทุนทางภาษีที่ยังไม่ได้ใช้ในจำนวนเท่าที่มีความเป็นไปได้ก่อนข้างต้นที่กลุ่มบริษัทจะมีกำไรทางภาษีในอนาคตเพียงพอที่จะใช้ประโยชน์จากผลแตกต่างชั่วคราวที่ใช้หักภาษีและผลขาดทุนทางภาษีที่ยังไม่ได้ใช้นั้น

กลุ่มบริษัทจะทบทวนมูลค่าตามบัญชีของสินทรัพย์ภาษีเงินได้รอการตัดบัญชีทุกสิ้นรอบระยะเวลารายงานและจะทำการปรับลดมูลค่าตามบัญชีดังกล่าว หากมีความเป็นไปได้ก่อนข้างต้นว่ากลุ่มบริษัทจะไม่มีกำไรทางภาษีเพียงพอต่อการนำสินทรัพย์ภาษีเงินได้รอการตัดบัญชีทั้งหมดหรือบางส่วนมาใช้ประโยชน์

กลุ่มบริษัทจะบันทึกภาษีเงินได้รอการตัดบัญชีโดยตรงไปยังส่วนของผู้ถือหุ้นหากภาษีที่เกิดขึ้นเกี่ยวข้องกับรายการที่ได้บันทึกโดยตรงไปยังส่วนของผู้ถือหุ้น

#### 4.15 กำไร(ขาดทุน)ต่อหุ้นขั้นพื้นฐาน

กำไร(ขาดทุน)ต่อหุ้นขั้นพื้นฐานคำนวณโดยการหารกำไร(ขาดทุน)สุทธิด้วยจำนวนหุ้นสามัญถัวเฉลี่ยถ่วงน้ำหนักที่ชำระแล้วในระหว่างปีของแต่ละปี

#### 4.16 เครื่องมือทางการเงิน

กลุ่มบริษัทรับรู้รายการเมื่อเริ่มแรกของสินทรัพย์ทางการเงินด้วยมูลค่ายุติธรรม และบวกด้วยต้นทุนการทำรายการเฉพาะในกรณีที่เป็นสินทรัพย์ทางการเงินที่ไม่ได้วัดมูลค่าด้วยมูลค่ายุติธรรมผ่านกำไรหรือขาดทุน อย่างไรก็ตาม สำหรับลูกหนี้การค้าที่ไม่มีองค์ประกอบเกี่ยวกับการจัดหาเงินที่มีนัยสำคัญ กลุ่มบริษัทจะรับรู้สินทรัพย์ทางการเงินดังกล่าวด้วยราคาของรายการ





## **การจัดประเภทรายการและการวัดมูลค่าของสินทรัพย์ทางการเงิน**

กลุ่มบริษัทจัดประเภทสินทรัพย์ทางการเงิน ณ วันที่รับรู้รายการเริ่มแรก เป็นสินทรัพย์ทางการเงินที่วัดมูลค่าในภายหลังด้วยราคาทุนตัดจำหน่าย มูลค่ายุติธรรมผ่านกำไรขาดทุนเบ็ดเสร็จอื่น และมูลค่ายุติธรรมผ่านกำไรหรือขาดทุน โดยพิจารณาจากแผนธุรกิจของกลุ่มบริษัทในการจัดการสินทรัพย์ทางการเงิน และลักษณะของกระแสเงินสดตามสัญญาของสินทรัพย์ทางการเงิน

### **สินทรัพย์ทางการเงินที่วัดมูลค่าด้วยราคาทุนตัดจำหน่าย**

กลุ่มบริษัทวัดมูลค่าสินทรัพย์ทางการเงินด้วยราคาทุนตัดจำหน่าย เมื่อกลุ่มบริษัทถือครองสินทรัพย์ทางการเงินนั้นเพื่อรับกระแสเงินสดตามสัญญา และเงื่อนไขตามสัญญาของสินทรัพย์ทางการเงินก่อให้เกิดกระแสเงินสดที่เป็นการรับชำระเพียงเงินต้นและดอกเบี้ยจากยอดคงเหลือของเงินต้นในวันที่ระบุไว้เท่านั้น

สินทรัพย์ทางการเงินดังกล่าววัดมูลค่าในภายหลังโดยใช้วิธีดอกเบี้ยที่แท้จริงและต้องมีการประเมินการด้อยค่า ทั้งนี้ ผลกำไรและขาดทุนที่เกิดขึ้นจากการตัดรายการ การเปลี่ยนแปลง หรือการด้อยค่าของสินทรัพย์ดังกล่าวจะรับรู้ในส่วนของกำไรหรือขาดทุน

### **สินทรัพย์ทางการเงินที่วัดมูลค่าด้วยมูลค่ายุติธรรมผ่านกำไรหรือขาดทุน**

สินทรัพย์ทางการเงินที่วัดมูลค่าด้วยมูลค่ายุติธรรมผ่านกำไรหรือขาดทุน จะแสดงในงบแสดงฐานะการเงินด้วยมูลค่ายุติธรรม โดยรับรู้การเปลี่ยนแปลงสุทธิของมูลค่ายุติธรรมในส่วนของกำไรหรือขาดทุน

ทั้งนี้ สินทรัพย์ทางการเงินดังกล่าว หมายรวมถึง ตราสารอนุพันธ์ เงินลงทุนในหลักทรัพย์ที่ถือไว้เพื่อค้า เงินลงทุนในตราสารทุนซึ่งกลุ่มบริษัทไม่ได้เลือกจัดประเภทให้วัดมูลค่าด้วยมูลค่ายุติธรรมผ่านกำไรขาดทุนเบ็ดเสร็จอื่น และสินทรัพย์ทางการเงินที่มีกระแสเงินสดที่ไม่ได้รับชำระเพียงเงินต้นและดอกเบี้ย

เงินปันผลรับจากเงินลงทุนในตราสารทุนของกลุ่มบริษัทจดทะเบียนถือเป็นรายได้ทางการเงินในส่วนของกำไรหรือขาดทุน

### **สินทรัพย์ทางการเงินที่มีการกำหนดให้วัดมูลค่าด้วยมูลค่ายุติธรรมผ่านกำไรขาดทุนเบ็ดเสร็จอื่น (ตราสารทุน)**

ณ วันที่รับรู้รายการเริ่มแรก กลุ่มบริษัทสามารถเลือกจัดประเภทเงินลงทุนในตราสารทุนซึ่งไม่ได้ถือไว้เพื่อค้าเป็นตราสารทุนที่กำหนดให้วัดมูลค่าด้วยมูลค่ายุติธรรมผ่านกำไรขาดทุนเบ็ดเสร็จอื่น โดยไม่สามารถเปลี่ยนการจัดประเภทได้ในภายหลัง ทั้งนี้ กลุ่มบริษัทพิจารณาตราสารทุนแต่ละชนิดแยกจากกัน

ผลกำไรและขาดทุนที่รับรู้ในกำไรขาดทุนเบ็ดเสร็จอื่นของสินทรัพย์ทางการเงินนี้จะไม่สามารถโอนไปรับรู้ในส่วนของกำไรหรือขาดทุนได้ในภายหลัง

นอกจากนี้ เงินลงทุนในตราสารทุนที่กำหนดให้วัดมูลค่าด้วยมูลค่ายุติธรรมผ่านกำไรขาดทุนเบ็ดเสร็จอื่นไม่มีข้อกำหนดให้ประเมินการด้อยค่า

## การจัดประเภทรายการและการวัดมูลค่าของหนี้สินทางการเงิน

ยกเว้นหนี้สินตราสารอนุพันธ์ กลุ่มบริษัทรับรู้รายการเมื่อเริ่มแรกสำหรับหนี้สินทางการเงินด้วยมูลค่ายุติธรรมหักต้นทุนการทำรายการ และจัดประเภทหนี้สินทางการเงินเป็นหนี้สินทางการเงินที่วัดมูลค่าในภายหลังด้วยราคาทุนตัดจำหน่าย โดยใช้วิธีดอกเบี้ยที่แท้จริง ทั้งนี้ ผลกำไรและขาดทุนที่เกิดขึ้นจากการตัดรายการหนี้สินทางการเงินและการตัดจำหน่ายตามวิธีดอกเบี้ยที่แท้จริงจะรับรู้ในส่วนของกำไรหรือขาดทุน โดยการคำนวณมูลค่าราคาทุนตัดจำหน่ายคำนึงถึงค่าธรรมเนียมหรือต้นทุนที่ถือเป็นส่วนหนึ่งของอัตราดอกเบี้ยที่แท้จริงนั้นด้วย ทั้งนี้ ค่าตัดจำหน่ายตามวิธีดอกเบี้ยที่แท้จริงแสดงเป็นส่วนหนึ่งของต้นทุนทางการเงินในส่วนของกำไรหรือขาดทุน

## การตัดรายการของเครื่องมือทางการเงิน

สินทรัพย์ทางการเงินจะถูกตัดรายการออกจากบัญชี เมื่อสิทธิที่จะได้รับกระแสเงินสดของสินทรัพย์นั้นได้สิ้นสุดลง หรือได้มีการโอนสิทธิที่จะได้รับกระแสเงินสดของสินทรัพย์นั้น รวมถึงได้มีการโอนความเสี่ยงและผลตอบแทนเกือบทั้งหมดของสินทรัพย์นั้น หรือมีการโอนการควบคุมในสินทรัพย์นั้น แม้ว่าจะไม่มีการโอนหรือไม่ได้คงไว้ซึ่งความเสี่ยงและผลตอบแทนเกือบทั้งหมดของสินทรัพย์นั้น

กลุ่มบริษัทตัดรายการหนี้สินทางการเงินก็ต่อเมื่อได้มีการปฏิบัติตามภาระผูกพันของหนี้สินนั้นแล้ว มีการยกเลิกภาระผูกพันนั้น หรือมีการสิ้นสุดลงของภาระผูกพันนั้น ในกรณีที่มีการเปลี่ยนหนี้สินทางการเงินที่มีอยู่ให้เป็นหนี้สินใหม่จากผู้ให้กู้รายเดียวกันซึ่งมีข้อกำหนดที่แตกต่างกันอย่างมาก หรือมีการแก้ไขข้อกำหนดของหนี้สินที่มีอยู่อย่างเป็นสาระสำคัญ จะถือว่าเป็นการตัดรายการหนี้สินเดิมและรับรู้หนี้สินใหม่ โดยรับรู้ผลแตกต่างของมูลค่าตามบัญชีดังกล่าวในส่วนของกำไรหรือขาดทุน

## การด้อยค่าของสินทรัพย์ทางการเงิน

กลุ่มบริษัทรับรู้ค่าเผื่อผลขาดทุนด้านเครดิตที่คาดว่าจะเกิดขึ้นของตราสารหนี้ทั้งหมดที่ไม่ได้วัดมูลค่าด้วยมูลค่ายุติธรรมผ่านกำไรหรือขาดทุน ผลขาดทุนด้านเครดิตที่คาดว่าจะเกิดขึ้นคำนวณจากผลต่างของกระแสเงินสดที่จะครบกำหนดชำระตามสัญญากับกระแสเงินสดทั้งหมดที่กลุ่มบริษัทคาดว่าจะได้รับชำระ และคิดลดด้วยอัตราดอกเบี้ยที่แท้จริงโดยประมาณของสินทรัพย์ทางการเงิน ณ วันที่ได้มา

ในกรณีที่ความเสี่ยงด้านเครดิตของสินทรัพย์ไม่ได้เพิ่มขึ้นอย่างมีนัยสำคัญนับตั้งแต่การรับรู้รายการเริ่มแรก กลุ่มบริษัทวัดมูลค่าผลขาดทุนด้านเครดิตที่คาดว่าจะเกิดขึ้นโดยพิจารณาจากการผิดสัญญาที่อาจจะเกิดขึ้นใน 12 เดือนข้างหน้า ในขณะที่หากความเสี่ยงด้านเครดิตของสินทรัพย์เพิ่มขึ้นอย่างมีนัยสำคัญนับตั้งแต่การรับรู้รายการเริ่มแรก กลุ่มบริษัทวัดมูลค่าผลขาดทุนด้วยจำนวนเงินที่เท่ากับผลขาดทุนด้านเครดิตที่คาดว่าจะเกิดขึ้นตลอดอายุที่เหลืออยู่ของเครื่องมือทางการเงิน

กลุ่มบริษัทใช้วิธีการอย่างง่ายในการคำนวณผลขาดทุนด้านเครดิตที่คาดว่าจะเกิดขึ้นสำหรับลูกหนี้การค้า ดังนั้น ทุกวันสิ้นรอบระยะเวลารายงาน กลุ่มบริษัทจึงไม่มีการติดตามการเปลี่ยนแปลงของความเสี่ยงทางด้านเครดิต แต่จะรับรู้ค่าเผื่อผลขาดทุนจากผลขาดทุนด้านเครดิตที่คาดว่าจะเกิดขึ้นตลอดอายุของลูกหนี้การค้า โดยอ้างอิงจากข้อมูลผลขาดทุนด้านเครดิตจากประสบการณ์ในอดีต ปรับปรุงด้วยข้อมูลการคาดการณ์ไปในอนาคตเกี่ยวกับลูกหนี้หนี้และสภาพแวดล้อมทางด้านการเศรษฐกิจ

สินทรัพย์ทางการเงินจะถูกตัดจำหน่ายออกจากบัญชี เมื่อกิจการคาดว่าจะไม่ได้รับคืนกระแสเงินสดตามสัญญาอีกต่อไป

### การหักกลบของเครื่องมือทางการเงิน

สินทรัพย์ทางการเงินและหนี้สินทางการเงินจะนำมาหักกลบกัน และแสดงด้วยยอดสุทธิในงบแสดงฐานะการเงิน ก็ต่อเมื่อกิจการมีสิทธิบังคับใช้ได้ตามกฎหมายอยู่แล้วในการหักกลบจำนวนเงินที่รับรู้ และกิจการมีความตั้งใจที่จะชำระด้วยยอดสุทธิหรือตั้งใจที่จะรับสินทรัพย์และชำระหนี้สินพร้อมกัน

#### 4.17 ตราสารอนุพันธ์และการบัญชีป้องกันความเสี่ยง

กลุ่มบริษัทใช้ตราสารอนุพันธ์ คือ สัญญาสิทธิเลือกซื้อขายเงินตราต่างประเทศและสัญญาแลกเปลี่ยนเงินตราต่างประเทศ เพื่อป้องกันความเสี่ยงจากความผันผวนของอัตราแลกเปลี่ยน กลุ่มบริษัทแสดงตราสารอนุพันธ์ที่มีอายุสัญญาคงเหลือมากกว่า 12 เดือน และยังไม่ถึงกำหนดชำระภายใน 12 เดือน เป็นสินทรัพย์ไม่หมุนเวียนอื่น หรือหนี้สินไม่หมุนเวียนอื่น

#### การบัญชีป้องกันความเสี่ยง

เพื่อวัตถุประสงค์ของการบัญชีป้องกันความเสี่ยง กลุ่มบริษัทจัดประเภทของการป้องกันความเสี่ยง ดังนี้

- การป้องกันความเสี่ยงในมูลค่ายุติธรรม ในกรณีที่มีการป้องกันความเสี่ยงจากการเปลี่ยนแปลงในมูลค่ายุติธรรมของสินทรัพย์หรือหนี้สินที่รับรู้ในบัญชี หรือสัญญาผูกมัดที่ยังไม่ได้รับรู้
- การป้องกันความเสี่ยงในกระแสเงินสด ในกรณีที่มีการป้องกันความเสี่ยงจากการผันผวนของกระแสเงินสด ซึ่งเกิดจากความเสี่ยงเฉพาะของสินทรัพย์หรือหนี้สินที่รับรู้ในบัญชีหรือรายการที่คาดการณ์ไว้ที่มีความเป็นไปได้ค่อนข้างแนในระดับสูงมากที่จะเกิดขึ้น หรือความเสี่ยงจากอัตราแลกเปลี่ยนเงินตราต่างประเทศในสัญญาผูกมัดที่ยังไม่ได้รับรู้

ณ วันที่เริ่มกำหนดความสัมพันธ์ของการป้องกันความเสี่ยง กลุ่มบริษัทต้องมีการกำหนดและจัดทำเอกสารอย่างเป็นทางการเกี่ยวกับความสัมพันธ์ของการป้องกันความเสี่ยงซึ่งจะใช้การบัญชีป้องกันความเสี่ยง และวัตถุประสงค์และกลยุทธ์การบริหารความเสี่ยงในการดำเนินการป้องกันความเสี่ยง

รายละเอียดของเอกสารดังกล่าวซึ่งได้จัดทำตั้งแต่เริ่มต้นการป้องกันความเสี่ยงและได้ปรับปรุงอย่างต่อเนื่อง กล่าวถึงเครื่องมือที่ใช้ป้องกันความเสี่ยง รายการที่มีการป้องกันความเสี่ยง ลักษณะของความเสี่ยงที่จะป้องกัน และวิธีที่กลุ่มบริษัทใช้ในการประเมินประสิทธิผลของความสัมพันธ์ของการป้องกันความเสี่ยง ซึ่งรวมถึงการวิเคราะห์ถึงสาเหตุของความไม่มีประสิทธิผล และวิธีกำหนดอัตราส่วนการป้องกันความเสี่ยง

ความสัมพันธ์ของการป้องกันความเสี่ยงจะเข้าเงื่อนไขของการบัญชีป้องกันความเสี่ยง เมื่อเป็นไปตามข้อกำหนดของการประเมินประสิทธิผลในการป้องกันความเสี่ยงทุกข้อต่อไปนี้

- มีความสัมพันธ์เชิงเศรษฐกิจระหว่างรายการที่มีการป้องกันความเสี่ยง และเครื่องมือที่ใช้ป้องกันความเสี่ยง
- ผลกระทบของความเสี่ยงด้านเครดิตไม่ได้เป็นปัจจัยสำคัญในการเปลี่ยนแปลงมูลค่าที่เป็นผลมาจากความสัมพันธ์ทางเศรษฐกิจนั้น
- อัตราส่วนการป้องกันความเสี่ยงของความสัมพันธ์ของการป้องกันความเสี่ยงดังกล่าวเท่ากับอัตราส่วนของปริมาณของรายการที่มีการป้องกันความเสี่ยงซึ่งกิจการทำการป้องกันความเสี่ยงจริง ต่อปริมาณของเครื่องมือที่ใช้ป้องกันความเสี่ยงซึ่งกิจการได้ใช้ป้องกันความเสี่ยงจริง

กลุ่มบริษัทบันทึกการป้องกันความเสี่ยงที่เข้าเงื่อนไขทุกข้อสำหรับการบัญชีป้องกันความเสี่ยง ดังนี้

#### **การบัญชีป้องกันความเสี่ยงในมูลค่ายุติธรรม**

กลุ่มบริษัทพิจารณากรณีที่เข้าเงื่อนไขของการบัญชีป้องกันความเสี่ยง ดังนี้

หากเป็นการป้องกันความเสี่ยงในมูลค่ายุติธรรม การเปลี่ยนแปลงในมูลค่ายุติธรรมของเครื่องมือป้องกันความเสี่ยงจะรับรู้ในกำไรหรือขาดทุน เช่นเดียวกับการเปลี่ยนแปลงในมูลค่ายุติธรรมเฉพาะส่วนของความเสี่ยงที่เกี่ยวข้องของรายการที่ถูกป้องกันความเสี่ยง

หากเป็นการป้องกันความเสี่ยงในกระแสเงินสด การเปลี่ยนแปลงในมูลค่ายุติธรรมของเครื่องมือป้องกันความเสี่ยงส่วนที่มีประสิทธิภาพจะรับรู้ในกำไรขาดทุนเบ็ดเสร็จอื่น ส่วนการเปลี่ยนแปลงในมูลค่ายุติธรรมของเครื่องมือป้องกันความเสี่ยงส่วนที่ไม่มีประสิทธิภาพจะรับรู้ในกำไรหรือขาดทุน

#### **การป้องกันความเสี่ยงในกระแสเงินสด**

กลุ่มบริษัทจะรับรู้กำไรขาดทุนจากการเปลี่ยนแปลงของมูลค่ายุติธรรมของเครื่องมือที่ใช้ป้องกันความเสี่ยงส่วนที่มีประสิทธิภาพเป็นสำรองสำหรับการป้องกันความเสี่ยงในกระแสเงินสดเข้ากำไรขาดทุนเบ็ดเสร็จอื่น และจะโอนสำรองดังกล่าวไปยังส่วนของกำไรหรือขาดทุนเมื่อกระแสเงินสดที่มีการป้องกันความเสี่ยงส่งผลกระทบต่อส่วนของกำไรหรือขาดทุนหรือเมื่อคาดว่าจะไม่เกิดขึ้นแล้ว

กลุ่มบริษัทจะประเมินประสิทธิภาพของการป้องกันความเสี่ยง โดยเปรียบเทียบเงื่อนไขที่สำคัญของสัญญาระหว่างเครื่องมือป้องกันความเสี่ยงกับรายการที่มีการป้องกันความเสี่ยง ถ้าเงื่อนไขที่สำคัญตรงกัน ความสัมพันธ์ของการป้องกันความเสี่ยงจะมีประสิทธิภาพสูง

### **4.18 การวัดมูลค่ายุติธรรม**

มูลค่ายุติธรรม หมายถึง ราคาที่คาดว่าจะได้รับจากการขายสินทรัพย์หรือเป็นราคาที่จะต้องจ่ายเพื่อโอนหนี้สินให้ผู้อื่น โดยรายการดังกล่าวเป็นรายการที่เกิดขึ้นในสภาพปกติระหว่างผู้ซื้อและผู้ขาย (ผู้ร่วมในตลาด) ณ วันที่วัดมูลค่า กลุ่มบริษัทใช้ราคาเสนอซื้อขายในตลาดที่มีสภาพคล่องในการวัดมูลค่ายุติธรรมของสินทรัพย์และหนี้สินซึ่งมาตรฐานการรายงานทางการเงินที่เกี่ยวข้องกำหนดให้ต้องวัดมูลค่าด้วยมูลค่ายุติธรรม ยกเว้นในกรณีที่ไม่มีตลาดที่มีสภาพคล่องสำหรับสินทรัพย์หรือหนี้สินที่มีลักษณะเดียวกันหรือไม่สามารถหาราคาเสนอซื้อขายในตลาดที่มีสภาพคล่องได้ กลุ่มบริษัทจะประมาณมูลค่ายุติธรรมโดยใช้เทคนิคการประเมินมูลค่าที่เหมาะสมกับแต่ละสถานการณ์ และพยายามใช้ข้อมูลที่สามารถสังเกตได้ที่เกี่ยวข้องกับสินทรัพย์หรือหนี้สินที่จะวัดมูลค่ายุติธรรมนั้นให้มากที่สุด

ลำดับชั้นของมูลค่ายุติธรรมที่ใช้วัดมูลค่าและเปิดเผยมูลค่ายุติธรรมของสินทรัพย์และหนี้สินในงบการเงินแบ่งออกเป็นสามระดับตามประเภทของข้อมูลที่นำมาใช้ในการวัดมูลค่ายุติธรรม ดังนี้

- ระดับ 1 ใช้ข้อมูลราคาเสนอซื้อขายของสินทรัพย์หรือหนี้สินอย่างเดียวกันในตลาดที่มีสภาพคล่อง
- ระดับ 2 ใช้ข้อมูลอื่นที่สามารถสังเกตได้ของสินทรัพย์หรือหนี้สิน ไม่ว่าจะเป็นข้อมูลทางตรงหรือทางอ้อม
- ระดับ 3 ใช้ข้อมูลที่ไม่สามารถสังเกตได้ เช่น ข้อมูลเกี่ยวกับกระแสเงินสดในอนาคตที่กิจการประมาณขึ้น

ทุกวันสิ้นรอบระยะเวลารายงาน กลุ่มบริษัทจะประเมินความจำเป็นในการโอนรายการระหว่างลำดับชั้นของมูลค่ายุติธรรมสำหรับสินทรัพย์และหนี้สินที่ถืออยู่ ณ วันสิ้นรอบระยะเวลารายงานที่มีการวัดมูลค่ายุติธรรมแบบเกิดขึ้นประจำ

#### 4.19 การใช้ดุลยพินิจและประมาณการทางบัญชีที่สำคัญ

ในการจัดทำงบการเงินตามมาตรฐานการบัญชีที่รับรองทั่วไป ฝ่ายบริหารจำเป็นต้องใช้ดุลยพินิจและการประมาณการในเรื่องที่มีความไม่แน่นอนเสมอ การใช้ดุลยพินิจและการประมาณการดังกล่าวนี้ส่งผลกระทบต่อจำนวนเงินที่แสดงในงบการเงินและต่อข้อมูลที่แสดงในหมายเหตุประกอบงบการเงิน ผลที่เกิดขึ้นจริงอาจแตกต่างไปจากจำนวนที่ประมาณการไว้ การใช้ดุลยพินิจและการประมาณการที่สำคัญมีดังนี้

##### ที่ดิน อาคาร และอุปกรณ์ และสินทรัพย์ไม่มีตัวตน

ฝ่ายบริหารเป็นผู้ประมาณการอายุการให้ประโยชน์และมูลค่าคงเหลือสำหรับอาคารและอุปกรณ์ และสินทรัพย์ไม่มีตัวตนของกลุ่มบริษัท โดยส่วนใหญ่อ้างอิงจากข้อมูลเชิงเทคนิคของสินทรัพย์นั้น และรวมถึงการพิจารณาการตัดจำหน่ายสินทรัพย์ที่เสื่อมสภาพหรือไม่ได้ใช้งานโดยการขายหรือเลิกใช้

นอกจากนี้ ฝ่ายบริหารจำเป็นต้องสอบทานการด้อยค่าของที่ดิน อาคารและอุปกรณ์ในแต่ละช่วงเวลาและบันทึกขาดทุนจากการด้อยค่าหากคาดว่ามูลค่าที่คาดว่าจะได้รับคืนต่ำกว่ามูลค่าตามบัญชีของสินทรัพย์นั้น ในกรณีนี้ฝ่ายบริหารจำเป็นต้องใช้ดุลยพินิจที่เกี่ยวข้องกับการคาดการณ์รายได้และค่าใช้จ่ายในอนาคตซึ่งเกี่ยวข้องกับสินทรัพย์นั้น

##### ค่าเผื่อผลขาดทุนด้านเครดิตที่คาดว่าจะเกิดขึ้นของลูกหนี้การค้าและสินทรัพย์ทางการเงินอื่น

ในการประมาณค่าเผื่อผลขาดทุนด้านเครดิตที่คาดว่าจะเกิดขึ้นของลูกหนี้การค้าและลูกหนี้ชาวไร่ ฝ่ายบริหารจำเป็นต้องใช้ดุลยพินิจในการประมาณการผลขาดทุนด้านเครดิตที่คาดว่าจะเกิดขึ้นจากลูกหนี้แต่ละราย โดยคำนึงถึงประสบการณ์การเก็บเงินในอดีตอายุของหนี้ที่ค้างค้างและสถานะเศรษฐกิจที่คาดการณ์ไว้ของลูกหนี้ที่มีความเสี่ยงด้านเครดิตที่คล้ายคลึงกัน เป็นต้น ทั้งนี้ ข้อมูลผลขาดทุนด้านเครดิตจากประสบการณ์ในอดีตและการคาดการณ์สถานะเศรษฐกิจของกลุ่มบริษัทอาจไม่ได้บ่งบอกถึงการผิดสัญญาของลูกหนี้ที่เกิดขึ้นจริงในอนาคต

##### มูลค่ายุติธรรมของเครื่องมือทางการเงิน

ในการประเมินมูลค่ายุติธรรมของเครื่องมือทางการเงินที่รับรู้ในงบแสดงฐานะการเงิน ที่ไม่มีการซื้อขายในตลาดและไม่สามารถหาราคาได้ในตลาดซื้อขายคล่อง ฝ่ายบริหารต้องใช้ดุลยพินิจในการประเมินมูลค่ายุติธรรมของเครื่องมือทางการเงินดังกล่าว โดยใช้เทคนิคและแบบจำลองการประเมินมูลค่า ซึ่งตัวแปรที่ใช้ในแบบจำลองได้มาจากการเทียบเคียงกับตัวแปรที่มีอยู่ในตลาด โดยคำนึงถึงความเสี่ยงทางด้านเครดิต สภาพคล่อง ข้อมูลความสัมพันธ์ และการเปลี่ยนแปลงของมูลค่าของเครื่องมือทางการเงินในระยะยาว ทั้งนี้การเปลี่ยนแปลงของสมมติฐานที่เกี่ยวข้องกับตัวแปรที่ใช้ในการคำนวณ อาจมีผลกระทบต่อมูลค่ายุติธรรมที่แสดงอยู่ในงบแสดงฐานะการเงิน และการเปิดเผยลำดับชั้นของมูลค่ายุติธรรม

##### ค่าเผื่อการลดมูลค่าสินค้าคงเหลือ

กลุ่มบริษัทพิจารณาค่าเผื่อการลดมูลค่าสินค้าจากราคาที่คาดว่าจะขายได้ตามปกติของธุรกิจและตามสภาพปัจจุบันของสินค้าคงเหลือเป็นเกณฑ์ มูลค่าสุทธิที่คาดว่าจะได้รับหมายถึง มูลค่าที่คาดว่าจะได้รับจากการขาย หักด้วยต้นทุนส่วนเพิ่มจากการทำต่อเพื่อให้สินค้านั้นสำเร็จรูป หรือค่าใช้จ่ายที่เกิดขึ้นจากการทำให้สินค้านั้นพร้อมขายได้ในราคาที่คาดว่าจะได้รับ



### สินทรัพย์ภายในได้รับการตัดบัญชี

กลุ่มบริษัทจะรับรู้สินทรัพย์ภายในได้รับการตัดบัญชีสำหรับผลแตกต่างชั่วคราวที่ใช้หักภายในและขาดทุนทางภาษีที่ไม่ได้ใช้เมื่อมีความเป็นไปได้ค่อนข้างแน่ที่กลุ่มบริษัทจะมีกำไรทางภาษีในอนาคตเพียงพอที่จะใช้ประโยชน์จากผลแตกต่างชั่วคราวและขาดทุนนั้น ในการนี้ฝ่ายบริหารจำเป็นต้องประมาณการว่ากลุ่มบริษัทควรรับรู้จำนวนสินทรัพย์ภายในได้รับการตัดบัญชีเป็นจำนวนเท่าใด โดยพิจารณาถึงจำนวนกำไรทางภาษีที่คาดว่าจะเกิดในอนาคตในแต่ละช่วงเวลา

### ผลประโยชน์หลังออกจากงานของพนักงานตามโครงการผลประโยชน์

หนี้สินตามโครงการผลประโยชน์หลังออกจากงานของพนักงาน ประมาณขึ้นตามหลักคณิตศาสตร์ประกันภัย ซึ่งต้องอาศัยข้อสมมติฐานต่างๆ ในการประมาณการนั้น เช่น อัตราคิดลด อัตราการขึ้นเงินเดือนในอนาคต อัตราการเปลี่ยนแปลงในจำนวนพนักงาน เป็นต้น

## 4.20 บุคคลหรือกิจการที่เกี่ยวข้องกัน

บุคคลหรือกิจการที่เกี่ยวข้องกันกับกลุ่มบริษัทหมายถึงบุคคลหรือกิจการที่มีอำนาจควบคุมกลุ่มบริษัท ถูกควบคุมโดยกลุ่มบริษัท ไม่ว่าจะเป็นโดยทางตรงหรือทางอ้อม หรืออยู่ภายใต้การควบคุมเดียวกันกับกลุ่มบริษัท นอกจากนี้บุคคลหรือกิจการที่เกี่ยวข้องกันยังหมายรวมถึงบุคคลซึ่งถือหุ้นที่มีสิทธิออกเสียงไม่ว่าทางตรงหรือทางอ้อมและมีอิทธิพลอย่างเป็นสาระสำคัญกับกลุ่มบริษัท ผู้บริหารสำคัญ กรรมการหรือ พนักงานของกลุ่มบริษัท ตลอดจนทั้งสมาชิกในครอบครัวที่ใกล้ชิดกับบุคคลดังกล่าว และกิจการที่เกี่ยวข้องกับบุคคลเหล่านั้น

ในการพิจารณาความสัมพันธ์ระหว่างบุคคลหรือกิจการที่เกี่ยวข้องกันกับกลุ่มบริษัทแต่ละรายการ กลุ่มบริษัทคำนึงถึงเนื้อหาของความสัมพันธ์มากกว่ารูปแบบทางกฎหมาย

## 5. รายการธุรกิจกับกิจการที่เกี่ยวข้องกัน

### 5.1 ลักษณะความสัมพันธ์และนโยบายในการกำหนดราคา

ลักษณะความสัมพันธ์และนโยบายในการกำหนดราคาระหว่างบริษัทและบริษัทที่เกี่ยวข้องกันมีดังนี้

#### ลักษณะความสัมพันธ์

##### บริษัทย่อย

บริษัท ซีโน - ไทย ฟริช แอนด์ คราย จำกัด

ถือหุ้นโดยบริษัท

ตั้งแต่วันที่ 30 มีนาคม 2564

##### บริษัทที่เกี่ยวข้องกัน

บริษัท ซี.ที. พรอสเพอร์ กรุ๊ป จำกัด

ผู้ถือหุ้นและกรรมการร่วมกัน

บริษัท ทราฟทอง โกลเบลฟรุต จำกัด

ผู้ถือหุ้นและกรรมการร่วมกัน

#### นโยบายราคา

รายได้จากการขาย

ราคาปกติธุรกิจเทียบเคียง ราคาผู้ค้ารายอื่น

รายได้ค่าเช่า

ราคาที่ตกลงร่วมกันตามสัญญา

ซื้อสินค้า

ราคาปกติธุรกิจเทียบเคียง ราคาผู้ค้ารายอื่น

ค่าบริการจ่าย

ราคาปกติธุรกิจเทียบเคียง ราคาผู้ค้ารายอื่น



บริษัท เชียงใหม่ไฟรเซพทูลส์ จำกัด(มหาชน)

## 5.2 ยอดคงค้างระหว่างบริษัทและบริษัทที่เกี่ยวข้องกัน

ยอดคงค้างระหว่างบริษัทและบริษัทที่เกี่ยวข้องกัน ณ วันที่ 31 ธันวาคม 2564 และ 2563 มีดังนี้

	บาท		
	งบการเงินรวม	งบการเงินเฉพาะกิจการ	
	2564	2564	2563
<b>ลูกหนี้อื่น (หมายเหตุ 8)</b>			
บริษัทที่เกี่ยวข้องกัน	9,000	9,000	9,000
<b>เจ้าหนี้การค้าและเจ้าหนี้หมุนเวียนอื่น (หมายเหตุ 20)</b>			
บริษัทย่อย	-	182,970	-

## 5.3 รายการธุรกิจกับบริษัทที่เกี่ยวข้องกัน

รายการธุรกิจกับบริษัทที่เกี่ยวข้องกันสำหรับปีสิ้นสุดวันที่ 31 ธันวาคม 2564 และ 2563 มีดังนี้

	บาท		
	งบการเงินรวม	งบการเงินเฉพาะกิจการ	
	2564	2564	2563
<b>รายได้จากการขาย</b>			
บริษัทย่อย	-	134,000	-
<b>รายได้อื่น</b>			
บริษัทที่เกี่ยวข้องกัน	90,000	90,000	90,000
<b>ซื้อสินค้า</b>			
บริษัทย่อย	-	118,909	-
<b>ค่าบริการจ่าย</b>			
บริษัทย่อย	-	256,500	-
<b>ค่าตอบแทนกรรมการและผู้บริหาร</b>			
ผลประโยชน์ระยะสั้น	25,551,620	25,551,620	26,017,268
ผลประโยชน์หลังออกจากงาน	272,893	272,893	263,103
<b>รวม</b>	<b>25,824,513</b>	<b>25,824,513</b>	<b>26,280,371</b>

## 6. เงินสดและรายการเทียบเท่าเงินสด

	บาท		
	งบการเงินรวม	งบการเงินเฉพาะกิจการ	
	2564	2564	2563
เงินสด	198,878	110,879	118,595
เงินฝากประเภทกระแสรายวัน	583,844	539,584	349,367
เงินฝากประเภทออมทรัพย์	195,338,167	194,306,252	147,142,069
เงินฝากประจำ	2,036	2,036	-
<b>รวม</b>	<b>196,122,925</b>	<b>194,958,751</b>	<b>147,610,031</b>

เงินฝากสถาบันการเงินมีอัตราดอกเบี้ยถัวเฉลี่ยร้อยละ 0.125 - 0.250 ต่อปี (2563 : ร้อยละ 0.125 - 0.250 ต่อปี)



บริษัท เชียงใหม่ไฟรเซนฟูตส์ จำกัด(มหาชน)

## 7. สินทรัพย์ทางการเงินหมุนเวียนอื่น

สินทรัพย์ทางการเงินหมุนเวียนอื่น ณ วันที่ 31 ธันวาคม 2564 และ 2563 มีรายละเอียดดังนี้

	บาท		
	งบการเงินรวมและงบการเงินเฉพาะกิจการ		
	2564		
	วิธีวัดมูลค่ายุติธรรม		
	ผ่านกำไรหรือขาดทุน	ราคาทุนตัดจำหน่าย	รวม
เงินฝากประจำ 6 เดือน	-	2,008	2,008
หน่วยลงทุนในกองทุนเปิด	41,664,442	-	41,664,442
รวม	41,664,442	2,008	41,666,450

	บาท		
	งบการเงินเฉพาะกิจการ		
	2563		
	วิธีวัดมูลค่ายุติธรรม		
	ผ่านกำไรหรือขาดทุน	ราคาทุนตัดจำหน่าย	รวม
เงินฝากประจำ 3 - 6 เดือน	-	150,004,035	150,004,035
หน่วยลงทุนในกองทุนเปิด	91,508,637	-	91,508,637
รวม	91,508,637	150,004,035	241,512,672

การเปลี่ยนแปลงของหน่วยลงทุนในกองทุนเปิดที่วัดมูลค่ายุติธรรมผ่านกำไรขาดทุนสำหรับปีสิ้นสุดวันที่ 31 ธันวาคม 2564 และ 2563 สามารถวิเคราะห์ได้ดังนี้

	บาท		
	งบการเงินรวม	งบการเงินเฉพาะกิจการ	
	2564	2564	2563
ยอดคงเหลือต้นปี	91,508,637	91,508,637	101,209,748
เพิ่มขึ้นระหว่างปี	100,000,000	100,000,000	190,312,444
ลดลงระหว่างปี	(149,364,953)	(149,364,953)	(200,415,444)
กำไร(ขาดทุน) จากการปรับมูลค่ายุติธรรม	(479,242)	(479,242)	401,889
ยอดคงเหลือปลายปี	41,664,442	41,664,442	91,508,637





## 8. ลูกหนี้การค้าและลูกหนี้หมุนเวียนอื่น

	บาท	
	งบการเงินรวม	งบการเงินเฉพาะกิจการ
	2564	2564 2563
ลูกหนี้การค้า	77,389,094	76,446,273 72,959,102
ลูกหนี้สรรพากร	8,618,997	6,667,342 1,588,553
ดอกเบี้ยค้างรับ	1	1 413,723
ค่าใช้จ่ายจ่ายล่วงหน้า	4,646,204	4,303,334 1,736,514
เงินจ่ายล่วงหน้าค่าสินค้า	443,600	- -
ลูกหนี้หมุนเวียนอื่นๆ - บริษัทที่เกี่ยวข้องกัน (หมายเหตุ 5.2)	9,000	9,000 9,000
ลูกหนี้หมุนเวียนอื่นๆ	2,200,335	465,350 1,588,075
รวม	93,307,231	87,891,300 78,294,967

ลูกหนี้การค้า ณ วันที่ 31 ธันวาคม 2564 และ 2563 แยกตามอายุหนี้ที่ค้างชำระได้ดังนี้

	บาท	
	งบการเงินรวม	งบการเงินเฉพาะกิจการ
	2564	2564 2563
ลูกหนี้การค้า		
ยังไม่ครบกำหนดชำระ	53,448,275	53,432,316 49,242,578
เกินกำหนดชำระ :		
น้อยกว่า 3 เดือน	23,922,024	23,013,957 23,716,524
3 - 6 เดือน	4,874	- -
7 - 12 เดือน	13,921	- -
รวมลูกหนี้การค้า	77,389,094	76,446,273 72,959,102

## 9. ลูกหนี้ขายไว้

	บาท	
	งบการเงินรวม	งบการเงินเฉพาะกิจการ
	2564	2564 2563
ลูกหนี้ขายไว้	23,660,133	23,660,133 22,521,860
หัก ค่าเผื่อผลขาดทุนด้านเครดิตที่คาดว่าจะเกิดขึ้น	(856,037)	(856,037) (603,692)
สุทธิ	22,804,096	22,804,096 21,918,168

การเปลี่ยนแปลงของบัญชีค่าเผื่อผลขาดทุนด้านเครดิตที่คาดว่าจะเกิดขึ้นของลูกหนี้ขายไว้ มีรายละเอียดดังนี้

	บาท	
	งบการเงินรวม	งบการเงินเฉพาะกิจการ
	2564	2564 2563
ณ วันที่ 1 มกราคม	603,692	603,692 632,935
จำนวนที่ตั้งเพิ่ม (ได้รับคืน)	252,345	252,345 (29,243)
ณ วันที่ 31 ธันวาคม	856,037	856,037 603,692



ณ วันที่ 31 ธันวาคม 2564 และ 2563 กลุ่มบริษัทรับรู้ค่าเผื่อผลขาดทุนในอัตราร้อยละ 100 สำหรับลูกหนี้ทุกรายการที่ค้างชำระเกินกว่า 2 ปี เนื่องจากประสบการณ์ในอดีตได้บ่งชี้ว่าลูกหนี้เหล่านี้จะไม่สามารถเรียกชำระได้ ยกเว้นลูกหนี้ที่ได้รับชำระเงินหลังวันสิ้นรอบระยะเวลารายงาน

สำหรับลูกหนี้การค้ำอื่นๆ ที่อายุหนี้คงค้างไม่เกิน 2 ปี ณ วันที่ 31 ธันวาคม 2564 และ 2563 กลุ่มบริษัทจะมีการพิจารณาค่าเผื่อผลขาดทุนด้านเครดิตที่คาดว่าจะเกิดขึ้นตลอดอายุ โดยประมาณการโดยใช้ตารางการตั้งสำรอง ซึ่งขึ้นอยู่กับข้อมูลผลขาดทุนด้านเครดิตจากประสบการณ์ในอดีตของลูกหนี้ และการวิเคราะห์ฐานะการเงินของลูกหนี้ในปัจจุบัน

#### 10. เงินให้กู้ยืมระยะสั้น

ณ วันที่ 31 ธันวาคม 2563 บริษัทมีเงินให้กู้ยืมระยะสั้นแก่บริษัท ชีโน - ไทย ฟริช แอนด์ คราย จำกัด ซึ่งเป็นบริษัทที่ร่วมลงทุนในสัดส่วนร้อยละ 15 โดยบริษัทให้ความช่วยเหลือด้านการให้กู้ยืมตามสัดส่วนการลงทุนคงเหลือเป็นจำนวนเงิน 6.93 ล้านบาท โดยมีอัตราดอกเบี้ยร้อยละ 6.75 ต่อปี และมีเงื่อนไขการชำระคืนเมื่อทวงถาม

รายการเคลื่อนไหวของเงินให้กู้ยืมระยะสั้นแก่บริษัทดังกล่าวที่วัดมูลค่าด้วยราคาทุนตัดจำหน่ายสำหรับปีสิ้นสุดวันที่ 31 ธันวาคม 2564 และ 2563 มีรายละเอียดดังนี้

	บาท	
	งบการเงินรวม	งบการเงินเฉพาะกิจการ
	2564	2564      2563
ยอดคงเหลือต้นปี	6,930,000	6,930,000      13,600,000
หัก ลดลงจากการรับชำระคืนระหว่างปี	(6,930,000)	(6,930,000)      (6,670,000)
ยอดคงเหลือปลายปี	-	-      6,930,000

#### 11. สินค้าคงเหลือ

	บาท	
	งบการเงินรวม	
	ราคาทุน	ค่าเผื่อการปรับลดมูลค่าสินค้า      สินค้าคงเหลือ-สุทธิ
	2564	2564      2564
สินค้าสำเร็จรูปและกึ่งสำเร็จรูป	443,852,081	(7,780,221)      436,071,860
วัตถุดิบและวัสดุโรงงาน	38,699,272	(460,043)      38,239,229
เมล็ดพันธุ์, ยา, ปุ๋ย	28,995,052	(3,573,328)      25,421,724
รวม	511,546,405	(11,813,592)      499,732,813



บริษัท เชียงใหม่โปรเซสซิง จำกัด(มหาชน)

	บาท					
	งบการเงินเฉพาะกิจการ					
	ราคาทุน		ค่าเพื่อการปรับลดมูลค่าสินค้า		สินค้าคงเหลือ-สุทธิ	
	2564	2563	2564	2563	2564	2563
สินค้าสำเร็จรูปและกึ่งสำเร็จรูป	398,296,614	398,279,225	(3,029,559)	(2,136,565)	395,267,055	396,142,660
วัตถุดิบและวัสดุโรงงาน	35,743,078	32,619,785	(460,043)	(748,020)	35,283,035	31,871,765
เมล็ดพันธุ์,ยา,ปุ๋ย	28,995,052	33,107,355	(3,573,328)	(7,620)	25,421,724	33,099,735
รวม	463,034,744	464,006,365	(7,062,930)	(2,892,205)	455,971,814	461,114,160

ต้นทุนขายที่รับรู้ในงบกำไรขาดทุนเบ็ดเสร็จระหว่างปี 2564 และ 2563 มีดังนี้

	บาท		
	งบการเงินรวม		งบการเงินเฉพาะกิจการ
	2564	2564	2563
ต้นทุนขาย	924,066,363	878,746,610	947,726,787
ขาดทุนจากการปรับลดมูลค่าสินค้า (กลับรายการ)	919,917	4,170,725	(3,068,555)
ขาดทุนจากการตัดจำหน่ายสินค้าเสื่อมสภาพ	23,121,253	15,276,311	4,350,293
รวม	948,107,533	898,193,646	949,008,525

## 12. สินทรัพย์ทางการเงินไม่หมุนเวียนอื่น

สินทรัพย์ทางการเงินไม่หมุนเวียนอื่นเป็นเงินลงทุนในตราสารทุนของบริษัทที่ไม่ใช่บริษัทจดทะเบียนที่วัดมูลค่าด้วยมูลค่ายุติธรรมผ่านกำไรขาดทุนเบ็ดเสร็จอื่น ณ วันที่ 31 ธันวาคม 2563 มีรายละเอียดดังนี้

	ประเภทกิจการ	ทุนชำระแล้ว	สัดส่วนเงินลงทุน	ราคาทุน	วิธีมูลค่ายุติธรรม
		(บาท)	(ร้อยละ)	(บาท)	ผ่านกำไรขาดทุน
บริษัท ชีโน - ไทย ฟริช	ผลิตและจำหน่ายผลิตภัณฑ์				
แอนด์ คราย จำกัด	แช่แข็งและผลิตภัณฑ์ฟริชคราย	300,000,000	15	45,000,000	-

ณ วันที่ 31 ธันวาคม 2563 ฐานะการเงินของบริษัทข้างต้นมีผลขาดทุนสะสมเกินทุน และมีหนี้สินหมุนเวียนมากกว่าสินทรัพย์หมุนเวียนในสาระสำคัญ บริษัทจึงพิจารณาบันทึกขาดทุนจากการวัดมูลค่ายุติธรรมของตราสารทุนผ่านกำไรขาดทุนเบ็ดเสร็จเป็นจำนวน 45 ล้านบาท และสุทธิจากภาษีเงินได้เป็นจำนวน 36 ล้านบาท อย่างไรก็ตาม บริษัทมีวัตถุประสงค์ต้องการลงทุนระยะยาวในธุรกิจที่เกี่ยวข้องกับบริษัท บริษัทจึงพิจารณาร่วมกับผู้ถือหุ้นรายอื่นของบริษัทดังกล่าวเพื่อปรับโครงสร้างการลงทุน และพิจารณาลงทุนเพิ่มเติมในบริษัทดังกล่าวในไตรมาสที่ 1 ปี 2564 ตามที่กล่าวไว้ในหมายเหตุ 13

### 13. ชื่อธุรกิจ

เมื่อวันที่ 30 มีนาคม 2564 บริษัทเข้าลงทุนในหุ้นของบริษัท ชิโน-ไทย ฟริช แอนด์ คราย จำกัด (“STFD”) ซึ่งดำเนินธุรกิจผลิตและจำหน่ายผลิตภัณฑ์แช่แข็งและผลิตภัณฑ์ฟริชคราย โดยบริษัทซื้อหุ้นของ STFD จากผู้ถือหุ้นเดิม จำนวน 20,232,250 หุ้น ในราคา หุ้นละ 0.01 บาท มูลค่าที่ตราไว้หุ้นละ 10 บาท คิดเป็นมูลค่าทั้งสิ้น 202,323 บาท (“ราคาซื้อหุ้นเดิม”) และจองซื้อหุ้นสามัญเพิ่มทุนของ STFD จำนวน 12,693,000 หุ้น มูลค่าที่ตราไว้หุ้นละ 10 บาท ในราคาหุ้นละ 10 บาท คิดเป็นมูลค่าทั้งสิ้น 126,930,000 บาท รวมเป็นหุ้นของ STFD ที่จะได้มาทั้งหมดจำนวน 32,925,250 หุ้น มูลค่าที่ตราไว้หุ้นละ 10 บาท รวมหุ้นที่บริษัทถือไว้อยู่เดิม จำนวน 4,500,000 หุ้น รวมเป็นจำนวนหุ้นทั้งหมด 37,425,250 หุ้น คิดเป็นสัดส่วนร้อยละ 68.72 ของจำนวนหุ้นทั้งหมดของ STFD ที่ออกและชำระแล้ว ซึ่งมีจำนวนหุ้นรวมทั้งหมด 54,463,240 หุ้น มูลค่าที่ตราไว้ หุ้นละ 10 บาท คิดเป็นมูลค่าทั้งสิ้น 544,632,400 บาท

มูลค่าเงินลงทุนในบริษัท ชิโน-ไทย ฟริช แอนด์ คราย จำกัด ที่บริษัทถืออยู่ก่อนวันที่ซื้อจำนวน 45 ล้านบาท และสุทธิจาก ภาษีเงินได้เป็นจำนวน 36 ล้านบาท ตามหมายเหตุ 12 ที่ได้บันทึกขาดทุนจากการวัดมูลค่ายุติธรรมไว้ในกำไรขาดทุนเบ็ดเสร็จอื่นในปี 2563 ได้ออไปยังกำไรสะสมเนื่องจากการเปลี่ยนประเภทสินทรัพย์ทางการเงินและผลขาดทุนดังกล่าวจะไม่ถูกจัดประเภทใหม่ไปยังกำไรหรือขาดทุน

มูลค่าของรายการที่รับรู้ ณ วันที่ซื้อ(ภายหลังการเพิ่มทุน) สำหรับสินทรัพย์ที่ได้มาที่ระบุได้และหนี้สินที่รับมา

	บาท
งบการเงินรวม	
เงินสดและรายการเทียบเท่าเงินสด	106,797,764
ลูกหนี้การค้าและลูกหนี้หมุนเวียนอื่น	3,862,970
สินค้าคงเหลือ	8,899,204
สินทรัพย์หมุนเวียนและไม่หมุนเวียนอื่น	2,634,798
ลูกหนี้รับคืนจากการชำระบัญชีของบริษัทย่อย	17,667,452
ที่ดิน อาคารและอุปกรณ์ และสินทรัพย์ไม่มีตัวตน	289,974,684
สินทรัพย์ภาษีเงินได้รอตัดบัญชี	1,854,581
เงินเบิกเกินบัญชีและเงินกู้ยืมระยะสั้นจากสถาบันการเงิน	(27,298,250)
เจ้าหนี้การค้าและเจ้าหนี้หมุนเวียนอื่น	(39,668,007)
เงินกู้ยืมระยะยาวจากสถาบันการเงิน	(146,609,760)
หนี้สินตามสัญญาเช่าการเงิน	(12,189,328)
เงินกู้ยืมระยะสั้นจากบุคคลและบริษัทที่เกี่ยวข้องกัน	(43,979,000)
หนี้สินหมุนเวียนอื่น	(4,748,684)
ประมาณการหนี้สินผลประโยชน์พนักงาน	(1,271,433)
สินทรัพย์สุทธิของบริษัทย่อย	155,926,991
หัก ส่วนได้เสียที่ไม่มีอำนาจควบคุมตามวิธีสัดส่วนความเป็นเจ้าของ	
ของสินทรัพย์สุทธิที่ระบุได้ของผู้ถูกซื้อ	(47,866,743)
สัดส่วนตามส่วนได้เสียของกิจการในสินทรัพย์สุทธิที่ระบุได้ของผู้ถูกซื้อ	108,060,248
เงินสดจ่ายเพื่อซื้อเงินลงทุนในบริษัทย่อย	127,132,323
หัก สัดส่วนตามส่วนได้เสียของกิจการในสินทรัพย์สุทธิที่ระบุได้ของผู้ถูกซื้อ	(108,060,248)
ค่าความนิยมจากการซื้อธุรกิจ	19,072,075
เงินสด ณ วันที่ซื้อบริษัทย่อย(ก่อนการเพิ่มทุนของบริษัทย่อย)	81,657



บริษัท เชียงใหม่โปรเซสฟู๊ดส์ จำกัด(มหาชน)

การซื้อธุรกิจดังกล่าวข้างต้น บริษัทได้จ้างผู้ประเมินราคาอิสระเพื่อหามูลค่ายุติธรรมของสินทรัพย์และหนี้สินสุทธิที่ได้มา โดย ณ วันที่ 31 ธันวาคม 2564 การประเมินมูลค่ายุติธรรมโดยผู้ประเมินราคาอิสระได้เสร็จสิ้นแล้ว และมีการบันทึกรายการสินทรัพย์ที่ได้มา และหนี้สินที่รับมาเป็นมูลค่ายุติธรรมเรียบร้อยแล้ว

มูลค่ายุติธรรมของลูกหนี้การค้าและลูกหนี้หมุนเวียนอื่นเท่ากับมูลค่าตามรายการข้างต้น โดยผู้บริหารของกลุ่มบริษัทคาดว่าจะได้รับชำระทั้งหมด

กลุ่มบริษัทบันทึกค่าความนิยมนจากการซื้อธุรกิจอาหารแช่เยือกแข็งและฟรืซดรายที่ตั้งอยู่ที่จังหวัดราชบุรีจำนวน 19.07 ล้านบาท ในงบการเงินรวมเพื่อการทดสอบการด้อยค่าประจำปีของค่าความนิยม กลุ่มบริษัทพิจารณามูลค่าที่คาดว่าจะได้รับคืนของหน่วยสินทรัพย์ที่ก่อให้เกิดเงินสดจากมูลค่าจากการใช้สินทรัพย์ โดยประมาณการกระแสเงินสดในอนาคตที่กิจการคาดว่าจะได้รับอ้างอิงจากประมาณการทางการเงินซึ่งได้รับอนุมัติจากฝ่ายบริหาร

ข้อสมมติที่สำคัญในการคำนวณมูลค่าจากการใช้สินทรัพย์ของหน่วยสินทรัพย์ที่ก่อให้เกิดเงินสด สรุปได้ดังนี้

อัตราการเติบโต ณ สิ้นปีที่มีการจัดทำประมาณการทางการเงิน	ร้อยละ 0 ต่อปี
อัตราคิดลดก่อนภาษี	ร้อยละ 10.8 ต่อปี

ทั้งนี้มูลค่าที่คาดว่าจะได้รับคืนของสินทรัพย์ดังกล่าวสูงกว่ามูลค่าตามบัญชี

#### 14. เงินลงทุนในบริษัทย่อย

งบการเงินเฉพาะกิจการ ณ วันที่ 31 ธันวาคม 2564

	ประเทศที่ จดทะเบียน	ทุนชำระแล้ว (บาท)	สัดส่วนเงินลงทุน (ร้อยละ)	วิธีราคาทุน (บาท)
บริษัท ชีโน-ไทย ฟรืซ แอนด์ ดราย จำกัด				
ประกอบธุรกิจ ผลิตและจำหน่ายอาหารด้วยกระบวนการ				
ถนอมสภาพ ทำแห้งแบบแช่เยือกแข็งและฟรืซดราย	ไทย	544,632,400	68.72	127,132,323

รายละเอียดของบริษัทย่อยซึ่งมีส่วนได้เสียที่ไม่มีอำนาจควบคุมที่มีสาระสำคัญ ณ 31 ธันวาคม 2564

				(หน่วย: ล้านบาท)
บริษัท	สัดส่วนที่ถือโดย ส่วนได้เสีย ที่ไม่มีอำนาจควบคุม	ส่วนได้เสียที่ไม่มี อำนาจควบคุมใน บริษัทย่อยสะสม	กำไรที่แบ่งให้กับส่วนได้ เสียที่ไม่มีอำนาจควบคุมใน บริษัทย่อยในระหว่างปี	เงินปันผลจ่ายให้กับ ส่วนได้เสีย ที่ไม่มีอำนาจควบคุมใน ระหว่างปี
	2564 (ร้อยละ)	2564	2564	2564
บริษัท ชีโน-ไทย ฟรืซ แอนด์ ดราย จำกัด	31.28	32.93	14.93	-



ข้อมูลทางการเงินโดยสรุปของบริษัท ชีโน-ไทย ฟริช แอนด์ คราย จำกัด ซึ่งเป็นข้อมูลก่อนการตัดรายการระหว่างกัน

สรุปรายการฐานะทางการเงิน

ณ วันที่ 31 ธันวาคม 2564

(หน่วย: ล้านบาท)

สินทรัพย์หมุนเวียน	50.74
สินทรัพย์ไม่หมุนเวียน	270.15
หนี้สินหมุนเวียน	(178.89)
หนี้สินไม่หมุนเวียน	(33.81)
สินทรัพย์-สุทธิ	108.19

สรุปรายการกำไรขาดทุนเบ็ดเสร็จ

สำหรับงวดตั้งแต่วันที่ 31 มีนาคม 2564 ถึง วันที่ 31 ธันวาคม 2564

(หน่วย: ล้านบาท)

รายได้	16.17
ขาดทุน	(47.74)
กำไรขาดทุนเบ็ดเสร็จอื่น	-
กำไรขาดทุนเบ็ดเสร็จรวม	(47.74)

รายได้รวมและขาดทุนรวมสำหรับปีสิ้นสุดวันที่ 31 ธันวาคม 2564 ที่เกิดจากการรวมกัน โดยถือเสมือนว่าการรวมกันเกิดขึ้นนับตั้งแต่วันที่ 1 มกราคม 2564 มีจำนวน 1,069.26 ล้านบาท และ 96.76 ล้านบาท ตามลำดับ

#### 15. อสังหาริมทรัพย์เพื่อการลงทุน

อสังหาริมทรัพย์เพื่อการลงทุนของกลุ่มบริษัท ณ วันที่ 31 ธันวาคม 2564 และ 2563 แสดงมูลค่าตามบัญชีของที่ดินของกลุ่มบริษัทที่ถือครองไว้โดยที่ยังมิได้ระบุวัตถุประสงค์ของการใช้ในอนาคต

มูลค่ายุติธรรมของอสังหาริมทรัพย์เพื่อการลงทุนซึ่งประเมินโดยผู้ประเมินราคาอิสระโดยใช้เกณฑ์ราคาตลาด ณ วันที่ 31 ธันวาคม 2564 และ 2563 เป็นจำนวนเงิน 90.61 ล้านบาท



บริษัท เชียงใหม่ไฟรเซนฟูตส์ จำกัด(มหาชน)

## 16. ที่ดิน อาคารและอุปกรณ์

### งบการเงินรวม

	บาท							
	ที่ดินและ ส่วนปรับปรุงที่ดิน	อาคารและ ส่วนปรับปรุงอาคาร	เครื่องจักร และอุปกรณ์	สิทธิการใช้	ยานพาหนะ	อุปกรณ์และ เครื่องตกแต่ง สำนักงาน	อาคารระหว่างก่อสร้าง และเครื่องจักร ระหว่างติดตั้ง	รวม
ณ วันที่ 1 มกราคม 2564								
ราคาทุน	88,365,073	524,673,598	870,217,189	12,314,678	22,987,043	27,051,196	91,071,965	1,636,680,742
หัก ค่าเสื่อมราคาสะสม	(6,307,701)	(401,461,035)	(725,551,116)	(3,970,182)	(21,832,490)	(21,540,058)	-	(1,180,662,582)
ค่าเผื่อการด้อยค่าสินทรัพย์	-	(456,089)	-	-	-	-	-	(456,089)
มูลค่าสุทธิตามบัญชี	82,057,372	122,756,474	144,666,073	8,344,496	1,154,553	5,511,138	91,071,965	455,562,071
รายการระหว่างปีสิ้นสุดวันที่ 31 ธันวาคม 2564								
มูลค่าสุทธิตามบัญชีต้นปี	82,057,372	122,756,474	144,666,073	8,344,496	1,154,553	5,511,138	91,071,965	455,562,071
รับโอนจากการซื้อธุรกิจ		146,324,902	90,504,406					
	30,670,080			19,565,109	-	2,908,699	-	289,973,196
บวก ซื้อสินทรัพย์	-	8,227,696	22,544,451	3,519,000	-	3,415,938	28,624,692	66,331,777
โอนเข้า(ออก)	-	2,401,974	21,695,953	-	-	-	(24,097,927)	-
หัก จำหน่าย/ตัดจำหน่ายทรัพย์สิน	-	(3)	(1,578)	-	(1,100,001)	(22,347)	-	(1,123,929)
ค่าเสื่อมราคา	-	(25,180,527)	(51,690,366)	(3,800,886)	(54,537)	(2,876,056)	-	(83,602,372)
มูลค่าสุทธิตามบัญชีสิ้นปี	112,727,452	254,530,516	227,718,939	27,627,719	15	8,937,372	95,598,730	727,140,743
ณ วันที่ 31 ธันวาคม 2564								
ราคาทุน	119,035,153	679,957,198	991,390,373	35,398,787	19,165,675	31,822,856	95,598,730	1,972,368,772
หัก ค่าเสื่อมราคาสะสม	(6,307,701)	(425,041,028)	(763,671,434)	(7,771,068)	(19,165,660)	(22,885,484)	-	(1,244,842,375)
ค่าเผื่อการด้อยค่าสินทรัพย์	-	(385,654)	-	-	-	-	-	(385,654)
มูลค่าสุทธิตามบัญชี	112,727,452	254,530,516	227,718,939	27,627,719	15	8,937,372	95,598,730	727,140,743

ณ วันที่ 31 ธันวาคม 2564 บริษัทขอยได้จดจำนองที่ดินและสิ่งปลูกสร้างซึ่งมีมูลค่าตามบัญชีจำนวน 186.05 ล้านบาท ไว้เป็นหลักประกันกู้ยืมเงินจากสถาบันการเงินตาม  
 หมายเหตุ 19 และเงินกู้ยืมระยะยาวตามหมายเหตุ 21



บริษัท เชียงใหม่ไฟรเซนฟูตส์ จำกัด(มหาชน)

## 16. ที่ดิน อาคาร และอุปกรณ์(ต่อ)

### งบการเงินเฉพาะกิจการ

	บาท						
	ที่ดินและ ส่วนปรับปรุงที่ดิน	อาคารและ ส่วนปรับปรุงอาคาร	เครื่องจักร และอุปกรณ์	สิทธิการใช้	ยานพาหนะ	อุปกรณ์และ เครื่องตกแต่ง สำนักงาน	อาคารระหว่างก่อสร้าง และเครื่องจักร ระหว่างติดตั้ง  รวม
ณ วันที่ 1 มกราคม 2563							
ราคาทุน	88,365,073	521,001,180	827,511,883	-	35,301,721	27,357,986	1,563,522,091
หัก ค่าเสื่อมราคาสะสม	(6,307,701)	(383,348,543)	(702,617,934)	-	(24,312,651)	(20,933,166)	(1,137,519,995)
ค่าเผื่อการด้อยค่าสินทรัพย์	-	(526,523)	(35)	-	-	-	(526,558)
มูลค่าสุทธิตามบัญชี	82,057,372	137,126,114	124,893,914	-	10,989,070	6,424,820	425,475,538
รายการระหว่างปีสิ้นสุดวันที่ 31 ธันวาคม 2563							
มูลค่าสุทธิตามบัญชี ณ 1 มกราคม 2563	82,057,372	137,126,114	124,893,914	9,604,166	1,384,904	6,424,820	425,475,538
บวก ซื้อสินทรัพย์	-	3,703,550	10,710,185	-	-	1,072,764	84,539,599
โอนเข้า(ออก)	-	-	41,965,383	-	-	-	(41,965,383)
หัก จำหน่าย/ตัดจำหน่ายทรัพย์สิน	-	(10)	(33,229)	-	-	(4,574)	(37,813)
ค่าเสื่อมราคา	-	(18,073,180)	(32,870,180)	(1,259,670)	(230,351)	(1,981,872)	(54,415,253)
มูลค่าสุทธิตามบัญชีสิ้นปี	82,057,372	122,756,474	144,666,073	8,344,496	1,154,553	5,511,138	455,562,071





บริษัท เชิงใหม่ไพโรเซนต์ จำกัด(มหาชน)

## 16. ที่ดิน อาคาร และอุปกรณ์(ต่อ)

	บาท							
	ที่ดินและ ส่วนปรับปรุง ที่ดิน	อาคารและ ส่วนปรับปรุง อาคาร	เครื่องจักร และอุปกรณ์	สิทธิการใช้	ยานพาหนะ	อุปกรณ์และ เครื่องตกแต่ง สำนักงาน	อาคารระหว่างก่อสร้าง และเครื่องจักร ระหว่างติดตั้ง	รวม
ณ วันที่ 31 ธันวาคม 2563								
ราคาทุน	88,365,073	524,673,598	870,217,189	12,314,678	22,987,043	27,051,196	91,071,965	1,636,680,742
หัก ค่าเสื่อมราคาสะสม	(6,307,701)	(401,461,035)	(725,551,116)	(3,970,182)	(21,832,490)	(21,540,058)	-	(1,180,662,582)
ค่าเผื่อการด้อยค่าสินทรัพย์	-	(456,089)	-	-	-	-	-	(456,089)
มูลค่าสุทธิตามบัญชี	82,057,372	122,756,474	144,666,073	8,344,496	1,154,553	5,511,138	91,071,965	455,562,071
รายการระหว่างปีสิ้นสุดวันที่ 31 ธันวาคม 2564								
มูลค่าสุทธิตามบัญชีต้นปี	82,057,372	122,756,474	144,666,073	8,344,496	1,154,553	5,511,138	91,071,965	455,562,071
บวก ซื้อสินทรัพย์	-	7,892,696	18,580,373	3,519,000	-	3,396,580	28,624,692	62,013,341
โอนเข้า(ออก)	-	2,401,974	21,695,953	-	-	-	(24,097,927)	-
หัก จำหน่าย/ตัดจำหน่ายทรัพย์สิน	-	(3)	(1,578)	-	(1,100,001)	(22,347)	-	(1,123,929)
ค่าเสื่อมราคา	-	(18,268,706)	(36,252,509)	(1,487,972)	(54,537)	(2,047,147)	-	(58,110,871)
มูลค่าสุทธิตามบัญชีสิ้นปี	82,057,372	114,782,435	148,688,312	10,375,524	15	6,838,224	95,598,730	458,340,612
ณ วันที่ 31 ธันวาคม 2564								
ราคาทุน	88,365,073	534,189,356	900,863,343	15,833,678	19,165,675	28,952,468	95,598,730	1,682,968,323
หัก ค่าเสื่อมราคาสะสม	(6,307,701)	(419,021,267)	(752,175,031)	(5,458,154)	(19,165,660)	(22,114,244)	-	(1,224,242,057)
ค่าเผื่อการด้อยค่าสินทรัพย์	-	(385,654)	-	-	-	-	-	(385,654)
มูลค่าสุทธิตามบัญชี	82,057,372	114,782,435	148,688,312	10,375,524	15	6,838,224	95,598,730	458,340,612

## 17. ลูกหนี้รับคืนเงินมัดจำ/เงินมัดจำค่าเช่าที่ดิน

เมื่อวันที่ 25 มีนาคม 2559 บริษัทได้ทำสัญญาเช่าที่ดินกับบริษัทในต่างประเทศแห่งหนึ่งมีเนื้อที่รวม 47.73 เอเคอร์ มีมูลค่าการเช่ารวม 1.43 ล้านดอลลาร์สหรัฐ (คิดเป็นเงิน 50.57 ล้านบาท อ้างอิงอัตราแลกเปลี่ยนจากธนาคารแห่งประเทศไทย ณ วันที่ 25 มีนาคม 2559 ที่ 35.32 บาทต่อเหรียญสหรัฐ) ตลอดอายุการเช่า 50 ปี และสามารถต่อสัญญาได้อีก 2 ครั้ง ครั้งละ 10 ปี โดยบริษัทตกลงที่จะวางเงินมัดจำค่าเช่าที่ดินร้อยละ 50 ของมูลค่าการเช่ารวม หรือเท่ากับ 0.71 ล้านดอลลาร์สหรัฐ (คิดเป็นเงินจำนวน 25.3 ล้านบาท) ภายหลังการลงนามในสัญญาเช่าที่ดินเมื่อวันที่ 25 มีนาคม 2559 และจะชำระส่วนที่เหลือในวันทำสัญญาเช่า โดยมีเงื่อนไขให้ผู้ให้เช่าดำเนินการถมที่ดินและปรับปรุงสภาพที่ดินให้เหมาะสมกับการก่อสร้าง รวมถึงประสานงานกับหน่วยงานราชการในการเปลี่ยนแปลงวัตถุประสงค์การใช้ที่ดินเพื่อให้สอดคล้องกับการก่อสร้างโรงงานได้ก่อนการเช่าทำสัญญาเช่าที่ดินกับบริษัทย่อยที่จะดำเนินการจัดตั้งในประเทศสหภาพสาธารณรัฐเมียนมาร์ภายในระยะเวลา 9 เดือนนับจากวันที่ 1 เมษายน 2559

อย่างไรก็ตาม เนื่องจากมีความล่าช้าในการประสานงานกับหน่วยงานราชการของประเทศสหภาพสาธารณรัฐเมียนมาร์ ที่ประชุมคณะกรรมการบริษัท ครั้งที่ 5/2562 ได้พิจารณาพร้อมกับที่ปรึกษากฎหมาย และเห็นว่าบริษัทยังมีความมุ่งมั่นที่จะดำเนินการลงทุนในโครงการดังกล่าว จึงมอบหมายให้คณะกรรมการบริหาร ดำเนินการเจรจาขอขยายอายุของข้อตกลงก่อนดำเนินการสัญญาเช่าไปอีก 2 ปี ซึ่งสิ้นสุดวันที่ 31 ธันวาคม 2564 คู่สัญญาได้รับทราบและลงนามในหนังสือข้อตกลง โดยไม่มีเงื่อนไขเพิ่มเติมเรียบร้อยแล้ว และได้รายงานให้ที่ประชุมคณะกรรมการบริษัท ครั้งที่ 6/2562 เพื่อรับทราบ

ที่ประชุมของคณะกรรมการบริษัท ครั้งที่ 6/2564 เมื่อวันที่ 10 พฤศจิกายน 2564 ได้มีมติยกเลิกการลงทุนและจัดตั้งบริษัทย่อยในประเทศสหภาพสาธารณรัฐเมียนมาร์ ตามเงื่อนไขของสัญญา หากบริษัทไม่สามารถจัดตั้งบริษัทย่อยได้ ภายในวันที่ 31 ธันวาคม 2564 บริษัทจะถูกยึดเงินมัดจำร้อยละ 30 หรือคิดเป็นเงิน 7,607,685 บาท และบริษัทได้ประเมินถึงมูลค่าที่จะได้รับคืนของลูกหนี้รับคืนเงินมัดจำส่วนที่เหลือ โดยพิจารณาจากสถานการณ์การเมือง สถานะเศรษฐกิจในสาธารณรัฐเมียนมาร์และประเมินความสามารถในการชำระคืนของลูกหนี้รายดังกล่าว ซึ่งยังไม่สามารถประเมินได้ในปัจจุบัน เนื่องจากยังไม่มีข้อมูลชัดเจนเกี่ยวกับข้อมูลทางการเงินปัจจุบันของลูกหนี้ดังกล่าว ซึ่งผู้บริหารของกลุ่มบริษัทได้พิจารณาว่าอาจเป็นข้อบ่งชี้ในการด้อยค่า บริษัทจึงพิจารณาตั้งค่าเพื่อผลขาดทุนด้านเครดิตของลูกหนี้รับคืนเงินมัดจำไว้เป็นจำนวนเงินรวม 25,358,949 บาท

รายการเคลื่อนไหวของเงินมัดจำค่าเช่าที่ดินสำหรับปีสิ้นสุดวันที่ 31 ธันวาคม 2564 และ 2563 มีรายละเอียดดังนี้

	บาท	
	งบการเงินรวม	งบการเงินเฉพาะกิจการ
	2564	2564 2563
ยอดคงเหลือต้นปี	25,358,949	25,358,949 25,358,949
หัก ค่าเพื่อผลขาดทุนด้านเครดิต	(25,358,949)	(25,358,949) -
ยอดคงเหลือปลายปี	-	- 25,358,949



## 18. สินทรัพย์ไม่มีตัวตน - โปรแกรมคอมพิวเตอร์

	บาท		
	งบการเงินรวม		
	โปรแกรมคอมพิวเตอร์		
	โปรแกรมคอมพิวเตอร์	ระหว่างติดตั้ง	รวม
ณ วันที่ 1 มกราคม 2564			
ราคาทุน	14,140,903	-	14,140,903
ค่าตัดจำหน่ายสะสม	(5,414,560)	-	(5,414,560)
มูลค่าสุทธิ	8,726,343	-	8,726,343
รายการระหว่างปีสิ้นสุดวันที่ 31 ธันวาคม 2564			
มูลค่าสุทธิต้นปี	8,726,343	-	8,726,343
รับโอนจากการซื้อธุรกิจ	1,488	-	1,488
บวก รายการซื้อสินทรัพย์ไม่มีตัวตน	26,260	-	26,260
หัก ค่าตัดจำหน่าย	(1,329,558)	-	(1,329,558)
มูลค่าสุทธิสิ้นปี	7,424,533	-	7,424,533
ณ วันที่ 31 ธันวาคม 2564			
ราคาทุน	14,199,663	-	14,199,663
ค่าตัดจำหน่ายสะสม	(6,775,130)	-	(6,775,130)
มูลค่าสุทธิ	7,424,533	-	7,424,533

	บาท		
	งบการเงินเฉพาะกิจการ		
	โปรแกรมคอมพิวเตอร์		
	โปรแกรมคอมพิวเตอร์	ระหว่างติดตั้ง	รวม
ณ วันที่ 1 มกราคม 2563			
ราคาทุน	11,352,294	2,699,359	14,051,653
ค่าตัดจำหน่ายสะสม	(4,362,201)	-	(4,362,201)
มูลค่าสุทธิ	6,990,093	2,699,359	9,689,452
รายการระหว่างปีสิ้นสุดวันที่ 31 ธันวาคม 2563			
มูลค่าสุทธิต้นปี	6,990,093	2,699,359	9,689,452
บวก รายการซื้อสินทรัพย์ไม่มีตัวตน	89,250	-	89,250
รายการโอนเข้า (โอนออก)	2,699,359	(2,699,359)	-
หัก ค่าตัดจำหน่าย	(1,052,359)	-	(1,052,359)
มูลค่าสุทธิสิ้นปี	8,726,343	-	8,726,343



บริษัท เชียงใหม่ไฟรเซนฟูตส์ จำกัด(มหาชน)

	บาท		
	งบการเงินเฉพาะกิจการ		
	โปรแกรมคอมพิวเตอร์		
	โปรแกรมคอมพิวเตอร์	ระหว่างติดตั้ง	รวม
ณ วันที่ 31 ธันวาคม 2563			
ราคาทุน	14,140,903	-	14,140,903
ค่าตัดจำหน่ายสะสม	(5,414,560)	-	(5,414,560)
มูลค่าสุทธิ	8,726,343	-	8,726,343
รายการระหว่างปีสิ้นสุดวันที่ 31 ธันวาคม 2564			
มูลค่าสุทธิต้นปี	8,726,343	-	8,726,343
บวก รายการซื้อสินทรัพย์ไม่มีตัวตน	26,260	-	26,260
หัก ค่าตัดจำหน่าย	(1,328,070)	-	(1,328,070)
มูลค่าสุทธิสิ้นปี	7,424,533	-	7,424,533
ณ วันที่ 31 ธันวาคม 2564			
ราคาทุน	14,167,163	-	14,167,163
ค่าตัดจำหน่ายสะสม	(6,742,630)	-	(6,742,630)
มูลค่าสุทธิ	7,424,533	-	7,424,533

#### 19. เงินเบิกเกินบัญชีและเงินกู้ยืมระยะสั้นจากสถาบันการเงิน

	อัตราดอกเบี้ย (ต่อปี)	บาท		
		งบการเงินรวม	งบการเงินเฉพาะกิจการ	
		2564	2564	2563
เงินเบิกเกินบัญชี	MOR ต่อปี	7,861,620	-	-
ตัวสัญญาใช้เงิน	MLR - 1.5	3,200,000	-	-
รวม		11,061,620	-	-

ณ วันที่ 31 ธันวาคม 2564 กลุ่มบริษัทมีวงเงินเบิกเกินบัญชีและเงินกู้ยืมจากธนาคาร จำนวน 280 ล้านบาท (2563 : 330 ล้านบาท) โดยมีที่ดินและสิ่งปลูกสร้างของกลุ่มบริษัทตามที่กล่าวไว้ในหมายเหตุ 16 เป็นหลักทรัพย์ค้ำประกัน และกรรมการบางท่านเป็นผู้ค้ำประกัน และเครื่องจักรเป็นหลักประกันทางธุรกิจ



## 20. เจ้าหนี้การค้าและเจ้าหนี้หมุนเวียนอื่น

	บาท		
	งบการเงินรวม	งบการเงินเฉพาะกิจการ	
	2564	2564	2563
เจ้าหนี้การค้า - บริษัทอื่น/บุคคลอื่น	31,672,520	30,406,972	52,438,224
เจ้าหนี้การค้า - บริษัทย่อย (หมายเหตุ 5.2)	-	182,970	-
ค่าใช้จ่ายค้างจ่าย	27,466,117	19,948,992	20,134,520
เจ้าหนี้อื่นๆ	6,306,007	1,598,928	1,744,621
รวม	65,444,644	52,137,862	74,317,365

## 21. เงินกู้ยืมระยะยาวจากสถาบันการเงิน

งบการเงินรวม ณ วันที่ 31 ธันวาคม 2564

เงินกู้	อัตราดอกเบี้ย ต่อปี	การชำระคืน	บาท
1. เงินกู้ยืมจากธนาคารในประเทศ	ร้อยละ 3 - 5	ชำระคืนเป็นรายเดือน เริ่มตั้งแต่ปี 2561 ถึงปี 2571	105,645,053
2. เงินกู้ยืมจากธนาคารในประเทศ	ร้อยละ 3 - 5	ชำระคืนเป็นรายเดือน เริ่มตั้งแต่ปี 2561 ถึงปี 2569	31,627,849
3. เงินกู้ยืมจากธนาคารในประเทศ	ร้อยละ 3 - 5	ชำระคืนเป็นรายเดือน เริ่มตั้งแต่ปี 2561 ถึงปี 2568	8,598,634
4. เงินกู้ยืมจากธนาคารในประเทศ	ร้อยละ 3 - 5	ชำระคืนเป็นรายเดือน เริ่มตั้งแต่ปี 2560 ถึงปี 2566	422,917
รวม			146,294,453
หัก เงินกู้ยืมระยะยาวจากสถาบันการเงินส่วนที่ครบกำหนดชำระในหนึ่งปี			(4,687,366)
เงินกู้ยืมระยะยาวส่วนที่จัดเป็นหนี้สินหมุนเวียน			(141,607,087)
เงินกู้ยืมระยะยาว - สุทธิ			-

การเปลี่ยนแปลงของเงินกู้ยืมระยะยาวจากสถาบันการเงินสำหรับปีสิ้นสุดวันที่ 31 ธันวาคม 2564 เป็นได้ดังนี้

	บาท
	2564
ยอดคงเหลือ ณ วันซื้อธุรกิจ	146,609,760
จ่ายคืนเงินกู้ในระหว่างปี	(315,307)
ยอดคงเหลือ ณ วันสิ้นปี	146,294,453

บริษัทย่อยจะต้องปฏิบัติตามเงื่อนไขที่สำคัญบางประการที่กำหนดไว้ตลอดอายุสัญญาเงินกู้ยืม เงินกู้ยืมดังกล่าวค้ำประกัน โดยที่ดินสิ่งปลูกสร้างของบริษัท (หมายเหตุ 16) และกรรมการทุกท่าน และเครื่องจักรเป็นหลักประกันทางธุรกิจ

ภายใต้สัญญาเงินกู้ยืม บริษัทย่อยต้องปฏิบัติตามเงื่อนไขทางการเงินบางประการตามที่ระบุในสัญญา อย่างไรก็ตาม ณ วันที่ 31 ธันวาคม 2564 บริษัทย่อยไม่สามารถปฏิบัติตามข้อจำกัดบางประการที่ระบุในสัญญาเงินกู้กับสถาบันการเงินแห่งหนึ่งได้ ดังนั้น บริษัทย่อยจึงได้แสดงยอดเงินกู้ยืมคงเหลือกับสถาบันการเงินแห่งนั้นทั้งจำนวนเป็นหนี้สินหมุนเวียนในงบแสดงฐานะการเงิน ณ วันที่ 31 ธันวาคม 2564



## 22. หนี้สินตามสัญญาเช่า

รายการเคลื่อนไหวของหนี้สินตามสัญญาเช่าสำหรับปีสิ้นสุดวันที่ 31 ธันวาคม 2564 แสดงได้ดังนี้

	บาท	
	งบการเงินรวม	งบการเงินเฉพาะกิจการ
ณ วันที่ 31 ธันวาคม 2563	1,931,063	1,931,063
เงินจ่ายชำระ	(2,268,349)	(1,426,560)
ซื้อเพิ่ม	2,639,250	2,639,250
รับโอนจากการซื้อธุรกิจ	12,189,328	-
ณ วันที่ 31 ธันวาคม 2564	14,491,292	3,143,753
หัก หนี้สินตามสัญญาเช่าส่วนที่ครบกำหนดชำระในปี	(3,630,830)	(853,101)
สุทธิ	10,860,462	2,290,652

ค่าใช้จ่ายสำหรับปีสิ้นสุดวันที่ 31 ธันวาคม 2564 และ 2563 เกี่ยวกับสัญญาเช่าที่รับรู้ในรายการต่อไปนี้ในส่วนของการกำไรหรือขาดทุน

	บาท		
	งบการเงินรวม	งบการเงินเฉพาะกิจการ	
	2564	2564	2563
ค่าเสื่อมราคา	4,269,022	1,487,972	1,259,670
ดอกเบี้ยจ่าย	334,722	232,891	147,590
ค่าใช้จ่ายเกี่ยวกับสัญญาเช่าระยะสั้น	2,870,319	2,361,319	2,508,000
ค่าใช้จ่ายเกี่ยวกับสัญญาเช่าซึ่งสินทรัพย์มีมูลค่าต่ำ	48,000	48,000	-
รวม	7,522,063	4,130,182	3,915,260

กลุ่มบริษัทได้ทำสัญญาเช่ากับบริษัทอิสระซึ่งเพื่อเช่ายานพาหนะที่ใช้ในการดำเนินงานของกิจการโดยมีกำหนดการชำระค่าเช่าเป็นรายเดือน อายุของสัญญา มีระยะเวลา 4 - 5 ปี

ณ วันที่ 31 ธันวาคม 2564 กลุ่มบริษัทมีภาระผูกพันที่จะต้องจ่ายค่าเช่าขั้นต่ำตามสัญญาเช่าดังนี้

(หน่วย: ล้านบาท)

	งบการเงินรวม		
	ไม่เกิน 1 ปี	1 - 5 ปี	รวม
ผลรวมของจำนวนเงินขั้นต่ำที่ต้องจ่ายทั้งสิ้นตามสัญญาเช่า	4.63	14.28	18.91
ดอกเบี้ยตามสัญญาเช่ารอการตัดบัญชี	(1.00)	(3.42)	(4.42)
มูลค่าปัจจุบันของจำนวนเงินขั้นต่ำที่ต้องจ่ายทั้งสิ้นตามสัญญาเช่า	3.63	10.86	14.49



(หน่วย: ล้านบาท)

	งบการเงินเฉพาะกิจการ		
	ไม่เกิน 1 ปี	1 - 5 ปี	รวม
ผลรวมของจำนวนเงินขั้นต่ำที่ต้องจ่ายทั้งสิ้นตามสัญญาเช่า	1.09	2.80	3.89
ดอกเบี้ยตามสัญญาเช่ารอการตัดบัญชี	(0.24)	(0.51)	(0.75)
มูลค่าปัจจุบันของจำนวนเงินขั้นต่ำที่ต้องจ่ายทั้งสิ้นตามสัญญาเช่า	0.85	2.29	3.14

ณ วันที่ 31 ธันวาคม 2563 กลุ่มบริษัทมีภาระผูกพันที่จะต้องจ่ายค่าเช่าขั้นต่ำตามสัญญาเช่าดังนี้

(หน่วย: ล้านบาท)

	งบการเงินเฉพาะกิจการ		
	ไม่เกิน 1 ปี	1 - 5 ปี	รวม
ผลรวมของจำนวนเงินขั้นต่ำที่ต้องจ่ายทั้งสิ้นตามสัญญาเช่า	1.35	0.72	2.07
ดอกเบี้ยตามสัญญาเช่ารอการตัดบัญชี	(0.10)	(0.04)	(0.14)
มูลค่าปัจจุบันของจำนวนเงินขั้นต่ำที่ต้องจ่ายทั้งสิ้นตามสัญญาเช่า	1.25	0.68	1.93

**23. เงินกู้ยืมระยะยาวจากบุคคลอื่น**

งบการเงินรวม ณ วันที่ 31 ธันวาคม 2564

	บาท
เงินกู้ยืมระยะยาว	25,764,000
หัก เงินกู้ยืมระยะยาวส่วนที่ครบกำหนดชำระภายในหนึ่งปี	(2,138,700)
เงินกู้ยืมระยะยาว - สุทธิ	23,625,300

ณ วันที่ 31 ธันวาคม 2564 กลุ่มบริษัทมีเงินกู้ยืมระยะยาวจากบุคคลอื่นจำนวน 3 ราย โดยไม่มีการคิดดอกเบี้ย และมีเงื่อนไขเป็นไปตามที่ตกลงในบันทึกข้อตกลงการชำระหนี้แต่ละราย โดยมีเงื่อนไขการจ่ายชำระดังนี้

ปีที่ 1 : จ่ายชำระภายในเดือนเมษายนถึงเดือนธันวาคม 2564 เป็นจำนวนเงิน 0.81 ล้านบาท

ปีที่ 2 : จ่ายชำระภายในเดือนมกราคมถึงเดือนธันวาคม 2565 เป็นจำนวนเงิน 2.14 ล้านบาท

ปีที่ 3 : จ่ายชำระภายในเดือนมกราคมถึงเดือนธันวาคม 2566 เป็นจำนวนเงิน 3.20 ล้านบาท

ปีที่ 4 : จ่ายชำระภายในเดือนมกราคมถึงเดือนธันวาคม 2567 เป็นจำนวนเงิน 4.26 ล้านบาท

ปีที่ 5 : จ่ายชำระภายในเดือนมกราคมถึงเดือนธันวาคม 2568 เป็นจำนวนเงิน 16.17 ล้านบาท

**24. ประมาณการหนี้สินผลประโยชน์พนักงาน**

การเปลี่ยนแปลงในมูลค่าปัจจุบันของภาระผูกพันของโครงการผลประโยชน์

	บาท		
	งบการเงินรวม	งบการเงินเฉพาะกิจการ	
	2564	2564	2563
ภาระผูกพันของโครงการผลประโยชน์ ณ วันที่ 1 มกราคม	66,825,443	66,825,443	69,323,939
รับโอนจากการซื้อธุรกิจ	1,271,433	-	-
ส่วนที่รับรู้ในกำไรหรือขาดทุน			
ต้นทุนบริการปัจจุบัน	3,828,222	3,495,924	3,727,064
ดอกเบี้ยจากภาระผูกพัน	643,998	633,934	830,840
ผลกำไร(ขาดทุน)จากการประมาณการตามหลักคณิตศาสตร์ประกันภัย			
ส่วนที่เกิดจากการเปลี่ยนแปลงข้อสมมติทางการเงิน	(2,345,041)	(2,345,041)	1,414,679
ส่วนที่เกิดจากการเปลี่ยนแปลงข้อสมมติทางประชากร	(2,719,098)	(2,719,098)	20,065
ส่วนที่เกิดจากการปรับปรุงจากประสบการณ์	-	-	1,112,496
ผลประโยชน์พนักงานที่จ่ายระหว่างปี	(1,519,200)	(1,519,200)	(9,603,640)
รวม	65,985,757	64,371,962	66,825,443

ค่าใช้จ่ายเกี่ยวกับผลประโยชน์ระยะยาวของพนักงานรับรู้ในรายการต่อไปนี้ในส่วนของกำไรหรือขาดทุน

	บาท		
	งบการเงินรวม	งบการเงินเฉพาะกิจการ	
	2564	2564	2563
ต้นทุนขาย	3,557,594	3,295,477	3,783,137
ค่าใช้จ่ายในการขาย	143,124	104,323	69,047
ค่าใช้จ่ายในการบริหาร	771,502	730,058	705,720
รวม	4,472,220	4,129,858	4,557,904

กลุ่มบริษัทคาดว่าจะจ่ายชำระผลประโยชน์ระยะยาวของพนักงานภายใน 1 ปีข้างหน้า เป็นจำนวนเงินประมาณ 15.94 ล้านบาท (2563 : จำนวน 14.18 ล้านบาท)

ณ วันที่ 31 ธันวาคม 2564 ระยะเวลาเฉลี่ยถ่วงน้ำหนักในการจ่ายชำระผลประโยชน์ระยะยาวของพนักงานของกลุ่มบริษัท ประมาณ 8 ปี (2563 : 9 ปี)





ข้อสมมติหลักในการประมาณการตามหลักการคณิตศาสตร์ประกันภัย ณ วันที่รายงาน

	บาท		
	งบการเงินรวม	งบการเงินเฉพาะกิจการ	
	2564	2564	2563
อัตราคิดลด	ร้อยละ 1.77 - 1.82 ต่อปี	ร้อยละ 1.77 ต่อปี	ร้อยละ 1.17 ต่อปี
อัตราการเพิ่มขึ้นของเงินเดือ	ร้อยละ 2.00 - 5.00	ร้อยละ 2.00	ร้อยละ 2.00
อัตราการหมุนเวียนพนักงาน	ผันแปรตามอายุพนักงาน ร้อยละ 1.91 - 34.38	ผันแปรตามอายุพนักงาน ร้อยละ 4.58 - 34.38	ผันแปรตามอายุพนักงาน ร้อยละ 4.58 - 34.38
อัตรามรณะ	อัตราตามตารางมรณะไทย ปี 2560 แยกเกณฑ์ตามเพศ ชายและหญิง	อัตราตามตารางมรณะไทย ปี 2560 แยกเกณฑ์ตามเพศชาย และหญิง	อัตราตามตารางมรณะไทย ปี 2560 แยกเกณฑ์ตามเพศ ชายและหญิง

#### การวิเคราะห์ความอ่อนไหว

การเปลี่ยนแปลงในแต่ละข้อสมมติฐานที่เกี่ยวข้องในการประมาณการตามหลักคณิตศาสตร์ประกันภัยที่อาจเป็นไปได้อย่างสมเหตุสมผล ณ วันที่รายงาน โดยถือว่าข้อสมมติฐานอื่นๆ คงที่ จะมีผลกระทบต่อภาระผูกพันผลประโยชน์ที่กำหนดไว้เป็นจำนวนเงินดังต่อไปนี้

	(ล้านบาท)			
	2564			
	งบการเงินรวม		งบการเงินเฉพาะกิจการ	
	เพิ่มขึ้น	ลดลง	เพิ่มขึ้น	ลดลง
<b>ภาระผูกพันของโครงการผลประโยชน์ ณ วันที่ 31 ธันวาคม</b>				
อัตราคิดลด (เปลี่ยนแปลงร้อยละ 1)	(3.71)	4.20	(3.58)	4.03
การเพิ่มขึ้นของเงินเดือในอนาคด (เปลี่ยนแปลงร้อยละ 1)	4.14	(3.73)	3.98	(3.60)
อัตราการหมุนเวียนพนักงาน (เปลี่ยนแปลงร้อยละ 20)	3.66	4.45	(3.78)	4.30

	(ล้านบาท)	
	2563	
	งบการเงินเฉพาะกิจการ	
	เพิ่มขึ้น	เพิ่มขึ้น
<b>ภาระผูกพันของโครงการผลประโยชน์ ณ วันที่ 31 ธันวาคม</b>		
อัตราคิดลด (เปลี่ยนแปลงร้อยละ 1)	(4.14)	4.69
การเพิ่มขึ้นของเงินเดือในอนาคด (เปลี่ยนแปลงร้อยละ 1)	4.60	(4.14)
อัตราการหมุนเวียนพนักงาน (เปลี่ยนแปลงร้อยละ 20)	(4.38)	5.00

แม้ว่าการวิเคราะห์นี้ไม่ได้คำนึงการกระจายตัวแบบเต็มรูปแบบของกระแสเงินสดที่คาดหว้งภายใต้โครงการดังกล่าว แต่ได้แสดงประมาณการความอ่อนไหวของข้อสมมติฐานต่างๆ

**25. ทูลสำรองตามกฎหมาย**

บริษัทได้จัดสรรสำรองตามกฎหมายตามพระราชบัญญัติมหาชนจำกัด พ.ศ. 2535 ไม่น้อยกว่าร้อยละ 5 ของกำไรประจำปีหลังหักผลขาดทุนสะสมต้นปี (ถ้ามี) จนกว่าทุนสำรองดังกล่าวมีจำนวนเท่ากับร้อยละ 10 ของทุนจดทะเบียนของบริษัท สำรองตามกฎหมายไม่สามารถนำมาจ่ายปันผลได้

**26. เงินปันผลจ่าย**

เงินปันผล	อนุมัติโดย	จำนวนหุ้น (ล้านหุ้น)	อัตราหุ้นละ (บาท)	จำนวนเงิน (ล้านบาท)	จ่ายเงินปันผล
จ่ายเงินปันผลจากผลการดำเนินงานของ บริษัท ปี 2562	ที่ประชุมคณะกรรมการ เมื่อ วันที่ 9 เมษายน 2563	381	0.06	22.87	พฤษภาคม 2563
	รวมเงินปันผลจ่ายปี 2563			22.87	

**27. ค่าใช้จ่ายตามลักษณะ**

รายการค่าใช้จ่ายตามลักษณะที่สำคัญ ได้แก่

	บาท		
	งบการเงินรวม	งบการเงินเฉพาะกิจการ	
	2564	2564	2563
การเปลี่ยนแปลงในสินค้าสำเร็จรูป กึ่งสำเร็จรูป และวัตถุดิบ	(32,030,147)	(211,729)	32,728,402
ซื้อวัตถุดิบ	435,976,242	402,742,562	399,891,295
ค่าเสื่อมราคาและค่าตัดจำหน่าย	89,931,931	59,438,941	55,467,613
ค่าใช้จ่ายเกี่ยวกับพนักงาน	221,139,175	204,111,679	231,429,555
ค่าขนส่ง	28,948,780	28,770,950	27,641,957
ค่าส่งเสริมการขาย	1,249,334	1,194,407	71,757

**28. การจำแนกข้อมูลตามส่วนงาน**

ข้อมูลส่วนงานดำเนินงานที่นำเสนอนี้สอดคล้องกับรายงานภายในของกลุ่มบริษัทที่ผู้มีอำนาจตัดสินใจสูงสุดด้านการดำเนินงานได้รับและสอบทานอย่างสม่ำเสมอเพื่อใช้ในการตัดสินใจในการจัดสรรทรัพยากรให้กับส่วนงานและประเมินผลการดำเนินงานของส่วนงาน กลุ่มบริษัทประกอบธุรกิจผลิตและจำหน่ายผักแช่เยือกแข็งและผลิตภัณฑ์ฟรืซดราย และดำเนินธุรกิจในส่วนงานทางภูมิศาสตร์เดียวคือในประเทศไทย จึงไม่ได้มีการเสนอข้อมูลทางการเงินจำแนกตามส่วนงานทางธุรกิจและทางภูมิศาสตร์ในงบการเงินนี้

รายได้หลักของกลุ่มบริษัทได้มาจากการขายสินค้า โดยมีจังหวะในการรับรู้รายได้ ณ เวลาใดเวลาหนึ่งเพียงอย่างเดียว

สำหรับปีสิ้นสุดวันที่ 31 ธันวาคม 2564 และ 2563 กลุ่มบริษัทมีรายได้จากการขายส่งออกต่างประเทศและรายได้จากการขายในประเทศตามรายละเอียดดังนี้

	บาท		
	งบการเงินรวม	งบการเงินเฉพาะกิจการ	
	2564	2564	2563
รายได้จากการขายต่างประเทศ	989,587,828	976,777,558	1,022,833,345
รายได้จากการขายในประเทศ	66,000,933	64,383,669	73,693,981



รวม	1,055,588,761	1,041,161,227	1,096,527,326
-----	---------------	---------------	---------------

ข้อมูลเกี่ยวกับลูกค้ารายใหญ่

ในปี 2564 กลุ่มบริษัทมีรายได้จากลูกค้ารายใหญ่อันดับ 2 ราย คิดเป็นร้อยละ 60 ของรายได้รวม ซึ่งมาจากการดำเนินธุรกิจในการผลิตและจำหน่ายผักแช่เยือกแข็ง (ปี 2563 : มีรายได้จากลูกค้ารายใหญ่อันดับ 2 ราย คิดเป็นร้อยละ 60 ของรายได้รวม)

**29. เงินกองทุนสำรองเลี้ยงชีพพนักงาน**

บริษัท ได้จดทะเบียนจัดตั้งกองทุนสำรองเลี้ยงชีพพนักงานตามพระราชบัญญัติกองทุนสำรองเลี้ยงชีพ พ.ศ. 2530 ตามระเบียบกองทุน บริษัทจ่ายสมทบเข้ากองทุนนี้เท่ากับส่วนที่พนักงานจ่ายในอัตราร้อยละ 3 ของเงินเดือนพนักงาน บริษัทได้แต่งตั้งธนาคารไทยพาณิชย์ จำกัด (มหาชน) เป็นผู้จัดการกองทุน เพื่อบริหารกองทุนให้เป็นไปตามข้อกำหนดของพระราชบัญญัติกองทุนสำรองเลี้ยงชีพ พ.ศ. 2530 ซึ่งแก้ไขเพิ่มเติมโดยพระราชบัญญัติกองทุนสำรองเลี้ยงชีพ (ฉบับที่ 2) พ.ศ. 2542 ภายใต้การกำกับดูแลของสำนักงานคณะกรรมการกำกับหลักทรัพย์และตลาดหลักทรัพย์

บริษัทจ่ายเงินสมทบเข้ากองทุนสำหรับปีสิ้นสุดวันที่ 31 ธันวาคม 2564 และ 2563 เป็นจำนวนเงิน 1.88 ล้านบาท และ 1.93 ล้านบาท ตามลำดับ

**30. ภาษีเงินได้**

ภาษีเงินได้สำหรับปีสิ้นสุดวันที่ 31 ธันวาคม 2564 และ 2563 สรุปได้ดังนี้

	บาท	
	งบการเงินรวม	งบการเงินเฉพาะกิจการ
	2564	2564 2563
<b>ภาษีเงินได้ปัจจุบัน</b>		
ภาษีเงินได้นิติบุคคล	-	-
<b>ภาษีเงินได้รอการตัดบัญชี</b>		
ภาษีเงินได้รอการตัดบัญชีจากการเกิดผลแตกต่างชั่วคราวและ		
การกลับรายการผลแตกต่างชั่วคราว	(2,389,958)	(2,971,648) (407,376)
<b>รายได้ภาษีเงินได้ที่แสดงอยู่ในงบกำไรขาดทุนเบ็ดเสร็จ</b>	<b>(2,389,958)</b>	<b>(2,971,648) (407,376)</b>

จำนวนภาษีเงินได้ที่เกี่ยวข้องกับส่วนประกอบแต่ละส่วนของกำไรขาดทุนเบ็ดเสร็จอื่นสำหรับปีสิ้นสุดวันที่ 31 ธันวาคม 2564 และ 2563 สรุปได้ดังนี้

	บาท	
	งบการเงินรวม	งบการเงินเฉพาะกิจการ
	2564	2564 2563
ขาดทุน(กำไร)จากการป้องกันความเสี่ยงกระแสเงินสด	(5,809,711)	(5,809,711) 1,716,736
ขาดทุน(กำไร)จากการประมาณการตามหลักคณิตศาสตร์ประกันภัย	1,012,828	1,012,828 (509,448)
ขาดทุนจากการวัดมูลค่าสินทรัพย์ทางการเงินด้วยมูลค่ายุติธรรม	-	- (9,000,000)
<b>รวม</b>	<b>(4,796,883)</b>	<b>(4,796,883) (7,792,712)</b>



บริษัท เชียงใหม่ไฟรเซ่นทูลส์ จำกัด(มหาชน)

	บาท		
	งบการเงินรวม	งบการเงินเฉพาะกิจการ	
	2564	2564	2563
กำไร(ขาดทุน)ก่อนภาษีเงินได้	(83,274,338)	(36,120,153)	740,905
อัตราภาษีเงินได้นิติบุคคล (ร้อยละ)	20	20	20
จำนวนภาษีตามอัตราเงินได้	(16,654,868)	(7,224,031)	148,181
ผลขาดทุนในปีปัจจุบันที่รับรู้เป็นสินทรัพย์ภาษีเงินได้รอการตัดบัญชี	634,711	634,711	1,797,588
รายได้ที่ได้รับยกเว้น	(20,877)	(20,877)	(80,378)
ค่าใช้จ่ายที่มีสิทธิหักได้เพิ่ม	(949,877)	(949,877)	(2,468,376)
ค่าใช้จ่ายต้องห้ามทางภาษี	8,395,352	8,395,352	1,558,721
รายจ่ายฝ่ายทุนที่มีสิทธิหักได้เพิ่มขึ้น	(835,278)	(835,278)	(955,736)
ผลขาดทุนทางภาษีที่ไม่ได้ใช้สิทธิ	9,430,837	-	-
<b>ภาษีเงินได้ของปีปัจจุบัน</b>	-	-	-
การเปลี่ยนแปลงของผลแตกต่างชั่วคราวและการกลับรายการ	(2,389,958)	(2,971,648)	(407,376)
<b>รายได้ภาษีเงินได้</b>	<b>(2,389,958)</b>	<b>(2,971,648)</b>	<b>(407,376)</b>

สินทรัพย์ภาษีเงินได้รอการตัดบัญชีแสดงยอดคงเหลือในงบแสดงฐานะการเงินดังนี้

	บาท		
	งบการเงินรวม	งบการเงินเฉพาะกิจการ	
	2564	2564	2563
<b>งบแสดงฐานะการเงิน</b>			
<b>สินทรัพย์ภาษีเงินได้รอการตัดบัญชี</b>			
ค่าเผื่อผลขาดทุนด้านเครดิตที่คาดว่าจะเกิดขึ้น	171,208	171,208	120,738
ค่าเผื่อการลดมูลค่าสินค้าคงเหลือ	1,735,344	1,412,586	578,441
ภาระผูกพันของผลประโยชน์พนักงาน	13,824,526	12,874,393	13,365,089
การเปลี่ยนแปลงในมูลค่ายุติธรรมของตราสารอนุพันธ์	2,121,565	2,121,565	3,105
ขาดทุนจากการด้อยค่าเงินลงทุนในบริษัทย่อย	9,000,000	9,000,000	9,000,000
ผลขาดทุนทางภาษี	2,432,299	2,432,299	1,797,588
<b>หนี้สินภาษีเงินได้รอการตัดบัญชี</b>			
การเปลี่ยนแปลงในมูลค่ายุติธรรมของตราสารอนุพันธ์	(282,939)	(282,939)	(4,935,534)
กำไรที่ยังไม่เกิดขึ้นจริงจากการปรับมูลค่าเงินลงทุนในกองทุนเปิด	(241,939)	(241,939)	(210,785)
	<b>28,760,064</b>	<b>27,487,173</b>	<b>19,718,642</b>

## 31. เครื่องมือทางการเงิน

### 31.1 ตราสารอนุพันธ์และการบัญชีป้องกันความเสี่ยง

กลุ่มบริษัทมีรายการค้าที่เป็นเงินตราต่างประเทศ ดังนั้นฝ่ายบริหารของกลุ่มบริษัทจึงทำรายการตราสารอนุพันธ์เพื่อป้องกันความเสี่ยงที่อาจเกิดจากความผันผวนของอัตราแลกเปลี่ยนดังกล่าว

กลุ่มบริษัทใช้ตราสารอนุพันธ์เพื่อลดความไม่แน่นอนของกระแสเงินสดในอนาคตที่เกิดจากการเปลี่ยนแปลงของอัตราแลกเปลี่ยน โดยกลยุทธ์ที่ใช้ในการป้องกันความเสี่ยงจากอัตราแลกเปลี่ยนที่จะเกิดขึ้นจากการขายในอนาคตได้ป้องกันโดยการทำสัญญาขายเงินตราต่างประเทศล่วงหน้า ทั้งนี้เพื่อป้องกันความเสี่ยงจากอัตราแลกเปลี่ยนในอนาคตของรายการขาย การตัดสินใจที่จะรับระดับความเสี่ยงขึ้นอยู่กับนโยบายของกลุ่มบริษัท ซึ่งกำหนดระดับความเสี่ยงที่สามารถรองรับได้ตามประเภทของรายการและคู่ค้า

กลุ่มบริษัทไม่อนุญาตให้มีการใช้เครื่องมือทางการเงินที่มีลักษณะเป็นทางการค้าเพื่อเก็งกำไร การทำตราสารอนุพันธ์ทุกประเภทต้องได้รับการอนุมัติจากผู้บริหารก่อนทำสัญญา

### 31.2 วัตถุประสงค์และนโยบายการบริหารความเสี่ยงทางการเงิน

เครื่องมือทางการเงินที่สำคัญของกลุ่มบริษัท ประกอบด้วย เงินสดและรายการเทียบเท่าเงินสด ลูกหนี้การค้า เงินให้กู้ยืม เงินลงทุน เจ้าหนี้การค้า กลุ่มบริษัทมีความเสี่ยงที่เกี่ยวข้องกับเครื่องมือทางการเงินดังกล่าว และมีนโยบายการบริหารความเสี่ยงดังนี้

#### ความเสี่ยงด้านเครดิต

กลุ่มบริษัทมีความเสี่ยงด้านเครดิตที่เกี่ยวข้องกับลูกหนี้การค้าและเงินให้กู้ยืมแก่บริษัทอื่น โดยจำนวนเงินสูงสุดที่กลุ่มบริษัทอาจต้องสูญเสียจากการให้สินเชื่อคือมูลค่าตามบัญชีที่แสดงอยู่ในงบแสดงฐานะการเงิน

#### ลูกหนี้การค้า

กลุ่มบริษัทบริหารความเสี่ยงโดยใช้นโยบายและขั้นตอนในการควบคุมการให้สินเชื่ออย่างเหมาะสม จึงไม่คาดว่าจะเกิดผลขาดทุนทางการเงินที่มีสาระสำคัญ นอกจากนี้ กลุ่มบริษัทมีการติดตามยอดคงค้างของลูกหนี้การค้าอย่างสม่ำเสมอ และการจัดส่งสินค้าให้กับลูกค้าบางช่องทางการจัดจำหน่ายจะมีการขอหนังสือรับรองด้านเครดิต (Letters of credit) จากธนาคารและสถาบันการเงินอื่นที่มีชื่อเสียง

กลุ่มบริษัทพิจารณาการด้อยค่าทุกวันสิ้นรอบระยะเวลารายงาน อัตราการตั้งสำรองของผลขาดทุนด้านเครดิตที่คาดว่าจะเกิดขึ้นคำนวณโดยพิจารณาจากอายุหนี้คงค้างนับจากวันที่ถึงกำหนดชำระ

#### ความเสี่ยงจากอัตราแลกเปลี่ยน

กลุ่มบริษัทมีความเสี่ยงจากความผันผวนของอัตราแลกเปลี่ยนเงินตราต่างประเทศซึ่งเกิดจากการขาย และรายการรับเงินที่เป็นสกุลเงินตราต่างประเทศ (สกุลเงินสหรัฐอเมริกาและเงินหยวน) กลุ่มบริษัทบริหารจัดการความเสี่ยงดังกล่าวโดยการทำสัญญาขายเงินตราต่างประเทศล่วงหน้าบางส่วน (Forward Exchange Contract) เพื่อป้องกันความเสี่ยงในสินทรัพย์ทางการเงินที่เป็นสกุลเงินตราต่างประเทศ สัญญาขายเงินตราต่างประเทศล่วงหน้าที่ทำสัญญา ณ วันที่รายงานเกี่ยวข้องกับการขายในสกุลเงินตราต่างประเทศที่คาดการณ์ว่าจะเกิดขึ้นในภายหลัง



บริษัท เชียงใหม่ไฟรเซ่นฟูลส์ จำกัด(มหาชน)

กลุ่มบริษัทมีข้อคงเหลือของสินทรัพย์และหนี้สินทางการเงินที่เป็นสกุลเงินตราต่างประเทศ ณ วันที่ 31 ธันวาคม 2564 และ 2563 ดังนี้

สกุลเงิน	จำนวนเงิน		อัตราแลกเปลี่ยนเฉลี่ย	
	งบการเงินรวม	งบการเงินเฉพาะกิจการ		
	2564	2564 2563	2564	2563
		(ล้าน)	(ล้าน)	(บาทต่อหน่วยเงินตราต่างประเทศ)
<b>สินทรัพย์ทางการเงิน</b>				
เหรียญสหรัฐอเมริกา	1.89	1.87	2.13	33.2469
หยวน	0.08	-	-	5.1828
<b>หนี้สินทางการเงิน</b>				
เหรียญสหรัฐอเมริกา	-	0.016	0.02	33.5929

ณ วันที่ 31 ธันวาคม 2564 กลุ่มบริษัทมีสัญญาขายเงินตราต่างประเทศล่วงหน้าคงเหลือ ดังนี้

สกุลเงิน	จำนวนเงินที่ขาย	อัตราแลกเปลี่ยนตามสัญญา	วันครบกำหนดตามสัญญา
	(ล้าน)	(บาทต่อหน่วยเงินตราต่างประเทศ)	
เหรียญสหรัฐอเมริกา	22.44	32.9975	มิถุนายน - ธันวาคม 2565

กลุ่มบริษัทมีสัญญาสิทธิเลือกขายเงินตราต่างประเทศคงเหลือ ดังนี้

สกุลเงิน	จำนวนเงินที่ขาย	อัตราแลกเปลี่ยนตามสัญญา	วันครบกำหนดตามสัญญา
	(ล้าน)	(บาทต่อหน่วยเงินตราต่างประเทศ)	
เหรียญสหรัฐอเมริกา	0.30	32.8000	เมษายน 2565

ณ วันที่ 31 ธันวาคม 2563 กลุ่มบริษัทมีสัญญาซื้อขายเงินตราต่างประเทศล่วงหน้าคงเหลือดังนี้

สกุลเงิน	จำนวนเงินที่ขาย	อัตราแลกเปลี่ยนตามสัญญา	วันครบกำหนดตามสัญญา
	(ล้าน)	(บาทต่อหน่วยเงินตราต่างประเทศ)	
เหรียญสหรัฐอเมริกา	20.06	31.2641	มกราคม - ธันวาคม 2564

การเปลี่ยนแปลงในมูลค่าธุรกรรมของรายการที่ป้องกันความเสี่ยงตราสารอนุพันธ์ที่ถูกจัดประเภทไปยังกำไรหรือขาดทุนทันทีอยู่ในบัญชีกำไรขาดทุนจากอัตราแลกเปลี่ยน สำหรับปีสิ้นสุดวันที่ 31 ธันวาคม 2564 ไม่มีรายการป้องกันความเสี่ยงที่ไม่มีประสิทธิภาพ

สัญญาซื้อขายเงินตราต่างประเทศล่วงหน้าและสัญญาสิทธิเลือกขายเงินตราต่างประเทศถูกกำหนดให้เป็นเครื่องมือป้องกันความเสี่ยงในกระแสเงินสดสำหรับรายการขายที่คาดว่าจะเกิดขึ้นเป็นสกุลเงินเหรียญสหรัฐอเมริกา โดยรายการที่คาดการณ์ไว้ดังกล่าวมีความเป็นไปได้ค่อนข้างแน่ในระดับสูงมากที่จะเกิดประมาณร้อยละ 90 ของยอดขายที่คาดว่าจะเกิดขึ้นในสกุลเงินเหรียญสหรัฐ



## การวิเคราะห์ผลกระทบของการเปลี่ยนแปลงอัตราแลกเปลี่ยน

ตารางต่อไปนี้จะแสดงให้เห็นถึงผลกระทบต่อกำไรก่อนภาษีของกลุ่มบริษัทจากการเปลี่ยนแปลงที่อาจเกิดขึ้นอย่างสมเหตุสมผลของอัตราแลกเปลี่ยนสกุลเงินเหรียญสหรัฐอเมริกา โดยกำหนดให้ตัวแปรอื่นทั้งหมดคงที่ ทั้งนี้ ผลกระทบต่อกำไรก่อนภาษีนี้เกิดจากการเปลี่ยนแปลงของมูลค่าธุรกรรมของสินทรัพย์และหนี้สินที่เป็นตัวเงิน

สกุลเงิน	เพิ่มขึ้น / ลดลง (ร้อยละ)	ผลกระทบต่อกำไรก่อนภาษี (ล้านบาท)
เหรียญสหรัฐอเมริกา	+5	3.12
	- 5	(3.12)

ทั้งนี้ ข้อมูลนี้ไม่ใช่การคาดการณ์หรือพยากรณ์สถานะตลาดในอนาคต และควรใช้ด้วยความระมัดระวัง

## ความเสี่ยงจากอัตราดอกเบี้ย

กลุ่มบริษัทมีความเสี่ยงเกี่ยวกับอัตราดอกเบี้ยอันเนื่องมาจากเงินฝากธนาคาร เงินกู้ยืมระยะสั้น และหนี้สินตามสัญญาเช่าสินทรัพย์ทางการเงินและหนี้สินทางการเงินของกลุ่มบริษัทส่วนใหญ่มีอัตราดอกเบี้ยที่ปรับขึ้นลงตามอัตราตลาดหรืออัตราดอกเบี้ยคงที่ที่ใกล้เคียงกับอัตราตลาด กลุ่มบริษัทจึงมิได้ใช้ตราสารอนุพันธ์ทางการเงินเพื่อป้องกันความเสี่ยงดังกล่าว

## การวิเคราะห์ผลกระทบของการเปลี่ยนแปลงอัตราดอกเบี้ย

กลุ่มบริษัทไม่มีผลกระทบต่อกำไรก่อนภาษีอย่างเป็นสาระสำคัญจากการเปลี่ยนแปลงที่อาจเกิดขึ้นอย่างสมเหตุสมผลของอัตราดอกเบี้ยของสินทรัพย์ทางการเงิน ที่มีอัตราดอกเบี้ยที่ปรับขึ้นลงตามอัตราตลาด

## ความเสี่ยงจากสภาพคล่อง

กลุ่มบริษัทควบคุมดูแลความต้องการด้านสภาพคล่องเพื่อให้มั่นใจว่ากลุ่มบริษัทจะมีเงินสดเพียงพอต่อความต้องการในการดำเนินงาน

ตารางต่อไปนี้จะแสดงการวิเคราะห์อายุครบกำหนดชำระของกลุ่มบริษัท โดยนับระยะเวลาคงเหลือจากวันที่ในงบแสดงฐานะการเงินจนถึงวันที่ครบกำหนดชำระตามสัญญา โดยใช้ตัวเลขตามที่ปรากฏในมูลค่าตามสัญญา (Notional amounts) ตัวเลขด้านบวกแสดงถึงกระแสเงินสดที่ถึงกำหนดไหลเข้าและตัวเลขติดลบแสดงถึงกระแสเงินสดไหลออกตามระยะเวลาที่ถึงกำหนด

	บาท			
	งบการเงินรวม			
	ไม่เกิน 1 ปี	1 - 5 ปี	มากกว่า 5 ปี	รวม
เงินเบิกเกินบัญชีและเงินกู้ยืมระยะสั้น				
จากสถาบันการเงิน	(11,061,620)	-	-	(11,061,620)
เจ้าหนี้การค้าและเจ้าหนี้หมุนเวียนอื่น	(65,444,644)	-	-	(65,444,644)
เงินกู้ยืมระยะยาวจากสถาบันการเงิน	(146,294,453)	-	-	(146,294,453)
หนี้สินตามสัญญาเช่า	(4,631,596)	(14,276,518)	-	(18,908,114)
เงินกู้ยืมระยะยาวจากบุคคลอื่น	(2,138,700)	(23,625,300)	-	(25,764,000)
สัญญาสิทธิเลือกขายเงินตราต่างประเทศ	9,840,000	-	-	9,840,000
สัญญาขายอัตราแลกเปลี่ยนล่วงหน้า	740,444,224	-	-	740,444,224



	บาท			
	งบการเงินเฉพาะกิจการ			
	ไม่เกิน 1 ปี	1 - 5 ปี	มากกว่า 5 ปี	รวม
เจ้าหนี้การค้าและเจ้าหนี้หมุนเวียนอื่น	(52,137,862)	-	-	(52,137,862)
หนี้สินตามสัญญาเช่า	(1,096,008)	(2,795,252)	-	(3,891,260)
สัญญาสิทธิเลือกขายเงินตราต่างประเทศ	9,840,000	-	-	9,840,000
สัญญาขายอัตราแลกเปลี่ยนล่วงหน้า	740,444,224	-	-	740,444,224

### 31.3 มูลค่ายุติธรรมของเครื่องมือทางการเงิน

เนื่องจากสินทรัพย์ทางการเงินและหนี้สินทางการเงินบางส่วนจัดอยู่ในประเภทระยะสั้นหรือมีอัตราดอกเบี้ยใกล้เคียงกับอัตราตลาดและเงินกู้ยืมสกุลเงินบาทที่มีอัตราดอกเบี้ยขึ้นลงตามอัตราตลาด ฝ่ายบริหารของกลุ่มบริษัทจึงประมาณมูลค่ายุติธรรมของสินทรัพย์ทางการเงินและหนี้สินทางการเงินดังกล่าวใกล้เคียงกับมูลค่าตามบัญชีที่แสดงในงบแสดงฐานะการเงิน

### 32. มูลค่ายุติธรรมของเครื่องมือทางการเงิน

ในการนำเทคนิคการวัดมูลค่ายุติธรรมข้างต้นมาใช้ กิจการจะต้องพยายามใช้ข้อมูลที่สามารถสังเกตได้ที่เกี่ยวข้องกับสินทรัพย์หรือหนี้สินที่จะวัดมูลค่ายุติธรรมนั้น ให้มากที่สุด มาตรฐานการรายงานทางการเงิน ฉบับที่ 13 เรื่อง มูลค่ายุติธรรม กำหนดลำดับชั้นของมูลค่ายุติธรรมออกเป็นสามระดับตามประเภทของข้อมูลที่ใช้ในการวัดมูลค่ายุติธรรม ดังนี้

ระดับ 1 ใช้ข้อมูลราคาเสนอซื้อขายของสินทรัพย์หรือหนี้สินอย่างเดียวกันในตลาดที่มีสภาพคล่อง

ระดับ 2 ใช้ข้อมูลอื่นที่สามารถสังเกตได้ของสินทรัพย์หรือหนี้สิน ไม่ว่าจะเป็นข้อมูลทางตรงหรือทางอ้อม

ระดับ 3 ใช้ข้อมูลที่ไม่สามารถสังเกตได้ เช่น ข้อมูลเกี่ยวกับกระแสเงินในอนาคตที่กิจการประมาณขึ้น

ณ วันที่ 31 ธันวาคม 2564 และ 2563 กลุ่มบริษัทมีสินทรัพย์และหนี้สินบางรายการที่วัดมูลค่าด้วยมูลค่ายุติธรรมหรือเปิดเผยมูลค่ายุติธรรมไว้แยกแสดงระดับของข้อมูลที่ใช้ในการวัดมูลค่ายุติธรรมได้ดังนี้

	บาท			
	งบการเงินรวมและงบการเงินเฉพาะกิจการ			
	ระดับ 1	ระดับ 2	ระดับ 3	รวม
<b>ณ วันที่ 31 ธันวาคม 2564</b>				
<b>สินทรัพย์ที่วัดมูลค่าด้วยมูลค่ายุติธรรม</b>				
<b>สินทรัพย์สัญญาอนุพันธ์</b>				
สัญญาซื้อขายเงินตราต่างประเทศล่วงหน้า	-	1,348,459	-	1,348,459
สัญญาสิทธิเลือกขายเงินตราต่างประเทศ	-	66,234	-	66,234
หน่วยลงทุนในกองทุนเปิด	-	41,664,442	-	41,664,442
<b>หนี้สินที่วัดมูลค่าด้วยมูลค่ายุติธรรม</b>				
<b>หนี้สินสัญญาอนุพันธ์</b>				
สัญญาซื้อขายเงินตราต่างประเทศล่วงหน้า	-	10,607,826	-	10,607,826
<b>สินทรัพย์ที่เปิดเผยมูลค่ายุติธรรม</b>				





	บาท			
	งบการเงินรวมและงบการเงินเฉพาะกิจการ			
	ระดับ 1	ระดับ 2	ระดับ 3	รวม
อสังหาริมทรัพย์เพื่อการลงทุน	-	90,605,550	-	90,605,550

	บาท			
	งบการเงินเฉพาะกิจการ			
	ระดับ 1	ระดับ 2	ระดับ 3	รวม

ณ วันที่ 31 ธันวาคม 2563

**สินทรัพย์ที่วัดมูลค่าด้วยมูลค่ายุติธรรม****สินทรัพย์สัญญาอนุพันธ์**

สัญญาซื้อขายเงินตราต่างประเทศล่วงหน้า	-	24,677,671	-	24,677,671
หน่วยลงทุนในกองทุนเปิด	-	91,508,637	-	91,508,637

**หนี้สินที่วัดมูลค่าด้วยมูลค่ายุติธรรม****หนี้สินสัญญาอนุพันธ์**

สัญญาซื้อขายเงินตราต่างประเทศล่วงหน้า	-	15,524	-	15,524
---------------------------------------	---	--------	---	--------

**สินทรัพย์ที่เปิดเผยมูลค่ายุติธรรม**

อสังหาริมทรัพย์เพื่อการลงทุน	-	90,605,550	-	90,605,550
------------------------------	---	------------	---	------------

ในระหว่างงวดปัจจุบัน กลุ่มบริษัทไม่มีการเปลี่ยนวิธีการและสมมติฐานที่ใช้ในการประมาณมูลค่ายุติธรรมของเครื่องมือทางการเงินและไม่มีการโอนรายการระหว่างลำดับชั้นของมูลค่ายุติธรรม

เนื่องจากเครื่องมือทางการเงินส่วนใหญ่ของกลุ่มบริษัทจัดอยู่ในประเภทระยะสั้นหรือมีอัตราดอกเบี้ยใกล้เคียงกับอัตราดอกเบี้ยในตลาด กลุ่มบริษัทจึงประมาณมูลค่ายุติธรรมของเครื่องมือทางการเงินใกล้เคียงกับมูลค่าตามบัญชีที่แสดงในงบแสดงฐานะการเงิน

ตราสารอนุพันธ์แสดงมูลค่ายุติธรรมซึ่งคำนวณโดยใช้เทคนิคการคิดลดกระแสเงินสดในอนาคตและแบบจำลองตามทฤษฎีในการประเมินมูลค่า ซึ่งข้อมูลที่น่ามาใช้ในการประเมินมูลค่าส่วนใหญ่เป็นข้อมูลที่สามารถสังเกตได้ในตลาดที่เกี่ยวข้อง เช่น อัตราแลกเปลี่ยนทันที อัตราแลกเปลี่ยนล่วงหน้าของเงินตราต่างประเทศ เป็นต้น กลุ่มบริษัทได้คำนึงถึงผลกระทบของความเสี่ยงด้านเครดิตของคู่สัญญาในการประมาณมูลค่ายุติธรรมของตราสารอนุพันธ์

มูลค่ายุติธรรมของอสังหาริมทรัพย์เพื่อการลงทุนประเภทที่ดิน ประเมินโดยผู้ประเมินราคาอิสระ ซึ่งใช้วิธีราคาตลาดโดยการให้คะแนนและถ่วงน้ำหนักตามปัจจัยความต่างๆ

**33. การบริหารจัดการกองทุน**

วัตถุประสงค์ในการบริหารจัดการกองทุนที่สำคัญของกลุ่มบริษัทคือการจัดให้มีซึ่งโครงสร้างทางการเงินที่เหมาะสมและการดำรงไว้ซึ่งความสามารถในการดำเนินธุรกิจอย่างต่อเนื่อง

ณ วันที่ 31 ธันวาคม 2564 งบการเงินรวมแสดงอัตราส่วนหนี้สินต่อทุนเท่ากับ 0.27:1 งบการเงินเฉพาะกิจการเท่ากับ 0.10:1 (2563 : 0.11:1)



### 34. ภาระผูกพันและหนี้สินที่อาจเกิดขึ้นภายในหน้า

ณ วันที่ 31 ธันวาคม 2564

- 34.1 กลุ่มบริษัทได้ทำสัญญาซื้อลิขสิทธิ์ในการใช้โปรแกรมและสัญญาว่าจ้างที่ปรึกษาในการออกแบบระบบดังกล่าว โดยกลุ่มบริษัทมีภาระผูกพันตามสัญญาเป็นจำนวนเงินประมาณ 0.25 ล้านบาท
- 34.2 กลุ่มบริษัทมีหนี้สินที่อาจเกิดขึ้นจากการที่ธนาคารออกหนังสือค้ำประกันกลุ่มบริษัทต่อหน่วยงานราชการเป็นจำนวนเงินประมาณ 10.42 ล้านบาท
- 34.3 กลุ่มบริษัทมีภาระผูกพันเกี่ยวกับการจ้างผู้รับเหมาสำหรับติดตั้งระบบผลิตไฟฟ้าพลังงานแสงอาทิตย์และติดตั้งเครื่องจักรเป็นจำนวนเงิน 3.24 ล้านบาท
- 34.4 บริษัทย่อยทำสัญญาซื้อแก๊สกับบริษัทแห่งหนึ่ง โดยสัญญาดังกล่าวมีอายุ 5 ปี โดยเรียกเก็บค่าแก๊สตามเงื่อนไขที่ระบุไว้ในสัญญา

### 35. การอนุมัติงบการเงิน

งบการเงินนี้ได้รับอนุมัติให้ออกโดยคณะกรรมการของบริษัทในวันที่ 23 กุมภาพันธ์ 2565



บริษัท เชียงใหม่โปรเซสฟู๊ดส์ จำกัด(มหาชน)

## เอกสารแนบ 1

รายละเอียดเกี่ยวกับกรรมการ ผู้บริหาร ผู้มีอำนาจควบคุม และเลขานุการบริษัท

### ประวัติกรรมการ

#### 1. นายประยูร พลพิพัฒน์พงศ์

ประเภทกรรมการ	กรรมการที่เป็นผู้บริหาร (ประธานกรรมการบริษัท)
อายุ	88 ปี
การศึกษา	วิชาการบัญชี
คุณวุฒิอื่น	คณาธิการบดีมหาวิทยาลัยแม่โจ้
การอบรมหลักสูตรกรรมการ/ ปีที่อบรม	DAP-15/2547
ประสบการณ์การทำงาน	ประธานกรรมการและกรรมการผู้มีอำนาจ บมจ.เชียงใหม่โปรเซสฟู๊ดส์- ตั้งแต่ 3 พ.ย.2531-ปัจจุบัน ประธานกรรมการ บจก.อะกริฟู๊ด โปรเซสซิ่ง-ตั้งแต่ 6 มิ.ย.2546-21 ธ.ค. 2558
ตำแหน่งในบริษัทจดทะเบียนอื่น	ไม่มี
ตำแหน่งในกิจการอื่น (ที่ไม่ใช่บริษัทจดทะเบียน)	กรรมการ บจก.ซีโน-ไทย ฟริช แอนด์ ดราย – พ.ค. 2560 -ปัจจุบัน
การดำรงตำแหน่งในกิจการที่แข่งขัน / กิจการที่เกี่ยวข้องกับธุรกิจของบริษัท	ไม่มี
การเข้าประชุมกรรมการ ปี 2563	คณะกรรมการบริษัท 7 / 7 ครั้ง คณะกรรมการบริหาร 7 / 7 ครั้ง
วันเดือนปีและจำนวนปีที่เป็นกรรมการ	วันที่ 3 พฤศจิกายน 2531, 34 ปี
การถือหุ้นในบริษัท ณ 31 ธ.ค. 2564	306,517 หุ้น หรือคิดเป็นร้อยละ 0.08



บริษัท เชียงใหม่ไฟรเซนฟูตส์ จำกัด(มหาชน)

## 2. นายประภาส พลพิพัฒน์พงศ์

ประเภทกรรมการ	กรรมการที่เป็นผู้บริหาร (ประธานกรรมการบริหาร,ประธานกรรมการบริหารความเสี่ยง)
อายุ	73 ปี
การศึกษา	มัธยมศึกษาตอนปลาย
การอบรมหลักสูตรกรรมการ/ ปีที่อบรม	DAP-8/2547
ประสบการณ์การทำงาน	กรรมการผู้จัดการ บมจ.เชียงใหม่ไฟรเซนฟูตส์-ตั้งแต่ 3 พ.ย.2531-31 ธ.ค.2558 ประธานกรรมการบริหาร บมจ.เชียงใหม่ไฟรเซนฟูตส์ ตั้งแต่ 1 ม.ค. 2559-ปัจจุบัน กรรมการผู้มีอำนาจ บมจ.เชียงใหม่ไฟรเซนฟูตส์-ตั้งแต่ 3 พ.ย.2531-ปัจจุบัน กรรมการ บจก.อะกริฟูต โพรเซสซิง-ตั้งแต่ 6 มิ.ย.2546-21 ธ.ค. 2558
ตำแหน่งในบริษัทจดทะเบียนอื่น	ไม่มี
ตำแหน่งในกิจการอื่น (ที่ไม่ใช่บริษัทจดทะเบียน)	ไม่มี
การดำรงตำแหน่งในกิจการที่แข่งขัน / กิจการที่เกี่ยวข้องกับธุรกิจของบริษัท	ไม่มี
การเข้าประชุมกรรมการ ปี 2563	คณะกรรมการบริษัท 7 / 7 ครั้ง คณะกรรมการบริหาร 7 / 7 ครั้ง คณะกรรมการสรรหาและพิจารณาค่าตอบแทน 2 / 2 ครั้ง คณะกรรมการบริหารความเสี่ยง 2 / 2 ครั้ง
วันเดือนปีและจำนวนปีที่เป็นกรรมการ	วันที่ 3 พฤศจิกายน 2531, 34 ปี
การถือหุ้นในบริษัท ณ 31 ธ.ค. 2564	ส่วนตัว 9,102,800 หุ้น หรือคิดเป็นร้อยละ 2.39 คู่สมรส - หุ้น หรือคิดเป็นร้อยละ - รวม 9,102,800 หุ้น หรือคิดเป็นร้อยละ 2.39



บริษัท เชียงใหม่โปรเซสฟู๊ดส์ จำกัด(มหาชน)

### 3. นายอังกูร พลพิพัฒน์พงศ์

ประเภทกรรมการ	กรรมการที่เป็นผู้บริหาร (กรรมการผู้จัดการ)
อายุ	52 ปี
การศึกษา	ปริญญาโท บริหารธุรกิจ - มหาวิทยาลัยโคโลราโด, สหรัฐอเมริกา ปริญญาตรี นิเทศศาสตร์ - มหาวิทยาลัยกรุงเทพ
การอบรมหลักสูตรกรรมการ/ ปีที่อบรม	DAP-12/2547, UFS-10/2548
ประสบการณ์การทำงาน	กรรมการบริหารและผก.ฝ่ายการตลาด บมจ.เชียงใหม่โปรเซสฟู๊ดส์ ตั้งแต่ 27 เม.ย.2543-ปัจจุบัน ผู้ช่วยกรรมการผู้จัดการ บมจ.เชียงใหม่โปรเซสฟู๊ดส์ตั้งแต่ 1 ก.พ.2550- 31 ธ.ค.2558 กรรมการผู้จัดการและกรรมการผู้มีอำนาจ บมจ.เชียงใหม่โปรเซสฟู๊ดส์ ตั้งแต่ 1 ม.ค.2559-ปัจจุบัน กรรมการผู้มีอำนาจ บจก.อะกริฟู๊ด โปรเซสซิ่ง-ตั้งแต่ 6 มิ.ย.2546-21 ธ.ค. 2558
ตำแหน่งในบริษัทจดทะเบียนอื่น	ไม่มี
ตำแหน่งในกิจการอื่น (ที่ไม่ใช่บริษัทจดทะเบียน)	ไม่มี
การดำรงตำแหน่งในกิจการที่แข่งขัน / กิจการที่เกี่ยวข้องกับธุรกิจของบริษัท	ไม่มี
การเข้าประชุมกรรมการ ปี 2563	คณะกรรมการบริษัท 7 / 7 ครั้ง คณะกรรมการบริหาร 7 / 7 ครั้ง คณะกรรมการสรรหาและพิจารณาค่าตอบแทน 2 / 2 ครั้ง คณะกรรมการกำกับดูแลกิจการ 3 / 3 ครั้ง คณะกรรมการบริหารความเสี่ยง 2 / 2 ครั้ง
วันเดือนปีและจำนวนปีที่เป็นกรรมการ	วันที่ 27 เมษายน 2543, 22 ปี
การถือหุ้นในบริษัท ณ 31 ธ.ค. 2564	ส่วนตัว 3,702,600 หุ้น หรือคิดเป็นร้อยละ 0.97 คู่สมรส 181,500 หุ้น หรือคิดเป็นร้อยละ 0.05 บุตร 363,000 หุ้น หรือคิดเป็นร้อยละ 0.10 รวม 4,247,100 หุ้น หรือคิดเป็นร้อยละ 1.11



บริษัท เชียงใหม่โปรเซสฟู๊ดส์ จำกัด(มหาชน)

4. นายหลาน มู่ ชิว

ประเภทกรรมการ	กรรมการที่ไม่เป็นผู้บริหาร
อายุ	74 ปี
การศึกษา	มัธยมศึกษาตอนปลาย
การอบรมหลักสูตรกรรมการ/ ปีที่อบรม	ไม่มี
ประสบการณ์การทำงาน	กรรมการ บมจ.เชียงใหม่โปรเซสฟู๊ดส์-ตั้งแต่ 3 พ.ย.2531-ปัจจุบัน
ตำแหน่งในบริษัทจดทะเบียนอื่น	ไม่มี
ตำแหน่งในกิจการอื่น (ที่ไม่ใช่บริษัทจดทะเบียน)	ไม่มี
การดำรงตำแหน่งในกิจการที่แข่งขัน / กิจการที่เกี่ยวข้องกับธุรกิจของบริษัท	ไม่มี
การเข้าประชุมกรรมการ ปี 2563	คณะกรรมการบริษัท (ไม่ได้เข้าร่วมประชุม) คณะกรรมการที่ไม่ใช่ผู้บริหาร (ไม่ได้เข้าร่วมประชุม)
วันเดือนปีและจำนวนปีที่เป็นกรรมการ	วันที่ 3 พฤศจิกายน 2531, 34 ปี
การถือหุ้นในบริษัท ณ 31 ธ.ค. 2564	ส่วนตัว 18,886,724 หุ้น หรือคิดเป็นร้อยละ 4.96 คู่สมรส 5,144,106 หุ้น หรือคิดเป็นร้อยละ 1.35 รวม 24,030,830 หุ้น หรือคิดเป็นร้อยละ 6.30



บริษัท เชียงใหม่โปรเซสฟู๊ดส์ จำกัด(มหาชน)

## 5. นายอำนวยการ ยศสุข

ประเภทกรรมการ	กรรมการที่เป็นอิสระ (ประธานกรรมการตรวจสอบ, ประธานกรรมการสรรหาและพิจารณาค่าตอบแทน)
อายุ	85 ปี
การศึกษา	ปริญญาโท เศรษฐศาสตรการเกษตร-มหาวิทยาลัยอริโซนา, สหรัฐอเมริกา ปริญญาตรี เศรษฐศาสตร-มหาวิทยาลัยธรรมศาสตร์
คุณวุฒิอื่น	คณิบัณฑิตกิตติมศักดิ์ มหาวิทยาลัยแม่โจ้
การอบรมหลักสูตรกรรมการ/ ปีที่อบรม	DAP-15/2547
ประสบการณ์การทำงาน	รัฐมนตรีช่วยว่าการกระทรวงสาธารณสุข (2524-2526) รัฐมนตรีช่วยว่าการกระทรวงการคลัง (2526-2528) รัฐมนตรีช่วยว่าการกระทรวงพาณิชย์ (2528-2529) ที่ปรึกษานายกรัฐมนตรี (2531-2533) รัฐมนตรีช่วยว่าการกระทรวงการต่างประเทศ (2533) กรรมการอิสระ บมจ. เชียงใหม่โปรเซสฟู๊ดส์-ตั้งแต่ 12 มี.ค.2536-ปัจจุบัน
ตำแหน่งในบริษัทจดทะเบียนอื่น	ไม่มี
ตำแหน่งในกิจการอื่น (ที่ไม่ใช่บริษัทจดทะเบียน)	ประธานกรรมการ บจก.พิริยพล อินเตอร์เนชั่นแนล (2529-ปัจจุบัน) นายกสภามหาวิทยาลัยแม่โจ้ (2542-ปัจจุบัน)
การดำรงตำแหน่งในกิจการที่แข่งขัน / กิจการที่เกี่ยวข้องกับธุรกิจของบริษัท	ไม่มี
การเข้าประชุมกรรมการ ปี 2563	คณะกรรมการบริษัท 7 / 7 ครั้ง คณะกรรมการตรวจสอบ 4 / 4 ครั้ง คณะกรรมการสรรหาและพิจารณาค่าตอบแทน 2 / 2 ครั้ง คณะกรรมการที่ไม่ใช่ผู้บริหาร 1 / 1 ครั้ง
วันเดือนปีและจำนวนปีที่เป็นกรรมการ	วันที่ 12 มีนาคม 2536, 29 ปี
การถือหุ้นในบริษัท ณ 31 ธ.ค. 2564	667,920 หุ้น หรือคิดเป็นร้อยละ 0.18



บริษัท เชียงใหม่ไฟรเซนฟูดส์ จำกัด(มหาชน)

## 6. นายอำพล รวยฟูพันธ์

ประเภทกรรมการ	กรรมการที่เป็นอิสระ (กรรมการตรวจสอบ)
อายุ	53 ปี
การศึกษา	ปริญญาโท บริหารธุรกิจ, การเงิน-มหาวิทยาลัยคอร์เนล, สหรัฐอเมริกา ปริญญาตรี บริหารธุรกิจ – มหาวิทยาลัยอัสสัมชัญ
การอบรมหลักสูตรกรรมการ/ ปีที่อบรม	ไม่มี
ประสบการณ์การทำงาน	ผจก.ฝ่ายบริหารความเสี่ยง บจก.จีอี แคปปิตอล (2537-2539) กรรมการอิสระ บมจ.เชียงใหม่ไฟรเซนฟูดส์-ตั้งแต่ 26 เม.ย.2549-ปัจจุบัน กรรมการ บมจ.อมรินทร์พริ้นติ้งแอนด์พับลิชชิ่ง (2556-2560)
ตำแหน่งในบริษัทจดทะเบียนอื่น	กรรมการ บมจ.อมรินทร์พริ้นติ้งแอนด์พับลิชชิ่ง (2556-2560)
ตำแหน่งในกิจการอื่น (ที่ไม่ใช่บริษัทจดทะเบียน)	กรรมการบริหาร บจก.โพลิตนิท สปอร์ตแวร์ (2543-ปัจจุบัน)
การดำรงตำแหน่งในกิจการที่แข่งขัน / กิจการที่เกี่ยวข้องกับธุรกิจของบริษัท	ไม่มี
การเข้าประชุมกรรมการ ปี 2563	คณะกรรมการบริษัท 6 / 7 ครั้ง คณะกรรมการตรวจสอบ 4 / 4 ครั้ง คณะกรรมการสรรหาและพิจารณาค่าตอบแทน 2 / 2 ครั้ง คณะกรรมการกำกับดูแลกิจการ 2 / 3 ครั้ง คณะกรรมการที่ไม่ใช่ผู้บริหาร 1 / 1 ครั้ง
วันเดือนปีและจำนวนปีที่ เป็นกรรมการ	วันที่ 26 เมษายน 2549, 16 ปี
การถือหุ้นในบริษัท ณ 31 ธ.ค. 2564	71,874 หุ้น หรือคิดเป็นร้อยละ 0.02





บริษัท เชียงใหม่ไฟรเซนฟูตส์ จำกัด(มหาชน)

7. ดร. ภูษิต วงศ์หล่อสายชล

ประเภทกรรมการ	กรรมการที่เป็นอิสระ และประธานกรรมการกำกับดูแลกิจการ
อายุ	51 ปี
การศึกษา	ปริญญาเอก บริหารธุรกิจ – มหาวิทยาลัยโนวเซาอีสเทิร์น, สหรัฐอเมริกา ปริญญาเอก ครุศาสตร์-จุฬาลงกรณ์มหาวิทยาลัย ปริญญาโท บริหารธุรกิจ – มหาวิทยาลัยอินเดียนาโพลิส,สหรัฐอเมริกา ปริญญาโท บัณฑิตมหาวิทยาลัยธรรมศาสตร์ ปริญญาตรี วิทยาศาสตร์ – จุฬาลงกรณ์มหาวิทยาลัย
การอบรมหลักสูตรกรรมการ/ ปีที่อบรม	DAP 170/2020 BNCP 9/2020
ประสบการณ์การทำงาน	อาจารย์ประจำ มหาวิทยาลัยหอการค้าไทย เริ่ม 1 มิ.ย. 2548-ปัจจุบัน ผู้อำนวยการหลักสูตรบริหารธุรกิจมหาบัณฑิตออนไลน์ เริ่ม 28 ก.ย. 2555-ปัจจุบัน กรรมการอิสระ-บมจ.เชียงใหม่ไฟรเซนฟูตส์ ตั้งแต่ 30 ม.ย.2553- ปัจจุบัน
ตำแหน่งในบริษัทจดทะเบียนอื่น	ไม่มี
ตำแหน่งในกิจการอื่น (ที่ไม่ใช่บริษัทจดทะเบียน)	ไม่มี
การดำรงตำแหน่งในกิจการที่แข่งขัน / กิจการที่เกี่ยวข้องกับธุรกิจของบริษัท	ไม่มี
การเข้าประชุมกรรมการ ปี 2564	คณะกรรมการบริษัท 7 / 7 ครั้ง คณะกรรมการกำกับดูแลกิจการ 3 / 3 ครั้ง คณะกรรมการบริหารความเสี่ยง 2 / 2 ครั้ง คณะกรรมการที่ไม่ใช่ผู้บริหาร 1 / 1 ครั้ง
วันเดือนปีและจำนวนปีที่เป็นการกรรมการ	วันที่ 30 เมษายน 2553, 12 ปี
การถือหุ้นในบริษัท ณ 31 ธ.ค. 2564	ไม่มี



บริษัท เชียงใหม่โปรเซสฟู๊ดส์ จำกัด(มหาชน)

8. น.ส. ชุติมา ตั้งมดิธรรม

ประเภทกรรมการ	กรรมการที่เป็นอิสระ (กรรมการตรวจสอบ)
อายุ	53 ปี
การศึกษา	ปริญญาโท-บริหาร-สถาบันบัณฑิตบริหารธุรกิจศศินทร์ แห่งจุฬาลงกรณ์มหาวิทยาลัย ปริญญาตรี-วิศวกรรมศาสตรบัณฑิต (อุตสาหกรรม)-จุฬาลงกรณ์มหาวิทยาลัย
การอบรมหลักสูตรกรรมการ/ ปีที่อบรม	DAP.67/2550, AACP.26/2560
ประสบการณ์การทำงาน	กรรมการผู้มีอำนาจและผู้ช่วยกรรมการผู้จัดการสายบัญชีและการเงิน-บมจ.มั่นคงเคหะการ (2533-2558)
ตำแหน่งในบริษัทจดทะเบียนอื่น	ไม่มี
ตำแหน่งในกิจการอื่น (ที่ไม่ใช่บริษัทจดทะเบียน)	กรรมการผู้มีอำนาจ-บจก.สามัคคีซีเมนต์
การดำรงตำแหน่งในกิจการที่แข่งขัน / กิจการที่เกี่ยวข้องกับธุรกิจของบริษัท	ไม่มี
การเข้าประชุมกรรมการ ปี 2564	คณะกรรมการบริษัท 7 / 7 ครั้ง คณะกรรมการตรวจสอบ 4 / 4 ครั้ง คณะกรรมการสรรหาและพิจารณาค่าตอบแทน 2 / 2 ครั้ง คณะกรรมการที่ไม่ใช่ผู้บริหาร 1 / 1 ครั้ง
วันเดือนปีและจำนวนปีที่ป็นกรรมการ	วันที่ 26 เมษายน 2559, 6 ปี
การถือหุ้นในบริษัท ณ 31 ธ.ค. 2564	ไม่มี



บริษัท เชียงใหม่ฟรอสเฟนฟู๊ดส์ จำกัด(มหาชน)

นายเทวินทร์ รุ่งรัตน์พิทักษ์

ประเภทกรรมการ	ผู้อำนวยการฝ่ายบัญชีและการเงิน / เลขานุการบริษัทฯ
อายุ	40 ปี
การศึกษา	ปริญญาโท-บริหารธุรกิจ (การเงิน) มหาวิทยาลัยเบอร์มิงแฮมซิตี ประเทศอังกฤษ ปริญญาตรี-บริหารธุรกิจ มหาวิทยาลัยอัสสัมชัญ
การอบรมหลักสูตรกรรมการ/ ปีที่อบรม	CFO in Practice (Certification Program) รุ่น 7/2017 สภาวิชาชีพ การบัญชี, ACPG-22/2015, CSP.84/2017 Level II CFA Candidate SEC Financial Advisor Licenses
ประสบการณ์การทำงาน	Chiangmai Frozen Food PCL,- Financial Controller, Jan. 2016- Present Absolute Advisory Co., Ltd.,- Manager, May 2012-June 2015 Qatar Petrochemical Thailand,- Sales Executive, June 2008- July 2010 Seabra Trans International Co., Ltd. – Sales Executive, Jan. 2005-May 2008
การถือหุ้นในบริษัท ณ 31 ธ.ค. 2564	ไม่มี



บริษัท เชียงใหม่ไฟรเซพทูลส์ จำกัด(มหาชน)

ชื่อ-นามสกุล	ตำแหน่ง	ความสัมพันธ์ทางครอบครัวระหว่างผู้บริหาร
นายประยูร พลพัฒน์พงศ์	ประธานกรรมการบริษัท ผู้มีอำนาจลงนามผูกพันบริษัท กรรมการบริษัทที่บริษัทไปลงทุน >10%)	พี่ชาย นายประภาส ,บิดา นายอังกูร
นายประภาส พลพัฒน์พงศ์	ประธานกรรมการบริหาร ผู้มีอำนาจลงนามผูกพันบริษัท กรรมการสรรหาและพิจารณาคำตอบแทน ประธานกรรมการบริหารความเสี่ยง	น้องชาย นายประยูร
นายอังกูร พลพัฒน์พงศ์	กรรมการผู้จัดการ ผู้มีอำนาจลงนามผูกพันบริษัท ผู้จัดการฝ่ายการตลาด กรรมการกำกับดูแลกิจการ กรรมการบริหารความเสี่ยง กรรมการสรรหาและพิจารณาคำตอบแทน ผู้อำนวยการซื้อสินทรัพย์	บุตร นายประยูร
นายหลาน, มู่-ชีว	กรรมการที่ไม่เป็นผู้บริหาร	ไม่มี
นายอำนวยการ ยศสุข	กรรมการอิสระ ประธานกรรมการตรวจสอบ ประธานกรรมการสรรหาและพิจารณาคำตอบแทน	ไม่มี
นายอำพล รวยฟูพันธ์	กรรมการอิสระ กรรมการตรวจสอบ กรรมการสรรหาและพิจารณาคำตอบแทน กรรมการกำกับดูแลกิจการ	ไม่มี
ดร. ภูษิต วงศ์หล่อสายชล	กรรมการอิสระ ประธานกรรมการกำกับดูแลกิจการ กรรมการบริหารความเสี่ยง	ไม่มี
น.ส. ชุตติมา ตั้งมณีธรรม	กรรมการอิสระ กรรมการตรวจสอบ กรรมการสรรหาและพิจารณาคำตอบแทน	ไม่มี
น.ส. วริศรา เก่งการค้า	ผู้จัดการทั่วไป และรักษาการผู้จัดการฝ่ายสำนักงานโรงงาน 2	อายุ 54 ปี การศึกษา : ประกาศนียบัตรชั้นสูง การถือหุ้นในบริษัท – ไม่มี ความสัมพันธ์กับกรรมการ – ไม่มี
นายเทวินทร์ รุ่งรัตนพิทักษ์	ผู้อำนวยการฝ่ายการเงิน (CFO) เลขานุการบริษัท ผู้อำนวยการซื้อสินทรัพย์ (TSD)	อายุ 39 ปี การศึกษา :ปริญญาตรีบริหารการค้ำระหว่างประเทศ, ปริญญาโท-บริหารการเงิน การถือหุ้นในบริษัท – ไม่มี ความสัมพันธ์กับกรรมการ – ไม่มี



บริษัท เชียงใหม่โปรเซสฟู๊ดส์ จำกัด(มหาชน)

ชื่อ-นามสกุล	ตำแหน่ง	ความสัมพันธ์ทางครอบครัวระหว่างผู้บริหาร
นายธนะเมศร์ สุทธา	ผู้จัดการฝ่ายบัญชี (สมุห์บัญชี) ผู้จัดทำรายงานข้อสนเทศ กรรมการกำกับดูแลกิจการ กรรมการบริหารความเสี่ยง	อายุ 48 ปี การศึกษา : ปริญญาตรีบัญชี , MBA การถือหุ้นในบริษัท – ไม่มี ความสัมพันธ์กับกรรมการ – ไม่มี
น.ส. ปิยะลักษณ์ เชื้อผู้ดี	ผู้จัดการโรงงาน 1	อายุ 52 ปี การศึกษา : ปริญญาตรีวิทยาศาสตร์และ เทคโนโลยีการอาหาร การถือหุ้นในบริษัท – ไม่มี ความสัมพันธ์กับกรรมการ – ไม่มี
นายธรรมรัตน์ เจริญสันติ	ผู้จัดการโรงงาน 2	อายุ 48 ปี การศึกษา : ปริญญาตรีวิศวกรรมเครื่องกล, ปริญญาโท Agro Industry Management การถือหุ้นในบริษัท – ไม่มี ความสัมพันธ์กับกรรมการ – ไม่มี
นายสายรุ้ง บุญตอม	ผู้จัดการฝ่ายส่งเสริมการตลาด	อายุ 56 ปี การศึกษา - ปริญญาตรีเกษตรศึกษา (พืชสวน) การถือหุ้นในบริษัท – ไม่มี ความสัมพันธ์กับกรรมการ – ไม่มี



บริษัท เชียงใหม่โปรเซสฟู๊ดส์ จำกัด(มหาชน)

## เอกสารแนบ 2

### รายชื่อกรรมการในบริษัทย่อย

บริษัท ชิโน-ไทย ฟรีซ แอนด์ ดราย จำกัด

1. นายประยูร พลพิพัฒน์พงศ์
2. นายอังกูร พลพิพัฒน์พงศ์
3. นายเชียว เค็ก ซอง
4. นายเทวินทร์ รุ่งรัตนพิทักษ์



บริษัท เชียงใหม่พรเซ็นฟู้ดส์ จำกัด(มหาชน)

### เอกสารแนบ 3

#### รายละเอียดเกี่ยวกับหัวหน้างานตรวจสอบภายใน

หัวหน้างานผู้ตรวจสอบภายใน
ชื่อ-นามสกุล: นายวิระวัฒน์ สกฤตมีฤทธิ์
ตำแหน่ง: รองผู้จัดการฝ่ายตรวจสอบภายใน
อายุ: 46 ปี
วุฒิการศึกษา: -ปริญญาตรี สาขาบัญชี -CPIAT สมาคมผู้ตรวจสอบภายใน -IACP สภาวิชาชีพบัญชี -IT Audit สวทช
ประสบการณ์ : -รองผู้จัดการฝ่ายตรวจสอบภายใน บมจ.เชียงใหม่พรเซ็นฟู้ดส์ ตั้งแต่ ม.ค.2560-ปัจจุบัน -ผู้ช่วยผู้จัดการฝ่ายตรวจสอบภายใน บมจ.เชียงใหม่พรเซ็นฟู้ดส์ ตั้งแต่ ก.ค.-ธ.ค. 2559 -ผู้จัดการตรวจสอบภายใน บมจ. บุรพาเทคนิคคอล ตั้งแต่ ก.พ. 2559 -30 มิ.ย. 2559 -ผู้จัดการตรวจสอบภายใน บมจ. กรู๊ปลีส ตั้งแต่ มิ.ย.2556-ม.ค.2559 -หัวหน้าฝ่ายควบคุม บจ.ชูชูกิ ลิสซิ่ง ตั้งแต่ เม.ย.2553- พ.ค. 2556



บริษัท เชียงใหม่โปรเซสฟู๊ดส์ จำกัด(มหาชน)

## เอกสารแนบ 4

รายละเอียดเกี่ยวกับทรัพย์สินที่ใช้ในการประกอบธุรกิจ

### ทรัพย์สินที่ใช้ในการประกอบธุรกิจ

บริษัท เชียงใหม่โปรเซสฟู๊ดส์ จำกัด (มหาชน) มีสินทรัพย์สุทธิ ที่ใช้ในการประกอบธุรกิจตามงบการเงินปี ณ 31 ธันวาคม พ.ศ. 2564 ดังนี้

ประเภท / ลักษณะทรัพย์สิน	ลักษณะกรรมสิทธิ์	มูลค่า (ล้านบาท)	ภาระผูกพัน
ที่ดินอาคารสำนักงานใหญ่ เลขที่ 149/32-34 ซ.แองโกลพลาซ่า ถ.สุรวงศ์ แขวงสุริยวงศ์ เขตบางรัก กรุงเทพฯ เนื้อที่ 54.4 ตรว.	เป็นเจ้าของ	25.6	ไม่มี
ที่ดิน โรงงาน 1 เลขที่ 92 หมู่ 3 ต.หนองจ่อม อ.สันทราย จ. เชียงใหม่ เนื้อที่ 15 ไร่ 36.6 ตรว.	เป็นเจ้าของ	3.1	ไม่มี
ที่ดิน โรงงาน 2 เลขที่ 299 หมู่ 14 ต.แม่แฝกใหม่ อ.สันทราย จ. เชียงใหม่ เนื้อที่ 27 ไร่ 3 งาน 98.9 ตรว.	เป็นเจ้าของ	34.7	ไม่มี
ที่ดิน โรงงาน 2 เลขที่ 299 หมู่ 14 ต.แม่แฝกใหม่ อ.สันทราย จ. เชียงใหม่ เนื้อที่ 15 ไร่ 1 งาน 53.6 ตรว.	เป็นเจ้าของ	7.2	ไม่มี
ที่ดิน โรงงาน 2 เลขที่ 299 หมู่ 14 ต.แม่แฝกใหม่ อ.สันทราย จ. เชียงใหม่ เนื้อที่ 16 ไร่ 108.2 ตรว.	เป็นเจ้าของ	9.6	ไม่มี
ที่ดิน โรงงาน 2 เลขที่ 299 หมู่ 14 ต.แม่แฝกใหม่ อ.สันทราย จ. เชียงใหม่ เนื้อที่ 6 ไร่ 54.3 ตรว.	เป็นเจ้าของ	3.2	ไม่มี
ที่ดินห้องเย็นใหม่ เลขที่ 299/1 หมู่ 14 ต.แม่แฝกใหม่ อ.สันทราย จ. เชียงใหม่ เนื้อที่ 8 ไร่ 3 งาน 97 ตรว.	เป็นเจ้าของ	5.4	ไม่มี
ที่ดิน ที่ อ.บางระกำ จ.พิษณุโลก เนื้อที่ 154 ไร่ 30 ตรว.	เป็นเจ้าของ	15.4	ไม่มี
อาคารสำนักงานใหญ่ 4 ชั้น 3 คูหา เลขที่ 149/32-34 ซ.แองโกลพลาซ่า ถ.สุรวงศ์ เขตบางรัก กรุงเทพฯ	เป็นเจ้าของ	2.1	ไม่มี
อาคารโรงงาน 1 เลขที่ 92 หมู่ 3 ต.หนองจ่อม อ.สันทราย จ. เชียงใหม่	เป็นเจ้าของ	67	ไม่มี
อาคารโรงงาน 2 เลขที่ 299 หมู่ 14 ต.แม่แฝกใหม่ อ.สันทราย จ. เชียงใหม่	เป็นเจ้าของ	24.4	ไม่มี





บริษัท เชียงใหม่โปรเซสฟู๊ดส์ จำกัด(มหาชน)

ประเภท / ลักษณะทรัพย์สิน	ลักษณะ กรรมสิทธิ์	มูลค่า (ล้านบาท)	ภาระผูกพัน
อาคารห้องเย็น เลขที่ 299/1 หมู่ 14 ต.แม่แฝกใหม่ อ.สันทราย จ. เชียงใหม่	เป็นเจ้าของ	29.6	ไม่มี
เครื่องจักรและอุปกรณ์ทั้งหมด	เป็นเจ้าของ	168.4	ไม่มี

บริษัท ซิโน-ไทย ฟรียช แอนด์ ดราย จำกัด มีสินทรัพย์สุทธิ ที่ใช้ในการประกอบธุรกิจตามงบการเงินปี ณ 31 ธันวาคมพ.ศ.  
2564 ดังนี้

ประเภท / ลักษณะทรัพย์สิน	ลักษณะ กรรมสิทธิ์	มูลค่า (ล้านบาท)	ภาระผูกพัน
ที่ดินโรงงานราชบุรี ต.ห้วยยางโทน อ.ปากท่อ จ.ราชบุรี เนื้อที่รวม 95 ไร่ 3 งาน 37.6 ตารางวา	เป็นเจ้าของ	24.26	จำนอง ธ.กสิกรไทย
อาคารโรงงาน และสิ่งปลูกสร้าง เลขที่ 202 หมู่ที่ 3 ต.ห้วยยางโทน อ.ปากท่อ จ.ราชบุรี	เป็นเจ้าของ	161.80	จำนอง ธ.กสิกรไทย
เครื่องจักรและอุปกรณ์ทั้งหมด	เป็นเจ้าของ	80.97	จำนอง ธ.กสิกรไทย



บริษัท เชียงใหม่ฟรอสเทนฟู้ดส์ จำกัด(มหาชน)

## เอกสารแนบ 5

### นโยบายการกำกับดูแลกิจการและจริยธรรมธุรกิจ

บริษัทได้เปิดเผยนโยบายกำกับดูแลกิจการและจริยธรรมธุรกิจที่ได้รับการทบทวนจากคณะกรรมการบริษัทไว้ ที่เว็บไซต์ของบริษัท [www.cmfrozen.com](http://www.cmfrozen.com) ภายใต้หัวข้อ นักลงทุนสัมพันธ์ (Investor Relation)



บริษัท เชียงใหม่พรเซ่นฟู๊ดส์ จำกัด(มหาชน)

## เอกสารแนบ 6

รายงานคณะกรรมการตรวจสอบ

สามารถดูได้จากรายงานประจำปี 2564 หน้า 2

บริษัท เชียงใหม่ไฟรเซนฟูตส์ จำกัด(มหาชน)

149/34 SOI ANGLO, PLAZA SURAWONGSE ROAD,  
BANGRAK,BANGKOK 10500 , THAILAND.  
TEL. +662 – 6340061- 4 FAX. +662 – 2384090

รายงานประจำปี 2564