

## นโยบายและภาพรวมการประกอบธุรกิจ

### วิสัยทัศน์ (Vision)

มุ่งสู่การเป็นผู้ให้บริการด้านงานพิมพ์คุณภาพ ที่ตอบสนองความต้องการของลูกค้าแบบวงจร และมุ่งมั่นนำพากลุ่มบริษัทให้เป็นผู้ผลิตพลังงานไฟฟ้าที่เป็นมิตรกับสิ่งแวดล้อมอย่างยั่งยืน

### พันธกิจ (Mission)

- ก้าวไปสู่ความเป็นผู้นำด้านสิ่งพิมพ์ในประเทศ
- พัฒนาฝีมือบุคลากรอย่างยั่งยืนและถาวร
- สร้างความเชื่อมั่นในการให้บริการแก่ลูกค้า เพื่อบรรลุความพึงพอใจสูงสุด
- พัฒนาเทคโนโลยีให้มีความทันสมัยอยู่เสมอ เพื่อเพิ่มศักยภาพในการแข่งขัน
- สร้างผลตอบแทนสูงสุดแก่ผู้ถือหุ้นอย่างต่อเนื่อง
- ยึดมั่นในความเป็นองค์กรที่ดี มีคุณธรรมและจริยธรรม

### เป้าหมายการดำเนินการธุรกิจ

บริษัทฯ มีความมุ่งมั่นในการสร้างสรรค์ผลงานและปรับปรุงคุณภาพงานพิมพ์อย่างต่อเนื่อง เพื่อความพึงพอใจของลูกค้าซึ่งเป็นเป้าหมายสูงสุด และพัฒนาประสิทธิภาพในการทำงาน เพื่อให้บริษัทฯ มีรายได้สูงขึ้น และเพื่อประโยชน์ของผู้ถือหุ้น

โดยสรุปบริษัทมีเป้าหมายดำเนินการธุรกิจ ดังนี้

- 1) พัฒนาคุณภาพ และประสิทธิภาพในการทำงาน
- 2) รักษาความเป็นผู้นำในวงการพิมพ์ โดยพยายามอยู่ในอันดับต้น ๆ ของประเทศไทย
- 3) มุ่งเน้นสินค้าที่มีคุณภาพและเพิ่มขึ้นตอนเพื่อให้ได้ผลกำไรสูงขึ้น

### นโยบายและภาพรวมการประกอบธุรกิจสิ่งพิมพ์

บริษัทฯ จัดทะเบียนจัดตั้งบริษัทเป็นนิติบุคคลตามกฎหมายว่าด้วยบริษัทมหาชน จำกัด เมื่อวันที่ 13 สิงหาคม 2536 สำนักงานใหญ่ตั้งอยู่เลขที่ 51/29, 51/61 ซอยวิภาวดีรังสิต 66 (สยามสามัคคี) แขวงตลาดบางเขน เขตหลักสี่ กรุงเทพมหานคร บริษัทฯ ประกอบธุรกิจหลักเป็นผู้ผลิตสิ่งพิมพ์ และดำเนินธุรกิจโรงพิมพ์ในลักษณะครบวงจร โดยให้บริการตั้งแต่การวางแผนการผลิตจนกระทั่งเข้าเล่มเป็นสิ่งพิมพ์สำเร็จรูป ตั้งแต่ปี 2533 จนถึงปัจจุบัน และตั้งแต่ปลายปี 2554 เป็นต้นมา บริษัทฯ ได้ขยายธุรกิจเพิ่มไปในด้านพลังงานทดแทน

ในปี 2560 บริษัทฯ ได้ขยายธุรกิจสิ่งพิมพ์ไปยังบรรณกิจนิตยสาร และเริ่มมีรายได้แล้ว สำหรับปี 2561 บริษัทฯ คาดหวังว่าจะมีรายได้ที่เพิ่มมากขึ้น และมุ่งมั่นพัฒนาโครงสร้างผลงาน เพื่อความพึงพอใจสูงสุดของลูกค้า และสร้างผลตอบแทนที่ดีแก่ผู้ถือหุ้นของบริษัทต่อไป

#### นโยบายและภาพรวมการประกอบธุรกิจพลังงาน

ตามที่ภาครัฐได้มีนโยบายในการสนับสนุนการใช้ไฟฟ้าพลังงานทดแทนนั้น โดยกลุ่มบริษัทได้เล็งเห็นถึงโอกาสในการพัฒนา และได้ลงทุนในธุรกิจที่เกี่ยวข้องกับพลังงานทดแทน ซึ่งเป็นธุรกิจที่มีศักยภาพในการเจริญเติบโตที่สูง และมีความเสี่ยงในการดำเนินงานต่ำ ตลอดจนสามารถสร้างรายได้ที่มั่นคงได้ในระยะยาว

โดยมีธุรกิจหลัก คือ การผลิตและจำหน่ายไฟฟ้าจากพลังงานหมุนเวียน ประเภทพลังงานแสงอาทิตย์ โดยบริษัทฯ มีนโยบายจะเข้าลงทุน พัฒนา และบริหาร โรงไฟฟ้าทั้งในประเทศและต่างประเทศ รวมถึงการรับเหมาคิดตั้งระบบผลิตไฟฟ้า นอกจากนี้ บริษัทฯ มีการลงทุนในบริษัทร่วม ซึ่งประกอบธุรกิจผลิตและจำหน่ายไฟฟ้าและไอน้ำ โดยโรงไฟฟ้าแบบพลังงานความร้อนร่วม (“Cogeneration”)

ปัจจุบัน โครงการผลิตไฟฟ้าที่อยู่ภายใต้การดำเนินงานของบริษัทย่อยและบริษัทร่วม (“กลุ่มบริษัทฯ”) ทั้งที่ดำเนินการเชิงพาณิชย์ (“COD”) แล้ว และโครงการที่อยู่ระหว่างการพัฒนา รวมทั้งหมด 16 โครงการ คิดเป็นกำลังการผลิตไฟฟ้าเสนอขายตามสัดส่วนการถือหุ้นรวม 215.45 เมกะวัตต์ และกำลังการผลิตไอน้ำเสนอขายตามสัดส่วนการถือหุ้นรวม 38.85 ตันต่อชั่วโมง โดยแบ่งเป็นโครงการที่ COD แล้ว 10 โครงการ คิดเป็นกำลังการผลิตไฟฟ้าเสนอขายตามสัดส่วนการถือหุ้นรวม 186.69 เมกะวัตต์ และกำลังการผลิตไอน้ำเสนอขายตามสัดส่วนการถือหุ้นรวม 38.85 ตันต่อชั่วโมง และโครงการที่อยู่ระหว่างการพัฒนา 6 โครงการ คิดเป็นกำลังการผลิตไฟฟ้าเสนอขายตามสัดส่วนการถือหุ้นรวม 28.76 เมกะวัตต์

โดยโครงการผลิต และจำหน่ายไฟฟ้าของกลุ่มบริษัทฯ สามารถแบ่งออกเป็นประเภทต่างๆ ได้ดังนี้

##### 1) โครงการในประเทศไทย

- (ก) โครงการโรงไฟฟ้าพลังงานแสงอาทิตย์ซึ่งติดตั้งอยู่บนพื้นดิน (“Solar Farm”) โดยในปัจจุบันมีจำนวน 4 โครงการ คิดเป็นกำลังการผลิตไฟฟ้าเสนอขายตามสัดส่วนการถือหุ้นรวม 20.00 เมกะวัตต์ โดยทั้งหมดดำเนินการจ่ายไฟฟ้าเชิงพาณิชย์ให้แก่การไฟฟ้าส่วนภูมิภาค (“กฟภ.”) แล้ว
- (ข) โครงการผลิตไฟฟ้าพลังงานแสงอาทิตย์ที่ติดตั้งบนหลังคาอาคารพาณิชย์ (“Solar Rooftop”) โดยในปัจจุบันดำเนินการจ่ายไฟฟ้าเชิงพาณิชย์ให้แก่การไฟฟ้านครหลวง (“กฟน.”) แล้ว 3 โครงการ คิดเป็นกำลังการผลิตไฟฟ้าเสนอขายตามสัดส่วนการถือหุ้นรวม 1,509.07 กิโลวัตต์ และโครงการให้เข้าระบบผลิตไฟฟ้าแบบ Solar Rooftop แก่ผู้ใช้ไฟฟ้าภาคเอกชน อยู่ระหว่างพัฒนา 3 โครงการ คิดเป็นกำลังการผลิตไฟฟ้าเสนอขายตามสัดส่วนการถือหุ้นรวม 4,044.24 กิโลวัตต์

- (ก) โครงการโรงไฟฟ้า Cogeneration ซึ่งดำเนินการโดยบริษัทร่วมของบริษัทฯ จำนวน 2 โครงการ คิดเป็นกำลังการผลิตไฟฟ้าเสนอขายตามสัดส่วนการถือหุ้นรวม 155.40 เมกะวัตต์ และกำลังการผลิตไอน้ำเสนอขายตามสัดส่วนการถือหุ้นรวม 38.85 ตันต่อชั่วโมง ทั้งหมดดำเนินการจ่ายไฟฟ้าเชิงพาณิชย์ให้แก่ กฟภ. แล้ว

2) โครงการในประเทศญี่ปุ่น

- (ก) โครงการโรงไฟฟ้าพลังงานแสงอาทิตย์ซึ่งติดตั้งอยู่บนพื้นดิน (“Solar Farm”) โดยในปัจจุบันดำเนินการจ่ายไฟฟ้าเชิงพาณิชย์แล้ว 1 โครงการ เมื่อวันที่ 21 พฤศจิกายน 2559 คือ โครงการ Kyoto ขนาดกำลังการผลิต 9.99 เมกะวัตต์ (กำลังการผลิตเสนอขายตามสัดส่วนการถือหุ้น 9.79 เมกะวัตต์) โดยมีหนังสือแจ้งผลการพิจารณารับซื้อไฟฟ้าเป็นระยะเวลา 20 ปี ในอัตรารับซื้อไฟฟ้าแบบ feed-in tariff (FIT) หน่วยละ 32 เยน และมีโครงการอยู่ระหว่างพัฒนา 3 โครงการ คือ
- โครงการ Kurihara I จำนวน 9.52 เมกะวัตต์ (AC) (11.6802 เมกะวัตต์ติดตั้ง) ในอัตรารับซื้อไฟฟ้าที่ราคา 40 เยนต่อหน่วย เป็นเวลา 20 ปี ปัจจุบันโครงการอยู่ระหว่างการก่อสร้าง ซึ่งคาดว่าจะสามารถก่อสร้างแล้วเสร็จ และจำหน่ายไฟฟ้าเชิงพาณิชย์ภายในไตรมาส 3 ปี 2561
  - โครงการ Kurihara II จำนวน 12.24 MW (AC) (17.864 เมกะวัตต์ติดตั้ง) ในอัตรารับซื้อไฟฟ้าที่ราคา 36 เยนต่อหน่วยเป็นเวลา 20 ปี ปัจจุบันอยู่ระหว่างรอใบอนุญาตต่างๆที่เกี่ยวข้องกับการก่อสร้างโรงไฟฟ้า เนื่องจากการพัฒนาโครงการที่มีพื้นที่ใหญ่กว่า 20 เฮกเตอร์ และได้ดำเนินการซื้อที่ดินเพิ่มเติมเพื่อรองรับแบบการก่อสร้างให้ครบตามกำลังการผลิตติดตั้งเรียบร้อยแล้ว ซึ่งคาดว่าจะสามารถก่อสร้างแล้วเสร็จ และจำหน่ายไฟฟ้าเชิงพาณิชย์ภายในไตรมาส 3 ปี 2562
  - โครงการ Shichikashuku 1-2 ขนาดกำลังการผลิตรวม 3.465 เมกะวัตต์ (4.4075 เมกะวัตต์ติดตั้ง) โครงการตั้งอยู่ในเขตพื้นที่เมืองชิจิเคซุกุ จังหวัดมียางิ โดยมีหนังสือแจ้งผลการพิจารณารับซื้อไฟฟ้าที่ผลิตจากพลังงานแสงอาทิตย์ให้กับทาง Tohoku Electric (TEPCO) เป็นระยะเวลา 20 ปี ในอัตรารับซื้อไฟฟ้าแบบ feed-in tariff (FIT) หน่วยละ 36 เยน ซึ่งคาดว่าจะสามารถก่อสร้างแล้วเสร็จ และจำหน่ายไฟฟ้าในเชิงพาณิชย์ได้ภายในปี 2561

โดยสรุปโครงการโรงไฟฟ้าของกลุ่มบริษัท ณ ปัจจุบันมี ดังนี้

โครงการโรงไฟฟ้าพลังงานแสงอาทิตย์ ประเภท Solar Farm ขนาดกำลังการผลิตรวม 20 เมกะวัตต์ :-

| ชื่อโครงการ        | คู่สัญญา       | ที่ตั้งโครงการ  |            | วันที่ลงนาม<br>ในสัญญา | ขนาดกำลัง<br>การผลิต<br>(เมกะวัตต์) | วันเริ่มจ่ายไฟฟ้า<br>ในเชิงพาณิชย์<br>(COD) |
|--------------------|----------------|-----------------|------------|------------------------|-------------------------------------|---|
|                    |                | อำเภอ           | จังหวัด    |                        |                                     |   |
| โรงไฟฟ้าบ่อพลอย    | JKR - กฟภ.     | บ่อพลอย         | กาญจนบุรี  | 7 ก.ย. 52              | 5                                   | 15 ต.ค. 55                                  |
| โรงไฟฟ้าบ่อพลอย    | RPV - กฟภ.     | บ่อพลอย         | กาญจนบุรี  | 7 ก.ย. 52              | 5                                   | 15 ต.ค. 55                                  |
| โรงไฟฟ้าลพบุรี     | LOPBURI - กฟภ. | โคกสำโรง        | ลพบุรี     | 26 ก.ย. 54             | 5                                   | 4 ก.พ. 57                                   |
| โรงไฟฟ้าปราจีนบุรี | PS – กฟภ.      | เมืองปราจีนบุรี | ปราจีนบุรี | 22 ส.ค. 59             | 5                                   | 1 ก.พ. 60                                   |

โครงการผลิตไฟฟ้าพลังงานแสงอาทิตย์ที่ติดตั้งบนหลังคา ขนาดกำลังการผลิตรวมประมาณ 1.5 เมกะวัตต์ :-

| ชื่อโครงการ | คู่สัญญา   | ที่ตั้งโครงการ |             | วันที่ลงนาม<br>ในสัญญา | ขนาดกำลัง<br>การผลิต<br>(MW) | วันเริ่มจ่ายไฟฟ้า<br>ในเชิงพาณิชย์<br>(COD) |
|-------------|------------|----------------|-------------|------------------------|------------------------------|---|
|             |            | อำเภอ          | จังหวัด     |                        |                              |   |
| KMC994      | EPCOG-กฟน. | กิ่งบางเสาธง   | สมุทรปราการ | 7 พ.ย. 56              | 214.8                        | 18 ก.ย. 57                                  |
| KMC995      | EPCOG-กฟน. | กิ่งบางเสาธง   | สมุทรปราการ | 1 พ.ย. 56              | 214.8                        | 18 ก.ย. 57                                  |
| KMC996      | EPCOG-กฟน. | กิ่งบางเสาธง   | สมุทรปราการ | 30 ต.ค. 56             | 214.8                        | 18 ก.ย. 57                                  |
| KMC9911     | EPCOG-กฟน. | กิ่งบางเสาธง   | สมุทรปราการ | 26 พ.ย. 56             | 214.8                        | 18 ก.ย. 57                                  |
| KMC9915     | EPCOG-กฟน. | กิ่งบางเสาธง   | สมุทรปราการ | 7 พ.ย. 56              | 214.8                        | 18 ก.ย. 57                                  |
| EPCO B2     | EPCOG-กฟน. | เขตหลักสี่     | กทม.        | 26 พ.ย. 56             | 237.16                       | 28 เม.ย. 58                                 |
| EPCO B3     | EPCOG-กฟน. | เขตหลักสี่     | กทม.        | 4 พ.ย. 56              | 64.68                        | 30 เม.ย. 58                                 |
| TYT-K       | EPCOG-กฟน. | เขตจตุจักร     | กทม.        | 4 พ.ย. 56              | 129.36                       | 10 มิ.ย. 58                                 |

โครงการพลังงานไฟฟ้า โดยใช้พลังงานความร้อนร่วม (Co-Generation Combined Power Plant) ประกอบด้วย

| ลำดับ | ชื่อโครงการ | ขนาดกำลังการผลิต<br>(เมกะวัตต์) | ไอน้ำ<br>(ตัน/ชั่วโมง) | ที่ตั้งโครงการ                 | เริ่มจำหน่ายไฟฟ้า<br>(COD)                          |
|-------|-------------|---------------------------------|------------------------|--------------------------------|---|
| 1     | PPTC        | 120                             | 30                     | เขตนิคมอุตสาหกรรม<br>ลาดกระบัง | 29 มี.ค. 2559                                       |
| 2     | SSUT        | 240                             | 60                     | เขตนิคมอุตสาหกรรม<br>บางปู     | โรงงานที่ 1 : 29 ธ.ค. 59<br>โรงงานที่ 2 : 3 ธ.ค. 59 |
| รวม   |             | 360 MW                          | 90                     |                                |   |

โครงการโรงไฟฟ้าพลังงานแสงอาทิตย์ในประเทศญี่ปุ่น ขนาดกำลังการผลิตรวมประมาณ 35.215 เมกะวัตต์ :-

| ชื่อโครงการ       | บริษัทผู้พัฒนา<br>และดำเนินโครงการ | FIT Price<br>(JPY/kWh) | ขนาดกำลัง<br>การผลิต<br>(MW) | ขนาดกำลัง<br>การผลิตติดตั้ง<br>(MW) | Expected COD     |
|-------------------|------------------------------------|------------------------|------------------------------|-------------------------------------|------------------|
| KURIHARA I        | Premier Solution Co., Ltd          | 40                     | 9.52                         | 11.6802                             | ไตรมาส 3 ปี 2561 |
| KURIHARA II       | Premier Solution Co., Ltd          | 36                     | 12.24                        | 17.8640                             | ไตรมาส 3 ปี 2562 |
| KYOTEMBA          | Kyotemba Solar Godo Kaisha         | 32                     | 9.99                         | 12.0098                             | COD 21 พ.ย. 59   |
| SHICHIKASHUKU 1-2 | Deneb                              | 36                     | 3.465                        | 4.4075                              | ภายในปี 2561     |

งานติดตั้งระบบและควบคุม “โครงการผลิตไฟฟ้าพลังงานแสงอาทิตย์ที่ติดตั้งบนหลังคา” ดังนี้ :-

| ชื่อโครงการ                | ผู้ดำเนินโครงการ               | ที่ตั้งโครงการ                 | กำลังการ<br>ผลิตติดตั้ง<br>(MWdc) | Expected COD         |
|----------------------------|--------------------------------|--------------------------------|-----------------------------------|----------------------|
| EPCO<br>(Self consumption) | บจก.เอ็ปโก้ กรีน พาวเวอร์ พลัส | เขตหลักสี่ กรุงเทพฯ            | 0.024                             | 1 พ.ค. 2560          |
| King Pac                   | บจก.เอ็ปโก้ กรีน พาวเวอร์ พลัส | อ.เมือง จ.ชลบุรี               | 2.08                              | อยู่ระหว่างดำเนินการ |
| Klintpac                   | บจก.เอ็ปโก้ กรีน พาวเวอร์ พลัส | อ.พระสมุทรเจดีย์ จ.สมุทรปราการ | 1.00                              | อยู่ระหว่างดำเนินการ |
| Thai-Lysaght               | บจก.เอ็ปโก้ กรีน พาวเวอร์ พลัส | อ.อุทัย จ.พระนครศรีอยุธยา      | 0.282                             | อยู่ระหว่างดำเนินการ |
| Sanroong                   | บจก.เอ็ปโก้ กรีน พาวเวอร์ พลัส | อ.บ้านบึง จ.ชลบุรี             | 0.968                             | อยู่ระหว่างดำเนินการ |

รายละเอียดการดำเนินธุรกิจของบริษัทย่อย มีดังนี้ :-

| บริษัท   | ประเภทธุรกิจ / ทุนจดทะเบียน   |
|--|---|
| 1. บมจ.อีสเทอร์น พาวเวอร์ กรุ๊ป<br>(EP)<br>(เดิมชื่อ บจก.บ่อพลอย โซลาร์<br>(BP)) | <ul style="list-style-type: none"> <li>- ดำเนินธุรกิจเกี่ยวกับการเข้าถือหุ้นในบริษัทอื่น และลงทุนในธุรกิจพลังงานทางเลือก</li> <li>- ทุนจดทะเบียน ณ วันที่ 31 ธันวาคม 2560 จำนวน 1,200 ล้านบาท หุ้นสามัญจำนวน 12,000 ล้านหุ้น มูลค่าที่ตราไว้หุ้นละ 0.10 บาท</li> </ul>  |
| 2. บจก. อาร์พีวี พลังงาน<br>(RPV)  | <ul style="list-style-type: none"> <li>- ผลิตและจำหน่ายไฟฟ้าจากพลังงานแสงอาทิตย์ ขนาดกำลังการผลิต 5 เมกะวัตต์ (โรงไฟฟ้าบ่อพลอย) โดยที่ตั้งโครงการอยู่ที่อำเภอบ่อพลอย จังหวัดจังหวัดกาญจนบุรี เริ่มดำเนินการเชิงพาณิชย์แล้วตั้งแต่วันที่ 15 ตุลาคม 2555</li> <li>- ทุนจดทะเบียน ณ 31 ธันวาคม 2560 จำนวนเงิน 587 ล้านบาท</li> </ul> |

| บริษัท                                     | ประเภทธุรกิจ / ทุนจดทะเบียน   |
|--|---|
| 2. บจก. อาร์พีวี พลังงาน (RPV) (ต่อ)       | ประกอบด้วยหุ้นสามัญ จำนวน 5.87 ล้านหุ้น มูลค่าที่ตราไว้หุ้นละ 100 บาท   |
| 3. บจก. เจเคอาร์ พลังงาน (JKR)             | <ul style="list-style-type: none"> <li>- ผลิตและจำหน่ายไฟฟ้าจากพลังงานแสงอาทิตย์ ขนาดกำลังการผลิต 5 เมกะวัตต์ (โรงไฟฟ้าบ่อพลอย) โดยที่ตั้งโครงการอยู่ที่อำเภอบ่อพลอย จังหวัดกาญจนบุรี เริ่มดำเนินการเชิงพาณิชย์แล้วตั้งแต่ 15 ตุลาคม 2555</li> <li>- ทุนจดทะเบียน ณ 31 ธันวาคม 2560 จำนวนเงิน 125 ล้านบาท ประกอบด้วยหุ้นสามัญ จำนวน 1.25 ล้านหุ้น มูลค่าที่ตราไว้หุ้นละ 100 บาท</li> </ul>  |
| 4. บจก. อะควาตีส เอ็นเนอร์จี (AQUATIS)     | <ul style="list-style-type: none"> <li>- ดำเนินธุรกิจที่พัฒนาเกี่ยวกับพลังงานทดแทน เข้าถือหุ้นในบริษัทอื่น และลงทุนในธุรกิจผลิตไฟฟ้าด้วยพลังงานแสงอาทิตย์ ปัจจุบัน สิทธิในการดำเนินโครงการของ AQUATIS ได้โอนไปยังบริษัทลูก คือ บริษัท ลพบุรี โซล่า จำกัด (LOPBURI) เรียบร้อยแล้ว</li> <li>- ทุนจดทะเบียน ณ 31 ธันวาคม 2560 จำนวนเงิน 200 ล้านบาท ประกอบด้วยหุ้นสามัญ จำนวน 20 ล้านหุ้น มูลค่าที่ตราไว้หุ้นละ 10 บาท</li> </ul>                          |
| 5. บจก. ลพบุรี โซล่า (LOPBURI)             | <ul style="list-style-type: none"> <li>- ผลิตและจำหน่ายไฟฟ้าจากพลังงานแสงอาทิตย์ โดยได้รับโอนสิทธิในการดำเนินโครงการจาก AQUATIS ซึ่งเป็นบริษัทใหญ่ ขนาดกำลังการผลิต 5 เมกะวัตต์ โดยที่ตั้งโครงการอยู่ที่อำเภอโคกสำโรง จังหวัดลพบุรี เริ่มดำเนินการเชิงพาณิชย์แล้วตั้งแต่ 4 ก.พ. 57</li> <li>- ทุนจดทะเบียน ณ 31 ธันวาคม 2560 จำนวนเงิน 140 ล้านบาท ประกอบด้วยหุ้นสามัญ จำนวน 1.4 ล้านหุ้น มูลค่าที่ตราไว้หุ้นละ 100 บาท</li> </ul>                      |
| 6. บจก. เอ็ปโก้ กรีน พาวเวอร์ พลัส (EPCOG) | <ul style="list-style-type: none"> <li>- ผลิตและจำหน่ายไฟฟ้าจากพลังงานแสงอาทิตย์ แบบ Solar Rooftop ขนาดกำลังการผลิตรวมประมาณ 1.50 เมกะวัตต์ จำนวน 8 โครงการ โดย 5 โครงการ เริ่มดำเนินการเชิงพาณิชย์ (COD) แล้วตั้งแต่ 18 กุมภาพันธ์ 2557 และอีก 3 โครงการ เริ่มดำเนินการเชิงพาณิชย์ (COD) ในไตรมาส 2/2558</li> <li>- ทุนจดทะเบียน ณ 31 ธันวาคม 2560 จำนวนเงิน 100 ล้านบาท ประกอบด้วยหุ้นสามัญ จำนวน 100 ล้านบาท มูลค่าที่ตราไว้หุ้นละ 10 บาท</li> </ul> |

| บริษัท   | ประเภทธุรกิจ / ทุนจดทะเบียน  |
|--|--|
| 7. บจก. เอ็ปโก้ เอ็นเนอร์ยี่ (EPCOE)                     | <ul style="list-style-type: none"> <li>- ดำเนินธุรกิจพัฒนาโครงการพลังงานและเข้าถือหุ้นในบริษัทอื่น (Investment Holding Company) โดยลงทุนในโครงการ โรงไฟฟ้าพลังงานแสงอาทิตย์ในประเทศญี่ปุ่น KURIHARA ขนาด 23 MW</li> <li>- ทุนจดทะเบียน ณ 31 ธันวาคม 2560 จำนวนเงิน 500 ล้านบาท ประกอบด้วยหุ้นสามัญ จำนวน 50 ล้านหุ้น มูลค่าที่ตราไว้หุ้นละ 10 บาท</li> </ul>   |
| 8. บจก. โซล่า พาวเวอร์ แมเนจเม้นท์ (ประเทศไทย) (SPM(TH)) | <ul style="list-style-type: none"> <li>- ดำเนินธุรกิจที่พัฒนาเกี่ยวกับพลังงานทดแทน เข้าถือหุ้นในบริษัทอื่น (Investment Holding Company) และลงทุนในธุรกิจผลิตไฟฟ้า ด้วยพลังงานแสงอาทิตย์ ปัจจุบันยังไม่มีโครงการเชิงพาณิชย์ แต่อย่างใด</li> <li>- ทุนจดทะเบียน ณ 31 ธันวาคม 2560 จำนวนเงิน 20 ล้านบาท ประกอบด้วยหุ้นสามัญ จำนวน 2 ล้านบาท มูลค่าที่ตราไว้หุ้นละ 10 บาท</li> </ul>   |
| 9. บจก. เอ็ปโก้ เอ็นจิเนียริง (EE)                       | <ul style="list-style-type: none"> <li>- ดำเนินธุรกิจเกี่ยวกับการรับเหมาก่อสร้าง และการบำรุงรักษา โรงไฟฟ้าพลังงานแสงอาทิตย์ ทั้ง Solar Farm และ Solar Roof</li> <li>- ทุนจดทะเบียน ณ 31 ธันวาคม 2560 จำนวนเงิน 2 ล้านบาท ประกอบด้วยหุ้นสามัญ จำนวน 0.2 ล้านบาท มูลค่าที่ตราไว้หุ้นละ 10 บาท</li> </ul>   |
| 10. บจก. ปราจีน โซล่า (PS)                               | <ul style="list-style-type: none"> <li>- ดำเนินธุรกิจผลิตและจำหน่ายไฟฟ้าจากพลังงานแสงอาทิตย์ ขนาด กำลังการผลิต 5 เมกะวัตต์ (โรงไฟฟ้าปราจีนบุรี) โดยที่ตั้งโครงการ อยู่ที่ตำบลเนินหอม อำเภอเมืองปราจีนบุรี จังหวัดปราจีนบุรี เริ่มดำเนินการเชิงพาณิชย์แล้วตั้งแต่ 1 กุมภาพันธ์ 2560</li> <li>- ทุนจดทะเบียน ณ 31 ธันวาคม 2560 จำนวน 62 ล้านบาท ประกอบด้วยหุ้นสามัญ 3 ล้านหุ้น และหุ้นบุริมสิทธิ 3.20 ล้านหุ้น มูลค่าที่ตราไว้หุ้นละ 10 บาท</li> </ul> |
| 11. บจก. ทศน์ศิริ (THAT SIRI)                            | <ul style="list-style-type: none"> <li>- ประกอบธุรกิจโดยการถือหุ้นในบริษัทที่ประกอบธุรกิจผลิตและจำหน่ายไฟฟ้าจากพลังงานความร้อนร่วม</li> <li>- ทุนจดทะเบียน ณ 31 ธันวาคม 2560 จำนวน 620 ล้านบาท ประกอบด้วยหุ้นสามัญ 6.20 ล้านหุ้น มูลค่าที่ตราไว้หุ้นละ 100 บาท</li> </ul>  |

| บริษัท  | ประเภทธุรกิจ / ทุนจดทะเบียน  |
|---|--|
| 12. บจก. เอสทีซี เอ็นเนอร์ยี (STCE)             | <ul style="list-style-type: none"> <li>- ประกอบธุรกิจโดยการถือหุ้นในบริษัทที่ประกอบธุรกิจผลิตและจำหน่ายไฟฟ้าจากพลังงานความร้อนร่วม</li> <li>- ทุนจดทะเบียน ณ 31 ธันวาคม 2560 จำนวน 784,476,000 บาท ประกอบด้วยหุ้นสามัญ 78,447,600 หุ้น มูลค่าที่ตราไว้หุ้นละ 10 บาท</li> </ul>   |
| 13. บจก. เอเพ็กซ์ เอ็นเนอร์ยี โซลูชั่น (APEX)   | <ul style="list-style-type: none"> <li>- ประกอบธุรกิจโดยการถือหุ้นในบริษัทที่ประกอบธุรกิจผลิตและจำหน่ายไฟฟ้าจากพลังงานความร้อนร่วม</li> <li>- ทุนจดทะเบียน ณ 31 ธันวาคม 2560 จำนวน 253,568,000 บาท ประกอบด้วยหุ้นสามัญ 25,356,800 หุ้น มูลค่าที่ตราไว้หุ้นละ 10 บาท</li> </ul>   |
| 14. บจก. แทค เอ็นเนอร์ยี (TAC)                  | <ul style="list-style-type: none"> <li>- ประกอบธุรกิจโดยการถือหุ้นในบริษัทที่ประกอบธุรกิจผลิตและจำหน่ายไฟฟ้าจากพลังงานความร้อนร่วม</li> <li>- ทุนจดทะเบียน ณ 31 ธันวาคม 2560 จำนวน 1,981 ล้านบาท ประกอบด้วยหุ้นสามัญ 19.81 ล้านหุ้น มูลค่าที่ตราไว้หุ้นละ 100 บาท</li> </ul>   |
| 15. บจก. เอสเอสยูที (SSUT)                      | <ul style="list-style-type: none"> <li>- ดำเนินธุรกิจผลิตไฟฟ้าระบบ Co-generation กำลังการผลิตสูงสุด 120 MW และไอน้ำกำลังการผลิตสูงสุดรวมประมาณ 30 ตัน ต่อชั่วโมง มีจำนวน 2 โรงไฟฟ้า รวมเป็นกำลังการผลิตสูงสุด 240 MW และไอน้ำกำลังการผลิตสูงสุดรวมประมาณ 60 ตัน ต่อชั่วโมง โรงไฟฟ้าตั้งอยู่ในนิคมอุตสาหกรรมบางปู (COD ครบเมื่อ 29 ธ.ค. 59)</li> <li>- ทุนจดทะเบียน ณ 31 ธันวาคม 2560 จำนวน 2,919 ล้านบาท ประกอบด้วยหุ้นสามัญ 29.19 ล้านหุ้น มูลค่าที่ตราไว้หุ้นละ 100 บาท</li> </ul> |
| 16. บจก. พีพีทีซี (PPTC)                        | <ul style="list-style-type: none"> <li>- ดำเนินธุรกิจผลิตไฟฟ้าระบบ Co-generation กำลังการผลิตสูงสุด 120 MW และไอน้ำกำลังการผลิตสูงสุดรวมประมาณ 30 ตัน ต่อชั่วโมง โรงไฟฟ้าตั้งอยู่ในนิคมอุตสาหกรรมลาดกระบัง (COD เมื่อ 29 มี.ค. 59)</li> <li>- ทุนจดทะเบียน ณ 31 ธันวาคม 2560 จำนวน 1,484 ล้านบาท ประกอบด้วยหุ้นสามัญ 14.84 ล้านหุ้น มูลค่าที่ตราไว้หุ้นละ 100 บาท</li> </ul>   |
| 17. Alternative Energies Kabushi Kaisha (AE-KK) | <ul style="list-style-type: none"> <li>- เข้าถือหุ้นในบริษัทอื่น และลงทุนในธุรกิจไฟฟ้าในธุรกิจพัฒนาโครงการพลังงานในต่างประเทศ</li> <li>- ทุนจดทะเบียน ณ 31 ธันวาคม 2560 จำนวนเงิน JPY 25,000,000 (อัตราแลกเปลี่ยน 0.294 บาท ต่อเยน เทียบเท่าเงินบาทประมาณ 7.35 ล้านบาท)</li> </ul>   |

| บริษัท   | ประเภทธุรกิจ / ทุนจดทะเบียน   |
|--|---|
| 18. Kurihara Godo Kaisha (GK1)                   | <ul style="list-style-type: none"> <li>- ดำเนินโครงการ Solar Farm ในประเทศญี่ปุ่น จำนวน 1 โครงการ คือ โครงการ Kurihara II ขนาดกำลังการผลิต 12.24 MW อัตราซื้อไฟฟ้าแบบ FIT หน่วยละ 36 เยน คาดว่าจะ COD ภายในไตรมาส 3/2562</li> <li>- ทุนจดทะเบียน ณ 31 ธันวาคม 2560 จำนวนเงิน JPY 30,000,000 (อัตราแลกเปลี่ยน 0.294 บาท ต่อเยน เทียบเท่าเงินบาทประมาณ 8.82 ล้านบาท)</li> </ul>   |
| 19. AE Power Godo Kaisha (GK2)                   | <ul style="list-style-type: none"> <li>- ดำเนินโครงการ Solar Farm ในประเทศญี่ปุ่น จำนวน 1 โครงการ คือ โครงการ Kurihara I ขนาดกำลังการผลิต 9.52 MW อัตราซื้อไฟฟ้าแบบ FIT หน่วยละ 40 เยน คาดว่าจะ COD ภายในไตรมาส 3/2561</li> <li>- ทุนจดทะเบียน ณ 31 ธันวาคม 2560 จำนวนเงิน JPY 10,000,000 (อัตราแลกเปลี่ยน 0.294 บาท ต่อเยน เทียบเท่าเงินบาทประมาณ 2.94 ล้านบาท)</li> </ul>   |
| 20. Kyotemba Solar Godo Kaisha (GK3)             | <ul style="list-style-type: none"> <li>- ดำเนินโครงการ Solar Farm ในประเทศญี่ปุ่น จำนวน 1 โครงการ ภายใต้โครงการลงทุนแบบ จีเค-ทีเค โครงการ Kyoto ขนาดกำลังการผลิต 9.99 MW ในเขตพื้นที่เมืองเกียวโต อัตราซื้อไฟฟ้าแบบ FIT หน่วยละ 32 เยน COD เมื่อวันที่ 21 พฤศจิกายน 2559</li> <li>- ทุนจดทะเบียน ณ 31 ธันวาคม 2560 จำนวนเงิน JPY 19,010,000 (อัตราแลกเปลี่ยน 0.294 บาท ต่อเยน เทียบเท่าเงินบาทประมาณ 5.59 ล้านบาท)</li> </ul> |
| 21. Higashi Nihon Mega Solar 3 Godo Kaisha (GK4) | <ul style="list-style-type: none"> <li>- ดำเนินโครงการ Solar Farm ในประเทศญี่ปุ่น จำนวน 1 โครงการ คือ โครงการ Shichikashuku 1-2 ขนาดกำลังการผลิตรวม 3.465 อัตราซื้อไฟฟ้าแบบ FIT หน่วยละ 36 เยน คาดว่าจะ COD ภายในปี 2561</li> <li>- ทุนจดทะเบียน ณ 31 ธันวาคม 2560 จำนวนเงิน JPY 50,000 (อัตราแลกเปลี่ยน 0.294 บาท ต่อเยน เทียบเท่าเงินบาทประมาณ 14,700 บาท)</li> </ul>   |

## โครงสร้างการถือหุ้นของกลุ่มบริษัท

(ข้อมูล ณ วันที่ 16 กุมภาพันธ์ 2561)

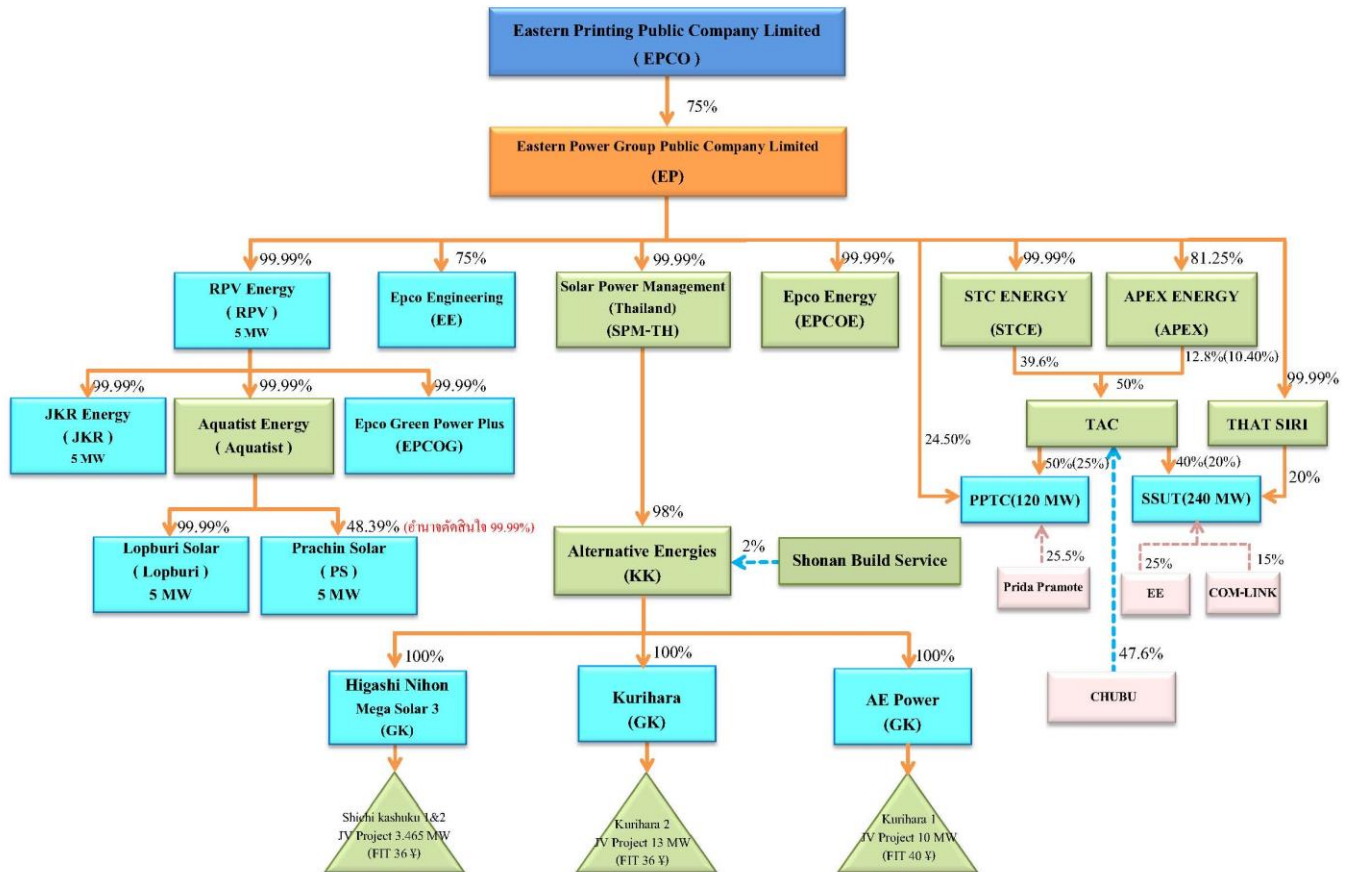

**การเปลี่ยนแปลงและพัฒนาการที่สำคัญของบริษัท และบริษัทย่อย**

ตามที่บริษัทฯ ได้ประกอบธุรกิจหลักเป็นผู้ผลิตสิ่งพิมพ์ และดำเนินธุรกิจโรงพิมพ์ในลักษณะครบวงจร โดยให้บริการตั้งแต่ การวางแผนการผลิตจนกระทั่งเข้าเล่มเป็นสิ่งพิมพ์สำเร็จรูป ตั้งแต่ปี 2533

จนกระทั่งปี 2554 บริษัทฯ ได้ขยายธุรกิจเพิ่มในการพัฒนาและลงทุนในธุรกิจที่เกี่ยวข้องกับพลังงานทดแทน โดยการเข้าซื้อหุ้นสามัญ และสิทธิเรียกร้อง ในสัดส่วนร้อยละ 100 ของบริษัท ไอเฟค กรีน เพาเวอร์ พลัส จำกัด ซึ่งเปลี่ยนชื่อเป็น บริษัท บ่อพลอย โซลาร์ จำกัด และเปลี่ยนชื่ออีกครั้งเป็น บริษัท อีสเทอร์น พาวเวอร์ กรุ๊ป จำกัด (มหาชน) (EP) ในปี 2558 - 2560 EP ได้มีเพิ่มทุนจดทะเบียน ส่งผลให้ ณ ปัจจุบัน บริษัทฯ ถือหุ้นใน EP ร้อยละ 75

**สรุปรายละเอียดการลงทุนของบริษัทฯ และบริษัทย่อย โดยสังเขป ดังนี้ :-**

|                       |  |
|-----------------------|--|
| <b>10 มกราคม 2555</b> | บริษัท โรงพิมพ์ตะวันออก จำกัด (มหาชน) (“บริษัทฯ”) ได้เข้าซื้อหุ้นสามัญและสิทธิเรียกร้องของ บริษัท บ่อพลอย โซลาร์ จำกัด (BP) ในสัดส่วนร้อยละ 100 รวมเป็นจำนวนเงินรวมทั้งสิ้น 230 ล้านบาท  |
| <b>13 มกราคม 2555</b> | <p>บริษัทฯ ขายหุ้นสามัญและสิทธิเรียกร้องของ บริษัท บ่อพลอย โซลาร์ จำกัด ในสัดส่วนร้อยละ 24 คิดเป็นจำนวนหุ้นสามัญ 2,400,000 หุ้น ให้แก่บริษัท เซลติก สแควร์ จำกัด (“CELTIC”) รวมเป็นจำนวนเงินที่เข้าร่วมลงทุนทั้งสิ้น 65.20 ล้านบาท</p> <p>บริษัทฯ ได้ลงทุนในโครงการก่อสร้างโรงไฟฟ้าพลังงานแสงอาทิตย์ ขนาดกำลังการผลิตรวมประมาณ 10 MW โดยลงทุนผ่าน บริษัท บ่อพลอย โซลาร์ จำกัด (BP) ซึ่งถือหุ้นใน บริษัท เจเคอาร์ พลังงาน จำกัด (JKR) และ บริษัท อาร์พีวี พลังงาน จำกัด (RPV) ซึ่งเป็นบริษัทที่ดำเนินธุรกิจผลิตและจำหน่ายไฟฟ้าด้วยพลังงานแสงอาทิตย์ และได้เข้าทำสัญญาซื้อขายไฟฟ้ากับการไฟฟ้าส่วนภูมิภาคโดย JKR มีขนาดกำลังการผลิตประมาณ 5 MW และ RPV มีขนาดกำลังการผลิตประมาณ 5 MW</p>  |
| <b>23 มกราคม 2555</b> | <p>บริษัท บ่อพลอย โซลาร์ จำกัด (BP) ในฐานะผู้ว่าจ้าง ได้ลงนามใน “สัญญาจ้างเหมาก่อสร้างระบบผลิตพลังงานไฟฟ้าด้วยเซลล์แสงอาทิตย์” (Engineering Procurement and Construction Agreement : EPC) สำหรับการก่อสร้างโรงไฟฟ้าพลังงานแสงอาทิตย์ของ JKR และ RPV ขนาดกำลังการผลิตตั้งรวม 2 โครงการ ประมาณ 10 เมกะวัตต์ โดยมีคู่สัญญา คือ ผู้รับจ้างเหมาโครงการซึ่งเป็นบริษัทในต่างประเทศ ในฐานะผู้รับจ้าง (ผู้รับจ้างเหมาโครงการ เป็นผู้รับจ้างเหมาก่อสร้างโรงไฟฟ้าให้กับ JKR และ RPV) โดยมีมูลค่าตามสัญญาจ้างเหมา สำหรับสองโครงการดังกล่าวเท่ากับ 770 ล้านบาท ติดตั้งระบบผลิตพลังงานไฟฟ้าด้วยเซลล์แสงอาทิตย์ ก่อสร้าง และรับประกันความเสี่ยงต่างๆ ในระหว่างการก่อสร้างจนถึง เมื่อโครงการสามารถเริ่มดำเนินการจ่ายไฟฟ้าเข้าสู่ระบบของ กฟภ. ได้</p> |

|                   |   |
|-------------------|---|
| 24 มกราคม 2555    | <p>บริษัทฯ ได้รับการสนับสนุนด้านสินเชื่อจาก ธนาคารกสิกรไทย และ ธนาคารไอซีบีซี ในการก่อสร้างโรงไฟฟ้าพลังงานแสงอาทิตย์ให้แก่ BP โดยผ่านการลงทุนในโครงการของ JKR และ RPV ในมูลค่าวงเงินสินเชื่อระยะยาว 735.23 ล้านบาท วงเงินสินเชื่อระยะยาว มีกำหนดเวลาในการชำระคืน ภายใน 9.5 ปี (รวมระยะเวลาปลอดการชำระคืนเงินต้น 6 เดือน) นับจากวันที่เริ่มต้นซื้อขายไฟฟ้า (COD) กับ กฟภ.</p>  |
| 15 ตุลาคม 2555    | <p>โรงไฟฟ้าบ่อพลอย อำเภอบ่อพลอย จังหวัดกาญจนบุรี ขนาดกำลังการผลิตรวม 10 เมกะวัตต์ ได้ก่อสร้างแล้วเสร็จ และเริ่มเดินเครื่องเชิงพาณิชย์จำหน่ายกระแสไฟฟ้าให้การไฟฟ้าส่วนภูมิภาค</p>  |
| 26 พฤศจิกายน 2555 | <p>บริษัทฯ อนุมัติให้บริษัทย่อย คือ บริษัท เอ็ปโก้ กรีน พาวเวอร์ พลัส จำกัด (EPCOG) เข้าซื้อหุ้นสามัญของ บริษัท อะควาติส เอ็นเนอร์จี้ จำกัด (AQUATIS) ในสัดส่วนร้อยละ 100 จาก Sungen Investments Holding Limited จำนวนเงิน 15.00 ล้านบาท โดย AQUATIS ถือหุ้นในสัดส่วนร้อยละ 99.97 ในบริษัท ลพบุรี โซล่า จำกัด (LOPBURI) ซึ่ง LOPBURI มีสิทธิในสัญญาซื้อขายไฟฟ้าที่ปริมาณพลังงานไฟฟ้าจากแสงอาทิตย์สูงสุด 5 เมกะวัตต์</p> <ul style="list-style-type: none"> <li>- LOPBURI ซื้อที่ดิน ตั้งอยู่ที่ ตำบลวังขอนขว้าง อำเภอโคกสำโรง จังหวัดลพบุรี โฉนดเลขที่ 31225, 31226, 31227, 33356, 33357 รวม 5 แปลง เนื้อที่รวม 119.55 ไร่ จำนวนเงิน 35.00 ล้านบาท จาก Sungen (Thailand) Company Limited</li> <li>- LOPBURI ลงนามในสัญญาก่อสร้างโรงไฟฟ้าพลังงานแสงอาทิตย์ ขนาดกำลังการผลิต 5 เมกะวัตต์ โดยว่าจ้าง Sungen International Limited และ Sungen (Thailand) Company Limited เป็นผู้รับเหมาก่อสร้างโรงไฟฟ้าด้วยเซลล์แสงอาทิตย์ มีมูลค่าการก่อสร้าง จำนวนเงิน 471.30 ล้านบาท</li> <li>- บริษัทฯ อนุมัติการจัดหาแหล่งเงินทุน และลงนามในสัญญาสินเชื่อ เอกสารหลักประกัน เอกสารทางการเงินอื่น ๆ และเอกสารสัญญาต่างๆ ที่เกี่ยวข้องทั้งหมดในการจัดหาแหล่งเงินทุนที่ใช้ในการได้มาซึ่งสินทรัพย์</li> </ul> |
| 11 พฤศจิกายน 2556 | <p>เพื่อเป็นการปรับโครงสร้างธุรกิจและการถือหุ้นของกลุ่มโรงไฟฟ้าพลังงานแสงอาทิตย์ คณะกรรมการบริษัทฯ อนุมัติให้ บริษัทฯ เข้าซื้อหุ้น บริษัท อะควาติส เอ็นเนอร์จี้ จำกัด (AQUATIS) จำนวน 13,999,998 หุ้น ราคาหุ้น 10.00 บาท ในราคาซื้อหุ้นละ 11.22 บาท จาก บริษัท เอ็ปโก้ กรีน พาวเวอร์ พลัส จำกัด (EPCOG) รวมเป็นจำนวนเงินทั้งสิ้น 157.08 ล้านบาท และมีกำไรจากการจำหน่ายจำนวนเงิน 2.16 ล้านบาท</p>  |

|                            |   |
|----------------------------|---|
| 11 พฤศจิกายน 2556<br>(ต่อ) | <p>และที่ประชุมคณะกรรมการบริษัทของ EPCO ครั้งที่ 4/2556 เมื่อวันที่ 11 พฤศจิกายน 2556 มีมติอนุมัติให้ EPCOG ประกอบธุรกิจพลังงานด้าน Solar Roof , Bio-Mass, Bio Gas, Wind และพลังงานทางเลือกอื่นๆ</p> <p>EPCOG ลงทุนในโครงการผลิตไฟฟ้าจากพลังงานแสงอาทิตย์ที่ติดบนหลังคา (“Solar PV Rooftop”) EPCOG ซึ่งได้ดำเนินการยื่นแบบคำขอฯ ทั้งสิ้นจำนวน 12 โครงการ แต่ได้รับการคัดเลือกจำนวน 8 โครงการ ขนาดกำลังการผลิตรวมประมาณ 1.5 เมกะวัตต์</p>  |
| 10 มกราคม 2557             | <p>บริษัท เอ็ปโก้ กรีน พาวเวอร์ พลัส จำกัด (EPCOG) จัดตั้ง บริษัท เอ็ปโก้ เอ็นเนอร์ยี่ จำกัด (EPCOE) และ EPCOE ได้มีการลงนามในสัญญาแต่งตั้ง บริษัท พรีเมียร์ โซลูชั่น จำกัด เป็นผู้พัฒนาโครงการโรงไฟฟ้าพลังงานแสงอาทิตย์ในประเทศญี่ปุ่น ขนาด 23 MW ในเขตพื้นที่ คูริฮาระ จังหวัดมียากิ ประเทศญี่ปุ่น ซึ่งมีใบอนุญาตขายไฟฟ้าผลิตจากโซลาร์เซลล์ ไม่เกิน 10 MW (AC) ที่ราคา 40 เยนต่อหน่วย เป็นเวลา 20 ปี และ 13 MW (AC) ที่ราคา 36 เยนต่อหน่วยเป็นเวลา 20 ปี บนพื้นที่ขนาด 410,172 ตารางเมตร หรือ 256.36 ไร่ โดยมีมูลค่าตามสัญญา 607,500,000 เยน (อัตราแลกเปลี่ยน 0.32 เทียบเท่าเงินบาทโดยประมาณ 194.40 ล้านบาท) ซึ่งรวมที่ดินและใบอนุญาตต่างๆ ครบถ้วน ทั้งนี้ยังไม่รวมค่าก่อสร้างซึ่งจะเสนอพิจารณาอนุมัติในอนาคตต่อไป</p>          |
| 4 กุมภาพันธ์ 2557          | <p>โรงไฟฟ้าลพบุรี ขนาดกำลังการผลิต 5 เมกะวัตต์ ได้ก่อสร้างแล้วเสร็จ และเริ่มเดินเครื่องเชิงพาณิชย์จำหน่ายกระแสไฟฟ้าให้การไฟฟ้าส่วนภูมิภาค</p>   |
| 3 มีนาคม 2557              | <p>คณะกรรมการบริษัทฯอนุมัติให้ บริษัทฯเข้าซื้อหุ้น บริษัท บ่อพลอย โซลาร์ จำกัด (BP) ในสัดส่วนร้อยละ 24 คิดเป็นมูลค่ารวม 137.06 ล้านบาท</p>  |
| 11 เมษายน 2557             | <p>ที่ประชุมคณะกรรมการบริษัทของ EPCO ครั้งที่ 3/2557 เมื่อวันที่ 11 เมษายน 2557 ได้มีมติจัดตั้งบริษัทย่อยในต่างประเทศ ดังนี้</p> <ol style="list-style-type: none"> <li>1. Solar Power Management Co., Ltd. (HK Co.) บริษัทตั้งอยู่ในประเทศฮ่องกง ดำเนินธุรกิจเพื่อเข้าถือหุ้นในบริษัทอื่น และลงทุนในธุรกิจไฟฟ้าในธุรกิจพัฒนาโครงการพลังงานในต่างประเทศ</li> <li>2. โดย บริษัท โซล่า พาวเวอร์ แมเนจเม้นท์ (ประเทศไทย) จำกัด (“SPM(TH)”) เข้าถือหุ้นในสัดส่วนร้อยละ 100 (โดย EPCO ถือหุ้นทางอ้อมใน SPM(TH) ในสัดส่วนร้อยละ 100 โดยถือผ่าน บริษัท อีสเทอร์น พาวเวอร์ กรุ๊ป จำกัด (มหาชน) (เดิมชื่อ บริษัท บ่อพลอย โซลาร์ จำกัด))</li> <li>3. Alternative Energies Kabushi Kaisha (Jpn Co.) บริษัทตั้งอยู่ในประเทศญี่ปุ่น</li> </ol> |

|                                |   |
|--------------------------------|---|
| <b>11 เมษายน 2557</b><br>(ต่อ) | <p>ดำเนินธุรกิจเพื่อซื้อหุ้นในบริษัทที่ลงทุนในธุรกิจพัฒนาโครงการพลังงานในประเทศญี่ปุ่น โดย Solar Power Management Co., Ltd. (HK Co.) ซื้อหุ้นในสัดส่วนร้อยละ 50</p> <p>4. Kurihara Godo Kaisha (Jpn Co.) บริษัทตั้งอยู่ในประเทศญี่ปุ่น ดำเนินธุรกิจพัฒนาโครงการพลังงานในประเทศญี่ปุ่น โดย Alternative Energies Kabushi Kaisha (Jpn Co.) ซื้อหุ้นในสัดส่วนร้อยละ 100</p> <p>5. AE Power Godo Kaisha (Jpn Co.) บริษัทตั้งอยู่ในประเทศญี่ปุ่น ดำเนินธุรกิจพัฒนาโครงการพลังงานในประเทศญี่ปุ่น โดย Alternative Energies Kabushi Kaisha (Jpn Co.) ซื้อหุ้นในสัดส่วนร้อยละ 100</p>   |
| <b>18 กันยายน 2557</b>         | <p>บริษัท เอ็ปโก้ กรีน พาวเวอร์ พลัส จำกัด (EPCOG) ได้เริ่มเดินเครื่องเชิงพาณิชย์จำหน่ายกระแสไฟฟ้าจากพลังงานแสงอาทิตย์ที่ติดตั้งบนหลังคา (“Solar PV Rooftop”) จำนวน 5 โครงการ ตั้งอยู่ที่ อ.กิ่งบางเสาธง จ.สมุทรปราการ โดยมีขนาดกำลังการผลิตรวม 1,071.88 กิโลวัตต์ ให้กับการไฟฟ้านครหลวง</p>  |
| <b>13 มีนาคม 2558</b>          | <p>เพื่อเป็นการจัดโครงสร้างกลุ่มบริษัทที่ดำเนินธุรกิจพลังงาน และเพื่อเตรียมการให้บริษัท บ่อพลอย โซลาร์ จำกัด ยื่นจดทะเบียนเป็นบริษัทรับอนุญาตในตลาดหลักทรัพย์แห่งประเทศไทย คณะกรรมการบริษัทได้อนุมัติให้บริษัทฯ ขายหุ้นสามัญทั้งหมดของ บริษัท อะควาติส เอ็นเนอร์จี้ จำกัด (AQUATIS) จำนวน 13,999,998 หุ้น ราคาพาร์ 10.00 บาท ในราคาขายหุ้นละ 11.23 บาท ขายหุ้นสามัญ ของบริษัท เอ็ปโก้ กรีน พาวเวอร์ พลัส จำกัด (EPCOG) จำนวน 9,999,997 หุ้น ราคาพาร์ 10.00 บาท ในราคาขายหุ้นละ 10.00 บาท และขายหุ้นสามัญ ของบริษัท โซล่า พาวเวอร์ แมนเนจ เม้นท์ จำกัด (SPM-TH) จำนวน 9,999,997 หุ้น ราคาพาร์ 10.00 บาท ในราคาขายหุ้นละ 10.00 บาท ให้แก่ บริษัท บ่อพลอย โซลาร์ จำกัด (BP) รวมมูลค่าขายเป็นจำนวนเงินทั้งสิ้น 227.22 ล้านบาท และมีกำไรจากการขายรวมเป็นจำนวนเงิน 0.14 ล้านบาท</p> |
| <b>30 เมษายน 2558</b>          | <p>บริษัท เอ็ปโก้ กรีน พาวเวอร์ พลัส จำกัด (EPCOG) ได้เริ่มเดินเครื่องเชิงพาณิชย์จำหน่ายกระแสไฟฟ้าจากพลังงานแสงอาทิตย์ที่ติดตั้งบนหลังคา (“Solar PV Rooftop”) เพิ่มอีกจำนวน 2 โครงการ ตั้งอยู่ที่ เขตหลักสี่ กรุงเทพฯ ขนาดกำลังการผลิตรวม 301.84 กิโลวัตต์ ให้กับการไฟฟ้านครหลวง</p>  |
| <b>10 มิถุนายน 2558</b>        | <p>บริษัท เอ็ปโก้ กรีน พาวเวอร์ พลัส จำกัด (EPCOG) ได้เริ่มเดินเครื่องเชิงพาณิชย์จำหน่ายกระแสไฟฟ้าจากพลังงานแสงอาทิตย์ที่ติดตั้งบนหลังคา (“Solar PV Rooftop”) เพิ่มอีกจำนวน 1 โครงการ ตั้งอยู่ที่ เขตจตุจักร กรุงเทพฯ ขนาดกำลังการผลิตรวม 129.36 กิโลวัตต์ ให้กับการไฟฟ้านครหลวง</p>  |

|  |   |
|--|---|
| <p><b>9 ตุลาคม 2558 ,<br/>13 ตุลาคม 2558</b></p> | <p>ที่ประชุมคณะกรรมการบริษัทของ EPCO ครั้งที่ 5/2558 เมื่อวันที่ 9 ตุลาคม 2558 และ ครั้งที่ 6/2558 เมื่อวันที่ 13 ตุลาคม 2558 ได้มีมติอนุมัติเข้าทำรายการลงทุนในโครงการโรงไฟฟ้าพลังงานแสงอาทิตย์ จำนวน 5 โครงการ ได้แก่ โครงการ Kyoto, โครงการ Genbi และ โครงการ Shirakata 1-3 ที่ประเทศญี่ปุ่น ขนาดกำลังการผลิตรวม 25.326 เมกะวัตต์ โดยมีมูลค่ารวมของโครงการประมาณ 2,472.75 ล้านบาท (หรือ 8,215.12 ล้านบาท อ้างอิงอัตราแลกเปลี่ยนที่ 0.301 บาทต่อเยน) ถ้ามีค่าใช้จ่ายที่อาจเกิดขึ้น ประมาณว่าเพิ่มขึ้นแล้วไม่เกินจำนวนเงินทั้งสิ้น 2,500 ล้านบาท</p>   |
| <p><b>12 พฤศจิกายน 2558</b></p>                  | <p>ที่ประชุมคณะกรรมการบริษัทของ EPCO ครั้งที่ 7/2558 เมื่อวันที่ 12 พฤศจิกายน 2558 ได้มีมติจัดตั้งบริษัทย่อย Kyotemba Solar Godo Kaisha (เดิมชื่อ Green Partner Godo Kaisha) บริษัทตั้งอยู่ในประเทศญี่ปุ่น ดำเนินธุรกิจพัฒนาโครงการพลังงานในประเทศญี่ปุ่น โดย Alternative Energies Kabushi Kaisha (Jpn Co.) เข้าถือหุ้นในสัดส่วนร้อยละ 100</p>  |
| <p><b>14 ธันวาคม 2558</b></p>                    | <p>ที่ประชุมคณะกรรมการบริษัทของ EPCO ครั้งที่ 8/2558 ได้มีมติอนุมัติให้บริษัท บ่อพลอย โซลาร์ จำกัด (BP) ดำเนินการดังนี้</p> <ol style="list-style-type: none"> <li>1. แปลสภาพบริษัทจำกัด เป็นบริษัทมหาชนจำกัด</li> <li>2. เปลี่ยนชื่อ จากเดิม บริษัท บ่อพลอย โซลาร์ จำกัด เป็นบริษัท อีสเทอร์น พาวเวอร์ กรุ๊ป จำกัด (มหาชน)</li> <li>3. เปลี่ยนแปลงมูลค่าที่ตราไว้ จากเดิมมูลค่าหุ้นละ 10 บาท เป็นมูลค่าที่ตราไว้หุ้นละ 0.10 บาท</li> <li>4. เพิ่มทุนจดทะเบียนของบริษัทฯ จากเดิม 720,000,000 บาท เป็นทุนจดทะเบียนใหม่ 900,000,000 บาท โดยเป็นทุนหุ้นสามัญจำนวน 9,000,000,000 หุ้น มูลค่าหุ้นที่ตราไว้หุ้นละ 0.10 บาท</li> <li>5. ให้บริษัท อีสเทอร์น พาวเวอร์ กรุ๊ป จำกัด (มหาชน) ออกและเสนอขายตราสารหนี้ระยะสั้นประเภทตั๋วแลกเงินระยะสั้นประเภทตั๋วแลกเงินระยะสั้น (Bill of exchange : B/E) โดยมีมูลค่าคงค้างไม่เกิน 1,000 ล้านบาท ขณะใดขณะหนึ่ง</li> <li>6. ให้บริษัท อีสเทอร์น พาวเวอร์ กรุ๊ป จำกัด (มหาชน) ออกและเสนอขายหุ้นกู้ในวงเงินไม่เกิน 2,000 ล้านบาท</li> </ol> |
| <p><b>25 ธันวาคม 2558</b></p>                    | <p>ที่ประชุมคณะกรรมการบริษัทของ EPCO ครั้งที่ 9/2558 เมื่อวันที่ 25 ธันวาคม 2558 ได้มีมติอนุมัติให้จัดตั้งบริษัทย่อย คือ บริษัท เอ็มพี เอ็นจิเนียริ่ง จำกัด (EE) บริษัทตั้งอยู่ในประเทศไทย เพื่อดำเนินธุรกิจเกี่ยวกับการรับเหมาก่อสร้างและการ</p>   |

|                          |  |
|--------------------------|--|
| 25 ธันวาคม 2558<br>(ต่อ) | บำรุงรักษาโรงไฟฟ้าพลังงานแสงอาทิตย์ โดย บริษัท อีสเทอร์น พาวเวอร์ กรุ๊ป จำกัด (มหาชน) (เดิมชื่อ บริษัท บ่อพลอย โซลาร์ จำกัด) เข้าถือหุ้นในสัดส่วนร้อยละ 75 และดำเนินจดทะเบียนจัดตั้งบริษัทฯ ที่กรมพัฒนาธุรกิจเรียบร้อยแล้ว เมื่อวันที่ 7 มกราคม 2559   |
| 10 กุมภาพันธ์ 2559       | <p>ที่ประชุมคณะกรรมการบริษัทของ EPCO ครั้งที่ 1/2559 ได้มีมติอนุมัติเรื่องสำคัญ ดังนี้</p> <ol style="list-style-type: none"> <li>1. ขยายวงเงินการออกและเสนอขายตราสารหนี้ประเภทตั๋วแลกเงินระยะสั้น (Bill of Exchange : B/E) ของ EPCO จากเดิมมูลค่าคงค้างรวมไม่เกิน 500 ล้านบาท เป็นมูลค่าคงค้างรวมไม่เกิน 1,000 ล้านบาท</li> <li>2. ให้จำหน่ายเงินลงทุนในบริษัทย่อยจำนวน 3,000 ล้านบาท มูลค่าที่ตราไว้หุ้นละ 0.10 บาท คิดเป็นสัดส่วนร้อยละ 25 ของจำนวนหุ้นหลังเพิ่มทุน โดยจัดสรรแบบเฉพาะเจาะจง ในราคาหุ้นละ 0.25 บาท คิดเป็นมูลค่า 750 ล้านบาท</li> </ol>  |
| 8 มิถุนายน 2559          | <p>ที่ประชุมคณะกรรมการบริษัทของ EPCO ครั้งที่ 4/2559 ได้มีมติอนุมัติเรื่องสำคัญ ดังนี้</p> <ol style="list-style-type: none"> <li>1. อนุมัติการเข้าทำรายการได้มาซึ่งสินทรัพย์ของบริษัทย่อย บริษัท อีสเทอร์น พาวเวอร์ กรุ๊ป จำกัด (มหาชน) (EP) ในการเข้าทำสัญญาซื้อขายหุ้น ระหว่าง EP กับ บริษัท ปรีดา ปราโมทย์ จำกัด กับ บริษัท เอ็กซ์เซลลิ่งส์ จำกัด จำนวน 3,635,800 หุ้น</li> <li>2. อนุมัติการเข้าทำรายการได้มาซึ่งสินทรัพย์ของบริษัทย่อย บริษัท อีสเทอร์น พาวเวอร์ กรุ๊ป จำกัด (มหาชน) (EP) ในการเข้าทำสัญญาซื้อขายหุ้น ระหว่าง EP กับ บริษัท เอสทีซี เอ็นเนอร์ยี จำกัด กับ บริษัท เอเพ็กซ์ เอ็นเนอร์ยี โซลูชั่น จำกัด จำนวน 9,875,000 หุ้น</li> <li>3. อนุมัติการเข้าทำรายการได้มาซึ่งสินทรัพย์ของบริษัทย่อย บริษัท อีสเทอร์น พาวเวอร์ กรุ๊ป จำกัด (มหาชน) (EP) ในการเข้าทำสัญญาซื้อขายหุ้น ระหว่าง EP กับ บริษัท เอสทีซี กรีน จำกัด จำนวน 3,100,000 หุ้น</li> <li>4. อนุมัติยกเลิกการเข้าทำสัญญาพัฒนาโครงการโรงไฟฟ้าพลังงานแสงอาทิตย์ ประเทศญี่ปุ่น Genbi Project 10 MW และ Shirakata Project 1-3 = 5.336 MW. รวม 4 โครงการ = 15.336 MW ของบริษัทย่อยและให้นำเสนอต่อที่ประชุมผู้ถือหุ้น เพื่อรับทราบต่อไป</li> </ol> |
| 15 สิงหาคม 2559          | ที่ประชุมคณะกรรมการบริษัทของ EPCO ครั้งที่ 6/2559 ได้มีมติอนุมัติให้เข้าทำรายการได้มาซึ่งสินทรัพย์ของบริษัทย่อยทางอ้อม บริษัท อะควาติส เอ็นเนอร์ยี จำกัด   |

|                          |   |
|--------------------------|---|
| 15 สิงหาคม 2559<br>(ต่อ) | (AQU) ลงทุนในโครงการ โรงไฟฟ้าพลังงานแสงอาทิตย์ในพื้นที่ของสหกรณ์การเกษตรเมืองปราจีนบุรี จำกัด ขนาดกำลังการผลิต 5 เมกะวัตต์  |
| 18 พฤศจิกายน 2559        | <p>ที่ประชุมคณะกรรมการบริษัทของ EPCO ครั้งที่ 8/2559 ได้มีมติที่สำคัญดังนี้</p> <ol style="list-style-type: none"> <li>1. อนุมัติการลงทุนในโครงการ โรงไฟฟ้าพลังงานแสงอาทิตย์ ประเทศญี่ปุ่น Mimata Project ขนาดกำลังการผลิต 5 เมกะวัตต์ ของบริษัทย่อย</li> <li>2. อนุมัติการลงทุนในโครงการ โรงไฟฟ้าพลังงานแสงอาทิตย์ ประเทศญี่ปุ่น Shichikashuku Project 1 – 2 ขนาดกำลังการผลิตรวม 3.465 เมกะวัตต์ ของบริษัทย่อย</li> </ol>  |
| 21 พฤศจิกายน 2559        | โรงไฟฟ้าพลังงานแสงอาทิตย์ในประเทศญี่ปุ่น โครงการ Kyoto ได้เริ่มเดินเครื่องเชิงพาณิชย์จำหน่ายกระแสไฟฟ้า ขนาดกำลังการผลิต 9.99 เมกะวัตต์  |
| 14 ธันวาคม 2559          | ที่ประชุมคณะกรรมการบริษัทของ EPCO ครั้งที่ 9/2559 ได้มีมติให้เข้าทำรายการได้มาซึ่งสินทรัพย์ของ EP การเข้าทำสัญญาซื้อขายหุ้นบริษัท ทศน์ศิริ จำกัด ระหว่าง บริษัท อีสเทอร์น พาวเวอร์ กรุป จำกัด (มหาชน) กับ บริษัท พีพีจีอาร์ จำกัด จำนวน 3,099,998 หุ้น ในมูลค่าหุ้นละ 164.33 บาท รวมเป็นจำนวนเงิน 509,422,671.34 บาท คิดเป็นร้อยละ 50 ของทุนจดทะเบียน   |
| 19 มกราคม 2560           | AEKK ได้ทำสัญญาซื้อหุ้นของ Higashi Nihon Mega Solar 3 Godo Kaisha (GK4) ในประเทศญี่ปุ่นในสัดส่วนร้อยละ 100 ของทุนจดทะเบียน เป็นเงิน 50,000 เยนจากผู้ถือหุ้นเดิมมูลค่าตามสัญญา 410.42 ล้านเยน ซึ่ง GK4 เป็นผู้ได้รับสิทธิในการพัฒนาโครงการโรงงานไฟฟ้าพลังงานแสงอาทิตย์ จำนวน 2 โครงการ สัญญาดังกล่าวได้รวมสิทธิในการผลิตไฟฟ้า และใบอนุญาตต่าง ๆ ที่เกี่ยวข้องกับการก่อสร้างโครงการโรงไฟฟ้าพลังงานแสงอาทิตย์ (Fit) มูลค่า 314.37 ล้านเยน (คิดเป็น 95.44 ล้านบาท) รวมถึงสิทธิในที่ดินมูลค่า 96 ล้านเยน (คิดเป็น 95.44 ล้านบาท) |
| 23 มกราคม 2560           | AE-KK ได้โอนหุ้นทั้งหมดของ GK3 ให้แก่ Kyotamba Solar Holding Ippan Shadan Houjin เพื่อให้เป็นไปตามโครงสร้างทางกฎหมายของประเทศญี่ปุ่น  |
| 1 กุมภาพันธ์ 2560        | โรงไฟฟ้าพลังงานแสงอาทิตย์ในประเทศญี่ปุ่น โครงการ Kyoto ได้เริ่มเดินเครื่องเชิงพาณิชย์จำหน่ายกระแสไฟฟ้า ขนาดกำลังการผลิต 9.99 เมกะวัตต์  |
| 21 กุมภาพันธ์ 2560       | <p>ที่ประชุมคณะกรรมการบริษัทของ EPCO ครั้งที่ 1/2560 ได้มีมติอนุมัติเรื่องสำคัญดังนี้</p> <ol style="list-style-type: none"> <li>1. อนุมัติให้ EP เข้าทำสัญญาซื้อขายหุ้นใน บจก.ทศน์ศิริ เพิ่มเติมจากผู้ถือหุ้น</li> </ol>   |

|  |  |
|--|--|
| <p><b>21 กุมภาพันธ์ 2560</b><br/>(ต่อ)</p> | <p>เดิมอีก จำนวน 3,099,998 หุ้น โดยที่มูลค่าตามสัญญา 509.42 ล้านบาท ภายหลังการซื้อหุ้น สัดส่วนการถือหุ้นในบริษัทดังกล่าวคิดเป็นร้อยละ 99.99 และสัดส่วนการถือหุ้นทางอ้อมในบจก.เอสเอสยูที คิดเป็นร้อยละ 20 ของทุนจดทะเบียนของบริษัทดังกล่าว</p> <p>2. อนุมัติให้ EP เข้าทำสัญญาซื้อขายหุ้นใน บจก. เอสทีซี เอ็นเนอร์ยี่ จำกัด (STCE) จำนวน 78,447,600 หุ้น ในราคาหุ้นละ 16.433 บาท เป็นเงิน 1,289.13 ล้านบาท คิดเป็นสัดส่วนการถือหุ้นร้อยละ 99.99 ของทุนจดทะเบียนในบริษัทดังกล่าว เพื่อเข้าเป็นผู้ถือหุ้นทางอ้อมในบจก. แทค เอ็นเนอร์ยี่ (TAC) คิดเป็นร้อยละ 39.60 ของทุนจดทะเบียน และเพื่อเข้าเป็นผู้ถือหุ้นทางอ้อมในบริษัท เอสเอสยูที จำกัด (SSUT) เพิ่มอีกร้อยละ 15.84 ของทุนจดทะเบียน และเข้าเป็นผู้ถือหุ้นทางอ้อมในบริษัท พีพีทีซี จำกัด (PPTC) ร้อยละ 19.80 ของทุนจดทะเบียน</p> <p>3. อนุมัติให้ EP เข้าทำสัญญาซื้อขายหุ้นในบจก.เอเพ็กซ์ เอ็นเนอร์ยี่ โซลูชัน (APEX) จำนวน 20,602,400 หุ้น ในราคาหุ้นละ 16.433 บาท เป็นเงิน 338.56 ล้านบาท คิดเป็นสัดส่วนการถือหุ้นร้อยละ 81.25 ของทุนจดทะเบียนในบริษัทดังกล่าว เพื่อเข้าเป็นผู้ถือหุ้นทางอ้อมในบริษัท แทค เอ็นเนอร์ยี่ จำกัด (TAC) คิดเป็นร้อยละ 10.40 ของทุนจดทะเบียน และเพื่อเข้าเป็นผู้ถือหุ้นทางอ้อมในบริษัท เอสเอสยูที จำกัด (SSUT) เพิ่มอีกร้อยละ 4.16 ของทุนจดทะเบียน และเข้าเป็นผู้ถือหุ้นทางอ้อมในบริษัท พีพีทีซี จำกัด (PPTC) ร้อยละ 5.20 ของทุนจดทะเบียน</p> <p>4. อนุมัติให้ EP เข้าทำสัญญาซื้อขายหุ้นในบจก.พีพีทีซี (PPTC) จำนวน 3,635,800 หุ้น ในราคาหุ้นละ 142.33 บาท เป็นเงิน 517.49 ล้านบาท ภายหลังการซื้อหุ้น EP มีสัดส่วนการถือหุ้นทางตรงในบริษัทดังกล่าวคิดเป็นร้อยละ 24.50 และสัดส่วนการถือหุ้นทางอ้อมผ่าน บริษัท แทค เอ็นเนอร์ยี่ จำกัด (TAC) คิดเป็นร้อยละ 25.00 ของทุนจดทะเบียนในบริษัทดังกล่าว</p> |
| <p><b>15 พฤษภาคม 2560</b></p>              | <p>ที่ประชุมคณะกรรมการบริษัทของ EPCO ครั้งที่ 5/2560 ได้มีมติอนุมัติเรื่องสำคัญ ดังนี้</p> <p>1. อนุมัติให้ EP ซื้อหุ้นทั้งหมดในบริษัท เอ็ปโก้ เอ็นเนอร์ยี่ จำกัด จากบริษัท เอ็ปโก้ กรีน พาวเวอร์ พลัส จำกัด จำนวน 19,999,997 หุ้น ในราคาหุ้น รวมเป็นเงิน 119.99 ล้านบาท สัดส่วนการถือหุ้นคิดเป็นร้อยละ 99.99 ของทุนจดทะเบียนในบริษัทดังกล่าว เพื่อจัดโครงสร้างการถือหุ้นใหม่ให้เกิดความชัดเจนในการดำเนินธุรกิจ</p>  |

|                          |  |
|--------------------------|--|
| 15 พฤษภาคม 2560<br>(ต่อ) | 2. อนุมัติให้ SPM-TH จำหน่ายเงินลงทุนในหุ้นสามัญทั้งหมดของ Solar Power Management Co., Ltd. (HK Co.) “SPM-HK” จำนวน 4,007,500 หุ้น ในราคาหุ้นละ 1.05 ดอลลาร์ฮ่องกง รวมเป็นเงิน 4.21 ล้านดอลลาร์ฮ่องกง เพื่อปรับโครงสร้างการจัดการใหม่ ให้สอดคล้องกับการบริหารงานของกลุ่ม   |
| 28 มิถุนายน 2560         | ที่ประชุมคณะกรรมการบริษัทของ EPCO ครั้งที่ 6/2560 มีมติอนุมัติให้บริษัทฯ ลงนามในสัญญาสนับสนุนทางการเงิน โดยผู้ถือหุ้น (Equity Contribution and Shareholders Support Agreement) ในฐานะเป็นผู้สนับสนุนหลักใหม่ (The New Major Sponsor) และบริษัท อีสเทอร์น พาวเวอร์ กรุ๊ป จำกัด (มหาชน) (“EP” หรือ “บริษัทย่อย”) ในฐานะผู้ถือหุ้นใหม่ (The New Shareholder) เพื่อประกอบสัญญาเงินกู้ (Facility Agreement) ของบริษัท พีทีทีซี จำกัด (“PPTC” หรือ “บริษัทร่วมทางตรงและบริษัทร่วมอ้อม”) ในสัดส่วนร้อยละ 49.50 โดยจะต้องมีการจัดทำสัญญาเพิ่มเติมภายใต้สัญญาแก้ไขเพิ่มเติมสัญญาสินเชื่อ ครั้งที่ 3 |
| 11 กันยายน 2560          | ที่ประชุมคณะกรรมการบริษัทของ EPCO ครั้งที่ 8/2560 มีมติอนุมัติให้บริษัทฯ ลงนามในสัญญา Sponsor Undertaking ในฐานะเป็นผู้สนับสนุนโครงการ เพื่อประกอบสัญญาเงินกู้ของบริษัทย่อยทางอ้อมในประเทศญี่ปุ่น [Alternative Energies Kabushiki Kaisha (Jpn Co.) (“AEKK”)]   |
| 18 ตุลาคม 2560           | ได้มีการยกเลิก TK Agreement ระหว่าง EPCO-E กับ GK3 ฉบับลงวันที่ 1 เมษายน 2559 และได้ทำสัญญาใหม่ เมื่อวันที่ 20 ตุลาคม 2560 แทนฉบับเดิม ซึ่งเนื้อหาหลักคือการเปลี่ยนแปลงสัดส่วนผลตอบแทน จากเดิมคือสัดส่วนร้อยละ 97 : 3 เป็นร้อยละ 98 : 2 และสัดส่วนการจ่ายเงินลงทุนจากเดิม 648.95 ล้านบาท (ซึ่งจ่ายชำระเงินลงทุนแล้วจำนวน 50 ล้านบาท เมื่อวันที่ 31 ตุลาคม 2559) เป็น 931 ล้านบาท ทั้งนี้ EPCO-E ได้รับคืนเงินลงทุนจาก GK3 ตามสัญญาฉบับเดิมที่ยกเลิก จำนวน 50 ล้านบาท และจ่ายเงินลงทุนตามสัดส่วนของสัญญาฉบับใหม่จำนวน 931 ล้านบาท   |
| 5 กุมภาพันธ์ 2561        | ที่ประชุมคณะกรรมการบริษัทของ EPCO ครั้งที่ 1/2561 มีมติอนุมัติแผนการเสนอขายหุ้นสามัญของบริษัท อีสเทอร์น พาวเวอร์ กรุ๊ป จำกัด (มหาชน) (EP) ต่อประชาชนทั่วไปเป็นครั้งแรก (IPO) และแผนการนำหุ้นของ EP จดทะเบียนในตลาดหลักทรัพย์แห่งประเทศไทย (Spin Off) โดยจำนวนหุ้นสามัญที่ออกใหม่ที่จะเสนอขายต่อประชาชนทั่วไปเป็นครั้งแรกของ EP จะมีสัดส่วนร้อยละ 20 ของหุ้นที่จำหน่ายได้แล้วทั้งหมดของ EP ภายหลังการเพิ่มทุน และบริษัทฯ จะยังคงเป็นผู้ถือหุ้นที่มีอำนาจควบคุมใน EP ในสัดส่วนร้อยละ 60 ของทุนจดทะเบียนภายหลังการเพิ่มทุน  |

|                    |   |
|--------------------|---|
| 13 กุมภาพันธ์ 2561 | ที่ประชุมคณะกรรมการบริษัทของ EPCO ครั้งที่ 2/2561 มีมติอนุมัติสัดส่วนจำนวนหุ้นสามัญที่ออกใหม่ของ บริษัท อีสเทอร์น พาวเวอร์ กรุ๊ป จำกัด (มหาชน) (EP) ที่จะจัดสรรให้แก่ผู้ถือหุ้นของบริษัทที่มีสิทธิจองซื้อหุ้นตามสัดส่วนการถือหุ้นในบริษัทฯ (Pre-emptive Rights) ในอัตราไม่เกินร้อยละ 35 ของจำนวนหุ้นสามัญที่ออกใหม่ของ EP ที่จะเสนอขายต่อประชาชนทั่วไปเป็นครั้งแรก                        |
| 6 มีนาคม 2561      | EP ได้จัดทะเบียนเปลี่ยนแปลงมูลค่าหุ้นที่ตราไว้ จากเดิม 12,000,000,000 หุ้น มูลค่าที่ตราไว้หุ้นละ 0.10 บาท เป็น 2,400,000,000 หุ้น มูลค่าหุ้นละ 0.50 บาท และเพิ่มทุนหุ้นสามัญอีกจำนวน 600,000,000 หุ้น รวมเป็นทุนจดทะเบียนทั้งสิ้น 3,000,000,000 หุ้น มูลค่าที่ตราไว้หุ้นละ 0.50 บาท เป็นทุนชำระแล้ว 2,400,000,000 หุ้น มูลค่าหุ้นละ 0.50 บาท รวมเป็นทุนชำระแล้วทั้งสิ้น 1,200,000,000 บาท |

### ลักษณะการประกอบธุรกิจ

บริษัท โรงพิมพ์ตะวันออก จำกัด (มหาชน) ก่อตั้งขึ้น เมื่อวันที่ 1 สิงหาคม 2533 และจดทะเบียนในตลาดหลักทรัพย์แห่งประเทศไทย เมื่อวันที่ 26 เมษายน 2536 โดยบริษัทประกอบธุรกิจหลักประเภทรับจ้างพิมพ์ เป็นผู้ผลิตสิ่งพิมพ์ที่ดำเนินธุรกิจโรงพิมพ์ โดยให้บริการแบบครบวงจร เริ่มตั้งแต่วางแผนการผลิต รับจัดทำต้นฉบับ จัดหน้า ออกแบบ แยกสี ถ่ายภาพขาวดำ ทำเพลท ทำปรีฟ พิมพ์ออฟเซตทั้งระบบป้อนแผ่นและป้อนม้วน พับ เข้าเล่ม ใสกาว จนกระทั่งเข้าเล่มเป็นสิ่งพิมพ์สำเร็จรูป หรือตามแนวคิดแบบ One Stop Printing Facility ต่อมา บริษัทฯ ได้ขยายธุรกิจเพิ่มในด้านพลังงานทดแทน ตั้งแต่ปลายปี 2554 และธุรกิจบรรจุภัณฑ์ กระดาษในปี 2560

โครงสร้างรายได้ของบริษัทฯ และบริษัทย่อย ตามงบการเงินรวม ตั้งแต่ปี 2558 – 2560

หน่วย : พันบาท

| โครงสร้างรายได้ ตามกลุ่มธุรกิจ     | ปี 2560        | %             | ปี 2559        | %             | ปี 2558        | %             |
|------------------------------------|----------------|---------------|----------------|---------------|----------------|---------------|
| <u>รายได้จากการขายและบริการ</u>    |                |               |                |               |                |               |
| <b>ธุรกิจสิ่งพิมพ์:-</b>           |                |               |                |               |                |               |
| หนังสือพิมพ์                       | 60,363         | 6.27          | 43,743         | 4.96          | 50,183         | 5.64          |
| นิตยสาร                            | 60,428         | 6.28          | 110,412        | 12.53         | 118,320        | 13.29         |
| หนังสือ                            | 241,416        | 25.08         | 215,428        | 24.45         | 184,583        | 20.74         |
| โบว์ชัวร์, แค็ตตาล็อก อื่นๆ        | 55,800         | 5.80          | 134,479        | 15.26         | 133,793        | 15.03         |
| ปฏิทิน                             | 20,827         | 2.16          | 8,111          | 0.92          | 19,338         | 2.17          |
| บรรจุภัณฑ์                         | 6,093          | 0.63          | -              | -             | -              | -             |
| รวม - ธุรกิจสิ่งพิมพ์              | 444,927        | 46.22         | 512,173        | 58.13         | 506,217        | 56.88         |
| <b>ธุรกิจโรงไฟฟ้า:-</b>            |                |               |                |               |                |               |
| รายได้จากการขายไฟฟ้า               | 265,361        | 27.557        | 114,003        | 12.94         | 116,580        | 13.10         |
| รายได้เงินอุดหนุนจากรัฐบาล         | 220,589        | 22.92         | 229,035        | 25.99         | 236,552        | 26.58         |
| รวม - ธุรกิจโรงไฟฟ้า               | 485,950        | 50.48         | 343,038        | 38.93         | 353,132        | 39.68         |
| <b>รวมรายได้จากการขายและบริการ</b> | <b>930,877</b> | <b>96.70</b>  | <b>855,211</b> | <b>97.06</b>  | <b>859,349</b> | <b>96.56</b>  |
| <u>รายได้อื่น<sup>/1</sup></u>     | 31,754         | 3.30          | 25,925         | 2.94          | 30,636         | 3.44          |
| <b>รวมรายได้ทั้งหมด</b>            | <b>962,631</b> | <b>100.00</b> | <b>881,136</b> | <b>100.00</b> | <b>889,985</b> | <b>100.00</b> |

หมายเหตุ:- /1 รายได้อื่น ประกอบด้วย รายได้ค่าจัดการ, รายได้จากการจำหน่ายคาร์บอนเครดิต, ดอกเบี้ยรับ

## การประกอบธุรกิจสิ่งพิมพ์

### ลักษณะผลิตภัณฑ์และบริการ

บริษัทฯ ทำการผลิตตามแบบ และคำสั่งซื้อของลูกค้า ซึ่งสามารถแบ่งตามวัตถุประสงค์ของงาน ได้ดังนี้ :-

1. งานพิมพ์เพื่อการศึกษา การสื่อสารและการบันเทิง เช่น การพิมพ์หนังสือ สมุดตำราเรียน วารสารต่าง ๆ ทั้งรายวัน รายสัปดาห์ รายเดือน ตลอดจนนิตยสารเพื่อความรู้และความบันเทิง
2. งานพิมพ์เพื่อการโฆษณา เช่น โปสเตอร์ ใบปลิว ฯลฯ
3. งานพิมพ์สำหรับการผลิตหนังสือพิมพ์รายวันหรือรายสัปดาห์ แบบป้อนกระดาษม้วน

งานพิมพ์ดังกล่าวสามารถจัดแบ่งตามประเภทของผลิตภัณฑ์ โดยแบ่งเป็นประเภท หนังสือพิมพ์, นิตยสาร, หนังสือ, ปฏิทิน, โบว์ชัวร์, แค็ตตาล็อก และอื่นๆ โดยมีโครงสร้างรายละเอียดของรายได้ ดังนี้ :-

### โครงสร้างรายได้

หน่วย : พันบาท

| ประเภทสิ่งพิมพ์             | ปี 2560        | %             | ปี 2559        | %             | ปี 2558        | %            |
|-----------------------------|----------------|---------------|----------------|---------------|----------------|--------------|
| <b>ในประเทศ:-</b>           |                |               |                |               |                |              |
| หนังสือพิมพ์                | 57,413         | 12.90         | 40,867         | 7.98          | 45,989         | 9.08         |
| นิตยสาร                     | 60,428         | 13.58         | 94,326         | 18.42         | 106,161        | 20.97        |
| หนังสือ                     | 240,219        | 53.99         | 215,428        | 42.06         | 184,583        | 36.46        |
| โบว์ชัวร์, แค็ตตาล็อก อื่นๆ | 55,779         | 12.54         | 134,235        | 26.21         | 132,178        | 26.11        |
| ปฏิทิน                      | 20,007         | 4.50          | 7,660          | 1.50          | 18,187         | 3.60         |
| บรรจุภัณฑ์                  | 6,093          | 1.37          | -              | -             | -              | -            |
| <b>รวม – ในประเทศ</b>       | <b>439,939</b> | <b>98.88</b>  | <b>492,516</b> | <b>96.16</b>  | <b>487,098</b> | <b>96.22</b> |
| <b>ต่างประเทศ:-</b>         |                |               |                |               |                |              |
| หนังสือพิมพ์                | 2,950          | 0.66          | 2,876          | 0.56          | 4,194          | 0.83         |
| หนังสือ                     | 1,197          | 0.27          | 16,086         | 3.14          | 12,159         | 2.40         |
| โบว์ชัวร์, แค็ตตาล็อก อื่นๆ | 21             | 0.01          | 244            | 0.05          | 1,615          | 0.32         |
| ปฏิทิน                      | 820            | 0.18          | 451            | 0.09          | 1,151          | 0.23         |
| บรรจุภัณฑ์                  | -              | -             | -              | -             | -              | -            |
| <b>รวม – ต่างประเทศ</b>     | <b>4,988</b>   | <b>1.12</b>   | <b>19,657</b>  | <b>3.84</b>   | <b>19,119</b>  | <b>3.78</b>  |
| <b>รวมทั้งสิ้น</b>          | <b>444,927</b> | <b>100.00</b> | <b>512,173</b> | <b>100.00</b> | <b>506,217</b> | <b>100.0</b> |

## การประกอบธุรกิจของแต่ละสายผลิตภัณฑ์

### ลักษณะผลิตภัณฑ์และบริการ

บริษัท โรงพิมพ์ตะวันออก จำกัด (มหาชน) รับพิมพ์งานทุกชนิดบนกระดาษ ทั้งในประเทศ และต่างประเทศ สามารถแบ่งตามประเภทของผลิตภัณฑ์ โดยมีรายละเอียดดังต่อไปนี้ :-

#### 1) ประเภทหนังสือพิมพ์

บริษัทฯ เป็นผู้ผลิตเพียงบริษัทเดียวในประเทศไทย ที่ให้บริการพิมพ์หนังสือพิมพ์ โดยที่ไม่มีหัวหนังสือเป็นของบริษัท จึงเป็นจุดเด่นในการให้บริการพิมพ์หนังสือพิมพ์ หนังสือพิมพ์รายวันที่บริษัทให้บริการ บริการ เช่น หนังสือพิมพ์เอเชียทีวีผู้จัดการรายวัน, หนังสือพิมพ์ทันหุ้นรายวัน, หนังสือพิมพ์ต่างประเทศ เช่น Nikkei Newspaper, หนังสือพิมพ์ฐานเศรษฐกิจ เป็นต้น

#### 2) ประเภทนิตยสารรายเดือน, รายปักษ์ และรายสัปดาห์

บริษัทฯ ได้ให้บริการพิมพ์นิตยสารแก่บริษัทเจ้าของหนังสือหลายบริษัท โดยเป็นนิตยสารรายเดือน, รายปักษ์ และรายสัปดาห์ รวมกว่า 10 เล่ม อาทิเช่น นิตยสาร LIPS รายปักษ์, a day bulletin รายเดือน, มาษา แชนแนล รายเดือน เป็นต้น เนื่องจากสื่ออิเล็กทรอนิกส์สมัยใหม่ หรือ Social Media ต่างๆที่เข้ามามีบทบาทในยุคปัจจุบัน ทำให้นิตยสารหลายฉบับต้องลดจำนวนพิมพ์ และบางฉบับก็ปิดตัวลง จึงส่งผลให้บริษัทฯ มียอดสิ่งพิมพ์ประเภทนี้ลดลง

#### 3) ประเภทหนังสือ, คู่มือ และพ็อกเก็ตบุ๊ก

ในปีภาวะเศรษฐกิจภายในประเทศยังคงชะลอตัว ธุรกิจต่างๆยังคงดำเนินไปได้ บริษัทฯสามารถสร้างลูกค้ารายใหม่ และยังคงรักษฐานลูกค้าเดิมไว้ได้ โดยมุ่งเน้นไปยังลูกค้ากลุ่มเป้าหมายที่มีศักยภาพสูง เพื่อเพิ่มมูลค่างานพิมพ์ และจากการที่ภาครัฐให้การสนับสนุนสื่อการเรียนการสอนนั้น ทำให้บริษัทฯ สามารถรักษายอดสิ่งพิมพ์ประเภทหนังสือเรียนไว้ได้ และบริษัทฯ ยังคงได้รับการสนับสนุนจากลูกค้าประเทศเพื่อนบ้าน เป็นงานสิ่งพิมพ์แบบเรียนกระทรวงศึกษาธิการลาวเช่นเคย สำหรับงานพิมพ์ประเภทหนังสือคู่มือเครื่องใช้ไฟฟ้า และกล้องถ่ายรูป อาทิเช่น คู่มือ FUJITSU, คู่มือรถยนต์ ฯลฯ บริษัทฯยังสามารถรักษายอดขายสิ่งพิมพ์ประเภทนี้ไว้ได้

#### 4) ประเภทโบชัวร์ แค็ตตาล็อก อื่นๆ

จากนวัตกรรมและเทคโนโลยีสมัยใหม่ที่เข้ามามีบทบาทสำคัญในยุคปัจจุบัน ลูกค้าของบริษัทฯบางราย เปลี่ยนช่องทางการนำเสนอผลิตภัณฑ์เป็นแบบดิจิทัลคอนเทนต์ผ่านช่องทางเว็บไซต์, ผ่านช่องทางอิเล็กทรอนิกส์ หรือทาง Social Media ต่างๆ จึงส่งผลให้บริษัทฯ มียอดสิ่งพิมพ์ประเภทนี้ลดลง

## 5) ประเภทปฏิทิน และไดอารี่

บริษัทฯ ยังสามารถรักษฐานลูกค้าเดิม และสร้างลูกค้าใหม่ได้สำหรับงานพิมพ์ประเภทปฏิทิน และไดอารี่ เพราะแต่ละบริษัทยังต้องสั่งพิมพ์เพื่อสำหรับแจกในช่วงปลายปี ในปี 2561 สภาวะเศรษฐกิจมีการเติบโตประมาณร้อยละ 4 - 4.5 โดยรวมอาจทำให้ลูกค้าเพิ่มยอดการสั่งพิมพ์ จึงอาจทำให้มียอดพิมพ์งานปฏิทิน และไดอารี่เพิ่มขึ้น

### ลักษณะของลูกค้า

ลักษณะลูกค้าสำคัญของบริษัทแบ่งได้ดังนี้

1. ลูกค้าที่มีการเซ็นสัญญาระยะเวลามากกว่า 1 ปีขึ้นไป มียอดขายประมาณร้อยละ 20 ของยอดขาย ปี 2560
2. ลูกค้าที่มีการเซ็นสัญญาระยะเวลา 1 ปีโดยต่อสัญญาทุกปี มียอดขายประมาณร้อยละ 10 ของยอดขาย ปี 2560
3. ลูกค้าที่มีการส่งงานเป็นประจำ โดยไม่มีการเซ็นสัญญา แต่มีใบสั่งซื้อ มียอดขายประมาณร้อยละ 55 ของยอดขาย ปี 2560
4. ลูกค้าใหม่ และลูกค้าทั่วไป มียอดขายประมาณร้อยละ 10 ของยอดขาย ปี 2560

บริษัทฯ คาดว่ารายได้จากสิ่งพิมพ์ในปี 2561 จะเพิ่มขึ้นร้อยละ 10 จากปี 2560 เนื่องจากบริษัทฯ ได้ขยายการลงทุนในด้านบรรจุภัณฑ์กระดาษ ซึ่งเริ่มดำเนินการตั้งแต่ไตรมาส 1 ปี 2560

### การตลาดและภาวะการแข่งขัน

ในปี 2560 ภาวะเศรษฐกิจภายในประเทศมีการขยายตัวดี ส่วนหนึ่งเป็นผลมาจากความต้องการบรรจุภัณฑ์กระดาษ สำหรับอุตสาหกรรมอาหารและเครื่องดื่ม ที่เพิ่มขึ้นตามการบริโภค ประกอบกับเกิดเหตุการณ์สำคัญ ที่ส่งผลให้สิ่งพิมพ์มีการขยายตัวเพิ่มขึ้น และจากการขยายตัวของตลาดส่งออกที่เพิ่มขึ้น โดยตลาดส่งออกสำคัญที่มีการขยายตัวของบรรจุภัณฑ์กระดาษ, หนังสือ และสิ่งพิมพ์ ได้แก่ ประเทศเวียดนาม, ประเทศอินโดนีเซีย และประเทศฮ่องกงที่มีภาวะเศรษฐกิจขยายตัว เป็นต้น และแนวโน้มในปี 2561 ผลกระทบจากกระดาษ บรรจุภัณฑ์กระดาษ คาดว่าในภาพรวมจะสามารถขยายตัวได้จากเศรษฐกิจของประเทศที่มีทิศทางการขยายตัว ตลอดจนการส่งออกไปยังตลาดในภูมิภาคเอเชีย ซึ่งภาวะเศรษฐกิจมีแนวโน้มขยายตัวดีขึ้น ในส่วนของหนังสือ และสิ่งพิมพ์ คาดว่าจะปรับตัวลดลงจากความนิยมสื่อสิ่งพิมพ์ประเภทต่างๆ ที่ถูกแทนที่ด้วยสื่อดิจิทัล

#### 1) ตลาดหนังสือพิมพ์

จากราคากระดาษหนังสือพิมพ์มีการปรับราคาขึ้น และภาวะเศรษฐกิจในประเทศที่ชะลอตัว ตลอดจนพฤติกรรมของผู้บริโภคในยุคปัจจุบัน ที่หันไปใช้บริการทางสื่อออนไลน์เพิ่มมากขึ้น ส่งผลให้หนังสือพิมพ์หลายฉบับลดยอดจำนวนพิมพ์ลง และบางฉบับปิดตัวลง อย่างไรก็ตามบริษัทฯ จะพยายามหาลูกค้าใหม่ที่จะจัดทำหนังสือพิมพ์เพื่อเพิ่มยอดขายให้มากขึ้น โดยคาดการณ์ว่าบริษัทฯ จะมียอดขายประเภทหนังสือพิมพ์ประมาณ 70 ล้านบาท ในปี 2561

## 2) ตลาดสิ่งพิมพ์สำหรับธุรกิจขายตรง

เนื่องจากภาวะเศรษฐกิจไทยชะลอตัว ทำให้มีคนสนใจหันไปทำธุรกิจส่วนตัวเพิ่มขึ้น แต่ทำให้ธุรกิจขายตรงมีการขยายตัวไม่มาก และบริษัทมียอดขายให้กับบริษัทขายตรง คิดเป็นร้อยละ 15 ของยอดขายปี 2559 และคาดว่าธุรกิจขายตรงจะเพิ่มยอดขายได้อีกไม่มากนัก เนื่องจากธุรกิจขายตรงเริ่มหันไปใช้สื่อด้านอิเล็กทรอนิกส์ โฆษณาผ่าน Website , Social Media ต่างๆเพื่อสื่อสารโดยตรงถึงผู้บริโภคเพิ่มมากขึ้น ทั้งนี้ บริษัทจะพยายามรักษาส่วนแบ่งการตลาดอัตราร้อยละ 15 ในปี 2561

## 3) ตลาดสิ่งพิมพ์สำหรับธุรกิจขายปลีก และขายส่งขนาดใหญ่

ตลาดสิ่งพิมพ์สำหรับธุรกิจขายปลีกและขายส่งขนาดใหญ่มีการปรับวิธีโฆษณาสินค้าโดยใช้สื่อหนังสือ-พิมพ์รายวันมากขึ้น ทำให้มีการปรับตัวในด้านสิ่งพิมพ์ โดยบริษัทขนาดใหญ่ ธุรกิจขายปลีกและขายส่ง เปลี่ยนวิธีจากพิมพ์ไปปลิวจำนวนมาก ไปลงโฆษณาทางด้านหนังสือพิมพ์รายวันมากขึ้น โดยประมาณงานพิมพ์ลดลงเหลือประมาณ 10 ล้านบาท ในปี 2561

## 4) ตลาดสิ่งพิมพ์เพื่อการศึกษา

ตลาดสิ่งพิมพ์เพื่อการศึกษา เช่น ตำราเรียนในปี 2561 เป็นปีที่รัฐบาลยังคงส่งเสริมเพื่อนักเรียนเรียนฟรีต่อเนื่อง โดยรัฐเป็นผู้ชำระค่าตำราเรียน ทำให้บริษัทที่เป็นผู้จัดพิมพ์มีการขยายตัวมากและเป็นตลาดที่ใหญ่มาก แต่ปัญหา คือ มีระยะเวลาการผลิตที่สั้นมาก บริษัทจึงได้พยายามหาตลาดสิ่งพิมพ์ เพื่อการศึกษาทั้งในประเทศ และต่างประเทศ เช่น หนังสือเรียนกระทรวงศึกษาธิการลาว โดยคาดการณ์ว่าจะมีงานพิมพ์ประเภทการศึกษาเข้ามาประมาณ 250 ล้านบาท ในปี 2561

## 5) ตลาดสิ่งพิมพ์นิตยสาร

ในปี 2560 บริษัทฯมียอดขายนิตยสารลดลงไปมาก เนื่องจากสื่ออิเล็กทรอนิกส์สมัยใหม่ หรือ Social Media ต่างๆที่เข้ามามีบทบาทในยุคปัจจุบัน ทำให้พฤติกรรมของผู้อ่านเริ่มหันไปใช้บริการทางสื่อออนไลน์เพิ่มขึ้น ส่งผลให้นิตยสารหลายฉบับลดยอดจำนวนพิมพ์ลง และหลายฉบับก็ปิดตัวลง แต่อย่างไรก็ตามบริษัทฯจะพยายามหาลูกค้าใหม่ที่จัดทำนิตยสารเพื่อความรู้ ความบันเทิงให้เพิ่มมากขึ้น โดยคาดการณ์ว่าจะมียอดขายประเภทนิตยสารเข้ามาประมาณ 30 ล้านบาท ในปี 2561

## 6) ตลาดสิ่งพิมพ์ประเภทคู่มือ

ในปี 2561 ภาวะการส่งออกจะดีขึ้น แต่ตลาดสิ่งพิมพ์ประเภทคู่มือมีการฟื้นตัวอย่างช้าๆ และลูกค้าของบริษัทเริ่มมีการฟื้นตัวมากขึ้น โดยบริษัทมียอดขายประเภทคู่มือเพิ่มขึ้นร้อยละ 10 จากปี 2560 และคาดว่าในปี 2561 การส่งออกจะประมาณร้อยละ 5 โดยบริษัทฯวางแผนเป้าหมายยอดขายประเภทคู่มือเพิ่มขึ้นประมาณร้อยละ 20 หรือ ประมาณ 40 ล้านบาท

**สถานะตลาดและแนวโน้มการเติบโต, การแข่งขัน และปัจจัยภายนอกที่กระทบต่ออุตสาหกรรมการพิมพ์**

จากภาวะเศรษฐกิจภายในประเทศตลอดปี 2560 มีการทรงตัวตลอดทั้งปี เศรษฐกิจโดยทั่วไปยังไม่ดีขึ้นมาก ทั้งนี้แนวโน้มปี 2561 คาดว่าเศรษฐกิจไทยน่าจะมีการปรับตัวดีขึ้นจากปี 2560 เนื่องจากการฟื้นตัวของเศรษฐกิจโลก และภาคการส่งออกที่คาดว่าจะกลับมาขับเคลื่อนเศรษฐกิจอีกครั้ง ตลอดจนภาคเอกชนจะได้รับ การสนับสนุนจากมาตรการกระตุ้นเศรษฐกิจของรัฐบาล ราคาน้ำมันที่ยังมีแนวโน้มคงที่ การเข้าสู่ยุคประชาคม เศรษฐกิจอาเซียน (AEC) และประเทศไทยยังคงมีศักยภาพที่จะเป็นศูนย์กลางของอาเซียนในฐานะผู้ผลิตสิ่งพิมพ์ ในอุตสาหกรรมทุกประเภท (Print Supply) เนื่องจากอุตสาหกรรมการพิมพ์ในปัจจุบันได้เข้าไปอยู่ใน ชีวิตประจำวันของผู้บริโภคมากขึ้น อีกทั้งยังมีรูปแบบการพิมพ์ที่แตกต่างไปจากลักษณะเดิมอีกด้วย ซึ่งคาดว่าจะ ส่งผลดีต่ออุตสาหกรรมการพิมพ์ในประเทศ โดยประเทศไทยจะมีโอกาสในการส่งสินค้าออกไปประเทศเพื่อน บ้านได้มากขึ้น และบริษัทฯ จะขยายการลงทุนในด้านบรรจุภัณฑ์เพิ่ม เพื่อรองรับการขยายตัวของภาคการส่งออก สินค้าของประเทศ โดยคาดว่าจะขยายตัวได้ ส่วนหนึ่งเป็นผลจากการฟื้นตัวของเศรษฐกิจของประเทศคู่ค้าใน เอเชีย เช่น จีน และ ญี่ปุ่น ซึ่งจะทำให้อุตสาหกรรมต่อเนื่องขยายตัวตามไปด้วย ซึ่งคาดว่าจะส่งผลดีต่อบริษัทฯ จากความต้องการบรรจุภัณฑ์ของอุตสาหกรรมต่อเนื่อง เมื่อมีการส่งออกมากขึ้นก็จะทำให้มีการพิมพ์บรรจุภัณฑ์ เพิ่มขึ้น สำหรับสิ่งพิมพ์ประเภทหนังสือ นิตยสาร อื่นๆ คาดว่าจะชะลอตัวจากการปรับตัวของลูกค้านบางส่วนที่ เปลี่ยนการผลิตสิ่งพิมพ์ที่ผสมสื่อดิจิทัลและเทคโนโลยีสมัยใหม่ ตามความต้องการของผู้บริโภคในยุคปัจจุบันที่ เปลี่ยนไป ทั้งนี้โดยภาพรวมบริษัทฯ เชื่อมั่นว่าอุตสาหกรรมการพิมพ์จะเติบโตประมาณร้อยละ 5 และบริษัทฯ คาดการณ์ว่าจะสามารถเพิ่มยอดขายโดยรวมได้ประมาณร้อยละ 5 - 10 จากปี 2560

**การผลิตหรือการจัดหาผลิตภัณฑ์เพื่อจำหน่าย**

ที่ตั้งโรงงาน บริษัท โรงพิมพ์ตะวันออก จำกัด (มหาชน)

เลขที่ 51/29, 51/61 ซอยวิภาวดีรังสิต 66 (สยามสามัคคี)

แขวงตลาดบางเขน เขตหลักสี่ กรุงเทพฯ 10210

**ก) กำลังการผลิต และปริมาณการผลิต****กำลังการผลิตและปริมาณการผลิตของโรงพิมพ์ตะวันออก**

**กำลังการผลิต/ปริมาณการผลิต \* 1000**

| รายการ                   | 2560           | 2559           | 2558           |
|--------------------------|----------------|----------------|----------------|
| 1. หนังสือพิมพ์ ฉบับ/ปี  | 30,500/15,000  | 30,500/15,000  | 30,500/15,000  |
| 2. หนังสือปกอ่อน เย็บลวด | 25,000/20,000  | 25,000/20,000  | 25,000/20,000  |
| 3. หนังสือปกอ่อน ไสกาว   | 27,000/7,200   | 27,000/7,200   | 27,000/7,200   |
| 4. หนังสือปกแข็ง         | 3,000/200      | 3,000/200      | 3,000/200      |
| 5. ใบปลิวแผ่นพับ         | 170,000/75,000 | 170,000/75,000 | 170,000/75,000 |

**ข) อัตราการใช้กำลังการผลิต**

เนื่องจากธุรกิจการพิมพ์ยังเป็นธุรกิจบริการซึ่งจะขึ้นอยู่กับฤดูกาล และโอกาสพิเศษต่าง ๆ ในรอบปี จึงทำให้การใช้กำลังการผลิตไม่สม่ำเสมอและคาดการณ์ลำบาก เพราะบางช่วงในฤดูกาลกำลังการผลิตไม่เพียงพอ แต่บางช่วงเวลาก็มีกำลังการผลิตเกินงานที่มีอยู่ ซึ่งถ้าเฉลี่ยการใช้กำลังการผลิต จะประมาณ 80% ต่อปี โดยการพิมพ์ม้วนของหนังสือพิมพ์ยังสามารถรับงานได้อีกมาก

**ค) อัตราเพิ่มของปริมาณการผลิตตามจำนวนหน่วย**

อัตราเพิ่มของปริมาณการผลิต บริษัทฯ ยังสามารถจะพิมพ์ เช่น หนังสือพิมพ์ได้อีก 2 ล้านฉบับต่อเดือนแต่เนื่องจากผลกระทบทางเศรษฐกิจจึงไม่มีงานเพียงพอ

**ง) จำนวนกะที่ผลิตได้ จำนวนกะที่ผลิตจริง**

จำนวนกะที่ทำงานอยู่ 2 กะ โดยจำนวนกะที่ผลิตได้จริง 2 กะ

**วัตถุดิบและผู้จำหน่ายวัตถุดิบ (Supplier)****วัตถุดิบ**

วัตถุดิบหลักของบริษัทฯ ประกอบด้วย กระดาษ, เพลท, หมึก, น้ำยาเคมี ต่าง ๆ

**แหล่งที่มาของวัตถุดิบ**

- |                   |                                 |
|-------------------|---------------------------------|
| - กระดาษ          | มาจากทั้งในประเทศ และต่างประเทศ |
| - เพลท            | มาจากผู้แทนจำหน่ายในประเทศ      |
| - หมึก            | มาจากผู้แทนจำหน่ายในประเทศ      |
| - น้ำยาเคมีต่าง ๆ | มาจากผู้แทนจำหน่ายในประเทศ      |

ต้นทุนวัตถุดิบที่มากกว่า 45% คือกระดาษ เป็นวัตถุดิบที่ใช้ในการผลิต ซึ่งมีการเปลี่ยนแปลงราคาตามสถานะเศรษฐกิจ

**สภาพปัญหาเกี่ยวกับวัตถุดิบ**

ในปี 2560 ราคาเชื้อกระดาษปรับตัวเพิ่มขึ้นเล็กน้อย ทำให้ราคากระดาษในประเทศมีการปรับตัวสูงขึ้น และในปี 2561 คาดว่าราคากระดาษจะปรับตัวเพิ่มขึ้นอีก

**ผู้จำหน่ายวัตถุดิบ (Supplier)****ในประเทศ****ผู้จำหน่ายกระดาษ ประกอบด้วย :-**

1. บริษัท ผลิตภัณฑ์กระดาษไทย จำกัด
2. บริษัท ซี.เอ.เอส.เปเปอร์ จำกัด
3. บริษัท ฟินิกซ์ พัลพ แอนด์ เพเพอร์ จำกัด (มหาชน)
4. บริษัท โรงงานกระดาษเทนมา (ประเทศไทย) จำกัด
5. บริษัท เปเปอร์กรีน จำกัด
6. บริษัท สยามนิวส์พรีนท์ จำกัด
7. บริษัท เอ็นเอสเอสที เอนเตอร์ไพรส์ จำกัด
8. บริษัท แอนทาลิส (ประเทศไทย) จำกัด
9. บริษัท ซี.เอ.เอส.เปเปอร์ จำกัด
10. บริษัท ไทยพัฒนาอุตสาหกรรมกระดาษ จำกัด

**ผู้จำหน่ายหมึกพิมพ์ ประกอบด้วย :-**

1. บริษัท อินเตอร์อิงค์ จำกัด
2. บริษัท พาโนรามา ซอย อิงค์ จำกัด
3. บริษัท โตโยอิงค์ (ประเทศไทย) จำกัด
4. บริษัท ท.ไพบูลย์ จำกัด
5. บริษัท ท็อปเทค มิเลนเนียม จำกัด

**ผู้จำหน่ายเพลท ,เคมีภัณฑ์ และอื่นๆ ประกอบด้วย :-**

1. บริษัท เนชั่นไวด์ จำกัด
2. บริษัท เสงเกิ้ล (ประเทศไทย) จำกัด
3. ห้างหุ้นส่วนจำกัด โพลี พอส
4. ห้างหุ้นส่วนจำกัด เอส.เอส.ฟิล์ม โปรเซส
5. บริษัท ออยอินเตอร์ กรุ๊ป จำกัด
6. บริษัท เอส บี ยูไนเต็ด จำกัด
7. บริษัท ไดนามิก กราฟิกส์ จำกัด

### ต่างประเทศ

#### ผู้จำหน่ายกระดาษ ประกอบด้วย :-

1. JEONJU PAPER CORPORATION
2. UPM-Kymmene Asia Pacific Pte Ltd.
3. SUN PAPER (HONG KONG) CO.,LTD.
4. GOLDEN EAST TRADING (HONG KONG) CO.,LTD.
5. P.T. PINDO DELI PULP AND PAPER MILLS
6. PAPER COREA INC.
7. PAPER RIGHT CORP.
8. JAPAN PULP AND PAPER CO.,LTD.
9. HEINZEL SALES WILFRIED HEINZEL AG
10. CENTRAL NATIONAL ASIA LIMITED

ในการจัดหาวัตถุดิบของบริษัทฯ 3 ปีที่ผ่านมา ไม่มีการจัดหาจากรายใด > 30% ติดต่อกัน

### การประกอบธุรกิจโรงไฟฟ้า

ตามที่ภาครัฐได้มีนโยบายในการสนับสนุนการใช้ไฟฟ้าพลังงานทดแทนนั้น โดยกลุ่มบริษัทได้เล็งเห็นถึงโอกาสในการพัฒนา และได้ลงทุนในธุรกิจที่เกี่ยวข้องกับพลังงานทดแทน ซึ่งเป็นธุรกิจที่มีศักยภาพในการเจริญเติบโตที่สูง และมีความเสี่ยงในการดำเนินงานต่ำ ตลอดจนสามารถสร้างรายได้ที่มั่นคงได้ในระยะยาว

โดยมีธุรกิจหลัก คือ การผลิตและจำหน่ายไฟฟ้าจากพลังงานหมุนเวียน ประเภทพลังงานแสงอาทิตย์ โดยบริษัทฯ มีนโยบายจะเข้าลงทุน พัฒนา และบริหารโรงไฟฟ้าทั้งในประเทศและต่างประเทศ รวมถึงการรับเหมาติดตั้งระบบผลิตไฟฟ้า นอกจากนี้ บริษัทฯ มีการลงทุนในบริษัทร่วม ซึ่งประกอบธุรกิจผลิตและจำหน่ายไฟฟ้าและไอน้ำ โดยโรงไฟฟ้าแบบพลังงานความร้อนร่วม (“Cogeneration”)

ปัจจุบัน โครงการผลิตไฟฟ้าที่อยู่ภายใต้การดำเนินงานของบริษัทย่อยและบริษัทร่วม (“กลุ่มบริษัท”) ทั้งที่ดำเนินการเชิงพาณิชย์ (“COD”) แล้ว และโครงการที่อยู่ระหว่างการพัฒนาทั้งหมด 16 โครงการ คิดเป็นกำลังการผลิตไฟฟ้าเสนอขายตามสัดส่วนการถือหุ้นรวม 215.45 เมกะวัตต์ และกำลังการผลิตไอน้ำเสนอขายตามสัดส่วนการถือหุ้นรวม 38.85 ตันต่อชั่วโมง โดยแบ่งเป็นโครงการที่ COD แล้ว 10 โครงการ คิดเป็นกำลังการผลิตไฟฟ้าเสนอขายตามสัดส่วนการถือหุ้นรวม 186.69 เมกะวัตต์ และกำลังการผลิตไอน้ำเสนอขายตามสัดส่วนการถือหุ้นรวม 38.85 ตันต่อชั่วโมง และโครงการที่อยู่ระหว่างการพัฒนา 6 โครงการ คิดเป็นกำลังการผลิตไฟฟ้าเสนอขายตามสัดส่วนการถือหุ้นรวม 28.76 เมกะวัตต์

โดยโครงการผลิต และจำหน่ายไฟฟ้าของกลุ่มบริษัทฯ สามารถแบ่งออกเป็นประเภทต่างๆ ได้ดังนี้

1) โครงการในประเทศไทย

- (ก) โครงการโรงไฟฟ้าพลังงานแสงอาทิตย์ซึ่งติดตั้งอยู่บนพื้นดิน (“Solar Farm”) โดยในปัจจุบันมีจำนวน 4 โครงการ คิดเป็นกำลังการผลิตไฟฟ้าเสนอขายตามสัดส่วนการถือหุ้นรวม 20.00 เมกะวัตต์ โดยทั้งหมดดำเนินการจ่ายไฟฟ้าเชิงพาณิชย์ให้แก่การไฟฟ้าส่วนภูมิภาค (“กฟภ.”) แล้ว
- (ข) โครงการผลิตไฟฟ้าพลังงานแสงอาทิตย์ที่ติดตั้งบนหลังคาอาคารพาณิชย์ (“Solar Rooftop”) โดยในปัจจุบันดำเนินการจ่ายไฟฟ้าเชิงพาณิชย์ให้แก่การไฟฟ้านครหลวง (“กฟน.”) แล้ว 3 โครงการ คิดเป็นกำลังการผลิตไฟฟ้าเสนอขายตามสัดส่วนการถือหุ้นรวม 1,509.07 กิโลวัตต์ และโครงการให้เข้าระบบผลิตไฟฟ้าแบบ Solar Rooftop แก่ผู้ใช้ไฟฟ้าภาคเอกชน อยู่ระหว่างพัฒนา 3 โครงการ คิดเป็นกำลังการผลิตไฟฟ้าเสนอขายตามสัดส่วนการถือหุ้นรวม 4,044.24 กิโลวัตต์
- (ค) โครงการโรงไฟฟ้า Cogeneration ซึ่งดำเนินการโดยบริษัทร่วมของบริษัทฯ จำนวน 2 โครงการ คิดเป็นกำลังการผลิตไฟฟ้าเสนอขายตามสัดส่วนการถือหุ้นรวม 155.40 เมกะวัตต์ และกำลังการผลิตไอน้ำเสนอขายตามสัดส่วนการถือหุ้นรวม 38.85 ตันต่อชั่วโมง ทั้งหมดดำเนินการจ่ายไฟฟ้าเชิงพาณิชย์ให้แก่ กฟภ. แล้ว

2) โครงการในประเทศญี่ปุ่น

- (ก) โครงการโรงไฟฟ้าพลังงานแสงอาทิตย์ซึ่งติดตั้งอยู่บนพื้นดิน (“Solar Farm”) โดยในปัจจุบันดำเนินการจ่ายไฟฟ้าเชิงพาณิชย์แล้ว 1 โครงการ เมื่อวันที่ 21 พฤศจิกายน 2559 คือ โครงการ Kyoto ขนาดกำลังการผลิต 9.99 เมกะวัตต์ (กำลังการผลิตเสนอขายตามสัดส่วนการถือหุ้น 9.79 เมกะวัตต์) โดยมีหนังสือแจ้งผลการพิจารณาซื้อขายไฟฟ้าเป็นระยะเวลา 20 ปี ในอัตรารับซื้อไฟฟ้าแบบ feed-in tariff (FIT) หน่วยละ 32 เยน และมีโครงการอยู่ระหว่างพัฒนา 3 โครงการ คือ
  - โครงการ Kurihara I จำนวน 9.52 เมกะวัตต์ (AC) (11.6802 เมกะวัตต์ติดตั้ง) ในอัตรารับซื้อไฟฟ้าที่ราคา 40 เยนต่อหน่วย เป็นเวลา 20 ปี ปัจจุบันโครงการอยู่ระหว่างการก่อสร้าง ซึ่งคาดว่าจะสามารถก่อสร้างแล้วเสร็จ และจำหน่ายไฟฟ้าเชิงพาณิชย์ภายในไตรมาส 3 ปี 2561

- โครงการ Kurihara II จำนวน 12.24 MW (AC) (17.864 เมกะวัตต์ติดตั้ง) ในอัตราซื้อไฟฟ้าที่ราคา 36 เยนต่อหน่วยเป็นเวลา 20 ปี ปัจจุบันอยู่ระหว่างรอใบอนุญาตต่างๆที่เกี่ยวข้องกับการก่อสร้างโรงไฟฟ้า เนื่องจากการพัฒนาโครงการที่มีพื้นที่ใหญ่กว่า 20 เฮกเตอร์ และได้ดำเนินการซื้อที่ดินเพิ่มเติม เพื่อรองรับแบบการก่อสร้างให้ครบตามกำลังการผลิตติดตั้งเรียบร้อยแล้ว ซึ่งคาดว่าจะสามารถก่อสร้างแล้วเสร็จ และจำหน่ายไฟฟ้าเชิงพาณิชย์ภายในไตรมาส 3 ปี 2562
- โครงการ Shichikashuku 1-2 ขนาดกำลังการผลิตรวม 3.465 เมกะวัตต์ (4.4075 เมกะวัตต์ติดตั้ง) โครงการตั้งอยู่ในเขตพื้นที่เมืองชิชิกะซุกุ จังหวัดมียางิ โดยมีหนังสือแจ้งผลการพิจารณาซื้อไฟฟ้าที่ผลิตจากพลังงานแสงอาทิตย์ให้กับทาง Tohoku Electric (TEPCO) เป็นระยะเวลา 20 ปี ในอัตราซื้อไฟฟ้าแบบ feed-in tariff (FIT) หน่วยละ 36 เยน ซึ่งคาดว่าจะสามารถก่อสร้างแล้วเสร็จ และจำหน่ายไฟฟ้าในเชิงพาณิชย์ได้ภายในปี 2561

ทั้งนี้การจำหน่ายไฟฟ้าพลังงานแสงอาทิตย์นั้น ในแต่ละโครงการสามารถยื่นขอรับการส่งเสริมการลงทุน จากสำนักงานคณะกรรมการส่งเสริมการลงทุนแห่งประเทศไทย (BOI) ได้ โดยจะได้รับสิทธิประโยชน์หลัก ในการได้รับยกเว้นภาษีเงินได้นิติบุคคลตามระเบียบของ BOI ซึ่งโรงไฟฟ้าทั้งสองแห่งได้ดำเนินการขอรับบัตรส่งเสริมจาก BOI เรียบร้อยแล้ว

## โครงสร้างรายได้

### รายได้จากการจำหน่ายไฟฟ้า

กลุ่มบริษัทได้ลงนามในสัญญาซื้อขายไฟฟ้า (PPA) กับ กฟภ. สำหรับการซื้อขายไฟฟ้า ของ โรงไฟฟ้าบ่อพลอย จำนวน 10 เมกะวัตต์ และ โรงไฟฟ้าลพบุรี จำนวน 5 เมกะวัตต์ รวม 2 โครงการ เป็นจำนวน 15 เมกะวัตต์ โดยสัญญามีระยะเวลา 5 ปี ต่ออายุครั้งละ 5 ปี โดยอัตโนมัติ รวมเป็นระยะเวลา 25 ปี และมีผลบังคับใช้จนกว่าผู้ผลิตไฟฟ้ายื่นหนังสือขอยกเลิกสัญญา

### รายได้จากส่วนเพิ่มราคารับซื้อไฟฟ้า (Adder)

โรงไฟฟ้าพลังงานแสงอาทิตย์ ถือเป็นพลังงานหมุนเวียนรูปแบบหนึ่ง ที่ได้รับการส่งเสริมจากรัฐ โดยได้รับส่วนเพิ่มราคารับซื้อไฟฟ้าในอัตรา 8 บาทต่อกิโลวัตต์ชั่วโมง เป็นระยะเวลา 10 ปี นับจากวันเริ่มซื้อขายไฟฟ้า

**รายได้จากการขายคาร์บอนเครดิต**

คาร์บอนเครดิต หมายถึง กรรมสิทธิ์ในปริมาณก๊าซเรือนกระจกที่ลดได้ ภายใต้พิธีสารเกียวโต ที่เกิดจากกลไกการพัฒนาที่สะอาด (Clean Development Mechanism “CDM”) ซึ่งผู้ประกอบการสามารถยื่นขอขึ้นทะเบียนกับ United Nations Framework Convention on Climate Change (UNFCCC) และออกเป็น Certificated Emission Reductions (“CERs”) หรือใบรับรองการลดการปล่อยก๊าซเรือนกระจกเพื่อนำไปเสนอขายต่อไป

**สิทธิประโยชน์จากการส่งเสริมการลงทุน**

กลุ่มบริษัทได้รับการส่งเสริมการลงทุนจากสำนักงานคณะกรรมการส่งเสริมการลงทุน (BOI) โดยได้รับสิทธิประโยชน์ภาษีเงินได้นิติบุคคล สำหรับกำไรสุทธิที่ได้จากการประกอบกิจการระยะเวลา 8 ปี นับแต่วันที่เริ่มมีรายได้ และภายหลังจากระยะเวลา 8 ปี ดังกล่าว กิจการจะได้รับการลดหย่อนภาษีเงินได้นิติบุคคลในอัตราร้อยละ 50 ของอัตราปกติ เป็นระยะเวลา 5 ปี และโรงไฟฟ้าบ่อพลอยเริ่มจำหน่ายกระแสไฟฟ้าส่วนภูมิภาคเรียบร้อยแล้ว ตั้งแต่วันที่ 15 ตุลาคม 2555 และโรงไฟฟ้าลพบุรี เริ่มจำหน่ายกระแสไฟฟ้ากับการไฟฟ้า ตั้งแต่วันที่ 4 กุมภาพันธ์ 2557 อัตราภาษีที่ชำระสามารถสรุปได้ ดังนี้ :-

| ปี                     | อัตราภาษีที่ได้รับ<br>การยกเว้น | อัตราภาษีเงินได้<br>นิติบุคคลที่ต้องชำระ* |
|------------------------|---------------------------------|---|
| ปีที่ 1 – ปีที่ 8      | 100%                            | 0%  |
| ปีที่ 9 – ปีที่ 13     | 50%                             | 15%                                       |
| ตั้งแต่ปีที่ 13 ขึ้นไป | 0%                              | 30%                                       |

\* คำนวณจากอัตราภาษีเงินได้ปกติ 30%

**การตลาดและการแข่งขัน****กลยุทธ์การแข่งขัน**

การประกอบธุรกิจโรงไฟฟ้าพลังงานแสงอาทิตย์ ถือได้ว่าเป็นธุรกิจที่ไม่มีการแข่งขันทางตรงกับผู้ประกอบการรายใด เนื่องจากการจำหน่ายไฟฟ้าให้กับ กฟภ. นั้น ผู้ประกอบการจะต้องได้รับอนุญาตให้ผลิตและจำหน่ายไฟฟ้าตามราคาและเงื่อนไขที่ได้รับจาก กฟภ. เท่านั้น

ด้วยลักษณะของธุรกิจโรงไฟฟ้าพลังงานแสงอาทิตย์ดังกล่าว กลุ่มบริษัทได้กำหนดกลยุทธ์หลักสำหรับธุรกิจ โดยมุ่งเน้นเพื่อให้ประสบความสำเร็จ และมีการเจริญเติบโตของผลการดำเนินงาน ดังนี้

1. มุ่งเน้นการเป็นผู้ผลิตไฟฟ้าขนาดเล็ก (VSPP) จากธุรกิจโรงไฟฟ้าพลังงานแสงอาทิตย์

จากการที่ภาครัฐมีนโยบายสนับสนุนธุรกิจพลังงานทดแทนนั้น กลุ่มบริษัทจึงมีกลยุทธ์ในการประกอบธุรกิจโรงไฟฟ้า โดยมุ่งเน้นที่จะเป็นผู้ผลิตไฟฟ้ารายเล็กมาก (VSPP) ในการจำหน่ายไฟฟ้าพลังงานแสงอาทิตย์ให้แก่ กฟผ. เนื่องจากเป็นธุรกิจที่สร้างรายได้ที่มั่นคงในระยะยาว ไม่มีความเสี่ยงในด้านการแข่งขัน สามารถสร้างผลตอบแทนที่ดีให้แก่ผู้ถือหุ้นได้ อีกทั้งยังมีความคล่องตัวในการประกอบธุรกิจ และสามารถคืนทุนให้แก่บริษัทได้ในระยะเวลาที่สั้น

## 2. การเลือกใช้เทคโนโลยีที่มีประสิทธิภาพในการผลิตไฟฟ้า

กลุ่มบริษัทพิจารณาเลือกแผงโซลาร์เซลล์ อุปกรณ์ต่าง ๆ และเทคโนโลยีที่ทันสมัย มีประสิทธิภาพที่ใช้ในการก่อสร้างโรงไฟฟ้า เพื่อให้ได้ปริมาณการผลิตไฟฟ้าที่สูงตามขนาดกำลังการผลิตที่กำหนด ซึ่งคัดเลือกจากผู้ผลิตและจำหน่ายแผงเซลล์แสงอาทิตย์จากต่างประเทศ โดยเป็นผู้ที่มีความสามารถในการกระบวนการผลิตครบถ้วนทุกขั้นตอน เริ่มตั้งต้นจนกระทั่งเสร็จกระบวนการผลิตไฟฟ้า อีกทั้งยังมีหน่วยงานวิจัยและการพัฒนาเป็นของตนเอง โดยไม่จำเป็นต้องว่าจ้างหรืออาศัยในบางขั้นตอนการผลิต เช่นเดียวกับผู้ผลิตรายอื่น ทั้งนี้ กลุ่มบริษัทได้เปรียบเทียบกับผู้ผลิตในประเทศอื่น ๆ แล้ว เห็นว่าผู้ผลิตรายนี้มีแผงโซลาร์เซลล์ อุปกรณ์ต่าง ๆ ที่มีคุณภาพ และเทคโนโลยีทันสมัย มีประสิทธิภาพของการผลิตไฟฟ้า และราคาที่เหมาะสมในการลงทุน อีกทั้งมีความพร้อมในการก่อสร้างโรงไฟฟ้าพลังงานแสงอาทิตย์ให้แก่กลุ่มบริษัทได้

### ลักษณะของลูกค้าและกลุ่มเป้าหมาย

ลูกค้ากลุ่มเป้าหมายของบริษัทได้แก่หน่วยงานทางด้านไฟฟ้าของภาครัฐเพียงรายเดียว โดยจำหน่ายไฟฟ้าให้แก่การไฟฟ้าฝ่ายจำหน่าย (การไฟฟ้าส่วนภูมิภาค, การไฟฟ้านครหลวง) ทั้งนี้โครงการผลิตไฟฟ้าพลังงานแสงอาทิตย์ในเชิงพาณิชย์ของภาคเอกชนในปัจจุบันนั้น กำหนดให้ต้องผลิตและจำหน่ายไฟฟ้าทั้งหมดให้กับหน่วยงานการไฟฟ้าที่เกี่ยวข้องเท่านั้น ตามรายละเอียด และเงื่อนไขสัญญาซื้อขายไฟฟ้า

### ภาพรวมของตลาดในอนาคต

ตามแผนพัฒนากำลังผลิตไฟฟ้าของประเทศไทย ปี 2558 - 2579 (PDP2015) ของกระทรวงพลังงาน รัฐบาลมีนโยบายที่จะผลิตไฟฟ้าจากพลังงานทดแทนและพลังงานทางเลือกรวม 19,634 เมกะวัตต์ โดยมาจากพลังงานแสงอาทิตย์ 6,000 เมกะวัตต์ ซึ่งแสดงให้เห็นโรงไฟฟ้าพลังงานแสงอาทิตย์เป็นอุตสาหกรรมที่ภาครัฐยังคงให้ความสำคัญและสนับสนุนต่อไปอีกในระยะยาว

นอกจากนั้นกระทรวงพลังงานยังมีแนวคิดที่จะเปิดเสรีการติดตั้งระบบไฟฟ้าพลังงานแสงอาทิตย์บนหลังคาสำหรับใช้งานเอง (Self-Consumption) โดยใช้วิธี net metering และได้ออกประกาศโครงการนำร่องขนาด 100 เมกะวัตต์ สำหรับอาคารที่พักอาศัย ตั้งแต่เดือนมีนาคม 2559 ซึ่งหากโครงการประสบผลสำเร็จ คาดว่าการเปิดเสรีการติดตั้งระบบไฟฟ้าพลังงานแสงอาทิตย์บนหลังคาจะเป็นจริงได้ในอนาคตอันใกล้

ปัจจุบันราคาค่าแผงโซลาร์เซลล์และอุปกรณ์ลดลงมาก และมีประสิทธิภาพเพิ่มขึ้น จนสามารถแข่งขันด้านราคากับระบบไฟฟ้าสายส่ง ซึ่งบริษัทเองได้เล็งเห็นโอกาสนี้ จึงได้เริ่มแนะนำระบบไฟฟ้าพลังงานแสงอาทิตย์บนหลังคา ให้กับโรงงานต่างๆ พร้อมกับการนำเสนอรูปแบบการลงทุนต่างๆ ให้กับทางผู้ประกอบการพิจารณา ทั้งรูปแบบที่บริษัทเป็นผู้รับเหมาติดตั้งและรูปแบบที่บริษัทเป็นผู้ลงทุน

เมื่อมองในภาพรวมของทั้งประเทศไทยและทั้งโลกในด้านการปฏิรูปพลังงานการผลิตไฟฟ้าและพลังงานจากพลังงานทดแทนกำลังเป็นกระแสหลัก อันเนื่องมาจากการตื่นตัวเรื่องการอนุรักษ์สิ่งแวดล้อมรวมทั้งความไม่แน่นอนทั้งด้านราคาและอุปทานของพลังงานจากฟอสซิล จึงทำให้การพัฒนาพลังงานทดแทนมีแนวโน้มที่จะมากขึ้นและเร็วขึ้นกว่าที่คาดการณ์ไว้

### การจัดหาผลิตภัณฑ์

#### ระบบการผลิตและจำหน่ายไฟฟ้าจากพลังงานแสงอาทิตย์

การดำเนินงานของโรงไฟฟ้าพลังงานแสงอาทิตย์นั้น ประกอบด้วยแผงโซลาร์เซลล์ ทำหน้าที่รับแสงอาทิตย์ และแปลงพลังงานแสงอาทิตย์เป็นไฟฟ้าชนิดกระแสตรง ส่งผ่านไปยังตู้รวมกระแสย่อย เพื่อรวบรวมไฟฟ้าในแต่ละชุดเข้าด้วยกัน จากนั้นส่งไปยังเครื่องแปลงกระแสไฟฟ้าจากกระแสตรงเป็นกระแสสลับ และแปลงแรงดันให้สูงขึ้นโดยหม้อแปลงแรงดัน เพื่อส่งต่อไปยังตู้ควบคุมไฟฟ้าแรงดันสูงและทำการจำหน่ายให้แก่การไฟฟ้าส่วนภูมิภาคต่อไป

#### ระบบการทำงานของโรงไฟฟ้าพลังงานแสงอาทิตย์



**ข้อมูลทั่วไปของบริษัทย่อย**

บริษัท โรงพิมพ์ตะวันออก จำกัด (มหาชน) ได้ลงทุนในบริษัทย่อยทั้งทางตรง และทางอ้อม ปัจจุบันมีบริษัทย่อย ดังนี้

**1. บริษัท อีสเทอร์น พาวเวอร์ กรุ๊ป จำกัด (มหาชน)****ข้อมูลทั่วไป**

บริษัท อีสเทอร์น พาวเวอร์ กรุ๊ป จำกัด (มหาชน) (EP) (เดิมชื่อ บริษัท บ่อพลอย โซลาร์ จำกัด โดยเปลี่ยนชื่อ และแปรสภาพเป็นบริษัทมหาชน เมื่อวันที่ 7 มกราคม 2559) ในฐานะบริษัทย่อยโดยตรง ซึ่ง EPCO ถือหุ้นอัตราร้อยละ 100 (EPCO ถือหุ้นสามัญเพิ่มในสัดส่วนร้อยละ 24 เมื่อวันที่ 31 มีนาคม 2557 จากบริษัท เจน-เนอรัล เอนจิเนียริง จำกัด (มหาชน)) ก่อตั้งเมื่อวันที่ 21 กันยายน 2553 ด้วยทุนจดทะเบียนเริ่มแรก 50,000,000 บาท แบ่งเป็นหุ้นสามัญ จำนวน 5,000,000 หุ้น มูลค่าหุ้นละ 10 บาท และได้จดทะเบียนเพิ่มทุน และเปลี่ยนแปลงมูลค่าหุ้นเรื่อยมา โดยมีทุนจดทะเบียน ณ 31 ธันวาคม 2559 ทั้งสิ้นจำนวน 12,000,000,000 หุ้น มูลค่าหุ้นละ 0.10 บาท รวมเป็นทุนจดทะเบียนทั้งสิ้น จำนวน 1,200,000,000 บาท

เมื่อวันที่ 6 มีนาคม 2561 EP ได้จดทะเบียนเปลี่ยนแปลงมูลค่าหุ้นที่ตราไว้ จากเดิม 12,000,000,000 หุ้น มูลค่าที่ตราไว้หุ้นละ 0.10 บาท เป็น 2,400,000,000 หุ้น มูลค่าหุ้นละ 0.50 บาท และเพิ่มทุนหุ้นสามัญอีก จำนวน 600,000,000 หุ้น รวมเป็นทุนจดทะเบียนทั้งสิ้น 3,000,000,000 หุ้น มูลค่าที่ตราไว้หุ้นละ 0.50 บาท เป็นทุนชำระแล้ว 2,400,000,000 หุ้น มูลค่าหุ้นละ 0.50 บาท รวมเป็นทุนชำระแล้วทั้งสิ้น 1,200,000,000 บาท โดยมีรายชื่อผู้ถือหุ้นดังนี้

**รายชื่อผู้ถือหุ้น ณ วันที่ 6 มีนาคม 2561**

| ลำดับ | รายชื่อผู้ถือหุ้น                     | จำนวนหุ้น     | ร้อยละ |
|-------|---------------------------------------|---------------|--------|
| 1     | บริษัท โรงพิมพ์ตะวันออก จำกัด (มหาชน) | 1,799,999,920 | 75.00  |
| 2     | นายสุกชัย สถิตยวิมล                   | 95,000,000    | 3.96   |
| 3     | นายนิวัฒน์ แจ่มอริยวงศ์               | 94,000,000    | 3.92   |
| 4     | นางสาวสุกัลกษณ์ เศษระพานิช            | 60,000,000    | 2.50   |
| 5     | นางสาวฐานุตรา สือวีระชัย              | 50,000,000    | 2.08   |
| 6     | นายมิตติ ดิยะไพรัช                    | 40,000,000    | 1.67   |
| 7     | ร.ท. วโรดม สุจริตกุล                  | 34,000,000    | 1.42   |
| 8     | นายโกมล วงศ์พรเพ็ญภาพ                 | 32,000,000    | 1.33   |
| 9     | นายโชคดี วิศาลสิงห์                   | 30,000,000    | 1.25   |

| ลำดับ | รายชื่อผู้ถือหุ้น        |                 | จำนวนหุ้น  | ร้อยละ |
|-------|--------------------------|-----------------|------------|--------|
| 10    | นายภักดี                 | ศุทธาวิวัฒน์    | 20,000,000 | 0.83   |
| 11    | นายวินัย                 | เลาหประสิทธิ์   | 20,000,000 | 0.83   |
| 12    | นายพยุหศักดิ์            | พัชรพันธุ์กุล   | 20,000,000 | 0.83   |
| 13    | Miss Shi Yat Ting Yvonne |                 | 20,000,000 | 0.83   |
| 14    | นายอุทัย                 | พจน์นันต์       | 12,000,000 | 0.50   |
| 15    | นายวิกรานต์              | ก่อเกียรติศิริ  | 10,000,000 | 0.42   |
| 16    | นายฉัตรชัย               | นิติภักดิ์      | 10,000,000 | 0.42   |
| 17    | นายสมกร                  | มาลีวรรณ        | 7,000,000  | 0.29   |
| 18    | นางสิริการย์             | เจริญสหยานนท์   | 7,000,000  | 0.29   |
| 19    | นายศักดิ์ชัย             | ยอดวานิช        | 6,000,000  | 0.25   |
| 20    | นายเกียรติ               | หาญอนันตสุข     | 5,400,000  | 0.23   |
| 21    | นางสาวสุรัสวดี           | ตรีโลจน์วงศ์    | 4,000,000  | 0.17   |
| 22    | นายวิศิษฐ์สันต์          | จันทร์วิเชียร   | 4,000,000  | 0.17   |
| 23    | นายอนุสรณ์               | อาศิริเลิศศิริ  | 4,000,000  | 0.17   |
| 24    | นายธนภูมิ                | เกียรติสงคราม   | 3,000,000  | 0.13   |
| 25    | นายปานกลาง               | สุทธธรรม        | 3,000,000  | 0.13   |
| 26    | นางสาวกึ่งการะเกด        | ชินฤทัยในธรรม   | 2,500,000  | 0.10   |
| 27    | นายรัชชัย                | แก้วคงคา        | 2,000,000  | 0.08   |
| 28    | นายชนินทร์               | รุ่งชนเกียรติ   | 2,000,000  | 0.08   |
| 29    | นายสุทธิชัย              | บุญนาค          | 1,820,000  | 0.08   |
| 30    | นางสาวอุบลวรรณ           | โชติวงศ์        | 200,000    | 0.01   |
| 31    | นายสุวิทย์               | วังพัฒน์มงคล    | 200,000    | 0.01   |
| 32    | นายเกรียงศักดิ์          | เทพคุณพร        | 200,000    | 0.01   |
| 33    | นายพงษ์ชัย               | ชัยมาตรกิจ      | 200,000    | 0.01   |
| 34    | นายรังสฤษดิ์             | ลักขิตานนท์     | 200,000    | 0.01   |
| 35    | นายกฤษดา                 | โสภา            | 100,000    | -      |
| 36    | นายวรวิทย์               | ชมพูนุชชานินทร์ | 100,000    | -      |
| 37    | นายภวัต                  | เรืองเดชวรชัย   | 80,000     | -      |

| ลำดับ | รายชื่อผู้ถือหุ้น                | จำนวนหุ้น     | ร้อยละ |
|-------|----------------------------------|---------------|--------|
| 38    | นายยุทธ ชินสุภักกุล              | 20            | -      |
| 39    | นางสาวรุ่งระวี เอี่ยมพงษ์ไพฑูรย์ | 20            | -      |
| 40    | นางสุมาลี อ่องจรีต               | 20            | -      |
| 41    | นางชวนพิศ ฉายเหมือนวงศ์          | 20            | -      |
| รวม   |                                  | 2,400,000,000 | 100.00 |

## คณะกรรมการบริษัท มีดังนี้:-

1. นายยุทธ ชินสุภักกุล
2. นางสาวอรอร อัครเสริม
3. นางชวนพิศ ฉายเหมือนวงศ์
4. นางสาวรุ่งระวี เอี่ยมพงษ์ไพฑูรย์
5. นายสมชาย คูวิจิตรสุวรรณ
6. นายกมล รัตนไชย
7. นายประสงค์ หาญปิยวัฒนสกุล
8. นายแดน ชินสุภักกุล
9. นายสุกิจ เลิศอัครรัตน์
10. นายบุญชัย โสวรรณวนิชกุล
11. นายอำนาจ ปริมนวงศ์
12. นายภูมิวัฒน์ นันทวนิชย์

## ผู้มีอำนาจลงนามของบริษัท :-

จำนวนหรือชื่อกรรมการซึ่งลงชื่อผูกพันบริษัทได้ คือ กรรมการสองคนลงลายมือชื่อร่วมกัน และประทับตราสำคัญของบริษัท

## โครงสร้างรายได้

หน่วย : พันบาท

|                     | ปี 2560 | %      | ปี 2559<br>(ปรับปรุงใหม่) | %      | ปี 2558 | %      |
|---------------------|---------|--------|---------------------------|--------|---------|--------|
| รายได้เงินปันผล     | 145,549 | 65.24  | 153,963                   | 74.41  | 197,042 | 88.31  |
| รายได้ค่าการจัดการ  | 17,904  | 8.03   | 13,800                    | 6.67   | 13,200  | 5.92   |
| ดอกเบี้ยรับ, อื่น ๆ | 59,639  | 26.73  | 39,142                    | 18.92  | 12,874  | 5.77   |
| รวม                 | 223,092 | 100.00 | 206,905                   | 100.00 | 223,116 | 100.00 |

## 2. บริษัท เจเคอาร์ พลังงาน จำกัด

ข้อมูลทั่วไป

บริษัท เจเคอาร์ พลังงาน จำกัด (JKR) ในฐานะบริษัทย่อยทางอ้อมที่ถือหุ้นโดยบริษัทย่อยทางอ้อม ซึ่ง RPV ถือหุ้นในสัดส่วนร้อยละ 99.99 ก่อตั้งเมื่อวันที่ 14 ตุลาคม 2553 ด้วยทุนจดทะเบียน 1,000,000 บาท แบ่งเป็นหุ้นสามัญ จำนวน 10,000 หุ้น มูลค่าหุ้นละ 100 บาท ต่อมาได้จดทะเบียนเพิ่มทุน ปัจจุบันมีทุนจดทะเบียน 125,000,000 บาท แบ่งเป็นหุ้นสามัญ จำนวน 1,250,000 หุ้น มูลค่าหุ้นละ 100 บาท ชำระเต็มมูลค่า ประกอบธุรกิจผลิตและจำหน่ายกระแสไฟฟ้าจากพลังงานแสงอาทิตย์ ขนาด 5 เมกะวัตต์ ที่อำเภอบ่อพลอย จังหวัดกาญจนบุรี โดย JKR ได้สิทธิในการขายไฟฟ้าให้แก่การไฟฟ้าส่วนภูมิภาค และได้รับส่วนเพิ่มราคารับซื้อไฟฟ้า (Adder) ในอัตรา 8 บาทต่อกิโลวัตต์ชั่วโมง เป็นระยะเวลา 10 ปี โดยเริ่มการขายไฟฟ้ามาตั้งแต่เดือน 15 ตุลาคม 2555 ถึงปัจจุบัน และได้รับการส่งเสริมการลงทุนจากสำนักงานคณะกรรมการส่งเสริมการลงทุน แห่งประเทศไทย (BOI) ในการยกเว้น ภาษีเงินได้นิติบุคคลตามระเบียบของ BOI เป็นระยะเวลา 8 ปี นับจาก วันที่เริ่มมีรายได้ และได้รับการลดหย่อน ภาษีเงินได้นิติบุคคลสำหรับกำไรสุทธิที่ได้ในอัตราร้อยละ 50 ของ อัตราปกติเป็นระยะเวลาอีก 5 ปีหลังจากการยกเว้นภาษีเงินได้นิติบุคคล โดยมีผู้ถือหุ้น ดังนี้

รายชื่อผู้ถือหุ้น ณ วันที่ 8 มกราคม 2561

| ลำดับ | รายชื่อผู้ถือหุ้น             | จำนวนหุ้น | ร้อยละ |
|-------|-------------------------------|-----------|--------|
| 1     | บริษัท อาร์พีวี พลังงาน จำกัด | 1,249,880 | 99.99  |
| 2     | นายยุทธ ชินสุภักกุล           | 10        | -      |
| 3     | นางสุมาลี อ่องจริด            | 10        | -      |
| 4     | นายจรัส รัตนโชตินันท์         | 25        | 0.002  |
| 5     | นายกิตติพงษ์ รัตนโชตินันท์    | 25        | 0.002  |
| 6     | นายกิตติชัย รัตนโชตินันท์     | 25        | 0.002  |
| 7     | นายไชยนันท์ รัตนโชตินันท์     | 25        | 0.002  |
| รวม   |                               | 1,250,000 | 100.00 |

## คณะกรรมการบริษัทมีดังนี้:-

1. นายยุทธ ชินสุภักกุล
2. นางชวนพิศ ฉายเหมือนวงศ์
3. นางสาวรุ่งระวี เอี่ยมพงษ์ไพฑูรย์
4. นายสุกิจ เลิศอัครรัตน์
5. นายวีระ เหล่าวิทวัส

**คณะกรรมการบริษัทมีดังนี้:- (ต่อ)**

6. นายประสงค์ หาญปวิวัฒนสกุล
7. นายภูมิวิวัฒน์ นันทวนิชย์

**ผู้มีอำนาจลงนามของบริษัท :-**

จำนวนหรือชื่อกรรมการซึ่งลงชื่อผูกพันบริษัทได้ คือ กรรมการสองคนลงลายมือชื่อร่วมกันและประทับตราสำคัญของบริษัท

**โครงสร้างรายได้**

หน่วย : พันบาท

|                              | ปี 2560        | %          | ปี 2559        | %          | ปี 2558        | %             |
|------------------------------|----------------|------------|----------------|------------|----------------|---------------|
| รายได้จากการขายไฟฟ้า         | 100,410        | 97.76      | 105,697        | 96.50      | 111,378        | 98.68         |
| รายได้จากการขายคาร์บอนเครดิต | 2,000          | 1.95       | 3,228          | 2.95       | -              | -             |
| รายได้อื่น                   | 299            | 0.29       | 603            | 0.55       | 1,493          | 1.32          |
| <b>รวม</b>                   | <b>102,709</b> | <b>100</b> | <b>109,528</b> | <b>100</b> | <b>112,871</b> | <b>100.00</b> |

**3. บริษัท อาร์พีวี พลังงาน จำกัด****ข้อมูลทั่วไป**

**บริษัท อาร์พีวี พลังงาน จำกัด (RPV)** ในฐานะบริษัทย่อยทางอ้อมที่ถือหุ้นโดยบริษัทย่อย ซึ่ง EP ถือหุ้นในสัดส่วนร้อยละ 99.99 ก่อตั้งเมื่อวันที่ 29 พฤษภาคม 2551 ด้วยทุนจดทะเบียน 5,000,000 บาท แบ่งเป็นหุ้นสามัญ จำนวน 50,000 หุ้น มูลค่าหุ้นละ 100 บาท ต่อมาได้จดทะเบียนเพิ่มในปี 2559 และ ปี 2560 ปัจจุบันมีทุนจดทะเบียน 587,000,000 บาท แบ่งเป็นหุ้นสามัญ จำนวน 5,870,000 หุ้น มูลค่าหุ้นละ 100 บาท ชำระเต็มมูลค่า ประกอบธุรกิจผลิตและจำหน่ายไฟฟ้าจากพลังงานแสงอาทิตย์ ขนาด 5 เมกะวัตต์ ที่อำเภอปอ พลอย จังหวัดกาญจนบุรี โดย RPV ได้สิทธิในการขายไฟฟ้าให้แก่การไฟฟ้าส่วนภูมิภาค และได้รับส่วนเพิ่มราคาซื้อขายไฟฟ้า (Adder) ในอัตรา 8 บาทต่อกิโลวัตต์ชั่วโมง เป็นระยะเวลา 10 ปี โดยเริ่มขายไฟฟ้ามาตั้งแต่เดือน 15 ตุลาคม 2555 ถึงปัจจุบัน และได้รับการส่งเสริมการลงทุนจากสำนักงานคณะกรรมการส่งเสริมการลงทุนแห่งประเทศไทย (BOI) ในการยกเว้นภาษีเงินได้นิติบุคคลตามระเบียบของ BOI เป็นระยะเวลา 8 ปี นับจากวันที่เริ่มมีรายได้ และได้รับการลดหย่อนภาษีเงินได้นิติบุคคลสำหรับกำไรสุทธิที่ได้ในอัตราร้อยละ 50 ของอัตรากปกติเป็นระยะเวลาอีก 5 ปีหลังจากการยกเว้นภาษีเงินได้นิติบุคคล โดยมีผู้ถือหุ้น ดังนี้

## รายชื่อผู้ถือหุ้น ณ วันที่ 26 ธันวาคม 2560

| ลำดับ | รายชื่อผู้ถือหุ้น                             | จำนวนหุ้น | ร้อยละ |
|-------|---|-----------|--------|
| 1     | บริษัท อีสเทอร์น พาวเวอร์ กรุ๊ป จำกัด (มหาชน) | 5,869,480 | 99.99  |
| 2     | นายยุทธ ชินสุภักกุล                           | 10        | -      |
| 3     | นางสุมาลี อ่องจิริต                           | 10        | -      |
| 4     | นายจรัส รัตนโชตินันท์                         | 500       | 0.01   |
| รวม   |   | 5,870,000 | 100.00 |

## คณะกรรมการบริษัท มีดังนี้:-

1. นายยุทธ ชินสุภักกุล
2. นางชวนพิศ ฉายเหมือนวงศ์
3. นายสุกิจ เลิศอัครรัตน์
4. นายวีระ เหล่าวิทวัส
5. นายประสงค์ หาญปิยวัฒนสกุล
6. นายภูมิวิวัฒน์ นันทวนิชย์

## ผู้มีอำนาจลงนามของบริษัท :-

จำนวนหรือชื่อกรรมการซึ่งลงชื่อผูกพันบริษัทได้ คือ กรรมการสองคนลงลายมือชื่อร่วมกันและประทับตราสำคัญของบริษัท

## โครงสร้างรายได้

หน่วย : พันบาท

|                              | ปี 2560 | %      | ปี 2559 | %      | ปี 2558 | %      |
|------------------------------|---------|--------|---------|--------|---------|--------|
| รายได้จากการขายไฟฟ้า         | 99,975  | 97.70  | 106,424 | 96.31  | 110,908 | 98.41  |
| รายได้จากการขายคาร์บอนเครดิต | 2,000   | 1.96   | 3,228   | 2.92   | -       | -      |
| รายได้อื่น                   | 351     | 0.34   | 852     | 0.77   | 1,792   | 1.59   |
| รวม                          | 102,326 | 100.00 | 110,504 | 100.00 | 112,700 | 100.00 |

## 4. บริษัท เอ็ปโก้ กรีน พาวเวอร์ พลัส จำกัด

ข้อมูลทั่วไป

บริษัท เอ็ปโก้ กรีน พาวเวอร์ พลัส จำกัด (EPCOG) ในฐานะบริษัทย่อยทางอ้อมที่ถือหุ้นโดยบริษัทย่อยทางอ้อม ซึ่ง RPV ถือหุ้นอัตราร้อยละ 99.99 ก่อตั้งเมื่อวันที่ 9 ธันวาคม 2554 ด้วยทุนจดทะเบียน 100,000,000 บาท แบ่งเป็นหุ้นสามัญ จำนวน 10,000,000 หุ้น มูลค่าหุ้นละ 10 บาท ชำระเต็มมูลค่า ประกอบธุรกิจผลิตและจำหน่ายไฟฟ้าจากพลังงานแสงอาทิตย์ ปลายปี 2556 ได้เริ่มลงทุนในโครงการผลิตไฟฟ้าพลังงานแสงอาทิตย์ที่ติดตั้งบนหลังคา (Solar PV Roof) จำนวน 8 โครงการ ขนาดกำลังการผลิตรวม 1.5 เมกะวัตต์ ซึ่งเริ่มเดินเครื่องเชิงพาณิชย์จำหน่ายกระแสไฟฟ้าให้กับการไฟฟ้านครหลวงแล้ว จำนวน 5 โครงการ ขนาดกำลังการผลิตรวม 1.07 เมกะวัตต์ ตั้งแต่วันที่ 18 กันยายน 2557 และอยู่ระหว่างการดำเนินการอีกจำนวน 3 โครงการ โดยมีผู้ถือหุ้น ดังนี้

รายชื่อผู้ถือหุ้น ณ วันที่ 8 มกราคม 2561

| ลำดับ | รายชื่อผู้ถือหุ้น             | จำนวนหุ้น  | ร้อยละ |
|-------|-------------------------------|------------|--------|
| 1     | บริษัท อาร์พีวี พลังงาน จำกัด | 9,999,997  | 100.00 |
| 2     | นายยุทธ ชินสุภักกุล           | 1          | -      |
| 3     | นางสุมาลี อ่องจิริต           | 1          | -      |
| 4     | นางชวนพิศ ฉายเหมือนวงศ์       | 1          | -      |
| รวม   |                               | 10,000,000 | 100.00 |

## คณะกรรมการบริษัท มีดังนี้:-

1. นายยุทธ ชินสุภักกุล
2. นางประสงค์ หาญปิยวัฒนสกุล
3. นายสุกิจ เลิศอัสวรัตน์
4. นายภูมิวิวัฒน์ นันทวนิชย์

## ผู้มีอำนาจลงนามของบริษัท :-

จำนวนหรือชื่อกรรมการซึ่งลงชื่อผูกพันบริษัทได้ คือ กรรมการสองคนลงลายมือชื่อร่วมกัน และประทับตราสำคัญของบริษัท

โครงสร้างรายได้

หน่วย : พันบาท

|                                   | ปี 2560       | %             | ปี 2559       | %             | ปี 2558       | %             |
|-----------------------------------|---------------|---------------|---------------|---------------|---------------|---------------|
| รายได้จากการขายไฟฟ้า (Solar Roof) | 24,205        | 88.42         | 14,679        | 88.39         | 13,506        | 90.21         |
| รายได้อื่น                        | 3,170         | 11.58         | 1,927         | 11.61         | 1,466         | 9.79          |
| <b>รวม</b>                        | <b>27,375</b> | <b>100.00</b> | <b>16,606</b> | <b>100.00</b> | <b>14,972</b> | <b>100.00</b> |

## 5. บริษัท อะควาติส เอ็นเนอร์จี จำกัด

ข้อมูลทั่วไป

บริษัท อะควาติส เอ็นเนอร์จี จำกัด (Aquatist) ในฐานะบริษัทย่อยทางอ้อมที่ถือหุ้นโดยบริษัทย่อยทางอ้อม โดย RPV ถือหุ้น ในสัดส่วนร้อยละ 99.99 ก่อตั้งเมื่อวันที่ 10 สิงหาคม 2553 ด้วยทุนจดทะเบียนเริ่มแรก 5,000,000 บาท แบ่งเป็น หุ้นสามัญ จำนวน 500,000 หุ้น มูลค่าหุ้นละ 10 บาท ต่อมาจดทะเบียนเพิ่มทุนในปี 2559 และ ปี 2560 ปัจจุบันมีทุนจดทะเบียน 200,000,000 บาท แบ่งเป็นหุ้นสามัญ จำนวน 20,000,000 หุ้น มูลค่าหุ้นละ 10 บาท ชำระเต็มมูลค่า ประกอบธุรกิจผลิตและจำหน่ายไฟฟ้าด้วยพลังงานแสงอาทิตย์ โดยมีผู้ถือหุ้น ดังนี้

รายชื่อผู้ถือหุ้น ณ วันที่ 22 มกราคม 2561

| ลำดับ      | รายชื่อผู้ถือหุ้น             | จำนวนหุ้น         | ร้อยละ        |
|------------|-------------------------------|-------------------|---------------|
| 1          | บริษัท อาร์พีวี พลังงาน จำกัด | 19,999,998        | 100.00        |
| 2          | นายยุทธ ชินสุภักกุล           | 1                 | -             |
| 3          | นางสุมาลี อ่องจิริต           | 1                 | -             |
| <b>รวม</b> |                               | <b>20,000,000</b> | <b>100.00</b> |

## คณะกรรมการบริษัท มีดังนี้:-

1. นายยุทธ ชินสุภักกุล
2. นางชวนพิศ ฉายเหมือนวงศ์
3. นายประสงค์ หาญปิยวัฒนสกุล
4. นายวีระ เหล่าวิทวัส
5. นายสุกิจ เลิศอิศวรัตน์
6. นายภูมิวัฒน์ นันทวนิชย์

**ผู้มีอำนาจลงนามของบริษัท :-**

จำนวนหรือชื่อกรรมการซึ่งลงชื่อผูกพันบริษัทได้ คือ กรรมการสองคนลงลายมือชื่อร่วมกัน และประทับตราสำคัญของบริษัท

**โครงสร้างรายได้**

หน่วย : พันบาท

|                 | ปี 2560       | %             | ปี 2559       | %             | ปี 2558       | %             |
|-----------------|---------------|---------------|---------------|---------------|---------------|---------------|
| รายได้เงินปันผล | 46,200        | 90.76         | 28,000        | 99.95         | 65,800        | 99.61         |
| ดอกเบี้ยรับ     | 4,704         | 9.24          | 13            | 0.05          | 260           | 0.39          |
| <b>รวม</b>      | <b>50,904</b> | <b>100.00</b> | <b>28,013</b> | <b>100.00</b> | <b>66,060</b> | <b>100.00</b> |

**6. บริษัท ลพบุรี โซล่า จำกัด****ข้อมูลทั่วไป**

**บริษัท ลพบุรี โซล่า จำกัด (Lopburi)** ในฐานะบริษัทย่อยทางอ้อมที่ถือหุ้นโดยบริษัทย่อยทางอ้อมโดย Aquatist ถือหุ้นสัดส่วนร้อยละ 99.99 ก่อตั้งเมื่อวันที่ 5 มีนาคม 2555 ด้วยทุนจดทะเบียนเริ่มแรก 1,000,000 บาท แบ่งเป็นหุ้นสามัญ จำนวน 10,000 หุ้น มูลค่าหุ้นละ 100 บาท ต่อมาได้จดทะเบียนเพิ่มทุนปัจจุบันมีทุนจดทะเบียน 140,000,000 บาท แบ่งเป็นหุ้นสามัญ จำนวน 1,400,000 หุ้น มูลค่าหุ้นละ 100 บาทชำระเต็มมูลค่า ประกอบธุรกิจผลิตและจำหน่ายกระแสไฟฟ้าจากพลังงานแสงอาทิตย์ ขนาด 5 เมกะวัตต์ ที่ตำบลวังขอนขว้าง อำเภอโคกสำโรง จังหวัดลพบุรี โดยได้สิทธิในการขายไฟฟ้าให้แก่การไฟฟ้าส่วนภูมิภาค และได้รับส่วนเพิ่มราคาซื้อขายไฟฟ้า (Adder) ในอัตรา 8 บาทต่อกิโลวัตต์ชั่วโมง เป็นระยะเวลา 10 ปี และได้รับการส่งเสริมการลงทุนจากสำนักงานคณะกรรมการส่งเสริมการลงทุนแห่งประเทศไทย (BOD) ในการยกเว้นภาษีเงินได้นิติบุคคลตามระเบียบของ BOI เป็นระยะเวลา 8 ปี นับจากวันที่เริ่มมีรายได้ และได้รับการลดหย่อนภาษีเงินได้นิติบุคคลสำหรับกำไรสุทธิที่ได้ในอัตราร้อยละ 50 ของอัตราปกติเป็นระยะเวลาอีก 5 ปี หลังจากการยกเว้นภาษีเงินได้นิติบุคคล โดยมีผู้ถือหุ้นดังนี้

**รายชื่อผู้ถือหุ้น ณ วันที่ 30 มกราคม 2561**

| ลำดับ      | รายชื่อผู้ถือหุ้น                 | จำนวนหุ้น        | ร้อยละ        |
|------------|-----------------------------------|------------------|---------------|
| 1          | บริษัท อะควาติส เอ็นเนอร์จี จำกัด | 1,399,997        | 100.00        |
| 2          | นายยุทธ ชินสุภักกุล               | 2                | -             |
| 3          | นางสุมาลี อ่องจิริต               | 1                | -             |
| <b>รวม</b> |                                   | <b>1,400,000</b> | <b>100.00</b> |

**คณะกรรมการบริษัท มีดังนี้:-**

1. นายยุทธ ชินสุภักกุล
2. นายประสงค์ หาญปิยวัฒนสกุล
3. นายวีระ เหล่าวิวัธ
4. นายสุกิจ เลิศอัครรัตน์
5. นายภูมิวิวัฒน์ นันทวนิชย์

**ผู้มีอำนาจลงนามของบริษัท :-**

จำนวนหรือชื่อกรรมการซึ่งลงชื่อผูกพันบริษัทได้ คือ กรรมการสองคนลงลายมือชื่อร่วมกัน และประทับตราสำคัญของบริษัท

**โครงสร้างรายได้**

หน่วย : พันบาท

|                      | ปี 2560        | %             | ปี 2559        | %             | ปี 2558        | %             |
|----------------------|----------------|---------------|----------------|---------------|----------------|---------------|
| รายได้จากการขายไฟฟ้า | 107,108        | 99.30         | 108,595        | 99.64         | 117,351        | 99.33         |
| รายได้อื่น           | 756            | 0.70          | 389            | 0.36          | 791            | 0.67          |
| <b>รวม</b>           | <b>107,864</b> | <b>100.00</b> | <b>108,983</b> | <b>100.00</b> | <b>118,142</b> | <b>100.00</b> |

**7. บริษัท เอ็ปโก้ เอ็นเนอร์ยี่ จำกัด****ข้อมูลทั่วไป**

บริษัท เอ็ปโก้ เอ็นเนอร์ยี่ จำกัด (EPCOE) ในฐานะบริษัทย่อยทางอ้อมที่ถือหุ้นโดยบริษัทย่อย โดย EP ถือหุ้นใน EE สัดส่วนร้อยละ 99.99 ก่อตั้งเมื่อวันที่ 8 มกราคม 2557 ด้วยทุนจดทะเบียนเริ่มแรก 10,000,000 บาท แบ่งเป็นหุ้นสามัญ จำนวน 1 ล้านหุ้น มูลค่าหุ้นละ 10 บาท ต่อมาได้จดทะเบียนเพิ่มทุน ปัจจุบันมีทุนจดทะเบียน 500,000,000 บาท แบ่งเป็นหุ้นสามัญ จำนวน 50,000,000 หุ้น มูลค่าหุ้นละ 10 บาท ชำระเต็มมูลค่า ประกอบธุรกิจพัฒนาโครงการพลังงานและถือหุ้นในบริษัทอื่น โดยมีผู้ถือหุ้นดังนี้

**รายชื่อผู้ถือหุ้น ณ วันที่ 30 มกราคม 2561**

| ลำดับ      | รายชื่อผู้ถือหุ้น                             | จำนวนหุ้น         | ร้อยละ        |
|------------|---|-------------------|---------------|
| 1          | บริษัท อีสเทอร์น พาวเวอร์ กรุ๊ป จำกัด (มหาชน) | 49,999,997        | 100.00        |
| 2          | นายยุทธ ชินสุภักกุล                           | 2                 | -             |
| 3          | นางชวนพิศ ฉายเหมือนวงศ์                       | 1                 | -             |
| <b>รวม</b> |   | <b>50,000,000</b> | <b>100.00</b> |

**คณะกรรมการบริษัท มีดังนี้:-**

1. นายยุทธ ชินสุภักกุล
2. นางสุกิจ เลิศอัสวรัตน์
3. นายภูมิวัฒน์ นันทวนิชย์

**ผู้มีอำนาจลงนามของบริษัท :-**

จำนวนหรือชื่อกรรมการซึ่งลงชื่อผูกพันบริษัทได้ คือ กรรมการสองคนลงลายมือชื่อร่วมกัน และประทับตราสำคัญของบริษัท

**โครงสร้างรายได้**

หน่วย : พันบาท

|                      | ปี 2560      | %             | ปี 2559       | %             | ปี 2558     | %             |
|----------------------|--------------|---------------|---------------|---------------|-------------|---------------|
| รายได้จากการขายไฟฟ้า | -            | -             | -             | -             | -           | -             |
| รายได้อื่น           | 1,006        | 100.00        | 0.0063        | 100.00        | 4.35        | 100.00        |
| <b>รวม</b>           | <b>1,006</b> | <b>100.00</b> | <b>0.0063</b> | <b>100.00</b> | <b>4.35</b> | <b>100.00</b> |

**8. บริษัท โซล่า พาวเวอร์ แมเนจเม้นท์ (ประเทศไทย) จำกัด****ข้อมูลทั่วไป**

บริษัท โซล่า พาวเวอร์ แมเนจเม้นท์ (ประเทศไทย) จำกัด SPM(TH) ในฐานะบริษัทย่อยทางอ้อมที่ถือหุ้นโดยบริษัทย่อย ซึ่ง EP ถือหุ้นใน SPM(TH) สัดส่วนร้อยละ 99.99 ก่อตั้งเมื่อวันที่ 8 มกราคม 2557 ด้วยทุนจดทะเบียน 20,000,000 บาท แบ่งเป็นหุ้นสามัญ จำนวน 2 ล้านหุ้น มูลค่าหุ้นละ 10 บาท ชำระเต็มมูลค่าประกอบธุรกิจพัฒนาโครงการพลังงานและถือหุ้นในบริษัทอื่น โดยมีผู้ถือหุ้นดังนี้

**รายชื่อผู้ถือหุ้น ณ วันที่ 30 มกราคม 2561**

| ลำดับ      | รายชื่อผู้ถือหุ้น                            | จำนวนหุ้น         | ร้อยละ        |
|------------|--|-------------------|---------------|
| 1          | บริษัท อีสเทิร์น พาวเวอร์ กรุป จำกัด (มหาชน) | 19,999,997        | 100.00        |
| 2          | นายวีระ เหล่าวิทวัส                          | 1                 | -             |
| 3          | นายแดน ชินสุภักกุล                           | 1                 | -             |
| 4          | นายพลสิทธิ์ ภูมิวิสนะ                        | 1                 | -             |
| <b>รวม</b> |  | <b>20,000,000</b> | <b>100.00</b> |

**คณะกรรมการบริษัท มีดังนี้:-**

1. นายยุทธ ชินสุภักกุล
2. นายประสงค์ หาญปิยวัฒนสกุล
3. นายสุกิจ เลิศอัสวรัตน์
4. นายภูมิวิวัฒน์ นันทาณิษฐ์
5. นายวีระ เหล่าวิวัฒน์

**ผู้มีอำนาจลงนามของบริษัท :-**

จำนวนหรือชื่อกรรมการซึ่งลงชื่อผูกพันบริษัทได้ คือ กรรมการหนึ่งคนลงลายมือชื่อและประทับตราสำคัญของบริษัท

**โครงสร้างรายได้**

หน่วย : พันบาท

|                      | ปี 2560       | %             | ปี 2559       | %             | ปี 2558      | %             |
|----------------------|---------------|---------------|---------------|---------------|--------------|---------------|
| รายได้จากการขายไฟฟ้า | -             | -             | -             | -             | -            | -             |
| รายได้อื่น           | 24,174        | 100.00        | 17,368        | 100.00        | 1,456        | 100.00        |
| <b>รวม</b>           | <b>24,174</b> | <b>100.00</b> | <b>17,368</b> | <b>100.00</b> | <b>1,456</b> | <b>100.00</b> |

**9. บริษัท เอปโก้ เอ็นจิเนียริง จำกัด****ข้อมูลทั่วไป**

บริษัท เอปโก้ เอ็นจิเนียริง จำกัด (EE) ในฐานะบริษัทย่อยทางอ้อมที่ถือหุ้นโดยบริษัทย่อย โดย EP ถือหุ้นใน SPM(TH) สัดส่วนร้อยละ 75.00 ก่อตั้งเมื่อวันที่ 7 มกราคม 2559 ด้วยทุนจดทะเบียน 2,000,000 บาท แบ่งเป็นหุ้นสามัญ จำนวน 200,000 หุ้น มูลค่าหุ้นละ 10 บาท ชำระเต็มมูลค่า ประกอบธุรกิจเกี่ยวกับการรับเหมาก่อสร้างและการบำรุงรักษาโรงไฟฟ้าพลังงานแสงอาทิตย์ โดยมีผู้ถือหุ้นดังนี้

**รายชื่อผู้ถือหุ้น ณ วันที่ 30 มกราคม 2561**

| ลำดับ      | รายชื่อผู้ถือหุ้น                             | จำนวนหุ้น      | ร้อยละ        |
|------------|---|----------------|---------------|
| 1          | บริษัท อีสเทอร์น พาวเวอร์ กรุ๊ป จำกัด (มหาชน) | 150,000        | 75.00         |
| 2          | นายกฤตชนัท มีฤทธิ์                            | 49,980         | 24.99         |
| 3          | นายยุทธ ชินสุภักกุล                           | 19             | 0.01          |
| 4          | นางสุมาลี อ่องจิริต                           | 1              | -             |
| <b>รวม</b> |   | <b>200,000</b> | <b>100.00</b> |

## คณะกรรมการบริษัท มีดังนี้:-

1. นายยุทธ ชินสุภักกุล
2. นายกฤษณ์ มฤทธิ
3. นางสาวลัดดาวัลย์ สุวะประดับ

## ผู้มีอำนาจลงนามของบริษัท :-

จำนวนหรือชื่อกรรมการซึ่งลงชื่อผูกพันบริษัทได้ คือ กรรมการสองคนลงลายมือชื่อร่วมกัน และประทับตราสำคัญของบริษัท

## โครงสร้างรายได้

หน่วย : พันบาท

|                          | ปี 2560       | %             | ปี 2559       | %             | ปี 2558  | %        |
|--------------------------|---------------|---------------|---------------|---------------|----------|----------|
| รายได้จากการขายและบริการ | 12,804        | 98.92         | 10,059        | 98.37         | -        | -        |
| รายได้อื่น               | 140           | 1.08          | 166           | 1.63          | -        | -        |
| <b>รวม</b>               | <b>12,944</b> | <b>100.00</b> | <b>10,225</b> | <b>100.00</b> | <b>-</b> | <b>-</b> |

## 10. บริษัท ปราจีน โซล่า จำกัด

## ข้อมูลทั่วไป

บริษัท ปราจีน โซล่า จำกัด (PS) ในฐานะบริษัทย่อยทางอ้อม โดย EP ถือหุ้นใน PS สัดส่วนร้อยละ 75.00 ก่อตั้งเมื่อวันที่ 12 กุมภาพันธ์ 2559 โดยได้เปลี่ยนชื่อจากเดิม บริษัท มหานคร โซล่า พาวเวอร์ จำกัด เมื่อวันที่ 14 มิถุนายน 2559 ด้วยทุนจดทะเบียน 62,000,000 บาท แบ่งเป็นหุ้นสามัญ จำนวน 3,000,000 หุ้น และหุ้นบุริมสิทธิ 3,200,000 หุ้น มูลค่าหุ้นละ 10 บาท ชำระเต็มมูลค่า ประกอบธุรกิจผลิตและจำหน่ายกระแสไฟฟ้าจากโรงไฟฟ้าพลังงานแสงอาทิตย์แบบติดตั้งบนพื้นดินโดยมีกำลังการผลิตติดตั้งของโรงไฟฟ้ารวม 5 เมกะวัตต์ โดยมีผู้ถือหุ้นดังนี้

## รายชื่อผู้ถือหุ้น ณ วันที่ 30 มกราคม 2561

| ลำดับ      | รายชื่อผู้ถือหุ้น                  | จำนวนหุ้น        | ร้อยละ        |
|------------|------------------------------------|------------------|---------------|
| 1          | บริษัท อะควาติส เอ็นเนอร์จี้ จำกัด | 2,999,999        | 48.39         |
| 2          | บริษัท เมทลิงค์ อินโฟ จำกัด        | 3,200,000        | 51.61         |
| 3          | นายประพันธ์ อัสวาลงพรหม            | 1                | 0.00          |
| <b>รวม</b> |                                    | <b>6,200,000</b> | <b>100.00</b> |

**คณะกรรมการบริษัท มีดังนี้:-**

- |                 |               |
|-----------------|---------------|
| 1. นายยุทธ      | ชินสุภักกุล   |
| 2. นายสุกิจ     | เลิศอัสวรัตน์ |
| 3. นายขงวัฒน์   | ศรีธนาอนันต์  |
| 4. นายวิสันต์   | อาชาเดโชพล    |
| 5. นายภูมิวัฒน์ | นันทวนิชย์    |

**ผู้มีอำนาจลงนามของบริษัท :-**

จำนวนหรือชื่อกรรมการซึ่งลงชื่อผูกพันบริษัทได้ คือ กรรมการสองคนลงลายมือชื่อร่วมกัน และประทับตราสำคัญของบริษัท

**โครงสร้างรายได้**

หน่วย : พันบาท

|                          | ปี 2560       | %             | ปี 2559    | %             |
|--------------------------|---------------|---------------|------------|---------------|
| รายได้จากการขายและบริการ | 38,115        | 95.46         | -          | -             |
| รายได้อื่น               | 1,814         | 4.54          | 935        | 100.00        |
| <b>รวม</b>               | <b>39,929</b> | <b>100.00</b> | <b>935</b> | <b>100.00</b> |

**11. บริษัท ทศน์ศิริ จำกัด****ข้อมูลทั่วไป**

บริษัท ทศน์ศิริ จำกัด (THAT SIRI) ในฐานะบริษัทย่อยทางอ้อมที่ถือหุ้นโดยบริษัทย่อย โดย EP ถือหุ้นใน THAT SIRI สัดส่วนร้อยละ 99.99 ก่อตั้งเมื่อวันที่ 31 มกราคม 2554 ปัจจุบันมีทุนจดทะเบียน 620,000,000 บาท แบ่งเป็นหุ้นสามัญ จำนวน 6,200,000 หุ้น มูลค่าหุ้นละ 100 บาทชำระเต็มมูลค่า ประกอบธุรกิจการลงทุนในธุรกิจผลิตไฟฟ้าและพลังงานความร้อนร่วม และเข้าถือหุ้นในบริษัทอื่น โดยมีผู้ถือหุ้นดังนี้

**รายชื่อผู้ถือหุ้น ณ วันที่ 30 มกราคม 2561**

| ลำดับ      | รายชื่อผู้ถือหุ้น                             | จำนวนหุ้น        | ร้อยละ        |
|------------|---|------------------|---------------|
| 1          | บริษัท อีสเทอร์น พาวเวอร์ กรุ๊ป จำกัด (มหาชน) | 6,199,998        | 99.99         |
| 2          | นายยุทธ ชินสุภักกุล                           | 1                | 0.005         |
| 3          | นายประสงค์ หาญปิยวัฒนสกุล                     | 1                | 0.005         |
| <b>รวม</b> |   | <b>6,200,000</b> | <b>100.00</b> |

**คณะกรรมการบริษัท มีดังนี้:-**

1. นายยุทธ ชินสุภักกุล
2. นายประสงค์ หาญปิยวัฒนสกุล
3. นายธนา พุฒรังษี
4. นายวัชร อัมมากรลักษณ์

**ผู้มีอำนาจลงนามของบริษัท :-**

จำนวนหรือชื่อกรรมการซึ่งลงชื่อผูกพันบริษัทได้ คือ กรรมการสองคนลงลายมือชื่อร่วมกัน และประทับตราสำคัญของบริษัท

**โครงสร้างรายได้**

หน่วย : พันบาท

|                          | ปี 2560    | %             | ปี 2559  | %        |
|--------------------------|------------|---------------|----------|----------|
| รายได้จากการขายและบริการ | -          | -             | -        | -        |
| รายได้อื่น               | 405        | 100.00        | -        | -        |
| <b>รวม</b>               | <b>405</b> | <b>100.00</b> | <b>-</b> | <b>-</b> |

**12. บริษัท เอสทีซี เอ็นเนอร์ยี จำกัด****ข้อมูลทั่วไป**

บริษัท เอสทีซี เอ็นเนอร์ยี จำกัด (STCE) ในฐานะบริษัทย่อยทางอ้อมที่ถือหุ้นโดยบริษัทย่อย โดย EP ถือหุ้นใน STCE สัดส่วนร้อยละ 99.99 ก่อตั้งเมื่อวันที่ 6 กุมภาพันธ์ 2550 ปัจจุบันมีทุนจดทะเบียน 784,476,000 บาท แบ่งเป็นหุ้นสามัญ จำนวน 78,447,600 หุ้น มูลค่าหุ้นละ 10 บาทชำระเต็มมูลค่า ประกอบธุรกิจการลงทุนในธุรกิจผลิตไฟฟ้าและพลังงานความร้อนร่วม และเข้าถือหุ้นในบริษัทอื่น โดยมีผู้ถือหุ้นดังนี้

**รายชื่อผู้ถือหุ้น ณ วันที่ 19 ธันวาคม 2560**

| ลำดับ      | รายชื่อผู้ถือหุ้น                             | จำนวนหุ้น         | ร้อยละ        |
|------------|---|-------------------|---------------|
| 1          | บริษัท อีสเทอร์น พาวเวอร์ กรุ๊ป จำกัด (มหาชน) | 78,447,598        | 99.99         |
| 2          | นายยุทธ ชินสุภักกุล                           | 1                 | 0.005         |
| 3          | นายประสงค์ หาญปิยวัฒนสกุล                     | 1                 | 0.005         |
| <b>รวม</b> |   | <b>78,447,600</b> | <b>100.00</b> |

## คณะกรรมการบริษัท มีดังนี้:-

1. นายยุทธ ชินสุกักกุล
2. นายประสงค์ หาญปิยวัฒนสกุล
3. นายวัชร อัครการลักษณ์

## ผู้มีอำนาจลงนามของบริษัท :-

จำนวนหรือชื่อกรรมการซึ่งลงชื่อผูกพันบริษัทได้ คือ กรรมการสองในสามคนลงลายมือชื่อร่วมกันและประทับตราสำคัญของบริษัท

## โครงสร้างรายได้

หน่วย : พันบาท

|                          | ปี 2560 | %      | ปี 2559 | % |
|--------------------------|---------|--------|---------|---|
| รายได้จากการขายและบริการ | -       | -      | -       | - |
| รายได้อื่น               | 522     | 100.00 | -       | - |
| รวม                      | 522     | 100.00 | -       | - |

## 13. บริษัท เอเพ็กซ์ เอ็นเนอจี โซลูชั่น จำกัด

## ข้อมูลทั่วไป

บริษัท เอเพ็กซ์ เอ็นเนอจี โซลูชั่น จำกัด (APEX) ในฐานะบริษัทย่อยทางอ้อมที่ถือหุ้นโดยบริษัทย่อย โดย EP ถือหุ้นใน APEX สัดส่วนร้อยละ 81.25 ก่อตั้งเมื่อวันที่ 19 มิถุนายน 2549 ปัจจุบันมีทุนจดทะเบียน 253,568,000 บาท แบ่งเป็นหุ้นสามัญ จำนวน 25,356,800 หุ้น มูลค่าหุ้นละ 10 บาท ชำระเต็มมูลค่า ประกอบธุรกิจการลงทุนในธุรกิจผลิตไฟฟ้าและพลังงานความร้อนร่วม และเข้าถือหุ้นในบริษัทอื่น โดยมีผู้ถือหุ้นดังนี้

## รายชื่อผู้ถือหุ้น ณ วันที่ 19 ธันวาคม 2560

| ลำดับ | รายชื่อผู้ถือหุ้น                             | จำนวนหุ้น  | ร้อยละ |
|-------|---|------------|--------|
| 1     | บริษัท เอสทีซี โฮลดิ้ง จำกัด                  | 4,754,398  | 18.75  |
| 2     | นายณรงค์ เข้มประเสริฐ                         | 1          | -      |
| 3     | นายปานหทัย เผ่าจินดา                          | 1          | -      |
| 4     | บริษัท อีสเทอร์น พาวเวอร์ กรุ๊ป จำกัด (มหาชน) | 20,602,400 | 81.25  |
|       | รวม   | 25,356,800 | 100.00 |

**คณะกรรมการบริษัท มีดังนี้:-**

1. นายยุทธ ชินสุภักกุล
2. นายประสงค์ หาญปิยวัฒนสกุล
3. นายวัชร อัคราภรณ์

**ผู้มีอำนาจลงนามของบริษัท :-**

จำนวนหรือชื่อกรรมการซึ่งลงชื่อผูกพันบริษัทได้ คือ กรรมการสองในสามคนลงลายมือชื่อร่วมกันและประทับตราสำคัญของบริษัท

**โครงสร้างรายได้**

หน่วย : พันบาท

|                          | ปี 2560    | %             | ปี 2559  | %        |
|--------------------------|------------|---------------|----------|----------|
| รายได้จากการขายและบริการ | -          | -             | -        | -        |
| รายได้อื่น               | 146        | 100.00        | -        | -        |
| <b>รวม</b>               | <b>146</b> | <b>100.00</b> | <b>-</b> | <b>-</b> |

**14. บริษัท แทค เอ็นเนอจี จำกัด****ข้อมูลทั่วไป**

บริษัท แทค เอ็นเนอจี จำกัด (TAC) ในฐานะบริษัทร่วมทางอ้อมที่ถือหุ้นโดยบริษัทย่อยทางอ้อม โดย STCE และ APEX ถือหุ้นใน TAC สัดส่วนร้อยละ 39.60 และ 12.80 ตามลำดับ ก่อตั้งเมื่อวันที่ 23 ตุลาคม 2553 ปัจจุบันมีทุนจดทะเบียน 1,981,000,000 บาท แบ่งเป็นหุ้นสามัญ จำนวน 19,810,000 หุ้น มูลค่าหุ้นละ 100 บาท ชำระเต็มมูลค่า ประกอบธุรกิจการลงทุนในธุรกิจผลิตไฟฟ้าและพลังงานความร้อนร่วม และเข้าถือหุ้นในบริษัทอื่น โดยมีผู้ถือหุ้นดังนี้

**รายชื่อผู้ถือหุ้น ณ วันที่ 30 มกราคม 2561**

| ลำดับ      | รายชื่อผู้ถือหุ้น   | จำนวนหุ้น         | ร้อยละ        |
|------------|---|-------------------|---------------|
| 1          | บริษัท เอสทีซี เอนเนอร์ยี จำกัด                               | 7,844,760         | 39.60         |
| 2          | บริษัท เอเพ็กซ์ เอนเนอจี โซลูชั่น จำกัด                       | 2,535,680         | 12.80         |
| 3          | บริษัท ชูนิ อิเล็กทริก เพาเวอร์ ไทยแลนด์ เอสพีพี บี.วี. จำกัด | 9,429,560         | 47.60         |
| <b>รวม</b> |   | <b>19,810,000</b> | <b>100.00</b> |

**คณะกรรมการบริษัท มีดังนี้:-**

1. นายยุทธ ชินสุภักกุล
2. นายสุทัศน์ ชวพัฒน์กุล
3. นายมัตติสิโร ฮานานิ
4. นายวัชร อัครการลักษณ์

**ผู้มีอำนาจลงนามของบริษัท :-**

จำนวนหรือชื่อกรรมการซึ่งลงชื่อผูกพันบริษัทได้ คือ นายสุทัศน์ ชวพัฒน์กุล หรือ นายมัตติสิโร ฮานานิ ลงลายมือชื่อร่วมกับ นายยุทธ ชินสุภักกุล หรือนายวัชร อัครการลักษณ์ รวมเป็นสองคนและประทับตราสำคัญของบริษัท

**โครงสร้างรายได้**

หน่วย : พันบาท

|                          | ปี 2560   | %          | ปี 2559   | %             | ปี 2558   | %             |
|--------------------------|-----------|------------|-----------|---------------|-----------|---------------|
| รายได้จากการขายและบริการ | -         | -          | -         | -             | -         | -             |
| รายได้อื่น               | 35        | 100        | 30        | 100.00        | 30        | 100.00        |
| <b>รวม</b>               | <b>35</b> | <b>100</b> | <b>30</b> | <b>100.00</b> | <b>30</b> | <b>100.00</b> |

**15. บริษัท เอสเอสยูที จำกัด****ข้อมูลทั่วไป**

บริษัท เอสเอสยูที จำกัด (SSUT) ในฐานะบริษัทร่วมทางอ้อมที่ถือหุ้นโดยบริษัทย่อยทางอ้อม โดย TAC และ THAT SIRI ถือหุ้นใน SSUT สัดส่วนร้อยละ 40 และ ร้อยละ 20 ตามลำดับ ก่อตั้งเมื่อวันที่ 19 มีนาคม 2553 ปัจจุบันมีทุนจดทะเบียน 2,919,000,000 บาท แบ่งเป็นหุ้นสามัญ จำนวน 29,190,000 หุ้น มูลค่าหุ้นละ 100 บาท ชำระเต็มมูลค่า ประกอบธุรกิจผลิตไฟฟ้า ระบบ Co-generation กำลังการผลิตสูงสุด 120 MW และไอน้ำกำลังการผลิตสูงสุดรวมประมาณ 30 ตันต่อชั่วโมง โรงไฟฟ้าตั้งอยู่ในนิคมอุตสาหกรรมบางปู จำนวน 2 โรงไฟฟ้า รวมเป็นกำลังการผลิตสูงสุด 240 MW และไอน้ำกำลังการผลิตสูงสุดรวมประมาณ 60 ตันต่อชั่วโมง โดยมีผู้ถือหุ้นดังนี้

รายชื่อผู้ถือหุ้น ณ วันที่ 5 กุมภาพันธ์ 2561

| ลำดับ | รายชื่อผู้ถือหุ้น                      | จำนวนหุ้น  | ร้อยละ |
|-------|--|------------|--------|
| 1     | บริษัท คอม-ลิงค์ จำกัด                 | 4,378,500  | 15.00  |
| 2     | บริษัท แทค เอ็นเนอจี จำกัด             | 11,676,000 | 40.00  |
| 3     | บริษัท ทศน์ศิริ จำกัด                  | 5,838,000  | 20.00  |
| 4     | บริษัท อีเทอเนล เอนเนอจี จำกัด (มหาชน) | 7,297,500  | 25.00  |
| รวม   |  | 29,190,000 | 100.00 |

คณะกรรมการบริษัท มีดังนี้:-

1. นายศิริรัช โรจนพฤกษ์
2. นางฐิติพร รัตนเพียร
3. นายสุทัศน์ ชวพัฒนานกุล
4. นายวรเจตน์ อินทามระ
5. นายมัตติโอโร ซานาอิ
6. นายยุทธ ชินสุภักกุล
7. นายประสงค์ หาญปิยวัฒนสกุล
8. นายวัชร อัคราภรณ์
9. นายธีระ รัตนวิศ
10. นายสุรัช สุขศรีวงศ์

ผู้มีอำนาจลงนามของบริษัท :-

จำนวนหรือชื่อกรรมการซึ่งลงชื่อผูกพันบริษัทได้ คือ นายสุทัศน์ ชวพัฒนานกุล หรือ นายมัตติโอโร ซานาอิ ลงลายมือชื่อร่วมกับ นายศิริรัช โรจนพฤกษ์ หรือนางฐิติพร รัตนเพียร หรือนายยุทธ ชินสุภักกุล รวมเป็นสองคนและประทับตราสำคัญของบริษัท

โครงสร้างรายได้

หน่วย : พันบาท

|                          | ปี 2560   | %      | ปี 2559 | %      | ปี 2558 | %      |
|--------------------------|-----------|--------|---------|--------|---------|--------|
| รายได้จากการขายและบริการ | 3,724,253 | 93.35  | 187,126 | 89.69  | -       | -      |
| รายได้อื่น               | 265,452   | 6.65   | 21,518  | 10.31  | 2,510   | 100.00 |
| รวม                      | 3,989,705 | 100.00 | 208,644 | 100.00 | 2,510   | 100.00 |

## 16. บริษัท พีพีทีซี จำกัด

ข้อมูลทั่วไป

บริษัท พีพีทีซี จำกัด (PPTC) ในฐานะบริษัทร่วมทางอ้อมที่ถือหุ้นโดยบริษัทย่อยและบริษัทย่อยทางอ้อม โดย EP และ TAC ถือหุ้นใน PPTC สัดส่วนร้อยละ 24.50 และร้อยละ 50 ตามลำดับ ก่อตั้งเมื่อวันที่ 4 กันยายน 2552 ปัจจุบันมีทุนจดทะเบียน 1,484,000,000 บาท แบ่งเป็นหุ้นสามัญ จำนวน 14,840,000 หุ้น มูลค่าหุ้นละ 100 บาท ชำระเต็มมูลค่า ประกอบธุรกิจผลิตไฟฟ้า ระบบ Co-generation กำลังการผลิตสูงสุด 120 MW และไอน้ำกำลังการผลิตสูงสุดรวมประมาณ 30 ตันต่อชั่วโมง โรงไฟฟ้าตั้งอยู่ภายในเขตนิคมอุตสาหกรรมลาดกระบัง โดยมีผู้ถือหุ้นดังนี้

รายชื่อผู้ถือหุ้น ณ วันที่ 5 กุมภาพันธ์ 2561

| ลำดับ | รายชื่อผู้ถือหุ้น                             | จำนวนหุ้น  | ร้อยละ |
|-------|---|------------|--------|
| 1     | บริษัท ปรีดาปราโมทย์ จำกัด                    | 3,784,200  | 25.50  |
| 2     | บริษัท แทค เอ็นเนอจี จำกัด                    | 7,420,000  | 50.00  |
| 3     | บริษัท อีสเทอร์น พาวเวอร์ กรุ๊ป จำกัด (มหาชน) | 3,635,800  | 24.50  |
| รวม   |   | 14,840,000 | 100.00 |

คณะกรรมการบริษัท มีดังนี้:-

1. นายสุทัศน์ ชวพัฒนากุล
2. นายสาคร สุขศรีวงศ์
3. นายศิริรัช โรจนพฤษย์
4. นายมัตติสิโร ฮานาอิ
5. นายยุทธ ชินสุภักกุล
6. นายธนา พุฒรังสี
7. นายประสงค์ หาญปิยวัฒนสกุล
8. นายวัชร อัจฉาภรณ์

ผู้มีอำนาจลงนามของบริษัท :-

จำนวนหรือชื่อกรรมการซึ่งลงชื่อผูกพันบริษัทได้ คือ กรรมการหนึ่งคน จากกรรมการกลุ่ม ก. และกลุ่ม ข. และกลุ่ม ค. รวมกันจำนวนสามคน ลงลายมือชื่อร่วมกันพร้อมประทับตราสำคัญของบริษัท กรรมการกลุ่ม ก. ได้แก่ นายสุทัศน์ ชวพัฒนากุล และ นายมัตติสิโร ฮานาอิ กรรมการกลุ่ม ข. ได้แก่ นายศิริรัช โรจนพฤษย์ และ นายสาคร สุขศรีวงศ์ กรรมการกลุ่ม ค. ได้แก่ นายยุทธ ชินสุภักกุล และ นายวัชร อัจฉาภรณ์

โครงสร้างรายได้

หน่วย : พันบาท

|                          | ปี 2560          | %             | ปี 2559          | %             | ปี 2558    | %             |
|--------------------------|------------------|---------------|------------------|---------------|------------|---------------|
| รายได้จากการขายและบริการ | 2,472,118        | 94.19         | 1,557,830        | 98.70         | -          | -             |
| รายได้อื่น               | 152,470          | 5.81          | 20,550           | 1.30          | 730        | 100.00        |
| <b>รวม</b>               | <b>2,624,588</b> | <b>100.00</b> | <b>1,578,380</b> | <b>100.00</b> | <b>730</b> | <b>100.00</b> |

**17. Alternative Energies Kabushi Kaisha**ข้อมูลทั่วไป

Alternative Energies Kabushi Kaisha (AE-KK) ในฐานะบริษัทย่อยทางอ้อมที่ถือหุ้นโดยบริษัทย่อยทางอ้อม โดย บริษัท โซล่า พาวเวอร์ แมเนจเม้นท์ (ประเทศไทย) จำกัด ถือหุ้นใน AE-KK สัดส่วนร้อยละ 98 ก่อตั้งเมื่อวันที่ 20 พฤศจิกายน 2556 ด้วยทุนจดทะเบียน JPY 1,000,000 และจดทะเบียนเพิ่มทุนในปี 2560 จำนวน JPY 24,000,000 ปัจจุบันมีทุนจดทะเบียน JPY 25,000,000 (อัตราแลกเปลี่ยน 0.294 เทียบเท่าเงินบาท โดยประมาณ 7.35 ล้านบาท) ประกอบธุรกิจเกี่ยวกับการลงทุนในธุรกิจผลิตไฟฟ้าในธุรกิจพัฒนาโครงการพลังงานในต่างประเทศ และการเข้าถือหุ้นในบริษัทอื่น

**คณะกรรมการบริษัท มีดังนี้:-**

1. นายยุทธ ชินสุภักกุล
2. นายสุกิจ เลิศอิศวรรัตน์
3. Mr.Hiroshi Yamada

**ผู้มีอำนาจลงนามของบริษัท :-**

จำนวนหรือชื่อกรรมการซึ่งลงชื่อผูกพันบริษัทได้ คือ กรรมการสองคนลงลายมือชื่อร่วมกัน และประทับตราสำคัญของบริษัท

โครงสร้างรายได้

หน่วย : พันบาท

|                      | ปี 2560      | %             | ปี 2559       | %             | ปี 2558      | %             |
|----------------------|--------------|---------------|---------------|---------------|--------------|---------------|
| รายได้จากการขายไฟฟ้า | 8,676        | 91.56         | -             | -             | -            | -             |
| รายได้อื่น           | 796          | 8.44          | 15,393        | 100.00        | 1,163        | 100.00        |
| <b>รวม</b>           | <b>9,472</b> | <b>100.00</b> | <b>15,393</b> | <b>100.00</b> | <b>1,163</b> | <b>100.00</b> |

**18. Kurihara Godo Kaisha****ข้อมูลทั่วไป**

Kurihara Godo Kaisha (GK1) ในฐานะบริษัทย่อยทางอ้อมที่ถือหุ้นโดยบริษัทย่อยทางอ้อม โดย Alternative Energies Kabushi Kaisha (AE-KK) ถือหุ้นใน GK1 สัดส่วนร้อยละ 100 ก่อตั้งเมื่อวันที่ 20 พฤศจิกายน 2556 ด้วยทุนจดทะเบียน JPY 10,000 และจดทะเบียนเพิ่มทุนอีก JPY 29,990,000 ปัจจุบันมีทุนจดทะเบียน JPY 30,000,000 (อัตราแลกเปลี่ยน 0.294 เทียบเท่าเงินบาทโดยประมาณ 8.82 ล้านบาท) ประกอบธุรกิจพัฒนาโครงการพลังงานในประเทศญี่ปุ่น และการเข้าถือหุ้นในบริษัทอื่น

**คณะกรรมการบริษัท มีดังนี้:-**

1. นายยุทธ ชินสุภักกุล
2. นายสุกิจ เลิศอัสวรัตน์
3. Mr.Hiroshi Yamada

**ผู้มีอำนาจลงนามของบริษัท :-**

จำนวนหรือชื่อกรรมการซึ่งลงชื่อผูกพันบริษัทได้ คือ กรรมการสองคนลงลายมือชื่อร่วมกัน และประทับตราสำคัญของบริษัท

**โครงสร้างรายได้**

หน่วย : พันบาท

|                      | ปี 2560    | %             | ปี 2559    | %             | ปี 2558    | %             |
|----------------------|------------|---------------|------------|---------------|------------|---------------|
| รายได้จากการขายไฟฟ้า | -          | -             | -          | -             | -          | -             |
| รายได้อื่น           | 657        | 100.00        | 528        | 100.00        | 613        | 100.00        |
| <b>รวม</b>           | <b>657</b> | <b>100.00</b> | <b>528</b> | <b>100.00</b> | <b>613</b> | <b>100.00</b> |

**19. AE Power Godo Kaisha****ข้อมูลทั่วไป**

AE Power Godo Kaisha (GK2) ในฐานะบริษัทย่อยทางอ้อม โดย Alternative Energies Kabushi Kaisha (AE-KK) ถือหุ้นใน GK2 สัดส่วนร้อยละ 100.00 ก่อตั้งเมื่อวันที่ 20 พฤศจิกายน 2556 ด้วยทุนจดทะเบียน JPY 10,000,000 (อัตราแลกเปลี่ยน 0.296 เทียบเท่าเงินบาทโดยประมาณ 2.96 ล้านบาท ประกอบธุรกิจพัฒนาโครงการพลังงานในประเทศญี่ปุ่น และการเข้าถือหุ้นในบริษัทอื่น

**คณะกรรมการบริษัท มีดังนี้:-**

1. นายยุทธ ชินสุภักกุล
2. นายสุกิจ เลิศอัสวรัตน์
3. Mr.Hiroshi Yamada

**ผู้มีอำนาจลงนามของบริษัท :-**

จำนวนหรือชื่อกรรมการซึ่งลงชื่อผูกพันบริษัทได้ คือ กรรมการสองคนลงลายมือชื่อร่วมกัน และประทับตราสำคัญของบริษัท

**โครงสร้างรายได้**

หน่วย : พันบาท

|                      | ปี 2560     | %             | ปี 2559     | %             | ปี 2558  | %        |
|----------------------|-------------|---------------|-------------|---------------|----------|----------|
| รายได้จากการขายไฟฟ้า | -           | -             | -           | -             | -        | -        |
| รายได้อื่น           | 0.05        | 100.00        | 0.06        | 100.00        | -        | -        |
| <b>รวม</b>           | <b>0.05</b> | <b>100.00</b> | <b>0.06</b> | <b>100.00</b> | <b>-</b> | <b>-</b> |

**20. Kyotemba Solar Godo Kaisha****ข้อมูลทั่วไป**

Kyotemba Solar Godo Kaisha (GK3) (เดิมชื่อ Green Partner Godo Kaisha) ก่อตั้งเมื่อวันที่ 2 พฤศจิกายน 2558 ด้วยทุนจดทะเบียน JPY 10,000 ต่อมาได้จดทะเบียนเพิ่มทุน จำนวน JPY 19,000,000 ปัจจุบันมีทุนจดทะเบียน JPY 19,010,000 (อัตราแลกเปลี่ยน 0.294 บาท ต่อเยน เทียบเท่าเงินบาทประมาณ 5.59 ล้านบาท) ประกอบธุรกิจพัฒนาโครงการพลังงานในประเทศญี่ปุ่น และการเข้าถือหุ้นในบริษัทอื่น

ในปี 2560 AE-KK โอนหุ้นทั้งหมดของ GK3 ให้แก่ Kyotemba Solar Holding Ippan Shadan Houjin เพื่อให้เป็นไปตามโครงสร้างทางกฎหมายของประเทศญี่ปุ่น

ปัจจุบันบริษัทฯ และบริษัทย่อย ไม่ได้ถือหุ้นใน GK3 แต่ลงทุนผ่านโครงสร้างการลงทุนแบบ TK ในอัตราส่วนร้อยละ 98 ของเงินลงทุนใน GK3 ทั้งหมด

**โครงสร้างรายได้**

หน่วย : พันบาท

|                      | ปี 2560        | %             | ปี 2559     | %             | ปี 2558  | %        |
|----------------------|----------------|---------------|-------------|---------------|----------|----------|
| รายได้จากการขายไฟฟ้า | 115,422        | 75.24         | -           | -             | -        | -        |
| รายได้อื่น           | 37,984         | 24.76         | 0.10        | 100.00        | -        | -        |
| <b>รวม</b>           | <b>153,406</b> | <b>100.00</b> | <b>0.10</b> | <b>100.00</b> | <b>-</b> | <b>-</b> |

**21. Higashi Nihon Mega Solar 3 Godo Kaisha****ข้อมูลทั่วไป**

Higashi Nihon Mega Solar 3 Godo Kaisha (GK4) ในฐานะบริษัทย่อยทางอ้อม โดย Alternative Energies Kabushi Kaisha (AE-KK) ถือหุ้นใน GK4 สัดส่วนร้อยละ 100 ก่อตั้งเมื่อวันที่ 18 มีนาคม 2557 โดยมีทุนจดทะเบียน JPY 50,000 (อัตราแลกเปลี่ยน 0.294 บาท ต่อเยน เทียบเท่าเงินบาทประมาณ 14,700 บาท) ประกอบธุรกิจพัฒนาโครงการพลังงานในประเทศญี่ปุ่น และการเข้าถือหุ้นในบริษัทอื่น

**คณะกรรมการบริษัท มีดังนี้:-**

1. นายยุทธ ชินสุภักกุล
2. นายสุกิจ เลิศอัสวรัตน์
3. Mr.Hiroshi Yamada

**ผู้มีอำนาจลงนามของบริษัท :-**

จำนวนหรือชื่อกรรมการซึ่งลงชื่อผูกพันบริษัทได้ คือ กรรมการสองคนลงลายมือชื่อร่วมกัน  
และประทับตราสำคัญของบริษัท

**โครงสร้างรายได้**

หน่วย : พันบาท

|                      | ปี 2560 | %      |
|----------------------|---------|--------|
| รายได้จากการขายไฟฟ้า | -       | -      |
| รายได้อื่น           | 5.60    | 100.00 |
| รวม                  | 5.60    | 100.00 |

## โครงการ Solar Farm ในประเทศ

โรงไฟฟ้าปราจีนบุรี 5 MW



โรงไฟฟ้าบ่อพลอย 10 MW



โรงไฟฟ้าลพบุรี 5 MW



## โครงการ Solar Roof

EPCO 0.30 MWdc



KMC 1.07 MWdc



TOYOTA KASET 0.13 MWdc



## โครงการที่อยู่ระหว่างดำเนินการ

### KINGPAC 2.08 MWdc



### THAI-LYSAGHT 0.28 MWdc



## โรงไฟฟ้าพลังงานความร้อนร่วม

### PPTC 120 MW (นิคมอุตสาหกรรมลาดกระบัง)



### SSUT 2 โครงการรวม 240 MW (นิคมอุตสาหกรรมบางปู)



## โรงไฟฟ้าประเทศ ญี่ปุ่น

KYOTO 12.0098 MWdc



KURIHARA 1 11.6802 MWdc อยู่ระหว่างก่อสร้าง



## ปัจจัยความเสี่ยง

### ปัจจัยความเสี่ยงธุรกิจสิ่งพิมพ์

#### ความเสี่ยงจากการพึ่งพิงลูกค้ารายใหญ่

ปัจจุบันรายได้หลักทั้งหมดของบริษัทมาจากธุรกิจรับจ้างพิมพ์ โดยบริษัทเป็นผู้ผลิตสิ่งพิมพ์ในลักษณะการให้บริการด้านการพิมพ์ครบวงจร ได้รับมาตรฐาน ISO 9001-2008 และมีลูกค้ารายใหญ่ ซึ่งรายแรก 5 ราย มีสัดส่วนรายได้กว่าร้อยละ 50 ของรายได้รวมของบริษัท ซึ่งนับเป็นความเสี่ยงอย่างมาก หากบริษัทต้องเสียลูกค้ารายใหญ่รายใดรายหนึ่งให้กับคู่แข่ง จะส่งผลกระทบต่อรายได้ อาจลดลงอย่างมีนัยสำคัญ อย่างไรก็ตาม บริษัทมีความสัมพันธ์อันดีกับลูกค้ารายใหญ่มานานกว่า 10 ปี โดยตลอดระยะเวลาที่ผ่านมาบริษัทได้รับงานพิมพ์จากลูกค้ารายใหญ่อีกอย่างต่อเนื่อง สามารถสร้างลูกค้ารายใหม่ และรักษากฎเกณฑ์เดิมไว้ได้ โดยมุ่งเน้นไปยังลูกค้ากลุ่มเป้าหมายที่มีศักยภาพสูง เพื่อเพิ่มมูลค่างานพิมพ์ อีกทั้งบริษัทสามารถตอบสนองความต้องการของลูกค้าได้เป็นอย่างดี ทั้งในด้านคุณภาพ ราคา การส่งมอบงานตรงตามกำหนดเวลา ตลอดจนการให้บริการทั้งก่อนและหลังการพิมพ์งานอย่างมีประสิทธิภาพ ทำให้ลูกค้าพึงพอใจและมีความเชื่อมั่นต่อบริษัท

#### ความเสี่ยงในเรื่องราคาวัตถุดิบ และความผันผวนของราคาวัตถุดิบ

ในการดำเนินธุรกิจตามปกติของบริษัทฯ จำเป็นต้องมีการสำรองวัตถุดิบให้เพียงพอต่อความต้องการของลูกค้า วัตถุดิบหลักของบริษัทฯ คือกระดาษ ซึ่งคิดเป็นต้นทุนประมาณร้อยละ 40 - 45 ของยอดขาย ซึ่งราคากระดาษจะเปลี่ยนแปลงตามภาวะเศรษฐกิจ โดยในปี 2558 ราคาเยื่อกระดาษปรับตัวเพิ่มขึ้น ทำให้ราคากระดาษในประเทศมีการปรับตัวสูงขึ้น จากประสบการณ์ในธุรกิจสิ่งพิมพ์ของฝ่ายบริหาร ประกอบกับได้ติดตามราคากระดาษอย่างใกล้ชิด มีการควบคุมการใช้กระดาษอย่างเคร่งครัด ทำให้บริษัทฯ สามารถควบคุมต้นทุนของกระดาษไว้ได้ และบริษัทฯ ได้นำเข้ากระดาษจากต่างประเทศโดยตรง ซึ่งต้นทุนกระดาษจะต่ำกว่าการซื้อกระดาษภายในประเทศ โดยสัดส่วนการซื้อกระดาษระหว่างกระดาษนำเข้าจากต่างประเทศ และการซื้อกระดาษภายในประเทศ คิดเป็นสัดส่วนประมาณร้อยละ 63 ต่อ 37

อย่างไรก็ดี ทีมผู้บริหารซึ่งมีประสบการณ์ในธุรกิจสิ่งพิมพ์มานานกว่า 20 ปี ได้มีการวิเคราะห์สถานการณ์และติดตามภาวะตลาดของวัตถุดิบในตลาดโลกและตลาดในประเทศอย่างสม่ำเสมอ เพื่อวางแผนในการสั่งซื้อ และวิธีป้องกันความเสี่ยงโดยบริษัทอาจจำเป็นต้องสต็อก วัตถุดิบสำหรับลูกค้าที่มีสัญญาไว้และลูกค้าประจำส่วนหนึ่งเพื่อสามารถรักษาราคาวัตถุดิบที่ได้ตกลงกับลูกค้าไว้ พร้อมกับชี้แจงให้

ลูกค้าทราบและเข้าใจถึงสถานการณ์ของวัตถุดิบ รวมถึงความจำเป็นในการปรับราคา ต้องพยายามปรับราคาขายขึ้นตามราคาวัตถุดิบที่เพิ่มขึ้น

#### ความเสี่ยงด้านความสามารถในการชำระหนี้ของลูกค้า

บริษัทฯ ดำเนินธุรกิจสิ่งพิมพ์ และลูกค้าของบริษัทฯ ส่วนมากจะดำเนินธุรกิจเกี่ยวกับหนังสือ นิตยสาร แผ่นพับ ใบปลิว ปฏิทิน ฯลฯ ดังนั้นรายได้ส่วนใหญ่มาจากการขายหนังสือ และโฆษณา ถ้าให้จัดเป็นประเภทสินค้าก็เป็นสินค้าที่ไม่จำเป็นต่อการดำรงชีพ ซึ่งถ้าในช่วงเศรษฐกิจตกต่ำก็จะส่งผลกระทบต่อลูกค้าของบริษัทฯ และการจ่ายชำระหนี้ของลูกค้า แต่บริษัทฯ มีนโยบายในการให้เครดิตแก่ลูกค้าบริษัทฯ จะพิจารณาจากชื่อเสียง สถานะทางการเงิน ประวัติการชำระเงิน และสภาพธุรกิจของลูกค้า โดยวางเงื่อนไขในการชำระเงินอยู่ระหว่าง 30-90 วัน หรืออาจต้องเก็บเงินล่วงหน้าในกรณีที่ลูกค้ารายใหม่ บริษัทฯ ได้กำหนดนโยบายและวางระเบียบปฏิบัติเกี่ยวกับการควบคุมสินเชื่อ การติดตามและเร่งรัดการชำระหนี้จากลูกค้า บริษัทฯ ได้วางนโยบายการตั้งสำรองหนี้สูญโดยพิจารณาจากความสามารถในการชำระหนี้ของลูกค้าเป็นรายๆ ไป และในทุกๆ ไตรมาส บริษัทฯ จะทบทวน บัญชีลูกหนี้และจะพิจารณาตั้งสำรองหนี้สูญตามข้อเท็จจริงที่ปรากฏ

#### ความเสี่ยงจากการเปลี่ยนแปลงอัตราแลกเปลี่ยน

บริษัทฯ ซื้อวัตถุดิบหลักคือกระดาษซึ่งนำเข้าจากต่างประเทศ และจ่ายชำระหนี้เครื่องจักรที่เป็นเงินตราต่างประเทศบริษัทจึงมีความเสี่ยงจากการเปลี่ยนแปลงของค่าเงินบาท โดยจะชำระค่าสินค้าเป็น USD เป็นการเปิด L/C และทำทรัสต์รีซีพ (Trust Receipt) ระยะเวลา 180 วัน อย่างไรก็ตาม บริษัทจะเลือกชำระเงินในช่วงเวลาที่เห็นว่าอัตราแลกเปลี่ยนเป็นอัตราที่เหมาะสม หรือทำสัญญาซื้อขายเงินตราต่างประเทศล่วงหน้า เพื่อลดความเสี่ยงจากอัตราแลกเปลี่ยน

#### ความเสี่ยงด้านการเปลี่ยนแปลงเทคโนโลยี

ตามที่ทราบในโลกปัจจุบัน มีการพัฒนาเทคโนโลยีใหม่ๆ ซึ่งมีส่วนเกี่ยวข้องในการพิมพ์ โดยเทคโนโลยีคอมพิวเตอร์ ทำให้การทำต้นฉบับของการพิมพ์ดีขึ้น และเร็วขึ้น แต่บางเทคโนโลยี เช่น สื่อ INTERNET, E-BOOK และ MAGAZINE ONLINE มีผลกระทบกับธุรกิจการพิมพ์บ้าง และมีผลกระทบมากในประเทศที่มีการพัฒนาสูง เช่น อเมริกา และประเทศในยุโรป ในอเมริกาทำให้บริษัทด้านหนังสือพิมพ์ต้องปิดตัวไป และหนังสือพิมพ์ระดับใหญ่ต้องปรับลดบุคลากรเพื่อลดค่าใช้จ่ายลง เพื่อให้ธุรกิจยังคงดำเนินการได้ ส่วนในประเทศไทย เริ่มนำเทคโนโลยีใหม่เข้ามาแล้วโดยสำนักพิมพ์ MAGAZINE ชื่นนำในประเทศได้ลดจำนวนพิมพ์หนังสือ MAGAZINE ลงและใช้บบบางส่วนไปทำ Electronic Magazine (E-Magazine) โดยปัจจุบันบริษัท ยังไม่ได้รับผลกระทบมากนัก อย่างไรก็ตามบริษัท

ได้พยายามดูแลอย่างใกล้ชิดและศึกษาเพื่อพัฒนาไปสู่เทคโนโลยีใหม่ ๆ และเตรียมเทคโนโลยีใหม่ ๆ เพื่อรองรับความต้องการของลูกค้า

### ความเสี่ยงที่เกิดจากหนี้สินจากการค้าประกัน

ในระหว่างปี 2546 ขณะนั้นบริษัทอยู่ในระหว่างแผนฟื้นฟูกิจการและผู้บริหารแผนของบริษัทฯ มีมติให้บันทึกประมาณการหนี้สินที่อาจจะเกิดขึ้นจากการค้าประกันตัวสัญญาใช้เงินที่ออกโดย บริษัท แมเนเจอร์ มีเดีย กรุ๊ป จำกัด (มหาชน) จำนวน 200 ล้าน ต่อธนาคารแห่งหนึ่ง โดยบริษัทฯ บันทึกเป็นค่าใช้จ่ายทั้งหมด เนื่องจากบริษัทที่เกี่ยวข้องดังกล่าวไม่สามารถปฏิบัติตามแผนฟื้นฟูกิจการในขณะนั้น ได้ต่อมาบริษัทที่เกี่ยวข้องกันดังกล่าว ได้ปฏิบัติตามแผนฟื้นฟูกิจการครั้งที่ 2 ที่ได้ผ่านความเห็นชอบจากศาลแล้วเมื่อวันที่ 17 กุมภาพันธ์ 2547 และเมื่อวันที่ 28 มิถุนายน 2550 ศาลมีมติเห็นชอบด้วยกับข้อเสนอแก้ไขแผนฟื้นฟูกิจการของบริษัทที่เกี่ยวข้องดังกล่าว

ในระหว่างปี 2548 บริษัท แมเนเจอร์ มีเดีย กรุ๊ป จำกัด (มหาชน) ได้ชำระคืนเจ้าหนี้บางส่วน โดยการให้เจ้าหนี้แปลงหนี้เป็นหุ้นสามัญ และให้เจ้าหนี้แปลงสภาพหุ้นกู้แปลงสภาพเป็นหุ้นสามัญ ซึ่งนายทะเบียนหุ้นสามัญของบริษัท แมเนเจอร์ มีเดีย กรุ๊ป จำกัด (มหาชน) ได้มอบหุ้นสามัญของบริษัทดังกล่าวให้แก่เจ้าหนี้แล้ว ตามแผนฟื้นฟูกิจการครั้งที่ 2 ตามที่กล่าวข้างต้น ทำให้บริษัทดังกล่าวมีหนี้สินในส่วนที่บริษัทฯ ค้าประกันคงเหลือเป็นจำนวนเงิน 46.21 ล้านบาท ทั้งนี้บริษัทฯ ไม่มีการคิดค่าธรรมเนียมการค้าประกันกับบริษัทดังกล่าว

เมื่อวันที่ 18 พฤศจิกายน 2551 ศาลแพ่งแผนกคดีล้มละลายได้มีคำสั่งพิทักษ์ทรัพย์เด็ดขาดแก่บริษัท แมเนเจอร์ มีเดีย กรุ๊ป จำกัด (มหาชน) ตามพระราชบัญญัติล้มละลาย ทั้งนี้ภาระหนี้สินในส่วนที่บริษัทฯ ค้าประกันยังคงมีอยู่เช่นเดิม ตามแผนฟื้นฟูกิจการของบริษัทฯ ซึ่งกำหนดแนวทางในการชำระหนี้โดยแปลงหนี้เป็นหุ้นสามัญในราคาหุ้นละ 4 บาท ในขณะนั้น ทั้งนี้ปัจจุบัน บริษัทฯ ได้ดำเนินการลดทุนหุ้นสามัญ อัตรา 3 ต่อ 1 มูลค่าหุ้นละ 1 บาท แต่บริษัทฯ ยังไม่ได้ดำเนินการปรับค่าเพื่อหนี้สินจากการค้าประกัน เนื่องจากบริษัทฯ ยังไม่ได้รับการเรียกร้องจากธนาคารแห่งหนึ่งให้จ่ายชำระหนี้จำนวนดังกล่าวแทนบริษัท แมเนเจอร์ มีเดีย กรุ๊ป จำกัด (มหาชน)

เมื่อวันที่ 16 ธันวาคม 2553 ศาลแพ่งแผนกคดีล้มละลายได้มีคำพิพากษาให้ บริษัท แมเนเจอร์ มีเดีย กรุ๊ป เป็นบุคคลล้มละลายตามรายงานของเจ้าพนักงานพิทักษ์ทรัพย์จากมติการประชุมเจ้าหนี้ครั้งแรก

### ความเสี่ยงจากการควบคุมและมีอิทธิพลในการบริหารงานโดยผู้ถือหุ้นรายใหญ่

ปัจจุบัน บริษัท อควา คอร์ปอเรชั่น จำกัด (มหาชน) เป็นผู้ถือหุ้นใหญ่ในบริษัทฯ โดยถือหุ้นคิดเป็นร้อยละ 38.85 ของหุ้นสามัญที่จำหน่ายได้แล้วของบริษัท ซึ่งการที่บริษัทฯ มีผู้ถือหุ้นจำนวนร้อยละ 38.85 ทำให้ในกรณีที่บริษัทฯ มีการประชุมผู้ถือหุ้นและต้องขอมติสำคัญโดยใช้คะแนนเสียง 3 ใน 4 ของผู้ถือหุ้นที่มาประชุม หรือมติพิเศษ ผู้ถือหุ้นใหญ่อาจจะไม่ลงมติในเรื่องดังกล่าว ซึ่งส่งผลกระทบต่อในการ

ดำเนินงานของกิจการและอำนาจตัดสินใจในด้านต่างๆ ในเรื่องที่เป็นสาระสำคัญ เช่น การเพิ่มทุนการซื้อหรือขายกิจการ การรวมกิจการ รายการที่เกี่ยวข้อง การขอเพิกถอนหลักทรัพย์ของบริษัทจากการเป็นบริษัทจดทะเบียน และนโยบายการจ่ายเงินปันผล ดังนั้น บริษัทฯจึงมีความเสี่ยงจากการที่ต้องขอมติพิเศษในการประชุมผู้ถือหุ้น อย่างไรก็ตาม จากโครงสร้างการจัดการซึ่งประกอบด้วยกรรมการบริษัท คณะกรรมการบริหาร และคณะกรรมการตรวจสอบ ซึ่งประกอบไปด้วยบุคลากรที่มีความรู้ความสามารถจากจำนวนกรรมการทั้งหมด 9 ท่าน มีกรรมการที่เป็นตัวแทนผู้ถือหุ้นใหญ่ จำนวน 2 ท่าน และมีการแต่งตั้งบุคคลภายนอกที่เป็นอิสระเข้าร่วมในคณะกรรมการจำนวน 3 ท่าน โดยกรรมการอิสระทั้ง 3 ท่านรับหน้าที่เป็นคณะกรรมการตรวจสอบ และพิจารณาให้ความเห็นเกี่ยวกับความสมเหตุสมผลในการทำรายการระหว่างกัน ก่อนนำเสนอต่อคณะกรรมการและที่ประชุมผู้ถือหุ้น

### **ปัจจัยความเสี่ยง ธุรกิจโรงไฟฟ้า**

#### **ความเสี่ยงจากการเป็นบริษัทที่ประกอบธุรกิจโดยการถือหุ้นในบริษัทอื่น (Holding Company)**

เนื่องจาก EP มีการประกอบธุรกิจโดยการถือหุ้นในบริษัทอื่น (Holding Company) คือ เป็นบริษัทที่มีรายได้จากการถือหุ้นในบริษัทย่อยและบริษัทร่วม และไม่มีการดำเนินธุรกิจที่ก่อให้เกิดรายได้ในจำนวนที่มีนัยสำคัญเป็นของตนเอง ดังนั้น ผลประกอบการและการจ่ายเงินปันผลของ EP จึงขึ้นอยู่กับผลการดำเนินงานและความสามารถในการจ่ายเงินปันผลของบริษัทย่อยและบริษัทร่วม ซึ่งขึ้นอยู่กับ การดำเนินกลยุทธ์ทางธุรกิจของบริษัทย่อยและบริษัทร่วมดังกล่าวให้ประสบความสำเร็จ รวมถึงปัจจัยอื่น ๆ ที่เกี่ยวข้อง เช่น ปัจจัยด้านการเงิน ปัจจัยด้านการแข่งขัน กฎระเบียบ สภาพเศรษฐกิจโดยทั่วไป ความต้องการ และราคาขายสินค้าของบริษัทย่อยและบริษัทร่วม รวมถึงปัจจัยอื่น ๆ ที่เกี่ยวข้องซึ่งเป็นปัจจัยเฉพาะในอุตสาหกรรมหรือในโครงการของบริษัทย่อยและบริษัทร่วม ซึ่งโดยส่วนใหญ่อยู่นอกเหนือการควบคุมของ EP รวมถึงบริษัทย่อยและบริษัทร่วม

นอกจากนี้ พ.ร.บ. บริษัทมหาชนจำกัด ได้กำหนดว่า EP ไม่สามารถจ่ายเงินปันผลได้ถ้า EP มีผลขาดทุนสะสม แม้ว่า EP จะมีกำไรสุทธิในปีนั้น ๆ ก็ตาม อีกทั้งในกรณีที่ EP มีกำไรสุทธิในปีใด ๆ พ.ร.บ. บริษัทมหาชนจำกัดและข้อบังคับของ EP กำหนดว่าในกรณีที่ EP มีกำไรสุทธิในปีใด ๆ EP จะต้องจัดสรรกำไรเป็นเงินทุนสำรองไม่น้อยกว่าร้อยละ 5 ของกำไรสุทธิประจำปีหักด้วยยอดขาดทุนสะสมที่ยกมา (ถ้ามี) จนกว่าทุนสำรองทั้งหมดจะมีจำนวนถึงร้อยละ 10 ของทุนจดทะเบียนของ EP ซึ่งหาก EP ไม่สามารถทำได้เพียงพอ หรือหาก EP เห็นสมควรเป็นประการอื่น EP อาจจะไม่จ่ายเงินปันผลในอนาคตก็ได้

อย่างไรก็ดี เพื่อให้มีนโยบายและแนวทางที่ชัดเจนในการเข้าไปลงทุนในบริษัทย่อยและบริษัทร่วม ทาง EP ได้กำหนดให้มีนโยบายการลงทุนของ EP นโยบายการบริหารงานในบริษัทที่ EP เข้าไปลงทุนดังกล่าว ตลอดจนมีกลไกในการกำกับดูแลบริษัทย่อยและบริษัทร่วม โดยการแต่งตั้งบุคคลเข้าไปดำรงตำแหน่งกรรมการ และ/หรือ ผู้บริหารที่สำคัญในบริษัทเหล่านั้น และมีการกำหนดขอบเขตอำนาจหน้าที่

และความรับผิดชอบของกรรมการและผู้บริหารที่ได้รับการแต่งตั้ง และเพื่อลดความเสี่ยงจากการที่สถาบันการเงินเจ้าหนี้อาจไม่อนุญาตให้บริษัทยืมยืมเงินปันผล EP ในฐานะบริษัทใหญ่ของกลุ่มบริษัท EP จะติดตามดูแลให้บริษัทย่อยทุกบริษัทที่มีสัญญาเงินกู้กับสถาบันการเงิน ปฏิบัติตามเงื่อนไขของสัญญาเงินกู้ รวมถึงติดตามผลประกอบการและฐานะทางการเงินของทุกบริษัทที่ EP ได้เข้าไปลงทุน อย่างต่อเนื่อง นวมถึงหาแนวทางในการแก้ไขที่เหมาะสมกรณีที่ผลการดำเนินงานของบริษัทดังกล่าวไม่เป็นไปตามเป้าหมายที่กำหนด

**ความเสี่ยงโดยทั่วไปอันเกี่ยวเนื่องกับธุรกิจผลิตและจำหน่ายไฟฟ้าจากพลังงานแสงอาทิตย์ (ทั้งในประเทศไทยและเทศญี่ปุ่น)**

**ความเสี่ยงจากการพึ่งพิงลูกค้ารายใหญ่**

จากการที่กลุ่มบริษัทมีลูกค้าเป็นภาครัฐเพียงรายเดียว คือ การไฟฟ้าฝ่ายจำหน่าย (การไฟฟ้าส่วนภูมิภาค, การไฟฟ้านครหลวง) ซึ่งเป็นผู้รับซื้อไฟฟ้าตามสัญญาซื้อขายไฟฟ้า (Power Purchase Agreement: PPA) ที่เกี่ยวข้อง ดังนั้น หากถูกบอกเลิกสัญญาซื้อขายไฟฟ้างกล่าว จะส่งผลกระทบต่อผลการดำเนินงาน อย่างมีนัยสำคัญ อย่างไรก็ดี กลุ่มบริษัทมีการควบคุมและติดตามการปฏิบัติงานของโรงไฟฟ้าพลังงานแสงอาทิตย์ของทางกลุ่มมาอย่างต่อเนื่อง ให้เป็นไปตามข้อกำหนดของสัญญาซื้อขายไฟฟ้า รวมถึงปฏิบัติตามมาตรฐานสากลในการดำเนินกิจการ โรงไฟฟ้าและข้อกำหนดทางเทคนิคอื่นๆ ที่เกี่ยวข้อง

จากการที่รัฐบาลไทยมีนโยบายสนับสนุนโครงการผลิตไฟฟ้าจากพลังงานหมุนเวียนมาอย่างต่อเนื่อง ดังนั้น กลุ่มบริษัทเชื่อว่าหน่วยงานรัฐของประเทศไทยจะไม่บอกเลิกสัญญาซื้อขายไฟฟ้าก่อนกำหนด โดยกลุ่มบริษัทมีนโยบายในการหาโอกาสการลงทุนในโครงการโรงไฟฟ้าใหม่ ๆ ทั้งในประเทศไทยและในต่างประเทศเพิ่มเติม อย่างต่อเนื่อง เพื่อลดการพึ่งพิงรายได้จากโครงการโรงไฟฟ้าที่มีอยู่เดิม

**ความเสี่ยงจากภัยพิบัติทางธรรมชาติหรือเหตุสุดวิสัยที่มีผลต่อการดำเนินธุรกิจโรงไฟฟ้า**

กลุ่มบริษัทประกอบธุรกิจผลิตและจำหน่ายไฟฟ้าจากพลังงานแสงอาทิตย์ ซึ่งหากเกิดภัยพิบัติทางธรรมชาติหรือเหตุสุดวิสัยร้ายแรงที่คาดไม่ถึง เช่น การขัดข้องของระบบการผลิตไฟฟ้า อุทกภัย พายุ อากาศร้อน แผ่นดินไหวหรือการก่อวินาศกรรมในพื้นที่ที่โรงไฟฟ้าพลังงานแสงอาทิตย์ตั้งอยู่ การดำเนินการของโรงไฟฟ้าพลังงานแสงอาทิตย์อาจต้องหยุดชะงักหรือเกิดความเสียหายต่อทรัพย์สินอย่างมีนัยสำคัญ อันจะส่งผลกระทบต่อผลการดำเนินงานและฐานะทางการเงินของกลุ่มบริษัท

เพื่อลดความเสี่ยงในประเด็นนี้ กลุ่มบริษัทมีการจัดทำประกันภัยตามมาตรฐานในอุตสาหกรรม และเป็นไปตามเงื่อนไขที่ธนาคารผู้ปล่อยเงินกู้เพื่อก่อสร้างโครงการ (Project Finance) กำหนด อันได้แก่ การประกันภัยทรัพย์สินประเภทความเสี่ยงภัยทุกชนิด รวมถึงการประกันความรับผิดชอบต่อสาธารณะและผลิตภัณฑ์ (Public and Products Liability Insurance) ซึ่งคุ้มครองความเสียหายที่เกิดกับบุคคลที่สาม

### ความเสี่ยงด้านการปฏิบัติการ การบำรุงรักษาและการประมวลผล

การขาดการดูแลและบำรุงรักษาอุปกรณ์และเครื่องมือที่ใช้งานภายในโรงไฟฟ้าที่เหมาะสม หรือไม่ เป็นไปตามข้อกำหนดการ หรือการตรวจตราที่ไม่ครบถ้วนตามข้อกำหนด อาจทำให้เกิดความเสียหายต่อ ทรัพย์สินและรายได้จากการดำเนินงานของกลุ่มบริษัท นอกจากนี้ การหยุดชะงักของระบบประมวลและ ติดตามผล SCADA อาจทำให้ข้อมูลเกิดการสูญหายและจะมีผลต่อการติดตามและตรวจสอบการทำงานของ ระบบการผลิตไฟฟ้า อย่างไรก็ตามได้จัดให้มีการอบรม เพื่อให้ความรู้แก่พนักงานผู้ปฏิบัติการทางเทคนิค เพื่อให้เกิดความเข้าใจเกี่ยวกับกระบวนการและขั้นตอนการทำงานที่เหมาะสมและมีประสิทธิภาพ มีการ จัดทำแผนการบำรุงรักษาอุปกรณ์และเครื่องมือ และติดตามให้มีการปฏิบัติตามแผนงานที่ได้วางไว้อย่าง ต่อเนื่อง รวมถึงกำหนดให้มีการรายงานผลของการตรวจสอบและติดตามผลของระบบควบคุมการผลิต ไฟฟ้าอย่างต่อเนื่อง อันจะช่วยลดผลกระทบจากการเกิดความเสี่ยงนี้

### ความเสี่ยงจากการที่แสงอาทิตย์มีความเข้มของแสงน้อยกว่าที่คาดการณ์ไว้

ธุรกิจผลิตและจำหน่ายไฟฟ้าจากพลังงานแสงอาทิตย์ต้องพึ่งพิงแสงอาทิตย์ในการผลิตไฟฟ้า หาก แสงอาทิตย์มีความเข้มแสงน้อยกว่าปกติ มีเมฆปกคลุมเป็นจำนวนมาก มีสภาพอากาศแปรปรวน หรือมีฝน ตกติดต่อกันมากกว่าค่าเฉลี่ยในอดีต กลุ่มบริษัท จะไม่สามารถผลิตไฟฟ้าได้อย่างเต็มที่ ซึ่งกรณีดังกล่าวอาจ ส่งผลกระทบในทางลบต่อผลการดำเนินงานและฐานะทางการเงิน

อย่างไรก็ตาม ก่อนที่กลุ่มบริษัทจะเข้าทำโครงการผลิตและจำหน่ายไฟฟ้าจากพลังงานแสงอาทิตย์ ได้ศึกษาและประเมินปัจจัยต่างๆ ที่เกี่ยวข้องกับการทำโครงการ เช่น ความเข้มของแสง ลักษณะที่ดิน ตำแหน่งที่ตั้งของโครงการ ข้อมูลสถิติความเข้มของแสงในแต่ละพื้นที่ โดยใช้ข้อมูลสถิติย้อนหลังของ ความเข้มของแสงจากแหล่งข้อมูลที่น่าเชื่อถือ เช่น ข้อมูลจากกรมพัฒนาพลังงานทดแทน กระทรวง พลังงาน ข้อมูลขององค์การบริหารการบินและอวกาศแห่งชาติ (NASA) และองค์การพลังงานใหม่และ เทคโนโลยีอุตสาหกรรม (NEDO) เพื่อประกอบการตัดสินใจเลือกที่ตั้งโครงการและในการคำนวณ ผลตอบแทนของโครงการ เพื่อให้มั่นใจว่าบริเวณที่ตั้งโครงการมีความเข้มของแสงในระดับที่สามารถสร้าง ผลตอบแทนให้แก่โครงการได้ตามที่คำนวณไว้

### ความเสี่ยงจากการก่อสร้างโครงการโรงไฟฟ้าพลังงานแสงอาทิตย์ที่อาจล่าช้ากว่ากำหนดซึ่งทำให้ต้นทุนการ พัฒนาและก่อสร้างโครงการเพิ่มขึ้น

กลุ่มบริษัท มีความเสี่ยงจากการที่โครงการโรงไฟฟ้าพลังงานแสงอาทิตย์ที่อยู่ระหว่างการก่อสร้าง อาจดำเนินการล่าช้ากว่าที่กำหนด เช่น เกิดจากเหตุขัดข้องหรือความล่าช้าในการดำเนินงานของ ผู้รับเหมาก่อสร้างแบบเบ็ดเสร็จ (EPC Contractor) หรือเหตุขัดข้องอื่นๆ เป็นต้น ซึ่งส่งผลกระทบโดยตรง ต่อรายได้และผลประกอบการของกลุ่มบริษัท รวมถึงอาจมีต้นทุนและค่าใช้จ่ายในการดำเนินการเพิ่มเติม

กลุ่มบริษัทได้คำนึงถึงความเสี่ยงดังกล่าว จึงมีกระบวนการคัดเลือกผู้รับเหมาก่อสร้างแบบเบ็ดเสร็จที่เข้มงวด โดยจะพิจารณาข้อมูลที่สำคัญ เช่น ประสบการณ์ ความชำนาญ ความรู้ด้านเทคโนโลยี ฐานะทางการเงิน ผลการดำเนินงาน ประสิทธิภาพและประสิทธิผลของอุปกรณ์ที่ใช้ ขอบเขตการรับประกันผลงานและการบริการ และได้รับการยอมรับจากธนาคารพาณิชย์ที่ให้เงินกู้ในการพัฒนาและก่อสร้างโครงการ เพื่อพิจารณาความเหมาะสมในการจัดจ้าง

#### ความเสี่ยงจากการที่แผงเซลล์แสงอาทิตย์มีการเสื่อมสภาพเร็วกว่าที่คาดการณ์ไว้

แผงเซลล์แสงอาทิตย์อาจมีการเสื่อมสภาพ (Degradation) เร็วกว่าปกติ ซึ่งส่งผลให้กลุ่มบริษัทสามารถผลิตไฟฟ้าจากพลังงานแสงอาทิตย์ได้น้อยลง ทำให้รายได้จากค่าไฟฟ้าลดลงกว่าที่ประเมินไว้และจะกระทบต่อผลการดำเนินงานและฐานะทางการเงิน

เพื่อลดความเสี่ยงนี้ กลุ่มบริษัท มีนโยบายในการเลือกใช้แผงเซลล์แสงอาทิตย์จากผู้ผลิตที่มีความน่าเชื่อถือ และยังมีการติดตามประเมินและเก็บข้อมูลของพลังงานไฟฟ้าที่ผลิตได้ในแต่ละเดือน เพื่อวิเคราะห์การเสื่อมสภาพของแผงเซลล์แสงอาทิตย์ และมีการตรวจสอบและบำรุงรักษาแผงเซลล์แสงอาทิตย์ตามกำหนดการ เพื่อไม่ให้อุปกรณ์ดังกล่าวเสื่อมสภาพเร็วกว่าปกติ

#### ความเสี่ยงของการเปลี่ยนแปลงนโยบายของภาครัฐ และหน่วยงานราชการอื่น ๆ ที่เกี่ยวข้อง

หากรัฐบาลและหน่วยงานราชการมีการเปลี่ยนแปลงนโยบายที่เกี่ยวกับกิจการพลังงานของประเทศไทย และ/หรือ ญี่ปุ่น รวมถึงข้อกำหนดและขั้นตอนต่างๆ เกี่ยวกับการขออนุญาตซื้อขายไฟฟ้า หรือปรับปรุง ขกเลิกเงื่อนไขในการรับซื้อไฟฟ้า การเปลี่ยนแปลงดังกล่าวจะส่งผลกระทบต่อสัญญาซื้อขายไฟฟ้าของกลุ่มบริษัท อันจะส่งผลกระทบต่อผลการดำเนินงานและฐานะทางการเงิน

อย่างไรก็ตาม ทีมผู้บริหารและทีมงานของกลุ่มบริษัท ประกอบไปด้วยบุคลากรที่มีความรู้ความสามารถและประสบการณ์ มีการติดตามข่าวสารที่เกี่ยวกับนโยบายของภาครัฐและหน่วยงานราชการในส่วนที่เกี่ยวข้องกับธุรกิจพลังงานหมุนเวียน เพื่อเตรียมแผนการรองรับการเปลี่ยนแปลงไว้ล่วงหน้า และนำข้อมูลมาประกอบการจัดทำแผนธุรกิจในอนาคต นอกจากนี้ EP มีการประชุมกันภายในระหว่างฝ่ายบริหาร เพื่อวิเคราะห์นโยบายการดำเนินงาน อยู่เสมอ และสามารถปรับเปลี่ยนกลยุทธ์และนโยบายทางธุรกิจ เพื่อให้สอดคล้องกับสถานการณ์ของธุรกิจและอุตสาหกรรม

#### ความเสี่ยงเกี่ยวกับประสิทธิภาพและความต่อเนื่องของกระบวนการผลิตไฟฟ้าของโครงการโรงไฟฟ้าพลังงานแสงอาทิตย์

ปริมาณพลังงานไฟฟ้าที่ผลิตได้จากโครงการโรงไฟฟ้าพลังงานแสงอาทิตย์อาจได้รับผลกระทบจากทั้งปัจจัยภายในและปัจจัยภายนอกโครงการ ปัจจัยภายในที่สำคัญ ได้แก่ ประสิทธิภาพและอายุการใช้งานของอุปกรณ์หลักในการผลิตไฟฟ้า ปริมาณการสูญเสียที่เกิดขึ้นในระบบการผลิตไฟฟ้า รวมถึงปัญหา

ด้านเทคนิคในกระบวนการผลิตไฟฟ้า สำหรับปัจจัยภายนอกที่สำคัญ ได้แก่ ความเข้มของแสงอาทิตย์ การเปลี่ยนแปลงของสภาพภูมิอากาศและภัยธรรมชาติ เช่น อุทกภัย อัคคีภัย และवादภัย เป็นต้น โดยปัจจัยดังกล่าวอาจส่งผลให้มีความเสี่ยงที่จะผลิตไฟฟ้าได้น้อยกว่าปริมาณที่คาดการณ์ไว้

เพื่อลดความเสี่ยงนี้ กลุ่มบริษัทได้จัดให้มีการติดตามความสามารถในการผลิตไฟฟ้าของแผงเซลล์แสงอาทิตย์ผ่านระบบคอมพิวเตอร์ Supervisory Control and Data Acquisition (SCADA) เพื่อให้สามารถระบุและแก้ไขปัญหาที่เกิดขึ้นได้อย่างรวดเร็ว รวมทั้งมีการตรวจสอบและบำรุงรักษาแผงเซลล์อย่างสม่ำเสมอ เพื่อให้มั่นใจได้ว่าการดำเนินงานของโรงไฟฟ้าจะเป็นไปอย่างมีประสิทธิภาพ และจัดให้มีการรับประกันอุปกรณ์หลักในการผลิตไฟฟ้า เพื่อให้มั่นใจได้ว่าโครงการจะสามารถดำเนินการได้อย่างต่อเนื่อง

#### **ความเสี่ยงจากการมีค่าใช้จ่ายจากการต่ออายุการรับประกันผลงานและอุปกรณ์หลักในโรงไฟฟ้าพลังงานแสงอาทิตย์ที่เพิ่มขึ้น**

เนื่องจากอุปกรณ์หลักในการผลิตไฟฟ้าจากพลังงานแสงอาทิตย์ อันได้แก่ แผงเซลล์แสงอาทิตย์ ระบบแปลงกระแสไฟฟ้า หม้อแปลงไฟฟ้า มีระยะเวลาการรับประกันที่สั้นกว่าอายุโครงการ หากประกันดังกล่าวหมดอายุลง อาจมีค่าใช้จ่ายเพิ่มขึ้นจากการต่ออายุการรับประกันอุปกรณ์ อันส่งผลให้ค่าใช้จ่ายในการดำเนินงานสูงขึ้น

อย่างไรก็ตาม กลุ่มบริษัทได้มีการประเมินค่าใช้จ่ายที่เกี่ยวข้องในการต่ออายุการรับประกันผลงานและอุปกรณ์หลักแล้วในการพิจารณาผลตอบแทนจากการลงทุน ก่อนที่จะตัดสินใจลงทุนในโครงการใด ๆ รวมถึงได้มีการเจรจากับผู้ขายให้ขยายระยะเวลาการรับประกันให้นานขึ้น ซึ่งทั้งสองมาตรการจะช่วยลดความเสี่ยงในประเด็นนี้ลงไปได้ระดับหนึ่ง

#### **ความเสี่ยงจากการไม่สามารถปฏิบัติตามเงื่อนไขของใบอนุญาต ข้อกำหนด กฎหมายและกฎระเบียบของหน่วยงานราชการที่เกี่ยวข้องได้อย่างครบถ้วน**

การดำเนินธุรกิจ มีความเกี่ยวข้องกับเงื่อนไขของใบอนุญาต ข้อกำหนด กฎหมายและกฎระเบียบของหน่วยงานราชการที่เกี่ยวข้อง ซึ่งหากกลุ่มบริษัทไม่สามารถปฏิบัติตามเงื่อนไขหรือข้อกำหนด ไม่ว่าจะเนื่องจากเหตุผลวิสัยหรือปัจจัยอื่นๆ หน่วยงานราชการอาจพิจารณาปรับหรือยกเลิกใบอนุญาต และ/หรือก่อให้เกิดความรับผิดทางกฎหมายแพ่ง กฎหมายอาญา และกฎหมายปกครอง ต่อกลุ่มบริษัทอันจะส่งผลกระทบต่อทางลบต่อธุรกิจ ผลการดำเนินงาน ฐานะทางการเงินและความน่าเชื่อถือของกลุ่มบริษัทอย่างมีนัยสำคัญ

อย่างไรก็ตาม กลุ่มบริษัทมีการใช้บริษัทที่ปรึกษาทางกฎหมาย เพื่อขอรับคำปรึกษาเกี่ยวกับข้อกำหนด กฎหมาย กฎระเบียบ และวิธีปฏิบัติต่างๆ อันเกี่ยวข้องกับการดำเนินธุรกิจ โดยมีนโยบายที่จะปฏิบัติตามหลักเกณฑ์ ระเบียบและข้อกำหนดที่เกี่ยวข้องกับการดำเนินธุรกิจของทางกลุ่มบริษัท อย่างต่อเนื่อง

### ความเสี่ยงที่กลุ่มบริษัทจะไม่มีรายได้จากส่วนเพิ่มราคารับซื้อไฟฟ้า (Adder) สำหรับโครงการโรงไฟฟ้าพลังงานแสงอาทิตย์ เมื่อพ้นกำหนดระยะเวลาที่ระบุในสัญญา PPA

โรงไฟฟ้าพลังงานแสงอาทิตย์ถือเป็นพลังงานหมุนเวียนรูปแบบหนึ่งที่ได้รับการส่งเสริมจากภาครัฐของไทย โดยภาครัฐจะให้ส่วนเพิ่มราคารับซื้อไฟฟ้า (Adder) ตามกำหนดระยะเวลาและเงื่อนไขที่ได้ระบุไว้ในสัญญา PPA สำหรับแต่ละโครงการ โดยโครงการโรงไฟฟ้าพลังงานแสงอาทิตย์ของทางกลุ่มบริษัท EP ก็ได้รับ Adder ซึ่งมีรายละเอียด เงื่อนไขและกำหนดระยะเวลาตามที่ระบุไว้ในสัญญา PPA ที่เกี่ยวข้อง ดังนั้น ในกรณีที่พ้นกำหนดระยะเวลาที่ภาครัฐได้ให้ Adder สำหรับแต่ละโครงการโรงไฟฟ้าพลังงานแสงอาทิตย์ที่ดำเนินการโดยกลุ่มบริษัท EP และทางภาครัฐไม่ได้ให้สิทธิประโยชน์ใดๆ แก่โครงการของทางกลุ่มบริษัท EP เพิ่มเติม เพื่อทดแทนรายได้ในรูป Adder ดังกล่าว รายได้จากการดำเนินงานของกลุ่มบริษัท EP อาจลดลงอย่างมีนัยสำคัญ

ทางฝ่ายบริหารตระหนักถึงความเสี่ยงดังกล่าวและจะมีการดำเนินการอย่างต่อเนื่องเพื่อหาโครงการใหม่ๆ ที่มีศักยภาพเชิงพาณิชย์และมีระดับความเสี่ยงในระดับที่กลุ่มบริษัท EP ยอมรับได้ เพื่อให้รายได้ในเชิงพาณิชย์ของกลุ่มบริษัทโดยรวม ในระยะยาว มีความมั่นคงและต่อเนื่อง

### ความเสี่ยงโดยทั่วไปอันเกี่ยวเนื่องกับธุรกิจผลิตและจำหน่ายไฟฟ้าจากพลังงานแสงอาทิตย์ในประเทศญี่ปุ่น

#### ความเสี่ยงจากการพัฒนาและดำเนินโครงการโรงไฟฟ้าพลังงานแสงอาทิตย์ในประเทศญี่ปุ่นอาจไม่เป็นไปตามแผนที่วางไว้

ความสำเร็จในการพัฒนาและดำเนินโครงการโรงไฟฟ้าพลังงานแสงอาทิตย์ของกลุ่มบริษัทในประเทศญี่ปุ่นขึ้นอยู่กับหลายปัจจัยซึ่งรวมถึงแต่ไม่จำกัดแค่เพียงการดำเนินการเพื่อขอใบอนุญาตที่จำเป็นในการดำเนินธุรกิจ การขออนุญาตเชื่อมโยงกับโครงข่ายไฟฟ้า (Grid Connection) การจัดหาที่ดินสำหรับใช้ในการพัฒนาและดำเนินโครงการ รวมถึงความสามารถในการจัดหาแหล่งเงินทุนเพื่อนำมาพัฒนาและดำเนินโครงการ หากไม่สามารถดำเนินการดังกล่าวได้ตามแผนการลงทุนที่วางไว้ จะมีความเสี่ยงจาก (1) วันเปิดดำเนินการเชิงพาณิชย์ของโครงการต้องล่าช้าออกไป หรือก่อให้เกิดค่าใช้จ่ายส่วนเพิ่ม (Cost Overrun) และ (2) ไม่ได้ลงทุนในบางโครงการ ทำให้กลุ่มบริษัทได้รับผลตอบแทนจากการลงทุนแตกต่างจากที่คาดการณ์ไว้

นอกจากนี้ เมื่อโครงการเริ่มเปิดดำเนินการเชิงพาณิชย์แล้ว กลุ่มบริษัท ยังมีความเสี่ยงจากปัจจัยที่ทำให้ผลประกอบการของโรงไฟฟ้าพลังงานแสงอาทิตย์ในประเทศญี่ปุ่นไม่เป็นไปตามที่คาดการณ์ เช่น สภาพอากาศ ค่าความเข้มแสง เป็นต้น ซึ่งอาจทำให้ปริมาณพลังงานไฟฟ้าที่ผลิตได้ต่ำกว่าที่ประมาณการ รวมถึงต้นทุนและค่าใช้จ่ายในการบริหารจัดการโครงการแตกต่างจากที่ได้ประมาณการณ์ไว้ อย่างไรก็ตาม

ในการพิจารณาตัดสินใจในการพัฒนาและดำเนินโครงการโรงไฟฟ้าพลังงานแสงอาทิตย์ในประเทศญี่ปุ่น กลุ่มบริษัท ได้ตระหนักถึงปัจจัยข้างต้น โดยมีการดำเนินการดังนี้

- 1) คำนวณผลตอบแทนจากการลงทุน โดยการวิเคราะห์ความอ่อนไหวของโครงการ (Sensitivity Analysis) เพื่อศึกษาถึงผลกระทบทางการเงินและผลตอบแทนจากการลงทุน ในกรณี ที่การพัฒนาและดำเนินโครงการไม่เป็นไปตามแผน โดยมีการคำนวณเงินลงทุนสำรอง (Contingency) ซึ่งกลุ่มบริษัท EP คาดว่าจะครอบคลุมค่าใช้จ่ายส่วนเพิ่มได้เพียงพอหากค่าใช้จ่ายในการพัฒนาและดำเนินโครงการเพิ่มขึ้นระดับหนึ่ง
- 2) ศึกษาข้อมูล (Due Diligence) และความเป็นไปได้ในการลงทุนโดยละเอียด โดยจัดให้มีที่ปรึกษาต่าง ๆ เช่น ที่ปรึกษาด้านเทคนิคและวิศวกร ที่ปรึกษากฎหมาย รวมถึงที่ปรึกษาเฉพาะด้านอื่น ๆ เช่น ที่ปรึกษาทางการเงินและที่ปรึกษาทางภาษี

#### ความเสี่ยงจากการสูญเสียรายได้จากการจำกัดปริมาณการรับซื้อไฟฟ้า (Curtailment)

ในการประกอบธุรกิจโรงไฟฟ้าพลังงานแสงอาทิตย์ในประเทศญี่ปุ่น กลุ่มบริษัทต้องเข้าทำสัญญาซื้อขายไฟฟ้ากับผู้ประกอบกิจการไฟฟ้าเอกชนที่ให้บริการในพื้นที่ที่โรงไฟฟ้าตั้งอยู่ โดยสัญญาซื้อขายไฟฟ้าโดยปกติจะมีอายุสัญญาประมาณ 20 ปี อย่างไรก็ตาม ในช่วงต้นปี 2558 หน่วยงานทรัพยากรธรรมชาติและพลังงาน (The Agency for Natural Resources and Energy (“ANRE”)) ประเทศญี่ปุ่น ได้ประกาศใช้พระราชกฤษฎีกาและแนวทางในการดำเนินงานที่เกี่ยวข้องเพื่อแก้ไขแนวทางการรับซื้อไฟฟ้าจากพลังงานหมุนเวียนโดยบริษัทผู้ประกอบกิจการไฟฟ้า ซึ่งรวมถึงการจำกัดปริมาณการรับซื้อไฟฟ้า (Curtailment) กล่าวคือบริษัทผู้ประกอบกิจการไฟฟ้าที่มีสิทธิที่จะจำกัดปริมาณการรับซื้อไฟฟ้าจากโรงไฟฟ้าพลังงานหมุนเวียนได้ไม่เกิน 360 ชั่วโมงต่อปี หรือไม่เกิน 30 วันต่อรอบปีบัญชี (แล้วแต่กรณี) โดยไม่ต้องชดเชยค่าความเสียหายที่เกิดขึ้น นอกจากนี้ กฎหมายยังกำหนดให้ผู้ประกอบกิจการไฟฟ้าเอกชนเฉพาะรายสามารถจำกัดปริมาณการรับซื้อไฟฟ้าโดยไม่จำกัดจำนวน (Unlimited Curtailment) ซึ่งทำให้กลุ่มบริษัทอาจมีความเสี่ยงจากการสูญเสียรายได้หากถูกจำกัดปริมาณการรับซื้อไฟฟ้าโดยบริษัทผู้ประกอบกิจการไฟฟ้าของประเทศญี่ปุ่น

กลุ่มบริษัทได้คำนึงถึงการจำกัดปริมาณการรับซื้อไฟฟ้างดังกล่าว โดยในขั้นตอนการศึกษาความเป็นไปได้ของโครงการโรงไฟฟ้าพลังงานแสงอาทิตย์ในประเทศญี่ปุ่น กลุ่มบริษัทมีนโยบายในการว่าจ้างที่ปรึกษาทางเทคนิคเพื่อทำการศึกษเกี่ยวกับการจำกัดปริมาณการรับซื้อไฟฟ้าของผู้ประกอบกิจการไฟฟ้าเอกชนที่จะรับซื้อไฟฟ้าในแต่ละโครงการ และประสานงานเพื่อขอรับรายงานจากผู้ประกอบกิจการไฟฟ้าเอกชนที่จะรับซื้อไฟฟ้าในแต่ละโครงการ (ถ้ามี) เพื่อประกอบการตัดสินใจก่อนการลงทุนในโครงการดังกล่าว

### ความเสี่ยงจากการไม่สามารถหาวิศวกรไฟฟ้า (Chief Electrical Engineer) เพื่อดูแลการดำเนินงานโรงไฟฟ้าพลังงานแสงอาทิตย์ในประเทศไทย

พระราชบัญญัติการประกอบกิจการไฟฟ้า (The Electricity Business Act) ของประเทศญี่ปุ่น กำหนดให้ผู้ประกอบการต้องจัดให้มีวิศวกรไฟฟ้า (Chief Electrical Engineer) เพื่อทำหน้าที่กำกับดูแลมาตรการความปลอดภัยในงานก่อสร้าง การดำเนินงานและการบำรุงรักษาโรงไฟฟ้า (Operation and Maintenance) โดยระดับใบอนุญาตของวิศวกรไฟฟ้า (Chief Electrical Engineer) จะแตกต่างกันไป ขึ้นอยู่กับขนาดของโรงไฟฟ้า ดังนั้น โครงการโรงไฟฟ้าพลังงานแสงอาทิตย์ในประเทศไทยของกลุ่มบริษัท EP จึงอาจมีความเสี่ยงจากความล่าช้าของวันเปิดดำเนินการเชิงพาณิชย์ของโครงการ หรืออาจมีค่าใช้จ่ายส่วนเพิ่ม หากไม่สามารถจัดหาวิศวกรไฟฟ้า (Chief Electrical Engineer) ได้ กลุ่มบริษัทได้ตระหนักถึงเรื่องนี้ และได้มีการเตรียมความพร้อมในการจัดหาวิศวกรไฟฟ้า (Chief Electrical Engineer) ตั้งแต่ช่วงแรกๆ ของการพัฒนาและดำเนินโครงการในประเทศไทย

### ความเสี่ยงจากการไม่มีส่วนในการบริหารจัดการโครงการโรงไฟฟ้าพลังงานแสงอาทิตย์ในประเทศไทยผ่านโครงสร้างการลงทุนแบบจีเค-ทีเค

ในปัจจุบัน กลุ่มบริษัทลงทุนในโครงการผลิตไฟฟ้าจากพลังงานแสงอาทิตย์ในประเทศไทยผ่านโครงสร้างการลงทุนแบบจีเค-ทีเค โดยโครงสร้างการลงทุนแบบจีเค-ทีเคเป็นโครงสร้างการร่วมทุนแบบหนึ่งของประเทศญี่ปุ่นซึ่งอยู่ภายใต้สัญญาระหว่างผู้ลงทุนทีเคและผู้ดำเนินการ (Operator) โดยผู้ลงทุนทีเคจะลงทุน (ในรูปของเงินสดหรือทรัพย์สินอื่น) ให้แก่ผู้ดำเนินการ โดยผู้ลงทุนทีเคมีสิทธิได้รับส่วนแบ่งกำไรที่ได้จากการประกอบธุรกิจโดยผู้ดำเนินการเป็นผลตอบแทนการลงทุน ซึ่งภายใต้กฎหมายและกฎเกณฑ์ของประเทศญี่ปุ่น ผู้ลงทุนทีเคภายใต้โครงสร้างการลงทุนแบบจีเค-ทีเค ไม่สามารถมีส่วนร่วมใด ๆ ในการบริหารกิจการ และไม่มีสิทธิในการออกเสียงลงคะแนน (Passive Investor) องค์กรที่ดี ผู้ลงทุนทีเคภายใต้โครงสร้างการลงทุนแบบที่เคมีสิทธิในการตรวจสอบผู้ดำเนินการและกิจการภายใต้โครงสร้างการลงทุนแบบจีเค-ทีเค ซึ่งเป็นสิทธิตามกฎหมาย โดยผู้ดำเนินการภายใต้โครงสร้างการลงทุนแบบจีเค-ทีเค จะมีดุลพินิจแต่เพียงผู้เดียวในการบริหารกิจการภายใต้โครงสร้างการลงทุนแบบจีเค-ทีเค

ทั้งนี้ เพื่อให้เป็นไปตามหลักการโดยทั่วไปของโครงสร้างการลงทุนแบบทีเค ผู้ดำเนินการภายใต้โครงสร้างการลงทุนแบบทีเคจะต้องเป็นอิสระและไม่อยู่ภายใต้การควบคุมโดยผู้ลงทุนภายใต้โครงสร้างการลงทุนแบบจีเค-ทีเค ในกรณีนี้ กลุ่มบริษัทจึงไม่สามารถรับรองได้ว่าผลประโยชน์ของผู้ดำเนินการภายใต้โครงสร้างการลงทุนแบบจีเค-ทีเค จะสอดคล้องกับผลประโยชน์ และผู้ดำเนินการภายใต้โครงสร้างการลงทุนแบบทีเคอาจตัดสินใจหรือกระทำการใด ๆ ที่อาจส่งผลให้ผู้ลงทุนภายใต้โครงสร้างการลงทุนแบบจีเค-ทีเค สูญเสียผลประโยชน์และข้อได้เปรียบ (รวมถึงสิทธิประโยชน์ทางภาษี) ที่ควรจะได้รับ

ภายใต้โครงสร้างการลงทุนแบบจีเค-ทีเค อันจะส่งผลกระทบในทางลบอย่างมีนัยสำคัญต่อธุรกิจ โอกาสทางธุรกิจและการดำเนินธุรกิจของกลุ่มบริษัท EP

ดังนั้น กลุ่มบริษัทจึงได้จัดให้มีแนวทางในการกำกับดูแล เพื่อให้สามารถควบคุมดูแลการจัดการดำเนินงานและการบริหารงานของโครงการลงทุนในประเทศญี่ปุ่นดังกล่าว โดย

1. คัดเลือกพันธมิตรทางธุรกิจที่มีประวัติการดำเนินธุรกิจที่เชื่อถือได้และมีประสบการณ์และความเชี่ยวชาญในการดำเนินธุรกิจโรงไฟฟ้าพลังงานแสงอาทิตย์ในประเทศญี่ปุ่น (ถ้ามี)

2. ทำสัญญาการลงทุนที่ระหว่างกลุ่มบริษัทกับพันธมิตรทางธุรกิจของแต่ละโครงการ (ถ้ามี) และผู้ดำเนินการ (Operator) เพื่อกำหนดขอบเขตการดำเนินงานและอำนาจการตัดสินใจของผู้ดำเนินการ (Operator) อย่างชัดเจน และครอบคลุมการดำเนินธุรกิจปกติของโรงไฟฟ้าพลังงานแสงอาทิตย์ เพื่อป้องกันการถ่ายเทผลประโยชน์ และเพื่อให้มั่นใจว่าการบริหารจัดการโรงไฟฟ้าพลังงานแสงอาทิตย์จะเป็นไปเพื่อผลประโยชน์สูงสุดของกลุ่มบริษัท และผู้ถือหุ้น

**ความเสี่ยงอันเกี่ยวเนื่องกับธุรกิจผลิตและจำหน่ายกระแสไฟฟ้าพลังงานความร้อนร่วมซึ่งดำเนินการโดยบริษัทร่วมอันได้แก่ PPTC และ SSUT**

**ความเสี่ยงจากการพึ่งพิงการรับซื้อไฟฟ้าจาก กฟผ. และลูกค้าอุตสาหกรรม**

ธุรกิจผลิตและจำหน่ายกระแสไฟฟ้าพลังงานความร้อนร่วมของกลุ่มบริษัท (ที่ดำเนินการโดยบริษัทร่วมทางอ้อม 2 บริษัท อันได้แก่ PPTC และ SSUT) อาจเผชิญความเสี่ยงจากการพึ่งพิงการรับซื้อไฟฟ้าจากการไฟฟ้าฝ่ายผลิตแห่งประเทศไทย (กฟผ.) และลูกค้าอุตสาหกรรม

กฟผ. เป็นผู้รับซื้อไฟฟ้าแบบขายส่งรายหลักและเป็นผู้ควบคุมระบบการขายส่งไฟฟ้าเกือบทั้งหมดในประเทศไทย ปัจจุบัน กฟผ. เป็นผู้รับซื้อไฟฟ้ารายใหญ่จากโครงการผู้ผลิตไฟฟ้ารายเล็ก (SPP) พลังงานความร้อนร่วมของทั้ง PPTC และ SSUT นอกจากนี้ ทั้ง PPTC และ SSUT ยังมีการขายไฟฟ้าและไอน้ำไปยังกลุ่มลูกค้าอุตสาหกรรมที่ตั้งอยู่ในนิคมอุตสาหกรรมด้วย ดังนั้น ธุรกิจผลิตและจำหน่ายกระแสไฟฟ้าพลังงานความร้อนร่วมของทั้ง PPTC และ SSUT จึงต้องพึ่งพิงแหล่งรายได้จากการผลิตและจำหน่ายไฟฟ้าให้แก่ กฟผ. เป็นหลัก แม้ว่าที่ผ่านมา กฟผ. ได้ปฏิบัติตามภาระผูกพันภายใต้สัญญาซื้อขายไฟฟ้าที่มีต่อ PPTC และ SSUT มาโดยตลอด แต่ PPTC และ SSUT ไม่อาจรับรองได้ว่าในอนาคต กฟผ. จะสามารถชำระเงินค่าไฟฟ้าได้ครบถ้วน ตรงเวลา หรือในราคาที่กำหนดไว้ในสัญญาซื้อขายไฟฟ้า หรือ กฟผ. จะสามารถปฏิบัติตามภาระผูกพันอื่นๆ ที่มีอยู่ภายใต้สัญญาซื้อขายไฟฟ้ากับ PPTC และ SSUT ดังกล่าวได้ นอกจากนี้ PPTC และ SSUT ไม่อาจรับรองได้ว่า PPTC และ SSUT จะสามารถดำเนินการใดๆ เพื่อบังคับให้ กฟผ. ปฏิบัติตามข้อกำหนดภายใต้สัญญาซื้อขายไฟฟ้ากับแต่ละบริษัทได้ ซึ่งกรณีดังกล่าวอาจส่งผลกระทบในทางลบอย่างมีนัยสำคัญต่อธุรกิจ ฐานะทางการเงิน ผลการดำเนินงาน และโอกาสทางธุรกิจของ PPTC และ SSUT อันจะมีผลกระทบต่อความสามารถในการจ่ายเงินปันผลของทั้งสองบริษัทดังกล่าว

ในการผลิตและจำหน่ายไฟฟ้าและไอน้ำ โดยโครงการ SPP พลังงานความร้อนร่วมของทั้ง PPTC และ SSUT ให้แก่ลูกค้าอุตสาหกรรมนั้น ทั้งสองบริษัทจะประเมินความน่าเชื่อถือของกลุ่มสัญญา โดยพิจารณาถึงสถานะทางการเงินของลูกค้าอุตสาหกรรมดังกล่าว รวมถึงประวัติการเรียกเก็บเงินจากลูกค้าอุตสาหกรรมรายนั้น อย่างไรก็ตาม PPTC และ SSUT ไม่อาจรับรองได้ว่าลูกค้าอุตสาหกรรมจะไม่ประสบปัญหาทางการเงิน มีหนี้สินล้นพ้นตัว หยุดการประกอบกิจการ หรือเข้าสู่กระบวนการฟื้นฟูกิจการในระหว่างอายุสัญญาซื้อขายไฟฟ้าและสัญญาซื้อขายไอน้ำที่มีกับแต่ละบริษัท นอกจากนี้ ลูกค้าอุตสาหกรรมอาจไม่สามารถหรือไม่ปฏิบัติตามภาระผูกพันที่เกี่ยวข้อง ปฏิเสธที่จะรับซื้อไฟฟ้าและไอน้ำที่ส่งมอบภายใต้สัญญา หรือบอกเลิกสัญญาดังกล่าวก่อนครบกำหนดอายุสัญญา ทั้งนี้การที่ลูกค้าอุตสาหกรรมไม่ปฏิบัติตามภาระผูกพันภายใต้สัญญาซื้อขายไฟฟ้างดงกล่าวที่มีอยู่กับ PPTC และ SSUT หรือการปฏิเสธไม่รับซื้อ ไม่ชำระเงินผิดสัญญา มีหนี้สินล้นพ้นตัว หยุดการประกอบกิจการ หรือเข้าสู่กระบวนการฟื้นฟูกิจการของลูกค้าอุตสาหกรรม อาจส่งผลกระทบต่อในทางลบอย่างมีนัยสำคัญต่อธุรกิจ สถานะทางการเงิน ผลการดำเนินงาน และโอกาสทางธุรกิจของ PPTC และ SSUT

#### ความเสี่ยงจากการพึ่งพิงการจัดหาและการจัดส่งก๊าซธรรมชาติจากผู้ประกอบการเพียงรายเดียว

โครงการโรงไฟฟ้าพลังงานความร้อนร่วมของ PPTC และ SSUT ที่มีอยู่ในปัจจุบัน ต้องพึ่งพิงการจัดหาและการจัดส่งก๊าซธรรมชาติจากผู้ประกอบการเพียงรายเดียว คือ บริษัท ปตท. จำกัด (มหาชน) (ปตท.) ดังนั้น การหยุดชะงักของการจัดส่งหรือการขาดแคลนก๊าซธรรมชาติ จะทำให้การดำเนินการของโครงการโรงไฟฟ้าพลังงานความร้อนร่วมของทั้งสองบริษัทต้องหยุดชะงักลง

ปตท. เป็นผู้ประกอบการเพียงรายเดียวที่สามารถจัดส่งก๊าซธรรมชาติให้แก่โครงการโรงไฟฟ้าพลังงานความร้อนร่วมในประเทศไทย ภายใต้โครงสร้างอุตสาหกรรมการจัดหาเชื้อเพลิงของประเทศไทยในปัจจุบัน ซึ่งโครงการโรงไฟฟ้าพลังงานความร้อนร่วมของทั้ง PPTC และ SSUT ใช้ก๊าซธรรมชาติเป็นเชื้อเพลิงหลัก โดยได้ทำสัญญาซื้อขายก๊าซธรรมชาติกับ ปตท. เพื่อใช้ก๊าซในโครงการโรงไฟฟ้าพลังงานความร้อนร่วม และมีอายุสัญญาครอบคลุมตลอดอายุสัญญาซื้อขายไฟฟ้ากับ กฟผ. ซึ่งแม้ว่าที่ผ่านมา ปตท. ได้จัดส่งก๊าซธรรมชาติให้กับโครงการโรงไฟฟ้าพลังงานความร้อนร่วมของ PPTC และ SSUT ได้อย่างสม่ำเสมอและเป็นไปตามสัญญา แต่ในอนาคต ปตท. อาจไม่สามารถจัดส่งก๊าซธรรมชาติในปริมาณที่เพียงพอให้แก่โครงการโรงไฟฟ้าพลังงานความร้อนร่วมของทั้งสองบริษัท เนื่องจากปัจจัยต่าง ๆ เช่น อุปสงค์ของก๊าซธรรมชาติในภูมิภาคหรือทั่วโลกที่เพิ่มขึ้นเป็นอย่างมาก อุปทานของก๊าซธรรมชาติในภูมิภาคหรือทั่วโลกที่ลดลงเป็นอย่างมาก ภัยธรรมชาติ สภาพอากาศที่เลวร้าย ความขัดแย้งทางการเมือง ข้อพิพาทด้านแรงงาน การกระทำของศัตรูต่างชาติ สงคราม เหตุการณ์ความไม่สงบ ความล่าช้าในการก่อสร้างหรือซ่อมบำรุง ความชำรุดเสียหายของท่อก๊าซธรรมชาติ ปัญหาทางวิศวกรรมและสิ่งแวดล้อม และปัญหาทางธรณีวิทยาที่ไม่สามารถคาดการณ์ได้ การเปลี่ยนแปลงในสาระสำคัญเกี่ยวกับหน้าที่ของกลุ่มสัญญาฝ่ายใดฝ่ายหนึ่งในสัญญา Gas Pool Agreement หรือสัญญาในสัมปทานใดๆ ที่ใช้บังคับโดยความเห็นชอบฝ่าย

เดียวของประเทศผู้ให้สัมปทาน รวมทั้ง ปตท. อาจไม่สามารถจัดส่งก๊าซธรรมชาติที่มีคุณภาพตรงต่อความต้องการของโครงการโรงไฟฟ้าพลังงานความร้อนร่วมของ PPTC และ SSUT

โดยสัญญาซื้อขายก๊าซธรรมชาติระหว่างโครงการโรงไฟฟ้าพลังงานความร้อนร่วมของ PPTC และ SSUT กับ ปตท. ได้กำหนดขอบเขตของคุณสมบัติก๊าซธรรมชาติไว้ตามคุณภาพของก๊าซที่ออกจากโรงแยกก๊าซของ ปตท. และ/หรือ ที่ ปตท. ได้รับจากผู้ผลิตหรือผู้รับสัมปทาน โดย ปตท. สามารถเปลี่ยนแปลงคุณสมบัติของก๊าซธรรมชาติที่จะส่งมอบภายใต้ขอบเขตที่กำหนดได้ อย่างไรก็ตาม สัญญาซื้อขายก๊าซธรรมชาติกำหนดขอบเขตคุณสมบัติของก๊าซธรรมชาติที่จะจัดส่งกว้างกว่าขอบเขตคุณสมบัติของก๊าซธรรมชาติที่จะใช้ในโครงการโรงไฟฟ้าของ PPTC และ SSUT ที่สามารถใช้ในการผลิตไฟฟ้าได้ในปัจจุบัน ดังนั้น ในกรณีที่ ปตท. เปลี่ยนแปลงคุณสมบัติของก๊าซธรรมชาติที่จะส่งมอบ โครงการโรงไฟฟ้าพลังงานความร้อนร่วมของ PPTC และ SSUT อาจต้องปรับเปลี่ยนอุปกรณ์และเครื่องมือภายในโรงไฟฟ้า เพื่อให้สอดคล้องกับคุณสมบัติของก๊าซธรรมชาติที่เปลี่ยนแปลงไป

#### ความเสี่ยงจากความผันผวนของราคาเชื้อเพลิง

ก๊าซธรรมชาติเป็นเชื้อเพลิงหลักสำหรับโครงการโรงไฟฟ้าพลังงานความร้อนร่วมของ PPTC และ SSUT และเป็นต้นทุนในการดำเนินงานที่มีสัดส่วนที่มีนัยสำคัญ ทั้งนี้ ราคาก๊าซธรรมชาติอาจมีความผันผวนขึ้นอยู่กับปัจจัยหลายอย่าง เช่น ภาวะเศรษฐกิจโลก การเปลี่ยนแปลงของอุปสงค์และอุปทาน ปริมาณสำรองของเชื้อเพลิงในตลาด เสถียรภาพทางการเมือง นโยบายการผลิตของประเทศผู้ผลิตและส่งออกเชื้อเพลิง ตลอดจนสภาพภูมิอากาศ และภัยพิบัติทางธรรมชาติ ดังนั้น หากต้นทุนเชื้อเพลิงเพิ่มขึ้นอย่างมีนัยสำคัญ และ PPTC และ SSUT ไม่สามารถผลักภาระราคาเชื้อเพลิงที่เพิ่มขึ้นดังกล่าวไปยังลูกค้าได้ จะทำให้ทั้งสองบริษัทดังกล่าวมีอัตรากำไรลดลง และส่งผลกระทบต่ออย่างมีนัยสำคัญต่อธุรกิจ ผลการดำเนินงานสถานะทางการเงิน และโอกาสทางธุรกิจของทั้งสองบริษัท ทั้งนี้ ความสามารถของ PPTC และ SSUT ในการผลักภาระความผันผวนของราคาเชื้อเพลิงไปยังลูกค้าที่ซื้อไฟฟ้าและไอน้ำของแต่ละบริษัทดังกล่าวขึ้นอยู่กับข้อกำหนดที่ระบุไว้ในสัญญาซื้อขายไฟฟ้างดังต่อไปนี้

- ราคาขายไฟฟ้าให้กับ กฟผ. ได้ถูกคำนวณความผันผวนของราคาก๊าซธรรมชาติเข้าไปกับราคาขายไฟฟ้าแล้ว โดยมีการใช้ราคาก๊าซธรรมชาติของเดือนที่ผลิตเข้าไปคำนวณราคาพลังงานไฟฟ้า (Energy Payment) ที่จะเรียกเก็บจาก กฟผ.
- ตามข้อกำหนดในสัญญาซื้อขายไฟฟ้ากับลูกค้าอุตสาหกรรม โดยปกติ PPTC และ SSUT ตกลงขายไฟฟ้าในอัตราส่วนลดจากอัตราค่าไฟฟ้าขายปลีกของการไฟฟ้านครหลวง (กฟน.) ซึ่งเป็นรัฐวิสาหกิจผู้ให้บริการสาธารณูปโภคด้านไฟฟ้าสำหรับพื้นที่ในเขตกรุงเทพมหานครและสมุทรปราการ ทั้งนี้สูตรอัตราค่าไฟฟ้าของ กฟน. ได้มีการรวมคำนวณค่า Ft ซึ่งสะท้อนความผันผวนของราคาเชื้อเพลิง ซึ่งค่า Ft ดังกล่าวจะมีการปรับเปลี่ยนทุก ๆ 4 เดือนเพื่อให้สอดคล้องกับราคาของเชื้อเพลิงที่ใช้ในการผลิตไฟฟ้าหลายชนิด เช่น ถ่านหิน น้ำมัน ก๊าซธรรมชาติ และ

เชื้อเพลิงประเภทอื่น ตลอดจนอัตราเงินเพื่อ อัตราแลกเปลี่ยนเงินตราต่างประเทศ และปัจจัยอื่นๆ ดังนั้นค่า Ft จึงเป็นการอ้างอิงกับดัชนีราคาเชื้อเพลิง (Fuel Price Index) โดยรวม ที่ไม่ได้สะท้อน หรือไม่ได้ถูกออกแบบให้สะท้อนถึงต้นทุนที่แท้จริงของ PPTC และ SSUT ซึ่งประกอบด้วย ต้นทุนจากค่าก๊าซธรรมชาติเป็นส่วนสำคัญ นอกจากนี้ ค่า Ft อาจไม่ได้มีการปรับตัวตามกลไกที่ได้ออกแบบไว้เสมอไป

- ตามข้อกำหนดภายใต้สัญญาซื้อขายไอน้ำกับลูกค้าอุตสาหกรรม PPTC และ SSUT ได้กำหนดราคาขายไอน้ำให้สอดคล้องกับการเปลี่ยนแปลงในดัชนีอื่นๆ เช่น ฐานราคาก๊าซธรรมชาติ ฐานราคาน้ำ ดัชนีราคาผู้บริโภค และฐานราคาไอน้ำ อย่างไรก็ตาม การปรับราคาตามการเปลี่ยนแปลงดังกล่าวอาจไม่สะท้อนราคาก๊าซธรรมชาติที่แท้จริง เนื่องจากดัชนีอื่นนั้นอาจไม่ได้มีการปรับตัวไปในทิศทางและสัดส่วนเดียวกับการปรับตัวของราคาก๊าซธรรมชาติ

### ความเสี่ยงจากความผันผวนของอัตราแลกเปลี่ยนเงินตราต่างประเทศ

กลุ่มบริษัท มีนโยบายการลงทุนในธุรกิจไฟฟ้าพลังงานแสงอาทิตย์ทั้งในประเทศไทยและต่างประเทศ โดย ณ วันที่ 31 ธันวาคม 2560 มีการลงทุนและดำเนินโครงการโรงไฟฟ้าพลังงานแสงอาทิตย์ในประเทศไทยและประเทศญี่ปุ่น ซึ่งทำให้มีรายได้เป็นเงินตราต่างประเทศบางส่วน ดังนั้น กลุ่มบริษัทจึงมีความเสี่ยงหากอัตราแลกเปลี่ยนมีความผันผวนอย่างมีนัยสำคัญ โดยถ้าเงินบาทไทยมีแนวโน้มแข็งค่า จะส่งผลกระทบทำให้รายได้จากการลงทุนในโครงการโรงไฟฟ้าพลังงานแสงอาทิตย์ในประเทศญี่ปุ่นซึ่งอยู่ในรูปเงินปันผล ลดลงเมื่อมีการแปลงค่าเป็นเงินบาท

นอกจากนี้ยังมีการกู้ยืมเงินตราต่างประเทศ เพื่อใช้ในการพัฒนาโครงการโรงไฟฟ้าพลังงานแสงอาทิตย์ในประเทศญี่ปุ่น อันทำให้มีความเสี่ยงจากการมีภาระหนี้สินที่เพิ่มขึ้นหากเงินบาทไทยมีแนวโน้มอ่อนตัว อีกทั้งหากในอนาคตมีการลงทุนในประเทศอื่น ๆ ซึ่งมีรายได้เป็นสกุลเงินตราต่างประเทศ และมีการกู้ยืมเงินเป็นสกุลเงินตราต่างประเทศ อาจมีความเสี่ยงจากความผันผวนอย่างมีนัยสำคัญของอัตราแลกเปลี่ยนเงินตราต่างประเทศสกุลเงินดังกล่าว

ในปัจจุบัน กลุ่มบริษัทยังไม่ได้มีการใช้สัญญาแลกเปลี่ยนอัตราแลกเปลี่ยน (Currency Swap) เพื่อป้องกันความเสี่ยงจากอัตราแลกเปลี่ยน แต่อย่างไรก็ตามกำลังอยู่ระหว่างการพิจารณาที่จะเอา Currency Swap มาใช้ในอนาคตอันใกล้นี้ โดยจะมีการพิจารณาถึงความจำเป็นและความเหมาะสมในการนำเครื่องมือทางการเงินประเภทนี้มาใช้สนับสนุนการดำเนินกิจการของทางกลุ่ม

### ทรัพย์สินที่ใช้ในการประกอบธุรกิจ

ณ วันที่ 31 ธันวาคม 2560 บริษัทและบริษัทย่อย มีทรัพย์สินถาวรหลักที่ใช้ในการประกอบธุรกิจ ดังนี้

#### บริษัท โรงพิมพ์ตะวันออก จำกัด (มหาชน)

| ประเภทลักษณะทรัพย์สิน   | ลักษณะกรรมสิทธิ์ | มูลค่า สุทธิ<br>(ล้านบาท) | ภาระผูกพัน  |
|---|------------------|---------------------------|---|
| 1. ที่ดิน 2 แปลง 11 โฉนด<br>รวมเนื้อที่ 6.3.45 ไร่  | เป็นเจ้าของ      | 97                        |   |
| 2. อาคาร 3 หลัง ดังนี้:-<br>- อาคาร 1 มี 3 ชั้น เป็นโรงงาน<br>- อาคาร 2 มี 2 ชั้น เป็นโรงงาน<br>- อาคาร 3 มี 5 ชั้น แบ่งเป็น<br>สำนักงาน 2 ชั้น และโรงงาน 3 ชั้น<br>ซึ่งทั้งหมด ตั้งอยู่เลขที่ 51/29, 51/61<br>ซอยวิภาวดีรังสิต 66 (สยามสามัคคี)<br>ตลาดบางเขน หลักสี่ กรุงเทพฯ | เป็นเจ้าของ      | 15.30                     | จำนองกับ<br>ธนาคารกสิกรไทย<br>วงเงินจำนอง<br>200 ล้านบาท  |
| 3. เครื่องจักรและอุปกรณ์ 26 เครื่อง   | เป็นเจ้าของ      | 52.73                     |   |
| 4. เครื่องจักรและอุปกรณ์ 3 เครื่อง  | เป็นเจ้าของ      | 34.86                     | จำนองกับ<br>ธนาคารทหารไทย<br>วงเงินจำนอง<br>57.50 ล้านบาท |
| 5. เครื่องจักรและอุปกรณ์ 27 เครื่อง   | เป็นเจ้าของ      | 55.11                     | ไม่มี   |

**บริษัทย่อย และบริษัทย่อยทางอ้อม**

| ประเภทลักษณะทรัพย์สิน  | ลักษณะกรรมสิทธิ์                               | มูลค่า สุทธิ<br>(ล้านบาท)                               | ภาระผูกพัน  |
|--|--|---|---|
| <b>1. ที่ดิน</b><br>- ในประเทศไทย<br>JKR จำนวน 1 แปลง<br>RPV จำนวน 1 แปลง<br>LOPBURI จำนวน 1 แปลง<br>- ในประเทศญี่ปุ่น จำนวน 4 แปลง  | เป็นเจ้าของ                                    | 15.62<br>15.88<br>16.43<br>207.34                       | จำนองกับ KBANK<br>จำนองกับ KBANK<br>จำนองกับ KBANK, TMB                                     |
| <b>2. โรงไฟฟ้า</b><br>- Solar Farm<br>JKR จำนวน 1 แปลง<br>RPV จำนวน 1 แปลง<br>LOPBURI จำนวน 1 แปลง<br>ปราจีนบุรี จำนวน 1 แปลง<br>GK3 จำนวน 1 แปลง<br>- Solar Roof<br>EPCOG จำนวน 8 โครงการ | เป็นเจ้าของ<br><br><br><br><br><br>เป็นเจ้าของ | 320.88<br>321.71<br>397.74<br>194.94<br>759.42<br>58.58 | จำนองกับ KBANK<br>จำนองกับ KBANK<br>จำนองกับ KBANK, TMB<br>จำนองกับ TMB<br><br>จำนองกับ TMB |

**หมายเหตุ ๑**

- บริษัท เจเคอาร์ พลังงาน จำกัด (JKR) และ บริษัท อาร์พีวี จำกัด(RPV) ที่ดิน และ โรงไฟฟ้าจดจำนองไว้กับธนาคาร กสิกรไทย เพื่อค้ำประกันสินเชื่อ วงเงินจำนอง 675,000,000 บาท
- บริษัท ลพบุรี โซล่า จำกัด (LOPBURI) ที่ดิน และ โรงไฟฟ้าจดจำนองไว้กับธนาคาร กสิกรไทย และ ธนาคารทหารไทย เพื่อค้ำประกันสินเชื่อ วงเงินจำนอง 534,000,000 บาท

## ข้อพิพาททางกฎหมาย

### บริษัท :

เมื่อวันที่ 9 พฤษภาคม 2559 บริษัทฯ ได้รับคำฟ้องต่อศาลทรัพย์สินทางปัญญาและการค้าระหว่างประเทศกลาง ร่วมกับบุคคลอื่น 7 ราย บริษัทฯ ตกเป็นจำเลยร่วมที่ 1 ในฐานความผิดละเมิดข้อมูลอันเป็นความลับทางการค้า โดยโจทก์อ้างว่าพนักงานของโจทก์นำข้อมูลที่เป็นความลับทางการค้ามาเปิดเผยให้กับบริษัทฯ และเรียกค่าเสียหาย รวมเป็นจำนวนเงินทั้งสิ้น 753.97 ล้านบาท พร้อมดอกเบี้ยในอัตราร้อยละ 7.5 ต่อปี นับจากวันฟ้อง

### บริษัทย่อยทางอ้อม :

เมื่อวันที่ 9 พฤษภาคม 2559 บริษัทย่อยทางอ้อมในประเทศญี่ปุ่น 3 แห่ง [Alternative Energies Kabushiki Kaisha (Jpn Co.) (“AEKK”), AE Power Godo Kaisha (Jpn Co.) (“GK2”), และ Kyotamba Solar Godo Kaisha (Jpn Co.) (“GK3”)] ได้รับคำฟ้องร้องต่อศาลแห่งเมืองโตเกียว ประเทศญี่ปุ่น ร่วมกับบุคคลอื่น 2 ราย โดยบริษัทฯ ตกเป็นจำเลยร่วม ในความผิดฐานละเมิดข้อมูลอันเป็นความลับทางการค้า โดยโจทก์อ้างว่าพนักงานของโจทก์นำข้อมูลที่เป็นความลับทางการค้ามาเปิดเผยให้กับบริษัทฯ และเรียกค่าเสียหาย รวมเป็นจำนวนเงินทั้งสิ้น 974.72 ล้านเยน

บริษัทฯ ได้มีการเจรจาเพื่อระงับข้อพิพาททางคดี ทั้งคดีในประเทศไทยและประเทศญี่ปุ่น ทั้งหมด โดยสามารถเจรจาดังกล่าวได้ ฝ่ายบริษัทโจทก์และบริษัทในประเทศญี่ปุ่น ไม่ประสงค์จะดำเนินคดีกับบริษัทฯ และบริษัทย่อยในประเทศญี่ปุ่นอีกต่อไป และได้มีการยื่นคำร้องขอถอนฟ้องคดีต่อศาลในวันที่ 15 กรกฎาคม 2559 และ 21 กรกฎาคม 2559 ตามลำดับเสร็จสิ้นแล้ว ทั้งนี้โจทก์และจำเลยได้ตกลงที่จะให้ความร่วมมือสนับสนุนในการประกอบการซึ่งกันและกัน จึงได้มีการตกลงทำสัญญาพัฒนาโครงการ PV Solar ระหว่าง บริษัทย่อยของโจทก์ กับ GK3 ลงวันที่ 8 กรกฎาคม 2559 เป็นค่าพัฒนาโครงการ Kyotamba Mizuho 12.0008 MWp Solar Plant (ขนาดกำลังการผลิต 9.99 เมกะวัตต์) จำนวนเงิน 270 ล้านเยน โดยมีการจ่ายชำระครบทั้งจำนวนแล้ว เมื่อวันที่ 28 กันยายน 2559

นอกจากข้อตกลงเพื่อระงับข้อพิพาททางคดีดังกล่าวข้างต้นแล้ว บริษัทฯ ยังมีภาระผูกพันต้องจัดหาโรงไฟฟ้าพลังงานแสงอาทิตย์อื่น ๆ ที่มีกำลังการผลิตไม่ต่ำกว่า 12 เมกะวัตต์ มาขายให้กับโจทก์หรือบริษัทย่อยของโจทก์ภายในวันที่ 15 ธันวาคม 2560 หากไม่สามารถดำเนินการได้ บริษัทฯ ต้องจ่ายค่าเสียหายให้แก่โจทก์เป็นเงิน 690 ล้านเยนหรือประมาณ 197.26 ล้านบาท ในระหว่างการเจรจาประนีประนอมยอมความ บริษัทฯ ได้เจรจากับผู้ขายโรงไฟฟ้าในประเทศญี่ปุ่นให้ชดเชยค่าเสียหายแก่กลุ่มบริษัทจากข้อพิพาทคดีดังกล่าว รวมทั้งจัดหาโรงไฟฟ้าอื่นมาขายให้แก่โจทก์ตามที่โจทก์เสนอ โดย

**บริษัทย่อยทางอ้อม : (ต่อ)**

ผู้ขายยินยอมที่จะจัดหาโรงไฟฟ้าอื่นมาขายให้กับโจทก์ตามที่โจทก์เสนอ และยินยอมที่จะรับผิดชอบในความเสียหายทั้งปวงที่อาจมีขึ้น

เมื่อวันที่ 20 สิงหาคม 2559 บริษัทย่อยทางอ้อมในประเทศญี่ปุ่น 2 แห่ง [Alternative Energies Kabushiki Kaisha (Jpn Co.) (“AEKK”) และ AE Power Godo Kaisha (Jpn Co.) (“GK2”)] ได้ลงนามในบันทึกข้อตกลง [MOU] ร่วมกับบริษัทผู้ขายโครงการ [Green Energy Godo Kaisha (Jpn Co.) (“GE”)] ให้บริษัท GE ชดเชยค่าเสียหายแก่กลุ่มบริษัทฯ จากข้อพิพาททางคดีดังกล่าว จำนวน 270 ล้านบาท ในระหว่างปี 2560 บริษัทย่อยได้รับชำระเป็นจำนวนเงินรวม 200.74 ล้านบาท และภายหลังสิ้นรอบระยะเวลารายงาน ได้รับชำระส่วนที่เหลือครบทั้งจำนวนแล้วเมื่อวันที่ 23 มกราคม 2561

ทั้งนี้ เมื่อวันที่ 5 มกราคม 2560 บริษัทย่อยทางอ้อมในประเทศญี่ปุ่น 2 แห่งข้างต้น ในลงนามในบันทึกข้อตกลง (MOU) เพิ่มเติมร่วมกับบริษัทผู้ขายโครงการ (GE) โดยให้ GE ดำเนินการหาโครงการโรงไฟฟ้าพลังงานแสงอาทิตย์อื่น ๆ ที่มีกำลังการผลิตไม่ต่ำกว่า 12 เมกะวัตต์ มาขายคืนให้โจทก์ หรือ บริษัทย่อยของโจทก์ภายในวันที่ 15 ธันวาคม 2560 หากไม่สามารถดำเนินการได้ต้องจ่ายค่าความเสียหายให้แก่โจทก์ เป็นจำนวนเงิน 690 ล้านบาทหรือประมาณ 197.26 ล้านบาท เมื่อครบกำหนดเวลา GE ไม่สามารถดำเนินการหาโครงการโรงไฟฟ้าอื่นมาขายให้โจทก์ตามที่โจทก์เสนอ จึงต้องจ่ายค่าความเสียหายให้โจทก์ อย่างไรก็ตาม เมื่อวันที่ 29 ธันวาคม 2560 บริษัทฯ ได้จ่ายชำระค่าความเสียหายให้กับโจทก์ และได้มีการเรียกค่าเสียหายจาก GE ภายหลังสิ้นรอบระยะเวลารายงาน บริษัทฯ ได้รับชำระค่าเสียหายจาก GE ครบทั้งจำนวนแล้ว

## ข้อมูลทั่วไปและข้อมูลสำคัญอื่น

|                  |   |
|------------------|---|
| ชื่อบริษัท       | บริษัท โรงพิมพ์ตะวันออก จำกัด (มหาชน)   |
| ชื่อย่อ          | EPCO  |
| เลขทะเบียนบริษัท | 0107536000838   |
| ประเภทธุรกิจ     | ประกอบธุรกิจเป็นผู้ผลิตสิ่งพิมพ์ที่ดำเนินธุรกิจโรงพิมพ์ในลักษณะครบวงจรโดยให้บริการตั้งแต่วางแผนการผลิตจนกระทั่งเข้าเล่มเป็นสิ่งพิมพ์สำเร็จรูป |
| สถานที่ตั้ง      | 51/29, 51/61 ซอยวิภาวดีรังสิต 66 (สยามสามัคคี) แขวงตลาดบางเขน เขตหลักสี่ กรุงเทพฯ 10210   |
| โทรศัพท์         | 0-2551-0541-4 โทรสาร 0-2552-0905, 0-2551-0532   |
| เว็บไซต์         | www.epco.co.th  |
| ทุนจดทะเบียน     | ณ 31 ธันวาคม 2560 หุ้นสามัญ 937,716,283 หุ้น มูลค่าหุ้นละ 1 บาท รวม 937,716,283 บาท   |
| ทุนชำระแล้ว      | ณ 31 ธันวาคม 2560 หุ้นสามัญ 836,030,770 หุ้น มูลค่าหุ้นละ 1 บาท รวม 836,030,770 บาท   |

## บุคคลอ้างอิง

|                            |   |
|----------------------------|---|
| นายทะเบียนหุ้นที่<br>ตั้ง: | บริษัทศูนย์รับฝากหลักทรัพย์ (ประเทศไทย) จำกัด<br>ชั้น 1 อาคารตลาดหลักทรัพย์แห่งประเทศไทย<br>เลขที่ 62 ถนนรัชดาภิเษก แขวงคลองเตย เขตคลองเตย กรุงเทพฯ 10110 |
| โทรศัพท์:                  | 0-2229-2800   |
| โทรสาร:                    | 0-2359-1259   |
| เว็บไซต์:                  | www.set.or.th/tsd   |
| ผู้สอบบัญชี<br>ที่ตั้ง:    | สำนักงานปิติเสวี<br>เลขที่ 8/4 ชั้น 1,3 ซอยวิภาวดีรังสิต 44 เขตจตุจักร กรุงเทพฯ 10900   |
| โทรศัพท์:                  | 0-2941-3584-6, 0-2941-3656-7  |
| โทรสาร:                    | 0-2941-3658   |
| E-mail:                    | webmaster@pitisevi.com  |
| เว็บไซต์:                  | www.pitisevi.com  |