



2564

รายงานประจำปี

แบบ 56-1 One Report

บริษัท ซีเฟรชอินดัสตรี จำกัด (มหาชน)
Seafresh Industry Public Company Limited



บริษัท ซีเฟรชอินดัสตรี จำกัด (มหาชน)

คณะกรรมการบริษัท



นายณฤทธิ์ เจียอาภา
ประธานกรรมการและประธานเจ้าหน้าที่บริหาร



นางทัศนีย์ ยังมีวิทยา
กรรมการ และ
รองประธานเจ้าหน้าที่บริหาร



นายชินกัต เจียอาภา
กรรมการ และ
รองประธานสายงานพัฒนาองค์กร



ดร.กมลเสณ สันติเวชกุล
กรรมการอิสระ และ
ประธานกรรมการตรวจสอบ



ดร.สรชัย พิศาลบุตร
กรรมการอิสระ และ
กรรมการตรวจสอบ



ดร.วongพงษ์ สิววัฒนกิจ
กรรมการอิสระ และ
กรรมการตรวจสอบ



นายณรงค์ฤทธิ์ เจียรวงศ์วานิช
กรรมการ



นางสุพรรณี ปุณศรี
กรรมการอิสระ



นางสาวชาญฤทธิ์ เจียอาภา
กรรมการ



สารบัญ

- 01 สารจากประธานกรรมการ
- 02 วิสัยทัศน์ พันธกิจ ค่านิยม
- 03 ข้อมูลสำคัญทางการเงิน

การประกอบธุรกิจและผลการดำเนินงาน

- 04 โครงสร้างและการดำเนินงานของกลุ่มบริษัท
- 20 การบริหารจัดการความเสี่ยง
- 26 การขับเคลื่อนธุรกิจเพื่อความยั่งยืน
- 34 การวิเคราะห์และคำอธิบายของฝ่ายจัดการ
- 38 ข้อมูลทั่วไปและข้อมูลสำคัญอื่น

การกำกับดูแลกิจการ

- 40 นโยบายการกำกับดูแลกิจการ
- 48 โครงสร้างการกำกับดูแลกิจการ
- 61 รายงานผลการดำเนินการสำคัญด้านการกำกับดูแลกิจการ
- 71 การควบคุมภายในและรายการระหว่างกัน

Financial Report

- 74 ความรับผิดชอบของคณะกรรมการต่อรายงานทางการเงิน
- 75 รายงานผู้สอบบัญชีรับอนุญาต
- 80 จบการเงิน
- 89 หมายเหตุประกอบการเงิน

Attachment

- 156 เอกสารแนบ 1: รายละเอียดเกี่ยวกับคณะกรรมการและผู้บริหาร
- 164 เอกสารแนบ 2: รายละเอียดเกี่ยวกับกรรมการของบริษัทย่อย
- 165 เอกสารแนบ 3: รายละเอียดเกี่ยวกับหัวหน้างานตรวจสอบภายใน
- 166 เอกสารแนบ 4: ทรัพย์สินที่ใช้ในการประกอบธุรกิจ
- 167 เอกสารแนบ 5: นโยบายและแนวปฏิบัติการกำกับดูแลกิจการ และจรรยาบรรณธุรกิจ
- 168 เอกสารแนบ 6: รายงานคณะกรรมการชุดย่อย

สารจากประธานกรรมการ



ในปี 2564 ถือเป็นอีกหนึ่งปีที่สถานการณ์เศรษฐกิจโลกและเศรษฐกิจของไทย อยู่ในภาวะชะลอตัวจากผลกระทบของการแพร่ระบาดของโรคติดเชื้อโคโรนา 2019 (COVID-19) อย่างไรก็ดี เมื่อเทียบกับปีที่ผ่านมาภาวะเศรษฐกิจของโลกและของประเทศไทยกำลังฟื้นตัวในทางที่ดีขึ้น อัตราการเติบโตทางเศรษฐกิจโลก (GDP) ขยายตัวที่ 4-6% จากที่หดตัว 3% ในปี 2563 เนื่องจากหลายประเทศทั่วโลกเริ่มผ่อนคลายมาตรการ Lockdown ที่ใช้ควบคุมการแพร่ระบาด COVID-19 ทำให้สามารถกลับมาดำเนินกิจกรรมทางเศรษฐกิจได้บางส่วน

ผลผลิตกุ้งเลี้ยงของโลกในปี 2564 เพิ่มขึ้นถึงร้อยละ 15 เมื่อเทียบกับปีก่อนหน้า ในขณะที่ผลผลิตกุ้งของไทย เพิ่มขึ้นร้อยละ 4 เมื่อเทียบกับปีก่อนหน้า (อ้างอิงจากสมาคมกุ้งไทย) เกษตรกรไทยในทุกพื้นที่ยังคงเผชิญหน้ากับปัญหาโรคระบาด ทั้งตัวแดงดวงขาว โรคตายด่วน และอาการซั้ว ซึ่งส่งผลกระทบต่อประสิทธิภาพและเป็นต้นทุนแฝงของเกษตรกรไทย ทำให้เกษตรกรผู้เลี้ยงกุ้งต้องปรับตัว หรือปรับปรุงวิธีการเพาะเลี้ยงให้เหมาะสมกับพื้นที่ของตนเอง

ในปี 2564 ซีเฟรชได้มีการปรับตัวอย่างมาก สร้างกลยุทธ์ใหม่ รวมถึงการพัฒนาและปรับปรุงระบบการจัดการ เพื่อลดต้นทุน แต่ยังคงยึดหลักการดำเนินธุรกิจตามหลักธรรมาภิบาลบนรากฐานแห่งความยั่งยืน ทำให้สามารถดำเนินธุรกิจและแข่งขันได้ โดยในปีนี้ ซีเฟรชและบริษัทย่อย มีรายได้จากการขายรวม 6,766 ล้านบาท เพิ่มขึ้นจากปี 2563 ร้อยละ 16 และมีกำไรสุทธิ 268 ล้านบาทเพิ่มขึ้นจากปี 2563 ร้อยละ 195 ซึ่งมีผลประกอบการดีขึ้นจากปี 2563 อย่างมาก

สถานการณ์เรื่องโรคระบาดไวรัส COVID-19 ยังมีความรุนแรง บริษัทฯ ได้คำนึงถึงความปลอดภัยของพนักงานทุกคน จึงได้สั่งซื้อวัคซีน COVID-19 เพื่อฉีดให้กับพนักงานทุกคนเป็นเงินกว่า 3 ล้านบาท ทำให้โรงงานสามารถทำการผลิตสินค้าได้อย่างต่อเนื่อง และยังเป็นการช่วยเหลือสังคมอีกทางหนึ่งด้วย

นอกจากนี้ บริษัทฯ ได้รับคัดเลือกอยู่ในรายชื่อ “หุ้นยั่งยืน” หรือ “Thailand Sustainability Investment (THSI)” ต่อเนื่องเป็นปีที่ 7 จากตลาดหลักทรัพย์แห่งประเทศไทย และได้รับการประเมินด้านการกำกับดูแลกิจการจากบริษัทจดทะเบียนไทย (CGR) ด้วยคะแนนระดับดีเลิศ (5 ดาว) รวมถึงได้รับรางวัล “สถานประกอบการที่มีระบบบริหารจัดการด้านแรงงานยอดเยี่ยมประจำปี 2564” (Thailand Labor Management Excellence Award 2021) ประเภทสถานประกอบการขนาดใหญ่ ซึ่งมีเพียง 1 รางวัล จากกรมสวัสดิการและคุ้มครองแรงงาน สร้างภาคภูมิใจให้กับบริษัทฯ และพนักงานทุกคน

ท้ายที่สุดนี้ ซีเฟรชขอขอบพระคุณผู้ถือหุ้น ลูกค้า คู่ค้า และพนักงานที่ไว้วางใจและให้การสนับสนุนการดำเนินงานของบริษัทฯ ด้วยดีเสมอมา ซีเฟรชขอมุ่งมั่นในการดำเนินธุรกิจด้วยความซื่อสัตย์ สุจริต มุ่งสร้างมูลค่าแก่ผู้มีส่วนได้เสียทุกฝ่าย รับผิดชอบในการดำเนินธุรกิจ เพื่อการเติบโตร่วมกันอย่างมั่นคงและสร้างสังคมแห่งการอยู่ร่วมกันอย่างยั่งยืนต่อไป



นายณฤทธิ์ เจียอาภา
ประธานกรรมการ



วิสัยทัศน์

“บริหารธุรกิจให้เติบโตอย่างยั่งยืน
ให้เป็นไปตามค่านิยมหลักของบริษัท”



พันธกิจ

“บริษัทกึ่งที่ดีที่สุด”

ค่านิยม



- รับผิดชอบต่อสังคม
- มีจริยธรรมและคุณธรรม
- โปร่งใส ตรวจสอบได้

ข้อมูลสำคัญทางการเงิน

งบการเงินรวม	2564	2563	2562
งบกำไรขาดทุน (ล้านบาท)			
รายได้จากการขายและบริการ	6,786	5,855	5,503
รายได้อื่น	151	17	27
รายได้รวม	6,937	5,872	5,532
กำไรก่อนต้นทุนทางการเงินและภาษีเงินได้	361	(118)	(82)
กำไร (ขาดทุน) สุทธิ	269	(282)	(218)
งบแสดงฐานะทางการเงิน (ล้านบาท)			
สินทรัพย์รวม	4,907	4,458	4,725
หนี้สินรวม	2,420	2,883	2,922
ส่วนของผู้ถือหุ้นรวม	2,487	1,575	1,803
ทุนจดทะเบียน (ออกจำหน่ายและชำระเต็มมูลค่าแล้ว)	927	464	464
อัตราส่วนทางการเงิน			
อัตราส่วนสภาพคล่อง (Current Ratio) (เท่า)	1.32	0.92	1.29
อัตราส่วนหนี้สินต่อส่วนของผู้ถือหุ้น (Debt to Equity Ratio) (เท่า)	0.97	1.83	1.62
อัตรากำไรสุทธิ (%)	4.83	(4.09)	(3.7)
ผลการดำเนินงานต่อหุ้น (บาทต่อหุ้น)			
กำไร (ขาดทุน) สุทธิต่อหุ้น	0.36	(0.61)	(0.47)

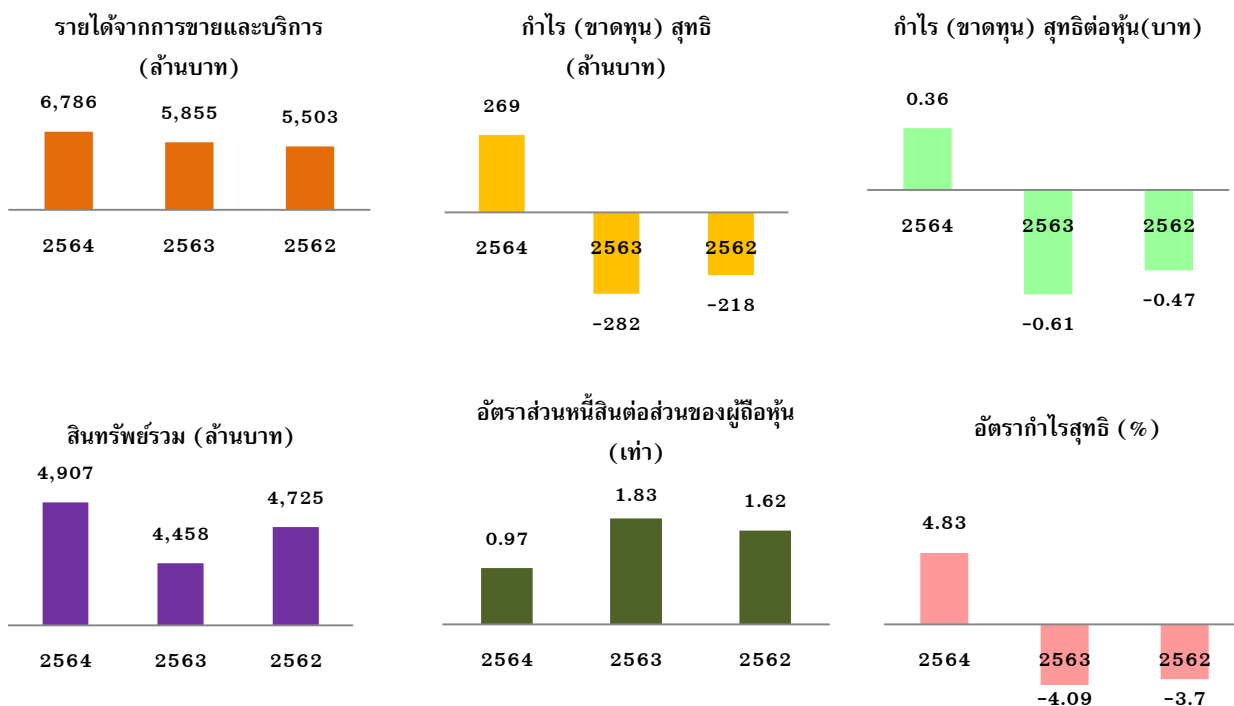

ส่วนที่ 1 การประกอบธุรกิจและผลการดำเนินงาน

1. โครงสร้างและการดำเนินงานของกลุ่มบริษัท

1.1 นโยบายและภาพรวมการประกอบธุรกิจ

บริษัท ซีเฟรชอินดัสตรี จำกัด (มหาชน) ("CFRESH") และบริษัทย่อย เป็นหนึ่งในผู้นำด้านผลิตภัณฑ์กุ้งแช่แข็ง ดำเนินธุรกิจมายาวนานกว่า 40 ปี ผลิตและจัดจำหน่ายสินค้าผลิตภัณฑ์กุ้งแช่แข็ง และผลิตภัณฑ์อาหารทะเลอื่นๆ ได้แก่ ปลาหมึก หอยเชลล์ ปลาแซลมอน และอื่นๆ ทั้งในประเทศและต่างประเทศ ครอบคลุมหลายภูมิภาคทั่วโลก ได้แก่ ทวีปอเมริกาเหนือ ทวีปยุโรป ทวีปเอเชีย และโอเชียเนีย ภายใต้กระบวนการผลิตตามหลักการจัดการความปลอดภัยของอาหารด้วยเครื่องจักรและเทคโนโลยีที่ทันสมัย และได้มาตรฐาน อีกทั้งยังมีระบบตรวจสอบย้อนกลับที่น่าเชื่อถือ ซึ่งบริษัทฯ มุ่งมั่นในระบบพัฒนาคุณภาพอย่างต่อเนื่อง จนได้รับการรับรองมาตรฐานในระดับสากลเป็นจำนวนมาก อาทิเช่น GMP, HACCP, ISO9001, ISO14001, ISO45001, ISO/IEC17025, BRC, BAP, ASC เป็นต้น และมีโรงงานที่มีจุดเด่นด้านทำเลที่ตั้ง คือ ตั้งอยู่ใกล้แหล่งวัตถุดิบขนาดใหญ่ โดยมีกำลังการผลิต 30,000 ตันต่อปี



นอกจากนี้ บริษัทฯ ได้จัดตั้งบริษัทย่อย ดำเนินธุรกิจเพาะเลี้ยงสัตว์น้ำ เพื่อนำมาใช้เป็นวัตถุดิบในการผลิตให้กับบริษัทฯ ตามหลักการดำเนินธุรกิจของบริษัทที่เน้นการเติบโตของธุรกิจอย่างยั่งยืน บริษัทฯ ได้มีการไปลงทุนในต่างประเทศ โดยมีบริษัทย่อยที่ประเทศอังกฤษ 7 บริษัท สหรัฐอเมริกา 2 บริษัท และบริษัทร่วมในเบลีซ 1 บริษัท เพื่อเป็นการเพิ่มโอกาสในการขยายส่วนแบ่งตลาดให้มากขึ้น และเพิ่มช่องทางทางการตลาดไปยังกลุ่มผู้บริโภคมากขึ้น ซึ่งเป็นการเพิ่มความแข็งแกร่งในด้านการเติบโตของยอดขายและผลประกอบการของบริษัทฯ อย่างยั่งยืนต่อไป

นโยบายการดำเนินธุรกิจ

S – Shareholders (ผู้ถือหุ้น)

สร้างมูลค่าเพิ่มทางธุรกิจภายใต้หลักธรรมาภิบาลเพื่อรักษาผลประโยชน์ของผู้ถือหุ้น

U – Ultimate Results (ผลสัมฤทธิ์)

บริหารจัดการแบบมุ่งผลสัมฤทธิ์โดยทุกหน่วยงานต้องบรรลุเป้าหมายการดำเนินงานตามแผนกลยุทธ์และแผนธุรกิจ

C – Customers (ลูกค้า)

สร้างความพึงพอใจแก่ลูกค้า โดยผลิตสินค้าที่มีคุณภาพและส่งมอบตรงตามเวลาที่กำหนด

C – Corporate Risk Management (การจัดการความเสี่ยงองค์กร)

จัดการความเสี่ยงทางธุรกิจด้านต่างๆ ตามมาตรฐานอันเป็นที่ยอมรับโดยทั่วไป

E – Employees (ทรัพยากรบุคคล)

บริหารทรัพยากรมนุษย์อย่างมีประสิทธิภาพและเป็นธรรม เสริมสร้างสภาพแวดล้อมและคุณภาพชีวิตในการทำงานที่ดี เพื่อให้สามารถสร้างผลผลิตได้เต็มศักยภาพ

S – Suppliers (ผู้ขาย / ผู้ส่งมอบ)

คัดเลือกผู้ขายที่มีความพร้อมด้านการบริหารจัดการ มีแนวทางที่สอดคล้องกับนโยบายบริษัทฯ เสริมสร้างความสัมพันธ์ ความร่วมมือเชิงยุทธศาสตร์เพื่อประโยชน์ทางธุรกิจสูงสุดร่วมกัน

S – Social and Environment (สังคมและสิ่งแวดล้อม)

ดำเนินธุรกิจโดยคำนึงถึงความรับผิดชอบต่อสังคม ชุมชน และปฏิบัติตามกฎหมายและข้อบังคับด้านสิ่งแวดล้อมอย่างเคร่งครัด

วัตถุประสงค์และเป้าหมายขององค์กร

S - Sales Turnover and Revenue Growth with Sustainability

บริษัทฯ ได้วางเป้าหมายให้มียอดขายและรายได้เติบโตอย่างต่อเนื่อง โดยมุ่งเน้นผลิตสินค้าที่มีความสด และมีความปลอดภัยทางอาหารในระดับสูง ซึ่งถือเป็นข้อได้เปรียบของบริษัทฯ รวมทั้งการขยายตลาดและธุรกิจใหม่ไปยังต่างประเทศ

H - Homeproud of Quality and Food Safety

บริษัทฯ ได้ดำเนินการผลิตตามหลักการจัดการความปลอดภัยทางอาหารด้วยเครื่องจักรและเทคโนโลยีที่ทันสมัย อีกทั้งยังมีระบบการตรวจสอบย้อนกลับที่น่าเชื่อถือ จนได้รับการรับรองมาตรฐานในระดับสากลเป็นจำนวนมาก

R - Risk Management, Social Responsibility and Corporate Governance for Sustainability

บริษัทฯ เชื่อว่าการให้ความสำคัญกับการบริหารความเสี่ยง ความรับผิดชอบต่อสังคม และการกำกับดูแลกิจการที่ดี จะเป็นหนทางสำคัญนำไปสู่การดำเนินธุรกิจแบบยั่งยืน รวมทั้งให้ความสำคัญกับการบริหารห่วงโซ่อุปทาน (Supply Chain Management) และเสริมสร้างความสัมพันธ์และความร่วมมือเชิงยุทธศาสตร์กับคู่ค้า

I - Information Technology and Innovation to Improve Business Process and Strategic Decision Making

บริษัทฯ ให้ความสำคัญในการพัฒนาระบบเทคโนโลยีสารสนเทศและนวัตกรรม ซึ่งนำไปสู่การพัฒนากระบวนการทางธุรกิจและการตัดสินใจเชิงกลยุทธ์

M - Margin Management through Cost per Unit Reduction

บริษัทฯ เน้นการควบคุมต้นทุนเพื่อให้ราคาแข่งขันได้ โดยผ่านการลดของเสียในกระบวนการผลิต และลดระยะเวลาในการผลิต (Lead Time)

P - People and Organizational Development

บริษัทฯ ให้ความสำคัญในเรื่องสิทธิมนุษยชน และมุ่งมั่นที่จะยกระดับความสามารถของพนักงานทุกระดับอย่างต่อเนื่อง เสริมสร้างทัศนคติที่ดีในการใช้ชีวิตและการทำงาน รวมทั้งมุ่งเน้นการสร้างวัฒนธรรมองค์กรที่เข้มแข็งและการปฏิบัติตามจรรยาบรรณของบริษัทฯ



การเปลี่ยนแปลงและพัฒนาการที่สำคัญ



- ก่อตั้งขึ้นเมื่อปี 2525
- เข้าจดทะเบียนในตลาดหลักทรัพย์ฯ เมื่อปี 2536
- เข้าจดทะเบียนเป็นบริษัทมหาชน เมื่อปี 2537 โดยมีทุนจดทะเบียน 485,694,600 บาท

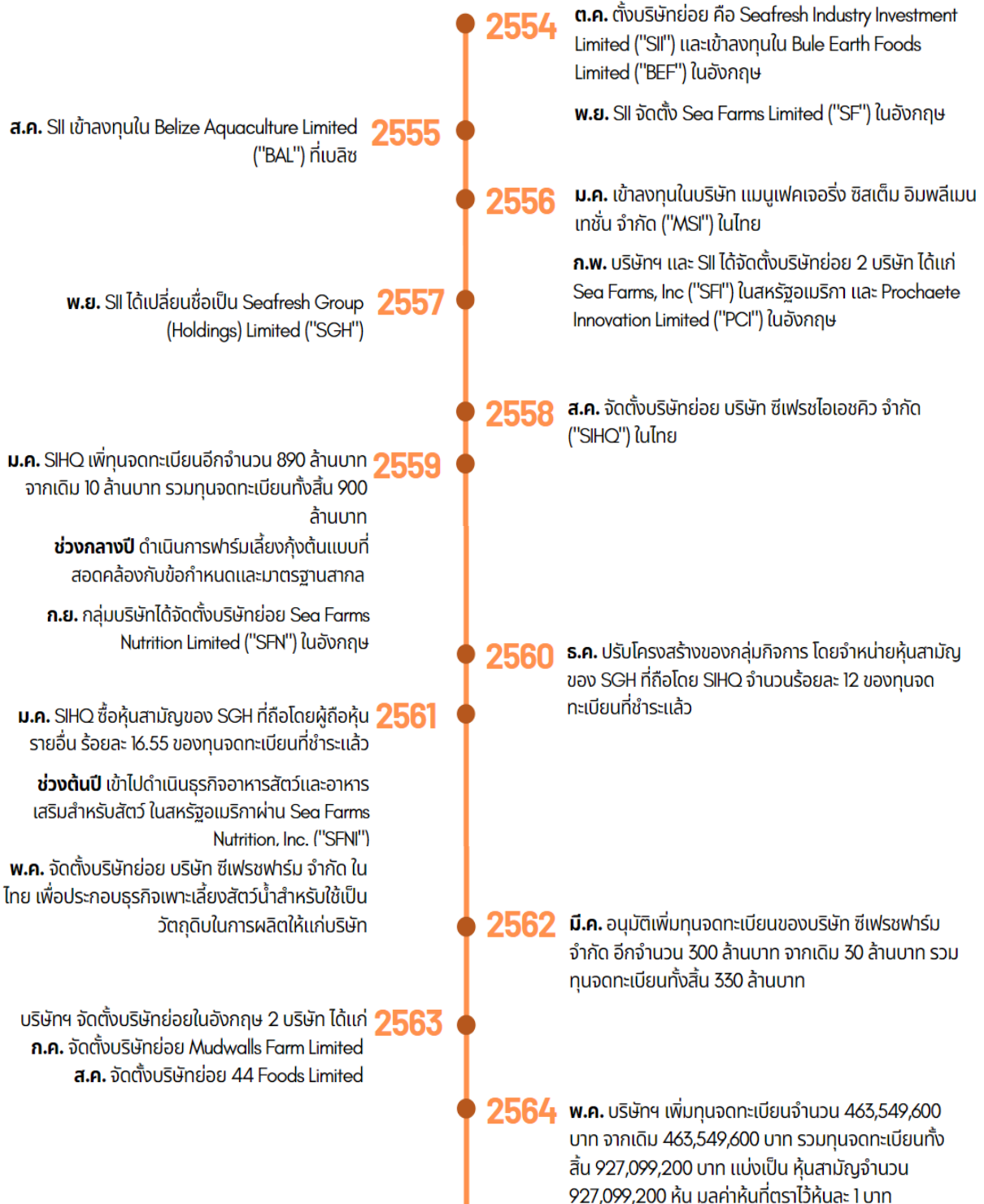

การใช้เงินระดมทุนตามวัตถุประสงค์ของบริษัทฯ

(1) รายละเอียดการใช้จ่ายเงินที่ยังไม่สิ้นสุด

-ไม่มี-

(2) รายละเอียดการใช้จ่ายเงินที่สิ้นสุดแล้ว

การใช้เงิน	จำนวนเงินที่ใช้ โดยประมาณ	ระยะเวลาที่ใช้เงิน โดยประมาณ	รายละเอียด/ความคืบหน้าของการใช้ เงิน
เพื่อใช้ในการประกอบธุรกิจทั่วไป และ/หรือ เป็นเงินทุนหมุนเวียน และ/หรือ ชำระเงินกู้ และ/หรือใช้ในการลงทุนของบริษัทฯ และ บริษัทย่อย	500,000,000 บาท	5 ปี	บริษัทฯ ได้ดำเนินชำระเงินต้นพร้อม ดอกเบี้ยให้แก่ผู้ถือหุ้นกู้เป็นที่เรียบร้อยแล้ว แล้ว เมื่อวันที่ 27 พฤษภาคม 2564
เพื่อใช้ชำระคืนหุ้นกู้	462,569,600 บาท	1 เดือน	บริษัทฯ ได้ชำระเงินคืนสำหรับหุ้นกู้เป็นที่ เรียบร้อยแล้ว เมื่อวันที่ 27 พฤษภาคม 2564

โดยการใช้เงินระดมทุนนี้เป็นไปตามพระราชบัญญัติหลักทรัพย์และตลาดหลักทรัพย์ พ.ศ. 2535

**ข้อมูลพื้นที่บริษัทฯ ให้ค้ำประกันในแบบแสดงรายการข้อมูลการเสนอขายหลักทรัพย์และ/หรือเงื่อนไขการอนุญาต
ของสำนักงาน**

-ไม่มี-

1.2 ลักษณะการประกอบธุรกิจ

1.2.1 ข้อมูลเกี่ยวกับผลิตภัณฑ์

ผลิตภัณฑ์และการพัฒนา

ผลิตภัณฑ์หลักของบริษัท ซีเฟรชอินดัสตรี จำกัด (มหาชน) และบริษัทย่อย จะประกอบไปด้วยสินค้าอาหารทะเลสด และอาหารทะเลแปรรูปพร้อมรับประทาน ซึ่งจำแนกออกเป็น 4 กลุ่ม ดังนี้

- กลุ่มแรก: กุ้งมูลค่าเพิ่ม เช่น กุ้งชุบเกล็ดขนมปัง กุ้งชุบแป้ง กุ้งซูชิ ลูกชิ้นกุ้ง เป็นต้น
- กลุ่มสอง: กุ้งต้มแช่แข็ง
- กลุ่มสาม: กุ้งสดแช่แข็ง
- กลุ่มสี่: ผลิตภัณฑ์อาหารทะเลอื่นๆ เช่น ปลาหมึก หอยเชลล์ ปลาแซลมอน เป็นต้น

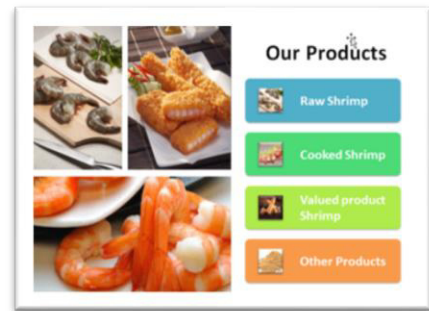

ผลิตภัณฑ์หลักทั้ง 4 กลุ่ม ของบริษัทฯ และบริษัทย่อย ที่จำหน่ายทั้งในประเทศไทยและในต่างประเทศภายใต้เครื่องหมายการค้าของกลุ่มบริษัทฯ ได้แก่ Seafresh, Sea Angel, Thai Chia, GO GO และเครื่องหมายการค้าของลูกค้า

1.2.2 โครงสร้างรายได้

โครงสร้างรายได้ ⁽¹⁾	ดำเนินการโดย	2564		2563		2562	
		ล้านบาท	%	ล้านบาท	%	ล้านบาท	%
กุ้งมูลค่าเพิ่ม	CFRESH, BEF, SFI	3,791	55.7	2,900	49.4	2,909	52.6
กุ้งต้มแช่แข็ง	CFRESH, SF, SFI	732	10.7	1,286	21.9	715	12.9
กุ้งสดแช่แข็ง	CFRESH, SF, SFI	1,191	17.5	736	12.5	1,040	18.8
ผลิตภัณฑ์อาหารทะเลอื่นและผลิตภัณฑ์อื่นที่เกี่ยวข้อง	CFRESH, BEF, SF, PCI, SFN, SFNI, SFF, MFL, 44Foods	1,052	15.5	914	15.6	810	14.7
รายได้จากการขายและบริการอื่น	MSI, SIHQ	20	0.3	19	0.3	29	0.5
รายได้อื่น		21	0.3	17	0.3	29	0.5
รายได้รวม		6,807	100	5,872	100	5,532	100

หมายเหตุ:

(1) เป็นการแบ่งโครงสร้างรายได้ หลังจากหักรายการระหว่างกันเรียบร้อยแล้ว และไม่รวมกำไรจากอัตราแลกเปลี่ยน

ดำเนินการโดย:	CFRESH	หมายถึง บริษัท ซีเฟรชอินดัสตรี จำกัด (มหาชน)	44Foods	หมายถึง 44 Foods Limited
MSI	หมายถึง	Manufacturing System Implementation Co., Limited	SFI	หมายถึง Sea Farms, Inc
BEF	หมายถึง	Belize Aquaculture Limited	SIHQ	หมายถึง Seafresh IHQ Co., Limited
SF	หมายถึง	Sea Farms Limited	PCI	หมายถึง Prochaete Innovations Limited
SFN	หมายถึง	Sea Farms Nutrition Limited	SFNI	หมายถึง Sea Farms Nutrition, Inc.
SFF	หมายถึง	Seafresh Farms Limited	MFL	หมายถึง Mudwalls Farm Limited

สิทธิในการประกอบธุรกิจ

สิทธิประโยชน์จากการส่งเสริมการลงทุน

บริษัทฯ ได้รับสิทธิประโยชน์จากการส่งเสริมการลงทุนตามพระราชบัญญัติส่งเสริมการลงทุน พ.ศ. 2520 โดยการอนุมัติของคณะกรรมการส่งเสริมการลงทุน

เลขที่บัตร	วันที่บัตร	ธุรกิจที่ได้รับการส่งเสริม	วันที่เริ่มมีรายได้ตาม บัตรส่งเสริม
1070(2)/2557	9 มกราคม 2557	ผลิตสัตว์น้ำแช่แข็ง	13 กรกฎาคม 2562
1075(3)/2557	10 มกราคม 2557	ผลิตอาหารกึ่งสำเร็จรูปและสำเร็จรูปแช่แข็ง	4 กรกฎาคม 2562

ทั้งนี้ ภายใต้เงื่อนไขที่กำหนดบางประการ สิทธิประโยชน์ดังกล่าวประกอบด้วย

- ได้รับอนุญาตนำคนต่างด้าวซึ่งเป็นช่างฝีมือหรือผู้ชำนาญการ คู่สมรสและบุคคลซึ่งอยู่ในอุปการะของบุคคลทั้งสองประเภทนี้เข้ามาในราชอาณาจักรได้ตามจำนวนและกำหนดระยะเวลาให้อยู่ในราชอาณาจักรเท่าที่คณะกรรมการพิจารณาเห็นสมควร
- ได้รับยกเว้นอากรขาเข้าสำหรับเครื่องจักรตามที่คณะกรรมการพิจารณาอนุมัติ
- ได้รับยกเว้นภาษีเงินได้นิติบุคคลสำหรับกำไรสุทธิที่ได้จากการประกอบกิจการที่ได้รับการส่งเสริมรวมกันไม่เกินร้อยละ 100 ของเงินลงทุน ไม่รวมค่าที่ดินและทุนหมุนเวียนมีกำหนดเวลา 8 ปี นับแต่วันที่เริ่มมีรายได้ประกอบกิจการนั้น
- ได้รับการยกเว้นไม่ต้องนำเงินปันผลจากกิจการที่ได้รับการส่งเสริมไปคำนวณรวมเพื่อเสียภาษีเงินได้ตลอดระยะเวลาที่ผู้ได้รับการส่งเสริมได้รับยกเว้นภาษีเงินได้นิติบุคคลนั้น
- ได้รับอนุญาตให้หักเงินลงทุนในการติดตั้งหรือก่อสร้างสิ่งอำนวยความสะดวก ร้อยละยี่สิบห้าของเงินลงทุนนอกเหนือจากหักค่าเสื่อมราคาตามปกติ
- ได้รับอนุญาตให้นำหรือส่งเงินออกนอกราชอาณาจักรเป็นเงินตราต่างประเทศได้

การตลาดและการแข่งขัน

กลยุทธ์ทางการตลาด

- บริษัทฯ ตั้งโรงงานอยู่ที่จังหวัดชุมพร ซึ่งเป็นแหล่งที่สามารถจัดหาวัตถุดิบกุ้งได้อย่างเหมาะสม เนื่องจากอยู่ใกล้แหล่งพื้นที่ที่มีฟาร์มเลี้ยงกุ้งที่มีคุณภาพเป็นจำนวนมาก ส่งผลให้บริษัทสามารถจัดหาวัตถุดิบที่มีคุณภาพสูง ปริมาณมากได้ตลอดทั้งปี อีกทั้งยังเป็นการช่วยประหยัดค่าใช้จ่ายในการขนส่งวัตถุดิบอีกทางหนึ่ง
- บริษัทฯ มีตลาดส่งออกที่สำคัญ คือ สหรัฐอเมริกา เอเชีย ยุโรป แคนาดา และประเทศอื่นๆ ซึ่งบริษัทมีนโยบายกระจายการส่งออกไปในแต่ละประเทศในสัดส่วนที่เหมาะสม เพื่อเป็นการลดความเสี่ยงในการพึ่งพาตลาดเดียว
- บริษัทฯ มีกลยุทธ์ที่รักษารฐานลูกค้าไว้ คือ การขนส่งที่มีประสิทธิภาพ รวดเร็ว ตรงต่อเวลา และความซื่อสัตย์ต่อลูกค้า รวมทั้งนโยบายการขายที่ต้องการให้ลูกค้าพึงพอใจสูงสุด โดยเน้นในด้านคุณภาพสินค้า และบริการที่ประทับใจ

4. บริษัทฯ มุ่งเน้นในผลิตภัณฑ์กุ้ง ทำให้บริษัทมีความชำนาญในด้านกุ้ง สามารถทุ่มทรัพยากรในการพัฒนาผลิตภัณฑ์ให้มีคุณภาพสูง รวมถึงมีทักษะแรงงานที่มีความชำนาญในด้านกุ้งมายาวนาน ส่งผลให้การดำเนินงานของบริษัทเป็นไปอย่างราบรื่น และมีประสิทธิภาพ
5. บริษัทฯ มุ่งเน้นการทำธุรกิจแบบยั่งยืนกับคู่ค้าของบริษัท และเป็นมิตรกับสิ่งแวดล้อม
6. บริษัทฯ ได้ทำฟาร์มเพาะเลี้ยงกุ้งเป็นของตนเอง เพื่อขยายกิจการให้ครบวงจรตั้งแต่ต้นน้ำจนถึงปลายน้ำ ตามหลักการดำเนินธุรกิจของบริษัท ที่เน้นการเติบโตของธุรกิจอย่างยั่งยืน นอกจากนี้ ฟาร์มดังกล่าวยังถือเป็นฟาร์มต้นแบบที่ได้รับมาตรฐานระดับสูงตามความต้องการของลูกค้า เพื่อเป็นแนวทางให้กับผู้ประกอบการเลี้ยงกุ้งรายอื่นๆ ได้ศึกษาและใช้เป็นแนวทางในการพัฒนาฟาร์มเพาะเลี้ยงกุ้งของตนเองให้ได้มาตรฐานระดับโลกต่อไป
7. บริษัทฯ ได้ขยายการลงทุนไปยังต่างประเทศ เพื่อเพิ่มช่องทางการตลาดให้ใกล้ชิดกับผู้บริโภคมากยิ่งขึ้น และเป็นการเพิ่มความแข็งแกร่งในการบริหารห่วงโซ่อุปทาน

นโยบายการตลาด

บริษัทฯ มีนโยบายการขายที่ต้องการให้ลูกค้ามีความพึงพอใจสูงสุด ดังนั้น บริษัทฯ จึงกำหนดให้ความพึงพอใจของลูกค้าเป็นตัวชี้วัดหลักของการดำเนินงานของบริษัท เพื่อนำมาพัฒนาและปรับปรุงคุณภาพของสินค้าและบริการให้ดียิ่งๆ ขึ้น โดยในปี 2564 บริษัทฯ ได้รับคะแนนความพึงพอใจจากลูกค้าร้อยละ 88

บริษัทฯ มีนโยบายในการผลิตสินค้าให้มีคุณภาพ และมาตรฐานสูง ด้วยเทคโนโลยีการผลิตที่ทันสมัยและมีประสิทธิภาพสูง โดยบริษัทฯ ให้ความสำคัญต่อการลงทุนเครื่องจักรในกระบวนการผลิต และเน้นการพัฒนาอย่างต่อเนื่อง รวมทั้งมีระบบการตรวจสอบคุณภาพสินค้าทุกขั้นตอน ทำให้สินค้าของบริษัทได้รับการรับรองระบบมาตรฐานคุณภาพและความปลอดภัยอาหาร (Quality and Food Safety System) ระดับสากลและระดับประเทศ ดังต่อไปนี้

- ◆ **BRC Global Standard for Food Safety (BRGGS)** เป็นมาตรฐานความปลอดภัยด้านอาหารระดับสากล ก่อตั้งโดยกลุ่มผู้ค้าปลีก (Retailer) ที่ต้องการมาตรฐานความปลอดภัยของอาหารตลอดทั้งห่วงโซ่อุปทาน กำหนดเกณฑ์การปฏิบัติงานที่จำเป็นภายในองค์กรการผลิตอาหาร เพื่อช่วยให้ลูกค้ามั่นใจได้ว่าผลิตภัณฑ์ที่ได้มีคุณภาพ ความปลอดภัย สอดคล้องตามกฎหมายและการคุ้มครองผู้บริโภค
- ◆ **Best Aquaculture Practices (BAP) Standard** จาก Global Aquaculture Alliance ซึ่งเป็นมาตรฐานการรับรองระบบการผลิตผลิตภัณฑ์อาหารทะเล โดยเป็นมาตรฐานที่ต้องการของลูกค้าในหลายๆ ประเทศทั่วโลก โดยข้อกำหนดมาตรฐาน BAP เป็นโปรแกรมการรับรองผลิตภัณฑ์อาหารทะเลที่เน้นด้านความยั่งยืน 4 ด้าน ได้แก่ สิ่งแวดล้อม สังคม ความปลอดภัยด้านอาหาร สุขภาพและสวัสดิภาพสัตว์ ในแต่ละขั้นตอนของห่วงโซ่การผลิตการเพาะเลี้ยงสัตว์น้ำ

- ◆ **Aquaculture Stewardship Council (ASC) Chain of Custody Standard** จาก Accreditation Services International (ASI) เป็นมาตรฐานรับรองโรงงานการผลิตอาหารทะเลจากวัตถุดิบที่เพาะเลี้ยงอย่างยั่งยืนตามมาตรฐานของ ASC สามารถตรวจสอบย้อนกลับถึงที่มาของอาหารทะเลได้ทุกขั้นตอนตั้งแต่ต้นทางจนถึงมือผู้บริโภค



- ◆ **Good Manufacturing Practice (GMP)** หรือ หลักเกณฑ์และวิธีการที่ดีในการผลิตตามข้อกำหนดของ Codex Alimentations และกรมประมง เป็นมาตรฐานการจัดการสุขลักษณะที่ดีในการผลิตที่ครอบคลุมเนื้อหาการจัดการปัจจัยพื้นฐานในการผลิตที่ส่งผลต่อสุขลักษณะที่ดีในการผลิต รวมถึงความปลอดภัยของอาหาร
- ◆ **Hazard Analysis Critical Control Point (HACCP)** หรือ ระบบการวิเคราะห์อันตรายและจุดควบคุมที่สำคัญในการผลิตอาหาร ตามข้อกำหนดของ Codex Alimentations และกรมประมง เป็นมาตรฐานที่เน้นการวิเคราะห์อันตรายและจุดควบคุมวิกฤต เพื่อป้องกันและลดอันตรายที่อาจเกิดขึ้น เพื่อผลิตผลิตภัณฑ์อาหารอย่างปลอดภัยต่อผู้บริโภค
- ◆ **Q-Mark** จากกรมประมง โดย Q มาจากคำว่า Quality หมายถึง เครื่องหมายรับรองมาตรฐานสินค้าเกษตรและอาหาร ที่หน่วยงานในกระทรวงเกษตรและสหกรณ์ใช้ในการให้การรับรอง ระบบหรือสินค้าเกษตรและอาหาร เพื่อแสดงถึงควมมีคุณภาพตามมาตรฐาน และมีความปลอดภัย
- ◆ **ISO9001** จาก ANSI National Accreditation Board (ANAB) เป็นมาตรฐานสากลที่องค์กรธุรกิจทั่วโลกให้ความสำคัญ เพื่อความเป็นเลิศทางด้านคุณภาพ และควมมีประสิทธิภาพของการดำเนินงานภายในองค์กร
- ◆ **มาตรฐานอาหารฮาลาล** จากสำนักงานคณะกรรมการกลางอิสลามแห่งประเทศไทย เป็นระบบเชิงบูรณาทางด้านกระบวนการผลิต ตั้งแต่เริ่มต้นถึงสิ้นสุด ตลอด “ห่วงโซ่การผลิต” จะต้อง “ฮาลาล” คือ ถูกต้องตามบัญญัติศาสนาอิสลาม
- ◆ **ISO/IEC17025** จากสำนักมาตรฐานห้องปฏิบัติการ (Bureau of Laboratory Quality Standards), กระทรวงสาธารณสุข (Ministry of Public Health) เป็นการรับรองระบบคุณภาพของห้องปฏิบัติการ (laboratory) โดยครอบคลุมการตรวจวิเคราะห์ทางจุลินทรีย์และทางเคมี

นอกเหนือจากมาตรฐานคุณภาพแล้ว บริษัทฯ ยังให้ความสำคัญต่อความยั่งยืนขององค์กร ทั้งในด้านแรงงาน สิ่งแวดล้อม และจรรยาบรรณในการดำเนินธุรกิจ โดยบริษัทฯ ได้รับใบรับรองระบบมาตรฐานด้านแรงงาน ความปลอดภัยอาชีวอนามัยและสิ่งแวดล้อม ระดับสากลและระดับประเทศ ดังต่อไปนี้

- ◆ **TLS8001: 2020 ระดับสมบูรณ์ ขั้นสูงสุด (Certificate Highest Complete Level)** จากกรมสวัสดิการและคุ้มครองแรงงาน (The Department of Labour Protection and Welfare) กระทรวงแรงงาน (Ministry of Labour) เป็นการรับรองว่า องค์กรมีความรับผิดชอบทางสังคมด้านแรงงาน มีการบริหารจัดการอย่างเป็นระบบ และปรับปรุงอย่างต่อเนื่อง และการทำงานล่วงเวลาไม่เกิน 12 ชั่วโมง/สัปดาห์

- ◆ **ISO45001: 2018** เป็นระบบมาตรฐานระบบการจัดการชีวนามัยและความปลอดภัย โดยมุ่งเน้นไปที่การสร้างวัฒนธรรมด้านสุขภาพและความปลอดภัย ส่งผลให้พนักงานมีขวัญกำลังใจและอัตราการรักษาพนักงานที่ดีขึ้น รวมทั้งทำให้สภาพแวดล้อมในการทำงานปลอดภัยและมีสุขภาพดีขึ้น
- ◆ **ISO14001: 2015** เป็นมาตรฐานระบบบริหารจัดการสิ่งแวดล้อม (Environmental Management System) เพื่อเพิ่มสมรรถนะสิ่งแวดล้อมภายในองค์กร และเพื่อความยั่งยืนด้านสิ่งแวดล้อม
- ◆ **Fair Trade (USA)** เป็นมาตรฐานที่ส่งเสริมการพัฒนากระบวนการค้าที่เป็นธรรมอย่างยั่งยืนต่อผู้ที่เกี่ยวข้องตลอดห่วงโซ่อุปทาน โดยมีวัตถุประสงค์เพื่อพัฒนาขีดความสามารถของพนักงาน ให้พนักงานและชุมชนมีชีวิตความเป็นอยู่ที่ดี การพัฒนารายได้ รวมถึงการพิทักษ์รักษาสีสิ่งแวดล้อมให้มีความยั่งยืน
- ◆ **SMETA (The Sedex Members Ethical Trade Audit)** เป็นการตรวจสอบด้านจริยธรรมทางการค้าของสมาชิก Sedex ซึ่งครอบคลุมในเรื่องมาตรฐานด้านแรงงาน มาตรฐานด้านความปลอดภัยและสุขภาพ ระบบการจัดการสิ่งแวดล้อม และจรรยาบรรณธุรกิจ

การผลิตและช่องทางการจำหน่าย

ผลิตภัณฑ์ของ บริษัท ซีเฟรชอินดัสตรี จำกัด (มหาชน) และบริษัทย่อย ส่วนใหญ่จำหน่ายในต่างประเทศ ภายใต้เครื่องหมายการค้าของบริษัท และเครื่องหมายการค้าของลูกค้า โดยดำเนินการติดต่อกับลูกค้าโดยตรงทั้งหมด ซึ่งลูกค้าเหล่านี้เป็นผู้นำเข้ารายใหญ่ของตลาดนั้นๆ ส่วนใหญ่เป็นคู่ค้าที่เป็นพันธมิตรกับบริษัทมาเป็นระยะเวลาอันยาวนาน

สัดส่วนมูลค่าการจำหน่ายแยกตามภูมิภาค

สัดส่วนมูลค่าการจำหน่ายแยกตามภูมิภาคของทั้งกลุ่มซีเฟรชในปี 2564 มีสัดส่วนรายได้มากที่สุด คือ สหภาพยุโรป อเมริกาและแคนาดา เอเชีย ประเทศไทย ออสเตรเลีย และนิวซีแลนด์ ตามลำดับ โดยรายได้หลักจะเป็นยอดขายที่มาจากประเทศอังกฤษเป็นส่วนใหญ่

สภาพการแข่งขัน

ปริมาณผลผลิตกุ้งในปี พ.ศ. 2564 (อ้างอิงตัวเลขจาก สมาคมกุ้งไทย) ผลผลิตรวมที่ประเทศไทยผลิตได้มีจำนวน 280,000 ตัน เพิ่มขึ้นจากปีที่แล้วประมาณร้อยละ 4 การเลี้ยงกุ้งของไทยในปีนี้ เกษตรกรทุกพื้นที่ยังคงเผชิญหน้ากับปัญหาโรคระบาด ทั้งตัวแดงดวงขาว (White Spot Syndrome Virus: WSSV) โรคตายด่วน (EMS/AHPND) และอาการขี้ขาว (White Feces Syndrome) ซึ่งส่งผลต่อประสิทธิภาพการเลี้ยงและเป็นต้นทุนแฝงของเกษตรกร ทำให้เกษตรกรผู้เลี้ยงกุ้งต้องปรับตัว ปรับปรุงวิธีการเลี้ยงให้เหมาะสมกับพื้นที่ฟาร์มของตนเอง

นอกจากนี้ การแพร่ระบาดของโรคติดเชื้อไวรัสโควิด-19 ยังส่งผลให้เกษตรกรไทย ขาดความมั่นใจในการเลี้ยงกุ้ง และการเพิ่มผลผลิตกุ้ง เนื่องจากมีความกังวลถึงความไม่แน่นอนของการบริโภคกุ้งในตลาด

สำหรับผลผลิตกุ้งของโลกในปี 2564 มีปริมาณ 4.23 ล้านตัน เพิ่มขึ้นร้อยละ 15 จากปีก่อนหน้า ซึ่งประเทศที่มีผลผลิตเพิ่มขึ้นมาก ได้แก่ ประเทศเอกวาดอร์ จีน อินเดีย และเวียดนาม

โดยในภาพรวมอุตสาหกรรมกุ้งของปี 2564 ตลาดในแต่ละประเทศมีการนำเข้ากุ้งจากประเทศเอกวาดอร์และอินเดียเป็นจำนวนมาก เนื่องจากเป็นประเทศที่สามารถผลิตกุ้งได้มาก และมีราคาต่ำเมื่อเทียบกับผลผลิตของประเทศไทย ด้วยสาเหตุนี้จึงทำให้ความสามารถในการแข่งขันด้านการตลาดของไทยลดลง นอกจากนี้ กลุ่มลูกค้าที่เป็นธุรกิจ

HORECA ได้รับผลกระทบจากสถานการณ์การแพร่ระบาดของโรคติดเชื้อโควิด-19 ทำให้ คำสั่งซื้อที่ได้รับจากลูกค้ากลุ่มนี้มีแนวโน้มลดลงด้วย โดยคู่แข่งหลักของประเทศไทยยังคงเป็นประเทศอินเดีย เวียดนาม อินโดนีเซีย และเอกวาดอร์

การส่งออกกุ้งของบริษัทในปี 2564

ตลาดสหรัฐอเมริกา

ตลาดกุ้งในสหรัฐฯ ยังคงมีความเคลื่อนไหวในทิศทางที่ดี มีความแข็งแกร่งในตลาดการค้าปลีก และตลาดร้านอาหารอย่างต่อเนื่อง โดยสามารถกลับมาเปิดให้บริการได้อีกครั้ง ส่งผลให้ยอดขายของบริษัทเติบโตขึ้นจากปีก่อนหน้าประมาณร้อยละ 11

อย่างไรก็ตาม ผลกระทบจากสถานการณ์การแพร่ระบาดของโรคติดเชื้อโควิด-19 นั้น เป็นสาเหตุให้ผู้ประกอบการในสหรัฐอเมริกาที่นำเข้ากุ้งจากเอเชีย ซึ่งถือเป็นแหล่งผลิตกุ้งรายใหญ่ของโลกได้ประสบปัญหาด้านห่วงโซ่อุปทาน และต้นทุนที่เพิ่มสูงขึ้น ทั้งจากค่าขนส่ง ค่าวัตถุดิบ รวมถึงค่าบรรจุภัณฑ์ ทำให้ผู้ประกอบการนำเข้าได้รับความกดดันให้ขึ้นราคาสินค้า ส่งผลให้ราคาทั้งระดับขายส่งและขายปลีกในตลาดจำเป็นต้องเพิ่มขึ้นตามต้นทุนที่เพิ่มขึ้นด้วย

ตลาดเอเชีย

การบริโภคกุ้งในภาพรวมเพิ่มขึ้น เนื่องจากหลายประเทศในเอเชีย มีจำนวนผู้ได้รับวัคซีนเพิ่มขึ้นอย่างต่อเนื่อง ส่งผลให้ยอดส่งออกของบริษัทฯ ในปี 2564 เพิ่มขึ้นจากปี 2563 ร้อยละ 8

นอกจากนี้ ลูกค้าได้ให้ความสนใจในกุ้งแวนนาไมแบบแช่แข็งเพิ่มมากขึ้น เนื่องจากผลผลิตกุ้งทะเลไม่เพียงพอต่อความต้องการในการบริโภคอาหารทะเลซึ่งรวมถึงกุ้งนั้น มีแนวโน้มการบริโภคที่ดีขึ้นภายหลังการยกเลิกประกาศใช้ภาวะฉุกเฉินในหลายประเทศ

ตลาดยุโรป

ปริมาณการนำเข้ากุ้งจากไทยของสหภาพยุโรป (EU) มีปริมาณที่ลดลงอย่างต่อเนื่อง แม้ว่าจะมีความต้องการของตลาดเพิ่มมากขึ้น จากสถิติการนำเข้าพบว่า มีการนำเข้ากุ้งเพิ่มขึ้นร้อยละ 1.3 เมื่อเทียบกับปี 2563 แต่เป็นการนำเข้าสินค้ากุ้งจากประเทศเอกวาดอร์จำนวนมาก โดยเพิ่มขึ้นร้อยละ 23 ในขณะที่ประเทศไทยมีมูลค่าส่งออกไปยังสหภาพยุโรปลดลงร้อยละ 13.27 สาเหตุหลักมาจากกรณีที่ประเทศไทย สูญเสียการแข่งขันด้านภาษี หลังจากถูกตัดสิทธิ GSP (Generalized System of Preferences) ตั้งแต่ปี 2558 ส่งผลให้การส่งออกกุ้งไปตลาดยุโรปลดลงอย่างต่อเนื่องทุกปี ซึ่งมูลค่าการส่งออกกุ้งของบริษัทไปยังตลาดกลุ่มสหภาพยุโรปลดลงจากปีก่อนหน้าถึงร้อยละ 13

การจัดหาผลิตภัณฑ์หรือบริการ

การผลิต

บริษัท ซีเฟรชอินดัสตรี จำกัด (มหาชน) มีโรงงานตั้งอยู่ที่จังหวัดชุมพร โดยมีกำลังการผลิตสำหรับผลิตภัณฑ์ที่สำคัญในปี 2562-2564 ดังนี้

กำลังการผลิตและปริมาณการผลิตจริง

	2564	2563	2562
กำลังการผลิต (ตัน/ต่อปี)	30,000	30,000	30,000
ปริมาณการผลิตจริง ผลิตภัณฑอาหารทะเลแช่เย็นและแช่แข็ง (ตัน/ต่อปี)	9,556	8,930	11,342
การใช้กำลังการผลิต	31.85%	29.77%	37.81%
อัตราการเพิ่ม (ลด) ของปริมาณการผลิต	7.01%	(21.26)%	(21.51)%

นโยบายการผลิตของบริษัทฯ ขึ้นอยู่กับเป้าหมายของยอดขายของบริษัทฯ ซึ่งจะมีการประมาณการในทุกๆ ปี

วัตถุดิบและผู้จำหน่ายวัตถุดิบ

สินค้าของบริษัทฯ และบริษัทย่อยมีต้นกำเนิดจากแหล่งวัตถุดิบในหลายประเทศทั้งจากทวีปอเมริกา และเอเชีย อย่างไรก็ตาม วัตถุดิบหลักยังคงเป็นกุ้งจากประเทศไทย โดยมีสัดส่วนประมาณ 1 ใน 3 ของวัตถุดิบที่ใช้ทั้งหมด

สำหรับการผลิตกุ้งจากประเทศไทย วัตถุดิบมากกว่าร้อยละ 99 ซื้อมาจากในประเทศไทย โดยวัตถุดิบกุ้งสด คือ กุ้งขาว โดยมีแหล่งที่มาจาก กุ้งจากฟาร์ม ซึ่งจะครอบคลุมพื้นที่โรงงานในเขตจังหวัดที่มีการทำฟาร์มเลี้ยงกุ้ง ได้แก่ ชุมพร สุราษฎร์ธานี ระนอง ประจวบคีรีขันธ์ เป็นต้น โดยบริษัทฯ จะซื้อวัตถุดิบจากเจ้าของฟาร์มเพาะเลี้ยงกุ้งประมาณ 300 ราย ทั้งนี้ ปัจจุบันบริษัทฯ ได้จัดตั้งบริษัทย่อย เพื่อทำธุรกิจเพาะเลี้ยงสัตว์น้ำเป็นของตนเอง สำหรับใช้เป็นวัตถุดิบในการผลิตให้แก่บริษัทฯ เพื่อขยายกิจการให้ครบวงจรตั้งแต่ต้นน้ำจนถึงปลายน้ำ นอกจากนี้ ฟาร์มของบริษัทฯ ดังกล่าวยังถือเป็นฟาร์มต้นแบบที่ได้รับการรับรองมาตรฐานระดับสูง และเป็นที่ยอมรับของตลาดโลกตามความต้องการของลูกค้า

ในปี 2564 บริษัทฯ ไม่มีการซื้อวัตถุดิบจากผู้จำหน่ายรายใดเกินกว่าร้อยละ 30 ของมูลค่าการสั่งซื้อวัตถุดิบทั้งหมด

ราคาวัตถุดิบ (กุ้งแวนนาไม) โดยเฉลี่ยต่อกิโลกรัม ปี 2564 (70 ตัว/กก.)

เดือน	ม.ค.	ก.พ.	มี.ค.	เม.ย.	พ.ค.	มิ.ย.	ก.ค.	ส.ค.	ก.ย.	ต.ค.	พ.ย.	ธ.ค.
ราคา/บาท	131	139	146	143	138	139	130	119	120	128	154	174

สถานการณ์วัตถุดิบ

ผลผลิตกุ้งเลี้ยงของโลกมีปริมาณ 4.23 ล้านตัน เพิ่มขึ้นร้อยละ 15 จากปีก่อนหน้า ประเทศที่มีผลผลิตเพิ่มขึ้นมาก ได้แก่ ประเทศเอกวาดอร์ จีน อินเดีย และเวียดนาม

สำหรับปริมาณผลผลิตกุ้งในปี 2564 (อ้างอิงตัวเลขจาก สมาคมกุ้งไทย) นี้ ผลผลิตรวมที่ประเทศไทยผลิตได้มีจำนวน 280,000 ตัน เพิ่มขึ้นจากปีที่แล้วประมาณร้อยละ 4 การเลี้ยงกุ้งของไทยในปี นี้ เกษตรกรทุกพื้นที่ยังคงเผชิญหน้ากับปัญหาโรคระบาด ทั้งตัวแดงดวงขาว (White Spot Syndrome Virus: WSSV) โรคตายด่วน (EMS/AHPND) และอาการขี้ขาว (White Feces Syndrome) ซึ่งส่งผลกระทบต่อประสิทธิภาพการเลี้ยงและเป็นต้นทุนแฝงของเกษตรกร นอกจากนี้ การแพร่ระบาดของโรคติดเชื้อไวรัสโคโรนา-19 ยังส่งผลให้เกษตรกรไทย ขาดความมั่นใจในการเลี้ยงกุ้ง และการเพิ่มผลผลิตกุ้ง เนื่องจากมีความกังวลถึงความไม่แน่นอนของการบริโภคกุ้งในตลาด

ทรัพย์สินที่ใช้ในการประกอบธุรกิจ

ทรัพย์สินถาวรหลัก ได้แก่ ที่ดิน อาคาร และเครื่องจักร ปี 2564

ทรัพย์สินถาวรหลักที่ใช้ในการประกอบธุรกิจที่เป็นกรรมสิทธิ์ของบริษัท ซึ่งรวมถึงทรัพย์สินภายใต้สัญญาเช่าทางการเงิน ณ วันที่ 31 ธันวาคม 2564

ประเภทลักษณะทรัพย์สิน	งบการเงินรวม	CFRESH		บริษัทย่อย	
		มูลค่าสุทธิ (ล้านบาท)	ภาระผูกพัน (ล้านบาท)	มูลค่าสุทธิ (ล้านบาท)	ภาระผูกพัน
1. ที่ดิน	385.62	105.28	ไม่มี	280.34	ค้ำประกันบางส่วนกับสถาบันการเงิน
2. อาคารและสิ่งปลูกสร้าง	708.48	125.40	ไม่มี	583.08	ค้ำประกันบางส่วนกับสถาบันการเงิน
3. เครื่องจักรและอุปกรณ์โรงงาน	333.76	89.17	ไม่มี	244.59	ค้ำประกันบางส่วนกับสถาบันการเงิน
4. สินทรัพย์ถาวรอื่นๆ	144.11	12.25	ไม่มี	131.86	ไม่มี

ทั้งนี้ รายละเอียดทรัพย์สินที่ใช้ในการประกอบธุรกิจ ปรากฏตามเอกสารแนบ 4

งานที่ยังไม่ส่งมอบ

- ไม่มี -



1.3 โครงสร้างการถือหุ้นของกลุ่มบริษัท

โครงสร้างการถือหุ้นของกลุ่มบริษัท

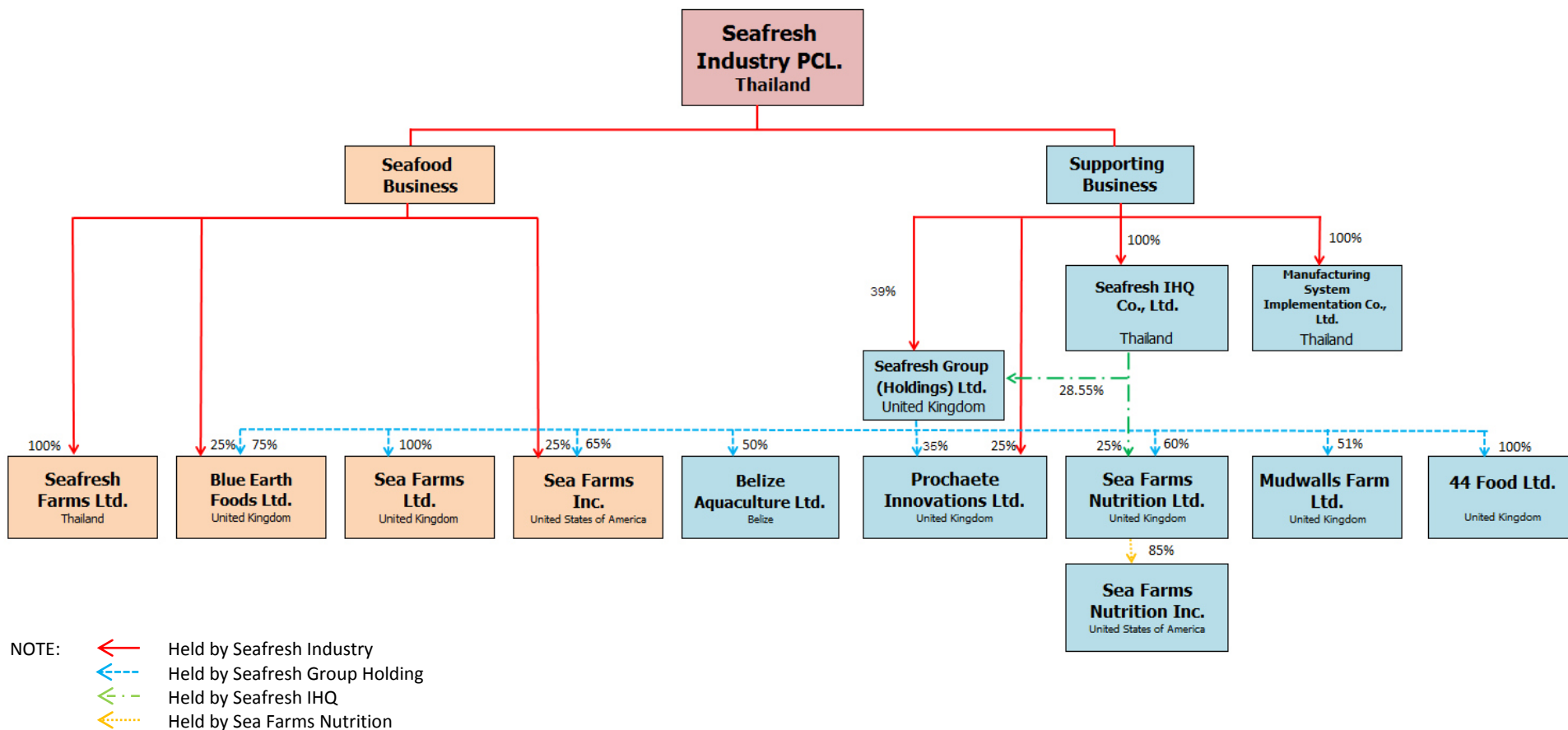

**ชื่อและสัดส่วนของผู้ร่วมทุน**

- 1) Temchu Limited ถือหุ้นใน Seafresh Group (Holdings) Limited สัดส่วนรวม 32.45%
- 2) Mike & David's Fish Company ถือหุ้นใน Sea Farms Inc. สัดส่วน 10%
- 3) Blue Aqua Consultancy Limited และ Valemare Limited ถือหุ้นใน Prochaete Innovations Limited สัดส่วน 40%
- 4) The Estate of Sir Barry M. Bowen และ Bowen & Bowen Limited ถือหุ้นใน Belize Aquaculture Limited สัดส่วนรวม 50% โดยผู้ร่วมทุนทั้งหมดไม่เป็นบุคคลที่มีความเกี่ยวข้องกับบริษัท
- 5) Valemare Limited ถือหุ้นใน Sea Farms Nutrition Limited สัดส่วน 15%
- 6) George Beach และ Peter Gilding & Co. Limited ถือหุ้นใน Mudwalls Farm สัดส่วนรวม 49%

ความสัมพันธ์กับกลุ่มธุรกิจของผู้ถือหุ้นใหญ่

บริษัทฯ และบริษัทในเครือไม่มีความสัมพันธ์ที่ต้องพึงพิงหรือแข่งขันกับธุรกิจอื่นในกลุ่มธุรกิจของผู้ถือหุ้นใหญ่อย่างมีนัยสำคัญ

ผู้ถือหุ้น**รายชื่อผู้ถือหุ้นใหญ่ 10 รายแรก**

ณ วันปิดสมุดทะเบียน 16 มีนาคม 2565

	ชื่อผู้ถือหุ้น	จำนวนหุ้น	ร้อยละ
1	กลุ่มเจียอาภา	400,645,400	43.215
2	นางทัศนีย์ ยังมืวิทยา	212,400,000	22.910
3	นายอัยยวัฒน์ ศรีวัฒนประภา	40,000,000	4.315
4	นายชาติชาย ตั้งศรีเจริญพร	36,378,600	3.924
5	SKANDINAVISKA ENSKILDA BANKEN AB	20,302,600	2.190
6	บริษัท ไทยเอ็นวีดีอาร์ จำกัด	10,395,043	1.121
7	นายเฉลิมพล โชนแจ่ม	9,814,100	1.059
8	นางอรุณญา โตพานิช	4,000,000	0.431
9	นางพรรณพิไล สุพรรณโรจน์	3,333,000	0.360
10	นางสมทรง จิรพัฒนกุล	3,076,000	0.332

หมายเหตุ กลุ่มเจียอาภา ประกอบด้วย

1. นายณฤทธิ์ เจียอาภา
2. นายชินทัต เจียอาภา
3. นางสาวชาญฤกษ์ เจียอาภา

บุคคลที่เกี่ยวข้อง

1. นางทัศนีย์ ยังมืวิทยา
2. นายณรงค์ฤทธิ์ เจียรวงศ์วานิช

ผู้ลงทุนสามารถดูข้อมูลผู้ถือหุ้นที่เป็นปัจจุบันได้ที่ www.seafresh.com/investor ก่อนการประชุมสามัญผู้ถือหุ้นประจำปี

ข้อตกลงระหว่างผู้ถือหุ้นรายใหญ่ในเรื่องที่มีผลกระทบต่อการดำเนินงานของบริษัท

- ไม่มี

1.4 ทุนจดทะเบียนและทุนชำระแล้ว

บริษัทฯ มีทุนจดทะเบียนกับตลาดหลักทรัพย์แห่งประเทศไทย 927,099,200 บาท และ ณ วันที่ 31 ธันวาคม 2564 มีทุนชำระแล้ว 927,099,200 บาท เป็นหุ้นสามัญทั้งหมด 927,099,200 หุ้น มูลค่าหุ้นละ 1 บาท

1.5 การออกหลักทรัพย์อื่น

หุ้นกู้ บริษัท ซีเฟรชอินดัสตรี จำกัด (มหาชน) ครั้งที่ 1/2559 ครบกำหนดไถ่ถอนปี พ.ศ. 2564

ชนิดของหุ้นกู้	จำนวนหุ้นที่เสนอขาย (หน่วย)	มูลค่าที่ตราไว้ต่อหน่วย (บาท)	วันที่ออก	วันที่ครบกำหนดไถ่ถอน	อัตราดอกเบี้ย (%)
ระบุชื่อผู้ถือ ไม่ด้อยสิทธิ ไม่มีการประกัน และไม่มีผู้แทนผู้ถือหุ้นกู้	500,000	1,000	27 พฤษภาคม 2559	27 พฤษภาคม 2564 (อายุ 5 ปี)	คงที่ร้อยละ 4.30 ต่อปี (จ่ายดอกเบี้ยทุก 6 เดือน)

1.6 นโยบายการจ่ายปันผล

บริษัทฯ มีนโยบายจ่ายเงินปันผลให้แก่ผู้ถือหุ้นในอัตราไม่น้อยกว่าร้อยละ 40 ของกำไรสุทธิหลังหักภาษี และหักเงินสำรองทุกประเภทตามที่กฎหมายกำหนด ทั้งนี้ อัตราเงินปันผลดังกล่าว อาจเปลี่ยนแปลงได้ขึ้นอยู่กับผลการดำเนินงาน กระแสเงินสด แผนการลงทุนต่างๆ รวมทั้งภาวะเศรษฐกิจ โดยการจ่ายเงินปันผลต้องได้รับอนุมัติจากที่ประชุมผู้ถือหุ้น

บริษัทย่อยมีนโยบายจ่ายเงินปันผลให้กับผู้ถือหุ้นของบริษัทย่อย ในอัตราไม่น้อยกว่าร้อยละ 50 ของกำไรสุทธิหลังหักภาษีและหักเงินสำรองทุกประเภทตามที่กฎหมายกำหนด ทั้งนี้ อัตราเงินปันผลดังกล่าว อาจเปลี่ยนแปลงได้ขึ้นอยู่กับผลการดำเนินงาน กระแสเงินสด แผนการลงทุนต่างๆ รวมทั้งภาวะเศรษฐกิจ โดยการจ่ายเงินปันผลต้องได้รับอนุมัติจากที่ประชุมผู้ถือหุ้นบริษัทย่อย

2. การบริหารจัดการความเสี่ยง

2.1 นโยบายและแผนการบริหารความเสี่ยง

บริษัทฯ ได้ดำเนินการบริหารความเสี่ยงตามที่กำหนดไว้ในนโยบายทั้งในระดับองค์กรและระดับปฏิบัติการในปีที่ผ่านมา มีความครอบคลุมความเสี่ยงด้านต่าง ๆ เช่นด้านกลยุทธ์ ด้านการดำเนินการ ด้านการเงินการรายงาน ด้านการปฏิบัติตามข้อกำหนดกฎหมาย ด้านการทุจริตคอร์รัปชัน และด้านที่อาจก่อให้เกิดการหยุดชะงักทางธุรกิจ อันอาจส่งผลกระทบต่อการบรรลุวัตถุประสงค์ขององค์กรและหน่วยงาน รวมไปถึงความเสี่ยงที่เกี่ยวข้องกับประเด็นด้านสิ่งแวดล้อม สังคมและบรรษัทภิบาล และความเสี่ยงอุบัติใหม่ ที่อาจส่งผลกระทบต่อความยั่งยืนขององค์กร

ในการดำเนินการบริหารความเสี่ยงองค์กร บริษัทฯ ได้แต่งตั้งคณะกรรมการบริหารความเสี่ยงให้มีหน้าที่ในการกำหนดแนวทางการดำเนินการบริหารความเสี่ยงตามหลักสากล กำกับดูแลและติดตามการบริหารความเสี่ยงให้เป็นไปตามนโยบายแนวทางที่กำหนดไว้อย่างมีประสิทธิภาพ รวมทั้งทบทวนความเหมาะสมของการบริหารความเสี่ยงและการปรับปรุงอย่างต่อเนื่องโดยให้สอดคล้องกับพันธกิจ เป้าหมาย และสภาพแวดล้อมของบริษัท

ในส่วนของผู้บริหารและบุคลากรทุกระดับ ทุกท่านมีหน้าที่ในการบริหารจัดการความเสี่ยงทั้งในระดับองค์กรและระดับปฏิบัติการที่อยู่ภายใต้ความรับผิดชอบของตนหรือตามที่ได้รับมอบหมาย รวมทั้งรายงานผลการดำเนินการตามรูปแบบและระยะเวลาตามที่คณะกรรมการบริหารความเสี่ยงได้กำหนดไว้

2.2 ปัจจัยเสี่ยงต่อการดำเนินธุรกิจของบริษัท

ปัจจัยเสี่ยงต่าง ๆ ดังที่รายงานต่อไปนี้ ถูกประเมินว่ามีความสำคัญในระดับองค์กรที่อาจจะส่งผลกระทบต่อธุรกิจหรือผลการดำเนินงานในอนาคตของบริษัท อย่างไรก็ตามในปีที่ผ่านมา ความเสี่ยงเหล่านี้ได้รับการจัดการด้วยวิธีการต่าง ๆ ตามความเหมาะสมและเพียงพอจนระดับความเสี่ยงอยู่ในระดับที่องค์กรยอมรับได้ทุกรายการ นอกจากความเสี่ยงที่อธิบายไว้ด้านล่างนี้ ยังอาจมีความเสี่ยงเพิ่มเติมที่ยังไม่เป็นที่ทราบหรือที่บริษัทเห็นว่าไม่มีนัยสำคัญในปัจจุบัน

1. ความเสี่ยงด้านกลยุทธ์

1.1) การแข่งขันทางการตลาด

รายได้ส่วนใหญ่ของบริษัทฯ มาจากการส่งออกกุ้งแช่แข็ง ซึ่งต้องแข่งขันกับผู้ส่งออกรายอื่นเป็นจำนวนมาก โดยเฉพาะผู้ประกอบการจากประเทศผู้เลี้ยงกุ้งรายใหญ่ของโลกอย่างเช่น เอกวาดอร์และอินเดีย ที่มีความสามารถในการเพาะเลี้ยงกุ้งที่ได้ผลผลิตมากกว่าประเทศไทยหลายเท่าและมีต้นทุนต่อหน่วยที่ต่ำกว่า แม้ในปีที่ผ่านมาประเทศเหล่านี้ยังต้องเผชิญกับการแพร่ระบาดของไวรัสโควิด-19 แต่ปริมาณผลผลิตโดยรวมกลับเพิ่มสูงขึ้น ประเทศผู้นำเข้าจึงมีทางเลือกหลากหลายให้เลือกซื้อทั้งด้านปริมาณและราคาความสามารถของประเทศผู้ส่งออกรายใหญ่ถือเป็นความเสี่ยงที่มีผลกระทบต่อแหล่งรายได้หลักของบริษัทฯ หากบริษัทฯ บริหารจัดการด้านการแข่งขันในระดับประเทศด้วยกลยุทธ์ที่ไม่เหมาะสมและทันเวลา

การบริหารความเสี่ยง

บริษัทฯ ใช้กลยุทธ์ข้อได้เปรียบทางการแข่งขันของตนในด้านต่าง ๆ ที่สอดคล้องกับแนวทางการสร้างความยั่งยืนของบริษัทฯ ในการสร้างและรักษาตลาดเฉพาะดังต่อไปนี้

- ได้รับการรับรองมาตรฐานระดับสากลในหลากหลายมิติ ทั้งด้านการผลิต ความปลอดภัยอาหาร การจัดการสิ่งแวดล้อม การปฏิบัติด้านแรงงาน การสอบย้อนกลับในห่วงโซ่อุปทาน และการค้าอย่างเป็นธรรม
- เน้นการสรรหาวัตถุดิบจากแหล่งที่มีคุณภาพดีและมีความสดใหม่
- ลงทุนในเครื่องจักรใหม่ que เพิ่มประสิทธิภาพการผลิต ลดความเสียหายในกระบวนการแปรรูป และลดการพึ่งพาแรงงาน
- ลดความเสี่ยงจากการส่งออกด้วยการขยายตลาดภายในประเทศ

1.2) การลงทุนในต่างประเทศ

การขยายธุรกิจในต่างประเทศกว่า 10 ปีที่ผ่านมา เป็นการสร้างความเติบโตทางธุรกิจเพื่อความยั่งยืนตามวัตถุประสงค์ของบริษัท กิจกรรมในต่างประเทศสามารถสร้างรายได้และผลตอบแทนอย่างมีนัยสำคัญให้แก่บริษัทฯ แต่หากบริหารจัดการอย่างไม่เหมาะสม รัศกุม เพียงพอ ก็อาจก่อให้เกิดความเสียหายต่อผลการดำเนินงาน และชื่อเสียงของบริษัทฯ

การบริหารความเสี่ยง

- จัดตั้งคณะกรรมการเพื่อทบทวนการดำเนินงานของบริษัทต่าง ๆ ในกลุ่มอย่างใกล้ชิด
- มีระบบสารสนเทศและระบบการวางแผนทางธุรกิจขององค์กรที่เชื่อมถึงกันระหว่างบริษัท และบริษัทย่อยในต่างประเทศ ทำให้สามารถเข้าถึงและทบทวนข้อมูลได้ทันที
- มีการประชุมร่วมกันระหว่างผู้บริหารระดับสูงของบริษัทและบริษัทย่อยอย่างสม่ำเสมอ
- มีที่ปรึกษาที่มีความเชี่ยวชาญเฉพาะด้าน เพื่อให้มั่นใจว่าบริษัทย่อยได้ดำเนินการตามที่คาดหวัง และปฏิบัติงานสอดคล้องกับกฎหมายที่เกี่ยวข้อง

2. ความเสี่ยงด้านการดำเนินงาน

2.1) ความผันผวนของราคาและปริมาณวัตถุดิบ

วัตถุดิบกุ้งเป็นต้นทุนหลักของผลิตภัณฑ์กุ้งแช่แข็ง ถึงแม้ปริมาณวัตถุดิบกุ้งโดยรวมของประเทศไทยในปี 2564 จะใกล้เคียงกับปริมาณในปีก่อนหน้า แต่ปริมาณและราคาของวัตถุดิบมีความผันผวนขึ้นลงตลอดปี จึงเป็นความเสี่ยงต่อผลประกอบการที่คาดหวังหากบริษัทฯ ไม่สามารถบริหารการขาย การสรรหาวัตถุดิบ การผลิต และการส่งมอบให้มีความสอดคล้องกันในแต่ละกิจกรรม

การบริหารความเสี่ยง

- ติดตามและคาดการณ์ราคาและปริมาณวัตถุดิบกุ้งรายวันจากแหล่งข้อมูลต่าง ๆ
- สำรองวัตถุดิบล่วงหน้าเพื่อใช้ในการผลิตและส่งมอบให้ลูกค้าในช่วงนอกฤดูกาลของวัตถุดิบ
- มีทีมบุคลากรที่สามารถเข้าถึงและรับซื้อวัตถุดิบโดยตรงจากเกษตรกรในหลาย ๆ พื้นที่

2.2) การกระจุกตัวของประเทศคู่ค้า

บริษัทฯ มีคู่ค้าหลักกระจายอยู่ในหลายประเทศทั่วโลก แต่แหล่งที่สร้างรายได้มากที่สุดของกลุ่มบริษัทคือ ประเทศอังกฤษ การพึ่งพาประเทศอังกฤษเป็นหลักจึงเป็นความเสี่ยงที่อาจมีผลกระทบต่อผลประกอบการของบริษัทฯ ที่มีได้ถูกมองข้ามแม้ว่าจะเป็นประเทศที่มีเสถียรภาพแข็งแกร่งก็ตาม

การบริหารความเสี่ยง

- ขยายสัดส่วนการส่งออกจากประเทศไทยไปยังประเทศต่าง ๆ นอกสหภาพยุโรป
- ขยายตลาดภายในประเทศไทยอย่างต่อเนื่อง

2.3) ภัยคุกคามทางไซเบอร์

ภัยคุกคามทางไซเบอร์ มีการพัฒนารูปแบบและวิธีการที่ซับซ้อนมากขึ้น ในปีที่ผ่านมาอาชญากรไซเบอร์ใช้โอกาสที่มีผู้ใช้งานระบบจากระยะไกลเพิ่มขึ้นในช่วงที่มีการระบาดของโควิด-19 ในการโจมตีเป้าหมาย โดยเน้นไปที่องค์กรและโครงสร้างพื้นฐาน นับเป็นความเสี่ยงที่อาจสร้างความเสียหายอย่างมากหากบริษัทฯ ตกเป็นเป้าหมายที่ถูกโจมตี

การบริหารความเสี่ยง

- มีระบบตรวจคัดกรองแจ้งเตือนอีเมลที่สุ่มเสี่ยงต่อความปลอดภัย มีระบบ firewall และ anti-virus software ที่ทันสมัยได้มาตรฐาน
- สื่อสารให้ความรู้แก่ผู้ใช้งานอย่างต่อเนื่อง รวมถึงแนวทางและกระบวนการสำหรับการป้องกันข้อมูลสำคัญบนอุปกรณ์ส่วนตัวและอุปกรณ์ของบริษัท
- ติดตั้งระบบคอมพิวเตอร์สำรองฉุกเฉิน (Disaster Recovery Site) ที่สามารถกู้คืนได้อย่างรวดเร็ว

2.4) การระบาดของเชื้อไวรัสโควิด-19

ปี 2564 ยังคงมีความท้าทายจากโควิด-19 ที่สร้างความผันผวนในหลาย ๆ ด้าน ทั้งการกลายพันธุ์ของโรค การเข้าถึงและทางเลือกของวัคซีน การเปิดปิดประเทศ ยอดผู้ติดเชื้อในระลอกต่าง ๆ ไปจนถึงการรักษาพยาบาล ทั้งหมดล้วนเป็นความเสี่ยงที่มีผลกระทบต่อการดำเนินงานและผู้มีส่วนได้เสียของบริษัทฯ

การบริหารความเสี่ยง

บริษัทฯ ได้ดำเนินการต่าง ๆ เพื่อให้สามารถดำเนินธุรกิจได้อย่างต่อเนื่อง ดังเช่น

- ติดตามข้อมูลจากหน่วยงานภาครัฐที่เกี่ยวข้องอย่างใกล้ชิด ประเมินผลกระทบที่อาจเกิดขึ้นกับบริษัทฯ เพื่อเตรียมการป้องกันแก้ไขให้ทันกับเหตุการณ์
- นำมาตรการและมาตรฐานของภาครัฐ มาเป็นแนวทางการดำเนินการให้เหมาะสม
- แต่งตั้งหน่วยงานเฉพาะกิจเพื่อบริหารสถานการณ์ฉุกเฉิน และสื่อสารไปยังพนักงานและผู้เกี่ยวข้อง
- วางระบบและจัดสรรอุปกรณ์เครื่องมือให้พนักงานสามารถปฏิบัติงานจากที่พักหรือภายนอกบริษัทได้เพื่อให้ความต่อเนื่องทางธุรกิจ

3. ความเสี่ยงด้านการบริหารการเงิน

3.1) ความผันผวนของอัตราแลกเปลี่ยนเงินตราต่างประเทศ

อัตราแลกเปลี่ยนเงินบาทต่อดอลลาร์ฯ อ่อนค่าลงตั้งแต่ช่วงต้นปี 2564 เรื่อยมาจนถึงสิ้นปีมากกว่า 4 บาท/ดอลลาร์ฯ แม้ว่าค่าเงินบาทที่อ่อนตัวจะเป็นผลดีต่อการส่งออกซึ่งเป็นรายได้หลักของบริษัทฯ แต่ก็ส่งผลลบต่อการนำเข้าเครื่องจักรเพื่อใช้ในการปรับปรุงพัฒนาการผลิต อัตราแลกเปลี่ยนที่มีความผันผวนจึงเป็นความเสี่ยงที่อาจมีผลกระทบต่อรายได้และรายจ่ายบริษัทฯ หากบริหารจัดการไม่ดีพอ

การบริหารความเสี่ยง

- ใช้อนุพันธ์ทางการเงิน (Derivatives) ตามความเหมาะสม เช่น สัญญาซื้อขายเงินตราต่างประเทศล่วงหน้า เพื่อป้องกันความเสี่ยงของอัตราแลกเปลี่ยนจากธุรกรรมการค้า โดยไม่มีนโยบายแสวงหากำไร
- บริหารรายได้และรายจ่ายที่เป็นเงินตราต่างประเทศให้อยู่ในสกุลเดียวกัน (hedging) เพื่อลดผลกระทบจากความผันผวนของอัตราแลกเปลี่ยน

3.2) ความผันผวนของอัตราดอกเบี้ย

ปี 2564 ไม่มีประเด็นความผันผวนของดอกเบี้ยที่เป็นความเสี่ยงต่อภาระดอกเบี้ยจ่ายที่เพิ่มขึ้นหรือดอกเบี้ยรับที่ลดลงจากที่ประมาณการไว้ ในขณะที่บริษัทฯ บริหารจัดการเพื่อป้องกันและลดผลกระทบจากความเสี่ยงที่อาจเกิดขึ้นตามแนวทางที่กำหนดไว้โดยตลอด

การบริหารความเสี่ยง

- ติดตามความเคลื่อนไหวในตลาดเงินและแนวโน้มของอัตราดอกเบี้ยในตลาดอย่างใกล้ชิด เพื่อประกอบการพิจารณาเลือกใช้เครื่องมือทางการเงินที่เหมาะสม
- กำหนดเป้าหมายการรักษาอัตราส่วนทางการเงิน เช่น อัตราหนี้สินต่อทุน อัตราส่วนสภาพคล่อง เป็นต้น ให้อยู่ในระดับที่เหมาะสม
- ลดภาระเงินกู้ยืม

4. ความเสี่ยงทางด้านกฎหมายและกฎระเบียบข้อบังคับ

4.1) ความสอดคล้องต่อกฎระเบียบข้อกำหนดด้านความปลอดภัยอาหาร

ประเทศต่าง ๆ ทั่วโลกมีการปรับปรุงพัฒนามาตรฐานด้านความปลอดภัยด้านอาหารให้ทันสมัยอยู่เสมอ ทั้งนี้เพื่อปกป้องผู้บริโภคในประเทศจากเหตุการณ์เจ็บป่วยและเสียชีวิตจากอาหาร บริษัทฯ มีส่วนร่วมในการดูแลผลิตภัณฑ์อาหารตลอดห่วงโซ่อุปทานให้มีความปลอดภัย มีคุณภาพดี และเหมาะต่อการบริโภค และที่สำคัญต้องมั่นใจว่าได้ปฏิบัติตามกฎระเบียบด้านความปลอดภัยของอาหารของประเทศไทยและการบังคับใช้มาตรฐานและกฎระเบียบที่เข้มงวดของประเทศผู้นำเข้าทุกราย

การไม่ปฏิบัติตามข้อกำหนดที่สำคัญ อาจนำไปสู่การผลิตและการจัดการอาหารที่ไม่ปลอดภัยหรือไม่เหมาะสมต่อการบริโภค นอกจากความเสี่ยงที่จะเป็นอันตรายต่อผู้บริโภคแล้ว บริษัทฯ ยังอาจถูกระงับการส่งออกสินค้าไปยังประเทศผู้นำเข้าได้

การบริหารความเสี่ยง

- ได้รับการรับรองมาตรฐานระดับสากลในด้านการผลิตและความปลอดภัยอาหาร
- ติดตามการเปลี่ยนแปลงกฎหมายและกฎระเบียบอย่างสม่ำเสมอ โดยบริษัทฯ มีระบบติดตามแจ้งเตือนข้อมูลกฎระเบียบที่จะเปลี่ยนแปลงหรือเกิดใหม่ รวมถึงระบบสื่อสารให้ผู้เกี่ยวข้องรับทราบเพื่อเตรียมการรองรับ

4.2) มาตรการต่าง ๆ ทางการค้าของประเทศผู้นำเข้า

มาตรการทางการค้าของประเทศผู้นำเข้าผลิตภัณฑ์กุ้งแช่เยือกแข็งมีทั้งในรูปแบบของภาษ้นำเข้าและที่มีใช้ภายใน ซึ่งบางมาตรการเป็นอุปสรรคต่อการส่งออกสินค้ากุ้งแช่เยือกแข็งของไทย เช่น กฎระเบียบว่าด้วยการประมงที่ผิดกฎหมาย ขาดการรายงาน และไร้การควบคุม (IUU: Illegal, Unreported and Unregulated) การตอบโต้การทุ่มตลาดกุ้งแช่แข็งของสหรัฐอเมริกา การจัดระดับในรายงานการค้ามนุษย์ (Trafficking in Persons Report) ของทางสหรัฐอเมริกา หรือแม้แต่มาตรการตรวจคัดกรองโควิด-19 ในผลิตภัณฑ์กุ้งแช่แข็งนำเข้า มาตรการดังกล่าวจึงเป็นความเสี่ยงต่อโอกาสในการส่งออก หรือก่อให้เกิดความเสียหายจากค่าปรับหรือค่าดำเนินการ เป็นต้น

การบริหารความเสี่ยง

- ได้รับการรับรองมาตรฐานระดับสากล ทั้งด้านการผลิต ความปลอดภัยอาหาร การจัดการสิ่งแวดล้อม การปฏิบัติด้านแรงงาน การสอบย้อนกลับในห่วงโซ่อุปทาน และการค้าอย่างเป็นธรรม
- กระจายการส่งออกสินค้าไปหลายประเทศ รวมถึงการขยายตลาดในประเทศไทย
- ติดตามข้อมูลมาตรการทางการค้าของประเทศผู้นำเข้าอย่างใกล้ชิด
- ให้ความร่วมมือและสนับสนุนองค์กร/สถาบันต่าง ๆ ในการจัดหาและปฏิบัติตามแรงงานอย่างถูกต้องและมีจริยธรรม

5. ความเสี่ยงที่เกี่ยวข้องกับสิ่งแวดล้อม สังคม และบรรษัทภิบาล (ESG)

5.1) การเปลี่ยนแปลงสภาพภูมิอากาศ (Climate Change)

สภาพภูมิอากาศของโลกรวมทั้งประเทศไทยยังคงเปลี่ยนแปลงเสื่อมถอยลง อิทธิพลที่เห็นได้ชัดคือต่ออุณหภูมิและระดับน้ำทะเลที่สูงขึ้น และภัยพิบัติทางธรรมชาติเช่น ภัยแล้ง และน้ำท่วมที่ทวีความรุนแรง เป็นต้น การเปลี่ยนแปลงเหล่านี้อาจส่งผลกระทบต่อความต่อเนื่องของห่วงโซ่อุปทาน การจัดหาวัตถุดิบ การผลิต และการส่งมอบของบริษัทฯ

การบริหารความเสี่ยง

- ได้รับการรับรองมาตรฐานระดับสากลด้านการจัดการสิ่งแวดล้อม ISO14001
- กำหนดเป้าหมายการลดก๊าซเรือนกระจก
- หมุนเวียนน้ำทิ้งที่ผ่านการบำบัดกลับมาใช้ใหม่ด้วยระบบ Reverse Osmosis ซึ่งสามารถลดความเสี่ยงจากการขาดแคลนน้ำ ลดผลกระทบต่อชุมชนในด้านการใช้ทรัพยากรน้ำประปา และลดมลภาวะ

5.2) สิทธิมนุษยชน (Human Rights)

บริษัทฯ ดำเนินธุรกิจที่ต้องเกี่ยวข้องกับบุคคลที่หลากหลายและมีพนักงานภายใต้การดูแลเป็นจำนวนมาก การตระหนักและให้ความเคารพในสิทธิมนุษยชนของผู้เกี่ยวข้องซึ่งกันและกันจึงมีความสำคัญต่อความราบรื่นในการดำเนินงานร่วมกัน การละเมิดสิทธิมนุษยชนไม่ว่าในรูปแบบหรือเหตุใด อาจนำมาซึ่งความขัดแย้ง คดีความ หรือการจำกัดทางการค้า

การบริหารความเสี่ยง

- ได้รับการรับรองมาตรฐานที่เกี่ยวข้องกับการปฏิบัติงานแรงงาน
- สร้างความรู้ความเข้าใจถึงสิทธิมนุษยชนผ่านนโยบายและคู่มือต่างๆ รวมทั้งมีการฝึกอบรม เช่น นโยบายสิทธิมนุษยชน นโยบายมาตรฐานแรงงาน นโยบายความรับผิดชอบต่อสังคม นโยบายการกำกับดูแลกิจการที่ดี จรรยาบรรณพนักงาน
- กำหนดให้ผู้ขาย ผู้รับจ้าง และผู้ส่งมอบในห่วงโซ่อุปทาน ไม่ใช่แรงงานเด็ก หญิงมีครรภ์ หรือการใช้แรงงานที่ไม่สมควรใจ

5.3) ความเสี่ยงที่ผู้ถือหุ้นรายใหญ่ถือหุ้นมากกว่าร้อยละ 25

ผู้ถือหุ้นกลุ่มเจ้าอาภาและผู้ที่เกี่ยวข้องถือหุ้นในบริษัท ร้อยละ 66.25 ของจำนวนหุ้นที่จำหน่ายได้แล้วทั้งหมด หากผู้ถือหุ้นกลุ่มดังกล่าวลงคะแนนเสียงคัดค้านหรือออกเสียงในวาระที่ผู้ถือหุ้นรายอื่นลงคะแนนเสียงเห็นต่าง ก็อาจมีผลให้วาระใดๆ ที่กฎหมายกำหนดให้ต้องได้รับคะแนนเสียงไม่ต่ำกว่า 3 ใน 4 ของจำนวนผู้ถือหุ้นที่มีสิทธิออกเสียงลงคะแนนในที่ประชุมผู้ถือหุ้นนั้น ไม่ผ่านการลงมติ

การบริหารความเสี่ยง

คณะกรรมการมีหน้าที่กำกับดูแลให้ผู้ถือหุ้นได้รับการปฏิบัติ และป้องกันสิทธิขั้นพื้นฐานอย่างเท่าเทียมกัน คณะกรรมการจะต้องพิจารณาและให้ความเห็นชอบก่อนการเข้าดำเนินการที่สำคัญใดๆ ไม่ว่าจะต้องขอมติจากที่ประชุมผู้ถือหุ้นหรือไม่ก็ตาม นอกจากนี้ คณะกรรมการยังประกอบด้วยกรรมการอิสระ จำนวน 4 ท่าน จากคณะกรรมการทั้งหมด 9 ท่าน ซึ่งกรรมการอิสระทุกท่านมีคุณสมบัติตามกฎระเบียบ ข้อบังคับของตลาดหลักทรัพย์ฯ ดังนั้น สิทธิและผลประโยชน์ของผู้ถือหุ้นทั่วไปจึงได้รับการปกป้องเนื่องจากคณะกรรมการมีความเป็นอิสระและไม่ถูกครอบงำจากกลุ่มผู้ถือหุ้นรายใหญ่

6. ความเสี่ยงอุบัติใหม่ (Emerging Risks)

ความต้องการมาตรฐานสินค้าด้านความยั่งยืนที่เพิ่มมากขึ้น

นอกจากมาตรฐานพื้นฐานด้านความปลอดภัยอาหารแล้ว คู่ค้าเริ่มให้ความสำคัญและต้องการสินค้าที่สอดคล้องต่อมาตรฐานด้านสิ่งแวดล้อม แรงงานและสังคมเพิ่มมากขึ้น แนวโน้มนี้ นับเป็นโอกาสทางธุรกิจเนื่องจากบริษัทฯ มีความสอดคล้องในด้านเหล่านี้อยู่แล้ว แต่แนวโน้มดังกล่าวก็เป็นความเสี่ยงต่อการจัดหาวัตถุดิบตามข้อกำหนดให้ได้เพียงพอต่อความต้องการและการส่งมอบตามกำหนดเวลา

การบริหารความเสี่ยง

- ได้รับการรับรองมาตรฐานที่เกี่ยวข้องกับการจัดการสิ่งแวดล้อม การปฏิบัติงานแรงงาน การสอบย้อนกลับในห่วงโซ่อุปทาน และการค้าอย่างเป็นธรรม
- จัดการฟาร์มเลี้ยงกุ้งในเครือบริษัทให้คงได้รับการรับรองมาตรฐานสากลจาก ASC และ Fairtrade เพื่อเป็นแหล่งวัตถุดิบเสริมที่ได้มาตรฐานระดับสูงให้แก่บริษัทฯ โดยตรง
- เสริมสร้างเครือข่ายเกษตรกรที่ได้รับการรับรองมาตรฐาน BAP

3. การขับเคลื่อนธุรกิจเพื่อความยั่งยืน

3.1 นโยบายและเป้าหมายการจัดการด้านความยั่งยืน

บริษัทฯ เป็นผู้ผลิตกุ้งแช่แข็ง มีความมุ่งมั่นในการดำเนินงานด้วยความรับผิดชอบต่อผลกระทบในด้านต่างๆ ที่เกิดจากการประกอบกิจการทั้งภายในและภายนอกบริษัทฯ จึงได้กำหนดนโยบายความรับผิดชอบต่อสังคม เพื่อสะท้อนถึงเจตนารมณ์และความมุ่งมั่นที่จะขับเคลื่อนธุรกิจ โดยคำนึงถึงประเด็นทั้งทางด้านสิ่งแวดล้อม และด้านสังคมที่ครอบคลุมการเคารพสิทธิมนุษยชน และด้านการกำกับดูแลกิจการที่ดี ในปี 2564 บริษัทฯ ได้พิจารณาและกลั่นกรองเป้าหมายการพัฒนาอย่างยั่งยืน (SDGs) แห่งสหประชาชาติทั้งสิ้น 7 เป้าหมาย จากทั้งหมด 17 เป้าหมาย ได้แก่

เป้าหมายที่ 3	มีชีวิตที่มีสุขภาพและส่งเสริมความเป็นอยู่ที่ดี
เป้าหมายที่ 6	การจัดการน้ำและสุขาภิบาล
เป้าหมายที่ 8	การจ้างงานที่มีคุณค่า และการเติบโตทางเศรษฐกิจ
เป้าหมายที่ 12	มีแผนการบริโภคและการผลิตที่ยั่งยืน
เป้าหมายที่ 13	การรับมือการเปลี่ยนแปลงสภาพภูมิอากาศ
เป้าหมายที่ 14	การใช้ประโยชน์จากมหาสมุทรและทรัพยากรทางทะเล
เป้าหมายที่ 16	สังคมสงบสุข ยุติธรรม และเป็นหนึ่งเดียว

ทั้งนี้ บริษัทฯ ได้เชื่อมโยงเป้าหมายการพัฒนาอย่างยั่งยืน (SDGs) เข้ากับกลยุทธ์ในการดำเนินงานด้านการพัฒนาอย่างยั่งยืน โดยสามารถศึกษารายละเอียดได้ในรายงานความยั่งยืน 2564 ภายใต้หัวข้อ เป้าหมายการพัฒนาที่ยั่งยืนของบริษัท หน้า 13 ซึ่งสามารถดาวน์โหลดได้จาก Link: http://www.seafresh.com/investor/sr_th.asp

3.2 การจัดการผลกระทบต่อผู้มีส่วนได้เสียในห่วงโซ่คุณค่าของธุรกิจ

3.2.1 ห่วงโซ่คุณค่าของธุรกิจ

บริษัทฯ มีความมุ่งมั่นที่จะสร้างคุณค่าให้แก่สินค้า จึงได้นำหลักการพัฒนาอย่างยั่งยืน การบริหารความเสี่ยง มากำหนดแนวทางการบริหารห่วงโซ่คุณค่า เพื่อตอบสนองความคาดหวังของผู้มีส่วนได้เสียในกิจกรรมที่เกี่ยวข้องกับการดำเนินธุรกิจตั้งแต่ต้นน้ำจนถึงปลายน้ำ ในปี 2564 บริษัทฯ ได้ทำการวิเคราะห์ห่วงโซ่คุณค่าของธุรกิจในกิจกรรมหลัก ดังต่อไปนี้

1. การบริหารจัดการการผลิตจากฟาร์มสู่โรงงาน

- การจัดหาและซื้อวัตถุดิบที่มีคุณภาพ ได้มาตรฐาน และปลอดภัย
- การใช้วัตถุดิบท้องถิ่น

2. การปฏิบัติการในโรงงาน

- การผลิต การแปรรูปวัตถุดิบ และการใช้บรรจุภัณฑ์ ที่เป็นมิตรต่อสิ่งแวดล้อม
- การควบคุมคุณภาพสินค้าตามมาตรฐานที่กำหนดไว้
- ความปลอดภัยในกระบวนการผลิต

3. การกระจายสินค้า

- การบริหารจัดการคลังสินค้า
- บริการขนส่งที่รวดเร็ว ตรงต่อเวลา
- ร้านค้า / ช่องทางที่ทุกคนสามารถเข้าถึงได้ง่าย
- การปรับปรุงการเคลื่อนย้ายสินค้าทั้งวัตถุดิบและผลิตภัณฑ์อื่น

4. การตลาดและการขาย

- การกำหนดราคาสินค้าอย่างเหมาะสม
- การให้ข้อมูลเกี่ยวกับสินค้าอย่างถูกต้องและครบถ้วน
- การจัดเก็บสินค้าตามมาตรฐานและระยะเวลา
- เครื่องหมายแสดงถึงคุณภาพและมาตรฐาน
- ให้ความสำคัญกับการรักษาข้อมูลส่วนตัวของลูกค้า

5. การบริการหลังการขาย

- ระบบตรวจสอบย้อนกลับ
- หน่วยงานบริการรับความคิดเห็น ข้อเสนอแนะ คำติชม
- การประเมินความพึงพอใจของลูกค้า / คู่ค้า

การบริหารจัดการห่วงโซ่คุณค่าของบริษัทฯ เริ่มตั้งแต่การคัดเลือก จัดหา และจัดซื้อวัตถุดิบที่มีคุณภาพ ปลอดภัย ซึ่งส่วนใหญ่บริษัทฯ มีการจัดหาวัตถุดิบในพื้นที่ เนื่องจากบริษัทฯ อยู่ใกล้พื้นที่ที่มีฟาร์มเพาะเลี้ยงกุ้งที่มีคุณภาพเป็นจำนวนมาก ส่งผลให้บริษัทฯ สามารถจัดหาวัตถุดิบที่มีคุณภาพ ปริมาณมากได้ตลอดทั้งปี สำหรับด้านการปฏิบัติการในโรงงาน บริษัทฯ มีการผลิต การแปรรูปวัตถุดิบ และการเลือกใช้บรรจุภัณฑ์ที่เป็นมิตรต่อสิ่งแวดล้อม บริษัทฯ ยังมีความมุ่งมั่นในการผลิตอาหารตามระบบการจัดการความปลอดภัย เพื่อควบคุมสิ่งที่เป็นอันตรายต่อความปลอดภัยอาหาร และปฏิบัติตามข้อกำหนดและกฎหมายที่เกี่ยวกับความปลอดภัยอาหารทั้งของประเทศไทยและประเทศคู่ค้า นอกจากนี้ บริษัทฯ ยังส่งเสริมให้พนักงานทุกระดับตระหนักถึงความปลอดภัยในทุกขั้นตอนการผลิตและมีส่วนร่วมในระบบการจัดการด้านความปลอดภัย

สำหรับด้านการบริหารจัดการเรื่องกระจายสินค้า บริษัทฯ มีระบบการขนส่งสินค้าที่รวดเร็วและตรงต่อเวลา เพื่อตอบสนองต่อความต้องการของลูกค้า บริษัทฯ มีร้านค้าปลีก รวมถึงมีการขายแบบออนไลน์เพื่อให้ทุกคนสามารถเข้าถึงได้ง่าย สะดวก และรวดเร็ว

ในส่วนของการตลาดและการขาย บริษัทฯ มีการกำหนดราคาอย่างเหมาะสม มีการให้ข้อมูลผลิตภัณฑ์บนฉลากอย่างถูกต้องและครบถ้วน มีการกำหนดวันหมดอายุไว้อย่างชัดเจน และมีการแสดงเครื่องหมายบนบรรจุภัณฑ์เพื่อให้เห็นถึงคุณภาพและมาตรฐานของสินค้า บริษัทฯ มีระบบการตรวจสอบย้อนกลับ โดยความร่วมมือระหว่างบริษัทฯ และผู้ส่งมอบวัตถุดิบ ทำให้สามารถตรวจสอบผลิตภัณฑ์ย้อนกลับไปได้จนถึงการจัดการของบ่อเลี้ยง รวมทั้งยังสามารถทราบ

แหล่งที่มาจากบ่อกุ้งไปสู่ผลิตภัณฑ์ของบริษัทฯ โดยระบบนี้สามารถสร้างความมั่นใจให้กับลูกค้าได้เป็นอย่างดี เนื่องจากสามารถรับทราบข้อมูลที่มาของกุ้งได้อย่างชัดเจน นอกจากนี้ บริษัทฯ ยังมีหน่วยงานที่รับเรื่องร้องเรียน หรือข้อเสนอแนะจากลูกค้า รวมถึงมีการสำรวจความพึงพอใจของลูกค้าในทุก ๆ ปี เพื่อนำไปปรับปรุงพัฒนาคุณภาพของผลิตภัณฑ์

3.2.2 การวิเคราะห์ผู้มีส่วนได้เสียในห่วงโซ่คุณค่าของธุรกิจ

บริษัทฯ ได้มอบหมายให้ฝ่ายวางแผนกลยุทธ์และการบริหารความเสี่ยงทำงานร่วมกับผู้บริหารของทุกฝ่ายในการกำหนดประเด็นที่มีนัยสำคัญเพื่อการพัฒนาที่ยั่งยืน โดยมีการวิเคราะห์ความยั่งยืน (Sustainable Analysis) ดังนี้

■ วิเคราะห์ผู้มีส่วนได้เสียขององค์กร (Stakeholder Identification)

ในปี 2564 บริษัทฯ มีการบ่งชี้ผู้มีส่วนได้เสียที่มีความสัมพันธ์อันเกิดจากกิจกรรม ผลิตภัณฑ์ และบริการขององค์กรทั้งภายในและภายนอก โดยมีผู้มีส่วนได้เสียหลัก (Key Stakeholders) ของบริษัทฯ แบ่งออกเป็น 8 กลุ่ม ได้แก่ ผู้ถือหุ้น พนักงาน สังคมและชุมชน ลูกค้า ผู้รับจ้างช่วง ผู้ส่งมอบวัตถุดิบภาครัฐ และสถาบันการเงิน

■ การดำเนินงานกับผู้มีส่วนได้เสีย

เนื่องจากบริษัทฯ เป็นหนึ่งในผู้นำด้านการผลิตกุ้งแช่เยือกแข็ง ดำเนินธุรกิจมายาวนานกว่า 40 ปี จำหน่ายสินค้าไปยังทุกภูมิภาคทั่วโลก มีการบริหารจัดการองค์กรด้วยความโปร่งใสและตรวจสอบได้ มีกระบวนการสื่อสารแบบสองทางระหว่างองค์กรกับผู้มีส่วนได้เสีย เพื่อพิจารณาความสำคัญ และติดตามประเมินผลในการกำกับดูแลอย่างต่อเนื่อง ซึ่งในปี 2564 บริษัทฯ ได้ทำการสำรวจความคาดหวังของผู้มีส่วนได้เสีย เพื่อตอบสนองความต้องการของผู้มีส่วนได้เสียได้ตรงกับความต้องการของผู้มีส่วนได้เสียแต่ละกลุ่ม

เมื่อทราบถึงความคาดหวังของผู้มีส่วนได้เสียแต่ละกลุ่มที่มีต่อบริษัทแล้ว บริษัทฯ ได้ระบุแนวทางการตอบสนองความคาดหวังของผู้มีส่วนได้เสียแต่ละกลุ่ม เพื่อสะท้อนให้เห็นถึงความร่วมมือและการสร้างคุณค่าร่วมกันระหว่างบริษัทและผู้มีส่วนได้เสีย เพื่อลดความเสี่ยงและสร้างมูลค่าเพิ่มให้กับบริษัทฯ โดยรายละเอียดของความคาดหวังและแนวทางการตอบสนองของผู้มีส่วนได้เสียแต่ละกลุ่มสามารถดูได้ที่รายงานความยั่งยืน ปี 2564 ภายใต้หัวข้อ “ประเด็นที่มีนัยสำคัญ และกลยุทธ์ของบริษัท”

3.3 การจัดการด้านความยั่งยืนในมิติสิ่งแวดล้อม

3.3.1 นโยบายและแนวปฏิบัติด้านสิ่งแวดล้อม

นโยบายการจัดการสิ่งแวดล้อม

บริษัทฯ ได้กำหนดนโยบายในการดูแลสิ่งแวดล้อมไว้อย่างชัดเจน เพื่อรักษาสีเขียวของชุมชนและสังคม โดยมีการควบคุมกระบวนการผลิตและวัตถุดิบเหลือใช้ของบริษัทฯ ไม่ให้มีผลกระทบต่อสิ่งแวดล้อม มีการนำวัตถุดิบที่เหลือใช้จากการผลิตออกจำหน่ายในรูปเศษวัสดุ สำหรับของเสียจากกระบวนการผลิตได้นำเข้าสู่ระบบบำบัดน้ำเสีย และอยู่ในการควบคุมดูแลของสำนักงานอุตสาหกรรมจังหวัด พร้อมทั้งจัดทำและพัฒนาระบบบริหารคุณภาพตามมาตรฐาน ISO9001 และมาตรฐานการจัดการสิ่งแวดล้อม ISO14001 โดยคำนึงถึงผลกระทบต่อสิ่งแวดล้อม การดำรงรักษาทรัพยากรและสิ่งแวดล้อม การปฏิบัติงานของพนักงาน และการปฏิบัติต่อชุมชนที่ดี เพื่อป้องกันและลดผลกระทบ

ทางด้านสิ่งแวดล้อมจากการดำเนินงานของบริษัทฯ โดยบริษัทฯ ได้เผยแพร่นโยบายการจัดการสิ่งแวดล้อมไว้บนเว็บไซต์ของบริษัทฯ ที่ http://www.seafresh.com/investor/corp_th.asp

นโยบายพลังงาน

บริษัทฯ ได้เล็งเห็นว่า การอนุรักษ์พลังงานเป็นสิ่งสำคัญและเป็นหน้าที่ของพนักงานทุกคนที่ต้องร่วมมือกันดำเนินการจัดการพลังงานอย่างต่อเนื่องและให้คงอยู่ต่อไป ทั้งนี้ เนื่องจากปัจจุบันทั่วโลก รวมถึงประเทศไทยต่างประสบปัญหาขาดแคลนพลังงาน ซึ่งถือเป็นปัญหาสำคัญที่มีผลกระทบต่อภาคเศรษฐกิจและการดำรงชีพของประชาชนรวมถึงพนักงานของบริษัทฯ ด้วย

ดังนั้น บริษัทฯ จึงได้กำหนดนโยบายอนุรักษ์พลังงานเพื่อใช้เป็นแนวทางการดำเนินงานด้านพลังงานและเพื่อส่งเสริมการใช้พลังงานให้เกิดประสิทธิภาพและเกิดประโยชน์สูงสุด ดังรายละเอียดต่อไปนี้

1. บริษัทฯ จะดำเนินการและพัฒนาระบบการจัดการพลังงานที่เหมาะสมกับลักษณะและปริมาณพลังงานที่ใช้ โดยกำหนดให้การอนุรักษ์พลังงานเป็นส่วนหนึ่งของการดำเนินงานของบริษัทฯ และมุ่งปฏิบัติให้สอดคล้องตามกฎหมายและข้อกำหนดอื่นๆ ที่เกี่ยวข้องกับการอนุรักษ์พลังงานและการจัดการพลังงาน
2. บริษัทฯ จะดำเนินการปรับปรุงประสิทธิภาพการใช้และสมรรถนะพลังงานอย่างต่อเนื่องและเหมาะสมกับธุรกิจ เทคโนโลยีที่ใช้และแนวทางการปฏิบัติงานที่ดี
3. บริษัทฯ จะกำหนดนโยบาย วัตถุประสงค์ แผนงานและเป้าหมายการอนุรักษ์พลังงานในการจัดการพลังงาน และทบทวนอย่างสม่ำเสมอทุก ๆ ปี และสื่อสารให้พนักงานทุกคนเข้าใจและปฏิบัติได้อย่างถูกต้อง
4. บริษัทฯ จะให้การสนับสนุนที่จำเป็น รวมถึงทรัพยากรด้านบุคคล ด้านงบประมาณ เวลาในการทำงาน การฝึกอบรม และการมีส่วนร่วมในการนำเสนอข้อคิดเห็นเพื่อพัฒนางานด้านพลังงาน
5. บริษัทฯ จะให้การสนับสนุนการออกแบบ จัดซื้อ จัดหาเครื่องจักร เครื่องมือ อุปกรณ์การผลิต และบริการอื่นๆ ที่จำเป็นเพื่อการปรับปรุงประสิทธิภาพการใช้และสมรรถนะพลังงานขององค์กร
6. บริษัทฯ ถือว่าการอนุรักษ์พลังงานเป็นหน้าที่ความรับผิดชอบของกรรมการ ผู้บริหาร และพนักงานของบริษัทฯ ทุกระดับที่จะให้ความร่วมมือในการปฏิบัติตามมาตรการที่กำหนด และผู้รับผิดชอบด้านพลังงานดำเนินการติดตามตรวจสอบและรายงานต่อคณะทำงานด้านการจัดการพลังงาน

3.3.2 ผลการดำเนินงานด้านสิ่งแวดล้อม

การจัดการพลังงาน

โดยแต่ละปี บริษัทฯ ตั้งเป้าหมายในการลดการใช้พลังงานลง 3% เมื่อเทียบกับปีก่อน ซึ่งในปีที่ผ่านมา ถือว่า บริษัทฯ ประสบความสำเร็จในการทำตามเป้าหมาย โดยสามารถลดการใช้พลังงานลงได้ถึง 14% เมื่อเทียบกับปีก่อนหน้า นอกจากนี้ บริษัทฯ ยังคงให้ความสำคัญกับการประหยัดพลังงานและทรัพยากรในหลายรูปแบบผ่านโครงการต่างๆ อาทิเช่น

- บริษัทฯ จัดทำโครงการติดตั้ง Solar Roof เพื่อผลิตไฟฟ้าจากพลังงานแสงอาทิตย์ สำหรับใช้ในโรงงาน

อัตราการใช้พลังงาน (เมกะจูล/ตัน)

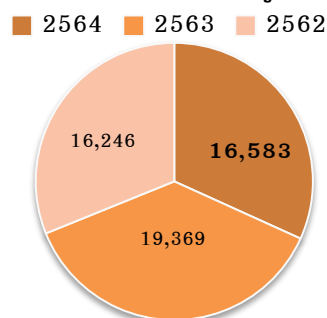

- การอนุรักษ์พลังงานอื่นๆ เช่น การปรับปรุงเครื่องจักรเพื่อให้เกิดการลดการใช้พลังงาน
- บริษัทฯ ยังคงดำเนินการพัฒนาเครื่องจักรอย่างต่อเนื่อง เพื่อลดการใช้พลังงานในการผลิตสินค้า หรือ กระบวนการทำงานต่างๆ เป็นประจำอย่างสม่ำเสมอ

การจัดการน้ำ

ในด้านการใช้ทรัพยากรน้ำ บริษัทฯ ตั้งเป้าหมายในการลดการใช้น้ำประปา 3% เทียบกับปีก่อนหน้า สำหรับในปี 2564 บริษัทฯ มีปริมาณการใช้น้ำทั้งหมด 489,888 ลูกบาศก์เมตร ลดลงจากปี 2563 เท่ากับ 68,950 ลูกบาศก์เมตร หรือคิดเป็น 12 % ซึ่งประมาณ 45% เป็นน้ำประปา และอีก 55% เป็นการหมุนเวียนน้ำที่ผ่านการบำบัดกลับมาใช้ใหม่ด้วยระบบ Reverse Osmosis ทำให้ในปีนี้ บริษัทฯ มีปริมาณน้ำทิ้งต่อวัน 244 ลูกบาศก์เมตร

ปริมาณการใช้น้ำ (ลบ.ม./วัน)

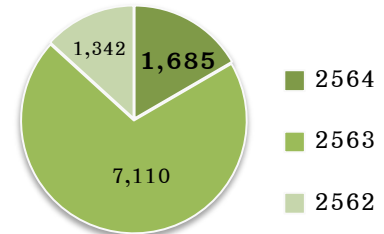

การจัดการขยะ ของเสีย และมลพิษ

สำหรับในด้านมลภาวะจากกระบวนการผลิตในรูปของเสีย อากาศเสีย และน้ำเสีย บริษัทฯ ได้มีกระบวนการตรวจติดตามผลการดำเนินงาน และติดตั้งระบบบำบัดน้ำเสีย โดยให้อยู่ในความควบคุมดูแลของสำนักงานอุตสาหกรรมจังหวัด เป็นไปตามที่กฎหมายกำหนด และมีระบบการจัดการที่สอดคล้องตามมาตรฐานและมีพัฒนาอย่างต่อเนื่อง ทั้งนี้ บริษัทฯ มีค่าใช้จ่ายในการควบคุมดูแลระบบบำบัดน้ำเสียในปี 2564 เป็นเงินประมาณ 258,054 บาท และในปีที่ผ่านมาไม่มีข้อร้องเรียนเรื่องกลิ่นน้ำเสียทั้งภายในและภายนอกโรงงาน

เรื่องขยะอันตราย ปี 2564 มีจำนวนทั้งสิ้น 1.13 ตัน ซึ่งส่วนใหญ่เป็นขยะเพาะเชื้อ และถุงมือที่ใช้แล้ว ทั้งนี้ บริษัทฯ ได้จัดส่งให้บุคคลภายนอกที่มีใบอนุญาตตามกฎหมายดำเนินการจัดการ โดยเป็นไปตามมาตรฐาน ISO14001

นอกจากนี้ บริษัทฯ มีการตรวจวัดคุณภาพสิ่งแวดล้อมในสำนักงาน โรงงาน และรอบสถานประกอบการอย่างน้อยปีละ 1 ครั้ง โดยในปี 2564 นี้พบว่า ค่ามาตรฐานคุณภาพอากาศ กลิ่น ค่าความทึบแสง อยู่ในเกณฑ์ปกติตามที่กฎหมายกำหนด และไม่พบกรณีสารอันตรายรั่วไหลจากการดำเนินธุรกิจ

การจัดการเพื่อลดปัญหาก๊าซเรือนกระจก

การปล่อยก๊าซเรือนกระจกขององค์กร

(tonCO₂e)

	2564	=	3,783
	2563	=	3,755
	2562	=	995
	2564	=	7,967
	2563	=	8,691
	2562	=	9,594
+	2564	=	12,881
	2563	=	14,306
	2562	=	11,602

บริษัทฯ ให้ความสำคัญกับการจัดการเพื่อลดปัญหาก๊าซเรือนกระจก ทั้งทางตรงและทางอ้อม ที่ถูกปล่อยออกมาจากการดำเนินงานของบริษัทเอง

ในปี 2564 อัตราการปล่อยก๊าซเรือนกระจกสำหรับขอบเขตการรายงานอยู่โดยรวมอยู่ที่ 12,881 tonCO₂e ซึ่งเป็นอัตราการปล่อยก๊าซเรือนกระจกที่ปล่อยโดยโรงงานของบริษัทฯ ในประเทศไทย

แม้ว่า ในปีที่ผ่านมาบริษัทฯ ได้ดำเนินการเก็บข้อมูลเฉพาะในส่วนของบริษัทเรือกระจกที่ปล่อยโดยโรงงานซีเฟรชในประเทศไทยเท่านั้น รวมถึงยังไม่มีผู้ทวนสอบในเรื่องการจัดทำคาร์บอนฟุตพริ้นท์ ขององค์กร แต่บริษัทฯ มีความมุ่งมั่นที่จะลดผลกระทบต่อสิ่งแวดล้อมจากการปล่อยก๊าซเรือนกระจกของบริษัทเอง

3.4 การจัดการด้านความยั่งยืนในมิติสังคม

3.4.1 นโยบายและแนวปฏิบัติด้านสังคม

บริษัทฯ ยึดมั่นในการดำเนินธุรกิจภายใต้การกำกับดูแลกิจการที่ดีและยึดหลักจริยธรรมควบคู่ไปกับการใส่ใจและสำนึกรับผิดชอบต่อสังคมอย่างแท้จริง โดยคำนึงถึงผู้มีส่วนได้เสียที่เกี่ยวข้องทั้งภายในและภายนอกองค์กร ตั้งแต่ผู้ถือหุ้น พนักงาน ลูกค้า ชุมชน ตลอดจนสังคมวงกว้าง ทั้งนี้ เพื่อนำไปสู่การพัฒนาธุรกิจอย่างยั่งยืน ดังนั้น บริษัทฯ จึงกำหนดให้มั่นนโยบายความรับผิดชอบต่อสังคมที่เผยแพร่ไว้บนเว็บไซต์ของบริษัท

Link: http://www.seafresh.com/investor/corp_th.asp

นอกจากนี้ บริษัทฯ ได้ให้ความสำคัญ และความเคารพต่อสิทธิมนุษยชน ซึ่งถือเป็นสิทธิขั้นพื้นฐานที่มนุษย์ทุกคนมีศักดิ์ศรีความเป็นมนุษย์เท่าเทียมกัน ครอบคลุมไปถึงผู้มีส่วนได้เสียหรือผู้เกี่ยวข้องหรือสัมพันธ์กับองค์กร ทั้งนี้ บริษัทฯ ได้กำหนดนโยบายสิทธิมนุษยชนและนโยบายมาตรฐานแรงงานขึ้น โดยให้ความสำคัญต่อการปฏิบัติด้านแรงงาน ทั้งการจ้างงาน การจ่ายค่าตอบแทน การเลื่อนตำแหน่ง การฝึกอบรมและพัฒนาพนักงาน โดยไม่แบ่งแยกความแตกต่างทางเพศ อายุ สถาบันการศึกษา เชื้อชาติ และศาสนา รวมทั้งสนับสนุนการจ้างงานแก่กลุ่มผู้ด้อยโอกาส เช่น ผู้พิการ ผู้สูงอายุ ผู้พิการ เพื่อสร้างโอกาส สร้างอาชีพ และรายได้ที่มั่นคง และที่สำคัญเพื่อให้พนักงานและบุคลากรทุกคนเกิดความรู้สึกผูกพันและเป็นครอบครัวเดียวกันกับองค์กร โดยบริษัทฯ ได้เผยแพร่ นโยบายสิทธิมนุษยชนและนโยบายมาตรฐานแรงงานไว้บนเว็บไซต์ของบริษัทฯ

Link: http://www.seafresh.com/investor/corp_th.asp

ในส่วนของสังคมและชุมชนที่อยู่ในพื้นที่ใกล้เคียง บริษัทฯ ได้ให้ความสำคัญในการสร้างความยั่งยืนของกิจการควบคู่ไปกับการยั่งยืนของชุมชน โดยได้ดำเนินธุรกิจผ่านหลักการการสร้างคุณค่าร่วม (Creating Shared Value: CSV) ที่เป็นแนวทางการดำเนินธุรกิจที่ให้ความสำคัญกับการสร้างคุณค่าทางเศรษฐกิจ (Economic Value) ให้กับกิจการและสังคมไปพร้อมๆ กัน เพื่อความสำเร็จในระยะยาว ซึ่งจากการสำรวจและวิเคราะห์พื้นที่พบว่า ชุมชนในบริเวณใกล้เคียงโรงงานในจังหวัดชุมพร ประชากรส่วนใหญ่ประกอบอาชีพด้านเกษตรกรรมและประมง บริษัทฯ จึงได้ดำเนินการเข้าไปมีส่วนร่วมกับชุมชนเพื่อสร้างคุณค่าร่วมกัน

3.4.2 ผลการดำเนินงานด้านสังคม

พนักงานและแรงงาน

บริษัทฯ ปฏิบัติตามหลักสิทธิมนุษยชนตั้งแต่การจ้างงานจนถึงการดูแลพนักงานและบุคลากร เพื่อให้พนักงานและบุคลากรทุกคนเกิดความรู้สึกผูกพันเป็นครอบครัวเดียวกันกับองค์กร โดยในปี 2564 บริษัทฯ มีการดำเนินงานด้านพนักงานที่สำคัญ ดังนี้

(1) ผลตอบแทนและสวัสดิการต่างๆ

นอกเหนือจากเงินเดือน ค่าแรง เบี้ยเลี้ยง โบนัส และเงินกองทุนสำรองเลี้ยงชีพ บริษัทฯ ยังมีสวัสดิการอื่นๆ อาทิ ประกันสุขภาพ ประกันอุบัติเหตุ หอพักพนักงาน เป็นต้น นอกจากนี้ บริษัทฯ ยังคำนึงถึงการยังชีพของพนักงานและครอบครัว ทั้งก่อนและหลังเกษียณอายุการทำงาน โดยจัดให้มีเงินชดเชยเกษียณอายุ จัดอบรมการบริหารการเงินส่วนบุคคล เพื่อสร้างวินัยทางการเงินและเตรียมความพร้อมเพื่อการเกษียณ และเพื่อส่งเสริมให้พนักงานรายวันทำงานกับบริษัทในระยะยาว

(2) การฝึกอบรม

บริษัทฯ มีความมุ่งมั่นที่จะยกระดับความสามารถของพนักงานทุกระดับอย่างต่อเนื่อง โดยในปี 2564 บริษัทฯ ได้จัดให้มีการฝึกอบรมพนักงานทั้งภายในและภายนอกเฉลี่ยประมาณ 6 ชั่วโมงต่อคน ตามเป้าประสงค์ 5 ประการ ดังนี้

1. เพื่อความสอดคล้องตามกฎหมาย
2. เพื่อพัฒนาความรู้และสร้างวัฒนธรรมความปลอดภัยอาหาร
3. เพื่อส่งเสริมการบริหารระบบมาตรฐาน
4. เพื่อยกระดับความสามารถของพนักงาน
5. เพื่อพัฒนาองค์กร

(3) ความปลอดภัย อาชีวอนามัย และสภาพแวดล้อมในการทำงาน



บริษัทฯ มีนโยบายและมีการบริหารจัดการด้านความปลอดภัย อาชีวอนามัย และสภาพแวดล้อมในการทำงานอย่างมีประสิทธิภาพ และสอดคล้องตามข้อกำหนด กฎหมาย และมาตรฐานด้านความปลอดภัยในการทำงานตามระบบ ISO45001 ระบบการจัดการด้านอาชีวอนามัยและความปลอดภัย

ในปีที่ผ่านมา บริษัทฯ ได้จัดหาวัคซีนซิโนฟาร์ม (Sinopharm) จากราชวิทยาลัยจุฬาภรณ์เพื่อฉีดให้กับพนักงานของบริษัททุกคน ซึ่งเป็นวัคซีนที่บริษัทฯ ได้ออกค่าใช้จ่ายให้เป็นสวัสดิการแก่พนักงาน เพื่อสร้างความมั่นใจให้กับพนักงาน คู่ค้า และผู้ที่มีส่วนเกี่ยวข้อง อีกทั้งยังถือเป็นส่วนหนึ่งในการแบ่งเบาภาระแก่ภาครัฐ และบุคลากรทางการแพทย์ที่กำลังปฏิบัติหน้าที่อย่างหนักมาอย่างต่อเนื่องในช่วงที่ผ่านมา



นอกจากนี้ บริษัทฯ ส่งเสริมให้พนักงานตระหนักถึงความปลอดภัยในการทำงาน โดยจัดอบรมให้ความรู้การฝึกซ้อม และการจัดกิจกรรมอย่างต่อเนื่อง ในปี 2564 บริษัทฯ มีความถี่ของอุบัติเหตุ (Frequency Rate: FR) เท่ากับ 0.58 ครั้ง/หนึ่งล้านชั่วโมงทำงาน

(4) ความผูกพันของพนักงาน

บริษัทฯ มีความมุ่งมั่นในการบริหารคุณภาพชีวิตในการทำงาน ให้เกิดความสมดุล ต้องการแก้ปัญหาจากสาเหตุที่แท้จริง ต้องการเข้าใจและเข้าถึงพนักงานได้อย่างแท้จริง รวมทั้งบริหารความรู้สึกพนักงาน (Feeling Management) จึงมีการจัดอบรมหลักสูตร “หลักปฏิบัติในการใช้แรงงานที่ดีและจริยธรรมในการดำเนินธุรกิจ” (Good

Labour Practice & Business Ethics) ให้กับระดับหัวหน้าหน่วยถึงผู้จัดการส่วน โดยจัดขึ้นในเดือนธันวาคม 2564 เพื่อให้พนักงานในระดับบังคับบัญชา มีแนวทางในการดูแลด้านแรงงานที่สอดคล้องตามมาตรฐาน GLP และมาตรฐานแรงงานไทย รวมทั้งยังนำไปสู่การพัฒนาความสัมพันธ์ระหว่างพนักงานระดับปฏิบัติการและระดับบังคับบัญชา ให้มีความผูกพัน มีการทำงานสมัคสมานสามัคคี ทำให้พนักงานไว้วางใจองค์กร สะท้อนปัญหาให้องค์กรรับทราบเพื่อร่วมมือกันแก้ไขปัญหา ซึ่งจะส่งผลให้พนักงานทุกคนมีคุณภาพชีวิตที่ดีในการทำงาน

ลูกค้า

บริษัทฯ ให้ความสำคัญกับกระบวนการผลิตอาหารที่มีคุณภาพ ปลอดภัย และตรงตามความต้องการของลูกค้า รวมถึงมีการบริหารจัดการซื้อร้องเรียนด้านคุณภาพจากลูกค้า โดยบริษัทฯ มีนโยบายการขายที่ต้องการให้ลูกค้ามีความพึงพอใจสูงสุด ดังนั้น บริษัทฯ จึงได้มีการกำหนดให้ความพึงพอใจของลูกค้าเป็นตัวชี้วัดหลักของการดำเนินงานของบริษัทฯ เพื่อนำมาพัฒนาและปรับปรุงคุณภาพสินค้าและบริการให้ดีขึ้น โดยในปี 2564 บริษัทฯ ได้รับคะแนนความพึงพอใจจากลูกค้าร้อยละ 88

ชุมชนและสังคม

บริษัทฯ ดำเนินธุรกิจด้วยความรับผิดชอบต่อชุมชนและสังคม โดยให้ความสำคัญกับการลดผลกระทบสิ่งแวดล้อมและหลีกเลี่ยงการดำเนินงานที่อาจสร้างผลกระทบเชิงลบต่อคุณภาพชีวิตของชุมชนรอบสถานประกอบการ รวมทั้งบริษัทฯ ยังมีส่วนร่วมในการพัฒนาคุณภาพชีวิตและส่งเสริมการมีส่วนร่วมกับชุมชน โดยในปี 2564 บริษัทฯ ได้มีกิจกรรมร่วมกับสาธารณสุขจังหวัดชุมพร สำนักงานอุตสาหกรรมจังหวัดชุมพร จัดกิจกรรมบรรยายให้ความรู้ เรื่องระบบควบคุมการแพร่กระจายของโรคติดเชื้อไวรัสโควิด-19 ในโรงงาน รูปแบบออนไลน์ให้กับสารวัตรโควิดภายในโรงงาน เพื่อนำความรู้มาใช้ในการควบคุมการกระจายโรคติดเชื้อไวรัสโควิด-19 ในโรงงานและชุมชนรอบโรงงาน นอกจากนี้ บริษัทฯ ยังมีกิจกรรมร่วมกับบุคคลในพื้นที่ในการทำสาธารณะประโยชน์ให้กับชุมชนโดยรอบ เช่น ทาสีแนวกำแพงรอบโรงเรียนบ้านหัวถนน ปรับปรุงบ่อปลา เป็นต้น

4. การวิเคราะห์และคำอธิบายของฝ่ายจัดการ

(Management Discussion and Analysis: MD&A)

1) ภาพรวมและการวิเคราะห์ผลการดำเนินงาน

สำหรับปี 2564 บริษัท ซีเฟรชอินเตอร์ จำกัด (มหาชน) และบริษัทย่อย (“กลุ่มกิจการ”) ถือเป็นปีที่ผลประกอบการโดดเด่นกว่าปีที่ผ่านมา ทั้งจากยอดขายและอัตรากำไรที่ปรับสูงขึ้น

ยอดขายสำหรับปี 2564 ของบริษัทฯ (“CFRESH”) อยู่ที่ 1,974.55 ล้านบาท เพิ่มขึ้น 135.92 ล้านบาท หรือ 7.39% เมื่อเทียบกับปีก่อน ในขณะที่ยอดขายของกลุ่มกิจการอยู่ที่ 6,766.16 ล้านบาท เพิ่มขึ้น 930.44 ล้านบาท หรือ 15.94% เมื่อเทียบกับปีก่อน เนื่องจากยอดขายประเภทกุ้งมูลค่าเพิ่ม (Value Added Product) จากลูกค้าทุกกลุ่มตลาดเพิ่มขึ้น รวมทั้งการขยายของตลาดภายในประเทศ

ในส่วนของกำไร (ขาดทุน) สุทธิ จากงบการเงินของ CFRESH มีผลกำไรสุทธิเท่ากับ 178.97 ล้านบาท ในขณะที่ปีก่อนมีผลขาดทุนสุทธิ 308.16 ล้านบาท และงบการเงินรวมมีกำไรสุทธิส่วนที่เป็นของบริษัทฯ เท่ากับ 268.58 ล้านบาท ในขณะที่ปีก่อนมีขาดทุนสุทธิส่วนที่เป็นของบริษัทฯ เท่ากับ 282.42 ล้านบาท โดยมีสาเหตุหลัก ดังนี้

1. กลุ่มกิจการมีอัตรากำไรขั้นต้นเพิ่มขึ้นจาก 8.22% เป็น 13.71% เนื่องจากการปรับปรุงประสิทธิภาพการผลิตอย่างต่อเนื่อง ส่งผลให้การบริหารจัดการต้นทุนดีขึ้น

2. กลุ่มกิจการมีกำไรจากอัตราแลกเปลี่ยน 100.25 ล้านบาท ในขณะที่ช่วงเดียวกันของปีก่อน มีขาดทุนจากอัตราแลกเปลี่ยน 22.27 ล้านบาท และมีกำไรจากการปรับมูลค่ายุติธรรม 29.63 ล้านบาท ในขณะที่ช่วงเดียวกันของปีก่อน มีขาดทุนจากการปรับมูลค่ายุติธรรม 25.48 ล้านบาท เนื่องจากค่าเงินบาทอ่อนค่าเมื่อเทียบกับเงินเหรียญสหรัฐ

รายได้รวม

รายได้หลักของกลุ่มกิจการแบ่งออกเป็นรายได้จากผลิตภัณฑ์กุ้งสดแช่แข็ง กุ้งต้มแช่แข็ง กุ้งมูลค่าเพิ่ม อาทิ เช่น กุ้งซูชิ กุ้งชุบเกล็ดขนมปัง กุ้งชุบแป้ง กุ้งยอ ลูกชิ้นกุ้ง ผักและผลไม้ เป็นต้น โดยมาจากการจำหน่ายโดยตรงและผ่านทางบริษัทย่อยในต่างประเทศภายใต้เครื่องหมายการค้าของกลุ่มกิจการและเครื่องหมายการค้าของลูกค้า ซึ่งเป็นผู้นำเข้าผู้ค้าส่ง ผู้ขายปลีก และโรงงานแปรรูปในประเทศยุโรป ญี่ปุ่น สหรัฐอเมริกา แคนาดา ออสเตรเลีย และเอเชีย

ในปี 2564 รายได้รวมของกลุ่มกิจการมีจำนวน 6,936.89 ล้านบาท เพิ่มขึ้น 1,065 ล้านบาท คิดเป็นอัตราร้อยละ 18.14 เมื่อเทียบกับปีก่อน เนื่องจากยอดขายประเภทกุ้งมูลค่าเพิ่ม (Value Added Product) จากลูกค้าทุกกลุ่มตลาดเพิ่มขึ้น การขยายของตลาดภายในประเทศ รวมทั้งมีกำไรจากอัตราแลกเปลี่ยน

ต้นทุนขายและต้นทุนการบริการ

ในปี 2564 กลุ่มกิจการมีต้นทุนขายและต้นทุนการบริการเท่ากับ 5,847.21 ล้านบาท เพิ่มขึ้น 480.28 ล้านบาท คิดเป็นอัตราร้อยละ 8.95 เมื่อเทียบกับปีก่อน เนื่องจากยอดขายที่เพิ่มขึ้น การบริหารจัดการต้นทุนที่ดีขึ้น และค่าเงินบาทอ่อนค่าเมื่อเทียบกับเงินเหรียญสหรัฐ

ค่าใช้จ่ายในการดำเนินงาน

ค่าใช้จ่ายในการดำเนินงาน ซึ่งประกอบด้วยค่าใช้จ่ายในการขายและค่าใช้จ่ายในการบริหาร สำหรับปี 2564 กลุ่มกิจการมีค่าใช้จ่ายในการขายและบริหารอยู่ที่ 651.02 ล้านบาท เพิ่มขึ้น 76.19 ล้านบาท คิดเป็นอัตราร้อยละ 13.25 เมื่อเทียบกับปีก่อน ทั้งนี้ ค่าใช้จ่ายในการขายและบริหารคิดเป็นสัดส่วนร้อยละ 9.38% ของรายได้รวม

ต้นทุนทางการเงิน

ต้นทุนทางการเงินของกลุ่มกิจการสำหรับปี 2564 อยู่ที่ 77.90 ล้านบาท ลดลง 10.74 ล้านบาท หรือคิดเป็นอัตราร้อยละ 12.11 เมื่อเทียบกับปีก่อน มาจากการชำระคืนเงินกู้ยืมระยะยาวและหุ้นกู้ในช่วงระหว่างปี 2563 และ 2564

ค่าใช้จ่ายภาษีเงินได้

ในปี 2564 และปี 2563 ค่าใช้จ่ายภาษีเงินได้เท่ากับ 25.82 ล้านบาท และ 34.02 ล้านบาท ตามลำดับ โดยลดลง 8.19 ล้านบาท หรือคิดเป็นอัตราร้อยละ 24.09 เมื่อเทียบกับปีก่อน

กำไร (ขาดทุน) สุทธิและกำไร (ขาดทุน) ต่อหุ้น

ในปี 2564 กลุ่มกิจการมีกำไรสุทธิส่วนที่เป็นของบริษัทฯ เท่ากับ 268.58 ล้านบาท คิดเป็นกำไรต่อหุ้นสำหรับปีอยู่ที่ 0.36 บาทต่อหุ้น ในขณะที่ช่วงเดียวกันของปีก่อนมีขาดทุนสุทธิส่วนที่เป็นของบริษัทฯ เท่ากับ 282.42 ล้านบาท คิดเป็นขาดทุนต่อหุ้นสำหรับปีอยู่ที่ 0.61 บาทต่อหุ้น

2) การวิเคราะห์งบแสดงฐานะการเงิน

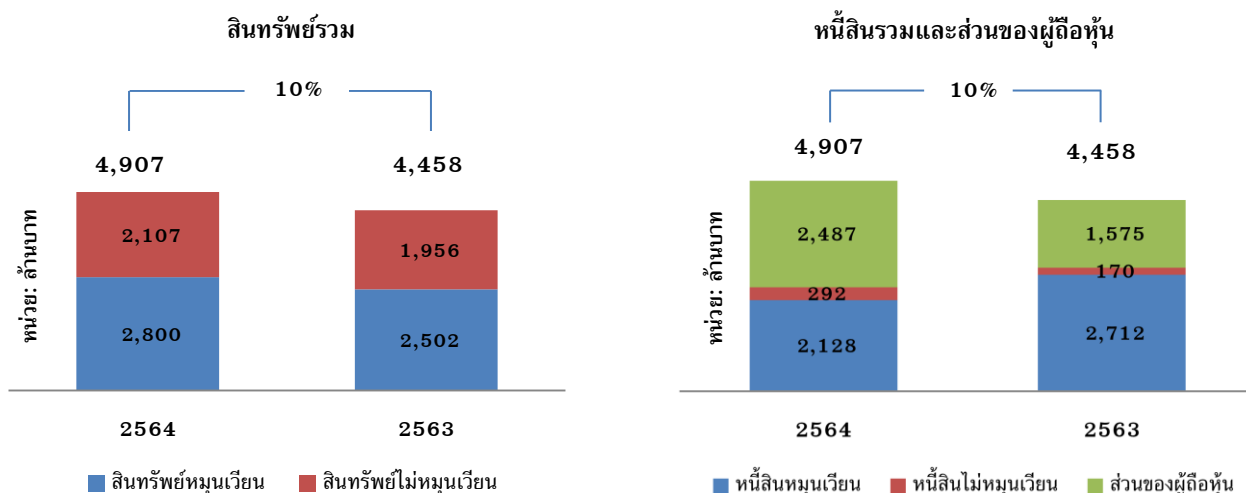

สินทรัพย์

ณ วันที่ 31 ธันวาคม 2564 กลุ่มกิจการมีสินทรัพย์รวมอยู่ที่ 4,907.21 ล้านบาท เพิ่มขึ้น 449.15 ล้านบาท หรือคิดเป็นอัตราร้อยละ 10.08 จาก 4,458.06 ล้านบาท ณ สิ้นปี 2563 เนื่องจาก

- เงินสดและรายการเทียบเท่าเงินสด

กลุ่มกิจการมีเงินสดและรายการเทียบเท่าเงินสด ณ วันที่ 31 ธันวาคม 2564 และ 2563 เท่ากับ 36.91 ล้านบาท และ 33.22 ล้านบาท เพิ่มขึ้น 3.69 ล้านบาท

- ลูกหนี้การค้าและลูกหนี้อื่น - สุทธิ

กลุ่มกิจการมีลูกหนี้การค้าและลูกหนี้อื่น - สุทธิ ณ วันที่ 31 ธันวาคม 2564 และ 2563 เท่ากับ 935.15 ล้านบาท และ 868.82 ล้านบาท เพิ่มขึ้น 66.33 ล้านบาท

- สินค้าคงเหลือ – สุทธิ

กลุ่มกิจการมีสินค้าคงเหลือ – สุทธิ ณ วันที่ 31 ธันวาคม 2564 และ 2563 เท่ากับ 1,697.94 ล้านบาท และ 1,515.06 ล้านบาท เพิ่มขึ้น 182.88 ล้านบาท

- ที่ดิน อาคาร และอุปกรณ์ – สุทธิ

กลุ่มกิจการมีที่ดิน อาคาร และอุปกรณ์ – สุทธิ ณ วันที่ 31 ธันวาคม 2564 และ 2563 เท่ากับ 1,571.97 ล้านบาท และ 1,511.23 ล้านบาท เพิ่มขึ้น 60.74 ล้านบาท ส่วนใหญ่มาจากการซื้อเครื่องจักรเพื่อปรับปรุงและเพิ่มประสิทธิภาพในการผลิต

หนี้สิน

หนี้สินรวมของกลุ่มกิจการ ณ วันที่ 31 ธันวาคม 2564 และ 2563 อยู่ที่ 2,420.26 ล้านบาท และ 2,882.82 ล้านบาท ตามลำดับ ลดลง 462.56 ล้านบาท หรือคิดเป็นร้อยละ 16.05 ประกอบด้วย หนี้สินหมุนเวียน 2,127.88 ล้านบาท ลดลง 584.55 ล้านบาท และหนี้สินไม่หมุนเวียน 2,712.43 ล้านบาท เพิ่มขึ้น 121.98 ล้านบาท

หนี้สินส่วนใหญ่ประกอบด้วย เงินกู้ยืมระยะสั้นจากสถาบันการเงิน จากบุคคลและกิจการที่เกี่ยวข้องกัน เงินกู้ยืมระยะยาวจากสถาบันการเงิน เจ้าหนี้การค้าและเจ้าหนี้อื่น

- เงินเบิกเกินบัญชีและเงินกู้ยืมระยะสั้นจากสถาบันการเงิน

กลุ่มกิจการมีเงินเบิกเกินบัญชีและเงินกู้ยืมระยะสั้นจากสถาบันการเงิน ณ วันที่ 31 ธันวาคม 2564 และ 2563 เท่ากับ 1,485.65 ล้านบาท และ 1,604.31 ล้านบาท ลดลง 118.66 ล้านบาท

- เจ้าหนี้การค้าและเจ้าหนี้อื่น

ณ วันที่ 31 ธันวาคม 2564 และ 2563 กลุ่มกิจการมีเจ้าหนี้การค้าและเจ้าหนี้อื่น เท่ากับ 370.91 ล้านบาท และ 423.92 ล้านบาท ลดลง 53.01 ล้านบาท

- หนี้สินระยะยาวที่ถึงกำหนดชำระภายในหนึ่งปี

ณ วันที่ 31 ธันวาคม 2564 และ 2563 กลุ่มกิจการมีหนี้สินระยะยาวที่ถึงกำหนดชำระภายในหนึ่งปี เท่ากับ 58.18 ล้านบาท และ 548.52 ล้านบาท ลดลง 490.34 ล้านบาท ส่วนใหญ่มาจากการชำระคืนหุ้นกู้

อัตราส่วนหนี้สินต่อส่วนของผู้ถือหุ้น ณ วันที่ 31 ธันวาคม 2564 และ 2563 เท่ากับ 0.97 เท่า และ 1.83 เท่า ตามลำดับ

ส่วนของผู้ถือหุ้น

ส่วนของผู้ถือหุ้นรวมของกลุ่มกิจการ ณ วันที่ 31 ธันวาคม 2564 และ 2563 อยู่ที่ 2,486.95 ล้านบาท และ 1,575.24 ล้านบาท ตามลำดับ เพิ่มขึ้น 911.71 ล้านบาท

อัตราผลตอบแทนผู้ถือหุ้น ณ วันที่ 31 ธันวาคม 2564 และ 2563 เท่ากับร้อยละ 15.34 และร้อยละ -19.12 ตามลำดับ

ส่วนของผู้ถือหุ้น (ล้านบาท)	สำหรับปี สิ้นสุด 31 ธันวาคม		เปลี่ยนแปลง	
	2563	2564	จำนวน	
ส่วนของผู้ถือหุ้นบริษัท	1,344.39	2,156.63	เพิ่มขึ้น	812.24
ส่วนของผู้ถือหุ้นส่วนน้อย	230.85	330.32	เพิ่มขึ้น	99.47

สภาพคล่อง

ผลการดำเนินงานปี 2564 กลุ่มกิจการมีกระแสเงินสดสุทธิได้มาจากกิจกรรมดำเนินงาน 167.51 ล้านบาท ลดลง 266.91 ล้านบาท จาก 434.42 ล้านบาทในปีก่อนหน้า โดยที่มีสาเหตุสำคัญจากการมีสินทรัพย์เพื่อการดำเนินงานเพิ่มขึ้น 287.90 ล้านบาท ซึ่งได้แก่ ลูกหนี้การค้าและลูกหนี้อื่น สินค้าคงเหลือ และสินทรัพย์หมุนเวียนอื่น

ณ วันที่ 31 ธันวาคม 2564 ระยะเวลาเก็บหนี้เฉลี่ยและระยะเวลาขายสินค้าเฉลี่ยอยู่ที่ 48.52 วันและ 100.28 วัน ตามลำดับ เปรียบเทียบกับ 54.43 วัน และ 112.88 วัน ในปีก่อนหน้า

ข้อมูลเกี่ยวกับกระแสเงินสดของกลุ่มกิจการในปี 2563 – 2564

หน่วย : ล้านบาท	2563	2564
เงินสดสุทธิได้มาจากกิจกรรมดำเนินงาน	434.42	167.51
เงินสดสุทธิใช้ไปในกิจกรรมการลงทุน	(190.65)	(112.80)
เงินสดสุทธิใช้ไปในกิจกรรมจัดหาเงิน	(276.69)	(49.93)
เงินสดและรายการเทียบเท่าเงินสดเพิ่มขึ้น (ลดลง) – สุทธิ	(31.43)	3.68
เงินสดและรายการเทียบเท่าเงินสดต้นปี	64.72	33.22
ผลกระทบจากอัตราแลกเปลี่ยนของเงินตราต่างประเทศคงเหลือสิ้นปี	(0.07)	0.01
เงินสดและรายการเทียบเท่าเงินสดสิ้นปี	33.22	36.91

อัตราส่วนสภาพคล่องของกลุ่มกิจการ ณ วันที่ 31 ธันวาคม 2564 เท่ากับ 1.32 เท่า เพิ่มขึ้นจากปีก่อนอยู่ที่ 0.92 เท่า ขณะที่วงจรเงินสด (Cash Cycle) ณ วันที่ 31 ธันวาคม 2564 ประมาณ 123.99 วัน ลดลงจากปีก่อนซึ่งอยู่ที่ประมาณ 142.96 วัน

5. ข้อมูลทั่วไปและข้อมูลสำคัญอื่น

5.1 ข้อมูลทั่วไป

บริษัท ซีเฟรชอินดัสตรี จำกัด (มหาชน)

ชื่อย่อหลักทรัพย์	CFRESH
ประเภทธุรกิจ	ผลิตและจำหน่ายกุ้งสดแช่แข็ง กุ้งต้มแช่แข็ง และกุ้งมูลค่าเพิ่มแช่แข็ง
เลขทะเบียนบริษัท	107537000751
เว็บไซต์	www.seafresh.com
ทุนจดทะเบียน	927,099,200.00 บาท
ทุนที่ออกและชำระแล้ว	927,099,200.00 บาท
มูลค่าหุ้นที่ตราไว้	หุ้นสามัญ มูลค่าหุ้นละ 1 บาท
หุ้นบุริมสิทธิ	- ไม่มี -
ที่ตั้ง	1. สำนักงานใหญ่ 402 หมู่ 8 ถนนชุมพร-ปากน้ำ ตำบลปากน้ำ อำเภอเมือง จังหวัดชุมพร 86120 ประเทศไทย โทรศัพท์: +66 7752 1321-3 โทรสาร: +66 7752 1007 2. สำนักงานสาขา 152/25 อาคารชาร์เตอร์สแควร์ ชั้น 31 ถนนสาทรเหนือ แขวงสีลม เขตบางรัก กรุงเทพฯ 10500 ประเทศไทย โทรศัพท์: +66 2637 8888 โทรสาร: +66 2637 8801

หน่วยงานอ้างอิง

ผู้สอบบัญชีอนุญาต	บริษัท แกรนท์ ธอนตัน จำกัด อาคารแคปปิตอล ทาวเวอร์ ออล ซีซั่นสเพลส ชั้น 18 87/1 ถนนวิทยุ แขวงลุมพินี เขตปทุมวัน กรุงเทพฯ 10330 โทรศัพท์: +66 2205 8222 โทรสาร: +66 2654 3339
นายทะเบียนหลักทรัพย์	บริษัท ศูนย์รับฝากหลักทรัพย์ (ประเทศไทย) จำกัด 93 ชั้น 14 อาคารตลาดหลักทรัพย์แห่งประเทศไทย ถนนรัชดาภิเษก แขวงดินแดง เขตดินแดง กรุงเทพฯ 10400 โทรศัพท์: +66 2009 9000 โทรสาร: +66 2009 9991
นายทะเบียนหุ้นกู้	ธนาคารไทยพาณิชย์ จำกัด (มหาชน)
และตัวแทนชำระเงิน	9 ถนนรัชดาภิเษก แขวงจตุจักร เขตจตุจักร กรุงเทพฯ 10900 โทรศัพท์: +66 2544 1111 โทรสาร: +66 2937 7931 หุ้นกู้บริษัท ซีเฟรชอินดัสตรี จำกัด (มหาชน) ครบกำหนดไถ่ถอนปี 2564 จำนวน 500 ล้านบาท

5.2 ข้อมูลสำคัญอื่น

ผู้ลงทุนสามารถศึกษาข้อมูลของบริษัทเพิ่มเติมได้จากรายงานประจำปีแบบ 56-1 One Report ของบริษัทฯ ที่แสดงไว้ในเว็บไซต์ของสำนักงานคณะกรรมการกำกับหลักทรัพย์ และตลาดหลักทรัพย์ (www.sec.or.th) หรือ เว็บไซต์ของตลาดหลักทรัพย์แห่งประเทศไทย (www.set.or.th)

5.3 ข้อพิพาททางกฎหมาย

ไม่มีคดีที่มีผลกระทบทางลบต่อสินทรัพย์หรือกระทบต่อการดำเนินธุรกิจของบริษัทอย่างมีนัยสำคัญ

5.4 ตลาดรอง

- ไม่มี

ส่วนที่ 2 การกำกับดูแลกิจการ

6. นโยบายการกำกับดูแลกิจการ

6.1 ภาพรวมของนโยบายและแนวปฏิบัติการกำกับดูแลกิจการ

คณะกรรมการได้กำหนดให้มั่นนโยบายการกำกับดูแลกิจการที่ดีของบริษัทเป็นลายลักษณ์อักษร โดยเป็นไปตามหลักการกำกับดูแลกิจการที่ดีสำหรับบริษัทจดทะเบียน (Corporate Governance Code: CG Code) ของสำนักงานคณะกรรมการกำกับหลักทรัพย์และตลาดหลักทรัพย์ (ก.ล.ต.) และหลักการกำกับดูแลกิจการที่ดีของบริษัทจดทะเบียน (The Principles of Good Corporate Governance for Listed Companies) ของตลาดหลักทรัพย์แห่งประเทศไทย โดยได้ประกาศให้พนักงานทุกคนรับทราบและยึดถือปฏิบัติ ซึ่งมีผลทำให้กระบวนการบริหารและตัดสินใจมีระบบและโปร่งใส

นโยบายและแนวปฏิบัติเกี่ยวกับคณะกรรมการ ผู้ถือหุ้น และผู้มีส่วนได้เสีย

นโยบายการกำกับดูแลกิจการ

บริษัทฯ ได้ตระหนักถึงความสำคัญของการกำกับดูแลกิจการที่ดี ว่าเป็นสิ่งสำคัญที่จะช่วยส่งเสริมการดำเนินงานของบริษัทให้มีประสิทธิภาพ และมีการเจริญเติบโตอย่างยั่งยืน ซึ่งจะนำไปสู่ประโยชน์สูงสุดต่อผู้มีส่วนเกี่ยวข้องทุกฝ่าย ตั้งแต่พนักงาน ผู้ลงทุน ผู้ถือหุ้น และผู้มีส่วนได้เสียอื่นๆ ดังนั้น คณะกรรมการจึงได้กำหนดนโยบายและแนวปฏิบัติที่เกี่ยวข้องไว้ในนโยบายการกำกับดูแลของบริษัทฯ และจรรยาบรรณธุรกิจ พร้อมทั้งส่งเสริมให้เกิดการปฏิบัติอย่างแท้จริง เพื่อให้เกิดความเชื่อมั่นว่า การดำเนินงานใดๆ ของบริษัทฯ จะกระทำด้วยความเป็นธรรม โดยคำนึงถึงประโยชน์สูงสุดของผู้มีส่วนได้เสียทุกกลุ่ม ซึ่งสามารถสรุปประเด็นต่างๆ ที่ครอบคลุมหลักการสำคัญตามหลักการกำกับดูแลกิจการที่ดีใน 5 หมวด ดังนี้

1. สิทธิของผู้ถือหุ้น
2. การปฏิบัติต่อผู้ถือหุ้นอย่างเท่าเทียมกัน
3. บทบาทของผู้มีส่วนได้เสีย
4. การเปิดเผยข้อมูลและความโปร่งใส
5. บทบาทหน้าที่และความรับผิดชอบของคณะกรรมการ

หมวดที่ 1 สิทธิของผู้ถือหุ้น

คณะกรรมการปฏิบัติหน้าที่บริหารงานด้วยความระมัดระวังและมีความรับผิดชอบ โดยคำนึงถึงสิทธิและความเท่าเทียมกันของผู้ถือหุ้นและรักษาผลประโยชน์ของผู้ถือหุ้นเป็นสำคัญ โดยบริษัทฯ ส่งเสริมให้ผู้ถือหุ้นใช้สิทธิขั้นพื้นฐานของผู้ถือหุ้น ดังนี้

- สิทธิในการซื้อขายหรือโอนหุ้น
- สิทธิในส่วนแบ่งกำไรของกิจการ
- สิทธิในการได้รับสารสนเทศของบริษัทอย่างเพียงพอและทันเวลา
- สิทธิในการเข้าร่วมประชุมผู้ถือหุ้นและใช้สิทธิออกเสียงลงคะแนน เพื่อแต่งตั้งหรือถอดถอนกรรมการ แต่งตั้งผู้สอบบัญชี และเรื่องสำคัญที่มีผลกระทบต่อบริษัทฯ รวมทั้งไม่กระทำการใดๆ อันเป็นการละเมิดหรือรบกวนสิทธิของผู้ถือหุ้น

บริษัทฯ กำหนดนโยบายโดยคำนึงถึงสิทธิของผู้ถือหุ้น ส่งเสริมให้ผู้ถือหุ้นใช้สิทธิในความเป็นเจ้าของโดยการควบคุมบริษัทผ่านการแต่งตั้งคณะกรรมการให้ทำหน้าที่แทนตน และมีสิทธิในการตัดสินใจเกี่ยวกับการเปลี่ยนแปลงที่สำคัญของบริษัทฯ

ในการจัดประชุมผู้ถือหุ้น บริษัทฯ ได้คำนึงถึงการออกเสียงใช้สิทธิในที่ประชุม เพื่อร่วมกันตัดสินใจในเรื่องสำคัญๆ หนังสือนัดประชุมและเอกสารประกอบการประชุมจะมีรายละเอียดครบถ้วนเพียงพอ รวมทั้งมีความเห็นของกรรมการในทุกวาระ มีการบันทึกรายงานการประชุมถูกต้องครบถ้วน เพื่อให้ผู้ถือหุ้นสามารถตรวจสอบได้ บริษัทฯ ได้มอบหมายให้ บริษัท ศูนย์รับฝากหลักทรัพย์ (ประเทศไทย) จำกัด ซึ่งเป็นนายทะเบียนหุ้นของบริษัทเป็นผู้ส่งหนังสือเชิญประชุมให้แก่ผู้ถือหุ้นล่วงหน้าก่อน 21 วัน

ทั้งนี้ บริษัทฯ ได้เผยแพร่หนังสือเชิญประชุมและเอกสารประกอบการประชุมในเว็บไซต์ของบริษัทฯ ที่ http://www.seafresh.com/investor/share_th.asp โดยจะดำเนินการให้ผู้ถือหุ้นทุกคนได้ทราบเป็นการล่วงหน้าก่อนวันประชุม 30 วัน นอกจากนี้ ผู้ถือหุ้นยังสามารถสอบถามข้อมูลหรือตั้งคำถามในการประชุมผู้ถือหุ้นล่วงหน้ามาได้ที่ Email Address: investor@seafresh.com

ในระหว่างดำเนินการประชุมจะเป็นไปอย่างโปร่งใส โดยประธานที่ประชุมเปิดโอกาสให้ผู้ถือหุ้นทุกท่านสามารถซักถามข้อสงสัย และเสนอแนะข้อคิดเห็นต่างๆ ของวาระการประชุมทุกวาระที่เสนอในที่ประชุมผู้ถือหุ้น รวมทั้งได้บันทึกคำถาม-คำตอบ ข้อเสนอแนะ และข้อคิดเห็นต่างๆ ไว้ในรายงานการประชุม รวมถึงได้นำรายงานการประชุมผู้ถือหุ้นไปเผยแพร่ที่ http://www.seafresh.com/investor/share_th.asp ของบริษัทฯ หลังวันประชุม 7 วัน

นอกจากนี้ บริษัทฯ ยังมีการนำเทคโนโลยีมาใช้ในการประชุม เริ่มตั้งแต่การลงทะเบียน การนับคะแนนเสียง และการแสดงผลคะแนน เพื่อให้การดำเนินการประชุมสามารถทำได้รวดเร็ว ถูกต้อง และแม่นยำ

หมวดที่ 2 การปฏิบัติต่อผู้ถือหุ้นอย่างเท่าเทียมกัน

คณะกรรมการมีการกำกับดูแลให้ผู้ถือหุ้นได้รับการปฏิบัติ และป้องกันสิทธิขั้นพื้นฐานอย่างเท่าเทียมกัน ดังนี้

- เปิดโอกาสให้ผู้ถือหุ้นเสนอวาระการประชุมเป็นการล่วงหน้าก่อนวันประชุมผู้ถือหุ้นประจำปี และเปิดโอกาสให้ผู้ถือหุ้นส่วนน้อยเสนอชื่อบุคคลเพื่อเข้าดำรงตำแหน่งกรรมการตามเกณฑ์ที่กำหนด
- เปิดโอกาสให้ผู้ถือหุ้นที่ไม่สามารถเข้าร่วมประชุมได้ด้วยตนเองมอบฉันทะให้ผู้อื่นมาประชุมแทน หรือสามารถเลือกกรรมการอิสระท่านใดท่านหนึ่งเข้าประชุมแทน โดยใช้หนังสือมอบฉันทะในรูปแบบที่ผู้ถือหุ้นสามารถกำหนดทิศทางการลงคะแนนได้
- ไม่มีการเพิ่มวาระการประชุมใหม่ โดยไม่แจ้งให้ผู้ถือหุ้นทราบล่วงหน้า
- กำหนดมาตรการการป้องกันการนำข้อมูลภายในไปใช้ เพื่อหาผลประโยชน์ให้แก่ตนเองหรือผู้อื่นในทางมิชอบ ซึ่งก่อให้เกิดความเสียหายต่อผู้ถือหุ้นโดยรวม
- กำหนดให้กรรมการต้องเปิดเผยข้อมูลเกี่ยวกับการมีส่วนได้เสียของตนเองและผู้ที่เกี่ยวข้อง

นอกจากนี้ เพื่อให้ผู้ถือหุ้นทุกรายได้รับการปฏิบัติอย่างเท่าเทียมกัน บริษัทฯ ส่งเสริมและอำนวยความสะดวกให้กับผู้ถือหุ้นทุกราย รวมถึงนักลงทุนสถาบัน เข้าร่วมประชุมอย่างเท่าเทียมกัน ซึ่งมีแนวปฏิบัติดังนี้

- 1) เปิดโอกาสให้ผู้ถือหุ้นเสนอวาระการประชุมล่วงหน้าก่อนการประชุมผู้ถือหุ้นผ่านทาง Email Address: investor@seafresh.com หรือทางโทรสารหมายเลข 0-2637-8801 โดยบริษัทฯ ได้กำหนดหลักเกณฑ์และวิธีการปฏิบัติในการเสนอวาระการประชุม รวมถึงแนวทางการพิจารณาของคณะกรรมการไว้ที่ http://www.seafresh.com/investor/share_th.asp และได้เผยแพร่จดหมายถึงผู้ถือหุ้นผ่านระบบของตลาดหลักทรัพย์ฯ อย่างน้อย 3 เดือนก่อนวันสิ้นรอบปีบัญชี อย่างไรก็ตาม ในปี 2564 ไม่มีผู้ถือหุ้นท่านใดเสนอวาระการประชุมล่วงหน้า

- 2) เปิดโอกาสให้ผู้ถือหุ้นเสนอชื่อบุคคลเพื่อเข้ารับการเลือกตั้งเป็นกรรมการของบริษัทผ่านทาง Email Address: investor@seafresh.com หรือทางโทรสารหมายเลข 0-2637-8801 โดยบริษัทฯ ได้กำหนดหลักเกณฑ์ และวิธีการปฏิบัติในการเสนอชื่อบุคคล รวมถึงแนวทางการพิจารณาของคณะกรรมการไว้ที่ http://www.seafresh.com/investor/share_th.asp และได้เผยแพร่จดหมายถึงผู้ถือหุ้นผ่านระบบของตลาดหลักทรัพย์ฯ อย่างน้อย 3 เดือนก่อนวันสิ้นรอบปีบัญชี อย่างไรก็ตาม ในปี 2564 ไม่มีผู้ถือหุ้นท่านใดเสนอชื่อบุคคลเพื่อเข้ารับการเลือกตั้งเป็นกรรมการของบริษัท
- 3) ในการพิจารณาระเบียบวาระการประชุม เจ้าหน้าที่ของบริษัทฯ จะนำบัตรลงคะแนนให้ผู้ถือหุ้นหรือผู้รับมอบฉันทะ ที่ต้องลงคะแนนเสียงไม่เห็นด้วย หรือต้องการงดออกเสียง โดยเลขที่ประชุมจะแจ้งวิธีปฏิบัติในการลงคะแนนเสียงก่อนจะเริ่มระเบียบวาระการประชุม และในวาระเลือกตั้งกรรมการ บริษัทฯ เปิดโอกาสให้ผู้ถือหุ้นใช้สิทธิออกเสียงเลือกตั้งกรรมการเป็นรายบุคคล
- 4) เลขที่ประชุมดำเนินการประชุม โดยเรียงตามวาระที่ระบุไว้ในหนังสือเชิญประชุม และไม่มีการเพิ่มวาระการประชุมเพื่อพิจารณานอกเหนือจากที่ระบุไว้ในหนังสือเชิญประชุม

หมวดที่ 3 บทบาทของผู้มีส่วนได้เสีย

คณะกรรมการได้ตระหนักถึงสิทธิของผู้มีส่วนได้เสียที่เกี่ยวข้องทุกกลุ่ม รวมถึงต้องไม่กระทำการใดๆ ที่เป็นการละเมิดสิทธิของผู้มีส่วนได้เสีย และส่งเสริมให้เกิดความร่วมมือที่ดีระหว่างบริษัทและผู้มีส่วนได้เสียกลุ่มต่างๆ รวมทั้งมีการกำหนดนโยบาย และแนวทางปฏิบัติต่อผู้มีส่วนได้เสียต่างๆ โดยยึดหลักพื้นฐานความเป็นธรรมของการดำเนินธุรกิจ ทั้งนี้ ผู้มีส่วนได้เสียของบริษัทฯ มีดังต่อไปนี้

ผู้ถือหุ้น

บริษัทฯ ได้ให้ความสำคัญและตระหนักว่า ผู้ถือหุ้น คือ เจ้าของกิจการและมีสิทธิในความเป็นเจ้าของอย่างแท้จริง ดังนั้น บริษัทฯ จึงมีนโยบายการกำกับดูแลกิจการที่ดีตามที่ได้กล่าวไว้ในหมวดที่ 1 เรื่องสิทธิของผู้ถือหุ้น และหมวดที่ 2 การปฏิบัติต่อผู้ถือหุ้นอย่างเท่าเทียมกัน

ลูกค้า

บริษัทฯ มุ่งเน้นที่จะผลิตสินค้าและบริการที่มีคุณภาพมีมาตรฐานสูง มีการควบคุมการผลิตที่เป็นมาตรฐานสากล และปลอดภัย บริษัทฯ ได้มีการจัดทำแบบสำรวจความพึงพอใจของลูกค้า ซึ่งเป็นหนึ่งในตัวชี้วัดผลการดำเนินงานของบริษัท เพื่อนำมาพัฒนาและปรับปรุงคุณภาพของสินค้าและการบริการให้ดีที่สุด นอกจากนี้ บริษัทฯ ยังมีนโยบายในการเก็บรักษาความลับของลูกค้า โดยแจ้งให้พนักงานทุกคนที่เกี่ยวข้องได้รับทราบ

โดยในปี 2564 บริษัทฯ ได้รับคะแนนความพึงพอใจจากลูกค้าร้อยละ 88 ทั้งนี้ ในปีที่ผ่านมา บริษัทฯ ไม่มีการฉ้อฉลเกี่ยวกับการปฏิบัติต่อลูกค้าและไม่ปรากฏข้อร้องเรียนจากลูกค้าอย่างมีนัยสำคัญ

คู่ค้า

บริษัทฯ มีนโยบายให้พนักงานปฏิบัติตามเงื่อนไขและข้อตกลงที่ทำไว้กับคู่ค้า อันได้แก่ ผู้รับจ้างช่วง ผู้จัดจำหน่ายทั่วไป และผู้ส่งมอบวัตถุดิบ ด้วยความซื่อสัตย์ตรงไปตรงมา และโปร่งใส นอกจากนี้ เพื่อให้มั่นใจว่า คู่ค้ามีการดำเนินธุรกิจที่เป็นมิตรต่อสิ่งแวดล้อมและส่งเสริมการพัฒนาอย่างยั่งยืน ในการคัดเลือกคู่ค้า บริษัทฯ มีทีมงานในการคัดเลือก โดยมีการตรวจสอบก่อนการซื้อว่า คู่ค้ามีการคำนึงถึงเรื่องการเคารพสิทธิมนุษยชน การปฏิบัติต่อแรงงานอย่างเป็นธรรม รับผิดชอบต่อสังคมและสิ่งแวดล้อม และมีการปฏิบัติตามกฎหมายที่เกี่ยวข้อง และมีการติดตามผลในเรื่องดังกล่าวอย่างสม่ำเสมอ

ในปี 2564 บริษัทฯ ได้มีการสื่อสารแนวทางปฏิบัติสำหรับซัพพลายเออร์ที่สำคัญที่ครอบคลุมประเด็นด้านสิทธิมนุษยชน แรงงาน สิ่งแวดล้อม สวัสดิภาพสัตว์น้ำ และการต่อต้านคอร์รัปชัน เพื่อให้คู่ค้าถือเป็นแนวทางการปฏิบัติในการดำเนินธุรกิจร่วมกันอย่างยั่งยืน

เจ้าหน้าที่ / สถาบันการเงิน

บริษัทฯ ได้ปฏิบัติตามเงื่อนไขข้อตกลง พันธสัญญาที่มีต่อเจ้าหน้าที่ทุกรายอย่างเคร่งครัด ตามเงื่อนไขข้อกำหนดสัญญา เช่น การชำระเงินคืนหนี้ เงินกู้ยืม ดอกเบี้ย เงื่อนไขการบริหารเงินทุน การค้าประกัน อย่างมีความรับผิดชอบและโปร่งใส ไม่ปกปิดข้อมูลหรือข้อเท็จจริงอันจะทำให้เจ้าหน้าที่เกิดความเสียหาย และในกรณีที่ไม่สามารถปฏิบัติตามเงื่อนไขบริษัทฯ จะแจ้งเจ้าหน้าที่ทันที เพื่อหาแนวทางแก้ไขปัญหาร่วมกัน ทั้งนี้ บริษัทฯ ไม่เคยมีประวัติการผิดนัดชำระใดๆ มาก่อนเลย

คู่แข่ง

บริษัทฯ มุ่งมั่นในการประกอบธุรกิจอย่างมีจริยธรรม เปิดเผย โปร่งใส ไม่สร้างความได้เปรียบทางการแข่งขันอย่างไม่เป็นธรรม และไม่ดำเนินการใดๆ ที่ไม่สุจริตเพื่อทำลายชื่อเสียงของคู่แข่ง ทั้งนี้ บริษัทฯ ไม่เคยมีข้อพิพาทใดๆ ในเรื่องที่เกี่ยวข้องกับคู่แข่งทางการค้า

สังคม ชุมชน และสิ่งแวดล้อม

บริษัทฯ ได้กำหนดนโยบายในการดูแลสิ่งแวดล้อมและสังคมไว้อย่างชัดเจน เพื่อรักษาสีเขียวของชุมชนและสังคม รวมทั้งส่งเสริมการใช้ทรัพยากรอย่างมีประสิทธิภาพ โดยควบคุมกระบวนการผลิตและวัตถุดิบเหลือใช้ของบริษัทไม่ให้มีผลกระทบต่อสิ่งแวดล้อม นำวัตถุดิบที่เหลือใช้จากการผลิตออกจำหน่ายในรูปเศษวัสดุ สำหรับของเสียจากกระบวนการผลิต ได้นำเข้าสู่ระบบบำบัดน้ำเสีย และอยู่ในการควบคุมดูแลจากสำนักงานอุตสาหกรรมจังหวัด จัดทำและพัฒนากระบวนการบริหารคุณภาพมาตรฐาน ISO9001 มาตรฐานการจัดการสิ่งแวดล้อม ISO14001 คำนึงถึงผลกระทบต่อสิ่งแวดล้อม การดำรงรักษาทรัพยากรและสิ่งแวดล้อม การปฏิบัติของพนักงาน และการปฏิบัติต่อชุมชนที่ดี

นอกจากนี้ คณะกรรมการยังส่งเสริมให้มีการให้ความรู้และฝึกอบรมในเรื่องสิ่งแวดล้อม ในปี 2564 พนักงานของบริษัทฯ ได้เข้ารับการอบรมในหลักสูตรที่เกี่ยวข้องกับสิ่งแวดล้อม ได้แก่ ความรู้เบื้องต้นเกี่ยวกับระบบมาตรฐาน และความปลอดภัยในการทำงาน อนุรักษ์พลังงาน CSR-DIW ซึ่งภายในหลักสูตรจะประกอบด้วยกรอบมาตรฐาน ISO14001 อยู่ด้วย

ทรัพย์สินทางปัญญาและลิขสิทธิ์

บริษัทฯ มีนโยบายในการปฏิบัติเกี่ยวกับการไม่ละเมิดทรัพย์สินทางปัญญาและลิขสิทธิ์ โดยบริษัทฯ มีแนวทางในการดำเนินการเกี่ยวกับเรื่องดังกล่าว อาทิเช่น พนักงานทุกคนต้องลงนามในบันทึกข้อตกลงการไม่กระทำความผิดเกี่ยวกับคอมพิวเตอร์ และการไม่ละเมิดทรัพย์สินทางปัญญา นอกจากนี้ บริษัทฯ มีการกำหนดนโยบายการใช้งานระบบเทคโนโลยีสารสนเทศและกระบวนการเพื่อป้องกันการใช้ซอฟต์แวร์ที่ผิดกฎหมาย หรือละเมิดลิขสิทธิ์ หรือไม่เกี่ยวกับการทำงาน

ช่องทางการติดต่อของผู้มีส่วนได้เสีย / การแจ้งเบาะแส

คณะกรรมการได้จัดให้มีช่องทางรับแจ้งเบาะแส ขอร้องเรียน ข้อคิดเห็น หรือข้อเสนอแนะใดที่แสดงว่าผู้มีส่วนได้เสียได้รับผลกระทบหรือมีความเสี่ยงที่จะได้รับผลกระทบ อันจะก่อให้เกิดความเสียหายต่อผู้มีส่วนได้เสียทุกกลุ่มจากการดำเนินธุรกิจของบริษัทฯ หรือจากการปฏิบัติของพนักงานของบริษัทฯ เกี่ยวกับการกระทำที่ผิดกฎหมายหรือจรรยาบรรณรวมถึงพฤติกรรมที่อาจส่งผลถึงการทุจริต การปฏิบัติอย่างไม่เท่าเทียมกัน หรือการกระทำที่ขาดความระมัดระวังและขาดความรอบคอบผ่านช่องทาง Email Address: cg@seafresh.com

ทั้งนี้ บริษัทฯ มีกระบวนการในการรายงานข้อสงสัยและบริหารจัดการกับเรื่องที่มีการร้องเรียน ดังนี้ เมื่อพนักงานหรือผู้มีส่วนได้เสียแจ้งข้อคิดเห็น ข้อเสนอแนะ ข้อร้องเรียน หรือเมื่อพบเห็นพฤติกรรมที่เป็นการฝ่าฝืน ขัดขวาง หรือสงสัยว่าจะขัดต่อจรรยาบรรณ ให้แจ้งสิ่งที่พบเห็นหรือข้อสงสัยผ่านช่องทางที่กำหนด โดยประธานคณะกรรมการบรรษัทภิบาลจะส่งเรื่องดังกล่าวให้คณะกรรมการตรวจสอบเป็นผู้พิจารณา และรายงานผลการสอบสวน คำตัดสิน รวมทั้งการดำเนินการลงโทษทางวินัยให้ที่ประชุมผู้บริหาร และคณะกรรมการรับทราบ ทั้งนี้ บริษัทฯ มีนโยบายคุ้มครองผู้ส่งความคิดเห็น ข้อเสนอแนะ ข้อร้องเรียน หรือแจ้งเบาะแส โดยจะเก็บรักษาข้อมูลดังกล่าวไว้เป็นความลับ

ในปีที่ผ่านมา บริษัทฯ ไม่พบข้อร้องเรียน หรือ แจ้งเบาะแสที่ส่งผลกระทบต่อ การดำเนินธุรกิจของบริษัทฯ อย่างมีนัยสำคัญ

หมวดที่ 4 การเปิดเผยข้อมูลและความโปร่งใส

คณะกรรมการต้องเปิดเผยข้อมูลทางการเงิน และข้อมูลอื่นๆ ที่สำคัญให้ถูกต้อง ครบถ้วน ทันเวลา และโปร่งใส ตามระเบียบที่เกี่ยวข้องกับการเปิดเผยข้อมูลของตลาดหลักทรัพย์แห่งประเทศไทย และสำนักงานคณะกรรมการกำกับหลักทรัพย์และตลาดหลักทรัพย์ โดยผ่านช่องทางที่สามารถเข้าถึงข้อมูลได้ง่าย มีความเท่าเทียมกัน และน่าเชื่อถือ รวมถึงจัดให้มีหน่วยงานนักลงทุนสัมพันธ์ เพื่อสื่อสารกับผู้ถือหุ้น ผู้ลงทุน และนักวิเคราะห์ อย่างเท่าเทียมและเป็นธรรม

บริษัทฯ ได้เผยแพร่ข้อมูลข่าวสารกิจกรรมการต่างๆ ทั้งภาษาไทยและภาษาอังกฤษ ในสื่อการเผยแพร่ของตลาดหลักทรัพย์ฯ และเว็บไซต์ของบริษัทที่ http://www.seafresh.com/investor/aboutus_th.asp หรือ ติดต่อสอบถามข้อมูลต่างๆ ที่ Email Address: investor@seafresh.com

ในปี 2564 บริษัทฯ ได้เปิดเผยข้อมูลทั้งในรูปแบบข้อมูลทางการเงิน และข้อมูลที่มีใช้รายงานทางการเงิน โดยบริษัทฯ จะรายงานข้อมูลที่ต้องรายงานตามรอบระยะเวลาบัญชีและสารสนเทศที่สำคัญตามเหตุการณ์และตามที่กฎหมายกำหนด นอกจากนี้ การเปิดเผยรายงานงบการเงินของบริษัทฯ เป็นไปตามมาตรฐานการบัญชีที่รับรองทั่วไป และที่ผ่านมาบริษัทฯ ไม่เคยมีประวัติการถูกสั่งให้แก้ไขงบการเงิน และสามารถส่งรายงานทางการเงินได้ตรงตามกฎหมายกำหนดทั้งรายไตรมาสและรายปี พร้อมกันนี้ บริษัทฯ ได้เปิดเผยข้อมูลที่มีใช้ทางการเงินตามข้อกำหนดของกฎหมายที่เกี่ยวข้องอย่างถูกต้อง ครบถ้วน และทันเหตุการณ์ ผ่านช่องทางของตลาดหลักทรัพย์ฯ และเว็บไซต์ของบริษัทฯ ซึ่งข้อมูลดังกล่าวมีการปรับปรุงในทันสมัยอยู่เสมอ

หมวดที่ 5 ความรับผิดชอบของคณะกรรมการ

คณะกรรมการเป็นผู้รับผิดชอบในการกำกับดูแลกิจการ และการปฏิบัติหน้าที่ต่อผู้ถือหุ้นและผู้มีส่วนได้เสียที่เกี่ยวข้อง ดังนี้

- กำกับดูแลให้องค์กรมีการบริหารจัดการที่ดี มีการกำหนดวัตถุประสงค์ เป้าหมาย กลยุทธ์ นโยบาย การดำเนินงาน การจัดสรรทรัพยากร รวมไปถึงการติดตาม ประเมินผล และดูแลการรายงานผลการดำเนินงาน โดยสนับสนุนให้มีการนำนวัตกรรมและเทคโนโลยีมาใช้เพื่อเพิ่มคุณค่าให้แก่กิจการ รวมทั้งการกำกับดูแลด้านเทคโนโลยีสารสนเทศ
- กำกับดูแลกิจการให้สามารถแข่งขันได้ และมีผลประโยชน์ที่ดี ประกอบธุรกิจอย่างมีจริยธรรม เคารพสิทธิและมีความรับผิดชอบต่อผู้ถือหุ้นและผู้มีส่วนได้เสีย เป็นประโยชน์ต่อสังคม พัฒนาหรือลดผลกระทบด้านลบต่อสิ่งแวดล้อม และสามารถปรับตัวภายใต้ปัจจัยการเปลี่ยนแปลง
- กำกับดูแลให้มีการจัดทำนโยบายและแนวปฏิบัติด้านการต่อต้านคอร์รัปชันที่ชัดเจน และสื่อสารในทุกระดับขององค์กร และต่อบุคคลภายนอกเพื่อให้เกิดการนำไปปฏิบัติได้จริง

- กำกับดูแลให้มีกรอบและกลไกในการกำกับดูแลนโยบายและการดำเนินงานของบริษัทย่อย และกิจการอื่นที่บริษัทไปลงทุนอย่างมีนัยสำคัญ ในระดับที่เหมาะสมกับกิจการแต่ละแห่ง รวมทั้งบริษัทย่อยและกิจการอื่นที่บริษัทไปลงทุนมีความเข้าใจถูกต้องตรงกันด้วย
- ดูแลให้กรรมการทุกคนและผู้บริหารปฏิบัติหน้าที่ด้วยความรับผิดชอบระมัดระวัง (Duty of Care) และซื่อสัตย์สุจริตต่อองค์กร (Duty of Loyalty) และดูแลให้การดำเนินงานเป็นไปตามกฎหมาย ข้อบังคับ และมติที่ประชุมผู้ถือหุ้น
- เข้าใจในโครงสร้างและความสัมพันธ์ของผู้ถือหุ้นที่อาจมีผลกระทบต่อการบริหารและการดำเนินงานของกิจการ รวมถึงมีความเป็นอิสระจากผู้บริหารตั้งแต่ระดับผู้จัดการฝ่ายขึ้นไป โดยมีการแบ่งแยกหน้าที่ระหว่างคณะกรรมการและผู้บริหารตั้งแต่ระดับผู้จัดการฝ่ายขึ้นไปอย่างชัดเจน
- อุทิศเวลาให้เพียงพอเพื่อปฏิบัติหน้าที่ตามความรับผิดชอบอย่างเต็มที่ และห้ามมิให้กรรมการ (รวมถึงประธานเจ้าหน้าที่บริหาร) ประกอบกิจการหรือเข้าเป็นกรรมการในนิติบุคคลอื่นที่มีสภาพอย่างเดียวกัน และเป็นการแข่งขันกับกิจการของบริษัท เว้นแต่จะแจ้งให้ที่ประชุมผู้ถือหุ้นทราบก่อนที่จะมีมติแต่งตั้ง และจำกัดจำนวนบริษัทจดทะเบียนที่กรรมการแต่ละคนจะดำรงตำแหน่งได้ไม่เกิน 3 แห่ง
- มีระบบการควบคุมภายในที่ดีและครอบคลุมทุกด้าน มีการควบคุมและบริหารความเสี่ยงที่เหมาะสม
- ติดตามดูแลความเพียงพอของสภาพคล่องทางการเงินและความสามารถในการชำระหนี้ และกลไกที่จะสามารถอยู่ฐานะการดำเนินงานได้ในกรณีกิจการประสบปัญหาทางการเงิน ตลอดจนดูแลให้พนักงานมีความรู้ความเข้าใจในการบริหารจัดการเงิน
- กำหนดคำตอบแทนที่สอดคล้องกับหน้าที่และความรับผิดชอบของกรรมการ และกำหนดคำตอบแทนของประธานเจ้าหน้าที่บริหารให้สอดคล้องกับผลการปฏิบัติหน้าที่
- ดูแลให้คณะกรรมการประกอบด้วยกรรมการที่มีคุณสมบัติหลากหลายทั้งในด้านทักษะ ประสบการณ์ ความสามารถและคุณลักษณะเฉพาะด้าน ตลอดจนเพศและอายุ ที่จำเป็นต่อการบรรลุวัตถุประสงค์และเป้าหมายหลักขององค์กร

6.2 จรรยาบรรณธุรกิจ

คณะกรรมการได้กำหนดข้อพึงปฏิบัติเกี่ยวกับจรรยาบรรณของบริษัทอย่างเป็นลายลักษณ์อักษร เพื่อให้กรรมการผู้บริหาร และพนักงานทุกคนทุกระดับในทุกหน่วยงานในฐานะตัวแทนบริษัท พึงกระทำในการดำเนินธุรกิจและการปฏิบัติงาน และเพื่อให้การปฏิบัติงานเป็นไปในทิศทางเดียวกันภายใต้กรอบจริยธรรม คุณธรรม ความซื่อสัตย์ และชอบด้วยกฎหมาย อันเป็นการสร้างรากฐานและรักษาภาพพจน์ของบริษัท ให้เป็นองค์กรที่มีการเจริญเติบโตอย่างยั่งยืน โดยบริษัทฯ ได้มีการสื่อสารจรรยาบรรณของบริษัทกับพนักงานที่ปฏิบัติงาน และจัดให้มีการอบรมเกี่ยวกับการปฏิบัติตามจรรยาบรรณธุรกิจตลอดมา

นอกจากนี้ คณะกรรมการมีการติดตามการปฏิบัติตามแนวทางดังกล่าว โดยกำหนดให้ผู้บริหารมีหน้าที่ในการรายงานสรุปผลการฝ่าฝืนจรรยาบรรณให้คณะกรรมการได้รับทราบอย่างน้อยปีละ 1 ครั้ง และในกรณีที่ร้ายแรงให้รายงานทันที รวมทั้งคณะกรรมการได้กำหนดให้มีการเปิดเผยคู่มือจรรยาบรรณธุรกิจในเว็บไซต์ของบริษัทฯ ที่ http://www.seafresh.com/investor/corp_th.asp

ในปี 2564 บริษัทฯ ได้มีการรายงานจำนวนการกระทำความผิดตามระเบียบข้อบังคับการทำงานรวมทั้งหมด 374 ครั้ง เป็นพนักงานประจำรายเดือน 38 ครั้ง พนักงานที่กระทำความผิดส่วนมากเป็นพนักงานต่างด้าว อย่างไรก็ตาม บริษัทฯ พบการกระทำความผิดตามจรรยาบรรณพนักงานทั้งหมด 6 กรณี ในเรื่องของการลงเวลาทำงานแทนกัน ซึ่งเป็นผู้ปฏิบัติงานรายวัน ถือเป็นการกระทำผิดที่ไม่มีนัยสำคัญต่อการดำเนินงานของบริษัท ทั้งนี้ บริษัทฯ ได้มีการลงโทษพนักงานที่กระทำความผิดโดยการกล่าวตักเตือนด้วยวาจา และตักเตือนเป็นหนังสือ รวมถึงได้ทำการบันทึกการกระทำความผิดของพนักงานดังกล่าวไว้ด้วย

6.3 การเปลี่ยนแปลงและพัฒนาการที่สำคัญที่เกี่ยวข้องกับระบบการกำกับดูแลกิจการ

6.3.1 การปฏิบัติตามนโยบายการกำกับดูแลกิจการ

คณะกรรมการได้กำหนดให้มีนโยบายการกำกับดูแลกิจการที่ดีของบริษัทอย่างเป็นลายลักษณ์อักษร โดยประกาศให้ทุกคนรับทราบพร้อมทั้งยึดถือปฏิบัติ มีผลทำให้กระบวนการบริหารและการตัดสินใจมีระบบและโปร่งใส ซึ่งเป็นวิถีทางบริหารแบบมืออาชีพที่เป็นสากล นอกจากนี้ คณะกรรมการได้มีการปรับปรุงและทบทวนนโยบายต่าง ๆ สอดคล้องและเหมาะสมกับสถานการณ์ปัจจุบันที่เปลี่ยนแปลง รวมทั้งประเมินผลการปฏิบัติตามคู่มือนโยบายดังกล่าวอย่างสม่ำเสมอ

ในปี 2564 คณะกรรมการได้มีการทบทวนและปรับปรุง นโยบายต่อต้านการคอร์รัปชัน เพื่อให้การดำเนินธุรกิจของบริษัทเป็นไปอย่างมีคุณธรรม มีความรับผิดชอบต่อสังคมและผู้มีส่วนได้เสียตามหลักบรรษัทภิบาลที่ดี รวมถึงแสดงถึงเจตนาและความมุ่งมั่นในการต่อต้านการคอร์รัปชันทุกรูปแบบ และเพื่อให้สอดคล้องกับแบบประเมินตนเองเพื่อพัฒนาระบบต่อต้านคอร์รัปชัน ฉบับ 4.0 ของโครงการแนวร่วมปฏิบัติของภาคเอกชนไทยในการต่อต้านการทุจริต (The Private Sector Collective Action Against Corruption: CAC) รวมถึงในปีที่ผ่านมา บริษัทฯ ได้ยื่นขอต่ออายุการรับรองในฐานะสมาชิกของโครงการฯ และได้ผ่านการรับรองต่ออายุการเป็นสมาชิก ครั้งที่ 2 เป็นเรียบร้อยแล้ว โดยการรับรองดังกล่าวจะมีอายุจนถึงวันที่ 31 มีนาคม 2568

6.3.2 การนำหลักการกำกับดูแลกิจการที่ดีสำหรับบริษัทจดทะเบียนมาปรับใช้

ตามที่คณะกรรมการกำกับหลักทรัพย์และตลาดหลักทรัพย์ ได้ออกหลักการกำกับดูแลกิจการที่ดี สำหรับบริษัทจดทะเบียนปี 2560 (Corporate Governance Code: CG Code) ให้ใช้แทน หลักการกำกับดูแลกิจการที่ดีสำหรับบริษัทจดทะเบียนปี 2555 โดยมีวัตถุประสงค์เพื่อยกระดับการกำกับดูแลกิจการที่ดี โดยมุ่งเน้นการนำหลักการไปปรับใช้ (Apply or Explain) เพื่อให้การปฏิบัติเป็นไปอย่างเหมาะสม และเป็นประโยชน์ต่อการสร้างคุณค่าให้บริษัทฯ อย่างยั่งยืน

คณะกรรมการได้สอบทานการปฏิบัติตามหลักการกำกับดูแลกิจการที่ดีสำหรับบริษัทจดทะเบียน ซึ่งพบว่า ในปี 2564 ยังมีประเด็นที่ทางบริษัทฯ ไม่สามารถปฏิบัติตามได้ ดังต่อไปนี้

- 1) ประเด็นเรื่อง “ประธานกรรมการควรเป็นกรรมการอิสระ และไม่ควรเป็นบุคคลเดียวกันกับผู้บริหารสูงสุดของบริษัท”

เนื่องจากประธานกรรมการและประธานเจ้าหน้าที่บริหารเป็นผู้ก่อตั้งธุรกิจของบริษัท รวมถึงเป็นผู้ถือหุ้นรายใหญ่ เมื่อคณะกรรมการสรรหาและกำหนดค่าตอบแทนได้พิจารณาแล้ว เห็นสมควรให้ดำรงตำแหน่งทั้งสองได้ เนื่องจากเป็นผู้มีประสบการณ์อันยาวนาน และมีวิสัยทัศน์ที่กว้างไกล สามารถควบคุมดูแลให้มั่นใจว่าสามารถส่งเสริมการทำงานให้เกิดวัฒนธรรมองค์กรที่มีจริยธรรมและมีการกำกับดูแลกิจการที่ดี อีกทั้งคณะกรรมการยังได้กำหนดบทบาทหน้าที่ความรับผิดชอบของประธานกรรมการและประธานเจ้าหน้าที่บริหารแยกจากกันอย่างชัดเจน ส่งผลให้ไม่เกิดอุปสรรคในการดำเนินงาน

- 2) ประเด็นเรื่อง “คณะกรรมการควรกำหนดให้กรรมการอิสระมีวาระการดำรงตำแหน่งต่อเนื่องไม่เกิน 9 ปี นับจากวันที่แต่งตั้งให้ดำรงตำแหน่งกรรมการอิสระเป็นครั้งแรก”

คณะกรรมการยังไม่มีกำหนดวาระต่อเนื่องในการดำรงตำแหน่งติดต่อกันนานที่สุดของกรรมการอิสระ เนื่องจากคณะกรรมการเชื่อมั่นว่า กรรมการทุกท่านเป็นผู้มีความรู้ความสามารถ และประสบการณ์ มีความเข้าใจลักษณะการดำเนินธุรกิจเป็นอย่างดี มีความอิสระในการแสดงความคิดเห็น ไม่เป็นหรือไม่มีส่วนเกี่ยวข้องกับผู้ถือหุ้นใหญ่ หรือมีอำนาจควบคุม และมีคุณสมบัติกรรมการอิสระตามข้อกำหนดหลักเกณฑ์ของสำนักงาน ก.ล.ต. และ ตลท.

3) ประเด็นเรื่อง “จำนวนกรรมการอิสระ ไม่เกินกว่าร้อยละ 50 ของคณะกรรมการทั้งหมด”

เนื่องจากคณะกรรมการเห็นว่า สัดส่วนกรรมการอิสระขึ้นอยู่กับขอบเขตความรับผิดชอบและประสิทธิภาพในการดำเนินงาน ซึ่งเป็นไปตามหลักเกณฑ์ที่สำนักงาน ก.ล.ต. กำหนด แม้จำนวนกรรมการอิสระจะไม่เกินกว่าร้อยละ 50 ของจำนวนคณะกรรมการทั้งหมด แต่การทำหน้าที่ของกรรมการอิสระนั้น สามารถถ่วงดุลอำนาจการบริหารงาน และปฏิบัติหน้าที่ได้โดยมีความเป็นอิสระจากฝ่ายจัดการ รวมถึงสามารถให้ความเห็นในเรื่องต่างๆ ได้อย่างมีอิสระอยู่แล้ว



7. โครงสร้างการกำกับดูแลกิจการ และข้อมูลเกี่ยวกับคณะกรรมการ คณะกรรมการชุดย่อย ผู้บริหาร พนักงาน และอื่น ๆ

7.1 โครงสร้างการกำกับดูแลกิจการ

โครงสร้างองค์กรของบริษัท ซีเฟรชอินดัสตรี จำกัด (มหาชน) ณ วันที่ 31 ธันวาคม 2564

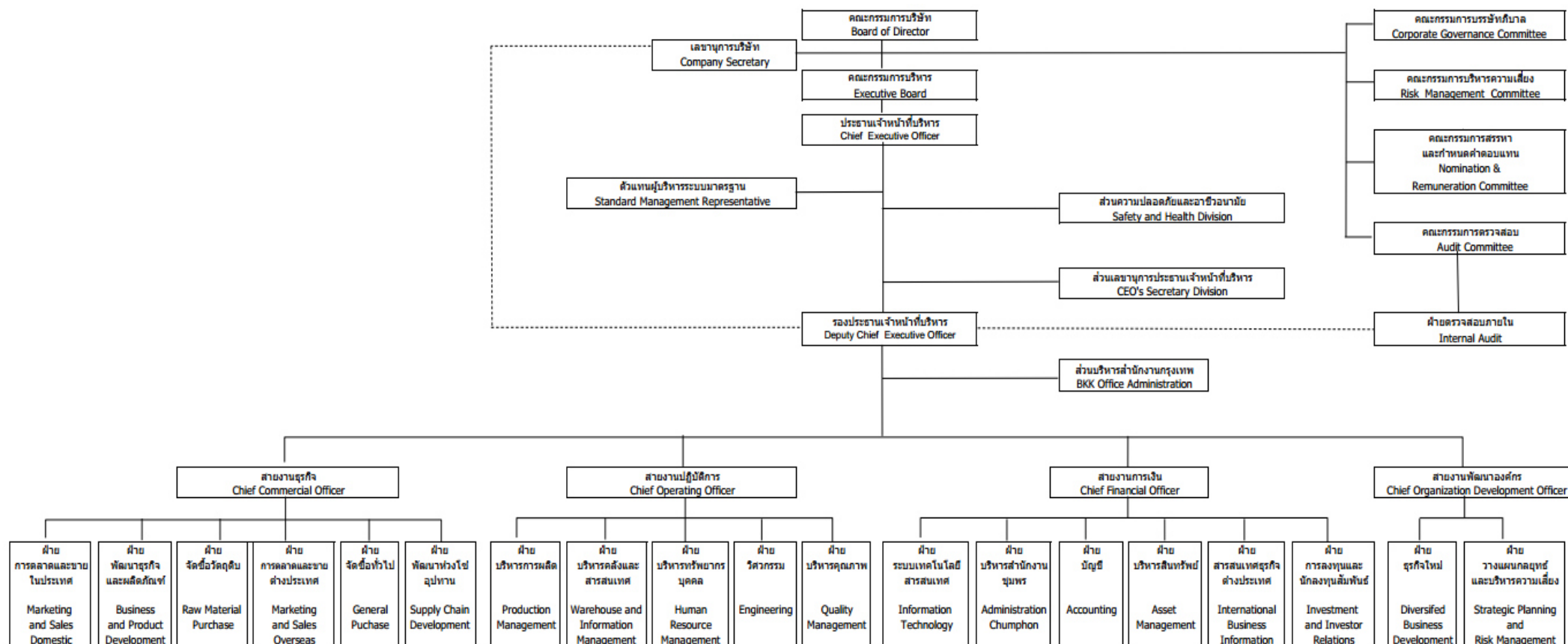

7.2 ข้อมูลเกี่ยวกับคณะกรรมการ

ณ วันที่ 31 ธันวาคม 2564 คณะกรรมการบริษัทประกอบด้วยกรรมการจำนวน 9 ท่าน ดังนี้

รายชื่อกรรมการ		ตำแหน่ง
1. นายณฤทธิ์	เจียอาภา	ประธานกรรมการ/ประธานเจ้าหน้าที่บริหาร/ประธานกรรมการบริหาร
2. นางทัศนีย์	ยังมีวิทยา	กรรมการ/รองประธานเจ้าหน้าที่บริหาร/ ประธานกรรมการบริหารความเสี่ยง/ประธานกรรมการบรรษัทภิบาล/กรรมการสรรหาและกำหนดค่าตอบแทน/รองประธานกรรมการบริหาร
3. นายณรงค์ฤทธิ์	เจียรวงศ์วณิช	กรรมการ
4. ดร.กมลเสถียร	สันติเวชกุล	กรรมการอิสระ/ประธานกรรมการตรวจสอบ/ ประธานกรรมการสรรหาและกำหนดค่าตอบแทน
5. ดร.สรชัย	พิศาลบุตร	กรรมการอิสระ/กรรมการตรวจสอบ/ กรรมการสรรหาและกำหนดค่าตอบแทน
6. ดร.วรพงษ์	สิวัฒนกิจ	กรรมการอิสระ/กรรมการตรวจสอบ/ กรรมการสรรหาและกำหนดค่าตอบแทน
7. นางสุพรรณิ	ปุนศรี*	กรรมการอิสระ
8. นายชินทัต	เจียอาภา	กรรมการ/กรรมการบริหารความเสี่ยง/กรรมการบรรษัทภิบาล/กรรมการบริหาร/ รองประธานสายงานพัฒนาองค์กร
9. นางสาวชาญฤดี	เจียอาภา	กรรมการ

*กรรมการอิสระที่มีประสบการณ์ทำงานที่เกี่ยวข้องกับธุรกิจของบริษัท

องค์ประกอบของคณะกรรมการ

คณะกรรมการมีจำนวนทั้งหมด 9 ท่าน ประกอบด้วย กรรมการที่เป็นผู้บริหาร 3 ท่าน กรรมการที่มีผู้บริหาร 2 ท่าน และกรรมการอิสระ 4 ท่าน ซึ่งสัดส่วนของกรรมการอิสระคิดเป็นร้อยละ 44 ของกรรมการทั้งคณะ

คณะกรรมการมีอำนาจกำหนดชื่อกรรมการผู้มีอำนาจลงนามผูกพันบริษัทฯ พร้อมประทับตราสำคัญบริษัท ซึ่งกรรมการผู้มีอำนาจลงลายมือชื่อผูกพันบริษัท คือ นายณฤทธิ์ เจียอาภา ประธานกรรมการลงลายมือชื่อและประทับตราสำคัญของบริษัท หรือนางทัศนีย์ ยังมีวิทยา และนายชินทัต เจียอาภา สองคนลงลายมือชื่อร่วมกัน และประทับตราสำคัญของบริษัท เว้นแต่เรื่องเกี่ยวกับการรับรองสำเนาถูกต้องหรือภาพถ่ายสรรพเอกสารของบริษัทฯ หรือเกี่ยวกับบริษัทฯ งบการเงิน สัญญาซื้อ-ขายและบริการต่างๆ เอกสารที่เกี่ยวกับการนำเข้าและส่งออก สัญญาจ้างพนักงาน ให้กรรมการคนใดคนหนึ่งลงลายมือชื่อพร้อมประทับตราสำคัญบริษัท

ทั้งนี้ กรณีที่คณะกรรมการได้มอบอำนาจให้บุคคลอื่นทำหน้าที่แทนในเรื่องเกี่ยวกับการดำเนินงานตามปกติของธุรกิจ โดยเป็นไปตามมติของที่ประชุมคณะกรรมการและมีการกำหนดขอบเขต อำนาจ หน้าที่ และความรับผิดชอบที่ได้รับมอบอำนาจไว้อย่างชัดเจน และไม่ถือเป็นการมอบอำนาจที่ทำให้ผู้รับมอบอำนาจสามารถอนุมัติรายการที่บุคคลดังกล่าว หรือบุคคลที่อาจมีความขัดแย้งมีส่วนได้เสีย หรืออาจมีความขัดแย้งทางผลประโยชน์ในลักษณะอื่นกับบริษัทฯ ผู้มอบอำนาจหรือบริษัทย่อย

เนื่องจากประธานกรรมการและประธานเจ้าหน้าที่บริหารของบริษัทฯเป็นบุคคลเดียวกัน คณะกรรมการมีมาตรการในการถ่วงดุลอำนาจระหว่างคณะกรรมการและฝ่ายจัดการ โดยการแต่งตั้งกรรมการอิสระ ซึ่งดำรงตำแหน่งเป็นประธานกรรมการตรวจสอบได้ร่วมพิจารณากำหนดวาระการประชุมคณะกรรมการ

สัดส่วนกรรมการที่เป็นตัวแทนผู้ถือหุ้น

- ไม่มี -

ขอบเขตอำนาจหน้าที่ของคณะกรรมการ

คณะกรรมการมีส่วนร่วมในการกำหนดนโยบายในการดำเนินธุรกิจ วิสัยทัศน์ กลยุทธ์ และเป้าหมายของบริษัทฯ รวมทั้งมีการพิจารณาทบทวนและอนุมัติวิสัยทัศน์ของบริษัทในรอบปีที่ผ่านมา นอกจากนี้ คณะกรรมการยังทำหน้าที่ควบคุมดูแลติดตามฝ่ายจัดการให้มีการนำกลยุทธ์ของบริษัทไปปฏิบัติ โดยในการประชุมคณะกรรมการได้กำหนดให้มีการรายงานผลการดำเนินงานและผลประกอบการของบริษัททุกครั้ง เพื่อให้บรรลุเป้าหมายที่กำหนดไว้อย่างมีประสิทธิภาพ และประสิทธิผล และเพื่อประโยชน์สูงสุดของบริษัทและผู้ถือหุ้น ซึ่งพิจารณาแยกบทบาทหน้าที่และความรับผิดชอบระหว่างคณะกรรมการ, คณะกรรมการตรวจสอบ, คณะกรรมการบริษัท, คณะกรรมการบริหารความเสี่ยง, คณะกรรมการสรรหาและกำหนดค่าตอบแทน และคณะกรรมการบริหาร รวมถึงการดูแลให้บริษัทฯ ดำเนินการตามนโยบายที่กำหนดไว้ รวมทั้งกำหนดงบประมาณ และวงเงินในการอนุมัติการลงทุนและค่าใช้จ่ายต่าง ๆ

อำนาจหน้าที่ความรับผิดชอบของคณะกรรมการ

1. กำกับดูแลให้องค์กรมีการบริหารจัดการที่ดี มีการกำหนดวัตถุประสงค์ เป้าหมาย กลยุทธ์ นโยบายการดำเนินงาน การจัดสรรทรัพยากร รวมไปถึงการติดตาม ประเมินผล และดูแลการรายงานผลการดำเนินงาน โดยสนับสนุนการนำนวัตกรรมและเทคโนโลยีมาใช้เพื่อเพิ่มคุณค่าให้แก่กิจการ รวมทั้งการกำกับดูแลด้านเทคโนโลยีสารสนเทศ
2. พิจารณาและอนุมัติกฎบัตรของคณะกรรมการ กฎบัตรของคณะกรรมการชุดย่อย นโยบายของบริษัทฯ และอื่น ๆ ที่เห็นสมควรให้คณะกรรมการอนุมัติ โดยยึดหลักการกำกับดูแลกิจการที่ดี
3. แต่งตั้งเลขานุการบริษัท เพื่อทำหน้าที่ให้คำแนะนำด้านกฎเกณฑ์ต่าง ๆ ที่คณะกรรมการจะต้องทราบ และปฏิบัติหน้าที่ในการดูแลกิจกรรมของคณะกรรมการ รวมถึงการประสานงานให้มีการปฏิบัติตามมติของคณะกรรมการ
4. แต่งตั้งคณะกรรมการตรวจสอบ โดยมีคุณสมบัติตามที่กฎหมายว่าด้วยหลักทรัพย์และตลาดหลักทรัพย์ ประกาศคณะกรรมการกำกับตลาดทุน รวมถึงประกาศข้อบังคับ และ/หรือระเบียบของตลาดหลักทรัพย์ฯ
5. แต่งตั้งคณะกรรมการบริหารความเสี่ยง คณะกรรมการบริษัท, คณะกรรมการสรรหาและกำหนดค่าตอบแทน เพื่อช่วยปฏิบัติงานตามความรับผิดชอบของคณะกรรมการ
6. แต่งตั้งประธานเจ้าหน้าที่บริหาร ตามที่ได้คัดสรรมาจากคณะกรรมการสรรหาและกำหนดค่าตอบแทน
7. กำกับดูแลกิจการให้สามารถแข่งขันได้ และมีผลประกอบการที่ดี ประกอบธุรกิจอย่างมีจริยธรรม เคารพสิทธิและมีความรับผิดชอบต่อผู้ถือหุ้นและผู้มีส่วนได้เสีย เป็นประโยชน์ต่อสังคม พัฒนาหรือลดผลกระทบด้านลบต่อสิ่งแวดล้อม และสามารถปรับตัวได้ภายใต้ปัจจัยการเปลี่ยนแปลง รวมทั้งสร้างวัฒนธรรมองค์กรที่ยึดมั่นในจริยธรรมพร้อมทั้งประพฤติตนเป็นต้นแบบ
8. ดูแลให้กรรมการทุกคนและผู้บริหารปฏิบัติหน้าที่ด้วยความรับผิดชอบระมัดระวัง (duty of care) และซื่อสัตย์สุจริตต่อองค์กร (duty of loyalty) และดูแลให้การดำเนินงานเป็นไปตามกฎหมาย ข้อบังคับและมติที่ประชุมผู้ถือหุ้น
9. กำหนดค่าตอบแทนให้สอดคล้องกับหน้าที่และความรับผิดชอบของกรรมการ และกำหนดค่าตอบแทนของประธานเจ้าหน้าที่บริหารให้สอดคล้องกับผลการปฏิบัติหน้าที่ รวมทั้งกำหนดโครงสร้างค่าตอบแทนที่เป็นเครื่องจูงใจให้บุคลากรปฏิบัติงานให้สอดคล้องกับวัตถุประสงค์ เป้าหมายหลักขององค์กร
10. กำกับดูแลให้มีกรอบและกลไกในการกำกับดูแลนโยบาย และการดำเนินงานของบริษัทย่อย และกิจการอื่นที่บริษัทฯ ปล่อยทุนอย่างมีนัยสำคัญ ในระดับที่เหมาะสมกับกิจการแต่ละแห่ง รวมทั้งบริษัทย่อยและกิจการอื่นที่บริษัทฯ ปล่อยทุนมีความเข้าใจถูกต้องตรงกันด้วย
11. กำกับดูแลให้มั่นใจว่า บริษัทฯ มีระบบการควบคุมภายในที่ดีและครอบคลุมทุกด้าน และมีระบบบริหารความเสี่ยงที่เหมาะสม

12. กำกับดูแลให้มีการจัดทำนโยบายและแนวปฏิบัติด้านการต่อต้านคอร์รัปชันที่ชัดเจนและสื่อสารในทุกระดับขององค์กรและต่อบุคคลภายนอกเพื่อให้เกิดการนำไปปฏิบัติได้จริง
13. ดูแลการเปิดเผยข้อมูลทางการเงินและข้อมูลที่ไม่ใช่การเงินร่วมกับผู้บริหารตั้งแต่ระดับผู้จัดการฝ่ายขึ้นไปเพื่อให้ข้อมูลดังกล่าวมีความน่าเชื่อถือ
14. ติดตามดูแลความเพียงพอของสภาพคล่องทางการเงินและความสามารถในการชำระหนี้ และกลไกที่จะสามารถกอบกู้ฐานะการดำเนินงานได้ในกรณีกิจการประสบปัญหาทางการเงิน ตลอดจนดูแลให้พนักงานมีความรู้ความเข้าใจในการบริหารจัดการเงิน
15. พิจารณออนุมัติการทำรายการได้มาหรือจำหน่ายไปซึ่งสินทรัพย์ เว้นแต่รายการดังกล่าวจะต้องได้รับอนุมัติจากที่ประชุมผู้ถือหุ้น ทั้งนี้ในการพิจารณาอนุมัติดังกล่าวจะเป็นไปตามประกาศคณะกรรมการกำกับตลาดทุน และ/หรือ ประกาศ ข้อบังคับ และ/หรือระเบียบที่เกี่ยวข้องของตลาดหลักทรัพย์ฯ
16. อนุมัติการทำรายการที่เกี่ยวข้องกัน เว้นแต่รายการดังกล่าวจะต้องได้รับอนุมัติจากที่ประชุมผู้ถือหุ้น ทั้งนี้ในการพิจารณาอนุมัติดังกล่าวจะเป็นไปตามประกาศคณะกรรมการกำกับตลาดทุน และ/หรือ ประกาศ ข้อบังคับและ/หรือระเบียบที่เกี่ยวข้องของตลาดหลักทรัพย์ฯ
17. อนุมัติงบประมาณสำหรับการดำเนินงานและการลงทุนประจำปี
18. พิจารณออนุมัติการจ่ายเงินปันผลระหว่างกาลให้แก่ผู้ถือหุ้น เมื่อเห็นว่า บริษัทฯ มีกำไรพอสมควรที่จะทำเช่นนั้น และรายงานการจ่ายเงินปันผลดังกล่าวให้ที่ประชุมผู้ถือหุ้นทราบในการประชุมผู้ถือหุ้นคราวต่อไป

หน้าที่ของประธานกรรมการ

1. ดูแลให้คณะกรรมการมีการปฏิบัติหน้าที่ได้อย่างมีประสิทธิภาพ
2. ดูแลให้กรรมการทุกท่านมีส่วนร่วมในการส่งเสริมให้เกิดวัฒนธรรมองค์กรที่มีจริยธรรมและการกำกับดูแลกิจการที่ดี
3. พิจารณากำหนดวาระการประชุมคณะกรรมการร่วมกับตัวแทนกรรมการอิสระที่ได้รับการแต่งตั้งจากคณะกรรมการ และมอบหมายเลขานุการบริษัทส่งหนังสือเชิญประชุมให้แก่กรรมการทุกท่าน
4. ทำให้มั่นใจว่ากรรมการทุกท่านได้รับข้อมูลที่จำเป็นเพื่อพิจารณาหรือในแต่ละวาระในเวลาที่เหมาะสม
5. จัดสรรเวลาไว้อย่างเพียงพอที่ผู้บริหารระดับตั้งแต่ผู้จัดการฝ่ายขึ้นไปจะเสนอเรื่องและให้เวลาแก่กรรมการมากพอที่จะอภิปรายประเด็นได้อย่างรอบคอบ สอบถามและแสดงความคิดเห็นได้อย่างอิสระ
6. ส่งเสริมให้เกิดความสัมพันธ์ที่สร้างสรรค์ ทั้งระหว่างกรรมการ และคณะกรรมการกับฝ่ายบริหาร
7. ทำให้มั่นใจว่ามีการสื่อสารกับผู้ถือหุ้นอย่างมีประสิทธิภาพ

7.3 ข้อมูลเกี่ยวกับคณะกรรมการชุดย่อย

คณะกรรมการ ได้พิจารณาแต่งตั้งคณะกรรมการชุดย่อย เพื่อช่วยศึกษาถ่วงถ่วง โดยเฉพาะเรื่องที่ต้องอาศัยความเป็นกลางในการวินิจฉัย และช่วยในการกำกับดูแลกิจการของบริษัทฯ อีกทั้งได้กำหนดขอบเขตอำนาจหน้าที่ของคณะกรรมการชุดย่อยแต่ละชุด ปัจจุบัน บริษัทฯ ได้แต่งตั้งคณะกรรมการชุดย่อย 5 ชุด ได้แก่

- 1) คณะกรรมการตรวจสอบ
- 2) คณะกรรมการบริหารความเสี่ยง
- 3) คณะกรรมการบรรษัทภิบาล
- 4) คณะกรรมการสรรหาและกำหนดค่าตอบแทน
- 5) คณะกรรมการบริหาร

โดยมีรายละเอียดดังนี้

คณะกรรมการตรวจสอบ

คณะกรรมการได้จัดตั้งคณะกรรมการตรวจสอบขึ้นเมื่อวันที่ 21 ธันวาคม 2542 โดยคณะกรรมการตรวจสอบทุกท่านเป็นกรรมการอิสระที่มีคุณสมบัติตามเกณฑ์ของสำนักงานคณะกรรมการกำกับหลักทรัพย์และตลาดหลักทรัพย์ ซึ่งมีการดำรงตำแหน่งไม่เกิน 3 ปี ทั้งนี้ คณะกรรมการตรวจสอบได้มีการจัดประชุมอย่างสม่ำเสมอ และเสนอรายงานการปฏิบัติงานต่อคณะกรรมการ

รายชื่อกรรมการ	ตำแหน่ง	การเข้าร่วมประชุม/ การประชุมทั้งหมด (ครั้ง)
1. ดร.กมลเศษฐ์ สันติเวชกุล*	ประธานกรรมการตรวจสอบ	11/11
2. ดร.สรชัย พิศาลบุตร	กรรมการตรวจสอบ	11/11
3. ดร.วราพงษ์ ลีวัฒนกิจ	กรรมการตรวจสอบ	11/11

หมายเหตุ *ดร.กมลเศษฐ์ สันติเวชกุล เป็นกรรมการตรวจสอบที่มีความรู้และประสบการณ์ในการสอบทานงบการเงิน

องค์ประกอบ และคุณสมบัติของกรรมการตรวจสอบ

1. กรรมการตรวจสอบต้องได้รับการแต่งตั้งจากคณะกรรมการและ/หรือ ที่ประชุมผู้ถือหุ้น
2. กรรมการตรวจสอบทุกคนต้องเป็นกรรมการอิสระ โดยมีคุณสมบัติตามหลักเกณฑ์ที่กำหนดในประกาศของสำนักงานคณะกรรมการกำกับหลักทรัพย์และตลาดหลักทรัพย์ (“ก.ล.ต.”)
3. ไม่เป็นกรรมการที่ได้รับมอบหมายจากคณะกรรมการให้ตัดสินใจในการดำเนินกิจการของบริษัทฯ บริษัทใหญ่ บริษัทย่อย บริษัทร่วม บริษัทย่อยลำดับเดียวกัน ผู้ถือหุ้นรายใหญ่ หรือผู้มีอำนาจควบคุมของบริษัท
4. ไม่เป็นกรรมการของบริษัทใหญ่ บริษัทย่อย บริษัทร่วม หรือบริษัทย่อยลำดับเดียวกัน เฉพาะที่เป็นบริษัทจดทะเบียน
5. มีความรู้และประสบการณ์เพียงพอที่จะสามารถทำหน้าที่ในฐานะกรรมการตรวจสอบตามภารกิจที่ได้รับมอบหมาย ทั้งนี้ กรรมการตรวจสอบต้องสามารถอุทิศเวลาอย่างเพียงพอในการดำเนินงานของคณะกรรมการตรวจสอบ

อำนาจหน้าที่ของคณะกรรมการตรวจสอบ

1. สอบทานให้บริษัทมีรายงานทางการเงินอย่างถูกต้องเพียงพอ
2. สอบทานให้บริษัทมีระบบการควบคุมภายใน การบริหารความเสี่ยง และการตรวจสอบภายในที่มีความเหมาะสม เพียงพอและมีประสิทธิภาพ รวมถึงพิจารณาความเป็นอิสระของหน่วยงานตรวจสอบภายใน ตลอดจนให้ความเห็นชอบในการพิจารณาแต่งตั้ง โยกย้าย เลิกจ้างหัวหน้าหน่วยงานตรวจสอบภายใน หรือหน่วยงานอื่นใดที่รับผิดชอบเกี่ยวกับการตรวจสอบภายใน
3. สอบทานให้บริษัทปฏิบัติตามกฎหมายว่าด้วยหลักทรัพย์และตลาดหลักทรัพย์ ข้อกำหนดของตลาดหลักทรัพย์ หรือกฎหมายที่เกี่ยวข้องกับธุรกิจของบริษัท
4. พิจารณาคัดเลือก เสนอแต่งตั้งบุคคลที่มีความเป็นอิสระเป็นผู้สอบบัญชีของบริษัท พร้อมทั้งเสนอคำตอบแทนของผู้สอบบัญชีดังกล่าวต่อคณะกรรมการบริษัทเพื่อเสนอขออนุมัติต่อผู้ถือหุ้น
5. พิจารณารายการที่เกี่ยวข้องกันหรือรายการที่อาจมีความขัดแย้งทางผลประโยชน์ให้เป็นไปตามกฎหมายและข้อกำหนดของตลาดหลักทรัพย์ ทั้งนี้ เพื่อให้มั่นใจว่ารายการดังกล่าวสมเหตุสมผลและเป็นประโยชน์สูงสุดต่อบริษัท
6. จัดทำรายงานของคณะกรรมการตรวจสอบโดยเปิดเผยไว้ในรายงานประจำปีของบริษัท ซึ่งรายงานดังกล่าวต้องลงนามโดยประธานคณะกรรมการตรวจสอบ และต้องประกอบด้วยข้อมูลอย่างน้อยดังต่อไปนี้
 - ก) ความเห็นเกี่ยวกับความถูกต้อง ครบถ้วน เป็นที่เชื่อถือได้ของรายงานทางการเงินของบริษัท

- ข) ความเห็นเกี่ยวกับความเพียงพอของระบบควบคุมภายในและการบริหารความเสี่ยงของบริษัท
 - ค) ความเห็นเกี่ยวกับการปฏิบัติตามกฎหมายว่าด้วยหลักทรัพย์และตลาดหลักทรัพย์ ข้อกำหนดของตลาดหลักทรัพย์ หรือกฎหมายที่เกี่ยวข้องกับธุรกิจของบริษัท
 - ง) ความเห็นเกี่ยวกับความเหมาะสมของผู้สอบบัญชี
 - จ) ความเห็นเกี่ยวกับรายการที่อาจมีความขัดแย้งทางผลประโยชน์
 - ฉ) จำนวนการประชุมคณะกรรมการตรวจสอบ และการเข้าร่วมประชุมของกรรมการตรวจสอบแต่ละท่าน
 - ช) ความเห็นหรือข้อสังเกตโดยรวมที่คณะกรรมการตรวจสอบได้รับจากการปฏิบัติหน้าที่ตามกฎหมายบัตร (Charter)
 - ซ) รายการอื่นที่เห็นว่าผู้ถือหุ้นและผู้ลงทุนทั่วไปควรทราบ ภายใต้ขอบเขตหน้าที่และความรับผิดชอบที่ได้รับมอบหมายจากคณะกรรมการบริษัท
7. ตรวจสอบข้อเท็จจริงเบื้องต้น กรณีที่ได้รับการรายงานพฤติการณ์อันควรสงสัยเกี่ยวกับการทุจริตหรือการฝ่าฝืนกฎหมายที่เกี่ยวข้องกับการปฏิบัติหน้าที่ของกรรมการและผู้บริหารจากผู้สอบบัญชี และให้รายงานผลการตรวจสอบดังกล่าวต่อสำนักงานคณะกรรมการกำกับหลักทรัพย์และตลาดหลักทรัพย์ (ก.ล.ต.) และผู้สอบบัญชีทราบภายใน 30 วัน นับแต่วันที่ได้รับแจ้งจากผู้สอบบัญชี
8. สอบทานความถูกต้องของเอกสารอ้างอิงและแบบประเมินตนเองเกี่ยวกับมาตรการต่อต้านการคอร์รัปชันของบริษัทตามโครงการแนวร่วมปฏิบัติของภาคเอกชนไทยในการต่อต้านทุจริต
9. พิจารณาบททวนเพื่อปรับปรุงกฎบัตรคณะกรรมการตรวจสอบ อย่างน้อยปีละ 1 ครั้ง ตามความจำเป็นและเหมาะสม เพื่อให้สอดคล้องกับขอบเขตความรับผิดชอบในการดำเนินงานของบริษัท และนำเสนอคณะกรรมการบริษัทพิจารณาอนุมัติ
10. ปฏิบัติการอื่นใดตามที่คณะกรรมการบริษัทมอบหมายด้วยความเห็นชอบจากคณะกรรมการตรวจสอบ

คณะกรรมการบริหารความเสี่ยง

ตลอดระยะเวลากว่า 10 ปี ที่คณะกรรมการบริหารความเสี่ยงได้ถูกจัดตั้งขึ้น คณะกรรมการบริหารความเสี่ยงได้กำกับดูแลให้มีการปรับปรุงพัฒนาการบริหารความเสี่ยงตามหลักเกณฑ์แนวทางต่าง ๆ ให้เหมาะสมกับองค์กร บุคลากร ภารกิจ สภาพแวดล้อม และแนวโน้มที่เกี่ยวข้องอย่างต่อเนื่อง

แม้ว่าในปี 2564 จำนวนครั้งที่ทางคณะกรรมการบริหารความเสี่ยงได้มีการประชุมร่วมกันจะน้อยกว่าปีก่อนหน้าก็ตาม แต่ก็ยังคงไว้ซึ่งจำนวนการประชุมได้ตามกฎบัตร และที่สำคัญในปีที่ผ่านมา นับเป็นปีแรกที่บริษัท สามารถลดความเสี่ยงระดับสูงมากทั้งหมดให้ลงมาอยู่ในระดับที่ยอมรับได้ ซึ่งสอดคล้องกับผลประกอบการที่ดีขึ้นของบริษัทฯ กรรมการบริหารความเสี่ยงทุกท่านไม่ได้รับคำตอบแทนจากการเป็นกรรมการบริหารความเสี่ยงเนื่องจากทุกท่านเป็นผู้บริหารระดับสูงของบริษัทฯ

รายชื่อกรรมการ		ตำแหน่ง	การเข้าร่วมประชุม/ การประชุมทั้งหมด(ครั้ง)
1. นางทัศนีย์	ยังมีวิทยา	ประธานกรรมการบริหารความเสี่ยง	4/4
2. นายชินทัต	เจียอาภา	กรรมการบริหารความเสี่ยง	4/4
3. นายบุญเลิศ	ผู้วรรณลักษณ์	กรรมการบริหารความเสี่ยง	4/4
4. นางสาวเยาวลักษณ์	ตั้งสงวนนุช	กรรมการบริหารความเสี่ยง	3/4

อำนาจหน้าที่ของคณะกรรมการบริหารความเสี่ยง

1. พิจารณาร่างนโยบายและกรอบการบริหารความเสี่ยงองค์กร ตามหลักการบริหารความเสี่ยงองค์กรที่เป็นสากล แล้วนำเสนอต่อคณะกรรมการบริษัทเพื่อพิจารณาให้ความเห็นและอนุมัติ
 2. กำกับดูแลให้หน่วยงานต่าง ๆ ในองค์กรดำเนินการจัดทำ
 - การประเมินความเสี่ยงประเภทต่าง ๆ เช่น ความเสี่ยงด้านกลยุทธ์ ด้านการดำเนินการ ด้านการเงิน การรายงาน ด้านการปฏิบัติตามข้อกำหนดกฎหมาย ด้านการทุจริตคอร์รัปชัน ด้านการหยุดชะงักทางธุรกิจ เป็นต้น ที่เกี่ยวข้องกับการดำเนินธุรกิจขององค์กร ภายใต้ความรับผิดชอบของหน่วยงานตน
 - มาตรการจัดการความเสี่ยง
 - แผนปฏิบัติการเพื่อจัดการความเสี่ยงให้อยู่ในระดับที่ยอมรับได้
- ทั้งนี้เพื่อให้มั่นใจว่ากลุ่มบริษัท มีการบริหารความเสี่ยงที่เพียงพอและเหมาะสม
3. ติดตามแผนการดำเนินงานจัดการความเสี่ยงของหน่วยงานต่าง ๆ ในองค์กรตามวรรคข้างต้น เพื่อลดความเสี่ยงให้อยู่ในระดับที่ยอมรับได้ และ/หรือเหมาะสมกับสถานะการดำเนินธุรกิจ
 4. ดูแลให้มีการปรับปรุง และพัฒนาระบบการบริหารความเสี่ยงภายในองค์กรอย่างต่อเนื่องและสม่ำเสมอ เพื่อให้มั่นใจว่าการบริหารความเสี่ยงเป็นไปอย่างมีประสิทธิภาพ
 5. ทบทวนนโยบายและกรอบการบริหารความเสี่ยงองค์กรเป็นประจำอย่างน้อยทุกปี เพื่อให้แน่ใจว่านโยบายและกรอบการบริหารความเสี่ยงดังกล่าวยังคงสอดคล้องและเหมาะสมกับสภาพการดำเนินธุรกิจ
 6. รายงานความเสี่ยงที่สำคัญขององค์กร รวมถึงสถานะของความเสี่ยง แนวทางในการจัดการความเสี่ยง ความคืบหน้า และผลของการบริหารความเสี่ยงให้แก่ คณะกรรมการบริษัท คณะกรรมการตรวจสอบ และคณะผู้บริหาร เพื่อรับทราบเป็นประจำ และเปิดเผยไว้ในรายงานของบริษัท

คณะกรรมการบริษัทภิบาล

คณะกรรมการได้จัดตั้งคณะกรรมการบริษัทภิบาลขึ้นในปี 2555 เพื่อให้บริษัทมีระบบการกำกับดูแลกิจการที่ดีตามหลักข้อพึงปฏิบัติของบริษัทจดทะเบียน โดยในปี 2564 มีการประชุมทั้งสิ้น 2 ครั้ง โดยมีรายละเอียดดังต่อไปนี้

รายชื่อกรรมการ		ตำแหน่ง	การเข้าร่วมประชุม/ การประชุมทั้งหมด (ครั้ง)
1. นางทัศนีย์	ยังมีวิทยา	ประธานกรรมการบริษัทภิบาล	2/2
2. นายชินทัต	เจียอาภา	กรรมการบริษัทภิบาล	2/2
3. นายไพโรจน์	ยางทอง	กรรมการบริษัทภิบาล	2/2
4. นางสาวเยาวลักษณ์	ตั้งสงวนนุช	กรรมการบริษัทภิบาล	2/2

อำนาจหน้าที่ของคณะกรรมการบริษัทภิบาล

1. เสนอแนวปฏิบัติด้านการกำกับดูแลกิจการที่ดีต่อคณะกรรมการ
2. กำกับดูแลการปฏิบัติงานของคณะกรรมการและผู้บริหารตั้งแต่ระดับผู้จัดการฝ่ายขึ้นไปเพื่อให้เป็นไปตามหลักการกำกับดูแลกิจการที่ดี
3. ทบทวนแนวปฏิบัติด้านการกำกับดูแลกิจการที่ดีโดยเปรียบเทียบกับมาตรฐานสากลและเสนอแนะต่อคณะกรรมการเพื่อพิจารณาปรับปรุงให้ทันสมัยอย่างต่อเนื่อง
4. กำกับดูแลให้มั่นนโยบายต่อต้านคอร์รัปชันที่เหมาะสมเพียงพอต่อการดำเนินธุรกิจ

5. กำหนดแนวทางเกี่ยวกับนโยบายต่าง ๆ ของบริษัทฯ เพื่อให้ฝ่ายต่าง ๆ จัดทำนโยบายที่เกี่ยวข้องและสอดคล้องกับการดำเนินธุรกิจของบริษัทฯ ตามหลักการกำกับดูแลกิจการที่ดี
6. กลั่นกรอง พิจารณา และให้ความเห็นชอบนโยบายของบริษัทฯ โดยยึดหลักการกำกับดูแลกิจการที่ดี
7. เสนอนโยบายบริษัทฯ ให้คณะกรรมการเห็นชอบ
8. ทบทวนความเหมาะสมของนโยบายบริษัทฯ อย่างน้อยปีละ 1 ครั้ง
9. รายงานคณะกรรมการตรวจสอบเกี่ยวกับการดำเนินการที่เกี่ยวข้องกับนโยบายด้านการกำกับดูแลกิจการ
10. ประเมินผลการปฏิบัติงานของคณะกรรมการบริษัทเป็นประจำปี โดยประเมินการปฏิบัติงานของคณะกรรมการบริษัท

คณะกรรมการสรรหาและกำหนดค่าตอบแทน

คณะกรรมการสรรหาและกำหนดค่าตอบแทน มีจำนวน 4 ท่าน ประกอบด้วย กรรมการที่เป็นผู้บริหาร 1 ท่าน และกรรมการอิสระ 3 ท่าน ซึ่งคิดเป็นร้อยละ 75 ของคณะกรรมการทั้งคณะ นอกจากนี้ประธานกรรมการสรรหาและกำหนดค่าตอบแทนยังเป็นกรรมการอิสระ

รายชื่อกรรมการ	ตำแหน่ง	การเข้าร่วมประชุม/ การประชุมทั้งหมด (ครั้ง)
1. ดร.กมลรัตน์ สันติเวชกุล	ประธานกรรมการสรรหาและกำหนดค่าตอบแทน	1 / 1
2. นางทัศนีย์ ยังวิทย์ยา	กรรมการสรรหาและกำหนดค่าตอบแทน	1 / 1
3. ดร.สรชัย พิศาลบุตร	กรรมการสรรหาและกำหนดค่าตอบแทน	1 / 1
4. ดร.วรพงษ์ ลีวัฒนกิจ	กรรมการสรรหาและกำหนดค่าตอบแทน	1 / 1

อำนาจหน้าที่ของคณะกรรมการสรรหาและกำหนดค่าตอบแทน

1. พิจารณาความเหมาะสมของโครงสร้างและองค์ประกอบของคณะกรรมการบริษัท
2. กำหนดคุณสมบัติที่เหมาะสมของกรรมการบริษัทและผู้บริหารระดับสูง และหลักเกณฑ์ในการสรรหาบุคคลเพื่อดำรงตำแหน่งกรรมการบริษัทและผู้บริหารระดับสูง
3. พิจารณาทบทวนคุณสมบัติของกรรมการบริษัท และการประเมินผลการปฏิบัติงานของกรรมการบริษัทที่ครบกำหนดวาระ และผู้บริหารระดับสูง
4. กำหนดวิธีการและกระบวนการในการเตรียมบุคคลที่มีคุณสมบัติเหมาะสมในการดำรงตำแหน่งกรรมการบริษัทและผู้บริหารระดับสูง
5. พิจารณารูปแบบและหลักเกณฑ์การจ่ายค่าตอบแทนที่เหมาะสมแก่คณะกรรมการบริษัทและผู้บริหารระดับสูง โดยนำเสนอค่าตอบแทนกรรมการบริษัทให้คณะกรรมการบริษัทพิจารณา และคณะกรรมการบริษัทนำเสนอต่อที่ประชุมผู้ถือหุ้นเพื่ออนุมัติ
6. กำหนดหลักเกณฑ์ในการพิจารณาเงื่อนไขการเสนอขายหลักทรัพย์ใหม่ให้แก่กรรมการบริษัทและผู้บริหารระดับสูง ในกรณีที่บริษัทมีการเสนอขายหลักทรัพย์ที่ออกใหม่แก่กรรมการบริษัทหรือพนักงาน
7. ชี้แจงตอบคำถามเกี่ยวกับค่าตอบแทนของกรรมการบริษัทในที่ประชุมผู้ถือหุ้น
8. จัดทำรายงานการปฏิบัติงานเสนอคณะกรรมการบริษัทเป็นประจำปี

คณะกรรมการบริหาร

คณะกรรมการเป็นผู้อนุมัติแต่งตั้งคณะกรรมการบริหารเพื่อทำหน้าที่บริหาร ควบคุม ดูแล และรับผิดชอบในกิจการต่าง ๆ ภายใต้ขอบเขตที่ได้รับมอบหมายจากคณะกรรมการ ซึ่งคณะกรรมการบริหาร ประกอบด้วยกรรมการที่เป็นผู้บริหารทั้ง 3 ท่าน ซึ่งคิดเป็นร้อยละ 100 ของคณะกรรมการทั้งคณะ โดยในปี 2564 มีการประชุมทั้งสิ้น 13 ครั้ง

รายชื่อกรรมการ	ตำแหน่ง	การเข้าร่วมประชุม/ การประชุมทั้งหมด (ครั้ง)
1. นายณฤทธิ์ เจียอาภา	ประธานกรรมการบริหาร	13/13
2. นางทัศนีย์ ยงมีวิทยา	กรรมการบริหาร	12/13
3. นายชินทัต เจียอาภา	กรรมการบริหาร	12/13

อำนาจหน้าที่ของคณะกรรมการบริหาร

- พิจารณากำหนดกลยุทธ์และแผนการดำเนินธุรกิจ รวมถึงโครงสร้างการบริหารงาน และอำนาจบริหารต่าง ๆ ของบริษัท เพื่อเสนอให้คณะกรรมการบริษัทพิจารณาต่อไป
- ตรวจสอบ ติดตาม ดำเนินนโยบาย และแนวทางบริหารงานด้านต่าง ๆ ของบริษัท ที่ได้กำหนดไว้ให้เป็นไปตามที่คณะกรรมการบริษัทมอบหมายอย่างมีประสิทธิภาพ
- สนับสนุนการดำเนินการที่สำคัญในการจัดทำและปรับใช้มาตรการควบคุมภายในให้สอดคล้องกับนโยบาย และแนวทางปฏิบัติด้านการคอร์รัปชันของบริษัท
- พิจารณา และให้ความเห็นชอบงบประมาณประจำปี และการลงทุนของบริษัท ก่อนเสนอคณะกรรมการบริษัท เพื่อพิจารณาอนุมัติต่อไป
- พิจารณากำหนดนโยบายอัตราค่าตอบแทน และโครงสร้างเงินเดือนของพนักงาน
- มีอำนาจในการทำนิติกรรมผูกพันบริษัท ตามขอบเขตที่กำหนดไว้ในนโยบายและระเบียบวิธีปฏิบัติของบริษัท เรื่องอำนาจอนุมัติดำเนินการ
- ดำเนินการอื่น ๆ ตามที่คณะกรรมการบริษัทมอบหมาย การมอบหมายอำนาจหน้าที่และความรับผิดชอบให้คณะกรรมการบริหารนั้น จะไม่มีลักษณะเป็นการมอบอำนาจ หรือมอบอำนาจช่วงที่ทำให้คณะกรรมการบริหาร หรือผู้รับมอบอำนาจจากคณะกรรมการบริหารสามารถอนุมัติรายการที่ตนหรือบุคคลที่อาจมีความขัดแย้ง มีส่วนได้เสีย หรืออาจมีความขัดแย้งทางผลประโยชน์ในลักษณะอื่นใดกับบริษัท หรือบริษัทย่อยของ บริษัท ยกเว้นเป็นการอนุมัติรายการที่เป็นไปตามนโยบาย และหลักเกณฑ์ที่คณะกรรมการบริษัทพิจารณาอนุมัติไว้โดยการอนุมัติรายการดังกล่าวจะต้องเสนอต่อที่ประชุม คณะกรรมการบริษัทและ/หรือที่ประชุมผู้ถือหุ้นเพื่อพิจารณาและอนุมัติรายการดังกล่าวตามข้อกำหนดของตลาดหลักทรัพย์แห่งประเทศไทย สำนักงานคณะกรรมการกำกับหลักทรัพย์และตลาดหลักทรัพย์ (ก.ล.ต.) หรือกฎหมายที่เกี่ยวข้อง

7.4 ข้อมูลเกี่ยวกับผู้บริหาร

รายชื่อผู้บริหาร	ตำแหน่ง
1. นายณฤทธิ์ เจียอาภา	ประธานเจ้าหน้าที่บริหาร
2. นางทัศนีย์ ยงมีวิทยา	รองประธานเจ้าหน้าที่บริหาร
3. นายชินทัต เจียอาภา	รองประธานสายงานพัฒนางานองค์กร
4. นางสาวเยาวลักษณ์ ตั้งสงวนนุช	รองประธานสายงานการเงิน / ผู้จัดการฝ่ายบัญชี
5. นายบุญเลิศ ฝูวรรณลักษณ์	รองประธานสายงานธุรกิจ
6. นายไพโรจน์ ยางทอง	รองประธานสายงานปฏิบัติการ

อำนาจหน้าที่ของผู้บริหาร

1. ควบคุมดูแลการดำเนินงาน การบริหาร และ/หรือการปฏิบัติงานตามปกติธุรกิจเพื่อประโยชน์ของบริษัท
2. ดำเนินการ หรือบริหารงานให้เป็นไปตามนโยบาย แผนงาน และงบประมาณที่ได้รับอนุมัติจากคณะกรรมการบริหาร และ/หรือ คณะกรรมการของบริษัทฯ
3. จัดทำ และนำเสนอ นโยบาย แผนการดำเนินธุรกิจ กลยุทธ์ทางธุรกิจ งบประมาณ และการลงทุน เพื่อนำเสนอต่อที่ประชุมคณะกรรมการบริหาร
4. กำกับดูแลการดำเนินงานหรือการปฏิบัติงานของบริษัทให้เป็นไปตามนโยบาย แผนงาน และงบประมาณที่ได้รับอนุมัติจากคณะกรรมการบริหาร
5. มีอำนาจพิจารณาอนุมัติการใช้จ่ายทางการเงินในการดำเนินธุรกิจตามปกติของบริษัทฯ เพื่อการดำเนินงานต่าง ๆ โดยวงเงินสำหรับแต่ละรายการเป็นไปตามที่กำหนดไว้ในอำนาจอนุมัติ

การประเมินผลการปฏิบัติงานประจำปีของประธานเจ้าหน้าที่บริหาร

คณะกรรมการได้มีการจัดให้มีการประเมินผลการปฏิบัติงานประจำปีของประธานเจ้าหน้าที่บริหาร ซึ่งเป็นไปตามแนวทางของตลาดหลักทรัพย์แห่งประเทศไทย โดยได้มีการจัดส่งแบบประเมินดังกล่าวให้กับคณะกรรมการเพื่อการประเมินผล ซึ่งประกอบด้วยหัวข้อประเมินดังนี้

- | | |
|------------------------------------|--|
| 1. ความเป็นผู้นำ | 6. ความสัมพันธ์กับภายนอก |
| 2. การกำหนดกลยุทธ์ | 7. การบริหารงานและความสัมพันธ์กับบุคลากร |
| 3. การปฏิบัติตามกลยุทธ์ | 8. การสืบทอดตำแหน่ง |
| 4. การวางแผนและผลปฏิบัติทางการเงิน | 9. ความรู้ด้านผลิตภัณฑ์และบริการ |
| 5. ความสัมพันธ์กับคณะกรรมการ | 10. คุณลักษณะส่วนตัว |

ผลการประเมินประธานเจ้าหน้าที่บริหาร ในรอบปี 2564 ซึ่งประเมินโดยกรรมการทั้งหมด 8 ท่าน (ไม่รวมประธานเจ้าหน้าที่บริหาร) ในภาพรวมทั้ง 10 หัวข้อ ถือว่าอยู่ในระดับดีเยี่ยม

ค่าตอบแทนผู้บริหาร

ค่าตอบแทนของประธานเจ้าหน้าที่บริหารและผู้บริหารระดับสูงเป็นไปตามหลักการที่บริษัทฯ กำหนด โดยใช้หลักเกณฑ์การประเมินผลการปฏิบัติงานตาม KPI ที่กำหนด ผ่านแนวคิดของ Balanced Scorecard และผ่านการพิจารณาจากคณะกรรมการ ทั้งนี้ การกำหนดค่าตอบแทนดังกล่าวคำนึงถึงผลการดำเนินงานของบริษัทฯ และผลการปฏิบัติงานของผู้บริหารแต่ละท่าน โดยค่าตอบแทนของผู้บริหารประกอบด้วย

- 1) ค่าตอบแทนที่เป็นตัวเงิน
ในปี 2564 บริษัทฯ ได้จ่ายค่าตอบแทนผู้บริหารที่เป็นตัวเงิน ซึ่งประกอบด้วยเงินเดือน เป็นจำนวนเงินรวมทั้งสิ้น 15.68 ล้านบาท
- 2) ค่าตอบแทนอื่นที่มีใช้ตัวเงิน
- ไม่มี -

การสืบทอดตำแหน่งของผู้บริหารและการพัฒนาผู้บริหาร

คณะกรรมการได้เล็งเห็นถึงความจำเป็นและความสำคัญของการสืบทอดตำแหน่งของผู้บริหารระดับสูงของบริษัทเป็นอย่างยิ่ง จึงกำกับดูแลให้มีการจัดทำแผนสืบทอดตำแหน่งและแผนการพัฒนาผู้บริหารระดับสูง เพื่อให้การดำเนินธุรกิจเป็นไปอย่างต่อเนื่องและยั่งยืน โดยมีการกำหนดให้มีการดำเนินการดังนี้

- 1) คณะกรรมการสรรหาและกำหนดค่าตอบแทน และประธานเจ้าหน้าที่บริหาร ร่วมกันวางแผนสืบทอดตำแหน่งงานของผู้บริหารระดับสูงในตำแหน่งสำคัญของบริษัทฯ โดยมีการกำหนดทักษะ ความรู้ ความสามารถ และศักยภาพของบุคคลที่จะเป็นผู้สืบทอดตำแหน่งงาน
- 2) คณะกรรมการสนับสนุนให้มีการสร้างและพัฒนาผู้บริหารเป็นประจำ โดยส่งเสริมและอำนวยความสะดวกให้มีการฝึกอบรมและให้ความรู้ เพื่อเสริมสร้างประสิทธิภาพในการดำเนินงานและพัฒนาการปฏิบัติงานอย่างต่อเนื่อง เช่น หลักสูตรการบริหารความสัมพันธ์ในฐานะผู้นำอย่างมืออาชีพ เป็นต้น
- 3) คณะกรรมการส่งเสริมและสนับสนุนให้มีการจัดสรรลักษณะงานใหม่ที่มีความท้าทาย รวมถึงการหมุนเวียนตำแหน่งงานใหม่ เพื่อเพิ่มขอบเขตความรู้ให้รอบด้านมากขึ้น ซึ่งเป็นปัจจัยที่สำคัญในการนำไปสู่การเติบโตในสายอาชีพ
- 4) เมื่อมีการเปลี่ยนแปลงในตำแหน่งผู้บริหารระดับสูง คณะกรรมการสรรหาและกำหนดค่าตอบแทนจะมีการรายงานการเปลี่ยนแปลงให้คณะกรรมการได้รับทราบ

7.5 ข้อมูลเกี่ยวกับพนักงาน

บริษัทฯ และบริษัทย่อยมีพนักงานทั้งหมด 2,122 คน โดยพนักงานส่วนใหญ่อยู่ในประเทศไทย และประเทศอังกฤษ แบ่งเป็นสายงานการผลิต 1,721 คน สายงานด้านบริหาร 392 คน สายงานการขาย 37 คน ในด้านผลตอบแทนและสวัสดิการต่าง ๆ (เงินเดือน ค่าแรง เบี้ยเลี้ยง โบนัส เงินสมทบกองทุนสำรองเลี้ยงชีพ) มีมูลค่ารวมเป็นเงิน 1,099.22 ล้านบาท บริษัทฯ ได้มีมติจัดตั้งกองทุนสำรองเลี้ยงชีพ เมื่อวันที่ 10 เมษายน 2549 ภายใต้พระราชบัญญัติกองทุนสำรองเลี้ยงชีพ พ.ศ. 2530 และฉบับแก้ไขเพิ่มเติมพระราชบัญญัติหลักทรัพย์และตลาดหลักทรัพย์ พ.ศ. 2535 และที่แก้ไขเพิ่มเติม รวมทั้งกฎหมายอื่นที่เกี่ยวข้อง เพื่อเป็นสวัสดิการแก่พนักงานของบริษัท โดยเริ่มสะสมและสมทบตั้งแต่งวดการจ่ายค่าจ้างของเดือนพฤษภาคม 2549 เป็นต้นไป

เนื่องจากกองทุนสำรองเลี้ยงชีพถือเป็นกองทุนการออมเพื่อการเกษียณอายุของพนักงาน บริษัทฯ จึงมีนโยบายสนับสนุนให้คณะกรรมการกองทุนสำรองเลี้ยงชีพของบริษัทคัดเลือกผู้จัดการกองทุนที่รับปฏิบัติตามหลักธรรมาภิบาลการลงทุนสำหรับผู้ลงทุนสถาบัน (Investment Governance Code: I Code) โดยคัดเลือกบริษัทจัดการที่มีระบบงานรองรับการดำเนินงานของกองทุนได้อย่างเหมาะสม ปลอดภัย มีความรับผิดชอบต่อการบริหารการลงทุนโดยคำนึงถึงปัจจัยสิ่งแวดล้อม สังคม และธรรมาภิบาล (Environment, Social and Governance: ESG) รวมถึงเป็นประโยชน์ต่อสมาชิกในระยะยาว

นอกจากนี้ บริษัทฯ ยังมีสวัสดิการอื่นๆ อาทิ ประกันสุขภาพ ประกันอุบัติเหตุ หอพักพนักงาน ศูนย์ออกกำลังกาย ศูนย์สหกรณ์การ รวมถึงมีการฝึกอบรมเรียนรู้เพื่อยกระดับความสามารถบุคลากรอย่างต่อเนื่อง



บริษัทฯ มีการบริหารจัดการสภาพการจ้าง สภาพการทำงาน และสวัสดิการต่าง ๆ ภายใต้กฎหมายแรงงานและข้อกำหนดมาตรฐานแรงงานไทย โดยยึดหลักความยุติธรรม จริยธรรม และความโปร่งใส ทำให้บริษัทฯ ได้รับการรับรองตามมาตรฐานแรงงานไทย (มรท.8001-2563) ระดับสมบูรณ์ขั้นสูงสุด โดยบริษัทฯ ได้รับคัดเลือกให้ได้รับรางวัล “สถานประกอบกิจการต้นแบบดีเด่นด้านความปลอดภัย อาชีวอนามัย และสภาพแวดล้อมในการทำงานประจำปี 2564 ระดับประเทศ (ระดับแพลทินัม) ปีที่ 10” และ รางวัล “สถานประกอบกิจการดีเด่นด้านแรงงานสัมพันธ์และสวัสดิการแรงงาน ประจำปี 2564 ระดับประเทศ”

นอกจากนี้ บริษัทฯ ยังได้รับคัดเลือกให้รับรางวัล “สถานประกอบการที่มีระบบบริหารจัดการด้านแรงงานยอดเยี่ยม ประจำปี พ.ศ. 2564 (Thailand Labour Management Excellence Award 2021) ประเภทสถานประกอบการขนาดใหญ่” ที่มีความมุ่งมั่นในการบริหารแรงงานอย่างเป็นมาตรฐานครบ 3 ด้าน ประกอบด้วย ด้านมาตรฐานแรงงานไทย ด้านแรงงานสัมพันธ์ และสวัสดิการแรงงาน และด้านความปลอดภัย อาชีวอนามัย และสภาพแวดล้อมในการทำงาน โดยบริษัทได้รับมอบถ้วยรางวัลอันทรงเกียรติจากพระบรมฉายาลักษณ์สมเด็จพระกนิษฐาธิราชเจ้า กรมสมเด็จพระเทพรัตนราชสุดาฯ สยามบรมราชกุมารี พร้อมกันนี้ บริษัทฯ ได้รับคัดเลือกเป็น 1 ใน 9 บริษัทที่ได้รับรางวัล “สถานประกอบการต้นแบบ โครงการแรงงานพันธุ์ดี ตามวิถีเศรษฐกิจพอเพียง” จากสถานประกอบการที่ส่งเข้าประกวดกับกระทรวงแรงงานทั้งหมด 99 บริษัท โดยเป็นต้นแบบในการพึ่งพาตนเองได้ ในช่วงสถานการณ์โควิด-19 ซึ่งเป็นการน้อมนำปรัชญาเศรษฐกิจพอเพียงมาใช้ในสถานประกอบการ โดยส่งเสริมองค์ความรู้ให้พนักงานใช้พื้นที่ว่างเปล่าปลูกผักสวนครัว ช่วยลดค่าใช้จ่าย ค่าครองชีพให้กับพนักงาน สามารถพัฒนาเป็นอาชีพเสริม และช่วยสร้างรายได้ให้กับพนักงาน นอกจากนี้ บริษัทฯ ยังให้ความสำคัญกับการสรรหา คัดเลือก ว่าจ้าง และบรรจุบุคคลเข้าทำงาน โดยพิจารณาจากความรู้ ความสามารถ ประสบการณ์ที่เหมาะสมกับตำแหน่งตามที่บริษัทฯ กำหนด พร้อมกับการพิจารณาให้ค่าตอบแทนและการเลื่อนตำแหน่ง โดยใช้หลักเกณฑ์การประเมินผลการปฏิบัติงานตาม KPI ที่กำหนดผ่านแนวคิดของ Balanced Scorecard



7.6 ข้อมูลสำคัญอื่น ๆ

ข้อมูลเลขานุการบริษัท

คณะกรรมการได้แต่งตั้ง นางสาวเยาวลักษณ์ ตั้งสงวนนุช เป็นเลขานุการบริษัท ตั้งแต่วันที่ 16 มกราคม 2563 โดยคุณสมบัติของผู้ดำรงตำแหน่งเป็นเลขานุการบริษัท ปรากฏในเอกสารแนบ 1

บทบาทหน้าที่ของเลขานุการบริษัท

เลขานุการบริษัทต้องปฏิบัติหน้าที่ด้วยความรับผิดชอบ ความระมัดระวัง และความซื่อสัตย์สุจริต รวมทั้งต้องปฏิบัติให้เป็นไปตามกฎหมาย วัตถุประสงค์ ข้อบังคับบริษัท มติคณะกรรมการ ตลอดจนมติที่ประชุมผู้ถือหุ้น ทั้งนี้ หน้าที่ตามกฎหมายของเลขานุการบริษัทมีดังนี้

1. จัดทำและเก็บรักษาเอกสารดังต่อไปนี้
 - ก. ทะเบียนกรรมการ
 - ข. หนังสือนัดประชุมคณะกรรมการ รายงานการประชุมคณะกรรมการ และรายงานประจำปีของบริษัท
 - ค. หนังสือนัดประชุมผู้ถือหุ้น และรายงานการประชุมผู้ถือหุ้น
2. เก็บรักษารายงานการมีส่วนได้เสียที่รายงานโดยกรรมการหรือผู้บริหาร และจัดส่งสำเนารายงานการมีส่วนได้เสียให้ประธานคณะกรรมการ และประธานกรรมการตรวจสอบทราบภายใน 7 วันทำการนับแต่วันที่บริษัทได้รับรายงานนั้น
3. ดำเนินการอื่นๆ ตามที่บริษัทฯ มอบหมาย ดังนี้
 - ให้คำแนะนำด้านกฎหมายและกฎเกณฑ์ต่างๆ ที่เกี่ยวข้อง และข้อพึงปฏิบัติด้านการกำกับดูแลในการดำเนินกิจกรรมของคณะกรรมการให้เป็นไปตามกฎหมาย
 - ทำหน้าที่ในการดำเนินการจัดประชุมคณะกรรมการบริษัทและการประชุมผู้ถือหุ้น
 - ติดต่อประสานงานกับหน่วยงานภายในบริษัทให้ปฏิบัติตามมติคณะกรรมการบริษัทและมติที่ประชุมผู้ถือหุ้น

- ติดต่อประสานงานกับหน่วยงานที่กำกับดูแล เช่น สำนักงานตลาดหลักทรัพย์แห่งประเทศไทย และดูแลการเปิดเผยข้อมูลและรายงานสารสนเทศต่อหน่วยงานที่กำกับดูแลและสาธารณชนให้ถูกต้องครบถ้วนตามกฎหมาย
- จัดให้มีการปฐมนิเทศ ให้คำแนะนำแก่กรรมการที่ได้รับการแต่งตั้งใหม่
- หน้าที่อื่น ๆ ตามที่ได้รับมอบหมายจากบริษัทฯ

ข้อมูลหัวหน้างานตรวจสอบภายใน

โปรดดูรายละเอียดในหัวข้อการควบคุมภายในและการบริหารความเสี่ยง และเอกสารแนบ 3 ของรายงานฉบับนี้

ข้อมูลหน่วยงานนักลงทุนสัมพันธ์

คณะกรรมการบริษัทได้จัดตั้งหน่วยงานนักลงทุนสัมพันธ์ที่ดำเนินงานตาม “จรรยาบรรณนักลงทุนสัมพันธ์” (อ่านรายละเอียดได้ที่ http://www.seafresh.com/investor/corp_th.asp) เป็นศูนย์กลางเพื่อดูแลเกี่ยวกับการเปิดเผยข้อมูลของบริษัทกับผู้ถือหุ้น นักลงทุน นักลงทุนสถาบัน นักวิเคราะห์ และประชาชนทั่วไปที่สนใจในหลักทรัพย์ของบริษัทอย่างเท่าเทียมและเป็นธรรม

โดยในปี 2564 บริษัทฯ ได้จัดกิจกรรมพบปะนักวิเคราะห์หลักทรัพย์ (Opportunity Day) 3 ครั้ง เพื่อให้ผู้บริหารระดับสูงได้ให้ข้อมูลต่างๆ แก่นักวิเคราะห์หรือนักลงทุนที่สนใจ นอกจากนี้ยังมีการนำเสนอข่าวสารกิจกรรมของบริษัทผ่านทางเว็บไซต์ของบริษัทที่ http://www.seafresh.com/investor/csr_th.asp รวมถึงการให้ข้อมูลและตอบข้อซักถามผ่านทางอีเมลล์และทางโทรศัพท์

โดยผู้ที่สนใจสามารถสอบถามข้อมูลเบื้องต้นเกี่ยวกับบริษัทได้ที่แผนกการลงทุนและนักลงทุนสัมพันธ์ คุณธนวรรณ สุวรรณวิเศษ หัวหน้าแผนกการลงทุนและนักลงทุนสัมพันธ์ โทรศัพท์หมายเลข 02-637-8888 ต่อ 533 หรือที่ Email Address: investor@seafresh.com

คำตอบแทนผู้สอบบัญชี

1) ค่าตอบแทนจากการสอบบัญชี (Audit Fee)

บริษัทฯ และบริษัทย่อยจ่ายค่าตอบแทนการสอบบัญชีให้แก่

- ผู้สอบบัญชีของบริษัท ในรอบปีบัญชีที่ผ่านมา มีจำนวนเงินรวม 3,300,000 บาท เพื่อเป็นค่าสอบบัญชีของบริษัท และบริษัทย่อยในประเทศ
- สำนักงานสอบบัญชีที่ผู้สอบบัญชีสังกัด บุคคลหรือกิจการที่เกี่ยวข้องกับผู้สอบบัญชีและสำนักงานสอบบัญชีที่ผู้สอบบัญชีสังกัด ในรอบปีบัญชีที่ผ่านมา มีจำนวนเงินรวม 5,435,445 บาท เพื่อเป็นค่าสอบบัญชีบริษัทย่อยซึ่งตั้งอยู่ในต่างประเทศ

2) ค่าบริการอื่นๆ (Non-Audit Fee)

ในรอบปีบัญชีที่ผ่านมา ทางบริษัทฯ และบริษัทย่อย ไม่มีการจ่ายค่าบริการอื่น (Non-Audit Fee) ให้แก่บริษัทผู้สอบบัญชี

8. รายงานผลการดำเนินงานสำคัญด้านการกำกับดูแลกิจการ

8.1 สรุปผลการปฏิบัติหน้าที่ของคณะกรรมการในรอบปีที่ผ่านมา

การสรรหากรรมการและผู้บริหารระดับสูงของบริษัท

กรรมการอิสระ

สำหรับการคัดเลือกกรรมการอิสระ คณะกรรมการสรรหาและกำหนดค่าตอบแทนจะดำเนินการสรรหา คัดเลือกบุคคลที่มีคุณสมบัติครบถ้วนตามคุณสมบัติของกรรมการอิสระที่คณะกรรมการได้กำหนดไว้ ซึ่งสอดคล้องกับกฎระเบียบของตลาดหลักทรัพย์แห่งประเทศไทย และสำนักงานกำกับหลักทรัพย์และตลาดหลักทรัพย์ เข้ามาดำรงตำแหน่งกรรมการอิสระ แล้วนำเสนอต่อคณะกรรมการ และ/หรือ ผู้ถือหุ้นเพื่อพิจารณาอนุมัติต่อไป

คุณสมบัติของกรรมการอิสระ

คณะกรรมการได้กำหนดคุณสมบัติของกรรมการอิสระ ตามกฎระเบียบ ข้อบังคับของตลาดหลักทรัพย์และนิยามความเป็นอิสระของกรรมการอิสระ ตามสำนักงานคณะกรรมการกำกับหลักทรัพย์และตลาดหลักทรัพย์ ดังนี้

1. ถือหุ้นไม่เกินร้อยละ 1 ของจำนวนหุ้นที่มีสิทธิออกเสียงทั้งหมดของบริษัท บริษัทย่อย บริษัทร่วม หรือนิติบุคคลที่อาจมีความขัดแย้ง ทั้งนี้ให้นับรวมการถือหุ้นของผู้ที่เกี่ยวข้องของกรรมการอิสระรายนั้น ๆ ด้วย
2. ไม่เป็นหรือเคยเป็นกรรมการที่มีส่วนร่วมในการบริหารงาน ลูกจ้าง พนักงาน ที่ปรึกษาที่ได้เงินเดือนประจำ หรือผู้มีอำนาจควบคุมของบริษัท บริษัทย่อย บริษัทร่วม บริษัทย่อยลำดับเดียวกัน ผู้ถือหุ้นรายใหญ่ หรือผู้มีอำนาจควบคุมของบริษัท หรือนิติบุคคลที่อาจมีความขัดแย้ง เว้นแต่จะได้พ้นจากการมีลักษณะดังกล่าวมาแล้วไม่น้อยกว่า 2 ปีก่อนได้รับการแต่งตั้งเป็นกรรมการ
3. ไม่เป็นบุคคลที่มีความสัมพันธ์ทางสายโลหิต หรือโดยการจดทะเบียนตามกฎหมายในลักษณะที่เป็น บิดา มารดา คู่สมรส พี่น้อง และบุตร รวมทั้งคู่สมรสของบุตรของกรรมการ ผู้บริหาร ผู้ถือหุ้นรายใหญ่ ผู้มีอำนาจควบคุม หรือบุคคลที่จะได้รับการเสนอให้เป็นกรรมการ ผู้บริหารหรือผู้มีอำนาจควบคุมของบริษัท หรือบริษัทย่อย
4. ไม่มีหรือเคยมีความสัมพันธ์ทางธุรกิจกับบริษัท บริษัทย่อย บริษัทร่วม ผู้ถือหุ้นรายใหญ่ ผู้มีอำนาจควบคุมของบริษัท หรือนิติบุคคลที่อาจมีความขัดแย้ง รวมถึงความสัมพันธ์ในลักษณะของการให้บริการทางวิชาชีพ และทางการค้า/ทางธุรกิจ ตามที่ ก.ล.ต. กำหนด เว้นแต่จะได้พ้นจากลักษณะดังกล่าวมาแล้วไม่น้อยกว่า 2 ปีก่อนได้รับการแต่งตั้งเป็นกรรมการ
5. ไม่เป็นหรือเคยเป็นผู้สอบบัญชีของบริษัท บริษัทย่อย บริษัทร่วม ผู้ถือหุ้นรายใหญ่ หรือผู้มีอำนาจควบคุมของบริษัท และไม่เป็นผู้ถือหุ้นที่มีนัย ผู้มีอำนาจควบคุม หรือหุ้นส่วนของสำนักงานสอบบัญชี ซึ่งมีผู้สอบบัญชีของบริษัท บริษัทย่อย บริษัทร่วม ผู้ถือหุ้นรายใหญ่ หรือผู้มีอำนาจควบคุม เว้นแต่จะได้พ้นจากการมีลักษณะดังกล่าวมาแล้วไม่น้อยกว่า 2 ปีก่อนวันได้รับการแต่งตั้งเป็นกรรมการ
6. ไม่เป็นหรือเคยเป็นผู้ให้บริการทางวิชาชีพใด ๆ ซึ่งรวมถึงการให้บริการเป็นที่ปรึกษากฎหมายหรือที่ปรึกษาทางการเงิน ซึ่งได้รับค่าบริการเกินกว่า 2 ล้านบาทต่อปีจากบริษัท บริษัทย่อย บริษัทร่วม ผู้ถือหุ้นรายใหญ่ หรือผู้มีอำนาจควบคุมของบริษัท และไม่เป็นผู้ถือหุ้นที่มีนัย ผู้มีอำนาจควบคุม หรือหุ้นส่วนของผู้ให้บริการทางวิชาชีพนั้นด้วย เว้นแต่จะได้พ้นจากการมีลักษณะดังกล่าวมาแล้วไม่น้อยกว่า 2 ปีก่อนวันได้รับการแต่งตั้งเป็นกรรมการ
7. ไม่เป็นกรรมการที่ได้รับการแต่งตั้งขึ้นเพื่อเป็นตัวแทนของกรรมการของบริษัท ผู้ถือหุ้นรายใหญ่ หรือผู้ถือหุ้นซึ่งเป็นผู้ที่เกี่ยวข้องกับผู้ถือหุ้นรายใหญ่
8. ไม่ประกอบกิจการที่มีสภาพอย่างเดียวกันและเป็นการแข่งขันที่มีนัยกับกิจการของบริษัท หรือบริษัทย่อย หรือไม่เป็นหุ้นส่วนที่มีนัยในทางหุ้นส่วน หรือเป็นกรรมการที่มีส่วนร่วมบริหารงาน ลูกจ้าง พนักงาน ที่

บริษัทที่รับเงินเดือนประจำหรือถือหุ้นเกินร้อยละ 1 ของจำนวนหุ้นที่มีสิทธิออกเสียงทั้งหมดของบริษัทอื่น ซึ่งประกอบกิจการที่มีสภาพอย่างเดียวกันและเป็นการแข่งขันที่มีนัยกับกิจการของบริษัท บริษัทย่อย หรือ บริษัทร่วม

9. ไม่มีลักษณะอื่นใดที่ทำให้ไม่สามารถให้ความเห็นอย่างเป็นอิสระเกี่ยวกับการดำเนินงานของบริษัท

การสรรหากรรมการ

ในการแต่งตั้งกรรมการ คณะกรรมการสรรหาและกำหนดค่าตอบแทน ซึ่งประกอบด้วยกรรมการอิสระจำนวน 3 รายจากทั้งหมด 4 ราย มีหน้าที่รับผิดชอบในการพิจารณาคัดเลือกและกลั่นกรองบุคคลที่มีคุณสมบัติตามข้อบังคับของบริษัทฯ และให้สอดคล้องกับกลยุทธ์ในการดำเนินธุรกิจของบริษัทฯ

นอกจากนี้ บริษัทฯ ยังคำนึงถึงสิทธิของผู้ลงทุนรายย่อยในการแต่งตั้งกรรมการ บริษัทฯ จึงเปิดโอกาสให้ผู้ถือหุ้นเสนอชื่อบุคคลที่มีความรู้ ความสามารถ และมีคุณสมบัติที่เหมาะสม เพื่อรับการพิจารณาแต่งตั้งเป็นกรรมการบริษัทล่วงหน้าก่อนการประชุมสามัญผู้ถือหุ้นผ่านทาง Email Address: investor@seafresh.com หรือทางโทรสารหมายเลข 02-637-8801 โดยบริษัทฯ ได้กำหนดหลักเกณฑ์ และวิธีปฏิบัติในการเสนอแต่งตั้งกรรมการ รวมถึงแนวทางการพิจารณาของคณะกรรมการไว้ที่ <http://www.seafresh.com/investor> และได้เผยแพร่จดหมายถึงผู้ถือหุ้นผ่านระบบของตลาดหลักทรัพย์อย่างน้อย 3 เดือนก่อนวันสิ้นรอบปีบัญชี อย่างไรก็ตาม สำหรับการสรรหากรรมการประจำปี 2564 ไม่มีผู้ถือหุ้นท่านใดเสนอบุคคลเพื่อแต่งตั้งให้เป็นกรรมการ

หลังจากนั้นคณะกรรมการสรรหาและกำหนดค่าตอบแทนจะเป็นผู้เสนอชื่อผู้ที่มีคุณสมบัติเหมาะสมเพื่อให้ได้กรรมการมืออาชีพและความหลากหลาย (Board Diversity) โดยพิจารณาจากโครงสร้าง ขนาด และองค์ประกอบของคณะกรรมการ ในมิติต่าง ๆ เช่น ด้านทักษะวิชาการ ความเชี่ยวชาญ เพศ เป็นต้น โดยจำนวนที่เสนอจะเท่ากับจำนวนกรรมการที่ควรจะมี และเสนอความเห็นต่อคณะกรรมการบริษัทเพื่อขอความเห็นชอบจากกรรมการ จากนั้นจะนำเสนอรายชื่อกรรมการดังกล่าวต่อที่ประชุมผู้ถือหุ้นเป็นผู้แต่งตั้งกรรมการตามหลักเกณฑ์ต่อไป

หลังจากคัดเลือกได้แล้ว จึงนำเสนอให้ที่ประชุมผู้ถือหุ้นเลือกตั้งกรรมการตามหลักเกณฑ์และวิธีการดังต่อไปนี้

1. ผู้ถือหุ้นคนหนึ่งมีคะแนนเสียงเท่ากับจำนวนหุ้นที่ตนถือ
2. ผู้ถือหุ้นแต่ละคนจะใช้คะแนนเสียงที่มีอยู่ทั้งหมดตามข้อ 1 เลือกตั้งบุคคลคนเดียวหรือหลายคนเป็นกรรมการก็ได้ แต่จะแบ่งคะแนนเสียงให้แก่ผู้ใดมากน้อยเพียงใดไม่ได้
3. บุคคลซึ่งได้รับคะแนนเสียงสูงสุดตามลำดับลงมา เป็นผู้ที่ได้รับการเลือกตั้งเป็นกรรมการเท่ากับจำนวนกรรมการที่จะพึงมีหรือจะพึงเลือกตั้งในครั้งนั้น ในกรณีที่บุคคลซึ่งได้รับการเลือกตั้งในลำดับถัดลงมา มีคะแนนเสียงเท่ากันเกินกว่าจำนวนกรรมการที่จะพึงมีหรือจะพึงเลือกตั้งในครั้งนั้น ให้ประธานที่ประชุมเป็นผู้ชี้ขาด
4. ในการประชุมสามัญประจำปีทุกครั้ง ให้กรรมการออกจากตำแหน่งจำนวน 1 ใน 3 โดยให้กรรมการที่อยู่ในตำแหน่งนานที่สุดเป็นผู้ออกจากตำแหน่งก่อน ถ้าจำนวนกรรมการที่ออกไม่อาจแบ่งให้ตรงเป็น 3 ส่วนได้ ก็ให้ออกโดยจำนวนใกล้เคียงที่สุดกับส่วน 1 ใน 3 กรรมการซึ่งพ้นตำแหน่งแล้วอาจได้รับเลือกเข้ารับตำแหน่งอีกก็ได้
5. นอกจากพ้นจากตำแหน่งตามวาระแล้ว กรรมการพ้นจากตำแหน่งเมื่อ
 - 5.1 ตาย
 - 5.2 ลาออก
 - 5.3 ขาดคุณสมบัติ หรือมีลักษณะต้องห้ามตามพระราชบัญญัติบริษัทมหาชนจำกัด พ.ศ. 2535 หรือกฎหมายอื่นที่เกี่ยวข้อง ตลอดจนข้อกำหนดของตลาดหลักทรัพย์แห่งประเทศไทย และสำนักงานคณะกรรมการกำกับหลักทรัพย์และตลาดหลักทรัพย์ และข้อบังคับบริษัท

- 5.4 ที่ประชุมผู้ถือหุ้นลงมติให้กรรมการคนใดออกจากตำแหน่งก่อนถึงคราวออกตามวาระได้ ด้วยคะแนนเสียงไม่น้อยกว่า 3 ใน 4 ของจำนวนผู้ถือหุ้นที่มาประชุมและมีสิทธิออกเสียง และมีหุ้นนับรวมกันได้ไม่น้อยกว่ากึ่งหนึ่งของจำนวนหุ้นที่ถือโดยผู้ถือหุ้นที่มาประชุมและมีสิทธิออกเสียง
- 5.5 ศาลมีคำสั่งให้ออก

การสรรหาผู้บริหารระดับสูง

ในการสรรหาผู้ดำรงตำแหน่งประธานเจ้าหน้าที่บริหาร คณะกรรมการบริหารจะเป็นผู้พิจารณาเบื้องต้น ในการกลั่นกรองสรรหาบุคคลที่มีคุณสมบัติครบถ้วนเหมาะสม มีความรู้ความสามารถ ทักษะ และประสบการณ์ที่เป็นประโยชน์ต่อการดำเนินงานของบริษัทฯ และเข้าใจในธุรกิจของบริษัทเป็นอย่างดี และสามารถบริหารงานให้บรรลุวัตถุประสงค์เป้าหมายที่คณะกรรมการกำหนดไว้ได้ และนำเสนอต่อคณะกรรมการสรรหาและกำหนดค่าตอบแทนพิจารณาอนุมัติ และเสนอต่อคณะกรรมการพิจารณาอนุมัติต่อไป

การพัฒนากรรมการ

คณะกรรมการให้ความสำคัญต่อการพัฒนาและฝึกอบรมกรรมการ เพื่อให้การปฏิบัติหน้าที่มีประสิทธิภาพ และเพื่อเป็นการพัฒนากรรมการและเพิ่มมุมมองของความคิดที่เป็นประโยชน์มาประยุกต์ใช้กับธุรกิจของบริษัทฯ จึงสนับสนุนให้กรรมการทุกท่าน เพิ่มพูนความรู้ในการปฏิบัติงานอย่างต่อเนื่อง

ทั้งนี้ กรรมการของบริษัททุกท่าน ได้ผ่านการอบรมของสมาคมส่งเสริมกรรมการบริษัทไทย (IOD) ดังนี้

รายชื่อกรรมการ		หลักสูตรที่ผ่านการอบรม
1. นายณฤทธิ์	เจียอาภา	Director Certification Program (DCP)
2. นางทัศนีย์	ยังมีวิทยา	Director Certification Program (DCP)
3. นายณรงค์ฤทธิ์	เจียรวงศ์วณิช	Director Accreditation Program (DAP)
4. ดร.กมลรัตน์	สันติเวชกุล	Director Certification Program (DCP)
5. ดร.สรชัย	พิศาลบุตร	Director Accreditation Program (DAP)
6. ดร.วรพงษ์	ลีวัฒนกิจ	Director Accreditation Program (DAP)
7. นางสุพรรณิ	ปทุมศรี	Director Accreditation Program (DAP)
8. นายชินทัต	เจียอาภา	Director Accreditation Program (DAP)
9. นางสาวชาญเกตุ	เจียอาภา	Director Accreditation Program (DAP)

ซึ่งในปี 2564 นี้ นางสาวชาญเกตุ เจียอาภา กรรมการของบริษัทฯ ได้ผ่านการอบรมของสมาคมส่งเสริมกรรมการบริษัทไทย (IOD) ในหลักสูตร Director Accreditation Program (DAP) รุ่น 184/2021

การปฐมนิเทศกรรมการใหม่

ในกรณีที่มีการเปลี่ยนแปลงกรรมการ คณะกรรมการกำหนดให้มีการปฐมนิเทศกรรมการเข้าใหม่ เพื่อให้กรรมการมีความรู้ ความเข้าใจในธุรกิจของบริษัทฯ และกฎระเบียบที่เกี่ยวข้อง นอกจากนี้ คณะกรรมการได้กำหนดให้ฝ่ายจัดการของบริษัทฯ มีหน้าที่ในการจัดเตรียมข้อมูลเบื้องต้นเกี่ยวกับบริษัทฯ ที่เป็นประโยชน์ต่อการปฏิบัติหน้าที่ของกรรมการ และแนะนำลักษณะและแนวทางในการดำเนินธุรกิจให้แก่กรรมการใหม่ เพื่อเตรียมความพร้อมในการปฏิบัติหน้าที่ของกรรมการ โดยมีเลขานุการบริษัทเป็นผู้ประสานงานในเรื่องต่าง ๆ

การประเมินผลงานของคณะกรรมการ

คณะกรรมการได้มีการประเมินผลการปฏิบัติงานของคณะกรรมการตามแนวทางของตลาดหลักทรัพย์แห่งประเทศไทย และกำหนดให้คณะกรรมการมีการประเมินผลงานดังกล่าวเป็นประจำทุกปี โดยมีรายละเอียดดังต่อไปนี้

1) การประเมินผลการปฏิบัติงานของคณะกรรมการทั้งคณะ มีหลักเกณฑ์การประเมิน ดังนี้

- ◆ โครงสร้างและคุณสมบัติของคณะกรรมการ
- ◆ บทบาท หน้าที่ และความรับผิดชอบของคณะกรรมการ
- ◆ การประชุมคณะกรรมการ
- ◆ การทำหน้าที่ของกรรมการ
- ◆ ความสัมพันธ์กับฝ่ายจัดการ
- ◆ การพัฒนาตนเองของกรรมการและการพัฒนาผู้บริหาร

2) การประเมินผลการปฏิบัติงานของคณะกรรมการโดยตนเองแบบรายบุคคล มีหลักเกณฑ์การประเมิน ดังนี้

- ◆ โครงสร้างและคุณสมบัติของคณะกรรมการ
- ◆ บทบาท หน้าที่ และความรับผิดชอบของคณะกรรมการ
- ◆ การประชุมคณะกรรมการ

3) การประเมินผลการปฏิบัติงานของคณะกรรมการชุดย่อยทุกชุด ได้แก่ คณะกรรมการตรวจสอบ คณะกรรมการบริหารความเสี่ยง คณะกรรมการบรรษัทภิบาล คณะกรรมการสรรหาและกำหนดค่าตอบแทน และคณะกรรมการบริหาร โดยมีรายละเอียดดังต่อไปนี้

3.1 การประเมินผลการปฏิบัติงานของคณะกรรมการชุดย่อยทั้งคณะ มีหลักเกณฑ์การประเมินดังนี้

- ◆ โครงสร้างและคุณสมบัติของคณะกรรมการ
- ◆ บทบาท หน้าที่ และความรับผิดชอบของคณะกรรมการ
- ◆ การประชุมคณะกรรมการ
- ◆ การทำหน้าที่ของคณะกรรมการ
- ◆ ความสัมพันธ์กับฝ่ายจัดการ
- ◆ การพัฒนาตนเองของกรรมการ

3.2 การประเมินผลการปฏิบัติงานของคณะกรรมการชุดย่อยโดยตนเองรายบุคคล มีหลักเกณฑ์การ ประเมิน ดังนี้

- ◆ โครงสร้างและคุณสมบัติของคณะกรรมการ
- ◆ บทบาท หน้าที่ และความรับผิดชอบของคณะกรรมการ
- ◆ การประชุมคณะกรรมการ

คณะกรรมการได้กำหนดกระบวนการในการประเมินผลการปฏิบัติงานของคณะกรรมการทั้งคณะ แบบรายบุคคล และการประเมินผลการปฏิบัติงานของคณะกรรมการชุดย่อยทุกชุด ดังนี้

- 1) ดำเนินการประเมินผลการปฏิบัติงานของคณะกรรมการ ทั้งคณะ แบบรายบุคคล และการประเมินผลการปฏิบัติงานของคณะกรรมการชุดย่อยทุกชุด อย่างน้อยปีละ 1 ครั้ง
- 2) เลขานุการบริษัทรวบรวมผลการประเมินทุกรูปแบบ และนำเสนอแก่คณะกรรมการ เพื่อพิจารณาผลการประเมินและนำไปใช้เป็นแนวทางในการพัฒนาการดำเนินงานให้มีประสิทธิภาพยิ่งขึ้น

สำหรับผลการประเมินการปฏิบัติงานของคณะกรรมการและคณะกรรมการชุดย่อย แบบทั้งคณะและแบบรายบุคคล ประจำปี 2564 โดยภาพรวมผลการประเมินอยู่ในเกณฑ์ดีถึงดีมาก โดยคณะกรรมการบริษัทจะนำผลการประเมินมาปรับปรุงและพัฒนาให้ดีขึ้นต่อไป

การประชุมคณะกรรมการ

ตามข้อบังคับบริษัทฯ กำหนดให้จำนวนองค์ประชุมขั้นต่ำต้องไม่น้อยกว่ากึ่งหนึ่ง อย่างไรก็ตามเพื่อให้สนับสนุนให้บริษัทฯ ดำเนินการตามหลักการกำกับดูแลกิจการที่ดี คณะกรรมการได้มีการกำหนดแนวปฏิบัติร่วมกันว่าจำนวนองค์ประชุมขั้นต่ำต้องไม่น้อยกว่า 2 ใน 3 ของจำนวนกรรมการทั้งหมดในวาระที่ต้องลงมติ

คณะกรรมการมีการกำหนดตารางการประชุมล่วงหน้าทั้งปีในเดือนธันวาคมของทุกปี โดยกำหนดไว้ว่า จะมีการประชุมคณะกรรมการ 1 ครั้งต่อเดือน ยกเว้นเดือนเมษายน และเดือนตุลาคม แต่อาจมีการเปลี่ยนแปลงตามความเหมาะสม และได้แต่งตั้งกรรมการอิสระคนหนึ่งร่วมพิจารณากำหนดวาระการประชุม โดยคณะกรรมการจะได้รับจดหมายเชิญประชุมและเอกสารประกอบการประชุมคณะกรรมการล่วงหน้าก่อนวันประชุมคณะกรรมการอย่างน้อย 7 วัน และมีเลขานุการบริษัท เป็นผู้ทำหน้าที่เลขานุการที่ประชุม โดยปกติการประชุมแต่ละครั้งจะใช้เวลาประมาณ 3 ชั่วโมง ทั้งนี้ประธานกรรมการได้จัดสรรเวลาอย่างเพียงพอ เพื่อให้ผู้บริหารระดับสูงได้นำเสนอข้อมูล รวมทั้งชี้แจงเรื่องต่างๆ ที่สำคัญ และให้กรรมการแสดงความคิดเห็นอย่างเป็นอิสระ โดยกรรมการสามารถขอข้อมูลที่จำเป็นเพิ่มเติมเพื่อประกอบการตัดสินใจภายในขอบเขตของนโยบายที่กำหนดไว้

คณะกรรมการอิสระ สามารถจัดประชุมระหว่างกันเองได้ตามความจำเป็น เพื่ออภิปรายประเด็นต่างๆ ที่เกี่ยวกับการจัดการที่อยู่ในความสนใจโดยไม่มีผู้บริหารตั้งแต่ระดับผู้จัดการฝ่ายขึ้นไปเข้าร่วมด้วย และต้องรายงานผลของการประชุมให้ประธานกรรมการทราบด้วย อย่างไรก็ตาม ในปี 2564 ไม่มีการจัดประชุมกันเองของกรรมการที่ไม่ใช่ผู้บริหาร

การเข้าร่วมประชุม

กรรมการทุกท่านให้ความสำคัญและอุทิศเวลาในการเข้าร่วมประชุมคณะกรรมการ และการเข้าร่วมประชุมสามัญผู้ถือหุ้นประจำปี

ในปี 2564 มีรายละเอียดการเข้าร่วมประชุมของคณะกรรมการ ดังต่อไปนี้

รายชื่อกรรมการ		ตำแหน่ง	จำนวนครั้ง	AGM
1. นายณัฐสิทธิ์	เจียอาภา	ประธานกรรมการ/ประธานเจ้าหน้าที่บริหาร/ ประธานกรรมการบริหาร	10/10	เข้า
2. นางทัศนีย์	ยังมีวิทยา	รองประธานเจ้าหน้าที่บริหาร/ ประธานกรรมการบริหารความเสี่ยง/ ประธานกรรมการบรรษัทภิบาล/	10/10	เข้า
3. นายณรงค์ฤทธิ์	เจียรวงศวัฒนิช	กรรมการ	10/10	ไม่เข้า*
4. ดร.กมลรัตน์	สันติเวชกุล	กรรมการอิสระ/ประธานกรรมการตรวจสอบ/ ประธานกรรมการสรรหาและกำหนดค่าตอบแทน	10/10	เข้า
5. ดร.สรชัย	พิศาลบุตร	กรรมการอิสระ/กรรมการตรวจสอบ/ กรรมการสรรหาและกำหนดค่าตอบแทน	10/10	เข้า
6. ดร.วรพงษ์	ลิวัฒนกิจ	กรรมการอิสระ/กรรมการตรวจสอบ/ กรรมการสรรหาและกำหนดค่าตอบแทน	10/10	เข้า
7. นางสุพรรณิ	ปุ่นศรี	กรรมการอิสระ	10/10	เข้า
8. นายชินทัต	เจียอาภา	กรรมการบริหารความเสี่ยง/ กรรมการบรรษัทภิบาล	10/10	เข้า
9. นางสาวชาญฤต	เจียอาภา**	กรรมการ	7/7	เข้า

หมายเหตุ *นายณรงค์ฤทธิ์ เจียรวงศ์วานิช ไม่สามารถเข้าร่วมประชุมสามัญผู้ถือหุ้นได้ เนื่องจากสถานการณ์แพร่ระบาดของโรคติดเชื้อไวรัสโคโรนา 2019 ในปี 2564

**นางสาวชาญฤกษ์ เจียอาภา ได้รับการแต่งตั้งเข้าดำรงตำแหน่งกรรมการของบริษัทในการประชุมสามัญผู้ถือหุ้นเมื่อวันที่ 16 เมษายน 2564

คำตอบแทนกรรมการ

คำตอบแทนของกรรมการ ได้มีการทบทวนทุกปี ซึ่งกำหนดโดยคณะกรรมการ ทั้งนี้ คำตอบแทนดังกล่าวจะอยู่ในระดับที่เหมาะสมเทียบเคียงได้กับตลาดและอุตสาหกรรมเดียวกัน และเหมาะสมกับภาระหน้าที่ ขอบเขตของบทบาทและความรับผิดชอบที่ได้รับมอบหมาย รวมทั้งเพียงพอที่จะจูงใจและรักษากรรมการที่มีคุณภาพไว้กับบริษัทฯ

บริษัทฯ มีหลักเกณฑ์ในการเสนอคำตอบแทนของกรรมการ ดังนี้

- คำตอบแทนของกรรมการต้องอยู่ในระดับที่เหมาะสมเทียบเคียงได้กับอุตสาหกรรมลักษณะเดียวกัน และเหมาะสมกับภาระหน้าที่และความรับผิดชอบที่ได้รับมอบหมาย
- กรรมการที่มีใช้ผู้บริหารจะได้รับคำตอบแทนที่เป็นตัวเงินเป็นเบี้ยประชุมเท่านั้น ตามจำนวนครั้งที่เข้าร่วมประชุม และหากได้รับมอบหมายหน้าที่และความรับผิดชอบเพิ่มขึ้นในคณะกรรมการชุดย่อยต่าง ๆ จะได้รับค่าเบี้ยประชุมเพิ่มขึ้นตามจำนวนครั้งที่เข้าร่วมประชุมในคณะกรรมการชุดย่อยนั้น ๆ
- กรรมการที่เป็นผู้บริหารจะไม่มีค่าเบี้ยประชุม

คณะกรรมการสรรหาและกำหนดค่าตอบแทนจะเป็นผู้พิจารณาคำตอบแทนในเบื้องต้น แล้วนำข้อมูลที่ได้เสนอต่อที่ประชุมคณะกรรมการ เพื่อพิจารณาก่อนนำเสนอต่อที่ประชุมผู้ถือหุ้นเพื่ออนุมัติ โดยคำตอบแทนกรรมการและกรรมการชุดย่อยสำหรับปี 2564 ที่ได้รับอนุมัติจากผู้ถือหุ้น เป็นวงเงินรวมไม่เกิน 2,000,000 บาทต่อปี ซึ่งองค์ประกอบของคำตอบแทนที่เป็นตัวเงิน คือ ค่าเบี้ยประชุมอย่างเดียวเท่านั้น โดยในปี 2564 บริษัทฯ ได้จ่ายคำตอบแทนให้แก่กรรมการดังนี้

1) คำตอบแทนที่เป็นตัวเงิน

คำตอบแทนกรรมการรวมในปี 2564 เป็นเงิน 1,386,667 บาท โดยเป็นค่าเบี้ยประชุม (จำนวน 13,333 บาทต่อครั้ง) โดยมีรายละเอียดดังต่อไปนี้

รายชื่อกรรมการ		ตำแหน่ง	รวมค่าเบี้ยประชุมที่ได้รับทั้งปี (บาท)
1. ดร.กมลรัตน์ สันติเวชกุล		กรรมการอิสระ	166,667
		ประธานกรรมการตรวจสอบ	146,667
		ประธานกรรมการสรรหาและกำหนดค่าตอบแทน	13,333
2. ดร.สรชัย พิศาลบุตร		กรรมการอิสระ	166,667
		กรรมการตรวจสอบ	146,667
		กรรมการสรรหาและกำหนดค่าตอบแทน	13,333
3. ดร.วรงค์ สิวณิช		กรรมการอิสระ	166,667
		กรรมการตรวจสอบ	146,667
		กรรมการสรรหาและกำหนดค่าตอบแทน	13,333
4. นางสุพรรณิ ปุณศรี		กรรมการอิสระ	148,333
5. นายณรงค์ฤทธิ์ เจียรวงศ์วานิช		กรรมการ	150,000
6. นางสาวชาญฤกษ์ เจียอาภา		กรรมการ	108,333

- หมายเหตุ
1. ไม่มีกรรมการท่านใดได้รับคำตอบแทนจากการเป็นกรรมการในบริษัทย่อย
 2. ไม่มีการจ่ายคำตอบแทนให้กรรมการที่เป็นผู้บริหาร

2) คำตอบแทนอื่น

- ไม่มี -

การกำกับดูแลการดำเนินงานของบริษัทย่อยและบริษัทร่วม

คณะกรรมการมีกลไกในการกำกับดูแลที่ทำให้สามารถควบคุม ดูแลการจัดการและรับผิดชอบการดำเนินงานของบริษัทย่อยและบริษัทร่วม เพื่อดูแลรักษาผลประโยชน์ในเงินลงทุนของบริษัทฯ โดยมีการส่งบุคคลเพื่อเป็นตัวแทนของบริษัทฯ ไปเป็นกรรมการในบริษัทดังกล่าวอย่างน้อยตามสัดส่วนการถือหุ้น โดยตัวแทนดังกล่าวจะต้องได้รับมติเห็นชอบจากที่ประชุมคณะกรรมการ

ขอบเขตอำนาจหน้าที่และความรับผิดชอบของกรรมการที่เป็นตัวแทนของบริษัทฯ

- มีส่วนร่วมในการกำหนดนโยบายที่สำคัญต่อการดำเนินธุรกิจ
- กำกับดูแลให้การเปิดเผยข้อมูลฐานะการเงินและผลการดำเนินงาน การทำรายการระหว่างบริษัทดังกล่าวกับบุคคลที่เกี่ยวข้อง การได้มาหรือจำหน่ายไปซึ่งสินทรัพย์ หรือการทำรายการสำคัญอื่นใดของบริษัทดังกล่าว ให้ครบถ้วนถูกต้องตามหลักเกณฑ์ของบริษัทฯ
- กำหนดระบบการควบคุมภายในและกลไกอื่นในการกำกับดูแลบริษัทย่อยที่เหมาะสมและรัดกุมเพียงพอในบริษัทย่อย

การติดตามดูแลให้มีการปฏิบัติตามหลักการกำกับดูแลกิจการการเปิดเผยข้อมูลส่วนได้เสีย

คณะกรรมการกำหนดให้กรรมการและผู้บริหารของบริษัทฯ เปิดเผยข้อมูลเกี่ยวกับการมีส่วนได้เสียของตน และผู้ที่เกี่ยวข้องต่อคณะกรรมการ โดยกรรมการและผู้บริหารที่มีส่วนได้เสียกับธุรกรรมที่ทำกับบริษัทฯ จะไม่มีส่วนร่วมในการตัดสินใจทำธุรกรรมดังกล่าว

การเปิดเผยข้อมูลการถือหุ้นของกรรมการและผู้บริหาร

บริษัทฯ ได้เปิดเผยข้อมูลการถือหุ้นของกรรมการและผู้บริหารในรายงานประจำปีและกำหนดนโยบายให้กรรมการและผู้บริหารรายงานการเปลี่ยนแปลงการถือครองหลักทรัพย์ภายใน 3 วันทำการนับแต่วันที่มีการซื้อ ขาย โอน หรือรับโอน โดยหน่วยงานเลขานุการบริษัทจะเป็นผู้ประสานงานในการจัดส่งรายงานดังกล่าวต่อตลาดหลักทรัพย์ฯ และ ก.ล.ด. นอกจากนี้ยังกำหนดให้มีการรายงานการเปลี่ยนแปลงการถือครองหลักทรัพย์ของกรรมการและผู้บริหารดังกล่าวในการประชุมคณะกรรมการ ในปี 2564 รายงานการถือครองหลักทรัพย์ของกรรมการและผู้บริหาร มีรายละเอียดดังต่อไปนี้

ชื่อ-สกุล		ตำแหน่ง	การถือหุ้นบริษัท*		การถือหุ้นบริษัท*	
			ณ วันที่ 16/03/64		ณ วันที่ 16/03/65	
			หุ้น	ร้อยละ	หุ้น	ร้อยละ
นายณฤทธิ	เจียอาภา	ประธานกรรมการ/ประธานเจ้าหน้าที่บริหาร	107,803,000	23.28	216,606,000	23.26
นางทัศนีย์	ยังมีวิทยา	กรรมการ/รองประธานเจ้าหน้าที่บริหาร	106,200,000	22.91	212,400,000	22.91
นายชินทัต	เจียอาภา	กรรมการ/รองประธานสายงานพัฒนาองค์กร	67,053,500	14.47	134,107,000	14.47
นายณรงค์ฤทธิ์	เจียรวงค์วานิช	กรรมการ	3,128,200	0.68	1,153,000	0.13
ดร.กมลศน์	สันติเวชกุล	กรรมการอิสระ/ประธานกรรมการตรวจสอบ	1,000,000	0.22	2,000,000	0.22
ดร.สรชัย	พิศาลบุตร	กรรมการอิสระ/กรรมการตรวจสอบ	2,198,200	0.47	1,900,000	0.21
ดร.วรพงษ์	ลิ้วนกิจ	กรรมการอิสระ/กรรมการตรวจสอบ	500,000	0.11	1,100,000	0.12
นางสุพรรณิ	ปุ่นศรี*	กรรมการอิสระ	841,900	0.18	841,900	0.09
นางสาวชาญเขตต์	เจียอาภา	กรรมการ	25,466,200	5.49	50,932,400	5.49
นางสาวเยาวลักษณ์	ตั้งสงวนนุช	รองประธานสายงานการเงิน	-	-	-	-
นายบุญเลิศ	ผู้วรรณลักษณ์	รองประธานสายงานธุรกิจ	230,000	0.05	460,000	0.05
นายไพโรจน์	ยางทอง	รองประธานสายงานปฏิบัติการ	69,000	0.01	143,000	0.02

หมายเหตุ: การถือหุ้นดังกล่าวรวมทั้งการถือหุ้นด้วยตนเอง คู่สมรส และบุตรที่ยังไม่บรรลุนิติภาวะของกรรมการและผู้บริหาร

นโยบายในการดำรงตำแหน่งของกรรมการ

บริษัทฯ ได้กำหนดนโยบายในการดำรงตำแหน่งของกรรมการ ดังนี้

1. จำกัดจำนวนบริษัทจดทะเบียนที่กรรมการแต่ละคนจะดำรงตำแหน่งได้ไม่เกิน 3 แห่ง
2. ห้ามมิให้กรรมการ (ซึ่งรวมถึงกรรมการผู้จัดการ) ประกอบกิจการ เข้าเป็นหุ้นส่วนหรือเข้าเป็นกรรมการในนิติบุคคลอื่นที่มีสภาพอย่างเดียวกัน และเป็นการแข่งขันกับกิจการของบริษัทฯ เว้นแต่จะแจ้งให้ประชุมผู้ถือหุ้นทราบก่อนที่จะมีมติแต่งตั้ง

การกำกับดูแลกิจการ

คณะกรรมการบริษัทมีการทบทวนนโยบายรวมทั้งประเมินผลการปฏิบัติตามนโยบายดังกล่าวอย่างสม่ำเสมอ ทำให้ในปี 2564 บริษัทฯ ได้รับคะแนนการประเมินถึง 90% อยู่ในระดับ “ดีเลิศ” หรือระดับ 5 ดาว ติดต่อกันเป็นปีที่ 5 จากโครงการสำรวจการกำกับดูแลกิจการบริษัทจดทะเบียนไทย และ บริษัทฯ ได้รับการจัดอันดับให้เป็น 1 ใน 59 บริษัทจดทะเบียนในตลาดหลักทรัพย์ฯ ที่มีมูลค่าหลักทรัพย์ระหว่าง 1,000-2,999 ล้านบาท ที่ได้รับผลการประเมินการกำกับดูแลกิจการดีเด่นหรือ Top Quartile จากการประเมินในครั้งนี้ สะท้อนให้เห็นถึงศักยภาพการดำเนินธุรกิจของกลุ่มบริษัทที่มุ่งเน้นพัฒนาการกำกับดูแลกิจการในระดับที่ต่อเนื่อง ควบคู่ไปกับการดำเนินธุรกิจเพื่อให้องค์กรเติบโตอย่างยั่งยืน ส่งผลให้ผู้ถือหุ้นมีความมั่นใจในการดำเนินงานของบริษัทฯ

การป้องกันความขัดแย้งทางผลประโยชน์

คณะกรรมการได้กำหนดนโยบาย และขั้นตอนการอนุมัติรายการที่ขัดแย้งทางผลประโยชน์ หรือรายการที่เกี่ยวข้องกัน และถือปฏิบัติตามหลักเกณฑ์ของตลาดหลักทรัพย์ฯ โดยจะมีการพิจารณาความเหมาะสมทุกครั้ง ผู้ที่มีส่วนได้เสียจะไม่มีส่วนร่วมในการตัดสินใจ และได้มีการเปิดเผยข้อมูลอย่างชัดเจนในหมายเหตุประกอบงบการเงิน

ทั้งนี้ ในปี 2564 บริษัทฯ ไม่มีกรณีที่น่าจะก่อให้เกิดความขัดแย้งทางผลประโยชน์

การดูแลเรื่องการใช้ข้อมูลภายใน

บริษัทฯ กำหนดมาตรการการดูแลข้อมูลภายใน เพื่อป้องกันการนำไปใช้เพื่อประโยชน์ส่วนตนในทางมิชอบ ดังนี้

- กำหนดให้กรรมการและผู้บริหารรายงานการเปลี่ยนแปลงการถือครองหลักทรัพย์ของบริษัททุกครั้งทันทีที่มีการเปลี่ยนแปลง และรายงานการเปลี่ยนแปลงการถือครองหลักทรัพย์ของกรรมการและผู้บริหารดังกล่าวในการประชุมคณะกรรมการ
- กำหนดให้กรรมการและผู้บริหารที่ได้รับทราบข้อมูลภายใน ไม่ซื้อขายหลักทรัพย์ของบริษัท ในช่วง 1 เดือน ก่อนที่งบการเงินเผยแพร่ต่อสาธารณะชน
- กำหนดมาตรการการลงโทษทางวินัยหากผู้ใดฝ่าฝืนนำข้อมูลภายในไปใช้เพื่อประโยชน์ส่วนตน เช่น การให้พ้นสภาพเป็นกรรมการหรือพนักงาน

ทั้งนี้ ในปี 2564 ไม่พบว่า กรรมการและผู้บริหารมีการซื้อขายหลักทรัพย์ในช่วงที่บริษัทกำหนดให้งดการซื้อขาย

การกำกับดูแลและการบริหารจัดการเทคโนโลยีสารสนเทศ

บริษัทฯ ได้จัดทำมีนโยบายการจัดการระบบเทคโนโลยีสารสนเทศ เพื่อเป็นกรอบการกำกับดูแลและการบริหารจัดการเทคโนโลยีสารสนเทศระดับองค์กร โดยมีเนื้อหาของนโยบาย ดังนี้

- บริษัทฯ จัดการระบบเครือข่ายคอมพิวเตอร์ของบริษัทให้มีเสถียรภาพและมีประสิทธิภาพ รวมถึงควบคุม ดูแล บำรุงรักษาอุปกรณ์คอมพิวเตอร์และอุปกรณ์สื่อสารให้มีจำนวนและสภาพพร้อมใช้งานตลอดเวลา
- พัฒนาระบบสารสนเทศ (การจัดการฐานข้อมูล การประมวลผล การจัดเก็บ การแสดงผล การเผยแพร่) เพื่อนำไปใช้ในการบริหารและการตัดสินใจอย่างมีประสิทธิภาพ
- ส่งเสริมและพัฒนาบุคลากรให้มีความรู้ และทักษะในการใช้งานระบบสารสนเทศอย่างต่อเนื่อง
- จัดหาเทคโนโลยีสารสนเทศที่ทันสมัยเพื่อสนับสนุนการทำงานอย่างมีประสิทธิภาพ โดยคำนึงถึงต้นทุนและประโยชน์สูงสุด
- จัดให้มีการบริหารความเสี่ยงด้านความมั่นคงปลอดภัยของระบบเครือข่ายคอมพิวเตอร์และระบบสารสนเทศ
- ไม่ละเมิดลิขสิทธิ์ซอฟต์แวร์
- ปฏิบัติตามกฎหมายและระเบียบต่าง ๆ ที่เกี่ยวข้องกับการใช้เทคโนโลยีสารสนเทศ
- บริหารจัดการการเข้าถึงสื่อเครือข่ายสังคมออนไลน์ทุกประเภท รวมถึงการเผยแพร่ข้อความ ภาพนิ่ง ภาพเคลื่อนไหว เสียง ข้อมูลใด ๆ ให้มีความมั่นคงปลอดภัยในการใช้ประโยชน์จากสื่อสังคมออนไลน์

ระบบการควบคุมภายในและระบบการบริหารความเสี่ยง

คณะกรรมการเล็งเห็นความสำคัญของระบบการควบคุมภายในทุกระดับ จึงมีการกำหนดอำนาจหน้าที่และความรับผิดชอบในการปฏิบัติงานของผู้บริหาร และพนักงานทุกระดับไว้เป็นลายลักษณ์อักษรอย่างชัดเจน รวมถึงการกำหนดวงเงินในการอนุมัติในการขอซื้อ การสั่งซื้อ และการอนุมัติค่าใช้จ่ายต่าง ๆ รวมถึงมีการวางระบบงานเพื่อให้เกิดการถ่วงดุล และตรวจสอบระหว่างกันได้ มีการควบคุมดูแลการใช้ทรัพย์สินของบริษัทให้เกิดประโยชน์สูงสุด การควบคุมระบบการเงิน การพิจารณาความเสี่ยงที่ได้มีการกำหนดและประเมินความเสี่ยงของกิจการและมาตรการการป้องกัน

บริษัทฯ มีฝ่ายตรวจสอบภายในทำหน้าที่ในการตรวจสอบระบบทางการเงินและระบบงานต่าง ๆ ว่าได้ดำเนินการตามแนวปฏิบัติที่ได้กำหนดไว้หรือไม่ รวมถึงการปฏิบัติตามกฎหมายและข้อกำหนดที่เกี่ยวข้องกับบริษัทฯ อีกทั้งกำหนดให้ฝ่ายตรวจสอบภายในรายงานผลการตรวจสอบโดยตรงต่อคณะกรรมการตรวจสอบ

ในปี 2564 คณะกรรมการตรวจสอบได้ทำการประเมินความเพียงพอของระบบการควบคุมภายในของบริษัท โดยการทบทวนและซักถามข้อมูลจากฝ่ายบริหาร ใน 5 องค์ประกอบ คือ การควบคุมภายในองค์กร การประเมินความเสี่ยง การควบคุมการปฏิบัติงาน ระบบสารสนเทศและการสื่อสารข้อมูล และระบบการติดตาม คณะกรรมการเห็นว่า บริษัทฯ มีระบบการควบคุมภายในที่เพียงพอเหมาะสม และมีประสิทธิภาพ รวมทั้งไม่พบประเด็นความผิดพลาดที่เป็นสาระสำคัญ

การป้องกันการมีส่วนเกี่ยวข้องกับการคอร์รัปชัน

บริษัทฯ มุ่งมั่นที่จะดำเนินธุรกิจด้วยความโปร่งใส มีจริยธรรม และถูกกฎหมาย และด้วยส่วนหนึ่งของความมุ่งมั่นดังกล่าว บริษัทฯ ได้กำหนดนโยบายต่อต้านการคอร์รัปชันเป็นลายลักษณ์อักษรเพื่อใช้เป็นแนวทางปฏิบัติที่ชัดเจน ที่สามารถเป็นแบบอย่างที่ดี สร้างความตระหนัก และสื่อสารการปฏิบัติหน้าที่ด้วยความสุจริตอย่างยั่งยืน

บริษัทฯ ได้แสดงเจตนารมณ์เข้าร่วมโครงการแนวร่วมปฏิบัติของภาคเอกชนไทยในการต่อต้านการทุจริต (CAC) เมื่อวันที่ 6 กันยายน 2556 และบริษัทฯ ได้ผ่านการรับรองฐานะสมาชิกโครงการฯ เมื่อวันที่ 4 กุมภาพันธ์ 2562 และได้รับการต่ออายุใบรับรองจากคณะกรรมการโครงการฯ เป็นครั้งที่ 2 ติดต่อกัน ในวันที่ 31 กันยายน 2564

ในปี 2564 บริษัทฯ ได้ดำเนินการเพื่อป้องกันการมีส่วนเกี่ยวข้องกับการคอร์รัปชัน โดยสรุปดังนี้

- 1) บริษัทฯ ได้มีการทบทวนและปรับปรุงแก้ไขนโยบายต่อต้านการคอร์รัปชัน และเสนอให้คณะกรรมการบริษัท พิจารณานุมัติ ซึ่งนโยบายดังกล่าวระบุค่านิยม ขอบเขต หน้าที่ความรับผิดชอบ แนวทางการปฏิบัติ และ บทลงโทษไว้เป็นลายลักษณ์อักษร รวมทั้งยังถือเป็นส่วนหนึ่งของจรรยาบรรณของบริษัทด้วย



- 2) บริษัทฯ มีการสื่อสารทั้งระดับกรรมการ ผู้บริหาร และ พนักงาน รวมถึงบริษัทย่อยในต่างประเทศ โดยกำหนดให้การ ดำเนินการทุกกระบวนการอยู่ในขอบข่ายกฎหมายอย่าง เคร่งครัด นอกจากนี้ บริษัทฯ ยังมีการฝึกอบรมในเรื่อง จรรยาบรรณ นโยบายต่อต้านการคอร์รัปชัน และการบริหาร ความเสี่ยงด้านคอร์รัปชันให้แก่พนักงานเพื่อให้ความรู้เกี่ยวกับ นโยบายและแนวปฏิบัติในการต่อต้านการคอร์รัปชัน

- 3) บริษัทฯ จัดให้มีช่องทางที่ปลอดภัยในการรายงานสำหรับพนักงานบริษัทและบุคคลทั่วไป หากมีการพบเห็น การฝ่าฝืนหรือพบเห็นการกระทำคอร์รัปชัน และมีมาตรการคุ้มครองให้กับผู้รายงาน

ทั้งนี้ บริษัทฯ ได้เปิดเผยรายละเอียดของนโยบายและการดำเนินการเพื่อป้องกันการมีส่วนเกี่ยวข้องกับการทุจริต คอร์รัปชันไว้บนเว็บไซต์ของบริษัท (http://www.seafresh.com/investor/corp_th.asp) ภายใต้หัวข้อ “การกำกับดูแลกิจการ”

8.2 รายงานผลการปฏิบัติหน้าที่ของคณะกรรมการตรวจสอบ ในปี 2564

ในรอบปี 2564 ที่ผ่านมา คณะกรรมการตรวจสอบได้มีการประชุมทั้งสิ้น 11 ครั้ง ซึ่งกรรมการตรวจสอบทุกท่าน เข้าร่วมประชุมทุกครั้ง และได้มีการปฏิบัติหน้าที่โดยสรุป ดังต่อไปนี้

1. กำกับดูแลการจัดทำรายงานทางการเงินของบริษัทฯ และบริษัทย่อย โดยได้สอบถามและรับฟังคำชี้แจงจาก ผู้บริหารและผู้สอบบัญชี ในเรื่องความถูกต้อง ครบถ้วน และเชื่อถือได้ของงบการเงิน
2. การกำกับให้มีการสอบทานระบบการควบคุมภายใน และระบบการบริหารความเสี่ยง เพื่อประเมินความ เพียงพอเหมาะสม
3. การสอบทานและกำกับให้บริษัทฯ ปฏิบัติตามกฎหมาย และระเบียบต่าง ๆ ที่เกี่ยวข้อง รวมถึงการปฏิบัติ ตามหลักการกำกับดูแลกิจการที่ดี

4. การพิจารณาคัดเลือก เสนอแต่งตั้งผู้สอบบัญชีและค่าสอบบัญชีของบริษัทฯ
5. การสอบทานรายการที่เกี่ยวข้องหรือรายการที่อาจมีความขัดแย้งทางผลประโยชน์ รวมถึงความสมเหตุสมผลของการทำรายการดังกล่าว
6. การพิจารณาบททบทวนกฎบัตรคณะกรรมการตรวจสอบ

โดยผลการปฏิบัติหน้าที่ของคณะกรรมการตรวจสอบ มีรายละเอียดปรากฏตามรายงานคณะกรรมการตรวจสอบ ที่เอกสารแนบ 6 รายงานของคณะกรรมการชุดย่อย

8.3 สรุปผลการปฏิบัติหน้าที่ของคณะกรรมการชุดย่อยอื่น ๆ ในปี 2564

รายละเอียดของคณะกรรมการชุดย่อย ในส่วนของการประชุมและผลการปฏิบัติหน้าที่ของคณะกรรมการชุดย่อย ในปี 2564 ปรากฏที่ ข้อมูลเกี่ยวกับคณะกรรมการชุดย่อย และ เอกสารแนบ 6

9. การควบคุมภายในและรายการระหว่างกัน

9.1 การควบคุมภายในและการบริหารจัดการความเสี่ยง

สรุปความเห็นของคณะกรรมการ

คณะกรรมการได้มอบหมายให้คณะกรรมการตรวจสอบสอบทานระบบควบคุมภายใน เพื่อให้มั่นใจได้ว่า ระบบการควบคุมภายในของบริษัทฯ มีความเหมาะสม และ เพียงพอ โดยได้ใช้หลักการควบคุมตามหลักการการควบคุมภายในของ COSO ((The Committee of Sponsoring Organizations of the Treadway Commission) ครอบคลุมการควบคุมภายในด้านการบริหาร ด้านการดำเนินงาน ด้านบัญชีและการเงิน และด้านการปฏิบัติตามระเบียบข้อบังคับและกฎหมาย

ในการประชุมคณะกรรมการครั้งที่ 2/2565 เมื่อวันที่ 28 กุมภาพันธ์ 2565 คณะกรรมการได้ประเมินระบบการควบคุมภายในโดยใช้ “แบบประเมินความเพียงพอของระบบการควบคุมภายใน” ของสำนักงานคณะกรรมการกำกับหลักทรัพย์และตลาดหลักทรัพย์ เพื่อประเมินระบบการควบคุมภายในของบริษัทในด้านต่าง ๆ 5 องค์ประกอบ คือ การควบคุมภายในองค์กร การประเมินความเสี่ยง การควบคุมการปฏิบัติงาน ระบบสารสนเทศและการสื่อสารข้อมูล และระบบการติดตาม คณะกรรมการมีความเห็นว่า ระบบการควบคุมภายในของบริษัทฯ มีความเพียงพอและเหมาะสม โดยบริษัทฯ ได้จัดให้มีบุคลากรอย่างเพียงพอที่จะดำเนินการตามระบบได้อย่างมีประสิทธิภาพ รวมทั้งมีระบบควบคุมภายในเรื่องการติดตามควบคุมดูแลการดำเนินงานของบริษัทฯ ให้สามารถป้องกันทรัพย์สินของบริษัทฯ และบริษัทฯ ย่อยจากการที่กรรมการหรือผู้บริหารนำไปใช้โดยมิชอบหรือโดยไม่มีอำนาจ รวมถึงการทำธุรกรรมกับบุคคลที่อาจมีความขัดแย้งและบุคคลที่เกี่ยวข้องกันอย่างเพียงพอแล้ว สำหรับการควบคุมภายในในหัวข้ออื่น คณะกรรมการเห็นว่า บริษัทฯ มีการควบคุมภายในที่เพียงพอแล้วเช่นกัน

ความเห็นของคณะกรรมการตรวจสอบในกรณีที่มีความเห็นแตกต่างไปจากความเห็นของคณะกรรมการบริษัท

- ไม่มีความเห็นที่แตกต่าง -

ข้อมูลหัวหน้างานตรวจสอบภายใน

ในปี 2564 บริษัทฯ อยู่ในขั้นตอนการสรรหาหัวหน้างานตรวจสอบภายใน คณะกรรมการตรวจสอบจึงมีความเห็นให้นางสาวเยาวลักษณ์ ตั้งสวนนุช ดำรงตำแหน่ง รักษาการหัวหน้างานตรวจสอบภายใน เนื่องจากมีความรู้และคุณสมบัติที่เพียงพอ มีประสบการณ์ในงานบัญชีการเงินและงานด้านการตรวจสอบภายในในธุรกิจ จึงเห็นว่ามีคุณสมบัติที่เหมาะสมที่จะปฏิบัติหน้าที่ดังกล่าว

ทั้งนี้ การพิจารณาและอนุมัติแต่งตั้ง ถอดถอน โยกย้าย ผู้ดำรงตำแหน่งหัวหน้างานตรวจสอบภายในของบริษัทจะต้องได้รับความเห็นชอบจากคณะกรรมการตรวจสอบ โดยคุณสมบัติของผู้ดำรงตำแหน่งหัวหน้างานตรวจสอบภายในปรากฏในเอกสารแนบ 3

9.2 รายการระหว่างกัน

รายการระหว่างกันของบริษัท ซีเฟรชอินเตอร์ จำกัด (มหาชน) และบริษัทย่อย (บริษัทฯ) กับบริษัทที่เกี่ยวข้อง ดังต่อไปนี้

ชื่อและลักษณะความสัมพันธ์	รายการ	นิติบุคคลที่มีรายการระหว่างกัน	มูลค่ารายการ (ล้านบาท)			ลักษณะเงื่อนไขของรายการ
			ปี 2564	ปี 2563	ปี 2562	
บริษัท ชาร์เตอร์ สแควร์ โฮลดิ้ง จำกัด ซึ่งมีผู้ถือหุ้นและกรรมการร่วมกันโดย นายณฤทธิ์ เจียอาภา, นางทัศนีย์ ยังมีวิทยา นายชินทัต เจียอาภา และนางสาวชาญฤกษ์ เจียอาภา เป็นกรรมการและกลุ่มเจียอาภา ถือหุ้นร้อยละ 100	- เช่าอาคารและค่าบริการสำนักงาน	CFRESH/SIHQ	9.18	9.29	9.21	เช่าพื้นที่อาคารสำหรับเป็นสำนักงานของบริษัทและบริษัทย่อย
	- ค่าบริการและอุปกรณ์	CFRESH	-	-	0.02	
	- ขายสินค้า	CFRESH	0.02	0.06	0.11	บริษัท ขายสินค้ากุ้ง
	- รายได้จากการบริการ	CFRESH/MSI	0.31	0.43	0.42	บริษัทย่อยมีรายได้จากการให้บริการด้านเทคโนโลยีสารสนเทศและอื่น ๆ
	- ลูกหนี้การค้า	CFRESH	-	-	0.14	ค่าสินค้ากุ้ง
	- เจ้าหนี้อื่น	CFRESH/MSI	0.17	0.17	0.07	
บริษัท ไทยเค.บอยเลอร์ จำกัด ซึ่งมีผู้ถือหุ้นและกรรมการร่วมกัน โดยนายณฤทธิ์ เจียอาภา, นางทัศนีย์ ยังมีวิทยา เป็นกรรมการและกลุ่มเจียอาภา ถือหุ้นร้อยละ 100	- ค่าบริการและอุปกรณ์	CFRESH	0.61	0.30	0.04	ค่าตรวจสอบรับรองความปลอดภัยหม้อไอน้ำและบริการอื่น ๆ
	- รายได้จากการบริการ	SIHQ	-	-	0.13	บริษัทย่อยมีรายได้จากการให้บริการฝึกอบรม
	- ซื้อสินทรัพย์	CFRESH	-	0.53	0.04	
	- เจ้าหนี้ทรัพย์สิน	CFRESH	-	0.38	-	
	- เจ้าหนี้อื่น	CFRESH	0.01	0.24	-	
Belize Aquaculture Limited (BAL) เป็นบริษัทร่วมทุน ซึ่งถือหุ้นร้อยละ 50 โดย SGH (บริษัทย่อยของ CFRESH) และอีกร้อยละ 50 ถือโดยบุคคลอื่นที่ไม่มีความเกี่ยวข้องกัน	- ลูกหนี้อื่น - เงินให้กู้ยืม - ดอกเบี้ยค้างรับ		374.46 358.34 71.58	316.55 325.30 61.82	377.96 258.69 65.25	บริษัทย่อยให้เงินกู้ในอัตราดอกเบี้ยร้อยละ 8 กำหนดชำระคืนไม่เกิน 13 มกราคม 2562 โดยการให้เงินกู้ยืมดังกล่าวเป็นไปตามเงื่อนไขในการเข้าร่วมทุนซึ่งได้รับอนุมัติจากที่ประชุมคณะกรรมการบริษัท ครั้งที่ 4/2555 เมื่อวันที่ 19 เมษายน 2555
นายณฤทธิ์ เจียอาภา ซึ่งเป็นกรรมการและผู้ถือหุ้น	- เงินกู้ยืมระยะสั้น - ดอกเบี้ยเงินกู้ - เจ้าหนี้อื่น	SIHQ SIHQ SIHQ	70.00 1.02 0.02	- - -	- - -	เงินกู้ยืมระยะสั้นจำนวนเงิน 20 ล้านบาท และ 50 ล้านบาท อัตราดอกเบี้ยร้อยละ 5.90 ต่อปี โดยมีกำหนดชำระคืน 29 กันยายน 2565 และ 4 ตุลาคม 2565 ตามลำดับ

ความจำเป็นและความสมเหตุสมผลของรายการ

ในปี 2564 บริษัท ซีเฟรชอินเตอร์ จำกัด (มหาชน) และบริษัทย่อย (บริษัทฯ) มีรายการธุรกิจกับบุคคลและกิจการที่เกี่ยวข้องกันซึ่งเป็นไปตามเงื่อนไขและเกณฑ์ที่ตกลงร่วมกันระหว่างบริษัทฯ กับบุคคลและกิจการที่เกี่ยวข้องกันเหล่านั้น ทั้งนี้รายการดังกล่าวได้มีการกำหนดราคาและเงื่อนไขไม่แตกต่างจากการทำรายการกับบุคคลภายนอก ตามที่ได้แสดงไว้ในหมายเหตุประกอบงบการเงิน ข้อ 8 ของงบการเงินประจำปี 2564 ที่ได้ผ่านการตรวจสอบแล้วโดยผู้สอบบัญชี

ความเห็นของคณะกรรมการตรวจสอบ

คณะกรรมการตรวจสอบมีความเห็นสอดคล้องกับผู้สอบบัญชี รวมทั้งมีความเห็นว่า รายการดังกล่าวเป็นรายการที่สมเหตุสมผลและเป็นประโยชน์สูงสุดต่อการดำเนินธุรกิจของบริษัทฯ รวมทั้งมีการเปิดเผยข้อมูลอย่างถูกต้องและครบถ้วน

นโยบายหรือแนวโน้มนำการทำรายการระหว่างกันในอนาคต

รายการระหว่างกันของบริษัทฯ ทั้งที่เกิดขึ้นแล้วและที่อาจเกิดขึ้นต่อไปในอนาคต จะเป็นรายการที่ดำเนินการทางธุรกิจตามปกติ โดยไม่มีการถ่ายเทผลประโยชน์ระหว่างบริษัทฯ บริษัทย่อย กับบุคคลที่อาจมีความขัดแย้ง โดยบริษัทฯ จะให้คณะกรรมการตรวจสอบพิจารณาให้ความเห็นความเหมาะสมของการทำรายการดังกล่าว พร้อมทั้งเปิดเผยข้อมูลตามข้อกำหนดของสำนักงานคณะกรรมการกำกับหลักทรัพย์และตลาดหลักทรัพย์ (ก.ล.ต.) และตลาดหลักทรัพย์แห่งประเทศไทย (ตลท.) โดยเคร่งครัด

ส่วนที่ 3 งบการเงิน

ความรับผิดชอบของคณะกรรมการต่อรายงานทางการเงิน

คณะกรรมการบริษัท ซีเฟรชอินดัสตรี จำกัด (มหาชน) ให้ความสำคัญอย่างยิ่งต่อหน้าที่และความรับผิดชอบในการ ปฏิบัติให้เป็นไปตามหลักการกำกับดูแลกิจการที่ดี คณะกรรมการเป็นผู้รับผิดชอบต่อรายงานทางการเงิน การนำเสนอรายงานทางการเงินนี้ได้จัดทำขึ้นตามมาตรฐานการรายงานทางการเงิน โดยได้มีการเลือกใช้นโยบายบัญชีที่เหมาะสมและถือปฏิบัติอย่างสม่ำเสมอ มีการใช้ดุลยพินิจอย่างระมัดระวังและประมาณการที่สมเหตุสมผลในการจัดทำ รวมทั้งมีการเปิดเผยข้อมูลอย่างเพียงพอ

คณะกรรมการได้มอบหมายคณะกรรมการตรวจสอบ ซึ่งประกอบด้วยกรรมการที่เป็นอิสระเป็นผู้ดูแลคุณภาพของรายงานทางการเงิน รวมถึงดูแลระบบการควบคุมภายใน เพื่อให้มีความมั่นใจได้ว่าการบันทึกข้อมูลทางบัญชีที่ถูกต้อง ครบถ้วน และเพียงพอ

คณะกรรมการมีความเห็นว่าระบบการควบคุมภายในของบริษัทมีประสิทธิภาพเพียงพอและเหมาะสม และสามารถให้ความเชื่อมั่นอย่างมีเหตุผลต่อความเชื่อถือได้ของงบการเงิน ณ วันที่ 31 ธันวาคม 2564



(นายณฤทธิ์ เจียอาภา)

ประธานกรรมการ

รายงานของผู้สอบบัญชีรับอนุญาต

เสนอ ผู้ถือหุ้นของบริษัท ซีเฟรชอินดัสตรี จำกัด (มหาชน)

ความเห็น

ข้าพเจ้าได้ตรวจสอบงบการเงินรวมและเฉพาะของบริษัท ซีเฟรชอินดัสตรี จำกัด (มหาชน) และบริษัทย่อย (“กลุ่มกิจการ”) ซึ่งประกอบด้วย งบแสดงฐานะการเงินรวมและเฉพาะกิจการ ณ วันที่ 31 ธันวาคม 2564 งบกำไรขาดทุนและกำไรขาดทุนเบ็ดเสร็จอื่นรวมและเฉพาะกิจการ งบแสดงการเปลี่ยนแปลงส่วนของผู้ถือหุ้นรวมและเฉพาะกิจการ และงบกระแสเงินสดรวมและเฉพาะกิจการสำหรับปีสิ้นสุดวันเดียวกัน และหมายเหตุประกอบงบการเงินรวมและเฉพาะกิจการ รวมถึงสรุปนโยบายการบัญชีที่สำคัญ

ข้าพเจ้าเห็นว่า งบการเงินรวมและงบการเงินเฉพาะกิจการข้างต้นนี้ แสดงฐานะการเงินรวมและเฉพาะของบริษัท ซีเฟรชอินดัสตรี จำกัด (มหาชน) และบริษัทย่อย ณ วันที่ 31 ธันวาคม 2564 ผลการดำเนินงานรวมและเฉพาะกิจการ และกระแสเงินสดรวมและเฉพาะกิจการสำหรับปีสิ้นสุดวันเดียวกัน โดยถูกต้องตามที่ควรในสาระสำคัญตามมาตรฐานการรายงานทางการเงิน

เกณฑ์ในการแสดงความเห็น

ข้าพเจ้าได้ปฏิบัติงานตรวจสอบตามมาตรฐานการสอบบัญชี ความรับผิดชอบของข้าพเจ้าได้กล่าวไว้ในวรรคความรับผิดชอบของผู้สอบบัญชีต่อการตรวจสอบงบการเงินรวมและเฉพาะกิจการในรายงานของข้าพเจ้า ทั้งนี้ ข้าพเจ้ามีความเป็นอิสระจากกลุ่มกิจการตามข้อกำหนดจรรยาบรรณของผู้ประกอบวิชาชีพบัญชีที่กำหนดโดยสภาวิชาชีพบัญชีในส่วนที่เกี่ยวข้องกับการตรวจสอบงบการเงินรวมและเฉพาะกิจการ และข้าพเจ้าได้ปฏิบัติตามความรับผิดชอบด้านจรรยาบรรณอื่น ๆ ซึ่งเป็นไปตามข้อกำหนดเหล่านี้ ข้าพเจ้าเชื่อว่าหลักฐานการสอบบัญชีที่ข้าพเจ้าได้รับเพียงพอและเหมาะสมเพื่อใช้เป็นเกณฑ์ในการแสดงความเห็นของข้าพเจ้า

เรื่องสำคัญในการตรวจสอบ

เรื่องสำคัญในการตรวจสอบคือเรื่องต่าง ๆ ที่มีนัยสำคัญที่สุดตามดุลยพินิจของผู้ประกอบวิชาชีพของข้าพเจ้าในการตรวจสอบงบการเงินรวมและเฉพาะกิจการสำหรับปีปัจจุบัน ข้าพเจ้าได้นำเรื่องเหล่านี้มาพิจารณาในบริบทของการตรวจสอบงบการเงินรวมและเฉพาะกิจการโดยรวมและในการแสดงความเห็นของข้าพเจ้า ทั้งนี้ข้าพเจ้าไม่ได้แสดงความเห็นแยกต่างหากสำหรับเรื่องเหล่านี้

เรื่องสำคัญจากการตรวจสอบ	การตอบสนองความเสี่ยงโดยผู้สอบบัญชี
<p>สินทรัพย์ภาษีเงินได้รอตัดบัญชี</p> <p>ณ วันที่ 31 ธันวาคม 2564 กิจการมีสินทรัพย์ภาษีเงินได้รอการตัดบัญชี จำนวน 51 ล้านบาท สำหรับผลขาดทุนสะสมทางภาษียกมา โดยมีส่วนที่ยังไม่ได้รับรู้เป็นสินทรัพย์ภาษีเงินได้รอการตัดบัญชีจำนวน 135 ล้านบาท จากผลขาดทุนสะสมทางภาษี ซึ่งกิจการจะรับรู้สินทรัพย์ภาษีเงินได้รอการตัดบัญชีสำหรับผลขาดทุนสะสมทางภาษีเมื่อมีความเป็นไปได้ค่อนข้างแน่ที่จะมีกำไรทางภาษีในอนาคตที่สามารถนำผลขาดทุนทางภาษีดังกล่าวมาใช้ประโยชน์ทางภาษีได้แน่นอน</p> <p>ในการคำนวณมูลค่าของสินทรัพย์ภาษีเงินได้รอการตัดบัญชีที่รับรู้จากผลขาดทุนสะสมทางภาษี ผู้บริหารต้องใช้ดุลยพินิจที่เกี่ยวข้องกับจัดทำประมาณการกำไรทางภาษีในอนาคตให้มีความน่าเชื่อถือ</p> <p>ข้าพเจ้าให้ความสำคัญในประเด็นนี้ เนื่องจากการตรวจสอบรายการดังกล่าวต้องใช้ดุลยพินิจในการพิจารณาเป็นอย่างมากเพราะผลที่จะเกิดขึ้นจริงขึ้นอยู่กับความไม่แน่นอนของการเติบโตทางเศรษฐกิจและการตลาดในอนาคตอย่างมาก</p> <p>กิจการได้เปิดเผยข้อมูลเกี่ยวกับภาษีเงินได้รอการตัดบัญชีในหมายเหตุประกอบงบการเงินข้อ 25.1</p>	<p>ข้าพเจ้าได้ประเมินความเสี่ยงและความเหมาะสมของหลักฐานการสอบบัญชี โดย</p> <ul style="list-style-type: none"> - ประเมินวิธีการที่ผู้บริหารใช้ในการจัดทำประมาณการรายได้ ค่าใช้จ่ายและผลการดำเนินงานในอนาคต -หารือกับผู้บริหารเพื่อให้เข้าใจถึงแผนการดำเนินธุรกิจและสมมติฐานที่ผู้บริหารใช้ - ประเมินความสมเหตุสมผลของสมมติฐานที่ผู้บริหารใช้ในการจัดทำประมาณการ โดยการเปรียบเทียบผลของการจัดทำประมาณในอดีตและอัตราการเจริญเติบโตของกลุ่มธุรกิจในสถานะการณ์ปกติ รวมถึงการวิเคราะห์แนวโน้มของตลาดและธุรกิจที่อยู่ในกลุ่มเดียวกัน - ทดสอบความถูกต้องของวิธีการคำนวณประมาณการทางธุรกิจ - ทดสอบความเหมาะสมในการคำนวณสินทรัพย์ภาษีเงินได้รอการตัดบัญชี โดยเปรียบเทียบผลประโยชน์ทางภาษีที่กิจการจะได้รับในอนาคตกับประมาณการดังกล่าว - ประเมินความเสี่ยงของการเปิดเผยข้อมูลเกี่ยวกับภาษีเงินได้รอการตัดบัญชี

ข้อมูลอื่น

ผู้บริหารเป็นผู้รับผิดชอบต่อข้อมูลอื่น ข้อมูลอื่นประกอบด้วยข้อมูลซึ่งรวมอยู่ในรายงานประจำปี แต่ไม่รวมถึงงบการเงินรวมและเฉพาะกิจการและรายงานของผู้สอบบัญชีที่อยู่ในรายงานนั้น ซึ่งคาดว่าจะรายงานประจำปีจะถูกจัดเตรียมให้ข้าพเจ้าได้สอบทานภายหลังวันที่ในรายงานของผู้สอบบัญชีนี้

ความเห็นของข้าพเจ้าต่องบการเงินรวมและเฉพาะกิจการไม่ครอบคลุมถึงข้อมูลอื่นและข้าพเจ้าไม่ได้ให้ความเชื่อมั่นต่อข้อมูลอื่น

ความรับผิดชอบของข้าพเจ้าที่เกี่ยวข้องกับการตรวจสอบงบการเงินรวมและเฉพาะกิจการ คือ การอ่านข้อมูลอื่นตามที่ระบุข้างต้นเมื่อจัดทำแล้ว และพิจารณาว่าข้อมูลอื่นมีความขัดแย้งที่มีสาระสำคัญกับงบการเงินรวมและเฉพาะกิจการหรือกับความรู้ที่ได้รับทราบจากการตรวจสอบของข้าพเจ้า หรือปรากฏว่าข้อมูลอื่นมีการแสดงข้อมูลที่ขัดต่อข้อเท็จจริงอันเป็นสาระสำคัญหรือไม่

เมื่อข้าพเจ้าได้อ่านรายงานประจำปี หากข้าพเจ้าสรุปได้ว่าการแสดงข้อมูลที่ขัดต่อข้อเท็จจริงอันเป็นสาระสำคัญ ข้าพเจ้าต้องสื่อสารเรื่องดังกล่าวกับผู้มีหน้าที่ในการกำกับดูแลเพื่อให้ผู้มีหน้าที่ในการกำกับดูแลดำเนินการแก้ไขข้อมูลที่แสดงขัดต่อข้อเท็จจริง

ความรับผิดชอบของผู้บริหารและผู้มีหน้าที่ในการกำกับดูแลต่องบการเงินรวมและเฉพาะกิจการ

ผู้บริหารมีหน้าที่รับผิดชอบในการจัดทำและนำเสนองบการเงินรวมและเฉพาะกิจการเหล่านี้โดยถูกต้องตามที่ควรตามมาตรฐานการรายงานทางการเงิน และรับผิดชอบเกี่ยวกับการควบคุมภายในที่ผู้บริหารพิจารณาว่าจำเป็นเพื่อให้สามารถจัดทำงบการเงินรวมและเฉพาะกิจการที่ปราศจากการแสดงข้อมูลที่ขัดต่อข้อเท็จจริงอันเป็นสาระสำคัญไม่ว่าจะเกิดจากการทุจริตหรือข้อผิดพลาด

ในการจัดทำงบการเงินรวมและเฉพาะกิจการ ผู้บริหารรับผิดชอบในการประเมินความสามารถของกลุ่มกิจการในการดำเนินงานต่อเนื่อง การเปิดเผยเรื่องที่เกี่ยวข้องกับการดำเนินงานต่อเนื่องในกรณีที่มีเรื่องดังกล่าว และการใช้เกณฑ์การบัญชีสำหรับการดำเนินงานต่อเนื่องเว้นแต่ผู้บริหารมีความตั้งใจที่จะเลิกกลุ่มกิจการ หรือหยุดดำเนินงานหรือไม่สามารถดำเนินงานต่อเนื่องต่อไปได้

ผู้มีหน้าที่ในการกำกับดูแลมีหน้าที่ในการกำกับดูแลกระบวนการในการจัดทำรายงานทางการเงินของกลุ่มกิจการ

ความรับผิดชอบของผู้สอบบัญชีต่อการตรวจสอบงบการเงินรวมและเฉพาะกิจการ

การตรวจสอบของข้าพเจ้ามีวัตถุประสงค์เพื่อให้ได้ความเชื่อมั่นอย่างสมเหตุสมผลว่างบการเงินรวมและเฉพาะกิจการโดยรวมปราศจากการแสดงข้อมูลที่ขัดต่อข้อเท็จจริงอันเป็นสาระสำคัญหรือไม่ ไม่ว่าจะเกิดจากการทุจริตหรือข้อผิดพลาด และเสนอรายงานของผู้สอบบัญชีซึ่งรวมความเห็นของข้าพเจ้าอยู่ด้วย ความเชื่อมั่นอย่างสมเหตุสมผลคือความเชื่อมั่นในระดับสูงแต่ไม่ได้เป็นการรับประกันว่าการปฏิบัติงานตรวจสอบตามมาตรฐานการสอบบัญชีจะสามารถตรวจพบข้อมูลที่ขัดต่อข้อเท็จจริงอันเป็นสาระสำคัญที่มีอยู่ได้เสมอไป ข้อมูลที่ขัดต่อข้อเท็จจริงอาจเกิดจากการทุจริตหรือข้อผิดพลาดและถือว่ามีสาระสำคัญเมื่อคาดการณ์ได้อย่างสมเหตุสมผลว่ารายการที่ขัดต่อข้อเท็จจริงแต่ละรายการหรือทุกรายการรวมกันจะมีผลต่อการตัดสินใจทางเศรษฐกิจของผู้ใช้งบการเงินจากการใช้งบการเงินรวมและเฉพาะกิจการเหล่านี้

ในการตรวจสอบของข้าพเจ้าตามมาตรฐานการสอบบัญชี ข้าพเจ้าได้ใช้ดุลยพินิจและการสังเกตและสงสัยเยี่ยงผู้ประกอบการวิชาชีพตลอดการตรวจสอบ การปฏิบัติงานของข้าพเจ้ารวมถึง

- ระบุและประเมินความเสี่ยงจากการแสดงข้อมูลที่ขัดต่อข้อเท็จจริงอันเป็นสาระสำคัญในงบการเงินรวมและเฉพาะกิจการไม่ว่าจะเกิดจากการทุจริตหรือข้อผิดพลาด ออกแบบและปฏิบัติงานตามวิธีการตรวจสอบเพื่อตอบสนองต่อความเสี่ยงเหล่านั้น และได้หลักฐานการสอบบัญชีที่เพียงพอและเหมาะสมเพื่อเป็นเกณฑ์ในการแสดงความเห็นของข้าพเจ้า ความเสี่ยงที่ไม่พบข้อมูลที่ขัดต่อข้อเท็จจริงอันเป็นสาระสำคัญซึ่งเป็นผลมาจากการทุจริตจะสูงกว่าความเสี่ยงที่เกิดจากข้อผิดพลาด เนื่องจากการทุจริตอาจเกี่ยวกับการสมรู้ร่วมคิด การปลอมแปลงเอกสารหลักฐาน การตั้งใจละเว้นการแสดงผลข้อมูล การแสดงผลข้อมูลที่ไม่ตรงตามข้อเท็จจริงหรือการแทรกแซงการควบคุมภายใน
- ทำความเข้าใจในระบบการควบคุมภายในที่เกี่ยวข้องกับการตรวจสอบ เพื่อออกแบบวิธีการตรวจสอบที่เหมาะสมกับสถานการณ์ แต่ไม่ใช่เพื่อวัตถุประสงค์ในการแสดงความเห็นต่อความมีประสิทธิภาพของการควบคุมภายในของกลุ่มกิจการ
- ประเมินความเหมาะสมของนโยบายการบัญชีที่ผู้บริหารใช้และความสมเหตุสมผลของประมาณการทางบัญชีและการเปิดเผยข้อมูลที่เกี่ยวข้องซึ่งจัดทำขึ้นโดยผู้บริหาร
- สรุปเกี่ยวกับความเหมาะสมของการใช้เกณฑ์การบัญชีสำหรับการดำเนินงานต่อเนื่องของผู้บริหารและจากหลักฐานการสอบบัญชีที่ได้รับ สรุปว่ามีความไม่แน่นอนที่มีสาระสำคัญเกี่ยวกับเหตุการณ์หรือสถานการณ์ที่อาจเป็นเหตุให้เกิดข้อสงสัยอย่างมีนัยสำคัญต่อความสามารถของกลุ่มกิจการในการดำเนินงานต่อเนื่องหรือไม่ ถ้าข้าพเจ้าได้ข้อสรุปว่ามีความไม่แน่นอนที่มีสาระสำคัญ ข้าพเจ้าต้องกล่าวไว้ในรายงานของผู้สอบบัญชีของข้าพเจ้าโดยให้ข้อสังเกตถึงการเปิดเผยข้อมูลในงบการเงินรวมและเฉพาะกิจการที่เกี่ยวข้อง หรือถ้าการเปิดเผยข้อมูลดังกล่าวไม่เพียงพอ ความเห็นของข้าพเจ้าจะเปลี่ยนแปลงไป ข้อสรุปของข้าพเจ้าขึ้นอยู่กับหลักฐานการสอบบัญชีที่ได้รับจนถึงวันที่ในรายงานของผู้สอบบัญชีของข้าพเจ้า อย่างไรก็ตาม เหตุการณ์หรือสถานการณ์ในอนาคตอาจเป็นเหตุให้กลุ่มกิจการต้องหยุดการดำเนินงานต่อเนื่อง
- ประเมินการนำเสนอ โครงสร้างและเนื้อหาของงบการเงินรวมและเฉพาะกิจการโดยรวม รวมถึงการเปิดเผยข้อมูลว่างบการเงินรวมและเฉพาะกิจการแสดงรายการและเหตุการณ์ในรูปแบบที่ทำให้มีการนำเสนอข้อมูลโดยถูกต้องตามที่ควรหรือไม่

- ได้รับหลักฐานการสอบบัญชีที่เหมาะสมอย่างเพียงพอเกี่ยวกับข้อมูลทางการเงินของกิจการภายในกลุ่มหรือกิจกรรมทางธุรกิจภายในกลุ่มกิจการเพื่อแสดงความเห็นต่อการเงินรวมและเฉพาะกิจการ ข้าพเจ้ารับผิดชอบต่อการกำหนดแนวทาง การควบคุมดูแล และการปฏิบัติงานตรวจสอบกลุ่มกิจการ ข้าพเจ้าเป็นผู้รับผิดชอบแต่เพียงผู้เดียวต่อความเห็นของข้าพเจ้า

ข้าพเจ้าได้สื่อสารกับผู้มีส่วนที่ในการกำกับดูแลในเรื่องต่างๆ ที่สำคัญซึ่งรวมถึงขอบเขตและช่วงเวลาของการตรวจสอบตามที่ได้วางแผนไว้ ประเด็นที่มีนัยสำคัญที่พบจากการตรวจสอบ รวมถึงข้อบกพร่องที่มีนัยสำคัญในระบบการควบคุมภายในหากข้าพเจ้าได้พบในระหว่างการตรวจสอบของข้าพเจ้า

ข้าพเจ้าได้ให้คำรับรองแก่ผู้มีส่วนที่ในการกำกับดูแลว่าข้าพเจ้าได้ปฏิบัติตามข้อกำหนดจรรยาบรรณที่เกี่ยวข้องกับความเป็นอิสระและได้สื่อสารกับผู้มีส่วนที่ในการกำกับดูแลเกี่ยวกับความสัมพันธ์ทั้งหมดตลอดจนเรื่องอื่นซึ่งข้าพเจ้าเชื่อว่ามีเหตุผลที่บุคคลภายนอกอาจพิจารณาว่ากระทบต่อความเป็นอิสระของข้าพเจ้าและมาตรการที่ข้าพเจ้าใช้เพื่อป้องกันไม่ให้ข้าพเจ้าขาดความเป็นอิสระ

จากเรื่องที่ได้สื่อสารกับผู้มีส่วนที่ในการกำกับดูแล ข้าพเจ้าได้พิจารณาเรื่องต่างๆ ที่มีนัยสำคัญที่สุดในการตรวจสอบทางการเงินรวมและเฉพาะกิจการในงวดปัจจุบันและกำหนดเป็นเรื่องสำคัญในการตรวจสอบ ข้าพเจ้าได้อธิบายเรื่องเหล่านี้ในรายงานของผู้สอบบัญชีเว้นแต่กฎหมายหรือข้อบังคับไม่ให้เปิดเผยต่อสาธารณะเกี่ยวกับเรื่องดังกล่าว หรือในสถานการณ์ที่ยากที่จะเกิดขึ้น ข้าพเจ้าพิจารณาว่าไม่ควรสื่อสารเรื่องดังกล่าวในรายงานของข้าพเจ้าเพราะการกระทำดังกล่าวสามารถคาดการณ์ได้อย่างสมเหตุสมผลว่าจะมีผลกระทบในทางลบมากกว่าผลประโยชน์ต่อส่วนได้เสียสาธารณะจากการสื่อสารดังกล่าว

นางสาวกัญญาณัฐ ศรีรัตนัชชาลัย

ผู้สอบบัญชีรับอนุญาต

ทะเบียนเลขที่ 6549

บริษัท แกรนท์ ธอนตัน จำกัด

กรุงเทพมหานคร

28 กุมภาพันธ์ 2565



บริษัท ซีเฟรชอินดัสตรี จำกัด (มหาชน) และบริษัทย่อย

งบแสดงฐานะการเงิน

(หน่วย : บาท)

	หมายเหตุ	งบการเงินรวม		งบการเงินเฉพาะกิจการ	
		31 ธันวาคม 2564	31 ธันวาคม 2563	31 ธันวาคม 2564	31 ธันวาคม 2563
สินทรัพย์					
สินทรัพย์หมุนเวียน					
เงินสดและรายการเทียบเท่าเงินสด	7	36,908,931	33,215,968	7,300,331	14,748,579
ลูกหนี้การค้าและลูกหนี้อื่น - สุทธิ	8	935,150,746	868,820,161	158,721,922	247,743,253
เงินให้กู้ยืมระยะสั้นและดอกเบี้ยค้างรับแก่กิจการที่เกี่ยวข้องกัน	6	-	-	136,096,570	80,524,373
สินค้าคงเหลือ - สุทธิ	9	1,697,938,570	1,515,064,905	413,973,737	438,423,652
สินทรัพย์ชีวภาพ - สุทธิ		372,784	3,105,942	-	-
ภาษีมูลค่าเพิ่มรอเรียกคืน		39,241,046	15,280,708	5,369,997	756,887
สินทรัพย์สัญญาอนุพันธ์	32	923,554	-	998,976	7,926,427
สินทรัพย์หมุนเวียนอื่น	10	89,316,117	66,947,110	21,924,600	12,349,189
รวมสินทรัพย์หมุนเวียน		2,799,851,748	2,502,434,794	744,386,133	802,472,360
สินทรัพย์ไม่หมุนเวียน					
เงินฝากธนาคารที่มีภาระค้ำประกัน	11	21,000,000	20,000,000	20,000,000	20,000,000
เงินให้กู้ยืมระยะยาวและดอกเบี้ยค้างรับแก่กิจการที่เกี่ยวข้องกัน	6	429,916,581	387,113,629	-	-
เงินลงทุนในบริษัทย่อย	12	-	-	1,233,824,435	1,233,824,435
เงินลงทุนในการร่วมค้า	13	-	-	-	-
ที่ดิน อาคาร และอุปกรณ์ - สุทธิ	14	1,571,972,417	1,511,225,306	332,089,202	386,114,921
สินทรัพย์สิทธิการใช้ - สุทธิ	15.1	18,008,415	21,823,566	12,285,388	14,702,880
สินทรัพย์ไม่มีตัวตน - สุทธิ	16	7,347,518	5,248,837	75,093	169,684
สินทรัพย์ภาษีเงินได้รอการตัดบัญชี	25.1	51,000,000	-	51,000,000	-
สินทรัพย์ไม่หมุนเวียนอื่น		8,109,091	10,209,412	6,521,574	8,514,421
รวมสินทรัพย์ไม่หมุนเวียน		2,107,354,022	1,955,620,750	1,655,795,692	1,663,326,341
รวมสินทรัพย์		4,907,205,770	4,458,055,544	2,400,181,825	2,465,798,701

บริษัท ซีเฟรชอินเตอร์ จำกัด (มหาชน) และบริษัทย่อย
งบแสดงฐานะการเงิน

(หน่วย : บาท)

		งบการเงินรวม		งบการเงินเฉพาะกิจการ	
	หมายเหตุ	31 ธันวาคม 2564	31 ธันวาคม 2563	31 ธันวาคม 2564	31 ธันวาคม 2563
หนี้สินและส่วนของผู้ถือหุ้น					
หนี้สินหมุนเวียน					
เงินเบิกเกินบัญชีและเงินกู้ยืมระยะสั้น					
จากสถาบันการเงิน	17	1,485,647,066	1,604,312,613	529,438,287	843,476,736
เจ้าหนี้การค้าและเจ้าหนี้อื่น		370,454,700	420,956,281	23,429,399	17,043,748
เจ้าหนี้ค่าซื้อสินทรัพย์ถาวร		451,149	2,961,781	451,149	2,945,196
ค่าใช้จ่ายค้างจ่าย	18	51,191,689	62,284,623	26,315,309	12,000,044
ส่วนที่ถึงกำหนดชำระภายในหนึ่งปี					
- หนี้สินตามสัญญาเช่า	15.2	4,010,013	5,227,367	1,737,567	2,196,954
- เงินกู้ยืมระยะยาวจากสถาบันการเงิน	19	58,179,831	48,601,326	-	-
- หักกู้ - สุทธิ	20	-	499,913,888	-	499,913,888
- ภาระผูกพันผลประโยชน์พนักงาน	21	8,726,830	15,462,646	7,336,934	15,462,646
เงินกู้ยืมระยะสั้นจากบุคคลและกิจการที่เกี่ยวข้องกัน	6	70,000,000	-	141,350,002	63,550,000
ภาษีเงินได้ค้างจ่าย		27,091,672	1,015,860	-	-
หนี้สินสัญญาอนุพันธ์	32	-	25,902,547	-	-
หนี้สินหมุนเวียนอื่น		52,131,383	25,788,673	19,036,053	4,850,695
รวมหนี้สินหมุนเวียน		2,127,884,333	2,712,427,605	749,094,700	1,461,439,907
หนี้สินไม่หมุนเวียน					
หนี้สินตามสัญญาเช่า - สุทธิ	15.2	14,120,488	16,648,772	11,077,297	12,814,864
เงินกู้ยืมระยะยาวจากสถาบันการเงิน - สุทธิ	19	173,659,564	58,814,581	-	-
ภาระผูกพันผลประโยชน์พนักงาน - สุทธิ	21	53,388,997	59,808,402	47,925,566	53,918,018
หนี้สินภาษีเงินได้รอการตัดบัญชี	25.1	51,174,417	35,087,088	-	-
หนี้สินไม่หมุนเวียนอื่น		30,000	30,000	30,000	30,000
รวมหนี้สินไม่หมุนเวียน		292,373,466	170,388,843	59,032,863	66,762,882
รวมหนี้สิน		2,420,257,799	2,882,816,448	808,127,563	1,528,202,789



บริษัท ซีเฟรชอินเตอร์ จำกัด (มหาชน) และบริษัทย่อย

งบแสดงฐานะการเงิน

(หน่วย : บาท)

หมายเหตุ	งบการเงินรวม		งบการเงินเฉพาะกิจการ	
	31 ธันวาคม 2564	31 ธันวาคม 2563	31 ธันวาคม 2564	31 ธันวาคม 2563
หนี้สินและส่วนของผู้ถือหุ้น (ต่อ)				
ส่วนของผู้ถือหุ้น				
ทุนเรือนหุ้น - หุ้นสามัญ มูลค่าหุ้นละ 1 บาท				
- ทุนจดทะเบียน 927,099,200 หุ้น				
(2563 : 485,694,600 หุ้น)	22	927,099,200	485,694,600	927,099,200
- ทุนเรือนหุ้นที่ออกและรับชำระแล้ว				
927,099,200 หุ้น (2563 : 463,549,600 หุ้น)	22	927,099,200	463,549,600	927,099,200
ส่วนเกินมูลค่าหุ้นสามัญ		799,228,000	799,228,000	799,228,000
ส่วนเกินทุนหุ้นที่ซื้อคืน		12,902,865	12,902,865	12,902,865
กำไร (ขาดทุน) สะสม				
- จัดสรรเพื่อสำรองตามกฎหมาย	23	48,569,460	48,569,460	48,569,460
- ยังไม่ได้จัดสรร		392,084,157	112,344,958	(195,745,263)
องค์ประกอบอื่นของส่วนของผู้ถือหุ้น		(23,252,505)	(92,202,150)	-
รวมส่วนของผู้ถือหุ้นของบริษัท		2,156,631,177	1,344,392,733	1,592,054,262
ส่วนได้เสียที่ไม่มีอำนาจควบคุม		330,316,794	230,846,363	-
รวมส่วนของผู้ถือหุ้น		2,486,947,971	1,575,239,096	1,592,054,262
รวมหนี้สินและส่วนของผู้ถือหุ้น		4,907,205,770	4,458,055,544	2,400,181,825
				2,465,798,701



บริษัท ซีเฟรชอินดัสตรี จำกัด (มหาชน) และบริษัทย่อย

งบกำไรขาดทุนและกำไรขาดทุนเบ็ดเสร็จอื่น

สำหรับปีสิ้นสุดวันที่ 31 ธันวาคม

(หน่วย : บาท)

	หมายเหตุ	งบการเงินรวม		งบการเงินเฉพาะกิจการ	
		2564	2563	2564	2563
รายได้					
รายได้จากการขาย	28, 31	6,766,156,388	5,835,721,219	1,974,553,352	1,838,638,099
รายได้จากการบริการ	28	19,510,433	19,151,439	2,969,924	2,227,997
รายได้อื่น	26	21,339,748	17,017,114	147,358,009	62,519,936
กำไรจากอัตราแลกเปลี่ยน - สุทธิ		100,246,975	-	21,713,532	-
กำไรจากการปรับมูลค่ายุติธรรม		29,634,270	-	-	7,926,427
รวมรายได้		6,936,887,814	5,871,889,772	2,146,594,817	1,911,312,459
ค่าใช้จ่าย					
ต้นทุนขาย	11	(5,838,683,059)	(5,356,074,358)	(1,740,247,135)	(1,921,664,847)
ต้นทุนการบริการ		(8,525,719)	(10,852,085)	(2,923,124)	(2,193,197)
ค่าใช้จ่ายในการขาย		(286,792,966)	(224,148,474)	(141,534,888)	(110,555,262)
ค่าใช้จ่ายในการบริหาร		(364,230,312)	(350,681,692)	(88,930,664)	(103,731,775)
ขาดทุนจากอัตราแลกเปลี่ยน - สุทธิ		-	(22,271,660)	-	(31,778,370)
ขาดทุนจากการปรับมูลค่ายุติธรรม		-	(25,482,101)	(6,927,452)	-
ต้นทุนทางการเงิน		(77,904,238)	(88,642,929)	(38,061,055)	(49,551,318)
รวมค่าใช้จ่าย		(6,576,136,294)	(6,078,153,299)	(2,018,624,318)	(2,219,474,769)
กำไร (ขาดทุน) ก่อนภาษีเงินได้		360,751,520	(206,263,527)	127,970,499	(308,162,310)
รายได้ (ค่าใช้จ่าย) ภาษีเงินได้	25.2	(25,822,274)	(34,016,134)	51,000,000	-
กำไร (ขาดทุน) สำหรับปี		334,929,246	(240,279,661)	178,970,499	(308,162,310)
กำไรขาดทุนเบ็ดเสร็จอื่น					
รายการที่จะไม่มีการจัดประเภทรายการใหม่เข้าไปไว้ใน					
กำไรหรือขาดทุนในภายหลัง					
การวัดมูลค่าใหม่ของภาระผูกพันผลประโยชน์พนักงาน					
หลังออกจากงาน - สุทธิจากภาษี	21	11,158,018	-	11,938,251	-
รายการที่จะมีการจัดประเภทรายการใหม่เข้าไปไว้ใน					
กำไรหรือขาดทุนในภายหลัง					
ผลต่างจากการแปลงค่าบการเงิน					
ที่เป็นเงินตราต่างประเทศ - สุทธิจากภาษี					
		102,072,013	25,144,996	-	-
กำไรขาดทุนเบ็ดเสร็จอื่นสำหรับปี		113,230,031	25,144,996	11,938,251	-
รวมกำไรขาดทุนเบ็ดเสร็จสำหรับปี		448,159,277	(215,134,665)	190,908,750	(308,162,310)



บริษัท ซีเฟรชอินดัสตรี จำกัด (มหาชน) และบริษัทย่อย

งบกำไรขาดทุนและกำไรขาดทุนเบ็ดเสร็จอื่น (ต่อ)

สำหรับปีสิ้นสุดวันที่ 31 ธันวาคม

(หน่วย : บาท)

	งบการเงินรวม		งบการเงินเฉพาะกิจการ	
	2564	2563	2564	2563
การแบ่งปันกำไร (ขาดทุน)				
ส่วนที่เป็นของผู้ถือหุ้นของบริษัท	268,581,181	(282,417,673)	178,970,499	(308,162,310)
ส่วนที่เป็นของส่วนได้เสียที่ไม่มีอำนาจควบคุม	66,348,065	42,138,012	-	-
	<u>334,929,246</u>	<u>(240,279,661)</u>	<u>178,970,499</u>	<u>(308,162,310)</u>
การแบ่งปันกำไรขาดทุนเบ็ดเสร็จ				
ส่วนที่เป็นของผู้ถือหุ้นของบริษัท	348,688,844	(265,432,228)	190,908,750	(308,162,310)
ส่วนที่เป็นของส่วนได้เสียที่ไม่มีอำนาจควบคุม	99,470,433	50,297,563	-	-
	<u>448,159,277</u>	<u>(215,134,665)</u>	<u>190,908,750</u>	<u>(308,162,310)</u>
กำไรต่อหุ้นขั้นพื้นฐาน / ปรับลด				
กำไร (ขาดทุน) (บาทต่อหุ้น)	<u>0.36</u>	<u>(0.61)</u>	<u>0.24</u>	<u>(0.66)</u>
จำนวนหุ้นสามัญถ่วงเฉลี่ยถ่วงน้ำหนัก (หุ้น)	<u>750,569,352</u>	<u>463,549,600</u>	<u>750,569,352</u>	<u>463,549,600</u>



บริษัท ซีเฟรชอินดัสตรี จำกัด (มหาชน) และบริษัทย่อย

งบแสดงการเปลี่ยนแปลงส่วนของผู้ถือหุ้น

(หน่วย : บาท)

สำหรับปีสิ้นสุดวันที่ 31 ธันวาคม

ส่วนของผู้ถือหุ้นของบริษัท																
องค์ประกอบอื่นของส่วนของผู้ถือหุ้น																
หมายเหตุ	ทุนเรือนหุ้น ที่ออก และรับชำระ แล้ว	ส่วนเกิน มูลค่าหุ้น สามัญ	ส่วนเกิน ทุน หุ้นทุนซื้อ คืน	กำไรสะสม		กำไรขาดทุน เบ็ดเสร็จอื่น				รวม ส่วนของผู้ถือ หุ้น ของบริษัท	ส่วนได้เสีย ที่ไม่มี อำนาจ ควบคุม	รวม ส่วนของ ผู้ถือหุ้น				
				จัดสรรเพื่อ	สำรองตาม		ผลต่างจากการ	ส่วนเกินจาก	ส่วนเกินจาก							
													ยังไม่ได้	แปลงค่าบ การเงิน ที่เป็นเงินตรา ต่างประเทศ	การลงทุน ในบริษัทที่ อยู่ภายใต้ การควบคุม เดียวกัน	การ เปลี่ยนแปลง สัดส่วน การลงทุนใน บริษัทย่อย
งบการเงินรวม																
ยอดคงเหลือ ณ วันที่ 1 มกราคม 2563	463,549,600	799,228,000	12,902,865	48,569,460	394,762,631	(131,873,004)	2,198,133	20,487,276	(109,187,595)	1,609,824,961	192,886,761	1,802,711,722				
ส่วนได้เสียที่ไม่มีอำนาจควบคุมของ บริษัทย่อยเพิ่มขึ้น	-	-	-	-	-	-	-	-	-	-	3,987	3,987				
จ่ายเงินปันผลโดยบริษัทย่อย	-	-	-	-	-	-	-	-	-	-	(12,341,948)	(12,341,948)				
รายการกับผู้ถือหุ้น	-	-	-	-	-	-	-	-	-	-	(12,337,961)	(12,337,961)				
กำไร (ขาดทุน) สำหรับปี	-	-	-	-	(282,417,673)	-	-	-	-	(282,417,673)	42,138,012	(240,279,661)				
กำไรขาดทุนเบ็ดเสร็จอื่นสำหรับปี	-	-	-	-	-	16,985,445	-	-	16,985,445	16,985,445	8,159,551	25,144,996				
รวมกำไรขาดทุนเบ็ดเสร็จสำหรับปี	-	-	-	-	(282,417,673)	16,985,445	-	-	16,985,445	(265,432,228)	50,297,563	(215,134,665)				
ยอดคงเหลือ ณ วันที่ 31 ธันวาคม 2563	463,549,600	799,228,000	12,902,865	48,569,460	112,344,958	(114,887,559)	2,198,133	20,487,276	(92,202,150)	1,344,392,733	230,846,363	1,575,239,096				
ยอดคงเหลือ ณ วันที่ 1 มกราคม 2564	463,549,600	799,228,000	12,902,865	48,569,460	112,344,958	(114,887,559)	2,198,133	20,487,276	(92,202,150)	1,344,392,733	230,846,363	1,575,239,096				
เพิ่มทุน	463,549,600	-	-	-	-	-	-	-	-	463,549,600	-	463,549,600				
จ่ายเงินปันผลโดยบริษัทย่อย	-	-	-	-	-	-	-	-	-	-	(2)	(2)				
รายการกับผู้ถือหุ้น	463,549,600	-	-	-	-	-	-	-	-	463,549,600	(2)	463,549,598				
กำไร (ขาดทุน) สำหรับปี	-	-	-	-	268,581,181	-	-	-	-	268,581,181	66,348,065	334,929,246				
กำไรขาดทุนเบ็ดเสร็จอื่นสำหรับปี	-	-	-	-	11,158,018	68,949,645	-	-	68,949,645	80,107,663	33,122,368	113,230,031				
รวมกำไรขาดทุนเบ็ดเสร็จสำหรับปี	-	-	-	-	279,739,199	68,949,645	-	-	68,949,645	348,688,844	99,470,433	448,159,277				
ยอดคงเหลือ ณ วันที่ 31 ธันวาคม 2564	927,099,200	799,228,000	12,902,865	48,569,460	392,084,157	(45,937,914)	2,198,133	20,487,276	(23,252,505)	2,156,631,177	330,316,794	2,486,947,971				



บริษัท ซีเฟรชอินดัสตรี จำกัด (มหาชน) และบริษัทย่อย

งบแสดงการเปลี่ยนแปลงส่วนของผู้ถือหุ้น (ต่อ)

สำหรับปีสิ้นสุดวันที่ 31 ธันวาคม

(หน่วย : บาท)

	หมายเหตุ	ทุนเรือนหุ้นที่ ออก และรับชำระแล้ว	ส่วนเกิน		กำไร (ขาดทุน) สะสม		รวม
			มูลค่าหุ้น สามัญ	ส่วนเกินทุน หุ้นทุนซื้อคืน	จัดสรรเพื่อ		
					สำรองตาม กฎหมาย	ยังไม่ได้ จัดสรร	
<u>งบการเงินเฉพาะกิจการ</u>							
ยอดคงเหลือ ณ วันที่ 1 มกราคม 2563		463,549,600	799,228,000	12,902,865	48,569,460	(78,491,703)	1,245,758,222
ขาดทุนสำหรับปี		-	-	-	-	(308,162,310)	(308,162,310)
รวมกำไรขาดทุนเบ็ดเสร็จสำหรับปี		-	-	-	-	(308,162,310)	(308,162,310)
ยอดคงเหลือ ณ วันที่ 31 ธันวาคม 2563		463,549,600	799,228,000	12,902,865	48,569,460	(386,654,013)	937,595,912
ยอดคงเหลือ ณ วันที่ 1 มกราคม 2564		463,549,600	799,228,000	12,902,865	48,569,460	(386,654,013)	937,595,912
เพิ่มทุน	24	463,549,600	-	-	-	-	463,549,600
รายการกับผู้ถือหุ้น		463,549,600	-	-	-	-	463,549,600
กำไรสำหรับปี		-	-	-	-	178,970,499	178,970,499
กำไรขาดทุนเบ็ดเสร็จอื่นสำหรับปี		-	-	-	-	11,938,251	11,938,251
รวมกำไรขาดทุนเบ็ดเสร็จสำหรับปี		-	-	-	-	190,908,750	190,908,750
ยอดคงเหลือ ณ วันที่ 31 ธันวาคม 2564		463,549,600	-	-	-	190,908,750	654,458,350



บริษัท ซีเฟรชอินเตอร์เนชั่นแนล จำกัด (มหาชน) และบริษัทย่อย

งบกระแสเงินสด

สำหรับปีสิ้นสุดวันที่ 31 ธันวาคม

(หน่วย : บาท)

	งบการเงินรวม		งบการเงินเฉพาะกิจการ	
	2564	2563	2564	2563
กระแสเงินสดจากกิจกรรมดำเนินงาน				
กำไร (ขาดทุน) ก่อนภาษีเงินได้	360,751,520	(206,263,527)	127,970,499	(308,162,310)
ปรับปรุงกำไร (ขาดทุน) ก่อนภาษีเงินได้เป็นเงินสดรับ (จ่าย)				
จากกิจกรรมดำเนินงาน				
ค่าเสื่อมราคาและค่าตัดจำหน่าย	147,312,494	153,481,291	61,891,002	73,056,204
ตัดจำหน่ายหนี้สูญ	189,600	-	189,600	-
กลับรายการค่าเผื่อการลดมูลค่าของสินค้าคงเหลือ	(51,895,420)	(32,964,721)	(53,321,844)	(35,900,000)
ค่าเผื่อ (กลับรายการค่าเผื่อ) การลดมูลค่าของสินทรัพย์ชีวภาพ	(761,345)	2,609,883	-	-
ค่าธรรมเนียมการออกหุ้นกู้ตัดบัญชี	86,112	629,673	86,112	629,673
ขาดทุน (กำไร) จากการจำหน่ายสินทรัพย์ถาวร	(6,046,762)	5,441,361	(6,143,082)	(367,539)
ตัดจำหน่ายสินค้าคงเหลือ	13,886,421	6,078,007	-	-
ตัดจำหน่ายสินทรัพย์ถาวร	91,468	35,831,200	91,464	349,418
ตัดจำหน่ายภาษีเงินได้ถูกหัก ณ ที่จ่าย	-	2,825,009	-	-
ค่าเผื่อผลขาดทุนด้านเครดิตที่คาดว่าจะเกิดขึ้น	40,054,833	15,700,205	-	-
ขาดทุน (กำไร) จากอัตราแลกเปลี่ยนเงินตราต่างประเทศ ที่ยังไม่เกิดขึ้นจริง	(18,692,617)	26,353,440	(773,328)	(10,074,605)
ขาดทุน (กำไร) จากการปรับปรุงมูลค่าธุรกรรมสัญญาอนุพันธ์	(29,634,270)	25,482,101	6,927,452	(7,926,427)
ประมาณการหนี้สินผลประโยชน์พนักงาน	5,632,761	7,096,442	3,668,850	6,366,170
เงินปันผลรับ	-	-	(109,799,998)	(18,003,200)
ดอกเบี้ยรับ	(59,912)	(102,050)	(2,330,459)	(753,068)
ดอกเบี้ยจ่าย	69,834,773	76,242,511	38,061,055	49,415,428
กระแสเงินสดได้มาจาก (ใช้ไปใน) การดำเนินงานก่อนการเปลี่ยนแปลง				
ในส่วนของสินทรัพย์และหนี้สินดำเนินงาน	530,749,656	118,440,825	66,517,323	(251,370,256)
สินทรัพย์ดำเนินงานลดลง (เพิ่มขึ้น)				
ลูกหนี้การค้าและลูกหนี้อื่น	(97,186,613)	(87,649,526)	89,599,600	96,252,352
สินค้าคงเหลือ	(144,973,273)	316,232,416	77,771,759	388,501,260
สินทรัพย์ชีวภาพ	3,494,503	(2,732,968)	-	-
สินทรัพย์หมุนเวียนอื่น	(51,330,664)	8,826,384	(14,190,815)	7,846,185
สินทรัพย์ไม่หมุนเวียนอื่น	2,100,321	(749,256)	2,917,502	257,654
หนี้สินดำเนินงานเพิ่มขึ้น (ลดลง)				
เจ้าหนี้การค้าและเจ้าหนี้อื่น	(60,256,575)	136,677,210	19,449,026	(19,219,801)
หนี้สินหมุนเวียนอื่น	26,342,710	(18,396,710)	14,185,357	(874,705)
จ่ายผลประโยชน์พนักงาน	(7,629,964)	(10,071,016)	(5,848,764)	(10,071,016)
เงินสดรับจากการดำเนินงาน	201,310,101	460,577,359	250,400,988	211,321,673
จ่ายภาษีเงินได้	(33,803,945)	(26,155,675)	(924,655)	(1,091,452)
เงินสดสุทธิได้มาจากกิจกรรมดำเนินงาน	167,506,156	434,421,684	249,476,333	210,230,221



บริษัท ซีเฟรชอินดัสตรี จำกัด (มหาชน) และบริษัทย่อย

งบกระแสเงินสด (ต่อ)

สำหรับปีสิ้นสุดวันที่ 31 ธันวาคม

(หน่วย : บาท)

	งบการเงินรวม		งบการเงินเฉพาะกิจการ	
	2564	2563	2564	2563
กระแสเงินสดจากกิจกรรมลงทุน				
เงินฝากธนาคารที่มีภาระค้ำประกันเพิ่มขึ้น	(1,000,000)	-	-	-
รับคืนจากเงินให้กู้ยืมระยะสั้นแก่กิจการที่เกี่ยวข้องกัน	-	-	-	28,700,000
จ่ายเงินให้กู้ยืมระยะสั้นแก่กิจการที่เกี่ยวข้องกัน	-	-	(53,300,000)	(108,700,000)
จ่ายเพื่อลงทุนในบริษัทย่อย	-	(24,140,868)	-	(18,000,000)
จ่ายเพื่อซื้อสินทรัพย์ถาวร	(116,338,937)	(164,442,601)	(9,879,740)	(13,777,547)
จ่ายเพื่อซื้อสินทรัพย์ไม่มีตัวตน	(4,465,686)	(4,194,233)	-	(169,580)
รับจากการจำหน่ายสินทรัพย์ถาวร	8,943,310	2,003,180	8,084,112	442,175
รับเงินปันผล	-	-	-	4,454,086
รับดอกเบี้ย	62,207	120,053	60,556	228,695
เงินสดสุทธิใช้ไปในกิจกรรมลงทุน	(112,799,106)	(190,654,469)	(55,035,072)	(106,822,171)
กระแสเงินสดจากกิจกรรมจัดหาเงิน				
จ่ายดอกเบี้ย	(72,049,063)	(79,166,603)	(36,797,376)	(52,068,982)
เงินเบิกเกินบัญชีและเงินกู้ยืมระยะสั้นจากสถาบันการเงินเพิ่มขึ้น (ลดลง)	(118,665,547)	415,504,253	(314,038,449)	395,013,114
รับเงินกู้ยืมระยะสั้นจากบุคคลและกิจการที่เกี่ยวข้องกัน	74,400,000	-	201,600,000	67,200,000
จ่ายชำระคืนเงินกู้ยืมระยะสั้นจากบุคคลและกิจการที่เกี่ยวข้องกัน	(4,400,000)	-	(14,000,000)	(9,600,886)
รับเงินกู้ยืมระยะยาวจากสถาบันการเงิน	169,602,565	-	-	-
จ่ายชำระคืนเงินกู้ยืมระยะยาวจากสถาบันการเงิน	(56,962,229)	(94,881,224)	-	(20,000,000)
จ่ายชำระคืนหุ้นกู้	(500,000,000)	(500,000,000)	(500,000,000)	(500,000,000)
รับเงินจากการเพิ่มทุน	463,549,600	-	463,549,600	-
จ่ายชำระหนี้สินตามสัญญาเช่า	(5,407,584)	(5,800,637)	(2,196,954)	(2,635,987)
จ่ายเงินปันผลให้แก่ส่วนได้เสียที่ไม่มีอำนาจควบคุม	(2)	(12,341,948)	-	-
เงินสดสุทธิใช้ไปในกิจกรรมจัดหาเงิน	(49,932,260)	(276,686,159)	(201,883,179)	(122,092,741)
ผลต่างจากการแปลงค่าทางการเงินที่เป็นเงินตราต่างประเทศ	(1,091,187)	1,485,703	-	-
เงินสดและรายการเทียบเท่าเงินสดเพิ่มขึ้น (ลดลง) - สุทธิ	3,683,603	(31,433,241)	(7,441,918)	(18,684,691)
เงินสดและรายการเทียบเท่าเงินสด ณ วันต้นปี	33,215,968	64,722,771	14,748,579	33,358,258
ผลกระทบจากอัตราแลกเปลี่ยนของเงินตราต่างประเทศคงเหลือสิ้นปี	9,360	(73,562)	(6,330)	75,012
เงินสดและรายการเทียบเท่าเงินสด ณ วันสิ้นปี	36,908,931	33,215,968	7,300,331	14,748,579
ข้อมูลกระแสเงินสดเปิดเผยเพิ่มเติม				
รายการที่ไม่ใช่เงินสด				
หักกลับเงินให้กู้ยืมระยะสั้นแก่บริษัทที่เกี่ยวข้องกับเงินปันผลรับ	-	-	109,799,998	13,549,114
สินทรัพย์สิทธิการใช้เพิ่มขึ้นจากหนี้ตามสัญญาเช่า	1,031,104	27,676,776	-	17,647,805
เจ้าหน้าที่ค่าซื้อสินทรัพย์ถาวร	451,149	7,823,242	2,494,047	1,842,173
โอนสินทรัพย์หมุนเวียนอื่นเป็นที่ดิน อาคาร และอุปกรณ์	-	30,538,914	-	-
โอนลูกหนี้เป็นเงินให้กู้ยืมระยะยาวแก่กิจการที่เกี่ยวข้องกัน	-	15,312,329	-	-



บริษัท ซีเฟรชอินเตอร์ จำกัด (มหาชน) และบริษัทย่อย

หมายเหตุประกอบงบการเงิน

ณ วันที่ 31 ธันวาคม 2564

1. ลักษณะการดำเนินงานและข้อมูลทั่วไป

บริษัท ซีเฟรชอินเตอร์ จำกัด (มหาชน) (“บริษัท”) เป็นบริษัทมหาชนจำกัด ซึ่งจัดตั้งขึ้นและดำเนินกิจการในประเทศไทยและเป็นบริษัทจดทะเบียนในตลาดหลักทรัพย์แห่งประเทศไทย บริษัทมีที่อยู่จดทะเบียนของสำนักงานใหญ่และสาขาดังนี้

สำนักงานใหญ่ เลขที่ 402 หมู่ที่ 8 ถนนชุมพรปากน้ำ ตำบลปากน้ำ อำเภอเมืองชุมพร จังหวัดชุมพร 86120

สาขา 1 แห่ง เลขที่ 152/25 อาคารชาร์เตอร์สแควร์ ชั้น 31 ถนนสาทรเหนือ แขวงสีลม เขตบางรัก กรุงเทพมหานคร 10500

ณ วันที่ 31 ธันวาคม 2564 และ 2563 ผู้ถือหุ้นรายใหญ่ของบริษัท คือ ผู้ถือหุ้นในกลุ่มตระกูลเจียอาภาและบุคคลที่เกี่ยวข้อง ซึ่งถือหุ้นในอัตราร้อยละ 30.64 และ 66.68 ตามลำดับ ของหุ้นสามัญทั้งหมดของบริษัท

บริษัทและบริษัทย่อย (“กลุ่มกิจการ”) ดำเนินธุรกิจหลักเกี่ยวกับการผลิตและจำหน่ายผลิตภัณฑ์กุ้งสดแช่แข็ง กุ้งแปรรูป ผักและผลไม้ ผลิตภัณฑ์อาหารทะเลอื่นๆ รวมถึงให้บริการอื่นๆ ตามที่ได้เปิดเผยในหมายเหตุ 2.2

2. เกณฑ์ในการจัดทำงบการเงิน

2.1 เกณฑ์ในการจัดทำงบการเงิน

งบการเงินนี้ได้จัดทำขึ้นตามมาตรฐานการรายงานทางการเงิน รวมถึงแนวปฏิบัติทางการบัญชีที่ประกาศใช้โดยสภาวิชาชีพบัญชี และตามข้อกำหนดของคณะกรรมการกำกับหลักทรัพย์และตลาดหลักทรัพย์ว่าด้วยการจัดทำและนำเสนอรายงานทางการเงินภายใต้พระราชบัญญัติหลักทรัพย์และตลาดหลักทรัพย์ โดยจัดทำเป็นทางการเป็นภาษาไทย การแปลงงบการเงินฉบับนี้เป็นภาษาอื่น ให้ยึดถืองบการเงินที่จัดทำขึ้นเป็นภาษาไทยเป็นเกณฑ์

งบการเงินรวมและเฉพาะกิจการได้จัดทำขึ้นโดยใช้เกณฑ์ราคาทุนเดิม เว้นแต่จะเปิดเผยเป็นอย่างอื่นเป็นการเฉพาะ

การจัดทำงบการเงินให้สอดคล้องกับมาตรฐานการรายงานทางการเงิน กำหนดให้ใช้ประมาณการทางบัญชีที่สำคัญและการใช้ดุลยพินิจของผู้บริหารซึ่งจัดทำขึ้นตามกระบวนการในการนำนโยบายการบัญชีของกลุ่มกิจการไปถือปฏิบัติ การเปิดเผยเรื่องการใช้ดุลยพินิจของผู้บริหาร หรือความซับซ้อน หรือข้อสมมติฐาน และประมาณการที่มีนัยสำคัญต่องบการเงินรวมได้เปิดเผยในหมายเหตุประกอบงบการเงินข้อ 5



2.2 เกณฑ์ในการจัดทำงบการเงินรวม

งบการเงินรวมนี้ประกอบด้วยงบการเงินของบริษัท ซีเฟรชอินดัสตรี จำกัด (มหาชน) และบริษัทย่อยที่บริษัท มีอำนาจควบคุมหรือถือหุ้นเกินกว่าร้อยละ 50 ของหุ้นที่มีสิทธิออกเสียง ดังต่อไปนี้

	ประเทศที่จัดตั้ง	สัดส่วนในการถือหุ้น (ร้อยละ)		ลักษณะธุรกิจ
		2564	2563	
บริษัทย่อย				
Seafresh Group (Holdings) Limited (SGH) (ถือหุ้นโดยบริษัท ร้อยละ 39 และ ถือหุ้นโดย SIHQ ร้อยละ 28.55)	อังกฤษ	67.55	67.55	ลงทุนในบริษัทที่ดำเนินธุรกิจเกี่ยวกับ อาหารทะเลและธุรกิจอื่นที่เกี่ยวข้อง
Sea Farms Limited (ถือหุ้นโดย SGH ร้อยละ 100)	อังกฤษ	67.55	67.55	นำเข้าและจัดจำหน่ายผลิตภัณฑ์ อาหารทะเล
Blue Earth Foods Limited (ถือหุ้นโดยบริษัท ร้อยละ 25 และ ถือหุ้นโดย SGH ร้อยละ 75)	อังกฤษ	75.66	75.66	จัดหา ผลิตและจัดจำหน่ายผลิตภัณฑ์ อาหารทะเล
Sea Farms, Inc. (ถือหุ้นโดยบริษัท ร้อยละ 25 และ ถือหุ้นโดย SGH ร้อยละ 65)	สหรัฐอเมริกา	68.91	68.91	นำเข้าและจัดจำหน่ายผลิตภัณฑ์ อาหารทะเล
Prochaete Innovation Limited (ถือหุ้นโดยบริษัท ร้อยละ 25 และ ถือหุ้นโดย SGH ร้อยละ 35)	อังกฤษ	48.64	48.64	ค้นคว้าวิจัยและผลิตผลิตภัณฑ์ ทดแทนปลาป่น
Sea Farms Nutrition Limited (SFN) (ถือหุ้นโดย SGH ร้อยละ 60 และ ถือหุ้นโดย SIHQ ร้อยละ 25)	อังกฤษ	65.53	65.53	ผลิตและจำหน่ายอาหารสัตว์ และ อาหารเสริมสำหรับสัตว์
Sea Farms Nutrition, Inc. (ถือหุ้นโดย SFN ร้อยละ 85)	สหรัฐอเมริกา	55.70	55.70	จำหน่ายอาหารสัตว์ และ อาหารเสริมสำหรับสัตว์
Mudwalls Farm Limited (ถือหุ้นโดย SGH ร้อยละ 51)	อังกฤษ	34.45	34.45	ซื้อมาขายไปสำหรับสินค้า ประเภทผักและผลไม้
44 Foods Limited (ถือหุ้นโดย SGH ร้อยละ 100)	อังกฤษ	67.55	67.55	แพลตฟอร์ม E-Commerce สำหรับสินค้ากลุ่มอาหาร
บริษัท แม่นูแฟคเจอร์รี่ ซิสเต็ม อิมพลีเม้นเทชั่น จำกัด	ไทย	100.00	100.00	ปรึกษาและวางระบบคอมพิวเตอร์
บริษัท ซีเฟรชไอเอชคิว จำกัด (SIHQ)	ไทย	100.00	100.00	ให้บริการด้านการบริหารด้านเทคนิค ด้านการ ให้บริการสนับสนุน และ การบริหารเงินให้แก่บริษัทในเครือ
บริษัท ซีเฟรชฟาร์ม จำกัด	ไทย	100.00	100.00	ฟาร์มกุ้ง
การร่วมค้า				
Belize Aquaculture Limited (ถือหุ้นโดย SGH ร้อยละ 50)	เบลีซ	50.00	50.00	ฟาร์มกุ้ง

รายการบัญชีระหว่างบริษัทกับบริษัทย่อยที่มีสาระสำคัญได้ถูกตัดรายการในการทำงบการเงินรวมแล้ว

งบการเงินรวมนี้ได้จัดทำขึ้นโดยใช้นโยบายการบัญชีเดียวกันสำหรับรายการบัญชีที่เหมือนกันหรือเหตุการณ์ทางบัญชีที่คล้ายคลึงกันสำหรับการจัดทำงบการเงินของบริษัท

2.3 มาตรฐานการรายงานทางการเงิน การตีความมาตรฐานและแนวปฏิบัติทางบัญชีที่ประกาศใช้ใหม่และมีการเปลี่ยนแปลง

2.3.1 มาตรฐานใหม่ที่มีผลบังคับใช้สำหรับรอบระยะเวลาบัญชีที่เริ่มในหรือหลังวันที่ 1 มกราคม 2564 เป็นต้นไป

2.3.1.1 มาตรฐานการบัญชีฉบับที่ 1 เรื่อง การนำเสนองบการเงิน และมาตรฐานการบัญชีฉบับที่ 8 เรื่อง นโยบายการบัญชี การเปลี่ยนแปลงประมาณการทางบัญชีและข้อผิดพลาด

ได้มีการปรับปรุงคำนิยามของ “ความมีสาระสำคัญ” โดยให้เป็นไปในแนวทางเดียวกันกับ มาตรฐานการรายงานทางการเงินและกรอบแนวคิด และอธิบายถึงการนำความมีสาระสำคัญ ไปประยุกต์ใช้ได้ชัดเจนขึ้นในมาตรฐานการบัญชีฉบับที่ 1 ทั้งนี้ การปรับปรุงดังกล่าวยังทำให้ มีการปรับปรุง TFRS ฉบับอื่น ได้แก่ TAS 8 TAS 10 TAS 34 และ TAS 37

2.3.1.2 มาตรฐานการรายงานทางการเงินฉบับที่ 3 เรื่อง การรวมธุรกิจ

มาตรฐานฉบับนี้ มีการปรับปรุงข้อพิจารณาเรื่องต่างๆ ดังนี้

- เพิ่มทางเลือกให้กับกิจการในการทำ “การทดสอบการกระจุกตัว (Concentration Test)” เพื่อประเมินว่ารายการที่ซื้อมานั้นเป็นสินทรัพย์หรือการรวมธุรกิจ
- ปรับปรุงคำนิยามของ “ธุรกิจ” ใหม่ ซึ่งกำหนดให้การได้มาซึ่งธุรกิจต้องรวมถึงข้อมูลปัจจัยนำเข้าและกระบวนการที่สำคัญเป็นอย่างน้อยซึ่งเมื่อนำมารวมกันมีส่วนอย่างมีนัยสำคัญทำให้เกิดความสามารถในการสร้างผลผลิต รวมทั้งปรับปรุงคำนิยามของ “ผลผลิต” โดยให้ความสนใจในตัวของสินค้าและบริการที่ให้กับลูกค้า และตัดเรื่องการอ้างถึงความสามารถในการลดต้นทุนออกไป

2.3.1.3 มาตรฐานการรายงานทางการเงินฉบับที่ 9 เรื่อง เครื่องมือทางการเงิน และมาตรฐานการรายงานทางการเงิน ฉบับที่ 7 เรื่อง การเปิดเผยข้อมูลเครื่องมือทางการเงิน

มาตรฐานเหล่านี้ได้มีการปรับเปลี่ยนข้อกำหนดการบัญชีป้องกันความเสี่ยงโดยเฉพาะ เพื่อลดผลกระทบที่อาจเกิดขึ้นจากความไม่แน่นอนที่เกิดจากการปฏิรูปอัตราดอกเบี้ยอ้างอิง รวมถึงผลกระทบจากการเปลี่ยนแปลงกระแสเงินสดตามสัญญา หรือความสัมพันธ์ของการป้องกันความเสี่ยงที่เกิดขึ้นจากการเปลี่ยนอัตราดอกเบี้ยอ้างอิงไปใช้อัตราดอกเบี้ยอ้างอิงอื่น แทน เช่น อัตราดอกเบี้ยอ้างอิงที่กำหนดจากธุรกรรมการกู้ยืม (Interbank offer rates - IBORs) นอกจากนี้ การปรับปรุงได้กำหนดให้กิจการให้ข้อมูลเพิ่มเติมเกี่ยวกับความสัมพันธ์ของการป้องกันความเสี่ยงที่ได้รับผลกระทบโดยตรงจากความไม่แน่นอนใดๆ นั้น

2.3.1.4 กรอบแนวคิดสำหรับการรายงานทางการเงิน

กรอบแนวคิดนี้ได้ปรับปรุงคำนิยามของสินทรัพย์และหนี้สิน และเกณฑ์ในการรับรู้รายการสินทรัพย์และหนี้สินในงบการเงิน โดยมีการเพิ่มเติมหลักการและแนวปฏิบัติในเรื่องต่อไปนี้

- การวัดมูลค่ารายการ ซึ่งรวมถึงปัจจัยที่ต้องพิจารณาในการเลือกเกณฑ์การวัดมูลค่า
- การแสดงรายการและการเปิดเผยข้อมูล รวมถึงการจัดประเภทรายการรายได้และค่าใช้จ่ายในกำไรขาดทุนเบ็ดเสร็จอื่น
- การตัดรายการสินทรัพย์และหนี้สินออกจากงบการเงิน

นอกจากนี้ กรอบแนวคิดนี้ยังอธิบายเกี่ยวกับความรับผิดชอบตามหน้าที่ การใช้ความระมัดระวัง และความไม่แน่นอนของการวัดมูลค่าในการจัดทำข้อมูลทางการเงิน โดยการปรับปรุงกรอบแนวคิดทำให้มีการปรับปรุงการอ้างอิงกรอบแนวคิดใน TFRS หลายฉบับ ได้แก่ TAS 1 TAS 8 TAS 34 TAS 37 TAS 38 TFRS 2 TFRS 3 TFRS 6 TFRIC 12 TFRIC 19 TFRIC 20 TFRIC 22 และ TSIC 32

2.3.1.5 มาตรฐานการรายงานทางการเงินฉบับที่ 16 เรื่อง สัญญาเช่า

มาตรฐานฉบับนี้ได้มีการปรับปรุง เรื่อง การยินยอมลดค่าเช่าที่เกี่ยวข้องกับ Covid-19 ซึ่งให้ทางเลือกแก่ผู้เช่าในการไม่ต้องประเมินว่าการได้รับการลดค่าเช่าที่เกี่ยวข้องกับ Covid-19 ที่เช่าเงื่อนไขตามมาตรฐานนั้น เป็นการเปลี่ยนแปลงสัญญาเช่า

อย่างไรก็ตาม กลุ่มกิจการได้ถือปฏิบัติตามมาตรฐานการรายงานทางการเงินฉบับปรับปรุงเหล่านี้เป็นครั้งแรกซึ่งมีผลบังคับใช้ตั้งแต่รอบระยะเวลาบัญชีที่เริ่มในหรือหลังวันที่ 1 มกราคม 2564 และไม่ได้นำมาตรฐานการรายงานทางการเงินที่ยังไม่มีผลบังคับใช้มาถือปฏิบัติก่อนวันที่มีผลบังคับใช้ ทั้งนี้ การถือปฏิบัติตามดังกล่าวจึงไม่มีผลกระทบอย่างมีสาระสำคัญต่องบการเงิน

2.3.2 มาตรฐานการรายงานทางการเงิน และแนวปฏิบัติทางบัญชีที่จะมีผลบังคับใช้สำหรับงบการเงินที่มีรอบระยะเวลาบัญชีที่เริ่มในหรือหลังวันที่ 1 มกราคม 2565

สภาวิชาชีพบัญชีจึงได้ออกประกาศเกี่ยวกับมาตรฐานการรายงานทางการเงินที่เกี่ยวข้องกับการปฏิรูปอัตราดอกเบี้ยอ้างอิง-ระยะที่ 2 (การปรับปรุงระยะที่ 2) โดยการปรับปรุงระยะที่ 2 นี้จัดการปัญหาที่อาจกระทบกับรายงานทางการเงินระหว่างการปฏิรูปอัตราดอกเบี้ยอ้างอิง ซึ่งรวมถึงผลกระทบจากการเปลี่ยนแปลงกระแสเงินสดตามสัญญา หรือความสัมพันธ์ของการป้องกันความเสี่ยงที่อาจเกิดขึ้นจากการเปลี่ยนอัตราดอกเบี้ยอ้างอิงไปใช้อัตราดอกเบี้ยอ้างอิงอื่นแทน ซึ่งมาตรฐานการรายงานทางการเงินที่ได้รับผลกระทบ มีดังนี้

มาตรฐานการรายงานทางการเงิน	ชื่อมาตรฐาน
มาตรฐานการรายงานทางการเงิน ฉบับที่ 4	เรื่อง สัญญาประกันภัย
มาตรฐานการรายงานทางการเงิน ฉบับที่ 7	เรื่อง การเปิดเผยข้อมูลเครื่องมือทางการเงิน
มาตรฐานการรายงานทางการเงิน ฉบับที่ 9	เรื่อง เครื่องมือทางการเงิน
มาตรฐานการรายงานทางการเงิน ฉบับที่ 16	เรื่อง สัญญาเช่า
แนวปฏิบัติทางการบัญชี	เรื่อง เครื่องมือทางการเงินและการเปิดเผยข้อมูลสำหรับธุรกิจประกันภัย

โดยมีรายละเอียดที่สำคัญ ดังนี้

- การใช้การผ่อนปรนในทางปฏิบัติ เมื่อมีการเปลี่ยนแปลงเกณฑ์ในการกำหนดกระแสเงินสดตามสัญญาของสินทรัพย์ทางการเงินหรือหนี้สินทางการเงิน (รวมถึงหนี้สินตามสัญญาเช่า) จะต้องเข้าใจเงื่อนไขทั้งสองข้อ คือ 1) การเปลี่ยนแปลงมีความจำเป็นอันเป็นผลโดยตรงจากการปฏิรูปอัตราดอกเบี้ยอ้างอิงและ 2) เกณฑ์ใหม่ที่ใช้ในการกำหนดกระแสเงินสดตามสัญญาเทียบเท่ากับเกณฑ์เดิมในเชิงเศรษฐกิจ โดยกิจการไม่ต้องรับรู้ผลกำไรหรือขาดทุนจากการเปลี่ยนแปลงดังกล่าวในงบกำไรขาดทุนทันที ทั้งนี้ กิจการที่เป็นผู้เช่าตาม TFRS 16 ที่มีการเปลี่ยนแปลงเงื่อนไขของสัญญาเช่าเนื่องจากการเปลี่ยนเกณฑ์การกำหนดค่าเช่าจ่ายในอนาคตเนื่องจากการปฏิรูปอัตราดอกเบี้ยอ้างอิง ก็ให้ถือปฏิบัติตามวิธีปฏิบัติข้างต้นด้วย
- ผ่อนปรนให้กิจการยังสามารถใช้การบัญชีป้องกันความเสี่ยงสำหรับรายการส่วนใหญ่ต่อไปได้ กรณีที่ความสัมพันธ์ของการป้องกันความเสี่ยงได้รับผลกระทบจากการปฏิรูปอัตราดอกเบี้ยอ้างอิง ทั้งนี้ กิจการยังคงต้องรับรู้ส่วนของความไม่มีประสิทธิผล

การเปิดเผยข้อมูลเพิ่มเติมตามมาตรฐานการรายงานทางการเงินฉบับที่ 7 มีดังต่อไปนี้

- ลักษณะและระดับของความเสี่ยงต่อกิจการจากการปฏิรูปอัตราดอกเบี้ยอ้างอิง รวมถึง วิธีการที่กิจการใช้ในการบริหารจัดการเพื่อเปลี่ยนแปลงไปใช้อัตราดอกเบี้ยอ้างอิงอื่น
- ข้อมูลเชิงปริมาณเกี่ยวกับเครื่องมือทางการเงินที่ยังไม่มีการเปลี่ยนแปลงไปใช้อัตราดอกเบี้ยอ้างอิงอื่น ณ วันสิ้นรอบระยะเวลารายงาน แยกตามอัตราดอกเบี้ยอ้างอิงที่สำคัญซึ่งอยู่ภายใต้การปฏิรูปอัตราดอกเบี้ยอ้างอิง
- การเปลี่ยนแปลงในกลยุทธ์การบริหารความเสี่ยงของกิจการ ที่เกิดขึ้นจากความเสี่ยงของเครื่องมือทางการเงินที่เปลี่ยนแปลงไปใช้อัตราดอกเบี้ยอ้างอิงอื่น

นอกจากนี้ สภาวิชาชีพบัญชีได้ออกประกาศเกี่ยวกับมาตรฐานการรายงานทางการเงินที่มีการปรับปรุงและแนวปฏิบัติทางการบัญชีซึ่งได้ประกาศในราชกิจจานุเบกษาแล้วเมื่อวันที่ 22 ธันวาคม 2564 ทั้งนี้ มาตรฐานการรายงานทางการเงินและแนวปฏิบัติทางการบัญชีดังกล่าวไม่ได้เกี่ยวข้องกับกลุ่มบริษัท

ผู้บริหารของกลุ่มบริษัท จะนำมาตรฐานการรายงานทางการเงินที่เกี่ยวข้องมาเริ่มถือปฏิบัติกับงบการเงินของกลุ่มบริษัท เมื่อมาตรฐานการรายงานทางการเงินดังกล่าวมีผลบังคับใช้ โดยผู้บริหารของกลุ่มบริษัทอยู่ระหว่างประเมินผลกระทบของมาตรฐานการรายงานทางการเงินดังกล่าวที่มีต่องบการเงินของกลุ่มบริษัทในงวดที่จะเริ่มถือปฏิบัติ

3. นโยบายการบัญชีที่สำคัญ

3.1 เงินลงทุนในบริษัทย่อย และการร่วมค้า

ก) บริษัทย่อย

บริษัทย่อย หมายถึง กิจกรรมที่กลุ่มกิจการควบคุม กลุ่มกิจการควบคุมกิจกรรมเมื่อกลุ่มกิจการมีการเปิดรับหรือมีสิทธิในผลตอบแทนผันแปรจากการเกี่ยวข้องกับผู้ที่ได้รับการลงทุน และมีความสามารถที่จะทำให้เกิดผลกระทบต่อผลตอบแทนนั้นจากการมีอำนาจเหนือผู้ที่ได้รับการควบคุม กลุ่มกิจการรวมงบการเงินของบริษัทย่อยไว้ในงบการเงินรวมตั้งแต่วันที่กลุ่มกิจการมีอำนาจในการควบคุมบริษัทย่อย กลุ่มกิจการจะไม่นำงบการเงินของบริษัทย่อยมารวมไว้ในงบการเงินรวม นับจากวันที่กลุ่มกิจการสูญเสียอำนาจควบคุม

กลุ่มกิจการบันทึกบัญชีการรวมธุรกิจโดยถือปฏิบัติตามวิธีซื้อ สิ่งตอบแทนที่โอนให้สำหรับการซื้อบริษัทย่อย ประกอบด้วยมูลค่ายุติธรรมของสินทรัพย์ที่ผู้ซื้อโอนให้และหนี้สินที่ก่อขึ้นเพื่อจ่ายชำระให้แก่เจ้าของเดิมของผู้ถูกซื้อและส่วนได้เสียในส่วนของผู้ถือหุ้นที่ออกโดยกลุ่มกิจการ สิ่งตอบแทนที่โอนให้รวมถึงมูลค่ายุติธรรมของสินทรัพย์ หรือหนี้สินที่ผู้ซื้อคาดว่าจะต้องจ่ายชำระตามข้อตกลง ต้นทุนที่เกี่ยวข้องกับการซื้อจะรับรู้เป็นค่าใช้จ่ายเมื่อเกิดขึ้น มูลค่าเริ่มแรกของสินทรัพย์ที่ระบุได้ที่ได้มาและหนี้สินและหนี้สินที่อาจเกิดขึ้นที่รับมาจากการรวมธุรกิจจะถูกวัดมูลค่าด้วยมูลค่ายุติธรรม ณ วันที่ซื้อในการรวมธุรกิจแต่ละครั้ง กลุ่มกิจการวัดมูลค่าของส่วนได้เสียที่ไม่มีอำนาจควบคุมในผู้ถูกซื้อด้วยมูลค่ายุติธรรม หรือ มูลค่าของสินทรัพย์สุทธิที่ระบุได้ของผู้ถูกซื้อตามสัดส่วนของหุ้นที่ถือโดยส่วนได้เสียที่ไม่มีอำนาจควบคุม

ในการรวมธุรกิจที่ดำเนินการสำเร็จจากการทยอยซื้อ ผู้ซื้อต้องวัดมูลค่าส่วนได้เสียที่ผู้ซื้อถืออยู่ในผู้ถูกซื้อก่อนหน้าการรวมธุรกิจใหม่โดยใช้มูลค่ายุติธรรม ณ วันที่ซื้อ และรับรู้ผลกำไรหรือขาดทุนที่เกิดขึ้นจากการวัดมูลค่าใหม่นั้นในกำไรหรือขาดทุน

สิ่งตอบแทนที่คาดว่าจะต้องจ่ายออกไปโดยกลุ่มกิจการ รับรู้ด้วยมูลค่ายุติธรรม ณ วันที่ซื้อ การเปลี่ยนแปลงในมูลค่ายุติธรรมของสิ่งตอบแทนที่คาดว่าจะต้องจ่ายที่รับรู้ภายหลังวันที่ซื้อซึ่งจัดประเภทเป็นสินทรัพย์หรือหนี้สินให้รับรู้ในกำไรหรือขาดทุน หรือการเปลี่ยนแปลงในกำไรขาดทุนเบ็ดเสร็จอื่น สิ่งตอบแทนที่คาดว่าจะต้องจ่ายซึ่งจัดประเภทเป็นส่วนของผู้ถือหุ้นต้องไม่มีการวัดมูลค่าใหม่ และให้บันทึกการจ่ายชำระในภายหลังไว้ในส่วนของผู้ถือหุ้น

ส่วนเกินของมูลค่าสิ่งตอบแทนที่โอนให้ มูลค่าส่วนได้เสียที่ไม่มีอำนาจควบคุมในผู้ถูกซื้อ และมูลค่ายุติธรรม ณ วันซื้อธุรกิจของส่วนได้เสียในส่วนของผู้ถือหุ้นของผู้ถูกซื้อที่ผู้ซื้อถืออยู่ก่อนการรวมธุรกิจที่มากกว่ามูลค่ายุติธรรมสุทธิ ณ วันที่ซื้อของสินทรัพย์สุทธิที่ระบุได้ที่ได้มา ต้องรับรู้เป็นค่าความนิยมหากมูลค่าของมูลค่าสิ่งตอบแทนที่โอนให้ มูลค่าส่วนได้เสียที่ไม่มีอำนาจควบคุมในผู้ถูกซื้อ และมูลค่ายุติธรรม ณ วันซื้อธุรกิจของส่วนได้เสียในส่วนของผู้ถือหุ้นของผู้ถูกซื้อที่ผู้ซื้อถืออยู่ก่อนการรวมธุรกิจน้อยกว่ามูลค่ายุติธรรมของสินทรัพย์สุทธิของบริษัทย่อยที่ได้มาเนื่องจากการซื้อในราคาต่ำกว่ามูลค่ายุติธรรม จะรับรู้ส่วนต่างโดยตรงไปยังกำไรหรือขาดทุน

กิจการจะตัดรายการบัญชีระหว่างกัน ยอดคงเหลือ กำไรและขาดทุนที่ยังไม่ได้เกิดขึ้นจริงระหว่างกันในกลุ่มกิจการ นโยบายการบัญชีของบริษัทย่อยได้ถูกปรับปรุงเพื่อให้สอดคล้องกับนโยบายการบัญชีของกลุ่มกิจการ

ในงบการเงินเฉพาะกิจการ เงินลงทุนในบริษัทย่อยจะบันทึกบัญชีด้วยราคาทุนหักค่าเผื่อการด้อยค่า ต้นทุนจะมีการปรับเพื่อสะท้อนการเปลี่ยนแปลงสิ่งตอบแทนที่เกิดขึ้นจากสิ่งตอบแทนที่คาดว่าจะต้องจ่าย ต้นทุนนั้นจะรวมต้นทุนทางตรงที่เกี่ยวข้องกับการได้มาของเงินลงทุนดังกล่าว

ข) การร่วมการงาน

เงินลงทุนในการร่วมการงานจะถูกจัดประเภทเป็นการดำเนินงานร่วมกันหรือการร่วมค้าโดยขึ้นอยู่กับสิทธิและการผูกพันตามสัญญาของผู้ร่วมลงทุนแต่ละราย กลุ่มกิจการได้ประเมินพิจารณาลักษณะของการร่วมการงานและพิจารณาว่าเป็นการร่วมค้า จึงบันทึกเงินลงทุนในการร่วมค้าโดยใช้วิธีส่วนได้เสีย

ตามวิธีส่วนได้เสีย ส่วนได้เสียเงินลงทุนในการร่วมค้าบันทึกบัญชีเมื่อเริ่มแรกด้วยราคาทุนและปรับปรุงมูลค่าตามบัญชีของเงินลงทุนเมื่อรับรู้ส่วนแบ่งกำไรหรือขาดทุนและการเปลี่ยนแปลงในกำไรขาดทุนเบ็ดเสร็จอื่นของผู้ได้รับการลงทุนตามสัดส่วนที่กลุ่มกิจการมีส่วนได้เสีย หากส่วนแบ่งขาดทุนของกลุ่มกิจการในการร่วมค้ามีมูลค่าเท่ากับหรือสูงกว่ามูลค่าส่วนได้เสียของกลุ่มกิจการในการร่วมค้านั้น (ซึ่งรวมถึงส่วนได้เสียระยะยาวใดๆ ซึ่งโดยเนื้อหาแล้วถือเป็นส่วนหนึ่งของเงินลงทุนสุทธิของกิจการในการร่วมค้านั้น) กลุ่มกิจการจะไม่รับรู้ส่วนแบ่งขาดทุนที่เกินกว่าส่วนได้เสียของตนในการร่วมค้านั้น นอกจากนี้กลุ่มกิจการมีภาระผูกพันหรือได้จ่ายเงินเพื่อชำระภาระผูกพันแทนการร่วมค้าไปแล้ว

รายการกำไรหรือขาดทุนที่ยังไม่ได้เกิดขึ้นจริงระหว่างกลุ่มกิจการกับการร่วมค้าจะตัดบัญชีเท่าที่กลุ่มกิจการมีส่วนได้เสียในการร่วมค้านั้น เว้นแต่รายการนั้นมีหลักฐานว่าสินทรัพย์ที่โอนระหว่างกันเกิดการด้อยค่า การร่วมค้าจะเปลี่ยนนโยบายการบัญชีเท่าที่จำเป็นเพื่อให้สอดคล้องกับนโยบายการบัญชีของกลุ่มกิจการ

3.2 การแปลงค่าเงินตราต่างประเทศ

1) สกุลเงินที่ใช้ในการดำเนินงานและสกุลเงินที่ใช้นำเสนองบการเงิน

รายการที่รวมในงบการเงินของแต่ละบริษัทในกลุ่มกิจการถูกวัดมูลค่าโดยใช้สกุลเงินของสภาพแวดล้อมทางเศรษฐกิจหลักที่บริษัทดำเนินงานอยู่ (สกุลเงินที่ใช้ในการดำเนินงาน) งบการเงินรวมแสดงในสกุลเงินบาท ซึ่งเป็นสกุลเงินที่ใช้ในการดำเนินงานและสกุลเงินที่ใช้นำเสนองบการเงินของบริษัท

2) รายการและยอดคงเหลือ

รายการที่เป็นสกุลเงินตราต่างประเทศแปลงค่าเป็นสกุลเงินที่ใช้ในการดำเนินงานโดยใช้อัตราแลกเปลี่ยน ณ วันที่เกิดรายการหรือวันที่ตีราคาหากรายการนั้นถูกวัดมูลค่าใหม่ รายการกำไรและรายการขาดทุนที่เกิดจากการรับหรือจ่ายชำระที่เป็นเงินตราต่างประเทศ และที่เกิดจากการแปลงค่าสินทรัพย์และหนี้สินที่เป็นตัวเงินซึ่งเป็นเงินตราต่างประเทศด้วยอัตราแลกเปลี่ยน ณ วันสิ้นปี ได้บันทึกไว้ในกำไรหรือขาดทุน

เมื่อมีการรับรู้รายการกำไรหรือขาดทุนของรายการที่ไม่เป็นตัวเงินไว้ในกำไรขาดทุนเบ็ดเสร็จอื่น องค์ประกอบของอัตราแลกเปลี่ยนทั้งหมดของกำไรหรือขาดทุนนั้นจะรับรู้ไว้ในกำไรขาดทุนเบ็ดเสร็จอื่นด้วย ในทางตรงข้ามการรับรู้กำไรหรือขาดทุนของรายการที่ไม่เป็นตัวเงินไว้ในกำไรหรือขาดทุนเบ็ดเสร็จอื่น องค์ประกอบของอัตราแลกเปลี่ยนทั้งหมดของกำไรหรือขาดทุนนั้นจะรับรู้ไว้ในกำไรหรือขาดทุนด้วย

3) กลุ่มกิจการ

ผลการดำเนินงานและฐานะการเงินของบริษัทในกลุ่มกิจการ (ที่มีใช้สกุลเงินของเศรษฐกิจที่มีภาวะเงินเฟ้อรุนแรง) ซึ่งมีสกุลเงินที่ใช้ในการดำเนินงานแตกต่างจากสกุลเงินที่ใช้นำเสนองบการเงินได้ถูกแปลงค่าเป็นสกุลเงินที่ใช้นำเสนองบการเงินดังนี้

- สินทรัพย์และหนี้สินที่แสดงอยู่ในงบแสดงฐานะการเงินแต่ละงวดแปลงค่าด้วยอัตราปิด ณ วันที่ของแต่ละงบแสดงฐานะการเงินนั้น
- รายได้และค่าใช้จ่ายในงบกำไรขาดทุนและกำไรขาดทุนเบ็ดเสร็จอื่น แปลงค่าด้วยอัตราตัวเฉลี่ยและ
- ผลต่างของอัตราแลกเปลี่ยนทั้งหมดรับรู้ในกำไรขาดทุนเบ็ดเสร็จอื่น

ค่าความนิยมและการปรับมูลค่ายุติธรรมที่เกิดจากการซื้อหน่วยงานในต่างประเทศถือเป็นสินทรัพย์และหนี้สินของหน่วยงานในต่างประเทศนั้นและแปลงค่าด้วยอัตราปิด

3.3 เงินสดและรายการเทียบเท่าเงินสด

เงินสดและรายการเทียบเท่าเงินสดรวมถึงเงินสดในมือ เงินฝากธนาคารประเภทจ่ายคืนเมื่อทวงถามและเงินลงทุนระยะสั้นอื่นที่มีสภาพคล่องสูงซึ่งมีอายุไม่เกินสามเดือนนับจากวันที่ได้มา เงินเบิกเกินบัญชีจะแสดงไว้ในส่วนของหนี้สินหมุนเวียนในงบแสดงฐานะการเงิน

เงินฝากธนาคารที่มีข้อจำกัดในการเบิกใช้ได้แยกแสดงไว้ในบัญชี “เงินฝากธนาคารที่มีภาระค้ำประกัน” ภายใต้สินทรัพย์ไม่หมุนเวียนในงบแสดงฐานะการเงิน

3.4 เครื่องมือทางการเงิน

การรับรู้รายการและการตัดรายการ

กลุ่มกิจการจะรับรู้รายการสินทรัพย์ทางการเงินหรือหนี้สินทางการเงินเมื่อกลุ่มกิจการเป็นคู่สัญญาตามข้อกำหนดของสัญญาของเครื่องมือทางการเงินนั้น

กลุ่มกิจการจะตัดรายการสินทรัพย์ทางการเงินออกเมื่อสิทธิในการได้รับกระแสเงินสดจากสินทรัพย์นั้นสิ้นสุดลงหรือได้ถูกโอนไปและกลุ่มกิจการได้โอนความเสี่ยงและผลประโยชน์ที่เกี่ยวข้องกับการเป็นเจ้าของสินทรัพย์ออกไป

กลุ่มกิจการตัดรายการหนี้สินทางการเงินเมื่อได้มีการปฏิบัติตามภาระผูกพันของหนี้สินนั้นแล้ว มีการยกเลิกภาระผูกพันนั้น หรือมีการสิ้นสุดลงของภาระผูกพันนั้น

การจัดประเภทและการวัดมูลค่าเริ่มแรกของสินทรัพย์ทางการเงิน

กลุ่มกิจการจัดประเภทสินทรัพย์ทางการเงินเป็นสินทรัพย์ทางการเงินที่วัดมูลค่าด้วย (1) วิธีราคาทุนตัดจำหน่าย (2) มูลค่ายุติธรรมผ่านกำไรขาดทุนเบ็ดเสร็จอื่น (FVTOCI) หรือ (3) มูลค่ายุติธรรมผ่านกำไรหรือขาดทุน (FVTPL) ตามเกณฑ์ทั้งสองข้อ ดังต่อไปนี้

- แผนการดำเนินธุรกิจ (Business model) ของบริษัทในการจัดการสินทรัพย์ทางการเงิน และ
- ลักษณะของกระแสเงินสดตามสัญญาของสินทรัพย์ทางการเงิน

รายได้และค่าใช้จ่ายที่เกี่ยวข้องกับสินทรัพย์ทางการเงินแสดงเป็นกำไรหรือขาดทุนในต้นทุนทางการเงิน รายได้ทางการเงิน หรือ รายการทางการเงินอื่น ยกเว้นค่าเผื่อผลขาดทุนจากการด้อยค่าของลูกหนี้การค้าซึ่งแสดงเป็นรายการแยกต่างหาก

สินทรัพย์ทางการเงิน (ที่ไม่ได้วัดมูลค่าด้วยมูลค่ายุติธรรมผ่านกำไรหรือขาดทุน) จะรับรู้รายการเมื่อเริ่มแรกด้วยมูลค่ายุติธรรมบวกหรือหักด้วยต้นทุนการทำรายการซึ่งเกี่ยวข้องโดยตรงกับการได้มาซึ่งสินทรัพย์ทางการเงินนั้น สำหรับสินทรัพย์ทางการเงินที่วัดมูลค่ายุติธรรมผ่านกำไรหรือขาดทุน กลุ่มกิจการจะรับรู้ต้นทุนการทำรายการที่เกี่ยวข้องเป็นค่าใช้จ่ายในกำไรหรือขาดทุน

กลุ่มกิจการไม่มีสินทรัพย์ทางการเงินที่ถูกจัดประเภทและวัดมูลค่าด้วยวิธีมูลค่ายุติธรรมผ่านกำไรขาดทุนเบ็ดเสร็จอื่น

การวัดมูลค่าภายหลังของสินทรัพย์ทางการเงิน

สินทรัพย์ทางการเงินที่วัดมูลค่าด้วยวิธีราคาทุนตัดจำหน่าย

สินทรัพย์ทางการเงินจะถูกวัดมูลค่าด้วยวิธีราคาทุนตัดจำหน่ายเมื่อเข้าเงื่อนไขดังต่อไปนี้

- กลุ่มกิจการถือครองสินทรัพย์ทางการเงินนั้นตามแผนการดำเนินธุรกิจที่มีวัตถุประสงค์การถือครองสินทรัพย์ทางการเงินเพื่อรับกระแสเงินสดตามสัญญา และ
- ข้อกำหนดตามสัญญาของสินทรัพย์ทางการเงิน ก่อให้เกิดกระแสเงินสดที่เป็นการจ่ายเพียงเงินต้นและดอกเบี้ยจากยอดคงเหลือของเงินต้นในวันที่ระบุไว้เท่านั้น

สินทรัพย์ทางการเงินดังกล่าววัดมูลค่าในภายหลังโดยใช้วิธีดอกเบี้ยที่แท้จริงและต้องมีการประเมินการด้อยค่าโดยบันทึกในกำไรหรือขาดทุนเป็นรายการแยกต่างหาก

สินทรัพย์ทางการเงินที่วัดมูลค่าด้วยมูลค่ายุติธรรมผ่านกำไรขาดทุน (FVTPL)

สินทรัพย์ทางการเงินที่ไม่ได้ถือครองเพื่อรับกระแสเงินสดตามสัญญาหรือถือครองเพื่อรับกระแสเงินสดตามสัญญาและเพื่อขายสินทรัพย์ทางการเงิน ต้องวัดมูลค่าด้วยมูลค่ายุติธรรมผ่านกำไรหรือขาดทุน

ทั้งนี้ สินทรัพย์ทางการเงินดังกล่าว รวมถึง ตราสารอนุพันธ์ เงินลงทุนในหลักทรัพย์ที่ถือไว้เพื่อค้า เงินลงทุนในตราสารทุนซึ่งบริษัทไม่ได้เลือกจัดประเภทให้วัดมูลค่าด้วยมูลค่ายุติธรรมผ่านกำไรขาดทุนเบ็ดเสร็จอื่น และสินทรัพย์ทางการเงินที่มีกระแสเงินสดที่ไม่ได้รับชำระเพียงเงินต้นและดอกเบี้ย

การด้อยค่าของสินทรัพย์ทางการเงิน

บริษัทประเมินข้อมูลคาดการณ์อนาคตประกอบการพิจารณาผลขาดทุนด้านเครดิตที่คาดว่าจะเกิดขึ้นที่เกี่ยวข้องกับตราสารหนี้ที่วัดมูลค่าด้วยราคาทุนตัดจำหน่ายและ FVTOCI (ถ้ามี) วิธีการประเมินการด้อยค่าที่เลือกใช้ขึ้นอยู่กับความเป็นสาระสำคัญของความเสี่ยงด้านเครดิต

การจัดประเภทและการวัดมูลค่าเริ่มแรกของหนี้สินทางการเงิน

กลุ่มกิจการจะจัดประเภทเครื่องมือทางการเงินที่กลุ่มกิจการเป็นผู้ออกเป็นหนี้สินทางการเงินหรือตราสารทุนโดยพิจารณาจากภาระผูกพันตามสัญญาที่ต้องส่งมอบเงินสดหรือสินทรัพย์ทางการเงินให้กับบุคคลหรือกิจการอื่น

กลุ่มกิจการวัดมูลค่าเริ่มแรกของหนี้สินทางการเงินด้วยมูลค่ายุติธรรมและปรับปรุงด้วยต้นทุนการทำรายการซึ่งเกี่ยวข้องโดยตรงกับการได้มาหรือการออกหนี้สินทางการเงินนั้น

การวัดมูลค่าภายหลังของหนี้สินทางการเงิน

หนี้สินทางการเงินถูกวัดมูลค่าภายหลังด้วยวิธีราคาทุนตัดจำหน่าย โดยคำนวณดอกเบี้ยจ่ายที่เกี่ยวข้องโดยใช้วิธีอัตราดอกเบี้ยที่แท้จริงและบันทึกเป็นค่าใช้จ่ายในงบกำไรขาดทุน ยกเว้น หนี้สินอนุพันธ์ที่จะวัดมูลค่าด้วยวิธีมูลค่ายุติธรรมผ่านกำไรหรือขาดทุน (FVTPL)

3.5 ลูกหนี้การค้า

ลูกหนี้รับรู้เมื่อกลุ่มกิจการมีสิทธิที่ได้รับจำนวนเงินของสิ่งตอบแทนตามสัญญาโดยไม่มีเงื่อนไข หากกลุ่มกิจการรับรู้รายได้ก่อนที่มีสิทธิได้รับจำนวนเงินของสิ่งตอบแทน จำนวนสิ่งตอบแทนนั้นจะรับรู้เป็นสินทรัพย์ที่เกิดจากสัญญา

ลูกหนี้การค้า แสดงมูลค่าตามจำนวนมูลค่าของรายการหักค่าเผื่อผลขาดทุนด้านเครดิตที่คาดว่าจะเกิดขึ้น ค่าเผื่อผลขาดทุนสำหรับลูกหนี้การค้าวัดมูลค่าผลขาดทุนด้านเครดิตที่คาดว่าจะเกิดขึ้นตลอดอายุหนี้ ผลขาดทุนด้านเครดิตที่คาดว่าจะเกิดขึ้นประมาณด้วยวิธีการอย่างง่าย โดยใช้ตารางการตั้งสำรอง อัตราความเสียหายที่คาดว่าจะเกิดขึ้นจะขึ้นอยู่กับข้อมูลผลขาดทุนที่เกิดขึ้นในอดีต การปรับปรุงปัจจัยที่มีความเฉพาะเจาะจงกับลูกหนี้รายนั้นๆ และการประเมินข้อมูลสภาพการณ์เศรษฐกิจในปัจจุบันและข้อมูลคาดการณ์สภาพการณ์เศรษฐกิจทั่วไปในอนาคต ผลขาดทุนที่เกิดขึ้นจะรับรู้ไว้ในกำไรหรือขาดทุนต่อเนื่องเป็นส่วนหนึ่งของค่าใช้จ่ายในการบริหาร

3.6 สินค้าคงเหลือ

สินค้าคงเหลือแสดงด้วยราคาทุนหรือมูลค่าสุทธิที่คาดว่าจะได้รับแล้วแต่ราคาใดจะต่ำกว่า ราคาทุนของสินค้าคำนวณโดยวิธีต้นทุนถัวเฉลี่ย ต้นทุนของการซื้อประกอบด้วยราคาซื้อ และค่าใช้จ่ายที่เกี่ยวข้องโดยตรงกับการซื้อสินค้านั้น เช่น ค่าอากรขาเข้าและค่าขนส่ง หักด้วยส่วนลดที่เกี่ยวข้องทั้งหมด และรายการอื่นๆ ที่คล้ายคลึงกัน ต้นทุนของสินค้าสำเร็จรูปและงานระหว่างทำประกอบด้วย ค่าวัตถุดิบ ค่าแรงทางตรง ค่าใช้จ่ายอื่นทางตรง และค่าสูญหายในการผลิตซึ่งบันทึกส่วนตามเกณฑ์การดำเนินงานตามปกติ แต่ไม่รวมต้นทุนการกักเก็บ มูลค่าสุทธิที่คาดว่าจะได้รับประมาณจากราคาปกติที่คาดว่าจะขายได้ตามปกติหักด้วยค่าใช้จ่ายที่จำเป็นเพื่อให้สินค้านั้นสำเร็จรูปรวมถึงค่าใช้จ่ายในการขาย กลุ่มกิจการบันทึกบัญชีค่าเผื่อการลดมูลค่าของสินค้าเก่า ล้าสมัย หรือเสื่อมคุณภาพเท่าที่จำเป็น

3.7 สินทรัพย์ชีวภาพ

สินทรัพย์ชีวภาพ ประกอบด้วยต้นทุนของกิ่งเลี้ยงในบ่อ หักค่าเผื่อด้อยค่า (ถ้ามี) เนื่องจากเป็นสินทรัพย์ชีวภาพที่มีวงจรการเลี้ยงประมาณ 3 เดือน ต้นทุนของสินทรัพย์ชีวภาพ ประกอบด้วยต้นทุนทั้งหมด ตั้งแต่ต้นทุนในการซื้อลูกกุ้งและต้นทุนในการเลี้ยง

3.8 ที่ดิน อาคาร และอุปกรณ์

ที่ดินวัดมูลค่าด้วยราคาทุนและไม่คิดค่าเสื่อมราคา

อาคาร และอุปกรณ์ทั้งหมดวัดมูลค่าด้วยราคาทุนหักด้วยค่าเสื่อมราคาสะสมและค่าเผื่อการด้อยค่าของสินทรัพย์ (ถ้ามี) ต้นทุนเริ่มแรกจะรวมต้นทุนทางตรงอื่น ๆ ที่เกี่ยวข้องกับการซื้อสินทรัพย์นั้น รวมถึงต้นทุนที่ประมาณไว้เบื้องต้นสำหรับการรื้อ การขนย้าย และการบูรณะสถานที่ตั้งของสินทรัพย์ซึ่งเป็นภาระผูกพันของกิจการเป็นส่วนหนึ่งของราคาทุนของสินทรัพย์

ต้นทุนที่เกิดขึ้นภายหลังจะรวมอยู่ในมูลค่าตามบัญชีของสินทรัพย์หรือรับรู้แยกเป็นอีกสินทรัพย์หนึ่งตามความเหมาะสม เมื่อต้นทุนนั้นเกิดขึ้นและคาดว่าจะให้ประโยชน์เชิงเศรษฐกิจในอนาคตแก่กลุ่มกิจการและต้นทุนดังกล่าวสามารถวัดมูลค่าได้อย่างน่าเชื่อถือ และจะตัดมูลค่าตามบัญชีของชั้นส่วนที่ถูกเปลี่ยนแทนออกสำหรับค่าซ่อมแซมและบำรุงรักษาอื่น ๆ กลุ่มกิจการจะรับรู้ต้นทุนดังกล่าวเป็นค่าใช้จ่ายในงบกำไรหรือขาดทุนเมื่อเกิดขึ้น

ค่าเสื่อมราคาของสินทรัพย์อื่นคำนวณโดยใช้วิธีเส้นตรง ตลอดอายุการใช้ประโยชน์ที่ได้ประมาณการไว้ดังต่อไปนี้

อาคาร	20 - 50 ปี
ส่วนปรับปรุงอาคาร	5 - 10 ปี
เครื่องจักร และอุปกรณ์โรงงาน	3 - 10 ปี
เครื่องใช้และอุปกรณ์สำนักงาน	3 - 10 ปี
ยานพาหนะ	5 - 10 ปี

ทุกสิ้นรอบระยะเวลารายงาน จะมีการทบทวนและปรับปรุงมูลค่าคงเหลือและอายุการใช้ประโยชน์ของสินทรัพย์ให้เหมาะสม

ในกรณีที่ราคาตามบัญชีสูงกว่ามูลค่าที่คาดว่าจะได้รับคืน มูลค่าตามบัญชีจะถูกปรับลดให้เท่ากับมูลค่าที่คาดว่าจะได้รับคืนทันที

กำไรหรือขาดทุนที่เกิดจากการจำหน่ายที่ดิน อาคารและอุปกรณ์ คำนวณโดยเปรียบเทียบจากสิ่งตอบแทนสุทธิที่ได้รับจากการจำหน่ายสินทรัพย์กับมูลค่าตามบัญชีของสินทรัพย์ และจะรับรู้บัญชีผลกำไรหรือขาดทุนสุทธิในกำไรหรือขาดทุน

ดอกเบี้ยจากการกู้ยืมเงินเพื่อใช้ในการให้ได้ว่าซึ่งที่ดิน อาคาร และอุปกรณ์ได้บันทึกเป็นส่วนหนึ่งของต้นทุนของสินทรัพย์นั้น ตลอดช่วงเวลาก่อสร้างและเตรียมสินทรัพย์นั้นให้อยู่ในสภาพพร้อมที่จะใช้ได้ตามประสงค์ ต้นทุนการกู้ยืมอื่นรับรู้เป็นค่าใช้จ่าย

3.9 สินทรัพย์ไม่มีตัวตน

กลุ่มกิจการบันทึกต้นทุนเริ่มแรกของสินทรัพย์ไม่มีตัวตนที่ได้มาจากการรวมธุรกิจตามมูลค่าธุรกรรมของสินทรัพย์นั้น ณ วันที่ซื้อธุรกิจ ส่วนสินทรัพย์ไม่มีตัวตนที่ได้มาจากการอื่น กลุ่มกิจการจะบันทึกต้นทุนเริ่มแรกของสินทรัพย์นั้นตามราคาทุน ภายหลังการรับรู้รายการเริ่มแรก สินทรัพย์ไม่มีตัวตนแสดงมูลค่าตามราคาทุนหักค่าตัดจำหน่ายสะสมและค่าเผื่อการด้อยค่าสะสม (ถ้ามี) ของสินทรัพย์นั้น

กลุ่มกิจการตัดจำหน่ายสินทรัพย์ไม่มีตัวตนที่มีอายุการใช้ประโยชน์จำกัดอย่างมีระบบตลอดอายุการใช้ประโยชน์เชิงเศรษฐกิจของสินทรัพย์นั้น และจะประเมินการด้อยค่าของสินทรัพย์ดังกล่าวเมื่อมีข้อบ่งชี้ว่าสินทรัพย์นั้นเกิดการด้อยค่า กลุ่มกิจการจะทบทวนระยะเวลาการตัดจำหน่ายและวิธีการตัดจำหน่ายของสินทรัพย์ไม่มีตัวตนดังกล่าวทุกสิ้นปีเป็นอย่างน้อย ค่าตัดจำหน่ายรับรู้เป็นค่าใช้จ่ายในกำไรหรือขาดทุน

สินทรัพย์ไม่มีตัวตนที่มีอายุการใช้ประโยชน์จำกัดมีดังนี้

คอมพิวเตอร์ซอฟต์แวร์	3 ปี
ความสัมพันธ์กับลูกค้า	3 ปี

3.10 การด้อยค่าของสินทรัพย์

สินทรัพย์ที่มีอายุการใช้ประโยชน์ไม่ทราบแน่ชัด ซึ่งไม่มีการตัดจำหน่ายจะถูกทดสอบการด้อยค่าเป็นประจำทุกปี สินทรัพย์อื่นที่มีการตัดจำหน่ายจะมีการทบทวนการด้อยค่า เมื่อมีเหตุการณ์หรือสถานการณ์บ่งชี้ว่าราคาตามบัญชีอาจสูงกว่ามูลค่าที่คาดว่าจะได้รับคืน รายการขาดทุนจากการด้อยค่าจะรับรู้เมื่อราคาตามบัญชีของสินทรัพย์สูงกว่ามูลค่าสุทธิที่คาดว่าจะได้รับคืน ซึ่งหมายถึงจำนวนที่สูงกว่าระหว่างมูลค่ายุติธรรมหักต้นทุนในการขายเทียบกับมูลค่าจากการใช้ สินทรัพย์จะถูกจัดเป็นหน่วยที่เล็กที่สุดที่สามารถแยกออกมาได้เพื่อวัตถุประสงค์ของการประเมินการด้อยค่า สินทรัพย์ที่ไม่ใช่สินทรัพย์ทางการเงินนอกเหนือจากค่าความนิยมซึ่งรับรู้รายการขาดทุนจากการด้อยค่าไปแล้ว จะถูกประเมินความเป็นไปได้ที่จะกลับรายการขาดทุนจากการด้อยค่า ณ วันสิ้นรอบระยะเวลารายงาน

3.11 สัญญาเช่า

สัญญาเช่า - กรณีที่กลุ่มกิจการเป็นผู้เช่า

ณ วันเริ่มต้นของสัญญา กลุ่มกิจการประเมินว่าสัญญาเป็นสัญญาเช่าหรือประกอบด้วยสัญญาเช่าหรือไม่ โดยสัญญาจะเป็นสัญญาเช่าหรือประกอบด้วยสัญญาเช่า ถ้าสัญญาเช่านั้นเป็นการให้สิทธิในการควบคุมการใช้สินทรัพย์ที่ระบุสำหรับช่วงเวลาหนึ่งเพื่อการแลกเปลี่ยนกับสิ่งตอบแทน

กลุ่มกิจการรับรู้สินทรัพย์สิทธิการใช้โดยใช้ราคาทุน ณ วันที่สัญญาเช่าเริ่มมีผล ซึ่งประกอบด้วยจำนวนเงินของหนี้สินตามสัญญาเช่าจากการวัดมูลค่าเริ่มแรก ปรับปรุงด้วยการจ่ายชำระใด ๆ ตามสัญญาเช่า ณ วันที่สัญญาเริ่มมีผลหรือก่อนวันที่สัญญาเริ่มมีผลหักด้วยสิ่งงูใจใด ๆ ที่ได้รับตามสัญญาเช่า ต้นทุนทางตรงเริ่มแรกใด ๆ ที่เกิดขึ้น และประมาณการต้นทุนที่จะเกิดขึ้นสำหรับผู้เช่าในการรื้อและการขนย้ายสินทรัพย์

อ้างอิง การบูรณะสถานที่ตั้งของสินทรัพย์อ้างอิงหรือการบูรณะสินทรัพย์อ้างอิงให้อยู่ในสภาพตามที่ตกลงและเงื่อนไขของสัญญาเช่า

ภายหลังจากวันที่สัญญาเช่าเริ่มมีผล สินทรัพย์สิทธิการเช่าวัตถุดิบด้วยราคาทุนหักค่าเสื่อมราคาสะสมและค่าเผื่อการด้อยค่าของสินทรัพย์ (ถ้ามี) กลุ่มกิจการคำนวณค่าเสื่อมราคาของสินทรัพย์สิทธิการใช้โดยใช้วิธีเส้นตรงตลอดอายุสัญญาเช่า

หนี้สินตามสัญญาเช่าวัดด้วยมูลค่าปัจจุบันของการจ่ายชำระตามสัญญาเช่าที่ยังไม่ได้จ่ายชำระ ณ วันที่สัญญาเช่าเริ่มมีผล โดยคิดลดด้วยอัตราดอกเบี้ยตามนัยของสัญญาเช่าหากอัตราดอกเบี้ยดังกล่าวสามารถกำหนดได้ทุกเมื่อ หากอัตราดอกเบี้ยดังกล่าวไม่สามารถกำหนดได้ทุกเมื่อ กลุ่มกิจการจะใช้อัตราดอกเบี้ยการกู้ยืมส่วนเพิ่มของกลุ่มกิจการ

การจ่ายชำระตามสัญญาเช่าที่รวมอยู่ในการวัดมูลค่าของหนี้สินตามสัญญาเช่า ณ วันที่สัญญาเช่าเริ่มมีผลประกอบด้วย

- ก) การจ่ายชำระคงที่ หักลูกหนี้สิ่งจูงใจตามสัญญาเช่าใดๆ (ถ้ามี)
- ข) การจ่ายชำระค่าเช่าผันแปรที่ขึ้นอยู่กับดัชนีหรืออัตรา ซึ่งการวัดมูลค่าเริ่มแรกใช้ดัชนีหรืออัตรา ณ วันที่สัญญาเช่าเริ่มมีผล
- ค) จำนวนเงินที่คาดว่าจะจ่ายชำระภายใต้การรับประกันมูลค่าคงเหลือ
- ง) ราคาใช้สิทธิของสิทธิเลือกซื้อ หากมีความแน่นอนอย่างสมเหตุสมผลที่กลุ่มกิจการจะใช้สิทธิ
- จ) การจ่ายชำระค่าปรับเพื่อการยกเลิกสัญญาเช่า หากข้อกำหนดสัญญาเช่าแสดงให้เห็นว่ากลุ่มกิจการจะใช้สิทธิในการยกเลิกสัญญาเช่า

หนี้สินตามสัญญาเช่าต้องมีการวัดมูลค่าใหม่เมื่อมีการเปลี่ยนแปลงจำนวนเงินที่คาดว่าจะต้องจ่ายชำระในอนาคต ซึ่งอาจเกิดจากการเปลี่ยนแปลงดังต่อไปนี้

- การเปลี่ยนแปลงดัชนีหรืออัตราที่ใช้ในการกำหนดการจ่ายชำระเหล่านั้น
- การเปลี่ยนแปลงจำนวนเงินที่คาดว่าจะต้องจ่ายชำระภายใต้การรับประกันมูลค่าคงเหลือ
- กลุ่มกิจการเปลี่ยนแปลงการประเมินการใช้สิทธิเลือกซื้อ สิทธิการต่อสัญญา และสิทธิเลือกในการยกเลิกสัญญาเช่า

เมื่อหนี้สินตามสัญญาเช่าที่ถูกวัดมูลค่าใหม่เพื่อสะท้อนการเปลี่ยนแปลงของการจ่ายชำระตามสัญญาเช่า กลุ่มกิจการจะรับรู้จำนวนเงินของการวัดมูลค่าของหนี้สินตามสัญญาเช่าใหม่ โดยการปรับปรุงสินทรัพย์สิทธิการใช้ อย่างไรก็ตาม ถ้ามูลค่าตามบัญชีของสินทรัพย์สิทธิการใช้มีมูลค่าลดลงจนเป็นศูนย์แล้ว และมีการลดลงเพิ่มเติมจากการวัดมูลค่าของหนี้สินตามสัญญาเช่า กลุ่มกิจการจะรับรู้จำนวนคงเหลือของการวัดมูลค่าใหม่ในกำไรหรือขาดทุน

สัญญาเช่าระยะสั้นและสัญญาเช่าซึ่งสินทรัพย์มีมูลค่าต่ำ

กลุ่มกิจการจะรับรู้จำนวนเงินที่เกี่ยวข้องสำหรับการจ่ายชำระตามสัญญาเช่าระยะสั้น ซึ่งเป็นสัญญาเช่าที่มีอายุไม่เกิน 12 เดือน และสัญญาเช่าซึ่งสินทรัพย์อ้างอิงมีมูลค่าต่ำเป็นค่าใช้จ่าย โดยใช้วิธีเส้นตรงตลอดอายุสัญญาเช่า

สัญญาเช่า - กรณีกลุ่มบริษัทเป็นผู้ให้เช่า

ณ วันเริ่มต้นของสัญญาเช่า กลุ่มกิจการจะจัดประเภทสัญญาเช่าแต่ละสัญญาเป็นสัญญาเช่าดำเนินงานหรือสัญญาเช่าเงินทุน โดยสัญญาเช่าที่ไม่มีการโอนความเสี่ยงและผลตอบแทนเกือบทั้งหมดของสินทรัพย์อ้างอิงที่ผู้เป็นเจ้าของพึงได้รับให้ผู้เช่าจะถูกจัดเป็นสัญญาเช่าดำเนินงาน และสัญญาเช่าที่มีการโอนความเสี่ยงและผลตอบแทนเกือบทั้งหมดของสินทรัพย์อ้างอิงที่ผู้เป็นเจ้าของพึงได้รับให้ผู้เช่าจะถูกจัดประเภทเป็นสัญญาเช่าเงินทุน

สินทรัพย์อ้างอิงตามสัญญาเช่าดำเนินงานแสดงอยู่ในสินทรัพย์สิทธิการใช้ในงบแสดงฐานะการเงิน และวัดมูลค่าด้วยเกณฑ์เดียวกับสินทรัพย์สิทธิการใช้ที่มีลักษณะคล้ายคลึงกันของกลุ่มกิจการ

3.12 ต้นทุนการกู้ยืม

ต้นทุนการกู้ยืมที่เกี่ยวข้องโดยตรงกับการได้มา การก่อสร้าง หรือการผลิตสินทรัพย์ที่เข้าเงื่อนไขต้องนำมาเป็นส่วนหนึ่งของราคาทุนของสินทรัพย์นั้น โดยสินทรัพย์ที่เข้าเงื่อนไขคือสินทรัพย์ที่จำเป็นต้องใช้ระยะเวลาในการเตรียมสินทรัพย์นั้นให้อยู่ในสภาพพร้อมที่จะใช้ได้ตามประสงค์หรือพร้อมที่จะขาย การรวมต้นทุนการกู้ยืมเป็นราคาทุนของสินทรัพย์ต้องหยุดลงเมื่อการดำเนินการส่วนใหญ่ ที่จำเป็นในการเตรียมสินทรัพย์ที่เข้าเงื่อนไขให้อยู่ในสภาพพร้อมที่จะใช้ได้ตามประสงค์หรือพร้อมที่จะขายได้เสร็จสิ้นลง

รายได้จากการลงทุนที่เกิดจากการนำเงินกู้ยืมที่กู้มาโดยเฉพาะ ที่ยังไม่ได้นำไปเป็นรายจ่ายของสินทรัพย์ที่เข้าเงื่อนไขไปลงทุนเป็นการชั่วคราวก่อน ต้องนำมาหักจากต้นทุนการกู้ยืมที่เข้าเงื่อนไขที่บันทึกเป็นต้นทุนของสินทรัพย์

ต้นทุนการกู้ยืมอื่นๆ รับรู้เป็นค่าใช้จ่ายในงวดที่เกิดขึ้น

3.13 ภาษีเงินได้งวดปัจจุบันและภาษีเงินได้รอการตัดบัญชี

ค่าใช้จ่ายภาษีเงินได้สำหรับงวดประกอบด้วย ภาษีเงินได้ของงวดปัจจุบันและภาษีเงินได้รอการตัดบัญชี ภาษีเงินได้จะรับรู้ในกำไรหรือขาดทุน ยกเว้นส่วนภาษีเงินได้ที่เกี่ยวข้องกับรายการที่รับรู้ในกำไรขาดทุนเบ็ดเสร็จอื่น หรือรายการที่รับรู้โดยตรงไปยังส่วนของผู้ถือหุ้น ในกรณีนี้ภาษีเงินได้ต้องรับรู้ในกำไรขาดทุนเบ็ดเสร็จอื่น หรือโดยตรงไปยังส่วนของผู้ถือหุ้นตามลำดับ

ภาษีเงินได้ของงวดปัจจุบันคำนวณจากอัตราภาษีตามกฎหมายภาษีที่มีผลบังคับใช้อยู่ หรือที่คาดได้ค่อนข้างแน่ว่าจะมีผลบังคับใช้ภายในสิ้นรอบระยะเวลารายงานในประเทศที่บริษัทและบริษัทย่อยต้องดำเนินงานอยู่ และเกิดรายได้เพื่อเสียภาษี ผู้บริหารจะประเมินสถานะของการยื่นแบบแสดงรายการภาษีเป็นงวดๆ ในกรณีที่

มีสถานการณ์ที่การนำกฎหมายภาษีไปปฏิบัติขึ้นอยู่กับความดีความ และจะตั้งประมาณการค่าใช้จ่ายภาษีที่เหมาะสมจากจำนวนที่คาดว่าจะต้องจ่ายชำระภาษีแก่หน่วยงานจัดเก็บ

ภาษีเงินได้รอการตัดบัญชีรับรู้ตามวิธีหนี้สิน เมื่อเกิดผลต่างชั่วคราวระหว่างฐานภาษีของสินทรัพย์และหนี้สิน และมูลค่าตามบัญชีที่แสดงอยู่ในงบการเงิน

อย่างไรก็ตาม กลุ่มกิจการจะไม่รับรู้ภาษีเงินได้รอการตัดบัญชีที่เกิดจากการรับรู้เริ่มแรกของรายการสินทรัพย์หรือรายการหนี้สินที่เกิดจากรายการที่ไม่ใช่การรวมธุรกิจ และ ณ วันที่เกิดรายการ รายการนั้นไม่มีผลกระทบต่อกำไรหรือขาดทุนทั้งทางบัญชีหรือทางภาษี ภาษีเงินได้รอการตัดบัญชีคำนวณจากอัตราภาษี (และกฎหมายภาษีอากร) ที่มีผลบังคับใช้อยู่ หรือที่คาดว่าจะมีผลบังคับใช้ภายในสิ้นรอบระยะเวลารายงาน และคาดว่าอัตราภาษีดังกล่าวจะนำไปใช้เมื่อสินทรัพย์ภาษีเงินได้รอการตัดบัญชีที่เกี่ยวข้องได้ใช้ประโยชน์ หรือหนี้สินภาษีเงินได้รอการตัดบัญชีได้มีการจ่ายชำระ

สินทรัพย์ภาษีเงินได้รอการตัดบัญชีจะรับรู้หากมีความเป็นไปได้ค่อนข้างแน่ว่ากลุ่มกิจการจะมีกำไรทางภาษีเพียงพอที่จะนำจำนวนผลต่างชั่วคราวนั้นมาชำระประโยชน์

สินทรัพย์ภาษีเงินได้รอการตัดบัญชีและหนี้สินภาษีเงินได้รอการตัดบัญชีจะแสดงหักกลบกันก็ต่อเมื่อกิจการมีสิทธิตามกฎหมายที่จะนำสินทรัพย์ภาษีเงินได้ของงวดปัจจุบันมาหักกลบกับหนี้สินภาษีเงินได้ของงวดปัจจุบัน และทั้งสินทรัพย์ภาษีเงินได้รอการตัดบัญชีและหนี้สินภาษีเงินได้รอการตัดบัญชีเกี่ยวข้องกับภาษีเงินได้ที่ประเมินโดยหน่วยงานจัดเก็บภาษีหน่วยงานเดียวกันโดยการเรียกเก็บเป็นหน่วยภาษีเดียวกันหรือหน่วยภาษีต่างกันซึ่งตั้งใจจะจ่ายหนี้สินและสินทรัพย์ภาษีเงินได้ของงวดปัจจุบันด้วยยอดสุทธิ

3.14 ผลประโยชน์พนักงาน

กองทุนสำรองเลี้ยงชีพ

กลุ่มกิจการและพนักงานบริษัทที่อยู่ในประเทศไทยได้ร่วมกันจัดตั้งกองทุนสำรองเลี้ยงชีพขึ้นตามพระราชบัญญัติกองทุนสำรองเลี้ยงชีพ พ.ศ. 2530 โดยพนักงานจ่ายสมทบเข้ากองทุนเป็นรายเดือนในอัตราร้อยละ 3 ของเงินเดือนและบริษัทจ่ายสมทบให้เป็นรายเดือนในอัตราร้อยละ 5 ของเงินเดือน และจะจ่ายให้แก่พนักงานเมื่อพนักงานนั้นออกจากงานตามระเบียบว่าด้วยกองทุนของกลุ่มกิจการ สินทรัพย์ของกองทุนสำรองเลี้ยงชีพได้แยกออกจากสินทรัพย์ของกลุ่มกิจการ เงินที่กลุ่มกิจการสมทบกองทุนสำรองเลี้ยงชีพบันทึกเป็นค่าใช้จ่ายเมื่อเกิดรายการ

โครงการผลประโยชน์หลังออกจากงาน

กลุ่มกิจการมีภาระสำหรับเงินชดเชยที่ต้องจ่ายให้แก่พนักงานเมื่อออกจากงานตามกฎหมายแรงงาน

หนี้สินสำหรับโครงการผลประโยชน์จะรับรู้ในงบแสดงฐานะการเงินด้วยมูลค่าปัจจุบันของภาระผูกพัน ณ วันที่สิ้นรอบระยะเวลารายงานหักด้วยมูลค่ายุติธรรมของสินทรัพย์โครงการ ภาระผูกพันนี้คำนวณโดยนักคณิตศาสตร์ประกันภัยอิสระ ด้วยวิธีคิดลดแต่ละหน่วยที่ประมาณการไว้ ซึ่งมูลค่าปัจจุบันของโครงการผลประโยชน์จะประมาณโดยการคิดลดกระแสเงินสดออกในอนาคต โดยใช้อัตราผลตอบแทนของพันธบัตรรัฐบาล ซึ่งเป็นสกุลเงินเดียวกับสกุลเงินที่จะจ่ายภาระผูกพัน และมีวันครบกำหนดใกล้เคียงกับระยะเวลาที่ต้องชำระภาระผูกพันกองทุนบำเหน็จบำนาญ

การวัดมูลค่าใหม่ที่เกิดขึ้นจากการปรับปรุงจากประสบการณ์หรือการเปลี่ยนแปลงในข้อสมมติฐานจะรับรู้ในส่วนของผู้ถือหุ้นผ่านกำไรขาดทุนเบ็ดเสร็จอื่นในงวดที่เกิดขึ้น

3.15 ประเมินการหนี้สิน

กลุ่มกิจการจะบันทึกประมาณการหนี้สิน อันเป็นภาระผูกพันในปัจจุบันตามกฎหมายหรือตามข้อตกลงที่จัดทำไว้ อันเป็นผลสืบเนื่องมาจากเหตุการณ์ในอดีตซึ่งการชำระภาระผูกพันนั้นมีความเป็นไปได้ค่อนข้างแน่นอนว่าจะส่งผลให้บริษัทต้องสูญเสียทรัพยากรออกไป และตามประมาณการจำนวนที่ต้องจ่ายได้อย่างน่าเชื่อถือ ประมาณการหนี้สินเพื่อการปรับโครงสร้างประกอบด้วยการเช่า ค่าเบี้ยปรับจากการยกเลิกสัญญาเช่าและค่าชดเชยการเลิกจ้างพนักงาน ประมาณการหนี้สินจะไม่มีรับรู้สำหรับขาดทุนจากการดำเนินงานในอนาคต

ในกรณีที่มีภาระผูกพันที่คล้ายคลึงกันหลายรายการ กลุ่มกิจการกำหนดความน่าจะเป็นที่กิจการจะสูญเสียทรัพยากรเพื่อจ่ายชำระภาระผูกพันเหล่านั้น โดยพิจารณาจากความน่าจะเป็นโดยรวมของภาระผูกพันทั้งประเภท แม้ว่าความเป็นไปได้ค่อนข้างแน่ที่กิจการจะสูญเสียทรัพยากรเพื่อชำระภาระผูกพันบางรายการที่จัดอยู่ในประเภทเดียวกันจะมีระดับต่ำ

กลุ่มกิจการจะวัดมูลค่าของจำนวนประมาณการหนี้สิน โดยใช้มูลค่าปัจจุบันของรายจ่ายที่คาดว่าจะต้องนำมาจ่ายชำระภาระผูกพัน โดยใช้อัตราก่อนภาษีซึ่งสะท้อนถึงการประเมินสถานการณ์ตลาดในปัจจุบันของมูลค่าของเงินตามเวลาและความเสี่ยงเฉพาะของหนี้สินที่กำลังพิจารณาอยู่ การเพิ่มขึ้นของประมาณการหนี้สินเนื่องจากมูลค่าของเงินตามเวลา จะรับรู้เป็นดอกเบี้ยจ่าย

3.16 ทุนเรือนหุ้น

หุ้นสามัญจะจัดประเภทไว้เป็นส่วนของผู้ถือหุ้น ต้นทุนที่เพิ่มขึ้นเกี่ยวกับการออกหุ้นใหม่หรือสิทธิในการซื้อหุ้นซึ่งสิทธิจากภาษีจะถูกแสดงในส่วนของผู้ถือหุ้น โดยนำไปหักจากสิ่งตอบแทนที่ได้รับจากการออกตราสารทุนดังกล่าว

ในกรณีที่บริษัทได้ปฏิบัติตามภายในกลุ่มกิจการซื้อคืนหุ้นสามัญของบริษัทกลับคืน (หุ้นทุนซื้อคืน) สิ่งตอบแทนที่จ่ายออกไปรวมถึงต้นทุนเพิ่มเติมที่เกี่ยวข้องโดยตรงสุทธิจากภาษีเงินได้ จะรับรู้เป็นหุ้นทุนซื้อคืนและแสดงเป็นรายการหักจากยอดรวมของส่วนของผู้ถือหุ้นของบริษัทจนกว่าหุ้นทุนซื้อคืนดังกล่าวจะถูกยกเลิกไปหรือจำหน่ายใหม่เมื่อมีการจำหน่ายหุ้นทุนซื้อคืนออกไปใหม่ สิ่งตอบแทนใดๆ ที่ได้รับการขายหรือนำหุ้นทุนซื้อคืนออกจำหน่ายใหม่สุทธิจากต้นทุนเพิ่มเติมที่จ่ายออกไปภายนอกโดยตรงสุทธิจากของภาษีเงินได้ที่เกี่ยวข้องจะแสดงรวมไว้ในส่วนของผู้ถือหุ้น

3.17 ส่วนเกินทุนหุ้นซื้อคืน

บริษัทจะรับรู้ผลต่างระหว่างราคาขายของหุ้นที่ซื้อคืนที่สูงกว่าราคาซื้อของหุ้นที่ซื้อคืนเข้าบัญชีส่วนเกินทุนหุ้นซื้อคืนและหารราคาขายของหุ้นที่ซื้อคืนต่ำกว่าราคาซื้อของหุ้นที่ซื้อคืน บริษัทจะนำผลต่างหักจากส่วนเกินทุนหุ้นซื้อคืนให้หมดไปก่อน แล้วจึงนำผลต่างที่เหลืออยู่ไปหักจากบัญชีกำไรสะสม

3.18 การรับรู้รายได้

รายได้รับรู้เมื่อลูกค้ามีอำนาจควบคุมในสินค้าหรือบริการด้วยจำนวนเงินที่สะท้อนถึงสิ่งตอบแทนที่กลุ่มกิจการคาดว่าจะมีสิทธิได้รับที่ไม่รวมจำนวนเงินที่เก็บแทนบุคคลที่สาม ภาษีมูลค่าเพิ่ม และสุทธิจากส่วนลดการค้า และส่วนลดตามปริมาณ โดยมีการใช้วิจารณญาณในการพิจารณาจังหวะเวลาในการส่งมอบการควบคุมเพื่อประเมินว่าจะรับรู้รายได้ ณ เวลาใดเวลาหนึ่ง หรือ รับรู้ตลอดช่วงเวลาหนึ่ง

รายได้จากการขายสินค้ารับรู้เมื่อลูกค้ามีอำนาจควบคุมในสินค้าซึ่งโดยทั่วไปเกิดขึ้นเมื่อมีการส่งมอบสินค้าให้กับลูกค้า ในกรณีที่สัญญาที่ให้สิทธิลูกค้าในการคืนสินค้า รายได้จะรับรู้ในจำนวนที่มีความเป็นไปได้ค่อนข้างแน่ในระดับสูงมากกว่าจะไม่มีการกลับรายการอย่างมีนัยสำคัญของรายได้ที่รับรู้สะสม ดังนั้น รายได้ที่รับรู้จะปรับปรุงด้วยประมาณการรับคืนสินค้าซึ่งประมาณการจากข้อมูลในอดีต

รายได้จากการให้บริการรับรู้ตลอดช่วงเวลาหนึ่งเมื่อได้ให้บริการ ต้นทุนที่เกี่ยวข้องรับรู้ในกำไรหรือขาดทุนเมื่อเกิดขึ้น

สำหรับสัญญาที่มีการรวมการขายสินค้าและบริการเข้าด้วยกัน กลุ่มกิจการบันทึกสินค้าและบริการแยกจากกัน หากสินค้าและบริการดังกล่าวแตกต่างกัน หรือ มีการให้บริการหลายๆ ประเภทในรอบระยะเวลารายงานที่แตกต่างกัน สิ่งตอบแทนที่ได้รับจะถูกบันทึกส่วนให้กับสินค้าและบริการตามสัดส่วนของราคาขายที่เป็นเอกเทศของสินค้าและบริการนั้นๆ ซึ่งได้ระบุไว้ในรายงานการกำหนดราคาสินค้า หรือบริการที่กลุ่มกิจการขายสินค้าและบริการเป็นเอกเทศแยกต่างหาก

รายได้โอนรับรู้ตามเกณฑ์คงค้างซึ่งเป็นไปตามเนื้อหาและความเป็นจริงเชิงเศรษฐกิจและข้อตกลงที่เกี่ยวข้อง

รายได้ดอกเบี้ยรับรู้ตามเกณฑ์คงค้างด้วยอัตราผลตอบแทนที่แท้จริง

3.19 การจ่ายเงินปันผล

เงินปันผลที่จ่ายไปยังผู้ถือหุ้นของบริษัทจะรับรู้เป็นหนี้สินในงบการเงินของกลุ่มกิจการในรอบระยะเวลาบัญชีที่ประชุมผู้ถือหุ้นของบริษัทได้อนุมัติการจ่ายเงินปันผล

3.20 ส่วนงานดำเนินงาน

ส่วนงานดำเนินงานได้ถูกรายงานในลักษณะเดียวกับรายงานภายในที่นำเสนอให้ผู้มีอำนาจตัดสินใจสูงสุดด้านการดำเนินงาน ผู้มีอำนาจตัดสินใจสูงสุดด้านการดำเนินงานหมายถึงบุคคลที่มีหน้าที่ในการจัดสรรทรัพยากรและประเมินผลการปฏิบัติงานของส่วนงานดำเนินงาน ซึ่งพิจารณาว่าเป็น คณะกรรมการบริหารของบริษัทผู้ทำการตัดสินใจเชิงกลยุทธ์

3.21 รายการกับบุคคลหรือกิจการที่เกี่ยวข้องกัน

บุคคลและกิจการที่มีความสัมพันธ์กับบริษัทไม่ว่าทางตรงหรือทางอ้อมโดยผ่านกิจการอื่นแห่งหนึ่งหรือมากกว่าหนึ่งแห่งโดยที่บุคคลหรือกิจการนั้นมีอำนาจควบคุมบริษัทหรือถูกควบคุมโดยบริษัทหรืออยู่ภายใต้การควบคุมเดียวกับบริษัทรวมถึงบริษัทที่ดำเนินธุรกิจการลงทุน บริษัทย่อยและบริษัทย่อยในเครือเดียวกัน ถือเป็นกิจการที่เกี่ยวข้องกับบริษัท บริษัทร่วมและบุคคลที่เป็นเจ้าของส่วนได้เสียในสิทธิหรือความเสี่ยงของบริษัท ซึ่งมีอิทธิพลอย่างเป็นสาระสำคัญเหนือกิจการ ผู้บริหารสำคัญรวมทั้งกรรมการและพนักงานของบริษัท ตลอดจนสมาชิกในครอบครัวที่ใกล้ชิดกับบุคคลเหล่านั้น บุคคลและกิจการทั้งหมดถือเป็นบุคคลหรือกิจการที่เกี่ยวข้องกับบริษัท

ในการพิจารณาความสัมพันธ์ระหว่างบุคคลหรือกิจการที่เกี่ยวข้องกันซึ่งอาจมีขึ้นได้ต้องคำนึงถึงรายละเอียดของความสัมพันธ์มากกว่ารูปแบบความสัมพันธ์ตามกฎหมาย

3.22 การวัดมูลค่ายุติธรรม

ในการวัดมูลค่ายุติธรรมของสินทรัพย์หรือหนี้สิน กลุ่มกิจการใช้ข้อมูลที่สามารถอ้างอิงได้มากที่สุดเท่าที่จะทำได้ โดยจำแนกตามวิธีการประมาณมูลค่า ความแตกต่างของระดับข้อมูลสามารถแสดงได้ดังนี้

- | | |
|---------------|---|
| ข้อมูลระดับ 1 | ราคาเสนอซื้อขาย (ไม่ต้องปรับปรุง) ในตลาดที่มีสภาพคล่องสำหรับสินทรัพย์หรือ หนี้สิน อย่างเดียวกัน |
| ข้อมูลระดับ 2 | ข้อมูลอื่นนอกเหนือจากราคาเสนอซื้อขายซึ่งรวมอยู่ในข้อมูลระดับ 1 ทั้งที่สามารถสังเกตได้โดยตรง ได้แก่ ข้อมูลราคา หรือโดยอ้อม ได้แก่ ข้อมูลที่คำนวณจากราคา สำหรับสินทรัพย์นั้นหรือหนี้สินนั้น |
| ข้อมูลระดับ 3 | ข้อมูลสำหรับสินทรัพย์หรือหนี้สินซึ่งไม่ได้มาจากข้อมูลที่สามารถสังเกตได้จากตลาด (ข้อมูลที่ไม่สามารถสังเกตได้) |

4. ประเมินการทางบัญชีที่สำคัญ ข้อสมมติฐาน และการใช้ดุลยพินิจ

ในการจัดทำงบการเงิน ผู้บริหารต้องใช้การประมาณการและข้อสมมติฐานหลายประการ ซึ่งมีผลกระทบต่อจำนวนเงินที่เกี่ยวกับรายได้ ค่าใช้จ่าย สินทรัพย์ หนี้สิน และการเปิดเผยข้อมูลเกี่ยวกับสินทรัพย์และหนี้สินที่อาจเกิดขึ้น ซึ่งผลที่เกิดขึ้นจริงอาจแตกต่างจากจำนวนที่ได้ประมาณการไว้

ประมาณการทางบัญชีที่สำคัญ ข้อสมมติฐาน และการใช้ดุลยพินิจ มีดังนี้

4.1 อาคาร และอุปกรณ์ และสินทรัพย์ไม่มีตัวตน

ฝ่ายบริหารเป็นผู้กำหนดประมาณการอายุการใช้ประโยชน์และมูลค่าคงเหลือ สำหรับอาคาร อุปกรณ์ และสินทรัพย์ไม่มีตัวตนของกลุ่มกิจการ โดยฝ่ายบริหารจะมีการทบทวนการคำนวณค่าเสื่อมราคาและค่าตัดจำหน่ายเมื่ออายุการใช้ประโยชน์และมูลค่าคงเหลือมีความแตกต่างไปจากการประมาณการในงวดก่อน หรือมีการตัดจำหน่ายสินทรัพย์ที่เสื่อมสภาพหรือไม่ได้ใช้งานโดยการขายหรือเลิกใช้

4.2 ประมาณการภาระผูกพันผลประโยชน์พนักงาน

มูลค่าปัจจุบันของภาระผูกพันผลประโยชน์พนักงานจ่ายเมื่อเกษียณอายุขึ้นอยู่กับหลายปัจจัยที่ใช้ในการคำนวณตามหลักคณิตศาสตร์ประกันภัยโดยมีหลายข้อสมมติฐาน รวมถึงข้อสมมติฐานเกี่ยวกับอัตราคิดลด การเปลี่ยนแปลงของข้อสมมติฐานเหล่านี้จะส่งผลกระทบต่อมูลค่าของภาระผูกพันผลประโยชน์พนักงาน

กลุ่มกิจการได้พิจารณาอัตราคิดลดที่เหมาะสมในแต่ละปี ซึ่งได้แก่ อัตราดอกเบี้ยที่ควรจะใช้ในการกำหนดมูลค่าปัจจุบันของประมาณการกระแสเงินสดที่คาดว่าจะต้องจ่ายภาระผูกพันผลประโยชน์พนักงาน ในการพิจารณาอัตราคิดลดที่เหมาะสม กลุ่มกิจการพิจารณาใช้อัตราผลตอบแทนในตลาดของพันธบัตรรัฐบาล ซึ่งเป็นสกุลเงินเดียวกับสกุลเงินที่ต้องจ่ายชำระผลประโยชน์เมื่อเกษียณอายุ และมีอายุครบกำหนดใกล้เคียงกับระยะเวลาที่ต้องจ่ายชำระภาระผูกพันผลประโยชน์พนักงานที่เกี่ยวข้อง

4.3 การด้อยค่าของลูกหนี้การค้า

กลุ่มกิจการกำหนดค่าเผื่อผลขาดทุนสำหรับลูกหนี้การค้าด้วยผลขาดทุนด้านเครดิตที่คาดว่าจะเกิดขึ้นตลอดอายุของสัญญา โดยฝ่ายบริหารใช้สมมติฐานและดุลยพินิจหลายประการในการประมาณผลขาดทุนด้านเครดิต ซึ่งรวมถึงการใช้ดุลยพินิจในการประมาณจำนวนอัตราความเสียหายที่คาดว่าจะเกิดขึ้น การกำหนดปัจจัยที่มีความเกี่ยวข้องกับลูกหนี้ และการประเมินข้อมูลสภาพการณ์เศรษฐกิจในปัจจุบันและอนาคต ซึ่งฝ่ายบริหารจะมีการทบทวนประมาณการและข้อสมมติฐานต่างๆ อย่างสม่ำเสมอ

4.4 ค่าเผื่อลดมูลค่าสำหรับสินค้า

กลุ่มกิจการประมาณการค่าเผื่อลดมูลค่าสำหรับสินค้าเก่า ล้าสมัย และเสื่อมคุณภาพเพื่อให้สะท้อนถึงการด้อยค่าลงของสินค้าคงเหลือ โดยการประมาณการนั้นจะพิจารณาจากการหมุนเวียนและการเสื่อมสภาพของสินค้าคงเหลือประเภทต่างๆ

4.5 มูลค่าที่จะได้รับคืนจากยอดคงเหลือกับการร่วมค้า

กลุ่มกิจการได้ทำการค้าและให้เงินกู้ยืมแก่การร่วมค้า Belize Aquaculture Limited ซึ่งตั้งอยู่ในประเทศเบลีซ โดยฝ่ายบริหารได้ประเมินมูลค่าที่คาดว่าจะได้รับคืนจากยอดคงเหลือเป็นประจำทุกปี ในการประเมินความเสี่ยงจากการด้อยค่านั้น ฝ่ายบริหารประมาณการโดยพิจารณาจากส่วนแบ่งของสินทรัพย์สุทธิ สถานะการซื้อขายที่มีอยู่ และมูลค่าประมาณการที่คาดว่าจะเกิดขึ้นจริง ความไม่แน่นอนของการประมาณการนั้นเกิดขึ้นจากสมมติฐานต่างๆ ที่เกี่ยวข้อง ในระหว่างปี การประมาณการค่าเผื่อการด้อยค่าที่เพิ่มขึ้นนั้นสะท้อนถึงการขาดทุนอย่างต่อเนื่องและสถานะหนี้สินของการร่วมค้า นอกจากนี้ ฝ่ายบริหารยังคำนึงถึงความไม่แน่นอนของการประมาณการซึ่งอยู่ในระดับสูงอย่างต่อเนื่องของมูลค่าที่คาดว่าจะได้รับคืนจากยอดคงเหลือเหล่านี้

4.6 การด้อยค่าของสินทรัพย์

กลุ่มกิจการพิจารณาค่าเผื่อการด้อยค่าของสินทรัพย์ เมื่อพบว่ามูลค่ายุติธรรมของสินทรัพย์ดังกล่าวลดลงอย่างมีสาระสำคัญ หรือเป็นระยะเวลานาน ซึ่งความมีสาระสำคัญและระยะเวลานั้นขึ้นอยู่กับดุลยพินิจของฝ่ายบริหาร

4.7 สัญญาเช่า

การกำหนดอายุสัญญาเช่า

กลุ่มกิจการใช้ดุลยพินิจในการกำหนดความเป็นไปได้ในการใช้สิทธิในการยกเลิกหรือขยายอายุในการกำหนดอายุของสัญญาเช่า โดยพิจารณาข้อเท็จจริงและสภาพแวดล้อมที่เกี่ยวข้องทั้งหมดที่ทำให้เกิดสิ่งจูงใจในทางเศรษฐกิจในการใช้สิทธิขยายอายุสัญญาเช่าหรือไม่ใช้สิทธิเลือกในการยกเลิกสัญญาเช่า

การกำหนดอัตราคิดลด

อัตราคิดลดที่ถูกใช้ในการคำนวณหนี้สินตามสัญญาเช่า คืออัตราดอกเบี้ยตามนัยของสัญญาเช่าหากระบุได้ หรืออัตรากู้ยืมส่วนเพิ่มหากไม่สามารถระบุได้ โดยกลุ่มกิจการจะประเมินอัตราดอกเบี้ยการกู้ยืมส่วนเพิ่มจากข้อมูลการจัดหาเงินทุนจากบุคคลที่สามของกลุ่มกิจการและปรับปรุงข้อมูลที่ได้รับให้สะท้อนกับการเปลี่ยนแปลงในปัจจุบันด้านการเงินของกลุ่มกิจการ

4.8 สินทรัพย์ภาษีเงินได้รอการตัดบัญชี

สินทรัพย์ภาษีเงินได้รอการตัดบัญชีรับรู้โดยการประมาณการในการประเมินความสามารถในการทำกำไรทางภาษีในอนาคตของบริษัทที่นำมาหักกับผลแตกต่างชั่วคราวที่สามารถใช้ประโยชน์ได้ นอกจากนี้ผู้บริหารต้องใช้ดุลยพินิจในการประเมินผลกระทบของกฎหมายหรือข้อจำกัดทางด้านเศรษฐกิจหรือความไม่แน่นอนของกฎหมายภาษีอากร



5. การจัดการความเสี่ยงในส่วนลงทุน

วัตถุประสงค์ของกลุ่มกิจการในการบริหารทุนของกลุ่มกิจการนั้นเพื่อดำรงไว้ซึ่งความสามารถในการดำเนินงานอย่างต่อเนื่องของกลุ่มกิจการเพื่อสร้างผลตอบแทนต่อผู้ถือหุ้นและเป็นประโยชน์ต่อผู้ที่มีส่วนได้เสียอื่น และเพื่อดำรงไว้ซึ่งโครงสร้างของทุนที่เหมาะสม

6. รายการบัญชีกับบุคคลและกิจการที่เกี่ยวข้องกัน

บริษัทมีรายการธุรกิจกับบุคคลและกิจการที่เกี่ยวข้อง (เกี่ยวข้องกันโดยการมีผู้ถือหุ้นและ/หรือกรรมการและการบริหารร่วมกัน) รายการธุรกิจดังกล่าวเป็นไปตามเงื่อนไขและเกณฑ์ที่ตกลงร่วมกันระหว่างบริษัทกับบุคคลและกิจการที่เกี่ยวข้องกันเหล่านั้น

ลักษณะความสัมพันธ์ระหว่างบริษัทและกิจการที่เกี่ยวข้องกันสามารถสรุปได้ ดังนี้

รายชื่อ	ลักษณะความสัมพันธ์
Seafresh Group (Holdings) Limited (SGH)	บริษัทย่อย
Sea Farms Limited	บริษัทย่อยของ SGH
Blue Earth Foods Limited	บริษัทย่อยของ SGH
Sea Farms, Inc.	บริษัทย่อยของ SGH
Prochaete Innovation Limited	บริษัทย่อยของ SGH
Sea Farms Nutrition Limited (SFN)	บริษัทย่อยของ SGH
Sea Farms Nutrition, Inc.	บริษัทย่อยของ SFN
Mudwalls Farm Limited	บริษัทย่อยของ SGH
44 Foods Limited	บริษัทย่อยของ SGH
บริษัท แมนูแฟคเจอร์ริง ซิสเต็ม อิมพลีเม้นเทชัน จำกัด	บริษัทย่อย
บริษัท ซีเฟรชไอเอชคิว จำกัด	บริษัทย่อย
บริษัท ซีเฟรชฟาร์ม จำกัด	บริษัทย่อย
Belize Aquaculture Limited	การร่วมค้าของ SGH
บริษัท ชาร์เตอร์ สแควร์ โฮลดิ้ง จำกัด	กรรมการและผู้ถือหุ้นร่วมกัน
บริษัท ไทย เค บอยเลอร์ จำกัด	กรรมการและผู้ถือหุ้นร่วมกัน
คุณณฤทธิ์ เจียอาภา	ผู้ถือหุ้นและกรรมการ



รายการธุรกิจ	นโยบายการกำหนดราคา
ขายสินค้า	ราคาทุนบวกกำไรส่วนเพิ่ม
ซื้อสินค้า	ราคาที่ได้ตกลงร่วมกัน
ดอกเบี้ยรับ	ร้อยละ 2.00 ต่อปี
รายได้อื่น	ราคาทุนบวกกำไรส่วนเพิ่ม
รายได้เงินปันผล	อัตราที่ประกาศจ่าย
ดอกเบี้ยจากการขายเงินเชื่อ	ร้อยละ 1.00 ต่อเดือน
ค่าบริการจ่าย	ราคาทุนบวกกำไรส่วนเพิ่ม
ค่าเช่าและค่าบริการสำนักงาน	ราคาทุนบวกกำไรส่วนเพิ่ม
ค่าบริการและอุปกรณ์	ราคาทุนบวกกำไรส่วนเพิ่ม
ดอกเบี้ยจ่าย - เงินกู้ยืมระยะสั้น	ร้อยละ 0.50 1.00 และ 5.95 ต่อปี
ขายสินทรัพย์	ราคาที่ได้ตกลงร่วมกัน

รายการที่สำคัญกับบุคคลและกิจการที่เกี่ยวข้องกันสำหรับปีสิ้นสุดวันที่ 31 ธันวาคม 2564 และ 2563 มีดังนี้

กิจการที่เกี่ยวข้องกันและรายการธุรกิจ	(หน่วย : พันบาท)			
	งบการเงินรวม		งบการเงินเฉพาะกิจการ	
	2564	2563	2564	2563
บริษัทย่อย				
ขายสินค้า	-	-	851,860	783,412
รายได้จากการบริการ	-	-	2,970	2,228
ดอกเบี้ยรับ	-	-	2,272	662
รายได้อื่น - ดอกเบี้ยจากการขายเงินเชื่อ	-	-	12,540	24,891
รายได้เงินปันผล	-	-	109,800	18,003
ค่าบริการจ่าย	-	-	10,116	10,116
ดอกเบี้ยจ่าย - เงินกู้ยืมระยะสั้น	-	-	2,040	57
ซื้อวัตถุดิบ	-	-	13,636	15,788
รายได้ค่าบริการจัดการ	-	-	600	600
รายได้เบ็ดเตล็ด	-	-	1,537	1,824
ซื้อทรัพย์สิน	-	-	49	-
กิจการที่เกี่ยวข้องกัน				
ขายสินค้า	15	55	15	55
รายได้จากการบริการ	287	284	-	-
ค่าเช่าและค่าบริการสำนักงาน	9,177	9,291	8,478	8,584
รายได้เบ็ดเตล็ด	24	144	24	144
ค่าบริการและอุปกรณ์	610	298	11	298
ซื้อทรัพย์สิน	-	534	-	534



(หน่วย : พันบาท)

กิจการที่เกี่ยวข้องกันและรายการธุรกิจ	งบการเงินรวม		งบการเงินเฉพาะกิจการ	
	2564	2563	2564	2563
<u>ผู้ถือหุ้นและกรรมการ</u>				
ดอกเบี้ยจ่าย - เงินกู้ยืมระยะสั้น	1,023	-	-	-
<u>ค่าตอบแทนผู้บริหารสำคัญ</u>				
ผลประโยชน์ระยะสั้น	74,443	44,108	17,038	18,144
ผลประโยชน์หลังออกจากงาน	421	400	421	400

ยอดคงเหลือที่สำคัญกับบุคคลและกิจการที่เกี่ยวข้องกัน ณ วันที่ 31 ธันวาคม 2564 และ 2563 มีดังนี้

(หน่วย : พันบาท)

	งบการเงินรวม		งบการเงินเฉพาะกิจการ	
	2564	2563	2564	2563
<u>ลูกหนี้การค้า</u>				
บริษัทย่อย	-	-	128,925	200,138
กิจการที่เกี่ยวข้องกัน	-	-	-	-
รวม	-	-	128,925	200,138
<u>ลูกหนี้อื่น</u>				
บริษัทย่อย	-	-	741	5,925
การร่วมค้า - สุทธิ	374,461	316,549	-	-
รวม	374,461	316,549	741	5,925
<u>สินทรัพย์หมุนเวียนอื่น</u>				
บริษัทย่อย	-	-	448	443
<u>เงินให้กู้ยืมระยะสั้นและดอกเบี้ยค้างรับ</u>				
บริษัทย่อย				
เงินให้กู้ยืม	-	-	133,300	80,000
ดอกเบี้ยค้างรับ	-	-	2,797	524
รวม	-	-	136,097	80,524



(หน่วย : พันบาท)

	งบการเงินรวม		งบการเงินเฉพาะกิจการ	
	2564	2563	2564	2563
เงินให้กู้ยืมระยะยาวและดอกเบี้ยค้างรับ				
การร่วมค้า				
เงินให้กู้ยืม	358,339	325,298	-	-
ดอกเบี้ยค้างรับ	71,578	61,816	-	-
รวม	429,917	387,114	-	-
เจ้าหนี้อื่น				
บริษัทย่อย	-	-	9,083	114
กิจการที่เกี่ยวข้องกัน	182	789	71	676
ผู้ถือหุ้นและกรรมการ	23	-	-	-
รวม	205	789	9,154	790
เงินกู้ยืมระยะสั้น				
บริษัทย่อย	-	-	141,350	63,550
ผู้ถือหุ้นและกรรมการ	70,000	-	-	-
รวม	70,000	-	141,350	63,550



บริษัท ซีเฟรชอินดัสตรี จำกัด (มหาชน)

เงินให้กู้ยืมระยะสั้นแก่กิจการที่เกี่ยวข้องกัน

ยอดคงเหลือของเงินให้กู้ยืมระยะสั้นแก่บริษัทย่อย และรายการเคลื่อนไหวระหว่างปี มีรายละเอียดดังนี้

(หน่วย : พันบาท)

ผู้กู้ยืม	อัตราดอกเบี้ย (ร้อยละต่อปี)	สกุลเงิน	เงินทุน (พันบาท)	กำหนดชำระคืน	งบการเงินเฉพาะกิจการ			
					2563	เพิ่มขึ้น	ลดลง	2564
บริษัท ซีเฟรชฟาร์ม จำกัด	2.00	บาท	133,300	เมื่อทางถาม	80,000	53,300	-	133,300

เงินให้กู้ยืมระยะยาวแก่กิจการที่เกี่ยวข้องกัน

ยอดคงเหลือของเงินให้กู้ยืมระยะยาวแก่การร่วมค้า และรายการเคลื่อนไหวระหว่างปี มีรายละเอียดดังนี้

(หน่วย : พันบาท)

ผู้กู้ยืม	อัตราดอกเบี้ย(ร้อยละต่อปี)	เงินทุน (พันดอลลาร์สหรัฐ)	งบการเงินรวม							
			31 ธันวาคม 2563	เพิ่มขึ้น	ลดลง	กำไรจากอัตราแลกเปลี่ยนที่ ยังไม่มีเกิดขึ้นจริง	ผลต่างจากการแปลงค่า งบการเงิน	ค่าเผื่อผลขาดทุนด้าน เครดิตที่คาดว่าจะเกิดขึ้น		31 ธันวาคม 2564
								เพิ่มขึ้น	โอนออก	
Belize Aquaculture Limited	8.00	14,466	325,298	-	-	15,684	35,242	(17,885)	-	358,339

เงินให้กู้ยืมระยะสั้น ถูกจัดประเภทเป็นเงินให้กู้ยืมระยะยาวเนื่องจากบริษัทผู้ให้กู้ (บริษัทย่อย) มีความประสงค์ที่จะต่อสัญญาเงินให้กู้ยืมดังกล่าวให้มีกำหนดชำระเกินกว่า 1 ปี



ณ วันที่ 31 ธันวาคม 2564 บริษัทย่อยมีรับรู้ส่วนแบ่งขาดทุนจากการร่วมค้าสำหรับเงินให้กู้ยืมดังกล่าว จำนวน 128.51 ล้านบาท (2563 : 98.84 ล้านบาท)

บริษัทย่อยได้หยุดรับรู้รายได้ดอกเบี้ยจากเงินให้กู้ยืมแก่การร่วมค้า ตั้งแต่วันที่ 1 มกราคม 2559 จนกว่าจะได้รับชำระเงินกู้จากการร่วมค้าดังกล่าว

กลุ่มกิจการมียอดคงเหลือสุทธิจากการรับรู้ส่วนแบ่งขาดทุนจากการร่วมค้ารวม 804 ล้านบาท ซึ่งประกอบด้วย ลูกหนี้อื่น จำนวน 374 ล้านบาท ดอกเบี้ยค้างรับ จำนวน 72 ล้านบาท และเงินให้กู้ยืมระยะยาว จำนวน 358 ล้านบาท บริษัทเชื่อว่าสามารถเรียกเก็บหนี้จำนวนดังกล่าวได้ เนื่องจากมูลค่าของสินทรัพย์ที่ถือโดยการร่วมค้าจะมีมูลค่าที่มากกว่ายอดคงเหลือทั้งหมด ทรัพย์สินหลักของการร่วมค้ามีมูลค่ายุติธรรมประมาณ 35.82 ล้านเหรียญสหรัฐ (คิดเป็นเงินไทยประมาณ 1,197.10 ล้านบาท ณ วันที่ 31 ธันวาคม 2564) จากการประเมินมูลค่าโดยผู้ประเมินราคาอิสระ

เงินกู้ยืมระยะสั้นจากบุคคลและกิจการที่เกี่ยวข้องกัน

ยอดคงเหลือของเงินกู้ยืมระยะสั้นจากบุคคล กิจการที่เกี่ยวข้องกัน และบริษัทย่อย และรายการเคลื่อนไหวระหว่างปี มีรายละเอียดดังนี้

(หน่วย : พันบาท)

ผู้ให้กู้	อัตราดอกเบี้ย (ร้อยละต่อปี)	สกุลเงิน	เงินทุน (พันบาท)	กำหนดชำระคืน	งบการเงินรวม			
					31 ธันวาคม 2563	เพิ่มขึ้น	ลดลง	31 ธันวาคม 2564
บริษัท ไทย เค บอยเลอร์ จำกัด	0.50	บาท	4,400	เมื่อทวงถาม	-	4,400	(4,400)	-
ผู้ถือหุ้นและกรรมการ	5.90	บาท	20,000	29 กันยายน 2565	-	20,000	-	20,000
ผู้ถือหุ้นและกรรมการ	5.90	บาท	50,000	4 ตุลาคม 2565	-	50,000	-	50,000
รวม					-	74,400	(4,400)	70,000



(หน่วย : พันบาท)

ผู้ให้กู้	อัตราดอกเบี้ย (ร้อยละต่อปี)	สกุลเงิน	เงินทุน (พันบาท)	กำหนดชำระคืน	งบการเงินเฉพาะกิจการ			
					31 ธันวาคม 2563	เพิ่มขึ้น	ลดลง	31 ธันวาคม 2564
บริษัท ซีเฟรชไอเอชคิว จำกัด	1.00	บาท	79,700	เมื่อทวงถาม	62,050	14,000	(76,050)	-
บริษัท ซีเฟรชไอเอชคิว จำกัด	0.50	บาท	112,100	เมื่อทวงถาม	-	112,100	(41,550)	70,550
บริษัท ซีเฟรชไอเอชคิว จำกัด	5.95	บาท	20,000	29 กันยายน 2565	-	20,000	(5,600)	14,400
บริษัท ซีเฟรชไอเอชคิว จำกัด	5.95	บาท	50,000	4 ตุลาคม 2565	-	50,000	-	50,000
บริษัท แมนนูแฟคเจอร์ริง ซิสเต็ม อิมพลีเมนเทชั่น จำกัด	0.50	บาท	7,000	เมื่อทวงถาม	1,500	5,500	(600)	6,400
รวม					63,550	201,600	(123,800)	141,350



7. เงินสดและรายการเทียบเท่าเงินสด

	(หน่วย : พันบาท)			
	งบการเงินรวม		งบการเงินเฉพาะกิจการ	
	2564	2563	2564	2563
เงินสดในมือ	178	341	90	90
เงินฝากธนาคารประเภทจ่ายคืนเมื่อทวงถาม	36,731	32,875	7,210	14,659
รวม	36,909	33,216	7,300	14,749

8. ลูกหนี้การค้าและลูกหนี้อื่น - สุทธิ

	(หน่วย : พันบาท)			
	งบการเงินรวม		งบการเงินเฉพาะกิจการ	
	2564	2563	2564	2563
ลูกหนี้การค้าทั่วไป	555,070	547,154	28,970	41,643
ลูกหนี้การค้า - กิจการที่เกี่ยวข้องกัน				
(หมายเหตุ 6)	-	-	128,925	200,138
ลูกหนี้อื่น - กิจการอื่น	5,620	5,117	86	37
ลูกหนี้อื่น - กิจการที่เกี่ยวข้องกัน				
(หมายเหตุ 6)	485,960	397,374	741	5,925
รวม	1,046,650	949,645	158,722	247,743
<u>หัก</u> ค่าเผื่อผลขาดทุนด้านเครดิตที่คาดว่าจะ				
เกิดขึ้น - ลูกหนี้อื่น - กิจการ				
ที่เกี่ยวข้องกัน (หมายเหตุ 6)	(102,107)	(80,677)	-	-
ผลต่างจากการแปลงค่างบการเงิน				
(หมายเหตุ 6)	(9,392)	(148)	-	-
สุทธิ	935,151	868,820	158,722	247,743



ลูกหนี้การค้า สามารถวิเคราะห์ตามอายุหนี้ที่ค้างชำระได้ดังนี้

	งบการเงินรวม		งบการเงินเฉพาะกิจการ	
			(หน่วย : พันบาท)	
	2564	2563	2564	2563
<u>ลูกหนี้การค้าทั่วไป</u>				
ยังไม่ได้ถึงกำหนดชำระ	525,168	514,464	21,992	28,179
ไม่เกิน 3 เดือน	29,561	30,838	6,637	12,397
3 – 6 เดือน	-	1,852	-	1,067
6 – 12 เดือน	-	-	-	-
เกินกว่า 12 เดือน	341	-	341	-
รวม	555,070	547,154	28,970	41,643
<u>ลูกหนี้การค้า - กิจการที่เกี่ยวข้องกัน</u>				
ยังไม่ได้ถึงกำหนดชำระ	-	-	75,254	109,151
ไม่เกิน 3 เดือน	-	-	53,671	29,565
3 – 6 เดือน	-	-	-	8,691
6 – 12 เดือน	-	-	-	52,731
รวม	-	-	128,925	200,138

9. สินค้าคงเหลือ - สุทธิ

	งบการเงินรวม		งบการเงินเฉพาะกิจการ	
			(หน่วย : พันบาท)	
	2564	2563	2564	2563
สินค้าสำเร็จรูป	1,599,056	1,491,978	407,851	491,486
สินค้าระหว่างผลิต	1,222	672	144	126
วัตถุดิบและวัสดุบรรจุกึ่งสำเร็จรูป	110,416	85,649	15,557	9,712
เคมีภัณฑ์และอื่นๆ	1,330	2,638	-	-
รวม	1,712,024	1,580,937	423,552	501,324
<u>หัก</u> ค่าเผื่อการลดมูลค่ายของสินค้าคงเหลือ	(13,977)	(65,835)	(9,578)	(62,900)
ผลต่างจากการแปลงค่างบการเงิน	(108)	(37)	-	-
สุทธิ	1,697,939	1,515,065	413,974	438,424

ค่าเผื่อการลดมูลค่ายของสินค้าคงเหลือของกิจการลดลงเนื่องจากการลดลงของสินค้าที่เคลื่อนไหวช้าของกิจการ



ในระหว่างปี รายการเคลื่อนไหวของค่าเผื่อการลดมูลค่าของราคาทุนของสินค้าคงเหลือ มีดังต่อไปนี้

	(หน่วย : พันบาท)			
	งบการเงินรวม		งบการเงินเฉพาะกิจการ	
	2564	2563	2564	2563
ยอดคงเหลือต้นปี	65,872	98,800	62,900	98,800
เพิ่มขึ้น	4,399	3,705	-	770
ลดลง	(56,294)	(36,670)	(53,322)	(36,670)
ผลต่างจากการแปลงค่างบการเงิน	108	37	-	-
ยอดคงเหลือสิ้นปี	14,085	65,872	9,578	62,900

	(หน่วย : พันบาท)			
	งบการเงินรวม		งบการเงินเฉพาะกิจการ	
	2564	2563	2564	2563
ต้นทุนขายสินค้า	5,890,578	5,389,039	1,793,569	1,957,565
ค่าเผื่อลดลง	(51,895)	(32,965)	(53,322)	(35,900)
รวมต้นทุนขาย	5,838,683	5,356,074	1,740,247	1,921,665

10. สินทรัพย์หมุนเวียนอื่น

	(หน่วย : พันบาท)			
	งบการเงินรวม		งบการเงินเฉพาะกิจการ	
	2564	2563	2564	2563
ค่าใช้จ่ายจ่ายล่วงหน้า	78,495	53,186	17,451	7,689
พัสดุภัณฑ์	2,831	3,800	2,515	3,268
บัตรภาษี	942	263	942	263
เงินทดรองจ่าย	48	587	48	522
อื่นๆ	7,000	9,111	969	607
รวม	89,316	66,947	21,925	12,349

11. เงินฝากธนาคารที่มีภาระค้ำประกัน

เงินฝากธนาคารที่มีภาระค้ำประกันเป็นเงินฝากประจำประเภท 3 เดือน 6 เดือนและ 12 เดือน ที่ใช้ค้ำประกันวงเงินเบิกเกินบัญชีและเงินกู้ยืมระยะสั้นจากสถาบันการเงิน



12. เงินลงทุนในบริษัทย่อย

		งบการเงินเฉพาะกิจการ									
		ทุนชำระแล้ว		อัตราส่วนการถือหุ้นทางตรง (ร้อยละ)		อัตราส่วนการถือหุ้นทางตรง และทางอ้อม (ร้อยละ)		วิธีราคาทุน (พันบาท)		เงินปันผลรับ (พันบาท)	
สกุลเงินของ เงินลงทุน		31 ธันวาคม 2564	31 ธันวาคม 2563	31 ธันวาคม 2564	31 ธันวาคม 2563	31 ธันวาคม 2564	31 ธันวาคม 2563	31 ธันวาคม 2564	31 ธันวาคม 2563	31 ธันวาคม 2564	31 ธันวาคม 2563
Seafresh Group (Holdings) Limited	ปอนด์สเตอร์ลิง	10,000	10,000	39.00	39.00	67.55	67.55	190	190	-	14,803
Sea Farms Limited	ปอนด์สเตอร์ลิง	1	1	-	-	67.55	67.55	-	-	-	-
Blue Earth Foods Limited	ปอนด์สเตอร์ลิง	3,000	3,000	25.00	25.00	75.66	75.66	36	36	-	-
Sea Farms, Inc.	ดอลลาร์สหรัฐ	10,000	10,000	25.00	25.00	68.91	68.91	77	77	-	-
Prochaete Innovation Limited	ปอนด์สเตอร์ลิง	100	100	25.00	25.00	48.64	48.64	1	1	-	-
Sea Farms Nutrition Limited	ปอนด์สเตอร์ลิง	10,000	10,000	-	-	65.53	65.53	-	-	-	-
Sea Farms Nutrition, Inc.	ดอลลาร์สหรัฐ	1	1	-	-	55.70	55.70	-	-	-	-
Mudwalls Farm Limited	ปอนด์สเตอร์ลิง	100	100	-	-	34.45	34.45	-	-	-	-
44 Foods Limited	ปอนด์สเตอร์ลิง	100	100	-	-	67.65	67.65	-	-	-	-
บริษัท แมนนูแฟคเจอร์ริง ซิสเต็ม											
อิมพลีเม้นเทชัน จำกัด	พันบาท	3,000	3,000	100.00	100.00	100.00	100.00	3,521	3,521	-	3,200
บริษัท ซีเฟรชไอเอชคิว จำกัด	พันบาท	900,000	900,000	100.00	100.00	100.00	100.00	900,000	900,000	109,800	-
บริษัท ซีเฟรชฟาร์ม จำกัด	พันบาท	330,000	330,000	100.00	100.00	100.00	100.00	330,000	330,000	-	-
รวม								1,233,825	1,233,825	109,800	18,003



บริษัทถือหุ้นเพียงร้อยละ 48.64 และ 34.45 ใน Prochaete Innovation Limited และ Mudwalls Farm Limited ตามลำดับ แต่นำมารวมในการจัดทำงบการเงินรวม เนื่องจากบริษัทมีอำนาจในการกำหนดนโยบายทางการเงินและการดำเนินงานของบริษัทย่อยดังกล่าว โดยผ่านคณะกรรมการด้วยสิทธิการออกเสียงมากกว่าร้อยละ 50

ที่ประชุมคณะกรรมการบริษัทครั้งที่ 6/2563 เมื่อวันที่ 21 กรกฎาคม 2563 มีมติอนุมัติให้ Seafresh Group (Holdings) Limited เข้าลงทุนในสัดส่วนร้อยละ 51 ของหุ้นสามัญของ Mudwalls Limited ที่จัดตั้งขึ้นในประเทศอังกฤษเพื่อดำเนินธุรกิจซื้อมาขายไปสำหรับสินค้าประเภทผักและผลไม้ ทั้งนี้ บริษัทย่อยดังกล่าว ได้มีการดำเนินการจดทะเบียนเปลี่ยนชื่อบริษัทเป็น Mudwalls Farm Limited เมื่อวันที่ 17 สิงหาคม 2563

ที่ประชุมคณะกรรมการบริษัทครั้งที่ 7/2563 เมื่อวันที่ 13 สิงหาคม 2563 มีมติอนุมัติให้ Seafresh Group (Holdings) Limited เข้าลงทุนในสัดส่วนร้อยละ 100 ของหุ้นสามัญของ 44 Foods Limited ที่จัดตั้งขึ้นในประเทศอังกฤษ เพื่อขยายตลาดสินค้าของกลุ่ม CFRESH ในประเทศอังกฤษ และรองรับการเติบโตของธุรกิจอื่นในอนาคต

ยอดรวมของส่วนได้เสียที่ไม่มีอำนาจควบคุม ณ วันที่ 31 ธันวาคม 2564 มีจำนวน 330.32 ล้านบาท (2563 : 230.85 ล้านบาท) โดยจำนวน 272.33 ล้านบาท (2563 : 182.57 ล้านบาท) เป็นของ Sea Farms Limited ซึ่งเป็นส่วนได้เสียที่ไม่มีอำนาจควบคุมที่มีสาระสำคัญต่อกลุ่มกิจการ รายละเอียดแสดงข้อมูลทางการเงินโดยสรุปของบริษัทย่อยดังกล่าว มีดังต่อไปนี้

งบแสดงฐานะการเงินโดยสรุป ณ วันที่ 31 ธันวาคม 2564 และ 2563

	(หน่วย : ล้านบาท)	
	Sea Farms Limited	
	2564	2563
<u>สินทรัพย์</u>		
สินทรัพย์หมุนเวียน	1,580	1,490
สินทรัพย์ไม่หมุนเวียน	4	11
รวมสินทรัพย์	1,584	1,501
<u>หนี้สิน</u>		
หนี้สินหมุนเวียน	745	939
หนี้สินไม่หมุนเวียน	-	-
รวมหนี้สิน	745	939
สินทรัพย์สุทธิ	839	562



งบกำไรขาดทุนเบ็ดเสร็จโดยสรุปสำหรับปีสิ้นสุดวันที่ 31 ธันวาคม 2564 และ 2563

	(หน่วย : ล้านบาท)	
	Sea Farms Limited	
	2564	2563
รายได้	2,820	2,453
กำไรก่อนภาษี	255	148
ค่าใช้จ่ายภาษีเงินได้	45	19
กำไรหลังภาษี	210	129
กำไรขาดทุนเบ็ดเสร็จอื่น	-	-
กำไรขาดทุนเบ็ดเสร็จรวม	210	129
กำไรขาดทุนเบ็ดเสร็จส่วนที่เป็นของส่วนได้เสียที่ไม่มีอำนาจควบคุม	68	42
เงินปันผลจ่ายให้กับส่วนได้เสียที่ไม่มีอำนาจควบคุม	-	12

	(หน่วย : ล้านบาท)	
	Sea Farms Limited	
	2564	2563
เงินสดสุทธิได้มาจากกิจกรรมดำเนินงาน	128	115
เงินสดสุทธิใช้ไปในกิจกรรมการลงทุน	-	-
เงินสดสุทธิใช้ไปในกิจกรรมจัดหาเงิน	(80)	(72)
เงินสดรับ - สุทธิ	48	43

ข้อมูลข้างต้นแสดงด้วยจำนวนก่อนการตัดรายการระหว่างกัน

13. เงินลงทุนในการร่วมค้า

	ทุนที่ชำระแล้ว	งบการเงินรวม					
		สัดส่วนเงินลงทุน (ร้อยละ)		ราคาทุน (ล้านบาท)		วิธีส่วนได้เสีย (ล้านบาท)	
		2564	2563	2564	2563	2564	2563
Belize Aquaculture Limited	13.75 ล้านบาท	50.00	50.00	9,663	9,663	-	-



กลุ่มกิจการไม่มีหนี้สินที่อาจเกิดขึ้นซึ่งเกี่ยวข้องกับส่วนได้เสียในการร่วมค้า

ไม่มีรายการเคลื่อนไหวของเงินลงทุนในการร่วมค้า เนื่องจากบริษัทย่อยได้รับรู้ส่วนแบ่งขาดทุนจากการดำเนินงานของเงินลงทุนตามวิธีส่วนได้เสียเต็มจำนวนแล้ว

งบการเงินโดยสรุปของการร่วมค้าตามสัดส่วนของการร่วมทุน มีดังต่อไปนี้

	(หน่วย : พันบาท)	
	Belize Aquaculture Limited	
	2564	2563
เงินสดและรายการเทียบเท่าเงินสด	172	191
ลูกหนี้การค้าและลูกหนี้อื่น	604	1,190
สินค้าคงเหลือ	7,134	6,708
ที่ดิน อาคาร และอุปกรณ์	309,729	284,901
สินทรัพย์ไม่หมุนเวียนอื่น	129	313
รวมสินทรัพย์	317,768	293,303
เจ้าหนี้การค้าและเจ้าหนี้อื่น	281,073	275,466
เงินกู้ยืม	278,661	223,272
รวมหนี้สิน	559,734	498,738
สินทรัพย์สุทธิ	(241,966)	(205,435)
รายได้	148	-
ต้นทุนขาย	-	-
ค่าใช้จ่ายในการขายและบริหาร	(38,722)	(21,206)
ขาดทุนก่อนค่าใช้จ่ายภาษีเงินได้	(38,574)	(21,206)
ค่าใช้จ่ายภาษีเงินได้	-	-
ขาดทุนสำหรับปี	(38,574)	(21,206)



14. ที่ดิน อาคารและอุปกรณ์ - สุทธิ

(หน่วย : พันบาท)

	งบการเงินรวม						
	ที่ดิน	อาคารและ	เครื่องจักรและ	เครื่องใช้และ	งานระหว่าง		
		ส่วนปรับปรุงอาคาร	อุปกรณ์โรงงาน	อุปกรณ์สำนักงาน	ยานพาหนะ	ก่อสร้าง	รวม
ณ วันที่ 1 มกราคม 2563							
ราคาตามบัญชีต้นปี - สุทธิ	353,411	633,485	332,041	71,573	76,630	22,257	1,489,397
ซื้อสินทรัพย์	-	34,246	49,740	13,856	5,552	83,764	187,158
โอนเข้า	3,500	20,387	22,186	357	550	-	46,980
โอนออก	-	-	-	(20)	-	(46,960)	(46,980)
จำหน่ายสินทรัพย์ - สุทธิ	-	(7,270)	(175)	-	-	-	(7,445)
ตัดจำหน่ายสินทรัพย์ - สุทธิ	-	(22,324)	(13,050)	(94)	(363)	-	(35,831)
ค่าเสื่อมราคา	-	(40,822)	(74,553)	(11,654)	(16,019)	-	(143,048)
ผลต่างจากการแปลงค่างบการเงิน	1,436	11,711	5,017	1,748	1,082	-	20,994
ราคาตามบัญชีสิ้นปี - สุทธิ	358,347	629,413	321,206	75,766	67,432	59,061	1,511,225
ณ วันที่ 31 ธันวาคม 2563							
ราคาทุน	358,347	1,282,325	983,470	196,372	172,085	59,061	3,051,660
หัก ค่าเสื่อมราคาสะสม	-	(652,912)	(662,264)	(120,606)	(104,653)	-	(1,540,435)
ราคาตามบัญชี - สุทธิ	358,347	629,413	321,206	75,766	67,432	59,061	1,511,225



(หน่วย : พันบาท)

	งบการเงินรวม						
	ที่ดิน	อาคารและ ส่วนปรับปรุงอาคาร	เครื่องจักรและ อุปกรณ์โรงงาน	เครื่องใช้และ อุปกรณ์สำนักงาน	ยานพาหนะ	งานระหว่าง ก่อสร้าง	รวม
ณ วันที่ 1 มกราคม 2564							
ราคาตามบัญชีต้นปี - สุทธิ	358,347	629,413	321,206	75,766	67,432	59,061	1,511,225
ซื้อสินทรัพย์	-	40,267	41,339	9,384	1,094	21,744	113,828
โอนเข้า	21,557	26,422	23,355	253	-	-	71,587
โอนออก	-	-	-	-	-	(71,587)	(71,587)
จำหน่ายสินทรัพย์ - สุทธิ	-	-	(22)	-	(2,875)	-	(2,897)
ตัดจำหน่ายสินทรัพย์ - สุทธิ	-	(3)	(71)	(3)	(14)	-	(91)
ค่าเสื่อมราคา	-	(36,883)	(73,942)	(15,476)	(12,727)	-	(139,028)
ผลต่างจากการแปลงค่างบการเงิน	5,720	49,267	21,892	7,547	4,509	-	88,935
ราคาตามบัญชีสิ้นปี - สุทธิ	385,624	708,483	333,757	77,471	57,419	9,218	1,571,972
ณ วันที่ 31 ธันวาคม 2564							
ราคาทุน	385,624	1,405,148	1,096,499	219,882	151,781	9,218	3,268,152
หัก ค่าเสื่อมราคาสะสม	-	(696,665)	(762,742)	(142,411)	(94,362)	-	(1,696,180)
ราคาตามบัญชี - สุทธิ	385,624	708,483	333,757	77,471	57,419	9,218	1,571,972

ที่ดินและสิ่งปลูกสร้างของบริษัทย่อยบางส่วนได้นำไปจำนองค้ำประกันเงินกู้ยืมจากสถาบันการเงินของบริษัทย่อยตามหมายเหตุประกอบงบการเงินข้อ 19



(หน่วย : พันบาท)

งบการเงินเฉพาะกิจการ						
ที่ดิน	อาคารและ ส่วนปรับปรุงอาคาร	เครื่องจักรและ อุปกรณ์โรงงาน	เครื่องใช้และ อุปกรณ์สำนักงาน	ยานพาหนะ	งานระหว่าง ก่อสร้าง	รวม
ณ วันที่ 1 มกราคม 2563						
ราคาตามบัญชีต้นปี - สุทธิ	105,279	165,846	119,897	4,136	27,200	440,489
ซื้อสินทรัพย์	-	484	3,796	809	-	15,620
โอนสินทรัพย์	-	47	19,337	13	(19,397)	-
จำหน่ายสินทรัพย์ - สุทธิ	-	-	(75)	-	-	(75)
ตัดจำหน่ายสินทรัพย์ - สุทธิ	-	-	(346)	(3)	-	(349)
ค่าเสื่อมราคา	-	(21,545)	(35,265)	(2,323)	-	(69,570)
ราคาตามบัญชีสิ้นปี - สุทธิ	105,279	144,832	107,344	2,632	9,265	386,115
ณ วันที่ 31 ธันวาคม 2563						
ราคาทุน	105,279	732,378	498,406	46,052	9,265	1,493,049
หัก ค่าเสื่อมราคาสะสม	-	(587,546)	(391,062)	(43,420)	-	(1,106,934)
ราคาตามบัญชี - สุทธิ	105,279	144,832	107,344	2,632	9,265	386,115



(หน่วย : พันบาท)

งบการเงินเฉพาะกิจการ						
ที่ดิน	อาคารและ ส่วนปรับปรุงอาคาร	เครื่องจักรและ อุปกรณ์โรงงาน	เครื่องใช้และ อุปกรณ์สำนักงาน	ยานพาหนะ	งานระหว่าง ก่อสร้าง	รวม
ณ วันที่ 1 มกราคม 2564						
ราคาตามบัญชีต้นปี - สุทธิ	105,279	144,832	107,344	2,631	16,763	386,115
ซื้อสินทรัพย์	-	-	1,480	375	-	7,385
โอนสินทรัพย์	-	593	12,037	-	(12,630)	-
จำหน่ายสินทรัพย์ - สุทธิ	-	-	-	-	(1,941)	(1,941)
ตัดจำหน่ายสินทรัพย์ - สุทธิ	-	(3)	(71)	(3)	(14)	(91)
ค่าเสื่อมราคา	-	(20,024)	(31,625)	(1,306)	-	(59,379)
ราคาตามบัญชีสิ้นปี - สุทธิ	105,279	125,398	89,165	1,697	8,384	332,089
ณ วันที่ 31 ธันวาคม 2564						
ราคาทุน	105,279	732,705	508,644	44,111	74,762	1,467,667
หัก ค่าเสื่อมราคาสะสม	-	(607,307)	(419,479)	(42,414)	(66,378)	(1,135,578)
ราคาตามบัญชี - สุทธิ	105,279	125,398	89,165	1,697	8,384	332,089



15. สินทรัพย์สิทธิการใช้ - สุทธิ และหนี้สินสัญญาเช่า - สุทธิ

15.1 สินทรัพย์สิทธิการใช้ - สุทธิ

ในระหว่างปีสิ้นสุดวันที่ 31 ธันวาคม 2564 และ 2563 รายการเคลื่อนไหวของสินทรัพย์สิทธิการใช้ มีดังนี้

(หน่วย : พันบาท)

	งบการเงินรวม				
	อาคารและส่วน ปรับปรุงอาคาร	เครื่องจักรและ อุปกรณ์โรงงาน	เครื่องใช้และ อุปกรณ์สำนักงาน	ยานพาหนะ	รวม
ณ วันที่ 1 มกราคม 2563					
ราคาตามบัญชีต้นปี - สุทธิ	17,392	5,922	1,910	1,446	26,670
เพิ่มขึ้นระหว่างปี	-	-	-	883	883
ค่าเสื่อมราคาสำหรับปี	(2,046)	(2,230)	(712)	(776)	(5,764)
ผลต่างจากการแปลงค่างบการเงิน	-	24	8	3	35
ราคาตามบัญชีสิ้นปี - สุทธิ	15,346	3,716	1,206	1,556	21,824
ณ วันที่ 31 ธันวาคม 2563					
ราคาทุน	17,392	7,037	2,636	2,903	29,968
หัก ค่าเสื่อมราคาสะสม	(2,046)	(3,321)	(1,430)	(1,347)	(8,144)
ราคาตามบัญชี - สุทธิ	15,346	3,716	1,206	1,556	21,824

(หน่วย : พันบาท)

	งบการเงินรวม				
	อาคารและส่วน ปรับปรุงอาคาร	เครื่องจักรและ อุปกรณ์โรงงาน	เครื่องใช้และ อุปกรณ์สำนักงาน	ยานพาหนะ	รวม
ณ วันที่ 1 มกราคม 2564					
ราคาตามบัญชีต้นปี - สุทธิ	15,346	3,716	1,206	1,556	21,824
เพิ่มขึ้นระหว่างปี	-	1,031	-	-	1,031
ค่าเสื่อมราคาสำหรับปี	(2,046)	(1,803)	(754)	(825)	(5,428)
ผลต่างจากการแปลงค่า งบการเงิน	-	318	113	150	581
ราคาตามบัญชีสิ้นปี - สุทธิ	13,300	3,262	565	881	18,008
ณ วันที่ 31 ธันวาคม 2564					
ราคาทุน	17,392	8,666	2,925	3,222	32,205
หัก ค่าเสื่อมราคาสะสม	(4,092)	(5,404)	(2,360)	(2,341)	(14,197)
ราคาตามบัญชี - สุทธิ	13,300	3,262	565	881	18,008



(หน่วย : พันบาท)

	งบการเงินเฉพาะกิจการ		
	อาคารและส่วนปรับปรุง	เครื่องจักรและอุปกรณ์	รวม
	อาคาร	โรงงาน	
ณ วันที่ 1 มกราคม 2563			
ราคาตามบัญชีต้นปี - สุทธิ	16,065	1,582	17,647
ค่าเสื่อมราคาสำหรับปี	(1,890)	(1,054)	(2,944)
ราคาตามบัญชีสิ้นปี - สุทธิ	14,175	528	14,703
ณ วันที่ 31 ธันวาคม 2563			
ราคาทุน	16,065	1,582	17,647
หัก ค่าเสื่อมราคาสะสม	(1,890)	(1,054)	(2,944)
ราคาตามบัญชี - สุทธิ	14,175	528	14,703

(หน่วย : พันบาท)

	งบการเงินเฉพาะกิจการ		
	อาคารและส่วนปรับปรุง	เครื่องจักรและอุปกรณ์	รวม
	อาคาร	โรงงาน	
ณ วันที่ 1 มกราคม 2564			
ราคาตามบัญชีต้นปี - สุทธิ	14,175	528	14,703
ค่าเสื่อมราคาสำหรับปี	(1,890)	(528)	(2,418)
ราคาตามบัญชีสิ้นปี - สุทธิ	12,285	-	12,285
ณ วันที่ 31 ธันวาคม 2564			
ราคาทุน	16,065	1,582	17,647
หัก ค่าเสื่อมราคาสะสม	(3,780)	(1,582)	(5,362)
ราคาตามบัญชี - สุทธิ	12,285	-	12,285

รายได้และค่าใช้จ่ายอื่น ๆ ที่เกี่ยวข้องกับสินทรัพย์สิทธิการใช้ที่รับรู้สำหรับปีสิ้นสุดวันที่ 31 ธันวาคม 2564 และ 2563 มีดังนี้

(หน่วย : พันบาท)

	งบการเงินรวม		งบการเงินเฉพาะกิจการ	
	2564	2563	2564	2563
ค่าใช้จ่ายที่เกี่ยวกับสัญญาเช่าระยะสั้น	1,012	669	514	669
รายได้จากการให้เช่าช่วง	-	-	828	1,437

15.2 หนี้สินตามสัญญาเช่า - สุทธิ

ณ วันที่ 31 ธันวาคม 2564 และ 2563 กลุ่มกิจการมีสัญญาเช่าอาคาร เครื่องจักร อุปกรณ์สำนักงาน และยานพาหนะ เพื่อใช้ในการดำเนินงาน โดยมีอายุสัญญา 18 – 78 เดือน มูลค่าปัจจุบันของหนี้สินตามสัญญาเช่ามีรายละเอียดดังนี้

	งบการเงินรวม		งบการเงินเฉพาะกิจการ	
	(หน่วย : พันบาท)			
	2564	2563	2564	2563
ครบกำหนดภายในไม่เกิน 1 ปี	4,760	6,156	2,276	2,816
ครบกำหนดเกิน 1 ปี แต่ไม่เกิน 5 ปี	12,064	12,784	9,104	9,104
ครบกำหนดเกิน 5 ปี	3,696	6,160	3,414	5,690
	20,520	25,100	14,794	17,610
หัก ค่าใช้จ่ายทางการเงินรอตัดบัญชี	(2,390)	(3,224)	(1,979)	(2,598)
มูลค่าปัจจุบันของหนี้สินตามสัญญาเช่า	18,130	21,876	12,815	15,012
หัก ส่วนที่ถึงกำหนดชำระภายในหนึ่งปี	(4,010)	(5,227)	(1,738)	(2,197)
หนี้สินสัญญาเช่า - สุทธิ	14,120	16,649	11,077	12,815

มูลค่าปัจจุบันของหนี้สินตามสัญญาเช่า ณ วันที่ 31 ธันวาคม 2564 และ 2563 มีรายละเอียดดังนี้

	งบการเงินรวม		งบการเงินเฉพาะกิจการ	
	(หน่วย : พันบาท)			
	2564	2563	2564	2563
ครบกำหนดภายในไม่เกิน 1 ปี	4,010	5,227	1,738	2,197
ครบกำหนดเกิน 1 ปี แต่ไม่เกิน 5 ปี	10,552	10,832	7,781	7,441
ครบกำหนดเกิน 5 ปี	3,568	5,817	3,296	5,374
มูลค่าปัจจุบันของหนี้สินตามสัญญาเช่า	18,130	21,876	12,815	15,012

	งบการเงินรวม		งบการเงินเฉพาะกิจการ	
	(หน่วย : พันบาท)			
	2564	2563	2564	2563
ค่าใช้จ่ายทางการเงินที่เกี่ยวกับสัญญาเช่า	1,032	1,060	619	720



16. สินทรัพย์ไม่มีตัวตน - สุทธิ

(หน่วย : พันบาท)

	งบการเงินรวม		
	ความสัมพันธ์กับ ลูกค้า	คอมพิวเตอร์ ซอฟต์แวร์	รวม
ณ วันที่ 1 มกราคม 2563			
ราคาตามบัญชีต้นปี - สุทธิ	-	5,509	5,509
ซื้อสินทรัพย์	-	4,194	4,194
ค่าตัดจำหน่าย	-	(4,544)	(4,544)
ผลต่างจากการแปลงค่างบการเงิน	-	90	90
ราคาตามบัญชีสิ้นปี - สุทธิ	-	5,249	5,249
ณ วันที่ 31 ธันวาคม 2563			
ราคาทุน	19,101	49,904	69,005
หัก ค่าตัดจำหน่ายสะสม	(19,101)	(44,655)	(63,756)
ราคาตามบัญชี - สุทธิ	-	5,249	5,249
ณ วันที่ 1 มกราคม 2564			
ราคาตามบัญชีต้นปี - สุทธิ	-	5,249	5,249
ซื้อสินทรัพย์	-	4,466	4,466
ค่าตัดจำหน่าย	-	(2,856)	(2,856)
ผลต่างจากการแปลงค่างบการเงิน	-	489	489
ราคาตามบัญชีสิ้นปี - สุทธิ	-	7,348	7,348
ณ วันที่ 31 ธันวาคม 2564			
ราคาทุน	21,196	57,912	79,108
หัก ค่าตัดจำหน่ายสะสม	(21,196)	(50,564)	(71,760)
ราคาตามบัญชี - สุทธิ	-	7,348	7,348



(หน่วย : พันบาท)

งบการเงินเฉพาะกิจการ

คอมพิวเตอรืซอฟต์แวร์

ณ วันที่ 1 มกราคม 2563

ราคาตามบัญชีต้นปี - สุทธิ

541

ซื้อสินทรัพย์

170

ค่าตัดจำหน่าย

(541)

ราคาตามบัญชีสิ้นปี - สุทธิ

170

ณ วันที่ 31 ธันวาคม 2563

ราคาทุน

17,585

หัก ค่าตัดจำหน่ายสะสม

(17,415)

ราคาตามบัญชี - สุทธิ

170

ณ วันที่ 1 มกราคม 2564

ราคาตามบัญชีต้นปี - สุทธิ

170

ซื้อสินทรัพย์

-

ค่าตัดจำหน่าย

(95)

ราคาตามบัญชีสิ้นปี - สุทธิ

75

ณ วันที่ 31 ธันวาคม 2564

ราคาทุน

17,585

หัก ค่าตัดจำหน่ายสะสม

(17,510)

ราคาตามบัญชี - สุทธิ

75

17. เงินเบิกเกินบัญชีและเงินกู้ยืมระยะสั้นจากสถาบันการเงิน

(หน่วย : พันบาท)

	งบการเงินรวม		งบการเงินเฉพาะกิจการ	
	2564	2563	2564	2563
เงินเบิกเกินบัญชีธนาคาร	17,238	15,677	17,238	15,677
เงินกู้ยืมระยะสั้นจากสถาบันการเงิน	1,468,409	1,588,636	512,200	827,800
รวม	1,485,647	1,604,313	529,438	843,477

วงเงินเบิกเกินบัญชีและเงินกู้ยืมระยะสั้นของกลุ่มกิจการมีอัตราดอกเบี้ยร้อยละ 1.10 – 3.20 ต่อปี และค้ำประกันโดยบัญชีเงินฝากธนาคารของบริษัท สินค้าคงเหลือและลูกหนี้การค้าของบริษัทย่อย

ณ วันที่ 31 ธันวาคม 2564 กลุ่มกิจการมีวงเงินสินเชื่อระยะสั้นที่ยังไม่ได้เบิกใช้เป็นจำนวนเงิน 397 ล้านบาท (2563 : 490 ล้านบาท)



18. ค่าใช้จ่ายค้างจ่าย

			(หน่วย : พันบาท)	
	งบการเงินรวม		งบการเงินเฉพาะกิจการ	
	2564	2563	2564	2563
เงินเดือนและโบนัสค้างจ่าย	9,128	108	8,186	108
ค่าขนส่งและค่าจัดเก็บสินค้าค้างจ่าย	384	5,939	384	66
ค่าสาธารณูปโภคค้างจ่าย	3,948	5,507	3,859	5,075
ค่าที่ปรึกษาค้างจ่าย	756	620	756	620
ค่าส่งเสริมการขายค้างจ่าย	3,765	-	92	-
ค่าบริหารจัดการ	-	-	8,988	-
อื่นๆ	33,211	50,111	4,050	6,131
รวม	51,192	62,285	26,315	12,000



บริษัท ซีเฟรชอินดัสตรี จำกัด (มหาชน)

19. เงินกู้ยืมระยะยาวจากสถาบันการเงิน - สุทธิ

(หน่วย : พันบาท)

เงินกู้	เงินต้น	ระยะเวลา (ปี)	ครบกำหนด	การชำระคืน	งบการเงินรวม	
					2564	2563
1	2.2 ล้านปอนด์สเตอร์ลิง	5	มิถุนายน 2568	ชำระคืนเป็นรายเดือน 18,313 ปอนด์สเตอร์ลิง และชำระยอดคงเหลือทั้งหมดในงวดสุดท้าย	45,566	50,017
2	2.4 ล้านปอนด์สเตอร์ลิง	2.3	กรกฎาคม 2564	ชำระคืนเป็นรายเดือน 87,321 ปอนด์สเตอร์ลิง	-	24,928
3	1.9 ล้านปอนด์สเตอร์ลิง	2.3	กรกฎาคม 2564	ชำระคืนเป็นรายเดือน 46,210 ปอนด์สเตอร์ลิง	-	13,185
4	0.5 ล้านปอนด์สเตอร์ลิง	4.1	เมษายน 2566	ชำระคืนเป็นรายเดือน 3,192 ปอนด์สเตอร์ลิง และชำระยอดคงเหลือทั้งหมดในงวดสุดท้าย	20,745	19,286
5	2.5 ล้านปอนด์สเตอร์ลิง	4.3	กรกฎาคม 2568	ชำระคืนเป็นรายเดือน 47,600 ปอนด์สเตอร์ลิง	92,593	-
6	1.9 ล้านปอนด์สเตอร์ลิง	4	มิถุนายน 2568	ชำระคืนเป็นรายเดือน 38,400 ปอนด์สเตอร์ลิง	72,936	-
รวม					231,840	107,416
หัก ส่วนที่ถึงกำหนดชำระภายในหนึ่งปี					(58,180)	(48,601)
ส่วนที่ถึงกำหนดชำระเกินกว่าหนึ่งปี					173,660	58,815

ในระหว่างปี 2563 เงินกู้ยืมของบริษัทย่อยในต่างประเทศ ได้มีการตกลงขยายระยะเวลาและจำนวนเงินในการชำระยอดคงเหลือของเงินต้น 2.2 ล้านปอนด์สเตอร์ลิง โดยแบ่งชำระเป็นรายเดือน เดือนละ 18,313 ปอนด์สเตอร์ลิง เป็นระยะเวลา 60 เดือน และชำระยอดคงเหลือทั้งหมดในงวดสุดท้าย ทั้งนี้ การเปลี่ยนแปลงดังกล่าวไม่มีผลกระทบอย่างเป็นสาระสำคัญต่อการการเงิน

เงินกู้ยืมของบริษัทย่อยมีอัตราดอกเบี้ยพื้นฐานบวกร้อยละ 3.0 ถึง 4.8 ต่อปี โดยกลุ่มกิจการจะต้องปฏิบัติตามข้อกำหนดต่างๆ ที่ระบุในสัญญา

เงินกู้ยืมของบริษัทย่อยค้ำประกันโดยการจำนองที่ดินพร้อมสิ่งปลูกสร้างและสินทรัพย์ของบริษัทย่อย (หมายเหตุ 14)



การเปลี่ยนแปลงของบัญชีเงินกู้ยืมระยะยาวมีรายละเอียดดังนี้

			(หน่วย : พันบาท)	
	งบการเงินรวม		งบการเงินเฉพาะกิจการ	
	2564	2563	2564	2563
ยอดคงเหลือต้นปี	107,416	197,280	-	20,000
<u>บวก</u> กู้เพิ่มเติม	169,603	-	-	-
<u>หัก</u> จ่ายคืนเงินกู้	(56,962)	(94,881)	-	(20,000)
ผลต่างจากการแปลงค่าทางการเงิน	11,783	5,017	-	-
ยอดคงเหลือสิ้นปี	231,840	107,416	-	-

ระยะเวลาครบกำหนดของเงินกู้ยืมระยะยาว มีดังต่อไปนี้

			(หน่วย : พันบาท)	
	งบการเงินรวม		งบการเงินเฉพาะกิจการ	
	2564	2563	2564	2563
ครบกำหนดระหว่าง 1 - 2 ปี	116,360	59,089	-	-
ครบกำหนด 3 - 5 ปี	115,480	48,327	-	-
	231,840	107,416	-	-

20. หุ้นกู้ - สุทธิ

			(หน่วย : พันบาท)	
	งบการเงินรวม		งบการเงินเฉพาะกิจการ	
	2564	2563	2564	2563
หุ้นกู้	-	500,000	-	500,000
<u>หัก</u> ค่าธรรมเนียมในการออกหุ้นกู้	-	(86)	-	(86)
หุ้นกู้ - สุทธิ	-	499,914	-	499,914



การเปลี่ยนแปลงของหุ้นกู้มีรายละเอียด ดังนี้

	(หน่วย : พันบาท)			
	งบการเงินรวม		งบการเงินเฉพาะกิจการ	
	2564	2563	2564	2563
ยอดคงเหลือต้นปี	499,914	999,284	499,914	999,284
ค่าธรรมเนียมในการออกหุ้นกู้ตัดบัญชี	86	630	86	630
หัก จ่ายชำระระหว่างปี	(500,000)	(500,000)	(500,000)	(500,000)
ยอดคงเหลือสิ้นปี	-	499,914	-	499,914
หัก ส่วนที่ถึงกำหนดชำระในหนึ่งปี	-	(499,914)	-	(499,914)
ส่วนที่ถึงกำหนดชำระเกินหนึ่งปี	-	-	-	-

รายละเอียดของหุ้นกู้ มีดังนี้

วันที่ออกหุ้นกู้	ประเภทของหุ้นกู้	จำนวนเงิน (ล้านบาท)	มูลค่าที่ตราไว้และ ราคาที่เสนอขายต่อหน่วย	อายุ (ปี)	อัตราดอกเบี้ย* (ร้อยละ / ต่อปี)
1. 24 – 26 พฤษภาคม 2559	หุ้นกู้ไม่ด้อยสิทธิและ ไม่มีหลักประกัน	500	1,000 บาท	5	4.30
2. 9 พฤศจิกายน 2560	หุ้นกู้ไม่ด้อยสิทธิและ ไม่มีหลักประกัน	500	1,000 บาท	3	3.60

* มีกำหนดจ่ายดอกเบี้ยทุก 6 เดือน

โดยหุ้นกูดังกล่าวมีข้อจำกัดต่างๆ เป็นการทั่วไป ซึ่งรวมถึงการดำรงอัตราส่วนทางการเงินตามงบการเงินรวมของบริษัท ณ วันสิ้นงวดบัญชีของแต่ละปี

กลุ่มกิจการได้เปิดเผยมูลค่ายุติธรรมของหุ้นกู้ที่มีอัตราดอกเบี้ยคงที่ ราคาตามบัญชีและมูลค่ายุติธรรมของหุ้นกูรมีดังต่อไปนี้

	(หน่วย : พันบาท)			
	งบการเงินรวม		งบการเงินเฉพาะกิจการ	
	2564	2563	2564	2563
ราคาตามบัญชี	-	499,914	-	499,914
มูลค่ายุติธรรม	-	499,727	-	499,727

มูลค่ายุติธรรมของหุ้นกู้ที่มีอัตราดอกเบี้ยคงที่คำนวณจากมูลค่าปัจจุบันของกระแสเงินสดในอนาคตคิดลดด้วยอัตราดอกเบี้ยหุ้นกู้ของตลาด ณ วันที่ 31 ธันวาคม 2563 ซึ่งมีอัตราร้อยละ 3.83 ต่อปี และอยู่ในข้อมูลระดับ 2



21. การผูกพันผลประโยชน์พนักงาน - สุทธิ

รายการเคลื่อนไหวการผูกพันผลประโยชน์พนักงาน สำหรับปีสิ้นสุดวันที่ 31 ธันวาคม 2564 และ 2563 มีดังนี้

(หน่วย : พันบาท)

	งบการเงินรวม		งบการเงินเฉพาะกิจการ	
	2564	2563	2564	2563
การผูกพันผลประโยชน์พนักงานต้นปี	75,271	78,246	69,381	73,086
ต้นทุนบริการในอดีต	-	-	-	-
ต้นทุนบริการปัจจุบัน	4,881	5,445	4,043	4,847
ต้นทุนดอกเบี้ย	752	1,651	685	1,519
โอนพนักงานให้บริษัทย่อย	-	-	(1,059)	-
กำไรจากการวัดมูลค่าใหม่ของการผูกพัน				
ผลประโยชน์พนักงานหลังออกจากงาน	(11,158)	-	(11,938)	-
ผลประโยชน์ที่จ่ายในระหว่างปี	(7,630)	(10,071)	(5,849)	(10,071)
การผูกพันผลประโยชน์พนักงานสิ้นปี	62,116	75,271	55,263	69,381
หัก ส่วนที่ถึงกำหนดชำระภายในหนึ่งปี	(8,727)	(15,463)	(7,337)	(15,463)
สุทธิ	53,389	59,808	47,926	53,918

สมมติฐานที่สำคัญในการประมาณการตามหลักคณิตศาสตร์ประกันภัย ณ วันประเมินสรุปได้ดังนี้

	งบการเงินรวม และ งบการเงินเฉพาะกิจการ	
	2564	2563
อัตราคิดลด (ร้อยละต่อปี)	1.09 - 1.60	2.50 - 2.80
อัตราเงินเฟ้อ (ร้อยละต่อปี)	2.75	2.80
อัตราการขึ้นเงินเดือนในอนาคต (ขึ้นกับช่วงอายุ) (ร้อยละต่อปี)	4.00 - 5.00	5.00

สำหรับปีสิ้นสุดวันที่ 31 ธันวาคม 2564 และ 2563 มีค่าใช้จ่ายเกี่ยวกับผลประโยชน์ระยะยาวของพนักงานรวมอยู่ในส่วนของกำไรหรือขาดทุน ดังนี้

(หน่วย : พันบาท)

	งบการเงินรวม		งบการเงินเฉพาะกิจการ	
	2564	2563	2564	2563
ต้นทุนบริการปัจจุบัน	4,881	5,445	4,043	4,847
ต้นทุนดอกเบี้ย	752	1,651	685	1,519
รวมค่าใช้จ่ายที่รับรู้ในส่วนของกำไรหรือขาดทุน	5,633	7,096	4,728	6,366



จำนวนที่รับรู้ในกำไรขาดทุนเบ็ดเสร็จอื่นที่เกี่ยวข้องกับผลประโยชน์ของกลุ่มมีดังนี้

	(หน่วย : พันบาท)			
	งบการเงินรวม		งบการเงินเฉพาะกิจการ	
	2564	2563	2564	2563
ผลขาดทุน (กำไร) จากการวัดมูลค่าใหม่				
ของภาระผูกพันผลประโยชน์พนักงาน				
หลังออกจากงาน				
- เปลี่ยนแปลงสมมติฐานด้าน				
ประชากรศาสตร์	3,601	-	3,434	-
- เปลี่ยนแปลงของข้อสมมติฐาน				
ทางการเงิน	691	-	548	-
- การปรับปรุงจากประสบการณ์	(15,450)	-	(15,920)	-
รวมรายได้ที่รับรู้ใน				
กำไรขาดทุนเบ็ดเสร็จอื่น	(11,158)	-	(11,938)	-

รายได้ทั้งหมดข้างต้นจะถูกรวมอยู่ในรายการที่จะไม่ถูกจัดประเภทเป็นรายการใหม่ในภายหลังในงบกำไรขาดทุนและงบกำไรขาดทุนเบ็ดเสร็จอื่น

การวิเคราะห์ความอ่อนไหว

การเปลี่ยนแปลงในแต่ละข้อสมมติฐานที่เกี่ยวข้องในการประมาณการตามหลักคณิตศาสตร์ประกันภัยที่อาจเป็นไปได้ได้อย่างสมเหตุสมผล ณ วันที่รายงาน โดยถือว่าข้อสมมติฐานอื่นๆ คงที่ จะมีผลกระทบต่อภาระผูกพันผลประโยชน์ที่กำหนดไว้เป็นจำนวนเงินดังต่อไปนี้

	(หน่วย : พันบาท)			
	งบการเงินรวม		งบการเงินเฉพาะกิจการ	
	2564		2564	
	เพิ่มขึ้น	ลดลง	เพิ่มขึ้น	ลดลง
	ร้อยละ 1	ร้อยละ 1	ร้อยละ 1	ร้อยละ 1
อัตราคิดลด				
การเพิ่มขึ้น (ลดลง) ของภาระผูกพัน				
ผลประโยชน์พนักงาน	(3,831)	4,310	(3,483)	3,913
อัตราการเพิ่มขึ้นของเงินเดือน				
การเพิ่มขึ้น (ลดลง) ของภาระผูกพัน				
ผลประโยชน์พนักงาน	4,772	(4,319)	4,326	(3,918)
	เพิ่มขึ้น	ลดลง	เพิ่มขึ้น	ลดลง
	ร้อยละ 20	ร้อยละ 20	ร้อยละ 20	ร้อยละ 20
อัตราการหมุนเวียนพนักงาน				
การเพิ่มขึ้น (ลดลง) ของภาระผูกพัน				
ผลประโยชน์พนักงาน	(3,642)	4,262	(3,337)	3,902



	(หน่วย : พันบาท)			
	งบการเงินรวม		งบการเงินเฉพาะกิจการ	
	2563		2563	
	เพิ่มขึ้น ร้อยละ 1	ลดลง ร้อยละ 1	เพิ่มขึ้น ร้อยละ 1	ลดลง ร้อยละ 1
อัตราคิดลด				
การเพิ่มขึ้น (ลดลง) ของภาระผูกพัน				
ผลประโยชน์พนักงาน	(4,241)	4,742	(3,959)	4,428
อัตราการเพิ่มขึ้นของเงินเดือน				
การเพิ่มขึ้น (ลดลง) ของภาระผูกพัน				
ผลประโยชน์พนักงาน	6,031	(5,458)	5,610	(5,074)
	เพิ่มขึ้น ร้อยละ 20	ลดลง ร้อยละ 20	เพิ่มขึ้น ร้อยละ 20	ลดลง ร้อยละ 20
อัตราการหมุนเวียนพนักงาน				
การเพิ่มขึ้น (ลดลง) ของภาระผูกพัน				
ผลประโยชน์พนักงาน	(5,677)	6,775	(5,417)	6,479

ณ วันที่ 31 ธันวาคม 2564 ผลประโยชน์พนักงานที่คาดว่าจะจ่ายก่อนคิดลด มีดังนี้

	(หน่วย : พันบาท)	
	งบการเงินรวม	งบการเงินเฉพาะกิจการ
ภายใน 1 ปี	6,648	5,861
ระหว่าง 2 – 5 ปี	19,581	16,670
ระหว่าง 6 – 10 ปี	20,360	19,142
ระหว่าง 11 – 15 ปี	8,089	7,813
รวม	54,678	49,486

22. ทุนเรือนหุ้น

วันที่ 16 เมษายน 2564 ที่ประชุมสามัญผู้ถือหุ้น ครั้งที่ 1/2564 มีมติอนุมัติให้

- ลดทุนจดทะเบียนของบริษัท จำนวน 22,145,000 บาท จากทุนจดทะเบียนเดิมจำนวน 485,694,600 บาท เป็นทุนจดทะเบียนใหม่จำนวน 463,549,600 บาท โดยการตัดหุ้นจดทะเบียนที่ยังไม่ได้ออกจำหน่ายของบริษัท ซึ่งเป็นหุ้นสามัญจำนวน 22,145,000 หุ้น มูลค่าหุ้นที่ตราไว้หุ้นละ 1 บาท



- เพิ่มทุนจดทะเบียนของบริษัท จำนวน 463,549,600 บาท จากทุนจดทะเบียนจำนวน 463,549,600 บาท เป็นทุนจดทะเบียนใหม่จำนวน 927,099,200 บาท โดยการออกหุ้นสามัญใหม่ จำนวน 463,549,600 หุ้น มูลค่าที่ตราไว้หุ้นละ 1 บาท เพื่อเสนอขายแก่ผู้ถือหุ้นเดิมของบริษัทตามสัดส่วนการถือหุ้น (Right Offering) หุ้นเพิ่มทุนดังกล่าวได้มีการเริ่มซื้อขายเมื่อวันที่ 20 พฤษภาคม 2564

บริษัทแก้ไขหนังสือบริคณห์สนธิของบริษัทให้สอดคล้องกับทุนจดทะเบียนใหม่ และได้จดทะเบียนกับกรมพัฒนาธุรกิจการค้า เมื่อวันที่ 27 เมษายน 2564

23. สำรองตามกฎหมาย

สำรองตามกฎหมายเป็นบัญชีเงินสำรองที่บริษัทจัดสรรสะสมตามพระราชบัญญัติกฎหมายมหาชน พ.ศ. 2535 ซึ่งกำหนดให้บริษัทจัดสรรทุนสำรองอย่างน้อยร้อยละ 5 ของกำไรสุทธิสำหรับปีหลังจากหักยอดขาดทุนสะสมต้นปี (ถ้ามี) จนกว่าทุนสำรองตามกฎหมายจะมียอดเป็นร้อยละ 10 ของทุนจดทะเบียนของบริษัททุนสำรองดังกล่าวจะนำไปจ่ายเงินปันผลไม่ได้

24. การปรับกระทบหนี้สินที่เกิดขึ้นจากกิจกรรมจัดหาเงิน

การเปลี่ยนแปลงต่อหนี้สินที่เกิดขึ้นจากกิจกรรมจัดหาเงินของกลุ่มกิจการมีดังนี้

(หน่วย : พันบาท)

	งบการเงินรวม					
	หนี้สินตามสัญญาเช่าการเงิน	เงินกู้ยืมระยะสั้นจากกิจการที่เกี่ยวข้อง	เงินเบิกเกินบัญชีและเงินกู้ยืมระยะสั้นจากสถาบันการเงิน	หุ้นกู้	เงินกู้ยืมระยะยาวจากสถาบันการเงิน	รวม
1 มกราคม 2563	-	-	1,188,808	999,284	197,280	2,385,372
เพิ่มขึ้นจากการนำมาตรฐานการรายงานทางการเงินฉบับที่ 16 มาถือปฏิบัติ	26,794	-	-	-	-	26,794
รายการที่เกิดขึ้นจากกระแสเงินสด:						
การจ่ายเงิน	(5,801)	-	-	(500,000)	(94,881)	(600,682)
เงินสตรับ	-	-	415,505	-	-	415,505
รายการที่ไม่ใช่กระแสเงินสด:						
เพิ่มขึ้นระหว่างปี	883	-	-	-	-	883
ค่าธรรมเนียมจัดบัญชี	-	-	-	630	-	630
ผลต่างจากการแปลงค่าทางการเงิน	-	-	-	-	5,017	5,017
31 ธันวาคม 2563	21,876	-	1,604,313	499,914	107,416	2,233,519



(หน่วย : พันบาท)

งบการเงินรวม						
	หนี้สินตามสัญญาเช่าการเงิน	เงินกู้ยืมระยะสั้นจากกิจการที่เกี่ยวข้อง	เงินเบิกเกินบัญชีและเงินกู้ยืมระยะสั้นจากสถาบันการเงิน	หุ้นกู้	เงินกู้ยืมระยะยาวจากสถาบันการเงิน	รวม
รายการที่เกิดขึ้นจาก						
กระแสเงินสด:						
การจ่ายเงิน	(5,408)	(4,400)	(118,666)	(500,000)	(56,962)	(685,436)
เงินได้รับ	-	74,400	-	-	169,603	244,003
รายการที่ไม่ใช่						
กระแสเงินสด:						
เพิ่มขึ้นระหว่างปี	1,031	-	-	-	-	1,031
ค่าธรรมเนียมตัดบัญชี	-	-	-	86	-	86
ผลต่างจากการแปลงค่าทางการเงิน	631	-	-	-	11,783	12,414
31 ธันวาคม 2564	18,130	70,000	1,485,647	-	231,840	1,805,617

(หน่วย : พันบาท)

งบการเงินเฉพาะกิจการ						
	หนี้สินตามสัญญาเช่าการเงิน	เงินกู้ยืมระยะสั้นจากกิจการที่เกี่ยวข้อง	เงินเบิกเกินบัญชีและเงินกู้ยืมระยะสั้นจากสถาบันการเงิน	หุ้นกู้	เงินกู้ยืมระยะยาวจากสถาบันการเงิน	รวม
1 มกราคม 2563	-	19,500	448,463	999,284	20,000	1,487,247
เพิ่มขึ้นจากการนำมาตรฐานการรายงานทางการเงินฉบับที่ 16 มาถือปฏิบัติ	17,647	-	-	-	-	17,647
รายการที่เกิดขึ้นจาก						
กระแสเงินสด:						
การจ่ายเงิน	(2,635)	(9,601)	-	(500,000)	(20,000)	(532,236)
การรับเงิน	-	67,200	395,013	-	-	462,213
รายการที่ไม่ใช่						
กระแสเงินสด:						
ค่าธรรมเนียมตัดบัญชี	-	-	-	630	-	630
หักกลับเงินให้กู้ยืมระยะสั้นแก่บริษัทที่เกี่ยวข้องกับเงินปันผลรับ	-	(13,549)	-	-	-	(13,549)
31 ธันวาคม 2563	15,012	63,550	843,476	499,914	-	1,421,952
รายการที่เกิดขึ้นจาก						
กระแสเงินสด:						
การจ่ายเงิน	(2,917)	(14,000)	(314,038)	(500,000)	-	(830,955)
การรับเงิน	-	201,600	-	-	-	201,600
รายการที่ไม่ใช่						
กระแสเงินสด:						
ค่าธรรมเนียมตัดบัญชี	-	-	-	86	-	86
หักกลับเงินให้กู้ยืมระยะสั้นแก่บริษัทที่เกี่ยวข้องกับเงินปันผลรับ	-	(109,800)	-	-	-	(109,800)
31 ธันวาคม 2564	12,095	141,350	529,438	-	-	682,883



25. ภาษีเงินได้

กลุ่มกิจการเสียภาษีเงินได้ตามรายละเอียด ดังนี้

	อัตราร้อยละ	
	2564	2563
ภาษีเงินได้ตามประมวลรัษฎากรของบริษัทและบริษัทย่อยในประเทศไทย	8, 20	8, 20
ภาษีเงินได้นิติบุคคลในต่างประเทศ	19	19

25.1 สินทรัพย์และหนี้สินภาษีเงินได้รอการตัดบัญชี

	งบการเงินรวม		(หน่วย : พันบาท)	
	2564	2563	งบการเงินเฉพาะกิจการ	
			2564	2563
สินทรัพย์ภาษีเงินได้รอการตัดบัญชี	51,000	-	51,000	-
หนี้สินภาษีเงินได้รอการตัดบัญชี	(51,174)	(35,087)	-	-
สุทธิ	(174)	(35,087)	51,000	-

การเปลี่ยนแปลงของสินทรัพย์และหนี้สินภาษีเงินได้รอการตัดบัญชี มีรายละเอียดดังนี้

	(หน่วย : พันบาท)				
	งบการเงินรวม		ผลต่างจากการ		
	1 มกราคม	งบกำไร	ส่วนของ	แปลงค่า	31 ธันวาคม
	2564	ขาดทุน	ผู้ถือหุ้น	งบการเงิน	2564
<u>สินทรัพย์ภาษีเงินได้รอการตัดบัญชี</u>					
จากผลขาดทุนยกมา	4,150	46,506	-	344	51,000
จากสัญญาซื้อขายเงินตราต่างประเทศ					
ล่วงหน้า	6,428	(6,947)	-	533	14
กำไรในสินค้าคงเหลือ	1,546	(948)	-	146	744
รวม	12,124	38,611	-	1,023	51,758
<u>หนี้สินภาษีเงินได้รอการตัดบัญชี</u>					
จากผลต่างของอัตราค่าเสื่อมราคา	(47,211)	446	-	(5,167)	(51,932)
สุทธิ	(35,087)	39,057	-	(4,144)	(174)



(หน่วย : พันบาท)

	งบการเงินรวม				
	1 มกราคม 2563	งบกำไร ขาดทุน	ส่วนของ ผู้ถือหุ้น	ผลต่างจากการ แปลงค่า งบการเงิน	31 ธันวาคม 2563
<u>สินทรัพย์ภายใต้การควบคุม</u>					
จากผลขาดทุนยกมา	705	3,382	-	63	4,150
จากสัญญาซื้อขายเงินตราต่างประเทศ					
ล่วงหน้า	3,985	2,363	-	80	6,428
กำไรในสินค้าคงเหลือ	1,230	278	-	38	1,546
รวม	5,920	6,023	-	181	12,124
<u>หนี้สินภายใต้การควบคุม</u>					
จากผลต่างของอัตราค่าเสื่อมราคา	(35,430)	(10,644)	-	(1,137)	(47,211)
สุทธิ	(29,510)	(4,621)	-	(956)	(35,087)

(หน่วย : พันบาท)

	งบการเงินเฉพาะกิจการ				
	1 มกราคม 2564	งบกำไร ขาดทุน	ส่วนของ ผู้ถือหุ้น	ผลต่างจากการ แปลงค่า งบการเงิน	31 ธันวาคม 2564
<u>สินทรัพย์ภายใต้การควบคุม</u>					
จากผลขาดทุนยกมา	-	51,000	-	-	51,000

(หน่วย : พันบาท)

	งบการเงินเฉพาะกิจการ				
	1 มกราคม 2563	งบกำไร ขาดทุน	ส่วนของ ผู้ถือหุ้น	ผลต่างจากการ แปลงค่า งบการเงิน	31 ธันวาคม 2563
<u>สินทรัพย์ภายใต้การควบคุม</u>					
จากผลขาดทุนยกมา	-	-	-	-	-

สินทรัพย์ภายใต้การควบคุมสำหรับรายการขาดทุนทางภาษีที่ยังไม่ได้ใช้ยกไปจะรับรู้ไม่เกินจำนวนที่เป็นไปได้ค่อนข้างแน่นอนว่ามีกำไรทางภาษีในอนาคตเพียงพอที่จะใช้ประโยชน์ทางภาษีนั้น ณ วันที่ 31 ธันวาคม 2564 สินทรัพย์ภายใต้การควบคุมที่ไม่ได้รับรู้ใน งบการเงินรวมและงบการเงินเฉพาะกิจการมีจำนวน 135.47 ล้านบาท (2563 : 189.41 ล้านบาท) ขาดทุนทางภาษีที่ยังไม่ได้ใช้จะสิ้นอายุระหว่างปี 2567 ถึง 2575



25.2 ภาษีเงินได้ที่รับรู้ในงบกำไรขาดทุน สำหรับปีสิ้นสุดวันที่ 31 ธันวาคม 2564 และ 2563 มีดังนี้

	(หน่วย : พันบาท)			
	งบการเงินรวม		งบการเงินเฉพาะกิจการ	
	2564	2563	2564	2563
ภาษีเงินได้ปัจจุบัน	64,879	29,395	-	-
ภาษีเงินได้รอการตัดบัญชี	(39,057)	4,621	(51,000)	-
รวม	25,822	34,016	(51,000)	-

ภาษีเงินได้สำหรับกำไรก่อนหักภาษีของกลุ่มกิจการมียอดจำนวนเงินที่แตกต่างจากการคำนวณกำไรทางบัญชีคู่กับอัตราภาษีของประเทศที่บริษัทใหญ่ตั้งอยู่ โดยมีรายละเอียดดังนี้

	(หน่วย : พันบาท)			
	งบการเงินรวม		งบการเงินเฉพาะกิจการ	
	2564	2563	2564	2563
กำไรก่อนภาษี	360,752	(206,264)	127,970	(308,162)
ภาษีคำนวณจากอัตราภาษีร้อยละ 20	72,150	(41,253)	25,594	(61,632)
ผลกระทบ				
รายได้ที่ได้รับยกเว้นภาษีเงินได้และ				
รายจ่ายที่มีสิทธิหักได้เพิ่มขึ้น	(13,404)	(4,719)	(22,914)	(3,846)
ผลกระทบจากรายการระหว่างกัน	30,809	12,666	-	-
ผลกระทบของการเปลี่ยนอัตราภาษี	(30,172)	(10,757)	-	-
ผลแตกต่างชั่วคราวที่ไม่รับรู้ภาษีเงินได้				
รอตัดบัญชี	(3,025)	565	(3,126)	-
กลับรายการสินทรัพย์ภาษีเงินได้				
รอตัดบัญชีที่ไม่รับรู้	-	(4,678)	-	(4,678)
ค่าใช้จ่ายที่ไม่สามารถหักภาษี	8,872	15,323	542	172
ใช้ผลขาดทุนสะสมทางภาษีในงวดก่อน	-	-	(96)	-
ปรับปรุงภาษีเงินได้ในงวดปัจจุบันของปีก่อน	-	450	-	-
กลับรายการสินทรัพย์ภาษีเงินได้				
รอตัดบัญชี	2,166	-	-	-
รับรู้ขาดทุนยกมาในอดีตที่ไม่ได้รับรู้				
สินทรัพย์ภาษีเงินได้รอตัดบัญชี	(51,000)	-	(51,000)	-
ผลขาดทุนทางภาษีในงวดปัจจุบันที่ไม่ได้				
รับรู้เป็นสินทรัพย์ภาษีเงินได้รอตัดบัญชี	9,426	66,419	-	69,984
ภาษีเงินได้	25,822	34,016	(51,000)	-



26. รายได้อื่น

			(หน่วย : พันบาท)	
	งบการเงินรวม		งบการเงินเฉพาะกิจการ	
	2564	2563	2564	2563
ดอกเบี้ยรับ	60	102	2,330	753
เงินปันผลรับ	-	-	109,800	18,003
รายได้จากการขายผลิตภัณฑ์พลอยได้	7,079	6,925	7,079	6,925
เงินชดเชยค่าภาษีอากรสินค้าส่งออก	1,367	1,777	1,367	1,777
ดอกเบี้ยจากการขายเงินเชื่อ	-	-	12,540	24,891
รายได้จากการขายเศษซาก	1,170	728	1,103	728
กำไรจากการจำหน่ายสินทรัพย์ถาวร	6,143	-	6,143	368
อื่นๆ	5,521	7,485	6,996	9,075
รวม	21,340	17,017	147,358	62,520

27. ค่าใช้จ่ายตามลักษณะ

ค่าใช้จ่ายตามลักษณะที่มีสาระสำคัญ มีดังนี้

			(หน่วย : พันบาท)	
	งบการเงินรวม		งบการเงินเฉพาะกิจการ	
	2564	2563	2564	2563
เงินเดือน ค่าแรง และผลประโยชน์อื่น				
ของพนักงาน	1,052,687	885,642	342,014	353,518
ค่าเสื่อมราคาและค่าตัดจำหน่าย	147,312	153,481	61,892	73,056
วัตถุดิบและวัสดุสิ้นเปลืองใช้ไป	4,634,055	3,874,920	1,300,179	1,192,990
ค่าขนส่ง	202,342	142,043	68,715	31,453
ค่าสาธารณูปโภค	107,749	103,958	67,307	68,244
ค่าฝากสินค้า	40,092	35,298	52	17
ค่าซ่อมแซม	47,571	43,820	10,874	14,993
ค่าเช่าและบริการ	10,336	8,725	6,305	6,074
การเปลี่ยนแปลงในสินค้าสำเร็จรูปและ				
สินค้าระหว่างผลิต	(151,513)	325,437	83,616	384,612
กลับรายการค่าเผื่อการลดมูลค่าราคาทุน				
ของสินค้า	(51,895)	(32,965)	(53,322)	(35,900)

**28. รายได้**

รายได้หลักของกลุ่มกิจการแบ่งออกเป็นรายได้จากผลิตภัณฑ์กุ้งสดแช่แข็ง กุ้งต้มแช่แข็ง กุ้งแปรรูป เช่น กุ้งชุบเกล็ดขนมปัง กุ้งชุบแป้ง กุ้งชุบ ผักและผลไม้ โดยมาจากการจำหน่ายผ่านทางบริษัทย่อยในต่างประเทศภายใต้เครื่องหมายการค้าของกลุ่มกิจการและเครื่องหมายการค้าของลูกค้า ซึ่งเป็นผู้นำเข้า ผู้ค้าส่ง ผู้ขายปลีก และโรงงานแปรรูปในกลุ่มประชาคมยุโรป ญี่ปุ่น สหรัฐอเมริกา แคนาดา ออสเตรเลีย กลุ่มกิจการรับรู้รายได้จากการขาย ณ เวลาใดเวลาหนึ่ง

นอกจากนี้กลุ่มกิจการมีรายได้จากการทำสัญญาบริการให้คำปรึกษาและวางแผนระบบคอมพิวเตอร์ โดยมีผลิตภัณฑ์หลัก คือ Oracle Application และมีฐานลูกค้าหลักอยู่ในประเทศไทย กลุ่มกิจการรับรู้รายได้จากการบริการดังกล่าวตลอดช่วงระยะเวลาที่ให้บริการ

29. ส่วนงานดำเนินงาน

กลุ่มกิจการนำเสนอข้อมูลทางการเงินจำแนกตามส่วนงานตามเขตภูมิศาสตร์ โดยส่วนงานดำเนินงานได้ถูกรายงานในลักษณะเดียวกับรายงานภายในที่นำเสนอให้ผู้มีอำนาจตัดสินใจสูงสุดด้านการดำเนินงาน ผู้มีอำนาจในการตัดสินใจด้านการดำเนินงาน คือ คณะกรรมการบริหารของบริษัทซึ่งมีหน้าที่ในการสอบทานรายงานของกลุ่มกิจการอย่างสม่ำเสมอ เพื่อประเมินผลการดำเนินงานและเพื่อการจัดสรรทรัพยากรอย่างเหมาะสม คณะกรรมการบริหารของบริษัทประเมินผลการดำเนินงานโดยพิจารณาจากผลกำไรแยกตามส่วนงานก่อนภาษีเงินได้ ซึ่งใช้มาตรฐานในการวัดผลการดำเนินงานเช่นเดียวกับการจัดทำข้อมูลทางการเงินรวม

การดำเนินงานแยกตามส่วนงานเป็นองค์ประกอบหนึ่งของกลุ่มกิจการซึ่งข้อมูลทางการเงินในแต่ละส่วนงาน ได้มีการประเมินโดยคณะกรรมการบริหารของบริษัทอย่างสม่ำเสมอ

ข้อมูลส่วนงานดำเนินงาน สำหรับปีสิ้นสุดวันที่ 31 ธันวาคม 2564 และ 2563 มีดังนี้

(หน่วย : พันบาท)

	งบการเงินรวม							
	กิจการในต่างประเทศ		กิจการในประเทศไทย		รายการตัดบัญชี		รวม	
	2564	2563	2564	2563	2564	2563	2564	2563
รายได้จากการขายและบริการ								
ให้ลูกค้าทั่วไป	5,637,004	4,780,133	1,148,663	1,074,740	-	-	6,785,667	5,854,873
รายได้ระหว่างกิจการ	-	-	911,367	846,102	(911,367)	(846,102)	-	-
รวมรายได้	5,637,004	4,780,133	2,060,030	1,920,842	(911,367)	(846,102)	6,785,667	5,854,873
รายได้แยกตามการรับรู้รายได้								
ณ เวลาใดเวลาหนึ่ง	5,637,004	4,780,133	1,981,013	1,839,001	(851,860)	(783,412)	6,766,157	5,835,722
ตลอดช่วงระยะเวลา	-	-	79,017	81,841	(59,507)	(62,690)	19,510	19,151
รวม	5,637,004	4,780,133	2,060,030	1,920,842	(911,367)	(846,102)	6,785,667	5,854,873



(หน่วย : พันบาท)

	งบการเงินรวม							
	กิจการในต่างประเทศ		กิจการในประเทศไทย		รายการตัดบัญชี		รวม	
	2564	2563	2564	2563	2564	2563	2564	2563
ดอกเบี้ยรับ	-	-	60	102	-	-	60	102
ดอกเบี้ยจ่าย	105,811	114,410	37,146	49,463	(73,122)	(87,631)	69,835	76,242
ค่าเสื่อมราคาและค่าตัดจำหน่าย	75,522	67,393	71,790	86,088	-	-	147,312	153,481
กำไร (ขาดทุน) ของส่วนงานก่อนภาษี	285,086	128,373	119,550	(322,675)	(43,884)	(11,962)	360,752	(206,264)
สินทรัพย์ของส่วนงาน	3,708,797	3,203,660	2,228,664	2,330,070	(1,030,255)	(1,075,674)	4,907,206	4,458,056
การเพิ่มขึ้น (ลดลง) ของสินทรัพย์								
ไม่หมุนเวียนของส่วนงาน	152,454	126,677	(721)	(22,189)	-	-	151,733	104,488
หนี้สินของส่วนงาน	2,546,795	2,361,027	755,601	1,489,761	(882,138)	(967,972)	2,420,258	2,882,816

ลูกค้ารายใหญ่

สำหรับปีสิ้นสุดวันที่ 31 ธันวาคม 2564 กลุ่มกิจการมีรายได้จากการจำหน่ายผลิตภัณฑ์จากกลุ่มลูกค้ารายใหญ่ที่เป็นบุคคลภายนอก จำนวน 3,221 ล้านบาท (31 ธันวาคม 2563 : 3,063 ล้านบาท)

30. การระผูกพันและหนี้สินที่อาจจะเกิดขึ้น**30.1 การระผูกพันเกี่ยวกับรายจ่ายฝ่ายทุน**

ณ วันที่ 31 ธันวาคม 2564 บริษัทและบริษัทย่อยแห่งหนึ่งมีการระผูกพันรายจ่ายฝ่ายทุนเกี่ยวกับการซื้อเครื่องจักรและอุปกรณ์เป็นจำนวนเงิน 0.24 ล้านบาท (31 ธันวาคม 2563 : 4.70 ล้านบาท) และ 0.65 ล้านบาท (31 ธันวาคม 2563 : ซื้อมาเป็นจำนวนเงิน 16.15 ล้านบาท) ตามลำดับ

30.2 หนี้สินค้ำประกันธนาคาร

	งบการเงินรวมและงบการเงินเฉพาะกิจการ	
	2564	2563
ค้ำประกันภาษีนำเข้ากรมศุลกากรของประเทศ		
สหรัฐอเมริกา	0.3 ล้านดอลลาร์สหรัฐ	0.2 ล้านดอลลาร์สหรัฐ
ค้ำประกันไฟฟ้า	7.9 ล้านบาท	7.7 ล้านบาท
ค้ำประกันผู้นำเข้าส่งออก - กรมศุลกากร	1 ล้านบาท	1 ล้านบาท

31. การส่งเสริมการลงทุน

บริษัทได้รับสิทธิประโยชน์จากการส่งเสริมการลงทุนตามพระราชบัญญัติส่งเสริมการลงทุน พ.ศ. 2520 โดยการอนุมัติของคณะกรรมการส่งเสริมการลงทุนในแต่ละบัตรส่งเสริม รายละเอียดตามแต่ละบัตรส่งเสริมมีดังนี้

เลขที่บัตร	วันที่บัตร	ธุรกิจที่ได้รับการส่งเสริม	วันที่เริ่มมีรายได้ตามบัตรส่งเสริม
1739(3)/2550	4 มิถุนายน 2550	ผลิตอาหารพร้อมรับประทานหรือกึ่งพร้อมรับประทาน	1 กรกฎาคม 2554
1740(2)/2550	20 มิถุนายน 2550	ผลิตสัตว์น้ำแช่แข็ง	1 กรกฎาคม 2554
1070(2)/2557	9 มกราคม 2557	ผลิตสัตว์น้ำแช่แข็ง	13 กรกฎาคม 2562
1075(3)/2557	10 มกราคม 2557	ผลิตอาหารกึ่งสำเร็จรูปและสำเร็จรูปแช่แข็ง	4 กรกฎาคม 2562

ทั้งนี้ภายใต้เงื่อนไขที่กำหนดบางประการ สิทธิประโยชน์ดังกล่าวประกอบด้วย

- ก) ได้รับอนุญาตให้ถือกรรมสิทธิ์ในที่ดินเพื่อใช้ประกอบกิจการที่ได้รับการส่งเสริมตามที่คณะกรรมการพิจารณาเห็นสมควร
- ข) ได้รับยกเว้นอากรขาเข้าสำหรับเครื่องจักรที่ใช้ในการผลิตตามที่คณะกรรมการพิจารณาอนุมัติ
- ค) ได้รับยกเว้นภาษีเงินได้นิติบุคคลสำหรับกำไรสุทธิเป็นระยะเวลาแปดปีนับแต่วันที่เริ่มมีรายได้จากการประกอบกิจการนั้น (ยกเว้นบัตร 1740(2)/2550 และบัตร 1070(2)/2557 ได้รับยกเว้นไม่เกินร้อยละ 100 ของเงินลงทุน)
- ง) ได้รับยกเว้นไม่ต้องนำเงินปันผลจากกิจการที่ได้รับการส่งเสริมไปรวมคำนวณเพื่อเสียภาษีเงินได้เป็นระยะเวลาแปดปี
- จ) ได้รับอนุญาตให้หักเงินลงทุนในการติดตั้งหรือก่อสร้างสิ่งอำนวยความสะดวกร้อยละยี่สิบห้าของเงินลงทุน นอกเหนือจากการหักค่าเสื่อมราคาตามปกติ



บริษัทมีรายได้สำหรับปีสิ้นสุดวันที่ 31 ธันวาคม 2564 และ 2563 จำแนกตามกิจการที่ได้รับการส่งเสริมการลงทุนและไม่ได้รับการส่งเสริมการลงทุนสรุปได้ดังนี้

	(หน่วย : พันบาท)		
	กิจการที่ได้รับ การส่งเสริม	กิจการที่ไม่ได้ รับการส่งเสริม	รวม
2564			
รายได้จากการขาย			
รายได้จากการขายในประเทศ	124,610	29,841	154,451
รายได้จากการส่งออก	1,228,248	591,854	1,820,102
รวมรายได้จากการขาย	1,352,858	621,695	1,974,553
2563			
รายได้จากการขาย			
รายได้จากการขายในประเทศ	132,249	106,645	238,894
รายได้จากการส่งออก	919,774	679,970	1,599,744
รวมรายได้จากการขาย	1,052,023	786,615	1,838,638

32. เครื่องมือทางการเงิน

32.1 มูลค่าตามบัญชีของสินทรัพย์ทางการเงินและหนี้สินทางการเงิน ณ วันที่ 31 ธันวาคม 2564 และ 2563 มีดังต่อไปนี้

	(หน่วย : พันบาท)					
	งบการเงินรวม					
	2564			2563		
	มูลค่าทางบัญชี	มูลค่ายุติธรรม ผ่านกำไรหรือ ขาดทุน	ราคาทุน ตัดจำหน่าย - สุทธิ	มูลค่าทางบัญชี	มูลค่ายุติธรรม ผ่านกำไรหรือ ขาดทุน	ราคาทุน ตัดจำหน่าย - สุทธิ
สินทรัพย์ทางการเงิน						
เงินสดและรายการเทียบเท่าเงินสด	36,909	-	36,909	33,216	-	33,216
ลูกหนี้การค้าและลูกหนี้อื่น	935,151	-	935,151	868,820	-	868,820
สินทรัพย์สัญญาอนุพันธ์	924	924	-	-	-	-
เงินฝากธนาคารที่มีภาระค้ำประกัน	21,000	-	21,000	20,000	-	20,000
เงินให้กู้ยืมระยะยาวและดอกเบี้ย ค้างรับแก่กิจการที่เกี่ยวข้องกัน	429,917	-	429,917	387,114	-	387,114



(หน่วย : พันบาท)

งบการเงินรวม

	2564			2563		
	มูลค่ายุติธรรม	ราคาทุน	มูลค่าทางบัญชี	มูลค่ายุติธรรม	ราคาทุน	มูลค่าทางบัญชี
	ผ่านกำไรหรือขาดทุนสุทธิ	ตัดจำหน่าย - สุทธิ		ผ่านกำไรหรือขาดทุนสุทธิ	ตัดจำหน่าย - สุทธิ	
หนี้สินทางการเงิน						
เงินเบิกเกินบัญชีและเงินกู้ยืม						
ระยะสั้นจากสถาบันการเงิน	1,485,647	-	1,485,647	1,604,313	-	1,604,313
เจ้าหนี้การค้าและเจ้าหนี้อื่น	370,455	-	370,455	420,956	-	420,956
เจ้าหนี้ค่าซื้อสินทรัพย์ถาวร	451	-	451	2,962	-	2,962
หุ้นกู้	-	-	-	499,914	-	499,914
หนี้สินสัญญาอนุพันธ์	-	-	-	25,903	25,903	-
เงินกู้ยืมระยะยาวจาก						
สถาบันการเงิน	231,839	-	231,839	107,416	-	107,416
หนี้สินตามสัญญาเช่า	18,131	-	18,131	21,876	-	21,876

(หน่วย : พันบาท)

งบการเงินเฉพาะกิจการ

	2564			2563		
	มูลค่ายุติธรรม	ราคาทุน	มูลค่าทางบัญชี	มูลค่ายุติธรรม	ราคาทุน	มูลค่าทางบัญชี
	ผ่านกำไรหรือขาดทุนสุทธิ	ตัดจำหน่าย - สุทธิ		ผ่านกำไรหรือขาดทุนสุทธิ	ตัดจำหน่าย - สุทธิ	
สินทรัพย์ทางการเงิน						
เงินสดและรายการเทียบเท่าเงินสด	7,300	-	7,300	14,749	-	14,749
ลูกหนี้การค้าและลูกหนี้อื่น	158,722	-	158,722	247,743	-	247,743
เงินให้กู้ยืมระยะสั้นและดอกเบี้ย						
ค้างรับแก่กิจการที่เกี่ยวข้องกัน	136,097	-	136,097	80,254	-	80,254
สินทรัพย์สัญญาอนุพันธ์	999	999	-	7,926	7,926	-
เงินฝากธนาคารที่มีภาระค้ำประกัน	20,000	-	20,000	20,000	-	20,000
หนี้สินทางการเงิน						
เงินเบิกเกินบัญชีและเงินกู้ยืม						
ระยะสั้นจากสถาบันการเงิน	529,438	-	529,438	843,477	-	843,477
เจ้าหนี้การค้าและเจ้าหนี้อื่น	23,429	-	23,429	17,044	-	17,044
เจ้าหนี้ค่าซื้อสินทรัพย์ถาวร	451	-	451	2,945	-	2,945
หุ้นกู้	-	-	-	499,914	-	499,914
เงินกู้ยืมระยะสั้นจากบุคคลและ						
กิจการที่เกี่ยวข้องกัน	141,350	-	141,350	63,550	-	63,550
หนี้สินตามสัญญาเช่า	12,815	-	12,815	15,012	-	15,012

32.2 ความเสี่ยงและนโยบายการจัดการความเสี่ยง

กลุ่มกิจการมีความเสี่ยงที่เกี่ยวข้องกับเครื่องมือทางการเงินและมีนโยบายการบริหารความเสี่ยงดังนี้

ความเสี่ยงด้านการให้สินเชื่อ

กลุ่มกิจการมีความเสี่ยงด้านการให้สินเชื่อกับลูกหนี้การค้าและลูกหนี้อื่น และเงินให้กู้ยืม ฝ่ายบริหารควบคุมความเสี่ยงนี้โดยการกำหนดให้มีนโยบายและวิธีการในการควบคุมสินเชื่อที่เหมาะสม ดังนั้น กลุ่มกิจการจึงไม่คาดว่าจะได้รับความเสียหายที่เป็นสาระสำคัญจากการให้สินเชื่อ จำนวนเงินสูงสุดที่กลุ่มกิจการอาจต้องสูญเสียจากการให้สินเชื่อคือ มูลค่าตามบัญชีของลูกหนี้และเงินให้กู้ยืมที่แสดงอยู่ในงบแสดงฐานะการเงิน

ความเสี่ยงจากอัตราดอกเบี้ย

กลุ่มกิจการมีความเสี่ยงจากอัตราดอกเบี้ยที่สำคัญอันเกี่ยวเนื่องกับเงินฝากสถาบันการเงิน เงินให้กู้ยืมเงินเบิกเกินบัญชี เงินกู้ยืมระยะสั้นและระยะยาวที่มีดอกเบี้ย สินทรัพย์และหนี้สินทางการเงินส่วนใหญ่มีอัตราดอกเบี้ยที่ปรับขึ้นลงตามอัตราตลาด หรือมีอัตราดอกเบี้ยคงที่ซึ่งใกล้เคียงกับอัตราตลาดในปัจจุบัน ดังนั้น ความเสี่ยงจากอัตราดอกเบี้ยคาดว่าจะอยู่ในระดับต่ำ

(หน่วย : พันบาท)

	งบการเงินรวม				
	2564				
	มีอัตราดอกเบี้ย ลอยตัว	มีอัตรา ดอกเบี้ยคงที่	ไม่มี ดอกเบี้ย	รวม	อัตราดอกเบี้ย (ร้อยละต่อปี)
เงินสดและรายการเทียบเท่าเงินสด	36,446	-	463	36,909	0.01 - 0.38
เงินฝากธนาคารที่มีภาระค้ำประกัน	1,000	20,000	-	21,000	1.15 - 1.88
เงินให้กู้ยืมระยะยาวและดอกเบี้ย ค้างรับแก่กิจการที่เกี่ยวข้องกัน	-	429,917	-	429,917	8.00
เงินเบิกเกินบัญชีและเงินกู้ยืมระยะสั้น จากสถาบันการเงิน	956,029	529,438	-	1,485,647	1.00 - 5.25
เงินกู้ยืมระยะยาวจากสถาบันการเงิน	231,839	-	-	231,839	3.00 - 4.80
หนี้สินตามสัญญาเช่า	-	18,131	-	18,131	3.03 - 6.00

(หน่วย : พันบาท)

	งบการเงินรวม				
	2563				
	มีอัตราดอกเบี้ย ลอยตัว	มีอัตรา ดอกเบี้ยคงที่	ไม่มี ดอกเบี้ย	รวม	อัตราดอกเบี้ย (ร้อยละต่อปี)
เงินสดและรายการเทียบเท่าเงินสด	32,756	-	460	33,216	0.05 - 0.38
เงินฝากธนาคารที่มีภาระค้ำประกัน	-	20,000	-	20,000	1.15 - 1.88
เงินให้กู้ยืมระยะยาวและดอกเบี้ย ค้างรับแก่กิจการที่เกี่ยวข้องกัน	-	387,114	-	387,114	8.00



(หน่วย : พันบาท)

	งบการเงินรวม				
	2563				
	มีอัตราดอกเบี้ย ลอยตัว	มีอัตรา ดอกเบี้ยคงที่	ไม่มี ดอกเบี้ย	รวม	อัตราดอกเบี้ย (ร้อยละต่อปี)
เงินเบิกเกินบัญชีและเงินกู้ยืมระยะสั้น					
จากสถาบันการเงิน	760,836	843,477	-	1,604,313	1.00 - 3.60
หุ้นกู้	-	499,914	-	499,914	3.60
หนี้สินตามสัญญาเช่า	-	21,876	-	21,876	3.03 - 6.00
เงินกู้ยืมระยะยาวจากสถาบันการเงิน	107,416	-	-	107,416	2.50 - 4.80

(หน่วย : พันบาท)

	งบการเงินเฉพาะกิจการ				
	2564				
	มีอัตราดอกเบี้ย ลอยตัว	มีอัตรา ดอกเบี้ยคงที่	ไม่มี ดอกเบี้ย	รวม	อัตราดอกเบี้ย (ร้อยละต่อปี)
เงินสดและรายการเทียบเท่าเงินสด	6,837	-	463	7,300	0.05 - 0.38
เงินให้กู้ยืมระยะสั้นและดอกเบี้ย					
ค้างรับแก่กิจการที่เกี่ยวข้องกัน	-	136,097	-	136,097	2.00
เงินฝากธนาคารที่มีภาระค้ำประกัน	-	20,000	-	20,000	1.10 - 1.88
เงินเบิกเกินบัญชีและเงินกู้ยืมระยะสั้น					
จากสถาบันการเงิน	-	529,438	-	529,438	1.00 - 5.25
เงินกู้ยืมระยะสั้นจากบุคคลและกิจการ					
ที่เกี่ยวข้องกัน	-	141,350	-	141,350	0.50 - 5.95
หนี้สินตามสัญญาเช่า	-	12,815	-	12,815	3.03 - 4.57

(หน่วย : พันบาท)

	งบการเงินเฉพาะกิจการ				
	2563				
	มีอัตราดอกเบี้ย ลอยตัว	มีอัตรา ดอกเบี้ยคงที่	ไม่มี ดอกเบี้ย	รวม	อัตราดอกเบี้ย (ร้อยละต่อปี)
เงินสดและรายการเทียบเท่าเงินสด	14,289	-	460	14,749	0.05 - 0.38
เงินฝากธนาคารที่มีภาระค้ำประกัน	-	20,000	-	20,000	1.15 - 1.88
เงินให้กู้ยืมระยะสั้นและดอกเบี้ย					
ค้างรับแก่กิจการที่เกี่ยวข้องกัน	-	80,524	-	80,524	2.00
เงินเบิกเกินบัญชีและเงินกู้ยืมระยะสั้น					
จากสถาบันการเงิน	-	843,477	-	843,477	1.00 - 3.60
หุ้นกู้	-	499,914	-	499,914	3.60
เงินกู้ยืมระยะสั้นจากบุคคลและกิจการ					
ที่เกี่ยวข้องกัน	-	63,550	-	63,550	0.50 - 5.95
หนี้สินตามสัญญาเช่า	-	15,012	-	15,012	3.03 - 4.57

ความเสี่ยงจากอัตราแลกเปลี่ยน

กลุ่มกิจการมีความเสี่ยงจากอัตราแลกเปลี่ยนที่สำคัญอันเนื่องมาจากการซื้อหรือขายสินค้า และการกู้ยืมหรือให้กู้ยืมเงินเป็นเงินตราต่างประเทศ กลุ่มกิจการได้ตกลงทำสัญญาซื้อขายเงินตราต่างประเทศล่วงหน้า และสัญญาสิทธิในการซื้อเงินตราต่างประเทศในอนาคต ซึ่งมีอายุสัญญาไม่เกินหนึ่งปีเพื่อใช้เป็นเครื่องมือในการบริหารความเสี่ยง

ณ วันที่ 31 ธันวาคม 2564 และ 2563 บริษัทมียอดคงเหลือที่มีสาระสำคัญของสินทรัพย์ทางการเงินที่เป็นสกุลเงินตราต่างประเทศ มีดังนี้

	งบการเงินเฉพาะกิจการ			
	2564		2563	
	พันดอลลาร์ สหรัฐ	อัตราแลกเปลี่ยน ที่บันทึกบัญชี (อัตราปิด)	พันดอลลาร์ สหรัฐ	อัตราแลกเปลี่ยนที่ บันทึกบัญชี (อัตราปิด)
ลูกหนี้การค้า	4,297	33.25	7,142	29.87

สินทรัพย์และหนี้สินทางการเงินที่เป็นสกุลเงินตราต่างประเทศบางส่วนมีการทำสัญญาซื้อขายเงินตราต่างประเทศล่วงหน้าเพื่อป้องกันความเสี่ยง

สัญญาอนุพันธ์ทางการเงินของกลุ่มกิจการ ณ วันที่ 31 ธันวาคม 2564 และ 2563 มีดังนี้

	(หน่วย : พันบาท)			
	งบการเงินรวม		งบการเงินเฉพาะกิจการ	
	2564	2563	2564	2563
<u>สินทรัพย์หมุนเวียน</u>				
สัญญาแลกเปลี่ยนเงินตราต่างประเทศ - เพื่อค้า	923	-	999	5,979
สัญญาสิทธิในการเลือกขายเงินตราต่างประเทศ ในอนาคต - เพื่อค้า	-	1,947	-	1,947
รวม	923	1,947	999	7,926
<u>หนี้สินหมุนเวียน</u>				
สัญญาแลกเปลี่ยนเงินตราต่างประเทศ - เพื่อค้า	-	27,850	-	-

สัญญาอนุพันธ์ของกลุ่มกิจการไม่เข้าเงื่อนไขในการป้องกันความเสี่ยง กลุ่มกิจการจึงจัดประเภทสัญญาอนุพันธ์เป็นสัญญาอนุพันธ์เพื่อค้าในการบันทึกบัญชี และวัดมูลค่าด้วยมูลค่ายุติธรรมผ่านกำไรหรือขาดทุน

ความเสี่ยงด้านสภาพคล่อง

กลุ่มกิจการมีการควบคุมความเสี่ยงจากการขาดสภาพคล่องโดยการรักษาระดับของเงินสดและรายการเทียบเท่าเงินสดให้เพียงพอต่อการดำเนินงานของกลุ่มกิจการและเพื่อให้ผลกระทบจากความผันผวนของกระแสเงินสดลดลง



32.3 ลำดับชั้นของมูลค่ายุติธรรม

มูลค่าตามบัญชีของสินทรัพย์และหนี้สินทางการเงินมีมูลค่าใกล้เคียงกับมูลค่ายุติธรรม ยกเว้นเงินกู้ยืมระยะยาวจากสถาบันการเงินและหุ้นกู้ที่มีอัตราดอกเบี้ยคงที่ ส่วนเงินกู้ยืมระยะยาวจากสถาบันการเงินที่มีอัตราดอกเบี้ยลอยตัว มีมูลค่ายุติธรรมใกล้เคียงกับมูลค่าตามสัญญา

ณ วันที่ 31 ธันวาคม 2564 และ 2563 กลุ่มกิจการมีสินทรัพย์และหนี้สินที่วัดมูลค่าด้วยมูลค่ายุติธรรมในงบแสดงฐานะทางการเงินแยกแสดงตามลำดับชั้นของมูลค่ายุติธรรม ดังนี้

(หน่วย : พันบาท)

	งบการเงินรวม			
	2564			
	ระดับ 1	ระดับ 2	ระดับ 3	รวม
สินทรัพย์ที่วัดมูลค่าด้วยมูลค่ายุติธรรม				
สินทรัพย์สัญญาอนุพันธ์	-	923	-	923

(หน่วย : พันบาท)

	งบการเงินรวม			
	2563			
	ระดับ 1	ระดับ 2	ระดับ 3	รวม
หนี้สินที่วัดมูลค่าด้วยมูลค่ายุติธรรม				
หนี้สินสัญญาอนุพันธ์	-	25,903	-	25,903

(หน่วย : พันบาท)

	งบการเงินเฉพาะกิจการ			
	2564			
	ระดับ 1	ระดับ 2	ระดับ 3	รวม
สินทรัพย์ที่วัดมูลค่าด้วยมูลค่ายุติธรรม				
สินทรัพย์สัญญาอนุพันธ์	-	999	-	999



(หน่วย : พันบาท)

งบการเงินเฉพาะกิจการ

2563

สินทรัพย์ที่วัดมูลค่าด้วยมูลค่ายุติธรรม

สินทรัพย์สัญญาอนุพันธ์

-

7,926

-

7,926

33. การอนุมัติงบการเงิน

งบการเงินได้รับอนุมัติจากคณะกรรมการบริษัทเมื่อวันที่ 28 กุมภาพันธ์ 2565

เอกสารแนบ 1.1: รายละเอียดเกี่ยวกับกรรมการของบริษัทฯ

ชื่อ-สกุล/ตำแหน่ง/ วันที่เข้ารับแต่งตั้ง/อายุ/ ประวัติการทำงาน/ผลสัมฤทธิ์	คุณวุฒิทางการศึกษา/ ประวัติอบรม	สัดส่วนการถือหุ้น ¹ (%)	ประสบการณ์ทำงาน / การดำรงตำแหน่งกรรมการ-ผู้บริหารในบริษัทอื่น
นายณฤทธิ์ เจียอภา ตำแหน่ง: ประธานกรรมการ ประธานเจ้าหน้าที่บริหาร ประธานกรรมการบริหาร เข้ารับตำแหน่ง: 29 พฤศจิกายน 2525 อายุ 63 ปี ไม่มีประวัติการกระทำความผิดกฎหมาย	<ul style="list-style-type: none"> วิทยาลัย ประเทศมาเลเซีย อบรม IOD หลักสูตร DCP: Director Certification Program 	<ul style="list-style-type: none"> ทางตรง 23.256 ทางอ้อม 22.910 	ประสบการณ์ทำงาน <ul style="list-style-type: none"> พ.ศ. 2525 – ปัจจุบัน: ประธานกรรมการและประธานเจ้าหน้าที่บริหาร บริษัท ซีเฟรชอินดัสตรี จำกัด (มหาชน) การดำรงตำแหน่งกรรมการ-ผู้บริหารในบริษัทอื่น บริษัทย่อย 4 บริษัท บริษัทจดทะเบียนอื่น ไม่มี บริษัทที่ไม่ใช่บริษัทจดทะเบียน 2 บริษัท
นางทัศนีย์ ยงมีวิทยา ตำแหน่ง: กรรมการ / รองประธานเจ้าหน้าที่บริหาร ประธานกรรมการบริหารความเสี่ยง ประธานกรรมการบรรษัทภิบาล กรรมการสรรหาและกำหนดค่าตอบแทน รองประธานกรรมการบริหาร เข้ารับตำแหน่ง: 29 พฤศจิกายน 2525 อายุ 66 ปี ไม่มีประวัติการกระทำความผิดกฎหมาย	<ul style="list-style-type: none"> เศรษฐศาสตร์บัณฑิต มหาวิทยาลัยรามคำแหง อบรม IOD หลักสูตร DCP: Director Certification Program 	<ul style="list-style-type: none"> ทางตรง 22.910 ทางอ้อม 23.256 	ประสบการณ์ทำงาน <ul style="list-style-type: none"> พ.ศ. 2525 – ปัจจุบัน: กรรมการและรองประธานเจ้าหน้าที่บริหาร บริษัท ซีเฟรชอินดัสตรี จำกัด (มหาชน) การดำรงตำแหน่งกรรมการ-ผู้บริหารในบริษัทอื่น บริษัทย่อย 4 บริษัท บริษัทจดทะเบียนอื่น ไม่มี บริษัทที่ไม่ใช่บริษัทจดทะเบียน 2 บริษัท



ชื่อ-สกุล/ตำแหน่ง/ วันที่เข้ารับแต่งตั้ง/อายุ/ ประวัติการทำงาน/ผลสัมฤทธิ์	คุณวุฒิทางการศึกษา/ ประวัติอบรม	สัดส่วนการถือหุ้น ¹ (%)	ประสบการณ์ทำงาน / การดำรงตำแหน่งกรรมการ-ผู้บริหารในบริษัทอื่น
<p>นายชินทัต เจียอาภา</p> <p>ตำแหน่ง:</p> <p>กรรมการ / กรรมการบริหารความเสี่ยง</p> <p>กรรมการบริษัทภิบาล</p> <p>กรรมการบริหาร</p> <p>รองประธานสายงานพัฒนาองค์กร</p> <p>เข้ารับตำแหน่ง:</p> <p>28 เมษายน 2558</p> <p>อายุ 37 ปี</p> <p>ไม่มีประวัติการกระทำผิดกฎหมาย</p>	<ul style="list-style-type: none"> Management MSc Brunel University, UK Finance & Investment MSc BPP University Business School, UK เศรษฐศาสตร์บัณฑิต มหาวิทยาลัยศรีนครินทรวิโรฒ อบรม IOD หลักสูตร DAP: Director Accreditation Program 	<ul style="list-style-type: none"> ทางตรง 14.465 ทางอ้อม –ไม่มี– 	<p>ประสบการณ์ทำงาน</p> <ul style="list-style-type: none"> พ.ศ. 2558 – ปัจจุบัน: กรรมการและรองประธานสายงานพัฒนาองค์กร บริษัท ซีเฟรชอินดัสตรี จำกัด (มหาชน) พ.ศ. 2554 – 2558: ผู้บริหารในสายงานกิจการต่างประเทศ บริษัท ซีเฟรชอินดัสตรี จำกัด (มหาชน) <p>การดำรงตำแหน่งกรรมการ-ผู้บริหารในบริษัทอื่น</p> <ul style="list-style-type: none"> บริษัทย่อย 5 บริษัท บริษัทจดทะเบียนอื่น ไม่มี บริษัทที่ไม่ใช่บริษัทจดทะเบียน 1 บริษัท
<p>ดร.กมลรัตน์ สันติเวชกุล</p> <p>ตำแหน่ง:</p> <p>กรรมการอิสระ</p> <p>ประธานกรรมการตรวจสอบ</p> <p>ประธานกรรมการสรรหาและกำหนด</p> <p>ค่าตอบแทน</p> <p>เข้ารับตำแหน่ง:</p> <p>27 กรกฎาคม 2536</p> <p>อายุ 70 ปี</p> <p>ไม่มีประวัติการกระทำผิดกฎหมาย</p>	<ul style="list-style-type: none"> Ph.D. (Business Admin.) Oklahoma State University, USA อบรม IOD หลักสูตร DCP: Director Certification Program 	<ul style="list-style-type: none"> ทางตรง 0.216 ทางอ้อม –ไม่มี– 	<p>ประสบการณ์ทำงาน</p> <ul style="list-style-type: none"> พ.ศ. 2563 – ปัจจุบัน: ประธานเจ้าหน้าที่บริหาร บริษัท โรงพยาบาลนนทเวช จำกัด (มหาชน) พ.ศ. 2559 – ปัจจุบัน: กรรมการตรวจสอบ บริษัท เอ็ม เอฟ อี ซี จำกัด (มหาชน) พ.ศ. 2558 – ปัจจุบัน: ที่ปรึกษาศูนย์คอมพิวเตอร์ คณะพาณิชยศาสตร์และการบัญชี จุฬาลงกรณ์มหาวิทยาลัย <p>การดำรงตำแหน่งกรรมการ-ผู้บริหารในบริษัทอื่น</p> <ul style="list-style-type: none"> บริษัทย่อย ไม่มี บริษัทจดทะเบียนอื่น 2 บริษัท บริษัทที่ไม่ใช่บริษัทจดทะเบียน 2 บริษัท



ชื่อ-สกุล/ตำแหน่ง/ วันที่เข้ารับแต่งตั้ง/อายุ/ ประวัติการทำงาน/ประสบการณ์	คุณวุฒิทางการศึกษา/ ประวัติอบรม	สัดส่วนการถือหุ้น ¹ (%)	ประสบการณ์ทำงาน / การดำรงตำแหน่งกรรมการ-ผู้บริหารในบริษัทอื่น
ดร.สรชัย พิศาลบุตร ตำแหน่ง: กรรมการอิสระ กรรมการตรวจสอบ กรรมการสรรหาและกำหนดค่าตอบแทน เข้ารับตำแหน่ง: 27 กรกฎาคม 2536 อายุ 80 ปี ไม่มีประวัติการกระทำความผิดกฎหมาย	<ul style="list-style-type: none"> Ph.D. (Statistics) Oklahoma State University, USA อบรม IOD หลักสูตร DAP: Director Accreditation Program 	<ul style="list-style-type: none"> ทางตรง 0.205 ทางอ้อม –ไม่มี– 	ประสบการณ์ทำงาน <ul style="list-style-type: none"> พ.ศ. 2548 – 2559: ที่ปรึกษาอธิการบดีและรองอธิการบดีฝ่ายวิจัยและพัฒนา มหาวิทยาลัยธุรกิจบัณฑิตย์ พ.ศ. 2542 – 2548: รองอธิการบดีฝ่ายวิจัยและพัฒนา มหาวิทยาลัยธุรกิจบัณฑิตย์ การดำรงตำแหน่งกรรมการ-ผู้บริหารในบริษัทอื่น <ul style="list-style-type: none"> บริษัทย่อย ไม่มี บริษัทจดทะเบียนอื่น ไม่มี บริษัทที่ไม่ใช่บริษัทจดทะเบียน ไม่มี
ดร.วรวงษ์ สวัสดิ์ณิก ตำแหน่ง: กรรมการอิสระ กรรมการตรวจสอบ กรรมการสรรหาและกำหนดค่าตอบแทน เข้ารับตำแหน่ง: 28 กรกฎาคม 2548 อายุ 51 ปี ไม่มีประวัติการกระทำความผิดกฎหมาย	<ul style="list-style-type: none"> Ph.D. (Computer Science) Vienna University of Technology, Austria อบรม IOD หลักสูตร DAP: Director Accreditation Program 	<ul style="list-style-type: none"> ทางตรง 0.119 ทางอ้อม –ไม่มี– 	ประสบการณ์ทำงาน <ul style="list-style-type: none"> พ.ศ. 2539 – ปัจจุบัน: อาจารย์ประจำคณะพาณิชยศาสตร์และการบัญชี จุฬาลงกรณ์มหาวิทยาลัย พ.ศ. 2548 – 2551: ผู้อำนวยการสำนักเทคโนโลยีและสารสนเทศ จุฬาลงกรณ์มหาวิทยาลัย การดำรงตำแหน่งกรรมการ-ผู้บริหารในบริษัทอื่น <ul style="list-style-type: none"> บริษัทย่อย ไม่มี บริษัทจดทะเบียนอื่น ไม่มี บริษัทที่ไม่ใช่บริษัทจดทะเบียน ไม่มี



ชื่อ-สกุล/ตำแหน่ง/ วันที่เข้ารับแต่งตั้ง/อายุ/ ประวัติการทำงาน/การผิดกฎหมาย	คุณวุฒิทางการศึกษา/ ประวัติอบรม	สัดส่วนการถือหุ้น ¹ (%)	ประสบการณ์ทำงาน / การดำรงตำแหน่งกรรมการ-ผู้บริหารในบริษัทอื่น
<p>นายณรงค์ฤทธิ์ เจียวงศ์วณิช</p> <p>ตำแหน่ง:</p> <p>กรรมการ</p> <p>เข้ารับตำแหน่ง:</p> <p>27 กรกฎาคม 2536</p> <p>อายุ 68 ปี</p> <p>ไม่มีประวัติการกระทำความผิดกฎหมาย</p>	<ul style="list-style-type: none"> วิทยาลัย ประเทศมาเลเซีย (สาขาบริหารทั่วไป) อบรม IOD หลักสูตร DAP: Director Accreditation Program 	<ul style="list-style-type: none"> ทางตรง 0.108 ทางอ้อม 0.017 	<p>ประสบการณ์ทำงาน</p> <ul style="list-style-type: none"> พ.ศ. 2536 – ปัจจุบัน: กรรมการ บริษัท ซีเฟรชอินดัสตรี จำกัด (มหาชน) พ.ศ. 2525 – 2557: รองประธานอาวุโสสายงานจัดซื้อ บริษัท ซีเฟรชอินดัสตรี จำกัด (มหาชน) <p>การดำรงตำแหน่งกรรมการ-ผู้บริหารในบริษัทอื่น</p> <ul style="list-style-type: none"> บริษัทย่อย ไม่มี บริษัทจดทะเบียนอื่น ไม่มี บริษัทที่ไม่ใช่บริษัทจดทะเบียน ไม่มี
<p>พ.ญ.สุพรรณิ ปุณศรี</p> <p>ตำแหน่ง:</p> <p>กรรมการอิสระ</p> <p>เข้ารับตำแหน่ง:</p> <p>28 เมษายน 2549</p> <p>อายุ 62 ปี</p> <p>ไม่มีประวัติการกระทำความผิดกฎหมาย</p>	<ul style="list-style-type: none"> แพทยศาสตรบัณฑิต (วุฒิปัตร อายุรศาสตร์) จุฬาลงกรณ์มหาวิทยาลัย อบรม IOD หลักสูตร DAP: Director Accreditation Program 	<ul style="list-style-type: none"> ทางตรง 0.058 ทางอ้อม 0.032 	<p>ประสบการณ์ทำงาน</p> <ul style="list-style-type: none"> พ.ศ. 2542 – 2555: กรรมการ บริษัท อุตสาหกรรมยางตะวันออก จำกัด พ.ศ. 2527 – 2535: แพทย์หญิง โรงพยาบาลสมุย โรงพยาบาลเชียงราย และโรงพยาบาลจุฬาภรณ์ <p>การดำรงตำแหน่งกรรมการ-ผู้บริหารในบริษัทอื่น</p> <ul style="list-style-type: none"> บริษัทย่อย ไม่มี บริษัทจดทะเบียนอื่น ไม่มี บริษัทที่ไม่ใช่บริษัทจดทะเบียน ไม่มี



ชื่อ-สกุล/ตำแหน่ง/ วันที่เข้ารับแต่งตั้ง/อายุ/ ประวัติการทำงาน/ผลสัมฤทธิ์	คุณวุฒิทางการศึกษา/ ประวัติอบรม	สัดส่วนการถือหุ้น ¹ (%)	ประสบการณ์ทำงาน / การดำรงตำแหน่งกรรมการ-ผู้บริหารในบริษัทอื่น
นางสาวชาญฤทัย เตียอาภา ตำแหน่ง: กรรมการ เข้ารับตำแหน่ง: 16 เมษายน 2564 อายุ 34 ปี ไม่มีประวัติการกระทำความผิดกฎหมาย	<ul style="list-style-type: none"> ปริญญาตรี คณะนิเทศศาสตร์ มหาวิทยาลัยอัสสัมชัญ ปริญญาโท Transnational Media and Globalization, City University, UK อบรม IOD หลักสูตร DAP: Director Accreditation Program 	<ul style="list-style-type: none"> ทางตรง 5.494 ทางอ้อม -ไม่มี- 	<p>ประสบการณ์ทำงาน</p> <ul style="list-style-type: none"> พ.ศ. 2558 – ปัจจุบัน: กรรมการ บริษัท ชาร์เตอร์สแควร์ โฮลดิ้ง จำกัด <p>การดำรงตำแหน่งกรรมการ-ผู้บริหารในบริษัทอื่น</p> <ul style="list-style-type: none"> บริษัทย่อย ไม่มี บริษัทจดทะเบียนอื่น ไม่มี บริษัทที่ไม่ใช่บริษัทจดทะเบียน 1 บริษัท

หมายเหตุ: ¹สัดส่วนการถือหุ้น ณ วันที่ 16 มีนาคม 2565



เอกสารแนบ 1.2: รายละเอียดผู้บริหาร และเลขานุการบริษัท

ชื่อ-สกุล/ตำแหน่ง/ วันที่ได้รับแต่งตั้ง/อายุ/ ประวัติการทำงาน/การศึกษา	คุณวุฒิทางการศึกษา/ ประวัติอบรม	สัดส่วนการถือหุ้น ¹ (%)	ประสบการณ์ทำงาน
<p>นางสาวเยาวลักษณ์ ตั้งสงวนนุช</p> <p>ตำแหน่ง:</p> <p>รองประธานสายงานการเงิน</p> <p>กรรมการบริหารความเสี่ยง</p> <p>กรรมการบรรษัทภิบาล</p> <p>เลขานุการบริษัท</p> <p>ผู้จัดการฝ่ายบัญชี</p> <p>ได้รับตำแหน่งเป็นเลขานุการบริษัท:</p> <p>16 มกราคม 2563</p> <p>อายุ 52 ปี</p> <p>ไม่มีประวัติการกระทำผิดกฎหมาย</p>	<ul style="list-style-type: none"> บริหารธุรกิจมหาบัณฑิต สาขากฎหมายธุรกิจ มหาวิทยาลัยรามคำแหง บริหารธุรกิจบัณฑิต สาขาการบัญชี มหาวิทยาลัยรามคำแหง Mini MBA, Modern Managers Program จุฬาลงกรณ์มหาวิทยาลัย The Association of Chartered Certified Accountants, UK การอบรมในปี 2564: โครงการประกาศนียบัตรหลักสูตร กฎหมายคุ้มครองข้อมูลส่วนบุคคลสำหรับเจ้าหน้าที่ผู้ปฏิบัติงานในหน่วยงานและองค์กรธุรกิจ (รุ่นที่ 1) โครงการประกาศนียบัตรหลักสูตร สรุปสาระสำคัญ ประเด็นที่ควรทราบของ TFRS for PAEs ที่ต้องใช้ และการเปลี่ยนแปลงในปี 2564 การคำนวณภาษีเงินได้นิติบุคคลตามมาตรา 65 ทวิและ 65 ตี รวมถึงการประมาณการกำไรกลางปี (ภ.ง.ด.51) การจัดทำงบกระแสเงินสด การคำนวณและการบันทึกบัญชีสัญญาเช่าซื้อยานพาหนะ บทบาทเลขานุการบริษัทในการยกระดับ CG ด้าน Anti-Corruption เตรียมตัวให้ Prompt One Report สัมมนาหัวข้อทิศทาง ESG: จากทฤษฎีสู่การปฏิบัติ 	<ul style="list-style-type: none"> ทางตรง –ไม่มี– ทางอ้อม –ไม่มี– 	<ul style="list-style-type: none"> พ.ศ. 2559 – 2562: รองประธานสายงานตรวจสอบภายใน บริษัท ซีเฟรชอินดัสตรี จำกัด (มหาชน) พ.ศ. 2558 – 2559: ผู้จัดการฝ่ายตรวจสอบภายใน บริษัท ซีเฟรชอินดัสตรี จำกัด (มหาชน) พ.ศ. 2553 – 2558: ผู้จัดการทั่วไป บริษัท ชาร์เตอร์สแควร์ โฮลดิ้ง จำกัด



ชื่อ-สกุล/ตำแหน่ง/ วันที่เข้ารับแต่งตั้ง/อายุ/ ประวัติการทำงาน	คุณวุฒิทางการศึกษา/ ประวัติอบรม	สัดส่วนการถือหุ้น ¹ (%)	ประสบการณ์ทำงาน
<p>นายบุญเลิศ ฝูงวรรณลักษณ์</p> <p>ตำแหน่ง:</p> <p>รองประธานสายงานธุรกิจ</p> <p>กรรมการบริหารความเสี่ยง</p> <p>ได้รับตำแหน่งเป็นผู้บริหาร:</p> <p>1 มกราคม 2558</p> <p>อายุ 50 ปี</p> <p>ไม่มีประวัติการกระทำผิดกฎหมาย</p>	<ul style="list-style-type: none"> ปริญญาตรี บริหารธุรกิจ เอกการตลาด มหาวิทยาลัยกรุงเทพ การอบรมในปี 2564: ไม่มี 	<ul style="list-style-type: none"> ทางตรง 0.05 ทางอ้อม –ไม่มี– 	<ul style="list-style-type: none"> พ.ศ. 2539 – 2558: ผู้บริหารด้านการตลาด บริษัท ซีเฟรชอินดัสตรี จำกัด (มหาชน)
<p>นายไพโรจน์ ยางทอง</p> <p>ตำแหน่ง:</p> <p>รองประธานสายงานปฏิบัติการ</p> <p>กรรมการบริหารปฏิบัติการ</p> <p>ได้รับตำแหน่งเป็นผู้บริหาร:</p> <p>1 มกราคม 2558</p> <p>อายุ 51 ปี</p> <p>ไม่มีประวัติการกระทำผิดกฎหมาย</p>	<ul style="list-style-type: none"> บริหารธุรกิจมหาบัณฑิต มหาวิทยาลัยสุโขทัยธรรมาธิราช บริหารธุรกิจบัณฑิต (การตลาด) มหาวิทยาลัยสุโขทัยธรรมาธิราช วิทยาศาสตรบัณฑิต (อุตสาหกรรมเกษตร) มหาวิทยาลัยสงขลานครินทร์ วิทยาเขตหาดใหญ่ อบรมในปี 2564: ไม่มี 	<ul style="list-style-type: none"> ทางตรง 0.011 ทางอ้อม 0.005 	<ul style="list-style-type: none"> พ.ศ. 2539 – 2558: ผู้บริหารด้านการผลิต บริษัท ซีเฟรชอินดัสตรี จำกัด (มหาชน)

หมายเหตุ: ¹ สัดส่วนการถือหุ้น ณ วันที่ 16 มีนาคม 2565



เอกสารแนบ 1.3: ข้อมูลการดำรงตำแหน่งเป็นกรรมการหรือผู้บริหารในบริษัทย่อย บริษัทร่วม หรือบริษัทที่เกี่ยวข้องหลายบริษัท

รายชื่อกรรมการ	บริษัทย่อย									บริษัทที่เกี่ยวข้อง	
	Manufacturing System Implementation Co., Limited	Seafresh Group (Holdings) Limited	Seafresh IHQ Co., Limited	Seafresh Farms Co., Limited	Sea Farms Limited	Blue Earth Foods Limited	Sea Farm, Inc.	Sea Farms Nutrition Limited	Sea Farms Nutrition, Inc.	Thai K. Boiler Co., Limited	Chartered Square Holdings Co., Limited
1. นายณฤทธิ์ เจียอาภา	x	x	x	x						/	/
2. นางทัศนีย์ ยังมวิทยา	//	/	//	//	/	/	/	/	/	/	/
3. นายชินทัต เจียอาภา					/	/	/	/	/		/
4. นางสาวชาญฤกษ์ เจียอาภา											/

หมายเหตุ:

x = ประธานกรรมการ

// = กรรมการที่เป็นผู้บริหาร

/ = กรรมการ



บริษัท ซีเฟรชอินดัสตรี จำกัด (มหาชน)

เอกสารแนบ 2: รายละเอียดเกี่ยวกับกรรมการของบริษัทย่อย

รายชื่อกรรมการ	บริษัทย่อย											
	Manufacturing System Implementation Co., Limited	Seafresh Group (Holdings) Limited	Seafresh IHQ Co., Limited	Seafresh Farms Co., Limited	Sea Farms Limited	Blue Earth Foods Limited	Sea Farm, Inc.	Sea Farms Nutrition Limited	Sea Farms Nutrition, Inc.	Prochaete Innovations Limited	Mudwalls Farm Limited	44 Food Limited
1. นายณฤทธิ์ เจียอาภา	x	x	x	x								
2. นางทัศนีย์ ยังมีวิทยา	//	/	//	//	/	/	/	/	/			
3. Mr.Lasse Bo Hansen		//			x	x	x	x	x	x	x	x
4. Mr.Phillip Albert Kent						//						
5. นายชินทัต เจียอาภา					/	/	/	/	/			
6. Mr.Michael H Girton							//					
7. Mr.David Leroy Broberg							//					
8. Mr.Odd Geir Oddsen								//	//	//		
9. Mr.David Stuart Mathers								//	//			
10.Mr.Pablo Vinent									/			
11.Mr.George Richard Beach											//	
12.Mrs.Tracy Lee Plimmer											//	

หมายเหตุ:

x = ประธานกรรมการ

// = กรรมการที่เป็นผู้บริหาร

/ = กรรมการ



เอกสารแนบ 3: รายละเอียดเกี่ยวกับหัวหน้างานตรวจสอบภายใน

ชื่อ-สกุล/ตำแหน่ง	คุณวุฒิทางการศึกษา/ ประวัติอบรม	ประสบการณ์ทำงาน
<p>นางสาวเยาวลักษณ์ ตั้งสงวนนุช</p> <p>ตำแหน่ง:</p> <p>หัวหน้างานตรวจสอบภายใน (รักษาการแทน)</p>	<ul style="list-style-type: none"> บริหารธุรกิจมหาบัณฑิต สาขากฎหมายธุรกิจ มหาวิทยาลัยรามคำแหง บริหารธุรกิจบัณฑิต สาขาการบัญชี มหาวิทยาลัยรามคำแหง Mini MBA, Modern Managers Program จุฬาลงกรณ์มหาวิทยาลัย The Association of Chartered Certified Accountants, UK <p>การอบรมในปี 2564:</p> <ul style="list-style-type: none"> เสวนาหัวข้อ “กรรมการตรวจสอบและผู้สอบบัญชี กลไกสำคัญในการยกระดับคุณภาพรายงานทางการเงิน” การเสวนาความสำคัญและบทบาทของนักบัญชีนิติวิทยาต่อยุทธศาสตร์ด้าน AML/CFT และกฎหมายที่เกี่ยวข้อง, สภาวิชาชีพในพระบรมราชูปถัมภ์ สัมมนางาน Road to Certify: <ul style="list-style-type: none"> 3/2564 “เตรียมความพร้อมในการจัดทำแบบประเมินไปกับ CAC” 4/2564 “หลักการสร้างภูมิคุ้มกันคอร์รัปชันเพื่อลดค่าใช้จ่ายและสร้างโอกาสทางธุรกิจ” IA Clinic ของ สมาคมผู้ตรวจสอบภายในแห่งประเทศไทย: <ul style="list-style-type: none"> การตรวจสอบกระบวนการทางธุรกิจ และการตรวจสอบแบบบูรณาการ การตรวจสอบทุจริตในโลกยุคดิจิทัล Top Risks & IT Audit Roles กรอบความสามารถในหน้าที่ของตรวจสอบภายใน 	<ul style="list-style-type: none"> พ.ศ. 2563 – ปัจจุบัน: รองประธานสายงานการเงิน และเลขานุการบริษัท บริษัท ซีเฟรชอินเตอร์ จำกัด (มหาชน) พ.ศ. 2559 – 2562: รองประธานสายงานตรวจสอบภายใน บริษัท ซีเฟรชอินเตอร์ จำกัด (มหาชน) พ.ศ. 2558 – 2559: ผู้จัดการฝ่ายตรวจสอบภายใน บริษัท ซีเฟรชอินเตอร์ จำกัด (มหาชน) พ.ศ. 2553 – 2558: ผู้จัดการทั่วไป บริษัท ชาร์เตอร์สแควร์ โฮลดิ้ง จำกัด



เอกสารแนบ 4: ทรัพย์สินที่ใช้ในการประกอบธุรกิจและรายละเอียดเกี่ยวกับการประเมินราคาทรัพย์สิน

ทรัพย์สินที่ใช้ในการประกอบธุรกิจ

ทรัพย์สินถาวรหลัก ได้แก่ ที่ดิน อาคาร และเครื่องจักร ปี 2564

ทรัพย์สินถาวรหลักที่ใช้ในการประกอบธุรกิจที่เป็นกรรมสิทธิ์ของบริษัท ซึ่งรวมถึงทรัพย์สินภายใต้สัญญาเช่าทางการเงิน ณ วันที่ 31 ธันวาคม 2564

ประเภทลักษณะทรัพย์สิน	งบการเงินรวม	CFRESH		บริษัทย่อย	
		มูลค่าสุทธิ (ล้านบาท)	ภาระผูกพัน	มูลค่าสุทธิ (ล้านบาท)	ภาระผูกพัน
1. ที่ดิน	385.62	105.28	ไม่มี	280.34	ค้ำประกันบางส่วนกับสถาบันการเงิน
2. อาคารและสิ่งปลูกสร้าง	708.48	125.40	ไม่มี	583.08	ค้ำประกันบางส่วนกับสถาบันการเงิน
3. เครื่องจักรและอุปกรณ์โรงงาน	333.76	89.17	ไม่มี	244.59	ค้ำประกันบางส่วนกับสถาบันการเงิน
4. สินทรัพย์ถาวรอื่น ๆ	144.11	12.25	ไม่มี	131.86	ไม่มี

บริษัทฯ และบริษัทย่อย มีภาระผูกพันในเรื่องสัญญาเช่าพื้นที่สำนักงานจากอาคารของบริษัท ชาร์เตอร์สแควร์ โฮลดิ้ง จำกัด เพื่อใช้เป็นสำนักงานในการขาย การติดต่อประสานงานกับลูกค้า การจัดทำเอกสาร ใช้เป็นศูนย์บริหารเงิน จัดหาวัสดุที่ใช้ในการดำเนินธุรกิจ เป็นต้น โดยสัญญาเช่าเริ่มตั้งแต่วันที่ 1 กรกฎาคม 2562 ถึงวันที่ 30 มิถุนายน 2565 และสามารถต่ออายุสัญญาเช่าได้ภายใต้เงื่อนไขของแต่ละสัญญา

สินทรัพย์ไม่มีตัวตนที่สำคัญ ในการประกอบธุรกิจ ปี 2564

คอมพิวเตอร်ซอฟต์แวร์ 7.35 ล้านบาท



เอกสารแนบ 5: นโยบายและแนวปฏิบัติในการทำกักตุนแลกิจการ และ จรรยาบรรณธุรกิจ

บริษัท ซีเฟรชอินดัสตรี จำกัด (มหาชน) ได้เผยแพร่ จรรยาบรรณธุรกิจ นโยบาย และแนวปฏิบัติที่เกี่ยวข้องด้านการกักตุนแลกิจการ รวมถึงกฎบัตรคณะกรรมการ และ กฎบัตรคณะกรรมการชด้อยของบริษัทฯ ไว้บนเว็บไซต์ของบริษัทฯ เป็นที่เรียบร้อยแล้ว สามารถดูรายละเอียดได้ที่

http://www.seafresh.com/investor/corp_th.asp

เอกสารแนบ 6: รายงานคณะกรรมการชุดย่อย

6.1 รายงานคณะกรรมการตรวจสอบ

เรียน ท่านผู้ถือหุ้น บริษัท ซีเฟรชอินดัสตรี จำกัด (มหาชน)

คณะกรรมการตรวจสอบ บริษัท ซีเฟรชอินดัสตรี จำกัด (มหาชน) (บริษัทฯ) ประกอบด้วยกรรมการอิสระซึ่งเป็นผู้ทรงคุณวุฒิ จำนวน 3 ท่าน ที่มีคุณสมบัติเหมาะสมตามข้อกำหนดของสำนักงานคณะกรรมการกำกับหลักทรัพย์และตลาดหลักทรัพย์ (ก.ล.ต.) และตลาดหลักทรัพย์แห่งประเทศไทย (ตลท.) ซึ่งมี ดร.กมลเศกน์ สันติเวชกุล เป็นประธานกรรมการตรวจสอบ ดร.สรชัย พิศาลบุตร และ ดร.วรพงษ์ ลีวัฒนกิจ เป็นกรรมการตรวจสอบ โดยมีนางสาวเยาวลักษณ์ ตั้งสงวนนุช ผู้จัดการฝ่ายตรวจสอบภายใน (รักษาการ) เป็นเลขานุการคณะกรรมการตรวจสอบ

คณะกรรมการตรวจสอบได้ปฏิบัติหน้าที่อย่างเป็นอิสระตามที่ได้รับมอบหมายจากคณะกรรมการบริษัทฯ ซึ่งระบุไว้ในกฎบัตรคณะกรรมการตรวจสอบ บริษัท ซีเฟรชอินดัสตรี จำกัด (มหาชน) สอดคล้องกับข้อกำหนดของคณะกรรมการกำกับหลักทรัพย์และตลาดหลักทรัพย์ (ก.ล.ต.) และ ตลาดหลักทรัพย์แห่งประเทศไทย (ตลท.) อย่างครบถ้วน ทั้งนี้ ในปี 2564 คณะกรรมการตรวจสอบได้มีการประชุมรวมทั้งสิ้น 11 ครั้ง ซึ่งได้สรุปผลการดำเนินงานในปี 2564 โดยมีสาระสำคัญ ดังนี้

1. การสอบทานรายงานทางการเงิน

คณะกรรมการตรวจสอบได้สอบทานงบการเงินรายไตรมาสและงบการเงินประจำปี 2564 ของบริษัทฯ และบริษัทย่อย โดยได้สอบถาม รับฟังคำชี้แจงจากผู้บริหารและผู้สอบบัญชี ในเรื่องความถูกต้อง ครบถ้วนและเชื่อถือได้ของงบการเงิน เรื่องสำคัญในการตรวจสอบและความเพียงพอในการเปิดเผยข้อมูล ซึ่งคณะกรรมการตรวจสอบมีความเห็นสอดคล้องกับผู้สอบบัญชีว่า งบการเงินได้แสดงรายการโดยถูกต้องตามที่ควรในสาระสำคัญ ตามมาตรฐานการรายงานทางการเงิน

นอกจากนี้ คณะกรรมการตรวจสอบได้จัดให้มีการประชุมเป็นการเฉพาะกับผู้สอบบัญชีโดยไม่มีฝ่ายบริหารเข้าร่วมประชุม โดยเป็นการหารือถึงข้อมูลที่มีสาระสำคัญ และระบบการควบคุมภายในที่เกี่ยวข้องกับการจัดทำบัญชีและรายงานทางการเงิน และเรื่องอื่นๆ รวมทั้งปัญหาอุปสรรคในระหว่างการทำงาน ซึ่งเห็นว่าผู้สอบบัญชีได้รับความร่วมมือที่ดีจากฝ่ายบริหาร มีความเป็นอิสระในการปฏิบัติงาน รวมทั้งมีความรู้ ประสบการณ์ และมีแนวทางการปฏิบัติงานสอบทานที่เพียงพอเหมาะสมต่อการเป็นปฏิบัติหน้าที่ของผู้สอบบัญชี

2. การสอบทานข้อมูลการดำเนินงาน ระบบควบคุมภายใน และระบบการบริหารความเสี่ยง

คณะกรรมการตรวจสอบได้สอบทานระบบการควบคุมภายใน และผลการตรวจสอบของฝ่ายตรวจสอบภายในตามแผนงานที่ได้รับอนุมัติ ซึ่งครอบคลุมระบบงานที่สำคัญของบริษัทฯ โดยมีวัตถุประสงค์เพื่อประเมินความเพียงพอเหมาะสมและประสิทธิผลของระบบควบคุมภายใน และระบบการบริหารความเสี่ยง อันจะช่วยส่งเสริมให้การดำเนินงานบรรลุตามเป้าหมายที่กำหนดไว้ ทั้งนี้ คณะกรรมการตรวจสอบมีความเห็นว่า บริษัทฯ มีระบบการ

ควบคุมภายในที่เหมาะสมเพียงพอและไม่พบประเด็นหรือข้อบกพร่องอย่างมีนัยสำคัญ มีการดูแลรักษาทรัพย์สินที่เหมาะสม และมีการเปิดเผยข้อมูลอย่างถูกต้อง ครบถ้วนและเชื่อถือได้

3. การสอบทานการปฏิบัติตามกฎหมาย

คณะกรรมการตรวจสอบได้สอบทานการปฏิบัติงานและกำกับให้บริษัทฯ มีการปฏิบัติตามกฎหมายว่าด้วยหลักทรัพย์และตลาดหลักทรัพย์ ข้อกำหนดของคณะกรรมการกำกับหลักทรัพย์และตลาดหลักทรัพย์ (ก.ล.ต.) และตลาดหลักทรัพย์แห่งประเทศไทย (ตลท.) ตลอดจนกฎหมายอื่นๆ ที่เกี่ยวข้องกับการดำเนินธุรกิจของบริษัทฯ อย่างเคร่งครัด โดยในปี 2564 บริษัทฯ ได้ปฏิบัติตามกฎหมายและกฎระเบียบที่เกี่ยวข้องต่างๆ ต่อการดำเนินธุรกิจอย่างถูกต้องและไม่พบประเด็นที่เป็นสาระสำคัญ

4. การพิจารณาคัดเลือก เสนอแต่งตั้งผู้สอบบัญชีและค่าสอบบัญชี ประจำปี 2565

คณะกรรมการตรวจสอบได้พิจารณาคัดเลือกผู้สอบบัญชี โดยพิจารณาผลการปฏิบัติงาน ความเป็นอิสระ คุณสมบัติ และความเหมาะสมของคำตอบแล้ว คณะกรรมการตรวจสอบได้ให้ความเห็นต่อคณะกรรมการบริษัทฯ เพื่อนำเสนอที่ประชุมผู้ถือหุ้นประจำปี 2565 พิจารณาแต่งตั้งผู้สอบบัญชี จากบริษัท แกรนท์ ธอนตัน จำกัด เป็นผู้สอบบัญชีของบริษัทฯ และบริษัทย่อย โดยมีนายสมคิด เตียตระกูล ผู้สอบบัญชีรับอนุญาตเลขที่ 2785 หรือ นางสาวกัญญณัฐ ศรีรัตนชัชวาลย์ ผู้สอบบัญชีรับอนุญาตเลขที่ 6549 หรือ นางสาวเกษณี สระทองพูล ผู้สอบบัญชีรับอนุญาตเลขที่ 9262 หรือ นางสาวลักขมิ ดิตระกูลวัฒนผล ผู้สอบบัญชีรับอนุญาตเลขที่ 9056 หรือ นางสาวอมรจิต เป้าหล่อเพชร ผู้สอบบัญชีรับอนุญาตเลขที่ 10853 และ นางสาวศรัณญา อัครมหาพาณิชย์ ผู้สอบบัญชีรับอนุญาตเลขที่ 9919 เป็นผู้สอบบัญชีบริษัทฯ และบริษัทย่อย ประจำปี 2565

ทั้งนี้ คณะกรรมการตรวจสอบมีความเห็นเกี่ยวกับการเสนอแต่งตั้งผู้สอบบัญชีและค่าสอบบัญชี ประจำปี 2565 ดังนี้

- ผู้สอบบัญชีเป็นผู้ที่มีความรู้ ความสามารถในวิชาชีพ ความเชี่ยวชาญ และมีประสบการณ์ด้านการตรวจสอบบัญชีมาเป็นเวลานาน รวมทั้งมีความเป็นอิสระในการปฏิบัติงาน
- ค่าตอบแทนผู้สอบบัญชีเป็นอัตราที่เหมาะสม โดยได้เสนอค่าตอบแทนผู้สอบบัญชีในปี 2565 ของบริษัทฯ ภายในวงเงินไม่เกิน 2,835,000 บาทต่อปี
- บริษัทผู้สอบบัญชี มีการปฏิบัติตามคล้อยตามข้อกำหนดของสำนักงานคณะกรรมการกำกับหลักทรัพย์และตลาดหลักทรัพย์ (ก.ล.ต.)
- ผู้สอบบัญชีไม่มีความสัมพันธ์ใด ๆ กับบริษัทฯ และบริษัทย่อย

5. การสอบทานรายการที่เกี่ยวข้องกันหรือรายการที่อาจมีความขัดแย้งทางผลประโยชน์

คณะกรรมการตรวจสอบได้สอบทานรายการระหว่างกันหรือรายการที่อาจมีความขัดแย้งทางผลประโยชน์ที่เข้าข่ายรายการเกี่ยวข้องกันตามประกาศคณะกรรมการตลาดหลักทรัพย์แห่งประเทศไทย (ตลท.) และคณะกรรมการกำกับหลักทรัพย์และตลาดหลักทรัพย์ (ก.ล.ต.) ทั้งนี้ผู้สอบบัญชีมีความเห็นว่า รายการค้ากับบริษัทที่เกี่ยวข้องกันที่มีสาระสำคัญ ได้เปิดเผยและแสดงรายการในงบการเงินและหมายเหตุประกอบงบการเงินแล้ว โดย



คณะกรรมการตรวจสอบมีความเห็นสอดคล้องกับผู้สอบบัญชี รวมทั้งมีความเห็นว่า รายการดังกล่าวเป็นรายการที่สมเหตุสมผลและเป็นประโยชน์สูงสุดต่อการดำเนินธุรกิจของบริษัทฯ รวมทั้งมีการเปิดเผยข้อมูลอย่างถูกต้องและครบถ้วน

6. การสอบทานการกำกับดูแลกิจการที่ดี

คณะกรรมการตรวจสอบได้สอบทานการปฏิบัติตามหลักการกำกับดูแลกิจการที่ดีสำหรับบริษัทจดทะเบียนตามแนวทางที่ตลาดหลักทรัพย์แห่งประเทศไทย (ตลท.) กำหนดไว้ โดยในปี 2564 บริษัทฯ ได้ปฏิบัติตามหลักการกำกับดูแลกิจการที่ดีดังกล่าวอย่างเหมาะสมและได้เปิดเผยในรายงานประจำปีฉบับนี้

7. กฎบัตรคณะกรรมการตรวจสอบ

คณะกรรมการตรวจสอบได้พิจารณาบททวนกฎบัตรเป็นประจำทุกปีเพื่อดูแลและปรับปรุงกฎบัตรคณะกรรมการตรวจสอบให้สอดคล้องกับหลักการกำกับดูแลกิจการที่ดีของสำนักงานคณะกรรมการกำกับหลักทรัพย์และตลาดหลักทรัพย์ (ก.ล.ต.) และตลาดหลักทรัพย์แห่งประเทศไทย (ตลท.)

โดยสรุป การปฏิบัติหน้าที่ของคณะกรรมการตรวจสอบในปี 2564 ได้ติดตามการดำเนินงานของบริษัทฯ โดยใช้ความรู้ความสามารถ มีความเป็นอิสระอย่างเพียงพอ ตามหน้าที่และความรับผิดชอบที่ได้ระบุไว้ในกฎบัตรคณะกรรมการตรวจสอบ โดยมีความเห็นว่า บริษัทฯ ได้จัดทำงบการเงินขึ้นอย่างเหมาะสม สอดคล้องตามหลักการบัญชีที่รับรองทั่วไป มีการเปิดเผยข้อมูล รายการระหว่างกัน หรือรายการที่อาจก่อให้เกิดความขัดแย้งทางผลประโยชน์อย่างเพียงพอ มีระบบการกำกับดูแลกิจการที่ดี มีระบบการควบคุมภายใน และการบริหารจัดการความเสี่ยงที่เหมาะสมกับธุรกิจ รวมทั้งมีการปฏิบัติตามกฎหมาย ระเบียบ และข้อบังคับที่เกี่ยวข้องกับการดำเนินธุรกิจของบริษัทฯ อย่างครบถ้วน

ในนามคณะกรรมการตรวจสอบ
ของบริษัท ซีเฟรชอินดัสตรี จำกัด (มหาชน)



(ดร.กมลเศษฐ์ สันติเวชกุล)

ประธานคณะกรรมการตรวจสอบ

6.2 รายงานคณะกรรมการสรรหาและกำหนดค่าตอบแทน

เรียน ท่านผู้ถือหุ้น บริษัท ซีเฟรชอินเตอร์ จำกัด (มหาชน)

คณะกรรมการสรรหาและกำหนดค่าตอบแทน บริษัท ซีเฟรชอินเตอร์ จำกัด (มหาชน) มีจำนวน 4 ท่าน ประกอบด้วย กรรมการที่เป็นผู้บริหาร 1 ท่าน และกรรมการอิสระ 3 ท่าน ซึ่งคิดเป็นร้อยละ 75 ของคณะกรรมการทั้งคณะ นอกจากนี้ประธานกรรมการสรรหาและกำหนดค่าตอบแทนยังเป็นกรรมการอิสระ ซึ่งได้ปฏิบัติหน้าที่ตามขอบเขต หน้าที่และความรับผิดชอบที่ได้รับมอบหมายจากคณะกรรมการบริษัท

คณะกรรมการสรรหาและกำหนดค่าตอบแทนของบริษัท มีรายนามดังต่อไปนี้

- | | | | |
|----|-------------|-------------|-------------------------------------|
| 1. | นายกมลเศกน์ | สันติเวชกุล | ประธานกรรมการสรรหาและกำหนดค่าตอบแทน |
| 2. | นายสรชัย | พิศาลบุตร | กรรมการสรรหาและกำหนดค่าตอบแทน |
| 3. | นายวรพงษ์ | ลิ้นจี่ | กรรมการสรรหาและกำหนดค่าตอบแทน |
| 4. | นางทัศนีย์ | ยังมีวิทยา | กรรมการสรรหาและกำหนดค่าตอบแทน |

คณะกรรมการสรรหาและกำหนดค่าตอบแทน ได้ปฏิบัติหน้าที่ตามที่ได้รับมอบหมายอย่างเต็มที่ด้วยความระมัดระวัง ภายใต้นโยบายและกฎบัตรของคณะกรรมการสรรหาและกำหนดค่าตอบแทน ซึ่งได้ผ่านการพิจารณาและอนุมัติจากคณะกรรมการบริษัท

สำหรับปี 2564 คณะกรรมการสรรหาและกำหนดค่าตอบแทน ได้มีการประชุมทั้งสิ้น 1 ครั้ง ซึ่งทุกท่านได้เข้าร่วมประชุมตามกำหนดการ ทั้งนี้ ผลงานที่สำคัญของคณะกรรมการสรรหาและกำหนดค่าตอบแทน สามารถสรุปดังต่อไปนี้

- คณะกรรมการสรรหาและกำหนดค่าตอบแทนเป็นผู้เสนอชื่อผู้ที่มีคุณสมบัติเหมาะสมเพื่อให้ได้กรรมการมืออาชีพและมีความหลากหลาย (Board Diversity) โดยพิจารณาจากโครงสร้าง ขนาด และองค์ประกอบของคณะกรรมการ ในมิติต่างๆ เช่น ด้านทักษะวิชาการ ความเชี่ยวชาญ เพศ เป็นต้น โดยจำนวนที่เสนอจะเท่ากับจำนวนกรรมการที่ควรจะมี และเสนอความเห็นต่อคณะกรรมการบริษัทเพื่อพิจารณา จากนั้นคณะกรรมการบริษัทได้นำเสนอวาระดังกล่าวต่อที่ประชุมผู้ถือหุ้นเพื่ออนุมัติแต่งตั้งกรรมการตามหลักเกณฑ์ที่กำหนดไว้
- พิจารณาก่อนการสรรหาและกำหนดค่าตอบแทนของกรรมการบริษัท และคณะกรรมการชุดย่อยต่างๆ ในปี 2564 เพื่อนำเสนอต่อคณะกรรมการบริษัทพิจารณาเห็นชอบ ก่อนเสนอให้ที่ประชุมสามัญผู้ถือหุ้นพิจารณาอนุมัติ
- พิจารณาการประเมินผลการปฏิบัติหน้าที่ของคณะกรรมการสรรหาและกำหนดค่าตอบแทนประจำปี 2564 ตามหลักเกณฑ์ของตลาดหลักทรัพย์แห่งประเทศไทย ทั้งแบบรายคณะและรายบุคคล เพื่อใช้เป็นแนวทางในการพัฒนาการดำเนินงานของคณะกรรมการให้มีประสิทธิภาพ
- พิจารณาทบทวนความเหมาะสมของกฎบัตรของคณะกรรมการสรรหาและกำหนดค่าตอบแทน ประจำปี 2564 ให้สอดคล้องตามหลักการกำกับดูแลกิจการที่ดี

ในนามคณะกรรมการสรรหาและกำหนดค่าตอบแทน
บริษัท ซีเฟรชอินเตอร์ จำกัด (มหาชน)



(ดร.กมลเศกน์ สันติเวชกุล)

ประธานคณะกรรมการสรรหาและกำหนดค่าตอบแทน

6.3 รายงานคณะกรรมการบริหารความเสี่ยง

เรียน คณะกรรมการบริษัทและผู้ถือหุ้น

คณะกรรมการบริหารความเสี่ยงได้ถูกจัดตั้งขึ้นตั้งแต่ปี 2554 ให้มีหน้าที่ในการกำหนดแนวทางการดำเนินการบริหารความเสี่ยงตามหลักสากล กำกับดูแลและติดตามการบริหารความเสี่ยงให้เป็นไปตามนโยบายแนวทางที่กำหนดไว้อย่างมีประสิทธิภาพ รวมทั้งทบทวนความเหมาะสมของการบริหารความเสี่ยงและการปรับปรุงอย่างต่อเนื่องโดยให้สอดคล้องกับพันธกิจ เป้าหมาย และสภาพแวดล้อมของบริษัท คณะกรรมการบริหารความเสี่ยงในปี 2564 ประกอบด้วย กรรมการบริษัท 2 ท่าน และผู้บริหารระดับสูง 2 ท่าน รวมทั้งสิ้นจำนวน 4 ท่าน ซึ่งทุกท่านมีความรู้ ความสามารถ จริยธรรม และประสบการณ์ในกิจการบริษัทเป็นอย่างดี โดยมีรายนามต่อไปนี้

1. นางทัศนีย์ ยังมณีวิทยา	ประธานกรรมการบริหารความเสี่ยง
2. นายชินทัต เจียอาภา	กรรมการบริหารความเสี่ยง
3. นายบุญเลิศ ฝูวรรณลักษณ์	กรรมการบริหารความเสี่ยง
4. นางสาวเยาวลักษณ์ ตั้งสงวนนุช	กรรมการบริหารความเสี่ยง

การปฏิบัติตามบทบาทและหน้าที่ของคณะกรรมการบริหารความเสี่ยงในปี 2564 สามารถสรุปได้ดังนี้

- ประชุมคณะกรรมการบริหารความเสี่ยง จำนวน 4 ครั้ง โดยมีกรรมการเข้าร่วมครบองค์ประชุมทุกครั้ง
- ทบทวนเปลี่ยนแปลงผู้ดำรงตำแหน่งคณะกรรมการบริหารความเสี่ยงตามวาระและเลขานุการคณะกรรมการ
- ดูแลระบบและการดำเนินการบริหารความเสี่ยงในระดับองค์กรและระดับปฏิบัติการ โดยเชื่อมโยงการบริหารความเสี่ยงเข้ากับกลยุทธ์ขององค์กรเข้าด้วยกัน ซึ่งครอบคลุมความเสี่ยงด้านกลยุทธ์ ด้านการดำเนินการ ด้านการเงิน ด้านการรายงาน ด้านการปฏิบัติตามข้อกำหนดกฎหมาย ด้านการทุจริตคอร์รัปชัน ด้านการหยุดชะงักทางธุรกิจ เป็นต้น ที่อาจส่งผลกระทบต่อการบรรลุวัตถุประสงค์ขององค์กรและหน่วยงาน รวมถึงความเสี่ยงที่เกี่ยวข้องกับประเด็นด้านสิ่งแวดล้อม สังคมและบรรษัทภิบาล ที่อาจส่งผลกระทบต่อความยั่งยืนขององค์กร
- กำกับดูแลให้มีการดำเนินการบริหารความเสี่ยงที่สอดคล้องกับมาตรการต่อต้านการคอร์รัปชัน ตามโครงการแนวร่วมปฏิบัติของภาคเอกชนไทยในการต่อต้านการทุจริต หรือ Private Sector Collective Action Coalition Against Corruption (CAC) และให้ได้รับการต่ออายุการรับรองอย่างต่อเนื่องเป็นครั้งที่ 2 ในปี 2564
- รายงานผลการบริหารความเสี่ยงต่อคณะกรรมการตรวจสอบ
- กำกับดูแลให้มีการดำเนินงานตามขบวนการบริหารความเสี่ยงองค์กร ตั้งแต่การประเมินความเสี่ยง การตอบสนองความเสี่ยง และการติดตามผล โดยให้มีความเชื่อมโยงระหว่างวัตถุประสงค์ SWOT ความเสี่ยงองค์กรประเภทต่างๆ วิธีการตอบสนองความเสี่ยง KPI ของหน่วยงาน และตัวชี้วัดการเกิดความเสี่ยง (Key Risk Indicator : KRI)
- ติดตาม ควบคุม การจัดการความเสี่ยงองค์กรให้อยู่ในระดับที่ยอมรับได้ ในปี 2564 สามารถปรับลดความเสี่ยงองค์กรในระดับสูงมาก ลงมาเป็นความเสี่ยงในระดับที่ยอมรับได้ทั้งหมดทุกรายการ

ในนามคณะกรรมการบริหารความเสี่ยง
บริษัท ซีเฟรชอินดัสตรี จำกัด (มหาชน)



(นางทัศนีย์ ยังมณีวิทยา)

ประธานคณะกรรมการบริหารความเสี่ยง

6.4 รายงานคณะกรรมการบริษัท

เรียน ท่านผู้ถือหุ้น บริษัท ซีเฟรชอินดัสตรี จำกัด (มหาชน)

คณะกรรมการบริษัทของบริษัท ซีเฟรชอินดัสตรี จำกัด (มหาชน) ประกอบด้วยกรรมการจำนวน 4 ท่าน ซึ่งได้รับการแต่งตั้งจากคณะกรรมการบริษัท เพื่อทำหน้าที่กำกับดูแลให้กิจการมีผลประกอบการที่ดี มีความถูกต้อง โปร่งใส และเที่ยงธรรมโดยคำนึงถึงผลกระทบในระยะยาว ถูกต้องตามกฎหมาย มีจริยธรรม มีความรับผิดชอบต่อผู้ถือหุ้นและผู้มีส่วนได้เสีย และเป็นประโยชน์ต่อสังคม โดยมีรายชื่อคณะกรรมการบริษัท ดังต่อไปนี้

1. นางทัศนีย์	ยังมีวิทยา	ประธานกรรมการบริษัท
2. นายชินทัต	เจียอาภา	กรรมการบริษัท
3. นายไพโรจน์	ยางทอง	กรรมการบริษัท
4. นางสาวเยาวลักษณ์	ตั้งสงวนนุช	กรรมการบริษัท

ซึ่งในปี 2564 คณะกรรมการบริษัทได้มีการประชุม รวมกันทั้งสิ้น 2 ครั้ง โดยกรรมการบริษัททุกท่านได้เข้าร่วมประชุมทุกครั้ง และได้รายงานผลการดำเนินงานให้คณะกรรมการบริษัทได้รับทราบ ทั้งนี้ ผลงานที่สำคัญของคณะกรรมการบริษัท ได้แก่

- ทบทวนนโยบายบริษัทเป็นจำนวนทั้งสิ้น 6 นโยบาย เพื่อให้มีความสอดคล้องกับมาตรฐานต่างๆ ที่ทางบริษัทฯ ได้รับการรับรอง
- ทบทวนและปรับปรุงนโยบายต่อต้านการทุจริตคอร์รัปชันของบริษัท เพื่อให้มีความสอดคล้องกับแบบประเมินตนเอง 71 ข้อ ในการขอยื่นต่ออายุการรับรองการเป็นสมาชิกของโครงการแนวร่วมต่อต้านคอร์รัปชันของภาคเอกชนไทย (Thai Private Sector Collective Action against Corruption: CAC)
- พิจารณากรณีละเมิดจรรยาบรรณพนักงาน ซึ่งในปีที่ผ่านมาไม่ได้รับแจ้งเบาะแสหรือพบการละเมิดจรรยาบรรณของพนักงานบริษัทในระดับที่เป็นนัยสำคัญ
- พิจารณาการประเมินผลการปฏิบัติหน้าที่ของคณะกรรมการบริษัทประจำปี 2564 ทั้งแบบรายคณะ และรายบุคคล เพื่อใช้เป็นแนวทางในการพัฒนาการดำเนินงานของคณะกรรมการให้มีประสิทธิภาพ

ในนามคณะกรรมการบริษัท
ของบริษัท ซีเฟรชอินดัสตรี จำกัด (มหาชน)



(นางทัศนีย์ ยังมีวิทยา)

ประธานคณะกรรมการบริษัท

6.5 รายงานคณะกรรมการบริหาร

เรียน ท่านผู้ถือหุ้น บริษัท ซีเฟรชอินดัสตรี จำกัด (มหาชน)

คณะกรรมการบริหาร บริษัท ซีเฟรชอินดัสตรี จำกัด (มหาชน) มีจำนวน 3 ท่าน ประกอบด้วย กรรมการที่เป็นผู้บริหารทั้งหมด หรือคิดเป็นร้อยละ 100 ของคณะกรรมการทั้งคณะ ซึ่งได้ปฏิบัติหน้าที่ตามขอบเขต หน้าที่และความรับผิดชอบที่ได้รับมอบหมายจากคณะกรรมการบริษัท

โดยมีรายชื่อคณะกรรมการบริหาร ดังต่อไปนี้

1. นายณฤทธิ์	เจียอาภา	ประธานกรรมการบริหาร
2. นางทัศนีย์	ยังมีวิทยา	รองประธานกรรมการบริหาร
3. นายชินทัต	เจียอาภา	กรรมการบริหาร

ในปี 2564 คณะกรรมการบริหารได้มีการประชุมรวมกันทั้งสิ้น 13 ครั้ง โดยผลงานที่สำคัญของคณะกรรมการบริหารในปี 2564 สามารถสรุปได้ดังนี้

1. กำหนดกลยุทธ์และแผนการดำเนินธุรกิจที่เน้นการเติบโตอย่างยั่งยืน ก่อนนำเสนอให้คณะกรรมการบริษัทพิจารณา
2. ตรวจสอบและติดตามผลการดำเนินงานรวมทั้งการบริหารความเสี่ยงของบริษัทฯ และบริษัทย่อย
3. พิจารณางบประมาณและงบลงทุนประจำปี 2565 ก่อนนำเสนอคณะกรรมการบริษัท
4. ควบคุมและติดตามการใช้งบประมาณและงบลงทุนของบริษัทฯ

ในนามคณะกรรมการบริหาร
ของบริษัท ซีเฟรชอินดัสตรี จำกัด (มหาชน)



(นายณฤทธิ์ เจียอาภา)
ประธานคณะกรรมการบริหาร

รางวัลแห่งความภูมิใจ

รางวัลสถานประกอบการที่มีระบบบริหารจัดการด้านแรงงานยอดเยี่ยมประจำปี 2564



CFRESH ได้รับคัดเลือกจากกรมสวัสดิการและคุ้มครองแรงงาน กระทรวงแรงงาน รับถ้วยรางวัลพระราชทานจากสมเด็จพระกนิษฐาธิราชเจ้า กรมสมเด็จพระเทพรัตนราชสุดาฯ สยามบรมราชกุมารี สำหรับสถานประกอบการขนาดใหญ่ที่มีระบบบริหารจัดการด้านแรงงานยอดเยี่ยมประจำปี 2564 เมื่อวันที่ 16 กันยายน 2564 ณ ห้องประชุมจอมพล ป. พิบูลสงคราม กระทรวงแรงงาน เป็นรางวัลที่มอบให้สำหรับสถานประกอบการที่มีการบริหารแรงงานเป็นมาตรฐานอย่างต่อเนื่องครบ 3 ด้าน ประกอบด้วย ด้านมาตรฐานแรงงานไทย ด้านแรงงานสัมพันธ์และสวัสดิการแรงงาน และด้านความปลอดภัย อาชีวอนามัยและสภาพแวดล้อมในการทำงาน

รางวัลแห่งเกียรติยศและความภาคภูมิใจนี้ สะท้อนให้เห็นถึงความมุ่งมั่นตั้งใจของบริษัท ในการดูแลและปฏิบัติต่อแรงงานตามหลักจริยธรรมสากลอย่างต่อเนื่องและยั่งยืน

รางวัลสถานประกอบการต้นแบบโครงการแรงงานพันธุ์ดี ตามวิถีเศรษฐกิจพอเพียง

CFRESH เป็น 1 ใน 9 สถานประกอบการทั้งประเทศ ได้รับโล่ประกาศเกียรติคุณสถานประกอบการต้นแบบโครงการ “แรงงานพันธุ์ดี ตามวิถีเศรษฐกิจพอเพียง” จากกรมสวัสดิการและคุ้มครองแรงงาน กระทรวงแรงงาน เมื่อวันที่ 20 กันยายน 2564 ณ ห้องประชุมจอมพล ป. พิบูลสงคราม กระทรวงแรงงาน



**“CFRESH
ให้ความสำคัญ และ
สนับสนุนให้พนักงาน มี
คุณภาพชีวิตที่ดีตาม
หลักเศรษฐกิจพอเพียง”**

รางวัลสถานประกอบการต้นแบบดีเด่นด้านความปลอดภัย อาชีวอนามัย และสภาพแวดล้อมในการทำงาน ประจำปี 2564 ระดับประเทศ (ระดับแพลทินัม)

รางวัลสถานประกอบการดีเด่นด้านแรงงานสัมพันธ์และสวัสดิการแรงงาน ประจำปี 2564 ระดับประเทศ

จากกรมสวัสดิการและคุ้มครองแรงงาน กระทรวงแรงงาน

เมื่อวันที่ 21 ตุลาคม 2564



รางวัลแห่งความภูมิใจ

ได้รับคัดเลือกให้อยู่ใน THSI ประจำปี 2564

CFRESH ได้รับคัดเลือกจากตลาดหลักทรัพย์แห่งประเทศไทย ให้อยู่ใน “รายชื่อหุ้นยั่งยืน ประจำปี 2564 หรือ Thailand Sustainability Investment” ต่อเนื่องตั้งแต่ปี 2558 จนถึงปัจจุบัน ซึ่งสะท้อนให้เห็นว่า CFRESH ให้ความสำคัญในการพัฒนาธุรกิจอย่างยั่งยืน โดยการคำนึงถึงเศรษฐกิจ สังคม และสิ่งแวดล้อม



Sustainability Disclosure Recognition 2021



CFRESH ได้รับใบประกาศเกียรติคุณ Sustainability Disclosure Recognition Award 2021 เนื่องจากบริษัทมีความตระหนัก และให้ความสำคัญกับการเผยแพร่ข้อมูลการดำเนินงาน ซึ่งครอบคลุมประเด็นด้าน ESG นอกเหนือจากการเปิดเผยข้อมูลทางการเงิน อันเป็นประโยชน์ต่อผู้มีส่วนได้เสียทุกฝ่ายของกิจการ รวมถึงการพัฒนาองค์กรสู่ความยั่งยืนในระยะยาว



ได้รับการจัดอันดับบริษัทจดทะเบียนที่มีการกำกับดูแลกิจการ ในเกณฑ์ “ดีเลิศ” ระดับ 5 ดาว จากสมาคมส่งเสริมสถาบันกรรมการบริษัทไทย (Thai IOD) ต่อเนื่อง ตั้งแต่ปี 2560 จนถึงปัจจุบัน จากสมาคมส่งเสริมสถาบันกรรมการบริษัทไทย (Thai Institute of Directors: IOD) ภายใต้การสนับสนุนของตลาดหลักทรัพย์แห่งประเทศไทย

ได้รับการรับรองในฐานะสมาชิกแนวร่วมต่อต้านคอร์รัปชันของภาคเอกชนไทย (CAC)



CFRESH ได้ผ่านการรับรองต่ออายุเป็นสมาชิก “แนวร่วมต่อต้านคอร์รัปชันของภาคเอกชนไทย” (CAC) ครั้งที่ 2 ในไตรมาสที่ 3 ประจำปี 2564 เมื่อวันที่ 30 กันยายน 2564 จากสมาคมส่งเสริมสถาบันกรรมการบริษัทไทย (IOD) ต่อเนื่องเป็นสมัยที่ 3 นับตั้งแต่ปี 2559 เป็นต้นมา ถือเป็นการตอกย้ำให้เห็นว่าบริษัทมีแนวทางการดำเนินธุรกิจอย่างยั่งยืน ยึดมั่นในหลักการกำกับดูแลกิจการที่ดี ซึ่งรวมถึงการปฏิบัติตามกฎหมายและต่อต้านการทุจริตทุกรูปแบบ



บริษัท ซีเฟรชอินดัสตรี จำกัด (มหาชน)

โรงงาน:

402 หมู่ 8 ต. ชุมพร-ปากน้ำ ตำบลปากน้ำ
อำเภอเมือง จังหวัดชุมพร 86120
โทรศัพท์: 07 752 1321-3
โทรสาร: 07 752 1007

สำนักงาน:

152/25 อาคารชาร์เตอร์สแควร์ ชั้น 31
ต. สาทรเหนือ แขวงสีลม เขตบางรัก
กรุงเทพฯ 10500
โทรศัพท์: 02 637 8888
โทรสาร: 02 637 8801

Email: investor@seafresh.com
www.seafresh.com