

แบบแสดงรายการข้อมูลประจำปี 2564

# ANNUAL REGISTRATION STATEMENT **2021**

(UU 56-1 One Report)  
(Form 56-1 One Report)

บริษัท โอเชียนกลาส จำกัด (มหาชน)  
OCEAN GLASS PUBLIC COMPANY LIMITED



**TRAZE**  
The Impression between time

## สารบัญ

## หน้า

|                                                                                                                                                                                                                                                                           |     |
|---------------------------------------------------------------------------------------------------------------------------------------------------------------------------------------------------------------------------------------------------------------------------|-----|
| สารจากประธานกรรมการ                                                                                                                                                                                                                                                       | 1   |
| ข้อมูลสำคัญทางการเงิน                                                                                                                                                                                                                                                     | 2   |
| ส่วนที่ 1 การประกอบธุรกิจและผลการดำเนินงาน                                                                                                                                                                                                                                |     |
| 1. โครงสร้างและการดำเนินงานของกลุ่มบริษัท                                                                                                                                                                                                                                 | 3   |
| 2. การบริหารจัดการความเสี่ยง                                                                                                                                                                                                                                              | 11  |
| 3. การขับเคลื่อนธุรกิจเพื่อความยั่งยืน                                                                                                                                                                                                                                    | 14  |
| 4. การวิเคราะห์และคำอธิบายของฝ่ายจัดการ                                                                                                                                                                                                                                   | 20  |
| 5. ข้อมูลทั่วไปและข้อมูลสำคัญอื่น                                                                                                                                                                                                                                         | 28  |
| ส่วนที่ 2 การกำกับดูแลกิจการ                                                                                                                                                                                                                                              |     |
| 6. นโยบายการกำกับดูแลกิจการ                                                                                                                                                                                                                                               | 30  |
| 7. โครงสร้างการกำกับดูแลกิจการ                                                                                                                                                                                                                                            | 37  |
| 8. รายงานผลการดำเนินงานสำคัญด้านการกำกับดูแลกิจการ                                                                                                                                                                                                                        | 49  |
| 9. การควบคุมภายในและรายการระหว่างกัน                                                                                                                                                                                                                                      | 65  |
| ส่วนที่ 3 งบการเงิน                                                                                                                                                                                                                                                       | 69  |
| ส่วนที่ 4 การรับรองความถูกต้องของข้อมูล                                                                                                                                                                                                                                   | 131 |
| เอกสารแนบ 1 รายละเอียดเกี่ยวกับกรรมการ ผู้บริหาร ผู้มีอำนาจควบคุม ผู้ที่ได้รับมอบหมายให้<br>รับผิดชอบสูงสุดในสายงานบัญชีและการเงิน ผู้ที่ได้รับมอบหมายให้รับผิดชอบโดยตรงในการ<br>ควบคุมดูแลการทำบัญชี เลขานุการบริษัทและตัวแทนติดต่อประสานงานกรณีเป็นบริษัท<br>ต่างประเทศ | 132 |
| เอกสารแนบ 2 รายละเอียดเกี่ยวกับกรรมการของบริษัทย่อย                                                                                                                                                                                                                       | 149 |
| เอกสารแนบ 3 รายละเอียดเกี่ยวกับหัวหน้างานตรวจสอบภายใน และหัวหน้างานกำกับดูแลการ<br>ปฏิบัติงานของบริษัท (Ccompliance)                                                                                                                                                      | 151 |
| เอกสารแนบ 4 ทรัพย์สินที่ใช้ในการประกอบธุรกิจและรายละเอียดเกี่ยวกับรายการประเมิน<br>ราคาทรัพย์สิน                                                                                                                                                                          | 153 |

## สารจากประธานกรรมการ

ความท้าทายจากวิกฤตการณ์การแพร่ระบาดของโรคติดเชื้อไวรัสโคโรนา 2019 ตั้งแต่ปี 2563 ทำให้บริษัทได้เรียนรู้การรับมือกับสภาวะวิกฤตในหลายด้านรวมถึงความผันผวนทางเศรษฐกิจและความไม่แน่นอนต่างๆ เป็นผลให้ในปี 2564 บริษัทสามารถปรับเปลี่ยนกลยุทธ์เพื่อรับมือกับความท้าทายและกลับทิศทางของผลประกอบการที่ขาดทุนให้กลับมาได้ผลกำไรอีกครั้ง

บริษัทยังคงมุ่งมั่นที่จะสร้างการเติบโตอย่างยั่งยืนโดยขยายความเป็นผู้นำในตลาดหลัก ควบคู่ไปกับการพัฒนาผลิตภัณฑ์ใหม่ๆ และปรับปรุงประสิทธิภาพการผลิต ในขณะเดียวกัน บริษัทยังคงยึดมั่นต่อการเป็นองค์กรที่ดำเนินธุรกิจตามหลักบรรษัทภิบาล มีความรับผิดชอบต่อสังคมและสิ่งแวดล้อม

ในนามของคณะกรรมการบริษัท ผมขอขอบคุณผู้มีส่วนได้ส่วนเสียทุกกลุ่มที่ให้การสนับสนุนบริษัทด้วยดีตลอดมา รวมถึงผู้บริหารและพนักงานที่ทำงานอย่างทุ่มเทเพื่อให้บริษัทผ่านพ้นวิกฤตในครั้งนี้ไปได้สุดท้ายนี้ ผมขอขอบคุณผู้ถือหุ้นที่ให้ความความไว้วางใจและเชื่อมั่นในศักยภาพของบริษัท

Chakri Chan.

นายจักรี ฉันทเรืองวิชัย

ประธานกรรมการ

(ล้านบาท)

| งบการเงินรวม (ล้านบาท)                                                       | 2564  | 2563    | 2562  |
|------------------------------------------------------------------------------|-------|---------|-------|
| รายได้จากการขาย                                                              | 1,545 | 1,112   | 1,867 |
| รายได้รวม                                                                    | 1,567 | 1,116   | 1,898 |
| กำไรก่อนภาษีเงินได้ ดอกเบี้ยจ่าย ค่าเสื่อมราคาและ<br>รายการตัดบัญชี (EBITDA) | 206   | (105)   | 200   |
| กำไร (ขาดทุน) สุทธิ                                                          | 3     | (246)   | 18    |
| สินทรัพย์รวม                                                                 | 3,359 | 3,440   | 3,229 |
| หนี้สินรวม                                                                   | 1,520 | 1,606   | 1,356 |
| ส่วนของผู้ถือหุ้น                                                            | 1,839 | 1,834   | 1,873 |
| กำไรสุทธิต่อรายได้รวม (ร้อยละ)                                               | 0.19  | (22.03) | 0.96  |
| ผลตอบแทนต่อส่วนของผู้ถือหุ้น                                                 | 0.16  | (13.27) | 0.97  |
| ผลตอบแทนจากสินทรัพย์รวม                                                      | 0.85  | (8.38)  | 1.20  |
| กำไรสุทธิต่อหุ้นขั้นพื้นฐาน                                                  | 0.14  | (11.53) | 0.85  |
| เงินปันผลต่อหุ้น                                                             | 0.00* | 0.00    | 0.57  |
| อัตราการจ่ายเงินปันผลต่อกำไรสุทธิ (ร้อยละ)                                   | N.A.  | N.A.    | 67%   |
| มูลค่าตามบัญชีต่อหุ้น                                                        | 86.21 | 85.97   | 87.80 |

\*เพื่อเสนอที่ประชุมผู้ถือหุ้นพิจารณาอนุมัติ

## 1. โครงสร้างและการดำเนินงานของกลุ่มบริษัท

### 1.1 นโยบายและภาพรวมการประกอบธุรกิจ

บริษัท โอเชียนกลาส จำกัด (มหาชน) ก่อตั้งเมื่อ พ.ศ. 2522 ด้วยทุนจดทะเบียน 100 ล้านบาท โดยมีวัตถุประสงค์เพื่อผลิตและจำหน่ายเครื่องแก้วที่ใช้บนโต๊ะอาหาร มีโรงงานตั้งอยู่ในนิคมอุตสาหกรรมบางปู ซึ่งได้รับการส่งเสริมการลงทุนจากคณะกรรมการส่งเสริมการลงทุน (BOI) ต่อมาในปี 2536 บริษัทได้แปรสภาพเป็นบริษัทมหาชน และได้เข้าจดทะเบียนในตลาดหลักทรัพย์แห่งประเทศไทย ปัจจุบันบริษัทมีทุนจดทะเบียน 500 ล้านบาท เป็นทุนชำระแล้ว 213.31 ล้านบาท

#### 1.1.1 วิสัยทัศน์ ภารกิจ ค่านิยมหลัก และการกำหนดกลยุทธ์ของบริษัท

|             |                                                                                                                                                                                      |
|-------------|--------------------------------------------------------------------------------------------------------------------------------------------------------------------------------------|
| วิสัยทัศน์  | โอเชียนกลาสจะเป็นหนึ่งในผู้นำในตลาดโลก ด้วยนวัตกรรม ความเป็นเลิศขององค์กร และการบริหารจัดการ พร้อมทั้งมุ่งสร้างความพึงพอใจให้กับลูกค้า โดยบริษัทเจริญเติบโตและมีผลกำไรอย่างต่อเนื่อง |
| ภารกิจ      | การมอบสุนทรียภาพในการใช้ชีวิตผ่านทางผลิตภัณฑ์เครื่องแก้วคุณภาพดี                                                                                                                     |
| ค่านิยมหลัก | การสร้างสรรค์คุณภาพ ความซื่อสัตย์สุจริต การให้ออกาส การเคารพและให้เกียรติซึ่งกันและกัน                                                                                               |

เพื่อเป็นการกำหนดทิศทางและเป้าหมายให้เป็นอันหนึ่งเดียวกัน คณะกรรมการได้กำหนดวิสัยทัศน์ ภารกิจ และค่านิยมหลักขององค์กร **วิสัยทัศน์** เป็นตัวกำหนดภาพความมุ่งหวังสูงสุด **ภารกิจ** เป็นหลักปฏิบัติที่องค์กรจะยึดถือในการดำเนินธุรกิจ **ค่านิยมหลัก** คือหลักการร่วมกันที่ผู้บริหารและพนักงานจะนำมาใช้ในการดำเนินงานให้บรรลุเป้าหมาย โดยกลยุทธ์ได้รับการปรับเปลี่ยนเพื่อให้สอดคล้องกับสภาพเศรษฐกิจและสภาพตลาดที่เปลี่ยนแปลงไป โดยยังคงรักษาริบทของวิสัยทัศน์ของบริษัท

ในปี 2564 คณะกรรมการบริษัทได้ทบทวนวิสัยทัศน์ และเห็นชอบให้กำหนดกลยุทธ์เพื่อตอบสนองต่อวิถีการดำรงชีวิตใหม่ (New Normal) โดยได้ปรับปรุงพัฒนาการขายสินค้าผ่านช่องทางอีคอมเมิร์ซในประเทศไทย [www.oceantableware.com](http://www.oceantableware.com) พร้อมทั้งยกระดับการขายสินค้าออนไลน์ในประเทศจีน อินเดีย และเวียดนาม เพื่อให้ลูกค้าได้รับความสะดวกและเข้าถึงได้ง่าย สำหรับอีคอมเมิร์ซในประเทศไทย บริษัทได้ให้บริการออกแบบแก้วพิมพ์สี เพื่อตอบสนองความต้องการของลูกค้า พร้อมทั้งเพิ่มรายการสินค้ากว่า 500 รายการ ภายใต้แบรนด์ โอเชียน ลูคาริส และพอช นอกจากนี้ บริษัทวางแผนจะขยายการให้บริการอีคอมเมิร์ซไปยังต่างประเทศทั่วโลก พร้อมทั้งพัฒนาให้อีคอมเมิร์ซเป็นแพลตฟอร์มที่มีสินค้าในกลุ่มเครื่องแก้วที่ใช้บนโต๊ะอาหารที่หลากหลาย ครบวงจร และสามารถให้บริการลูกค้าได้อย่างรวดเร็ว

บริษัทได้นำระบบการบริหารงานและประเมินผลทั่วทั้งองค์กร (Balance Scorecard) มาใช้ โดยจะวัดผลผ่านมุมมอง 4 ด้าน ได้แก่ 1) มุมมองด้านการเงิน (Financial Perspective) 2) มุมมองด้านลูกค้า (Customer Perspective) 3) มุมมองด้านกระบวนการภายใน (Internal Business Process Perspective) และ 4) มุมมองด้านการเรียนรู้และเติบโต (Learning and Growth Perspective) นอกจากนี้ บริษัทได้กำหนดตัวชี้วัดผลงานหลัก (Key Performance Indicator) ของแต่ละ

หน่วยงานเชื่อมโยงกับการบริหารผลงานตามแผนที่วางไว้เพื่อกำหนดค่าตอบแทนตามผลการปฏิบัติงานของผู้บริหารและพนักงานระดับผู้จัดการ

### 1.1.2 การเปลี่ยนแปลงและพัฒนาการที่สำคัญ 3 ปีที่ผ่านมา

|         |                                                                                                                                                                                                                                                                                                                                                                                                                                                                                                                                                                                           |
|---------|-------------------------------------------------------------------------------------------------------------------------------------------------------------------------------------------------------------------------------------------------------------------------------------------------------------------------------------------------------------------------------------------------------------------------------------------------------------------------------------------------------------------------------------------------------------------------------------------|
| ปี 2562 | แก้ว Lucaris รุ่น “RIMS” ได้รับรางวัลดีไซน์ระดับเวิลด์คลาส Good Design Award 2019 (GMARK) จากประเทศญี่ปุ่น และ Design Excellence Award 2019 (DEmark) จากกรมส่งเสริมการส่งออก ประเทศไทย                                                                                                                                                                                                                                                                                                                                                                                                    |
|         | แก้ว Ocean รุ่น “CONNEXION” ได้รับรางวัลดีไซน์ Tableware International Awards 2019 จากประเทศอังกฤษ                                                                                                                                                                                                                                                                                                                                                                                                                                                                                        |
|         | นอกจากนี้ บริษัทยังได้รับรางวัล Thai Star Packaging Awards 2019 จากกรมส่งเสริมอุตสาหกรรม ประเทศไทย                                                                                                                                                                                                                                                                                                                                                                                                                                                                                        |
| ปี 2563 | บริษัทเปิดตัวแพลตฟอร์มอีคอมเมิร์ซ <a href="http://www.ocean-tableware.com">www.ocean-tableware.com</a> เพื่อจำหน่ายสินค้าผ่านช่องทางออนไลน์                                                                                                                                                                                                                                                                                                                                                                                                                                               |
|         | บริษัทได้รับรางวัลดีไซน์ระดับเวิลด์คลาสต่าง ๆ ดังนี้<br>1. แก้ว Lucaris รุ่น Element ได้รับรางวัล Design Excellence Award 2020 – ประเทศไทย<br>2. แก้ว Lucaris รุ่น Rims ได้รับรางวัล Golden Pin Design Award 2020 – ประเทศไต้หวัน<br>3. แก้ว Lucaris รุ่น Desire ได้รับรางวัล Golden Pin Design Award 2020 – ประเทศไต้หวัน<br>4. แก้ว Ocean รุ่น Centique ได้รับรางวัล Golden Pin Design Award 2020 – ประเทศไต้หวัน<br>5. แก้ว Ocean รุ่น Centique ได้รับรางวัล iF Design award 2020 – ประเทศเยอรมนี<br>6. แก้ว Ocean รุ่น Centique ได้รับรางวัล Design Excellence Award 2020 – ประเทศไทย |
| ปี 2564 | บริษัทปรับปรุงพัฒนาแพลตฟอร์มอีคอมเมิร์ซ <a href="http://www.oceantableware.com">www.oceantableware.com</a> เพื่อตอบสนองต่อวิถีการดำรงชีวิตใหม่ (New Normal) เพื่อให้ลูกค้าได้รับความสะดวก สามารถเข้าถึงได้ง่าย                                                                                                                                                                                                                                                                                                                                                                            |

### 1.2 ลักษณะการประกอบธุรกิจ

ธุรกิจหลักของบริษัทคือผลิตภาชนะเครื่องแก้วที่ใช้บนโต๊ะอาหาร โดยจัดจำหน่ายทั้งในประเทศและต่างประเทศกว่า 90 ประเทศทั่วโลก ภายใต้เครื่องหมายการค้า Ocean สำหรับเครื่องแก้วโซดาโลม และ Lucaris สำหรับเครื่องแก้วคริสตัลปลอดสารตะกั่ว (คริสตัลลีน) บริษัทมุ่งมั่นในการผลิตเครื่องแก้วคุณภาพสูงซึ่งได้รับการออกแบบให้สามารถตอบสนองความต้องการของลูกค้าทั้งผลิตภัณฑ์แก้วใสและแก้วพิมพ์ลาย ด้วยเทคโนโลยีการผลิตและเครื่องจักรที่ทันสมัย

ด้านการตลาดและการขาย บริษัทแบ่งกลุ่มลูกค้าเป้าหมายเป็น 3 กลุ่ม คือ กลุ่มลูกค้าธุรกิจโรงแรม ร้านอาหารและเครื่องดื่ม (Food Service) กลุ่มลูกค้าปลีกที่ซื้อไปใช้ในครัวเรือน (Retail) และกลุ่มลูกค้าจ้างผลิต (OEM) ลูกค้าสถาบันที่ใช้เครื่องแก้วเป็นของแจกแถม (B2B)



### 1.2.1 โครงสร้างรายได้

#### - รายได้รวม

| รายการ           | 2564<br>(ล้านบาท) | สัดส่วน<br>(ร้อยละ) | 2563<br>(ล้านบาท) | สัดส่วน<br>(ร้อยละ) | 2562<br>(ล้านบาท) | สัดส่วน<br>(ร้อยละ) |
|------------------|-------------------|---------------------|-------------------|---------------------|-------------------|---------------------|
| รายได้จากการขาย  | 1,545.30          | 98.6                | 1,111.68          | 99.6                | 1,867.21          | 98.4                |
| รายได้อื่น       | 22.09             | 1.4                 | 4.32              | 0.4                 | 31.23             | 1.6                 |
| <b>รวมรายได้</b> | <b>1,567.39</b>   | <b>100.0</b>        | <b>1,116.00</b>   | <b>100.0</b>        | <b>1,898.43</b>   | <b>100.0</b>        |

#### - รายได้จากการขาย

| รายการ                    | 2564<br>(ล้านบาท) | สัดส่วน<br>(ร้อยละ) | 2563<br>(ล้านบาท) | สัดส่วน<br>(ร้อยละ) | 2562<br>(ล้านบาท) | สัดส่วน<br>(ร้อยละ) |
|---------------------------|-------------------|---------------------|-------------------|---------------------|-------------------|---------------------|
| ขายในประเทศ               | 312.15            | 20.2                | 331.45            | 29.8                | 496.09            | 26.6                |
| ขายต่างประเทศ             | 1,233.15          | 79.8                | 780.23            | 70.2                | 1,371.12          | 73.4                |
| <b>รวมรายได้จากการขาย</b> | <b>1,545.30</b>   | <b>100.0</b>        | <b>1,111.68</b>   | <b>100.0</b>        | <b>1,867.21</b>   | <b>100.0</b>        |

### 1.2.2 ข้อมูลเกี่ยวกับผลิตภัณฑ์

#### (1) ลักษณะผลิตภัณฑ์

ผลิตภัณฑ์ของบริษัททั้งหมดเป็นภาชนะเครื่องแก้วสำหรับใช้บรรจุอาหาร ผลิตโดยอาศัยเทคโนโลยีและเครื่องจักรอันทันสมัยและมีประสิทธิภาพ ทำให้ได้เครื่องแก้วที่มีคุณภาพสูง โปร่งใส รูปแบบทันสมัย เหมาะสมกับการใช้งาน มีวดลายพิมพ์สีที่สวยงามชัดเจน จึงเป็นที่ต้องการของตลาด โดยบริษัทได้รับการรับรองคุณภาพตามมาตรฐาน ISO 9001:2015 OHSAS 18001:2007 มอก. (TIS) 18001:1999 และ มอก. (TIS) 603-2546

ผลิตภัณฑ์เครื่องแก้วของบริษัทจัดจำหน่ายภายใต้เครื่องหมายการค้า OCEAN และ POSH สำหรับเครื่องแก้วโซดาโลม และ LUCARIS สำหรับเครื่องแก้วคริสตัลลิน ซึ่งเครื่องหมายการค้าดังกล่าวได้เป็นที่ยอมรับจากลูกค้าอย่างกว้างขวางและมีคุณภาพสูงทัดเทียมกับผู้นำในตลาดโลก ผลิตภัณฑ์ถูกจัดจำหน่ายโดยตรงและผ่านเครือข่ายผู้แทนจำหน่ายทั้งในประเทศและต่างประเทศ

#### ผลิตภัณฑ์ของบริษัท แบ่งเป็น 3 ประเภทตามกระบวนการผลิต

- Blownware ได้แก่ เครื่องแก้วที่มีลักษณะทรงกระบอกกลมยาว หรือทรงเหลี่ยม ขอบแก้วบาง เช่น แก้วน้ำ โถแก้ว ผลิตโดยอาศัยกระบวนการอัดและเป่าแก้ว (Press & Blow Process)
- Pressware ได้แก่ เครื่องแก้วรูปแบบ ทรงกลมมีหู หรือรูปทรงอื่นๆ ขอบแก้วจะมีความหนา เช่น จาน ชาม จานรอง แก้ว ที่เขียนหู แก้วกัน แก้วเบียร์ เป็นต้น เครื่องแก้วประเภทนี้ถูกผลิตโดยกระบวนการอัด (Press Process)

- Stemware ได้แก่ เครื่องแก้วที่มีก้านเรียบสำหรับจับ ไม่มีหู เช่น แก้วไวน์ แก้วบรันดี แก้วแชมเปญ ถูกผลิตโดยกระบวนการเป่าตัวแก้วและอัดขึ้นรูปก้านแก้ว (Blow & Blow and Press Process)

## (2) การตลาดและการแข่งขัน

### นโยบายและลักษณะตลาด

บริษัทจำหน่ายผลิตภัณฑ์เครื่องแก้วทั้งในประเทศ และต่างประเทศทั่วโลก ในปี 2564 บริษัทมีสัดส่วนการจำหน่ายสินค้าในประเทศคิดเป็นร้อยละ 20.2 และตลาดต่างประเทศคิดเป็นร้อยละ 79.8 โดยมีกลุ่มลูกค้าหลัก ได้แก่

- Food Service หรือลูกค้าที่ทำธุรกิจบริการด้านอาหารและเครื่องดื่ม เช่น โรงแรม และร้านอาหาร
- Retail หรือลูกค้าที่ทำธุรกิจค้าปลีก เช่น ห้างค้าปลีกต่างๆ
- Business to Business (B2B) หรือลูกค้าที่เป็นบริษัทห้างร้าน รวมถึงหน่วยงานราชการต่างๆ ซึ่งใช้ผลิตภัณฑ์เพื่อส่งเสริมการขาย หรือเป็นของขวัญ เช่น บริษัทเครื่องดื่ม ธนาคาร องค์กรเอกชน และหน่วยงานราชการ เป็นต้น

### สภาพการแข่งขันในอุตสาหกรรม

วิกฤตการณ์แพร่ระบาดของเชื้อโรคไวรัสโคโรนา 2019 ระลอกใหม่ส่งผลให้ความต้องการสินค้าเครื่องแก้วในกลุ่มโรงแรม ร้านอาหาร ลดลง เช่นเดียวกับกลุ่มลูกค้าบริษัทเครื่องดื่มที่ชะลอการใช้จ่ายสำหรับสินค้าเพื่อส่งเสริมการขาย ในขณะที่ความต้องการสินค้าในตลาดต่างประเทศกลับมาฟื้นตัวอีกครั้ง อย่างไรก็ตาม สถานการณ์ขาดแคลนตู้คอนเทนเนอร์และการปรับเพิ่มขึ้นอย่างต่อเนื่องของค่าระวางเรือยังคงเป็นอุปสรรคต่อการส่งออกที่ต้องเฝ้าระวังและวางแผนสำรองต่อไป

ในปี 2564 บริษัทได้ดำเนินกิจกรรมด้านการตลาดเพื่อส่งเสริมการรับรู้แบรนด์ในตลาดหลักซึ่งได้แก่ ประเทศไทย จีน อินเดีย เวียดนาม โดยบริษัทเน้นจัดกิจกรรมการสื่อสารการตลาดผ่านช่องทางโซเชียลมีเดีย และการขายสินค้าผ่านทางช่องทางอีคอมเมิร์ซ (E-commerce) เพื่อตอบรับกับสถานการณ์การแข่งขันปัจจุบัน โดยเฉพาะในประเทศไทยพบว่ายอดขายออนไลน์เติบโตขึ้นกว่า 4 เท่าจากปี 2563

ในด้านความพึงพอใจของลูกค้า บริษัทกำหนดให้มีการสำรวจความพึงพอใจของลูกค้าที่มีต่อแบรนด์ ผลิตภัณฑ์ การจัดส่งสินค้า และการขายสินค้าในภาพรวม ทุก 2 ปี ทั้งนี้ ผลการสำรวจล่าสุดเมื่อปี 2563 แบรนด์โอเชียนมีอัตราความพึงพอใจที่ร้อยละ 87.9 เติบโตขึ้นร้อยละ 3.1 จากปี 2561 โดยตลาดประเทศไทยมีอัตราความพึงพอใจอยู่ที่ร้อยละ 89.4 ในขณะที่ตลาดต่างประเทศ (จีนและอินเดีย) มีอัตราความพึงพอใจ อยู่ที่ร้อยละ 79.4

## (3) การจัดหาผลิตภัณฑ์

บริษัทตั้งโรงงานอยู่ที่นิคมอุตสาหกรรมบางปู จังหวัดสมุทรปราการ บนพื้นที่ 82-2-11.5 ไร่ ปัจจุบัน มีเครื่องจักรหลัก คือ เตาหลอมแก้ว จำนวน 3 เตา เครื่องจักรขึ้นรูปแก้วพร้อมเตาอบแก้ว จำนวน 12 ชุด (สายการผลิต) โดยเตาหลอมที่ 3 และเครื่องจักรขึ้นรูปแก้วชุดที่ 12 ได้ถูกติดตั้งเสร็จและเริ่มดำเนินการผลิตจริงในปลายปี 2553 กำลังการผลิตรวม ณ วันที่ 31 ธันวาคม 2564 เป็นดังนี้



| กำลังการผลิต                | 2564   | 2563   | 2562   | 2561   | 2560   |
|-----------------------------|--------|--------|--------|--------|--------|
| กำลังการผลิตจริง (ตัน)      | 39,854 | 27,094 | 50,310 | 54,087 | 50,154 |
| กำลังการผลิตจริง (ล้านชิ้น) | 93     | 64     | 121    | 132    | 123    |

หมายเหตุ

ในปี 2564 บริษัทหยุดสายการผลิตบางส่วนชั่วคราวสำหรับเตาหลอมแก้วโซดาไลม์ (เตาหลอม B) และเตาหลอมแก้วคริสตัลไลน์ (เตาหลอม C) เมื่อวันที่ 26 มีนาคม 2563 - 15 มีนาคม 2564 และวันที่ 1 เมษายน 2563 - 3 สิงหาคม 2564 ตามลำดับ เพื่อซ่อมบำรุง และบริหารสินค้าคงเหลือ โดยสายการผลิตเตาหลอมแก้วโซดาไลม์ (เตาหลอม A) ยังคงดำเนินการผลิตตามปกติ

วัตถุดิบหลักของบริษัท ได้แก่ ททรายแก้ว โซดาแอช หินโดโลไมต์ และเศษแก้ว สามารถจัดหาได้จากแหล่งวัตถุดิบภายในประเทศและต่างประเทศได้โดยไม่ขาดแคลน ส่วนวัตถุดิบและสารเคมีสำคัญอื่น เช่น โซดาแอช บริษัทจัดหาจากตัวแทนจำหน่ายในประเทศหลายรายอย่างต่อเนื่อง โดยดำเนินการตามมาตรฐานงานจัดซื้อทั่วไป

#### (4) ทรัพย์สินที่ใช้ในการประกอบธุรกิจ

##### ทรัพย์สินถาวรหลัก

บริษัทมีทรัพย์สินเพื่อใช้ในการประกอบธุรกิจที่สำคัญ ได้แก่ ที่ดิน อาคารโรงงาน และเครื่องจักร มีมูลค่าตามบัญชี ณ วันที่ 31 ธันวาคม 2564 ดังนี้

| ประเภท/ลักษณะทรัพย์สิน                            | ลักษณะกรรมสิทธิ์  | มูลค่า<br>(ล้านบาท) | ภาระผูกพัน      |
|---------------------------------------------------|-------------------|---------------------|-----------------|
| 1. ที่ดินในจังหวัดสมุทรปราการ จำนวน 41 โฉนด       | บริษัทเป็นเจ้าของ | 938.00              | ไม่มีภาระผูกพัน |
| 2. อาคารและส่วนปรับปรุงอาคาร                      | บริษัทเป็นเจ้าของ | 170.19              | ไม่มีภาระผูกพัน |
| 3. เครื่องจักรและอุปกรณ์และเครื่องมือ             | บริษัทเป็นเจ้าของ | 910.94              | ไม่มีภาระผูกพัน |
| 4. เครื่องตกแต่ง ติดตั้ง และอุปกรณ์สำนักงาน       | บริษัทเป็นเจ้าของ | 5.86                | ไม่มีภาระผูกพัน |
| 5. ยานพาหนะ                                       | บริษัทเป็นเจ้าของ | 3.90                | ไม่มีภาระผูกพัน |
| 6. เครื่องจักรระหว่างติดตั้งและงานระหว่างก่อสร้าง | บริษัทเป็นเจ้าของ | 136.95              | ไม่มีภาระผูกพัน |
| รวม                                               |                   | <u>2,165.84</u>     |                 |

##### สินทรัพย์ไม่มีตัวตนที่สำคัญในการประกอบธุรกิจ

บริษัทมีสินทรัพย์ที่ไม่มีตัวตนประกอบด้วย โปรแกรมคอมพิวเตอร์ ซึ่งมีมูลค่าคงเหลือสุทธิจำนวน 8.46 ล้านบาท

#### (5) งานที่ยังไม่ได้ส่งมอบ

- ไม่มี -

### 1.3 โครงสร้างการถือหุ้น

#### 1.3.1 การถือหุ้นของกลุ่มบริษัท

นโยบายการลงทุนในบริษัทย่อยมีวัตถุประสงค์เพื่อสนับสนุนและส่งเสริมการจำหน่ายผลิตภัณฑ์เครื่องแก้วของบริษัท โดยบริษัทได้กำหนดแนวทางการกำกับดูแลบริษัทในกลุ่ม เพื่อให้การดำเนินงานเป็นไปตามมาตรฐานเดียวกัน สอดคล้องกับหลักการกำกับดูแลกิจการที่ดี



รายละเอียดของนิติบุคคลที่บริษัทถือหุ้นทางตรงตั้งแต่ร้อยละ 10 ขึ้นไปของจำนวนหุ้นที่ออกจำหน่ายแล้ว ณ วันที่ 31 ธันวาคม 2564

| บริษัท/สถานที่ตั้ง                                                                                                                                                                                                    | ประเภทธุรกิจ                                  | ปีที่จัดตั้ง | ทุนจดทะเบียน | หุ้นที่ออกจำหน่าย | ทุนชำระแล้ว | การถือหุ้นของบริษัท |        |
|-----------------------------------------------------------------------------------------------------------------------------------------------------------------------------------------------------------------------|-----------------------------------------------|--------------|--------------|-------------------|-------------|---------------------|--------|
|                                                                                                                                                                                                                       |                                               |              |              |                   |             | จำนวนหุ้น           | ร้อยละ |
| บริษัท โอเชียนกลาส เทรดิง (เซี่ยงไฮ้) จำกัด<br>Room 1902, Jin Hang Tower, 83 Wan Hang Du Road, Jing An District, Shanghai, People's Republic of China<br>โทรศัพท์ : +86 (21) 6135 9505<br>โทรสาร : +86 (21) 6135 9428 | นำเข้าและจำหน่ายผลิตภัณฑ์โอเชียนกลาส          | 2549         | USD 150,000  | 5,636             | USD 150,000 | 5,636               | 100.00 |
| บริษัท โอเชียนกลาส เทรดิง อินเดีย จำกัด<br>574 Third Floor, Main Road, Chirag Delhi, New Delhi, India 110017<br>โทรศัพท์ : +91 (11) 4183 4111                                                                         | ประกอบธุรกิจต่างๆ ตามที่กฎหมายในอินเดียอนุญาต | 2556         | INR 500,000  | 50,000            | INR 500,000 | 49,999              | 99.99  |
| บริษัท คริสตัล เคลียร์ อินโนเวชั่น จำกัด<br>เลขที่ 75/88-91 ซอยสุขุมวิท 19 (วัฒนา) แขวงคลองเตยเหนือ เขตวัฒนา กรุงเทพมหานคร                                                                                            | วิจัยและพัฒนานวัตกรรม                         | 2559         | บาท 100,000  | 20,000            | บาท 100,000 | 19,998              | 99.99  |

### 1.3.2 ผู้ถือหุ้น

#### รายชื่อผู้ถือหุ้นรายใหญ่

ผู้ถือหุ้นรายใหญ่ 10 อันดับแรกที่มีรายชื่อปรากฏตามสมุดทะเบียนผู้ถือหุ้น ณ วันที่ 30 ธันวาคม 2564 มีดังนี้

| ลำดับที่ | ชื่อ-สกุล                          | จำนวนหุ้น | ร้อยละ |
|----------|------------------------------------|-----------|--------|
| 1        | บริษัท โอเชียนโฮลดิ้ง จำกัด        | 7,000,000 | 32.82% |
| 2        | นายเกียรติ อัสสกุล และคู่สมรส      | 2,076,330 | 9.73%  |
| 3        | นายวีรวัฒน์ อัสสกุล และคู่สมรส     | 1,632,131 | 7.65%  |
| 4        | TOYO-SASAKI GLASS CO.,LTD.         | 630,715   | 2.96%  |
| 5        | นางนุสรา บุญญติปิยพันธ์            | 517,613   | 2.43%  |
| 6        | มูลนิธิสายใจไทย ในพระบรมราชูปถัมภ์ | 413,500   | 1.94%  |
| 7        | นายสุรพล อัสสกุล                   | 245,218   | 1.15%  |
| 8        | นายณภัทร อัสสกุล                   | 94,239    | 0.44%  |
| 9        | น.ส.สุดารัตน์ วิทยานกรณ์           | 32,800    | 0.15%  |
| 10       | นายธรรณ โอศิริ                     | 5,000     | 0.02%  |

กลุ่มผู้ถือหุ้นรายใหญ่ บริษัท โอเชียนโฮลดิ้ง จำกัด ถือหุ้นของบริษัทจำนวน 7,000,000 หุ้น คิดเป็นร้อยละ 32.82 โดยที่บริษัท โอเชียนโฮลดิ้ง จำกัด มีกลุ่มตระกูลอัสสกุลเป็นผู้ถือหุ้นรายใหญ่ ถือหุ้นจำนวน 9,492,792 หุ้น คิดเป็นร้อยละ 62.45 ของจำนวนหุ้นที่จำหน่ายได้แล้วทั้งหมด ซึ่งมีธุรกิจหลักประกอบประกันชีวิตและพัฒนาอสังหาริมทรัพย์

### 1.4 จำนวนทุนจดทะเบียนและทุนชำระแล้ว

|                            |                                   |
|----------------------------|-----------------------------------|
| ทุนจดทะเบียน               | 500,000,000 บาท                   |
| เรียกชำระแล้ว              | 213,307,150 บาท                   |
| เป็นหุ้นสามัญจำนวน         | 21,330,715 หุ้น                   |
| มูลค่าที่ตราไว้หุ้นละ      | 10 บาท                            |
| ตลาดหลักทรัพย์ที่จดทะเบียน | ตลาดหลักทรัพย์แห่งประเทศไทย (SET) |

### 1.5 หลักทรัพย์ประเภทอื่นที่มีสิทธิหรือเงื่อนไขแตกต่างจากหุ้นสามัญ

- ไม่มี -

## 1.6 นโยบายจ่ายเงินปันผล

ในการพิจารณาจ่ายเงินปันผลของบริษัทและบริษัทย่อย บริษัทจะคำนึงถึงผลประกอบการ เงินทุนหมุนเวียนที่ใช้ในกิจการ และผลตอบแทนของผู้ถือหุ้นในระยะยาวเป็นหลัก ทั้งนี้การจ่ายเงินปันผลจะต้องเป็นไปตามข้อบังคับบริษัท ข้อ 45 ซึ่งกำหนดว่าห้ามมิให้แบ่งเงินปันผลจากเงินประเภทอื่นนอกจากเงินกำไร เงินปันผลให้แบ่งตามจำนวนหุ้น หุ้นละเท่าๆ กัน โดยได้รับการอนุมัติจากที่ประชุมผู้ถือหุ้น ในกรณีที่บริษัทยังมียอดขาดทุนสะสมอยู่ ห้ามมิให้แบ่งเงินปันผล

คณะกรรมการอาจจ่ายเงินปันผลระหว่างกาลให้แก่ผู้ถือหุ้นได้เป็นครั้งคราว เมื่อเห็นว่าบริษัทมีผลกำไรสมควรพอที่จะทำเช่นนั้น และเมื่อได้จ่ายเงินปันผลแล้ว ให้รายงานให้ที่ประชุมผู้ถือหุ้นทราบในการประชุมคราวต่อไป

ข้อมูลการจ่ายเงินปันผลของบริษัทในช่วง 3 ปีที่ผ่านมาดังนี้

| ผลการดำเนินงาน<br>ประจำปี | อัตรากำไร(ขาดทุน)<br>ต่อหุ้น (บาท/หุ้น) | อัตราเงินปันผลต่อหุ้น<br>(บาท/หุ้น) | อัตราการจ่ายเงินปันผล<br>ต่อกำไรสุทธิ (ร้อยละ) |
|---------------------------|-----------------------------------------|-------------------------------------|------------------------------------------------|
| 2562                      | 0.85                                    | 0.57                                | 67                                             |
| 2563                      | (11.53)                                 | -                                   | -                                              |
| 2564*                     | 0.14                                    | -                                   | -                                              |

\*หมายเหตุ : การจ่าย/งดจ่ายเงินปันผลจากผลการดำเนินงานประจำปีจะต้องได้รับการพิจารณาอนุมัติจากที่ประชุมผู้ถือหุ้น

## 2 การบริหารจัดการความเสี่ยง

### 2.1 นโยบายและแผนการบริหารความเสี่ยง

เมื่อวันที่ 17 มกราคม 2561 คณะกรรมการได้มีมติเป็นเอกฉันท์อนุมัติกรอบการบริหารความเสี่ยงของบริษัท (Risk Management Framework) เพื่อเป็นแนวปฏิบัติในองค์กร โดยมีการนำมาตรฐาน COSO ERM เข้ามาปรับใช้ในการบริหารจัดการความเสี่ยงองค์กร ทั้งนี้ คณะกรรมการได้มอบหมายให้คณะกรรมการตรวจสอบทำหน้าที่ทบทวนกรอบการดำเนินงาน เพื่อให้มั่นใจว่าบริษัทมีระบบการบริหารจัดการความเสี่ยงที่เพียงพอและเหมาะสม โดยมีคณะกรรมการบริหารทำหน้าที่เป็นคณะกรรมการบริหารความเสี่ยง ซึ่งจะกำกับดูแลและติดตามการบริหารจัดการความเสี่ยงที่สำคัญที่อาจมีผลกระทบต่อกลยุทธ์และเป้าหมายของบริษัท

### 2.2 ปัจจัยความเสี่ยงต่อการดำเนินธุรกิจ

#### 2.2.1 ความเสี่ยงต่อการดำเนินธุรกิจของบริษัทหรือกลุ่มบริษัททั้งในปัจจุบันและที่อาจเกิดขึ้นใหม่

ในปี 2564 บริษัทเผชิญความท้าทายในการดำเนินธุรกิจ ไม่ว่าจะเป็นสภาวะเศรษฐกิจที่ชะลอตัวอันเป็นผลจากแพร่ระบาดของเชื้อโรคไวรัสโคโรนา 2019 การเปลี่ยนแปลงพฤติกรรมของผู้บริโภค พฤติกรรมการทำงานที่เปลี่ยนไป การเติบโตทางด้านเทคโนโลยีและนวัตกรรม การปฏิบัติตามกฎหมายที่ออกมาใหม่ รวมทั้งการเปลี่ยนแปลงของสภาพภูมิอากาศ ดังนั้น บริษัทจึงได้ดำเนินการจัดทำแผนบริหารจัดการความเสี่ยงทั้งองค์กร เพื่อลดผลกระทบต่อการดำเนินธุรกิจ โดยได้มีการประเมินความเสี่ยงพร้อมทั้งจัดทำแผนบริหารความเสี่ยง พร้อมทั้งติดตามผลการปฏิบัติงานตามแผนบริหารความเสี่ยง และรายงานต่อคณะกรรมการเป็นรายไตรมาส

#### 1) ด้านกลยุทธ์

##### - ความเสี่ยงจากสภาวะเศรษฐกิจที่ชะลอตัวและพฤติกรรมผู้บริโภคที่เปลี่ยนไป

การแพร่ระบาดของเชื้อโรคไวรัสโคโรนา 2019 ส่งผลกระทบให้สภาวะเศรษฐกิจชะลอตัว พฤติกรรมของผู้บริโภคเปลี่ยนแปลงไปโดยหลีกเลี่ยงการซื้อสินค้านอกบ้านและเปลี่ยนมาซื้อสินค้าผ่านช่องทางออนไลน์ ดังนั้น บริษัทจึงได้วางแผนบริหารจัดการเพื่อลดผลกระทบจากความเสี่ยงที่อาจทำให้บริษัทไม่บรรลุเป้าหมาย โดยได้ปรับแผนการดำเนินธุรกิจ เน้นการจำหน่ายสินค้าผ่านช่องทางอีคอมเมิร์ซแพลตฟอร์มของบริษัทและแพลตฟอร์มมาร์เก็ตเพลสต่างๆ ทั้งในและต่างประเทศ

##### - ความเสี่ยงจากการสูญเสียทรัพยากรบุคคลที่มีบทบาทสำคัญในองค์กรเพื่อรองรับการเติบโตของบริษัทในอนาคต

พนักงานเป็นผู้มีบทบาทสำคัญในการขับเคลื่อนธุรกิจสร้างความเติบโตอย่างยั่งยืนให้กับบริษัทในอนาคต ดังนั้นบริษัทจึงให้ความสำคัญในการดูแลรักษาพนักงานซึ่งเป็นผู้มีบทบาทสำคัญในการปฏิบัติงานเพื่อขับเคลื่อนแผนงานให้ไปสู่เป้าหมาย ควบคู่ไปกับการสรรหาทรัพยากรบุคคลที่มีความรู้ ความเชี่ยวชาญ เพื่อรองรับการดำเนินธุรกิจในอนาคต บริษัทจึงได้วางแผนการพัฒนาระบบการบริหารทรัพยากรบุคคลให้สอดคล้องกับกลยุทธ์การดำเนินธุรกิจ โดยจัดให้แต่ละหน่วยงานวางแผนสืบทอดบุคลากรที่มีบทบาทสำคัญ วางแผนหมุนเวียนสับเปลี่ยนหน้าที่ภายในหน่วยงาน ควบคู่ไปกับการทบทวนค่าจ้างและค่าตอบแทน

## 2) ด้านการปฏิบัติงาน

### - ความเสี่ยงจากโรคระบาด

สถานการณ์การแพร่ระบาดของเชื้อโรคไวรัสโคโรนา 2019 ยังคงส่งผลกระทบต่อเศรษฐกิจไปทั่วโลก โดยเฉพาะการดำเนินชีวิตประจำวันที่ต้องเปลี่ยนแปลงไปเพื่อป้องกันการแพร่ระบาด โดยบริษัทได้ให้ความสำคัญกับความปลอดภัยของพนักงาน ลูกค้า และผู้เกี่ยวข้อง โดยได้กำหนดมาตรการป้องกันการแพร่ระบาดในสถานที่ประกอบการทั้งสำนักงานใหญ่และโรงงานผลิต พร้อมทั้งให้ความรู้เกี่ยวกับการป้องกันการแพร่ระบาดแก่พนักงาน และปรับรูปแบบการทำงานให้เป็นแบบผสมผสานกันระหว่างการปฏิบัติงานที่บ้านและที่สำนักงาน (Hybrid Workplace) กำหนดเขตพื้นที่การทำงาน (Bubble and Seal) จัดเตรียมสถานที่กักกันกรณีพบผู้ติดเชื้อ (Factory Quarantine - Isolation) ตามมาตรการของภาครัฐ พร้อมทั้งดำเนินการจัดหาวัคซีนป้องกันไวรัสโคโรนา 2019 นอกจากนี้ บริษัทยังได้ดำเนินการวางแผนรับมือบริหารความต่อเนื่องทางธุรกิจในกระบวนการผลิตเพื่อบรรเทาผลกระทบต่อการดำเนินธุรกิจ

### - ความเสี่ยงภัยจากการคุกคามระบบเทคโนโลยีสารสนเทศ

ภัยคุกคามระบบเทคโนโลยีสารสนเทศเป็นปัจจัยภายนอกที่เกิดขึ้นได้อย่างรวดเร็ว เนื่องจากการเปลี่ยนแปลงพฤติกรรม การดำเนินชีวิตที่มีการพึ่งพาการใช้เทคโนโลยีที่ทันสมัย มีการเชื่อมโยงข้อมูลอุปกรณ์ดิจิทัลต่างๆ ผ่านระบบอินเทอร์เน็ต ดังนั้นเพื่อสร้างความเชื่อมั่นในการรักษาความปลอดภัยของข้อมูลทั้งของพนักงานและลูกค้า บริษัทจึงจัดให้มีระบบติดตาม เฝ้าระวัง และเตรียมความพร้อมกรณีระบบงานหยุดชะงักจากการโจมตีทางไซเบอร์ โดยบริษัทจัดให้มีระบบสำรองและกู้คืนข้อมูล

## 3) ด้านการเงิน

### - ความเสี่ยงด้านความผันผวนของราคาพลังงานและราคาวัตถุดิบที่ใช้ในการผลิต

วัตถุดิบส่วนใหญ่ที่ใช้ในการผลิตนั้น บริษัทจัดหาได้จากแหล่งวัตถุดิบภายในประเทศและจากบริษัทตัวแทนนำเข้า ที่ผ่านมาราคาวัตถุดิบมีความผันผวนในระดับที่ควบคุมได้ แต่เนื่องจากการผลิตแก้วมีความต้องการใช้พลังงานสูง ราคาพลังงาน โดยเฉพาะอย่างยิ่งราคาก๊าซธรรมชาติและราคาไฟฟ้าปิโตรเลียมเหลวจึงส่งผลกระทบต่อต้นทุนการผลิต บริษัทได้ตระหนักถึงผลดังกล่าวจึงมีการวางแผนการใช้และการปรับปรุงประสิทธิภาพของเครื่องจักรอย่างต่อเนื่อง เน้นกระบวนการประหยัดพลังงานในทุกขั้นตอนการผลิต ลดจำนวนของเสีย

### - ความเสี่ยงด้านความผันผวนอัตราแลกเปลี่ยน

บริษัทดำเนินธุรกิจโดยส่งสินค้าออกจำหน่ายสินค้าไปยังต่างประเทศทำให้มีรายได้เป็นสกุลเงินต่างประเทศ โดยมีสกุลเงินดอลลาร์สหรัฐเป็นสกุลเงินหลัก บริษัทจึงป้องกันความเสี่ยงจากอัตราแลกเปลี่ยนเงินตราต่างประเทศโดยการทำสัญญาซื้อขายเงินตราต่างประเทศล่วงหน้าเพื่อลดความผันผวน

### - ความเสี่ยงจากการเปลี่ยนแปลงอัตราดอกเบี้ย

เนื่องจากลักษณะการประกอบธุรกิจของบริษัทไม่ขึ้นอยู่กับการเปลี่ยนแปลงของอัตราดอกเบี้ยในตลาด และธุรกรรมทางการเงินของบริษัทที่เกี่ยวข้องกับอนุพันธ์อัตราดอกเบี้ยจะต้องได้รับการอนุมัติจากผู้บริหารสูงสุดของสายงานบัญชีการเงิน อย่างไรก็ตาม บริษัทมีความเสี่ยงจากอัตราดอกเบี้ยอันเกิดจากเงินกู้ยืมเพื่อการลงทุน โดยหนี้สินทางการเงินส่วนใหญ่มี



อัตราดอกเบี้ยที่ปรับขึ้นลงตามอัตราตลาดหรือมีอัตราดอกเบี้ยคงที่ซึ่งใกล้เคียงกับอัตราตลาดในปัจจุบัน ความเสี่ยงจากอัตราดอกเบี้ยของบริษัทจึงอยู่ในระดับต่ำ

**- ความเสี่ยงด้านสภาพคล่อง**

บริษัทจำหน่ายสินค้าและจัดหาปัจจัยการผลิตภายใต้เงื่อนไขเงินสดและการให้และรับสินเชื่อ โดยส่วนงานบริหารเงินของบริษัทตั้งเป้าหมายคงความยืดหยุ่นในการระดมเงินทุนโดยการรักษาวางเงินสินเชื่อให้มีความเพียงพอ เนื่องจากลักษณะปกติทางธุรกิจของบริษัทมีกระแสเงินสดเข้าออกเป็นจำนวนเงินค่อนข้างสูง

**- ความเสี่ยงด้านการให้สินเชื่อ**

บริษัทจำหน่ายสินค้าภายใต้เงื่อนไขสินเชื่อทั้งในประเทศและต่างประเทศ จึงมีความเสี่ยงที่ลูกค้าหรือคู่สัญญาไม่สามารถชำระหนี้ให้แก่บริษัทตามเงื่อนไขที่ตกลงไว้เมื่อครบกำหนด บริษัทควบคุมความเสี่ยงดังกล่าวโดยกำหนดให้มีนโยบายและขั้นตอนการพิจารณาสินเชื่อ โดยให้มีการวิเคราะห์และทบทวนฐานะทางการเงินของลูกค้าอย่างสม่ำเสมอ เพื่อให้มั่นใจว่าบริษัทได้ขายสินค้าและให้บริการแก่ลูกค้าที่มีประวัติสินเชื่ออยู่ในระดับที่เหมาะสม นอกจากนี้ ยังมีการให้ลูกค้าวางหลักประกันวงเงินสินเชื่อในรายที่มีความเสี่ยงสูง สำหรับลูกค้าต่างประเทศจะมีการขายภายใต้เงื่อนไข L/C

**4) ด้านการปฏิบัติตามกฎหมาย**

**- ความเสี่ยงจากการบังคับใช้พระราชบัญญัติคุ้มครองข้อมูลส่วนบุคคล พ.ศ. 2562**

ตามที่ พ.ร.บ. คุ้มครองข้อมูลส่วนบุคคล พ.ศ. 2562 จะมีผลบังคับใช้ในวันที่ 1 มิถุนายน 2565 นั้น เพื่อให้การดำเนินธุรกิจสอดคล้องกับกฎหมายดังกล่าว บริษัทได้จัดให้มีมาตรการป้องกันความเสี่ยงด้านการคุ้มครองข้อมูลส่วนบุคคลโดยจัดให้มีคณะทำงานเพื่อบริหารจัดการ ควบคุมดูแลข้อมูลส่วนบุคคลที่จัดเก็บ รวมถึงการกำหนดนโยบายและมาตรการป้องกันการรั่วไหลของข้อมูลอันเป็นผลให้เกิดความเสียหายต่อบริษัท

**5) ด้านการเปลี่ยนแปลงสภาพภูมิอากาศและสิ่งแวดล้อม**

นอกจากนี้ การเปลี่ยนแปลงสภาพภูมิอากาศและสิ่งแวดล้อม ทำให้เกิดความเสี่ยงใหม่จากการดำเนินธุรกิจของบริษัทซึ่งอาจส่งผลกระทบต่อภาวะโลกร้อน บริษัทจึงได้บริหารจัดการโดยมุ่งเน้นการลดใช้พลังงานอย่างมีประสิทธิภาพทั้งในกระบวนการผลิต และสำนักงานโดยติดตั้งระบบไฟแสงสว่างและระบบปรับอากาศที่สามารถลดการใช้พลังงานไฟฟ้าได้ นอกจากนี้ บริษัทได้ติดตั้งระบบผลิตไฟฟ้าจากพลังงานแสงอาทิตย์ (Solar Rooftop) โครงการที่ 1 เมื่อปี 2562 และวางแผนจะดำเนินโครงการที่ 2 ในปี 2565

### 3 การขับเคลื่อนธุรกิจเพื่อความยั่งยืน

#### 3.1 นโยบายและเป้าหมายการจัดการด้านความยั่งยืน

การพัฒนาอย่างยั่งยืนมีความสำคัญต่อการเติบโตของบริษัทในระยะยาว การดำเนินธุรกิจโดยยึดมั่นในจริยธรรม มุ่งมั่นในการผลิตสินค้าที่มีคุณภาพ ปลอดภัยต่อผู้บริโภค คำนึงถึงผลกระทบด้านสิ่งแวดล้อมที่เกิดจากกระบวนการผลิตเป็นสำคัญ พร้อมทั้งสร้างพื้นฐานให้พนักงานเป็นพลเมืองที่มีความรับผิดชอบต่อสังคม โดยเป้าหมายการจัดการด้านความยั่งยืนครอบคลุมประเด็นหลักทั้ง 3 ด้านได้แก่

- 1) **ด้านเศรษฐกิจ** ดำเนินกิจการตามหลักการค้ากับคู่แลกเปลี่ยนที่ดี พร้อมทั้งมุ่งมั่นพัฒนาผลิตภัณฑ์ด้วยนวัตกรรมการออกแบบเพื่อมอบสุนทรียภาพในการใช้ชีวิตผ่านผลิตภัณฑ์เครื่องแก้วคุณภาพดี
- 2) **ด้านสังคม** ยึดมั่นในหลักความเสมอภาคในการปฏิบัติต่อผู้มีส่วนได้ส่วนเสียทุกกลุ่มตามหลักจรรยาบรรณในการดำเนินธุรกิจและหลักสิทธิมนุษยชน รวมทั้งมีความรับผิดชอบต่อผู้บริโภค
- 3) **ด้านสิ่งแวดล้อม** กำหนดเป้าหมายให้กระบวนการผลิตส่งผลกระทบต่อสิ่งแวดล้อมให้น้อยที่สุด

โดยบริษัทมีแผนที่จะศึกษา รวบรวมข้อมูล และจัดทำแผนการขับเคลื่อนเป้าหมายการพัฒนาที่ยั่งยืนในปี 2565

#### 3.2 การจัดการผลกระทบต่อผู้มีส่วนได้เสียในห่วงโซ่คุณค่าของธุรกิจ

##### 3.2.1 ห่วงโซ่คุณค่าของธุรกิจ

การบริหารห่วงโซ่คุณค่าเป็นหนึ่งในปัจจัยสำคัญในการดำเนินธุรกิจอย่างยั่งยืน บริษัทจึงมุ่งมั่นที่จะบริหารจัดการห่วงโซ่คุณค่าอย่างมีประสิทธิภาพ โดยคำนึงถึงสังคม สิ่งแวดล้อม และหลักการค้ากับคู่แลกเปลี่ยนที่ดี เพื่อตอบสนองความคาดหวังของผู้มีส่วนได้เสียที่เกี่ยวข้องในทุกๆ กระบวนการตลอดห่วงโซ่คุณค่า ตั้งแต่การจัดหาวัตถุดิบ การจัดซื้อจัดหาทั่วไป การผลิต การจัดจำหน่ายและการกระจายสินค้า การขนส่ง ตลอดจนการบริการหลังการขาย

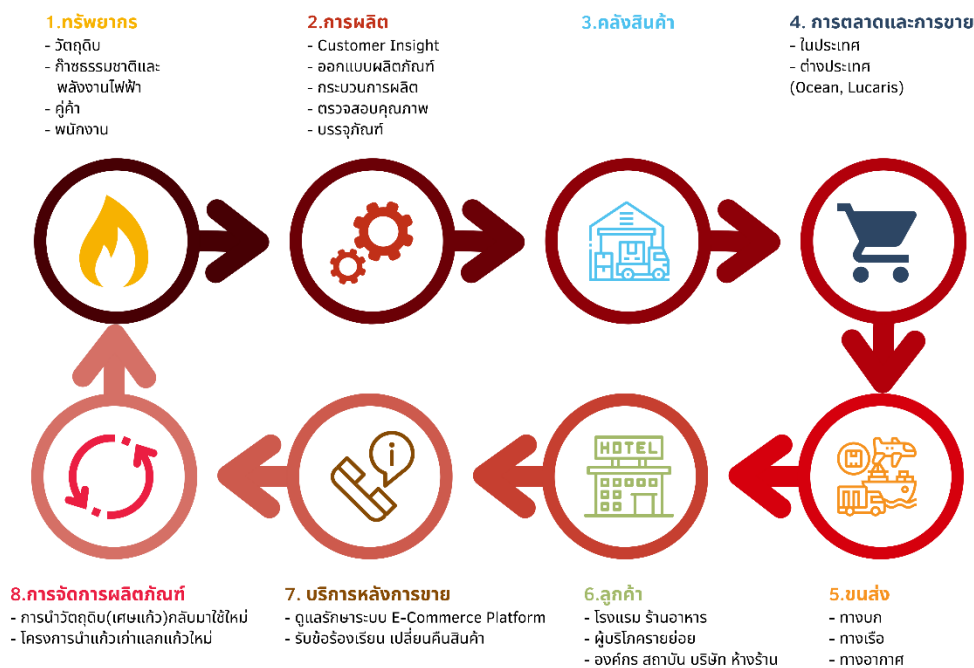

### 3.2.2 การวิเคราะห์ผู้มีส่วนได้เสียในห่วงโซ่คุณค่าของธุรกิจ

บริษัทจำแนกกลุ่มผู้มีส่วนได้เสียออกเป็น 12 กลุ่ม โดยพิจารณาจากความเกี่ยวข้องกับการดำเนินธุรกิจของบริษัท และผลกระทบด้านความยั่งยืนของผู้มีส่วนได้ส่วนเสียต่อบริษัท ดังต่อไปนี้

| กลุ่มผู้มีส่วนได้เสีย             | ช่องทางการมีส่วนร่วม                                                                                                                                                                                                                                                                                        | ความคาดหวังและประเด็นสำคัญ                                                                                                                                                                                                                                                                                   | การตอบสนอง                                                                                                                                                                                                                                                                                                                                           |
|-----------------------------------|-------------------------------------------------------------------------------------------------------------------------------------------------------------------------------------------------------------------------------------------------------------------------------------------------------------|--------------------------------------------------------------------------------------------------------------------------------------------------------------------------------------------------------------------------------------------------------------------------------------------------------------|------------------------------------------------------------------------------------------------------------------------------------------------------------------------------------------------------------------------------------------------------------------------------------------------------------------------------------------------------|
| 1. ผู้ถือหุ้นและนักลงทุน          | <ul style="list-style-type: none"> <li>- จัดให้มีการประชุมผู้ถือหุ้น</li> <li>- จัดให้มีการเข้าเยี่ยมชมกระบวนการผลิตในโรงงาน</li> </ul>                                                                                                                                                                     | <ul style="list-style-type: none"> <li>- ผลการดำเนินงานของบริษัทมีการเติบโตอย่างต่อเนื่อง</li> <li>- มีการเปิดเผยข้อมูลอย่างโปร่งใส</li> <li>- มีการกำกับดูแลกิจการที่ดี</li> <li>- ดำเนินธุรกิจอย่างมีความรับผิดชอบต่อสังคม</li> </ul>                                                                      | <ul style="list-style-type: none"> <li>- ปฏิบัติตามหลักการกำกับดูแลกิจการที่ดี ต่อต้านการทุจริต</li> <li>- พัฒนาช่องทางสื่อสาร</li> </ul>                                                                                                                                                                                                            |
| 2. ลูกค้า                         | <ul style="list-style-type: none"> <li>- สำรวจความพึงพอใจของลูกค้า</li> <li>- ส่งจดหมายข่าวเกี่ยวกับสินค้า</li> <li>- เปิดช่องทางรับข้อร้องเรียนผ่านช่องทางอีเมล สายด่วนลูกค้าสัมพันธ์ ไลน์ เฟสบุ๊ก ช่องทางการแจ้งเบาะแส (Whistleblowing Channel)</li> <li>- จัดอบรมให้ความรู้เกี่ยวกับผลิตภัณฑ์</li> </ul> | <ul style="list-style-type: none"> <li>- คุณภาพและความปลอดภัยของผลิตภัณฑ์</li> <li>- นวัตกรรมการออกแบบผลิตภัณฑ์ใหม่ๆ</li> <li>- ความรู้ในการใช้ผลิตภัณฑ์แต่ละประเภทอย่างเหมาะสม</li> <li>- การใช้ผลิตภัณฑ์ที่ลดผลกระทบต่อสิ่งแวดล้อม</li> </ul>                                                              | <ul style="list-style-type: none"> <li>- ออกแบบผลิตภัณฑ์ใหม่ๆ ตามความต้องการของลูกค้า</li> <li>- ได้รับการรับรองมาตรฐานสินค้าและรางวัลด้านการออกแบบผลิตภัณฑ์</li> <li>- พัฒนาเทคโนโลยีการผลิต</li> <li>- ขยายช่องทางจัดจำหน่าย</li> <li>- เพิ่มประสิทธิภาพในการสื่อสารกับลูกค้า</li> <li>- จัดการข้อร้องเรียนอย่างรวดเร็วและมีประสิทธิภาพ</li> </ul> |
| 3. พนักงาน                        | <ul style="list-style-type: none"> <li>- แลกงผลการดำเนินงานประจำไตรมาส (Town Hall Quarterly Meeting)</li> <li>- สื่อสารข่าวสาร นโยบาย ประกาศต่างๆ ผ่านช่องทางอีเมล Intranet ไลน์ และการติดประกาศ</li> <li>- เปิดรับข้อร้องเรียนผ่านช่องทางการแจ้งเบาะแส (Whistleblowing Channel)</li> </ul>                 | <ul style="list-style-type: none"> <li>- ผลการดำเนินงานของบริษัทมีการเติบโตอย่างต่อเนื่อง</li> <li>- ได้รับเงินเดือนและสวัสดิการที่เหมาะสม</li> <li>- มีความก้าวหน้าในการทำงาน</li> <li>- มีความปลอดภัยและสภาพแวดล้อมการทำงาน</li> <li>- ได้รับการอบรม ส่งเสริมความรู้และทักษะต่างๆ อย่างสม่ำเสมอ</li> </ul> | <ul style="list-style-type: none"> <li>- กำหนดค่าตอบแทน สวัสดิการให้เหมาะสมเทียบเคียงอุตสาหกรรมเดียวกัน</li> <li>- จัดให้มีกิจกรรมสร้างความผูกพันองค์กร</li> <li>- กำหนดเส้นทางความก้าวหน้าในอาชีพ</li> <li>- สร้างสภาพแวดล้อมการทำงานให้มีความปลอดภัย</li> <li>- จัดให้มีการฝึกอบรมทางในและนอกสถานที่</li> </ul>                                    |
| 4. คู่ค้าที่ส่งมอบสินค้า/วัตถุดิบ | <ul style="list-style-type: none"> <li>- สื่อสารเรื่องนโยบายจรรยาบรรณของบริษัท ต่อต้านการทุจริต และนโยบายสิทธิมนุษยชน</li> <li>- เปิดรับข้อร้องเรียนผ่านช่องทางการแจ้งเบาะแส (Whistleblowing Channel)</li> </ul>                                                                                            | <ul style="list-style-type: none"> <li>- การค้าขายที่เป็นธรรม โปร่งใส</li> <li>- มีความสม่ำเสมอในการซื้อสินค้า</li> <li>- มีปริมาณการสั่งซื้อที่เพิ่มขึ้น</li> </ul>                                                                                                                                         | <ul style="list-style-type: none"> <li>- ปฏิบัติตามจรรยาบรรณในการประกอบธุรกิจ ต่อต้านการทุจริต และนโยบายสิทธิมนุษยชน</li> <li>- ตรวจสอบประเมินศักยภาพคู่ค้า</li> </ul>                                                                                                                                                                               |

| กลุ่มผู้มีส่วนได้เสีย                | ช่องทางการมีส่วนร่วม                                                                                                                                                                                             | ความคาดหวังและประเด็นสำคัญ                                                                                                                                              | การตอบสนอง                                                                                                                                                                                                                                         |
|--------------------------------------|------------------------------------------------------------------------------------------------------------------------------------------------------------------------------------------------------------------|-------------------------------------------------------------------------------------------------------------------------------------------------------------------------|----------------------------------------------------------------------------------------------------------------------------------------------------------------------------------------------------------------------------------------------------|
| 5.ผู้ให้บริการหรือผู้รับเหมา         | <ul style="list-style-type: none"> <li>- สื่อสารเรื่องนโยบายจรรยาบรรณของบริษัท ต่อต้านการทุจริต และนโยบายสิทธิมนุษยชน</li> <li>- เปิดรับข้อร้องเรียนผ่านช่องทางการแจ้งเบาะแส (Whistleblowing Channel)</li> </ul> | <ul style="list-style-type: none"> <li>- การจัดจ้างที่เป็นธรรม โปร่งใส</li> <li>- ชำระค่าบริการที่ตรงเวลา</li> <li>- มีสภาพแวดล้อมในการทำงานที่ปลอดภัย</li> </ul>       | <ul style="list-style-type: none"> <li>- ปฏิบัติตามจรรยาบรรณในการประกอบธุรกิจ ต่อต้านการทุจริต และนโยบายสิทธิมนุษยชน</li> <li>- ตรวจสอบประเมินศักยภาพของให้บริการหรือผู้รับเหมา</li> <li>- สนับสนุนให้มีสภาพแวดล้อมในการทำงานที่ปลอดภัย</li> </ul> |
| 6.เจ้าหน้าที่                        | <ul style="list-style-type: none"> <li>- สื่อสารผลการดำเนินงานของบริษัทรายไตรมาสผ่านทาง SET และ website ของบริษัท</li> </ul>                                                                                     | <ul style="list-style-type: none"> <li>- ผลการดำเนินงานของบริษัทมีการเติบโตอย่างต่อเนื่อง</li> <li>- มีความมั่นคงทางการเงิน สามารถชำระหนี้ได้ตามเวลาที่กำหนด</li> </ul> | <ul style="list-style-type: none"> <li>- ปฏิบัติตามหลักการค้ากับดูแลกิจการที่ดี</li> <li>- พัฒนาช่องทางสื่อสาร</li> </ul>                                                                                                                          |
| 7.พันธมิตรทางธุรกิจ                  | <ul style="list-style-type: none"> <li>- ส่งจดหมายเชิญเข้าร่วมกิจกรรมเปิดตัวผลิตภัณฑ์ใหม่</li> <li>- จัดกิจกรรมให้มีการทดลองใช้ผลิตภัณฑ์ รวมทั้งให้การสนับสนุนผลิตภัณฑ์เมื่อพันธมิตรจัดงานแสดงสินค้า</li> </ul>  | <ul style="list-style-type: none"> <li>- รับทราบถึงผลิตภัณฑ์ใหม่</li> <li>- ได้รับผลตอบแทนที่เป็นธรรม</li> </ul>                                                        | <ul style="list-style-type: none"> <li>- ปฏิบัติตามจรรยาบรรณในการประกอบธุรกิจ ต่อต้านการทุจริต และนโยบายสิทธิมนุษยชน</li> </ul>                                                                                                                    |
| 8.หน่วยงานกำกับดูแลท้องถิ่นและภาครัฐ | <ul style="list-style-type: none"> <li>- รายงานผลการปฏิบัติตามกฎหมาย หรือกฎเกณฑ์ที่กำหนด</li> </ul>                                                                                                              | <ul style="list-style-type: none"> <li>- ปฏิบัติตามกฎหมายและกฎเกณฑ์ที่เกี่ยวข้อง</li> <li>- การมีส่วนร่วมในโครงการของรัฐ</li> </ul>                                     | <ul style="list-style-type: none"> <li>- ความโปร่งใสในการกำกับดูแลกิจการ และการต่อต้านทุจริต</li> </ul>                                                                                                                                            |
| 9.คู่แข่ง                            | <ul style="list-style-type: none"> <li>- กำหนดราคาขายสินค้าในตลาดที่เป็นธรรม</li> </ul>                                                                                                                          | <ul style="list-style-type: none"> <li>- การกำหนดราคาที่เป็นธรรม</li> <li>- การไม่ลอกเลียนแบบสินค้า ไม่ละเมิดทรัพย์สินทางปัญญา</li> </ul>                               | <ul style="list-style-type: none"> <li>- ปฏิบัติตามจรรยาบรรณในการประกอบธุรกิจ</li> <li>- ตรวจสอบความเหมือนคล้ายของผลิตภัณฑ์ก่อนดำเนินการจัดสิทธิบัตรการออกแบบผลิตภัณฑ์</li> </ul>                                                                  |
| 10.ชุมชน                             | <ul style="list-style-type: none"> <li>- จัดให้ชุมชนสามารถเข้ามาขายสินค้าหน้าโรงงาน</li> </ul>                                                                                                                   | <ul style="list-style-type: none"> <li>- สร้างรายได้ให้กับชุมชน</li> <li>- การช่วยเหลือพึ่งพาอาศัยกัน</li> </ul>                                                        | <ul style="list-style-type: none"> <li>- สนับสนุนให้ชุมชนหมุนเวียนเข้ามาจำหน่ายสินค้าใน-หน้าโรงงาน</li> </ul>                                                                                                                                      |
| 11.สังคม                             | <ul style="list-style-type: none"> <li>- จัดกิจกรรม CSR ปีละ 1 ครั้ง</li> </ul>                                                                                                                                  | <ul style="list-style-type: none"> <li>- สนับสนุนกิจกรรมชุมชน</li> <li>- ให้ความช่วยเหลือด้านการศึกษา</li> <li>- มีสภาพแวดล้อมในสถานศึกษาดีขึ้น</li> </ul>              | <ul style="list-style-type: none"> <li>- จัดตั้งชมรมจิตอาสา เพื่อเป็นตัวแทนในการทำกิจกรรมให้กับชุมชน พร้อมสนับสนุนทุนการศึกษาให้กับโรงเรียนใน จ.สมุทรปราการ</li> </ul>                                                                             |
| 12.สื่อมวลชน                         | <ul style="list-style-type: none"> <li>- สื่อสารเกี่ยวกับกิจกรรมชุมชน</li> <li>- ประชาสัมพันธ์ผลิตภัณฑ์ที่ออกมาใหม่</li> </ul>                                                                                   | <ul style="list-style-type: none"> <li>- รับรู้กิจกรรมของบริษัทที่ทำเพื่อชุมชน</li> <li>- รับทราบข่าวสาร ข้อมูลของบริษัท</li> </ul>                                     | <ul style="list-style-type: none"> <li>- มีส่วนร่วมในกิจกรรมที่สำคัญในชุมชน</li> <li>- ความถูกต้อง โปร่งใสในการให้ข้อมูล</li> </ul>                                                                                                                |

### 3.3 การจัดการด้านความยั่งยืนในมิติสิ่งแวดล้อม

#### 3.3.1 นโยบายและแนวปฏิบัติด้านสิ่งแวดล้อม

บริษัทกำหนดนโยบายด้านสิ่งแวดล้อมและแผนการอนุรักษ์พลังงานให้เป็นส่วนหนึ่งของการดำเนินธุรกิจ โดยมีเป้าหมายให้กระบวนการผลิตส่งผลกระทบต่อสิ่งแวดล้อมให้น้อยที่สุด

#### 3.3.2 ผลการดำเนินงานด้านสิ่งแวดล้อม

**การนำวัตถุดิบกลับมาใช้ใหม่** เศษแก้วคือแก้วรีไซเคิลที่สามารถนำกลับมาหมุนเวียนใช้ใหม่ได้ไม่จำกัดจำนวนครั้ง ซึ่งเป็นอีกวิธีหนึ่งที่ทำให้บริษัทสามารถใช้ทรัพยากรให้เกิดประโยชน์อย่างสูงสุด สามารถช่วยลดต้นทุนด้านพลังงานและวัตถุดิบในการผลิต โดยบริษัทนำเศษแก้วที่เหลือจากกระบวนการผลิตรวมถึงผลิตภัณฑ์ที่มีสภาพแตกหักเสียหายเข้าสู่กระบวนการบดด้วยเครื่องบดแก้วจนเป็นเศษแก้ว และนำมาผสมแทนวัตถุดิบในปริมาณที่เหมาะสมจากนั้นจึงนำเข้าสู่กระบวนการหลอมขึ้นรูปเป็นผลิตภัณฑ์อีกครั้ง โดยในปี 2564 บริษัทใช้เศษแก้วผสมแทนวัตถุดิบคิดเป็นร้อยละ 40 ซึ่งสามารถลดพลังงานการหลอมได้ร้อยละ 8

**การจัดการพลังงาน** บริษัทบริหารจัดการพลังงานอย่างมีประสิทธิภาพ ทั้งระบบไฟแสงสว่างและระบบปรับอากาศโดยติดตั้งและบำรุงรักษาอุปกรณ์ควบคุมการทำงานของระบบไฟฟ้าที่เกี่ยวข้อง ทำให้สามารถลดการใช้พลังงานไฟฟ้าได้ 130,000 กิโลวัตต์-ชั่วโมง นอกจากนี้ บริษัทได้ติดตั้งระบบผลิตไฟฟ้าจากพลังงานแสงอาทิตย์ (Solar Rooftop) ซึ่งผลิตไฟฟ้าได้ 1,475,101 กิโลวัตต์-ชั่วโมง

ในปี 2564 บริษัทใช้พลังงานไฟฟ้ารวม 25,466,102 กิโลวัตต์-ชั่วโมง โดยเป็นพลังงานไฟฟ้าที่ผลิตจาก Solar Rooftop 1,475,102 กิโลวัตต์-ชั่วโมง ปริมาณพลังงานไฟฟ้าที่ Solar Rooftop ผลิตได้เทียบกับพลังงานที่ใช้คิดเป็นร้อยละ 5.8 ซึ่งสามารถประหยัดค่าพลังงานไฟฟ้าลงได้คิดเป็นจำนวนเงิน 5,232,629 บาท โดยการติดตั้งระบบผลิตไฟฟ้าจากพลังงานแสงอาทิตย์ (Solar Rooftop) นั้น ส่งผลบริษัทสามารถลดก๊าซคาร์บอนไดออกไซด์ (CO<sub>2</sub>) ได้ 644,619 กิโลกรัม และคาดการณ์ว่าใน 2565 บริษัทจะสามารถลดก๊าซคาร์บอนไดออกไซด์ (CO<sub>2</sub>) ได้ 603,003 กิโลกรัม

**การจัดการน้ำ** บริษัทมีการใช้น้ำประปารวมกันคิดเป็นร้อยละ 100 ของปริมาณน้ำที่ใช้ทั้งหมด บริษัทจึงมีวิธีจัดการระบบน้ำหล่อเย็นที่ใช้ในกระบวนการผลิตและระบบช่วยสนับสนุนกระบวนการผลิตให้เป็นแบบหมุนเวียนสามารถนำกลับมาใช้ในกระบวนการต่อไปได้ โดยมีการตรวจสอบและควบคุมมาตรฐานอย่างต่อเนื่อง สำหรับน้ำที่ถูกปล่อยทิ้งจากกระบวนการผลิตและสำนักงาน บริษัทมีการจัดการน้ำทั้งอย่างมีประสิทธิภาพ ในปี 2564 มีน้ำทิ้งที่ผ่านการบำบัดร้อยละ 70 ของปริมาณน้ำทิ้งทั้งหมด ในจำนวนนี้สามารถนำมาผ่านกระบวนการปรับปรุงคุณภาพเทียบเท่าน้ำประปาเพื่อนำกลับมาใช้เสริมในกระบวนการผลิตและระบบช่วยสนับสนุนการผลิตซึ่งส่งผลให้สามารถลดปริมาณการใช้น้ำประปาร้อยละ 40 เมื่อเทียบกับปริมาณการใช้น้ำปีก่อน

**การจัดการขยะ ของเสีย และมลพิษ** บริษัทมีการจัดการขยะและของเสียในกระบวนการดำเนินธุรกิจอย่างเป็นระบบตามหลักการ 3R (Reduce Reuse Recycle) พร้อมทั้งมีระบบการคัดแยกขยะตามประเภทที่มีประสิทธิภาพ ควบคู่ไปกับการสร้างจิตสำนึกและการมีส่วนร่วมกับผู้เกี่ยวข้อง เพื่อลดการกำจัดขยะด้วยวิธีการฝังกลบ

ในปี 2564 ขยะและของเสียได้รับการจัดการแทนการฝังกลบคิดเป็นร้อยละ 93.63 ของปริมาณขยะและของเสียโดยรวม ซึ่งเพิ่มขึ้นร้อยละ 2.67 เมื่อเทียบกับปีก่อน นอกจากนี้ บริษัทมีการตรวจวัดคุณภาพสิ่งแวดล้อมปีละ 2 ครั้งและยังมีการตรวจวัดสภาพแวดล้อมในโรงงานอย่างน้อยปีละ 1 ครั้ง ซึ่งพบว่าค่ามาตรฐานคุณภาพอากาศ กลิ่น เสียง แสงสว่าง อยู่ในเกณฑ์ปกติตามที่กฎหมายกำหนด และไม่พบกรณีสารเคมีรั่วไหลจากการดำเนินธุรกิจ

**การจัดการก๊าซเรือนกระจก** ในปี 2565 บริษัทมีแผนจะดำเนินการจัดทำโครงการคาร์บอนฟุตพริ้นท์ตามมาตรฐานองค์การบริหารจัดการก๊าซเรือนกระจก (อบก.) เพื่อลดผลกระทบต่อสิ่งแวดล้อมในการปล่อยก๊าซเรือนกระจก

### 3.4 การจัดการความยั่งยืนในมิติสังคม

#### 3.4.1 นโยบายและแนวปฏิบัติด้านสังคม

บริษัทดำเนินธุรกิจโดยมุ่งปฏิบัติให้สอดคล้องกับกฎหมาย ระเบียบ ข้อบังคับที่เกี่ยวข้องกับการจัดการด้านสังคม รวมถึงการเคารพสิทธิมนุษยชน ตลอดจนการดูแลความปลอดภัย ความมั่นคง อาชีวอนามัย สิ่งแวดล้อม โดยนโยบายและแนวปฏิบัติด้านสังคมอยู่ระหว่างการจัดทำซึ่งคาดว่าจะสามารถเผยแพร่ได้ในปี 2565

#### 3.4.2 ผลการดำเนินงานด้านสังคม

##### ด้านสิทธิมนุษยชน

บริษัทยึดมั่นในหลักความเสมอภาคในการปฏิบัติต่อผู้มีส่วนได้ส่วนเสียทุกกลุ่มตามหลักจรรยาบรรณในการดำเนินธุรกิจของบริษัท จึงได้ประกาศใช้นโยบายสิทธิมนุษยชน เมื่อวันที่ 16 สิงหาคม 2562 เพื่อแสดงให้เห็นถึงความมุ่งมั่นในการปฏิบัติ สอดคล้องตามหลักการชี้แนะ เรื่องสิทธิมนุษยชนสำหรับธุรกิจ ตามกรอบงานขององค์การสหประชาชาติในการคุ้มครอง เคารพ และเยียวยา เพื่อให้เกิดการปฏิบัติอย่างจริงจัง

โดยนโยบายสิทธิมนุษยชนดังกล่าว ครอบคลุมผู้เกี่ยวข้องในห่วงโซ่อุปทานที่เกี่ยวข้องกับการดำเนินงานของบริษัท (Ocean Glass Value Chain) รวมทั้งบริษัทย่อยทั้งในและต่างประเทศ โดยมีขอบเขตและกรอบการปฏิบัติดังนี้

- 1) การประกาศนโยบายด้านสิทธิมนุษยชนต่อผู้เกี่ยวข้อง เช่น พนักงานของบริษัท พนักงานรับเหมาแรงงานคู่ค้า และผู้มีส่วนเกี่ยวข้อง โดยการสื่อสารทั้งภายใน และภายนอกบริษัท
- 2) การประเมินความเสี่ยงในการละเมิดสิทธิมนุษยชนที่อาจเกิดขึ้นจากการดำเนินธุรกิจของบริษัท เพื่อป้องกัน และลดความสูญเสีย จากผลกระทบที่อาจเกิดขึ้น
- 3) กระบวนการจัดการข้อร้องเรียน ให้เป็นไปตามช่องทางการรับข้อร้องเรียนที่กำหนดในช่องทางการแจ้งข้อร้องเรียน (Whistleblowing) และ/หรือ ช่องทางการร้องทุกข์ตามที่กำหนดไว้ในระเบียบข้อบังคับเกี่ยวกับการทำงาน



### การปฏิบัติต่อแรงงานอย่างเป็นธรรม

บริษัทยอมรับและให้ความสำคัญกับความหลากหลายของพนักงานและยึดมั่นในหลักความเสมอภาคการว่าจ้างและการเลื่อนตำแหน่งพนักงานกระทำไปตามเป้าประสงค์ทางธุรกิจของบริษัท ตำแหน่งงานที่บริษัทเห็นควรให้มีและคุณสมบัติของแต่ละบุคคล โดยไม่คำนึงถึงเชื้อชาติ สัญชาติ ศิวิ ความเชื่อทางศาสนา เพศ อายุ สถานะทางสังคมหรือสถานะอื่นใดที่กฎหมายคุ้มครองไว้ บริษัทจะไม่ว่าจ้างผู้ที่มีอายุต่ำกว่าเกณฑ์ที่กฎหมายกำหนด บริษัทจะไม่ใช้แรงงานที่ไม่สมัครใจหรือแรงงานผิดกฎหมาย นอกจากนี้ บริษัทมีนโยบายดูแลให้สภาพแวดล้อมในการทำงานปราศจากการปฏิบัติด้วยอคติและการกีดกัน รวมทั้งการคุกคามหรือล่วงละเมิดใดๆ

พนักงานของบริษัททุกคนมีสิทธิในการร้องเรียน ร้องทุกข์หรือรายงานเกี่ยวกับการละเมิดสิทธิส่วนบุคคลหรือสิทธิมนุษยชน การล่วงละเมิดหรือคุกคาม การกลั่นแกล้ง หรือการกระทำที่ไม่เป็นธรรมที่เกิดขึ้นกับตัวเองและผู้อื่น โดยแจ้งเรื่องไปยังผู้บังคับบัญชาหรือสำนักงานบริหารทรัพยากรบุคคล บริษัทจะสืบสวนเหตุการณ์ที่ได้รับแจ้งทันที และดำเนินการแก้ไขอย่างทันท่วงที บริษัทรับรองเรื่องการคุ้มครองบุคคลที่เป็นผู้รายงานเรื่องอย่างเหมาะสม ข้อมูลที่แจ้งมาจะถูกรักษาไว้เป็นความลับ

### ความรับผิดชอบต่อผู้บริโภค

นับตั้งแต่ก่อตั้งบริษัทเป็นเวลากว่า 30 ปี บริษัทยึดมั่นและถือเป็นนโยบายในการผลิตสินค้าคุณภาพสูงและปลอดภัยในการใช้งาน โดยสนับสนุนให้พนักงานทุกคนในทุกระดับถือปฏิบัติตามมาตรฐานคุณภาพ ISO 9001:2008 เพื่อสร้างความมั่นใจในสินค้าและบริการ

### การร่วมพัฒนาชุมชนและสังคม

ในปี 2564 บริษัทได้ร่วมกันจัดกิจกรรมเพื่อพัฒนาชุมชนและสังคมดังต่อไปนี้

- 1) โครงการจิตอาสาปีที่ 7 จัดกิจกรรมมอบทุนการศึกษาแก่นักเรียนที่เรียนดี และบริจาคคอมพิวเตอร์เพื่อสนับสนุนการศึกษาให้แก่โรงเรียนดอยสามหมื่น หมู่ 5 ต.เมืองคอง อ.เชียงดาว จ.เชียงใหม่ เมื่อวันที่ 5 ธันวาคม 2564
- 2) โครงการบริจาคแก๊วน้ำดื่มกว่า 28,000 ใบเพื่อส่งเสริมสุขภาพอนามัยให้แก่โรงพยาบาล สมากม และองค์กรไม่หวังผลกำไรจำนวน 10 แห่ง ระหว่างวันที่ 9-10 กันยายน 2564

**4 การวิเคราะห์และคำอธิบายของฝ่ายจัดการ**

**บทสรุปผู้บริหาร**

| ผลการดำเนินงาน               | 2564<br>(ล้านบาท) | 2563<br>(ล้านบาท) | เปลี่ยนแปลง<br>(ร้อยละ) |
|------------------------------|-------------------|-------------------|-------------------------|
| รายได้จากการขาย              | 1,545.30          | 1,111.68          | 39.01                   |
| รายได้อื่น                   | 22.09             | 4.32              | 411.18                  |
| รวมรายได้                    | 1,567.39          | 1,116.00          | 40.45                   |
| กำไรขั้นต้น                  | 532.22            | 405.31            | 31.31                   |
| กำไร (ขาดทุน) สุทธิสำหรับปี  | 3.02              | (245.89)          | (101.23)                |
| อัตรากำไรขั้นต้น (%)         | 34.44             | 36.46             |                         |
| อัตรากำไร (ขาดทุน) สุทธิ (%) | 0.19              | (22.03)           |                         |

**รายได้**

- บริษัท โอเชียนกลาส จำกัด (มหาชน) และบริษัทย่อย (“บริษัท”) มีรายได้รวมจำนวน 1,567.39 ล้านบาท เพิ่มขึ้นร้อยละ 40.45 เป็นรายได้จากการขายรวมจำนวน 1,545.30 ล้านบาท เพิ่มขึ้นร้อยละ 39.01 เมื่อเทียบกับปีก่อน
- การขายสินค้าไปต่างประเทศ เพิ่มขึ้นร้อยละ 58.05 ส่วนใหญ่มาจากการส่งสินค้าออกไปยังตลาดส่วนเพิ่ม ได้แก่ ภูมิภาคเอเชียใต้ ตะวันออกกลาง อเมริกา ยุโรป และเอเชียแปซิฟิก ทั้งนี้ สถานการณ์ขาดแคลนตู้คอนเทนเนอร์และการปรับเพิ่มขึ้นอย่างต่อเนื่องของค่าระวางเรือยังคงเป็นอุปสรรคต่อการส่งออก
- การขายสินค้าในประเทศลดลงร้อยละ 5.82 เมื่อเทียบกับปีก่อน โดยมีสาเหตุหลักมาจากการแพร่ระบาดของเชื้อไวรัสโคโรนา 2019 ระลอกใหม่ ส่งผลให้ความต้องการสินค้าเครื่องแก้วในกลุ่มโรงแรม ร้านอาหาร ลดลง เช่นเดียวกับกลุ่มลูกค้าบริษัทเครื่องดื่มที่ชะลอการใช้จ่ายสำหรับสินค้าเพื่อส่งเสริมการขาย

**กำไรขั้นต้นและอัตรากำไรขั้นต้น**

- บริษัทมีกำไรขั้นต้นจำนวน 532.22 ล้านบาท เพิ่มขึ้นร้อยละ 31.31 เมื่อเทียบกับปีก่อน ในขณะที่อัตรากำไรขั้นต้นอยู่ที่ร้อยละ 34.44 ของยอดขาย ลดลงจากปีก่อนซึ่งมีอัตรากำไรขั้นต้นที่ร้อยละ 36.46 เนื่องจากสัดส่วนการขายสินค้าไปต่างประเทศที่สูงขึ้น ประกอบกับการเพิ่มขึ้นของต้นทุนพลังงานและราคาวัตถุดิบ

**กำไรสุทธิและอัตรากำไรสุทธิ**

- บริษัทมีกำไรสุทธิจำนวน 3.02 ล้านบาท ซึ่งเพิ่มขึ้นจากปีก่อนซึ่งมีผลการดำเนินงานที่ขาดทุน
- อัตรากำไรสุทธิคิดเป็นร้อยละ 0.19 ของรายได้รวม

### กลยุทธ์และทิศทางในการดำเนินธุรกิจ

ในปี 2564 บริษัทให้ความสำคัญกับการบริหารจัดการกระแสเงินสดจากการดำเนินงานพร้อมทั้งดำเนินกลยุทธ์เพื่อตอบสนองต่อวิถีการดำรงชีวิตใหม่ (New Normal) โดยได้ปรับปรุงพัฒนาการขายสินค้าผ่านช่องทางอีคอมเมิร์ซในประเทศไทย [www.oceantableware.com](http://www.oceantableware.com) พร้อมทั้งยกระดับการขายสินค้าออนไลน์ในประเทศจีน อินเดีย และเวียดนาม เพื่อให้ลูกค้าได้รับความสะดวกและเข้าถึงได้ง่าย สำหรับอีคอมเมิร์ซในประเทศไทย บริษัทได้ให้บริการออกแบบแก้วพิมพ์สี เพื่อตอบสนองความต้องการของลูกค้า พร้อมทั้งเพิ่มรายการสินค้ากว่า 500 รายการ ภายใต้แบรนด์ โอเชียน ลูคาริส และพอช นอกจากนี้ บริษัทวางแผนจะขยายการให้บริการอีคอมเมิร์ซไปยังต่างประเทศทั่วโลก พร้อมทั้งพัฒนาให้อีคอมเมิร์ซเป็นแพลตฟอร์มที่มีสินค้าในกลุ่มเครื่องแก้วที่ใช้บนโต๊ะอาหารที่หลากหลาย ครบวงจร และสามารถให้บริการลูกค้าได้อย่างรวดเร็ว

### ผลการดำเนินงานประจำปี 2564

| งบกำไรขาดทุนเบ็ดเสร็จ                               | 2564<br>(ล้านบาท) | 2563<br>(ล้านบาท) | เปลี่ยนแปลง<br>(ร้อยละ) |
|-----------------------------------------------------|-------------------|-------------------|-------------------------|
| รายได้จากการขาย                                     | 1,545.30          | 1,111.68          | 39.01                   |
| รายได้อื่น                                          | 22.09             | 4.32              | 411.18                  |
| รวมรายได้                                           | 1,567.39          | 1,116.00          | 40.45                   |
| ต้นทุนขาย                                           | 1,013.08          | 706.37            | 43.42                   |
| ค่าใช้จ่ายจากการระงับการผลิตชั่วคราว                | 173.98            | 206.42            | (15.72)                 |
| ขาดทุน (ค่าใช้จ่ายโอนกลับ) จากการปรับลดมูลค่าสินค้า | (2.88)            | 50.79             | (105.68)                |
| ค่าใช้จ่ายในการขาย                                  | 220.12            | 227.48            | (3.23)                  |
| ค่าใช้จ่ายในการบริหาร                               | 107.50            | 144.92            | (25.82)                 |
| ขาดทุนจากอัตราแลกเปลี่ยนเงินตราต่างประเทศ           | 26.56             | 59.29             | (55.20)                 |
| รวมค่าใช้จ่าย                                       | 1,538.36          | 1,395.27          | 10.26                   |
| กำไร (ขาดทุน) จากกิจกรรมดำเนินงาน                   | 29.03             | (279.27)          | (110.39)                |
| ต้นทุนทางการเงิน                                    | 22.01             | 24.78             | (11.21)                 |
| กำไร (ขาดทุน) ก่อนค่าใช้จ่ายภาษีเงินได้             | 7.02              | (304.05)          | (102.31)                |
| ค่าใช้จ่าย (รายได้) ภาษีเงินได้                     | 4.00              | (58.16)           | (106.88)                |
| กำไร (ขาดทุน) สุทธิสำหรับปี                         | 3.02              | (245.89)          | (101.23)                |
| กำไร (ขาดทุน) เบ็ดเสร็จอื่นสำหรับปี                 | 2.17              | 218.98            | (99.01)                 |
| กำไร (ขาดทุน) เบ็ดเสร็จรวมสำหรับปี                  | 5.19              | (26.91)           | (119.30)                |
|                                                     |                   |                   |                         |
| กำไร (ขาดทุน) ต่อหุ้นชั้นพื้นฐาน (บาท)              | 0.14              | (11.53)           | (101.23)                |

## 1. รายได้รวม

| รายการ                                          | 2564<br>(ล้านบาท) | 2563<br>(ล้านบาท) | เปลี่ยนแปลง<br>(ร้อยละ) |
|-------------------------------------------------|-------------------|-------------------|-------------------------|
| ขายในประเทศ                                     | 312.15            | 331.45            | (5.82)                  |
| - ขายในประเทศ - ช่องทางแบบดั้งเดิม (Offline)    | 294.45            | 327.87            | (10.19)                 |
| - ขายในประเทศ - ช่องทางอีคอมเมิร์ซ (E-Commerce) | 17.70             | 3.58              | 394.58                  |
| ขายต่างประเทศ                                   | 1,233.15          | 780.23            | 58.05                   |
| รวมรายได้จากการขาย                              | 1,545.30          | 1,111.68          | 39.01                   |
| รายได้อื่น                                      | 22.09             | 4.32              | 411.18                  |
| รวมรายได้                                       | 1,567.39          | 1,116.00          | 40.45                   |

ในปี 2564 ด้วยสถานการณ์การแพร่ระบาดของเชื้อไวรัสโคโรนา 2019 ในต่างประเทศเริ่มคลี่คลาย ความต้องการสินค้าในตลาดจึงกลับมาอีกครั้ง ส่งผลให้การส่งออกสินค้าฟื้นตัวจากปีก่อน ทำให้บริษัทมีรายได้จากการส่งออกเพิ่มขึ้นร้อยละ 58.05 ในขณะที่การขายสินค้าในประเทศลดลงร้อยละ 5.82 เมื่อเทียบกับปีก่อน โดยเป็นการลดลงจากช่องทางการขายแบบดั้งเดิม ซึ่งได้รับผลกระทบโดยตรงจากการแพร่ระบาดของเชื้อไวรัสโคโรนา 2019 ระลอกใหม่ ในขณะที่ยอดขายสินค้าผ่านช่องทางอีคอมเมิร์ซเติบโตขึ้นหลายเท่าเมื่อเทียบกับปีก่อน

### รายได้จากการต่างประเทศและในประเทศ

(หน่วย: ล้านบาท)



### สัดส่วนการขายต่างประเทศและในประเทศ

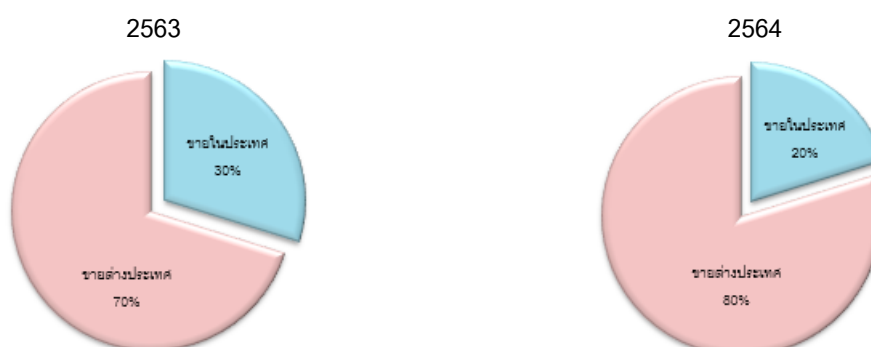

บริษัทมีรายได้อื่นจำนวน 22.09 ล้านบาท ส่วนใหญ่เกิดจากการรับรู้รายได้จากการขายอุปกรณ์ของเครื่องจักรที่เสื่อมสภาพ และรายได้จากการขนส่งและการขายเศษวัสดุ

## 2. ต้นทุนขาย

บริษัทมีต้นทุนขายรวมจำนวน 1,013.08 ล้านบาท เพิ่มขึ้นร้อยละ 43.42 เมื่อเทียบกับปีก่อน ตามยอดขายสินค้า ต้นทุนวัตถุดิบ และต้นทุนพลังงานที่เพิ่มขึ้นระหว่างปี

## 3. กำไรขั้นต้นและอัตรากำไรขั้นต้น

บริษัทมีกำไรขั้นต้นจำนวน 532.22 ล้านบาท เพิ่มขึ้นร้อยละ 31.31 เมื่อเทียบกับปีก่อน โดยมีอัตรากำไรขั้นต้นคิดเป็นร้อยละ 34.44 ของยอดขาย ลดลงจากปีก่อนซึ่งมีอัตราร้อยละ 36.46 เนื่องจากการขายสินค้าไปยังตลาดส่วนเพิ่ม

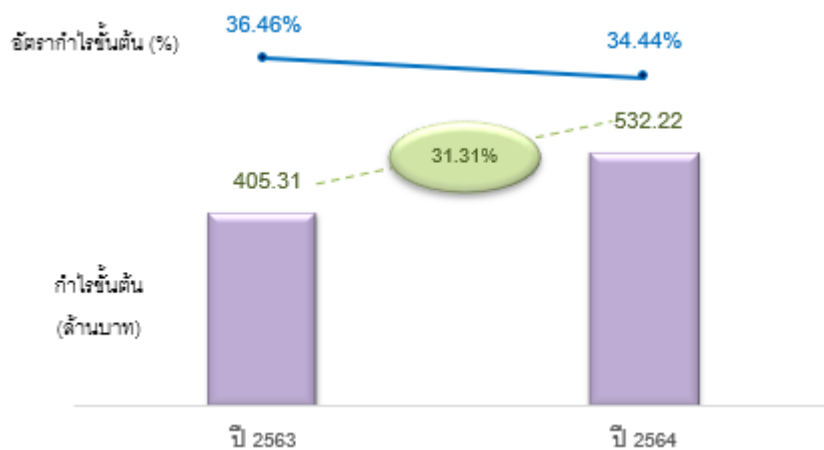

## 4. ค่าใช้จ่ายจากการระงับการผลิตชั่วคราว

บริษัทมีค่าใช้จ่ายระงับสายการผลิตชั่วคราวเพื่อซ่อมบำรุงเตาหลอมและบริหารสินค้าคงเหลือให้สอดคล้องกับปริมาณการขายจำนวน 173.98 ล้านบาท ลดลงร้อยละ 15.72 เมื่อเทียบกับปีก่อน เนื่องจากปริมาณการขายสินค้าที่เพิ่มขึ้น

## 5. ขาดทุน (ค่าใช้จ่ายโอนกลับ) จากการปรับลดมูลค่าสินค้า

บริษัทมีค่าใช้จ่ายโอนกลับจากการปรับลดมูลค่าสินค้า จำนวน 2.88 ล้านบาท โดยส่วนใหญ่มาจากการปรับลดมูลค่าสินค้าสำเร็จรูปคงเหลือ วัตถุดิบและอะไหล่ที่เสื่อมสภาพ และค้างนาน

## 6. ค่าใช้จ่ายในการขายและการบริหาร

บริษัทมีค่าใช้จ่ายในการขายจำนวน 220.12 ล้านบาท ลดลงร้อยละ 3.23 เนื่องจากค่าใช้จ่ายเกี่ยวกับพนักงานลดลงและการควบคุมค่าใช้จ่ายส่งเสริมการขายและการตลาด

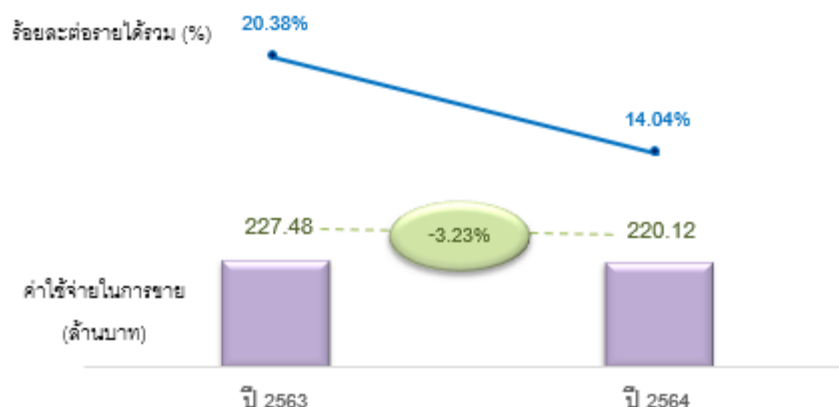

สำหรับค่าใช้จ่ายในการบริหาร เนื่องจากบริษัทยังคงดำเนินมาตรการควบคุมค่าใช้จ่ายอย่างต่อเนื่อง ส่งผลให้ค่าใช้จ่ายในการบริหารลดลงร้อยละ 25.82 เมื่อเทียบกับปีก่อน

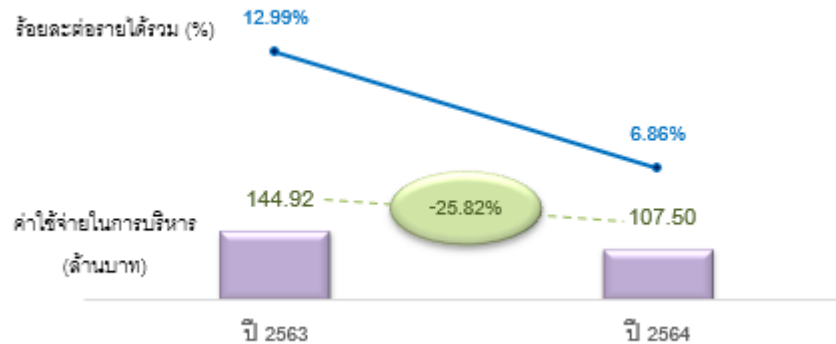

#### 7. ขาดทุนจากอัตราแลกเปลี่ยนเงินตราต่างประเทศ

บริษัทมีผลขาดทุนจากอัตราแลกเปลี่ยนเงินตราต่างประเทศจำนวน 26.56 ล้านบาท ลดลงร้อยละ 55.20 จากปีก่อน โดยส่วนใหญ่เป็นผลขาดทุนจากการทำสัญญาซื้อขายเงินตราต่างประเทศล่วงหน้า

#### 8. ต้นทุนทางการเงิน

บริษัทมีต้นทุนทางการเงินจำนวน 22.01 ล้านบาท ลดลงร้อยละ 11.21 เนื่องจากบริษัทมียอดขายและกระแสเงินสดจากกิจกรรมการดำเนินงานที่เพิ่มขึ้น จึงสามารถชำระคืนเงินกู้ยืมได้มากขึ้น ส่งผลให้ดอกเบี้ยเงินกู้ยืมลดลง

#### 9. กำไรสุทธิและอัตรากำไรสุทธิ

บริษัทมีกำไรสุทธิ 3.02 ล้านบาท เพิ่มขึ้นจากปีก่อนซึ่งมีผลการดำเนินงานที่ขาดทุน อัตรากำไรสุทธิคิดเป็นร้อยละ 0.19 ของรายได้รวม

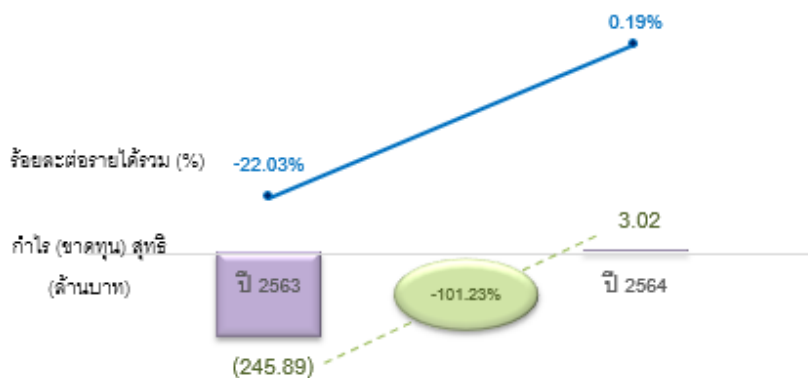

#### 10. กำไร (ขาดทุน) เบ็ดเสร็จอื่น สุทธิจากภาษีเงินได้

บริษัทมีผลกำไรเบ็ดเสร็จอื่น สุทธิจากภาษีเงินได้จำนวน 2.17 ล้านบาท ลดลงจากปีก่อนร้อยละ 99.01 เนื่องจากการรับรู้ผลกำไรจากการประเมินราคาที่ดินใหม่ และการรับรู้กำไรจากการวัดมูลค่าใหม่ของผลประโยชน์พนักงาน



ฐานะการเงิน ณ วันที่ 31 ธันวาคม 2564

|                                       | 2564<br>(ล้านบาท) | 2563<br>(ล้านบาท) | เปลี่ยนแปลง<br>(ร้อยละ) |
|---------------------------------------|-------------------|-------------------|-------------------------|
| สินทรัพย์หมุนเวียน                    | 1,162.56          | 1,191.80          | (2.45)                  |
| สินทรัพย์ไม่หมุนเวียน                 | 2,196.81          | 2,247.96          | (2.28)                  |
| <b>รวมสินทรัพย์</b>                   | <b>3,359.37</b>   | <b>3,439.76</b>   | <b>(2.34)</b>           |
| หนี้สินหมุนเวียน                      | 993.66            | 1,004.93          | (1.12)                  |
| หนี้สินไม่หมุนเวียน                   | 526.77            | 601.08            | (12.36)                 |
| <b>รวมหนี้สิน</b>                     | <b>1,520.43</b>   | <b>1,606.01</b>   | <b>(5.33)</b>           |
| รวมส่วนของผู้ถือหุ้น                  | 1,838.94          | 1,833.75          | 0.28                    |
| <b>รวมหนี้สินและส่วนของผู้ถือหุ้น</b> | <b>3,359.37</b>   | <b>3,439.76</b>   | <b>(2.34)</b>           |

**สินทรัพย์รวม**

(หน่วย: ล้านบาท)

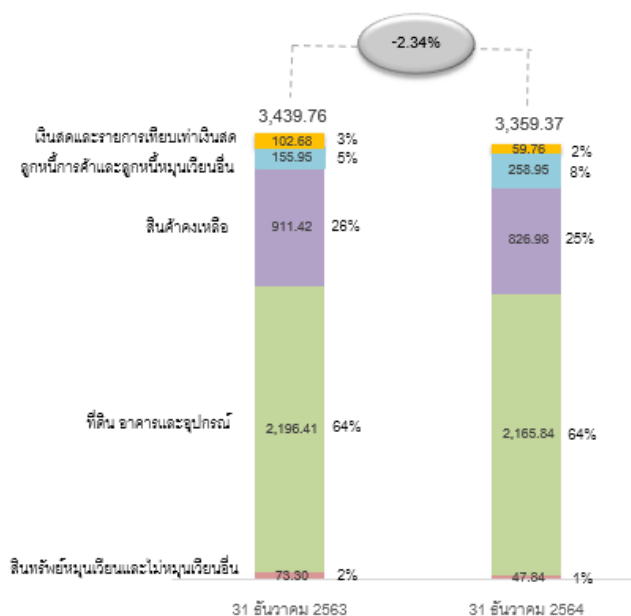

**หนี้สินและส่วนของผู้ถือหุ้นรวม**

(หน่วย: ล้านบาท)

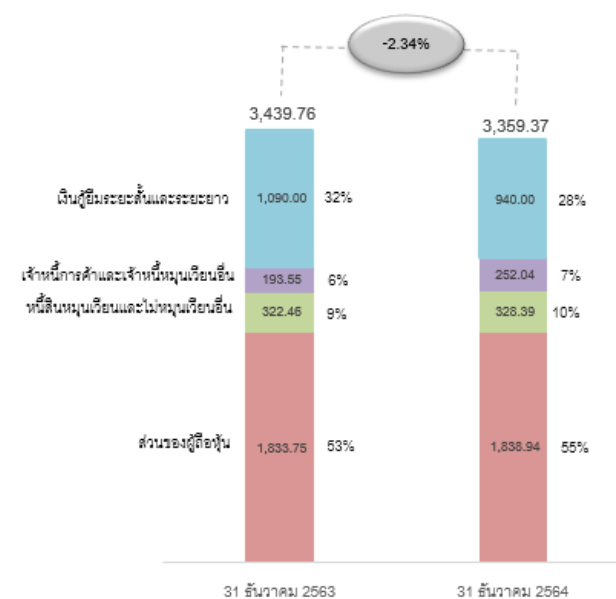

■ **สินทรัพย์**

ณ วันที่ 31 ธันวาคม 2564 บริษัทมีสินทรัพย์รวม 3,359.37 ล้านบาท ลดลงร้อยละ 2.34 จากรายการดังต่อไปนี้

- เงินสดและรายการเทียบเท่าเงินสด ลดลงร้อยละ 41.80 เนื่องจากบริษัทมียอดขายและกระแสเงินสดจากการดำเนินงานเพิ่มขึ้น และลดการลงทุนในสินทรัพย์ จึงสามารถชำระคืนเงินกู้ยืมระยะสั้นได้มากขึ้น
- ลูกหนี้การค้าและลูกหนี้หมุนเวียนอื่น เพิ่มขึ้นร้อยละ 66.05 ส่วนใหญ่มาจากมูลค่าขายสินค้าที่เพิ่มขึ้น ส่งผลให้ลูกหนี้ ณ สิ้นปีมีจำนวนเพิ่มขึ้นเมื่อเทียบกับปีก่อน และมีเงินทดรองจ่ายล่วงหน้าค่าซื้อเครื่องจักรและอุปกรณ์ที่เพิ่มขึ้น

- สินค้าคงเหลือลดลงร้อยละ 9.26 เนื่องจากปริมาณการขายที่เพิ่มขึ้นมากในช่วงไตรมาส 4 ปี 2564 และการบริหารสินค้าคงเหลือให้สมดุลกับการผลิต
- ที่ดิน อาคารและอุปกรณ์ ลดลงร้อยละ 1.39 จากผลสุทธิของการคิดค่าเสื่อมราคา และการลงทุนเพิ่มในเครื่องจักรและอุปกรณ์ระหว่างปี

#### ■ หนี้สิน

ณ วันที่ 31 ธันวาคม 2564 บริษัทมีหนี้สินรวม 1,520.43 ล้านบาท ลดลงร้อยละ 5.33 โดยมีรายละเอียด ดังนี้

- เงินกู้ยืมลดลงร้อยละ 13.76 จากการชำระคืนเงินกู้ยืมระยะสั้น
- เจ้าหนี้การค้าและเจ้าหนี้หมุนเวียนอื่นเพิ่มขึ้นร้อยละ 30.22 ตามกำลังการผลิตและความต้องการสินค้าที่เพิ่มขึ้น ประกอบกับเงินรับล่วงหน้าจากลูกค้า และเจ้าหนี้ค้างจ่ายที่เพิ่มขึ้นเมื่อเทียบกับปีก่อน

#### ■ ส่วนของผู้ถือหุ้น

ณ วันที่ 31 ธันวาคม 2564 บริษัทมีส่วนของผู้ถือหุ้นรวม 1,838.94 ล้านบาท เพิ่มขึ้นร้อยละ 0.28 จากการรับรู้ผลกำไรเบ็ดเสร็จรวมสำหรับปี

#### การวิเคราะห์อัตราส่วนทางการเงินที่สำคัญ

| ความสามารถในการทำกำไร                | หน่วย    | ม.ค. – ธ.ค. 2564 | ม.ค. – ธ.ค. 2563 |
|--------------------------------------|----------|------------------|------------------|
| อัตรากำไรขั้นต้น                     | ร้อยละ   | 34.44            | 36.46            |
| อัตรากำไร (ขาดทุน) จากการดำเนินงาน   | ร้อยละ   | 2.17             | (20.18)          |
| อัตรากำไร (ขาดทุน) สุทธิ             | ร้อยละ   | 0.19             | (22.03)          |
| อัตราผลตอบแทนต่อส่วนของผู้ถือหุ้น    | ร้อยละ   | 0.16             | (13.27)          |
| กำไร (ขาดทุน) ต่อหุ้นขั้นพื้นฐาน     | บาท/หุ้น | 0.14             | (11.53)          |
| ความมีประสิทธิภาพในการดำเนินงาน      | หน่วย    | ม.ค. – ธ.ค. 2564 | ม.ค. – ธ.ค. 2563 |
| อัตราผลตอบแทนจากสินทรัพย์            | ร้อยละ   | 0.85             | (8.38)           |
| ความสามารถในการดำรงสภาพคล่อง         | หน่วย    | 31 ธ.ค. 2564     | 31 ธ.ค. 2563     |
| อัตราส่วนสภาพคล่อง                   | เท่า     | 1.17             | 1.19             |
| อัตราส่วนสภาพคล่องหมุนเร็ว           | เท่า     | 0.32             | 0.26             |
| อายุเฉลี่ยของลูกหนี้การค้า           | วัน      | 43               | 56               |
| อายุเฉลี่ยของสินค้าคงเหลือ           | วัน      | 172              | 289              |
| อายุเฉลี่ยของเจ้าหนี้การค้า          | วัน      | 43               | 60               |
| วงจรเงินสด                           | วัน      | 172              | 285              |
| อัตราส่วนวิเคราะห์นโยบายทางการเงิน   | หน่วย    | 31 ธ.ค. 2564     | 31 ธ.ค. 2563     |
| อัตราส่วนหนี้สินต่อส่วนของผู้ถือหุ้น | เท่า     | 0.83             | 0.88             |
| อัตราส่วนความสามารถชำระดอกเบี้ย      | เท่า     | 9.36             | (4.22)           |
| อัตราส่วนความสามารถชำระภาระผูกพัน    | เท่า     | 6.19             | (0.13)           |

จากอัตราส่วนแสดงความสามารถในการทำกำไร พบว่าแม้บริษัทจะมีอัตรากำไรขั้นต้นลดลงจากร้อยละ 36.46 เป็นร้อยละ 34.44 แต่บริษัทมีปริมาณการขายที่สูงขึ้นกว่าปีก่อน ส่งผลให้บริษัทมีรายได้จากการขายเพิ่มขึ้นร้อยละ 39.01 และมีผลกำไรสุทธิต่อหุ้นที่ 0.14 บาท

บริษัทมีอัตราส่วนผลตอบแทนจากสินทรัพย์สูงขึ้นกว่าปีก่อน ในขณะที่อัตราส่วนความสามารถในการดำรงสภาพคล่องและอัตราส่วนวิเคราะห์นโยบายทางการเงินดีขึ้นจากปีก่อน โดยมีวงจรมีเงินสดที่ดีขึ้นจากการบริหารจัดการสินค้าให้ระบายออกไปได้เร็วขึ้น รวมทั้งมีความสามารถในการชำระดอกเบี้ยและภาระผูกพันทางการเงินได้เป็นอย่างดี โดยบริษัทสามารถรักษ้อัตราส่วนหนี้สินต่อส่วนของผู้ถือหุ้นให้เป็นไปตามข้อกำหนดของสัญญากู้ยืมเงินระยะยาวจากสถาบันการเงินภายในประเทศ

5 ข้อมูลทั่วไปและข้อมูลสำคัญอื่น

5.1 ข้อมูลทั่วไป

|                  |                                                                                                                                                                              |
|------------------|------------------------------------------------------------------------------------------------------------------------------------------------------------------------------|
| ชื่อบริษัท       | บริษัท โอเชียนกลาส จำกัด (มหาชน)                                                                                                                                             |
| เลขทะเบียนบริษัท | 0107536000153                                                                                                                                                                |
| ทุนจดทะเบียน     | 500,000,000 บาท แบ่งออกเป็นหุ้นสามัญจำนวน 50,000,000 หุ้น<br>มูลค่าที่ตราไว้หุ้นละ 10 บาท                                                                                    |
| ทุนชำระแล้ว      | 213,307,150 บาท แบ่งออกเป็นหุ้นสามัญจำนวน 21,330,715 หุ้น<br>มูลค่าที่ตราไว้หุ้นละ 10 บาท                                                                                    |
| ประเภทธุรกิจ     | ประกอบธุรกิจผลิตและจำหน่ายภาชนะเครื่องแก้วที่ใช้บนโต๊ะอาหาร จัดจำหน่าย<br>ทั้งในประเทศและต่างประเทศ                                                                          |
| สำนักงานใหญ่     | 75/88-91 ชั้น 34 อาคารโอเชียนทาวเวอร์ 2 ถนนสุขุมวิท 19(ซอยวัฒนา)<br>แขวงคลองเตยเหนือ เขตวัฒนา กรุงเทพมหานคร 10110<br>โทรศัพท์ : +66 (0) 2661 6556 โทรสาร : +66 (0) 2661 6550 |
| โรงงาน           | 365 – 365/1 หมู่ 4 นิคมอุตสาหกรรมบางปู ซอย 8 ตำบลแพรกษา<br>อำเภอเมือง สมุทรปราการ 10280<br>โทรศัพท์ : +66 (0) 2324 0422-4, 2324 0191 – 2 โทรสาร : +66 (0) 2324 0420          |
| โชว์รูม          | อโศก (โอเชียนชอป)<br>175 อาคารไทยสมุทร ถนนสุขุมวิท 21 แขวงคลองเตยเหนือ<br>เขตวัฒนา กรุงเทพมหานคร 10110<br>โทรศัพท์ : +66 (0) 2661 6556 ต่อ 2525                              |
| Home Page        | <a href="https://www.oceanglass.com/">https://www.oceanglass.com/</a> , <a href="https://oceantableware.com/">https://oceantableware.com/</a>                                |
| ติดต่อบริษัท     | เลขานุการบริษัท / นักลงทุนสัมพันธ์<br>โทรศัพท์: +66 (0) 2661-6556 ต่อ 1200 / 1102<br>Email: <a href="mailto:ir@oceanglass.com">ir@oceanglass.com</a>                         |

## 5.2 ข้อมูลสำคัญอื่น

|                      |                                                                                                                                                                                                                                                                                                                                                                                                                                                                                                                                                                                 |
|----------------------|---------------------------------------------------------------------------------------------------------------------------------------------------------------------------------------------------------------------------------------------------------------------------------------------------------------------------------------------------------------------------------------------------------------------------------------------------------------------------------------------------------------------------------------------------------------------------------|
| นายทะเบียนหลักทรัพย์ | บริษัท ศูนย์รับฝากหลักทรัพย์ (ประเทศไทย) จำกัด<br>อาคารตลาดหลักทรัพย์แห่งประเทศไทย 93 ถนนรัชดาภิเษก<br>เขตดินแดง กรุงเทพฯ 10400<br>โทรศัพท์ : +66 (0) 2009 9000                                                                                                                                                                                                                                                                                                                                                                                                                 |
| ผู้สอบบัญชี          | บริษัท บริษัท สอบบัญชีธรรมนิติ จำกัด<br>178 อาคารธรรมนิติ ชั้น 6-7 ซอยเพิ่มทรัพย์ (ประชาชื่น 20) ถนนประชาชื่น แขวง<br>บางซื่อ เขตบางซื่อ กรุงเทพมหานคร 10800<br>โทรศัพท์ : +66 (0) 2596 0500                                                                                                                                                                                                                                                                                                                                                                                    |
| ผู้ตรวจสอบภายใน      | บริษัท อีวาย คอร์ปอเรท เซอร์วิสเชส จำกัด<br>อาคารเลครัชดา ออฟฟิศ คอมเพล็กซ์ ชั้นที่ 33 เลขที่ 193/136-137<br>ถนนรัชดาภิเษกตัดใหม่ เขตคลองเตย กรุงเทพมหานคร 10110<br>โทรศัพท์ : +66 (0) 2264 0777 โทรสาร : +66 (0) 2264 0789                                                                                                                                                                                                                                                                                                                                                     |
| ที่ปรึกษากฎหมาย      | <b>บริษัท กลุ่มไทยสมุทร (ประเทศไทย) จำกัด</b><br>175 ถนนสุขุมวิท 21 แขวงคลองเตยเหนือ เขตวัฒนา กรุงเทพมหานคร 10110<br>โทรศัพท์ : +66 (0) 2260 5200 โทรสาร : +66 (0) 2260 5204<br><b>บริษัท เสรี มานพ แอนด์ คอลleague จำกัด</b><br>21 ซอยอานวยวัฒน์ ถนนสุทธิสาร เขตห้วยขวาง กรุงเทพมหานคร 10310<br>โทรศัพท์ : +66 (0) 2693 2036 โทรสาร : +66 (0) 2693 4189<br><b>บริษัท อภิสิทธิ์ แอนด์ อัลลายนแอนซ์ จำกัด</b><br>ชั้น 9 ยูนิต 907 อาคารปาร์คเวนเชอร์ อีโคเพล็กซ์ 57 ถนนวิทยุ แขวงลุมพินี<br>เขตปทุมวัน กรุงเทพฯ 10330<br>โทรศัพท์ : +66 (0) 2650 9850 โทรสาร : +66 (0) 2650 9849 |

## 5.3 ข้อพิพาททางกฎหมาย

5.3.1 คดีที่อาจมีผลกระทบด้านลบต่อสินทรัพย์ของบริษัทหรือบริษัทย่อย ที่มีจำนวนสูงกว่าร้อยละ 5 ของส่วนของผู้ถือหุ้น

- ไม่มี -

5.3.2 คดีที่กระทบต่อการดำเนินธุรกิจของบริษัทอย่างมีนัยสำคัญ แต่ไม่สามารถประเมินผลกระทบเป็นตัวเลขได้

- ไม่มี -

5.3.3 คดีที่มีได้เกิดจากการประกอบธุรกิจโดยปกติของบริษัท

- ไม่มี -

## 6. นโยบายการกำกับดูแลกิจการ

### 6.1 ภาพรวมของนโยบายและแนวปฏิบัติการกำกับดูแลกิจการ



บริษัทได้กำหนดนโยบายการกำกับดูแลกิจการ โดยอ้างอิงจากหลักการกำกับดูแลกิจการที่ดีสำหรับบริษัทจดทะเบียนตามแนวทางที่ตลาดหลักทรัพย์แห่งประเทศไทยกำหนด โดยได้จัดทำ “หลักเกณฑ์การกำกับดูแลกิจการตามหลักบรรษัทภิบาล” เพื่อเป็นแนวทางแก่คณะกรรมการ ผู้บริหาร และพนักงานยึดเป็นหลักในการดำเนินธุรกิจ มีการบริหารจัดการด้วยความซื่อสัตย์สุจริต ปฏิบัติตามกฎหมาย ระเบียบข้อบังคับที่เกี่ยวข้อง บริษัทดำเนินธุรกิจตามแนวทางที่ผู้ถือหุ้นเห็นชอบ ถูกต้องตามกฎหมาย และเป็นไปตามข้อบังคับบริษัท ภายใต้กรอบของจริยธรรมที่ดี โดยมีเจตนารมณ์ร่วมกันที่จะกำกับดูแลให้การดำเนินงานของคณะผู้บริหารมีประสิทธิภาพ ถูกต้องและเที่ยงธรรมต่อผู้มีส่วนได้เสียทุกฝ่าย

#### 6.1.1 นโยบายและแนวปฏิบัติที่เกี่ยวกับกรรมการบริษัท

คณะกรรมการมีบทบาทสำคัญในการกำกับดูแลกิจการให้บริษัทเจริญเติบโตและมีผลกำไรอย่างต่อเนื่อง สร้างคุณค่าให้แก่กิจการอย่างยั่งยืน โดยคณะกรรมการมีความเป็นอิสระจากฝ่ายจัดการ ปฏิบัติหน้าที่ด้วยความซื่อสัตย์สุจริต มีความรับผิดชอบ ระมัดระวัง และเป็นไปตามกฎหมาย

**คณะกรรมการบริษัท มีหน้าที่ต้องปฏิบัติตามหลักจรรยาบรรณของกรรมการบริษัท ดังต่อไปนี้**

1. กรรมการทุกคนต้องกระทำการด้วยความซื่อสัตย์และสุจริต
2. กรรมการมีหน้าที่ในการใช้ความระมัดระวังและความอดทนในการปฏิบัติหน้าที่ และใช้อำนาจในฐานะกรรมการบริษัท
3. กรรมการทุกคนต้องใช้อำนาจหน้าที่ในฐานะกรรมการในทางที่เหมาะสม และปฏิบัติหน้าที่ของตนเพื่อประโยชน์สูงสุดของบริษัท
4. กรรมการพึงตระหนักว่าความรับผิดชอบเบื้องต้นในฐานะกรรมการบริษัทคือปฏิบัติหน้าที่เพื่อดูแลกิจการให้เป็นไปเพื่อประโยชน์ของผู้ถือหุ้นทั้งหมด อย่างไรก็ตาม กรรมการยังมีความรับผิดชอบในการปฏิบัติหน้าที่เพื่อประโยชน์ของผู้มีส่วนได้ส่วนเสียทั้งหลายของบริษัทอย่างเหมาะสมด้วย
5. กรรมการต้องไม่นำข้อมูลที่ได้มาในฐานะกรรมการบริษัทไปใช้ในทางที่ไม่เหมาะสม
6. กรรมการต้องไม่ใช้ตำแหน่งหน้าที่ที่ได้มาซึ่งผลประโยชน์อันไม่สมควร
7. กรรมการต้องไม่ยอมให้ผลประโยชน์ส่วนตนและผลประโยชน์ของผู้เกี่ยวข้องกระทบการขัดแย้งกับผลประโยชน์ของบริษัท
8. กรรมการสามารถใช้วิจารณญาณและกระทำการอย่างเป็นอิสระและดำเนินการโดยชอบเพื่อปฏิบัติหน้าที่
9. ข้อมูลซึ่งเป็นความลับของบริษัทที่กรรมการได้รับทราบอันเนื่องจากการปฏิบัติหน้าที่ในตำแหน่งกรรมการบริษัทถือเป็นทรัพย์สินของบริษัทที่ไม่สมควรเปิดเผย หรืออนุญาตให้มีการเปิดเผย เว้นแต่ได้รับอนุญาตจากบริษัท หรือจากบุคคลซึ่งเป็นเจ้าของข้อมูลนั้นๆ หรือต้องเปิดเผยตามกฎหมาย
10. กรรมการไม่ควรประพฤติปฏิบัติหรือมีส่วนเกี่ยวข้องกับเรื่องที่สามารถนำมาซึ่งความเสื่อมเสียต่อชื่อเสียงของบริษัท
11. กรรมการต้องปฏิบัติตามเจตนารมณ์และตัวบทของกฎหมาย ที่มีอยู่แล้วหรือที่อาจจะตราขึ้นใหม่ในอนาคต รวมทั้งที่กำหนดไว้ในจรรยาบรรณของกรรมการบริษัท

### องค์ประกอบของคณะกรรมการ

คณะกรรมการบริษัทประกอบด้วยกรรมการอย่างน้อย 5 คน โดยกรรมการอย่างน้อยจำนวน 1 ใน 3 ต้องเป็นกรรมการอิสระและไม่ใช่ผู้บริหารของบริษัท ทั้งนี้ เพื่อถ่วงดุลอำนาจระหว่างงานตรวจสอบและงานบริหารจัดการบริษัทที่มีกรรมการอิสระทั้งสิ้นจำนวน 5 ท่าน ซึ่งมากกว่ากึ่งหนึ่งของกรรมการทั้งคณะ ทำให้เกิดการถ่วงดุลกันอย่างเหมาะสม

### คณะกรรมการชุดย่อย

คณะกรรมการบริษัทมีอำนาจแต่งตั้งคณะกรรมการชุดย่อยเพื่อปฏิบัติงานและดูแลกิจการเฉพาะเรื่องด้านต่างๆ ในนามของคณะกรรมการบริษัท ทั้งนี้ เพื่อให้มั่นใจว่ากิจการของบริษัทเป็นไปโดยเที่ยงธรรม มีประสิทธิภาพและประสิทธิผล ปัจจุบันคณะกรรมการบริษัทได้แต่งตั้งคณะกรรมการเฉพาะเรื่องขึ้น 2 ชุด ได้แก่ คณะกรรมการตรวจสอบ และคณะกรรมการสรรหาและพิจารณาคำตอบแทน โดยคณะกรรมการทั้ง 2 ชุด ต้องรายงานผลการดำเนินงานต่อคณะกรรมการบริษัทอย่างสม่ำเสมอตามระยะเวลาที่กำหนด ทั้งนี้ บริษัทอาจแต่งตั้งคณะกรรมการเฉพาะเรื่องขึ้นอีกในอนาคต ตามความจำเป็นและความเหมาะสม เพื่อให้สอดคล้องกับสภาพแวดล้อมทางธุรกิจที่มีการเปลี่ยนแปลงอย่างรวดเร็ว

### วาระการดำรงตำแหน่งกรรมการบริษัท

1. ในการประชุมสามัญประจำปีผู้ถือหุ้นทุกครั้ง ให้กรรมการออกจากตำแหน่งตามวาระ เป็นอัตราส่วน 1 ใน 3 หรือใกล้เคียง 1 ใน 3 มากที่สุด ที่ประชุมผู้ถือหุ้นสามารถเลือกกรรมการที่ออกตามวาระนั้น ให้เข้ามาดำรงตำแหน่งใหม่ได้
  2. นอกจากการพ้นตำแหน่งตามวาระแล้ว กรรมการจะพ้นจากตำแหน่งเมื่อตาย ลาออก ขาดคุณสมบัติมีลักษณะต้องห้ามตามข้อบังคับของบริษัท ที่ประชุมผู้ถือหุ้นมีมติให้ออก หรือมีคำสั่งศาลให้ออกจากตำแหน่ง
  3. กรรมการที่ต้องลาออกจากตำแหน่งต้องยื่นใบลาออกต่อบริษัท การลาออกมีผลนับแต่วันที่ได้รับใบลาออก
  4. กรณีที่ตำแหน่งกรรมการว่างลงเพราะเหตุอื่นนอกจากถึงคราวออกตามวาระ ให้คณะกรรมการเลือกบุคคลซึ่งมีคุณสมบัติเหมาะสมและไม่มีลักษณะต้องห้ามตามกฎหมายและข้อบังคับของบริษัท เข้าเป็นกรรมการแทนในการประชุมกรรมการคราวถัดไป เว้นเสียแต่ว่าวาระของกรรมการเหลือน้อยกว่า 2 เดือน มติการเลือกตั้งกรรมการในกรณีนี้ จะต้องประกอบด้วยคะแนนเสียงไม่น้อยกว่า 3 ใน 4 ของจำนวนกรรมการที่เหลืออยู่ บุคคลที่เข้าเป็นกรรมการแทนดังกล่าว จะอยู่ในตำแหน่งได้เพียงเท่าวาระที่ยังเหลืออยู่ของกรรมการที่ตนดำรงตำแหน่งแทน
- ทั้งนี้ เพื่อให้มั่นใจว่ากรรมการสามารถทุ่มเทเวลาในการปฏิบัติหน้าที่ได้อย่างเพียงพอ กรรมการแต่ละท่าน ดำรงตำแหน่งกรรมการบริษัทจนครบวาระไม่เกินจำนวน 5 แห่ง

### การประชุมคณะกรรมการบริษัท

คณะกรรมการกำหนดให้มีการประชุมเป็นประจำทุกเดือน และอาจมีการประชุมครั้งพิเศษเพื่อพิจารณาเรื่องสำคัญ โดยเลขานุการบริษัทจะแจ้งกำหนดการล่วงหน้าทั้งปีให้กรรมการแต่ละท่านรับทราบในการประชุมคณะกรรมการครั้งสุดท้ายของปี ในการประชุมแต่ละครั้งจะมีการกำหนดวาระการประชุมล่วงหน้าอย่างชัดเจน โดยมีวาระรายงานสรุปผลการดำเนินงานของบริษัทเป็นวาระประจำ ในการประชุมคณะกรรมการแต่ละครั้งเลขานุการบริษัทจะจัดส่งหนังสือเชิญประชุม

ระเบียบวาระการประชุม และเอกสารประกอบการประชุมล่วงหน้าอย่างน้อย 5 วันทำการ เพื่อให้คณะกรรมการได้มีเวลาศึกษาข้อมูลอย่างเพียงพอในการประชุมแต่ละครั้ง ประธานกรรมการทำหน้าที่ประธานในที่ประชุม ในกรณีที่ประธานกรรมการไม่อยู่ในที่ประชุม หรือไม่สามารถปฏิบัติหน้าที่ได้ ให้กรรมการซึ่งมาประชุมเลือกกรรมการท่านหนึ่งเป็นประธานที่ประชุม

ในการพิจารณาเรื่องต่างๆ ตามระเบียบวาระการประชุม ประธานที่ประชุม ได้จัดสรรเวลาในการประชุมอย่างเพียงพอ และเปิดโอกาสให้กรรมการแสดงความคิดเห็นในเรื่องต่างๆ อย่างอิสระ การลงมติในที่ประชุม ให้ถือมติเสียงข้างมาก โดยให้กรรมการคนหนึ่งมีเสียงหนึ่งเสียง เว้นแต่กรรมการซึ่งมีส่วนได้ส่วนเสียในเรื่องใด จะไม่มีสิทธิออกเสียงลงคะแนนในเรื่องนั้น กรณีคะแนนเสียงเท่ากัน ให้ประธานในที่ประชุมออกเสียงเพิ่มขึ้นอีกหนึ่งเสียงเป็นเสียงชี้ขาด นอกจากนี้ คณะกรรมการ ได้ให้ความสำคัญเรื่องการจัดการเกี่ยวกับความขัดแย้งทางผลประโยชน์ โดยกำหนดให้มีการรายงานเรื่องการถือครองหลักทรัพย์ รวมถึงรายงานการมีส่วนได้ส่วนเสียของกรรมการและผู้บริหารในการประชุมคณะกรรมการบริษัท ในการประชุมแต่ละครั้งเลขานุการบริษัทเป็นผู้มีหน้าที่จัดทำรายงานการประชุม และจัดเก็บรายงานการประชุมที่ผ่านการรับรองจากคณะกรรมการในครั้งถัดไป ณ สำนักงานเลขานุการบริษัทพร้อมเอกสารประกอบการประชุมเพื่อสะดวกในการตรวจสอบและอ้างอิง

#### คำตอบแทนกรรมการ

บริษัทมีนโยบายในการกำหนดคำตอบแทนกรรมการในอัตราที่เหมาะสมกับภาระหน้าที่และความรับผิดชอบของคณะกรรมการที่เทียบเคียงได้กับอัตราคำตอบแทนกรรมการในกลุ่มบริษัทที่มีขนาดใกล้เคียงกันในตลาดหลักทรัพย์แห่งประเทศไทย และมีการทบทวนทุกปี โดยคณะกรรมการสรรหาและพิจารณาคำตอบแทนจะเป็นผู้พิจารณาและนำเสนอคำตอบแทนที่เหมาะสมต่อคณะกรรมการบริษัท เพื่อพิจารณานำเสนอต่อที่ประชุมผู้ถือหุ้นเพื่ออนุมัติ

#### 6.1.2 นโยบายและแนวปฏิบัติที่เกี่ยวข้องกับผู้ถือหุ้นและผู้มีส่วนได้ส่วนเสีย

##### (1) สิทธิของผู้ถือหุ้น

บริษัทให้ความสำคัญพลสิทธิของผู้ถือหุ้นทุกกลุ่ม ทุกสาย โดยสนับสนุน ส่งเสริม และอำนวยความสะดวกให้ผู้ถือหุ้นได้รับสิทธิพื้นฐานตามกฎหมายและกฎเกณฑ์ที่เกี่ยวข้อง อาทิเช่น สิทธิในการซื้อ ขาย โอน หลักทรัพย์อย่างอิสระ การได้รับส่วนแบ่งผลกำไร การเข้าร่วมประชุมผู้ถือหุ้น และการแสดงความคิดเห็นในที่ประชุมอย่างอิสระ โดยบริษัทได้ให้สิทธิผู้ถือหุ้นในการเสนอวาระการประชุม การเสนอชื่อบุคคลเพื่อรับการเลือกตั้งเป็นกรรมการ และการส่งคำถามล่วงหน้า ตามเกณฑ์ที่บริษัทกำหนด โดยได้เผยแพร่รูปแบบ วิธีการบนเว็บไซต์ของบริษัท ตลอดจนแจ้งข่าวให้ผู้ถือหุ้นทราบผ่านช่องทางของตลาดหลักทรัพย์แห่งประเทศไทย

บริษัทมีนโยบายส่งเสริมและอำนวยความสะดวกให้แก่ผู้ถือหุ้น โดยบริษัทได้คัดเลือกสถานที่จัดประชุมที่มีระบบขนส่งมวลชนที่เข้าถึงและเพียงพอเพื่อให้ผู้ถือหุ้นเข้าประชุมได้อย่างสะดวก ในการประชุมบริษัทดำเนินการจัดประชุมโดยใช้วิธีการที่ง่ายไม่สลับซับซ้อนซึ่งผู้ถือหุ้นมีสิทธิเข้าร่วมประชุมทุกคราวที่จัดขึ้น โดยบริษัทได้จัดส่งหนังสือเชิญประชุมพร้อม



เอกสารประกอบการประชุมล่วงหน้าก่อนวันประชุมตามหลักเกณฑ์ที่กำหนด เอกสารดังกล่าวรวมถึงรายละเอียดวาระการประชุม และความเห็นของคณะกรรมการในวาระต่างๆ เพื่อให้ผู้ถือหุ้นพิจารณา ก่อนวันประชุม

ผู้ถือหุ้นทุกคนมีสิทธิเข้าประชุมผู้ถือหุ้นเพื่อลงคะแนนเสียง และหากเป็นความประสงค์ของผู้ถือหุ้นก็อาจจะมอบหมายให้ตัวแทนมาร่วมประชุมก็ได้ หรืออาจจะมอบสิทธิการเข้าร่วมการประชุมให้กรรมการอิสระของบริษัทเป็นผู้แทนและลงคะแนนเสียงตามต้องการก็ได้ สำหรับการลงคะแนนเสียงให้ถือว่าแต่ละหุ้นเท่ากับคะแนนเสียงหนึ่งคะแนน และหุ้นทุกหุ้นมีสิทธิเท่าเทียมกัน

ผู้ถือหุ้นของบริษัทสามารถลงทะเบียนเพื่อเข้าร่วมการประชุมได้ 2 ชั่วโมงก่อนถึงกำหนดการประชุม ประธานที่ประชุมดำเนินการประชุมตามลำดับวาระที่แจ้งในหนังสือนัดประชุม และเปิดโอกาสให้ผู้ถือหุ้นได้ซักถามและแสดงความคิดเห็นเรื่องต่างๆ ในแต่ละวาระอย่างเต็มที่ นอกจากนี้ ผู้ถือหุ้นคนหนึ่งหรือหลายคนซึ่งมีหุ้นนับรวมกันได้ไม่น้อยกว่าร้อยละ 10 ของจำนวนหุ้นที่จำหน่ายได้ทั้งหมด จะเข้าชื่อกันทำหนังสือขอให้คณะกรรมการเรียกประชุมผู้ถือหุ้นเป็นการประชุมวิสามัญเมื่อใดก็ได้ แต่ต้องระบุเรื่องและเหตุผลในการที่ขอให้เรียกประชุมไว้ให้ชัดเจนในหนังสือดังกล่าวด้วย บริษัทจัดให้มีการบันทึกรายงานการประชุมผู้ถือหุ้นที่ครบถ้วน ถูกต้อง และจัดเก็บบันทึกการประชุมดังกล่าวเพื่อให้ผู้ถือหุ้นและ ผู้ที่เกี่ยวข้องสอบทานและตรวจสอบได้ตลอดเวลา

## (2) การปฏิบัติต่อผู้ถือหุ้นอย่างเท่าเทียมกัน

บริษัทเคารพสิทธิของผู้ถือหุ้นและปฏิบัติต่อผู้ถือหุ้นทุกคนอย่างเสมอภาคและเท่าเทียมกัน ซึ่งเป็นไปตามกฎหมายและข้อกำหนดของตลาดหลักทรัพย์แห่งประเทศไทย ทั้งนี้ นอกจากการรักษาสิทธิของผู้ถือหุ้นอย่างเท่าเทียมกันตามที่เปิดเผยในข้อ (1) สิทธิของผู้ถือหุ้น บริษัทได้กำหนดแนวปฏิบัติการใช้ข้อมูลภายในเพื่อป้องกันการแสวงหาประโยชน์จากข้อมูลของบริษัทแก่ตนเองหรือผู้อื่นในทางมิชอบซึ่งอาจส่งผลกระทบต่อความเคลื่อนไหวของราคาซื้อขายหลักทรัพย์ และก่อให้เกิดความเสียหายต่อผู้ถือหุ้น

### 2.1 แนวปฏิบัติการใช้ข้อมูลภายใน

คณะกรรมการได้กำหนดแนวปฏิบัติในการป้องกันการใช้ข้อมูลภายในอย่างเป็นลายลักษณ์อักษร โดยกำหนดให้เป็นส่วนหนึ่งในจรรยาบรรณในการดำเนินธุรกิจของบริษัท และได้สื่อสารให้ทุกคนในองค์กรถือปฏิบัติ โดยกรรมการ ผู้บริหาร เลขาธิการบริษัท พนักงานระดับผู้จัดการ และบุคลากรทุกระดับในแผนกบัญชีและการเงินจะได้รับหนังสือแจ้งเตือนห้ามทำธุรกรรมซื้อ-ขาย-โอนหลักทรัพย์ของบริษัทตามแนวปฏิบัติการกำกับดูแลการใช้ข้อมูลภายในดังนี้

2.1.1 ห้ามซื้อ-ขาย-โอนหลักทรัพย์ของบริษัทในช่วงระยะเวลา 30 วันก่อนวันที่คณะกรรมการจะมีมติสำคัญ จนถึงวันที่ได้เผยแพร่มติต่อสาธารณชน หรือ วันที่คณะกรรมการมีมติในกรณีที่ไม่มีการเผยแพร่ต่อสาธารณชน

2.1.2 ห้ามซื้อ-ขาย-โอนหลักทรัพย์ของบริษัทในช่วงระยะเวลา 30 วัน จนถึงวันที่เปิดเผยงบการเงินต่อสาธารณชน

ทั้งนี้ กรรมการและผู้บริหารของบริษัทต้องรายงานการเปลี่ยนแปลงการถือครองหลักทรัพย์ต่อคณะกรรมการบริษัท และคณะกรรมการกำกับหลักทรัพย์และตลาดหลักทรัพย์ ตามมาตรา 59 และมาตรา 275 แห่งพระราชบัญญัติหลักทรัพย์และ

ตลาดหลักทรัพย์ พ.ศ. 2535 ทั้งนี้ รวมถึงหลักทรัพย์ที่คู่สมรสและบุตรที่ยังไม่บรรลุนิติภาวะถือครองอยู่ด้วยตามหลักเกณฑ์ ตลาดหลักทรัพย์แห่งประเทศไทย นอกจากนี้กรรมการและผู้บริหารต้องรายงานการมีส่วนได้เสียของตนหรือของบุคคลที่มีความเกี่ยวข้องต่อบริษัท ซึ่งเป็นส่วนได้เสียที่เกี่ยวข้องกับการบริหารจัดการกิจการของบริษัทหรือบริษัทย่อย ตามมาตรา 89/14 ของ พรบ.หลักทรัพย์ ฯ

## 2.2 การป้องกันความขัดแย้งทางผลประโยชน์

บริษัทถือเป็นความรับผิดชอบที่ต้องป้องกันมิให้เกิดความขัดแย้งทางผลประโยชน์ จึงได้กำหนดแนวทางเพื่อป้องกันการกระทำที่เป็นหรือมีแนวโน้มว่าจะขัดแย้งกับผลประโยชน์ของบริษัทให้เป็นส่วนหนึ่งในจรรยาบรรณในการดำเนินธุรกิจ โดยคณะกรรมการบริษัทได้มอบอำนาจให้คณะกรรมการตรวจสอบเป็นผู้ตรวจพบทวนและให้ความเห็นในรายการที่เกี่ยวข้องกัน โดยเฉพาะอย่างยิ่งในเรื่องราคาและเงื่อนไขการขายที่ต้องเป็นไปอย่างยุติธรรม เมื่อกระทำธุรกรรมกับบุคคลภายนอก ทั้งนี้ รายละเอียดของรายการที่เกี่ยวข้องกันดังปรากฏตามหมายเหตุประกอบงบการเงินในรายงานประจำปี

### (3) การคำนึงถึงบทบาทของผู้มีส่วนได้เสีย

บริษัทดำเนินธุรกิจด้วยความรับผิดชอบต่อและคำนึงถึงผลประโยชน์ของผู้มีส่วนได้ส่วนเสียทุกฝ่ายเป็นสำคัญเพื่อแสดงเจตจำนงเรื่องนี้ บริษัทจึงมอบหมายให้คณะกรรมการกำหนดระบบเพื่อดูแลและพิทักษ์ผลประโยชน์ของผู้มีส่วนได้ส่วนเสียอย่างเป็นธรรม และควบคุมให้มีการปฏิบัติตามนโยบายที่กำหนดไว้ ผู้มีส่วนได้ส่วนเสียของบริษัทได้แก่

- ผู้ถือหุ้นและนักลงทุน
- ลูกค้า
- พนักงาน
- คู่ค้าที่ส่งมอบสินค้า/วัตถุดิบ
- ผู้ให้บริการหรือผู้รับเหมา
- เจ้าหนี้
- พันธมิตรทางธุรกิจ
- หน่วยงานกำกับดูแลท้องถิ่นและภาครัฐ
- คู่แข่งขัน
- ชุมชน
- สังคม
- สื่อมวลชน

### (4) นโยบายคุณภาพ อาชีวอนามัย ความปลอดภัยและสิ่งแวดล้อม

บริษัทได้พัฒนาระบบบริหารคุณภาพ ระบบการจัดการอาชีวอนามัย ความปลอดภัยและระบบการจัดการสิ่งแวดล้อม รวมถึงการนำแนวคิด TQM (Total Quality Management) มาใช้ในการบริหารธุรกิจของบริษัทให้เกิดประสิทธิภาพ และได้

กำหนดให้นโยบายและแนวปฏิบัติในเรื่องดังกล่าวเพื่อให้พนักงานทุกระดับยึดถือและปฏิบัติตามอย่างเคร่งครัดและได้ประกาศให้มีผลบังคับใช้เมื่อวันที่ 3 เมษายน 2560 โดยผู้บังคับบัญชาในแต่ละหน่วยงานจะต้องสื่อสารให้พนักงานทุกระดับในหน่วยงานรับทราบและปฏิบัติตามอย่างเคร่งครัด พร้อมเปิดโอกาสให้พนักงานมีสิทธิเสนอความคิดเห็นในการปรับปรุงวิธีการทำงานและสภาพแวดล้อมในการทำงานสอดคล้องกับระบบบริหารคุณภาพ ระบบการจัดการอาชีวอนามัย ความปลอดภัยและระบบการจัดการสิ่งแวดล้อม

#### (5) การเปิดเผยข้อมูลและความโปร่งใส

บริษัทมีแนวปฏิบัติในการเปิดเผยข้อมูลสู่สาธารณะ โดยการเปิดเผยข้อมูลจะต้องดำเนินการด้วยความโปร่งใส ตรวจสอบได้ มีการเปิดเผยข้อมูลอย่างเพียงพอและเท่าเทียมกันแก่ผู้มีส่วนได้ส่วนเสียทุกฝ่าย โดยกรรมการผู้จัดการ เป็นผู้มีอำนาจในการเปิดเผยข้อมูล พร้อมทั้งดูแลให้มีการเปิดเผยข้อมูลสำคัญอย่างถูกต้อง ครบถ้วน ทันเวลา ตามเกณฑ์ที่กำหนด นอกจากนี้ บริษัทได้ปฏิบัติตามหลักการกำกับดูแลกิจการที่ดีในการเปิดเผยข้อมูล โดยดูแลให้มีการเปิดเผยข้อมูลบริษัทบนเว็บไซต์ของบริษัท อาทิเช่น หนังสือบริคณห์สนธิ ข้อบังคับ หนังสือรับรอง รวมถึงโครงสร้างองค์กร และโครงสร้างการถือหุ้นในบริษัทย่อย

ทั้งนี้ เพื่อเป็นช่องทางในการสื่อสารข้อมูล บริษัทได้จัดให้มีหน่วยงานนักลงทุนสัมพันธ์ (Investor Relations) เพื่อเป็นตัวแทนบริษัทในการให้ข้อมูลแก่ ผู้ถือหุ้น นักลงทุน นักวิเคราะห์หลักทรัพย์ โดยสามารถส่งคำถามผ่านทาง email : [ir@oceanglass.com](mailto:ir@oceanglass.com)

บริษัทเปิดโอกาสให้ผู้ถือหุ้น นักลงทุน องค์กรต่างๆ เยี่ยมชมสถานประกอบการ และรับฟังข้อมูลของบริษัท พร้อมทั้งเยี่ยมชมกระบวนการผลิต ณ โรงงาน นิคมอุตสาหกรรมบางปู ทั้งนี้ ในปี 2564 บริษัทงดจัดกิจกรรมสำหรับผู้ถือหุ้นและนักลงทุน เนื่องจากสถานการณ์การแพร่ระบาดของเชื้อโรคไวรัสโคโรนา 2019

#### (6) การบริหารความเสี่ยงและการควบคุมภายใน

บริษัทให้ความสำคัญและมุ่งเน้นให้บริษัทมีระบบการบริหารความเสี่ยงและควบคุมภายในที่มีประสิทธิภาพ โดยได้กำหนดให้มีกรอบการบริหารความเสี่ยงของบริษัท และมอบหมายให้คณะกรรมการตรวจสอบทำหน้าที่ทบทวนกรอบการดำเนินงาน เพื่อให้มั่นใจว่าบริษัทมีระบบการบริหารจัดการความเสี่ยงที่เพียงพอและเหมาะสม โดยมีคณะกรรมการบริหารทำหน้าที่เป็นคณะกรรมการบริหารความเสี่ยง ซึ่งจะกำกับดูแลและติดตามการบริหารจัดการความเสี่ยงที่สำคัญที่อาจมีผลกระทบต่อกลยุทธ์และเป้าหมายของบริษัท

#### (7) การต่อต้านการทุจริต

คณะกรรมการได้เล็งเห็นถึงความสำคัญในการต่อต้านการทุจริตและคอร์รัปชัน ตลอดจนส่งเสริม และสนับสนุนให้บุคลากรทุกระดับปฏิบัติหน้าที่ด้วยความซื่อสัตย์สุจริต จึงมีมติเป็นเอกฉันท์อนุมัติให้บริษัทเข้าร่วมประกาศเจตนารมณ์เข้าเป็นหนึ่งในแนวร่วมปฏิบัติของภาคเอกชนไทยในการต่อต้านการทุจริตคอร์รัปชัน (Private Sector Collective Action

Coalition against Corruption) เมื่อวันที่ 16 มกราคม 2558 พร้อมทั้งกำหนดให้มีนโยบาย ช่องทางการรับข้อร้องเรียน และการให้เบาะแสเกี่ยวกับการทุจริต และมาตรการคุ้มครองผู้ร้องเรียนและผู้แจ้งเบาะแส

## 6.2 จรรยาบรรณธุรกิจ

บริษัทกำหนดให้มีจรรยาบรรณในการดำเนินธุรกิจ เพื่อให้ผู้บริหารและพนักงานถือปฏิบัติ จรรยาบรรณนี้กำหนดขึ้นจาก มาตรฐานและความรับผิดชอบ อันเป็นพื้นฐานของอุดมการณ์ของบริษัทซึ่งได้แก่ คุณภาพ ความซื่อสัตย์สุจริต การให้ โอกาส การเคารพและให้เกียรติซึ่งกันและกัน

- **คุณภาพ** ความเชื่อมั่นในคุณภาพของโอเชียนกลาสปรากฏอยู่ในนโยบายคุณภาพของบริษัทซึ่งฝ่ายบริหารกำหนดไว้ว่า “โอเชียนกลาสมุ่งมั่น สร้างสรรค์คุณภาพ”
- **ความซื่อสัตย์สุจริต** โอเชียนกลาสดำเนินธุรกิจอย่างซื่อสัตย์สุจริตภายใต้ขอบเขตของกฎหมายและจรรยาบรรณของ บริษัท
- **การให้โอกาส** โอเชียนกลาสเชื่อถือในหลักของการให้โอกาสเท่าเทียมกันต่อทุกคน บริษัทมีนโยบายให้โอกาสพนักงาน ทุกคนพัฒนาทักษะและแสวงหาความรู้เพิ่มขึ้น เพื่อให้สอดคล้องกับสิ่งแวดล้อมในการดำเนินธุรกิจที่เปลี่ยนแปลงอย่างรวดเร็ว
- **การเคารพและให้เกียรติซึ่งกันและกัน** โอเชียนกลาสเคารพและให้เกียรติพนักงานทุกคน บริษัทเห็นคุณค่า ความสามารถและการอุทิศตนของพนักงานเพื่อความสำเร็จของโอเชียนกลาส จึงกำหนดนโยบายดูแลให้พนักงานมี ความปลอดภัยในการทำงาน

## 6.3 การเปลี่ยนแปลงและพัฒนาการที่สำคัญของนโยบาย แนวปฏิบัติ และระบบการกำกับดูแลกิจการ

ด้วยความมุ่งมั่นในการดำเนินงานบนพื้นฐานของการกำกับดูแลกิจการที่ดี โดยบริษัทได้รับการจัดอันดับด้านการกำกับดูแลกิจการที่ดีในระดับดีมาก หรือ 4 ดาวสัญลักษณ์ ในโครงการสำรวจการกำกับดูแลกิจการบริษัทจดทะเบียน ประจำปี 2564

**7. โครงสร้างการกำกับดูแลกิจการ และข้อมูลสำคัญเกี่ยวกับคณะกรรมการ คณะกรรมการชุดย่อย ผู้บริหาร พนักงาน และอื่นๆ**

**7.1 โครงสร้างการกำกับดูแลกิจการ**

โครงสร้างการจัดการของบริษัทประกอบด้วยคณะกรรมการบริษัท คณะกรรมการชุดย่อย 2 คณะ ได้แก่ คณะกรรมการตรวจสอบ และคณะกรรมการสรรหาและพิจารณาค่าตอบแทน โดยมีคณะผู้บริหารเป็นผู้ดูแลสายงานหลักได้แก่ 1) สายงานพัฒนาลูกค้าและช่องทางจัดจำหน่าย 2) สายงานการผลิต 3) สายงานบัญชีการเงิน เทคโนโลยีสารสนเทศ และจัดซื้อ นอกจากนี้ คณะกรรมการบริษัทได้จัดให้มีหน่วยงานตรวจสอบภายในซึ่งดำเนินงานโดยผู้ให้บริการภายนอกและรายงานตรงต่อคณะกรรมการตรวจสอบ

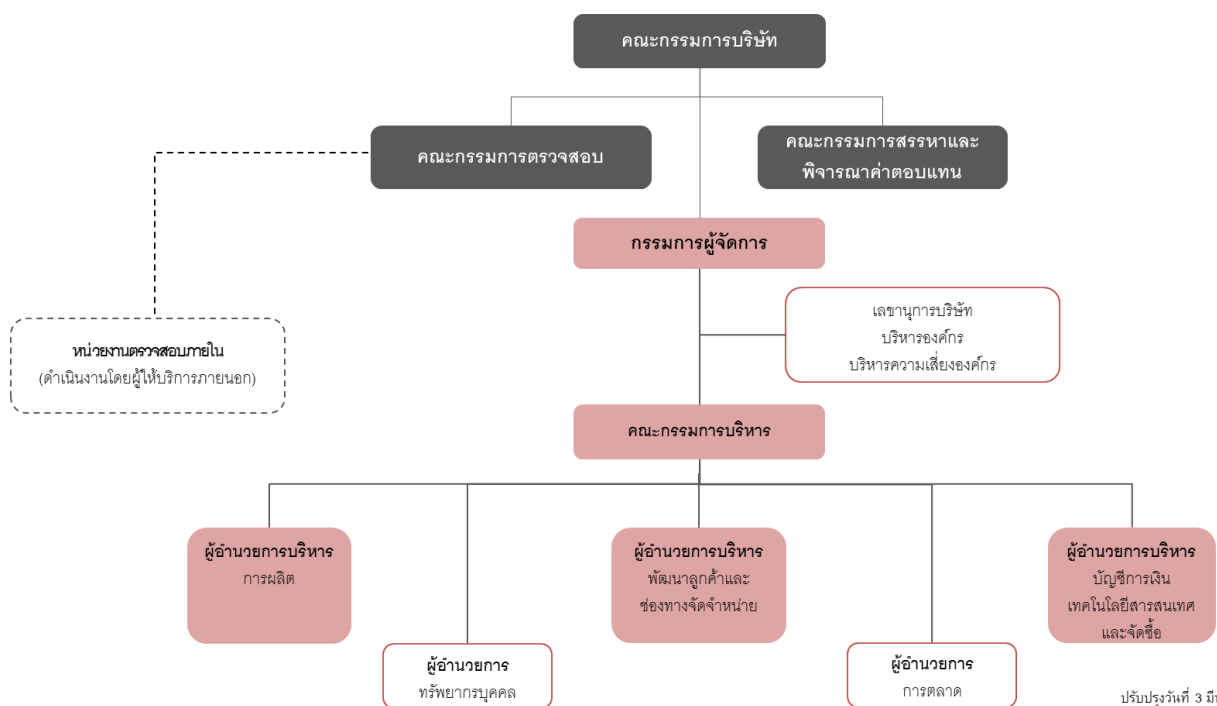

ปรับปรุงวันที่ 3 มีนาคม 2565

## 7.2 ข้อมูลเกี่ยวกับกรรมการ

### คณะกรรมการบริษัท



**นายจักรี จันท์เรืองวณิชย์**  
ประธานกรรมการ และกรรมการสรรหา  
และพิจารณาค่าตอบแทน



**นายกิตติ อัสสกุล**  
กรรมการ



**นายวรกานต์ ชูโต**  
กรรมการอิสระ  
และประธานคณะกรรมการตรวจสอบ



**ดร. ชัยวิน เจริญรัชต์ภาคย์**  
กรรมการอิสระ ประธานคณะกรรมการสรรหา  
และพิจารณาค่าตอบแทน และกรรมการตรวจสอบ



**ดร. ธีชพล โปษยานนท์**  
กรรมการอิสระ และกรรมการตรวจสอบ



**นายชัยประนิน วิสุทธิผล**  
กรรมการอิสระ และกรรมการตรวจสอบ



**นายแมทธิว กิจโอธาน**  
กรรมการอิสระ



**นายณภัทร อัสสกุล**  
กรรมการ และกรรมการสรรหาและพิจารณา  
ค่าตอบแทน



**นางสาวจริยา แสงไชยญา**  
กรรมการผู้จัดการ

### 7.2.1 องค์ประกอบของคณะกรรมการ

คณะกรรมการบริษัทประกอบด้วยบุคคลผู้ทรงคุณวุฒิ มีความรู้ความสามารถ ทักษะ ความชำนาญและประสบการณ์ที่เกี่ยวข้องกับการดำเนินธุรกิจของบริษัท กรรมการแต่ละท่านมีความเป็นอิสระในการกำหนดกลยุทธ์ ทิศทาง นโยบายและพันธกิจของบริษัท เพื่อประโยชน์ของผู้มีส่วนได้ส่วนเสียทุกฝ่าย โดยคณะกรรมการ และผู้บริหารระดับสูงร่วมกันวางแผนธุรกิจ และกำหนดกลยุทธ์ รวมถึงการบริหารความเสี่ยง

ณ วันที่ 31 ธันวาคม 2564 คณะกรรมการบริษัทประกอบด้วยกรรมการทั้งสิ้นจำนวน 9 ท่าน เป็นกรรมการที่มีส่วนร่วมในการบริหาร 1 ท่าน ไม่มีส่วนร่วมในการบริหารจำนวน 3 ท่าน และกรรมการอิสระจำนวน 5 ท่าน ซึ่งมากกว่ากึ่งหนึ่งของกรรมการทั้งคณะทำให้เกิดการถ่วงดุลกันอย่างเหมาะสม

### 7.2.2 ข้อมูลคณะกรรมการและผู้มีอำนาจควบคุมบริษัทรายบุคคล

| รายชื่อ                       | ตำแหน่ง                                                                    |
|-------------------------------|----------------------------------------------------------------------------|
| 1. นายจักรี ฉันทวีเรืองวณิชย์ | ประธานกรรมการ<br>กรรมการสรรหาและพิจารณาค่าตอบแทน                           |
| 2. นายเกียรติ อัสสกุล         | กรรมการ                                                                    |
| 3. นายวรกานต์ ชูโต            | กรรมการอิสระ<br>ประธานคณะกรรมการตรวจสอบ                                    |
| 4. ดร. ชัชวิน เจริญรัชต์ภาคย์ | กรรมการอิสระ<br>ประธานคณะกรรมการสรรหาและพิจารณาค่าตอบแทน<br>กรรมการตรวจสอบ |
| 5. ดร. ธัชพล โปษยานนท์        | กรรมการอิสระ<br>กรรมการตรวจสอบ                                             |
| 6. นายชัยประนิน วิสุทธีผล     | กรรมการอิสระ<br>กรรมการตรวจสอบ                                             |
| 7. นายแมทธิว กิจโอธาน         | กรรมการอิสระ                                                               |
| 8. นายณภัทร อัสสกุล           | กรรมการ<br>กรรมการสรรหาและพิจารณาค่าตอบแทน                                 |
| 9. นางสาวจริยา แสงไชยญา       | กรรมการผู้จัดการ                                                           |

หมายเหตุ: ถึงแม้ว่ากรรมการอิสระจะดำรงตำแหน่งเกินกว่า 9 ปี แต่ทุกท่านยังคงทำหน้าที่ในตำแหน่งกรรมการบริษัทอย่างเต็มที่ อันเป็นคุณประโยชน์แก่บริษัท คณะกรรมการจึงมีความเชื่อมั่นว่าจะสามารถให้ความเห็นได้อย่างเป็นอิสระ

### กรรมการผู้มีอำนาจลงนาม

กรรมการซึ่งมีอำนาจลงลายมือชื่อแทนบริษัทคือ นายเกียรติ อัสสกุล นายจักรี ฉันทวีเรืองวณิชย์ นายณภัทร อัสสกุล และ นางสาวจริยา แสงไชยญา สองในสี่คนนี้ ลงลายมือชื่อร่วมกัน พร้อมประทับตราสำคัญของบริษัท

### 7.2.3 บทบาท หน้าที่ และความรับผิดชอบของคณะกรรมการบริษัท

บริษัทแบ่งแยกบทบาทหน้าที่ความรับผิดชอบระหว่างคณะกรรมการและฝ่ายบริหารอย่างชัดเจน และได้กำหนดอำนาจหน้าที่และความรับผิดชอบไว้ในหลักเกณฑ์การกำกับดูแลกิจการตามหลักบรรษัทภิบาลของบริษัท โดยคณะกรรมการบริษัทมีความรับผิดชอบต่อผู้ถือหุ้น กรรมการแต่ละคนถือเป็นตัวแทนของผู้ถือหุ้นทั้งหมดและต้องดำรงความเป็นอิสระในการกำกับดูแลให้การดำเนินงานของบริษัทเป็นไปเพื่อประโยชน์ของผู้ถือหุ้นและผู้มีส่วนได้ส่วนเสีย ทั้งนี้ คณะกรรมการบริษัทจะแต่งตั้งกรรมการผู้จัดการให้เป็นผู้รับผิดชอบในการบริหารงานของบริษัทตามกฎหมายที่วางไว้

#### คณะกรรมการมีอำนาจ หน้าที่และความรับผิดชอบหลักดังนี้

1. กำหนดและอนุมัติวิสัยทัศน์ พันธกิจ ยุทธศาสตร์ จรรยาบรรณทางธุรกิจ นโยบายและทิศทางการดำเนินธุรกิจของบริษัท เพื่อผลประโยชน์ที่สมดุลและยั่งยืนของผู้มีส่วนได้ส่วนเสียทุกฝ่าย โดยเฉพาะเพื่อสร้างความมั่นคงให้ผู้ถือหุ้นอย่างต่อเนื่อง
2. ควบคุมให้การบริหารบริษัทกระทำไปด้วยความสุจริตเที่ยงตรง เพื่อผลประโยชน์สูงสุดของกิจการ และอยู่ภายในกรอบของกฎหมายและข้อกำหนดอื่นๆ ของทางราชการ อีกทั้งเป็นไปตามวัตถุประสงค์และข้อบังคับของบริษัท ตลอดจนมติของที่ประชุมผู้ถือหุ้น
3. ทบทวนและให้ความเห็นชอบต่อแผนกลยุทธ์หลักของบริษัท งบประมาณและแผนการดำเนินงาน
4. ดูแลให้มีระบบการควบคุมภายในและระบบการบริหารความเสี่ยงที่มีประสิทธิผล
5. ดูแลให้มีระบบการตรวจสอบที่มีประสิทธิผล ทั้งการตรวจสอบโดยผู้ตรวจสอบบัญชีอิสระและผู้ตรวจสอบภายใน
6. สอบทานและอนุมัติงบการเงินรายไตรมาสและงบการเงินประจำปี เพื่อให้รายงานที่น่าเชื่อถือต่อสาธารณชนถูกต้องและแม่นยำ
7. กำกับดูแลการปฏิบัติหน้าที่ของคณะผู้บริหารให้บริหารกิจการอย่างมีประสิทธิภาพ ภายใต้ความเสี่ยงในระดับที่บริหารจัดการได้ ในกรอบของหลักบรรษัทภิบาลและปราศจากความขัดแย้งทางผลประโยชน์ใดๆ โดยกำหนดให้คณะผู้บริหารต้องรายงานผลการดำเนินงานต่อคณะกรรมการอย่างสม่ำเสมอ
8. ดูแลแผนการพัฒนาศักยภาพผู้บริหาร รวมทั้งนโยบายเรื่องค่าตอบแทน และแผนการแต่งตั้งผู้บริหารคนใหม่เมื่อคนเก่าพ้นวาระ

#### บทบาท หน้าที่ ประธานกรรมการ

บริษัทแบ่งแยกบทบาทหน้าที่ระหว่างประธานกรรมการและกรรมการผู้จัดการออกจากกันอย่างชัดเจนโดยมิให้เป็นบุคคลเดียวกัน ทั้งนี้ เพื่อเป็นการแบ่งแยกหน้าที่การกำหนดนโยบายและการกำกับดูแลกิจการออกจากหน้าที่การบริหารงานประจำ โดยประธานกรรมการมีหน้าที่ดังต่อไปนี้

- ก) เป็นผู้เรียกประชุมคณะกรรมการ
- ข) เป็นประธานในที่ประชุมคณะกรรมการและประชุมผู้ถือหุ้นของบริษัท



- ค) เป็นผู้วินิจฉัยชี้ขาดคะแนนเสียงในที่ประชุมคณะกรรมการ ในกรณีมีคะแนนเสียงเท่ากัน
- ง) เป็นผู้รับผิดชอบและรายงานผลการดำเนินงานของคณะกรรมการ

### 7.3 ข้อมูลเกี่ยวกับคณะกรรมการชุดย่อย

#### 7.3.1 คณะกรรมการชุดย่อย

##### คณะกรรมการตรวจสอบ

ประกอบด้วยกรรมการอิสระจำนวน 4 ท่าน มีหน้าที่สอบทานการดำเนินงานกิจการ เพื่อให้มั่นใจว่าบริษัทได้ปฏิบัติตามข้อกำหนดและกฎหมายของคณะกรรมการกำกับหลักทรัพย์และตลาดหลักทรัพย์แห่งประเทศไทย รวมถึงกฎหมายที่เกี่ยวข้องกับการดำเนินธุรกิจของบริษัท และดูแลไม่ให้เกิดความขัดแย้งทางผลประโยชน์ สอบทานให้บริษัทมีระบบการควบคุมภายในที่เหมาะสมและมีประสิทธิภาพ สอบทานรายงานการเงินของบริษัทเพื่อให้มั่นใจว่าถูกจัดทำโดยถูกต้องตามที่ควรในสาระสำคัญตามมาตรฐานการรายงานทางการเงิน รวมทั้งเสนอแต่งตั้งผู้สอบบัญชีของบริษัทและค่าตอบแทนของผู้สอบบัญชี โดยดร. ชัชวิน เจริญรัชต์ภาคย์ เป็นกรรมการตรวจสอบซึ่งมีความรู้และประสบการณ์เพียงพอที่จะทำหน้าที่ในการสอบทานความน่าเชื่อถือของงบการเงิน

##### วาระการดำรงตำแหน่ง

กรรมการตรวจสอบจะดำรงตำแหน่งตามวาระของการเป็นกรรมการบริษัท โดยกรรมการตรวจสอบซึ่งพ้นจากตำแหน่งตามวาระอาจได้รับการแต่งตั้งอีกก็ได้ ในกรณีกรรมการตรวจสอบลาออกก่อนครบวาระการดำรงตำแหน่ง ให้แจ้งเป็นลายลักษณ์อักษรต่อคณะกรรมการบริษัทพร้อมเหตุผล เมื่อกรรมการตรวจสอบมีจำนวนหรือองค์ประกอบไม่ครบถ้วนตามที่กำหนดไว้ ให้คณะกรรมการบริษัทหรือที่ประชุมผู้ถือหุ้น พิจารณาแต่งตั้งบุคคลที่มีคุณสมบัติครบถ้วนตามกฎหมายเข้าเป็นกรรมการตรวจสอบเพื่อให้คณะกรรมการตรวจสอบมีจำนวนและองค์ประกอบครบถ้วนโดยเร็วแต่อย่างช้าต้องไม่เกิน 3 เดือน ในกรณีที่ตำแหน่งกรรมการตรวจสอบว่างลงเพราะเหตุอื่น นอกจากถึงคราวออกตามวาระให้บุคคลที่ได้รับการแต่งตั้งเข้าเป็นกรรมการตรวจสอบแทนอยู่ในตำแหน่งได้เท่ากับวาระของการเป็นกรรมการบริษัทของบุคคลที่ได้รับการแต่งตั้งเข้าเป็นกรรมการตรวจสอบใหม่

##### คณะกรรมการสรรหาและพิจารณาค่าตอบแทน

ประกอบด้วยกรรมการจำนวน 3 ท่าน โดยมีกรรมการอิสระ 1 ท่านดำรงตำแหน่งเป็นประธานคณะกรรมการสรรหาและพิจารณาค่าตอบแทน มีหน้าที่เสนอคณะกรรมการในการสรรหาและคัดเลือกบุคคลที่เหมาะสมและสมควรได้รับการคัดเลือกเข้ามาเป็นกรรมการบริษัท เพื่อเสนอต่อที่ประชุมกรรมการบริษัท และ/หรือที่ประชุมผู้ถือหุ้นให้พิจารณา และกำหนดหลักเกณฑ์ และบทบาทหลักการ รวมทั้งดูแลจัดทำนโยบายและรูปแบบ ของการพิจารณาค่าตอบแทนและผลประโยชน์ตอบแทนที่เป็นธรรม และสมเหตุสมผลสำหรับคณะกรรมการบริษัท คณะกรรมการเฉพาะเรื่องชุดต่าง ๆ และกรรมการผู้จัดการ โดยกำหนดให้สอดคล้องกับหน้าที่และความรับผิดชอบของกรรมการและกรรมการผู้จัดการ และคำนึงถึงผลการดำเนินงานและสถานะทางการเงิน และกลยุทธ์ในการดำเนินธุรกิจของบริษัทด้วย

#### วาระการดำรงตำแหน่ง

วาระการดำรงตำแหน่งของกรรมการสรรหาและพิจารณาคำตอบแทน จะครบกำหนดตามวาระของการเป็นกรรมการบริษัท อย่างไรก็ตามกรรมการสรรหาและพิจารณาคำตอบแทน หรือคณะกรรมการสรรหาและพิจารณาคำตอบแทนอาจได้รับการถอดถอนโดยคณะกรรมการบริษัทเมื่อใดก็ได้ ในกรณีที่กรรมการสรรหาและพิจารณาคำตอบแทนลาออกก่อนครบวาระการดำรงตำแหน่ง ให้แจ้งเป็นลายลักษณ์อักษรต่อคณะกรรมการบริษัทพร้อมเหตุผล ในกรณีที่กรรมการสรรหาและพิจารณาคำตอบแทนพ้นจากตำแหน่งกรรมการบริษัท กรรมการผู้นั้นจะพ้นจากการดำรงตำแหน่งกรรมการสรรหาและพิจารณาคำตอบแทนในเวลาเดียวกัน คณะกรรมการบริษัทจะเป็นผู้แต่งตั้งกรรมการสรรหาและพิจารณาคำตอบแทน แทนตำแหน่งที่ว่างลง

#### 7.3.2 รายชื่อของคณะกรรมการชุดย่อย

##### คณะกรรมการตรวจสอบ

| รายชื่อ                                                      | ตำแหน่ง                                 |
|--------------------------------------------------------------|-----------------------------------------|
| 1. นายวรกานต์ ชูโต                                           | กรรมการอิสระ<br>ประธานคณะกรรมการตรวจสอบ |
| 2. ดร. ชัชวิน เจริญรัชต์ภาคย์<br>(มีความรู้ด้านบัญชีการเงิน) | กรรมการอิสระ<br>กรรมการตรวจสอบ          |
| 3. ดร. รัชพล โปษยานนท์                                       | กรรมการอิสระ<br>กรรมการตรวจสอบ          |
| 4. นายชัยประนิน วิสุทธีผล                                    | กรรมการอิสระ<br>กรรมการตรวจสอบ          |

##### คณะกรรมการสรรหาและพิจารณาคำตอบแทน

| รายชื่อ                      | ตำแหน่ง                                                 |
|------------------------------|---------------------------------------------------------|
| 1.ดร. ชัชวิน เจริญรัชต์ภาคย์ | กรรมการอิสระ<br>ประธานคณะกรรมการสรรหาและพิจารณาคำตอบแทน |
| 2. นายจักรี ฉันทเรืองวณิชย์  | กรรมการ<br>กรรมการสรรหาและพิจารณาคำตอบแทน               |
| 3.นายณภัทร อัสสกุล           | กรรมการ<br>กรรมการสรรหาและพิจารณาคำตอบแทน               |

นางรักดี ภัคศิริมพล เลขานุการบริษัท ทำหน้าที่เลขานุการคณะกรรมการชุดย่อย

## 7.4 ข้อมูลเกี่ยวกับผู้บริหาร

### คณะผู้บริหาร



**นางสาวจริยา แสงไชยญา**  
กรรมการผู้จัดการ



**นายเสถียร ศรีไศคำ<sup>1</sup>**  
ผู้อำนวยการบริหาร - บัญชีการเงิน และ  
เทคโนโลยีสารสนเทศ



**นายวีระสิทธิ์ ประเทืองสุขพงษ์<sup>2</sup>**  
ผู้อำนวยการบริหาร – บัญชีการเงิน  
เทคโนโลยีสารสนเทศ และจัดซื้อ



**ดร. อุเดย์ เวอร์มา**  
ผู้อำนวยการบริหาร - พัฒนาลูกค้าและช่องทางจัดจำหน่าย



**นายกฤษณะ ไพโรจน์**  
ผู้อำนวยการบริหาร - การผลิต

### 7.4.1 รายชื่อและตำแหน่งของผู้บริหาร

ณ วันที่ 31 ธันวาคม 2564 ผู้บริหารของบริษัทประกอบด้วยบุคคลจำนวน 5 ท่าน ดังรายนามต่อไปนี้

- |                                  |                                                                   |
|----------------------------------|-------------------------------------------------------------------|
| 1. นางสาวจริยา แสงไชยญา          | กรรมการผู้จัดการ                                                  |
| 2. นายเสถียร ศรีไศคำ             | ผู้อำนวยการบริหาร สายงานบัญชีการเงิน และเทคโนโลยีสารสนเทศ         |
| 3. นายวีระสิทธิ์ ประเทืองสุขพงษ์ | ผู้อำนวยการบริหาร สายงานบัญชีการเงิน เทคโนโลยีสารสนเทศ และจัดซื้อ |
| 4. ดร. อุเดย์ แชงการ์ เวอร์มา    | ผู้อำนวยการบริหาร สายงานพัฒนาลูกค้าและช่องทางจัดจำหน่าย           |
| 5. นายกฤษณะ ไพโรจน์              | ผู้อำนวยการบริหาร สายงานการผลิต                                   |

<sup>1</sup> นายเสถียร ศรีไศคำ ผู้อำนวยการบริหาร - บัญชีการเงิน และเทคโนโลยีสารสนเทศ เกษียณอายุงานเมื่อวันที่ 31 ธันวาคม 2564

<sup>2</sup> นายวีระสิทธิ์ ประเทืองสุขพงษ์ ผู้สืบทอดตำแหน่งผู้อำนวยการบริหาร - บัญชีการเงิน และเทคโนโลยีสารสนเทศ เมื่อวันที่ 18 ตุลาคม 2564

## คณะกรรมการบริหาร

ผู้บริหารจัดให้มีการประชุมคณะกรรมการบริหารเป็นประจำทุกเดือน และจะมีการประชุมครั้งพิเศษร่วมกับพนักงานระดับผู้จัดการเพื่อประเมินสภาพตลาดและการแข่งขันในอุตสาหกรรม โดยในปี 2564 คณะกรรมการบริหารมีการประชุมจำนวน 12 ครั้ง มีการประชุมติดตามแผนการดำเนินงานตามแผนงานประจำปีทุกๆ 2 อาทิตย์ และการประชุมเพื่อวางแผนกลยุทธ์ประจำปี ร่วมกับพนักงานระดับผู้จัดการ 2 ครั้ง

## ขอบเขต อำนาจหน้าที่ของคณะกรรมการบริหาร

1. จัดทำ และนำเสนอต่อคณะกรรมการ
  - นโยบาย กลยุทธ์ และงบประมาณประจำปีของบริษัท
  - โครงการลงทุนด้านต่างๆ อาทิเช่น การลงทุนด้านการผลิต การพัฒนาเครื่องจักร
  - วางแผนกำลังคน สวัสดิการและค่าตอบแทนพนักงานให้มีความเหมาะสม
2. ติดตาม กำกับดูแล และรายงานต่อคณะกรรมการ
  - การดำเนินงานตามแผนกลยุทธ์ และงบประมาณซึ่งผ่านความเห็นชอบจากคณะกรรมการ
  - รายงานผลการดำเนินงานด้านการขาย การเงิน และการผลิต ประจำเดือน
  - กำกับดูแลและติดตามให้มีการรายงานผลการประเมินความเสี่ยงระดับองค์กรเป็นรายไตรมาส พร้อมทั้งติดตามความเสี่ยงที่มีสาระสำคัญ
3. อื่นๆ ตามที่ได้รับมอบหมายจากคณะกรรมการ

### 7.4.2 นโยบายการจ่ายค่าตอบแทน

สำหรับค่าตอบแทนผู้บริหาร บริษัทมีกระบวนการพิจารณาค่าตอบแทนที่เหมาะสมโดยใช้มูลค่าตอบแทนของบริษัทในอุตสาหกรรมเดียวกันและมีขนาดใกล้เคียงกัน รวมทั้งผลประกอบการของบริษัทและผลการปฏิบัติงานมาประกอบการพิจารณา บริษัทได้จัดให้มีกองทุนสำรองเลี้ยงชีพให้แก่ผู้บริหาร โดยบริษัทได้สมทบในอัตราส่วนร้อยละ 3 – 5

### 7.4.3 ค่าตอบแทนผู้บริหาร

ในปี 2564 บริษัทได้จ่ายเงินค่าตอบแทนและเงินผลประโยชน์ให้แก่ผู้บริหารเป็นเงินทั้งสิ้น 34,762,418 บาท

## 7.5 ข้อมูลเกี่ยวกับพนักงาน

ณ วันที่ 31 ธันวาคม 2564 บริษัทมีพนักงานรวมทั้งสิ้นจำนวน 626 คน

| พนักงาน                                                      | 2564       | 2563       | 2562       |
|--------------------------------------------------------------|------------|------------|------------|
| สายงานพัฒนาลูกค้าและช่องทางจัดจำหน่าย และสายงานสนับสนุนต่างๆ | 164        | 162        | 183        |
| สายงานการผลิต                                                | 462        | 514        | 567        |
| <b>รวมทั้งสิ้น</b>                                           | <b>626</b> | <b>676</b> | <b>750</b> |

### การเปลี่ยนแปลงจำนวนพนักงานอย่างมีนัยสำคัญในระยะ 3 ปีที่ผ่านมา

ในปี 2563 บริษัทมีการปรับโครงสร้างองค์กร โดยลดจำนวนพนักงานลงร้อยละ 10 จากปี 2562

#### 7.5.1 ค่าตอบแทนพนักงาน

โดยในปี 2564 บริษัทได้จ่ายเงินค่าตอบแทน และเงินผลประโยชน์ให้แก่พนักงานเป็นเงินทั้งสิ้น 256,490,756 บาท ซึ่งเงินค่าตอบแทน และเงินผลประโยชน์นี้หมายรวมถึง เงินเดือน ค่าล่วงเวลา เงินช่วยเหลือค่าครองชีพ รวมทั้งเงินเบี้ยเลี้ยง และเงินช่วยเหลือประเภทต่างๆ ตามลักษณะงาน เงินช่วยเหลือค่ารถและค่าเดินทางประจำตำแหน่งผู้จัดการ เงินช่วยเหลือค่าโทรศัพท์มือถือประจำตำแหน่งผู้จัดการ เงินโบนัสประจำปี เงินรางวัลพิเศษเงินประกันสังคม และเงินสมทบกองทุนสำรองเลี้ยงชีพที่จ่ายให้กับพนักงานที่ไม่ใช่ระดับผู้บริหารทั้งหมด

### การพัฒนาบุคลากร

#### นโยบายในการพัฒนาพนักงาน

เป้าหมายของบริษัท คือ การมอบสุนทรียภาพในการใช้ชีวิตผ่านทางผลิตภัณฑ์เครื่องแก้วคุณภาพดี บริษัทมีความเชื่ออย่างจริงใจในการให้โอกาสพนักงาน “ร่วมแบ่งปันประสบการณ์ สร้างสรรค์งานให้มีสุข เติบโตในแบบที่เป็นคุณ” ทุกขณะที่ทำงานกับบริษัท (A Career with Life's Pleasure)

พนักงานจะได้รับโอกาสในการเลือกเส้นทางอาชีพของตนเองไปพร้อมกับโอกาสในการเรียนรู้และพัฒนา เพื่อสร้างผลงานและเติบโตก้าวหน้าได้อย่างเต็มศักยภาพควบคู่ไปกับตราสินค้าและทีมบุคลากรของบริษัท เพื่อขับเคลื่อนและสร้างการเจริญเติบโตที่ยั่งยืนให้แก่บริษัท

บริษัทเชื่อว่าพนักงานเป็นทรัพยากรที่มีค่าที่สุดของบริษัท จึงจัดให้มีการฝึกอบรมและพัฒนาอย่างต่อเนื่องเพื่อให้พนักงานได้เพิ่มพูนความรู้และมีทักษะที่จำเป็นสำหรับการปฏิบัติงานที่สอดคล้อง และสนับสนุนธุรกิจให้เจริญเติบโตได้ในสภาพการณ์ที่เปลี่ยนแปลงอย่างรวดเร็วในปัจจุบัน รวมทั้งเพื่อสร้างความพึงพอใจให้แก่ลูกค้าของบริษัท

บริษัทเชื่อมั่นในการให้โอกาสในการจ้างงาน การปฏิบัติต่อพนักงานอย่างเท่าเทียม เป็นธรรม และการจ่ายผลตอบแทนที่เหมาะสมกับตำแหน่งงานและผลการปฏิบัติงาน ตำแหน่งงานแต่ละหน้าที่เปิดกว้างพร้อมให้พนักงานทุกคนเรียนรู้ พัฒนา และเติบโตได้เต็มที่ตามศักยภาพของตน

ในปี 2564 ที่ผ่านมา บริษัทได้จัดหลักสูตรการฝึกอบรมและพัฒนาภายในองค์กรเพื่อเพิ่มศักยภาพและพัฒนาทักษะการทำงาน รวมทั้งเสริมสร้างความเข้าใจเรื่องคุณค่าหลักและวัฒนธรรมองค์กรให้แก่พนักงานของบริษัท โดยแบ่งประเภทของหลักสูตรการฝึกอบรมและพัฒนาออกเป็น 3 ประเภท

- |                                                       |                              |
|-------------------------------------------------------|------------------------------|
| 1. หลักสูตรพัฒนาการเป็นผู้นำ (Leadership Skills)      | จำนวน 1 หลักสูตร รวม 2 รุ่น  |
| 2. หลักสูตรการพัฒนาทักษะตามสายงาน (Functional Skills) | จำนวน 8 หลักสูตร รวม 15 รุ่น |
| 3. หลักสูตรการพัฒนาทักษะทั่วไป (General Skills)       | จำนวน 1 หลักสูตร รวม 1 รุ่น  |

นอกจากนี้บริษัทได้ส่งพนักงานเข้าร่วมการฝึกอบรมและพัฒนา กับสถาบันฝึกอบรมภายนอกบริษัท เป็นจำนวนทั้งสิ้น 1 หลักสูตร

โดยรวมแล้วในปี 2564 พนักงานของบริษัทมีโอกาสได้เข้ารับการฝึกอบรมและพัฒนา รวมทั้งสิ้น 275 คน จากพนักงานทุกระดับทั้งหมด 676 คน (อ้างอิงจากข้อมูลกำลังคน ณ วันที่ 31 ธันวาคม 2564 ซึ่งไม่รวมพนักงานที่ลาออก และเกษียณอายุระหว่างปี) คิดเป็นชั่วโมงการฝึกอบรมและพัฒนาเฉลี่ย 1.5 ชั่วโมง/คน/ปี

บริษัทยอมรับและให้ความสำคัญกับความหลากหลายของพนักงาน บริษัทยึดมั่นในหลักความเสมอภาค การว่าจ้างและการเลื่อนตำแหน่งพนักงานกระทำไปตามความประสงค์ทางธุรกิจของบริษัท โดยพิจารณาจากความสามารถและคุณสมบัติของแต่ละบุคคลที่เหมาะสมกับตำแหน่งงานที่บริษัทเห็นควรให้มี โดยไม่คำนึงถึงเชื้อชาติ สัญชาติ ศิวิ ความเชื่อทางศาสนา เพศ อายุ สถานภาพสมรสหรือสถานะอื่นใดที่กฎหมายคุ้มครองไว้ บริษัทจะไม่ว่าจ้างผู้ที่มีอายุต่ำกว่าเกณฑ์ที่กฎหมายกำหนด นอกจากนี้บริษัทจะไม่ใช้แรงงานที่ไม่สมัครใจหรือแรงงานผิดกฎหมายเป็นอันขาด

บริษัทให้ความสำคัญและเคารพในความแตกต่างระหว่างบุคคล และยึดมั่นที่จะให้โอกาสทุกคนอย่างเท่าเทียมกัน เราส่งเสริมให้มีบรรยากาศในการทำงานที่ปราศจากการแบ่งแยก และการถูกคุกคามใดๆ

นอกจากนี้ บริษัทยังมุ่งมั่นที่จะดูแลเรื่องความปลอดภัยและสุขอนามัยของพนักงาน โดยให้ความสำคัญต่อการพัฒนาและเสริมสร้างวัฒนธรรมองค์กร รวมทั้งการสร้างบรรยากาศที่ดีในการทำงาน

นโยบายด้านการบริหารทรัพยากรบุคคลของบริษัทสอดคล้องกับเจตนารมณ์และบทบังคับของกฎหมาย บริษัทถือเป็นความรับผิดชอบที่จะต้องดูแลให้พนักงานทุกคนตระหนักถึงกฎหมายและระเบียบปฏิบัติที่เกี่ยวข้องกับหน้าที่งานของตน บริษัทมีนโยบายดูแลให้สภาพแวดล้อมในการทำงานให้ปราศจากการปฏิบัติด้วยอคติและการกีดกัน รวมทั้งการคุกคามหรือล่วงละเมิดใดๆ พนักงานของบริษัททุกคนมีสิทธิในการร้องเรียน ร้องทุกข์หรือรายงาน เกี่ยวกับการละเมิดสิทธิส่วนบุคคลหรือสิทธิมนุษยชน การล่วงละเมิดหรือคุกคาม การกลั่นแกล้ง หรือการกระทำที่ไม่เป็นธรรมที่เกิดขึ้นกับตนเองและผู้อื่น โดยแจ้งเรื่องไปยังผู้บังคับบัญชาหรือ ผู้บริหารและผู้จัดการในสายงานทรัพยากรบุคคล บริษัทจะสืบสวนเหตุการณ์ที่ได้รับแจ้งทันที และจะดำเนินการจัดการและแก้ไขการกระทำอย่างทันท่วงที บริษัทให้การรับรองว่าจะคุ้มครองบุคคลที่เป็นผู้รายงานอย่างเหมาะสม ข้อมูลที่แจ้งมาจะถูกรักษาไว้เป็นความลับและจะไม่ส่งผลกระทบต่อหน้าที่งาน ชื่อเสียงหรือการจ้างงาน

## 7.6 ข้อมูลสำคัญอื่น

### 7.6.1 รายชื่อบุคคลที่ได้รับมอบหมาย

#### ● ผู้ควบคุมดูแลการทำบัญชี

เมื่อวันที่ 1 กรกฎาคม 2560 นางสาว รังษิยา บรมรัตนไพศาล ผู้จัดการบัญชีและการเงิน ได้รับการแต่งตั้งให้เป็นผู้รับผิดชอบโดยตรงในการควบคุมดูแลการทำบัญชี (รายละเอียดประวัติปรากฏตามเอกสารแนบ 1)

#### ● เลขานุการบริษัท

เมื่อวันที่ 16 สิงหาคม 2558 คณะกรรมการบริษัทได้มีมติแต่งตั้งนางรักดี ภักดีชุมพล ให้ดำรงตำแหน่งเลขานุการบริษัท โดยมีหน้าที่จัดการประชุมคณะกรรมการ คณะกรรมการชุดย่อย และการประชุมผู้ถือหุ้น รวมทั้งจัดทำรายงานการประชุมคณะกรรมการ รายงานการประชุมผู้ถือหุ้น แบบแสดงรายการข้อมูลประจำปี 56-1 One Report ตลอดจนจัดเก็บเอกสารตามที่กฎหมายกำหนด โดยเลขานุการบริษัทที่ได้รับการแต่งตั้ง เป็นผู้มีความรู้ความสามารถในการบริหารงานเลขานุการบริษัทให้เป็นไปตามกฎหมาย ระเบียบข้อบังคับ และหลักการกำกับดูแลกิจการที่ดี โดยเลขานุการบริษัทผ่านการฝึกอบรมหลักสูตรผู้ทำงานสนับสนุนคณะกรรมการจากสมาคมส่งเสริมสถาบันกรรมการบริษัทไทย (รายละเอียดประวัติปรากฏตามเอกสารแนบ 1)

#### ● หัวหน้างานดูแลงานกำกับดูแลการปฏิบัติงานของบริษัท

บริษัทได้มอบหมายให้เลขานุการบริษัทเป็นผู้ปฏิบัติหน้าที่ในส่วนงานที่เกี่ยวข้องกับการกำกับดูแลการปฏิบัติงานตามกฎหมาย โดยจะรายงานตรงต่อกรรมการผู้จัดการ (รายละเอียดประวัติปรากฏตามเอกสารแนบ 3)

#### ● หัวหน้าตรวจสอบภายใน

บริษัทได้ว่าจ้างผู้ตรวจสอบอิสระจากภายนอก คือ บริษัท อีวาย คอร์ปอเรท เซอร์วิส จำกัด โดยมีนางสาวพิมวดี พันธุ์โกมล ทำหน้าที่หัวหน้างานผู้ตรวจสอบภายในของบริษัท เนื่องจากเป็นผู้มีประสบการณ์ในการปฏิบัติงานด้านการตรวจสอบภายในในอุตสาหกรรม ที่มีลักษณะเดียวกับบริษัท มาเป็นระยะเวลากว่า 16 ปี และเคยเข้ารับการอบรมในหลักสูตรที่เกี่ยวข้องกับการปฏิบัติงานของบริษัท จึงเห็นว่ามีคุณสมบัติที่เหมาะสมที่จะปฏิบัติหน้าที่ดังกล่าวได้อย่างเหมาะสมเพียงพอ (รายละเอียดประวัติปรากฏตามเอกสารแนบ 3)

### 7.6.2 หัวหน้างานนักลงทุนสัมพันธ์ และข้อมูลติดต่อ

บริษัทมอบหมายให้ นางรักดี ภักดีชุมพล เป็นผู้ดูแลงานส่วนงานที่เกี่ยวข้องกับนักลงทุนสัมพันธ์ โดยสามารถติดต่อสอบถามข้อมูลได้ที่ โทร. (02) 661 – 6556 หรือ email: [ir@oceanglass.com](mailto:ir@oceanglass.com)

### 7.6.3 ค่าตอบแทนผู้สอบบัญชี

ในปี 2564 บริษัทและบริษัทย่อยในประเทศไทย จ่ายค่าตอบแทนผู้สอบบัญชีสังกัดบริษัท สอบบัญชีธรรมนิติ จำกัด โดยมีรายละเอียดดังนี้

| รายละเอียด                                 | จำนวน (บาท) |
|--------------------------------------------|-------------|
| <b>ค่าตอบแทนผู้สอบบัญชี</b>                |             |
| - บริษัท โอเชียนกลาส จำกัด (มหาชน)         | 1,120,000   |
| - บริษัท คริสตัล เคลียร์ อินโนเวชั่น จำกัด | 50,000      |
| <b>ค่าบริการอื่น</b>                       | 12,000      |

ทั้งนี้ สำนักงานสอบบัญชีและผู้สอบบัญชีไม่มีความสัมพันธ์ หรือส่วนได้ส่วนเสียใดๆ กับบริษัท ผู้บริหาร ผู้ถือหุ้นรายใหญ่ หรือ ผู้ที่เกี่ยวข้อง

อนึ่ง ผู้สอบบัญชีของบริษัท นางสาวธัญพร ตั้งธโนปจัย เป็นผู้สอบบัญชีของบริษัทย่อย คือ บริษัท คริสตัล เคลียร์ อินโนเวชั่น จำกัด แต่สำหรับบริษัทย่อยที่จดทะเบียนในต่างประเทศ ได้แก่ บริษัท โอเชียนกลาส เทรดิง (เซี่ยงไฮ้) จำกัด ซึ่งจดทะเบียนในสาธารณรัฐประชาชนจีน และบริษัท โอเชียนกลาส เทรดิง อินเดีย จำกัด ซึ่งจดทะเบียนในประเทศอินเดีย มิได้ใช้ผู้สอบบัญชีสังกัดสำนักงานสอบบัญชีเดียวกับบริษัท ทั้งนี้ เพื่อให้มั่นใจว่าบริษัทจะสามารถจัดการทางการเงินได้ทันตามกำหนดเวลา บริษัทจึงได้กำหนดระยะเวลาการทำงานร่วมกันและสื่อสารให้บริษัทย่อยทั้งในและต่างประเทศทราบเป็นการล่วงหน้าถึงกำหนดระยะเวลาการส่งข้อมูล



## 8. รายงานผลการดำเนินงานสำคัญด้านการกำกับดูแลกิจการ

### 8.1 สรุปผลการปฏิบัติหน้าที่ของคณะกรรมการในรอบปีที่ผ่านมา

#### 8.1.1 การสรรหา พัฒนา และประเมินผลการปฏิบัติหน้าที่ของคณะกรรมการ

##### คุณสมบัติของการเป็นกรรมการ

- กรรมการจะต้องเป็นผู้ที่ดำรงจริยธรรมสูงสุด มีความซื่อสัตย์สุจริต มุ่งมั่น และปฏิบัติตนในกรอบของกฎหมาย ข้อกำหนดของทางราชการและจรรยาบรรณของกรรมการบริษัท
- กรรมการต้องไม่มีความขัดแย้งด้านผลประโยชน์อันอาจมีผลต่อความสามารถในการให้ความเห็นที่เป็นอิสระ หรือการทำหน้าที่เพื่อรักษาผลประโยชน์ของบริษัทและผู้ถือหุ้น
- กรรมการควรมีประสบการณ์ด้านการบริหาร หรืออย่างน้อยในระดับการกำหนดนโยบายด้านใดด้านหนึ่งหรือหลายด้านของธุรกิจ หรือในหน่วยงานราชการ หรือทางด้านการศึกษา หรือด้านเทคโนโลยี หรือทางวิทยาศาสตร์ หรือทางด้านชุมชนและสังคม
- กรรมการควรมีความรู้ในเรื่องทั่วไป (ซึ่งรวมถึงความรู้ในการวางกลยุทธ์ สภาพแวดล้อมทางธุรกิจ การเงิน หลักบรรษัทภิบาลและการปฏิบัติงานของคณะกรรมการ) เกี่ยวกับบริษัทมหาชนที่มีขนาดและขอบเขตการดำเนินงานที่ใกล้เคียงกับบริษัท
- กรรมการควรมีความสามารถในการให้คำแนะนำและความเห็นที่มีหลักการ
- นอกเหนือจากการอุทิศตนเพื่อหน้าที่งานประจำอย่างอื่น ๆ ของตนเองแล้ว กรรมการควรมีเวลาเพียงพอในการทำหน้าที่ ซึ่งรวมถึงการเตรียมตัวในการเข้าร่วมประชุมคณะกรรมการ การประชุมกรรมการชุดย่อยที่ตนเป็นกรรมการ และการประชุมผู้ถือหุ้น
- กรรมการต้องมีอายุไม่เกิน 72 ปี
- กรรมการควรมีความเป็นอิสระทางความคิดและการใช้วิจารณญาณ รวมถึงมุ่งมั่นที่จะสร้างมูลค่าให้กับผู้ถือหุ้นในระยะยาว
- คณะกรรมการควรประกอบด้วยกรรมการที่หลากหลาย เพื่อให้การทำงานเป็นไปอย่างมีประสิทธิภาพ

##### คุณสมบัติของกรรมการอิสระ

บริษัทได้กำหนดคุณสมบัติของกรรมการอิสระตามข้อกำหนดของคณะกรรมการกำกับหลักทรัพย์และตลาดหลักทรัพย์ รวมทั้งหลักเกณฑ์ของตลาดหลักทรัพย์แห่งประเทศไทย เพื่อให้นักลงทุนมีความเชื่อมั่นในการดำเนินงานของบริษัทและเพื่อถ่วงดุลในการบริหาร โดยกรรมการอิสระต้องมีคุณสมบัติดังนี้

1. ถือหุ้นไม่เกินร้อยละหนึ่งของจำนวนหุ้นที่มีสิทธิออกเสียงทั้งหมดของบริษัท บริษัทใหญ่ บริษัทย่อย บริษัทร่วม ผู้ถือหุ้นรายใหญ่ หรือผู้มีอำนาจควบคุมของบริษัท ทั้งนี้ ให้นับรวมการถือหุ้นของผู้ที่เกี่ยวข้องของกรรมการอิสระรายนั้น ๆ ด้วย
2. ไม่เป็นหรือเคยเป็นกรรมการที่มีส่วนร่วมบริหารงาน ลูกจ้าง พนักงาน ที่ปรึกษาที่ได้เงินเดือนประจำ หรือผู้มีอำนาจควบคุมของบริษัท บริษัทใหญ่ บริษัทย่อย บริษัทร่วม บริษัทย่อยลำดับเดียวกัน ผู้ถือหุ้นรายใหญ่ หรือของผู้มีอำนาจควบคุมของบริษัท เว้นแต่จะได้พ้นจากการมีลักษณะดังกล่าวมาแล้วไม่น้อยกว่าสองปี ทั้งนี้ ลักษณะต้องห้ามดังกล่าวไม่รวมถึงกรณีที่กรรมการอิสระเคยเป็นข้าราชการ หรือที่ปรึกษา ของส่วนราชการซึ่งเป็นผู้ถือหุ้นรายใหญ่ หรือผู้มีอำนาจควบคุมของบริษัท
3. ไม่เป็นบุคคลที่มีความสัมพันธ์ทางสายโลหิต หรือโดยการจดทะเบียนตามกฎหมาย ในลักษณะที่เป็น ปิตามารดา คู่สมรส พี่น้อง และบุตร รวมทั้งคู่สมรสของบุตร ของผู้บริหาร ผู้ถือหุ้นรายใหญ่ ผู้มีอำนาจควบคุม หรือบุคคลที่จะได้รับการเสนอให้เป็นผู้บริหารหรือผู้มีอำนาจควบคุมของบริษัทหรือบริษัทย่อย
4. ไม่มีหรือเคยมีความสัมพันธ์ทางธุรกิจกับบริษัท บริษัทใหญ่ บริษัทย่อย บริษัทร่วม ผู้ถือหุ้นรายใหญ่ หรือผู้มีอำนาจควบคุมของบริษัท ในลักษณะที่อาจเป็นการขัดขวางการใช้วิจารณญาณอย่างอิสระของตน รวมทั้งไม่เป็นหรือเคยเป็นผู้ถือหุ้นที่มีนัย หรือผู้มีอำนาจควบคุมของผู้ที่มีความสัมพันธ์ทางธุรกิจกับบริษัท บริษัทใหญ่ บริษัทย่อย บริษัทร่วม ผู้ถือหุ้นรายใหญ่ หรือผู้มีอำนาจควบคุมของบริษัท เว้นแต่จะได้พ้นจากการมีลักษณะดังกล่าวมาแล้วไม่น้อยกว่าสองปี
5. ไม่เป็นหรือเคยเป็นผู้สอบบัญชีของบริษัท บริษัทใหญ่ บริษัทย่อย บริษัทร่วม ผู้ถือหุ้นรายใหญ่ หรือผู้มีอำนาจควบคุมของบริษัท และไม่เป็นผู้ถือหุ้นที่มีนัย ผู้มีอำนาจควบคุม หรือหุ้นส่วนของสำนักงานสอบบัญชี ซึ่งมีผู้สอบบัญชีของบริษัท บริษัทใหญ่ บริษัทย่อย บริษัทร่วม ผู้ถือหุ้นรายใหญ่ หรือผู้มีอำนาจควบคุมของบริษัทสังกัดอยู่ เว้นแต่จะได้พ้นจากการมีลักษณะดังกล่าวมาแล้วไม่น้อยกว่าสองปี
6. ไม่เป็นหรือเคยเป็นผู้ให้บริการทางวิชาชีพใด ๆ ซึ่งรวมถึงการให้บริการเป็นที่ปรึกษากฎหมายหรือที่ปรึกษาทางการเงิน ซึ่งได้รับค่าบริการเกินกว่าสองล้านบาทต่อปีจากบริษัท บริษัทใหญ่ บริษัทย่อย บริษัทร่วม ผู้ถือหุ้นรายใหญ่ หรือผู้มีอำนาจควบคุมของบริษัท และไม่เป็นผู้ถือหุ้นที่มีนัย ผู้มีอำนาจควบคุม หรือหุ้นส่วนของผู้ให้บริการทางวิชาชีพนั้นด้วย เว้นแต่จะได้พ้นจากการมีลักษณะดังกล่าวมาแล้วไม่น้อยกว่าสองปี
7. ไม่เป็นกรรมการที่ได้รับการแต่งตั้งขึ้นเพื่อเป็นตัวแทนของกรรมการของบริษัท ผู้ถือหุ้นรายใหญ่ หรือผู้ถือหุ้นซึ่งเป็นผู้ที่เกี่ยวข้องกับผู้ถือหุ้นรายใหญ่
8. ไม่ประกอบกิจการที่มีสภาพอย่างเดียวกันและเป็นการแข่งขันที่มีนัยกับกิจการของบริษัทหรือบริษัทย่อย หรือไม่เป็นหุ้นส่วนที่มีนัยในห้างหุ้นส่วน หรือเป็นกรรมการที่มีส่วนร่วมบริหารงาน ลูกจ้าง พนักงาน ที่ปรึกษาที่รับเงินเดือนประจำ หรือถือหุ้นเกินร้อยละหนึ่งของจำนวนหุ้นที่มีสิทธิออกเสียงทั้งหมดของบริษัทอื่น ซึ่งประกอบกิจการที่มีสภาพอย่างเดียวกันและเป็นการแข่งขันที่มีนัยกับกิจการของบริษัทหรือบริษัทย่อย
9. ไม่มีลักษณะอื่นใดที่ทำให้ไม่สามารถให้ความเห็นอย่างเป็นอิสระเกี่ยวกับการดำเนินงานของบริษัท

### การสรรหากรรมการและกรรมการผู้จัดการ

คณะกรรมการสรรหาและพิจารณาค่าตอบแทน มีหน้าที่รับผิดชอบในการพิจารณากลั่นกรองบุคคลที่มีคุณสมบัติเหมาะสมเพื่อเข้ารับการเสนอชื่อให้ดำรงตำแหน่งกรรมการบริษัท ซึ่งจะต้องได้รับการอนุมัติจากที่ประชุมผู้ถือหุ้น หรือที่ประชุมคณะกรรมการแล้วแต่กรณี โดยมีเกณฑ์การพิจารณาจากคุณสมบัติ ความรู้ ความสามารถ และประสบการณ์ในธุรกิจที่เกี่ยวข้อง เหมาะสมกับลักษณะการประกอบธุรกิจของบริษัท เป็นผู้มีคุณสมบัติครบถ้วนตามพระราชบัญญัติบริษัทมหาชนจำกัดและไม่มีลักษณะต้องห้ามในการดำรงตำแหน่งตามหลักเกณฑ์ของสำนักงานคณะกรรมการกำกับหลักทรัพย์และตลาดหลักทรัพย์

### แผนการสืบทอดตำแหน่งกรรมการผู้จัดการ

นอกจากนี้ คณะกรรมการกำหนดให้มีแผนการสืบทอดตำแหน่งกรรมการผู้จัดการ โดยคณะกรรมการสรรหาและพิจารณาค่าตอบแทน จะเป็นผู้พิจารณาถึงความเหมาะสม ศักยภาพและความพร้อมของแต่ละบุคคล และนำเสนอต่อที่ประชุมคณะกรรมการเพื่อพิจารณาแต่งตั้ง

### การแต่งตั้งกรรมการในการประชุมผู้ถือหุ้นมีหลักเกณฑ์และวิธีการดังต่อไปนี้

1. การแต่งตั้งหรือถอดถอนกรรมการกระทำโดยมติจากที่ประชุมผู้ถือหุ้น
2. ที่ประชุมผู้ถือหุ้นเลือกตั้งกรรมการโดยใช้เสียงข้างมากตามหลักเกณฑ์และกระบวนการดังต่อไปนี้
  - 2.1 ผู้ถือหุ้นแต่ละคนมีคะแนนเสียงเท่ากับจำนวนหุ้นที่ตนถืออยู่ โดยถือว่าหุ้นหนึ่งมีเสียงหนึ่ง
  - 2.2 ผู้ถือหุ้นมีสิทธิเสนอบุคคลหนึ่งหรือหลายคนเพื่อเป็นกรรมการ แต่จำนวนบุคคลที่ผู้ถือหุ้นแต่ละคนเสนอต้องไม่เกินจำนวนกรรมการที่จะพึงเลือกตั้งในครั้งนั้น
  - 2.3 ในกรณีผู้ถือหุ้นใช้สิทธิเสนอบุคคลมากกว่าหนึ่งคนเป็นกรรมการ ผู้ถือหุ้นมีสิทธิลงคะแนนเสียงให้แก่แต่ละบุคคลได้เท่ากับจำนวนคะแนนเสียงที่ตนมีอยู่ ทั้งนี้จะแบ่งคะแนนเสียงให้แก่ผู้ได้รับเสนอชื่อรายอื่นมิได้
  - 2.4 บุคคลที่ได้รับคะแนนเสียงสูงสุดตามลำดับลงมาเป็นผู้ได้รับเลือกตั้งเป็นกรรมการเท่าจำนวนกรรมการที่พึงเลือกตั้งในครั้งนั้น ในกรณีที่บุคคลซึ่งได้รับเลือกตั้งในลำดับถัดไป มีคะแนนเสียงเท่ากันเกินจำนวนกรรมการที่จะพึงเลือกตั้งในครั้งนั้น ให้ประธานที่ประชุมเป็นผู้ออกเสียงชี้ขาดเพื่อให้ได้จำนวนกรรมการเท่าที่พึงเลือกในคราวนั้น

### การปฐมนิเทศกรรมการใหม่

บริษัทจัดให้มีการปฐมนิเทศกรรมการเข้าใหม่ทุกท่าน ซึ่งกรรมการผู้จัดการและผู้บริหารจะร่วมกันบรรยายสรุปลักษณะการประกอบธุรกิจ วิสัยทัศน์ พันธกิจ รวมถึงกลยุทธ์และแผนธุรกิจให้ทราบเพื่อให้กรรมการใหม่ได้รับข้อมูลที่เป็นประโยชน์ต่อการปฏิบัติหน้าที่ โดยเลขานุการบริษัทจะเป็นผู้จัดเตรียมเอกสารเกี่ยวกับบริษัท คู่มือกรรมการ หลักการกำกับดูแลกิจการที่ดี จรรยาบรรณในการดำเนินธุรกิจของบริษัท อำนาจหน้าที่ของคณะกรรมการ และกำหนดการประชุมคณะกรรมการทั้งปี

นอกจากนี้ บริษัทยังสนับสนุนให้กรรมการใหม่ เข้าอบรมหลักสูตรกรรมการและหลักสูตรอื่นที่เกี่ยวข้อง ซึ่งจัดโดยสมาคมส่งเสริมสถาบันกรรมการบริษัทไทยอีกด้วย

### การพัฒนากรรมการ

บริษัทสนับสนุนให้มีการฝึกอบรมเพื่อพัฒนาความรู้ความสามารถในด้านต่างๆ โดยกรรมการบริษัทได้ผ่านการอบรมหลักสูตรกับสมาคมส่งเสริมสถาบันกรรมการบริษัทไทย (IOD) ในหลักสูตรสำหรับกรรมการ กรรมการชุดย่อย และหลักสูตรเฉพาะเพื่อพัฒนาอย่างต่อเนื่อง โดยในปี 2564 มีกรรมการเข้าอบรมในหลักสูตรการจัดทำกลยุทธ์องค์กร (Successful Formulation & Execution of Strategy:SFE)

### การประเมินผลการปฏิบัติงานตนเองของคณะกรรมการบริษัท

เพื่อให้มั่นใจว่า คณะกรรมการได้ปฏิบัติหน้าที่ตามหลักการกำกับดูแลกิจการที่ดี คณะกรรมการจึงกำหนดให้มีการประเมินผลการปฏิบัติงานตนเองปีละ 1 ครั้ง โดยมอบหมายให้คณะกรรมการสรรหาและพิจารณาคำตอบแทนเป็นผู้พิจารณา ทบทวน แบบประเมินดังกล่าว และรายงานผลการประเมินต่อที่ประชุมคณะกรรมการเพื่อรับทราบ โดยผลการประเมิน ข้อเสนอแนะต่างๆ จะนำมาพิจารณาใช้ปฏิบัติให้เหมาะสมกับสภาพแวดล้อมการดำเนินงานธุรกิจต่อไป ทั้งนี้ การประเมินแบ่งออกเป็นหัวข้อหลักดังนี้

1. การกำหนดกลยุทธ์ และวางแผนธุรกิจ
2. การจัดการความเสี่ยงและการควบคุมภายใน
3. การดูแลไม่ให้เกิดความขัดแย้งทางผลประโยชน์
4. การติดตามรายงานทางการเงินและการดำเนินงาน
5. การประชุมคณะกรรมการ

### การประเมินผลการปฏิบัติงานของกรรมการผู้จัดการ

คณะกรรมการบริษัทกำหนดให้มีการประเมินผลการปฏิบัติงานของกรรมการผู้จัดการเป็นประจำทุกปี โดยใช้หลักเกณฑ์ในการประเมินที่เชื่อมโยงกับความสำเร็จของบริษัทตามแผนกลยุทธ์ โดยหลักเกณฑ์ในการประเมินแบ่งเป็น 4 หัวข้อ

1. การกำหนดจุดมุ่งหมายและรูปแบบ (Purpose and Design)
2. การวางแผนกลยุทธ์ (Strategic Planning)
3. ผลงานการบริหารงบประมาณ (Performance Budgeting)
4. การบริหารจัดการ (Management)

### 8.1.2 การเข้าร่วมประชุมคณะกรรมการและการจ่ายค่าตอบแทนคณะกรรมการรายบุคคล

#### การประชุมคณะกรรมการ

สำหรับในปี 2564 คณะกรรมการบริษัทมีการประชุมจำนวน 13 ครั้ง และมีการประชุมที่ไม่รวมผู้บริหาร (Non-Executive Board Meeting) จำนวน 1 ครั้ง คณะกรรมการตรวจสอบมีการประชุมจำนวน 4 ครั้ง และคณะกรรมการสรรหาและพิจารณาจ่ายค่าตอบแทนมีการประชุมจำนวน 4 ครั้ง

| รายชื่อกรรมการ                | ประชุม<br>คณะกรรมการ | ประชุม<br>คณะกรรมการ<br>ตรวจสอบ | ประชุมคณะกรรมการ<br>สรรหาและพิจารณา<br>จ่ายค่าตอบแทน | ประชุมสามัญ<br>ผู้ถือหุ้นประจำปี<br>2564 (ครั้งที่ 42) |
|-------------------------------|----------------------|---------------------------------|------------------------------------------------------|--------------------------------------------------------|
| 1. นายจักรี จันทร์เรืองวณิชย์ | 13/13                | -                               | 4/4                                                  | 1/1                                                    |
| 2. นายเกียรติ อัสสกุล         | 13/13                | -                               | -                                                    | 1/1                                                    |
| 3. นายวรกานต์ ชูโต            | 13/13                | 4/4                             | -                                                    | 1/1                                                    |
| 4. ดร. ชัยวิน เจริญรัชต์ภาคย์ | 13/13                | 4/4                             | 4/4                                                  | 1/1                                                    |
| 5. ดร. ธัชพล โปษยานนท์        | 12/13                | 4/4                             | -                                                    | 1/1                                                    |
| 6. นายชัยประนิน วิสุทธรณิผล   | 12/13                | 4/4                             | -                                                    | 1/1                                                    |
| 7. นายแมทธิว กิจโอธาน         | 10/13                | -                               | -                                                    | 1/1                                                    |
| 8. นายณภัทร อัสสกุล           | 13/13                | -                               | 4/4                                                  | 1/1                                                    |
| 9. นางสาวจริยา แสงไชยญา       | 13/13                | -                               | -                                                    | 1/1                                                    |

#### ค่าตอบแทนกรรมการ และกรรมการชุดย่อย

ที่ประชุมสามัญผู้ถือหุ้นประจำปี 2564 (ครั้งที่ 42) มีมติอนุมัติค่าตอบแทนกรรมการและกรรมการชุดย่อยดังนี้

| ค่าตอบแทนที่เป็นตัวเงิน                   |                                          | ปี 2564<br>(บาท) | ปี 2563<br>(บาท) |
|-------------------------------------------|------------------------------------------|------------------|------------------|
| <b>คณะกรรมการบริษัท</b>                   |                                          |                  |                  |
|                                           | ประธานกรรมการ                            | 81,000           | 81,000           |
|                                           | กรรมการ                                  | 45,000           | 45,000           |
| <b>คณะกรรมการตรวจสอบ</b>                  |                                          |                  |                  |
|                                           | ประธานคณะกรรมการตรวจสอบ                  | 25,200           | 25,200           |
|                                           | กรรมการตรวจสอบ                           | 18,000           | 18,000           |
| <b>คณะกรรมการสรรหาและพิจารณาค่าตอบแทน</b> |                                          |                  |                  |
|                                           | ประธานคณะกรรมการสรรหาและพิจารณาค่าตอบแทน | 15,700           | 15,700           |
|                                           | กรรมการสรรหาและพิจารณาค่าตอบแทน          | 11,200           | 11,200           |

สิทธิประโยชน์ อื่น - ไม่มี -

ในปี 2564 ค่าตอบแทนกรรมการและกรรมการชุดย่อยสำหรับกรรมการจำนวน 9 ท่าน รวม เป็นเงิน 6,699,600 บาท

(หน่วย : บาท)

| รายชื่อกรรมการบริษัท          | ผลตอบแทนในฐานะกรรมการ | ผลตอบแทนในฐานะกรรมการตรวจสอบ | ผลตอบแทนในฐานะกรรมการสรรหาและพิจารณาตอบแทน | รวมทั้งสิ้น |
|-------------------------------|-----------------------|------------------------------|--------------------------------------------|-------------|
| 1. นายจักรี ฉันทเรืองวณิชย์   | 972,000               | -                            | 134,400                                    | 1,106,400   |
| 2. นายเกียรติ อัสสกุล         | 540,000               | -                            | -                                          | 540,000     |
| 3. นายวรกานต์ ฑูโต            | 540,000               | 302,400                      | -                                          | 842,400     |
| 4. ดร. ชัชวิน เจริญรัชต์ภาคย์ | 540,000               | 216,000                      | 188,400                                    | 944,400     |
| 5. ดร. ธัชพล โปษยานนท์        | 540,000               | 216,000                      | -                                          | 756,000     |
| 6. นายชัยประนิน วิสุทธีผล     | 540,000               | 216,000                      | -                                          | 756,000     |
| 7. นายแมทธิว กิจโอธาน         | 540,000               | -                            | -                                          | 540,000     |
| 8. นายณภัทร อัสสกุล           | 540,000               | -                            | 134,400                                    | 674,400     |
| 9. นางสาวจริยา แสงไชยญา       | 540,000               | -                            | -                                          | 540,000     |

#### รายงานการเปลี่ยนแปลงการถือหลักทรัพย์สินของคณะกรรมการและผู้บริหาร

ในการประชุมคณะกรรมการบริษัทจะมีการรายงานการถือหลักทรัพย์สิน การเปลี่ยนแปลงการถือหลักทรัพย์สินเป็นประจำทุก

เดือน ณ วันที่ 31 ธันวาคม 2564 การถือหลักทรัพย์สิน “OGC” ของคณะกรรมการและผู้บริหารมีดังต่อไปนี้

| รายชื่อ                          | ณ วันที่ 1 มกราคม 2564<br>(หุ้น) | ซื้อ/ขาย/โอน/<br>ระหว่างปี | ณ วันที่ 31 ธันวาคม 2564<br>(หุ้น) |
|----------------------------------|----------------------------------|----------------------------|------------------------------------|
| <b>คณะกรรมการ</b>                |                                  |                            |                                    |
| 1. นายจักรี ฉันทเรืองวณิชย์      | -                                | -                          | -                                  |
| 2. นายเกียรติ อัสสกุล และคู่สมรส | 2,076,330                        | -                          | 2,076,330                          |
| 3. นายวรกานต์ ฑูโต               | -                                | -                          | -                                  |
| 4. ดร. ชัชวิน เจริญรัชต์ภาคย์    | -                                | -                          | -                                  |
| 5. ดร. ธัชพล โปษยานนท์           | -                                | -                          | -                                  |
| 6. นายชัยประนิน วิสุทธีผล        | -                                | -                          | -                                  |
| 7. นายแมทธิว กิจโอธาน            | -                                | -                          | -                                  |
| 8. นายณภัทร อัสสกุล              | 94,239                           | -                          | 94,239                             |
| 9. นางสาวจริยา แสงไชยญา          | -                                | -                          | -                                  |
| <b>ผู้บริหาร</b>                 |                                  |                            |                                    |
| 1. นางสาวจริยา แสงไชยญา          |                                  |                            |                                    |
| 2. นายเสถียร ศรีไศคำ             | -                                | -                          | -                                  |
| 3. นายวีระสิทธิ์ ประเทืองสุขพงษ์ |                                  |                            |                                    |
| 4. ดร. อูเดย์ แสงการ์ เวอร์มา    | -                                | -                          | -                                  |
| 5. นายกฤษณะ ไพโรจน์              | -                                | -                          | -                                  |

### 8.1.3 การกำกับดูแลบริษัทย่อยและบริษัทร่วม

บริษัทได้จัดตั้งบริษัทย่อยทั้งในและต่างประเทศเพื่อช่วยส่งเสริมการดำเนินธุรกิจของบริษัทซึ่งคณะกรรมการบริษัทมีกลไกในการกำกับดูแลกิจการเพื่อดูแลรักษาผลประโยชน์ในเงินลงทุนของบริษัท โดยคณะกรรมการเป็นผู้พิจารณาอนุมัติให้ผู้บริหารดำรงตำแหน่งกรรมการในบริษัทย่อยเพื่อกำกับดูแลและควบคุมการปฏิบัติงานให้เป็นไปตามแผนกลยุทธ์ที่วางไว้ รายชื่อกรรมการและผู้บริหารที่ได้รับมอบหมายให้ดำรงตำแหน่งในบริษัทย่อยปรากฏตามเอกสารแนบ 2

### 8.1.4 การติดตามให้มีการปฏิบัติตามนโยบายและแนวปฏิบัติในการกำกับดูแลกิจการ

#### 1) ด้านนโยบาย

คณะกรรมการได้กำหนดให้มีนโยบายการกำกับดูแลกิจการที่ดีของบริษัทอย่างเป็นลายลักษณ์อักษรซึ่งเป็นแนวทางให้กรรมการ ผู้บริหาร และพนักงานนำไปปฏิบัติ

#### 2) ด้านการสื่อสาร

คณะกรรมการได้มอบหมายให้ผู้บริหารสื่อสารหลักการกำกับดูแลกิจการที่ดี หลักจรรยาบรรณ นโยบายต่อต้านทุจริต และผลการดำเนินงานของบริษัทให้พนักงานทราบอย่างต่อเนื่องเพื่อสร้างจิตสำนึกและสื่อสารให้ผู้มีส่วนได้ส่วนเสียทราบถึงมาตรฐานการดำเนินงานภายใต้หลักการกำกับดูแลกิจการที่ดี

- การสื่อสารหลักการกำกับดูแลกิจการที่ดี หลักจรรยาบรรณ นโยบายต่อต้านทุจริต จะจัดทำผ่านการอบรมให้ผู้บริหารและพนักงานใหม่ทราบในวันแรกของการเริ่มงาน และจัดให้มีการทบทวนต่อพนักงานทุก 2 ปี เมื่อวันที่ 11 มิถุนายน 2563 และ จะจัดให้มีการสื่อสารอีกครั้งในช่วงไตรมาสที่ 2 ของปี 2565

#### 3) ด้านแนวปฏิบัติ

- พนักงานทุกระดับดำเนินการจัดทำแบบทดสอบหลักการกำกับดูแลกิจการที่ดี หลักจรรยาบรรณ นโยบายต่อต้านทุจริต หลังจากเข้าอบรมซึ่งจะต้องผ่านเกณฑ์ตามที่กำหนดเพื่อประเมินผลการรับรู้และความเข้าใจ
- ในปี 2564 บริษัทได้จัดให้มีการอบรมและกิจกรรมกลุ่ม เพื่อส่งเสริมความรู้ และสร้างความตระหนัก ในเรื่องที่เกี่ยวข้องกับกฎหมายคุ้มครองข้อมูลส่วนบุคคล เมื่อวันที่ 2 เมษายน 2564

#### 4) ด้านการควบคุมภายในและการบริหารความเสี่ยง

เพื่อเป็นการปฏิบัติตามนโยบายการกำกับดูแลกิจการที่ดีในเรื่องที่เกี่ยวข้องกับการควบคุมภายในและการบริหารความเสี่ยง คณะกรรมการได้มอบหมายให้ฝ่ายบริหารจัดการคู่มืออำนาจดำเนินการเพื่อควบคุมการปฏิบัติงานภายในองค์กร สำหรับการบริหารความเสี่ยง คณะกรรมการได้มอบหมายให้หน่วยงานบริหารความเสี่ยงองค์กร ปฏิบัติหน้าที่ตามกรอบการบริหารความเสี่ยงและรายงานผลการประเมินและแผนการป้องกันความเสี่ยงต่อคณะกรรมการบริหารและคณะกรรมการบริษัทเป็นรายไตรมาส

## 5) ด้านการตรวจสอบ

คณะกรรมการได้มอบหมายให้บริษัท อีวาย คอร์ปอเรท เซอร์วิสเชส จำกัด เป็นผู้ปฏิบัติงานด้านการตรวจสอบภายใน ครอบคลุมกระบวนการสำคัญในบริษัท เช่น กระบวนการจัดซื้อจัดจ้าง กระบวนการซ่อมบำรุง กระบวนการขายและบริการหลังการขาย เป็นต้น และรายงานต่อคณะกรรมการตรวจสอบเป็นรายไตรมาส

## 6) ด้านการต่อต้านทุจริต

ด้วยคณะกรรมการได้เล็งเห็นถึงความสำคัญในการต่อต้านการทุจริตและคอร์รัปชัน ตลอดจนส่งเสริม และสนับสนุนให้บุคลากรทุกระดับปฏิบัติหน้าที่ด้วยความซื่อสัตย์สุจริต จึงมีมติเป็นเอกฉันท์อนุมัติให้บริษัทเข้าร่วมประกาศเจตนารมณ์เข้าเป็นหนึ่งในแนวร่วมปฏิบัติของภาคเอกชนไทยในการต่อต้านการทุจริตคอร์รัปชัน (Private Sector Collective Action Coalition against Corruption) เมื่อวันที่ 16 มกราคม 2558 และได้กำหนดให้จัดทำนโยบายการต่อต้านการทุจริตคอร์รัปชัน สอดคล้องตามหลักการกำกับดูแลกิจการที่ดีและจรรยาบรรณในการดำเนินธุรกิจของบริษัท (Corporate Governance and Business Code of Conduct) เพื่อเป็นแนวปฏิบัติแก่บุคลากรทุกระดับในบริษัทสามารถปฏิบัติหน้าที่ด้วยความซื่อสัตย์สุจริต และป้องกันความเสี่ยงที่อาจเกิดการทุจริตคอร์รัปชัน จากผู้มีส่วนได้ส่วนเสียภายนอก และจากการปฏิบัติงานภายใน ตลอดจนสนับสนุนให้บุคลากรของบริษัทสื่อสารนโยบายนี้แก่บุคคลทั่วไปให้ทราบโดยทั่วกัน

ทั้งนี้ เมื่อวันที่ 21 พฤศจิกายน 2560 บริษัทได้รับมอบไปประกาศนียบัตรรับรองฐานะสมาชิกแนวร่วมปฏิบัติของภาคเอกชนไทยในการต่อต้านการทุจริต จากคณะกรรมการแนวร่วมปฏิบัติของภาคเอกชนไทยในการต่อต้านการทุจริต

โดยในปี 2564 บริษัทได้จัดให้มีการประเมินความเสี่ยงด้านทุจริตร่วมกับผู้อำนวยการบริหาร-บัญชีการเงินและเทคโนโลยีสารสนเทศ ซึ่งผลการวิเคราะห์ความเสี่ยงอยู่ในระดับต่ำ ทั้งนี้ ตลอดทั้งปี 2564 บริษัทไม่ได้รับการร้องเรียน หรือการแจ้งเบาะแสในเรื่องที่เกี่ยวข้อง หรืออาจเกี่ยวข้องกับการคอร์รัปชันแต่อย่างใด

### ช่องทางการรับข้อร้องเรียน และการให้เบาะแสเกี่ยวกับการทุจริต

บริษัทได้จัดให้มีช่องทางการรับข้อร้องเรียน และการแจ้งเบาะแสเกี่ยวกับการทุจริต โดยผู้มีส่วนได้ส่วนเสีย สามารถรายงานเกี่ยวกับความผิดปกติในการดำเนินธุรกิจ อาทิ การดำเนินธุรกรรมทางการเงิน การควบคุมภายในด้านต่างๆ อาทิเช่น ด้านสินค้า วัตถุดิบ หรือเหตุสงสัยอันอาจก่อให้เกิดการทุจริต ผ่านช่องทางดังต่อไปนี้ โดยบริษัทจะจัดตั้งคณะทำงานเพื่อตรวจสอบข้อเท็จจริง แก้ไขปรับปรุง ติดตามประเมินผล ป้องกันความเสี่ยง และรายงานผลโดยตรงต่อคณะกรรมการบริษัท

#### ช่องทางที่ 1 : เว็บไซต์บริษัท / จดหมายอิเล็กทรอนิกส์

- <http://www.oceanglass.com/th/contact.php>

- [complaints@oceanglass.com](mailto:complaints@oceanglass.com)

#### ช่องทางที่ 2 : จดหมายไปรษณีย์ (คณะกรรมการตรวจสอบ หรือ เลขานุการบริษัท)

75/88-91 ชั้น 34 อาคารโอเชียนทาวเวอร์ 2 ถนนสุขุมวิท 19 (ซอยวัฒนา) แขวงคลองเตยเหนือ เขตวัฒนา กรุงเทพฯ

#### ช่องทางที่ 3 : กล่องรับข้อร้องเรียน และการให้เบาะแส ฝ่ายทรัพยากรบุคคล



## มาตรการคุ้มครองผู้ร้องเรียนและผู้แจ้งเบาะแส

เพื่อเป็นการคุ้มครองผู้ร้องเรียนและผู้แจ้งเบาะแส บริษัทจะไม่เปิดเผยชื่อ ที่อยู่ หรือข้อมูลใด ๆ ที่สามารถระบุตัวผู้ร้องเรียนและผู้แจ้งเบาะแสได้ บริษัทจะเก็บรักษาข้อมูลดังกล่าวไว้เป็นความลับ โดยจำกัดเฉพาะบุคคลผู้รับผิดชอบในกระบวนการตรวจสอบข้อเท็จจริงเท่านั้นที่จะเข้าถึงข้อมูลได้ โดยผู้ที่ได้รับข้อมูลจากการปฏิบัติหน้าที่ที่เกี่ยวข้อง มีหน้าที่เก็บรักษาข้อมูล เอกสารหลักฐานทั้งหมดไว้เป็นความลับ ห้ามเปิดเผยข้อมูลแก่บุคคลอื่นที่ไม่มีความเกี่ยวข้อง เว้นแต่เป็นการเปิดเผยตามที่กฎหมายกำหนดเท่านั้น

## 7) ด้านการปฏิบัติตามหลักการกำกับดูแลกิจการที่ดีสำหรับบริษัทจดทะเบียน

7.1 ด้านสิทธิของผู้ถือหุ้น บริษัทใช้เกณฑ์วันกำหนดรายชื่อผู้ถือหุ้น (Record Date) ในการประชุมสามัญผู้ถือหุ้น เพื่อให้ผู้ถือหุ้นมีเวลาพิจารณาเอกสารเชิญประชุมและข้อมูลต่างๆ ก่อนการประชุม ทั้งนี้ บริษัทได้แจ้งกำหนดการประชุมให้ผู้ถือหุ้นทราบล่วงหน้าเป็นเวลาประมาณ 2 เดือนก่อนถึงกำหนดวันประชุมเพื่อให้ผู้ถือหุ้นสามารถวางแผนเข้าร่วมประชุมตามที่กฎหมายกำหนด

- ก่อนการประชุม บริษัทได้จัดส่งหนังสือเชิญประชุมล่วงหน้าไม่น้อยกว่า 21 วันก่อนวันประชุม พร้อมทั้งได้ส่งหนังสือมอบฉันทะ สำหรับกรณีผู้ถือหุ้นไม่สามารถเข้าร่วมประชุมได้ด้วยตนเอง
- ในวันประชุม บริษัทได้จัดให้มีการประชุมผ่านสื่ออิเล็กทรอนิกส์ โดยจัดให้มีการลงทะเบียนเข้าร่วมประชุมล่วงหน้า มีการออกเสียงลงคะแนนอย่างโปร่งใส เปิดโอกาสให้ผู้ถือหุ้นซักถามในเรื่องที่เกี่ยวข้องกับการประชุม โดยเลขานุการบริษัทได้ชี้แจงวิธีการออกเสียงลงคะแนน การนับคะแนนเสียงเพื่อลงมติในแต่ละวาระ รวมถึงการจัดให้มีสักขีพยานในการนับคะแนนร่วมกับที่ปรึกษากฎหมายอิสระ
- ภายหลังการประชุม บริษัทได้เผยแพร่มติที่ประชุม และรายงานการประชุมตามเวลาที่กำหนดผ่านช่องทางของตลาดหลักทรัพย์ฯ และเว็บไซต์ของบริษัท
- ในปี 2564 บริษัทได้รับการประเมินคุณภาพการจัดประชุมสามัญผู้ถือหุ้นประจำปีซึ่งจัดโดยสมาคมส่งเสริมผู้ลงทุนไทย สมาคมบริษัทจดทะเบียน และสำนักงานคณะกรรมการกำกับหลักทรัพย์และตลาดหลักทรัพย์ในระดับ 100 คะแนน

7.2 ด้านการปฏิบัติต่อผู้ถือหุ้นอย่างเท่าเทียมกัน บริษัทได้เผยแพร่เอกสารประกอบการประชุมทางเว็บไซต์ของบริษัทล่วงหน้า 30 วันก่อนวันประชุม และจัดส่งเอกสารทางไปรษณีย์ให้ผู้ถือหุ้นล่วงหน้า 21 วันก่อนวันประชุม นอกจากนี้ บริษัทได้เปิดโอกาสให้ผู้ถือหุ้นเสนอข้อกรรมการและวาระการประชุมเป็นการล่วงหน้าตั้งแต่วันที่ 1 ตุลาคม 2564 จนถึงวันที่ 31 ธันวาคม 2564 สำหรับคำถามเกี่ยวกับการประชุม ผู้ถือหุ้นสามารถส่งคำถามได้จนถึงวันประชุม

- บริษัทสนับสนุนให้ผู้ถือหุ้นใช้หนังสือมอบฉันทะที่สามารถลงคะแนนเสียงได้ (หนังสือมอบฉันทะแบบ ข) พร้อมทั้งเสนอข้อกรรมการอิสระจำนวน 2 ท่าน เป็นทางเลือกให้ผู้ถือหุ้นมอบฉันทะในการประชุมผู้ถือหุ้น

- ในการออกเสียงลงคะแนน ผู้ถือหุ้นสามารถลงคะแนนผ่านสื่ออิเล็กทรอนิกส์ตามที่บริษัทได้จัดเตรียมไว้ให้ โดยวาระเลือกตั้งกรรมการ ผู้ถือหุ้นสามารถเลือกตั้งเป็นรายบุคคล โดยมีคะแนนเสียงเท่ากับจำนวนหุ้นที่ตนถืออยู่
- สำหรับกรรมการที่มีส่วนได้ส่วนเสียในการพิจารณา จะไม่มีสิทธิออกเสียงลงคะแนนในวาระนั้นๆ
- สำหรับผู้บริหารและพนักงานที่อาจล่วงรู้ข้อมูลเกี่ยวกับผลประกอบการ หรือข้อมูลอันเป็นความลับ บริษัทได้กำหนดมาตรการป้องกันความขัดแย้งทางผลประโยชน์ไว้ในจรรยาบรรณของบริษัท

### 7.3 ด้านบทบาทของผู้มีส่วนได้ส่วนเสีย

**พนักงาน** ด้วยบริษัทตระหนักถึงความสำคัญของพนักงานซึ่งเป็นทรัพยากรที่มีค่า บริษัทจึงได้กำหนดให้มีจรรยาบรรณด้านทรัพยากรบุคคลซึ่งเป็นส่วนหนึ่งของจรรยาบรรณในการประกอบธุรกิจของบริษัท นอกจากนี้ บริษัทยังได้จัดให้มีนโยบายด้านการฝึกอบรมและพัฒนา บริษัทจัดให้มีการอบรมอยู่เสมอ เพื่อให้พนักงานได้เพิ่มพูนความรู้และทักษะในการปฏิบัติงานใหม่ๆ สอดคล้องกับธุรกิจที่มีการเปลี่ยนแปลงอย่างรวดเร็วในปัจจุบัน โดยในแต่ละปี พนักงานควรได้รับการอบรมเฉลี่ยไม่น้อยกว่า 6 ชั่วโมง/คน/ปี นอกจากนี้ บริษัทคำนึงถึงความปลอดภัยของพนักงานเป็นสำคัญ โดยจัดให้มีกิจกรรมสอดคล้องตามวัตถุประสงค์และเป้าหมายของระบบบริหารคุณภาพ ระบบการจัดการอาชีวอนามัย ความปลอดภัยและระบบการจัดการสิ่งแวดล้อม อย่างเหมาะสม เพียงพอตลอดจนการใช้ทรัพยากรอย่างยั่งยืน ในปี 2564 บริษัทได้กำหนดเป้าหมายด้านความปลอดภัยและสิ่งแวดล้อมดังต่อไปนี้

| หน่วยงาน                | เป้าหมาย                                                                       |
|-------------------------|--------------------------------------------------------------------------------|
| ทุกหน่วยงาน             | จำนวนชั่วโมงการทำงานต่อเนื่องโดยไม่เกิดอุบัติเหตุขั้นหยุดงาน 2,500,000 ชั่วโมง |
| ทุกหน่วยงาน             | Injury Frequency Rate : IFR = 1.29                                             |
| ทุกหน่วยงาน             | Injury Severity Rate : ISR = 7                                                 |
| ทุกหน่วยงาน             | % การใช้อุปกรณ์ป้องกันส่วนบุคคลของพนักงานจากการสู่ม $\geq 90\%$                |
| ทุกหน่วยงาน             | % การคัดแยกขยะของเสียแต่ละพื้นที่ถูกต้อง $\geq 95\%$                           |
| ส่วนวิศวกรรม            | การผลิตไฟฟ้าจากพลังงานแสงอาทิตย์ ต่อปี $64 \geq 85,000$ หน่วยไฟฟ้า (kWh)/เดือน |
| แผนกพลังงาน<br>ส่วนกลาง | การนำน้ำกลับมาใช้ในกระบวนการผลิต $\geq 11,000$ ลบ.ม./เดือน                     |

นอกจากนี้ บริษัทได้จัดกิจกรรมส่งเสริมด้านความปลอดภัยในสถานที่ทำงานอย่างสม่ำเสมอ โดยในปี 2564 มีอัตราการเกิดอุบัติเหตุและหยุดงานจำนวน 5 ครั้ง

กิจกรรมส่งเสริมด้านความปลอดภัยในสถานที่ทำงานมีดังต่อไปนี้

- 1) จัดกิจกรรมเพื่อเปิดโอกาสให้พนักงานมีส่วนร่วมรณรงค์ไม่เกิดอุบัติเหตุถึงขั้นหยุดงานต่อเนื่อง 2,500,000 ชั่วโมง
- 2) จัดให้มีการบริหารจัดการความเสี่ยงบนพื้นฐานระบบมาตรฐานอาชีวอนามัย และความปลอดภัย ISO45001 ทั่วทั้งองค์กร

- 3) จัดให้มีคณะกรรมการความปลอดภัย อาชีวอนามัยและสภาพแวดล้อมในการทำงาน
- 4) จัดฝึกอบรมความปลอดภัยเบื้องต้นสำหรับพนักงานให้กับพนักงานทุกคน
- 5) จัดให้มีการฝึกซ้อมดับเพลิงขั้นต้นและอพยพหนีไฟให้กับพนักงานทุกคน
- 6) จัดให้มีการตรวจวัดสภาพแวดล้อมในการทำงาน ในแต่ละพื้นที่ที่มีปัจจัยเสี่ยง
- 7) จัดให้มีการประเมินปัจจัยเสี่ยงในพื้นที่ปฏิบัติงาน โดยแพทย์อาชีวเวชศาสตร์ เพื่อกำหนดการตรวจสุขภาพตามปัจจัยเสี่ยงให้กับพนักงาน
- 8) จัดให้มีการตรวจสุขภาพพื้นฐานและตามปัจจัยเสี่ยงในงาน เพื่อเฝ้าระวังสุขภาพของพนักงาน
- 9) จัดให้มีการฝึกซ้อมทีมดับเพลิงบริษัทที่ประจำแต่ละกะ
- 10) จัดให้มีตรวจติดตามการแก้ไขสาเหตุการเกิดอุบัติเหตุในสถานที่ต่างๆ
- 11) จัดกิจกรรมส่งเสริมให้พนักงานตระหนักถึงการทำงานอย่างปลอดภัยและการใช้อุปกรณ์ป้องกันส่วนบุคคลอย่างต่อเนื่อง
- 12) จัดสื่อประชาสัมพันธ์ วัฒนธรรมด้านความปลอดภัย อาชีวอนามัยของพนักงาน
- 13) จัดให้มีระบบ Safety Patrol และติดตามผลการปรับปรุงแก้ไข
- 14) จัดให้มีโครงการอนุรักษ์การได้ยิน สำหรับพนักงานที่ทำงานในพื้นที่ที่มีความเสี่ยงเรื่องเสียง
- 15) จัดให้มีกิจกรรมเครือข่าย Safety โดยเจ้าหน้าที่ความปลอดภัย ระดับหัวหน้างาน
- 16) จัดให้มีระบบควบคุมงานผู้รับเหมาที่เข้ามาปฏิบัติงานในพื้นที่โรงงาน (Work permit) เพื่อควบคุมการเกิดอุบัติเหตุหรือเหตุฉุกเฉินในพื้นที่
- 17) จัดให้มีระบบควบคุมการทำงานในที่อับอากาศ โดยบุคลากรที่มีความรู้ความสามารถเฉพาะ

**ผู้บริโภค** บริษัทยึดมั่นและถือเป็นนโยบายในการผลิตสินค้าคุณภาพสูงและปลอดภัยในการใช้งาน โดยสนับสนุนให้พนักงานทุกคนในทุกระดับถือปฏิบัติตามมาตรฐานคุณภาพ ISO 9001:2015

**ลูกค้า/ผู้รับเหมา** บริษัทปฏิบัติตามคู่ค้าตามเงื่อนไขการค้า รวมทั้งปฏิบัติตามสัญญาอย่างเคร่งครัด โดยคำนึงถึงความเสมอภาคและความซื่อสัตย์ในการดำเนินธุรกิจ รวมถึงผลประโยชน์โดยสุจริตร่วมกัน บริษัทได้จัดทำ “หลักจรรยาบรรณสำหรับผู้ร่วมดำเนินธุรกิจกับทางบริษัทโอเชียนกลาส จำกัด (มหาชน)” เพื่อให้คู่ค้าลงนามก่อนการร่วมธุรกิจ ทั้งนี้ หากคู่ค้าปฏิบัติไม่สอดคล้องกับจรรยาบรรณผู้ร่วมดำเนินธุรกิจ ทางบริษัทขอสงวนสิทธิในการดำเนินการใดๆ กับธุรกิจโดยพิจารณาจากผลกระทบและความเสียหายที่อาจเกิดขึ้น

**เจ้าหน้าที่** บริษัทรักษาและปฏิบัติตามเงื่อนไขข้อตกลงที่กระทำไว้กับเจ้าหน้าที่อย่างเคร่งครัด

**คู่แข่งทางการค้า** บริษัทยึดถือและปฏิบัติตามกรอบกติกาการแข่งขันทางการค้าที่เป็นธรรมและเป็นที่ยอมรับ บริษัทจะไม่ใช้วิธีการที่ขัดกับจริยธรรมเพื่อเอาชนะหรือทำลายคู่แข่ง

บริษัทเคารพต่อทรัพย์สินทางปัญญา โดยมุ่งมั่นที่จะปกป้องและคุ้มครองรักษาทรัพย์สินทางปัญญาที่บริษัทเป็นเจ้าของให้พ้นจากการถูกละเมิดหรือการถูกนำไปใช้โดยไม่ได้รับอนุญาต อีกทั้งเคารพต่อสิทธิในทรัพย์สินทางปัญญา

ของผู้อื่น โดยได้กำหนดแนวปฏิบัติเรื่องการจดทะเบียนสิทธิบัตรและลิขสิทธิ์เครื่องหมายการค้าไว้เป็นส่วนหนึ่งของคู่มือการดำเนินงานด้านการพัฒนาผลิตภัณฑ์ (Product Development Procedure)

**สังคมและสิ่งแวดล้อม** บริษัทเป็นพลเมืองดีในสังคมและถือเป็นหน้าที่และความรับผิดชอบต่อที่จะต้องดูแลและเคารพชุมชนที่พนักงานอาศัยอยู่ รวมทั้งสิ่งแวดล้อมที่บริษัทตั้งอยู่ บริษัทส่งเสริมและสนับสนุนให้ชุมชนและสังคมมีสุขอนามัยที่ดี บริษัทมุ่งมั่นที่จะดูแลเรื่องการอนุรักษ์และปกป้องทรัพยากร โดยบริหารของเสียให้น้อยที่สุด มีแผนการนำวัสดุกลับมาใช้ใหม่ ใช้ซ้ำและป้องกันมลพิษ บริษัทดำเนินการพัฒนาผลิตภัณฑ์และกระบวนการผลิตที่เป็นมิตรกับสิ่งแวดล้อมหรือสูงกว่ามาตรฐานอุตสาหกรรมที่กฎหมายกำหนดไว้ ทั้งนี้ บริษัทมีการบริหารจัดการด้านสิ่งแวดล้อมตามระบบมาตรฐาน ISO 14001 ซึ่งจะมีการตรวจสอบ (ISO External Audit) เป็นประจำปีละ 2 ครั้ง

## 8.2 รายงานคณะกรรมการตรวจสอบและคณะกรรมการชุดย่อย

### รายงานคณะกรรมการตรวจสอบ

คณะกรรมการตรวจสอบของบริษัท โอเชียนกลาส จำกัด (มหาชน) ประกอบด้วยกรรมการอิสระซึ่งเป็นผู้ทรงคุณวุฒิด้านการเงินและการบริหารองค์กร จำนวน 4 ท่าน ได้แก่

1. นายวรกานต์ ชูโต ประธานคณะกรรมการตรวจสอบ
2. ดร.รัชวิน เจริญรัชต์ภาคย์ กรรมการตรวจสอบ
3. ดร. รัชพล โปษยานนท์ กรรมการตรวจสอบ
4. นายชัยประนิน วิสุทธิผล กรรมการตรวจสอบ

โดยมี นางรักดี ภักดีชุมพล เป็นเลขานุการคณะกรรมการตรวจสอบ

คณะกรรมการตรวจสอบปฏิบัติงานตามหน้าที่และความรับผิดชอบตามที่ได้รับมอบหมายจากคณะกรรมการบริษัท และตามกฎบัตรคณะกรรมการตรวจสอบที่บริษัทกำหนดซึ่งสอดคล้องกับข้อกำหนดของคณะกรรมการกำกับหลักทรัพย์และตลาดหลักทรัพย์ และตลาดหลักทรัพย์แห่งประเทศไทย ได้แก่ การสอบทานรายงานทางการเงิน การสอบทานให้บริษัทมีระบบการควบคุมภายในและระบบการตรวจสอบภายในที่เหมาะสม มีประสิทธิภาพ สอบทานให้บริษัทปฏิบัติตามกฎหมาย รวมทั้งเสนอแต่งตั้งผู้สอบบัญชีและเสนอค่าตอบแทนของผู้สอบบัญชี การพิจารณารายการที่เกี่ยวข้องกันหรือรายการที่อาจมีความขัดแย้งทางผลประโยชน์ในการกำกับดูแลกิจการที่ดี

ในรอบปี 2564 คณะกรรมการตรวจสอบได้มีการประชุมร่วมกับผู้บริหาร ผู้สอบบัญชี และผู้ตรวจสอบภายในรวมทั้งสิ้น 4 ครั้ง สรุปสาระสำคัญของการปฏิบัติหน้าที่ได้ดังนี้

- 1) พิจารณางบการเงินสำหรับปีสิ้นสุด ณ วันที่ 31 ธันวาคม 2563 ซึ่งได้รับการตรวจสอบจากผู้สอบบัญชี และข้อมูลทางการเงินระหว่างกาล สำหรับงวดสามเดือน หกเดือน และเก้าเดือน สำหรับปี 2564 ซึ่งได้รับการสอบทานจากผู้สอบบัญชี โดยคณะกรรมการตรวจสอบได้ให้ความเห็นชอบต่องบการเงินและข้อมูลทางการเงินดังกล่าว
- 2) ร่วมประชุมกับผู้ตรวจสอบภายในและผู้บริหารที่เกี่ยวข้องเพื่อพิจารณาแผนการตรวจสอบภายในของบริษัท เพื่อให้มั่นใจว่าการตรวจสอบภายในของบริษัทมีขอบเขตครอบคลุมประเด็นที่มีนัยสำคัญครบถ้วน และสามารถบริหารความเสี่ยงที่อาจเกิดขึ้นได้อย่างมีประสิทธิภาพ
- 3) กำกับดูแลและสอบทานงานตรวจสอบภายในให้เป็นไปตามแผนงานที่ได้รับอนุมัติและประเมินผลการตรวจสอบร่วมกับผู้ตรวจสอบภายใน รวมถึงประเมินความเพียงพอและประสิทธิภาพของระบบการควบคุมภายใน ซึ่งได้เสนอแนะให้ฝ่ายบริหารดำเนินการปรับปรุงแก้ไข โดยในรอบปี 2564 มีการสอบทานระบบการควบคุมภายในดังนี้
  - ก. กระบวนการบริหารจัดการวัสดุสิ้นเปลือง
  - ข. กระบวนการรับคืนสินค้าจากลูกค้า

ค. กระบวนการบริหารสัญญา

ง. กระบวนการขายผ่านช่องทางอีคอมเมิร์ซ

ซึ่งคณะกรรมการตรวจสอบพบว่าบริษัทมีระบบการควบคุมภายในที่มีประสิทธิภาพเพียงพอในการดำเนินธุรกิจ และไม่พบประเด็นปัญหาหรือข้อบกพร่องของการดำเนินงานที่เป็นสาระสำคัญ

- 4) พิจารณารายการที่อาจมีความขัดแย้งทางผลประโยชน์ โดยคณะกรรมการตรวจสอบมีความเห็นว่ารายการดังกล่าวเป็นไปตามเงื่อนไขธุรกิจปกติ

การประชุมคณะกรรมการตรวจสอบในปี 2564 นายวรกานต์ ชูโต ดร. ชัชวิน เจริญรัชต์ภาคย์ ดร.ธัชพล โปษยานนท์ และนายชัยประนิน วิสุทธิผล เข้าร่วมประชุม จำนวน 4 ครั้ง

ในปี 2565 คณะกรรมการตรวจสอบได้พิจารณางบการเงิน สำหรับปีสิ้นสุด ณ วันที่ 31 ธันวาคม 2564 ซึ่งได้รับการตรวจสอบจากผู้สอบบัญชี โดยคณะกรรมการตรวจสอบได้ให้ความเห็นชอบต่องบการเงินดังกล่าว

นอกจากนี้ คณะกรรมการตรวจสอบได้พิจารณาคุณสมบัติของผู้สอบบัญชี โดยคำนึงถึงความน่าเชื่อถือ ความเพียงพอของทรัพยากร และปริมาณงานตรวจสอบของผู้สอบบัญชี รวมถึงประสบการณ์ ความเป็นอิสระ และคุณสมบัติของผู้สอบบัญชีตามระเบียบข้อบังคับของสำนักงานคณะกรรมการกำกับหลักทรัพย์และตลาดหลักทรัพย์ โดยคณะกรรมการตรวจสอบเห็นชอบให้เสนอต่อคณะกรรมการบริษัท เพื่อนำเสนอต่อที่ประชุมผู้ถือหุ้นพิจารณาแต่งตั้งนางสาวธัญพร ตั้งธโนปจัย ผู้สอบบัญชีรับอนุญาตเลขที่ 9169 นายพีระเดช พงษ์เสถียรศักดิ์ ผู้สอบบัญชีรับอนุญาตเลขที่ 4752 และนางสาวอริสา ชุมวิสูตร ผู้สอบบัญชีรับอนุญาตเลขที่ 9393 จากบริษัท สอบบัญชีธรรมชาติ จำกัด เป็นผู้สอบบัญชีของบริษัท โดยให้คนใดคนหนึ่งเป็นผู้ทำการตรวจสอบและแสดงความเห็นต่องบการเงินของบริษัทสำหรับปี 2565 และในกรณีที่ผู้สอบบัญชีรับอนุญาตดังกล่าวข้างต้นไม่สามารถปฏิบัติงานได้ให้บริษัท สอบบัญชีธรรมชาติ จำกัด จัดหาผู้สอบบัญชีรับอนุญาตอื่นของบริษัทแทนได้



(นายวรกานต์ ชูโต)

ประธานคณะกรรมการตรวจสอบ

23 กุมภาพันธ์ 2565

### รายงานคณะกรรมการสรรหาและพิจารณาค่าตอบแทน

คณะกรรมการสรรหาและพิจารณาค่าตอบแทนของบริษัท โอเชียนกลาส จำกัด (มหาชน) (“คณะกรรมการสรรหา”) ประกอบด้วยกรรมการบริษัทจำนวน 3 ท่าน ได้แก่

- |    |                |                    |                                          |
|----|----------------|--------------------|------------------------------------------|
| 1. | ดร. ชัชวรินทร์ | เจริญรัชต์ภาคย์    | ประธานคณะกรรมการสรรหาและพิจารณาค่าตอบแทน |
| 2. | นายจักรี       | ฉันทวีเรื่องวณิชย์ | กรรมการสรรหาและพิจารณาค่าตอบแทน          |
| 3. | นายณภัทร       | อัสสกุล            | กรรมการสรรหาและพิจารณาค่าตอบแทน          |

โดยมี นางรักดี ภักดีชุมพล เป็นเลขานุการ

คณะกรรมการสรรหา มีหน้าที่และความรับผิดชอบในการช่วยให้คณะกรรมการบริษัทดำเนินการเพื่อให้

- (ก) บริษัทมีขนาดของคณะกรรมการบริษัทที่เหมาะสม และประกอบด้วยกรรมการที่มีคุณวุฒิหลากหลายเพียงพอ เพื่อให้คณะกรรมการบริษัทสามารถปฏิบัติงานในหน้าที่ และความรับผิดชอบได้อย่างมีประสิทธิภาพ และ
- (ข) บริษัทมีนโยบายการกำหนดค่าตอบแทน รวมถึงมีแนวทางปฏิบัติในการจ่ายค่าตอบแทนกรรมการ กรรมการชุดย่อย และกรรมการผู้จัดการ ที่เป็นธรรมและเหมาะสม สามารถสร้างแรงจูงใจและรักษานักคนดังกล่าวที่มีคุณสมบัติที่ ต้องการให้คงอยู่และปฏิบัติงานเพื่อเสริมสร้างคุณค่าให้กับผู้ถือหุ้น

ในปี 2564 คณะกรรมการสรรหา ได้จัดการประชุมรวมทั้งสิ้น 4 ครั้ง ซึ่งกรรมการสรรหาและพิจารณาค่าตอบแทนทุกท่าน ได้เข้าร่วมประชุมทุกครั้ง ผลการปฏิบัติงานของคณะกรรมการสรรหา พอสรุปได้ดังนี้

1. ในการประชุมสามัญผู้ถือหุ้นประจำปี 2564 มีกรรมการบริษัทที่ครบวาระต้องออกจากตำแหน่งตามข้อบังคับของ บริษัทจำนวน 3 ท่าน ได้แก่ นายกิตติ อัสสกุล นายชัชวรินทร์ เจริญรัชต์ภาคย์ และนายรัชพล โปษยานนท์ เนื่องจาก กรรมการทั้ง 3 ท่าน เป็นผู้ทรงคุณวุฒิ และมีความรู้ความสามารถ ได้ปฏิบัติหน้าที่เป็นคุณประโยชน์ต่อการทำงานของ คณะกรรมการบริษัทตลอดมา และยังคงปฏิบัติหน้าที่ดังกล่าวได้ดีต่อไป คณะกรรมการสรรหา จึงได้เสนอให้แต่งตั้ง กรรมการทั้ง 3 ท่าน กลับเข้าดำรงตำแหน่งกรรมการบริษัทอีกวาระหนึ่ง คณะกรรมการบริษัทได้เห็นชอบกับข้อเสนอ ของคณะกรรมการสรรหา และที่ประชุมผู้ถือหุ้นได้อนุมัติให้แต่งตั้งกรรมการทั้ง 3 ท่านดังกล่าว กลับเข้าดำรง ตำแหน่งอีกวาระหนึ่ง
2. คณะกรรมการสรรหา ได้เสนอให้คณะกรรมการบริษัท เสนอต่อที่ประชุมผู้ถือหุ้นให้คงไว้ด้วยค่าตอบแทนรายเดือน ของกรรมการบริษัทและกรรมการชุดย่อย และงดจ่ายโบนัสให้กับคณะกรรมการบริษัท ซึ่งข้อเสนอดังกล่าวได้รับความ เห็นชอบจากคณะกรรมการบริษัท และได้รับการอนุมัติจากที่ประชุมสามัญผู้ถือหุ้นประจำปี 2564
3. คณะกรรมการสรรหา ได้เสนอให้คณะกรรมการบริษัทพิจารณาต่ออายุการทำงานของกรรมการผู้จัดการ ภายหลัง จากการเกษียณอายุ ต่อมา คณะกรรมการสรรหา ได้ทำการประเมินผลการปฏิบัติงานประจำปีของกรรมการ ผู้จัดการ และได้ทำข้อเสนอเกี่ยวกับการจ่ายโบนัสและการปรับเพิ่มเงินเดือนของกรรมการผู้จัดการ เสนอต่อ คณะกรรมการบริษัท ซึ่งคณะกรรมการบริษัทได้อนุมัติข้อเสนอดังกล่าว

4. คณะกรรมการสรรหา ได้ช่วยจัดทำการประเมินผลการปฏิบัติงานของคณะกรรมการบริษัท เพื่อให้คณะกรรมการบริษัทได้มีการพิจารณาบทวนผลการปฏิบัติงาน และปรับปรุงประสิทธิภาพในการทำงาน

ตลอดช่วงปี 2564 คณะกรรมการสรรหา ได้รายงานผลการปฏิบัติงานให้คณะกรรมการทราบ และได้รับข้อเสนอแนะที่เป็นประโยชน์จากคณะกรรมการ

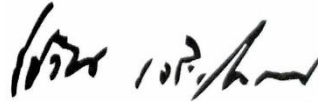

(ดร. ชัยวิน เจริญราษฎร์ภาคย์)

ประธานคณะกรรมการสรรหาและพิจารณาค่าตอบแทน

5 กุมภาพันธ์ 2565



## 9. การควบคุมภายในและรายการระหว่างกัน

### 9.1 การควบคุมภายใน

#### ระบบการควบคุมและการตรวจสอบภายใน

บริษัทให้ความสำคัญและมุ่งเน้นให้บริษัทมีระบบการควบคุมภายในที่มีประสิทธิภาพ และเหมาะสมกับการดำเนินงานในทุกระดับของการบริหารจัดการ ทั้งนี้เพื่อป้องกันความเสียหายที่อาจเกิดขึ้นกับบริษัท รวมถึงเพื่อป้องกันมิให้มีการใช้อำนาจในทางที่มิชอบเพื่อผลประโยชน์ส่วนตน

บริษัทกำหนดภาระหน้าที่และความรับผิดชอบและอำนาจดำเนินการของผู้บริหารและผู้ปฏิบัติงานไว้อย่างชัดเจน คณะกรรมการได้กำหนดนโยบายการควบคุมภายในไว้ในหลักการการกำกับดูแลกิจการที่ดีตามหลักบรรษัทภิบาล ซึ่งมีรายละเอียดครอบคลุมการควบคุมภายในด้านต่างๆ เช่น การควบคุมดูแลการใช้ทรัพย์สินของบริษัทให้เกิดประโยชน์สูงสุด การใช้ระบบสารสนเทศ การเข้าถึงและใช้ข้อมูลที่สำคัญด้านต่างๆ เป็นต้น

#### ความเห็นของคณะกรรมการบริษัทเกี่ยวกับระบบควบคุมภายในของบริษัท

คณะกรรมการบริษัท ได้แต่งตั้งคณะกรรมการตรวจสอบซึ่งประกอบด้วยกรรมการอิสระจำนวน 4 ท่าน เพื่อช่วยงานของคณะกรรมการในการสอบทานและกำกับดูแลการดำเนินงานของบริษัทให้มีการกำกับดูแลที่ดี ตามแนวทางของคณะกรรมการกำกับหลักทรัพย์และตลาดหลักทรัพย์ และตลาดหลักทรัพย์แห่งประเทศไทย ซึ่งรวมถึงการสอบทานงบการเงินของบริษัทให้มีความโปร่งใส เชื่อถือได้และถูกต้องตามหลักการและมาตรฐานการรายงานทางการเงิน ตลอดจนกำกับดูแลบริษัทให้ระบบการควบคุมและการตรวจสอบภายในมีประสิทธิภาพ และปฏิบัติถูกต้องตามกฎหมาย ระเบียบ ข้อบังคับที่เกี่ยวข้อง ตลอดจนปีที่ผ่านมาคณะกรรมการตรวจสอบได้ปฏิบัติหน้าที่อย่างอิสระไม่มีข้อจำกัดในการได้รับข้อมูลข่าวสาร ตลอดจนได้รับความร่วมมืออย่างดี ทั้งจากผู้บริหาร และพนักงานที่เกี่ยวข้อง

ในปี 2564 คณะกรรมการตรวจสอบ ได้ร่วมประชุมกับผู้สอบบัญชี ฝ่ายบริหารของบริษัทรวม 4 ครั้ง เพื่อพิจารณาและให้ความเห็นชอบต่องบการเงินสำหรับปีสิ้นสุด ณ วันที่ 31 ธันวาคม 2563 และข้อมูลทางการเงินระหว่างกาลสำหรับงวดสามเดือน หกเดือน และเก้าเดือน สำหรับปี 2564 รวมทั้งรายงานการเงินที่เกี่ยวข้อง และประชุมร่วมกับผู้ตรวจสอบภายใน 4 ครั้ง เพื่อพิจารณาแผนการตรวจสอบประจำปี รับทราบรายงานผลการตรวจสอบ ติดตามและประเมินผลการตรวจสอบ เพื่อให้มั่นใจว่าบริษัทมีระบบตรวจสอบ และการควบคุมภายในที่ดี โดยการประชุมทุกครั้งมีกรรมการตรวจสอบเข้าร่วมประชุมจำนวน 4 ท่าน และได้มีการแสดงความคิดเห็นอย่างเพียงพอ และได้รายงานการสอบทานในเรื่องดังกล่าวต่อที่ประชุมคณะกรรมการบริษัท เพื่อรับทราบเป็นที่เรียบร้อยแล้ว

คณะกรรมการตรวจสอบได้แสดงความเห็นตามที่ปรากฏในหัวข้อ “รายงานของคณะกรรมการตรวจสอบ” ซึ่งระบุว่าบริษัทมีระบบการควบคุมภายในที่มีประสิทธิภาพเพียงพอในการดำเนินธุรกิจ และไม่พบประเด็นปัญหาหรือข้อบกพร่องของการดำเนินงานที่เป็นสาระสำคัญ

### 9.1.1 สารสำคัญของระบบการควบคุมภายในและระบบตรวจสอบภายใน มีดังนี้

1. จัดให้มีผู้ตรวจสอบอิสระซึ่งเป็นบริษัทสากลมาทำหน้าที่ดำเนินการสอบทานและประเมินประสิทธิภาพ ความเพียงพอ ของระบบควบคุมภายในด้านต่างๆ ของบริษัท ภายใต้การกำกับดูแลของคณะกรรมการตรวจสอบ เพื่อให้มีความมั่นใจว่า การปฏิบัติงานหลักๆ และรายงานทางการเงินที่สำคัญของบริษัท ได้ดำเนินการไปในแนวทางที่บริษัทกำหนดอย่างมีประสิทธิภาพ ภายใต้กรอบของกฎหมายและข้อกำหนดที่เกี่ยวข้องกับบริษัท และมีความเสี่ยงในระดับที่ยอมรับและบริหารจัดการได้
2. คณะกรรมการตรวจสอบมีหน้าที่ให้ความมั่นใจว่าบริษัทมีระบบการควบคุมภายในที่เพียงพอและเหมาะสมกับการดำเนินธุรกิจในปัจจุบัน ผลการตรวจประเมินการควบคุมภายในแสดงไว้ในรายงานประจำปีของบริษัท และเปิดเผยรายละเอียดดังกล่าวปรากฏอยู่ในแบบรายงานฉบับนี้
3. บริษัทจัดทำนโยบายเป็นลายลักษณ์อักษรและกำหนดกระบวนการปฏิบัติงานสำหรับหน้าที่ต่างๆ ในบริษัท รวมถึงจัดปฐมนิเทศและฝึกอบรมให้กับพนักงานเพื่อก่อให้เกิดความเข้าใจร่วมกันอันจะนำไปสู่การปฏิบัติงานอย่างมีประสิทธิภาพ
4. บริษัทตระหนักถึงความสำคัญของระบบเทคโนโลยีสารสนเทศและฐานข้อมูลในการให้ข้อมูลที่เป็นปัจจุบัน แม่นยำ เพียงพอและตรงตามกำหนดเวลา สำหรับคณะกรรมการและผู้บริหารใช้ตัดสินใจ บริษัทจึงจัดให้มีระบบบัญชีและระบบเทคโนโลยีสารสนเทศที่เหมาะสม

### 9.1.2 ข้อบกพร่องเกี่ยวกับระบบควบคุมภายใน

- ไม่มี -

### 9.1.3 ความเห็นของคณะกรรมการตรวจสอบที่แตกต่างจากความเห็นของคณะกรรมการบริษัท

- ไม่มี -

### 9.1.4 ความเห็นของคณะกรรมการตรวจสอบในดูแลให้ผู้ดำรงตำแหน่งหัวหน้างานตรวจสอบภายในมีคุณสมบัติที่เหมาะสม

ในปี 2564 คณะกรรมการได้พิจารณาอนุมัติให้ว่าจ้างบริษัท อีวาย คอร์ปอเรท เซอร์วิส จำกัด ตามข้อเสนอของ คณะกรรมการตรวจสอบ เป็นผู้ให้บริการด้านงานตรวจสอบภายใน โดยมีนางสาวพิมพ์ดี พันธุ์โกลด ทำหน้าที่เป็นหัวหน้างานผู้ตรวจสอบภายใน โดยคณะกรรมการตรวจสอบได้พิจารณาถึงประสิทธิภาพในการปฏิบัติงานด้านการตรวจสอบภายใน ในอุตสาหกรรมที่มีลักษณะใกล้เคียงกับบริษัท และการเข้าอบรมในหลักสูตรที่เกี่ยวข้องกับการปฏิบัติงาน คณะกรรมการตรวจสอบจึงมีความเห็นว่าหัวหน้างานตรวจสอบภายในเป็นผู้มีคุณสมบัติเหมาะสมที่จะปฏิบัติหน้าที่

### 9.1.5 การแต่งตั้ง ถอดถอน และโยกย้ายผู้ดำรงตำแหน่งหัวหน้างานตรวจสอบภายใน

คณะกรรมการได้มอบหมายให้คณะกรรมการตรวจสอบพิจารณาคัดเลือก กำหนดค่าตอบแทน ตลอดจนการถอดถอน ผู้ให้บริการตรวจสอบภายใน และนำเสนอให้คณะกรรมการพิจารณาอนุมัติแต่งตั้งหรือถอดถอน

## 9.2 รายการระหว่างกัน

บริษัทมีรายการระหว่างกันซึ่งเป็นรายการกับบุคคลหรือกิจการที่มีอาจมีความขัดแย้งทางผลประโยชน์ โดยบริษัทจะจัดทำข้อมูลและประเมินรายการดังกล่าวว่าเป็นรายการที่สมเหตุสมผล ในกรณีที่ขนาดของรายการมีสาระสำคัญตามประกาศของตลาดหลักทรัพย์แห่งประเทศไทย บริษัทจะจัดให้มีการพิจารณาอนุมัติโดยคณะกรรมการ และ/หรือผู้ถือหุ้น ในปี 2564 บริษัทมีรายการระหว่างกัน หรือ รายการกับบุคคลหรือกิจการที่เกี่ยวข้องกันประกอบด้วย

| ชื่อกิจการ                                  | ประเภทธุรกิจ                                       | ลักษณะความสัมพันธ์                                       |
|---------------------------------------------|----------------------------------------------------|----------------------------------------------------------|
| บริษัท โอเชียนกลาส เทรดิง (เซี่ยงไฮ้) จำกัด | นำเข้าและจัดจำหน่ายผลิตภัณฑ์เครื่องแก้วในประเทศจีน | บริษัทย่อย                                               |
| บริษัท โอเชียนกลาส เทรดิง อินเดีย จำกัด     | ดำเนินกิจกรรมทางการตลาดในประเทศอินเดีย             | บริษัทย่อย                                               |
| บริษัท คริสตัล เคลียร์ อินโนเวชั่น จำกัด    | วิจัย พัฒนาและจำหน่ายผลิตภัณฑ์ที่ใช้บนโต๊ะอาหาร    | บริษัทย่อย                                               |
| บริษัท ไทยสมุทรประกันชีวิต จำกัด            | ประกันชีวิต                                        | เป็นผู้ถือหุ้นของบริษัท และมีผู้ถือหุ้นและกรรมการร่วมกัน |
| บริษัท โอเชียน พรอพเพอร์ตี้ จำกัด           | พัฒนาอสังหาริมทรัพย์                               | มีผู้ถือหุ้นร่วมกัน                                      |
| บริษัท สยามเมล์ออเดอร์เฮาส์ จำกัด           | จำหน่ายอุปกรณ์สำนักงานและวัสดุสิ้นเปลือง           | มีผู้ถือหุ้นร่วมกัน                                      |
| บริษัท กลุ่มไทยสมุทร (ประเทศไทย) จำกัด      | ให้บริการทางกฎหมาย                                 | มีผู้ถือหุ้นและกรรมการร่วมกัน                            |

(หน่วย:พันบาท)

| รายได้จากการขายสินค้า และรายได้อื่น           | ปี 2564      | ปี 2563       |
|-----------------------------------------------|--------------|---------------|
| <b>บริษัทย่อย</b>                             | <b>2,637</b> | <b>12,739</b> |
| - บริษัท โอเชียนกลาส เทรดิง (เซี่ยงไฮ้) จำกัด |              |               |
| - บริษัท โอเชียนกลาส เทรดิง อินเดีย จำกัด     |              |               |
| - บริษัท คริสตัล เคลียร์ อินโนเวชั่น จำกัด    |              |               |
| <b>บริษัทที่เกี่ยวข้องกัน</b>                 | <b>109</b>   | <b>136</b>    |
| - บริษัท สยามเมล์ออเดอร์เฮาส์ จำกัด           |              |               |
| <b>รวมจำนวน</b>                               | <b>2,746</b> | <b>12,875</b> |

(หน่วย:พันบาท)

| การซื้อขายสินค้า ค่าใช้จ่าย และค่าเช่า       | ปี 2564       | ปี 2563       |
|----------------------------------------------|---------------|---------------|
| <b>บริษัทย่อย</b>                            | 23,523        | 16,692        |
| - บริษัท โอเชียนกลาส เทรดิง (เซียงไฮ้) จำกัด |               |               |
| - บริษัท โอเชียนกลาส เทรดิง อินเดีย จำกัด    |               |               |
| - บริษัท คริสตัล เคลียร์ อินโนเวชั่น จำกัด   |               |               |
| <b>บริษัทที่เกี่ยวข้องกัน</b>                | 15,573        | 17,353        |
| - บริษัท กลุ่มไทยสมุทร (ประเทศไทย) จำกัด     |               |               |
| - บริษัท ไทยสมุทรประกันชีวิต จำกัด           |               |               |
| - บริษัท โอเชียน พรอพเพอร์ตี้ จำกัด          |               |               |
| - บริษัท สยามเมล์ออดเดอร์เฮาส์ จำกัด         |               |               |
| <b>รวมจำนวน</b>                              | <b>39,096</b> | <b>34,045</b> |

(หน่วย:พันบาท)

| เงินให้กู้ยืมแก่บริษัทย่อย ณ วันที่ 31 ธันวาคม | ปี 2564      | ปี 2563      |
|------------------------------------------------|--------------|--------------|
| <b>บริษัทย่อย</b>                              | 3,500        | 3,500        |
| - บริษัท คริสตัล เคลียร์ อินโนเวชั่น จำกัด     |              |              |
| <b>รวมจำนวน</b>                                | <b>3,500</b> | <b>3,500</b> |

### นโยบายเกี่ยวกับรายการระหว่างกันในอนาคต

ในการเข้าทำรายการระหว่างกันในอนาคต บริษัทยังคงมีการซื้อขายสินค้าและใช้บริการกับบริษัทย่อยและบริษัทที่เกี่ยวข้องกันต่อไปในอนาคต โดยเป็นการดำเนินธุรกิจร่วมกันตามปกติของผู้ประกอบการ โดยการกำหนดราคาซื้อขายเป็นไปตามราคาตลาดและ/หรือตามข้อตกลงที่ระบุในสัญญา ซึ่งเสมือนหนึ่งเป็นรายการที่กระทำกับบุคคลภายนอก (Fair and Aim's Length Basis)

**บริษัท โอเชียนกลาส จำกัด (มหาชน) และบริษัทย่อย  
งบการเงินรวมและงบการเงินเฉพาะกิจการ  
สำหรับปีสิ้นสุดวันที่ 31 ธันวาคม 2564**

## รายงานของผู้สอบบัญชีรับอนุญาต

เสนอ ผู้ถือหุ้นและคณะกรรมการ  
บริษัท โอเชียนกลาส จำกัด (มหาชน)

### ความเห็น

ข้าพเจ้าได้ตรวจสอบงบการเงินรวมของ บริษัท โอเชียนกลาส จำกัด (มหาชน) และบริษัท ย่อย (กลุ่มบริษัท) ซึ่งประกอบด้วยงบแสดงฐานะการเงินรวม ณ วันที่ 31 ธันวาคม 2564 งบกำไรขาดทุน เบ็ดเสร็จรวม งบแสดงการเปลี่ยนแปลงส่วนของผู้ถือหุ้นรวมและงบกระแสเงินสดรวมสำหรับปีสิ้นสุดวันเดียวกันและหมายเหตุประกอบงบการเงินรวม รวมถึงหมายเหตุสรุปนโยบายการบัญชีที่สำคัญ และข้าพเจ้าได้ตรวจสอบงบการเงินเฉพาะกิจการของ บริษัท โอเชียนกลาส จำกัด (มหาชน) (บริษัท) ซึ่งประกอบด้วยงบแสดงฐานะการเงิน ณ วันที่ 31 ธันวาคม 2564 งบกำไรขาดทุนเบ็ดเสร็จ งบแสดงการเปลี่ยนแปลงส่วนของผู้ถือหุ้นและงบกระแสเงินสดสำหรับปีสิ้นสุดวันเดียวกันและหมายเหตุประกอบงบการเงิน รวมถึงหมายเหตุสรุปนโยบายการบัญชีที่สำคัญ

ข้าพเจ้าเห็นว่า งบการเงินข้างต้นนี้แสดงฐานะการเงินรวมของ บริษัท โอเชียนกลาส จำกัด (มหาชน) และบริษัทย่อย ณ วันที่ 31 ธันวาคม 2564 และผลการดำเนินงานรวมและกระแสเงินสดรวม สำหรับปีสิ้นสุดวันเดียวกัน และแสดงฐานะการเงินเฉพาะกิจการของ บริษัท โอเชียนกลาส จำกัด (มหาชน) ณ วันที่ 31 ธันวาคม 2564 และผลการดำเนินงานและกระแสเงินสดสำหรับปีสิ้นสุดวันเดียวกัน โดยถูกต้องตามที่ควรในสาระสำคัญตามมาตรฐานการรายงานทางการเงิน

### เกณฑ์ในการแสดงความเห็น

ข้าพเจ้าได้ปฏิบัติงานตรวจสอบตามมาตรฐานการสอบบัญชี ความรับผิดชอบของข้าพเจ้าได้กล่าวไว้ในวรรคความรับผิดชอบของผู้สอบบัญชีต่อการตรวจสอบงบการเงินในรายงานของข้าพเจ้า ข้าพเจ้ามีความเป็นอิสระจากกลุ่มบริษัทตามข้อกำหนดจรรยาบรรณของผู้ประกอบวิชาชีพบัญชีที่กำหนดโดยสภาวิชาชีพบัญชี ในส่วนที่เกี่ยวข้องกับการตรวจสอบงบการเงิน และข้าพเจ้าได้ปฏิบัติตามความรับผิดชอบด้านจรรยาบรรณอื่นๆ ซึ่งเป็นไปตามข้อกำหนดเหล่านี้ ข้าพเจ้าเชื่อว่าหลักฐานการสอบบัญชีที่ข้าพเจ้าได้รับเพียงพอและเหมาะสมเพื่อใช้เป็นเกณฑ์ในการแสดงความเห็นของข้าพเจ้า

### เรื่องสำคัญในการตรวจสอบ

เรื่องสำคัญในการตรวจสอบคือเรื่องต่างๆ ที่มีนัยสำคัญที่สุดตามดุลยพินิจของผู้ประกอบวิชาชีพของข้าพเจ้าในการตรวจสอบงบการเงินรวมและงบการเงินเฉพาะกิจการสำหรับงวดปัจจุบัน ข้าพเจ้าได้นำเรื่องเหล่านี้มาพิจารณาในบริบทของการตรวจสอบงบการเงินรวมและงบการเงินเฉพาะกิจการโดยรวม และในการแสดงความเห็นของข้าพเจ้า ทั้งนี้ข้าพเจ้าไม่ได้แสดงความเห็นแยกต่างหากสำหรับเรื่องเหล่านี้

## สินค้าคงเหลือ

กลุ่มบริษัทมีสินค้าคงเหลือสุทธิ ณ วันที่ 31 ธันวาคม 2564 จำนวน 826.98 ล้านบาท คิดเป็นร้อยละ 24.62 ของสินทรัพย์รวม ซึ่งเป็นจำนวนที่เป็นนัยสำคัญต่อการเงินของกลุ่มบริษัท สินค้าของกลุ่มบริษัทเป็นประเภทเครื่องแก้วบนโต๊ะอาหารที่มีผู้ผลิตและจำหน่ายมากมาย เป็นสินค้าที่มีการแข่งขันสูงทั้งตลาดในประเทศและตลาดต่างประเทศ โดยราคาเป็นส่วนหนึ่งของกลยุทธ์หลักในการทำตลาด ประกอบกับมีสินค้าบางรายการมีความเคลื่อนไหวสูง จึงอาจส่งผลกระทบต่อมูลค่าของสินค้าคงเหลือของบริษัท กลุ่มบริษัทแสดงสินค้าคงเหลือในมูลค่าราคาทุนหรือมูลค่าสุทธิที่คาดว่าจะได้รับแล้วแต่มูลค่าใดจะต่ำกว่า โดยการเปรียบเทียบต้นทุนของสินค้าคงเหลือกับมูลค่าสุทธิที่คาดว่าจะได้รับ รวมถึงประมาณการมูลค่าสำหรับสินค้าคงเหลือที่เคลื่อนไหวสูง โดยการประมาณการดังกล่าวเกี่ยวข้องกับการใช้ดุลยพินิจของผู้บริหารและภาวะการณ์ของตลาด ข้าพเจ้าจึงพิจารณาเรื่องนี้เป็นเรื่องสำคัญในการตรวจสอบของข้าพเจ้า

## การตอบสนองความเสี่ยงโดยผู้สอบบัญชี

ข้าพเจ้าทำความเข้าใจและประเมินการออกแบบการควบคุมภายในและการนำการควบคุมภายในไปปฏิบัติ ตลอดจนการทดสอบประสิทธิภาพของการควบคุมภายในที่เกี่ยวข้องกับการวัดมูลค่าของสินค้าคงเหลือ ประเมินความสมเหตุสมผลของนโยบายการตั้งประมาณการปรับลดมูลค่าของสินค้าคงเหลือที่ฝ่ายบริหารได้กำหนด ประเมินความเหมาะสมของวิธีการคำนวณมูลค่าสุทธิที่จะได้รับของสินค้าคงเหลือ ณ วันสิ้นรอบระยะเวลารายงาน การทดสอบคำนวณความถูกต้องมูลค่าสุทธิที่คาดว่าจะได้รับ ประเมินความเหมาะสมเพียงพอของค่าเผื่อจากการปรับลดมูลค่าของสินค้าคงเหลือ ตรวจสอบเปรียบเทียบราคาทุนของสินค้าคงเหลือกับราคาที่คาดว่าจะขายได้จริงกับเอกสารภายหลังวันสิ้นงวด ประเมินความเพียงพอของการเปิดเผยข้อมูลเกี่ยวกับประมาณการค่าเผื่อมูลค่าสินค้าลดลงในหมายเหตุประกอบงบการเงิน

## ค่าใช้จ่ายระงับการผลิต

บริษัทปันส่วนค่าใช้จ่ายในการระงับการผลิตชั่วคราวสำหรับปีสิ้นสุดวันที่ 31 ธันวาคม 2564 จำนวนเงิน 173.98 ล้านบาท โดยได้แสดงแยกไว้ต่างหากในงบกำไรขาดทุนเบ็ดเสร็จ รายการค่าใช้จ่ายนำมาปันส่วนเป็นรายจ่ายที่เกี่ยวข้องกับการระงับการผลิตชั่วคราวตามกำลังการผลิตปกติ ฝ่ายบริหารของบริษัทได้ใช้สมมติฐานในการกำหนดหลักเกณฑ์การปันส่วนค่าใช้จ่าย โดยคำนวณจากเวลารวมการผลิตในแต่ละเดือน ค่าใช้จ่ายจากการระงับการผลิตชั่วคราวประกอบด้วย ค่าใช้จ่ายบุคคลากร ค่าเสื่อมราคา ค่าซ่อมแซมบำรุงรักษา ค่าบริการ และค่าใช้จ่ายอื่นที่เกี่ยวข้องกับเครื่องจักรที่ระงับการผลิตชั่วคราว เนื่องจากค่าใช้จ่ายจากการระงับการผลิตชั่วคราวเป็นจำนวนเงินที่เป็นนัยสำคัญ ข้าพเจ้าจึงให้ความสนใจเป็นพิเศษในการตรวจสอบ

## การตอบสนองความเสี่ยงโดยผู้สอบบัญชี

วิธีการตรวจสอบของข้าพเจ้าต่อเรื่องดังกล่าว ได้รวมถึงการทำความเข้าใจถึงขั้นตอนวิธีการและหลักเกณฑ์การกำหนดค่าใช้จ่ายในการระงับการผลิตชั่วคราว ประเมินความเหมาะสมของสมมติฐานที่ผู้บริหารนำมาใช้ในการปันส่วนค่าใช้จ่าย รวมถึงความสม่าเสมอของหลักเกณฑ์ที่นำมาใช้ ทดสอบการคำนวณความถูกต้องของการปันส่วนค่าใช้จ่ายตามเกณฑ์ที่กำหนด และตรวจสอบความถูกต้องของการบันทึกรายการทางบัญชี

## ข้อมูลอื่น

ผู้บริหารเป็นผู้รับผิดชอบต่อข้อมูลอื่น ข้อมูลอื่นประกอบด้วยข้อมูลซึ่งรวมอยู่ในรายงานประจำปีแต่ไม่รวมถึงงบการเงินและรายงานของผู้สอบบัญชีที่อยู่ในรายงานนั้น ซึ่งคาดว่ารายงานประจำปีจะถูกจัดเตรียมให้ข้าพเจ้าภายหลังวันที่ในรายงานของผู้สอบบัญชีนี้

ความเห็นของข้าพเจ้าต่องบการเงินไม่ครอบคลุมถึงข้อมูลอื่นและข้าพเจ้าไม่ได้ให้ความเชื่อมั่นต่อข้อมูลอื่น

ความรับผิดชอบของข้าพเจ้าที่เกี่ยวข้องเนื่องกับการตรวจสอบงบการเงิน คือ การอ่านและพิจารณาว่าข้อมูลอื่นมีความขัดแย้งที่มีสาระสำคัญกับงบการเงินหรือกับความรู้ที่ได้รับจากการตรวจสอบของข้าพเจ้า หรือปรากฏว่า ข้อมูลอื่นมีการแสดงข้อมูลที่ขัดต่อข้อเท็จจริงอันเป็นสาระสำคัญหรือไม่

เมื่อข้าพเจ้าได้อ่านรายงานประจำปี หากข้าพเจ้าสรุปได้ว่าการแสดงข้อมูลที่ขัดต่อข้อเท็จจริงอันเป็นสาระสำคัญ ข้าพเจ้าต้องสื่อสารเรื่องดังกล่าวกับผู้มีส่วนที่ในการกำกับดูแล เพื่อให้ผู้มีส่วนที่ในการกำกับดูแลดำเนินการแก้ไขข้อมูลที่แสดงขัดต่อข้อเท็จจริง

## ความรับผิดชอบของผู้บริหารและผู้มีส่วนที่ในการกำกับดูแลต่องบการเงิน

ผู้บริหารมีหน้าที่รับผิดชอบในการจัดทำและนำเสนองบการเงินรวมและงบการเงินเฉพาะกิจการเหล่านี้โดยถูกต้องตามที่ควรตามมาตรฐานการรายงานทางการเงิน และรับผิดชอบเกี่ยวกับการควบคุมภายในที่ผู้บริหารพิจารณาว่าจำเป็นเพื่อให้สามารถจัดทำงบการเงินที่ปราศจากการแสดงข้อมูลที่ขัดต่อข้อเท็จจริงอันเป็นสาระสำคัญไม่ว่าจะเกิดจากการทุจริตหรือข้อผิดพลาด

ในการจัดทำงบการเงินรวมและงบการเงินเฉพาะกิจการ ผู้บริหารรับผิดชอบในการประเมินความสามารถของกลุ่มบริษัทในการดำเนินงานต่อเนื่อง เปิดเผยเรื่องที่เกี่ยวข้องกับการดำเนินงานต่อเนื่อง และการใช้เกณฑ์การบัญชีสำหรับการดำเนินงานต่อเนื่องเว้นแต่ผู้บริหารมีความตั้งใจที่จะเลิกกลุ่มบริษัทหรือหยุดดำเนินงานหรือไม่สามารถดำเนินงานต่อเนื่องต่อไปได้

ผู้มีส่วนที่ในการกำกับดูแลมีหน้าที่ในการสอดส่องดูแลกระบวนการในการจัดทำรายงานทางการเงินของกลุ่มบริษัท

## ความรับผิดชอบของผู้สอบบัญชีต่อการตรวจสอบงบการเงิน

การตรวจสอบของข้าพเจ้ามีวัตถุประสงค์เพื่อให้ได้ความเชื่อมั่นอย่างสมเหตุสมผลว่างบการเงินรวมและงบการเงินเฉพาะกิจการโดยรวมปราศจากการแสดงข้อมูลที่ขัดต่อข้อเท็จจริงอันเป็นสาระสำคัญหรือไม่ ไม่ว่าจะเกิดจากการทุจริตหรือข้อผิดพลาด และเสนอรายงานของผู้สอบบัญชีซึ่งรวมความเห็นของข้าพเจ้าอยู่ด้วย ความเชื่อมั่นอย่างสมเหตุสมผลคือความเชื่อมั่นในระดับสูงแต่ไม่ได้เป็นการรับประกันว่าการปฏิบัติงานตรวจสอบตามมาตรฐานการสอบบัญชีจะสามารถตรวจพบข้อมูลที่ขัดต่อข้อเท็จจริงอันเป็นสาระสำคัญที่มีอยู่ได้เสมอไป ข้อมูลที่ขัดต่อข้อเท็จจริงอาจเกิดจากการทุจริตหรือข้อผิดพลาด และถือว่ามีสาระสำคัญเมื่อคาดการณ์ได้อย่างสมเหตุสมผลว่ารายการที่ขัดต่อข้อเท็จจริงแต่ละรายการหรือทุกรายการรวมกันจะมีผลต่อการตัดสินใจทางเศรษฐกิจของผู้ใช้งบการเงินจากการใช้งบการเงินรวมและงบการเงินเฉพาะกิจการเหล่านี้



ในการตรวจสอบของข้าพเจ้าตามมาตรฐานการสอบบัญชี ข้าพเจ้าได้ใช้ดุลยพินิจและการสังเกตและสงสัยเกี่ยวกับผู้ประกอบวิชาชีพตลอดการตรวจสอบ การปฏิบัติงานของข้าพเจ้ารวมถึง

- ระบุและประเมินความเสี่ยงจากการแสดงข้อมูลที่ขัดต่อข้อเท็จจริงอันเป็นสาระสำคัญในงบการเงินรวมและงบการเงินเฉพาะกิจการ ไม่ว่าจะเกิดจากการทุจริตหรือข้อผิดพลาด ออกแบบและปฏิบัติตามตามวิธีการตรวจสอบเพื่อตอบสนองต่อความเสี่ยงเหล่านั้น และได้หลักฐานการสอบบัญชีที่เพียงพอและเหมาะสมเพื่อเป็นเกณฑ์ในการแสดงความเห็นของข้าพเจ้า ความเสี่ยงที่ไม่พบข้อมูลที่ขัดต่อข้อเท็จจริงอันเป็นสาระสำคัญซึ่งเป็นผลมาจากการทุจริตจะสูงกว่าความเสี่ยงที่เกิดจากข้อผิดพลาด เนื่องจากการทุจริตอาจเกี่ยวกับการสมรู้ร่วมคิด การปลอมแปลงเอกสารหลักฐาน การตั้งใจละเว้นการแสดงผลข้อมูล การแสดงข้อมูลที่ไม่ตรงตามข้อเท็จจริงหรือการแทรกแซงการควบคุมภายใน

- ทำความเข้าใจในระบบการควบคุมภายในที่เกี่ยวข้องกับการตรวจสอบ เพื่อออกแบบวิธีการตรวจสอบที่เหมาะสมกับสถานการณ์ แต่ไม่ใช่เพื่อวัตถุประสงค์ในการแสดงความเห็นต่อความมีประสิทธิภาพของการควบคุมภายในของกลุ่มบริษัท

- ประเมินความเหมาะสมของนโยบายการบัญชีที่ผู้บริหารใช้และความสมเหตุสมผลของประมาณการทางบัญชีและการเปิดเผยข้อมูลที่เกี่ยวข้องซึ่งจัดทำขึ้นโดยผู้บริหาร

- สรุปเกี่ยวกับความเหมาะสมของการใช้เกณฑ์การบัญชีสำหรับการดำเนินงานต่อเนื่องของผู้บริหารและจากหลักฐานการสอบบัญชีที่ได้รับ สรุปว่ามีความไม่แน่นอนที่มีสาระสำคัญเกี่ยวกับเหตุการณ์ หรือสถานการณ์ที่อาจเป็นเหตุให้เกิดข้อสงสัยอย่างมีนัยสำคัญต่อความสามารถของกลุ่มบริษัทในการดำเนินงานต่อเนื่องหรือไม่ ถ้าข้าพเจ้าได้ข้อสรุปว่ามีความไม่แน่นอนที่มีสาระสำคัญ ข้าพเจ้าต้องกล่าวไว้ในรายงานของผู้สอบบัญชีของข้าพเจ้าโดยให้ข้อสังเกตถึงการเปิดเผยข้อมูลในงบการเงินรวม และงบการเงินเฉพาะกิจการที่เกี่ยวข้อง หรือถ้าการเปิดเผยข้อมูลดังกล่าวไม่เพียงพอ ความเห็นของข้าพเจ้าจะเปลี่ยนแปลงไป ข้อสรุปของข้าพเจ้าขึ้นอยู่กับหลักฐานการสอบบัญชีที่ได้รับจนถึงวันที่ในรายงานของผู้สอบบัญชีของข้าพเจ้า อย่างไรก็ตาม เหตุการณ์หรือสถานการณ์ในอนาคตอาจเป็นเหตุให้กลุ่มบริษัทต้องหยุดการดำเนินงานต่อเนื่อง

- ประเมินการนำเสนอ โครงสร้างและเนื้อหาของงบการเงินรวมและงบการเงินเฉพาะกิจการโดยรวม รวมถึงการเปิดเผยข้อมูลว่างบการเงินรวมและงบการเงินเฉพาะกิจการแสดงรายการและเหตุการณ์ในรูปแบบที่ทำให้มีการนำเสนอข้อมูลโดยถูกต้องตามที่ควรหรือไม่

- ได้รับหลักฐานการสอบบัญชีที่เหมาะสมอย่างเพียงพอเกี่ยวกับข้อมูลทางการเงินของกิจการภายในกลุ่มหรือกิจกรรมทางธุรกิจภายในกลุ่มบริษัทเพื่อแสดงความเห็นต่องบการเงินรวม ข้าพเจ้ารับผิดชอบต่อการกำหนดแนวทาง การควบคุมดูแล และการปฏิบัติงานตรวจสอบกลุ่มบริษัท ข้าพเจ้าเป็นผู้รับผิดชอบแต่เพียงผู้เดียวต่อความเห็นของข้าพเจ้า

ข้าพเจ้าได้สื่อสารกับผู้มีส่วนที่ในการกำกับดูแลในเรื่องต่างๆ ที่สำคัญซึ่งรวมถึง ขอบเขต และช่วงเวลาของการตรวจสอบตามที่ได้วางแผนไว้ ประเด็นที่มีนัยสำคัญที่พบจากการตรวจสอบรวมถึง ข้อบกพร่องที่มีนัยสำคัญในระบบการควบคุมภายในหากข้าพเจ้าได้พบในระหว่างการตรวจสอบของข้าพเจ้า

ข้าพเจ้าได้ให้คำรับรองแก่ผู้มีส่วนที่ในการกำกับดูแลว่าข้าพเจ้าได้ปฏิบัติตามข้อกำหนด จรรยาบรรณที่เกี่ยวข้องกับความเป็นอิสระและได้สื่อสารกับผู้มีส่วนที่ในการกำกับดูแลเกี่ยวกับ ความสัมพันธ์ทั้งหมดตลอดจนเรื่องอื่นซึ่งข้าพเจ้าเชื่อว่ามีเหตุผลที่บุคคลภายนอกอาจพิจารณาว่ากระทบต่อ ความเป็นอิสระของข้าพเจ้าและมาตรการที่ข้าพเจ้าใช้เพื่อป้องกันไม่ให้ข้าพเจ้าขาดความเป็นอิสระ

จากเรื่องที่สื่อสารกับผู้มีส่วนที่ในการกำกับดูแล ข้าพเจ้าได้พิจารณาเรื่องต่าง ๆ ที่มี นัยสำคัญมากที่สุดในการตรวจสอบงบการเงินรวมและงบการเงินเฉพาะกิจการในงวดปัจจุบันและกำหนด เป็นเรื่องสำคัญในการตรวจสอบ ข้าพเจ้าได้อธิบายเรื่องเหล่านี้ในรายงานของผู้สอบบัญชีเว้นแต่กฎหมาย หรือข้อบังคับไม่ให้เปิดเผยต่อสาธารณะเกี่ยวกับเรื่องดังกล่าว หรือในสถานการณ์ที่ยากที่จะเกิดขึ้น ข้าพเจ้า พิจารณาว่าไม่ควรสื่อสารเรื่องดังกล่าวในรายงานของข้าพเจ้าเพราะการกระทำดังกล่าวสามารถคาดการณ์ได้ อย่างสมเหตุสมผลว่าจะมีผลกระทบในทางลบมากกว่าผลประโยชน์ต่อส่วนได้เสียสาธารณะจากการสื่อสาร ดังกล่าว

ผู้สอบบัญชีที่รับผิดชอบงานสอบบัญชีและการนำเสนอรายงานฉบับนี้คือ นางสาวธัญพร ตั้งธโนปจัย



(นางสาวธัญพร ตั้งธโนปจัย)

ผู้สอบบัญชีรับอนุญาต ทะเบียนเลขที่ 9169

บริษัท สอบบัญชีธรรมนิติ จำกัด

กรุงเทพมหานคร

วันที่ 23 กุมภาพันธ์ 2565

**บริษัท โอเชียนกลาส จำกัด (มหาชน) และบริษัทย่อย**

**งบแสดงฐานะการเงิน**

**ณ วันที่ 31 ธันวาคม 2564**

(หน่วย : พันบาท)

| หมายเหตุ                             | งบการเงินรวม |                  | งบการเงินเฉพาะบริษัท |                  |
|--------------------------------------|--------------|------------------|----------------------|------------------|
|                                      | 2564         | 2563             | 2564                 | 2563             |
| <b>สินทรัพย์</b>                     |              |                  |                      |                  |
| <b>สินทรัพย์หมุนเวียน</b>            |              |                  |                      |                  |
| เงินสดและรายการเทียบเท่าเงินสด       | 6            | 59,759           | 102,676              | 39,631           |
| ลูกหนี้การค้าและลูกหนี้หมุนเวียนอื่น | 5, 7         | 258,948          | 155,949              | 258,795          |
| เงินให้กู้ยืมระยะสั้นแก่บริษัทย่อย   | 5            | -                | -                    | 3,500            |
| สินค้าคงเหลือ                        | 8            | 826,980          | 911,420              | 826,918          |
| ภาษีมูลค่าเพิ่มค้างรับ               |              | 11,769           | 16,564               | 11,769           |
| สินทรัพย์หมุนเวียนอื่น               |              | 5,108            | 5,194                | 3,743            |
| <b>รวมสินทรัพย์หมุนเวียน</b>         |              | <b>1,162,564</b> | <b>1,191,803</b>     | <b>1,144,356</b> |
| <b>สินทรัพย์ไม่หมุนเวียน</b>         |              |                  |                      |                  |
| เงินลงทุนในบริษัทย่อย                | 9            | -                | -                    | 6,000            |
| ที่ดิน อาคารและอุปกรณ์               | 10           | 2,165,842        | 2,196,414            | 2,165,824        |
| สินทรัพย์สิทธิการใช้                 | 11           | 21,511           | 38,859               | 21,511           |
| สินทรัพย์ไม่มีตัวตน                  | 12           | 8,456            | 10,998               | 13,002           |
| สินทรัพย์ภาษีเงินได้รอการตัดบัญชี    | 16           | -                | 13                   | -                |
| สินทรัพย์ไม่หมุนเวียนอื่น            |              | 1,004            | 1,669                | 419              |
| <b>รวมสินทรัพย์ไม่หมุนเวียน</b>      |              | <b>2,196,813</b> | <b>2,247,953</b>     | <b>2,206,756</b> |
| <b>รวมสินทรัพย์</b>                  |              | <b>3,359,377</b> | <b>3,439,756</b>     | <b>3,351,112</b> |

**บริษัท โอเชียนกลาส จำกัด (มหาชน) และบริษัทย่อย**

**งบแสดงฐานะการเงิน (ต่อ)**

**ณ วันที่ 31 ธันวาคม 2564**

|                                          |       | (หน่วย : พันบาท) |                  |                      |                  |
|------------------------------------------|-------|------------------|------------------|----------------------|------------------|
|                                          |       | งบการเงินรวม     |                  | งบการเงินเฉพาะบริษัท |                  |
| หมายเหตุ                                 |       | 2564             | 2563             | 2564                 | 2563             |
| <b>หนี้สินและส่วนของผู้ถือหุ้น</b>       |       |                  |                  |                      |                  |
| <b>หนี้สินหมุนเวียน</b>                  |       |                  |                  |                      |                  |
| เงินกู้ยืมระยะสั้นจากสถาบันการเงิน       | 13    | 640,000          | 790,000          | 640,000              | 790,000          |
| เจ้าหนี้การค้าและเจ้าหนี้หมุนเวียนอื่น   | 5, 14 | 252,042          | 193,547          | 257,340              | 195,271          |
| ส่วนของเงินกู้ยืมระยะยาวจากสถาบันการเงิน |       |                  |                  |                      |                  |
| ที่ถึงกำหนดชำระภายในหนึ่งปี              | 15    | 67,200           | -                | 67,200               | -                |
| ส่วนของหนี้สินตามสัญญาเช่าที่ถึงกำหนด    |       |                  |                  |                      |                  |
| ชำระภายในหนึ่งปี                         | 11    | 14,862           | 19,344           | 14,862               | 19,344           |
| หนี้สินสัญญาอนุพันธ์                     | 27    | 16,131           | -                | 16,131               | -                |
| หนี้สินหมุนเวียนอื่น                     |       | 3,424            | 2,038            | 2,725                | 1,821            |
| <b>รวมหนี้สินหมุนเวียน</b>               |       | <b>993,659</b>   | <b>1,004,929</b> | <b>998,258</b>       | <b>1,006,436</b> |
| <b>หนี้สินไม่หมุนเวียน</b>               |       |                  |                  |                      |                  |
| เงินกู้ยืมระยะยาวจากสถาบันการเงิน        | 15    | 232,800          | 300,000          | 232,800              | 300,000          |
| หนี้สินตามสัญญาเช่า                      | 11    | 3,179            | 16,057           | 3,179                | 16,057           |
| หนี้สินภาษีเงินได้รอการตัดบัญชี          | 16    | 192,493          | 188,960          | 192,493              | 188,960          |
| ภาระผูกพันผลประโยชน์พนักงาน              | 17    | 98,301           | 96,059           | 98,301               | 96,059           |
| <b>รวมหนี้สินไม่หมุนเวียน</b>            |       | <b>526,773</b>   | <b>601,076</b>   | <b>526,773</b>       | <b>601,076</b>   |
| <b>รวมหนี้สิน</b>                        |       | <b>1,520,432</b> | <b>1,606,005</b> | <b>1,525,031</b>     | <b>1,607,512</b> |

บริษัท โอเชียนกลาส จำกัด (มหาชน) และบริษัทย่อย

งบแสดงฐานะการเงิน (ต่อ)

ณ วันที่ 31 ธันวาคม 2564

|                                           |  | (หน่วย : พันบาท) |           |                      |           |
|-------------------------------------------|--|------------------|-----------|----------------------|-----------|
|                                           |  | งบการเงินรวม     |           | งบการเงินเฉพาะบริษัท |           |
| หมายเหตุ                                  |  | 2564             | 2563      | 2564                 | 2563      |
| <b>หนี้สินและส่วนของผู้ถือหุ้น (ต่อ)</b>  |  |                  |           |                      |           |
| <b>ส่วนของผู้ถือหุ้น</b>                  |  |                  |           |                      |           |
| <b>ทุนเรือนหุ้น</b>                       |  |                  |           |                      |           |
| <b>ทุนจดทะเบียน</b>                       |  |                  |           |                      |           |
| หุ้นสามัญจำนวน 50,000,000 หุ้น            |  |                  |           |                      |           |
| มูลค่าที่ตราไว้หุ้นละ 10 บาท              |  | 500,000          | 500,000   | 500,000              | 500,000   |
| <b>ทุนที่ออกและชำระแล้ว</b>               |  |                  |           |                      |           |
| หุ้นสามัญจำนวน 21,330,715 หุ้น            |  |                  |           |                      |           |
| มูลค่าที่ได้รับชำระแล้วหุ้นละ 10 บาท      |  | 213,307          | 213,307   | 213,307              | 213,307   |
| <b>ส่วนเกินมูลค่าหุ้น</b>                 |  | 302,807          | 302,807   | 302,807              | 302,807   |
| <b>กำไรสะสม</b>                           |  |                  |           |                      |           |
| <b>จัดสรรแล้ว</b>                         |  |                  |           |                      |           |
| สำรองตามกฎหมาย                            |  | 18               | 50,000    | 50,000               | 50,000    |
| ยังไม่ได้จัดสรร                           |  |                  | 539,890   | 536,870              | 527,103   |
| <b>องค์ประกอบอื่นของส่วนของผู้ถือหุ้น</b> |  |                  | 732,941   | 730,767              | 732,864   |
| <b>รวมส่วนของผู้ถือหุ้น</b>               |  |                  | 1,838,945 | 1,833,751            | 1,826,081 |
| <b>รวมหนี้สินและส่วนของผู้ถือหุ้น</b>     |  |                  | 3,359,377 | 3,439,756            | 3,351,112 |
|                                           |  |                  |           |                      | 3,438,650 |

## บริษัท โอเชียนกลาส จำกัด (มหาชน) และบริษัทย่อย

## งบกำไรขาดทุนเบ็ดเสร็จ

สำหรับปีสิ้นสุดวันที่ 31 ธันวาคม 2564

(หน่วย : พันบาท)

| หมายเหตุ                                         | งบการเงินรวม |           | งบการเงินเฉพาะบริษัท |           |
|--------------------------------------------------|--------------|-----------|----------------------|-----------|
|                                                  | 2564         | 2563      | 2564                 | 2563      |
| รายได้                                           |              |           |                      |           |
| รายได้จากการขาย                                  | 5, 26        | 1,545,296 | 1,111,675            | 1,544,463 |
| รายได้เงินปันผล                                  | 5            | -         | -                    | 9,655     |
| รายได้อื่น                                       | 5            | 22,088    | 4,321                | 22,136    |
| รวมรายได้                                        |              | 1,567,384 | 1,566,599            | 1,121,511 |
| ค่าใช้จ่าย                                       |              |           |                      |           |
| ต้นทุนขาย                                        |              | 1,013,075 | 706,373              | 1,012,449 |
| ค่าใช้จ่ายจากการระงับการผลิตชั่วคราว             | 2            | 173,978   | 206,423              | 173,978   |
| ขาดทุน (ค่าใช้จ่ายโอนกลับ) จากการ                |              |           |                      |           |
| ปรับลดมูลค่าสินค้า                               |              | (2,884)   | 50,794               | (2,884)   |
| ค่าใช้จ่ายในการขาย                               | 5            | 220,123   | 227,476              | 234,029   |
| ค่าใช้จ่ายในการบริหาร                            | 5            | 107,503   | 144,915              | 103,195   |
| ขาดทุนจากอัตราแลกเปลี่ยนเงินตราต่างประเทศ        |              | 26,562    | 59,285               | 25,350    |
| รวมค่าใช้จ่าย                                    | 23           | 1,538,357 | 1,395,266            | 1,546,117 |
| กำไร (ขาดทุน) จากกิจกรรมดำเนินงาน                |              | 29,027    | (279,270)            | 20,482    |
| ต้นทุนทางการเงิน                                 |              | 22,006    | 24,783               | 22,006    |
| กำไร (ขาดทุน) ก่อนค่าใช้จ่ายภาษีเงินได้          |              | 7,021     | (304,053)            | (1,524)   |
| ค่าใช้จ่าย (รายได้) ภาษีเงินได้                  | 19           | 4,001     | (58,158)             | 3,533     |
| กำไร (ขาดทุน) สุทธิสำหรับปี                      |              | 3,020     | (245,895)            | (5,057)   |
| กำไร (ขาดทุน) เบ็ดเสร็จอื่น                      |              |           |                      |           |
| รายการที่จะไม่ถูกจัดประเภทรายการใหม่เข้าไปไว้ใน  |              |           |                      |           |
| กำไรหรือขาดทุนในภายหลัง                          |              |           |                      |           |
| ผลกำไรจากการตีราคาที่ดินใหม่-สุทธิจากภาษีเงินได้ |              | -         | 206,856              | -         |
| กำไรจากการวัดมูลค่าใหม่ของผลประโยชน์พนักงาน      |              |           |                      |           |
| ที่กำหนดไว้-สุทธิจากภาษีเงินได้                  |              | -         | 10,957               | -         |
| รายการที่จะถูกจัดประเภทรายการใหม่เข้าไปไว้ใน     |              |           |                      |           |
| กำไรหรือขาดทุนในภายหลัง                          |              |           |                      |           |
| ผลต่างจากอัตราแลกเปลี่ยนจากการแปลงค่างบการเงิน   |              | 2,174     | 1,170                | -         |
| กำไร (ขาดทุน) เบ็ดเสร็จอื่นสำหรับปี              |              | 2,174     | 218,983              | -         |
| กำไร (ขาดทุน) เบ็ดเสร็จรวมสำหรับปี               |              | 5,194     | (26,912)             | (5,057)   |
| กำไร (ขาดทุน) ต่อหุ้นชั้นพื้นฐาน (บาท)           | 22           | 0.14      | (11.53)              | (0.24)    |

บริษัท โอเชียนกลาส จำกัด (มหาชน) และบริษัทย่อย

งบแสดงการเปลี่ยนแปลงส่วนของผู้ถือหุ้น

สำหรับปีสิ้นสุดวันที่ 31 ธันวาคม 2564

(หน่วย : พันบาท)

|                                     |    | งบการเงินรวม             |                        |                       |                                    |                                   |                         |                              |                          |
|-------------------------------------|----|--------------------------|------------------------|-----------------------|------------------------------------|-----------------------------------|-------------------------|------------------------------|--------------------------|
|                                     |    | กำไรสะสม                 |                        |                       | องค์ประกอบอื่นของส่วนของผู้ถือหุ้น |                                   |                         |                              |                          |
|                                     |    | ทุนที่ออก<br>และชำระแล้ว | ส่วนเกิน<br>มูลค่าหุ้น | จัดสรรเป็น            |                                    | รวมองค์ประกอบ                     |                         |                              |                          |
|                                     |    |                          |                        | ทุนสำรอง<br>ตามกฎหมาย | ยังไม่ได้จัดสรร                    | ส่วนเกินทุนจาก<br>การตีราคาที่ดิน | การแปลงค่า<br>งบการเงิน | อื่นของส่วน<br>ของผู้ถือหุ้น | รวมส่วนของ<br>ผู้ถือหุ้น |
| หมายเหตุ                            |    |                          |                        |                       |                                    |                                   |                         |                              |                          |
| ยอดยกมา ณ วันที่ 1 มกราคม 2563      |    | 213,307                  | 302,807                | 50,000                | 783,967                            | 526,008                           | (3,267)                 | 522,741                      | 1,872,822                |
| เงินปันผลจ่าย                       | 21 | -                        | -                      | -                     | (12,159)                           | -                                 | -                       | -                            | (12,159)                 |
| กำไร (ขาดทุน) เบ็ดเสร็จรวมสำหรับปี  |    | -                        | -                      | -                     | (234,938)                          | 206,856                           | 1,170                   | 208,026                      | (26,912)                 |
| ยอดคงเหลือ ณ วันที่ 31 ธันวาคม 2563 |    | 213,307                  | 302,807                | 50,000                | 536,870                            | 732,864                           | (2,097)                 | 730,767                      | 1,833,751                |
| กำไร (ขาดทุน) เบ็ดเสร็จรวมสำหรับปี  |    | -                        | -                      | -                     | 3,020                              | -                                 | 2,174                   | 2,174                        | 5,194                    |
| ยอดคงเหลือ ณ วันที่ 31 ธันวาคม 2564 |    | 213,307                  | 302,807                | 50,000                | 539,890                            | 732,864                           | 77                      | 732,941                      | 1,838,945                |

บริษัท โอเชียนกลาส จำกัด (มหาชน) และบริษัทย่อย

งบแสดงการเปลี่ยนแปลงส่วนของผู้ถือหุ้น (ต่อ)

สำหรับปีสิ้นสุดวันที่ 31 ธันวาคม 2564

(หน่วย : พันบาท)

|                                     |             | งบการเงินเฉพาะบริษัท |           |                 |                   |            |
|-------------------------------------|-------------|----------------------|-----------|-----------------|-------------------|------------|
|                                     |             | กำไรสะสม             |           |                 | องค์ประกอบ        |            |
|                                     |             | จัดสรรเป็น           |           |                 | ส่วนของผู้ถือหุ้น |            |
| หมายเหตุ                            | ทุนที่ออก   | ส่วนเกิน             | ทุนสำรอง  |                 | ส่วนเกินทุนจาก    | รวมส่วนของ |
|                                     | และชำระแล้ว | มูลค่าหุ้น           | ตามกฎหมาย | ยังไม่ได้จัดสรร | การตีราคาที่ดิน   | ผู้ถือหุ้น |
| ยอดยกมา ณ วันที่ 1 มกราคม 2563      | 213,307     | 302,807              | 50,000    | 764,604         | 526,008           | 1,856,726  |
| เงินปันผลจ่าย                       | 21          | -                    | -         | (12,159)        | -                 | (12,159)   |
| กำไร (ขาดทุน) เบ็ดเสร็จรวมสำหรับปี  | -           | -                    | -         | (220,285)       | 206,856           | (13,429)   |
| ยอดคงเหลือ ณ วันที่ 31 ธันวาคม 2563 | 213,307     | 302,807              | 50,000    | 532,160         | 732,864           | 1,831,138  |
| กำไร (ขาดทุน) เบ็ดเสร็จรวมสำหรับปี  | -           | -                    | -         | (5,057)         | -                 | (5,057)    |
| ยอดคงเหลือ ณ วันที่ 31 ธันวาคม 2564 | 213,307     | 302,807              | 50,000    | 527,103         | 732,864           | 1,826,081  |



บริษัท โอเชียนกลาส จำกัด (มหาชน) และบริษัทย่อย

งบกระแสเงินสด

สำหรับปีสิ้นสุดวันที่ 31 ธันวาคม 2564

(หน่วย : พันบาท)

| หมายเหตุ                                            | งบการเงินรวม |           | งบการเงินเฉพาะบริษัท |           |
|-----------------------------------------------------|--------------|-----------|----------------------|-----------|
|                                                     | 2564         | 2563      | 2564                 | 2563      |
| <b>กระแสเงินสดจากกิจกรรมดำเนินงาน</b>               |              |           |                      |           |
| กำไร (ขาดทุน) ก่อนค่าใช้จ่ายภาษีเงินได้             | 7,021        | (304,053) | (1,524)              | (290,756) |
| รายการปรับปรุงกระทบกำไร (ขาดทุน) สำหรับปีเป็นเงินสด |              |           |                      |           |
| รับ (จ่าย) จากกิจกรรมดำเนินงาน                      |              |           |                      |           |
| ค่าเผื่อ (โอนกลับ) การลดลงของมูลค่าสินค้า           |              |           |                      |           |
| สินค้าเคลื่อนไหวช้าและล้าสมัย                       | (16,342)     | 39,973    | (16,342)             | 39,973    |
| ค่าเสื่อมราคาและค่าตัดจำหน่าย                       | 23           | 177,010   | 178,404              | 175,199   |
| ค่าเผื่อผลขาดทุนด้านเครดิตที่คาดว่าจะเกิดขึ้น       | 83           | 2,155     | 83                   | 2,155     |
| ค่าเผื่อการด้อยค่าของโปรแกรมคอมพิวเตอร์             | -            | 4,200     | -                    | 4,200     |
| ขาดทุนจากการจำหน่ายและตัดจำหน่ายที่ดิน              |              |           |                      |           |
| อาคารและอุปกรณ์                                     | 1,011        | 5,925     | 1,010                | 5,923     |
| ขาดทุนจากการวัดมูลค่ายุติธรรมตราสารอนุพันธ์         |              |           |                      |           |
| ที่ยังไม่เกิดขึ้นจริง                               | 16,131       | 4,859     | 16,131               | 4,859     |
| กำไรจากอัตราแลกเปลี่ยนที่ยังไม่เกิดขึ้นจริง         | (3,752)      | (1,223)   | (3,752)              | (1,223)   |
| ค่าใช้จ่ายภาระผูกพันผลประโยชน์พนักงาน               | 17           | 13,199    | 13,199               | 12,737    |
| รายได้เงินปันผล                                     | -            | -         | -                    | (9,655)   |
| รายได้ดอกเบี้ย                                      | (131)        | (243)     | (180)                | (305)     |
| ต้นทุนทางการเงิน                                    | 22,006       | 24,783    | 22,006               | 24,783    |
| สินทรัพย์จากการดำเนินงาน (เพิ่มขึ้น) ลดลง           |              |           |                      |           |
| ลูกหนี้การค้าและลูกหนี้หมุนเวียนอื่น                | (103,269)    | 112,004   | (103,019)            | 112,605   |
| สินค้าคงเหลือ                                       | 100,782      | 52,355    | 100,790              | 52,193    |
| ภาษีมูลค่าเพิ่มค้างรับ                              | 4,795        | (5,261)   | 4,795                | (5,261)   |
| สินทรัพย์หมุนเวียนอื่น                              | 86           | (1,562)   | (58)                 | (109)     |
| สินทรัพย์ไม่หมุนเวียนอื่น                           | 640          | 228       | 380                  | (210)     |
| หนี้สินจากการดำเนินงานเพิ่มขึ้น (ลดลง)              |              |           |                      |           |
| เจ้าหนี้การค้าและเจ้าหนี้หมุนเวียนอื่น              | 52,297       | (92,900)  | 56,326               | (83,060)  |
| หนี้สินหมุนเวียนอื่น                                | 1,386        | (3,829)   | 904                  | (5,209)   |
| จ่ายภาระผูกพันผลประโยชน์พนักงาน                     | 17           | (10,957)  | (10,957)             | (32,575)  |
| เงินสดสุทธิได้มาจาก (ใช้ไปใน) กิจกรรมดำเนินงาน      | 261,996      | (7,673)   | 258,196              | 6,264     |

บริษัท โอเชียนกลาส จำกัด (มหาชน) และบริษัทย่อย

งบกระแสเงินสด (ต่อ)

สำหรับปีสิ้นสุดวันที่ 31 ธันวาคม 2564

(หน่วย : พันบาท)

| หมายเหตุ                                                 | งบการเงินรวม |                  | งบการเงินเฉพาะบริษัท |                  |
|----------------------------------------------------------|--------------|------------------|----------------------|------------------|
|                                                          | 2564         | 2563             | 2564                 | 2563             |
| <b>กระแสเงินสดจากกิจกรรมลงทุน</b>                        |              |                  |                      |                  |
| เงินสดรับจากเงินให้กู้ยืมแก่บริษัทย่อย                   | 5            | -                | -                    | 6,500            |
| เงินสดรับจากการขายที่ดิน อาคารและอุปกรณ์                 |              | 37               | 1,059                | 37               |
| เงินสดจ่ายเพื่อซื้อที่ดิน อาคารและอุปกรณ์                |              | (116,111)        | (220,930)            | (116,111)        |
| เงินสดจ่ายเพื่อซื้อสินทรัพย์ไม่มีตัวตน                   |              | (2,337)          | (2,063)              | (7,663)          |
| เงินปันผลรับ                                             | 5            | -                | -                    | 9,655            |
| ดอกเบี้ยรับ                                              |              | 131              | 243                  | 305              |
| <b>เงินสดสุทธิที่ใช้ไปในกิจกรรมลงทุน</b>                 |              | <b>(118,280)</b> | <b>(118,229)</b>     | <b>(211,074)</b> |
| <b>กระแสเงินสดจากกิจกรรมจัดหาเงิน</b>                    |              |                  |                      |                  |
| เงินสดรับจากเงินกู้ยืมระยะสั้นจากสถาบันการเงิน           | 28           | 660,000          | 450,000              | 660,000          |
| เงินสดจ่ายเพื่อชำระคืนเงินกู้ยืมระยะสั้นจากสถาบันการเงิน | 28           | (810,000)        | (315,000)            | (810,000)        |
| เงินสดรับจากเงินกู้ยืมระยะยาวจากสถาบันการเงิน            | 28           | -                | 200,000              | -                |
| เงินสดจ่ายเพื่อชำระคืนเงินกู้ยืมระยะยาวจากสถาบันการเงิน  | 28           | -                | (2,292)              | (2,292)          |
| เงินสดจ่ายเพื่อชำระหนี้สินตามสัญญาเช่า                   | 11, 28       | (20,424)         | (18,413)             | (20,424)         |
| จ่ายเงินปันผล                                            | 21           | -                | (12,159)             | (12,159)         |
| จ่ายดอกเบี้ย                                             |              | (21,918)         | (24,155)             | (21,918)         |
| <b>เงินสดสุทธิได้มาจาก (ใช้ไปใน) กิจกรรมจัดหาเงิน</b>    |              | <b>(192,342)</b> | <b>277,981</b>       | <b>(192,342)</b> |
| <b>ผลกระทบจากอัตราแลกเปลี่ยนเงินตราต่างประเทศ</b>        |              |                  |                      |                  |
| ของเงินสดและรายการเทียบเท่าเงินสด                        |              | 3,537            | 1,607                | 3,537            |
| ผลต่างจากการแปลงค่างบการเงิน                             |              | 2,172            | 1,159                | -                |
| เงินสดและรายการเทียบเท่าเงินสดเพิ่มขึ้น (ลดลง) สุทธิ     |              | (42,917)         | 51,383               | (48,838)         |
| เงินสดและรายการเทียบเท่าเงินสดต้นปี                      |              | 102,676          | 51,293               | 88,469           |
| เงินสดและรายการเทียบเท่าเงินสดปลายปี                     | 6            | 59,759           | 102,676              | 39,631           |
| <b>ข้อมูลกระแสเงินสดเปิดเผยเพิ่มเติม</b>                 |              |                  |                      |                  |
| <b>รายการที่ไม่ใช่เงินสด</b>                             |              |                  |                      |                  |
| <b>กิจกรรมลงทุน</b>                                      |              |                  |                      |                  |
| เจ้าหน้าที่ค่าซื้อที่ดิน อาคารและอุปกรณ์                 |              | 6,057            | 15,266               | 6,057            |
| <b>กิจกรรมจัดหาเงิน</b>                                  |              |                  |                      |                  |
| การได้มาซึ่งสินทรัพย์สิทธิการใช้ภายใต้สัญญาเช่า          | 11           | 3,064            | 11,748               | 3,064            |

## บริษัท โอเชียนกลาส จำกัด (มหาชน) และบริษัทย่อย

### หมายเหตุประกอบงบการเงิน

วันที่ 31 ธันวาคม 2564

#### 1. ข้อมูลทั่วไป

บริษัท โอเชียนกลาส จำกัด (มหาชน) (“บริษัท”) เป็นบริษัทมหาชนจำกัด ที่จัดตั้งขึ้นในประเทศไทย และเป็นบริษัทจดทะเบียนในตลาดหลักทรัพย์แห่งประเทศไทยในปี 2536 โดยดำเนินธุรกิจหลักเกี่ยวกับการผลิตและจำหน่ายภาชนะเครื่องแก้วสำหรับใช้บนโต๊ะอาหาร โดยมีสำนักงานขายและบริหารและโรงงานผลิตอยู่ที่

สำนักงาน : เลขที่ 75/3 และ 75/88-91 อาคารโอเชียน ทาวเวอร์ 2 ชั้น 12 และ 34 ถนนสุขุมวิท 19 (ซอยวัฒนา) แขวงคลองเตยเหนือ เขตวัฒนา กรุงเทพมหานคร 10110

โรงงานผลิต : เลขที่ 365-365/1 หมู่ 4 นิคมอุตสาหกรรมบางปู ซอย 8 ถนนสุขุมวิท ตำบลแพรกษา อำเภอเมืองสมุทรปราการ จังหวัดสมุทรปราการ 10280

โชว์รูม : เลขที่ 175 อาคารไทยสมุทร ถนนสุขุมวิท 21 แขวงคลองเตยเหนือ เขตวัฒนา กรุงเทพมหานคร 10110

เพื่อวัตถุประสงค์ในการรายงานข้อมูลจึงรวมเรียกบริษัทและบริษัทย่อยว่า “กลุ่มบริษัท” บริษัทมีบริษัทย่อย 3 แห่ง ดังนี้

บริษัท โอเชียนกลาส เทรดิง (เซี่ยงไฮ้) จำกัด เป็นบริษัทที่บริษัทถือหุ้นทั้งหมด จดทะเบียนและจัดตั้งขึ้นในประเทศจีน เมื่อวันที่ 10 กันยายน 2549 บริษัทย่อยมีกำหนดระยะเวลา 20 ปี สิ้นสุดวันที่ 10 กันยายน 2569 โดยมีวัตถุประสงค์หลักเพื่อนำเข้าและจัดจำหน่ายผลิตภัณฑ์เครื่องแก้วในประเทศจีน

บริษัท โอเชียนกลาส เทรดิง อินเดีย จำกัด เป็นบริษัทที่บริษัทถือหุ้นร้อยละ 99.99 จัดตั้งขึ้นในประเทศอินเดีย เมื่อวันที่ 20 พฤศจิกายน 2556 โดยมีวัตถุประสงค์หลักเพื่อดำเนินกิจกรรมทางการตลาดในประเทศอินเดีย

บริษัท คริสตัล เคลียร์ อินโนเวชั่น จำกัด เป็นบริษัทที่บริษัทถือหุ้นร้อยละ 99.99 จัดตั้งขึ้นในประเทศไทย เมื่อวันที่ 31 สิงหาคม 2559 โดยมีวัตถุประสงค์หลักเพื่อการวิจัย พัฒนาและจำหน่ายผลิตภัณฑ์ที่ใช้บนโต๊ะอาหาร

#### 2. การแพร่ระบาดของโรคติดเชื้อไวรัสโคโรนา 2019 (COVID-19)

สถานการณ์การแพร่ระบาดของโรคติดเชื้อไวรัสโคโรนา 2019 (COVID-19) ซึ่งปัจจุบันมีการแพร่ระบาดอย่างต่อเนื่อง ทำให้เศรษฐกิจยังมีการชะลอตัวและมีผลกระทบต่อธุรกิจและอุตสาหกรรมโดยรวม สถานการณ์ดังกล่าวอาจส่งผลกระทบต่อผลการดำเนินธุรกิจ อย่างไรก็ตาม ฝ่ายบริหารของกลุ่มบริษัทได้ติดตามความคืบหน้าของสถานการณ์ดังกล่าว และทำการประเมินผลกระทบทางการเงินเกี่ยวกับมูลค่าของสินทรัพย์ ประเมินการหนี้สินและหนี้สินที่อาจเกิดขึ้นอย่างต่อเนื่อง

เมื่อวันที่ 13 กรกฎาคม 2563 บริษัทได้ทำหนังสือแจ้งตลาดหลักทรัพย์แห่งประเทศไทย เรื่องการหยุดสายการผลิตบางส่วนชั่วคราว ตั้งแต่เดือนเมษายน 2563 จนถึงไตรมาส 1 ปี 2564 เพื่อซ่อมบำรุงตามแผนงานและบริหารจัดการสินค้าคงเหลือให้สอดคล้องกับการขาย โดยค่าใช้จ่ายในการหยุดสายการผลิตชั่วคราวดังกล่าวได้แสดงเป็นส่วนหนึ่งของรายการค่าใช้จ่ายจากการระงับการผลิตชั่วคราวในงบกำไรขาดทุนเบ็ดเสร็จ

### 3. หลักเกณฑ์ในการจัดทางการเงิน

#### 3.1 หลักเกณฑ์ในการจัดทางการเงิน

งบการเงินรวมและงบการเงินเฉพาะกิจการได้จัดทำขึ้นตามหลักการบัญชีที่รับรองทั่วไปในประเทศไทยภายใต้พระราชบัญญัติการบัญชี 2543 ซึ่งหมายความถึงมาตรฐานการรายงานทางการเงินที่ออกภายใต้พระราชบัญญัติวิชาชีพบัญชี 2547 และข้อกำหนดของคณะกรรมการกำกับหลักทรัพย์และตลาดหลักทรัพย์ว่าด้วยการจัดทำและนำเสนอรายงานทางการเงินภายใต้พระราชบัญญัติหลักทรัพย์และตลาดหลักทรัพย์

งบการเงินรวมและงบการเงินเฉพาะกิจการได้จัดทำขึ้นโดยใช้เกณฑ์ราคาทุนเดิมในการวัดมูลค่าขององค์ประกอบของงบการเงิน ยกเว้นการตีราคาที่ดินและเครื่องมือทางการเงินที่เป็นตราสารอนุพันธ์ซึ่งใช้มูลค่ายุติธรรมตามที่อธิบายในนโยบายการบัญชีในลำดับต่อไป

การจัดทางการเงินให้สอดคล้องกับหลักการบัญชีที่รับรองทั่วไปในประเทศไทยกำหนดให้ใช้ประมาณการทางบัญชีที่สำคัญและการใช้ดุลยพินิจของผู้บริหารซึ่งจัดทำขึ้นตามกระบวนการในการนำนโยบายการบัญชีของกลุ่มบริษัทไปถือปฏิบัติ และต้องเปิดเผยเรื่องการใช้ดุลยพินิจของผู้บริหารหรือความซับซ้อนหรือเกี่ยวกับข้อสมมติฐานและประมาณการที่มีนัยสำคัญต่องบการเงินรวมและงบการเงินเฉพาะกิจการในหมายเหตุประกอบงบการเงินข้อ 4.18

งบการเงินรวมและงบการเงินเฉพาะกิจการฉบับภาษาอังกฤษจัดทำขึ้นจากงบการเงินตามกฎหมายที่เป็นภาษาไทย ในกรณีที่มีเนื้อความขัดแย้งกันหรือมีการตีความในสองภาษาแตกต่างกันให้ใช้งบการเงินตามกฎหมายฉบับภาษาไทยเป็นหลัก

#### 3.2 มาตรฐานการรายงานทางการเงินใหม่ที่มีผลบังคับใช้ในปีปัจจุบัน

ในระหว่างปี กลุ่มบริษัทได้นำมาตรฐานการรายงานทางการเงินและการตีความมาตรฐานการรายงานทางการเงินฉบับปรับปรุงจำนวนหลายฉบับ ที่มีผลบังคับใช้สำหรับงบการเงินที่มีรอบระยะเวลาบัญชีที่เริ่มในหรือหลังวันที่ 1 มกราคม 2564 มาถือปฏิบัติ มาตรฐานการรายงานทางการเงินดังกล่าวได้ปรับปรุงหรือจัดให้มีขึ้นเพื่อให้มีเนื้อหาเท่าเทียมกับมาตรฐานการรายงานทางการเงินระหว่างประเทศ โดยส่วนใหญ่เป็นการอธิบายให้ชัดเจนเกี่ยวกับวิธีปฏิบัติทางการบัญชีและการให้แนวปฏิบัติทางบัญชีกับผู้ใช้มาตรฐาน

การนำมาตรฐานการรายงานทางการเงินดังกล่าวมาถือปฏิบัตินี้ไม่มีผลกระทบอย่างเป็นสาระสำคัญต่องบการเงินในปีปัจจุบัน

#### 3.3 มาตรฐานการรายงานทางการเงินใหม่ที่จะมีผลบังคับใช้ในอนาคต

สภาวิชาชีพบัญชีได้ประกาศใช้มาตรฐานการรายงานทางการเงินฉบับปรับปรุงหลายฉบับ และได้ลงประกาศในราชกิจจานุเบกษาแล้ว ซึ่งจะมีผลบังคับใช้สำหรับงบการเงินที่มีรอบระยะเวลาบัญชีที่เริ่มในหรือหลังวันที่ 1 มกราคม 2565 มาตรฐานการรายงานทางการเงินดังกล่าวได้ปรับปรุงหรือจัดให้มีขึ้นเพื่อให้มีเนื้อหาเท่าเทียมกับมาตรฐานการรายงานทางการเงินระหว่างประเทศ โดยส่วนใหญ่เป็นการอธิบายให้ชัดเจนเกี่ยวกับวิธีปฏิบัติทางการบัญชีและมาตรฐานการรายงานทางการเงินบางฉบับมีการให้ข้อผ่อนปรนในทางปฏิบัติหรือข้อยกเว้นชั่วคราวกับผู้ใช้มาตรฐาน

ฝ่ายบริหารของกลุ่มบริษัทประเมินแล้วเชื่อว่าการปรับปรุงมาตรฐานนี้จะไม่ผลกระทบอย่างเป็นสาระสำคัญต่องบการเงินในปีที่เริ่มนำมาตรฐานดังกล่าวมาถือปฏิบัติ

#### 4. นโยบายการบัญชีที่สำคัญที่ใช้ในการจัดทำงบการเงินรวมและงบการเงินเฉพาะกิจการมีดังต่อไปนี้

##### 4.1 การรับรู้รายได้และค่าใช้จ่าย

###### รายได้จากการขายสินค้า

รายได้จากการขายสินค้ารับรู้เมื่อได้โอนอำนาจควบคุมในสินค้าให้แก่ลูกค้าแล้ว กล่าวคือ เมื่อมีการส่งมอบสินค้า รายได้จากการขายแสดงตามมูลค่าที่ได้รับหรือคาดว่าจะได้รับสำหรับสินค้าที่ได้ส่งมอบหลังจากหักประมาณการสินค้ารับคืนและส่วนลด โดยไม่รวมภาษีมูลค่าเพิ่ม

สำหรับการขายสินค้าที่ให้สิทธิในการคืน กลุ่มบริษัทบันทึกจำนวนที่คาดว่าจะต้องคืนให้แก่ลูกค้าโดยพิจารณาจากความสอดคล้องกับรายการส่งคืนสินค้าในอดีตซึ่งมีความเป็นไปได้ค่อนข้างแน่นอนว่าจะไม่เกิดการกลับรายการรายได้ที่รับรู้ไปแล้วอย่างมีสาระสำคัญ เป็นประมาณการหนี้สินจากการรับคืนสินค้า และบันทึกสินค้าที่คาดว่าจะได้รับคืนจากลูกค้าเป็นสินทรัพย์ในงบแสดงฐานะการเงิน ซึ่งสินทรัพย์ดังกล่าววัดมูลค่าโดยอ้างอิงกับมูลค่าตามบัญชีเดิมของสินค้า คงเหลือหักด้วยต้นทุนที่คาดว่าจะเกิดขึ้นในการรับคืนสินค้า รวมถึงการลดลงที่อาจเกิดขึ้นในมูลค่าของสินค้าที่คาดว่าจะได้รับคืน

###### รายได้อื่นและค่าใช้จ่าย

รายได้ดอกเบี้ยต้องรับรู้ตามเกณฑ์คงค้าง

รายได้อื่นและค่าใช้จ่ายต้องรับรู้ตามเกณฑ์คงค้าง

##### 4.2 เงินสดและรายการเทียบเท่าเงินสด

ในงบกระแสเงินสด เงินสดและรายการเทียบเท่าเงินสดรวมถึงเงินสดในมือ เงินฝากธนาคารประเภทจ่ายคืนเมื่อทวงถาม และเงินลงทุนระยะสั้นอื่นที่มีสภาพคล่องสูงซึ่งมีอายุไม่เกินสามเดือนนับจากวันที่ได้มา

##### 4.3 สินค้าคงเหลือ

สินค้าคงเหลือแสดงด้วยราคาทุนหรือมูลค่าสุทธิที่จะได้รับแล้วแต่ราคาใดจะต่ำกว่า ราคาทุนของสินค้าคำนวณโดยวิธีถัวเฉลี่ยถ่วงน้ำหนัก ต้นทุนของการซื้อประกอบด้วยราคาซื้อ และค่าใช้จ่ายที่เกี่ยวข้องโดยตรงกับการซื้อสินค้านั้น เช่น ค่าอากรขาเข้าและค่าขนส่ง หักด้วยส่วนลดที่เกี่ยวข้องทั้งหมด ส่วนยอมให้หรือเงินที่ได้รับคืน ต้นทุนของสินค้าสำเร็จรูปและงานระหว่างทำประกอบด้วยค่าออกแบบ ค่าวัตถุดิบ ค่าแรงทางตรง ค่าใช้จ่ายอื่นทางตรง และค่าเสียหายในการผลิตซึ่งบันทึกเป็นส่วนตามเกณฑ์การดำเนินงานตามปกติ แต่ไม่รวมต้นทุนการกักเก็บ มูลค่าสุทธิที่จะได้รับประมาณจากราคาปกติที่คาดว่าจะขายได้ตามปกติหักด้วยค่าใช้จ่ายที่จำเป็นเพื่อให้สินค้านั้นสำเร็จรูปรวมถึงค่าใช้จ่ายในการขาย กลุ่มบริษัทบันทึกบัญชีค่าเผื่อการลดมูลค่าของสินค้าเก่า ล้าสมัย หรือเสื่อมคุณภาพเท่าที่จำเป็น

#### 4.4 บัญชีกลุ่มบริษัท - เงินลงทุนในบริษัทย่อย

##### บริษัทย่อย

บริษัทย่อยหมายถึงกิจการ (ซึ่งรวมถึงกิจการเฉพาะกิจ) ที่กลุ่มบริษัทควบคุม กลุ่มบริษัทควบคุมกิจการเมื่อกลุ่มบริษัทมีการเปิดรับหรือมีสิทธิในผลตอบแทนผันแปรจากการเกี่ยวข้องกับผู้ที่ได้รับการลงทุนและมีความสามารถทำให้เกิดผลกระทบต่อผลตอบแทนจากการใช้อำนาจเหนือผู้ได้รับการควบคุม กลุ่มบริษัทรวมงบการเงินของกิจการย่อยไว้ในงบการเงินรวมตั้งแต่วันที่กลุ่มบริษัทมีอำนาจในการควบคุมบริษัทย่อย กลุ่มบริษัทจะไม่นำงบการเงินของบริษัทย่อยมารวมไว้ในงบการเงินรวมนับจากวันที่กลุ่มบริษัทสูญเสียอำนาจควบคุม

บริษัทจะตัดรายการบัญชีระหว่างกัน ยอดคงเหลือ และกำไรที่ยังไม่ได้เกิดขึ้นจริงระหว่างกันในกลุ่มบริษัท ขาดทุนที่ยังไม่เกิดขึ้นจริงก็จะตัดรายการในทำนองเดียวกัน เว้นแต่รายการนั้นมีหลักฐานว่าสินทรัพย์ที่โอนระหว่างกันเกิดการด้อยค่า นโยบายการบัญชีของบริษัทย่อยได้ถูกปรับปรุงเพื่อให้สอดคล้องกับนโยบายการบัญชีของกลุ่มบริษัท

ในงบการเงินเฉพาะบริษัท เงินลงทุนในบริษัทย่อยจะบันทึกบัญชีด้วยราคาทุนหักค่าเผื่อการด้อยค่า ต้นทุนจะมีการปรับเพื่อสะท้อนการเปลี่ยนแปลงสิ่งตอบแทนที่เกิดขึ้นจากการเปลี่ยนแปลงมูลค่าสิ่งตอบแทนที่คาดว่าจะต้องจ่าย ต้นทุนนั้นจะรวมต้นทุนทางตรงที่เกี่ยวข้องกับการได้มาของเงินลงทุนนี้

##### รายการกับส่วนได้เสียที่ไม่มีอำนาจควบคุม

กลุ่มบริษัทปฏิบัติต่อรายการกับส่วนได้เสียที่ไม่มีอำนาจควบคุมเช่นเดียวกันกับส่วนที่เป็นของเจ้าของกลุ่มบริษัท สำหรับการซื้อส่วนได้เสียที่ไม่มีอำนาจควบคุม ผลต่างระหว่างสิ่งตอบแทนที่จ่ายให้และมูลค่าตามบัญชีของสินทรัพย์สุทธิของหุ้นที่ซื้อเข้ามาในบริษัทย่อยจะถูกบันทึกในส่วนส่วนของเจ้าของ และกำไรหรือขาดทุนจากการขายในส่วนได้เสียที่ไม่มีอำนาจควบคุมจะถูกบันทึกในส่วนส่วนของเจ้าของ

##### การจำหน่ายบริษัทย่อย

เมื่อกลุ่มบริษัทสูญเสียการควบคุม ส่วนได้เสียในกิจการที่เหลืออยู่จะวัดมูลค่าใหม่โดยใช้มูลค่ายุติธรรม การเปลี่ยนแปลงในมูลค่าจะรับรู้ในกำไรหรือขาดทุน มูลค่ายุติธรรมนั้นจะถือเป็นมูลค่าตามบัญชีเริ่มแรกของมูลค่าของเงินลงทุนเพื่อวัตถุประสงค์ในการวัดมูลค่าในเวลาต่อมาของเงินลงทุนที่เหลืออยู่ในรูปของบริษัทร่วม กิจการร่วมค้า หรือสินทรัพย์ทางการเงิน สำหรับทุกจำนวนที่เคยรับรู้ในกำไรขาดทุนเบ็ดเสร็จอื่นในส่วนที่เกี่ยวข้องกับกิจการนั้นจะถูกปฏิบัติเสมือนว่ากลุ่มบริษัทมีการจำหน่ายสินทรัพย์หรือหนี้สินที่เกี่ยวข้องนั้นออกไป

#### 4.5 การแปลงค่าเงินตราต่างประเทศ

##### สกุลเงินที่ใช้ในการดำเนินงานและสกุลเงินที่ใช้นำเสนองบการเงิน

รายการที่รวมในงบการเงินของแต่ละบริษัทในกลุ่มบริษัทถูกวัดมูลค่าโดยใช้สกุลเงินของสภาพแวดล้อมทางเศรษฐกิจหลักที่บริษัทดำเนินงานอยู่ (สกุลเงินที่ใช้ในการดำเนินงาน) งบการเงินรวมแสดงในสกุลเงินบาทซึ่งเป็นสกุลเงินที่ใช้ในการดำเนินงานและสกุลเงินที่ใช้นำเสนองบการเงินของบริษัท

##### รายการและยอดคงเหลือ

รายการที่เป็นสกุลเงินตราต่างประเทศแปลงค่าเป็นสกุลเงินที่ใช้ในการดำเนินงานโดยใช้อัตราแลกเปลี่ยน ณ วันที่เกิดรายการหรือวันที่ตราค่ารายการนั้นถูกวัดมูลค่าใหม่ รายการกำไรและรายการขาดทุนที่เกิดจากการรับหรือจ่ายชำระที่เป็นเงินตราต่างประเทศ และที่เกิดจากการแปลงค่าสินทรัพย์และหนี้สินที่เป็นตัวเงินซึ่งเป็นเงินตราต่างประเทศด้วยอัตราแลกเปลี่ยน ณ วันสิ้นปีได้บันทึกไว้ในกำไรหรือขาดทุน

เมื่อมีการรับรู้รายการกำไรหรือขาดทุนของรายการที่ไม่เป็นตัวเงินไว้ในกำไรขาดทุนเบ็ดเสร็จอื่น องค์ประกอบของอัตราแลกเปลี่ยนทั้งหมดของกำไรหรือขาดทุนนั้นจะรับรู้ไว้ในกำไรขาดทุนเบ็ดเสร็จอื่นด้วย ในทางตรงข้ามการรับรู้กำไรหรือขาดทุนของรายการที่ไม่เป็นตัวเงินไว้ในกำไรหรือขาดทุน องค์ประกอบของอัตราแลกเปลี่ยนทั้งหมดของกำไรหรือขาดทุนนั้นจะรับรู้ไว้ในกำไรขาดทุนด้วย

##### กลุ่มบริษัท

การแปลงค่าผลการดำเนินงานและฐานะการเงินของบริษัทในกลุ่มบริษัท (ที่มีใช้สกุลเงินของเศรษฐกิจที่มีภาวะเงินเฟ้อรุนแรง) ซึ่งมีสกุลเงินที่ใช้ในการดำเนินงานแตกต่างจากสกุลเงินที่ใช้นำเสนองบการเงินได้ถูกแปลงค่าเป็นสกุลเงินที่ใช้นำเสนองบการเงินดังนี้

- สินทรัพย์และหนี้สินที่แสดงอยู่ในงบแสดงฐานะการเงินแต่ละงวดแปลงค่าด้วยอัตราปิด ณ วันที่ของแต่ละงบแสดงฐานะการเงินนั้น
- รายได้และค่าใช้จ่ายในงบกำไรขาดทุนเบ็ดเสร็จแปลงค่าด้วยอัตราถัวเฉลี่ย และ
- ผลต่างของอัตราแลกเปลี่ยนทั้งหมดรับรู้ในกำไรขาดทุนเบ็ดเสร็จอื่น

ค่าความนิยมและการปรับมูลค่ายุติธรรมที่เกิดจากการซื้อหน่วยงานในต่างประเทศถือเป็นสินทรัพย์และหนี้สินของหน่วยงานในต่างประเทศนั้นและแปลงค่าด้วยอัตราปิด

#### 4.6 ที่ดิน อาคาร และอุปกรณ์

ที่ดินแสดงด้วยมูลค่ายุติธรรมตามราคาประเมินซึ่งผู้ประเมินราคาอิสระภายนอกได้ประมาณการไว้และจะทบทวนการประเมินทุกๆ 3 ปี อาคารและอุปกรณ์อื่นทั้งหมดวัดมูลค่าด้วยราคาทุนหักด้วยค่าเสื่อมราคาสะสม ต้นทุนเริ่มแรกจะรวมต้นทุนทางตรงอื่นๆ ที่เกี่ยวข้องกับการซื้อสินทรัพย์นั้น

ต้นทุนที่เกิดขึ้นภายหลังจะรวมอยู่ในมูลค่าตามบัญชีของสินทรัพย์หรือรับรู้แยกเป็นอีกสินทรัพย์หนึ่งตามความเหมาะสม เมื่อต้นทุนนั้นเกิดขึ้นและคาดว่าจะให้ประโยชน์เชิงเศรษฐกิจในอนาคตแก่บริษัทและต้นทุนดังกล่าวสามารถวัดมูลค่าได้อย่างน่าเชื่อถือ มูลค่าตามบัญชีของชิ้นส่วนที่ถูกเปลี่ยนแทนจะถูกตัดรายการออก สำหรับค่าซ่อมแซมและบำรุงรักษาอื่นๆ บริษัทจะรับรู้ต้นทุนดังกล่าวเป็นค่าใช้จ่ายในกำไรหรือขาดทุนเมื่อเกิดขึ้น

การตีราคาที่ดินใหม่ทำให้มูลค่าตามบัญชีที่เพิ่มขึ้นจะรับรู้ในกำไรขาดทุนเบ็ดเสร็จอื่นและแสดงอยู่ในส่วนเกินทุนจากการตีราคาสินทรัพย์ในส่วนของผู้เจ้าของ และหากมูลค่าของส่วนที่เคยมีการตีราคาเพิ่มนั้นลดลง กิจการต้องนำส่วนที่ลดลงจากการตีราคาใหม่ไปรับรู้ในกำไรขาดทุนเบ็ดเสร็จอื่น และลดส่วนเกินทุนจากการตีราคาสินทรัพย์ข้างต้นที่อยู่ในส่วนของผู้เจ้าของลดลงตามไปด้วย ส่วนที่ลดลงที่เหลือจะบันทึกไปยังกำไรหรือขาดทุน

ค่าเสื่อมราคาของอาคารและอุปกรณ์คำนวณโดยใช้วิธีเส้นตรงเพื่อลดราคาทุนของสินทรัพย์แต่ละชนิดตลอดอายุการให้ประโยชน์ที่ประมาณการไว้ของสินทรัพย์ดังต่อไปนี้

|                                         |             |
|-----------------------------------------|-------------|
| อาคารและส่วนปรับปรุงอาคาร               | 5 ถึง 35 ปี |
| เครื่องจักร อุปกรณ์และเครื่องมือ        | 5 ถึง 25 ปี |
| เครื่องตกแต่ง ติดตั้งและอุปกรณ์สำนักงาน | 3 ถึง 5 ปี  |
| ยานพาหนะ                                | 5 ปี        |

ทุกสิ้นรอบรอบระยะเวลารายงาน ได้มีการทบทวนและปรับปรุงมูลค่าคงเหลือและอายุการให้ประโยชน์ของสินทรัพย์ให้เหมาะสม

ในกรณีที่มูลค่าตามบัญชีสูงกว่ามูลค่าที่คาดว่าจะได้รับคืน มูลค่าตามบัญชีจะถูกปรับลดให้เท่ากับมูลค่าที่คาดว่าจะได้รับคืนทันที (ดูหมายเหตุประกอบงบการเงินข้อ 4.13)

ผลกำไรหรือขาดทุนที่เกิดจากการจำหน่ายที่ดิน อาคารและอุปกรณ์ คำนวณโดยเปรียบเทียบจากสิ่งตอบแทนสุทธิที่ได้รับจากการจำหน่ายสินทรัพย์กับมูลค่าตามบัญชีของสินทรัพย์ และจะรับรู้บัญชีผลกำไรหรือขาดทุนอื่นสุทธิในกำไรหรือขาดทุน

ในการจำหน่ายสินทรัพย์ที่มีการตีราคาใหม่ ส่วนเกินทุนจากการตีราคาสินทรัพย์จะโอนไปยังกำไรสะสม



#### 4.7 สินทรัพย์ไม่มีตัวตน

##### โปรแกรมคอมพิวเตอร์

ต้นทุนที่ใช้ในการบำรุงรักษาโปรแกรมคอมพิวเตอร์ให้บันทึกเป็นค่าใช้จ่ายเมื่อเกิดขึ้น ค่าใช้จ่ายที่เกิดจากการพัฒนาที่เกี่ยวข้องโดยตรงในการออกแบบและทดสอบโปรแกรมคอมพิวเตอร์ที่มีลักษณะเฉพาะเจาะจงซึ่งกลุ่มบริษัทเป็นผู้ดูแล จะรับรู้เป็นสินทรัพย์ไม่มีตัวตนเมื่อเป็นไปตามข้อกำหนดทุกข้อดังนี้

- มีความเป็นไปได้ทางเทคนิคที่กิจการจะทำโปรแกรมคอมพิวเตอร์ให้เสร็จสมบูรณ์เพื่อนำมาใช้ประโยชน์หรือขายได้
- ผู้บริหารมีความตั้งใจที่จะทำโปรแกรมคอมพิวเตอร์ให้เสร็จสมบูรณ์และนำมาใช้ประโยชน์หรือขาย
- กิจการมีความสามารถที่จะนำโปรแกรมคอมพิวเตอร์นั้นมาใช้ประโยชน์หรือขาย
- สามารถแสดงว่าโปรแกรมคอมพิวเตอร์นั้นให้ผลประโยชน์ทางเศรษฐกิจในอนาคตอย่างไร
- มีความสามารถในการจัดหาทรัพยากรด้านเทคนิค ด้านการเงิน และด้านอื่นได้เพียงพอที่จะนำมาใช้เพื่อทำให้การพัฒนาเสร็จสิ้นสมบูรณ์ และนำโปรแกรมคอมพิวเตอร์มาใช้ประโยชน์หรือนำมาขายได้
- กิจการมีความสามารถที่จะวัดมูลค่าของรายจ่ายที่เกี่ยวข้องกับโปรแกรมคอมพิวเตอร์ที่เกิดขึ้นในระหว่างการพัฒนาได้อย่างน่าเชื่อถือ

ต้นทุนโดยตรงที่รับรู้เป็นส่วนหนึ่งของโปรแกรมคอมพิวเตอร์ จะรวมถึงต้นทุนพนักงานที่ทำงานในทีมพัฒนาโปรแกรมคอมพิวเตอร์และค่าใช้จ่ายที่เกี่ยวข้องในจำนวนเงินที่เหมาะสม

ต้นทุนการพัฒนาอื่นที่ไม่เข้าเงื่อนไขเหล่านี้จะรับรู้เป็นค่าใช้จ่ายเมื่อเกิดขึ้น ค่าใช้จ่ายในการพัฒนาหากก่อนหน้านี้รับรู้เป็นค่าใช้จ่ายไปแล้ว จะไม่รับรู้เป็นสินทรัพย์ไม่มีตัวตนในเวลาภายหลัง

ต้นทุนในการพัฒนาโปรแกรมคอมพิวเตอร์จะรับรู้เป็นสินทรัพย์และตัดจำหน่ายโดยใช้วิธีเส้นตรงตลอดอายุการให้ประโยชน์ที่ประมาณการไว้ 5 ถึง 15 ปี

#### 4.8 บุคคลหรือกิจการที่เกี่ยวข้องกัน

บุคคลหรือกิจการที่เกี่ยวข้องกัน หมายถึง บุคคลหรือกิจการที่มีอำนาจควบคุมบริษัท ถูกควบคุมโดยบริษัท ไม่ว่าจะเป็นทางตรงหรือทางอ้อม หรืออยู่ภายใต้การควบคุมเดียวกันกับบริษัท รวมถึงบริษัทที่ทำหน้าที่ถือหุ้นบริษัทย่อย และกิจการที่เป็นบริษัทย่อยในเครือเดียวกัน นอกจากนี้ บุคคลหรือกิจการที่เกี่ยวข้องกันยังหมายรวมถึงบริษัทรวมและบุคคลซึ่งถือหุ้นที่มีสิทธิออกเสียงไม่ว่าทางตรงหรือทางอ้อมและมีอิทธิพลอย่างเป็นสาระสำคัญกับบริษัท ผู้บริหารสำคัญ กรรมการหรือพนักงานของบริษัทตลอดทั้งสมาชิกในครอบครัวที่ใกล้ชิดกับบุคคลดังกล่าว และกิจการที่เกี่ยวข้องกับบุคคลเหล่านั้น

ในการพิจารณาความสัมพันธ์ระหว่างบุคคลหรือกิจการที่เกี่ยวข้องกันกับบริษัทแต่ละรายการ บริษัทคำนึงถึงเนื้อหาของความสัมพันธ์มากกว่ารูปแบบทางกฎหมาย

#### 4.9 เครื่องมือทางการเงิน

##### การจัดประเภทรายการและการวัดมูลค่าของสินทรัพย์ทางการเงิน

กลุ่มบริษัทจัดประเภทสินทรัพย์ทางการเงิน ณ วันที่รับรู้รายการเริ่มแรก เป็นสินทรัพย์ทางการเงินที่วัดมูลค่าด้วยราคาทุนตัดจำหน่าย สินทรัพย์ทางการเงินที่วัดมูลค่าด้วยมูลค่ายุติธรรมผ่านกำไรขาดทุนเบ็ดเสร็จอื่น และสินทรัพย์ทางการเงินที่วัดมูลค่าด้วยมูลค่ายุติธรรมผ่านกำไรหรือขาดทุน โดยพิจารณาจากแผนธุรกิจของกิจการในการจัดการสินทรัพย์ทางการเงิน และลักษณะของกระแสเงินสดตามสัญญาของสินทรัพย์ทางการเงินนั้น

ตราสารทุนสามารถจำแนกและไม่สามารถเปลี่ยนแปลงได้ตามประเภทของการวัดมูลค่าได้สองประเภท ได้แก่ การวัดมูลค่ายุติธรรมผ่านกำไรหรือขาดทุน หรือการวัดมูลค่ายุติธรรมผ่านกำไรขาดทุนเบ็ดเสร็จอื่น ซึ่งไม่สามารถจัดประเภทรายการใหม่เข้าไปไว้ในกำไรหรือขาดทุนในภายหลัง

การรับรู้รายการเมื่อเริ่มแรกของสินทรัพย์ทางการเงินที่ไม่ได้วัดมูลค่าด้วยมูลค่ายุติธรรมผ่านกำไรหรือขาดทุนด้วยมูลค่ายุติธรรม บวกหรือหักด้วยต้นทุนการทำรายการซึ่งเกี่ยวข้องโดยตรงกับการได้มาหรือการออกสินทรัพย์ทางการเงินนั้น ต้นทุนการทำรายการของสินทรัพย์ทางการเงินที่วัดมูลค่าด้วยมูลค่ายุติธรรมผ่านกำไรหรือขาดทุนนั้นรับรู้เป็นค่าใช้จ่ายในกำไรหรือขาดทุน อย่างไรก็ตาม สำหรับลูกหนี้การค้าและลูกหนี้อื่นที่ไม่มียอดคงค้างเกี่ยวกับการจัดหาเงินที่มีนัยสำคัญ กลุ่มบริษัทจะรับรู้สินทรัพย์ทางการเงินดังกล่าวด้วยราคาของรายการ

การวัดมูลค่าในภายหลังของตราสารหนี้ทำได้ 3 วิธีโดยขึ้นอยู่กับการจัดประเภทตราสารหนี้

- สินทรัพย์ทางการเงินที่วัดมูลค่าด้วยราคาทุนตัดจำหน่าย เมื่อถือครองสินทรัพย์ทางการเงินนั้นเพื่อรับกระแสเงินสดตามสัญญา และเงื่อนไขตามสัญญาของสินทรัพย์ทางการเงินที่ก่อให้เกิดกระแสเงินสดซึ่งเป็นการรับชำระเพียงเงินต้นและดอกเบี้ยจากยอดคงเหลือของเงินต้นในวันที่ระบุไว้เท่านั้น สินทรัพย์ทางการเงินดังกล่าวต้องคำนวณโดยใช้วิธีอัตราดอกเบี้ยที่แท้จริงและต้องมีการประเมินการด้อยค่า กำไรหรือขาดทุนที่เกิดขึ้นจากการตัดรายการ การเปลี่ยนแปลงหรือการด้อยค่าดังกล่าวจะรับรู้ในส่วนของกำไรหรือขาดทุน
- สินทรัพย์ทางการเงินที่วัดมูลค่าด้วยมูลค่ายุติธรรมผ่านกำไรขาดทุนเบ็ดเสร็จอื่น เมื่อถือครองสินทรัพย์ทางการเงินเพื่อรับกระแสเงินสดตามสัญญาและเพื่อขายสินทรัพย์ทางการเงิน และเงื่อนไขตามสัญญาของสินทรัพย์ทางการเงินที่ก่อให้เกิดกระแสเงินสด ซึ่งเป็นการรับชำระเพียงเงินต้นและดอกเบี้ยจากยอดคงเหลือของเงินต้นในวันที่ระบุไว้เท่านั้น การเปลี่ยนแปลงของมูลค่าของสินทรัพย์ทางการเงินรับรู้ผ่านกำไรขาดทุนเบ็ดเสร็จอื่น ยกเว้น รายการขาดทุนจากการด้อยค่า รายได้ดอกเบี้ย และกำไรขาดทุนจากอัตราแลกเปลี่ยนที่เกี่ยวข้องจะรับรู้เป็นกำไรหรือขาดทุน เมื่อมีการตัดรายการสินทรัพย์ทางการเงิน กำไรหรือขาดทุนสะสมที่เคยรับรู้รายการในกำไรขาดทุนเบ็ดเสร็จอื่นจะต้องจัดประเภทรายการใหม่เข้ากำไรหรือขาดทุน สินทรัพย์ทางการเงินดังกล่าวต้องคำนวณโดยใช้วิธีอัตราดอกเบี้ยที่แท้จริงเช่นเดียวกับ สินทรัพย์ทางการเงินที่วัดมูลค่าด้วยราคาทุนตัดจำหน่าย

- สิทธิประโยชน์ทางการเงินที่วัดมูลค่าภายหลังด้วยมูลค่ายุติธรรมผ่านกำไรหรือขาดทุน เมื่อสิทธิประโยชน์ทางการเงินนั้นไม่เข้าเงื่อนไขการวัดมูลค่าด้วยมูลค่าด้วยราคาทุนตัดจำหน่ายหรือวัดมูลค่าด้วยมูลค่ายุติธรรมผ่านกำไรขาดทุนเบ็ดเสร็จอื่น และแสดงในงบแสดงฐานะการเงินด้วยมูลค่ายุติธรรม โดยรับรู้การเปลี่ยนแปลงสุทธิของมูลค่ายุติธรรมในส่วนของกำไรหรือขาดทุน

การวัดมูลค่าในภายหลังของตราสารทุนต้องแสดงตราสารทุนโดยใช้มูลค่ายุติธรรม และบันทึกกำไรหรือขาดทุนจากการเปลี่ยนแปลงของมูลค่ายุติธรรมเข้ากำไรหรือขาดทุน หรือกำไรขาดทุนเบ็ดเสร็จอื่น ขึ้นอยู่กับการจัดประเภทรายการของตราสารทุนนั้น

### การจัดประเภทรายการและการวัดมูลค่าของหนี้สินทางการเงิน

กลุ่มบริษัทรับรู้รายการเมื่อเริ่มแรกของหนี้สินทางการเงินด้วยมูลค่ายุติธรรม หักต้นทุนการทำรายการ และจัดประเภทหนี้สินทางการเงินเป็นหนี้สินทางการเงินที่วัดมูลค่าในภายหลังด้วยราคาทุนตัดจำหน่าย โดยใช้วิธีดอกเบี้ยที่แท้จริง ในการคำนวณมูลค่าราคาทุนตัดจำหน่ายคำนึงถึงค่าธรรมเนียมหรือต้นทุนที่ถือเป็นส่วนหนึ่งของอัตราดอกเบี้ยที่แท้จริงนั้นด้วย ทั้งนี้ ค่าตัดจำหน่ายตามวิธีดอกเบี้ยที่แท้จริงแสดงเป็นส่วนหนึ่งของต้นทุนทางการเงินในส่วนของกำไรหรือขาดทุน

### ตราสารอนุพันธ์

ตราสารอนุพันธ์รับรู้ด้วยมูลค่ายุติธรรม และวัดมูลค่ายุติธรรมทุกวันสิ้นรอบระยะเวลา รายงาน ผลกำไรหรือขาดทุนจากการวัดมูลค่ายุติธรรมใหม่จะรับรู้ในกำไรหรือขาดทุนทันที ยกเว้นตราสารอนุพันธ์นั้นมีไว้เพื่อป้องกันความเสี่ยง

### การตัดรายการของเครื่องมือทางการเงิน

สิทธิประโยชน์ทางการเงินจะถูกตัดรายการออกจากบัญชี เมื่อสิทธิที่จะได้รับกระแสเงินสดของสินทรัพย์นั้นได้สิ้นสุดลง หรือได้มีการโอนสิทธิที่จะได้รับกระแสเงินสดของสินทรัพย์นั้น รวมถึงได้มีการโอนความเสี่ยงและผลตอบแทนเกือบทั้งหมดของสินทรัพย์นั้น หรือมีการโอนการควบคุมในสินทรัพย์นั้น แม้ว่าจะไม่มีการโอนหรือไม่ได้คงไว้ซึ่งความเสี่ยงและผลตอบแทนเกือบทั้งหมดของสินทรัพย์นั้น

หนี้สินทางการเงินจะถูกตัดรายการออกจากบัญชีก็ต่อเมื่อได้มีการปฏิบัติตามภาระผูกพันของหนี้สินนั้นแล้ว มีการยกเลิกภาระผูกพันนั้น หรือมีการสิ้นสุดลงของภาระผูกพันนั้น ในกรณีที่มีการเปลี่ยนหนี้สินทางการเงินที่มีอยู่ให้เป็นหนี้สินใหม่จากผู้ให้กู้รายเดียวกันซึ่งมีข้อกำหนดที่แตกต่างกันอย่างมาก หรือมีการแก้ไขข้อกำหนดของหนี้สินที่มีอยู่อย่างเป็นสาระสำคัญ จะถือว่าเป็นการตัดรายการหนี้สินเดิมและรับรู้หนี้สินใหม่ โดยรับรู้ผลแตกต่างของมูลค่าตามบัญชีดังกล่าวในส่วนของกำไรหรือขาดทุน

### การด้อยค่าของสินทรัพย์ทางการเงิน

ผลขาดทุนด้านเครดิตที่คาดว่าจะเกิดขึ้นสำหรับสินทรัพย์ทางการเงินที่วัดมูลค่าด้วยวิธีราคาทุนตัดจำหน่าย หรือสินทรัพย์ทางการเงินประเภทตราสารหนี้ที่วัดมูลค่าด้วยวิธีมูลค่ายุติธรรมผ่านกำไรขาดทุนเบ็ดเสร็จอื่น และสินทรัพย์ที่เกิดจากการระดมทุนเงินสินเชื่อและสัญญาค้ำประกันทางการเงิน ประเมินโดยไม่จำเป็นต้องรอให้เกิดเหตุการณ์ด้านเครดิตเกิดขึ้นก่อน กลุ่มบริษัทใช้วิธีทั่วไป (General approach) ในการพิจารณาค่าเพื่อผลขาดทุนจากการด้อยค่า สำหรับลูกหนี้การค้า กลุ่มบริษัทใช้วิธีการอย่างง่าย (Simplified approach) ในการคำนวณค่าเพื่อผลขาดทุนด้านเครดิตที่คาดว่าจะเกิดขึ้น กลุ่มบริษัทรับรู้ค่าเพื่อผลขาดทุนด้านเครดิตที่คาดว่าจะเกิดขึ้นตลอดอายุของลูกหนี้การค้า โดยอ้างอิงจากประสบการณ์ในอดีต ปรับปรุงด้วยข้อมูลการคาดการณ์ไปในอนาคตเกี่ยวกับลูกหนี้การค้าและสภาพแวดล้อมทางด้านเศรษฐกิจ

### การหักกลบของเครื่องมือทางการเงิน

สินทรัพย์ทางการเงินและหนี้สินทางการเงินจะนำมาหักกลบกัน และแสดงด้วยยอดสุทธิในงบแสดงฐานะการเงิน ก็ต่อเมื่อกิจการมีสิทธิบังคับใช้ได้ตามกฎหมายอยู่แล้วในการหักกลบจำนวนเงินที่รับรู้ และกิจการมีความตั้งใจที่จะชำระด้วยยอดสุทธิ หรือตั้งใจที่จะรับสินทรัพย์และชำระหนี้สินพร้อมกัน

## 4.10 สัญญาเช่า

ณ วันเริ่มต้นสัญญา กลุ่มบริษัทจะประเมินว่าสัญญาเป็นสัญญาเช่าหรือประกอบด้วยสัญญาเช่าหรือไม่ โดยสัญญาจะเป็นสัญญาเช่าหรือประกอบด้วยสัญญาเช่า ถ้าสัญญานั้นเป็นการให้สิทธิในการควบคุมการใช้สินทรัพย์ที่ระบุได้สำหรับช่วงเวลานึ่งเพื่อการแลกเปลี่ยนกับสิ่งตอบแทน

### กลุ่มบริษัทในฐานะผู้เช่า

กลุ่มบริษัทประเมินอายุสัญญาเช่าตามระยะเวลาที่บอกเลิกไม่ได้ที่ระบุในสัญญาเช่าหรือตามระยะเวลาที่เหลืออยู่ของสัญญาเช่าที่มีผล โดยรวมระยะเวลาตามสิทธิเลือกในการขยายอายุสัญญาเช่าหากมีความแน่นอนอย่างสมเหตุสมผลที่จะใช้สิทธิเลือกนั้นและระยะเวลาตามสิทธิเลือกในการยกเลิกสัญญาเช่า หากมีความแน่นอนอย่างสมเหตุสมผลที่จะไม่ใช้สิทธิเลือกนั้น ทั้งนี้พิจารณาถึงผลกระทบของการเปลี่ยนแปลงในเทคโนโลยี และ/หรือ การเปลี่ยนแปลงของสภาพแวดล้อมต่าง ๆ ที่เกี่ยวข้องกับการต่ออายุของสัญญาเช่าดังกล่าว เป็นต้น

### สินทรัพย์สิทธิการใช้ - ผู้เช่า

สินทรัพย์สิทธิการใช้รับรู้ ณ วันที่สัญญาเช่าเริ่มมีผล โดยแสดงมูลค่าตามราคาทุนหลังหักค่าเสื่อมราคาสะสมและค่าเผื่อการด้อยค่า (ถ้ามี) และปรับปรุงด้วยการวัดมูลค่าของหนี้สินตามสัญญาเช่าใหม่ (ถ้ามี) ราคาทุนดังกล่าวประกอบด้วย จำนวนเงินของหนี้สินตามสัญญาเช่าจากการวัดมูลค่าเริ่มแรก ต้นทุนทางตรงที่เกิดขึ้น และการจ่ายชำระตามสัญญาเช่าใดๆ ที่จ่ายชำระ ณ วันที่สัญญาเช่าเริ่มมีผลหรือก่อนวันที่สัญญาเริ่มมีผลหักสิ่งจูงใจตามสัญญาเช่าที่ได้รับ

ราคาทุนของสินทรัพย์สิทธิการใช้รวมถึงประมาณการต้นทุนที่จะเกิดขึ้นสำหรับผู้เช่าในการรื้อและขนย้ายสินทรัพย์อ้างอิง การบูรณะสถานที่ตั้งของสินทรัพย์อ้างอิงหรือการบูรณะสินทรัพย์อ้างอิงให้อยู่ในสภาพตามที่กำหนดไว้ในข้อตกลงและเงื่อนไขของสัญญาเช่า

ค่าเสื่อมราคาของสินทรัพย์สิทธิการใช้คำนวณจากราคาทุนของสินทรัพย์โดยวิธีเส้นตรงตามอายุของสัญญาเช่า หรืออายุการให้ประโยชน์โดยประมาณของสินทรัพย์สิทธิการใช้แต่ละประเภท

### หนี้สินตามสัญญาเช่า

หนี้สินตามสัญญาเช่าแสดงมูลค่าตามมูลค่าปัจจุบันของการจ่ายชำระตามสัญญาเช่าที่ยังไม่ได้จ่ายชำระ ณ วันที่สัญญาเช่าเริ่มมีผล การจ่ายชำระตามสัญญาเช่าดังกล่าวประกอบด้วย การจ่ายชำระคงที่ (รวมถึงการจ่ายชำระคงที่โดยเนื้อหา) หักลูกหนี้สิ่งจูงใจตามสัญญาเช่า (ถ้ามี) และจำนวนเงินที่คาดว่าผู้เช่าจะจ่ายชำระภายใต้การรับประกันมูลค่าคงเหลือ นอกจากนี้ การจ่ายชำระตามสัญญาเช่ายังรวมถึงราคาใช้สิทธิของสิทธิการเลือกซื้อ หากมีความแน่นอนอย่างสมเหตุสมผลที่กลุ่มบริษัทจะใช้สิทธิเลือกนั้น และการจ่ายชำระค่าปรับเพื่อการยกเลิกสัญญาเช่า หากข้อกำหนดสัญญาเช่าแสดงให้เห็นว่ากลุ่มบริษัทจะใช้สิทธิเลือกในการยกเลิกสัญญาเช่า

กลุ่มบริษัทคำนวณมูลค่าปัจจุบันของการจ่ายชำระตามสัญญาเช่าโดยใช้อัตราดอกเบี้ยการกู้ยืมส่วนเพิ่ม ณ วันที่สัญญาเช่ามีผล หากอัตราดอกเบี้ยตาม نرخของหนี้สินสัญญาเช่านั้นไม่สามารถกำหนดได้ ทั้งนี้อัตราดอกเบี้ยการกู้ยืมส่วนเพิ่มอ้างอิงจากอัตราผลตอบแทนของพันธบัตรรัฐบาลปรับด้วยค่าความเสี่ยงที่เหมาะสมตามระยะเวลาของสัญญาเช่านั้น หลังจากวันที่สัญญาเช่าเริ่มมีผล กลุ่มบริษัทจะวัดมูลค่าของหนี้สินตามสัญญาเช่าเพิ่มขึ้นเพื่อสะท้อนดอกเบี้ยจากหนี้สินตามสัญญาเช่า และลดลงเพื่อสะท้อนการจ่ายชำระตามสัญญาเช่าที่จ่ายชำระแล้ว นอกจากนี้ กลุ่มบริษัทจะวัดมูลค่าหนี้สินตามสัญญาเช่าใหม่ เมื่อมีการเปลี่ยนแปลงอายุสัญญาเช่า จำนวนเงินที่ต้องจ่ายชำระหรือการประเมินสิทธิการเลือกในการซื้อสินทรัพย์อ้างอิง

### สัญญาเช่าระยะสั้นและสัญญาเช่าซึ่งสินทรัพย์อ้างอิงมีมูลค่าต่ำ

กลุ่มบริษัทเลือกใช้ข้อยกเว้นในการรับรู้รายการสำหรับสัญญาเช่าระยะสั้น (สัญญาเช่าที่มีอายุสัญญาเช่า 12 เดือนหรือน้อยกว่านับจากวันที่สัญญาเช่ามีผล และไม่มีสิทธิการเลือกซื้อ) และสัญญาเช่าซึ่งสินทรัพย์อ้างอิงมีมูลค่าต่ำ จำนวนเงินที่จ่ายชำระตามสัญญาเช่าดังกล่าวจะรับรู้เป็นค่าใช้จ่ายในส่วนของการกำไรหรือขาดทุนตามวิธีเส้นตรงตลอดอายุสัญญาเช่า

#### 4.11 การด้อยค่าของสินทรัพย์ (ที่ไม่ใช่สินทรัพย์ทางการเงิน)

สินทรัพย์ที่มีอายุการให้ประโยชน์ไม่ทราบแน่ชัด (เช่น ค่าความนิยม) ซึ่งไม่มีการตัดจำหน่ายจะถูกทดสอบการด้อยค่าเป็นประจำทุกปี สินทรัพย์อื่นที่มีการตัดจำหน่ายจะมีการทบทวนการด้อยค่า เมื่อมีเหตุการณ์หรือสถานการณ์บ่งชี้ว่าราคาตามบัญชีอาจสูงกว่ามูลค่าที่คาดว่าจะได้รับคืน รายการขาดทุนจากการด้อยค่าจะรับรู้เมื่อราคาตามบัญชีของสินทรัพย์สูงกว่ามูลค่าสุทธิที่คาดว่าจะได้รับคืน ซึ่งหมายถึงจำนวนที่สูงกว่าระหว่างมูลค่ายุติธรรมหักต้นทุนในการขายเทียบกับมูลค่าจากการใช้สินทรัพย์จะถูกจัดเป็นหน่วยที่เล็กที่สุดที่สามารถแยกออกมาได้ เพื่อวัตถุประสงค์ของการประเมินการด้อยค่า สินทรัพย์ที่ไม่ใช่สินทรัพย์ทางการเงินนอกเหนือจากค่าความนิยมซึ่งรับรู้รายการขาดทุนจากการด้อยค่าไปแล้ว จะถูกประเมินความเป็นไปได้ที่จะกลับรายการขาดทุนจากการด้อยค่า ณ วันสิ้นรอบระยะเวลารายงาน

#### 4.12 เงินกู้ยืม

เงินกู้ยืมรับรู้เริ่มแรกด้วยมูลค่ายุติธรรมของสิ่งตอบแทนที่ได้รับหักด้วยต้นทุนการจัดทำรายการที่เกิดขึ้น เงินกู้ยืมวัดมูลค่าในเวลาต่อมาด้วยวิธีราคาทุนตัดจำหน่ายตามวิธีอัตราดอกเบี้ยที่แท้จริง ผลต่างระหว่างสิ่งตอบแทน (หักด้วยต้นทุนการจัดทำรายการที่เกิดขึ้น) เมื่อเทียบกับมูลค่าที่จ่ายคืนเพื่อชำระหนี้จะรับรู้ในงบกำไรขาดทุนเบ็ดเสร็จตลอดช่วงระยะเวลาการกู้ยืม

เงินกู้ยืมจัดประเภทเป็นหนี้สินหมุนเวียนเมื่อกลุ่มบริษัทไม่มีสิทธิอันปราศจากเงื่อนไขให้เลื่อนชำระหนี้ออกไปอีกเป็นเวลาไม่น้อยกว่า 12 เดือน นับจากวันสิ้นรอบระยะเวลารายงาน

#### ต้นทุนการกู้ยืม

ต้นทุนการกู้ยืมที่เกี่ยวข้องโดยตรงกับการได้มา การก่อสร้าง หรือการผลิตสินทรัพย์ที่เข้าเงื่อนไขต้องนำมาเป็นส่วนหนึ่งของราคาทุนของสินทรัพย์นั้น โดยสินทรัพย์ที่เข้าเงื่อนไขคือสินทรัพย์ที่จำเป็นต้องใช้ระยะเวลานานในการเตรียมสินทรัพย์นั้นให้อยู่ในสภาพพร้อมที่จะใช้ได้ตามประสงค์หรือพร้อมที่จะขาย การรวมต้นทุนการกู้ยืมเป็นราคาทุนของสินทรัพย์ต้องสิ้นสุดลงเมื่อการดำเนินการส่วนใหญ่ ที่จำเป็นในการเตรียมสินทรัพย์ที่เข้าเงื่อนไขให้อยู่ในสภาพพร้อมที่จะใช้ได้ตามประสงค์หรือพร้อมที่จะขายได้เสร็จสิ้นลง

รายได้จากการลงทุนที่เกิดจากการนำเงินกู้ยืมที่กู้มาโดยเฉพาะ ที่ยังไม่ได้นำไปเป็นรายจ่ายของสินทรัพย์ที่เข้าเงื่อนไขไปลงทุนเป็นการชั่วคราวก่อน ต้องนำมาหักจากต้นทุนการกู้ยืมที่สามารถตั้งขึ้นเป็นต้นทุนของสินทรัพย์ ต้นทุนการกู้ยืมอื่นๆ ต้องถือเป็นค่าใช้จ่ายในงวดที่เกิดขึ้น

#### 4.13 ภาษีเงินได้งวดปัจจุบันและภาษีเงินได้รอการตัดบัญชี

ค่าใช้จ่ายภาษีเงินได้สำหรับงวดประกอบด้วยภาษีเงินได้ของงวดปัจจุบันและภาษีเงินได้รอการตัดบัญชี ภาษีเงินได้จะรับรู้ในกำไรหรือขาดทุน ยกเว้นส่วนที่รับรู้ในกำไรขาดทุนเบ็ดเสร็จอื่น หรือรับรู้โดยตรงไปยังส่วนของผู้ถือหุ้น ในกรณีนี้ ภาษีเงินได้ต้องรับรู้ในกำไรขาดทุนเบ็ดเสร็จอื่น หรือโดยตรงไปยังส่วนของผู้ถือหุ้นตามลำดับ

ภาษีเงินได้ของงวดปัจจุบันคำนวณจากอัตราภาษีตามกฎหมายภาษีที่มีผลบังคับใช้อยู่ หรือที่คาดได้ค่อนข้างแน่นอนว่าจะมีผลบังคับใช้ภายในสิ้นรอบระยะเวลาที่รายงานในประเทศที่กลุ่มบริษัทดำเนินงานอยู่และเกิดรายได้เพื่อเสียภาษี ผู้บริหารจะประเมินสถานะของการยื่นแบบแสดงรายการภาษีเป็นงวดๆ ในกรณีที่มิใช่สถานการณ์ที่การนำกฎหมายภาษีอากรไปปฏิบัติซึ่งขึ้นอยู่กับการตีความ และจะตั้งประมาณการค่าใช้จ่ายภาษีอากรที่เหมาะสมจากจำนวนที่คาดว่าจะต้องจ่ายชำระภาษีแก่หน่วยงานจัดเก็บ

ภาษีเงินได้รอการตัดบัญชีตั้งเต็มจำนวนตามวิธีหนี้สิน เมื่อเกิดผลต่างชั่วคราวระหว่างฐานภาษีของสินทรัพย์และหนี้สิน และราคาตามบัญชีที่แสดงอยู่ในงบการเงิน

อย่างไรก็ตามกลุ่มบริษัทจะไม่รับรู้ภาษีเงินได้รอการตัดบัญชีที่เกิดจากการรับรู้เริ่มแรกของรายการสินทรัพย์หรือรายการหนี้สินที่เกิดจากรายการที่ไม่ใช่การรวมธุรกิจ และ ณ วันที่เกิดรายการ รายการนั้นไม่มีผลกระทบต่อกำไรทางบัญชีและกำไร(ขาดทุน)ทางภาษี ภาษีเงินได้รอการตัดบัญชีคำนวณจากอัตราภาษี (และกฎหมายภาษีอากร) ที่มีผลบังคับใช้อยู่ หรือที่คาดได้ค่อนข้างแน่นอนว่าจะมีผลบังคับใช้ภายในสิ้นรอบระยะเวลาที่รายงาน และคาดว่าอัตราภาษีดังกล่าวจะนำไปใช้เมื่อสินทรัพย์ภาษีเงินได้รอตัดบัญชีที่เกี่ยวข้องได้ใช้ประโยชน์ หรือหนี้สินภาษีเงินได้รอตัดบัญชีได้มีการจ่ายชำระ

สินทรัพย์ภาษีเงินได้รอตัดบัญชีจะรับรู้หากมีความเป็นไปได้ค่อนข้างแน่นอนว่ากลุ่มบริษัทจะมีกำไรทางภาษีเพียงพอที่จะนำจำนวนผลต่างชั่วคราวนั้นมาใช้ประโยชน์

สินทรัพย์ภาษีเงินได้รอการตัดบัญชีและหนี้สินภาษีเงินได้รอการตัดบัญชีจะแสดงหักกลบกันก็ต่อเมื่อกิจการมีสิทธิตามกฎหมายที่จะนำสินทรัพย์ภาษีเงินได้ของงวดปัจจุบันมาหักกลบกับหนี้สินภาษีเงินได้ของงวดปัจจุบัน และทั้งสินทรัพย์ภาษีเงินได้รอการตัดบัญชีและหนี้สินภาษีเงินได้รอการตัดบัญชีเกี่ยวข้องกับภาษีเงินได้ที่ประเมินโดยหน่วยงานจัดเก็บภาษีหน่วยงานเดียวกัน โดยการเรียกเก็บเป็นหน่วยภาษีเดียวกันหรือหน่วยภาษีต่างกันซึ่งตั้งใจจะจ่ายหนี้สินและสินทรัพย์ภาษีเงินได้ของงวดปัจจุบันด้วยยอดสุทธิ



#### 4.14 ผลประโยชน์พนักงาน

##### ผลประโยชน์เมื่อเกษียณอายุ

กิจการได้จัดให้มีโครงการผลประโยชน์เมื่อเกษียณอายุในหลายรูปแบบ บริษัทมีทั้งโครงการสมทบเงินและโครงการผลประโยชน์

สำหรับโครงการสมทบเงินบริษัทจะจ่ายเงินสมทบให้กองทุนในจำนวนเงินที่คงที่ บริษัทไม่มีภาระผูกพันทางกฎหมายหรือภาระผูกพันจากการอนุমানที่จะต้องจ่ายเงินเพิ่ม ถึงแม้กองทุนไม่มีสินทรัพย์เพียงพอที่จะจ่ายให้พนักงานทั้งหมดสำหรับการให้บริการจากพนักงานทั้งในอดีตและปัจจุบัน บริษัทจะจ่ายสมทบให้กับกองทุนสำรองเลี้ยงชีพ ซึ่งบริหารโดยผู้จัดการกองทุนภายนอกตามเกณฑ์และข้อกำหนดของ พระราชบัญญัติกองทุนสำรองเลี้ยงชีพ 2530 บริษัทไม่มีภาระผูกพันที่จะต้องจ่ายเงินเพิ่มอีกเมื่อได้จ่ายเงินสมทบไปแล้ว เงินสมทบจะถูกรับรู้เป็นค่าใช้จ่ายผลประโยชน์พนักงานเมื่อถึงกำหนดชำระ สำหรับเงินสมทบจ่ายล่วงหน้าจะถูกรับรู้เป็นสินทรัพย์จนกว่าจะมีการได้รับเงินคืนหรือหักออกเมื่อครบกำหนดจ่าย

สำหรับโครงการผลประโยชน์คือโครงการผลประโยชน์เมื่อเกษียณอายุที่ไม่ใช่โครงการสมทบเงิน ซึ่งจะกำหนดจำนวนเงินผลประโยชน์ที่พนักงานจะได้รับเมื่อเกษียณอายุ โดยส่วนใหญ่จะขึ้นอยู่กับหลายปัจจัย เช่น อายุ จำนวนปีที่ให้บริการ และค่าตอบแทน

หนี้สินสำหรับโครงการผลประโยชน์เมื่อเกษียณอายุจะรับรู้ในงบแสดงฐานะการเงินด้วยมูลค่าปัจจุบันของภาระผูกพัน ณ วันที่สิ้นรอบระยะเวลารายงานหักด้วยมูลค่ายุติธรรมของสินทรัพย์โครงการ ภาระผูกพันนี้คำนวณโดยนักคณิตศาสตร์ประกันภัยอิสระทุกปี ด้วยวิธีคิดลดแต่ละหน่วยที่ประมาณการไว้ ซึ่งมูลค่าปัจจุบันของโครงการผลประโยชน์จะประมาณโดยการคิดลดกระแสเงินสดออกในอนาคต โดยใช้อัตราผลตอบแทนในตลาดของพันธบัตรรัฐบาล ซึ่งเป็นสกุลเงินเดียวกับสกุลเงินที่จะจ่ายภาระผูกพัน และวันครบกำหนดของหุ้นกู้ใกล้เคียงกับระยะเวลาที่ต้องชำระภาระผูกพันโครงการผลประโยชน์เมื่อเกษียณอายุ

กำไรและขาดทุนจากการประมาณการตามหลักคณิตศาสตร์ประกันภัยที่เกิดขึ้นจากการปรับปรุงจากประสบการณ์หรือการเปลี่ยนแปลงในข้อสมมติฐานจะต้องรับรู้ในส่วนของผู้ถือหุ้นผ่านกำไรขาดทุนเบ็ดเสร็จอื่นในงวดที่เกิดขึ้น

ต้นทุนบริการในอดีตจะถูกรับรู้ทันทีในกำไรหรือขาดทุน



### ภาระผูกพันระยะยาวอื่น

บริษัทจัดให้มีการให้ผลประโยชน์แก่พนักงานสำหรับการให้บริการของพนักงานในระยะยาวโดยจ่ายให้แก่พนักงานที่ทำงานกับบริษัทเป็นระยะเวลา 30 ปี ภาระผูกพันนี้คำนวณโดยนักคณิตศาสตร์ประกันภัยอิสระด้วยวิธีคิดลดแต่ละหน่วยที่ประมาณการไว้ ซึ่งมูลค่าปัจจุบันของโครงการผลประโยชน์จะประมาณโดยการคิดลดกระแสเงินสดออกในอนาคต โดยใช้อัตราผลตอบแทนในตลาดของพันธบัตรรัฐบาล ซึ่งเป็นสกุลเงินเดียวกับสกุลเงินที่จะจ่ายภาระผูกพัน และวันครบกำหนดของพันธบัตรใกล้เคียงกับระยะเวลาที่ต้องชำระภาระผูกพัน บริษัทบันทึกเงินผลประโยชน์พนักงานเป็นค่าใช้จ่ายในงบกำไรขาดทุนเบ็ดเสร็จในรอบระยะเวลาบัญชีที่เกี่ยวข้อง

กำไรและขาดทุนจากการประมาณการตามหลักคณิตศาสตร์ประกันภัยที่เกิดขึ้นจากการปรับปรุงจากประสบการณ์หรือการเปลี่ยนแปลงในข้อสมมติฐานจะต้องรับรู้ในส่วนของผู้ถือหุ้น กำไรขาดทุนเบ็ดเสร็จอื่นในงวดที่เกิดขึ้น

### ผลประโยชน์เมื่อเลิกจ้าง

ผลประโยชน์เมื่อเลิกจ้างจะรับรู้เป็นค่าใช้จ่ายเมื่อวันใดวันหนึ่งต่อไปนี้เกิดขึ้นก่อน เมื่อกลุ่มบริษัทไม่สามารถยกเลิกข้อเสนอการให้ผลประโยชน์ดังกล่าวได้อีกต่อไป หรือเมื่อกลุ่มบริษัทรับรู้ต้นทุนสำหรับการปรับโครงสร้าง หากระยะเวลาการจ่ายผลประโยชน์เกินกว่า 12 เดือนนับจากวันสิ้นรอบระยะเวลารายงาน ผลประโยชน์เมื่อเลิกจ้างจะถูกคิดลดกระแสเงินสด

#### 4.15 ประมาณการหนี้สิน

ประมาณการหนี้สิน (ไม่รวมประมาณการหนี้สินผลประโยชน์พนักงาน) จะรับรู้ก็ต่อเมื่อกลุ่มบริษัทมีภาระผูกพันในปัจจุบันตามกฎหมายหรือตามข้อตกลงที่จัดทำไว้แล้วเป็นผลสืบเนื่องมาจากเหตุการณ์ในอดีตซึ่งการชำระภาระผูกพันนั้นมีความเป็นไปได้ค่อนข้างแน่ที่จะส่งผลให้กลุ่มบริษัทต้องสูญเสียทรัพยากรออกไป และสามารถประมาณการจำนวนที่ต้องจ่ายได้อย่างน่าเชื่อถือ

#### 4.16 ประมาณการทางบัญชีที่สำคัญ ข้อสมมติฐาน และการใช้ดุลยพินิจ

การประมาณการ ข้อสมมติฐาน และการใช้ดุลยพินิจได้มีการประเมินทบทวนอย่างต่อเนื่องและอยู่บนพื้นฐานของประสบการณ์ในอดีตและปัจจัยอื่นๆ ซึ่งรวมถึงการคาดการณ์ถึงเหตุการณ์ในอนาคตที่เชื่อว่ามีเหตุผลในสถานการณ์ขณะนั้น

#### ประมาณการทางบัญชีที่สำคัญ และข้อสมมติฐาน

กลุ่มบริษัทมีการประมาณการทางบัญชี และใช้ข้อสมมติฐานที่เกี่ยวข้องกับเหตุการณ์ในอนาคต ผลของประมาณการทางบัญชีอาจไม่ตรงกับผลที่เกิดขึ้นจริง ประมาณการทางบัญชีที่สำคัญ และข้อสมมติฐานที่มีความเสี่ยงอย่างเป็นสาระสำคัญที่อาจเป็นเหตุให้เกิดการปรับปรุงยอดคงเหลือของสินทรัพย์และหนี้สินในรอบระยะเวลาบัญชีหน้า มีดังนี้

### ค่าเผ่อนี้สงสัยจะสูญของลูกหนี้

ในการประมาณค่าเผ่อนี้สงสัยจะสูญของลูกหนี้ ฝ่ายบริหารจำเป็นต้องใช้ดุลยพินิจในการวัดมูลค่าผลขาดทุนด้านเครดิตที่คาดว่าจะเกิดขึ้น โดยคำนึงถึงประวัติการชำระเงินและข้อมูลผลขาดทุนด้านเครดิตในอดีต ปรับสะท้อนข้อมูลปัจจุบันและค่าคาดการณ์ล่วงหน้าเกี่ยวกับปัจจัยทางเศรษฐกิจมหภาค

### ค่าเผื่อการลดลงของมูลค่าสินค้างหือ

ในการประมาณค่าเผื่อการลดลงของมูลค่าสินค้างหือ ฝ่ายบริหารได้ใช้ดุลยพินิจในการประมาณการผลขาดทุนที่คาดว่าจะเกิดขึ้นจากสินค้างหือนั้น โดยค่าเผื่อการลดลงของมูลค่าสุทธิที่จะได้รับพิจารณาจากราคาที่คาดว่าจะขายได้ตามปกติของธุรกิจหักด้วยค่าใช้จ่ายในการขายสินค้างหือนั้น และค่าเผื่อสำหรับสินค้างหือล้ำสมัย เคลื่อนไหวช้าหรือเสื่อมคุณภาพพิจารณาจากอายุโดยประมาณของสินค้างหือแต่ละชนิด จำนวนค่าเผื่อการลดลงของมูลค่าสินค้างหือที่ประมาณได้เมื่อนำมาเปรียบเทียบกับจำนวนเดิมที่มีในบัญชี ค่าเผื่อการลดลงของมูลค่าสินค้างหือทั้งที่ลดลงและเพิ่มขึ้นจะแสดงเป็นค่าใช้จ่ายภายใต้หัวข้อต้นทุนขายและบริการในส่วนของการหรือขาดทุน

### ค่าเสื่อมราคาของที่ดิน อาคารและอุปกรณ์ และสินทรัพย์สิทธิการใช้ และค่าตัดจำหน่ายของสินทรัพย์ไม่มีตัวตน

ในการคำนวณค่าเสื่อมราคาของอาคารและอุปกรณ์ตลอดจนสินทรัพย์สิทธิการใช้ และค่าตัดจำหน่ายของสินทรัพย์ไม่มีตัวตน ฝ่ายบริหารจำเป็นต้องทำการประมาณอายุการให้ประโยชน์และมูลค่าคงเหลือเมื่อเลิกใช้งาน (ถ้ามี) และต้องทบทวนอายุการให้ประโยชน์และมูลค่าคงเหลือใหม่หากมีการเปลี่ยนแปลงเกิดขึ้น

นอกจากนี้ฝ่ายบริหารจำเป็นต้องสอบทานการค้อยค่าของที่ดิน อาคารและอุปกรณ์สินทรัพย์สิทธิการใช้ และสินทรัพย์ไม่มีตัวตนในแต่ละช่วงเวลาและบันทึกขาดทุนจากการค้อยค่าหากคาดว่า มูลค่าที่คาดว่าจะได้รับคือนต่ำกว่ามูลค่าตามบัญชีของสินทรัพย์นั้น ในการนี้ฝ่ายบริหารจำเป็นต้องใช้ดุลยพินิจที่เกี่ยวข้องกับการคาดการณ์รายได้และค่าใช้จ่ายในอนาคตซึ่งเกี่ยวเนื่องกับสินทรัพย์นั้น

### การกำหนดอายุสัญญาเช่าที่มีสิทธิการเลือกในการขยายอายุสัญญาเช่าหรือยกเลิกสัญญาเช่า

กลุ่มบริษัทกำหนดอายุสัญญาเช่าตามระยะเวลาที่บอกเลิกไม่ได้ของสัญญาเช่า โดยรวมระยะเวลาตามสิทธิเลือกในการขยายอายุสัญญาเช่า หากมีความแน่นอนอย่างสมเหตุสมผลที่จะใช้สิทธิเลือกนั้น และระยะเวลาตามสิทธิเลือกในการยกเลิกสัญญาเช่า หากมีความแน่นอนอย่างสมเหตุสมผลที่จะไม่ใช้สิทธิเลือกนั้น ฝ่ายบริหารจำเป็นต้องใช้ดุลยพินิจในการประเมินว่ากลุ่มบริษัทมีความแน่นอนอย่างสมเหตุสมผลหรือไม่ที่จะใช้สิทธิเลือกในการขยายอายุสัญญาเช่าหรือไม่ที่จะใช้สิทธิเลือกในการยกเลิกสัญญาเช่า โดยพิจารณาข้อเท็จจริงและสภาพแวดล้อมที่เกี่ยวข้องทั้งหมดที่ทำให้เกิดสิ่งจูงใจในทางเศรษฐกิจสำหรับกลุ่มบริษัทในการใช้สิทธิเลือกนั้น ภายหลังจาก

วันที่สัญญาเช่ามีผล กลุ่มบริษัทจะประเมินอายุสัญญาเช่าใหม่หากมีเหตุการณ์หรือสถานการณ์ที่มีนัยสำคัญซึ่งอยู่ภายใต้การควบคุมและส่งผลกระทบต่อความแน่นอนอย่างสมเหตุสมผลที่จะใช้สิทธิเลือก

#### มูลค่ายุติธรรมของสินทรัพย์และตราสารอนุพันธ์

มูลค่ายุติธรรมของเครื่องมือทางการเงิน ซึ่งไม่มีการซื้อขายในตลาดซื้อขายคล่องตัวมูลค่าโดยใช้เทคนิคการประเมินมูลค่า กลุ่มบริษัทใช้ดุลยพินิจในการเลือกวิธีการและตั้งข้อสมมติฐานซึ่งส่วนใหญ่อ้างอิงจากสถานะของตลาดที่มีอยู่ ณ วันสิ้นรอบระยะเวลารายงาน รายละเอียดของข้อสมมติฐานหลักที่ใช้รวมอยู่ในหมายเหตุประกอบงบการเงินข้อ 27.8

#### สินทรัพย์ภาษีเงินได้รอการตัดบัญชี

บริษัทจะรับรู้สินทรัพย์ภาษีเงินได้รอการตัดบัญชีสำหรับผลแตกต่างชั่วคราวที่ใช้หักภาษีและขาดทุนทางภาษีที่ไม่ได้ใช้เมื่อมีความเป็นไปได้ค่อนข้างแน่ที่จะมีกำไรทางภาษีในอนาคตเพียงพอที่จะใช้ประโยชน์จากผลแตกต่างชั่วคราวและขาดทุนนั้น ในการนี้ฝ่ายบริหารจำเป็นต้องประมาณการว่าควรรับรู้จำนวนสินทรัพย์ภาษีเงินได้รอการตัดบัญชีเป็นจำนวนเท่าใด โดยพิจารณาถึงจำนวนกำไรทางภาษีที่คาดว่าจะเกิดในอนาคตในแต่ละช่วงเวลา

#### ภาระผูกพันผลประโยชน์พนักงาน

มูลค่าปัจจุบันของภาระผูกพันผลประโยชน์พนักงานขึ้นอยู่กับหลายปัจจัยที่ใช้ในการคำนวณตามหลักคณิตศาสตร์ประกันภัยโดยมีข้อสมมติฐานหลายตัว รวมถึงข้อสมมติฐานเกี่ยวกับอัตราคิดลด การเปลี่ยนแปลงของข้อสมมติฐานเหล่านี้จะส่งผลกระทบต่อมูลค่าของภาระผูกพันผลประโยชน์พนักงาน

กลุ่มบริษัทได้พิจารณาอัตราคิดลดที่เหมาะสมในแต่ละปี ซึ่งได้แก่อัตราดอกเบี้ยที่ควรใช้ในการคำนวณมูลค่าปัจจุบันของกระแสเงินสดที่คาดว่าจะต้องจ่ายภาระผูกพันผลประโยชน์พนักงาน ในการกำหนดอัตราคิดลดที่เหมาะสม กลุ่มบริษัทใช้อัตราดอกเบี้ยของพันธบัตรรัฐบาลซึ่งเป็นสกุลเงินเดียวกับสกุลเงินที่ต้องจ่ายชำระผลประโยชน์พนักงานและมีอายุครบกำหนดใกล้เคียงกับระยะเวลาที่ต้องชำระภาระผูกพันผลประโยชน์พนักงานที่เกี่ยวข้อง

#### อัตราดอกเบี้ยเงินกู้ยืมส่วนเพิ่ม

กลุ่มบริษัทไม่สามารถกำหนดอัตราดอกเบี้ยตามนัยของสัญญาเช่า ดังนั้นจึงใช้อัตราดอกเบี้ยเงินกู้ยืมส่วนเพิ่มของกลุ่มบริษัทในการคิดลดหนี้สินตามสัญญาเช่า โดยอัตราเงินกู้ยืมส่วนเพิ่มเป็นอัตราดอกเบี้ยที่กลุ่มบริษัทจะต้องจ่ายในการกู้ยืมเงินที่จำเป็นเพื่อให้ได้มาซึ่งสินทรัพย์ที่มีมูลค่าใกล้เคียงกับสินทรัพย์สิทธิการใช้ในสภาพแวดล้อมทางเศรษฐกิจที่คล้ายคลึง โดยมีระยะเวลาการกู้ยืมและหลักประกันที่คล้ายคลึง

## 5. รายการกับบุคคลหรือกิจการที่เกี่ยวข้องกัน

ในระหว่างปี กลุ่มบริษัทมีลักษณะความสัมพันธ์ นโยบายในการกำหนดราคาและรายการธุรกิจที่สำคัญกับบุคคลหรือกิจการที่เกี่ยวข้องกัน สรุปได้ดังนี้

ผู้ถือหุ้นรายใหญ่ของบริษัท ณ วันที่ 31 ธันวาคม 2564 และ 2563 ได้แก่ บริษัท โอเชียน โฮลดิ้ง จำกัด ซึ่งถือหุ้นในบริษัทคิดเป็นอัตราร้อยละ 32.82 ส่วนหุ้นที่เหลือร้อยละ 67.18 ถือโดยบุคคลทั่วไป

กิจการที่เกี่ยวข้องกันประกอบด้วย

| ชื่อกิจการ                                 | ประเภทธุรกิจ                                       | ลักษณะความสัมพันธ์                                                                                                                                                              |
|--------------------------------------------|----------------------------------------------------|---------------------------------------------------------------------------------------------------------------------------------------------------------------------------------|
| บริษัท โอเชียนกลาส เทคคิง (เซียงไฮ้) จำกัด | นำเข้าและจัดจำหน่ายผลิตภัณฑ์เครื่องแก้วในประเทศจีน | บริษัทย่อย                                                                                                                                                                      |
| บริษัท โอเชียนกลาส เทคคิง อินเดีย จำกัด    | ดำเนินกิจกรรมทางการตลาดในประเทศอินเดีย             | บริษัทย่อย                                                                                                                                                                      |
| บริษัท คริสตัล เคลียร์ อินโนเวชั่น จำกัด   | วิจัย พัฒนาและจำหน่ายผลิตภัณฑ์ที่ใช้บนโต๊ะอาหาร    | บริษัทย่อย                                                                                                                                                                      |
| บริษัท ไทยสมุทรประกันชีวิต จำกัด           | ประกันชีวิต                                        | เป็นผู้ถือหุ้นของบริษัท และมีผู้ถือหุ้นและกรรมการร่วมกัน                                                                                                                        |
| บริษัท โอเชียน พรอพเพอร์ตี้ จำกัด          | พัฒนาอสังหาริมทรัพย์                               | มีผู้ถือหุ้นร่วมกัน                                                                                                                                                             |
| บริษัท สยามเมลล์เออร์เฮาส์ จำกัด           | จำหน่ายอุปกรณ์สำนักงานและวัสดุสิ้นเปลือง           | มีผู้ถือหุ้นร่วมกัน                                                                                                                                                             |
| บริษัท กลุ่มไทยสมุทร (ประเทศไทย) จำกัด     | ให้บริการทางกฎหมาย                                 | มีผู้ถือหุ้นและกรรมการร่วมกัน                                                                                                                                                   |
| ผู้บริหารสำคัญ                             |                                                    | บุคคลที่มีอำนาจและความรับผิดชอบการวางแผนสั่งการและควบคุมกิจกรรมต่างๆ ของกิจการไม่ว่าทางตรงหรือทางอ้อมทั้งนี้รวมถึงกรรมการของกลุ่มบริษัท (ไม่ว่าจะทำหน้าที่ในระดับบริหารหรือไม่) |

รายการบัญชีระหว่างบุคคลหรือกิจการที่เกี่ยวข้องกันได้กำหนดขึ้นโดยใช้ราคาตลาดหรือในราคาที่ตกลงกันตามสัญญาหากไม่มีราคาตลาดรองรับ

นโยบายการกำหนดราคาสำหรับแต่ละประเภทรายการมีดังนี้

| ประเภทรายการ                           | นโยบายการกำหนดราคา                                |
|----------------------------------------|---------------------------------------------------|
| ขาย                                    | ราคาที่ตกลงร่วมกัน                                |
| ซื้ออุปกรณ์สำนักงาน และวัสดุสิ้นเปลือง | ราคาตลาด                                          |
| ค่าพัฒนาและดูแลรักษาเว็บไซต์           | ตามที่ตกลงในสัญญา                                 |
| ค่านายหน้า                             | ตามที่ตกลงในสัญญา                                 |
| ค่าเช่าและค่าบริการ                    | ตามที่ตกลงในสัญญา                                 |
| เงินให้กู้ยืม                          | ตามที่ตกลงในสัญญา                                 |
| เงินปันผล                              | ตามที่ประกาศจ่าย                                  |
| ดอกเบี้ยรับ                            | ตามที่ตกลงในสัญญา                                 |
| ดอกเบี้ยจ่าย                           | อัตราดอกเบี้ย MLR ลบอัตราดอกเบี้ยร้อยละคงที่ต่อปี |

รายการบัญชีกับกิจการที่เกี่ยวข้องกันที่มีสาระสำคัญที่เกิดขึ้นสำหรับปีสิ้นสุดวันที่ 31 ธันวาคม 2564 และ 2563 มีดังนี้

#### 5.1 รายได้จากการขายสินค้า

|                        | (หน่วย:พันบาท) |            |                      |              |
|------------------------|----------------|------------|----------------------|--------------|
|                        | งบการเงินรวม   |            | งบการเงินเฉพาะบริษัท |              |
|                        | 2564           | 2563       | 2564                 | 2563         |
| รายได้จากการขายสินค้า  |                |            |                      |              |
| บริษัทย่อย             | -              | -          | 2,543                | 2,955        |
| บริษัทที่เกี่ยวข้องกัน | 109            | 136        | 109                  | 136          |
|                        | <u>109</u>     | <u>136</u> | <u>2,652</u>         | <u>3,091</u> |

#### 5.2 รายได้อื่น

|                 | (หน่วย:พันบาท) |      |                      |       |
|-----------------|----------------|------|----------------------|-------|
|                 | งบการเงินรวม   |      | งบการเงินเฉพาะบริษัท |       |
|                 | 2564           | 2563 | 2564                 | 2563  |
| รายได้เงินปันผล |                |      |                      |       |
| บริษัทย่อย      | -              | -    | -                    | 9,655 |
| ดอกเบี้ยรับ     |                |      |                      |       |
| บริษัทย่อย      | -              | -    | 94                   | 129   |

### 5.3 การซื้อสินค้าและค่าใช้จ่าย

|                                                 | (หน่วย: พันบาท) |          |                      |          |
|-------------------------------------------------|-----------------|----------|----------------------|----------|
|                                                 | งบการเงินรวม    |          | งบการเงินเฉพาะบริษัท |          |
|                                                 | 2564            | 2563     | 2564                 | 2563     |
| <u>การซื้ออุปกรณ์สำนักงานและวัสดุสิ้นเปลือง</u> |                 |          |                      |          |
| บริษัทที่เกี่ยวข้องกัน                          | 11              | 111      | 11                   | 111      |
| <u>ค่าพัฒนาเว็บไซต์</u>                         |                 |          |                      |          |
| บริษัทย่อย                                      | -               | -        | -                    | 5,600    |
| <u>ค่าดูแลรักษาเว็บไซต์</u>                     |                 |          |                      |          |
| บริษัทย่อย                                      | -               | -        | 250                  | 750      |
| <u>ค่าบริการทางกฎหมาย</u>                       |                 |          |                      |          |
| บริษัทที่เกี่ยวข้องกัน                          | 30              | 59       | 30                   | 59       |
| <u>ค่านายหน้า</u>                               |                 |          |                      |          |
| บริษัทย่อย                                      | -               | -        | 23,273               | 10,342   |
| <u>ค่าเช่าและค่าบริการ</u>                      |                 |          |                      |          |
| บริษัทที่เกี่ยวข้องกัน                          | 14,958          | 16,199   | 14,958               | 16,199   |
| <u>หัก ผลกระทบจากการนำมามาตรฐาน</u>             |                 |          |                      |          |
| การรายงานทางการเงินฉบับ                         |                 |          |                      |          |
| ที่ 16 มาถือปฏิบัติ                             | (14,360)        | (14,682) | (14,360)             | (14,682) |
| <u>ค่าเช่าและค่าบริการที่แสดงใน</u>             |                 |          |                      |          |
| งบกำไรขาดทุนเบ็ดเสร็จ                           | 598             | 1,517    | 598                  | 1,517    |
| <u>ดอกเบี้ยจ่าย</u>                             |                 |          |                      |          |
| บริษัทที่เกี่ยวข้องกัน                          | 574             | 984      | 574                  | 984      |

รายการซื้อขายสินค้าที่มีกับบริษัทที่เกี่ยวข้องกันเป็นไปตามเงื่อนไขธุรกิจปกติ เช่นเดียวกับรายการซื้อขายกับกิจการอื่นที่ไม่เกี่ยวข้องกันและเป็นไปตามราคาที่ตกลงร่วมกัน ค่าบริการที่มีกับบริษัทที่เกี่ยวข้องกันเป็นไปตามที่ระบุไว้ในสัญญา

#### 5.4 ยอดคงเหลือระหว่างกิจการที่เกี่ยวข้องกัน ณ วันที่ 31 ธันวาคม 2564 และ 2563

|                              |  | (หน่วย: พันบาท)  |                      |
|------------------------------|--|------------------|----------------------|
|                              |  | งบการเงินรวม     | งบการเงินเฉพาะบริษัท |
|                              |  | 2564             | 2563                 |
|                              |  | 2564             | 2563                 |
| <u>ลูกหนี้การค้า</u>         |  |                  |                      |
| บริษัทย่อย                   |  | -                | -                    |
| บริษัทที่เกี่ยวข้องกัน       |  | -                | 15                   |
|                              |  | -                | 15                   |
|                              |  |                  |                      |
|                              |  |                  |                      |
|                              |  | (หน่วย : พันบาท) |                      |
|                              |  | งบการเงินรวม     | งบการเงินเฉพาะบริษัท |
|                              |  | 2564             | 2563                 |
|                              |  | 2564             | 2563                 |
| <u>ลูกหนี้หมุนเวียนอื่น</u>  |  |                  |                      |
| บริษัทย่อย                   |  | -                | -                    |
|                              |  | -                | 1                    |
|                              |  | -                | 3                    |
|                              |  |                  |                      |
|                              |  |                  |                      |
| <u>เจ้าหนี้หมุนเวียนอื่น</u> |  |                  |                      |
| บริษัทย่อย                   |  | -                | -                    |
| บริษัทที่เกี่ยวข้องกัน       |  | 512              | 677                  |
|                              |  | 512              | 677                  |
|                              |  |                  |                      |
|                              |  |                  |                      |
| <u>หนี้สินตามสัญญาเช่า</u>   |  |                  |                      |
| บริษัทที่เกี่ยวข้องกัน       |  | 8,892            | 22,556               |
|                              |  | 8,892            | 22,556               |

#### 5.5 ค่าตอบแทนผู้บริหารสำคัญของกิจการ

|                         |  | (หน่วย: พันบาท)                     |        |
|-------------------------|--|-------------------------------------|--------|
|                         |  | งบการเงินรวม / งบการเงินเฉพาะบริษัท |        |
|                         |  | 2564                                | 2563   |
| ผลประโยชน์ระยะสั้น      |  | 33,350                              | 32,735 |
| ผลประโยชน์หลังออกจากงาน |  | 2,007                               | 2,372  |
| ผลประโยชน์ระยะยาวอื่น   |  | 2                                   | 2      |
| รวม                     |  | 35,359                              | 35,109 |

## 5.6 เงินให้กู้ยืมแก่บริษัทย่อย

|                                         | (หน่วย: พันบาท) |      |                      |         |
|-----------------------------------------|-----------------|------|----------------------|---------|
|                                         | งบการเงินรวม    |      | งบการเงินเฉพาะบริษัท |         |
|                                         | 2564            | 2563 | 2564                 | 2563    |
| เงินให้กู้ยืมแก่บริษัทย่อยยกมาต้นปี     | -               | -    | 3,500                | 10,000  |
| เงินให้กู้เพิ่ม                         | -               | -    | -                    | -       |
| รับชำระคืน                              | -               | -    | -                    | (6,500) |
| เงินให้กู้ยืมแก่บริษัทย่อยคงเหลือปลายปี | -               | -    | 3,500                | 3,500   |

บริษัทได้ทำสัญญาให้กู้ยืมเงินระยะสั้นกับบริษัท คริสตัล เคลียร์ อิน โนเวชั่น จำกัด เป็นวงเงินจำนวน 10 ล้านบาท โดยกำหนดอัตราดอกเบี้ย ตามราคาตลาดบวกด้วยร้อยละ 0.10 และการรับชำระคืนเป็นไปตามที่ระบุในสัญญาใช้เงินแต่ละฉบับ

## 6. เงินสดและรายการเทียบเท่าเงินสด

|                    | (หน่วย: พันบาท) |         |                      |        |
|--------------------|-----------------|---------|----------------------|--------|
|                    | งบการเงินรวม    |         | งบการเงินเฉพาะบริษัท |        |
|                    | 2564            | 2563    | 2564                 | 2563   |
| เงินสดในมือ        | 78              | 269     | 73                   | 191    |
| เงินฝากกระแสรายวัน | 28,845          | 5,260   | 24,800               | 3,439  |
| เงินฝากออมทรัพย์   | 30,836          | 97,147  | 14,758               | 84,839 |
| รวม                | 59,759          | 102,676 | 39,631               | 88,469 |

เงินฝากออมทรัพย์มีอัตราดอกเบี้ยลอยตัวตามที่ธนาคารกำหนด



## 7. ลูกหนี้การค้าและลูกหนี้หมุนเวียนอื่น

|                                                          | (หน่วย: พันบาท) |         |                      |         |
|----------------------------------------------------------|-----------------|---------|----------------------|---------|
|                                                          | งบการเงินรวม    |         | งบการเงินเฉพาะบริษัท |         |
|                                                          | 2564            | 2563    | 2564                 | 2563    |
| ลูกหนี้การค้า - กิจการอื่น                               | 233,624         | 135,571 | 233,624              | 135,571 |
| - กิจการที่เกี่ยวข้องกัน                                 |                 |         |                      |         |
| (หมายเหตุ 5.4)                                           | -               | 15      | -                    | 15      |
| <u>หัก</u> ค่าเพื่อผลขาดทุนด้านเครดิตที่คาดว่าจะเกิดขึ้น | (775)           | (692)   | (775)                | (692)   |
|                                                          | 232,849         | 134,894 | 232,849              | 134,894 |
| เงินตรงจ่ายล่วงหน้า                                      | 15,012          | 12,483  | 14,963               | 12,438  |
| ค่าใช้จ่ายล่วงหน้า                                       | 10,314          | 7,997   | 10,209               | 8,138   |
| ลูกหนี้อื่น - กิจการอื่น                                 | 880             | 682     | 880                  | 682     |
| - กิจการที่เกี่ยวข้องกัน                                 |                 |         |                      |         |
| (หมายเหตุ 5.4)                                           | -               | -       | 1                    | 3       |
| <u>หัก</u> ค่าเพื่อผลขาดทุนด้านเครดิตที่คาดว่าจะเกิดขึ้น | (107)           | (107)   | (107)                | (107)   |
|                                                          | 26,099          | 21,055  | 25,946               | 21,154  |
|                                                          | 258,948         | 155,949 | 258,795              | 156,048 |

ลูกหนี้การค้า ณ วันที่ 31 ธันวาคม 2564 และ 2563 วิเคราะห์ตามอายุหนี้ที่ค้างชำระได้ดังนี้

|                                                          | (หน่วย: พันบาท) |         |                      |         |
|----------------------------------------------------------|-----------------|---------|----------------------|---------|
|                                                          | งบการเงินรวม    |         | งบการเงินเฉพาะบริษัท |         |
|                                                          | 2564            | 2563    | 2564                 | 2563    |
| ยังไม่ถึงกำหนดชำระ                                       | 179,616         | 107,875 | 179,616              | 107,875 |
| ค้างชำระ :                                               |                 |         |                      |         |
| ไม่เกิน 3 เดือน                                          | 49,110          | 24,235  | 49,110               | 24,235  |
| เกินกว่า 3 - 6 เดือน                                     | 1,544           | 2,709   | 1,544                | 2,709   |
| เกินกว่า 6 - 12 เดือน                                    | 2,588           | 767     | 2,588                | 767     |
| เกินกว่า 12 เดือน                                        | 766             | -       | 766                  | -       |
| รวม                                                      | 233,624         | 135,586 | 233,624              | 135,586 |
| <u>หัก</u> ค่าเพื่อผลขาดทุนด้านเครดิตที่คาดว่าจะเกิดขึ้น | (775)           | (692)   | (775)                | (692)   |
| ลูกหนี้การค้า - สุทธิ                                    | 232,849         | 134,894 | 232,849              | 134,894 |

ลูกหนี้การค้า - กิจการที่เกี่ยวข้องกัน ณ วันที่ 31 ธันวาคม 2564 และ 2563 วิเคราะห์ตามอายุ  
หนี้ที่ค้างชำระได้ดังนี้

|                       | (หน่วย:พันบาท) |      |                      |      |
|-----------------------|----------------|------|----------------------|------|
|                       | งบการเงินรวม   |      | งบการเงินเฉพาะบริษัท |      |
|                       | 2564           | 2563 | 2564                 | 2563 |
| ยังไม่ถึงกำหนดชำระ    | -              | 15   | -                    | 15   |
| ค้างชำระ :            |                |      |                      |      |
| ไม่เกิน 3 เดือน       | -              | -    | -                    | -    |
| เกินกว่า 3 - 6 เดือน  | -              | -    | -                    | -    |
| เกินกว่า 6 - 12 เดือน | -              | -    | -                    | -    |
| เกินกว่า 12 เดือน     | -              | -    | -                    | -    |
| รวม                   | -              | 15   | -                    | 15   |

#### 8. สินค้าคงเหลือ

|                                           | (หน่วย:พันบาท) |          |                      |          |
|-------------------------------------------|----------------|----------|----------------------|----------|
|                                           | งบการเงินรวม   |          | งบการเงินเฉพาะบริษัท |          |
|                                           | 2564           | 2563     | 2564                 | 2563     |
| สินค้าสำเร็จรูป                           | 393,447        | 482,442  | 393,385              | 482,388  |
| สินค้าซื้อมาเพื่อขาย                      | 48,172         | 44,630   | 48,172               | 44,630   |
| สินค้าระหว่างผลิต                         | 8,493          | 4,644    | 8,493                | 4,644    |
| วัตถุดิบ                                  | 86,137         | 99,411   | 86,137               | 99,411   |
| อะไหล่                                    | 142,707        | 152,595  | 142,707              | 152,595  |
| วัสดุสิ้นเปลืองและวัสดุหีบห่อ             | 194,953        | 189,453  | 194,953              | 189,453  |
| สินค้าที่คาดว่าจะได้รับคืนจากลูกค้า       | 1,130          | 2,646    | 1,130                | 2,646    |
|                                           | 875,039        | 975,821  | 874,977              | 975,767  |
| <u>หัก</u> ค่าเพื่อการลดลงของมูลค่าสินค้า |                |          |                      |          |
| สินค้าเคลื่อนไหวช้าและล้าสมัย             | (48,059)       | (64,401) | (48,059)             | (64,401) |
| สินค้าคงเหลือ - สุทธิ                     | 826,980        | 911,420  | 826,918              | 911,366  |

ค่าเพื่อการลดลงของมูลค่าสินค้า สินค้าเคลื่อนไหวช้าและล้าสมัย มีการเปลี่ยนแปลงในระหว่างปี ดังนี้

|           | (หน่วย : พันบาท)                  |         |
|-----------|-----------------------------------|---------|
|           | งบการเงินรวม/งบการเงินเฉพาะบริษัท |         |
|           | 2564                              | 2563    |
| ยอดต้นปี  | 64,401                            | 24,428  |
| เพิ่มขึ้น | 5,361                             | 47,102  |
| ลดลง      | (21,703)                          | (7,129) |
| ยอดปลายปี | 48,059                            | 64,401  |

## 9. เงินลงทุนในบริษัทย่อย

เงินลงทุนในบริษัทย่อยตามที่แสดงอยู่ในงบการเงินเฉพาะบริษัท มีรายละเอียดดังต่อไปนี้

| ชื่อบริษัท                                  | ประเทศที่<br>จดทะเบียน | สัดส่วนเงินลงทุน<br>(ร้อยละ) |        | มูลค่าตามบัญชีตามวิธีราคาทุน<br>(พันบาท) |       |
|---------------------------------------------|------------------------|------------------------------|--------|------------------------------------------|-------|
|                                             |                        | 2564                         | 2563   | 2564                                     | 2563  |
| บริษัท โอเชียนกลาส เทคดิง (เซี่ยงไฮ้) จำกัด | จีน                    | 100.00                       | 100.00 | 5,636                                    | 5,636 |
| บริษัท โอเชียนกลาส เทคดิง อินเดีย จำกัด     | อินเดีย                | 99.99                        | 99.99  | 264                                      | 264   |
| บริษัท คริสตัล เคลียร์ อินโนเวชั่น จำกัด    | ไทย                    | 99.99                        | 99.99  | 100                                      | 100   |
|                                             |                        | รวม                          |        | 6,000                                    | 6,000 |

## 10. ที่ดิน อาคารและอุปกรณ์

|                                                    | (หน่วย: พันบาท)                          |                   |              |                     |                               |                                            |
|----------------------------------------------------|------------------------------------------|-------------------|--------------|---------------------|-------------------------------|--------------------------------------------|
|                                                    | งบการเงินรวม                             |                   |              |                     |                               |                                            |
|                                                    | ยอดตามบัญชี<br>ณ วันที่ 1<br>มกราคม 2564 | จำนวนที่เพิ่มขึ้น | จำนวนที่ลดลง | โอนเข้า<br>(โอนออก) | ผลต่างการแปลง<br>ค่างบการเงิน | ยอดตามบัญชี<br>ณ วันที่ 31<br>ธันวาคม 2564 |
| <b>ราคาประเมิน<br/>ที่ดิน</b>                      |                                          |                   |              |                     |                               |                                            |
| - ราคาทุนเดิม                                      | 21,920                                   | -                 | -            | -                   | -                             | 21,920                                     |
| - ส่วนเกินทุนจากการตีราคาที่ดิน                    | 916,080                                  | -                 | -            | -                   | -                             | 916,080                                    |
| รวมที่ดิน - ราคาประเมิน                            | 938,000                                  | -                 | -            | -                   | -                             | 938,000                                    |
| <b>ราคาทุน</b>                                     |                                          |                   |              |                     |                               |                                            |
| อาคารและส่วนปรับปรุงอาคาร                          | 628,397                                  | -                 | (35,271)     | -                   | -                             | 593,126                                    |
| เครื่องจักรอุปกรณ์และเครื่องมือ                    | 3,566,350                                | 6,131             | (99,963)     | 152,271             | -                             | 3,624,789                                  |
| เครื่องตกแต่ง ติดตั้ง และอุปกรณ์สำนักงาน           | 109,640                                  | 1,140             | (9,313)      | 827                 | 107                           | 102,401                                    |
| ยานพาหนะ                                           | 8,424                                    | -                 | -            | -                   | -                             | 8,424                                      |
| เครื่องจักรระหว่างติดตั้งและงาน<br>ระหว่างก่อสร้าง | 175,154                                  | 114,897           | -            | (153,098)           | -                             | 136,953                                    |
| รวมอาคารและอุปกรณ์ - ราคาทุน                       | 4,487,965                                | 122,168           | (144,547)    | -                   | 107                           | 4,465,693                                  |
| รวม                                                | 5,425,965                                |                   |              |                     |                               | 5,403,693                                  |
| <b>หัก ค่าเสื่อมราคาสะสม</b>                       |                                          |                   |              |                     |                               |                                            |
| อาคารและส่วนปรับปรุงอาคาร                          | (442,427)                                | (15,778)          | 35,270       | -                   | -                             | (422,935)                                  |
| เครื่องจักรอุปกรณ์และเครื่องมือ                    | (2,683,682)                              | (129,142)         | 98,972       | -                   | -                             | (2,713,852)                                |
| เครื่องตกแต่ง ติดตั้ง และอุปกรณ์สำนักงาน           | (100,521)                                | (5,170)           | 9,257        | -                   | (105)                         | (96,539)                                   |
| ยานพาหนะ                                           | (2,921)                                  | (1,604)           | -            | -                   | -                             | (4,525)                                    |
| รวม                                                | (3,229,551)                              | (151,694)         | 143,499      | -                   | (105)                         | (3,237,851)                                |
| ที่ดิน อาคารและอุปกรณ์ - สุทธิ                     | 2,196,414                                |                   |              |                     |                               | 2,165,842                                  |

| (หน่วย:พันบาท)                                 |                                    |                   |                 |                  |                           |                                      |
|------------------------------------------------|------------------------------------|-------------------|-----------------|------------------|---------------------------|--------------------------------------|
|                                                | งบการเงินรวม                       |                   |                 |                  |                           | ยอดตามบัญชี ณ วันที่ 31 ธันวาคม 2563 |
|                                                | ยอดตามบัญชี ณ วันที่ 1 มกราคม 2563 | จำนวนที่เพิ่มขึ้น | จำนวนที่ลดลง    | โอนเข้า (โอนออก) | ผลต่างการแปลงค่างบการเงิน |                                      |
| <b>ราคาประเมินที่ดิน</b>                       |                                    |                   |                 |                  |                           |                                      |
| - ราคาทุนเดิม                                  | 21,920                             | -                 | -               | -                | -                         | 21,920                               |
| - ส่วนเกินทุนจากการตีราคาที่ดิน                | 657,510                            | 258,570           | -               | -                | -                         | 916,080                              |
| <b>รวมที่ดิน - ราคาประเมิน</b>                 | <b>679,430</b>                     | <b>258,570</b>    | <b>-</b>        | <b>-</b>         | <b>-</b>                  | <b>938,000</b>                       |
| <b>ราคาทุน</b>                                 |                                    |                   |                 |                  |                           |                                      |
| อาคารและส่วนปรับปรุงอาคาร                      | 626,967                            | -                 | -               | 1,430            | -                         | 628,397                              |
| เครื่องจักรอุปกรณ์และเครื่องมือ                | 3,536,531                          | 7,624             | (47,384)        | 69,581           | (2)                       | 3,566,350                            |
| เครื่องตกแต่ง ดัดตั้ง และอุปกรณ์สำนักงาน       | 110,321                            | 1,709             | (4,848)         | 2,394            | 64                        | 109,640                              |
| ยานพาหนะ                                       | 7,838                              | 3,956             | (3,370)         | -                | -                         | 8,424                                |
| เครื่องจักรระหว่างดัดตั้งและงานระหว่างก่อสร้าง | 25,652                             | 222,907           | -               | (73,405)         | -                         | 175,154                              |
| <b>รวมอาคารและอุปกรณ์ - ราคาทุน</b>            | <b>4,307,309</b>                   | <b>236,196</b>    | <b>(55,602)</b> | <b>-</b>         | <b>62</b>                 | <b>4,487,965</b>                     |
| <b>รวม</b>                                     | <b>4,986,739</b>                   |                   |                 |                  |                           | <b>5,425,965</b>                     |
| <b>หัก ค่าเสื่อมราคาสะสม</b>                   |                                    |                   |                 |                  |                           |                                      |
| อาคารและส่วนปรับปรุงอาคาร                      | (426,392)                          | (16,035)          | -               | -                | -                         | (442,427)                            |
| เครื่องจักรอุปกรณ์และเครื่องมือ                | (2,597,007)                        | (127,087)         | 40,412          | -                | -                         | (2,683,682)                          |
| เครื่องตกแต่ง ดัดตั้ง และอุปกรณ์สำนักงาน       | (99,204)                           | (6,096)           | 4,836           | -                | (57)                      | (100,521)                            |
| ยานพาหนะ                                       | (4,788)                            | (1,503)           | 3,370           | -                | -                         | (2,921)                              |
| <b>รวม</b>                                     | <b>(3,127,391)</b>                 | <b>(150,721)</b>  | <b>48,618</b>   | <b>-</b>         | <b>(57)</b>               | <b>(3,229,551)</b>                   |
| <b>ที่ดิน อาคารและอุปกรณ์ - สุทธิ</b>          | <b>1,859,348</b>                   |                   |                 |                  |                           | <b>2,196,414</b>                     |

| (หน่วย:พันบาท)                                 |                                    |                   |                  |                  |                                      |
|------------------------------------------------|------------------------------------|-------------------|------------------|------------------|--------------------------------------|
|                                                | งบการเงินเฉพาะบริษัท               |                   |                  |                  | ยอดตามบัญชี ณ วันที่ 31 ธันวาคม 2564 |
|                                                | ยอดตามบัญชี ณ วันที่ 1 มกราคม 2564 | จำนวนที่เพิ่มขึ้น | จำนวนที่ลดลง     | โอนเข้า (โอนออก) |                                      |
| <b>ราคาประเมินที่ดิน</b>                       |                                    |                   |                  |                  |                                      |
| - ราคาทุนเดิม                                  | 21,920                             | -                 | -                | -                | 21,920                               |
| - ส่วนเกินทุนจากการตีราคาที่ดิน                | 916,080                            | -                 | -                | -                | 916,080                              |
| <b>รวมที่ดิน - ราคาประเมิน</b>                 | <b>938,000</b>                     | <b>-</b>          | <b>-</b>         | <b>-</b>         | <b>938,000</b>                       |
| <b>ราคาทุน</b>                                 |                                    |                   |                  |                  |                                      |
| อาคารและส่วนปรับปรุงอาคาร                      | 628,397                            | -                 | (35,271)         | -                | 593,126                              |
| เครื่องจักรอุปกรณ์และเครื่องมือ                | 3,566,347                          | 6,131             | (99,963)         | 152,271          | 3,624,786                            |
| เครื่องตกแต่ง ดัดตั้ง และอุปกรณ์สำนักงาน       | 108,857                            | 1,140             | (9,243)          | 827              | 101,581                              |
| ยานพาหนะ                                       | 8,424                              | -                 | -                | -                | 8,424                                |
| เครื่องจักรระหว่างดัดตั้งและงานระหว่างก่อสร้าง | 175,154                            | 114,897           | -                | (153,098)        | 136,953                              |
| <b>รวมอาคารและอุปกรณ์ - ราคาทุน</b>            | <b>4,487,179</b>                   | <b>122,168</b>    | <b>(144,477)</b> | <b>-</b>         | <b>4,464,870</b>                     |
| <b>รวม</b>                                     | <b>5,425,179</b>                   |                   |                  |                  | <b>5,402,870</b>                     |
| <b>หัก ค่าเสื่อมราคาสะสม</b>                   |                                    |                   |                  |                  |                                      |
| อาคารและส่วนปรับปรุงอาคาร                      | (442,427)                          | (15,778)          | 35,270           | -                | (422,935)                            |
| เครื่องจักรอุปกรณ์และเครื่องมือ                | (2,683,681)                        | (129,142)         | 98,972           | -                | (2,713,851)                          |
| เครื่องตกแต่ง ดัดตั้ง และอุปกรณ์สำนักงาน       | (99,759)                           | (5,164)           | 9,188            | -                | (95,735)                             |
| ยานพาหนะ                                       | (2,921)                            | (1,604)           | -                | -                | (4,525)                              |
| <b>รวม</b>                                     | <b>(3,228,788)</b>                 | <b>(151,688)</b>  | <b>143,430</b>   | <b>-</b>         | <b>(3,237,046)</b>                   |
| <b>ที่ดิน อาคารและอุปกรณ์ - สุทธิ</b>          | <b>2,196,391</b>                   |                   |                  |                  | <b>2,165,824</b>                     |

(หน่วย:พันบาท)

|                                                    | งบการเงินเฉพาะบริษัท                     |                   |              |                     |                                            |
|----------------------------------------------------|------------------------------------------|-------------------|--------------|---------------------|--------------------------------------------|
|                                                    | ยอดตามบัญชี<br>ณ วันที่ 1<br>มกราคม 2563 | จำนวนที่เพิ่มขึ้น | จำนวนที่ลดลง | โอนเข้า<br>(โอนออก) | ยอดตามบัญชี<br>ณ วันที่ 31<br>ธันวาคม 2563 |
| <b>ราคาประเมิน<br/>ที่ดิน</b>                      |                                          |                   |              |                     |                                            |
| - ราคาทุนเดิม                                      | 21,920                                   | -                 | -            | -                   | 21,920                                     |
| - ส่วนเกินทุนจากการตีราคาที่ดิน                    | 657,510                                  | 258,570           | -            | -                   | 916,080                                    |
| รวมที่ดิน - ราคาประเมิน                            | 679,430                                  | 258,570           | -            | -                   | 938,000                                    |
| <b>ราคาทุน</b>                                     |                                          |                   |              |                     |                                            |
| อาคารและส่วนปรับปรุงอาคาร                          | 626,967                                  | -                 | -            | 1,430               | 628,397                                    |
| เครื่องจักรอุปกรณ์และเครื่องมือ                    | 3,536,526                                | 7,624             | (47,384)     | 69,581              | 3,566,347                                  |
| เครื่องตกแต่ง ดัดตั้ง และอุปกรณ์สำนักงาน           | 109,365                                  | 1,709             | (4,611)      | 2,394               | 108,857                                    |
| ยานพาหนะ                                           | 7,838                                    | 3,956             | (3,370)      | -                   | 8,424                                      |
| เครื่องจักรระหว่างติดตั้งและงาน<br>ระหว่างก่อสร้าง | 25,652                                   | 222,907           | -            | (73,405)            | 175,154                                    |
| รวมอาคารและอุปกรณ์ - ราคาทุน                       | 4,306,348                                | 236,196           | (55,365)     | -                   | 4,487,179                                  |
| รวม                                                | 4,985,778                                |                   |              |                     | 5,425,179                                  |
| <b>หัก ค่าเสื่อมราคาสะสม</b>                       |                                          |                   |              |                     |                                            |
| อาคารและส่วนปรับปรุงอาคาร                          | (426,392)                                | (16,035)          | -            | -                   | (442,427)                                  |
| เครื่องจักรอุปกรณ์และเครื่องมือ                    | (2,597,007)                              | (127,086)         | 40,412       | -                   | (2,683,681)                                |
| เครื่องตกแต่ง ดัดตั้ง และอุปกรณ์สำนักงาน           | (98,375)                                 | (5,985)           | 4,601        | -                   | (99,759)                                   |
| ยานพาหนะ                                           | (4,789)                                  | (1,502)           | 3,370        | -                   | (2,921)                                    |
| รวม                                                | (3,126,563)                              | (150,608)         | 48,383       | -                   | (3,228,788)                                |
| ที่ดิน อาคารและอุปกรณ์ - สุทธิ                     | 1,859,215                                |                   |              |                     | 2,196,391                                  |

อาคารและอุปกรณ์ ซึ่งได้คิดค่าเสื่อมราคาทั้งจำนวนแล้วแต่ยังคงใช้งานอยู่ ณ วันที่ 31 ธันวาคม 2564 มีจำนวน 1,889.31 ล้านบาท (วันที่ 31 ธันวาคม 2563 : 1,993.86 ล้านบาท)

เมื่อวันที่ 11 กุมภาพันธ์ 2563 บริษัทได้ประเมินราคาที่ดินใหม่ โดยผู้ประเมินราคาอิสระ (บริษัท อเมริกัน แอ็พเพรชัล (ประเทศไทย) จำกัด) บริษัทได้บันทึกมูลค่ายุติธรรมของที่ดิน จำนวน 938 ล้านบาท ซึ่งที่ดินมีราคาทุนเดิม 22 ล้านบาท และมีส่วนเกินทุนจากการตีราคาที่ดิน 916 ล้านบาท มูลค่ายุติธรรมของที่ดินใช้เทคนิคการประเมินมูลค่าจากวิธีเปรียบเทียบกับข้อมูลตลาดในการวัดมูลค่ายุติธรรม โดยนำราคาขายของที่ดินที่เปรียบเทียบกันได้ภายในบริเวณใกล้เคียงกันมาปรับปรุงด้วยความแตกต่างของคุณสมบัติสำคัญ เช่น ขนาดของอสังหาริมทรัพย์ สถานที่ตั้ง และรูปร่างของที่ดิน ซึ่งถือเป็นการจัดลำดับชั้นของการวัดมูลค่ายุติธรรมอยู่ในระดับที่ 2 ตามการอธิบายไว้ในหมายเหตุประกอบงบการเงินข้อ 27.8

ในปี 2564 และ 2563 บริษัทได้บันทึกดอกเบี้ยเป็นส่วนหนึ่งของต้นทุนสินทรัพย์จำนวน 3.22 ล้านบาท และ 1.32 ล้านบาท ตามลำดับ ต้นทุนการกู้ยืมนี้เป็นต้นทุนที่เกิดขึ้นจากเงินกู้ที่กู้มาเพื่อวัตถุประสงค์ทั่วไป โดยคำนวณจากอัตราดอกเบี้ยตั้งขึ้นเป็นทุน ซึ่งเป็นอัตราดอกเบี้ยถ่วงเฉลี่ยถ่วงน้ำหนักของเงินกู้ทั้งสิ้นที่กู้มาเพื่อวัตถุประสงค์ทั่วไปในอัตราร้อยละ 2.40 ต่อปี และร้อยละ 3.09 ต่อปี ตามลำดับ

# 11. สินทรัพย์สิทธิการใช้และหนี้สินตามสัญญาเช่า สินทรัพย์สิทธิการใช้

มูลค่าตามบัญชีของสินทรัพย์สิทธิการใช้ตามสัญญาเช่า และการเคลื่อนไหวสำหรับปีสิ้นสุดวันที่ 31 ธันวาคม 2564 และ 2563 แสดงได้ดังนี้

|                             | (หน่วย : พันบาท)                  |                   |                                        |                    |              |
|-----------------------------|-----------------------------------|-------------------|----------------------------------------|--------------------|--------------|
|                             | งบการเงินรวม/งบการเงินเฉพาะบริษัท |                   |                                        |                    |              |
|                             | ณ วันที่ 1                        | รายการในระหว่างปี |                                        |                    | ณ วันที่ 31  |
|                             | มกราคม 2564                       | เพิ่มขึ้น         | เปลี่ยนแปลง<br>เงื่อนไข/<br>ตัดจำหน่าย | รับโอน<br>(โอนออก) | ธันวาคม 2564 |
| ราคาทุน                     |                                   |                   |                                        |                    |              |
| อาคาร                       | 39,797                            | 477               | (565)                                  | -                  | 39,709       |
| ยานพาหนะ                    | 17,558                            | 2,612             | -                                      | -                  | 20,170       |
| รวม                         | 57,355                            | 3,089             | (565)                                  | -                  | 59,879       |
| หัก ค่าเสื่อมราคาสะสม       |                                   |                   |                                        |                    |              |
| อาคาร                       | (13,620)                          | (14,042)          | 565                                    | -                  | (27,097)     |
| ยานพาหนะ                    | (4,876)                           | (6,395)           | -                                      | -                  | (11,271)     |
| รวม                         | (18,496)                          | (20,437)          | 565                                    | -                  | (38,368)     |
| สินทรัพย์สิทธิการใช้- สุทธิ | 38,859                            |                   |                                        |                    | 21,511       |

| (หน่วย : พันบาท)                  |                   |                                        |                    |              |          |
|-----------------------------------|-------------------|----------------------------------------|--------------------|--------------|----------|
| งบการเงินรวม/งบการเงินเฉพาะบริษัท |                   |                                        |                    |              |          |
| ณ วันที่ 1                        | รายการในระหว่างปี |                                        |                    | ณ วันที่ 31  |          |
| มกราคม 2563                       | เพิ่มขึ้น         | เปลี่ยนแปลง<br>เงื่อนไข/<br>ตัดจำหน่าย | รับโอน<br>(โอนออก) | ธันวาคม 2563 |          |
| <b>ราคาทุน</b>                    |                   |                                        |                    |              |          |
| อาคาร                             | 40,150            | 145                                    | (498)              | -            | 39,797   |
| ยานพาหนะ                          | 5,952             | 11,606                                 | -                  | -            | 17,558   |
| รวม                               | 46,102            | 11,751                                 | (498)              | -            | 57,355   |
| <b>หัก ค่าเสื่อมราคาสะสม</b>      |                   |                                        |                    |              |          |
| อาคาร                             | -                 | (14,118)                               | 498                | -            | (13,620) |
| ยานพาหนะ                          | -                 | (4,876)                                | -                  | -            | (4,876)  |
| รวม                               | -                 | (18,994)                               | 498                | -            | (18,496) |
| สินทรัพย์สิทธิการใช้- สุทธิ       | 46,102            |                                        |                    |              | 38,859   |

กลุ่มบริษัทเช่าสินทรัพย์หลายประเภท ประกอบด้วย อาคารสำนักงาน และยานพาหนะ อายุสัญญาเช่าเฉลี่ยเท่ากับ 3 ปี

ค่าใช้จ่ายเกี่ยวกับสัญญาเช่าที่รับรู้ในงบกำไรขาดทุนเบ็ดเสร็จสำหรับปีสิ้นสุดวันที่ 31 ธันวาคม 2564 และ 2563 แสดงได้ดังนี้

|                                      | (หน่วย : พันบาท) |        |                      |        |
|--------------------------------------|------------------|--------|----------------------|--------|
|                                      | งบการเงินรวม     |        | งบการเงินเฉพาะบริษัท |        |
|                                      | 2564             | 2563   | 2564                 | 2563   |
| ค่าเสื่อมราคาของสินทรัพย์สิทธิการใช้ | 20,437           | 18,994 | 20,437               | 18,994 |
| ดอกเบี้ยจ่ายจากหนี้สินตามสัญญาเช่า   | 991              | 1,437  | 991                  | 1,437  |
| ค่าใช้จ่ายเกี่ยวกับสัญญาเช่าระยะสั้น | 3,428            | 7,009  | 1,936                | 5,789  |
| ค่าใช้จ่ายเกี่ยวกับสัญญาเช่า         |                  |        |                      |        |
| ซึ่งสินทรัพย์อ้างอิงมีมูลค่าต่ำ      | 3,440            | 1,460  | 3,440                | 1,460  |
|                                      | 28,296           | 28,900 | 26,804               | 27,680 |

สำหรับปีสิ้นสุดวันที่ 31 ธันวาคม 2564 และ 2563 กระแสเงินสดจ่ายทั้งหมดสำหรับสัญญาเช่าในงบการเงินรวมและงบการเงินเฉพาะบริษัท เป็นจำนวนเงิน 21,415 ล้านบาท และ 19,850 ล้านบาท ตามลำดับ

#### หนี้สินตามสัญญาเช่า

มูลค่าตามบัญชีของหนี้สินตามสัญญาเช่าและการเคลื่อนไหวสำหรับปีสิ้นสุดวันที่ 31 ธันวาคม 2564 แสดงได้ดังนี้

|                                                          | (หน่วย:พันบาท)                        |
|----------------------------------------------------------|---------------------------------------|
|                                                          | งบการเงินรวม/<br>งบการเงินเฉพาะบริษัท |
| ณ วันที่ 1 มกราคม 2564                                   | 35,401                                |
| เพิ่มขึ้น                                                | 3,064                                 |
| เพิ่มขึ้นจากดอกเบี้ย                                     | 991                                   |
| เงินจ่ายชำระ                                             | (21,415)                              |
| ณ วันที่ 31 ธันวาคม 2564                                 | 18,041                                |
| หัก ส่วนที่ถึงกำหนดชำระในหนึ่งปี                         | (14,862)                              |
| หนี้สินตามสัญญาเช่า-สุทธิจากส่วนที่ถึงกำหนดชำระในหนึ่งปี | 3,179                                 |

## 12. สินทรัพย์ไม่มีตัวตน

|                                  | (หน่วย: พันบาท)                          |                           |         |                     |                               |                                            |
|----------------------------------|------------------------------------------|---------------------------|---------|---------------------|-------------------------------|--------------------------------------------|
|                                  | งบการเงินรวม                             |                           |         |                     |                               |                                            |
|                                  | ยอดตามบัญชี<br>ณ วันที่ 1<br>มกราคม 2564 | รายการเคลื่อนไหวระหว่างปี |         |                     |                               | ยอดตามบัญชี<br>ณ วันที่ 31<br>ธันวาคม 2564 |
|                                  |                                          | เพิ่มขึ้น                 | ลดลง    | โอนเข้า<br>(โอนออก) | ผลต่างการแปลง<br>ค่างบการเงิน |                                            |
| ราคาทุน                          |                                          |                           |         |                     |                               |                                            |
| โปรแกรมคอมพิวเตอร์               | 66,774                                   | 494                       | (5,530) | 336                 | 114                           | 62,188                                     |
| โปรแกรมคอมพิวเตอร์ระหว่างติดตั้ง | -                                        | 1,843                     | -       | (336)               | -                             | 1,507                                      |
| รวม                              | 66,774                                   | 2,337                     | (5,530) | -                   | 114                           | 63,695                                     |
| หัก คัดจำหน่ายสะสม               | (51,576)                                 | (4,879)                   | 5,530   | -                   | (114)                         | (51,039)                                   |
| หัก ค่าเผื่อการด้อยค่า           | (4,200)                                  | -                         | -       | -                   | -                             | (4,200)                                    |
| สุทธิ                            | 10,998                                   |                           |         |                     |                               | 8,456                                      |

|                                  | (หน่วย: พันบาท)           |         |          |               |              |          |
|----------------------------------|---------------------------|---------|----------|---------------|--------------|----------|
|                                  | งบการเงินรวม              |         |          |               |              |          |
| ยอดตามบัญชี                      | รายการเคลื่อนไหวระหว่างปี |         |          |               | ยอดตามบัญชี  |          |
| ณ วันที่ 1                       | เพิ่มขึ้น                 | ลดลง    | โอนเข้า  | ผลต่างการแปลง | ณ วันที่ 31  |          |
| มกราคม 2563                      |                           |         | (โอนออก) | ค่างบการเงิน  | ธันวาคม 2563 |          |
| ราคาทุน                          |                           |         |          |               |              |          |
| โปรแกรมคอมพิวเตอร์               | 64,026                    | 1,955   | -        | 738           | 55           | 66,774   |
| โปรแกรมคอมพิวเตอร์ระหว่างติดตั้ง | 630                       | 108     | -        | (738)         | -            | -        |
| รวม                              | 64,656                    | 2,063   | -        | -             | 55           | 66,774   |
| หัก คัดจำหน่ายสะสม               | (46,488)                  | (5,039) | -        | -             | (49)         | (51,576) |
| หัก ค่าเผื่อการด้อยค่า           | -                         | (4,200) | -        | -             | -            | (4,200)  |
| สุทธิ                            | 18,168                    |         |          |               |              | 10,998   |

|                                  | (หน่วย: พันบาท)           |         |          |              |          |
|----------------------------------|---------------------------|---------|----------|--------------|----------|
|                                  | งบการเงินเฉพาะบริษัท      |         |          |              |          |
| ยอดตามบัญชี                      | รายการเคลื่อนไหวระหว่างปี |         |          | ยอดตามบัญชี  |          |
| ณ วันที่ 1                       | เพิ่มขึ้น                 | ลดลง    | โอนเข้า  | ณ วันที่ 31  |          |
| มกราคม 2564                      |                           |         | (โอนออก) | ธันวาคม 2564 |          |
| ราคาทุน                          |                           |         |          |              |          |
| โปรแกรมคอมพิวเตอร์               | 72,452                    | 494     | (5,530)  | 336          | 67,752   |
| โปรแกรมคอมพิวเตอร์ระหว่างติดตั้ง | -                         | 1,843   | -        | (336)        | 1,507    |
| รวม                              | 72,452                    | 2,337   | (5,530)  | -            | 69,259   |
| หัก คัดจำหน่ายสะสม               | (51,308)                  | (6,279) | 5,530    | -            | (52,057) |
| หัก ค่าเผื่อการด้อยค่า           | (4,200)                   | -       | -        | -            | (4,200)  |
| สุทธิ                            | 16,944                    |         |          |              | 13,002   |



|                                  | (หน่วย: พันบาท)      |                           |      |          |              |
|----------------------------------|----------------------|---------------------------|------|----------|--------------|
|                                  | งบการเงินเฉพาะบริษัท |                           |      |          |              |
|                                  | ยอดตามบัญชี          | รายการเคลื่อนไหวระหว่างปี |      |          | ยอดตามบัญชี  |
|                                  | ณ วันที่ 1           | เพิ่มขึ้น                 | ลดลง | โอนเข้า  | ณ วันที่ 31  |
|                                  | มกราคม 2563          |                           |      | (โอนออก) | ธันวาคม 2563 |
| ราคาทุน                          |                      |                           |      |          |              |
| โปรแกรมคอมพิวเตอร์               | 62,759               | 1,955                     | -    | 7,738    | 72,452       |
| โปรแกรมคอมพิวเตอร์ระหว่างติดตั้ง | 2,030                | 5,708                     | -    | (7,738)  | -            |
| รวม                              | 64,789               | 7,663                     | -    | -        | 72,452       |
| หัก คัดจำหน่ายสะสม               | (45,711)             | (5,597)                   | -    | -        | (51,308)     |
| หัก ค่าเพื่อการด้อยค่า           | -                    | (4,200)                   | -    | -        | (4,200)      |
| สุทธิ                            | 19,078               |                           |      |          | 16,944       |

### 13. เงินกู้ยืมระยะสั้นจากสถาบันการเงิน

|                 | (หน่วย: พันบาท)                   |         |
|-----------------|-----------------------------------|---------|
|                 | งบการเงินรวม/งบการเงินเฉพาะบริษัท |         |
|                 | 2564                              | 2563    |
| ตัวสัญญาใช้เงิน | 640,000                           | 790,000 |
| รวม             | 640,000                           | 790,000 |

ณ วันที่ 31 ธันวาคม 2564 และ 2563 บริษัทมีเงินกู้ยืมระยะสั้นจากสถาบันการเงินในประเทศเป็นสกุลเงินบาท เงินกู้ยืมดังกล่าวมีกำหนดชำระคืนภายในระยะเวลาไม่เกิน 6 เดือน อัตราดอกเบี้ยร้อยละ 1.40 - 3.90 ต่อปี (2563 : อัตราดอกเบี้ยร้อยละ 1.35 - 3.85 ต่อปี)

มูลค่ายุติธรรมของเงินกู้ยืมระยะสั้นที่มีอัตราดอกเบี้ยคงที่ มีมูลค่าใกล้เคียงกับราคาตามบัญชี เนื่องจากมีระยะเวลาครบกำหนดที่สั้น ซึ่งมีมูลค่ายุติธรรมอยู่ในระดับที่ 2 ของลำดับชั้นมูลค่ายุติธรรมตามที่อธิบายไว้ในหมายเหตุประกอบงบการเงินข้อ 27.8

#### 14. เจ้าหนี้การค้าและเจ้าหนี้หมุนเวียนอื่น

|                             | (หน่วย:พันบาท) |         |                      |         |
|-----------------------------|----------------|---------|----------------------|---------|
|                             | งบการเงินรวม   |         | งบการเงินเฉพาะบริษัท |         |
|                             | 2564           | 2563    | 2564                 | 2563    |
| เจ้าหนี้การค้า - กิจการอื่น | 136,741        | 78,908  | 136,741              | 78,908  |
| เจ้าหนี้อื่น - กิจการอื่น   | 36,620         | 39,194  | 36,299               | 38,941  |
| - กิจการที่เกี่ยวข้องกัน    |                |         |                      |         |
| (หมายเหตุ 5.4)              | 512            | 677     | 8,795                | 4,200   |
| เงินรับล่วงหน้าจากลูกค้า    | 18,376         | 16,934  | 16,667               | 16,679  |
| ค่าพลังงานค้างจ่าย          | 12,516         | 11,889  | 12,516               | 11,889  |
| ค่านายหน้าและส่วนลดค้างจ่าย | 17,159         | 7,504   | 17,366               | 7,557   |
| เงินเดือนและโบนัสค้างจ่าย   | 8,972          | 2,222   | 8,972                | 2,222   |
| ค่าใช้จ่ายค้างจ่ายอื่น      | 21,146         | 36,219  | 19,984               | 34,875  |
| รวม                         | 252,042        | 193,547 | 257,340              | 195,271 |

#### 15. เงินกู้ยืมระยะยาวจากสถาบันการเงิน

|                                                                             | (หน่วย:พันบาท)                      |         |
|-----------------------------------------------------------------------------|-------------------------------------|---------|
|                                                                             | งบการเงินรวม / งบการเงินเฉพาะบริษัท |         |
|                                                                             | 2564                                | 2563    |
| เงินกู้ยืมจากสถาบันการเงินยกมาต้นปี                                         | 300,000                             | 102,292 |
| เงินกู้เพิ่ม                                                                | -                                   | 200,000 |
| จ่ายชำระคืน                                                                 | -                                   | (2,292) |
| เงินกู้ยืมจากสถาบันการเงินคงเหลือปลายปี                                     | 300,000                             | 300,000 |
| หัก ส่วนของเงินกู้ยืมระยะยาวจากสถาบันการเงิน<br>ที่ถึงกำหนดชำระภายในหนึ่งปี | (67,200)                            | -       |
| เงินกู้ยืมระยะยาวจากสถาบันการเงินที่ครบกำหนดชำระเกินหนึ่งปี                 | 232,800                             | 300,000 |

ระยะเวลาครบกำหนดของเงินกู้ยืมระยะยาว ดังต่อไปนี้

|                                  | (หน่วย:พันบาท)                      |         |
|----------------------------------|-------------------------------------|---------|
|                                  | งบการเงินรวม / งบการเงินเฉพาะบริษัท |         |
|                                  | 2564                                | 2563    |
| ครบกำหนดภายใน 1 ปี               | 67,200                              | -       |
| ครบกำหนดเกิน 1 ปีแต่ไม่เกิน 5 ปี | 232,800                             | 300,000 |
|                                  | 300,000                             | 300,000 |

### เงินกู้ยืมระยะยาวจากสถาบันการเงิน

ณ วันที่ 31 ธันวาคม 2564 เงินกู้ยืมระยะยาวจากสถาบันการเงินประกอบด้วย

#### 1) วงเงินกู้ยืมจำนวน 300 ล้านบาท

เมื่อวันที่ 26 กันยายน 2562 บริษัทได้ทำสัญญาเงินกู้ยืมระยะยาวจากธนาคารในประเทศไทยแห่งหนึ่งในสกุลเงินบาทโดยมีวงเงินกู้ยืมจำนวน 300 ล้านบาท มีกำหนดชำระคืนภายในระยะเวลา 5 ปี นับตั้งแต่วันเบิกเงินกู้ครั้งแรก โดยต้องชำระให้เสร็จสิ้นภายในวันที่ 25 ธันวาคม 2567 โดยมีระยะเวลาปลอดการชำระคืนเงินต้นเมื่อครบ 7 เดือนนับจากวันเบิกเงินกู้ครั้งแรกและบริษัทต้องจ่ายชำระคืนเงินต้นเป็นรายเดือน ส่วนดอกเบี้ยชำระเป็นรายเดือนโดยในปีที่ 1 - 5 มีดอกเบี้ยในอัตราดอกเบี้ย MLR ลบ อัตราร้อยละคงที่ และมีข้อกำหนดเกี่ยวกับการดำรงอัตราส่วนหนี้สินต่อส่วนของผู้ถือหุ้นตามเงื่อนไขของสัญญาเงินกู้ยืม

เมื่อวันที่ 26 มิถุนายน 2563 บริษัทได้รับการอนุมัติให้พักการชำระหนี้เงินกู้เป็นระยะเวลาหกเดือนตามมาตรการช่วยเหลือลูกค้าที่ได้รับผลกระทบจากสถานการณ์การแพร่ระบาดของโรคติดเชื้อไวรัส โควิด 2019 (COVID-19) ที่ส่งผลกระทบต่อเศรษฐกิจไทย โดยให้ชำระเฉพาะดอกเบี้ยและคิดอัตราดอกเบี้ยต่อปีคงเดิม เมื่อครบระยะเวลาพักการชำระหนี้ บริษัทต้องชำระหนี้ตามเงื่อนไขในสัญญาเดิม ทุกประการ โดยให้มีผลตั้งแต่วันที่ 25 กรกฎาคม 2563 ต่อมาเมื่อวันที่ 23 ธันวาคม 2563 บริษัทได้รับการอนุมัติให้พักการชำระหนี้เงินกู้ต่ออีกเป็นระยะเวลาสิบสองเดือน โดยให้มีผลตั้งแต่วันที่ 25 มกราคม 2564

ณ วันที่ 31 ธันวาคม 2564 จำนวนเงินกู้ผูกพันตามสัญญาเงินกู้ยืมมีมูลค่าคงค้างจำนวน 300 ล้านบาท (2563 : จำนวนเงินกู้ผูกพันตามสัญญาเงินกู้ยืมมีมูลค่าคงค้างจำนวน 300 ล้านบาท)

#### 2) วงเงินกู้ยืมจำนวน 12 ล้านบาท

เมื่อวันที่ 12 พฤษภาคม 2559 บริษัทได้ทำสัญญากู้ยืมเงินระยะยาวจากธนาคารในประเทศอีกแห่งหนึ่งในสกุลเงินบาทโดยมีวัตถุประสงค์เพื่อใช้เป็นเงินทุนหมุนเวียนในโครงการอนุรักษ์พลังงานตามเงื่อนไขของโครงการที่กรมพัฒนาพลังงานทดแทนและอนุรักษ์พลังงานกำหนด มีวงเงินกู้ยืมจำนวน 12 ล้านบาท เงินกู้ยืมดังกล่าวมีเงื่อนไขการเบิกเงินกู้ยืมภายในวันที่ 31 ธันวาคม 2559 และมีกำหนดชำระคืนภายในระยะเวลา 5 ปี โดยต้องชำระให้เสร็จสิ้นภายในวันที่ 30 กันยายน 2563 บริษัทต้องจ่ายชำระคืนเงินต้นเป็นรายไตรมาส ส่วนดอกเบี้ยชำระเป็นรายเดือน โดยมีดอกเบี้ยในอัตราดอกเบี้ยคงที่ตลอดอายุสัญญาเงินกู้ยืม ทั้งนี้ บริษัทได้เบิกใช้เงินกู้ยืมดังกล่าวตามเงื่อนไข เป็นจำนวน 12 ล้านบาท

บริษัทได้ชำระคืนเงินต้นพร้อมดอกเบี้ยครบแล้วเมื่อวันที่ 30 กันยายน 2563

ความเสี่ยงจากอัตราดอกเบี้ยของเงินกู้ยืมระยะยาว ประกอบด้วยรายละเอียดดังนี้

|                          | (หน่วย: พันบาท)                     |                |
|--------------------------|-------------------------------------|----------------|
|                          | งบการเงินรวม / งบการเงินเฉพาะบริษัท |                |
|                          | 2564                                | 2563           |
| <b>เงินกู้ยืมระยะยาว</b> |                                     |                |
| อัตราลอยตัว              | 300,000                             | 300,000        |
|                          | <u>300,000</u>                      | <u>300,000</u> |

เงินกู้ยืมระยะยาวจากสถาบันการเงินมีอัตราดอกเบี้ย MLR ลบอัตราร้อยละคงที่ตามที่ระบุในสัญญา ซึ่งมีมูลค่ายุติธรรมใกล้เคียงกับราคาตามบัญชี โดยมูลค่ายุติธรรมอยู่ในระดับที่ 2 ของลำดับชั้นมูลค่ายุติธรรมตามที่อธิบายไว้ในหมายเหตุประกอบงบการเงินข้อ 27.8

## 16. ภาษีเงินได้รอการตัดบัญชี

สินทรัพย์และหนี้สินภาษีเงินได้รอการตัดบัญชีจะหักกลบกันก็ต่อเมื่อสินทรัพย์และหนี้สินภาษีเงินได้ดังกล่าวเกี่ยวข้องกับหน่วยงานจัดเก็บภาษีเดียวกัน ภาษีเงินได้รอการตัดบัญชีคำนวณจากผลแตกต่างชั่วคราวตามวิธีนี้สิน โดยบริษัทใช้อัตราภาษีร้อยละ 20 และบริษัทย่อยใช้อัตราภาษีร้อยละ 20 - 25.17

สินทรัพย์ (หนี้สิน) ภาษีเงินได้รอการตัดบัญชีสำหรับปีสิ้นสุดวันที่ 31 ธันวาคม 2564 และ 2563 ที่ได้แสดงในงบกำไรขาดทุนเบ็ดเสร็จประกอบด้วยรายการต่อไปนี้

|                                                             | (หน่วย: พันบาท)                          |                                                                |                                 |                                            |
|-------------------------------------------------------------|------------------------------------------|----------------------------------------------------------------|---------------------------------|--------------------------------------------|
|                                                             | งบการเงินรวม                             |                                                                |                                 | ยอดตามบัญชี<br>ณ วันที่ 31<br>ธันวาคม 2564 |
|                                                             | ยอดตามบัญชี<br>ณ วันที่ 1<br>มกราคม 2564 | รายได้ (ค่าใช้จ่าย) ในระหว่างปี<br>ในงบกำไรขาดทุน<br>เบ็ดเสร็จ | ในงบกำไรขาดทุน<br>เบ็ดเสร็จอื่น |                                            |
| สินทรัพย์ภาษีเงินได้รอการตัดบัญชี :                         |                                          |                                                                |                                 |                                            |
| ค่าต่อผลขาดทุนด้านเครดิตที่คาดว่าจะเกิดขึ้น                 | 596                                      | 16                                                             | -                               | 612                                        |
| ค่าต่อการลดมูลค่าสินค้า สินค้าเคลื่อนไหวนครุภัณฑ์และสิ่งสมั | 12,880                                   | (3,268)                                                        | -                               | 9,612                                      |
| ค่าต่อการด้อยค่าของสินทรัพย์                                | 840                                      | (840)                                                          | -                               | -                                          |
| หนี้สินเงินคืนสุทธิจากในสินค้าที่คาดว่าจะได้รับคืนจากลูกค้า | 580                                      | (323)                                                          | -                               | 257                                        |
| ภาระผูกพันผลประโยชน์พนักงาน                                 | 19,212                                   | 448                                                            | -                               | 19,660                                     |
| ขาดทุนจากการวัดมูลค่ายุติธรรมตราสารอนุพันธ์                 | -                                        | 3,226                                                          | -                               | 3,226                                      |
| ขาดทุนทางภาษี                                               | 48,826                                   | (11,220)                                                       | -                               | 37,606                                     |
| หนี้สินตามสัญญาเช่า                                         | 116                                      | 3                                                              | -                               | 119                                        |
| ส่วนลดการขายค้างจ่าย                                        | 13                                       | (13)                                                           | -                               | -                                          |
| <b>รวม</b>                                                  | <b>83,063</b>                            | <b>(11,971)</b>                                                | <b>-</b>                        | <b>71,092</b>                              |
| การหักกลบรายการของหน่วยภาษีเดียวกัน                         | (83,050)                                 |                                                                |                                 | (71,092)                                   |
| <b>สินทรัพย์ภาษีเงินได้รอการตัดบัญชี - สุทธิ</b>            | <b>13</b>                                |                                                                |                                 | <b>-</b>                                   |
| หนี้สินภาษีเงินได้รอการตัดบัญชี :                           |                                          |                                                                |                                 |                                            |
| ค่าเสื่อมราคาทางบัญชีต่ำกว่าค่าเสื่อมราคาทางภาษี            | (88,794)                                 | 8,425                                                          | -                               | (80,369)                                   |
| ส่วนเกินทุนจากการตีราคาที่ดิน                               | (183,216)                                | -                                                              | -                               | (183,216)                                  |
| <b>รวม</b>                                                  | <b>(272,010)</b>                         | <b>8,425</b>                                                   | <b>-</b>                        | <b>(263,585)</b>                           |
| การหักกลบรายการของหน่วยภาษีเดียวกัน                         | 83,050                                   |                                                                |                                 | 71,092                                     |
| <b>หนี้สินภาษีเงินได้รอการตัดบัญชี - สุทธิ</b>              | <b>(188,960)</b>                         |                                                                |                                 | <b>(192,493)</b>                           |

| (หน่วย: พันบาท)                                          |                                                                |         |                                            |           |
|----------------------------------------------------------|----------------------------------------------------------------|---------|--------------------------------------------|-----------|
| งบการเงินรวม                                             |                                                                |         |                                            |           |
| ยอดตามบัญชี<br>ณ วันที่ 1<br>มกราคม 2563                 | รายได้ (ค่าใช้จ่าย) ในระหว่างปี<br>ในงบกำไรขาดทุน<br>เบ็ดเสร็จ |         | ยอดตามบัญชี<br>ณ วันที่ 31<br>ธันวาคม 2563 |           |
| สินทรัพย์ภายใต้การควบคุม :                               |                                                                |         |                                            |           |
| ค่าเผื่อนี้สงฆ์จะสูญ                                     | -                                                              | 596     | -                                          | 596       |
| ค่าเผื่อการลดมูลค่าสินค้า สินค้าเคลื่อนไหวก้าวและล้ำสมัย | 4,931                                                          | 7,949   | -                                          | 12,880    |
| ค่าเผื่อการด้อยค่าของสินทรัพย์                           | -                                                              | 840     | -                                          | 840       |
| หนี้สินเงินค้ำสุทธจากในสินค้าที่คาดว่าจะได้รับคืน        |                                                                |         |                                            |           |
| จากลูกค้า                                                | -                                                              | 580     | -                                          | 580       |
| ภาระผูกพันผลประโยชน์พนักงาน                              | 25,919                                                         | (3,968) | (2,739)                                    | 19,212    |
| ขาดทุนทางภาษี                                            | -                                                              | 48,826  | -                                          | 48,826    |
| หนี้สินตามสัญญาเช่า                                      | -                                                              | 116     | -                                          | 116       |
| ส่วนลดการขายค้างจ่าย                                     | 807                                                            | (794)   | -                                          | 13        |
| รวม                                                      | 31,657                                                         | 54,145  | (2,739)                                    | 83,063    |
| การหักกลบรายการของหน่วยภายใต้เดียวกัน                    | (30,850)                                                       |         |                                            | (83,050)  |
| สินทรัพย์ภายใต้การควบคุม - สุทธิ                         | 807                                                            |         |                                            | 13        |
| หนี้สินภายใต้การควบคุม :                                 |                                                                |         |                                            |           |
| ค่าเสื่อมราคาทางบัญชีต่ำกว่าค่าเสื่อมราคาทางภาษี         | (93,560)                                                       | 4,766   | -                                          | (88,794)  |
| ส่วนเกินทุนจากการตีราคาที่ดิน                            | (131,502)                                                      | -       | (51,714)                                   | (183,216) |
| รวม                                                      | (225,062)                                                      | 4,766   | (51,714)                                   | (272,010) |
| การหักกลบรายการของหน่วยภายใต้เดียวกัน                    | 30,850                                                         |         |                                            | 83,050    |
| หนี้สินภายใต้การควบคุม - สุทธิ                           | (194,212)                                                      |         |                                            | (188,960) |

| (หน่วย: พันบาท)                                            |                                                                |          |                                            |           |
|------------------------------------------------------------|----------------------------------------------------------------|----------|--------------------------------------------|-----------|
| งบการเงินเฉพาะบริษัท                                       |                                                                |          |                                            |           |
| ยอดตามบัญชี<br>ณ วันที่ 1<br>มกราคม 2564                   | รายได้ (ค่าใช้จ่าย) ในระหว่างปี<br>ในงบกำไรขาดทุน<br>เบ็ดเสร็จ |          | ยอดตามบัญชี<br>ณ วันที่ 31<br>ธันวาคม 2564 |           |
| สินทรัพย์ภายใต้การควบคุม :                                 |                                                                |          |                                            |           |
| ค่าเผื่อผลขาดทุนด้านเครดิตที่คาดว่าจะเกิดขึ้น              | 596                                                            | 16       | -                                          | 612       |
| ค่าเผื่อการลดมูลค่าสินค้า สินค้าเคลื่อนไหวก้าวและล้ำสมัย   | 12,880                                                         | (3,268)  | -                                          | 9,612     |
| ค่าเผื่อการด้อยค่าของสินทรัพย์                             | 840                                                            | (840)    | -                                          | -         |
| หนี้สินเงินค้ำสุทธจากในสินค้าที่คาดว่าจะได้รับคืนจากลูกค้า | 580                                                            | (323)    | -                                          | 257       |
| ภาระผูกพันผลประโยชน์พนักงาน                                | 19,212                                                         | 448      | -                                          | 19,660    |
| ขาดทุนจากการวัดมูลค่ายุติธรรมตราสารอนุพันธ์                | -                                                              | 3,226    | -                                          | 3,226     |
| ขาดทุนทางภาษี                                              | 48,826                                                         | (11,220) | -                                          | 37,606    |
| หนี้สินตามสัญญาเช่า                                        | 116                                                            | 3        | -                                          | 119       |
| รวม                                                        | 83,050                                                         | (11,958) | -                                          | 71,092    |
| การหักกลบรายการของหน่วยภายใต้เดียวกัน                      | (83,050)                                                       |          |                                            | (71,092)  |
| สินทรัพย์ภายใต้การควบคุม - สุทธิ                           | -                                                              |          |                                            | -         |
| หนี้สินภายใต้การควบคุม :                                   |                                                                |          |                                            |           |
| ค่าเสื่อมราคาทางบัญชีต่ำกว่าค่าเสื่อมราคาทางภาษี           | (88,794)                                                       | 8,425    | -                                          | (80,369)  |
| ส่วนเกินทุนจากการตีราคาที่ดิน                              | (183,216)                                                      | -        | -                                          | (183,216) |
| รวม                                                        | (272,010)                                                      | 8,425    | -                                          | (263,585) |
| การหักกลบรายการของหน่วยภายใต้เดียวกัน                      | 83,050                                                         |          |                                            | 71,092    |
| หนี้สินภายใต้การควบคุม - สุทธิ                             | (188,960)                                                      |          |                                            | (192,493) |

|                                                      | งบการเงินเฉพาะบริษัท                     |                                                                |                                 | (หน่วย: พันบาท)                            |
|------------------------------------------------------|------------------------------------------|----------------------------------------------------------------|---------------------------------|--------------------------------------------|
|                                                      | ยอดตามบัญชี<br>ณ วันที่ 1<br>มกราคม 2563 | รายได้ (ค่าใช้จ่าย) ในระหว่างปี<br>ในงบกำไรขาดทุน<br>เบ็ดเสร็จ | ในงบกำไรขาดทุน<br>เบ็ดเสร็จอื่น | ยอดตามบัญชี<br>ณ วันที่ 31<br>ธันวาคม 2563 |
| สินทรัพย์ภายใต้การควบคุม :                           |                                          |                                                                |                                 |                                            |
| ค่าเผื่อนี้สงจะสูญ                                   | -                                        | 596                                                            | -                               | 596                                        |
| ค่าเผื่อการลดมูลค่าสินค้า สินค้าเคลื่อนไหวและค่าสมทบ | 4,931                                    | 7,949                                                          | -                               | 12,880                                     |
| ค่าเผื่อการด้อยค่าของสินทรัพย์                       | -                                        | 840                                                            | -                               | 840                                        |
| หนี้สินเงินคืนสุทธิจากในสินค้าที่คาดว่าจะได้รับคืน   |                                          |                                                                |                                 |                                            |
| จากลูกค้า                                            | -                                        | 580                                                            | -                               | 580                                        |
| ภาระผูกพันผลประโยชน์พนักงาน                          | 25,919                                   | (3,968)                                                        | (2,739)                         | 19,212                                     |
| ขาดทุนทางภาษี                                        | -                                        | 48,826                                                         | -                               | 48,826                                     |
| หนี้สินตามสัญญาเช่า                                  | -                                        | 116                                                            | -                               | 116                                        |
| รวม                                                  | 30,850                                   | 54,939                                                         | (2,739)                         | 83,050                                     |
| การหักลบรายการของหน่วยภาษีเดียวกัน                   | (30,850)                                 |                                                                |                                 | (83,050)                                   |
| สินทรัพย์ภายใต้การควบคุม - สุทธิ                     | -                                        |                                                                |                                 | -                                          |
| หนี้สินภายใต้การควบคุม :                             |                                          |                                                                |                                 |                                            |
| ค่าเสื่อมราคาทางบัญชีต่ำกว่าค่าเสื่อมราคาทางภาษี     | (93,560)                                 | 4,766                                                          | -                               | (88,794)                                   |
| ส่วนเกินทุนจากการตีราคาที่ดิน                        | (131,502)                                | -                                                              | (51,714)                        | (183,216)                                  |
| รวม                                                  | (225,062)                                | 4,766                                                          | (51,714)                        | (272,010)                                  |
| การหักลบรายการของหน่วยภาษีเดียวกัน                   | 30,850                                   |                                                                |                                 | 83,050                                     |
| หนี้สินภายใต้การควบคุม - สุทธิ                       | (194,212)                                |                                                                |                                 | (188,960)                                  |

สินทรัพย์ภายใต้การควบคุมและผลแตกต่างชั่วคราวทางภาษีจะรับรู้ก็ต่อเมื่อมีความเป็นไปได้ก่อนข้างแน่นอนที่บริษัทจะได้ใช้ผลประโยชน์ทางภาษีดังกล่าว

## 17. ภาระผูกพันผลประโยชน์พนักงาน

กลุ่มบริษัทมีภาระผูกพันผลประโยชน์พนักงาน ดังนี้

|                                                                 | (หน่วย: พันบาท)                   |          |
|-----------------------------------------------------------------|-----------------------------------|----------|
|                                                                 | งบการเงินรวม/งบการเงินเฉพาะบริษัท |          |
|                                                                 | 2564                              | 2563     |
| ภาระผูกพันของโครงการผลประโยชน์พนักงานต้นปี                      | 96,059                            | 129,594  |
| รับรู้ในกำไรหรือขาดทุน                                          |                                   |          |
| ต้นทุนบริการปัจจุบัน                                            | 12,049                            | 11,687   |
| ดอกเบี้ยจากภาระผูกพัน                                           | 1,150                             | 1,050    |
|                                                                 | 13,199                            | 12,737   |
| รับรู้ในกำไรขาดทุนเบ็ดเสร็จ                                     |                                   |          |
| (กำไร) ขาดทุนจากการวัดมูลค่าใหม่ของผลประโยชน์พนักงานที่กำหนดไว้ |                                   |          |
| - ข้อสมมติด้านประชากรศาสตร์                                     | -                                 | (3,802)  |
| - ข้อสมมติทางการเงิน                                            | -                                 | 3,170    |
| - ปรับปรุงจากประสบการณ์                                         | -                                 | (13,065) |
|                                                                 | -                                 | (13,697) |

|                                             | งบการเงินรวม/งบการเงินเฉพาะบริษัท |          |
|---------------------------------------------|-----------------------------------|----------|
|                                             | 2564                              | 2563     |
|                                             |                                   |          |
| ผลประโยชน์จ่าย                              | (10,957)                          | (32,575) |
|                                             | (10,957)                          | (32,575) |
| ภาระผูกพันของโครงการผลประโยชน์พนักงานปลายปี | 98,301                            | 96,059   |

**ข้อสมมติหลักในการประมาณการตามหลักการคณิตศาสตร์ประกันภัย**

|                                   | ร้อยละ                                      |                                             |
|-----------------------------------|---------------------------------------------|---------------------------------------------|
|                                   | งบการเงินรวม/งบการเงินเฉพาะบริษัท           |                                             |
|                                   | 2564                                        | 2563                                        |
| อัตราคิดลด                        | 1.20                                        | 1.20                                        |
| อัตราการขึ้นเงินเดือน             | 4.00                                        | 4.00                                        |
| อัตราการเปลี่ยนแปลงในจำนวนพนักงาน | 0.00 - 16.00<br>(จำแนกตามช่วงอายุ)          | 0.00 - 16.00<br>(จำแนกตามช่วงอายุ)          |
| อัตราการมรณะ                      | ร้อยละ 100 ของตาราง<br>มรณะไทย<br>พ.ศ. 2560 | ร้อยละ 100 ของตาราง<br>มรณะไทย<br>พ.ศ. 2560 |

**การวิเคราะห์ความอ่อนไหว**

ผลกระทบของการเปลี่ยนแปลงสมมติฐานที่สำคัญต่อมูลค่าปัจจุบันของภาระผูกพันผลประโยชน์ระยะยาวของพนักงาน ณ วันที่ 31 ธันวาคม 2564 สรุปได้ดังนี้

|                                   | (หน่วย: พันบาท)                   |              |
|-----------------------------------|-----------------------------------|--------------|
|                                   | งบการเงินรวม/งบการเงินเฉพาะบริษัท |              |
|                                   | เพิ่มขึ้นร้อยละ 1                 | ลดลงร้อยละ 1 |
| อัตราคิดลด                        | (7,483)                           | 8,518        |
| อัตราการขึ้นเงินเดือน             | 7,957                             | (7,113)      |
| อัตราการเปลี่ยนแปลงในจำนวนพนักงาน | (7,904)                           | 4,821        |
| อัตราการมรณะ                      | 367                               | (365)        |

## การวิเคราะห์การครบกำหนดของการจ่ายชำระผลประโยชน์เมื่อเกษียณอายุที่กำหนดไว้

|                      | (หน่วย: พันบาท)                   |         |
|----------------------|-----------------------------------|---------|
|                      | งบการเงินรวม/งบการเงินเฉพาะบริษัท |         |
|                      | 2564                              | 2563    |
| ภายใน 1 ปี           | 4,436                             | 14,071  |
| เกินกว่า 1 ปี - 5 ปี | 39,413                            | 30,884  |
| เกินกว่า 5 ปี        | 330,962                           | 343,927 |
| รวม                  | 374,811                           | 388,882 |

### 18. สำรองตามกฎหมาย

ตามพระราชบัญญัติบริษัทมหาชนจำกัด 2535 บริษัทต้องสำรองตามกฎหมายอย่างน้อยร้อยละ 5 ของกำไรสุทธิหลังจากหักส่วนของขาดทุนสะสมยกมา (ถ้ามี) จนกว่าสำรองนี้จะมีมูลค่าไม่น้อยกว่าร้อยละ 10 ของทุนจดทะเบียน สำรองนี้ไม่สามารถนำไปจ่ายเงินปันผลได้

### 19. ค่าใช้จ่าย (รายได้) ภาษีเงินได้

#### 19.1 ส่วนประกอบหลักของค่าใช้จ่าย (รายได้) ภาษีเงินได้

สำหรับปีสิ้นสุดวันที่ 31 ธันวาคม 2564 และ 2563 ประกอบด้วย

|                                                    | (หน่วย: พันบาท) |          |                      |          |
|----------------------------------------------------|-----------------|----------|----------------------|----------|
|                                                    | งบการเงินรวม    |          | งบการเงินเฉพาะบริษัท |          |
|                                                    | 2564            | 2563     | 2564                 | 2563     |
| ค่าใช้จ่ายภาษีเงินได้ที่แสดงอยู่ในกำไรขาดทุน :     |                 |          |                      |          |
| ภาษีเงินได้ของปีปัจจุบัน :                         |                 |          |                      |          |
| ภาษีเงินได้นิติบุคคลสำหรับปี                       | 455             | 753      | -                    | 191      |
| ค่าใช้จ่าย (รายได้) ภาษีเงินได้รอการตัดบัญชี :     |                 |          |                      |          |
| การเปลี่ยนแปลงของผลต่างชั่วคราว                    |                 |          |                      |          |
| ที่รับรู้เมื่อเริ่มแรกและที่กลับรายการ             | 3,546           | (58,911) | 3,533                | (59,705) |
| รวม                                                | 4,001           | (58,158) | 3,533                | (59,514) |
| ค่าใช้จ่ายภาษีเงินได้ที่เกี่ยวข้องกับส่วนประกอบของ |                 |          |                      |          |
| งบกำไรขาดทุนเบ็ดเสร็จอื่น :                        |                 |          |                      |          |
| ภาษีเงินได้รอการตัดบัญชี :                         |                 |          |                      |          |
| ผลกำไรจากการวัดมูลค่าใหม่ของผลประโยชน์พนักงาน      |                 |          |                      |          |
| ที่กำหนดไว้                                        | -               | 2,739    | -                    | 2,739    |
| ผลกำไรจากการตีราคาที่ดินใหม่                       | -               | 51,714   | -                    | 51,714   |
| รวม                                                | -               | 54,453   | -                    | 54,453   |



19.2 การกระทบยอดระหว่างจำนวนค่าใช้จ่ายภาษีเงินได้ อัตราภาษีที่แท้จริงถัวเฉลี่ยและอัตราภาษีที่ใช้สำหรับปีสิ้นสุดวันที่ 31 ธันวาคม 2564 และ 2563 สรุปได้ดังนี้

|                                                                                                              | งบการเงินรวม          |                  |                       |                  |
|--------------------------------------------------------------------------------------------------------------|-----------------------|------------------|-----------------------|------------------|
|                                                                                                              | 2564                  |                  | 2563                  |                  |
|                                                                                                              | จำนวนภาษี<br>(พันบาท) | อัตราภาษี<br>(%) | จำนวนภาษี<br>(พันบาท) | อัตราภาษี<br>(%) |
| กำไร (ขาดทุน) ทางบัญชีก่อนค่าใช้จ่ายภาษีเงินได้สำหรับปี                                                      | 7,021                 |                  | (304,053)             |                  |
| ค่าใช้จ่าย (รายได้) ภาษีเงินได้ตามอัตราภาษีที่ใช้                                                            | 1,404                 | 20.00            | (60,811)              | 20.00            |
| รายการกระทบยอด                                                                                               |                       |                  |                       |                  |
| ผลกระทบทางภาษีของค่าใช้จ่ายที่ไม่สามารถนำมาหักในการคำนวณกำไรทางภาษี                                          |                       |                  |                       |                  |
| - ค่าใช้จ่ายที่ไม่อนุญาตให้ถือเป็นรายจ่ายในการคำนวณกำไรทางภาษี                                               | 4,813                 | 68.56            | 3,399                 | (1.12)           |
| ผลกระทบทางภาษีของรายได้หรือกำไรที่ไม่ต้องนำมาคำนวณกำไรทางภาษีและค่าใช้จ่ายที่หักเป็นรายจ่ายได้เพิ่มในทางภาษี | (2,139)               | (30.47)          | (3,976)               | 1.31             |
| ผลกระทบต่อภาษีเงินได้รอตัดบัญชีจากความแตกต่างของอัตราภาษีสำหรับปีที่ย่อย                                     | (77)                  | (1.10)           | 3,230                 | (1.06)           |
| รวมรายการกระทบยอด                                                                                            | 2,597                 | 36.99            | 2,653                 | (0.87)           |
| รวมค่าใช้จ่าย (รายได้) ภาษีเงินได้ตามอัตราภาษีที่แท้จริงถัวเฉลี่ย                                            | 4,001                 | 56.99            | (58,158)              | 19.13            |
| งบการเงินเฉพาะบริษัท                                                                                         |                       |                  |                       |                  |
|                                                                                                              | 2564                  |                  | 2563                  |                  |
|                                                                                                              | จำนวนภาษี<br>(พันบาท) | อัตราภาษี<br>(%) | จำนวนภาษี<br>(พันบาท) | อัตราภาษี<br>(%) |
|                                                                                                              | (1,524)               |                  | (290,756)             |                  |
| กำไร (ขาดทุน) ทางบัญชีก่อนค่าใช้จ่ายภาษีเงินได้สำหรับปี                                                      | (1,524)               |                  | (290,756)             |                  |
| ค่าใช้จ่าย (รายได้) ภาษีเงินได้ตามอัตราภาษีที่ใช้                                                            | (305)                 | 20.00            | (58,151)              | 20.00            |
| รายการกระทบยอด                                                                                               |                       |                  |                       |                  |
| ผลกระทบทางภาษีของค่าใช้จ่ายที่ไม่สามารถนำมาหักในการคำนวณกำไรทางภาษี                                          |                       |                  |                       |                  |
| - ค่าใช้จ่ายที่ไม่อนุญาตให้ถือเป็นรายจ่ายในการคำนวณกำไรทางภาษี                                               | 4,813                 | (315.84)         | 2,077                 | (0.71)           |
| ผลกระทบทางภาษีของรายได้หรือกำไรที่ไม่ต้องนำมาคำนวณกำไรทางภาษีและค่าใช้จ่ายที่หักเป็นรายจ่ายได้เพิ่มในทางภาษี | (975)                 | 64.00            | (3,440)               | 1.18             |
| รวมรายการกระทบยอด                                                                                            | 3,838                 | (251.84)         | (1,363)               | 0.47             |
| ค่าใช้จ่าย (รายได้) ภาษีเงินได้ตามอัตราภาษีที่แท้จริงถัวเฉลี่ย                                               | 3,533                 | (231.82)         | (59,514)              | 20.47            |

## 20. การบริหารจัดการทุน

วัตถุประสงค์ของกลุ่มบริษัทในการบริหารทุนของบริษัทนั้นเพื่อดำรงไว้ซึ่งความสามารถในการดำเนินงานอย่างต่อเนื่องของกลุ่มบริษัทเพื่อสร้างผลตอบแทนต่อผู้ถือหุ้นและเป็นประโยชน์ต่อผู้ที่มีส่วนได้เสียอื่น และเพื่อดำรงไว้ซึ่งโครงสร้างของทุนที่เหมาะสมเพื่อลดต้นทุนของเงินทุน

ในการดำรงไว้หรือปรับโครงสร้างของทุน กลุ่มบริษัทอาจปรับนโยบายการจ่ายเงินปันผลให้กับผู้ถือหุ้น การคืนทุนให้แก่ผู้ถือหุ้น การออกหุ้นใหม่ หรือการขายทรัพย์สินเพื่อลดภาระหนี้สิน

ณ วันที่ 31 ธันวาคม 2564 และ 2563 งบการเงินรวมมีอัตราส่วนหนี้สินต่อส่วนของผู้ถือหุ้นเท่ากับ 0.83:1 และ 0.88:1 ตามลำดับ

ณ วันที่ 31 ธันวาคม 2564 และ 2563 งบการเงินเฉพาะบริษัทมีอัตราส่วนหนี้สินต่อส่วนของผู้ถือหุ้นเท่ากับ 0.84:1 และ 0.88:1 ตามลำดับ

## 21. เงินปันผลจ่าย

ในการประชุมคณะกรรมการบริษัท เมื่อวันที่ 22 เมษายน 2563 ที่ประชุมคณะกรรมการบริษัท ได้มีมติอนุมัติให้จ่ายเงินปันผลระหว่างกาลสำหรับผลการดำเนินงานตั้งแต่วันที่ 1 มกราคม - 31 ธันวาคม 2562 ในอัตราหุ้นละ 0.57 บาท เป็นจำนวนเงินรวม 12.16 ล้านบาท บริษัทได้จ่ายเงินปันผลระหว่างกาลดังกล่าวให้แก่ผู้ถือหุ้นแล้วในวันที่ 18 พฤษภาคม 2563

## 22. กำไร (ขาดทุน) ต่อหุ้นขั้นพื้นฐาน

กำไร (ขาดทุน) ต่อหุ้นขั้นพื้นฐานคำนวณโดยการหารกำไร (ขาดทุน) สุทธิที่เป็นของผู้ถือหุ้นสามัญด้วยจำนวนหุ้นสามัญถัวเฉลี่ยถ่วงน้ำหนักที่ถือในระหว่างปีสิ้นสุดวันที่ 31 ธันวาคม 2564 และ 2563 ซึ่งมีจำนวน 21,330,715 หุ้น กลุ่มบริษัทไม่มีเครื่องมือทางการเงินและสัญญาอื่นที่ก่อหุ้นสามัญเทียบเท่า

## 23. ค่าใช้จ่ายตามลักษณะ

ค่าใช้จ่ายที่สำคัญสำหรับปีสิ้นสุดวันที่ 31 ธันวาคม 2564 และ 2563 ดังต่อไปนี้ได้จัดประเภทตามลักษณะ ซึ่งรวมไว้ในกำไรก่อนภาษีเงินได้

|                                                | (หน่วย: พันบาท)  |                  |                      |                  |
|------------------------------------------------|------------------|------------------|----------------------|------------------|
|                                                | งบการเงินรวม     |                  | งบการเงินเฉพาะบริษัท |                  |
|                                                | 2564             | 2563             | 2564                 | 2563             |
| การเปลี่ยนแปลงในสินค้าสำเร็จรูปและงานระหว่างทำ | 69,839           | 97,362           | 69,847               | 97,200           |
| วัตถุดิบและวัสดุสิ้นเปลืองใช้ไป                | 269,379          | 184,817          | 269,379              | 184,817          |
| ค่าใช้จ่ายเกี่ยวกับพนักงาน                     | 358,672          | 386,048          | 346,797              | 373,071          |
| ค่าพลังงาน                                     | 276,376          | 160,609          | 276,328              | 160,570          |
| ค่าเสื่อมราคาและรายการตัดบัญชี                 | 177,010          | 174,754          | 178,404              | 175,199          |
| ค่าซ่อมแซมและบำรุงรักษา                        | 94,214           | 57,224           | 94,081               | 57,004           |
| ขาดทุนจากอัตราแลกเปลี่ยนเงินตราต่างประเทศ      | 26,562           | 59,285           | 25,350               | 58,570           |
| ค่าใช้จ่ายอื่นๆ                                | 266,305          | 275,167          | 285,931              | 281,053          |
|                                                | <u>1,538,357</u> | <u>1,395,266</u> | <u>1,546,117</u>     | <u>1,387,484</u> |

#### 24. กองทุนสำรองเลี้ยงชีพ

กลุ่มบริษัทและพนักงานของบริษัทได้ร่วมกันจัดตั้งกองทุนสำรองเลี้ยงชีพ ซึ่งประกอบด้วยเงินที่พนักงานจ่ายสะสมและเงินที่บริษัทจ่ายสมทบให้ กองทุนสำรองเลี้ยงชีพนี้บริหารโดยบริษัทหลักทรัพย์จัดการกองทุนซีไอเอ็มบี-พรินซิเพิล จำกัด และจะจ่ายให้พนักงานในกรณีที่ลาออกจากการงานตามระเบียบว่าด้วยกองทุนสำรองเลี้ยงชีพของบริษัท สำหรับปีสิ้นสุดวันที่ 31 ธันวาคม 2564 และ 2563 กลุ่มบริษัทได้จ่ายเงินสมทบให้กับกองทุนสำรองเลี้ยงชีพเป็นจำนวนเงิน 8.42 ล้านบาท และ 9.86 ล้านบาท ตามลำดับ

#### 25. สิทธิประโยชน์ที่ได้รับจากการส่งเสริมการลงทุน

บริษัทได้รับสิทธิประโยชน์จากการได้รับการส่งเสริมการลงทุนจากคณะกรรมการส่งเสริมการลงทุนตามพระราชบัญญัติส่งเสริมการลงทุน พ.ศ. 2520 ในกิจการผลิตผลิตภัณฑ์แก้ว ดังนี้

เลขที่บัตรส่งเสริมการลงทุน

63-0275-1-07-1-0

ลงวันที่

5 มีนาคม 2563

ประเภทกิจกรรมที่ได้รับการส่งเสริม

ประเภท 2.4.2 : กิจการผลิตผลิตภัณฑ์แก้ว

สิทธิประโยชน์ที่สำคัญที่ได้รับตามบัตรส่งเสริมการลงทุน

1. ได้รับยกเว้นอากรขาเข้าสำหรับเครื่องจักร

ต้องนำเข้าภายในวันที่ 5 มีนาคม 2566

2. ได้รับยกเว้นภาษีเงินได้นิติบุคคลสำหรับกำไรสุทธิที่ได้จากการประกอบ

กิจการที่ได้รับการส่งเสริมไม่เกินร้อยละ 50 ของเงินลงทุนรวมกันไม่

เกิน 72 ล้านบาท มีกำหนดเวลา 3 ปีนับจากวันที่มีรายได้ภายหลังจาก

ได้รับบัตรส่งเสริม

ในฐานะที่เป็นกิจการที่ได้รับการส่งเสริมการลงทุน บริษัทจะต้องปฏิบัติตามเงื่อนไขและข้อกำหนด  
ในบัตรส่งเสริม

## 26. ข้อมูลจำแนกตามส่วนงาน

กลุ่มบริษัทดำเนินธุรกิจหลักเกี่ยวกับการผลิตและจำหน่ายผลิตภัณฑ์เครื่องแก้วสำหรับใช้บนโต๊ะอาหาร ฝ่ายบริหารจึงพิจารณาว่ากลุ่มบริษัทมีส่วนงานดำเนินงานเพียงส่วนเดียว บริษัทมีฐานการผลิตในประเทศไทยโดยแยกส่วนงานธุรกิจตามตลาดการจำหน่ายเป็นแบบตลาดในประเทศและตลาดต่างประเทศ ผู้มีอำนาจสูงสุดด้านการดำเนินงานพิจารณาผลการดำเนินงานจากข้อมูลในลักษณะเดียวกันกับที่นำมาเสนอในข้อมูลทางการเงิน

ยอดขายทางภูมิศาสตร์สำหรับปีสิ้นสุดวันที่ 31 ธันวาคม 2564 และ 2563 มีดังนี้

|               | (หน่วย: พันบาท) |           |                      |           |
|---------------|-----------------|-----------|----------------------|-----------|
|               | งบการเงินรวม    |           | งบการเงินเฉพาะบริษัท |           |
|               | 2564            | 2563      | 2564                 | 2563      |
| ขายในประเทศ   | 312,151         | 331,451   | 312,151              | 331,430   |
| ขายต่างประเทศ | 1,233,145       | 780,224   | 1,232,312            | 776,167   |
| รวม           | 1,545,296       | 1,111,675 | 1,544,463            | 1,107,597 |

## 27. เครื่องมือทางการเงิน

### 27.1 สินทรัพย์และหนี้สินทางการเงิน

ณ วันที่ 31 ธันวาคม 2564 และ 2563 ผู้บริหารของกลุ่มบริษัทได้ประเมินโมเดลธุรกิจที่ใช้จัดการสินทรัพย์และหนี้สินทางการเงิน และจัดประเภทและวัดมูลค่ารายการสินทรัพย์และหนี้สินทางการเงินด้วยราคาทุนตัดจำหน่าย ยกเว้นสินทรัพย์และหนี้สินสัญญาอนุพันธ์ที่วัดมูลค่าด้วยมูลค่ายุติธรรม

## 27.2 ปัจจัยความเสี่ยงทางการเงิน

กิจกรรมของกลุ่มบริษัทย่อมมีความเสี่ยงทางการเงินที่หลากหลายซึ่งได้แก่ ความเสี่ยงจากตลาด (รวมถึงความเสี่ยงจากอัตราแลกเปลี่ยน ความเสี่ยงด้านมูลค่าสุทธิอันเกิดจากการเปลี่ยนแปลงในอัตราดอกเบี้ย ความเสี่ยงด้านกระแสเงินสดอันเกิดจากการเปลี่ยนแปลงอัตราดอกเบี้ย และความเสี่ยงด้านราคา) ความเสี่ยงด้านการให้สินเชื่อ และความเสี่ยงด้านสภาพคล่อง แผนการจัดการความเสี่ยงโดยรวมของกลุ่มบริษัทจึงมุ่งเน้นความผันผวนของตลาดการเงินและแสวงหาวิธีการลดผลกระทบที่ทำให้เสียหายต่อผลการดำเนินงานทางการเงินของกลุ่มบริษัทให้เหลือน้อยที่สุดเท่าที่เป็นไปได้ กลุ่มบริษัทจึงใช้เครื่องมืออนุพันธ์ทางการเงิน เพื่อป้องกันความเสี่ยงที่จะเกิดขึ้น

การจัดการความเสี่ยงดำเนินงานโดยส่วนงานบริหารเงินของกลุ่มบริษัทเป็นไปตามนโยบายที่อนุมัติโดยคณะกรรมการบริษัท ส่วนงานบริหารเงินของกลุ่มบริษัทจะชี้ประเด็น ประเมิน และป้องกันความเสี่ยงทางการเงินด้วยการร่วมมือกันทำงานอย่างใกล้ชิดกับหน่วยปฏิบัติงานต่างๆ ภายในกลุ่มบริษัท คณะกรรมการจัดการความเสี่ยงจะกำหนดหลักการโดยภาพรวมเพื่อจัดการความเสี่ยงและนโยบายที่เกี่ยวข้องไว้เป็นลายลักษณ์อักษรรวมถึงนโยบายสำหรับความเสี่ยงที่เฉพาะเจาะจง เช่น ความเสี่ยงจากอัตราแลกเปลี่ยนเงินตราต่างประเทศ ความเสี่ยงอัตราดอกเบี้ย ความเสี่ยงการให้สินเชื่อ การใช้ตราสารทั้งที่เป็นอนุพันธ์ทางการเงินและไม่ใช่อนุพันธ์ทางการเงินและการลงทุนโดยใช้สภาพคล่องส่วนเกินในการจัดการความเสี่ยง

## 27.3 ความเสี่ยงจากอัตราแลกเปลี่ยน

เนื่องจากกลุ่มบริษัทดำเนินงานระหว่างประเทศจึงย่อมมีความเสี่ยงจากอัตราแลกเปลี่ยนเงินตราต่างประเทศซึ่งเกิดจากสกุลเงินที่หลากหลาย โดยมีสกุลเงินหลักเป็นดอลลาร์สหรัฐอเมริกา ความเสี่ยงจากอัตราแลกเปลี่ยนเกิดขึ้นจากรายการธุรกรรมในอนาคต การรับรู้รายการของสินทรัพย์และหนี้สิน และเงินลงทุนสุทธิในหน่วยงานต่างประเทศ

กิจการในกลุ่มบริษัทใช้สัญญาอัตราแลกเปลี่ยนล่วงหน้าเพื่อป้องกันความเสี่ยงจากอัตราแลกเปลี่ยนเงินตราต่างประเทศโดยมีคู่สัญญาเป็นส่วนงานบริหารเงินของกลุ่มบริษัท และส่วนงานบริหารเงินของกลุ่มบริษัทรับผิดชอบในการป้องกันความเสี่ยงของฐานะสุทธิในแต่ละสกุลเงินโดยใช้สัญญาอัตราแลกเปลี่ยนล่วงหน้าโดยมีคู่สัญญาเป็นสถาบันการเงิน

ณ วันที่ 31 ธันวาคม 2564 และ 2563 กลุ่มบริษัทมีความเสี่ยงจากอัตราแลกเปลี่ยนที่สำคัญอัน  
เกี่ยวเนื่องจากการที่กลุ่มบริษัทมีธุรกรรมที่เป็นเงินตราต่างประเทศ ยอดคงเหลือของสินทรัพย์และ  
หนี้สินทางการเงินในสกุลเงินตราต่างประเทศ มีดังนี้

| (หน่วย: พันหน่วยในเงินตราต่างประเทศ) |                      |        |                   |       |                           |         |
|--------------------------------------|----------------------|--------|-------------------|-------|---------------------------|---------|
|                                      | งบการเงินรวม         |        |                   |       |                           |         |
|                                      | สินทรัพย์ทางการเงิน  |        | หนี้สินทางการเงิน |       | อัตราแลกเปลี่ยนถ่วงเฉลี่ย |         |
|                                      | 2564                 | 2563   | 2564              | 2563  | 2564                      | 2563    |
| เหรียญสหรัฐอเมริกา                   | 9,913                | 562    | 7,766             | 77    | 32.5737                   | 29.9083 |
| ยูโร                                 | 186                  | 89     | 21                | 144   | 37.4396                   | 36.9664 |
| หยวน                                 | 10,440               | 10,660 | 1,954             | 1,327 | 5.2199                    | 4.5611  |
| เยน                                  | 6,005                | 4,214  | -                 | -     | 0.2884                    | 0.2869  |
| รูปีอินเดีย                          | 14,727               | 5,461  | 1,728             | 610   | 0.4478                    | 0.3877  |
| (หน่วย: พันหน่วยในเงินตราต่างประเทศ) |                      |        |                   |       |                           |         |
|                                      | งบการเงินเฉพาะบริษัท |        |                   |       |                           |         |
|                                      | สินทรัพย์ทางการเงิน  |        | หนี้สินทางการเงิน |       | อัตราแลกเปลี่ยนถ่วงเฉลี่ย |         |
|                                      | 2564                 | 2563   | 2564              | 2563  | 2564                      | 2563    |
| เหรียญสหรัฐอเมริกา                   | 9,913                | 562    | 7,766             | 77    | 32.5737                   | 29.9083 |
| ยูโร                                 | 186                  | 89     | 21                | 144   | 37.4396                   | 36.9664 |
| หยวน                                 | 6,363                | 7,353  | 1,735             | 1,062 | 5.2039                    | 4.5634  |
| เยน                                  | 6,005                | 4,214  | -                 | -     | 0.2884                    | 0.2869  |
| รูปีอินเดีย                          | -                    | -      | 224               | -     | 0.4598                    | -       |

#### สัญญาซื้อขายเงินตราต่างประเทศล่วงหน้า

กลุ่มบริษัทได้ทำสัญญาซื้อขายเงินตราต่างประเทศล่วงหน้าเพื่อลดความเสี่ยงจากความผัน  
ผวนของลูกหนี้การค้า ลูกหนี้อื่น เจ้าหนี้การค้า และเจ้าหนี้อื่นที่เป็นสกุลเงินตราต่างประเทศ

ณ วันที่ 31 ธันวาคม 2564 บริษัทมีสัญญาซื้อขายเงินตราต่างประเทศล่วงหน้าซึ่งครบกำหนดไม่เกิน 1 ปี  
ดังนี้

| (หน่วย:ล้านบาท)      |
|----------------------|
| มูลค่าธุรกรรม        |
| งบการเงินรวม /       |
| งบการเงินเฉพาะบริษัท |
| 2564                 |

สัญญาซื้อขายเงินตราต่างประเทศล่วงหน้า

7.63 ล้านดอลลาร์สหรัฐอเมริกา (31.03 - 31.91 บาทต่อ 1 ดอลลาร์สหรัฐอเมริกา)

16.13

#### 27.4 ความเสี่ยงจากอัตราดอกเบี้ย

รายได้และกระแสเงินสดจากการดำเนินงานของกลุ่มบริษัทส่วนใหญ่ไม่ขึ้นกับการเปลี่ยนแปลงอัตราดอกเบี้ยในตลาด ธุรกิจทั้งหมดที่ใช้เงินทุนด้านอัตราดอกเบี้ยต้องได้รับอนุมัติจากผู้อำนวยการฝ่ายการเงินก่อนเข้าทำรายการ

กลุ่มบริษัทมีความเสี่ยงจากอัตราดอกเบี้ยที่สำคัญอันเกี่ยวเนื่องกับเงินกู้ยืมที่มีอัตราดอกเบี้ยอย่างไรก็ตาม เนื่องจากหนี้สินทางการเงินส่วนใหญ่มีอัตราดอกเบี้ยที่ปรับขึ้นลงตามอัตราตลาดหรือมีอัตราดอกเบี้ยคงที่ซึ่งใกล้เคียงกับอัตราตลาดในปัจจุบัน ความเสี่ยงจากอัตราดอกเบี้ยของกลุ่มบริษัทจึงอยู่ในระดับต่ำ

#### 27.5 ความเสี่ยงด้านการให้สินเชื่อ

กลุ่มบริษัทไม่มีการกระจุกตัวอย่างมีนัยสำคัญของความเสี่ยงทางด้านสินเชื่อ กลุ่มบริษัทมีนโยบายที่เหมาะสมเพื่อให้เชื่อมั่นได้ว่าได้ขายสินค้าและให้บริการแก่ลูกค้าที่มีประวัติสินเชื่ออยู่ในระดับที่เหมาะสม โดยกลุ่มบริษัทมีนโยบายจำกัดวงเงินการทำธุรกรรมกับสถาบันการเงินแต่ละแห่งอย่างเหมาะสม

#### 27.6 ความเสี่ยงด้านสภาพคล่อง

การจัดการความเสี่ยงด้านสภาพคล่องอย่างรอบคอบหมายถึงการดำรงไว้ซึ่งเงินสดและหลักทรัพย์ที่มีตลาดรองรับอย่างเพียงพอ ความสามารถในการหาแหล่งเงินทุนที่เพียงพอและความสามารถในการบริหารความเสี่ยง ส่วนงานบริหารเงินของกลุ่มบริษัทตั้งเป้าหมายจะดำรงความยืดหยุ่นในการระดมเงินทุนโดยการรักษาวงเงินสินเชื่อให้มีความเพียงพอ เนื่องจากลักษณะปกติทางธุรกิจของกลุ่มบริษัทมีกระแสเงินสดเข้าออกเป็นจำนวนเงินค่อนข้างสูง

## 27.7 การบัญชีสำหรับอนุพันธ์ทางการเงิน

กลุ่มบริษัทเป็นคู่สัญญาในอนุพันธ์ที่เป็นเครื่องมือทางการเงินซึ่งส่วนมากจะประกอบด้วยสัญญาแลกเปลี่ยนเงินตราต่างประเทศล่วงหน้า เครื่องมือทางการเงินดังกล่าว จะถูกบันทึกด้วยมูลค่ายุติธรรม และจะมีการปรับมูลค่าให้แสดงในมูลค่ายุติธรรมใหม่ทุกสิ้นรอบระยะเวลารายงานกำไรหรือขาดทุนจากการปรับมูลค่ายุติธรรมจะบันทึกในกำไรหรือขาดทุน

มูลค่ายุติธรรมของเครื่องมือทางการเงินที่เป็นตราสารอนุพันธ์ได้แก่ราคาตลาดของเครื่องมือทางการเงินที่เป็นตราสารอนุพันธ์ ณ วันที่รายงาน ซึ่งราคาดังกล่าวได้แสดงมูลค่าปัจจุบันของเครื่องมือทางการเงินที่เป็นตราสารอนุพันธ์

## 27.8 การวัดมูลค่ายุติธรรม

การวิเคราะห์เครื่องมือทางการเงินที่วัดมูลค่าด้วยมูลค่ายุติธรรมจำแนกตามวิธีการประมาณมูลค่า ความแตกต่างของระดับข้อมูลสามารถแสดงได้ดังนี้

- ข้อมูลระดับที่ 1 ได้แก่ ราคาเสนอซื้อขาย (ไม่ต้องปรับปรุง) ในตลาดที่มีสภาพคล่องสำหรับสินทรัพย์หรือหนี้สินอย่างเดียวกัน
- ข้อมูลระดับที่ 2 ได้แก่ ข้อมูลอื่นนอกเหนือจากราคาเสนอซื้อขายซึ่งรวมอยู่ในข้อมูลระดับ 1 ทั้งที่สามารถสังเกตได้โดยตรง (ได้แก่ ข้อมูลราคา) หรือโดยอ้อม (ได้แก่ ข้อมูลที่คำนวณจากราคา) สำหรับสินทรัพย์นั้นหรือหนี้สินนั้น
- ข้อมูลระดับที่ 3 ได้แก่ ข้อมูลสำหรับสินทรัพย์หรือหนี้สินซึ่งไม่ได้มาจากข้อมูลที่สามารถสังเกตได้จากตลาด (ข้อมูลที่ไม่สามารถสังเกตได้)

ณ วันที่ 31 ธันวาคม 2564 บริษัทมีสินทรัพย์และหนี้สินที่วัดมูลค่าด้วยมูลค่ายุติธรรมหรือเปิดเผยมูลค่ายุติธรรมแยกแสดงตามลำดับชั้นของมูลค่ายุติธรรม ดังนี้

|                                                | (หน่วย: พันบาท)                   |         |         |         |
|------------------------------------------------|-----------------------------------|---------|---------|---------|
|                                                | งบการเงินรวม/งบการเงินเฉพาะบริษัท |         |         |         |
|                                                | ระดับ 1                           | ระดับ 2 | ระดับ 3 | รวม     |
| <b>สินทรัพย์ที่วัดมูลค่าด้วยมูลค่ายุติธรรม</b> |                                   |         |         |         |
| ที่ดิน                                         | -                                 | 938,000 | -       | 938,000 |
| <b>หนี้สินที่วัดมูลค่าด้วยมูลค่ายุติธรรม</b>   |                                   |         |         |         |
| สัญญาซื้อขายเงินตราต่างประเทศล่วงหน้า          | -                                 | 16,131  | -       | 16,131  |

ในระหว่างปีปัจจุบัน ไม่มีการโอนรายการระหว่างลำดับชั้นของมูลค่ายุติธรรม



## 28. การเปลี่ยนแปลงในหนี้สินที่เกิดจากกิจกรรมจัดหาเงิน

การเปลี่ยนแปลงในหนี้สินที่เกิดจากกิจกรรมจัดหาเงินสำหรับปีสิ้นสุดวันที่ 31 ธันวาคม 2564 และ 2563 มีดังนี้

|                                    | (หน่วย : พันบาท)                        |                            |                       |                                   |                                           |
|------------------------------------|-----------------------------------------|----------------------------|-----------------------|-----------------------------------|-------------------------------------------|
|                                    | งบการเงินรวม / งบการเงินเฉพาะบริษัท     |                            |                       |                                   |                                           |
|                                    | ยอดคงเหลือ<br>ณ วันที่ 1<br>มกราคม 2564 | กระแสเงินสด<br>เพิ่ม (ลด)* | รายการที่ไม่ใช่เงินสด |                                   | ยอดคงเหลือ<br>ณ วันที่ 31<br>ธันวาคม 2564 |
|                                    |                                         |                            | เพิ่มขึ้น             | การแปลงค่า<br>อัตรา<br>แลกเปลี่ยน | ผลต่างจาก<br>การแปลงค่า<br>งบการเงิน      |
| เงินกู้ยืมระยะสั้นจากสถาบันการเงิน | 790,000                                 | (150,000)                  | -                     | -                                 | -                                         |
| เงินกู้ยืมระยะยาวจากสถาบันการเงิน  | 300,000                                 | -                          | -                     | -                                 | -                                         |
| หนี้สินตามสัญญาเช่า                | 35,401                                  | (20,424)                   | 3,064                 | -                                 | -                                         |
| รวม                                | 1,125,401                               | (170,424)                  | 3,064                 | -                                 | -                                         |

|                                    | (หน่วย : พันบาท)                        |                            |                       |                                   |                                           |
|------------------------------------|-----------------------------------------|----------------------------|-----------------------|-----------------------------------|-------------------------------------------|
|                                    | งบการเงินรวม / งบการเงินเฉพาะบริษัท     |                            |                       |                                   |                                           |
|                                    | ยอดคงเหลือ<br>ณ วันที่ 1<br>มกราคม 2563 | กระแสเงินสด<br>เพิ่ม (ลด)* | รายการที่ไม่ใช่เงินสด |                                   | ยอดคงเหลือ<br>ณ วันที่ 31<br>ธันวาคม 2563 |
|                                    |                                         |                            | เพิ่มขึ้น             | การแปลงค่า<br>อัตรา<br>แลกเปลี่ยน | ผลต่างจาก<br>การแปลงค่า<br>งบการเงิน      |
| เงินกู้ยืมระยะสั้นจากสถาบันการเงิน | 655,000                                 | 135,000                    | -                     | -                                 | -                                         |
| เงินกู้ยืมระยะยาวจากสถาบันการเงิน  | 102,292                                 | 197,708                    | -                     | -                                 | -                                         |
| หนี้สินตามสัญญาเช่า                | 42,066                                  | (18,413)                   | 11,748                | -                                 | -                                         |
| รวม                                | 799,358                                 | 314,295                    | 11,748                | -                                 | -                                         |

\*กระแสเงินสดจากกิจกรรมจัดหาเงินสุทธิรวมจำนวนเงินสดรับและเงินสดชำระคืนในงบกระแสเงินสด

## 29. ภาระผูกพันและหนี้สินที่อาจเกิดขึ้น

### 29.1 ภาระผูกพันที่เป็นข้อผูกมัดตามสัญญาเช่าดำเนินงาน - กรณีที่กลุ่มบริษัทเป็นผู้เช่า

29.1.1 กลุ่มบริษัททำสัญญาเช่าพื้นที่ อุปกรณ์สำนักงาน และยานพาหนะ ซึ่งเป็นสัญญาเช่าระยะสั้นและสัญญาเช่า ซึ่งสินทรัพย์อ้างอิงที่มีมูลค่าต่ำ ยอดรวมของจำนวนเงินขั้นต่ำที่ต้องจ่ายในอนาคตตามสัญญาเช่า มีดังนี้

|                              | (หน่วย: พันบาท) |       |                      |       |
|------------------------------|-----------------|-------|----------------------|-------|
|                              | งบการเงินรวม    |       | งบการเงินเฉพาะบริษัท |       |
|                              | 2564            | 2563  | 2564                 | 2563  |
| ไม่เกิน 1 ปี                 | 3,368           | 3,001 | 2,671                | 2,382 |
| เกินกว่า 1 ปีแต่ไม่เกิน 5 ปี | 3,315           | 3,462 | 3,315                | 3,462 |
| รวม                          | 6,683           | 6,463 | 5,986                | 5,844 |

29.1.2 บริษัทมีภาระผูกพันจากการทำสัญญาซื้อขายก๊าซธรรมชาติ มีระยะเวลาของสัญญา 2 ปี โดยบริษัทต้องชำระค่าใช้ก๊าซธรรมชาติ และค่าใช้ท่อเป็นรายเดือนในราคาที่ตกลงกันตามสัญญา

29.1.3 บริษัทมีภาระผูกพันจากการทำสัญญาซื้อขายแก๊ส มีระยะเวลาของสัญญา 8 ปี บริษัทต้องชำระค่าใช้ออกซิเจนเหลว และค่าบริการบำบัดน้ำเป็นรายเดือนในราคาที่ตกลงกันตามสัญญา

### 29.2 หนังสือค้ำประกันจากธนาคาร

ณ วันที่ 31 ธันวาคม 2564 กลุ่มบริษัทมีหนี้สินที่อาจเกิดขึ้นจากการที่กลุ่มบริษัทได้ให้สถาบันการเงินในประเทศออกหนังสือสัญญาค้ำประกันการขายสินค้าและการใช้ไฟฟ้าเป็นจำนวนเงินทั้งสิ้น 14.29 ล้านบาท (2563 : 28.29 ล้านบาท)

### 29.3 ภาระผูกพันฝ่ายทุน

ณ วันที่ 31 ธันวาคม 2564 กลุ่มบริษัทมีภาระผูกพันฝ่ายทุนจากการซื้อเครื่องจักรและอุปกรณ์เป็นจำนวนเงินทั้งสิ้น 18.04 ล้านบาท (2563 : 22.53 ล้านบาท)

## 30. การอนุมัติงบการเงิน

งบการเงินนี้ได้รับอนุมัติให้ออกโดยกรรมการของบริษัทเมื่อวันที่ 23 กุมภาพันธ์ 2565

### การรับรองความถูกต้องของข้อมูล

บริษัทได้สอบทานข้อมูลในแบบแสดงรายการข้อมูลประจำปีฉบับนี้แล้ว ด้วยความระมัดระวัง บริษัทขอรับรองว่า ข้อมูลดังกล่าวถูกต้องครบถ้วน ไม่เป็นเท็จ ไม่ทำให้ผู้อื่นสำคัญผิด และไม่ขาดข้อมูลที่ควรต้องแจ้งในสาระสำคัญ นอกจากนี้ บริษัทขอรับรองว่า

(1) งบการเงินและข้อมูลทางการเงินที่สรุปมาในแบบแสดงรายการข้อมูลประจำปี ได้แสดงข้อมูลอย่างถูกต้อง ครบถ้วนในสาระสำคัญเกี่ยวกับฐานะการเงิน ผลการดำเนินงาน และกระแสเงินสดของบริษัทและบริษัทย่อยแล้ว

(2) บริษัทได้จัดให้มีระบบการเปิดเผยข้อมูลที่ดี เพื่อให้แน่ใจว่าบริษัทได้เปิดเผยข้อมูลในส่วนที่เป็นสาระสำคัญ ทั้งของบริษัทและบริษัทย่อยอย่างถูกต้องครบถ้วนแล้ว รวมทั้งควบคุมดูแลให้มีการปฏิบัติตามระบบดังกล่าว

(3) บริษัทได้จัดให้มีระบบการควบคุมภายในที่ดี และควบคุมดูแลให้มีการปฏิบัติตามระบบดังกล่าว และบริษัท ได้แจ้งข้อมูลการประเมินระบบการควบคุมภายใน ณ วันที่ 23 กุมภาพันธ์ 2565 ต่อผู้สอบบัญชีและกรรมการตรวจสอบของบริษัทแล้ว ซึ่งครอบคลุมถึงข้อบกพร่องและการเปลี่ยนแปลงที่สำคัญของระบบการควบคุมภายใน รวมทั้งการกระทำที่ มีขอบที่อาจมีผลกระทบต่อการจัดทำรายงานทางการเงินของบริษัทและบริษัทย่อย

ในการนี้ เพื่อเป็นหลักฐานว่าเอกสารทั้งหมดเป็นเอกสารชุดเดียวกันกับที่บริษัทได้รับรองความถูกต้องแล้ว บริษัท ได้มอบหมายให้นางรักดี ภัคดีชุมพล เป็นผู้ลงลายมือชื่อกำกับเอกสารนี้ไว้ทุกหน้าด้วย หากเอกสารใดไม่มีลายมือชื่อของ นางรักดี ภัคดีชุมพล กำกับไว้ บริษัทจะถือว่าไม่ใช่ข้อมูลที่บริษัทได้รับรองความถูกต้องของข้อมูลดังกล่าวข้างต้น

#### ผู้มอบอำนาจ

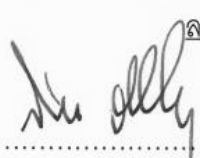
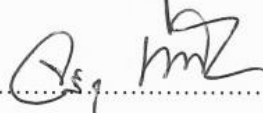
| ชื่อ                    | ตำแหน่ง | ลายมือชื่อ                                                                            |
|-------------------------|---------|---------------------------------------------------------------------------------------|
| 1. นายกীরดี อัสสกุล     | กรรมการ |   |
| 2. นางสาวจริยา แสงไชยญา | กรรมการ |  |

#### ผู้รับมอบอำนาจ

| ชื่อ                | ตำแหน่ง         | ลายมือชื่อ                                                                            |
|---------------------|-----------------|---------------------------------------------------------------------------------------|
| นางรักดี ภัคดีชุมพล | เลขานุการบริษัท |  |

เอกสารแนบ 1

รายละเอียดเกี่ยวกับกรรมการ ผู้บริหาร ผู้มีอำนาจควบคุม ผู้ที่ได้รับมอบหมายให้รับผิดชอบสูงสุดใน  
สายงานบัญชีและการเงิน ผู้ที่ได้รับมอบหมายให้รับผิดชอบโดยตรงในการควบคุมดูแลการทำบัญชี  
เลขานุการบริษัทและตัวแทนติดต่อประสานงานกรณีเป็นบริษัทต่างประเทศ

## ประวัติกรรมการ

|                                                                                                 |   |                                                                                                                                                                                                                                                                    |
|-------------------------------------------------------------------------------------------------|---|--------------------------------------------------------------------------------------------------------------------------------------------------------------------------------------------------------------------------------------------------------------------|
| ชื่อ - สกุล                                                                                     | : | นายจักรี ฉันท์เรืองวนิชย์                                                                                                                                                                                                                                          |
| ตำแหน่งปัจจุบัน                                                                                 | : | - ประธานกรรมการ<br>กรรมการสรรหาและพิจารณาค่าตอบแทน                                                                                                                                                                                                                 |
| อายุ                                                                                            | : | อายุ 65 ปี                                                                                                                                                                                                                                                         |
| สัญชาติ                                                                                         | : | ไทย                                                                                                                                                                                                                                                                |
| วุฒิการศึกษา                                                                                    | : | - ปริญญาโท สาขาบริหารอุตสาหกรรม<br>- ปริญญาโท สาขาวิศวกรรมเครื่องกล<br>Georgia Institute of Technology สหรัฐอเมริกา<br>- ปริญญาตรี สาขาวิศวกรรมเครื่องกล<br>จุฬาลงกรณ์มหาวิทยาลัย                                                                                  |
| การอบรม สัมมนา                                                                                  | : | - Role of the Compensation Committee (RCC 21/2016)<br>- Director Certification Program (DCP 88/2007)<br>สมาคมส่งเสริมสถาบันกรรมการบริษัทไทย<br>- CG Forum 3/2015 "Risk Oversight: High Priority Roles Of the Board"<br>ตลาดหลักทรัพย์แห่งประเทศไทย                 |
| สัดส่วนการถือหุ้นในบริษัท (%)                                                                   | : | ไม่มี                                                                                                                                                                                                                                                              |
| วันที่ได้รับการแต่งตั้งเป็นกรรมการครั้งแรก                                                      | : | วันที่ 19 เมษายน พ.ศ.2548                                                                                                                                                                                                                                          |
| จำนวนปีที่ดำรงตำแหน่งกรรมการ                                                                    | : | 17 ปี (ณ ปี 2565)                                                                                                                                                                                                                                                  |
| การดำรงตำแหน่งในบริษัทจดทะเบียนอื่น                                                             | : | 2559 – 2561 กรรมการ<br>2558 – 2559 กรรมการอิสระ ประธานคณะกรรมการตรวจสอบ<br>และกรรมการสรรหาและพิจารณาค่าตอบแทน<br>บจ. ลีโอ โกลบอล โลจิสติกส์<br>2556 – 2561 กรรมการอิสระ กรรมการตรวจสอบ<br>2556 – 2560 ประธานคณะกรรมการบริหารความเสี่ยง<br>บมจ. ลีอิกซ์เลย์ ไวร์เลส |
| การดำรงตำแหน่งในบริษัทที่ไม่ใช่บริษัทจดทะเบียน                                                  | : | 2561 – 2562 กรรมการอิสระ รองประธานคณะกรรมการ และประธาน<br>คณะกรรมการตรวจสอบ<br>บจ. มินาทรานสปอร์ต                                                                                                                                                                  |
| การดำรงตำแหน่งในกิจการที่แข่งขัน / เกี่ยวเนื่องกับธุรกิจที่อาจทำให้เกิดความขัดแย้งทางผลประโยชน์ | : | ไม่มี                                                                                                                                                                                                                                                              |
| ประวัติการกระทำผิดกฎหมายในระยะเวลา 10 ปีที่ผ่านมา                                               | : | ไม่มี                                                                                                                                                                                                                                                              |
| ความสัมพันธ์ทางครอบครัวระหว่างกรรมการและผู้บริหาร                                               | : | ไม่มี                                                                                                                                                                                                                                                              |

|                                                                                                 |   |                                                                                                                                                                                                                                                                                                                                                                                                                                                                                                                                                                                                      |
|-------------------------------------------------------------------------------------------------|---|------------------------------------------------------------------------------------------------------------------------------------------------------------------------------------------------------------------------------------------------------------------------------------------------------------------------------------------------------------------------------------------------------------------------------------------------------------------------------------------------------------------------------------------------------------------------------------------------------|
| ชื่อ – สกุล                                                                                     | : | นายกิริติ อัสสกุล                                                                                                                                                                                                                                                                                                                                                                                                                                                                                                                                                                                    |
| ตำแหน่งปัจจุบัน                                                                                 | : | กรรมการ                                                                                                                                                                                                                                                                                                                                                                                                                                                                                                                                                                                              |
| อายุ                                                                                            | : | 63 ปี                                                                                                                                                                                                                                                                                                                                                                                                                                                                                                                                                                                                |
| สัญชาติ                                                                                         | : | ไทย                                                                                                                                                                                                                                                                                                                                                                                                                                                                                                                                                                                                  |
| วุฒิการศึกษา                                                                                    | : | <ul style="list-style-type: none"> <li>ปริญญาโท สาขาวิศวกรรมเคมี<br/>University of Southern California สหรัฐอเมริกา</li> <li>ปริญญาตรี สาขาวิศวกรรมเคมี<br/>Queen's University Ontario แคนาดา</li> </ul>                                                                                                                                                                                                                                                                                                                                                                                             |
| การอบรม สัมมนา                                                                                  | : | <ul style="list-style-type: none"> <li>Role of the Compensation Committee (RCC 2/2007)</li> <li>Director Certification Program (DCP 27/2003)</li> </ul> <b>สมาคมส่งเสริมสถาบันกรรมการบริษัทไทย</b>                                                                                                                                                                                                                                                                                                                                                                                                   |
| สัดส่วนการถือหุ้นในบริษัท (%)                                                                   | : | 9.73 (นับรวมคู่สมรส ณ วันที่ 30 ธันวาคม 2564)                                                                                                                                                                                                                                                                                                                                                                                                                                                                                                                                                        |
| วันที่ได้รับการแต่งตั้งเป็นกรรมการครั้งแรก                                                      | : | วันที่ 13 สิงหาคม 2536                                                                                                                                                                                                                                                                                                                                                                                                                                                                                                                                                                               |
| จำนวนปีที่ดำรงตำแหน่งกรรมการ                                                                    | : | 29 ปี (ณ ปี 2565)                                                                                                                                                                                                                                                                                                                                                                                                                                                                                                                                                                                    |
| การดำรงตำแหน่งในบริษัทจดทะเบียนอื่น                                                             | : | 2553 – ปัจจุบัน กรรมการอิสระ และประธานคณะกรรมการบริหารความเสี่ยง<br><b>บมจ. ไทยยูเนี่ยนกรุ๊ป</b>                                                                                                                                                                                                                                                                                                                                                                                                                                                                                                     |
| การดำรงตำแหน่งในบริษัทที่ไม่ใช่บริษัทจดทะเบียน                                                  | : | 2559 – ปัจจุบัน กรรมการ บจ. คริสตัล เคลียร์ อินโนเวชั่น<br>2556 – ปัจจุบัน กรรมการ บจ. โอเชียน มารีน่า<br>2556 – ปัจจุบัน กรรมการ บจ. โอเชียน พรอพเพอร์ตี้<br>2553 – ปัจจุบัน กรรมการ บจ. สยาม เอสเตท<br>2545 – ปัจจุบัน กรรมการ บจ. เกรทฟิลด์<br>2541 – ปัจจุบัน กรรมการ บจ. กฤษณ์และสุมาลี<br>2539 – ปัจจุบัน กรรมการ บจ. กลุ่มไทยสมุทร (ประเทศไทย)<br>2537 – ปัจจุบัน กรรมการ บจ. กิรติ โฮม<br>2535 – ปัจจุบัน กรรมการ บจ. โอเชียน โฮลดิ้ง<br>2531 – ปัจจุบัน กรรมการ บจ. เซอร์วิสเซสซิง<br>2527 – ปัจจุบัน ประธานกรรมการ บมจ. ไทยสมุทรประกันชีวิต<br>2562 – 2564 กรรมการรองเลขาธิการ หอการค้าไทย |
| การดำรงตำแหน่งในกิจการที่แข่งขัน / เกี่ยวเนื่องกับธุรกิจที่อาจทำให้เกิดความขัดแย้งทางผลประโยชน์ | : | ไม่มี                                                                                                                                                                                                                                                                                                                                                                                                                                                                                                                                                                                                |
| ประวัติการกระทำผิดกฎหมายในระยะเวลา 10 ปีที่ผ่านมา                                               | : | ไม่มี                                                                                                                                                                                                                                                                                                                                                                                                                                                                                                                                                                                                |
| ความสัมพันธ์ทางครอบครัวระหว่างกรรมการและผู้บริหาร                                               | : | ญาติกรรมการ                                                                                                                                                                                                                                                                                                                                                                                                                                                                                                                                                                                          |

|                                                                         |   |                                                                                                                                                                                                       |
|-------------------------------------------------------------------------|---|-------------------------------------------------------------------------------------------------------------------------------------------------------------------------------------------------------|
| ชื่อ – สกุล                                                             | : | นายวรกานต์ ชูโต                                                                                                                                                                                       |
| ตำแหน่งปัจจุบัน                                                         | : | - กรรมการอิสระ<br>ประธานคณะกรรมการตรวจสอบ                                                                                                                                                             |
| อายุ                                                                    | : | 68 ปี                                                                                                                                                                                                 |
| สัญชาติ                                                                 | : | ไทย                                                                                                                                                                                                   |
| วุฒิการศึกษา                                                            | : | - ปริญญาตรี สาขาเศรษฐศาสตร์<br>มหาวิทยาลัยเชียงใหม่                                                                                                                                                   |
| การอบรม สัมมนา                                                          | : | - Director Certification Program (DCP 99/2008)<br>สมาคมส่งเสริมสถาบันกรรมการบริษัทไทย                                                                                                                 |
| สัดส่วนการถือหุ้นในบริษัท (%)                                           | : | ไม่มี                                                                                                                                                                                                 |
| วันที่ได้รับการแต่งตั้งเป็นกรรมการครั้งแรก                              | : | 27 กุมภาพันธ์ 2550                                                                                                                                                                                    |
| จำนวนปีที่ดำรงตำแหน่งกรรมการ                                            | : | 15 ปี (ณ ปี 2565)                                                                                                                                                                                     |
| การดำรงตำแหน่งในบริษัทจดทะเบียนอื่น                                     | : | 2563 – ปัจจุบัน กรรมการอิสระ<br>กรรมการตรวจสอบ<br>กรรมการสรรหาและพิจารณาค่าตอบแทน<br>บมจ. ลีโอบอล โลจิสติกส์                                                                                          |
| การดำรงตำแหน่งในบริษัทที่ไม่ใช่บริษัทจดทะเบียน                          | : | 2554 - 2555 ที่ปรึกษา กลุ่มเอสซีจี เคมีคอล<br>2552 - 2554 กรรมการผู้จัดการ<br>บจ. เอสซีจีเอ็กซ์พีเรียนซ์<br>2550 - 2551 ผู้อำนวยการสำนักงานผู้จัดการใหญ่ธุรกิจจัดจำหน่าย<br>บจ. เอสซีจี ดิสทริบิวชั่น |
| การดำรงตำแหน่งในกิจการที่แข่งขัน / เกี่ยวเนื่องกับธุรกิจที่อาจทำให้เกิด | : | ไม่มี                                                                                                                                                                                                 |
| ประวัติการกระทำผิดกฎหมายในระยะเวลา 10 ปีที่ผ่านมา                       | : | ไม่มี                                                                                                                                                                                                 |
| ความสัมพันธ์ทางครอบครัวระหว่างกรรมการและผู้บริหาร                       | : | ไม่มี                                                                                                                                                                                                 |

|                                                |   |                                                                                                                                                                                                                                                                                                                                                                                                                                     |
|------------------------------------------------|---|-------------------------------------------------------------------------------------------------------------------------------------------------------------------------------------------------------------------------------------------------------------------------------------------------------------------------------------------------------------------------------------------------------------------------------------|
| ชื่อ – สกุล                                    | : | ดร.ชัชวิน เจริญรัชต์ภาคย์                                                                                                                                                                                                                                                                                                                                                                                                           |
| ตำแหน่งปัจจุบัน                                | : | - กรรมการอิสระ<br>- ประธานคณะกรรมการสรรหาและพิจารณาค่าตอบแทน<br>- กรรมการตรวจสอบ                                                                                                                                                                                                                                                                                                                                                    |
| อายุ                                           | : | 61 ปี                                                                                                                                                                                                                                                                                                                                                                                                                               |
| สัญชาติ                                        | : | ไทย                                                                                                                                                                                                                                                                                                                                                                                                                                 |
| วุฒิการศึกษา                                   | : | - ปริญญาเอก สาขาการจัดการ<br>- ปริญญาโท สาขาการจัดการ<br>- ปริญญาตรี สาขาวิศวกรรมไฟฟ้า<br>Massachusetts Institute of Technology ประเทศสหรัฐอเมริกา                                                                                                                                                                                                                                                                                  |
| การอบรม สัมมนา                                 | : | - Role of the Compensation Committee (RCC 7/2008)<br>- Audit Committee Program (ACP 19/2007)<br>- Director Certification Program (DCP 88/2007)<br>- Director Accreditation Program (DAP 52/2006)<br>สมาคมส่งเสริมสถาบันกรรมการบริษัทไทย                                                                                                                                                                                             |
| สัดส่วนการถือหุ้นในบริษัท (%)                  | : | ไม่มี                                                                                                                                                                                                                                                                                                                                                                                                                               |
| วันที่ได้รับการแต่งตั้งเป็นกรรมการครั้งแรก     | : | วันที่ 19 เมษายน 2548                                                                                                                                                                                                                                                                                                                                                                                                               |
| จำนวนปีที่ดำรงตำแหน่งกรรมการ                   | : | 17 ปี (ณ ปี 2565)                                                                                                                                                                                                                                                                                                                                                                                                                   |
| การดำรงตำแหน่งในบริษัทจดทะเบียนอื่น            | : | 2564 - ปัจจุบัน กรรมการอิสระ<br>กรรมการสรรหาและกำหนดค่าตอบแทน<br>บมจ. ธนาคารกรุงเทพ<br>2548 - ปัจจุบัน กรรมการ<br>2557 - 2564 ประธานคณะกรรมการบริหาร<br>2548 - 2564 กรรมการบริหาร<br>บมจ. อีสเทอร์น สตาร์ รีเลย์ เอสเตท<br>2553 - 2561 กรรมการสรรหาและพิจารณาค่าตอบแทน<br>2552 - 2561 ประธานคณะกรรมการตรวจสอบ<br>2551 - 2561 กรรมการนโยบายและกลยุทธ์<br>2550 - 2561 กรรมการอิสระ<br>2550 - 2561 กรรมการตรวจสอบ<br>บมจ. ไทยประกันภัย |
| การดำรงตำแหน่งในบริษัทที่ไม่ใช่บริษัทจดทะเบียน | : | 2564 - ปัจจุบัน ประธานกรรมการ<br>บจ. รัชต์ภาคย์ ดีเวลลอปเม้นท์<br>2563 - ปัจจุบัน กรรมการ<br>บจ. นาราไทย คูซีน<br>2541 - ปัจจุบัน กรรมการผู้จัดการ<br>บจ. เพอร์ซิเด็นท์โฮเต็ลและทาวเวอร์<br>2539 - ปัจจุบัน ประธานกรรมการ<br>บจ. อันลือค<br>2537 - ปัจจุบัน ประธานกรรมการ<br>บจ. เพอร์ซิเพิลซ์ ไฟว์                                                                                                                                 |



|                                                                                                      |   |                                                                                                       |
|------------------------------------------------------------------------------------------------------|---|-------------------------------------------------------------------------------------------------------|
|                                                                                                      |   | 2537 - ปัจจุบัน ประธานกรรมการ<br>บจ. สุพรีมัม<br>2537 - ปัจจุบัน ประธานกรรมการ<br>บจ. เอ็น พี คอมพลีท |
| การดำรงตำแหน่งในกิจการที่แข่งขัน /<br>เกี่ยวข้องกับธุรกิจที่อาจทำให้เกิดความ<br>ขัดแย้งทางผลประโยชน์ | : | ไม่มี                                                                                                 |
| ประวัติการกระทำผิดกฎหมายใน<br>ระยะเวลา 10 ปีที่ผ่านมา                                                | : | ไม่มี                                                                                                 |
| ความสัมพันธ์ทางครอบครัวระหว่าง<br>กรรมการและผู้บริหาร                                                | : | ไม่มี                                                                                                 |

|                                                                                                        |   |                                                                                                                                                                                                                                                                                                                                                                                                                                                                                                                                    |
|--------------------------------------------------------------------------------------------------------|---|------------------------------------------------------------------------------------------------------------------------------------------------------------------------------------------------------------------------------------------------------------------------------------------------------------------------------------------------------------------------------------------------------------------------------------------------------------------------------------------------------------------------------------|
| ชื่อ – สกุล                                                                                            | : | ดร.รัชพล โปษยานนท์                                                                                                                                                                                                                                                                                                                                                                                                                                                                                                                 |
| ตำแหน่งปัจจุบัน                                                                                        | : | - กรรมการอิสระ<br>- กรรมการตรวจสอบ                                                                                                                                                                                                                                                                                                                                                                                                                                                                                                 |
| อายุ                                                                                                   | : | 56 ปี                                                                                                                                                                                                                                                                                                                                                                                                                                                                                                                              |
| สัญชาติ                                                                                                | : | ไทย                                                                                                                                                                                                                                                                                                                                                                                                                                                                                                                                |
| วุฒิการศึกษา                                                                                           | : | - ปริญญาเอก สาขา Engineering Management<br>- ปริญญาโท สาขา Engineering Management<br>University of Missouri-Rolla สหรัฐอเมริกา<br><br>- ปริญญาโท สาขา Industrial Management<br>Central Missouri State University สหรัฐอเมริกา<br>- ปริญญาตรี สาขาวิศวกรรมเคมี<br>จุฬาลงกรณ์มหาวิทยาลัย                                                                                                                                                                                                                                             |
| การอบรม สัมมนา                                                                                         | : | - Director Certification Program (DCP120/2009)<br>- Director Accreditation Program (DAP 68/2008)<br>สมาคมส่งเสริมสถาบันกรรมการบริษัทไทย                                                                                                                                                                                                                                                                                                                                                                                            |
| สัดส่วนการถือหุ้นในบริษัท (%)                                                                          | : | ไม่มี                                                                                                                                                                                                                                                                                                                                                                                                                                                                                                                              |
| วันที่ได้รับการแต่งตั้งเป็นกรรมการครั้งแรก                                                             | : | 22 กุมภาพันธ์ 2548                                                                                                                                                                                                                                                                                                                                                                                                                                                                                                                 |
| จำนวนปีที่ดำรงตำแหน่งกรรมการ                                                                           | : | 17 ปี (ณ ปี 2565)                                                                                                                                                                                                                                                                                                                                                                                                                                                                                                                  |
| การดำรงตำแหน่งในบริษัทจดทะเบียนอื่น                                                                    | : | 2563 – ปัจจุบัน กรรมการอิสระ<br>บมจ. บีอีซีเวิลด์                                                                                                                                                                                                                                                                                                                                                                                                                                                                                  |
| การดำรงตำแหน่งในบริษัทที่ไม่ใช่บริษัท<br>จดทะเบียน                                                     | : | 2563 – ปัจจุบัน ผู้อำนวยการ<br>บจ. พาโล อัลโต เน็ตเวิร์ค ประเทศไทย และอินโดจีน<br>2562 – ปัจจุบัน อนุกรรมการด้านยุทธศาสตร์องค์กร<br>สำนักงานพัฒนารัฐบาลดิจิทัล (องค์การมหาชน)<br>2562 – ปัจจุบัน คณะทำงาน<br>– โครงการพัฒนาระเบียงเศรษฐกิจพิเศษภาคตะวันออก<br>(อุตสาหกรรมอิเล็กทรอนิกส์, อุตสาหกรรมหุ่นยนต์เพื่อ<br>การอุตสาหกรรม, โครงสร้างพื้นฐานดิจิทัล)<br>– โครงการรัฐบาลอิเล็กทรอนิกส์ สำนักงาน<br>คณะกรรมการข้าราชการพลเรือน (สำนักงาน ก.พ.)<br>2550 – 2562 กรรมการผู้จัดการ<br>บจ. ซีสโก้ ซีสเต็มส์ เอเชียตะวันออกเฉียงใต้ |
| การดำรงตำแหน่งในกิจการที่แข่งขัน /<br>เกี่ยวเนื่องกับธุรกิจที่อาจทำให้เกิดความ<br>ขัดแย้งทางผลประโยชน์ | : | ไม่มี                                                                                                                                                                                                                                                                                                                                                                                                                                                                                                                              |
| ประวัติการกระทำผิดกฎหมายใน<br>ระยะเวลา 10 ปีที่ผ่านมา                                                  | : | ไม่มี                                                                                                                                                                                                                                                                                                                                                                                                                                                                                                                              |
| ความสัมพันธ์ทางครอบครัวระหว่าง<br>กรรมการและผู้บริหาร                                                  | : | ไม่มี                                                                                                                                                                                                                                                                                                                                                                                                                                                                                                                              |

|                                                                                                        |   |                                                                                                                                                                                                                                                                                                                                                               |
|--------------------------------------------------------------------------------------------------------|---|---------------------------------------------------------------------------------------------------------------------------------------------------------------------------------------------------------------------------------------------------------------------------------------------------------------------------------------------------------------|
| ชื่อ – สกุล                                                                                            | : | นายชัยประนิน วิสุทธิผล                                                                                                                                                                                                                                                                                                                                        |
| ตำแหน่งปัจจุบัน                                                                                        | : | กรรมการอิสระ<br>กรรมการตรวจสอบ                                                                                                                                                                                                                                                                                                                                |
| อายุ                                                                                                   | : | 62 ปี                                                                                                                                                                                                                                                                                                                                                         |
| สัญชาติ                                                                                                | : | ไทย                                                                                                                                                                                                                                                                                                                                                           |
| วุฒิการศึกษา                                                                                           | : | – ปริญญาโท Advertising School of The Art<br>Institute of Chicago สหรัฐอเมริกา<br>– ปริญญาตรี วิศวกรรมศาสตร<br>จุฬาลงกรณ์มหาวิทยาลัย                                                                                                                                                                                                                           |
| การอบรม สัมมนา                                                                                         | : | – Director Certification Program (DCP 88/2007)<br>สมาคมส่งเสริมสถาบันกรรมการบริษัทไทย                                                                                                                                                                                                                                                                         |
| สัดส่วนการถือหุ้นในบริษัท (%)                                                                          | : | ไม่มี                                                                                                                                                                                                                                                                                                                                                         |
| วันที่ได้รับการแต่งตั้งเป็นกรรมการครั้งแรก                                                             | : | 23 มกราคม 2550                                                                                                                                                                                                                                                                                                                                                |
| จำนวนปีที่ดำรงตำแหน่งกรรมการ                                                                           | : | 15 ปี (ณ ปี 2565)                                                                                                                                                                                                                                                                                                                                             |
| การดำรงตำแหน่งในบริษัทจดทะเบียนอื่น                                                                    | : | 2558 – ปัจจุบัน กรรมการอิสระ<br>ประธานกรรมการสรรหาและกำหนดค่าตอบแทน<br>ประธานกรรมการกำกับดูแลกิจการ<br>บมจ. เวฟ เอ็นเตอร์เทนเมนต์                                                                                                                                                                                                                             |
| การดำรงตำแหน่งในบริษัทที่ไม่ใช่บริษัท<br>จดทะเบียน                                                     | : | 2564 - ปัจจุบัน กรรมการบริหาร<br>บจ. บลูแคนวาส<br>2558 – ปัจจุบัน กรรมการ<br>บมจ. อินเด็กซ์ ครีเอทีฟ วิลเลจ<br>2553 - ปัจจุบัน นายกิตติมงคลศักดิ์<br>สมาคมโฆษณาแห่งประเทศไทย<br>2534 - ปัจจุบัน ประธานกรรมการบริหาร<br>บจ. พฐ (1969)<br>2534 - ปัจจุบัน ประธานกรรมการบริหาร<br>บจ. ปาทุกา<br>2540 - 2564 ประธานกรรมการบริหาร<br>บจ. ทีบีดับบลิวเอ (ประเทศไทย) |
| การดำรงตำแหน่งในกิจการที่แข่งขัน /<br>เกี่ยวเนื่องกับธุรกิจที่อาจทำให้เกิดความ<br>ขัดแย้งทางผลประโยชน์ | : | ไม่มี                                                                                                                                                                                                                                                                                                                                                         |
| ประวัติการกระทำผิดกฎหมายในระยะเวลา<br>10 ปีที่ผ่านมา                                                   | : | ไม่มี                                                                                                                                                                                                                                                                                                                                                         |
| ความสัมพันธ์ทางครอบครัวระหว่าง<br>กรรมการและผู้บริหาร                                                  | : | ไม่มี                                                                                                                                                                                                                                                                                                                                                         |

|                                                                                                 |   |                                                                                                                                                                                                                                                                                                 |
|-------------------------------------------------------------------------------------------------|---|-------------------------------------------------------------------------------------------------------------------------------------------------------------------------------------------------------------------------------------------------------------------------------------------------|
| ชื่อ – สกุล                                                                                     | : | นายแมทธิว กิจโอธาน                                                                                                                                                                                                                                                                              |
| ตำแหน่งปัจจุบัน                                                                                 | : | กรรมการอิสระ                                                                                                                                                                                                                                                                                    |
| อายุ                                                                                            | : | 55 ปี                                                                                                                                                                                                                                                                                           |
| สัญชาติ                                                                                         | : | ไทย                                                                                                                                                                                                                                                                                             |
| วุฒิการศึกษา                                                                                    | : | <ul style="list-style-type: none"> <li>– MSc. (Management) Imperial College, University of London, England</li> <li>– Bachelor of Commerce, University of Toronto, Canada</li> </ul>                                                                                                            |
| การอบรม สัมมนา                                                                                  | : | <ul style="list-style-type: none"> <li>– Director Certification Program (DCP 95/2007)</li> <li>– Director Accreditation Program (DAP 57/2006)</li> <li>– สมาคมส่งเสริมสถาบันกรรมการบริษัทไทย</li> <li>– หลักสูตรผู้บริหารระดับสูง (วตท. รุ่นที่ 19)</li> <li>– สถาบันวิทยาการตลาดทุน</li> </ul> |
| สัดส่วนการถือหุ้นในบริษัท (%)                                                                   | : | ไม่มี                                                                                                                                                                                                                                                                                           |
| วันที่ได้รับการแต่งตั้งเป็นกรรมการครั้งแรก                                                      | : | วันที่ 27 กุมภาพันธ์ 2550                                                                                                                                                                                                                                                                       |
| จำนวนปีที่ดำรงตำแหน่งกรรมการ                                                                    | : | 15 ปี (ณ ปี 2565)                                                                                                                                                                                                                                                                               |
| การดำรงตำแหน่งในบริษัทจดทะเบียนอื่น                                                             | : | 2556 – ปัจจุบัน ประธานกรรมการบริษัท<br>กรรมการผู้จัดการ<br>บมจ. เวฟ เอ็นเตอร์เทนเมนต์<br><br>2550 – ปัจจุบัน กรรมการ<br>บมจ. บีอีซี เวิลด์                                                                                                                                                      |
| การดำรงตำแหน่งในบริษัทที่ไม่ใช่บริษัทจดทะเบียน                                                  | : | 2560 – ปัจจุบัน กรรมการ<br>บจ. บีบีจีไอ                                                                                                                                                                                                                                                         |
| การดำรงตำแหน่งในกิจการที่แข่งขัน / เกี่ยวเนื่องกับธุรกิจที่อาจทำให้เกิดความขัดแย้งทางผลประโยชน์ | : | ไม่มี                                                                                                                                                                                                                                                                                           |
| ประวัติการกระทำผิดกฎหมายในระยะเวลา 10 ปีที่ผ่านมา                                               | : | ไม่มี                                                                                                                                                                                                                                                                                           |
| ความสัมพันธ์ทางครอบครัวระหว่างกรรมการและผู้บริหาร                                               | : | ไม่มี                                                                                                                                                                                                                                                                                           |

|                                                                            |   |                                                                                                                                                                                                                                                                                                                                                               |
|----------------------------------------------------------------------------|---|---------------------------------------------------------------------------------------------------------------------------------------------------------------------------------------------------------------------------------------------------------------------------------------------------------------------------------------------------------------|
| ชื่อ – สกุล                                                                | : | นายณภัทร อัสสกุล                                                                                                                                                                                                                                                                                                                                              |
| ตำแหน่งปัจจุบัน                                                            | : | กรรมการ<br>กรรมการสรรหาและพิจารณาค่าตอบแทน                                                                                                                                                                                                                                                                                                                    |
| อายุ                                                                       | : | 45 ปี                                                                                                                                                                                                                                                                                                                                                         |
| สัญชาติ                                                                    | : | ไทย                                                                                                                                                                                                                                                                                                                                                           |
| วุฒิการศึกษา                                                               | : | <ul style="list-style-type: none"> <li>บริหารธุรกิจอสังหาริมทรัพย์ (RE-CU)<br/>จุฬาลงกรณ์มหาวิทยาลัย</li> <li>ปริญญาโท สาขาบริหารธุรกิจ<br/>สถาบันบัณฑิตบริหารธุรกิจศศินทร์ จุฬาลงกรณ์มหาวิทยาลัย</li> <li>ปริญญาตรี สาขาเศรษฐศาสตร์<br/>Babson College สหรัฐอเมริกา</li> </ul>                                                                               |
| การอบรม สัมมนา                                                             | : | <ul style="list-style-type: none"> <li>หลักสูตรการบริหารการทอ้งเทียวสำหรับผู้บริหารระดับสูง รุ่นที่ 3 ประจำปี 2562 การทอ้งเทียวแห่งประเทศไทย</li> <li>CG Forum 3/2015 “Risk Oversight: High Priority Roles Of the Board” ตลาดหลักทรัพย์แห่งประเทศไทย</li> <li>Director Certification Program (DCP 31/2003)<br/>สมาคมส่งเสริมสถาบันกรรมการบริษัทไทย</li> </ul> |
| สัดส่วนการถือหุ้นในบริษัท (%)                                              | : | 0.44 (ณ 30 ธันวาคม 2564)                                                                                                                                                                                                                                                                                                                                      |
| วันที่ได้รับการแต่งตั้งเป็นกรรมการครั้งแรก                                 | : | 10 มิถุนายน 2545                                                                                                                                                                                                                                                                                                                                              |
| จำนวนปีที่ดำรงตำแหน่งกรรมการ                                               | : | 20 ปี (ณ ปี 2565)                                                                                                                                                                                                                                                                                                                                             |
| การดำรงตำแหน่งในบริษัทจดทะเบียนอื่น                                        | : | ไม่มี                                                                                                                                                                                                                                                                                                                                                         |
| การดำรงตำแหน่งในบริษัทที่ไม่ใช่บริษัท<br>จดทะเบียน                         | : | 2557 – ปัจจุบัน กรรมการ<br>บจ. แอสส์ เมเนจเม้นท์<br><br>2556 – ปัจจุบัน กรรมการ<br>บจ. อาร์ เอ็ม ไอ<br><br>2547 – ปัจจุบัน กรรมการผู้จัดการ<br>บจ. สยามเอสเตท                                                                                                                                                                                                 |
| การดำรงตำแหน่งในกิจการที่แข่งขัน /<br>เกี่ยวเนื่องกับธุรกิจที่อาจทำให้เกิด | : | ไม่มี                                                                                                                                                                                                                                                                                                                                                         |
| ประวัติการกระทำผิดกฎหมายใน<br>ระยะเวลา 10 ปีที่ผ่านมา                      | : | ไม่มี                                                                                                                                                                                                                                                                                                                                                         |
| ความสัมพันธ์ทางครอบครัวระหว่าง<br>กรรมการและผู้บริหาร                      | : | ญาติกรรมการ                                                                                                                                                                                                                                                                                                                                                   |

|                                                                                |   |                                                                                                                                                                                                                                                                                                                                                                                                                                                                                                                                            |
|--------------------------------------------------------------------------------|---|--------------------------------------------------------------------------------------------------------------------------------------------------------------------------------------------------------------------------------------------------------------------------------------------------------------------------------------------------------------------------------------------------------------------------------------------------------------------------------------------------------------------------------------------|
| ชื่อ – สกุล                                                                    | : | นางสาวจรรยา แสงไชยญา                                                                                                                                                                                                                                                                                                                                                                                                                                                                                                                       |
| ตำแหน่งปัจจุบัน                                                                | : | กรรมการผู้จัดการ                                                                                                                                                                                                                                                                                                                                                                                                                                                                                                                           |
| อายุ                                                                           | : | 55 ปี                                                                                                                                                                                                                                                                                                                                                                                                                                                                                                                                      |
| สัญชาติ                                                                        | : | ไทย                                                                                                                                                                                                                                                                                                                                                                                                                                                                                                                                        |
| วุฒิการศึกษา                                                                   | : | <ul style="list-style-type: none"> <li>ปริญญาโท สาขาบริหารธุรกิจ<br/>สถาบันบัณฑิตพัฒนบริหารศาสตร์</li> <li>ปริญญาโท สาขาวิศวกรรมสิ่งแวดล้อม<br/>Colorado State University สหรัฐอเมริกา</li> <li>ปริญญาตรี คณะวิทยาศาสตร์ สาขาเคมีวิศวกรรม<br/>จุฬาลงกรณ์มหาวิทยาลัย</li> </ul>                                                                                                                                                                                                                                                             |
| การอบรม สัมมนา                                                                 | : | <ul style="list-style-type: none"> <li>Successful Formulation &amp; Execution of Strategy (SFE 2021)<br/>สมาคมส่งเสริมสถาบันกรรมการบริษัทไทย</li> <li>AI &amp; IOT Summit ประจำปี 2563<br/>สมาคมผู้ใช้ดิจิทัลไทยและกระทรวงดิจิทัลเพื่อเศรษฐกิจและสังคม</li> <li>Director Certification Program (DCP 258/2018)<br/>สมาคมส่งเสริมสถาบันกรรมการบริษัทไทย</li> <li>SCQuARE - Strategic Thinking and Presentation Methodology<br/>Licensed Program of SCQuARE International</li> <li>Total Quality Management<br/>AOTS ประเทศญี่ปุ่น</li> </ul> |
| สัดส่วนการถือหุ้นในบริษัท (%)                                                  | : | ไม่มี                                                                                                                                                                                                                                                                                                                                                                                                                                                                                                                                      |
| วันที่ได้รับการแต่งตั้งเป็นกรรมการครั้งแรก                                     | : | 21 มีนาคม 2561                                                                                                                                                                                                                                                                                                                                                                                                                                                                                                                             |
| จำนวนปีที่ดำรงตำแหน่งกรรมการ                                                   | : | 3 ปี                                                                                                                                                                                                                                                                                                                                                                                                                                                                                                                                       |
| การดำรงตำแหน่งในบริษัทจดทะเบียนอื่น                                            | : | ไม่มี                                                                                                                                                                                                                                                                                                                                                                                                                                                                                                                                      |
| การดำรงตำแหน่งในบริษัทที่ไม่ใช่บริษัท<br>จดทะเบียน                             | : | 2562 – ปัจจุบัน กรรมการ บจ. คริสตัล เคลียร์ อินโนเวชั่น<br>2561 – ปัจจุบัน กรรมการ บจ. โอเชียนกลาส เทรดิง (เชียงใหม่)<br>2561 – ปัจจุบัน กรรมการ บจ. โอเชียนกลาส เทรดิง อินเดีย                                                                                                                                                                                                                                                                                                                                                            |
| การดำรงตำแหน่งในกิจการที่แข่งขัน /<br>เกี่ยวเนื่องกับธุรกิจที่อาจทำให้เกิดความ | : | ไม่มี                                                                                                                                                                                                                                                                                                                                                                                                                                                                                                                                      |
| ประวัติการกระทำผิดกฎหมายใน<br>ระยะเวลา 10 ปีที่ผ่านมา                          | : | ไม่มี                                                                                                                                                                                                                                                                                                                                                                                                                                                                                                                                      |
| ความสัมพันธ์ทางครอบครัวระหว่าง<br>กรรมการและผู้บริหาร                          | : | ไม่มี                                                                                                                                                                                                                                                                                                                                                                                                                                                                                                                                      |

## ประวัติผู้บริหาร

|                                                   |   |                                                                                                                                                                                                                                                                                                                                                                                                                                                                                                                                            |
|---------------------------------------------------|---|--------------------------------------------------------------------------------------------------------------------------------------------------------------------------------------------------------------------------------------------------------------------------------------------------------------------------------------------------------------------------------------------------------------------------------------------------------------------------------------------------------------------------------------------|
| ชื่อ – สกุล                                       | : | นางสาวจรียา แสงไชยญา                                                                                                                                                                                                                                                                                                                                                                                                                                                                                                                       |
| ตำแหน่งปัจจุบัน                                   | : | กรรมการผู้จัดการ                                                                                                                                                                                                                                                                                                                                                                                                                                                                                                                           |
| อายุ                                              | : | 55 ปี                                                                                                                                                                                                                                                                                                                                                                                                                                                                                                                                      |
| วุฒิการศึกษา                                      | : | <ul style="list-style-type: none"> <li>ปริญญาโท สาขาบริหารธุรกิจ<br/>สถาบันบัณฑิตพัฒนบริหารศาสตร์</li> <li>ปริญญาโท สาขาวิศวกรรมสิ่งแวดล้อม<br/>Colorado State University สหรัฐอเมริกา</li> <li>ปริญญาตรี คณะวิทยาศาสตร์ สาขาเคมีวิศวกรรม<br/>จุฬาลงกรณ์มหาวิทยาลัย</li> </ul>                                                                                                                                                                                                                                                             |
| การอบรม สัมมนา                                    | : | <ul style="list-style-type: none"> <li>Successful Formulation &amp; Execution of Strategy (SFE 2021)<br/>สมาคมส่งเสริมสถาบันกรรมการบริษัทไทย</li> <li>AI &amp; IOT Summit ประจำปี 2563<br/>สมาคมผู้ใช้ดิจิทัลไทยและกระทรวงดิจิทัลเพื่อเศรษฐกิจและสังคม</li> <li>Director Certification Program (DCP 258/2018)<br/>สมาคมส่งเสริมสถาบันกรรมการบริษัทไทย</li> <li>SCQuARE - Strategic Thinking and Presentation Methodology<br/>Licensed Program of SCQuARE International</li> <li>Total Quality Management<br/>AOTS ประเทศญี่ปุ่น</li> </ul> |
| ประสบการณ์การทำงาน                                | : | <p>2559 – 2560 รองกรรมการผู้จัดการ การผลิต</p> <p>2556 - 2559 ผู้อำนวยการบริหาร การผลิต<br/>บมจ. โอเชียนกลาส</p> <p>2555 - 2556 ผู้อำนวยการฝ่ายปฏิบัติการ</p> <p>2547 - 2554 ผู้จัดการฝ่ายพัฒนาผลิตภัณฑ์และระบบคุณภาพ<br/>บมจ.อุตสาหกรรมทำเครื่องแก้วไทย</p>                                                                                                                                                                                                                                                                               |
| สัดส่วนการถือหุ้นในบริษัท (%)                     | : | ไม่มี                                                                                                                                                                                                                                                                                                                                                                                                                                                                                                                                      |
| ประวัติการกระทำผิดกฎหมายในระยะ 10 ปีที่ผ่านมา     | : | ไม่มี                                                                                                                                                                                                                                                                                                                                                                                                                                                                                                                                      |
| ความสัมพันธ์ทางครอบครัวระหว่างกรรมการและผู้บริหาร | : | ไม่มี                                                                                                                                                                                                                                                                                                                                                                                                                                                                                                                                      |

|                                                   |   |                                                                                                                                                                                                                                                                                                                                                                                                                                                                                                                                                                                                                                                                                                                                                                                                                             |
|---------------------------------------------------|---|-----------------------------------------------------------------------------------------------------------------------------------------------------------------------------------------------------------------------------------------------------------------------------------------------------------------------------------------------------------------------------------------------------------------------------------------------------------------------------------------------------------------------------------------------------------------------------------------------------------------------------------------------------------------------------------------------------------------------------------------------------------------------------------------------------------------------------|
| ชื่อ – สกุล                                       | : | ดร. อุเดย์ เวอร์มา                                                                                                                                                                                                                                                                                                                                                                                                                                                                                                                                                                                                                                                                                                                                                                                                          |
| ตำแหน่งปัจจุบัน                                   | : | ผู้อำนวยการบริหาร – พัฒนาลูกค้าและช่องทางจัดจำหน่าย                                                                                                                                                                                                                                                                                                                                                                                                                                                                                                                                                                                                                                                                                                                                                                         |
| อายุ                                              | : | 49 ปี                                                                                                                                                                                                                                                                                                                                                                                                                                                                                                                                                                                                                                                                                                                                                                                                                       |
| วุฒิการศึกษา                                      | : | <ul style="list-style-type: none"> <li>- Ph.D. in Development Administration (2022)<br/>SSRU, Bangkok, Thailand</li> <li>- Digital Marketing Strategy Certification (2018)<br/>Harvard, Boston, MA, U.S.A.</li> <li>- MBA in Finance &amp; Management (2001)<br/>Louisiana Tech University, LA, U.S.A.</li> <li>- Bachelor's Degree in Humanities (1993)<br/>JNU, New Delhi, India</li> </ul>                                                                                                                                                                                                                                                                                                                                                                                                                               |
| การอบรม สัมมนา                                    | : | <ul style="list-style-type: none"> <li>- Advanced Leadership Training<br/>Carnegie Institute</li> <li>- 7 Habits of Highly Successful People<br/>Franklin Covey Institute</li> <li>- Retail Management Certification<br/>Walton Institute of Retail</li> <li>- SCQuARE - Strategic Thinking and Presentation Methodology<br/>Licensed Program of SCQuARE International</li> </ul>                                                                                                                                                                                                                                                                                                                                                                                                                                           |
| ประสบการณ์การทำงาน                                | : | <p>2014 – 2016 Director – Sales &amp; Marketing<br/>Maxus Coral, Dubai, UAE</p> <p>2001 – 2014 Walmart, USA, Canada, India</p> <ul style="list-style-type: none"> <li>- General Manager E-Commerce and Business Development, Walmart, India (2011 – 2014)</li> <li>- Regional Manager, Walmart, Pan India (2008 – 2011)</li> <li>- Deputy General Manager – Supply Chain, Walmart, India (2007 – 2008)</li> <li>- Merchandise Planning Manager - Apparel, Walmart, Canada (2006 – 2007)</li> <li>- Assistant Store Manager – Mississauga and Brampton Stores, Walmart Super Center, Canada (2002 – 2006)</li> <li>- Management Trainee/Assistant Store Management, Walmart Super Center, Los Angeles, CA, USA (2001 – 2002)</li> <li>- Business Development Professional based in UAE &amp; Russia (1993 – 1999)</li> </ul> |
| สัดส่วนการถือหุ้นในบริษัท (%)                     | : | ไม่มี                                                                                                                                                                                                                                                                                                                                                                                                                                                                                                                                                                                                                                                                                                                                                                                                                       |
| ประวัติการกระทำผิดกฎหมายในระยะ 10 ปีที่ผ่านมา     | : | ไม่มี                                                                                                                                                                                                                                                                                                                                                                                                                                                                                                                                                                                                                                                                                                                                                                                                                       |
| ความสัมพันธ์ทางครอบครัวระหว่างกรรมการและผู้บริหาร | : | ไม่มี                                                                                                                                                                                                                                                                                                                                                                                                                                                                                                                                                                                                                                                                                                                                                                                                                       |



|                                                          |   |                                                                                                                                                                                                                                                                                                                                                                                                                                   |
|----------------------------------------------------------|---|-----------------------------------------------------------------------------------------------------------------------------------------------------------------------------------------------------------------------------------------------------------------------------------------------------------------------------------------------------------------------------------------------------------------------------------|
| <b>ชื่อ – สกุล</b>                                       | : | <b>นายกฤษณะ ไพโรจน์</b>                                                                                                                                                                                                                                                                                                                                                                                                           |
| <b>ตำแหน่งปัจจุบัน</b>                                   | : | <b>ผู้อำนวยการบริหาร – การผลิต</b>                                                                                                                                                                                                                                                                                                                                                                                                |
| <b>อายุ</b>                                              | : | <b>45 ปี</b>                                                                                                                                                                                                                                                                                                                                                                                                                      |
| <b>วุฒิการศึกษา</b>                                      | : | <ul style="list-style-type: none"> <li>– ปริญญาโท สาขาบริหารธุรกิจ<br/><b>สถาบันบัณฑิตพัฒนบริหารศาสตร์</b></li> <li>– ปริญญาตรี สาขาวิศวกรรมการผลิต<br/><b>มหาวิทยาลัยเทคโนโลยีพระจอมเกล้าธนบุรี</b></li> </ul>                                                                                                                                                                                                                   |
| <b>การอบรม สัมมนา</b>                                    | : | <ul style="list-style-type: none"> <li>– AI &amp; IOT Summit ประจำปี 2563<br/><b>สมาคมผู้ใช้ดิจิทัลไทยและกระทรวงดิจิทัลเพื่อเศรษฐกิจและสังคม</b></li> <li>– SCQuARE - Strategic Thinking and Presentation Methodology<br/>Licensed Program of SCQuARE International</li> </ul>                                                                                                                                                    |
| <b>ประสบการณ์การทำงาน</b>                                | : | <p>2561 – 2562 ผู้อำนวยการ – การผลิต</p> <p>2560 – 2561 ผู้จัดการส่วนการผลิต และรักษาการผู้อำนวยการสายงานการผลิต</p> <p>2557 – 2560 ผู้จัดการส่วนการผลิต</p> <p>2556 – 2556 ผู้จัดการส่วน – Press &amp; Blow และการผลิต</p> <p>2555 – 2556 ผู้จัดการแผนก – Forming 1</p> <p>2553 – 2554 ผู้จัดการแผนก – คริสตัลไลน์</p> <p>2551 – 2552 วิศวกร อาวูโซ</p> <p>2542 – 2551 วิศวกร</p> <p><b>บริษัท โอเชียนกลาส จำกัด (มหาชน)</b></p> |
| <b>สัดส่วนการถือหุ้นในบริษัท (%)</b>                     | : | <b>ไม่มี</b>                                                                                                                                                                                                                                                                                                                                                                                                                      |
| <b>ประวัติการกระทำผิดกฎหมายในระยะ 10 ปีที่ผ่านมา</b>     | : | <b>ไม่มี</b>                                                                                                                                                                                                                                                                                                                                                                                                                      |
| <b>ความสัมพันธ์ทางครอบครัวระหว่างกรรมการและผู้บริหาร</b> | : | <b>ไม่มี</b>                                                                                                                                                                                                                                                                                                                                                                                                                      |

|                                                       |   |                                                                                                                                                                                                                                                                                                                                                                                                                                                                                                                             |
|-------------------------------------------------------|---|-----------------------------------------------------------------------------------------------------------------------------------------------------------------------------------------------------------------------------------------------------------------------------------------------------------------------------------------------------------------------------------------------------------------------------------------------------------------------------------------------------------------------------|
| ชื่อ – สกุล                                           | : | นายวีระสิทธิ์ ประเทืองสุขพงษ์                                                                                                                                                                                                                                                                                                                                                                                                                                                                                               |
| ตำแหน่งปัจจุบัน                                       | : | ผู้อำนวยการบริหาร - บัญชีการเงิน เทคโนโลยีสารสนเทศ และจัดซื้อ                                                                                                                                                                                                                                                                                                                                                                                                                                                               |
| อายุ                                                  | : | 45 ปี                                                                                                                                                                                                                                                                                                                                                                                                                                                                                                                       |
| วุฒิการศึกษา                                          | : | <ul style="list-style-type: none"> <li>ปริญญาโท สาขาบริหารธุรกิจ<br/>มหาวิทยาลัยบูรพา</li> <li>ปริญญาตรี คณะวิศวกรรมศาสตรบัณฑิต<br/>จุฬาลงกรณ์มหาวิทยาลัย</li> </ul>                                                                                                                                                                                                                                                                                                                                                        |
| การอบรม สัมมนา                                        | : | <ul style="list-style-type: none"> <li>E-learning CFO's Orientation Course (SET/2564)<br/>ตลาดหลักทรัพย์แห่งประเทศไทย</li> <li>Operational management – Change and Coaching<br/>Saint-Gobain School of Management</li> <li>Executive coaching</li> <li>Sanction and Embargo</li> <li>Competition law</li> <li>Internal Control and Reference framework</li> <li>Effective Negotiation</li> </ul>                                                                                                                            |
| ประสบการณ์การทำงาน                                    | : | <p>2562 – 2564 หัวหน้าเจ้าหน้าที่ฝ่ายการเงิน และ ผู้อำนวยการฝ่ายจัดซื้อ<br/>กลุ่มประเทศไทย กัมพูชา เมียนมาร์ และฟิลิปปินส์<br/>บริษัท แชน-โกแบ็ง (ประเทศไทย) จำกัด</p> <p>2559 – 2562 หัวหน้าเจ้าหน้าที่ฝ่ายการเงิน<br/>กลุ่มบริษัทแชนโกแบ็ง ภูมิภาคเอเชียตะวันออกเฉียงใต้</p> <p>2557 – 2564 ผู้อำนวยการบริหารฝ่ายการเงิน</p> <p>2553 – 2557 ผู้ควบคุมการเงิน<br/>บมจ.ไทยผลิตภัณฑ์ยิบซัม</p> <p>2550 – 2553 ผู้จัดการฝ่ายการเงิน<br/>สำนักงานภูมิภาคเอเชียแปซิฟิกและแอฟริกา<br/>บริษัท ฟอร์ด เซอร์วิส(ประเทศไทย) จำกัด</p> |
| สัดส่วนการถือหุ้นในบริษัท (%)                         | : | ไม่มี                                                                                                                                                                                                                                                                                                                                                                                                                                                                                                                       |
| ประวัติการกระทำผิดกฎหมายในระยะ 10 ปี<br>ที่ผ่านมา     | : | ไม่มี                                                                                                                                                                                                                                                                                                                                                                                                                                                                                                                       |
| ความสัมพันธ์ทางครอบครัวระหว่าง<br>กรรมการและผู้บริหาร | : | ไม่มี                                                                                                                                                                                                                                                                                                                                                                                                                                                                                                                       |

## เลขานุการบริษัท

|                                                   |   |                                                                                                                                                                                                                                                                                                                                                                                                                                                                                                               |
|---------------------------------------------------|---|---------------------------------------------------------------------------------------------------------------------------------------------------------------------------------------------------------------------------------------------------------------------------------------------------------------------------------------------------------------------------------------------------------------------------------------------------------------------------------------------------------------|
| ชื่อ – สกุล                                       | : | นางรศทิ ภักดีชุมพล                                                                                                                                                                                                                                                                                                                                                                                                                                                                                            |
| ตำแหน่งปัจจุบัน                                   | : | เลขานุการบริษัท และผู้จัดการบริหารความเสี่ยงองค์กร                                                                                                                                                                                                                                                                                                                                                                                                                                                            |
| อายุ                                              | : | 47 ปี                                                                                                                                                                                                                                                                                                                                                                                                                                                                                                         |
| วุฒิการศึกษา                                      | : | <ul style="list-style-type: none"> <li>- ปริญญาโท สาขาวิชาการกำกับดูแลกิจการ คณะพาณิชยศาสตร์และการบัญชี<br/>จุฬาลงกรณ์มหาวิทยาลัย</li> <li>- ปริญญาตรี ศิลปศาสตรบัณฑิต<br/>มหาวิทยาลัยหอการค้าไทย</li> </ul>                                                                                                                                                                                                                                                                                                  |
| การอบรม สัมมนา                                    | : | <ul style="list-style-type: none"> <li>- หลักสูตรวุฒิปัตถ์ การบริหารความเสี่ยงองค์กร (2562)<br/>จุฬาลงกรณ์มหาวิทยาลัย</li> <li>- How to Develop Risk Management Plan (HRP 11/2559)</li> <li>- Effective Minutes Taking (EMT 31/2558)</li> <li>- Company Reporting (CRP 8/2558)</li> <li>- Board Reporting (BRP 17/2558)</li> <li>- Company Secretary (CSP 55/2557)<br/>สมาคมส่งเสริมสถาบันกรรมการบริษัทไทย</li> <li>- Fundamental Practice for Corporate Secretary (2553)<br/>สมาคมบริษัทจดทะเบียน</li> </ul> |
| ประสบการณ์การทำงาน                                | : | 2558 – ปัจจุบัน เลขานุการบริษัท และผู้จัดการบริหารความเสี่ยงองค์กร<br>2557 – 2558 ผู้ช่วยเลขานุการบริษัท<br>บมจ.โอเชียนกลาส<br>2551 – 2557 ผู้ช่วยเลขานุการบริษัท<br>บมจ. ทิสโก้ไฟแนนเชียลกรุ๊ป                                                                                                                                                                                                                                                                                                               |
| สัดส่วนการถือหุ้นในบริษัท (%)                     | : | ไม่มี                                                                                                                                                                                                                                                                                                                                                                                                                                                                                                         |
| ประวัติการกระทำผิดกฎหมายในระยะ 10 ปีที่ผ่านมา     | : | ไม่มี                                                                                                                                                                                                                                                                                                                                                                                                                                                                                                         |
| ความสัมพันธ์ทางครอบครัวระหว่างกรรมการและผู้บริหาร | : | ไม่มี                                                                                                                                                                                                                                                                                                                                                                                                                                                                                                         |

## ประวัติผู้ควบคุมการทำบัญชี

|                                                   |   |                                                                                                                                                                                                                                                                                                                       |
|---------------------------------------------------|---|-----------------------------------------------------------------------------------------------------------------------------------------------------------------------------------------------------------------------------------------------------------------------------------------------------------------------|
| ชื่อ – สกุล                                       | : | นางสาวรังษิยา บรมรัตน์ไพศาล                                                                                                                                                                                                                                                                                           |
| ตำแหน่งปัจจุบัน                                   | : | ผู้จัดการบัญชีและการเงิน                                                                                                                                                                                                                                                                                              |
| อายุ                                              | : | 41 ปี                                                                                                                                                                                                                                                                                                                 |
| วุฒิการศึกษา                                      | : | <ul style="list-style-type: none"> <li>- ปริญญาโท บัญชีมหาบัณฑิต คณะพาณิชยศาสตร์และการบัญชี จุฬาลงกรณ์มหาวิทยาลัย</li> <li>- ปริญญาตรี บัญชีบัณฑิต คณะบริหารธุรกิจ มหาวิทยาลัยเกษตรศาสตร์</li> <li>- ผู้สอบบัญชีรับอนุญาตแห่งประเทศไทย</li> </ul> <b>สภาวิชาชีพบัญชี</b>                                              |
| การอบรม สัมมนา                                    | : | <ul style="list-style-type: none"> <li>- Strategic CFO in Capital Markets Program</li> <li>- Insight Financial Management</li> </ul> <b>ตลาดหลักทรัพย์แห่งประเทศไทย</b>                                                                                                                                               |
| ประสบการณ์การทำงาน                                | : | 2560 – ปัจจุบัน ผู้จัดการบัญชีและการเงิน<br>2556 – 2558 ผู้จัดการวิเคราะห์การเงิน<br><b>บมจ.โอเชียนกลาส</b><br>2558 – 2559 ผู้จัดการแผนกบัญชี<br><b>บจ.เอชเอ็มซีโพลีเมอร์</b><br>2550 – 2555 ผู้จัดการแผนกบัญชี<br><b>บมจ.เอดี เวนเจอร์</b><br>2545 – 2550 ผู้สอบบัญชีอาวุโส<br><b>บจ.เคพีเอ็มจี ภูมิไชย สอบบัญชี</b> |
| สัดส่วนการถือหุ้นในบริษัท (%)                     | : | ไม่มี                                                                                                                                                                                                                                                                                                                 |
| ประวัติการกระทำผิดกฎหมายในระยะ 10 ปีที่ผ่านมา     | : | ไม่มี                                                                                                                                                                                                                                                                                                                 |
| ความสัมพันธ์ทางครอบครัวระหว่างกรรมการและผู้บริหาร | : | ไม่มี                                                                                                                                                                                                                                                                                                                 |

เอกสารแนบ 2  
รายละเอียดเกี่ยวกับกรรมการของบริษัทย่อย

กรรมการและผู้บริหารที่ได้รับมอบหมายให้ดำรงตำแหน่งในบริษัทย่อย ณ วันที่ 31 ธันวาคม 2564

| กรรมการบริษัทย่อย                | บริษัท โอเชียนกลาส<br>เทรตติ้ง (เชียงใหม่) จำกัด | บริษัท โอเชียนกลาส<br>เทรตติ้ง อินเดีย จำกัด | บริษัท คริสตัล เคลียร์<br>อินโนเวชั่น จำกัด |
|----------------------------------|--------------------------------------------------|----------------------------------------------|---------------------------------------------|
| 1. นายเกียรติ อัสสกุล            | -                                                | -                                            | /                                           |
| 2. นางสาวจริยา แสงไชยญา          | S                                                | /                                            | /                                           |
| 3. นายวีระสิทธิ์ ประเทืองสุขพงษ์ | X                                                | /                                            | /                                           |
| 4. นายอุทัย แสงการ เวอร์มา       | /                                                | /                                            | -                                           |
| 5. นายกฤษณะ ไพโรจน์              | /                                                | /                                            | -                                           |
| 6. Ms. Lei Zheng                 | /                                                | -                                            | -                                           |
| 7. Mr. Tarun Khattar             | -                                                | /                                            | -                                           |
| 8. นางสาวบัวทิพย์ บุญยโตพันธ์    | -                                                | -                                            | /                                           |

หมายเหตุ 1. X = ประธานกรรมการ / = กรรมการ S = Supervisory Board

### เอกสารแนบ 3

รายละเอียดเกี่ยวกับหัวหน้างานตรวจสอบภายใน  
และหัวหน้างานกำกับดูแลการปฏิบัติงานของบริษัท

1. หัวหน้างานตรวจสอบภายในที่บริษัทว่าจ้างผู้ให้บริการภายนอก

บริษัท อีวาย คอร์ปอเรท เซอร์วิสเชส จำกัด

| ชื่อ - สกุล / ตำแหน่ง                                                                                      | คุณวุฒิทางการศึกษา / การฝึกอบรม                                                                                                                                                                                                                                                                                                                                                                                                                                                                                               | ประสบการณ์การทำงาน |                      |                                                |
|------------------------------------------------------------------------------------------------------------|-------------------------------------------------------------------------------------------------------------------------------------------------------------------------------------------------------------------------------------------------------------------------------------------------------------------------------------------------------------------------------------------------------------------------------------------------------------------------------------------------------------------------------|--------------------|----------------------|------------------------------------------------|
|                                                                                                            |                                                                                                                                                                                                                                                                                                                                                                                                                                                                                                                               | ช่วงเวลา           | ตำแหน่ง              | ชื่อหน่วยงาน                                   |
| นางสาวพิมพ์ดี พันธุ์โกมล<br>• หัวหน้าแผนกที่ปรึกษาการบริหารธุรกิจ บริษัท อีวาย คอร์ปอเรท เซอร์วิสเชส จำกัด | <ul style="list-style-type: none"> <li>ผู้สอบบัญชีรับอนุญาตแห่งประเทศไทย</li> <li>ผู้สอบบัญชีรับอนุญาต ASEAN (ASEAN CPA)</li> <li>ผู้ตรวจสอบภายในรับอนุญาตของ The Institute of Internal Auditors (CIA)</li> <li>Certification in Risk Management Assurance (CRMA)</li> <li>วิทยากรรับเชิญ สมาคมผู้ตรวจสอบภายในแห่งประเทศไทย และสถาบันการเงินต่าง ๆ</li> <li>ปริญญาโท สาขาบัญชี - การสอบบัญชี University of Texas - Austin ประเทศสหรัฐอเมริกา</li> <li>บัญชีบัณฑิต สาขาการบัญชี (เกียรตินิยม) จุฬาลงกรณ์มหาวิทยาลัย</li> </ul> | 2559 – ปัจจุบัน    | กรรมการบริหาร        | บริษัท อีวาย คอร์ปอเรท เซอร์วิสเชส จำกัด       |
|                                                                                                            |                                                                                                                                                                                                                                                                                                                                                                                                                                                                                                                               | 2553 - 2559        | กรรมการบริหาร        | บริษัท เคพีเอ็มจี ภูมิภาคที่ปรึกษาธุรกิจ จำกัด |
|                                                                                                            |                                                                                                                                                                                                                                                                                                                                                                                                                                                                                                                               | 2552 - 2553        | ผู้ช่วยกรรมการบริหาร | บริษัท เคพีเอ็มจี ภูมิภาคที่ปรึกษาธุรกิจ จำกัด |

2. ผู้ปฏิบัติงานด้านการกำกับดูแลการปฏิบัติงาน (Compliance Unit)

บริษัทได้มอบหมายให้เลขาธิการบริษัทเป็นผู้ปฏิบัติหน้าที่ในส่วนงานที่เกี่ยวข้องกับการกำกับดูแลการปฏิบัติงานตามกฎหมาย โดยจะรายงานตรงต่อกรรมการผู้จัดการ ประวัติของผู้ปฏิบัติงานปรากฏตามเอกสารแนบ 1



#### เอกสารแนบ 4

ทรัพย์สินที่ใช้ในการประกอบธุรกิจและรายละเอียดเกี่ยวกับรายการประเมินราคาทรัพย์สิน

## ทรัพย์สินที่ใช้ในการประกอบธุรกิจ

รายละเอียดปรากฏตามหัวข้อ 1.2 ลักษณะการประกอบธุรกิจ

### รายละเอียดเกี่ยวกับรายการประเมินราคาทรัพย์สิน

บริษัทแสดงราคาทรัพย์สินด้วยมูลค่ายุติธรรมตามราคาประเมินซึ่งผู้ประเมินราคาอิสระภายนอกได้ประมาณการไว้และจะทบทวนการประเมินทุกๆ 3 ปี

เมื่อวันที่ 11 กุมภาพันธ์ 2563 บริษัทได้ประเมินราคาที่ดินใหม่ โดยผู้ประเมินราคาอิสระ บริษัท อเมริกัน แอ็พเพรชัล (ประเทศไทย) จำกัด) บริษัทได้บันทึกมูลค่ายุติธรรมของที่ดิน จำนวน 938 ล้านบาท ซึ่งที่ดินมีราคาทุนเดิม 22 ล้านบาท และมีส่วนเกินทุนจากการตีราคาที่ดิน 916 ล้านบาท มูลค่ายุติธรรมของที่ดินใช้เทคนิคการประเมินมูลค่าจากวิธีเปรียบเทียบกับข้อมูลตลาดในการวัดมูลค่ายุติธรรม โดยนำราคาขายของที่ดินที่เปรียบเทียบกับได้ในบริเวณใกล้เคียงกันมาปรับปรุงด้วยความแตกต่างของคุณสมบัติสำคัญ เช่น ขนาดของอสังหาริมทรัพย์ สถานที่ตั้ง และรูปร่างของที่ดิน ซึ่งถือเป็นการจัดลำดับขั้นของการวัดมูลค่ายุติธรรมอยู่ในระดับที่ 2