



บมจ. อุตสาหกรรมผ้าเคลือบพลาสติกไทย

แบบแสดงรายการเปิดเผยข้อมูลประจำปี

(แบบ 56-1)

ณ วันที่ 31 ธันวาคม 2564





บริษัท อุตสาหกรรมผ้าเคลือบพลาสติกไทย จำกัด (มหาชน)

แบบแสดงรายการข้อมูลประจำปี

(แบบ 56 – 1)

ณ วันที่ 31 ธันวาคม 2564

สารบัญ

หน้า

ส่วนที่ 1 การประกอบธุรกิจและผลการดำเนินงาน

1. โครงสร้างและการดำเนินงานของกลุ่มบริษัท	1
2. การบริหารจัดการความเสี่ยง	24
3. การขับเคลื่อนธุรกิจเพื่อความยั่งยืน	27
4. การวิเคราะห์และคำอธิบายของฝ่ายจัดการ	31
(Management Discussion and Analysis : MD&A)	
5. ข้อมูลทั่วไปและข้อมูลสำคัญอื่น	36

ส่วนที่ 2 การกำกับดูแลกิจการ

6. นโยบายการกำกับดูแลกิจการ	38
7. โครงสร้างการกำกับดูแลกิจการ และข้อมูลสำคัญเกี่ยวกับคณะกรรมการ คณะกรรมการชุดย่อย ผู้บริหาร พนักงานและอื่นๆ	41
8. รายงานผลการดำเนินงานสำคัญด้านการกำกับดูแลกิจการ	42
9. การควบคุมภายในและรายการระหว่างกัน	45

ส่วนที่ 3 งบการเงิน 52

ส่วนที่ 4 การรับรองความถูกต้องของข้อมูล 74

เอกสารแนบ

เอกสารแนบ 1 รายละเอียดเกี่ยวกับกรรมการ ผู้บริหาร ผู้มีอำนาจควบคุม ผู้ที่ได้รับมอบหมายให้รับผิดชอบสูงสุดในสายงานบัญชีและการเงิน ผู้ที่ได้รับมอบหมายให้รับผิดชอบโดยตรงในการควบคุมดูแลการทำบัญชี เลขานุการบริษัทและตัวแทนติดต่อประสานงานกรณีเป็นบริษัทต่างปร	76
เอกสารแนบ 2 รายละเอียดเกี่ยวกับกรรมการของบริษัทย่อย	88
เอกสารแนบ 3 รายละเอียดเกี่ยวกับหัวหน้างานตรวจสอบภายใน และหัวหน้างานกำกับดูแลการปฏิบัติงานของบริษัทฯ (compliance)	89
เอกสารแนบ 4 ทรัพย์สินที่ใช้ในการประกอบธุรกิจและรายละเอียดเกี่ยวกับรายการประเมินราคาทรัพย์สิน	90
เอกสารแนบ 5 นโยบายและแนวปฏิบัติการกำกับดูแลกิจการ	91
เอกสารแนบ 6 รายงานคณะกรรมการตรวจสอบ	96

ส่วนที่ 1

การประกอบธุรกิจและผลการดำเนินงาน

1 : โครงสร้างและการดำเนินงานของกลุ่มบริษัท

1.1 นโยบายและภาพรวมการประกอบธุรกิจ

บริษัท อุตสาหกรรมผ้าเคลือบพลาสติกไทย จำกัด (มหาชน) ก่อตั้งขึ้นเมื่อปี พ.ศ. 2521 ด้วยทุนจดทะเบียน 10 ล้านบาท โดยผู้ถือหุ้นใหญ่คือกลุ่มเจริญอาภรณ์วัฒนา ประกอบธุรกิจผลิตและจำหน่ายกระสอบพลาสติกสาน จวบจนปี พ.ศ. 2537 บริษัทฯสามารถจดทะเบียนเป็นบริษัทในตลาดหลักทรัพย์แห่งประเทศไทยเป็นผลสำเร็จด้วยประสบการณ์สั่งสมยาวนานกว่า 40 ปี ในอุตสาหกรรมการผลิตและจำหน่ายกระสอบพลาสติกสาน ทำให้ผลิตภัณฑ์ที่บริษัทผลิตและจำหน่ายเป็นที่ยอมรับกันอย่างแพร่หลายทั้งในประเทศและต่างประเทศ และมีลูกค้ารายใหญ่ในทุกอุตสาหกรรม บริษัทจึงมีอัตราการเจริญเติบโตทั้งยอดขายและสินทรัพย์รวมเพิ่มขึ้นทุกปี ทั้งนี้ปัจจุบันบริษัทมีโรงงานผลิต 2 แห่ง โรงงานแห่งแรก ตั้งอยู่ที่ จังหวัดสมุทรปราการ และ โรงงานแห่งที่สอง ตั้งอยู่ที่จังหวัดปราจีนบุรี สิ่งเหล่านี้ล้วนทำให้บริษัทฯ มีศักยภาพในการผลิตและส่งมอบสินค้าให้รวดเร็วที่ทันต่อความต้องการของลูกค้า โดยปัจจุบันบริษัทมีความสามารถในการผลิตกระสอบพลาสติกสานจำนวน 100 ล้านใบต่อปี

บริษัทฯ มีระบบควบคุมคุณภาพทั่วทั้งองค์กรในทุกขั้นตอนของการดำเนินงาน อันเป็นการเพิ่มศักยภาพความสามารถในการแข่งขันของบริษัทอย่างต่อเนื่อง ทั้งนี้เพื่อตอบสนองความพึงพอใจของลูกค้าด้วยสินค้าที่ได้มาตรฐานและการส่งมอบที่รวดเร็ว รวมทั้งการบริการให้แก่ลูกค้าในทุกๆด้านที่มุ่งเน้นความพึงพอใจของลูกค้าเป็นสำคัญ เริ่มตั้งแต่การคัดเลือกวัตถุดิบเม็ดพลาสติกที่มีคุณภาพดี การสรรหาเทคโนโลยีการผลิตครบวงจรที่ทันสมัย ด้วยเครื่องจักรและอุปกรณ์ที่ก้าวหน้าจากผู้ผลิตชั้นนำทั่วโลก อาทิ เครื่องทำเส้นจากประเทศเยอรมัน เครื่องทอกลมจากประเทศออสเตรีย เครื่องพิมพ์จากประเทศญี่ปุ่น และเครื่องจักรอื่นๆ ที่พร้อมด้วยเทคโนโลยีขั้นสูง ภายใต้การบริหารจัดการของทีมงานอย่างเป็นระบบที่มีประสิทธิภาพสูง

บริษัทฯ ประสบความสำเร็จเป็นอย่างยิ่งในการดำเนินธุรกิจผลิตและจำหน่ายกระสอบพลาสติกสานมาโดยตลอด โดยมีผลงานดีเด่นมากมายและได้รับการเสนอชื่อเพื่อรับรางวัลดีเด่นในด้านการบริหารงานและการดำเนินธุรกิจจากองค์กรต่างๆจากภาครัฐหลายแห่ง อีกทั้งบริษัทฯ ได้รับการรับรองระบบบริหารคุณภาพ ISO 9001 : 2015 ซึ่งรางวัลคุณภาพทั้งหลายที่บริษัทฯ ได้รับนำมาซึ่งความภาคภูมิใจในอันที่จะทำให้บริษัทฯ ยังคงมุ่งมั่นพัฒนาองค์กรต่อไปอย่างไม่หยุดยั้ง เพื่อผลิตกระสอบพลาสติกสานที่เปี่ยมด้วยคุณภาพบนพื้นฐานการทำงานตามหลักสากล

1.1.1 วิสัยทัศน์ วัตถุประสงค์ เป้าหมาย หรือกลยุทธ์ในการดำเนินงาน

วิสัยทัศน์ : บริษัทเป็นผู้นำด้านการผลิตและจำหน่ายกระสอบพลาสติกสานที่มีคุณภาพด้วยต้นทุนการผลิตที่ต่ำที่สุดด้วยการส่งมอบที่รวดเร็วตรงความต้องการของลูกค้าภายใต้มาตรฐานสากล ที่เป็นที่ยอมรับกันอย่างกว้างขวางทั่วโลก เพื่อสร้างความพึงพอใจสูงสุดให้แก่ลูกค้า

วัตถุประสงค์ :

1. ผลิตและจำหน่ายกระสอบพลาสติกสานที่มีต้นทุนต่ำ
2. ใช้เทคโนโลยีที่ทันสมัย
3. บริหารคนคุณภาพที่มี SKILL&WILL ที่มีความสามารถหลากหลาย
4. สร้างความได้เปรียบในการแข่งขันของบริษัทเพื่อให้บริษัทฯอยู่ได้อย่างยั่งยืน
5. ตอบสนองความต้องการและความพึงพอใจของลูกค้าทั้งคุณภาพ ราคา การส่งมอบและบริการด้วยระบบการบริหารจัดการที่ยืดหยุ่นด้วยนวัตกรรมกระบวนการบริหารจัดการอย่างมีประสิทธิภาพ
6. พัฒนาองค์กรอย่างต่อเนื่องสู่การเป็นองค์กรแห่งการเรียนรู้

เป้าหมาย จะเป็นบริษัทชั้นนำในการผลิตกระสอบพลาสติกสานทั้งภายในประเทศและต่างประเทศ

1.1.2 การเปลี่ยนแปลงและพัฒนาการที่สำคัญ

- ปี 2535 ได้รับบัตรส่งเสริมการลงทุนเลขที่ 1054/สอ./2535
จดทะเบียนเพิ่มทุนจาก 10 ล้านบาท เป็น 85 ล้านบาท
- ปี 2536 ได้รับบัตรส่งเสริมการลงทุน เลขที่ 1026/2537
จดทะเบียนแปรสภาพเป็นบริษัทมหาชน
- ปี 2537 จดทะเบียนเพิ่มทุนจาก 85 ล้านบาท เป็น 105 ล้านบาท
ตลาดหลักทรัพย์ประเทศไทย รับเป็นหลักทรัพย์จดทะเบียน
ลงทุนซื้อหุ้นในบริษัท ยูไนเต็ด คัลเลอร์ คอร์ปอเรชั่น จำกัด ซึ่งประกอบกิจการผลิตและ
จำหน่ายเม็ดสี ในสัดส่วนร้อยละ 75 ของ ทุนจดทะเบียน 12 ล้านบาท หรือคิดเป็นเงิน
ลงทุน 9 ล้านบาท
- ปี 2539 บริษัทฯ มีมติให้ลงทุนเพิ่มจำนวนเงิน 9.0 ล้านบาท ในหุ้นเพิ่มทุนของบริษัท
ยูไนเต็ด คัลเลอร์ คอร์ปอเรชั่น จำกัด จำนวนเงิน 12 ล้านบาท ทุนทั้งสิ้นเป็นจำนวน
เงิน 18 ล้านบาท คิดเป็นอัตราร้อยละ 75 ของทุนจดทะเบียน 24 ล้านบาท ของ
บริษัท ยูไนเต็ด คัลเลอร์ คอร์ปอเรชั่น จำกัด
- ปี 2543 บริษัทฯ มีมติให้ลงทุนเพิ่มจำนวนเงิน 9.0 ล้านบาท ในหุ้นเพิ่มทุนของบริษัท
ยูไนเต็ด คัลเลอร์ คอร์ปอเรชั่น จำกัด จำนวนเงิน 12 ล้านบาท ดังนั้นรวมเงินลง
ทุนทั้งสิ้นเป็นจำนวนเงิน 27 ล้านบาท คิดเป็นอัตราร้อยละ 75 ของทุนจดทะเบียน
36 ล้านบาท ของ บริษัท ยูไนเต็ด คัลเลอร์ คอร์ปอเรชั่น จำกัด
- ปี 2544-ปี 2552 บริษัท ไม่มีการเปลี่ยนแปลงที่สำคัญในการประกอบธุรกิจ
- ปี 2553-ปี 2564 บริษัทฯ ได้รับบัตรส่งเสริมการลงทุน เลขที่ 1130(2) / 2553
การเปลี่ยนแปลงและพัฒนาการที่สำคัญเกี่ยวกับผู้ถือหุ้นตั้งแต่ร้อยละ 5 ของจำนวน
หุ้นที่มี สิทธิการออกเสียงทั้งหมด ในระยะเวลา 5 ปี ย้อนหลังก่อนวันยื่นรายงานการ
เปิดเผยข้อมูลเพิ่มเติม
- ไม่มี -

1.1.3 ชื่อ สถานที่ตั้งสำนักงานใหญ่ ประเภทธุรกิจ เลขทะเบียนบริษัทฯ และโทรศัพท์

บริษัท อุตสาหกรรมผ้าเคลือบพลาสติกไทย จำกัด (มหาชน) ประกอบธุรกิจผลิตและจำหน่าย กระจกพลาสติกใส
โดยมีที่ตั้งสำนักงาน 2 แห่ง ดังนี้

1. สำนักงานใหญ่ ตั้งอยู่ที่ 99/9 หมู่ 5 ถนนสาย 304 ตำบลหนองโพรง อำเภอสรรคบุรี จังหวัดพิจิตร
โทรศัพท์ 037-209214-6 โทรสาร 037-209217
2. สำนักงานสาขา ตั้งอยู่ที่ 94-95 หมู่ 8 ซอยสุขสวัสดิ์ 72 ถนนสุขสวัสดิ์ ตำบลบางครุ อำเภอพระประแดง
จังหวัดสมุทรปราการ โทรศัพท์ 02-4643260-6 โทรสาร 02-4635845
ทะเบียนเลขที่ 0107536001559

1.2 ลักษณะการประกอบธุรกิจ

1.2.1 โครงสร้างรายได้

บริษัท อุตสาหกรรมผ้าเคลือบพลาสติกไทย จำกัด(มหาชน) ดำเนินธุรกิจการผลิตและจำหน่ายกระสอบพลาสติกสาน ทั้งในประเทศและต่างประเทศ มายาวนานกว่า 40 ปี ด้วยเทคโนโลยีการผลิตที่ครบวงจรและทันสมัย อีกทั้งเครื่องจักรและอุปกรณ์การผลิตที่ก้าวหน้า และมีประสิทธิภาพ ทำให้บริษัทมีความโดดเด่นทั้งด้านคุณภาพและการส่งมอบ บรรจุภัณฑ์ที่ผลิตจากบริษัทฯ จึงเป็นที่นิยมและยอมรับกันอย่างกว้างขวาง

ปัจจุบันผลิตภัณฑ์หลักของบริษัท คือ กระสอบพลาสติกสานซึ่งใช้เป็นบรรจุภัณฑ์ที่ได้รับความนิยมและสามารถใช้ประโยชน์ได้อย่างกว้างขวาง ได้เปรียบกว่าบรรจุภัณฑ์ที่ผลิตจากวัสดุธรรมชาติ กระสอบพลาสติกสานที่บริษัทผลิตจึงเป็นที่ยอมรับจากลูกค้าในทุกอุตสาหกรรมทั้งตลาดในประเทศและต่างประเทศ ทั้งนี้เพราะคุณภาพสินค้าของบริษัทได้รับการควบคุมการผลิตอย่างมีประสิทธิภาพทุกขั้นตอนการผลิต ส่งผลให้สินค้าที่ผลิตจากบริษัทมีมาตรฐานและทนต่อการใช้งานทั้งนี้บริษัทได้รับการส่งเสริมการลงทุนเพื่อการส่งออกและจำหน่ายภายในประเทศจากคณะกรรมการส่งเสริมการลงทุน (BOI)

บริษัทมีโรงงานผลิตอยู่ 2 แห่งโดยแห่งแรกตั้งอยู่ที่จังหวัดสมุทรปราการ ปัจจุบันมีกำลังการผลิตประมาณ 40 ล้านใบต่อปี และแห่งที่สองตั้งอยู่ในเขตส่งเสริมการลงทุน (เขต 3) จังหวัดปราจีนบุรี ปัจจุบันมีกำลังการผลิตประมาณ 59 ล้านใบต่อปี

ลักษณะการประกอบธุรกิจของบริษัทย่อย (บริษัท ยูไนเต็ค คัลเลอร์ คอร์ปอเรชั่น จำกัด)

บริษัท ยูไนเต็ค คัลเลอร์ คอร์ปอเรชั่น จำกัด เริ่มก่อตั้งเมื่อวันที่ 20 ตุลาคม 2537 ดำเนินธุรกิจผลิตและจำหน่ายเม็ดสีพลาสติก, เม็ดพลาสติก โดยมีเครื่องจักรจากประเทศแถบยุโรป

ปัจจุบันผลิตภัณฑ์หลักของบริษัทคือ

- 1. COLOR MASTERBATCH
- 2. FILLER MASTERBATCH

บริษัทมีโรงงานตั้งอยู่ที่ จังหวัดปราจีนบุรี มีกำลังผลิตประมาณ 8,640 ตัน/เดือน

การดำเนินการในปัจจุบันคุณภาพของสินค้าที่ผลิตมีคุณภาพเป็นที่ยอมรับของตลาด และได้รับการตอบรับจากลูกค้าทั้งในประเทศและต่างประเทศเป็นอย่างดี

ผลิตภัณฑ์ของบริษัทฯ นิยมใช้ทั่วไปในงานพลาสติกต่างๆ คือ กระสอบพลาสติกสาน สายรัดเทปหิ้วพลาสติก ถังในพลาสติก การฉีดขึ้นรูปพลาสติกทั่วไป นอกจากนี้ทางบริษัทฯยังได้รับการส่งเสริมการลงทุนจากBOI

โครงสร้างรายได้ระยะเวลา 3 ปี ของบริษัท ใหญ่และย่อย

(หน่วย : พันบาท)

ผลิตภัณฑ์	ดำเนินการโดย	%การถือหุ้นบริษัท	ปี 2564		ปี 2563		ปี 2562	
			รายได้	%	รายได้	%	รายได้	%
กระสอบพลาสติกสาน เม็ดพลาสติก	บมจ.อุตสาหกรรมผ้าเคลือบฯ	บริษัทใหญ่	714.00	93.82	668.00	91.01	718.00	87.67
	บจก.ยูไนเต็ค คัลเลอร์ คอร์ปอเรชั่น	75%	47.00	6.18	66.00	8.99	101.00	12.33
			761.00	100.00	734.00	100.00	819.00	100.00

1.2.2 ข้อมูลเกี่ยวกับผลิตภัณฑ์

1. ลักษณะของผลิตภัณฑ์หรือบริการ

- ในส่วนของบริษัทใหญ่ (บมจ. อุตสาหกรรมผ้าเคลือบพลาสติกไทย)

กระสอบพลาสติกสาน เป็นผลิตภัณฑ์หนึ่งที่เกิดจากเม็ดพลาสติก POLYPROPYLENE (PP) หรือเม็ดพลาสติก HIGH DENSITY POLYETHYLENE (HDPE) กระสอบพลาสติกสานจะมีลักษณะทอเป็นผ้ากระบอก ซึ่งคุณสมบัติของกระสอบพลาสติกสานที่บริษัทผลิตได้ มีดังนี้

1. มีความเหนียว แข็งแรง ทนทาน สะดวกและเบาในการขนถ่าย
2. ผลิตได้หลายขนาดตามความต้องการของลูกค้า สำหรับบรรจุสินค้าได้ตั้งแต่ 5 กิโลกรัม จนถึง 100 กิโลกรัม
3. สามารถสร้างเอกลักษณ์ให้แก่สินค้าของลูกค้าได้ซึ่งมีส่วนช่วยป้องกันการลอกเลียนแบบสินค้า ด้วยเทคนิคการพิมพ์ได้หลากหลายสี และพิมพ์ด้านข้างได้ด้วย
4. ผลิตได้หลายแบบตั้งแต่ถุงพลาสติกทอกลมธรรมดา ถุงพลาสติกเคลือบด้านนอก ถุงพลาสติกเคลือบด้านใน (CENTERED SEAL) หรือสวมถุงในชนิด (LDPE) หรือ (HDPE)

ในปัจจุบันผลิตภัณฑ์ของบริษัทมีดังนี้

- กระสอบพลาสติกสานชนิดไม่เคลือบ ใช้ในอุตสาหกรรมข้าว, แป้งมันสำปะหลัง, น้ำตาล, ปุ๋ยเคมี, และสารเคมี
- กระสอบพลาสติกสานและผ้าพื้นพลาสติกชนิดเคลือบ เช่นกระสอบพลาสติกสานชนิดเคลือบด้านนอก ด้านใน, ผ้าพื้นพลาสติก, ผ้าใบ, ผ้าคลุม, ผ้าบังแดด ใช้ในอุตสาหกรรมอาหารสัตว์, ข้าว

นอกจากนี้บริษัทฯ ได้ทำการขยายการลงทุนซื้อหุ้นในบริษัท ยูไนเต็ด คัลเลอร์ คอร์ปอเรชั่น จำกัด โดยมีผลิตภัณฑ์หลักคือ เม็ดสีพลาสติก เม็ดพลาสติกผสม และเม็ดพลาสติกชนิด MINERAL FILLER&RESIN FORCEMENT ซึ่งผู้ผลิตกระสอบพลาสติกสานในปัจจุบันสามารถแบ่งผู้ผลิตออกได้เป็น 3 กลุ่มคือ

1. กลุ่มผู้ผลิตเพื่อใช้บรรจุผลิตภัณฑ์ของตัวเองเช่น บริษัท ไทยเซ็นทรัลเคมี จำกัด บริษัท เกษตรรุ่งเรืองพืชผล จำกัด เป็นต้น
2. กลุ่มผู้ผลิตเพื่อใช้เองบางส่วน และส่วนที่เหลือจำหน่าย เช่น บริษัท แหลมทองอุตสาหกรรม จำกัด เป็นต้น
3. กลุ่มผู้ผลิตเพื่อจำหน่ายทั้งหมด เช่น บริษัท อุตสาหกรรมผ้าเคลือบพลาสติกไทย จำกัด(มหาชน) บริษัท กระสอบเกษตร จำกัด บริษัท อุตสาหกรรมอานวยไชย จำกัด เป็นต้น

● ในส่วนของบริษัทย่อย (บจก. ยูโนเทค คัลเลอร์ คอร์ปอเรชั่น)

เม็ดพลาสติก FILLERS มีลักษณะเป็นเม็ดสีขาวมีขนาดเล็กเทียบเท่าเม็ดพลาสติกทั่วไป โดยมีคุณสมบัติในการผสมผสานเข้ากับเม็ดพลาสติกในกลุ่มของ POLYOLEFINS ได้ดี

เม็ดสี MASTERBATCH มีลักษณะคล้ายกับเม็ดพลาสติกและมีสีหลากหลายตามที่ลูกค้าต้องการซึ่งสามารถนำไปผสมผสานเข้ากับเม็ดพลาสติกในกลุ่มของงานฉีดหรืองานผลิตกระสอบสานได้ด้วยดีและมีคุณภาพเท่าเทียมกับของต่างประเทศ

2. การผลิต หรือการจัดหาผลิตภัณฑ์และบริการ

● ในส่วนของบริษัทใหญ่ ตั้งอยู่ 2 แห่ง คือ

1. สำนักงานใหญ่ตั้งอยู่เลขที่ 99/9 หมู่ 5 ถนนสาย 304 ตำบลหนองโพรง อำเภอสรีมหาโพธิ จังหวัดปราจีนบุรี
โทร. (037)209214 -7
2. สำนักงานสาขที่ตั้งอยู่เลขที่ 94-95 หมู่ 8 ถนนสุขสวัสดิ์ ตำบลบางครุ เขตพระประแดง จังหวัดสมุทรปราการ
โทร. 02-4643260- 6 ,02-4644099

● ในส่วนของบริษัทย่อย ตั้งอยู่ 2 แห่ง คือ

1. สำนักงานใหญ่ตั้งอยู่เลขที่ 99/9 หมู่ 8 ถนนสุขสวัสดิ์ ตำบลบางครุ เขตพระประแดง จังหวัดสมุทรปราการ
โทร.02-8188119 เป็นสำนักงานขาย(ไม่มีโรงงานผลิต)
2. สำนักงานสาขที่ตั้งอยู่เลขที่ 99/9 หมู่ 5 ถนนสาย 304 ตำบลหนองโพรง อำเภอสรีมหาโพธิ จังหวัดปราจีนบุรี ซึ่งเป็นโรงงานที่ผลิตอย่างเดียว

กำลังการผลิตและปริมาณการผลิตจริงในส่วนของบริษัทใหญ่

	2564	2563	2562
กำลังการผลิตเต็มที่ (หน่วย:พันใบ)			
สมุทรปราการ	40,000	40,000	40,000
ปราจีนบุรี	63,000	63,000	63,000
กำลังการผลิตรวม	103,000	103,000	103,000
ปริมาณการผลิตจริง (หน่วย:พันใบ)			
สมุทรปราการ	47,447	48,463	47,381
ปราจีนบุรี	51,027	50,780	59,404
ปริมาณการผลิตรวม	98,474	99,243	106,785
มูลค่าการผลิต (หน่วย:ล้านบาท)			
สมุทรปราการ	481	298	282
ปราจีนบุรี	233	370	436
มูลค่าการผลิตรวม	714	668	718
การใช้กำลังการผลิต (%)	95.61	96.35	103.67
อัตราการเพิ่มของปริมาณการผลิต (%)	(0.75)	(7.32)	6.40

หมายเหตุ : โรงงานที่สมุทรปราการทำงานวันละ 3 กะ 8 ชั่วโมง
โรงงานที่ปราจีนบุรี ทำงานวันละ 3 กะ 8 ชั่วโมง

กำลังการผลิตและปริมาณการผลิตจริง ในส่วนของบริษัทย่อย

กำลังการผลิตเต็มที่ (หน่วย:ตัน)	2564	2563	2562
ปราจีนบุรี	8,640	8,640	8,640
ปริมาณการผลิตจริง			
ปราจีนบุรี	1,132	1,545	1,440
การใช้กำลังการผลิต (%)	13.10	17.88	16.67
อัตราการเพิ่ม(ลด)ของปริมาณการผลิต(%)	(4.78)	1.22	6.30

หมายเหตุ : โรงงานที่ปราจีนบุรี ทำงานวันละ 3 กะ 8 ชั่วโมง

- วัตถุดิบและผู้จำหน่ายวัตถุดิบ

● ในส่วนของบริษัทใหญ่

วัตถุดิบหลักที่ใช้ในการผลิตกระสอบพลาสติกสาน คือเม็ดพลาสติกชนิดPOLYPROPYLENE (PP) หรือเม็ดพลาสติก HIGH DENSITY POLYETHYLENE (HDPE) ซึ่งสามารถผลิตได้ในประเทศจากอุตสาหกรรมปิโตรเคมีแห่งชาติผู้ผลิตพลาสติก PE มีดังนี้คือ บริษัท อุตสาหกรรมปิโตรเคมีกัลไทย จำกัด (TPI) บริษัท ไทยโพลิเอทธีลีน จำกัด (TPE) และบริษัท บางกอกโพลิเอทธีลีน จำกัด สำหรับ ในส่วนของผู้ผลิตเม็ดพลาสติก PP มีผู้ผลิตทั้งสิ้น 3 ราย คือ บริษัท เอ็ช เอ็ม ซี โปลิเมอร์ จำกัด(HMC) บริษัท เอสซีจี พลาสติกส์ จำกัด และ บริษัท ไออาร์พีซี จำกัด(มหาชน) บริษัทฯสามารถใช้เม็ดพลาสติก PE และ PP โดยสามารถสั่งซื้อได้จากภายในประเทศ หรือบางส่วนสามารถนำเข้าจากต่างประเทศได้

- ☐ ต้นทุนของวัตถุดิบหลักจะไม่ถึง 50 % ของต้นทุนวัตถุดิบรวมเพราะจะมีส่วนผสมอื่น ๆ อีกมาก
- ☐ การใช้วัสดุทดแทน ไม่มี เพราะบริษัทฯเน้นวัสดุที่มีคุณภาพและนำไปใช้ได้ทนทาน
- ☐ ผลการเปลี่ยนแปลงเทคโนโลยีต่อการใช้วัตถุดิบ จะไม่มีผล เพราะเทคโนโลยีด้านนี้ได้พัฒนามาจนถึงจุดอิ่มตัวแล้ว
- ☐ ปัญหาเกี่ยวกับวัตถุดิบ ไม่มี เพราะทางบริษัทฯได้คัดเลือกวัตถุดิบที่มีคุณภาพและมีการเก็บ stock ไว้เหมาะสมกับแผนการผลิตที่วางไว้

แหล่งที่ซื้อวัตถุดิบ

ในประเทศ

- ☐ บริษัท เอ็ช เอ็ม ซี โปลิเมอร์ จำกัด
- ☐ บริษัท เอสซีจี พลาสติกส์ จำกัด
- ☐ บริษัท ธนวัฒน์อิมพอร์ตเอ็กส์พอร์ต(2001) จำกัด
- ☐ บริษัท ยูเนี่ยนทอยส์ เอ็นเตอร์ไพรส์ จำกัด

สำหรับวัตถุดิบในการผลิตอื่น ๆ ได้แก่ เม็ดฟิลเลอร์ Thermoplastic Modifier (Filler) และเม็ดสี Pigment Master สามารถสั่งซื้อจากภายในประเทศและต่างประเทศ โดยมีบางส่วนนำเข้าจากสหรัฐอเมริกา

ในการซื้อวัตถุดิบจะเลือกซื้อตามราคาที่ถูกว่าวัตถุดิบจะมีจำนวนมากทางบริษัทฯ จึงไม่จำเป็นต้องผูกขาดการซื้อ และไม่มีการซื้อรายใดถึง 30 %

● ในส่วนของบริษัทย่อย

วัตถุดิบที่ใช้ในการผลิต ประกอบด้วย เม็ดพลาสติก โมดิฟายเออร์และสารเติมแต่ง สัดส่วนประกอบเหล่านี้จะเป็นเท่าใดสามารถปรับเปลี่ยนเพื่อให้เกิดสมดุลระหว่างคุณสมบัติของผลิตภัณฑ์และความยากง่ายในการขึ้นรูปและราคาเม็ดพลาสติก ส่วนประกอบหลักของวัตถุดิบจะใช้ประมาณ 30-40% ดังนั้นจึงต้องเลือกเม็ดพลาสติกที่มีคุณลักษณะพื้นฐานเหมาะสม และคุณภาพสูง โมดิฟายเออร์ คือ วัสดุอื่นใดที่เติมลงไปในสูตรการผสม สารเติมแต่ง คือ สารสี สารป้องกันการเกิดออกซิเดชัน ซึ่งจะทำให้พลาสติกมีความเป็นเสถียรที่อุณหภูมิสูง สรุปรต้นทุนวัตถุดิบแต่ละอย่างจะเฉลี่ยกันไป ไม่มีส่วนใดถึง 50 % ของต้นทุนวัตถุดิบรวมแหล่งที่ซื้อวัตถุดิบ

ในประเทศ

- ☐ บริษัท สุรินทร์ ออมยาเคมีคอล จำกัด
- ☐ บริษัท โปรเวล เอ็นเตอร์ไพรส์ จำกัด
- ☐ บริษัท โกลบอล คอนเน็คชั่นส์ จำกัด (มหาชน)

ต่างประเทศ

- ☐ QATAR PETROCHEMICAL COMPANY LTD . ประเทศกาตาร์
- ☐ BORDUGE PTE LTD ประเทศสิงคโปร์
- ☐ MARUBENI CORPORATION ประเทศจีน
- ☐ ITOCHU CORPORATION ประเทศ สิงคโปร์

ในการซื้อวัตถุดิบสามารถซื้อได้ทั่วไปทั้งในประเทศและต่างประเทศ โดยดูว่าราคาที่ไหนจะถูกกว่ากันเพราะไม่มีการผูกขาดการซื้อ และไม่ต้องพึ่งพาผู้ขาย บริษัทฯ ไม่มีการซื้อที่ใดถึง 30 %

☐ ขั้นตอนและเทคโนโลยีในการผลิต

ในส่วนของบริษัทใหญ่

ทางบริษัทฯ ได้เลือกเทคโนโลยีการผลิตครบวงจรที่ทันสมัยรวมทั้งซื้อเครื่องจักรและอุปกรณ์ที่ทันสมัยจากผู้ผลิตชั้นนำของโลก คือซื้อเครื่องทำเส้น (TAPE EXTRUSION MACHINE) เครื่องกรอ (Pre cision Take-up Winder Machine) จากเยอรมัน เครื่องทอกลม (Circular Loom Machine) จากประเทศออสเตรีย เครื่องซีล (Tubing or Seal Machine) และเครื่องพิมพ์ระบบแฟล็กซ์ (Flexo System) พิมพ์ระบบ 2 หน้า 8 สี จากประเทศญี่ปุ่น, จีน ซึ่งล้วนแต่เป็นเครื่องจักรที่มีประสิทธิภาพและเทคโนโลยีอันทันสมัย ที่ใช้ทดแทนกันได้และประหยัดพลังงาน

สัญญาการให้ความช่วยเหลือด้านเทคนิค ในปัจจุบันบริษัทฯ ไม่มีสัญญาการให้ความช่วยเหลือด้านเทคนิคเนื่องจาก

1. บริษัทได้รับการฝึกอบรมเทคนิคชั้นนำตั้งแต่แรกเป็นอย่างดี และดำเนินการมาด้วยประสบการณ์สั่งสมอันยาวนาน
2. บริษัทมีช่างผู้ชำนาญเฉพาะด้านที่ดี คอยให้การดูแลด้านเทคนิคและมีความสามารถควบคุมดูแลอยู่แล้วเป็นอย่างดี จึงไม่มีความจำเป็นต้องจ้างบริษัทอื่น

กระบวนการผลิตกระสอบพลาสติกสาน มีกระบวนการผลิตดังนี้

- ขั้นที่ 1. การคัดเลือกเม็ดพลาสติก คุณสมบัติของเม็ดพลาสติก POLYPROPYLENE หรือ HIGH DENSITY POLYETHYLENE จะมีผลต่อประสิทธิภาพของกระบวนการผลิต ดังนั้นบริษัทฯ จึงต้องคัดเลือกชนิดเม็ดให้เหมาะสมกับเครื่องจักรที่ใช้ เพื่อลดปริมาณการสูญเสียให้เกิดขึ้นน้อยที่สุด
- ขั้นที่ 2. การผสมเม็ดพลาสติก การผสมเม็ดพลาสติกจะกระทำโดยใช้เครื่องผสมอัตโนมัติ ผสมวัตถุดิบระหว่าง PP หรือ HDPE กับ FILLER (สารเคมีทำให้แข็งตัว) และสารเคมีอื่นให้เข้ากัน เมื่อผสมเสร็จเรียบร้อยแล้ว เม็ดผสมจะถูกนำเข้าสู่ถังเก็บเพื่อรอการผลิตต่อไป
- ขั้นที่ 3. การผลิตเส้นเทป การผลิตเส้นเทปเริ่มจาก การนำเม็ดพลาสติกที่ผสมแล้วมาเข้าสู่เครื่องผลิตเส้นเทป(TAP EXTRUDER MACHINE) โดยเม็ดผสมจะถูกหลอมละลายและจะถูกรีดออกมาเป็นแผ่นจากหัว T-DIE และผ่านถึงน้ำเย็นเพื่อลดอุณหภูมิหลังจากนั้น แผ่นพลาสติกจะถูกตัดออกมาเป็นเส้นเทปหลาย ๆ เส้น ซึ่งจะผ่านกระบวนการอบด้วยเตาอบ และกระบวนการขึ้นอัตราที่กำหนด
- ขั้นที่ 4. การกรอเส้นเทป เส้นเทปที่ผ่านกระบวนการขึ้นแล้วจะผ่านสู่เครื่องกรอเส้นเทปโดยกรอเก็บเข้าแกนเหล็ก(BOBBIN) เพื่อนำไปใช้ในแผนกต่อไป โดยมีเจ้าหน้าที่ควบคุมคุณภาพ คอยดูแลตรวจสอบวัดความแข็งแรงของเส้นเทปด้วยเครื่องวัดที่ทันสมัย ตลอดเวลา
- ขั้นที่ 5. การทอกลม เส้นเทปที่ได้จากเครื่องทำเส้นสามารถแบ่งได้ออกเป็น 2 ชนิดด้วยกัน คือ เส้นขึ้น (WARP) และเส้นพุ่ง (WEFT) เส้นขึ้นจะถูกจัดวางไว้ที่ตัวปักหลอดด้าย (CREEL STAND) เส้นพุ่งจะถูกนำเข้าสู่กระสวย (SHUTTLE) จากนั้นกระสวยจะหมุนรอบ โดยเส้นพุ่งจะถูกสานเข้ากับเส้นขึ้นกลายเป็นผ้าผืนทรงกระบอก จากนั้นจะกรอเก็บเข้าม้วนผ้า เครื่องทอจะมีการคุมด้วยระบบอิเล็กทรอนิกส์หากเส้นขึ้นหรือเส้นพุ่งหมด เครื่องจะหยุดการทำงานทันที
- ขั้นที่ 6. การเคลือบ หากลูกค้าต้องการกระสอบพลาสติกสานชนิดเคลือบเพื่อกันความชื้นและอากาศผ่านผ้าม้วนพลาสติกที่ได้จากเครื่องทอกลมจะถูกนำเข้าสู่เครื่องเคลือบผิวที่ทันสมัย
- ขั้นที่ 7. การซีลกระสอบ กรณีที่ลูกค้าต้องการกระสอบพลาสติกชนิดเคลือบด้านในและซีลกระสอบโดยไม่ให้มีรอยตะเข็บ จะสามารถทำได้โดยใช้เครื่อง (CENTERED SEAL) จากประเทศญี่ปุ่น ซึ่งมีผู้ผลิตน้อยรายในประเทศไทยที่มีเครื่องจักรชนิดนี้ โดยต้องทำการผ่าม้วนผ้าพลาสติกที่มีลักษณะทอกลมจากแผนกทอ แล้วนำผ้าผืนพลาสติกที่ทำแล้วตามขนาดที่ลูกค้าต้องการมาผ่านเข้าสู่เครื่องเคลือบผิวทั้งม้วน หลังจากนั้นก็นำเข้าสู่เครื่อง CENTERED SEAL ซึ่งประกอบด้วยระบบพิมพ์ ซีล และตัดให้เป็นชิ้นโดยอัตโนมัติก่อนที่จะส่งไปยังแผนกตัดเย็บ
- ขั้นที่ 8. การพิมพ์ หากลูกค้าต้องการพิมพ์ลายหรือเครื่องหมายการค้า ผ้าพลาสติกที่ได้ก็จะถูกนำเข้าสู่เครื่องพิมพ์ฉลากที่ทันสมัย ซึ่งสามารถพิมพ์ได้ทั้ง 2 หน้า และพิมพ์ได้ 8 สี
- ขั้นที่ 9. การตัดเย็บ ผ้าทอกลมที่ผ่านการเคลือบและพิมพ์แล้ว จะถูกนำเข้าสู่เครื่องตัดความยาวของกระสอบพลาสติกสานที่ตัดนั้น จะมีความยาวที่แตกต่างกันไปแล้วแต่ความต้องการของลูกค้า กระสอบจะถูกตัดด้วยเส้นลวดที่มีความร้อนสูง จากนั้นผ้าที่ตัดเรียบร้อยแล้ว จะถูกนำเข้าสู่เครื่องเย็บจักรเพื่อเย็บกันด้ายที่มีความเหนียว ก็จะได้ออกกระสอบพลาสติกสาน และพร้อมที่จะถูกบรรจุเพื่อจำหน่ายต่อไป

ดูแผนผังประกอบ
กระบวนการผลิตกระสอบพลาสติกสาน

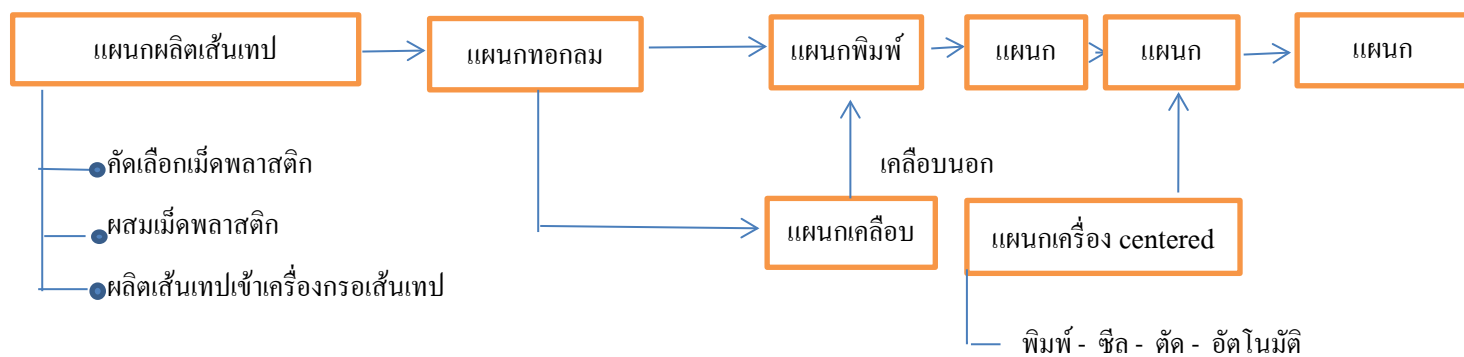

ในส่วนของบริษัทย่อย

กระบวนการผลิตเม็ดพลาสติก COLOR , FILLER มีกระบวนการผลิตดังนี้

ขั้นที่ 1. การคัดเลือกเม็ดพลาสติกและการตวงวัดปริมาณอย่างละเอียด เพราะมีผลต่อคุณสมบัติของผลิตภัณฑ์ที่จะผลิตเป็นอย่างมาก โดยต้องใช้การชั่งน้ำหนักระบบดิจิทัล

ขั้นที่ 2. การผสมเม็ดพลาสติกกับสารอื่นๆ โดยใช้เครื่องผสมอัดโนมัติในเครื่องจักรเมื่อผสมเสร็จเม็ดก็จะถูกส่งเข้าเครื่อง TWIN - SCREW EXTRUDER ซึ่งเป็นการลดขนาดของอนุภาคที่เล็กลง เพื่อผสมอนุภาคที่เล็กเหล่านั้นเข้ากับเม็ดพลาสติกให้เป็นเนื้อเดียวกัน แล้วจะถูกรีดออกมาเป็นเส้นผ่านน้ำเย็นและตัดออกมาเป็น ท่อนเล็กๆ ขาว

ขั้นที่ 3. การตรวจสอบคุณภาพและคุณสมบัติ เมื่อผลิตภัณฑ์ถูกตัดออกมาเป็นเม็ดพลาสติกแล้ว จะต้องตรวจสอบรูปร่างเม็ด ความเหนียว , สี , ความชื้น และคุณสมบัติอื่นๆ

ขั้นที่ 4. บรรจุถุง เมื่อได้ผลิตภัณฑ์ที่มีคุณภาพแล้วจะปล่อยเข้าไซโลแล้วเปิดเข้าถุงๆละ 25 กก. พร้อมทั้งจัดเรียงเป็นพาเลท

ดูแผนผังประกอบ

กระบวนการผลิตเม็ดพลาสติก FILLER , COLOR

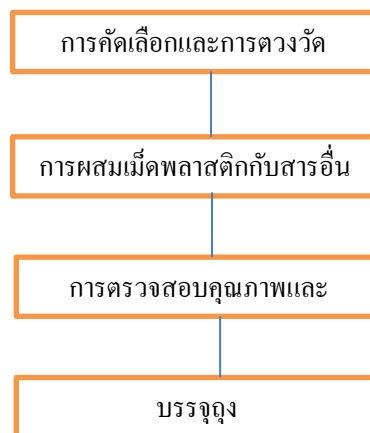

□ ผลกระทบต่อสิ่งแวดล้อม

ในส่วนของบริษัทใหญ่

- ไม่มีผลกระทบต่อสิ่งแวดล้อม เพราะสามารถนำของเสียกลับไป Recycle แล้วนำกลับไปใช้ผลิตใหม่ได้ ในส่วนกระบวนการผลิตที่คุณภาพไม่ดีก็สามารถขายได้หมด ในส่วนของน้ำจะใช้หล่อความเย็นเท่านั้นและจะหมุนเวียนเข้าระบบกรองน้ำและนำมาใช้ใหม่ โดยไม่มีน้ำเสีย

ในส่วนของบริษัทย่อย

- ไม่มีผลกระทบต่อสิ่งแวดล้อม เพราะสามารถนำของเสียกลับมาผลิตใหม่ได้หมด ในส่วนของน้ำก็ใช้หล่อความเย็นเท่านั้นและจะหมุนเวียนเข้าระบบกรองน้ำ และก็นำมาใช้ใหม่โดยไม่มีน้ำเสีย

3. การตลาดและการแข่งขัน

ในส่วนของบริษัทใหญ่

1. กลยุทธ์ทางการตลาด บริษัทมุ่งพัฒนาสินค้าให้มีคุณภาพได้มาตรฐาน และเน้นการบริการที่ดี ทั้งก่อนและหลังการขาย รวมทั้งระยะเวลาการส่งมอบที่ตรงเวลาได้ทันกับความต้องการของลูกค้า และปัจจุบันบริษัทยังได้รับ ISO 9001:2015 ซึ่งล้วนเป็นปัจจัยสำคัญที่ทำให้บริษัทฯ สามารถขยายส่วนแบ่งตลาดได้เพิ่มขึ้น ทั้งในประเทศและต่างประเทศ

2. การจำหน่าย และช่องทางการจำหน่าย

การจำหน่ายในประเทศ บริษัทจำหน่ายให้แก่ลูกค้าโดยตรง

การจำหน่ายต่างประเทศ บริษัทจะจำหน่ายให้กับลูกค้าซึ่งเป็นพ่อค้าคนกลางในแต่ละประเทศ

3. ลักษณะของลูกค้าและความสัมพันธ์ระหว่างลูกค้ากับบริษัท

บริษัทมีความสัมพันธ์ที่ดี และได้รับความไว้วางใจจากลูกค้ามาโดยตลอด สืบเนื่องมาจากคุณภาพที่ดีของผลิตภัณฑ์ และการส่งมอบสินค้าที่ตรงต่อเวลา ทำให้กลุ่มลูกค้าของบริษัทมีเพิ่มมากขึ้น และกระจายไปในหลายอุตสาหกรรม

ลักษณะของลูกค้าของบริษัท จะอยู่ในอุตสาหกรรมที่มีการขนส่งสินค้าเป็นจำนวนมาก และต้องการบรรจุภัณฑ์ประเภท กระสอบที่มีขนาดมาตรฐาน มีความเหนียว ทนทาน เพื่อการส่งออกและจำหน่ายในประเทศ เช่น ข้าว อาหารสัตว์ ปุ๋ยเคมี แป้ง น้ำตาลทรายขาว สารเคมี มันสำปะหลัง ข้าวโพด ข้าวฟ่าง เป็นต้น

สัดส่วนการขายแก่ลูกค้ารายใหญ่ 10 รายแรก ต่อยอดขายรวมของ บริษัท อุตสาหกรรมผ้าเคลือบพลาสติกไทย จำกัด(มหาชน) และมูลค่าการจำหน่าย 3 ปี ข้อนหลัง

(ล้านบาท)	ปี 2564		ปี 2563		ปี 2562	
	มูลค่าการ จำหน่าย	%	มูลค่าการ จำหน่าย	%	มูลค่าการ จำหน่าย	%
มูลค่าการจำหน่ายลูกค้ารายใหญ่ 10 รายแรก	445.00	62.32	349.00	52.25	400.00	55.71
มูลค่าการจำหน่ายทั้งหมด	714.00	100.00	668.00	100.00	718.00	100.00

- กลุ่มลูกค้าเป้าหมาย
1. กลุ่มอุตสาหกรรมน้ำตาล
 2. กลุ่มส่งออกข้าวสาร
 3. กลุ่มผลิตอาหารสัตว์
 4. กลุ่มผลิตปุ๋ย
 5. กลุ่มแป้ง

นโยบายราคา กำหนดตามราคาเม็ดพลาสติกในแต่ละช่วง โดยอิงราคากลางของเม็ดพลาสติกในประเทศเป็นหลัก

สัดส่วนการจำหน่ายในประเทศและต่างประเทศเป็นรายประเทศ ของบริษัท อุตสาหกรรมผ้าเคลือบพลาสติกไทย จำกัด(มหาชน)

	ปี 2564		ปี 2563		ปี 2562	
	ล้านบาท	%	ล้านบาท	%	ล้านบาท	%
มูลค่าการจำหน่ายในประเทศ	698.00	97.75	654.00	97.90	718.00	100.00
มูลค่าการจำหน่ายต่างประเทศ	-	-	-	-	-	-
- สหรัฐอเมริกา	-	-	-	-	-	-
- ยุโรป	-	-	-	-	-	-
- เอเชีย	16.00	2.25	14.00	2.10	-	-
- อื่น ๆ	-	-	-	-	-	-
รวมมูลค่าการจำหน่ายต่างประเทศ	16.00	2.25	14.00	2.10	-	-
มูลค่าการจำหน่ายทั้งหมด	714.00	100.00	668.00	100.00	718.00	100.00

ผลกระทบของการสูญเสียลูกค้ารายใหญ่ ต่อผลการดำเนินงานของบริษัทจะไม่มีเพราะจะมีลูกค้าในปริมาณมากและสัดส่วนการขายแต่ละรายไม่ถึง 30 % (ในช่วง 3 ปี ที่ผ่านมจนถึงปัจจุบัน)

บริษัทมีความเชื่อมั่นว่าจะสามารถรักษาลูกค้ารายใหญ่ที่มีอยู่ในปัจจุบันไว้ได้ เนื่องจากบริษัทฯ มีความสัมพันธ์ที่ดีกับลูกค้ามาโดยตลอดและบริษัทยังมีจุดเด่นหลายประการดังนี้

บริษัทฯ สามารถสร้างความแตกต่างในตัวสินค้าให้ต่างจากคู่แข่งจนจึงเป็นปัจจัยสำคัญที่ช่วยสร้างความภักดี (Royalty) ที่ลูกค้ามีต่อสินค้าของบริษัทฯ ได้มากยิ่งขึ้น

ต้นทุนการผลิตของบริษัทฯ ต่ำ ทั้งนี้ด้วยผลของการใช้เครื่องจักรที่ทันสมัยและความได้เปรียบในด้านการผลิต (ECONOMY OF SCALE) ทำให้บริษัทมีความได้เปรียบทางการแข่งขันสูง

ด้วยเหตุผลดังกล่าวข้างต้น บริษัทมีความเชื่อมั่นว่าจะสามารถรักษาความสัมพันธ์ที่ดีกับลูกค้าได้ในระยะยาว อีกทั้งยังจะสามารถหาลูกค้ารายใหม่เพิ่มขึ้นได้อีกด้วย

ผลของฤดูกาลที่กระทบต่อการดำเนินธุรกิจของบริษัท

ในด้านตลาดในประเทศเนื่องจากกระสอบพลาสติกสานนำไปใช้เป็นบรรจุภัณฑ์ในอุตสาหกรรมต่างๆ หลายอุตสาหกรรมและบางอุตสาหกรรมก็เป็นสินค้าทางด้านเกษตร เช่น ข้าว น้ำตาล แป้งมันสำปะหลัง เป็นต้นฤดูกาลจึงมีผลกระทบต่อการดำเนินธุรกิจของบริษัทอยู่บ้างแต่ก็ไม่มากนักเนื่องจากสินค้าของบริษัทสามารถตอบสนองความต้องการในหลายอุตสาหกรรมซึ่งมีช่วงเวลาของความต้องการใช้แตกต่างกันไป

ดังนั้น เมื่อพิจารณาการซื้อของอุตสาหกรรมต่าง ๆ ที่มีความต้องการใช้กระสอบพลาสติกสานตลอดทั้งปี แล้วจะพบว่าทางบริษัทไม่ได้รับผลกระทบจากฤดูกาลมาก เพราะแต่ละอุตสาหกรรมเมื่อนำมาประกอบรวมกันแล้ว จะมีช่วงฤดูกาลใช้ที่แตกต่างกันในรอบปีหนึ่ง ๆ จึงทำให้บริษัทสามารถวางแผนการผลิตให้สอดคล้องกับความต้องการใช้ของแต่ละอุตสาหกรรมได้ ทำให้มีการใช้กำลังการผลิตค่อนข้างสม่ำเสมอต่อไป นอกจากนี้ทางด้านตลาดต่างประเทศก็มีปริมาณการสั่งซื้อมาตลอดปีเช่นเดียวกัน

□ จุดเด่นและจุดด้อย

ในส่วนของบริษัทใหญ่

● จุดเด่น ได้แก่

1. สินค้าของบริษัทมีคุณภาพเป็นที่ยอมรับของลูกค้าทั้งในและต่างประเทศมาเป็นเวลานานกว่า 30 ปี และในปัจจุบันทางบริษัทรักษามาตรฐานของสินค้าให้มีคุณภาพเหนือคู่แข่ง และยิ่งไปกว่านั้นปัจจุบันบริษัทยังได้รับ ISO 9001:2015 จึงยังทำให้บริษัทมีความได้เปรียบเหนือคู่แข่งในเรื่องคุณภาพ
2. บริษัทพยายามสร้างความแตกต่างในตัวสินค้าให้แตกต่างจากคู่แข่งจึงทำให้บริษัทมีสินค้าหลายชนิดเพื่อให้คู่แข่งตามไม่ทัน
3. บริษัทเน้นการส่งมอบตรงตามเวลา เนื่องจากทางบริษัท มีกำลังการผลิตสูงจึงได้เปรียบเหนือคู่แข่ง
4. กำหนดราคาขายด้วยราคาและเงื่อนไขที่ยุติธรรม ทำให้มีลูกค้าที่ติดต่อซื้อขายประจำมีจำนวนมากขึ้นเรื่อย ๆ

● จุดด้อย ได้แก่

1. เน้นการขายในกลุ่มอุตสาหกรรมมากกว่ารายย่อย ทำให้ได้กำไรขั้นต้นน้อยลงเพราะการแข่งขันด้านราคาขายสูง
2. บริษัท มีโรงงานอยู่ 2 แห่ง ทำให้มีจำนวนคนงานมากจึงทำให้ต้องรับภาระค่าใช้จ่ายคงที่ในจำนวนที่สูง
3. ทุนจดทะเบียนของบริษัทไม่สูงนักจึงทำให้ต้องรับภาระดอกเบี้ยที่ค่อนข้างสูงมาก

ในส่วนของบริษัทย่อย

1. กลยุทธ์ทางการตลาด บริษัทฯ ยังคงดำเนิน นโยบายการตลาดในเชิงรุก เพื่อเพิ่มสัดส่วนการตลาด (MARKET SHARE) ควบคู่กับการใช้กลยุทธ์ในการขยายขนาดของตลาด (EXPANDING THE TOTAL MARKET STRATEGY) ให้สูงขึ้นไปพร้อม ๆ กัน ส่วนด้านต่างประเทศ มุ่งเน้นการส่งออกไปยังประเทศที่กำลังพัฒนาและด้อยพัฒนา อาทิเช่น ตุรกี, อิยิปต์, ปากีสถาน
- ในปัจจุบัน บริษัทฯ สามารถครองสัดส่วนการตลาดได้มากกว่า 30 % ของส่วนแบ่งตลาดภายในประเทศ

2. การจำหน่ายและช่องทางการจำหน่าย
- การจำหน่ายภายในประเทศ ประมาณ 70 % โดยจำหน่ายให้แก่ลูกค้าโดยตรง (บริษัทฯ มีทีมงานขาย)
- การจำหน่ายในต่างประเทศ ประมาณ 30 % ทางบริษัทก็จำหน่ายให้กับลูกค้าที่เป็นพ่อค้าคนกลางในประเทศนั้น ๆ โดยอาศัยฐาน
เก่าของบริษัทใหญ่
3. ลักษณะของลูกค้าและความสัมพันธ์ระหว่างลูกค้ากับบริษัท
- ในปัจจุบันบริษัทฯ ได้รับความไว้วางใจจากลูกค้าอยู่ในเกณฑ์ดีมาก เนื่องจากเราเน้นคุณภาพและส่งมอบตรงเวลา จึงทำให้ลูกค้า
ประทับใจและทำให้มีความสัมพันธ์ที่ดีต่อกัน
- ลักษณะลูกค้า จะอยู่ในอุตสาหกรรมผลิตกระสอบพลาสติกสาน, อุตสาหกรรมเป่าถุงพลาสติกและอุตสาหกรรมฉีดพลาสติกทุกชนิด
เป็นส่วนใหญ่

สัดส่วนการขายแก่ลูกค้ารายใหญ่ 10 รายแรก ย้อนหลัง 3 ปี

	ปี 2564 (ล้านบาท)		ปี 2563 (ล้านบาท)		ปี 2562 (ล้านบาท)	
	มูลค่าการ จำหน่าย	%	มูลค่าการ จำหน่าย	%	มูลค่าการ จำหน่าย	%
ยอดขายลูกค้ารายใหญ่ 10 รายแรก	47.00	100.00	66.00	100.00	101.00	100.00
ยอดขายรวมทั้งหมด	47.00	100.00	66.00	100.00	101.00	100.00

- กลุ่มลูกค้าเป้าหมาย
1. กลุ่มอุตสาหกรรมผลิตกระสอบพลาสติกสาน
 2. กลุ่มอุตสาหกรรมเป่าถุงพลาสติก
 3. กลุ่มอุตสาหกรรมฉีดงานพลาสติกทุกชนิด

นโยบายราคา – ราคาของผลิตภัณฑ์จะอิงราคากลางของเม็ดพลาสติกโดยจะขึ้นลงใกล้เคียงกัน เพราะผลิตภัณฑ์ของบริษัทฯ เป็นส่วนประกอบที่จะนำไปผสมกับเม็ดพลาสติกเพื่อลดต้นทุนการใช้เม็ดพลาสติก

สัดส่วนการจำหน่ายทั้งในประเทศและต่างประเทศของบริษัทย่อย ย้อนหลัง 3 ปี

	ปี 2564 ล้านบาท %		ปี 2563 ล้านบาท %		ปี 2562 ล้านบาท %	
มูลค่าจำหน่ายในประเทศ	47.00	100.00	51.00	77.27	101.00	100.00
มูลค่าจำหน่ายต่างประเทศ						
- กลุ่มเอเชีย	-	-	15.00	22.73	-	-
มูลค่าจำหน่ายทั้งหมด	47.00	100.00	66.00	100.00	101.00	100.00

□ สิทธิหรือข้อจำกัดในการประกอบธุรกิจ

ในส่วนของบริษัทใหญ่

1. บัตรส่งเสริมการลงทุน	: 1130(2)/2553
กิจการ	: ผลิตกระสอบพลาสติกสาน
ประเภท 6.12	: การผลิตผลิตภัณฑ์พลาสติกหรือเคลือบด้วยพลาสติก
วันที่อนุมัติ	: 21 ธันวาคม 2552
วันสิ้นสุดอายุ	: 30 มิถุนายน 2564

สิทธิประโยชน์ที่สำคัญ

ให้ผู้ได้รับการส่งเสริมได้รับสิทธิ ดังต่อไปนี้

- ตามมาตรา 25 ให้ได้รับอนุญาตนำคนต่างด้าวซึ่งเป็นช่างฝีมือหรือผู้ชำนาญการคู่สมรสและบุคคลซึ่งอยู่ในอุปการะของบุคคลซึ่งอยู่ในอุปการะของบุคคลทั้งสองประเภทนี้เข้ามาในราชอาณาจักรได้ตามจำนวนและกำหนดระยะเวลาให้อยู่ในราชอาณาจักรเท่าที่คณะกรรมการพิจารณาเห็นสมควร
 - ตามมาตรา 26 ให้คนต่างด้าวซึ่งเป็นช่างฝีมือหรือผู้ชำนาญการที่ได้รับอนุญาตให้อยู่ในราชอาณาจักรตามมาตรา 25 ได้รับอนุญาตทำงานเฉพาะตำแหน่งหน้าที่การทำงานที่คณะกรรมการให้ความเห็นชอบตลอดระยะเวลาเท่าที่ได้รับอนุญาตให้อยู่ในราชอาณาจักร
 - ตามมาตรา 28 ให้ได้รับยกเว้นอากรขาเข้าสำหรับเครื่องจักรตามที่คณะกรรมการพิจารณาอนุมัติ
 - ตามมาตรา 31 วรรคหนึ่ง ให้ได้รับยกเว้นภาษีเงินได้นิติบุคคลสำหรับกำไรสุทธิที่ได้จากการประกอบกิจการที่ได้รับการส่งเสริมรวมกันไม่เกินร้อยละ 100 ของเงินลงทุนไม่รวมค่าที่ดินและทุนหมุนเวียนมีกำหนดเวลาแปดปี นับแต่วันที่เริ่มมีรายได้จากการประกอบกิจการนั้น
- วรรคสาม รายได้ที่ต้องนำมาคำนวณกำไรสุทธิที่ได้จากการประกอบกิจการตามวรรคหนึ่ง ให้รวมถึงรายได้จากการจำหน่ายผลพลอยได้ ได้แก่ เศษหรือของเสียจากกระบวนการผลิต
- วรรคสี่ ในกรณีที่ประกอบกิจการขาดทุนในระหว่างเวลาได้รับยกเว้นภาษีเงินได้นิติบุคคลตามวรรคหนึ่ง ผู้ได้รับการส่งเสริมจะได้รับอนุญาตให้นำผลขาดทุนประจำปีที่เกิดขึ้นในระหว่างเวลานั้นไปหักออกจากกำไรสุทธิที่เกิดขึ้นภายหลังระยะเวลาได้รับยกเว้นภาษีเงินได้นิติบุคคลมีกำหนดเวลาไม่เกินห้าปีนับแต่วันที่พ้นกำหนดเวลานั้น โดยจะเลือกหักจากกำไรสุทธิของปีใดปีหนึ่งหรือหลายปีก็ได้
- ตามมาตรา 34 ให้ได้รับยกเว้นไม่ต้องนำเงินปันผลจากกิจการที่ได้รับการส่งเสริมซึ่งได้รับยกเว้นภาษีเงินได้นิติบุคคลตามมาตรา 31 ไปรวมคำนวณเพื่อเสียภาษีเงินได้ตลอดระยะเวลาที่ผู้ได้รับการส่งเสริมได้รับยกเว้นภาษีเงินได้นิติบุคคลนั้น
 - ตามมาตรา 35 (3) ให้ได้รับอนุญาตให้หักเงินลงทุนในการติดตั้งหรือก่อสร้างสิ่งอำนวยความสะดวกร้อยละยี่สิบห้าของเงินลงทุนนอกเหนือไปจากการหักค่าเสื่อมราคาตามปกติ
 - ตามมาตรา 36 (1) ให้ได้รับยกเว้นอากรขาเข้าสำหรับวัตถุดิบและวัสดุจำเป็นที่ต้องนำเข้ามาจากต่างประเทศเพื่อใช้ในการผลิตเพื่อการส่งออกเป็นระยะเวลาห้าปี นับแต่วันนำเข้าครั้งแรก
 - ตามมาตรา 36 (2) ให้ได้รับยกเว้นอากรขาเข้าสำหรับของผู้ที่ได้รับการส่งเสริมนำเข้ามาเพื่อส่งกลับออกไปเป็นระยะเวลาห้าปี นับแต่วันนำเข้าครั้งแรก
- ทั้งนี้ ตั้งแต่วันที่ 21 ธันวาคม พ.ศ. 2552 ซึ่งเป็นวันที่คณะกรรมการอนุมัติให้การส่งเสริม

เงื่อนไขที่สำคัญ

ผู้ได้รับการส่งเสริมจะต้องปฏิบัติตามเงื่อนไขทั่วไปและเงื่อนไขเฉพาะโครงการ ดังนี้

เงื่อนไขทั่วไป

1. กรณีได้รับสิทธิตามมาตรา 25 และมาตรา 26 จะต้องไม่ใช่หรือยินยอมให้ช่างฝีมือหรือผู้ชำนาญการ ซึ่งเป็นคนต่างด้าวที่ผู้ได้รับการส่งเสริมได้รับอนุญาตให้เข้ามาในประเทศไทยเพื่อประโยชน์แก่กิจการที่ผู้ได้รับการส่งเสริมนั้นไปประกอบอาชีพหรือปฏิบัติหน้าที่อื่นใดนอกเหนือขอบเขตหน้าที่ของตำแหน่งที่ได้รับอนุมัติ และเมื่อช่างฝีมือหรือผู้ชำนาญการผู้ใดพ้นจากตำแหน่งหน้าที่ดังกล่าวต้องแจ้งให้สำนักงานทราบภายใน 15 วัน นับจากวันที่ผู้นั้นพ้นจากตำแหน่ง

จะต้องเร่งรัดฝึกอบรม และสนับสนุนคนไทยให้สามารถปฏิบัติงานตามโครงการที่ผู้ได้รับการส่งเสริม แทนช่างฝีมือหรือผู้ชำนาญการซึ่งเป็นคนต่างด้าวภายในเวลาที่กำหนด

จะต้องรายงานการปฏิบัติงานของช่างฝีมือหรือผู้ชำนาญการซึ่งเป็นคนต่างด้าว ที่ได้รับอนุญาตให้เข้าเมืองว่า ได้ฝึกอบรมให้คนไทยได้รับความรู้ความชำนาญเพียงไร ตามแบบและวิธีการที่สำนักงานกำหนด

2. กรณีได้รับสิทธิตามมาตรา 27 จะต้องใช้ที่ดินที่ได้รับอนุญาตเพื่อประกอบกิจการที่ผู้ได้รับการส่งเสริมเท่านั้น

3. กรณีได้รับสิทธิตามมาตรา 28 หรือมาตรา 29 จะต้องปฏิบัติดังนี้

3.1 ในกรณีที่มีการค้าประกันเครื่องจักร จะต้องจัดส่งเอกสารรายการเครื่องจักรที่ขอยกเว้นหรือลดหย่อนอากรขาเข้าตามแบบ วิธีการ และเงื่อนไขที่สำนักงานกำหนดให้แก่สำนักงาน เพื่อให้ได้รับการอนุมัติให้เสร็จสิ้นลงได้ภายในหนึ่งปี นับจากวันสิ้นสุดระยะเวลาการนำเข้า เมื่อพ้นกำหนดหนึ่งปีดังกล่าวแล้วคณะกรรมการจะเพิกถอนสิทธิและประโยชน์ในการยกเว้นหรือลดหย่อนอากรขาเข้าสำหรับเครื่องจักรเฉพาะรายการที่นำเข้ามาและยังอยู่ในระหว่างการใช้หนังสือค้ำประกันของธนาคารเป็นประกันอากรขาเข้า

3.2 จะต้องใช้เครื่องจักรที่ได้อนุมัติให้ยกเว้นหรือลดหย่อนอากรขาเข้าเฉพาะในกิจการตามบัตรส่งเสริม

3.3 จะต้องไม่จ้าง จ้างนาย โอน ให้เช่า หรือยินยอมให้บุคคลอื่นใช้เครื่องจักรที่ได้ยกเว้นหรือลดหย่อนอากรขาเข้า

3.3.1 ในกรณีที่ผู้ได้รับการส่งเสริมได้รับอนุญาตให้จ้างเครื่องจักร หากมีการฟ้องบังคับจ้างเครื่องจักรดังกล่าวจะต้องแจ้งให้สำนักงานทราบภายใน 15 วัน นับแต่วันที่ศาลประทับฟ้อง และหากผู้รับจ้างไม่อาจชำระภาษีอากรเครื่องจักรที่บังคับจ้างได้ครบถ้วนตามมาตรา 42 แห่งพระราชบัญญัติส่งเสริมการลงทุน พ.ศ. 2520 ผู้ได้รับการส่งเสริมจะต้องรับผิดชอบในการชำระภาษีอากรเครื่องจักรจนครบถ้วนตามกฎหมายว่าด้วยพิกัดอัตราศุลกากร

3.3.2 ในกรณีที่ได้รับอนุญาตให้โอนเครื่องจักรไปเพื่อทำสัญญาเช่าแบบลิสซิ่งหรือทำสัญญาเช่าซื้อผู้ได้รับการส่งเสริมจะต้องปฏิบัติตามหลักเกณฑ์ เงื่อนไข และวิธีการที่สำนักงานกำหนด

4. กรณีได้รับสิทธิตามมาตรา 30 วัตถุดิบหรือวัสดุจำเป็นนั้นจะต้องใช้เฉพาะในกิจการที่ผู้ได้รับการส่งเสริมเท่านั้นและต้องยื่นรายการเพื่อขออนุมัติการนำเข้าวัตถุดิบหรือวัสดุจำเป็นก่อนการนำเข้าไม่น้อยกว่าสองเดือน

5. กรณีได้รับสิทธิตามมาตรา 31 จะต้องจัดทำบัญชีรายรับ – รายจ่ายสำหรับกิจการที่ผู้ได้รับการส่งเสริมแยกต่างหากจากกิจการส่วนอื่นไม่ว่าจะได้รับการส่งเสริมหรือไม่ก็ตามเพื่อประโยชน์ในการคำนวณกำไรสุทธิที่ได้รับยกเว้นภาษีเงินได้นิติบุคคล

6. กรณีได้รับสิทธิตามมาตรา 36 (1) วัตถุดิบและวัสดุจำเป็นนั้น จะต้องใช้ในการผลิต ผสม หรือประกอบผลิตภัณฑ์เฉพาะที่ใช้ในการส่งออก และเฉพาะในกิจการที่ได้รับการส่งเสริมเท่านั้น

7. จะต้องยื่นขึ้นการดำเนินการตามโครงการต่อสำนักงานเมื่อครบ 6 เดือน ครบ 1 ปี และครบ 2 ปี นับแต่วันที่ออกบัตรส่งเสริม

8. เมื่อเปิดดำเนินการแล้ว จะต้องรายงานผลการปฏิบัติงานตามโครงการและการดำเนินงานให้สำนักงานทราบดังต่อไปนี้

8.1 การเปลี่ยนแปลงอัตราส่วนการถือหุ้นระหว่างผู้มีสัญชาติไทยและคนต่างด้าว และการเปลี่ยนแปลงการถือหุ้นของคนต่างด้าวต่างชาติทุกครั้ง

8.2 ฐานะการเงินและผลการดำเนินงานตามแบบที่สำนักงานกำหนด โดยจะต้องรายงานในรอบปีภายในวันที่ 31 กรกฎาคม ของปีถัดไป

8.3 เรื่องอื่น ๆ เป็นครั้งคราว ตามแบบและภายในระยะเวลาที่สำนักงานกำหนด

9. จะต้องให้มีและใช้ระบบป้องกัน ควบคุมมิให้เกิดผลเสียหายต่อคุณภาพสิ่งแวดล้อมหรือที่จะก่อให้เกิดอันตรายหรือความเดือดร้อนรำคาญแก่ผู้อยู่ใกล้เคียง โดยได้รับความเห็นชอบจากหน่วยงานของรัฐที่เกี่ยวข้อง

10. จะต้องปฏิบัติตามกฎหมายอื่นที่เกี่ยวข้อง

11. การหยุดดำเนินการเป็นระยะเวลาเกินกว่าสองเดือน ต้องได้รับอนุญาตจากสำนัก

12. จะต้องอำนวยความสะดวกแก่พนักงานเจ้าหน้าที่ในการตรวจสอบ

13. กรรมวิธีการผลิตหรือการบริการ จะต้องเป็นไปตามโครงการที่เสนอและได้รับการอนุมัติ

14. คุณภาพของผลิตภัณฑ์ที่ผลิตหรือประกอบได้ จะต้องเป็นไปตามมาตรฐานสากลและหากได้มีการประกาศ

กำหนดมาตรฐานตามกฎหมายว่าด้วยมาตรฐานผลิตภัณฑ์อุตสาหกรรมแล้ว จะต้องดำเนินการให้ได้รับใบอนุญาตให้แสดงเครื่องหมายมาตรฐานจากคณะกรรมการมาตรฐานผลิตภัณฑ์อุตสาหกรรมด้วย

15. กรณีที่มีการข้ายุติอำนาจของผู้ได้รับการส่งเสริม ต้องแจ้งให้สำนักงานทราบทุกครั้งพร้อมด้วยหนังสือรับรอง

ของกระทรวงพาณิชย์ มิฉะนั้นให้ถือว่าคงมีภูมิลำเนาตามที่ได้แจ้งให้สำนักงานทราบครั้งสุดท้าย และถือว่าได้รับเอกสาร ประกาศ

หรือคำสั่งต่าง ๆ จากสำนักงานที่ส่งไปยังภูมิลำเนาที่แจ้งไว้แล้วโดยชอบแล้ว

เงื่อนไขเฉพาะโครงการ

1. เครื่องจักรที่ใช้ในกิจการที่ได้รับการส่งเสริมต้องเป็นเครื่องจักรใหม่

1.1 เครื่องจักรซึ่งได้รับยกเว้นหรือลดหย่อนอากรขาเข้านั้น จะต้องนำเข้ามาภายในวันที่ 5 สิงหาคม 2555

1.2 จะต้องยื่นขออนุมัติบัญชีรายการเครื่องจักรก่อนการใช้สิทธิและประโยชน์ยกเว้นหรือลดหย่อนอากรขาเข้าเครื่องจักรตามแบบและวิธีการที่สำนักงานกำหนด

2. จะต้องดำเนินการให้แล้วเสร็จพร้อมที่จะเปิดดำเนินการได้ภายในกำหนดเวลาไม่เกิน 36 เดือน นับแต่วันที่ออกบัตรส่งเสริม โดยจะต้องแจ้งขอเปิดดำเนินการตามแบบที่สำนักงานกำหนด

3. จะต้องมีทุนจดทะเบียนเรียกชำระแล้วไม่น้อยกว่าหนึ่งร้อยห้าล้านบาท

4. บุคคลผู้มีสัญชาติไทยจะต้องถือหุ้นรวมทั้งสิ้นไม่น้อยกว่าร้อยละห้าสิบเอ็ด ของทุนจดทะเบียน

5. จะต้องดำเนินการตามสาระสำคัญของโครงการที่ได้รับส่งเสริม ในเรื่องดังต่อไปนี้

5.1 ชนิดผลิตภัณฑ์ กระสอบพลาสติกสาน

5.2 ขนาดของกิจการ มีกำลังผลิตกระสอบพลาสติกสาน

ปีละประมาณ 63,000,000 ใบ

(เวลาทำงาน 24 ชั่วโมง / วัน : 350 วัน / ปี)

ผลพลอยได้ ได้แก่ เศษหรือของเสียจากกระบวนการผลิต

6. จะต้องมีการขึ้นรูปหรือเคลือบด้วยพลาสติก

7. จะต้องมีการลงทุน (ไม่รวมค่าที่ดินและทุนหมุนเวียน) ไม่น้อยกว่าหนึ่งล้านบาท

8. จะต้องยื่นแบบขอใช้สิทธิและประโยชน์ยกเว้นภาษีเงินได้นิติบุคคล และรายงานผลการดำเนินงานที่ผ่านการตรวจสอบจากผู้สอบบัญชีรับอนุญาต ให้สำนักงานเห็นชอบภายในหนึ่งร้อยสี่สิบวัน นับแต่วันสิ้นรอบระยะเวลาบัญชี เพื่อการขอรับสิทธิและประโยชน์ในการยกเว้นภาษีเงินได้นิติบุคคลของรอบระยะเวลาบัญชีนั้น

9. ภาษีเงินได้นิติบุคคลที่ได้รับยกเว้นตามมาตรา 31 วรรคหนึ่งและวรรคสาม มีมูลค่าไม่เกิน 56,000,000 บาท ทั้งนี้ จะปรับเปลี่ยนตามจำนวนเงินลงทุนโดยไม่รวมค่าที่ดินและทุนหมุนเวียนที่แท้จริงในวันเปิดดำเนินการตามโครงการที่ได้รับการส่งเสริม

10. จะต้องดำเนินการให้ได้รับใบรับรองระบบคุณภาพตามมาตรฐาน ISO 9000 หรือ ISO 14000 หรือมาตรฐานสากลอื่นที่เทียบเท่า ภายใน 2 ปี นับแต่วันที่เปิดดำเนินการยกเว้นภาษีเงินได้นิติบุคคลเป็นเวลา 1 ปี

11. จะต้องตั้งโรงงานในท้องที่จังหวัดปราจีนบุรี โดยสถานที่ตั้งโรงงานต้องไม่อยู่ในเขตหวงห้ามตามประกาศผังเมืองรวมของจังหวัด และต้องได้รับอนุญาตจากกระทรวงอุตสาหกรรมหรือส่วนราชการที่เกี่ยวข้องด้วย ทั้งนี้ ภายในระยะเวลาสิบห้าปี นับแต่วันเปิดดำเนินการ จะย้ายโรงงานไปตั้งในท้องที่อื่นมิได้

ผู้ได้รับการส่งเสริมต้องปฏิบัติตามเงื่อนไขในบัตรส่งเสริม หรือในหนังสืออนุญาตหากฝ่าฝืนหรือไม่ปฏิบัติตามเงื่อนไขดังกล่าว อาจถูกเพิกถอนสิทธิประโยชน์ทั้งหมดหรือบางส่วน และให้ถือว่าเอกสารแนบท้ายเป็นส่วนหนึ่งของบัตรส่งเสริม

ในกรณีที่มีการแก้ไขเพิ่มเติมสิทธิ แก้ไขเงื่อนไขหรือแก้ไขอื่นๆ ให้ผู้ได้รับการส่งเสริมนำบัตรส่งเสริมฉบับนี้ไปติดต่อสำนักงานเพื่อทำการแก้ไขเพิ่มเติม

4 : ทรัพย์สินที่ใช้ในการประกอบธุรกิจ

สินทรัพย์ของบริษัทใหญ่ และบริษัทย่อย

4.1 รายละเอียดทรัพย์สินมูลค่าสุทธิตามบัญชีของบริษัทใหญ่ โรงงานที่ปราจีนบุรี ณ 31 ธันวาคม 2564

- ที่ดิน อาคาร และเครื่องจักร

	อายุงาน (ปี)	มูลค่าสุทธิ ใช้งานมาแล้ว (ล้านบาท)	ต้นทุน (ล้านบาท)	ค่าเสื่อม ราคาสะสม (ล้านบาท)
ที่ดิน		34.50	34.50	-
อาคาร	20	16.95	88.07	71.12
เครื่องจักรและอุปกรณ์โรงงาน	20	42.58	198.92	156.34
เครื่องมือและอุปกรณ์โรงงาน	10	2.08	20.46	18.38
เครื่องใช้สำนักงาน	10	0.28	2.20	1.92
เครื่องตกแต่งและติดตั้ง	10	0.03	0.88	0.85
ยานพาหนะ	10	-	0.41	0.41
เครื่องจักรระหว่างติดตั้ง		10.56	10.56	-
ส่วนปรับปรุงอาคารโรงงาน		6.61	6.61	-
ค่าเผื่อการด้อยค่าเครื่องจักร		(0.94)	(0.94)	-
รวมสินทรัพย์ถาวร		112.65	361.67	249.02

- หมายเหตุ : 1. อาคารสำนักงานและโรงงาน ตั้งอยู่ที่ 99/9 ถนนสาย 304 ตำบลหนองโพรง
อำเภอสรีมหาโพธิ จังหวัดปราจีนบุรี ตั้งอยู่บนที่ดินที่เป็นกรรมสิทธิ์ของบริษัทฯ
มีเนื้อที่ 154 ไร่ 2 งาน 53 ตารางวา
2. ที่ดิน ,อาคาร ค้ำประกันเงินวงเงินสินเชื่อ ธนาคารไทยพาณิชย์ จำกัด (มหาชน)
เครื่องจักร ค้ำประกันเงินวงเงินสินเชื่อ ธนาคารยูโอบีรีตแนสิน จำกัด (มหาชน)
3. เครื่องจักรที่มีมูลค่าตามบัญชีมากกว่า 10 % ไม่มี

4.2 รายละเอียดทรัพย์สินมูลค่าสุทธิตามบัญชีของบริษัทใหญ่ โรงงานที่สมุทรปราการ ณ 31 ธันวาคม 2564

	อายุงาน (ปี)	มูลค่าสุทธิ ใช้งานมาแล้ว (ล้านบาท)	ต้นทุน ตามบัญชี (ล้านบาท)	ค่าเสื่อม ราคาสะสม (ล้านบาท)
ที่ดิน		-	-	-
อาคาร	20	1.76	15.57	13.81
เครื่องจักรและอุปกรณ์โรงงาน	20	42.74	94.51	51.77
เครื่องมือและอุปกรณ์โรงงาน	10	4.24	14.66	10.42
เครื่องใช้สำนักงาน	10	1.69	7.52	5.83
เครื่องตกแต่งและติดตั้ง	10	0.97	3.21	2.24
ยานพาหนะ	10	12.62	29.47	16.85
งานระหว่างก่อสร้าง-สำนักงาน		5.99	5.99	-
สิทธิการใช้อาคารตามสัญญาเช่า		17.43	25.79	8.36
เครื่องจักรระหว่างติดตั้ง		1.39	1.39	-
ค่าเผื่อด้อยค่าเครื่องจักร		(1.67)	(1.67)	-
รวมสินทรัพย์ถาวร		87.16	196.44	109.28

หมายเหตุ : 1. อาคารสำนักงาน และ โรงงานตั้งอยู่ที่ 94-95 ซอยสุขสวัสดิ์ 72 ตำบลบางครุ อำเภอบางพลี จังหวัดสมุทรปราการ

2. ทางบริษัทเช่าที่ดินและสิ่งปลูกสร้าง ของนายเลิศชัย เจริญอารมณ์วัฒนา ในนามบริษัท เวลแมนเทคโนโลยี จำกัด ซึ่งเป็นที่ตั้งของสำนักงานและโรงงานที่ เลขที่ 94-95 หมู่ 8 ต.บางครุ อ.พระประแดง จ.สมุทรปราการ เนื้อที่ที่เช่า 15,471.25 ตารางเมตร บนพื้นที่ดินรวม 4 แปลง คือ เลขที่ 1630 , 2544,5596,10834 ซึ่งมีเนื้อที่ทั้งสิ้น 8-3-69 ไร่ หรือ 3,569 ตารางวา อัตราค่าเช่า 400,000.- บาทต่อเดือน เหลือค่าเช่า 25.85 บาท ต่อตารางเมตร / เดือน อายุสัญญา 3 ปี

สัญญาเช่า ถือปฏิบัติตั้งแต่วันที่ 1 มกราคม 2563

ณ วันเริ่มต้นสัญญา บริษัทและบริษัทย่อยจะประเมินว่าสัญญาเป็นสัญญาเช่าหรือประกอบด้วยสัญญาเช่าหรือไม่ โดยสัญญาจะเป็นสัญญาเช่าหรือประกอบด้วยสัญญาเช่า ถ้าสัญญานั้นเป็นการให้สิทธิในการควบคุมการใช้สินทรัพย์ที่ระบุได้สำหรับช่วงเวลาหนึ่งเพื่อการแลกเปลี่ยนกับสิ่งตอบแทน

สินทรัพย์สิทธิการใช้ - ผู้เช่า

สินทรัพย์สิทธิการใช้รับรู้ ณ วันที่ สัญญาเช่าเริ่มมีผลโดยแสดงมูลค่าตามราคาทุนหลังหักค่าเสื่อมราคาสะสมและค่าเผื่อด้อยค่า และปรับปรุงด้วยการวัดมูลค่าของหนี้สินตามสัญญาเช่าใหม่ ราคาทุนดังกล่าวประกอบด้วย จำนวนเงินของหนี้สินตามสัญญาเช่าจากการวัดมูลค่าเริ่มแรก ต้นทุนทางตรงเกิดขึ้น และการจ่ายชำระตามสัญญาเช่าใดๆ ที่จ่ายชำระ ณ วันที่สัญญาเช่าเริ่มมีผลหรือก่อนวันที่สัญญาเริ่มมีผลหักสิ่งจูงใจตามสัญญาเช่าที่ได้รับ

- อาคารและเครื่องจักร นำไปคำนวณวงเงินสินเชื่อ ธนาคารไทยพาณิชย์ จำกัด (มหาชน)
- เครื่องจักรที่มีมูลค่ามากกว่า 10 % ของสินทรัพย์รวมไม่มี

4.3 รายละเอียดทรัพย์สินมูลค่าตามบัญชีของบริษัทย่อย ที่โรงงานปราจีนบุรี ณ 31 ธันวาคม 2564

	อายุงาน (ปี)	มูลค่าสุทธิ ใช้งานมาแล้ว (พันบาท)	ต้นทุนสุทธิ ตามบัญชี (พันบาท)	ค่าเสื่อม ราคาสะสม (พันบาท)
อาคาร	5	11.10	26.49	15.39
เครื่องจักร	10	0.04	97.84	97.80
เครื่องมือและอุปกรณ์โรงงาน	10	0.20	11.45	11.25
ระบบไฟฟ้าและประปา	10	0.19	5.70	5.51
ยานพาหนะ	10	0.55	4.22	3.67
เครื่องใช้สำนักงาน	10	0.02	3.35	3.33
เครื่องตกแต่งและติดตั้ง	10	0.01	0.97	0.96
รวมสินทรัพย์ถาวร		12.11	150.02	137.91

- หมายเหตุ :
1. โรงงานตั้งอยู่เลขที่ 99/9 ถนนสาย 304 ต.หนองโพน อ.ศรีมหาโพธิ จ.ปราจีนบุรี ได้เช่าที่ดิน พร้อมอาคารกับ บริษัท อุตสาหกรรมผ้าเคลือบพลาสติกไทย จำกัด (มหาชน) เพื่อเป็นที่ตั้งโรงงาน จำนวน 1 ไร่ 3 งาน มีสาระสำคัญของสัญญาเช่าดังนี้
 - คู่สัญญา : บริษัท ยูไนเต็ด คัลเลอร์ คอร์ปอเรชั่น จำกัด
 - อายุสัญญา : 5 ปี
 - อัตราค่าเช่า : 35,000 บาท ต่อเดือน
 - อัตราค่าเช่าดังกล่าวมีการประเมินราคาตลาดในพื้นที่บริเวณเดียวกันราคาเช่าอยู่ในเกณฑ์เหมาะสม (ค่าเช่าที่ดินพร้อมอาคารโรงงาน 50 บาท / ตารางวา/เดือน
 - รายการนี้ได้ความเห็นชอบจากคณะกรรมการตรวจสอบ เมื่อครบกำหนดตามสัญญาเช่าโดยให้เช่าต่อไปตามสัญญาเดิม เมื่อวันที่ 1 สิงหาคม 2563
 2. เครื่องจักร นำไปค้ำประกันวงเงินสินเชื่อกับ ธนาคารไทยพาณิชย์ จำกัด (มหาชน)
 3. เครื่องจักรที่มีมูลค่ามากกว่า 10 % ไม่มี

5. งานที่ยังไม่ส่งมอบ

● ในส่วนของบริษัทใหญ่

มูลค่างานที่ยังไม่ส่งมอบลูกค้า (รวมคำสั่งซื้อ) ณ. วันที่ 31 ธันวาคม 2564 มีมูลค่าทั้งสิ้น 0.0 - ล้านบาท แยกเป็นตลาดในประเทศ 71.51. - ล้านบาท และตลาดต่างประเทศ 0.00- ล้านบาท เมื่อเทียบกับในงวดเดียวกัน คือ ณ. วันที่ 31 ธันวาคม 2563 มีมูลค่าทั้งสิ้น 0.00.- ล้านบาท แยกเป็นตลาดในประเทศ 0.00.- ล้านบาท และตลาดต่างประเทศ 0.00- ล้านบาท

มูลค่าคำสั่งซื้อสินค้ากับผู้ขายที่ค้างรับ ณ วันที่ 31 ธันวาคม 2564 มีมูลค่าทั้งสิ้น 0.00.- ล้านบาท

● ในส่วนของบริษัทย่อย

มูลค่างานที่ยังไม่ส่งมอบลูกค้า (รวมคำสั่งซื้อ) ณ. วันที่ 31 ธันวาคม 2564 มีมูลค่าทั้งสิ้น 0.00.- ล้านบาท แยกเป็นตลาดต่างประเทศ 0.00.- ล้านบาท และตลาดในประเทศ 0.00.- ล้านบาท เมื่อเทียบกับในงวดเดียวกัน คือ ณ. วันที่ 31 ธันวาคม 2563 มีมูลค่าทั้งสิ้น 0.00.- ล้านบาท แยกเป็น ต่างประเทศ 0.00.- ล้านบาท และตลาดในประเทศ 0.00.- ล้านบาท ทั้งหมด

1.3 โครงสร้างการถือหุ้นของกลุ่มบริษัท

☐ ผู้ถือหุ้น

กลุ่มผู้ถือหุ้น		30 เม.ย. 2564		30 เม.ย. 2563		30 เม.ย. 2562	
		จำนวนหุ้นที่ถือ	%	จำนวนหุ้นที่ถือ	%	จำนวนหุ้นที่ถือ	%
1.นางพรทิพย์	เจริญอาภรณ์วัฒนา	1,700,000	16.19	1,700,000	16.19	1,700,000	16.19
2.นายเลิศชัย	เจริญอาภรณ์วัฒนา	2,481,900	23.64	2,411,200	22.96	2,371,100	22.58
3.นายชาติชาย	เจริญศิริวัฒนา	629,900	5.99	629,900	5.99	629,900	5.99
4.นางมนัสนันท์(โสพิศ)	เจริญอาภรณ์วัฒนา	937,800	8.93	937,800	8.93	937,800	8.93
5.นางสาววีรียา	เจริญอาภรณ์วัฒนา	547,400	5.21	547,400	5.21	547,400	5.21
6.นางสาวสุมิตรา	เจริญอาภรณ์วัฒนา	501,000	4.77	501,000	4.77	501,000	4.77
7.นายโชคชัย	เจริญศิริวัฒนา	517,000	4.92	517,000	4.92	517,000	4.92
8.นางสาวพรรณสมนตร์	เจริญอาภรณ์วัฒนา	450,000	4.29	450,000	4.29	450,000	4.29
9.นางสาวรัชฎา	ตรียามิตรจิตกุล	405,000	3.86	405,000	3.86	405,000	3.86

1.4 จำนวนทุนจดทะเบียนและทุนชำระแล้ว

☐ ทุน

บริษัท มีทุนจดทะเบียน 200 ล้านบาท เรียกชำระแล้ว 105 ล้านบาท แบ่งเป็นหุ้นสามัญ 10,500,000 หุ้น มูลค่าหุ้นที่ตราไว้ 10.- บาท โดยมีประวัติการเพิ่มทุนดังนี้

เดือน/ปี ที่จดทะเบียน ทุนชำระแล้ว	ทุนจดทะเบียน (ล้านบาท)	ทุนชำระแล้ว		เสนอขาย ให้แก่..... เพื่อ.....
		ทุนที่เพิ่ม (ล้านบาท)	หลังเพิ่มทุน (ล้านบาท)	
เม.ย./2535	10	75	85	เสนอขายให้แก่ผู้ถือหุ้นเดิมเพื่อเป็นทุนในการขยายกิจการ
ธ.ค./2536	85	20	105	เสนอขายให้แก่ประชาชนทั่วไป เพื่อ 1.ซื้อเครื่องจักรและอุปกรณ์เพื่อขยายกำลังการผลิต 2.ชำระคืนเงินกู้ยืมระยะยาวจากสถาบันการเงิน

☐ พันธะผูกพันในการออกหุ้นในอนาคต

- ไม่มี -

1.5 นโยบายการจ่ายเงินปันผล

บริษัทมีนโยบายการจ่ายเงินปันผล โดยพิจารณาปัจจัยต่างๆ ประกอบด้วย ผลการดำเนินงานของบริษัทฯ สถานะเศรษฐกิจ แผนการขยายธุรกิจ โอกาสในการปรับปรุงประสิทธิภาพต่างๆ ในอนาคต ฐานะการเงินและสภาพคล่องของบริษัทฯ ตลอดจนจะต้องได้รับการอนุมัติจากที่ประชุมสามัญผู้ถือหุ้นของบริษัทฯ

2 : การบริหารจัดการความเสี่ยง

ปัจจัยความเสี่ยงที่สำคัญในปี 2564 ที่บริษัทได้รับผลกระทบต่อการดำเนินงานและด้านการบริหารจัดการ มีดังนี้



-  ความเสี่ยงจากการเปลี่ยนแปลงของราคาวัตถุดิบ
-  ความเสี่ยงด้านการตลาดและการขาย
-  ความเสี่ยงด้านลูกหนี้การค้า
-  ความเสี่ยงจากการระบาดจาก COVID -19

2 : การบริหารจัดการความเสี่ยง

2.1 นโยบายและการบริหารความเสี่ยง

บริษัทฯ ได้ตระหนักถึงความสำคัญของการบริหารจัดการความเสี่ยง เพื่อให้มีประสิทธิภาพที่ดีที่สุด และสามารถอยู่ในระดับที่ยอมรับได้ โดยใช้หลักการบริหารจัดการทั้งความเสี่ยงภายใน และภายนอก ด้วยการวิเคราะห์ประเมินจัดลำดับ ควบคุมและหาแนวทางแก้ปัญหา พร้อมป้องกันให้อยู่ในระดับการยอมรับได้

2.2 โครงสร้างการบริหารความเสี่ยง

1. ความเสี่ยงภายในของบริษัทฯ ให้พนักงานแต่ละแผนกตามสายงานร่วมกัน บริหารความเสี่ยง (Risk Management) พร้อมป้องกันและแก้ไขความเสี่ยง ใน ระบบ ISO : 9001 : 2015 โดยผ่านการทบทวนของฝ่ายบริหาร
2. ความเสี่ยงภายนอกของบริษัทฯ ให้ฝ่ายบริหารและฝ่ายการตลาดร่วมกัน บริหารความเสี่ยง (Risk Management) ผ่านคณะกรรมการฝ่ายตรวจสอบ (Audi Commitee) แล้วรายงานต่อคณะกรรมการ เพื่อพิจารณาระดับความเสี่ยงและ โอกาส มาเป็นแนวทางในการปรับปรุงและพัฒนาองค์กรต่อไป ให้เกิดประสิทธิภาพสูงสุด

2.3 ปัจจัยความเสี่ยงต่อการดำเนินธุรกิจ

ปัจจัยความเสี่ยงที่สำคัญในปี 2564 ที่บริษัทฯ ได้รับผลกระทบต่อการดำเนินงาน มีดังนี้

2.3.1 ความเสี่ยงจากการเปลี่ยนแปลงของราวัตถุดิบ

เนื่องจากต้นทุนหลักในการผลิตกระสอบพลาสติกสานคือเม็ดพลาสติก PP (POLYPROPYLENE) ซึ่งคิดเป็น 70 % ของต้นทุนการผลิตทั้งหมด และมีราคาผันแปรไปตามราคาน้ำมันในตลาดโลก โดยในปี 2564 ราคาน้ำมันตลาดโลกปรับเพิ่มสูงขึ้นส่งผลทำให้เม็ดพลาสติกมีราคาเพิ่มสูงขึ้น ซึ่งบริษัทฯตระหนักถึงความเสี่ยงในข้อนี้ จึงได้มีการติดตามข้อมูลข่าวสารอย่างใกล้ชิดต่อเนื่อง เพื่อประเมินแนวโน้มราคาและปริมาณที่ต้องซื้อวัตถุดิบ ตลอดจนมีการควบคุมและบริหารจัดการวางแผนการสั่งซื้อวัตถุดิบให้สอดคล้องกับปริมาณคำสั่งซื้อของลูกค้าอย่างเหมาะสม ด้วยการวิเคราะห์วางแผนการสั่งซื้อล่วงหน้าในช่วงที่วัตถุดิบมีราคาลดลงและมีการซื้อจากผู้ผลิตหลายรายเพื่อเพิ่มอำนาจการต่อรองราคา

2.3.2 ความเสี่ยงด้านการตลาดและการขาย

ตลาดกระสอบพลาสติกสานมีภาวะการแข่งขันที่ทวีความรุนแรงมากขึ้นในปี 2564 ทั้งนี้เนื่องจากเกิดสภาวะการแข่งขันด้านราคา ในอุตสาหกรรมนี้ค่อนข้างรุนแรงมากขึ้น ฉะนั้น เพื่อให้สามารถรักษาสัดส่วนครองตลาดของบริษัทฯไว้ บริษัทฯจึงมีการบริหารความเสี่ยงดังนี้

1. บริษัทฯได้ใช้เครื่องจักรใหม่ที่ทันสมัย ประหยัดพลังงาน และมีประสิทธิภาพที่สูงกว่า ทดแทนเครื่องจักรเก่า และมีการบริหารจัดการควบคุมการผลิตให้มีประสิทธิภาพสูง จึงทำให้สามารถควบคุมต้นทุนการผลิตให้อยู่ในเกณฑ์ที่ดี เพื่อช่วยสร้างความได้เปรียบ เพื่อกำหนดราคาขายที่สามารถแข่งขันในตลาดได้
2. ด้วยระบบการควบคุมบริหารจัดการการผลิตที่มีประสิทธิภาพของบริษัทฯ ทำให้บริษัทฯสามารถผลิตสินค้าที่มีคุณภาพที่ดี และมีการส่งมอบที่ตอบสนองต่อลูกค้าได้เป็นอย่างดี เพื่อสร้างความประทับใจให้ลูกค้า
3. ทีมงานของบริษัทฯสามารถสร้างสัมพันธ์ภาพที่ดีกับลูกค้าได้อย่างต่อเนื่องทั้งด้านราคา คุณภาพของสินค้าและการส่งมอบ ตลอดจนการให้บริการที่ดีจนเกิดความพึงพอใจที่ดีของลูกค้าต่อบริษัทฯ ซึ่งนับว่าบริษัทฯสามารถสร้าง Brand loyalty ที่ดีได้ อันเป็นปัจจัยสำคัญที่ทำให้บริษัทฯสามารถดำเนินธุรกิจได้ต่อเนื่องระยะยาวอย่างมั่นคง
4. บริษัทฯได้มีการลงทุนในเครื่องจักรและอุปกรณ์ใหม่เพื่อพัฒนาผลิตภัณฑ์ใหม่ที่สามารถรองรับความต้องการของลูกค้าที่เปลี่ยนไป เพื่อสร้างความพึงพอใจสูงสุดให้แก่ลูกค้า ที่ส่งผลให้บริษัทฯสามารถดำเนินธุรกิจได้อย่างมั่นคงในระยะยาว

2.3.3 ความเสี่ยงด้านลูกหนี้การค้า

ในปี 2564 การให้เครดิตแก่ลูกค้า บริษัทฯตระหนักและให้ความสำคัญ เพื่อควบคุมความเสี่ยง บริษัทฯได้บริหารความเสี่ยง ด้วยการใช้นโยบายและวิธีการควบคุมเครดิตอย่างเหมาะสม โดยใช้การวิเคราะห์อายุลูกหนี้มาเป็นข้อมูลในการพิจารณาให้เครดิตแก่ลูกค้า รายเก่าและใช้ความระมัดระวังอย่างรอบคอบมากเป็นพิเศษในการคัดเลือกลูกค้ารายใหม่ ตลอดจนการกำหนดระยะเวลาเครดิตในการซื้อ สินค้าของลูกค้ารวมทั้งมีการตรวจสอบควบคุมการรับชำระหนี้จากลูกหนี้การค้าอย่างใกล้ชิดรัศทุกเดือน เพื่อป้องกันความเสี่ยงที่จะ กระทบด้านการเงินของบริษัทฯ

2.3.4 ความเสี่ยงจากการระบาดของเชื้อไวรัส COVID-19

ในปี 2564 มีการแพร่ระบาดของเชื้อไวรัส (COVID-19) หลายระลอกจากสายพันธุ์เซลล์ต้าและโอไมครอน จนทำให้ภาคเศรษฐกิจ ยังคงได้รับผลกระทบอย่างต่อเนื่อง ส่งผลกระทบกับบริษัทฯทั้งในด้านการผลิตและการป้องกันการติดเชื้อของพนักงานในบริษัทฯ

ทางบริษัทฯ ได้มีการควบคุมและมีมาตรการการป้องกันตามระบบของกระทรวงสาธารณสุข และสามารถควบคุมป้องกันการติดเชื้อ ของพนักงานได้อยู่ในเกณฑ์ดี จนไม่มีผลกระทบต่อการผลิตสินค้า เพื่อส่งมอบให้ลูกค้า

3 : การขับเคลื่อนธุรกิจเพื่อความยั่งยืน

โครงการความรับผิดชอบต่อสังคม เพื่อการพัฒนาที่ยั่งยืน (Corporate Social Responsibility:CSR)

1. บริษัทฯ ให้คำแนะนำผลิตภัณฑ์กับลูกค้า เพื่อให้ได้สินค้าที่ตรงตามความต้องการของลูกค้า
2. บริษัทฯ ให้บริการหลังการขายกับบริษัทฯ ลูกค้าทุกกลุ่มในอุตสาหกรรมกระสอบพลาสติกสาน

วิสัยทัศน์ บริษัทฯ ดำเนินนโยบาย เพื่อให้บริษัทฯ ลูกค้ากระสอบพลาสติกสานได้ของที่มีคุณภาพดีตามความต้องการ รวมถึงได้รับความพึงพอใจในผลิตภัณฑ์พลาสติกสานที่เป็นมิตรกับสิ่งแวดล้อม

ภารกิจ บริษัทฯ มีทีมงานที่สามารถรองรับและให้คำแนะนำกับบริษัทฯ ลูกค้าเกี่ยวกับกระสอบพลาสติกสานในทุกรูปแบบ ได้คุณภาพที่ดีและตรงตามความต้องการของลูกค้า

กลยุทธ์ ทางบริษัทฯ คำนึงถึงความต้องการของลูกค้าในด้านกระสอบพลาสติกสานที่มีคุณภาพดีและเป็นมิตรกับสิ่งแวดล้อมและผู้บริโภคที่ได้ใช้สินค้าของทางบริษัทฯ

● การดำเนินงานและการจัดทำรายงาน

บริษัทฯ มีทีมงานที่พร้อมให้คำแนะนำให้เรื่องกระสอบพลาสติกสาน

1. บริษัทฯ ได้รับคำสั่งซื้อจากบริษัทฯ ลูกค้าอย่างต่อเนื่องเสมอมา จากการที่บริการด้านการขายที่เน้นความต้องการของลูกค้าเป็นหลักเพื่อสนองตอบต่อความต้องการความพึงพอใจของลูกค้าและผู้บริโภคเป็นสำคัญ
2. ให้ความร่วมมือกับบริษัทฯ ลูกค้า ในการผลิตสินค้าที่ได้คุณภาพที่ดีและเป็นมิตรกับสิ่งแวดล้อม

● ผลประโยชน์ที่คาดว่าจะได้รับ

1. บริษัทฯ ลูกค้าจะกลับมาสั่งซื้อสินค้าอย่างต่อเนื่อง
2. สร้างสัมพันธภาพที่ดีกับลูกค้าในด้านสินค้ากระสอบที่ดีมีคุณภาพและเป็นมิตรกับสิ่งแวดล้อม

บริษัทฯ ดำเนินงานภายใต้การดูแลในทุกด้านให้ประสานสอดคล้องในทุกๆ มิติ

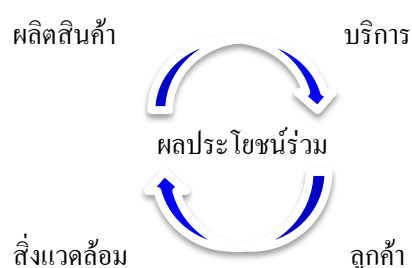

นโยบายภาพรวม

1. การประกอบกิจการด้วยความเป็นธรรม
 - ดำเนินธุรกิจด้วยความสุจริต โปร่งใสเป็นธรรม มุ่งเน้นการเจริญเติบโตของบริษัทควบคู่ไปกับการพัฒนาคุณภาพผลิตภัณฑ์ ดูแลผลประโยชน์ของผู้มีส่วนได้เสียทุกฝ่าย
2. การต่อต้านการทุจริตคอร์รัปชัน
 - จะไม่สนับสนุนหรือส่งเสริมเกี่ยวข้องกับการทุจริตโดยใช้หลักธรรมาภิบาล
3. การเคารพสิทธิมนุษยชน
 - ให้ความสำคัญเท่าเทียมกันกับพนักงานทุกคน และพิจารณาตามความรู้ความสามารถของพนักงานเป็นหลักในการพิจารณาเลื่อนขั้น
4. การปฏิบัติ ต่อแรงงานอย่างเป็นธรรม
 - การปฏิบัติ ทางบริษัทและบริษัทย่อย จะปฏิบัติตามข้อกำหนดต่างๆ เพื่อให้ความเป็นธรรมกับแรงงานทั้งในประเทศและต่างดาว
5. ความรับผิดชอบต่อผู้บริหาร
 - การผลิตสินค้าต้องคำนึงถึงความปลอดภัยของผู้บริโภคและรักษาสิ่งแวดล้อมในธรรมชาติ
6. นโยบายสิ่งแวดล้อม
 - บริษัทอุตสาหกรรมผ้าเคลือบพลาสติกไทย จำกัด(มหาชน) ประกอบกิจการ ผลิต กระสอบพลาสติกสาน จำหน่ายในประเทศและส่งออกต่างประเทศ มีความรับผิดชอบต่อสิ่งแวดล้อมและสังคม โดยมุ่งมั่นพัฒนาและดำเนินการจัดการระบบเรื่องสิ่งแวดล้อมให้มีประสิทธิภาพสูงสุด ดังนี้
 - 6.1 จะดำเนินการผลิต สินค้าที่มีคุณภาพ และรักษาสิ่งแวดล้อมอย่างเคร่งครัดในบริเวณโรงงาน โดยไม่ตัดต้นไม้และดูแลต้นไม้ให้ดี พร้อมทั้งประหยัดพลังงานในอุปกรณ์ที่ใช้ไฟฟ้าทุกชนิด
 - 6.2 จัดกิจกรรมและอบรมในเรื่องการอนุรักษ์สิ่งแวดล้อม และความปลอดภัยในการปฏิบัติในการปฏิบัติงาน โดยปลูกจิตสำนึกของพนักงานให้รักสิ่งแวดล้อมและสังคม รวมทั้งความปลอดภัยในการปฏิบัติงาน
 - 6.3 ใช้เครื่องจักรที่มีเทคโนโลยีที่ทันสมัย และมีประสิทธิภาพในการประหยัดพลังงาน และใช้วัตถุดิบที่ไม่เป็นพิษรวมทั้งไม่ส่งผลกระทบต่อสิ่งแวดล้อม
 - 6.4 มีการบริหารจัดการระบบการรักษาสิ่งแวดล้อม ให้มีความเหมาะสมในขบวนการผลิตสินค้า และสร้างสัมพันธภาพที่ดีกับลูกค้าในเรื่องการช่วยกันรักษาสิ่งแวดล้อม
 - 6.5 มุ่งมั่นในการรักษาและปกป้องสิ่งแวดล้อม โดยจะไม่ก่อให้เกิดมลพิษต่อสิ่งแวดล้อม
7. การร่วมพัฒนาชุมชนหรือ สังคม
 - ให้ความร่วมมือและช่วยเหลือแก่สังคมและชุมชนในท้องถิ่น เช่น สนับสนุนสิ่งของงานกาชาด, กองทุนการศึกษาและสนับสนุนให้ความช่วยเหลือในท้องถิ่นที่ร้องขอของชาวบ้านเด็ก, วันคนพิการสากล, ทอดกฐิน,อื่นๆ เพื่อสังคม
8. การมีนวัตกรรมและเผยแพร่นวัตกรรมที่ได้จากการดำเนินงานที่มีความรับผิดชอบต่อสังคม สิ่งแวดล้อมและผู้มีส่วนได้เสีย

เพื่อสร้างทัศนคติและวัฒนธรรมองค์กร โดยมุ่งสร้างและสืบสานความสัมพันธ์อันดีที่เกิดจากการยอมรับและไว้วางใจซึ่งกันและกัน

สนับสนุนกิจกรรมเพื่อสาธารณประโยชน์ สังคมและสิ่งแวดล้อม ตลอดจนส่งเสริมองค์กรภาครัฐ หรือเอกชนที่มีภารกิจอันเป็นประโยชน์ต่อสังคมและสิ่งแวดล้อม

ส่งเสริมให้บุคลากรทุกระดับให้ความสำคัญและมีส่วนร่วมปฏิบัติงานและดำเนินกิจกรรมต่างๆของบริษัทด้วยความรับผิดชอบต่อสังคม รวมทั้งส่งเสริมและสนับสนุนให้พนักงานมีส่วนร่วมทำงานอาสาสมัคร และกิจกรรมสาธารณประโยชน์ร่วมกับชุมชน

ไม่สนับสนุนกิจกรรมที่ขัดต่อหลักศีลธรรม หรือก่อให้เกิดผลกระทบในเชิงลบต่อความเชื่อมั่นและความไว้วางใจของผู้มีส่วนได้เสีย เช่น ผู้ถือหุ้น พนักงาน ชุมชนที่บริษัทประกอบกิจการอยู่ ลูกค้า คู่ค้า และหน่วยงานภาครัฐ ตลอดจนถึงสังคมและประเทศชาติที่มีต่อบริษัท

กิจกรรมเพื่อประโยชน์ต่อสังคมและสิ่งแวดล้อมและผู้มีส่วนได้เสีย

- โครงการ โรงงานสีขาว (ด้านรักษาเสพติด)
- การรับรองอุตสาหกรรมสีเขียว ระดับที่ 1
- สนับสนุนกรมสวัสดิการและคุ้มครองแรงงาน กระทรวงแรงงาน
- บริจาคของขวัญวันเด็ก และสนับสนุนของขวัญวันคนพิการสากล
- บริจาคช่วยงานกาชาด พัฒนาฝีมือแรงงาน และ งานอุตสาหกรรมจังหวัด
- ลูกจ้างบริษัทมาเยี่ยมชมโรงงานและซ้อมดับเพลิงร่วมกับเจ้าหน้าที่ท้องถิ่น



การต่อต้านการทุจริตและคอร์รัปชัน

บริษัทดำเนินธุรกิจด้วยแนวทางปฏิบัติ และมาตรการต่างๆ โดยเน้นความโปร่งใส ยึดมั่นในความถูกต้อง มีกำหนดมาตรการและขั้นตอนให้ผู้บริหารและคณะกรรมการตรวจสอบ รวมถึงพนักงานทุกฝ่าย มีบทบาทและรับผิดชอบในการควบคุมภายในที่ป้องกันความเสี่ยงด้านคอร์รัปชัน และมีข้อเสนอแนะเพื่อปรับปรุงการปฏิบัติ สื่อสารและส่งเสริมให้ทุกระดับ ตลอดจนผู้ที่มีส่วนเกี่ยวข้องกับทุกฝ่าย ให้มีความรู้ความเข้าใจในนโยบายในแนวทางปฏิบัติให้เหมาะสม เพื่อให้มาตรการต่อต้านคอร์รัปชันประสบความสำเร็จอย่างเป็นรูปธรรม

การกำหนดให้มีการส่งเสริมและสนับสนุนนโยบายต่อต้านคอร์รัปชัน เพื่อสื่อสารไปยังทุกฝ่าย ให้เข้าใจและร่วมมือกัน เพื่อให้มั่นใจว่าระบบที่มีมีการปรับเปลี่ยนตามความเหมาะสมและสามารถใช้ป้องกันการทุจริตและคอร์รัปชันได้อย่างมีประสิทธิภาพ



4 : การวิเคราะห์และคำอธิบายของฝ่ายจัดการ (MD&A)

ภาพรวมของการดำเนินธุรกิจและการเปลี่ยนแปลงที่มีนัยสำคัญ

ในปี 2564 ที่ผ่านมา เศรษฐกิจโลกมีการฟื้นตัวอย่างล่าช้า เนื่องจากต้องประสบปัญหาในเรื่องการระบาดหลายระลอกของโรค COVID-19 ที่ระบาคของไวรัสสายพันธุ์เดลต้าที่ขยายวงกว้างทั้งในประเทศไทยและทั่วโลก จนส่งผลให้หลายธุรกิจและหลายกิจกรรมทางด้านเศรษฐกิจ ถูกจำกัดวงภายใต้มาตรการควบคุมที่เข้มงวดจนเป็นเหตุให้หลายธุรกิจเกิดภาวะชะงักในสายการผลิต เช่นภาคอุตสาหกรรมก่อสร้าง ,ธุรกิจท่องเที่ยว ,ธุรกิจโฆษณา รวมทั้งธุรกิจด้านอาหารและเกษตร

ในช่วงไตรมาสที่ 4 ของปี ประเทศไทย ได้มีการเร่งฉีดวัคซีนไปทั่วประเทศ จนมีการทยอยผ่อนคลามาตรการต่างๆที่เคยควบคุมอย่างเข้มงวด ทำให้กิจกรรมทางเศรษฐกิจสามารถกลับมาดำเนินการธุรกิจได้บ้าง แต่ก็มีการระบาดของไวรัสสายพันธุ์ใหม่ คือ โอมิครอน จนสร้างความกังวลและมีการระบาดที่ทวีความรุนแรง จนส่งผลให้ GDP ของประเทศไทยเติบโตได้เพียงเล็กน้อยในอัตรา 1.2 % จากที่หดตัวอย่างรุนแรงในปี 2563 ที่ (- 6.1 %)

สรุปในปี 2564 ประเทศไทยประสบปัญหา

1. ภาคการท่องเที่ยวเกิดการชะงักงันอย่างต่อเนื่องจากปีก่อน อันเนื่องมาจากการระบาดของ COVID - 19 ที่รุนแรงทั่วโลกตั้งแต่ต้นปี ถึงแม้ว่าไทยจะเริ่มเปิดรับนักท่องเที่ยวต่างชาติที่ผ่านโครงการภูเก็ตแซนด์บ็อกซ์ ตั้งแต่ช่วงกลางปี 2564 และในช่วงปลายปี ไทยได้เริ่มเปิดประเทศ โดยอนุญาตให้นักท่องเที่ยวต่างชาติจาก 63 ประเทศ สามารถเข้าไทยได้ โดยไม่กักตัว (TEST & GO) แต่จากข้อจำกัดของการระบาดของไวรัสโอมิครอนทั่วโลกจึงส่งผลให้ไทยต้องยกเลิกมาตรการ (TEST & GO) ทำให้มีต่างชาติมาท่องเที่ยวในไทยเพียง 0.35 ล้านคนจากจำนวน 6.7 ล้านคนในปี 2563

2. ด้านการส่งออก ของไทย มีแรงขับเคลื่อนที่ต่ำมากจนทำให้ การส่งออกขยายตัวได้สูงที่อัตรา 16.5 % จากปีก่อนที่หดตัวอยู่ที่ อัตรา (- 6.5 %) ผลจากการเติบโตของตลาดส่งออกที่กระจายตัว ในหมวดการค้าปลีกก็กั้ยังได้รับอานิสงค์จากนโยบาย การทำงานที่บ้าน (WFH) และกำลังซื้อผลิตภัณฑ์เกี่ยวกับการป้องกันการติดเชื้อของ COVID - 19 อย่างต่อเนื่อง

3. ด้านการใช้จ่ายภายในประเทศ ที่ได้รับแรงหนุนจากภาครัฐในหลายๆ โครงการ เช่น คนละครึ่ง , การสนับสนุนการท่องเที่ยวภายในประเทศ รวมทั้งมีอัตราการบริโภคของภาคเอกชนที่เพิ่มขึ้นเล็กน้อยที่ 1.1 % จากการหดตัวในปีก่อน ที่ (- 1.0 %)

4. ปัญหาด้านขาดสภาพคล่องของธุรกิจขนาดกลางและขนาดย่อม (SME) ที่เกี่ยวกับภาคการท่องเที่ยว ยังคงกดดันการฟื้นตัวของการลงทุนภาคเอกชน ส่วนค่าใช้จ่ายภาครัฐก็ช่วยพยุงเศรษฐกิจ ได้บ้างจากการออก พ.ร.บ. เงินกู้อีก 5 แสนล้านบาท เพื่อนำมาใช้เยียวยาประชาชนและธุรกิจ ส่งผลให้หนี้สาธารณะขยายตัวเพิ่มขึ้นจากอัตรา 60 % เป็น 70 % ของ GDP

ในส่วนบริษัทก็ยังคงรักษาลูกค้าและความคุ้มค่าใช้จ่ายภายในองค์กรให้อยู่ในระดับที่สามารถประคับประคองและมีความเหมาะสม เพื่อยังคงรักษาผลกำไรให้สามารถฟื้นฟูลุ่ปรรรค ให้ได้อย่างมั่นคงในปี 2564

ผลการดำเนินงานของบริษัทฯ

บริษัทมีผลกำไรสุทธิรวมสำหรับปี 2564 จำนวน 5.36 ล้านบาท ลดลงขึ้น จากปี 2563 ซึ่งมีกำไรสุทธิจำนวน 13.55 ล้านบาท ลดลงเป็นจำนวน 8.19 ล้านบาทหรือลดลงร้อยละ 60.44 เกิดจากต้นทุนขายเพิ่มขึ้น

- รายได้จากการขายรวมของบริษัท เท่ากับ 720.03 ล้านบาท เพิ่มขึ้น 25.62 ล้านบาท หรือเพิ่มขึ้นร้อยละ 3.69 เมื่อเทียบกับปี 2563 เนื่องจาปริมาณการขายเพิ่มขึ้น

- ต้นทุนขายรวมของบริษัท เท่ากับ 668.97 ล้านบาท เพิ่มขึ้น 39.12 ล้านบาท หรือเพิ่มขึ้นร้อยละ 6.21 เมื่อเทียบกับปี 2563 เกิดจากราคาต้นทุนวัตถุดิบและค่าใช้จ่ายในการผลิตเพิ่มขึ้น

- ค่าใช้จ่ายในการขายและบริหารรวมเท่ากับ 47.92 ล้านบาท ลดลงจากงวดเดียวกันของปีก่อน 2.27 ล้านบาทหรือลดลงร้อยละ 4.52

สำหรับรายได้ในปี 2564 มีจำนวนเงิน 2.70 ล้านบาท เมื่อเปรียบเทียบกับรายได้ในปี 2563 ซึ่งมีจำนวนเงิน 1.35 ล้านบาท ซึ่งมีจำนวนเงินเพิ่มขึ้น 1.35 ล้านบาท หรือเพิ่มขึ้นร้อยละ 100 ทั้งนี้สาเหตุเกิดจากการเพิ่มขึ้นของรายการอื่นจำนวน 0.54 ล้านบาทและเพิ่มขึ้นของกำไรที่เกิดขึ้นจริงจากการขายเงินลงทุน จำนวน 0.81 ล้านบาท

ฐานะทางการเงิน

สินทรัพย์

สินทรัพย์รวมตามงบการเงินรวม ณ. วันที่ 31 ธันวาคม 2564 มีจำนวน 652.71 ล้านบาท ลดลงจากปีก่อน 38.55 ล้านบาท หรือลดลงร้อยละ 5.58 โดยมีการเปลี่ยนแปลงของสินทรัพย์ที่สำคัญดังนี้

สินทรัพย์หมุนเวียนรวม ณ.วันที่ 31 ธันวาคม 2564 มีจำนวน 422.71 ล้านบาท คิดเป็นร้อยละ 64.76 ของสินทรัพย์รวม ลดลงจาก ณ.วันที่ 31 ธันวาคม 2563 จำนวน 33.94 ล้านบาท หรือลดลงร้อยละ 7.43 ของสินทรัพย์หมุนเวียนรวม ซึ่งสินทรัพย์หมุนเวียนที่เปลี่ยนแปลงได้แก่

- สินทรัพย์ทางการเงินหมุนเวียนอื่นลดลง จำนวน 25.04 ล้านบาท
- สินทรัพย์หมุนเวียนสุทธิลดลง จำนวน 1.64 ล้านบาท
- สินค้าคงเหลือลดลงจำนวน 9.80 ล้านบาท
- ลูกหนี้การค้าสุทธิลดลงจำนวน 0.93 ล้านบาท
- เงินสดและรายการเทียบเท่าเงินสดเพิ่มขึ้นจำนวน 3.47 ล้านบาท

สินทรัพย์ไม่หมุนเวียนรวม ณ.วันที่ 31 ธันวาคม 2564 มีจำนวน 229.99 ล้านบาท คิดเป็นร้อยละ 35.24 ของสินทรัพย์รวม ลดลงจากปี 2563 จำนวน 4.62 ล้านบาท หรือลดลงร้อยละ 1.97 ของสินทรัพย์ไม่หมุนเวียนรวม ซึ่งสินทรัพย์ไม่หมุนเวียนที่เปลี่ยนแปลงได้แก่

- สินทรัพย์สิทธิการใช้ ลดลง จำนวน 4.18 ล้านบาท
- สินทรัพย์ภาษีเงินได้รอการตัดบัญชี ลดลง 0.08 ล้านบาท
- ที่ดิน อาคารและอุปกรณ์สุทธิ ลดลงจำนวน 11.88 ล้านบาท อันเป็นผลสุทธิ จากการซื้อสินทรัพย์เพิ่มขึ้นระหว่างปี จำนวน 9.57 ล้านบาท และตัดจ่ายค่าเสื่อมราคา จำนวน 21.37 ล้านบาท และตัดจำหน่ายสินทรัพย์ระหว่างปี ลดลง จำนวน 0.08 ล้านบาท
- สินทรัพย์ทางการเงินไม่หมุนเวียนอื่นและเงินจ่ายล่วงหน้า เพิ่มขึ้น จำนวน 11.52 ล้านบาท

หนี้สินและส่วนผู้ถือหุ้น

หนี้สินรวมตามงบการเงินรวม ณ วันที่ 31 ธันวาคม 2564 มีจำนวน 99.55 ล้านบาท ลดลง 34.45 ล้านบาทหรือลดลงร้อยละ 25.71 โดยมีการเปลี่ยนแปลงของหนี้สินที่สำคัญดังนี้

หนี้สินหมุนเวียนรวม ณ วันที่ 31 ธันวาคม 2564 มีจำนวน 57.45 ล้านบาท คิดเป็นร้อยละ 57.71 ของหนี้สินรวมซึ่งลดลง จากปี 2563 จำนวน 33.45 ล้านบาท หรือลดลงร้อยละ 36.80 ซึ่งหนี้สินหมุนเวียนที่เปลี่ยนแปลงได้แก่

- เงินเบิกเกินบัญชีและเงินกู้ยืมระยะสั้นจากสถาบันการเงินลดลงจำนวน 1.09 ล้านบาท
- เจ้าหนี้การค้าและเจ้าหนี้อื่นลดลงจำนวน 31.59 ล้านบาท
- ภาษีเงินได้ค้างจ่ายและหนี้สินหมุนเวียนอื่น ลดลง จำนวน 0.97 ล้านบาท
- หนี้สินระยะยาวตามสัญญาเช่าทางการเงิน เพิ่มขึ้น จำนวน 0.20 ล้านบาท

หนี้สินไม่หมุนเวียนรวม ณ.วันที่ 31 ธันวาคม 2564 มีจำนวน 42.10 ล้านบาทคิดเป็นร้อยละ 42.29 ของหนี้สินรวม ลดลงจากปี 2563 จำนวน 1.00 ล้านบาท สาเหตุหลักจากหนี้สินระยะยาวตามสัญญาเช่าทางการเงินลดลง จำนวน 4.55 ล้านบาทและภาวะผูกพันผลประโยชน์พนักงานเพิ่มขึ้นจำนวน 3.55 ล้านบาท

ส่วนของผู้ถือหุ้น ณ วันที่ 31 ธันวาคม 2564 มีจำนวน 553.17 ล้านบาท ลดลงจาก ณ.วันที่ 31 ธันวาคม 2563 จำนวน 4.09 ล้านบาท หรือลดลงร้อยละ 0.73 โดยลดลง จากกำไรสุทธิ 5.36 ล้านบาท หักเงินปันผลจ่าย จำนวน 9.45 ล้านบาท

การเปลี่ยนแปลงของงบกระแสเงินสด

สำหรับปี 2564 บริษัทฯมีกระแสเงินสดสุทธิได้มาจากกิจกรรมดำเนินงาน เป็นจำนวน 14.05 ล้านบาท สาเหตุหลักเป็นผลมาจากบริษัท มีผลการดำเนินงานที่มีกำไรสุทธิ 6.34 ล้านบาท และบวกกลับรายการที่ไม่ใช้ตัวเงิน เช่น ค่าเสื่อมราคา 25.55 ล้านบาทหักรายการอื่นอีก 1.59 ล้านบาท และเงินสดใช้ไปสุทธิจากการเปลี่ยนแปลงในสินทรัพย์และหนี้สินดำเนินงานจำนวน 14.66 ล้านบาท และจ่ายภาษีเงินได้ 1.59 ล้านบาท ทำให้บริษัทฯ มีเงินสดได้มาจากกิจกรรมดำเนินงานรวม 14.05 ล้านบาท

ในปี 2564 บริษัทฯมีกระแสเงินสดสุทธิได้มาจากในกิจกรรมลงทุนจำนวน 5.34 ล้านบาท เกิดจาก เงินสดรับจากการขายสินทรัพย์ถาวร จำนวน 0.19 ล้านบาท เงินสดรับจากการขายสินทรัพย์ทางการเงินอื่นจำนวน 471.64 ล้านบาทและเงินสดจากดอกเบี้ยรับกับเงินปันผลรับ จำนวน 0.32 กับ จำนวน 0.58 ล้านบาท หักเงินสดจ่ายเพื่อซื้อสินทรัพย์ถาวร จำนวน 18.70 ล้านบาท และเงินสดจ่ายเพื่อซื้อสินทรัพย์ทางการเงินอื่น จำนวน 448.69 ล้านบาท

ในปี 2564 บริษัทฯมีกระแสเงินสดใช้ไปในกิจกรรมจัดหาเงินจำนวน 15.92 ล้านบาท เนื่องจากเงินสดใช้ไปในการจ่ายชำระหนี้สินตาม สัญญาเช่าระยะยาว 4.36 ล้านบาทและใช้ไปในการจ่ายดอกเบี้ยและจ่ายเงินปันผลจำนวน 1.03 และจำนวน 9.44 ล้านบาทและมีรายการเปลี่ยนแปลง ของเงินเบิกเกินบัญชีและเงินกู้ระยะสั้นจากสถาบันการเงินที่ลดลง 1.09 ล้านบาท

โดยสรุป บริษัทฯมีเงินสดและรายการเทียบเท่าเงินเพิ่มขึ้นสุทธิในปี 2564 จำนวน 3.47 ล้านบาท เมื่อบวกกับเงินสดต้นปีจำนวน 2.01 ล้านบาท ทำให้มีเงินสดและรายการเทียบเท่าเงินสดคงเหลือ ณ. วันสิ้นปีจำนวน 5.48 ล้านบาท

อัตราส่วนทางการเงินที่สำคัญ

อัตราส่วนสภาพคล่อง

อัตราส่วนสภาพคล่อง ณ วันที่ 31 ธันวาคม 2564 เท่ากับ 7.36 เท่า เพิ่มขึ้นจาก ณ วันที่ 31 ธันวาคม 2563 เท่ากับ 5.02 เท่า เนื่องจากบริษัทฯ มีสินทรัพย์ทางการเงินหมุนเวียนอื่นลดลง 25.04 ล้านบาท และ เจ้าหนี้การค้าและเจ้าหนี้อื่นลดลง 31.59 ล้านบาท

อัตราส่วนหมุนเวียนเจ้าหนี้

บริษัทมีอัตราส่วนหมุนเวียนเจ้าหนี้ ณ สิ้นปี 2564 เท่ากับ 13.85 เท่า เพิ่มขึ้นจากสิ้นปี 2563 ที่เท่ากับ 7.88 เท่า จากการที่มีต้นทุนขาย เพิ่มขึ้น 39.11 ล้านบาท ประกอบกับเจ้าหนี้การค้าลดลง เนื่องจากการสำรองวัตถุดิบลดลง

อัตราส่วนหนี้สินต่อทุน (D/E RATIO)

รายการ	2564	2563	2562
อัตราส่วนหนี้สินต่อส่วนของผู้ถือหุ้น (เท่า)	0.18	0.24	0.15

สำหรับปี 2564 บริษัทมีอัตราส่วนหนี้สินต่อส่วนของผู้ถือหุ้นลดลงเป็น 0.18 เท่า เนื่องจากบริษัทมีส่วนของผู้ถือหุ้นลดลงจากกำไรสุทธิ และเจ้าหนี้การค้าและเจ้าหนี้อื่นรวมและภาระผูกพันผลประโยชน์พนักงานเพิ่มขึ้น

ภาระผูกพันเกี่ยวกับการชำระซื้อทรัพย์สิน

ณ วันที่ 31 ธันวาคม 2564 บริษัทฯ มีภาระผูกพันกับบริษัทหลายแห่งเกี่ยวกับการซื้อทรัพย์สินที่ต้องจ่ายเพิ่มอีกจำนวน 16.47 ล้านบาท

ภาระผูกพันเกี่ยวกับการขายสินค้า

ณ วันที่ 31 ธันวาคม 2564 บริษัทฯ มีภาระผูกพันกับบริษัทหลายแห่งเกี่ยวกับสัญญาขายสินค้าที่มีการกำหนดปริมาณและราคาขายไว้ล่วงหน้าที่ยังไม่ถึงกำหนดส่งมอบจำนวน 71.51 ล้านบาท

ภาระผูกพันและหนี้สินที่อาจเกิดขึ้นกับสถาบันการเงิน

ณ วันที่ 31 ธันวาคม พ.ศ. 2564 กลุ่มบริษัทฯ มีภาระผูกพันและหนี้สินที่อาจเกิดขึ้นกับสถาบันการเงิน ดังนี้

	หน่วย: บาท		
	งบการเงินรวม		
	วงเงิน	เบิกใช้	ยังใช้ไม่ได้
1) เลตเตอร์ออฟเครดิต ทรัสต์รีซีส	202,000	-	202,000
2) หนังสือค้ำประกัน	12,000	(6,232)	5,768
3) ภาระผูกพันตามสัญญาซื้อเงินตราต่างประเทศล่วงหน้า	188,800	-	188,800

	หน่วย: บาท		
	งบการเงินเฉพาะกิจการ		
	วงเงิน	เบิกใช้	ยังใช้ไม่ได้
1) เลตเตอร์ออฟเครดิต ทรัสต์รีซีส	125,000	-	125,000
2) หนังสือค้ำประกัน	10,000	(4,928)	5,072
3) ภาระผูกพันตามสัญญาซื้อเงินตราต่างประเทศล่วงหน้า	141,000	-	141,000

กลุ่มบริษัทฯ ได้นำที่ดินอาคารและเครื่องจักรส่วนหนึ่ง และกรรมกรบางท่านของบริษัทฯ ร่วมค้ำประกันภาระผูกพันของธนาคารดังกล่าว

ปัจจัยหลักที่อาจส่งผลกระทบต่อฐานะการเงินและการดำเนินงานในอนาคต

แนวโน้มเศรษฐกิจไทยปี 2565 คาดว่าจะขยายตัวของ GDP ที่ 3.7 % สืบเนื่องมาจากแนวโน้มของมูลค่าของกิจกรรมทางเศรษฐกิจที่จะสามารถกลับมาอยู่ในระดับก่อนเกิดการระบาดของ COVID - 19 ได้ในช่วงครึ่งหลังของปี โดยจะมีแรงขับเคลื่อนเศรษฐกิจสำคัญๆ ดังนี้

1. ความคืบหน้าของการกระจายการฉีดวัคซีนให้กับประชากรได้มากก็จะส่งผลให้มีการผ่อนคลายมาตรการต่างๆ ได้มากขึ้น จนส่งผลให้มีกิจกรรมและการประกอบธุรกิจของ SME ที่ดีขึ้นอย่างต่อเนื่อง เพื่อผลักดัน การบริโภคภายในประเทศ
2. มีการฟื้นตัวของเศรษฐกิจโลก ก็จะเป็นผลเชิงบวกในด้านการส่งออกของไทยทำให้ยอดส่งออกเติบโตอย่างต่อเนื่องจนไปกระตุ้นภาคธุรกิจแล้วนำไปสู่วัฏจักรการลงทุนรอบใหม่
3. ผลบวกของมาตรการกระตุ้นของภาครัฐ ที่จะช่วยให้เศรษฐกิจขยายตัวภายในประเทศที่จะมีด้านการบริโภคของครัวเรือนที่สูงขึ้น
4. ภาครัฐท่องเที่ยวจะทยอยฟื้นตัวจากการผ่อนปรนมาตรการของภาครัฐในการเปิดประเทศให้นักท่องเที่ยวต่างชาติ กลับมาท่องเที่ยวเพิ่มมากขึ้น โดยคาดการณ์ว่าจะมีนักท่องเที่ยวต่างชาติมาประมาณ 7.5 ล้านคนและกว่าจะมาสู่ระดับเดิมที่ 40 ล้านคน ก็อาจจะต้องใช้เวลาราวปี 2568

จากสถานการณ์ COVID - 19 ที่จะส่งผลกระทบต่อบริษัทฯ ทางบริษัทฯ จึงต้องใช้ความระมัดระวัง ในการบริหารจัดการภายในองค์กร ในทุกๆ ด้าน เพื่อให้มีความเหมาะสมและสามารถประคับประคองผลประกอบการให้มีผลกำไรสูงสุด

5 : ข้อมูลทั่วไปและข้อมูลสำคัญอื่น

บริษัท อุตสาหกรรมผ้าเคลือบพลาสติกไทย จำกัด (มหาชน) ประกอบธุรกิจผลิตและจำหน่าย กระสอบพลาสติกสาน โดยมีที่ตั้งสำนักงาน 2 แห่ง ดังนี้

1. สำนักงานใหญ่ ตั้งอยู่ที่ 99/9 หมู่ 5 ถนนสาย 304 ตำบลหนองโพรง อำเภอสรีมหาโพธิ จังหวัดปราจีนบุรี
โทรศัพท์ 037- 209214-6 โทรสาร 037- 209217

2. สำนักงานสาขา ตั้งอยู่ที่ 94-95 หมู่ 8 ซอยสุขสวัสดิ์ 72 ถนนสุขสวัสดิ์ ตำบลบางครุ อำเภอพระประแดง
จังหวัดสมุทรปราการ โทรศัพท์ 02- 4643260-6 โทรสาร 02- 4635845
ทะเบียนเลขที่ 0107536001559

บุคคลอ้างอิงอื่น ๆ

นายทะเบียนหลักทรัพย์

บริษัท ศูนย์รับฝากหลักทรัพย์ (ประเทศไทย) จำกัด
62 อาคารตลาดหลักทรัพย์แห่งประเทศไทย ชั้น 4,6-7
ถนนรัชดาภิเษก แขวงคลองเตย เขตคลองเตย
กรุงเทพฯ 10110 โทร. 02- 229-2800

ผู้สอบบัญชี

บริษัท สอบบัญชีธรรมนิติ จำกัด
นางสาวอริสา ภูมิวิสูตร
ผู้สอบบัญชีรับอนุญาตเลขทะเบียน 9393
ที่อยู่ 178 อาคารธรรมนิติ ชั้น 6 - 7
ซอยเพิ่มทรัพย์ (ประชาชื่น 20) ถนนประชาชื่น
แขวงบางซื่อ เขตบางซื่อ กรุงเทพฯ 10800
โทร. 02-596-0500 แฟกซ์ : 02-596-0560

ที่ปรึกษาทางกฎหมาย

นายศราวัฒน์ จุลมณีโชติ
สำนักกฎหมายปฎิญญา
38 ถนนสมเด็จพระเจ้าตากสิน แขวงบวรคดี
เขตธนบุรี กรุงเทพมหานคร 10600
โทร. 02- 465-5632 , 02- 890-4672 โทรสาร 02- 890-4672

ที่ปรึกษาทางการเงิน

บริษัท หลักทรัพย์เอเชีย จำกัด (มหาชน)

889 ชั้น 8 ตึกไทย ซี ซี ทาวเวอร์

ถนนสาทรใต้ กรุงเทพฯ 10120

โทร. 02- 2100400

ปัจจัยอื่นๆ ที่อาจมีผลกระทบต่อการตัดสินใจลงทุน

1. ข้อพิพาททางกฎหมาย

- ไม่มี -

2. ปัจจัยอื่นๆ

- ไม่มี -

ส่วนที่ 2

การกำกับดูแลกิจการ

6 : นโยบายการกำกับดูแลกิจการ

บริษัทฯ ได้มีการดำเนินการหรือการปฏิบัติการในเรื่องการกำกับดูแลกิจการ โดยใช้หลักการกำกับดูแลและกิจการที่ดี (Corporate Governance) เพื่อควบคุมคุณภาพภายใน ให้มีประสิทธิภาพและมีการตรวจสอบภายใน ในทุกหน่วยงาน โดยปฏิบัติตามแผนการตรวจสอบที่เสนอไว้ก่อน กรรมการตรวจสอบ

6.1 ภาพรวมของนโยบายและแนวปฏิบัติการกำกับดูแลกิจการ

ในส่วนนี้ ทางบริษัทฯ มีการควบคุม และนโยบายในการกำกับดูแลให้มีเป็นไปตามระเบียบปฏิบัติและป้องกันการทุจริต

- คณะกรรมการชุดย่อย

1. โครงสร้างกรรมการบริษัทฯ ประกอบด้วย

คณะกรรมการบริษัท จำนวน 8 ท่าน

ก. มีการจัดทำรายงานการประชุมเป็นลายลักษณ์อักษร

ข. ขอบเขตอำนาจหน้าที่ ของคณะกรรมการ พิจารณาในเรื่องที่เป็นสาระสำคัญ ทุกเรื่องในบริษัทฯ

2. กรรมการตรวจสอบที่มีความรู้และประสบการณ์ การสอบทานงบการเงิน ได้แก่

- | | | |
|-----------------|--------------|-------------------------|
| 1. รศ. ประนอม | โฆวินวิวัฒน์ | ประธานคณะกรรมการตรวจสอบ |
| 2. รศ.ดร. บำรุง | สุขพรรณ | กรรมการตรวจสอบ |
| 3. ดร.วิชัย | เลาห์มาศวนิช | กรรมการตรวจสอบ |

- การสรรหาและแต่งตั้งกรรมการและผู้บริหารสูงสุด

1. กรรมการอิสระ

ให้คณะกรรมการอิสระเสนอชื่อกรรมการอิสระที่มีคุณสมบัติที่มีความรู้ความสามารถ และเป็นผู้มีความเป็นอิสระ ในการปฏิบัติหน้าที่ให้นำเสนอผ่านมติที่ประชุมคณะกรรมการและที่ประชุมผู้ถือหุ้น

2. กรรมการและผู้บริหารระดับสูง

ให้คณะกรรมการพิจารณาตามความรู้ความสามารถ

- การกำกับดูแลการดำเนินงานของบริษัทย่อยและบริษัทร่วม

บริษัทมีการถือหุ้นในบริษัทย่อยโดยมีการเปิดเผยและทำงบ CONSOLIDATE กับบริษัทแม่

1. มีกรรมการบริหารไปควบคุมดูแลบริษัทย่อย
2. มีการกำหนดระบบควบคุมภายใน อย่างรัดกุมและครบถ้วน
3. มีการเปิดเผยข้อมูลในหมายเหตุประกอบงบการเงิน และรายการเกี่ยวโยงระหว่างกัน

- การดูแลเรื่องการใช้ข้อมูลภายใน

บริษัทมีนโยบาย โดยให้ผู้บริหารยึดหลักคุณธรรมในการเก็บความลับโดยไม่มีการนำข้อมูลภายในไปใช้ประโยชน์ส่วนตัว

- ค่าตอบแทนของผู้สอบบัญชี

สำหรับปีสิ้นสุดวันที่ 31 ธันวาคม 2564 บริษัทฯ ให้บริษัท สอบบัญชีธรรมนิติ จำกัด เป็นผู้สอบบัญชีของบริษัทฯ และบริษัทย่อย โดยกำหนดค่าสอบบัญชีดังต่อไปนี้

	ค่าสอบบัญชี
บริษัท อุตสาหกรรมผ้าเคลือบพลาสติกไทย จำกัด (มหาชน)	750,000
บริษัท ยูโนเต็ด คัลเลอร์ คอร์ปอเรชั่น จำกัด	291,500
รวมค่าตอบแทน	1,041,500

6.2 จรรยาบรรณธุรกิจ

บริษัทฯ ได้กำหนดจริยธรรม และจรรยาบรรณทางธุรกิจไว้เป็นมาตรฐาน ดังต่อไปนี้

1. ข้อพึงปฏิบัติในการดำเนินธุรกิจของบริษัทฯ

ดำเนินธุรกิจให้ถูกต้องตามกฎหมาย

บริษัทฯ พึงดำเนินธุรกิจให้ถูกต้องตามกฎหมาย รวมทั้งมีนโยบายต่อต้านการคอร์รัปชันทุกรูปแบบ

บริษัทฯ พึงส่งเสริมให้กรรมการ ผู้บริหาร และพนักงานยึดถือ และปฏิบัติตามกฎหมาย รวมทั้งปลูกจิตสำนึกเพื่อร่วมกันต่อต้านการคอร์รัปชันทุกรูปแบบ

บริษัทฯ พึงดำเนินธุรกิจด้วยการไม่ล่วงละเมิดทรัพย์สินทางปัญญา หรือ ลิขสิทธิ์ของผู้อื่น

ดำเนินธุรกิจที่เป็นประโยชน์ต่อระบบเศรษฐกิจ สังคม และสิ่งแวดล้อม

บริษัทฯ พึงดำเนินธุรกิจที่เป็นประโยชน์ต่อระบบเศรษฐกิจโดยรวม

บริษัทฯ พึงดำเนินธุรกิจที่ไม่ขัดต่อขนบธรรมเนียม จารีตประเพณี หรือ ไม่เกิดความเสียหายต่อสังคม

พึงรับผิดชอบต่อสังคม ชุมชน รวมถึงสนับสนุนให้ความช่วยเหลือกิจกรรมที่มีส่วนร่วมในการสร้างสรรค์สังคม และสิ่งแวดล้อม

ปฏิบัติต่อผู้ที่เกี่ยวข้องอย่างเป็นธรรม โดยไม่เอารัดเอาเปรียบทุกฝ่ายที่เกี่ยวข้อง

- บริษัทฯ พึงดำเนินธุรกิจ และแข่งขันทางการตลาดอย่างเป็นธรรม
- บริษัทฯ พึงรักษาผลประโยชน์ของผู้มีส่วนได้เสียทุกรายด้วยความเป็นธรรม
- บริษัทฯ พึงให้ความมั่นใจว่าสิทธิของผู้มีส่วนได้เสีย ได้รับการคุ้มครองโดยกฎหมาย
- บริษัทฯ พึงจริงใจ มีความเป็นธรรมต่อลูกค้า และพร้อมที่จะให้ความช่วยเหลือลูกค้าอยู่เสมอ
- บริษัทฯ พึงยึดมั่นในการสร้างบรรยากาศที่ดีในการทำงาน และปราศจากการคุกคามใดๆ รูปแบบต่างๆ ของการคุกคาม ได้แก่
 - '- การคุกคามทางวาจา ได้แก่ การบดเบือน ใส่ความ หรือทำให้เสื่อมเสียชื่อเสียง
 - '- การคุกคามทางกาย เช่น การข่มขู่ ทำร้ายร่างกาย ขู่จะทำร้ายร่างกาย
 - '- การคุกคามที่มองเห็นได้ เช่น การสื่อข้อความก้าวร้าว การแสดงอาการปฏิกิริยา การใช้วาจา หรือการใช้รูปภาพที่ก่อให้เกิดความขุ่นเคือง
 - '- การคุกคามทางเพศ เช่น การร้องขอผลประโยชน์ทางเพศ การขู่เชิญเอาเงินหรือผลประโยชน์อื่นใด โดยอ้างจะเผยแพร่ความลับ (Blackmail)
 - '- การล่วงละเมิดทางเพศด้วยกาย และวาจาในลักษณะอื่น

การเปิดเผยข้อมูลสารสนเทศ

บริษัทฯ พึงเปิดเผยข้อมูลสารสนเทศอย่างเพียงพอ ทันเวลา ถูกต้อง และ โปร่งใส โดยสม่ำเสมอ

บริษัทฯ พึงระมัดระวังไม่ให้ผู้มีส่วนได้เสียเกิดความสับสน และสำคัญผิดในข้อเท็จจริงของสารสนเทศ

การปฏิบัติต่อพนักงาน

- บริษัทฯ พึงให้การดูแลแก่พนักงาน และจัดให้มีสวัสดิการพนักงาน
- บริษัทฯ พึงมีความเป็นธรรมต่อพนักงานทุกคนโดยไม่เลือกปฏิบัติ
- บริษัทฯ พึงสนับสนุนหรือส่งเสริมกิจกรรมเชื่อมความสัมพันธ์ระหว่างพนักงานกับพนักงาน และระหว่างพนักงานกับองค์กร
- บริษัทฯ พึงส่งเสริมพัฒนาความรู้ และความก้าวหน้าให้พนักงาน
- บริษัทฯ พึงให้ผลตอบแทนแก่พนักงานด้วยความเป็นธรรม
- บริษัทฯ พึงปฏิบัติและให้ความเคารพการละเมิดสิทธิมนุษยชนอันเป็นรากฐานของการพัฒนานุเคราะห์

การสร้างค่านิยมที่คำนึงถึงผลประโยชน์ขององค์กรมากกว่าบุคคล

บริษัทฯ พึงสนับสนุนและส่งเสริมให้พนักงานทุกคนคำนึงถึงผลประโยชน์ขององค์กร มากกว่าส่วนตน

7 : โครงสร้างการกำกับดูแลกิจการและข้อมูลสำคัญเกี่ยวกับคณะกรรมการ คณะกรรมการชุดย่อย ผู้บริหาร พนักงานอื่น

7.1 โครงสร้างการกำกับดูแล

☐ อำนาจหน้าที่ของคณะกรรมการ

คณะกรรมการมีอำนาจในการดำเนินการของบริษัท อย่างไรก็ตามในการดำเนินการของบริษัทที่สำคัญบางเรื่องบริษัทจะต้องได้รับความเห็นชอบจากผู้ถือหุ้นด้วย กิจการที่ต้องได้รับความเห็นชอบจากผู้ถือหุ้นจะกำหนดอยู่ในกฎหมายบริษัทมหาชนและในข้อบังคับของบริษัท ซึ่งรวมถึงเรื่องการแก้ไขหนังสือบริคณห์สนธิหรือข้อบังคับของบริษัท การเพิ่มทุนหรือการลดทุน การแต่งตั้งหรือการถอดถอนกรรมการ การขายหรือโอนกิจการหรือทรัพย์สิน ที่สำคัญของบริษัท การซื้อหรือรับโอนกิจการของบริษัท มหาชน หรือ บริษัทเอกชนอื่น การทำ แก๊ซ หรือเลิกสัญญาให้เข้ากิจการที่สำคัญ

☐ โครงสร้างการจัดการ

บริษัท มีคณะกรรมการคณะหนึ่ง ประกอบด้วยกรรมการอย่างน้อย 5 คน โดยให้ที่ประชุมใหญ่เป็นผู้พิจารณาเลือกตั้ง และให้คณะกรรมการเลือกตั้งกรรมการด้วยกันเป็นประธานกรรมการแล้วอาจเลือกรองประธานกรรมการ กรรมการผู้จัดการ และตำแหน่งอื่นตามที่เห็นเหมาะสมด้วยก็ได้และกรรมการไม่น้อยกว่ากึ่งหนึ่งของจำนวนกรรมการทั้งหมดต้องมีถิ่นที่อยู่ในราชอาณาจักร

ก. ให้ที่ประชุมผู้ถือหุ้นเลือกตั้งกรรมการตามหลักเกณฑ์และวิธีการต่อไปนี้

1. ผู้ถือหุ้นคนหนึ่งมีคะแนนเสียงเท่ากับหนึ่งหุ้นต่อหนึ่งเสียง
2. ผู้ถือหุ้นแต่ละคนจะต้องใช้คะแนนเสียงที่มีอยู่ทั้งหมด (1) เลือกตั้งบุคคลคนเดียวหรือหลายคนเป็นกรรมการก็ได้ แต่จะแบ่งคะแนนเสียงให้ผู้ใดมากที่สุดเพียงใดไม่ได้
3. บุคคลซึ่งได้รับคะแนนเสียงสูงสุดตามลำดับลงมาเป็นผู้ได้รับการเลือกตั้งเป็นกรรมการเท่าจำนวนกรรมการที่จะพึงมีหรือพึงเลือกตั้งในครั้งนั้น ในกรณีที่บุคคลซึ่งได้รับการเลือกตั้งในลำดับถัดลงมามีคะแนนเสียงเท่ากันเกินจำนวนกรรมการที่จะพึงมีหรือจะพึงเลือกตั้ง ในครั้งนั้นให้ผู้เป็นประธานเป็นผู้ออกเสียงชี้ขาด

ข. ผู้เป็นกรรมการของบริษัท ไม่จำเป็นจะต้องเป็นผู้ถือหุ้นของบริษัท

ในการประชุมสามัญประจำปีทุกครั้ง กรรมการจะต้องออกจากตำแหน่ง อย่างน้อยจำนวนหนึ่งในสาม (1/3) โดยอัตราถ้าจำนวนกรรมการจะแบ่งออกให้เป็นสามส่วนไม่ได้ก็ให้ออกโดยจำนวนใกล้เคียงที่สุดกับส่วนหนึ่งในสาม (1/3) กรรมการที่จะต้องออกจากตำแหน่งในปีแรกจับสลากว่าผู้ใดจะออก ส่วนปีหลัง ๆ ต่อไป ให้กรรมการที่อยู่ในตำแหน่งนานที่สุดเป็นผู้ออกจากตำแหน่งไปนั้น อาจเลือกเข้ารับตำแหน่งอีกก็ได้

ค. นอกจากการพ้นตำแหน่งตามวาระแล้ว กรรมการอาจพ้นตำแหน่ง เมื่อ

1. ตาย
2. ลาออก
3. ขาดคุณสมบัติ หรือมีลักษณะต้องห้ามตามกฎหมายว่าด้วยบริษัทมหาชนจำกัด
4. ที่ประชุมผู้ถือหุ้นลงมติให้ออก
5. ศาลมีคำสั่งให้ออก

- ง. กรรมการซึ่งลาออกจากตำแหน่ง ให้ยื่นใบลาออกต่อบริษัท การลาออกมีผลนับแต่วันที่ยื่นใบลาออกไปถึงบริษัท กรรมการซึ่งลาออกตามวรรคหนึ่งจะแจ้งการลาออกของตนให้นายทะเบียนทราบด้วยก็ได้
- จ. ในกรณีที่ตำแหน่งกรรมการว่างลงเพราะเหตุอื่น นอกจากถึงคราวออกตามวาระให้คณะกรรมการเลือกบุคคลซึ่งมีคุณสมบัติและไม่มีลักษณะต้องห้ามตามกฎหมายว่าด้วยบริษัทมหาชนจำกัดเข้าเป็นกรรมการแทนในการประชุมคณะกรรมการคราวถัดไปเว้นแต่วาระของกรรมการเหลือน้อยกว่าสองเดือน
- บุคคลซึ่งเข้าเป็นกรรมการแทนดังกล่าว จะอยู่ในตำแหน่งกรรมการได้เพียงเท่าวาระที่ยังเหลืออยู่ของกรรมการที่ตนแทนอยู่

8. รายงานผลการดำเนินงานสำคัญด้านการกำกับดูแลกิจการ

8.1 คณะกรรมการบริษัท

คณะกรรมการของบริษัทฯ ณ วันที่ 31 ธันวาคม 2564 ประกอบด้วยกรรมการจำนวน 8 ท่านซึ่งมีคุณสมบัติครบตามมาตรา 68 แห่งพระราชบัญญัติบริษัทมหาชน จำกัด พ.ศ. 2535 และตามประกาศคณะกรรมการกำกับหลักทรัพย์และตลาดหลักทรัพย์เรื่องหลักเกณฑ์เงื่อนไขตามที่กำหนด ดังมีรายชื่อต่อไปนี้

รายชื่อกรรมการ	ตำแหน่ง	การประชุมคณะกรรมการ	
		จำนวนครั้งการประชุม	จำนวนครั้งที่เข้าร่วมประชุม
นางพรทิพย์ เจริญอาภรณ์วัฒนา	ประธานคณะกรรมการ	4	4
นายเลิศชัย เจริญอาภรณ์วัฒนา	กรรมการผู้จัดการ	4	4
นายชาดิชยา เจริญศิริวัฒนา	กรรมการ	4	4
นางนิตยา เจริญอาภรณ์วัฒนา	กรรมการ	4	4
นายโชคชัย เจริญศิริวัฒนา	กรรมการ	4	4
รศ.ประนอม โฉมวิวัฒน์	กรรมการอิสระ	4	4
	ประธานคณะกรรมการตรวจสอบ	4	4
รศ.ดร.บำรุง สุขพรรณ	กรรมการอิสระ	4	4
	กรรมการตรวจสอบ	4	4
ดร.วิชัย เล้าห้มาศวนิช	กรรมการอิสระ	4	4
	กรรมการตรวจสอบ	4	4

8.2 เจ้าหน้าที่ฝ่ายบริหาร

คณะผู้บริหารของบริษัทฯ ณ วันที่ 31 ธันวาคม 2564 มีจำนวน 8 ท่าน ซึ่งคุณสมบัติครบตามมาตรา 68 แห่งพระราชบัญญัติบริษัทมหาชน จำกัด พ.ศ. 2535 และตามประกาศคณะกรรมการกำกับหลักทรัพย์และตลาดหลักทรัพย์เรื่องหลักเกณฑ์เงื่อนไขดังมีรายชื่อ ดังต่อไปนี้

ณ วันที่ 31 ธันวาคม 2564 บริษัทมีผู้บริหารจำนวน 8 ท่าน ดังนี้

บริษัท อุตสาหกรรมผ้าเคลือบพลาสติกไทย จำกัด (มหาชน)

รายชื่อผู้บริหาร	ตำแหน่ง
นายเลิศชัย เจริญอารมณ์วัฒนา	กรรมการผู้จัดการ
นายชาติชาย เจริญศิริวัฒนา	กรรมการผู้ช่วยกรรมการผู้จัดการ
นางสาวนิตยา เจริญอารมณ์วัฒนา	ผู้จัดการฝ่ายขาย
นายโชคชัย เจริญศิริวัฒนา	ผู้จัดการฝ่ายโรงงาน (ปราจีน)
นายยุทธ ปัญญาปฏิพันธ์	ผู้จัดการฝ่ายโรงงาน (สมุทรปราการ)
ดร.ไพโรจน์ ญัตติอักษรวงศ์	ผู้จัดการฝ่ายบริหาร ผู้จัดการฝ่ายสูงสุดด้านบัญชีและการเงิน (CFO)
นางรัชฎิการ พรสนธิสกุล	ผู้จัดการฝ่ายบัญชีและการเงิน
นางจิราภรณ์ อึ้งเจริญ	ผู้จัดการฝ่ายจัดซื้อ

แผนผังการจัดองค์กร ของบริษัทใหญ่

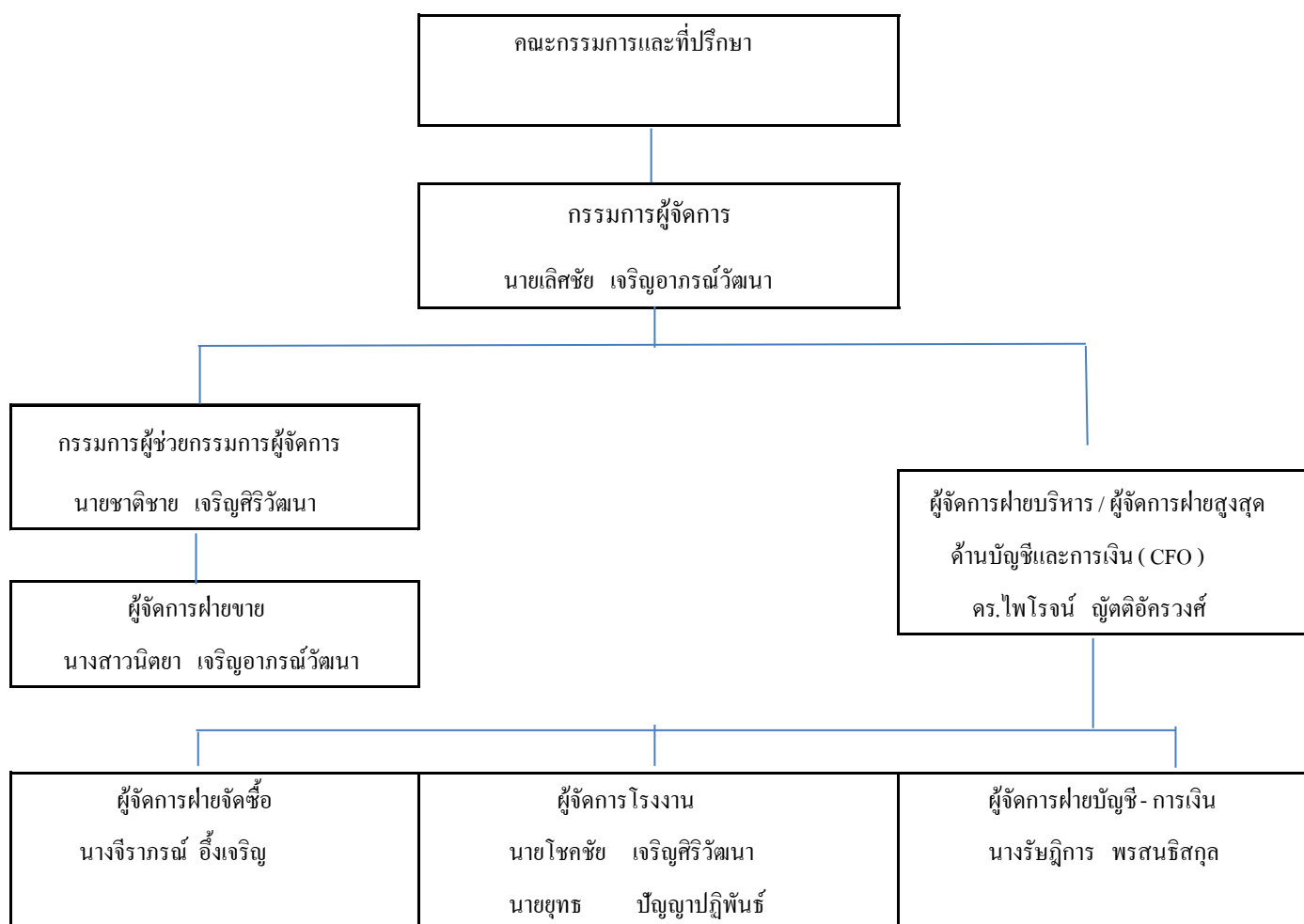

รายละเอียดเกี่ยวกับผู้บริหารและผู้มีอำนาจควบคุม ในบริษัทใหญ่และย่อย

บริษัท อุตสาหกรรมผ้าเคลือบพลาสติกไทย จำกัด (มหาชน) และบริษัทย่อย

รายชื่อ - นามสกุล	บริษัทใหญ่	บริษัทย่อย
1. นางพรทิพย์ เจริญอาภรณ์วัฒนา	X	X
2. นายเลิศชัย เจริญอาภรณ์วัฒนา	//	//
3. นายชาติชาย เจริญศิริวัฒนา	//	-
4. นางสาวนิตยา เจริญอาภรณ์วัฒนา	/	-
5. นายโชคชัย เจริญศิริวัฒนา	/	-

หมายเหตุ.

/ = กรรมการ

X = ประธานกรรมการ

// = กรรมการบริหาร

8.3 เลขานุการบริษัท

คณะกรรมการบริษัทได้มีมติแต่งตั้งให้ ดร.ไพโรจน์ ญัตติอักษรวงศ์ ดำรงตำแหน่งเป็นเลขานุการบริษัท

โดยคุณสมบัติของผู้ดำรงตำแหน่งเป็นเลขานุการบริษัทปรากฏในเอกสารแนบ 1

8.4 ผู้จัดการฝ่ายสูงสุดด้านบัญชีและการเงิน (CFO)

คณะกรรมการบริษัทได้มีมติแต่งตั้งให้ ดร.ไพโรจน์ ญัตติอักษรวงศ์ ดำรงตำแหน่ง ผู้จัดการฝ่ายสูงสุดด้านบัญชีและการเงิน

โดยได้ผ่านการอบรม หลักสูตร Strategic Financial Leadership Program 2019 จาก สมาคมบริษัทจดทะเบียนไทย

หลักสูตร Refreshment of the Role and Expectation of A CFO จาก สภาวิชาชีพบัญชี ในพระบรมราชูปถัมภ์

8.5 ค่าตอบแทนกรรมการและผู้บริหาร

สำหรับปีสิ้นสุดวันที่ 31 ธันวาคม 2564

	จำนวนคน	จำนวนเงิน (เงินเดือน)	ค่าเบี้ยประชุม
ค่าตอบแทนของคณะกรรมการ	3	390,000	75,000
ค่าตอบแทนของเจ้าหน้าที่บริหาร	8	3,887,100	

สัญญาการจัดการ

- ไม่มี -

จำนวนพนักงานทั้งหมดของบริษัท ฯ ณ วันที่ 31 ธันวาคม 2564

กรรมการ	8 คน
เจ้าหน้าที่บริหาร	8 คน
พนักงาน	471 คน
รวม	479 คน

9 : การควบคุมภายในและรายการระหว่างกัน

9.1 : การควบคุมภายใน

ความเห็นคณะกรรมการบริษัทฯ

รายงานคณะกรรมการบริษัทฯ

เรียนผู้ถือหุ้น

ในการประชุมคณะกรรมการครั้งที่ 4/2564 เมื่อวันที่ 17 ธันวาคม 2564 โดยมีกรรมการอิสระ/กรรมการตรวจสอบ
ทั้ง 3 ท่าน เข้าร่วมประชุมด้วย คณะกรรมการบริษัทฯ ได้ประเมินระบบการควบคุมภายในของบริษัทฯ โดยการซักถามข้อมูลจาก
ฝ่ายบริหาร และระบบการตรวจสอบภายในของบริษัทฯ แล้วสรุปได้ว่า จากการประเมินระบบควบคุมภายในของบริษัทฯ
มีความเพียงพอและเหมาะสม โดยบริษัทฯ ได้จัดให้มีบุคลากรอย่างเพียงพอที่จะดำเนินการ ตามระบบได้อย่างมีประสิทธิภาพ
รวมทั้งมีระบบควบคุมภายในในเรื่องการติดตามควบคุมดูแลการดำเนินงานของบริษัทฯ เพื่อให้ สามารถป้องกันทรัพย์สินของ
บริษัทและบริษัทฯ ย่อยจากการที่กรรมการหรือผู้บริหารนำไปใช้โดยมิชอบหรือโดยไม่มีอำนาจ รวมถึงการทำธุรกรรมกับบุคคลที่
อาจมีความขัดแย้งและบุคคลที่เกี่ยวข้องกัน อย่างเพียงพอแล้ว สำหรับการควบคุมภายในหัวข้ออื่น คณะกรรมการเห็นว่าบริษัทฯ
มีการควบคุมภายในที่เพียงพอแล้วเช่นกัน

ขอแสดงความนับถือ

นางพรทิพย์ เจริญอาภรณ์วัฒนา

(ประธานกรรมการ)

ความเห็นของคณะกรรมการตรวจสอบ

รายงานคณะกรรมการตรวจสอบ

เรียน ผู้ถือหุ้น

คณะกรรมการตรวจสอบประกอบด้วย รศ.ประนอม โฉมวิวัฒน์ ประธานคณะกรรมการตรวจสอบ รศ.ดร.บำรุง สุขพรรณ กรรมการตรวจสอบ และดร.วิชัย เล้าหิมาศวนิช กรรมการตรวจสอบ

ในปี 2564 คณะกรรมการตรวจสอบมีการประชุม 4 ครั้ง ในการประชุมมีคณะกรรมการตรวจสอบทุกท่านเข้าประชุมครบทุกครั้ง คณะกรรมการตรวจสอบได้พิจารณาเรื่องต่างๆ โดยมีประเด็นและสาระสำคัญ ดังนี้

1. พิจารณารายงานการสอบทานงบการเงินรายไตรมาส งบการเงินประจำปี และรายงานทางการเงินที่เกี่ยวข้องของผู้สอบบัญชีภายนอก รวมทั้งการเปิดเผยข้อมูลที่เพียงพอ ทันต่อเวลา การปฏิบัติตามหลักการบัญชีที่รับรองโดยทั่วไปรวมถึงการสอบทานรายการระหว่างกัน ระหว่างผู้ถือหุ้น และบริษัทย่อยหรือบริษัทที่เกี่ยวข้อง เพื่อประโยชน์ของบริษัทฯ และผู้ถือหุ้น
2. ติดตามการทำงานของฝ่ายตรวจสอบภายใน ซึ่งตรวจสอบระบบการควบคุมภายในของบริษัทฯ ในขั้นตอน ต่าง ๆ และสอบทานการปฏิบัติตามมาตรฐานการบัญชีทุกฉบับที่ประกาศใช้ กฎหมาย ข้อกำหนดของตลาดหลักทรัพย์แห่งประเทศไทยและกฎหมายที่เกี่ยวข้องกับธุรกิจของบริษัทฯ และติดตามการดำเนินการด้านการเร่งรัดชำระหนี้ของลูกค้าหนี้ค้างชำระ
3. พิจารณาการบริหารความเสี่ยงของบริษัทฯ ซึ่งครอบคลุมความเสี่ยงในด้านต่าง ๆ ทั้งด้านการผลิต ด้านการเงิน ด้านการตลาดและด้านปัจจัยแวดล้อมทางเศรษฐกิจและการเมืองเพื่อให้ดำเนินธุรกิจด้วยความระมัดระวังรอบคอบ โดยผู้บริหารตระหนักดีถึงความเสี่ยงที่มีอยู่ และรายงานว่าความเสี่ยงที่กล่าวมาแล้วนั้นอยู่ในวิสัยที่ควบคุมได้
4. พิจารณาการทำงานของของผู้สอบบัญชี คณะกรรมการตรวจสอบเห็นว่าบริษัท สอบบัญชีธรรมดา จำกัด ทำงานอย่างมีประสิทธิภาพ จึงเสนอขอให้ผู้ถือหุ้นพิจารณาแต่งตั้ง บริษัท สอบบัญชีธรรมดา จำกัด โดยนางสาวอริสา ชุมวิสูตร ผู้สอบบัญชีเลขที่ 9393 หรือนางสาวธัญพร ตั้งธโนปจัย ผู้สอบบัญชีเลขที่ 9169 เป็นผู้สอบบัญชีของบริษัทฯ สำหรับปี 2564
5. พิจารณาข้อเสนอแนะของผู้สอบบัญชีที่ให้ฝ่ายบริหารดำเนินการ และพิจารณาความพร้อมของบริษัทฯ ที่จะดำเนินการตามมาตรฐานบัญชีฉบับใหม่

คณะกรรมการตรวจสอบของบริษัทฯ ได้ติดตามการดำเนินงานในปี 2564 ตามขอบเขตอำนาจหน้าที่ความรับผิดชอบที่ได้รับมอบหมาย มีความเห็นว่า บริษัทฯ ได้จัดทำงบการเงินอย่างถูกต้องในสาระสำคัญตามหลักการบัญชีที่รับรองทั่วไป มีระบบการควบคุมภายในและการบริหารความเสี่ยงที่เหมาะสมกับสภาพธุรกิจ มีการปฏิบัติตามกฎหมายข้อกำหนดของตลาดหลักทรัพย์ฯ และกฎหมายที่เกี่ยวข้องอย่างถูกต้อง ครบถ้วน

(รองศาสตราจารย์ประนอม โฉมวิวัฒน์)

ประธานคณะกรรมการตรวจสอบ

9.2 : รายการระหว่างกัน

บริษัทมีรายการกับบุคคลหรือกิจการที่เกี่ยวข้อง ตามความจำเป็นในราคาและเงื่อนไขเป็นปกติธุรกิจ ซึ่งคณะกรรมการตรวจสอบ ได้ให้ความเห็นต่อรายการระหว่างกันของบริษัทว่า รายการระหว่างกันที่เกิดขึ้นในปีที่ผ่านมาเป็นรายการที่มีความสมเหตุสมผล มีการกำหนดราคาที่เป็นธรรมและไม่ทำให้บริษัทเสียประโยชน์แต่อย่างใด และเปิดเผยข้อมูลรายการระหว่างกัน หรือค่าเช่าที่เกิดขึ้นจริง

บริษัทและบริษัทย่อยมีรายการบัญชีกับบุคคลหรือกิจการที่เกี่ยวข้องกัน โดยมีลักษณะความสัมพันธ์ ดังนี้

บุคคลหรือกิจการที่เกี่ยวข้องกัน	ลักษณะของความสัมพันธ์	สถานะบริษัท
1 บริษัทย่อย บริษัท ยูไนเต็ด คัลเลอร์คอร์ปอเรชั่น จำกัด	ถือหุ้นทางตรงและกรรมการร่วมกัน	ดำเนินธุรกิจ
2. บริษัทที่เกี่ยวข้องกัน บริษัท ดุสิต คาร์ลคอม จำกัด บริษัท ไฟฟ้าแพคเกจ จำกัด บริษัท เวลแมน เทคโนโลยี จำกัด	กรรมการบางท่านร่วมกัน กรรมการบางท่านร่วมกัน กรรมการบางท่านร่วมกัน	ดำเนินธุรกิจ ดำเนินธุรกิจ ดำเนินธุรกิจ

รายการบัญชีระหว่างบริษัทกับบริษัทที่เกี่ยวข้องกัน ณ 31 ธันวาคม ที่สำคัญมีดังนี้

หน่วย: พันบาท

รายการที่เกี่ยวข้องกัน	งบการเงินรวม		งบการเงินเฉพาะกิจการ		นโยบายการกำหนดราคา
	2564	2563	2564	2563	
บริษัทย่อย บริษัท ยูไนเต็ด คัลเลอร์คอร์ปอเรชั่น จำกัด - ซื้อสินค้า - รายได้จากการขาย - เงินปันผลรับ - รายได้ค่าเช่า	- - - -	- - - -	40,539 455 - 420	39,557 218 - 420	ราคาที่ตกลงร่วมกัน ราคาที่ตกลงร่วมกัน ตามที่ประกาศจ่าย ราคาที่ตกลงร่วมกัน

หน่วย : พันบาท

รายการที่เกี่ยวข้องกัน	งบการเงินรวม		งบการเงินเฉพาะกิจการ		นโยบายการกำหนดราคา
	2564	2563	2564	2563	
บริษัทที่เกี่ยวข้องกัน					
บริษัท ลูสัน คาร์ลคอม จำกัด					
- รายได้จากการขาย	110	69	-	-	ราคาที่ตกลงร่วมกัน
- ค่าไฟฟ้า	-	-	-	-	ราคาที่ตกลงร่วมกัน
บริษัท ฟิฟแพล็คส์ จำกัด					
- ซื้อสินค้า	28,035	35,483	28,031	35,483	ราคาที่ตกลงร่วมกัน
- รายได้จากการขาย	76,011	90,692	73,338	89,303	ราคาที่ตกลงร่วมกัน
- ขายเครื่องจักร	-	-	-	-	ราคาที่ตกลงร่วมกัน
บริษัท เวลแมนเทคโนโลยี จำกัด					
- ดอกเบี้ยจ่าย	919	1,091	919	1,091	MLR - 1.5

ยอดคงเหลือระหว่างกิจการที่เกี่ยวข้องกัน ณ 31 ธันวาคม ที่สำคัญมีดังนี้

หน่วย : พันบาท

รายการที่เกี่ยวข้องกัน	งบการเงินรวม		งบการเงินเฉพาะกิจการ	
	2564	2563	2564	2563
ลูกหนี้การค้ากิจการที่เกี่ยวข้องกัน				
บริษัทที่เกี่ยวข้องกัน				
บริษัท ฟิฟแพล็คส์ จำกัด	26,535	32,455	25,932	32,245
ลูกหนี้อื่นกิจการที่เกี่ยวข้องกัน				
บริษัทที่เกี่ยวข้องกัน				
บริษัท ฟิฟแพล็คส์ จำกัด	-	-	-	-
เจ้าหนี้การค้ากิจการที่เกี่ยวข้องกัน				
บริษัทที่เกี่ยวข้องกัน				
บริษัท ฟิฟแพล็คส์ จำกัด	3,783	4,132	3,783	4,132
เจ้าหนี้อื่นกิจการค้าที่เกี่ยวข้อง				
บริษัทย่อย				
บริษัท ยูไนเต็ด คลเลอร์ คอร์ปอเรชั่น จำกัด	-	-	34	38
หนี้สินตามสัญญาเช่า				
บริษัทที่เกี่ยวข้องกัน				
บริษัท เวลแมนเทคโนโลยี จำกัด	18,197	22,077	18,197	22,077

บุคคลที่มีผลประโยชน์ร่วมรายการระหว่างกัน

☐ บุคคลที่มีผลประโยชน์ร่วมลักษณะความสัมพันธ์

ทางบริษัทเช่าที่ดินและสิ่งปลูกสร้าง ของนายเลิศชัย เจริญอาภรณ์วัฒนา ในนามบริษัท เวลแมนเทคโนโลยี จำกัด ซึ่งเป็นที่ตั้งของสำนักงานและโรงงานที่ เลขที่ 94-95 หมู่ 8 ต.บางครุ อ.พระประแดง จ.สมุทรปราการ เนื้อที่ที่เช่า 15,471.25 ตารางเมตร บนพื้นที่ดินรวม 4 แปลง คือ เลขที่ 1630 , 2544, 5596, 10834 ซึ่งมีเนื้อที่ทั้งสิ้น 8-3-69 ไร่ หรือ 3,569 ตารางวา อัตราค่าเช่า 400,000.- บาทต่อเดือน เฉลี่ยค่าเช่า 25.85 บาท ต่อตารางเมตร/เดือน อายุสัญญา 3 ปี

☐ รายการระหว่างกันที่เกิดขึ้นระหว่างบริษัทใหญ่และบริษัทย่อยเป็นรายการค้าทั่วไป

- ไม่มีรายการบุคคลที่มีผลประโยชน์ร่วมถือหุ้นในบริษัทย่อยเกินกว่าร้อยละ 5

- บริษัทฯ ให้เช่าที่ดินแก่บริษัทย่อย ซึ่งเป็นที่ตั้งโรงงาน เลขที่ 99/9 หมู่ 5 ต.หนองโพรง อ.ศรีมหาโพธิ จ.ปราจีนบุรี เนื้อที่ 1 ไร่ 3 งาน อัตราค่าเช่าที่ดิน 35,000 บาท/เดือน เฉลี่ยค่าเช่าที่ดินพร้อมอาคารโรงงาน 50 บาท ต่อตารางวา/เดือน/อายุสัญญา 5 ปี

9.3 : ความเห็นของกรรมการตรวจสอบ

วันที่ 1 มีนาคม 2563

เรื่อง พิจารณาให้ความเห็นชอบต่อรายการเช่าที่ดินและสิ่งปลูกสร้าง
ของ บริษัท เวลแมนเทคโนโลยี จำกัด

เรียน ท่านคณะกรรมการกำกับหลักทรัพย์และตลาดหลักทรัพย์

บริษัท อุตสาหกรรมผ้าเคลือบพลาสติกไทย จำกัด (มหาชน) ได้เช่าที่ดินพร้อมสิ่งปลูกสร้างซึ่งบริเวณที่ตั้ง
ของสำนักงานและโรงงาน เลขที่ 94-95 ถนนสุขสวัสดิ์ 72 ตำบลบางครุ อำเภอพระประแดง จังหวัดสมุทรปราการ
ของนายเลิศชัย เจริญอาภรณ์วัฒนา ในนามกรรมการผู้จัดการบริษัท เวลแมนเทคโนโลยี จำกัด โดยมีระยะเวลาเช่า
3 ปี เริ่ม 1 มีนาคม 2563 - 28 กุมภาพันธ์ 2566 ซึ่งสัญญาเช่าประกอบ ด้วยพื้นที่อาคารและสิ่งปลูกสร้างใช้สอยรวม
15,471.25 ตารางเมตร บนพื้นที่ดินรวม 4 แปลง คือ เลขที่ 1630 , 2544,5596,10834 ซึ่งมีเนื้อที่ทั้งสิ้น 8-3-69 ไร่
หรือ 3,569 ตารางวา ในอัตราเดือนละ 400,000 บาท (สี่แสนบาทถ้วน)

ทางคณะกรรมการตรวจสอบของบริษัทฯ พิจารณาแล้ว เห็นว่าเป็นราคาเช่าที่สมเหตุสมผล จึงพิจารณาเห็นชอบรับรอง
ต่อรายการให้เช่าที่ดินพร้อมสิ่งปลูกสร้างดังกล่าว

ขอแสดงความนับถือ

ลงชื่อ ประธานกรรมการตรวจสอบ
(รองศาสตราจารย์ประนอม โฉมวิวัฒน์)

9.4 ความเห็นของกรรมการตรวจสอบ

วันที่ 1 สิงหาคม 2563

เรื่อง พิจารณาให้ความเห็นชอบต่อรายการให้เช่าที่ดิน
ของ บริษัท อุตสาหกรรมผ้าเคลือบพลาสติกไทย จำกัด (มหาชน)

เรียน ท่านคณะกรรมการกำกับหลักทรัพย์และตลาดหลักทรัพย์

ตามที่ทางบริษัท อุตสาหกรรมผ้าเคลือบพลาสติกไทย จำกัด (มหาชน) ได้ให้ บริษัท ยูไนเต็ด คัลเลอร์คอร์ปอเรชั่น จำกัด ซึ่งเป็นบริษัทย่อยทำการเช่าที่ดินเพื่อใช้เป็นที่ตั้งโรงงาน เลขที่ 99/9 หมู่ 5 ตำบลหนองโพรง อำเภอสรีมหาโพธิ จังหวัดปราจีนบุรี จำนวนเนื้อที่ 1 ไร่ 3 งาน ในอัตราค่าเช่า 35,000 บาทต่อเดือน ระยะเวลา 5 ปี นับตั้งแต่วันที่ 1 สิงหาคม 2563 จนถึงวันที่ 31 กรกฎาคม 2568 จึงได้เสนอให้คณะกรรมการตรวจสอบพิจารณาการให้เช่าที่ดินดังกล่าว

ทางคณะกรรมการตรวจสอบของบริษัทฯ พิจารณาแล้วเห็นว่ารายการให้เช่าที่ดินดังกล่าวคิดเป็นค่าเช่าที่ดินตารางวาละ 41.67 บาท เมื่อเทียบกับค่าเช่าที่ดินในพื้นที่เดียวกัน เห็นว่ารายการให้เช่าที่ดินดังกล่าวเป็นราคาที่เหมาะสม จึงพิจารณาเห็นชอบรับรองต่อรายการให้เช่าที่ดินดังกล่าว

จึงเรียนมาเพื่อโปรดทราบ

ขอแสดงความนับถือ

ลงชื่อ ประธานกรรมการตรวจสอบ
(รองศาสตราจารย์ประนอม โฉมวิวัฒน์)

ส่วนที่ 3

งบการเงิน

10 : ข้อมูลทางการเงินที่สำคัญ

10.1 ผู้สอบบัญชี

ผู้สอบบัญชีบริษัท ไทย และ บริษัทย่อย ชื่อ นางสาวอริสา ชุมวิสูตร

บริษัท สอบบัญชีธรรมนิติ จำกัด

ผู้สอบบัญชีได้ตรวจสอบงบการเงินของบริษัทสำหรับปีสิ้นสุด ณ วันที่ 31 ธันวาคม 2564 ได้แสดงความเห็นว่างบการเงินดังกล่าว แสดงฐานะการเงินผลการดำเนินงานและกระแสเงินสดโดยถูกต้องตามที่ควรในสาระสำคัญตามมาตรฐานการรายงานทางการเงินสรุปรายงานการตรวจสอบบัญชี 3 ปี ย้อนหลังมีความเห็นแบบไม่มีเงื่อนไข

รายงานของผู้สอบบัญชีรับอนุญาต

เสนอ ผู้ถือหุ้นและคณะกรรมการบริษัท อุตสาหกรรมผ้าเคลือบพลาสติกไทย จำกัด (มหาชน)

ความเห็น

ข้าพเจ้าได้ตรวจสอบงบการเงินรวมของบริษัท อุตสาหกรรมผ้าเคลือบพลาสติกไทย จำกัด (มหาชน) และบริษัทย่อย (กลุ่มบริษัท) ซึ่งประกอบด้วยงบแสดงฐานะการเงินรวม ณ วันที่ 31 ธันวาคม 2564 งบกำไรขาดทุนเบ็ดเสร็จรวม งบแสดงการเปลี่ยนแปลงส่วนของผู้ถือหุ้นรวม และงบกระแสเงินสดรวมสำหรับปีสิ้นสุดวันเดียวกันและหมายเหตุประกอบงบการเงินรวม รวมถึงสรุปนโยบายการบัญชีที่สำคัญ และข้าพเจ้าได้ตรวจสอบงบการเงินเฉพาะกิจการของบริษัท อุตสาหกรรมผ้าเคลือบพลาสติกไทย จำกัด (มหาชน) (บริษัท) ซึ่งประกอบด้วยงบแสดงฐานะการเงิน ณ วันที่ 31 ธันวาคม 2564 งบกำไรขาดทุนเบ็ดเสร็จ งบแสดงการเปลี่ยนแปลงส่วนของผู้ถือหุ้นและงบกระแสเงินสดสำหรับปีสิ้นสุดวันเดียวกันและหมายเหตุประกอบงบการเงิน รวมถึงสรุปนโยบายการบัญชีที่สำคัญ

ข้าพเจ้าเห็นว่า งบการเงินข้างต้นนี้แสดงฐานะการเงินรวมของบริษัท อุตสาหกรรมผ้าเคลือบพลาสติกไทย จำกัด (มหาชน) และบริษัทย่อย ณ วันที่ 31 ธันวาคม 2564 และผลการดำเนินงานรวมและกระแสเงินสดรวมสำหรับปีสิ้นสุดวันเดียวกัน และแสดงฐานะการเงินเฉพาะกิจการของบริษัท อุตสาหกรรมผ้าเคลือบพลาสติกไทย จำกัด (มหาชน) ณ วันที่ 31 ธันวาคม 2564 และผลการดำเนินงานและกระแสเงินสดสำหรับปีสิ้นสุดวันเดียวกัน โดยถูกต้องตามที่ควรในสาระสำคัญตามมาตรฐานการรายงานทางการเงิน

เกณฑ์ในการแสดงความเห็น

ข้าพเจ้าได้ปฏิบัติงานตรวจสอบตามมาตรฐานการสอบบัญชี ความรับผิดชอบของข้าพเจ้าได้กล่าวไว้ในวรรคความรับผิดชอบของผู้สอบบัญชีต่อการตรวจสอบงบการเงินในรายงานของข้าพเจ้า ข้าพเจ้ามีความเป็นอิสระจากกลุ่มบริษัทและบริษัทตามข้อกำหนดจรรยาบรรณของผู้ประกอบวิชาชีพบัญชีที่กำหนดโดยสภาวิชาชีพบัญชี ในส่วนที่เกี่ยวข้องกับการตรวจสอบงบการเงิน และข้าพเจ้าได้ปฏิบัติตามความรับผิดชอบด้านจรรยาบรรณอื่นๆ ซึ่งเป็นไปตามข้อกำหนดเหล่านี้ ข้าพเจ้าเชื่อว่าหลักฐานการสอบบัญชีที่ ข้าพเจ้าได้รับเพียงพอและเหมาะสมเพื่อใช้เป็นเกณฑ์ในการแสดงความเห็นของข้าพเจ้า

เรื่องสำคัญในการตรวจสอบ

เรื่องสำคัญในการตรวจสอบคือเรื่องต่างๆ ที่มีนัยสำคัญที่สุดตามดุลยพินิจของผู้ประกอบวิชาชีพของข้าพเจ้าในการตรวจสอบงบการเงินรวมและงบการเงินเฉพาะกิจการสำหรับงวดปัจจุบัน ข้าพเจ้าได้นำเรื่องเหล่านี้มาพิจารณาในบริบทของการตรวจสอบงบการเงินรวมและงบการเงินเฉพาะกิจการโดยรวมและในการแสดงความเห็นของข้าพเจ้า ทั้งนี้ข้าพเจ้าไม่ได้แสดงความเห็นแยกต่างหากสำหรับเรื่องเหล่านี้

ค่าเพื่อการลดมูลค่าสินค้าคงเหลือ

ตามที่ได้เปิดเผยไว้ในหมายเหตุประกอบงบการเงินข้อ 8 กลุ่มบริษัทมีสินค้าคงเหลือ จำนวน 144.36 ล้านบาท ซึ่งคิดเป็นร้อยละ 22.12 ของสินทรัพย์รวมในงบการเงินรวม สินค้าสำเร็จรูปของบริษัทเป็นสินค้าประเภทกระสอบพลาสติกสาน โดยการได้มาซึ่งคำสั่งซื้อบางส่วนนั้นบริษัทจะทำสัญญาขาย ซึ่งจะมีการกำหนดราคาขายไว้ล่วงหน้าและส่งมอบสินค้าในระยะยาว และวัตถุดิบมีราคาขึ้นลงผันผวนตามราคาน้ำมัน จึงอาจทำให้ต้นทุนสินค้ามีมูลค่าที่สูงกว่ามูลค่าสุทธิที่จะได้รับ สินค้าคงเหลือแสดงมูลค่าตามราคาทุนหรือมูลค่าสุทธิที่จะได้รับแล้วแต่ราคาใดจะต่ำกว่า ซึ่งเรื่องดังกล่าวผู้บริหารต้องใช้ดุลยพินิจและประมาณการที่สำคัญในการพิจารณาจำนวนค่าเพื่อการลดมูลค่าสินค้า ข้าพเจ้าจึงระบุว่าการวัดมูลค่าของสินค้าคงเหลือเป็นความเสี่ยงที่มีนัยสำคัญซึ่งต้องให้ความสนใจเป็นพิเศษในการตรวจสอบ

การตอบสนองความเสี่ยง โดยผู้สอบบัญชี

วิธีการตรวจสอบของข้าพเจ้าต่อเรื่องดังกล่าว ข้าพเจ้าได้ทำความเข้าใจระบบการควบคุมภายในเกี่ยวกับการบริหารจัดการสินค้าคงเหลือทดสอบการควบคุมภายในเกี่ยวกับการจัดทำต้นทุนสินค้า เข้าร่วมสังเกตการณ์การตรวจนับสินค้า เพื่อดูการเสื่อมสภาพและลำสมัยทดสอบความถูกต้องของการจัดทำรายงานอายุของสินค้าคงเหลือ สอบถามผู้บริหารและพิจารณาความสมเหตุสมผลและวิธีการที่ผู้บริหารใช้ในการกำหนดมูลค่าสุทธิที่จะได้รับ โดยการตรวจสอบหลักฐานซึ่งแสดงถึงการประมาณการที่ดีที่สุดของผู้บริหาร และการทดสอบการคำนวณค่าเพื่อการลดมูลค่าสินค้าคงเหลือ นอกจากนี้ข้าพเจ้าได้ให้ความสำคัญกับความเพียงพอของการเปิดเผยข้อมูลของเกี่ยวกับนโยบายการบัญชีและจำนวนเงินเกี่ยวกับการรับรู้ค่าเพื่อการลดมูลค่าสินค้าคงเหลือ

ข้อมูลอื่น

ผู้บริหารเป็นผู้รับผิดชอบต่อข้อมูลอื่น ข้อมูลอื่นประกอบด้วยข้อมูลซึ่งรวมอยู่ในรายงานประจำปีแต่ไม่รวมถึงงบการเงินและรายงานของผู้สอบบัญชีที่อยู่ในรายงานนั้น ซึ่งคาดว่ารายงานประจำปีจะถูกจัดเตรียมให้ข้าพเจ้าภายหลังวันที่ในรายงานของผู้สอบบัญชีนี้

ความเห็นของข้าพเจ้าต่องบการเงินไม่ครอบคลุมถึงข้อมูลอื่นและข้าพเจ้าไม่ได้ให้ความเชื่อมั่นต่อข้อมูลอื่น

ความรับผิดชอบของข้าพเจ้าที่เกี่ยวข้องกับการตรวจสอบงบการเงิน คือ การอ่านและพิจารณาว่าข้อมูลอื่นมีความขัดแย้งที่มีสาระสำคัญกับงบการเงินหรือกับความรู้ที่ได้รับจากการตรวจสอบของข้าพเจ้า หรือปรากฏว่า ข้อมูลอื่นมีการแสดงข้อมูลที่ขัดต่อข้อเท็จจริงอันเป็นสาระสำคัญหรือไม่ เมื่อข้าพเจ้าได้อ่านรายงานประจำปี หากข้าพเจ้าสรุปได้ว่ามีการแสดงข้อมูลที่ขัดต่อข้อเท็จจริงอันเป็นสาระสำคัญ ข้าพเจ้าต้องสื่อสารเรื่องดังกล่าวกับผู้มีส่วนที่ในการกำกับดูแล เพื่อให้ผู้มีส่วนที่ในการกำกับดูแลดำเนินการแก้ไขข้อมูลที่แสดงขัดต่อข้อเท็จจริง

ความรับผิดชอบของผู้บริหารและผู้มีส่วนที่ในการกำกับดูแลต่องบการเงิน

ผู้บริหารมีหน้าที่รับผิดชอบในการจัดทำและนำเสนองบการเงินรวมและงบการเงินเฉพาะกิจการเหล่านี้โดยถูกต้องตามที่ควรตามมาตรฐานการรายงานทางการเงิน และรับผิดชอบเกี่ยวกับการควบคุมภายในที่ผู้บริหารพิจารณาว่าจำเป็นเพื่อให้สามารถจัดทำงบการเงินที่ปราศจากการแสดงข้อมูลที่ขัดต่อข้อเท็จจริงอันเป็นสาระสำคัญไม่ว่าจะเกิดจากการทุจริตหรือข้อผิดพลาด

ในการจัดทำงบการเงินรวมและงบการเงินเฉพาะกิจการ ผู้บริหารรับผิดชอบในการประเมินความสามารถของกลุ่มบริษัทและบริษัทในการดำเนินงานต่อเนื่องเปิดเผยเรื่องที่เกี่ยวข้องกับการดำเนินงานต่อเนื่อง และการใช้เกณฑ์การบัญชีสำหรับการดำเนินงานต่อเนื่องเว้นแต่ผู้บริหารมีความตั้งใจที่จะเลิกกลุ่มบริษัทและบริษัทหรือหยุดดำเนินงานหรือไม่สามารถดำเนินงานต่อเนื่องต่อไปได้

ผู้มีส่วนที่ในการกำกับดูแลมีหน้าที่ในการกำกับดูแลกระบวนการในการจัดทำรายงานทางการเงินของกลุ่มบริษัท

ความรับผิดชอบของผู้สอบบัญชีต่อการตรวจสอบงบการเงิน

การตรวจสอบของข้าพเจ้ามีวัตถุประสงค์เพื่อให้ได้ความเชื่อมั่นอย่างสมเหตุสมผลว่างบการเงินรวมและงบการเงินเฉพาะกิจการ โดยรวม ปราศจากการแสดงข้อมูลที่ขัดต่อข้อเท็จจริงอันเป็นสาระสำคัญหรือไม่ ไม่ว่าจะเกิดจากการทุจริตหรือข้อผิดพลาดและเสนอรายงานของผู้สอบบัญชี ซึ่งรวมความเห็นของข้าพเจ้าอยู่ด้วย ความเชื่อมั่นอย่างสมเหตุสมผลคือความเชื่อมั่นในระดับสูงแต่ไม่ได้เป็นการรับประกันว่าการปฏิบัติงานตรวจสอบตามมาตรฐานการสอบบัญชีจะสามารถตรวจพบข้อมูลที่ขัดต่อข้อเท็จจริงอันเป็นสาระสำคัญที่มีอยู่ได้เสมอไป ข้อมูลที่ขัดต่อข้อเท็จจริง อาจเกิดจากการทุจริตหรือข้อผิดพลาดและถือว่ามีสาระสำคัญเมื่อพิจารณาในลักษณะที่สมเหตุสมผลว่ารายการที่ขัดต่อข้อเท็จจริงแต่ละรายการหรือทุกรายการรวมกันจะมีผลต่อการตัดสินใจทางเศรษฐกิจของผู้ใช้งบการเงินจากการใช้งบการเงินรวมและงบการเงินเฉพาะกิจการเหล่านี้

ในการตรวจสอบของข้าพเจ้าตามมาตรฐานการสอบบัญชี ข้าพเจ้าได้ใช้ดุลยพินิจและการสังเกตและสงสัยเกี่ยวกับผู้ประกอบวิชาชีพตลอดการตรวจสอบ การปฏิบัติงานของข้าพเจ้ารวมถึง

- * ระบุและประเมินความเสี่ยงจากการแสดงข้อมูลที่ขัดต่อข้อเท็จจริงอันเป็นสาระสำคัญในงบการเงินรวมและงบการเงินเฉพาะกิจการ ไม่ว่าจะเกิดจากการทุจริตหรือข้อผิดพลาดออกแบบและปฏิบัติงานตามวิธีการตรวจสอบเพื่อตอบสนองต่อความเสี่ยงเหล่านั้น และได้หลักฐานการสอบบัญชีที่เพียงพอและเหมาะสมเพื่อเป็น เกณฑ์ในการแสดงความเห็นของข้าพเจ้า ความเสี่ยงที่ไม่พบข้อมูลที่ขัดต่อข้อเท็จจริงอันเป็นสาระสำคัญซึ่งเป็นผลมาจากการทุจริตจะสูงกว่าความเสี่ยงที่เกิดจากข้อผิดพลาด เนื่องจากการทุจริตอาจเกี่ยวกับการสมรู้ร่วมคิด การปลอมแปลงเอกสารหลักฐาน การตั้งใจละเว้นการแสดงผล การแสดงผลที่ไม่ตรงตามข้อเท็จจริงหรือการแทรกแซงการควบคุมภายใน

- * ทำความเข้าใจในระบบการควบคุมภายในที่เกี่ยวข้องกับการตรวจสอบ เพื่อออกแบบวิธีการตรวจสอบที่เหมาะสมกับสถานการณ์ แต่ไม่ใช่เพื่อวัตถุประสงค์ในการแสดงความเห็นต่อความมีประสิทธิภาพของการควบคุมภายในของกลุ่มบริษัทและบริษัท

- * ประเมินความเหมาะสมของนโยบายการบัญชีที่ผู้บริหารใช้และความสมเหตุสมผลของประมาณการทางบัญชี และการเปิดเผยข้อมูลที่เกี่ยวข้องซึ่งจัดทำขึ้นโดยผู้บริหาร

- * สรุปลักษณะความเหมาะสมของการใช้เกณฑ์การบัญชีสำหรับการดำเนินงานต่อเนื่องของผู้บริหาร และจากหลักฐานการสอบบัญชีที่ได้รับสรุปว่า มีความไม่แน่นอนที่มีสาระสำคัญเกี่ยวกับเหตุการณ์หรือสถานการณ์ที่อาจเป็นเหตุให้เกิดข้อสงสัยอย่างมีนัยสำคัญต่อความสามารถของกลุ่มบริษัทและบริษัทในการดำเนินงานต่อเนื่องหรือไม่ ถ้าข้าพเจ้าได้ข้อสรุปว่ามีความไม่แน่นอนที่มีสาระสำคัญ ข้าพเจ้าต้องกล่าวไว้ในรายงานของผู้สอบบัญชีของข้าพเจ้าโดยให้ข้อสังเกตถึงการเปิดเผยข้อมูลในงบการเงินรวมและงบการเงินเฉพาะกิจการ หรือถ้าการเปิดเผยข้อมูลดังกล่าวไม่เพียงพอความเห็นของข้าพเจ้าจะเปลี่ยนแปลงไป ข้อสรุปของข้าพเจ้าขึ้นอยู่กับหลักฐานการสอบบัญชีที่ได้รับจนถึงวันที่ในรายงานของผู้สอบบัญชีของข้าพเจ้าอย่างไรก็ตาม เหตุการณ์หรือสถานการณ์ในอนาคตอาจเป็นเหตุให้กลุ่มบริษัทและบริษัทต้องหยุดการดำเนินงานต่อเนื่อง

- * ประเมินการนำเสนอ โครงสร้างและเนื้อหาของงบการเงินรวมและงบการเงินเฉพาะกิจการโดยรวม รวมถึงการเปิดเผยข้อมูลว่างบการเงินรวมและงบการเงินเฉพาะกิจการแสดงรายการและเหตุการณ์ในรูปแบบที่ทำให้มีการนำเสนอข้อมูล โดยถูกต้องตามที่ควรหรือไม่

- * ได้รับหลักฐานการสอบบัญชีที่เหมาะสมอย่างเพียงพอเกี่ยวกับข้อมูลทางการเงินของกิจการภายในกลุ่ม หรือกิจกรรมทางธุรกิจภายในกลุ่มบริษัทเพื่อแสดงความเห็นต่องบการเงินรวม ข้าพเจ้ารับผิดชอบต่อการกำหนดแนวทาง การควบคุมดูแล และการปฏิบัติงานตรวจสอบกลุ่มบริษัท ข้าพเจ้าเป็นผู้รับผิดชอบแต่เพียงผู้เดียวต่อความเห็นของข้าพเจ้า

ข้าพเจ้าได้สื่อสารกับผู้มีส่วนที่ในการกำกับดูแลในเรื่องต่างๆ ที่สำคัญซึ่งรวมถึงขอบเขตและช่วงเวลาของการตรวจสอบตามที่ได้วางแผนไว้ ประเด็นที่มีนัยสำคัญที่พบจากการตรวจสอบรวมถึงข้อบกพร่องที่มีนัยสำคัญในระบบควบคุมภายในหากข้าพเจ้าได้พบในระหว่างการตรวจสอบของข้าพเจ้า

ข้าพเจ้าได้ให้คำรับรองแก่ผู้มีหน้าที่ในการกำกับดูแลว่าข้าพเจ้าได้ปฏิบัติตามข้อกำหนดจรรยาบรรณที่เกี่ยวข้องกับความเป็นอิสระและได้สื่อสารกับผู้มีหน้าที่ในการกำกับดูแลเกี่ยวกับความสัมพันธ์ทั้งหมดตลอดจนเรื่องอื่นซึ่งข้าพเจ้าเชื่อว่ามีเหตุผลที่บุคคลภายนอกอาจพิจารณาว่ากระทบต่อความเป็นอิสระของข้าพเจ้าและมาตรการที่ข้าพเจ้าใช้เพื่อป้องกันไม่ให้ข้าพเจ้าขาดความเป็นอิสระ

จากเรื่องที่สื่อสารกับผู้มีหน้าที่ในการกำกับดูแลข้าพเจ้าได้พิจารณาเรื่องต่างๆ ที่มีนัยสำคัญมากที่สุดในการตรวจสอบงบการเงินรวม และงบการเงินเฉพาะกิจการ ในงวดปัจจุบันและกำหนดเป็นเรื่องสำคัญในการตรวจสอบ ข้าพเจ้าได้อธิบายเรื่องเหล่านี้ในรายงานของผู้สอบบัญชีไว้ แต่กฎหมายหรือข้อบังคับไม่ให้เปิดเผยต่อสาธารณะเกี่ยวกับ เรื่องดังกล่าวหรือในสถานการณ์ที่ยากที่จะเกิดขึ้น ข้าพเจ้าพิจารณาว่าไม่ควรสื่อสารเรื่องดังกล่าวในรายงานของข้าพเจ้า เพราะการกระทำดังกล่าวสามารถคาดการณ์ได้อย่างสมเหตุสมผลว่าจะมีผลกระทบในทางลบมากกว่าผลประโยชน์ต่อส่วนได้เสียสาธารณะจากการสื่อสารดังกล่าว

ผู้สอบบัญชีที่รับผิดชอบงานสอบบัญชีและการนำเสนอรายงานฉบับนี้คือ นางสาวอริสา ชุมวิสูตร

(นางสาวอริสา ชุมวิสูตร)

ผู้สอบบัญชีรับอนุญาตเลขทะเบียน 9393

บริษัท สอบบัญชีธรรมนิติ จำกัด

กรุงเทพมหานคร

วันที่ 25 กุมภาพันธ์ 2565

บริษัท อุตสาหกรรมผ้าเคลือบพลาสติกไทย จำกัด (มหาชน) และบริษัทย่อย

งบแสดงฐานะการเงินรวม

ณ วันที่ 31 ธันวาคม 2564 2563 และ 2562

(หน่วย: ล้านบาท)

	หมายเหตุ	31 ธันวาคม 2564	%	31 ธันวาคม 2563	%	31 ธันวาคม 2562	%
สินทรัพย์							
สินทรัพย์หมุนเวียน							
เงินสดและรายการเทียบเท่าเงินสด	6	5,479	0.84	2,009	0.29	2,209	0.35
เงินลงทุนชั่วคราว	6	-	-	-	-	86,352	13.62
ลูกหนี้การค้าและลูกหนี้หมุนเวียนอื่น – สุทธิ	5, 7	131,463	20.14	132,397	19.15	153,286	24.18
สินค้าคงเหลือ – สุทธิ	8	144,362	22.12	154,163	22.30	174,008	27.44
สินทรัพย์ทางการเงินหมุนเวียนอื่น	9	138,136	21.16	163,171	23.60	-	-
สินทรัพย์หมุนเวียนอื่น		3,273	0.50	4,905	0.71	3,024	0.44
รวมสินทรัพย์หมุนเวียน		422,713	64.76	456,645	66.06	418,879	66.07
สินทรัพย์ไม่หมุนเวียน							
สินทรัพย์ทางการเงินไม่หมุนเวียนอื่น	10	5,000	0.77	-	-	-	-
เงินลงทุนในบริษัทย่อย	11	-	-	-	-	-	-
ที่ดิน อาคาร และอุปกรณ์ – สุทธิ	12	194,500	29.80	206,378	29.86	209,172	32.99
เงินจ่ายล่วงหน้าค่าซื้อสินทรัพย์ถาวร		6,525	1.00	-	-	-	-
สินทรัพย์สิทธิการใช้	13	17,424	2.67	21,605	3.12	-	-
สินทรัพย์ภาษีเงินได้รอการตัดบัญชี	14	6,548	1.00	6,629	0.96	5,982	0.94
รวมสินทรัพย์ไม่หมุนเวียน		229,997	35.24	234,612	33.94	215,154	33.93
รวมสินทรัพย์		652,710	100.00	691,257	100.00	634,033	100.00

หมายเหตุประกอบงบการเงินเป็นส่วนหนึ่งของงบการเงินนี้

บริษัท อุตสาหกรรมผ้าเคลือบพลาสติกไทย จำกัด (มหาชน) และบริษัทย่อย

งบแสดงฐานะการเงินรวม (ต่อ)							
ณ วันที่ 31 ธันวาคม 2564 2563 และ 2562							
(หน่วย: พันบาท)							
	หมายเหตุ	31 ธันวาคม 2564	%	31 ธันวาคม 2563	%	31 ธันวาคม 2562	%
หนี้สินและส่วนของผู้ถือหุ้น							
หนี้สินหมุนเวียน							
เงินเบิกเกินบัญชีและเงินกู้ยืมระยะสั้นจากสถาบันการเงิน	15	2,701	0.41	3,786	0.55	2,005	0.32
เจ้าหนี้การค้าและเจ้าหนี้หมุนเวียนอื่น	5,16	48,307	7.40	79,901	11.56	56,702	8.94
ส่วนของหนี้สินตามสัญญาเช่า-							
ที่ถึงกำหนดชำระภายใน 1 ปี	5,17	4,559	0.70	4,363	0.63	195	0.03
ภาษีเงินได้ค้างจ่าย		424	0.07	1,088	0.16	842	0.13
ประมาณการหนี้สินหมุนเวียนสำหรับ-							
ผลประโยชน์พนักงาน	18	1,372	0.21	1,648	0.24	-	-
หนี้สินหมุนเวียนอื่น		85	0.01	115	0.02	375	0.06
รวมหนี้สินหมุนเวียน		57,448	8.80	90,901	13.16	60,119	9.48
หนี้สินไม่หมุนเวียน							
หนี้สินตามสัญญาเช่า - สุทธิ	5,17	15,287	2.34	19,846	2.87	519	0.08
ประมาณการหนี้สินไม่หมุนเวียนสำหรับ-							
ผลประโยชน์พนักงาน	18	26,810	4.11	23,255	3.36	21,815	3.44
รวมหนี้สินไม่หมุนเวียน		42,097	6.45	43,101	6.23	22,334	3.52
รวมหนี้สิน		99,545	15.25	134,002	19.39	82,453	13.00
ส่วนของผู้ถือหุ้น							
ทุนเรือนหุ้น							
ทุนจดทะเบียน หุ้นสามัญ 20.0 ล้านหุ้น มูลค่าหุ้นละ 10 บาท		200,000		200,000		200,000	
ทุนที่ออกและเรียกชำระแล้ว							
หุ้นสามัญ 10.5 หุ้น มูลค่าหุ้นละ 10 บาท		105,000	16.09	105,000	15.19	105,000	16.56
ส่วนเกินทุน							
ส่วนเกินมูลค่าหุ้นสามัญ		70,000	10.73	70,000	10.13	70,000	11.04
กำไรสะสม							
จัดสรรเป็นสำรองตามกฎหมาย	19	20,000	3.06	20,000	2.89	20,000	3.15
ยังไม่ได้จัดสรร		332,096	50.88	337,156	48.77	332,810	52.50
องค์ประกอบอื่นของส่วนของผู้ถือหุ้น		-	-	-	-	69	0.01
รวมส่วนของบริษัทใหญ่		527,096	80.76	532,156	76.98	527,879	83.26
ส่วนได้เสียที่ไม่มีอำนาจควบคุม		26,069	3.99	25,099	3.63	23,701	3.74
รวมส่วนของผู้ถือหุ้น		553,165	84.75	557,255	80.61	551,580	87.00
รวมหนี้สินและส่วนของผู้ถือหุ้น		652,710	100.00	691,257	100.00	634,033	100.00

หมายเหตุประกอบงบการเงินเป็นส่วนหนึ่งของงบการเงินนี้

บริษัท อุตสาหกรรมผ้าเคลือบพลาสติกไทย จำกัด (มหาชน) และบริษัทย่อย

งบแสดงฐานะการเงินเฉพาะของบริษัท

ณ วันที่ 31 ธันวาคม 2564 2563 และ 2562

(หน่วย: พันบาท)

	หมายเหตุ	31 ธันวาคม 2564	%	31 ธันวาคม 2563	%	31 ธันวาคม 2562	%
สินทรัพย์							
สินทรัพย์หมุนเวียน							
เงินสดและรายการเทียบเท่าเงินสด	6	5,157	0.91	1,708	0.28	1,811	0.32
เงินลงทุนชั่วคราว	6	-	-	-	-	19,830	3.53
ลูกหนี้การค้าและลูกหนี้หมุนเวียนอื่น – สุทธิ	5, 7	130,361	22.95	131,215	21.47	147,462	26.28
สินค้าคงเหลือ – สุทธิ	8	128,878	22.69	137,953	22.58	166,535	29.67
สินทรัพย์ทางการเงินหมุนเวียนอื่น	9	59,044	10.39	92,101	15.07	-	-
สินทรัพย์หมุนเวียนอื่น		329	0.06	1,232	0.20	127	0.02
รวมสินทรัพย์หมุนเวียน		323,769	57.00	364,209	59.60	335,765	59.83
สินทรัพย์ไม่หมุนเวียน							
สินทรัพย์ทางการเงินไม่หมุนเวียนอื่น	10	5,000	0.87	-	-	-	-
เงินลงทุนในบริษัทย่อย	11	27,000	4.75	27,000	4.42	27,000	4.82
ที่ดิน อาคาร และอุปกรณ์ – สุทธิ	12	182,395	32.11	192,369	31.48	193,205	34.43
เงินจ่ายล่วงหน้าค่าซื้อสินทรัพย์ถาวร		6,525	1.15	-	-	-	-
สินทรัพย์สิทธิการใช้	13	17,424	3.07	21,605	3.54	-	-
สินทรัพย์ภาษีเงินได้รอการตัดบัญชี	14	5,951	1.05	5,900	0.96	5,234	0.93
รวมสินทรัพย์ไม่หมุนเวียน		244,295	43.00	246,874	40.40	225,439	40.17
รวมสินทรัพย์		568,064	100.00	611,083	100.00	561,204	100.00

หมายเหตุประกอบงบการเงินเป็นส่วนหนึ่งของงบการเงินนี้

บริษัท อุตสาหกรรมผ้าเคลือบพลาสติกไทย จำกัด (มหาชน) และบริษัทย่อย

งบแสดงฐานะการเงินเฉพาะของบริษัท (ต่อ)							
ณ วันที่ 31 ธันวาคม 2564 2563 และ 2562							
(หน่วย: พันบาท)							
	หมายเหตุ	31 ธันวาคม 2564	%	31 ธันวาคม 2563	%	31 ธันวาคม 2562	%
หนี้สินและส่วนของผู้ถือหุ้น							
หนี้สินหมุนเวียน							
เงินเบิกเกินบัญชีและเงินกู้ยืมระยะสั้นจากสถาบันการเงิน	15	2,701	0.48	3,786	0.62	2,005	0.36
เจ้าหนี้การค้าและเจ้าหนี้หมุนเวียนอื่น	5, 16	41,529	7.31	74,246	12.15	52,423	9.34
ส่วนของหนี้สินตามสัญญาเช่า							
ที่ถึงกำหนดชำระภายในหนึ่งปี	5, 17	4,559	0.80	4,363	0.71	195	0.02
ภาษีเงินได้ค้างจ่าย		-	-	-	-	23	0.00
ประมาณการหนี้สินหมุนเวียนสำหรับ-							
ผลประโยชน์พนักงาน	18	1,372	0.24	1,648	0.27	-	-
หนี้สินหมุนเวียนอื่น		79	0.02	110	0.02	367	0.07
รวมหนี้สินหมุนเวียน		50,240	8.85	84,153	13.77	55,013	9.80
หนี้สินไม่หมุนเวียน							
หนี้สินตามสัญญาเช่า - สุทธิ	5, 17	15,287	2.69	19,846	3.25	519	0.09
ประมาณการหนี้สินไม่หมุนเวียนสำหรับ-							
ผลประโยชน์พนักงาน	18	26,312	4.63	22,891	3.75	21,561	3.84
รวมหนี้สินไม่หมุนเวียน		41,599	7.32	42,737	7.00	22,080	3.94
รวมหนี้สิน		91,839	16.17	126,890	20.77	77,093	13.74
ส่วนของผู้ถือหุ้น							
ทุนเรือนหุ้น							
ทุนจดทะเบียน หุ้นสามัญ 20.0 ล้านหุ้น มูลค่าหุ้นละ 10 บาท		200,000		200,000		200,000	
ทุนที่ออกจำหน่ายและเรียกชำระแล้ว							
หุ้นสามัญ 10.5 หุ้น มูลค่าหุ้นละ 10 บาท		105,000	18.48	105,000	17.18	105,000	18.71
ส่วนเกินทุน							
ส่วนเกินมูลค่าหุ้นสามัญ		70,000	12.32	70,000	11.46	70,000	12.47
กำไรสะสม							
จัดสรรเป็นสำรองตามกฎหมาย	19	20,000	3.52	20,000	3.27	20,000	3.55
ยังไม่ได้จัดสรร		281,225	49.51	289,193	47.32	289,082	51.51
องค์ประกอบอื่นของส่วนของผู้ถือหุ้น		-	-	-	-	29	0.01
รวมส่วนของบริษัทใหญ่		476,225	83.83	484,193	79.23	484,111	86.26
ส่วนได้เสียที่ไม่มีอำนาจควบคุม		-		-		-	
รวมส่วนของผู้ถือหุ้น		476,225	83.83	484,193	79.23	484,111	86.26
รวมหนี้สินและส่วนของผู้ถือหุ้น		568,064	100.00	611,083	100.00	561,204	100.00

หมายเหตุประกอบงบการเงินเป็นส่วนหนึ่งของงบการเงินนี้



บริษัท อุตสาหกรรมผ้าเคลือบพลาสติกไทย จำกัด (มหาชน) และบริษัทย่อย

งบกำไรขาดทุนเบ็ดเสร็จ(งบการเงินรวม)

สำหรับปีสิ้นสุด วันที่ 31 ธันวาคม 2564

(หน่วย: พันบาท)

	หมายเหตุ	2564	%	2563	%	2562	%
รายได้							
รายได้จากการขาย	21	720,030	99.63	694,413	99.81	774,679	99.75
รายได้อื่น	22	2,695	0.37	1,350	0.19	1,963	0.25
รวมรายได้		722,725	100.00	695,763	100.00	776,642	100.00
ค่าใช้จ่าย							
ต้นทุนขาย		668,965	92.91	629,853	90.70	713,433	92.09
ต้นทุนในการจัดจำหน่าย		17,013	2.35	18,891	2.72	19,070	2.46
ค่าใช้จ่ายในการบริหาร		30,908	4.28	31,299	4.50	34,792	4.48
ค่าใช้จ่ายอื่น		125	0.02	222	0.03	-	-
ผล (กำไร) ขาดทุนอื่น		(1,653)	(0.23)	(157)	(0.02)	-	-
รวมค่าใช้จ่าย		715,358	98.98	680,108	97.75	767,295	98.80
กำไรจากกิจการดำเนินงาน		7,367	1.02	15,655	2.25	9,347	1.20
ต้นทุนทางการเงิน		1,029	0.14	1,129	0.16	127	0.02
กำไร(ขาดทุน)ก่อนค่าใช้จ่ายภาษีเงินได้		6,338	0.88	14,526	2.09	9,220	1.19
ค่าใช้จ่าย(รายได้)ภาษีเงินได้	24	978	0.14	976	0.14	815	0.10
กำไร(ขาดทุน)สำหรับปี		5,360	0.74	13,550	1.95	8,405	1.08
กำไร(ขาดทุน)เบ็ดเสร็จอื่น							
รายการที่สามารถจัดประเภทรายการใหม่เข้าไปไว้ในกำไรหรือขาดทุนในภายหลัง							
กำไร(ขาดทุน)ที่ยังไม่เกิดขึ้นจากเงินลงทุนเพื่อขาย		-	-	-	-	(51)	(0.01)
รายการที่จะไม่ถูกจัดประเภทรายการใหม่เข้าไปไว้ในกำไรหรือขาดทุนในภายหลัง							
กำไร(ขาดทุน)จากการประมาณการตามหลักคณิตศาสตร์ประกันภัย		-	-	-	-	8,621	1.11
กำไร(ขาดทุน)เบ็ดเสร็จอื่นสำหรับปี - สุทธิจากภาษี		-	-	-	-	8,570	1.10
กำไร(ขาดทุน)เบ็ดเสร็จรวมสำหรับปี		5,360	0.74	13,550	1.95	16,975	2.19
การแบ่งปันกำไร(ขาดทุน)							
ส่วนที่เป็นของบริษัทใหญ่		4,390	0.61	12,152	1.75	7,294	0.94
ส่วนที่เป็นของส่วนได้เสียที่ไม่มีอำนาจควบคุม	11	970	0.13	1,398	0.20	1,111	0.14
รวม		5,360	0.74	13,550	1.95	8,405	1.08
การแบ่งปันกำไร(ขาดทุน)เบ็ดเสร็จรวม							
ส่วนที่เป็นของบริษัทใหญ่		4,390	0.61	12,152	1.75	15,728	2.03
ส่วนที่เป็นของส่วนได้เสียที่ไม่มีอำนาจควบคุม	11	970	0.13	1,398	0.20	1,247	0.16
		5,360	0.74	13,550	1.95	16,975	2.19
กำไร(ขาดทุน)ต่อหุ้น							
กำไร(ขาดทุน)ต่อหุ้นขั้นพื้นฐาน (หน่วย : บาท)		0.42		1.16		0.69	
จำนวนหุ้นสามัญถัวเฉลี่ยถ่วงน้ำหนัก (พันหุ้น)		10,500		10,500		10,500	

หมายเหตุประกอบงบการเงินเป็นส่วนหนึ่งของงบการเงินนี้

บริษัท อุตสาหกรรมผ้าเคลือบพลาสติกไทย จำกัด (มหาชน) และบริษัทย่อย

งบกำไรขาดทุนเบ็ดเสร็จ(เฉพาะบริษัท)

สำหรับปีสิ้นสุด วันที่ 31 ธันวาคม 2564

(หน่วย: พันบาท)

	หมายเหตุ	2564	%	2563	%	2562	%
รายได้							
รายได้จากการขาย	21	713,832	99.67	668,446	99.82	718,202	99.84
รายได้อื่น	22	2,399	0.33	1,192	0.18	1,144	0.16
รวมรายได้		716,231	100.00	669,638	100.00	719,346	100.00
ค่าใช้จ่าย							
ต้นทุนขาย		668,518	93.65	613,000	91.71	665,834	92.71
ต้นทุนในการจัดจำหน่าย		16,830	2.35	18,395	2.75	17,942	2.49
ค่าใช้จ่ายในการบริหาร		29,130	4.06	29,499	4.41	32,681	4.54
ค่าใช้จ่ายอื่น		125	0.02	222	0.03	-	-
ผล (กำไร) ขาดทุนอื่น		(829)	(0.12)	(72)	(0.01)	-	-
รวมค่าใช้จ่าย		713,774	99.66	661,044	98.72	716,457	99.60
กำไรจากกิจกรรมดำเนินงาน		2,457	0.34	8,594	1.28	2,889	0.40
ต้นทุนทางการเงิน		1,027	0.14	1,117	0.17	119	0.02
กำไร(ขาดทุน)ก่อนค่าใช้จ่ายภาษีเงินได้		1,430	0.20	7,477	1.12	2,770	0.39
ค่าใช้จ่าย(รายได้)ภาษีเงินได้	24	(52)	(0.01)	(480)	(0.07)	(1,190)	(0.17)
กำไร(ขาดทุน)สำหรับปี		1,482	0.21	7,957	1.19	3,960	0.55
กำไร(ขาดทุน)เบ็ดเสร็จอื่น							
รายการที่สามารถจัดประเภทรายการใหม่เข้าไปไว้ในกำไรหรือขาดทุนในภายหลัง							
กำไร(ขาดทุน)ที่ยังไม่เกิดขึ้นจากเงินลงทุนเพื่อขาย		-	-	-	-	(11)	(0.00)
รายการที่จะไม่ถูกจัดประเภทรายการใหม่เข้าไปไว้ในกำไรหรือขาดทุนในภายหลัง							
กำไรจากการประมาณการตามหลักคณิตศาสตร์ประกันภัย		-	-	-	-	8,035	1.12
กำไร(ขาดทุน)เบ็ดเสร็จอื่นสำหรับปี - สุทธิจากภาษี		-	-	-	-	8,024	1.12
กำไร(ขาดทุน)เบ็ดเสร็จรวมสำหรับปี		1,482	0.21	7,957	1.19	11,984	1.67
การแบ่งปันกำไร(ขาดทุน)							
ส่วนที่เป็นของบริษัทใหญ่		1,482	0.21	7,957	1.19	3,960	0.55
ส่วนที่เป็นของส่วนได้เสียที่ไม่มีอำนาจควบคุม	11	-	-	-	-	-	-
รวม		1,482	0.21	7,957	1.19	3,960	0.55
การแบ่งปันกำไร(ขาดทุน)เบ็ดเสร็จรวม							
ส่วนที่เป็นของบริษัทใหญ่		1,482	0.21	7,957	1.19	11,984	1.67
ส่วนที่เป็นของส่วนได้เสียที่ไม่มีอำนาจควบคุม	11	-	-	-	-	-	-
รวม		1,482	0.21	7,957	1.19	11,984	1.67
กำไร(ขาดทุน)ต่อหุ้น							
กำไร(ขาดทุน)ต่อหุ้นขั้นพื้นฐาน (หน่วย : บาท)		0.14		0.76		0.38	
จำนวนหุ้นสามัญเฉลี่ยถ่วงน้ำหนัก (พันหุ้น)		10,500		10,500		10,500	
หมายเหตุประกอบงบการเงินเป็นส่วนหนึ่งของงบการเงินนี้							

บริษัท อุตสาหกรรมผ้าเคลือบพลาสติกไทย จำกัด (มหาชน) และบริษัทย่อย

งบกระแสเงินสด(งบการเงินรวม)

สำหรับปีสิ้นสุด วันที่ 31 ธันวาคม พ.ศ. 2564

(หน่วย: พันบาท)

	2564	2563	2562
กระแสเงินสดจากกิจกรรมการดำเนินงาน			
กำไร(ขาดทุน) ก่อนค่าใช้จ่ายภาษีเงินได้	6,338	14,526	9,220
รายการปรับกระทบกำไรสุทธิเป็นเงินสดรับ(จ่าย) จากกิจกรรมการดำเนินงาน			
ค่าเสื่อมราคา	25,553	25,498	20,061
ค่าเผื่อผลขาดทุนด้านเครดิตที่คาดว่าจะเกิดขึ้น(กลับรายการ)	129	25	-
หนี้สูญ	(2,589)	-	-
ค่าเผื่อหนี้สงสัยจะสูญ (กลับรายการ)	-	-	(63)
ค่าเผื่อการลดมูลค่าสินค้าคงเหลือ(กลับรายการ)	108	(77)	475
ค่าใช้จ่ายประมาณการหนี้สินสำหรับผลประโยชน์พนักงาน	3,554	3,223	7,131
(กำไร) ขาดทุนจากการขายเงินลงทุนชั่วคราว	-	-	(627)
(กำไร) ขาดทุนจากการจำหน่ายทรัพย์สินทางการเงินอื่น	(1,268)	(460)	-
(กำไร) ขาดทุนจากการจำหน่ายทรัพย์สิน	(114)	222	(93)
(กำไร) ขาดทุนที่ยังไม่เกิดขึ้นจริงจากอัตราแลกเปลี่ยน	52	(52)	(3)
(กำไร) ขาดทุนที่ยังไม่เกิดขึ้นจากการวัดมูลค่า	-	-	-
สินทรัพย์ทางการเงินอื่น	(1,653)	(158)	-
ดอกเบี้ยรับ	(257)	(375)	(928)
เงินปันผลรับ	(582)	-	-
ดอกเบี้ยจ่าย	1,029	1,129	127
กำไรจากการดำเนินงานก่อนการเปลี่ยนแปลง			
ในสินทรัพย์และหนี้สินดำเนินการ	30,300	43,501	35,300
สินทรัพย์ดำเนินงาน (เพิ่มขึ้น)ลดลง			
ลูกหนี้การค้าและลูกหนี้หมุนเวียนอื่น	2,590	21,667	(5,782)
สินค้าคงเหลือ	9,694	19,923	11,830
สินทรัพย์หมุนเวียนอื่น	1,660	(1,781)	(468)
สินทรัพย์ไม่หมุนเวียนอื่น	-	-	-
หนี้สินจากการดำเนินงานเพิ่มขึ้น(ลดลง)			
เจ้าหนี้การค้าและเจ้าหนี้หมุนเวียนอื่น	(28,297)	21,412	(17,033)
หนี้สินหมุนเวียนอื่น	(30)	(260)	188
ประมาณการหนี้สินสำหรับผลประโยชน์พนักงาน	(276)	(135)	(290)
เงินสดรับ (จ่าย) จากการดำเนินงาน	15,641	104,327	23,745
จ่ายภาษีเงินได้	(1,589)	(1,477)	(1,037)
เงินสดสุทธิได้มาจาก(ใช้ไปใน)กิจกรรมดำเนินงาน	14,052	102,850	22,708

หมายเหตุประกอบงบการเงินเป็นส่วนหนึ่งของงบการเงินนี้

บริษัท อุตสาหกรรมผ้าเคลือบพลาสติกไทย จำกัด (มหาชน) และบริษัทย่อย

งบกระแสเงินสด(งบการเงินรวม) (ต่อ)

สำหรับปีสิ้นสุด วันที่ 31 ธันวาคม พ.ศ. 2564

(หน่วย: พันบาท)

	2564	2563	2562
กระแสเงินสดจากกิจกรรมลงทุน :			
เงินสดจ่ายเพื่อซื้อเงินลงทุนชั่วคราว	-	-	(341,100)
เงินสดรับจากการขายเงินลงทุนชั่วคราว	-	-	342,500
เงินสดจ่ายเพื่อซื้อสินทรัพย์ทางการเงินหมุนเวียนอื่น	(443,685)	(468,539)	-
เงินสดจ่ายเพื่อซื้อสินทรัพย์ทางการเงินไม่หมุนเวียนอื่น	(5,000)	-	-
เงินสดรับจากการขายสินทรัพย์ทางการเงินหมุนเวียนอื่น	471,640	392,339	-
เงินสดจ่ายเพื่อซื้อสินทรัพย์ถาวร	(18,704)	(15,894)	(34,389)
เงินสดรับจากการขายทรัพย์สินถาวร	187	69	201
เงินสดรับจากดอกเบี้ยรับ	317	400	781
เงินสดรับจากเงินปันผลรับ	582		
เงินสดสุทธิได้มาจาก (ใช้ไปใน) กิจกรรมลงทุน	5,337	(91,625)	(32,007)
กระแสเงินสดจากกิจกรรมจัดหาเงิน:			
เงินเบิกเกินบัญชีและเงินกู้ยืมระยะสั้น			
จากสถาบันการเงินเพิ่มขึ้น(ลดลง)	(1,085)	1,781	(8,094)
จ่ายชำระหนี้สินตามสัญญาเช่า	(4,363)	(3,904)	(1,088)
จ่ายดอกเบี้ย	(1,029)	(1,129)	(127)
จ่ายเงินปันผล	(9,442)	(8,173)	(7,566)
เงินสดสุทธิได้มาจาก(ใช้ไปใน)กิจกรรมจัดหาเงิน	(15,919)	(11,425)	(16,875)
เงินสดและรายการเทียบเท่าเงินสดเพิ่มขึ้น(ลดลง)สุทธิ	3,470	(200)	(26,174)
เงินสดและรายการเทียบเท่าเงินสดต้นงวด		2,209	28,383
เงินสดและรายการเทียบเท่าเงินสดปลายงวด	3,470	2,009	2,209

ข้อมูลเพิ่มเติมประกอบงบกระแสเงินสด

รายการที่ไม่ใช่เงินสด

เงินจ่ายล่วงหน้าซื้อสินทรัพย์ถาวรเพิ่มขึ้น (ลดลง)	5,780	830	-
ลูกหนี้หนี้จากการขายสินทรัพย์ถาวรเพิ่มขึ้น (ลดลง)	-	-	4,063
เจ้าหนี้จากการซื้อสินทรัพย์ถาวรเพิ่มขึ้น (ลดลง)	(3,358)	2,138	(1,285)
ยานพาหนะที่ได้มาภายใต้สัญญาเช่าซื้อ	-	1,612	-
กำไร(ขาดทุน)ที่ยังไม่เกิดขึ้นจากเงินลงทุนเพื่อขาย	-	-	(64)

หมายเหตุประกอบงบการเงินเป็นส่วนหนึ่งของงบการเงินนี้

บริษัท อุตสาหกรรมผ้าเคลือบพลาสติกไทย จำกัด (มหาชน) และบริษัทย่อย

งบกระแสเงินสด (เฉพาะบริษัท)

สำหรับปีสิ้นสุด วันที่ 31 ธันวาคม 2564

(หน่วย: พันบาท)

	2564	2563	2562
กระแสเงินสดจากกิจกรรมดำเนินงาน			
กำไร(ขาดทุน)ก่อนค่าใช้จ่ายภาษีเงินได้	1,430	7,477	2,770
รายการปรับกระทบกำไรสุทธิเป็นเงินสดรับ(จ่าย) จากกิจกรรมการดำเนินงาน			
ค่าเสื่อมราคา	23,649	23,540	18,046
ค่าเพื่อผลขาดทุนด้านเครดิตที่คาดว่าจะเกิดขึ้น	129	25	-
หนี้สูญ	(2,589)	-	-
ค่าเพื่อหนี้สงสัยจะสูญ (กลับรายการ)		-	(63)
ค่าเพื่อการลดมูลค่าสินค้าคงเหลือ(กลับรายการ)	101	(77)	484
ค่าใช้จ่ายประมาณการหนี้สินสำหรับผลประโยชน์พนักงาน	3,421	3,113	6,759
(กำไร) ขาดทุนจากการขายเงินลงทุนชั่วคราว		-	(359)
(กำไร) ขาดทุนจากการจำหน่ายทรัพย์สินทางการเงินอื่น	(1,002)	(298)	-
(กำไร) ขาดทุนจากการจำหน่ายทรัพย์สิน	(114)	222	(93)
(กำไร) ขาดทุนที่ยังไม่เกิดขึ้นจริงจากอัตราแลกเปลี่ยน	52	(52)	(3)
(กำไร) ขาดทุนที่ยังไม่เกิดขึ้นจากการวัดมูลค่า			
สินทรัพย์ทางการเงินอื่น	(829)	(73)	-
ดอกเบี้ยรับ	(114)	-	-
เงินปันผล	(348)	-	-
ดอกเบี้ยจ่าย	1,027	1,117	119
กำไรจากการดำเนินงานก่อนการเปลี่ยนแปลง			
ในสินทรัพย์และหนี้สินดำเนินการ	24,813	34,994	27,660
สินทรัพย์ดำเนินงาน (เพิ่มขึ้น)ลดลง			
ลูกหนี้การค้าและลูกหนี้หมุนเวียนอื่น	2,607	17,050	(1,603)
สินค้าคงเหลือ	8,975	28,659	10,950
สินทรัพย์หมุนเวียนอื่น	932	(1,005)	2,429
หนี้สินจากการดำเนินงานเพิ่มขึ้น(ลดลง)			
เจ้าหนี้การค้าและเจ้าหนี้หมุนเวียนอื่น	(29,420)	20,037	(15,878)
หนี้สินหมุนเวียนอื่น	(30)	(257)	256
ประมาณการหนี้สินสำหรับผลประโยชน์พนักงาน	(276)	(135)	(290)
เงินสดรับ (จ่าย) จากการดำเนินงาน	7,601	99,343	23,524
จ่ายภาษีเงินได้	(29)	(308)	(164)
เงินสดสุทธิได้มาจาก(ใช้ไปใน)กิจกรรมดำเนินงาน	7,572	99,035	23,360

หมายเหตุประกอบงบการเงินเป็นส่วนหนึ่งของงบการเงินนี้

บริษัท อุตสาหกรรมผ้าเคลือบพลาสติกไทย จำกัด (มหาชน) และบริษัทย่อย

งบกระแสเงินสด (ต่อ) (เฉพาะบริษัท)

สำหรับปีสิ้นสุด วันที่ 31 ธันวาคม 2564

(หน่วย: พันบาท)

	2564	2563	2562
กระแสเงินสดจากกิจกรรมลงทุน :			
เงินสดจ่ายเพื่อซื้อเงินลงทุนชั่วคราว	-	-	(291,300)
เงินสดรับจากการขายเงินลงทุนชั่วคราว	-	-	313,000
เงินสดจ่ายเพื่อซื้อสินทรัพย์ทางการเงินหมุนเวียนอื่น	(353,424)	(358,900)	-
เงินสดจ่ายเพื่อซื้อสินทรัพย์ทางการเงินไม่หมุนเวียนอื่น	(5,000)	-	-
เงินสดรับจากการขายสินทรัพย์ทางการเงินอื่น	388,311	287,000	-
เงินสดจ่ายเพื่อซื้อสินทรัพย์ถาวร	(18,704)	(15,894)	(34,389)
เงินสดรับจากการขายสินทรัพย์ถาวร	187	69	201
เงินสดจากดอกเบี้ยรับ	76	-	-
เงินสดรับจากเงินปันผลรับ	348	-	-
เงินสดสุทธิได้มาจาก (ใช้ไป) ในกิจกรรมลงทุน	11,794	(87,725)	(12,488)
กระแสเงินสดจากกิจกรรมจัดหาเงิน:			
เงินเบิกเกินบัญชีและเงินกู้ยืมระยะสั้น			
จากสถาบันการเงินเพิ่มขึ้น (ลดลง)	(1,085)	1,781	(8,094)
จ่ายชำระหนี้สินตามสัญญาเช่า	(4,363)	(3,904)	(1,088)
จ่ายดอกเบี้ย	(1,027)	(1,117)	(120)
จ่ายเงินปันผล	(9,442)	(8,173)	(7,566)
เงินสดสุทธิได้มาจาก (ใช้ไป) ในกิจกรรมจัดหาเงิน	(15,917)	(11,413)	(16,868)
เงินสดและรายการเทียบเท่าเงินสดเพิ่มขึ้น (ลดลง) สุทธิ	3,449	(103)	(5,996)
เงินสดและรายการเทียบเท่าเงินสดต้นปี	1,708	1,811	7,807
เงินสดและรายการเทียบเท่าเงินสดปลายปี	5,157	1,708	1,811

ข้อมูลเพิ่มเติมประกอบงบกระแสเงินสด

รายการที่ไม่ใช่เงินสด

เงินจ่ายล่วงหน้าซื้อสินทรัพย์ถาวรเพิ่มขึ้น (ลดลง)	5,780	830	-
ลูกหนี้จากการขายสินทรัพย์ถาวรเพิ่มขึ้น (ลดลง)	-	-	4,063
เจ้าหนี้จากการซื้อสินทรัพย์ถาวรเพิ่มขึ้น (ลดลง)	(3,358)	2,138	(1,285)
ยานพาหนะที่ได้มาภายใต้สัญญาเช่าซื้อ	-	1,612	-
กำไร (ขาดทุน) ที่ยังไม่เกิดขึ้นจากเงินลงทุนเพื่อขาย	-	-	(14)

หมายเหตุประกอบงบการเงินเป็นส่วนหนึ่งของงบการเงินนี้

รายงานของผู้สอบบัญชีรับอนุญาต

เสนอ ผู้ถือหุ้นและคณะกรรมการบริษัท ยูไนเตค คัลเลอร์ คอร์ปอเรชั่น จำกัด

ความเห็น

ข้าพเจ้าได้ตรวจสอบงบการเงินของบริษัท ยูไนเตค คัลเลอร์ คอร์ปอเรชั่น จำกัด (บริษัท) ซึ่งประกอบด้วยงบแสดงฐานะการเงิน ณ วันที่ 31 ธันวาคม 2564 งบกำไรขาดทุนเบ็ดเสร็จ งบแสดงการเปลี่ยนแปลงส่วนของผู้ถือหุ้นและงบกระแสเงินสดสำหรับปีสิ้นสุดวันเดียวกัน และหมายเหตุประกอบงบการเงินรวมถึงหมายเหตุสรุปนโยบายการบัญชีที่สำคัญ

ข้าพเจ้าเห็นว่า งบการเงินข้างต้นนี้แสดงฐานะการเงินของบริษัท ยูไนเตค คัลเลอร์ คอร์ปอเรชั่น จำกัด ณ วันที่ 31 ธันวาคม 2564 และผลการดำเนินงานและกระแสเงินสดสำหรับปีสิ้นสุดวันเดียวกันโดยถูกต้องตามที่ควรในสาระสำคัญตามมาตรฐานการรายงานทางการเงิน

เกณฑ์ในการแสดงความเห็น

ข้าพเจ้าได้ปฏิบัติงานตรวจสอบตามมาตรฐานการสอบบัญชี ความรับผิดชอบของข้าพเจ้าได้กล่าวไว้ในวรรคความรับผิดชอบของผู้สอบบัญชีต่อการตรวจสอบงบการเงินในรายงานของข้าพเจ้า ข้าพเจ้ามีความเป็นอิสระจากบริษัทตามข้อกำหนดจรรยาบรรณของผู้ประกอบวิชาชีพบัญชีที่กำหนดโดยสภาวิชาชีพบัญชี ในส่วนที่เกี่ยวข้องกับการตรวจสอบงบการเงินและข้าพเจ้าได้ปฏิบัติตามความรับผิดชอบด้านจรรยาบรรณอื่นๆซึ่งเป็นไปตามข้อกำหนดเหล่านี้ ข้าพเจ้าเชื่อว่าหลักฐานการสอบบัญชีที่ข้าพเจ้าได้รับเพียงพอและเหมาะสมเพื่อใช้เป็นเกณฑ์ในการแสดงความเห็นของข้าพเจ้า

ความรับผิดชอบของผู้บริหารต่องบการเงิน

ผู้บริหารมีหน้าที่รับผิดชอบในการจัดทำและนำเสนองบการเงินเหล่านี้โดยถูกต้องตามที่ควรตามมาตรฐานการรายงานทางการเงินและรับผิดชอบเกี่ยวกับการควบคุมภายในที่ผู้บริหารพิจารณาว่าจำเป็นเพื่อให้สามารถจัดทำงบการเงินที่ปราศจากการแสดงข้อมูลที่ขัดต่อข้อเท็จจริงอันเป็นสาระสำคัญสำคัญไม่ว่าจะเกิดจากการทุจริตหรือข้อผิดพลาด

ในการจัดทำงบการเงิน ผู้บริหารรับผิดชอบในการประเมินความสามารถของบริษัทในการดำเนินงานต่อเนื่อง เปิดเผยเรื่องที่เกี่ยวข้องกับการดำเนินงานต่อเนื่องและการใช้เกณฑ์การบัญชีสำหรับการดำเนินงานต่อเนื่องเว้นแต่ผู้บริหารมีความตั้งใจที่จะเลิกบริษัทหรือหยุดดำเนินงานหรือไม่ สามารถดำเนินงานต่อเนื่องต่อไปได้

ความรับผิดชอบของผู้สอบบัญชีต่อการตรวจสอบงบการเงิน

การตรวจสอบของข้าพเจ้ามีวัตถุประสงค์เพื่อให้ได้ความเชื่อมั่นอย่างสมเหตุสมผลว่างบการเงินโดยรวมปราศจากการแสดงข้อมูลที่ขัดต่อข้อเท็จจริงอันเป็นสาระสำคัญหรือไม่ ไม่ว่าจะเกิดจากการทุจริตหรือข้อผิดพลาด และเสนอรายงานของผู้สอบบัญชีซึ่งรวมความเห็นของข้าพเจ้าอยู่ด้วย ความเชื่อมั่นอย่างสมเหตุสมผลคือความเชื่อมั่นในระดับสูงแต่ไม่ได้เป็นการรับประกันว่าการปฏิบัติงานตรวจสอบตามมาตรฐานการสอบบัญชีจะสามารถตรวจพบข้อมูลที่ขัดต่อข้อเท็จจริงอันเป็นสาระสำคัญที่มีอยู่ได้เสมอไป ข้อมูลที่ขัดต่อข้อเท็จจริงอาจเกิดจากการทุจริตหรือข้อผิดพลาดและถือว่ามีความสำคัญเมื่อคาดการณ์ได้อย่างสมเหตุสมผลว่ารายการที่ขัดต่อข้อเท็จจริงแต่ละรายการหรือทุกรายการรวมกันจะมีผลต่อการตัดสินใจทางเศรษฐกิจของผู้ใช้งบการเงินจากการใช้งบการเงินเหล่านี้

ในการตรวจสอบของข้าพเจ้าตามมาตรฐานการสอบบัญชี ข้าพเจ้าได้ใช้ดุลยพินิจและการสังเกตและสงสัยเกี่ยวกับผู้ประกอบวิชาชีพตลอดการตรวจสอบการปฏิบัติงานของข้าพเจ้ารวมถึง

* ระบุและประเมินความเสี่ยงจากการแสดงข้อมูลที่ขัดต่อข้อเท็จจริงอันเป็นสาระสำคัญในงบการเงินไม่ว่าจะเกิดจากการทุจริต หรือข้อผิดพลาด ออกแบบและปฏิบัติงานตามวิธีการตรวจสอบเพื่อตอบสนองต่อความเสี่ยงเหล่านั้นและได้หลักฐานการสอบบัญชีที่เพียงพอเหมาะสมเพื่อเป็นเกณฑ์ในการแสดงความเห็นของข้าพเจ้า ความเสี่ยงที่ไม่พบข้อมูลที่ขัดต่อข้อเท็จจริงอันเป็นสาระสำคัญซึ่งเป็นผลมาจากการทุจริตจะสูงกว่าความเสี่ยงที่เกิดจากข้อผิดพลาด เนื่องจากการทุจริตอาจเกี่ยวกับการสมรู้ร่วมคิด การปลอมแปลงเอกสารหลักฐานการตั้งใจละเว้นการแสดงผลข้อมูล การแสดงผลข้อมูลที่ไม่ตรงตามข้อเท็จจริงหรือการแทรกแซงการควบคุมภายใน

* ทำความเข้าใจในระบบการควบคุมภายในที่เกี่ยวข้องกับการตรวจสอบ เพื่อออกแบบวิธีการตรวจสอบที่เหมาะสมกับสถานการณ์ แต่ไม่ใช่เพื่อวัตถุประสงค์ในการแสดงความเห็นต่อความมีประสิทธิภาพของการควบคุมภายในของบริษัท

* ประเมินความเหมาะสมของนโยบายการบัญชีที่ผู้บริหารใช้และความสมเหตุสมผลของประมาณการทางบัญชีและการเปิดเผยข้อมูลที่เกี่ยวข้องซึ่งจัดทำขึ้นโดยผู้บริหาร

* สรุปเกี่ยวกับความเหมาะสมของการใช้เกณฑ์การบัญชีสำหรับการดำเนินงานต่อเนื่องของผู้บริหารและจากหลักฐานการสอบบัญชีที่ได้รับ สรุปว่ามีความไม่แน่นอนที่มีสาระสำคัญเกี่ยวกับเหตุการณ์หรือสถานการณ์ที่อาจเป็นเหตุให้เกิดข้อสงสัยอย่างมีนัยสำคัญต่อความสามารถของบริษัทในการดำเนินงานต่อเนื่องหรือไม่ ถ้าข้าพเจ้าได้ข้อสรุปว่ามีความไม่แน่นอนที่มีสาระสำคัญ ข้าพเจ้าต้องกล่าวไว้ในรายงานของผู้สอบบัญชีของข้าพเจ้า โดยให้ข้อสังเกตถึงการเปิดเผยข้อมูลในงบการเงินที่เกี่ยวข้อง หรือถ้าการเปิดเผยข้อมูลดังกล่าวไม่เพียงพอ ความเห็นของข้าพเจ้าจะเปลี่ยนแปลงไป ข้อสรุปของข้าพเจ้าขึ้นอยู่กับหลักฐานการสอบบัญชีที่ได้รับจนถึงวันที่ในรายงานของผู้สอบบัญชีของข้าพเจ้า อย่างไรก็ตาม เหตุการณ์หรือสถานการณ์ในอนาคตอาจเป็นเหตุให้บริษัทต้องหยุดการดำเนินงานต่อเนื่อง

* ประเมินการนำเสนอ โครงสร้างและเนื้อหาของงบการเงินโดยรวม รวมถึงการเปิดเผยข้อมูลว่างบการเงินแสดงรายการและเหตุการณ์ในรูปแบบที่ทำให้มีการนำเสนอข้อมูลโดยถูกต้องตามที่ควรหรือไม่

ข้าพเจ้าได้สื่อสารกับผู้บริหารในเรื่องต่างๆ ที่สำคัญซึ่งรวมถึงขอบเขตและช่วงเวลาของการตรวจสอบตามที่ได้วางแผนไว้ ประเด็นที่มีนัยสำคัญที่พบจากการตรวจสอบรวมถึงข้อบกพร่องที่มีนัยสำคัญในระบบการควบคุมภายในหากข้าพเจ้าได้พบในระหว่างการตรวจสอบของข้าพเจ้า

ผู้สอบบัญชีที่รับผิดชอบงานสอบบัญชีและการนำเสนอรายงานฉบับนี้คือ นางสาวอริสา ชุมวิสูตร

(นางสาวอริสา ชุมวิสูตร)

ผู้สอบบัญชีรับอนุญาตเลขทะเบียน 9393

บริษัท สอบบัญชีธรรมนิติ จำกัด

กรุงเทพมหานคร

วันที่ 25 กุมภาพันธ์ 2565

บริษัท ยูนิเทค คัลเลอร์ คอร์ปอเรชั่น จำกัด

งบแสดงฐานะการเงิน

ณ วันที่ 31 ธันวาคม พ.ศ. 2564

(หน่วย: บาท)

		ณ วันที่ 31 ธันวาคม					
หมายเหตุ	2564	%	2563	%	2562	%	
สินทรัพย์							
สินทรัพย์หมุนเวียน							
เงินสดและรายการเทียบเท่าเงินสด	6	322,094.83	0.29	301,081.50	0.28	397,756.73	0.40
เงินลงทุนชั่วคราว	6	-	-	-	-	66,522,125.50	66.47
ลูกหนี้การค้าและลูกหนี้หมุนเวียนอื่น – สุทธิ	5, 7	1,134,795.81	1.00	1,219,830.26	1.12	5,861,183.67	5.86
สินค้าคงเหลือ – สุทธิ	8	15,662,832.00	13.84	16,364,208.35	15.01	7,745,243.14	7.74
สินทรัพย์ทางการเงินหมุนเวียนอื่น	9	79,091,591.75	69.89	71,069,729.15	65.18	-	-
สินทรัพย์หมุนเวียนอื่น		2,944,391.66	2.60	3,673,192.56	3.36	2,896,821.59	2.89
รวมสินทรัพย์หมุนเวียน		99,155,706.05	87.62	92,628,041.82	84.95	83,423,130.63	83.35
สินทรัพย์ไม่หมุนเวียน							
อาคารและอุปกรณ์ – สุทธิ	10	12,104,890.36	10.70	14,008,716.18	12.85	15,967,180.61	15.95
สินทรัพย์สิทธิการใช้	11	1,327,733.42	1.17	1,698,263.66	1.56	-	-
สินทรัพย์ภาษีเงินได้รอตัดบัญชี	12	573,232.36	0.51	705,708.04	0.64	693,082.99	0.69
รวมสินทรัพย์ไม่หมุนเวียน		14,005,856.14	12.38	16,412,687.88	15.05	16,660,263.60	16.65
รวมสินทรัพย์		113,161,562.19	100.00	109,040,729.70	100.00	100,083,394.23	100.00

หมายเหตุประกอบงบการเงินเป็นส่วนหนึ่งของงบการเงินนี้

บริษัท ยูนิเทค กัลเลอร์ คอร์ปอเรชั่น จำกัด

งบแสดงฐานะการเงิน

ณ.วันที่ 31 ธันวาคม พ.ศ. 2564

(หน่วย: บาท)

		ณ วันที่ 31 ธันวาคม					
หมายเหตุ	2564	%	2563	%	2562	%	
หนี้สินและส่วนของผู้ถือหุ้น							
หนี้สินหมุนเวียน							
เงินเบิกเกินบัญชีและเงินกู้ยืมระยะสั้นจากสถาบันการเงิน	13	-	-	-	-	-	-
เจ้าหนี้การค้าและเจ้าหนี้หมุนเวียนอื่น	14	6,810,985.39	6.02	5,692,157.75	5.22	4,316,607.28	4.31
ส่วนของหนี้สินระยะยาวสัญญาเช่าที่ถึงกำหนด							
ชำระภายในหนึ่งปี	15	364,745.12	0.32	348,637.92	0.32	-	-
ภาษีเงินได้นิติบุคคลค้างจ่าย		424,466.20	0.38	1,087,469.74	1.00	818,019.61	0.82
หนี้สินหมุนเวียนอื่น		5,446.88	0.00	5,785.41	0.01	7,931.60	0.01
รวมหนี้สินหมุนเวียน		7,605,643.59	6.72	7,134,050.82	6.55	5,142,558.49	5.14
หนี้สินไม่หมุนเวียน							
หนี้สินตามสัญญาเช่า - สุทธิ	15	1,022,168.85	0.90	1,386,913.97	1.27	-	-
ประมาณการหนี้สินไม่หมุนเวียนสำหรับ							
ผลประโยชน์พนักงาน	16	498,151.00	0.44	364,562.00	0.33	254,017.00	0.25
รวมหนี้สินไม่หมุนเวียน		1,520,319.85	1.34	1,751,475.97	1.60	254,017.00	0.25
รวมหนี้สิน		9,125,963.44	8.06	8,885,526.79	8.15	5,396,575.49	5.39
ส่วนของผู้ถือหุ้น							
ทุนเรือนหุ้น							
ทุนจดทะเบียน							
หุ้นสามัญ 360,000 หุ้น มูลค่าหุ้นละ 100 บาท		36,000,000.00		36,000,000.00		36,000,000.00	
ทุนที่ออกและเรียกชำระแล้ว							
หุ้นสามัญ 360,000 หุ้น มูลค่าหุ้นละ 100 บาท		36,000,000.00	31.82	36,000,000.00	33.02	36,000,000.00	35.97
กำไรสะสม							
จัดสรรแล้ว - ดำรงตามกฎหมาย	17	3,600,000.00	3.18	3,600,000.00	3.30	3,600,000.00	3.60
ยังไม่ได้จัดสรร		64,435,598.75	56.94	60,555,202.91	55.53	55,033,299.11	54.99
องค์ประกอบอื่นของส่วนของผู้ถือหุ้น		-	-	-	-	53,519.63	0.05
รวมส่วนของผู้ถือหุ้น		104,035,598.75	91.94	100,155,202.91	91.85	94,686,818.74	94.61
รวมหนี้สินและส่วนของผู้ถือหุ้น		113,161,562.19	100.00	109,040,729.70	100.00	100,083,394.23	100.00

หมายเหตุประกอบงบการเงินเป็นส่วนหนึ่งของงบการเงินนี้

บริษัท ยูนิเท็ด กัลเลอร์ คอร์ปอเรชั่น จำกัด

งบกำไรขาดทุนเบ็ดเสร็จ

สำหรับปีสิ้นสุด วันที่ 31 ธันวาคม พ.ศ. 2564

(หน่วย: บาท)

หมายเหตุ	2564	%	2563	%	2562	%
รายได้						
รายได้จากการขาย	1847,192,136.69	98.50	65,741,745.00	99.13	100,567,402.20	98.78
รายได้อื่น	717,362.48	1.50	578,328.22	0.87	1,239,544.25	1.22
รวมรายได้	47,909,499.17	100.00	66,320,073.22	100.00	101,806,946.45	100.00
ค่าใช้จ่าย						
ต้นทุนขาย	41,788,714.47	88.55	57,115,954.02	86.88	92,023,568.34	91.50
ต้นทุนในการจกจำหน่าย	182,420.34	0.38	496,075.51	0.75	1,128,675.20	1.11
ค่าใช้จ่ายในการบริหาร	1,778,586.23	3.71	1,800,297.53	2.71	2,110,988.06	2.07
ค่าใช้จ่ายอื่น	-	-	-	-	435.64	0.00
ผล(กำไร) ขาดทุนอื่น	(824,349.88)	(1.72)	(84,707.99)	(0.13)	-	-
รวมค่าใช้จ่าย	42,925,371.16	89.60	59,327,619.07	89.46	95,263,667.24	93.57
กำไรจากการดำเนินงาน	4,984,128.01	10.40	6,992,454.15	10.54	6,543,279.21	6.43
ต้นทุนทางการเงิน	73,633.22	0.15	99,009.09	0.15	7,470.72	0.01
กำไร(ขาดทุน)ก่อนภาษีเงินได้	4,910,494.79	10.25	6,893,445.06	10.39	6,535,808.49	6.42
ค่าใช้จ่าย(รายได้) ภาษีเงินได้	201,030,098.95	2.15	1,425,060.89	2.15	2,022,309.83	1.99
กำไร(ขาดทุน)สำหรับปี	3,880,395.84	8.10	5,468,384.17	8.25	4,513,498.66	4.43
กำไร(ขาดทุน)เบ็ดเสร็จอื่นสำหรับปี						
รายการที่สามารถจัดประเภทรายการใหม่เข้าไปไว้ในกำไรขาดทุนในภายหลัง						
กำไรที่ยังไม่เกิดขึ้นจากการเปลี่ยนแปลงมูลค่าสุทธิธรรม						
ของเงินลงทุนเพื่อขาย	-	-	-	-	(40,289.84)	(0.04)
รายการที่จะไม่ถูกจัดประเภทรายการใหม่เข้าไปไว้ในกำไรขาดทุนในภายหลัง						
กำไรจากการประมาณการตามหลักคณิตศาสตร์ประกันภัย	-	-	-	-	586,204.00	0.58
กำไร (ขาดทุน) เบ็ดเสร็จอื่นสำหรับปี - สุทธิจากภาษี	-	-	-	-	545,914.16	0.54
กำไร(ขาดทุน)เบ็ดเสร็จรวมสำหรับปี	3,880,395.84	8.10	5,468,384.17	8.25	5,059,412.82	4.97
กำไร(ขาดทุน)ต่อหุ้น						
กำไร(ขาดทุน)ต่อหุ้นขั้นพื้นฐาน (หน่วย : บาท)	10.78		15.19		12.54	
จำนวนหุ้นสามัญถ่วงเลี่ยนงน้ำหนัก(หุ้น)	360,000		360,000		360,000	

หมายเหตุประกอบงบการเงินเป็นส่วนหนึ่งของงบการเงินนี้

บริษัท ยูนิเทค คลเลอร์ คอร์ปอเรชั่น จำกัด

งบกระแสเงินสด

สำหรับปีสิ้นสุด วันที่ 31 ธันวาคม พ.ศ. 2564

			(หน่วย: บาท)
	2564	2563	2562
กระแสเงินสดจากกิจกรรมการดำเนินงาน:			
กำไร(ขาดทุน) ก่อนภาษีเงินได้	4,910,494.79	6,893,445.06	6,535,808.49
บวก (หัก) รายการปรับปรุงเพื่อกระทบยอดกำไรสำหรับงวด			
เป็นเงินสดสุทธิจากกิจกรรมดำเนินงาน			
ค่าเสื่อมราคาและค่าตัดจำหน่าย	2,274,356.06	2,328,994.67	2,014,431.85
ค่าเผื่อการลดมูลค่าสินค้าคงเหลือ(โอนกลับ)	6,490.13	-	(8,169.43)
ค่าใช้จ่ายประมาณการหนี้สินสำหรับผลประโยชน์พนักงาน	133,589.00	110,545.00	372,817.00
กำไร (ขาดทุน)จากการจำหน่ายเงินลงทุน	-	-	(267,337.08)
กำไร (ขาดทุน)จากการขายสินทรัพย์ทางการเงินอื่น	(266,487.72)	(162,895.66)	-
กำไร (ขาดทุน)ที่ยังไม่เกิดขึ้นจริงจากการวัดมูลค่า-			
สินทรัพย์ทางการเงินอื่น	(824,349.88)	(84,707.99)	-
ดอกเบี้ยรับ	(142,969.85)	(375,288.26)	(928,317.17)
เงินปันผลรับ	(233,851.24)		
ดอกเบี้ยจ่าย	73,633.22	99,009.09	7,470.72
กำไรจากการดำเนินงานก่อนการเปลี่ยนแปลง			
ในสินทรัพย์และหนี้สินดำเนินงาน	5,930,904.51	8,809,101.91	7,726,704.38
สินทรัพย์ดำเนินงาน (เพิ่มขึ้น)ลดลง			
ลูกหนี้การค้าและลูกหนี้หมุนเวียนอื่น	(13,399.49)	4,616,828.45	(4,157,537.75)
สินค้าคงเหลือ	694,886.22	(8,618,965.21)	793,996.20
สินทรัพย์หมุนเวียนอื่น	728,800.90	(776,370.97)	(2,896,821.59)
หนี้สินดำเนินงานเพิ่มขึ้น(ลดลง)			
เจ้าหนี้การค้าและเจ้าหนี้หมุนเวียนอื่น	1,118,827.64	1,375,550.47	(1,176,312.78)
หนี้สินหมุนเวียนอื่น	(338.53)	(2,146.19)	(68,612.04)
เงินสดรับจากการดำเนินงาน	8,459,681.25	5,403,998.46	221,416.42
จ่ายภาษีเงินได้	(1,560,626.81)	(1,168,235.81)	(872,975.91)
เงินสดสุทธิได้มาจาก(ใช้ไปใน)กิจกรรมดำเนินงาน	6,899,054.44	4,235,762.65	(651,559.49)

หมายเหตุประกอบงบการเงินเป็นส่วนหนึ่งของงบการเงินนี้

บริษัท ยูไนเต็ด กลัเลอร์ คอร์ปอเรชั่น จำกัด

งบกระแสเงินสด

สำหรับปีสิ้นสุด วันที่ 31 ธันวาคม พ.ศ. 2564

			(หน่วย: บาท)
	2564	2563	2562
กระแสเงินสดจากกิจกรรมลงทุน:			
เงินสดจ่ายเพื่อซื้อเงินลงทุน	-	-	(49,800,000.00)
เงินสดรับจากการขายเงินลงทุน	-	-	29,500,000.00
เงินสดจ่ายจากการขายสินทรัพย์ถาวร			-
เงินสดจ่ายเพื่อซื้อสินทรัพย์ทางการเงินอื่น	(90,260,422.35)	(109,638,559.09)	-
เงินสดรับจากการขายสินทรัพย์ทางการเงินอื่น	83,329,397.35	105,338,559.09	-
เงินสดรับจากดอกเบี้ยรับ	241,403.79	399,813.22	780,152.79
เงินสดรับจากเงินปันผลรับ	233,851.24		
เงินสดสุทธิได้มาจากกิจกรรมลงทุน	(6,455,769.97)	(3,900,186.78)	(19,519,847.21)
กระแสเงินสดจากกิจกรรมจัดหาเงิน:			
เงินเบิกเกินบัญชีและเงินกู้ยืมระยะสั้นจากสถาบันการเงินเพิ่มขึ้น(ลดลง)	-	-	(254.61)
จ่ายชำระหนี้สินตามสัญญาเช่า	(348,637.92)	(333,242.01)	-
จ่ายดอกเบี้ย	(73,633.22)	(99,009.09)	(7,470.72)
เงินสดสุทธิได้มาจาก(ใช้ไปใน)กิจกรรมจัดหาเงิน	(422,271.14)	(432,251.10)	(7,725.33)
เงินสดและรายการเทียบเงินสดเพิ่มขึ้น(ลดลง)สุทธิ	21,013.33	(96,675.23)	(20,179,132.03)
เงินสดและรายการเทียบเท่าเงินสด ณ วันต้นงวด	301,081.50	397,756.73	20,576,888.76
เงินสดและรายการเทียบเท่าเงินสด ณ วันสิ้นงวด	322,094.83	301,081.50	397,756.73

ข้อมูลเพิ่มเติมประกอบงบกระแสเงินสด

รายการที่ไม่ใช่เงินสด

กำไรขาดทุนที่ยังไม่เกิดขึ้นจากการเปลี่ยนแปลงมูลค่า

ยุติธรรมของเงินลงทุนเพื่อขาย	-	-	(50,362.30)
------------------------------	---	---	-------------

หมายเหตุประกอบงบการเงินเป็นส่วนหนึ่งของงบการเงินนี้

อัตราส่วนทางการเงิน		2564	2563	2562
อัตราส่วนสภาพคล่อง	(เท่า)	7.36	5.02	6.97
อัตราส่วนสภาพคล่องหมุนเวียน	(เท่า)	2.38	1.48	4.02
อัตราส่วนสภาพคล่องกระแสเงินสด	(เท่า)	0.24	1.13	0.38
อัตราส่วนหมุนเวียนลูกหนี้การค้า	(เท่า)	5.48	5.24	5.05
ระยะเวลาเก็บหนี้เฉลี่ย	(วัน)	65.73	68.64	71.23
อัตราส่วนหมุนเวียนสินค้าคงเหลือ	(เท่า)	4.63	4.09	4.10
ระยะเวลาขายสินค้าเฉลี่ย	(วัน)	77.69	88.11	87.80
อัตราส่วนหมุนเวียนเจ้าหนี้	(เท่า)	13.85	7.88	12.58
ระยะเวลาชำระหนี้	(วัน)	26.00	45.67	28.61
Cash Cycle	(วัน)	117.42	111.08	130.43
อัตราส่วนแสดงความสามารถในการหากำไร				
อัตรากำไรขั้นต้น	(%)	7.09	9.30	7.91
อัตรากำไรสุทธิ	(%)	0.61	1.75	0.94
อัตราผลตอบแทนผู้ถือหุ้น	(%)	0.79	2.18	1.32
อัตราส่วนแสดงประสิทธิภาพในการดำเนินงาน				
อัตราผลตอบแทนจากสินทรัพย์	(%)	0.67	1.76	1.15
อัตราผลตอบแทนจากสินทรัพย์ถาวร	(%)	15.39	18.24	13.08
อัตราการหมุนเวียนของสินทรัพย์	(เท่า)	1.11	1.01	1.22
อัตราส่วนวิเคราะห์นโยบายทางการเงิน				
อัตราส่วนหนี้สินต่อส่วนของผู้ถือหุ้น	(เท่า)	0.18	0.24	0.15
อัตราส่วนหนี้สินรวมต่อส่วนสินทรัพย์รวม	(เท่า)	0.15	0.19	0.13
อัตราส่วนความสามารถชำระดอกเบี้ย	(เท่า)	7.16	13.87	73.60
อัตราส่วนความสามารถชำระภาระผูกพัน	(เท่า)	0.42	1.23	0.84
อัตราส่วนความสามารถชำระภาระผูกพัน (Cash basis)	(เท่า)	1.44	11.55	2.85
อัตราการจ่ายเงินปันผล	(%)	2.15	0.65	1.08
ข้อมูลต่อหุ้นและอัตราการเติบโต				
ข้อมูลต่อหุ้น				
มูลค่าตามบัญชีต่อหุ้น	บาท	52.68	53.07	52.53
กำไรสุทธิต่อหุ้น	บาท	0.42	1.16	0.69
เงินปันผลต่อหุ้น	บาท	0.90	0.75	0.75
อัตราการเติบโต :				
สินทรัพย์รวม	(%)	(5.58)	9.03	(2.87)
หนี้สินรวม	(%)	(25.71)	62.52	(25.22)
รายได้จากการขาย	(%)	3.69	(10.36)	4.63
ค่าใช้จ่ายดำเนินงาน	(%)	(7.68)	(6.70)	14.18
กำไรสุทธิ	(%)	(60.44)	(61.21)	(73.69)

เอกสารแนบ

เอกสารแนบ 1 รายละเอียดเกี่ยวกับกรรมการ ผู้บริหาร ผู้มีอำนาจควบคุม และเลขานุการบริษัท

ประวัติของคณะกรรมการบริษัท อุตสาหกรรมผ้าเคลือบพลาสติกไทย (มหาชน)

1. นางพรทิพย์ เจริญอาภรณ์วัฒนา

ประธานกรรมการ

- ☐ อายุ 77 ปี
- ☐ คุณวุฒิการศึกษา

-

- ☐ ประสบการณ์การทำงาน

- 2536 – ปัจจุบัน : ประธานกรรมการ บริษัท อุตสาหกรรมผ้าเคลือบพลาสติกไทย จำกัด (มหาชน)
(บริษัทใหญ่)

ประธานกรรมการ บริษัท ยูไนเต็ด คัลเลอร์ คอร์ปอเรชั่น จำกัด (บริษัทย่อย)

- 2525 - 2533 : รองประธานกรรมการ บริษัท อุตสาหกรรมผ้าเคลือบพลาสติกไทย จำกัด (มหาชน)

- ☐ ตำแหน่งกรรมการ / อื่นๆ ในปัจจุบัน

- บริษัทใหญ่ / บริษัทย่อย / บริษัทย่อยในลำดับเดียวกัน

- ประธานกรรมการ บริษัท อุตสาหกรรมผ้าเคลือบพลาสติกไทย จำกัด (มหาชน)
- ประธานกรรมการ บริษัท ยูไนเต็ด คัลเลอร์ คอร์ปอเรชั่น จำกัด

- บริษัทจดทะเบียนอื่น

- ไม่มี -

- กิจการที่ไม่ใช่บริษัทจดทะเบียน

- ไม่มี -

- ☐ สัดส่วนการถือหุ้นในบริษัท (%) : 16.19 เท่ากับ 1,700,000 หุ้น

- ☐ ความสัมพันธ์ทางครอบครัวระหว่างผู้บริหาร :

มารดานายเลิศชัย เจริญอาภรณ์วัฒนา และ	
นายชาติชาย เจริญศิริวัฒนา และ	
นางสาวนิตยา เจริญอาภรณ์วัฒนา และ	
นายโชคชัย เจริญศิริวัฒนา	



ประวัติของคณะกรรมการบริษัท อุตสาหกรรมผ้าเคลือบพลาสติกไทย (มหาชน)

2. นายเลิศชัย เจริญอาภรณ์วัฒนา

กรรมการผู้จัดการ

☐ อายุ 56 ปี

☐ คุณวุฒิการศึกษา

- ปริญญาตรีบริหารธุรกิจสาขาการเงิน CASE WESTERN RESERVE UNIVERSITY U.S.A.

☐ ประสบการณ์การทำงาน

- 2533 - ปัจจุบัน : กรรมการผู้จัดการ

บริษัท อุตสาหกรรมผ้าเคลือบพลาสติกไทย จำกัด (มหาชน) (บริษัทใหญ่)

บริษัท ยูไนเต็ด คัลเลอร์ คอร์ปอเรชั่น จำกัด (บริษัทย่อย)

- 2531 - 2533 : กรรมการรองกรรมการผู้จัดการ

บริษัท อุตสาหกรรมผ้าเคลือบพลาสติกไทย จำกัด(มหาชน)

- 2529 - 2531 : ผู้จัดการฝ่ายขายต่างประเทศ (สหรัฐอเมริกา)

บริษัท อุตสาหกรรมผ้าเคลือบพลาสติกไทย จำกัด (มหาชน)

☐ การดำรงตำแหน่งกรรมการ / อื่นๆ ในปัจจุบัน

- บริษัทใหญ่ / บริษัทย่อย / บริษัทย่อยในลำดับเดียวกัน

• กรรมการผู้จัดการ บริษัท อุตสาหกรรมผ้าเคลือบพลาสติกไทย จำกัด (มหาชน)

• กรรมการผู้จัดการ บริษัท ยูไนเต็ด คัลเลอร์ คอร์ปอเรชั่น จำกัด

- บริษัทจดทะเบียนอื่น

- ไม่มี -

- กิจการที่ไม่ใช่บริษัทจดทะเบียน

- ไม่มี -

☐ สัดส่วนการถือหุ้นในบริษัท (%) : 23.64 เท่ากับ 2,481,900 หุ้น

☐ ความสัมพันธ์ทางครอบครัวระหว่างผู้บริหาร : บุตรนางพรทิพย์ เจริญอาภรณ์วัฒนา

สามีของนางมนัสนันท์ (โสพิศ) เจริญอาภรณ์วัฒนา



ประวัติของคณะกรรมการบริษัท อุตสาหกรรมผ้าเคลือบพลาสติกไทย (มหาชน)

3. นายชาติชาย เจริญศิริวัฒนา

กรรมการผู้ช่วยกรรมการผู้จัดการ

☐ อายุ 53 ปี

☐ คุณวุฒิการศึกษา

- ปริญญาตรีบริหารธุรกิจสาขาการเงิน มหาวิทยาลัยอัสสัมชัญบริหารธุรกิจ

☐ ประสบการณ์การทำงาน

- 2533 - ปัจจุบัน : กรรมการผู้ช่วยกรรมการผู้จัดการ

บริษัท อุตสาหกรรมผ้าเคลือบพลาสติกไทย จำกัด (มหาชน) (บริษัทใหญ่)

☐ การดำรงตำแหน่งกรรมการ / อื่นๆ ในปัจจุบัน

- บริษัทใหญ่ / บริษัทย่อย / บริษัทย่อยในลำดับเดียวกัน

• กรรมการผู้ช่วยกรรมการผู้จัดการ บริษัทใหญ่

• กรรมการผู้จัดการ บริษัท ยูไนเต็ด คัลเลอร์ คอร์ปอเรชั่น จำกัด

- บริษัทจดทะเบียนอื่น

- ไม่มี -

- กิจกรรมที่ไม่ใช่บริษัทจดทะเบียน

- ไม่มี -

☐ สัดส่วนการถือหุ้นในบริษัท (%) : 5.99 เท่ากับ 629,900 หุ้น

☐ ความสัมพันธ์ทางครอบครัวระหว่างผู้บริหาร : บุตรนางพรทิพย์ เจริญอาภรณ์วัฒนา



ประวัติของคณะกรรมการบริษัท อุตสาหกรรมผ้าเคลือบพลาสติกไทย (มหาชน)

4. นางสาวนิตยา เจริญอาภรณ์วัฒนา

กรรมการ

- ☐ อายุ 51 ปี
- ☐ คุณวุฒิการศึกษา
 - ปริญญาโทบริหารธุรกิจสาขาการตลาดคณะพาณิชยศาสตร์และการบัญชีมหาวิทยาลัยธรรมศาสตร์
 - ปริญญาตรีบริหารธุรกิจสาขาการบัญชีคณะพาณิชยศาสตร์และการบัญชีจุฬาลงกรณ์มหาวิทยาลัย
- ☐ การอบรมเกี่ยวกับบทบาทหน้าที่และทักษะการเป็นกรรมการ
 - Directors Certification Program (DCP) รุ่น 85 ปี 2007
- ☐ ประสบการณ์การทำงาน
 - 2550 - ปัจจุบัน : กรรมการ / ผู้จัดการฝ่ายขาย
บริษัท อุตสาหกรรมผ้าเคลือบพลาสติกไทย จำกัด (มหาชน) (บริษัทใหญ่)
 - 2539 - 2550 : ผู้จัดการฝ่ายขาย
บริษัท อุตสาหกรรมผ้าเคลือบพลาสติกไทย จำกัด (มหาชน) (บริษัทใหญ่)
- ☐ การดำรงตำแหน่งกรรมการ / อื่นๆ ในปัจจุบัน
 - บริษัทใหญ่ / บริษัทย่อย / บริษัทย่อยในลำดับเดียวกัน
 - กรรมการ บริษัท อุตสาหกรรมผ้าเคลือบพลาสติกไทย จำกัด (มหาชน)
 - บริษัทจดทะเบียนอื่น
 - ไม่มี -
 - กิจกรรมที่ไม่ใช่บริษัทจดทะเบียน
 - ไม่มี -
- ☐ สัดส่วนการถือหุ้นในบริษัท (%) : 0.04 เท่ากับ 3,900 หุ้น
- ☐ ความสัมพันธ์ทางครอบครัวระหว่างผู้บริหาร : บุตรนางพรทิพย์ เจริญอาภรณ์วัฒนา



ประวัติของคณะกรรมการบริษัท อุตสาหกรรมผ้าเคลือบพลาสติกไทย (มหาชน)

5. นายโชคชัย เจริญศิริวัฒนา

กรรมการ

☐ อายุ 47 ปี

☐ คุณวุฒิการศึกษา

- ปริญญาตรี สาขา Information System

SAN DIEGO STATE UNIVERSITY , U.S.A.

☐ ประสบการณ์การทำงาน

- 2554 - ปัจจุบัน : กรรมการ / ผู้จัดการโรงงาน(ปราจีน)

บริษัท อุตสาหกรรมผ้าเคลือบพลาสติกไทย จำกัด (มหาชน) (บริษัทใหญ่)

- 2541 - 2553 : ผู้จัดการโรงงาน (ปราจีนบุรี)

บริษัท อุตสาหกรรมผ้าเคลือบพลาสติกไทย จำกัด (มหาชน) (บริษัทใหญ่)

☐ การดำรงตำแหน่งกรรมการ / อื่นๆ ในปัจจุบัน

- บริษัทใหญ่ / บริษัทย่อย / บริษัทย่อยในลำดับเดียวกัน

• กรรมการ บริษัท อุตสาหกรรมผ้าเคลือบพลาสติกไทย จำกัด (มหาชน)

- บริษัทจดทะเบียนอื่น

- ไม่มี -

- กิจกรรมที่ไม่ใช่บริษัทจดทะเบียน

- ไม่มี -

☐ สัดส่วนการถือหุ้นในบริษัท (%) : 4.92 เท่ากับ 517,000 หุ้น

☐ ความสัมพันธ์ทางครอบครัวระหว่างผู้บริหาร : บุตรนางพรทิพย์ เจริญศิริวัฒนา



ประวัติของคณะกรรมการบริษัท อุตสาหกรรมผ้าเคลือบพลาสติกไทย (มหาชน)

6. รองศาสตราจารย์ประนอม โฉมวิวัฒน์

กรรมการอิสระ

- ☐ อายุ 79 ปี
 - ☐ คุณวุฒิการศึกษา
 - ปริญญาโท บริหารธุรกิจ (การบัญชี) Georgia State University ประเทศสหรัฐอเมริกา
 - ปริญญาตรี การบัญชี คณะพาณิชยศาสตร์และการบัญชี มหาวิทยาลัยธรรมศาสตร์
 - นักศึกษาเก่าดีเด่น คณะพาณิชยศาสตร์และการบัญชี มหาวิทยาลัยธรรมศาสตร์, นักศึกษาเก่าดีเด่น มหาวิทยาลัยธรรมศาสตร์
 - ☐ การอบรมเกี่ยวกับบทบาทหน้าที่และทักษะการเป็นกรรมการ
 - Audit Committee in a New Era of Governance, Harvard Business School (U.S.A.)
 - Director Certification Program (DCP) จาก IOD
 - The Role of the Chairman Program (RCP) จาก IOD
 - ความรับผิดชอบของคณะกรรมการและผู้บริหารตามพระราชบัญญัติหลักทรัพย์และตลาดหลักทรัพย์ พ.ศ. 2535 (ฉบับแก้ไข)
 - Corporate Fraud Detection and Prevention จาก IOD
 - มาตรฐานการบัญชีฉบับปรับปรุงล่าสุด รุ่นที่ 7 จากสภาวิชาชีพ ในพระบรมราชูปถัมภ์
 - ☐ ประสบการณ์การทำงาน
 - กรรมการ และประธานกรรมการคณะกรรมการตรวจสอบในการไฟฟ้านครหลวง
 - กรรมการทดสอบผู้สอบบัญชีภาษีอากร กรมสรรพากร กระทรวงการคลัง
 - กรรมการพิจารณาการปฏิบัติตามระเบียบของผู้สอบบัญชีภาษีอากร กรมสรรพากร กระทรวงการคลัง
 - กรรมการสอบสัมภาษณ์ทุน สำนักงานคณะกรรมการข้าราชการพลเรือน (ก.พ.) สาขาบัญชี ระดับปริญญาโท และปริญญาเอก
 - รองคณบดี คณะพาณิชยศาสตร์และการบัญชี มหาวิทยาลัยธรรมศาสตร์
 - หัวหน้าภาควิชาการบัญชีและกรรมการประจำคณะพาณิชยศาสตร์และการบัญชี มหาวิทยาลัยธรรมศาสตร์
 - ☐ การดำรงตำแหน่งกรรมการ / อื่นๆ ในปัจจุบัน
 - บริษัทใหญ่ / บริษัทย่อย / บริษัทย่อยในลำดับเดียวกัน
 - กรรมการอิสระ และประธานคณะกรรมการตรวจสอบ บริษัท อุตสาหกรรมผ้าเคลือบพลาสติกไทย จำกัด (มหาชน)
 - บริษัทจดทะเบียนอื่น
 - กรรมการอิสระ และกรรมการตรวจสอบ บริษัท บางกอกสหประกันภัย จำกัด (มหาชน)
 - กิจการที่ไม่ใช่บริษัทจดทะเบียน
 - กรรมการผู้ทรงคุณวุฒิ คณะพาณิชยศาสตร์และการบัญชี มหาวิทยาลัยธรรมศาสตร์
 - อาจารย์ประจำ คณะบัญชีและการจัดการ มหาวิทยาลัยมหาสารคาม
 - ☐ สัดส่วนการถือหุ้นในบริษัท (%) : - ไม่มี -
 - ☐ ความสัมพันธ์ทางครอบครัวระหว่างผู้บริหาร : - ไม่มี -



ประวัติของคณะกรรมการบริษัท อุตสาหกรรมผ้าเคลือบพลาสติกไทย (มหาชน)

7. รศ.ดร.บำรุง สุขพรรณ

กรรมการอิสระ

- ☐ อายุ 79 ปี
- ☐ คุณวุฒิการศึกษา
 - ปริญญาโทสังคมสงเคราะห์ศาสตร์มหาวิทยาลัยธรรมศาสตร์
 - ปริญญาตรีวารสารศาสตร์ มหาวิทยาลัยธรรมศาสตร์
 - ประกาศนียบัตรด้านอนุรักษ์สิ่งแวดล้อม (UNEP) จากสหประชาชาติ
 - ประกาศนียบัตรการบริหารระดับสูงจากมหาวิทยาลัยเซเวียร์ สหรัฐอเมริกา

☐ ประสบการณ์การทำงาน

- 2552 - ปัจจุบัน : กรรมการตรวจสอบ บมจ.อุตสาหกรรมผ้าเคลือบพลาสติกไทย
กรรมการอิสระ บมจ.อุตสาหกรรมผ้าเคลือบพลาสติกไทย
กรรมการหลักสูตรปริญญาโท สาขา ธรรมนิเทศ (พธม.)
สาขา พุทธศาสตร์ มหาวิทยาลัยจุฬาลงกรณ์ ราชวิทยาลัย
กรรมการผู้ทรงคุณวุฒิสถาบันของรัฐและเอกชน
- 2552 : หัวหน้าศูนย์ส่งเสริมและบริการสังคมมหาวิทยาลัยเกริก
- 2551 : อาจารย์ประจำคณะนิเทศศาสตร์มหาวิทยาลัยเกริก
- 2536 : รองศาสตราจารย์ระดับ 9 สาขา วิชญาและโทรทัศน์คณะวารสารศาสตร์และสื่อสารมวลชน
- 2534 : กรรมการสภามหาวิทยาลัย มหาวิทยาลัยธรรมศาสตร์
ผู้อำนวยการสำนักงานเสริมศึกษาและบริการสังคม มหาวิทยาลัยธรรมศาสตร์
- 2532 : รองผู้อำนวยการสำนักงานเสริมศึกษาและบริการสังคม มหาวิทยาลัยธรรมศาสตร์
- 2526 : รองศาสตราจารย์ คณะวารสารศาสตร์และสื่อสารมวลชน

☐ การดำรงตำแหน่งกรรมการ / อื่นๆ ในปัจจุบัน

- บริษัทใหญ่ / บริษัทย่อย / บริษัทย่อยในลำดับเดียวกัน
 - กรรมการอิสระ และกรรมการตรวจสอบ บริษัท อุตสาหกรรมผ้าเคลือบพลาสติกไทย จำกัด (มหาชน)
- บริษัทจดทะเบียนอื่น
 - ไม่มี -
- กิจการที่ไม่ใช่บริษัทจดทะเบียน
 - ไม่มี -

☐ สัดส่วนการถือหุ้นในบริษัท (%) : - ไม่มี -☐ ความสัมพันธ์ทางครอบครัวระหว่างผู้บริหาร : - ไม่มี -

ประวัติของคณะกรรมการบริษัท อุตสาหกรรมผ้าเคลือบพลาสติกไทย (มหาชน)

8. ดร.วิชัย เล่าห์มาสนิช

กรรมการอิสระ

☐ อายุ 68 ปี☐ คุณวุฒิการศึกษา

- ปริญญาเอก สาขา Public Administration

University of Manila กรุงมะนิลา ประเทศฟิลิปปินส์

- ปริญญาโท สาขาการบัญชี มหาวิทยาลัยธรรมศาสตร์

- ปริญญาตรี สาขาการบัญชี มหาวิทยาลัยธรรมศาสตร์

☐ การอบรมเกี่ยวกับบทบาทหน้าที่และทักษะการเป็นกรรมการ

- ผู้บรรยายพิเศษของศูนย์ฝึกอบรมพนักงาน บริษัทการบินไทย จำกัด (มหาชน)

วิชา Basic Computer และ Computer Project Management

- อาจารย์พิเศษสอนระดับปริญญาตรีและปริญญาโท ที่ มหาวิทยาลัยธรรมศาสตร์

วิชา Computer Audit, Computer Application in Accounting และ Management Information Systems

☐ ประสบการณ์การทำงาน

2557 - ปัจจุบัน : กรรมการตรวจสอบ บมจ.อุตสาหกรรมผ้าเคลือบพลาสติกไทย

กรรมการอิสระ บมจ.อุตสาหกรรมผ้าเคลือบพลาสติกไทย

2552 - 2557 : ผู้จัดการบัญชี ประจำประเทศมาเลเซีย ฝ่ายบัญชีการเงิน บริษัท การบินไทย จำกัด (มหาชน)

2552 - 2552 : ผู้จัดการบัญชี ประจำประเทศอัฟริกาใต้ ฝ่ายบัญชีการเงิน บริษัท การบินไทย จำกัด (มหาชน)

2549 - 2551 : ผู้จัดการกองควบคุมสินเชื่อ ฝ่ายบัญชีการเงิน บริษัท การบินไทย จำกัด (มหาชน)

2547 - 2548 : ผู้จัดการกองบัญชีบริหาร ฝ่ายบัญชีบริหาร บริษัท การบินไทย จำกัด (มหาชน)

2541 - 2547 : ผู้จัดการบัญชี ประจำเมืองสต็อกโฮล์ม ประเทศสวีเดน ฝ่ายการบัญชี บริษัท การบินไทย จำกัด (มหาชน)

☐ การดำรงตำแหน่งกรรมการ / อื่นๆ ในปัจจุบัน

- บริษัทใหญ่ / บริษัทย่อย / บริษัทย่อยในลำดับเดียวกัน

• กรรมการอิสระ และกรรมการตรวจสอบ บริษัท อุตสาหกรรมผ้าเคลือบพลาสติกไทย จำกัด (มหาชน)

- บริษัทจดทะเบียนอื่น

- ไม่มี -

- กิจกรรมที่ไม่ใช่บริษัทจดทะเบียน

- ไม่มี -

☐ สัดส่วนการถือหุ้นในบริษัท (%) : - ไม่มี -☐ ความสัมพันธ์ทางครอบครัวระหว่างผู้บริหาร : - ไม่มี -

เจ้าหน้าที่ฝ่ายบริหาร ณ วันที่ 31 ธันวาคม 2564

คณะผู้บริหารของบริษัทฯ ณ วันที่ 31 ธันวาคม 2564 มีจำนวน 8 ท่าน ซึ่งคุณสมบัติครบตามมาตรา 68 แห่งพระราชบัญญัติบริษัทมหาชน จำกัด พ.ศ. 2535 และตามประกาศคณะกรรมการกำกับหลักทรัพย์และตลาดหลักทรัพย์เรื่องหลักเกณฑ์ เงื่อนไขดังมีรายชื่อ ต่อไปนี้

1. ชื่อ - สกุล นายเลิศชัย เจริญอารมณ์วัฒนา
ตำแหน่ง กรรมการผู้จัดการ บริษัทใหญ่
กรรมการผู้จัดการ บริษัทย่อย
วัน เดือน ปี ที่เกิด 22 ตุลาคม พ.ศ. 2508
คุณวุฒิ ปรินญาตรี บริหารธุรกิจ สาขาการเงิน
Case Western Reserse University, U.S.A.
2. ชื่อ - สกุล นายชาดิชชา เจริญศิริวัฒนา
ตำแหน่ง กรรมการผู้ช่วยกรรมการผู้จัดการ บริษัทใหญ่
วัน เดือน ปี ที่เกิด 27 กันยายน พ.ศ. 2511
คุณวุฒิ ปรินญาตรี บริหารธุรกิจ สาขาการเงิน มหาวิทยาลัย อัสสัมชัญบริหารธุรกิจ
3. ชื่อ - สกุล นางสาวนิตยา เจริญอารมณ์วัฒนา
ตำแหน่ง กรรมการ บริษัทใหญ่
ผู้จัดการฝ่ายขาย บริษัทใหญ่
วัน เดือน ปี ที่เกิด 28 ตุลาคม พ.ศ. 2513
คุณวุฒิ ปรินญาโท การตลาด
คณะพาณิชยศาสตร์และการบัญชี มหาวิทยาลัยธรรมศาสตร์
ปรินญาตรี การบัญชี
คณะพาณิชยศาสตร์และการบัญชี จุฬาลงกรณ์มหาวิทยาลัย
4. ชื่อ - สกุล นายโชคชัย เจริญศิริวัฒนา
ตำแหน่ง กรรมการ บริษัทใหญ่
ผู้จัดการฝ่ายโรงงาน (ปราจีนบุรี) บริษัทใหญ่
วัน เดือน ปี ที่เกิด 20 ตุลาคม พ.ศ. 2517
สัญชาติ ไทย
คุณวุฒิ ปรินญาตรี สาขา Information System
SAN DIEGO STATE UNIVERSITY , U.S.A.

5. ชื่อ - สกุล	นายยุทธ ปัญญาปฏิพันธ์
ตำแหน่ง	ผู้จัดการฝ่ายโรงงาน 1 (สมุทรปราการ) บริษัทใหญ่
วัน เดือน ปี ที่เกิด	5 ธันวาคม พ.ศ. 2503
สัญชาติ	ไทย
คุณวุฒิ	ประกาศนียบัตร มัธยมศึกษาตอนปลาย โรงเรียนราชประชาสมาสัย ฝ่ายมัธยมศึกษาจตุจักร ในพระบรมชานุเคราะห์
ประวัติการทำงาน	
2520 – ปัจจุบัน	ผู้จัดการโรงงาน บริษัท อุตสาหกรรมผ้าเคลือบพลาสติกไทย จำกัด (มหาชน)
ประวัติการกระทำผิดกฎหมายในรอบ 10 ปี	ไม่มี
สัดส่วนการถือหุ้นในบริษัท	ไม่มี
ความสัมพันธ์กับผู้บริหาร	ไม่มี
สิทธิในการซื้อหุ้นใหม่	ไม่มี
หนี้สินกับบริษัท	ไม่มี
ส่วนได้ส่วนเสียกับบริษัท	ไม่มี
6. ชื่อ - สกุล	ดร.ไพโรจน์ ญัตติศรีวงศ์
ตำแหน่ง	ผู้จัดการฝ่ายบริหาร บริษัทใหญ่ ผู้จัดการฝ่ายสูงสุดด้านบัญชีและการเงิน บริษัทใหญ่ เลขานุการบริษัท บริษัทใหญ่
วัน เดือน ปี ที่เกิด	28 มกราคม พ.ศ. 2504
สัญชาติ	ไทย
คุณวุฒิ	ปริญญาเอก คณะศิลปศาสตร์ สาขา รัฐประศาสนศาสตรดุษฎีบัณฑิต มหาวิทยาลัยเกริก ปริญญาโท (MBA) สาขา การจัดการทั่วไป มหาวิทยาลัยเกริก ปริญญาตรีบริหารธุรกิจ สาขาการบัญชี มหาวิทยาลัยรามคำแหง
ประวัติการทำงาน	ผู้สอบบัญชีภาษีอากร
2544 – ปัจจุบัน	ผู้จัดการฝ่ายบริหาร / ผู้จัดการสูงสุดด้านบัญชีและการเงิน (CFO) เลขานุการบริษัท
2540 - 2544	บริษัท อุตสาหกรรมผ้าเคลือบพลาสติกไทย จำกัด (มหาชน) ผู้จัดการฝ่ายบัญชีและการเงิน
2538 - 2540	บริษัท อุตสาหกรรมผ้าเคลือบพลาสติกไทย จำกัด (มหาชน) สมุหบัญชี

2528 - 2538	บริษัท อุตสาหกรรมผ้าเคลือบพลาสติกไทย จำกัด (มหาชน) เจ้าหน้าที่อำนวยการสินเชื่อ ธนาคารกรุงเทพ จำกัด (มหาชน)
ประวัติการกระทำผิดกฎหมายในรอบ 10 ปี	ไม่มี
ส่วนการถือหุ้นในบริษัท	ไม่มี
ความสัมพันธ์กับผู้บริหาร	ไม่มี
สิทธิในการซื้อหุ้นใหม่	ไม่มี
หนี้สินกับบริษัท	ไม่มี
ส่วนได้ส่วนเสียกับบริษัท	ไม่มี
7. ชื่อ - สกุล	นางรัชฎิการ พรสนธิสกุล
ตำแหน่ง	ผู้จัดการฝ่ายบัญชีและการเงิน บริษัทใหญ่
วัน เดือน ปี ที่เกิด	15 ธันวาคม พ.ศ. 2506
สัญชาติ	ไทย
คุณวุฒิ	ปริญญาตรีบริหารธุรกิจ สาขาการบัญชี มหาวิทยาลัยสุโขทัยธรรมมาธิราช
ประวัติการทำงาน	
2555 – ปัจจุบัน	ผู้จัดการฝ่ายบัญชีและการเงิน บริษัท อุตสาหกรรมผ้าเคลือบพลาสติกไทย จำกัด (มหาชน)
2540 - 2555	สมุหบัญชี บริษัท อุตสาหกรรมผ้าเคลือบพลาสติกไทย จำกัด (มหาชน)
ประวัติการกระทำผิดกฎหมายในรอบ 10 ปี	ไม่มี
ส่วนการถือหุ้นในบริษัท	ไม่มี
ความสัมพันธ์กับผู้บริหาร	ไม่มี
สิทธิในการซื้อหุ้นใหม่	ไม่มี
หนี้สินกับบริษัท	ไม่มี
ส่วนได้ส่วนเสียกับบริษัท	ไม่มี

8. ชื่อ - สกุล	นางจิราภรณ์ อึ้งเจริญ
ตำแหน่ง	ผู้จัดการฝ่ายจัดซื้อ
วัน เดือน ปี ที่เกิด	18 ธันวาคม พ.ศ. 2509
สัญชาติ	ไทย
คุณวุฒิ	ปริญญาตรีบริหารธุรกิจ สาขาการบริหารจัดการ มหาวิทยาลัยสุโขทัยธรรมมาธิราช
ประวัติการทำงาน	
2561 – ปัจจุบัน	ผู้จัดการฝ่ายจัดซื้อ บริษัท อุตสาหกรรมผ้าเคลือบพลาสติกไทย จำกัด (มหาชน)
ประวัติการกระทำผิดกฎหมายในรอบ 10 ปี	ไม่มี
สัดส่วนการถือหุ้นในบริษัท	ไม่มี
ความสัมพันธ์กับผู้บริหาร	ไม่มี
สิทธิในการซื้อหุ้นใหม่	ไม่มี
หนี้สินกับบริษัท	ไม่มี
ส่วนได้ส่วนเสียกับบริษัท	ไม่มี

เลขานุการของบริษัทจะต้องปฏิบัติหน้าที่ตามที่กำหนดในมาตรา 89/15 และมาตรา 89/16 ของพระราชบัญญัติหลักทรัพย์และตลาดหลักทรัพย์ (ฉบับที่ 4) พ.ศ. 2551 ซึ่งมีผลใช้บังคับในวันที่ 31 สิงหาคม 2551 ด้วยความรับผิดชอบ ความระมัดระวัง และความซื่อสัตย์สุจริต รวมทั้งต้องปฏิบัติให้เป็นไปตามกฎหมาย วัตถุประสงค์ของ บัญชีของ บัญชีบริษัท มติคณะกรรมการ ตลอดจนมติที่ประชุมผู้ถือหุ้น ทั้งนี้ หน้าที่ตามกฎหมายของเลขานุการบริษัทฯ มีดังนี้

1. จัดทำและเก็บรักษาเอกสารดังต่อไปนี้
 - ทะเบียนกรรมการ
 - หนังสือนัดประชุมผู้ถือหุ้น และรายงานการประชุมผู้ถือหุ้น
 - เอกสารอื่นที่เกี่ยวข้อง
 2. ดำเนินการอื่นๆ ตามที่คณะกรรมการกำกับตลาดทุนประกาศกำหนด
- นอกจากนี้ เลขานุการบริษัทยังมีหน้าที่อื่นตามที่บริษัทมอบหมายดังนี้
- ให้คำแนะนำด้านกฎหมายและกฎเกณฑ์ต่างๆที่เกี่ยวข้อง และข้อพึงปฏิบัติด้านการกำกับดูแลในการดำเนินกิจกรรมของคณะกรรมการให้เป็นไปตามกฎหมาย
 - ทำหน้าที่ในการดำเนินการจัดประชุมคณะกรรมการบริษัทและการประชุมผู้ถือหุ้น

เอกสารแนบ 2 รายละเอียดเกี่ยวกับกรรมการของบริษัทย่อย

เงินลงทุนของบริษัท ในบริษัทย่อย

ชื่อบริษัท	ประเภทและลักษณะธุรกิจ	ทุนชำระแล้ว	% การถือหุ้น	ต้นทุนเงินลงทุน	ผู้ถือหุ้นรายใหญ่
บ.ยูไนเท็ด คัลเลอร์ คอร์ปอเรชั่น	ผลิตเม็ดสีพลาสติก	36 ล้านบาท	75%	27 ล้านบาท	บมจ.อุตสาหกรรม-ผ้าเคลือบพลาสติกไทย
บ.ยูไนเท็ด คัลเลอร์ คอร์ปอเรชั่น	ผลิตเม็ดสีพลาสติก		25%	9 ล้านบาท	กลุ่มเจริญอากรณวัฒนา(ตามรายละเอียดในหมายเหตุ)

หมายเหตุ : - รายละเอียดรายชื่อกลุ่ม เจริญอากรณวัฒนา มี 10 รายและไม่มีสัดส่วนเกิน 10 % ดังนี้

รายชื่อ	จำนวนหุ้นที่ถือ	มูลค่า(บาท)
1. นางพรทิพย์ เจริญอากรณวัฒนา	150	15,000
2. นายเลิศชัย เจริญอากรณวัฒนา	150	15,000
3. นางมนัสนันท์ (โสพิศ) เจริญอากรณวัฒนา	150	15,000
4. นางสาวรรณา เจริญอากรณวัฒนา	150	15,000
5. น.ส.นิตยา เจริญอากรณวัฒนา	14,400	1,440,000
6. นายชาติชาย เจริญศิริวัฒนา	150	15,000
7. น.ส.วีรยา เจริญอากรณวัฒนา	14,400	1,440,000
8. นายโชคชัย เจริญศิริวัฒนา	31,650	3,165,000
9. น.ส.สุมิตรา เจริญอากรณวัฒนา	14,400	1,440,000
10. น.ส.พรรณมนตร์ เจริญอากรณวัฒนา	14,400	1,440,000
รวม	90,000	9,000,000

เอกสารแนบ 3 รายละเอียดเกี่ยวกับหัวหน้างานตรวจสอบภายใน**1. รายละเอียดเกี่ยวกับหัวหน้างานตรวจสอบภายใน**

ชื่อ-สกุล-ตำแหน่ง	อายุ (ปี)	การศึกษา	ความสัมพันธ์ทางครอบครัว ระหว่างกรรมการและผู้บริหาร	ประสบการณ์ทำงาน
นางธนพร เจียรคงมั่ง หัวหน้างานตรวจสอบภายใน	54	<u>การศึกษา</u> - ปริญญาตรีบริหารธุรกิจ สาขา การบัญชี มหาวิทยาลัยสยาม	ไม่มี	- ผู้จัดการฝ่ายบัญชีและการเงิน - สมุห์บัญชี บมจ.อุตสาหกรรมผ้าเคลือบพลาสติกไทย

ทั้งนี้หัวหน้างานตรวจสอบภายในได้รับการแต่งตั้งจากการประชุมคณะกรรมการตรวจสอบ ให้ดำรงตำแหน่งหัวหน้างานผู้ตรวจสอบภายในของบริษัทฯตั้งแต่วันที่ 21 มิถุนายน 2556 เนื่องจาก มีประสบการณ์ในการปฏิบัติงานด้านการบัญชีและการตรวจสอบของธุรกิจของบริษัทมาเป็นระยะเวลา 15 ปี และมีความเข้าใจในกิจกรรมและการดำเนินงานของบริษัท จึงเห็นว่า มีความเหมาะสมที่จะปฏิบัติหน้าที่ดังกล่าวได้อย่างเหมาะสมเพียงพอ

2. บทบาท หน้าที่ และความรับผิดชอบของหัวหน้างานตรวจสอบภายใน

- ประเมินความเพียงพอของระบบการควบคุมภายในของบริษัท เพื่อให้คณะกรรมการตรวจสอบและผู้บริหารระดับสูงเชื่อมั่นว่ากิจกรรมต่างๆ มีการควบคุมภายในอย่างเพียงพอและเหมาะสมที่จะบริหารความเสี่ยงให้อยู่ในระดับที่ควบคุมได้
- สอบทาน ประเมิน ให้คำแนะนำ เพื่อปรับปรุงกระบวนการปฏิบัติงานของบริษัทในส่วนที่เกี่ยวข้องกับการบริหารความเสี่ยงการควบคุมภายใน และการกำกับดูแลกิจการ
- ตรวจสอบกระบวนการทำงานต่างๆ ตามแผนการตรวจสอบประจำปีที่ได้รับอนุมัติจากคณะกรรมการตรวจสอบ และตามนโยบายที่คณะกรรมการตรวจสอบมอบหมาย
- สอบทานและรายงานความน่าเชื่อถือ และความครบถ้วนของข้อมูลทางการเงินและข้อมูลอื่นที่ไม่ใช่ข้อมูลทางการเงิน
- สอบทานระบบงานที่มีผลกระทบสำคัญต่อการดำเนินงาน และการรายงานว่าได้มีการปฏิบัติที่สอดคล้องกับนโยบาย แผนงานระเบียบปฏิบัติที่กำหนดไว้ รวมถึงกฎหมายที่เกี่ยวข้อง
- ตรวจสอบการปฏิบัติงานตามกฎหมายว่าด้วยหลักทรัพย์และตลาดหลักทรัพย์ ข้อกำหนดของตลาดหลักทรัพย์ฯรวมทั้งข้อบังคับ ระเบียบข้อกำหนด คำสั่ง มาตรฐาน นโยบาย แผนงานหรือกฎหมายที่เกี่ยวข้องกับบริษัท
- ตรวจสอบหลักฐานที่เกี่ยวข้องกับการดำเนินการอันอาจมีผลกระทบต่อผลการดำเนินงานของบริษัทอย่างมีนัยสำคัญ เช่น ความขัดแย้งทางผลประโยชน์ที่อาจมีผลกระทบต่อการทำงานของ บริษัท การกระทำผิดปกติ หรือความบกพร่องที่สำคัญในระบบการควบคุมภายใน
- รายงานผลการตรวจสอบ พร้อมทั้งข้อเสนอแนะต่อหน่วยงานที่ได้รับการตรวจสอบเพื่อแก้ไขปรับปรุงงาน และรายงานต่อผู้บริหารระดับสูงและคณะกรรมการตรวจสอบ
- ติดตามผลการตรวจสอบเพื่อให้มั่นใจว่าผู้รับผิดชอบได้ดำเนินการแก้ไขข้อบกพร่องที่ตรวจพบ
- ประสานงานกับหน่วยงานที่ทำกิจกรรมตรวจสอบอื่นๆ เช่น ผู้สอบบัญชี และองค์กรกำกับดูแลอื่นที่เกี่ยวข้อง เพื่อให้เกิดประสิทธิภาพในการตรวจสอบมากขึ้นและลดความซ้ำซ้อนในการปฏิบัติงาน
- ปฏิบัติหน้าที่ดูแล รับผิดชอบในการเตรียมการประชุม จัดทำเอกสารเชิญประชุม และจัดทำพร้อมทั้งเก็บรวบรวมรายงานการประชุมของคณะกรรมการตรวจสอบ

เอกสารแนบ 4 ทรัพย์สินที่ใช้ในการประกอบธุรกิจและรายละเอียดเกี่ยวกับรายการประเมินราคาทรัพย์สิน

- ไม่มีข้อมูล -

เอกสารแนบ - 5 นโยบายและแนวปฏิบัติการกำกับดูแลกิจการ

การรายงานการปฏิบัติตามหลักการกำกับดูแลกิจการที่ดี 15 ข้อ

1. นโยบายเกี่ยวกับการกำกับดูแลกิจการ

คณะกรรมการบริษัทได้ตระหนักถึงความสำคัญของการกำกับดูแลกิจการที่ดี เพื่อเพิ่มความโปร่งใส เพิ่มขีดความสามารถในการแข่งขันของกิจการ และเพิ่มความเชื่อมั่นให้แก่ผู้ถือหุ้น ผู้ลงทุนและผู้เกี่ยวข้องทุกฝ่าย จึงได้กำหนดนโยบายสนับสนุนการกำกับดูแลกิจการ โดยครอบคลุมหลักสำคัญดังนี้

1. บริษัทจะ ปฏิบัติต่อผู้ถือหุ้นและผู้มีส่วนได้เสียอย่างเท่าเทียมกัน เป็นธรรมต่อทุกฝ่าย
2. คณะกรรมการบริษัทมีความมุ่งมั่นในการสร้างมูลค่าเพิ่มและความเจริญเติบโตที่ยั่งยืนในระยะยาว บริหารงานอย่างรอบคอบและระมัดระวัง รับผิดชอบต่อการปฏิบัติหน้าที่ด้วยความสามารถและประสิทธิภาพที่เพียงพอ เพื่อให้เกิดประโยชน์สูงสุดต่อผู้ถือหุ้น ดูแลมิให้เกิดปัญหาความขัดแย้งทางผลประโยชน์และรับผิดชอบต่อการตัดสินใจและการกระทำของตนเอง
3. บริษัทจะดำเนินงานด้วยความโปร่งใส สามารถตรวจสอบได้และเปิดเผยข้อมูลอย่างเพียงพอแก่ผู้ที่เกี่ยวข้องทุกฝ่าย
4. การดำเนินธุรกิจโดยคำนึงถึงความเสี่ยงอยู่เสมอ โดยมีการควบคุมและบริหารความเสี่ยงที่เหมาะสม
5. บริษัทมีการกำหนดจริยธรรมธุรกิจเพื่อให้กรรมการ ผู้บริหารและพนักงานทุกคนถือปฏิบัติแล้ว

2. สิทธิของผู้ถือหุ้น

บริษัทได้กำหนดให้มีการประชุมสามัญผู้ถือหุ้นปีละครั้ง ภายในไม่เกิน 4 เดือน นับแต่วันสิ้นสุดของรอบปีบัญชีของบริษัท โดยในปี 2564 บริษัทได้จัดให้มีการประชุมสามัญผู้ถือหุ้นครั้งที่ 1/2564 ในวันที่ 29 เมษายน 2564 โดยการประชุมได้จัดที่บริษัท ทั้งนี้บริษัทได้จัดส่งหนังสือเชิญประชุมโดยมีรายละเอียดวาระการประชุมพร้อมทั้งเอกสารประกอบการประชุมแก่ผู้ถือหุ้นทราบล่วงหน้าก่อนวันประชุม ตามระเบียบที่กำหนดไว้ โดยแต่ละวาระมีความเห็นของคณะกรรมการ และบริษัทได้ทำการประกาศลงในหนังสือพิมพ์ เรื่อง เชิญประชุมสามัญผู้ถือหุ้น โดยลงประกาศติดต่อกันไม่น้อยกว่า 3 วัน

ทั้งนี้บริษัทได้จัดเอกสารประกอบการประชุมที่จะนำเสนอให้กับผู้ถือหุ้นพร้อมกับหนังสือเชิญประชุม นั้นมีข้อมูลครบถ้วนเพียงพอให้ผู้ถือหุ้นใช้ประกอบการตัดสินใจลงคะแนนในวาระต่าง ๆ และได้แนบหนังสือมอบฉันทะไปพร้อมกับหนังสือนัดประชุมเพื่อให้ผู้ถือหุ้นที่ประสงค์มอบฉันทะให้ผู้อื่นประชุมแทน และมีการบันทึกการประชุมถูกต้อง ครบถ้วน เพื่อให้ผู้ถือหุ้นสามารถตรวจสอบได้

3. สิทธิของผู้มีส่วนได้เสีย

บริษัทได้ให้ความสำคัญต่อสิทธิของผู้มีส่วนได้เสียทุกฝ่ายไม่ว่าจะเป็นผู้มีส่วนได้เสียภายใน ได้แก่ พนักงานและผู้บริหารหรือผู้มีส่วนได้เสียภายนอก ได้แก่ คู่แข่ง เจ้าหนี้ ภาครัฐและหน่วยงานอื่น ๆ ที่เกี่ยวข้อง เพื่อให้กิจการของบริษัทดำเนินไปด้วยดี มีความมั่นคง และตอบสนองผลประโยชน์ผลประโยชน์ที่เป็นธรรมแก่ทุกกลุ่มดังนี้

พนักงานและผู้บริหาร : บริษัทมุ่งพัฒนาสร้างวัฒนธรรมและบรรยากาศการทำงานที่ดี มีการส่งเสริมการทำงานเป็นทีม เพื่อให้เกิดความสามัคคี และพัฒนาศักยภาพของพนักงานอย่างต่อเนื่องให้เป็นคนคุณภาพที่มี Multi skill และ View อันทำให้ได้ทรัพยากรบุคคลที่นำมาซึ่งประโยชน์สูงสุดแก่บริษัท

- ผู้ถือหุ้น : ดำเนินธุรกิจเพื่อสร้างการเจริญเติบโตของมูลค่าบริษัทในระยะยาว อันจะส่งผลต่อผลตอบแทนที่ดี และมีการเปิดเผยข้อมูลอย่างโปร่งใส เชื่อถือได้
- สังคม : บริษัทมีการให้การสนับสนุนกิจกรรมสาธารณประโยชน์แก่ชุมชน โดยการให้ความช่วยเหลือในด้านการบริหารงานที่บริษัทมีความรู้ เพื่อช่วยเหลือสังคม ลูกค้าและผู้ที่เกี่ยวข้อง อันส่งผลต่อภาพพจน์ที่ดีในการดำเนินธุรกิจของบริษัท
- ลูกค้า : บริษัทได้ดำเนินงานบนพื้นฐานระบบ ISO ด้านนโยบายคุณภาพที่บริษัทมุ่งมั่นสู่การเป็นผู้นำการจัดจำหน่ายสินค้าที่สร้างความพึงพอใจสูงสุดแก่ลูกค้าทั้งด้านคุณภาพและบริการ เพื่อสร้างความพึงพอใจสูงสุดและในราคาที่เหมาะสมเพื่อให้ลูกค้ามีความมั่นใจในการรับผลิตภัณฑ์ บริการที่ดีมีคุณภาพ

4. การประชุมผู้ถือหุ้น

ในการประชุมผู้ถือหุ้นในปี 2564 มีการเข้าร่วมประชุมครบองค์ประชุม (ตามรายชื่อที่เปิดเผยในรายงานการประชุม) โดยประธานในที่ประชุมได้เปิดโอกาสให้ผู้ถือหุ้นมีสิทธิอย่างเท่าเทียมกันในการตรวจสอบการดำเนินงานของบริษัท สอบถามและแสดงความคิดเห็นและข้อเสนอแนะต่าง ๆ รวมทั้งได้บันทึกประเด็นคำถามและข้อคิดเห็นที่สำคัญไว้ในรายงานการประชุมแล้ว

5. ภาวะผู้นำและวิสัยทัศน์

- ☐ คณะกรรมการได้มีส่วนร่วมในการกำหนด (หรือให้ความเห็นชอบ) วิสัยทัศน์ ภารกิจ กลยุทธ์ เป้าหมายแผนธุรกิจ และงบประมาณบริษัท ตลอดจนกำกับดูแลให้ฝ่ายจัดการดำเนินการให้เป็นไปตามแผนธุรกิจและ งบประมาณที่กำหนด ได้อย่างมีประสิทธิภาพและประสิทธิผลเพื่อเพิ่มพูนมูลค่าทางเศรษฐกิจสูงสุดให้แก่กิจการ และความมั่นคงสูงสุดให้แก่ผู้ถือหุ้นและขณะเดียวกันก็คำนึงถึงผลประโยชน์ของผู้มีส่วนได้เสียทุกฝ่าย
- ☐ คณะกรรมการได้จัดให้บริษัทมีระบบการควบคุมภายใน การตรวจสอบภายใน และมาตรการบริหารความเสี่ยงที่มีประสิทธิผล รวมทั้งมีการติดตามการดำเนินการในเรื่องดังกล่าวอย่างสม่ำเสมอในการประชุมคณะกรรมการบริษัท

6. ความขัดแย้งทางผลประโยชน์

เพื่อป้องกันความขัดแย้งทางผลประโยชน์ คณะกรรมการได้ดูแลอย่างรอบคอบเมื่อเกิดรายการที่อาจมีความขัดแย้งทางผลประโยชน์ โดยกำหนดนโยบายและวิธีการดูแลไม่ให้ผู้บริหารและผู้เกี่ยวข้องนำข้อมูลภายในของบริษัทไปใช้เพื่อประโยชน์ส่วนตน ดังนี้

- ☐ รายการที่อาจมีความขัดแย้งทางผลประโยชน์ : คณะกรรมการได้ทราบถึงรายการที่มีความขัดแย้งทางผลประโยชน์ และรายการที่เกี่ยวข้องกัน และได้พิจารณาความเหมาะสมอย่างรอบคอบทุกครั้ง รวมทั้งมีการปฏิบัติตามหลักเกณฑ์ของตลาดหลักทรัพย์ โดยราคาและเงื่อนไขเสมือนทำรายการกับบุคคลภายนอก (Arm's Length Basis) และได้เปิดเผยรายละเอียด มูลค่ารายการ คู่สัญญา เหตุผล/ ความจำเป็น ไว้ในรายการประจำปี และแบบ 56-1 แล้ว
- ☐ การดูแลเรื่องการใช้ข้อมูลภายใน
- ☐ กำหนดให้ผู้บริหารรายงานการเปลี่ยนแปลง การถือหลักทรัพย์ต่อสำนักงานกำกับหลักทรัพย์และตลาดหลักทรัพย์ ตามมาตรา 59 แห่งพระราชบัญญัติหลักทรัพย์และตลาดหลักทรัพย์ พ.ศ. 2535
 - ☐ ห้ามไม่ให้ผู้บริหารหรือหน่วยงานที่ได้รับทราบข้อมูลภายในเปิดเผยข้อมูลภายในให้แก่บุคคลที่ไม่มีหน้าที่เกี่ยวข้อง และไม่ซื้อขายหลักทรัพย์ของบริษัทในช่วง 1 เดือน ก่อนที่งบการเงินเผยแพร่ต่อสาธารณชน

7. จริยธรรมธุรกิจ

บริษัทได้ออกข้อพึงปฏิบัติเกี่ยวกับจรรยาบรรณของคณะกรรมการ ฝ่ายจัดการ และพนักงาน เพื่อให้ผู้ที่เกี่ยวข้องยึดถือเป็นแนวทางในการปฏิบัติหน้าที่ตามภารกิจของบริษัทด้วยความซื่อสัตย์ สุจริตและเที่ยงธรรม ทั้งการปฏิบัติต่อบริษัทและผู้มีส่วนได้เสียทุกกลุ่ม สาธารณชน และสังคม และบริษัทได้ติดต่อสื่อสารกับพนักงานอย่างสม่ำเสมอ และติดตามการปฏิบัติตามแนวทางดังกล่าวเป็นประจำ รวมถึงกำหนดบทลงโทษทางวินัยไว้ด้วย

8. การถ่วงดุลของกรรมการที่ไม่เป็นผู้บริหาร

คณะกรรมการบริษัทมีจำนวน 8 ท่าน ประกอบด้วย

- กรรมการที่เป็นผู้บริหาร 3 ท่าน
- กรรมการที่ไม่ได้เป็นผู้บริหาร 2 ท่าน
- กรรมการที่เป็นอิสระ 3 ท่าน

ซึ่งคณะกรรมการของบริษัทฯ มีกรรมการที่เป็นอิสระเกินกว่า 1 ใน 3 ของจำนวนกรรมการทั้งหมด ซึ่งคิดเป็นร้อยละ 33.33 ของกรรมการทั้งหมด

9. การรวมหรือแยกตำแหน่ง

- ประธานกรรมการควบคุมนโยบายแต่ไม่มีหน้าที่ในการบริหาร
- ประธานกรรมการไม่เป็นบุคคลเดียวกันกับกรรมการผู้จัดการ เพื่อเป็นการแบ่งแยกหน้าที่ความรับผิดชอบโดยเด็ดขาดในการกำหนดนโยบายการกำกับดูแลและการบริหารงานประจำ

10. ค่าตอบแทนกรรมการและผู้บริหาร

- ☐ ค่าตอบแทนกรรมการ : บริษัทได้กำหนดค่าตอบแทนกรรมการไว้อย่างชัดเจนและโปร่งใสโดยค่าตอบแทนกรรมการอยู่ในระดับเดียวกันกับอุตสาหกรรม และสูงเพียงพอที่จะดูแลและรักษากรรมการที่มีคุณสมบัติที่ต้องการ และได้ขออนุมัติจากที่ประชุมผู้ถือหุ้นแล้ว
- ☐ ค่าตอบแทนผู้บริหาร : ค่าตอบแทนผู้บริหารเป็นไปตามหลักการและนโยบายที่คณะกรรมการบริษัทกำหนด
- ☐ จำนวนค่าตอบแทนในปี 2564 : ในปี 2564 บริษัทได้จ่ายค่าตอบแทนต่าง ๆ ให้แก่กรรมการและผู้บริหาร มีรายละเอียดดังนี้

ค่าตอบแทนผู้บริหาร

สำหรับปีสิ้นสุด 31 ธันวาคม 2564

	จำนวน (คน)	จำนวนเงิน (เงินเดือน)	ค่าเบี้ยประชุม
ค่าตอบแทนของคณะกรรมการ	3	390,000.-	75,000.-
ค่าตอบแทนของเจ้าหน้าที่บริหาร	8	3,887,100.-	

11. การประชุมคณะกรรมการ

คณะกรรมการมีกำหนดประชุมเป็นปกติทุกไตรมาส โดยมีการกำหนดวาระชัดเจน ล่วงหน้า และมีวาระพิจารณาติดตามผลการดำเนินงานเป็นประจำ ฝ่ายเลขานุการบริษัทได้จัดหนังสือเชิญประชุมพร้อมระเบียบวาระการประชุมและเอกสารก่อนการประชุมล่วงหน้า 7 วัน เพื่อให้คณะกรรมการได้มีเวลาศึกษาข้อมูลอย่างเพียงพอก่อนเข้าร่วมประชุมปกติ โดยในปี 2564 ที่ผ่านมา คณะกรรมการมีการประชุม จำนวน 4 ครั้ง

ทั้งนี้ได้มีการจัดบันทึกการประชุมเป็นลายลักษณ์อักษร จัดเก็บรายงานการประชุมที่ผ่านการรับรองจากคณะกรรมการพร้อมให้คณะกรรมการและผู้ที่เกี่ยวข้องตรวจสอบได้

12. คณะอนุกรรมการ

คณะกรรมการบริษัทได้แต่งตั้งคณะอนุกรรมการเพื่อช่วยกำกับดูแลกิจการของบริษัท ดังนี้

- กรรมการตรวจสอบ : มีวาระการดำรงตำแหน่งคราวละ 3 ปี ประกอบด้วยกรรมการ 3 ท่าน

ทุกท่านเป็นกรรมการที่เป็นอิสระ ดังรายชื่อดังต่อไปนี้

1. ร.ศ.ประนอม	โหมวินวิวัฒน์	ประธานคณะกรรมการตรวจสอบ	กรรมการอิสระ
2. ร.ศ.ดร.บำรุง	สุขพรรณ	กรรมการตรวจสอบ	กรรมการอิสระ
3. ดร.วิชัย	เลาห์มาศวนิช	กรรมการตรวจสอบ	กรรมการอิสระ
4. นางชนพร	เจียรคงมั่ง	เลขานุการคณะกรรมการตรวจสอบ	

กรรมการตรวจสอบมีการประชุมสม่ำเสมอในปี 2564 มีการประชุมทั้งสิ้น 4 ครั้ง โดยรายงานต่อคณะกรรมการบริษัทฯ กรรมการมีหน้าที่พิจารณาและดำเนินการ ดังต่อไปนี้

1. สอบทานรายงานทางการเงินของบริษัท เป็นไปตามมาตรฐานบัญชีที่เพียงพอและเชื่อถือ
2. สอบทานระบบการควบคุมภายในที่เหมาะสมและมีประสิทธิภาพ
3. การพิจารณาคัดเลือก และเสนอแต่งตั้งผู้สอบบัญชีของบริษัท
4. สอบทานการให้บริษัทปฏิบัติตามข้อกำหนดและกฎหมายที่เกี่ยวข้อง
5. การไม่ให้เกิดความขัดแย้งทางผลประโยชน์
6. อื่นใดตามที่คณะกรรมการของบริษัทมอบหมาย
7. การจัดทำรายงานการกำกับดูแล กิจการของคณะกรรมการตรวจสอบโดยเปิดเผยไว้ในรายงานประจำปีของบริษัท ซึ่งรายงานดังกล่าวต้องลงนาม โดยประธานคณะกรรมการตรวจสอบ

13. ระบบการควบคุมและการตรวจสอบภายใน

ระบบการควบคุมและการตรวจสอบภายใน

บริษัทให้ความสำคัญต่อระบบการควบคุมภายในทั้งในระดับบริหาร และระดับปฏิบัติงานที่มีประสิทธิภาพ ไว้เป็นลายลักษณ์อักษรอย่างชัดเจน เนื่องจากบริษัทได้รับ ISO 9001: 2015 ซึ่งเป็นระบบที่มีการควบคุมทั้งในด้านการผลิต ด้านบุคคล ด้านตลาด ซึ่งส่งผลให้การควบคุมดูแลการใช้ทรัพย์สินของบริษัทให้เกิดประโยชน์สูงสุด และมีการแบ่งแยกหน้าที่ผู้ปฏิบัติงาน ทั้งนี้ ได้จัดให้มีหน่วยงานติดตามควบคุมคุณภาพภายใน (IQA) เพื่อให้เกิดการถ่วงดุลและการตรวจสอบระหว่างกันอย่างเหมาะสม นอกจากนี้ยังมีการควบคุมภายในที่เกี่ยวกับระบบการเงินอย่างรัดกุม โดยบริษัทได้จัดให้มีระบบรายงานทางการเงินเสนอผู้บริหารสายงานที่รับผิดชอบ

โดยบริษัทมีการตรวจสอบภายในเพื่อให้มั่นใจว่าการปฏิบัติงานของบริษัทได้ดำเนินการตามแนวทางที่กำหนดและมีประสิทธิภาพ รวมถึงการตรวจสอบการปฏิบัติตามกฎหมายและข้อกำหนดที่เกี่ยวข้อง ข้องกับบริษัทฯ (Compliance Control) และเพื่อให้หน่วยงานตรวจสอบภายในมีความเป็นอิสระ สามารถทำหน้าที่ตรวจสอบและถ่วงดุลได้อย่างเต็มที่ คณะกรรมการจึงกำหนดให้เจ้าหน้าที่ตรวจสอบภายในรายงานผลการตรวจสอบโดยตรงต่อคณะกรรมการตรวจสอบ

☐ การบริหารความเสี่ยง

บริษัทได้จัดให้มีการบริหารความเสี่ยงเพื่อลดความเสียหายที่อาจเกิดขึ้นและเป็นหลักประกันของการดำรงอยู่อย่างมั่นคง (แสดงในรายละเอียด เรื่องปัจจัยความเสี่ยง หน้า 24)

14. รายงานของคณะกรรมการ

คณะกรรมการบริษัทเป็นผู้รับผิดชอบต่อการเงินรวมของบริษัทและบริษัทย่อย และสารสนเทศทางการเงินที่ปรากฏในรายงานประจำปี งบการเงินดังกล่าวจัดทำขึ้นตามมาตรฐานการบัญชีที่รับรองทั่วไปในประเทศไทย โดยเลือกใช้นโยบายบัญชีที่เหมาะสมและถือปฏิบัติอย่างสม่ำเสมอ และใช้ดุลยพินิจอย่างระมัดระวังและประมาณการที่ดีที่สุดในการจัดทำ รวมทั้งมีการเปิดเผยข้อมูลสำคัญอย่างเพียงพอในหมายเหตุประกอบงบการเงิน

คณะกรรมการได้จัดให้มีการดำรงรักษาไว้ซึ่งระบบควบคุมภายในที่มีประสิทธิภาพ เพื่อให้มั่นใจได้อย่างมีเหตุผลว่าการบันทึกข้อมูลทางการเงินมีความถูกต้องครบถ้วน และเพียงพอที่จะดำรงรักษาไว้ซึ่งทรัพย์สินและเพื่อให้ทราบจุดอ่อนเพื่อป้องกันไม่ให้เกิดการทุจริตหรือการดำเนินการที่ผิดปกติดังมีสาระสำคัญ

ในการนี้ คณะกรรมการบริษัทได้แต่งตั้งคณะกรรมการตรวจสอบ ซึ่งประกอบด้วยกรรมการที่ไม่เป็นผู้บริหารเป็นผู้ดูแลรับผิดชอบเกี่ยวกับคุณภาพของรายงานทางการเงินและระบบควบคุมภายใน และความเห็นของคณะกรรมการตรวจสอบ เกี่ยวกับเรื่องนี้ปรากฏในรายงานของคณะกรรมการตรวจสอบซึ่งแสดงไว้ในรายงานประจำปีแล้ว

คณะกรรมการมีความเห็นว่าระบบควบคุมภายในของบริษัทโดยรวมอยู่ในระดับที่น่าพอใจและสามารถสร้างความเชื่อมั่นอย่างมีเหตุผลต่อความเชื่อถือได้ของงบการเงินของบริษัทและบริษัทย่อย ณ วันที่ 31 ธันวาคม 2564

15. ความสัมพันธ์กับผู้ลงทุน

คณะกรรมการให้ความสำคัญต่อการเปิดเผยข้อมูลที่มีความถูกต้อง ครบถ้วน โปร่งใส และทั่วถึงทั้งรายงานข้อมูลทางการเงินและข้อมูลทั่วไป ตลอดจนข้อมูลสำคัญที่มีผลกระทบต่อราคาหลักทรัพย์ของบริษัท โดยได้เผยแพร่ข้อมูลข่าวสารต่าง ๆ ดังกล่าว เพื่อให้ผู้ลงทุนและผู้ที่เกี่ยวข้องได้รับทราบ ทั้งโดยผ่านช่องทางและสื่อการเผยแพร่ข้อมูลต่าง ๆ ของตลาดหลักทรัพย์

ทั้งนี้ผู้สนใจสามารถติดต่อข้อมูลต่าง ๆ ผ่านหน่วยงานนักลงทุนสัมพันธ์ ที่โทรศัพท์หมายเลข 02-4643260-6

เอกสารแนบ - 6 รายงานคณะกรรมการตรวจสอบ

รายงานคณะกรรมการตรวจสอบ

เรียน ผู้ถือหุ้น

คณะกรรมการตรวจสอบประกอบด้วย รศ.ประนอม โฉมวินวิพัฒน์ ประธานคณะกรรมการตรวจสอบ รศ.ดร.บำรุง สุขพรรณ กรรมการตรวจสอบ และดร.วิชัย เล่าห์มาศวนิช กรรมการตรวจสอบ

ในปี 2564 คณะกรรมการตรวจสอบมีการประชุม 4 ครั้ง ในการประชุมมีคณะกรรมการตรวจสอบทุกท่านเข้าประชุมครบทุกครั้ง คณะกรรมการตรวจสอบได้พิจารณาเรื่องต่างๆ โดยมีประเด็นและสาระสำคัญ ดังนี้

1. พิจารณารายงานการสอบทานงบการเงินรายไตรมาส งบการเงินประจำปี และรายงานทางการเงินที่เกี่ยวข้องของผู้สอบบัญชีภายนอก รวมทั้งการเปิดเผยข้อมูลที่เพียงพอ ทันต่อเวลา การปฏิบัติตามหลักการบัญชีที่รับรองโดยทั่วไปรวมถึงการสอบทานรายการระหว่างกัน ระหว่างผู้ถือหุ้น และบริษัทย่อยหรือบริษัทที่เกี่ยวข้อง เพื่อประโยชน์ของบริษัทฯ และผู้ถือหุ้น
2. ติดตามการทำงานของฝ่ายตรวจสอบภายใน ซึ่งตรวจสอบระบบการควบคุมภายในของบริษัทฯ ในขั้นตอน ต่าง ๆ และสอบทานการปฏิบัติตามมาตรฐานการบัญชีทุกฉบับที่ประกาศใช้ กฎหมาย ข้อกำหนดของตลาดหลักทรัพย์แห่งประเทศไทยและกฎหมายที่เกี่ยวข้องกับธุรกิจของบริษัทฯ และติดตามการดำเนินการด้านการเร่งรัดชำระหนี้ของลูกค้าหนี้ค้างชำระ
3. พิจารณาการบริหารความเสี่ยงของบริษัทฯ ซึ่งครอบคลุมความเสี่ยงในด้านต่าง ๆ ทั้งด้านการผลิต ด้านการเงิน ด้านการตลาดและด้านปัจจัยแวดล้อมทางเศรษฐกิจและการเมืองเพื่อให้ดำเนินธุรกิจด้วยความระมัดระวังรอบคอบ โดยผู้บริหารตระหนักถึงความเสี่ยงที่มีอยู่ และรายงานว่าความเสี่ยงที่กล่าวมาแล้วนั้นอยู่ในวิสัยที่ควบคุมได้
4. พิจารณาการทำงานของของผู้สอบบัญชี คณะกรรมการตรวจสอบเห็นว่าบริษัท สอบบัญชีธรรมดา จำกัด ทำงานอย่างมีประสิทธิภาพ จึงเสนอขอให้ผู้ถือหุ้นพิจารณาแต่งตั้ง บริษัท สอบบัญชีธรรมดา จำกัด โดยนางสาวอริสา ชุมวิสูตร ผู้สอบบัญชีเลขที่ 9393 หรือนางสาวธัญพร ตั้งธโนปจัย ผู้สอบบัญชีเลขที่ 9169 เป็นผู้สอบบัญชีของบริษัทสำหรับปี 2564
5. พิจารณาข้อเสนอแนะของผู้สอบบัญชีที่ฝ่ายบริหารดำเนินการ และพิจารณาความพร้อมของบริษัทที่จะดำเนินการตามมาตรฐานบัญชีฉบับใหม่

คณะกรรมการตรวจสอบของบริษัทฯ ได้ติดตามการดำเนินงานในปี 2564 ตามขอบเขตอำนาจหน้าที่ความรับผิดชอบที่ได้รับมอบหมาย มีความเห็นว่า บริษัทฯ ได้จัดทำงบการเงินอย่างถูกต้องในสาระสำคัญตามหลักการบัญชีที่รับรองทั่วไป มีระบบการควบคุมภายในและการบริหารความเสี่ยงที่เหมาะสมกับสภาพธุรกิจ มีการปฏิบัติตามกฎหมายข้อกำหนดของตลาดหลักทรัพย์ฯ และกฎหมายที่เกี่ยวข้องอย่างถูกต้อง ครบถ้วน

(รองศาสตราจารย์ประนอม โฉมวินวิพัฒน์)

ประธานคณะกรรมการตรวจสอบ