



Global Consumer Public company Limited

บริษัท โกลบอล คอนซูเมอร์ จำกัด (มหาชน)
แบบแสดงรายการข้อมูลประจำปี 2565
(56-1 One report)



OUR VISION

We are dedicated to uncompromising and outstanding quality of our food source, service, people and profit. We value superior selections at exceptional values to ensure consistency in our products. With passion, we provide consumers and families with products that are loved and can be trusted.

สารบัญ

คณะกรรมการบริษัท

2

ส่วนที่ 1 การประกอบธุรกิจ

1. โครงสร้างการดำเนินงานของกลุ่มบริษัท
2. การบริหารจัดการความเสี่ยง
3. การขับเคลื่อนธุรกิจเพื่อความยั่งยืน
4. วิเคราะห์การดำเนินงานและฐานะทางการเงิน
5. ข้อมูลทั่วไปและข้อมูลสำคัญอื่น

4
25
27
30
38

ส่วนที่ 2 การจัดการและการกำกับดูแลกิจการ

6. นโยบายการกำกับดูแลกิจการ
7. โครงสร้างการกำกับดูแลกิจการ
8. การสรรหา พัฒนา และประเมินผลการปฏิบัติหน้าที่ของคณะกรรมการ
9. การควบคุมภายในและรายการระหว่างกัน

44
51
65
73

ส่วนที่ 3 งบการเงิน

- รายงานความรับผิดชอบของคณะกรรมการบริษัทต่อรายงานทางการเงิน 77
- รายงานของผู้สอบบัญชีรับอนุญาต 78
- งบแสดงฐานะการเงิน 85

เอกสารแนบ เอกสารแนบ 1-4 ปรากฏบนหน้าเว็บไซต์บริษัท www.glocon.co.th

- เอกสารแนบ 1. รายละเอียดเกี่ยวกับกรรมการ ผู้บริหาร ผู้มีอำนาจควบคุม ผู้ที่ได้รับมอบหมายให้รับผิดชอบสูงสุดในสายงานบัญชีและการเงิน ผู้ที่ได้รับมอบหมายให้รับผิดชอบโดยตรงในการควบคุมดูแลการทำบัญชี เลขานุการบริษัท 149
- เอกสารแนบ 2. รายละเอียดเกี่ยวกับกรรมการของบริษัทย่อย 167
- เอกสารแนบ 3. รายละเอียดเกี่ยวกับหัวหน้างานตรวจสอบภายใน 168
- เอกสารแนบ 4. รายละเอียดเกี่ยวกับรายการประเมินราคาทรัพย์สิน 170

คณะกรรมการบริษัท



นาง ทิพย์สุดา ถาวรามร
- ประธานกรรมการ
- ประธานกรรมการสรรหาและ
กำหนดค่าตอบแทน



นาง สุพร วัฒนเวคิน
รองประธานกรรมการ



นาย อนันต์ สิริแสงทักษิณ
- ประธานกรรมการตรวจสอบ
- กรรมการอิสระ



น.ส. หลุยส์ เตชะอุบล
- กรรมการ
- ประธานกรรมการบริหาร
- กรรมการสรรหาและกำหนดค่าตอบแทน



นาง เพ็ญศรี สืบสุวงศ์
- ประธานเจ้าหน้าที่บริหาร
(รักษาการ)
- กรรมการ



นายชัยรัตน์ เบ็ญจมนโน
- กรรมการอิสระ
- กรรมการตรวจสอบ
- กรรมการสรรหาและกำหนดค่า
ตอบแทน



นายอิทธินันท์ สุวรรณจุฑะ
- กรรมการอิสระ
- กรรมการตรวจสอบ



นางคันสนีย์ วชิรพงศ์
- กรรมการ



นางสาวอัจฉราวรรณ เจียรธนพร
- กรรมการ

ส่วนที่ 01

การประกอบธุรกิจ



ส่วนที่ 1 การประกอบธุรกิจและผลการดำเนินงาน

1. โครงสร้างและการทำงานของกลุ่มบริษัท

INVESTMENT STRUCTURE

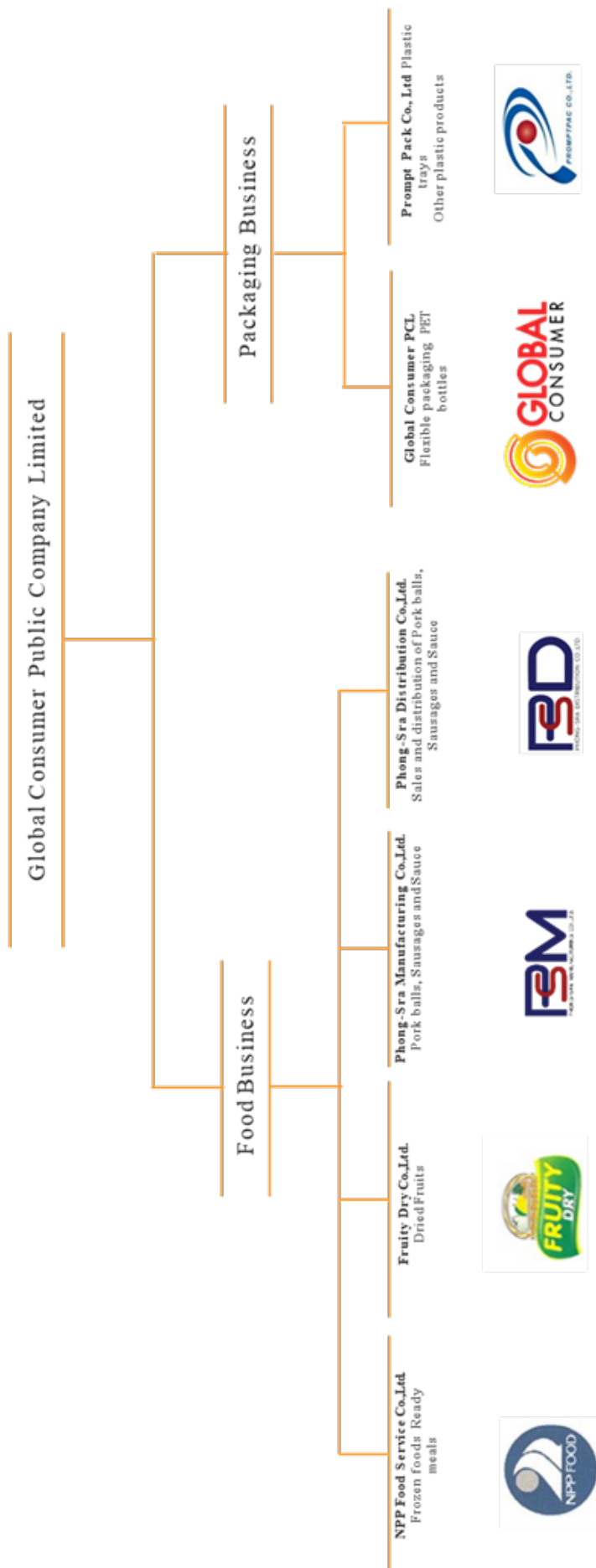

1.1 นโยบายและภาพรวมการประกอบธุรกิจ

บริษัท โกลบอล คอนซูเมอร์ จำกัด (มหาชน) (“GLOCON”) ก่อตั้งขึ้นเมื่อวันที่ 17 กันยายน 2530 และต่อมา บริษัทได้รับอนุญาตให้จดทะเบียนแปรรูปเป็นบริษัทมหาชนพร้อมกับเข้าจดทะเบียนในตลาดหลักทรัพย์แห่งประเทศไทยเมื่อปี 2536 ธุรกิจหลักของบริษัท ประกอบด้วย 2 ธุรกิจหลักคือ 1. ธุรกิจผลิตและจำหน่ายบรรจุภัณฑ์พลาสติกประเภทต่างๆ เช่น พลาสติกชนิดอ่อนตัว, ขวดพรีฟอร์ม และบรรจุภัณฑ์พลาสติกขึ้นรูปด้วยระบบ Vacuum เช่น ถาดบรรจุอาหาร เพื่อใช้สำหรับบรรจุสินค้าอุปโภคและบริโภคประเภทต่างๆ โดยเฉพาะในกลุ่มอุตสาหกรรมอาหาร (บริษัท โกลบอล คอนซูเมอร์ จำกัด (มหาชน)) (“GLOCON”) และ (บริษัท พร้อมแพค จำกัด) (“PP”) 2. ธุรกิจอาหาร โดยแบ่งประเภทเป็น 2.1 ธุรกิจผลิตและจัดจำหน่ายอาหารแปรรูปแช่แข็งและอาหารกึ่งสำเร็จรูปพร้อมทาน (บริษัท เอ็นพีพี ฟู้ด เซอร์วิส จำกัด) (“NPPFS”) 2.2 ธุรกิจผลิตและจัดจำหน่ายผลไม้อบแห้ง (บริษัท ฟรุติตี้ราย จำกัด) (“FD”) 2.3 ธุรกิจผลิต และจัดจำหน่ายผลิตภัณฑ์แปรรูปจากเนื้อสัตว์ (บริษัท พงษ์-ศรา แมนูแฟคเจอร์ จำกัด) (“PSM”) และ (บริษัท พงษ์-ศรา ดิสทริบิวชั่น จำกัด) (“PSD”) นอกจากนี้ยังได้ลงทุนและประกอบธุรกิจอื่น ที่มีความต่อเนื่องและเป็นการสนับสนุนธุรกิจหลัก เช่น ธุรกิจเทรดดิ้ง (บริษัท โกลคอน อินเตอร์เนชั่นแนล จำกัด) (“GCI”)

1.1.1 วิสัยทัศน์ พันธกิจ เป้าหมายการดำเนินธุรกิจ และกลยุทธ์

วิสัยทัศน์ (Vision)

- ก้าวสู่การเป็นผู้นำแห่งอุตสาหกรรมทางด้านบรรจุภัณฑ์ ด้านการผลิตอาหารในประเทศ และต่างประเทศ และด้านการผลิตสินค้าผลไม้อบแห้งในตลาดต่างประเทศ รวมถึงสินค้าอุปโภค บริโภค เพื่อกระจายสินค้าผ่านช่องทางร้านสะดวกซื้อขนาดใหญ่โดยมุ่งเน้นการสร้างสรรค์และพัฒนา ความเป็นเลิศทางด้านคุณภาพของผลิตภัณฑ์อย่างต่อเนื่อง เพื่อตอบสนองความต้องการของลูกค้าที่หลากหลาย และแนวทางการก้าวไปข้างหน้าอย่างไม่หยุดยั้ง เพื่อสร้างความยั่งยืนให้กับอุตสาหกรรมบรรจุภัณฑ์และองค์กรสืบไป

พันธกิจ (Mission)

- มุ่งมั่นพัฒนาคุณภาพบรรจุภัณฑ์ ให้มีนวัตกรรมด้านการผลิตเทียบเท่ามาตรฐานสากล เพื่อสร้างสรรค์บรรจุภัณฑ์และอาหารที่สามารถตอบสนองต่อความต้องการของลูกค้าให้เกิดความพึงพอใจสูงสุด
- เคารพในการแข่งขันอย่างสร้างสรรค์และโปร่งใส เต็มเปี่ยมไปด้วยจริยธรรม
- สร้างความสัมพันธ์ที่ดีกับคู่ค้าและพันธมิตรทางธุรกิจ ร่วมดำเนินธุรกิจอย่างเป็นธรรม ปฏิบัติต่อกันอย่างให้เกียรติเพื่อสร้างความเชื่อมั่นและเป็นพันธมิตรทางธุรกิจในระยะยาว
- พัฒนาให้บริษัทเป็นองค์กรแห่งการเรียนรู้เพื่อปรับปรุงคุณภาพบุคลากรทุกระดับอย่างต่อเนื่อง ทั้งด้านทักษะความรู้ความเชี่ยวชาญ และจรรยาบรรณในการปฏิบัติงาน
- ยึดถือความสำคัญของผลประโยชน์ผู้ถือหุ้น ในด้านผลประโยชน์หรือการบริหารความเสี่ยงทั้งในระยะสั้นและระยะยาว เพื่อกำกับดูแลกิจการที่ต่อเนื่อง
- ยึดมั่นในการเป็นองค์กรที่ดีของสังคม เคารพกฎหมายต่างๆ ที่เกี่ยวข้องกับธุรกิจอย่างเคร่งครัด เพื่อสนับสนุนการเติบโตทางเศรษฐกิจของประเทศและร่วมพัฒนาสังคมไปพร้อมกัน

วัตถุประสงค์ (Objective)

- บริษัทมุ่งดำเนินธุรกิจเพื่อการเจริญเติบโตอย่างมั่นคง ส่งมอบคุณภาพชีวิตที่ดีให้แก่ผู้บริโภค พนักงาน ชุมชน สังคม สร้างความพึงพอใจสูงสุดแก่ผู้มีส่วนได้เสียทุกกลุ่ม เริ่มตั้งแต่กระบวนการจัดซื้อวัตถุดิบ กระบวนการผลิต ตลอดจนจัดส่งสินค้าถึงมือผู้บริโภค ยึดหลักธรรมาภิบาล และดูแลสิ่งแวดล้อม อันจะนำมาสู่ความยั่งยืนร่วมกัน

กลยุทธ์ (Strategies)

- สร้างคุณค่าทางเศรษฐกิจ ด้วยผลิตภัณฑ์ที่มีคุณภาพ ยึดหลักบรรษัทภิบาล โกลคอน มุ่งมั่นในการสร้างคุณค่าให้แก่กิจการ มิใช่เพียงแค่การเติบโตของผลกำไร แต่ยังกำกับดูแลการดำเนินธุรกิจให้มีความโปร่งใส เป็นธรรม และตรวจสอบได้ ภายใต้หลักการกำกับดูแลกิจการที่ดี และการบริหารจัดการความเสี่ยง ควบคู่ไปกับการส่งมอบผลิตภัณฑ์ที่มีคุณภาพ ตั้งแต่การคัดสรรวัตถุดิบ กระบวนการผลิตที่คำนึงถึงการบริหารจัดการสิ่งแวดล้อม

ความปลอดภัยและอาชีวอนามัย ด้วยนวัตกรรมและเทคโนโลยีที่ทันสมัย อันนำไปสู่ผลิตภัณฑ์คุณภาพที่สนับสนุนโภชนาการที่ดีของประชาชน

- บุคลากรที่มีคุณภาพ “พนักงาน” คือหัวใจสำคัญในการขับเคลื่อนธุรกิจ โกลคอนจึงให้ความสำคัญในการพัฒนาทรัพยากรบุคคล ด้วยการฝึกอบรมพัฒนาและความรู้ศักยภาพการทำงาน เพื่อเพิ่มขีดความสามารถในการแข่งขัน ก้าวทันสถานการณ์ที่เปลี่ยนแปลง รวมทั้งยึดมั่นในการปฏิบัติด้านแรงงานและสิทธิมนุษยชนที่ดี ควบคู่ไปกับสร้างความสัมพันธ์อันดีระหว่างผู้บริหารและพนักงาน เพื่อการเป็นองค์กรแห่งการแบ่งปันและดำเนินงานบรรลุตามเป้าหมาย
- การมีส่วนร่วมรับผิดชอบต่อสังคม โกลคอนดำเนินธุรกิจอย่างมีคุณธรรม และยึดมั่นในความรับผิดชอบต่อสังคม โดยเข้าไปมีส่วนร่วมในการพัฒนาคุณภาพชีวิต ทั้งในด้านการสร้างงานและเศรษฐกิจชุมชน การสนับสนุนการศึกษา ศิลปวัฒนธรรม การดูแลสุขภาพอนามัยความปลอดภัยของผู้คนในชุมชน และตลอดจนการมีส่วนร่วมของผู้มีส่วนได้เสีย
- การดูแลรักษาสิ่งแวดล้อมเพื่อการอยู่ร่วมกันอย่างยั่งยืน โกลคอนมุ่งมั่นดูแลรักษาสภาพแวดล้อมและทรัพยากรธรรมชาติ การอนุรักษ์พลังงาน การบริหารจัดการน้ำ การจัดการของเสีย ตลอดจนการเปลี่ยนแปลงสภาพภูมิอากาศ โดยบูรณาการแนวทางการอนุรักษ์และการใช้ทรัพยากรอย่างรู้คุณค่าเข้ากับกระบวนการดำเนินงานในทุกขั้นตอน เพื่อเป้าหมายที่จะรักษาสมดุลของระบบนิเวศและการอยู่ร่วมกันอย่างยั่งยืน และระยะยาว เพื่อการกำกับดูแลกิจการที่ดีอย่างต่อเนื่อง
- ยึดมั่นในการเป็นองค์กรที่ดีของสังคม เคารพกฎหมายต่างๆ ที่เกี่ยวข้องกับธุรกิจอย่างเคร่งครัด เพื่อสนับสนุนการเติบโตทางเศรษฐกิจของประเทศและร่วมพัฒนาสังคมไปพร้อมกัน

1.1.2 การเปลี่ยนแปลงและพัฒนาการที่สำคัญ

มกราคม	<p>บริษัทได้เงินจากการเพิ่มทุนจำนวน 381 ล้านบาท จากการประชุมวิสามัญผู้ถือหุ้นครั้งที่ 1/2565 เมื่อวันที่ 26 พฤศจิกายน 2564 และ W-4 โดยบริษัทได้รับเงินจากการแปลงสิทธิจำนวน 266 ล้านบาท</p> <p>บริษัทได้ดำเนินปิดสาขาร้านอาหารเครื่องภายใต้หมายเลขการค้า คีทเซ็นพลัส ในระหว่างเดือนมกราคม ที่ประชุมคณะกรรมการบริษัท ครั้งที่ 1/2565 มีมติสำคัญ ดังนี้</p> <ul style="list-style-type: none"> • นาย กุศล สังข์นันท์ ลาออกจากตำแหน่ง กรรมการ กรรมการอิสระ และแต่งตั้ง • นาย สมบูรณ์ กิติญาณทรัพย์ ลาออกจากตำแหน่ง กรรมการ • แต่งตั้ง นางสาว ศันสนีย์ วชิรพงศ์ เป็นกรรมการ • แต่งตั้ง นาย อิทธินันท์ สุวรรณจุฑะ เป็นกรรมการอิสระ
กุมภาพันธ์	<p>บริษัทฯ ออกและเสนอหุ้นกู้จำนวน 300 ล้านบาท เป็นหุ้นกู้ไม่ด้อยสิทธิ มีหลักประกันคือ หุ้นสามัญของบริษัท พงษ์-ศรา แมนูแฟคเจอร์ จำกัด และบริษัท พงษ์-ศรา ดิสทริบิวชั่น จำกัด โดยจำนำกับผู้แทนผู้ถือหุ้นกู้ โดยมีวัตถุประสงค์เพื่อใช้เป็นเงินทุนหมุนเวียนในบริษัท และการลงทุนซื้อหุ้นสามัญของ บริษัท พงษ์-ศรา แมนูแฟคเจอร์ จำกัด และบริษัท พงษ์-ศรา ดิสทริบิวชั่น จำกัด</p> <p>บริษัทฯ เข้าซื้อหุ้นสามัญของบริษัท พงษ์-ศรา แมนูแฟคเจอร์ จำกัด และบริษัท พงษ์-ศรา ดิสทริบิวชั่น จำกัด เสร็จสิ้นโดยบริษัทถือหุ้นสามัญจำนวน 1,050,000 หุ้น และ 105,000 หุ้นตามลำดับ มูลค่าหุ้น หุ้นละ 100 บาท ส่งผลให้บริษัทถือหุ้นทั้งสิ้นร้อยละ 70 ของหุ้นจดทะเบียน และเริ่มรับรู้รายได้ในเดือนมีนาคม 2565</p>
มีนาคม	<p>บริษัทได้ดำเนินการปิดสาขาร้านอาหารภายใต้เครื่องหมายการค้า A&W ในระหว่างเดือนมีนาคม</p>
เมษายน	<p>บริษัท ฟรุ๊ตตี้ ดราย จำกัด ซึ่งเป็นบริษัทย่อยแห่งหนึ่ง ได้ย้ายโรงงานผลไม้อบแห้งจากที่ตั้งเดิม เลขที่ 40/5 หมู่ 7 ตำบลแสนตอ อำเภอกำแพงกา จังหวัดกาญจนบุรี 71130 ที่ตั้งใหม่ เลขที่ 279 หมู่ 12 ตำบลหนองตากยา อำเภอกำแพง จังหวัดกาญจนบุรี 71110</p>
พฤษภาคม	<p>บริษัท เอ็นพีพี ฟู้ด เซอร์วิส จำกัด ซึ่งเป็นบริษัทย่อยแห่งหนึ่ง ได้ย้ายโรงงานอาหารแปรรูปจากที่ตั้งเดิม เลขที่ 69/5 หมู่ 5 ถนนพระรามที่ 2 ตำบลบางชันตอก อำเภอเมืองสมุทรสงคราม จังหวัดสมุทรสงคราม 75000</p> <p>ที่ตั้งใหม่ เลขที่ 109/4 หมู่ 1 ถนนพระราม 2 ตำบลบ้านบ่อ อำเภอเมือง สมุทรสาคร จังหวัดสมุทรสาคร 74000</p>
กันยายน	<p>ประชุมวิสามัญผู้ถือหุ้น ครั้งที่ 1/2565 มีมติสำคัญ ดังนี้</p> <ul style="list-style-type: none"> • อนุมัติลดทุนจดทะเบียนของบริษัทลง 47,784,524 บาท จากทุนจดทะเบียนเดิม 3,643,217,764 บาท เป็น 3,595,433,240 บาท โดยการตัดหุ้นสามัญที่ยังไม่ได้จำหน่ายออกจำนวน 47,784,524 หุ้น มูลค่าหุ้นที่ตราไว้ หุ้นละ 1 บาท • อนุมัติลดทุนจดทะเบียนชำระแล้วด้วยวิธีการลดมูลค่าหุ้นที่ตราไว้ของบริษัท จาก 1.00 บาท ต่อหุ้น เป็น 0.50 บาท ต่อหุ้น เพื่อนำมาชดเชยส่วนต่อมูลค่าหุ้น และชดเชยผลขาดทุนสะสม
ตุลาคม	<p>ที่ประชุมคณะกรรมการบริษัท ครั้งที่ 9/2565 มีมติสำคัญ ดังนี้</p> <ul style="list-style-type: none"> • นายณพพร ภัทรจุฑี ลาออกจากตำแหน่ง กรรมการ กรรมการบริหาร และประธานเจ้าหน้าที่บริหาร • นางสาวอริศรา สีลาอำไพ ลาออกจากตำแหน่ง กรรมการบริหาร ประธานเจ้าหน้าที่การเงิน และเลขานุการบริษัท • แต่งตั้ง นางเพ็ญศรี สืบสุขษ์ เป็นกรรมการ กรรมการบริหาร และรักษาการประธานเจ้าหน้าที่บริหาร • แต่งตั้ง นางสาวชिरาภรณ์ อัจฉปัญญา เป็นกรรมการบริหาร ประธานเจ้าหน้าที่การเงิน และเลขานุการบริษัท

1.1.3 การใช้เงินที่ได้จากการระดมทุน

ณ วันที่ 31 ธันวาคม 2565 บริษัทใช้เงินที่ได้รับจากการขายหุ้นสามัญเพิ่มทุนให้กับผู้ถือหุ้นเดิมตามสัดส่วนการถือหุ้น (Right Offering : RO)ดังกล่าว โดยมีรายละเอียดดังนี้

วัตถุประสงค์การใช้เงิน	จำนวนเงินคงเหลือ ณ วันที่ 30 มิ.ย. 65	ใช้ไประหว่าง 1 ก.ค. 65 ถึง 31 ธ.ค. 65	จำนวนเงินคงเหลือ ณ วันที่ 31 ธ.ค. 65
ใช้สำหรับขยายธุรกิจอาหารหรือนำไปเป็นเงินหมุนเวียนในการทำธุรกิจ	276.28	143.80	132.48

1.1.4 ข้อผูกพันที่บริษัทให้ค้ำประกัน

-ไม่มี-

1.2 ลักษณะการประกอบธุรกิจ

กลุ่มบริษัทฯ มีการจัดกลุ่มธุรกิจจากการแยกประเภทสินค้าและบริการของบริษัทฯ โดยแบ่งออกเป็น 3 กลุ่ม ได้แก่ กลุ่มธุรกิจอาหาร กลุ่มธุรกิจบรรจุภัณฑ์ และกลุ่มธุรกิจอื่นๆ ซึ่งสามารถจำแนกส่วนการดำเนินงานทั้งหมดได้เป็น 8 ส่วนงาน ตามโครงสร้างรายได้ของกลุ่มบริษัทฯ ดังนี้

โครงสร้างรายได้	งบการเงินรวม					
	ปี 2563		ปี 2564		ปี 2565	
	ล้านบาท	ร้อยละ	ล้านบาท	ร้อยละ	ล้านบาท	ร้อยละ
กลุ่มธุรกิจอาหารและเครื่องดื่ม						
1.) ผลิตและจำหน่ายอาหารและอาหารทะเลแช่แข็ง	459.79	29.47	642.12	33.24	585.49	25.65
2.) ผลิตและจำหน่ายผลไม้อบแห้ง	355.79	22.80	465.25	24.08	402.03	17.61
3.) ร้านอาหารและเครื่องดื่ม	118.29	7.58	86.46	4.48	16.94	0.74
4.) ผลิตและจำหน่ายผลิตภัณฑ์แปรรูปจากเนื้อสัตว์ ²	-	-	-	-	379.87	16.64
รวมรายได้จากการขายอาหารและเครื่องดื่ม	933.88	59.85	1,193.83	61.80	1,384.32	60.65
กลุ่มธุรกิจบรรจุภัณฑ์						
5.) ผลิตและจำหน่ายบรรจุภัณฑ์พลาสติก	520.19	33.34	587.13	30.39	780.61	34.20
6.) ผลิตและจำหน่ายขวดพีอีที	48.94	3.14	64.03	3.31	58.11	2.55
รวมรายได้จากกลุ่มธุรกิจบรรจุภัณฑ์	569.13	36.48	651.16	33.70	838.72	36.75
กลุ่มธุรกิจอื่น ๆ						
7.) บริการให้เช่าพื้นที่ ³	24.71	1.58	-	-	-	-
8.) จำหน่ายสินค้าอุปโภค บริโภค	16.13	1.03	17.28	0.90	4.48	0.20
รวมรายได้จากกลุ่มธุรกิจอื่น ๆ	40.83	2.62	17.28	0.90	4.48	0.20
รวมรายได้จากการดำเนินงาน	1,543.84	98.95	1,862.27	96.40	2,227.52	97.59
รายได้อื่น ¹	16.41	1.05	69.45	3.60	54.99	2.41
รวมรายได้	1,560.25	100.00	1,931.72	100.00	2,282.51	100.00

หมายเหตุ:

1/ รายได้มาจากเงินชดเชยค่าสินไหมทดแทนจากบริษัทประกันภัยที่เกิดจากความเสียหายของพื้นอาคารโรงงานเมื่อเดือนสิงหาคม 2563 และเดือนกันยายน 2564 รวมถึงกำไรจากการจำหน่ายเงินลงทุน และกำไรจากการขายเศษวัสดุ เป็นหลัก

2/ บริษัท พงษ์-ศรา แมนูแฟคเจอร์ จำกัด และ บริษัท พงษ์-ศรา ดิสทริบิวชั่น จำกัด เริ่มรับรู้รายได้เดือนมีนาคม 2565

3/ บริษัท เดอะ ปรีโอ มอลล์ จำกัด ถูกจำหน่ายกิจการในระหว่างปี 2564

4/ บริษัท คิทเซ็น พลัส แฟรนไชส์ จำกัด และ บริษัท เอ็นพีพี ฟู้ด อินคอร์ปอเรชั่น จำกัด หยุดดำเนินการและปิดสาขาในเดือน มกราคมและ มีนาคม 2565 ตามลำดับ

1.2.2 ข้อมูลเกี่ยวกับผลิตภัณฑ์

ลักษณะผลิตภัณฑ์

กลุ่มธุรกิจอาหารและเครื่องดื่ม

(1) ธุรกิจอาหารแปรรูปแช่แข็งและผลิตภัณฑ์อาหารกึ่งสำเร็จรูปพร้อมทาน

ดำเนินการโดย บริษัท เอ็นพีพี ฟู้ด เซอร์วิส จำกัด ซึ่งประกอบธุรกิจผลิต และจำหน่ายผลิตภัณฑ์อาหารแปรรูปแช่แข็งและผลิตภัณฑ์อาหารกึ่งสำเร็จรูปพร้อมรับประทานเพื่อการส่งออกและขายภายในประเทศ ผลิตภัณฑ์ที่ทำการผลิตจำหน่าย และให้บริการ ได้แก่

- ผลิตภัณฑ์กึ่งแปรรูปแช่แข็ง เช่น กุ้งปอกเปลือกผ่าหลังไว้หาง กุ้งปอกเปลือกทั้งตัว เป็นต้น
- ผลิตภัณฑ์ปลาแปรรูปแช่แข็ง เช่น ปลานิลผ่าท้องขอดเกล็ด ปลาสร้อยผ่าท้องและปลายี่สกผ่าหลัง เป็นต้น
- ผลิตภัณฑ์อาหารพร้อมรับประทานแช่แข็ง เช่น ข้าวต้มกุ้ง ต้มจับฉ่าย และต้มยำกุ้งแม่น้ำ เป็นต้น
- ผลิตภัณฑ์อาหารแปรรูปมูลค่าเพิ่มแช่แข็ง เช่น Vegetable Spring Roll, Samosa and Dim Sum เป็นต้น
- ผลิตภัณฑ์ปลาหมึกแปรรูปแช่แข็ง เช่น ปลาหมึกกล้วยแปรรูปแช่แข็ง ปลาหมึกกระดองแปรรูปแช่แข็ง เป็นต้น
- รับจ้างแปรรูปสินค้า เช่น แปรรูปปลาน้ำจืดให้กับทางลูกค้า เพื่อส่งออกไปยังสหราชอาณาจักร เป็นต้น

ทั้งนี้ ผลิตภัณฑ์อาหารแปรรูปแช่แข็ง และผลิตภัณฑ์อาหารพร้อมรับประทาน ร้อยละ 85 ดำเนินการขายภายในประเทศ และร้อยละ 15 ดำเนินการส่งออกไปยังหลายประเทศ เช่น ประเทศญี่ปุ่น ประเทศเกาหลี ประเทศอิตาลี ประเทศสเปน ประเทศเบลเยียม ประเทศคูเวต ประเทศจอร์แดน ประเทศบาห์เรน เป็นต้น

(2) ธุรกิจผลไม้อบแห้ง

ดำเนินการโดย บริษัท ฟรุติตี้ดราย จำกัด ซึ่งประกอบธุรกิจผลิตและส่งออกผลิตภัณฑ์ ผลไม้อบแห้งจากผลไม้หลักในประเทศ ได้แก่ มะม่วง สับปะรด มะละกอ และผลไม้อื่น ๆ เช่น แคนตาลูป นอกจากนี้ ยังมีสินค้าประเภทชิงอบแห้งด้วย

ผลิตภัณฑ์ของบริษัทจะถูกจัดแบ่งกลุ่มตามระดับความหวานเป็น 3 ประเภทหลัก ๆ ได้แก่ Standard sugar, Extra low sugar และ Free sugar สินค้าของบริษัทส่วนใหญ่ถูกส่งออกไปยังประเทศสหรัฐอเมริกาในสัดส่วนประมาณร้อยละ 40 ส่งออกไปยังกลุ่มประเทศยุโรป เช่น รัสเซีย ยูเครน อังกฤษ เนเธอร์แลนด์ เยอรมนี ในสัดส่วนประมาณร้อยละ 50 ส่วนที่เหลือจะถูกส่งออกไปยังประเทศในเอเชียและตะวันออกกลาง ได้แก่ ญี่ปุ่น ไต้หวัน สหรัฐอาหรับเอมิเรตส์ รวมทั้งอเมริกาใต้และแอฟริกา

(3) ธุรกิจร้านอาหารและเครื่องดื่ม

ดำเนินการโดย บริษัท เอ็นพีพี ฟู้ด อินคอร์ปอเรชั่น จำกัด และ บริษัท คิทเซ็น พลัส แฟรนไชส์ จำกัด ในระหว่างปี 2565 บริษัทได้หยุดดำเนินการและปิดสาขาทั้งหมดในเดือนมกราคมสำหรับร้านอาหารคิทเซ็น พลัส และเดือนมีนาคมสำหรับ A&W โดยร้านอาหารประเภทต่าง ๆ ดังนี้

- หลักของ A&W ได้แก่ เครื่องดื่มรูทเบียร์ วาฟเฟิล เคอร์ลีฟรายส์ แฮมเบอร์เกอร์ ซึ่งมีลักษณะเฉพาะและเลือกใช้วัตถุดิบที่มีคุณภาพนำเข้าจากต่างประเทศ เช่น อเมริกา ออสเตรเลีย นอกจากนี้ยังมีเมนูไก่ทอด เมนูข้าวต่างๆ เช่น ข้าวปลาลุยสวน ข้าวลาบไก่กรอบ เป็นต้น เพื่อตอบสนองต่อความต้องการของผู้บริโภคชาวไทย นอกจากนั้นยังมีเมนูประเภท ชุด

อาหารเข้า ของทานเล่น และของหวาน เพื่อสนองความต้องการของผู้บริโภคทุกกลุ่ม

• ร้านอาหารคิเพน พลัส ประกอบธุรกิจร้านอาหาร โดยจำหน่ายอาหารและเครื่องดื่มหลากหลายเมนู ทั้งอาหารจานเดียว ข้าวราดแกง กับข้าว หรือชุดอาหารตามที่ทางร้านจัดไว้ อีกทั้งยังมีอาหารประเภท สด็ก พาสต้า และอาหารทานเล่นต่างๆ ไว้คอยบริการ

(4) ธุรกิจผลิตและจำหน่ายผลิตภัณฑ์แปรรูปจากเนื้อสัตว์

ดำเนินการโดยบริษัท บริษัท พงษ์-ศรา เมนูแพคเจอรัง และ บริษัท พงษ์-ศรา ดิสทริบิวชั่น จำกัด ภายใต้ชื่อเครื่องหมายการค้า “ลูกชิ้นทิพย์” โดยจัดจำหน่ายในรูปแบบคาส่ง ค้าปลีก แฟรนไชส์และโมเดิร์นเทรด โดยผลิตภัณฑ์หลักของบริษัทประกอบด้วย

- ลูกชิ้นเนื้อหมู
- น้ำจิ้ม
- ไส้กรอก

กลุ่มธุรกิจบรรจุภัณฑ์

(5) ธุรกิจบรรจุภัณฑ์พลาสติก

1. บรรจุภัณฑ์พลาสติกชนิดอ่อนตัว (Flexible Packaging)

ผลิตจากฟิล์มพลาสติกหลายชนิดด้วยกระบวนการพิมพ์แบบกราเวียร์ (Rotogravure) และประกบแต่ละชั้นของฟิล์ม (Laminate) เข้าด้วยกัน จนเป็นบรรจุภัณฑ์ที่มีคุณสมบัติพิเศษ เช่น ทนต่อความร้อน - ความดันสูง ป้องกันแสง ป้องกันการซึมผ่านของอากาศ และอื่นๆตามความต้องการของลูกค้า อีกทั้งสามารถเพิ่มอายุสินค้าบนชั้นวางและห่อหุ้มสินค้าไม่ให้แตกหักเสียหายได้โดยง่าย รวมทั้งป้องกันการปนเปื้อนจากสภาวะแวดล้อมต่างๆ โดยสินค้าหลักของบริษัทแบ่งเป็นประเภทต่างๆ ได้ดังนี้

- ซอง เช่น ซองซีล 3 ด้าน (3 Side Seal) ซองตั้งติดซิปป (Standing pouch with Zip) ซองซีลกลาง (Center Seal) ซอง die-cut เป็นรูปร่างต่างๆ พร้อมทั้งติดจุก (Spout) ในตัว
- ม้วน สำหรับผู้ประกอบการที่มีระบบบรรจุด้วยเครื่องอัตโนมัติ
- ฉลาก สำหรับขวดน้ำดื่มและเครื่องดื่มต่างๆ
- ฟิล์ม Top Seal สำหรับปิดบรรจุภัณฑ์ที่เป็นถาดหรือถ้วยชนิดต่างๆ
- พัฒนาบรรจุภัณฑ์ลักษณะอื่นๆร่วมกับลูกค้า

โครงสร้างกลุ่มลูกค้าผลิตภัณฑ์บรรจุภัณฑ์พลาสติกชนิดอ่อนตัวของบริษัทฯ ในปี 2565 ประกอบด้วย

- กลุ่มอาหารพร้อมรับประทาน (Ready to Eat) ประมาณ 30%
- กลุ่มขนมขบเคี้ยว (Snack) ประมาณ 23%
- กลุ่มเครื่องปรุงรส (Seasoning) ประมาณ 9%
- กลุ่มเครื่องดื่ม (Beverage) ประมาณ 9%
- กลุ่มเครื่องสำอาง (Cosmetic) ประมาณ 7%
- กลุ่มเบเกอรี่และของหวาน (Bakery & Dessert) ประมาณ 6%
- กลุ่มเภสัชกรรม อาหารเสริม ผลิตภัณฑ์ดูแลสุขภาพ สินค้าอุปโภคบริโภค และอื่นๆ อีกประมาณ 16%

บริษัทยังคงเดินหน้าเพิ่มเติมแนวทางลดต้นทุนด้วยวิธีการต่างๆอย่างต่อเนื่อง โดยใช้แนวทาง Kaizen ในการดึงเอาความร่วมมือ และความคิดสร้างสรรค์จากพนักงานในทุกหน่วยงานเข้ามาร่วมช่วยกันคิดหาหนทางปรับปรุงวิธีการทำงาน วิธีการผลิต ที่เพิ่มประสิทธิภาพของงาน ลดเวลา ลดการใช้ทรัพยากร เพื่อให้มีขีดความสามารถในการแข่งขันเพิ่มขึ้น

ปัจจุบันมีโครงการต่างๆที่บริษัทคิดและทำอย่างต่อเนื่องอยู่กว่า 20 โครงการ โดยมีวัตถุประสงค์หลัก คือ ลดของเสีย ลดข้อผิดพลาด เพิ่มประสิทธิภาพ เพิ่มผลผลิต พัฒนาคุณภาพ ลดการใช้พลังงาน ฯลฯ เพื่อตอบโจทย์การลดต้นทุนและเพิ่มขีดความสามารถในการแข่งขัน โดยมีแนวทางต่างๆของโครงการในการลดต้นทุนลงพอสังเขปดังนี้

- ปรับปรุงประสิทธิภาพการผลิต เช่น
- ปรับปรุงเครื่องจักร อุปกรณ์ เพื่อเพิ่มความเร็วในการผลิต โดยยังคงรักษาคุณภาพให้เป็นไปตามมาตรฐาน
- เพิ่มความกว้างในการผลิต เพื่อเพิ่มผลผลิตต่อเวลา

- กำหนด KPI ที่เน้นด้านการลดของเสีย การทำงานให้ได้ตามแผน การเพิ่มผลผลิต รวมถึงปรับปรุงเป้าหมาย KPI ที่ท้าทายขึ้นเมื่อสามารถบรรลุเป้าหมายเดิมได้แล้ว
- การปรับปรุงด้านวัตถุดิบ เช่น
 - สรรหา นำเข้า และทดลองใช้วัตถุดิบใหม่ๆ ที่มีราคาต่ำกว่าเดิม
 - สั่งซื้อและจัดทำ stock ในปริมาณสูงขึ้น เพื่อเพิ่มอำนาจการต่อรองด้านราคา
 - พัฒนาสารละลายสำหรับการพิมพ์ขึ้นใช้เอง ด้วยต้นทุนที่ต่ำกว่าการสั่งซื้อสำเร็จรูป

2. บรรจุภัณฑ์พลาสติกขึ้นรูปด้วยระบบ Vacuum Forming

ดำเนินการโดย บริษัท พร็ออมแพค จำกัด ซึ่งทำการผลิตบรรจุภัณฑ์พลาสติกด้วยระบบ Vacuum Forming ที่ขึ้นรูปแผ่นพลาสติกหลากหลายประเภท เช่น PS, PP, PE, PVC, PET, PP-Biodegradable ด้วยความร้อนและอัดขึ้นรูปตามแม่พิมพ์ เพื่อผลิตเป็นบรรจุภัณฑ์หลายชนิด ได้แก่ ถาด ฝา เป็นต้น โดยกลุ่มลูกค้าหลักของบรรจุภัณฑ์ประเภทนี้ ได้แก่ กลุ่มอุตสาหกรรมอาหาร และอุตสาหกรรมสินค้าอุปโภคบริโภคต่าง ๆ เช่น เครื่องมือ อุปกรณ์

กลุ่มธุรกิจบรรจุภัณฑ์ของบริษัทผลิตสินค้าด้วยกระบวนการผลิตที่ได้คุณภาพ มีความปลอดภัยต่อผู้บริโภค โดยได้รับการรับรองระบบการผลิตและคุณภาพตามมาตรฐาน ISO 9001:2008, GMP และ HACCP นอกจากนี้ บริษัทยังคงมุ่งมั่นที่จะพัฒนาขีดความสามารถในการในการผลิต เพื่อคุณภาพของสินค้าที่ดียิ่งขึ้นและสร้างความได้เปรียบในการแข่งขันของระบบอุตสาหกรรมอย่างต่อเนื่องตลอดจนเพื่อความพึงพอใจสูงสุดของลูกค้า

(6) ธุรกิจบรรจุภัณฑ์ขวดพีอีที (PET Bottle)

ผลิตจากวัสดุเม็ดพลาสติก Polyethylene Terephthalate Resin (PET) ด้วยกระบวนการ Single stage เพื่อให้ได้ขวดที่ใส ไม่มีรอยขีดข่วน ความหนาสม่ำเสมอ เหมาะสำหรับบรรจุน้ำดื่ม น้ำผลไม้ และสินค้าอุปโภคบริโภคอื่น ๆ โดยมีรูปแบบขวดตามแบบของบริษัท (Common mold) และแบบเฉพาะตามความต้องการของลูกค้า

เนื่องจากการผลิตแบบ Single Stage มีค่าใช้จ่ายแม่พิมพ์สูง ไม่สามารถตอบสนองความต้องการที่หลากหลายของลูกค้าในปัจจุบันได้ดีพอ บริษัทจึงเพิ่มเครื่องเป่าขวดจาก Pre-form เข้ามา 1 เครื่อง ซึ่งจะมีค่าใช้จ่ายแม่พิมพ์ต่ำกว่าเพื่อรองรับลูกค้าที่ต้องการแบบขวดและขนาดที่แตกต่างจากแบบที่มีอยู่เพื่อเพิ่มความสามารถในการรองรับความต้องการที่หลากหลายของลูกค้ามากขึ้น

หลังจากได้รับการรับรองระบบ GMP (Good Manufacturing Practice) เรียบร้อยแล้ว บริษัทฯ ได้ตั้งเป้าหมายเพิ่มการรับรองมาตรฐาน BRCIoP (British Retail Consortium / Institute of Packaging) ขึ้นอีกในปีต่อไป เพื่อส่งเสริมประสิทธิภาพการผลิตและคุณภาพของสินค้า เสริมสร้างความมั่นใจแก่ลูกค้าเพิ่มขึ้น

กลุ่มธุรกิจอื่น ๆ

(7) ธุรกิจจำหน่ายสินค้าอุปโภค บริโภค

• ธุรกิจเทรดดิ้ง ดำเนินการโดย บริษัท โกลคอน อินเตอร์เนชั่นแนล จำกัด เป็นธุรกิจตัวแทนจำหน่าย รวมทั้งพัฒนาสินค้าอุปโภค บริโภค ร่วมกับผู้ผลิตสินค้าทั้งในและต่างประเทศ เพื่อจำหน่ายในช่องทางจำหน่ายสินค้าร้านสะดวกซื้อ และซูเปอร์มาร์เก็ต ในประเทศ

การตลาดและการแข่งขัน

กลยุทธ์ทางการตลาด

กลุ่มธุรกิจอาหารและเครื่องดื่ม

(1) ธุรกิจอาหารแปรรูปแช่แข็งและผลิตภัณฑ์อาหารกึ่งสำเร็จรูปพร้อมทาน

ปัจจุบันบริษัทฯ มีพันธมิตรทางธุรกิจ (Strategic Partner) ที่เป็นลูกค้าที่มีคำสั่งซื้อแน่นอนและต่อเนื่องทั้งในประเทศและต่างประเทศ นอกจากนี้ ยังมีลูกค้าภายในประเทศที่เป็นลูกค้ารายใหญ่สำหรับสินค้าพร้อมรับประทานที่ได้ร่วมมือกับทางบริษัทฯ ในการพัฒนาสินค้าร่วมกัน เพื่อให้สินค้าที่วางขายในร้านสะดวกซื้อขนาดใหญ่ มีความหลากหลายและรองรับกับความต้องการของลูกค้าที่มีเพิ่มมากขึ้น บริษัทฯ ยังมีลูกค้าในประเทศญี่ปุ่นซึ่งเป็นผู้ผลิตสินค้าไส้แฮมเบอร์เกอร์กึ่ง และไส้แฮมเบอร์เกอร์ปลาให้กับทางบริษัทแฮมเบอร์เกอร์จากต่างประเทศขนาดใหญ่ที่มีคำสั่งซื้อสินค้ากึ่งแปรรูปแช่แข็งเข้ามาตลอดทั้งปี

ตัวอย่างข้างต้นแสดงให้เห็นถึงตำแหน่งทางการตลาดของบริษัทฯ ที่มีความแข็งแกร่ง มีคำสั่งซื้อในมือสม่ำเสมอ และต่อเนื่อง และเป็นฐานให้บริษัทฯ สามารถขยายการตลาดของสินค้าต่าง ๆ ได้ในระยะยาว อย่างไรก็ตามถึงแม้จะมีฐานลูกค้าที่ติดอยู่แล้ว แต่บริษัทฯ ก็ยังคงดำเนินการวางกลยุทธ์ การขยายตลาดภายในประเทศเพิ่มมากขึ้น โดยเพิ่มช่องทางการขายทาง Chained Restaurant ขนาดใหญ่ และ Hypermarket ขนาดใหญ่ โดยมีคำสั่งซื้อสินค้าเข้ามาอย่างต่อเนื่อง ซึ่งส่งผลให้ยอดขายของทางบริษัทฯ มีการเติบโตเพิ่มมากขึ้น

(2) ธุรกิจผลไม้อบแห้ง

บริษัทฯ ได้เน้นการสร้างความสัมพันธ์ในรูปแบบพันธมิตรทางธุรกิจ (Strategic partner) กับลูกค้ารายหลักที่มีคำสั่งซื้อต่อเนื่อง และมีปริมาณการสั่งซื้อที่แน่นอน นอกจากนี้บริษัทฯ ยังได้เน้นการเพิ่มการขายไปยังตลาดในประเทศที่ยังไม่มีการส่งออก รวมทั้งพยายามเพิ่มช่องทางการจำหน่ายใหม่ในประเทศคู่ค้าเดิมต่าง ๆ โดยการหาผู้จำหน่ายหรือตัวแทนจำหน่ายเพิ่มอย่างต่อเนื่อง

สำหรับการทำการตลาดภายในประเทศนั้น บริษัทฯ ได้พยายามเพิ่มสัดส่วนการขายภายในประเทศ โดยได้พัฒนาสินค้าร่วมกับบริษัทในกลุ่มเพื่อนำไปจำหน่ายในช่องทางร้านสะดวกซื้อในประเทศอย่างต่อเนื่องต่อไป

(3) ธุรกิจผลิตและจำหน่ายผลิตภัณฑ์แปรรูปจากเนื้อสัตว์

บริษัทฯ เน้นเรื่องการนำเสนอผลิตภัณฑ์ที่มีคุณภาพ รสชาติดี และมีความปลอดภัย เพื่อให้ผู้บริโภคมีความพึงพอใจสูงสุด โดยให้ความสำคัญกับการวิจัยและพัฒนาสินค้าใหม่ การคัดสรรวัตถุดิบคุณภาพสูง และกระบวนการผลิตที่ได้มาตรฐานตามหลักสากล รวมถึงการพัฒนาช่องทางการจัดจำหน่ายเพื่อให้สามารถกระจายสินค้าได้ดียิ่งขึ้น ทั้งช่องทางโมเดิร์นเทรด ขายส่ง ตลาดสด ร้านอาหาร ซึ่งในปีนี้จะมีการขยายเพิ่มจำนวนสาขาคือขยายปลีกในสถานีน้ำมัน และเสริมสร้างธุรกิจให้เติบโตร่วมกับพันธมิตรคู่ค้าอย่างยั่งยืน

นอกจากนี้ เรายังมีการเตรียมความพร้อมในการผลิตและจำหน่ายเพื่อส่งออกผลิตภัณฑ์ไปตลาดยุโรป อเมริกาเหนือ และเอเชีย ทั้งที่เป็นแบรนด์ของเราและของลูกค้า

กลุ่มธุรกิจบรรจุภัณฑ์

(4) ธุรกิจบรรจุภัณฑ์พลาสติก

หน่วยธุรกิจส่วนนี้มีวิธีการทำการตลาดที่ใกล้เคียงกัน คือ การสร้างความพึงพอใจสูงสุดให้แก่ลูกค้า ราคาต้องแข่งขันได้ เน้นลูกค้ากลุ่มเป้าหมาย วิจัยและพัฒนาสินค้าอย่างต่อเนื่อง สร้างความสัมพันธ์อันดีระหว่างลูกค้ากับบริษัทเป็นต้น

แนวทางดำเนินธุรกิจที่บริษัทยึดถือมาโดยตลอดคือการรักษาความสัมพันธ์และฐานลูกค้าเดิมให้ดี เพื่อให้ลูกค้านึกถึงบริษัทเสมอเมื่อต้องการออกสินค้าใหม่ และบริษัทยังมีความพร้อมที่จะเติบโตไปกับลูกค้าได้เมื่อโอกาสมาถึง กลยุทธ์ทางการตลาดของแต่ละกลุ่มบรรจุภัณฑ์ของบริษัท อาจสรุปได้ดังนี้

• บรรจุภัณฑ์พลาสติกชนิดอ่อนตัว (Plastic Flexible Packaging)

ปี 2565 เรามีรายได้เติบโตขึ้นกว่า 30% แต่ที่ประสบความสำเร็จมากในการทำกำไร จากต้นทุนที่สูงขึ้นมาก เนื่องจากราคาวัตถุดิบที่ปรับตัวสูงขึ้นอย่างต่อเนื่องตั้งแต่ไตรมาสแรกถึงไตรมาสสุดท้าย รวมทั้งจากภาวะแวดล้อมอื่นๆ เช่น ภาวะสงคราม ซึ่งส่งผลให้ราคาวัตถุดิบในกลุ่ม Petrochemical ปรับตัวสูงขึ้น ภาวะเงินเฟ้อ ค่าเงินบาทที่อ่อนตัว ค่าพลังงานไฟฟ้าที่ปรับตัวสูงขึ้น เป็นต้น

ตลอดปี 2565 เราพยายามตรึงราคาไว้ให้นานที่สุด แม้ทราบว่าจะส่งผลกระทบต่อความสามารถในการทำกำไร แต่เราตัดสินใจใช้โอกาสนี้ในการสร้างฐานลูกค้าไว้สำหรับอนาคต เมื่อภาวะต่างๆ เริ่มกลับเข้าสู่ปกติ เราจะมีฐานลูกค้าที่แข็งแกร่งขึ้นอีก ทั้งนี้พยายามหาแนวทางปรับปรุงประสิทธิภาพ เพื่อควบคุมและลดต้นทุนลง และเลือกปรับราคาสินค้าเฉพาะบางรายการที่จำเป็นเท่านั้น

• บรรจุภัณฑ์พลาสติกขึ้นรูปด้วยระบบ Vacuum Thermoforming

ในปี 2565 ประสบความสำเร็จในการทำกำไรเช่นเดียวกับ Flexible Packaging แต่ที่ยากลำบากกว่า คือ ฐานลูกค้าของเราในตลาดตลาดบรรจุอาหารไม่ค่อยเติบโตนัก ลูกค้าหลักหลายรายประสบปัญหาจากปัจจัยแวดล้อมทางธุรกิจ และลูกค้าอ่อนไหวต่อราคาค่อนข้างมาก ประกอบกับ Switching Cost ของลูกค้าต่ำ การปรับราคาจึงอาจส่งผลให้เราสูญเสียฐานลูกค้าหลักไปได้โดยง่าย

(5) ธุรกิจบรรจุภัณฑ์ขวดพีอีที (PET Bottle)

บริษัทได้เริ่มพัฒนาตลาดเข้าไปในกลุ่มลูกค้าที่ต้องการขวดที่มีขนาด และรูปทรงที่แตกต่าง โดยพยายามเจาะตลาดที่มีความต้องการใช้งานมากเพียงพอ เช่น ลูกค้านในกลุ่มธุรกิจเครื่องดื่มอื่น ๆ ประเภท น้ำผลไม้ ชา กาแฟ เป็นต้น

กลุ่มธุรกิจอื่น ๆ

(6) (6) ธุรกิจจำหน่ายสินค้าอุปโภค บริโภค

- ธุรกิจเทรดดิ้ง บริษัทฯ ได้พัฒนาสินค้าอุปโภค บริโภค ร่วมกับผู้ผลิตสินค้า เพื่อจำหน่ายในช่องทางร้านสะดวกซื้อ ได้แก่ การพัฒนาสินค้าผลไม้อบแห้งที่ทันสมัยเน้นคุณค่าทางโภชนาการ มีวิตามินซีสูงร่วมกับร้านสะดวกซื้อรายใหญ่ของประเทศ เพื่อเป็นการเพิ่มการจำหน่ายสินค้าในประเทศให้กับบริษัทในกลุ่ม

สภาพการแข่งขัน

กลุ่มธุรกิจอาหาร

(1) ธุรกิจอาหารแปรรูปแช่แข็งและผลิตภัณฑ์อาหารกึ่งสำเร็จรูปพร้อมทาน

ปัจจุบันตลาดอาหารแปรรูปแช่แข็งและผลิตภัณฑ์อาหารกึ่งสำเร็จรูปพร้อมทาน มีการแข่งขันสูงมาก โดยมีคู่แข่งทั้งในประเทศ และต่างประเทศ เนื่องจากผลิตภัณฑ์อาหารแปรรูปแช่แข็งเพิ่มความสะดวกแก่ลูกค้าที่สามารถนำมาอุ่น หรือนำไปปรุงต่ออีกเล็กน้อยก็สามารถรับประทานได้ทันที

การที่ผลิตภัณฑ์อาหารแปรรูปแช่แข็งและผลิตภัณฑ์อาหารกึ่งสำเร็จรูปพร้อมทานได้รับความนิยมเพิ่มขึ้นอย่างต่อเนื่อง ทำให้มีคู่แข่งหลายรายเข้ามาในตลาดนี้ เพราะมองเห็นโอกาสในการสร้างธุรกิจให้เติบโตได้อย่างต่อเนื่อง

(2) ธุรกิจผลไม้อบแห้ง

ตลาดธุรกิจผลไม้อบแห้ง มีการแข่งขันทั้งในรูปแบบสินค้าประเภทเดียวกันจากผู้ผลิตภายในประเทศ และในรูปแบบผลไม้อบแห้งประเภทอื่นๆ จากผู้ผลิตในต่างประเทศ จากการที่มีคู่แข่งหลากหลายดังกล่าว บริษัทจึงได้เน้นการควบคุมทั้งต้นทุนและคุณภาพของสินค้าให้สามารถแข่งขันได้ รวมทั้งเน้นการสร้างความสัมพันธ์ทางธุรกิจกับลูกค้ารายหลักในการรักษาตลาดเดิม และการเพิ่มการขายไปยังประเทศอื่นๆ

(3) ธุรกิจผลิตและจำหน่ายผลิตภัณฑ์แปรรูปจากเนื้อสัตว์

ตลาดผลิตภัณฑ์แปรรูปจากเนื้อสัตว์ มีการแข่งขันสูงจากจำนวนผู้ประกอบการที่เพิ่มขึ้น ทั้งผลิตภัณฑ์ประเภทเดียวกัน และผลิตภัณฑ์ทดแทนอื่นๆ ซึ่งส่งผลให้ผู้บริโภคมีโอกาสเลือกสิ่งที่เหมาะสมกับความต้องการมากขึ้น เราจึงให้ความสำคัญกับคุณภาพ การพัฒนาและวิจัยผลิตภัณฑ์ใหม่ที่ตอบโจทย์ผู้บริโภคได้มากขึ้น ช่องทางการจัดจำหน่ายและการทำการตลาด การบริหารต้นทุนและประสิทธิภาพในกระบวนการต่างๆ เพื่อให้บริษัทฯ เติบโตและแข่งขันได้ รวมถึงหาพันธมิตรคู่ค้าที่เป็น B2B เพิ่มขึ้น

กลุ่มธุรกิจบรรจุภัณฑ์

(4) ธุรกิจบรรจุภัณฑ์พลาสติก

เนื่องจากอุตสาหกรรมบรรจุภัณฑ์เป็นอุตสาหกรรมที่เติบโตต่อเนื่องทุกปี ประกอบกับปัจจุบันต้นทุนค่าเครื่องจักรต่ำลงมากและ เทคโนโลยีการผลิตสามารถเข้าถึงได้ง่ายขึ้น จึงมีผู้สนใจก้าวเข้าสู่อุตสาหกรรมนี้เพิ่มขึ้นอย่างต่อเนื่อง รวมทั้งมีผู้ผลิตรายเดิมที่เพิ่มกำลังการผลิตขึ้นอีก ส่งผลให้การแข่งขันด้านการตลาดบรรจุภัณฑ์พลาสติกยังมีแนวโน้มแข่งขันรุนแรงขึ้น จากการที่มีผู้เล่นเพิ่มมากขึ้นจึงหนีไม่พ้นภาวะสงครามราคา ซึ่งส่งผลให้การทำการค้ายากขึ้น บริษัทจึงต้องเพิ่มประสิทธิภาพในการบริหารจัดการ ประสิทธิภาพการผลิตอย่างต่อเนื่อง สร้างความร่วมมือกับพันธมิตรในธุรกิจ ขณะเดียวกันก็ต้องทำตลาดที่หลากหลายเพิ่มขึ้น เพื่อสร้างความสามารถในการทำกำไรให้มากขึ้นและยั่งยืนต่อไปในอนาคต

สำหรับบรรจุภัณฑ์พลาสติกประเภทอ่อนตัว (Flexible Packaging) นั้นตลาดหลักมาจากอุตสาหกรรมอาหาร พร้อมรับประทาน ขนมขบเคี้ยว เครื่องปรุงอาหาร เครื่องสำอาง และสินค้าอุปโภค เป็นต้น ซึ่งถือว่าเป็นอุตสาหกรรมที่มีความผันผวนไม่มาก แม้ในสถานการณ์โรคระบาด เนื่องจากเป็นกลุ่มสินค้าที่มีความเกี่ยวข้องกับการดำรงชีพของผู้บริโภคสูง

สำหรับตลาดพลาสติกขึ้นรูปด้วยระบบ Vacuum Thermoforming นั้นมีการแข่งขันที่สูงกว่าเดิมอย่างชัดเจน ทั้งจากผู้ประกอบการในอุตสาหกรรมเดียวกัน และจากผู้ประกอบการบรรจุภัณฑ์ชนิดอื่น ประกอบกับการที่กลุ่มลูกค้าได้รับผลกระทบจากสถานการณ์โรคระบาด ยิ่งกระตุ้นให้เกิดการแข่งขันที่รุนแรงมากขึ้น

(5) ธุรกิจบรรจุภัณฑ์ขวดพืธี (PET Bottle)

สำหรับขวด PET นั้นมีตลาดน้ำดื่มเป็นตลาดหลักซึ่งมีการเติบโตขึ้น สถานการณ์โรคระบาดส่งผลให้พฤติกรรมของผู้บริโภคเปลี่ยนแปลงไป ส่วนหนึ่งเนื่องจากการเดินทางที่ลดลง ส่งผลให้การจำหน่ายจ่ายแจกน้ำดื่มตามสถานีจ่ายน้ำมันเชื้อเพลิงลดลงมากในช่วงครึ่งปีแรก และกลับฟื้นตัวขึ้นมาบ้างในช่วงครึ่งปีหลัง

กลุ่มธุรกิจอื่น ๆ

(6) ธุรกิจจำหน่ายสินค้าอุปโภค บริโภค

- ธุรกิจเทรดดิ้ง ของบริษัทจำหน่ายสินค้าประเภทอุปโภค บริโภค โดยผ่านช่องทางร้านสะดวกซื้อและซูเปอร์มาร์เก็ตเป็นหลัก ปัจจุบันมีการแข่งขันสูง เนื่องจากคู่แข่งต่างๆ ได้มีการนำเสนอสินค้าใหม่ๆ เพื่อจำหน่ายในช่องทางจำหน่ายต่างๆ อย่างหลากหลายทั้งนี้บริษัทฯ ได้เน้นการพัฒนาสินค้าใหม่ๆ ที่ตรงตามความต้องการของตลาด ด้วยต้นทุน และราคาที่เหมาะสมเมื่อเทียบกับสินค้าประเภทเดียวกันหรือใกล้เคียงกัน

การจัดหาผลิตภัณฑ์และบริการ

การจัดหาวัตถุดิบ

กลุ่มธุรกิจอาหาร

(1) ธุรกิจอาหารแปรรูปแช่แข็งและผลิตภัณฑ์อาหารกึ่งสำเร็จรูปพร้อมทาน

บริษัทมีการจัดหาวัตถุดิบจากคู่ค้าที่มีความเชี่ยวชาญ มีมาตรฐาน ในการผลิตวัตถุดิบชนิดนั้น ๆ และคู่ค้าต้องมีสินค้าปริมาณมากเพื่อให้สามารถจัดส่งวัตถุดิบได้อย่างไม่ขาดช่วง เพื่อรองรับต่อคำสั่งซื้อของบริษัท ที่มีเข้ามาอย่างต่อเนื่อง วัตถุดิบที่สำคัญในธุรกิจนี้ได้แก่

- **วัตถุดิบกุ้ง** : บริษัทได้ร่วมมือกับทางบริษัทผลิตกุ้งแปรรูปเบื้องต้น ซึ่งเป็นผู้เชี่ยวชาญในการจัดซื้อและจัดหากุ้งสดแปรรูป ได้อย่างต่อเนื่อง ในราคาที่เหมาะสม เพื่อสนับสนุนคำสั่งซื้อจากทางลูกค้าที่มีเข้ามาอย่างมาก ซึ่งทางบริษัทดังกล่าวนี้ ยังเป็นสมาชิกสมาคมอาหารแช่เยือกแข็งไทย และได้รับรองมาตรฐาน GMP และ HACCP ตามมาตรฐานการผลิตอาหารที่ดี และถูกสุขลักษณะ
- **วัตถุดิบปลาน้ำจืด** : บริษัทมีคู่ค้าสำหรับการจัดหาวัตถุดิบปลาน้ำจืดหลายราย ซึ่งเป็นบริษัทจัดหาปลาน้ำจืดรายใหญ่ที่สุดในภาคกลางของประเทศไทย มีปริมาณวัตถุดิบปลาจำนวนมากในแต่ละวัน และมีประเภทของปลาที่หลากหลาย สามารถรองรับประเภทของปลาต่าง ๆ ในแต่ละคำสั่งซื้อได้ นอกจากนี้ ยังมีแพปลาขนาดใหญ่ที่เป็นพันธมิตรกับทางบริษัทฯ ซึ่งเป็นแพปลาขนาดใหญ่ที่สุดในตลาดปลาคลองสี่ จังหวัดปทุมธานี เป็นต้น
- **วัตถุดิบผัก** : บริษัทมีการจัดหาวัตถุดิบผักตัดแต่งจากบริษัทที่จำหน่ายผักสด และผักตัดแต่งต่างๆ จากหลากหลายที่ และเป็นบริษัทขนาดใหญ่ที่สามารถสนับสนุนวัตถุดิบให้แก่ทางบริษัทฯ ได้อย่างต่อเนื่อง และนอกจากนี้ยังมีการจัดหาวัตถุดิบผักสดเข้ามาเพื่อแปรรูป และผลิตให้กับคำสั่งซื้อจากต่างประเทศ เช่น ลูกค้าจากประเทศเยอรมนี โดยจัดหาโดยตรงจากฟาร์มผักของเกษตรกรด้วย เพื่อให้ได้ผักที่สดใหม่ คุณภาพดี เพื่อส่งมอบผลิตภัณฑ์ที่มีคุณภาพให้แก่ลูกค้า
- **วัตถุดิบอื่น** : บริษัทดำเนินการจัดซื้อจัดหา วัตถุดิบอื่น เช่น ข้าวสาร หรือเส้นบะหมี่กึ่งสำเร็จรูป จากผู้ขายที่เป็นบริษัทที่ได้รับรองมาตรฐานคุณภาพการผลิต และสามารถขายวัตถุดิบให้กับทางบริษัทฯ ได้อย่างต่อเนื่อง เพื่อให้สามารถผลิต และส่งมอบสินค้าให้กับทางลูกค้าได้อย่างต่อเนื่อง และสม่ำเสมอ ต่อไป

(2) ธุรกิจผลไม้อบแห้ง

บริษัทฯ ได้มีการจัดหาวัตถุดิบจากผู้รวบรวมวัตถุดิบที่มีความชำนาญ และมีมาตรฐาน รวมทั้งมีปริมาณตามความต้องการของบริษัท ผลไม้หลักที่บริษัทใช้ในการผลิตสินค้า ได้แก่ มะม่วง สับปะรด และมะละกอ โดยพยายามจัดซื้อในราคาตลาด และใช้กลยุทธ์ขอปรับลดราคา ในกรณีที่ปริมาณการซื้อที่มากขึ้น รวมทั้งการทำสัญญาซื้อขายในกรณีที่ต้องการควบคุมปริมาณและราคาตามระยะเวลาที่บริษัทต้องการ นอกจากนี้บริษัทได้กำหนดมาตรฐานในการรับวัตถุดิบให้เป็นไปตามมาตรฐานสินค้าที่ได้รับการยอมรับจากลูกค้า นอกจากนี้ บริษัทฯ ได้ร่วมกับผู้รวบรวมวัตถุดิบในการพัฒนาแหล่งเพาะปลูกต่าง ๆ ให้มีมาตรฐานที่ดีขึ้นเพื่อตอบสนองความต้องการของตลาดที่เน้นสินค้าที่มีคุณภาพอย่างต่อเนื่อง

(3) ธุรกิจผลิตและจำหน่ายผลิตภัณฑ์แปรรูปจากเนื้อสัตว์

บริษัทฯ มีการสรรหาวัตถุดิบที่มีคุณภาพ มีความปลอดภัยจากผู้ผลิตในพื้นที่เป็นหลัก ที่มีเอกสารรับรองครบถ้วน ซึ่งวัตถุดิบแต่ละรายการจะมีซัพพลายเออร์ไม่น้อยกว่า 3 ราย เพื่อเป็นการบริหารให้มีปริมาณวัตถุดิบที่เพียงพอและราคาต้นทุนที่เหมาะสม และจะมีการคัดเลือกหาซัพพลายเออร์รายใหม่ๆ อย่างสม่ำเสมอ

บริษัทฯ มีกระบวนการจัดทำพยากรณ์ปริมาณการขาย เพื่อให้สามารถวางแผนปริมาณการซื้อวัตถุดิบ การจัดเก็บคลังวัตถุดิบ และวางแผนการผลิต ให้มีประสิทธิภาพสูงสุด

บริษัทฯ มีการตรวจรับวัตถุดิบตามมาตรฐานสากล ทั้งด้านกายภาพ เคมี และจุลชีววิทยา เพื่อให้มั่นใจได้ว่าวัตถุดิบที่นำเข้าไปใช้ในการผลิต ผ่านมาตรฐานและมีความปลอดภัย รวมถึงมีนัดหมายออกสุ่มตรวจเยี่ยมโรงงานของซัพพลายเออร์รายหลัก ที่ต้องสอดคล้องไปตามมาตรฐานสากล

กลุ่มธุรกิจบรรจุภัณฑ์

บริษัทฯ มีความสามารถในการผลิตทั้งหมด 3 ผลิตภัณฑ์ ซึ่งปัจจุบันบริษัทมีโรงงานอยู่ 2 แห่ง โดยแบ่งการผลิตดังนี้

ชื่อโรงงานและที่ตั้ง	สินค้าที่ผลิต
โรงงานแสมดำ ตั้งอยู่เขตบางขุนเทียน กรุงเทพฯ	ผลิตบรรจุภัณฑ์แบบอ่อนและ ขวด PET
โรงงานพร้อมแพค ตั้งอยู่อำเภอเมืองสมุทรสาคร จ.สมุทรสาคร	ผลิตบรรจุภัณฑ์พลาสติกขึ้นรูปด้วยความร้อน (Thermoforming)

บริษัทฯ ยังคงเน้นหนักนโยบายการสรรหาแหล่งวัตถุดิบเพิ่มเติมอย่างต่อเนื่อง คัดเลือก ทดสอบ ทดลองให้ได้มาซึ่งวัตถุดิบที่มีคุณภาพตามมาตรฐานในราคาที่สมเหตุสมผล เพื่อให้ต้นทุนลดลงในระยะต่อไป

กลุ่มธุรกิจอื่น ๆ

- **ธุรกิจเทรดดิ้ง** บริษัทฯ มีการจัดหาสินค้าจากผู้ผลิตทั้งในและต่างประเทศ โดยมุ่งเน้นผู้ผลิตที่มีมาตรฐานและระบบควบคุมคุณภาพตามมาตรฐานสากล รวมทั้งมีความชำนาญในสินค้านั้น ๆ

ผลกระทบต่อสิ่งแวดล้อม

กลุ่มธุรกิจอาหาร

(1) ธุรกิจอาหารแปรรูปแช่แข็งและผลิตภัณฑ์อาหารกึ่งสำเร็จรูปพร้อมทาน

บริษัท เอ็นพีพี ฟู้ด เซอร์วิส จำกัด มีการผลิตสินค้าที่มีความรับผิดชอบต่อสิ่งแวดล้อม โดยน้ำเสียจากกระบวนการผลิตจากการผลิตสินค้าต่าง ๆ จะเข้าสู่การบำบัดตามมาตรฐานของระบบคุณภาพสากล เช่น GMP, HACCP และ BRC ก่อนปล่อยเข้าสู่ท่อน้ำทิ้งต่อไป ซึ่งทำให้แน่ใจได้ว่าของเสียที่ถูกปล่อยออกมาจะไม่มีผลกระทบต่อสิ่งแวดล้อม รวมไปถึงชุมชนที่อยู่โดยรอบโรงงานอย่างแน่นอน

(2) ธุรกิจผลไม้อบแห้ง

บริษัท ฟรุ๊ตตี้ดราย จำกัด ได้ดำเนินการผลิตสินค้าตามมาตรฐานอุตสาหกรรม และระบบคุณภาพ GMP, HACCP และ BRC ที่บริษัทได้รับการรับรองระบบ รวมทั้งการตรวจประเมินจากคู่ค้าในประเทศต่าง ๆ ซึ่งบริษัทให้ความสำคัญกับการรักษาสีสิ่งแวดล้อมและผลกระทบต่อชุมชนที่อยู่ใกล้โรงงาน

(3) ธุรกิจผลิตและจำหน่ายผลิตภัณฑ์แปรรูปจากเนื้อสัตว์

บริษัทฯ มุ่งมั่นตั้งใจในการรักษาสีสิ่งแวดล้อม มีความรับผิดชอบต่อสังคมโดยดำเนินกิจกรรมต่างๆที่ไม่สร้างผลกระทบต่อชุมชน บริษัทฯ มีระบบบำบัดน้ำเสียที่ได้มาตรฐาน เพื่อให้มั่นใจได้ว่าน้ำเสียจากกระบวนการผลิตจะได้รับการบำบัดให้เป็นน้ำที่ปลอดภัยก่อนปล่อยออกไป

กลุ่มธุรกิจบรรจุภัณฑ์

เนื่องจากกลุ่มลูกค้าหลักของบริษัทฯ ส่วนใหญ่อยู่ในอุตสาหกรรมอาหารและสินค้าอุปโภคบริโภค บริษัทฯ จึงคัดเลือกวัตถุดิบที่สามารถสัมผัสอาหารได้โดยตรง และไม่เป็นอันตรายต่อสุขภาพ โดยคำนึงถึงความรับผิดชอบต่อสังคมและสิ่งแวดล้อม จึงคัดสรรวัสดุอุปกรณ์ในการผลิตที่เป็นมิตรต่อสิ่งแวดล้อมและไม่เป็นอันตรายต่อผู้บริโภค และมีการบวนการในการจำกัดเศษสารเคมีที่มีผลกระทบต่อสิ่งแวดล้อม เช่น หมึกพิมพ์ และสารละลายต่าง ๆ อย่างถูกต้องโดยการจ้างบริษัทผู้ได้รับอนุญาตอย่างถูกต้องตามกฎหมายนำไปรีไซเคิลหรือกำจัดอย่างถูกวิธี

แม้ว่ากระแสการลดการใช้บรรจุภัณฑ์พลาสติกจะถูกรณรงค์มากขึ้น แต่การใช้งานจริงในหลากหลายอุตสาหกรรมยังคงมีความต้องการใช้บรรจุภัณฑ์พลาสติกอย่างต่อเนื่อง เนื่องจากยังไม่มีวัสดุอื่นที่มีความสามารถในการป้องกันการปนเปื้อน ปกป้องสินค้าที่อยู่ภายใน และมีต้นทุนที่เหมาะสมขนาดไหน แต่เพื่อตอบสนองต่อการใช้บรรจุภัณฑ์อย่างที่เป็นมิตรต่อสิ่งแวดล้อม บริษัทฯ จึงพยายามเลือกใช้วัตถุดิบที่สามารถรีไซเคิลได้ในการผลิต ขณะเดียวกันก็ศึกษาอย่างต่อเนื่องถึงการใช้พลาสติกที่สามารถย่อยสลายได้ โดยที่ยังคงให้คุณสมบัติในการป้องกันที่เพียงพอในราคาที่เหมาะสมเพื่อเป็นแนวทางสำหรับบรรจุภัณฑ์พลาสติกอนาคต

ตลอดระยะเวลาที่ผ่านมาบริษัทฯ ได้มีนโยบายในทุกหน่วยงานประหยัดทรัพยากรธรรมชาติ ทั้งในส่วนโรงงานที่เน้นย้ำเรื่องการควบคุมวัสดุสิ้นเปลืองหรือการรีไซเคิลวัสดุต่างๆ รวมถึงการควบคุมการใช้อุปกรณ์ภายในอาคารสำนักงานด้วย

กลุ่มธุรกิจอื่น ๆ

- **ธุรกิจเทรตดิ้ง** บริษัทมุ่งเน้นการจัดหาสินค้าจากผู้ผลิตที่มีระบบคุณภาพตามมาตรฐานอุตสาหกรรม รวมทั้งความรับผิดชอบต่อสังคมและสิ่งแวดล้อม

ทรัพย์สินที่ใช้ในการประกอบธุรกิจ

ทรัพย์สินถาวรหลัก

บริษัท โกลบอล คอนซูเมอร์ จำกัด (มหาชน) (“บริษัทฯ”) มีสินทรัพย์หลักที่ใช้ในการประกอบธุรกิจ ณ วันที่ 31 ธันวาคม 2565 โดยมีรายละเอียดดังนี้

ประเภท/ลักษณะทรัพย์สิน	มูลค่าสุทธิตามบัญชี (ล้านบาท) ณ 31 ธ.ค. 65	ลักษณะกรรมสิทธิ์	ภาระผูกพัน
1) ที่ดินและอาคาร	106.39	เจ้าของ	จำนองเป็นหลักประกันกับธนาคารแห่งหนึ่ง
2) เครื่องจักรและอุปกรณ์	176.16	เจ้าของ	สัญญาเช่าการเงินกับสถาบันการเงินแห่งหนึ่ง
3) เครื่องใช้สำนักงานและยานพาหนะ	25.10	เจ้าของ	- ไม่มี -
4) อสังหาริมทรัพย์เพื่อการลงทุน	5.30	เจ้าของ	- ไม่มี -
รวมมูลค่าสุทธิตามบัญชี	312.95		

บริษัท พร้อมแพค จำกัด มีสินทรัพย์ถาวรสำคัญ ณ วันที่ 31 ธันวาคม 2565 ประกอบด้วย

ประเภท/ลักษณะทรัพย์สิน	มูลค่าสุทธิตามบัญชี (ล้านบาท) ณ 31 ธ.ค. 65	ลักษณะกรรมสิทธิ์	ภาระผูกพัน
1) ที่ดินและอาคาร	7.08	เจ้าของ	จำนองเป็นหลักประกันกับธนาคาร แห่งหนึ่ง
2) เครื่องจักรและอุปกรณ์	24.34	เจ้าของ	สัญญาเช่าการเงินกับสถาบันการเงิน แห่งหนึ่ง
3) เครื่องใช้สำนักงานและ ยานพาหนะ	0.04	เจ้าของ	- ไม่มี -
รวมมูลค่าสุทธิตามบัญชี	31.46		

บริษัท เอ็นพีพี ฟู้ด เซอร์วิส จำกัด มีสินทรัพย์ถาวรสำคัญ ณ วันที่ 31 ธันวาคม 2565 ประกอบด้วย

ประเภท/ลักษณะทรัพย์สิน	มูลค่าสุทธิตามบัญชี (ล้านบาท) ณ 31 ธ.ค. 65	ลักษณะ กรรมสิทธิ์	ภาระผูกพัน
1) ที่ดินและอาคาร	206.31	เจ้าของ	จำนองเป็นหลักประกันกับธนาคารแห่ง หนึ่ง
2) เครื่องจักรและอุปกรณ์	16.18	เจ้าของ	สัญญาเช่าการเงินกับสถาบันการเงิน แห่งหนึ่ง
3) เครื่องใช้สำนักงานและ ยานพาหนะ	3.66	เจ้าของ	- ไม่มี -
4) สินทรัพย์ระหว่างก่อสร้าง	0.09	เจ้าของ	-ไม่มี-
รวมมูลค่าสุทธิตามบัญชี	226.24		

บริษัท เอ็นพีพี ฟู้ด อินคอร์ปอเรชั่น จำกัด มีสินทรัพย์ถาวรสำคัญ ณ วันที่ 31 ธันวาคม 2565 ประกอบด้วย

ประเภท/ลักษณะทรัพย์สิน	มูลค่าสุทธิตามบัญชี (ล้านบาท) ณ 31 ธ.ค. 65	ลักษณะ กรรมสิทธิ์	ภาระผูกพัน
1) เครื่องใช้สำนักงานและ ยานพาหนะ	0.11	เจ้าของ	- ไม่มี -
รวมมูลค่าสุทธิตามบัญชี	0.11		

บริษัท ฟรุตตี้ดราย จำกัด มีสินทรัพย์ถาวรสำคัญ ณ วันที่ 31 ธันวาคม 2565 ประกอบด้วย

ประเภท/ลักษณะทรัพย์สิน	มูลค่าสุทธิตามบัญชี (ล้านบาท) ณ 31 ธ.ค. 65	ลักษณะ กรรมสิทธิ์	ภาระผูกพัน
1) อาคารและส่วนปรับปรุง อาคาร	3.94	เจ้าของ	- ไม่มี -
2) เครื่องจักรและอุปกรณ์	40.85	เจ้าของ	สัญญาเช่าการเงินกับสถาบันการเงิน
3) เครื่องใช้สำนักงานและ ยานพาหนะ	1.56	เจ้าของ	- ไม่มี -
รวมมูลค่าสุทธิตามบัญชี	46.36		

บริษัท โกลคอน อินเทอร์เน็ตเซ็นแนล จำกัด มีสินทรัพย์ถาวรสำคัญ ณ วันที่ 31 ธันวาคม 2565 ประกอบด้วย

ประเภท/ลักษณะทรัพย์สิน	มูลค่าสุทธิตามบัญชี (ล้านบาท) ณ 31 ธ.ค. 65	ลักษณะ กรรมสิทธิ์	ภาระผูกพัน
1) เครื่องใช้สำนักงาน	0.22	เจ้าของ	- ไม่มี -
รวมมูลค่าสุทธิตามบัญชี	0.22		

บริษัท พงษ์-ศรา แมนูแฟคเจอริ่ง จำกัด มีสินทรัพย์ถาวรสำคัญ ณ วันที่ 31 ธันวาคม 2565 ประกอบด้วย

ประเภท/ลักษณะทรัพย์สิน	มูลค่าสุทธิตามบัญชี (ล้านบาท) ณ 31 ธ.ค. 64	ลักษณะ กรรมสิทธิ์	ภาระผูกพัน
1) ที่ดิน	16.09	เจ้าของ	- ไม่มี -
2) อาคารและส่วนปรับปรุง อาคาร	76.72	เจ้าของ	- ไม่มี -
3) เครื่องจักรและอุปกรณ์	32.14	เจ้าของ	- ไม่มี -
4) เครื่องใช้สำนักงานและยาน พาหนะ	1.11	เจ้าของ	- ไม่มี -
รวมมูลค่าสุทธิตามบัญชี	126.07		

บริษัท พงษ์-ศราดิส ทรีวิชั่น จำกัด มีสินทรัพย์ถาวรสำคัญ ณ วันที่ 31 ธันวาคม 2565 ประกอบด้วย

ประเภท/ลักษณะทรัพย์สิน	มูลค่าสุทธิตามบัญชี (ล้านบาท) ณ 31 ธ.ค. 65	ลักษณะ กรรมสิทธิ์	ภาระผูกพัน
1) อาคารและส่วนปรับปรุง อาคาร	2.77	เจ้าของ	- ไม่มี -
2) เครื่องจักรและอุปกรณ์	2.62	เจ้าของ	- ไม่มี -
3) เครื่องใช้สำนักงานและยาน พาหนะ	7.20	เจ้าของ	สัญญาเช่าการเงินกับสถาบันการเงิน
รวมมูลค่าสุทธิตามบัญชี	12.59		

นโยบายการลงทุนในบริษัทย่อยและบริษัทร่วม

บริษัท มีนโยบายการลงทุนและประกอบธุรกิจต่าง ๆ ที่มีความต่อเนื่องและเป็นการสนับสนุนธุรกิจหลัก

นโยบายการบริหารงานในบริษัทย่อย และบริษัทร่วม

บริษัท จะส่งกรรมการหรือผู้บริหารของบริษัท เพื่อเป็นตัวแทนของบริษัทไปเป็นกรรมการในบริษัทย่อยและบริษัทร่วมของบริษัทอย่างน้อยตามสัดส่วนการถือหุ้น เพื่อเป็นตัวแทนในการกำหนดนโยบายและดำเนินธุรกิจในบริษัทย่อยและบริษัทร่วมให้มีความสอดคล้องกับนโยบายหลักของบริษัท

งานที่ยังไม่ส่งมอบเฉพาะงานโครงการหรือชิ้นงานที่มีมูลค่าสูง และใช้เวลาในการส่งมอบงาน
-ไม่มี-

1.3 โครงสร้างการถือหุ้นของกลุ่มบริษัท

ณ วันที่ 31 ธันวาคม 2565 บริษัท โกลบอล คอนซูเมอร์ จำกัด (มหาชน) ได้มีการลงทุนในบริษัทย่อยและกิจการร่วมค้า ดังนี้

ลำดับ	ชื่อกิจการ	ลักษณะธุรกิจ	ทุนจดทะเบียน (ล้านบาท)	สัดส่วน การถือหุ้น (ร้อยละ)
1.	บริษัท นิปปอน แพ็ค เทรตติ้ง จำกัด (หยุดดำเนินการ)	บริการให้เช่าพื้นที่สื่อโฆษณาในสถานีน้ำมัน	20	51
2.	บริษัท เอ็นพีพี ฟู้ด อินคอร์ปอเรชั่น จำกัด	ร้านอาหารและเครื่องดื่มและให้เช่าพื้นที่และอุปกรณ์ร้านอาหาร	538	100
3.	บริษัท พร้อมแพค จำกัด	ผลิตและจำหน่ายบรรจุภัณฑ์สำหรับอาหาร	35	95
4.	บริษัท เอ็นพีพี ฟู้ด เซอร์วิส จำกัด	ผลิตและจำหน่ายผลิตภัณฑ์อาหารแปรรูปแช่แข็งและผลิตภัณฑ์อาหารกึ่งสำเร็จรูปพร้อมทาน	140	100
5.	บริษัท คิทเช่น พลัส แพรนไฮส์ จำกัด	ร้านอาหารและเครื่องดื่ม	192	100
6.	บริษัท ฟรุ๊ตตี้ บลิส จำกัด (เดิมชื่อ “บริษัท ดี แองเจิล โกลบอล จำกัด”)	ธุรกิจในรูปแบบการตลาดเครือข่ายเพื่อจำหน่ายสินค้าอุปโภคบริโภค	20	100
7.	บริษัท โกลคอน อินเตอร์เนชั่นแนล จำกัด	ธุรกิจเทรดดิ้ง	50	100
8.	บริษัท ฟรุ๊ตตี้ราย จำกัด	ธุรกิจผลไม้อบแห้ง	50	100
9.	บริษัท พงษ์ศรา-แมนูแฟคเจอร์ จำกัด ¹	ผู้ผลิต ผลิตภัณฑ์แปรรูปจากเนื้อสัตว์	150	70
10.	บริษัท พงษ์ศรา ดิสทริบิวชั่น จำกัด ¹	ผู้จัดจำหน่ายผลิตภัณฑ์แปรรูปจากเนื้อสัตว์	15	70

หมายเหตุ:

1. เมื่อวันที่ 28 กุมภาพันธ์ 2565 ฝ่ายบริหารได้ดำเนินการเจรจาและเข้าซื้อหุ้นสามัญของบริษัท พงษ์ศรา-แมนูแฟคเจอร์ จำกัด (“PSM”) จำนวน 1,050,000 หุ้น มูลค่าหุ้นที่ตราไว้หุ้นละ 100 บาท หรือคิดเป็นสัดส่วนร้อยละ 70 ของทุนจดทะเบียน และบริษัท พงษ์ศรา ดิสทริบิวชั่น จำกัด (“PSD”) จำนวน 105,000 หุ้น มูลค่าหุ้นที่ตราไว้หุ้นละ 100 บาท หรือคิดเป็นสัดส่วนร้อยละ 70 ของทุนจดทะเบียน ในราคารวมทั้งสิ้น 583.40 ล้านบาท (ห้าร้อยแปดสิบสามล้านสี่แสนบาทถ้วน) จากผู้ถือหุ้นเดิม จำนวน 2 ราย คือ นาง ศราลี พรอานวย และนาย พงษ์ศักดิ์ พรอานวย ได้สำเร็จ ตามมติที่ได้อนุมัติจากที่ประชุมคณะกรรมการบริษัทฯ ครั้งที่ 13/2564

1.3.1 โครงสร้างการถือหุ้นของกลุ่มบริษัท

-ไม่มี-

1.3.2 บุคคลที่อาจมีความขัดแย้งถือหุ้นในบริษัทย่อยหรือบริษัทร่วมรวมกันเกินกว่าร้อยละ 10

-ไม่มี-

1.3.3 ความสัมพันธ์กับกลุ่มธุรกิจของผู้ถือหุ้นใหญ่

-ไม่มี-

1.3.3 ผู้ถือหุ้น

รายชื่อผู้ถือหุ้นรายใหญ่ที่ถือหุ้นสูงสุด 10 รายแรก ณ วันที่ 16 มีนาคม 2566 เป็นดังนี้

ลำดับ	รายชื่อผู้ถือหุ้น	จำนวนหุ้น	ร้อยละ
1	บริษัท ไทรทัน โฮลดิ้ง จำกัด (มหาชน) (สำนักงานใหญ่)	325,500,000	10.58%
2	MAYBANK KIM ENG SECURITIES PTE. LTD.	322,000,000	10.47%
3	นาย ภสุ วชิรพงศ์	230,400,000	7.49%
4	บริษัท ไทยเอ็นวีดีอาร์ จำกัด	44,422,850	1.44%
5	นายณรัตน์ สุขถิ่นไทย	40,453,020	1.31%
6	นางสาวหลุยส์ เดชะอุบล	36,000,000	1.17%
7	นางสาวอานา นิธิรักษา	34,054,680	1.11%
8	นาย ปญญา เทวอักษร	31,271,605	1.02%
9	นายอักษร วิจิตโต	26,084,057	0.85%
10	นายนำพล ฉันทธนากร	23,108,300	0.75%

หมายเหตุ: ข้อมูลจาก www.set.or.th

1.4 จำนวนทุนจดทะเบียนและทุนชำระแล้ว

1.4.1 ทุนจดทะเบียน ณ วันที่ 16 มีนาคม 2566

บริษัทมีทุนจดทะเบียน 1,797,716,620 บาท แบ่งเป็นหุ้นสามัญ 3,595,433,240 หุ้น มูลค่าหุ้นละ 0.50 บาท

บริษัทมีทุนชำระแล้ว 1,538,201,174 บาท แบ่งเป็นหุ้นสามัญ 3,076,402,348 หุ้น มูลค่าหุ้นละ 0.50 บาท

1.4.2 หุ้นบุริมสิทธิ

-ไม่มี-

1.5 การออกหลักทรัพย์อื่น

1.5.1 หลักทรัพย์แปลงสภาพ

- ใบสำคัญแสดงสิทธิที่จะซื้อหุ้นสามัญของบริษัท รุ่นที่ 4 (GLOCON-W4)

บริษัทได้ออกและเสนอขายหลักทรัพย์แปลงสภาพ GLOCON-W4 ตามมติที่ประชุมวิสามัญผู้ถือหุ้นประจำปี ครั้งที่ 3/2561 เมื่อวันที่ 24 ธันวาคม 2561 โดย ณ วันที่ 20 มกราคม 2565 ได้ครบอายุของใบสำคัญแสดงสิทธิ GLOCON-W4 แล้ว รายละเอียดปรากฏ ดังนี้

สรุปรายละเอียดเบื้องต้นของใบสำคัญแสดงสิทธิที่จะซื้อหุ้นสามัญของบริษัท รุ่นที่ 4 (GLOCON-W4)	
ประเภทของหลักทรัพย์ที่เสนอขาย	ใบสำคัญแสดงสิทธิที่จะซื้อหุ้นสามัญของบริษัท ครั้งที่ 4 ("GLOCON-W4" หรือ "ใบสำคัญแสดงสิทธิ")
ชนิดของใบสำคัญแสดงสิทธิ	ระบุชื่อผู้ถือและเปลี่ยนมือได้
จำนวนที่ออกและเสนอขาย	ไม่เกิน 749,612,446 หน่วย
จำนวนหุ้นสามัญที่ออกเพื่อรองรับ	ไม่เกิน 749,612,446 หุ้น มูลค่าหุ้นที่ตราไว้หุ้นละ 1 บาท
อายุของใบสำคัญแสดงสิทธิ	3 ปีนับแต่วันที่ออกและเสนอขาย
วิธีการจัดสรรใบสำคัญแสดงสิทธิ	จัดสรรให้กับผู้ถือหุ้นเดิมของบริษัทตามสัดส่วนการถือหุ้น (Rights Offering) โดยไม่คิดมูลค่า
อัตราส่วนการจัดสรร	2.5 หุ้นสามัญเดิมต่อ 1 หน่วยใบสำคัญแสดงสิทธิ(หากมีเศษให้ปัดทิ้ง)
ราคาเสนอขายต่อหน่วย	0 บาท (ศูนย์บาท)
อัตราการใช้สิทธิ	ใบสำคัญแสดงสิทธิ GLOCON-W4 จำนวน 1 หน่วย : 1.0474 หุ้น โดยหากจำนวนใบสำคัญแสดงสิทธิ GLOCON - W4 ที่แสดงความจำนงใช้สิทธิ คำนวณได้จำนวนหุ้นออกมาเป็นเศษหุ้น บริษัทจะตัดเศษของหุ้นนั้นทิ้ง
ราคาการใช้สิทธิ	0.50 บาทต่อหุ้น
วันที่ออกและเสนอขายใบสำคัญแสดงสิทธิ	วันที่ 21 มกราคม 2562
วันใช้สิทธิครั้งแรก	29 มีนาคม 2562
วันใช้สิทธิครั้งสุดท้าย	วันที่ 20 มกราคม 2565
การสิ้นสุดสภาพของใบสำคัญแสดงสิทธิ GLOCON-W4	เมื่อพ้นกำหนดการใช้สิทธิครั้งสุดท้ายในวันที่ 20 มกราคม 2565 ใบสำคัญแสดงสิทธิ GLOCON-W4 จะหมดอายุและสิ้นสุดการเป็นหลักทรัพย์จดทะเบียนในตลาดหลักทรัพย์ ตั้งแต่วันที่ 21 มกราคม 2565 เป็นต้นไป

สรุปรายละเอียดเบื้องต้นของใบสำคัญแสดงสิทธิที่จะซื้อหุ้นสามัญของบริษัท รุ่นที่ 5 (GLOCON-W4)	
จำนวนที่ออกและเสนอขาย	ไม่เกิน 512,720,493 หน่วย
จำนวนหุ้นสามัญที่ออกเพื่อรองรับ	ไม่เกิน 512,720,493 หุ้น มูลค่าหุ้นที่ตราไว้หุ้นละ 1 บาท
อายุของใบสำคัญแสดงสิทธิ	2 ปีนับแต่วันที่ออกและเสนอขาย
วิธีการจัดสรรใบสำคัญแสดงสิทธิ	จัดสรรให้กับผู้ถือหุ้นเดิมของบริษัทตามสัดส่วนการถือหุ้น (Rights Offering) โดยไม่คิดมูลค่า
อัตราส่วนการจัดสรร	6 หุ้นสามัญเดิมต่อ 1 หน่วยใบสำคัญแสดงสิทธิ
(หากมีเศษให้ปัดทิ้ง)	จัดสรรให้กับผู้ถือหุ้นเดิมของบริษัทตามสัดส่วนการถือหุ้น (Rights Offering) โดยไม่คิดมูลค่า
ราคาเสนอขายต่อหน่วย	0 บาท (ศูนย์บาท)
อัตราการใช้สิทธิ	ใบสำคัญแสดงสิทธิ GLOCON-W5 จำนวน 1 หน่วย : 1 หุ้น โดยหากจำนวนใบสำคัญแสดงสิทธิ GLOCON – W5 ที่แสดงความจำนงใช้สิทธิ คำนวณได้จำนวน 2 หุ้นออกมาเป็นเศษหุ้น บริษัทจะตัดเศษของหุ้นนั้นทิ้ง
ราคาการใช้สิทธิ	1.50 บาทต่อหุ้น
วันที่ออกและเสนอขายใบสำคัญแสดงสิทธิ	วันที่ 1 เมษายน 2565
วันใช้สิทธิครั้งแรก	วันที่ 30 มิถุนายน 2565
วันใช้สิทธิครั้งสุดท้าย	วันที่ 31 มีนาคม 2567
การสิ้นสุดของใบสำคัญแสดงสิทธิ GLOCON-W5	เมื่อพ้นกำหนดการใช้สิทธิครั้งสุดท้ายในวันที่ 31 มีนาคม 2567 ใบสำคัญแสดงสิทธิ GLOCON-W5 จะหมดอายุและสิ้นสุดการเป็นหลักทรัพย์จดทะเบียนในตลาดหลักทรัพย์ ตั้งแต่วันที่ 29 มีนาคม 2567 เป็นต้นไป

1.6 นโยบายการจ่ายเงินปันผล

บริษัทฯ มีนโยบายการจ่ายเงินปันผลในแต่ละปีให้แก่ผู้ถือหุ้นในอัตราไม่ต่ำกว่าร้อยละ 50 ของกำไรสุทธิหลังหักภาษีเงินได้นิติบุคคลสำหรับการเงินเฉพาะกิจการ และหลังหักเงินสำรองต่าง ๆ ทุกประเภทตามที่กฎหมายและบริษัทฯ ได้กำหนดไว้ โดยที่การจ่ายเงินปันผลนั้นไม่มีผลกระทบต่อการดำเนินงานตามปกติของบริษัทฯ อย่างมีนัยสำคัญ

2. การบริหารจัดการความเสี่ยง

ปัจจัยความเสี่ยงในการประกอบธุรกิจของกลุ่มบริษัทฯ ที่อาจมีผลกระทบต่อผลการดำเนินงานและฐานะทางการเงินของกลุ่มบริษัท ตลอดจนผลตอบแทนจากการลงทุนมีนัยสำคัญสามารถสรุปได้ดังนี้

ความเสี่ยงในการประกอบธุรกิจ

ความเสี่ยงด้านวัตถุดิบหลัก

แม้ว่าปี 2565 ที่ผ่านมา กลุ่มธุรกิจบรรจุภัณฑ์จะมีโอกาสที่ดีในการทำกำไร จากราคาวัตถุดิบที่มีแนวโน้มลดลงอย่างต่อเนื่องตลอดทั้งปี แต่การขาดแคลนวัตถุดิบหลักก็ยังคงถือเป็นความเสี่ยงที่มีนัยสำคัญของกลุ่มธุรกิจนี้ เนื่องจากความขาดแคลนของวัตถุดิบหลักมีผลมาจากการที่ผู้ผลิต (supplier) ใช้ระยะเวลาการผลิตจนถึงการจัดส่งยาวนานขึ้น เนื่องจากผู้ซื้อต่างพยายามสั่งซื้อเพิ่มมากกว่าปกติในช่วงแนวโน้มราคาเป็นขาขึ้น ซึ่งราคาน้ำมันในตลาดโลกถือเป็นปัจจัยหนึ่งส่งผลต่อความผันผวนของราคาวัตถุดิบในกลุ่มปิโตรเคมีนี้ โดยวัตถุดิบหลักที่ใช้ในการผลิตบรรจุภัณฑ์พลาสติกแบบอ่อน (Flexible Packaging) ได้แก่ แผ่นฟิล์มพลาสติก สี และเม็ดพลาสติก และวัตถุดิบหลักที่ใช้ในการผลิตบรรจุภัณฑ์ขวดพียูที (PET Bottle) ได้แก่ เม็ดพลาสติก PET ซึ่งล้วนเป็นผลิตภัณฑ์ปิโตรเคมีคอลที่มาจากน้ำมันเป็นหลัก ดังนั้น ความผันผวนของราคาน้ำมันโลกจะมีผลกระทบต่อต้นทุนการผลิตค่อนข้างมาก อย่างไรก็ตาม บริษัทฯ มีระบบบริหารจัดการความเสี่ยงด้านการขาดแคลนวัตถุดิบและการปรับตัวของราคาวัตถุดิบ โดยใช้ระบบการบริหารวัสดุที่จะประสานข้อมูลด้านความต้องการของลูกค้าจากฝ่ายขาย ข้อมูลด้านสินค้าและวัตถุดิบคงคลังจากหน่วยงานคลังสินค้า ข้อมูลการสั่งซื้อและการสรรหาแหล่งวัตถุดิบเพิ่มเติมจากฝ่ายจัดซื้อจัดหา มาใช้ในการประมาณการสั่งซื้อและจัดเตรียมความพร้อมของวัตถุดิบล่วงหน้า รวมถึงการติดตามข่าวสารเพื่อการจัดเก็บสต็อกสินค้าและวัตถุดิบอย่างเหมาะสม

นอกจากนี้ การขาดแคลนวัตถุดิบยังถือว่าเป็นความเสี่ยงหลักสำหรับธุรกิจอาหารแปรรูปแช่แข็งและผลิตภัณฑ์อาหารกึ่งสำเร็จรูปพร้อมทานในช่วงเวลาอีกด้วย เช่น วัตถุดิบกุ้ง จะมีปริมาณน้อยในช่วงฤดูหนาว เนื่องจากทางเกษตรกรฟาร์มกุ้งบางรายจะมีการตากบ่อกุ้งเพื่อฆ่าเชื้อโรคต่าง ๆ ในบ่อกุ้ง และเป็นการทำความสะอาดบ่อกุ้ง บริษัทฯ จึงได้ทำการร่วมมือกับทางผู้จัดหาวัตถุดิบรายใหญ่หลายรายที่สามารถจัดหาวัตถุดิบกุ้งได้อย่างต่อเนื่อง เพื่อลดความเสี่ยงเรื่องการขาดแคลนวัตถุดิบดังกล่าว และสนับสนุนให้บริษัทฯ มีคำสั่งซื้อเข้ามาอย่างต่อเนื่อง เช่น คำสั่งซื้อสินค้ากุ้งแปรรูปที่มีเข้ามาตลอดทุกเดือน และสามารถจัดส่งสินค้าให้กับทางลูกค้าได้ตรงเวลา

ทั้งนี้ นอกเหนือจากความเสี่ยงเรื่องการขาดแคลนวัตถุดิบแล้ว ความผันผวนของปริมาณและราคาวัตถุดิบก็เป็นความเสี่ยงในการประกอบธุรกิจของบริษัทฯ ด้วยเช่นกัน โดยเฉพาะธุรกิจผลไม้แช่แข็ง เนื่องจากบริษัทฯ ใช้ผลไม้สด อาทิ มะม่วง มะละกอ มะม่วง สับปะรด เป็นวัตถุดิบหลักที่ใช้ในการผลิตสินค้า ซึ่งเป็นผลผลิตทางการเกษตรที่เปลี่ยนแปลงทั้งด้านปริมาณและราคาตามผลผลิตที่ได้ในแต่ละฤดูกาล โดยมีความไม่แน่นอนทั้งจากปัจจัยสภาพอากาศและภัยธรรมชาติ บริษัทฯ ได้ตระหนักถึงความเสี่ยงดังกล่าวจึงได้มีการบริหารความเสี่ยง ด้วยการทำการประมาณการขาย (Rolling Forecast) ร่วมกับลูกค้ารายหลักและทำการจัดเตรียมวัตถุดิบล่วงหน้าร่วมกับผู้รวบรวมวัตถุดิบ ตลอดจนการหาแหล่งวัตถุดิบเพิ่มเติมให้เพียงพอต่อความต้องการในราคาที่สามารถคล้อยกับโครงสร้างต้นทุน ราคา และนโยบายการขายของบริษัทฯ

ความเสี่ยงด้านผลิตภัณฑ์

ผลิตภัณฑ์ในกลุ่มธุรกิจบรรจุภัณฑ์ของบริษัทฯ เป็นผลิตภัณฑ์ที่สัมผัสกับอาหาร เครื่องดื่ม และสินค้าอุปโภคบริโภคโดยตรง จึงมีความเสี่ยงที่จะส่งผลกระทบโดยตรงต่อความเชื่อมั่นของลูกค้าของบริษัทฯ รวมไปถึงความเชื่อมั่นของลูกค้าปลายทางที่จะมีต่อลูกค้าของบริษัทฯ ด้วย ทั้งนี้ บริษัทฯ ได้ตระหนักและให้ความสำคัญกับการจัดการความเสี่ยงด้านนี้เป็นอย่างมาก ผ่านการสร้างระบบมาตรฐานต่าง ๆ เพื่อช่วยให้ง่ายต่อผู้บริโภค จะมามีมาตรฐานการผลิตที่สะอาดเพียงพอ โดยปัจจุบันส่วนการผลิตบรรจุภัณฑ์พลาสติกแบบอ่อน (Flexible Packaging) ได้รับรองมาตรฐานต่าง ๆ แล้ว ได้แก่

- BRCGS - Packaging Materials
- HACCP (Hazard Analysis Critical Control Point)
- GMP (Good Manufacturing Practice)

- ISO (International Organization for Standard) 9001:2015

และส่วนการผลิตบรรจุภัณฑ์ขวด PET นั้นได้รับการตรวจรับรองมาตรฐาน GMP เรียบร้อยแล้ว โดยจะเพิ่มเติมการรับรองระบบมาตรฐาน BRCGS - Packaging Materials ในปีต่อไป เพื่อเสริมสร้างความน่าเชื่อถือแก่ลูกค้าเพิ่มขึ้นต่อไป

ความเสี่ยงจากการเปลี่ยนแปลงพฤติกรรมผู้บริโภค

เนื่องจากพฤติกรรมผู้บริโภคมีการเปลี่ยนแปลงอย่างรวดเร็วในปัจจุบัน ซึ่งอาจมีความเสี่ยงต่อกลุ่มธุรกิจอาหารและเครื่องดื่ม โดยเฉพาะในแง่ของสื่อการตลาด เนื่องจากผู้บริโภคมีการเปลี่ยนการบริโภคจากสื่อสิ่งพิมพ์ทั่ว ๆ ไป มาเข้าสู่สื่อออนไลน์จำนวนมากขึ้นต่อปีสูงกว่าในอดีตเป็นอย่างมาก โดยการสื่อสารทางออนไลน์นั้นมีหลายช่องทางที่สามารถเข้าถึงผู้บริโภคได้ ประกอบกับรูปแบบที่จะนำเสนอเพื่อให้เข้าถึงผู้บริโภคก็มีความหลากหลายมากขึ้นซึ่งปรับเปลี่ยนไปตามกลุ่มเป้าหมายต่าง ๆ ดังนั้น การทำการตลาดจึงจำเป็นต้องมีข้อมูลการทำงานทั้งเชิงกว้างและเชิงลึก เพื่อนำมาวิเคราะห์ในการเข้าถึงกลุ่มเป้าหมายได้อย่างถูกต้องแม่นยำ ซึ่งบริษัทฯ ได้ปรับรูปแบบการออกสื่อการตลาดให้ทันสมัยมากขึ้นและร่วมกับสื่อดิจิทัลออนไลน์ที่มีการดำเนินการร่วมกับระบบขนส่งที่รวดเร็วเพื่อตอบโจทย์ผู้บริโภคที่หันมาเน้นความสะดวกมากยิ่งขึ้น ตลอดจนได้มีการวิเคราะห์ผลการทำการตลาดและติดตามผลอย่างต่อเนื่องร่วมกับทีมงานฝ่ายปฏิบัติการ

นอกจากนี้ จากการเปลี่ยนแปลงพฤติกรรมของผู้บริโภคส่งผลให้ความต้องการของตลาดธุรกิจจำหน่ายสินค้าอุปโภคบริโภคได้รับผลกระทบด้วยเช่นกัน บริษัทฯ จึงได้บริหารความเสี่ยงโดยทำการศึกษาแนวโน้มความต้องการของสินค้าต่าง ๆ ก่อนที่จะนำมาจำหน่าย รวมทั้งพัฒนาสินค้าร่วมกับผู้ผลิตอย่างใกล้ชิดและต่อเนื่อง

ความเสี่ยงจากความผันผวนของอัตราแลกเปลี่ยนเงินตราต่างประเทศ

ด้วยลักษณะทางธุรกิจของบริษัทฯ ที่ต้องสั่งซื้อสินค้าจากและจำหน่ายสินค้าให้แก่ลูกค้าทั้งในและต่างประเทศ บริษัทฯ จึงต้องทำธุรกรรมเป็นสกุลเงินตราต่างประเทศ ทำให้บริษัทฯ เกิดความเสี่ยงด้านอัตราแลกเปลี่ยน ดังนั้น หากค่าเงินบาทไทยมีการอ่อนตัวลง หรือแข็งค่าขึ้นเมื่อเทียบกับสกุลเงินต่างประเทศ อาจทำให้ต้นทุนของสินค้าสูงขึ้น ในกรณีที่ค่าเงินบาทอ่อนตัวลงแต่ราคาสินค้าของบริษัทฯ ก็จะถูกกลงในมุมมองของลูกค้าต่างประเทศ ดังนั้น การป้องกันความเสี่ยงด้านอัตราแลกเปลี่ยนจึงถือเป็นหนึ่งในนโยบายสำคัญที่บริษัทฯ ยึดถือและปฏิบัติตามโดยตลอดเพื่อให้การดำเนินธุรกิจราบรื่นและลดความเสี่ยงจากปัจจัยภายนอกลง โดยบริษัทฯ มีนโยบายการบริหารจัดการความเสี่ยงดังกล่าว ด้วยการทำสัญญาซื้อขายเงินตราต่างประเทศล่วงหน้ากับธนาคาร รวมทั้งการติดตามและประเมินสถานการณ์ แนวโน้มอัตราแลกเปลี่ยนอย่างใกล้ชิด

ความเสี่ยงด้านการปฏิบัติตามนโยบาย กฎหมาย ข้อบังคับ และกฎระเบียบที่เกี่ยวข้อง

การเปลี่ยนแปลงนโยบาย กฎหมาย ข้อบังคับ และกฎระเบียบต่าง ๆ ของภาครัฐ โดยเฉพาะกฎหมายและพิธีการทางศุลกากรทั้งในประเทศและต่างประเทศ ทำให้บริษัทฯ จำเป็นต้องติดตามทุกขณะ เพื่อทำความเข้าใจและปฏิบัติตามอย่างเคร่งครัด ซึ่งกฎหมายบางฉบับเพิ่งประกาศบังคับใช้ หรือบางฉบับมีการแก้ไขเพิ่มเติม ซึ่งต้องอาศัยการตีความอันอาจส่งผลต่อการดำเนินธุรกิจ ทั้งนี้ การปฏิบัติตามกฎหมาย ข้อบังคับและกฎระเบียบที่เกี่ยวข้อง ถูกกำหนดให้เป็นหน้าที่สำคัญของพนักงานทุกคนที่ต้องปฏิบัติตามและผู้บริหารทุกหน่วยงานจะเป็นผู้รับผิดชอบในการจัดการ การควบคุม และการปฏิบัติตามกฎหมาย ข้อบังคับและกฎระเบียบที่เกี่ยวข้อง นอกจากนี้ ภายในบริษัทฯ ยังมีหน่วยงานด้านการกำกับดูแลการปฏิบัติตามกฎหมาย ข้อบังคับและกฎระเบียบที่เกี่ยวข้อง ซึ่งช่วยกำกับ ให้ความเห็น ให้คำแนะนำหน่วยงานต่าง ๆ ที่ต้องปฏิบัติตาม เช่น กรมศุลกากร เป็นต้น อีกทั้ง ยังมีหน่วยงานตรวจสอบภายในของบริษัทฯ ที่ดำเนินการตรวจสอบอีกชั้นหนึ่ง เพื่อให้มั่นใจได้ว่า บริษัทฯ ปฏิบัติตามกฎหมาย ข้อบังคับและกฎระเบียบที่เกี่ยวข้องอย่างถูกต้อง

ความเสี่ยงด้านการบริหารจัดการ

ความเสี่ยงจากการพึ่งพิงผู้บริหารและบุคลากร

เนื่องจากบริษัทฯ ต้องอาศัยความรู้ ความสามารถ ความชำนาญและประสบการณ์ของบุคลากรและผู้บริหารเป็นส่วนสำคัญในการดำเนินธุรกิจและในการดำเนินกิจการในกลุ่มธุรกิจต่าง ๆ ที่เกี่ยวข้อง โดยหากบริษัทฯ สูญเสียผู้บริหารและบุคลากรเหล่านี้ไป จะเป็นการสูญเสียผู้มีประสบการณ์ ความรู้ สายสัมพันธ์ทางธุรกิจและความชำนาญ โดยการหาบุคลากรที่มีความสามารถในระดับเดียวกันมาแทนที่เป็นเรื่องที่ทำได้ยากและอาจส่งผลให้ประสิทธิภาพในการดำเนินงานของบริษัทฯ ลดลง จึงอาจส่งผลกระทบต่อผลดำเนินงานและฐานะทางการเงินในอนาคตของบริษัทฯ ได้

อย่างไรก็ตาม ผู้บริหารและบุคลากรหลักส่วนใหญ่ร่วมงานกับบริษัทฯ มาเป็นเวลานาน และบางท่านเป็นผู้ถือหุ้นของบริษัทฯ ด้วยเช่นกัน ซึ่งการที่ผู้บริหารมีส่วนร่วมในผลการดำเนินงานของบริษัทฯ โดยการเป็นผู้ถือหุ้นนั้นจะช่วยส่งเสริมให้ผู้บริหารมีความตั้งใจและพยายามที่จะผลักดันการเติบโตทางธุรกิจให้เป็นไปอย่างต่อเนื่อง นอกจากนี้การจัดการบริหารอย่างมีระบบ ส่งผลให้การบริหารงานของบริษัทฯ ไม่ต้องพึ่งพิงผู้บริหารมาจนเกินไป ซึ่งที่ผ่านมาบริษัทฯ ได้มุ่งพัฒนาทักษะการบริหารงานอย่างมืออาชีพ เพื่อธำรงรักษาพนักงานที่มีศักยภาพให้สามารถปฏิบัติงานและอยู่กับองค์กรในระยะยาว

3. การขับเคลื่อนธุรกิจเพื่อความยั่งยืน

บริษัทและกลุ่มบริษัทย่อย ให้ความสำคัญในการจัดการด้านความยั่งยืน ตามที่ตลาดหลักทรัพย์แห่งประเทศไทยได้วางแนวทางไว้ โดยมีเจตนารมณ์และความมุ่งมั่นที่จะขับเคลื่อนธุรกิจโดยคำนึงถึงด้านสิ่งแวดล้อม สังคม และธรรมาภิบาล ในการบริหารจัดการองค์กร ซึ่งบริษัทมุ่งมั่นที่จะดำเนินธุรกิจตามกรอบนโยบายความรับผิดชอบต่อสังคมตามที่บริษัทได้วางแนวทางไว้ เพื่อเสริมสร้างความมั่นคงทางธุรกิจ และความมั่นใจของผู้มีส่วนได้เสียทุกฝ่าย ในการขับเคลื่อนองค์กรให้เติบโตไปข้างหน้าพร้อมกันอย่างยั่งยืน

3.1 นโยบายและเป้าหมายการจัดกักการด้านความยั่งยืน

บริษัทได้กำหนดให้มีการดำเนินการด้านความยั่งยืนทั้งในกระบวนการธุรกิจ (CSR in process) และนอกกระบวนการธุรกิจ (CSR after process) ด้วยการขับเคลื่อนนโยบายต่าง ๆ ตามความคาดหวังของผู้มีส่วนได้เสีย รวมถึงหลักเกณฑ์ของตลาดหลักทรัพย์แห่งประเทศไทย ซึ่งสอดคล้องกับทิศทางและกลยุทธ์ของบริษัทที่จะดำเนินธุรกิจ โดยคำนึงถึงประเด็นด้านสิ่งแวดล้อม สังคม และด้านการกำกับดูแลกิจการที่ดี อันเป็นเจตนารมณ์และความมุ่งมั่นหลักของการจัดการด้านความยั่งยืนของบริษัท โดยบริษัทมีกลยุทธ์ที่จะดำเนินการตามกรอบนโยบายต่าง ๆ ของบริษัท โดยเฉพาะนโยบายด้านการจัดการความยั่งยืนโดยการเริ่มจากการตระหนักถึงความสำคัญของผู้มีส่วนได้เสียทุกภาคส่วน

สำหรับเป้าหมายในระยะยาว บริษัทมีความประสงค์ที่จะสร้างการมีส่วนร่วมของผู้มีส่วนได้เสียทุกภาคส่วนในกระบวนการทางธุรกิจ โดยมีแผนที่จะระบุประเด็นสำคัญ ลำดับประเด็นสำคัญ จัดทำแผนดำเนินงานพร้อมกำหนดฝ่ายที่รับผิดชอบ ติดตามและประเมินผล เพื่อให้บรรลุกลยุทธ์ของบริษัท และให้สอดคล้องและเอื้อหนุนในการขับเคลื่อนธุรกิจให้ก้าวไกลก่อให้เกิดความยั่งยืนต่อไป

3.2 การจัดการสิ่งแวดล้อมในมิติสิ่งแวดล้อม

บริษัทและบริษัทย่อย ยึดมั่นในการดูแลรักษาสิ่งแวดล้อม โดยมีนโยบายการดำเนินกิจกรรมเพื่อร่วมสร้างสรรค์ สังคม ชุมชน และสิ่งแวดล้อมอย่างสม่ำเสมอทั้งที่ดำเนินการเองและร่วมมือกับภาครัฐ รวมทั้งกำหนดให้มีมาตรการและการณรงค์ภายในองค์กรโดยให้กรรมการ ผู้บริหาร พนักงานทุกคนตระหนักถึงความสำคัญของการใช้ทรัพยากรธรรมชาติให้เกิดประโยชน์สูงสุด เช่น การประหยัดการใช้น้ำ การใช้ไฟฟ้า มีการรณรงค์เมื่อไม่ได้ใช้ มีการจัดการขยะและของเสีย ในกระบวนการดำเนินธุรกิจอย่างเป็นระบบตามหลักการ 3R (Reduce Reuse Recycle) มีการรณรงค์ให้บุคลากรภายในองค์กรแยกขยะตามประเภท การให้พนักงานใช้ทรัพยากรให้เกิดคุณค่ามากที่สุด เช่น การใช้กระดาษรีไซเคิล ในการจัดพิมพ์เอกสาร การควบคุมการปล่อยของเสียให้อยู่ในระดับต่ำกว่าค่ามาตรฐานที่ยอมรับได้ และส่งเสริมให้ทุกฝ่ายมีส่วนร่วมในการแก้ไขปัญหาอย่างรวดเร็วและอย่างมีประสิทธิภาพต่อเหตุการณ์ที่มีผลกระทบต่อสิ่งแวดล้อมและชุมชน อันเนื่องมาจากการดำเนินงานของบริษัทและบริษัทย่อย ด้วยการให้ความร่วมมืออย่างเต็มที่กับเจ้าหน้าที่ภาครัฐและหน่วยงานที่เกี่ยวข้อง ซึ่งการดำเนินงานของบริษัทและบริษัทย่อย จะต้องปฏิบัติให้เป็นไปตามกฎหมายด้านสิ่งแวดล้อมที่มีผลใช้บังคับ และให้ถือเป็นความรับผิดชอบต่อพนักงานทุกคนที่จะต้องปฏิบัติให้เป็นไปตามนโยบายด้านสิ่งแวดล้อมของ

3.3 การจัดการความยั่งยืนในมิติสังคม

บริษัทและบริษัทย่อย มีความยึดมั่นในหลักสิทธิมนุษยชนทั้งในระดับประเทศและระดับสากล โดยได้หมั่นตรวจตราดูแลมิให้การดำเนินงานของบริษัทและบริษัทย่อยเข้าไปมีส่วนเกี่ยวข้องกับการล่วงละเมิดสิทธิมนุษยชน รวมถึงยังยอมรับและยึดถือหลักปฏิบัติที่เป็นประโยชน์ต่อสังคมโลก เช่น หลักสิทธิมนุษยชนขององค์การสหประชาชาติ หลักปฏิญญาสากลว่าด้วยสิทธิมนุษยชน เป็นต้น ซึ่งกรรมการ ผู้บริหาร และพนักงานทุกคนของบริษัทและบริษัทย่อย จะต้องสนับสนุนและให้ความสำคัญกับการปกป้องสิทธิมนุษยชน และยึดถือปฏิบัติตามหลักสิทธิมนุษยชน และหลักการด้านการใช้แรงงานเด็กและการปฏิบัติต่อแรงงานให้เกิดความเป็นธรรม เท่าเทียมและไม่เลือกปฏิบัติ ทั้งในด้านการจ้างงาน การจ่ายค่าตอบแทน การเลื่อนตำแหน่ง การฝึกอบรมและการพัฒนาพนักงาน โดยไม่แบ่งแยกความแตกต่างทางเพศ อายุ สถาบันการศึกษา เชื้อชาติ และศาสนา การพัฒนาและปรับปรุงประสิทธิภาพการดำเนินงานด้านความปลอดภัย อาชีวอนามัย และสภาพแวดล้อมในการทำงานอย่างต่อเนื่อง เพื่อลดความเสี่ยงจากการเจ็บป่วย บาดเจ็บ หรือเสียชีวิต และพร้อมที่จะดูแลคุณภาพชีวิตของพนักงานและลูกจ้างอย่างเหมาะสม ซึ่งเป็นส่วนหนึ่งของการบรรลุเป้าหมายการพัฒนาที่ยั่งยืนของประเทศและโลก

ผลการดำเนินงานด้านสังคม

พนักงาน

บริษัท ได้มีการดำเนินการต่าง ๆ ให้แก่พนักงานของบริษัท ดังนี้

- บริษัทมีนโยบายในการสรรหาพนักงานของบริษัท ที่มีความรู้ ความสามารถ มีคุณสมบัติ ประสบการณ์ และความสามารถเหมาะสมกับตำแหน่งงาน โดยไม่คำนึงถึงเพศ เชื้อชาติ ศาสนา ลักษณะทางกายภาพ หรือกลุ่มผู้ด้อยโอกาสอื่น ๆ
- บริษัทได้จัดการอบรมทั้งในระดับภายในองค์กร เพื่อเป็นการพัฒนาความรู้ และขีดความสามารถของพนักงาน ให้มีประสิทธิภาพ และสร้างความก้าวหน้าในสายอาชีพให้กับพนักงานต่อไป
- การจัดการเกี่ยวกับค่าตอบแทนและสวัสดิการอื่น ๆ อย่างเป็นธรรม เช่น วันหยุด เครื่องแบบพนักงาน ประกันชีวิต ประกันสุขภาพแบบกลุ่ม ยาสีฟัน ไข้หวัดใหญ่ วัคซีนป้องกันโรคโควิด-19 สวัสดิการเงินกู้เพื่อที่อยู่อาศัย
- จากการระบาดของโรคโควิด-19 บริษัทได้มีการฉีดพ่นน้ำยาฆ่าเชื้อไวรัสภายในบริษัท จัดให้มีแม่บ้านช่วยดูแลความสะอาดตลอดวัน ประกาศมาตรการในการทำงาน เช่น การทำงานที่บ้าน (Work from home) รวมถึงมีการบริการตรวจโควิด (ATK) ให้แก่พนักงานประจำอย่างสม่ำเสมอ เพื่อคำนึงถึงความปลอดภัยของพนักงาน และสังคมโดยรวม
- บริษัทจัดให้มีการตรวจสุขภาพประจำปีของบริษัท พร้อมให้พนักงานมีโอกาสพบแพทย์เพื่อปรึกษาหารือและขอคำแนะนำด้านการดูแลสุขภาพ
- ส่งพนักงานเข้าฝึกอบรมเพื่อพัฒนาศักยภาพของพนักงานอย่างต่อเนื่อง
- บริษัทเปิดโอกาสให้พนักงานสามารถเข้าร่วมกองทุนสำรองเลี้ยงชีพ ที่บริษัทพร้อมสนับสนุนเงินเข้ากองทุนร่วมกับพนักงาน ซึ่งเป็นการดูแลพนักงานหลังเกษียณอายุ
- บริษัทมีแผนพัฒนาความผูกพันของพนักงาน โดยได้มีการวางแผนงานที่ชัดเจน ตั้งแต่การสรรหาพนักงาน การฝึกอบรมพนักงาน การดูแลรักษาพนักงาน เพื่อก่อให้เกิดการมีส่วนร่วมของพนักงาน โดยบริษัทเชื่อว่า หากพนักงานมีความรัก ความผูกพันต่อองค์กร จะเป็นการส่งเสริมให้อัตราการลาออกของพนักงานบริษัทลดลง บริษัทจะสามารถรักษาพนักงานที่มีความรู้ ความสามารถไว้ได้ พนักงานที่มีความผูกพันก็จะปกป้องและตอบสนองต่อองค์กรอย่างเต็มที่เช่นกัน
- บริษัทสนับสนุนและเคารพการปกป้องสิทธิมนุษยชนของพนักงานและผู้มีส่วนได้เสียต่าง ๆ โดยดูแลมิให้ธุรกิจของบริษัทเข้าไปมีส่วนเกี่ยวข้องกับการล่วงละเมิดสิทธิมนุษยชนตามกฎหมาย และหน่วยงานที่เกี่ยวข้อง โดยมีการทบทวนนโยบายและแนวปฏิบัติด้านการเคารพสิทธิมนุษยชน และมีการเปิดรับการร้องเรียนหากพบปัญหาเกี่ยวกับละเมิดสิทธิมนุษยชนอีกด้วย

ชุมชนและสังคม

บริษัทยังได้ให้ความสำคัญให้การช่วยเหลือชุมชนและสังคมมาโดยตลอด โดยพยายามยกระดับคุณภาพชีวิตของคนในสังคมให้ยั่งยืน ยิ่งในช่วงปี 2563 - ปี 2565 นี้อยู่ระหว่างสถานการณ์โรคระบาดโควิด-19 ที่ยังมีผู้ต้องการความช่วยเหลืออยู่มาก บริษัทก็ได้ให้ความช่วยเหลือมาโดยตลอด โครงการหลัก ๆ ที่บริษัทให้ความช่วยเหลือในด้านสังคมในปี 2565 ได้แก่ การบริจาคสิ่งของและเลี้ยงอาหารเด็ก แก่สถานเด็กอ่อนรังสิต, สถานสงเคราะห์เด็กอ่อนพิการทางสมอง และปัญญา (บ้านเฟื่องฟ้า), สถานคุ้มครองและพัฒนาคนพิการบ้านนนทภูมิ, เด็กพิการที่อยู่ในความดูแลของบ้านคามิลเลียน ลาตกระบัง นอกจากนี้ยังมีการร่วมกิจกรรมของชุมชน และนำผลิตภัณฑ์อาหารของกลุ่มบริษัทเข้าร่วมในกิจกรรมโดยไม่มีค่าใช้จ่าย



3.4 การจัดการความยั่งยืนในมิติธรรมาภิบาล

บริษัทและบริษัทย่อยให้ความสำคัญเป็นอย่างมากกับการดำเนินธุรกิจอย่างมีคุณธรรม โดยกรรมการ ผู้บริหาร พนักงานของบริษัทถือเป็นบุคคลสำคัญที่จะเป็นแบบอย่างที่ดี เพื่อแนะนำแนวทางปฏิบัติตนให้เป็นต้นแบบต่อสังคมภายนอกในการยึดมั่นการดำเนินธุรกิจด้วยหลักการบริหารและกำกับดูแลกิจการที่ดี มีจรรยาบรรณ ตามกรอบนโยบายที่บริษัทวางไว้ในกาปฏิบัติต่อผู้มีส่วนได้เสียทุกฝ่ายด้วยความโปร่งใส เป็นธรรม รวมทั้งมีความรับผิดชอบต่อสังคม อีกทั้งบริษัทเน้นย้ำเจตนารมณ์และความมุ่งมั่นที่จะต่อต้านการทุจริตคอร์รัปชันในทุกรูปแบบ บริษัทจึงได้กำหนดนโยบายเกี่ยวกับการต่อต้านการทุจริตคอร์รัปชัน เพื่อการยึดถือปฏิบัติอย่างเคร่งครัดสำหรับกรรมการ ผู้บริหาร และพนักงานของบริษัท พร้อมทั้งสื่อสารทั้งภายใน และภายนอกองค์กรให้เห็นว่าบริษัทตั้งใจที่จะดำเนินธุรกิจโดยปราศจากการทุจริตคอร์รัปชันอย่างจริงจัง

การต่อต้านการให้สินบนและการทุจริตคอร์รัปชัน

บริษัทต่อต้านการคอร์รัปชันทุกรูปแบบ ด้วยตระหนักดีว่า การให้สินบนและการคอร์รัปชันนั้นเป็นภัยร้ายแรงที่ทำลายการแข่งขันอย่างเสรีและเป็นธรรม รวมทั้งก่อให้เกิดความเสียหายต่อการพัฒนาเศรษฐกิจและสังคม และไม่มีนโยบายเสนอเงิน สิ่งจูงใจ ของกำนัล สิทธิประโยชน์พิเศษ ในรูปแบบใด ๆ ไม่ว่าทางตรงหรือผ่านบุคคลที่สามแก่ลูกค้า คู่ค้าของบริษัท หน่วยงานภายนอกหรือเจ้าหน้าที่ของรัฐเพื่อให้ได้มาหรือคงไว้ซึ่งประโยชน์หรือความได้เปรียบทางธุรกิจ รวมทั้งไม่มีนโยบายจ่ายเงินรางวัลหรือการจ่ายเงินอื่นใดเพื่อเร่งการดำเนินการหรืออำนวยความสะดวก

บริษัทมีความมุ่งมั่นในการต่อต้านการทุจริตคอร์รัปชัน รวมถึงการให้หรือรับสินบนในทุกรูปแบบ จึงกำหนดให้กรรมการ ผู้บริหาร และพนักงานทุกคนจะต้องให้ความร่วมมือด้านการต่อต้านการทุจริตคอร์รัปชัน รวมถึงต่อต้านการให้หรือรับสินบนอย่างเคร่งครัด ไม่ให้มีการเรียกรับ หรือยินยอมที่จะรับเงิน สิ่งของ หรือผลประโยชน์ใด ๆ จากผู้ที่เกี่ยวข้องทางธุรกิจกับบริษัทและบริษัทย่อย รวมทั้งไม่ดำเนินการ หรือกระทำการใด ๆ ที่เข้าข่ายดังกล่าว รายละเอียดนโยบายต่อต้านการคอร์รัปชันสามารถดาวน์โหลดได้ที่เว็บไซต์บริษัท www.glocon.co.th

นอกจากนี้ บริษัท ได้เข้าร่วมโครงการแนวร่วมปฏิบัติของภาคเอกชนไทยในการต่อต้านการทุจริต (CAC) โดยการ

4. วิเคราะห์การดำเนินงานและฐานะทางการเงิน

คำอธิบายและการวิเคราะห์ของฝ่ายจัดการ ผลการดำเนินงานรวมสำหรับปี 2565

สำหรับปี สิ้นสุดวันที่ 31 ธันวาคม 2565

งบกำไรขาดทุนรวมกลุ่มบริษัท โกลบอล คอนซูเมอร์ จำกัด (มหาชน)

หน่วย : ล้านบาท

	ปี 2565	ปี 2564	YoY	%YoY
รายได้จากการขาย	2,210.6	1,775.8	434.8	24.5%
รายได้จากการขายอาหารและเครื่องดื่ม	16.9	86.5	(69.6)	-80.5%
รวม	2,227.5	1,862.2	365.3	19.6%
กำไรขั้นต้น	81.3	301.3	(220.0)	-73.0%
กำไร (ขาดทุน) จากการดำเนินงาน	(401.9)	(177.0)	(224.9)	-127.1%
กำไร (ขาดทุน) สำหรับปี	(436.9)	(166.6)	(270.3)	-162.2%
กำไร (ขาดทุน) ส่วนที่เป็นของผู้ถือหุ้น บริษัทสำหรับปี	(422.3)	(152.4)	(269.9)	-177.1%

ในระหว่างปี 2565 บริษัทมีผลขาดทุนจำนวน 422.3 ล้านบาท ประกอบด้วยผลขาดทุนที่รับรู้เพียงครั้งเดียวจำนวน 306.6 ล้านบาท และผลขาดทุนจากการดำเนินงาน จำนวน 115.7 ล้านบาท โดยผลขาดทุนเพียงครั้งเดียวเกิดขึ้นจากสาเหตุ ดังนี้

1. สินค้าคงเหลือเสียหายและค่าใช้จ่ายครั้งเดียวในการย้ายโรงงานของบริษัท เอ็นพีพี ฟู้ด เซอร์วิส จำกัด จำนวน 191.8 ล้านบาท สินค้าคงเหลือเสียหายส่วนใหญ่เกิดจากสินค้าบางส่วนมีการปนเปื้อนเชื้อเกินเกณฑ์มาตรฐานระหว่างการย้ายโรงงาน และมีสินค้าถูกทำลาย

2. ค่าใช้จ่ายการย้ายโรงงานเกิดจากสองโรงงานหลัก คือบริษัท เอ็นพีพี ฟู้ด เซอร์วิส จำกัด และบริษัท ฟรุ๊ตตี้ดราย จำกัด

3. มีการโอนกลับรายได้จำนวน 59 ล้านบาท ที่ออกเอกสารการขายไม่ถูกต้อง ในระหว่างเดือนพฤษภาคมถึงเดือนสิงหาคม 2565 ซึ่งฝ่ายบริหารได้ทำการโอนกลับรายการดังกล่าวในไตรมาส 4 ปี 2565

ผลขาดทุนจากการดำเนินงานที่นอกเหนือจากผลขาดทุนเพียงครั้งเดียวนั้น ผลจากการย้ายโรงงานทำให้ยอดขายหยุดชะงักในช่วงเวลาดังกล่าว เนื่องจากโรงงานทั้งสองแห่งต้องทำการตรวจสอบระบบคุณภาพและใบอนุญาตทั้งในและต่างประเทศ ด้วยเหตุนี้ทั้งบริษัท เอ็นพีพี ฟู้ด เซอร์วิส จำกัด และบริษัท ฟรุ๊ตตี้ดราย จำกัด จึงไม่ได้ยอดขายตามที่วางแผนไว้ในปี 2565

ฝ่ายบริหารมองว่าผลขาดทุนที่เกิดขึ้นเพียงครั้งเดียวนั้นจะไม่เกิดขึ้นอีกในอนาคต โดยโรงงานทั้งหมดได้รับใบอนุญาตที่จำเป็นทั้งหมดแล้ว และรายได้จะเพิ่มขึ้นอย่างค่อยเป็นค่อยไปจนสู่ระดับปกติในเดือนมีนาคม 2566 การย้ายโรงงานทั้งสองแห่งเป็นสิ่งจำเป็นสำหรับการขยายในอนาคตเนื่องจากโรงงานเดิมได้ใช้เต็มกำลังการผลิตแล้ว ปัจจุบันกำลังการผลิตลดลงร้อยละ 30 ในธุรกิจอาหารแช่แข็ง และร้อยละ 50 ในธุรกิจผลไม้อบแห้ง

สำหรับปี 2565 กลุ่มบริษัทมีรายได้เพิ่มขึ้นจาก 1,862 ล้านบาท เป็น 2,227.5 ล้านบาท เพิ่มขึ้น 365.3 ล้านบาท คิดเป็นร้อยละ 19 คิดเป็นรายได้จากกลุ่มธุรกิจอาหาร ร้อยละ 62.4 ของรายได้รวม และจากธุรกิจบรรจุภัณฑ์ร้อยละ 37.4

กลุ่มธุรกิจบรรจุภัณฑ์

หน่วย : ล้านบาท

	สำหรับงวดสามเดือน			
	ปี 2565	ปี 2564	YoY	%YoY
รายได้จากการขาย	838.7	651.1	187.6	28.81%

กลุ่มธุรกิจบรรจุภัณฑ์ รายได้จากการขายเพิ่มขึ้นจาก 2 กลุ่ม คือ 1. ลูกค้ารายเดิมที่มียอดสั่งซื้อ replacement product เพิ่มขึ้น และมีผลิตภัณฑ์ใหม่เพิ่มขึ้น 2. กลุ่มลูกค้ารายใหม่ สำหรับกำไรขั้นต้นที่ลดลงนั้นเกิดจากสถานการณ์ของราคาน้ำมันในตลาดทั่วโลกปรับตัวสูงขึ้นอย่างต่อเนื่องส่งผลให้ราคาเม็ดพลาสติก ค่าขนส่ง และอื่นๆ ปรับตัวสูงขึ้น อย่างไรก็ตามบริษัทได้ทยอยปรับราคาขายกับลูกค้า และปรับปรุงประสิทธิภาพการผลิต

กลุ่มธุรกิจอาหาร

หน่วย : ล้านบาท

	ปี 2565	ปี 2564	YoY	%YoY
รายได้จากอาหารแปรรูป	585.5	642.1	-56.6	-8.81%
รายได้จากผลไม้อบแห้ง	402.0	465.2	-63.2	-13.58%
รายได้จากการขายลูกชิ้นและไส้กรอก	379.9	0	379.9	100.00%
รายได้จากการขายอาหารและเครื่องดื่ม	16.9	86.5	-69.6	-80.46%
รายได้รวม	1,384.3	1,193.80	190.5	15.96%

ธุรกิจอาหารแปรรูป รายได้สำหรับปี 2565 จำนวน 585.5 ล้านบาท ลดลงคิดเป็นร้อยละ 8.81 เมื่อเทียบกับช่วงเดียวกันของปีก่อน สืบเนื่องจากการย้ายโรงงาน บริษัท เอ็นพีพี ฟู้ด เซอร์วิส จำกัด ทำให้เกิดสินค้าคงเหลือเสียหายรวมถึงค่าใช้จ่ายในการย้ายโรงงาน การตรวจระบบคุณภาพโรงงานใหม่ที่ล่าช้าส่งผลต่อยอดขายไตรมาส 3 ปี 2565 อย่างไรก็ตาม โรงงานได้รับใบอนุญาตทั้งหมดในไตรมาส 4 ปี 2565 เรียบร้อยแล้ว

ธุรกิจผลไม้อบแห้ง รายได้รวมจากการขายลดลงเป็นผลมาจากการย้ายโรงงาน เนื่องจากการตรวจระบบคุณภาพของโรงงานใหม่ ซึ่งได้รับการตรวจและผ่านการรับประกันมาตรฐานของคุณภาพ ความปลอดภัยที่เกี่ยวข้องกับด้านอาหารเป็นที่เรียบร้อยแล้ว และยอดขายกลับมาฟื้นตัวในช่วงปลายไตรมาส 4 ปี 2565

ธุรกิจลูกชิ้นและไส้กรอก บริษัทนำรายได้จากธุรกิจลูกชิ้นมารวมตั้งแต่เดือนมีนาคม 2565 และฝ่ายบริหารได้มีการปรับสัดส่วนช่องทางการขายสินค้า โดยการขยายเข้าสู่ช่องทาง modern trade ในเดือนพฤศจิกายน 2565 บริษัทได้พิจารณาการเปลี่ยนรูปแบบบางสาขาเป็นรูปแบบแฟรนไชส์ ซึ่งจะทำให้ค่าใช้จ่ายในการขายลดลง อีกทั้งบริษัทได้มีการปรับราคาขายสินค้าเพื่อให้สอดคล้องกับราคาวัตถุดิบที่เพิ่มขึ้นตั้งแต่เดือนตุลาคม 2565 เป็นต้นมา ส่งผลให้ผลประกอบการของธุรกิจมีรายได้เติบโตขึ้นอย่างต่อเนื่อง ธุรกิจลูกชิ้นได้รับผลกระทบจากไข้หวัดหมูซึ่งทำให้ต้นทุนเพิ่มขึ้นเป็นสองเท่า บริษัทได้มีการปรับ product mix ปรับปรุงประสิทธิภาพในการผลิตเพื่อให้สอดคล้องกับโอกาสในการเติบโตของธุรกิจเมื่อไข้หวัดหมูยุติลงและเป็นการบริหารต้นทุนสินค้า

ธุรกิจร้านอาหาร บริษัทได้ทำการยุติการดำเนินกิจการร้านอาหารทั้ง A&W และ Kitchen Plus ในไตรมาส 1 ปี 2565 เพื่อลดขาดทุนจากกลุ่มธุรกิจดังกล่าว

ข้อมูลทางการเงิน

หน่วย : ล้านบาท

	31 ธันวาคม 2565	31 ธันวาคม 2564	เปลี่ยนแปลง	ร้อยละ
สินทรัพย์				
สินทรัพย์หมุนเวียน				
เงินสดและรายการเทียบเท่าเงินสด	252.69	41.26	211.43	512%
ลูกหนี้การค้าและลูกหนี้อื่น	268.18	316.65	(48.47)	-15%
สินค้าคงเหลือ	280.56	361.82	(81.26)	-23%
สินทรัพย์หมุนเวียนอื่น ๆ ¹	80.60	120.71	(40.11)	-33%
สินทรัพย์ไม่หมุนเวียน				
ที่ดิน อาคาร และอุปกรณ์	779.27	550.15	229.12	42%
สินทรัพย์สิทธิการใช้	235.95	74.81	161.14	215%
สินทรัพย์ไม่มีตัวตน	73.34	5.33	68.01	13%
ค่าความนิยม	429.05	77.47	351.58	454%
สินทรัพย์ไม่หมุนเวียนอื่น ๆ ²	35.40	36.55	(1.15)	-3%
หนี้สินหมุนเวียน				
เงินเบิกเกินบัญชีและเงินกู้ยืมระยะสั้นจากธนาคาร	196.61	138.19	58.42	42%
เจ้าหนี้การค้าและเจ้าหนี้อื่น	268.04	314.42	(46.38)	-14%
หนี้สินตามสัญญาเช่าส่วนที่ถึงกำหนดชำระภายในหนึ่งปี	24.95	22.28	2.67	12%
เงินกู้ยืมระยะยาวส่วนที่ถึงกำหนดชำระภายในหนึ่งปี	61.86	31.55	30.31	96%
หนี้สินหมุนเวียนอื่น ๆ ³	28.00	37.73	(9.73)	-26%
หนี้สินไม่หมุนเวียน				
หนี้สินตามสัญญาเช่า	182.25	33.88	148.37	438%
เงินกู้ยืมระยะยาว	158.29	97.27	61.02	63%
หุ้นกู้	297.94	-	297.20	100%
หนี้สินไม่หมุนเวียนอื่น ๆ ⁴	47.47	23.41	24.06	103%

¹ ประกอบด้วย เงินฝากธนาคารที่ติดภาระค้ำประกัน เงินลงทุนชั่วคราว ภาษีมูลค่าเพิ่มรอเรียกคืน สินทรัพย์หมุนเวียนอื่น และสินทรัพย์ที่ถือไว้สำหรับการดำเนินงานที่ยกเลิก

² ประกอบด้วย อสังหาริมทรัพย์เพื่อการลงทุน เงินมัดจำค่าซื้อสินทรัพย์ สินทรัพย์ภาษีเงินได้รอการตัดบัญชี และสินทรัพย์ไม่หมุนเวียนอื่น

³ ประกอบด้วย เจ้าหนี้การค้าซื้อสินทรัพย์ หนี้สินระยะยาวส่วนที่ถึงกำหนดชำระภายในหนึ่งปี-เงินกู้ยืมระยะยาว หนี้สินระยะยาวส่วนที่ถึงกำหนดชำระภายในหนึ่งปี-หนี้สินตามภาระผูกพันผลประโยชน์พนักงาน เงินปันผลค้างจ่าย ภาษีเงินได้ค้างจ่าย หนี้สินหมุนเวียนอื่น และหนี้สินที่ถือไว้สำหรับการดำเนินงานที่ยกเลิก

⁴ ประกอบด้วย เงินกู้ยืมระยะยาว ภาระผูกพันผลประโยชน์พนักงาน หนี้สินภาษีเงินได้รอการตัดบัญชี และหนี้สินไม่หมุนเวียนอื่น

การวิเคราะห์เปรียบเทียบในงบแสดงฐานะการเงิน

ปัจจัยหลักที่มีผลให้มีการเปลี่ยนแปลงในสินทรัพย์และหนี้สินของกลุ่มบริษัทเป็นผลมาจาก

1. การออกจำหน่ายหุ้นเพิ่มทุน (RO) และการแปลงสภาพใบสำคัญแสดงสิทธิรอบสุดท้าย (W-4)

ในเดือนมกราคม 2565 บริษัทได้ออกจำหน่ายหุ้นเพิ่มทุนตามที่ได้รับอนุมัติจากผู้ถือหุ้นในการประชุมสามัญผู้ถือหุ้นครั้งที่ 1/2565 เมื่อวันที่ 26 พฤศจิกายน 2564 โดยมีผู้ถือหุ้นให้ความสนใจซื้อหุ้นเพิ่มทุนเป็นจำนวนมาก มีผลให้บริษัทได้รับเงินจากการเพิ่มทุนจำนวน 381 ล้านบาท และมีผู้ถือหุ้นให้ความสนใจในการแปลงสิทธิ W-4 โดยบริษัทได้รับเงินจากการแปลงสิทธิจำนวน 266 ล้านบาท มีผลให้เงินสดและรายการเทียบเท่าเงินสดเพิ่มขึ้นอย่างเป็นสาระสำคัญ

2. เงินทุนหมุนเวียนในการดำเนินธุรกิจ

เนื่องจากธุรกิจในกลุ่มบริษัท ทั้งในส่วนของธุรกิจบรรจุภัณฑ์ และธุรกิจอาหารมีการเติบโต โดยเฉพาะในส่วนของงานการผลิตและจำหน่ายอาหารแปรรูปแช่แข็ง และผลไม้แช่แข็ง ที่เติบโตขึ้นเมื่อเทียบกับปี 2564 ดังนั้น ในส่วนเงินทุนหมุนเวียนที่เกี่ยวข้อง จึงมีการเปลี่ยนแปลงเพิ่มขึ้น เช่น ลูกหนี้การค้า สินค้าคงเหลือ และเจ้าหนี้การค้า ตามที่ได้ปรากฏในงบแสดงฐานะการเงิน

3. การลงทุนเพื่อการขยายธุรกิจ

ดังจะเห็นได้ว่าธุรกิจอาหารของบริษัทมีการเจริญเติบโตสูง ดังนั้นกลุ่มบริษัทจึงมีแผนการลงทุนขยายธุรกิจเพิ่มเติมในหลายๆการผลิต เช่น

3.1 บริษัทมีการย้ายโรงงานทั้งโรงงานอาหารแปรรูปและโรงงานผลไม้แช่แข็ง ดังนั้นจึงต้องมีการปรับปรุงต่อเติมในส่วนใหม่ของโรงงานใหม่ทำให้มีการลงทุนเพิ่มในที่ดิน อาคาร และอุปกรณ์

3.2 บริษัทได้เข้าไปลงทุนในธุรกิจผลิตและจำหน่ายลูกชิ้นหมู ไส้กรอกและน้ำจิ้ม ภายในแบรนด์ “ลูกชิ้นทิพย์” จึงมีความจำเป็นในการหาแหล่งเงินทุนเพื่อการเข้าลงทุน ซึ่งส่งผลให้มีการกู้ยืมเงินจากสถาบันการเงิน และออกหุ้นกู้เพื่อจำหน่ายโดยมีวัตถุประสงค์เพื่อนำมาลงทุนในธุรกิจนี้เพิ่มขึ้นเป็นจำนวน 450 ล้านบาท ทั้งนี้เมื่อมีการรวมผลประกอบการของลูกชิ้นทิพย์เข้ามาตั้งแต่เดือนมีนาคม 2565 มีผลให้งบแสดงฐานะการเงินต้องรวมทรัพย์สินและหนี้สินของธุรกิจนี้เข้ามาด้วย ดังนั้นทำให้ทรัพย์สินและหนี้สินเพิ่มขึ้นเมื่อเทียบกับงบแสดงฐานะการเงินสิ้นสุดวันที่ 31 ธันวาคม 2564

ความสามารถในการบริหารทรัพย์สิน

- กลุ่มบริษัทให้เครดิตเทอมแก่ลูกค้า 90 วัน ขึ้นอยู่กับยอดสั่งซื้อและระยะเวลาการติดต่อ ทุกสิ้นเดือนจะมีการจัดทำการวิเคราะห์อายุลูกหนี้เพื่อใช้เป็นข้อมูลในการติดตาม บริษัทมีนโยบายในการตั้งค่าเผื่อหนี้สงสัยจะสูญ โดยพิจารณาจากยอดที่เกินกำหนดชำระ ซึ่งถ้าเกินกำหนดชำระมากกว่า 1 ปี จะตั้งค่าเผื่อหนี้สงสัยจะสูญ 100% และถ้าเกินกำหนดชำระ 6 เดือนถึง 1 ปี จะติดตามทวงถามตามขั้นตอนของกฎหมาย อย่างไรก็ตามจะมีการพิจารณาลูกหนี้เป็นรายๆ ควบคู่กันไปด้วย ค่าเผื่อหนี้สงสัยจะสูญ ณ วันที่ 31 ธันวาคม พ.ศ. 2565 ที่แสดงในงบการเงินถือว่ามีความเพียงพอแล้ว
- สินค้าของบริษัทเป็นบรรจุภัณฑ์พลาสติกและขวดพีอีที บริษัทมีการพิจารณาสินค้าคงเหลือที่มีการเคลื่อนไหวซ้ำรวมทั้งสินค้าเสียหาย จากนั้นจะทำการพิจารณาค่าเผื่อสินค้าเสื่อมสภาพหรือล้าสมัย โดยกลุ่มบริษัทได้ตีราคาสินค้าคงเหลือตามราคาทุนหรือมูลค่าสุทธิที่คาดว่าจะได้รับ แล้วแต่ราคาใดต่ำกว่า บริษัทบันทึกค่าเผื่อสินค้าเสื่อมคุณภาพและค่าเผื่อมูลค่าสินค้าลดลงในงบการเงินรวมแล้ว ค่าเผื่อที่แสดงในงบการเงินถือว่ามีความเพียงพอแล้ว

สภาพคล่องและความเพียงพอของเงินทุน

ในระหว่างปี 2565 สภาพคล่องของบริษัทเพิ่มขึ้นจากปีก่อน เนื่องจากบริษัทได้รับเงินเพิ่มทุน จำนวน 381 ล้านบาท และได้รับเงินจากการแปลงสิทธิ W4 จำนวน 266 ล้านบาท โดยนำไปขยายธุรกิจจากการย้ายโรงงานแปรรูปแช่แข็ง และโรงงานผลไม้แช่แข็งไปที่โรงงานใหม่เพื่อรองรับกำลังการผลิตเพิ่มขึ้น อีกทั้งบริษัทได้เข้าไปลงทุนในธุรกิจผลิตและจำหน่ายลูกชิ้นหมู ไส้กรอกและน้ำจิ้ม ภายในแบรนด์ “ลูกชิ้นทิพย์” ซึ่งส่งผลให้มีการกู้ยืมเงินจากสถาบันการเงิน และออกหุ้นกู้เพื่อจำหน่ายโดยมีวัตถุประสงค์เพื่อนำมาลงทุนในธุรกิจนี้เพิ่มขึ้นเป็นจำนวน 450 ล้านบาท จึงทำให้มีอัตราหนี้

สินทรัพย์เพิ่มขึ้นจากปีก่อนเนื่องจากในระหว่างปีบริษัททยอย อย่างไรก็ตามบริษัทสามารถบริหารจัดการทั้งกลุ่มธุรกิจผลิตและขายบรรจุภัณฑ์พลาสติก ขวดพื้ช และกลุ่มธุรกิจอาหารได้อย่างมีประสิทธิภาพมากขึ้น และยังมีสภาพคล่องที่เพียงพอในการดำเนินธุรกิจ

ข้อมูลทางการเงินที่สำคัญ

ตารางแสดงงบแสดงฐานะทางการเงิน งบกำไรขาดทุนและงบกระแสเงินสดของบริษัทและบริษัทย่อยในระยะ 3 ปีที่ผ่านมา

บริษัท โกลบอล คอนซูเมอร์ จำกัด (มหาชน) และบริษัทย่อย งบแสดงฐานะทางการเงิน

หน่วย : บาท

รายการ	งบการเงินรวม			งบการเงินเฉพาะของบริษัท		
	31-ธ.ค.-65	31-ธ.ค.-64	31-ธ.ค.-63	31-ธ.ค.-65	31-ธ.ค.-64	31-ธ.ค.-63
สินทรัพย์						
สินทรัพย์หมุนเวียน						
เงินสดและรายการเทียบเท่าเงินสด	252,693,738	41,263,927	99,827,812	217,941,985	21,793,910	53,202,546
เงินฝากธนาคารที่ติดภาระค่าประกัน	13,782,285	381,891	3,511,000	9,000,000	-	3,130,000
ลูกหนี้การค้าและลูกหนี้หมุนเวียนอื่น	268,177,384	316,647,271	226,807,101	221,345,316	156,005,952	214,167,719
สินค้าคงเหลือ	280,561,852	361,818,881	245,410,070	107,461,482	85,790,189	51,823,581
เงินให้กู้ยืมระยะสั้นและดอกเบี้ยค้างรับ - บริษัทย่อย	-	-	-	434,934,013	180,726,872	123,285,922
สินทรัพย์หมุนเวียนอื่น	66,085,507	119,697,296	64,536,854	12,019,369	68,659,005	9,259,202
สินทรัพย์ที่ถือไว้รอการขายสำหรับการดำเนินงานที่ยกเลิก	727,256	633,909	934,846	-	-	-
รวมสินทรัพย์หมุนเวียน	882,028,022	840,443,175	641,027,683	1,002,702,165	512,975,928	454,868,970
สินทรัพย์ไม่หมุนเวียน						
เงินฝากธนาคารที่ติดภาระค่าประกัน	21,753,111	-	-	15,000,000	-	-
เงินลงทุนในบริษัทย่อย	-	-	-	863,520,420	347,842,195	693,642,195
อสังหาริมทรัพย์เพื่อการลงทุน	5,296,586	5,650,567	6,005,435	5,296,586	5,650,567	6,005,435
เงินมีดจำกัดซื้อสินทรัพย์	50,000	216,000	42,168,162	50,000	216,000	42,168,162
ที่ดิน อาคาร และอุปกรณ์	779,265,454	550,154,841	435,188,313	287,074,859	299,845,751	280,225,770
สินทรัพย์สิทธิการใช้อยู่	235,949,736	74,812,730	128,241,732	19,324,144	22,285,147	9,240,713
สินทรัพย์ที่ไม่มีตัวตนอันเนื่องมาจากค่าความนิยม	73,339,062	5,333,693	118,354,594	640,972	565,157	737,032
สินทรัพย์ภาษีเงินได้รอการตัดบัญชี	7,253,842	5,584,541	5,580,907	-	-	-
ค่าความนิยม	429,049,998	77,469,906	103,486,906	-	-	-
สินทรัพย์ไม่หมุนเวียนอื่น	22,794,963	25,097,512	15,530,543	924,117	1,176,722	371,500
รวมสินทรัพย์ไม่หมุนเวียน	1,574,752,752	744,319,790	854,556,592	1,191,831,098	677,581,539	1,032,390,807
รวมสินทรัพย์	2,456,780,774	1,584,762,965	1,495,584,275	2,194,533,263	1,190,557,467	1,487,259,777
หนี้สินและส่วนของผู้ถือหุ้น						
หนี้สินหมุนเวียน						
เงินเบิกเกินบัญชีและเงินกู้ยืมระยะสั้นจากธนาคาร	196,612,735	138,186,131	108,455,299	60,000,000	40,000,000	40,000,000
เจ้าหนี้การค้าและเจ้าหนี้หมุนเวียนอื่น	268,043,362	314,424,459	200,113,463	111,065,086	107,088,403	74,308,880
หนี้สินระยะยาวส่วนที่ถึงกำหนดชำระภายในหนึ่งปี						
- เงินกู้ยืมระยะยาว	61,863,238	31,552,187	11,911,615	29,622,317	-	-
- หนี้สินตามสัญญาเช่า	24,953,963	22,282,692	20,721,106	6,053,255	5,539,732	2,063,139
ภาษีเงินได้ค้างจ่าย	-	-	2,024,902	-	-	-
หนี้สินหมุนเวียนอื่น	24,647,002	31,529,602	26,736,853	17,274,449	23,312,422	15,730,110
หนี้สินที่ถือไว้สำหรับการดำเนินงานที่ยกเลิก	3,348,843	6,201,376	6,143,396	-	-	-
รวมหนี้สินหมุนเวียน	579,469,143	544,176,447	376,106,634	224,015,107	175,940,557	132,102,129
หนี้สินไม่หมุนเวียน						
เงินกู้ยืมระยะยาว	158,293,478	97,269,449	8,816,091	91,335,477	-	-
หุ้นกู้	297,942,132	-	-	297,942,132	-	-
หนี้สินตามสัญญาเช่า	182,252,130	33,877,139	52,904,201	6,979,367	11,837,384	5,046,203
ภาระผูกพันผลประโยชน์พนักงาน	23,459,948	14,969,738	15,766,956	7,737,936	5,764,704	2,765,529
หนี้สินภาษีเงินได้รอการตัดบัญชี	24,000,342	5,832,160	28,538,563	-	-	6,428,469
หนี้สินไม่หมุนเวียนอื่น	8,000	2,609,001	9,698,733	-	-	-
รวมหนี้สินไม่หมุนเวียน	685,956,030	154,557,487	115,724,544	403,994,912	17,602,088	14,240,201
รวมหนี้สิน	1,265,425,173	698,733,934	491,831,178	628,010,019	193,542,645	146,342,330
ส่วนของผู้ถือหุ้น						
ทุนเรือนหุ้น - หุ้นสามัญ มูลค่าหุ้นละ 1 บาท						
ทุนจดทะเบียน 3,595,433,240 หุ้น มูลค่าหุ้นละ 0.5 บาท						
(ณ วันที่ 31 ธันวาคม 2564: 3,643,217,764 หุ้น มูลค่าหุ้นละ 0.5 บาท)	1,797,716,620	3,643,217,764	2,658,648,881	1,797,716,620	3,643,217,764	2,658,648,881
หุ้นที่ออกและชำระเต็มมูลค่าแล้ว 3,076,402,348 หุ้น มูลค่า (ณ วันที่ 31 ธันวาคม 2564: 2,119,662,003 หุ้น มูลค่าหุ้นละ 1 บาท)	1,538,201,174	2,119,662,003	1,912,690,915	1,538,201,174	2,119,662,003	1,912,690,915
ส่วนต่อมูลค่าหุ้น	-	(128,495,959)	(24,802,415)	-	(128,495,959)	(24,802,415)
ส่วนเกินจากการลดมูลค่าหุ้นสามัญ	59,426,510	-	-	59,426,510	-	-
ขาดทุนสะสม	(403,838,141)	(1,027,874,327)	(876,232,208)	(31,104,440)	(994,151,222)	(546,971,053)
องค์ประกอบอื่นของผู้ถือหุ้น	(49,186,833)	(49,186,833)	(8,255,916)	-	-	-
รวมส่วนของผู้ถือหุ้นบริษัทใหญ่	1,144,602,710	914,104,884	1,003,400,376	1,566,523,244	997,014,822	1,340,917,447
ส่วนได้เสียที่ไม่มีอำนาจควบคุม	46,752,891	(28,075,853)	352,721	-	-	-
รวมส่วนของผู้ถือหุ้น	1,191,355,601	886,029,031	1,003,753,097	1,566,523,244	997,014,822	1,340,917,447
รวมหนี้สินและส่วนของผู้ถือหุ้น	2,456,780,774	1,584,762,965	1,495,584,275	2,194,533,263	1,190,557,467	1,487,259,777

บริษัท โกลบอล คอนซูเมอร์ จำกัด (มหาชน) และบริษัทย่อย
กำไรขาดทุนและกำไรขาดทุนเบ็ดเสร็จอื่น

รายการ	งบการเงินรวม			งบการเงินเฉพาะของบริษัท		
	2565	2564	2563	2565	2564	2563
รายได้จากการขายและบริการ	2,210,587,431	1,775,812,719	585,256,522	752,822,685	560,508,127	467,517,337
รายได้จากการขายอาหารและเครื่องดื่ม	16,936,584	86,457,479	931,386,705	-	-	-
รวมรายได้	2,227,524,015	1,862,270,198	1,516,643,227	752,822,685	560,508,127	467,517,337
ต้นทุนขายและบริการ	(2,139,508,507)	(1,528,398,124)	(475,246,918)	(669,504,525)	(488,916,749)	(393,349,376)
ต้นทุนขายอาหารและเครื่องดื่ม	(6,689,639)	(32,531,818)	(748,682,816)	-	-	-
รวมต้นทุนขาย	(2,146,198,146)	(1,560,929,942)	(1,223,929,734)	(669,504,525)	(488,916,749)	(393,349,376)
กำไรขั้นต้น	81,325,869	301,340,256	292,713,493	83,318,160	71,591,378	74,167,961
รายได้อื่น	54,992,904	69,445,696	14,952,872	87,294,538	67,074,843	12,528,970
กำไรก่อนค่าใช้จ่าย	136,318,773	370,785,952	307,666,365	170,612,698	138,666,221	86,696,931
ค่าใช้จ่ายในการขายและจัดจำหน่าย	(301,362,890)	(182,722,669)	(169,947,430)	(26,461,466)	(16,487,706)	(1,975,579)
ค่าใช้จ่ายในการบริหาร	(210,018,035)	(232,276,975)	(184,172,860)	(74,216,608)	(79,922,330)	(57,932,836)
ค่าใช้จ่ายอื่น	(26,872,105)	(132,748,019)	(220,949)	(117,537,174)	(493,233,016)	(41,990,949)
รวมค่าใช้จ่าย	(538,253,030)	(547,747,663)	(354,341,239)	(218,215,248)	(589,643,052)	(101,899,364)
กำไร (ขาดทุน) จากการดำเนินงาน	(401,934,257)	(176,961,711)	(46,674,874)	(47,602,550)	(450,976,831)	(15,202,433)
ต้นทุนทางการเงิน	(42,131,116)	(10,563,840)	(8,970,400)	(28,961,281)	(2,908,927)	(2,405,380)
กำไร (ขาดทุน) ก่อนภาษีเงินได้	(444,065,373)	(187,525,551)	(55,645,274)	(76,563,831)	(453,885,758)	(17,607,813)
รายได้ (ค่าใช้จ่าย) ภาษีเงินได้	5,989,853	21,267,541	(2,422,586)	-	6,483,893	3,773,282
กำไร (ขาดทุน) ของการดำเนินงานต่อเนื่อง	(438,075,520)	(166,258,010)	(58,067,860)	(76,563,831)	(447,401,865)	(13,834,531)
กำไรของการดำเนินงานที่ยกเลิก	1,216,161	(369,137)	445,781	-	-	-
กำไร (ขาดทุน) สำหรับปี	(436,859,359)	(166,627,147)	(57,622,079)	(76,563,831)	(447,401,865)	(13,834,531)
กำไร (ขาดทุน) เบ็ดเสร็จอื่น						
รายการที่จะไม่ถูกจัดประเภทใหม่ไว้ในกำไรหรือขาดทุนในภายหลัง						
ผลกำไร (ขาดทุน) จากการประมาณการตามหลักคณิตศาสตร์ประกันภัย - สุทธิจากภาษี	8,082,418	791,179	-	(198,387)	221,696	-
กำไร (ขาดทุน) เบ็ดเสร็จรวมสำหรับปี	(428,776,941)	(165,835,968)	(57,622,079)	(76,762,218)	(447,180,169)	(13,834,531)
การแบ่งปันกำไร (ขาดทุน) สำหรับปี						
ส่วนที่เป็นของบริษัทใหญ่	(422,310,156)	(152,433,298)	(58,709,584)	(76,563,831)	(447,401,865)	(13,834,531)
ส่วนได้เสียที่ไม่มีอำนาจควบคุม	(14,549,203)	(14,193,849)	1,087,505			
	(436,859,359)	(166,627,147)	(57,622,079)			
การแบ่งปันกำไร (ขาดทุน) เบ็ดเสร็จรวมสำหรับปี						
ส่วนที่เป็นของบริษัทใหญ่	(415,772,814)	(151,642,119)	(58,709,584)	(76,762,218)	(447,180,169)	(13,834,531)
ส่วนได้เสียที่ไม่มีอำนาจควบคุม	(13,004,127)	(14,193,849)	1,087,505			
	(428,776,941)	(165,835,968)	(57,622,079)			
กำไร (ขาดทุน) ต่อหุ้นสำหรับการดำเนินงานต่อเนื่อง						
กำไร (ขาดทุน) ต่อหุ้นขั้นพื้นฐาน (บาทต่อหุ้น)	(0.141)	(0.076)	(0.031)	(0.026)	(0.224)	(0.007)
กำไร (ขาดทุน) ต่อหุ้นปรับลด (บาทต่อหุ้น)	(0.141)	(0.076)	(0.031)	(0.026)	(0.224)	(0.007)
กำไร (ขาดทุน) ต่อหุ้น						
กำไร (ขาดทุน) ต่อหุ้นขั้นพื้นฐาน (บาทต่อหุ้น)	(0.141)	(0.076)	(0.031)	(0.026)	(0.224)	(0.007)
กำไร (ขาดทุน) ต่อหุ้นปรับลด (บาทต่อหุ้น)	(0.141)	(0.076)	(0.031)	(0.026)	(0.224)	(0.007)

บริษัท บริษัท โกลบอล คอนซูเมอร์ จำกัด (มหาชน) และบริษัทย่อย
งบกระแสเงินสด

รายการ	งบการเงินรวม			งบการเงินเฉพาะของบริษัท		
	2565	2564	2563	2565	2564	2563
กระแสเงินสดจากกิจกรรมดำเนินงาน						
กำไร (ขาดทุน) สำหรับงวด	(438,075,520)	(166,258,010)	(58,067,860)	(76,563,831)	(447,401,865)	(13,834,531)
จากการดำเนินงานต่อเนื่อง	1,216,161	(369,137)	445,781	-	-	-
จากการดำเนินงานที่ยกเลิก	(436,859,359)	(166,627,147)	(57,622,079)	(76,563,831)	(447,401,865)	(13,834,531)
รวม						
รายการปรับปรุงกระทบกำไร (ขาดทุน)						
ค่าใช้จ่าย (รายได้) ภาษีเงินได้	5,989,853	(21,267,541)	2,422,586	-	(6,483,893)	(3,773,282)
ค่าเสื่อมราคาและค่าตัดจำหน่าย	91,976,019	95,556,947	106,487,815	35,033,806	33,232,951	26,137,597
ขาดทุนจากการจำหน่ายเงินลงทุนชั่วคราว	-	-	220,949	-	-	220,949
ค่าเผื่อผลขาดทุนด้านเครดิตที่คาดว่าจะเกิดขึ้น (กลับรายการ)	(1,815,323)	2,535,304	(250,500)	68,965	58,691,299	(240,000)
ค่าเผื่อสินค้าเสื่อมคุณภาพและมูลค่าสินค้า	19,928,427	6,201,708	1,835,030	(3,686,195)	2,816,784	701,061
ค่าเผื่อต่อค่าสินทรัพย์ถาวร	(10,400,880)	101,843,234	12,424,699	-	-	-
ขาดทุนจากการต่อจ่ายเงินให้กู้ยืมแก่บริษัทย่อย	-	-	-	50,079,609	-	-
ขาดทุนจากการต่อจ่ายค่าสินทรัพย์ที่ไม่มีตัวตน	10,520,930	-	-	-	-	-
ขาดทุนจากการตัดจำหน่ายสินทรัพย์ถาวร	-	-	12,584,892	-	-	15,287,628
ขาดทุน (กำไร) จากการจำหน่ายสินทรัพย์ถาวร	22,689,637	16,886,464	87,024	(467,289)	(932,079)	-
ขาดทุนจากการต่อจ่ายค่าเงินลงทุนในบริษัทย่อย	-	-	-	67,717,340	397,100,000	41,770,000
ขาดทุนจากการต่อจ่ายของค่าความนิยม	26,872,105	26,017,000	-	-	-	-
(กำไร) ขาดทุนจากการจำหน่ายเงินลงทุนในบริษัทย่อย	-	(31,341,690)	-	-	14,726,492	-
ค่าใช้จ่ายตามภาระผูกพันผลประโยชน์พนักงาน	6,657,629	920,170	3,646,406	2,129,249	657,721	1,105,037
ดอกเบี้ยรับ	(446,524)	-	(207,030)	(19,419,442)	(7,548,101)	(6,642,104)
ค่าใช้จ่ายดอกเบี้ย	42,131,116	10,563,840	10,464,115	28,961,281	2,908,927	2,405,380
ส่วนต่างจากการยกเลิกลัญญาเช่าและการลดค่าเช่า	42,628	2,117,103	(1,646,668)	-	-	-
รวม	(222,713,742)	43,405,392	90,447,239	83,853,493	47,768,236	63,137,735
สินทรัพย์ดำเนินงานลดลง (เพิ่มขึ้น)						
ลูกหนี้การค้าและลูกหนี้อื่น	74,364,190	(76,523,932)	(41,578,120)	(65,408,329)	(16,352,361)	54,183,455
สินค้าคงเหลือ	95,037,205	(122,610,519)	(92,946,402)	(17,985,098)	(36,783,392)	(10,251,975)
สินทรัพย์หมุนเวียนอื่น	(2,027,686)	(56,413,477)	(21,223,930)	57,641,547	(2,666,854)	(2,540,081)
เงินฝากธนาคารที่ติดภาระค้ำประกัน	(28,248,230)	3,129,109	-	(24,000,000)	3,130,000	-
สินทรัพย์ไม่หมุนเวียนอื่น	12,354,064	(10,777,280)	742,363	252,605	(805,222)	1,020,800
หนี้สินดำเนินงานเพิ่มขึ้น (ลดลง)						
เจ้าหนี้การค้าและเจ้าหนี้อื่น	(79,544,959)	139,076,156	28,611,733	3,976,682	29,499,722	9,777,515
หนี้สินหมุนเวียนอื่น	(22,687,695)	(9,090,319)	(3,751,835)	(6,314,515)	14,577,179	(4,212,981)
หนี้สินไม่หมุนเวียนอื่น	(2,601,001)	(2,979,814)	1,792,924	-	-	-
เงินสละจ่ายผลประโยชน์พนักงาน	(1,159,480)	(1,713,333)	(3,883,018)	(195,000)	(880,000)	(670,131)
เงินสดได้มาจาก (ใช้ไปใน) การดำเนินงาน	(177,227,334)	(94,498,017)	(41,789,046)	31,821,385	37,487,308	110,444,337
จ่ายดอกเบี้ย	-	-	(10,218,500)	-	-	(2,325,379)
จ่ายภาษีเงินได้	(14,463,604)	(3,982,955)	(1,480,786)	(1,001,912)	(234,126)	(318,139)
เงินสดสุทธิได้มาจาก (ใช้ไปใน) กิจกรรมดำเนินงาน	(191,690,938)	(98,480,972)	(53,488,332)	30,819,473	37,253,182	107,800,819
กระแสเงินสดจากกิจกรรมลงทุน						
เงินสดรับดอกเบี้ย	465,757	-	-	-	-	-
เงินฝากธนาคารที่ติดภาระค้ำประกันลดลง (เพิ่มขึ้น)	-	-	(3,511,000)	-	-	(3,130,000)
ขายเงินลงทุนชั่วคราว	-	-	9,004,499	-	-	9,004,499
เงินสดรับดอกเบี้ย	-	-	207,030	5,835,943	2,144,883	21,416,728
รับชำระเงินให้กู้ยืมระยะสั้นแก่บริษัทย่อย	-	-	-	11,250,000	23,627,412	234,128,612
จ่ายเงินให้กู้ยืมระยะสั้นแก่บริษัทย่อย	-	-	-	(301,953,250)	(133,776,667)	(66,224,112)
เงินสดจ่ายเพื่อซื้อสินทรัพย์ถาวรและสินทรัพย์ที่ไม่มีตัวตน	(144,015,871)	(206,377,067)	(142,464,181)	(17,400,089)	(16,136,535)	(39,390,854)
เงินสดรับจากการจำหน่ายสินทรัพย์	-	1,412,623	43,478	467,289	1,344,859	-
เงินสดรับจากเงินมัดจำ ค่าซื้อสินทรัพย์	166,000	-	-	-	-	-
เงินสดรับจากการขายบริษัทย่อย	-	84,434,215	-	-	112,800,000	-
เงินสดจ่ายเป็นประกันเพื่อซื้อหุ้น	-	-	-	-	(56,000,000)	-
เงินสดจ่ายเพื่อซื้อบริษัทย่อยสุทธิจากเงินสดที่ได้มา	(484,078,613)	-	-	(583,395,565)	(105,000,000)	(403,770,000)
เงินสดสุทธิใช้ไปในกิจกรรมลงทุน	(627,462,727)	(120,530,229)	(136,720,174)	(885,195,672)	(170,996,048)	(247,965,127)
กระแสเงินสดจากกิจกรรมจัดหาเงิน						
เงินสดรับจากการออกหุ้นกู้	293,533,715	-	-	293,533,715	-	-
เงินสดรับจากเงินกู้ยืมระยะสั้นจากธนาคาร	599,834,586	628,618,893	365,373,583	20,000,000	-	-
เงินสดจ่ายคืนเงินกู้ยืมระยะสั้นจากธนาคาร	(541,407,982)	(598,888,061)	(348,368,906)	-	-	-
เงินสดรับจากเงินกู้ยืมระยะยาวจากสถาบันการเงิน	152,050,000	126,850,000	12,000,000	148,143,059	-	-
เงินสดจ่ายคืนเงินกู้ยืมระยะยาวจากสถาบันการเงิน	(59,472,159)	(18,756,070)	(4,513,339)	(27,500,000)	-	-
เงินสดรับจากการขายสินทรัพย์และเข้ากลับคืน	-	8,232,440	6,844,454	-	8,232,440	6,844,454
จ่ายชำระหนี้สินตามสัญญาเช่า	(21,773,210)	(28,577,954)	(17,341,683)	(5,802,151)	(6,349,981)	(1,482,895)
เงินสดรับจากการเพิ่มทุน	646,270,640	103,277,539	6,828,000	646,270,640	103,277,544	6,828,000
เงินสดจ่ายให้ส่วนได้เสียที่ไม่มีอำนาจควบคุมเพื่อเพิ่ม	-	-	-	-	-	-
สัดส่วนการถือหุ้นในบริษัทย่อย	-	(50,000,000)	-	-	-	-
เงินสดรับจากการเพิ่มทุนของส่วนได้เสียที่ไม่มีอำนาจควบคุม	-	-	24,326,355	-	-	-
จ่ายดอกเบี้ย	(38,452,114)	(10,309,471)	-	(24,120,989)	(2,825,773)	-
เงินสดสุทธิได้มาจากกิจกรรมจัดหาเงิน	1,030,583,476	160,447,316	45,148,464	1,050,524,274	102,334,230	12,189,559
เงินสดและรายการเทียบเท่าเงินสดลดลง - สุทธิ	211,429,811	(58,563,885)	(145,060,042)	196,148,075	(31,408,636)	(127,974,749)
เงินสดและรายการเทียบเท่าเงินสด ณ วันต้นปี	41,263,927	99,827,812	244,887,854	21,793,910	53,202,546	181,177,295
เงินสดและรายการเทียบเท่าเงินสด ณ วันสิ้นปี	252,693,738	41,263,927	99,827,812	217,941,985	21,793,910	53,202,546

ตารางสรุปอัตราส่วนทางการเงินที่สำคัญ

อัตราส่วนทางการเงิน	2565 (เฉพาะบริษัท)	31-ธ.ค.		
		2565	2564	2563
อัตราส่วนสภาพคล่อง (Liquidity Ratio)				
อัตราส่วนสภาพคล่อง (Current Ratio) (เท่า)	4.48	1.52	1.54	1.70
อัตราส่วนสภาพคล่องหมุนเร็ว (Quick Ratio) (เท่า)	2.00	0.92	0.66	0.87
อัตราส่วนสภาพคล่องกระแสเงินสด(Cash Flows Ratio) (เท่า)	0.15	(0.34)	(0.24)	(0.16)
อัตราส่วนหมุนเวียนลูกหนี้ (Account Receivable Turnover) (เท่า)	5.35	7.36	6.50	6.31
ระยะเวลาการเก็บหนี้ (Collecting Day) (วัน)	67.30	48.89	55.37	57.09
อัตราส่วนหมุนเวียนของสินค้าคงเหลือ (Inventory Turnover) (เท่า)	6.93	6.68	5.14	5.07
ระยะเวลาการขายสินค้า (Selling Day) (วัน)	51.96	53.88	70.02	70.95
อัตราส่วนหมุนเวียนเจ้าหนี้ (Account Payable Turnover)(เท่า)	7.10	10.88	9.23	9.66
ระยะเวลารับหนี้ (Payment Period) (วัน)	50.69	33.07	39.00	37.26
วงจรเงินสด (Cash Cycle) (วัน)	68.57	69.69	86.39	90.78
อัตราส่วนแสดงความสามารถในการหากำไร (Profitability Ratio)				
อัตราผลตอบแทนจากกำไรขั้นต้น(Gross Margin) (%)	11.07%	3.65%	16.18%	19.34%
อัตราผลตอบแทนจากการดำเนินงาน (Operating Margin) (%)	(6.32%)	(18.04%)	(9.50%)	(2.91%)
อัตราผลตอบแทนจากกำไรสุทธิ (Net Profit Margin) (%)	(9.11%)	(19.14%)	(8.63%)	(3.69%)
อัตราผลตอบแทนจากส่วนของผู้ถือหุ้น (Return On Equity)(%)	(5.97%)	(42.06%)	(17.63%)	(5.66%)
อัตราส่วนแสดงประสิทธิภาพในการดำเนินงาน (Efficiency Ratio)				
อัตราผลตอบแทนจากสินทรัพย์รวม (Return on Total Asset) (%)	(4.52%)	(21.62%)	(10.82%)	(3.96%)
อัตราผลตอบแทนจากสินทรัพย์ถาวร (Return on Fix Asset) (%)	(12.96%)	(37.42%)	(9.82%)	7.01%
อัตราส่วนหมุนเวียนของสินทรัพย์รวม (Total Asset Turnover) (เท่า)	0.50	1.13	1.25	1.07
อัตราส่วนวิเคราะห์นโยบายทางการเงิน (Financial Policy Ratio)				
อัตราส่วนหนี้สินต่อส่วนของผู้ถือหุ้น (Debt to Equity Ratio)(เท่า)	0.40	1.06	0.79	0.49
อัตราส่วนความสามารถชำระดอกเบี้ย (Interest Coverage Ratio) (เท่า)	(0.43)	(7.36)	(7.71)	5.89
อัตราการจ่ายเงินปันผล (Dividend Payment Rate) (%)	-	-	-	-

5. ข้อมูลทั่วไปและข้อมูลสำคัญอื่น

บริษัท	:	บริษัท โกลบอล คอนซูเมอร์ จำกัด (มหาชน)
ชื่อภาษาอังกฤษ	:	GLOBAL CONSUMER PUBLIC COMPANY LIMITED
ชื่อย่อ	:	GLOCON
เลขทะเบียนบริษัท	:	0107536001095
ลักษณะการประกอบธุรกิจ	:	ธุรกิจอาหารและเครื่องดื่ม
ที่ตั้งสำนักงานใหญ่	:	เลขที่ 60 ซอยประดิษฐ์มนูธรรม 19 ถนนประดิษฐ์มนูธรรม แขวงลาดพร้าว เขตลาดพร้าว กรุงเทพมหานคร 10230
โทรศัพท์	:	0 2712 5487-88
โทรสาร	:	0 2712 5750
เว็บไซต์	:	www.glocon.co.th
E-Mail	:	ir@glocon.co.th
ทุนจดทะเบียน	:	1,797,716,620 บาท
ทุนจดทะเบียนที่ชำระแล้ว	:	1,538,201,174 บาท
มูลค่าหุ้นที่ตราไว้ต่อหุ้น	:	0.50 บาท (ห้าสิบบatangค์)

ข้อมูลทั่วไปของบริษัทย่อยและกิจการร่วมค้า และนิติบุคคลที่บริษัทถือหุ้นตั้งแต่ร้อยละ 10 ขึ้นไปของจำนวนหุ้นที่จำหน่ายได้แล้วทั้งหมด

กลุ่มธุรกิจอาหารและเครื่องดื่ม

บริษัทที่ออกหลักทรัพย์	:	บริษัท เอ็นพีพี ฟู้ด เซอร์วิส จำกัด
ประเภทธุรกิจ	:	ผลิตและจำหน่ายผลิตภัณฑ์อาหารแปรรูปแช่แข็งและผลิตภัณฑ์อาหารพร้อมรับประทาน
ลักษณะการประกอบธุรกิจ	:	นำเข้า ส่งออก ผลิต แปรรูป จำหน่าย ผลิตเกี่ยวกับผลิตภัณฑ์สัตว์น้ำแช่แข็ง
เลขทะเบียนบริษัท	:	0105542094316
ที่ตั้งสำนักงานใหญ่	:	เลขที่ 109/4 หมู่ 1 ถนนพระราม 2 ตำบลบ้านบ่อ อำเภอเมืองสมุทรสาคร จังหวัดสมุทรสาคร 74000
โทรศัพท์	:	034-410-861-3
โทรสาร	:	034-410-963
สัดส่วนการถือหุ้น	:	ร้อยละ 100
ทุนจดทะเบียน	:	140,000,000 บาท (หนึ่งร้อยสี่สิบล้านบาท)
ทุนที่ออกและเรียกชำระแล้ว	:	140,000,000 บาท (หนึ่งร้อยสี่สิบล้านบาท)
จำนวนหุ้น	:	14,000,000 หุ้น
มูลค่าหุ้นที่ตราไว้ต่อหุ้น	:	10 บาท (สิบบาท)
บริษัทที่ออกหลักทรัพย์	:	บริษัท ฟรุ๊ตตี้ดราย จำกัด
ประเภทธุรกิจ	:	ผลิตและจำหน่ายผลไม้อบแห้ง
ลักษณะการประกอบธุรกิจ	:	ผลิตและจำหน่ายผลไม้อบแห้ง ในประเทศและส่งออกต่างประเทศ
เลขทะเบียนบริษัท	:	0715562000427
ที่ตั้งสำนักงานใหญ่	:	เลขที่ 279 หมู่ 12 ตำบลหนองตากยา อำเภอนาทม จังหวัดน่าน 71110
โทรศัพท์	:	0 3491 9511

โทรสาร : 0 3491 9773
 สัดส่วนการถือหุ้น : ร้อยละ 51
 ทุนจดทะเบียน : 50,000,000 บาท (ห้าสิบล้านบาท)
 ทุนที่ออกและเรียกชำระแล้ว : 50,000,000 บาท (ห้าสิบล้านบาท)
 จำนวนหุ้น : 500,000 หุ้น
 มูลค่าหุ้นที่ตราไว้ต่อหุ้น : 100 บาท (หนึ่งร้อยบาท)

บริษัทที่ออกหลักทรัพย์ : **บริษัท พงษ์-ศรา แมนูแฟคเจอร์ริง จำกัด**
 ประเภทธุรกิจ : ผลิตอาหารแปรรูปจากเนื้อสัตว์
 ลักษณะการประกอบธุรกิจ : ผู้ผลิต ผลิตภัณฑ์แปรรูปจากเนื้อสัตว์
 เลขทะเบียนบริษัท : 0735556002502
 ที่ตั้งสำนักงานใหญ่ : เลขที่ 39/1 หมู่ 6 ตำบลสามพราน อำเภอสามพราน
 จังหวัดนครปฐม 73110

โทรศัพท์ : 02-808-7575
 โทรสาร : 02-808-7575
 สัดส่วนการถือหุ้น : ร้อยละ 70
 ทุนจดทะเบียน : 150,000,000 บาท (หนึ่งร้อยห้าสิบล้านบาท)
 ทุนที่ออกและเรียกชำระแล้ว : 150,000,000 บาท (หนึ่งร้อยห้าสิบล้านบาท)
 จำนวนหุ้น : 1,500,000 หุ้น
 มูลค่าหุ้นที่ตราไว้ต่อหุ้น : 100 บาท (หนึ่งร้อยบาท)

บริษัทที่ออกหลักทรัพย์ : **บริษัท พงษ์-ศรา ดิสทริบิวชั่น จำกัด**
 ประเภทธุรกิจ : จำหน่ายอาหารแปรรูปจากเนื้อสัตว์
 ลักษณะการประกอบธุรกิจ : ผู้จำหน่าย ผลิตภัณฑ์แปรรูปจากเนื้อสัตว์
 เลขทะเบียนบริษัท : 0105557181279
 ที่ตั้งสำนักงานใหญ่ : เลขที่ 299,301 ซอยเพชรเกษม 69 แยก 7 แขวงหลักสอง
 เขตบางแค จังหวัด กรุงเทพมหานคร 10160

โทรศัพท์ : 02-808-7575
 โทรสาร : 02-808-7575
 สัดส่วนการถือหุ้น : ร้อยละ 70
 ทุนจดทะเบียน : 15,000,000 บาท (สิบห้าล้านบาท)
 ทุนที่ออกและเรียกชำระแล้ว : 15,000,000 บาท (สิบห้าล้านบาท)
 จำนวนหุ้น : 150,000 หุ้น
 มูลค่าหุ้นที่ตราไว้ต่อหุ้น : 100 บาท (หนึ่งร้อยบาท)

กลุ่มธุรกิจบรรจุภัณฑ์

บริษัทที่ออกหลักทรัพย์ : **บริษัท พร้อมแพค จำกัด**
 ประเภทธุรกิจ : ผลิตบรรจุภัณฑ์พลาสติกขึ้นรูปด้วยระบบ Vacuum Forming
 เพื่อใช้สำหรับบรรจุสินค้าบริโภคประเภทต่าง ๆ
 ลักษณะการประกอบธุรกิจ : ผลิตบรรจุภัณฑ์พลาสติก
 เลขทะเบียนบริษัท : 0105532039169
 ที่ตั้งสำนักงานใหญ่ : 35/132 หมู่ที่ 2 ถนนเอกชัย ตำบลบางน้ำจืด อำเภอเมือง
 จังหวัดสมุทรสาคร 74000

โทรศัพท์	:	0 3482 4584
โทรสาร	:	-
สัดส่วนการถือหุ้น	:	ร้อยละ 95 (ร้อยละ 5 ถือโดยบุคคลธรรมดาซึ่งไม่มีส่วนเกี่ยวข้องกับ GLOCON)
ทุนจดทะเบียน	:	35,000,000 บาท (สามสิบล้านบาท)
ทุนที่ออกและเรียกชำระแล้ว	:	35,000,000 บาท (สามสิบล้านบาท)
จำนวนหุ้น	:	350,000 หุ้น
มูลค่าหุ้นที่ตราไว้ต่อหุ้น	:	100 บาท (หนึ่งร้อยบาท)

กลุ่มธุรกิจอื่นๆ

บริษัทที่ออกหลักทรัพย์	:	บริษัท เอ็นพีพี ฟู้ด อินคอร์ปอเรชั่น จำกัด
ประเภทธุรกิจ	:	ทำธุรกิจด้านอาหาร
ลักษณะการประกอบธุรกิจ	:	ร้านอาหาร ภัตตาคาร
เลขทะเบียนบริษัท	:	0105558156138
ที่ตั้งสำนักงานใหญ่	:	เลขที่ 60 ซอยประดิษฐ์มนูธรรม 19 ถนนประดิษฐ์มนูธรรม แขวงลาดพร้าว เขตลาดพร้าว กรุงเทพมหานคร 10230
โทรศัพท์	:	0 2712 5490
โทรสาร	:	0 2712 5497
สัดส่วนการถือหุ้น	:	ร้อยละ 100
ทุนจดทะเบียน	:	538,000,000 บาท (ห้าร้อยสามสิบล้านบาท)
ทุนที่ออกและเรียกชำระแล้ว	:	538,000,000 บาท (ห้าร้อยสามสิบล้านบาท)
จำนวนหุ้น	:	53,800,000 หุ้น
มูลค่าหุ้นที่ตราไว้ต่อหุ้น	:	10 บาท (สิบบาท)

บริษัทที่ออกหลักทรัพย์	:	บริษัท คิทเซ็น พลัส แฟรนไชส์ จำกัด
ประเภทธุรกิจ	:	ทำธุรกิจด้านอาหาร
ลักษณะการประกอบธุรกิจ	:	จำหน่ายอาหาร และเครื่องดื่ม
เลขทะเบียนบริษัท	:	0105557074740
ที่ตั้งสำนักงานใหญ่	:	เลขที่ 60 ซอยประดิษฐ์มนูธรรม 19 ถนนประดิษฐ์มนูธรรม แขวงลาดพร้าว เขตลาดพร้าว กรุงเทพมหานคร 10230
โทรศัพท์	:	0 2712 5490
โทรสาร	:	0 2712 5793
สัดส่วนการถือหุ้น	:	ร้อยละ 100
ทุนจดทะเบียน	:	192,000,000 บาท (หนึ่งร้อยเก้าสิบล้านบาท)
ทุนที่ออกและเรียกชำระแล้ว	:	192,000,000 บาท (หนึ่งร้อยเก้าสิบล้านบาท)
จำนวนหุ้น	:	1,920,000 หุ้น
มูลค่าหุ้นที่ตราไว้ต่อหุ้น	:	100 บาท (หนึ่งร้อยบาท)

บริษัทที่ออกหลักทรัพย์	:	บริษัท โกลคอน อินเตอร์เนชั่นแนล จำกัด
ประเภทธุรกิจ	:	ให้บริการแบบครบวงจรสำหรับธุรกิจบรรจุและจัดจำหน่ายผลิตภัณฑ์
ลักษณะการประกอบธุรกิจ	:	ลักษณะการ
เลขทะเบียนบริษัท	:	ซื้อขายไป
	:	0105561091416

ที่ตั้งสำนักงานใหญ่	:	เลขที่ 60 ซอยประดิษฐ์มนูธรรม 19 ถนนประดิษฐ์มนูธรรม แขวงลาดพร้าว เขตลาดพร้าว กรุงเทพมหานคร 10230
โทรศัพท์	:	0 2712 5490
โทรสาร	:	0 2712 5797
สัดส่วนการถือหุ้น	:	ร้อยละ 100
ทุนจดทะเบียน	:	50,000,000 บาท (ห้าสิบล้านบาท)
ทุนที่ออกและเรียกชำระแล้ว	:	12,500,000 บาท (สิบสองล้านห้าแสนบาท)
จำนวนหุ้น	:	10,000,000 หุ้น
มูลค่าหุ้นที่ตราไว้ต่อหุ้น	:	5.00 บาท (ห้าบาท)
บริษัทที่ออกหลักทรัพย์	:	บริษัท ฟู้ดตี้ บลิส จำกัด
ลักษณะการประกอบธุรกิจ	:	ประกอบกิจการผลิต และ จำหน่ายผลไม้อบแห้ง
เลขทะเบียนบริษัท	:	0105562132183
ที่ตั้งสำนักงานใหญ่	:	เลขที่ 60 ซอยประดิษฐ์มนูธรรม 19 ถนนประดิษฐ์มนูธรรม แขวงลาดพร้าว เขตลาดพร้าว จังหวัดกรุงเทพมหานคร 10230
โทรศัพท์	:	02-712-5490
โทรสาร	:	02-712-5793
สัดส่วนการถือหุ้น	:	ร้อยละ 100
ทุนจดทะเบียน	:	20,000,000 บาท (ยี่สิบล้านบาท)
ทุนที่ออกและเรียกชำระแล้ว	:	20,000,000 บาท (ยี่สิบล้านบาท)
จำนวนหุ้น	:	200,000 หุ้น
มูลค่าหุ้นที่ตราไว้ต่อหุ้น	:	100 บาท (หนึ่งร้อยบาท)
บริษัทที่ออกหลักทรัพย์	:	บริษัท นิปปอน แพ็ค เทรตติ้ง จำกัด
ประเภทธุรกิจ	:	ดำเนินธุรกิจติดตั้งสื่อโฆษณา ในสถานบริการปั้มน้ำมัน ปตท.ภายในร้านค้าปลีก จีฟพี
ลักษณะการประกอบธุรกิจ	:	บริการให้เช่าพื้นที่สื่อโฆษณาในสถานีน้ำมัน
เลขทะเบียนบริษัท	:	0105555103700
ที่ตั้งสำนักงานใหญ่	:	เลขที่ 60 ซอยประดิษฐ์มนูธรรม 19 ถนนประดิษฐ์มนูธรรม แขวงลาดพร้าว เขตลาดพร้าว จังหวัดกรุงเทพมหานคร 10230
โทรศัพท์	:	02-712-5490
โทรสาร	:	02-712-5793
สัดส่วนการถือหุ้น	:	ร้อยละ 51 (ร้อยละ 49 ถือโดยผู้ร่วมลงทุน คือ บริษัท เอสไอเอส เวนเจอร์ จำกัด ซึ่งเป็นบริษัทย่อยของ บริษัท เอสไอเอส ดิสทริบิวชั่น (ประเทศไทย) จำกัด (มหาชน)
ทุนจดทะเบียน	:	20,000,000 บาท (ยี่สิบล้านบาท)
ทุนที่ออกและเรียกชำระแล้ว	:	20,000,000 บาท (ยี่สิบล้านบาท)
จำนวนหุ้น	:	2,000,000 หุ้น
มูลค่าหุ้นที่ตราไว้ต่อหุ้น	:	10 บาท (สิบบาท)

ข้อมูลของบุคคลอ้างอิงอื่น ๆ

ผู้สอบบัญชี

บริษัท ดีลอยท์ พูซ โธมัส ไซยัค สอบบัญชี จำกัด

เลขที่ 11/1 อาคาร เอไอเอ สาทร ทาวเวอร์ ชั้น 23-27 ถนนสาทรใต้ แขวงยานนาวา

เขตสาทร กรุงเทพมหานคร 10120

โทรศัพท์ : 0 2034 0000

นายทะเบียนหุ้นกู้

ธนาคารไทยพาณิชย์ จำกัด (มหาชน)

เลขที่ 9 ถนนรัชดาภิเษก แขวงจตุจักร เขตจตุจักร กรุงเทพมหานคร 10900

โทรศัพท์ : 0 2777 7777

ที่ปรึกษาทางการเงินของผู้ออกและเสนอขายตราสารหนี้

บริษัท แอตไวกเออรี่ อัลไลแอนซ์ แอนด์ พาร์เนอร์ส จำกัด

63 ห้องเลขที่ 65 อาคารเอทรีนี ทาวเวอร์ ชั้น 23 ถนนวิฑู แขวงลุมพินี

เขตปทุมวัน กรุงเทพมหานคร 10330

โทรศัพท์ : 0 2126 8151

สถาบันการเงินที่ติดต่อประจำ

ธนาคาร กสิกรไทย จำกัด (มหาชน)

สำนักงานใหญ่ 1 ซอยราษฎร์บูรณะ 27/1 ถนนราษฎร์บูรณะ แขวงราษฎร์บูรณะ เขตราษฎร์บูรณะ

กรุงเทพมหานคร 10140

ธนาคาร ไทยพาณิชย์ จำกัด (มหาชน)

สำนักงานใหญ่ 9 ถนนรัชดาภิเษก แขวงจตุจักร เขตจตุจักร กรุงเทพมหานคร 10900

ธนาคาร กรุงเทพ จำกัด (มหาชน)

สำนักงานใหญ่ 333 ถนนสีลม แขวงสีลม เขตบางรัก กรุงเทพมหานคร 10500

ข้อพิพาททางกฎหมาย

ณ วันที่ 31 ธันวาคม 2565 บริษัท ไม่มีข้อพิพาททางกฎหมายซึ่งอาจมีผลกระทบต่อทรัพย์สินของบริษัทที่มีจำนวนสูงกว่าร้อยละ 5 ของส่วนผู้ถือหุ้น ณ วันสิ้นงวดบัญชีล่าสุด และไม่มีข้อพิพาททางกฎหมายใดที่มีผลกระทบในเชิงลบต่อการดำเนินธุรกิจของบริษัทอย่างมีนัยสำคัญ

ส่วนที่ 02

การจัดการ และ
การทำกับดูละกิมการ



ส่วนที่ 2 การกำกับดูแลกิจการ

6. นโยบายเกี่ยวกับการกำกับดูแลกิจการ

คณะกรรมการได้กำหนดนโยบายและทิศทางการดำเนินงานของบริษัทภายใต้หลักการกำกับดูแลกิจการที่ดี ตามแนวทางปฏิบัติของตลาดหลักทรัพย์แห่งประเทศไทย โดยให้ความสำคัญต่อระบบการควบคุมและตรวจสอบภายใน กำกับดูแลฝ่ายบริหารให้ดำเนินงานตามนโยบายอย่างโปร่งใส มีจริยธรรมและตรวจสอบได้ เพื่อให้เกิดประโยชน์สูงสุดต่อองค์กร ผู้ถือหุ้น ผู้มีส่วนได้ส่วนเสีย และผู้ที่เกี่ยวข้องอย่างเท่าเทียมและเป็นธรรมต่อทุกฝ่าย คณะกรรมการมีความพยายามและมุ่งมั่นเพื่อสร้างความเจริญเติบโตอย่างยั่งยืนต่อไปในระยะยาว ด้วยความรอบคอบภายใต้กรอบข้อกำหนดกฎหมาย จริยธรรมทางธุรกิจ โดยจะคำนึงถึงความเสี่ยงและแนวทางเพื่อควบคุมด้วย

6.1 ภาพรวมของนโยบายและแนวปฏิบัติการกำกับดูแลกิจการ

บริษัทมีการกำหนดนโยบายต่าง ๆ ซึ่งครอบคลุมถึงนโยบายการกำกับดูแลกิจการที่ดี จรรยาบรรณทางธุรกิจไว้เป็นลายลักษณ์อักษร โดยมีการทบทวนโดยคณะกรรมการบริษัทเป็นประจำทุกปี เพื่อให้เนื้อหาเป็นไปตามสถานการณ์ปัจจุบัน ตามหลักเกณฑ์ที่เกี่ยวข้องให้เหมาะสมกับธุรกิจและสภาพสังคมที่เปลี่ยนแปลงไป มีการสื่อสารทั้งภายในองค์กร ตั้งแต่การให้ความสำคัญต่อผู้ถือหุ้น ความรับผิดชอบของคณะกรรมการ ผู้บริหาร พนักงาน รวมถึงการคำนึงถึงผู้มีส่วนได้เสียทุกภาคส่วน เพื่อให้บรรลุการเป็นองค์กรที่ประกอบธุรกิจด้วยการบริหารจัดการที่ดี มีความโปร่งใส และตรวจสอบได้ โดยมีหลักปฏิบัติทั้งหมด 8 ข้อ ดังนี้

หลักปฏิบัติที่ 1 ตระหนักถึงบทบาทและความรับผิดชอบต่อคณะกรรมการในฐานะผู้นำองค์กรที่สร้างคุณค่าให้แก่กิจการอย่างยั่งยืน

คณะกรรมการบริษัทได้ตระหนักถึงบทบาทหน้าที่และความรับผิดชอบต่อในฐานะผู้นำองค์กรที่ต้องกำกับดูแลให้องค์กรมีการบริหารจัดการที่ดี การกำกับดูแลให้การดำเนินธุรกิจของบริษัทเป็นไปอย่างโปร่งใสและนำไปสู่ความยั่งยืน ซึ่งครอบคลุมถึงการปฏิบัติ ดังนี้

1. กำหนดวัตถุประสงค์ เป้าหมายหลักในการประกอบธุรกิจ วิสัยทัศน์และพันธกิจของบริษัท โดยมีการสื่อสารต่อพนักงานเพื่อให้ทุกคนมีจุดมุ่งหมายไปในทิศทางเดียวกัน มีความมุ่งมั่นร่วมกันสร้างองค์กรนำไปสู่เป้าหมายในการสร้างคุณค่าให้กิจการอย่างยั่งยืนทั้งทางด้านเศรษฐกิจ สังคม สิ่งแวดล้อม โดยคำนึงถึงผู้มีส่วนได้เสียทุกกลุ่ม
2. ในการประชุมคณะกรรมการบริษัทในแต่ละเดือน ฝ่ายบริหารต้องรายงานผลการดำเนินงานของแต่ละโครงการที่กำลังดำเนินการอยู่ และในการประชุมคณะกรรมการช่วงปลายปี ฝ่ายบริหารจะร่วมกันนำเสนอโครงการที่คาดว่าจะได้รับในอนาคต รวมทั้งประเมินความเป็นไปได้ของแต่ละโครงการ โดยคำนึงถึงความสามารถในการแข่งขัน แนวโน้มด้านการลงทุน เศรษฐกิจ และปัจจัยภายในและภายนอกอื่น ๆ ที่จะส่งผลกระทบต่อธุรกิจทั้งระยะสั้น และระยะยาว ซึ่งข้อเสนอแนะต่าง ๆ ภายในที่ประชุมคณะกรรมการจะก่อให้เกิดประโยชน์ต่อบริษัทที่จะพัฒนาหรือปรับปรุงให้มีผลประกอบการที่ดียิ่งขึ้น ภายใต้การประกอบธุรกิจอย่างมีจริยธรรม เคารพสิทธิและมีความรับผิดชอบต่อผู้ถือหุ้น และผู้มีส่วนได้เสีย อีกทั้งยังเป็นประโยชน์ต่อสังคม และพัฒนาหรือลดผลกระทบด้านลบต่อสิ่งแวดล้อม เพื่อให้บริษัทสามารถปรับตัวได้ภายใต้ปัจจัยการเปลี่ยนแปลงได้อย่างเหมาะสมและมีประสิทธิภาพ
3. กำหนดกลยุทธ์ นโยบาย ระเบียบปฏิบัติต่าง ๆ จรรยาบรรณทางธุรกิจสำหรับกรรมการผู้บริหาร และพนักงาน ให้ครอบคลุมทุกการดำเนินงานของบริษัท รวมทั้งจัดประชุมคณะกรรมการติดตามผลการดำเนินงานของฝ่ายบริหารเพื่อติดตามดูแลให้มีการนำกลยุทธ์ของบริษัทไปปฏิบัติอย่างน้อยปีละครั้ง และรวบรวมนโยบายต่าง ๆ ไว้บนหน้าเว็บไซต์บริษัทเพื่อใช้เป็นหลักในการปฏิบัติงานอย่างมีจริยธรรม บนพื้นฐานของความถูกต้องเหมาะสม คำนึงถึงความเท่าเทียมที่ผู้มีส่วนได้เสียทุกฝ่ายที่จะสามารถเข้าถึงข้อมูลได้อย่างเท่าเทียมกัน ตามหลักการกำกับดูแลกิจการที่ดีที่แสดงถึงหลักการและแนวทางในการดำเนินงานที่พร้อมจะขับเคลื่อนธุรกิจ

ไปข้างหน้า อีกทั้งดำรงตนเป็นแบบอย่างที่ดีในฐานะผู้นำในการกำกับกิจการ ปฏิบัติหน้าที่ด้วยความรับผิดชอบ ระมัดระวัง (Duty of Care) และซื่อสัตย์สุจริตต่อองค์กร (Duty of Loyalty) และดูแลให้การดำเนินงานเป็นไปตามกฎหมาย ข้อบังคับ และมติที่ประชุมผู้ถือหุ้นโดยคำนึงผลกระทบต่อสังคมและสิ่งแวดล้อมเป็นสำคัญ นอกเหนือจากผลประโยชน์ทางการเงิน

4. คณะกรรมการบริษัทได้กำหนดขอบเขตหน้าที่และความรับผิดชอบของกรรมการไว้ รวมถึงกำหนดกฎบัตรของคณะกรรมการชุดย่อยแต่ละชุด เพื่อให้กรรมการ ผู้บริหารมีการปฏิบัติหน้าที่ด้วยความรับผิดชอบ ระมัดระวังและซื่อสัตย์สุจริตต่อองค์กร และสามารถนำไปปฏิบัติได้อย่างถูกต้อง เหมาะสม ทนต่อการเปลี่ยนแปลงที่เกิดขึ้น โดยได้มีการทบทวนอย่างสม่ำเสมอ ทั้งนี้ ได้มีการแยกขอบเขตอำนาจหน้าที่ของคณะกรรมการและฝ่ายจัดการออกจากกันอย่างชัดเจน ซึ่งมีการกำหนดไว้เป็นลายลักษณ์อักษร และมีการติดตามให้ฝ่ายจัดการปฏิบัติตามที่ได้รับมอบหมาย

หลักปฏิบัติที่ 2 กำหนดวัตถุประสงค์และเป้าหมายหลักของกิจการที่เป็นไปเพื่อความยั่งยืน

คณะกรรมการบริษัทได้ร่วมกันกำหนดและทบทวนวิสัยทัศน์ พันธกิจ กลยุทธ์ในการดำเนินธุรกิจของบริษัท กำกับดูแลกิจการของบริษัทให้เป็นไปตามวัตถุประสงค์ และเป้าหมายที่กำหนดไว้ให้เกิดประโยชน์สูงสุด พร้อมทั้งกำหนดเป้าหมายในการดำเนินธุรกิจอย่างชัดเจนทั้งระยะสั้นและระยะยาว มีการกำหนดกรอบการดำเนินงานและมีการนำเสนอแผนงานอย่างมีขั้นตอน ตามกระบวนการที่มีมาตรฐาน สุจริต ตรวจสอบได้ มีการติดตามการดำเนินงานให้สำเร็จลุล่วงตามเป้าหมายที่วางไว้ที่จะช่วยสร้างคุณค่าให้แก่บริษัท ลูกค้า ผู้มีส่วนได้เสียและสังคมโดยรวม และเพื่อสร้างความมั่นใจต่อผู้มีส่วนได้เสียทุกฝ่ายว่าสิ่งที่ดำเนินการไปนั้นได้บรรลุตามวัตถุประสงค์หลักขององค์กรที่กำหนดไว้ โดยคำนึงถึงสภาพเศรษฐกิจ สภาพการแข่งขันในตลาด ปัจจัยความเสี่ยง และผลการดำเนินงานในปีที่ผ่านมา ๆ มา

หลักปฏิบัติที่ 3 เสริมสร้างคณะกรรมการที่มีประสิทธิภาพ

บริษัทมีความตระหนักว่า ในการดำรงตำแหน่งของคณะกรรมการบริษัท จะต้องมีความถูกต้องเหมาะสมตั้งแต่การสรรหา คัดเลือกบุคคลที่มีความรู้ความสามารถดำรงตำแหน่ง การพิจารณาผลตอบแทนของคณะกรรมการ เพื่อเสนอต่อที่ประชุมสามัญประจำปี เพื่อให้การปฏิบัติหน้าที่ของคณะกรรมการมีประสิทธิภาพและประสิทธิผล อีกทั้งจะต้องมีการกำหนดและทบทวนโครงสร้างคณะกรรมการอย่างสม่ำเสมอ แบ่งแยกขอบเขตอำนาจหน้าที่ชัดเจนระหว่างคณะกรรมการบริษัทกับฝ่ายจัดการ ซึ่งถือเป็นบทบาทสำคัญในการกำกับดูแลกิจการเพื่อก่อให้เกิดประโยชน์สูงสุดต่อองค์กร และติดตามให้มีการปฏิบัติอย่างถูกต้องตามกฎบัตรของคณะกรรมการ และหลักจรรยาบรรณทางธุรกิจ

หลักปฏิบัติที่ 4 สรรหาและพัฒนาผู้บริหารระดับสูงและการบริหารบุคลากร

คณะกรรมการบริษัทตระหนักถึงบุคลากรที่จะเข้ามาดำรงตำแหน่งทุกระดับ และเป็นส่วนหนึ่งในการขับเคลื่อนบริษัทไปสู่เป้าหมาย คณะกรรมการบริษัทจึงดูแลให้มีการสรรหาและพัฒนาประธานเจ้าหน้าที่บริหารและผู้บริหารระดับสูงทุกระดับเป็นไปอย่างเหมาะสมและโปร่งใส โดยพิจารณาจากความรู้ ทักษะ ประสบการณ์ กำหนดค่าตอบแทนและมีการประเมินที่เหมาะสม รวมถึงกำกับดูแลให้การบริหารและพัฒนาบุคลากรให้สอดคล้องกับทิศทางและกลยุทธ์ของบริษัท

4.1 การสรรหาและแต่งตั้งผู้บริหารระดับสูงสุด และการกำหนดค่าตอบแทน

คณะกรรมการสรรหาและกำหนดค่าตอบแทนจะเป็นผู้พิจารณาคนทรงคนที่มีคุณสมบัติครบถ้วน เหมาะสม มีความเข้าใจในโครงสร้างและมีความรู้ความเชี่ยวชาญในธุรกิจของบริษัท สามารถนำองค์กรพัฒนาไปข้างหน้าได้ อีกทั้งจะต้องเป็นผู้ที่มีลักษณะความเป็นผู้นำ ไม่มีพฤติกรรมเสื่อมเสีย โดยเมื่อผ่านการพิจารณาคนทรงแล้ว คณะกรรมการสรรหาและกำหนดค่าตอบแทนจะนำเสนอต่อคณะกรรมการบริษัทเพื่อพิจารณาอนุมัติ

ในการกำหนดค่าตอบแทนก็เช่นกัน คณะกรรมการสรรหาและกำหนดค่าตอบแทนจะเป็นผู้กลั่นกรองข้อมูลส่งต่อให้คณะกรรมการบริษัทเป็นผู้พิจารณาถึงความเหมาะสมของสัดส่วนค่าตอบแทนของประธานเจ้าหน้าที่บริหาร และผลการดำเนินงานในระยะสั้น เช่น โบนัส โดยในการกำหนดค่าตอบแทนนั้น จะคำนึงถึงผลประโยชน์การปฏิบัติงาน ผลประกอบการของธุรกิจ รวมถึงอ้างอิงจากมาตรฐานของอุตสาหกรรมของธุรกิจเดียวกันด้วย

4.2 การวางแผนสืบทอดตำแหน่งงาน

สำหรับการสรรหาคัดเลือกบุคคลเข้าดำรงตำแหน่งในระดับประธานเจ้าหน้าที่บริหารของบริษัท คณะกรรมการสรรหาและกำหนดค่าตอบแทนได้มีการกำหนดแผนการสืบทอดตำแหน่งเมื่อเกิดกรณีที่ประธานเจ้าหน้าที่บริหารพ้นจากตำแหน่ง หรือเมื่อตำแหน่งผู้บริหารระดับประธานเจ้าหน้าที่บริหารว่างลงหรือผู้อยู่ในตำแหน่งไม่สามารถปฏิบัติหน้าที่ในตำแหน่งได้ เพื่อให้การดำเนินธุรกิจดำเนินไปโดยไม่หยุดชะงัก รวมถึงเพื่อรักษาความเชื่อมั่นผู้มีส่วนได้เสียได้มั่นใจว่าการดำเนินงานของบริษัทจะได้รับการสานต่อ บริษัทจะมีระบบการให้ผู้บริหารในระดับใกล้เคียง หรือระดับรองเป็นผู้รักษาการในตำแหน่งจนกว่าจะมีการสรรหาและคัดเลือกบุคคลที่มีคุณสมบัติตามหลักเกณฑ์ที่บริษัทกำหนด และต้องเป็นผู้ที่มีวิสัยทัศน์ ความรู้ความสามารถ ประสบการณ์ และความเหมาะสมกับวัฒนธรรมองค์กร เพื่อนำเสนอต่อคณะกรรมการบริษัท พิจารณานุมัติแต่งตั้งผู้ที่มีความเหมาะสมให้ดำรงตำแหน่งแทนต่อไป

4.3 การประเมินผลการปฏิบัติงานของประธานเจ้าหน้าที่บริหาร

คณะกรรมการบริษัทมีบทบาทเกี่ยวกับการกำหนดค่าตอบแทนและการประเมินผลงานของประธานเจ้าหน้าที่บริหาร โดยคณะกรรมการสรรหาและกำหนดค่าตอบแทนเป็นผู้นำเสนอหลักเกณฑ์ในการพิจารณาการประเมินผลงานเป็นประจำทุกปี ซึ่งหลักเกณฑ์จะต้องเป็นการจูงใจให้ประธานเจ้าหน้าที่บริหารสามารถบริหารกิจการให้เป็นไปตามวัตถุประสงค์ เป้าหมายหลัก กลยุทธ์ และสอดคล้องกับผลประโยชน์ของกิจการในระยะยาว ทั้งนี้ มีการสื่อสารให้ประธานเจ้าหน้าที่บริหารรับทราบหลักเกณฑ์ในการประเมินเป็นการล่วงหน้าด้วย

หลักปฏิบัติที่ 5 ส่งเสริมวัฒนธรรมและการประกอบธุรกิจอย่างมีความรับผิดชอบ

คณะกรรมการบริษัทตระหนักถึงความสำคัญและสนับสนุนการสร้างวัฒนธรรมที่ก่อให้เกิดมูลค่าแก่ธุรกิจควบคู่ไปกับการสร้างคุณประโยชน์ต่อผู้ถือหุ้น และมีความรับผิดชอบต่อสังคมและสิ่งแวดล้อม โดยได้ให้การสนับสนุนและส่งเสริมให้พนักงานทุกคนได้มีส่วนร่วมในการทำมาความดี ตอบแทนและให้ความช่วยเหลือต่อสังคมอย่างต่อเนื่อง โดยการดำเนินธุรกิจของบริษัทที่ผ่านมาไม่มีผลกระทบต่อความรับผิดชอบต่อสังคม สิ่งแวดล้อม หรือผู้มีส่วนได้เสียใด ๆ ไม่มีประเด็นฝ่าฝืนทางกฎหมายในเรื่องที่เกี่ยวข้องกับหลักการความรับผิดชอบต่อสังคมของบริษัท อันได้แก่ การกำกับดูแลกิจการที่ดี การประกอบกิจการด้วยความเป็นธรรม การต่อต้านการทุจริตคอร์รัปชัน การเคารพสิทธิมนุษยชน การปฏิบัติต่อแรงงานอย่างเป็นธรรม ความรับผิดชอบต่อผู้บริโภค การดูแลรักษาสิ่งแวดล้อม การร่วมพัฒนาชุมชนและสังคม

บริษัทตระหนักถึงความสำคัญในความรับผิดชอบต่อผู้มีส่วนได้เสียทุกภาคส่วน เพื่อให้สามารถบรรลุวัตถุประสงค์และเป้าหมายหลักได้อย่างยั่งยืน จึงจัดให้มีการจัดสรรและจัดการทรัพยากรให้มีประสิทธิภาพและประสิทธิผล โดยคำนึงถึงผลกระทบและการพัฒนาทรัพยากรตลอดสายห่วงโซ่อุปทาน และมีความมุ่งมั่นที่จะดำเนินธุรกิจให้เป็นไปตามนโยบายต่าง ๆ ของบริษัท ซึ่งผู้มีส่วนได้เสีย ได้แก่ ผู้ถือหุ้น พนักงาน ลูกค้า คู่แข่งขัน ผู้ร่วมค้าหรือเจ้าหนี้ ตลอดจนสังคม ชุมชน และสิ่งแวดล้อม จะได้รับการดูแลจากบริษัทด้วยความเสมอภาคอย่างเคร่งครัดตามสิทธิประโยชน์และความคุ้มครองด้วยความเป็นธรรมและเหมาะสม ดังนี้

ผู้ถือหุ้น : บริษัทและบริษัทย่อยมุ่งมั่นในการดำเนินธุรกิจเพื่อสร้างผลกำไรสูงสุดให้กับผู้ถือหุ้นโดยคำนึงถึงการเจริญเติบโตของมูลค่าบริษัทในระยะยาว ด้วยผลตอบแทนที่ดีและต่อเนื่อง การดำเนินการเปิดเผยข้อมูลอย่างโปร่งใส และเชื่อถือได้ต่อผู้ถือหุ้น

พนักงาน : พนักงานเป็นทรัพยากรอันมีค่าสูงสุด และเป็นปัจจัยสำคัญสู่ความสำเร็จของบริษัท จึงได้มุ่งพัฒนาเสริมสร้างวัฒนธรรมและบรรยากาศการทำงานที่ดี รวมทั้งส่งเสริมการทำงานเป็นทีม ปฏิบัติต่อพนักงานด้วยความสุภาพ ดูแลรักษาสภาพแวดล้อมการทำงานให้มีความปลอดภัยต่อชีวิตและทรัพย์สินของพนักงานอยู่เสมอ ยึดมั่นปฏิบัติตามกฎหมายว่าด้วยแรงงานอย่างเคร่งครัด และให้ความเคารพต่อความเป็นปัจเจกชน การว่าจ้าง แต่งตั้ง และโยกย้ายพนักงานจะพิจารณาบนพื้นฐานของคุณธรรม และการใช้ทรัพยากรบุคคลให้เกิดประโยชน์สูงสุดแก่บริษัทและบริษัทย่อย

ลูกค้า : บริษัทและบริษัทย่อยมีความมุ่งมั่นในการสร้างความพึงพอใจและความมั่นใจให้กับลูกค้าที่จะได้รับผลิตภัณฑ์ และ/หรือบริการที่มีคุณภาพ ในระดับราคาที่เหมาะสม รวมทั้ง รักษาสัมพันธ์ภาพที่ดี จึงได้กำหนดแนวทางปฏิบัติไว้ดังต่อไปนี้

- สินค้าและบริการ : ผลิตภัณฑ์และบริการที่มีคุณภาพ โดยมุ่งมั่นที่จะยกระดับมาตรฐานให้สูงขึ้นอย่างต่อเนื่อง และจริงจัง เปิดเผยข่าวสารข้อมูลเกี่ยวกับสินค้าและบริการอย่างครบถ้วน ถูกต้อง และไม่บิดเบือนข้อเท็จจริง

- การรักษาข้อมูลของลูกค้า : กรรมการ ผู้บริหาร และพนักงานทุกระดับจะไม่เปิดเผยข้อมูลของลูกค้าโดยไม่ได้รับอนุญาตจากลูกค้า หรือจากผู้มีอำนาจของกลุ่มบริษัทก่อน เว้นแต่เป็นข้อมูลที่ต้องเปิดเผยต่อบุคคลภายนอกที่เกี่ยวข้องตามบทบังคับของกฎหมาย

คู่แข่ง : บริษัทและบริษัทย่อยสนับสนุนและส่งเสริมนโยบายการแข่งขันทางการค้าอย่างเสรีและเป็นธรรม ไม่ผูกขาดหรือกำหนดให้ลูกค้าต้องขายสินค้า หรือบริการ ของบริษัทและบริษัทย่อย ไม่ผูกขาด หรือกำหนดให้ลูกค้าต้องขายสินค้า หรือบริการ ของบริษัทและบริษัทย่อยเท่านั้นและไม่มีนโยบายในการแข่งขันทางการค้าโดยใช้วิธีการใด ๆ ให้ได้มาซึ่งข้อมูลของคู่แข่งอย่างไม่ผิดกฎหมาย และขัดต่อจริยธรรม

สังคม และชุมชน : การให้ความช่วยเหลือในด้านต่าง ๆ มุ่งมั่นในการสนับสนุนกิจกรรมที่เป็นประโยชน์ต่อสังคม ทั้งการสละเวลา กำลังกาย หรือกำลังทรัพย์ตามความเหมาะสม รวมทั้งปลูกจิตสำนึกให้เห็นความสำคัญต่อการช่วยเหลือสังคมโดยรวม ไม่ให้เกิดการเห็นแก่ตัว

สิ่งแวดล้อม : บริษัทและบริษัทย่อยมีนโยบายไม่ลงทุนในธุรกิจที่ทำลายสิ่งแวดล้อม นอกจากนี้ยังได้ส่งเสริมให้บริษัทในกลุ่มผลิตสินค้า และให้บริการใด ๆ ที่เป็นมิตรต่อสิ่งแวดล้อม โดยคำนึงถึงการใช้ทรัพยากรอย่างมีประสิทธิภาพ ตลอดจนการปฏิบัติตามกฎหมายสิ่งแวดล้อม รวมทั้งส่งเสริมกิจกรรมการดูแลรักษาธรรมชาติ และอนุรักษ์พลังงาน โดยป้องกัน ลด จัดการ และดูแลให้มั่นใจว่าบริษัทไม่สร้างหรือก่อให้เกิดผลกระทบในทางลบต่อสิ่งแวดล้อม ซึ่งครอบคลุมการใช้วัตถุดิบ การใช้พลังงาน การใช้น้ำ การใช้ทรัพยากรหมุนเวียน การปล่อยก๊าซเรือนกระจก เป็นต้น

ลูกค้า : การดำเนินธุรกิจกับลูกค้าใด ๆ ต้องไม่นำมาซึ่งความเสี่ยงต่อชื่อเสียงของบริษัท หรือขัดต่อกฎหมายใด ๆ มีการคำนึงถึงความเสมอภาคในการดำเนินธุรกิจและผลประโยชน์ร่วมกันกับลูกค้า การคัดเลือกลูกค้าต้องทำอย่างยุติธรรม ทั้งนี้บริษัทและบริษัทย่อยถือว่าลูกค้าเป็นปัจจัยสำคัญในการร่วมสร้าง Value Chain ให้กับลูกค้า บริษัทได้กำหนดกระบวนการจัดซื้อจัดจ้างและเงื่อนไขสัญญาหรือข้อตกลงที่เป็นธรรม การช่วยให้ความรู้ พัฒนาศักยภาพ และยกระดับความสามารถในการดำเนินงานให้ได้มาตรฐาน ชี้แจงและดูแลให้ลูกค้าเคารพสิทธิมนุษยชนและปฏิบัติตามต่อแรงงานอย่างเป็นธรรม รวมถึงติดตามตรวจสอบและประเมินลูกค้าเพื่อพัฒนาการประกอบธุรกิจระหว่างกันให้ได้อย่างต่อเนื่องและยั่งยืน

เจ้าหน้าที่ : บริษัทและบริษัทย่อยยึดมั่นในสัญญา และถือปฏิบัติตามเงื่อนไขที่มีต่อเจ้าหน้าที่เป็นสำคัญ ในการชำระคืนเงินต้น ดอกเบี้ย และการดูแลหลักประกันต่าง ๆ ปฏิบัติตามเงื่อนไขข้อตกลงของสัญญาต่าง ๆ ที่ได้ทำไว้กับเจ้าหน้าที่ทุกประเภทอย่างเคร่งครัด ถูกต้อง ตรงไปตรงมา

รัฐบาล และหน่วยงานราชการ : บริษัทให้ความร่วมมือกับหน่วยงานราชการในการทำหน้าที่พลเมืองปฏิบัติตามข้อกำหนดของกฎหมายทั้งในด้านการทำธุรกิจ การบัญชี การเสียภาษี ละเว้นจากการติดสินบน หรือการกระทำใดซึ่งเข้าข่ายการทุจริตคอร์รัปชัน

หลักปฏิบัติที่ 6 ดูแลให้มีระบบการบริหารความเสี่ยงและการควบคุมภายในที่เหมาะสม

การบริหารความเสี่ยง

บริษัทตระหนักถึงความสำคัญในเรื่องการบริหารความเสี่ยง (Risk Management) ในระบบการบริหารงานและการปฏิบัติงานโดยมุ่งหมายให้การบริหารความเสี่ยงเป็นวัฒนธรรมของผู้ปฏิบัติงานทุกคน ในเรื่องนี้ บริษัทจึงได้แต่งตั้งคณะกรรมการบริหารความเสี่ยงขึ้น เพื่อทำหน้าที่กำหนดกระบวนการ นโยบาย กลยุทธ์ และแนวทางในการบริหารความเสี่ยงของบริษัทรวมถึงทำหน้าที่กำกับดูแลให้การดำเนินงานด้านการบริหารจัดการความเสี่ยงเป็นไปตามนโยบาย กลยุทธ์ และแนวทางในการบริหารความเสี่ยงที่กำหนดไว้ ให้อยู่ในระดับที่องค์กรยอมรับได้ ประเมินได้ ควบคุมและตรวจสอบได้อย่างมีระบบ ซึ่งนอกจากจะช่วยให้องค์กรสามารถบรรลุวัตถุประสงค์หลัก และเป้าหมายที่ตั้งไว้แล้วยังเป็นการสนับสนุนให้บริษัทมีการดำเนินงานที่สร้างมูลค่าเพิ่มให้องค์กรอย่างเป็นรูปธรรม และสร้างการได้เปรียบทางการแข่งขันอย่างยั่งยืน

ทั้งนี้ คณะกรรมการบริหารความเสี่ยงจะเป็นผู้กลั่นกรองในรายละเอียดต่าง ๆ ในการนำเสนอต่อคณะกรรมการบริษัท เกี่ยวกับการบริหารความเสี่ยงโดยอ้างอิงจากคู่มือบริหารความเสี่ยงของบริษัทที่คณะกรรมการบริษัทได้พิจารณาและอนุมัติให้สอดคล้องกับวัตถุประสงค์ เป้าหมายหลัก กลยุทธ์ และความเสี่ยงที่ยอมรับได้ของกิจการ สำหรับเป็นกรอบการปฏิบัติงานในกระบวนการบริหารความเสี่ยงของทุกคนในองค์กรให้เป็นไปในทิศทางเดียวกัน เพื่อให้กรรมการบริษัท

มีความเข้าใจอย่างถ่องแท้ในความเสี่ยงที่สำคัญของกิจการและอนุมัติในความเสี่ยงที่สามารถยอมรับได้ และกำกับให้บริษัทมีการระบุความเสี่ยง โดยพิจารณาจากปัจจัยทั้งภายนอกและภายในองค์กรที่อาจส่งผลกระทบต่อความสามารถบรรลุวัตถุประสงค์ที่กำหนดไว้ อีกทั้งจะต้องมีการประเมินผลกระทบและโอกาสที่เกิดขึ้นของความเสี่ยงที่ระบุไว้เพื่อจัดลำดับความเสี่ยงและมีวิธีการจัดการความเสี่ยงที่เหมาะสม

การควบคุมภายใน

บริษัทได้จัดให้มีระบบการควบคุม และตรวจสอบภายในที่มีประสิทธิภาพ เพื่อให้มั่นใจได้ว่าบริษัทได้ปฏิบัติตามมาตรฐานและกฎหมายต่าง ๆ ที่เกี่ยวข้องอย่างเคร่งครัด ภายใต้การตรวจสอบของผู้ตรวจสอบภายในและการสอบทานของคณะกรรมการตรวจสอบที่มาจากการแต่งตั้งของคณะกรรมการบริษัท โดยสามารถปฏิบัติหน้าที่ได้อย่างมีประสิทธิภาพและอิสระ

บริษัทและบริษัทย่อย ต้องจัดให้มีผู้รับผิดชอบงานด้านการตรวจสอบภายใน (ไม่ว่าจะเป็นหน่วยงานตรวจสอบภายในของบริษัทและบริษัทย่อย หรือการว่าจ้างบุคคลภายนอกเพื่อเข้ามาปฏิบัติงานด้านการตรวจสอบภายใน) ที่เหมาะสมเพียงพอ มีความรู้ความสามารถด้านการควบคุมภายใน และการตรวจสอบภายใน มีความเป็นอิสระในการปฏิบัติงาน โดยจะต้องจัดให้มีการดำเนินกิจกรรมด้านการตรวจสอบภายในที่ครอบคลุมในทุกระดับการดำเนินงานของบริษัทและบริษัทย่อย และเป็นประจำสม่ำเสมอ

หลักปฏิบัติที่ 7 รักษาความน่าเชื่อถือทางการเงินและการเปิดเผยข้อมูล

บริษัทและบริษัทย่อย มีเจตนารมณ์ที่จะดำเนินธุรกิจด้วยความโปร่งใส และคำนึงถึงประโยชน์ของบรรดาผู้มีส่วนได้เสียทั้งหมดของบริษัทและบริษัทย่อย ดังนั้น บริษัทและบริษัทย่อย จึงกำหนดให้ฝ่ายจัดการของบริษัทจะต้องมีความรับผิดชอบต่อการจัดทำรายงานทางการเงินที่มีความถูกต้อง ครบถ้วน และทันต่อเวลา ทั้งรายปีและรายไตรมาส โดยบรรดารายงานทางการเงินดังกล่าวจะต้องถูกจัดทำตามมาตรฐานบัญชีที่เป็นที่ยอมรับ และมีการตรวจสอบโดยผู้สอบบัญชีรับอนุญาตที่มีความรู้ความเชี่ยวชาญในกิจการของบริษัทและบริษัทย่อย

คณะกรรมการบริษัทจะต้องให้ความร่วมมือกับผู้สอบบัญชีรับอนุญาตในการจัดทำรายงานทางการเงิน และจะต้องไม่ปกปิดข้อเท็จจริงอันเป็นสาระสำคัญของรายงานทางการเงินจากผู้สอบบัญชีรับอนุญาต โดยคณะกรรมการเป็นผู้รับผิดชอบต่อการเงินรวมของบริษัทและบริษัทย่อย ซึ่งจัดทำขึ้นตามมาตรฐานการบัญชีที่รับรองทั่วไปในประเทศไทย โดยเลือกใช้นโยบายบัญชีที่เหมาะสมและถือปฏิบัติอย่างสม่ำเสมอ มีการจัดทำคำอธิบายและการวิเคราะห์ของฝ่ายจัดการเพื่อประกอบการเปิดเผยงบการเงินทุกไตรมาส และใช้ดุลพินิจอย่างระมัดระวังและประมาณการที่ดีที่สุดในการจัดทำ รวมทั้งมีการเปิดเผยข้อมูลสำคัญอย่างเพียงพอในหมายเหตุประกอบงบการเงิน คณะกรรมการบริษัทจัดให้มีการดำรงไว้ซึ่งระบบควบคุมภายในที่มีประสิทธิภาพ เพื่อให้มั่นใจได้อย่างมีเหตุผลว่าการบันทึกข้อมูลทางบัญชีมีความถูกต้อง ครบถ้วน และเพียงพอที่จะดำรงรักษาไว้ซึ่งทรัพย์สิน และเพื่อให้ทราบจุดอ่อนเพื่อป้องกันไม่ให้เกิดการทุจริตหรือการดำเนินการที่ผิดปกติดังมีสาระสำคัญ ตลอดจนมีแผนรองรับเพื่อแก้ไขปัญหาทางการเงิน หากอยู่ในภาวะที่บริษัทประสบปัญหาทางการเงินหรือมีแนวโน้มจะประสบปัญหา โดยคำนึงถึงสิทธิของผู้มีส่วนได้เสีย

หลักปฏิบัติที่ 8 สนับสนุนการมีส่วนร่วมและการสื่อสารกับผู้ถือหุ้น

คณะกรรมการบริษัทเคารพในสิทธิและมีหน้าที่ในการดูแลรักษาผลประโยชน์ของผู้ถือหุ้นทุกรายอย่างเท่าเทียมกัน ไม่ว่าผู้ถือหุ้นนั้นจะเป็นรายย่อยหรือชาวต่างชาติ นักลงทุนสถาบันหรือผู้ถือหุ้นรายใหญ่ ผู้ถือหุ้นทุกรายมีสิทธิและความเท่าเทียมกัน ดังนี้ สิทธิในการได้รับใบหุ้น โอนหุ้น และสิทธิในการรับทราบข้อมูลผลการดำเนินงาน นโยบายการบริหารงาน อย่างสม่ำเสมอ และทันเวลา สิทธิในการรับส่วนแบ่งกำไรร่วมกันอย่างเท่าเทียม สิทธิในการเข้าร่วมประชุมผู้ถือหุ้น แสดงความเห็น ให้ข้อเสนอแนะ และร่วมพิจารณาตัดสินใจในการเปลี่ยนแปลงที่สำคัญต่าง ๆ เช่น การแก้ไขข้อบังคับบริษัท การแต่งตั้งคณะกรรมการบริษัท การแต่งตั้งผู้สอบบัญชี การออกหุ้นเพิ่มทุน สิทธิในการรับทราบผลการทำรายการที่เกี่ยวข้องกัน สิทธิในการขายหุ้นคืนให้กับบริษัท เฉพาะกรณีที่ไม่เห็นด้วยกับมติของที่ประชุมผู้ถือหุ้นซึ่งแก้ไขข้อบังคับของบริษัท เกี่ยวกับสิทธิในการออกเสียงลงคะแนน และสิทธิในการรับเงินปันผล ซึ่งผู้ถือหุ้นเห็นว่าตนไม่ได้รับความเป็นธรรม และสิทธิในการแต่งตั้ง กรรมการบริษัท

สิทธิในการลงคะแนนเสียง

ผู้ถือหุ้นแต่ละรายมีคะแนนเสียง 1 หุ้นต่อ 1 เสียง ในกรณีที่ผู้ถือหุ้นรายใดมีส่วนได้เสียเป็นพิเศษในเรื่องใด ผู้ถือหุ้นคนนั้นไม่มีสิทธิออกเสียงลงคะแนนในเรื่องนั้น

การลงมติการประชุม

การลงมติหรือแต่งตั้งกรรมการในที่ประชุมผู้ถือหุ้นจะต้องใช้มติเสียงข้างมากของผู้มาร่วมประชุมและมีสิทธิลงคะแนนเสียง อย่างไรก็ตามในกรณีต่อไปนี้ ตามข้อบังคับของบริษัทกำหนดต้องใช้คะแนนเสียงไม่น้อยกว่า 3 ใน 4 ของจำนวนเสียงทั้งหมดของผู้ถือหุ้นซึ่งมาประชุม และมีสิทธิออกเสียง

- การขายหรือโอนกิจการของบริษัททั้งหมด หรือบางส่วนที่สำคัญให้แก่บุคคลอื่น
- การซื้อ หรือรับโอนกิจการของบริษัทอื่น หรือบริษัทเอกชนมาเป็นของบริษัท
- การทำ แก้วไข หรือเลิกสัญญาเกี่ยวกับการให้เข้ากิจการของบริษัททั้งหมด หรือบางส่วนที่สำคัญ การมอบหมายให้บุคคลอื่นเข้าจัดการธุรกิจของบริษัท หรือการรวมกิจการกับบุคคลอื่นโดยมีวัตถุประสงค์จะแบ่งกำไรขาดทุนกัน
- การเพิ่ม หรือลดทุนจดทะเบียนของบริษัท ตลอดจนการออกหุ้นกู้
- การแก้ไขเพิ่มเติมหนังสือบริคณห์สนธิ หรือ ข้อบังคับบริษัท
- การควบหรือเลิกบริษัท

สิทธิในการประชุมผู้ถือหุ้น

- การประชุมผู้ถือหุ้นถือเป็นส่วนสำคัญส่วนหนึ่งของการสื่อสารกับผู้ถือหุ้น คณะกรรมการบริษัทได้จัดให้มีการประชุมผู้ถือหุ้นเป็นการประชุมสามัญประจำปี 1 ครั้ง ภายใน 4 เดือน นับแต่วันสิ้นสุดรอบปีบัญชีของบริษัท และอาจเรียกประชุมวิสามัญผู้ถือหุ้นเป็นกรณีไป หากมีความจำเป็นเร่งด่วนต้องเสนอวาระเป็นกรณีพิเศษ ซึ่งเป็นเรื่องที่กระทบต่อผลประโยชน์ของผู้ถือหุ้นหรือเกี่ยวกับข้อบังคับตามกฎหมาย
- ก่อนการประชุมบริษัทจะจัดส่งหนังสือเชิญประชุมพร้อมแนบเอกสารประกอบการประชุมล่วงหน้าอย่างน้อย 14 วัน และเปิดเผยไว้ในเว็บไซต์ของบริษัท ตลอดจนได้เปิดโอกาสให้ผู้ถือหุ้นส่งคำถามล่วงหน้ามายังบริษัท เพื่อตอบคำถามที่อาจมีจากผู้ถือหุ้น
- บริษัทได้เปิดสิทธิให้ผู้ถือหุ้นได้เสนอระเบียบวาระการประชุมสามัญผู้ถือหุ้นในแต่ละประจำปี และเสนอชื่อบุคคลเพื่อเข้ารับการศึกษาเลือกตั้งเป็นกรรมการบริษัท เพื่อให้เป็นไปตามหลักการกำกับดูแลกิจการที่ดี ตามหลักเกณฑ์ ขั้นตอนของการให้สิทธิผู้ถือหุ้นผ่านช่องทางสารสนเทศของตลาดหลักทรัพย์แห่งประเทศไทย และเผยแพร่ผ่านทางเว็บไซต์ (www.glocon.co.th) ของบริษัท
- บริษัทส่งเสริมให้ผู้ถือหุ้นทุกราย รวมทั้ง ผู้ถือหุ้นประเภทสถาบันเข้าร่วมประชุมผู้ถือหุ้น
- การจัดประชุมทุกครั้งบริษัทมีนโยบายให้มีการแต่งตั้ง กรรมการอิสระอย่างน้อย 1 คน เป็นผู้รับมอบฉันทะออกเสียงแทนผู้ถือหุ้นที่ไม่สะดวกเข้าร่วมประชุม และแจ้งไว้ในหนังสือนัดประชุม
- ในการประชุม ประธานคณะกรรมการบริษัท ประธานเจ้าหน้าที่บริหาร คณะกรรมการชุดย่อย ผู้บริหารและผู้สอบบัญชี จะเข้าร่วมประชุมเพื่อให้ข้อมูล ตอบข้อซักถามตามวาระต่าง ๆ โดยก่อนเริ่มการประชุม บริษัทได้ถือปฏิบัติให้มีการแถลงให้ผู้ถือหุ้นได้รับทราบสิทธิตามข้อบังคับของบริษัท วิธีการในการดำเนินการประชุม วิธีการใช้สิทธิลงคะแนน และสิทธิในการแสดงความเห็นรวมทั้ง การตั้งคำถามใด ๆ ต่อที่ประชุมตามระเบียบวาระการประชุมและเรื่องที่เสนอ ทั้งนี้ ประธานที่ประชุมได้จัดสรรเวลาให้เหมาะสม เพียงพอ และส่งเสริมให้ผู้ถือหุ้นมีโอกาสแสดงความเห็นและซักถาม ในที่ประชุมอย่างเท่าเทียมกัน
- บริษัทจัดส่งหนังสือมอบฉันทะแบบ ก. และ แบบ ข. ไปพร้อมกับหนังสือเชิญประชุมผู้ถือหุ้นเพื่ออำนวยความสะดวกให้กับผู้ถือหุ้นในการใช้สิทธิในการออกเสียง
- บริษัทได้แจ้งถึงเอกสารหรือหลักฐานเพื่อใช้ในการแสดงความเป็นผู้ถือหุ้นหรือผู้แทนของผู้ถือหุ้นที่มีสิทธิเข้าร่วมประชุมในเอกสารแนบหนังสือเชิญประชุมผู้ถือหุ้น

- ภายหลังการประชุมบริษัทกำหนดให้จัดทำรายงานการประชุมผู้ถือหุ้นให้แล้วเสร็จภายใน 14 วัน และมีรายละเอียดเพียงพอ รวมทั้งคำถามและคำตอบที่เกิดขึ้นในที่ประชุม สำหรับผู้ถือหุ้นที่มีได้มาร่วมประชุม สามารถตรวจสอบรายงานการประชุมได้จากเว็บไซต์ของบริษัท

การประชุมสามัญผู้ถือหุ้น

ในปี 2565 บริษัทได้จัดประชุมสามัญผู้ถือหุ้นประจำปี 2565 เมื่อวันที่ 26 เมษายน 2565 เวลา 14.00 นาฬิกา โดยประชุมผ่านสื่ออิเล็กทรอนิกส์ (E-AGM) โดยก่อนการประชุมผู้ถือหุ้นในแต่ละปี บริษัทจะเปิดโอกาสให้ผู้ถือหุ้นใช้สิทธิในการเสนอวาระรวมถึงเสนอข้อบุคคลเพื่อเลือกตั้งเป็นกรรมการในการประชุมผู้ถือหุ้นเป็นการล่วงหน้าระหว่างวันที่ 28 พฤศจิกายน 2565 ถึงวันที่ 31 มกราคม 2566 ปรากฏว่าไม่มีผู้ใดเสนอ

6.2 จรรยาบรรณทางธุรกิจ

บริษัทได้กำหนดให้มีจรรยาบรรณทางธุรกิจ และแนวปฏิบัติที่เป็นลายลักษณ์อักษร เพื่อใช้เป็นแนวทางปฏิบัติของ ผู้บริหาร และพนักงานของบริษัท โดยมีการสื่อสารภายในองค์กรให้กับกรรมการ ผู้บริหาร และพนักงาน มีการนำขึ้น เผยแพร่บนเว็บไซต์ของบริษัท การให้ความรู้แก่พนักงานใหม่โดยการปฐมนิเทศ เพื่อให้เกิดการตระหนักรู้ และปฏิบัติตามได้อย่างถูกต้อง และเป็นมาตรฐานเดียวกัน นอกจากนี้ บริษัทได้มีการดูแลติดตามให้การปฏิบัติตามจรรยาบรรณ โดยถือเป็นหน้าที่ของกรรมการ ผู้บริหาร และพนักงานที่จะต้องรับทราบ และถือปฏิบัติตามจรรยาบรรณอย่างเคร่งครัด ซึ่งหาก มีผู้ใดพบเห็นการปฏิบัติไม่ถูกต้อง หรือไม่สอดคล้องกับจรรยาบรรณทางธุรกิจของบริษัท ผู้นั้นสามารถแจ้งเบาะแสและ ข้อร้องเรียนได้ ซึ่งจะมีกระบวนการตรวจสอบภายในของบริษัท ในทำนองเดียวกัน หากพบว่ากรรมการ ผู้บริหาร หรือ พนักงานกระทำการขัดแย้ง หรือประพฤติปฏิบัติไม่ติดตามหลักจรรยาบรรณทางธุรกิจ ถือได้ว่าเป็นการกระทำผิดวินัย อาจถูกตักเตือน พักงาน หรือปลดออกจากพนักงาน

6.3 การเปลี่ยนแปลงและพัฒนาการที่สำคัญของนโยบาย แนวปฏิบัติ และระบบการกำกับดูแลกิจการในรอบปีที่ผ่านมา

บริษัทมีการเปลี่ยนแปลงและพัฒนาการที่สำคัญของนโยบาย แนวปฏิบัติ และระบบการกำกับดูแลกิจการ โดยตลอดระยะเวลาการดำเนินงานที่ผ่านมา บริษัทได้ปฏิบัติตามหลักการกำกับดูแลกิจการที่ดีอย่างสม่ำเสมอ เช่น ข้อพึงปฏิบัติที่ดีของบริษัทจดทะเบียน (Code for practices for Director of Listed Companies) และหลักเกณฑ์ การเป็นบริษัทที่มีระบบการกำกับดูแลกิจการที่ดี (Good Corporate Governance) ที่ตลาดหลักทรัพย์แห่งประเทศไทย ได้วางแนวทางไว้ รวมถึงหลักเกณฑ์ตามโครงการสำรวจการกำกับดูแลกิจการของบริษัทจดทะเบียน (Corporate Governance Report of Thai Listed Companies) ของสมาคมส่งเสริมสถาบันกรรมการบริษัทไทย (IOD) และ ตามหลักเกณฑ์การประเมินคุณภาพการประชุมสามัญผู้ถือหุ้นประจำปีของสมาคมส่งเสริมผู้ลงทุนไทย นอกจากนี้ จากที่ คณะกรรมการกำกับหลักทรัพย์และตลาดหลักทรัพย์ได้ออกหลักการกำกับดูแลกิจการที่ดี (Corporate Governance Code : CG Code) เพื่อใช้เป็นแนวทางแก่บริษัทจดทะเบียนนั้น บริษัทได้ปรับปรุงเนื้อหาของนโยบายกำกับดูแลกิจการ ที่ดีของบริษัทตามคู่มือ CG Code ฉบับใหม่เพื่อให้ครอบคลุมแนวทางปฏิบัติทั้ง 8 อีกทั้งได้มีการติดตาม โดยจัดให้มีการประเมินผลการปฏิบัติหน้าที่ของกรรมการเป็นประจำทุกปี

ผลการประเมินในด้านกำกับดูแลกิจการที่ดี เปรียบเทียบ 3 ปีย้อนหลังที่ผ่านมา

ตลาดหลักทรัพย์แห่งประเทศไทยได้แจ้งผลการประเมินการกำกับดูแลกิจการของบริษัทจดทะเบียนไทย (CGR) ซึ่งได้มีการสำรวจและประเมินโดยสมาคมส่งเสริมกรรมการบริษัทไทย ปรากฏว่าบริษัทได้รับผลการประเมินอยู่ในระดับ ที่ใกล้เคียงกับคะแนนเฉลี่ยของบริษัทจดทะเบียนโดยรวม เมื่อเปรียบเทียบผลการประเมิน 3 ปีย้อนหลัง เป็นดังนี้

ปี	คะแนนเฉลี่ยของบริษัทจดทะเบียนโดยรวม (%)	ผลการประเมินของบริษัท (%)
2563	83	80
2564	84	74
2565	85	76

7. โครงสร้างการกำกับดูแลกิจการ และข้อมูลสำคัญเกี่ยวกับคณะกรรมการ ผู้บริหาร และพนักงาน

7.1 โครงสร้างการกำกับดูแลกิจการ

ณ วันที่ 31 ธันวาคม 2565 บริษัทมีโครงสร้างการจัดการ ดังแผนผังต่อไปนี้

โครงสร้างองค์กร

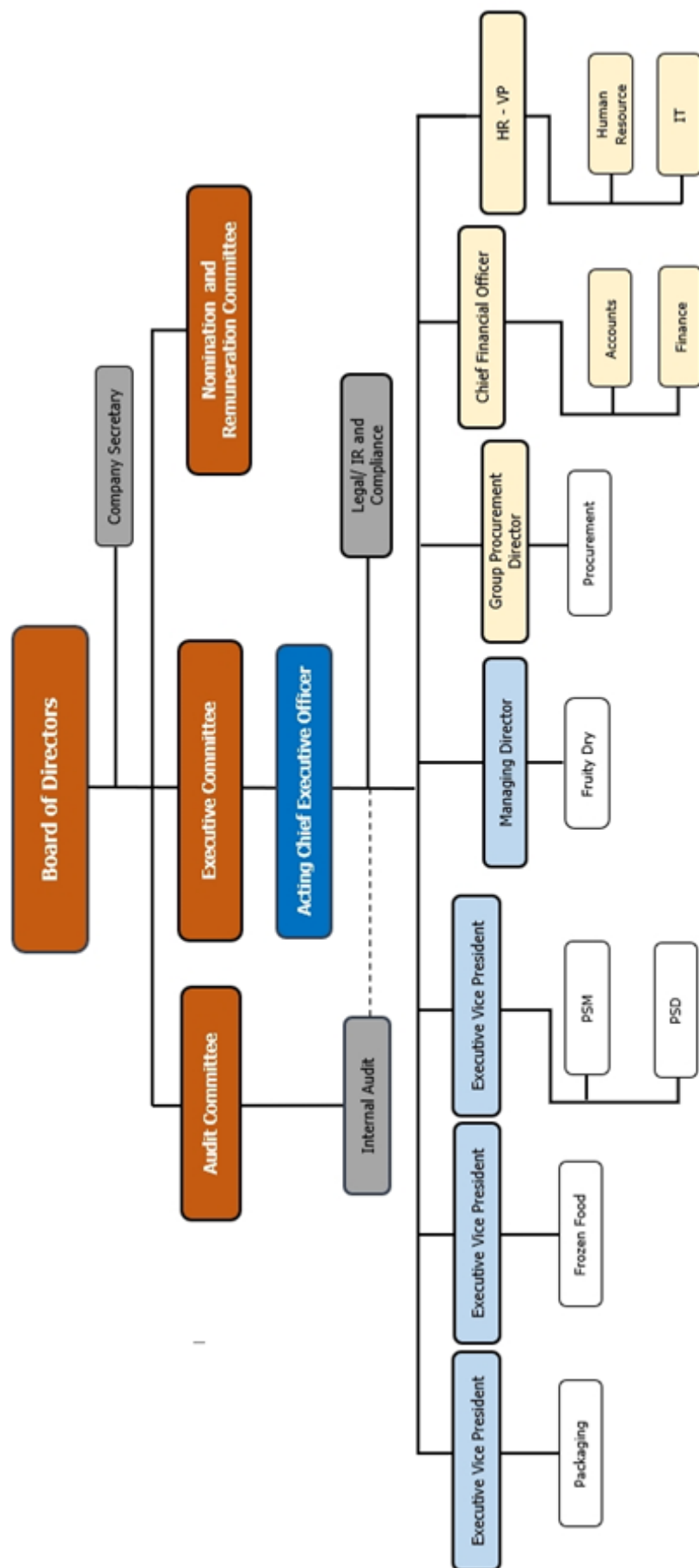

7.2 ข้อมูลเกี่ยวกับคณะกรรมการบริษัท

โครงสร้างองค์กรของบริษัทประกอบด้วยคณะกรรมการบริษัทและคณะกรรมการชุดย่อยจำนวนทั้งหมด 4 ชุด ได้แก่ คณะกรรมการบริหารความเสี่ยง คณะกรรมการตรวจสอบ คณะกรรมการบริหาร และคณะกรรมการสรรหาและพิจารณาค่าตอบแทน

7.2.1 องค์ประกอบของคณะกรรมการบริษัท

คณะกรรมการบริษัทประกอบด้วยประธานกรรมการ และกรรมการที่มีจำนวนเหมาะสมกับองค์กร และสามารถปฏิบัติงานได้อย่างมีประสิทธิภาพ โดยเมื่อรวมกันแล้วมีจำนวนไม่น้อยกว่า 5 คน ทั้งนี้มีกรรมการที่ไม่เป็นผู้บริหารไม่น้อยกว่ากึ่งหนึ่ง และกรรมการอิสระไม่น้อยกว่า 1 ใน 3 ของจำนวนกรรมการทั้งหมด

ณ วันที่ 31 ธันวาคม 2565 คณะกรรมการบริษัทประกอบไปด้วยกรรมการจำนวน 10 ท่าน ดังนี้

รายชื่อ	ตำแหน่ง
1. นางทิพย์สุตา ถาวรารม	ประธานกรรมการ กรรมการสรรหาและกำหนดค่าตอบแทน
2. นางสุพร วัธนเวคิน	รองประธานกรรมการ
3. นางสาวหฤสส์ เตชะอุบล	กรรมการ และประธานกรรมการบริหาร กรรมการสรรหาและกำหนดค่าตอบแทน
4. นายอนันต์ สิริแสงทักษิณ	ประธานกรรมการตรวจสอบ และกรรมการ อิสระ
5. นายชัยรัตน์ เบ็ญจะมโน	กรรมการอิสระและกรรมการตรวจสอบ ประธานกรรมการสรรหาและกำหนดค่า ตอบแทน
6. นายอิทธิพันธ์ สุวรรณจุฑะ	กรรมการอิสระและกรรมการตรวจสอบ
7. นางเพ็ญศรี สืบสุขงษ์	กรรมการ และรักษาการประธานเจ้าหน้าที่ บริหาร
8.น.ส. ศันสนีย์ วชิรพงศ์	กรรมการ
9. นางสาวอัจฉราวรรณ เจียรธนพร	กรรมการ

ขอบเขตอำนาจหน้าที่ และความรับผิดชอบของคณะกรรมการบริษัท

คณะกรรมการบริษัทมีอำนาจ หน้าที่ และความรับผิดชอบในการจัดการบริษัทให้เป็นไปตามกฎหมาย วัตถุประสงค์ และข้อบังคับ ตลอดจนมติของที่ประชุมผู้ถือหุ้นที่ชอบด้วยกฎหมาย ด้วยความซื่อสัตย์สุจริตและระมัดระวัง รักษาผลประโยชน์ของบริษัท เว้นแต่ในเรื่องที่ต้องได้รับอนุมัติจากที่ประชุมผู้ถือหุ้นก่อนดำเนินการ เช่น เรื่องที่กฎหมายกำหนดให้ต้องได้รับมติที่ประชุมผู้ถือหุ้น การทำรายการเกี่ยวโยงกัน และการซื้อหรือขายสินทรัพย์ที่สำคัญตามกฎหมายเกณฑ์ของตลาดหลักทรัพย์แห่งประเทศไทย หรือตามที่หน่วยงานราชการอื่น ๆ กำหนด เป็นต้น ทั้งนี้คณะกรรมการบริษัทอาจมอบหมายให้กรรมการคนหนึ่ง หรือบุคคลอื่นไปปฏิบัติกรอย่างหนึ่งอย่างใดแทนคณะกรรมการบริษัทก็ได้

ปัจจุบันคณะกรรมการบริษัทมีขอบเขต หน้าที่ และความรับผิดชอบ สรุปได้ดังนี้

1. จัดให้มีการประชุมผู้ถือหุ้นเป็นการประชุมสามัญประจำปี ภายใน 4 เดือนนับแต่วันสิ้นสุดรอบระยะเวลาบัญชีของบริษัท
2. จัดให้มีการประชุมคณะกรรมการบริษัทอย่างน้อย 3 เดือนต่อครั้ง

3. จัดให้มีการทำงานแสดงฐานะการเงิน และงบกำไรขาดทุนเบ็ดเสร็จของบริษัท ณ วันสิ้นสุดรอบระยะเวลาบัญชีของบริษัท ซึ่งผู้สอบบัญชีตรวจสอบแล้วและนำเสนอต่อที่ประชุมผู้ถือหุ้นเพื่อพิจารณาและอนุมัติ
4. คณะกรรมการบริษัทอาจมอบอำนาจให้กรรมการคนหนึ่งหรือหลายคน หรือบุคคลอื่นใดปฏิบัติกรอย่างหนึ่งอย่างใดแทนคณะกรรมการบริษัทได้ โดยอยู่ภายใต้การควบคุมของคณะกรรมการบริษัท หรืออาจมอบอำนาจเพื่อให้บุคคลดังกล่าวมีอำนาจตามที่คณะกรรมการบริษัทเห็นสมควรและภายในระยะเวลาที่คณะกรรมการบริษัทเห็นสมควรซึ่งคณะกรรมการบริษัทอาจยกเลิกเพิกถอนเปลี่ยนแปลงหรือแก้ไขบุคคลที่ได้รับมอบอำนาจหรืออำนาจนั้น ๆ ได้เมื่อเห็นสมควร ทั้งนี้ คณะกรรมการบริษัทอาจมอบอำนาจให้คณะกรรมการบริหารมีอำนาจหน้าที่ในการปฏิบัติงานต่าง ๆ โดยมีรายละเอียดการมอบอำนาจตามขอบเขตอำนาจหน้าที่ของคณะกรรมการบริหาร ซึ่งการมอบอำนาจนั้นต้องไม่มีลักษณะเป็นการมอบอำนาจที่ทำให้คณะกรรมการบริหารสามารถพิจารณาและอนุมัติรายการที่ตนหรือบุคคลที่อาจมีส่วนได้เสียหรือมีความขัดแย้งทางผลประโยชน์อื่นใดที่ทำกับบริษัทหรือบริษัทย่อย ยกเว้นเป็นการอนุมัติรายการที่เป็นไปตามนโยบายและหลักเกณฑ์ที่คณะกรรมการบริษัทพิจารณาและอนุมัติไว้แล้ว
5. กำหนดเป้าหมาย แนวทาง นโยบาย แผนงานและงบประมาณของบริษัท ควบคุมกำกับดูแลการบริหารและการจัดการของคณะกรรมการบริหารให้เป็นไปตามนโยบายที่ได้รับมอบหมาย เว้นแต่ในเรื่องดังต่อไปนี้ที่คณะกรรมการบริษัทต้องได้รับมติอนุมัติจากที่ประชุมผู้ถือหุ้นก่อนการดำเนินการ อันได้แก่ เรื่องที่กฎหมายกำหนดให้ต้องได้รับมติอนุมัติจากที่ประชุมผู้ถือหุ้น เช่น การเพิ่มทุน การลดทุน การออกหุ้นกู้ การขายหรือโอนกิจการของบริษัททั้งหมดหรือบางส่วนที่สำคัญให้แก่บุคคลอื่นหรือการซื้อหรือรับโอนกิจการของบริษัทอื่นมาเป็นของบริษัท การแก้ไขหนังสือบริคณห์สนธิหรือข้อบังคับของบริษัท เป็นต้น นอกจากนี้ คณะกรรมการบริษัทยังมีขอบเขต หน้าที่ในการกำกับดูแลให้บริษัท ปฏิบัติตามกฎหมายว่าด้วยหลักทรัพย์และตลาดหลักทรัพย์ และข้อกำหนดของตลาดหลักทรัพย์ อาทิ การทำรายการที่เกี่ยวข้องกัน และการซื้อหรือขายทรัพย์สินที่สำคัญตามกฎหมายของตลาดหลักทรัพย์แห่งประเทศไทยหรือกฎหมายที่เกี่ยวข้องกับธุรกิจของบริษัท
6. พิจารณาโครงสร้างการบริหารงาน แต่งตั้งคณะกรรมการบริหาร และคณะกรรมการอื่นตามความเหมาะสม
7. ติดตามผลการดำเนินงานให้เป็นไปตามแผนงานและงบประมาณอย่างต่อเนื่อง
8. กรรมการจะต้องไม่ประกอบกิจการอันมีสภาพอย่างเดียวกัน และเป็นการแข่งขันกับกิจการของบริษัท หรือเข้าเป็นหุ้นส่วนในห้างหุ้นส่วนสามัญ หรือเป็นหุ้นส่วนไม่จำกัดความรับผิดในห้างหุ้นส่วนจำกัด หรือเป็นกรรมการของบริษัทเอกชน หรือบริษัทอื่นที่ประกอบกิจการอันมีสภาพอย่างเดียวกัน และเป็นการแข่งขันกับกิจการของบริษัท ไม่ว่าจะทำเพื่อประโยชน์ส่วนตนหรือเพื่อประโยชน์ผู้อื่น เว้นแต่จะได้แจ้งให้ที่ประชุมผู้ถือหุ้นทราบก่อนที่จะมีมติแต่งตั้ง
9. กรรมการต้องแจ้งให้บริษัททราบโดยไม่ชักช้าหากมีส่วนได้เสียไม่ว่าโดยตรงหรือโดยอ้อมในสัญญาที่บริษัททำขึ้น หรือมีการเปลี่ยนแปลงจำนวนการถือหุ้นหรือหุ้นกู้ในบริษัท

คณะกรรมการชุดปัจจุบันประกอบด้วยกรรมการอิสระ 3 ท่านคือ

1. นายอนันต์ สิริแสงทักษิณ
2. นายชัยรัตน์ เบ็ญจมนโน
3. นายอิทธินัน สุวรรณจุฑะ

ทั้งนี้ คณะกรรมการบริษัทได้ให้ความเห็นชอบกำหนดนิยามและคุณสมบัติของกรรมการอิสระ ดังนี้

กรรมการอิสระ หมายถึง บุคคลที่มีคุณสมบัติครบถ้วนและมีความเป็นอิสระตามที่คณะกรรมการบริษัทได้กำหนดไว้ในนโยบายกำกับดูแลกิจการของบริษัท และสอดคล้องกับหลักเกณฑ์ของตลาดหลักทรัพย์แห่งประเทศไทยกล่าวคือ

- (1) ถือหุ้นไม่เกินร้อยละ 1 ของจำนวนหุ้นที่มีสิทธิออกเสียงทั้งหมดของบริษัท บริษัทใหญ่ บริษัทย่อย บริษัทร่วมผู้ถือหุ้นรายใหญ่ หรือ ผู้มีอำนาจควบคุมของบริษัท ทั้งนี้ ให้นับรวมการถือหุ้นของผู้ที่เกี่ยวข้องของกรรมการอิสระรายนั้น ๆ ด้วย
- (2) ไม่เป็นหรือเคยเป็นกรรมการที่มีส่วนร่วมบริหารงาน ลูกจ้าง พนักงาน ที่ปรึกษาที่ได้เงินเดือนประจำ หรือผู้มีอำนาจควบคุมของบริษัท บริษัทใหญ่ บริษัทย่อย บริษัทร่วม บริษัทย่อยลำดับเดียวกันผู้ถือหุ้นรายใหญ่ หรือ ผู้มีอำนาจควบคุมของบริษัท เว้นแต่จะได้พ้นจากการมีลักษณะดังกล่าวมาแล้วไม่น้อยกว่า

สองปีก่อนวันที่ได้รับแต่งตั้งเป็นกรรมการอิสระ ทั้งนี้ ลักษณะต้องห้ามดังกล่าว ไม่รวมถึงกรณีที่กรรมการอิสระเคยเป็นข้าราชการ หรือที่ปรึกษาของส่วนราชการซึ่งเป็นผู้ถือหุ้นรายใหญ่ หรือผู้มีอำนาจควบคุมของบริษัท

- (3) ไม่เป็นบุคคลที่มีความสัมพันธ์ทางสายโลหิต หรือโดยการจดทะเบียนตามกฎหมายในลักษณะที่เป็นบิดามารดา คู่สมรส พี่น้อง และบุตร รวมทั้งคู่สมรสของบุตร ของผู้บริหาร ผู้ถือหุ้นรายใหญ่ ผู้มีอำนาจควบคุม หรือบุคคลที่จะได้รับการเสนอให้เป็นผู้บริหาร หรือผู้มีอำนาจควบคุมของบริษัท หรือบริษัทย่อย
- (4) ไม่มีหรือเคยมีความสัมพันธ์ทางธุรกิจกับบริษัท บริษัทใหญ่ บริษัทย่อย บริษัทร่วม ผู้ถือหุ้นรายใหญ่ หรือผู้มีอำนาจควบคุมของบริษัท ในลักษณะที่อาจเป็นการขัดขวางการใช้วิญญานอย่างอิสระของตน รวมทั้งไม่เป็นหรือเคยเป็นผู้ถือหุ้นที่มีนัย หรือผู้มีอำนาจควบคุม ของผู้ที่มีความสัมพันธ์ทางธุรกิจกับบริษัท บริษัทใหญ่ บริษัทย่อย บริษัทร่วม ผู้ถือหุ้นรายใหญ่ หรือผู้มีอำนาจควบคุมของบริษัท เว้นแต่จะได้พ้นจากการมีลักษณะดังกล่าวมาแล้วไม่น้อยกว่าสองปีก่อนวันที่ได้รับแต่งตั้งเป็นกรรมการอิสระโดยความสัมพันธ์ทางธุรกิจตามวรรคหนึ่ง รวมถึงการทำรายการทางการเงินที่กระทำเป็นปกติเพื่อประกอบกิจการ การเช่าหรือให้เช่าอสังหาริมทรัพย์ รายการเกี่ยวกับสินทรัพย์หรือบริการ หรือการให้หรือรับความช่วยเหลือทางการเงิน ด้วยการรับหรือให้กู้ยืม ค่าประกัน การให้สินทรัพย์เป็นหลักประกันหนี้สิน รวมถึงพฤติกรรมอื่นทำนองเดียวกันซึ่งเป็นผลให้บริษัท หรือ คู่สัญญาภาระหนี้ที่ต้องชำระต่ออีกฝ่ายหนึ่ง ตั้งแต่ร้อยละสามของสินทรัพย์ที่มีตัวตนสุทธิของผู้ขออนุญาตหรือตั้งแต่ยี่สิบล้านบาทขึ้นไป แล้วแต่จำนวนใดจะต่ำกว่า ทั้งนี้ การคำนวณภาระหนี้ดังกล่าวให้เป็นไปตามวิธีการคำนวณมูลค่าของรายการที่เกี่ยวข้องกัน ตามประกาศคณะกรรมการกำกับตลาดทุน ว่าด้วยหลักเกณฑ์ในการทำรายการที่เกี่ยวข้องกันโดยอนุโลม แต่ในการพิจารณาภาระหนี้ดังกล่าว ให้นับรวมภาระหนี้ที่เกิดขึ้นในระหว่างหนึ่งปีก่อนวันที่มีความสัมพันธ์ทางธุรกิจกับบุคคลเดียวกัน
- (5) ไม่เป็นหรือเคยเป็นผู้สอบบัญชีของบริษัท บริษัทใหญ่ บริษัทย่อย บริษัทร่วม ผู้ถือหุ้นรายใหญ่ หรือผู้มีอำนาจควบคุมของบริษัท และไม่เป็นผู้ถือหุ้นที่มีนัย ผู้มีอำนาจควบคุม หรือหุ้นส่วนของสำนักงานสอบบัญชีซึ่งมีผู้สอบบัญชีของบริษัท บริษัทใหญ่ บริษัทย่อย บริษัทร่วม ผู้ถือหุ้นรายใหญ่ หรือผู้มีอำนาจควบคุมของบริษัทสังกัดอยู่ เว้นแต่จะได้พ้นจากการมีลักษณะดังกล่าวมาแล้วไม่น้อยกว่าสองปีก่อนวันที่ได้รับแต่งตั้งเป็นกรรมการอิสระ
- (6) ไม่เป็นหรือเคยเป็นผู้ให้บริการทางวิชาชีพใด ๆ ซึ่งรวมถึงการให้บริการเป็นที่ปรึกษากฎหมาย หรือที่ปรึกษาทางการเงิน ซึ่งได้รับค่าบริการเกินกว่าสองล้านบาทต่อปีจากบริษัท บริษัทใหญ่บริษัทย่อย บริษัทร่วม ผู้ถือหุ้นรายใหญ่ หรือผู้มีอำนาจควบคุมของบริษัท และไม่เป็นผู้ถือหุ้นที่มีนัย ผู้มีอำนาจควบคุม หรือหุ้นส่วนของผู้ให้บริการทางวิชาชีพนั้นด้วย เว้นแต่จะได้พ้นจากการมีลักษณะดังกล่าวมาแล้วไม่น้อยกว่าสองปีก่อนวันที่ได้รับแต่งตั้งเป็นกรรมการอิสระ
- (7) ไม่เป็นกรรมการที่ได้รับการแต่งตั้งขึ้น เพื่อเป็นตัวแทนของกรรมการของบริษัท ผู้ถือหุ้นรายใหญ่หรือผู้ถือหุ้น ซึ่งเป็นผู้ที่เกี่ยวข้องกับผู้ถือหุ้นรายใหญ่
- (8) ไม่ประกอบกิจการที่มีสภาพอย่างเดียวกันและเป็นการแข่งขันที่มีนัยกับกิจการของบริษัท หรือบริษัทย่อย หรือไม่เป็นหุ้นส่วนที่มีนัยในห้างหุ้นส่วน หรือเป็นกรรมการที่มีส่วนร่วมบริหารงาน ลูกจ้าง พนักงาน ที่ปรึกษาที่รับเงินเดือนประจำ หรือถือหุ้นเกินร้อยละหนึ่งของจำนวนหุ้นที่มีสิทธิออกเสียงทั้งหมดของบริษัทอื่น ซึ่งประกอบกิจการที่มีสภาพอย่างเดียวกันและเป็นการแข่งขันที่มีนัยกับกิจการของบริษัท หรือบริษัทย่อย
- (9) ไม่มีลักษณะอื่นใดที่ทำให้ไม่สามารถให้ความเห็นอย่างเป็นอิสระเกี่ยวกับการดำเนินงานของบริษัท

ขอบเขตอำนาจหน้าที่ของประธานกรรมการบริษัท

- เรียกประชุมคณะกรรมการบริษัท กำหนดวัน เวลา และระเบียบวาระการประชุม
- ทำหน้าที่ประธานการประชุมคณะกรรมการบริษัท โดยเป็นผู้ควบคุมการประชุมให้มีประสิทธิภาพ เป็นไปตามระเบียบข้อบังคับบริษัท สนับสนุนและเปิดโอกาสให้กรรมการแสดงความคิดเห็นอย่างเป็นอิสระ
- ทำหน้าที่ประธานการประชุมผู้ถือหุ้น โดยเป็นผู้ควบคุมการประชุมให้มีประสิทธิภาพ และถูกต้องตามกฎหมาย

และระเบียบข้อบังคับ

- สนับสนุนและส่งเสริมให้คณะกรรมการบริษัท ปฏิบัติหน้าที่อย่างเต็มความสามารถ ตามขอบเขตอำนาจหน้าที่ ความรับผิดชอบ ตามกฎหมาย และตามจรรยาบรรณธุรกิจของบริษัท
- ดูแล ติดตาม การบริหารงานของคณะกรรมการบริษัท คณะกรรมการบริหาร และคณะกรรมการชุดย่อยต่าง ๆ ให้บรรลุวัตถุประสงค์ตามที่กำหนดไว้

การกำหนดวาระกรรมการ

ตามข้อบังคับของบริษัท ข้อที่ 18 กำหนดให้ในการประชุมสามัญประจำปีทุกครั้ง ให้กรรมการออกจากตำแหน่ง 1 ใน 3 และถ้าจำนวนกรรมการที่จะแบ่งออกให้ตรงเป็นสามส่วนไม่ได้ ก็ให้ออกโดยจำนวนใกล้เคียงที่สุดกับส่วนหนึ่งในสาม โดยให้กรรมการคนที่ยุติในตำแหน่งนั้นเป็นผู้ออกจากตำแหน่งและกรรมการที่จะออกตามวาระนี้อาจได้รับเลือกเข้ามาดำรงตำแหน่งใหม่ก็ได้

นโยบายความหลากหลายของคณะกรรมการบริษัท

คณะกรรมการบริษัท ตระหนักถึงประโยชน์ความหลากหลายของคณะกรรมการบริษัท และเห็นว่าเป็นปัจจัยสำคัญ ปัจจัยหนึ่งในการเพิ่มประสิทธิภาพในการตัดสินใจและการทำงานของคณะกรรมการบริษัท ทั้งนี้ ความหลากหลายนั้น ไม่ได้จำกัดเฉพาะในเรื่องเพศเท่านั้น แต่ยังรวมถึง อายุ ประวัติการศึกษา ประสบการณ์ในวิชาชีพ ทักษะและความรู้ ดังนั้น ในการสรรหา และการพิจารณาแต่งตั้ง กรรมการของบริษัทจะอยู่บนพื้นฐานของความรู้ ความสามารถ และใช้หลักเกณฑ์ในการคัดเลือกซึ่งได้คำนึงถึงผลประโยชน์ของความหลากหลายมาประกอบด้วย รวมถึงความหลากหลายทางเพศ

เกณฑ์คุณสมบัติของกรรมการ

กรรมการทุกคนต้องมีคุณสมบัติขั้นต่ำ ดังนี้

1. เป็นบุคคลที่มีความรู้ความสามารถ มีความซื่อสัตย์ สุจริต มีจริยธรรมในการดำเนินธุรกิจ
2. มีเวลาอย่างเพียงพอที่จะอุทิศความรู้ ความสามารถและปฏิบัติหน้าที่ให้แก่บริษัทได้
3. มีคุณสมบัติ และไม่มีลักษณะต้องห้ามตามกฎหมายว่าด้วยบริษัทมหาชนจำกัด และกฎหมายอื่นที่เกี่ยวข้อง

รายงานผู้มีส่วนได้เสีย

คณะกรรมการบริษัท ได้กำหนดนโยบายให้กรรมการทุกท่านต้องจัดทำรายงานการมีส่วนได้เสีย และส่งรายงานให้เลขานุการบริษัททราบเป็นประจำทุกปี เพื่อใช้ประกอบการพิจารณารายการที่อาจมีความขัดแย้งทางผลประโยชน์กับบริษัท

การดำรงตำแหน่งกรรมการในบริษัทอื่น

คณะกรรมการบริษัทไม่มีนโยบายจำกัดจำนวนบริษัทซึ่งกรรมการแต่ละคนจะไปดำรงตำแหน่งในบริษัทอื่นไว้ ทั้งนี้ ในการดำรงตำแหน่งดังกล่าวจะต้องไม่กระทบต่อการปฏิบัติหน้าที่การเป็นกรรมการของบริษัท

การแบ่งบทบาทหน้าที่ของคณะกรรมการ

บริษัทมีการกำหนดและแยกอำนาจของคณะกรรมการบริษัทและฝ่ายจัดการในระดับต่าง ๆ ไว้อย่างชัดเจน โดยในการพิจารณาและตัดสินใจในเรื่องที่สำคัญ ๆ จะต้องผ่านความเห็นชอบของคณะกรรมการบริษัทและคณะกรรมการชุดย่อย เพื่อถ่วงดุลและสอบถามให้เกิดความโปร่งใส และเป็นธรรมต่อผู้ที่เกี่ยวข้องทุกฝ่าย และเพื่อไม่ให้คนใดคนหนึ่งมีอำนาจโดยไม่จำกัด

การจำกัดอายุและวาระการดำรงตำแหน่ง

คณะกรรมการบริษัทเชื่อว่า การมีกรรมการซึ่งมีประสบการณ์การทำงานต่อเนื่องกับบริษัทเป็นสิ่งที่มีความสำคัญ ดังนั้น จึงไม่ได้จำกัดคุณสมบัติในเรื่องอายุ และไม่ได้จำกัดจำนวนครั้งสูงสุดของกรรมการที่ถูกแต่งตั้งกลับเข้ามาดำรงตำแหน่งอีกครั้งไว้

การประชุมคณะกรรมการบริษัท

จำนวนและตารางกำหนดการประชุม	คณะกรรมการบริษัทได้กำหนดให้มีการประชุมปกติเป็นประจำทุกเดือน อย่างน้อยเดือนละ 1 ครั้ง และได้กำหนดวันประชุมไว้ล่วงหน้าตลอดทั้งปีเพื่อให้กรรมการได้จัดเวลาเข้าร่วมประชุมได้ทุกครั้งเพื่อรักษาผลประโยชน์ของบริษัท ทั้งนี้ อาจจะมีการประชุมวาระพิเศษเพิ่มเติมตามความจำเป็น
องค์ประชุมและการออกเสียงลงมติ	กรรมการต้องมาประชุมไม่น้อยกว่ากึ่งหนึ่งของจำนวนกรรมการทั้งหมดจึงจะครบเป็นองค์ประชุม ในการประชุมแต่ละครั้งจะใช้เวลาประชุมประมาณ 2-3 ชั่วโมง ประธานกรรมการบริษัทจะทำหน้าที่ดูแลและจัดสรรเวลาแต่ละวาระให้เพียงพอสำหรับกรรมการที่จะอภิปรายและการแสดงความคิดเห็นอย่างเป็นอิสระในประเด็นที่สำคัญ โดยคำนึงถึงผลประโยชน์ของผู้ถือหุ้นและผู้มีส่วนเกี่ยวข้องอย่างเป็นธรรม รวมทั้งฝ่ายบริหารที่เกี่ยวข้องนำเสนอข้อมูลประกอบการอภิปรายปัญหาสำคัญ ทั้งนี้ องค์ประชุมขั้นต่ำ ณ ขณะที่คณะกรรมการจะลงมติในที่ประชุม ต้องมีกรรมการอยู่ในที่ประชุมไม่น้อยกว่า 2 ใน 3 ของจำนวนกรรมการทั้งหมด

วาระการประชุม	ประธานกรรมการบริษัทโดยการหารือร่วมกับประธานกรรมการบริหาร และเลขานุการบริษัทจะเป็นผู้ดูแลให้ความเห็นชอบในวาระการประชุม ซึ่งกรรมการท่านอื่นสามารถเสนอวาระการประชุมหรือหัวข้ออื่นที่เกี่ยวข้องเพื่อนำมาพิจารณาได้
การจัดส่งหนังสือเชิญประชุมและเอกสารประกอบการประชุม	เลขานุการบริษัททำหน้าที่จัดส่งหนังสือเชิญประชุมพร้อมระเบียบวาระและเอกสารประกอบการประชุมไปให้กรรมการล่วงหน้าไม่น้อยกว่า 5 วันทำการ ยกเว้นเรื่องที่ต้องพิจารณาเร่งด่วน ทั้งนี้รูปแบบของเอกสารประกอบการประชุมจะมีบทสรุปซึ่งแสดงถึงประเด็นสำคัญของเรื่องที่จะต้องพิจารณา
การเข้าร่วมประชุม	กรรมการทุกท่านมีความมุ่งมั่นในการเข้าร่วมประชุมคณะกรรมการบริษัทและคณะกรรมการชุดย่อยที่ตนดำรงตำแหน่งอยู่ โดยคณะกรรมการบริษัทมีความพอใจกับการอุทิศเวลาของกรรมการเพื่อให้บรรลุตามหน้าที่และความรับผิดชอบ ซึ่งกรรมการแต่ละคนควรเข้าร่วมประชุมไม่น้อยกว่าร้อยละ 80 ของจำนวนการประชุมคณะกรรมการบริษัททั้งหมดที่ได้มีการจัดขึ้นในแต่ละปี
รายงานการประชุม	เลขานุการบริษัทจะจัดทำรายงานการประชุมและเสนอให้ประธานกรรมการบริษัทสอบทานและส่งให้กรรมการทุกท่านให้ความเห็น โดยจะดำเนินการให้แล้วเสร็จภายใน 7 วัน นับจากวันที่ประชุม ในรายงานการประชุมจะมีการบันทึกมติของที่ประชุมและข้อมูลไว้อย่างเพียงพอชัดเจน และเป็นไปตามกฎหมาย
เลขานุการบริษัท	เลขานุการบริษัทจะต้องปฏิบัติหน้าที่ในการให้คำแนะนำเกี่ยวกับด้านกฎหมาย และกฎเกณฑ์ต่าง ๆ ที่คณะกรรมการจะต้องทราบ ดูแลการจัดเอกสารประกอบการประชุมคณะกรรมการเอกสารสำคัญต่าง ๆ รวมทั้งมีการประสานงานให้มีการปฏิบัติตามมติของคณะกรรมการโดยบริษัทได้เปิดเผยคุณสมบัติและประสบการณ์ของเลขานุการบริษัทไว้ ซึ่งเลขานุการบริษัทนั้นต้องผ่านหลักสูตรรับรอง (certificate program) แล้วเรียบร้อยเพื่อเป็นการพัฒนาความรู้ที่จะเป็นประโยชน์ต่อการปฏิบัติหน้าที่ได้อย่างต่อเนื่อง

7.2.2 คณะกรรมการชุดย่อย

คณะกรรมการตรวจสอบ

รายชื่อ	ตำแหน่ง
1. นายอนันต์ สิริแสงทักษิณ	ประธานกรรมการตรวจสอบ
2. นายชัยรัตน์ เป็ญจมนโน	กรรมการตรวจสอบ
3. นายอิทธินันท์ สุวรรณจุฑะ	กรรมการตรวจสอบ

คณะกรรมการตรวจสอบปัจจุบันประกอบด้วยกรรมการ 3 ท่าน ทุกท่านเป็นกรรมการอิสระ ประธานกรรมการตรวจสอบเป็นผู้มีความรู้ความเข้าใจและมีประสบการณ์ด้านบัญชีการเงิน และสามารถตรวจสอบงบการเงินได้ มีวาระการดำรงตำแหน่งคราวละ 3 ปี โดยกรรมการที่พ้นจากตำแหน่งแล้ว อาจได้รับเลือกกลับเข้ามาดำรงตำแหน่งได้ ทั้งนี้ คณะกรรมการตรวจสอบ มีหน้าที่ความรับผิดชอบที่ได้รับมอบหมายจากคณะกรรมการบริษัทอย่างเป็นลายลักษณ์อักษรในขอบเขตหน้าที่ของกรรมการตรวจสอบ

ขอบเขต หน้าที่ และความรับผิดชอบของคณะกรรมการตรวจสอบ

1. สอบทานให้บริษัท มีการรายงานทางการเงินอย่างถูกต้องและเพียงพอ
2. สอบทานให้บริษัท มีระบบการควบคุมภายใน (Internal control) และระบบการตรวจสอบภายใน (Internal audit) ที่เหมาะสมและมีประสิทธิภาพ
3. พิจารณาคัดเลือกเสนอแต่งตั้งบุคคลซึ่งมีความเป็นอิสระเพื่อทำหน้าที่เป็นผู้สอบบัญชีของบริษัทและเสนอคำตอบแทนของบุคคลดังกล่าว รวมทั้งเข้าร่วมประชุมกับผู้สอบบัญชีโดยไม่มีฝ่ายจัดการเข้าร่วมประชุมด้วยอย่างน้อยปีละ 1 ครั้ง
4. สอบทานให้บริษัท ปฏิบัติตามกฎหมายว่าด้วยหลักทรัพย์และตลาดหลักทรัพย์ ข้อกำหนดของตลาดหลักทรัพย์ และกฎหมายที่เกี่ยวข้องกับธุรกิจของบริษัท
5. พิจารณารายการที่เกี่ยวข้องกันหรือรายการที่อาจมีความขัดแย้งทางผลประโยชน์ให้เป็นไปตามกฎหมาย และข้อกำหนดของตลาดหลักทรัพย์ ทั้งนี้เพื่อให้มั่นใจว่ารายการดังกล่าวเหมาะสมผลและเป็นประโยชน์สูงสุดต่อบริษัท
6. จัดทำรายงานของคณะกรรมการตรวจสอบโดยเปิดเผยไว้ในรายงานประจำปีของบริษัทซึ่งรายงานดังกล่าวต้องลงนามโดยประธานคณะกรรมการตรวจสอบและต้องประกอบด้วยข้อมูลอย่างน้อย ดังนี้
 - (ก) ความเห็นเกี่ยวกับความถูกต้อง ครบถ้วน เป็นที่เชื่อถือได้ของรายงานทางการเงินของบริษัท
 - (ข) ความเห็นเกี่ยวกับความเพียงพอของระบบควบคุมภายในของบริษัท
 - (ค) ความเห็นเกี่ยวกับการปฏิบัติตามกฎหมายว่าด้วยหลักทรัพย์และตลาดหลักทรัพย์ข้อกำหนดของตลาดหลักทรัพย์ หรือ กฎหมายที่เกี่ยวข้องกับธุรกิจของบริษัท
 - (ง) ความเห็นเกี่ยวกับความเหมาะสมของผู้สอบบัญชี
 - (จ) ความเห็นเกี่ยวกับรายการที่อาจมีความขัดแย้งทางผลประโยชน์
 - (ฉ) จำนวนการประชุมคณะกรรมการตรวจสอบและการเข้าร่วมประชุมของกรรมการตรวจสอบแต่ละท่าน
 - (ช) ความเห็นหรือข้อสังเกตโดยรวมที่คณะกรรมการตรวจสอบได้รับจากการปฏิบัติหน้าที่ตามกฎบัตร (Charter)
 - (ซ) รายงานอื่นที่เห็นว่าผู้ถือหุ้น และผู้ลงทุนทั่วไปควรทราบภายใต้ขอบเขตหน้าที่ และความรับผิดชอบที่ได้รับมอบหมายจากคณะกรรมการบริษัท
7. ปฏิบัติการอื่นใดตามที่คณะกรรมการของบริษัท มอบหมายด้วยความเห็นชอบจากคณะกรรมการตรวจสอบ

คณะกรรมการสรรหาและกำหนดค่าตอบแทน

รายชื่อ	ตำแหน่ง
1. นางทิพย์สุตา ถาวรามร	ประธานกรรมการสรรหาและกำหนดค่าตอบแทน
2. นายชัยรัตน์ เป็ญจมนโน	กรรมการสรรหาและกำหนดค่าตอบแทน
3. นางสาวหลุยส์ เตชะอุบล	กรรมการสรรหาและกำหนดค่าตอบแทน

คณะกรรมการสรรหาและกำหนดค่าตอบแทน ประกอบด้วยกรรมการบริษัท 3 ท่าน มี 1 ท่าน เป็นกรรมการอิสระ วาระในการดำรงตำแหน่งคราวละ 3 ปี กรรมการที่พ้นจากตำแหน่งแล้ว อาจได้รับเลือกกลับเข้ามาดำรงตำแหน่งได้

ขอบเขต หน้าที่ และความรับผิดชอบของคณะกรรมการสรรหาและกำหนดค่าตอบแทน

- กำหนดนโยบายหลักเกณฑ์และวิธีการกำหนดค่าตอบแทน รวมถึงพิจารณาเสนอค่าตอบแทนที่เป็นธรรมและเหมาะสม สำหรับคณะกรรมการและคณะกรรมการชุดย่อย เพื่อเสนอต่อคณะกรรมการบริษัทและที่ประชุมผู้ถือหุ้นเพื่อพิจารณาอนุมัติ
- ดำเนินการสรรหาและเสนอแนะผู้ที่มีคุณสมบัติเหมาะสม ครบถ้วน ในการดำรงตำแหน่งกรรมการบริษัทและกรรมการชุดย่อย เพื่อเสนอต่อคณะกรรมการบริษัทพิจารณาอนุมัติ
- พิจารณาเสนอแนวทางในการกำหนดค่าตอบแทนคณะกรรมการบริษัท และคณะกรรมการชุดย่อยเสนอต่อคณะกรรมการบริษัทให้ความเห็นชอบ เพื่อนำเสนอขออนุมัติต่อที่ประชุมผู้ถือหุ้น
- พิจารณาทบทวนนโยบาย หลักเกณฑ์ในการสรรหาและกำหนดค่าตอบแทน และระบบการจ่ายค่าตอบแทน ให้เหมาะสม และสอดคล้องกับผลการดำเนินงานของบริษัท
- ปฏิบัติหน้าที่อื่นใดตามที่คณะกรรมการบริษัทมอบหมาย

• คณะกรรมการบริหาร และผู้บริหารตามคำนิยามของคณะกรรมการกำกับดูแลตลาดทุน

ณ วันที่ 31 ธันวาคม 2565 คณะกรรมการบริหาร ประกอบด้วยกรรมการ จำนวน 5 ท่าน มีรายชื่อดังต่อไปนี้

รายชื่อ	ตำแหน่ง
1. นางสาวหลุยส์ เตชะอุบล	ประธานกรรมการบริหาร
2. นางเพ็ญศรี สืบสุขงษ์	กรรมการบริหาร และรักษาการประธานเจ้าหน้าที่บริหาร
3. นางสาวชिरาภรณ์ อัจฉนปัญญา	กรรมการบริหาร และประธานเจ้าหน้าที่การเงิน
4. นายวรพงษ์ วุฒิพิทักษ์	กรรมการบริหาร
5. นายรณชิต พงษ์บุญฤทธิ์	กรรมการบริหาร และ Executive Vice President กลุ่มธุรกิจบรรจภัณฑ์

ขอบเขตหน้าที่ของคณะกรรมการบริหาร

1. บริหารงานของบริษัท ให้เป็นไปตามวิสัยทัศน์ พันธกิจ กลยุทธ์ นโยบาย แผนงาน และเป้าหมายตามที่คณะกรรมการบริษัทอนุมัติตลอดจนระเบียบ ข้อบังคับของบริษัท มติของที่ประชุมคณะกรรมการบริษัทและที่ประชุมผู้ถือหุ้น
 2. บริหารงานให้เป็นไปตามนโยบายการกำกับดูแลกิจการตามที่คณะกรรมการบริษัทกำหนด
 3. จัดทำแผนงานและงบประมาณประจำปีเพื่อเสนอขออนุมัติจากคณะกรรมการบริษัท รวมทั้งควบคุมให้มีการดำเนินการและใช้งบประมาณตามที่ได้รับอนุมัติอย่างเคร่งครัด รายงานความก้าวหน้าและผลการดำเนินงานของบริษัทต่อที่ประชุมคณะกรรมการบริษัทอย่างสม่ำเสมอและต่อเนื่อง
- ทั้งนี้ คณะกรรมการและคณะผู้บริหารของบริษัท ไม่มีประวัติการกระทำผิดทางกฎหมาย ในระยะ 10 ปีย้อนหลัง

นโยบายการจ่ายค่าตอบแทน กรรมการบริหาร และผู้บริหาร

ค่าตอบแทนกรรมการและผู้บริหาร

ค่าตอบแทนกรรมการบริษัท

คณะอนุกรรมการสรรหากำหนดค่าตอบแทน เป็นผู้พิจารณากำหนดค่าตอบแทนของกรรมการ โดยกลั่นกรองอย่างละเอียดถึงความเหมาะสมประการต่าง ๆ กรรมการจะได้รับค่าตอบแทนตามประสบการณ์ ภาระหน้าที่ ขอบเขตของบทบาทและความรับผิดชอบ และเปรียบเทียบได้กับอุตสาหกรรมประเภทเดียวกันรวมถึงพิจารณาจากการขยายตัวทางธุรกิจและการเติบโตทางผลกำไรของบริษัท ทั้งนี้ ค่าตอบแทนกรรมการจะเป็นไปตามหลักการและนโยบายที่คณะกรรมการกำหนดภายในกรอบที่ได้รับอนุมัติจากที่ประชุมผู้ถือหุ้น (สำหรับค่าตอบแทนประเภทที่ต้องได้รับการอนุมัติจากที่ประชุมผู้ถือหุ้น) ซึ่งมีทั้งรูปแบบที่เป็นตัวเงิน และไม่ใช้ตัวเงิน

ในการประชุมสามัญผู้ถือหุ้นประจำปี 2564 เมื่อวันที่ 26 เมษายน 2564 ผู้ถือหุ้นได้มีมติอนุมัติกำหนดค่าตอบแทนของคณะกรรมการบริษัท และคณะกรรมการชุดย่อยต่าง ๆ ในวงเงิน ไม่เกิน 5,500,000 บาท โดยค่าตอบแทนของคณะกรรมการบริษัท และคณะกรรมการชุดย่อยต่าง ๆ มีรายละเอียด ดังต่อไปนี้

(ก) ค่าตอบแทนคณะกรรมการบริษัท		
	ค่าตอบแทนรายปี (บาท)	เบี้ยประชุม (บาท/ครั้ง)
ประธานกรรมการ	250,000	30,000
ประธานกรรมการตรวจสอบ	200,000	-
กรรมการและกรรมการอิสระ	150,000	15,000

หมายเหตุ : เบี้ยประชุมจ่ายเฉพาะกรรมการที่เข้าร่วมประชุมเท่านั้น

(ข) ค่าตอบแทนคณะกรรมการชุดย่อย (คณะกรรมการตรวจสอบ คณะกรรมการสรรหาและพิจารณาค่าตอบแทน คณะกรรมการบริหารความเสี่ยง)	
	เบี้ยประชุม (บาท/ครั้ง)
ประธานกรรมการ	20,000
กรรมการและกรรมการอิสระ	10,000

หมายเหตุ : เบี้ยประชุมจ่ายเฉพาะกรรมการที่เข้าร่วมประชุมเท่านั้น

(ค) ค่าตอบแทนในรูปเงินบำเหน็จ	
	เบี้ยประชุม (บาท/ครั้ง)
กรรมการทั้งคณะ	มอบหมายให้ประธานกรรมการบริหารจัดการสรรบำเหน็จ จากเงิน ค่าตอบแทนที่คงเหลืออยู่ ณ วันสิ้นปีให้กับกรรมการแต่ละคน โดยพิจารณาจากผลการปฏิบัติงาน และระยะเวลาที่ได้ปฏิบัติงาน โดยเมื่อรวมกับค่าตอบแทนรายเดือน และเบี้ยประชุมแล้ว ค่าตอบแทนรวมไม่เกิน 5,500,000 บาท

ปี 2565 บริษัทจ่ายค่าตอบแทนคณะกรรมการและคณะกรรมการชุดย่อย และค่าตอบแทนในรูปแบบบำเหน็จให้คณะกรรมการ รวมทั้งสิ้น 3.22 ล้านบาท โดยค่าตอบแทนทั้งหมด เป็นการแสดงจำนวนเบี้ยกรรมการ และเบี้ยการประชุมแต่ละครั้งที่กรรมการแต่ละท่านเข้าร่วมประชุมในปี 2565 หรือนับจากวันที่กรรมการได้เข้าดำรงตำแหน่งกรรมการของบริษัทระหว่างปีแล้วแต่กรณี เทียบกับจำนวนครั้งที่บริษัทจัดประชุมคณะกรรมการบริษัทในปี 2564 รายละเอียดการจ่ายเป็นรายบุคคลมีดังนี้

	ค่าตอบแทนกรรมการ (บาท)				
	ค่าตอบแทนรายเดือน	ค่าเบี้ยประชุมกรรมการบริษัท	ค่าเบี้ยประชุมคณะกรรมการตรวจสอบ	ค่าเบี้ยประชุมกรรมการสรรหาและกำหนดค่าตอบแทน	รวมค่าตอบแทนกรรมการ
1. นางทิพย์สุตา ถาวรารมร	250,000	330,000		10,000	590,000
2. นางสุพร วัฒนเวคิน	150,000	165,000			315,000
3. นางสาวหุสฎิ เตชะอุบล	150,000	135,000		10,000	295,000
4. นายอนันต์ สิริแสงทักษิณ	200,000	165,000	80,000		445,000
5. นายชัยรัตน์ เบ็ญจมะโน	150,000	165,000	40,000	20,000	375,000
6. นายอิทธินันท์ สุวรรณจุฑะ	137,500	150,000	40,000		327,500
7. นางสาวคันสนีย์ วชิรพงศ์	137,500	135,000			272,500
8. นางสาวอัจฉราวรรณ เจริญพร	150,000	165,000			315,000
9. นางเพ็ญศรี สืบสูงษ์	25,000	30,000			55,000
10. นายนพพร ภัทรูจี	112,500	120,000			232,500
รวม	1,462,500	1,560,000	160,000	120,000	3,222,500

หมายเหตุ : 1.นายอิทธินันท์ สุวรรณจุฑะ และนางสาวคันสนีย์ วชิรพงศ์ ได้รับการแต่งตั้งให้ดำรงตำแหน่งกรรมการ มีผลวันที่ 25 มกราคม 2565

2.นางเพ็ญศรี สืบสูงษ์ ได้รับการแต่งตั้งให้ดำรงตำแหน่งกรรมการแทนนายนพพร ภัทรูจี มีผลวันที่ 1 พฤศจิกายน 2565

3. นายนพพร ภัทรูจี ลาออกจากตำแหน่งกรรมการ เมื่อวันที่ 24 ตุลาคม 2565

ค่าตอบแทนอื่นของกรรมการ

บริษัทไม่มีนโยบายให้ค่าตอบแทนอื่นแก่กรรมการ

คำตอบแทนรวมของคณะผู้บริหารของบริษัท

คำตอบแทนรวมของคณะผู้บริหารของบริษัท ได้แก่ ผู้บริหาร 4 รายแรกนับต่อจากกรรมการผู้จัดการลงมา และผู้ซึ่งดำรงตำแหน่งเทียบเท่ากับผู้ดำรงตำแหน่งระดับบริหารรายที่ 4 ทุกฝ่าย รวมเป็นจำนวน 4 ท่าน ประกอบด้วย เงินเดือน เงินประกันสังคมและเงินสมทบกองทุนสำรองเลี้ยงชีพ ในปี 2565 เป็นจำนวน 6.2 ล้านบาท

7.3 ข้อมูลเกี่ยวกับพนักงาน

ณ วันที่ 31 ธันวาคม 2565 บริษัท โกลบอล คอนซูเมอร์ จำกัด (มหาชน) มีพนักงานทั้งสิ้น 302 คน ในปี 2565 บริษัทได้จ่ายคำตอบแทนให้แก่พนักงานจำนวนทั้งสิ้น 111.9 ล้านบาท ซึ่งผลตอบแทนได้แก่ เงินเดือน ค่าล่วงเวลา เงินประกันสังคม และเงินสมทบกองทุนสำรองเลี้ยงชีพ

กองทุนสำรองเลี้ยงชีพของบริษัท

บริษัทได้เข้าร่วมเป็นสมาชิก “กองทุน K-Master pool fund ซึ่งจดทะเบียนแล้วตาม พระราชบัญญัติกองทุนสำรองเลี้ยงชีพ พ.ศ. 2530 โดยให้บริษัทจัดการกองทุนเป็นผู้จัดการกองทุน และในปี 2563 บริษัทฯ ได้เปลี่ยนแปลงบริษัทจัดการกองทุนเป็น บลจ. ยูโอพี (ประเทศไทย) จำกัด และเข้าร่วมเป็นสมาชิก “กองทุนสำรองเลี้ยงชีพ ยูโอพี มาสเตอร์ฟันด์ ซึ่งจดทะเบียนแล้ว” โดยโอนย้ายเงินลงทุนในกองทุนเดิมมาเข้ากองทุนใหม่ทั้งหมด สำหรับการจ่ายเงินสะสมเข้ากองทุนสำรองเลี้ยงชีพ พนักงานสามารถเลือกจ่ายได้ในอัตราร้อยละ 3 หรือ ในอัตราก้าวหน้า คือ อายุงานน้อยกว่า 3 ปี จ่ายในอัตราร้อยละ 3, อายุงาน 3 – 7 ปี จ่ายในอัตราร้อยละ 5 และอายุงาน ตั้งแต่ 7 ปีขึ้นไป จ่ายในอัตราร้อยละ 7 ของค่าจ้าง ทั้งนี้ ขึ้นอยู่กับความสมัครใจของพนักงานว่าจะเลือกการจ่ายแบบใด โดยบริษัทฯ จะจ่ายสมทบเข้าให้ในอัตราเดียวกัน

สำหรับปีสิ้นสุดวันที่ 31 ธันวาคม 2565 บริษัทจ่ายเงินสมทบเข้ากองทุนจำนวน 1.63 ล้านบาท

ประกันสุขภาพและอุบัติเหตุแบบกลุ่ม

ตั้งแต่วันที่ 1 กันยายน 2564 เป็นต้นมา บริษัทฯ ได้จัดสรรสวัสดิการประกันสุขภาพและอุบัติเหตุแบบกลุ่มเพื่อเป็นหลักประกันเพิ่มเติมให้กับพนักงานเมื่อยามเจ็บป่วยหรือเกิดอุบัติเหตุ โดยแบ่งผลประโยชน์ของพนักงานออกเป็น 3 กลุ่ม ตาม Level สำหรับปีสิ้นสุดวันที่ 31 ธันวาคม 2565 บริษัทจ่ายเงินค่าเบี้ยประกันสุขภาพและประกันอุบัติเหตุแบบกลุ่มให้กับพนักงาน จำนวน 337,651 บาท

นโยบายในการพัฒนาพนักงาน

บุคลากรถือเป็นทรัพยากรที่สำคัญขององค์กรซึ่งช่วยสร้างสรรค์ผลงาน ทำให้การดำเนินงานของบริษัทพัฒนาก้าวหน้ายิ่งขึ้น บริษัทฯ จึงกำหนดนโยบายให้พนักงานทุกระดับได้รับการฝึกอบรมและพัฒนาอย่างต่อเนื่อง เริ่มตั้งแต่เข้าเป็นพนักงานใหม่และระหว่างการทำงาน ทั้งทางด้านทักษะการปฏิบัติงาน และทักษะทางการบริหารจัดการ เพิ่มพูนความรู้ความสามารถ ความชำนาญ ให้สามารถปฏิบัติงานได้อย่างมีประสิทธิภาพและมีความปลอดภัย โดยจัดให้มีการอบรมขึ้นทั้งภายในบริษัทและภายนอกบริษัท รวมถึงมีการส่งพนักงานไปเข้ารับการฝึกอบรมศึกษาดูงานทั้งในประเทศและต่างประเทศด้วย

บริษัทมีนโยบายพัฒนาพนักงานทุกระดับให้มีความรู้และทักษะในการปฏิบัติงานอย่างเป็นระบบและต่อเนื่อง โดยจัดให้มีแผนการฝึกอบรมประจำปี ซึ่งประกอบด้วย การฝึกอบรมพื้นฐาน ทักษะในการปฏิบัติเฉพาะงานและความรู้ทั่วไปที่จำเป็นต้องใช้ในการปฏิบัติงาน เช่น ความรู้และทักษะด้านการบริหารจัดการ

นอกจากนี้ บริษัทยังจัดให้มีช่องทางในการสื่อสารกับพนักงานโดยตรง โดยจัดประชุมฝ่ายบริหารพบพนักงานขึ้นอย่างน้อยเดือนละ 1 ครั้ง เพื่อชี้แจงให้พนักงานได้รับทราบผลการดำเนินงาน รวมทั้งแนวทางในการบริหารงานของบริษัท ตลอดจนเป็นการแลกเปลี่ยนความคิดเห็นระหว่างผู้บริหารและพนักงาน เพื่อนำไปสู่การปรับปรุงพัฒนาและเสริมสร้างสัมพันธภาพที่ดีระหว่างผู้บริหารและพนักงานทุกคนในองค์กร

7.4 ข้อมูลสำคัญอื่น

• เลขานุการบริษัท

ที่ประชุมคณะกรรมการบริษัท ครั้งที่ 9/2565 เมื่อวันที่ 31 ตุลาคม 2565 ได้มีมติแต่งตั้งให้นางสาวอริศรา ลีลาอาไพ ดำรงตำแหน่งเลขานุการบริษัทแทนนางสาวจิราภรณ์ อัจฉนปัญญา ซึ่งลาออกจากตำแหน่ง โดยให้มีผลตั้งแต่วันที่ 1 พฤศจิกายน 2565 เพื่อทำหน้าที่ให้ข้อมูลและให้คำแนะนำด้านกฎหมายและกฎระเบียบต่าง ๆ ที่เกี่ยวข้องกับคณะกรรมการบริษัทและที่ควรทราบเพื่อใช้ในการปฏิบัติหน้าที่ของกรรมการ รวมทั้งประสานงานกับฝ่ายจัดการให้มีการปฏิบัติงานตามมติของคณะกรรมการบริษัทเพื่อให้เป็นไปตามหลักการกำกับดูแลกิจการที่ดี (รายละเอียดประวัติปรากฏในเอกสารแนบ 1)

หน้าที่ความรับผิดชอบของเลขานุการบริษัทและเลขานุการคณะกรรมการบริษัท มีดังนี้

1. ประสานงานในการกำหนดวันประชุมคณะกรรมการบริษัทตลอดทั้งปีและการประชุมผู้ถือหุ้นสามัญประจำปี พร้อมทั้งแจ้งให้คณะกรรมการบริษัททราบล่วงหน้า
2. จัดเตรียมระเบียบวาระการประชุม เอกสารประกอบการประชุม จัดส่งให้กรรมการพร้อมกับหนังสือเชิญประชุมคณะกรรมการ
3. จัดเตรียมการประชุมผู้ถือหุ้น ระเบียบวาระและเอกสารประกอบการประชุม จัดส่งให้ผู้ถือหุ้นพร้อมกับหนังสือเชิญประชุม รวมทั้งดูแลให้การประชุมเป็นไปอย่างราบรื่นและถูกต้องตามกฎหมาย
4. เข้าร่วมประชุมและจัดทำรายงานการประชุมคณะกรรมการบริษัทและการประชุมผู้ถือหุ้น โดยบันทึกสาระสำคัญในการประชุม ตลอดจนคำถามและข้อคิดเห็นที่เป็นประโยชน์
5. ติดตามให้มีการดำเนินการตามมติของที่ประชุมคณะกรรมการบริษัทและมติของที่ประชุมผู้ถือหุ้น รวมทั้งรายงานให้คณะกรรมการบริษัททราบเป็นระยะ ๆ
6. ให้ข้อมูลหรือคำแนะนำแก่คณะกรรมการบริษัทและผู้บริหาร ในการปฏิบัติหน้าที่ให้ถูกต้องตามกฎหมาย รวมทั้งข้อกำหนดของคณะกรรมการกำกับหลักทรัพย์และตลาดหลักทรัพย์และข้อกำหนดของตลาดหลักทรัพย์แห่งประเทศไทย ตลอดจนแนวปฏิบัติที่ดีของบริษัทจดทะเบียนในการกำกับดูแลกิจการ
7. จัดทำแบบแสดงรายการข้อมูล 56-1 และรายงานประจำปี ที่มีข้อมูลถูกต้องและครบถ้วนตามข้อกำหนดของสำนักงานคณะกรรมการกำกับหลักทรัพย์และตลาดหลักทรัพย์ ตลาดหลักทรัพย์แห่งประเทศไทย พร้อมส่งรายงานฉบับสมบูรณ์ให้หน่วยงานดังกล่าวและผู้ถือหุ้น (ส่งเฉพาะรายงานประจำปี) ตลอดจนนักลงทุนหรือผู้สนใจทั่วไป
8. จัดทำประวัติและทะเบียนกรรมการบริษัท ให้มีข้อมูลที่ถูกต้องและเป็นปัจจุบันอยู่เสมอ
9. เก็บรักษาเอกสารดังต่อไปนี้ให้ครบถ้วน เป็นระบบและตรวจสอบได้ง่าย
 - หนังสือเชิญประชุมและรายงานการประชุมคณะกรรมการบริษัท และการประชุมผู้ถือหุ้น พร้อมเอกสารประกอบการประชุม
 - แบบแสดงรายการข้อมูล 56-1 One Report
 - ทะเบียนกรรมการ
 - รายงานการมีส่วนได้เสียของกรรมการและผู้บริหารหรือบุคคลที่มีความเกี่ยวข้อง
10. ให้ข้อมูลแก่ผู้ถือหุ้น นักลงทุน และนักวิเคราะห์หลักทรัพย์ ตลอดจนประสานงานหรือจัดให้มีการประชุมร่วมกันตามความเหมาะสม
11. ดำเนินการอื่นๆ ตามที่คณะกรรมการกำกับตลาดทุนประกาศกำหนด

ผู้ที่ได้รับมอบหมายให้รับผิดชอบโดยตรงในการควบคุมดูแลการทำบัญชี

คณะกรรมการบริษัท ได้แต่งตั้งนางสาววันทนา พิชมัย ให้รับผิดชอบโดยตรงในการควบคุมดูแลการทำบัญชี เมื่อวันที่ 29 ธันวาคม 2560 ทั้งนี้ นางสาววันทนา พิชมัย ถือเป็นผู้ทำบัญชีที่มีคุณสมบัติและเงื่อนไขของการทำบัญชีตามหลักเกณฑ์ที่กำหนดในประกาศกรมพัฒนาธุรกิจการค้า (รายละเอียดปรากฏในเอกสารแนบ 1)

หัวหน้าตรวจสอบภายใน

บริษัทได้มีการจัดจ้างบริษัท เอแอล ออดิท จำกัด เป็นบริษัทผู้ตรวจสอบภายในให้กับบริษัท โดยมีหัวหน้าตรวจสอบภายใน ได้แก่ นางสาวโชติกา โยควิบูล ซึ่งได้รับการแต่งตั้งตั้งแต่วันที่ 14 สิงหาคม 2562 ถึงปัจจุบัน (รายละเอียดปรากฏในเอกสารแนบ 3)

หัวหน้างานนักลงทุนสัมพันธ์และข้อมูลเพื่อการติดต่อ

บริษัทได้มอบหมายให้นางสาวอริศรา สีสานอำไพ เป็นผู้ทำหน้าที่รับผิดชอบดูแลเกี่ยวกับงานด้านนักลงทุนสัมพันธ์ โดยนักลงทุนหรือบุคคลทั่วไป สามารถติดต่อมายังฝ่ายนักลงทุนสัมพันธ์ ได้ที่เบอร์ 0 2712 5487 หรือผ่านช่องทางอีเมล ir@glocon.co.th

ค่าตอบแทนผู้สอบบัญชี

ในปี 2565 บริษัทได้แต่งตั้งบริษัท ดีลรอยท์ ทูซ โรแมนติก ไชยยศ จำกัด เป็นผู้สอบบัญชีของบริษัทและบริษัทย่อย โดยบริษัทได้จ่ายค่าตอบแทนค่าสอบบัญชีในส่วนของบริษัทจำนวน 3.10 ล้านบาท ทั้งนี้ ไม่รวมค่าใช้จ่ายอื่น ๆ ตามที่ได้จ่ายจริง

8. การสรรหา พัฒนา และประเมินผลการปฏิบัติหน้าที่ของคณะกรรมการ

1. กรรมการอิสระ

ตามนโยบายการกำกับดูแลกิจการของบริษัท กำหนดให้คณะกรรมการบริษัทต้องมีจำนวนกรรมการอิสระไม่น้อยกว่าหนึ่งในสาม ของจำนวนกรรมการทั้งหมด และไม่น้อยกว่า 3 คน ทั้งนี้ กรรมการอิสระต้องมีคุณสมบัติตามที่คณะกรรมการบริษัทได้กำหนดไว้ในนโยบายการกำกับดูแลกิจการของบริษัท และหลักเกณฑ์ของคณะกรรมการกำกับตลาดทุน

2. กรรมการ

หลักเกณฑ์การสรรหา และขั้นตอนการคัดเลือกกรรมการ

คณะกรรมการสรรหา จะทำหน้าที่รับผิดชอบในการพิจารณาหาบุคคลที่เหมาะสมและคุณลักษณะของกรรมการที่ต้องการเป็นประจำทุกปี เพื่อให้คณะกรรมการบริษัทมีองค์ประกอบที่เหมาะสมกับทิศทางในการดำเนินธุรกิจในปัจจุบัน และในอนาคตของบริษัท รายละเอียดของหลักเกณฑ์การสรรหา และขั้นตอนการคัดเลือกกรรมการมีดังต่อไปนี้

1. การคัดเลือกและแต่งตั้งกรรมการใหม่

เมื่อคณะกรรมการบริษัทพิจารณาที่จะสรรหากรรมการใหม่ คณะกรรมการสรรหาจะดำเนินการตามกระบวนการดังต่อไปนี้

- 1) คณะกรรมการสรรหาจะจัดทำเป็นตาราง Board Skill Matrix เพื่อพิจารณาว่าคณะกรรมการบริษัทยังขาดความเชี่ยวชาญในเรื่องใด นอกจากนี้ยังพิจารณาถึงความหลากหลายในด้านทักษะ ประสบการณ์ ความรู้ ความเป็นอิสระ อายุ และเพศ
- 2) คณะกรรมการสรรหา พิจารณาสรรหาบุคคลซึ่งมีคุณสมบัติตรงเกณฑ์ที่สุดจากแหล่งต่าง ๆ ดังนี้
 - กรรมการของบริษัทเป็นผู้แนะนำ
 - ผู้ถือหุ้นที่ถือหุ้นและมีสิทธิออกเสียงรวมกันได้ไม่น้อยกว่าร้อยละ 5 ของจำนวนหุ้นที่มีสิทธิออกเสียงทั้งหมดของบริษัท
 - บริษัทที่ปรึกษาภายนอก
 - ฐานข้อมูลกรรมการของสมาคมส่งเสริมสถาบันกรรมการบริษัทไทย
- 3) คณะกรรมการสรรหาจะประเมินคุณสมบัติเบื้องต้นของบุคคลที่ได้รับการเสนอชื่อ และคัดเลือกให้เหลือไว้จำนวนหนึ่ง หลังจากนั้นจะสัมภาษณ์บุคคลดังกล่าว
- 4) คณะกรรมการสรรหาจะส่งรายชื่อบุคคลที่เหมาะสมที่สุดให้คณะกรรมการบริษัทเสนอให้ที่ประชุมผู้ถือหุ้นพิจารณาเพื่ออนุมัติแต่งตั้ง หรือให้คณะกรรมการบริษัทพิจารณาอนุมัติแต่งตั้งในกรณีที่ตำแหน่งกรรมการว่างลงเพราะเหตุอื่นนอกจากออกตามวาระ

2. การแต่งตั้งกรรมการกลับเข้าดำรงตำแหน่ง

ในการพิจารณากรรมการเดิมที่มีอยู่กลับเข้าดำรงตำแหน่ง คณะกรรมการสรรหาจะพิจารณาจากปัจจัยต่าง ๆ เช่น ผลการปฏิบัติงาน จำนวนครั้งของการเข้าร่วมประชุม และการมีส่วนร่วมในการประชุม รวมทั้งการมีส่วนร่วมในกิจกรรมต่าง ๆ ของคณะกรรมการบริษัท

3. ผู้บริหารระดับสูงสุด

การพิจารณาสรรหาคัดเลือก และวางแผนสืบทอดตำแหน่งงาน โดยมีคณะกรรมการสรรหาและพิจารณาผลตอบแทน เป็นผู้จัดทำแผนสืบทอดตำแหน่งในระดับประธานเจ้าหน้าที่บริหาร เพื่อเสนอให้คณะกรรมการบริษัทเป็นผู้พิจารณา สำหรับการสรรหาคัดเลือกบุคคลเข้าดำรงตำแหน่งผู้บริหารของบริษัทฯ คณะกรรมการสรรหาและพิจารณาผลตอบแทน ได้จัดให้มีการติดตามความคืบหน้าแผนสืบทอดตำแหน่ง

เมื่อตำแหน่งผู้บริหารระดับประธานเจ้าหน้าที่บริหารว่างลงหรือผู้อยู่ในตำแหน่งไม่สามารถปฏิบัติหน้าที่ในตำแหน่งได้ บริษัทฯ จะมีระบบการให้ผู้บริหารในระดับใกล้เคียง หรือระดับรองเป็นผู้รักษาราชการในตำแหน่งจนกว่าจะมีการสรรหาและคัดเลือกบุคคลที่มีคุณสมบัติตามหลักเกณฑ์ที่บริษัทฯ กำหนด และต้องเป็นผู้ที่มีวิสัยทัศน์ ความรู้ความสามารถ

ประสบการณ์ และความเหมาะสมกับวัฒนธรรมองค์กร โดยการพิจารณาของคณะกรรมการสรรหาและพิจารณาผลตอบแทนเป็นผู้สรรหา เพื่อนำเสนอต่อคณะกรรมการบริษัท พิจารณาอนุมัติแต่งตั้งผู้ที่มีความเหมาะสมให้ดำรงตำแหน่งแทนต่อไป คุณสมบัติเบื้องต้นของประธานเจ้าหน้าที่บริหาร มีดังนี้

- 1) การศึกษาไม่ต่ำกว่าระดับปริญญาตรี
- 2) มีประสบการณ์ในการบริหารงานในตำแหน่งผู้อำนวยการสายงานขึ้นไป
- 3) มีความเป็นผู้นำ และมีวิสัยทัศน์ที่กว้างไกล
- 4) มีความสามารถในการวางแผนกลยุทธ์ และการจัดการองค์กร
- 5) มีการตัดสินใจและการแก้ไขปัญหาที่สุขุม รอบคอบ คำนึงถึงประโยชน์สูงสุดขององค์กร

การวางแผนการสืบทอดตำแหน่ง

บริษัทมีหลักเกณฑ์และระเบียบปฏิบัติการคัดเลือกบุคลากรที่จะเข้ามารับผิดชอบในตำแหน่งงานบริหารที่สำคัญของบริษัทฯ ให้เป็นไปอย่างเหมาะสมและโปร่งใส เพื่อให้มั่นใจว่าบริษัทได้ผู้บริหารที่มีคุณสมบัติ ทักษะ ประสบการณ์ และความสามารถเป็นมืออาชีพ ผ่านคณะกรรมการสรรหาและกำหนดค่าตอบแทน และ/หรือ คณะกรรมการที่ได้รับการแต่งตั้งในการสรรหา/คัดเลือก และวางแผนสืบทอดตำแหน่งงาน โดยวิเคราะห์สถานการณ์การประกอบธุรกิจของบริษัทฯ ในด้านกลยุทธ์บริษัท นโยบาย แผนการลงทุน แผนงานการขยายตัวของธุรกิจ

การปฐมนิเทศกรรมการเข้าใหม่

หากมีบุคคลได้รับการแต่งตั้งเป็นกรรมการใหม่ กรรมการท่านนั้นจะต้องได้รับการแนะนำข้อมูลที่เป็นประโยชน์ต่อการปฏิบัติหน้าที่ ซึ่งรวมถึงความเข้าใจในวัตถุประสงค์ เป้าหมายหลัก วิสัยทัศน์ พันธกิจ ตลอดจนลักษณะธุรกิจและแนวทางการดำเนินธุรกิจของกิจการ เพื่อเสริมสร้างความรู้ ความเข้าใจของกรรมการที่เข้าดำรงตำแหน่งครั้งแรกในการเรียนรู้ธุรกิจและการดำเนินงานด้านต่าง ๆ ของบริษัท โดยมีเลขานุการบริษัทเป็นผู้สนับสนุนข้อมูลที่เกี่ยวข้องต่าง ๆ ให้แก่บุคคลที่ได้รับการแต่งตั้งเป็นกรรมการใหม่

การพัฒนาความรู้กรรมการ

คณะกรรมการบริษัทให้ความสำคัญกับการพัฒนาความรู้ ความสามารถด้วยการส่งเสริมให้มีการฝึกอบรมและการพัฒนาความรู้อย่างต่อเนื่องแก่คณะกรรมการบริษัท คณะกรรมการชุดย่อย ผู้บริหาร เลขานุการบริษัท เพื่อให้เกิดความรู้ความเข้าใจเกี่ยวกับบทบาทหน้าที่ลักษณะการประกอบธุรกิจ กฎหมายที่เกี่ยวข้องกับการประกอบธุรกิจ และแนวคิดใหม่ ๆ ในการนำมาปรับใช้กับการปฏิบัติงานให้สอดคล้องกับการดำเนินธุรกิจของบริษัทอย่างต่อเนื่อง ตลอดจนสนับสนุนให้กรรมการทุกคนได้รับการเสริมสร้างทักษะและความรู้สำหรับการปฏิบัติหน้าที่กรรมการอย่างสม่ำเสมอ โดยกรรมการบริษัทและผู้บริหารต้องผ่านการอบรมหลักสูตรขั้นพื้นฐานของสมาคมส่งเสริมสถาบัน กรรมการบริษัทไทย (IOD) หรือหลักสูตรอื่น ๆ จากสำนักงานคณะกรรมการกำกับหลักทรัพย์และตลาดหลักทรัพย์ตลาดหลักทรัพย์แห่งประเทศไทย สมาคมส่งเสริมผู้ลงทุนไทย สมาคมส่งเสริมสถาบันกรรมการบริษัทไทย หรือองค์กรอิสระอื่น ๆ ไม่น้อยกว่าร้อยละ 75 ของจำนวนกรรมการทั้งหมด

การประเมินผลตนเองของคณะกรรมการบริษัท

คณะกรรมการบริษัทได้กำหนดนโยบายให้มีการประเมินผลการปฏิบัติงานเป็นประจำทุกปี ด้วยเห็นว่าความมีประสิทธิภาพของคณะกรรมการบริษัท (Board Effectiveness) เป็นปัจจัยสำคัญต่อความสำเร็จของบริษัท โดยการประเมินผลการปฏิบัติงานนั้นมีวัตถุประสงค์สำคัญเพื่อช่วยให้คณะกรรมการบริษัท กรรมการแต่ละท่าน และคณะกรรมการชุดย่อยแต่ละชุด ได้สอบทานการปฏิบัติงานของตนเองในปีที่ผ่านมา ตลอดจนได้ช่วยปรับปรุงในการทำหน้าที่ของคณะกรรมการบริษัท กรรมการและคณะกรรมการชุดย่อยให้มีประสิทธิภาพยิ่งขึ้น

ในปี 2565 บริษัทได้ทำการประเมินผลงานตนเองในปี 2565 โดยใช้แบบประเมิน 3 ฉบับ คือแบบประเมินตนเองของคณะกรรมการบริษัทแบบทั้งคณะ แบบประเมินตนเองของคณะกรรมการชุดย่อยแบบรายคณะ และแบบประเมินตนเองของคณะกรรมการบริษัทแบบรายบุคคล บริษัทฯ เป็นผู้จัดทำแบบประเมินดังกล่าวภายใต้หลักการตามแนวทางของตลาดหลักทรัพย์แห่งประเทศไทย ซึ่งแบบประเมินประกอบไปด้วยหัวข้อหลัก ดังต่อไปนี้

ก) หัวข้อในแบบประเมินตนเองของคณะกรรมการบริษัทแบบรายคณะ ได้แก่

1. โครงสร้างและคุณสมบัติของคณะกรรมการบริษัท
2. บทบาทหน้าที่และความรับผิดชอบของคณะกรรมการ
3. การประชุมกรรมการ
4. ความสัมพันธ์กับฝ่ายจัดการ
5. การพัฒนาตนเองของกรรมการและผู้บริหาร

ข) หัวข้อแบบประเมินตนเองของคณะกรรมการชุดย่อยแบบรายคณะ

1. โครงสร้างและคุณสมบัติของคณะกรรมการ
2. การประชุมของกรรมการ
3. บทบาทหน้าที่และความรับผิดชอบของกรรมการ

ค) หัวข้อในแบบประเมินตนเองของคณะกรรมการบริษัทแบบรายบุคคล ได้แก่

1. โครงสร้างและคุณสมบัติของคณะกรรมการบริษัท
2. การประชุมคณะกรรมการบริษัท
3. บทบาท หน้าที่ และความรับผิดชอบของคณะกรรมการบริษัท

จากผลการประเมิน พบว่า ในปี 2565 คณะกรรมการบริษัทได้ปฏิบัติหน้าที่ได้อย่างดีเยี่ยมและเป็นไปตามแนวทางปฏิบัติที่ดี

การประเมินตนเองของคณะกรรมการบริหารทั้งคณะและรายบุคคล

คณะกรรมการบริหารได้มีการประเมินผลงานตนเองทั้งแบบคณะและรายบุคคล แบบประเมินตนเองของคณะกรรมการชุดย่อยนี้บริษัทจัดทำขึ้นภายใต้แนวทางของตลาดหลักทรัพย์แห่งประเทศไทยในส่วนของหลักการกำกับดูแลกิจการที่ดี ซึ่งหลักเกณฑ์ในการประเมินประกอบด้วยการพิจารณาหัวข้อหลัก ดังต่อไปนี้

ก) การประเมินตนเองแบบรายคณะ

1. โครงสร้างและคุณสมบัติของคณะกรรมการ
2. การประชุมคณะกรรมการ
3. หน้าที่และความรับผิดชอบ

ข) การประเมินตนเองแบบรายบุคคล

1. โครงสร้างและคุณสมบัติของคณะกรรมการ
2. การประชุมคณะกรรมการ
3. บทบาท หน้าที่ และความรับผิดชอบ

จากผลการประเมินพบว่า คณะกรรมการบริหารปฏิบัติหน้าที่ได้เป็นอย่างดีและครบถ้วนตลอดปี 2565

การติดตามให้มีการปฏิบัติตามนโยบายและแนวปฏิบัติในการกำกับดูแลกิจการ

• การป้องกันความขัดแย้งทางผลประโยชน์

บริษัทได้ให้ความสำคัญที่จะไม่ให้เกิดการของบริษัทแสวงหาประโยชน์ส่วนตน เพื่อให้หลีกเลี่ยงสถานการณ์ที่อาจก่อให้เกิดความขัดแย้งในด้านผลประโยชน์ส่วนตนกับผลประโยชน์ของบริษัท หรือรายการที่อาจมีความขัดแย้งทางผลประโยชน์ระหว่างบริษัทกับฝ่ายจัดการ คณะกรรมการ หรือผู้ถือหุ้น รวมไปถึงการป้องกันการใช้อำนาจอันมิควรในทรัพย์สิน ข้อมูลและโอกาสของบริษัทและการทำธุรกรรมกับผู้ที่มีความสัมพันธ์เกี่ยวข้องกับบริษัทในลักษณะที่ไม่สมควรให้เป็นไปตามกฎหมายและข้อกำหนดของตลาดหลักทรัพย์ เพื่อให้การทำการรายการดังกล่าวเป็นไปตามขั้นตอนการดำเนินการและการเปิดเผยข้อมูลตามที่กฎหมายกำหนดและเป็นไปเพื่อผลประโยชน์ของบริษัทและผู้ถือหุ้นโดยรวมเป็นสำคัญ โดยผู้มีส่วนได้เสียไม่มีส่วนร่วมในการตัดสินใจและคณะกรรมการได้กำกับดูแลให้มีการปฏิบัติตามข้อกำหนดเกี่ยวกับขั้นตอนการดำเนินการ และการเปิดเผยข้อมูลของรายการที่อาจมีความขัดแย้งทางผลประโยชน์ให้ถูกต้องครบถ้วนในการทำธุรกรรมสำคัญ หากเป็นกรณีการตกลงเข้าทำการรายการที่ต้องขอความเห็นชอบจากที่ประชุมผู้ถือหุ้น ต้องได้รับเสียงเห็นชอบตามที่กฎหมายและข้อบังคับของบริษัทกำหนดด้วย

กรรมการ ผู้บริหาร และพนักงานทุกคนต้องหลีกเลี่ยงการกระทำใด ๆ ในลักษณะที่อาจก่อให้เกิดการขัดแย้งทางผลประโยชน์ของบริษัทและบริษัทย่อย ไม่ว่าจะเกิดจากการติดต่อกับผู้ที่เกี่ยวข้องทางการค้าของบริษัทและบริษัทย่อย เช่น คู่ค้า คู่แข่งขัน หรือจากการใช้โอกาสหรือข้อมูลที่ได้จากการเป็นกรรมการ ผู้บริหาร หรือพนักงานในการหาประโยชน์ส่วนตัว และในเรื่องการทำธุรกิจที่แข่งขันกับบริษัทและบริษัทย่อย หรือการทำงานอื่นนอกจากงานของบริษัท ซึ่งส่งผลกระทบต่อกระตือรือร้นต่องานในหน้าที่ อีกทั้ง ผู้บริหาร และพนักงานทุกคนพึงละเว้นการถือหุ้นในกิจการคู่แข่งของบริษัทและบริษัทย่อย ที่อาจส่งผลให้ผู้บริหาร และพนักงานกระทำการอย่างหนึ่งอย่างใดที่ไม่ควรกระทำ หรือไม่กระทำการอย่างหนึ่งอย่างใดที่ควรทำตามหน้าที่ของตน หรือมีผลกระทบต่อกระตือรือร้นต่องานในหน้าที่

ในกรณีที่ผู้บริหาร หรือพนักงานได้หุ้นนั้นมาก่อนการเป็นพนักงาน หรือก่อนที่บริษัทและบริษัทย่อย จะเข้าไปทำธุรกิจนั้น หรือได้มาโดยทางมรดก พนักงานดังกล่าวจะต้องรายงานการถือครองหุ้นดังกล่าวให้ผู้บังคับบัญชาตามลำดับชั้นทราบ

• การกำกับดูแลการดำเนินงานของบริษัทย่อยและบริษัทร่วม

ในการกำกับดูแลการดำเนินงานบริษัทย่อยและบริษัทร่วม บริษัทจะส่งกรรมการหรือผู้บริหารของบริษัท เพื่อเป็นตัวแทนของบริษัทไปเป็นกรรมการในบริษัทย่อยและบริษัทร่วมของบริษัทอย่างน้อยตามสัดส่วนการถือหุ้น เพื่อเป็นตัวแทนในการกำหนดนโยบายและดำเนินธุรกิจของบริษัทย่อยและบริษัทร่วมให้มีความสอดคล้องกับนโยบายหลักของบริษัท และเพื่อประโยชน์สูงสุดของบริษัทย่อยหรือบริษัทร่วมนั้น ๆ การส่งตัวแทนของบริษัทเพื่อเป็นกรรมการหรือผู้บริหารในบริษัทย่อยและบริษัทร่วมนั้นให้เป็นขอบเขต อำนาจของฝ่ายจัดการ กรรมการหรือผู้บริหารที่เป็นตัวแทนบริษัทสามารถปฏิบัติหน้าที่ตามขอบเขตอำนาจหน้าที่เพื่อรักษาประโยชน์สูงสุดของบริษัท และรายงานตรงต่อฝ่ายจัดการ หากเมื่อมีการขออนุมัติในเรื่องที่สำคัญจะต้องรายงานต่อคณะกรรมการบริษัทเพื่อขออนุมัติ

บริษัทยังมีนโยบายในการใช้ประกาศของตลาดหลักทรัพย์แห่งประเทศไทย ในเรื่องรายการได้มาและจำหน่ายไปซึ่งสินทรัพย์ การทำรายการที่เกี่ยวข้องกันระหว่างบริษัท บริษัทย่อยและบริษัทร่วม ครอบคลุมทุก ๆ บริษัทในกลุ่ม รวมถึงกำกับดูแลการบันทึกบัญชีของบริษัทย่อยให้บริษัทสามารถรวบรวมมาจัดทำงบการเงินรวมได้ทันตามกำหนดเวลา

ทั้งนี้ กรรมการบริษัทที่เป็นตัวแทนไปเป็นกรรมการในบริษัทย่อยและบริษัทร่วม อาจจะเป็นกรรมการหรือกรรมการที่เป็นผู้บริหารด้วยก็ได้

• การดูแลเรื่องการใช้ข้อมูลภายใน

บริษัทมีนโยบายและวิธีการดูแลกรรมการและผู้บริหารในเรื่องการนำข้อมูลภายในของบริษัทไปใช้เพื่อประโยชน์ส่วนตัว โดยกำหนดให้กรรมการและผู้บริหารระดับสูงแจ้งและนำเสนอรายงานการถือครองหลักทรัพย์ผ่านมายังสำนักเลขานุการบริษัท ก่อนนำส่งต่อสำนักงานคณะกรรมการกำกับหลักทรัพย์และตลาดหลักทรัพย์ทุกครั้งที่มีการเปลี่ยนแปลงการถือครองภายใน 3 วันทำการนับจากวันที่มีการเปลี่ยนแปลงการถือครอง นอกจากนี้ บริษัทจะเปิดเผยข้อมูลการถือครองหลักทรัพย์ของกรรมการในการประชุมคณะกรรมการทุกไตรมาส ทั้งนี้ ในระยะเวลา 30 วัน ก่อนกำหนดการเปิดเผยข้อมูลทางการเงินและงบการเงิน บริษัทมีนโยบายห้ามกรรมการ ผู้บริหารระดับสูง และผู้เกี่ยวข้อง ทำธุรกรรมซื้อ ขาย และโอนหลักทรัพย์ หลักทรัพย์แปลงสภาพของบริษัท โดยบริษัทมีการแจ้งเป็นประกาศให้กรรมการและผู้บริหารระดับสูงงดการซื้อขายและโอนหลักทรัพย์ของบริษัทอย่างเป็นทางการเป็นลายลักษณ์อักษร

• การป้องกันและต่อต้านการทุจริต การให้หรือรับสินบน

บริษัท และบริษัทย่อย มีความมุ่งมั่นในการต่อต้านการทุจริตคอร์รัปชัน รวมถึงการให้หรือรับสินบนในทุกรูปแบบ จึงกำหนดให้กรรมการ ผู้บริหาร และพนักงานทุกคนจะต้องดำเนินการต่อต้านการทุจริตคอร์รัปชัน รวมถึงการให้หรือรับสินบนอย่างเคร่งครัด โดยได้มีการสื่อสาร ประชาสัมพันธ์ เพื่อสร้างความรู้ความเข้าใจให้กับผู้ที่เกี่ยวข้องกับบริษัทและบริษัทย่อย ไม่ให้มีการเรียกรับ หรือยินยอมที่จะรับเงิน สิ่งของ หรือผลประโยชน์ใด ๆ จากผู้ที่เกี่ยวข้องทางธุรกิจกับบริษัทและบริษัทย่อย รวมทั้งไม่ดำเนินการ หรือกระทำการใด ๆ ที่เข้าข่ายดังกล่าว และไม่เรียกร้อง ดำเนินการ หรือยอมรับสินบน เพื่อประโยชน์ทั้งต่อบริษัทและบริษัทย่อย ต่อตนเองหรือบริวาร

กรรมการ ผู้บริหาร และพนักงานทุกคนจะต้องไม่เรียกรับ หรือยินยอมที่จะรับเงินหรือประโยชน์อื่นใดจากผู้เกี่ยวข้องทางธุรกิจกับบริษัทและบริษัทย่อย และจะต้องดำเนินธุรกิจและการแข่งขันด้วยกลยุทธ์ที่ชอบธรรม และไม่รับสิ่งของ หรือเงินจากลูกค้า หรือคู่ค้า รวมถึงจะต้องไม่ให้ของขวัญหรือของกำนัลที่มีค่าทั้งทางตรง และทางอ้อมแก่เจ้าหน้าที่ของรัฐ เพื่อเอื้อประโยชน์ต่อการดำเนินธุรกิจ เว้นแต่เป็นการมอบให้ตามเทศกาลประเพณีนิยม เช่นเดียวกับการมอบให้แก่ลูกค้าของบริษัทและบริษัทย่อย

• การแจ้งเบาะแสและรับข้อร้องเรียน

บริษัทและบริษัทย่อย คาดหวังให้กรรมการ ผู้บริหาร และพนักงานทุกคนร่วมกันสอดส่องดูแลการปฏิบัติตามจรรยาบรรณธุรกิจของบริษัทและบริษัทย่อย โดยบริษัทและบริษัทย่อยได้ดำเนินการให้มีช่องทางในการร้องเรียน การกระทำอันเป็นการฝ่าฝืน หรือเป็นการละเว้นการปฏิบัติให้เป็นไปตามจรรยาบรรณธุรกิจของบริษัทและบริษัทย่อย และได้กำหนดแนวปฏิบัติในการพิจารณาและสอบสวนเรื่องราวร้องทุกข์ หรือร้องเรียนการกระทำอันเป็นการฝ่าฝืน หรือเป็นการละเว้นการปฏิบัติตามจรรยาบรรณธุรกิจไว้ โดยบรรดาข้อมูลที่บริษัทและบริษัทย่อยได้รับผ่านช่องทางการร้องเรียนจะถือเป็นข้อมูลความลับ ซึ่งบริษัทและบริษัทย่อย จะทำการเก็บรักษาข้อมูลดังกล่าวอย่างดีที่สุด และผู้ร้องเรียนจะได้รับความคุ้มครองไม่ให้ถูกกลั่นแกล้งในระหว่างการสอบสวนและภายหลังการสอบสวน อีกทั้งจะดำเนินการกับบรรดาข้อร้องเรียนอย่างเสมอภาค โปร่งใส และเอาใจใส่ เป็นธรรมแก่ทุกฝ่าย โดยมีการกำหนดระยะเวลาสอบสวนข้อร้องเรียนอย่างเหมาะสม และเป็นธรรม

ทั้งนี้ ท่านสามารถแจ้งเบาะแสหรือข้อร้องเรียน ผ่านทางช่องทาง ดังนี้

- ก) ไปรษณีย์ : คณะกรรมการตรวจสอบ บริษัท โกลบอล คอนซูเมอร์ จำกัด (มหาชน)
เลขที่ 60 ซอยประดิษฐ์มนูธรรม 19 ถนนประดิษฐ์มนูธรรม แขวงลาดพร้าว
เขตลาดพร้าว กรุงเทพมหานคร 10230
- ข) โทรศัพท์ : 0 2712 5487
- ค) E-mail : legal@glocon.co.th

กระบวนการดำเนินการเมื่อได้รับเบาะแสหรือข้อร้องเรียน

1. **รวบรวมข้อเท็จจริง** เมื่อมีผู้ร้องเรียนการกระทำใด ๆ ที่ฝ่าฝืนต่อคณะกรรมการตรวจสอบ คณะกรรมการตรวจสอบจะแต่งตั้งคณะกรรมการสอบสวน ซึ่งขึ้นอยู่กับสถานการณ์และตามความเหมาะสม เพื่อดำเนินการรวบรวมข้อเท็จจริงที่เกี่ยวข้องกับการทุจริตคอร์รัปชัน หรือการกระทำความผิดกฎหมาย หรือการฝ่าฝืนหลักการกำกับดูแลกิจการที่ดี หรือการไม่ปฏิบัติตาม จรรยาบรรณของบริษัท หรือการไม่เคารพสิทธิมนุษยชน หรือการรายงานทางการเงินที่ไม่ถูกต้อง หรือ ระบบควบคุมภายในที่บกพร่องนั้น ๆ

2. **ประมวลผล** และกลั่นกรองข้อมูล คณะกรรมการสอบสวนจะเป็นผู้ประเมินผล และกลั่นกรองข้อมูลเพื่อพิจารณาขั้นตอน และวิธีการจัดการที่เหมาะสมในแต่ละเรื่อง

3. **การสอบสวนข้อเท็จจริง** ในกรณีที่ผู้ดูแลเรื่องร้องเรียนตรวจสอบข้อเท็จจริงแล้วพบว่า ผู้ถูกร้องเรียนมีความผิดจริง ในกรณีที่พนักงานของบริษัทจะได้รับโทษทางวินัยตามข้อบังคับของบริษัท แต่หากเป็นบุคคลภายนอกซึ่งได้กระทำการนั้น ทำให้บริษัทได้รับความเสียหาย บริษัทจะพิจารณาดำเนินคดีตามกฎหมายกับบุคคลนั้น ๆ

4. **รายงานผล** ผู้รับข้อร้องเรียนมีหน้าที่รายงานผลให้พนักงานทราบ หากพนักงานผู้แจ้งเบาะแสหรือผู้ร้องเรียนเปิดเผยตนเอง ทั้งนี้ ในกรณีที่เป็นเรื่องประเด็นสำคัญและมีผลกระทบต่อความเสียหายต่อบริษัท ให้รายงานผลต่อผู้บริหารระดับสูงสุดของบริษัท หรือคณะกรรมการตรวจสอบ หรือ คณะกรรมการบริษัท พร้อมหาแนวทางป้องกันแก้ไขไม่ให้เกิดกรณีดังกล่าวซ้ำ

มาตรการคุ้มครองผู้แจ้งเบาะแส ผู้ร้องเรียนหรือผู้ที่ให้ความร่วมมือในการตรวจสอบ

ผู้แจ้งเบาะแส ผู้ร้องเรียนหรือผู้ที่ให้ความร่วมมือในการตรวจสอบจะได้รับความคุ้มครอง ตามหลักเกณฑ์ ดังนี้

1. สามารถเลือกที่จะไม่เปิดเผยตนเองได้ หากเห็นว่าการเปิดเผยนั้นจะทำให้เกิดความไม่ปลอดภัย หรือเกิดความเสียหายใด ๆ แต่หากมีการเปิดเผยตนเองก็จะทำให้บริษัทสามารถรายงานความ คืบหน้า ชี้แจงข้อเท็จจริงให้ทราบ หรือบรรเทาความเสียหายได้สะดวกและรวดเร็วยิ่งขึ้น

2. บริษัทจะไม่เปิดเผยชื่อตัว ชื่อสกุล ที่อยู่ รูปภาพ หรือข้อมูลอื่นใดที่สามารถระบุตัวผู้แจ้งได้แล้วดำเนินการสืบสวนว่ามีมูลความจริงเพียงใดหรือไม่
3. ผู้รับข้อร้องเรียนต้องเก็บข้อมูลที่เกี่ยวข้องเป็นความลับ และจะเปิดเผยเท่าที่จำเป็น โดยคำนึงถึงความปลอดภัย ความเสียหาย แหล่งที่มาของข้อมูล หรือบุคคลที่เกี่ยวข้อง
4. ผู้ที่ได้รับความเดือดร้อนเสียหายจะได้รับการบรรเทาความเสียหายด้วยกระบวนการที่มีความเหมาะสมและเป็นธรรม ผ่านการพิจารณาจากคณะกรรมการสอบสวน
5. ผู้แจ้งเบาะแส ผู้ร้องเรียนหรือผู้ให้ความร่วมมือในการตรวจสอบหรือปฏิเสธการคอร์รัปชัน จะได้รับความคุ้มครองจากบริษัทว่าจะไม่เป็นเหตุหรือถือเป็นเหตุที่จะลดตำแหน่ง เลิกจ้าง ลงโทษ ให้ผลทางลบหรือดำเนินการใดที่เกิดผลร้ายต่อบุคคลดังกล่าว

การแจ้งเบาะแสหรือข้อร้องเรียนที่เป็นเท็จ

หากบริษัทพบว่า การแจ้งเบาะแส หรือข้อร้องเรียนใดๆ ที่มีหลักฐานพิสูจน์ได้ว่าเป็นการกระทำที่มีเจตนาไม่สุจริต เป็นเท็จ และตั้งใจให้เกิดความเสียหาย ในกรณีที่เป็นพนักงานของบริษัทจะได้รับโทษทางวินัยตามข้อบังคับของบริษัท แต่หากเป็นบุคคลภายนอกซึ่งได้กระทำการนั้น ทำให้บริษัทได้รับความเสียหาย บริษัทจะพิจารณาดำเนินคดีตามกฎหมายกับบุคคลนั้น ๆ

รายงานผลการปฏิบัติหน้าที่ของคณะกรรมการตรวจสอบ

คณะกรรมการตรวจสอบ บริษัท โกลบอล คอนซูเมอร์ จำกัด (มหาชน) ประกอบด้วยกรรมการอิสระจำนวน 3 ท่าน ซึ่งทุกท่านเป็นผู้ทรงคุณวุฒิด้านต่าง ๆ และเป็นไปตามข้อกำหนดของตลาดหลักทรัพย์แห่งประเทศไทยและสำนักงานคณะกรรมการกำกับหลักทรัพย์ ณ วันที่ 31 ธันวาคม 2564 คณะกรรมการตรวจสอบ ประกอบด้วยกรรมการ 3 ท่าน มีรายนามดังต่อไปนี้

รายชื่อ	ตำแหน่ง	คุณสมบัติ
1. นายอนันต์ สิริแสงทักษิณ	ประธานคณะกรรมการตรวจสอบ	ความรู้ด้านการบริหาร บัญชีการเงิน
2. นายชัยรัตน์ เป็ญจะมโน	กรรมการตรวจสอบ	-
3. นายอิทธิพันธ์ สุวรรณจุฑะ	กรรมการตรวจสอบ	-

ในปี 2564 คณะกรรมการตรวจสอบมีการประชุมรวมทั้งสิ้น 5 ครั้ง โดยได้มีการหารือร่วมกับฝ่ายบริหาร ผู้ตรวจสอบภายใน และผู้สอบบัญชีในเรื่องที่เกี่ยวข้อง สรุปสาระสำคัญในการปฏิบัติหน้าที่ได้ดังนี้

1. ความเห็นเกี่ยวกับความถูกต้อง ครบถ้วนเป็นที่เชื่อถือได้ของรายงานทางการเงินของบริษัท

คณะกรรมการได้สอบถามและรับฟังคำชี้แจงจากผู้บริหารและผู้สอบบัญชีในเรื่องความถูกต้องและครบถ้วนของงบการเงินของบริษัทและบริษัทย่อย ซึ่งคณะกรรมการตรวจสอบมีความเห็นสอดคล้องกับผู้สอบบัญชีว่า งบการเงินดังกล่าวมีความถูกต้องตามมาตรฐานที่ควรในสาระสำคัญตามหลักการและกฎหมายทางบัญชีที่รับรองและเกี่ยวข้องกับบริษัทมหาชน อีกทั้ง ได้เปิดเผยข้อมูลที่เพียงพอ ถูกต้องและครบถ้วนแล้ว

2. ความเห็นเกี่ยวกับความเพียงพอของระบบควบคุมภายในของบริษัท

บริษัทมีการควบคุมระบบต่าง ๆ ผ่านการปฏิบัติตามระบบสากลที่บริษัทได้รับการรับรอง เช่น ISO9001 HACCP จากตัวชี้วัด (KPI) ของผู้บริหารและแผนก อย่างไรก็ตามในปี 2565 ที่ผ่านมาคณะกรรมการตรวจสอบได้เข้าแจ้งบริษัท เอแอล ออติท จำกัด ซึ่งเป็นผู้ตรวจสอบภายในที่มีความสามารถและประสบการณ์ในการทำการตรวจสอบภายใน เพื่อสอบทานระบบการปฏิบัติการของบริษัทให้สอดคล้องกับนโยบายของคณะกรรมการและผู้บริหาร รวมถึงร่วมกับคณะกรรมการตรวจสอบจัดทำแผนการตรวจสอบภายในประจำปี เพื่อให้ครอบคลุมทุกส่วนงานและมีการให้คำแนะนำและติดตามประเด็นคงค้างอย่างต่อเนื่อง โดยรายงานการตรวจสอบให้คณะกรรมการตรวจสอบรับทราบทุกไตรมาสทำให้คณะกรรมการตรวจสอบได้รับทราบข้อมูลอย่างสมบูรณ์และครบถ้วน

จากการสอบทานผลการประเมินระบบการควบคุมภายในร่วมกับผู้สอบบัญชี และผู้ตรวจสอบภายใน ไม่พบจุดอ่อนหรือข้อบกพร่องที่เป็นสาระสำคัญ ซึ่งจะเป็นความเสี่ยงที่ทำให้เกิดผลกระทบต่อการดำเนินธุรกิจอย่างมีนัยสำคัญ

3. ความเห็นเกี่ยวกับการปฏิบัติตามกฎหมายว่าด้วยหลักทรัพย์และตลาดหลักทรัพย์ข้อกำหนดของตลาดหลักทรัพย์หรือกฎหมายที่เกี่ยวข้องกับธุรกิจของบริษัทฯ

บริษัทได้ปฏิบัติตามข้อกำหนดกฎหมายว่าด้วยหลักทรัพย์และตลาดหลักทรัพย์ ข้อกำหนดของตลาดหลักทรัพย์แห่งประเทศไทยและกฎหมายที่เกี่ยวข้องกับธุรกิจของบริษัทรวมถึงการปฏิบัติตามข้อกำหนดของบริษัทและข้อผูกพันที่บริษัทมีไว้กับบุคคลภายนอก ทั้งนี้ ไม่พบประเด็นที่เป็นสาระสำคัญในเรื่องการไม่ปฏิบัติตามกฎหมาย ข้อกำหนด และข้อผูกพันดังกล่าว

4. ความเห็นเกี่ยวกับความเหมาะสมของผู้สอบบัญชี

คณะกรรมการตรวจสอบได้พิจารณาเห็นชอบให้ บริษัท ดีลอยท์ พูซ โธมัส ไซยยศ จำกัด เป็นผู้สอบบัญชีของบริษัทประจำปี 2565 และได้นำเสนอคณะกรรมการบริษัทเพื่อพิจารณา และขออนุมัติที่ประชุมผู้ถือหุ้นประจำปี 2564 พิจารณาแต่งตั้งและอนุมัติค่าสอบบัญชี โดยบริษัท ดีลอยท์ พูซ โธมัส ไซยยศ จำกัด เป็นหนึ่งในบริษัทสอบบัญชีที่ได้รับการยอมรับอย่างสูงทั้งในประเทศและต่างประเทศ รวมถึงผู้สอบบัญชีที่ทำหน้าที่สอบทานงบการเงินของบริษัทเป็นผู้มีความรู้ ความซื่อสัตย์ และความเที่ยงตรง

5. จำนวนการประชุมคณะกรรมการตรวจสอบและการเข้าร่วมประชุมของกรรมการตรวจสอบแต่ละท่าน

ในปี 2565 มีการประชุมคณะกรรมการตรวจสอบทั้งหมด 4 ครั้งโดยคณะกรรมการตรวจสอบได้เข้าร่วมประชุมครบทุกครั้ง

6. ความเห็นหรือข้อสังเกตโดยรวมที่คณะกรรมการตรวจสอบได้รับจากการปฏิบัติหน้าที่ตามกฎบัตร (Charter)

โดยสรุปในภาพรวมแล้วคณะกรรมการตรวจสอบได้ปฏิบัติหน้าที่ครบถ้วนตามที่ได้ระบุไว้ในกฎบัตรคณะกรรมการตรวจสอบที่ได้รับอนุมัติจากคณะกรรมการบริษัทและมีความเห็นว่า บริษัทมีรายงานข้อมูลทางการเงินและการดำเนินงานอย่างถูกต้อง มีการตรวจสอบภายใน มีการปฏิบัติตามกฎหมาย ข้อกำหนดและข้อผูกพันต่าง ๆ มีการเปิดเผยรายการที่เกี่ยวข้องกันอย่างถูกต้องและมีการปฏิบัติงานที่สอดคล้องกับระบบการกำกับดูแลกิจการที่ดีอย่างเพียงพอ โปร่งใส และเชื่อถือได้ รวมทั้ง มีการพัฒนาปรับปรุงระบบการปฏิบัติงานให้มีคุณภาพดีขึ้นและเหมาะสมกับสภาพโดยรวมของบริษัทที่เติบโตขึ้น

ในนามคณะกรรมการตรวจสอบ



(นายอนันต์ สิริแสงทักษิณ)

ประธานคณะกรรมการตรวจสอบ

9. การควบคุมภายในและรายการระหว่างกัน

9.1 การควบคุมภายใน

คณะกรรมการบริษัท ชุดปัจจุบัน ได้ให้ความสำคัญในเรื่องการบริหารความเสี่ยงและระบบการควบคุมภายในอย่างต่อเนื่อง โดยมอบหมายให้คณะกรรมการตรวจสอบซึ่งประกอบไปด้วยกรรมการอิสระ เป็นผู้สอบทานการประเมินระบบการควบคุมภายใน โดยมีฝ่ายตรวจสอบภายในที่มีความเป็นอิสระจากฝ่ายบริหารรายงานตรงต่อคณะกรรมการตรวจสอบ ทำหน้าที่สอบทานการปฏิบัติงานในฝ่ายต่าง ๆ ของบริษัทตามแผนงานตรวจสอบประจำปีที่ได้รับอนุมัติจากคณะกรรมการตรวจสอบโดยมีวัตถุประสงค์เพื่อให้เกิดความมั่นใจว่า การปฏิบัติงานมีประสิทธิภาพ และประสิทธิผล มีการทบทวนความมีประสิทธิภาพของระบบการควบคุมภายในอย่างสม่ำเสมอ มีการใช้ทรัพยากรอย่างคุ้มค่า สมประโยชน์ มีการควบคุมด้านการดำเนินงาน ด้านรายงานทางการเงินให้มีความถูกต้อง เชื่อถือได้และทันเวลา รวมทั้งการปฏิบัติตามนโยบายและให้เป็นไปตามข้อกำหนดกฎหมายและข้อบังคับของทางราชการ เพื่อให้สามารถดำเนินธุรกิจให้เกิดประโยชน์สูงสุดต่อผู้ถือหุ้น

บริษัทยึดถือหลักการบริหารจัดการองค์รบนพื้นฐานของความถูกต้องและโปร่งใสตามหลักการกำกับดูแลกิจการที่ดี ซึ่งเป็นรากฐานที่ก่อให้เกิดประสิทธิภาพและประสิทธิผลด้านการควบคุมภายในของบริษัท

องค์กรและสภาพแวดล้อม

ผู้บริหารและพนักงานมีทัศนคติที่ดีทำงานร่วมกันอย่างเป็นทีม การบริหารจัดการเป็นไปตามแนวทางของหลักการกำกับดูแลกิจการที่ดีและเอื้อต่อการควบคุมภายใน ให้ความสำคัญต่อการมีจรรยาบรรณ และความซื่อสัตย์สุจริต และดำรงไว้ซึ่งการควบคุมภายในที่มีประสิทธิผล ส่วนโครงสร้างองค์กร มีการมอบอำนาจหน้าที่ความรับผิดชอบและจำนวนผู้ปฏิบัติงานมีจำนวนเหมาะสมกับงานที่ปฏิบัติ นโยบายและการปฏิบัติงานด้านบุคลากรเหมาะสม และสนับสนุนผู้ปฏิบัติงาน สภาพแวดล้อมของการควบคุมของบริษัทโดยภาพรวมจึงมีความเหมาะสม และมีส่วนทำให้การควบคุมภายในเพียงพอและมีประสิทธิผล

ด้านการบริหารความเสี่ยง

บริษัทมีการกำหนดนโยบายการบริหารความเสี่ยงองค์กร มีการประเมินปัจจัยความเสี่ยงทั้งจากภายในและภายนอกองค์กรที่จะมีผลกระทบต่อการดำเนินธุรกิจของบริษัท เพื่อวิเคราะห์และจัดระดับความเสี่ยงตามผลกระทบและโอกาสที่จะเกิดขึ้นในแต่ละกระบวนการทางธุรกิจ พร้อมทั้งกำหนดแผนงานการบริหารความเสี่ยงเพื่อการบริหารจัดการในภาพรวมองค์กรให้อยู่ในระดับที่เหมาะสม มีประสิทธิภาพ มีประสิทธิผล และสอดคล้องกันในแต่ละสถานการณ์

การควบคุมการปฏิบัติงานของฝ่ายบริหาร

บริษัทมีการกำหนดนโยบาย วิธีปฏิบัติงานและกิจกรรมเพื่อการควบคุม ซึ่งจะทำให้ผู้ปฏิบัติงานได้ตระหนักถึงความเสี่ยงที่อาจเกิดขึ้นและเพิ่มความระมัดระวังในการปฏิบัติงานมากขึ้น เพื่อสามารถปฏิบัติงานให้สำเร็จตามวัตถุประสงค์ เช่น

- ด้านการบริหาร บริษัทกำหนด วิสัยทัศน์ พันธกิจ และวัตถุประสงค์ขององค์กรเป็นลายลักษณ์อักษรและสื่อความให้บุคลากรทุกคนเข้าใจ เพื่อให้การดำเนินงานบรรลุตามวัตถุประสงค์ พร้อมทั้งมีการวางแผนการดำเนินงาน การจัดสรรทรัพยากร งบประมาณ และอัตรากำลัง นอกจากนี้ได้มีการกำหนดกระบวนการทำงาน และมีการติดตามผลเพื่อให้บุคลากรปฏิบัติงานอย่างมีประสิทธิภาพ ประสิทธิผล และปฏิบัติตามกฎหมายระเบียบข้อบังคับ และมาตรฐานที่กำหนด
- ด้านการบัญชี-การเงิน บริษัทมีการกำหนดระเบียบการควบคุมภายในเกี่ยวกับการเก็บเงิน รักษาเงิน การรับจ่ายเงิน เงินฝากธนาคาร และเงินสำรองค่าใช้จ่าย โดยมีการบันทึกบัญชีครบถ้วนถูกต้องและสม่ำเสมอ
- ด้านการจัดซื้อจัดจ้าง บริษัทได้จัดทำระเบียบและข้อกำหนดว่าด้วยการจัดซื้อเพื่อนำไปปฏิบัติในการจัดซื้อจัดจ้างไว้อย่างชัดเจน

- ด้านการบริหารทรัพยากรบุคคล มีกระบวนการสรรหาเพื่อให้ได้บุคลากรที่มีความรู้ความสามารถตามที่กำหนด มีระบบค่าตอบแทนที่เหมาะสมและเป็นธรรม มีการจัดโครงสร้างองค์กรแต่ละส่วนงาน กำหนดหน้าที่ ความรับผิดชอบ มีระบบการให้ข้อมูลและการสื่อสารที่มีประสิทธิภาพเพียงพอ

ระบบสารสนเทศและการสื่อสารข้อมูล

บริษัทมีระบบข้อมูลสารสนเทศที่เกี่ยวข้องกับการปฏิบัติงาน การรายงานทางการเงินและการดำเนินงาน การปฏิบัติตามนโยบายและระเบียบปฏิบัติต่าง ๆ ที่ใช้ในการควบคุมและดำเนินกิจกรรมขององค์กร รวมถึงจัดให้มีข้อมูลที่สำคัญในเรื่องต่าง ๆ เพื่อให้ผู้บริหารใช้ประกอบการตัดสินใจ และมีการจัดเก็บเอกสารประกอบการบันทึกบัญชีและเอกสารบัญชีต่าง ๆ ไว้เป็นหมวดหมู่ ครบถ้วนตามหลักการบัญชีที่รับรองทั่วไปและเหมาะสมกับลักษณะของธุรกิจ

ระบบการติดตาม

บริษัทมีการติดตามประเมินผลการควบคุมภายใน และมีระบบการรายงานและการควบคุมติดตามดูแลการดำเนินงานอย่างสม่ำเสมอ โดยมีคณะกรรมการตรวจสอบได้สอบทานการประเมินระบบการควบคุมภายใน และหากพบข้อที่ควรปรับปรุง ก็ได้มีการเสนอแนะแนวทางการแก้ไขและ/หรือวิธีการปฏิบัติ เพื่อให้ความมั่นใจว่าข้อตรวจพบจากการตรวจสอบและการสอบทานนั้นได้รับการแก้ไขข้อบกพร่องเรียบร้อยแล้ว

จากการประเมินระบบการควบคุมภายในของบริษัททั้ง 5 ด้านข้างต้น คณะกรรมการบริษัทมีความเห็นเป็นไปตามแนวทางเดียวกันกับคณะกรรมการตรวจสอบว่า บริษัทมีหลักการปฏิบัติที่ชัดเจนเพื่อให้พนักงานปฏิบัติงานอย่างมีระบบ สามารถบริหารงานได้อย่างมีประสิทธิภาพ

9.2 รายการระหว่างกัน

ในระหว่างปี 2565 บริษัทมีรายการระหว่างกันกับบริษัทที่เกี่ยวข้องกัน โดยคิดราคาซื้อ/ขาย สินค้าและบริการ กับบริษัทที่เกี่ยวข้องกันตามราคาที่เทียบเท่ากับราคาที่เกิดขึ้นกับบุคคลภายนอก โดยมีเงื่อนไขต่าง ๆ ตามปกติธุรกิจ ซึ่งรายการที่เกี่ยวข้องกันนี้บริษัทได้เปิดเผยไว้ในหมายเหตุประกอบงบการเงิน ในงบการเงินประจำปีสิ้นสุดวันที่ 31 ธันวาคม 2565

วัตถุประสงค์ นโยบายและขั้นตอนในการทำรายการระหว่างกันของกลุ่มบริษัท

บริษัทมีวัตถุประสงค์เพื่อให้การทำรายการที่เกี่ยวข้องกันของบริษัทหรือบริษัทย่อยกับบุคคลที่เกี่ยวข้องกันเป็นไปตามกฎหมาย ประกาศ ข้อกำหนดและแนวทางปฏิบัติที่เกี่ยวข้องของหน่วยงานกำกับดูแล โดยการทำรายการดังกล่าวต้องเป็นไปอย่างโปร่งใส สมเหตุสมผลและคำนึงถึงผลประโยชน์สูงสุดของบริษัทเป็นสำคัญเสมือนกับการทำรายการกับบุคคลภายนอก (ARM'S LENGTH BASIS) นอกจากนี้ยังมีการกำหนดขั้นตอนการพิจารณา การสอบทาน การอนุมัติ และการเปิดเผยรายการที่เกี่ยวข้องกันของบริษัทและบริษัทย่อยเพื่อให้การเปิดเผยข้อมูลการทำรายการระหว่างกัน หรือรายการกับบุคคลหรือกิจการที่เกี่ยวข้องกัน สอดคล้องกับประกาศ หรือข้อกำหนดของหน่วยงานกำกับดูแล

นโยบายการทำรายการที่เกี่ยวข้องกันของบริษัทและบริษัทย่อยดำเนินการให้เป็นไปตามพระราชบัญญัติหลักทรัพย์และตลาดหลักทรัพย์ พ.ศ. 2535 ประกาศคณะกรรมการกำกับตลาดทุน ประกาศคณะกรรมการตลาดหลักทรัพย์แห่งประเทศไทย และ/หรือ ประกาศฉบับใด ๆ ที่หน่วยงานกำกับดูแลกำหนด ในการตกลงเข้าทำรายการที่เกี่ยวข้องกันที่เป็นรายการธุรกิจปกติที่มีเงื่อนไขการค้าทั่วไป หรือ รายการสนับสนุนธุรกิจปกติที่มีเงื่อนไขการค้าทั่วไป ตามที่หน่วยงานกำกับดูแลกำหนด ให้ฝ่ายจัดการดำเนินการให้เป็นไปตามอำนาจอนุมัติของบริษัท โดยห้ามกรรมการและผู้บริหารที่มีส่วนได้ส่วนเสียหรือมีความขัดแย้งทางผลประโยชน์เข้าร่วมพิจารณาการทำรายการที่เกี่ยวข้องกัน ซึ่งตนมีส่วนได้ส่วนเสีย และ/หรือเป็นผู้อนุมัติรายการดังกล่าว

ขั้นตอนและการอนุมัติการทำรายการที่เกี่ยวข้องกัน กำหนดให้หน่วยงานที่รับผิดชอบในการเข้าทำรายการพิจารณาว่าการเข้าทำรายการนั้น ๆ เป็นรายการที่เกี่ยวข้องกันหรือไม่ และดำเนินการดังนี้

- หากการเข้าทำรายการที่เกี่ยวข้องกันนั้น เป็นรายการที่ได้รับยกเว้นการปฏิบัติหน้าที่ตามประกาศของหน่วยงานกำกับดูแลหรือเป็นรายการที่เกี่ยวข้องกันที่ฝ่ายจัดการสามารถอนุมัติให้เข้าทำรายการได้ ให้หน่วยงานที่เข้าทำรายการขออนุมัติการเข้าทำรายการดังกล่าวตามอำนาจอนุมัติบริษัท

- ข) ในกรณีที่รายการที่เกี่ยวข้องนั้นต้องดำเนินการขออนุมัติจากคณะกรรมการบริษัทให้นำเสนอข้อมูลในการเข้าทำรายการอย่างครบถ้วนและเพียงพอต่อคณะกรรมการตรวจสอบ เพื่อให้มั่นใจว่ารายการดังกล่าวสมเหตุสมผล และเป็นประโยชน์สูงสุดต่อบริษัท ก่อนนำเสนอขออนุมัติจากคณะกรรมการบริษัทหรือผู้ถือหุ้น (แล้วแต่กรณี)
- ค) ในกรณีที่การทำรายการที่เกี่ยวข้องกันต้องได้รับอนุมัติจากผู้ถือหุ้น คณะกรรมการบริษัทจะเรียกประชุมผู้ถือหุ้นและแต่งตั้งที่ปรึกษาทางการเงินอิสระ เพื่อให้ความเห็นในการเข้าทำรายการที่เกี่ยวข้องกันดังกล่าวแก่ผู้ถือหุ้น เกี่ยวกับความสมเหตุสมผลและประโยชน์ของรายการต่อบริษัท ความเป็นธรรมของราคา และเงื่อนไขของรายการที่เกี่ยวข้องกัน รวมถึงความเห็นในการลงมติอนุมัติการทำรายการที่เกี่ยวข้องกัน ทั้งนี้ ผู้ถือหุ้นที่มีส่วนได้เสียไม่มีสิทธิออกเสียงลงคะแนนในวาระดังกล่าว

นโยบายและแนวโน้มในการทำรายการในอนาคต

บริษัทยังคงยึดนโยบายในการทำรายการในธุรกิจที่เสริมซึ่งกันและกัน และถือความสมเหตุสมผลตลอดจนคำนึงถึงความเหมาะสมในเงื่อนไขและราคาที่เป็นธรรมเป็นหลักในการพิจารณาการทำรายการระหว่างกัน หรือรายการที่เกี่ยวข้องกันของบริษัท และในกลุ่มบริษัท

ส่วนที่ 03

งบการเงิน



ส่วนที่ 3 งบการเงิน

รายงานความรับผิดชอบของคณะกรรมการบริษัทต่อรายงานทางการเงิน

คณะกรรมการเป็นผู้รับผิดชอบในการกำกับดูแล การจัดทำรายงานทางการเงินของ บริษัท โกลบอล คอนซูเมอร์ จำกัด (มหาชน) และงบการเงินรวมของบริษัทและบริษัทย่อยให้มีการจัดทำขึ้นตามมาตรฐานการบัญชีที่รับรองทั่วไป โดยให้มีการพิจารณาเลือกใช้นโยบายบัญชีที่เหมาะสม มีการถือปฏิบัติอย่างสม่ำเสมอ รวมทั้งมีการเปิดเผยข้อมูลที่สำคัญอย่างเพียงพอในหมายเหตุประกอบงบการเงินเพื่อประโยชน์ของผู้ถือหุ้นและนักลงทุนทั่วไปอย่างโปร่งใสคณะกรรมการบริษัทได้จัดให้มีระบบบริหารความเสี่ยง รวมทั้งจัดให้มีและดำรงรักษาไว้ซึ่งระบบควบคุมภายในที่เหมาะสมและมีประสิทธิผล เพื่อให้ความมั่นใจได้อย่างมีเหตุผลว่าข้อมูลทางบัญชีมีความถูกต้อง ครบถ้วนและเพียงพอที่จะดำรงรักษาไว้ซึ่งทรัพย์สิน ตลอดจนเพื่อป้องกันไม่ให้เกิดการทุจริตหรือการดำเนินการที่ผิดปกติดังมีสาระสำคัญ

คณะกรรมการบริษัทได้จัดให้มีระบบบริหารความเสี่ยง รวมทั้งจัดให้มีและดำรงรักษาไว้ซึ่งระบบควบคุมภายในที่เหมาะสมและมีประสิทธิผล เพื่อให้ความมั่นใจได้อย่างมีเหตุผลว่าข้อมูลทางบัญชีมีความถูกต้อง ครบถ้วนและเพียงพอที่จะดำรงรักษาไว้ซึ่งทรัพย์สิน ตลอดจนเพื่อป้องกันไม่ให้เกิดการทุจริตหรือการดำเนินการที่ผิดปกติดังมีสาระสำคัญ

ในการนี้คณะกรรมการบริษัทได้แต่งตั้งคณะกรรมการตรวจสอบ เพื่อทำหน้าที่สอบทานนโยบายการบัญชีและคุณภาพของรายงานทางการเงิน สอบทานระบบการควบคุมภายใน การตรวจสอบภายใน ระบบการบริหารความเสี่ยง ตลอดจนพิจารณาการเปิดเผยข้อมูลรายการระหว่างกัน โดยความเห็นของคณะกรรมการตรวจสอบเกี่ยวกับเรื่องนี้ปรากฏในรายงานของคณะกรรมการตรวจสอบประจำปี 2565 ซึ่งแสดงไว้แล้ว

งบการเงินของบริษัทและงบการเงินรวมของบริษัทและบริษัทย่อยได้รับการตรวจสอบโดยผู้สอบบัญชีของบริษัท โดยนายชูพงษ์ สุรชิตกาล ผู้สอบบัญชีรับอนุญาตเลขที่ 4325 สังกัดบริษัท ดีลอยท์ ทูช ไร้มัทส์ ไชยยศ สอบบัญชี จำกัด ในการตรวจสอบนั้น ทางคณะกรรมการบริษัทได้สนับสนุนข้อมูลและเอกสารต่างๆ เพื่อให้ผู้สอบบัญชีสามารถตรวจสอบและแสดงความเห็นได้ตามมาตรฐานการสอบบัญชี โดยความเห็นของผู้สอบบัญชีได้ปรากฏในรายงานของผู้สอบบัญชี ซึ่งแสดงไว้ในรายงานประจำปีแล้ว

คณะกรรมการมีความเห็นว่าระบบการควบคุมภายในของบริษัทโดยรวมอยู่ในระดับที่น่าพอใจและสามารถสร้างความเชื่อมั่นอย่างมีเหตุผลได้ว่างบการเงินเฉพาะของบริษัท โกลบอล คอนซูเมอร์ จำกัด (มหาชน) และบริษัทย่อย สำหรับปีสิ้นสุดวันที่ 31 ธันวาคม 2565 มีความเชื่อถือได้ โดยถือปฏิบัติตามมาตรฐานการรายงานทางการเงินและปฏิบัติตามกฎหมายและกฎระเบียบที่เกี่ยวข้อง



(นางสาวทลย์ เตชะอุบล)
กรรมการและประธานกรรมการบริหาร



(นางเพ็ญศรี สืบสูงษ์)
กรรมการและรักษาการประธานเจ้าหน้าที่บริหาร

รายงานของผู้ตรวจสอบบัญชีรับอนุญาต

เสนอผู้ถือหุ้นและคณะกรรมการ

บริษัท โกลบอล คอนซูเมอร์ จำกัด (มหาชน)

ความเห็น

ข้าพเจ้าได้ตรวจสอบงบการเงินรวมของบริษัท โกลบอล คอนซูเมอร์ จำกัด (มหาชน) และบริษัทย่อย ("กลุ่มบริษัท") และงบการเงินเฉพาะกิจการของบริษัท โกลบอล คอนซูเมอร์ จำกัด (มหาชน) ("บริษัท") ซึ่งประกอบด้วยงบแสดงฐานะการเงินรวมและเฉพาะกิจการ ณ วันที่ 31 ธันวาคม 2565 และงบกำไรขาดทุนและกำไรขาดทุนเบ็ดเสร็จอื่นรวมและเฉพาะกิจการ งบแสดงการเปลี่ยนแปลงส่วนของผู้ถือหุ้นรวมและเฉพาะกิจการ และงบกระแสเงินสดรวมและเฉพาะกิจการ สำหรับปีสิ้นสุดวันเดียวกัน และหมายเหตุประกอบงบการเงินรวมและเฉพาะกิจการรวมถึงสรุปนโยบายการบัญชีที่สำคัญ

ข้าพเจ้าเห็นว่า งบการเงินรวมและงบการเงินเฉพาะกิจการข้างต้นนี้แสดงฐานะการเงินของบริษัท โกลบอล คอนซูเมอร์ จำกัด (มหาชน) และบริษัทย่อย และของบริษัท โกลบอล คอนซูเมอร์ จำกัด (มหาชน) ณ วันที่ 31 ธันวาคม 2565 และผลการดำเนินงาน และกระแสเงินสดสำหรับปีสิ้นสุดวันเดียวกัน โดยถูกต้องตามที่ควรในสาระสำคัญตามมาตรฐานการรายงานทางการเงิน

เกณฑ์ในการแสดงความเห็น

ข้าพเจ้าได้ปฏิบัติงานตรวจสอบตามมาตรฐานการสอบบัญชี ความรับผิดชอบของข้าพเจ้าได้กล่าวไว้ในส่วนของความรับผิดชอบของผู้สอบบัญชีต่อการตรวจสอบงบการเงินรวมและงบการเงินเฉพาะกิจการในรายงานของข้าพเจ้า ข้าพเจ้ามีความเป็นอิสระจากกลุ่มบริษัทตามประมวลจริยบรรณของผู้ประกอบวิชาชีพบัญชี รวมถึงมาตรฐานเรื่องความเป็นอิสระ ที่กำหนดโดยสภาวิชาชีพบัญชี (ประมวลจริยบรรณของผู้ประกอบวิชาชีพบัญชี) ในส่วนที่เกี่ยวข้องกับการตรวจสอบงบการเงินรวมและงบการเงินเฉพาะกิจการและข้าพเจ้าได้ปฏิบัติตามความรับผิดชอบด้านจริยบรรณอื่น ๆ ตามประมวลจริยบรรณของผู้ประกอบวิชาชีพบัญชี ข้าพเจ้าเชื่อว่าหลักฐานการสอบบัญชีที่ข้าพเจ้าได้รับเพียงพอและเหมาะสมเพื่อใช้เป็นเกณฑ์ในการแสดงความเห็นของข้าพเจ้า

เรื่องสำคัญในการตรวจสอบ

เรื่องสำคัญในการตรวจสอบคือเรื่องต่าง ๆ ที่มีนัยสำคัญที่สุดตามดุลยพินิจของผู้ประกอบวิชาชีพของข้าพเจ้าในการตรวจสอบงบการเงินรวมและงบการเงินเฉพาะกิจการสำหรับงวดปัจจุบัน ข้าพเจ้าได้นำเรื่องเหล่านี้มาพิจารณาในบริบทของการตรวจสอบงบการเงินรวมและงบการเงินเฉพาะกิจการโดยรวมและในการแสดงความเห็นของข้าพเจ้า ทั้งนี้ ข้าพเจ้าไม่ได้แสดงความเห็นแยกต่างหากสำหรับเรื่องเหล่านี้



(นางสาว หลุยส์ เตชะอุบล)

กรรมการและประธานกรรมการบริหาร



(นาง เพ็ญศรี สืบสูงษ์)

กรรมการและรักษาการประธานเจ้าหน้าที่บริหาร

เรื่องสำคัญในการตรวจสอบ	วิธีการตรวจสอบที่ใช้เพื่อตอบสนอง
<p>ความถูกต้องและการเกิดขึ้นจริงของรายได้จากการขายสินค้า</p> <p>รายได้จากการขายสินค้าของกลุ่มบริษัท ได้รับเมื่อลูกค้ามีอำนาจควบคุมในสินค้าซึ่งโดยทั่วไปเกิดขึ้นเมื่อมีการส่งมอบสินค้าให้กับลูกค้า ในกรณีที่สำคัญาที่ให้สิทธิลูกค้าในการคืนสินค้า รายได้จะรับรู้ในจำนวนที่มีความเป็นไปได้ค่อนข้างแนในระดับสูงมากว่าจะไม่มีการกลับรายการอย่างมีนัยสำคัญของรายได้ที่รับรู้สะสม ดังนั้น รายได้ที่ได้รับจะปรับปรุงด้วยประมาณการรับคืนสินค้าซึ่งประมาณการจากข้อมูลในอดีต ตามที่กล่าวไว้ในหมายเหตุประกอบงบการเงินข้อ 3.13</p> <p>ตามที่กลุ่มบริษัทได้เปิดเผยข้อมูลไว้ในหมายเหตุประกอบงบการเงินข้อ 25 ว่าในระหว่างปี 2565 บริษัทย่อยแห่งหนึ่งบันทึกรายได้จากการขายสินค้าและลูกหนี้การค้าสองรายจำนวน 59 ล้านบาทโดยที่ไม่มีการจัดส่งสินค้าให้กับลูกค้า ทั้งนี้กลุ่มบริษัทได้พบข้อผิดพลาดดังกล่าวและปรับปรุงรายการโดยกลับรายการรายได้จากการขายสินค้าและลูกหนี้การค้าดังกล่าวแล้ว ณ วันที่ 31 ธันวาคม 2565</p> <p>ข้าพเจ้าพิจารณาว่าเรื่องดังกล่าวเป็นเรื่องสำคัญในการตรวจสอบเนื่องจากกลุ่มบริษัทมีความเสี่ยงจากการแสดงข้อมูลที่ขัดต่อข้อเท็จจริงอันเป็นสาระสำคัญที่เกี่ยวข้องกับความถูกต้องและการเกิดขึ้นจริงของการรับรู้รายได้จากการขายสินค้าไม่เป็นไปตามนโยบายการบัญชี</p>	<p>วิธีการตรวจสอบที่สำคัญรวมถึง</p> <ul style="list-style-type: none"> • ทำความเข้าใจเกี่ยวกับขั้นตอนการปฏิบัติงานและการควบคุมภายในที่เกี่ยวข้องกับการรับรู้รายได้จากการขายสินค้า • ประเมินการออกแบบและการปฏิบัติตามการควบคุมภายในที่เกี่ยวข้องกับการรับรู้รายได้จากการขายสินค้า • ทดสอบความมีประสิทธิภาพของการปฏิบัติตามการควบคุมภายในที่เกี่ยวข้องกับการรับรู้รายได้จากการขายสินค้า • การตรวจสอบเนื้อหาสาระ ซึ่งประกอบด้วย <ul style="list-style-type: none"> - ตรวจสอบเอกสารที่เกี่ยวข้องกับการรับรู้รายได้การขายสินค้าและลูกหนี้การค้าที่ไม่มีการจัดส่งสินค้าให้กับลูกค้าและรายการปรับปรุงการโอนกลับรายการดังกล่าว ณ วันที่ 31 ธันวาคม 2565 พร้อมการได้รับหนังสือยืนยันยอดขายสินค้าสำหรับปี 2565 และยอดลูกหนี้การค้า ณ วันที่ 31 ธันวาคม 2565 จากลูกค้ารายการดังกล่าว - ใช้การวิเคราะห์ข้อมูลเพื่อระบุรายการรายได้จากการขาย ซึ่งแสดงลักษณะของรายการที่บันทึกรายการในสมุดบัญชีรายวันหรือรายการปรับปรุงที่จัดทำโดยบุคคลและตรวจสอบกับเอกสารประกอบรายการ - สุ่มตรวจสอบรายการรายได้จากการขายในระหว่างปีและช่วงใกล้วันสิ้นรอบระยะเวลาบัญชีที่บันทึกในบัญชีกับเอกสารประกอบรายการ - สุ่มตรวจสอบใบลดหนี้ที่ออกภายหลังวันสิ้นรอบระยะเวลาบัญชี - ส่งหนังสือยืนยันยอดลูกหนี้การค้า ณ วันสิ้นรอบระยะเวลาบัญชี • ตรวจสอบการแสดงรายการและการเปิดเผยข้อมูลที่เกี่ยวข้อง • ขอหนังสือรับรองจากฝ่ายบริหารสำหรับความเหมาะสมของการรับรู้รายได้จากการขายสินค้าและยอดลูกหนี้คงเหลือ ณ วันสิ้นรอบระยะเวลาบัญชี

เรื่องสำคัญในการตรวจสอบ	วิธีการตรวจสอบที่ใช้เพื่อตอบสนอง
<p>มูลค่าและความมีอยู่จริงของสินค้าคงเหลือตามที่กล่าวไว้ในนโยบายการบัญชีสินค้าคงเหลือและรายละเอียดของสินค้าคงเหลือตามหมายเหตุประกอบงบการเงินข้อ 3.3 และข้อ 9 ตามลำดับ กลุ่มบริษัทมีสินค้าคงเหลือที่มีสาระสำคัญ</p> <p>ตามที่กลุ่มบริษัทได้เปิดเผยข้อมูลไว้ในหมายเหตุประกอบงบการเงินข้อ 9 บริษัทย่อยแห่งหนึ่งได้ตรวจนับสินค้าคงเหลือทั้งหมดของบริษัทย่อยดังกล่าวภายหลังวันสิ้นรอบระยะเวลารายงาน และกระทบยอดจากวันที่ตรวจนับไปยัง ณ วันที่ 31 ธันวาคม 2565 บริษัทย่อยดังกล่าวพบว่าปริมาณสินค้าคงเหลือตามบัญชีสูงกว่าปริมาณสินค้าคงเหลือจากการกระทบยอดดังกล่าวจำนวนเงิน 167 ล้านบาท ผู้บริหารของกลุ่มบริษัทได้ตรวจสอบและพบว่าบริษัทย่อยไม่ได้บันทึกการทำลายสินค้าไม่ได้บันทึกรายการสินค้าที่เสียหายที่ลูกค้าคืนสินค้าและไม่ได้บันทึกรายการสินค้าที่เสียหายจากการย้ายโรงงานที่เกิดขึ้นในระหว่างปี 2565 ทั้งนี้กลุ่มบริษัทได้พบข้อผิดพลาดดังกล่าวและได้ปรับปรุงรายการดังกล่าวเป็นส่วนหนึ่งของต้นทุนขายในงบกำไรขาดทุนและกำไรขาดทุนเบ็ดเสร็จอื่นสำหรับปีสิ้นสุดวันที่ 31 ธันวาคม 2565 แล้ว</p> <p>ข้าพเจ้าพิจารณาว่าเรื่องดังกล่าวเป็นเรื่องสำคัญในการตรวจสอบเนื่องจากกลุ่มบริษัทมีความเสี่ยงจากการแสดงข้อมูลที่ขัดต่อข้อเท็จจริงอันเป็นสาระสำคัญที่เกี่ยวข้องกับความมีอยู่จริงของสินค้าคงเหลือ และมูลค่าของสินค้าคงเหลือไม่เป็นไปตามนโยบายการบัญชี</p>	<p>วิธีการตรวจสอบที่สำคัญรวมถึง</p> <ul style="list-style-type: none"> • ทำความเข้าใจเกี่ยวกับขั้นตอนการปฏิบัติงานและการควบคุมภายในของสินค้าคงเหลือ • ประเมินการออกแบบและการปฏิบัติตามการควบคุมภายในของสินค้าคงเหลือ • ทำความเข้าใจเกี่ยวกับขั้นตอนและการควบคุมภายในที่เกี่ยวข้องกับการตรวจนับสินค้าคงเหลือทั้งหมด ของบริษัทย่อยดังกล่าวและการกระทบยอดจากวันที่ตรวจนับไปยังวันที่ 31 ธันวาคม 2565 • เข้าร่วมสังเกตการณ์การตรวจนับสินค้าคงเหลือทั้งหมดของบริษัทย่อย และสุ่มทดสอบรายการกระทบยอดสินค้าคงเหลือจากวันที่ตรวจนับไปยังวันที่ 31 ธันวาคม 2565 โดยตรวจสอบกับเอกสารประกอบการผลิตสินค้าสำเร็จรูปและการจำหน่ายสินค้าสำเร็จรูปที่เกี่ยวข้อง • ตรวจสอบความถูกต้องและความครบถ้วนของรายการการตรวจนับสินค้าคงเหลือ และเปรียบเทียบกับยอดคงเหลือตามบัญชีสินค้าคงเหลือ ณ วันที่ 31 ธันวาคม 2565 • ตรวจสอบเอกสารที่เกี่ยวข้องกับการปรับปรุงรายการข้อผิดพลาดที่เกิดจากการบันทึกสินค้าไม่ถูกต้องในระหว่างปีของบริษัทย่อย • สุ่มทดสอบการคำนวณมูลค่าสุทธิที่จะได้รับของสินค้าคงเหลือ • ตรวจสอบการแสดงรายการและการเปิดเผยข้อมูลที่เกี่ยวข้อง • ขออนุญาตรับรองจากฝ่ายบริหารสำหรับความถูกต้องของยอดสินค้าคงเหลือ ณ วันสิ้นรอบระยะเวลาบัญชี

เรื่องสำคัญในการตรวจสอบ	วิธีการตรวจสอบที่ใช้เพื่อตอบสนอง
<p>มูลค่าของเงินลงทุนในบริษัทอยู่ในงบการเงินเฉพาะกิจการ และ มูลค่าของค่าความนิยมของบริษัทอยู่ดังกล่าไว้ในงบการเงินรวม บริษัทย่อยสามแห่งมีผลขาดทุนต่อเนื่องและมีผลขาดทุนสะสมในจำนวนเงินที่มีสาระสำคัญ ซึ่งเป็นข้อบ่งชี้ว่ามูลค่าตามบัญชีของเงินลงทุนในบริษัทอยู่ดังกล่าไว้ในงบการเงินเฉพาะกิจการ และมูลค่าตามบัญชีของค่าความนิยมของบริษัทอยู่ในงบการเงินรวม อาจสูงกว่ามูลค่าที่คาดว่าจะได้รับคืน ดังนั้นเงินลงทุนในบริษัทย่อยอาจเกิดการด้อยค่าในงบการเงินเฉพาะกิจการ และค่าความนิยมอาจเกิดการด้อยค่าในงบการเงินรวม</p> <p>กลุ่มบริษัทได้ทำการประเมินการด้อยค่าของหน่วยสินทรัพย์ที่ก่อให้เกิดเงินสด ซึ่งมีข้อบ่งชี้เรื่องการด้อยค่า ณ วันที่รายงาน โดยใช้มูลค่าจากการใช้ของสินทรัพย์ (วิธีคิดลดกระแสเงินสด) ในการกำหนดมูลค่าที่คาดว่าจะได้รับคืนของหน่วยสินทรัพย์ที่ก่อให้เกิดเงินสดดังกล่าว</p> <p>การประเมินกระแสเงินสดในอนาคตของแต่ละหน่วยสินทรัพย์ที่ก่อให้เกิดเงินสดขึ้นอยู่กับดุลยพินิจและข้อสมมติฐานที่สำคัญที่ผู้บริหารของบริษัทนำมาใช้ในการประมาณ มูลค่าที่คาดว่าจะได้รับคืน</p> <p>นโยบายการบัญชีสำหรับการด้อยค่า ได้เปิดเผยไว้ในหมายเหตุประกอบงบการเงินข้อ 3.10 รายละเอียดเงินลงทุนในบริษัทย่อย และค่าความนิยม ได้เปิดเผยไว้ในหมายเหตุประกอบงบการเงินข้อ 11 และ ข้อ 16 ตามลำดับ</p>	<p>วิธีการตรวจสอบที่สำคัญรวมถึง</p> <ul style="list-style-type: none"> • ทำความเข้าใจเกี่ยวกับขั้นตอนการปฏิบัติงานและการควบคุมภายในที่เกี่ยวข้องกับการรับรู้การขาดทุนจากการด้อยค่า • สอบทานการออกแบบและการปฏิบัติตามการควบคุมภายในสำหรับเรื่องดังกล่าว • ให้ผู้เชี่ยวชาญภายในมีส่วนร่วมเพื่อช่วย <ul style="list-style-type: none"> ▪ ประเมินแบบจำลองที่ผู้บริหารใช้เพื่อคำนวณมูลค่าจากการใช้ของหน่วยสินทรัพย์ที่ก่อให้เกิดเงินสด เพื่อให้เป็นไปตามมาตรฐานการบัญชีฉบับที่ 36 การด้อยค่าของสินทรัพย์ ▪ ตรวจสอบข้อสมมติฐานที่ใช้ในการคำนวณอัตราคิดลดและการทดสอบการคำนวณอัตราเหล่านั้น • วิเคราะห์การประมาณการกระแสเงินสดในอนาคตที่คาดว่าจะได้รับจากสินทรัพย์ที่ใช้ในสูตรการคำนวณเพื่อกำหนดว่าประมาณการนั้นได้สะท้อนถึงสภาพตลาดปัจจุบันและผลประกอบการที่คาดการณ์ในอนาคตอย่างเหมาะสม • พิจารณาข้อสมมติฐานที่สำคัญต่อการวิเคราะห์ค่าความอ่อนไหว • เปรียบเทียบประมาณการกระแสเงินสดรวมถึงข้อสมมติฐานที่เกี่ยวกับอัตราการเติบโต และกำไรจากการดำเนินงานกับผลประกอบการในอดีตเพื่อทดสอบความถูกต้องของประมาณการของผู้บริหาร • เปรียบเทียบระหว่างมูลค่าที่คาดว่าจะได้รับคืนและมูลค่าตามบัญชี • ตรวจสอบการแสดงรายการและการเปิดเผยข้อมูลที่เกี่ยวข้อง

ข้อมูลอื่น

ผู้บริหารเป็นผู้รับผิดชอบต่อข้อมูลอื่น ข้อมูลอื่นประกอบด้วยข้อมูลซึ่งรวมอยู่ในรายงานประจำปี แต่ไม่รวมถึงงบการเงินรวมและงบการเงินเฉพาะกิจการและรายงานของผู้สอบบัญชีที่อยู่ในรายงานนั้น ซึ่งคาดว่าจะถูกจัดเตรียมให้ข้าพเจ้าภายหลังวันที่ในรายงานของผู้สอบบัญชีนี้

ความเห็นของข้าพเจ้าต่องบการเงินรวมและงบการเงินเฉพาะกิจการไม่ครอบคลุมถึงข้อมูลอื่นและข้าพเจ้าไม่ได้ให้ความเชื่อมั่นต่อข้อมูลอื่น

ความรับผิดชอบของข้าพเจ้าที่เกี่ยวข้องเกี่ยวกับการตรวจสอบงบการเงินรวมและงบการเงินเฉพาะกิจการคือ การอ่านและพิจารณาว่าข้อมูลอื่นที่ระบุข้างต้นเมื่อข้าพเจ้าได้รับ มีความขัดแย้งที่มีสาระสำคัญกับงบการเงินรวมและเฉพาะกิจการหรือกับความรู้ที่ได้รับจากการตรวจสอบของข้าพเจ้า หรือปรากฏว่าข้อมูลอื่นมีการแสดงข้อมูลที่ขัดต่อข้อเท็จจริงอันเป็นสาระสำคัญหรือไม่

เมื่อข้าพเจ้าได้อ่านรายงานประจำปี หากข้าพเจ้าสรุปได้ว่าการแสดงข้อมูลที่ขัดต่อข้อเท็จจริงอันเป็นสาระสำคัญ ข้าพเจ้าต้องสื่อสารเรื่องดังกล่าวกับฝ่ายบริหารและผู้มีหน้าที่ในการกำกับดูแลเพื่อดำเนินการแก้ไขให้เหมาะสมต่อไป

ความรับผิดชอบของผู้บริหารและผู้มีหน้าที่ในการกำกับดูแลต่องบการเงินรวมและงบการเงินเฉพาะกิจการ

ผู้บริหารมีหน้าที่รับผิดชอบในการจัดทำและนำเสนองบการเงินรวมและงบการเงินเฉพาะกิจการเหล่านี้โดยถูกต้องตามที่ควรตามมาตรฐานการรายงานทางการเงิน และรับผิดชอบเกี่ยวกับการควบคุมภายในที่ผู้บริหารพิจารณาว่าจำเป็นเพื่อให้สามารถจัดทำงบการเงินรวมและงบการเงินเฉพาะกิจการที่ปราศจากการแสดงข้อมูลที่ขัดต่อข้อเท็จจริงอันเป็นสาระสำคัญไม่ว่าจะเกิดจากการทุจริตหรือข้อผิดพลาด

ในการจัดทำงบการเงินรวมและงบการเงินเฉพาะกิจการ ผู้บริหารรับผิดชอบในการประเมินความสามารถของกลุ่มบริษัทและบริษัทในการดำเนินงานต่อเนื่อง การเปิดเผยเรื่องที่เกี่ยวข้องกับการดำเนินงานต่อเนื่อง (ตามความเหมาะสม) และการใช้เกณฑ์การบัญชีสำหรับการดำเนินงานต่อเนื่องเว้นแต่ผู้บริหารมีความตั้งใจที่จะเลิกกลุ่มบริษัทและบริษัทหรือหยุดดำเนินงานหรือไม่สามารถดำเนินงานต่อเนื่องต่อไปได้

ผู้มีหน้าที่ในการกำกับดูแลมีหน้าที่ในการกำกับดูแลกระบวนการในการจัดทำรายงานทางการเงินของกลุ่มบริษัทและบริษัท

ความรับผิดชอบของผู้สอบบัญชีต่อการตรวจสอบงบการเงินรวมและงบการเงินเฉพาะกิจการ

การตรวจสอบของข้าพเจ้ามีวัตถุประสงค์เพื่อให้ได้ความเชื่อมั่นอย่างสมเหตุสมผลว่างบการเงินรวมและงบการเงินเฉพาะกิจการโดยรวมปราศจากการแสดงข้อมูลที่ขัดต่อข้อเท็จจริงอันเป็นสาระสำคัญหรือไม่ ไม่ว่าจะเกิดจากการทุจริตหรือข้อผิดพลาด และเสนอรายงานของผู้สอบบัญชีซึ่งรวมความเห็นของข้าพเจ้าอยู่ด้วย ความเชื่อมั่นอย่างสมเหตุสมผลคือความเชื่อมั่นในระดับสูงแต่ไม่ได้เป็นการรับประกันว่าการปฏิบัติงานตรวจสอบตามมาตรฐานการสอบบัญชีจะสามารถตรวจพบข้อมูลที่ขัดต่อข้อเท็จจริงอันเป็นสาระสำคัญที่มีอยู่ได้เสมอไป ข้อมูลที่ขัดต่อข้อเท็จจริงอาจเกิดจากการทุจริตหรือข้อผิดพลาดและถือว่ามีสาระสำคัญเมื่อคาดการณ์ได้อย่างสมเหตุสมผลว่ารายการที่ขัดต่อข้อเท็จจริงแต่ละรายการหรือทุกรายการรวมกันจะมีผลต่อการตัดสินใจทางเศรษฐกิจของผู้ใช้งบการเงินรวมและงบการเงินเฉพาะกิจการจากการใช้งบการเงินเหล่านี้

ในการตรวจสอบของข้าพเจ้าตามมาตรฐานการสอบบัญชี ข้าพเจ้าได้ใช้ดุลยพินิจและการสังเกตและสงสัยเยี่ยงผู้ประกอบวิชาชีพตลอดการตรวจสอบ การปฏิบัติงานของข้าพเจ้ารวมถึง

- ระบุและประเมินความเสี่ยงจากการแสดงข้อมูลที่ขัดต่อข้อเท็จจริงอันเป็นสาระสำคัญในงบการเงินรวมและงบการเงินเฉพาะกิจการไม่ว่าจะเกิดจากการทุจริตหรือข้อผิดพลาด ออกแบบและปฏิบัติตามวิธีการตรวจสอบเพื่อตอบสนองต่อความเสี่ยงเหล่านั้น และได้หลักฐานการสอบบัญชีที่เพียงพอและเหมาะสมเพื่อเป็นเกณฑ์ในการแสดงความเห็นของข้าพเจ้า ความเสี่ยงที่ไม่พบข้อมูลที่ขัดต่อข้อเท็จจริงอันเป็นสาระสำคัญซึ่งเป็นผลมาจากการทุจริตจะสูงกว่าความเสี่ยงที่เกิดจากข้อผิดพลาด เนื่องจากการทุจริตอาจเกี่ยวกับการสมรู้ร่วมคิด การปลอมแปลงเอกสารหลักฐาน การตั้งใจละเว้นการแสดงผล การแสดงผลที่ไม่ตรงตามข้อเท็จจริงหรือการแทรกแซงการควบคุมภายใน
- ทำความเข้าใจในระบบการควบคุมภายในที่เกี่ยวข้องกับการตรวจสอบ เพื่อออกแบบวิธีการตรวจสอบที่เหมาะสมกับสถานการณ์ แต่ไม่ใช่เพื่อวัตถุประสงค์ในการแสดงความเห็นต่อความมีประสิทธิภาพของการควบคุมภายในของกลุ่มบริษัทและบริษัท
- ประเมินความเหมาะสมของนโยบายการบัญชีที่ผู้บริหารใช้และความสมเหตุสมผลของประมาณการทางบัญชีและการเปิดเผยข้อมูลที่เกี่ยวข้องซึ่งจัดทำขึ้นโดยผู้บริหาร
- สรุปร่วมกับความเหมาะสมของการใช้เกณฑ์การบัญชีสำหรับการดำเนินงานต่อเนื่องของผู้บริหารและจากหลักฐานการสอบบัญชีที่ได้รับ สรุปร่วมกับความไม่แน่นอนที่มีสาระสำคัญเกี่ยวกับเหตุการณ์หรือสถานการณ์ที่อาจเป็นเหตุให้เกิดข้อสงสัยอย่างมีนัยสำคัญต่อความสามารถของกลุ่มบริษัทและบริษัทในการดำเนินงานต่อเนื่องหรือไม่ ถ้าข้าพเจ้าได้ข้อสรุปว่ามีความไม่แน่นอนที่มีสาระสำคัญ ข้าพเจ้าต้องกล่าวไว้ในรายงานของผู้สอบบัญชีของข้าพเจ้าโดยให้สังเกตถึงการเปิดเผยข้อมูลที่เกี่ยวข้องในงบการเงินรวมและงบการเงินเฉพาะกิจการ หรือถ้าการเปิดเผยข้อมูลดังกล่าวไม่เพียงพอ ความเห็นของข้าพเจ้าจะเปลี่ยนแปลงไป ข้อสรุปของข้าพเจ้าขึ้นอยู่กับหลักฐานการสอบบัญชีที่ได้รับจนถึงวันที่ในรายงานของผู้สอบบัญชีของข้าพเจ้า อย่างไรก็ตาม เหตุการณ์หรือสถานการณ์ในอนาคตอาจเป็นเหตุให้กลุ่มบริษัทและบริษัทต้องหยุดการดำเนินงานต่อเนื่อง

- ประเมินการนำเสนอ โครงสร้างและเนื้อหาของงบการเงินรวมและงบการเงินเฉพาะกิจการโดยรวม รวมถึงการเปิดเผยข้อมูลว่างบการเงินรวมและงบการเงินเฉพาะกิจการแสดงรายการและเหตุการณ์ในรูปแบบที่ทำให้มีการนำเสนอข้อมูลโดยถูกต้องตามที่ควรหรือไม่
- ได้รับหลักฐานการสอบบัญชีที่เหมาะสมอย่างเพียงพอเกี่ยวกับข้อมูลทางการเงินของกิจการภายในกลุ่มหรือกิจกรรมทางธุรกิจภายในกลุ่มบริษัทเพื่อแสดงความเห็นต่องบการเงินรวม ข้าพเจ้ารับผิดชอบต่อการกำหนดแนวทางการควบคุมดูแล และการปฏิบัติงานตรวจสอบกลุ่มบริษัท ข้าพเจ้าเป็นผู้รับผิดชอบแต่เพียงผู้เดียวต่อความเห็นของข้าพเจ้า

ข้าพเจ้าได้สื่อสารกับผู้มีหน้าที่ในการกำกับดูแลในเรื่องต่าง ๆ ซึ่งรวมถึงขอบเขตและช่วงเวลาของการตรวจสอบตามที่ได้วางแผนไว้ และประเด็นที่มีนัยสำคัญที่พบจากการตรวจสอบรวมถึงข้อบกพร่องที่มีนัยสำคัญในระบบการควบคุมภายใน หากข้าพเจ้าได้พบในระหว่างการตรวจสอบของข้าพเจ้า

ข้าพเจ้าได้ให้คำรับรองแก่ผู้มีหน้าที่ในการกำกับดูแลว่าข้าพเจ้าได้ปฏิบัติตามข้อกำหนดจรรยาบรรณที่เกี่ยวข้องกับความเป็นอิสระและได้สื่อสารกับผู้มีหน้าที่ในการกำกับดูแลเกี่ยวกับความสัมพันธ์ทั้งหมดตลอดจนเรื่องอื่นซึ่งข้าพเจ้าเชื่อว่ามีเหตุผลที่บุคคลภายนอกอาจพิจารณาว่ากระทบต่อความเป็นอิสระของข้าพเจ้าและมาตรการที่ข้าพเจ้าใช้เพื่อป้องกันไม่ให้ข้าพเจ้าขาดความเป็นอิสระ

จากเรื่องที่ได้สื่อสารกับผู้มีหน้าที่ในการกำกับดูแล ข้าพเจ้าได้พิจารณาเรื่องต่าง ๆ ที่มีนัยสำคัญมากที่สุดในการตรวจสอบงบการเงินรวมและงบการเงินเฉพาะกิจการในงวดปัจจุบันและกำหนดเป็นเรื่องสำคัญในการตรวจสอบ ข้าพเจ้าได้อธิบายเรื่องเหล่านี้ในรายงานของผู้สอบบัญชีเว้นแต่กฎหมายหรือข้อบังคับไม่ให้เปิดเผยต่อสาธารณะเกี่ยวกับเรื่องดังกล่าวหรือในสถานการณ์ที่ยากที่จะเกิดขึ้น ข้าพเจ้าพิจารณาว่าไม่ควรสื่อสารเรื่องดังกล่าวในรายงานของข้าพเจ้าเพราะการกระทำดังกล่าวสามารถคาดการณ์ได้อย่างสมเหตุสมผลว่าจะมีผลกระทบในทางลบมากกว่าผลประโยชน์ต่อส่วนได้เสียสาธารณะจากการสื่อสารดังกล่าว

๐. ๙.

ชูพงษ์ สุรชุตติกาล

ผู้สอบบัญชีรับอนุญาตเลขทะเบียน 4325

บริษัท ดีลรอยท์ พูช โหม้ทสุ ไชยยศ สอบบัญชี จำกัด

กรุงเทพมหานคร

วันที่ 28 กุมภาพันธ์ 2566

บริษัท โกลบอล คอนซูเมอร์ จำกัด (มหาชน) และบริษัทย่อย
งบแสดงฐานะการเงิน
ณ วันที่ 31 ธันวาคม 2564

(หน่วย : บาท)

หมายเหตุ	งบการเงินรวม		งบการเงินเฉพาะกิจการ	
	2565	2564	2565	2564
สินทรัพย์				
สินทรัพย์หมุนเวียน				
เงินสดและรายการเทียบเท่าเงินสด	5.1	252,693,738	41,263,927	217,941,985
เงินฝากธนาคารที่ติดภาระค้ำประกัน	6	13,782,285	381,891	9,000,000
ลูกหนี้การค้าและลูกหนี้หมุนเวียนอื่น	8	268,177,384	316,647,271	221,345,316
สินค้าคงเหลือ	9	280,561,852	361,818,881	107,461,482
เงินกู้ยืมระยะสั้นและดอกเบี้ยค้างรับ - บริษัทย่อย	7	-	-	434,934,013
สินทรัพย์หมุนเวียนอื่น	10	66,085,507	119,697,296	12,019,369
สินทรัพย์ที่ถือไว้รอการขายสำหรับการดำเนินงานที่ยกเลิก	37	727,256	633,909	-
รวมสินทรัพย์หมุนเวียน		882,028,022	840,443,175	1,002,702,165
สินทรัพย์ไม่หมุนเวียน				
เงินฝากธนาคารที่ติดภาระค้ำประกัน	6	21,753,111	-	15,000,000
เงินลงทุนในบริษัทย่อย	11	-	-	863,520,420
อสังหาริมทรัพย์เพื่อการลงทุน	12	5,296,586	5,650,567	5,296,586
เงินมัดจำค่าซื้อสินทรัพย์		50,000	216,000	50,000
ที่ดิน อาคาร และอุปกรณ์	13	779,265,454	550,154,841	287,074,859
สินทรัพย์สิทธิการใช้	14	235,949,736	74,812,730	19,324,144
สินทรัพย์ที่ไม่มีตัวตนอื่นนอกจากค่าความนิยม	15	73,339,062	5,333,693	640,972
สินทรัพย์ภาษีเงินได้รอการตัดบัญชี	29	7,253,842	5,584,541	-
ค่าความนิยม	16	429,049,998	77,469,906	-
สินทรัพย์ไม่หมุนเวียนอื่น		22,794,963	25,097,512	924,117
รวมสินทรัพย์ไม่หมุนเวียน		1,574,752,752	744,319,790	1,191,831,098
รวมสินทรัพย์		2,456,780,774	1,584,762,965	2,194,533,263

หมายเหตุประกอบงบการเงินเป็นส่วนหนึ่งของงบการเงินนี้

บริษัท โกลบอล คอนซูเมอร์ จำกัด (มหาชน) และบริษัทย่อย
 งบแสดงฐานะการเงิน (ต่อ)
 ณ วันที่ 31 ธันวาคม 2564

(หน่วย : บาท)

หมายเหตุ		งบการเงินรวม		งบการเงินเฉพาะกิจการ	
		2565	2564	2565	2564
หนี้สินและส่วนของผู้ถือหุ้น					
หนี้สินหมุนเวียน					
เงินเบิกเกินบัญชีและเงินกู้ยืมระยะสั้นจากธนาคาร	17	196,612,735	138,186,131	60,000,000	40,000,000
เจ้าหนี้การค้าและเจ้าหนี้หมุนเวียนอื่น	18	268,043,362	314,424,459	111,065,086	107,088,403
หนี้สินระยะยาวส่วนที่ถึงกำหนดชำระภายในหนึ่งปี					
- เงินกู้ยืมระยะยาว	19	61,863,238	31,552,187	29,622,317	-
- หนี้สินตามสัญญาเช่า	21	24,953,963	22,282,692	6,053,255	5,539,732
หนี้สินหมุนเวียนอื่น	22	24,647,002	31,529,602	17,274,449	23,312,422
หนี้สินที่ถือไว้สำหรับการดำเนินงานที่ยกเลิก	37	3,348,843	6,201,376	-	-
รวมหนี้สินหมุนเวียน		579,469,143	544,176,447	224,015,107	175,940,557
หนี้สินไม่หมุนเวียน					
เงินกู้ยืมระยะยาว	19	158,293,478	97,269,449	91,335,477	-
หุ้นกู้	20	297,942,132	-	297,942,132	-
หนี้สินตามสัญญาเช่า	21	182,252,130	33,877,139	6,979,367	11,837,384
ภาระผูกพันผลประโยชน์พนักงาน	23	23,459,948	14,969,738	7,737,936	5,764,704
หนี้สินภาษีเงินได้รอการตัดบัญชี	29	24,000,342	5,832,160	-	-
หนี้สินไม่หมุนเวียนอื่น		8,000	2,609,001	-	-
รวมหนี้สินไม่หมุนเวียน		685,956,030	154,557,487	403,994,912	17,602,088
รวมหนี้สิน		1,265,425,173	698,733,934	628,010,019	193,542,645
ส่วนของผู้ถือหุ้น					
ทุนเรือนหุ้น					
ทุนจดทะเบียน 3,595,433,240 หุ้น มูลค่าหุ้นละ 0.5 บาท					
(ณ วันที่ 31 ธันวาคม 2564: 3,643,217,764 หุ้น มูลค่าหุ้นละ 1 บาท)		1,797,716,620	3,643,217,764	1,797,716,620	3,643,217,764
หุ้นที่ออกและชำระเต็มมูลค่าแล้ว 3,076,402,348 หุ้น มูลค่าหุ้นละ 0.5 บาท		1,538,201,174	2,119,662,003	1,538,201,174	2,119,662,003
(ณ วันที่ 31 ธันวาคม 2564: 2,119,662,003 หุ้น มูลค่าหุ้นละ 1 บาท)					
ส่วนต่ามูลค่าหุ้น	24.1	-	(128,495,959)	-	(128,495,959)
ส่วนเกินจากการลดมูลค่าหุ้นสามัญ	24.1	59,426,510	-	59,426,510	-
กำไร (ขาดทุน) สะสม		(403,838,141)	(1,027,874,327)	(31,104,440)	(994,151,222)
องค์ประกอบอื่นของส่วนผู้ถือหุ้น		(49,186,833)	(49,186,833)	-	-
รวมส่วนของผู้ถือหุ้นบริษัทใหญ่		1,144,602,710	914,104,884	1,566,523,244	997,014,822
ส่วนได้เสียที่ไม่มีอำนาจควบคุม	11	46,752,891	(28,075,853)	-	-
รวมส่วนของผู้ถือหุ้น		1,191,355,601	886,029,031	1,566,523,244	997,014,822
รวมหนี้สินและส่วนของผู้ถือหุ้น		2,456,780,774	1,584,762,965	2,194,533,263	1,190,557,467

หมายเหตุประกอบงบการเงินเป็นส่วนหนึ่งของงบการเงินนี้

บริษัท โกลบอล คอนซูเมอร์ จำกัด (มหาชน) และบริษัทย่อย
งบกำไรขาดทุนและกำไรขาดทุนเบ็ดเสร็จอื่น
สำหรับปีสิ้นสุดวันที่ 31 ธันวาคม 2564

(หน่วย : บาท)

หมายเหตุ		งบการเงินรวม		งบการเงินเฉพาะของบริษัท	
		2565	2564	2565	2564
รายได้จากการขาย	25	2,210,587,431	1,775,812,719	752,822,685	560,508,127
รายได้จากการขายอาหารและเครื่องดื่ม		16,936,584	86,457,479	-	-
รวมรายได้		2,227,524,015	1,862,270,198	752,822,685	560,508,127
ต้นทุนขาย		(2,139,508,507)	(1,528,398,124)	(669,504,525)	(488,916,749)
ต้นทุนขายอาหารและเครื่องดื่ม		(6,689,639)	(32,531,818)	-	-
รวมต้นทุนขาย		(2,146,198,146)	(1,560,929,942)	(669,504,525)	(488,916,749)
กำไรขั้นต้น		81,325,869	301,340,256	83,318,160	71,591,378
รายได้อื่น	26	54,992,904	69,445,696	87,294,538	67,074,843
กำไรก่อนค่าใช้จ่าย		136,318,773	370,785,952	170,612,698	138,666,221
กำไรขายในการขายและจัดจำหน่าย		(301,362,890)	(182,722,669)	(26,461,466)	(16,487,706)
กำไรขายในการบริหาร		(210,018,035)	(232,276,975)	(74,216,608)	(79,922,330)
กำไรขายอื่น	27	(26,872,105)	(132,748,019)	(117,537,174)	(493,233,016)
รวมกำไรขาย		(538,253,030)	(547,747,663)	(218,215,248)	(589,643,052)
กำไร (ขาดทุน) จากการดำเนินงาน		(401,934,257)	(176,961,711)	(47,602,550)	(450,976,831)
ต้นทุนทางการเงิน		(42,131,116)	(10,563,840)	(28,961,281)	(2,908,927)
กำไร (ขาดทุน) ก่อนภาษีเงินได้		(444,065,373)	(187,525,551)	(76,563,831)	(453,885,758)
รายได้ (กำไร) ภาษีเงินได้	29	5,989,853	21,267,541	-	6,483,893
กำไร (ขาดทุน) ของการดำเนินงานต่อเนื่อง		(438,075,520)	(166,258,010)	(76,563,831)	(447,401,865)
กำไรของการดำเนินงานที่ยกเลิก	37	1,216,161	(369,137)	-	-
กำไร (ขาดทุน) สำหรับปี		(436,859,359)	(166,627,147)	(76,563,831)	(447,401,865)
กำไร (ขาดทุน) เบ็ดเสร็จอื่น					
รายการที่จะไม่ถูกจัดประเภทใหม่ไว้ในกำไรหรือขาดทุนในภายหลัง					
ผลกำไร (ขาดทุน) จากการประมาณการตามหลัก					
คณิตศาสตร์ประกันภัย - สุทธิจากภาษี		8,082,418	791,179	(198,387)	221,696
กำไร (ขาดทุน) เบ็ดเสร็จรวมสำหรับปี		(428,776,941)	(165,835,968)	(76,762,218)	(447,180,169)
การแบ่งปันกำไร (ขาดทุน) สำหรับปี					
ส่วนที่เป็นของบริษัทใหญ่		(422,310,156)	(152,433,298)	(76,563,831)	(447,401,865)
ส่วนได้เสียที่ไม่มีอำนาจควบคุม		(14,549,203)	(14,193,849)		
		(436,859,359)	(166,627,147)		
การแบ่งปันกำไร (ขาดทุน) เบ็ดเสร็จรวมสำหรับปี					
ส่วนที่เป็นของบริษัทใหญ่		(415,772,814)	(151,642,119)	(76,762,218)	(447,180,169)
ส่วนได้เสียที่ไม่มีอำนาจควบคุม	11	(13,004,127)	(14,193,849)		
		(428,776,941)	(165,835,968)		
กำไร (ขาดทุน) ต่อหุ้นสำหรับการดำเนินงานต่อเนื่อง	31				
กำไร (ขาดทุน) ต่อหุ้นขั้นพื้นฐาน (บาทต่อหุ้น)		(0.141)	(0.076)	(0.026)	(0.224)
กำไร (ขาดทุน) ต่อหุ้นปรับลด (บาทต่อหุ้น)		(0.141)	(0.076)	(0.026)	(0.224)
กำไร (ขาดทุน) ต่อหุ้น	31				
กำไร (ขาดทุน) ต่อหุ้นขั้นพื้นฐาน (บาทต่อหุ้น)		(0.141)	(0.076)	(0.026)	(0.224)
กำไร (ขาดทุน) ต่อหุ้นปรับลด (บาทต่อหุ้น)		(0.141)	(0.076)	(0.026)	(0.224)

หมายเหตุประกอบงบการเงินเป็นส่วนหนึ่งของงบการเงินนี้

บริษัท โกลบอล คอนซูเมอร์ จำกัด (มหาชน) และบริษัทย่อย
งบแสดงการเปลี่ยนแปลงส่วนของผู้ถือหุ้น
งบการเงินรวม

สำหรับปีสิ้นสุดวันที่ 31 ธันวาคม 2564

(หน่วย : บาท)

หมายเหตุ	ส่วนของผู้ถือหุ้นของบริษัท						
	ทุนเรือนหุ้น ที่ออกและ ชำระแล้ว	ส่วนเกินจาก การลดมูลค่า หุ้นสามัญ	กำไร (ขาดทุน) สะสม	องค์ประกอบอื่น ของส่วนผู้ถือหุ้น		รวมส่วนของผู้ถือหุ้น บริษัทใหญ่	ส่วนที่เหลือ ซึ่งไม่มี อำนาจควบคุม
				ส่วนค่า จากการเปลี่ยนแปลง	ส่วนค่า ส่วนเกิน		
ยอดคงเหลือ ณ วันที่ 1 มกราคม 2564	1,912,690,915	(24,802,415)	(876,232,208)	(8,255,916)	1,003,400,376	352,721	1,003,753,097
	206,971,088	(103,693,544)	-	-	103,277,544	-	103,277,544
	-	-	-	(2,026,534)	(2,026,534)	(3,139,108)	(5,165,642)
	-	-	-	(38,904,383)	(38,904,383)	(11,095,617)	(50,000,000)
	-	-	(152,433,298)	-	(152,433,298)	(14,193,849)	(166,627,147)
กำไรเบ็ดเสร็จก่อนภาษี	-	-	791,179	-	791,179	-	791,179
ยอดคงเหลือ ณ วันที่ 31 ธันวาคม 2564	2,119,662,003	(128,495,959)	(1,027,874,327)	(49,186,833)	914,104,884	(28,075,853)	886,029,031
ยอดคงเหลือ ณ วันที่ 1 มกราคม 2565	2,119,662,003	(128,495,959)	(1,027,874,327)	(49,186,833)	914,104,884	(28,075,853)	886,029,031
	956,740,345	(310,469,705)	-	-	646,270,640	-	646,270,640
	(1,538,201,174)	438,965,664	1,039,809,000	-	-	-	-
	-	-	-	-	-	-	-
	-	-	(422,310,156)	-	(422,310,156)	(14,549,203)	(436,859,359)
ขาดทุนสุทธิ	-	-	6,537,342	-	6,537,342	1,545,076	8,082,418
กำไรเบ็ดเสร็จก่อนภาษี	-	-	-	-	-	-	-
ยอดคงเหลือ ณ วันที่ 31 ธันวาคม 2565	1,538,201,174	-	(403,838,141)	(49,186,833)	1,144,602,710	46,752,891	1,191,355,601

หมายเหตุประกอบงบการเงินเป็นส่วนหนึ่งของงบการเงินนี้

บริษัท โกลบอล คอนซูเมอร์ จำกัด (มหาชน) และบริษัทย่อย
 งบแสดงการเปลี่ยนแปลงส่วนของผู้ถือหุ้น
 งบการเงินเฉพาะกิจการ

สำหรับปีสิ้นสุดวันที่ 31 ธันวาคม 2564

						(หน่วย : บาท)	
	หมายเหตุ	ทุนเรือนหุ้นที่ออกและชำระแล้ว	ส่วนที่มูลค่าหุ้น	ส่วนเกินจากการลดมูลค่าหุ้นสามัญ	กำไร (ขาดทุน) สะสม	รวม	
ยอดคงเหลือ ณ วันที่ 1 มกราคม 2564							
เพิ่มทุนระหว่างปี		1,912,690,915	(24,802,415)	-	(546,971,053)		1,340,917,447
ขาดทุนสำหรับปี		206,971,088	(103,693,544)	-	-		103,277,544
กำไรเบ็ดเสร็จอื่นสำหรับปี		-	-	-	(447,401,865)		(447,401,865)
ยอดคงเหลือ ณ วันที่ 31 ธันวาคม 2564		-	-	-	221,696		221,696
		2,119,662,003	(128,495,959)	-	(994,151,222)		997,014,822
ยอดคงเหลือ ณ วันที่ 1 มกราคม 2565							
เพิ่มทุนระหว่างปี		2,119,662,003	(128,495,959)	-	(994,151,222)		997,014,822
ถดถูมูลค่าหุ้นเพื่อลดหย่อนขาดทุนสะสม	24	956,740,345	(310,469,705)	-	-		646,270,640
ขาดทุนสำหรับปี	24	(1,538,201,174)	438,965,664	59,426,510	1,039,809,000		-
ขาดทุนเบ็ดเสร็จอื่นสำหรับปี		-	-	-	(76,563,831)		(76,563,831)
ยอดคงเหลือ ณ วันที่ 31 ธันวาคม 2565		-	-	-	(198,387)		(198,387)

หมายเหตุประกอบงบการเงินเป็นส่วนหนึ่งของงบการเงินนี้

บริษัท โกลบอล คอนซูเมอร์ จำกัด (มหาชน) และบริษัทย่อย
งบกระแสเงินสด
 สำหรับปีสิ้นสุดวันที่ 31 ธันวาคม 2564

(หน่วย : บาท)

หมายเหตุ	งบการเงินรวม		งบการเงินเฉพาะกิจการ	
	2565	2564	2565	2564
กระแสเงินสดจากกิจกรรมดำเนินงาน				
กำไร (ขาดทุน) สำหรับปี				
จากการดำเนินงานต่อเนื่อง	(438,075,520)	(166,258,010)	(76,563,831)	(447,401,865)
จากการดำเนินงานที่ยกเลิก	1,216,161	(369,137)	-	-
รวม	(436,859,359)	(166,627,147)	(76,563,831)	(447,401,865)
รายการปรับปรุงกระทบกำไร (ขาดทุน)				
ค่าใช้จ่าย (รายได้) ภาษีเงินได้	5,989,853	(21,267,541)	-	(6,483,893)
ค่าเสื่อมราคาและค่าตัดจำหน่าย	91,976,019	95,556,947	35,033,806	33,232,951
ผลขาดทุนด้านเครดิตที่คาดว่าจะเกิดขึ้น (กลับรายการ)	(1,815,323)	2,535,304	68,965	58,691,299
ผลขาดทุนจากสินค้าเสื่อมคุณภาพและการลดมูลค่าสินค้า (กลับรายการ)	19,928,427	6,201,708	(3,686,195)	2,816,784
ขาดทุนจากการด้อยค่าค่าความนิยม	26,872,105	-	-	-
ขาดทุนจากการด้อยค่าเงินให้กู้ยืมแก่บริษัทย่อย	-	-	50,079,609	-
ขาดทุนจากการด้อยค่าสินทรัพย์ที่ไม่มีตัวตน	10,520,930	-	-	-
ขาดทุน (กำไร) จากการจำหน่ายสินทรัพย์ถาวร	22,689,637	16,886,464	(467,289)	(932,079)
ขาดทุนจากการด้อยค่าสินทรัพย์ถาวร (กลับรายการ)	(10,400,880)	101,843,234	-	-
ขาดทุนจากการด้อยค่าเงินลงทุนในบริษัทย่อย	-	-	67,717,340	397,100,000
ขาดทุนจากการด้อยค่าของค่าความนิยม	-	26,017,000	-	-
(กำไร) ขาดทุนจากการจำหน่ายเงินลงทุนในบริษัทย่อย	-	(31,341,690)	-	14,726,492
ค่าใช้จ่ายตามภาระผูกพันผลประโยชน์พนักงาน	6,657,629	920,170	2,129,249	657,721
ดอกเบี้ยรับ	(446,524)	-	(19,419,442)	(7,548,101)
ต้นทุนทางการเงิน	42,131,116	10,563,840	28,961,281	2,908,927
ส่วนต่างจากการยกเลิกสัญญาเช่าและการลดค่าเช่า	42,628	2,117,103	-	-
	(222,713,742)	43,405,392	83,853,493	47,768,236
สินทรัพย์ดำเนินงานลดลง (เพิ่มขึ้น)				
ลูกหนี้การค้าและลูกหนี้อื่น	74,364,190	(76,523,932)	(65,408,329)	(16,352,361)
สินค้าคงเหลือ	95,037,205	(122,610,519)	(17,985,098)	(36,783,392)
สินทรัพย์หมุนเวียนอื่น	(2,027,686)	(56,413,477)	57,641,547	(2,666,854)
เงินฝากธนาคารที่ติดภาระกำกับ	(28,248,230)	3,129,109	(24,000,000)	3,130,000
สินทรัพย์ไม่หมุนเวียนอื่น	12,354,064	(10,777,280)	252,605	(805,222)
หนี้สินดำเนินงานเพิ่มขึ้น (ลดลง)				
เจ้าหนี้การค้าและเจ้าหนี้อื่น	(79,544,959)	139,076,156	3,976,682	29,499,722
หนี้สินหมุนเวียนอื่น	(22,687,695)	(9,090,319)	(6,314,515)	14,577,179
หนี้สินไม่หมุนเวียนอื่น	(2,601,001)	(2,979,814)	-	-
เงินลดจ่ายผลประโยชน์พนักงาน	(1,159,480)	(1,713,333)	(195,000)	(880,000)
เงินสดได้มาจาก (ใช้ไป) การดำเนินงาน	(177,227,334)	(94,498,017)	31,821,385	37,487,308
จ่ายภาษีเงินได้	(14,463,604)	(3,982,955)	(1,001,912)	(234,126)
เงินสดสุทธิได้มาจาก (ใช้ไป) กิจกรรมดำเนินงาน	(191,690,938)	(98,480,972)	30,819,473	37,253,182

หมายเหตุประกอบงบการเงินเป็นส่วนหนึ่งของงบการเงินนี้

บริษัท โกลบอล คอนซูเมอร์ จำกัด (มหาชน) และบริษัทย่อย
งบกระแสเงินสด (ต่อ)

สำหรับปีสิ้นสุดวันที่ 31 ธันวาคม 2564

(หน่วย : บาท)

หมายเหตุ	งบการเงินรวม		งบการเงินเฉพาะกิจการ	
	2565	2564	2565	2564
กระแสเงินสดจากกิจกรรมลงทุน				
เงินสดรับดอกเบี้ย	465,757	-	5,835,943	2,144,883
รับชำระหนี้ให้กู้ยืมระยะสั้นกับบริษัทย่อย	-	-	11,250,000	23,627,412
จ่ายเงินให้กู้ยืมระยะสั้นกับบริษัทย่อย	-	-	(301,953,250)	(133,776,667)
เงินสดจ่ายเพื่อซื้อสินทรัพย์ถาวรและสินทรัพย์ที่ไม่มีตัวตน	5.2	(144,015,871)	(206,377,067)	(17,400,089)
เงินสดรับจากการจำหน่ายสินทรัพย์	-	1,412,623	467,289	1,344,859
เงินสดรับจากเงินมัดจำค่าซื้อสินทรัพย์	-	-	-	-
เงินสดรับจากการขายบริษัทย่อย	11	-	84,434,215	-
เงินสดจ่ายเงินประกันเพื่อซื้อหุ้น	-	-	-	(56,000,000)
เงินสดจ่ายเพื่อซื้อบริษัทย่อยสุทธิจากเงินสดที่ได้มา	-	(484,078,613)	(583,395,565)	(105,000,000)
เงินสดสุทธิที่ใช้ไปในกิจกรรมลงทุน	-	(627,462,727)	(885,195,672)	(170,996,048)
กระแสเงินสดจากกิจกรรมจัดหาเงิน				
เงินสดรับจากการออกหุ้นสามัญ	-	646,270,640	646,270,640	103,277,544
เงินสดรับจากการออกหุ้นกู้	-	293,533,715	293,533,715	-
เงินสดรับจากเงินกู้ยืมระยะสั้นจากธนาคาร	5.4	599,834,586	628,618,893	20,000,000
เงินสดจ่ายคืนเงินกู้ยืมระยะสั้นจากธนาคาร	5.4	(541,407,982)	(598,888,061)	-
เงินสดรับจากเงินกู้ยืมระยะยาวจากสถาบันการเงิน	5.5	152,050,000	126,850,000	148,143,059
เงินสดจ่ายคืนเงินกู้ยืมระยะยาวจากสถาบันการเงิน	5.5	(59,472,159)	(18,756,070)	(27,500,000)
เงินสดรับจากการขายสินทรัพย์และเช่ากลับคืน	-	-	-	8,232,440
จ่ายชำระหนี้สินตามสัญญาเช่า	5.3	(21,773,210)	(28,577,954)	(5,802,151)
เงินสดจ่ายให้ส่วนได้เสียที่ไม่มีอำนาจควบคุมเพื่อเพิ่มสัดส่วนการถือหุ้นในบริษัทย่อย	-	-	(50,000,000)	-
จ่ายดอกเบี้ย	-	(38,452,114)	(10,309,471)	(24,120,989)
เงินสดสุทธิที่ได้มาจากกิจกรรมจัดหาเงิน	-	1,030,583,476	1,050,524,274	102,334,230
เงินสดและรายการเทียบเท่าเงินสดเพิ่มขึ้น (ลดลง) - สุทธิ	-	211,429,811	(58,563,885)	196,148,075
เงินสดและรายการเทียบเท่าเงินสด ณ วันต้นปี	-	41,263,927	99,827,812	21,793,910
เงินสดและรายการเทียบเท่าเงินสด ณ วันสิ้นปี	-	252,693,738	41,263,927	217,941,985
ข้อมูลเพิ่มเติม				
เงินสดสุทธิที่ได้มาจาก (ใช้ไป) ในกิจกรรมดำเนินงาน				
การดำเนินงานต่อเนื่อง	-	(191,663,938)	(103,579,950)	30,819,473
การดำเนินงานที่ยกเลิก	-	(27,000)	5,098,978	-
	-	(191,690,938)	(98,480,972)	30,819,473
เงินสดสุทธิที่ได้มาจาก (ใช้ไป) ในกิจกรรมลงทุน				
การดำเนินงานต่อเนื่อง	-	(627,462,727)	(120,463,058)	(885,195,672)
การดำเนินงานที่ยกเลิก	-	-	(67,171)	-
	-	(627,462,727)	(120,530,229)	(885,195,672)
เงินสดสุทธิที่ได้มาจาก (ใช้ไป) ในกิจกรรมจัดหาเงิน				
การดำเนินงานต่อเนื่อง	-	1,030,583,476	160,456,432	1,050,524,274
การดำเนินงานที่ยกเลิก	-	-	(9,116)	-
	-	1,030,583,476	160,447,316	1,050,524,274

หมายเหตุประกอบงบการเงินเป็นส่วนหนึ่งของงบการเงินนี้

บริษัท โกลบอล คอนซูเมอร์ จำกัด (มหาชน) และบริษัทย่อย
หมายเหตุประกอบงบการเงิน
สำหรับปีสิ้นสุดวันที่ 31 ธันวาคม 2564

1. ข้อมูลทั่วไปและการดำเนินงานของกลุ่มบริษัท

บริษัท โกลบอล คอนซูเมอร์ จำกัด (มหาชน) (“บริษัท”) จัดทะเบียนเป็นบริษัทในประเทศไทยและจดทะเบียนซื้อขายหุ้นในตลาดหลักทรัพย์แห่งประเทศไทย ที่อยู่ของบริษัทตั้งอยู่เลขที่ 60 ชั้น 2 ซอยประดิษฐ์มนูธรรม 19 ถนนประดิษฐ์มนูธรรม แขวงลาดพร้าว เขตลาดพร้าว กรุงเทพมหานคร และมีโรงงานตั้งอยู่เลขที่ 28 ซอย 17 แขวงแสมดำ เขตบางขุนเทียน กรุงเทพมหานคร

การประกอบธุรกิจของบริษัทและบริษัทย่อย (“กลุ่มบริษัท”) ที่สำคัญ และสัดส่วนการถือหุ้น สรุปได้ดังนี้

ชื่อกิจการ	ลักษณะธุรกิจ	กลุ่มบริษัทถือหุ้นร้อยละ	
		2565	2564
บริษัท โกลบอล คอนซูเมอร์ จำกัด (มหาชน)	ผลิตและจัดจำหน่ายบรรจุภัณฑ์ที่ทำจากพลาสติก		
บริษัทย่อยทางตรง			
บริษัท นิปปอน แพ็ค เทคดิง จำกัด (หยุดดำเนินการ)	บริการให้เข้าพื้นที่สื่อโฆษณาในสถานีน้ำมัน	51.00	51.00
บริษัท เอ็นพีที ฟู้ด อินคอร์ปอเรชั่น จำกัด	ธุรกิจร้านอาหาร	100.00	100.00
บริษัท พร้อมแพค จำกัด	ผู้ผลิต ผู้จำหน่ายบรรจุภัณฑ์ที่ทำจากพลาสติก	95.00	95.00
บริษัท เอ็นพีที ฟู้ด เซอร์วิส จำกัด	ผู้ผลิต ผู้จัดจำหน่ายอาหารและอาหารทะเลแช่แข็ง	100.00	100.00
บริษัท คิทเซน พลัส แฟรนไชส์ จำกัด	ธุรกิจร้านอาหาร	100.00	100.00
บริษัท ฟรุ๊ตตี้ บิส จำกัด (หยุดดำเนินการ)	ธุรกิจเครือข่าย	100.00	100.00
บริษัท โกลคอน อินเตอร์เนชั่นแนล จำกัด	ซื้อขายไป	100.00	100.00
บริษัท ฟรุ๊ตตี้ราย จำกัด	ผู้ผลิต ผู้จัดจำหน่ายผลไม้ร้อนแห้ง	100.00	100.00
บริษัท พงษ์-ศรา แมนูแฟคเจอริ่ง จำกัด	ผู้ผลิต ผลิตภัณฑ์แปรรูปจากเนื้อสัตว์	70.00	-
บริษัท พงษ์-ศรา ดิสทริบิวชั่น จำกัด	ผู้จัดจำหน่ายผลิตภัณฑ์แปรรูปจากเนื้อสัตว์	70.00	-

ในเดือนกุมภาพันธ์ 2565 บริษัทเข้าซื้อกิจการของบริษัท พงษ์-ศรา แมนูแฟคเจอริ่ง จำกัด และ บริษัท พงษ์-ศรา ดิสทริบิวชั่น จำกัด ในสัดส่วนร้อยละ 70 (ดูหมายเหตุข้อ 11 และ 36)

2. เกณฑ์การจัดทำและนำเสนองบการเงิน

- 2.1 กลุ่มบริษัทจัดทำบัญชีเป็นเงินบาทและจัดทำงบการเงินตามกฎหมายเป็นภาษาไทยตามมาตรฐานการรายงานทางการเงินและวิธีปฏิบัติทางการบัญชีที่รับรองทั่วไปในประเทศไทย
- 2.2 งบการเงินของกลุ่มบริษัทได้จัดทำขึ้นตามมาตรฐานการบัญชีฉบับที่ 1 เรื่อง “การนำเสนองบการเงิน” ซึ่งมีผลบังคับใช้สำหรับงบการเงินที่มีรอบระยะเวลาบัญชีที่เริ่มในหรือหลังวันที่ 1 มกราคม 2563 เป็นต้นไป และตามข้อบังคับของตลาดหลักทรัพย์แห่งประเทศไทย ลงวันที่ 2 ตุลาคม 2560 เรื่อง “การจัดทำและส่งงบการเงินและรายการเกี่ยวกับฐานะการเงินและผลการดำเนินงานของบริษัทจดทะเบียน พ.ศ. 2560” และตามประกาศกรมพัฒนาธุรกิจการค้า เรื่อง “กำหนดรายการย่อที่ต้องมีในงบการเงิน (ฉบับที่ 3) พ.ศ. 2562” ลงวันที่ 26 ธันวาคม 2562
- 2.3 งบการเงินรวมและงบการเงินเฉพาะกิจการฉบับภาษาอังกฤษจัดทำขึ้นจากงบการเงินรวมและงบการเงินเฉพาะกิจการตามกฎหมายที่เป็นภาษาไทย ในกรณีที่มีเนื้อความขัดแย้งกันหรือมีการตีความในสองภาษาที่แตกต่างกัน ให้ใช้งบการเงินรวมและงบการเงินเฉพาะกิจการตามกฎหมายฉบับภาษาไทยเป็นหลัก
- 2.4 งบการเงินนี้ได้จัดทำขึ้นโดยใช้เกณฑ์ราคาทุนเดิมในการวัดมูลค่าขององค์ประกอบของงบการเงิน ยกเว้นตามที่ได้เปิดเผยในนโยบายการบัญชีที่สำคัญ (ดูหมายเหตุข้อ 3)
- 2.5 งบแสดงฐานะการเงินรวมและงบแสดงฐานะการเงินเฉพาะกิจการ ณ วันที่ 31 ธันวาคม 2564 ซึ่งนำมาแสดงเปรียบเทียบได้มาจากงบการเงินรวมและงบการเงินเฉพาะกิจการของกลุ่มบริษัทและบริษัทสำหรับปีสิ้นสุดวันเดียวกันซึ่งได้ตรวจสอบแล้ว
- 2.6 มาตรฐานการรายงานทางการเงินที่มีผลต่อการรายงานและการเปิดเผยข้อมูลในงบการเงินสำหรับงวดบัญชีปัจจุบัน

ในระหว่างปี กลุ่มบริษัทได้นำมาตรฐานการรายงานทางการเงินฉบับปรับปรุงที่ออกโดยสภาวิชาชีพบัญชี ซึ่งมีผลบังคับใช้สำหรับรอบระยะเวลาบัญชีที่เริ่มในหรือหลังวันที่ 1 มกราคม 2565 มาถือปฏิบัติ มาตรฐานการรายงานทางการเงินดังกล่าวได้รับการปรับปรุงหรือจัดให้มีขึ้นเพื่อให้มีเนื้อหาเท่าเทียมกับมาตรฐานการรายงานทางการเงินระหว่างประเทศ โดยส่วนใหญ่เป็นการปรับปรุงถ้อยคำและคำศัพท์ และข้อกำหนดทางการบัญชีเกี่ยวกับการปฏิรูปอัตราดอกเบี้ยอ้างอิง ระยะที่ 2 การนำมาตรฐานการรายงานทางการเงินดังกล่าวมาถือปฏิบัตินี้ไม่มีผลกระทบอย่างเป็นสาระสำคัญต่องบการเงินของกลุ่มบริษัท
- 2.7 มาตรฐานการรายงานทางการเงินซึ่งได้ประกาศในราชกิจจานุเบกษาแล้ว แต่ยังไม่ีผลบังคับใช้

เมื่อวันที่ 26 กันยายน 2565 มาตรฐานการรายงานทางการเงินฉบับที่มีการปรับปรุงได้ประกาศในราชกิจจานุเบกษาแล้ว โดยจะมีผลบังคับใช้สำหรับงบการเงินที่มีรอบระยะเวลาบัญชีที่เริ่มในหรือหลังวันที่ 1 มกราคม 2566 เป็นต้นไป ซึ่งมาตรฐานการรายงานทางการเงินฉบับที่มีการปรับปรุงและเกี่ยวข้องกับกลุ่มบริษัท มีดังนี้

มาตรฐานการบัญชี ฉบับที่ 16 เรื่อง ที่ดิน อาคาร และอุปกรณ์

การปรับปรุงดังกล่าวกำหนดให้กิจการรับรู้สิ่งตอบแทนที่ได้รับจากการขายสินค้าที่ผลิตได้ก่อนที่สินทรัพย์จะ
ใช้ได้ตามประสงค์ในกำไรหรือขาดทุน แทนการนำไปหักออกจากต้นทุนของสินทรัพย์นั้น การปรับปรุงดังกล่าว
ต้องถือปฏิบัติแบบปรับย้อนหลัง เฉพาะกับรายการของที่ดิน อาคารและอุปกรณ์ที่มีการทำให้อยู่ในสถานะที่และ
สภาพที่พร้อมจะใช้งานได้ตามความประสงค์ของฝ่ายบริหารที่เริ่มในหรือหลังวันเริ่มต้นของรอบระยะเวลาแรก
สุดท้ายที่นำเสนอในงบการเงินที่กิจการถือปฏิบัติตามการปรับปรุงนี้เป็นครั้งแรก กิจการต้องรับรู้ผลกระทบสะสม
ของการเริ่มต้นถือปฏิบัติตามการปรับปรุงนี้ให้เป็นรายการปรับปรุงในกำไรสะสมยกมา (หรือองค์ประกอบอื่น
ของส่วนของผู้ถือหุ้น ตามความเหมาะสม) ณ วันเริ่มต้นของรอบระยะเวลาแรกสุดท้ายที่นำเสนอ

มาตรฐานการบัญชี ฉบับที่ 37 เรื่อง ประมาณการหนี้สิน หนี้สินที่อาจเกิดขึ้น และสินทรัพย์ที่อาจเกิดขึ้น

การปรับปรุงนี้ได้อธิบายให้ชัดเจนว่า “ต้นทุนการปฏิบัติตามสัญญา” ประกอบด้วย “ต้นทุนที่เกี่ยวข้อง
โดยตรงกับสัญญา” ซึ่งต้นทุนที่เกี่ยวข้องโดยตรงกับสัญญา ประกอบด้วยต้นทุนส่วนเพิ่มในการปฏิบัติตาม
สัญญา (ตัวอย่างเช่น ค่าแรงงาน หรือค่าวัสดุทางตรง) และการปันส่วนต้นทุนอื่นที่เกี่ยวข้องโดยตรงในการปฏิบัติ
ตามสัญญา (ตัวอย่างเช่น การปันส่วนค่าเสื่อมราคาของรายการที่ดิน อาคารและอุปกรณ์ที่ใช้ในการปฏิบัติ
ตามสัญญานั้น) การปรับปรุงดังกล่าวต้องถือปฏิบัติกับสัญญาซึ่งยังปฏิบัติไม่ครบตามภาระผูกพันทั้งหมด ณ
วันเริ่มต้นของรอบระยะเวลารายงานประจำปี ซึ่งกิจการถือปฏิบัติตามการปรับปรุงนี้เป็นครั้งแรก โดยไม่ต้อง
ปรับปรุงย้อนหลังข้อมูลเปรียบเทียบ แต่ต้องรับรู้ผลกระทบสะสมของการเริ่มต้นถือปฏิบัติตามการปรับปรุงนี้ให้
เป็นรายการปรับปรุงในกำไรสะสมยกมา หรือองค์ประกอบอื่นของผู้ถือหุ้น (ตามความเหมาะสม)

มาตรฐานการรายงานทางการเงินฉบับที่ 3 เรื่อง การรวมธุรกิจ

การปรับปรุง TFRS 3 เพื่อให้สอดคล้องตามกรอบแนวคิดฉบับที่มีผลบังคับใช้ ณ ปัจจุบันนอกจากนี้ ยังมี
การเพิ่มข้อกำหนดเกี่ยวกับภาระผูกพันภายในขอบเขตของ TAS 37 โดยกำหนดให้ผู้ซื้อต้องถือปฏิบัติตาม TAS
37 ในการกำหนดว่า ณ วันซื้อ มีภาระผูกพันปัจจุบันซึ่งเป็นผลจากเหตุการณ์ในอดีตหรือไม่ และเพิ่มข้อกำหนด
สำหรับเงินที่นำส่งรัฐที่อยู่ภายในขอบเขตของ TFRIC 21 โดยผู้ซื้อต้องถือปฏิบัติตาม TFRIC 21 ในการกำหนด
ว่ามีเหตุการณ์ที่ก่อให้เกิดภาระผูกพันที่ทำให้เกิดหนี้สินที่จะจ่ายเงินที่นำส่งรัฐเกิดขึ้นไม่เกินวันที่ซื้อหรือไม่ และ
มีการเพิ่มคำอธิบายให้ชัดเจนว่าผู้ซื้อต้องไม่รับรู้สินทรัพย์ที่อาจเกิดขึ้นในการรวมธุรกิจ

มาตรฐานการรายงานทางการเงินฉบับที่ 9 เรื่อง เครื่องมือทางการเงิน

การปรับปรุงนี้ได้อธิบายให้ชัดเจนเกี่ยวกับการพิจารณาตัดรายการหนี้สินทางการเงินด้วยวิธีร้อยละ 10 โดยให้
กิจการรวมเฉพาะค่าธรรมเนียมจ่ายหรือรับระหว่างกิจการ (ผู้กู้ยืม) และผู้ให้กู้ยืม โดยรวมค่าธรรมเนียมจ่าย
หรือรับที่กิจการหรือผู้ให้กู้ยืมกระทำในนามของผู้อื่นด้วย การปรับปรุงดังกล่าวให้ถือปฏิบัติแบบเปลี่ยนทันที
เป็นต้นไปกับการเปลี่ยนแปลงเงื่อนไขและการแลกเปลี่ยนที่เริ่มในหรือหลังวันที่ที่กิจการถือปฏิบัติตามการ
ปรับปรุงดังกล่าวครั้งแรก

ผู้บริหารของกลุ่มบริษัทจะนำมาตรฐานการรายงานทางการเงินที่เกี่ยวข้องมาเริ่มถือปฏิบัติกับงบการเงินของ
กลุ่มบริษัทเมื่อมาตรฐานการรายงานทางการเงินดังกล่าวมีผลบังคับใช้ โดยผู้บริหารของกลุ่มบริษัทอยู่ระหว่าง
การประเมินผลกระทบจากมาตรฐานการรายงานทางการเงินดังกล่าวที่มีต่องบการเงินของกลุ่มบริษัทในงวดที่
จะเริ่มถือปฏิบัติ

3. นโยบายการบัญชีที่สำคัญ

นโยบายการบัญชีที่สำคัญ มีดังต่อไปนี้

3.1 เงินสดและรายการเทียบเท่าเงินสด

เงินสดและรายการเทียบเท่าเงินสด หมายถึง เงินสดในมือและเงินฝากธนาคารทุกประเภทที่มีสภาพคล่องสูง (ซึ่งไม่มีข้อจำกัดในการใช้) และพร้อมที่จะเปลี่ยนเป็นเงินสดที่แน่นอนเมื่อครบกำหนด ซึ่งมีความเสี่ยงในการเปลี่ยนแปลงมูลค่าน้อย

3.2 ลูกหนี้การค้า

ลูกหนี้รับรู้เมื่อกลุ่มบริษัทมีสิทธิที่ได้รับจำนวนเงินของสิ่งตอบแทนตามสัญญาโดยไม่มีเงื่อนไข หากกลุ่มบริษัทรับรู้รายได้ก่อนที่จะมีสิทธิได้รับจำนวนเงินของสิ่งตอบแทน จำนวนสิ่งตอบแทนนั้นจะรับรู้เป็นสินทรัพย์ที่เกิดจากสัญญา

ลูกหนี้การค้า แสดงมูลค่าตามจำนวนมูลค่าสุทธิที่จะได้รับ กลุ่มบริษัทใช้วิธีการอย่างง่าย (Simplified Approach) ตามมาตรฐานการรายงานทางการเงินฉบับที่ 9 ในการวัดมูลค่าผลขาดทุนด้านเครดิตที่คาดว่าจะเกิดขึ้นซึ่งกำหนดให้พิจารณาผลขาดทุนที่คาดว่าจะเกิดขึ้นตลอดอายุหนี้และรับรู้ผลขาด ทุนตั้งแต่การรับรู้รายการลูกหนี้การค้า ในการพิจารณาผลขาดทุนด้านเครดิตที่คาดว่าจะเกิดขึ้นลูกหนี้การค้าจะถูกจัดกลุ่มตามวันที่ครบกำหนดชำระ อัตราความเสียหายที่คาดว่าจะเกิดขึ้นจะขึ้นอยู่กับประวัติการชำระเงินและข้อมูลผลขาดทุนด้านเครดิตในอดีตซึ่งมีการปรับเพื่อสะท้อนข้อมูลปัจจุบันและการคาดการณ์ล่วงหน้าเกี่ยวกับปัจจัยทางเศรษฐกิจที่มีผลต่อความสามารถของลูกหนี้ในการชำระหนี้ ผลขาดทุนจากการด้อยค่าบันทึกในกำไรหรือขาดทุน

3.3 สินค้าคงเหลือ

กลุ่มบริษัทตีราคาสินค้าคงเหลือตามราคาทุนหรือมูลค่าสุทธิที่คาดว่าจะได้รับ แล้วแต่ราคาใดจะต่ำกว่าโดยใช้วิธีดังต่อไปนี้

สินค้าสำเร็จรูป สินค้าระหว่างผลิต และวัตถุดิบ	- วิธีราคาทุน (วิธีเข้าก่อน - ออกก่อน)
วัสดุอื่น ๆ	- วิธีราคาทุน (วิธีถัวเฉลี่ยถ่วงน้ำหนัก)

มูลค่าสุทธิที่คาดว่าจะได้รับประมาณจากราคาที่คาดว่าจะขายได้ตามปกติของธุรกิจหักด้วยต้นทุนส่วนเพิ่มที่จะผลิตให้เสร็จ (สำหรับสินค้าที่อยู่ระหว่างผลิต) และค่าใช้จ่ายที่จำเป็นเพื่อให้สินค้านั้นขายได้ กลุ่มบริษัทบันทึกค่าเผื่อสินค้าเคลื่อนไหวช้าและสินค้าเสียหายโดยพิจารณาจากประสบการณ์ที่ผ่านมาในอดีตและข้อมูลที่มีอยู่ในปัจจุบัน

3.4 การรวมธุรกิจ

บริษัทบันทึกบัญชีสำหรับการรวมธุรกิจโดยถือปฏิบัติตามวิธีซื้อ บริษัท (ผู้ซื้อ) วัดมูลค่าต้นทุนการซื้อธุรกิจด้วยผลรวมของสิ่งตอบแทนที่โอนให้ซึ่งวัดมูลค่าด้วยมูลค่ายุติธรรม ณ วันที่ซื้อ และจำนวนของส่วนของผู้ที่ไม่มีอำนาจควบคุมในผู้ถูกซื้อ ในการรวมธุรกิจแต่ละครั้ง บริษัทจะวัดมูลค่าส่วนของผู้ที่ไม่มีอำนาจควบคุมในผู้ถูกซื้อด้วยมูลค่ายุติธรรมหรือมูลค่าของสินทรัพย์สุทธิที่ระบุได้ของผู้ถูกซื้อตามสัดส่วนของหุ้นที่ถือโดยผู้ที่ไม่มีความควบคุม

ค่าความนิยมถูกวัดมูลค่า ณ วันที่ซื้อ โดยวัดจากมูลค่ายุติธรรมของสิ่งตอบแทนที่โอนให้ซึ่งรวมถึงการรับรู้จำนวนส่วนได้เสียที่ไม่มีอำนาจควบคุมในผู้ถูกซื้อหักด้วยมูลค่าสุทธิ (มูลค่ายุติธรรม) ของสินทรัพย์ที่ระบุได้ที่ได้มาและหนี้สินที่รับมาซึ่งวัดมูลค่า ณ วันที่ซื้อ

3.5 เงินลงทุนในบริษัทย่อย

เงินลงทุนในบริษัทย่อยแสดงในงบการเงินเฉพาะกิจการตามวิธีราคาทุน เงินลงทุนในบริษัทย่อยดังกล่าวเป็นการลงทุนในกิจการที่บริษัทถือหุ้น ภายใต้การควบคุมและบริหารจัดการของบริษัท กรณีที่มีข้อบ่งชี้ว่าเงินลงทุนดังกล่าวเกิดการด้อยค่า บริษัทจะรับรู้ผลขาดทุนจากการด้อยค่าเป็นค่าใช้จ่ายทันทีในงบกำไรขาดทุนและกำไรขาดทุนเบ็ดเสร็จอื่น

3.6 อสังหาริมทรัพย์เพื่อการลงทุน

อสังหาริมทรัพย์เพื่อการลงทุนวัดมูลค่าเริ่มแรกด้วยราคาทุนซึ่งรวมถึงต้นทุนในการทำรายการ และแสดงมูลค่าตามราคาทุนหักค่าเสื่อมราคาสะสมและค่าเพื่อการด้อยค่า (ถ้ามี) ค่าเสื่อมราคาของห้องชุดคำนวณโดยวิธีเส้นตรงตามอายุการให้ประโยชน์ 20 ปี

3.7 ที่ดิน อาคารและอุปกรณ์

ที่ดินและส่วนปรับปรุงแสดงในราคาทุนหักค่าเผื่อจากการด้อยค่า (ถ้ามี)

อาคารและอุปกรณ์ แสดงในราคาทุนหักค่าเสื่อมราคาสะสม ค่าเสื่อมราคาคำนวณโดยวิธีเส้นตรงตามอายุการใช้งานดังนี้

	ปี
อาคารและส่วนปรับปรุงอาคาร	5 - 40
เครื่องจักรและอุปกรณ์	5 - 20
อุปกรณ์โรงงาน	3 - 5
เครื่องตกแต่งสำนักงาน	5
เครื่องใช้สำนักงาน	3 และ 5
ยานพาหนะ	5

บริษัทไม่คิดค่าเสื่อมราคาสำหรับสินทรัพย์ระหว่างก่อสร้างและระหว่างติดตั้ง

กรณีมูลค่าที่คาดว่าจะได้รับคืนต่ำกว่ามูลค่าตามบัญชีของสินทรัพย์ กลุ่มบริษัทจะบันทึกผลขาดทุนจากการด้อยค่าในงบกำไรขาดทุนและกำไรขาดทุนเบ็ดเสร็จอื่น

3.8 สิทธิประโยชน์ไม่มีตัวตนนอกจากค่าความนิยม

โปรแกรมคอมพิวเตอร์

โปรแกรมคอมพิวเตอร์ แสดงตามราคาทุนหักค่าตัดจำหน่ายสะสม ค่าตัดจำหน่ายของโปรแกรมคอมพิวเตอร์คำนวณจากราคาทุนของสิทธิประโยชน์โดยวิธีเส้นตรงตามอายุการให้ประโยชน์โดยประมาณของสิทธิประโยชน์ 3 - 5 ปี

ความสัมพันธ์กับลูกค้า

ความสัมพันธ์กับลูกค้าที่ได้มาจากการรวมธุรกิจจะรับรู้ด้วยมูลค่ายุติธรรม ณ วันรวมธุรกิจ ความสัมพันธ์กับลูกค้าที่เกี่ยวข้องมีอายุการให้ประโยชน์ที่ทราบได้แน่นอนและวัดมูลค่าที่ราคาทุนหักค่าตัดจำหน่ายสะสม การตัดจำหน่ายคำนวณโดยใช้วิธีเส้นตรงตลอดอายุที่คาดว่าจะให้ประโยชน์ของความสัมพันธ์กับลูกค้าภายในระยะเวลา 5 ปี

สิทธิในการบริหารและเครื่องหมายการค้า

สิทธิในการบริหาร แสดงด้วยราคาทุนหักด้วยค่าตัดจำหน่ายสะสม ค่าตัดจำหน่ายของสิทธิในการบริหารร้านอาหารคำนวณจากราคาทุนของสิทธิประโยชน์โดยวิธีเส้นตรงตลอดอายุการให้ประโยชน์โดยประมาณ 20 ปี

เครื่องหมายการค้า ตราสินค้า ชื่อทางการค้าที่ได้รับความนิยมและการยอมรับจากกลุ่มลูกค้าในเชิงพาณิชย์ แสดงตามราคาทุนหักค่าตัดจำหน่ายสะสมและค่าเผื่อการด้อยค่า (ถ้ามี) คำนวณโดยวิธีเส้นตรงตลอดอายุการให้ประโยชน์โดยประมาณ 10 - 30 ปี

แฟรนไชส์

แฟรนไชส์ แสดงด้วยราคาทุนหักด้วยค่าตัดจำหน่ายสะสม ค่าตัดจำหน่ายของแฟรนไชส์คำนวณจากราคาทุนของสิทธิประโยชน์โดยวิธีเส้นตรงตลอดอายุการให้ประโยชน์โดยประมาณ 3 ปี

วิธีการตัดจำหน่าย ระยะเวลาที่คาดว่าจะได้รับประโยชน์ และมูลค่าคงเหลือ จะได้รับการทบทวนทุกสิ้นรอบปีบัญชีและปรับปรุงตามความเหมาะสม

3.9 ค่าความนิยม

ค่าความนิยมแสดงถึงผลประโยชน์เชิงเศรษฐกิจในอนาคตที่เกิดจากการรวมธุรกิจซึ่งไม่สามารถระบุและแยกรายการรับรู้ได้ การรับรู้มูลค่าเริ่มแรกของค่าความนิยม ได้อธิบายในหมายเหตุประกอบงบการเงินข้อ 3.4 ภายหลังจากการรับรู้เมื่อเริ่มแรก ค่าความนิยมจะถูกวัดมูลค่าด้วยวิธีราคาทุนหักขาดทุนจากการด้อยค่า กลุ่มบริษัททำการประเมินการด้อยค่าของค่าความนิยมเป็นประจำทุกปี โดยไม่คำนึงถึงว่าจะมีข้อบ่งชี้ของการด้อยค่าเกิดขึ้นหรือไม่

ค่าความนิยมเป็นส่วนให้กับหน่วยสิทธิประโยชน์ที่ก่อให้เกิดเงินสดของกลุ่มบริษัทแต่ละหน่วยที่คาดว่าจะได้รับประโยชน์จากการควบรวมธุรกิจ

3.10 การด้อยค่าของสินทรัพย์

ยอดสินทรัพย์ตามบัญชีของกลุ่มบริษัทได้รับการทบทวน ณ ทุกวันที่รายงานว่ามีข้อบ่งชี้เรื่องการด้อยค่าหรือไม่ ในกรณีที่ข้อบ่งชี้ของกลุ่มบริษัทจะทำการประมาณมูลค่าสินทรัพย์ที่คาดว่าจะได้รับคืน สำหรับค่าความนิยมจะมีการประมาณมูลค่าที่คาดว่าจะได้รับคืนทุกปีในช่วงเวลาเดียวกัน

ขาดทุนจากการด้อยค่ารับรู้เมื่อมูลค่าตามบัญชีของสินทรัพย์หรือมูลค่าตามบัญชีของหน่วยสินทรัพย์ที่ก่อให้เกิดเงินสดสูงกว่ามูลค่าที่จะได้รับคืน ขาดทุนจากการด้อยค่าบันทึกเป็นค่าใช้จ่ายในงบกำไรขาดทุนและกำไรขาดทุนเบ็ดเสร็จอื่น เว้นแต่เมื่อมีการกลับรายการการประเมินมูลค่าของสินทรัพย์เพิ่มของสินทรัพย์ขึ้นเดียวกันที่เคยรับรู้ในส่วนของผู้ถือหุ้นและมีการด้อยค่าในเวลาต่อมา ในกรณีนี้จะรับรู้ในงบกำไรขาดทุนและกำไรขาดทุนเบ็ดเสร็จอื่น

การคำนวณมูลค่าที่คาดว่าจะได้รับคืน

มูลค่าที่คาดว่าจะได้รับคืนของสินทรัพย์ที่ไม่ใช่สินทรัพย์ทางการเงิน หมายถึง มูลค่าจากการใช้ของสินทรัพย์ หรือมูลค่ายุติธรรมของสินทรัพย์หักต้นทุนในการขายแล้วแต่มูลค่าใดจะสูงกว่า ในการประเมินมูลค่าจากการใช้ของสินทรัพย์ จะประมาณการกระแสเงินสดที่จะได้รับในอนาคต คิดลดเป็นมูลค่าปัจจุบันโดยใช้อัตราคิดลดก่อนคำนึงถึงภาษีเงินได้เพื่อให้สะท้อนมูลค่าที่อาจประเมินได้ในตลาดปัจจุบัน ซึ่งแปรไปตามเวลาและความเสี่ยงที่มีต่อสินทรัพย์ สำหรับสินทรัพย์ที่ไม่ก่อให้เกิดกระแสเงินสดรับโดยอิสระจากสินทรัพย์อื่น จะพิจารณามูลค่าที่คาดว่าจะได้รับคืนรวมกับหน่วยสินทรัพย์ที่ก่อให้เกิดเงินสดที่สินทรัพย์นั้นเกี่ยวข้องด้วย

การกลับรายการด้อยค่า

ขาดทุนจากการด้อยค่าของค่าความนิยมจะไม่มี การปรับปรุงกลับรายการ

ขาดทุนจากการด้อยค่าของสินทรัพย์ทางการเงินจะถูกกลับรายการ เมื่อมูลค่าที่คาดว่าจะได้รับคืนเพิ่มขึ้นในภายหลัง และการเพิ่มขึ้นนั้นสัมพันธ์โดยตรงกับขาดทุนจากการด้อยค่าที่เคยรับรู้เป็นค่าใช้จ่ายในงบกำไรขาดทุนและกำไรขาดทุนเบ็ดเสร็จอื่น

ขาดทุนจากการด้อยค่าของสินทรัพย์ที่ไม่ใช่สินทรัพย์ทางการเงินอื่น ๆ ที่เคยรับรู้ในงวดก่อนจะถูกประเมิน ณ ทุกวันที่ที่ออกรายงานว่ามีข้อบ่งชี้เรื่องการด้อยค่าระดับลงหรือหมดไป ขาดทุนจากการด้อยค่าจะถูกกลับรายการ หากมีการเปลี่ยนแปลงประมาณการที่ใช้ในการคำนวณมูลค่าที่คาดว่าจะได้รับคืน ขาดทุนจากการด้อยค่าจะถูกกลับรายการเพียงเท่าที่มูลค่าตามบัญชีของสินทรัพย์ไม่เกินกว่ามูลค่าตามบัญชีภายหลังหักค่าเสื่อมราคาหรือค่าตัดจำหน่าย เสมือนหนึ่งไม่เคยมีการบันทึกขาดทุนจากการด้อยค่ามาก่อน

3.11 สัญญาเช่า

สัญญาเช่า - กรณีที่กลุ่มบริษัทเป็นผู้เช่า

กลุ่มบริษัทรับรู้สินทรัพย์สิทธิการใช้ และหนี้สินตามสัญญาเช่า ณ วันที่เริ่มต้นตามสัญญา และเมื่อกลุ่มบริษัทสามารถเข้าถึงสินทรัพย์ตามสัญญาเช่า สินทรัพย์สิทธิการใช้จะรับรู้ด้วยราคาทุน ซึ่งประกอบด้วยจำนวนที่รับรู้เริ่มแรกของหนี้สินตามสัญญาเช่า ต้นทุนทางตรงเริ่มแรกที่เกิดขึ้น ประมาณการต้นทุนในการปรับปรุงสภาพสินทรัพย์และค่าเช่าจ่ายที่ได้ชำระก่อนเริ่ม หรือ ณ วันที่ทำสัญญา สุทธิจากเงินงูใจที่ได้รับตามสัญญาเช่า

กลุ่มบริษัทคิดค่าเสื่อมราคาสินทรัพย์สิทธิการใช้ตามวิธีเส้นตรงตามอายุที่สั้นกว่าระหว่างอายุสินทรัพย์และระยะเวลาการเช่า รวมถึงประเมินการด้อยค่าของสินทรัพย์สิทธิการใช้เมื่อมีตัวบ่งชี้

ณ วันที่เริ่มต้นสัญญา กลุ่มบริษัทรับรู้หนี้สินตามสัญญาเช่าเริ่มแรกด้วยมูลค่าปัจจุบันของการจ่ายชำระตามสัญญาเช่า กลุ่มบริษัทจะคิดลดด้วยอัตราดอกเบี้ยโดยนัยตามสัญญา หากไม่สามารถหาอัตราดอกเบี้ยตามนัยได้ กลุ่มบริษัทจะคิดลดด้วยอัตราการกู้ยืมส่วนเพิ่มของผู้เช่า

ค่าเช่าที่รวมในมูลค่าของหนี้สินตามสัญญาเช่าประกอบด้วยค่าเช่าคงที่ (รวมถึงการจ่ายชำระคงที่โดยเนื้อหา) ค่าเช่าผันแปรที่อ้างอิงจากอัตราหรือดัชนี มูลค่าที่คาดว่าจะต้องจ่ายจากการรับประกันมูลค่าคงเหลือ และราคาสิทธิเลือกซื้อหากมีความแน่นอนอย่างสมเหตุสมผลที่กลุ่มบริษัทจะใช้สิทธิ

ภายหลังการวัดมูลค่าเริ่มแรก หนี้สินตามสัญญาเช่าที่ถูกวัดมูลค่าใหม่เพื่อสะท้อนการเปลี่ยนแปลงของการจ่ายชำระตามสัญญาเช่า เรื่องดังกล่าวเป็นการวัดมูลค่าเพื่อสะท้อนการประเมินใหม่ กลุ่มบริษัทต้องรับรู้จำนวนเงินของการวัดมูลค่าของหนี้สินตามสัญญาเช่าใหม่ โดยการปรับปรุงสินทรัพย์สิทธิการใช้ อย่างไรก็ตาม ถ้ามูลค่าตามบัญชีของสินทรัพย์สิทธิการใช้มีมูลค่าลดลงจนเป็นศูนย์แล้ว และมีการลดลงเพิ่มเติมจากการวัดมูลค่าของหนี้สินตามสัญญาเช่า กลุ่มบริษัทต้องรับรู้จำนวนคงเหลือของการวัดมูลค่าใหม่ในกำไรหรือขาดทุน

ค่าเช่าที่จ่ายตามสัญญาเช่าระยะสั้นและสัญญาเช่าสินทรัพย์ที่มีมูลค่าต่ำจะรับรู้เป็นค่าใช้จ่ายตามวิธีเส้นตรงตลอดอายุสัญญาเช่า สัญญาเช่าระยะสั้นคือสัญญาเช่าที่มีอายุสัญญาเช่าน้อยกว่าหรือเท่ากับ 12 เดือน

2. ผลประโยชน์พนักงาน

โครงการสมทบเงิน

โครงการสมทบเงินเป็นโครงการผลประโยชน์พนักงานหลังออกจากการจ้างงาน ซึ่งกิจการจ่ายสมทบเป็นจำนวนเงินที่แน่นอนให้แก่กิจการหนึ่งแยกต่างหาก (กองทุนสำรองเลี้ยงชีพ) และจะไม่มีภาระผูกพันตามกฎหมายหรือภาระผูกพันโดยอนุमानที่จะต้องจ่ายสมทบเพิ่มเติม ภาระผูกพันในการสมทบเข้าโครงการสมทบเงินจะถูกรับรู้เป็นค่าใช้จ่ายพนักงานในงบกำไรขาดทุนและกำไรขาดทุนเบ็ดเสร็จอื่นในรอบระยะเวลาที่พนักงานได้ทำงานให้กับกิจการ

โครงการผลประโยชน์ที่กำหนดไว้

โครงการผลประโยชน์ที่กำหนดไว้เป็นโครงการผลประโยชน์หลังออกจากการจ้างงานนอกเหนือจากโครงการสมทบเงิน ภาระผูกพันสุทธิของกลุ่มบริษัทจากโครงการผลประโยชน์ที่กำหนดไว้ถูกคำนวณแยกต่างหากเป็นรายโครงการจากการประมาณผลประโยชน์ในอนาคตที่เกิดจากการทำงานของพนักงานในปัจจุบันและในงวดก่อน ๆ ผลประโยชน์ดังกล่าวได้มีการคิดลดกระแสเงินสดเพื่อให้เป็นมูลค่าปัจจุบัน โดยคำนวณบนพื้นฐานของเงินเดือนพนักงาน อัตราดอกเบี้ย อายุงาน และปัจจัยอื่น ๆ ทั้งนี้อัตราคิดลดที่ใช้ในการคำนวณภาระผูกพันผลประโยชน์พนักงานหลังออกจากการจ้างงานอ้างอิงจากอัตราผลตอบแทนของพันธบัตรรัฐบาล

เมื่อมีการเพิ่มผลประโยชน์ในโครงการผลประโยชน์ สัดส่วนที่เพิ่มขึ้นของผลประโยชน์ที่เกี่ยวข้องกับต้นทุนบริการในอดีตของพนักงานรับรู้โดยวิธีเส้นตรงจนถึงวันที่ผลประโยชน์นั้นเป็นลักษณะ ผลประโยชน์ที่เป็นลักษณะขาดจะรับรู้เป็นค่าใช้จ่ายในงบกำไรขาดทุนและกำไรขาดทุนเบ็ดเสร็จอื่นทันที

กลุ่มบริษัทรับรู้กำไรขาดทุนจากการประมาณการตามหลักการคณิตศาสตร์ประกันภัยทั้งหมดที่เกิดขึ้นจากโครงการผลประโยชน์ที่กำหนดไว้ในรายการกำไรขาดทุนเบ็ดเสร็จอื่น และรับรู้ค่าใช้จ่ายของโครงการผลประโยชน์ที่กำหนดไว้ในงบกำไรขาดทุนและกำไรขาดทุนเบ็ดเสร็จอื่น

ต้นทุนบริการในอดีตที่เกี่ยวข้องกับการแก้ไขโครงการจะรับรู้เป็นค่าใช้จ่ายในงบกำไรขาดทุนและกำไรขาดทุนเบ็ดเสร็จอื่นเมื่อการแก้ไขโครงการมีผลบังคับใช้

ผลประโยชน์ระยะยาวอื่นของพนักงาน

ภาระผูกพันสุทธิของกลุ่มบริษัทที่เป็นผลประโยชน์ระยะยาวของพนักงานนอกเหนือจากโครงการผลประโยชน์ที่กำหนดไว้ เป็นผลประโยชน์ในอนาคตที่เกิดจากการทำงานของพนักงานในปัจจุบันและงวดก่อน ซึ่งผลประโยชน์นี้ได้คำนวณโดยนักคณิตศาสตร์ประกันภัยอิสระและจากข้อสมมติฐานทางคณิตศาสตร์ประกันภัยตามวิธีคิดลดแต่ละหน่วยที่ประมาณการไว้ อันเป็นประมาณการจากมูลค่าปัจจุบันของกระแสเงินสดของผลประโยชน์ที่คาดว่าจะต้องจ่ายในอนาคต กำไรขาดทุนจากการประมาณการตามหลักคณิตศาสตร์ประกันภัยรับรู้เป็นกำไรหรือขาดทุน ในงบกำไรขาดทุนและกำไรขาดทุนเบ็ดเสร็จอื่นเมื่อเกิดขึ้น

ผลประโยชน์ระยะสั้นของพนักงาน

ภาระผูกพันผลประโยชน์ระยะสั้นของพนักงานวัดมูลค่าโดยมิได้คิดลดกระแสเงินสดและรับรู้เป็นค่าใช้จ่าย เมื่อพนักงานทำงานให้

หนี้สินรับรู้ด้วยมูลค่าที่คาดว่าจะจ่ายชำระสำหรับการจ่ายโบนัสเป็นเงินสดระยะสั้นหรือการปันส่วนกำไร หากกลุ่มบริษัทมีภาระผูกพันตามกฎหมายหรือภาระผูกพันโดยอนุमानที่จะต้องจ่ายอันเป็นผลมาจากการที่พนักงานได้ทำงานให้ในอดีตและภาระผูกพันนี้สามารถประมาณได้อย่างสมเหตุสมผล

3.13 การรับรู้รายได้

รายได้รับรู้เมื่อลูกค้ามีอำนาจควบคุมในสินค้าหรือบริการด้วยจำนวนเงินที่สะท้อนถึงถึงตอบแทนที่กลุ่มบริษัทคาดว่าจะมีสิทธิได้รับที่ไม่รวมจำนวนเงินที่เก็บแทนบุคคลที่สาม ภาษีมูลค่าเพิ่ม และสุทธิจากส่วนลดการค้า และส่วนลดตามปริมาณ โดยมีการใช้วิจารณญาณในการพิจารณาจังหวะเวลาในการส่งมอบการควบคุม เพื่อประเมินว่าจะรับรู้รายได้ ณ เวลาใดเวลาหนึ่ง หรือ รับรู้ตลอดช่วงเวลาหนึ่ง

รายได้จากการขายสินค้าในส่วนงานผลิตบรรจุภัณฑ์พลาสติก ธุรกิจร้านอาหาร และผลิตและจัดจำหน่ายอาหารและอาหารทะเลแช่แข็ง และผลไม้อบแห้ง รับรู้เมื่อลูกค้ามีอำนาจควบคุมในสินค้าซึ่งโดยทั่วไปเกิดขึ้นเมื่อมีการส่งมอบสินค้าให้กับลูกค้า ในกรณีที่สำคัญที่ให้สิทธิลูกค้าในการคืนสินค้า รายได้จะรับรู้ในจำนวนที่มีความเป็นไปได้ค่อนข้างแนในระดับสูงมากกว่าจะไม่มีการกลับรายการอย่างมีนัยสำคัญของรายได้ที่รับรู้สะสม ดังนั้นรายได้ที่รับรู้จะปรับปรุงด้วยประมาณการรับคืนสินค้าซึ่งประมาณการจากข้อมูลในอดีต

รายได้ค่าเช่ารับรู้ตลอดช่วงเวลาหนึ่งเมื่อได้มีการให้บริการ

ดอกเบี้ยรับและรายได้อื่นรับรู้ตามเกณฑ์คงค้าง

3.14 การรับรู้ค่าใช้จ่าย

ค่าใช้จ่ายรับรู้ตามเกณฑ์คงค้าง

3.15 ภาษีเงินได้

ค่าใช้จ่ายภาษีเงินได้สำหรับปี ประกอบด้วย ภาษีเงินได้ปัจจุบันและภาษีเงินได้รอการตัดบัญชี ภาษีเงินได้ปัจจุบัน และภาษีเงินได้รอการตัดบัญชีรับรู้ในกำไรหรือขาดทุน เว้นแต่ในส่วนที่เกี่ยวกับรายการที่รับรู้โดยตรงในส่วนของผู้ถือหุ้นหรือกำไรขาดทุนเบ็ดเสร็จอื่น

ภาษีเงินได้ปัจจุบัน

ภาษีเงินได้ปัจจุบัน ได้แก่ ภาษีที่คาดว่าจะจ่ายชำระโดยคำนวณจากกำไรหรือขาดทุนประจำปีที่ต้องเสียภาษี ซึ่งแตกต่างจากกำไรขาดทุนที่ปรากฏในงบการเงิน ฐานด้วยอัตราภาษีที่ประกาศใช้หรือที่คาดว่าจะมีผลบังคับใช้ ณ วันสิ้นรอบระยะเวลารายงาน และรวมรายการการปรับปรุงทางภาษีที่เกี่ยวกับรายการในปีก่อน ๆ

ภาษีเงินได้รอการตัดบัญชี

ภาษีเงินได้รอการตัดบัญชีบันทึกโดยคำนวณจากผลแตกต่างชั่วคราวที่เกิดขึ้นระหว่างมูลค่าตามบัญชีของสินทรัพย์และหนี้สินและจำนวนที่ใช้ทางภาษี ภาษีเงินได้รอการตัดบัญชีวัดมูลค่าโดยใช้อัตราภาษีที่คาดว่าจะใช้กับผลแตกต่างชั่วคราวเมื่อมีการกลับรายการโดยใช้อัตราภาษีที่ประกาศใช้หรือที่คาดว่าจะมีผลบังคับใช้ ณ วันสิ้นรอบระยะเวลารายงาน

สินทรัพย์ภาษีเงินได้รอการตัดบัญชีและหนี้สินภาษีเงินได้รอการตัดบัญชีสามารถนำมาหักกลบกันได้เมื่อ กลุ่มบริษัทมีสิทธิตามกฎหมายที่จะนำสินทรัพย์ภาษีเงินได้ของงวดปัจจุบันมาหักกลบกับหนี้สินภาษีเงินได้ของงวดปัจจุบัน และภาษีเงินได้นี้ประเมินโดยหน่วยงานจัดเก็บภาษีหน่วยงานเดียวกันสำหรับหน่วยภาษีเดียวกันหรือหน่วยภาษีต่างกัน สำหรับหน่วยภาษีต่างกันนั้น กลุ่มบริษัทมีความตั้งใจจะจ่ายชำระหนี้สินและสินทรัพย์ภาษีเงินได้ของงวดปัจจุบันด้วยยอดสุทธิ หรือตั้งใจจะรับคืนสินทรัพย์และจ่ายชำระหนี้สินในเวลาเดียวกัน

สินทรัพย์ภาษีเงินได้รอการตัดบัญชีจะถูกบันทึกต่อเมื่อมีความเป็นไปได้ค่อนข้างแน่นอนว่ากำไรเพื่อเสียภาษีเงินได้ในอนาคตจะมีจำนวนเพียงพอกับการใช้ประโยชน์จากผลแตกต่างชั่วคราวดังกล่าว สินทรัพย์ภาษีเงินได้รอการตัดบัญชีจะถูกทบทวน ณ ทุกวันสิ้นรอบระยะเวลารายงานและจะถูกปรับลดลงเท่าที่ประโยชน์ทางภาษีจะมีโอกาสถูกใช้จริง

3.16 รายการบัญชีที่เป็นเงินตราต่างประเทศ

รายการบัญชีที่เป็นเงินตราต่างประเทศแปลงค่าเป็นเงินบาทโดยใช้อัตราแลกเปลี่ยน ณ วันที่เกิดรายการ

สินทรัพย์และหนี้สินที่เป็นตัวเงินและเป็นเงินตราต่างประเทศ ณ วันที่รายงาน แปลงค่าเป็นเงินบาทโดยใช้อัตราแลกเปลี่ยน ณ วันนั้น กำไรหรือขาดทุนจากการแปลงค่าบันทึกรับรู้เป็นกำไรหรือขาดทุนในงบกำไรขาดทุนและกำไรขาดทุนเบ็ดเสร็จอื่น

สินทรัพย์และหนี้สินที่ไม่เป็นตัวเงินซึ่งเกิดจากรายการบัญชีที่เป็นเงินตราต่างประเทศซึ่งบันทึกตามเกณฑ์ราคาทุนเดิม แปลงค่าเป็นเงินบาทโดยใช้อัตราแลกเปลี่ยน ณ วันที่เกิดรายการ

3.17 กำไร (ขาดทุน) ต่อหุ้น

กำไร (ขาดทุน) ต่อหุ้นขั้นพื้นฐานคำนวณโดยการหารกำไร (ขาดทุน) สำหรับปีที่เป็นของผู้ถือหุ้นสามัญด้วยจำนวนหุ้นสามัญเฉลี่ยถ่วงน้ำหนักที่ถือโดยบุคคลภายนอกในระหว่างปี และกำไร (ขาดทุน) ต่อหุ้นปรับลดคำนวณจากจำนวนหุ้นสามัญเฉลี่ยถ่วงน้ำหนักที่รวมสมมติฐานว่าหุ้นสามัญเทียบเท่าปรับลดได้ถูกแปลงเป็นหุ้นสามัญทั้งหมด

3.18 ส่วนงานดำเนินงาน

ผลการดำเนินงานของส่วนงานที่รายงานต่อผู้มีอำนาจตัดสินใจสูงสุดด้านการดำเนินงาน จะแสดงถึงรายการที่เกิดขึ้นจากส่วนงานดำเนินงานนั้นโดยตรงรวมถึงรายการที่ได้รับการปันส่วนอย่างสมเหตุสมผล

3.19 ประเมินการหนี้สิน และสินทรัพย์ที่อาจจะเกิดขึ้น

กลุ่มบริษัทจะบันทึกประมาณการหนี้สินไว้ในบัญชีเมื่อภาระผูกพันซึ่งเป็นผลมาจากเหตุการณ์ในอดีตได้เกิดขึ้นแล้ว และมีความเป็นไปได้ค่อนข้างแน่นอนว่ากลุ่มบริษัทจะเสียทรัพยากรเชิงเศรษฐกิจไป เพื่อปลดปล่อยภาระผูกพันนั้น และกลุ่มบริษัทสามารถประมาณมูลค่าภาระผูกพันนั้นได้อย่างน่าเชื่อถือ สินทรัพย์ที่อาจจะเกิดขึ้นจะถูกรับรู้เป็นสินทรัพย์แยกต่างหาก เมื่อมีปัจจัยสนับสนุนว่าจะได้รับคืนแน่นอน

3.20 เครื่องมือทางการเงิน

สินทรัพย์ทางการเงินและหนี้สินทางการเงินรับรู้ในงบแสดงฐานะการเงินรวมของกลุ่มบริษัทเมื่อกลุ่มบริษัทเป็นคู่สัญญาตามข้อกำหนดของสัญญาของเครื่องมือทางการเงิน

สินทรัพย์ทางการเงินและหนี้สินทางการเงินรับรู้รายการเมื่อเริ่มแรกด้วยมูลค่ายุติธรรม ต้นทุนการทำรายการที่เกี่ยวข้องโดยตรงกับการซื้อหรือการออกตราสารสินทรัพย์ทางการเงินและหนี้สินทางการเงิน (นอกจากสินทรัพย์ทางการเงินและหนี้สินทางการเงินที่วัดมูลค่ายุติธรรมผ่านกำไรหรือขาดทุน) เพิ่มหรือหักจากมูลค่ายุติธรรมของสินทรัพย์ทางการเงินหรือหนี้สินทางการเงินตามความเหมาะสมเมื่อรับรู้รายการเมื่อเริ่มแรก ต้นทุนการทำรายการที่เกี่ยวข้องโดยตรงกับการซื้อสินทรัพย์ทางการเงินหรือหนี้สินทางการเงินด้วยมูลค่ายุติธรรมผ่านกำไรหรือขาดทุนรับรู้ทันทีในกำไรหรือขาดทุน

สินทรัพย์ทางการเงิน

ก. การจัดประเภท

กลุ่มบริษัทจัดประเภทสินทรัพย์ทางการเงินประเภทตราสารหนี้ตามลักษณะการวัดมูลค่า โดยพิจารณาเงื่อนไขต่อไปนี้

ตราสารหนี้ที่เข้าเงื่อนไขการวัดมูลค่าภายหลังด้วยราคาทุนตัดจำหน่าย

- สินทรัพย์ทางการเงินที่ถือครองตามโมเดลธุรกิจที่มีวัตถุประสงค์การถือครองสินทรัพย์ทางการเงินเพื่อรับกระแสเงินสดตามสัญญา และ
- ข้อกำหนดตามสัญญาของสินทรัพย์ทางการเงินทำให้เกิดกระแสเงินสดซึ่งเป็นการจ่ายเพียงเงินต้นและดอกเบี้ยจากยอดคงเหลือของเงินต้นในวันที่กำหนดไว้

ตราสารหนี้ที่เข้าเงื่อนไขการวัดมูลค่าภายหลังด้วยมูลค่ายุติธรรมผ่านกำไรขาดทุนเบ็ดเสร็จอื่น

- สินทรัพย์ทางการเงินถูกถือตามโมเดลธุรกิจที่มีวัตถุประสงค์เพื่อให้สำเร็จทั้งรับกระแสเงินสด ตามสัญญาและเพื่อขายสินทรัพย์ทางการเงิน และ
- ข้อกำหนดตามสัญญาของสินทรัพย์ทางการเงินทำให้เกิดกระแสเงินสดซึ่งเป็นการจ่ายเพียงเงินต้นและดอกเบี้ยจากยอดคงเหลือของเงินต้นในวันที่กำหนดไว้

กลุ่มบริษัทจะสามารถจัดประเภทเงินลงทุนในตราสารหนี้ใหม่ก็ต่อเมื่อมีการเปลี่ยนแปลงในลักษณะธุรกิจในการบริหารสินทรัพย์เท่านั้น

สำหรับเงินลงทุนในตราสารทุน กลุ่มบริษัทสามารถเลือก (ซึ่งไม่สามารถเปลี่ยนแปลงได้) ที่จะวัดมูลค่าเงินลงทุนในตราสารทุน ณ วันที่รับรู้เริ่มแรกด้วยมูลค่ายุติธรรมผ่านกำไรขาดทุน (FVTPL) หรือด้วยมูลค่ายุติธรรมผ่านกำไรขาดทุนเบ็ดเสร็จอื่น (FVTOCI) ยกเว้นเงินลงทุนในตราสารทุนที่ถือไว้เพื่อค่าจะวัดมูลค่าด้วย FVTPL เท่านั้น

ข. การรับรู้รายการและการตัดรายการ

ในการซื้อหรือได้มาหรือขายสินทรัพย์ทางการเงินโดยปกติ กลุ่มบริษัทจะรับรู้รายการ ณ วันที่ทำการค้า ซึ่งเป็นวันที่กลุ่มบริษัทเข้าทำการซื้อหรือขายสินทรัพย์นั้น โดยกลุ่มบริษัทจะตัดรายการสินทรัพย์ทางการเงินออกเมื่อสิทธิในการได้รับกระแสเงินสดจากสินทรัพย์นั้นสิ้นสุดลงหรือได้ถูกโอนไปและกลุ่มบริษัทได้โอนความเสี่ยงและผลประโยชน์ที่เกี่ยวข้องกับการเป็นเจ้าของสินทรัพย์ออกไป

ค. การวัดมูลค่า

ในการรับรู้รายการเมื่อเริ่มแรก กลุ่มบริษัทวัดมูลค่าของสินทรัพย์ทางการเงินด้วยมูลค่ายุติธรรมบวกต้นทุนการทำรายการซึ่งเกี่ยวข้องโดยตรงกับการได้มาซึ่งสินทรัพย์นั้น สำหรับสินทรัพย์ทางการเงินที่วัดมูลค่าด้วย FVTPL กลุ่มบริษัทจะรับรู้ต้นทุนการทำรายการที่เกี่ยวข้องเป็นค่าใช้จ่ายในกำไรหรือขาดทุน

กลุ่มบริษัทจะพิจารณาสินทรัพย์ทางการเงินซึ่งมีอนุพันธ์ทางการเงินแฝงในภาพรวมว่าลักษณะกระแสเงินสดตามสัญญาว่าเข้าเงื่อนไขของการเป็นเงินต้นและดอกเบี้ย (SPPI) หรือไม่

ง. การวัดมูลค่าในภายหลังของตราสารทุน

กลุ่มบริษัทวัดมูลค่าตราสารทุนด้วยมูลค่ายุติธรรม ในกรณีที่กลุ่มบริษัทเลือกรับรู้กำไร/ขาดทุนจากมูลค่ายุติธรรมในกำไรขาดทุนเบ็ดเสร็จอื่น (FVTOCI) กลุ่มบริษัทจะไม่โอนจัดประเภทกำไร/ขาดทุนที่รับรู้สะสมดังกล่าวไปยังกำไรหรือขาดทุนเมื่อมีการตัดรายการเงินลงทุนในตราสารทุนดังกล่าวออกไป ทั้งนี้ เงินปันผลจากเงินลงทุนในตราสารทุนดังกล่าวจะรับรู้ในกำไรหรือขาดทุน และแสดงในรายการเงินปันผลรับ เมื่อกลุ่มบริษัทมีสิทธิได้รับเงินปันผลนั้น

การเปลี่ยนแปลงในมูลค่ายุติธรรมของสินทรัพย์ทางการเงินที่วัดมูลค่าด้วย FVTPL จะรับรู้ในรายการกำไร/ขาดทุนอื่น ในงบกำไรขาดทุนและกำไรขาดทุนเบ็ดเสร็จอื่น

ขาดทุน (กลับรายการขาดทุน) จากการด้อยค่าของตราสารทุนจะแสดงรวมอยู่ในการเปลี่ยนแปลงในมูลค่ายุติธรรม

จ. การด้อยค่า

สินทรัพย์ทางการเงินอื่นที่วัดมูลค่าด้วยราคาทุนตัดจำหน่าย และ FVTOCI กลุ่มบริษัทใช้วิธีการอย่างง่าย (Simplified approach) ตามมาตรฐานการบัญชีฉบับที่ 9 ในการวัดการด้อยค่าของสินทรัพย์ทางการเงิน ซึ่งกำหนดให้พิจารณาผลขาดทุนที่คาดว่าจะเกิดขึ้นภายใน 12 เดือนหรือตลอดอายุสินทรัพย์ ขึ้นอยู่กับว่ามีการเพิ่มขึ้นของความเสี่ยงด้านเครดิตอย่างมีนัยสำคัญหรือไม่ และรับรู้ผลขาดทุนจากการด้อยค่าตั้งแต่เริ่มรับรู้สินทรัพย์ทางการเงินดังกล่าว

หนี้สินทางการเงิน

ก. การจัดประเภท

เงินกู้ยืมและหุ้นกู้ จัดประเภทเป็นหนี้สินหมุนเวียนเมื่อกลุ่มบริษัทไม่มีสิทธิอันปราศจากเงื่อนไขให้เลื่อนชำระหนี้ออกไปอีกเป็นเวลานานน้อยกว่า 12 เดือน นับจากวันสิ้นรอบระยะเวลารายงาน

ข. การวัดมูลค่า

ในการรับรู้รายการเมื่อเริ่มแรก กลุ่มบริษัทวัดมูลค่าหนี้สินทางการเงินด้วยมูลค่ายุติธรรม หัก ต้นทุนการทำรายการที่เกี่ยวข้องโดยตรงกับการซื้อหรือการออกตราสารสินทรัพย์ทางการเงินและหนี้สินทางการเงิน และวัดมูลค่าหนี้สินทางการเงินทั้งหมดภายหลังการรับรู้รายการด้วยราคาทุนตัดจำหน่าย

ค. การตัดรายการและการเปลี่ยนแปลงเงื่อนไขของสัญญา

กลุ่มบริษัทตัดรายการหนี้สินทางการเงินเมื่อภาระผูกพันที่ระบุในสัญญาได้มีการปฏิบัติตามแล้ว หรือได้มีการยกเลิกไป หรือสิ้นสุดลงแล้ว

หากมีการเจรจาต่อรองหรือเปลี่ยนแปลงเงื่อนไขของหนี้สินทางการเงิน กลุ่มบริษัทจะพิจารณาว่ารายการดังกล่าวเข้าเงื่อนไขของการตัดรายการหรือไม่ หากเข้าเงื่อนไขของการตัดรายการ กลุ่มบริษัทจะรับรู้หนี้สินทางการเงินใหม่ด้วยมูลค่ายุติธรรมของหนี้สินใหม่นั้น และตัดรายการหนี้สินทางการเงินนั้นด้วยมูลค่าตามบัญชีที่เหลืออยู่ และรับรู้ส่วนต่างในรายการกำไรหรือขาดทุน

หากพิจารณาแล้วว่าการต่อรองเงื่อนไขดังกล่าวไม่เข้าเงื่อนไขของการตัดรายการ กลุ่มบริษัทจะปรับปรุงมูลค่าของหนี้สินทางการเงินโดยการคิดลดกระแสเงินสดใหม่ตามสัญญาด้วยอัตราดอกเบี้ยที่แท้จริงเดิม (Original effective interest rate) ของหนี้สินทางการเงินนั้น และรับรู้ส่วนต่างในรายการกำไรหรือขาดทุน

ประมาณการทางบัญชีและแหล่งข้อมูลเกี่ยวกับความไม่แน่นอนของการประมาณการ

4.1 การใช้ดุลยพินิจของผู้บริหารที่สำคัญในการใช้นโยบายการบัญชี

ในการจัดทำงบการเงินให้เป็นไปตามมาตรฐานการรายงานทางการเงิน ผู้บริหารของกลุ่มบริษัท ต้องอาศัยดุลยพินิจหลายประการในการกำหนดนโยบายการบัญชี การประมาณการ และการตั้งข้อสมมติฐาน ซึ่งมีผลกระทบต่อการแสดงจำนวนสินทรัพย์ หนี้สินและการเปิดเผยข้อมูลเกี่ยวกับสินทรัพย์และหนี้สินที่อาจเกิดขึ้น ณ วันสิ้นรอบระยะเวลารายงาน รวมทั้งการแสดงรายได้ และค่าใช้จ่ายของงวดบัญชี ถึงแม้ว่าการประมาณการของผู้บริหารได้พิจารณาอย่างสมเหตุสมผลภายใต้เหตุการณ์ ณ ขณะนั้น ผลที่เกิดขึ้นจริงอาจมีความแตกต่างไปจากประมาณการนั้น

การใช้ดุลยพินิจที่สำคัญในการใช้นโยบายการบัญชีของกลุ่มบริษัท มีดังต่อไปนี้

4.1.1 การด้อยค่า

ยอดสินทรัพย์คงเหลือตามบัญชีของกลุ่มบริษัทที่มีอายุการใช้งานที่แน่นอนจะทำการทดสอบการด้อยค่าเมื่อมีข้อบ่งชี้ว่าสินทรัพย์นั้นอาจมีการด้อยค่า สำหรับสินทรัพย์ที่ไม่มีอายุการใช้งานที่แน่นอน กลุ่มบริษัทจะทำการทดสอบการด้อยค่าทุกปีหรือเมื่อมีข้อบ่งชี้ว่าสินทรัพย์นั้นอาจมีการด้อยค่าโดยการประมาณมูลค่าที่คาดว่าจะได้รับคืนของสินทรัพย์

4.1.2 การรับรู้สินทรัพย์ภาษีเงินได้รอการตัดบัญชีที่เกี่ยวข้องกับผลขาดทุนสะสมยกมา

สินทรัพย์ภาษีเงินได้รอการตัดบัญชีจะรับรู้เมื่อบริษัทคาดการณ์ได้แน่นอนว่าจะมีประโยชน์ทางภาษีในอนาคต และโอกาสที่บริษัทจะมีกำไรทางภาษีเพียงพอที่จะสามารถใช้ประโยชน์จากผลขาดทุนทางภาษีสะสม

4.1.3 การระบุพันธผลประโยชน์พนักงาน

มูลค่าปัจจุบันของการระบุพันธผลประโยชน์พนักงานขึ้นอยู่กับหลายปัจจัยที่ใช้ในการคำนวณตามหลักคณิตศาสตร์ประกันภัยโดยมีข้อสมมติฐานหลายตัว รวมถึงอัตราคิดลด การเปลี่ยนแปลงของข้อสมมติฐานเหล่านี้จะส่งผลกระทบต่อมูลค่าของการระบุพันธดังกล่าว

กลุ่มบริษัทได้พิจารณาอัตราคิดลดที่เหมาะสมในแต่ละปี ซึ่งได้แก่อัตราดอกเบี้ยที่ควรจะใช้ในการกำหนดมูลค่าปัจจุบันของประมาณการกระแสเงินสดที่คาดว่าจะต้องจ่ายการระบุพันธผลประโยชน์พนักงานในการพิจารณาอัตราคิดลดที่เหมาะสมกลุ่มบริษัทพิจารณาใช้อัตราผลตอบแทนในตลาดของพันธบัตรรัฐบาล ซึ่งเป็นสกุลเงินเดียวกับสกุลเงินที่ต้องจ่ายชำระผลประโยชน์ และมีอายุครบกำหนดใกล้เคียงกับระยะเวลาที่ต้องจ่ายชำระการระบุพันธที่เกี่ยวข้อง

4.2 แหล่งข้อมูลสำคัญเกี่ยวกับความไม่แน่นอนของการประมาณการ

กลุ่มบริษัทมีประมาณการทางบัญชี ซึ่งใช้ข้อสมมติฐานที่เกี่ยวข้องกับผลของเหตุการณ์ในอนาคต ถึงแม้ว่าการประมาณการของผู้บริหารได้พิจารณาอย่างสมเหตุสมผลภายใต้เหตุการณ์ ณ ขณะนั้น ผลที่เกิดขึ้นจริงอาจมีความแตกต่างไปจากประมาณการนั้น ประมาณการทางบัญชีที่สำคัญและข้อสมมติฐานที่มีความเสี่ยงอย่างเป็นสาระสำคัญที่อาจเป็นเหตุให้เกิดการปรับปรุงยอดคงเหลือของสินทรัพย์และหนี้สินในรอบระยะเวลาบัญชีหน้า มีดังนี้

4.2.1 การคำนวณมูลค่าที่คาดว่าจะได้รับคืน

ในการคำนวณมูลค่าที่คาดว่าจะได้รับคืนผู้บริหารของกลุ่มบริษัทประมาณการกระแสเงินสดที่จะได้รับในอนาคตจะคิดลดเป็นมูลค่าปัจจุบันโดยใช้อัตราคิดลดก่อนคำนวณภาษีเงินได้เพื่อให้สะท้อนมูลค่าที่อาจประเมินได้ในตลาดปัจจุบัน ซึ่งแปรไปตามเวลาและความเสี่ยงที่มีต่อสินทรัพย์ สำหรับสินทรัพย์ที่ไม่ก่อให้เกิดกระแสเงินสดรับโดยอิสระจากสินทรัพย์อื่น จะพิจารณามูลค่าที่คาดว่าจะได้รับคืนรวมกับหน่วยสินทรัพย์ที่ก่อให้เกิดเงินสดที่สินทรัพย์นั้นเกี่ยวข้องด้วย

4.2.2 การด้อยค่าของค่าความนิยม

การประเมินการด้อยค่าของค่าความนิยมจำเป็นต้องใช้การประมาณการมูลค่าจากการใช้ของหน่วยสินทรัพย์ที่ก่อให้เกิดเงินสดซึ่งมีการปันส่วนค่าความนิยมให้ ในการคำนวณมูลค่าจากการใช้นั้น ผู้บริหารของกลุ่มบริษัทได้ประมาณกระแสเงินสดในอนาคตที่คาดว่าจะได้รับจากหน่วยสินทรัพย์ที่ก่อให้เกิดเงินสดและคำนวณคิดลดเป็นมูลค่าปัจจุบันโดยใช้อัตราคิดลดที่เหมาะสม หากกระแสเงินสดในอนาคตที่เกิดขึ้นจริงน้อยกว่าที่คาดการณ์ไว้ แสดงว่าอาจมีขาดทุนจากการด้อยค่าในจำนวนที่เป็นสาระสำคัญเกิดขึ้น

4.2.3 ค่าเผื่อสินค้าล้าสมัยและสินค้าเคลื่อนไหวช้า

กลุ่มบริษัทได้ตั้งค่าเผื่อสินค้าล้าสมัยและสินค้าเคลื่อนไหวช้า โดยพิจารณาจากประมาณการที่ดีที่สุดของผู้บริหารสำหรับมูลค่าสุทธิที่จะได้รับของสินค้าคงเหลือจากการพิจารณาสินค้าล้าสมัย เสียหาย หรือเสื่อมคุณภาพ และวิเคราะห์อายุสินค้าคงเหลือ ณ วันสิ้นรอบระยะเวลารายงาน

4.2.4 การคำนวณค่าเผื่อผลขาดทุนด้านเครดิตที่คาดว่าจะเกิดขึ้น

เมื่อวัดมูลค่าผลขาดทุนด้านเครดิตที่คาดว่าจะเกิดขึ้น กลุ่มบริษัทใช้ความสมเหตุสมผลและประกอบกับข้อมูลการคาดการณ์เหตุการณ์ในอนาคตที่ขึ้นอยู่กับสมมติฐานสำหรับการเคลื่อนไหวในอนาคตของตัวผลิตภัณฑ์ทางเศรษฐกิจที่แตกต่างกันและผลกระทบจากตัวผลิตภัณฑ์กับแต่ละรายการ

ร้อยละของความเสียหายที่อาจจะเกิดขึ้นเมื่อลูกหนี้ปฏิบัติผิดสัญญา เป็นการประมาณการของผลขาดทุนที่เกิดขึ้นจากการปฏิบัติผิดสัญญา โดยขึ้นอยู่กับผลแตกต่างระหว่างกระแสเงินสดตามสัญญาที่ครบกำหนด และสิ่งที่ผู้ให้กู้คาดหวังจะได้รับ โดยพิจารณาถึงกระแสเงินสดที่เกิดขึ้นจากหลักประกันและการรับประกันด้านเครดิตของสินทรัพย์โดยรวม

ความน่าจะเป็นของการปฏิบัติผิดสัญญา ประกอบด้วย ข้อมูลนำเข้าที่สำคัญในการวัดมูลค่าผลขาดทุนด้านเครดิตที่คาดว่าจะเกิดขึ้น ความน่าจะเป็นของการปฏิบัติผิดสัญญา คือประมาณการของโอกาสที่จะปฏิบัติผิดสัญญาตลอดช่วงเวลา การคำนวณรวมถึงข้อมูลในอดีต สมมติฐาน และความคาดหวังของสถานะในอนาคต

5. ข้อมูลเพิ่มเติมเกี่ยวกับกระแสเงินสด

5.1 เงินสดและรายการเทียบเท่าเงินสด ณ วันที่ 31 ธันวาคม มีดังนี้

(หน่วย : บาท)

	งบการเงินรวม		งบการเงินเฉพาะกิจการ	
	2565	2564	2565	2564
เงินสด	888,340	1,334,250	68,821	62,256
เงินฝากธนาคาร - ออมทรัพย์	251,169,355	39,325,290	217,796,164	21,654,304
เงินฝากธนาคาร - กระแสรายวัน	636,043	604,387	77,000	77,350
รวม	252,693,738	41,263,927	217,941,985	21,793,910

5.2 เงินสดจ่ายซื้อที่ดิน อาคารและอุปกรณ์ สิทธิประโยชน์สิทธิการใช้ และสิทธิประโยชน์ไม่มีตัวตน สำหรับปีสิ้นสุดวันที่ 31 ธันวาคม มีดังนี้

(หน่วย : บาท)

	งบการเงินรวม		งบการเงินเฉพาะกิจการ	
	2565	2564	2565	2564
เจ้าหนี้ค่าซื้อสินทรัพย์ต้นปี	-	690,606	-	690,606
<u>บวก</u> ค่าซื้อสินทรัพย์ระหว่างปี	319,051,918	281,046,563	19,023,746	74,015,846
<u>หัก</u> หนี้สินภายใต้สัญญาเช่า	(176,239,667)	(33,401,960)	(1,457,657)	(16,617,755)
<u>หัก</u> เงินมัดจำจ่ายล่วงหน้า	(166,000)	(41,952,162)	(166,000)	(41,952,162)
<u>หัก</u> เงินสดจ่าย	(141,165,775)	(206,383,047)	(17,400,089)	(16,136,535)
เจ้าหนี้ค่าซื้อสินทรัพย์ปลายปี	1,480,476	-	-	-

5.3 รายการเคลื่อนไหวของหนี้สินตามสัญญาเช่าที่เกิดจากกิจกรรมจัดหาเงินสำหรับปีสิ้นสุดวันที่ 31 ธันวาคม มีดังนี้

(หน่วย : บาท)

	งบการเงินรวม		งบการเงินเฉพาะกิจการ	
	2565	2564	2565	2564
หนี้สินตามสัญญาเช่าต้นปี				
(รวมส่วนที่ถึงกำหนดชำระภายในหนึ่งปี)	56,159,831	73,625,307	17,377,116	7,109,342
<u>บวก</u> เพิ่มขึ้นจากการรวมธุรกิจ	7,762,697	-	-	-
<u>บวก</u> หนี้สินตามสัญญาเช่าระหว่างปี	176,239,667	33,401,960	1,457,657	16,617,755
<u>หัก</u> เงินสดจ่าย	(21,773,210)	(28,577,954)	(5,802,151)	(6,349,981)
<u>หัก</u> การยกเลิกสัญญาเช่า	(11,182,892)	-	-	-
<u>หัก</u> ลดลงจากการขายเงินลงทุนในบริษัทย่อย	-	(22,289,482)	-	-
หนี้สินตามสัญญาเช่าปลายปี				
(รวมส่วนที่ถึงกำหนดชำระภายในหนึ่งปี)	207,206,093	56,159,831	13,032,622	17,377,116

5.4 กระแสเงินสดจากเงินเบิกเกินบัญชีธนาคารและเงินกู้ยืมระยะสั้นจากธนาคารสำหรับปีสิ้นสุดวันที่ 31 ธันวาคม มีดังนี้

(หน่วย : บาท)

	งบการเงินรวม		งบการเงินเฉพาะกิจการ	
	2565	2564	2565	2564
เงินเบิกเกินบัญชีธนาคารและเงินกู้ยืมระยะสั้นจากธนาคารต้นปี	138,186,131	108,455,299	40,000,000	40,000,000
<u>บวก</u> เพิ่มในระหว่างปี	599,834,586	628,618,893	20,000,000	-
<u>หัก</u> จ่ายชำระในระหว่างปี	(541,407,982)	(598,888,061)	-	-
เงินเบิกเกินบัญชีธนาคารและเงินกู้ยืมระยะสั้นจากธนาคารปลายปี	196,612,735	138,186,131	60,000,000	40,000,000

5.5 กระแสเงินสดจากเงินกู้ยืมระยะยาวสำหรับปีสิ้นสุดวันที่ 31 ธันวาคม มีดังนี้

	(หน่วย : บาท)			
	งบการเงินรวม		งบการเงินเฉพาะกิจการ	
	2565	2564	2565	2564
มูลค่าตามบัญชีต้นปี	128,821,636	20,727,706	-	-
<u>บวก</u> กู้เพิ่มในระหว่างปี	152,050,000	126,850,000	150,000,000	-
<u>หัก</u> ต้นทุนทำรายการ	(1,856,941)	-	(1,856,941)	-
<u>หัก</u> จ่ายชำระในระหว่างปี	(59,472,159)	(18,756,070)	(27,500,000)	-
<u>บวก</u> ตัดจำหน่ายต้นทุนการทำรายการ	614,180	-	314,735	-
มูลค่าตามบัญชีปลายปี	220,156,716	128,821,636	120,957,794	-

5.6 กระแสเงินสดรับจากการขายบริษัทย่อยสำหรับปีสิ้นสุดวันที่ 31 ธันวาคม มีดังนี้

	(หน่วย : บาท)			
	งบการเงินรวม		งบการเงินเฉพาะกิจการ	
	2565	2564	2565	2564
เงินสดรับจากการขายบริษัทย่อย	-	112,800,000	-	112,800,000
<u>หัก</u> เงินสดของบริษัทย่อยที่จำหน่าย	-	(28,365,785)	-	-
เงินสดรับจากการขายบริษัทย่อยสุทธิ	-	84,434,215	-	112,800,000

6. เงินฝากธนาคารที่ติดภาระค้ำประกัน

วัตถุประสงค์	(หน่วย : บาท)			
	งบการเงินรวม		งบการเงินเฉพาะกิจการ	
	2565	2564	2565	2564
สินทรัพย์หมุนเวียน				
หลักประกันการออกหนังสือค้ำประกันค้ำขนส่งสินค้า	13,782,285	81,000	9,000,000	-
มัดจำค่าเช่าร้าน	-	300,891	-	-
	13,782,285	381,891	9,000,000	-
สินทรัพย์ไม่หมุนเวียน				
หลักประกันเงินกู้ยืมระยะยาวจากสถาบันการเงิน	15,000,000	-	15,000,000	-
วงเงินหนังสือค้ำประกัน	1,753,111	-	-	-
บัตรเดบิตน้ำมัน	5,000,000	-	-	-
	21,753,111	-	15,000,000	-

7. รายการบัญชีกับบุคคลและบริษัทที่เกี่ยวข้องกัน

บริษัทมีรายการบัญชีที่เกิดขึ้นกับบุคคลและบริษัทที่เกี่ยวข้องกัน บุคคลและบริษัทเหล่านี้เกี่ยวข้องกับกันโดยมีการถือหุ้นและ/หรือกรรมการร่วมกัน ดังนั้น งบการเงินนี้จึงแสดงผลของรายการเหล่านี้ตามมาตรฐานที่พิจารณาร่วมกันระหว่างบริษัทกับบุคคลและบริษัทที่เกี่ยวข้องกัน ซึ่งบางกรณีอาจใช้เกณฑ์ที่แตกต่างจากรายการกับบุคคลและกิจการที่ไม่เกี่ยวข้องกัน (รายชื่อบริษัทย่อยแสดงอยู่ในหมายเหตุข้อ 1)

ชื่อกิจการ	ลักษณะธุรกิจ	ความสัมพันธ์
บริษัท เอสไอเอส ดิสทริบิวชั่น (ประเทศไทย) จำกัด (มหาชน)	จำหน่ายอุปกรณ์คอมพิวเตอร์และสำนักงาน	ผู้ถือหุ้นในบริษัทย่อย
บริษัท ฟู้ดแลนด์ซูเปอร์มาร์เก็ต จำกัด*	ขายสินค้า	ผู้ถือหุ้นและกรรมการร่วมกันในบริษัทย่อย
บริษัท ไทรทัน โฮลดิ้ง จำกัด (มหาชน)	ถือเงินลงทุน	กรรมการร่วมกัน
บริษัท ทราวิส ไทย เรลเวย์ จำกัด	การก่อสร้างทางรถไฟและรถไฟใต้ดิน	กรรมการร่วมกัน
บริษัท ไทรทัน ดีเวลอปเม้นท์ จำกัด	ให้บริการเช่าที่ดินและสิ่งปลูกสร้าง	กรรมการร่วมกัน
บริษัท ไทรทัน พาวเวอร์ จำกัด	การผลิตเชื้อเพลิงชีวภาพ	กรรมการร่วมกัน
บริษัท ไทรทัน รีซอร์สเซส จำกัด	จำหน่ายสบู่	กรรมการร่วมกัน
บริษัท ไทรทัน เอ็นจิเนียริง แอนด์ คอนสตรัคชั่น จำกัด (มหาชน)	การก่อสร้าง	กรรมการร่วมกัน

* ในเดือนมีนาคม 2564 บริษัทได้จำหน่ายเงินลงทุนในบริษัทย่อย ทำให้บริษัทดังกล่าวไม่เป็นบริษัทที่เกี่ยวข้องกัน

รายการระหว่างบุคคลและบริษัทที่เกี่ยวข้องกันที่มีสาระสำคัญ สำหรับปีสิ้นสุดวันที่ 31 ธันวาคม 2565 และ 2564 มีดังนี้

(หน่วย : บาท)

นโยบายการกำหนดราคา		งบการเงินรวม		งบการเงินเฉพาะกิจการ	
		2565	2564	2565	2564
ขายสินค้าและบริการ					
บริษัทย่อย	ราคาที่ตกลงร่วมกัน	-	-	11,739,994	110,521,089
บริษัทที่เกี่ยวข้องกัน	ราคาที่ตกลงร่วมกัน	1,911,222	1,351,429	1,911,222	-
		<u>1,911,222</u>	<u>1,351,429</u>	<u>13,651,216</u>	<u>110,521,089</u>
ดอกเบี้ยรับ					
บริษัทย่อย	ร้อยละ 6.78 ต่อปี	-	-	18,981,339	7,548,101
รายได้อื่น					
บริษัทย่อย	ราคาที่ตกลงร่วมกัน	-	-	22,615,417	23,481,957
บริษัทที่เกี่ยวข้องกัน	ราคาที่ตกลงร่วมกัน	196,200	588,600	196,200	588,600
		<u>196,200</u>	<u>588,600</u>	<u>22,811,617</u>	<u>24,070,557</u>
รายได้ค่าบริการจัดการ					
บริษัทย่อย	ราคาที่ตกลงร่วมกัน	-	-	39,600,000	600,000
ซื้อสินค้า					
บริษัทย่อย	ราคาที่ตกลงร่วมกัน	-	-	-	145,200
ซื้อสินทรัพย์และบริการ					
บริษัทที่เกี่ยวข้องกัน	ราคาที่ตกลงร่วมกัน	30,557,442	40,949,272	-	-
ค่าใช้จ่ายอื่น					
บริษัทย่อย	ราคาที่ตกลงร่วมกัน	-	-	-	960,299
บริษัทที่เกี่ยวข้องกัน	ราคาที่ตกลงร่วมกัน	5,711,747	1,460,305	-	1,460,305
		<u>5,711,747</u>	<u>1,460,305</u>	<u>-</u>	<u>2,420,604</u>
ค่าตอบแทนผู้บริหารสำคัญ					
ผลประโยชน์ปัจจุบันของพนักงาน		44,649,500	32,779,948	23,932,213	26,629,948
ผลประโยชน์หลังออกจากงาน		1,214,451	997,951	526,454	842,214
		<u>45,863,951</u>	<u>33,777,899</u>	<u>24,458,667</u>	<u>27,472,162</u>

ยอดคงเหลือระหว่างบุคคลและบริษัทที่เกี่ยวข้องกันที่มีสาระสำคัญ ณ วันที่ 31 ธันวาคม 2565 และ 2564 มีดังนี้

(หน่วย : บาท)

	งบการเงินรวม		งบการเงินเฉพาะกิจการ	
	2565	2564	2565	2564
ลูกหนี้การค้า				
บริษัทย่อย	-	-	2,144,604	3,864,443
บริษัทที่เกี่ยวข้องกัน	910,133	-	910,133	-
รวม	910,133	-	3,054,737	3,864,443
ลูกหนี้อื่น				
บริษัทย่อย	-	-	83,128,100	28,341,291
บริษัทที่เกี่ยวข้องกัน	1,543,615	69,978	-	69,978
รวม	1,543,615	69,978	83,128,100	28,411,269
เงินให้กู้ยืมระยะสั้นและดอกเบี้ยค้างรับ - บริษัทย่อย				
เงินให้กู้ยืม	-	-	570,457,873	279,754,623
ดอกเบี้ยค้างรับ	-	-	28,498,896	14,915,397
รวม	-	-	598,956,769	294,670,020
หัก ค่าเผื่อผลขาดทุนจากการด้อยค่า*	-	-	(164,022,756)	(113,943,148)
สุทธิ	-	-	434,934,013	180,726,872
เจ้าหนี้อื่น				
บริษัทที่เกี่ยวข้องกัน	2,167,709	235,504	646,518	235,504
รวม	2,167,709	235,504	646,518	235,504
ภาระผูกพันผลประโยชน์พนักงานผู้บริหารสำคัญ				
ผลประโยชน์หลังออกจากงาน	3,813,830	1,063,767	1,758,289	842,214

รายการเคลื่อนไหวของเงินให้กู้ยืมระยะสั้นแก่บริษัทย่อยที่มีสาระสำคัญสำหรับปีสิ้นสุดวันที่ 31 ธันวาคม มีดังนี้

(หน่วย : บาท)

	งบการเงินเฉพาะกิจการ	
	2565	2564
มูลค่าตามบัญชีต้นปี	279,754,623	169,605,368
เพิ่มขึ้น	301,953,250	133,776,667
รับชำระ	(11,250,000)	(23,627,412)
มูลค่าตามบัญชีปลายปี	570,457,873	279,754,623

เงินให้กู้ยืมระยะสั้นแก่บริษัทย่อย เป็นเงินให้กู้ยืมที่ไม่มีหลักประกัน โดยมีอัตราดอกเบี้ยร้อยละ 6.78 ต่อปี และมีกำหนดชำระคืนเมื่อทวงถาม

* บริษัทย่อยบางบริษัทมีผลขาดทุนสะสมจำนวนมาก บริษัทจึงบันทึกค่าเผื่อผลขาดทุนจากการด้อยค่าของเงินให้กู้ยืมแก่บริษัทย่อยเพิ่มขึ้นในปี 2565

8. ลูกหนี้การค้าและลูกหนี้หมุนเวียนอื่น

	(หน่วย : บาท)			
	งบการเงินรวม		งบการเงินเฉพาะกิจการ	
	2565	2564	2565	2564
ลูกหนี้การค้า	276,099,107	328,014,885	145,411,093	129,152,648
<u>หัก ค่าเผื่อผลขาดทุนด้านเครดิตที่คาดว่าจะเกิดขึ้น</u>	<u>(15,301,403)</u>	<u>(17,116,726)</u>	<u>(10,256,751)</u>	<u>(10,325,716)</u>
	260,797,704	310,898,159	135,154,342	118,826,932
ลูกหนี้การค้า - บริษัทย่อยและบริษัทที่เกี่ยวข้องกัน	910,133	-	3,054,737	3,864,443
ลูกหนี้อื่น - บริษัทย่อยและบริษัทที่เกี่ยวข้องกัน	1,543,615	69,978	83,128,100	28,411,269
ลูกหนี้อื่น - บริษัทอื่น	4,925,932	5,679,134	8,137	4,903,308
รวม	268,177,384	316,647,271	221,345,316	156,005,952

ณ วันที่ 31 ธันวาคม 2565 และ 2564 ลูกหนี้การค้าแยกตามอายุหนี้ที่ค้างชำระมีดังนี้

	(หน่วย : บาท)			
	งบการเงินรวม		งบการเงินเฉพาะกิจการ	
	2565	2564	2565	2564
<u>ลูกหนี้การค้า</u>				
ยังไม่ถึงกำหนดชำระ	185,555,549	226,657,887	105,135,017	95,579,432
เกินกำหนดชำระ:				
น้อยกว่า 3 เดือน	69,732,077	85,674,372	29,205,399	25,818,291
3 - 6 เดือน	5,444,080	2,759,413	166,486	-
6 - 12 เดือน	1,267,365	2,185,936	613,005	244,237
มากกว่า 12 เดือน	14,100,036	10,737,277	10,291,186	7,510,688
รวม	276,099,107	328,014,885	145,411,093	129,152,648
<u>หัก ค่าเผื่อผลขาดทุนด้านเครดิตที่คาดว่าจะเกิดขึ้น</u>	<u>(15,301,403)</u>	<u>(17,116,726)</u>	<u>(10,256,751)</u>	<u>(10,325,716)</u>
	260,797,704	310,898,159	135,154,342	118,826,932

รายการเคลื่อนไหวของค่าเผื่อผลขาดทุนด้านเครดิตที่คาดว่าจะเกิดขึ้นของลูกหนี้การค้าในระหว่างปีสิ้นสุดวันที่ 31 ธันวาคม 2565 และ 2564 มีดังต่อไปนี้

	(หน่วย : บาท)			
	งบการเงินรวม		งบการเงินเฉพาะกิจการ	
	2565	2564	2565	2564
มูลค่าตามบัญชีต้นปี	17,116,726	20,918,756	10,325,716	14,156,805
เพิ่มขึ้น	1,853,057	6,626,168	551,035	259,775
ลดลงจากการจำหน่ายเงินลงทุนในบริษัทย่อย	-	(6,337,334)	-	-
กลับรายการ	(3,668,380)	(4,090,864)	(620,000)	(4,090,864)
มูลค่าตามบัญชีปลายปี	15,301,403	17,116,726	10,256,751	10,325,716

9. สินค้าคงเหลือ

(หน่วย : บาท)

	งบการเงินรวม		งบการเงินเฉพาะกิจการ	
	2565	2564	2565	2564
สินค้าสำเร็จรูป	149,554,071	231,665,086	48,994,927	39,005,795
สินค้าระหว่างผลิต	49,817,440	66,902,990	11,281,755	10,631,677
วัตถุดิบและอื่น ๆ	118,153,768	82,319,693	49,760,946	42,415,059
	317,525,279	380,887,769	110,037,628	92,052,531
<u>หัก ค่าเผื่อมูลค่าสินค้าลดลง</u>	<u>(36,963,427)</u>	<u>(19,068,888)</u>	<u>(2,576,146)</u>	<u>(6,262,342)</u>
	280,561,852	361,818,881	107,461,482	85,790,189

รายการเคลื่อนไหวของค่าเผื่อมูลค่าสินค้าลดลงในระหว่างปีสิ้นสุดวันที่ 31 ธันวาคม 2565 และ 2564 มีดังต่อไปนี้

(หน่วย : บาท)

	งบการเงินรวม		งบการเงินเฉพาะกิจการ	
	2565	2564	2565	2564
มูลค่าตามบัญชีต้นปี	19,068,888	12,921,079	6,262,342	5,393,127
เพิ่มขึ้น - บันทึกลงเป็นค่าใช้จ่าย	27,073,650	8,247,565	-	2,968,971
ลดลง - จากการตัดจำหน่าย	(9,179,111)	(2,099,756)	(3,686,196)	(2,099,756)
มูลค่าตามบัญชีปลายปี	36,963,427	19,068,888	2,576,146	6,262,342

บริษัท เอ็นพีพี ฟู้ด เซอร์วิส จำกัด (“บริษัทย่อย”) ซึ่งประกอบธุรกิจเป็นผู้ผลิต ผู้จัดจำหน่ายอาหารและอาหารทะเลแช่แข็ง ได้ตรวจนับสินค้าคงเหลือทั้งหมดของบริษัทย่อยดังกล่าวภายหลังวันสิ้นรอบระยะเวลารายงาน และกระทบยอดปริมาณสินค้าที่นับได้จากวันที่ตรวจนับไปยังยอดปริมาณสินค้าคงเหลือ ณ วันที่ 31 ธันวาคม 2565 บริษัทย่อยดังกล่าวพบว่าปริมาณสินค้าคงเหลือตามบัญชีสูงกว่าปริมาณสินค้าคงเหลือที่กระทบยอดดังกล่าวจำนวนเงิน 167 ล้านบาท ผู้บริหารของกลุ่มบริษัทได้ตรวจสอบและพบว่าบริษัทย่อยไม่ได้บันทึกการทำลายสินค้า ไม่ได้บันทึกการขายสินค้าที่เสียหายที่ถูกค้าคืนสินค้าและไม่ได้บันทึกการขายสินค้าที่เสียหายจากการย้ายโรงงานที่เกิดขึ้นในระหว่างปี 2565 ทั้งนี้กลุ่มบริษัทได้พบข้อผิดพลาดดังกล่าวและได้ปรับปรุงรายการดังกล่าวเป็นส่วนหนึ่งของต้นทุนขายในงบกำไรขาดทุนสำหรับปีสิ้นสุดวันที่ 31 ธันวาคม 2565 แล้ว ทั้งนี้ผู้บริหารของบริษัทอยู่ระหว่างการตรวจสอบข้อเท็จจริงเชิงลึก และพิจารณาให้มีการว่าจ้างผู้เชี่ยวชาญภายนอกที่เชื่อถือได้เข้ามาทำการตรวจสอบรายการที่เกิดขึ้นเพื่อหาข้อเท็จจริงและสาเหตุของการเกิดรายการดังกล่าว และหากตรวจพบว่ามีความไม่ถูกต้อง บริษัทจะดำเนินการตามข้อเท็จจริงที่เกิดขึ้น

10. สินทรัพย์หมุนเวียนอื่น

(หน่วย : บาท)

	งบการเงินรวม		งบการเงินเฉพาะกิจการ	
	2565	2564	2565	2564
ภาษีมูลค่าเพิ่มรอขอคืน	6,600,732	5,597,596	-	-
ภาษีซื้อที่ยังไม่ถึงกำหนดชำระ	1,640,218	1,102,061	344,464	483,223
ภาษีหัก ณ ที่จ่าย	4,298,682	1,965,963	1,809,411	807,499
ค่าใช้จ่ายจ่ายล่วงหน้า	7,441,600	12,705,498	2,104,366	4,555,300
ลูกหนี้กรมสรรพากร	36,095,456	24,630,119	-	-
เงินมัดจำ	650,400	11,127,992	-	-
เงินประกันเพื่อซื้อหุ้น	-	56,000,000	-	56,000,000
อื่น ๆ	9,358,419	6,568,067	7,761,128	6,812,983
	<u>66,085,507</u>	<u>119,697,296</u>	<u>12,019,369</u>	<u>68,659,005</u>

ในเดือน ธันวาคม 2564 บริษัทได้ทำสัญญาซื้อขายหุ้นเพื่อซื้อหุ้นสามัญของ 2 บริษัท ตามสัญญาดังกล่าวบริษัทได้จ่ายเงินประกันเพื่อซื้อหุ้นจำนวน 56 ล้านบาทแก่ผู้ขายเพื่อเป็นหลักประกันการซื้อหุ้น เงินประกันเพื่อการซื้อหุ้นนี้ถือเป็นส่วนหนึ่งของราคาซื้อขายหุ้น

11. เงินลงทุนในบริษัทย่อย

รายการเคลื่อนไหวของเงินลงทุนในบริษัทย่อยในระหว่างปีสิ้นสุดวันที่ 31 ธันวาคม มีดังต่อไปนี้

(หน่วย : บาท)

	งบการเงินเฉพาะกิจการ	
	2565	2564
มูลค่าตามบัญชีต้นปี	347,842,195	693,642,195
<u>บวก</u> เงินลงทุนเพิ่มขึ้นระหว่างปี	583,395,565	105,000,000
<u>หัก</u> จำหน่ายเงินลงทุนระหว่างปี	-	(53,700,000)
<u>หัก</u> ค่าเผื่อการด้อยเพิ่มขึ้นระหว่างปี	(67,717,340)	(397,100,000)
มูลค่าตามบัญชีปลายปี	863,520,420	347,842,195

เงินลงทุนในบริษัทย่อย ณ วันที่ 31 ธันวาคม ประกอบด้วย เงินลงทุนดังต่อไปนี้

(หน่วย : บาท)

	งบการเงินเฉพาะกิจการ	
	ราคาทุน	
	2565	2564
<u>บริษัทย่อยทางตรง</u>		
บริษัท นิปปอน แพล็ค เทรดดิ้ง จำกัด	10,199,970	10,199,970
<u>หัก</u> ค่าเผื่อการด้อยค่า	(10,199,970)	(10,199,970)
	-	-
บริษัท เอ็นพีพี ฟู๊ด อินคอร์ปอเรชั่น จำกัด	538,000,000	538,000,000
<u>หัก</u> ค่าเผื่อการด้อยค่า	(538,000,000)	(538,000,000)
	-	-
บริษัท ดิแทม พลัส แฟรนไชส์ จำกัด	134,395,520	134,395,520
<u>หัก</u> ค่าเผื่อการด้อยค่า	(134,395,520)	(105,745,520)
	-	28,650,000
บริษัท พร้อมแพค จำกัด	60,000,000	60,000,000
<u>หัก</u> ค่าเผื่อการด้อยค่า	(47,000,000)	(15,000,000)
	13,000,000	45,000,000
บริษัท ฟู๊ดตี้ บิสส์ จำกัด	20,000,000	20,000,000
<u>หัก</u> ค่าเผื่อการด้อยค่า	(20,000,000)	(20,000,000)
	-	-
บริษัท โกดคอน อินเทอร์เน็ตจันแนล จำกัด	7,067,340	7,067,340
<u>หัก</u> ค่าเผื่อการด้อยค่า	(7,067,340)	-
	-	7,067,340
บริษัท เอ็นพีพี ฟู๊ด เซอร์วิส จำกัด	143,124,855	143,124,855
บริษัท ฟู๊ดดีดีราย จำกัด	124,000,000	124,000,000
บริษัท พงษ์-ศรา แมนูแฟคเจอร์ริง จำกัด	402,813,023	-
บริษัท พงษ์-ศรา ดิสทริบิวชั่น จำกัด	180,582,542	-
รวม	863,520,420	347,842,195

ในเดือนกุมภาพันธ์ 2565 บริษัทเข้าซื้อหุ้นของบริษัท พงษ์-ศรา แมนูแฟคเจอริ่ง จำกัด และ บริษัท พงษ์-ศรา ดิสทริบิวชั่น จำกัด ในสัดส่วนร้อยละ 70 โดยมีมูลค่าเงินลงทุนเริ่มแรก 560 ล้านบาท และในเดือนพฤษภาคม 2565 ได้มีการปรับมูลค่าราคาซื้อขายหุ้นและบริษัทได้จ่ายชำระเพิ่มจำนวน 23.40 ล้านบาท รวมมูลค่าทั้งสิ้น 583.40 ล้านบาท (ดูหมายเหตุข้อ 36)

ในเดือนธันวาคม 2564 บริษัทได้เข้าซื้อหุ้นสามัญส่วนที่เหลือของบริษัท ฟรุตตี้ดราย จำกัด จำนวน 245,000 หุ้น จากผู้ถือหุ้นของส่วนได้เสียที่ไม่มีอำนาจควบคุม ในราคารวมทั้งสิ้น 50 ล้านบาท ทำให้สัดส่วนการถือหุ้นของบริษัทเพิ่มขึ้นจากร้อยละ 51 เป็นร้อยละ 100

ในเดือนพฤษภาคม 2564 บริษัท เอ็นพีพี ฟู้ด เซอร์วิส จำกัด ได้เรียกชำระทุนเพิ่มจากบริษัทเป็นจำนวนเงิน 55 ล้านบาท

ในเดือน มีนาคม 2564 บริษัทได้ขายหุ้นสามัญทั้งหมดในบริษัท ไทยเฟลคซิเบิลแพค จำกัด ในราคา 112.80 ล้านบาท จากการขายดังกล่าว กลุ่มบริษัทรับรู้กำไรจากการขายบริษัทย่อยจำนวน 31.34 ล้านบาทในงบกำไรขาดทุนรวม และบริษัทรับรู้ขาดทุนจากการขายบริษัทย่อยจำนวน 14.73 ล้านบาทในงบกำไรขาดทุนเฉพาะกิจการ

ในระหว่างปี 2565 บริษัทบันทึกผลขาดทุนจากการด้อยค่าเงินลงทุนในบริษัท ลิทเซ็น พลัส แฟรนไชส์ จำกัด บริษัท พร้อมแพค จำกัด และ บริษัท โกลคอน อินเตอร์เนชั่นแนล จำกัด จำนวน 28.65 ล้านบาท 32 ล้านบาท และ 7.07 ล้านบาท ตามลำดับ ผลขาดทุนจากการด้อยค่ารับรู้เป็นค่าใช้จ่ายอื่นในงบกำไรขาดทุนสำหรับปีสิ้นสุดวันที่ 31 ธันวาคม 2565

รายละเอียดของบริษัทย่อยซึ่งมีส่วนได้เสียที่ไม่มีอำนาจควบคุมที่มีสาระสำคัญ

บริษัทย่อย	สัดส่วนการถือของ ส่วนได้เสียที่ไม่มีอำนาจ ควบคุม		กำไรขาดทุนเบ็ดเสร็จ ที่แบ่งให้กับส่วนได้เสีย ที่ไม่มีอำนาจควบคุม		(หน่วย : พันบาท) ส่วนได้เสียที่ไม่มีอำนาจ ควบคุมสะสม	
	2565	2564	2565	2564	2565	2564
	(ร้อยละ)	(ร้อยละ)				
บริษัท นิปปอนแพ็ค เทคคิง จำกัด	49.00	49.00	596	(64)	(28,582)	(29,178)
บริษัท ไทยเฟลคซิเบิลแพค จำกัด	-	-	-	251	-	-
บริษัท พร้อมแพค จำกัด	5.00	5.00	(361)	(211)	740	1,102
บริษัท ฟรุตตี้ดราย จำกัด	-	-	-	(14,170)	-	-
บริษัท พงษ์-ศรา แมนูแฟคเจอริ่ง จำกัด	30.00	-	(2,036)	-	55,559	-
บริษัท พงษ์-ศรา ดิสทริบิวชั่น จำกัด	30.00	-	(11,203)	-	19,036	-
รวม			(13,004)	(14,194)	46,753	(28,076)

ข้อมูลทางการเงินโดยสรุปของบริษัทย่อยที่มีส่วนได้เสียที่ไม่มีอำนาจควบคุมที่มีสาระสำคัญ ซึ่งเป็นข้อมูลก่อนการตัดรายการระหว่างกัน ณ วันที่ 31 ธันวาคม และสำหรับปีสิ้นสุดวันเดียวกัน แสดงได้ดังนี้

	(หน่วย : พันบาท)					
	บริษัท พงษ์-ศรา 2564		บริษัท พงษ์-ศรา 2565		บริษัท นิปโอนแอ็คเคอริง จำกัด 2564	
	บริษัท พงษ์-ศรา 2565		บริษัท พงษ์-ศรา 2564		บริษัท นิปโอนแอ็คเคอริง จำกัด 2565	
สินทรัพย์หมุนเวียน	60,929	-	38,553	-	30,017	29,930
สินทรัพย์ไม่หมุนเวียน	129,792	-	27,398	-	61,485	46,054
หนี้สินหมุนเวียน	(26,361)	-	(51,912)	-	62,492	55,752
หนี้สินไม่หมุนเวียน	(4,445)	-	(7,522)	-	2,569	3,938
รายได้	279,800	-	454,065	-	92,273	92,282
กำไร (ขาดทุน) อำพันธ์	(5,777)	-	(31,863)	-	(6,710)	(3,711)
เงินสดสุทธิได้จาก (ใช้ไป) กิจกรรมดำเนินงาน	(11,991)	-	16,416	-	(1,994)	3,955
เงินสดสุทธิได้จาก (ใช้ไป) กิจกรรมการลงทุน	(11,142)	-	(2,407)	-	(2,568)	(3,740)
เงินสดสุทธิได้จาก (ใช้ไป) กิจกรรมจัดหาเงิน	112	-	(2,229)	-	6,406	(63)
เงินสดรับ (จ่าย) สุทธิ	(23,021)	-	11,780	-	1,844	152

12. อสังหาริมทรัพย์เพื่อการลงทุน

(หน่วย : บาท)				
	งบการเงินรวมและงบการเงินเฉพาะกิจการ			ยอดคงเหลือ ณ วันที่
	ยอดคงเหลือ ณ วันที่	เพิ่มขึ้น	ลดลง	
	1 มกราคม			31 ธันวาคม
	2565			2565
ที่ดิน	1,747,000	-	-	1,747,000
อาคารชุด	7,099,015	-	-	7,099,015
หัก ค่าเสื่อมราคาสะสม - อาคารชุด	(3,195,448)	(353,981)	-	(3,549,429)
	<u>5,650,567</u>			<u>5,296,586</u>

(หน่วย : บาท)				
	งบการเงินรวมและงบการเงินเฉพาะกิจการ			ยอดคงเหลือ ณ วันที่
	ยอดคงเหลือ ณ วันที่	เพิ่มขึ้น	ลดลง	
	1 มกราคม			31 ธันวาคม
	2564			2564
ที่ดิน	1,747,000	-	-	1,747,000
อาคารชุด	7,099,015	-	-	7,099,015
หัก ค่าเสื่อมราคาสะสม - อาคารชุด	(2,840,580)	(354,868)	-	(3,195,448)
	<u>6,005,435</u>			<u>5,650,567</u>

ค่าเสื่อมราคาสำหรับปี			
2565		บาท	353,981
2564		บาท	354,868

อสังหาริมทรัพย์เพื่อการลงทุนประกอบด้วยที่ดินที่ได้รับชำระหนี้จากลูกหนี้และอาคารชุดที่ไม่ได้ใช้งาน โดยบริษัทยังไม่มีแผนการใช้งานสินทรัพย์ดังกล่าวในอนาคต

13. ที่ดิน อาคาร และอุปกรณ์

(หน่วย : บาท)

	งบการเงินรวม					
	ยอดคงเหลือ ณ วันที่ 1 มกราคม 2565	เพิ่มขึ้น จากการ รวมธุรกิจ	เพิ่มขึ้น	จำหน่าย	โอนเข้า/ออก	ยอดคงเหลือ ณ วันที่ 31 ธันวาคม 2565
ราคาทุน						
ที่ดินและส่วนปรับปรุง	68,657,607	23,218,800	1,800,500	-	-	93,676,907
อาคารและส่วนปรับปรุง	164,237,391	128,923,312	9,364,755	(39,550,831)	187,907,499	450,882,126
เครื่องจักรและอุปกรณ์	471,455,488	99,354,840	35,871,873	(369,958)	-	606,312,243
อุปกรณ์โรงงาน	25,859,545	55,275,833	28,208,525	-	-	109,343,903
เครื่องตกแต่งและเครื่องใช้สำนักงาน	126,383,169	23,530,629	6,650,580	(4,206,300)	-	152,358,078
ยานพาหนะ	16,962,370	24,981,612	445,000	(5,391,126)	3,634,778	40,632,634
รวมราคาทุน	873,555,570	355,285,026	82,341,233	(49,518,215)	191,542,277	1,453,205,891
ค่าเสื่อมราคาสะสม						
อาคารและส่วนปรับปรุง	(81,424,422)	(59,804,200)	(20,072,122)	22,486,581	-	(138,814,163)
เครื่องจักรและอุปกรณ์	(246,433,545)	(70,101,315)	(36,487,535)	369,958	-	(352,652,437)
อุปกรณ์โรงงาน	(16,588,159)	(13,321,594)	(3,172,584)	-	-	(33,082,337)
เครื่องตกแต่งและเครื่องใช้สำนักงาน	(102,591,826)	(16,786,264)	(7,857,562)	3,862,650	-	(123,373,002)
ยานพาหนะ	(15,051,653)	(15,619,563)	(3,769,696)	109,389	(3,537,315)	(37,868,838)
รวมค่าเสื่อมราคาสะสม	(462,089,605)	(175,632,936)	(71,359,499)	26,828,578	(3,537,315)	(685,790,777)
	411,465,965					767,415,114
สินทรัพย์ระหว่างก่อสร้างและติดตั้ง	150,212,734	-	50,668,083	-	(187,907,499)	12,973,318
หัก ค่าเผื่อการด้อยค่าของสินทรัพย์	(11,523,858)	-	-	10,400,880	-	(1,122,978)
	550,154,841					779,265,454

ตั้งแต่วันที่ 1 มีนาคม 2565 ผู้บริหารของกลุ่มบริษัทได้เปลี่ยนอายุการใช้ประโยชน์ของอาคารของบริษัทย่อยแห่งหนึ่ง จาก 20 ปี เป็น 40 ปี และเครื่องจักรที่มีมูลค่าสินทรัพย์มากกว่า 1 ล้านบาทจาก 5 ปี เป็น 15 ปี เพื่อให้สอดคล้องกับ สภาพการใช้งานในปัจจุบันและประโยชน์ทางเศรษฐกิจในอนาคต โดยการเปลี่ยนแปลงนี้ถือเป็นการเปลี่ยนแปลง ประมาณการทางบัญชีซึ่งทำให้ค่าเสื่อมราคาสำหรับปีสิ้นสุดวันที่ 31 ธันวาคม 2565 ลดลงจำนวน 1.60 ล้านบาท และ ทำให้ค่าเสื่อมราคาสำหรับปี 2566 ถึง ปี 2578 ลดลง 1.93 ล้านบาทต่อปี และค่าเสื่อมราคาสำหรับปี 2579 ถึง ปี 2598 เพิ่มขึ้น 1.35 ล้านบาทต่อปี

(หน่วย : บาท)

	งบการเงินรวม			
	ยอดคงเหลือ ณ วันที่ 1 มกราคม 2564	เพิ่มขึ้น	จำหน่าย	ยอดคงเหลือ ณ วันที่ 31 ธันวาคม 2564
ราคาทุน				
ที่ดินและส่วนปรับปรุง	77,830,500	23,137,107	(32,310,000)	68,657,607
อาคารและส่วนปรับปรุง	213,181,096	7,417,678	(56,361,383)	164,237,391
เครื่องจักรและอุปกรณ์	466,258,054	50,066,879	(44,869,445)	471,455,488
อุปกรณ์โรงงาน	22,020,659	3,902,255	(63,369)	25,859,545
เครื่องตกแต่งและเครื่องใช้สำนักงาน	136,831,277	9,518,559	(19,966,667)	126,383,169
ยานพาหนะ	17,102,487	2,142,799	(2,282,916)	16,962,370
รวมราคาทุน	933,224,073	96,185,277	(155,853,780)	873,555,570
ค่าเสื่อมราคาสะสม				
อาคารและส่วนปรับปรุง	(101,877,471)	(13,230,379)	33,683,428	(81,424,422)
เครื่องจักรและอุปกรณ์	(220,832,866)	(31,969,222)	6,368,543	(246,433,545)
อุปกรณ์โรงงาน	(15,264,508)	(1,330,202)	6,551	(16,588,159)
เครื่องตกแต่งและเครื่องใช้สำนักงาน	(100,714,474)	(19,243,409)	17,366,057	(102,591,826)
ยานพาหนะ	(17,016,082)	(257,330)	2,221,759	(15,051,653)
รวมค่าเสื่อมราคาสะสม	(455,705,401)	(66,030,542)	59,646,338	(462,089,605)
	477,518,672			411,465,965
สินทรัพย์ระหว่างก่อสร้างและติดตั้ง	-	150,212,734	-	150,212,734
หัก ค่าเพื่อการด้อยค่าของสินทรัพย์	(42,330,359)	(1,752,171)	32,558,672	(11,523,858)
	435,188,313			550,154,841
ค่าเสื่อมราคาสำหรับปี				
2565			บาท	71,359,499
2564			บาท	66,030,542

(หน่วย : บาท)				
	ยอดคงเหลือ ณ วันที่	งบการเงินเฉพาะกิจการ		ยอดคงเหลือ ณ วันที่
		เพิ่มขึ้น	จำหน่าย	
	1 มกราคม			31 ธันวาคม
	2565			2565
ราคาทุน				
ที่ดินและส่วนปรับปรุง	36,000,000	-	-	36,000,000
อาคารและส่วนปรับปรุง	102,038,647	3,510,700	-	105,549,347
เครื่องจักรและอุปกรณ์	276,013,219	11,819,751	-	287,832,970
เครื่องจักรภายใต้สัญญาเช่าดำเนินงาน	36,595,445	-	-	36,595,445
อุปกรณ์โรงงาน	9,718,552	362,000	-	10,080,552
เครื่องตกแต่งและเครื่องใช้สำนักงาน	13,895,290	1,587,820	-	15,483,110
ยานพาหนะ	5,563,276	75,000	(1,600,000)	4,038,276
รวมราคาทุน	479,824,429	17,355,271	(1,600,000)	495,579,700
ค่าเสื่อมราคาสะสม				
อาคารและส่วนปรับปรุง	(30,953,326)	(3,047,133)	-	(34,000,459)
เครื่องจักรและอุปกรณ์	(124,027,885)	(19,618,094)	-	(143,645,979)
เครื่องจักรภายใต้สัญญาเช่าดำเนินงาน	(4,415,623)	(4,415,842)	-	(8,831,465)
อุปกรณ์โรงงาน	(5,647,873)	(991,927)	-	(6,639,800)
เครื่องตกแต่งและเครื่องใช้สำนักงาน	(8,241,759)	(2,022,926)	-	(10,264,685)
ยานพาหนะ	(5,532,802)	(30,241)	1,599,999	(3,963,044)
รวมค่าเสื่อมราคาสะสม	(178,819,268)	(30,126,163)	1,599,999	(207,345,432)
	301,005,161			288,234,268
หัก ค่าเผื่อการด้อยค่าของสินทรัพย์	(1,159,410)			(1,159,409)
	299,845,751			287,074,859

(หน่วย : บาท)

	ยอดคงเหลือ ณ วันที่ 1 มกราคม 2564	งบการเงินเฉพาะกิจการ เพิ่มขึ้น	จำหน่าย	ยอดคงเหลือ ณ วันที่ 31 ธันวาคม 2564
ราคาทุน				
ที่ดินและส่วนปรับปรุง	36,000,000	-	-	36,000,000
อาคารและส่วนปรับปรุง	97,166,157	4,872,490	-	102,038,647
เครื่องจักรและอุปกรณ์	274,117,001	44,928,500	(43,032,282)	276,013,219
เครื่องจักรภายใต้สัญญาเช่าดำเนินงาน	36,595,445	-	-	36,595,445
อุปกรณ์โรงงาน	7,584,055	2,134,497	-	9,718,552
เครื่องตกแต่งและเครื่องใช้สำนักงาน	8,466,685	5,428,605	-	13,895,290
ยานพาหนะ	5,563,276	-	-	5,563,276
รวมราคาทุน	465,492,619	57,364,092	(43,032,282)	479,824,429
ค่าเสื่อมราคาสะสม				
อาคารและส่วนปรับปรุง	(28,200,809)	(2,752,517)	-	(30,953,326)
เครื่องจักรและอุปกรณ์	(110,135,715)	(19,532,978)	5,640,809	(124,027,884)
เครื่องจักรภายใต้สัญญาเช่าดำเนินงาน	-	(4,415,624)	-	(4,415,624)
อุปกรณ์โรงงาน	(4,708,854)	(939,019)	-	(5,647,873)
เครื่องตกแต่งและเครื่องใช้สำนักงาน	(6,795,355)	(1,446,404)	-	(8,241,759)
ยานพาหนะ	(5,520,456)	(12,346)	-	(5,532,802)
รวมค่าเสื่อมราคาสะสม	(155,361,189)	(29,098,888)	5,640,809	(178,819,268)
	310,131,430			301,005,161
หัก ค่าเผื่อการด้อยค่าของสินทรัพย์	(29,905,660)	-	28,746,250	(1,159,410)
	280,225,770			299,845,751
ค่าเสื่อมราคาสำหรับปี				
2565			บาท	30,126,163
2564			บาท	29,098,888

ที่ดินและสิ่งปลูกสร้างรวมถึงเครื่องจักรส่วนหนึ่งของกลุ่มบริษัทได้ถูกจดจำนองเพื่อใช้เป็นหลักประกันสำหรับวงเงินสินเชื่อจากธนาคาร ตามที่กล่าวในหมายเหตุข้อ 17, 19 และ 20

14. สินทรัพย์สิทธิการใช้

(หน่วย : บาท)

	ยอดคงเหลือ ณ วันที่ 1 มกราคม 2565	เพิ่มขึ้น จากการ รวมธุรกิจ	งบการเงินรวม เพิ่มขึ้น	ลดลง	โอน	ยอดคงเหลือ ณ วันที่ 31 ธันวาคม 2565
ราคาทุน						
ที่ดิน	13,069,930	-	24,959,813	(13,069,929)	-	24,959,814
อาคาร	24,405,101	4,015,902	149,889,380	(16,611,868)	-	161,698,515
เครื่องจักรและอุปกรณ์	59,758,274	-	-	-	-	59,758,274
ยานพาหนะ	8,869,778	6,805,375	1,390,475	(1,591,349)	(3,634,778)	11,839,501
รวมราคาทุน	106,103,083	10,821,277	176,239,668	(31,273,146)	(3,634,778)	258,256,104
ค่าเสื่อมราคาสะสม						
ที่ดิน	(11,594,232)	-	(1,891,694)	13,069,929	-	(415,997)
อาคาร	(8,311,381)	-	(6,140,830)	6,739,436	-	(7,712,775)
เครื่องจักรและอุปกรณ์	(5,972,353)	-	(3,686,817)	-	-	(9,659,170)
ยานพาหนะ	(5,412,387)	-	(2,881,616)	238,262	3,537,315	(4,518,426)
รวมค่าเสื่อมราคาสะสม	(31,290,353)	-	(14,600,957)	20,047,627	3,537,315	(22,306,368)
	74,812,730					235,949,736

(หน่วย : บาท)

	ยอดคงเหลือ ณ วันที่ 1 มกราคม 2564	งบการเงินรวม เพิ่มขึ้น	ลดลง	ยอดคงเหลือ ณ วันที่ 31 ธันวาคม 2564
ราคาทุน				
ที่ดิน	23,049,608	1,546,147	(11,525,825)	13,069,930
อาคาร	146,127,120	20,057,044	(141,779,063)	24,405,101
เครื่องจักรและอุปกรณ์	51,525,834	8,232,440	-	59,758,274
ยานพาหนะ	5,254,609	3,615,169	-	8,869,778
รวมราคาทุน	225,957,171	33,450,800	(153,304,888)	106,103,083
ค่าเสื่อมราคาสะสม				
ที่ดิน	(6,373,883)	(5,832,340)	611,991	(11,594,232)
อาคาร	(48,850,410)	(7,364,511)	47,903,540	(8,311,381)
เครื่องจักรและอุปกรณ์	(2,191,940)	(3,780,413)	-	(5,972,353)
ยานพาหนะ	(3,442,120)	(1,970,267)	-	(5,412,387)
รวมค่าเสื่อมราคาสะสม	(60,858,353)	(18,947,531)	48,515,531	(31,290,353)
	165,098,818			74,812,730
หัก ค่าเผื่อการด้อยค่าของสินทรัพย์	(36,857,086)	-	36,857,086	-
	128,241,732			74,812,730

ค่าเสื่อมราคาสำหรับปี

2565

บาท 14,600,957

2564

บาท 18,947,531

(หน่วย : บาท)				
	ยอดคงเหลือ ณ วันที่	งบการเงินเฉพาะกิจการ		ยอดคงเหลือ ณ วันที่
	1 มกราคม	เพิ่มขึ้น	ลดลง	31 ธันวาคม
	2565			2565
ราคาทุน				
เครื่องจักรและอุปกรณ์	16,788,008	-	-	16,788,008
อาคาร	8,385,315	-	-	8,385,315
ยานพาหนะ	1,747,782	1,390,475	-	3,138,257
รวมราคาทุน	26,921,105	1,390,475	-	28,311,580
ค่าเสื่อมราคาสะสม				
เครื่องจักรและอุปกรณ์	(1,352,540)	(1,084,479)	-	(2,437,019)
อาคาร	(1,729,834)	(2,807,643)	-	(4,537,477)
ยานพาหนะ	(1,553,584)	(459,356)	-	(2,012,940)
รวมค่าเสื่อมราคาสะสม	(4,635,958)	(4,351,478)	-	(8,987,436)
	22,285,147			19,324,144
(หน่วย : บาท)				
	ยอดคงเหลือ ณ วันที่	งบการเงินเฉพาะกิจการ		ยอดคงเหลือ ณ วันที่
	1 มกราคม	เพิ่มขึ้น	ลดลง	31 ธันวาคม
	2564			2564
ราคาทุน				
เครื่องจักรและอุปกรณ์	8,555,568	8,232,440	-	16,788,008
อาคาร	-	8,385,315	-	8,385,315
ยานพาหนะ	1,747,782	-	-	1,747,782
รวมราคาทุน	10,303,350	16,617,755	-	26,921,105
ค่าเสื่อมราคาสะสม				
เครื่องจักรและอุปกรณ์	(285,845)	(1,066,695)	-	(1,352,540)
อาคาร	-	(1,729,834)	-	(1,729,834)
ยานพาหนะ	(776,792)	(776,792)	-	(1,553,584)
รวมค่าเสื่อมราคาสะสม	(1,062,637)	(3,573,321)	-	(4,635,958)
	9,240,713			22,285,147
ค่าเสื่อมราคาสำหรับปี				
2565			บาท	4,351,478
2564			บาท	3,573,321

จำนวนเงินที่รับรู้ในกำไรหรือขาดทุนสำหรับปีสิ้นสุดวันที่ 31 ธันวาคม มีดังต่อไปนี้

(หน่วย : บาท)				
	งบการเงินรวม		งบการเงินเฉพาะกิจการ	
	2565	2564	2565	2564
ดอกเบี้ยจ่ายจากหนี้สินตามสัญญาเช่า	5,140,284	4,253,164	903,857	891,525
ค่าใช้จ่ายที่เกี่ยวข้องกับสัญญาเช่าระยะสั้นและมีมูลค่าต่ำ	48,317,373	55,603,337	2,969,275	3,576,957
	53,457,657	59,856,501	3,873,132	4,468,482

15. สินทรัพย์ไม่มีตัวตนอื่นนอกจากค่าความนิยม

	(หน่วย : บาท)				
	ยอดคงเหลือ ณ วันที่ 1 มกราคม 2565	เพิ่มขึ้น จากการ รวมธุรกิจ	งบการเงินรวม เพิ่มขึ้น	จำหน่าย	ยอดคงเหลือ ณ วันที่ 31 ธันวาคม 2565
ราคาทุน					
ความสัมพันธ์กับลูกค้า	35,861,181	-	-	-	35,861,181
โปรแกรมคอมพิวเตอร์	9,176,604	40,451	12,487,030	-	21,704,085
สิทธิในการบริหาร	33,880,822	-	-	-	33,880,822
แฟรนไชส์	5,740,058	-	-	-	5,740,058
เครื่องหมายการค้า	109,361,786	71,660,399	-	-	181,022,185
รวมราคาทุน	194,020,451	71,700,850	12,487,030	-	278,208,331
ค่าตัดจำหน่ายสะสม					
ความสัมพันธ์กับลูกค้า	(32,801,245)	-	(1,019,979)	-	(33,821,224)
โปรแกรมคอมพิวเตอร์	(5,993,404)	-	(1,646,707)	-	(7,640,111)
สิทธิในการบริหาร	(10,168,886)	-	-	-	(10,168,886)
แฟรนไชส์	(5,740,057)	-	-	-	(5,740,057)
เครื่องหมายการค้า	(30,079,681)	-	(2,994,895)	-	(33,074,576)
รวมค่าตัดจำหน่ายสะสม	(84,783,273)	-	(5,661,581)	-	(90,444,854)
	109,237,178				187,763,477
หัก ค่าเพื่อการด้อยค่าของสินทรัพย์	(103,903,485)	-	(10,520,930)	-	(114,424,415)
	5,333,693				73,339,062

(หน่วย : บาท)				
	ยอดคงเหลือ ณ วันที่	งบการเงินรวม		ยอดคงเหลือ ณ วันที่
		เพิ่มขึ้น	จำหน่าย	
	1 มกราคม			31 ธันวาคม
	2564			2564
ราคาทุน				
ความสัมพันธ์กับลูกค้า	35,861,181	-	-	35,861,181
โปรแกรมคอมพิวเตอร์	8,228,662	1,191,772	(243,830)	9,176,604
สิทธิในการบริหาร	33,880,822	-	-	33,880,822
แฟรนไชส์	5,740,058	-	-	5,740,058
เครื่องหมายการค้า	109,361,786	-	-	109,361,786
รวมราคาทุน	193,072,509	1,191,772	(243,830)	194,020,451
ค่าตัดจำหน่ายสะสม				
ความสัมพันธ์กับลูกค้า	(31,781,266)	(1,019,979)	-	(32,801,245)
โปรแกรมคอมพิวเตอร์	(4,279,757)	(1,872,295)	158,648	(5,993,404)
สิทธิในการบริหาร	(8,474,845)	(1,694,041)	-	(10,168,886)
แฟรนไชส์	(4,305,042)	(1,435,015)	-	(5,740,057)
เครื่องหมายการค้า	(25,877,005)	(4,202,676)	-	(30,079,681)
รวมค่าตัดจำหน่ายสะสม	(74,717,915)	(10,224,006)	158,648	(84,783,273)
	118,354,594			109,237,178
หัก ค่าเผื่อการด้อยค่าของสินทรัพย์	-	(103,903,485)	-	(103,903,485)
	118,354,594			5,333,693
ค่าตัดจำหน่ายสำหรับปี				
2565			บาท	5,661,581
2564			บาท	10,224,006

(หน่วย : บาท)				
	ยอดคงเหลือ ณ วันที่	งบการเงินเฉพาะกิจการ		ยอดคงเหลือ ณ วันที่
		เพิ่มขึ้น	จำหน่าย	
	1 มกราคม			31 ธันวาคม
	2565			2565
โปรแกรมคอมพิวเตอร์				
ราคาทุน	3,425,340	278,000	-	3,703,340
หัก ค่าตัดจำหน่ายสะสม	(2,860,183)	(202,185)	-	(3,062,368)
	565,157			640,972

(หน่วย : บาท)

	ยอดคงเหลือ ณ วันที่ 1 มกราคม 2564	งบการเงินเฉพาะกิจการ เพิ่มขึ้น	จำหน่าย	ยอดคงเหลือ ณ วันที่ 31 ธันวาคม 2564
โปรแกรมคอมพิวเตอร์				
ราคาทุน	3,391,340	34,000	-	3,425,340
หัก ค่าตัดจำหน่ายสะสม	(2,654,308)	(205,875)	-	(2,860,183)
	<u>737,032</u>			<u>565,157</u>
ค่าตัดจำหน่ายสำหรับปี				
2565			บาท	<u>202,185</u>
2564			บาท	<u>205,875</u>

16. ค่าความนิยม

(หน่วย : บาท)

	งบการเงินรวม 2565	2564
ยอดคงเหลือ ณ วันที่ 1 มกราคม	77,469,906	103,486,906
เพิ่มขึ้นจากการรวมธุรกิจ (ดูหมายเหตุข้อ 36)	378,452,199	-
ลดลงจากการบันทึกค่าเพื่อการด้อยค่า	(26,872,107)	(26,017,000)
ยอดคงเหลือ ณ วันที่ 31 ธันวาคม	<u>429,049,998</u>	<u>77,469,906</u>

การปันส่วนของค่าความนิยมให้แก่หน่วยลงทุนที่ก่อให้เกิดเงินสดที่มีสาระสำคัญ ณ วันที่ 31 ธันวาคม 2565 สามารถแสดงได้ดังนี้

(หน่วย : บาท)

	งบการเงินรวม 2565	2564
ธุรกิจบรรจภัณฑ์ - ผลิตและจัดจำหน่ายบรรจภัณฑ์พลาสติก	-	26,872,107
ธุรกิจอาหาร - ผลิตและจัดจำหน่ายอาหารและอาหารทะเลแช่แข็ง	6,394,866	6,394,866
ธุรกิจอาหาร - ผลิตและจัดจำหน่ายผลไม้อบแห้ง	44,202,933	44,202,933
ธุรกิจอาหาร - ผลิตและจัดจำหน่ายผลิตภัณฑ์แปรรูปจากเนื้อสัตว์	378,452,199	-
	<u>429,049,998</u>	<u>77,469,906</u>

การทดสอบการด้อยค่า

การทดสอบการด้อยค่าประจำปี ผู้บริหารคำนวณมูลค่าที่คาดว่าจะได้รับคืนโดยได้ประมาณการกระแสเงินสดอ้างอิงจากการประมาณการทางการเงิน โดยคิดลดครอบคลุมระยะเวลา 5 ปี อ้างอิงจากแผนการเงินและการดำเนินงานของกลุ่มธุรกิจของบริษัท

	ธุรกิจบรรจุภัณฑ์	ธุรกิจอาหาร
อัตราการใช้ใบไม้ของยอดขาย (ร้อยละ)	5.00	5.00 - 25.00
อัตราการใช้ใบไม้ระยะยาว (ร้อยละ)	0.00	0.00
อัตราคิดลด (ร้อยละ)	11.00	10.45 - 14.00

สมมติฐานของกระแสเงินสด

ผู้บริหารประมาณการกำไรขั้นต้นใกล้เคียงกับอัตรากำไรขั้นต้นปกติของบริษัทจากประสบการณ์ในอดีต ผู้บริหารเชื่อว่าเป็นข้อมูลที่ดียิ่งที่สุดที่สามารถหาได้ในการประมาณการนี้

อัตราการใช้ใบไม้ของยอดขาย

อัตราการใช้ใบไม้ของยอดขายในช่วงระยะเวลาคาดการณ์ 5 ปี พิจารณาจากผลประกอบการในอดีตและความคาดหวังของผู้บริหารในการพัฒนาตลาด

อัตราการใช้ใบไม้ระยะยาว

อัตราการใช้ใบไม้ด้วยเฉลี่ยถ่วงน้ำหนักที่ใช้อ้างอิงจากอุตสาหกรรม อัตราการใช้ใบไม้ด้วยเฉลี่ยถ่วงน้ำหนักนำมาใช้ในการประมาณกระแสเงินสดสำหรับรอบระยะเวลาหลังจากประมาณการกระแสเงินสดตามระยะเวลา 5 ปี

อัตราคิดลด

อัตราคิดลดได้สะท้อนถึงการประเมินสถานการณ์ตลาดในปัจจุบันของมูลค่าเงินตามเวลาและความเสี่ยงเฉพาะเจาะจงของสินทรัพย์

จากการพิจารณามูลค่าที่คาดว่าจะได้รับคืน ผู้บริหารไม่ได้พิจารณาถึงการเปลี่ยนแปลงอื่นที่อาจเกิดขึ้นและอาจจำเป็นต้องเปลี่ยนแปลงประมาณการที่สำคัญ อย่างไรก็ตาม มูลค่าที่คาดว่าจะได้รับคืนมีความอ่อนไหวจากการเปลี่ยนแปลงของอัตราคิดลด เป็นจำนวนเงินดังต่อไปนี้

(หน่วย : พันบาท)

	ธุรกิจบรรจุภัณฑ์		ธุรกิจอาหาร	
	เพิ่มขึ้น	ลดลง	เพิ่มขึ้น	ลดลง
	ร้อยละ 0.5	ร้อยละ 0.5	ร้อยละ 0.5	ร้อยละ 0.5
การเพิ่มขึ้น (ลดลง) ของมูลค่าที่คาดว่าจะได้รับคืน				
อัตราคิดลด	(1,950)	2,128	(79,873)	87,249
อัตราการใช้ใบไม้ระยะยาว	1,197	(1,093)	51,306	(47,006)

17. เงินเบิกเกินบัญชีและเงินกู้ยืมระยะสั้นจากธนาคาร

(หน่วย : บาท)

	อัตราดอกเบี้ย (ร้อยละต่อปี)		งบการเงินรวม	
	2565	2564	2565	2564
เงินเบิกเกินบัญชีธนาคาร	MOR - MRR+2	MOR - MRR+2	27,406,981	15,852,260
เจ้าหนี้แฟคตอริง	MOR - 1.62	MOR - 1.62	33,835,979	37,337,832
ตัวสัญญาใช้เงินและเงินกู้ยืมแพ็คเกจเครดิต	MOR-1 - MLR-0.5	MOR-1 - MLR-0.5	135,369,775	84,996,039
รวม			196,612,735	138,186,131

(หน่วย : บาท)

	อัตราดอกเบี้ย (ร้อยละต่อปี)		งบการเงินเฉพาะกิจการ	
	2565	2564	2565	2564
ตัวสัญญาใช้เงินและเงินกู้ยืมแพ็คเกจเครดิต	MOR-1	MOR-1	60,000,000	40,000,000
รวม			60,000,000	40,000,000

เงินเบิกเกินบัญชีธนาคารและตัวสัญญาใช้เงินของบริษัทค้าประกันโดยการจดจำนองที่ดินพร้อมสิ่งปลูกสร้างของบริษัท เงินเบิกเกินบัญชีธนาคาร เจ้าหนี้แฟคตอริง และตัวสัญญาใช้เงินของบริษัทย่อยค้าประกันโดยการจดจำนองที่ดิน เงินฝากประจำ (ดูหมายเหตุข้อ 6) ที่ดินพร้อมสิ่งปลูกสร้าง และเครื่องจักร (ดูหมายเหตุข้อ 13) ของบริษัทย่อย และกรรมการของบริษัทย่อย

18. เจ้าหนี้การค้าและเจ้าหนี้หมุนเวียนอื่น

(หน่วย : บาท)

	งบการเงินรวม		งบการเงินเฉพาะกิจการ	
	2565	2564	2565	2564
เจ้าหนี้การค้า - ผู้ค้าทั่วไป	185,020,069	209,322,056	99,078,960	89,462,859
เจ้าหนี้อื่น - บริษัทย่อยและบริษัทที่เกี่ยวข้องกัน	2,167,709	235,504	646,518	235,504
เจ้าหนี้อื่น - บริษัทอื่น	64,054,871	30,106,564	4,448,746	4,527,973
ค่าใช้จ่ายค้างจ่าย	16,800,713	74,760,335	6,890,862	12,862,067
รวม	268,043,362	314,424,459	111,065,086	107,088,403

19. เงินกู้ยืมระยะยาว

(หน่วย : บาท)

	งบการเงินรวม		งบเฉพาะกิจการ	
	2565	2564	2565	2564
เงินกู้ยืมระยะยาวจากธนาคาร	220,156,716	128,821,636	120,957,794	-
หัก ส่วนที่ถึงกำหนดชำระภายในหนึ่งปี	(61,863,238)	(31,552,187)	(29,622,317)	-
	158,293,478	97,269,449	91,335,477	-

กลุ่มบริษัทได้ทำสัญญากู้ยืมเงินกับธนาคารมีรายละเอียดดังนี้

วงเงิน	อัตราดอกเบี้ย ร้อยละต่อปี	ระยะเวลาผ่อนชำระ
8.00 ล้านบาท	4	กันยายน 2560 ถึง สิงหาคม 2565
4.00 ล้านบาท	5	พฤศจิกายน 2561 ถึง ตุลาคม 2565
6.20 ล้านบาท	MRR+0.5	ตุลาคม 2562 ถึง กันยายน 2567
3.00 ล้านบาท	2	พฤศจิกายน 2563 ถึง เมษายน 2565
9.00 ล้านบาท	2	ธันวาคม 2563 ถึง พฤษภาคม 2565
88.00 ล้านบาท	MLR-1.50	มิถุนายน 2564 ถึง พฤษภาคม 2569
0.90 ล้านบาท	2	กันยายน 2564 ถึง กุมภาพันธ์ 2566
40.00 ล้านบาท	MLR-1.50	ตุลาคม 2564 ถึง กรกฎาคม 2568
150.00 ล้านบาท	MLR-1.25	กุมภาพันธ์ 2565 ถึง มกราคม 2570

เงินกู้ยืมระยะยาวค้ำประกันโดยการจดจำนองที่ดินพร้อมสิ่งปลูกสร้างและเครื่องจักรของบริษัทและบริษัทย่อย (ดูหมายเหตุข้อ 13) เงินฝากธนาคารของบริษัท (ดูหมายเหตุข้อ 6) และโดยกรรมการของบริษัทย่อย ภายใต้สัญญาเงินกู้ บริษัทย่อยต้องปฏิบัติตามเงื่อนไขทางการเงินบางประการตามที่ระบุในสัญญา เช่น การดำรงอัตรา ส่วนหนี้สินต่อส่วนของผู้ถือหุ้น และอัตราส่วนความสามารถในการชำระหนี้ เป็นต้น

หุ้นกู้

หุ้นกู้	จำนวนหุ้น (พัน)	วันที่จำหน่าย	วันครบกำหนด	อัตราดอกเบี้ย (%)	งบการเงินรวม และงบการเงิน เฉพาะกิจการ ณ วันที่ 31 ธันวาคม 2565
หุ้นกู้มีประกัน หัก ต้นทุนในการออกหุ้นกู้	300,000	25 กุมภาพันธ์ 2565	25 กุมภาพันธ์ 2567	7.25	301,734,308 (3,792,176)
รวม					297,942,132

เมื่อวันที่ 26 พฤศจิกายน 2564 ที่ประชุมวิสามัญผู้ถือหุ้นของบริษัทได้มีมติอนุมัติการออกและเสนอขายตราสารหนี้ประเภทหุ้นกู้โดยมีวงเงินไม่เกิน 1,000 ล้านบาท และที่ประชุมคณะกรรมการบริษัทเมื่อวันที่ 22 ธันวาคม 2564 ได้มีมติให้เสนอขายหุ้นกู้จำนวนเงิน 300 ล้านบาท บริษัทได้จำหน่ายหุ้นกู้ดังกล่าวในเดือนกุมภาพันธ์ 2565 หุ้นกู้ดังกล่าวเป็นหุ้นกู้ชนิดไม่ด้อยสิทธิ มีหลักประกันเป็นหุ้นสามัญของบริษัท พงษ์-ศรา ดิษฐวิวัฒน์ จำกัด และบริษัท พงษ์-ศรา แผนูแฟลคเจอร้ง จำกัด และให้สิทธิบริษัทในการไถ่ถอนได้ก่อนครบกำหนด

21. หนี้สินตามสัญญาเช่า

	(หน่วย : บาท)			
	งบการเงินรวม		งบการเงินเฉพาะกิจการ	
	2565	2564	2565	2564
หนี้สินตามสัญญาเช่า				
ครบกำหนดชำระภายใน 1 ปี	38,055,532	25,438,774	6,632,075	6,381,459
ครบกำหนดเกิน 1 ปีแต่ไม่เกิน 5 ปี	86,591,155	36,093,973	7,299,805	12,619,046
ครบกำหนดเกิน 5 ปี	190,207,177	-	-	-
รวม	314,853,864	61,532,747	13,931,880	19,000,505
หัก ดอกเบี้ยรอตัดบัญชี	(107,647,771)	(5,372,916)	(899,258)	(1,623,389)
	207,206,093	56,159,831	13,032,622	17,377,116
หัก ส่วนที่ถึงกำหนดชำระภายใน 1 ปี	(24,953,963)	(22,282,692)	(6,053,255)	(5,539,732)
สุทธิ	182,252,130	33,877,139	6,979,367	11,837,384

ณ วันที่ 31 ธันวาคม 2565 และ 2564 หนี้สินตามสัญญาเช่า ประกอบด้วย สัญญาเช่าที่ดิน อาคาร เครื่องจักร และยานพาหนะ ซึ่งมีระยะเวลาประมาณ 3 - 25 ปี หนี้สินตามสัญญาเช่าบางส่วนค้ำประกันโดยการจดจำนองเครื่องจักรของบริษัท (ดูหมายเหตุข้อ 13)

22. หนี้สินหมุนเวียนอื่น

	(หน่วย : บาท)			
	งบการเงินรวม		งบการเงินเฉพาะกิจการ	
	2565	2564	2565	2564
ภาษีขายยังไม่ถึงกำหนดชำระ	7,054,761	-	3,778,146	-
ภาระผูกพันสำหรับผลประโยชน์พนักงาน (ดูหมายเหตุข้อ 23)	2,935,258	3,099,435	2,252,386	1,975,844
เงินปันผลค้างจ่าย	10,720,269	10,720,269	10,720,269	10,720,269
อื่น ๆ	3,936,714	17,709,898	523,648	10,616,309
รวม	24,647,002	31,529,602	17,274,449	23,312,422

23. การผูกพันผลประโยชน์พนักงาน

(หน่วย : บาท)

	งบการเงินรวม		งบการเงินเฉพาะกิจการ	
	2565	2564	2565	2564
ยอดคงเหลือ ณ วันที่ 1 มกราคม	18,069,173	20,484,945	7,740,548	6,352,033
ต้นทุนบริการปัจจุบัน	5,490,014	3,547,400	1,804,785	974,663
ต้นทุนดอกเบี้ย	513,345	254,368	117,138	83,154
ต้นทุนบริการในอดีต	544,825	-	-	-
เพิ่มขึ้นจากการรวมธุรกิจ	12,881,074	-	-	-
เพิ่มขึ้นจากการรับโอนพนักงานจากบริษัทย่อย	-	-	-	924,758
ลดลงจากการขายเงินลงทุนในบริษัทย่อย	-	(835,483)	-	-
ผล (กำไร) ขาดทุนตามหลักคณิตศาสตร์ประกันภัย	(9,828,154)	(478,434)	522,851	285,940
กลับรายการจากแผนการเลิกจ้าง	(115,591)	(3,190,290)	-	-
ผลประโยชน์พนักงานที่จ่ายระหว่างปี	(1,159,480)	(1,713,333)	(195,000)	(880,000)
รวม	26,395,206	18,069,173	9,990,322	7,740,548
หัก ส่วนที่ถึงกำหนดชำระใน 1 ปี	(2,935,258)	(3,099,435)	(2,252,386)	(1,975,844)
ยอดคงเหลือ ณ วันที่ 31 ธันวาคม	23,459,948	14,969,738	7,737,936	5,764,704

ประมาณการทางคณิตศาสตร์ประกันภัยภายใต้ข้อสมมติฐานที่สำคัญดังนี้

	งบการเงินรวม		งบการเงินเฉพาะกิจการ	
	2565	2564	2565	2564
อัตราคิดลด	ร้อยละ 2.05 - 2.81 ต่อปี	ร้อยละ 0.79 - 2.46 ต่อปี	ร้อยละ 2.46 - 2.75 ต่อปี	ร้อยละ 1.70 - 1.95 ต่อปี
อัตราการเพิ่มขึ้นของเงินเดือน	ร้อยละ 3 - 4.5 ต่อปี	ร้อยละ 4.5 ต่อปี	ร้อยละ 4.5 ต่อปี	ร้อยละ 4.5 ต่อปี
อัตราการเสียชีวิต	ร้อยละ 100 ของตาราง มรณะไทย พ.ศ.2560	ร้อยละ 100 ของตาราง มรณะไทย พ.ศ.2560	ร้อยละ 100 ของตาราง มรณะไทย พ.ศ.2560	ร้อยละ 100 ของตาราง มรณะไทย พ.ศ.2560
เกษียณอายุ	55 - 60 ปี	55 - 60 ปี	55 - 60 ปี	55 - 60 ปี

จำนวนเงินที่รับรู้ในกำไรขาดทุนที่เกี่ยวข้องกับผลประโยชน์พนักงาน มีดังนี้

(หน่วย : บาท)

	งบการเงินรวม		งบการเงินเฉพาะกิจการ	
	2565	2564	2565	2564
ต้นทุนบริการปัจจุบัน	5,490,014	3,547,400	1,804,785	974,663
ต้นทุนดอกเบี้ย	513,345	254,368	117,138	83,154
ต้นทุนบริการในอดีต	544,825	-	-	-
ผลขาดทุนตามหลักคณิตศาสตร์ประกันภัย				
จากผลประโยชน์ระยะยาวอื่น	324,464	563,060	324,464	563,060
รวมค่าใช้จ่ายที่รับรู้ในกำไรหรือขาดทุน	6,872,648	4,364,828	2,246,387	1,620,877

ต้นทุนบริการปัจจุบัน ต้นทุนบริการในอดีตและผลขาดทุนตามหลักคณิตศาสตร์ประกันภัยจากผลประโยชน์ระยะยาวอื่น จะรวมอยู่ในค่าใช้จ่ายผลประโยชน์ของพนักงาน ต้นทุนดอกเบี้ยจะรวมอยู่ในต้นทุนทางการเงิน

ผล (กำไร) ขาดทุนตามหลักคณิตศาสตร์ประกันภัย มีดังนี้

	(หน่วย : บาท)			
	งบการเงินรวม		งบการเงินเฉพาะกิจการ	
	2565	2564	2565	2564
ผล (กำไร) ขาดทุนตามหลักคณิตศาสตร์ประกันภัยจาก การเปลี่ยนแปลงสมมติฐานด้านประชากรศาสตร์	(212,097)	118,020	1,062,582	77,812
ผล (กำไร) ขาดทุนตามหลักคณิตศาสตร์ประกันภัยจาก การเปลี่ยนแปลงของข้อสมมติฐานทางการเงิน	(4,216,382)	(716,632)	(487,832)	(320,007)
การปรับปรุงจากประสบการณ์	(5,399,675)	120,178	(51,899)	528,135
	<u>(9,828,154)</u>	<u>(478,434)</u>	<u>522,851</u>	<u>285,940</u>
จำนวนเงินที่รับรู้ในงบกำไรขาดทุนและกำไรขาดทุน เบ็ดเสร็จอื่น				
กำไรหรือขาดทุน	324,464	563,060	324,464	563,060
กำไรขาดทุนเบ็ดเสร็จอื่น	<u>(10,152,618)</u>	<u>(1,041,494)</u>	<u>198,387</u>	<u>(277,120)</u>
	<u>(9,828,154)</u>	<u>(478,434)</u>	<u>522,851</u>	<u>285,940</u>

ผล (กำไร) ขาดทุนตามหลักคณิตศาสตร์ประกันภัยที่รับรู้ในกำไรขาดทุนเบ็ดเสร็จอื่นจะถูกรวมอยู่ในรายการที่ไม่ต้อง
จัดประเภทใหม่เข้าไปไว้ในกำไรหรือขาดทุนในภายหลัง

การวิเคราะห์ความอ่อนไหว

การเปลี่ยนแปลงในแต่ละข้อสมมติฐานที่เกี่ยวข้องในการประมาณการตามหลักคณิตศาสตร์ประกันภัยที่อาจเป็นไปได้
อย่างสมเหตุสมผล ณ วันที่รายงาน โดยถือว่าข้อสมมติฐานอื่น ๆ คงที่ จะมีผลกระทบต่อภาระผูกพันผลประโยชน์ที่
กำหนดไว้เป็นจำนวนเงินดังต่อไปนี้

	(หน่วย : บาท)			
	งบการเงินรวม		งบการเงินเฉพาะกิจการ	
	2565	2564	2565	2564
อัตราคิดลด				
อัตราคิดลด - ลดลงร้อยละ 0.5	1,107,695	722,225	417,600	311,886
อัตราคิดลด - เพิ่มขึ้นร้อยละ 0.5	(1,039,515)	(678,097)	(390,773)	(292,135)
อัตราการเพิ่มขึ้นของเงินเดือน				
อัตราการเพิ่มขึ้นของเงินเดือน - ลดลงร้อยละ 0.5	(949,197)	(577,082)	(326,106)	(226,212)
อัตราการเพิ่มขึ้นของเงินเดือน - เพิ่มขึ้นร้อยละ 0.5	1,002,183	607,812	345,669	239,144
อัตราการหมุนเวียนของพนักงาน				
อัตราการหมุนเวียนของพนักงาน - ลดลงร้อยละ 10	1,492,066	1,095,849	663,942	585,254
อัตราการหมุนเวียนของพนักงาน - เพิ่มขึ้นร้อยละ 10	(1,317,726)	(954,259)	(588,178)	(507,958)

24. ทุนเรือนหุ้น ส่วนต่อมูลค่าหุ้น และใบสำคัญแสดงสิทธิ

24.1 ทุนเรือนหุ้นและส่วนต่อมูลค่าหุ้น

รายการเคลื่อนไหวของทุนเรือนหุ้นและส่วนต่อมูลค่าหุ้น สำหรับปีสิ้นสุดวันที่ 31 ธันวาคม 2565 มีดังนี้

	งบการเงินรวมและการเงินเฉพาะกิจการ					
	จำนวน หุ้นสามัญ	หุ้นสามัญ	ส่วนต่อ มูลค่าหุ้น	ส่วนเกินจาก การลดมูลค่า หุ้นสามัญ	รวม	
	หุ้น	บาท	บาท	บาท	บาท	บาท
ยอดคงเหลือต้นปี	2,119,662,003	2,119,662,003	(128,495,959)	-	1,991,166,044	
การเพิ่มทุนตามสัดส่วนเดิม	423,932,401	423,932,401	(42,393,240)	-	381,539,161	
การให้สิทธิใบสำคัญแสดงสิทธิ	532,807,944	532,807,944	(268,076,465)	-	264,731,479	
รวมเพิ่มทุนระหว่างปี	956,740,345	956,740,345	(310,469,705)	-	646,270,640	
ลดมูลค่าหุ้น	-	(1,538,201,174)	438,965,664	59,426,510	(1,039,809,000)	
ยอดคงเหลือปลายปี	3,076,402,348	1,538,201,174	-	59,426,510	1,597,627,684	

เมื่อวันที่ 8 กันยายน 2565 ที่ประชุมวิสามัญผู้ถือหุ้นของบริษัทได้มีมติอนุมัติให้ลดทุนจดทะเบียนของบริษัทจำนวน 1,538,201,174 ล้านบาท จากทุนจดทะเบียนเดิมจำนวน 3,643,217,764 ล้านบาท เป็นทุนจดทะเบียนจำนวน 1,797,716,620 ล้านบาท โดยการลดมูลค่าที่ตราไว้ของหุ้น (Par Value) จากหุ้นละ 1.00 บาท เป็นหุ้นละ 0.50 บาท เพื่อชดเชยผลขาดทุนสะสมและส่วนต่อมูลค่าหุ้น บริษัทจดทะเบียนลดทุนกับกระทรวงพาณิชย์แล้ว เมื่อวันที่ 28 พฤศจิกายน 2565

เมื่อวันที่ 26 พฤศจิกายน 2564 ที่ประชุมวิสามัญผู้ถือหุ้นของบริษัทได้มีมติอนุมัติให้เพิ่มทุนจดทะเบียนของบริษัทจำนวน 984,568,883 บาท จากเดิม 2,658,648,881 บาท เป็น 3,643,217,764 บาท โดยออกหุ้นสามัญเพิ่มทุนจำนวน 984,568,883 หุ้น มูลค่าที่ตราไว้หุ้นละ 1 บาท และได้มีมติอนุมัติให้จัดสรรหุ้นสามัญที่ออกใหม่เป็นดังนี้ (ก) จัดสรรหุ้นสามัญเพิ่มทุนจำนวน 423,932,401 หุ้น ให้กับผู้ถือหุ้นเดิมตามสัดส่วนการถือหุ้น (Right Offering) (ข) จัดสรรหุ้นสามัญเพิ่มทุนจำนวน 519,030,892 หุ้น เพื่อรองรับการใช้สิทธิตามใบสำคัญแสดงสิทธิที่จะซื้อหุ้นสามัญของบริษัทครั้งที่ 5 (GLOCON-WS) และ (ค) จัดสรรหุ้นสามัญเพิ่มทุนจำนวน 41,605,590 หุ้น เพื่อรองรับการปรับสิทธิของใบสำคัญแสดงสิทธิที่จะซื้อหุ้นสามัญของบริษัท ครั้งที่ 4 (GLOCON-W4) บริษัทได้จดทะเบียนเพิ่มทุนดังกล่าวในเดือนธันวาคม 2564 และได้รับชำระค่าหุ้นจากการเพิ่มทุนในปี 2565

บริษัทได้มีการจัดสรรงบประมาณสำหรับค่าวัสดุของบริษัทในปี ๒๕๖๓ โดยผ่านการอนุมัติจากคณะกรรมการบริหารของบริษัท ในปี ๒๕๖๓ บริษัทได้บันทึกต้นทุนสำหรับค่าวัสดุรวม

เมื่อวันที่ 24 ธันวาคม 2561 ที่ประชุมวิสามัญผู้ถือหุ้นของบริษัท ได้มีมติอนุมัติให้ออกใบสำคัญแสดงสิทธิที่จะซื้อหุ้นสามัญของบริษัท ครั้งที่ 4 (GLOCON-W4) จำนวน 759,613,966 หน่วย เพื่อจัดสรรให้แก่ผู้ถือหุ้นเดิม โดยใบสำคัญแสดงสิทธิดังกล่าวมีอายุไม่เกิน 3 ปี นับจากวันที่ได้ออกใบสำคัญแสดงสิทธิครั้งแรก และมีวิธีการใช้สิทธิใบสำคัญแสดงสิทธิ 1 หน่วยต่อหุ้นสามัญ 1 หุ้น ที่ราคาใช้สิทธิ 0.50 บาทต่อหุ้น ต่อมาบริษัทได้ปรับสิทธิใบสำคัญแสดงสิทธิ GLOCON-W4 เป็น 1 ใบสำคัญแสดงสิทธิต่อ 1.0474 หุ้น เพื่อให้สิทธิประโยชน์ของผู้ถือใบสำคัญแสดงสิทธินั้นไม่น้อยกว่าสถานะที่มีอยู่จากการออกและเสนอขายหุ้นสามัญเพิ่มทุนให้แก่ผู้ถือหุ้นเดิมตามสัดส่วนการถือหุ้น (Right offering) ตามมติที่ประชุมวิสามัญผู้ถือหุ้นของบริษัทเมื่อวันที่ 26 พฤศจิกายน 2564 การปรับสิทธิดังกล่าวมีผลในวันที่ 7 ธันวาคม 2564

เมื่อวันที่ 26 พฤศจิกายน 2564 ที่ประชุมวิสามัญผู้ถือหุ้นของบริษัทฯ ได้มีมติให้บริษัท 5 (GLOCON-W5) จำนวน 519,030,892 หุ้น เพื่อจัดสรรให้แก่ผู้ถือหุ้นเดิมในอัตราส่วน 6 หุ้นสามัญต่อใบสำคัญแสดงสิทธิ 1 หน่วย ภายหลังจากการออกและเสนอขายหุ้นสามัญเพิ่มเติมให้ผู้ถือหุ้นเดิม ตามสัดส่วนการถือหุ้น (Right offering) แล้วเสร็จ โดยใบสำคัญแสดงสิทธิดังกล่าวมีอายุ 2 ปี และมีราคาสิทธิ 1.50 บาทต่อหุ้น วันที่ออกใบสำคัญแสดงสิทธิคือวันที่ 1 เมษายน 2565

25. รายได้จากการขาย

ในระหว่างไตรมาส 4 ของปี 2565 ผู้บริหารของกลุ่มบริษัทพบว่า บริษัท เอ็นพีพี ฟู้ด เซอร์วิส จำกัด ซึ่งเป็นบริษัทย่อยของบริษัทได้ออกเอกสารการขายโดยไม่มีการจัดส่งสินค้าให้กับลูกค้าสองรายและรับรู้รายได้จากการขายสินค้าและลูกค้าการคำนวณไปในช่วงเดือนพฤษภาคม ถึงเดือนสิงหาคม 2565 จำนวนเงิน 59 ล้านบาท อย่างไรก็ตามกลุ่มบริษัทได้พบข้อผิดพลาดและบริษัทย่อยได้ปรับปรุงรายการโดยโอนกลับรายการรายได้จากการขายสินค้าและลูกค้าการคำนวณเงิน 59 ล้านบาทในไตรมาส 4 ของปี 2565 ทั้งนี้ผู้บริหารของกลุ่มบริษัทอยู่ระหว่างการตรวจสอบข้อเท็จจริงเชิงลึก และพิจารณาให้มีการว่าจ้างผู้เชี่ยวชาญนอกที่เชื่อถือได้เข้ามาทำการตรวจสอบรายการที่เกิดขึ้นเพื่อหาข้อเท็จจริงและสาเหตุของการเกิดรายการดังกล่าว และหากตรวจพบว่ามีความไม่ถูกต้อง กลุ่มบริษัทจะดำเนินการตามข้อเท็จจริงที่เกิดขึ้น

26. รายได้อื่น

(หน่วย : บาท)

	งบการเงินรวม		งบการเงินเฉพาะกิจการ	
	2565	2564	2565	2564
ดอกเบี้ยรับ	543,226	103,168	19,419,442	7,641,569
รายได้จากการขายเศษวัสดุ	9,671,195	8,463,669	1,851,238	1,957,580
เงินรับค่าชดเชยประกันภัย	84,675	24,699,788	-	24,699,789
กำไร (ขาดทุน) จากอัตราแลกเปลี่ยน	8,353,931	5,924,055	(62,500)	145,618
ค่าเช่ารับ	-	135,000	22,429,906	22,722,406
ค่าบริหารจัดการ	-	-	39,600,000	600,000
กำไรจากการขายสินทรัพย์	1,391,869	992,293	467,289	932,077
กำไรจากการกลับรายการผลขาดทุนด้านเครดิต	602,896	-	120,000	-
อื่น ๆ	34,345,112	29,127,723	3,469,163	8,375,804
รวม	54,992,904	69,445,696	87,294,538	67,074,843

27. ค่าใช้จ่ายอื่น

(หน่วย : บาท)

	งบการเงินรวม		งบการเงินเฉพาะกิจการ	
	2565	2564	2565	2564
ขาดทุนจากการด้อยค่าเงินลงทุนในบริษัทย่อย	-	-	67,717,340	397,100,000
ขาดทุนจากการด้อยค่าเงินกู้ยืมแก่บริษัทย่อย	-	-	49,819,834	58,111,524
ขาดทุนจากการด้อยค่าสินทรัพย์ไม่มีตัวตนและค่าความนิยม	26,872,105	129,920,486	-	-
(กำไร) ขาดทุนจากการจำหน่ายเงินลงทุนในบริษัทย่อย	-	(31,341,689)	-	14,726,492
ค่าปรับ*	-	23,295,000	-	23,295,000
เงินชดเชยการเลิกจ้างพนักงาน	-	10,874,222	-	-
รวม	26,872,105	132,748,019	117,537,174	493,233,016

* ในเดือนธันวาคม 2564 บริษัทจ่ายค่าปรับจำนวนเงิน 23.30 ล้านบาท จากกรณีที่เกิดคณะกรรมการกำกับหลักทรัพย์และตลาดหลักทรัพย์ (ก.ล.ต.) ใช้มาตรการลงโทษทางแพ่งสำหรับการสร้างราคาหุ้นบริษัทแห่งหนึ่งที่เกิดขึ้นในช่วงปี 2557

28. ค่าใช้จ่ายตามลักษณะ

	(หน่วย : บาท)			
	งบการเงินรวม		งบการเงินเฉพาะกิจการ	
	2565	2564	2565	2564
วัตถุดิบและวัสดุสิ้นเปลืองใช้ไป	1,175,924,601	1,123,149,899	517,100,343	356,042,180
ซื้อสินค้าสำเร็จรูป	289,955,196	114,387,653	-	-
การเปลี่ยนแปลงในสินค้าสำเร็จรูปและงานระหว่างทำ	78,879,710	(112,953,739)	(10,639,210)	(17,418,514)
เงินเดือน ค่าแรงและผลประโยชน์อื่นของพนักงาน	498,539,244	364,544,970	131,740,418	119,406,953
ค่าเสื่อมราคาและค่าตัดจำหน่าย	91,976,019	95,556,947	35,033,806	33,232,951
ค่าสาธารณูปโภค	102,431,905	76,764,576	27,564,547	21,042,769
ค่าขนส่ง	31,813,724	51,926,207	7,537,064	4,310,133
ค่าที่ปรึกษา	21,902,644	24,205,341	15,594,950	14,994,681
ค่าซ่อมแซม	35,452,471	18,440,801	9,391,363	8,011,335
ขาดทุนจากการด้อยค่าของสินทรัพย์	14,158,343	127,862,321	50,054,053	455,971,298
ขาดทุนจากสินค้าเสื่อมสภาพ	44,754,281	7,625,733	-	2,968,971
ค่าเช่าและค่าบริการ	50,247,149	38,346,565	2,969,276	3,357,825
ค่าโฆษณาและส่งเสริมการขาย	14,787,049	16,140,720	1,802,143	1,832,751
ขาดทุนจากการด้อยค่าของเงินลงทุน	-	-	67,717,340	-

29. สินทรัพย์และหนี้สินภาษีเงินได้รอการตัดบัญชีและค่าใช้จ่ายภาษีเงินได้

สินทรัพย์และหนี้สินภาษีเงินได้รอการตัดบัญชี ณ วันที่ 31 ธันวาคม ประกอบด้วย

	(หน่วย : บาท)			
	งบการเงินรวม		งบการเงินเฉพาะกิจการ	
	2565	2564	2565	2564
สินทรัพย์ภาษีเงินได้รอการตัดบัญชี	7,253,842	5,584,541	-	-
หนี้สินภาษีเงินได้รอการตัดบัญชี	(24,000,342)	(5,832,160)	-	-
ยอดสุทธิ	(16,746,500)	(247,619)	-	-

การเปลี่ยนแปลงในสินทรัพย์และหนี้สินภาษีเงินได้รอการตัดบัญชี มีรายละเอียดดังนี้

	(หน่วย : บาท)				
	ยอดคงเหลือ ณ วันที่ 1 มกราคม	เพิ่มขึ้น จากการ รวมธุรกิจ	งบการเงินรวม รับรู้ใน กำไรหรือ ขาดทุน	รับรู้ใน กำไรขาดทุน เบ็ดเสร็จอื่น	ยอดคงเหลือ ณ วันที่ 31 ธันวาคม
	2565				2565
ค่าเผื่อผลขาดทุนด้านเครดิตที่คาดว่าจะเกิดขึ้น	3,555,659	-	(573,559)	-	2,982,100
ค่าเผื่อผลขาดทุนจากการลดมูลค่าสินค้าคงเหลือ	2,885,433	-	2,445,873	-	5,331,306
ค่าเผื่อการด้อยค่าของสินทรัพย์	2,606,546	-	(2,374,664)	-	231,882
ผลต่างจากอัตราค่าเสื่อมราคา	(5,978,182)	-	475,781	-	(5,502,401)
ผลขาดทุนสะสมยกมา	5,003,679	-	1,354,536	-	6,358,215
ค่าธรรมเนียมล่วงหน้ารอตัดบัญชี	(270,778)	-	103,889	-	(166,889)
ภาระผูกพันผลประโยชน์พนักงาน	3,187,974	2,576,148	1,159,554	(2,070,201)	4,853,475
หนี้สินตามสัญญาเช่า	(5,405,790)	(369,123)	(1,058,933)	-	(6,833,846)
ผลแตกต่างชั่วคราวจากการรวมธุรกิจ	(5,832,160)	(22,175,550)	4,007,368	-	(24,000,342)
	(247,619)	(19,968,525)	5,539,845	(2,070,201)	(16,746,500)

(หน่วย : บาท)

	งบการเงินรวม		
	ยอดคงเหลือ	รับรู้ใน	รับรู้ใน
	ณ วันที่	กำไรหรือ	กำไรขาดทุน
	1 มกราคม	ขาดทุน	เบ็ดเสร็จอื่น
	2564		
ค่าเผื่อผลขาดทุนด้านเครดิตที่คาดว่าจะเกิดขึ้น	248,538	3,307,121	-
ค่าเผื่อผลขาดทุนจากการลดมูลค่าสินทรัพย์	1,185,010	1,700,423	-
ค่าเผื่อการด้อยค่าของสินทรัพย์	-	2,606,546	-
ผลต่างจากอัตราค่าเสื่อมราคา	(6,352,507)	374,325	-
ผลขาดทุนสะสมยกมา	2,006,799	2,996,880	-
ค่าธรรมเนียมล่วงหน้ารอตัดบัญชี	-	(270,778)	-
ภาระผูกพันผลประโยชน์พนักงาน	1,934,395	1,503,894	(250,315)
หนี้สินตามสัญญาเช่า	(174,756)	(5,231,034)	-
ผลแตกต่างชั่วคราวจากการรวมธุรกิจ	(21,805,135)	15,972,975	-
	(22,957,656)	22,960,352	(250,315)

(หน่วย : บาท)

	งบการเงินเฉพาะกิจการ		
	ยอดคงเหลือ	รับรู้ใน	รับรู้ใน
	ณ วันที่	กำไรหรือ	กำไรขาดทุน
	1 มกราคม	ขาดทุน	เบ็ดเสร็จอื่น
	2565		
ค่าเผื่อผลขาดทุนด้านเครดิตที่คาดว่าจะเกิดขึ้น	2,165,143	(113,793)	-
ค่าเผื่อผลขาดทุนจากการลดมูลค่าสินทรัพย์	1,252,468	(737,239)	-
ค่าเผื่อการด้อยค่าของสินทรัพย์	231,882	-	-
ผลต่างจากอัตราค่าเสื่อมราคา	(5,579,430)	773,986	-
ผลขาดทุนสะสมยกมา	5,003,679	(2,469,556)	-
ภาระผูกพันผลประโยชน์พนักงาน	1,548,109	449,955	-
หนี้สินตามสัญญาเช่า	(4,621,851)	2,096,647	-
	-	-	-

(หน่วย : บาท)

	งบการเงินเฉพาะกิจการ		
	ยอดคงเหลือ	รับรู้ใน	รับรู้ใน
	ณ วันที่	กำไรหรือ	กำไรขาดทุน
	1 มกราคม	ขาดทุน	เบ็ดเสร็จอื่น
	2564		
ค่าเผื่อผลขาดทุนด้านเครดิตที่คาดว่าจะเกิดขึ้น	-	2,165,143	-
ค่าเผื่อผลขาดทุนจากการลดมูลค่าสินทรัพย์	-	1,252,468	-
ค่าเผื่อการด้อยค่าของสินทรัพย์	-	231,882	-
ผลต่างจากอัตราค่าเสื่อมราคา	-	(5,579,430)	-
ผลขาดทุนสะสมยกมา	-	5,003,679	-
ภาระผูกพันผลประโยชน์พนักงาน	-	1,603,533	(55,424)
หนี้สินตามสัญญาเช่า	(6,428,469)	1,806,618	-
	(6,428,469)	6,483,893	(55,424)

ค่าใช้จ่ายภาษีเงินได้ที่รับรู้ในงบกำไรขาดทุนและกำไรขาดทุนเบ็ดเสร็จอื่นสำหรับปีสิ้นสุดวันที่ 31 ธันวาคม มีดังนี้

	งบการเงินรวม		งบการเงินเฉพาะกิจการ	
	2565	2564	2565	2564
ภาษีเงินได้ของงวดปัจจุบัน	(450,008)	1,692,811	-	-
รายการปรับปรุงภาษีเงินได้รอการตัดบัญชีที่รับรู้ในปีปัจจุบัน	(5,539,845)	(22,960,352)	-	(6,483,893)
ค่าใช้จ่ายภาษีเงินได้ที่รับรู้ในปีปัจจุบัน	(5,989,853)	(21,267,541)	-	(6,483,893)

ภาษีเงินได้ที่เกี่ยวข้องกับส่วนประกอบของกำไรขาดทุนเบ็ดเสร็จอื่น

กำไรขาดทุนจากการประมาณการตามหลักคณิตศาสตร์ประกันภัย	2,070,201	250,315	-	55,424
---	-----------	---------	---	--------

ณ วันที่ 31 ธันวาคม 2565 และ 2564 กลุ่มบริษัทมีจำนวนผลแตกต่างชั่วคราวและยอดขาดทุนยกไปที่มีไว้รับรู้เป็นสินทรัพย์ภาษีเงินได้รอการตัดบัญชีในงบการเงินมีรายละเอียดดังนี้

	งบการเงินรวม		งบการเงินเฉพาะกิจการ	
	2565	2564	2565	2564
ผลแตกต่างชั่วคราว	125,246,880	128,161,787	-	-
ขาดทุนทางภาษีที่ยังไม่ได้รับ	779,061,852	770,787,611	184,569,271	201,972,172
	904,308,732	898,949,398	184,569,271	201,972,172

อย่างไรก็ตาม กลุ่มบริษัทยังมิได้รับรู้สินทรัพย์ภาษีเงินได้รอการตัดบัญชีที่เกิดจากรายการดังกล่าว เนื่องจากยังมีความไม่แน่นอนว่าบริษัทจะมีกำไรทางภาษีเพียงพอที่จะใช้ประโยชน์ทางภาษีดังกล่าว

ค่าใช้จ่ายภาษีเงินได้สำหรับปีสิ้นสุดวันที่ 31 ธันวาคม สามารถกระทบยอดกับกำไรทางบัญชีได้ ดังนี้

	งบการเงินรวม		งบการเงินเฉพาะกิจการ	
	2565	2564	2565	2564
กำไร (ขาดทุน) ก่อนภาษี	(444,065,373)	(187,525,551)	(76,563,831)	(453,885,758)
อัตราภาษี (ร้อยละ)	20%	20%	20%	20%
ภาษีคำนวณจากอัตราภาษี	(88,813,075)	(37,505,110)	(15,312,766)	(90,777,152)
ปรับปรุงด้วย :				
ผลกระทบจากรายการที่ไม่ถือเป็นรายได้และค่าใช้จ่ายทางภาษี	77,283,377	(6,722,783)	15,312,766	77,809,366
ผลประโยชน์ (ค่าใช้จ่าย) ภาษีเงินได้ที่เกี่ยวข้องกับผลแตกต่างที่รับรู้เมื่อเริ่มแรกและกลับรายการ	5,539,845	22,960,352	-	6,483,893
ค่าใช้จ่าย (รายได้) ทางภาษีเงินได้	(5,989,853)	(21,267,541)	-	(6,483,893)

30. เงินกองทุนสำรองเลี้ยงชีพ

กลุ่มบริษัทและพนักงานของกลุ่มบริษัทได้ร่วมกันจัดตั้งกองทุนสำรองเลี้ยงชีพขึ้นตามพระราชบัญญัติกองทุนสำรองเลี้ยงชีพ พ.ศ. 2530 โดยกลุ่มบริษัทและพนักงานจะจ่ายสมทบเข้ากองทุนเป็นรายเดือนในอัตราร้อยละ 3.00 - 5.00 ของเงินเดือน กองทุนสำรองเลี้ยงชีพนี้บริหารโดยบริษัทหลักทรัพย์จัดการกองทุนสำรองเลี้ยงชีพ เค มาสเตอร์ พูล ฟินด์ และกองทุนสำรองเลี้ยงชีพทิสโก้ ทั้งนี้ พนักงานที่เป็นสมาชิกของกองทุนฯ จะได้รับคืนเงินที่จ่ายสมทบ และส่วนของกลุ่มบริษัทเมื่อพนักงานลาออกจากงานตามระเบียบว่าด้วยกองทุน ในระหว่างปี 2565 และ 2564 กลุ่มบริษัทได้จ่ายเงินสมทบกองทุนเป็นจำนวนเงิน 4.54 ล้านบาท และ 2.96 ล้านบาท ตามลำดับ (งบการเงินเฉพาะกิจการ: 1.63 ล้านบาท และ 1.50 ล้านบาท ตามลำดับ)

31. กำไร (ขาดทุน) ต่อหุ้น

ในการคำนวณกำไร (ขาดทุน) ต่อหุ้นปรับลด จำนวนหุ้นสามัญเฉลี่ยได้รับปรับปรุงด้วยจำนวนหุ้นสามัญเทียบเท่าปรับลด โดยถือว่าหุ้นสามัญเทียบเท่าปรับลดได้แปลงเป็นหุ้นสามัญทั้งหมด

กำไร (ขาดทุน) ต่อหุ้นขั้นพื้นฐานสำหรับปีสิ้นสุดวันที่ 31 ธันวาคม มีรายละเอียดดังนี้

	งบการเงินรวม		งบการเงินเฉพาะกิจการ	
	2565	2564	2565	2564
<u>กำไร (ขาดทุน) ต่อหุ้นขั้นพื้นฐาน</u>				
กำไร (ขาดทุน) จากการดำเนินงานต่อเนื่อง	(422,930)	(152,237)	(76,564)	(447,402)
กำไร (ขาดทุน) จากการดำเนินงานที่ยกเลิก	620	(196)	-	-
กำไร (ขาดทุน) ที่เป็นส่วนของผู้ถือหุ้นสามัญของบริษัท (พันบาท)	(422,310)	(152,433)	(76,564)	(447,402)
จำนวนหุ้นสามัญโดยวิธีเฉลี่ยถ่วงน้ำหนัก (พันหุ้น)	2,999,194	1,998,519	2,999,194	1,998,519
กำไร (ขาดทุน) ต่อหุ้นจากการดำเนินงานต่อเนื่อง (บาท)	(0.141)	(0.076)	(0.026)	(0.224)
กำไร (ขาดทุน) ต่อหุ้นขั้นพื้นฐาน (บาท)	(0.141)	(0.076)	(0.026)	(0.224)

สำหรับปีสิ้นสุดวันที่ 31 ธันวาคม 2565 และ 2564 ขาดทุนต่อหุ้นปรับลดมีมูลค่าสูงกว่าขาดทุนต่อหุ้นขั้นพื้นฐานจึงเสมือนว่าไม่มีการแปลงสภาพใบสำคัญแสดงสิทธิ

32. ส่วนงานดำเนินงาน

กลุ่มบริษัทมีการจัดกลุ่มส่วนงานที่รายงานเป็น 3 ส่วนงานหลักคือ (1) ธุรกิจบรรจุภัณฑ์ (2) ธุรกิจอาหาร และ (3) ธุรกิจอื่น ๆ และดำเนินธุรกิจในส่วนงานทางภูมิศาสตร์หลักในประเทศไทย บริษัทประเมินผลการปฏิบัติงานของส่วนงานโดยพิจารณาจากรายได้และกำไรขั้นต้นของแต่ละส่วนงาน และประเมินกำไรหรือขาดทุนจากการดำเนินงานของทั้งกลุ่มโดยใช้เกณฑ์เดียวกับที่ใช้ในการวัดกำไรหรือขาดทุนจากการดำเนินงานในงบการเงิน

	รายการรายจ่าย						(หน่วย : พันบาท)			
	ธุรกิจอสังหาริมทรัพย์		ธุรกิจอาหาร		ธุรกิจอื่นๆ		การตัดรายการโอนระหว่างกัน		งบการเงินรวม	
	2565	2564	2565	2564	2565	2564	2565	2564	2565	2564
รายได้จากการขายและบริการ										
รายได้จากลูกค้าภายนอก - สุทธิ	838,715	651,164	1,384,325	1,193,826	4,484	17,280	-	-	2,227,524	1,862,270
รายได้ค่าบริการที่ย่อย - สุทธิ	6,380	8,268	355,197	4,382	-	-	(361,577)	(12,650)	-	-
กำไรขั้นต้นตามส่วนงาน	85,025	85,068	(23,050)	189,833	1,282	5,164	18,069	21,275	81,326	301,340
รายได้อื่น									54,187	68,453
กำไรจากการจำหน่ายสินทรัพย์									806	992
กำไรจากการดำเนินงานเงินลงทุนในบริษัทย่อย									-	31,342
ค่าใช้สอยในการขายและบริหารต้นทุนทางการเงิน									(538,253)	(579,089)
กำไร (ขาดทุน) ก่อนภาษีเงินได้									(42,131)	(10,564)
ที่ดิน อาคาร และอุปกรณ์	318,543	300,561	411,425	203,035	254	321	49,043	46,238	779,265	550,155
สินทรัพย์ถาวรที่ให้เช่า	19,324	22,285	216,626	45,571	-	-	-	6,957	235,950	74,813
สินทรัพย์อื่น	1,918,151	951,536	438,676	536,755	9,261	22,536	(934,523)	(551,032)	1,441,565	959,795
รวมถึงทรัพย์สิน	2,256,018	1,274,382	1,066,727	785,361	9,515	22,857	(875,480)	(497,837)	2,456,780	1,584,763
รวมทั้งสิ้น	693,071	253,233	1,206,517	674,223	67,471	20,256	(701,634)	(248,978)	1,265,425	698,734

ธุรกิจบริการลูกค้า		ธุรกิจอาหาร		ธุรกิจอื่นๆ		การตัดรายการบัญชีระหว่างกัน	งบการเงินรวม
2565	2564	2565	2564	2565	2564	2565	2564
845,095	659,432	1,739,522	1,198,208	4,484	17,280	(361,577)	(12,650)
-	-	-	-	-	-	-	-
845,095	659,432	1,739,522	1,198,208	4,484	17,280	(361,577)	(12,650)
รวม							1,862,270

ข้อมูลเกี่ยวกับลูกค้ารายใหญ่

สำหรับปีสิ้นสุดวันที่ 31 ธันวาคม 2565 กลุ่มบริษัทมีรายได้จากลูกค้ารายใหญ่ จำนวน 1,082 ล้านบาท

33. ภาระผูกพันและหนี้สินค้ำประกัน

33.1 กลุ่มบริษัทมีภาระผูกพันตามสัญญาเช่าระยะสั้น สัญญาเช่าสินทรัพย์ที่มีมูลค่าต่ำ และสัญญาบริการในงบการเงินรวมและในงบการเงินเฉพาะกิจการ ทำให้กลุ่มบริษัทมีภาระผูกพันต้องจ่ายในอนาคต ณ วันที่ 31 ธันวาคม 2565 และ 2564 ดังนี้

ระยะเวลาการจ่ายเงิน	งบการเงินรวม		งบการเงินเฉพาะกิจการ	
	2565	2564	2565	2564
ไม่เกิน 1 ปี	4,882	5,089	1,530	-
เกิน 1 ปี แต่ไม่เกิน 5 ปี	246	205	199	-
รวม	5,128	5,294	1,729	-

(หน่วย : พันบาท)

33.2 ณ วันที่ 31 ธันวาคม 2565 กลุ่มบริษัทมีหนังสือค้ำประกันที่ออกโดยธนาคาร ดังนี้

หนังสือค้ำประกัน	งบการเงินรวม	
	งบการเงินรวม	งบการเงินเฉพาะกิจการ
	3,956,400	2,366,200

(หน่วย : พันบาท)

33.3 ณ วันที่ 31 ธันวาคม 2565 กลุ่มบริษัทมีวงเงินสินเชื่อที่ยังไม่ได้ใช้ ดังนี้

วงเงินสินเชื่อที่ยังไม่ได้ใช้	งบการเงินรวม	
	งบการเงินรวม	งบการเงินเฉพาะกิจการ
เงินเบิกเกินบัญชีธนาคาร	12,593,019	10,000,000
ตั๋วสัญญาใช้เงิน	46,164,021	40,000,000
แฟกเตอร์িং	46,630,224	-

(หน่วย : พันบาท)

33.4 บริษัทย่อยมีภาระผูกพันจากการปรับปรุงร้านอาหารและปรับปรุงอาคารโรงงาน ณ วันที่ 31 ธันวาคม 2565 เป็นจำนวนประมาณ 0.31 ล้านบาท

34. การจัดการความเสี่ยงในส่วนของทุน

วัตถุประสงค์ของบริษัทในการบริหารทุนนั้นเพื่อดำรงไว้ซึ่งความสามารถในการดำเนินงานอย่างต่อเนื่องของบริษัทเพื่อสร้างผลตอบแทนต่อผู้ถือหุ้นและเป็นประโยชน์ต่อผู้ที่มีส่วนได้เสียอื่น และเพื่อดำรงไว้ซึ่งโครงสร้างของทุนที่เหมาะสม

ในการดำรงไว้หรือปรับโครงสร้างของทุน บริษัทอาจออกหุ้นใหม่หรือออกหุ้นกู้เพื่อปรับโครงสร้างหนี้หรือขายสินทรัพย์เพื่อลดภาระหนี้

(หน่วย : พันบาท)

2565

	งบการเงินรวม						งบการเงินเฉพาะกิจการ					
	เงินต้น			อัตราดอกเบี้ยด้วยผลเสีย ร้อยละต่อปี			เงินต้น			อัตราดอกเบี้ยด้วยผลเสีย ร้อยละต่อปี		
	อัตราดอกเบี้ย โดยตัว	อัตราดอกเบี้ย คงที่	รวม	อัตราดอกเบี้ยตามอัตรา ตลาด	คงที่		อัตราดอกเบี้ย โดยตัว	อัตราดอกเบี้ย คงที่	รวม	อัตราดอกเบี้ยตาม อัตราตลาด	คงที่	
สินทรัพย์ทางการเงิน												
เงินสดและรายการเทียบเท่าเงินสด	252,694	-	252,694	อัตราตลาด	-		217,942	-	217,942	อัตราตลาด	-	
เงินฝากที่มีข้อจำกัด	35,535	-	35,535	-	-		24,000	-	24,000	-	-	
หนี้สินทางการเงิน												
เงินเบิกเกินบัญชี	27,407	-	27,407	MRR+2 - MOR	-		-	-	-	-	-	
เจ้าหนี้เผด็จการ	33,836	-	33,836	MOR-1.62	-		-	-	-	-	-	
ตัวสัญญาใช้เงิน	135,370	-	135,370	MOR-1 - MLR-0.5	-		60,000	-	60,000	MOR-1	-	
เงินกู้ยืมระยะยาว	220,007	150	220,157	MLR-1.5 - MRR+0.5	2.00		120,958	-	120,958	MLR-1.25	-	
หนี้สินตามสัญญาเช่า	-	207,206	207,206	-	5.00 - 15.00		-	13,033	13,033	-	5.00 - 6.78	

(หน่วย : พันบาท)

2564

	งบการเงินรวม						งบการเงินเฉพาะกิจการ					
	เงินต้น			อัตราดอกเบี้ยด้วยผลเสีย ร้อยละต่อปี			เงินต้น			อัตราดอกเบี้ยด้วยผลเสีย ร้อยละต่อปี		
	อัตราดอกเบี้ย โดยตัว	อัตราดอกเบี้ย คงที่	รวม	อัตราดอกเบี้ยตามอัตรา ตลาด	คงที่		อัตราดอกเบี้ย โดยตัว	อัตราดอกเบี้ย คงที่	รวม	อัตราดอกเบี้ยตาม อัตราตลาด	คงที่	
สินทรัพย์ทางการเงิน												
เงินสดและรายการเทียบเท่าเงินสด	41,264	-	41,264	อัตราตลาด	-		21,794	-	21,794	อัตราตลาด	-	
เงินฝากที่มีข้อจำกัด	-	382	382	-	0.25 - 0.30		-	-	-	-	-	
หนี้สินทางการเงิน												
เงินเบิกเกินบัญชี	15,852	-	15,852	MRR+2 - MOR	-		-	-	-	-	-	
เจ้าหนี้เผด็จการ	37,338	-	37,338	MOR-1.62	-		-	-	-	-	-	
ตัวสัญญาใช้เงิน	84,996	-	84,996	MOR-1 - MLR-1	-		40,000	-	40,000	MOR-1	-	
เงินกู้ยืมระยะยาว	122,818	6,004	128,822	MLR-1.5 - MRR+0.5	2.00 - 5.00		-	-	-	-	-	
หนี้สินตามสัญญาเช่า	-	56,160	56,160	-	5.00 - 15.00		-	17,377	17,377	-	5.00 - 6.78	

36. การรวมธุรกิจ

ในเดือนกุมภาพันธ์ 2565 บริษัทได้เข้าซื้อกิจการของบริษัท พงษ์-ศรา แมนูแฟคเจอร์ส จำกัด และ บริษัท พงษ์-ศรา ดิสทริบิวชั่น จำกัด ในสัดส่วนร้อยละ 70 โดยมีมูลค่าเงินลงทุนเริ่มแรก 560 ล้านบาท และในเดือนพฤษภาคม 2565 ได้มีการปรับมูลค่าราคาซื้อขายหุ้นและบริษัทได้จ่ายชำระเพิ่มจำนวน 23.40 ล้านบาท รวมมูลค่าทั้งสิ้น 583.40 ล้านบาท รายการดังกล่าวถือเป็นรายการรวมธุรกิจ

รายละเอียดการลงทุนแสดงได้ดังนี้

	บาท
ราคาที่ตกลงซื้อขายเงินลงทุน	560,000,700
บวก ปรับมูลค่าการซื้อขาย	23,394,865
ราคาที่ตกลงซื้อขายเงินลงทุนรวม	583,395,565
มูลค่ายุติธรรมของสินทรัพย์สุทธิที่ได้มาตามสัดส่วนของการลงทุน	204,943,366
ค่าความนิยม (ดูหมายเหตุข้อ 16)	378,452,199

มูลค่ายุติธรรมของสินทรัพย์และหนี้สินที่รับมา ณ วันที่ซื้อ มีรายละเอียดดังนี้

	บริษัท พงษ์-ศรา แมนูแฟคเจอร์ส จำกัด	บริษัท พงษ์-ศรา ดิสทริบิวชั่น จำกัด	รวม
เงินสดและรายการเทียบเท่าเงินสด	17,721,560	25,595,391	43,316,951
สินทรัพย์หมุนเวียนอื่น	39,854,165	18,289,070	58,143,235
ที่ดิน อาคารและอุปกรณ์	160,097,341	19,554,749	179,652,090
สินทรัพย์ไม่หมุนเวียนอื่น	5,993,220	95,692,723	101,685,943
หนี้สินหมุนเวียน	(16,925,278)	(30,318,798)	(47,244,076)
หนี้สินไม่หมุนเวียน	(13,358,735)	(29,419,171)	(42,777,906)
มูลค่ายุติธรรมของสินทรัพย์สุทธิ	193,382,273	99,393,964	292,776,237
หัก ส่วนได้เสียที่ไม่มีอำนาจควบคุม	(58,014,682)	(29,818,189)	(87,832,871)
มูลค่ายุติธรรมของสินทรัพย์สุทธิที่ได้มาตาม สัดส่วนของการลงทุน	135,367,591	69,575,775	204,943,366

37. การดำเนินงานที่ยกเลิก

ในปี 2560 ผู้บริหารของบริษัทย่อยมีมติให้หยุดดำเนินธุรกิจในส่วนให้บริการเช่าพื้นที่สื่อโฆษณาในสถานีน้ำมัน และในปี 2561 ผู้บริหารของบริษัทย่อยมีมติให้หยุดดำเนินธุรกิจร้านอาหารมียาบี และร้านขนมหวานมัสเตอร์โจนส์ออร์แฟนจ เนื่องจากบริษัทเห็นว่าการดำเนินธุรกิจในส่วนดังกล่าวไม่คุ้มค่าเชิงพาณิชย์

ในเดือนมีนาคม 2564 ผู้บริหารของกลุ่มบริษัทมีมติให้จำหน่ายเงินลงทุนในบริษัทย่อยสองบริษัท ซึ่งดำเนินธุรกิจให้เช่าพื้นที่ในศูนย์การค้า เนื่องจากผู้บริหารพิจารณาว่าไม่ได้อยู่ในแผนธุรกิจหลักของกลุ่มบริษัท

รายละเอียดฐานะการเงินและผลการดำเนินงานของบริษัทย่อยซึ่งแสดงอยู่ในงบการเงินรวม มีดังต่อไปนี้

(หน่วย : บาท)		
งบแสดงฐานะการเงิน	ณ วันที่ 31 ธันวาคม	
	2565	2564
สินทรัพย์สำหรับการดำเนินงานที่ยกเลิก		
ธุรกิจบริการเช่าพื้นที่สื่อโฆษณา	727,256	526,402
ธุรกิจร้านอาหารและร้านขนม	-	107,507
รวม	727,256	633,909
หนี้สินสำหรับการดำเนินงานที่ยกเลิก		
ธุรกิจบริการเช่าพื้นที่สื่อโฆษณา	3,348,843	4,385,208
ธุรกิจร้านอาหารและร้านขนม	-	1,816,168
รวม	3,348,843	6,201,376

(หน่วย : บาท)				
งบกำไรขาดทุนและกำไรขาดทุนเบ็ดเสร็จอื่น	สำหรับปีสิ้นสุดวันที่ 31 ธันวาคม 2565			
	ธุรกิจบริการเช่าพื้นที่สื่อโฆษณา	ธุรกิจร้านอาหารและร้านขนม	ธุรกิจให้เช่าพื้นที่ในศูนย์การค้า	รวม
รายได้อื่นรวม	1,216,161	-	-	1,216,161
ค่าใช้จ่ายรวม	-	-	-	-
กำไรสำหรับงวดจากการดำเนินงานที่ยกเลิก	1,216,161	-	-	1,216,161

(หน่วย : บาท)				
งบกำไรขาดทุนและกำไรขาดทุนเบ็ดเสร็จอื่น	สำหรับปีสิ้นสุดวันที่ 31 ธันวาคม 2564			
	ธุรกิจบริการเช่าพื้นที่สื่อโฆษณา	ธุรกิจร้านอาหารและร้านขนม	ธุรกิจให้เช่าพื้นที่ในศูนย์การค้า	รวม
รายได้รวม	-	-	6,325,636	6,325,636
ต้นทุนรวม	-	-	(4,644,201)	(4,644,201)
รายได้อื่นรวม	11,835	13,579	-	25,414
ค่าใช้จ่ายรวม	(142,254)	-	(1,933,732)	(2,075,986)
ขาดทุนสำหรับงวดจากการดำเนินงานที่ยกเลิก	(130,419)	13,579	(252,297)	(369,137)

38. การจัดประเภทรายการใหม่

รายการบางรายการในงบกำไรขาดทุนรวมสำหรับปีสิ้นสุดวันที่ 31 ธันวาคม 2564 ได้มีการจัดประเภทรายการใหม่เพื่อให้สอดคล้องกับการแสดงรายการในงบกำไรขาดทุนรวมปีปัจจุบัน การจัดประเภทรายการดังกล่าวไม่มีผลกระทบต่อกำไร (ขาดทุน) สุทธิ กำไร (ขาดทุน) เบ็ดเสร็จรวม และส่วนของผู้ถือหุ้นตามที่ได้รายงานไว้ การจัดประเภทรายการใหม่มีดังต่อไปนี้

(หน่วย : บาท)			
รายการ	การแสดงผลรายการ ที่แสดงไว้เดิม	การแสดงผลรายการ ในงวดปัจจุบัน	งบการเงินรวม
รายได้จากการขายผลไม้			
อบแห้งและอาหารแช่แข็ง	รายได้จากการขายอาหารและเครื่องดื่ม	รายได้จากการขาย	1,107,368,269
ต้นทุนขายผลไม้อบแห้งและ			
อาหารแช่แข็ง	ต้นทุนขายอาหารและเครื่องดื่ม	ต้นทุนขาย	945,690,254

39. การอนุมัติงบการเงิน

งบการเงินนี้ได้รับอนุมัติจากคณะกรรมการของบริษัทแล้ว เมื่อวันที่ 28 กุมภาพันธ์ 2566

ເອກສ່ຳຮູ້ແບບ



เอกสารแนบ

เอกสารแนบ 1 รายละเอียดเกี่ยวกับกรรมการ ผู้บริหาร ผู้มีอำนาจควบคุม และเลขานุการบริษัท

รายละเอียดเกี่ยวกับกรรมการของ บริษัท โกลบอล คอนซูเมอร์ จำกัด (มหาชน) ณ วันที่ 31 ธันวาคม 2565 มีดังนี้



ชื่อ-สกุล นางทิพย์สุดา ถาวรามร
ตำแหน่ง ประธานกรรมการ
 ประธานกรรมการสรรหาและกำหนดค่าตอบแทน
อายุ (ปี) 62

คุณวุฒิทางการศึกษา / ประวัติการอบรม

- Master of Business Administration (with distinction)
- Wharton School, University of Pennsylvania
- Bachelor of Arts in Mathematics (magna cum laude)
- Harvard University

การอบรมสมาคมส่งเสริมสถาบันกรรมการไทย

- Director Certification Program (DCP) 2552
- Advanced Audit Committee Program (AAPC) 2563

สัดส่วนการถือหุ้นในบริษัท (%) (ณ 31 ธ.ค. 65)

-ไม่มี-

ความสัมพันธ์ทางครอบครัวระหว่างกรรมการและผู้บริหาร

-ไม่มี-

ประสบการณ์ทำงาน

- | | |
|-----------------|---|
| 2563 – ปัจจุบัน | ประธานกรรมการ
บริษัท โกลบอล คอนซูเมอร์ จำกัด (มหาชน) |
| 2563 – ปัจจุบัน | ประธานกรรมการสรรหาและกำหนดค่าตอบแทน
บริษัท โกลบอล คอนซูเมอร์ จำกัด (มหาชน) |
| 2563 – ปัจจุบัน | กรรมการตรวจสอบ และกรรมการอิสระ
บริษัท โคลเวอร์ เพาเวอร์ จำกัด |
| 2557 - 2562 | รองเลขาธิการ
สำนักงานคณะกรรมการกำกับหลักทรัพย์
และตลาดหลักทรัพย์ |



ชื่อ-สกุล นางสุพร วัฒนเวคิน
ตำแหน่ง รองประธานกรรมการ
อายุ (ปี) 59

คุณวุฒิทางการศึกษา / ประวัติการอบรม

- ปริญญาโทบริหารธุรกิจ สถาบันบัณฑิตพัฒนบริหารศาสตร์
- การอบรมสมาคมส่งเสริมสถาบันกรรมการไทย
- Director Certification Program (DCP) 2543

สัดส่วนการถือหุ้นในบริษัท (%) (ณ 31 ธ.ค. 65)

-ไม่มี-

ความสัมพันธ์ทางครอบครัวระหว่างกรรมการและผู้บริหาร

-ไม่มี-

ประสบการณ์ทำงาน

- 2563 – ปัจจุบัน รองประธานกรรมการ
บริษัท โกลบอล คอนซูเมอร์ จำกัด (มหาชน)
- 2562 –ปัจจุบัน ประธาน
มูลนิธิอโชนประเทศไทย
- 2558 – ปัจจุบัน กรรมการ
บริษัท อัลตราเวลท์ กรุ๊ป จำกัด
- 2548 – ปัจจุบัน กรรมการ
บริษัท อีออน อินชัวร์نس เซอร์วิส (ประเทศไทย) จำกัด
- 2543 – ปัจจุบัน กรรมการ
บริษัท อีออน ธนสินทรัพย์ (ไทยแลนด์) จำกัด (มหาชน)



ชื่อ-สกุล นายอนันต์ สิริแสงทักษิณ
ตำแหน่ง ประธานกรรมการตรวจสอบ
กรรมการอิสระ
อายุ (ปี) 72

คุณวุฒิทางการศึกษา / ประวัติการอบรม

- บัณฑิตบัณฑิต จุฬาลงกรณ์มหาวิทยาลัย
- MBA (Accounting), Eastern New Mexico University, U.S.A.
- Cert. International Tax Program, Harvard University, U.S.A.
- การอบรมสมาคมส่งเสริมสถาบันกรรมการไทย
- Director Certificate Program (DCP) รุ่น 73/2006
- Advanced Audit Committee Program(AACP) รุ่นที่ 22/2016
- วิทยาลัยป้องกันราชอาณาจักร รุ่น 2546 (วปอ. 2546)
- สถาบันวิทยาลัยการตลาดทุน หลักสูตรผู้บริหารระดับสูง รุ่นที่ 13

สัดส่วนการถือหุ้นในบริษัท (%) (ณ 31 ธ.ค. 65)

-ไม่มี-

ความสัมพันธ์ทางครอบครัวระหว่างกรรมการและผู้บริหาร

-ไม่มี-

ประสบการณ์ทำงาน

- 2562 – ปัจจุบัน ประธานกรรมการตรวจสอบ และกรรมการอิสระ บริษัท วิลล่า คุณาลัย จำกัด (มหาชน)
- 2562 – ปัจจุบัน กรรมการตรวจสอบและกรรมการอิสระ บริษัท เอเชีย กรีน เอนเนอจี จำกัด (มหาชน)
- 2560 – ปัจจุบัน ประธานกรรมการ ประธานกรรมการตรวจสอบและกรรมการอิสระ บริษัท ยูบิส (เอเชีย) จำกัด (มหาชน)
- 2560 – 2563 ประธานกรรมการ บริษัท โกลบอล คอนซูเมอร์ จำกัด (มหาชน)
- 2558 – ปัจจุบัน กรรมการ บริษัท ไอร่า แคปปิตอล จำกัด (มหาชน)
- 2555 – ปัจจุบัน ประธานกรรมการตรวจสอบและกรรมการอิสระ บริษัท โกลบอล คอนซูเมอร์ จำกัด (มหาชน)



ชื่อ-สกุล นางสาวหุลย์ เตชะอุบล
ตำแหน่ง กรรมการ
ประธานกรรมการบริหาร
อายุ (ปี) 41

คุณวุฒิทางการศึกษา / ประวัติการอบรม

- ปริญญาโท ด้านการบริหารธุรกิจและการเงิน สถาบันบัณฑิตบริหารธุรกิจ ศศินทร์แห่งจุฬาลงกรณ์มหาวิทยาลัย
- ปริญญาตรีพาณิชยศาสตร์ด้านการเงินและระบบสารสนเทศ (เกียรตินิยม) มหาวิทยาลัยนิวเซาท์เวลส์ ประเทศออสเตรเลีย
- การอบรมสมาคมส่งเสริมสถาบันกรรมการไทย
- Director Certification Program (DCP) 53/2005

สัดส่วนการถือหุ้นในบริษัท (%) (ณ 31 ธ.ค. 65)

1.17

ความสัมพันธ์ทางครอบครัวระหว่างกรรมการและผู้บริหาร

-ไม่มี-

ประสบการณ์ทำงาน

- 2563 – ปัจจุบัน กรรมการ และประธานกรรมการบริหาร บริษัท โกลบอล คอนซูเมอร์ จำกัด (มหาชน)
- 2563 – ปัจจุบัน กรรมการ บริษัท ฟรุ๊ตตี้ดราย จำกัด
- 2563 – ปัจจุบัน กรรมการ บริษัท นิปปอน แพ็ค เทรตติ้ง จำกัด
- 2563 – ปัจจุบัน กรรมการ บริษัท ดี แองเจิ้ล โกลบอล จำกัด
- 2563 – ปัจจุบัน กรรมการ บริษัท โกลคอน อินเตอร์เนชั่นแนล จำกัด
- 2563 – ปัจจุบัน กรรมการ บริษัท คิทเซ็น พลัส แฟรนไชส์ จำกัด
- 2563 – ปัจจุบัน กรรมการ บริษัท เอ็นพีพี ฟู้ด อินคอร์ปอเรชั่น จำกัด
- 2563 – ปัจจุบัน กรรมการ บริษัท เอ็นพีพี ฟู้ด เซอร์วิส จำกัด
- 2563 – ปัจจุบัน กรรมการ บริษัท พร้อมแพค จำกัด
- 2563 – ปัจจุบัน กรรมการ บริษัท ทรานส์ ไทย เรลเวย์ จำกัด
- 2563 – ปัจจุบัน กรรมการ บริษัท ไทรทัน รีซอร์สเซส จำกัด
- 2563 – ปัจจุบัน กรรมการ บริษัท ไทรทัน ดีเวลลอปเม้นท์ จำกัด

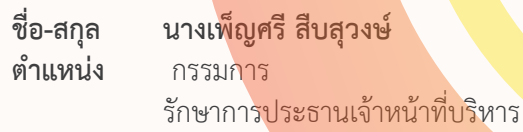

2565 – ปัจจุบัน	กรรมการ บริษัท โกลบอล คอนซูเมอร์ จำกัด (มหาชน)
2565 – ปัจจุบัน	กรรมการ บริษัท ฟรุ๊ตตี้ดราย จำกัด
2565 – ปัจจุบัน	กรรมการ บริษัท นิปปอน แพ็ค เทรตติ้ง จำกัด
2565 – ปัจจุบัน	กรรมการ บริษัท ดี แองเจิ้ล โกลบอล จำกัด
2565 – ปัจจุบัน	กรรมการ บริษัท โกลคอน อินเตอร์เนชั่นแนล จำกัด
2565 – ปัจจุบัน	กรรมการ บริษัท คิทเซ็น พลัส แฟรนไชส์ จำกัด
2565 – ปัจจุบัน	กรรมการ บริษัท เอ็นพีพี ฟู้ด อินคอร์ปอเรชั่น จำกัด
2565 – ปัจจุบัน	กรรมการ บริษัท เอ็นพีพี ฟู้ด เซอร์วิส จำกัด
2565 – ปัจจุบัน	กรรมการ บริษัท พรีเมี่ยมแพค จำกัด



ชื่อ-สกุล นายชัยรัตน์ เบ็ญจะมนิ
ตำแหน่ง กรรมการอิสระ
 ประธานกรรมการบริหารความเสี่ยง
 กรรมการตรวจสอบ
 กรรมการสรรหาและกำหนดค่าตอบแทน

อายุ (ปี) 73

คุณวุฒิทางการศึกษา / ประวัติการอบรม

- นิติศาสตรบัณฑิต มหาวิทยาลัยธรรมศาสตร์
- เนติบัณฑิตไทย
- พัฒนบริหารศาสตรมหาบัณฑิต ทางรัฐประศาสนศาสตร์ (สาขาบริหารงานยุติธรรม)

การอบรมสมาคมส่งเสริมสถาบันกรรมการไทย

-ไม่มี-

สัดส่วนการถือหุ้นในบริษัท (%) (ณ 31 ธ.ค. 65)

-ไม่มี-

ความสัมพันธ์ทางครอบครัวระหว่างกรรมการและผู้บริหาร

-ไม่มี-

ประสบการณ์ทำงาน

- | | |
|-----------------|---|
| 2563 – ปัจจุบัน | กรรมการอิสระ
บริษัท โกลบอล คอนซูเมอร์ จำกัด (มหาชน) |
| 2563 – ปัจจุบัน | ประธานกรรมการบริหารความเสี่ยง
บริษัท โกลบอล คอนซูเมอร์ จำกัด (มหาชน) |
| 2563 – ปัจจุบัน | กรรมการตรวจสอบ
บริษัท โกลบอล คอนซูเมอร์ จำกัด (มหาชน) |
| 2563 – ปัจจุบัน | กรรมการสรรหาและกำหนดค่าตอบแทน
บริษัท โกลบอล คอนซูเมอร์ จำกัด (มหาชน) |



ชื่อ-สกุล นายอิทธินันท์ สุวรรณจุฑะ
ตำแหน่ง กรรมการอิสระ
กรรมการตรวจสอบ
อายุ (ปี) 46

คุณวุฒิทางการศึกษา / ประวัติการอบรม

- ปริญญาโท สาขานิติศาสตรมหาบัณฑิต, Minnesota-Twincities, ประเทศสหรัฐอเมริกา
- ปริญญาโท สาขานิติศาสตรมหาบัณฑิต Indiana University-Bloomington, ประเทศสหรัฐอเมริกา
- ปริญญาตรี สาขานิติศาสตรบัณฑิต มหาวิทยาลัยธรรมศาสตร์

การอบรมสมาคมส่งเสริมสถาบันกรรมการไทย

- Director Accreditation Program Class 193/2022
- Top Seminar Aeon
- Value of Audit

สัดส่วนการถือหุ้นในบริษัท (%) (ณ 31 ธ.ค. 65)

-ไม่มี-

ความสัมพันธ์ทางครอบครัวระหว่างกรรมการและผู้บริหาร

-ไม่มี-

ประสบการณ์ทำงาน

- 2564 – ปัจจุบัน กรรมการอิสระและกรรมการตรวจสอบ บริษัท อีออน ธนสินทรัพย์ (ไทยแลนด์) จำกัด(มหาชน) / สินเชื่อรายย่อย
- 2565 – ปัจจุบัน กรรมการอิสระและกรรมการตรวจสอบ บริษัท โกลบอล คอนซูเมอร์ จำกัด (มหาชน) / อาหารและเครื่องดื่ม
- 2565 – ปัจจุบัน กรรมการ
กรรมการตรวจสอบ
กรรมการสรรหาและพิจารณาคำตอบแทน
กรรมการบริหารความเสี่ยง (กรรมการอิสระ)
บริษัท เมเจอร์ ดีเวลลอปเม้นท์ จำกัด (มหาชน)/
อสังหาริมทรัพย์
- 2556 – 2565 Partner
บริษัท บลูเมนทอล ริชเตอร์ แอนด์ ซูเมธ จำกัด
- 2566-ปัจจุบัน Managing Partner
บริษัท ไอเอเอส แอดไวเซอร์รี่ จำกัด 2562 – ปัจจุบัน



ชื่อ-สกุล นางคณินีย์ วชิรพงศ์
ตำแหน่ง กรรมการ

อายุ (ปี) 41

คุณวุฒิทางการศึกษา / ประวัติการอบรม

- Master of Finance, The University of Technology Sydney
- มหาวิทยาลัยเกษตรศาสตร์ สาขาวิชาการเงิน

การอบรมสมาคมส่งเสริมสถาบันกรรมการไทย

-ไม่มี-

สัดส่วนการถือหุ้นในบริษัท (%) (ณ 31 ธ.ค. 65)

-ไม่มี-

ความสัมพันธ์ทางครอบครัวระหว่างกรรมการและผู้บริหาร

-ไม่มี-

ประสบการณ์ทำงาน

2564 – ปัจจุบัน กรรมการ
บริษัท โกลบอล คอนซูเมอร์ จำกัด (มหาชน)



ชื่อ-สกุล นางสาวอัจฉราวรรณ เจียรณพร
ตำแหน่ง กรรมการ
อายุ (ปี) 62

คุณวุฒิทางการศึกษา / ประวัติการอบรม

- ปริญญาโท โครงการรัฐประศาสนศาสตรมหาบัณฑิตภาคพิเศษ
สำหรับผู้บริหารระดับสูง มหาวิทยาลัยรามคำแหง
- ปริญญาตรี ศิลปศาสตรบัณฑิต สาขารัฐศาสตร์ มหาวิทยาลัยรามคำแหง

สัดส่วนการถือหุ้นในบริษัท (%) (ณ 31 ธ.ค. 65)

-ไม่มี-

ความสัมพันธ์ทางครอบครัวระหว่างกรรมการและผู้บริหาร

-ไม่มี-

ประสบการณ์ทำงาน

- 2564 - ปัจจุบัน กรรมการ
บริษัท โกลบอล คอนซูเมอร์ จำกัด (มหาชน)
- 2564 - ปัจจุบัน รองประธานกรรมการ
บริษัท ห้องปฏิบัติการกลาง (ประเทศไทย) จำกัด
สำนักงานใหญ่
- 2564 - ปัจจุบัน กรรมการ
สถาบันพัฒนากำลังพลดิจิทัล
คณะกรรมการส่งเสริมคุณภาพชีวิต หอการค้าไทย

ชื่อ - สกุล/ ตำแหน่ง	อายุ (ปี)	คุณวุฒิทางการศึกษา/ประวัติการอบรม	สัดส่วน การ ถือหุ้น ในบริษัท (%)	ความสัมพันธ์ ทาง ครอบครัว ระหว่าง กรรมการ และผู้บริหาร	ประสบการณ์ทำงานในระยะ 5 ปี ย้อนหลัง		
					ช่วงเวลา	ตำแหน่ง	ชื่อหน่วยงาน/ บริษัท
1. 1. นางพิชญสุดา ถาวรามร - ประธานกรรมการ - ประธานกรรมการสรรหา และกำหนดค่าตอบแทน	62	- Master of Business Administration (with distinction) - Wharton School, University of Pennsylvania - Bachelor of Arts in Mathematics (magna cum laude) Harvard University การอบรมสมาคมส่งเสริมสถาบันกรรมการไทย - Director Certification Program (DCP) 2552 - Advanced Audit Committee Program (AACCP) 2563	-ไม่มี-	-ไม่มี-	2563 – ปัจจุบัน	ประธานกรรมการ	บริษัท โกลบอล คอนซูเมอร์ จำกัด (มหาชน)
					2563 – ปัจจุบัน	ประธานกรรมการสรรหาและกำหนดค่าตอบแทน	บริษัท โกลบอล คอนซูเมอร์ จำกัด (มหาชน)
					2563 – ปัจจุบัน	กรรมการตรวจสอบและกรรมการอิสระ	บริษัท โกลเวอร์ เวย์ จำกัด
					2557 - 2562	รองเลขาธิการ	สำนักงานคณะกรรมการกฤษฎีกา ทรัพยากรบุคคล ตลาดหลักทรัพย์

ชื่อ - สกุล/ ตำแหน่ง	อายุ (ปี)	คุณวุฒิทางการศึกษา/ประวัติการอบรม	สัดส่วน การ ถือหุ้น ในบริษัท (%)	ความสัมพันธ์ ทาง ครอบครัว ระหว่าง กรรมการ และผู้บริหาร	ประสบการณ์ทำงานในระยะ 5 ปี ย้อนหลัง		
					ช่วงเวลา	ตำแหน่ง	ชื่อหน่วยงาน/ บริษัท
2. นางสุพร วัฒนเวทิน - รองประธานกรรมการ	59	<ul style="list-style-type: none"> - ปริญญาโทบริหารธุรกิจ สถาบันบัณฑิตพัฒนบริหารศาสตร์ - การอบรมสมาคมส่งเสริมสถาบันกรรมการไทย Director Certification Program (DCP) 2543 	ไม่มี-	ไม่มี-	2563 – ปัจจุบัน	รองประธานกรรมการ	บริษัท โกลบอล คอนซูเมอร์ จำกัด (มหาชน)
					2562 – ปัจจุบัน	ประธาน	มูลนิธิอโชน
					2558 – ปัจจุบัน	กรรมการ	ประเทศไทย
					2548 – ปัจจุบัน	กรรมการ	บริษัท อโชน อินซ์ รันส์ เซอร์วิส
					2543 – ปัจจุบัน	กรรมการ	(ประเทศไทย) จำกัด บริษัท อโชน ธนสินทรัพย์ (ไทยแลนด์) จำกัด (มหาชน)

ชื่อ - สกุล/ ตำแหน่ง	อายุ (ปี)	คุณวุฒิทางการศึกษา/ประวัติการอบรม	สัดส่วน การ ถือหุ้น ในบริษัท (%)	ความสัมพันธ์ ทาง ครอบครัว ระหว่าง กรรมการ และผู้บริหาร	ประสบการณ์ทำงานในระยะ 5 ปี ย้อนหลัง		
					ช่วงเวลา	ตำแหน่ง	ชื่อหน่วยงาน/ บริษัท
3. นายอนันต์ สิริแสงทักษิณ - ประธานกรรมการตรวจสอบ - กรรมการอิสระ	72	<ul style="list-style-type: none"> - บัณฑิตวิทยาลัย จุฬาลงกรณ์มหาวิทยาลัย, - MBA (Accounting), Eastern New Mexico University, U.S.A. - Cert. International Tax Program, Harvard University, U.S.A. การอบรมสมาคมส่งเสริมสถาบันกรรมการไทย - Director Certificate Program (DCP) รุ่น 73/2006 - Advanced Audit Committee Program(AACP) รุ่นที่ 22/2016 - วิทยาลัยป้องกันราชอาณาจักร รุ่น 2546 (วปอ. 2546) - สถาบันวิทยาลัยการตลาดทุน หลักสูตรผู้บริหารระดับสูง รุ่นที่ 13	ไม่มี-	ไม่มี-	2562 – ปัจจุบัน	ประธานกรรมการ ตรวจสอบ และ กรรมการอิสระ	บริษัท วิลล่า คุณาลัย จำกัด (มหาชน)
					2562 – ปัจจุบัน	กรรมการตรวจสอบ และกรรมการอิสระ	บริษัท เอเชีย กรีน เอนเนอจี้ จำกัด (มหาชน)
					2560 – ปัจจุบัน	ประธานกรรมการ	บริษัท ยูบิส (เอเชีย) จำกัด (มหาชน)
					2560 – 2563	ประธานกรรมการ ตรวจสอบและ กรรมการอิสระ	บริษัท โกลบอล คอนซูเมอร์ จำกัด (มหาชน)
					2558 – ปัจจุบัน	ประธานกรรมการ กรรมการ	บริษัท ไอรา แคปปิตอล จำกัด(มหาชน)
					2555 – ปัจจุบัน	ประธานกรรมการ ตรวจสอบและ กรรมการอิสระ	บริษัท โกลบอล คอนซูเมอร์ จำกัด (มหาชน)

ชื่อ – สกุล/ ตำแหน่ง	อายุ (ปี)	คุณวุฒิทางการศึกษา/ประวัติการอบรม	สัดส่วน การ ถือหุ้น ในบริษัท (%)	ความสัมพันธ์ ทาง ครอบครัว ระหว่าง กรรมการ และผู้บริหาร	ประสบการณ์ทำงานในระยะ 5 ปี ย้อนหลัง		
					ช่วงเวลา	ตำแหน่ง	ชื่อหน่วยงาน/ บริษัท
4. นางสาวทลยศ์ เตชะอุบล - กรรมการ - ประธานกรรมการบริหาร - กรรมการสรรหาและกำหนด ค่าตอบแทน	41	<ul style="list-style-type: none"> - ปริญญาโท ด้านการบริหารธุรกิจและการเงิน สถาบันบัณฑิตบริหารธุรกิจศศินทร์แห่งจุฬาลงกรณ์มหาวิทยาลัย - ปริญญาตรีพาณิชยศาสตร์ด้านการเงินและระบบสารสนเทศ (เกียรตินิยม) มหาวิทยาลัยนิวเซาท์เวลส์ ประเทศออสเตรเลีย การอบรมสมาคมส่งเสริมสถาบันกรรมการไทย - Director Certification Program (DCP) 53/2005	1.17	ไม่มี- กรรมการ	2563 – ปัจจุบัน	กรรมการ และประธาน	บริษัท โกลบอล คอนซูเมอร์ จำกัด (มหาชน)
					2563 – ปัจจุบัน	กรรมการบริหาร	บริษัท ฟู้ดดีตราย จำกัด
					2563 – ปัจจุบัน	กรรมการ	บริษัท นิปออน แพ็ค เทรดดิ้ง จำกัด
					2563 – ปัจจุบัน	กรรมการ	บริษัท ดี แองเจิล โกลบอล จำกัด
					2563 – ปัจจุบัน	กรรมการ	บริษัท โกลคอน อินเตอร์เนชั่นแนล จำกัด
					2563 – ปัจจุบัน	กรรมการ	บริษัท คิทเชน พลัส แฟรนไชส์ จำกัด
					2563 – 2564	กรรมการ	บริษัท เอ็นพีพี ฟู้ด อินคอร์ปอเรชั่น จำกัด
					2563 – ปัจจุบัน	กรรมการ	บริษัท ไทยเฟลคซิเบิลแพค จำกัด
					2563 – ปัจจุบัน	กรรมการ	บริษัท เอ็นพีพี ฟู้ด เซอร์วิส จำกัด
					2563 – ปัจจุบัน	กรรมการ	บริษัท พร้อมแพค จำกัด
					2563 – ปัจจุบัน	กรรมการ	บริษัท ทราנס ไทย เรลเวย์ จำกัด
					2562 – ปัจจุบัน	กรรมการ	บริษัท ไทรทัน รีซอร์สเซส จำกัด

ชื่อ - สกุล/ ตำแหน่ง	อายุ (ปี)	คุณวุฒิทางการศึกษา/ประวัติการอบรม	สัดส่วน การ ถือหุ้น ในบริษัท (%)	ความสัมพันธ์ ทาง ครอบครัว ระหว่าง กรรมการ และผู้บริหาร	ประสบการณ์ทำงานในระยะ 5 ปี ย้อนหลัง		
					ช่วงเวลา	ตำแหน่ง	ชื่อหน่วยงาน/ บริษัท
					2563 – ปัจจุบัน	กรรมการ และประธาน กรรมการบริหาร	บริษัท ไทรทัน ดีเวลลอป เมนต์ จำกัด
					2562 – ปัจจุบัน	กรรมการ	บริษัท โรงไฟฟ้า หมอริ จำกัด
					2562 – ปัจจุบัน	กรรมการ	บริษัท อัครวัฒน์ พลังงาน พืชหมุนเวียน จำกัด
					2561 – ปัจจุบัน	กรรมการ	บริษัท ไทรทัน เพาเวอร์ จำกัด
					2560 – ปัจจุบัน	ประธานกรรมการ และ กรรมการบริหาร	บริษัท ไทรทัน เอ็นจิเนียริ่ง แอนด์ คอนสตรัคชั่น จำกัด (มหาชน)
					2560 – ปัจจุบัน	กรรมการ	บริษัท ลูซอนท์ เอนเนอร์จี จำกัด
					2559 – ปัจจุบัน	ประธานกรรมการ และ กรรมการบริหาร	บริษัท ไทรทัน โฮลดิ้ง จำกัด (มหาชน)

ชื่อ – สกุล/ ตำแหน่ง	อายุ (ปี)	คุณวุฒิทางการศึกษา/ประวัติการอบรม	สัดส่วน การ ถือหุ้น ในบริษัท (%)	ความสัมพันธ์ ทาง ครอบครัว ระหว่ง กรรมการ และผู้บริหาร	ประสบการณ์ทำงานในระยะ 5 ปี ย้อนหลัง		
					ช่วงเวลา	ตำแหน่ง	ชื่อหน่วยงาน/ บริษัท
5. นางเพ็ญศรี สืบสุขงษ์ - กรรมการ - วิชาการประธานเจ้าหน้าที่ บริหาร	60	<ul style="list-style-type: none"> - ปริญญาโท ด้านสาขาวิชาการจัดการทรัพยากรมนุษย์ สถาบันบัณฑิตพัฒนบริหารศาสตร์ - ปริญญาตรี ภาควิชาภาษาตะวันตก คณะอักษรศาสตร์ จุฬาลงกรณ์มหาวิทยาลัย 	ไม่มี-	ไม่มี-	2565 – ปัจจุบัน	กรรมการ	บริษัท โกลบอล คอนซูเมอร์ จำกัด (มหาชน)
					2565 – ปัจจุบัน	กรรมการ	บริษัท ฟรุ๊ตตี้ราย จำกัด
					2565 – ปัจจุบัน	กรรมการ	บริษัท นิปปอน แพ็คเทรตติ้ง จำกัด
					2565 – ปัจจุบัน	กรรมการ	บริษัท ดี แองเจิล
					2565 – ปัจจุบัน	กรรมการ	โกลบอล จำกัด
					2565 – ปัจจุบัน	กรรมการ	บริษัท โกลคอง
					2565 – ปัจจุบัน	กรรมการ	อินเตอร์เนชั่นแนล จำกัด
					2565 – ปัจจุบัน	กรรมการ	บริษัท คิเพน พลัส
					2565 – ปัจจุบัน	กรรมการ	แฟรนไชส์ จำกัด
					2565 – ปัจจุบัน	กรรมการ	บริษัท เอ็นพี ฟู้ด
					2565 – ปัจจุบัน	กรรมการ	อินเตอร์โพเรชั่น จำกัด
					2565 – ปัจจุบัน	กรรมการ	บริษัท เอ็นพี ฟู้ด
					2565 – ปัจจุบัน	กรรมการ	เชอร์ริส จำกัด
					2565 – ปัจจุบัน	กรรมการ	บริษัท พรีเมียมแพค จำกัด

ชื่อ - สกุล/ ตำแหน่ง	อายุ (ปี)	คุณวุฒิทางการศึกษา/ประวัติการอบรม	สัดส่วน การ ถือหุ้น ในบริษัท (%)	ความสัมพันธ์ ทาง ครอบครัว ระหว่าง กรรมการ และผู้บริหาร	ประสบการณ์ทำงานในระยะ 5 ปี ย้อนหลัง		
					ช่วงเวลา	ตำแหน่ง	ชื่อหน่วยงาน/ บริษัท
6. นายชัยรัตน์ เป็ญจะมโน - กรรมการอิสระ - กรรมการตรวจสอบ - กรรมการสรรหาและ กำหนดค่าตอบแทน	73	- นิติศาสตร์บัณฑิต มหาวิทยาลัยธรรมศาสตร์ - เนติบัณฑิตไทย - พัฒนบริหารศาสตร์มหาบัณฑิต ทาง รัฐประศาสนศาสตร์ (สาขาบริหารงานยุติธรรม) การอบรมสมาคมส่งเสริมสถาบันกรรมการไทย - ไม่มี	-ไม่มี-	-ไม่มี-	2563 – ปัจจุบัน	กรรมการอิสระ	บริษัท โกลบอล คอนซู เมอร์ จำกัด (มหาชน)
					2563 – ปัจจุบัน	ประธานกรรมการ บริหารความเสี่ยง	บริษัท โกลบอล คอนซู เมอร์ จำกัด (มหาชน)
					2563 – ปัจจุบัน	กรรมการตรวจสอบ	บริษัท โกลบอล คอนซู เมอร์ จำกัด (มหาชน)
					2563 – ปัจจุบัน	กรรมการสรรหาและ กำหนดค่าตอบแทน	บริษัท โกลบอล คอนซู เมอร์ จำกัด (มหาชน)
7. นายอิทธินันท์ สุวรรณจุฑะ - กรรมการอิสระ - กรรมการตรวจสอบ	58	- ปริญญาโท สาขานิติศาสตร์มหาบัณฑิต, Minnesota-Twincities, ประเทศสหรัฐอเมริกา - ปริญญาโท สาขานิติศาสตร์มหาบัณฑิต, Indiana University-Bloomington, ประเทศ สหรัฐอเมริกา - ปริญญาตรี สาขานิติศาสตร์บัณฑิต มหาวิทยาลัยธรรมศาสตร์ การอบรม - Director Accreditation Program Class 193/2022 - Top Seminar Aeon - Value of Audit	-ไม่มี-	-ไม่มี-	2564 – ปัจจุบัน	กรรมการอิสระและ กรรมการตรวจสอบ	บริษัท อีออน ธน สินทรัพย์ (ไทยแลนด์) จำกัด (มหาชน) / สิ้น เชื้อราย่อย
					2565 – ปัจจุบัน	กรรมการอิสระและ กรรมการตรวจสอบ	บริษัท โกลบอล คอนซู เมอร์ จำกัด (มหาชน) / อาหารและเครื่องดื่ม

ชื่อ - สกุล/ ตำแหน่ง	อายุ (ปี)	คุณวุฒิทางการศึกษา/ประวัติการอบรม	สัดส่วน การ ถือหุ้น ในบริษัท (%)	ความสัมพันธ์ ทาง ครอบครัว ระหว่าง กรรมการ และผู้บริหาร	ประสบการณ์ทำงานในระยะ 5 ปี ย้อนหลัง		
					ช่วงเวลา	ตำแหน่ง	ชื่อหน่วยงาน/ บริษัท
8. นางต้นสนีย์ วชิรพงศ์ - กรรมการ	41	<ul style="list-style-type: none"> - Master of Finance, The University of Technology Sydney - มหาวิทยาลัยเกษตรศาสตร์ สาขาวิชาการเงิน การอบรมสมาคมส่งเสริมสถาบันกรรมการไทย - ไม่มี	ไม่มี	ไม่มี	2565 – ปัจจุบัน	กรรมการ กรรมการตรวจสอบ กรรมการสรรหาและ พิจารณาตอบแทน กรรมการบริหารความ เสี่ยง (กรรมการอิสระ) Partner	บริษัท เมเจอร์ ดี เวลลอปเม้นท์ จำกัด (มหาชน)/ อสังหาริมทรัพย์
					2565 – 2565		บริษัท บลูเมนพอล ริ ชเตอร์ แอนด์ ซูเมอร์ จำกัด
					2566-ปัจจุบัน	Managing Partner	บริษัท ไอเอส แอด ไวเซอร์ จำกัด
					2564 – ปัจจุบัน	กรรมการ	บริษัท โกลบอล คอน ซูเมอร์ จำกัด (มหาชน)

ชื่อ - สกุล/ ตำแหน่ง	อายุ (ปี)	คุณวุฒิทางการศึกษา/ประวัติการอบรม	สัดส่วน การ ถือหุ้น ในบริษัท (%)	ความสัมพันธ์ ทาง ครอบครัว ระหว่าง กรรมการ และผู้บริหาร	ประสบการณ์ทำงานในระยะ 5 ปี ย้อนหลัง		
					ช่วงเวลา	ตำแหน่ง	ชื่อหน่วยงาน/ บริษัท
9.นางสาวอัจฉราวรรณ เกียรติธนพร - กรรมการ	62	<ul style="list-style-type: none"> - ปริญญาโท โครงการรัฐประศาสนศาสตรมหาบัณฑิตภาคพิเศษ สำหรับผู้บริหารระดับสูง มหาวิทยาลัยรามคำแหง - ปริญญาตรี ศิลปศาสตรบัณฑิต สาขา รัฐศาสตร์ มหาวิทยาลัยรามคำแหง 	ไม่มี	ไม่มี	2564 – ปัจจุบัน	กรรมการ	บริษัท โกลบอล คอนซูเมอร์ จำกัด (มหาชน)
					2564 – ปัจจุบัน	รองประธานกรรมการ	บริษัท ห้องปฏิบัติการกลาง (ประเทศไทย) จำกัด
					2564 - ปัจจุบัน	กรรมการ	สำนักงานใหญ่ สถาบันพัฒนากำลังพลดิจิทัล คณะกรรมการส่งเสริมคุณภาพชีวิต หอการค้าไทย

เอกสารแนบ 2 รายละเอียดเกี่ยวกับตำแหน่งของการและผู้บริหารในบริษัทย่อย ณ วันที่ 31 ธันวาคม 2564

ลำดับที่	รายชื่อกรรมการ/ผู้บริหาร	บริษัท							
		GLOCON	NPPFS	FD	NPPF	KP	TAG	GCI	PP
1	นางทิพย์สุดา ถาวรนาม	A							
2	นางสุพร วัฒนดิน	B							
3	น.ส.หลุยส์ เตชะอุบล	B C D	B	B	B	B	B	B	B
4	นายอนันต์ สิริแสงทักษิณ	B							
5	นายชัยรัตน์ เป็ญละโม	B							
6	นางสาวศันสนีย์ วชิรพงศ์	B							
7	นางเพ็ญศรี สืบสุวงศ์	B C D	B	B	B	B	B	B	B
8	น.ส.อัจฉราวรรณ เสือธรมพร	B							
9	นายอิทธิวัฒน์ สุวรรณอุทะ	B							
10	นางสาวจิราภรณ์ อัจฉปัญญา	C D	B	B		B		B	B
11	นายธนิต พงษ์บุญฤทธิ์	C D						B	B
12	นายวราพงษ์ วุฒิพถกซ์	C						B	B
13	นายธรากร จันทร์เกิด			B				B	B
14	น.ส.วันทนา พิตมัย	D							
15	นายภัทรพล ปานรักษา							B	B
16	นางศรลี้ พรอำนวย							B	B
17	นางกัญธิชา ลิ้มทัย							B	B
18	นายธิตี วรรณปะเถ							B	B
19	นายณณวรรธ ลิ้มทัย							B	B

ชื่อบริษัท : GLOCON = บริษัท โกลบอล คอนซูเมอร์ จำกัด (มหาชน) NPPFS = บริษัทเอ็นพีพีฟู๊ด เซอร์วิส จำกัด FD = บริษัท ฟู้ดตี้ ดราย จำกัด FB = บริษัท ฟู้ดตี้ บิส จำกัด NPPF = บริษัท เอ็นพีพีฟู๊ด อินคอร์ปอเรชั่น จำกัด KP = บริษัท คัพเพนพลัส แฟรนไชส์ จำกัด PSD = บริษัท พงษ์-ศรา ดิสทริบิวชั่น จำกัด PSM = บริษัท พงษ์-ศรา แมนูแฟคเจอร์ จำกัด GCI = บริษัท โกลคอน อินเตอร์ชั่นแนล จำกัด PP = บริษัท พร้อมแพค จำกัด

หมายเหตุ : A = ประธานกรรมการบริษัท B = กรรมการ C = กรรมการบริหาร D = ผู้บริหาร

เอกสารแนบ 3 รายละเอียดเกี่ยวกับหัวหน้างานตรวจสอบภายใน

รายละเอียดเกี่ยวกับหัวหน้างานตรวจสอบภายใน

บริษัทฯ ได้ว่าจ้างหน่วยงานภายนอก คือ บริษัท เอแอล ออดิท จำกัด เป็นผู้ตรวจสอบระบบควบคุมภายในของบริษัทฯ และบริษัทฯ โดยหัวหน้าทีมตรวจสอบควบคุมภายใน มีคุณสมบัติ วุฒิการศึกษา และประสบการณ์ในการทำงาน ดังนี้

ชื่อ-นามสกุล	นางสาวไชติกา โยควิบูล
วันที่ได้รับการแต่งตั้ง	14 สิงหาคม 2562 ถึงปัจจุบัน
คุณวุฒิการศึกษา	ปริญญาโท รัฐประศาสนศาสตร์ สถาบันบัณฑิตพัฒนบริหารศาสตร์ ปริญญาตรี บัณฑิตพัฒนบริหารศาสตร์ มหาวิทยาลัยหอการค้าไทย ผู้สอบบัญชีรับอนุญาตแห่งประเทศไทย เลขทะเบียน 8868 วุฒิบัตรผู้ตรวจสอบภายในวิชาชีพ (CPIAT) ของสมาคมผู้ตรวจสอบภายในแห่งประเทศไทย เลขทะเบียน 1013
การฝึกอบรมที่เกี่ยวข้อง	ปี 2562 - 2564 อาทิ <ul style="list-style-type: none"> - พระราชบัญญัติคุ้มครองข้อมูลส่วนบุคคล พ.ศ. 2562 สภาวิชาชีพบัญชี ในพระบรมราชูปถัมภ์ - ยกระดับกระตือรือร้นในการ เรียนรู้ด้านการต่อต้านคอร์รัปชัน รุ่นที่ 2/63 สภาวิชาชีพบัญชี ในพระบรมราชูปถัมภ์ - The Art of Internal Audit Report Writing สภาวิชาชีพบัญชี ในพระบรมราชูปถัมภ์ - ประกาศนียบัตรผ่านการอบรมหลักสูตรผู้ตรวจสอบภายในของประเทศไทย - หลักสูตรเทคนิคการสร้างระบบงานที่ดี สภาวิชาชีพบัญชี ในพระบรมราชูปถัมภ์ - โครงการอบรมเพื่อรับรู้วัฒนธรรมด้านการตรวจสอบภายใน สภาวิชาชีพบัญชี ในพระบรมราชูปถัมภ์ - งบประมาณเพื่อการวางแผนและทำกำไร สภาวิชาชีพบัญชี ในพระบรมราชูปถัมภ์ - กฎหมายบัญชีและภาษีที่เกี่ยวข้องกับการควบคุมกิจการ สภาวิชาชีพบัญชี ในพระบรมราชูปถัมภ์ - TFRS ทุกฉบับ สภาวิชาชีพบัญชี ในพระบรมราชูปถัมภ์ - Corporate Finance สภาวิชาชีพบัญชี ในพระบรมราชูปถัมภ์ - กฎหมาย Transfer Pricing ธรรมนิติ
สัดส่วนการถือหุ้นในบริษัท (ร้อยละ)	-ไม่มี-
ความสัมพันธ์ทางครอบครัวระหว่างผู้บริหาร	-ไม่มี-

ประสบการณ์ทำงาน	<p>2560 - ปัจจุบัน กรรมการผู้จัดการ บริษัท เอแอล ออดิท จำกัด/ธุรกิจให้บริการตรวจสอบบัญชี ตรวจสอบภายในและที่ปรึกษา</p> <p>2558 - 2560 ประธานเจ้าหน้าที่ฝ่ายการเงิน บริษัท จีเอ็มเอ็ม บี จำกัด</p> <p>2555 - 2560 กรรมการบริษัท และผู้อำนวยการฝ่ายบัญชี บริษัท ซีทีเอช จำกัด (มหาชน)</p> <p>2545 - 2555 ผู้จัดการอาวุโส บริษัท เคพีเอ็มจี ภูมิภาค เอเชีย สอบบัญชี จำกัด/ธุรกิจรับสอบบัญชี</p>
-----------------	---

รายละเอียดเกี่ยวกับบริษัท เอแอล ออดิท จำกัด

ลักษณะธุรกิจ กิจกรรมเกี่ยวกับบัญชีการตรวจสอบบัญชี การทำบัญชี การตรวจสอบภายใน การให้คำปรึกษาด้านภาษีและการเงิน

ที่อยู่ 50/265 ซอยกรุงเทพกรีฑา 7 ถนนกรุงเทพกรีฑา แขวงหัวหมาก เขตบางกะปิ กรุงเทพมหานคร

โทรศัพท์ 0 2130 1382

Email chotika@ala.co.th

เอกสารแนบ 4 รายละเอียดเกี่ยวกับรายการประเมินราคาทรัพย์สิน

-ไม่มี-