

ส่วนที่ 1 การประกอบธุรกิจ

1. นโยบายและภาพรวมการประกอบธุรกิจ

บริษัทฯ ประกอบธุรกิจใหญ่ ๆ 3 ประเภท ดังนี้

(1) **SOLID FUEL** : ประกอบธุรกิจผลิตและจำหน่ายถ่านหินทั้งในประเทศและต่างประเทศเป็นธุรกิจหลัก (CORE BUSINESS) โดยมีเหมืองถ่านหินเป็นฐานในการผลิตและจำหน่ายอยู่ในประเทศอินโดนีเซียและมีธุรกิจการขนส่งทางทะเลอยู่ในประเทศสิงคโปร์ ซึ่งจะช่วยสนับสนุนและบริหารการขนส่งถ่านหินที่นำเข้ามาจำหน่ายในประเทศไทยและหรือส่งไปจำหน่ายยังประเทศอื่นได้อย่างมีประสิทธิภาพ

(2) **LIQUID BIO-FUEL** : ประกอบธุรกิจผลิตและจำหน่ายเอทานอลเพื่อใช้เป็นเชื้อเพลิงในประเทศไทยเป็นธุรกิจรอง (SECONDARY CORE BUSINESS) โดยมีโรงงานเอทานอลเป็นฐานในการผลิตและจำหน่ายอยู่ที่อำเภอด่านช้าง จังหวัดสุพรรณบุรี

(3) **POWER GENERATION** : ประกอบธุรกิจด้านการลงทุนและให้บริการด้านการผลิตและจำหน่ายไฟฟ้า โดยมีเป้าหมายที่จะลงทุนในโรงไฟฟ้าพลังงานถ่านหินและพลังงานทดแทนอื่นทั้งในประเทศไทยและต่างประเทศ

โครงสร้างการประกอบธุรกิจในภาพรวม

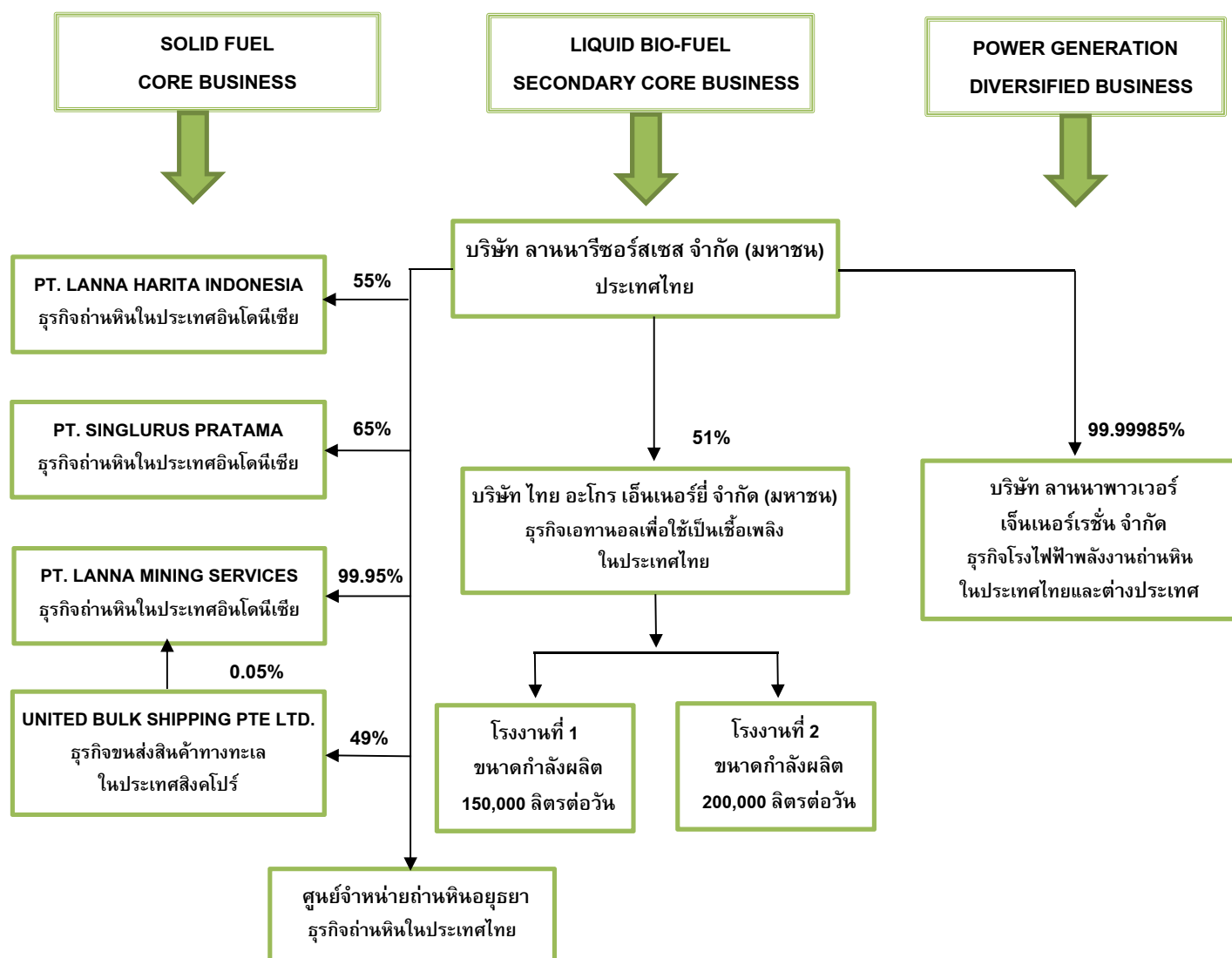

บริษัทฯ เน้นการประกอบธุรกิจและการลงทุนที่จะสร้างความเจริญเติบโตที่มีคุณภาพ มั่นคงและยั่งยืนในระยะยาวโดยคณะกรรมการได้กำหนดวิสัยทัศน์ (VISION) คุณค่า (CORE VALUE) และพันธกิจ (MISSION) ในการประกอบธุรกิจดังนี้

วิสัยทัศน์ (VISION)

เป็นผู้นำธุรกิจถ่านหินและพลังงานทดแทนในระดับสากล

คุณค่า (CORE VALUE)

ผลิตและจำหน่ายถ่านหินรวมถึงพลังงานทดแทนโดยเน้นคุณภาพ ใส่ใจสังคม และรักษาสิ่งแวดล้อม

พันธกิจ (MISSION)

- มุ่งมั่นสู่ความเป็นเลิศในการดำเนินธุรกิจโดยสร้างความพึงพอใจแก่ลูกค้าด้วยการรับฟังความคิดเห็นรวมทั้งประเมินและทบทวนตนเองเพื่อพัฒนาและสร้างสรรค์สิ่งที่ดีที่สุดอยู่เสมอ เพื่อให้บริษัทฯ มีการเจริญเติบโตมีคุณภาพ มั่นคงและยั่งยืนในอนาคต
- พัฒนาสินค้าและบริการให้เป็นเลิศ คิดค้นนวัตกรรมเทคโนโลยีใหม่ๆ เพื่อเพิ่มคุณค่าให้แก่สินค้าและบริการอย่างต่อเนื่อง โดยแสวงหาช่องทางที่เป็นประโยชน์สูงสุดให้กับลูกค้า
- พัฒนาบุคลากรให้มีทักษะและจัดหานวัตกรรมเทคโนโลยีที่ทันสมัยเพื่อให้การผลิตและจำหน่ายสินค้าและบริการที่มีคุณภาพและได้มาตรฐานอย่างต่อเนื่องและสม่ำเสมอ
- ยึดมั่นในความรับผิดชอบต่อชุมชนสังคมและสิ่งแวดล้อมเพื่อสร้างสรรค์และพัฒนาคุณภาพความมั่นคงและความยั่งยืนให้กับองค์กร (CORPORATE SOCIAL RESPONSIBILITY) ในระยะยาวและมุ่งมั่นในการต่อต้านการทุจริตคอร์รัปชันทุกรูปแบบ (ANTI-CORRUPTION)
- ตระหนักถึงความสำคัญของการกำกับดูแลกิจการที่ดี (GOOD CORPORATE GOVERNANCE) โดยยึดหลักความยุติธรรมและซื่อสัตย์สุจริต (FAIRNESS AND INTEGRITY) มีความรับผิดชอบต่อผลงาน (ACCOUNTABILITY) ตระหนักในหน้าที่ (RESPONSIBILITY) มีการดำเนินงานที่โปร่งใส (TRANSPARENCY) ส่งเสริมให้มีการปฏิบัติที่เป็นธรรมอย่างเสมอภาคและเป็นที่เชื่อถือของผู้ถือหุ้นและผู้มีส่วนได้เสียทุกฝ่ายที่เกี่ยวข้อง (STAKEHOLDERS)

วัฒนธรรมองค์กร

วัฒนธรรมองค์กรถือเป็นค่านิยมที่ผูกพันและหล่อหลอมให้ผู้บริหารและพนักงานเข้าด้วยกันเพื่อให้บรรลุเป้าหมายขององค์กร โดยบริษัทฯ มีวัฒนธรรมองค์กรที่เรียกว่า “จิตวิญญาณลานนา” หรือ “LANNAR SPIRIT”

จิตวิญญาณลานนา หรือ LANNAR SPIRIT คือพฤติกรรมที่พนักงานเรียนรู้ ยึดถือปฏิบัติและแสดงให้เห็นถึงความเป็นพนักงานลานนา ซึ่งเป็นบรรทัดฐานที่จะช่วยกำหนดพฤติกรรมของพนักงานในองค์กรให้แสดงออกในด้านดีและควบคุมพฤติกรรมที่ไม่เหมาะสม เพื่อส่งผ่านคุณค่าขององค์กรไปยังกลุ่มบุคคลทุกฝ่ายที่เกี่ยวข้องไม่ว่าจะเป็นผู้ถือหุ้น ผู้ลงทุน ลูกค้า คู่ค้า พนักงาน ชุมชนและสังคม โดยรวม

L-LEARNING คือ การให้ความสำคัญในการเรียนรู้เพราะโลกปัจจุบันมีการเปลี่ยนแปลงอย่างรวดเร็วทำให้โลกแคบลง มีการแข่งขันรุนแรงมากขึ้น ธุรกิจต่าง ๆ ต้องปรับตัวเพื่อให้สามารถดำรงอยู่และแข่งขันได้ในโลก ดังนั้นเพื่อความอยู่รอดของธุรกิจ การเรียนรู้จึงเป็นสิ่งสำคัญอันจะนำไปสู่การรู้เท่าทันโลกและ ทันท่อเหตุการณ์ที่เปลี่ยนแปลงไปอย่างรวดเร็ว

A-ATTITUDE คือ การมีทัศนคติที่เป็นบวกเปรียบเสมือนกับคนสวมแว่น สิ่งเรามองเห็นผ่านเลนส์เปรียบเสมือนกับการมองผ่านทัศนคติ ถ้าความคิดเป็นบวกภาพก็จะออกมาเป็นบวก ดังนั้นการมีทัศนคติเป็นบวกจึงเป็นการปรับมุมมองให้เห็นโอกาสและประสบการณ์ใหม่ในชีวิตที่จะก้าวต่อไปในอนาคตที่ดีกว่า

N-NEVER GIVE UP คือ การไม่ยอมแพ้กับอุปสรรคและหรือปัญหาที่เกิดขึ้นและพยายามที่จะข้ามผ่านอุปสรรคและปัญหาที่เผชิญอยู่นั้นโดยการมองหาหนทางแก้ไขและสร้างโอกาสจากวิกฤตที่เกิดขึ้น

N-NEW IDEA คือ การมองหาความคิดใหม่ๆ ในการทำงานโดยพยายามปรับปรุงสิ่งที่ทำอยู่หรือเป็นอยู่ให้ดียิ่งขึ้นไปเพื่อให้มีการพัฒนางานที่ทำให้ดียิ่งขึ้นไปในอนาคต

A-ASPIRATION TO TEAMWORK คือ การให้ความสำคัญกับทีมงานโดยมีการปรึกษาหารือ ร่วมแรงร่วมใจ แบ่งปันและแลกเปลี่ยนความรู้และข้อมูลข่าวสารรวมถึงการช่วยเหลือซึ่งกันและกัน เพื่อให้บรรลุเป้าหมายที่ตั้งไว้อย่างมีประสิทธิภาพประสิทธิผลที่ดีในระยะยาว

R-RESPONSIBILITY คือ ความสำนึกและความรับผิดชอบในการปฏิบัติงานให้ที่อยู่เสมอซึ่งประกอบด้วย

(1) ความรับผิดชอบต่อตนเอง คือ การรู้จักหน้าที่ของตน ได้แก่การรู้จักสถานะภาพหรือหน้าที่ที่ตนเองเป็นอยู่แล้วและทำสิ่งนั้นให้บรรลุสำเร็จอย่างดีที่สุด

(2) ความรับผิดชอบต่อองค์กร คือ รู้หน้าที่ของตนต่อองค์กรและร่วมมือร่วมใจเพื่อทำให้องค์กรมีการเจริญเติบโตโดยไม่สร้างปัญหาและอุปสรรคให้กับองค์กร

(3) ความรับผิดชอบต่อสังคม คือ ความรับผิดชอบต่อชุมชน สังคม และสิ่งแวดล้อมโดยดำเนินธุรกิจภายใต้หลักจริยธรรมและการจัดการที่ดีเพื่อให้ธุรกิจเจริญเติบโตอย่างมีคุณภาพ มั่นคง และยั่งยืนในระยะยาว

บริษัทฯ มีการอบรมผู้บริหารและพนักงานอย่างต่อเนื่องและสม่ำเสมอเพื่อกระตุ้นการเรียนรู้และให้ตระหนักในคุณค่าของวัฒนธรรมองค์กรอยู่ตลอดเวลาโดยสอดแทรกและนำเสนอผ่านกิจกรรมต่างๆ ที่บริษัทฯ จัดขึ้นอย่างต่อเนื่องและสม่ำเสมอเพื่อให้พนักงานมีความรู้ความเข้าใจในการปฏิบัติงานตามหน้าที่อย่างมีประสิทธิภาพประสิทธิผลและบรรลุเป้าหมายสูงสุดที่ต้องการให้องค์กรมีการเจริญเติบโตอย่างมีคุณภาพมั่นคงและยั่งยืนในระยะยาว

ความเป็นมาโดยสังเขป

- บริษัท ลานนารีชอร์สเชส จำกัด (มหาชน) เดิมชื่อ บริษัท ลานนาลิกไนต์ จำกัด (มหาชน) ได้จดทะเบียนจัดตั้งบริษัทจำกัดโดยใช้ชื่อว่า บริษัท ลานนาลิกไนต์ จำกัด เมื่อวันที่ 4 ตุลาคม 2528 เพื่อเข้าทำสัญญาเช่าช่วงการทำเหมืองถ่านลิกไนต์บ้านป่าคา อำเภอถ้ำ จังหวัดลำพูนกับกรมพัฒนาพลังงานทดแทนและอนุรักษ์พลังงานเมื่อวันที่ 11 พฤศจิกายน 2528 มีกำหนดเวลา 20 ปี จนถึงวันที่ 11 พฤศจิกายน 2548
- บริษัท ลานนาลิกไนต์ จำกัด ได้จดทะเบียนแปรสภาพเป็นบริษัทมหาชนจำกัด โดยใช้ชื่อว่า “บริษัท ลานนาลิกไนต์ จำกัด (มหาชน)” เมื่อวันที่ 29 ธันวาคม 2535 โดยได้รับอนุญาตให้นำหุ้นสามัญเข้าจดทะเบียนซื้อขายในตลาดหลักทรัพย์แห่งประเทศไทยเมื่อวันที่ 12 กรกฎาคม 2537 ปัจจุบันถูกจัดอยู่ในกลุ่มทรัพยากร (หมวดพลังงานและสาธารณูปโภค) และได้จดทะเบียนเปลี่ยนชื่อบริษัทใหม่เป็น “บริษัท ลานนารีชอร์สเชส จำกัด (มหาชน)” เมื่อวันที่ 17 พฤษภาคม 2544
- บริษัท ลานนารีชอร์สเชส จำกัด (มหาชน) ได้เข้าไปร่วมลงทุนและจัดตั้งบริษัท UNITED BULK SHIPPING PTE. LTD. แห่งประเทศสิงคโปร์ในปี 2539 โดยถือหุ้นสามัญร้อยละ 49 ของทุนที่เรียกชำระแล้วเพื่อประกอบธุรกิจการขนส่งสินค้าทางทะเล
- บริษัท ลานนารีชอร์สเชส จำกัด(มหาชน)ได้จัดตั้งบริษัท LANNA (SINGAPORE) PTE. LTD.แห่งประเทศสิงคโปร์ในปี 2540 โดยถือหุ้นสามัญร้อยละ 100 ของทุนที่เรียกชำระแล้วเพื่อประกอบธุรกิจด้านการลงทุนในกิจการเหมืองถ่านหิน และสาธารณูปโภคในต่างประเทศ (HOLDING COMPANY) และได้จดทะเบียนเลิกบริษัทและชำระบัญชีเมื่อวันที่ 28 มิถุนายน 2555 เพื่อปรับโครงสร้างการลงทุนในบริษัทย่อยให้มีประสิทธิภาพประสิทธิผลมากยิ่งขึ้น
- LANNA (SINGAPORE) PTE LTD ได้เข้าไปลงทุนซื้อหุ้นสามัญใน PT. LANNA HARITA INDONESIA แห่งประเทศอินโดนีเซียในปี 2541 คิดเป็นร้อยละ 55 ของทุนที่เรียกชำระแล้วเพื่อลงทุนทำเหมืองถ่านหินแหล่งที่ 1 ในประเทศอินโดนีเซีย โดยได้เริ่มผลิตถ่านหินออกจำหน่ายตั้งแต่ปี 2544 เป็นต้นมา และต่อมาในปี 2550 ได้โอนขายหุ้นสามัญทั้งหมดใน PT. LANNA HARITA INDONESIA ให้บริษัท ลานนารีชอร์สเชส จำกัด (มหาชน) เข้าไปถือหุ้นโดยตรง
- บริษัท ลานนารีชอร์สเชส จำกัด (มหาชน) (“LANNA”) ได้เข้าไปลงทุนซื้อหุ้นสามัญในบริษัท ไทย อะโกร เอ็นเนอร์ยี่ จำกัด (มหาชน) (“ไทยอะโกร”) คิดเป็นร้อยละ 75 ของทุนที่เรียกชำระแล้วในปี 2546 และเพิ่มสัดส่วนการถือหุ้นเป็นร้อยละ 75.75 ของทุนที่ชำระแล้ว ในปี 2548 เพื่อประกอบธุรกิจผลิตและจำหน่ายเอทานอล (แอลกอฮอล์บริสุทธิ์ 99.5%) เพื่อใช้เป็นเชื้อเพลิงสำหรับรถยนต์โดยทั่วไป
- LANNA (SINGAPORE) PTE LTD ได้เข้าไปลงทุนซื้อหุ้นสามัญใน PT. CITRA HARITA MINERAL แห่งประเทศอินโดนีเซียในปี 2547 คิดเป็นร้อยละ 55 ของทุนที่ชำระแล้วเพื่อลงทุนทำเหมืองถ่านหินแหล่งที่ 2 ในประเทศอินโดนีเซีย โดยได้เริ่มผลิตถ่านหินออกจำหน่ายตั้งแต่ปี 2548 เป็นต้นมาและต่อมาในปี 2550 ได้โอนขายหุ้นสามัญทั้งหมดใน PT. CITRA HARITA MINERAL ให้บริษัท ลานนารีชอร์สเชส จำกัด (มหาชน) เข้าไปถือหุ้นโดยตรง โดย PT. CITRA HARITA MINERAL ต้องหยุดการทำเหมืองถ่านหินแหล่งที่ 2 ในปี 2551 เนื่องจากศาลฎีกาแห่งประเทศอินโดนีเซียได้มีคำพิพากษาให้เพิกถอนสัมปทานอันเป็นข้อพิพาทระหว่างภาครัฐกับผู้ถือสัมปทานเดิมโดยได้จดทะเบียนเลิกบริษัทและชำระบัญชีเมื่อวันที่ 17 เมษายน 2555และได้รับอนุมัติให้จดทะเบียนเลิกบริษัทจากกระทรวงกฎหมายและสิทธิมนุษยชนแห่งประเทศอินโดนีเซียเมื่อวันที่ 19 พฤศจิกายน 2558

- บริษัท ลานนารีชอร์สเชส จำกัด (มหาชน) และ LANNA (SINGAPORE) PTE.LTD. ได้ร่วมกันจัดตั้งบริษัท PT. LANNA MINING SERVICES ในประเทศอินโดนีเซีย โดยถือหุ้นสามัญร้อยละ 100 ของทุนที่ชำระแล้วในปี 2549 เพื่อลงทุนทำเหมืองถ่านหินแหล่งที่ 3 ในเขตสัมปทาน CCOW III ของ PT. SINGLURUS PRATAMA ในประเทศอินโดนีเซียและต่อมาในปี 2553 LANNA (SINGAPORE) PTE. LTD. ได้โอนขายหุ้นสามัญใน PT. LANNA MINING SERVICES ให้ UNITED BULK SHIPPING PTE. LTD. ซึ่งเป็นบริษัทร่วมเข้าไปถือหุ้นแทน ปัจจุบันบริษัท ลานนารีชอร์สเชส จำกัด (มหาชน) ถือหุ้นใน PT. LANNA MINING SERVICES ร้อยละ 99.95 ของทุนที่ชำระแล้วและ UNITED BULK SHIPPING PTE. LTD. ถือหุ้นใน PT. LANNA MINING SERVICES ร้อยละ 0.05 ของทุนที่ชำระแล้ว

- LANNA (SINGAPORE) PTE.LTD. ได้เข้าไปลงทุนซื้อหุ้นสามัญใน PT. SINGLURUS PRATAMA ซึ่งเป็นเจ้าของสัมปทานเหมืองถ่านหินแหล่งที่ 3 ในประเทศอินโดนีเซียในปี 2551 คิดเป็นร้อยละ 65 ของทุนที่ชำระแล้วและต่อมาในปี 2552 ก็ได้โอนขายหุ้นสามัญทั้งหมดใน PT. SINGLURUS PRATAMA ให้บริษัท ลานนารีชอร์สเชส จำกัด (มหาชน) เข้าไปถือหุ้นโดยตรง

- บริษัท ไทย อะโกร เอ็นเนอร์ยี่ จำกัด (มหาชน) (“ไทยอะโกร”) ซึ่งเป็นบริษัทย่อยได้เข้าจดทะเบียนในตลาดหลักทรัพย์แห่งประเทศไทยตาม SPIN-OFF PLAN โดยได้เสนอขายหุ้นสามัญเพิ่มทุนของไทยอะโกรเองจำนวน 200,000,000 หุ้น และนำหุ้นสามัญไทยอะโกรที่บริษัท ลานนารีชอร์สเชส จำกัด (มหาชน) (“LANNA”) ถืออยู่เดิมจำนวน 96,037,733 หุ้นรวมเป็นจำนวน 296,037,733 หุ้นเพื่อนำออกจำหน่ายให้ประชาชนทั่วไปเป็นครั้งแรก (INITIAL PUBLIC OFFERING) ในราคาหุ้นละ 2 บาทเมื่อวันที่ 2 มิถุนายน 2557 เพื่อนำเงินไปใช้ลงทุนเพิ่มประสิทธิภาพด้านการผลิตและการจำหน่ายเอทานอลและใช้เป็นเงินทุนหมุนเวียน ทำให้สัดส่วนการถือหุ้นของ LANNA ในไทยอะโกรลดลงจากร้อยละ 75.75 เหลือร้อยละ 51 ของทุนที่ชำระแล้วและหุ้นสามัญไทยอะโกรไทยได้เริ่มทำการซื้อขายในตลาดหลักทรัพย์แห่งประเทศไทยตั้งแต่วันที่ 5 มิถุนายน 2557 เป็นต้นมา

- บริษัท ลานนารีชอร์สเชส จำกัด (มหาชน) ได้จดทะเบียนจัดตั้งบริษัท ลานนาพาวเวอร์เอ็นเนอร์เรชั่น จำกัด เมื่อวันที่ 7 กรกฎาคม 2559 เพื่อประกอบธุรกิจโรงไฟฟ้าพลังงานถ่านหินทั้งในและต่างประเทศเป็นธุรกิจหลักโดย LANNA ถือหุ้นสามัญร้อยละ 99.99985 ของทุนจดทะเบียนที่เรียกชำระแล้วโดยได้เรียกชำระค่าหุ้นสามัญเต็มมูลค่าที่จดทะเบียนจำนวน 2,000,000 หุ้นมูลค่าหุ้นละ 5 บาท เมื่อวันที่ 16 พฤศจิกายน 2560 ที่ผ่านมา

การลงทุนในบริษัทย่อยและบริษัทร่วม

บริษัทฯ มีการลงทุนในบริษัทย่อยซึ่งถือหุ้นทั้งทางตรงและทางอ้อมในสัดส่วนที่เกินกว่าร้อยละ 50 ของทุนที่ชำระแล้วจำนวน 5 บริษัท และลงทุนในบริษัทร่วมซึ่งถือหุ้นทางตรงในสัดส่วนที่ต่ำกว่าร้อยละ 50 ของทุนที่ชำระแล้วจำนวน 1 บริษัท โดยมีโครงสร้างการลงทุนในบริษัทย่อยและบริษัทร่วม ณ วันที่ 31 ธันวาคม 2560 ดังนี้

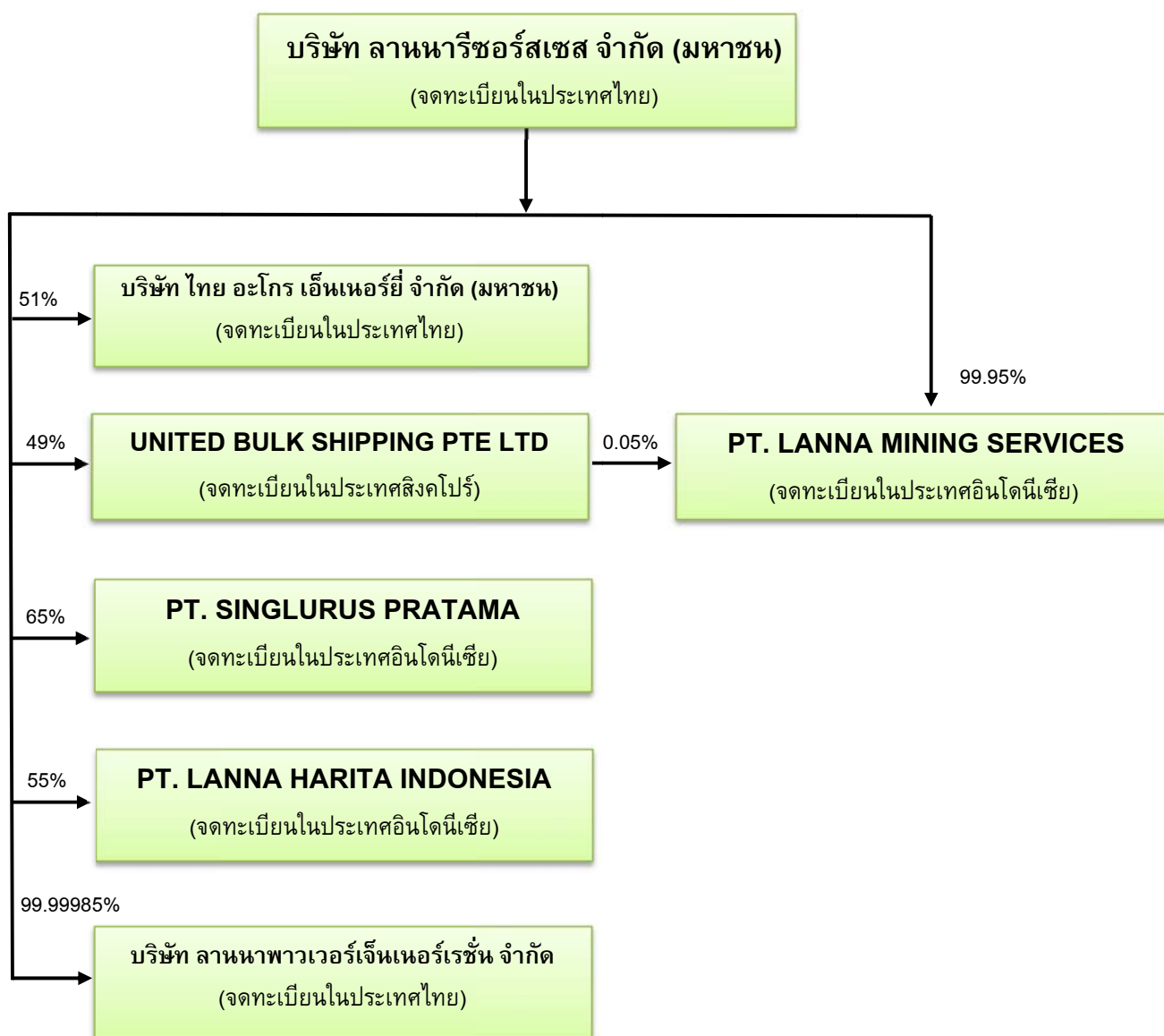

หมายเหตุ : สัดส่วนการถือหุ้นในแต่ละบริษัทดังกล่าวในตารางข้างต้นนั้นเป็นหุ้นที่มีสิทธิออกเสียงทั้งหมด โดยไม่มีข้อจำกัดใดๆ ทั้งสิ้น

บริษัท ไทย อะโกร เอ็นเนอร์ยี่ จำกัด (มหาชน) (จดทะเบียนในประเทศไทย)

สถานที่ตั้ง	: 888/114 อาคารมหาทุนพลาซ่า ชั้น 11 ถนนเพลินจิต แขวงลุมพินี เขตปทุมวัน กรุงเทพมหานคร 10330 โทร : 02-627-3890-94 โทรสาร : 02-627-3888-89
ประเภทธุรกิจ	: เป็นบริษัทจดทะเบียนในตลาดหลักทรัพย์แห่งประเทศไทยที่ประกอบธุรกิจผลิตและจำหน่ายเอทานอล (แอลกอฮอล์บริสุทธิ์ 99.5% โดยปริมาตร) เพื่อใช้เป็นเชื้อเพลิงทั้งนี้เอทานอลเป็นเชื้อเพลิงที่สะอาดใช้ในอัตราส่วนผสม 10%, 20% และ 85% เป็นน้ำมันแก๊สโซฮอล์ E10, E20 หรือ E85 ที่ใช้เป็นเชื้อเพลิงสำหรับรถยนต์โดยทั่วไป
ทุนจดทะเบียน	: หุ้นสามัญ 1,000,000,000 หุ้น มูลค่าหุ้นละ 1.- บาท เป็นเงิน 1,000,000,000.- บาท
ทุนที่ชำระแล้ว	: หุ้นสามัญ 1,000,000,000 หุ้น มูลค่าหุ้นละ 1.- บาท เป็นเงิน 1,000,000,000.- บาท
การถือหุ้นของบริษัทฯ	: หุ้นสามัญ 510,000,000 หุ้น มูลค่าหุ้นละ 1.-บาท เป็นเงิน 510,000,000.- บาท
สัดส่วนการถือหุ้น	: คิดเป็นสัดส่วนการถือหุ้นทางตรงร้อยละ 51 ของทุนที่ชำระแล้ว

PT. LANNA MINING SERVICES (จดทะเบียนในประเทศอินโดนีเซีย)

สถานที่ตั้ง	: KAWASAN BISNIS GRANADHA 8 th FLOOR JL. JEND SUDIRMAN KAV.50 JAKARTA 12930 INDONESIA TEL : 62 (21) 2553-9313 FAX : 62 (21) 2553-9314
ประเภทธุรกิจ	: ซื้อขายถ่านหิน
ทุนจดทะเบียน	: หุ้นสามัญ 21,000 หุ้น มูลค่าหุ้นละ 100 ดอลลาร์สหรัฐอเมริกา เป็นเงิน 2,100,000 ดอลลาร์สหรัฐอเมริกา
ทุนที่ชำระแล้ว	: หุ้นสามัญ 21,000 หุ้น มูลค่าหุ้นละ 100 ดอลลาร์สหรัฐอเมริกา เป็นเงิน 2,100,000 ดอลลาร์สหรัฐอเมริกา
การถือหุ้นของบริษัทฯ	: หุ้นสามัญ 20,990 หุ้น มูลค่าหุ้นละ 100 ดอลลาร์สหรัฐอเมริกา เป็นเงิน 2,099,900 ดอลลาร์สหรัฐอเมริกา
สัดส่วนการถือหุ้น	: คิดเป็นสัดส่วนการถือหุ้นทางตรงและทางอ้อมร้อยละ 99.975 ของทุนที่ชำระแล้ว

PT. SINGLURUS PRATAMA (จดทะเบียนในประเทศอินโดนีเซีย)

สถานที่ตั้ง	: KAWASAN BISNIS GRANADHA 8 th FLOOR UNIT 003 JL. JEND SUDIRMAN KAV.50 JAKARTA 12930 INDONESIA TEL : 62 (21) 2553-5036 FAX : 62 (21) 2553-9821
ประเภทธุรกิจ	: ผลิตและจำหน่ายถ่านหิน
ทุนจดทะเบียน	: หุ้นสามัญ 7,950 หุ้นมูลค่าหุ้นละ 1,000,000 รูเปียะห์อินโดนีเซีย เป็นเงิน 7,950,000,000 รูเปียะห์อินโดนีเซีย
ทุนที่ชำระแล้ว	: หุ้นสามัญ 7,950 หุ้นมูลค่าหุ้นละ 1,000,000 รูเปียะห์อินโดนีเซีย เป็นเงิน 7,950,000,000 รูเปียะห์อินโดนีเซีย
การถือหุ้นของบริษัทฯ	: หุ้นสามัญ 5,168 หุ้นมูลค่าหุ้นละ 1,000,000 รูเปียะห์อินโดนีเซีย เป็นเงิน 5,168,000,000 รูเปียะห์อินโดนีเซีย
สัดส่วนการถือหุ้น	: คิดเป็นสัดส่วนการถือหุ้นทางตรงร้อยละ 65 ของทุนที่ชำระแล้ว

PT. LANNA HARITA INDONESIA (จดทะเบียนในประเทศอินโดนีเซีย)

สถานที่ตั้ง : KAWASAN BISNIS GRANADHA 8th FLOOR
JL. JEND SUDIRMAN KAV.50 JAKARTA 12930 INDONESIA
TEL : 62 (21) 2553-9313 FAX : 62 (21) 2553-9314

ประเภทธุรกิจ : ผลิตและจำหน่ายถ่านหิน

ทุนจดทะเบียน : หุ้นสามัญ 10,500 หุ้น มูลค่าหุ้นละ 1,000 ดอลลาร์สหรัฐอเมริกา
เป็นเงิน 10,500,000 ดอลลาร์สหรัฐอเมริกา

ทุนที่ชำระแล้ว : หุ้นสามัญ 8,000 หุ้น มูลค่าหุ้นละ 1,000 ดอลลาร์สหรัฐอเมริกา
เป็นเงิน 8,000,000 ดอลลาร์สหรัฐอเมริกา

การถือหุ้นของบริษัทฯ : หุ้นสามัญ 4,400 หุ้น มูลค่าหุ้นละ 1,000 ดอลลาร์สหรัฐอเมริกา
เป็นเงิน 4,400,000 ดอลลาร์สหรัฐอเมริกา

สัดส่วนการถือหุ้น : คิดเป็นสัดส่วนการถือหุ้นทางตรงร้อยละ 55 ของทุนที่ชำระแล้ว

UNITED BULK SHIPPING PTE. LTD. (จดทะเบียนในประเทศสิงคโปร์)

สถานที่ตั้ง : 7 TEMASEK BOULEVARD #16-01 SUNTEC TOWER ONE
SINGAPORE 038987 TEL : (65) 6305-7368 FAX : (65) 6238-1301

ประเภทธุรกิจ : ขนส่งสินค้าทางทะเล

ทุนจดทะเบียน : หุ้นสามัญ 1,000,000 หุ้น มูลค่าหุ้นละ 0.71429 ดอลลาร์สหรัฐอเมริกา
เป็นเงิน 714,290 ดอลลาร์สหรัฐอเมริกา

ทุนที่ชำระแล้ว : หุ้นสามัญ 100,000 หุ้น มูลค่าหุ้นละ 0.71429 ดอลลาร์สหรัฐอเมริกา
เป็นเงิน 71,429 ดอลลาร์สหรัฐอเมริกา

การถือหุ้นของบริษัทฯ : หุ้นสามัญ 49,000 หุ้น มูลค่าหุ้นละ 0.71429 ดอลลาร์สหรัฐอเมริกา
เป็นเงิน 35,000 ดอลลาร์สหรัฐอเมริกา

สัดส่วนการถือหุ้น : คิดเป็นสัดส่วนการถือหุ้นทางตรงร้อยละ 49 ของทุนที่ชำระแล้ว

บริษัท ลานนาพาวเวอร์เอ็นเนอร์เรชั่น จำกัด (จดทะเบียนในประเทศไทย)

สถานที่ตั้ง : 888/98 อาคารมหาทุนพลาซ่า ชั้น 9 ถ.เพลินจิต แขวงลุมพินี เขตปทุมวัน
กรุงเทพมหานคร 10330 โทร : 02-2524469 โทรสาร : 02-2552676

ประเภทธุรกิจ : ด้านการลงทุนและให้บริการด้านการผลิตและจำหน่ายไฟฟ้า

ทุนจดทะเบียน : หุ้นสามัญ 2,000,000 หุ้น มูลค่าหุ้นละ 5.00 บาท
เป็นเงิน 10,000,000 บาท

ทุนที่ชำระแล้ว : หุ้นสามัญ 2,000,000 หุ้น มูลค่าหุ้นละ 5.00 บาท
เป็นเงิน 10,000,000 บาท

การถือหุ้นของบริษัทฯ : หุ้นสามัญ 1,999,997 หุ้น มูลค่าหุ้นละ 5.00 บาท
เป็นเงิน 9,999,985 บาท

สัดส่วนการถือหุ้น : คิดเป็นสัดส่วนการถือหุ้นทางตรงร้อยละ 99.99985 ของทุนที่ชำระแล้ว

2. ลักษณะการประกอบธุรกิจ

ธุรกิจถ่านหินในประเทศ

บริษัทฯ นำเข้าถ่านหินจากเหมืองร่วมทุนและจากแหล่งอื่นในประเทศอินโดนีเซียมาจำหน่ายให้กับลูกค้าในประเทศไทย โดยขายแบบส่งตรงให้ลูกค้าและนำเข้ามาสต็อกไว้ ณ ศูนย์จำหน่ายถ่านหินอยุธยาซึ่งตั้งอยู่ที่อำเภอนครหลวง จังหวัดพระนครศรีอยุธยาเพื่อจำหน่ายให้ลูกค้าอีกต่อหนึ่ง โดยศูนย์จำหน่ายถ่านหินอยุธยามีเนื้อที่ทั้งสิ้น 31 ไร่ 29 ตารางวาสามารถรองรับการนำเข้าถ่านหินมาสต็อกได้ถึง 200,000 ตัน โดยมีส่วนแบ่งตลาดถ่านหินในปี 2560 ประมาณร้อยละ 4.50

การใช้ถ่านหินในประเทศในปี 2560 ส่วนใหญ่จะใช้ในกลุ่มอุตสาหกรรมผลิตปูนซีเมนต์คิดเป็นร้อยละประมาณ 35.77 และใช้ในการผลิตกระแสไฟฟ้าและอุตสาหกรรมอื่นคิดเป็นร้อยละประมาณ 64.23 คาดว่าการใช้ถ่านหินซึ่งมีราคาต่อหน่วยของค่าความร้อนที่ต่ำกว่าน้ำมันและเชื้อเพลิงอื่นจะมีการขยายตัวอย่างต่อเนื่องในอนาคต

ธุรกิจถ่านหินในต่างประเทศ

บริษัทฯ ได้เข้าไปร่วมลงทุนทำเหมืองถ่านหินในประเทศอินโดนีเซียมาเป็นเวลามากกว่า 15 ปีแล้ว โดยบริษัทฯ ได้นำเข้าถ่านหินจากเหมืองร่วมทุนในประเทศอินโดนีเซียมาจำหน่ายให้กับลูกค้าในประเทศไทยและส่งไปจำหน่ายยังประเทศอื่นด้วยโดยเฉพาะตลาดในแถบภูมิภาคเอเชีย เช่น อินเดีย ญี่ปุ่น เกาหลีใต้ ไต้หวันฮ่องกง เป็นต้น โดยถ่านหินที่บริษัทฯ ผลิตรายจำหน่ายมีคุณภาพและมี BRAND เป็นที่เชื่อถือของลูกค้าทั้งตลาดในประเทศและต่างประเทศ ซึ่งเป็นบริษัทหนึ่งที่มีชื่อเสียงเป็นที่น่าเชื่อถือในธุรกิจถ่านหินในภูมิภาคเอเชีย

PT. LANNA HARITA INDONESIA ซึ่งเป็นบริษัทย่อยที่จดทะเบียนในประเทศอินโดนีเซีย โดยบริษัท ลานนารีชอร์สเชส จำกัด (มหาชน) ถือหุ้นร้อยละ 55 ของทุนที่ชำระแล้ว ประกอบธุรกิจทำเหมืองถ่านหินที่อำเภอซามารินดา และอำเภอคูเตย จังหวัดกาลิมันตันตะวันออก โดยได้รับสัมปทาน (COAL CONTRACT OF WORK) จากรัฐบาลแห่งประเทศอินโดนีเซียเพื่อผลิตถ่านหินออกจำหน่ายมีกำหนดเวลา 30 ปี (เริ่มตั้งแต่ปี 2544 ถึง 2574) โดยมีปริมาณสำรองถ่านหินคงเหลือไม่ต่ำกว่า 35 ล้านตัน และมีกำลังการผลิตถ่านหินออกจำหน่ายปีละประมาณ 3.5 ล้านตัน

PT. SINGLURUS PRATAMA เป็นบริษัทย่อยที่จดทะเบียนในประเทศอินโดนีเซียโดยบริษัท ลานนารีชอร์สเชส จำกัด (มหาชน) ถือหุ้นร้อยละ 65 ของทุนที่ชำระแล้ว ประกอบธุรกิจทำเหมืองถ่านหินที่อำเภอคูเตย จังหวัดกาลิมันตันตะวันออก โดยได้รับสัมปทาน (COAL CONTRACT OF WORK) จากรัฐบาลแห่งประเทศอินโดนีเซียเพื่อผลิตถ่านหินออกจำหน่ายมีกำหนดเวลา 30 ปี (เริ่มตั้งแต่ปี 2552 ถึง 2582) โดยมีปริมาณสำรองถ่านหินคงเหลือไม่ต่ำกว่า 45 ล้านตัน และมีกำลังการผลิตถ่านหินออกจำหน่ายปีละประมาณ 3 ล้านตัน

PT. LANNA MINING SERVICES เป็นบริษัทย่อยที่จดทะเบียนในประเทศอินโดนีเซีย โดยบริษัท ลานนารีชอร์สเชส จำกัด (มหาชน) ถือหุ้นร้อยละ 99.95 ของทุนที่ชำระแล้ว และ UNITED BULK SHIPPING PTE. LTD. ถือหุ้นร้อยละ 0.05 ของทุนที่ชำระแล้ว ประกอบธุรกิจซื้อถ่านหินจากแหล่งต่างๆ ในประเทศอินโดนีเซียมาจำหน่ายให้ลูกค้าอีกต่อหนึ่ง โดยมีเป้าหมายที่จะใช้บริษัทนี้เป็นฐานเข้าไปลงทุนในแหล่งสัมปทานเหมืองถ่านหินแห่งใหม่ในอนาคต

UNITED BULK SHIPPING PTE. LTD. เป็นบริษัทร่วมที่จดทะเบียนในประเทศสิงคโปร์ โดยบริษัท ลานนารีชอร์สเชส จำกัด (มหาชน) ถือหุ้นร้อยละ 49 ของทุนที่ชำระแล้ว ประกอบธุรกิจขนส่งสินค้าทางทะเลและซื้อขายถ่านหิน ซึ่งจะช่วยสนับสนุนและบริหารการขนส่งถ่านหินที่นำเข้ามาจำหน่ายในประเทศไทยและหรือส่งไปจำหน่ายยังประเทศอื่นได้อย่างมีประสิทธิภาพและมีต้นทุนการขนส่งที่ต่ำ

ธุรกิจเอทานอลเพื่อใช้เป็นเชื้อเพลิง

บริษัท ไทย อะโกร เอ็นเนอร์ยี่ จำกัด (มหาชน) เป็นบริษัทย่อยที่จดทะเบียนในประเทศไทย โดยบริษัท ลานนารีชอร์สเชส จำกัด (มหาชน) ถือหุ้นร้อยละ 51 ของทุนที่ชำระแล้ว ประกอบธุรกิจผลิตและจำหน่ายเอทานอล (แอลกอฮอล์บริสุทธิ์ 99.5% โดยปริมาตร) เพื่อใช้เป็นเชื้อเพลิง โดยมีโรงงานผลิตเอทานอลจำนวน 2 สายการผลิตตั้งอยู่ที่อำเภอตาบอง จังหวัดสุพรรณบุรี ขนาดกำลังการผลิตเอทานอลสายการผลิตที่ 1 จำนวน 150,000 ลิตรต่อวัน และสายการผลิตที่ 2 จำนวน 200,000 ลิตรต่อวัน รวมทั้งสิ้น 350,000 ลิตรต่อวัน โดยใช้กากน้ำตาลและมันสำปะหลังเป็นวัตถุดิบหลัก ทั้งสองสายการผลิตได้รับสิทธิประโยชน์พิเศษตามพระราชบัญญัติส่งเสริมการลงทุน พ.ศ. 2520 ทั้งนี้เอทานอลเป็นเชื้อเพลิงที่สะอาดใช้ผสมกับน้ำมันเบนซินในอัตราส่วนผสม 10%, 20% และ 85% เป็นน้ำมันแก๊สโซฮอล์ E10, E20 หรือ E85 ที่ใช้เป็นเชื้อเพลิงสำหรับรถยนต์โดยทั่วไป ทั้งนี้หุ้นสามัญบริษัท ไทย อะโกร เอ็นเนอร์ยี่ จำกัด (มหาชน) ได้เข้าจดทะเบียนในตลาดหลักทรัพย์แห่งประเทศไทยและเริ่มทำการซื้อขายตั้งแต่วันที่ 5 มิถุนายน 2557 เป็นต้นมา

ธุรกิจโรงไฟฟ้าพลังงานถ่านหินทั้งในประเทศและต่างประเทศ

บริษัท ลานนาพาวเวอร์เอ็นเนอร์เรชั่น จำกัด เป็นบริษัทที่จดทะเบียนในประเทศไทย โดยบริษัท ลานนารีชอร์สเชส จำกัด (มหาชน) ถือหุ้นร้อยละ 99.9985 ของทุนที่ชำระแล้ว ประกอบธุรกิจโรงไฟฟ้าพลังงานถ่านหินทั้งในประเทศและต่างประเทศ โดยมีเป้าหมายที่จะเข้าร่วมประมูลโครงการโรงไฟฟ้าพลังงานถ่านหินในประเทศอินโดนีเซียเป็นลำดับแรกโดยบริษัทและบริษัทย่อยมีศักยภาพเพียงพอที่จะเข้าไปลงทุนในธุรกิจดังกล่าว เนื่องจากมีแหล่งสัมปทานเหมืองถ่านหินเป็นของตนเอง

โครงสร้างรายได้จากการประกอบธุรกิจ

โครงสร้างรายได้ของบริษัท	ปี 2558		ปี 2559		ปี 2560	
	ล้านบาท	%	ล้านบาท	%	ล้านบาท	%
รายได้จากการขายถ่านหิน	7,550.01	74.15	6,346.48	72.00	9,609.67	79.19
รายได้จากการขายเอทานอล	2,600.32	25.54	2,415.08	27.40	2,470.52	20.36
รายได้อื่น	31.83	0.31	52.61	0.60	55.44	0.45
รวมรายได้ทั้งสิ้น	10,182.16	100.00	8,814.17	100.00	12,135.63	100.00

โครงสร้างรายได้ของบริษัทในเครือ	สัดส่วนการถือหุ้น ทางตรงและทางอ้อม %	ปี 2558		ปี 2559		ปี 2560	
		ล้านบาท	%	ล้านบาท	%	ล้านบาท	%
บริษัท ไทย อะโกร เอ็นเนอร์ยี่ จำกัด (มหาชน)	51						
รายได้จากการขายเอทานอล		2,600.32	99.91	2,415.07	99.86	2,470.52	99.91
รายได้อื่น		2.25	0.09	3.28	0.14	2.24	0.09
รวมรายได้ทั้งสิ้น		2,602.57	100.00	2,418.35	100.00	2,472.76	100.00
PT. SINGLURUS PRATAMA	65						
รายได้จากการขายถ่านหิน		2,603.51	99.88	1,666.34	99.81	3,173.15	99.95
รายได้อื่น		3.02	0.12	3.15	0.19	1.59	0.05
รวมรายได้ทั้งสิ้น		2,606.53	100.00	1,669.49	100.00	3,174.74	100.00
PT. LANNA HARITA INDONESIA	55						
รายได้จากการขายถ่านหิน		3,457.52	99.74	3,441.35	99.46	4,572.19	99.45
รายได้อื่น		9.02	0.26	18.53	0.54	25.11	0.55
รวมรายได้ทั้งสิ้น		3,466.54	100.00	3,459.88	100.00	4,597.30	100.00
PT. LANNA MINING SERVICES	99.975						
รายได้จากการขายถ่านหิน		62.04	82.41	91.55	83.05	68.05	90.61
รายได้อื่น		13.24	17.59	18.68	16.95	7.05	9.39
รวมรายได้ทั้งสิ้น		75.28	100.00	110.23	100.00	75.10	100.00
UNITED BULK SHIPPING PTE. LTD.	49						
รายได้จากการขนส่งทางทะเลและขายถ่านหิน		1,283.25	99.99	914.79	100.00	1,017.93	99.94
รายได้อื่น		0.14	0.01	-	-	0.63	0.06
รวมรายได้ทั้งสิ้น		1,283.39	100.00	914.79	100.00	1,018.56	100.00
บริษัท ลานนาฟาวเวอร์เอ็นเนอร์รี้ส์ จำกัด	99.99985						
รายได้อื่น		-	-	0.02	100.00	0.05	100.00

การประกอบธุรกิจถ่านหิน

ลักษณะของถ่านหิน

ถ่านหินเป็นเชื้อเพลิงธรรมชาติชนิดหนึ่งประกอบด้วยสารที่ระเหยได้ชนิดต่างๆ ความชื้นและแร่ธาตุที่สำคัญคือ คาร์บอน (CARBON) ซึ่งเป็นส่วนที่จะเผาไหม้ได้ เมื่อสารระเหยและความชื้นถูกขับไล่ออกไปจะมีเชื้อเพลิงจำนวนเล็กน้อยเหลืออยู่หลังจากเผาไหม้แล้ว ถ่านหินสามารถจัดแบ่งตามคุณภาพโดยพิจารณาจากความร้อน (CALORIFIC VALUE) ปริมาณสารระเหย (VOLATILE MATTER) และปริมาณคาร์บอนคงที่ (FIXED CARBON) เรียงลำดับจากคุณภาพที่ดีที่สุดได้ 4 กลุ่มคือ (1) ANTRACITE, (2) BITUMINOUS, (3) SUB-BITUMINOUS และ (4) LIGNITE สำหรับถ่านหินที่สำรวจพบ และพัฒนาขึ้นมาใช้ในอุตสาหกรรมอย่างแพร่หลายในประเทศไทยจะเป็นประเภทถ่านลิกไนต์ ส่วนถ่านหินที่นำเข้าจากต่างประเทศส่วนใหญ่เป็นประเภท BITUMINOUS ซึ่งมีค่าความร้อนสูงกว่าถ่านลิกไนต์ที่ผลิตในประเทศ

คุณสมบัติถ่านหินที่ใช้เป็นเกณฑ์ในการกำหนดราคาซื้อขายโดยปกติจะประกอบด้วยค่าความร้อน (CALORIFIC VALUE) ปริมาณความชื้น (MOISTURE) ปริมาณสารระเหย (VOLATILE MATTER) ปริมาณคาร์บอนคงที่ (FIXED CARBON) ปริมาณขี้เถ้า (ASH) ปริมาณกำมะถัน (SULPHUR) และขนาดของก้อนแร่ (SIZE) ที่ผลิตออกจำหน่าย

การผลิตถ่านหิน

ถ่านหินเกิดจากการสะสมตัวของซากพืชที่ทับถมอยู่ในหนอง คลอง บึงเป็นเวลานานนับล้านปี และค่อยๆ จมตัวลงใต้ผิวดินจนซากพืชกลายเป็นถ่านหิน โดยผลของการเปลี่ยนแปลงของผิวโลก และขบวนการตามธรรมชาติในช่วงหลายล้านปีที่ผ่านมา ดังนั้นการที่จะนำถ่านหินขึ้นมาใช้จึงต้องมีการสำรวจค้นหาโดยการศึกษาค้นคว้าข้อมูลทางธรณีวิทยาใต้ผิวดิน เพื่อให้ทราบถึงความหนาของชั้นถ่านหิน ขอบเขตพื้นที่การกระจายตัวของแหล่งถ่านหิน คุณภาพทางเคมี และปริมาณสำรองในเชิงพาณิชย์ ซึ่งจะใช้เป็นข้อมูลในการตัดสินใจเพื่อพัฒนาแหล่งถ่านหินดังกล่าวต่อไป ดังนั้นการผลิตถ่านหินจึงแบ่งออกได้เป็น 3 ขั้นตอนใหญ่ ดังนี้

(1) การสำรวจ : เริ่มตั้งแต่การศึกษาค้นคว้าธรณีวิทยาผิวดินและโครงสร้างทางธรณีวิทยาเพื่อกำหนดพื้นที่เป้าหมายในเบื้องต้นแล้วทำการเจาะสำรวจ (SCOUT DRILLING) เพื่อศึกษาการสะสมตัวของชั้นดิน หินและโครงสร้างทางธรณีวิทยาของพื้นที่เพื่อให้แน่ใจว่ามีถ่านหินสะสมตัวอยู่ รวมทั้งประเมินคุณภาพและปริมาณสำรองของถ่านหินในเชิงพาณิชย์ประกอบการตัดสินใจที่จะพัฒนาแหล่งถ่านหินดังกล่าวเพื่อเปิดการทำเหมืองต่อไป

(2) การทำเหมือง : ก่อนจะเปิดการทำเหมืองจำเป็นต้องทำการเจาะสำรวจในชั้นละเอียด (DETAIL DRILLING) เพื่อหาข้อมูลรายละเอียดต่างๆ ของพื้นที่ ได้แก่ ปริมาณสำรองและคุณภาพในแต่ละระดับของการวางตัวของชั้นถ่านหินรวมทั้งชั้นดินที่ปิดทับอยู่ ข้อมูลที่ได้จะถูกนำมาใช้ในการกำหนดแผนแม่บทในการทำเหมือง (MINE MASTER PLAN) ซึ่งจะรวมถึงการศึกษาด้านทุนและวิธีการเปิดเหมืองตลอดจนศึกษาปริมาณและบริเวณที่จะขุดขนส่งหน้าดินหรือถ่านหินในแต่ละขั้นตอนและการเลือกเครื่องจักรเครื่องมือที่เหมาะสมกับการทำเหมืองด้วย

(1) การแต่งแร่ : ถ่านหินที่ขุดได้จากการทำเหมืองจะต้องผ่านการแต่งแร่เพื่อให้ได้ถ่านหินที่มีคุณภาพตรงตามความต้องการของผู้ใช้หรือลูกค้า ซึ่งมีขั้นตอนตั้งแต่บด ย่อย คัดขนาด รวมทั้งคัดสิ่งเจือปนออก โดยการร่อน และล้างเป็นต้น

การกำหนดราคาถ่านหิน

ราคาขายถ่านหินจะกำหนดตามค่าความร้อนเป็นหลักเช่นเดียวกับการกำหนดราคาขายเชื้อเพลิงชนิดอื่น ราคาขายถ่านหินสำหรับลูกค้าแต่ละรายจะแตกต่างกันไปขึ้นอยู่กับปัจจัยต่างๆ คือปริมาณที่สั่งซื้อ ข้อกำหนดด้านคุณภาพ เช่น ค่าความร้อน ระยะเวลาชำระเงินและเงื่อนไขอื่นที่ลูกค้ากำหนด ซึ่งปัจจัยดังกล่าวจะเป็นตัวกำหนดราคาขายถ่านหินสำหรับลูกค้าทุกรายโดยเสมอภาคกัน การกำหนดราคาขายถ่านหินที่นำเข้าจากต่างประเทศขึ้นอยู่กับราคากลางของลูกค้าแต่ละรายซึ่งอาจจะเป็นราคา FOB หรือ CIF หรือราคาส่งถึงโรงงานของผู้ซื้อ เป็นต้น

การจัดจำหน่าย

วิธีการจัดจำหน่ายถ่านหินในประเทศจะจำหน่ายให้กับลูกค้าหรือผู้ใช้โดยตรงโดยไม่ผ่านพ่อค้าคนกลาง ส่วนการขายถ่านหินในต่างประเทศจะจำหน่ายให้กับลูกค้าหรือผู้ใช้โดยตรงและขายผ่านพ่อค้าคนกลางด้วย ส่วนใหญ่จะขายเป็นเงินเชื่อซึ่งบริษัท จะพิจารณาให้เครดิตเฉพาะลูกค้ารายใหญ่ที่มีการซื้อขายกันมานานหลายปีและมีฐานะการเงินมั่นคงเท่านั้น ส่วนลูกค้าที่เพิ่งจะเริ่มทำการซื้อขายกันครั้งแรก บริษัท จะให้ลูกค้าเปิด LETTER OF CREDIT (L/C) ซึ่งตั้งแต่เปิดกิจการในปี 2528 จนถึงปัจจุบันบริษัท มีปัญหานี้สูงจากการจำหน่ายถ่านหินน้อยมาก

กลยุทธ์ในการแข่งขัน

บริษัท จะเน้นการให้บริการและการควบคุมคุณภาพถ่านหินเป็นกลยุทธ์หลักในการแข่งขันแทนการใช้กลยุทธ์ด้านราคา นอกจากนี้บริษัท ยังได้พัฒนาวิธีการผลิตถ่านหินให้ได้คุณภาพดี โดยการนำเทคโนโลยีที่ทันสมัยมาพัฒนาระบบการผลิตถ่านหินอย่างสม่ำเสมอ

ภาวะการแข่งขัน

ธุรกิจการจำหน่ายถ่านหินในประเทศเป็นธุรกิจที่มีผู้ประกอบการน้อยราย (OLIGOPOLY MARKET) โดยมีลูกค้าที่เป็นกลุ่มโรงงานอุตสาหกรรมขนาดใหญ่ และขนาดเล็กโดยมีคู่แข่งที่สำคัญคือบริษัท บ้านปู จำกัด (มหาชน) ทั้งนี้บริษัท มีเหมืองถ่านหินที่มีคุณภาพสูงเป็นของตนเองและยังมีปริมาณสำรองในเชิงพาณิชย์อีกหลายสิบลปี จึงมีจุดแข็งและศักยภาพในการแข่งขันที่ดี

แนวโน้มอุตสาหกรรม

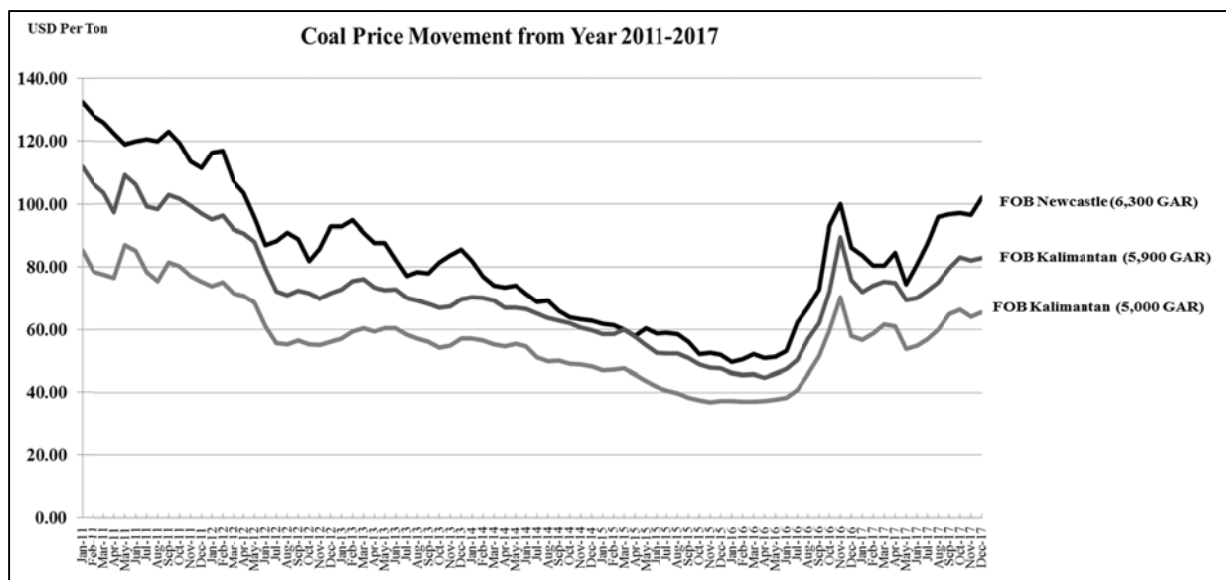

ถ่านหินเป็นเชื้อเพลิงหลักในการผลิตกระแสไฟฟ้า และสามารถที่จะนำมาใช้ทดแทนเชื้อเพลิงประเภทอื่นได้เกือบทุกชนิดขึ้นอยู่กับความยากง่ายในการใช้งานและความต้องการพลังงานความร้อนเป็นสำคัญ อีกทั้งยังมีปริมาณสำรองมากกว่าฟอสซิลประเภทอื่น คาดว่าแนวโน้มการใช้ถ่านหินยังคงขยายตัวเพิ่มขึ้น เนื่องจากราคาน้ำมันเชื้อเพลิง และพลังงานชนิดอื่นยังมีราคาแพงกว่า และมีความผันผวนมากกว่าถ่านหินค่อนข้างมาก ทั้งนี้ราคาถ่านหินปรับตัวลดลงอย่างต่อเนื่องตั้งแต่ปี 2554 เป็นต้นมาและตกต่ำที่สุดในช่วงปี 2559 ซึ่งเป็นไปตามสภาวะเศรษฐกิจโลก แต่เริ่มปรับตัวเพิ่มสูงขึ้นในช่วงครึ่งหลังของปี 2559 จนถึงระดับสูงสุดในรอบ 5 ปี ในเดือนพฤศจิกายน 2559 และยังสามารถทรงตัวอยู่ในระดับที่สูงอย่างต่อเนื่องในปี 2560 แม้จะมีความผันผวนบ้างตามภาวะเศรษฐกิจ ฤดูกาล และนโยบายของแต่ละประเทศ เช่นประเทศจีนลดการผลิตถ่านหินในประเทศเพื่อลดภาวะอุปทานถ่านหินส่วนเกินและลดมลพิษที่มีผลกระทบต่อสภาพแวดล้อม รวมถึงอุปสงค์ก็ไม่ได้ลดลง ขณะที่ประเทศอินเดียเองก็มีแนวโน้มนำเข้าถ่านหินมากขึ้น คาดว่าราคาถ่านหินในปี 2561 น่าจะยังผันผวนแต่ก็มีจำนวนน้อยลงจากปีก่อนหน้านี้ เนื่องจากอุปทานและอุปสงค์ถ่านหินในตลาดโลกเริ่มจะเข้าสู่จุดสมดุล

การประกอบธุรกิจเอทานอลเป็นเชื้อเพลิง

เอทานอลหรือเรียกอีกชื่อหนึ่งว่า เอทิลแอลกอฮอล์ คือแอลกอฮอล์ที่ได้จากการแปรรูปพืชผลทางเกษตรประเภทแป้งและน้ำตาล เช่น มันสำปะหลัง, อ้อย, กากน้ำตาล และข้าวโพด เป็นต้น โดยผ่านกระบวนการย่อยแป้งเป็นน้ำตาล (สำหรับวัตถุดิบประเภทแป้ง) กระบวนการหมัก เพื่อเปลี่ยนน้ำตาลเป็นแอลกอฮอล์ และกระบวนการกลั่น รวมถึงกระบวนการแยกน้ำออก ให้ความบริสุทธิ์สูงถึง 99.5% โดยปริมาตร

เอทานอลมีสูตรโมเลกุล C_2H_5OH มีจุดเดือดประมาณ 78 องศาเซลเซียส คุณสมบัติโดยทั่วไปเป็นของเหลวใส ไม่มีสี ติดไฟง่าย เป็นเชื้อเพลิงที่มีค่าออกเทนสูง ซึ่งเมื่อนำไปผสมกับน้ำมันเบนซินในอัตราส่วนที่เหมาะสมจะได้น้ำมันเชื้อเพลิงสะอาดที่เผาไหม้ได้สมบูรณ์ขึ้น และช่วยลดมลพิษทางอากาศ โดยลดปริมาณสารประกอบไฮโดรคาร์บอน คาร์บอนมอนนอกไซด์ (CO) และคาร์บอนไดออกไซด์ (CO₂) ซึ่งเป็นปัจจัยหลักที่ก่อให้เกิดภาวะเรือนกระจก (GREEN HOUSE EFFECT) ในชั้นบรรยากาศ

การผลิตเอทานอลเพื่อใช้เป็นเชื้อเพลิง

บริษัท ไทย อะโกร เอ็นเนอร์ยี่ จำกัด (มหาชน) ("TAE") ซึ่งเป็นบริษัทย่อยมีกรรมวิธีการผลิตเอทานอลเพื่อใช้เป็นเชื้อเพลิง โดยใช้กากน้ำตาลและมันสำปะหลังเป็นวัตถุดิบหลักโดยมีขั้นตอนการผลิตที่สำคัญ 4 ขั้นตอนดังนี้

(1) การเตรียมวัตถุดิบ : มีกระบวนการแตกต่างกันตามประเภทวัตถุดิบที่ใช้ดังนี้

(ก) กากน้ำตาล: ทำการเจือจางกากน้ำตาลด้วยน้ำให้มีความเข้มข้นที่พอเหมาะ โดยการเติมกรดเพื่อให้สิ่งเจือปนพวก ORGANIC SALT ตกตะกอนออกจากกากน้ำตาล แล้วจึงส่งเข้าสู่กระบวนการหมักต่อไป

(ข) มันสำปะหลัง: ทำความสะอาดวัตถุดิบมันเส้นเพื่อกำจัดสิ่งเจือปนที่เป็นโลหะและดินทรายออกหลังจากนั้นมันเส้นจะถูกนำมามบดผสมกับน้ำจนได้เป็นน้ำแป้งและผ่านกระบวนการย่อยแป้งให้เป็นน้ำตาลโดยใช้เอนไซม์ก่อนส่งไปยังกระบวนการหมักต่อไป

(2) การหมัก : วัตถุดิบที่ได้จากการเตรียมในขั้นที่ 1 จะถูกป้อนไปยังถังหมักโดยใช้ยีสต์เป็นตัวเปลี่ยนน้ำตาลให้เป็นแอลกอฮอล์

(3) การกลั่น : น้ำหมักในขั้นที่ 2 จะถูกป้อนไปยังหอกลั่นเพื่อแยกสิ่งเจือปนและน้ำออกเพื่อให้แอลกอฮอล์บริสุทธิ์ขึ้นเป็นประมาณ 96% ซึ่งถือเป็นค่าความเข้มข้นสูงสุดที่สามารถทำได้ในระบบการกลั่นแบบปกติโดยน้ำที่เหลืออีก 4%จะถูกกำจัดออกในขั้นตอนสุดท้าย

(4) การดewater : เป็นการแยกเอาน้ำที่เหลือจากขั้นตอนการกลั่นออกเพื่อให้แอลกอฮอล์รีน้ำเป็นแอลกอฮอล์บริสุทธิ์ 99.5% โดยไอระเหยของแอลกอฮอล์จะผ่าน DEHYDRATION UNIT จำนวน 2 ถึงซึ่งจะมีซีโอไลท์ (ZEOLITES) บรรจุไว้ภายในทำหน้าที่ดูดซับน้ำออกจากแอลกอฮอล์ โดยแอลกอฮอล์ที่แห้งแล้วจะถูกควบกลั่นและทำให้เย็นลงก่อนจะเก็บบรรจุไว้จำหน่ายต่อไป

การกำหนดราคาเอทานอล

ที่ประชุมคณะกรรมการบริหารนโยบายพลังงาน (กบง.) เห็นชอบให้ใช้ราคาเอทานอลอ้างอิงจากการเปรียบเทียบราคาต่ำสุดระหว่างราคาเอทานอลที่ผู้ผลิตรายงานต่อกรมสรรพสามิตกับราคาเอทานอลที่ผู้ค้ามาตรา 7 แห่งพระราชบัญญัติการค้าน้ำมันเชื้อเพลิง พ.ศ. 2543 รายงานต่อสำนักงานนโยบายและแผนพลังงาน (สนพ.) ทั้งนี้ให้มีผลบังคับใช้ตั้งแต่วันที่ 1 ธันวาคม 2558 เป็นต้นไป

การกำหนดราคาขายเอทานอลของบริษัทฯ จะพิจารณาจากต้นทุนบวกอัตรากำไรขั้นต้นที่เหมาะสม (Cost Plus Margin) และพิจารณาปัจจัยอื่นร่วมด้วย เช่น ราคาวัตถุดิบและอุปทานอุปสงค์ของตลาด ตลอดจนภาวะการแข่งขันทั้งตลาดภายในและต่างประเทศ เป็นต้น

การจำหน่ายเอทานอล

กรมสรรพสามิตกำหนดให้จำหน่ายเอทานอลที่ใช้เป็นเชื้อเพลิงจะต้องผ่านการแปลงสภาพเป็น "เอทานอลแปลงสภาพ" (Denatured Ethanol) โดยผสมกับน้ำมันเบนซินหรือน้ำมันแก๊สโซฮอล์ในสัดส่วน 0.5% ผสมกับเอทานอล 99.5% โดยปริมาตรเพื่อให้ได้เอทานอลแปลงสภาพสำหรับจำหน่ายให้กับบริษัทผู้ค้าน้ำมัน ตามมาตรา 7 แห่งพระราชบัญญัติการค้าน้ำมันเชื้อเพลิง พ.ศ. 2543 โดยบริษัทผู้ค้าน้ำมันจะนำเอทานอลที่ซื้อไปผสมกับน้ำมันเบนซินในอัตราส่วนผสม 10%, 20%, หรือ 85% เป็นน้ำมันแก๊สโซฮอล์ E10, E20 หรือ E85 โดยลูกค้าเป็นผู้รับผิดชอบการขนส่งเอทานอลที่ซื้อเองเป็นส่วนใหญ่ และมีบางรายที่ผู้ขายเป็นผู้รับผิดชอบการขนส่งเอทานอลที่ซื้อจนถึงคลังเก็บน้ำมันของลูกค้าซึ่งส่วนใหญ่จะขายเป็นเงินเชื่อโดยลูกค้าเป็นบริษัทน้ำมันขนาดใหญ่ที่มีความมั่นคงทางการเงินสูง จึงไม่มีความเสี่ยงจากการที่ลูกค้าจะไม่ชำระหนี้ในอนาคตลูกค้าซึ่งส่วนใหญ่จะขายเป็นเงินเชื่อโดยลูกค้าเป็นบริษัทน้ำมันขนาดใหญ่ที่มีความมั่นคงทางการเงินสูง จึงไม่มีความเสี่ยงจากการที่ลูกค้าจะไม่ชำระหนี้ในอนาคต

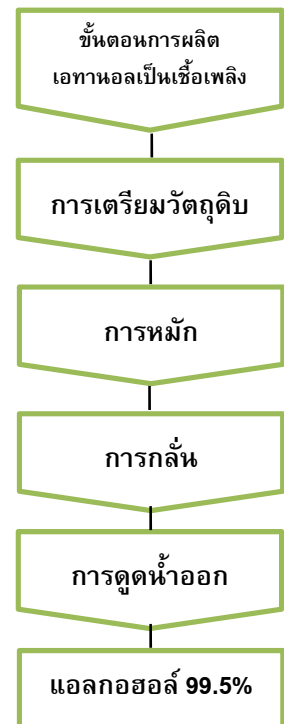

กลยุทธ์ในการแข่งขัน

เน้นการให้บริการและการควบคุมคุณภาพสินค้าเป็นกลยุทธ์ที่สำคัญที่ทำให้ได้รับความไว้วางใจจากลูกค้า และทำให้สามารถครอบครองตลาดไว้ได้เป็นส่วนใหญ่

ภาวะอุตสาหกรรมเอทานอล

ความต้องการใช้เอทานอลโดยเฉลี่ยในปี 2560 อยู่ที่ 4 ล้านลิตรต่อวัน ซึ่งต่ำกว่าเป้าหมายตามแผนพัฒนาพลังงานทดแทนและพลังงานทางเลือก ปี 2558-2579 ที่ประมาณความต้องการใช้เอทานอลในปี 2560 ไว้ 4.35 ล้านลิตรต่อวัน อย่างไรก็ตามปริมาณความต้องการใช้เอทานอลโดยเฉลี่ยในปี 2560 เพิ่มขึ้นจากปี 2559 (3.66 ล้านลิตรต่อวัน) ประมาณร้อยละ 9 เนื่องจากราคาน้ำมันในตลาดโลกที่ยังอยู่ในระดับต่ำโดยเฉลี่ย 52 ดอลลาร์สหรัฐต่อบาร์เรล ในขณะที่ราคาจำหน่ายเอทานอลโดยเฉลี่ยในปี 2560 เพิ่มขึ้นจากปี 2559 ตามราคากากน้ำตาลที่ปรับตัวเพิ่มสูงขึ้น

กรมพัฒนาพลังงานทดแทนและอนุรักษ์พลังงาน (พพ.) อยู่ระหว่างจัดทำร่างแผนพัฒนาพลังงานทดแทนและพลังงานทางเลือก พ.ศ. 2558-2579 (AEDP 2015) ฉบับใหม่ โดยปรับสัดส่วนการผลิตไฟฟ้าจากพลังงานหมุนเวียนเพิ่มขึ้นจาก 20% ของแผนเดิมเป็น 40% ทำให้กำลังการผลิตไฟฟ้ารวมเมื่อสิ้นสุดแผนปี 2579 เพิ่มขึ้นเป็น 37,202 เมกะวัตต์ ซึ่งเพิ่มจากแผนเดิม 17,500 เมกะวัตต์ รวมทั้งปรับสัดส่วนการใช้เอทานอลภายในปี 2579 ลดลงจากแผนเดิมที่ 11.3 ล้านลิตรต่อวันเหลือ 7 ล้านลิตรต่อวันและปรับสัดส่วนการใช้ไบโอดีเซลลดลงจาก 14 ล้านลิตรต่อวันเหลือ 7 ล้านลิตรต่อวันทั้งนี้ให้คำนึงถึงทิศทางในระยะสั้นและระยะยาว โดยราคาน้ำมันในระยะสั้นยังคงค่อนข้างถูกทำให้มีอุปสรรคในการส่งเสริมการใช้เชื้อเพลิงชีวภาพในขณะที่อุตสาหกรรมรถยนต์ในอนาคตจะมุ่งสู่รถยนต์ไฟฟ้า หรือ EV อาจทำให้สัดส่วนรถยนต์ประเภทต่างๆ เปลี่ยนแปลงไปด้วย

ประเภทเชื้อเพลิง	สัดส่วนการใช้	
	แผนเดิม : AEDP 2015	ร่างแผน AEDP ฉบับใหม่
(1) เอทานอล	11.3 ล้านลิตรต่อวัน	7 ล้านลิตรต่อวัน
(2) ไบโอดีเซล	14 ล้านลิตรต่อวัน	7 ล้านลิตรต่อวัน
(3) CBG (ระบบผลิตก๊าซไบโอมิเทนอัด)	4,800 ตันต่อวัน	3,300 ตันต่อวัน

ภาวะการแข่งขัน

ปัจจุบันประเทศไทยมีโรงงานเอทานอลที่เปิดดำเนินการแล้วจำนวน 26 โรงงาน มีกำลังการผลิตเอทานอลรวมทั้งสิ้น 5,790,000 ลิตรต่อวัน ซึ่งสามารถแบ่งตามประเภทวัตถุดิบหลักที่ใช้ในการผลิตเอทานอลได้ดังนี้

- (1) โรงงานผลิตเอทานอลจากกากน้ำตาล จำนวน 11 แห่ง กำลังการผลิตรวม 2,580,000 ลิตรต่อวัน
- (2) โรงงานผลิตเอทานอลจากกากน้ำตาลและน้ำอ้อย จำนวน 1 แห่ง กำลังการผลิตรวม 230,000 ลิตรต่อวัน
- (3) โรงงานผลิตเอทานอลจากกากน้ำตาลและมันสำปะหลัง จำนวน 5 แห่ง กำลังการผลิตรวม 900,000 ลิตรต่อวัน
- (4) โรงงานผลิตเอทานอลจากมันสำปะหลังจำนวน 9 แห่ง มีกำลังการผลิตรวม 2,080,000 ลิตรต่อวัน

บริษัทยอยหรือ TAE มีส่วนแบ่งตลาดเปลี่ยนแปลงตามนโยบายการยกเลิกการจำหน่ายน้ำมันเบนซิน 91 ดังนี้

ปี	ปริมาณการใช้ เอทานอลภายในประเทศ (ล้านลิตร)	ปริมาณการขายเอทานอล แปลงสภาพของ TAE (ล้านลิตร)	ส่วนแบ่งการตลาดของTAE (ร้อยละ)
2555	503.04	67.05	13.33
2556	941.75	67.06	7.12
2557	1,179.63	97.80	8.29
2558	1,273.08	104.30	8.19
2559	1,334.91	105.92	7.93
2560	1,435.18	98.09	6.83

หมายเหตุ : สาเหตุที่ส่วนแบ่งตลาดในปี 2560 ของ TAE ลดลงเหลือร้อยละ 6.83 เนื่องจากปัญหาอุทกภัยที่เกิดขึ้นในช่วงไตรมาสที่ 4/2560 ทำให้ต้องหยุดการผลิตและจำหน่ายเอทานอลเพื่อแก้ไขปัญหาที่เกิดขึ้นเป็นเวลา 2 เดือนกว่า

ที่มา : กรมพัฒนาพลังงานทดแทนและอนุรักษ์พลังงาน กระทรวงพลังงาน

โครงการลงทุนในธุรกิจโรงไฟฟ้า

บริษัทฯ ได้กำหนดกลยุทธ์การดำเนินธุรกิจและแผนการลงทุนให้มีความหลากหลายและมีการกระจายความเสี่ยง เพื่อให้บริษัทเจริญเติบโตอย่างมีคุณภาพ มั่นคงและยั่งยืนในระยะยาว และโดยที่บริษัทฯ มีแหล่งสัมปทานเหมืองถ่านหินในประเทศอินโดนีเซียอยู่ถึงสองแห่งซึ่งยังมีอายุสัมปทานเหลืออยู่อีกหลายสิบปี โดยมีปริมาณสำรองถ่านหินที่มีคุณภาพและมากเพียงพอที่จะใช้เป็นเชื้อเพลิงสำหรับโรงไฟฟ้าพลังงานถ่านหิน ซึ่งปัจจุบันประเทศอินโดนีเซียยังมีกระแสไฟฟ้าไม่เพียงพอต่อความต้องการของประชากรและมีการขยายตัวอย่างต่อเนื่องตามจำนวนประชากรที่เพิ่มมากขึ้น กอปรกับเศรษฐกิจของประเทศอินโดนีเซียที่มีการเติบโตสูงขึ้นทุกปีโดยรัฐบาลอินโดนีเซียได้วางแผนเพิ่มกำลังการผลิตไฟฟ้าอีก 35,000 เมกะวัตต์ ภายในปี 2562 และล่าสุดรัฐบาลอินโดนีเซียได้ปรับเปลี่ยนแผนพัฒนา กำลังการผลิตไฟฟ้าสำหรับระยะเวลา 10 ปีใหม่ตั้งแต่ปี 2560-2569 (“2017-2026 Electricity Supply Business Plan”) โดยจะเพิ่มกำลังการผลิตไฟฟ้าอีก 77,900 เมกะวัตต์ภายในปี 2569 ซึ่งจะลงทุนโดยรัฐวิสาหกิจไฟฟ้าแห่งประเทศอินโดนีเซีย (“Perusahaan Listrik Negara Electricity Company” หรือ “PLN”) และเปิดโอกาสให้ภาคเอกชนหรือผู้ผลิตไฟฟ้าอิสระ (“Independent Power Producer” หรือ “IPP”) เข้าประมูลโดยตรง (“Direct Offer” หรือ “Direct Appointment”) ซึ่งส่วนใหญ่จะใช้ถ่านหินเป็นเชื้อเพลิงในการผลิตไฟฟ้า ซึ่งจากการศึกษาในเบื้องต้นบริษัทฯ และบริษัทย่อยมีศักยภาพเพียงพอที่จะลงทุนในโครงการโรงไฟฟ้าพลังงานถ่านหินได้ โดยได้จัดตั้งบริษัท ลานนาพาวเวอร์เอ็นเนอร์เรชั่น จำกัด (“LPG”) ในปี 2559 ซึ่งเป็นบริษัทย่อยที่บริษัทฯ ถือหุ้นอยู่ร้อยละ 100 ของทุนจดทะเบียนที่ชำระแล้ว เพื่อศึกษาและเตรียมการลงทุนในธุรกิจผลิตและจำหน่ายไฟฟ้าในประเทศอินโดนีเซียเป็นลำดับแรกและมีเป้าหมายที่จะขยายการลงทุนในธุรกิจโรงไฟฟ้าในประเทศไทยและประเทศอื่นด้วย

บริษัทฯ ได้เจรจากับบริษัทที่มีความรู้ความเชี่ยวชาญในการดำเนินธุรกิจโรงไฟฟ้าโดยได้ทำข้อตกลงร่วมทุน (“Memorandum of Understanding” หรือ “MOU”) กับ PT. INDONESIA POWER ซึ่งเป็นรัฐวิสาหกิจในประเทศอินโดนีเซีย เพื่อเข้าร่วมลงทุนในโครงการโรงไฟฟ้าพลังงานถ่านหิน และธุรกิจอื่นที่เกี่ยวข้อง โดยได้ศึกษาและเตรียมเข้าร่วมประมูลโครงการโรงไฟฟ้าพลังงานถ่านหินแบบ Mine-Mouth ขนาด 200 เมกะวัตต์ โดยมีเป้าหมายจะลงทุนตั้งโรงไฟฟ้า ณ แหล่งสัมปทานเหมืองถ่านหินของ PT. Singlurus Pratama ซึ่งเป็นบริษัทย่อยในประเทศอินโดนีเซีย นอกจากนี้บริษัทฯ กำลังศึกษาความเป็นไปได้ในการลงทุนในโครงการโรงไฟฟ้าที่ใช้เชื้อเพลิงก๊าซชีวภาพที่ผลิตจากของเสียที่เกิดจากกระบวนการผลิตน้ำมันปาล์มในประเทศอินโดนีเซีย

สำหรับการลงทุนในธุรกิจโรงไฟฟ้าในประเทศไทยนั้นกลุ่มบริษัทฯ (“Consortium”) มีความสนใจที่จะเข้าร่วมประมูลโครงการจัดหาถ่านหินให้กับโรงไฟฟ้าพลังงานถ่านหินของการไฟฟ้าฝ่ายผลิตแห่งประเทศไทย (“Electricity Generating Authority of Thailand” หรือ “EGAT”) ซึ่งได้ผ่านการคัดเลือกในเบื้องต้นแล้ว (Pre-qualification) และพร้อมจะพิจารณาลงทุนในโครงการโรงไฟฟ้าพลังงานถ่านหินหรือพลังงานทดแทนอื่นในประเทศไทยด้วย เช่น โครงการโรงไฟฟ้าพลังงานขยะสำหรับชุมชนขนาดใหญ่ (Municipal Solid Waste to Energy) ในพื้นที่ระดับจังหวัด เป็นต้น ซึ่งเป็นโครงการลงทุนที่มีศักยภาพในอนาคตเนื่องจากภาครัฐให้การส่งเสริมและสนับสนุนอย่างจริงจัง

บริษัทฯ ได้วางแผนงานและกำหนดเป้าหมายที่จะเข้าไปลงทุนในธุรกิจโรงไฟฟ้าพลังงานถ่านหินดังกล่าวข้างต้น เนื่องจากเป็นธุรกิจที่จะเพิ่มศักยภาพด้านการผลิตและจำหน่ายถ่านหินให้เพิ่มมากขึ้นและคาดว่าจะได้รับผลตอบแทนที่ดีจากการลงทุนในธุรกิจโรงไฟฟ้างดงามซึ่งสอดคล้องกับกลยุทธ์ธุรกิจของบริษัทฯ ที่จะสร้างรายได้และกำไรให้เพิ่มมากขึ้นในอนาคต

3. ปัจจัยความเสี่ยง

คณะกรรมการบริหารความเสี่ยงได้บริหารจัดการความเสี่ยงโดยประเมินปัจจัยเสี่ยงที่สำคัญและทบทวนปัจจัยเสี่ยงที่อาจส่งผลกระทบต่อการค้าในธุรกิจในอนาคตด้วยความรอบคอบและระมัดระวังอย่างรอบด้าน รวมทั้งกำกับดูแล ปรับปรุงแก้ไข หาแนวทางป้องกันและติดตามให้มีระบบการบริหารความเสี่ยงที่มีประสิทธิภาพประสิทธิผลเพื่อลดผลกระทบให้ต่ำที่สุดเท่าที่จะทำได้ และพยายามลดความไม่แน่นอนในการดำเนินธุรกิจที่มีนัยสำคัญเพื่อสร้างความมั่นใจว่าบริษัท มีกรอบการบริหารความเสี่ยงที่รัดกุมและเหมาะสมเพียงพอตามหลักการกำกับดูแลกิจการที่ดี

ความเสี่ยงด้านธุรกิจถ่านหิน

คณะกรรมการบริหารความเสี่ยงให้ความสำคัญกับการบริหารความเสี่ยงด้านรายได้และต้นทุนขายโดยให้ฝ่ายบริหารวางแผนการผลิตและจำหน่ายถ่านหินให้สอดคล้องกับการเคลื่อนไหวของราคาถ่านหินในตลาดโลกและการบริหารอัตราแลกเปลี่ยนเงินตราต่างประเทศเพื่อให้บริษัท และบริษัทย่อยมีประสิทธิภาพในการทำกำไรที่ดี โดยมีการบริหารความเสี่ยงที่สำคัญในรอบปี 2560 ดังนี้

(1) ความเสี่ยงจากการทำเหมืองถ่านหิน : บริษัทย่อยได้รับสัมปทานเหมืองถ่านหิน (COAL CONTRACT OF WORK) จากรัฐบาลแห่งประเทศอินโดนีเซีย โดยมีการสำรวจเพื่อประเมินปริมาณสำรองและคุณภาพของแหล่งถ่านหินอย่างละเอียดถี่ถ้วนเพื่อให้มั่นใจว่ามีปริมาณสำรองถ่านหินเพียงพอต่อการทำเหมืองและนำข้อมูลจากการสำรวจมาใช้ในการออกแบบและวางแผนการทำเหมือง (MINE MASTER PLAN) โดยปัจจัยเสี่ยงจากการทำเหมืองถ่านหินส่วนใหญ่เป็นเรื่องของภัยธรรมชาติ โดยเฉพาะประเทศอินโดนีเซียที่มักจะมีฝนตกชุกในแต่ละปี ทำให้การผลิตและการส่งมอบถ่านหินอาจจะมีอุปสรรคไม่เกินไปตามแผนงานและเป้าหมายที่กำหนดไว้จึงได้วางแผนการผลิตเพื่อเก็บสต็อกถ่านหินไว้ให้เพียงพอต่อการจำหน่ายตามข้อผูกพันหรือตามสัญญาซื้อขายถ่านหินที่ทำได้ล่วงหน้า

(2) ความเสี่ยงจากความผันผวนของราคาถ่านหิน : ราคาถ่านหินมักจะมี ความผันผวนเช่นเดียวกับราคาเชื้อเพลิงชนิดอื่นซึ่งขึ้นอยู่กับอุปทานอุปสงค์ในตลาดและมักจะมีปัจจัยแวดล้อมเข้ามากระทบอยู่ตลอดเวลา ทั้งนี้ราคาถ่านหินในปี 2560 มีการปรับตัวเพิ่มสูงขึ้นอย่างต่อเนื่องโดยได้รับแผนการผลิตและการจำหน่ายถ่านหินให้สอดคล้องกับสถานะตลาดและการเคลื่อนไหวของราคาถ่านหินในตลาดโลก เพื่อเลือกช่วงเวลาที่เหมาะสมในการตกลงทำสัญญาซื้อขายถ่านหินกับลูกค้า รวมทั้งกำหนดให้มีการปรับราคาซื้อขายถ่านหินตามดัชนีของตลาดโลก (INDEX LINK) ให้เหมาะสมสอดคล้องกับสถานะตลาด และได้ปรับเปลี่ยน PRODUCT MIX เพื่อให้สามารถขายถ่านหินได้ในราคาที่สูงขึ้นและมีกำไรที่ดี โดยผลการดำเนินงานด้านธุรกิจถ่านหินในปี 2560 อยู่ในเกณฑ์ที่ดีขึ้นมากเมื่อเทียบกับปีก่อน

(3) ความเสี่ยงด้านการส่งมอบถ่านหิน : ความเสี่ยงส่วนใหญ่เนื่องจากไม่สามารถส่งมอบถ่านหินให้ลูกค้าได้ตามกำหนดเวลาทำให้ต้องจ่ายค่าปรับให้กับบริษัทเรือที่มาจอดรอรับสินค้า (DEMURRAGE) ซึ่งส่วนใหญ่เกิดจากเหตุสุดวิสัย เช่น มีฝนตกชุกทำให้ไม่สามารถผลิตถ่านหินได้ตามแผนงานที่กำหนดไว้ เป็นต้น โดยกำหนดให้มีการสื่อสารระหว่างฝ่ายผลิตและฝ่ายขายอย่างใกล้ชิด รวมทั้งจัดให้มีระบบการติดตามข้อมูลการผลิตและการขนส่งถ่านหินอยู่ตลอดเวลาจนทำให้สามารถปรับเปลี่ยนแผนการส่งมอบถ่านหินได้ทันต่อสถานการณ์ที่เกิดขึ้นโดยไม่ถูกปรับอันเนื่องมาจากการส่งมอบถ่านหินล่าช้าในรอบปี 2560 ที่ผ่านมา

(4) ความเสี่ยงจากการพึ่งพิงลูกค้ารายใหญ่ : ในรอบปี 2560 ที่ผ่านมามีบริษัทย่อยในประเทศอินโดนีเซียสามารถหาลูกค้ารายใหม่เพิ่มขึ้นโดยไม่พึ่งพิงลูกค้ารายใดรายหนึ่งเป็นพิเศษ กอปรกับราคาถ่านหินยังถูกกว่าเชื้อเพลิงชนิดอื่นและมีผู้ประกอบการอุตสาหกรรมหันมาใช้ถ่านหินมากขึ้นทุกปีจึงมีอุปสงค์รองรับการหาลูกค้ารายใหม่เพิ่มขึ้นเพื่อกระจายความเสี่ยงให้มีความหลากหลายที่สุด

(5) ความเสี่ยงเนื่องจากลูกค้าไม่ชำระหนี้ค่าถ่านหิน : การขายถ่านหินในประเทศส่วนใหญ่จะขายเป็นเงินเชื่อ ส่วนการขายถ่านหินของบริษัทย่อยในประเทศอินโดนีเซียจะกำหนดให้ลูกค้าเปิด LETTER OF CREDIT ให้ก่อนส่งมอบถ่านหิน อย่างไรก็ตามการขายเป็นเงินเชื่อจะพิจารณาเฉพาะลูกค้าที่มีคุณภาพเท่านั้น โดยมีคณะกรรมการพิจารณาการให้เครดิตแก่ลูกค้าทำการกลั่นกรองและเน้นการขายเชื่ออย่างระมัดระวัง

(6) ความเสี่ยงด้านสินค้าทดแทน : เมื่อเปรียบเทียบกับราคาต่อหน่วยของค่าความร้อนที่เท่ากันของเชื้อเพลิงทดแทนอย่างอื่นอันได้แก่ น้ำมันเตา น้ำมันดีเซล และก๊าซธรรมชาติแล้วปรากฏว่าถ่านหินยังคงมีราคาต่อหน่วยของค่าความร้อนที่ต่ำกว่าเชื้อเพลิงชนิดอื่นมาก จึงประเมินได้ว่าความเสี่ยงด้านสินค้าทดแทนยังอยู่ในเกณฑ์ที่ต่ำ

(7) ความเสี่ยงด้านปริมาณสำรองถ่านหิน : เพื่อลดความเสี่ยงจากการลดลงของปริมาณสำรองถ่านหิน จึงมีนโยบายที่จะจัดซื้อจัดหาแหล่งถ่านหินแห่งใหม่เพื่อเพิ่มปริมาณสำรองถ่านหินหรือเพื่อให้เหมืองถ่านหินมีอายุที่ยาวขึ้น ตลอดจนศึกษาและประเมินประสิทธิภาพของการทำเหมือง (OPERATIONAL AUDIT) เพื่อให้มั่นใจว่าการออกแบบการทำเหมืองและขั้นตอนการผลิตถ่านหินที่ดำเนินการอยู่ถูกต้องเหมาะสมสอดคล้องกับสภาพภูมิประเทศและลักษณะการวางตัวของแหล่งถ่านหินเพื่อเป็นหลักประกันว่าการดำเนินงานทุกขั้นตอนของการผลิตถ่านหินเป็นไปตามมาตรฐานสากลและมีประสิทธิภาพประสิทธิผลสูงสุดเพื่อให้ปริมาณสำรองถ่านหินถูกนำไปใช้หาประโยชน์อย่างเต็มที่ในเชิงพาณิชย์ตามมาตรฐาน THE AUSTRALASIAN CODE FOR REPORTING MINERAL STANDARDS ("JOINT ORE RESERVES COMMITTEE CODE")

(8) ความเสี่ยงจากการดำเนินงานของผู้รับจ้างทำเหมืองถ่านหิน : บริษัทย่อยใช้วิธีการว่าจ้างผู้รับเหมาในการทำเหมืองถ่านหิน ดังนั้นหากผู้รับเหมาไม่สามารถดำเนินงานได้ตามแผนงานที่กำหนดไว้เนื่องจากมีปัญหาดังกล่าว เช่น การจัดหาเครื่องจักรไม่เป็นไปตามกำหนดเวลาที่กำหนด หรือการซ่อมบำรุงรักษาเครื่องจักรอุปกรณ์ไม่ได้มาตรฐานที่ดีหรือมีปัญหาแรงงานที่ดี ย่อมส่งผลกระทบต่อการผลิตและการจำหน่ายถ่านหินของบริษัทฯ และบริษัทย่อย จะเน้นเพื่อป้องกันความเสี่ยงในเรื่องนี้ จึงได้จัดให้มีผู้รับเหมามากกว่าหนึ่งรายโดยคัดเลือกเฉพาะผู้รับเหมาที่มีคุณภาพและน่าเชื่อถือ รวมทั้งมีประสบการณ์และประวัติการทำงานที่ดี โดยทำสัญญาว่าจ้างระยะยาวเพื่อให้มีปริมาณงานมากพอในการจัดหาแหล่งเงินทุนของผู้รับเหมาแต่ละราย รวมทั้งติดตามการปฏิบัติงานของผู้รับเหมาอย่างใกล้ชิดโดยจัดให้มีการจัดประชุมร่วมกับผู้รับเหมาแต่ละรายเป็นประจำทุกสัปดาห์ โดยอาศัยความร่วมมือจากทั้งหน่วยงานภายในบริษัทฯ และผู้รับเหมาเพื่อร่วมกันหาแนวทางป้องกันก่อนที่ปัญหาจะเกิดขึ้น

(9) ความเสี่ยงด้านความปลอดภัยและสิ่งแวดล้อม : บริษัทฯ และบริษัทย่อยตระหนักและให้ความสำคัญต่อความรับผิดชอบต่อสังคม ชุมชนและสิ่งแวดล้อม โดยการทำเหมืองถ่านหินของบริษัทย่อยจะต้องปฏิบัติตามแผนผังโครงการทำเหมืองและรายงานผลกระทบสิ่งแวดล้อม (ENVIRONMENTAL IMPACT ANALYSIS STUDY) ที่ได้รับการอนุมัติจากทางราชการและจัดให้มีการฟื้นฟูสภาพพื้นที่เพื่อปรับปรุงสภาพแวดล้อมและระบบนิเวศวิทยาภายหลังการทำเหมืองให้อยู่ในสภาพที่ดี ด้วยการปลูกต้นไม้ที่มีคุณค่าเชิงอนุรักษ์และมีการปรับปรุงพื้นที่เพื่อใช้ในกิจกรรมต่าง ๆ เช่น ปรับปรุงพื้นที่เพื่อการเกษตร อ่างเก็บน้ำและใช้เป็นที่อยู่อาศัยสำหรับชุมชนในพื้นที่ดังกล่าว เป็นต้น โดยบริษัทย่อยที่ประกอบธุรกิจทำเหมืองถ่านหินในประเทศอินโดนีเซียทั้งสองแหล่งได้รับรางวัลดีเด่นด้านสิ่งแวดล้อมและด้านความปลอดภัยในปี 2560 เนื่องจากสามารถบริหารจัดการสิ่งแวดล้อมและความปลอดภัยได้ดีตามข้อกำหนดของกฎหมาย สำหรับศูนย์จำหน่ายถ่านหินอยุธยาซึ่งเป็นสถานประกอบการในประเทศก็ได้ดูแลสิ่งแวดล้อมด้วยการปลูกต้นไม้เพื่อสร้างแนวกันลมสำหรับป้องกันฝุ่นละออง รวมทั้งติดตั้งสเปรย์แรงดันสูงสำหรับพรมน้ำบริเวณรอบๆ พื้นที่กองเก็บถ่านหินและเส้นทางลำเลียงขนส่งถ่านหิน ส่วนน้ำทิ้งก็มีการรวบรวมเข้าบ่อกักเก็บตะกอนเพื่อไม่ให้ตะกอนไหลลงสู่แม่น้ำสาธารณะ ควบคุมรถบรรทุกให้คลุมผ้าใบและมีบ่อล้างล้อรถบรรทุกถ่านหินเพื่อป้องกันเศษวัสดุติดพื้นถนนสาธารณะ มีการตรวจสอบคุณภาพอากาศ, น้ำและเสียงอย่างสม่ำเสมอ และได้ก่อสร้างโรงเรือนขนาดใหญ่เพื่อกองเก็บและขนถ่ายถ่านหินให้อยู่ภายในโรงเรือนที่ปิดมิดชิดซึ่งสามารถควบคุมฝุ่นละอองได้อย่างมีประสิทธิภาพ โดยศูนย์จำหน่ายถ่านหินอยุธยาก็ได้รับใบรับรองอุตสาหกรรมสีเขียว ระดับที่ 3 (GREEN SYSTEM) และรางวัลมาตรฐานความรับผิดชอบต่อสังคมของผู้ประกอบการอุตสาหกรรมต่อสังคมจากกระทรวงอุตสาหกรรม (CSR-DIW AWARD)

(10) ความเสี่ยงด้านการปฏิบัติตามกฎระเบียบข้อบังคับและกฎหมายที่เกี่ยวข้อง : บริษัทฯ ให้ความสำคัญกับการปฏิบัติตามกฎระเบียบ ข้อบังคับ และกฎหมายที่เกี่ยวข้องทั้งในประเทศและต่างประเทศโดยตระหนักถึงผลกระทบต่อการดำเนินงานและชื่อเสียงของบริษัทฯ และบริษัทย่อย โดยกำหนดให้ผู้บริหารติดตามและประสานงานกับหน่วยงานต่างๆ ที่เกี่ยวข้องอย่างใกล้ชิดเพื่อให้ทราบถึงการเปลี่ยนแปลงนโยบาย กฎระเบียบ ข้อบังคับ และกฎหมายต่างๆ รวมถึงการว่าจ้างบริษัทที่ปรึกษากฎหมายเพื่อช่วยตีความและกำหนดแนวทางปฏิบัติให้เป็นไปอย่างถูกต้องตามที่กฎหมายกำหนดโดยเคร่งครัด

(11) ความเสี่ยงด้านการต่อต้านทุจริตคอร์รัปชัน : บริษัทฯ ให้ความสำคัญกับนโยบายการต่อต้านทุจริตคอร์รัปชัน โดยกำหนดนโยบายของกลุ่มบริษัท ลานนา (LANNA CORPORATE GROUP) ว่าด้วยการต่อต้านการทุจริตคอร์รัปชันอย่างชัดเจน โดยได้มีการประเมินตนเองเกี่ยวกับความเสี่ยงด้านทุจริตคอร์รัปชันของทุกหน่วยงานเพื่อนำมาปรับปรุงแก้ไขกฎระเบียบและคำสั่งต่างๆ ที่เกี่ยวกับการปฏิบัติงานประจำวันให้ครอบคลุมความเสี่ยงนั้นๆ อย่างรัดกุมและเหมาะสมเพียงพอ

ความเสี่ยงด้านธุรกิจเอทานอล

บริษัท ไทย อะโกร เอ็นเนอร์ยี่ จำกัด (มหาชน) (“TAE”) ซึ่งเป็นบริษัทย่อยในประเทศไทยที่ประกอบธุรกิจผลิตเอทานอลเพื่อใช้ผสมกับน้ำมันเบนซินในอัตราส่วนต่างๆ เป็นน้ำมันแก๊สโซฮอล์ E10, E20 และ E85 เพื่อใช้เป็นเชื้อเพลิงสำหรับรถยนต์โดยทั่วไปโดย TAE เป็นผู้ประกอบอุตสาหกรรมกลางน้ำที่ไม่ได้ประกอบอุตสาหกรรมต้นน้ำและปลายน้ำ จึงต้องให้ความสำคัญกับการบริหารความเสี่ยงด้านการจัดหาวัตถุดิบซึ่งเป็นอุตสาหกรรมต้นน้ำอันได้แก่ กากน้ำตาล มันสำปะหลัง ข้าวบด เป็นต้น และการใช้ก๊าซชีวภาพซึ่งเป็นเชื้อเพลิงหลัก โดยทั้งสองเรื่องดังกล่าวเป็นต้นทุนส่วนใหญ่ในการผลิตเอทานอลเพื่อให้สามารถทำกำไรที่ดี โดยมีการบริหารความเสี่ยงที่สำคัญในรอบปี 2560 ดังนี้

(1) ความเสี่ยงด้านการจัดหาวัตถุดิบหลัก : TAE ใช้กากน้ำตาลและมันสำปะหลังเป็นวัตถุดิบหลักคิดเป็นสัดส่วนมากกว่าร้อยละ 80 ของต้นทุนการผลิตเอทานอล และโดยที่กากน้ำตาลและมันสำปะหลังเป็นผลผลิตทางการเกษตร จึงมีปัจจัยที่จะส่งผลกระทบต่อหลายด้านอันได้แก่พื้นที่ในการเพาะปลูกซึ่งจะแปรผันไปตามผลตอบแทนเมื่อเทียบกับพืชไร่ชนิดอื่น สภาพภูมิอากาศ โรคระบาด ปริมาณน้ำฝนและน้ำชลประทานในแต่ละปี ความต้องการใช้ในอุตสาหกรรมอื่นและปริมาณการส่งออกในแต่ละปี เป็นต้น โดย TAE มีการจัดหากากน้ำตาลโดยทำสัญญาซื้อขายระยะยาวกับผู้ผลิตและหรือผู้จัดจำหน่ายกากน้ำตาลในประเทศเพื่อตกลงปริมาณและกำหนดเวลาส่งมอบกากน้ำตาลไว้ล่วงหน้า ในขณะที่การจัดหา มันสำปะหลังจะเป็นการจัดซื้อจากลานมันในบริเวณใกล้เคียงกับโรงงานของ TAE ซึ่งจะช่วยให้สามารถบริหารสต็อกวัตถุดิบรวมทั้งการวางแผนผลิตและจำหน่ายเอทานอลได้อย่างมีประสิทธิภาพประสิทธิผลสูงสุด

(2) ความเสี่ยงจากความผันผวนของราคาวัตถุดิบหลัก : การเปลี่ยนแปลงราคาวัตถุดิบส่งผลโดยตรงต่อต้นทุนการผลิตเอทานอล เนื่องจากเป็นต้นทุนส่วนใหญ่ในการผลิตเอทานอล ทั้งนี้ราคากากน้ำตาลจะแปรผันไปตามอุปทานอุปสงค์ในทิศทางเดียวกับการเปลี่ยนแปลงราคาน้ำตาล ซึ่งเป็นไปตามฤดูกาลและกลไกตลาด เช่นเดียวกับราคามันสำปะหลังที่นอกจากจะขึ้นอยู่กับอุปทานอุปสงค์ในตลาดแล้วยังมีการแทรกแซงจากภาครัฐด้วย ดังนั้นหากราคาวัตถุดิบปรับตัวเพิ่มสูงขึ้นอย่างรวดเร็วอาจส่งผลกระทบต่อต้นทุนขายและอัตรากำไรของ TAE เนื่องจากไม่สามารถปรับราคาขายเอทานอลเพิ่มขึ้นซึ่ง TAE มีนโยบายกำหนดราคาขายเอทานอลจากต้นทุนบวกกำไรขั้นต้นในอัตราที่เหมาะสม อีกทั้งมีการติดตามสถานการณ์ตลาดและความเคลื่อนไหวของราคาวัตถุดิบอย่างใกล้ชิดและสม่ำเสมอ เพื่อให้สามารถจัดซื้อวัตถุดิบได้ในราคาที่เหมาะสมหรือสามารถแข่งขันได้โดยมี GROSS PROFIT MARGIN ที่ดี

(3) ความเสี่ยงจากการพึ่งพิงลูกค้ารายใหญ่ : TAE จำหน่ายเอทานอลเพื่อใช้เป็นเชื้อเพลิงให้กับผู้ค้าน้ำมันมาตรา 7 แห่งพระราชบัญญัติการค้าน้ำมันเชื้อเพลิง พ.ศ. 2543 เพื่อนำไปผสมเป็นน้ำมันแก๊สโซฮอล์ ซึ่งถือว่าเป็นตลาดที่มีลูกค้ารายใหญ่นั้นลูกค้ารายใหญ่ที่มีความต้องการเอทานอลในปริมาณมากจึงมีอำนาจต่อรองทั้งราคาและเงื่อนไขการซื้อขาย แต่หากไม่มีปริมาณการสั่งซื้อจากลูกค้ารายใหญ่ หรือปริมาณการสั่งซื้อลดลงอาจจะส่งผลกระทบต่อรายได้และผลกำไรของ TAE ได้ TAE จึงเน้นการสร้างความสัมพันธ์อันดีกับลูกค้าเพื่อสร้างความเชื่อมั่น และความพึงพอใจสูงสุดให้ลูกค้า อีกทั้งพยายามลดการพึ่งพิงลูกค้ารายใดรายหนึ่งเป็นหลัก โดยขยายฐานลูกค้าให้มากขึ้นเพื่อให้สามารถจำหน่ายเอทานอลได้ตามแผนงานและเป้าหมายในราคาและเงื่อนไขที่ดีที่สุด

(4) **ความเสี่ยงจากนโยบายของภาครัฐ** : เนื่องจากนโยบายส่งเสริมการใช้พลังงานทดแทนของภาครัฐมีผลกระทบต่อการดำเนินธุรกิจเอทานอล ทั้งแผนพัฒนาพลังงานทดแทนและอนุรักษ์พลังงาน (AEDP 2015) ที่กำหนดเป้าหมายความต้องการใช้เอทานอลและแผนปฏิบัติการ และแผนการบริหารจัดการน้ำมันเชื้อเพลิง (OIL PLAN 2015) ในการกำหนดชนิดน้ำมันที่จำหน่ายให้มีความเหมาะสม ดังนั้นการเปลี่ยนแปลงนโยบายของภาครัฐ หรือในกรณีที่นโยบายของภาครัฐขาดความต่อเนื่องหรือไม่ชัดเจน จะส่งผลกระทบต่อการดำเนินธุรกิจของ TAE ซึ่งจะต้องบริหารการผลิตและการจำหน่ายเอทานอลให้เกิดประสิทธิภาพประสิทธิผลสูงสุด โดยมุ่งเน้นการบริหารต้นทุน การรักษาคุณภาพผลิตภัณฑ์ และการสร้างความสัมพันธ์อันดีกับลูกค้า รวมถึงการขยายตลาดส่งออกหรือการเพิ่มมูลค่าให้ผลิตภัณฑ์ เพื่อให้มั่นใจได้ว่าจะได้รับผลกระทบจากนโยบายของภาครัฐน้อยที่สุด

(5) **ความเสี่ยงจากแนวโน้มการใช้รถยนต์ไฟฟ้าและรถยนต์ไฮบริดเพิ่มขึ้น** : ตามที่ภาครัฐมีนโยบายในการสนับสนุนอุตสาหกรรมรถยนต์ไฟฟ้า (ELECTRICAL VEHICLES หรือ “EVs”) ตามนโยบาย ENERGY 4.0 ที่จะปรับเปลี่ยนการพึ่งพาฟอสซิลไปสู่พลังงานสีเขียวเพิ่มมากขึ้น กอปรกับการใช้รถยนต์ไฮบริดที่ใช้ทั้งพลังงานไฟฟ้าและน้ำมันเชื้อเพลิงมีแนวโน้มเพิ่มมากขึ้นในปัจจุบัน แม้จะมีข้อจำกัดด้านราคาและอายุการใช้งานของแบตเตอรี่ ระยะเวลาการชาร์จแบตเตอรี่ รวมถึงจำนวนสถานีให้บริการที่จะต้องพัฒนาต่อไปในอนาคตก็ตาม จะเห็นได้ว่าการใช้พลังงานไฟฟ้าในรถยนต์จะส่งผลกระทบต่อความต้องการใช้น้ำมันเชื้อเพลิงและเอทานอลในอนาคต โดย TAE อยู่ระหว่างการศึกษาความเป็นไปได้ในการผลิตผลิตภัณฑ์อื่นหรืออนุพันธ์ของเอทานอล เพื่อลดผลกระทบจากความต้องการใช้เอทานอลที่ลดลง

(6) **ความเสี่ยงจากการใช้ก๊าซชีวภาพเป็นเชื้อเพลิงหลักสำหรับผลิตไอน้ำและกระแสไฟฟ้าเพื่อใช้ในกระบวนการผลิตเอทานอล** : TAE ใช้ก๊าซชีวภาพเป็นเชื้อเพลิงหลักสำหรับการผลิตไอน้ำและกระแสไฟฟ้าเพื่อใช้ในกระบวนการผลิตเอทานอล ซึ่งเป็นหนึ่งในนโยบายลดต้นทุนและเพิ่มประสิทธิภาพในการผลิตเอทานอล จากเดิมที่ใช้ น้ำมันเตาและพลังงานชีวมวลเป็นเชื้อเพลิงเป็นหลัก ทำให้ลดต้นทุนค่าเชื้อเพลิงได้อย่างมาก ปัจจุบัน TAE สามารถผลิตก๊าซชีวภาพได้เพียงพอสำหรับการผลิตไอน้ำและกระแสไฟฟ้าที่ใช้ในการผลิตเอทานอลทั้งสองสายการผลิต อย่างไรก็ตาม TAE อาจมีความเสี่ยงหากเกิดภัยธรรมชาติ ที่ทำให้บ่อผลิตก๊าซชีวภาพได้รับความเสียหาย และทำให้กระบวนการผลิตก๊าซชีวภาพต้องหยุดชะงักลง โดยจะต้องหันไปใช้เชื้อเพลิงชนิดอื่นทดแทน เช่น น้ำมันเตา และกะลาปาล์ม เป็นต้น ก็จะทำให้ต้นทุนการผลิตเอทานอลเพิ่มสูงขึ้น ซึ่ง TAE ก็ตระหนักถึงความเสี่ยงดังกล่าว จึงได้ปรับปรุงโครงสร้างบ่อผลิตก๊าซชีวภาพให้มีความมั่นคงแข็งแรงและจัดให้มีหน่วยงานคอยดูแลระบบการผลิตก๊าซชีวภาพทุกระบบอย่างใกล้ชิด โดยมีการซ่อมแซมบำรุงรักษาเครื่องจักรอุปกรณ์ต่างๆ อย่างสม่ำเสมออยู่ตลอดเวลา เพื่อให้สามารถผลิตก๊าซชีวภาพได้อย่างต่อเนื่องและมีประสิทธิภาพประสิทธิผลสูงสุด นอกจากนี้ยังได้จัดทำกรมธรรม์ประกันความเสี่ยงภัยทุกชนิดที่เกิดจากภัยธรรมชาติเพื่อรองรับความเสี่ยงไว้อีกทางหนึ่งด้วย

(7) **ความเสี่ยงจากผลกระทบสิ่งแวดล้อม** : TAE ให้ความสำคัญและตระหนักถึงผลกระทบด้านสุขภาพและอนามัยของชุมชนโดยรอบโรงงาน จึงมีความมุ่งมั่นและเอาใจใส่ต่อสภาพแวดล้อม และมลภาวะที่อาจจะเกิดขึ้นทั้ง 2 ด้านดังนี้

(7.1) **ความเสี่ยงจากผลกระทบสิ่งแวดล้อมด้านมลพิษทางอากาศ** : TAE มีอุปกรณ์ BIO SCRUBBER สำหรับกำจัดก๊าซไฮโดรเจนซัลไฟด์ (H_2S) ในก๊าซชีวภาพที่ใช้เป็นเชื้อเพลิงสำหรับการผลิตไอน้ำและกระแสไฟฟ้าเพื่อทำให้ก๊าซชีวภาพมีความสะอาดและมีคุณภาพที่ดีขึ้น นอกจากนี้ยังมีทีมงานที่คอยเฝ้าระวังและซ่อมบำรุงผ้าใบคลุมบ่อก๊าซชีวภาพให้อยู่ในสภาพที่ดี หากมีการชำรุดเสียหายก็จะมีทีมงานเข้าไปซ่อมแซมทันทีเพื่อป้องกันหรือลดผลกระทบมลพิษทางอากาศที่อาจจะเกิดขึ้นต่อชุมชนให้มากที่สุด

(7.2) ความเสี่ยงจากผลกระทบสิ่งแวดล้อมด้านทรัพยากรน้ำและการบำบัดน้ำเสีย : TAE ได้ดำเนินการตามเงื่อนไขข้อกำหนดของกรมโรงงาน กระทรวงอุตสาหกรรมใน “เรื่องการจัดการน้ำเสียของโรงงานอุตสาหกรรม” โดยมีการก่อสร้างบ่อกักเก็บน้ำกากส่าที่ผ่านกระบวนการผลิตก๊าซชีวภาพอย่างเหมาะสมเพียงพอ มีการตรวจสอบและซ่อมแซมคันบ่อให้มั่นคงแข็งแรงตามหลักวิศวกรรม และกักเก็บน้ำในระดับที่ต่ำกว่า 1 เมตรจากคันบ่อ เพื่อลดโอกาสของการเกิดน้ำล้นจากบ่อเมื่อฝนตกหนัก นอกจากนี้จะลงทุนในโครงการระเหยน้ำกากส่าด้วยระบบ EVAPORATION เพื่อลดปริมาณน้ำกากส่าที่ผ่านการบำบัดแล้ว และลดความเสี่ยงจากการที่น้ำกากส่าจะรั่วไหลหากเกิดอุทกภัยขึ้น ทั้งนี้เพื่อป้องกันผลกระทบที่อาจเกิดขึ้นกับชุมชนโดยรอบโรงงาน ฉะนั้นความเสี่ยงส่วนใหญ่เป็นเรื่องภัยธรรมชาติโดยในช่วงปลายปี 2560 ที่ผ่านมามีปัญหาฝนตกชุกจนเกิดอุทกภัยทำให้บ่อบำบัดน้ำเสียโรงงานผลิตเอทานอลของ TAE เกิดชำรุดและพังทลายส่งผลกระทบต่อชุมชนและพื้นที่เกษตรกรรมในบริเวณใกล้เคียง และกระทรวงอุตสาหกรรมได้สั่งให้ TAE หยุดประกอบกิจการโรงงานผลิตเอทานอลทั้งหมดเป็นการชั่วคราวเพื่อดำเนินการซ่อมแซมบ่อบำบัดน้ำเสียให้ได้มาตรฐานตามเกณฑ์ที่ทางราชการกำหนดและสามารถขออนุญาตผลิตและจำหน่ายเอทานอลได้ตามปกติในช่วงต้นเดือนธันวาคม 2560 ที่ผ่านมา ทั้งนี้ TAE สามารถเรียกร้อง (CLAIM) ค่าเสียหายจากบริษัทรับประกันภัยตามกรมธรรม์ประกันภัยที่ทำไว้ซึ่งจะช่วยลดผลกระทบจากความเสียหายที่เกิดขึ้นดังกล่าว

(8) ความเสี่ยงจากการปฏิบัติตามเงื่อนไขที่กำหนดไว้ในสัญญากู้ยืมเงินจากสถาบันการเงิน

(8.1) การดำรงอัตราส่วนหนี้สินต่อส่วนของผู้ถือหุ้น (DEBT TO EQUITY RATIO) : และอัตราส่วนความสามารถในการชำระหนี้ (DEBT SERVICE COVERAGE RATIO : DSCR) ตามที่ธนาคารผู้ให้กู้กำหนด :TAE ได้ทำสัญญากู้เงินระยะยาวจากธนาคารพาณิชย์แห่งหนึ่งโดยมียอดคงค้าง ณ วันสิ้นปี 2560 จำนวน 117.76 ล้านบาท ซึ่งจะครบกำหนดชำระคืนต้นเงินกู้ทั้งหมดในปี 2561 โดยมีอัตราส่วนหนี้สินต่อส่วนของผู้ถือหุ้น (“DEBT TO EQUITY RATIO” หรือ “D/E”) เท่ากับ 0.74 เท่า ซึ่งตามสัญญาเงินกู้กำหนดไว้ไม่เกิน 2 เท่า แต่อัตราส่วนความสามารถในการชำระหนี้ (“DEBT SERVICE COVERAGE RATIO” หรือ “DSCR”) เท่ากับ 1.06 เท่า ซึ่งตามสัญญาเงินกู้กำหนดไว้ไม่ต่ำกว่า 1.25 เท่า สาเหตุเนื่องจากเกิดปัญหาอุทกภัยทำให้ต้องหยุดการผลิตเอทานอลดังกล่าวข้างต้น ซึ่งเป็นเหตุสุดวิสัย โดยธนาคารผู้ให้กู้ได้ผ่อนผันการปฏิบัติตามเงื่อนไขในสัญญาเงินกู้ให้แล้วเมื่อวันที่ 29 มกราคม 2561 ที่ผ่านมา นอกจากนี้ยังมีวงเงินกู้ระยะสั้นจำนวน 1,850 ล้านบาทเพื่อใช้เป็นเงินทุนหมุนเวียนสำหรับจัดซื้อวัตถุดิบโดยมีการเบิกใช้จริง ณ วันสิ้นปี 2560 เพียง 899.07 ล้านบาท ซึ่ง TAE ตระหนักในเรื่องนี้เป็นอย่างดีและพยายามบริหารกระแสเงินสดอย่างรอบคอบและระมัดระวังเพื่อไม่ให้เกิดปัญหาผิดนัดผิดสัญญาเงินกู้ที่ทำไว้

(8.2) การดำรงสัดส่วนการถือหุ้นของบริษัท ลานนา รีซอร์สเซส จำกัด (มหาชน) ใน TAE ไม่ให้ต่ำกว่าร้อยละ 50 ของจำนวนหุ้นทั้งหมดตลอดอายุสัญญาเงินกู้ : ธนาคารผู้ให้กู้ได้กำหนดเงื่อนไขเกี่ยวกับการดำรงสัดส่วนการถือหุ้นของบริษัท ลานนา รีซอร์สเซส จำกัด (มหาชน) (“LANNA”) ใน TAE ไม่ให้ต่ำกว่าร้อยละ 50 ของจำนวนหุ้นทั้งหมดตลอดอายุสัญญาเงินกู้จึงมีความเสี่ยงที่อาจจะปฏิบัติผิดเงื่อนไขตามสัญญาเงินกู้และทำให้ธนาคารผู้ให้กู้สามารถเรียกให้ TAE ชำระคืนต้นเงินกู้ทั้งหมดทันทีซึ่งอาจจะส่งผลกระทบต่อสภาพคล่องของ TAE ในที่สุด หาก LANNA จำหน่ายหุ้นที่ตนถืออยู่ใน TAE และทำให้สัดส่วนการถือหุ้นลดลงเหลือน้อยกว่าร้อยละ 50 ของจำนวนหุ้นทั้งหมด ซึ่ง TAE ตระหนักถึงความเสี่ยงดังกล่าวโดยฝ่ายจัดการได้รายงานให้คณะกรรมการ LANNA ทราบถึงเงื่อนไขที่ต้องดำรงสัดส่วนการถือหุ้นใน TAE ดังกล่าว หาก LANNA มีแผนที่จะลดสัดส่วนการถือหุ้นใน TAE ในอนาคตก็จะแจ้งให้ TAE ทราบล่วงหน้าก่อน เพื่อให้ TAE สามารถเจรจากับธนาคารผู้ให้กู้ให้สามารถปฏิบัติตามเงื่อนไขที่กำหนดไว้ในสัญญาเงินกู้ได้โดยไม่ผิดสัญญา

(8.3) ความเสี่ยงจากการที่ TAE อาจไม่สามารถจ่ายเงินปันผลให้แก่ผู้ถือหุ้นในอนาคต : ธนาคารผู้ให้กู้ได้กำหนดเงื่อนไขว่าหาก TAE ไม่สามารถปฏิบัติตามเงื่อนไขที่กำหนดในสัญญาเงินกู้ เช่น การดำรงอัตราส่วน D/E และ DSCR ก็ดี การดำรงสัดส่วนการถือหุ้นของ LANNA ใน TAE ก็ดี จะส่งผลทำให้ TAE ไม่สามารถจ่ายเงินปันผลให้แก่ผู้ถือหุ้น ซึ่งรวมถึง LANNA ด้วย อย่างไรก็ตาม TAE ยังสามารถปฏิบัติตามเงื่อนไขที่กำหนดไว้ในสัญญาเงินกู้มาโดยตลอดโดยไม่มีการผิดนัดผิดสัญญาแต่อย่างใด

ความเสี่ยงทางการเงิน

(1) ความเสี่ยงเกี่ยวกับเงินกู้ : ปัจจุบัน LANNA ไม่มีการกู้เงินมาใช้ในการดำเนินธุรกิจจึงไม่มีความเสี่ยงเกี่ยวกับเงินกู้แต่อย่างใด โดยมี TAE ซึ่งเป็นบริษัทย่อยเพียงแห่งเดียวเท่านั้นที่มีการกู้เงินทั้งระยะสั้นและระยะยาวมาใช้ในการดำเนินงานโดยได้รายงานไว้ในความเสี่ยงด้านธุรกิจเอทานอลแล้ว

(2) ความเสี่ยงเกี่ยวกับเงินลงทุนในต่างประเทศ : LANNA มีเงินลงทุนในบริษัทย่อยและบริษัทร่วมในต่างประเทศเป็นสกุลดอลลาร์สิงคโปร์, ดอลลาร์สหรัฐอเมริกาและรูเปียะห์อินโดนีเซีย ซึ่งเป็นการลงทุนระยะยาวที่ไม่ทราบกำหนดเวลาที่แน่นอนจึงไม่ได้ป้องกันความเสี่ยงไว้ในขณะนี้ หากทราบกำหนดเวลาที่จะยกเลิกการลงทุนดังกล่าวก็สามารถจะหาวิธีป้องกันความเสี่ยงได้ในจังหวะเวลาที่เห็นว่าเหมาะสม

(3) ความเสี่ยงเกี่ยวกับอัตราแลกเปลี่ยนเงินตราต่างประเทศ : LANNA มีรายได้จากการขายถ่านหินเป็นเงินบาท ส่วนการซื้อถ่านหินมาจำหน่ายจะซื้อเป็นเงินดอลลาร์สหรัฐอเมริกา ในขณะที่บริษัทย่อยในประเทศอินโดนีเซียมีรายได้จากการขายถ่านหินเป็นดอลลาร์สหรัฐอเมริกาแต่ค่าใช้จ่ายในการดำเนินงานจะชำระเป็นดอลลาร์สหรัฐอเมริกาและรูเปียะห์อินโดนีเซีย ส่วนบริษัทร่วมในประเทศสิงคโปร์มีรายได้เป็นดอลลาร์สหรัฐอเมริกา แต่ค่าใช้จ่ายในการดำเนินงานจะชำระเป็นดอลลาร์สหรัฐอเมริกาและดอลลาร์สิงคโปร์ ทำให้ LANNA และบริษัทในเครือมีความเสี่ยงเกี่ยวกับอัตราแลกเปลี่ยนเงินตราต่างประเทศตามการเปลี่ยนแปลงค่าเงินสกุลต่างๆ ดังกล่าวข้างต้น จึงได้พยายามบริหารความเสี่ยงโดยการทำสัญญาซื้อขายเงินตราต่างประเทศล่วงหน้า (FORWARD EXCHANGE CONTRACTS) เมื่อมีรายการเกิดขึ้นและหรือนำเงินตราต่างประเทศที่ได้รับเป็นสกุลดอลลาร์สหรัฐอเมริกาฝากเข้าบัญชีที่เปิดไว้กับธนาคารพาณิชย์ต่างๆ เพื่อใช้ชำระค่าถ่านหินและหรือรายการอื่นที่เป็นเงินตราต่างประเทศในอนาคต ซึ่งที่ผ่านมายังสามารถบริหารจัดการเกี่ยวกับอัตราแลกเปลี่ยนเงินตราต่างประเทศได้ในระดับที่น่าพอใจและยังไม่ส่งผลกระทบต่อ LANNA และบริษัทในเครืออย่างมีนัยสำคัญแต่อย่างใด

(4) ปัจจัยอื่นที่มีผลกระทบต่อการตัดสินใจลงทุน : นอกจากรายการดังกล่าวข้างต้นแล้ว LANNA และบริษัทย่อยไม่มีพันธะผูกพันใดๆ ที่เกี่ยวกับการออกหุ้น ใบสำคัญแสดงสิทธิ หลักทรัพย์แปลงสภาพ หุ้นกู้หรือตราสารหนี้ยี่ห้ออื่นคงค้างทั้งในปัจจุบันและอนาคต ตลอดจนไม่มีเหตุการณ์ผิดปฏิกิริยาแรงหรือเหตุการณ์สำคัญที่อาจจะส่งผลกระทบต่อฐานะการเงินและผลการดำเนินงานของ LANNA และบริษัทย่อยในอนาคตอย่างมีนัยสำคัญ

4. ทรัพย์สินที่ใช้ในการประกอบธุรกิจ

ที่ดิน อาคารและอุปกรณ์

ประเภท/ลักษณะทรัพย์สิน	ผู้ถือครอง	วัตถุประสงค์	มูลค่าตามบัญชี ณ วันที่ 31 ธันวาคม 2560 (หน่วย : ล้านบาท)
(ก) ที่ดินและส่วนปรับปรุงที่ดิน			
(1) ศูนย์จำหน่ายถ่านหินอุรยา เนื้อที่ 31 ไร่ 29 ตารางวา	LANNA	คลังสินค้าและศูนย์ จำหน่ายถ่านหิน	180.00
(2)เหมืองอินโดนีเซีย (แหล่งที่ 3)	SGP	ทำเหมืองถ่านหิน	17.19
(3) จังหวัดสุพรรณบุรี เนื้อที่ 1,785 ไร่ 91.50 ตารางวา	TAE	ตั้งโรงงานผลิต เอทานอล	223.00
(ข) อาคารและสิ่งปลูกสร้าง			
(1) ศูนย์จำหน่ายถ่านหินอุรยา	LANNA	คลังสินค้าและศูนย์ จำหน่ายถ่านหิน	34.68
(2)เหมืองอินโดนีเซีย (แหล่งที่ 1)	LHI	ทำเหมืองถ่านหิน	18.76
(3)เหมืองอินโดนีเซีย (แหล่งที่ 3)	SGP	ทำเหมืองถ่านหิน	524.70
(4) โรงงานผลิตเอทานอล	TAE	ผลิตเอทานอล	236.16
(ค) เครื่องจักรและอุปกรณ์			
(1) ศูนย์จำหน่ายถ่านหินอุรยา	LANNA	คลังสินค้าและศูนย์ จำหน่ายถ่านหิน	21.52
(2)เหมืองอินโดนีเซีย (แหล่งที่ 1)	LHI	ทำเหมืองถ่านหิน	67.90
(3)เหมืองอินโดนีเซีย (แหล่งที่ 3)	SGP	ทำเหมืองถ่านหิน	112.02
(4) โรงงานผลิตเอทานอล	TAE	ผลิตเอทานอล	1,835.39
(ง) ที่ดิน อาคารและอุปกรณ์ระหว่างจัดซื้อ/ก่อสร้าง			
(1)เหมืองอินโดนีเซีย (แหล่งที่ 3)	SGP	ทำเหมืองถ่านหิน	107.27
(2) โรงงานผลิตเอทานอล	TAE	ผลิตเอทานอล	36.37
หมายเหตุ : LANNA = บริษัท ลานนารีซอร์สเซส จำกัด (มหาชน), LHI = PT.LANNA HARITA INDONESIA TAE = บริษัท ไทย อะโกร เอ็นเนอร์ยี่ จำกัด (มหาชน), SGP = PT.SINGLURUS PRATAMA			

LANNA และบริษัทย่อยเป็นผู้ถือกรรมสิทธิ์ในทรัพย์สินอันได้แก่ที่ดิน อาคาร และเครื่องจักรอุปกรณ์ที่ใช้ในการประกอบธุรกิจ โดยทรัพย์สินทุกรายการไม่ติดภาระผูกพันแต่อย่างใดทั้งสิ้น ยกเว้นที่ดิน อาคาร เครื่องจักรและอุปกรณ์บางส่วนของ TAE ซึ่งมีมูลค่าสุทธิตามบัญชี 1,107 ล้านบาท ติดภาระผูกพันเป็นหลักทรัพย์ค้ำประกันการจำนองไว้กับธนาคารพาณิชย์ ซึ่งเป็นผู้ให้การสนับสนุนเงินกู้และสินเชื่อเพื่อใช้ในการก่อสร้างโรงงานผลิตเอทานอล และใช้เป็นเงินทุนหมุนเวียน

LANNA มีสิทธิในทรัพย์สินเพื่อการลงทุนซึ่งส่วนใหญ่เป็นที่ดินเหมืองปาดา จังหวัดลำพูนที่สัมปทานสิ้นสุดลงและหยุดการทำเหมืองถ่านลิกไนต์แล้วมีมูลค่าสุทธิตามบัญชี ณ วันที่ 31 ธันวาคม 2560 รวมทั้งสิ้นประมาณ 32.42 ล้านบาท ซึ่งอยู่ระหว่างการจำหน่ายออกไปโดย คาดว่ามูลค่าสุทธิที่จะได้รับในอนาคตจะสูงกว่ามูลค่าสุทธิตามบัญชี จึงมิได้ตั้งสำรองเพื่อการด้อยค่าไว้ในบัญชีแต่อย่างใด

สัมปทานเหมืองถ่านหิน

บริษัทย่อยในประเทศอินโดนีเซียได้ประเมินปริมาณสำรองถ่านหินตามมาตรฐาน THE AUSTRALASIAN CODE OF REPORTING OF EXPLORATION RESULTS, MINERAL RESOURCES AND ORE RESERVES (JOINT ORE RESERVES COMMITTEE CODE) ซึ่งเป็นมาตรฐานที่ได้รับการยอมรับตามสากลทั่วโลก

PT. LANNA HARITA INDONESIA ซึ่งเป็นบริษัทย่อยที่ได้รับอนุญาตสัมปทานเหมืองถ่านหินในประเทศอินโดนีเซีย (COAL CONTRACT OF WORK) จากรัฐบาลแห่งประเทศอินโดนีเซียให้ทำการสำรวจ ขุดและจำหน่ายถ่านหิน ณ แหล่งตานาห์เมราห์ (TANAH MERAH) อำเภอซามารินดา (SAMARINDA) และอำเภอคูเตย (KUTAI) จังหวัดกาลิมันตันตะวันออก ประเทศอินโดนีเซีย ในอาณาเขตพื้นที่ 30,018 เฮกตาร์หรือประมาณ 187,612.5 ไร่ มีกำหนดเวลา 30 ปี ตั้งแต่ปี 2544 จนถึงปี 2574 ยังมีปริมาณสำรองของถ่านหินที่ทำเหมืองได้ (PROVEN RESERVES) ไม่ต่ำกว่า 35 ล้านตัน โดยจะต้องจ่ายค่าผลประโยชน์ (ROYALTY) เพื่อตอบแทนแก่รัฐบาลแห่งประเทศอินโดนีเซียในอัตราร้อยละ 13.50 ของราคาขาย

PT. SINGLURUS PRATAMA ซึ่งเป็นบริษัทย่อยที่ได้รับอนุญาตสัมปทานเหมืองถ่านหินในประเทศอินโดนีเซีย (COAL CONTRACT OF WORK) จากรัฐบาลแห่งประเทศอินโดนีเซียให้ทำการสำรวจ ขุดและจำหน่ายถ่านหินในเขตอำเภอคูเตย จังหวัดกาลิมันตันตะวันออก ประเทศอินโดนีเซีย ในอาณาเขตพื้นที่ 24,760 เฮกตาร์ หรือประมาณ 154,750 ไร่ มีกำหนดเวลา 30 ปี ตั้งแต่ปี 2552 จนถึงปี 2582 คาดว่ายังมีปริมาณสำรอง (PROVEN RESERVES) ไม่ต่ำกว่า 45 ล้านตัน โดยจะต้องจ่ายค่าผลประโยชน์ (ROYALTY) เพื่อตอบแทนแก่รัฐบาลแห่งประเทศอินโดนีเซียในอัตราร้อยละ 13.50 ของราคาขาย

5. ข้อพิพาททางกฎหมาย

ในปี 2554 บริษัทแห่งหนึ่งกล่าวหาว่าบริษัทย่อยแห่งหนึ่งไม่ปฏิบัติตามสัญญาซื้อขายมันเส้นฉบับลงวันที่ 21 มกราคม 2554 และบันทึกข้อตกลงฉบับลงวันที่ 29 เมษายน 2554 โดยเป็นโจทก์ฟ้องคดีแพ่งต่อศาลแพ่งกรุงเทพใต้เมื่อวันที่ 23 กันยายน 2554 เพื่อเรียกค่าเสียหายจำนวน 186.90 ล้านบาทโดยบริษัทย่อยได้ยื่นคำให้การและฟ้องแย้งเรียกค่าเสียหายจำนวน 82.40 ล้านบาทเมื่อวันที่ 8 พฤศจิกายน 2554 และศาลแพ่งกรุงเทพใต้ซึ่งเป็นศาลชั้นต้นได้พิพากษายกฟ้องโจทก์เมื่อวันที่ 9 ตุลาคม 2557 โดยให้บริษัทดังกล่าว (โจทก์) ชำระเงินค่าซื้อมันเส้นที่บริษัทย่อยจ่ายล่วงหน้าจำนวน 6.9 ล้านบาท พร้อมดอกเบี้ยในอัตราร้อยละ 7.5 ต่อปีนับจากวันที่ 8 พฤศจิกายน 2554 (วันที่ฟ้องแย้ง) เป็นต้นไปจนกว่าจะชำระเสร็จสิ้น พร้อมทั้งให้จ่ายค่าฤชาธรรมเนียมและค่าทนายความบางส่วนแทนบริษัทย่อยด้วยต่อมา เมื่อวันที่ 3 ธันวาคม 2557 บริษัทย่อยได้ยื่นอุทธรณ์คัดค้านคำพิพากษาของศาลชั้นต้นดังกล่าวและเมื่อวันที่ 9 กุมภาพันธ์ 2559 ศาลอุทธรณ์ได้พิพากษายืนตามศาลชั้นต้นดังกล่าว

เมื่อวันที่ 7 เมษายน 2559 บริษัทย่อยได้ยื่นฎีกาคัดค้านคำพิพากษาของศาลอุทธรณ์ซึ่งยังอยู่ระหว่างการพิจารณาของศาลฎีกา ส่วนโจทก์ได้ยื่นฎีกาคัดค้านคำพิพากษาของศาลอุทธรณ์เช่นเดียวกันเมื่อวันที่ 10 พฤษภาคม 2559 โดยขอลดทุนทรัพย์ในชั้นฎีกาเหลือ 61 ล้านบาทพร้อมทั้งยื่นคำร้องขอทุเลาการบังคับคดีและขอขยายระยะเวลาในการชำระค่าธรรมเนียมศาลออกไป ซึ่งศาลมีคำสั่งให้โอกาสในการขยายเวลาจนถึงวันที่ 28 ตุลาคม 2559 เมื่อครบกำหนดโจทก์มิได้ชำระค่าธรรมเนียมศาลแต่อย่างใด ศาลจึงมีคำสั่งไม่รับฎีกาของโจทก์ โดยจะพิจารณาเฉพาะฎีกาของบริษัทย่อย (จำเลย) เพียงฝ่ายเดียวเท่านั้น ซึ่ง ณ วันที่ 31 ธันวาคม 2560 บริษัทย่อยยังไม่ได้รับชำระเงินจากบริษัทโจทก์ดังกล่าว บริษัทย่อย จึงได้บันทึกคำฟ้องการด้อยค่าสำหรับเงินค่ามันเส้นที่จ่ายล่วงหน้าให้กับบริษัท (โจทก์) ดังกล่าวเพิ่มเติมจำนวน 6.90 ล้านบาทแล้ว

6. ข้อมูลทั่วไปและข้อมูลสำคัญอื่น

ความเป็นมาโดยสังเขป : บริษัท ลานนารีซอร์สเซส จำกัด (มหาชน) เดิมชื่อ บริษัท ลานนาลีกไนต์ จำกัด (มหาชน) ทะเบียนเลขที่ 0107535000397 (เดิมเลขที่ บมจ. 72) ได้จดทะเบียนจัดตั้งบริษัทจำกัดเมื่อวันที่ 4 ตุลาคม 2528 และได้จดทะเบียน แปรสภาพเป็นบริษัทมหาชนจำกัดเมื่อวันที่ 29 ธันวาคม 2535 โดยได้รับอนุญาตเป็นบริษัทจดทะเบียนให้นำหุ้นสามัญเข้าซื้อขายในตลาดหลักทรัพย์แห่งประเทศไทยเมื่อวันที่ 12 กรกฎาคม 2537 โดยถูกจัดให้อยู่ในกลุ่มทรัพยากร หมวดพลังงานและสาธารณูปโภค และเมื่อวันที่ 17 พฤษภาคม 2544 ได้จดทะเบียนเปลี่ยนชื่อบริษัทใหม่เป็น บริษัท ลานนารีซอร์สเซส จำกัด (มหาชน)

สำนักงานใหญ่ : 888/99 ชั้น 9 อาคารมหาทุนพลาซ่า ถนนเพลินจิต แขวงลุมพินี เขตปทุมวัน กรุงเทพมหานคร 10330
โทร. 0-2253-8080, 0-2253-6820 โทรสาร 0-2253-6822, 0-2253-5014 Website : www.lannar.com
Email Address : lanna@lannar.com

สำนักงานสาขา : ศูนย์จำหน่ายถ่านหินยูรยา เลขที่ 108 หมู่ที่ 1 ตำบลคลองสะแก อำเภอนครหลวง จังหวัดพระนครศรีอยุธยา
โทร. 035-724158 โทรสาร 035-724158

ประเภทธุรกิจ : ประกอบธุรกิจ 3 ประเภท ดังนี้

- (2) **SOLID FUEL** : ประกอบธุรกิจผลิตและจำหน่ายถ่านหินทั้งในประเทศและต่างประเทศเป็นธุรกิจหลัก
- (3) **LIQUID BIO-FUEL** : ประกอบธุรกิจผลิตและจำหน่ายเอทานอลเพื่อใช้เป็นเชื้อเพลิงสำหรับรถยนต์โดยทั่วไปเป็นธุรกิจรอง
- (4) **POWER GENERATION** : ประกอบธุรกิจด้านการลงทุนและให้บริการด้านการผลิตและจำหน่ายไฟฟ้า

ทุนจดทะเบียนและทุนที่เรียกชำระแล้ว : บริษัทฯ มีทุนจดทะเบียนเป็นหุ้นสามัญจำนวน 524,999,679 หุ้น มูลค่าหุ้นที่ตราไว้หุ้นละ 1.- บาท คิดเป็นมูลค่าทั้งสิ้น 524,999,679 บาท ซึ่งได้เรียกชำระเต็มมูลค่าแล้ว

นายทะเบียนหุ้น : บริษัทศูนย์รับฝากหลักทรัพย์ (ประเทศไทย) จำกัด ตั้งอยู่เลขที่ 93 อาคารตลาดหลักทรัพย์แห่งประเทศไทย ถนนรัชดาภิเษก เขตดินแดง กรุงเทพมหานคร 10400 โทร. 02-009 9999 โทรสาร 02-009 9991

ผู้สอบบัญชี : นางสาวศิริวรรณ สุรเทพินทร์ ผู้สอบบัญชีรับอนุญาตทะเบียนเลขที่ 4604 หรือนางสาวกมลทิพย์ เลิศวิทย์วรเทพ ผู้สอบบัญชีรับอนุญาตทะเบียนเลขที่ 4377 หรือนางสาวสาธิตา รัตนานุรักษ์ ผู้สอบบัญชีรับอนุญาตทะเบียนเลขที่ 4753 แห่งบริษัท สำนักงาน อีวาย จำกัด ตั้งอยู่เลขที่ 193/136-137 ถนนรัชดาภิเษก คลองเตย กรุงเทพมหานคร 10110 โทร. 0-2264-9090 โทรสาร 0-2264-0789-90

ที่ปรึกษากฎหมาย : บริษัท สำนักงานกฎหมาย ธรรมนิติ จำกัด ตั้งอยู่เลขที่ 2/4 อาคารนายเลิศทาวเวอร์ ถนนวิทยุ แขวงลุมพินี เขตปทุมวัน กรุงเทพมหานคร 10330 โทร. 0-2252-1260 โทรสาร 0-2252-1104

ผู้ลงทุนสามารถศึกษาข้อมูลของบริษัทฯ เพิ่มเติมได้จากแบบแสดงรายการข้อมูลประจำปี 2560 (แบบ 56-1) ที่แสดงไว้ในเว็บไซต์ของบริษัทฯ (www.lannar.com)