

รายงานประจำปี 2564

แบบ 56-1 One Report

ANNUAL REPORT 2021

Form 56-1
One Report

บริษัท พีพี ไพร์ม จำกัด (มหาชน)

PP PRIME PUBLIC COMPANY LIMITED

สารบัญ

หน้า

- 3 คณะกรรมการบริษัท
- 4 สารจากประธานกรรมการ
- 5 ข้อมูลทางการเงินโดยสรุป

ส่วนที่ 1 การประกอบธุรกิจและผลการดำเนินงาน

- 6 โครงสร้างและการดำเนินงานของกลุ่มบริษัท
- 41 การบริหารจัดการความเสี่ยง
- 45 การขับเคลื่อนธุรกิจเพื่อความยั่งยืน
- 63 การวิเคราะห์และคำอธิบายของฝ่ายจัดการ (Management Discussion and Analysis: MD&A)
- 68 ข้อมูลทั่วไปและข้อมูลสำคัญอื่น

ส่วนที่ 2 การกำกับดูแลกิจการ

- 70 นโยบายการกำกับดูแลกิจการ
- 74 โครงสร้างการกำกับดูแลกิจการ และข้อมูลสำคัญเกี่ยวกับคณะกรรมการคณะกรรมการชุดย่อย ผู้บริหาร พนักงานและอื่นๆ
- 85 รายงานผลการดำเนินงานสำคัญด้านการกำกับดูแลกิจการ
- 94 การควบคุมภายในและรายการระหว่างกัน

ส่วนที่ 3 งบการเงิน

- 210 เอกสารแนบ 1 รายละเอียดเกี่ยวกับกรรมการ ผู้บริหาร ผู้มีอำนาจควบคุม ผู้ที่ได้รับมอบหมายให้รับผิดชอบสูงสุดในสายงานบัญชีและการเงิน ผู้ที่ได้รับมอบหมายให้รับผิดชอบโดยตรงในการควบคุมดูแลการทำบัญชี เลขานุการบริษัท
- 220 เอกสารแนบ 2 รายละเอียดเกี่ยวกับกรรมการของบริษัทย่อย
- 221 เอกสารแนบ 3 รายละเอียดเกี่ยวกับหัวหน้างานตรวจสอบภายใน
- 222 เอกสารแนบ 4 ทรัพย์สินที่ใช้ในการประกอบธุรกิจและรายละเอียดเกี่ยวกับรายการประเมินราคาทรัพย์สิน
- 232 เอกสารแนบ 5 นโยบายและแนวปฏิบัติในการกำกับดูแลกิจการ และจรรยาบรรณธุรกิจ
- 233 เอกสารแนบ 6 รายงานคณะกรรมการตรวจสอบ

คณะกรรมการบริษัท

P P PRIME



นางน้าคัง พึ่งทอง
ประธานกรรมการ



นายอรัญ เพิ่มพิบูลย์
กรรมการอิสระ/ประธานกรรมการตรวจสอบ



พันตำรวจโทเจียรรัตน์ วิเชียรสรรค์
กรรมการอิสระ/ประธานกรรมการสรรหา
และกำหนดค่าตอบแทน/กรรมการตรวจสอบ



พลโทภุษณะ วโรภาษ
กรรมการอิสระ/ประธานกรรมการพัฒนาอย่างยั่งยืน/
กรรมการตรวจสอบ/กรรมการสรรหาและกำหนดค่าตอบแทน



นายไวยทย์ อุทัยเฉลิม
กรรมการอิสระ/กรรมการตรวจสอบ



ดร.เด่นชัย อัครเดชชาชัย
กรรมการ/ประธานกรรมการดูแลการลงทุน
ต่างประเทศ*/กรรมการบริหาร/กรรมการสรรหาและ
กำหนดค่าตอบแทน



นางสุภัตรา นาคมนทาคุ่ม
กรรมการ/ประธานกรรมการบริหาร/ประธานเจ้าหน้าที่บริหาร



หม่อมหลวงพรณเพ็ญเดือน สังคหะพงศ์
กรรมการ/กรรมการบริหาร/กรรมการดูแลการลงทุนต่างประเทศ*/
ผู้อำนวยการสำนักบริหารและวางแผน

หมายเหตุ : เมื่อวันที่ 29 ตุลาคม 2564 ยกเลิกคณะกรรมการดูแลการลงทุนต่างประเทศ

สารจาก ประธานกรรมการ



ในปี 2564 ที่ผ่านมามีถือว่าเป็นปีที่เศรษฐกิจโลกยังคงได้รับผลกระทบต่อเนื่องจากสถานการณ์การแพร่ระบาดของ COVID-19 ทำให้เกิดการชะลอตัวทางเศรษฐกิจในหลายอุตสาหกรรมทั่วโลก ภายใต้สถานการณ์การแพร่ระบาด COVID-19 บริษัทได้ให้ความสำคัญสูงสุดกับสุขภาพและความปลอดภัยของพนักงาน คู่ค้า ผู้บริโภค และชุมชนโดยรอบ มีการจัดตั้งทีมบริหารเพื่อจัดการกับสถานการณ์การแพร่ระบาดของ COVID-19 เพื่อความมุ่งมั่น อย่างต่อเนื่องที่จะสร้างสรรค์คุณภาพ ตามนโยบายที่มี “ คุณภาพต้องมาก่อน ทุกขั้นตอนเราใส่ใจ ” และ “ สร้างสรรค์พลังเพื่ออนาคตที่ยั่งยืน ”

ถึงแม้ผลกระทบจากสถานการณ์การแพร่ระบาดของ COVID-19 ในสองปีที่ผ่านมา จะมีผลกระทบ ทำให้รายได้ของบริษัทลดลง โดยเฉพาะสายการผลิตและจำหน่ายอาหารสัตว์น้ำ แต่สายการผลิตอาหารสัตว์เลี้ยงนั้น ยังคงเติบโตค่อนข้างมาอย่างต่อเนื่อง โดยในปีที่ผ่านมาบริษัท มีรายได้จากการรับจ้างผลิตอาหารสัตว์เลี้ยง 540 ล้านบาท เพิ่มขึ้นคิดเป็นร้อยละ 70 เมื่อเทียบกับปี 2563 สำหรับปี 2565 ที่กำลังจะมาถึงเศรษฐกิจในประเทศอยู่ในเส้นทางของการฟื้นตัว บริษัทจะต้องวางแผนและกำหนดนโยบายในการดำเนินธุรกิจเพื่อให้สอดคล้องต่อการฟื้นตัวดังกล่าว และยังคงยึดมั่นตามแนวทางในการรักษาคุณภาพด้วยความพยายามของทุกคนในองค์กรที่จะนำพาบริษัทไปถึงเป้าหมายที่วางไว้

สุดท้ายนี้ดิฉัน ขอขอบพระคุณผู้ถือหุ้น คณะกรรมการ และพนักงานทุกท่าน ตลอดจนคู่ค้า และลูกค้าที่ให้การสนับสนุนการดำเนินงานของบริษัทเสมอมา ขอให้ทุกท่านมั่นใจในแผนงานของบริษัท ในการการสร้างคุณค่า ความยั่งยืนและความมั่นคงตลอดไป

นางน้ำค้าง พึ่งทอง

นางน้ำค้าง พึ่งทอง
ประธานกรรมการบริษัท

ข้อมูลทางการเงินโดยสรุป

		2564	2563	2562
รายได้	(บาท)	649,794,670	1,654,880,090	2,133,458,468
กำไร (ขาดทุน) สุทธิ	(บาท)	(186,268,422)	(329,576,749)	(1,463,200,930)
กำไร (ขาดทุน) ต่อหุ้น	(บาท)	(0.13)	(0.48)	(2.35)
สินทรัพย์รวม	(บาท)	1,615,437,571	1,889,641,459	2,457,263,778
หนี้สินรวม	(บาท)	1,516,609,701	1,816,582,101	2,013,114,409
ส่วนของผู้ถือหุ้น	(บาท)	98,827,870	73,059,358	444,149,369
มูลค่าตามบัญชีต่อหุ้น	(บาท)	0.07	0.11	0.65
อัตราผลตอบแทนจากสินทรัพย์	(%)	(10.63)	(15.16)	(49.75)
อัตราผลตอบแทนต่อส่วนของผู้ถือหุ้น	(%)	(216.73)	(127.44)	(220.89)
อัตราส่วนหนี้สินต่อส่วนของผู้ถือหุ้น	(เท่า)	15.35	24.86	4.53
อัตราการจ่ายเงินปันผล	(%)	-	0.00	0.00
อัตราส่วนราคาต่อกำไร	(เท่า)	-	0.00	0.00

โครงสร้างและ การดำเนินงาน ของกลุ่มบริษัท

พันธกิจ Mission

- ธุรกิจอาหารสัตว์น้ำ และอาหารสัตว์เลี้ยง เราเพิ่มขีดความสามารถในการผลิตอาหารสัตว์น้ำ ผลิตนวัตกรรมที่ทันสมัย ซึ่งในธุรกิจนี้ถือเป็นกลไกแรกของห่วงโซ่อาหาร เพื่อสร้างผลผลิตสำหรับบริโภค ที่มีคุณภาพสูง ที่จะทำให้ผู้คนในสังคม มีสุขภาพแข็งแรงอย่างยั่งยืน รวมทั้งขยายโอกาสทำธุรกิจไปสู่การผลิตอาหารสัตว์เลี้ยงเพิ่มขึ้นอีกด้วย Empowering people and animals with innovations in food supply for sustainable life
- การลงทุนในธุรกิจผลิตไฟฟ้าจากพลังงาน ความร้อนใต้พิภพ หรือ Geothermal และพลังงานลม (Wind Energy) ในประเทศญี่ปุ่น เพื่อเพิ่มขีดความสามารถในการพัฒนาคุณภาพชีวิตและสิ่งแวดล้อม ผ่านนวัตกรรมพลังงานสะอาดจากธรรมชาติ สร้างความยั่งยืนให้โลก Empowering communities with innovations in energy for sustainable living and environment
- การลงทุนในกลุ่มธุรกิจที่ให้ผลตอบแทนสูง เติบโตเร็ว พร้อมเพิ่มศักยภาพเพื่อความก้าวหน้าในธุรกิจผ่านนวัตกรรมที่สร้างความยั่งยืนให้ชุมชน และเศรษฐกิจ Empowering businesses with high profit opportunity and fast growing for sustainable community and economy

วิสัยทัศน์ Vision

ด้วยวิสัยทัศน์ที่มุ่งไปข้างหน้าอย่างไม่หยุดยั้ง เพราะเราเชื่อมั่นว่า “คน” คือพลังสำคัญของทุกธุรกิจที่เราทำ เป้าหมายสูงสุดของเรา คือทำให้ชีวิตของผู้คน มีความมั่นคงและยั่งยืน **พีพีไฟร์ม** จึงมุ่งมั่นเพื่อเพิ่มขีดความสามารถ ในการพัฒนาชีวิตผู้คน และสังคม ผ่านการสร้างสรรคนวัตกรรมที่หลากหลาย ด้วยการเลือกลงทุนในธุรกิจที่เกี่ยวข้องกับความยั่งยืน ซึ่งเป็นธุรกิจที่ให้ผลตอบแทนที่มั่นคง และมีศักยภาพในการเติบโตสูงในอนาคต

ค่านิยม Corporate Value

- คุณธรรมและจริยธรรม (Integrity) ยึดมั่นหลักธรรมาภิบาล มีความซื่อสัตย์ สุจริต ยึดถือในประโยชน์ส่วนรวมมากกว่าประโยชน์ส่วนตน
- ระเบียบวินัย (Discipline) มีวินัยและยึดมั่นในหน้าที่ มุ่งมั่นในการใฝ่หาเรียนรู้
- การใส่ใจในคุณภาพและบริการ (Quality) มุ่งมั่นในการทำงานอย่างมืออาชีพ เพื่อรักษาระดับมาตรฐาน สร้างความพึงพอใจแก่ผู้ที่มีความสัมพันธ์ทางธุรกิจ
- ความคิดริเริ่ม ปรับปรุงและพัฒนา (Improvement) มุ่งสร้างสรรค์ผลงาน และพัฒนางานอย่างต่อเนื่อง เพื่อนวัตกรรมใหม่ๆ และผลงานที่เป็นเลิศ
- การมีส่วนร่วมในการทำงาน (Engagement) การเสียสละเพื่อส่วนรวม รู้จักการทำงานร่วมกันเป็นทีม เพื่อสร้างสรรค์ผลงาน

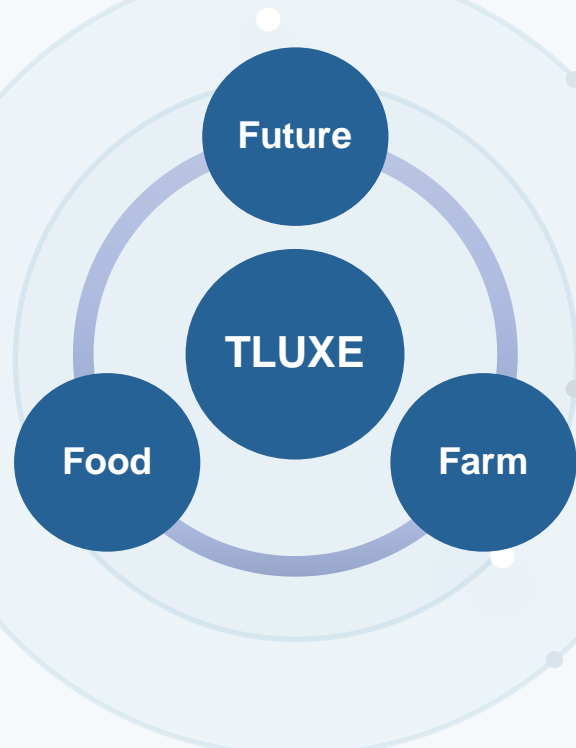

การเปลี่ยนแปลงและการพัฒนาที่สำคัญ

บริษัทมุ่งมั่นและพัฒนาธุรกิจตามแนวยุทธศาสตร์ในการดำเนินธุรกิจแบบครบวงจร FOOD-FARM-FUTURE กล่าวคือดำเนินธุรกิจหลักในธุรกิจผลิตและจำหน่ายอาหารสัตว์น้ำและสัตว์เลี้ยง (FOOD) โดยแบ่งเป็น 2 สายงานหลัก คือ

- สายการผลิตอาหารกุ้ง (Shrimp Feed)
- สายการผลิตอาหารปลา (Fish Feed) และอาหารสัตว์เลี้ยง (PET Food)

บริษัทบริหารจัดการฟาร์มเพื่อเป็นศูนย์วิจัยสำหรับการทดสอบและพัฒนาอาหารสัตว์น้ำ นอกจากนี้บริษัทได้ดำเนินธุรกิจใหม่ๆ ที่สร้างผลตอบแทนที่ดีและต่อเนื่องเพื่อความยั่งยืนตลอดไปในอนาคต (FUTURE)

บริษัท ไทยลักซ์ เอ็นเตอร์ไพรส์ จำกัด (มหาชน) จัดทะเบียนก่อตั้งเมื่อวันที่ 11 มิถุนายน 2530 ด้วยทุนจดทะเบียน 20 ล้านบาท เริ่มแรกมีวัตถุประสงค์เพื่อประกอบธุรกิจนำเข้าอาหารสัตว์น้ำเพื่อจำหน่าย และยังดำเนินการเพาะเลี้ยงกุ้งกุลาดำเพื่อจำหน่าย ต่อมาบริษัทได้ขยายธุรกิจไปสู่การผลิตอาหารกุ้งและอาหารปลาเพื่อจำหน่าย ปัจจุบันไม่ได้เพาะเลี้ยงกุ้งกุลาดำแล้ว ตลอดระยะเวลากว่า 30 ปี บริษัทได้พัฒนาในผลิตภัณฑ์ต่าง ๆ อย่างต่อเนื่อง จนในปี 2558 ได้มีการลงนามสัญญาจ้างผลิตอาหารสัตว์เลี้ยง (PET Food) เพื่อใช้กำกับการผลิตที่มีอยู่ให้เต็มประสิทธิภาพ และปลายปี 2558 คณะกรรมการบริษัทได้มีมติอนุมัติให้ลงทุนในธุรกิจโรงไฟฟ้าพลังงานความร้อนใต้พิภพที่เมืองเบปโป ประเทศญี่ปุ่น ซึ่งเริ่มทยอยรับรู้รายได้จากการจ่ายไฟฟ้าเข้าระบบเชิงพาณิชย์ (COD) ตั้งแต่กลางปี 2559

เดิมบริษัทมีโรงงานผลิตอาหารกุ้งและอาหารปลาเพียงแห่งเดียวคือ โรงงานสมุทรสงคราม ต่อมาในปี 2542 บริษัทได้มีการขยายกิจการโดยการเปิดโรงงานแห่งใหม่ในจังหวัดเพชรบุรี เริ่มแรกได้หยุดสายการผลิตอาหารกุ้งในโรงงานสมุทรสงคราม และเปลี่ยนฐานการผลิตอาหารกุ้งมายังโรงงานเพชรบุรี ต่อมาในปี 2547 จึงได้หยุดสายการผลิตอาหารปลาในโรงงานสมุทรสงคราม และได้เพิ่มสายการผลิตอาหารปลาในโรงงานเพชรบุรีแทน จึงทำให้โรงงานสมุทรสงครามไม่มีการผลิตสินค้าใดๆ และให้บริษัท ไทยลักซ์ ฟู้ด โปรดักส์ จำกัด (ชื่อเดิม บริษัท เอส เอ็ม พี ฟู้ด โปรดักส์ จำกัด) ซึ่งขณะนั้นเป็นบริษัทร่วมของบริษัท ซึ่งบริษัทให้เข้าพื้นที่บางส่วนผลิตและจำหน่ายผลิตภัณฑ์อาหารแปรรูปแช่แข็งและอาหารสำเร็จรูปแช่แข็ง ซึ่งปัจจุบันเปลี่ยนชื่อเป็น บริษัท เอ็นพีพี ฟู้ด เซอร์วิส จำกัด ต่อมาในปี 2558 บริษัทได้มีพิธีเปิดโรงงานผลิตอาหารสัตว์น้ำแห่งใหม่ที่จังหวัดสงขลา เพื่อรองรับการผลิตอาหารสัตว์น้ำ และ อาหารสัตว์เลี้ยง เพื่อรองรับกลุ่มลูกค้าภาคใต้และประเทศเพื่อนบ้าน

เมื่อปี 2542 บริษัทได้เข้าร่วมลงทุนธุรกิจอาหารแปรรูปแช่แข็งแช่เยือกแข็ง โดยการลงทุนเริ่มแรก 10 % ในบริษัท ไทยลักซ์ ฟู้ด โปรดักส์ จำกัด หรือ “ไทยลักซ์ฟู้ด” (ชื่อเดิม บริษัท เอส เอ็ม พี ฟู้ด โปรดักส์ จำกัด) ปัจจุบันได้เปลี่ยนชื่อเป็น บริษัท เอ็นพีพี ฟู้ด เซอร์วิส จำกัด ซึ่งดำเนินธุรกิจผลิตและจำหน่ายผลิตภัณฑ์อาหารแปรรูปแช่เยือกแข็งส่งออกและอาหารสำเร็จรูปแช่แข็ง (Ready meal)

และในปี 2557 เพิ่มการลงทุนเป็น 97.79 % และเปลี่ยนชื่อจากบริษัท เอส เอ็ม พี ฟู้ด โปรดักส์ จำกัด เป็น บริษัท ไทยลักซ์ ฟู้ด โปรดักส์ จำกัด ต่อมาในปี 2558 มีการปรับสัดส่วนการถือหุ้น ทำให้บริษัทถือหุ้นร้อยละ 55 ของทุนจดทะเบียนที่เรียกชำระ ส่วนบริษัท นิปปอน แพ็ค (ประเทศไทย) จำกัด (มหาชน) หรือ “นิปปอน” เข้าถือหุ้นในอัตราส่วนร้อยละ 45 ของทุนจดทะเบียนที่เรียกชำระแล้ว

หลังจากนั้นได้จัดตั้งบริษัทร่วมแห่งใหม่ในนามบริษัท เอ็นพีพี ฟู้ด อินคอร์ปอเรชัน จำกัด เพื่อรองรับการบริหารจัดการธุรกิจร้านอาหาร A & W โดยบริษัท ไทยลักซ์ เอ็นเตอร์ไพรส์ จำกัด (มหาชน) ถือหุ้นร้อยละ 45 และบริษัท นิปปอน แพ็ค จำกัด (มหาชน) ถือหุ้นร้อยละ 55 ต่อมาในเดือนกรกฎาคม 2559 บริษัทเห็นว่าธุรกิจอาหารมีการแข่งขันสูงและบริษัทไม่มีความชำนาญด้านนี้ บริษัทจึงจำหน่ายเงินลงทุนทั้งหมดที่มีใน บริษัท เอ็นพีพี ฟู้ด เซอร์วิส จำกัด และบริษัท เอ็นพีพี ฟู้ด อินคอร์ปอเรชัน จำกัด ให้กับบริษัท นิปปอน แพ็ค จำกัด (มหาชน) เพื่อมุ่งมั่นต่อธุรกิจอาหารสัตว์และธุรกิจโรงไฟฟ้าจากพลังงานหมุนเวียนต่อไป

ในปี 2552 บริษัทได้มีการลงทุนในบริษัท ทีลักซ์ โกลบอล บิสซิเนส จำกัด (ชื่อเดิมบริษัท ไทย ดีมีเทอร์ จำกัด หรือ “ไทยดี”) สัดส่วนการถือหุ้นร้อยละ 100 ดำเนินธุรกิจในลักษณะการซื้อมาจำหน่ายไป เพื่อเป็นรายได้เสริมให้แก่บริษัท โดยเริ่มจากการจำหน่ายวัตถุดิบด้านการเกษตรที่ใช้สำหรับผลิตอาหารสัตว์ให้กับผู้ผลิตอาหารสัตว์รายย่อยรวมถึงเกษตรกรรายย่อยที่ไม่มีอำนาจต่อรองด้านราคากับผู้ขายวัตถุดิบ

ปลายปี 2558 บริษัทมีนโยบายลงทุนในธุรกิจพลังงานความร้อนใต้พิภพในประเทศญี่ปุ่น โดยการซื้อกิจการบริษัท พีพีเอสเอ็น จำกัด (PPSN) นิติบุคคลสัญชาติญี่ปุ่น ซึ่งมีโรงไฟฟ้าพลังงานความร้อนใต้พิภพจำนวน 4 ยูนิต ในปี 2559 บริษัทได้ซื้อกิจการบริษัท ซูโม่ พาวเวอร์ จำกัด (SUMO) นิติบุคคลสัญชาติญี่ปุ่น ซึ่งจะดำเนินการผลิตโรงไฟฟ้าพลังงานความร้อนใต้พิภพ จำนวน 8 ยูนิต ต่อมาบริษัทได้มีการจัดโครงสร้างภายในใหม่ทำให้บริษัท พีพีเอสเอ็น จำกัด (PPSN) มีโรงไฟฟ้าพลังงานความร้อนใต้พิภพจำนวน 3 ยูนิต โดยสามารถรับรู้รายได้แล้วจำนวน 3 ยูนิต และบริษัท ซูโม่ พาวเวอร์ จำกัด (SUMO) มีโรงไฟฟ้าพลังงานความร้อนใต้พิภพ จำนวน 9 ยูนิต โดยสามารถรับรู้รายได้แล้วจำนวน 1 ยูนิต

นอกจากนี้บริษัทได้ร่วมทุนกับบริษัท เซโตอุจิ เนเซอร์ล เอ็นเนอร์ยี่ จำกัด (Setouchi) ซึ่งเป็นผู้เชี่ยวชาญในการดำเนินกิจการโรงไฟฟ้าพลังงานความร้อนใต้พิภพ จัดตั้งนิติบุคคลใหม่ ชื่อ บริษัท เอ็มลักซ์ เอ็นเนอร์ยี่ จำกัด (M-LUXE) นิติบุคคลสัญชาติญี่ปุ่น โดยมีบริษัท พีพีเอสเอ็น จำกัด (PPSN Company Limited หรือ “PPSN”) ถือหุ้น บริษัท เอ็มลักซ์ เอ็นเนอร์ยี่ จำกัด ร้อยละ 25 : บริษัท เซโตอุจิ เนเซอร์ล เอ็นเนอร์ยี่ จำกัด ถือหุ้น บริษัท เอ็มลักซ์ เอ็นเนอร์ยี่ จำกัด ร้อยละ 75 ของทุนจดทะเบียน 10 ล้านเยน โดยบริษัท เอ็มลักซ์ เอ็นเนอร์ยี่ จำกัด จัดตั้งขึ้นเพื่อพัฒนาที่ดินให้มีสาธารณูปโภคพร้อมนำออกจำหน่ายให้กับนักลงทุนที่สนใจลงทุนโรงไฟฟ้าพลังงานความร้อนใต้พิภพต่อไป ปัจจุบันได้จัดโครงสร้างการถือหุ้นใหม่โดยให้ บริษัท ทีลักซ์ พาวเวอร์ จำกัด (Tluxe Power Company Limited หรือ “TLP”) ถือหุ้นแทนบริษัท พีพีเอสเอ็น จำกัด (PPSN) ในอัตราส่วนเท่าเดิม

ต่อมาในเดือนมีนาคม ปี 2560 บริษัทได้ลงทุนซื้อโรงผลิตพลังงานไฟฟ้าพลังงานความร้อนใต้พิภพที่ดำเนินงานแล้วอีกหนึ่งแห่ง ภายใต้บริษัท เอสเอ็นเอส พาวเวอร์ จำกัด (SNS POWER)

และเดือนสิงหาคมได้อนุมัติการลงทุนในบริษัท Fino Binary Power Plant Limited Liability Company (FINO) (นิติบุคคลสัญชาติญี่ปุ่น) ซึ่งมีโครงการโรงไฟฟ้าพลังงานความร้อนใต้พิภพ จำนวน 2 โครงการ และในเดือนกันยายนได้เข้าอนุมัติการลงทุนใน 4 บริษัท ได้แก่ Beppu Tsurumi Onsen Geothermal Power Station No.1 Liaison Company (BEPPU) (นิติบุคคลสัญชาติญี่ปุ่น), NIS Binary Power Plant Limited Liability Company (NIS) (นิติบุคคลสัญชาติญี่ปุ่น), Dual Energy Binary - Power Plant No.1 Limited Liability Company (DUAL) (นิติบุคคลสัญชาติญี่ปุ่น) และ Lena Power Station No.1 Limited Liability Company (LENA) (นิติบุคคลสัญชาติญี่ปุ่น) ซึ่งประกอบธุรกิจพลังงาน รวมมีโรงไฟฟ้าพลังงานความร้อนใต้พิภพทั้งหมดจำนวน 8 โครงการ ทำให้ ณ วันที่ 31 ธันวาคม 2560 บริษัทมีโรงไฟฟ้าพลังงานความร้อนใต้พิภพ จำนวน 23 โครงการ สามารถรับรู้รายได้แล้วจำนวน 15 โครงการ

ต่อมาเมื่อวันที่ 18 พฤษภาคม 2561 ตามมติที่ประชุมคณะกรรมการบริษัทครั้งที่ 8/2561 ได้มีมติอนุมัติให้บริษัท จำหน่ายโครงการโรงไฟฟ้าพลังงานความร้อนใต้พิภพ (Geothermal Energy) ดังกล่าวซึ่งตั้งอยู่ที่ โออาซาซังชิมิ เบปปุ จังหวัดโออิตะ ในประเทศญี่ปุ่น โดยมีราคาซื้อขายประมาณ 320 ล้านเยน ต่อ 1 โครงการ หรือประมาณ 91.71 ล้านบาท ต่อ 1 โครงการ คิดเป็นมูลค่ารวมทั้งสิ้นไม่ต่ำกว่า 4,800 ล้านเยน หรือ 1,375.69 ล้านบาท (อ้างอิงจากอัตราแลกเปลี่ยนที่ 28.6602 บาท ต่อ 100 เยน จากธนาคารแห่งประเทศไทย ณ วันที่ 17 พฤษภาคม 2561) ให้แก่ Relocation Group ซึ่งเป็นบริษัทจัดตั้งขึ้นภายใต้กฎหมายของประเทศญี่ปุ่น (“ผู้ซื้อ”) โดยบริษัทพิจารณาจำหน่ายโครงการโรงไฟฟ้าในรูปแบบการจำหน่ายหุ้นในบริษัทย่อยของบริษัท ซึ่งเป็นเจ้าของโครงการโรงไฟฟ้า หรือโดยการจำหน่ายทรัพย์สินของโครงการโรงไฟฟ้า โดยบริษัทได้เข้าทำข้อตกลงเบื้องต้น และรับเงินมัดจำจำนวน 200 ล้านเยนในวันที่ 21 มิถุนายน 2561

เมื่อวันที่ 21 กุมภาพันธ์ 2562 Relocation House Corporation (Relocation Group) ได้โอนสิทธิ์และภาระผูกพันตามข้อตกลงเบื้องต้น (Memorandum of Understanding, MOU) ให้ Beppu Forest Power Co., Ltd. และขยายเวลาเป็นวันที่ 30 มิถุนายน 2562

เมื่อวันที่ 25 กุมภาพันธ์ 2562 PPSN Co., Ltd. และ Beppu Forest Power Co., Ltd. ได้ทำสัญญา โดยมีข้อตกลงว่า Beppu Forest Power Co., Ltd. จะจ่ายเงินมัดจำงวดที่ 2 จำนวน 400 ล้านเยน และโอนหุ้น 25% ของ Beppu Forest Power Co., Ltd. ให้กับ PPSN Co., Ltd. ภายในวันที่ 15 มีนาคม 2562 และ PPSN Co., Ltd. จะโอนกรรมสิทธิ์ในโรงไฟฟ้าจำนวน 4 โรง (ส่วนหนึ่งใน 15 โรงข้างต้น) ให้แก่ Beppu Forest Power Co., Ltd. ภายใน 15 วันนับแต่ได้รับชำระเงิน

เมื่อวันที่ 5 เมษายน 2562 PPSN Co., Ltd. ได้ทำสัญญาขายทรัพย์สินโครงการไฟฟ้าจำนวน 4 โรง (ส่วนหนึ่งใน 15 โรงข้างต้นประกอบด้วย P-Power สองแห่งและโรงไฟฟ้า Lena – 1 สองแห่ง กับ Beppu Forest Power Co., Ltd. ในราคา 800 ล้านบาท โดยจะจ่ายชำระเงินจำนวน 400 ล้านบาท ภายใน 2 สัปดาห์หลังจากทำสัญญานี้ และอีก 400 ล้านบาท ภายใน 1 ปี หลังจากทำสัญญานี้ และทำบันทึกข้อตกลงเพิ่มเติมการทำสัญญาขายทรัพย์สินโครงการไฟฟ้าจำนวน 4 โรง ต้องได้รับอนุมัติจากคณะกรรมการบริษัทก่อน อย่างไรก็ตาม จนถึงปัจจุบันยังไม่ได้รับการอนุมัติจากที่ประชุมคณะกรรมการบริษัท

เมื่อวันที่ 11 เมษายน 2562 PPSN Co., Ltd. ได้รับเงินมัดจำแล้วจำนวน 400 ล้านบาท จาก Beppu Forest Power Co., Ltd.

ทั้งนี้บริษัทได้รับเงินมัดจำรวมทั้งสิ้นจำนวน 600 ล้านบาท (ประมาณ 165.56 ล้านบาท) แสดงไว้เป็นเงินมัดจำ ภายใต้หนี้สินหมุนเวียนอื่น

เมื่อวันที่ 23 ธันวาคม 2562 ที่ประชุมคณะกรรมการบริษัทครั้งที่ 22/2562 ได้พิจารณาความคืบหน้าการขายโรงไฟฟ้าโครงการพลังงานความร้อนใต้พิภพที่ประเทศญี่ปุ่นจำนวน 15 โรง สรุปเหตุการณ์ที่เกิดขึ้นได้ดังนี้

ในการขายโรงไฟฟ้าพลังงานความร้อนใต้พิภพ ที่ประเทศญี่ปุ่นจำนวน 15 โรง ตามมติคณะกรรมการเมื่อวันที่ 15 พฤษภาคม 2561 โดยให้ขายในราคาโรงละ 320 ล้านบาท ตามข้อตกลงเบื้องต้น (Memorandum of Understanding, MOU) ลงวันที่ 21 มิถุนายน 2561 และต่อมาปรากฏว่าทางบริษัทย่อยที่ญี่ปุ่นไปทำสัญญาจำนวน 3 สัญญา โดยมีสาระสำคัญดังนี้

สัญญาลำดับแรกลงวันที่ 25 กุมภาพันธ์ 2562 มีสาระสำคัญคือ Beppu Forest Power Co., Ltd. จะจ่ายเงินมัดจำงวดที่ 2 จำนวน 400 ล้านบาท (ประมาณ 116.28 ล้านบาท) พร้อมกับจะโอนหุ้น 25% ให้กับ PPSN Co., Ltd. และทาง PPSN Co., Ltd. จะโอนกรรมสิทธิ์ในโรงไฟฟ้าจำนวน 4 โรง ให้แก่ Beppu Forest Power Co., Ltd. ภายใน 15 วันนับแต่ได้รับชำระเงิน

สัญญาที่สองลงวันที่ 5 เมษายน 2562 เป็นบันทึกข้อตกลงที่ Beppu Forest Power Co., Ltd. และ PPSN Co., Ltd. ตกลงกันว่า Beppu Forest Power Co., Ltd. มีสิทธิบอกเลิกสัญญา ถ้าหากว่า สัญญาถ่ายโอนทรัพย์สิน (สัญญาที่ 3) ไม่ได้รับการอนุมัติจากคณะกรรมการบริษัท

สัญญาที่สามลงวันที่ 5 เมษายน 2562 มีคู่สัญญา 4 ฝ่าย คือ Beppu Forest Power Co., Ltd., PPSN Co., Ltd., Lena Power Station No.1 LLC. และบริษัท ซึ่งตัวสัญญานี้ได้ลงนามโดย Beppu Forest Power Co., Ltd. กับ PPSN Co., Ltd. เท่านั้น ซึ่งกล่าวถึงการซื้อขายโรงไฟฟ้าในราคาโรงละ 200 ล้านบาท กรรมสิทธิ์ PPSN Co., Ltd. จำนวน 2 โรง และ Lena Power Station No.1 LLC. จำนวน 2 โรง รวมทั้งสิ้นเป็นจำนวน 4 โรง มูลค่ารวม 800 ล้านบาท และไม่ได้กล่าวถึงการโอนหุ้นจำนวน 25% ซึ่งขัดกับสัญญาลำดับแรก

ทั้งนี้บริษัทได้ปรึกษากับที่ปรึกษากฎหมายที่ประเทศญี่ปุ่น ในกรณีของสัญญาที่สาม นั้นจะมีผลผูกพันกับบริษัทหรือไม่ ซึ่งที่ปรึกษากฎหมายได้มี Legal Opinion โดยให้ข้อสรุปมาดังนี้

1. กรณี Lena Power Station No.1 LLC. ถ้าสามารถพิสูจน์ได้ว่า Lena Power Station No.1 LLC. ไม่ได้มอบฉันทะให้ทาง PPSN Co., Ltd. ลงนามกระทำสัญญาแทนตนเอง ก็จะไม่ผูกพันกับ Lena Power Station No.1 LLC.

2. กรณีบริษัทพิสูจน์ได้ว่า บริษัทไม่ได้มอบฉันทะให้ทาง PPSN Co., Ltd. ลงนามกระทำสัญญาแทนตนเอง ก็จะไม่ผูกพันบริษัท

PPSN Co., Ltd. โดยอดีตกรรมการ (นางโยโกะ กันโตะ) ในขณะนั้น อ้างว่าในส่วนตัวนั้นไม่ได้ลงนามเอง แต่ทางอดีตกรรมการ (ทาคาชิ นิชิตะ) ลงนามแทน โดยทางที่ปรึกษากฎหมายญี่ปุ่นอ้างว่า ตามกฎหมายญี่ปุ่นกรณีนี้ถือเป็นเรื่อง True Intention คือเรื่องเจตนาที่แท้จริงในการทำสัญญา หากขัดกับเจตนาของผู้ลงนาม สัญญานี้จะเป็นโมฆะ ซึ่งถ้าพิสูจน์ได้ว่าอดีตกรรมการท่านที่ 2 ไม่ได้ลงนามในสัญญานี้แต่เป็นอดีตกรรมการท่านที่ 1 ลงนามแทน สัญญานี้ก็จะไม่ผูกพัน PPSN Co., Ltd. เช่นกัน

ตามมติที่ประชุมคณะกรรมการบริษัทครั้งที่ 22/2562 เมื่อวันที่ 23 ธันวาคม 2562 มีมติให้จัดส่งหนังสือแจ้งให้ Beppu Forest Power Co., Ltd. ชำระเงินส่วนที่เหลืออีกจำนวน 4,200 ล้านบาท ให้แก่บริษัทภายในวันที่ 31 มกราคม 2563 หาก Beppu Forest Power Co., Ltd. เพิกเฉยไม่ชำระเงินส่วนที่เหลือ ให้บริษัทใช้สิทธิยกเลิกสัญญาและยึดเงินมัดจำทั้งจำนวน 600 ล้านบาท (หรือประมาณ 176 ล้านบาท) พร้อมทั้งให้รับเร่งหาผู้สนใจลงทุนรายอื่นต่อไป พร้อมทั้งเร่งปรับปรุงประสิทธิภาพการผลิต และรับทราบการทำสัญญาโดยพลการของบริษัทย่อยที่ประเทศญี่ปุ่น

ต่อมาเมื่อวันที่ 25 ธันวาคม 2562 บริษัทได้จัดส่งหนังสือตามมติที่ประชุมให้กับ Beppu Forest Power Co., Ltd. โดยสรุปดังนี้

บริษัทยืนยันที่จะขายโรงไฟฟ้าในราคาโรงละ 320 ล้านบาท ไม่ยอมรับสัญญาที่ทาง Beppu Forest Power Co., Ltd. ได้จัดทำขึ้นมาในภายหลังที่จะซื้อโรงไฟฟ้า 4 โรง ในราคาโรงละ 200 ล้านบาท และขอให้ทาง Beppu Forest Power Co., Ltd. ชำระเงินที่เหลือตาม ข้อตกลงเบื้องต้น (Memorandum of Understanding, MOU) จำนวน 4,200 ล้านบาท ภายในวันที่ 31 มกราคม 2563 มิฉะนั้นบริษัทจะยกเลิกสัญญาและยึดเงินมัดจำต่อไป

ต่อมาเมื่อวันที่ 24 มกราคม 2563 และวันที่ 20 กุมภาพันธ์ 2563 บริษัทได้รับแจ้งจากบริษัทย่อยในกลุ่มบริษัทผลิตไฟฟ้าว่าผู้ซื้อไฟฟ้าได้มีหนังสือแจ้งต่อบริษัทย่อยว่าผู้ซื้อไฟฟ้าได้นำเงินค่าไฟฟ้าที่ต้องจ่ายให้แก่บริษัทย่อยในปี 2563 ของโรงไฟฟ้าจำนวน 4 โรง ประกอบด้วย P-Power สองแห่งและโรงไฟฟ้า Lena – 1 สองแห่ง ที่บริษัทต้องได้รับเงินจากรายได้การขายไฟฟ้า จำนวน 11,383,944 เยน และ 16,599,528 เยน ตามลำดับ ไปวางไว้ที่สำนักงานกฎหมายแห่งเมืองโออิตะ (Oita Legal Affairs Bureau) เนื่องจาก Beppu Forest Power Co., Ltd. ซึ่งได้เข้าทำข้อตกลงจะซื้อโรงไฟฟ้า 15 โรงจากกลุ่มบริษัทผลิตไฟฟ้า ได้ขอให้ผู้ซื้อไฟฟ้า จ่ายค่าไฟฟ้าให้แก่ Beppu Forest Power Co., Ltd. ด้วยเหตุดังกล่าว ผู้ซื้อไฟฟ้าจึงมีข้อสงสัยเกี่ยวกับสิทธิในการรับเงินค่าไฟฟ้า ดังนั้น ผู้ซื้อไฟฟ้า จึงได้นำเงินค่าไฟฟ้า สำหรับงวดเดือนมกราคม ถึงกรกฎาคม 2563 ที่จะครบกำหนดชำระในเดือนกุมภาพันธ์ ถึงเดือนสิงหาคม 2563 ไปวางไว้ที่สำนักงานกฎหมายแห่งเมืองโออิตะ (P-Power และ Lena ได้หยุดการผลิตไฟฟ้าในเดือนสิงหาคม 2563 และเดือนมิถุนายน 2563 ตามลำดับ)

ตามมติที่ประชุมคณะกรรมการบริษัทครั้งที่ 1/2563 เมื่อวันที่ 5 กุมภาพันธ์ 2563 มีมติรับทราบความคืบหน้าการขายโรงไฟฟ้าจำนวน 15 โครงการ ปัจจุบัน Beppu Forest Power Co., Ltd. ยังไม่ได้ชำระเงินส่วนที่เหลือให้กับบริษัท ดังนั้นฝ่ายบริหารจะดำเนินการยึดเงินมัดจำจำนวน 600 ล้านเยน โดยจะดำเนินการปรึกษากับที่ปรึกษากฎหมาย

เมื่อวันที่ 18 มิถุนายน 2563 PPSN Co., Ltd. ได้รับหนังสือจาก Beppu Forest Power Co., Ltd. ซึ่งเป็นคู่สัญญาที่จะเข้าซื้อโรงไฟฟ้าพลังงานความร้อนใต้พิภพของ PPSN Co., Ltd. โดย Beppu Forest Power Co., Ltd. อ้างอิงสัญญาฉบับที่ 2 ที่ลงวันที่ 5 เมษายน 2562 โดยเนื้อหาของสัญญาฉบับนี้จะทำการขายโรงไฟฟ้าจำนวน 4 โรง ในราคาโรงละ 200 ล้านเยน รวม 800 ล้านเยน โดย Beppu Forest Power Co., Ltd. จะจ่ายเงิน 400 ล้านเยน ภายใน 2 สัปดาห์ และที่เหลืออีก 400 ล้านเยน จ่ายภายใน 1 ปี ทั้งนี้ โรงไฟฟ้า 4 โรงเป็นของ PPSN Co., Ltd. 2 โรง และอีก 2 โรงเป็นของ Lena Power Station No.1 LLC. โดย Beppu Forest Power Co., Ltd. จะแจ้งยกเลิกการซื้อโรงไฟฟ้าจำนวน 2 โรงของ Lena Power Station No.1 LLC. ซึ่งเป็นบริษัทย่อย 100% ของบริษัท

และในวันที่ 17 กรกฎาคม 2563 PPSN Co., Ltd. ได้รับ “หมายเรียกให้มารายงานตัวในวันแถลงทางวาจาครั้งที่ 1 และจดหมายทวงถามหนังสือตอบกลับ” จาก Beppu Forest Power Co., Ltd. โดยเรียกร้องให้ PPSN Co., Ltd. จ่ายชำระเงินให้แก่ Beppu Forest Power Co., Ltd. เป็นเงิน 40,540,542 เยน พร้อมดอกเบี้ยค้างจ่ายในอัตราร้อยละ 3 ต่อปี โดยนับตั้งแต่วันที่ 2 พฤษภาคม 2563 เป็นต้นไปจนกว่าจะจ่ายชำระเสร็จและชำระค่าใช้จ่ายในการฟ้องร้อง ทั้งนี้ “หมายเรียกให้มารายงานตัวในวันแถลงทางวาจาครั้งที่ 1 และจดหมายทวงถามหนังสือตอบกลับ” กำหนดให้ PPSN Co., Ltd. ยื่นคำให้การในวันที่ 27 สิงหาคม 2563

เมื่อวันที่ 6 สิงหาคม 2563 PPSN Co., Ltd. ได้รับคำสั่งอายัดทรัพย์สินชั่วคราว จากศาลแขวงโตเกียวในประเทศญี่ปุ่น จำนวน 2 ฉบับ โดยสาระสำคัญของคำสั่งอายัดทรัพย์สินชั่วคราวสามารถสรุปได้ดังนี้

1. คำสั่งอายัดทรัพย์สินชั่วคราว ฉบับที่ 1 ศาลมีคำสั่งอายัดที่ดิน PPSN Co., Ltd. จำนวน 2 แปลง ซึ่งเป็นที่ตั้งของโรงไฟฟ้า จำนวน 1 โรงไฟฟ้า (โรงไฟฟ้า ยูนิต B) เป็นการชั่วคราวโดยกำหนดให้ Beppu Forest Power Co., Ltd. วางประกัน 300,000 เยน ทั้งนี้ หาก PPSN Co., Ltd. สามารถวางเงินหลักประกันจำนวน 1,404,131 เยน PPSN Co., Ltd. สามารถขอระงับคำสั่ง หรือถอนคำสั่งอายัดทรัพย์สินชั่วคราวได้

2. คำสั่งอายัดทรัพย์สินชั่วคราว ฉบับที่ 2 ศาลมีคำสั่งอายัดรายได้จากการขายไฟฟ้าของโรงงานไฟฟ้ายูนิต B ตั้งแต่วันที่ 17 กรกฎาคม 2563 ถึง 16 กรกฎาคม 2564 เป็นการชั่วคราวโดยกำหนดให้ Beppu Forest Power Co., Ltd. วางประกัน 7,900,000 เยน ทั้งนี้ หาก PPSN Co., Ltd. สามารถวางเงินหลักประกันจำนวน 39,433,306 เยน PPSN Co., Ltd. สามารถขอระงับคำสั่งนี้ หรือถอนคำสั่งอายัดทรัพย์สินชั่วคราวได้

ทั้งนี้ บริษัทได้มอบหมายให้ทนายความที่รับผิดชอบคดี ยื่นคำร้องคัดค้านคำสั่งอายัดทั้ง 2 ฉบับ ซึ่งคาดว่าจะสามารถดำเนินการให้แล้วเสร็จได้ภายในไตรมาส 1 ปี 2564

เมื่อวันที่ 27 สิงหาคม 2563 กรรมการและประธานเจ้าหน้าที่บริหารของ PPSN Co., Ltd. ได้ไปรายงานตัวโดยเป็นการแถลงด้วยวาจาครั้งที่ 1 PPSN Co., Ltd. ได้ดำเนินการแต่งตั้งทนายความในวันดังกล่าว และ PPSN Co., Ltd. ได้ดำเนินการชี้แจงข้อมูลต่อศาลแล้วในวันที่ 6 ตุลาคม 2563 และ 5 พฤศจิกายน 2563

เมื่อวันที่ 24 ธันวาคม 2563 Beppu Forest Power Co., Ltd. และ PPSN Co., Ltd. ได้รายงานตัวต่อศาลตามเวลาที่กำหนด โดย Beppu Forest Power Co., Ltd. ได้แถลงต่อศาลว่า Beppu Forest Power Co., Ltd. จะขอให้การเพิ่มเติมอีก ศาลจึงได้กำหนดให้ Beppu Forest Power Co., Ltd. ยื่นคำโต้แย้งคำให้การ ภายในวันที่ 5 กุมภาพันธ์ 2564 โดยกำหนดวันนัดพิจารณาคดีครั้งที่ 4 ในวันที่ 15 กุมภาพันธ์ 2564

เมื่อวันที่ 15 กุมภาพันธ์ 2564 PPSN Co., Ltd. และ Beppu Forest Power Co., Ltd. ได้ให้การต่อศาลและดำเนินการชี้แจงข้อมูลต่อศาลแล้ว โดยกำหนดวันนัดพิจารณาครั้งที่ 5 ในวันที่ 13 เมษายน 2564

นอกจากนั้นในการประชุมครั้งที่ 8/2561 วันที่ 18 พฤษภาคม 2561 นี้คณะกรรมการบริษัทได้มีมติอนุมัติให้บริษัท (หรือบริษัทย่อยของบริษัท) เข้าทำธุรกรรมร่วมลงทุนกับบริษัท ริช พาร์ทเนอร์ส จำกัด (“ริช พาร์ทเนอร์ส”) บริษัทที่จัดตั้งขึ้นภายใต้กฎหมายของประเทศญี่ปุ่น (หรือบริษัทย่อยของริช พาร์ทเนอร์ส) ในโครงการอสังหาริมทรัพย์ ภายใต้โครงการชื่อ Riverside Tower (“โครงการริเวอร์ไซด์”) ตั้งอยู่ที่เมืองดานัง ประเทศเวียดนาม ซึ่งพัฒนาภายใต้บริษัทเจ้าของโครงการชื่อ บริษัท ชัน พรอนเทียร์ อินเวสต์เมนต์ จำกัด บริษัท ที่จัดตั้งขึ้นภายใต้กฎหมายของประเทศเวียดนามและ เมื่อวันที่ 21 สิงหาคม 2561 บริษัทได้จัดตั้งบริษัทย่อยของบริษัทในประเทศสิงคโปร์ ภายใต้ชื่อ P PRIME SINGAPORE PTE. LTD. ซึ่งบริษัทถือหุ้นร้อยละ 100 ในบริษัทดังกล่าว เพื่อเข้าทำธุรกรรมร่วมลงทุนในโครงการริเวอร์ไซด์ กับบริษัทย่อยของริช พาร์ทเนอร์ส ในประเทศสิงคโปร์ เมื่อวันที่ 25 มิถุนายน 2561 ได้จ่ายชำระเงินมัดจำจำนวน 210 ล้านบาท และจะชำระเงินส่วนที่เหลือทั้งหมดเมื่อเงื่อนไขบังคับก่อนต่างๆ ตามที่ระบุไว้ในสัญญาร่วมทุน สำเร็จครบถ้วน

ต่อมาที่ประชุมคณะกรรมการบริษัทครั้งที่ 15/2562 เมื่อวันที่ 30 กรกฎาคม 2562 มีมติให้บริษัทออกหนังสือยกเลิกการลงทุนดังกล่าว และขอรับเงินมัดจำคืน เนื่องจากการพัฒนาโครงการมีความล่าช้าเกินกว่าที่ได้ตกลงกัน ประกอบกับค่าใช้จ่ายในการพัฒนาโครงการดังกล่าวสูงขึ้น เมื่อวันที่ 1 พฤศจิกายน 2562 บริษัทได้รับเงินมัดจำดังกล่าวคืนจำนวน 171 ล้านบาท จากบริษัท ริชพาร์ทเนอร์ส จำกัด

เมื่อวันที่ 1 พฤษภาคม 2563 บริษัทได้รับเงินมัดจำดังกล่าวคืนอีกเป็นจำนวน 5 ล้านบาท (เทียบเท่า 1.48 ล้านบาท) คืนจากบริษัท ริชพาร์ทเนอร์ส จำกัด

ปัจจุบันบริษัทอยู่ระหว่างการติดตามทวงถามอย่างใกล้ชิด และจะดำเนินการตามกฎหมายเพื่อเรียกชำระเงินคืน

บริษัทได้เริ่มลงทุนในโครงการไฟฟ้าพลังงานลม ณ เมืองอาโอโมริ ตั้งแต่ปี 2560 โดยการจัดตั้งบริษัทใหม่ในประเทศญี่ปุ่นรวมทั้งสิ้น 7 ทุนมูลค่า 232 ล้านบาท ซึ่งปัจจุบันโรงไฟฟ้าพลังงานลม จำนวน 7 ทุน สามารถรับรู้รายได้จากการขายแล้วตั้งแต่ปี 2560 ถึงปัจจุบัน ทั้งนี้รายได้จากการผลิตกระแสไฟฟ้า ไม่ได้รับรู้ในงบการเงินของกลุ่มบริษัท ปัจจุบันกลุ่มบริษัทยังไม่ได้รับโอนกรรมสิทธิ์ ในโรงไฟฟ้าพลังงานลมดังกล่าว

ในเดือนธันวาคม 2562 บริษัทได้มอบหมายให้ที่ปรึกษากฎหมายของบริษัทส่งหนังสือทวงถามไปยัง Aura Green Energy Co., Ltd. ซึ่งเป็นนิติบุคคลร่วมลงทุน (Joint Venture) กับ PPSN Co., Ltd. แต่ Aura Green Energy Co., Ltd. ได้แจ้งว่าได้ส่งมอบโรงไฟฟ้าให้แล้ว ซึ่งขัดแย้งกับข้อเท็จจริง ปัจจุบันบริษัทได้มอบหมายให้ที่ปรึกษากฎหมายศึกษาแนวทางดำเนินการเพื่อติดตามให้ Aura Green Energy Co., Ltd. ซึ่งเป็นคู่สัญญาส่งมอบโรงไฟฟ้า

ตามมติที่ประชุมวิสามัญผู้ถือหุ้นครั้งที่ 1/2561 วันที่ 16 กรกฎาคม 2561 ได้มีมติอนุมัติแผนการปรับโครงสร้างกิจการ ทั้งนี้ให้บริษัท จัดตั้งบริษัทย่อยแห่งใหม่ ชื่อ(บริษัท) ไทยลักซ์ เอ็นเตอร์ไพรส์ (ประเทศไทย) จำกัด เพื่อรับโอนกิจการผลิตอาหารสัตว์น้ำและสัตว์เลื้อย โดยการรับโอนกิจการบางส่วน (Partial Business Transfer: PBT) ซึ่งได้แก่ กิจการผลิตอาหารสัตว์น้ำ ได้แก่ สายการผลิตอาหารกุ้ง และอาหารปลา และการผลิตอาหารสัตว์เลื้อย (FOOD) ทรัพย์สินและหนี้สินทั้งหมดที่เกี่ยวข้องและที่ใช้ในการประกอบธุรกิจดังกล่าว สัญญา ใบอนุญาตและบัตรส่งเสริมการลงทุนที่เกี่ยวข้อง รวมถึงบุคลากรที่เกี่ยวข้องกับธุรกิจดังกล่าวทั้งหมด โดยได้ดำเนินการจดทะเบียนจัดตั้งบริษัท ไทยลักซ์ เอ็นเตอร์ไพรส์ (ประเทศไทย) จำกัด เป็นที่เรียบร้อยแล้ว เมื่อวันที่ 18 กันยายน 2561 จำนวน 1 ล้านบาท (หุ้นสามัญ 100,000 หุ้น มูลค่าหุ้นละ 10 บาท) โดยบริษัท ถือหุ้นจำนวน 99,997 หุ้น หรือร้อยละ 99.99 ของทุนจดทะเบียน

ตามมติที่ประชุมวิสามัญผู้ถือหุ้นครั้งที่ 1/2562 วันที่ 8 กุมภาพันธ์ 2562 ของบริษัทไทยลักซ์ เอ็นเตอร์ไพรส์ (ประเทศไทย) จำกัด มีมติอนุมัติการแก้ไขเพิ่มเติมรายละเอียดของการรับโอนกิจการผลิตอาหารสัตว์น้ำจากบริษัท พีที โพร้ม จำกัด (มหาชน) ซึ่งประกอบด้วยทรัพย์สิน หนี้สิน ใบอนุญาตประกอบกิจการ และพนักงานทั้งหมดที่เกี่ยวข้องกับกิจการผลิตอาหารสัตว์ดังกล่าว โดยมีผลตั้งแต่วันที่ 1 มกราคม 2562 (วันโอนกิจการ) โดยกำหนดมูลค่าการโอนกิจการตามมูลค่าบัญชี (Book Value) ตามหลักเกณฑ์การโอนกิจการบางส่วน

ที่ประชุมคณะกรรมการบริษัท ครั้งที่ 22/2562 เมื่อวันที่ 23 ธันวาคม 2562 ได้มีมติรับทราบความคืบหน้าการโอนกิจการบางส่วนว่า บริษัท ได้รับแจ้งจากกรมสรรพากรเกี่ยวกับภาษีที่จะได้รับยกเว้นจากการโอนกิจการบางส่วนของบริษัท พบว่าไม่ได้ปฏิบัติตามระเบียบเกณฑ์ในการยื่นขอ ยกเว้นภาษีในการโอนกิจการบางส่วน

ทั้งนี้ ทางกรมสรรพากรได้มีข้อสรุปให้กับทางบริษัท คือบริษัทไม่ได้รับสิทธิยกเว้นภาษีธุรกิจเฉพาะ (สำหรับอสังหาริมทรัพย์) และ ภาษีมูลค่าเพิ่ม (สำหรับอสังหาริมทรัพย์) โดยเหตุผลคือ สินทรัพย์รวมของ บริษัท ไทยลักซ์ เอ็นเตอร์ไพรส์ (ประเทศไทย) จำกัด น้อยกว่า สินทรัพย์ที่รับโอนมาจาก บริษัท พีพี โพร้ม จำกัด (มหาชน) โดยทางกรมสรรพากรได้เสนอแนะทางเลือกในการแก้ปัญหาสำหรับการโอนกิจการของบริษัท 2 ทางเลือก ดังนี้

- 1) ให้ยกเลิกรายการ หรือกลับรายการโอนกิจการทั้งหมด โดยถือเสมือนว่าไม่ได้มีการทำธุรกรรมนี้เกิดขึ้น แต่กรณีนี้จะติดปัญหาซึ่งบริษัทได้อำนาจของบริษัท ไทยลักซ์ เอ็นเตอร์ไพรส์ (ประเทศไทย) จำกัด ไปจำนำไว้กับการออกหุ้นกู้ครั้งที่ 1/2562
- 2) ไม่ให้สิทธิประโยชน์ และถือว่าเป็นการขายทรัพย์สินโอนสินทรัพย์ที่เป็นอสังหาริมทรัพย์ (ไม่โอนที่ดิน) ของทั้งโรงงานที่เพชรบุรี และสงขลา เช่น เครื่องจักร วัตถุดิบ สินค้าสำเร็จรูป ซึ่งไม่เสียภาษีในการโอน แต่จะเสีย Vat7% และจะมีเบี้ยปรับ 2 เท่า และเงินเพิ่ม 1.5% ต่อเดือน รวมมูลค่าภาษีมูลค่าเพิ่มที่บริษัทต้องจ่ายชำระทั้งสิ้นประมาณ 25 ล้านบาท

อย่างไรก็ตามในปี 2562 บริษัทได้บันทึกค่าเบี้ยปรับเงินเพิ่มจำนวน 25 ล้านบาท ในงบการเงินปี 2562

ตามที่ประชุมคณะกรรมการบริษัทครั้งที่ 1/2563 เมื่อวันที่ 5 กุมภาพันธ์ 2563 มีมติที่สำคัญดังนี้

1. จากการที่บริษัทไม่ได้ปฏิบัติตามเงื่อนไขการยกเว้นภาษีในการโอนกิจการของกรมสรรพากร จึงไม่ได้รับสิทธิยกเว้นภาษีธุรกิจเฉพาะ (สำหรับอสังหาริมทรัพย์) และภาษีมูลค่าเพิ่ม (สำหรับอสังหาริมทรัพย์) บริษัทจะต้องเสียภาษีซึ่งจะมี 2 แนวทางที่ขอให้พิจารณา คือ
 - 1) ให้กรมสรรพากรทำจดหมายแจ้งบริษัทว่าไม่ได้รับยกเว้นภาษี ซึ่งกรณีนี้สรรพากรจะพิจารณาลดเบี้ยปรับภาษีมูลค่าเพิ่มให้บริษัท ประมาณ 50% ของภาษีที่ต้องเสีย
 - 2) หากบริษัททำจดหมายยินยอมลดโอนค่าขอโอนกิจการ บริษัทจะได้ลดเบี้ยปรับภาษีมูลค่าเพิ่มประมาณ 100% ของภาษีที่ต้องเสีย
2. มีมติยังไม่ลดค่าขอโอนกิจการเพื่อขอยกเว้นภาษีในการโอนกิจการ

บริษัทได้ดำเนินการหารือกับศูนย์บริหารธุรกิจภาษีขนาดใหญ่กรมสรรพากรพบว่าบริษัทไม่ได้ปฏิบัติตามเกณฑ์ในการยื่นขอยกเว้นภาษีในการโอนกิจการบางส่วน ส่งผลให้บริษัทต้องจ่ายชำระภาษีจากการโอนกิจการบางส่วนนั้น ต่อมาเมื่อวันที่ 15 กรกฎาคม 2563 บริษัทได้ดำเนินการจ่ายชำระ ภาษีมูลค่าเพิ่มและเบี้ยปรับเงินเพิ่ม เฉพาะการโอนทรัพย์สินที่เป็นอสังหาริมทรัพย์ เช่น เครื่องจักร วัตถุดิบ และทรัพย์สินอื่น ๆ ที่ใช้ในการประกอบกิจการผลิตเพื่อการส่งออกเท่านั้น จำนวน 5,454,548.81 บาท ประกอบด้วย

1. ภาษีมูลค่าเพิ่ม คำนวณจากมูลค่าทรัพย์สินที่โอน คิดเป็นภาษีที่ต้องชำระจำนวน 3,295,799.89 บาท
2. เบี้ยปรับลดให้ 80% คงเหลือเบี้ยปรับที่ต้องชำระจำนวน 1,318,319.95 บาท
3. เงินเพิ่มที่ต้องชำระจำนวน 840,428.97 บาท

การที่บริษัทยังไม่โอนกรรมสิทธิ์ที่ดินและสิ่งปลูกสร้าง บริษัทจึงยังไม่มีภาระที่ต้องรับผิดชอบในภาษี ณ เวลาจดทะเบียนโอนกรรมสิทธิ์ อันได้แก่ ภาษีในการโอน ภาษีธุรกิจเฉพาะ เป็นต้น อย่างไรก็ตาม บริษัทได้ตั้งประมาณการภาษีที่คาดว่าจะต้องจ่ายชำระแล้ว จำนวน 23,584,405.83 บาท ในงบการเงิน

ทรัพย์สินที่บริษัทโอนให้กับบริษัทย่อยบางรายการยังไม่สามารถทำการโอนกรรมสิทธิ์ตามกฎหมายให้กับบริษัทย่อยได้ อย่างไรก็ตามบริษัทย่อยมีความสามารถในการสั่งการการใช้งาน และการได้รับประโยชน์จากทรัพย์สินดังกล่าวจากการใช้ในการผลิตสินค้าตามปกติของบริษัทย่อยแล้ว

การเปลี่ยนแปลงและพัฒนาการที่สำคัญ

1. จากการขายหุ้นสามัญเพิ่มทุน (Right Offering) ระหว่างวันที่ 21-25 มิถุนายน 2564 จำนวน 1,376,132,952 หุ้น ในราคาเสนอขายหุ้นละ 0.10 บาท โดยบริษัทได้รับเงินค่าหุ้นเพิ่มทุนจากการที่มีผู้มาใช้สิทธิจองซื้อหุ้นสามัญจำนวน 1,376,132,952 หุ้น คิดเป็นมูลค่า 137,613,295.20 บาท โดยหลังจากหักค่าธรรมเนียมการจดทะเบียนเพิ่มทุนและค่าใช้จ่ายต่างๆ แล้ว บริษัทได้รับเงินสดจำนวน 136,182,689.77 บาท รายละเอียดดังนี้

วัตถุประสงค์การใช้เงิน	จำนวนเงินที่ใช้โดยประมาณ (บาท)	ระยะเวลาที่ใช้เงินโดยประมาณ
ใช้เป็นเงินทุนหมุนเวียนของบริษัท	101,707,210.32	มิถุนายน - ธันวาคม 2564
เพื่อใช้ชำระคืนหนี้เงินกู้ยืมของบริษัท	34,475,479.45	กรกฎาคม - ธันวาคม 2564
รวมเงินสดสุทธิหลังหักค่าใช้จ่าย	136,182,689.77	

2. จากการขายหุ้นกู้แปลงสภาพ ระหว่างวันที่ 21 ธันวาคม 2564 – 31 ธันวาคม 2564 ให้แก่ผู้ลงทุนโดยเฉพาะเจาะจง ได้แก่ Advance Opportunities Fund (“AO Fund”) และ Advance Opportunities Fund 1 (“AO Fund 1”) จำนวน 100,000 หุ้น ในราคาหุ้นละ 1,000 บาท บริษัทได้รับเงินจากการเพิ่มทุนทั้งสิ้นจำนวน 100,000,000 บาท โดยหลังจากหักค่าธรรมเนียมการจดทะเบียนเพิ่มทุนและค่าใช้จ่ายต่างๆ แล้ว บริษัทได้รับเงินสุทธิจำนวน 97,428,240.00 บาท รายละเอียดดังนี้

วัตถุประสงค์การใช้เงิน	จำนวนเงินที่ใช้โดยประมาณ (บาท)	ระยะเวลาที่ใช้เงินโดยประมาณ
ใช้เป็นเงินทุนหมุนเวียนของบริษัท	21,350,601.51	ธันวาคม 2564
เพื่อใช้ชำระคืนหนี้เงินกู้ยืมของบริษัท	3,246,164.38	ธันวาคม 2564
รวมเงินสุทธิหลังหักค่าใช้จ่าย	24,596,765.89	
คงเหลือ	72,831,474.11	

ทั้งนี้ตลอดระยะเวลาการดำเนินงานธุรกิจอาหารสัตว์น้ำ บริษัทได้พัฒนากระบวนการการผลิตสินค้าอย่างสม่ำเสมอและต่อเนื่อง โดยการนำเทคโนโลยีสมัยใหม่เข้ามาใช้ ปัจจุบันบริษัทได้รับการรับรองมาตรฐานดังนี้

1. การรับรองระบบมาตรฐานการบริหารจัดการ ISO 9001:2015 จากบริษัท บูโร เวอร์ทัส เซอทิฟิเคชั่น (ประเทศไทย) จำกัด
2. การรับรองระบบมาตรฐานการจัดการสิ่งแวดล้อม ISO 14001:2015 จากบริษัท บูโร เวอร์ทัส เซอทิฟิเคชั่น (ประเทศไทย) จำกัด
3. การรับรองระบบหลักเกณฑ์ที่ดีในการผลิตอาหารสัตว์ Good Manufacturing Practice (GMP) จากกรมปศุสัตว์ กระทรวงเกษตรและสหกรณ์
4. การรับรองระบบการวิเคราะห์อันตรายและจุดวิกฤตที่ต้องควบคุม Hazard Analysis Critical Control Points (HACCP) จากกรมปศุสัตว์ กระทรวงเกษตรและสหกรณ์
5. การรับรองระบบมาตรฐานสินค้าเกษตรและอาหาร Q Mark
6. การรับรองระบบมาตรฐาน ISO/IEC17025 : 2005 จากกรมวิทยาศาสตร์บริการ กระทรวงวิทยาศาสตร์และเทคโนโลยี โดยเป็นการรับรองมาตรฐานสากลซึ่งประเมินความสามารถทางวิชาการของห้องปฏิบัติการ
7. ได้รับรองมาตรฐานการผลิตที่ปลอดภัยและสอดคล้องต่อหลักศาสนาอิสลาม (HALAL) ณ โรงงานสงขลา จากสำนักกรรมการกลางอิสลามแห่งประเทศไทย
8. ระบบการจัดการพลังงาน Energy management system ร่วมกับ กรมพัฒนาพลังงานทดแทนและอนุรักษ์พลังงาน กระทรวงพลังงาน (พพ.)
9. ได้รับการรับรองมาตรฐานและแนวปฏิบัติของการปฏิบัติที่ดีในการเพาะเลี้ยงสัตว์น้ำ Best Aquaculture Practices Certification (BAP) ของ โรงงานผลิตอาหารกุ้ง จาก ACC หรือ Aquaculture Certification Council, Inc คือ องค์การอิสระของประเทศ สหรัฐอเมริกา

บริษัทนับเป็นบริษัทผู้ผลิตอาหารสัตว์น้ำรายแรกที่มีระบบ GMP และ HACCP ก่อนที่รัฐบาลจะประกาศให้ปี 2547 เป็นปีแห่งอาหารปลอดภัย จึงนับได้ว่าบริษัทเป็นหนึ่งในผู้นำทางด้านธุรกิจอาหารเลี้ยงสัตว์น้ำของไทย

ปี	การเปลี่ยนแปลงและพัฒนาการที่สำคัญ
2530	ก่อตั้งบริษัท เมื่อวันที่ 11 มิถุนายน เพื่อประกอบธุรกิจการนำเข้าผลิตภัณฑ์อาหารกุ้ง จากประเทศไต้หวัน และดำเนินการเพาะเลี้ยงกุ้งกุลาดำ
2532	สร้างโรงงานผลิตอาหารสัตว์น้ำและโรงงานแปรรูปกุ้งแช่เยือกแข็งที่จังหวัดสมุทรสงคราม
2533	เริ่มดำเนินการผลิตอาหารกุ้งเพื่อขายภายในประเทศและผลิตภัณฑ์แปรรูปแช่แข็งเพื่อการส่งออก โดยการลดการนำเข้าอาหารสัตว์น้ำ
2536	เพิ่มสายการผลิตอาหารปลาขึ้น และได้รับรางวัลบริษัทดีเด่นแห่งปีประจำปี 2536 สาขาประเภทธุรกิจส่งออกสินค้าเกษตรอุตสาหกรรม
2537	ดำเนินการแปรรูปอาหารเป็นบริษัทมหาชนจำกัด ในเดือนกุมภาพันธ์เพื่อเสนอขายหุ้นสามัญเพิ่มทุนต่อประชาชนทั่วไป และในเดือนกันยายน ได้รับอนุญาตให้นำหุ้นสามัญเข้าจดทะเบียนเป็นหลักทรัพย์จดทะเบียนในตลาดหลักทรัพย์แห่งประเทศไทย

ปี	การเปลี่ยนแปลงและพัฒนาการที่สำคัญ
2541	บริษัท ได้รับการผลิตผลิตภัณฑ์แปรรูปแช่แข็งลงเนื่องจากสภาวะเศรษฐกิจถดถอยภายในประเทศ
2542	เปิดโรงงานผลิตอาหารสัตว์น้ำแห่งใหม่ที่จังหวัดเพชรบุรี และย้ายฐานการผลิตอาหารกุ้งทั้งหมดไปยังโรงงานใหม่ และมีการลงทุนโดยเข้าถือหุ้นร้อยละ 10 ในบริษัท เอส เอ็ม พี ฟู้ด โปรดักส์ จำกัด ซึ่งประกอบธุรกิจผลิตและจำหน่ายอาหารแปรรูปกุ้งแช่เยือกแข็ง เพื่อจัดจำหน่ายภายในประเทศและส่งออกต่างประเทศ
2544	บริษัท ได้รับการรับรองมาตรฐานระบบคุณภาพ ISO9002 จากสถาบัน UKAS ประเทศอังกฤษ โดยเป็นโรงงานผลิตและจำหน่ายอาหารกุ้งแห่งแรกของประเทศไทยที่ได้รับการรับรองระบบคุณภาพ ISO9002
2546	บริษัท ได้รับการรับรองมาตรฐานระบบคุณภาพ ISO9001 : 2000 จากสถาบัน UKAS ประเทศอังกฤษ และโรงงานอาหารกุ้งได้รับการรับรองมาตรฐานระบบการผลิต GMP และ HACCP จากกรมปศุสัตว์ ซึ่งถือเป็นโรงงานผลิตอาหารกุ้งแห่งแรกของประเทศไทยที่ได้รับการรับรองทั้ง 2 ระบบ และยังได้รับการรับรองเครื่องหมาย Q Mark จากกรมปศุสัตว์อีกด้วย
2547	ขยายกำลังการผลิตอาหารปลา โดยสร้างโรงงานผลิตอาหารปลาแห่งใหม่ในพื้นที่โรงงานจังหวัดเพชรบุรี และเพิ่มสัดส่วนการถือหุ้นในบริษัท เอส เอ็ม พี ฟู้ด โปรดักส์ จำกัด อีกร้อยละ 11.43 บริษัท จึงถือหุ้นใน บริษัท เอส เอ็ม พี ฟู้ด โปรดักส์ จำกัด เป็นร้อยละ 21.43
2548	ดำเนินการเปลี่ยนแปลงมูลค่าหุ้นที่ตราไว้ของหุ้นสามัญของบริษัทจากหุ้นละ 10 บาทเป็นหุ้นละ 1 บาท และดำเนินการเพิ่มทุนจดทะเบียนเพื่อรองรับการใช้สิทธิตามใบสำคัญแสดงสิทธิที่จะซื้อหุ้นสามัญของบริษัทซึ่งจะออกและเสนอขายให้แก่ผู้ถือหุ้นเดิม กรรมการและพนักงานของบริษัท
2550	โรงงานอาหารปลาแห่งใหม่ในพื้นที่โรงงานจังหวัดเพชรบุรี ได้รับการรับรองมาตรฐานระบบการผลิต GMP และ HACCP จากกรมปศุสัตว์ จึงทำให้บริษัท ได้รับการรับรองมาตรฐานระบบการผลิตสมบูรณ์ทั้งระบบ
2551	หยุดการผลิตอาหารปลาในเขตโรงงานจังหวัดสมุทรสงคราม เพื่อย้ายฐานการผลิตมาโรงงานเพชรบุรี
2552	บริษัท ได้รับการรับรองมาตรฐานระบบคุณภาพ ISO9001 : 2008 และบริษัท ได้ทำการเปลี่ยนแปลงตราสัญลักษณ์บริษัทใหม่ เพื่อการพัฒนาอย่างต่อเนื่อง โดยตราสัญลักษณ์บริษัทใหม่แสดงถึงก้าวต่อก้าวสู่ความสำเร็จสูงสุด ใส่ใจสังคมและสิ่งแวดล้อม
2554	<ul style="list-style-type: none"> ดำเนินการเพิ่มทุนจดทะเบียนเพื่อรองรับการใช้สิทธิตามใบสำคัญแสดงสิทธิที่จะซื้อหุ้นสามัญของบริษัท ซึ่งจะออกและเสนอขายให้แก่ผู้ถือหุ้นเดิม กรรมการและพนักงานของบริษัท เพื่อรองรับการออก Taiwan Depository Receipts : TDRs เริ่มประกอบธุรกิจเพาะเลี้ยงสัตว์น้ำ บริษัท ได้รับรางวัลบริษัทจดทะเบียนด้านผลการดำเนินงานยอดเยี่ยม (Best Company Performance Awards) และผู้บริหารสูงสุดยังได้รับรางวัลผู้บริหารสูงสุดดีเด่น เพื่อเข้าชิงรางวัลผู้บริหารสูงสุดยอดเยี่ยม (CEO Awards) ในงาน SET AWARDS 2011 ซึ่งจัดขึ้นโดยตลาดหลักทรัพย์แห่งประเทศไทย มีการเพิ่มสัดส่วนการถือหุ้นในบริษัท เอส เอ็ม พี ฟู้ด โปรดักส์ จำกัด จำกัด อีกร้อยละ 74.97 บริษัท จึงถือหุ้นในบริษัท เอส เอ็ม พี ฟู้ด โปรดักส์ จำกัด เป็นร้อยละ 96.43 จึงได้เปลี่ยนสถานะของบริษัทดังกล่าวจากบริษัทรวมเป็นบริษัทย่อย
2555	บริษัท ได้รับการรับรองระบบมาตรฐานการจัดการสิ่งแวดล้อม (ISO 14001)) จากสถาบัน ยูไนเต็ด รีจิสตร้า ออฟ ซีส์เท็มส์ (ประเทศไทย) จำกัด

ปี	การเปลี่ยนแปลงและพัฒนาการที่สำคัญ
2556	<ul style="list-style-type: none"> ลงทุนในบริษัท ไทยดีมีเทอร์ จำกัด ในสัดส่วนร้อยละ 100 เพื่อจำหน่ายวัตถุดิบที่ใช้ในการผลิตอาหารสัตว์ เปิดศูนย์วิจัยและพัฒนาอาหารสัตว์น้ำ ในจังหวัดสมุทรสงคราม เพื่อใช้เป็นหน่วยงานในการวิจัยและพัฒนาอาหารและสายพันธุ์สัตว์น้ำเศรษฐกิจ
2557	<ul style="list-style-type: none"> มีการเพิ่มสัดส่วนการถือหุ้นในบริษัท เอส เอ็ม พี ฟู้ด โปรดักส์ จำกัด เป็นร้อยละ 97.79 และดำเนินการเปลี่ยนชื่อเป็น บริษัท ไทยลักซ์ ฟู้ด โปรดักส์ จำกัด (ปัจจุบันคือ บริษัท เอ็นพีพี ฟู้ด เซอร์วิส จำกัด) ได้รับการรับรองมาตรฐาน ISO/IEC 17025 : 2005 จากกรมวิทยาศาสตร์บริการ โดยมีขอบข่ายของการรับรองโปรตีนและไขมัน เพื่อสร้างความเชื่อถือในผลการทดสอบของห้องปฏิบัติการของบริษัท
2558	<ul style="list-style-type: none"> แต่งตั้งพลอากาศเอกพิชพร กลั่นเพื่อง เข้าดำรงตำแหน่งประธานกรรมการบริษัท ในเดือนกรกฎาคมได้เปิดโรงงานผลิตอาหารสัตว์แห่งใหม่ที่จังหวัดสงขลา ในเดือนสิงหาคมได้ลงนามสัญญาจ้างผลิตอาหารสัตว์เลี้ยง (PET Food) ร่วมกับ บริษัท นูทริกซ์ จำกัด (มหาชน) แต่งตั้งนายกิตติพัฒน์ ชลวดี เข้าดำรงตำแหน่งประธานเจ้าหน้าที่บริหาร ปรับสัดส่วนการถือหุ้นในบริษัท ไทยลักซ์ ฟู้ด โปรดักส์ จำกัด (ปัจจุบันคือ บริษัท เอ็นพีพี ฟู้ด เซอร์วิส จำกัด) เป็นบริษัทถือหุ้นร้อยละ 55 และ บริษัท นิปปอน แพ็ค (ประเทศไทย) จำกัด (มหาชน) ถือหุ้นร้อยละ 45 ของทุนจดทะเบียนที่เรียกชำระแล้ว จัดตั้งบริษัทร่วมแห่งใหม่ในนามบริษัท เอ็นพีพี ฟู้ด อินคอร์ปอเรชั่น จำกัด เพื่อรองรับการบริหารจัดการธุรกิจร้านอาหาร A&W โดยบริษัทถือหุ้นในอัตราร้อยละ 45 และ บริษัท นิปปอน แพ็ค (ประเทศไทย) จำกัด (มหาชน) ถือหุ้นร้อยละ 55 ของทุนจดทะเบียนที่เรียกชำระแล้ว ปลายเดือนธันวาคม 2558 ที่ประชุมคณะกรรมการบริษัทได้มีมติอนุมัติให้ลงทุนในโครงการพลังงานความร้อนใต้พิภพ ซึ่งคาดการณ์ว่าจะสามารถรับรู้รายได้ในปี 2559
2559	<ul style="list-style-type: none"> เดือนกุมภาพันธ์บริษัทลงทุนในหุ้นสามัญของบริษัท เอแคป แอ็ดไวเซอร์ จำกัด (มหาชน) (“ACAP”) มูลค่าเงินลงทุนรวมทั้งสิ้นจำนวนไม่เกิน 280 ล้านบาท และบริษัททำสัญญาจองพื้นที่เพื่อเช่าพื้นที่ในโครงการฟิฟเพิล พาร์ค อ่อนนุช ซึ่งเป็นอาคารโฮมออฟฟิศ จำนวน 8 ห้องมีกำหนดระยะเวลาเช่า 18 ปีเพื่อต่อยอดธุรกิจอาหารสัตว์เลี้ยง ให้เป็น PET CENTER หรือ ศูนย์บริการด้านสัตว์เลี้ยงครบวงจรสำหรับคนรักสัตว์ (ปัจจุบันโครงการฟิฟเพิลพาร์ค อยู่ระหว่างการก่อสร้าง โดยบริษัทจะเริ่มจ่ายค่าเช่าเมื่อเข้าครอบครองพื้นที่เช่า) เดือนกุมภาพันธ์ จัดตั้งบริษัท ทีลักซ์ พาวเวอร์ จำกัด นิติบุคคลสัญชาติไทย บริษัทถือหุ้นในอัตราร้อยละ 100 ของทุนจดทะเบียน ทุนจดทะเบียน 100,000,000 บาท เดือนเมษายน จัดตั้งบริษัท ทีลักซ์ อินเวสเมนต์ จำกัด นิติบุคคลสัญชาติเม็กซิโก ทุนจดทะเบียน 10,000 ดอลลาร์สหรัฐ โดยบริษัท ทีลักซ์พาวเวอร์ จำกัด ถือหุ้นในอัตราร้อยละ 100 และ จัดตั้งบริษัท ทีลักซ์ โฮลดิ้ง จำกัด นิติบุคคลสัญชาติฮ่องกง ทุนจดทะเบียน 10,000 ดอลลาร์สหรัฐ โดยบริษัททีลักซ์ อินเวสเมนต์ จำกัด ถือหุ้นในอัตราร้อยละ 100 เพื่อรองรับการลงทุนในธุรกิจพลังงานความร้อนใต้พิภพ เดือนพฤษภาคม บริษัทซื้อกิจการ (โรงไฟฟ้าพลังงานความร้อนใต้พิภพ 4 ยูนิท) จากบริษัท พีพีเอสเอ็น จำกัด (PPSN) นิติบุคคลสัญชาติญี่ปุ่น เดือนมิถุนายน โรงไฟฟ้าพลังงานความร้อนใต้พิภพของ PPSN จำนวน 2 ยูนิท สามารถจ่ายไฟฟ้าเข้าระบบเชิงพาณิชย์(COD) และ บริษัทได้ซื้อกิจการจากบริษัท ซูโม พาวเวอร์ จำกัด (SUMO) นิติบุคคลสัญชาติญี่ปุ่น ซึ่งจะมีโรงไฟฟ้าพลังงานความร้อนใต้พิภพจำนวน 8 ยูนิท และบริษัทลงนามในบันทึกข้อตกลงใหม่ที่เกี่ยวข้องกับการรับจ้างผลิตอาหารสัตว์เลี้ยง (PET Food) ร่วมกับ บริษัท นูทริกซ์ จำกัด (มหาชน)

ปี	การเปลี่ยนแปลงและพัฒนาการที่สำคัญ
2559	<ul style="list-style-type: none"> เดือนกรกฎาคม บริษัทจำหน่ายไปซึ่งหุ้นทั้งหมดในบริษัทไทยลักซ์ฟู้ด โปรดักส์ จำกัด และในบริษัท เอ็นพีฟู้ด อินคอปอเรชั่น จำกัด ให้แก่ บริษัทนิปปอน แพ็ค (ประเทศไทย) จำกัด (มหาชน) เดือนสิงหาคมบริษัทร่วมทุน (Joint Venture) กับ บริษัท เซโตอุจิ เนเซอร์ล เอ็นเนอร์ยี่ จำกัด (Setouchi) ผ่านบริษัท พีพีเอสเอ็น จำกัด (PPSN) โดยการจัดตั้งนิติบุคคลใหม่ ชื่อ บริษัท เอ็มลักซ์ เอ็นเนอร์ยี่ จำกัด (M-LUXE) นิติบุคคลสัญชาติญี่ปุ่น โดยมี บริษัท พีพีเอสเอ็น จำกัด (PPSN) ถือหุ้นบริษัท เอ็มลักซ์ เอ็นเนอร์ยี่ จำกัด (M-LUXE) ร้อยละ 25 : บริษัท เซโตอุจิ เนเซอร์ล เอ็นเนอร์ยี่ จำกัด ถือหุ้นบริษัท เอ็มลักซ์ เอ็นเนอร์ยี่ จำกัด (M-LUXE) ร้อยละ 75 ของทุนจดทะเบียน 10 ล้านบาท ปลายปี บริษัท พีพีเอสเอ็น จำกัด (PPSN) ได้จัดตั้งบริษัท โอโตเมยามา จำกัด (ซึ่งถือหุ้น 100% โดย บริษัท พีพีเอสเอ็น จำกัด) ส่วน บริษัท ซูโม่ พาวเวอร์ จำกัด จัดตั้งบริษัท เอส พาวเวอร์ จำกัด และ บริษัท เอสเอ็น เอส พาวเวอร์ จำกัด (ซึ่งถือหุ้น 100% โดยบริษัท ซูโม่ พาวเวอร์ จำกัด) เพื่อดำเนินการขอใบอนุญาตและบริหารจัดการโครงการโรงไฟฟ้าที่มีอยู่
2560	<ul style="list-style-type: none"> เดือนมกราคม คุณอาภรณ์ เสนีย์ประภณีกร ลาออกจากตำแหน่งกรรมการ เดือนมีนาคม บริษัทลงทุนในโครงการโรงไฟฟ้าพลังงานความร้อนใต้พิภพ ณ เมืองเปบปู จังหวัดโออิตะ ประเทศญี่ปุ่น จำนวน 1 โครงการ ภายใต้บริษัท เอสเอ็นเอส พาวเวอร์ จำกัด (SNS POWER) เดือนกุมภาพันธ์ ลงทุนในโครงการโรงไฟฟ้าพลังงานลม ณ เมืองอาโอมิรี (Aomori) ประเทศญี่ปุ่น จำนวน 5 โครงการ เดือนมีนาคม ลงทุนในโครงการโรงไฟฟ้าพลังงานลม ณ เมืองอาโอมิรี (Aomori) ประเทศญี่ปุ่น จำนวน 1 โครงการ เดือนเมษายน มีมติแต่งตั้ง ดร.พงศ์รักษ์ จินดาสมบัติเจริญ และพันตำรวจโทเกียรติรัตน์ วิเชียรสรรค์ เข้าดำรงตำแหน่งกรรมการ เดือนพฤษภาคม ดร.เด่นชัย อัครเดชชาชัย ลาออกจากตำแหน่งประธานกรรมการตรวจสอบ แต่ยังคงดำรงตำแหน่งกรรมการและดำรงตำแหน่งกรรมการบริหาร โดยแต่งตั้งพันตำรวจโทเกียรติรัตน์ วิเชียรสรรค์ เข้าดำรงตำแหน่งประธานกรรมการตรวจสอบแทน เดือนกรกฎาคม คุณภัทธรดา ศรีอินทรวานิช ลาออกจากตำแหน่งผู้อำนวยการสายบัญชีและการเงินและแต่งตั้งให้ดำรงตำแหน่งผู้อำนวยการสำนักเลขานุการบริษัทแทน และได้แต่งตั้งคุณสุวิทย์ วรรณะศิริสุข เข้าดำรงตำแหน่งผู้อำนวยการสายบัญชีและการเงินแทน เดือนกรกฎาคม ออกและเสนอขายหุ้นกู้จำนวน 260.5 ล้านบาท เดือนสิงหาคม คุณกิตติพัฒน์ ชลวุฒิ ลาออกจากตำแหน่งประธานเจ้าหน้าที่บริหาร, กรรมการบริษัท, กรรมการบริหารและกรรมการบริษัทย่อยทั้งหมด โดยแต่งตั้งพลเอกเชาวฤทธิ์ ประภาจิตร รักษาการประธานเจ้าหน้าที่บริหารแทน และแต่งตั้งคุณสุวิทย์ วรรณะศิริสุข เข้าดำรงตำแหน่งกรรมการบริษัท, กรรมการบริหารและกรรมการบริษัทย่อยทั้งหมดแทนคุณกิตติพัฒน์ ชลวุฒิ เดือนสิงหาคม บริษัทเข้าทำสัญญาซื้อขายหุ้นและมีอำนาจควบคุมบริษัท Fino Binary Power Plant Limited Liability Company (FINO) (นิติบุคคลสัญชาติญี่ปุ่น) ซึ่งมีโครงการโรงไฟฟ้าพลังงานความร้อนใต้พิภพ จำนวน 2 โครงการ เดือนกันยายนบริษัทเข้าทำสัญญาซื้อขายหุ้นและมีอำนาจควบคุมบริษัท 4 บริษัท ดังนี้ <ul style="list-style-type: none"> - Beppu Tsurumi Onsen Geothermal Power Station No.1 Liaison Company จำนวน 2 โครงการ - NIS Binary Power Plant Limited Liability Company จำนวน 2 โครงการ - Dual Energy Binary - Power Plant No.1 Limited Liability Company จำนวน 2 โครงการ - Lena Power Station No.1 Limited Liability Company จำนวน 2 โครงการ

ปี	การเปลี่ยนแปลงและพัฒนาการที่สำคัญ
2560	<ul style="list-style-type: none"> เดือนกันยายน พลเอกชวลิต ยงใจยุทธ ปรากฏตัว ลาออกจากตำแหน่งรองประธานกรรมการบริษัท แต่ยังคงดำรงตำแหน่งกรรมการ โดยแต่งตั้ง ดร.พงษ์ศักดิ์ จินดาสมบัติเจริญ เข้าดำรงตำแหน่งรองประธานกรรมการบริษัท แทน และแต่งตั้ง พลเอกชวลิต ยงใจยุทธ เข้าดำรงตำแหน่งประธานเจ้าหน้าที่บริหาร เดือนตุลาคม ลงทุนเข้าซื้อบริษัท พี กรีน เอ็นเนอร์ยี่ จำกัด (P Green Energy Co.,Ltd.) (ซึ่งเป็นบริษัท สัญชาติญี่ปุ่นและจัดตั้งขึ้นในประเทศไทย) เดือนพฤศจิกายน ได้ชำระคืนหุ้นกู้ จำนวนทั้งสิ้น 500 ล้านบาท (ไม่รวมดอกเบี้ย) (อ้างถึงเมื่อวันที่ 18 ก.พ. 59 ออกและเสนอขายหุ้นกู้จำนวน 500 ล้านบาท) เดือนธันวาคม ได้มีมติอนุมัติให้ลงทุนในโครงการโรงไฟฟ้าพลังงานความร้อนใต้พิภพ ณ เมืองเปปปู จังหวัด โออิตะ ประเทศญี่ปุ่น อีกจำนวน 9 โครงการ
2561	<ul style="list-style-type: none"> เดือนมกราคม ลงทุนในโครงการโรงไฟฟ้าพลังงานลม ณ เมืองอาโอโมริ (Aomori) ประเทศญี่ปุ่น จำนวน 20 โครงการ เดือนมีนาคม จัดตั้ง บริษัท ออริจิน จำกัด โดยบริษัท ทีลักซ์ พาวเวอร์ จำกัด (บริษัทย่อย) ถือหุ้นในอัตราร้อยละ 100 ของทุนจดทะเบียน เพื่อจัดโครงสร้างทางภาษีสำหรับการลงทุนในโครงการโรงไฟฟ้าพลังงานลม เดือนพฤษภาคม <ul style="list-style-type: none"> ได้มีมติอนุมัติจำหน่ายโรงไฟฟ้าพลังงานความร้อนใต้พิภพ จำนวน 15 โครงการ ร่วมลงทุนในโครงการก่อสร้างทางภาษีสำหรับการลงทุนในโครงการโรงไฟฟ้าพลังงานลม ได้ชำระคืนหุ้นกู้พร้อมดอกเบี้ยจำนวน 386.2 ล้านบาท เดือนมิถุนายน คุณพงษ์ศักดิ์ จินดาสมบัติเจริญ ลาออกจากตำแหน่งรองประธานกรรมการบริษัท, ประธานคณะกรรมการบริหารและประธานคณะกรรมการลงทุน และกรรมการชุดย่อยอื่นๆ โดยแต่งตั้ง พลเอกชวลิต ยงใจยุทธ ปรากฏตัว เข้าดำรงตำแหน่งรองประธานกรรมการบริษัท , ประธานคณะกรรมการการลงทุน แทน เดือนกรกฎาคม <ul style="list-style-type: none"> ที่ประชุมผู้ถือหุ้นมีมติให้โอนกิจการบางส่วน (Partial Business Transfer : PBT) ด้านธุรกิจผลิตอาหารสัตว์ไปบริษัทย่อยที่จะจัดตั้งขึ้นใหม่ (ชื่อบริษัท ไทยลักซ์ เอ็นเตอร์ไพรส์ (ประเทศไทย) จำกัด) ที่ประชุมผู้ถือหุ้นมีมติออกและจัดสรรใบสำคัญแสดงสิทธิที่จะซื้อหุ้นสามัญเพิ่มทุนของบริษัทให้แก่ผู้ถือหุ้นเดิมของบริษัทตามสัดส่วนการถือหุ้นในอัตรา 4 ต่อ 1 จำนวนไม่เกิน 140,762,672 บาท ที่ประชุมผู้ถือหุ้นมีมติออกและเสนอขายและจัดสรร หุ้นกู้แปลงสภาพที่ออกใหม่และให้สิทธิแปลงสภาพเป็นหุ้นสามัญของบริษัทให้แก่บุคคลในวงจำกัด (Private Placement) ซึ่งเป็นผู้ลงทุนรายใหญ่ และ/หรือ ผู้ลงทุนสถาบัน โดยมูลค่าการเสนอขายไม่เกิน 980,000,000 บาท ที่ประชุมผู้ถือหุ้นมีมติลดทุนจดทะเบียนของบริษัท เหลือ 563,050,687.-บาท ที่ประชุมผู้ถือหุ้นมีมติเพิ่มทุนจดทะเบียนของบริษัท เป็น 843,813,359.-บาท เดือนสิงหาคม คุณณัฐ จันทร์สม เข้าดำรงตำแหน่งกรรมการบริษัท, กรรมการบริหาร, ประธานเจ้าหน้าที่บริหาร (ร่วม), กรรมการลงทุน เดือนกันยายน <ul style="list-style-type: none"> คุณสุวิทย์ วรรณศิริสุข ลาออกจากตำแหน่งกรรมการบริษัท, กรรมการบริหาร, กรรมการบริษัทย่อยทั้งหมดและผู้อำนวยการสายบัญชีและการเงิน โดยแต่งตั้งคุณณัฐ จันทร์สม เข้าดำรงตำแหน่งผู้อำนวยการสายบัญชีและการเงิน แทน

ปี	การเปลี่ยนแปลงและพัฒนาการที่สำคัญ
2561	<ul style="list-style-type: none"> เดือนกันยายน <ul style="list-style-type: none"> เปลี่ยนชื่อบริษัทจากเดิม บริษัท ไทยลักซ์ เอ็นเตอร์ไพรส์ จำกัด (มหาชน) เปลี่ยนใหม่เป็น บริษัท พีพีไฟร์ จำกัด (มหาชน) , แก้ไขเปลี่ยนแปลงชื่อย่อหลักทรัพย์ , แก้ไขเปลี่ยนแปลงตราสัญลักษณ์ (Logo) และตราประทับของบริษัท เพื่อให้สอดคล้องกับการเปลี่ยนชื่อบริษัท จัดตั้ง บริษัท ไทยลักซ์ เอ็นเตอร์ไพรส์ (ประเทศไทย) จำกัด นิติบุคคลสัญชาติไทย โดยบริษัทถือหุ้นในอัตราร้อยละ 100 ของทุนจดทะเบียน ทุนจดทะเบียน 1,000,000 บาท (ซึ่งเป็นบริษัทย่อยของบริษัทเพื่อรับโอนกิจการบางส่วนของบริษัท
2562	<ul style="list-style-type: none"> เดือนมกราคม <ul style="list-style-type: none"> คุณณัฐ จันทร์สม ลาออกจากตำแหน่งผู้อำนวยการสายบัญชีและการเงิน, กรรมการบริษัท, กรรมการบริหารและกรรมการ บริษัทย่อยทั้งหมดและผู้อำนวยการสายบัญชีและการเงิน ออกและเสนอขายหุ้นกู้จำนวน 207.6 ล้านบาท เดือนมิถุนายน <ul style="list-style-type: none"> ที่ประชุมผู้ถือหุ้นมีมติจัดสรรหุ้นสามัญเพิ่มทุนของบริษัทให้แก่ผู้ถือหุ้นเดิมของบริษัทตามสัดส่วนการถือหุ้นในอัตรา 2 ต่อ 1 จำนวนไม่เกิน 281,525,344 บาท ที่ประชุมผู้ถือหุ้นมีมติออกและเสนอขายใบสำคัญแสดงสิทธิที่จะซื้อหุ้นสามัญของบริษัท รุ่นที่ 4 ให้แก่ผู้ถือหุ้นเดิมของบริษัทตามสัดส่วนการถือหุ้นในอัตรา 3 ต่อ 1 จำนวนไม่เกิน 281,525,344 บาท ที่ประชุมผู้ถือหุ้นมีมติลดทุนจดทะเบียนของบริษัท เหลือ 563,050,687.-บาท ที่ประชุมผู้ถือหุ้นมีมติเพิ่มทุนจดทะเบียนของบริษัท เป็น 1,126,101,375.-บาท เดือนกรกฎาคม <ul style="list-style-type: none"> คุณสุธี ดันตวิณชานนท์ เข้าดำรงตำแหน่งผู้อำนวยการสายบัญชีและการเงิน, กรรมการบริษัท, กรรมการบริหาร, คุณสุธี ดันตวิณชานนท์ ลาออกจากตำแหน่งผู้อำนวยการสายบัญชีและการเงิน, กรรมการบริษัท, กรรมการบริหาร, ได้มีมติอนุมัติยกเลิกลงทุนในโครงการอสังหาริมทรัพย์ที่ประเทศเวียดนาม กับบริษัท ริช พาร์ทเนอร์ จำกัด ในโครงการชื่อ “ โครงการริเวอร์ไซด์ ” ได้มีมติอนุมัติให้ตั้งคณะกรรมการสรรหาและกำหนดค่าตอบแทน เดือนสิงหาคม <ul style="list-style-type: none"> ได้ชำระคืนหุ้นกู้จำนวน 134 ล้านบาท พลอากาศเอกพิพร กลิ่นเฟื่อง ลาออกจากตำแหน่งประธานกรรมการบริษัท โดยแต่งตั้งคุณปริญ ชนันทรานนท์ เข้าดำรงตำแหน่งประธานกรรมการบริษัท แทน พลเอกเชาวฤทธิ์ ประภาจิตร ลาออกจากตำแหน่ง รองประธานกรรมการบริษัท, ประธานกรรมการบริหาร, ประธานเจ้าหน้าที่บริหาร โดยแต่งตั้งคุณวรุณ อุตถากร เข้าดำรงตำแหน่ง แทน คุณนที ขวณสี ลาออกจากตำแหน่งกรรมการตรวจสอบ โดยแต่งตั้งคุณบุญจริง ชลวิโรจน์ เข้าดำรงตำแหน่งกรรมการตรวจสอบ แทน คุณธีระ กิตติจารุรัตน์ เข้าดำรงตำแหน่งกรรมการบริษัท, กรรมการบริหาร คุณประวีณ ดีขจรเดช เข้าดำรงตำแหน่ง กรรมการบริหาร, ผู้อำนวยการสายบัญชีและการเงิน และกรรมการในบริษัทย่อย

ปี	การเปลี่ยนแปลงและพัฒนาการที่สำคัญ
2562	<ul style="list-style-type: none"> เดือนกันยายน <ul style="list-style-type: none"> ได้มีมติยกเลิกคณะกรรมการการลงทุน จัดประชุมผู้ถือหุ้นกู้รุ่น TLuxe198A ในวันที่ 2 กันยายน 2562 เพื่อแก้ไขข้อกำหนดสิทธิให้ขยายระยะเวลาครบกำหนดหุ้นกู้จากเดิมที่ครบกำหนด 2 สิงหาคม 2562 เป็นครบกำหนด 2 กรกฎาคม 2563 เดือนพฤศจิกายน <ul style="list-style-type: none"> จัดประชุมผู้ถือหุ้นกู้รุ่น TLuxe205A ในวันที่ 12 พฤศจิกายน 2562 เพื่อแก้ไขข้อกำหนดสิทธิให้ในการนำหุ้น TLuxe Power เข้าเป็นหลักประกันเพิ่มเติม เดือนธันวาคม <ul style="list-style-type: none"> ได้มีมติอนุมัติปิดบริษัทย่อย P Prime Singapore PTE. LTD. (บริษัทย่อยที่ประเทศสิงคโปร์)
2563	<ul style="list-style-type: none"> เดือนกุมภาพันธ์ <ul style="list-style-type: none"> คุณน้ำค้าง พึ่งทอง เข้าดำรงตำแหน่งประธานกรรมการบริษัท ได้มีมติอนุมัติให้ตั้งคณะกรรมการดูแลการลงทุนต่างประเทศ จัดประชุมผู้ถือหุ้นกู้รุ่น TLUXE205A ในวันที่ 27 กุมภาพันธ์ 2563 เพื่อแก้ไขข้อกำหนดสิทธิให้ขยายระยะเวลาครบกำหนดหุ้นกู้จากเดิมที่ครบกำหนด 8 พฤษภาคม 2563 เป็นครบกำหนด 8 พฤษภาคม 2564 โดยไถ่ถอนหุ้นกู้บางส่วนจำนวน 15% (30 ล้านบาท) และไถ่ถอนหุ้นของบริษัท สตาร์ ยูนิเวอร์แซล เน็ตเวิร์ค จำกัด (มหาชน) จำนวน 18,900,200 หุ้น เพื่อขายและชำระหนี้หุ้นกู้ทั้งจำนวน และแก้ไขข้อกำหนดสิทธิโดยขอยกเว้นเงื่อนไขการดำรงสัดส่วนหนี้สินต่อทุน จัดประชุมผู้ถือหุ้นกู้รุ่น TLUXE198A ในวันที่ 27 กุมภาพันธ์ 2563 เพื่อแก้ไขข้อกำหนดสิทธิให้ขยายระยะเวลาครบกำหนดหุ้นกู้จากเดิมที่ครบกำหนด 2 กรกฎาคม 2563 เป็นครบกำหนด 2 กรกฎาคม 2564 โดยไถ่ถอนหุ้นกู้บางส่วนจำนวน 20% (63.9 ล้านบาท) จัดประชุมผู้ถือหุ้นกู้รุ่น PPPM213A ในวันที่ 28 กุมภาพันธ์ 2563 เพื่อแก้ไขข้อกำหนดสิทธิการดำรงสัดส่วนหนี้สินต่อทุนจากเดิม 3:1 เป็น 7:1 เดือนมีนาคม <ul style="list-style-type: none"> จัดประชุมผู้ถือหุ้นกู้รุ่น TLUXE198A ในวันที่ 24 มีนาคม 2563 เพื่อแก้ไขข้อกำหนดสิทธิการดำรงสัดส่วนหนี้สินต่อทุนจากเดิม 3:1 เป็น 7:1 เดือนมิถุนายน <ul style="list-style-type: none"> ที่ประชุมผู้ถือหุ้นมีมติลดทุนจดทะเบียนของบริษัท เหลือ 916,901,123.-บาท จัดประชุมผู้ถือหุ้นกู้รุ่น TLUXE205A ในวันที่ 9 มิถุนายน 2563 เพื่อไถ่ถอนที่ดินพร้อมสิ่งปลูกสร้างและที่ดินเปล่า ที่จังหวัดสมุทรสงคราม และหุ้นบริษัท ทีลักซ์ พาวเวอร์ จำกัด ออกจากการเป็นหลักประกัน และนำเครื่องจักรที่จังหวัดสงขลา มาเป็นหลักประกันแทน เดือนกรกฎาคม <ul style="list-style-type: none"> คุณวรุณ อัครากร ลาออกจากตำแหน่งกรรมการ, ประธานกรรมการบริหาร, ประธานเจ้าหน้าที่บริหาร และกรรมการในบริษัทย่อยทั้งหมด คุณบุญจิรา ชลวิโรจน์ ลาออกจากตำแหน่งกรรมการตรวจสอบ หม่อมหลวงพรรณเพ็ญเดือน สังคะพงศ์ เข้าดำรงตำแหน่งกรรมการ, ประธานกรรมการบริหาร, ประธานเจ้าหน้าที่บริหาร, กรรมการดูแลการลงทุนต่างประเทศ และกรรมการบริษัทย่อย พลโทฤชณะ วัชรภาพ เข้าดำรงตำแหน่งกรรมการตรวจสอบ

ปี	การเปลี่ยนแปลงและพัฒนาการที่สำคัญ
2564	<ul style="list-style-type: none"> เดือนมกราคม <ul style="list-style-type: none"> ได้มีมติอนุมัติปิดบริษัทย่อย Wind Power A Co.,Ltd. (บริษัทย่อยที่ประเทศฮ่องกง) เดือนกุมภาพันธ์ <ul style="list-style-type: none"> จัดประชุมผู้ถือหุ้นกลุ่ม TLUXE213A ในวันที่ 1 กุมภาพันธ์ 2564 เพื่อแก้ไขข้อกำหนดสิทธิให้ขยายระยะเวลาครบกำหนดไถ่ถอนหุ้นกู้จากเดิมที่ครบกำหนด 18 มีนาคม 2564 เป็นครบกำหนด 18 มีนาคม 2566 และแก้ไขเปลี่ยนแปลงวันชำระดอกเบี้ยหุ้นกู้ทุก 6 เดือน โดยชำระทุกวันที่ 21 มีนาคม และวันที่ 21 กันยายน ของทุกปีตลอดอายุหุ้นกู้ และแก้ไขเปลี่ยนแปลงอัตราดอกเบี้ยหุ้นกู้เป็นอัตราร้อยละ 8.59 ต่อปี และแก้ไขข้อกำหนดสิทธิโดยขอยกเว้นเงื่อนไขการดำรงสัดส่วนหนี้สินต่อทุน จัดประชุมผู้ถือหุ้นกลุ่ม TLUXE205A ในวันที่ 1 กุมภาพันธ์ 2564 เพื่อแก้ไขข้อกำหนดสิทธิให้ขยายระยะเวลาครบกำหนดไถ่ถอนหุ้นกู้จากเดิมที่ครบกำหนด 8 พฤษภาคม 2564 เป็นครบกำหนด 8 พฤษภาคม 2566 และแก้ไขเปลี่ยนแปลงวันชำระดอกเบี้ยหุ้นกู้ทุก 6 เดือน โดยชำระทุกวันที่ 8 กุมภาพันธ์ และวันที่ 8 สิงหาคม ของทุกปีตลอดอายุหุ้นกู้ และแก้ไขเปลี่ยนแปลงอัตราดอกเบี้ยหุ้นกู้เป็นอัตราร้อยละ 7.06 ต่อปี และแก้ไขเปลี่ยนแปลงสถานที่ตั้งเครื่องจักรที่ใช้เป็นหลักประกันหุ้นกู้ จัดประชุมผู้ถือหุ้นกลุ่ม TLUXE198A ในวันที่ 5 กุมภาพันธ์ 2564 เพื่อแก้ไขข้อกำหนดสิทธิให้ขยายระยะเวลาครบกำหนดไถ่ถอนหุ้นกู้จากเดิมที่ครบกำหนด 2 กรกฎาคม 2564 เป็นครบกำหนด 2 กรกฎาคม 2566 และแก้ไขเปลี่ยนแปลงวันชำระดอกเบี้ยหุ้นกู้ทุก 6 เดือน โดยชำระทุกวันที่ 2 พฤษภาคม และวันที่ 2 พฤศจิกายน ของทุกปีตลอดอายุหุ้นกู้ และแก้ไขเปลี่ยนแปลงอัตราดอกเบี้ยหุ้นกู้เป็นอัตราร้อยละ 7.83 ต่อปี และแก้ไขข้อกำหนดสิทธิโดยขอยกเว้นเงื่อนไขการดำรงสัดส่วนหนี้สินต่อทุน คุณกนกวิทย์ วรรณบุตร และคุณภัทพรดา จุฑาประทีป ลาออกจากตำแหน่งกรรมการ กรรมการบริหาร และกรรมการบริษัทย่อย เดือนเมษายน <ul style="list-style-type: none"> จัดประชุมผู้ถือหุ้นกลุ่ม TLUXE205A ในวันที่ 5 เมษายน 2564 เพื่อยกเลิกข้อตกลงเรื่องการชำระส่วนต่างของเงินที่ได้จากการขายหุ้นบริษัท สตาร์ ยูนิเวอร์แซล เน็ตเวิร์ค จำกัด (มหาชน) เดือนพฤษภาคม <ul style="list-style-type: none"> เปลี่ยนแปลงที่ตั้งสำนักงานใหญ่ เลขที่ 62-62/1 หมู่ที่ 2 ถนน รพช.อุตะเภา ตำบลหนองชุมพล อำเภอยะย้อย จังหวัดเพชรบุรี เดือนมิถุนายน <ul style="list-style-type: none"> ที่ประชุมวิสามัญผู้ถือหุ้น ครั้งที่ 1/2564 มีมติจัดสรรหุ้นเพิ่มทุนของบริษัทให้แก่ผู้ถือหุ้นเดิมตามสัดส่วนการถือหุ้นในอัตราส่วน 1 หุ้นเดิมต่อ 2 หุ้นสามัญเพิ่มทุนจำนวน 1,376,132,952 บาท ที่ประชุมวิสามัญผู้ถือหุ้น ครั้งที่ 1/2564 มีมติเพิ่มทุนจดทะเบียนของบริษัท จำนวน 1,651,132,952 บาท เดือนกรกฎาคม <ul style="list-style-type: none"> ขายที่ดินจังหวัดสมุทรสงคราม พื้นที่ 50 ไร่ 1 งาน 53.4 ตารางวา พร้อมสิ่งปลูกสร้างบนที่ดินดังกล่าว ในราคา 174,000,000 ล้านบาท ชำระหนี้คืนธนาคารเพื่อการส่งออกและนำเข้าแห่งประเทศไทย จำนวน 154,740,000 บาท เดือนตุลาคม <ul style="list-style-type: none"> ที่ประชุมวิสามัญผู้ถือหุ้น ครั้งที่ 2/2564 มีมติแก้ไขการกำหนดราคาใช้สิทธิของ PPPM-W4 ให้สามารถปรับราคาใช้สิทธิเป็นราคาที่ต่ำกว่ามูลค่าที่ตราไว้ของหุ้นของบริษัทได้ ยกเลิกสำนักงานสาขาจังหวัดสมุทรสงคราม ที่ตั้งสำนักงาน เลขที่ 69/5 หมู่ที่ 5 ถนน พระราม 2 (กม.71) ตำบลบางขันแตก อำเภอเมืองสมุทรสงคราม จังหวัดสมุทรสงคราม คุณธีรวิทย์ ธนกิจสุนทร ลาออกจากตำแหน่ง กรรมการ และประธานกรรมการตรวจสอบ

ปี	การเปลี่ยนแปลงและพัฒนาการที่สำคัญ
2564	<ul style="list-style-type: none"> เดือนพฤศจิกายน <ul style="list-style-type: none"> ที่ประชุมวิสามัญผู้ถือหุ้น ครั้งที่ 3/2564 มีมติออกและเสนอขายหุ้นกู้แปลงสภาพให้แก่ผู้ลงทุนโดยเฉพาะเจาะจง ที่ประชุมวิสามัญผู้ถือหุ้น ครั้งที่ 3/2564 มีมติเพิ่มทุนจดทะเบียนของบริษัท จำนวน 510,000,000 บาท คุณอริญ เพิ่มพิบูลย์ เข้าดำรงตำแหน่ง กรรมการ และประธานกรรมการตรวจสอบ คุณไวยวิทย์ อุทัยเฉลิม เข้าดำรงตำแหน่ง กรรมการ และกรรมการตรวจสอบ คุณธีระ กิติจารุรัตน์ ลาออกจากตำแหน่ง กรรมการ หม่อมหลวงพรรณเพียงเดือน สังคะพงศ์ ลาออกจากตำแหน่ง ประธานเจ้าหน้าที่บริหาร คุณสุพัตรา นาคมนพนาคุ้ม เข้าดำรงตำแหน่ง กรรมการ และประธานเจ้าหน้าที่บริหาร เดือนธันวาคม <ul style="list-style-type: none"> เสนอขายและออกหุ้นกู้แปลงสภาพ ครั้งที่ 1 ครบจำนวน 50,000,000 บาท (50 หน่วย) หม่อมหลวงพรรณเพียงเดือน สังคะพงศ์ ลาออกจากตำแหน่ง ประธานกรรมการบริหาร คุณสุพัตรา นาคมนพนาคุ้ม เข้าดำรงตำแหน่ง ประธานกรรมการบริหาร

1.2 ลักษณะการประกอบธุรกิจ

1.2.1 โครงสร้างรายได้

รายได้	2562		2563		2564	
	ล้านบาท	%	ล้านบาท	%	ล้านบาท	%
รายได้จากการขายอาหารสัตว์	2,047.89	95.99%	1,596.14	96.45%	628.01	83.17%
รายได้จากการขายอาหารแปรรูปแช่แข็ง	-	-	-	-	-	-
รายได้จากฟาร์มเพาะเลี้ยง	-	-	-	-	-	-
รายได้จากการขายไฟฟ้า	71.27	3.34%	21.42	1.29%	21.78	2.88%
อื่นๆ	0.26	0.01%	0.08	0.00%	-	-
รวมรายได้จากการขาย	2,119.42	99.34%	1,617.64	97.75%	649.79	86.05%
ดอกเบี้ยรับ	1.75	0.08%	1.90	0.09%	0.03	0.00%
กำไรจากเงินลงทุนในหลักทรัพย์	-	-	-	-	15.18	2.01%
กำไรจากการจำหน่ายทรัพย์สิน	-	-	-	-	32.98	4.37%
กำไรจากการวัดมูลค่ายุติธรรม	-	-	-	-	3.52	0.47%
โอนกลับค่าเผื่อด้อยค่าทรัพย์สิน	0.21	0.01%	1.75	0.08%	-	-
รายได้อื่น	12.08	0.57%	33.59	2.03%	53.63	7.10%
รวมรายได้	2,133.46	100.00%	1,654.88	100.00%	755.13	100.00%

ลักษณะผลิตภัณฑ์หรือบริการ

FOOD

ธุรกิจผลิตอาหารสัตว์

ธุรกิจผลิตอาหารสัตว์แบ่งออกเป็น 2 ส่วนงานหลัก คือ ส่วนงานสายผลิตอาหารกุ้ง และส่วนงานสายผลิตอาหารปลาและอาหารสัตว์เลี้ยง ปัจจุบันโรงงานผลิตตั้งอยู่ที่จังหวัดเพชรบุรีและจังหวัดสงขลา โดยเป็นโรงงานที่มีการผลิตแบบครบวงจร เริ่มตั้งแต่การจัดหาวัตถุดิบ การผลิตและการจำหน่าย โดยมีกำลังการผลิตอาหารกุ้ง 99,600 ตันต่อปี และกำลังผลิตอาหารปลาและอาหารสัตว์เลี้ยง 67,440 ตันต่อปี โดยในแต่ละสายการผลิตประกอบด้วย ฝ่ายผลิตอาหารกุ้ง ฝ่ายผลิตอาหารปลา และอาหารสัตว์เลี้ยง บริษัทแยกสายการผลิตตามผลิตภัณฑ์ของตนเอง รวมถึงการเก็บวัตถุดิบแยกจากกัน เพื่อให้เกิดประสิทธิภาพสูงสุดในการผลิตและการจัดเก็บวัตถุดิบของแต่ละผลิตภัณฑ์ ส่วนการบริหารงานอื่นๆ ส่วนกลางสนับสนุนในด้านต่างๆ เช่น ฝ่ายขายและฝ่ายธุรการการตลาด ฝ่ายจัดซื้อ และฝ่ายประกันคุณภาพ เป็นต้น

อาหารสัตว์จะถูกผลิตในรูปแบบอาหารสำเร็จรูปชนิดเม็ด โดยนำเอาผลผลิตทางการเกษตร ได้แก่ ปลาป่น แป้งสาหร่าย และกากถั่วเหลือง เป็นต้น มาผลิตโดยมีการควบคุมสูตรอาหารและการผลิตทุกขั้นตอนด้วยเครื่องจักรที่ทันสมัย เพื่อให้ได้อาหารสัตว์ที่มีคุณภาพสม่ำเสมอและได้มาตรฐานตามที่กำหนด

ทั้งนี้ บริษัทมีศูนย์วิจัยและพัฒนาอาหารสัตว์น้ำที่จังหวัดเพชรบุรี เพื่อเพิ่มขีดความสามารถในการวิจัยและพัฒนาผลิตภัณฑ์อาหารสัตว์น้ำ ในการตอบรับกับเทคโนโลยีทางด้านอาหารที่เปลี่ยนแปลงตลอดเวลา พร้อมพัฒนาสูตรอาหารให้สัตว์น้ำมีอัตราการเจริญเติบโตต่อวัน (ADG) สูง และมีอัตราการแลกเนื้อ (FCR) ต่ำ (FCR คือ อัตราของประสิทธิภาพในการใช้อาหารในปริมาณต่ำ เพื่อเปลี่ยนให้เป็นน้ำหนักตัวของสัตว์น้ำได้ดียิ่งขึ้น)

การบริหารกำลังการผลิต

บริษัทมีโรงงานผลิตอาหารสัตว์ 2 แห่ง ที่จังหวัดเพชรบุรี และจังหวัดสงขลา โดยวางแผนการผลิตให้สามารถรองรับยอดการผลิตและตอบสนองความต้องการของตลาดได้อย่างต่อเนื่อง เพื่อไม่ให้เกิดสภาพกำลังการผลิตที่เกิน หรือ ต่ำกว่ากำลังการผลิตที่มีอยู่ และบริหารการรับคำสั่งซื้อที่เพิ่มขึ้นหรือลดลง ให้สอดคล้องและเหมาะสมกับกำลังการผลิตที่มีอยู่ในปัจจุบัน

ผลิตภัณฑ์อาหารสัตว์ แบ่งเป็น

- 1) ผลิตภัณฑ์อาหารกุ้งมี 3 ประเภท ได้แก่
 1. อาหารกุ้งกุลาดำ ภายใต้ตราสินค้า ไทยลักซ์โกลด์ ไทยลักซ์ ลัคกี้ สปีด
 2. อาหารกุ้งขาว แวนนาไม ภายใต้ตราสินค้า แวนนา ไทยลักซ์ เวอร์ค
 3. อาหารสมทบกุ้ง ภายใต้ตราสินค้า ไทยลักซ์ โปรช้อยส์
- 2) ผลิตภัณฑ์อาหารปลามี 6 ประเภท และรวมถึงผลิตภัณฑ์อาหารกบ 1 ประเภท ได้แก่
 1. อาหารปลาถูก ภายใต้ตราสินค้า ไทยลักซ์ ลัคกี้ เวอร์ค สปีด และโปรช้อยส์
 2. อาหารปลานิล ภายใต้ตราสินค้า สปีด ไทยลักซ์ และสปีด พลัส
 3. อาหารปลากินพืช ภายใต้ตราสินค้า ไทยลักซ์ และ เวอร์ค
 4. อาหารปลากะพง ภายใต้ตราสินค้า ไทยลักซ์
 5. อาหารปลาสลิด ภายใต้ตราสินค้า ไทยลักซ์
 6. อาหารกบ ภายใต้ตราสินค้า ไทยลักซ์
- 3) ผลิตภัณฑ์อาหารสัตว์เลี้ยง ที่รับจ้างผลิตได้แก่ อาหารสุนัข อาหารแมว อาหารปลาสวยงาม

FARM

การเพาะเลี้ยงสัตว์น้ำเพื่องานวิจัยและพัฒนาผลิตภัณฑ์

แนวคิดในการดำเนินการเพาะเลี้ยงสัตว์น้ำนั้น มุ่งเน้นด้านงานวิจัยและพัฒนาผลิตภัณฑ์ที่ดี โดยการนำวิชาการและเทคโนโลยีต่างๆ มาปรับใช้เพื่อหาวิธีป้องกันโรคระบาดที่เกิดขึ้นในสัตว์น้ำ เน้นการเลี้ยงแบบเทคโนโลยี ชีวภาพ (Biotechnology Farming) หลักการเลี้ยงการใชยาและสารเคมีเพื่อการเลี้ยงสัตว์น้ำที่ยั่งยืน รวมทั้งการวางระบบป้องกัน การปนเปื้อนของเชื้อโรคชนิดต่างๆ และสัตว์พาหะที่ก่อให้เกิดการปนเปื้อนของเชื้อโรคที่จะทำให้เกิดผลเสียต่อการผลิต (Bio-security) เพื่อเป็นฟาร์มตัวอย่างให้แก่เกษตรกรที่สนใจ

ปัจจุบันมีพื้นที่ในการเพาะเลี้ยงสัตว์น้ำ โดยปรับปรุงฟาร์มเลี้ยงสัตว์น้ำของบริษัท ณ ตำบลคลองโคน จังหวัดสมุทรสงคราม บนเนื้อที่กว่า 240 ไร่

การส่งเสริมการลงทุน

บริษัท พีพี โพร้ม จำกัด (มหาชน) (เดิมชื่อ บริษัท ไทยลักซ์ เอ็นเตอร์ไพรส์ จำกัด (มหาชน)) ได้รับสิทธิพิเศษทางภาษีตามพระราชบัญญัติส่งเสริมการลงทุน โดยการอนุมัติของคณะกรรมการส่งเสริมการลงทุนตามบัตรส่งเสริมดังรายละเอียดดังนี้

บัตรส่งเสริมการลงทุนเลขที่ 2091 (2)/2554 เมื่อวันที่ 31 สิงหาคม 2554 สำหรับการผลิตและจำหน่ายอาหารสัตว์น้ำ ภายใต้เงื่อนไขที่กำหนดบางประการ สิทธิพิเศษดังกล่าวรวมถึงการได้รับยกเว้นภาษีเงินได้นิติบุคคล สำหรับกำไรสุทธิที่ได้จากการประกอบกิจการที่ได้รับการส่งเสริมเป็นระยะเวลา 8 ปีนับแต่วันที่เริ่มมีรายได้จากการประกอบกิจการนั้น (วันที่ 1 มิถุนายน 2555) โดยจำนวนภาษีเงินได้นิติบุคคลที่ได้รับยกเว้นจะต้องไม่เกินมูลค่าเงินลงทุน ซึ่งไม่รวมค่าที่ดินและทุนหมุนเวียน โดยได้รับลดหย่อนอากรขาเข้าสำหรับเครื่องจักรตามที่คณะกรรมการพิจารณาอนุมัติและได้รับยกเว้นภาษีเงินได้สำหรับเงินปันผลจ่ายให้แก่ผู้ถือหุ้น ซึ่งจ่ายจากกำไรของกิจการที่ได้รับส่งเสริมการลงทุนตลอดระยะเวลาที่ได้รับยกเว้นภาษีเงินได้นิติบุคคล

นอกจากนี้ บริษัทได้รับสิทธิพิเศษทางภาษีโดยการอนุมัติของคณะกรรมการส่งเสริมการลงทุนสำหรับบัตรส่งเสริมการลงทุนเลขที่ 1856 (2)/2556 เมื่อวันที่ 19 มิถุนายน 2556 และบัตรส่งเสริมการลงทุนเลขที่ 1131 (2)/2558 เมื่อวันที่ 4 กุมภาพันธ์ 2558 สำหรับการผลิตและจำหน่ายอาหารสัตว์น้ำ ภายใต้เงื่อนไขที่กำหนดบางประการ สิทธิพิเศษดังกล่าวรวมถึงการได้รับยกเว้นภาษีเงินได้นิติบุคคลสำหรับกำไรสุทธิที่ได้จากการประกอบกิจการที่ได้รับการส่งเสริม เป็นระยะเวลา 8 ปีนับแต่วันที่เริ่มมีรายได้จากการประกอบกิจการนั้น (สำหรับบัตรส่งเสริมการลงทุนเลขที่ 1856 (2)/2556 ยังไม่มีรายได้ และสำหรับบัตรส่งเสริมการลงทุนเลขที่ 1131 (2)/2558 เริ่มมีรายได้เมื่อวันที่ 30 เมษายน 2558) โดยจำนวนภาษีเงินได้นิติบุคคลที่ได้รับยกเว้นจะต้องไม่เกินมูลค่าเงินลงทุนซึ่งไม่รวมค่าที่ดินและทุนหมุนเวียนและได้รับลดหย่อนอากรขาเข้าสำหรับเครื่องจักรตามที่คณะกรรมการพิจารณาอนุมัติและได้รับยกเว้นภาษีเงินได้สำหรับเงินปันผลจ่ายให้แก่ผู้ถือหุ้น ซึ่งจ่ายจากกำไรของกิจการที่ได้รับส่งเสริมการลงทุนตลอดระยะเวลาที่ได้รับยกเว้นภาษีเงินได้นิติบุคคลและได้รับอนุญาตให้หักเงินลงทุนในการติดตั้ง หรือก่อสร้างสิ่งอำนวยความสะดวกร้อยละ 25 ของเงินลงทุนนอกเหนือไปจากการหักค่าเสื่อมราคาตามปกติ

● FUTURE

ธุรกิจโรงไฟฟ้าพลังงานความร้อนใต้พิภพ

ตามที่กล่าวไว้ข้างต้นบริษัทได้พิจารณาการลงทุนในธุรกิจพลังงานความร้อนใต้พิภพที่ประเทศญี่ปุ่น มีโครงสร้างการลงทุนโดยสามารถรับสิทธิประโยชน์ตามอนุสัญญาภาษีซ้อน ซึ่งการลงทุนในธุรกิจโรงไฟฟ้าพลังงานความร้อนใต้พิภพ (FUTURE) ทำให้บริษัทจัดตั้ง TLUXE POWER ขึ้นในประเทศไทย เพื่อดำเนินธุรกิจพลังงาน และจัดโครงสร้างให้ TLUXE POWER ถือหุ้นใน บริษัท ทีลักซ์ อินเวสเมนต์ จำกัด (บริษัทย่อย) “TLUXE INVESTMENTS” (นิติบุคคลสัญชาติเม็กซิโก) และ TLUXE INVESTMENTS ถือหุ้น ในบริษัทที่จัดตั้งขึ้นที่ประเทศฮ่องกง จำนวน 3 บริษัท ได้แก่ บริษัท ทีลักซ์ โฮลดิ้ง จำกัด (บริษัทย่อย) “TLUXE HOLDING”, บริษัท Geothermal Power A Company Limited (บริษัทย่อย) “GEO A” และ บริษัท Geothermal Power B Company Limited (บริษัทย่อย) “GEO B” (นิติบุคคลสัญชาติฮ่องกง) เพื่อถือหุ้นในบริษัทที่ประกอบกิจการโรงไฟฟ้าพลังงานความร้อนใต้พิภพในประเทศญี่ปุ่น ที่เมืองเบปปุ จังหวัดโออิตะ

หลังจากดำเนินการโรงไฟฟ้าพลังงานความร้อนใต้พิภพ บริษัทเล็งเห็นโอกาสทางธุรกิจในการร่วมพัฒนาที่ดินเปล่าที่เมืองเบปปุ จังหวัดโออิตะ ประเทศญี่ปุ่นเพื่อเสนอขายให้กับผู้สนใจทำโรงไฟฟ้าพลังงานความร้อนใต้พิภพจึงได้ร่วมทุนกับบริษัท เซโตจึ เนเซอร์ล เอ็นเนอร์ยี่ จำกัด (Setouchi) ซึ่งเป็นเจ้าของที่ดินบริเวณดังกล่าว จัดตั้งนิติบุคคลใหม่ชื่อ M-LUXE ENERGY Co, Ltd (“M-LUXE”) โดยให้บริษัทย่อยที่ประเทศญี่ปุ่นชื่อ PPSN ถือหุ้นร้อยละ 25 และบริษัท Setouchi ถือหุ้นร้อยละ 75 ของทุนจดทะเบียน 10 ล้านเยน และบริษัทได้จ่ายเงินลงทุนเพื่อพัฒนาที่ดินประมาณ 8 แปลง จำนวน 200 ล้านเยน ในรูปแบบเงินกู้ยืมและคดดอกเบี้ยในอัตราดอกเบี้ยร้อยละ 3 ต่อปี ซึ่งกำหนดจากต้นทุนของเงินลงทุนของบริษัทในขณะนั้น และ เปรียบเทียบกับดอกเบี้ยของสถาบันการเงินในประเทศญี่ปุ่น อย่างก็ตามปัจจุบันได้จัดโครงสร้างการถือหุ้นใหม่โดยให้ บริษัท ทีลักซ์ พาวเวอร์ จำกัด (Tlux Power Company Limited หรือ “TLP”) ถือหุ้นแทนบริษัท พีพีเอสเอ็น จำกัด (PPSN) ในอัตราส่วนเท่าเดิม

ธุรกิจอสังหาริมทรัพย์

บริษัท (หรือบริษัทย่อยของบริษัท) เข้าร่วมลงทุนกับบริษัท ริช พาร์ทเนอร์ส จำกัด หรือ Rich Partners Co., Ltd (“ริช พาร์ท เนอร์ส”) บริษัทที่จัดตั้งขึ้นภายใต้กฎหมายของประเทศญี่ปุ่น (หรือบริษัทย่อยของริช พาร์ทเนอร์ส) ในโครงการอสังหาริมทรัพย์ประเภทผสมผสาน (Mixed Use) ภายใต้โครงการชื่อ อาคารริเวอร์ไซด์ หรือ Riverside Tower (“โครงการริเวอร์ไซด์”) ตั้งอยู่ที่เมืองดานัง ประเทศเวียดนาม โดยโครงการดังกล่าวพัฒนาภายใต้ บริษัทเจ้าของโครงการชื่อบริษัท ชัน ฟรอนเทียร์ อินเวสต์เม้นท์ จำกัด หรือ Sun Frontier Investment Co., Ltd. (“ชัน ฟรอนเทียร์ อินเวสต์เม้นท์”) ซึ่งเป็นบริษัทจัดตั้งขึ้นภายใต้กฎหมายของประเทศเวียดนาม และเพื่อผลประโยชน์ทางด้านภาษี ทั้งนี้ บริษัทฯ จะร่วมลงทุนในโครงการเป็นเงินจำนวนไม่เกิน 3,100 ล้านบาท หรือ 911.83 ล้านบาท (อ้างอิงจากอัตราแลกเปลี่ยนที่ 29.4140 บาท ต่อ 100 เยน จากธนาคารแห่งประเทศไทย ณ วันที่ 17 พฤษภาคม 2561)

เมื่อวันที่ 25 มิถุนายน 2561 บริษัทได้จ่ายชำระเงินมัดจำจำนวน 210 ล้านบาท (ประมาณ 62.31 ล้านบาท) และจะชำระเงินลงทุนส่วนที่เหลือทั้งหมดเมื่อเงื่อนไขข้อบังคับก่อนต่างๆ ตามที่จะระบุไว้ในสัญญาร่วมลงทุนฯ สำเร็จครบถ้วนแล้ว

อย่างไรก็ตาม ตามมติที่ประชุมคณะกรรมการบริษัท ครั้งที่ 15/2562 เมื่อวันที่ 30 กรกฎาคม 2562 มีมติให้บริษัทออกหนังสือยกเลิกการลงทุนดังกล่าว และขอรับเงินมัดจำดังกล่าวจำนวน 65.57 ล้านบาท เนื่องจากการพัฒนาโครงการดังกล่าวมีความล่าช้าเกินกว่าที่ได้ตกลงกัน ประกอบกับค่าใช้จ่ายในการพัฒนาโครงการดังกล่าวสูงขึ้น

เมื่อวันที่ 1 พฤศจิกายน 2562 บริษัทฯ ได้รับเงินมัดจำดังกล่าวจำนวน 171 ล้านบาท (เทียบเท่า 47.10 ล้านบาท) คืนจากบริษัท ริช พาร์ทเนอร์ส จำกัด

เมื่อวันที่ 1 พฤษภาคม 2563 บริษัทฯ ได้รับเงินมัดจำดังกล่าวจำนวน 5 ล้านบาท (เทียบเท่า 1.48 ล้านบาท) คืนจากบริษัท ริช พาร์ทเนอร์ส จำกัด ปัจจุบันบริษัทฯ จะส่งจดหมายทวงถามหากคู่ความยังเพิกเฉย บริษัทฯ จะดำเนินการตามกฎหมายต่อไป

การตลาดและการแข่งขัน

ลักษณะลูกค้าและช่องทางการจัดจำหน่ายของบริษัทสามารถแบ่งได้ตามประเภทธุรกิจของบริษัท ได้แก่ ธุรกิจอาหารสัตว์น้ำ การเพาะสัตว์น้ำ และธุรกิจพลังงานความร้อนใต้พิภพ โดยมีรายละเอียดดังนี้

ธุรกิจอาหารสัตว์น้ำ

1) ลักษณะลูกค้า

ปัจจุบันกลุ่มลูกค้าของบริษัทจะเป็นลูกค้าภายในประเทศเป็นหลักโดยเน้นที่กลุ่มเกษตรกรผู้เพาะเลี้ยงสัตว์น้ำ และตัวแทนจำหน่ายของบริษัทในแต่ละจังหวัด โดยมีสัดส่วนดังนี้

กลุ่มลูกค้าเป้าหมายหลักของบริษัทประกอบด้วย 2 กลุ่ม ได้แก่

1. ตัวแทนขายในแต่ละจังหวัด ร้อยละ 70
2. กลุ่มเกษตรกรผู้เลี้ยงสัตว์น้ำ ร้อยละ 30

2) ช่องทางการจัดจำหน่าย

บริษัทจำหน่ายสินค้าผ่านร้านค้าตัวแทนจำหน่ายรวมกับอาหารสัตว์น้ำของบริษัทอื่นๆ ซึ่งกระจายอยู่ทุกเขตทั่วประเทศ (ดีลเลอร์) และจำหน่ายโดยตรงให้กับเกษตรกรที่เป็นเจ้าของฟาร์ม หรือเกษตรกรที่รวมกลุ่มเป็นชมรม หรือสหกรณ์ อย่างไรก็ตาม การจัดจำหน่ายทั้งหมดจะดำเนินการโดยผ่านสำนักงานและตัวแทนกระจายสินค้าของบริษัท ดังต่อไปนี้

บริษัทมีสำนักงาน 3 แห่ง และศูนย์สาขากระจายสินค้า 2 แห่ง ดังรายละเอียดต่อไปนี้

1. สำนักงาน 3 แห่ง

1.1 สำนักงานเพชรบุรี และโรงงานผลิต

เลขที่ 62 หมู่ที่ 2 ถนน รพช.อุตะเถา ตำบลหนองชุมพล อำเภอเขาย้อย จังหวัดเพชรบุรี 76140

1.2 สำนักงานสงขลา และ โรงงานผลิต

เลขที่ 98 หมู่ที่ 13 ถนนเพชรเกษม กม.1232 ตำบลบางเหรียง อำเภอกวนเนียง จังหวัดสงขลา 90220

1.3 สำนักงานกรุงเทพฯ

เลขที่ 486 โครงการฟิฟิเลพาร์ค อาคาร E1 ชั้นที่ 3 ถนนอ่อนนุช แขวงอ่อนนุช เขตสวนหลวง กรุงเทพฯ 10250

2. ศูนย์สาขาระบายสินค้า 2 แห่ง

2.1 ภาคตะวันออก ศูนย์กระจายสินค้า จังหวัดจันทบุรี

2.2 ภาคใต้ฝั่งอ่าวไทย ศูนย์กระจายสินค้า จังหวัดสุราษฎร์ธานี

3) กลยุทธ์การตลาดสินค้าอาหารสัตว์น้ำ

กลยุทธ์การตลาดสินค้าอาหารกุ้ง

ผู้นำตลาดของสินค้าอาหารกุ้ง มีจำนวนประมาณ 2-3 บริษัท โดยมีส่วนแบ่งในตลาดในแต่ละปีประมาณร้อยละ 35 – 40 (คิดจากข้อมูล MD และข้อมูล FMD กรมประมง, 2562) รองลงมาเป็นบริษัทขนาดกลางมีจำนวน 5-6 บริษัท มีส่วนแบ่งตลาดระหว่างร้อยละ 4-8 บริษัท โดยมีส่วนแบ่งรวมกันประมาณร้อยละ 30- 35 ของยอดขายอาหารกุ้งโดยรวม

บริษัทจัดอยู่ในบริษัทขนาดกลาง นอกจากนั้นจะเป็นบริษัทรายย่อยต่าง ๆ เนื่องจากผู้นำตลาดทำการตลาดแบบผูกขาดโดยใช้กลยุทธ์ผูกพันผู้คุณภาพนำ ตามด้วยการใช้อาหารบริษัทแบบผูกขาด ทำให้เกษตรกรไม่มีทางเลือกเพราะต้องการสายพันธุ์ที่โตเร็ว ซึ่งได้รับการยอมรับจากเกษตรกรเป็นอย่างมาก ส่งผลให้การตลาดในธุรกิจประเภทนี้มีการแข่งขันสูง ดังนั้นฝ่ายขายอาหารกุ้งจึงกำหนดกลยุทธ์ในการทำการตลาดแบบครบวงจรโดยให้ลูกค้ามาเป็นคู่ค้ากับบริษัท คือ ลูกพันธุ์กุ้งขาวและกุ้งกุลาดำคุณภาพ อาหารคุณภาพ และตลาดส่งออก

กลยุทธ์การตลาดสินค้าอาหารปลา

ผู้นำตลาดของสินค้าอาหารปลา มีจำนวน 4 บริษัท โดยมีส่วนแบ่งทางการตลาดรวมกันในแต่ละปีประมาณร้อยละ 45 – 50 ของยอดขายอาหารปลาโดยรวม รองลงมาเป็นบริษัทขนาดกลาง มีจำนวน 6 – 7 บริษัท มีส่วนแบ่งทางการตลาดรวมกันประมาณร้อยละ 25 – 30 ของยอดขายอาหารปลาโดยรวม และมีบริษัทขนาดเล็กหรือบริษัทจ้างผลิต (OEM) มีส่วนแบ่งทางการตลาดรวมกันประมาณร้อยละ 25 – 30 ของยอดขายอาหารปลาโดยรวม ข้อมูลจากคณะกรรมการพัฒนาคุณภาพข้อมูลด้านการเกษตร (ณ กันยายน, 2562)

โดยบริษัทจัดอยู่ในบริษัทขนาดกลาง เนื่องจากผู้นำตลาดทำการตลาดแบบโครงการประกันราคาเพื่อประกันราคาปลาปากบ่อของเกษตรกร จึงได้รับความนิยมของเกษตรกรในการเข้าร่วมโครงการเนื่องจากลดความเสี่ยงในเรื่องราคาปลาตกต่ำ ดังนั้นฝ่ายขายอาหารปลาจึงกำหนดกลยุทธ์ในการทำการตลาดแบบครบวงจรโดยให้ลูกค้ามาเป็นคู่ค้ากับบริษัท คือ ลูกพันธุ์ปลาคุณภาพ อาหารคุณภาพ และตลาดรับซื้อที่แน่นอน

ทั้งนี้ บริษัทจึงเน้นเรื่องคุณภาพของสินค้าและการบริการเป็นหลักสำคัญ ลูกค้าสามารถมั่นใจได้ว่าสินค้าของบริษัทมีส่วนประกอบ คุณสมบัติ และโภชนาการตรงตามฉลากสินค้า ถึงแม้ว่าในบางคราวที่วัตถุดิบมีการปรับตัวสูงขึ้น แต่บริษัทยังคงมุ่งมั่นในการผลิตสินค้า เพื่อให้เกษตรกรได้รับสินค้าที่มีคุณภาพเหมาะสมต่อการเพาะเลี้ยงสัตว์น้ำ แม้จะไม่สามารถปรับราคาอาหารสัตว์ขึ้นตามราคาวัตถุดิบได้ เนื่องจากอาหารสัตว์เป็นสินค้าที่ต้องถูกควบคุมราคาโดยกรมการค้าภายใน ทั้งนี้ การบริการด้านการจัดส่งสินค้าให้กับลูกค้า บริษัทมุ่งเน้นที่ความสดและใหม่ของสินค้า โดยเพิ่มการจัดส่งสินค้าตรงจากโรงงานผลิตถึงลูกค้าโดยตรงและยังมีตัวแทน/ศูนย์กระจายสินค้ารองรับอีก 3 แห่งทั่วประเทศ เพื่อรองรับลูกค้าได้อย่างทั่วถึงและสะดวกมากขึ้น

นอกจากนี้ยังเน้นทางด้านการผลิตสินค้าที่มีคุณภาพและมาตรฐานตามนโยบายของบริษัท ผลิตด้วยเครื่องจักรที่มีประสิทธิภาพและเทคโนโลยีการผลิตสินค้าที่ทันสมัย ประกอบกับการตรวจสอบคุณภาพสินค้าทุกขั้นตอน จึงทำให้สินค้าของบริษัท ได้รับการรับรองมาตรฐานคุณภาพระดับสากล

ธุรกิจโรงไฟฟ้าพลังงานความร้อนใต้พิภพ

ธุรกิจโรงไฟฟ้าพลังงานความร้อนใต้พิภพที่บริษัทเข้าไปลงทุนเป็นธุรกิจด้านพลังงานอันเป็นปัจจัยพื้นฐานของโลกยุคปัจจุบัน เมื่อดำเนินการตามขั้นตอนที่กฎหมายกำหนด บริษัทจะได้รับสัญญาขายไฟฟ้ากับผู้รับซื้อไฟฟ้าเอกชนรายใหญ่ของประเทศญี่ปุ่นในราคา 40 เยนต่อกิโลวัตต์ (ราคายังไม่รวมภาษี) เป็นระยะเวลา 15 ปี (นับจากวันเริ่มจ่ายไฟฟ้าเข้าระบบเชิงพาณิชย์ (COD)) หลังจากครบอายุสัญญาราคาจะปรับลดลงตามประกาศของกระทรวงเศรษฐกิจ การค้าและอุตสาหกรรม หรือ Ministry of Economy, Trade and Industry (METI) ณ เวลานั้นต่อไป บริษัทจึงไม่จำเป็นต้องทำการตลาดหรือกังวลเรื่องการแข่งขันเพราะเป็นสัญญาผูกขาดการขายไฟฟ้าตามนโยบายของ METI

บริษัทได้เล็งเห็นถึงโอกาสในการสร้างรายได้และกระจายความเสี่ยงจากธุรกิจหลักที่ทำอยู่ จึงเข้าลงทุนในธุรกิจโรงไฟฟ้าพลังงานหมุนเวียนดังกล่าว

ส่วนการพัฒนาที่ดินให้มีสาธารณูปโภคพร้อมขายให้กับผู้สนใจทำธุรกิจโรงไฟฟ้าพลังงานความร้อนใต้พิภพ หรือโครงการ M-LUXE เป็นการร่วมทุนกับบริษัท เซโตอุจิ เนเซอร์ล เอนเนอร์ยี จำกัด (Setouchi) ซึ่งบริษัท เซโตอุจิ เนเซอร์ล เอนเนอร์ยี จำกัด เป็นผู้เชี่ยวชาญในธุรกิจนี้ ได้จัดตั้งนิติบุคคลชื่อ บริษัท เอ็มลักซ์ เอนเนอร์ยี จำกัด (นิติบุคคลสัญชาติญี่ปุ่น) “M-LUXE” โดยปัจจุบันบริษัท ทีลักซ์ พาวเวอร์ จำกัด ถือหุ้นร้อยละ 25 : บริษัท เซโตอุจิ เนเซอร์ล เอนเนอร์ยี จำกัด ถือหุ้นร้อยละ 75 ของทุนจดทะเบียน 10 ล้านเยน บริษัท เอ็มลักซ์ เอนเนอร์ยี จำกัด จึงมีสถานะเป็นบริษัทร่วมของ บริษัท ทั้งนี้โครงการมีกลุ่มลูกค้าเฉพาะ คือผู้สนใจทำธุรกิจโรงไฟฟ้าพลังงานความร้อนใต้พิภพ

ทั้งนี้ในปี 2561 ที่ประชุมคณะกรรมการบริษัทมีมติอนุมัติให้บริษัทจำหน่ายโครงการโรงไฟฟ้าพลังงานความร้อนใต้พิภพ (Geothermal Energy) ดังกล่าว รวมจำนวน 15 โครงการ (“โครงการโรงไฟฟ้า”) โดยมีราคาซื้อขายประมาณ 320 ล้านเยนต่อ 1 โครงการ หรือประมาณ 91.71 ล้านบาท ต่อ 1 โครงการ คิดเป็นมูลค่ารวมทั้งสิ้นไม่ต่ำกว่า 4,800 ล้านเยน หรือ 1,375.69 ล้านบาท โดยได้รับเงินมัดจำจำนวน 200 ล้านเยน และในปี 2562 เดือน เมษายน บริษัทได้รับเงินมัดจำเพิ่มอีก 400 ล้านเยน จนกระทั่งปลายปี 2562 บริษัทยังไม่ได้รับเงินจากการขายโรงไฟฟ้าส่วนที่เหลือ ความล่าช้าที่เกิดขึ้น ทำให้ที่ประชุมคณะกรรมการบริษัทครั้งที่ 22/2562 เมื่อวันที่ 23 ธันวาคม 2562 มีมติให้จัดส่งหนังสือแจ้งให้ Beppu Forest Power., Ltd ชำระเงินส่วนที่เหลืออีกจำนวน 4.200 ล้านเยน ให้แก่บริษัทภายในวันที่ 31 มกราคม 2563 หาก Beppu Forest Power.,Ltd เพิกเฉยไม่ชำระเงินส่วนที่เหลือ ให้บริษัทใช้สิทธิ์ยกเลิกสัญญาและยึดเงินมัดจำทั้งจำนวน 600 ล้านเยน พร้อมทั้งให้รับเร่งหาผู้สนใจลงทุนรายอื่นต่อไป

แนวโน้มและภาวะอุตสาหกรรม

ธุรกิจอาหารสัตว์น้ำ

ตลาดอาหารกุ้งและแนวโน้มภาวะอุตสาหกรรมอาหารกุ้ง

สถานการณ์การผลิตในช่วง 6 เดือนแรก ปี 2564 ผลผลิตกุ้งทะเล (กุ้งขาวแวนนาไม และกุ้งกุลาดำ) จากการเพาะเลี้ยงแบบพัฒนา มีผลผลิตรวม 118,164.96 ตัน โดยเป็นผลผลิตที่ได้จากการซื้อขายที่มีหนังสือกำกับการจำหน่ายสัตว์น้ำ (Movement Document : MD) และหนังสือกำกับการซื้อขายสัตว์น้ำและผลิตภัณฑ์สัตว์น้ำที่ได้จากการเพาะเลี้ยง (Aquacultural Product Purchasing Document : APPD) ประกอบด้วยผลผลิตกุ้งขาวแวนนาไม 113,032.11 ตัน (95.66%) และ กุ้งกุลาดำ 5,132.86 ตัน (4.34%) ซึ่งผลผลิตที่ผลิตได้ทั้งหมดเพิ่มขึ้น 1.19% เมื่อเทียบกับปีก่อนในช่วงเวลาเดียวกัน โดยการผลิติกุ้งขาวแวนนาไม เพิ่มขึ้น 3.04% แต่กุ้งกุลาดำลดลง 27.56% เมื่อเทียบกับปีก่อนในช่วงเวลาเดียวกัน เมื่อพิจารณาผลผลิตกุ้งทะเลแยกตามภูมิภาคการเลี้ยง จะเห็นว่า ในช่วง 6 เดือนแรก ปี 2564 ผลผลิตกุ้งส่วนใหญ่อยู่ที่ ภาคใต้ตอนบน (32.72%) รองลงมา คือ ภาคตะวันออก (23.62%) ภาคใต้ตอนล่างฝั่งอันดามัน (20.96%) ภาคใต้ตอนล่าง ฝั่งอ่าวไทย (11.76%) และภาคกลาง (10.94%) ซึ่งเมื่อเทียบกับผลผลิตปีก่อนในช่วงเวลาเดียวกัน ผลผลิตกุ้งเพิ่มขึ้นในพื้นที่ ภาคกลาง (18.54%) ภาคตะวันออก (8.10%) ภาคใต้ตอนบน (7.58%) ภาคใต้ตอนล่างฝั่งอันดามัน (0.27%) แต่ลดลง ในพื้นที่ภาคใต้ตอนล่างฝั่งอ่าวไทย (-28.41%)

ราคากุ้งขาวแวนนาไม ณ ตลาดทะเลไทยในช่วง 6 เดือนแรก ปี 2564 พบว่า ราคาปรับตัวเพิ่มขึ้นในช่วงเดือนมีนาคม – เมษายน แต่ราคากุ้งเฉลี่ยโดยรวมปรับลดลงทุกขนาด ซึ่งเกษตรกรผู้เลี้ยงกุ้ง ส่วนใหญ่ขายกุ้งผ่านทางห้องเย็นโดยตรง เพื่อป้องกันความเสี่ยงในการปิดตลาดกุ้ง เนื่องจากสถานการณ์การแพร่ระบาดของ โรคติดเชื้อไวรัสโคโรนา 2019

การส่งออก ในช่วง 6 เดือนแรก ปี 2564 การส่งออกกุ้งทะเล (ไม่รวมลอบสเตอร์) มีปริมาณการส่งออก 70,578.65 ตัน คิดเป็น มูลค่า 21,117.44 ล้านบาท ปริมาณและมูลค่าเพิ่มขึ้นร้อยละ 0.75% และ 3.66% เมื่อเทียบกับช่วงเดียวกันของปีก่อน หากพิจารณาจากสัดส่วนมูลค่าการส่งออก พบว่า ตลาดส่งออกหลักของไทย คือ สหรัฐอเมริกา 28.20% ญี่ปุ่น 24.96% จีน 17.71% เกาหลีใต้ 7.40% ไต้หวัน 4.06% และประเทศอื่นๆ 17.67% การส่งออกกุ้งขาวแวนนาไม เมื่อพิจารณาถึงการส่งออกกุ้งขาวแวนนาไม ในช่วง 6 เดือนแรก ปี 2564 มีปริมาณการส่งออก 51,559.76 ตัน มูลค่า 15,454.27 ล้านบาท หรือคิดเป็น 73.05% และ 73.18% ของปริมาณและมูลค่าการส่งออกกุ้งทะเลทั้งหมด และเมื่อเทียบกับช่วงเดียวกันของปีก่อน การส่งออกมีปริมาณลดลง 1.58% แต่มูลค่าเพิ่มขึ้น 0.65% ตามลำดับ หากพิจารณาจากสัดส่วนมูลค่าการส่งออก พบว่า ตลาดหลัก คือ สหรัฐอเมริกา 26.97% ญี่ปุ่น 22.97% จีน 18.15% เกาหลีใต้ 8.27% ไต้หวัน 4.98% และประเทศอื่นๆ 18.66% การส่งออกกุ้งกุลาดำ สำหรับการส่งออกกุ้งกุลาดำ ในช่วง 6 เดือนแรก ปี 2564 มีปริมาณและมูลค่า 3,515.59 ตัน และ 1,125.77 ล้านบาท ปริมาณและมูลค่าลดลง 23.69% และ 10.88% ตามลำดับ เมื่อเทียบกับช่วงเดียวกันของปีก่อน หากพิจารณาจากสัดส่วน มูลค่าการส่งออก พบว่า ตลาดหลัก คือ จีน 69.26%ฮ่องกง 8.77% แคนาดา 8.08% ญี่ปุ่น 4.80% ไต้หวัน 4.12% และ ประเทศอื่นๆ 4.97% ส่วนใหญ่ส่งออกในรูปกุ้งมีชีวิต 49.65% กุ้งแช่เย็นแช่แข็ง 38.34% และกุ้งอื่นๆ 12.01%

ภาพรวมในปี 2564 ประเมินว่าผลผลิตรวมในปี 2564 อยู่ที่ประมาณ 300,000 ตัน โดยเพิ่มขึ้นจากปี 2563 อยู่ที่ 2 เปอร์เซ็นต์ ภาคการส่งออกตลาดหลัก สหรัฐอเมริกา, ญี่ปุ่น, จีน และประเทศในแถบเอเชีย ในระหว่างเดือน ม.ค.-ก.ย 2564 มีปริมาณการส่งออกเพิ่มขึ้น 7.6 เปอร์เซ็นต์ มูลค่า 44,465.6 ล้านบาท ส่วนราคาขายที่ไซด์ 70-100 ตัว/กก. ลดลง 4-5 บาท/กก. เมื่อเปรียบเทียบกับปี 2563 ค่าเงินบาท มีแนวโน้มผันผวนในทิศทางแข็งค่าขึ้น อาจมีผลกระทบต่อราคาส่งออกกุ้งของไทยให้มีราคาสูงขึ้น แม้ว่าผู้ประกอบการบางรายจะได้รับยอดขายคำสั่งซื้อทั้งปีและทยอยส่งมอบตามช่วงเวลาที่ถูกกำหนด ทำให้อาจจะยังไม่ได้รับผลกระทบต่อการส่งออกในระยะสั้น แต่หากค่าเงินบาทยังคงมีทิศทางแข็งค่าอย่างต่อเนื่อง ก็อาจส่งผลกระทบต่อยอดขายคำสั่งซื้อในอนาคต จากอุปสรรคข้างต้นที่อุตสาหกรรมกุ้งไทยอาจต้องเผชิญในระยะถัดไป ล้วนส่งผลกระทบต่อต้นทุนในการประกอบธุรกิจ

และความสามารถในการแข่งขันทางด้านราคาของผู้ประกอบการไทยในอนาคต ดังนั้น ผู้ประกอบการในธุรกิจและผู้ที่เกี่ยวข้องจึงควรติดตามความเคลื่อนไหวอย่างใกล้ชิด รวมทั้งเตรียมวางแผนรับมือต้นทุนที่มีแนวโน้มปรับเพิ่มสูงขึ้นในอนาคต เพื่อให้อุตสาหกรรมกุ้งไทยสามารถที่จะรักษาขีดความสามารถในการแข่งขันกับคู่แข่งในตลาดต่างๆ ได้

อย่างไรก็ตามการเลี้ยงกุ้งเป็นธุรกิจที่สามารถทำกำไรได้สูงถึง 40-50% ใช้ระยะในการลงทุนสั้นที่ 3-4 เดือน เท่านั้น เมื่อเปรียบเทียบกับธุรกิจอื่นๆถือว่าดีกว่า ดังนั้นจึงเป็นแรงจูงใจให้ทุกภาคส่วนที่เกี่ยวข้องในอุตสาหกรรมกุ้งไทยจึงได้มีการเร่งปรับตัวและ ร่วมมือกันหาแนวทางพัฒนาการเลี้ยง สร้างนวัตกรรมใหม่ เครื่องมือต่างๆเพื่อเพิ่มผลผลิต ปัจจุบันในอุตสาหกรรมกุ้งผู้เลี้ยงกุ้งมีศักยภาพสูงมีความพร้อมทางด้านเงินทุน มีระบบการเลี้ยงการจัดการที่มีประสิทธิภาพ ใช้เทคโนโลยีที่ทันสมัย ทำให้การเลี้ยงกุ้งประสบความสำเร็จ อีกทั้งยังมีนักลงทุนจากต่างประเทศเข้ามาลงทุน เช่น ญี่ปุ่น, มาเลเซีย และกลุ่มประเทศตะวันออกกลาง เป็นต้น โดยคาดว่าในปี 2565 จะมีผลผลิตเพิ่มขึ้น 20 เปอร์เซ็นต์ โดยมีผลผลิตที่ 360,000 ตัน สัดส่วนการเลี้ยงกุ้งขาว: กุ้งกุลาดำ 85:15 โดยกุ้งกุลาดำมีการเลี้ยงเพิ่มขึ้นจาก 5% เป็น 15% เพราะราคา และทิศทางการส่งออกดี ผู้บริโภคมีความการผลผลิตมากขึ้น โดยเฉพาะการส่งออกกุ้งเป็นไปจีน อีกทั้งทางบริษัทฯ มีพันธมิตรผลิตลูกพันธุ์กุ้งกุลาดำ สายพันธุ์ MOANA ซึ่งเป็นต้องการของผู้เลี้ยง เพราะอัตราการรอดดีกว่าสายพันธุ์อื่นๆเป็นที่ต้องการของแอฟริกาเพื่อส่งออกกุ้งเป็นไปจีน ส่งผลให้สามารถขยายฐานการตลาดโลกได้ โดยที่ผ่านมาอุตสาหกรรมกุ้งไทยพึ่งพาตลาดหลักโดยเฉพาะตลาดสหรัฐอเมริกาจนเกินไป ทางภาครัฐและเอกชนจึงแสวงหาตลาดใหม่เพิ่ม เช่นจีน ฮองกง และตะวันออกกลางเพื่อลดการพึ่งพาตลาดหลัก และในปัจจุบันภาครัฐ (กรมประมง) นักวิชาการได้มีการพัฒนาวิชาการและเทคโนโลยี ตลอดจนแนวทางการรักษาโรคระบาดในกุ้ง โดยเฉพาะโรค EMS และโรคซีขาวที่ระบาด ทำให้ความรุนแรงของโรคลดลง ซึ่งทำให้ผลผลิตเพิ่มขึ้น รวมทั้งเร่งแก้ปัญหาการถูกกล่าวหาเรื่องการค้ำมนุษย์และการใช้แรงงานเด็ก เพื่อมิให้ส่งผลกระทบต่ออุตสาหกรรมกุ้งโดยรวม ที่สำคัญผู้ประกอบการมีบริหารจัดการต้นทุนในการผลิตและการขนส่งให้มีประสิทธิภาพ รวมถึงการบริหารจัดการอัตราแลกเปลี่ยน การให้ความสำคัญกับการพัฒนาผลิตภัณฑ์ ทั้งในด้านการพัฒนาผลิตภัณฑ์กุ้งแปรรูปเพื่อสร้างความหลากหลาย และสอดคล้องกับความต้องการของกลุ่มผู้บริโภคในแต่ละตลาดมากขึ้น ตลอดจนควรเพิ่มมูลค่าเพิ่มให้กับสินค้า โดยการพัฒนาวัตถุดิบกุ้งให้สามารถส่งออกในรูปของอาหารสำเร็จพร้อมทานในรูปแบบใหม่ๆ ซึ่งกำลังเป็นที่นิยมของผู้บริโภครุ่นใหม่ในหลายๆ ประเทศ นอกจากนี้ ยังควรให้ความสำคัญกับการพัฒนาและปรับปรุงมาตรฐานการผลิต มาตรฐานสินค้า รวมถึงการสร้างแบรนด์ให้เป็นที่ยอมรับ จากเหตุผลทั้งหมดทำให้การเลี้ยงประสบความสำเร็จ สามารถแข่งขันกับตลาดโลก และในที่สุดอุตสาหกรรมกุ้งไทยสามารถพัฒนาสู่ความยั่งยืน จนกลับมาเพิ่มผลิตรองตลาดโลกได้อีกครั้ง

ธุรกิจอาหารกุ้งยังคงเป็นธุรกิจที่ยังน่าลงทุน และสามารถทำกำไรให้กับบริษัท ได้อย่างต่อเนื่อง เนื่องจาก Market size ในกลุ่มลูกค้าเก่าของทางบริษัท อยู่ที่ประมาณ 6,800 ตัน/ปี แบ่งออกเป็นภาคใต้ 1,000 ตัน ภาคกลาง 2,800 ตัน และภาคตะวันออก 3000 ตัน และเรามีส่วนแบ่งการตลาดในกลุ่มฐานลูกค้าเก่าที่มีสถานะทางการเงินและการลงทุนที่แข็งแกร่ง อยู่ประมาณ 25% จากยอด Market size ในฐานลูกค้าเก่าทั้งหมด เราตั้งเป้าที่จะทำตลาดในปี 2565 ในฐานข้อมูลลูกค้าเก่าทั้งหมด และจะขยายตลาดในกลุ่มคู่แข่งทั้งภายในกลุ่มลูกค้าเดิมและกลุ่มลูกค้าเป้าหมายใหม่ที่มีฐานะการเงินดี โดยจะเพิ่ม Market share ภายในร้านเอเยนต์ หรือ ในฟาร์มตรง โดยจะใช้กลยุทธ์ในการ ออกผลิตภัณฑ์อาหารกุ้งรูปแบบใหม่ เร่งสีเนื้อแน่น เปลือกหนา แข็งแรง เพื่อให้ลูกค้าสามารถเลี้ยงกุ้งได้ตรงกับความต้องการของตลาด ณ ปัจจุบัน ที่ตลาดจะเป็นผู้กำหนดคุณภาพสินค้าจากผู้ขายและจะเลือกซื้อกุ้งที่มีคุณภาพ เกรดพรีเมียมมาเป็นอันดับ 1 และในปี 2565 นั้นกระแสน้ำกุลาดำ จะกลับมามีบทบาทในตลาดกุ้งค่อนข้างสูง และปัจจัยหลักในการเลี้ยงกุ้งนอกจากอาหารแล้วก็คือสายพันธุ์ ซึ่งทางบริษัท ยังมีพันธมิตร ในส่วนของเรื่องสายพันธุ์คือ Moana ซึ่งเป็นสายพันธุ์กุ้งกุลาดำอันดับ 1 ของโลก ที่มีการจำหน่ายพ่อแม่พันธุ์ไปทั่วโลก นอกจากจะเป็นสายพันธุ์ที่เป็นที่ต้องการของผู้เลี้ยงแล้วยังคงเป็นที่ต้องการของตลาดผู้บริโภคปลายทางอีกด้วย ไม่ว่าจะเป็น จีน ฮองกง ญี่ปุ่น เป็น ซึ่งในประเทศไทย Moana มีจำหน่ายเพียงที่เดียวเท่านั้น จึงทำให้ทางบริษัท มีความได้เปรียบคู่แข่งในตลาด ดังนั้นในการขยายตลาดในปี 2565 ของทางบริษัท ยังคงเป็นไปในทิศทางที่ดีและคุ้มค่าต่อการลงทุน

ตลาดอาหารปลาและแนวโน้มนวัตกรรมอาหารปลา

สถานการณ์การผลิต ข้อมูลเบื้องต้นสถิติการเพาะเลี้ยงปลานิล ปี 2563 พบว่า ปริมาณผลผลิต 205,971ตัน คิดเป็นมูลค่า 10,108 ล้านบาท เนื้อที่เลี้ยง 437,811 ไร่ ผลผลิตเฉลี่ยต่อไร่ 470 กิโลกรัม เมื่อเทียบกับปี2562 พบว่า ปริมาณผลผลิต มูลค่า เนื้อที่เลี้ยง และผลผลิตเฉลี่ยต่อไร่ ลดลงร้อยละ 10.0 11.6 4.6 และ 5.9 ตามลำดับ ทั้งนี้ผลผลิตปลานิลในปี 2563 ลดลง เนื่องจากสถานการณ์ภัยแล้ง ปริมาณน้ำในเขื่อนและแหล่งน้ำตามธรรมชาติ ไม่เพียงพอต่อการเลี้ยง เกษตรกรจำเป็นต้องชะลอการเลี้ยง ลดรอบการเลี้ยง หรือลดอัตราการปล่อยลูกพันธุ์ลง ส่งผลให้ปริมาณผลผลิตปลา

นิลภาพรวมทั้งประเทศลดลง สำหรับปี 2564 คาดว่ามีปริมาณผลผลิตปลานิล 210,419 ตัน มูลค่า 10,637 ล้านบาท ทั้งปริมาณและ มูลค่าเพิ่มขึ้นร้อยละ 2.2 และ 5.2 ตามลำดับ เมื่อเทียบกับปี2563 ปริมาณผลผลิตในปีนี้คาดว่าจะเพิ่มขึ้นเนื่องจาก ปริมาณน้ำในการเลี้ยงมีเพียงพอ ปริมาณน้ำฝนที่ตกมากกว่าปีที่ผ่านมา ประกอบกับความต้องการบริโภคเพิ่มขึ้น ทำให้เกษตรกรขยายเนื้อที่เลี้ยงจากบ่อปีที่แล้วพักไว้ เพราะประสบภัยแล้ง และจากสถานการณ์การแพร่ระบาดของโรคติดเชื้อไวรัสโคโรนา 2019 (COVID-19) ที่ระบาดช่วงปลาย2563 ส่งผลให้ประชาชนในภาคแรงงาน ที่ได้รับผลกระทบ บางส่วนเดินทางกลับภูมิลำเนาและปรับเปลี่ยนอาชีพเข้าสู่ภาคการเกษตร โดยยึดอาชีพการเลี้ยงปลา เพื่อบริโภคและเป็นรายได้เสริมในครัวเรือน คาดว่าปริมาณผลผลิตปลานิลภาพรวมทั้งประเทศเพิ่มขึ้น

ราคาที่เกษตรกรขายได้หน้าฟาร์ม ราคาปลานิลที่เกษตรกรขายได้หน้าฟาร์มเฉลี่ยภาคกลาง ในช่วง 6 เดือนแรก ปี2564ขนาดเล็ก 25.89 บาท/กก. ขนาดกลาง 34.66 บาท/กก. และขนาดใหญ่ 41.00 บาท/กก. ทุกขนาดปรับตัวลดลงร้อยละ 2.9 3.9 และ 7.5 ตามลำดับ เมื่อเทียบกับช่วงเดียวกันปีก่อน ซึ่งเป็นผลกระทบสืบเนื่องจากสถานการณ์การแพร่ระบาดของโรคติดเชื้อ ไวรัสโคโรนา 2019 (COVID-19) ที่ระบาดช่วงปลายปี 2563 จนถึงปัจจุบัน ที่ทำให้ความต้องการบริโภคภายในประเทศ ชะลอตัว ผลผลิตปลานิลของเกษตรกรตกค้างที่บ่อ ไม่สามารถระบายสินค้าออกสู่ตลาดเกษตรกรได้รับผลกระทบ ค่อนข้างมาก ภาครัฐจึงจำเป็นต้องหามาตรการต่างๆ เพื่อช่วยเหลือเกษตรกร เช่น สร้างระบบการส่งจองสินค้าสัตว์น้ำออนไลน์ (Pre-Order) ภายใต้ชื่อ “Fisheries Shop” เพื่อเป็นเครื่องมือในการจำหน่ายสินค้าสัตว์น้ำที่มีความสด สะอาด ปลอดภัย และได้มาตรฐานจากเกษตรกรไปสู่ผู้บริโภคโดยตรง เกษตรกรสามารถบริหารจัดการสินค้าให้เป็นไปตามค สั่ง ซื้อผ่านออนไลน์ของกรมประมง รวมทั้งจัดหาจุดจำหน่ายผลผลิตสัตว์น้ำ ให้กับเกษตรกรโดยขอความร่วมมือทั้งจากภาครัฐ และเอกชน เพื่อส่งเสริมการบริโภคสัตว์น้ำภายในประเทศเพิ่มขึ้น

การส่งออก ปริมาณการส่งออกปลานิลและผลิตภัณฑ์ของประเทศไทย ในช่วง 6 เดือนแรก ปี2564 ปริมาณ 3,182.1 ตัน คิดเป็นมูลค่า 109.6 ล้านบาท ทั้งปริมาณและมูลค่าลดลง ร้อยละ 11.8 และ 11.1 ตามลำดับ เมื่อเทียบกับช่วงเดียวกันปีก่อน รูปแบบผลิตภัณฑ์ปลานิลที่ไทยส่งออกมากที่สุดในช่วงนี้คือ ปลานิลทั้งตัวแช่แข็ง คิดเป็นสัดส่วน ร้อยละ 66.3 ของมูลค่าการส่งออกทั้งหมด รองลงมา คือ ปลาสดแช่เย็น ร้อยละ 16.6 เนื้อปลาแช่แข็ง ร้อยละ 16.0 ปลามีชีวิต ร้อยละ 1.0 และเนื้อปลานิลแช่เย็น ร้อยละ 0.1 โดยผลิตภัณฑ์ปลานิลที่ส่งออกลดลง ค่อนข้างมาก ได้แก่ คือ ปลามีชีวิต และปลาสดแช่เย็น ส่วนใหญ่เป็นการลดลงจากตลาดกลุ่มประเทศอาเซียน สำหรับตลาดส่งออกหลักของไทย คือ สหรัฐอเมริกา ร้อยละ 38.7 กลุ่มอาเซียน ร้อยละ 17.7 กลุ่มตะวันออกกลาง ร้อยละ 16.7กลุ่มสหภาพยุโรป ร้อยละ12.8แคนาดา ร้อยละ 5.0 กลุ่มแอฟริกา ร้อยละ 3.9 และอื่นๆ ร้อยละ 5.2 การส่งออกปลานิลของไทยลดลง เนื่องจากสถานการณ์การแพร่ระบาดของโรคติดเชื้อไวรัสโคโรนา 2019 (COVID-19) ที่เกิดขึ้นกับประเทศผู้นำเข้าหลักหลายประเทศ และทิศทางค่าเงินบาทมีความผันผวน ค่อนข้างมาก ดังนั้นผู้ส่งออกควรใช้เครื่องมือในการป้องกันบริหารความเสี่ยงอัตราแลกเปลี่ยนที่มีความหลากหลาย เพิ่มขึ้น เพื่อความยืดหยุ่นในการบริหารธุรกิจ

ในปัจจุบันมีการตลาดแบบครบวงจร (Integrat Marketing) ครอบคลุมห่วงโซ่อุปทานในธุรกิจ เริ่มตั้งแต่ การจำหน่ายลูกพันธุ์ มาถึงการจำหน่ายอาหารสัตว์น้ำ ไปจนถึงการรับประกันราคาและรับซื้อกลับ ทำให้ฐานทางการเงินของกลุ่มลูกค้าเหล่านี้มีความมั่นคงค่อนข้างสูง เพราะมีกลุ่มลูกบ่อหรือลูกกระชังที่แน่นอน เป็นการตลาดแบบผูกขาด ทางเอเยนต์สามารถเป็นผู้กำหนดสินค้าให้ลูกบ่อหรือลูกกระชังใช้ได้ ซึ่งทางมีการประเมินแล้วว่า ในกลุ่มลูกค้าอาหารปลาจะสามารถทำได้ อย่างน้อยกิโลกรัมละ 50 สต. ไม่ว่าวัตถุดิบจะล้นขึ้นตามกระแสก็ตาม

ตลาดอาหารปลามีแนวโน้มที่จะเติบโตขึ้น ประมาณ 15% ของปี2564 อันเนื่องมาจากวัตถุดิบในส่วนของการผลิตอาหารสัตว์บก ได้มีการขยับราคาขึ้น และขาดแคลนวัตถุดิบบางตัว ต้องหาแหล่งวัตถุดิบทดแทนทำให้ราคาอาหารสัตว์บกเพิ่มขึ้นอย่างต่อเนื่อง ส่งผลต่อราคาสินค้าจากสัตว์บก เช่น เนื้อหมู หรือ เนื้อไก่ ขยับขึ้นราคาตามไปด้วย ประกอบกับรายได้ต่อหัวของประชากรไม่ได้มีการขยับขึ้นตามราคาสินค้า ส่งผลให้ประชาชนหันมาบริโภคปลา มากยิ่งขึ้น ส่งผลให้ปริมาณ Demand ภายในประเทศเพิ่มขึ้น ทำให้เกษตรกรต้องเพิ่มอัตราการเลี้ยงปลาเพื่อทำให้ปริมาณ Demand & Supply สอดคล้องกัน เมื่อปริมาณการเลี้ยงเพิ่มมากขึ้น ส่งผลให้ปริมาณความต้องการการใช้อาหารปลาเพิ่มขึ้นตามไปด้วย

ธุรกิจปลา ได้มีแนวโน้มไปในทิศทางที่เพิ่มขึ้น เนื่องด้วยปลาเป็นสินค้าบริโภคภายในประเทศเป็นหลัก ซึ่งเกษตรกรสามารถที่จะมีการพัฒนาปรับปรุงวิธีการเลี้ยงเพื่อเพิ่มผลผลิตออกจำหน่ายอย่างต่อเนื่องให้เพียงพอกับความต้องการที่เพิ่มขึ้นภายในประเทศได้

ตลาดอาหารสัตว์เลี้ยง

สถานการณ์การระบาดของ COVID-19 ที่ยังคงมีความรุนแรงและแพร่กระจายไปทั่วโลก ทำให้ประชาชนทั่วโลกมีการปรับเปลี่ยนวิถีการใช้ชีวิตแบบใหม่ New Normal มีการใช้ชีวิตและทำงานอยู่ที่บ้านมากขึ้น (Work From Home) ทำให้สัตว์เลี้ยง เช่น สุนัขและแมวกลายเป็นหนึ่งในตัวเลือกของการใช้ชีวิต เป็นหนึ่งในสมาชิกครอบครัวและเพื่อนแก้เหงาตามไปด้วย ส่งผลให้ธุรกิจเกี่ยวกับสัตว์เลี้ยงมีการขยายเติบโตเพิ่มขึ้น เนื่องจากกลุ่มคน

รักสัตว์เลี้ยงต้องการดูแลสัตว์เลี้ยงของตัวเอง ให้มีคุณภาพชีวิตและสุขภาพที่ดีที่สุดไม่ต่างไปจากตัวเอง โดยหันมาสนใจในอาหารสัตว์เลี้ยงมากขึ้น รายงานตลาดอาหารสัตว์เลี้ยงทั่วโลก ปี 2020-30: COVID- 19 ผลกระทบและการฟื้นตัวจาก ResearchAndMarkets.com คาดการณ์ว่า ตลาดอาหารสัตว์เลี้ยงทั่วโลกจะเติบโตจาก 74.6 พันล้านดอลลาร์ในปี 2562 เป็น 75.5 พันล้านดอลลาร์ในปี 2563 ด้วยอัตราการเติบโตต่อปี (CAGR) ที่ 1.3% และเติบโตต่อปีที่ 6% จากปี 2564 โดยภาพรวมการส่งออกในช่วง 3 ไตรมาสแรกของปี (ม.ค.-ก.ย. 2564) มีปริมาณการส่งออก รวม 525,966 ตันเพิ่มขึ้น 31% คิดเป็นมูลค่ากว่า 40,533 ล้านบาท เมื่อเทียบกับช่วงเดียวกันของปีที่ผ่านมา ผลิตภัณฑ์ที่มีการส่งออกมากที่สุด ได้แก่ ผลิตภัณฑ์ อาหารกระป๋องสำหรับสัตว์เลี้ยง มีสัดส่วน 55% และอาหารเม็ดสำหรับสัตว์เลี้ยง 41 % ประเทศคู่ค้าที่นำเข้าหลัก ได้แก่ สหรัฐอเมริกา 20%มาเลเซีย 15% ฟิลิปปินส์ 12%และประเทศอื่นๆ เช่น สหภาพยุโรป ญี่ปุ่น สาธารณรัฐประชาชนจีน เป็นต้น สำนักพัฒนาระบบ และรับรองมาตรฐานสินค้าปศุสัตว์ มีการกักกันในการกำกับดูแลกระบวนการผลิตอาหารสัตว์เลี้ยง (Pet food) เพื่อการส่งออก โดยครอบคลุมการ ขึ้นทะเบียนรับรองโรงงานผลิตอาหารสัตว์เพื่อการส่งออก (VCN.) ควบคุมคุณภาพมาตรฐานโรงงานให้มีระบบรับรองการปฏิบัติทางการผลิตที่ดี (GMP) และมีระบบการวิเคราะห์อันตรายและจุดวิกฤตที่ต้องควบคุม (HACCP) การตรวจสอบกระบวนการผลิต และการออกหนังสือรับรอง สุขอนามัยสำหรับอาหารสัตว์เลี้ยง โดยสอดคล้องตามข้อกำหนดและระเบียบของประเทศคู่ค้าเพื่อสร้างความเชื่อมั่นแก่ประเทศคู่ค้า พบว่าอาหารกลุ่ม ประเภทอาหารกระป๋องสำหรับสัตว์เลี้ยงเป็นสินค้าที่มูลค่าการส่งออกมากที่สุดถึง 73% และประเทศคู่ค้าที่นำเข้าหลักคือ สหรัฐอเมริกา (31%) และ สหภาพยุโรป (25.38%) และประเทศอื่นๆ เช่น ญี่ปุ่น ฟิลิปปินส์ อินโดนีเซีย ออสเตรเลีย สาธารณรัฐประชาชนจีน และกลุ่มประเทศตะวันออก กลาง เป็นต้น ขณะที่ในปี 2563 ประเทศที่ส่งออกอาหารสัตว์เลี้ยง 5 อันดับแรกของโลก คือ เยอรมัน สหรัฐอเมริกา ฝรั่งเศส ไทย และ เนเธอร์แลนด์ คาดการณ์ว่าในปี 2564 จะมีการส่งออกอาหารสัตว์เลี้ยง คิดเป็นมูลค่าราว 48,000 ล้านบาท เนื่องจากประเทศคู่ค้ามีความเชื่อมั่นใน สินค้าอาหารสัตว์เลี้ยงที่ผลิตจากประเทศไทย ประกอบกับการเปลี่ยนวิถีชีวิตใหม่ในช่วงสถานการณ์การระบาดของโรค โควิด 19 ทั่วโลก ส่งผลให้ อุตสาหกรรมอาหารสัตว์เลี้ยงของไทยขยายตัว นับเป็นโอกาสของประเทศไทยในปีนี้ ที่จะก้าวขึ้นเป็นผู้ส่งออกอาหารสัตว์เลี้ยงอันดับ 3 ของโลก

ธุรกิจโรงไฟฟ้าพลังงานความร้อนใต้พิภพ

ปี 2554 เกิดเหตุการณ์แผ่นดินไหวและคลื่นสึนามิในประเทศญี่ปุ่น ส่งผลให้โรงไฟฟ้าพลังงานนิวเคลียร์ระเบิดและมีการรั่วไหลของกัมต ภาพรังสีระดับเกินการควบคุม รัฐบาลญี่ปุ่นต้องประกาศอพยพพลเมืองทั้งหมดออกจากพื้นที่โดยรอบของโรงไฟฟ้า รัฐบาลญี่ปุ่นจึงมีนโยบาย สนับสนุนการใช้พลังงานทดแทนที่เป็นพลังงานสะอาดมากขึ้น ปี 2555 รัฐสภาญี่ปุ่นได้ผ่านร่างกฎหมายว่าด้วยมาตรการพิเศษสำหรับการจัดซื้อ ไฟฟ้าพลังงานหมุนเวียนโดยผู้ผลิตไฟฟ้า (Act on Special Measures Concerning Procurement of Electricity from Renewable Energy by Electricity Utilities) โดยมีวัตถุประสงค์เพื่อส่งเสริมการใช้แหล่งพลังงานหมุนเวียน ซึ่งเป็นปัจจัยสำคัญในการผลิตพลังงานที่มีเสถียรภาพและ เหมาะสมต่อเศรษฐกิจและสภาพแวดล้อมทางสังคมในญี่ปุ่นและในโลก นอกจากนั้นยังลดต้นทุนทางสิ่งแวดล้อมที่นับวันจะเพิ่มสูงขึ้นจากการผลิต พลังงาน ทั้งนี้ แหล่งพลังงานหมุนเวียน (Renewable Energy) ตามกฎหมายนี้ ครอบคลุมถึง พลังงานแสงอาทิตย์ พลังลม พลังน้ำ พลังงานความร้อน ใต้พิภพ และพลังงานชีวมวล ตามกฎหมายฉบับนี้ เมื่อผู้ผลิตไฟฟ้าจากแหล่งพลังงานหมุนเวียนที่เครื่องจักรอุปกรณ์ผลิตไฟฟ้า วิธีการผลิตที่ผ่านเกณฑ์ และได้รับอนุมัติจากกระทรวงเศรษฐกิจ การค้าและอุตสาหกรรม หรือ Ministry of Economy, Trade and Industry (METI) เป็นผู้ผลิตไฟฟ้าเฉพาะ (Specified Suppliers) เมื่อผู้ผลิตไฟฟ้าเฉพาะเหล่านี้สามารถร้องขอเพื่อทำสัญญาซื้อไฟฟ้า (Power Purchase Agreement - PPA) และขอเชื่อมต่อ เข้ากับระบบจำหน่ายไฟฟ้าของผู้ผลิตไฟฟ้า โดยใช้รูปแบบ PPA ของ METI ที่เรียกว่า Feed-In Tariff ผู้ผลิตไฟฟ้ามีหน้าที่เข้าทำสัญญากับผู้ผลิตไฟฟ้า เฉพาะดังกล่าว ตามอัตราค่าไฟฟ้าที่คงที่ และเป็นสัญญาระยะยาวที่มีรัฐบาลเป็นผู้ค้ำประกัน ตั้งแต่เดือนกรกฎาคม 2555 เป็นต้นมา ผู้ผลิตไฟฟ้าจาก แหล่งพลังงานหมุนเวียนจำนวนมากทั้งในประเทศและต่างประเทศ ต่างพากันเข้าสู่ตลาดผลิตไฟฟ้าจากแหล่งพลังงานทดแทน เพราะรัฐบาลญี่ปุ่น กำหนดอัตราซื้อไฟฟ้าค่อนข้างสูง เช่น อัตราซื้อไฟฟ้าที่ 40 เยนต่อกิโลวัตต์-ชั่วโมง (ไม่รวมภาษีมูลค่าเพิ่ม) สำหรับผู้ผลิตไฟฟ้าจากพลังงานความ ร้อนใต้พิภพที่มีขนาดเล็กกว่า 15 เมกกะวัตต์

ในปี 2555 METI ระบุในเอกสาร Feed-In Tariff Scheme in Japan ว่า ประเทศญี่ปุ่นมีแหล่งทรัพยากรสำหรับผลิตไฟฟ้าจากพลังงานความ ร้อนใต้พิภพที่มีขนาดใหญ่เป็นอันดับสามของโลก คือ 20,540 เมกกะวัตต์ รองจากอินโดนีเซียที่ 27,791 เมกกะวัตต์ และสหรัฐอเมริกาที่ 23,000 เมกกะวัตต์ อย่างไรก็ตาม ญี่ปุ่นนำแหล่งพลังงานนี้มาใช้เพียงร้อยละ 10 เพราะมีกำลังการผลิตไฟฟ้าจากพลังงานความร้อนใต้พิภพที่ติดตั้งแล้วเพียง 0.54 ล้านกิโลวัตต์ ญี่ปุ่นจึงมีศักยภาพในการผลิตไฟฟ้าจากพลังงานความร้อนใต้พิภพอยู่อีกมาก

จากเว็บไซต์ Asia Biomass Office ของมูลนิธิพลังงานใหม่ (The New Energy Foundation) แห่งประเทศญี่ปุ่น การผลิตไฟฟ้าจากพลังงานความร้อนใต้พิภพจากบ่อน้ำพุร้อนจำเป็นต้องมีความรู้เกี่ยวกับสภาพทางธรณีวิทยาในท้องถิ่น และต้องใช้ระยะเวลาอย่างน้อย 10 ปี ในการสำรวจเพื่อหาแหล่งขุดเจาะที่เหมาะสม การประเมินผลกระทบด้านสิ่งแวดล้อม และการก่อสร้างโรงงานไฟฟ้า ดังนั้น การผลิตไฟฟ้าจากบ่อน้ำพุร้อนซึ่งมีการใช้ประโยชน์อยู่แล้ว จึงช่วยประหยัดงบประมาณและสามารถเริ่มดำเนินการได้ในระยะเวลาที่สั้นกว่ามาก

เนื่องจากอุณหภูมิของน้ำพุร้อนต่ำกว่า 100 องศาเซลเซียส จึงไม่สามารถใช้น้ำในการหมุนกังหันไอน้ำได้โดยตรงเหมือนกับในโรงงานไฟฟ้าจากพลังงานความร้อนใต้พิภพที่มีอุณหภูมิสูงกว่า โรงงานไฟฟ้าจากบ่อน้ำพุร้อนต้องใช้เครื่องกำเนิดไฟฟ้าระบบสองวงจร หรือ Binary Power Generation โดย “ผ่านน้ำร้อนเข้าสู่เครื่องแลกเปลี่ยนความร้อน เพื่อให้ความร้อนกับของเหลวชนิดที่สองที่มีจุดเดือดต่ำ เช่น แอมโมเนีย ฟร็อน ไอโซบิวเทนไอโซเพนเทน เป็นต้น ซึ่งจะกลายเป็นไอแล้วผ่านเข้าสู่กังหันไอน้ำผลิตไฟฟ้า จากนั้นกลับเข้าสู่เครื่องแลกเปลี่ยนความร้อนใหม่ ส่วนน้ำร้อนหลังจากถ่ายโอนความร้อนให้กับของเหลวชนิดที่สองแล้วจะควบแน่นและถูกฉีดกลับเข้าสู่แหล่งพลังงาน ”

Asia Biomass Office ยังเปรียบเทียบการผลิตไฟฟ้าจากพลังงานแสงอาทิตย์ ซึ่งมีการก่อสร้างแพร่หลายในญี่ปุ่น กับการผลิตไฟฟ้าจากบ่อน้ำพุร้อนว่า การใช้พลังงานแสงอาทิตย์มีอัตราการใช้งาน (Usage Rate) ที่ร้อยละ 12 ในขณะที่การใช้พลังงานจากบ่อน้ำพุร้อนมีอัตราการใช้งานที่สูงมากถึงร้อยละ 70 จึงเป็นวิธีการผลิตไฟฟ้าที่มีเสถียรภาพมากกว่า

บริษัทได้รับสัญญาขายไฟฟ้ากับผู้ผลิตไฟฟ้าเอกชนรายใหญ่ของประเทศญี่ปุ่นในราคา 40 เยนต่อกิโลวัตต์ (ราคายังไม่รวมภาษี) เป็นระยะเวลา 15 ปี (นับจากวันเริ่มจ่ายไฟฟ้าเข้าระบบเชิงพาณิชย์ (COD)) หลังจากครบอายุสัญญาราคาจะปรับลดลงตามประกาศของกระทรวงเศรษฐกิจ การค้า และอุตสาหกรรม หรือ Ministry of Economy, Trade and Industry (METI) ณ เวลานั้น

2.3 การจัดหาผลิตภัณฑ์หรือบริการ บริษัท มีโรงงานผลิต 2 แห่ง ตั้งอยู่เลขที่

- โรงงานเพชรบุรี

เลขที่ 62 หมู่ที่ 2 ถนน รพช.อุตะเภา ตำบลหนองชุมพล อำเภอยาย้อย จังหวัดเพชรบุรี 76140

โทรศัพท์ 0-3244-7681-8 โทรสาร 0-3244-7689

เป็นโรงงานผลิตอาหารกุ้งที่มีกำลังการผลิต 80,400 ตันต่อปี และโรงงานผลิตอาหารปลาและสัตว์เลี้ยงที่กำลังการผลิต 61,000 ตันต่อปี

- โรงงานสงขลา

เลขที่ 98 หมู่ 13 ถ.เพชรเกษม กม. 1232 ต.บางเหริย อ.ควนเนียง จ.สงขลา 90220

โทร. : 074-890-765-7 โทรสาร: 074-890-769

มีกำลังการผลิตอาหารปลาและสัตว์เลี้ยงที่ 72,000 ตันต่อปี และอาหารกุ้งที่ 60,000 ตันต่อปี (จะเริ่มดำเนินการผลิตอาหารกุ้งเพื่อจำหน่ายในปี 2561)

บริษัท ได้วางนโยบายการผลิตสำหรับโรงงานไว้ดังนี้

1. ผลิตสินค้าที่มีคุณภาพและตรงกับความต้องการของลูกค้า
2. รักษามาตรฐานการผลิตและคุณภาพให้สม่ำเสมอตามนโยบายคุณภาพของบริษัท
3. คัดเลือกวัตถุดิบที่ใหม่และมีคุณภาพดีเพื่อใช้ผลิตสินค้าให้มีสภาพสดใหม่อยู่เสมอ
4. ใช้เทคโนโลยีที่ทันสมัยเพื่อพัฒนาระบบการผลิต
5. ลดปริมาณการสูญเสียในกระบวนการผลิตให้น้อยที่สุด
6. ใช้กำลังการผลิตให้เต็มประสิทธิภาพของเครื่องจักร
7. ปฏิบัติตามข้อกำหนดของระบบคุณภาพ ISO 9001 : 2008, ISO 14001:2004, ระบบ HACCP ระบบ GMP ระบบ ISO/IEC 17025:2005 และระบบ BAP

ตารางสรุปกำลังการผลิตและปริมาณการผลิตอาหารสัตว์น้ำ ปี 2562 ถึง ปี 2564

1) โรงงานเพชรบุรี

สายการผลิตอาหารกุ้ง	2562	2563	2564
กำลังการผลิตอาหารกุ้ง (ตัน)	39,600	39,600	39,600
ปริมาณการผลิตจริง (ตัน)	23,704	19,132	1,823
การใช้กำลังการผลิต (%)	59.86	48.31	4.60
อัตราเพิ่มของปริมาณการผลิต (%)	-0.30	-19.29	-90.47

สายการผลิตอาหารปลาและอาหารสัตว์เลี้ยง	2562	2563	2564
กำลังการผลิตอาหารปลาและอาหารสัตว์เลี้ยง (ตัน)	37,440	37,440	37,440
ปริมาณการผลิตจริง (ตัน)	34,377	29,819	16,215
การใช้กำลังการผลิต (%)	91.82	79.64	43.31
อัตราเพิ่มของปริมาณการผลิต (%)	-4.48	-13.26	-45.62

กำลังการผลิตรวมของโรงงานเพชรบุรี	2562	2563	2564
กำลังการผลิตอาหาร (ตัน)	77,040	77,040	77,040
ปริมาณการผลิตจริง (ตัน)	58,081	48,950	18,038
การใช้กำลังการผลิต (%)	75.39	63.54	23.41
อัตราเพิ่มของปริมาณการผลิต (%)	-2.82	-15.72	-63.15

2) โรงงานสงขลา*

สายการผลิตอาหารกุ้ง	2562	2563	2564
กำลังการผลิตอาหารกุ้ง (ตัน)	60,000	60,000	60,000
ปริมาณการผลิตจริง (ตัน)	4,080	1,634	-
การใช้กำลังการผลิต (%)	6.80	2.72	-
อัตราเพิ่มของปริมาณการผลิต (%)	34.03	-59.94	-100.00

สายการผลิตอาหารปลาและอาหารสัตว์เลี้ยง	2562	2563	2564
กำลังการผลิตอาหารปลา (ตัน)	30,000	30,000	30,000
ปริมาณการผลิตจริง (ตัน)	15,119	11,560	8,633
การใช้กำลังการผลิต (%)	50.40	38.53	28.78
อัตราเพิ่มของปริมาณการผลิต (%)	6.49	-23.54	-25.32

กำลังการผลิตรวมของโรงงานสงขลา	2562	2563	2564
กำลังการผลิตอาหาร (ตัน)	90,000	90,000	90,000
ปริมาณการผลิตจริง (ตัน)	19,199	13,195	8,633
การใช้กำลังการผลิต (%)	21.33	14.66	9.59
อัตราเพิ่มของปริมาณการผลิต (%)	11.36	-31.27	-34.57

* เริ่มดำเนินการผลิตในปี 2558

ด้านการบริหารกำลังการผลิต บริษัทมีโรงงานผลิตอาหารสัตว์ 2 แห่ง ที่จังหวัดเพชรบุรี และจังหวัดสงขลา โดยวางแผนการผลิตให้สามารถรองรับยอดการผลิตและตอบสนองความต้องการของตลาดได้อย่างต่อเนื่อง เพื่อไม่ให้เกิดสภาพกำลังการผลิตที่เกิน หรือ ต่ำกว่า และบริหารการรับคำสั่งซื้อที่เพิ่มขึ้นหรือลดลง ให้สอดคล้องและเหมาะสมกับกำลังการผลิตที่มีอยู่ในปัจจุบัน

การลดผลกระทบจากกระบวนการผลิตที่อาจมีผลกระทบต่อสิ่งแวดล้อม

นอกเหนือจากการให้ความสำคัญด้านคุณภาพและมาตรฐานการผลิตแล้ว บริษัท ยังให้ความสำคัญในการดูแลรักษาสิ่งแวดล้อมของโรงงานเป็นอย่างดี โดยโรงงานของบริษัทได้ปฏิบัติตามข้อกำหนดของตรวจโรงงานและสำนักสิ่งแวดล้อม กระทรวงอุตสาหกรรม ตลอดจนอย่างเคร่งครัดทั้งในด้านการบำบัดกากอุตสาหกรรม การบำบัดน้ำเสียตามธรรมชาติ รวมถึงการดำเนินงานอื่น ๆ ดังนี้

1. ปรับเปลี่ยนวิธีการปฏิบัติงาน อาทิ การกรีดถุงบรรจุวัตถุดิบ จากเดิมเคยกรีดถุง ซึ่งถุงจะกลายเป็นขยะ เปลี่ยนมาเป็นการใช้วิธีแกะถุง ซึ่งจะส่งผลให้ถุงสามารถนำกลับไปได้
2. การแยกประเภทขยะที่เกิดจากกระบวนการผลิต โดยเฉพาะขยะอันตราย(สารเคมี) นำไปกำจัดอย่างวิธีตามมาตรฐานกรมโรงงานอุตสาหกรรม เพื่อลดมลภาวะต่อสิ่งแวดล้อม
3. การติดตั้งถังกรองฝุ่น (Jet filter) ในกระบวนการผลิต เพื่อป้องกันฝุ่นฟุ้งกระจายในชั้นกระบวนการผลิต ส่งผลกระทบต่อชุมชนใกล้เคียง
4. การติดตั้งระบบกำจัดกลิ่น โดยการสเปรย์น้ำเพื่อดูดซับกลิ่น และผ่านระบบลดอุณหภูมิ ก่อนปล่อยออกสู่ภายนอก
5. การปรับกระบวนการผลิตอย่างต่อเนื่อง เพื่อลดปริมาณพลังงานที่ใช้เริ่มต้นในการ warm เครื่องจักร
6. การติดตั้งกังหันลมด้านหน้าบริษัทเพื่อนำพลังงานลมมาผลิตไฟฟ้าทดแทนการใช้พลังงานไฟฟ้า
7. การติดตั้งแผงโซลาร์เซลล์บริเวณบ่อบำบัดน้ำเสีย เพื่อผลิตพลังงานไฟฟ้าให้เครื่องเติมอากาศสำหรับบำบัดน้ำเสีย
8. การติดตั้งระบบ RO เพื่อผลิตน้ำสำหรับใช้ในบอยเลอร์ เพื่อลดการสิ้นเปลืองพลังงานและน้ำเสียจากการ ระบายน้ำออกจากหม้อไอน้ำ
9. ระบบบำบัดน้ำเสียแบบ Aerated Lagoon เพื่อบำบัดน้ำเสียที่เกิดขึ้นจากกิจกรรมภายในโรงงาน โดยนำมาใช้ในสวนเศรษฐกิจพอเพียงภายในโรงงานไม่ปล่อยออกสู่ชุมชน

ทั้งนี้ในระยะเวลา 3 ปีที่ผ่านมา บริษัทได้ปฏิบัติตามข้อกำหนดของตรวจโรงงานและสำนักสิ่งแวดล้อม กระทรวงอุตสาหกรรม และเป็นไปตามที่กฎหมายกำหนด บริษัทไม่ได้รับข้อพิพาทหรือถูกฟ้องร้องในเรื่องใด ๆ ที่เกี่ยวกับสิ่งแวดล้อม

การจัดหาวัตถุดิบ

วัตถุดิบที่สำคัญหลักๆ ที่ใช้ในการผลิตอาหารสัตว์น้ำ มีดังนี้ ปลาป่นเป็นแหล่งโปรตีนสำคัญในการผลิตอาหารสัตว์ เป็นส่วนผสมที่ได้มาจากปลาเป็ด เศษปลาเล็กปลาน้อยหรือหัวปลาจากท้องทะเลและที่เหลือจากโรงงานทำปลากระป๋อง ซึ่งเป็นวัตถุดิบที่สามารถหาได้ภายในประเทศ ปลาป่นที่ผลิตได้จะมีคุณภาพหลากหลาย ดังนั้นในการซื้อขายปลาป่นจึงมีการแบ่งเกรดตามเปอร์เซ็นต์โปรตีนในปลาป่น

แป้งสาลีผลิตมาจากเมล็ดข้าวสาลีและผ่านกระบวนการผลิตตามขั้นตอนจนได้แป้งสาลีที่มีคุณสมบัติตรงตามความต้องการของผู้ใช้ โดยบางส่วนนำเข้ามาจากประเทศตุรกี ซึ่งเป็นประเทศผู้ผลิตแป้งสาลีที่สำคัญในตลาดโลก

กากถั่วเหลือง เนื่องจากผลผลิตมีไม่เพียงพอต่อความต้องการใช้ภายในประเทศ จึงเป็นวัตถุดิบที่ต้องนำเข้าจากต่างประเทศ เช่น บราซิล อาร์เจนตินา สหรัฐอเมริกา

ข้าวโพดนับเป็นพืชผลที่มีความสำคัญต่ออุตสาหกรรมเลี้ยงสัตว์เป็นอย่างมาก เนื่องจากให้พลังงานสูง ปริมาณการผลิตของข้าวโพดจะขึ้นอยู่กับฤดูกาลผลิต/เก็บเกี่ยว เป็นวัตถุดิบที่สามารถหาได้ภายในประเทศ

มันสำปะหลัง ประเภทมันเส้น มันอัดเม็ด ซึ่งวัตถุดิบที่สามารถหาได้ภายในประเทศ เป็นพืชที่ให้คาร์โบไฮเดรตสูง และเป็นธัญพืชวัตถุดิบประเภทพลังงานสูง

ทั้งนี้วัตถุดิบในการผลิตสินค้าของบริษัทจะมีแหล่งที่มาจากทั้งในและต่างประเทศ ในการจัดซื้อวัตถุดิบบริษัท มีนโยบายในการซื้อเพียงพอกับความต้องการใช้ เพื่อให้การผลิตเป็นไปอย่างต่อเนื่องและได้รับวัตถุดิบที่มีความสด ใหม่อยู่เสมอ รวมทั้งสามารถซื้อให้ได้คุณภาพตรงกับลักษณะเฉพาะที่กำหนดโดยผู้ควบคุมสูตรอาหาร บริษัทมีการจัดซื้อทั้งโดยตรงจากผู้ผลิตและผ่านบริษัทนายหน้าเพื่อให้ได้ราคาที่เหมาะสมเมื่อเปรียบเทียบกับตลาดโดยรวม

สำหรับในด้านความสัมพันธ์กับผู้จำหน่ายวัตถุดิบนั้น บริษัทจะติดต่อกับผู้จัดจำหน่ายที่อยู่ในรายชื่อที่บริษัท พิจารณาผ่านการอนุมัติว่า วัตถุดิบมีคุณภาพและมาตรฐานที่ยอมรับได้ โดยบริษัทจะจัดซื้อกับบริษัทที่เสนอราคาที่เหมาะสมกับคุณภาพเมื่อเปรียบเทียบกับราคาตลาดโดยรวม สำหรับวัตถุดิบจากต่างประเทศจะมีการทำสัญญาซื้อขายกับผู้ผลิตหรือตัวแทนจำหน่ายเพื่อกำหนดราคาล่วงหน้าประมาณ 3 - 6 เดือน โดยอาจได้รับ ผลกระทบบ้าง หากสั่งซื้อในช่วงมรสุมซึ่งจะทำให้สินค้ามาถึงล่าช้า ทั้งนี้ บริษัทได้ทำการป้องกันโดยการจัดเก็บวัตถุดิบไว้ในคลังมากกว่าปริมาณการใช้ ปกติประมาณ 25%

ธุรกิจโรงไฟฟ้าพลังงานความร้อนใต้พิภพ

ธุรกิจโรงไฟฟ้าพลังงานความร้อนใต้พิภพ การบริโภคเชื้อเพลิงฟอสซิลจำนวนมากทำให้เกิดปัญหาโลกร้อนและมลภาวะสิ่งแวดล้อม ทำให้ ผู้คนหันมาสนใจพลังงานหมุนเวียนมากขึ้น ระบบผลิตไฟฟ้าในารนี้ จะใช้ประโยชน์จากความร้อนที่ถูกทิ้งไปไม่ได้นำมาใช้งาน มาใช้ประโยชน์ในการ ผลิตไฟฟ้าที่มีประสิทธิภาพและคุ้มค่า

บริษัทมีโครงการโรงไฟฟ้าพลังงานความร้อนใต้พิภพ โดยใช้เทคโนโลยีระบบผลิตไฟฟ้าแบบไบนารี กล่าวคือ นำความร้อนจากน้ำร้อนหรือน้ำ มาผ่านเครื่องแลกเปลี่ยนความร้อนส่งถ่ายความร้อนให้กับสารหล่อเย็นที่มีจุดเดือดต่ำ เพื่อให้กลายเป็นก๊าซแล้วนำไปหมุนกังหันผลิตไฟฟ้า โดยสารหล่อ เย็นที่ใช้เป็นสารที่ไม่มีพิษต่อร่างกายแม้สูดดมเข้าร่างกาย เป็นก๊าซเฉื่อยไม่ติดไฟ ไม่มีผลร้ายต่อบรรยากาศชั้นโอโซน มีจุดเดือดที่อุณหภูมิ 15 องศาเซลเซียส ณ 1 ความดันบรรยากาศ เมื่อได้รับความร้อนที่ระดับ 100 องศาเซลเซียส จะกลายเป็นก๊าซ นำไปใช้หมุนกังหันผลิตไฟฟ้าได้ ดังนั้นการนำ ความร้อนใต้พิภพในรูปแบบไอน้ำหรือน้ำร้อนมาผ่านเครื่องแลกเปลี่ยนความร้อน เพื่อให้ความร้อนกับน้ำร้อนในระบบไปแลกเปลี่ยนความร้อนให้กับสาร หล่อเย็นให้กลายเป็นก๊าซเพื่อไปหมุนกังหันผลิตไฟฟ้าของโมดูลผลิตไฟฟ้าแบบไบนารี ได้ไฟฟ้า 125 กิโลวัตต์นำไปใช้กับโรงไฟฟ้า 19 กิโลวัตต์และ ส่งเข้าสายส่ง 106 กิโลวัตต์ โดยจะมีระบบคูลลิ่งพาวเวอร์ที่ให้น้ำเย็น 240 ตัน/ชม. เป็นระบบทำให้สารหล่อเย็นจับตัวเป็นของเหลวนำมาใช้ในระบบได้ ใหม่

จุดเด่นของระบบผลิตไฟฟ้าแบบไบนารี คือ

- เป็นเครื่องจักรที่มีผลงานการส่งมอบทั่วโลกแล้วกว่า 150 เครื่อง
- ใช้แบริ่งแม่เหล็กความเสียดทานต่ำในเครื่องผลิตไฟฟ้าระบบเทอร์โบ ไม่ต้องบำรุงรักษาหรือเติมน้ำมันหล่อลื่น
- ออกแบบให้มีขนาดกะทัดรัดและรอบหมุนความเร็วสูง
- ประหยัดพลังงานด้วยค่าสัมประสิทธิ์ PE สูง ความสูญเสียต่ำ
- ออกแบบให้เหมาะกับโรงไฟฟ้าของลูกค้าได้ ตามสเปกความต้องการของลูกค้า
- ระบบผลิต / จำหน่าย / ดูแลหลังการขายที่เป็นระบบ เพราะมีฐานการผลิตในประเทศญี่ปุ่น

อย่างไรก็ดี บริษัทได้ทำประกันภัยตัวโครงการแบบ All-risk property protection ปัจจุบัน บริษัทมีโครงการโรงไฟฟ้าพลังงานความร้อนใต้ พิภพ จำนวน 23 โครงการ สามารถจ่ายไฟฟ้าเข้าระบบเชิงพาณิชย์ (COD) เพื่อรับรู้รายได้แล้วจำนวน 15 โครงการ

สำหรับความร้อนใต้พิภพจากบ่อน้ำร้อน (onsen) ซึ่งคาดว่าจะมีอายุประมาณ 100 ปี จึงมีความเพียงพอสำหรับการผลิตกระแสไฟฟ้า ในช่วง ระยะเวลาซื้อขายไฟฟ้าตามสัญญา จำนวน 15 ปี

โดยปัจจุบันบริษัทมีโรงไฟฟ้าพลังงานความร้อนใต้พิภพที่สามารถจ่ายไฟฟ้าเข้าระบบเชิงพาณิชย์ (COD) จำนวน 15 โครงการ ซึ่งปัจจุบันมี โรงไฟฟ้า จำนวน 5 โครงการ ที่สามารถผลิตกระแสไฟฟ้าได้

โครงสร้างการถือหุ้นของกลุ่มบริษัท

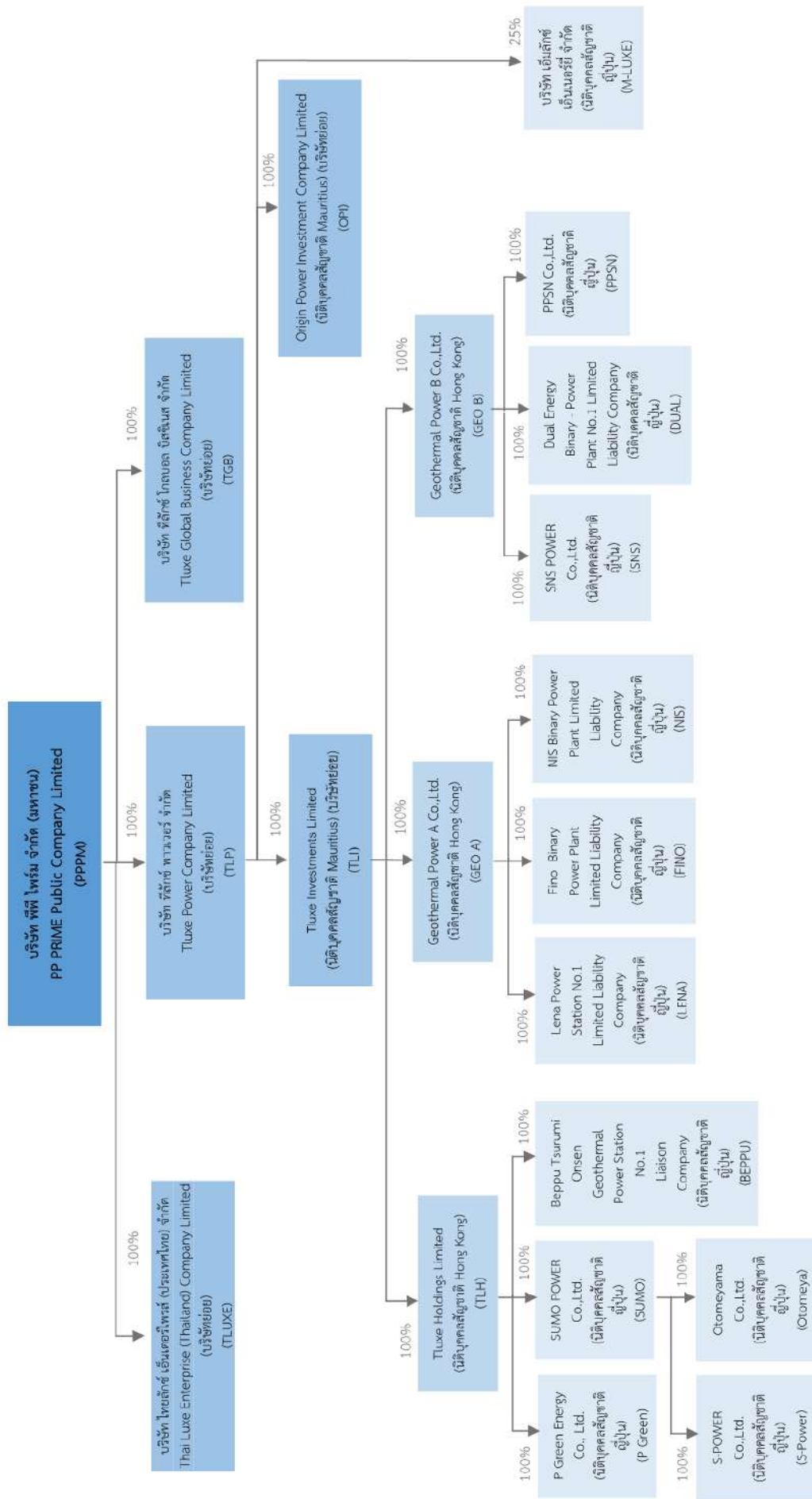

ข้อมูลทั่วไปของบริษัทย่อยและบริษัทร่วม

บริษัท	ประเภทธุรกิจ	ทุนจดทะเบียนแล้ว	สัดส่วนการถือหุ้น (%)
บริษัทย่อย			
บริษัท ไทยลักซ์ เอ็นเตอร์ไพรส์ (ประเทศไทย) จำกัด 62 หมู่ 2 ถนนรพช. อุตะภา ตำบลหนองชุมพล อำเภอเขาย้อย จังหวัดเพชรบุรี 76140	ประกอบธุรกิจผลิตอาหารสัตว์น้ำ และอาหารสัตว์เลี้ยง	789,385,630 บาท	100
บริษัท ทีลักซ์ โกลบอล บิสซิเนส จำกัด (เดิมชื่อ บริษัท ไทยดีมีเทอร์ จำกัด) เลขที่ 486 โครงการพีเพิลพาร์ค อาคาร E1 ชั้นที่ 3 ถนนอ่อนนุช แขวงอ่อนนุช เขตสวนหลวง กรุงเทพมหานคร 10250 โทรศัพท์ (02) 029-1480 โทรสาร (02) 029-1482 ต่อ 777	ประกอบธุรกิจจัดจำหน่ายสินค้า	3,000,000 บาท	100
บริษัท ทีลักซ์ พาวเวอร์ จำกัด เลขที่ 486 โครงการพีเพิลพาร์ค อาคาร E1 ชั้นที่ 3 ถนนอ่อนนุช แขวงอ่อนนุช เขตสวนหลวง กรุงเทพมหานคร 10250 โทรศัพท์ (02) 029-1480 โทรสาร (02) 029-1482 ต่อ 777	ลงทุนในธุรกิจพลังงาน	1,100,000,000 บาท	100
บริษัท ทีลักซ์ อินเวสเมนต์ จำกัด 10thFloor,Standard Chartered Tower, 19 Cybercity, Ebene, Mauritius.	ลงทุนในธุรกิจพลังงาน	10,000 USD	100 (ถือหุ้นผ่าน TLP)
Origin Power Investment Co.,Ltd. Mauritius.	ลงทุนในธุรกิจพลังงาน	100 USD	100 (ถือหุ้นผ่าน TLP)
บริษัท ทีลักซ์ โฮลดิ้ง จำกัด 1901, 19/F Lee Garden One, 33 Hysan Avenue, Causeway Bay, Hong Kong	ลงทุนในธุรกิจพลังงาน	10,000 USD	100 (ถือหุ้นผ่าน TLI)
Geothermal Power A Company Limited 1901, 19/F Lee Garden One, 33 Hysan Avenue, Causeway Bay, Hong Kong	ลงทุนในธุรกิจพลังงาน	10,000 USD	100 (ถือหุ้นผ่าน TLI)
Geothermal Power B Company Limited 1901, 19/F Lee Garden One, 33 Hysan Avenue, Causeway Bay, Hong Kong	ลงทุนในธุรกิจพลังงาน	10,000 USD	100 (ถือหุ้นผ่าน TLI)
บริษัท พีพีเอสเอ็น จำกัด 1-2-20 ไคกัน มินาโต โตเกียว ประเทศญี่ปุ่น	โรงไฟฟ้าพลังงานความร้อนใต้พิภพ	12,000,000 เยน	100 (ถือหุ้นผ่าน Geo B)
บริษัท ซูโมะ พาวเวอร์ จำกัด 6-4-9 มินาโมโอะโยยามา มินาโต โตเกียว ประเทศญี่ปุ่น	โรงไฟฟ้าพลังงานความร้อนใต้พิภพ	1,000,000 เยน	100 (ถือหุ้นผ่าน TLH)

บริษัท	ประเภทธุรกิจ	ทุนจดทะเบียนแล้ว	สัดส่วนการถือหุ้น (%)
บริษัทย่อย			
บริษัท โอโทเมยามา เอนเนอร์ยี จำกัด 1-1-21 โทราโนมอง มินาโต โตเกียว ประเทศญี่ปุ่น	โรงไฟฟ้าพลังงานความร้อนใต้พิภพ	500,000 เยน	100 (ถือหุ้นผ่าน SUMO)
บริษัท เอส พาวเวอร์ จำกัด 6-12-4 รอปงกิ มินาโต โตเกียว ประเทศญี่ปุ่น	โรงไฟฟ้าพลังงานความร้อนใต้พิภพ	500,000 เยน	100 (ถือหุ้นผ่าน SUMO)
บริษัท เอสเอ็นเอส พาวเวอร์ จำกัด 3-24-6 นิชิชิมบาชิ มินาโต โตเกียว ประเทศญี่ปุ่น	โรงไฟฟ้าพลังงานความร้อนใต้พิภพ	500,000 เยน	100 (ถือหุ้นผ่าน Geo B)
Fino Binary Power Plant Limited Liability Company 2-2-21, Nihonbashi 2-Chome Building 4TH Floor, Chou-Ku, Tokyo	โรงไฟฟ้าพลังงานความร้อนใต้พิภพ	10,000 เยน	100 (ถือหุ้นผ่าน Geo A)
NIS Binary Power Plant Limited Liability Company 2-2-21, Nihonbashi 2-Chome Building 4TH Floor, Chou-Ku, Tokyo	โรงไฟฟ้าพลังงานความร้อนใต้พิภพ	10,000 เยน	100 (ถือหุ้นผ่าน Geo A)
Beppu Tsurumi Onsen Geothermal Power Station No.1 Liaison Company 2-2-21, Nihonbashi 2-Chome Building 4TH Floor, Chou-Ku, Tokyo	โรงไฟฟ้าพลังงานความร้อนใต้พิภพ	10,000 เยน	100 (ถือหุ้นผ่าน TLH)
Dual Energy Binary -Power Plant No.1 Limited Liability Company	โรงไฟฟ้าพลังงานความร้อนใต้พิภพ	100,000 เยน	100 (ถือหุ้นผ่าน Geo B)
Lena Power Station No.1 Limited Liability Company 2-16-4 โตเกะซากา ชิบูยา โตเกียว	โรงไฟฟ้าพลังงานความร้อนใต้พิภพ	5,000,000 เยน	100 (ถือหุ้นผ่าน Geo A)
บริษัท พี กรีน เอนเนอร์ยี จำกัด 24-6, Nishi Shinbashi 3-Chome, Minato-ku, Tokyo	ให้คำปรึกษา วางแผน จัดการ เกี่ยวกับธุรกิจ	1,000,000 เยน	100 (ถือหุ้นผ่าน TLH)
บริษัทร่วม			
บริษัท เอ็มลักซ์ เอนเนอร์ยี จำกัด ชั้น 1 อาคารโอริออน 2-13 เทมมังโจ เบปปุ โออิตะ ประเทศญี่ปุ่น	พัฒนาที่ดินสำหรับทำโรงไฟฟ้า พลังงานความร้อนใต้พิภพ	10,000,000 เยน	25 (ถือหุ้นผ่าน TLP)

ผู้ถือหุ้น

ณ วันที่ 7 มกราคม 2565 รายชื่อผู้ถือหุ้นที่ถือหุ้นสูงสุด 10 รายแรก โดยนับรวมการถือหุ้นโดยผู้ที่เกี่ยวข้องกันตามมาตรา 258 แห่งพระราชบัญญัติหลักทรัพย์ และตลาดหลักทรัพย์ พ.ศ. 2535

	รายชื่อผู้ถือหุ้น	จำนวนหุ้นที่ถือ	สัดส่วนการถือหุ้น (ร้อยละ)
1.	LGT BANK (SINGAPORE) LIMITED	249,953,598	11.71
2.	นายปรีณ ชนนทรานนท์	205,039,008	9.61
3.	ครอบครัวจินดาสมบัติเจริญ		
	3.1 นายพงศ์รักษ์ จินดาสมบัติเจริญ	121,165,512	5.68
	3.2 นายพงศ์ศักดิ์ จินดาสมบัติเจริญ ⁽¹⁾	3,419,420	0.16
	3.3 นายอนุพร จินดาสมบัติเจริญ ⁽²⁾	27,156,910	1.27
	รวมครอบครัวจินดาสมบัติเจริญ	151,741,842	7.11
4.	นายธีระ กิตติจารุรัตน์	92,265,430	4.32
5.	นายอัศวพล พรหมดล	80,181,500	3.76
6.	นางสาวยุวดี วชิรปภา	73,632,900	3.45
7.	บริษัท ไทยเอ็นวีดีอาร์ จำกัด		
	7.1 MR. SHOGO FUKUOKA	28,100,000	1.32
	7.2 BARCLAYS CAPITAL SECURITIES LIMITED A/C SBL/PB	11,273,100	0.53
	7.3 นางสาวสุตารัตน์ วรรณมณี	8,700,000	0.41
	7.4 นายกิตติศักดิ์ แสงชื่นถนอม	2,015,700	0.09
	7.5 นายพูนศักดิ์ พูนทรัพย์มณี	1,000,000	0.05
	7.6 นายวิวัฒน์ จรรย์วาสน์	1,000,000	0.05
	7.7 MR. SOHAN KUMAR DUBEY	959,000	0.04
	7.8 SOCIETE GENERALE	896,600	0.04
	7.9 MERRILL LYNCH INTERNATIONAL-LONDON	869,900	0.04
	7.10 นายณัฏฐิธิ ธีรภัทรนาศิริ	715,000	0.03
	7.11 อื่นๆ	6,903,852	0.32
	รวมบริษัท ไทยเอ็นวีดีอาร์ จำกัด	62,433,152	2.93
8.	UOB KAY HIAN PRIVATE LIMITED	59,897,700	2.81
9.	นางนาฏอนงค์ พรหมดล	52,000,000	2.44
10.	บริษัท ศูนย์รับฝากหลักทรัพย์ (ประเทศไทย) จำกัด เพื่อผู้ฝาก	31,448,242	1.47
	รวม	1,028,017,042	48.18

ที่มา : ปิดสมุดทะเบียนผู้ถือหุ้น (XO) ณ วันที่ 7 มกราคม 2565

คำนวณจากหุ้นสามัญที่ออกและเรียกชำระแล้วจำนวน 2,133,643,872 หุ้น

หมายเหตุ : (1) และ (2) บุตรที่บรรลุนิติภาวะแล้วของนายพงศ์รักษ์ จินดาสมบัติเจริญ

จำนวนทุนจดทะเบียนและทุนชำระแล้ว

ณ วันที่ 7 มกราคม 2565 บริษัทมีทุนจดทะเบียน 3,095,942,424 บาท และเรียกชำระแล้ว 2,133,643,872 บาท แบ่งเป็นหุ้นสามัญ 2,133,643,872 หุ้น มูลค่าหุ้นละ 1.00 บาท

การออกหลักทรัพย์อื่น

1) หลักทรัพย์แปลงสภาพ

ใบสำคัญแสดงสิทธิ

ที่ประชุมวิสามัญผู้ถือหุ้น ครั้งที่ 1/2562 เมื่อวันที่ 10 มิถุนายน 2562 ได้มีมติให้บริษัทออกและจัดสรรใบสำคัญแสดงสิทธิที่จะซื้อหุ้นสามัญของบริษัท รุ่นที่ 4 (PPPM-W4) จำนวนไม่เกิน 281,525,344 หน่วยให้แก่ผู้ถือหุ้นเดิมของบริษัท ตามสัดส่วนการถือหุ้นโดยไม่คิดมูลค่าในอัตราส่วนหุ้นสามัญ 3 หุ้น ต่อใบสำคัญแสดงสิทธิ 1 หน่วย โดยมีรายละเอียดของใบสำคัญแสดงสิทธิ ดังนี้

ใบสำคัญแสดงสิทธิ	
ชื่อใบสำคัญแสดงสิทธิ	ใบสำคัญแสดงสิทธิที่จะซื้อหุ้นสามัญเพิ่มทุนของบริษัท พีพี ไพรม์ จำกัด (มหาชน) รุ่นที่ 4 (PPPM-W4)
ชนิดของใบสำคัญแสดงสิทธิ	ชนิดระบุชื่อผู้ถือ และสามารถเปลี่ยนมือได้
จำนวนใบสำคัญแสดงสิทธิ	ไม่เกิน 229,350,678 หน่วย
จำนวนหุ้นสามัญที่ออกเพื่อรองรับการใช้สิทธิ (ภายหลังจากการปรับสิทธิ)	ไม่เกิน 229,350,678 หุ้น (มูลค่าที่ตราไว้หุ้นละ 1.00 บาท)
วันที่ออกใบสำคัญแสดงสิทธิ	วันใช้สิทธิวันแรกคือ วันพฤหัสบดีที่ 31 ตุลาคม 2562
อายุของใบสำคัญแสดงสิทธิ	5 ปี นับตั้งแต่วันที่ออกและเสนอขาย
วันที่ออกและเสนอขายใบสำคัญแสดงสิทธิ	วันที่ 1 สิงหาคม 2562
วันครบกำหนดอายุของใบสำคัญแสดงสิทธิ	วันที่ 31 กรกฎาคม 2567
ระยะเวลาการใช้สิทธิ	วันทำการสุดท้ายของเดือนตุลาคมของทุกปี ตลอดอายุของใบสำคัญแสดงสิทธิ
อัตราการใช้สิทธิ (ภายหลังจากการปรับสิทธิ)	ใบสำคัญแสดงสิทธิ 1 หน่วยต่อ 1 หุ้นสามัญใหม่ (อาจเปลี่ยนแปลงภายหลังตามเงื่อนไขการปรับสิทธิ)
ราคาการใช้สิทธิ (ภายหลังจากการปรับสิทธิ)	ราคาการใช้สิทธิของใบสำคัญแสดงสิทธิจะเท่ากับ 1.00 บาทต่อหุ้น (มูลค่าที่ตราไว้หุ้นละ 1.00 บาท) ปรับสิทธิจากการประชุมวิสามัญผู้ถือหุ้น ครั้งที่ 2/2564 ประชุมเมื่อวันที่ 4 ตุลาคม 2564 เปลี่ยนแปลงราคาใช้สิทธิของใบสำคัญแสดงสิทธิเท่ากับ 0.439 บาทต่อหุ้น

หุ้นกู้แปลงสภาพ

เมื่อวันที่ 21 ตุลาคม 2564 บริษัทได้ออกหุ้นกู้แปลงสภาพให้แก่ผู้ลงทุนโดยเฉพาะเจาะจง ได้แก่ Advance Opportunities Fund (“AO Fund”) และ Advance Opportunities Fund 1 (“AO Fund 1”) โดยมีรายละเอียดดังนี้

หุ้นกู้แปลงสภาพ	
ประเภทของหุ้นกู้แปลงสภาพ	หุ้นกู้แปลงสภาพที่ให้สิทธิแปลงสภาพเป็นหุ้นสามัญของบริษัท ประเภทไม่ด้อยสิทธิและไม่มีหลักประกัน (Senior Unsecured Convertible Debentures)
จำนวนต้นเงินรวมของหุ้นกู้แปลงสภาพทั้งหมด	ไม่เกิน 300,000,000 บาท
อัตราดอกเบี้ย	ร้อยละ 1.00 ต่อปี โดยชำระดอกเบี้ยเป็นรายไตรมาสนับจากวันที่ออกหุ้นกู้แปลงสภาพ
อายุ	3 ปี นับจากวันที่ออกหุ้นกู้แปลงสภาพ
สิทธิในการไถ่ถอนหุ้นกู้แปลงสภาพ ก่อนวันครบกำหนด	ผู้ถือหุ้นกู้จะมีสิทธิหรือไม่สิทธิขอให้บริษัทไถ่ถอนหุ้นกู้แปลงสภาพก่อนครบกำหนด และ/หรือ บริษัทอาจมีสิทธิหรือไม่สิทธิไถ่ถอนหุ้นกู้แปลงสภาพก่อนครบกำหนด ทั้งนี้การไถ่ถอนหุ้นกู้แปลงสภาพให้เป็นไปตามข้อตกลงและเงื่อนไขของหุ้นกู้แปลงสภาพที่จะออกในแต่ละคราว โดยปฏิบัติตามกฎหมาย กฎเกณฑ์ ข้อบังคับ หรือประกาศที่เกี่ยวข้อง รวมถึงการขออนุญาตจากหน่วยงานราชการใดๆ ที่เกี่ยวข้อง
อัตราส่วนการแปลงสภาพ	จำนวนเงินต้นของหุ้นกู้แปลงสภาพหารด้วยราคาแปลงสภาพ
ราคาแปลงสภาพ	ไม่ต่ำกว่าร้อยละ 90 ของราคาตลาด
ระยะเวลาการใช้สิทธิแปลงสภาพ	ผู้ถือหุ้นกู้แปลงสภาพแต่ละชุดสามารถใช้สิทธิแปลงสภาพหุ้นกู้แปลงสภาพได้ทุกวันนับจากวันที่ออกหุ้นกู้แปลงสภาพจนถึงเวลาปิดทำการของวันทำการก่อนวันครบกำหนดอายุหุ้นกู้แปลงสภาพ 1 สัปดาห์

2) หลักทรัพย์ที่เป็นตราสารหนี้

ตัวสัญญาใช้เงินจากสถาบันการเงิน

จำนวนและมูลค่าที่ยังไม่ได้ไถ่ถอน	จำนวน 47 ล้านบาท
วันครบกำหนดไถ่ถอน	ครบกำหนด 28 มกราคม 2565
หลักประกัน	<ul style="list-style-type: none"> ที่ดินและสิ่งปลูกสร้างที่ จ.ชุมพร #ฉ.75186 จดหลักประกันธุรกิจ ลูกหนี้การค้า กรรมสิทธิ์ บริษัท พีพี โพร้ม จำกัด (มหาชน) จดหลักประกันธุรกิจ สินค้าคงเหลือ กรรมสิทธิ์ บริษัท ไทยลักซ์ เอ็นเตอร์ไพรส์ (ประเทศไทย) จำกัด

หุ้นกู้ (Bond)

ณ 31 ธันวาคม 2564 บริษัทมีหุ้นกู้ที่ยังไม่ครบกำหนดชำระ ทั้งหมด 3 ชุด มูลค่ารวม 596.40 ล้านบาท โดยเป็นหุ้นกู้ที่เสนอขายให้แก่ผู้ลงทุนสถาบันและ/หรือผู้ลงทุนรายใหญ่ (II & HNWI) โดยมีรายละเอียดดังนี้

หุ้นกู้ครั้งที่	หุ้นกู้	ชื่อย่อหุ้นกู้	มูลค่าหุ้นกู้ ณ วันออกหุ้นกู้ (ล้านบาท)	มูลค่าหุ้นกู้ ณ 31 ธ.ค. 64 (ล้านบาท)	วันครบกำหนดไถ่ถอนหุ้นกู้	อัตราดอกเบี้ย (ต่อปี)
1/2561	หุ้นกู้มีประกันของบริษัท ไทยลักษ์ เอ็นเตอร์ไพรส์ จำกัด (มหาชน) ครั้งที่ 1/2561 ครบกำหนดไถ่ถอนปี พ.ศ. 2566	TLUXE205A	200	138.00	8 พ.ค. 2566	7.06%
2/2561	หุ้นกู้ของบริษัท ไทยลักษ์ เอ็นเตอร์ไพรส์ จำกัด (มหาชน) ครั้งที่ 2/2561 ครบกำหนดไถ่ถอนปี พ.ศ. 2566 ซึ่งผู้ออกหุ้นกู้มีสิทธิไถ่ถอนหุ้นกู้ก่อนครบกำหนดไถ่ถอน	TLUXE198A	319.50	250.80	2 ก.ค. 2566	7.83%
1/2562	หุ้นกู้มีประกันของบริษัท พีที โพร้ม จำกัด (มหาชน) ครั้งที่ 1/2562 ครบกำหนดไถ่ถอนปี พ.ศ. 2566 ซึ่งผู้ออกหุ้นกู้มีสิทธิไถ่ถอนหุ้นกู้ก่อนครบกำหนดไถ่ถอน	PPPM213A	207.60	207.60	18 มี.ค. 2566	8.59%
			727.10	596.40		

นโยบายการจ่ายเงินปันผล

บริษัทมีนโยบายจ่ายเงินปันผลไม่น้อยกว่าร้อยละ 60 ของกำไรสุทธิ ตามงบการเงินเฉพาะของบริษัทหลังหักภาษีเงินได้นิติบุคคล ขาดทุนสะสมเงินสำรองตามกฎหมาย และเงินสำรองต่าง ๆ ทั้งหมด อย่างไรก็ตาม บริษัทอาจกำหนดให้การจ่ายเงินปันผลมีอัตราน้อยกว่าอัตราที่กำหนดข้างต้นได้ โดยขึ้นอยู่กับความจำเป็นในการใช้เงินทุนหมุนเวียนในการดำเนินงาน การขยายธุรกิจ และปัจจัยอื่น ๆ ที่เกี่ยวข้องในการบริหารงานของบริษัท ทั้งนี้มติของคณะกรรมการบริษัทที่อนุมัติให้จ่ายเงินปันผลจะต้องถูกนำเสนอเพื่อขออนุมัติจากที่ประชุมผู้ถือหุ้น เว้นแต่เป็นการจ่ายปันผลระหว่างกาลซึ่งคณะกรรมการบริษัทมีอำนาจอนุมัติให้จ่ายเงินปันผลระหว่างกาลได้ และจะดำเนินการรายงานให้ที่ประชุมผู้ถือหุ้นรับทราบในการประชุมต่อไป

ประวัติการจ่ายเงินปันผล

	2562	2563	2564
อัตรากำไรสุทธิต่อหุ้น (บาท)	(2.34)	(0.48)	(0.13)
อัตราเงินปันผลต่อหุ้น (บาท)	0.00	0.00	0.00
อัตราจ่ายเงินปันผลต่อกำไรสุทธิ (%)	0.00	0.00	0.00

การบริหารจัดการความเสี่ยง

บริษัทตระหนักดีว่าการดำเนินธุรกิจให้เติบโตอย่างมั่นคงและยั่งยืน บริษัทต้องเผชิญกับปัจจัยความเสี่ยงในด้านต่างๆ ดังนั้นเพื่อให้การบริหารความเสี่ยงของบริษัทเป็นไปอย่างมีระบบตามมาตรฐานในระดับสากล ซึ่งจะเอื้อประโยชน์ต่อผลลัพธ์สุดท้ายในการสร้างความพึงพอใจให้กับลูกค้าและให้ผลตอบแทนที่ดีแก่ผู้ถือหุ้นและผู้มีส่วนได้เสียทุกกลุ่ม โดยมีการบริหารตามหลักการกำกับดูแลกิจการที่ดี จึงได้กำหนดปรัชญาและนโยบายบริหารความเสี่ยงไว้ ดังนี้

ปรัชญาบริหารความเสี่ยง

“บริษัทมีความเชื่อและตระหนักในสำคัญของการบริหารและการควบคุมความเสี่ยงที่มีประสิทธิภาพในอันที่จะทำให้บริษัทสามารถดำเนินธุรกิจอย่างมั่นคงและต่อเนื่อง มีความเสี่ยงที่อยู่ในระดับที่ยอมรับได้ โดยใช้เป็นเครื่องมือทางการบริหารที่ช่วยเพิ่มโอกาสแห่งความสำเร็จให้แก่บริษัทมากที่สุด ลดโอกาสของการล้มเหลวและความสูญเสียให้เหลือน้อยที่สุด รวมทั้งลดความไม่แน่นอนในผลการดำเนินโดยรวมของบริษัทอันจะนำไปสู่การบรรลุวัตถุประสงค์ของบริษัท”

ปัจจัยความเสี่ยงต่อการดำเนินธุรกิจของบริษัท

- ความเสี่ยงด้านกลยุทธ์และการประกอบธุรกิจ (Strategic Risk)

ความเสี่ยงจากสถานการณ์การเกิดโรคระบาดร้ายแรงในคน

จากสถานการณ์การแพร่ระบาดของโรคติดเชื้อไวรัสโคโรนา 2019 (โควิด-19) ที่ผ่านมาส่งผลกระทบต่อความปลอดภัยและสุขภาพของผู้ที่เกี่ยวข้องในห่วงโซ่อุปทาน ทำให้เกิดความเสียหายเป็นวงกว้าง ซึ่งส่งผลกระทบต่อการดำเนินงานของบริษัท

บริษัทจึงได้บริหารความเสี่ยงโดยติดตามข่าวสารและเฝ้าระวังอย่างใกล้ชิด รวมทั้งสื่อสารและให้ความรู้เกี่ยวกับโรคและมาตรการป้องกันโรคแก่บุคลากร โดยเน้นย้ำให้ปฏิบัติตามมาตรการป้องกันและเฝ้าระวังอย่างต่อเนื่อง

ความเสี่ยงจากการเปลี่ยนแปลงพฤติกรรมหรือความต้องการของลูกค้า

บริษัทจัดอยู่ในบริษัทขนาดกลาง ซึ่งมีส่วนแบ่งตลาดระหว่างร้อยละ 5-20 จำนวน 5-6 บริษัท โดยมีส่วนแบ่งรวมกันประมาณร้อยละ 50-60 ของยอดขายอาหารสัตว์น้ำโดยรวม ส่วนผู้นำตลาดของสินค้าอาหารสัตว์น้ำมีส่วนแบ่งในตลาดในแต่ละปีประมาณร้อยละ 20-30 ของยอดขายอาหารสัตว์น้ำโดยรวม นอกจากนั้นจะเป็นบริษัทรายย่อยต่างๆ

บริษัทจึงได้บริหารความเสี่ยงโดยวางกลยุทธ์ทางการตลาดทั้งระยะสั้นและระยะยาว เช่น การปรับปรุงและพัฒนาสินค้าให้ตรงต่อความต้องการของลูกค้ามากที่สุด โดยใช้วัตถุดิบที่มีคุณภาพเพื่อสร้างความสำเร็จให้แก่เกษตรกรผู้ใช้และตัวแทนจำหน่ายที่นำสินค้าไปขายให้แก่ลูกค้า ขณะเดียวกันได้เพิ่มผลิตภัณฑ์อย่างหลากหลายเพื่อตอบสนองความต้องการของลูกค้าได้ทุกสถานการณ์ โดยคำนึงถึงต้นทุนของเกษตรกรเป็นสิ่งสำคัญสูงสุด นอกจากนี้ยังส่งเสริมส่วนลดพิเศษเพื่อการแข่งขัน การออกร้านตามงานแสดงสินค้าต่างๆ การจัดกิจกรรมขอขอบคุณลูกค้า การจัดสัมมนาด้านวิชาการเพื่อส่งเสริมความรู้ด้านการเพาะเลี้ยงให้แก่เกษตรกร เป็นต้น นอกจากนี้บริษัทมีการเน้นประสิทธิภาพในการบริการเพื่อเป็นการจูงใจตัวแทนจำหน่ายและแสดงให้เห็นประสิทธิภาพของคุณภาพอาหารกุ้ง และอาหารปลาของบริษัทว่าเป็นอาหารที่มีคุณภาพสูงเมื่อเทียบกับอาหารประเภทเดียวกัน จึงทำให้บริษัทสามารถรักษาสัดส่วนแบ่งการตลาดอาหารกุ้งและอาหารปลามาได้โดยตลอด โดยคุณภาพอาหารสดและใหม่เสมอ ปราศจากสารปนเปื้อนและเชื้อโรคที่เป็นอันตราย

ความเสี่ยงจากการพึ่งพาลูกค้ารายใหญ่

จากสถานการณ์การแพร่ระบาดของโรคติดเชื้อไวรัสโคโรนา 2019 (โควิด-19) ทำให้เกษตรกรชะลอการเลี้ยงกุ้งและปลา บริษัทจึงมีการรับจ้างผลิตอาหารสัตว์เลี้ยง (OEM) เพิ่มขึ้น ที่ผ่านมามีบริษัทที่มีความสัมพันธ์ที่ดีกับลูกค้ารายนี้มาโดยตลอดและบริษัทมีการทำสัญญาขายสินค้ากับลูกค้ารายดังกล่าว ทั้งนี้ หากสถานการณ์การแพร่ระบาดของโรคติดเชื้อไวรัสโคโรนา 2019 (โควิด-19) บรรเทาลงและสถานการณ์การเพาะเลี้ยงปลาและกุ้งกลับคืนสู่สภาพปกติ รวมถึงการบริโภคอาหารประเภทสัตว์น้ำปรับตัวดีขึ้น หลังการผ่อนคลายมาตรการของทางภาครัฐแล้ว เชื่อว่ายอดขายอาหารสัตว์น้ำจะเพิ่มขึ้น เนื่องจากมีตลาดและฐานลูกค้าเดิมอยู่แล้ว

บริษัทจึงได้บริหารความเสี่ยงโดยจะเริ่มรับจ้างผลิตอาหารสัตว์ประเภทอื่นๆ อาทิเช่น อาหารกุ้ง มีโอกาสเข้าสู่ตลาดการผลิตอาหารสัตว์เลี้ยงเกรดพื้นฐานจากการรับจ้างผลิตอาหารสัตว์เลี้ยง (OEM) ดังกล่าว

ความเสี่ยงจากความเสียหายด้านภาพลักษณ์และชื่อเสียง

บริษัทให้ความสำคัญในเรื่องของจรรยาบรรณและหลักปฏิบัติของพนักงาน การแจ้งเบาะแส และการรับเรื่องร้องเรียนต่างๆ อีกทั้งได้จัดให้มีช่องทางและกระบวนการจัดการแจ้งข้อร้องเรียน / แจ้งข้อเสนอนะ / การแจ้งเบาะแส รวมถึงการติดตามข่าวสารและการตอบสนองต่อข่าวสาร และชี้แจงแก่ผู้มีส่วนเกี่ยวข้องทราบ เพื่อติดตามและรักษาชื่อเสียงและภาพลักษณ์ขององค์กร เนื่องจากภาพลักษณ์มีผลต่อความเชื่อมั่นของผู้มีส่วนได้เสียของบริษัท ซึ่งสามารถส่งผลกระทบอย่างรวดเร็วและรุนแรง ทั้งในระยะสั้นและระยะยาว อาจส่งผลให้ผู้มีส่วนได้เสียลดความน่าเชื่อถือและลดความไว้วางใจลง

บริษัทจึงได้บริหารความเสี่ยงโดยเปิดเผยข้อมูลให้มีความชัดเจน ถูกต้องและเหมาะสม โดยคำนึงถึงผู้มีส่วนได้เสียตามหลักการกำกับดูแลกิจการที่ดี

• ความเสี่ยงด้านการบริหารจัดการและการปฏิบัติงาน (Operational Risk)

ความเสี่ยงจากการขาดแคลนวัตถุดิบหรือปัจจัยการผลิต

ในการผลิตอาหารสัตว์น้ำและอาหารสัตว์เลี้ยงจำเป็นต้องใช้วัตถุดิบจากธรรมชาติ นำมาผ่านกระบวนการผลิต เพื่อให้ออกมาเป็นผลิตภัณฑ์อาหารสัตว์ที่มีคุณภาพและได้มาตรฐาน โดยวัตถุดิบที่สำคัญที่ใช้ในการผลิต ได้แก่ ปลาป่น กากถั่วเหลือง แป้งสาลี และข้าวโพด ซึ่งส่วนใหญ่เป็นสินค้าโภคภัณฑ์ (commodity) ซึ่งถูกกำหนดราคาโดยอุปสงค์และอุปทานในตลาดโลก ดังนั้น เมื่อใดก็ตามที่ราคาวัตุดิบปรับตัวสูงขึ้นย่อมส่งผลกระทบต่อต้นทุนการผลิตอาหารสัตว์น้ำของบริษัทเพิ่มสูงขึ้นตามไปด้วยอย่างหลีกเลี่ยงไม่ได้

บริษัทจึงได้บริหารความเสี่ยงโดยการติดตามข่าวสาร สถานการณ์ ที่เกี่ยวข้องกับราคาวัตุดิบเพื่อวิเคราะห์สถานการณ์อย่างใกล้ชิด มีการกำหนดเป้าหมายของราคา ปริมาณ และระยะเวลาในการส่งมอบกับผู้จัดจำหน่ายวัตถุดิบบางชนิด เพื่อป้องกันความเสี่ยงด้านความผันผวนของราคาวัตุดิบ เพื่อการบริหารความเสี่ยงที่เหมาะสมและให้สอดคล้องกับแผนธุรกิจ นอกจากนี้บริษัทมีนโยบายในการจัดซื้อวัตถุดิบที่มีความหลากหลายและกระจายไปตามภูมิภาคต่างๆพร้อมทั้งมีการหาแหล่งวัตถุดิบใหม่ๆ เพิ่มขึ้นเสมอ

ความเสี่ยงจากความปลอดภัยของข้อมูลหรือระบบคอมพิวเตอร์และการโจมตีทางไซเบอร์

ปัจจุบันระบบเทคโนโลยีสารสนเทศเป็นส่วนหนึ่งในการดำเนินธุรกิจ ซึ่งมีโอกาสที่จะเกิดความเสี่ยงทางด้านความปลอดภัยของข้อมูล หากเกิดความบกพร่องของระบบเทคโนโลยีสารสนเทศ อาจเปิดโอกาสให้ผู้ไม่ประสงค์ดีสามารถเข้าถึงข้อมูลในระบบหรือเกิดภัยคุกคามทางด้านเทคโนโลยีได้ หรืออาจเกิดจากระบบป้องกันและตรวจสอบความปลอดภัยไม่เพียงพอหรือไม่สมบูรณ์ อาจทำให้เกิดความเสียหายร้ายแรงได้ โดยเฉพาะต่อข้อมูลหรือระบบสำคัญ

บริษัทจึงได้บริหารความเสี่ยงโดยปฏิบัติตามนโยบายความมั่นคงปลอดภัยระบบสารสนเทศและเครือข่ายองค์กร มีมาตรการในการควบคุมการเข้าถึงข้อมูลและการใช้งานระบบเครือข่ายและเพิ่มมาตรการรักษาความปลอดภัยทางสารสนเทศ

ความเสี่ยงจากความเสียหายจากการที่ลูกค้าหรือคู่สัญญาไม่ปฏิบัติตามข้อตกลง

จากสถานการณ์การแพร่ระบาดของโรคติดเชื้อไวรัสโคโรนา 2019 (โควิด-19) ที่ผ่านมามีผลกระทบต่อคู่ค้าหรือคู่สัญญาจากการค้าหลายราย มีโอกาสหรือความน่าจะเป็นที่คู่สัญญาจะไม่สามารถปฏิบัติตามข้อตกลงที่ตกลงไว้ และทำให้เกิดลูกหนี้การค้าค้างชำระเพิ่มมากขึ้น ทำให้บริษัทไม่ได้รับชำระหนี้ตามจำนวนและช่วงเวลาที่กำหนดไว้ ซึ่งก่อให้เกิดหนี้ค้างชำระเกินกำหนดเวลา หนี้ที่ไม่ก่อให้เกิดรายได้หรือหนี้สูญ รวมทั้งส่งผลกระทบต่อกระแสเงินสดและรายได้ของบริษัท ซึ่งเป็นความเสี่ยงที่มีความสำคัญมาก เพราะเกี่ยวข้องกับเงินได้และต้นทุนธุรกิจ

บริษัทจึงได้บริหารความเสี่ยงโดยเน้นจำหน่ายสินค้าให้กลุ่มลูกค้าที่มีฐานะทางการเงินที่ดี มีเครดิตเหมาะสม มีผลทำให้มีเงินทุนหมุนเวียน ทำให้หนี้เสียลดลงในอนาคต

ความเสี่ยงจากความปลอดภัย อาชีวอนามัย และสภาพแวดล้อมในการทำงาน

บริษัทมีการพัฒนาและปรับปรุงประสิทธิภาพการดำเนินงานด้านความปลอดภัยอย่างต่อเนื่อง เพื่อลดความเสี่ยงจากการเจ็บป่วย บาดเจ็บ หรือเสียชีวิต และดูแลคุณภาพชีวิตของพนักงานหรือลูกค้าอย่างเหมาะสม นอกจากนี้มีการสนับสนุน ส่งเสริมให้พนักงานตระหนักรู้ถึงการทำงานด้วยความปลอดภัย รวมทั้งกำกับดูแลให้การปฏิบัติงานของพนักงาน คู่ธุรกิจ ผู้รับเหมา และผู้มาติดต่อหรือมาปฏิบัติงานภายในบริษัทปฏิบัติตามกฎระเบียบความปลอดภัยและอาชีวอนามัยที่กำหนดขึ้นโดยเคร่งครัด ทั้งนี้ เพื่อให้เกิดความปลอดภัยสูงสุดในทุกขั้นตอนการปฏิบัติงาน

บริษัทจึงได้บริหารความเสี่ยงโดยพัฒนาพนักงานทุกระดับให้มีความรู้ และสร้างจิตสำนึกด้านความปลอดภัย พร้อมทั้งประกาศนโยบายด้านความปลอดภัย อาชีวอนามัยและสภาพแวดล้อมในการทำงานให้พนักงานรับทราบ และบริหารจัดการจัดการความเสี่ยงของอันตรายและผลกระทบด้านสิ่งแวดล้อมต่างๆ โดยดำเนินการทุกวิถีทางเพื่อให้มั่นใจว่าระบบการป้องกันและแก้ไขความเสี่ยงจะถูกนำไปใช้อย่างมีประสิทธิภาพ รวมถึงจัดหาทรัพยากรและอุปกรณ์ที่เกี่ยวข้องด้านความปลอดภัยอย่างเหมาะสมในการดำเนินการตามระบบการจัดการความปลอดภัย อาชีวอนามัย และสภาพแวดล้อมในการทำงาน

ความเสี่ยงจากการเปลี่ยนแปลงสภาพภูมิอากาศและการเกิดภัยพิบัติ

เนื่องจากบริษัทมีรายได้หลักจากการผลิตและจำหน่ายอาหารสำเร็จรูปอาหารสัตว์น้ำและอาหารสัตว์เลี้ยง ดังนั้นหากปีใดที่ความต้องการอาหารสัตว์น้ำภายในประเทศลดลงเนื่องจากสภาพแวดล้อมหรือสภาพภูมิอากาศที่ไม่อำนวยต่อการเพาะเลี้ยงสัตว์น้ำ ก็เกิดผลกระทบที่มีนัยสำคัญต่อปริมาณการจำหน่ายสินค้าและรายได้จากการขายของบริษัท ซึ่งปริมาณการจำหน่ายสินค้าจะขึ้นลงตามฤดูกาล และหากมีภาวะภัยแล้งหรือน้ำท่วมหรือโรคระบาดชนิดร้ายแรง จะส่งผลทำให้ความต้องการอาหารสัตว์น้ำลดลงและส่งผลกระทบต่อยอดขายของบริษัท นอกจากนี้ สำหรับโครงการในประเทศญี่ปุ่น ซึ่งอาจเกิดภัยพิบัติที่ไม่สามารถคาดการณ์ได้ เช่น แผ่นดินไหว สึนามิ

บริษัทจึงได้บริหารความเสี่ยงโดยได้การติดตามข่าวสาร สถานการณ์ และเฝ้าระวังการเกิดภัยพิบัติและการเกิดโรคระบาด สำหรับโครงการในประเทศญี่ปุ่น บริษัทจึงได้บริหารความเสี่ยงโดยการทำประกันภัยรายได้เพื่อชดเชยความเสียหายที่อาจเกิดขึ้น

ความเสี่ยงจากผลกระทบสิ่งแวดล้อม

เนื่องจากบริษัทเป็นผู้ผลิตอาหารสำเร็จรูปอาหารสัตว์น้ำและอาหารสัตว์เลี้ยง ปัญหามลภาวะเรื่องกลิ่น ผุนและเสียง ต้องเกิดขึ้นอย่างหลีกเลี่ยงไม่ได้ และบางครั้งอาจส่งผลกระทบต่อชุมชนรอบข้าง

บริษัทจึงได้บริหารความเสี่ยงโดยการนำเทคโนโลยีการกำจัดกลิ่นมาใช้ โดยใช้ระบบ wet scrubber เป็นอุปกรณ์ที่ใช้สำหรับกำจัดแก๊สและไอ (Gas and Vapor) ตลอดจนอนุภาคที่มีขนาดเล็ก โดยใช้ น้ำเป็นตัวดักจับด้วยการพ่นฉีดของเหลวหรือน้ำให้เป็นละอองฝอยขนาดเล็กให้กระจายไปสกัดกลิ่น

• ความเสี่ยงด้านกฎระเบียบหรือกฎหมาย (Compliance Risk)

ความเสี่ยงจากการละเมิดกฎระเบียบและกฎหมายที่เกี่ยวข้อง

บริษัทมีความมุ่งมั่นที่จะดำเนินธุรกิจให้ถูกต้องตามกฎหมายและกฎระเบียบที่เกี่ยวข้อง ซึ่งในปัจจุบันกฎระเบียบและกฎหมายที่เกี่ยวข้องมีแนวโน้มเข้มงวดมากขึ้น การฝ่าฝืนกฎระเบียบและกฎหมายอาจส่งผลกระทบต่อการทำงานและชื่อเสียง

บริษัทจึงได้บริหารความเสี่ยงโดยกำหนดมาตรการในการกำหนดนโยบายการดำเนินงานของบริษัทย่อย นโยบายการควบคุมและตรวจสอบการดำเนินงานของบริษัทย่อย รวมทั้งการส่งตัวแทนของบริษัทเข้าไปเป็นกรรมการในบริษัทย่อย เพื่อให้มีการดำเนินงานให้มีประสิทธิภาพสูงสุด เพื่อป้องกันการกระทำที่ละเมิดกฎระเบียบและกฎหมายที่เกี่ยวข้อง

ความเสี่ยงจากการกำกับดูแลกิจการ

บริษัทตระหนักถึงความสำคัญของการกำกับดูแลกิจการที่ดีและเชื่อมั่นว่าระบบการบริหารจัดการที่ดี การมีคณะกรรมการและผู้บริหารที่มีวิสัยทัศน์ มีความรับผิดชอบต่อนักที่มี การควบคุมและมีการถ่วงดุลอำนาจ เพื่อให้การบริหารงานเป็นไปอย่างโปร่งใส ตรวจสอบได้ การเคารพสิทธิความเท่าเทียมกันของผู้ถือหุ้น และความรับผิดชอบต่อผู้มีส่วนได้เสีย

บริษัทจึงได้บริหารความเสี่ยงโดยถือปฏิบัติตามนโยบายการกำกับดูแลกิจการของทุกคนในองค์กร ทำให้บริษัทได้รับผลการประเมินการกำกับดูแลกิจการของบริษัทจดทะเบียน ประจำปี 2564 ซึ่งจัดโดย สมาคมส่งเสริมสถาบันกรรมการบริษัทไทย (IOD) ร่วมกับตลาดหลักทรัพย์แห่งประเทศไทยและสำนักงานคณะกรรมการกำกับหลักทรัพย์และตลาดหลักทรัพย์ และได้รับผลการประเมินคุณภาพการจัดประชุมสามัญผู้ถือหุ้น ประจำปี 2564 จัดโดยสมาคมส่งเสริมผู้ลงทุนไทย สมาคมบริษัทจดทะเบียนและสำนักงานคณะกรรมการกำกับหลักทรัพย์และตลาดหลักทรัพย์

• ความเสี่ยงด้านการเงิน (Financial Risk)

ความเสี่ยงจากการขาดแคลนแหล่งเงินทุนที่เหมาะสมและเพียงพอ

การที่ไม่สามารถชำระหนี้สินและภาระผูกพันเมื่อถึงกำหนด เนื่องจากไม่สามารถจัดหาเงินทุนได้เพียงพอกับปริมาณความต้องการใช้เงินได้ทันเวลา หรือสามารถจัดหาเงินทุนได้ หรือต้นทุนที่สูงเกินกว่าระดับที่ยอมรับได้ ซึ่งอาจส่งผลกระทบต่อรายได้ ทั้งจากการเปลี่ยนแปลงของปัจจัยภายในและภายนอก

บริษัทจึงได้บริหารความเสี่ยงโดยควบคุมดูแลความเสี่ยงของสภาพคล่อง การจัดหาแหล่งเงินทุนด้วยต้นทุนที่สอดคล้องและเหมาะสมกับการใช้เงินทุนระยะสั้นและระยะยาว (Asset & Liability Management) มีการติดตามฐานะสภาพคล่องสุทธิ (Liquidity Gap Report) และการประมาณการสภาพคล่องล่วงหน้า เพื่อให้มีความพร้อมในการรองรับภาวะวิกฤต สภาพคล่องที่อาจเกิดขึ้นและมีความมั่นใจว่าสภาพคล่องเพียงพอรองรับในสถานการณ์ต่างๆ

ความเสี่ยงจากความผันผวนของอัตราแลกเปลี่ยน อัตราดอกเบี้ย อัตราเงินเฟ้อ

บริษัทมีการนำเข้าวัตถุดิบบางชนิด ได้แก่ แก้วเกลือ คัดปลาหมึก น้ำนึ่งปลา ซึ่งเป็นวัตถุดิบสำคัญที่ใช้เพื่อเสริมคุณค่าอาหารสัตว์น้ำ เป็นส่วนช่วยในการเสริมสร้างโปรตีนและไขมันให้แก่สัตว์น้ำ โดยบริษัทจะชำระค่าวัตถุดิบเป็นเงินดอลลาร์สหรัฐ และสกุลเงิน ทำให้ความผันผวนของอัตราแลกเปลี่ยนมีผลต่อต้นทุนการผลิตและการดำเนินงานของบริษัทโดยตรง เนื่องจากรายได้หลักของบริษัทมาจากการจำหน่ายผลิตภัณฑ์ให้แก่ลูกค้าภายในประเทศซึ่งได้แก่กลุ่มตัวแทนจำหน่ายและกลุ่มเกษตรกร บริษัทจึงมีรายได้เป็นเงินบาทในขณะที่มีรายจ่ายบางส่วนเป็นเงินตราต่างประเทศ

บริษัทจึงได้บริหารความเสี่ยงโดยมีนโยบายในการป้องกันความเสี่ยงจากอัตราแลกเปลี่ยนโดยการตกลงทำสัญญาซื้อขายเงินตราต่างประเทศล่วงหน้ากับธนาคาร (Forward Contract) ทั้งในด้านการนำเข้าและส่งออก เพื่อประกันความเสี่ยงเป็นครั้งคราว คราวละ 3 - 6 เดือน ขึ้นอยู่กับช่วงระยะเวลาการรับหรือขายสินค้าของบริษัท โดยมีการศึกษาข้อมูลสถิติความผันผวนของอัตราแลกเปลี่ยนในแต่ละสกุลเงินเพื่อนำมาวิเคราะห์ในตัดสินใจทำสัญญาซื้อขายเงินตราต่างประเทศล่วงหน้าในแต่ละครั้ง อย่างไรก็ตาม บริษัทไม่ได้นำเข้าวัตถุดิบจากต่างประเทศ ตั้งแต่ปี 2563 เป็นต้นมา

ส่วนความเสี่ยงเรื่องอัตราแลกเปลี่ยนค่าเงินต่อต้นทุนในกิจการโรงไฟฟ้าพลังงานความร้อนใต้พิภพที่บริษัทกู้ยืมเป็นสกุลเงินต่างประเทศ บริษัทอาจมีความเสี่ยงในการรับรู้รายได้ในอนาคตและการแปลงค่าเงินสกุลต่างประเทศ แต่เนื่องจากเป็นสกุลเงินที่มีความผันผวนน้อย บริษัทก็ให้ความสำคัญระมัดระวังในการติดตาม เพื่อพิจารณาแนวทางในการป้องกันความเสี่ยงที่เหมาะสมต่อไป

ความเสี่ยงจากความผันผวนของผลตอบแทนในสินทรัพย์หรือเงินลงทุน

บริษัทพิจารณาตัดสินใจในการนำเงินสดจากสภาพคล่องคงเหลือทางการเงินของบริษัท ไปลงทุนในตราสารหนี้และตราสารทุนเพื่อให้เกิดเป็นประโยชน์ตอบแทนในอนาคตที่สูงกว่าการออมเงินปกติ การลงทุนทางการเงิน ได้แก่ เงินฝาก เงินออม ตัวแลกเปลี่ยน (BE) หุ้นกู้ ของบริษัทมหาชนจำกัดหรือบริษัทที่จดทะเบียนในตลาดหลักทรัพย์ ทั้งตลาดหลักทรัพย์แห่งประเทศไทยและตลาดหลักทรัพย์ เอ็ม เอ ไอ เพื่อผลประโยชน์จากผลต่างของดอกเบี้ยรับที่สูงกว่าดอกเบี้ยจ่าย หรือเพื่อลดค่าใช้จ่ายทางดอกเบี้ยของเงินกู้ยืมโดยรวม ณ เวลาใดเวลาหนึ่ง ให้น้อยลง หรือการลงทุนในการซื้อหุ้นของบริษัทมหาชนจำกัด หรือ หุ้นที่จดทะเบียนในตลาดหลักทรัพย์ ทั้งตลาดหลักทรัพย์แห่งประเทศไทยและตลาดหลักทรัพย์ เอ็ม เอ ไอ บริษัทได้มีการลงทุนในตราสารหนี้ ซึ่งจะมีความเสี่ยงที่เกิดจากการผิดนัดชำระหนี้ของผู้ออกตราสารหนี้กล่าวคือ ผู้ออกตราสารหนี้อาจจะไม่สามารถทำตามเงื่อนไขที่กำหนดไว้ได้ เช่น ไม่สามารถจ่ายดอกเบี้ยหรือชำระคืนเงินต้นให้กับผู้ถือตราสารหนี้ได้ตามจำนวนหรือตามเวลาที่กำหนด

บริษัทจึงได้บริหารความเสี่ยงโดยลงทุนตราสารหนี้และตราสารทุนผ่านบริษัทหลักทรัพย์ที่มีความรู้ความเชี่ยวชาญซึ่งสามารถให้คำแนะนำในการลงทุนได้

ความเสี่ยงต่อการลงทุนของผู้ถือหุ้นหลักทรัพย์

เนื่องจากบริษัทมีผลการดำเนินงานขาดทุนสะสม ส่งผลกระทบต่อฐานะทางการเงิน ทำให้มีส่วนของผู้ถือหุ้นน้อยกว่าร้อยละ 50 ของทุนจดทะเบียนชำระแล้ว ซึ่งต่ำกว่าเกณฑ์ที่ตลาดหลักทรัพย์แห่งประเทศไทยกำหนดไว้ เนื่องจากการตั้งด้อยค่าในสินทรัพย์ที่ประเทศญี่ปุ่น ผลกระทบจากสถานการณ์การแพร่ระบาดของโรคติดเชื้อไวรัสโคโรนา 2019 (โควิด-19) การขาดเงินทุนหมุนเวียน (Working Capital) และการประเมินราคาอสังหาริมทรัพย์เพื่อการลงทุนที่ลดลง ส่งผลให้ไม่สามารถให้ผลตอบแทนที่คุ้มค่าต่อการลงทุนของผู้ลงทุนได้

บริษัทจึงได้บริหารความเสี่ยงโดยปรับโครงสร้างหนี้ด้วยการจำหน่ายสินทรัพย์ที่ไม่ได้ใช้ดำเนินงานเพื่อลดภาระดอกเบี้ย เจรจากับธนาคารหรือหาพันธมิตรทางธุรกิจ (Strategy Partner) เพื่อแก้ไขปัญหาการขาดเงินทุนหมุนเวียน (Working Capital) เนื่องจากสถานการณ์การแพร่ระบาดของโรคติดเชื้อไวรัสโคโรนา 2019 (โควิด-19) ที่ส่งผลทำให้รายได้จากการขายอาหารสัตว์ลดลง การออกหุ้นกู้แปลงสภาพ (Convertible Debenture) เพื่อเพิ่มสภาพคล่อง และปรับกลยุทธ์ทางการตลาด โดยเน้นจำหน่ายสินค้าให้แก่กลุ่มลูกค้าที่มีฐานะทางการเงินที่ดีและมีเครดิตระยะสั้น เพื่อแก้ไขปัญหาดังกล่าว

นโยบายและเป้าหมายการจัดการด้านความยั่งยืน

เป้าหมายการพัฒนาที่ยั่งยืน

Sustainable Development Goals (SDGs)

เรายังคงเห็นหน้าดำเนินโครงการความรับผิดชอบต่อสังคมอย่างแท้จริง และต่อเนื่อง เพื่อไปสู่เป้าหมายที่วางไว้ โดยการประสานความร่วมมือจากทุกภาคส่วนในสังคม นำไปสู่ประโยชน์ที่จะเกิดขึ้นต่อประเทศชาติ พร้อมนำภาคเศรษฐกิจ สังคม และสิ่งแวดล้อม สู่ความ ยั่งยืนไปบนเส้นทางเดียวกัน ตลอดจนเป็นส่วนหนึ่งในการร่วมสร้างความเป็นอยู่ที่ดีขึ้นของสังคมไทย โดยการนำเป้าหมายการพัฒนาที่ยั่งยืน หรือ Sustainable Development Goals (SDGs) ซึ่งเป็นทิศทางการพัฒนาในระดับนานาชาติ ขององค์การสหประชาชาติ (UN) มาใช้เป็นหลักในการดำเนินโครงการความรับผิดชอบต่อสังคมของ บริษัท พีที ไพร้ม จำกัด (มหาชน) โดยเป็นวาระการพัฒนาภายหลังปี พ.ศ. 2558 มีเป้าหมายการพัฒนาที่ยั่งยืน 17 ข้อ มาใช้เป็นหลักในการดำเนินโครงการความรับผิดชอบต่อสังคมของ บริษัท พีที ไพร้ม จำกัด (มหาชน) ที่มีความเกี่ยวเนื่อง 5 ข้อ ได้แก่

การขับเคลื่อนธุรกิจ เพื่อความยั่งยืน



ข้อ 2 จัดความหิวไทย บรรลุความมั่นคงทางอาหาร ส่งเสริมเกษตรกรรมอย่างยั่งยืน โดยมุ่งเน้นที่เด็ก และผู้ด้อยโอกาส ให้ได้รับการเข้าถึงอาหารที่เพียงพอและมีคุณค่าทางโภชนาการ พร้อมทั้งส่งเสริมด้าน การเกษตรอย่างยั่งยืน ยกระดับคุณภาพชีวิตความเป็นอยู่และก้ำกึ่งการผลิตของเกษตรกรขนาดเล็ก ผ่านโครงการที่เราจัดทำขึ้นอย่างเป็นรูปธรรม และยั่งยืน ได้แก่ โครงการประมงโรงเรียน, โครงการสานต่อความพอเพียง สู่ประมงโรงเรียนตำรวจตระเวนชายแดนไทย



ข้อ 3 มีสุขภาพและความเป็นอยู่ที่ดี การมีสุขภาพและความเป็นอยู่ที่ดี สร้างหลักประกันว่าคนมีชีวิตที่มีสุขภาพดีส่งเสริมสวัสดิภาพสำหรับทุกคนทุกวัย ผ่านโครงการเด็กดีใจ กับ ผู้ใหญ่ใจดี , โครงการแบ่งปันรอยยิ้มสู่ผู้สูงอายุ และ โครงการรณรงค์เพื่อลดอุบัติเหตุ



ข้อ 4 การศึกษาที่เท่าเทียมและทั่วถึง ส่งเสริมการเรียนรู้ที่ยั่งยืน สนับสนุน และส่งเสริมเยาวชนไทยด้านการศึกษา เพื่อเป็นหนึ่งในแรงขับเคลื่อนที่มีประสิทธิภาพสำหรับการพัฒนาอย่างยั่งยืน ด้วยความมุ่งมั่นที่ต้องการเข้าถึงเยาวชน และสถานศึกษาที่ด้อยโอกาส ขาดแคลนทุนทรัพย์ ผ่านโครงการความรับผิดชอบต่อสังคม (CSR) โดยการมอบทุนการศึกษาใน โครงการบัณฑิต พีที ไพร้ม - ไทยลักซ์ฯ ตั้งแต่ระดับประถมศึกษา ถึงอุดมศึกษา สำหรับเด็กที่เรียนดี ประพฤติดี แต่ขาดแคลนทุนทรัพย์ ทั้งภายนอก และภายในองค์กร รวมถึง สถานศึกษาเช่นเดียวกัน กระจายสู่ทุกภูมิภาคทั่วประเทศ



ข้อ 14 การใช้ประโยชน์จากมหาสมุทรและทรัพยากรทางทะเล ปกป้องระบบนิเวศทางชายฝั่ง เสริมสร้างการอนุรักษ์และใช้ประโยชน์อย่างยั่งยืนของทรัพยากรทางทะเล ผ่าน โครงการปลูกรักษ์ ปล่อยพันธ์ุ ป้องปันป่าชายเลน ซึ่งไม่เพียงแต่เป็นการฟื้นฟูสภาพป่าชายเลนให้คงอยู่ เพิ่มโอโซนทางอากาศ ยังช่วยเพิ่มที่อยู่อาศัยให้สัตว์น้ำชายฝั่ง ได้แพร่ขยายพันธุ์ และส่งผลในการบำบัดน้ำตามวิถีทางธรรมชาติ ซึ่งจะช่วยดักจับตะกอน กรองน้ำเสียให้เป็นน้ำใสสะอาดมากขึ้น นอกจากนี้ยังเป็นแหล่งอาหาร และมีส่วนสำคัญในการป้องกันหน้าดินพังทลายบริเวณชายฝั่งทะเล



ข้อ 16 สังคมสงบสุข ยุติธรรม ไม่แบ่งแยก ส่งเสริมสังคมสงบสุข ยุติธรรม ไม่แบ่งแยก เพื่อการพัฒนาอย่างยั่งยืน ผ่านโครงการเด็กดีใจ กับผู้ใหญ่ใจดี, โครงการแบ่งปันรอยยิ้มสู่ผู้สูงอายุ และโครงการรณรงค์เพื่อลดอุบัติเหตุ

การจัดการผลกระทบต่อผู้มีส่วนได้เสียในห่วงโซ่คุณค่าธุรกิจ

ห่วงโซ่คุณค่าธุรกิจ

1) การจัดซื้อจัดหาวัตถุดิบ

มีการจัดหาผลผลิตทางการเกษตรที่มีคุณภาพทั้งภายในประเทศและนำเข้าจากต่างประเทศ ได้แก่ ปลายุ่น แป้งสาลี และกากถั่วเหลือง ข้าวโพด มันสำปะหลัง เป็นต้น มาผลิตในรูปแบบอาหารสำเร็จรูปชนิดเม็ด ซึ่งบริษัทดำเนินการจัดซื้อทั้งโดยตรงจากผู้ผลิตและผ่านบริษัทนายหน้า เพื่อให้ได้ราคาที่เหมาะสมเมื่อเปรียบเทียบกับตลาดโดยรวม สำหรับวัตถุดิบจากต่างประเทศจะมีการทำสัญญาซื้อขายกับผู้ผลิตหรือตัวแทนจำหน่ายเพื่อกำหนดราคาล่วงหน้า ทั้งนี้ บริษัทได้ทำการป้องกันโดยการจัดเก็บวัตถุดิบไว้ในคลังมากกว่าปริมาณการใช้ปกติ

2) กระบวนการผลิต

มีการแยกสายการผลิตตามผลิตภัณฑ์ดังนี้ ฝ่ายผลิตอาหารกึ่ง ฝ่ายผลิตอาหารปลา และอาหารสัตว์เลี้ยง รวมถึงการเก็บวัตถุดิบแยกจากกัน เพื่อให้เกิดประสิทธิภาพสูงสุดในการผลิตและการจัดเก็บวัตถุดิบของแต่ละผลิตภัณฑ์ ส่วนการบริหารงานอื่นๆ มีส่วนกลางสนับสนุนในด้านต่างๆ เช่น ฝ่ายขายและฝ่ายธุรการการตลาด ฝ่ายจัดซื้อ และฝ่ายประกันคุณภาพ เป็นต้น ซึ่งมีโรงงานผลิตอาหารสัตว์ 2 แห่ง ได้แก่ จังหวัดเพชรบุรี และจังหวัดสงขลา โดยวางแผนการผลิตให้สามารถรองรับยอดการผลิตและตอบสนองความต้องการของตลาดได้อย่างต่อเนื่องและให้สอดคล้องและเหมาะสมกับกำลังการผลิตที่มีอยู่ในปัจจุบัน

นอกจากนี้ยังเน้นทางด้านการผลิตสินค้าที่มีคุณภาพและมาตรฐานตามนโยบายของบริษัท ผลิตด้วยเครื่องจักรที่มีประสิทธิภาพและเทคโนโลยีการผลิตสินค้าที่ทันสมัย ประกอบกับการตรวจสอบคุณภาพสินค้าทุกขั้นตอน จึงทำให้สินค้าของบริษัท ได้รับการรับรองมาตรฐานคุณภาพระดับสากล

3) ช่องทางการกระจายสินค้า

มีการจำหน่ายสินค้าผ่านร้านค้าตัวแทนจำหน่ายรวมกับอาหารสัตว์น้ำของบริษัทอื่นๆ ซึ่งกระจายอยู่ทุกเขตทั่วประเทศ (ดีลเลอร์) และจำหน่ายโดยตรงให้กับเกษตรกรที่เป็นเจ้าของฟาร์ม หรือเกษตรกรที่รวมกลุ่มเป็นชมรม หรือสหกรณ์ ซึ่งการจัดจำหน่ายทั้งหมดจะดำเนินการโดยผ่านสำนักงานและศูนย์สาขากระจายสินค้า

4) การตลาดและการขาย

มีการกำหนดกลยุทธ์ในการทำการตลาดแบบครบวงจรโดยให้ลูกค้ามาเป็นคู่ค้า เน้นเรื่องคุณภาพของสินค้าและการบริการเป็นหลักสำคัญ เพื่อให้มั่นใจได้ว่าสินค้ามีคุณภาพ ประสิทธิภาพ และโภชนาการตรงตามฉลากสินค้า แม้ว่าวัตถุดิบมีการปรับตัวสูงขึ้น แต่บริษัทไม่ปรับราคาอาหารสัตว์ขึ้นตามราคาวัตถุดิบ เนื่องจากอาหารสัตว์เป็นสินค้าที่ต้องถูกควบคุมราคาโดยกรมการค้าภายใน โดยบริษัทยังคงมุ่งเน้นในการผลิตสินค้า เพื่อให้ได้รับสินค้าที่มีคุณภาพเหมาะสมต่อการเพาะเลี้ยงสัตว์น้ำ

5) การบริการ

การบริการด้านการจัดส่งสินค้าให้กับลูกค้ามุ่งเน้นที่ความสดและใหม่ของสินค้า โดยเพิ่มการจัดส่งสินค้าตรงจากโรงงานผลิตถึงลูกค้าโดยตรง และยังมีศูนย์กระจายสินค้า 2 แห่ง เพื่อบริการรับลูกค้าได้อย่างทั่วถึงและสะดวกมากขึ้น

การวิเคราะห์ผู้มีส่วนได้เสียในห่วงโซ่คุณค่าของธุรกิจ

กลุ่มผู้มีส่วนได้เสีย	ความคาดหวังของผู้มีส่วนได้เสีย	การตอบสนองความคาดหวังของผู้มีส่วนได้เสีย
ผู้มีส่วนได้เสียภายในองค์กร		
ผู้ถือหุ้น	การบริหารงานด้วยหลักธรรมาภิบาล	<ul style="list-style-type: none"> - กำกับดูแลกิจการและบริหารงานด้วยหลักธรรมาภิบาล - ปฏิบัติตามหลักจริยธรรมธุรกิจและปฏิบัติต่อผู้ถือหุ้นอย่างเท่าเทียม

กลุ่มผู้มีส่วนได้เสีย	ความคาดหวังของผู้มีส่วนได้เสีย	การตอบสนองความคาดหวังของผู้มีส่วนได้เสีย
ผู้มีส่วนได้เสียภายในองค์กร		
พนักงาน	<ul style="list-style-type: none"> - ไม่เลือกปฏิบัติ เคารพในความแตกต่าง - ให้ผลตอบแทนทั้งในรูปแบบค่าจ้างและสวัสดิการต่าง - มีความมั่นคงก้าวหน้าในหน้าที่ - มีการฝึกอบรมและพัฒนาความรู้ ส่งเสริมศักยภาพและความสามารถในการปฏิบัติงาน - จัดการสภาพแวดล้อมการทำงานที่ดี ปลอดภัยและถูกสุขอนามัย 	<ul style="list-style-type: none"> - ปฏิบัติต่อพนักงานอย่างเท่าเทียม - มีการกำหนดกฎเกณฑ์ มาตรฐานการให้ผลตอบแทนที่เหมาะสมและยุติธรรม - จัดให้มีการฝึกอบรม พัฒนาความรู้ ส่งเสริมศักยภาพและความสามารถในการปฏิบัติงานอย่างสม่ำเสมอ - จัดให้มีสภาพแวดล้อมการทำงานที่ดี ปลอดภัย มีการดูแลสุขภาพ ส่งเสริมคุณภาพชีวิตการทำงานของพนักงานและแรงงานให้ดียิ่งขึ้น
ผู้มีส่วนได้เสียภายนอกองค์กร		
ลูกค้า	<ul style="list-style-type: none"> - มีคุณภาพและได้มาตรฐาน - ส่งมอบสินค้าภายในกำหนดระยะเวลา - กำหนดราคาด้วยความยุติธรรม - สร้างความเชื่อมั่นในสินค้า 	<ul style="list-style-type: none"> - มุ่งมั่นพัฒนาคุณภาพและมาตรฐานอย่างต่อเนื่อง - ควบคุมและกำหนดราคาอย่างยุติธรรม - รักษาสัมพันธ์ภาพและดูแลการปฏิบัติตามข้อตกลงที่ได้ให้ไว้กับลูกค้าอย่างเคร่งครัดด้วยความซื่อสัตย์
คู่ค้า	<ul style="list-style-type: none"> - กำหนดราคาด้วยความยุติธรรม - ปฏิบัติตามเงื่อนไขการชำระหนี้ - ให้ความร่วมมือในการป้องกันการทุจริตคอร์รัปชัน 	<ul style="list-style-type: none"> - สร้างความไว้วางใจทางธุรกิจ - จัดให้มีการตรวจสอบภายในดำเนินการตรวจสอบ - ควบคุมการปฏิบัติตามนโยบายต่อต้านทุจริตคอร์รัปชัน
ชุมชนและสังคม	ดำเนินธุรกิจโดยคำนึงถึงชุมชนและสังคม ทั้งบริเวณใกล้เคียงและส่วนรวม	<ul style="list-style-type: none"> - จัดกิจกรรมเพื่อชุมชนและสังคม - สร้างความสัมพันธ์กับชุมชนบริเวณใกล้เคียง เพื่อให้เกิดความเข้าใจซึ่งกันและกัน

การจัดการด้านความยั่งยืนในมิติสิ่งแวดล้อม

นโยบายและแนวปฏิบัติด้านสิ่งแวดล้อม

นโยบายด้านสิ่งแวดล้อมซึ่งเป็นส่วนหนึ่งของการดำเนินธุรกิจ บริษัทได้พัฒนาและจัดทำระบบคุณภาพในองค์กรขึ้นเพื่อที่จะสามารถผลิตสินค้าที่มีคุณภาพและสามารถสร้างความพึงพอใจให้แก่ลูกค้า มีเจตนารมณ์ที่แน่วแน่ที่จะพัฒนาธุรกิจอย่างต่อเนื่อง โดยมุ่งเน้นผลิตสินค้าอย่างมีคุณภาพและขณะเดียวกันก็ให้ความสำคัญกับการมีส่วนร่วมในการรักษาสภาพแวดล้อม โดยจะดำเนินการภายใต้ความมุ่งมั่นดังต่อไปนี้

- มุ่งมั่นปฏิบัติตามกฎหมายและข้อกำหนดต่างๆ ของทางราชการและกฎระเบียบหรือข้อตกลงอื่นๆ ที่บริษัทเกี่ยวข้องด้วยที่ออกมาควบคุม กำกับดูแลงานด้านสิ่งแวดล้อมอย่างเคร่งครัด
 - มุ่งเน้นการปกป้องสิ่งแวดล้อมและป้องกันมลพิษ โดยเฉพาะอย่างยิ่งการลดของเสีย การอนุรักษ์พลังงานและทรัพยากร และการควบคุมวัตถุอันตรายจากกิจกรรมต่างๆ ของทางบริษัท
 - จัดทำและทบทวนวัตถุประสงค์และเป้าหมายด้านสิ่งแวดล้อม โดยมีการปรับปรุงอย่างต่อเนื่อง
 - ปลุกฝังจิตสำนึกทางด้านการรักษาสิ่งแวดล้อมแก่พนักงานให้มีความตระหนักและช่วยกันดูแลรักษาปฏิบัติตามระบบการจัดการสิ่งแวดล้อม
- นอกจากนั้น ได้กำหนดนโยบายอนุรักษ์พลังงาน เพื่อใช้เป็นแนวทางในการดำเนินงานด้านพลังงาน ส่งเสริมการใช้พลังงานให้เกิดประสิทธิภาพและประโยชน์สูงสุด ดังต่อไปนี้
- ดำเนินการพัฒนาระบบการจัดการพลังงานอย่างเหมาะสม โดยกำหนดให้การอนุรักษ์พลังงานเป็นส่วนหนึ่งของการดำเนินงานของบริษัทให้สอดคล้องกับกฎหมายและข้อกำหนดอื่นๆ ที่เกี่ยวข้อง
 - ดำเนินการปรับปรุงประสิทธิภาพการใช้ทรัพยากรพลังงานขององค์กรอย่างต่อเนื่องและเหมาะสมกับธุรกิจเทคโนโลยีที่ใช้และแนวทางการปฏิบัติงานที่ดี
 - กำหนดแผนและเป้าหมายการอนุรักษ์พลังงานในแต่ละปีและสื่อสารให้พนักงานทุกคนเข้าใจและปฏิบัติได้อย่างถูกต้อง

ผลการดำเนินงานด้านสิ่งแวดล้อม

บริษัทได้ตระหนักถึงปัญหาต่างๆ ที่เกิดขึ้นกับสิ่งแวดล้อม มีความมุ่งมั่นที่จะนำเอาระบบมาตรฐานการจัดการสิ่งแวดล้อม (ISO 14001) มาเป็นกลไก หรือตัวจักรสำคัญในการดำเนินงานทั้งในส่วนของการกำหนดนโยบายสิ่งแวดล้อม การจัดตั้งวัตถุประสงค์ เป้าหมายและโครงการจัดการสิ่งแวดล้อม ตลอดจนการตรวจสอบ ทบทวน เพื่อปรับปรุงและพัฒนาระบบให้มีประสิทธิภาพอย่างต่อเนื่อง โดยหวังว่าบริษัทจะเป็นองค์กรหนึ่งถึงพร้อมด้วยศักยภาพของบุคลากร เทคโนโลยี และกระบวนการผลิตที่เปี่ยมด้วยคุณภาพ โดยไม่ซ้ำเติมหรือเพิ่มภาระให้กับสังคมและสิ่งแวดล้อม เพื่อการพัฒนาประเทศที่ยั่งยืน

บริษัทได้มุ่งเน้นการพัฒนาคุณภาพของสินค้าและบริการ เพื่อผู้บริโภคไปพร้อมกับการจัดการด้านสิ่งแวดล้อม มีการจัดตั้งจัดทีมวิชาการ ทำหน้าที่วิจัยและพัฒนาคุณภาพของผลิตภัณฑ์ โดยมุ่งเน้นที่การใช้วัตถุดิบ เพื่อลดผลกระทบที่อาจก่อให้เกิดปัญหาเกี่ยวกับสิ่งแวดล้อมได้มากที่สุดและผู้บริโภคยังได้รับสินค้าและบริการที่มีคุณภาพ

1. การจัดการพลังงาน

การดำเนินการพัฒนาระบบการผลิต มีการออกแบบกระบวนการผลิตและอาคารทั้งหมด โดยใช้แผ่น SKY Light เพิ่มแสงสว่างในเวลากลางวัน โดยเป็นการช่วยลดการใช้พลังงานไฟฟ้า นอกจากนั้น บริษัทได้มีการหุ้มฉนวนเครื่องกำเนิดไอน้ำและตัวนำความร้อนทั้งหมดในกระบวนการผลิต เพื่อลดการใช้พลังงานไอน้ำ ซึ่งส่งผลให้ใช้ปริมาณถ่านหินลดลง และยังได้จัดทำโครงการติดตั้งสวิตช์กระตุกภายในอาคารสำนักงาน เนื่องจากสวิตช์แบบทั่วไป เมื่อเราเปิดคอมไฟ ทำให้หลอดไฟนั้นสว่างขึ้นพร้อมกัน ทำให้เกิดการสิ้นเปลืองไฟฟ้าเนื่องจากในบางเวลาเราไม่ต้องการใช้แสงทั้งหมดดังนั้น สวิตช์แบบกระตุก จะสร้างขึ้นเพื่อใช้เปิดคอมไฟให้สว่างตามที่เรต้องการใช้ เช่น ถ้าเราต้องการจะใช้งานก็ดึงสวิตช์ บริเวณที่นั่งทำงาน ไฟก็จะติด ซึ่งเป็นอุปกรณ์ ที่ช่วยส่งเสริมการอนุรักษ์พลังงานในอาคารสำนักงานได้ โดยจะเปิดตามความต้องการของผู้ใช้งานแต่ละพื้นที่ แต่ละเวลาได้

สายการผลิตอาหารปลา

โดยในปี 2564 บริษัทใช้พลังงานไฟฟ้ารวม 4,359,360 กิโลวัตต์-ชั่วโมง สามารถประหยัดค่าไฟฟ้าลงได้ จำนวน 11,660,722.56 บาท หรือร้อยละ 55.30 เมื่อเทียบกับปีก่อน

ตารางแสดงข้อมูลการใช้พลังงาน

ปี	เป้าหมายที่กำหนดไว้		พลังงานไฟฟ้าที่ใช้ไป	
	จำนวน (กิโลวัตต์-ชั่วโมง)	คิดเป็นร้อยละ	จำนวน (กิโลวัตต์-ชั่วโมง)	คิดเป็นร้อยละ
2562	-	-	7,903,640	-
2563	20,440	0.26	7,883,200	99.74
2564	3,523,840	44.70	4,359,360	55.30

ตารางแสดงข้อมูลปริมาณการใช้เชื้อเพลิงประเภทน้ำมันเตาเกรดซี

ปี	เป้าหมายที่กำหนดไว้		การใช้น้ำมันเชื้อเพลิงที่ใช้ไป	
	จำนวน (ลิตร)	คิดเป็นร้อยละ	จำนวน (ลิตร)	คิดเป็นร้อยละ
2562	-	-	554,557	-
2563	126,741	22.85	427,816	77.15
2564	62,325	14.57	365,491	85.43

ตารางแสดงข้อมูลปริมาณการใช้เชื้อเพลิงประเภทถ่านหิน บีทูมินัส

ปี	เป้าหมายที่กำหนดไว้		การใช้น้ำมันเชื้อเพลิงที่ใช้ไป	
	จำนวน (กิโลกรัม)	คิดเป็นร้อยละ	จำนวน (กิโลกรัม)	คิดเป็นร้อยละ
2562	-	-	3,539,068	-
2563	-859,683	124.29	4,398,751	-24.29
2564	1,938,052	44.06	2,460,699	55.94

สายการผลิตอาหารกุ้ง

โดยในปี 2564 บริษัทใช้พลังงานไฟฟ้ารวม 750,570 กิโลวัตต์-ชั่วโมง สามารถประหยัดค่าไฟฟ้าลงได้ จำนวน 10,611,802.38 บาท หรือ ร้อยละ 21.26 เมื่อเทียบกับปีก่อน

ตารางแสดงข้อมูลการใช้พลังงาน

ปี	เป้าหมายที่กำหนดไว้		พลังงานไฟฟ้าที่ใช้ไป	
	จำนวน (กิโลวัตต์-ชั่วโมง)	คิดเป็นร้อยละ	จำนวน (กิโลวัตต์-ชั่วโมง)	คิดเป็นร้อยละ
2562	-	-	3,983,490	-
2563	452,610	11.36	3,530,880	88.64
2564	2,780,310	78.74	750,570	21.26

ตารางแสดงข้อมูลปริมาณการใช้เชื้อเพลิงประเภทน้ำมันเตา เกรดซี

ปี	เป้าหมายที่กำหนดไว้		การใช้น้ำมันเชื้อเพลิงที่ใช้ไป	
	จำนวน (ลิตร)	คิดเป็นร้อยละ	จำนวน (ลิตร)	คิดเป็นร้อยละ
2562	-	-	180,603	-
2563	111,323	61.64	69,280	38.36
2564	62,960	89.95	6,960	10.05

ตารางแสดงข้อมูลปริมาณการใช้เชื้อเพลิงประเภทถ่านหิน บีทูมินัส

ปี	เป้าหมายที่กำหนดไว้		การใช้น้ำมันเชื้อเพลิงที่ใช้ไป	
	จำนวน (กิโลกรัม)	คิดเป็นร้อยละ	จำนวน (กิโลกรัม)	คิดเป็นร้อยละ
2562	-	-	2,279,275	-
2563	331,850	85.44	1,947,425	14.56
2564	1,810,625	7.02	136,800	92.98

2. การจัดการน้ำ

บริษัทให้ความสำคัญกับการจัดการทรัพยากรน้ำในทุกกระบวนการทำงานโดยครอบคลุมตั้งแต่ต้นน้ำถึงปลายน้ำ รวมทั้งมีแผนงานและโครงการต่างๆ เพื่อให้เกิดการใช้น้ำอย่างมีประสิทธิภาพ ซึ่งจะช่วยลดผลกระทบที่อาจเกิดต่อสิ่งแวดล้อมและชุมชนโดยรอบ โดยได้ดำเนินการเพื่อป้องกันมลภาวะด้านน้ำ อาทิ

- 1) การจัดการระบบบำบัดน้ำจากกระบวนการผลิต มีการควบคุม ดูแล ปรับคุณภาพน้ำให้เป็นไปตามที่กฎหมายกำหนดไว้อย่างเคร่งครัด โดยได้รับการตรวจสอบคุณภาพน้ำจากหน่วยงานเอกชนที่ได้รับรองมาตรฐานสากล พร้อมกับการเฝ้าระวังเหตุการณ์ฉุกเฉินด้านการจัดการน้ำไม่ให้เกิดผลกระทบต่อชุมชนและสิ่งแวดล้อม
- 2) บริษัทมีการจัดการน้ำทั้งน้ำที่ใช้ภายในบริษัทและระบบบำบัดน้ำเสีย ซึ่งใช้น้ำจากแหล่งน้ำตามธรรมชาติ คือ น้ำบาดาล จึงเห็นความสำคัญในการใช้ทรัพยากรให้ยั่งยืน โดยมีการจัดการระบบบำบัดน้ำเสียแบบ Wet land ปรับคุณภาพน้ำเสียให้สามารถนำกลับมาใช้ด้านการจัดการสิ่งแวดล้อมภายในโรงงาน และมีการจัดทำพื้นที่สำหรับรองรับน้ำฝน สำหรับน้ำมาทดแทนน้ำบาดาลในกระบวนการผลิตเพื่อลดปริมาณการใช้น้ำบาดาลลง อีกทั้งยังเป็นการป้องกันมิให้มีการปล่อยน้ำเสียออกสู่แหล่งชุมชน

สายการผลิตอาหารปลา

มีการใช้น้ำดิบและน้ำประปารวมกันคิดเป็นร้อยละ 100 ของปริมาณน้ำที่ใช้ทั้งหมด บริษัทจึงมีการซ่อมบำรุงและตรวจสอบสภาพของระบบการจ่ายน้ำภายในกระบวนการผลิตให้ได้มาตรฐานอย่างต่อเนื่อง สำหรับอาคารสำนักงานมีการปรับอัตราไหลของน้ำที่อ่างล้างหน้าและสุขภัณฑ์ภายในอาคาร พร้อมทั้งมีการจัดการน้ำทั้งอย่างมีประสิทธิภาพ โดยมีน้ำทิ้งที่ผ่านการบำบัดร้อยละ 100 ของปริมาณน้ำทิ้งทั้งหมด ในจำนวนนี้สามารถนำมาใช้ในระบบสุขาภิบาลและสาธารณูปโภคภายในอาคาร โดยในปี 2564 บริษัทมีปริมาณการใช้น้ำรวม 136,025.17 ลูกบาศก์เมตร ลดลง จำนวน 28,268.87 ลูกบาศก์เมตร หรือ ร้อยละ 17.21 เมื่อเทียบกับปีก่อน

ตารางแสดงข้อมูลปริมาณการใช้น้ำดิบและน้ำประปา

ปี	เป้าหมายที่กำหนดไว้		การใช้น้ำดิบและน้ำประปาที่ใช้ไป	
	จำนวน (ลูกบาศก์เมตร)	คิดเป็นร้อยละ	จำนวน (ลูกบาศก์เมตร)	คิดเป็นร้อยละ
2562	-	-	174,306.73	100.00
2563	10,012.69	5.74	164,294.04	94.26
2564	28,268.87	17.21	136,025.17	82.79

ตารางแสดงข้อมูลปริมาณน้ำเสียที่ผ่านการบำบัดก่อนทิ้ง

ปี	เป้าหมายที่กำหนดไว้		น้ำเสียที่ผ่านการบำบัดก่อนทิ้ง	
	จำนวน (ลูกบาศก์เมตร)	คิดเป็นร้อยละ	จำนวน (ลูกบาศก์เมตร)	คิดเป็นร้อยละ
2562	-	-	2,844.44	100.00
2563	3,000.00	100.00	3,106.56	100.00
2564	2,000.00	100.00	1,553.48	100.00

สายการผลิตอาหารกุ้ง

มีการใช้น้ำดิบและน้ำประปารวมกันคิดเป็นร้อยละ 100 ของปริมาณน้ำที่ใช้ทั้งหมด บริษัทจึงมีการซ่อมบำรุงและตรวจสอบสภาพของระบบการจ่ายน้ำภายในกระบวนการผลิตให้ได้มาตรฐานอย่างต่อเนื่อง สำหรับอาคารสำนักงานมีการปรับอัตราไหลของน้ำที่อ่างล้างหน้าและสุขภัณฑ์ภายในอาคาร พร้อมทั้งมีการจัดการน้ำทิ้งอย่างมีประสิทธิภาพ โดยมีน้ำทิ้งที่ผ่านการบำบัดร้อยละ 100 ของปริมาณน้ำทิ้งทั้งหมด ในจำนวนนี้สามารถนำมาใช้ในระบบสุขาภิบาลและสาธารณูปโภคภายในอาคาร โดยในปี 2564 บริษัทมีปริมาณการใช้น้ำรวม 7,860.83 ลูกบาศก์เมตร ลดลง จำนวน 25,575.13 ลูกบาศก์เมตร หรือ ร้อยละ 76.49 เมื่อเทียบกับปีก่อน

ตารางแสดงข้อมูลปริมาณการใช้น้ำดิบและน้ำประปา

ปี	เป้าหมายที่กำหนดไว้		การใช้น้ำดิบและน้ำประปาที่ใช้ไป	
	จำนวน (ลูกบาศก์เมตร)	คิดเป็นร้อยละ	จำนวน (ลูกบาศก์เมตร)	คิดเป็นร้อยละ
2562	-	-	42,439.27	100.00
2563	9,003.31	21.21	33,435.96	78.79
2564	25,575.13	76.49	7,860.83	23.51

ตารางแสดงข้อมูลปริมาณน้ำเสียที่ผ่านการบำบัดก่อนทิ้ง

ปี	เป้าหมายที่กำหนดไว้		น้ำเสียที่ผ่านการบำบัดก่อนทิ้ง	
	จำนวน (ลูกบาศก์เมตร)	คิดเป็นร้อยละ	จำนวน (ลูกบาศก์เมตร)	คิดเป็นร้อยละ
2562	700	100.00	692.55	100.00
2563	700	100.00	632.23	100.00
2564	100	100.00	89.78	100.00

การจัดการขยะ ของเสีย และมลพิษ

บริษัทมีการจัดการขยะและของเสียในกระบวนการดำเนินธุรกิจอย่างเป็นระบบตามหลักการ 3R (Reduce Reuse Recycle) มีระบบการคัดแยกขยะตามประเภทที่มีประสิทธิภาพ ควบคู่ไปกับการสร้างจิตสำนึกและการมีส่วนร่วมกับผู้เกี่ยวข้อง เพื่อลดการกำจัดขยะด้วยวิธีการฝังกลบ

ในปี 2564 บริษัทมีปริมาณขยะและของเสียรวม 75,633 กิโลกรัม นอกจากนี้ บริษัทมีการตรวจวัดคุณภาพสิ่งแวดล้อมในสำนักงานและรอบสถานประกอบการอย่างน้อยปีละ 2 ครั้ง โดยในปี 2564 พบว่าค่ามาตรฐานคุณภาพอากาศ กลิ่น เสียง แสงสว่าง อยู่ในเกณฑ์ปกติตามที่กฎหมายกำหนดและไม่พบกรณีสารเคมีรั่วไหลจากการดำเนินธุรกิจ

ตารางแสดงข้อมูลปริมาณขยะและของเสีย

ปี	ขยะ		ขยะรีไซเคิล	
	อันตราย จำนวน (กิโลกรัม)	ไม่อันตราย จำนวน (กิโลกรัม)	ขยะรีไซเคิลได้ จำนวน (กิโลกรัม)	ขยะรีไซเคิลไม่ได้ จำนวน (กิโลกรัม)
2562	3,017.5	38,150	142,750	-
2563	3,130	45,300	106,920	-
2564	183	21,120	54,330	-

หมายเหตุ ขยะรีไซเคิลไม่ได้จะไม่ได้มีการแยกออก จะรวมกับขยะที่ไม่อันตราย (ขยะทั่วไป) ส่วนขยะที่รีไซเคิลได้จะเป็นขยะที่มาจากกระบวนการผลิต เช่น ถุงบรรจุภัณฑ์ใช้แล้ว ถึงเหล็ก เป็นต้น

เนื่องด้วยบริษัทเป็นผู้ผลิตผลิตภัณฑ์อาหารสำเร็จรูปอาหารสัตว์น้ำ ปัญหามลภาวะเรื่องกลิ่น ผุนและเสียง ต้องเกิดขึ้นอย่างหลีกเลี่ยงไม่ได้ และบางครั้งอาจส่งผลกระทบต่อปัยังชุมชนรอบข้าง ได้มีการนำเทคโนโลยีการกำจัดกลิ่นมาใช้ โดยใช้ระบบ wet scrubber เป็นอุปกรณ์ที่ใช้สำหรับกำจัดแก๊สและไอ (Gas and Vapor) ตลอดจนอนุภาคที่มีขนาดเล็ก โดยใช้ น้ำ เป็นตัวดักจับด้วยการพ่นฉีดของเหลวหรือน้ำให้เป็นละอองฝอยขนาดเล็กให้กระจายไปปะทะกับกระแสแก๊ส โดยการกระแทกจากความเฉื่อยซึ่งเป็นกลไกหลักในการสกัดกั้นและการแพร่กระจาย

- ด้านอากาศ ด้วยความมุ่งมั่นที่จะเป็นโรงงานสีเขียวที่อยู่ร่วมกับชุมชนอย่างมีความสุข บริษัทฯได้กำหนดเป้าหมายต่างๆที่เข้มงวดเทียบเท่ามาตรฐาน โดยการพัฒนาและปรับปรุงเพื่อนำเทคโนโลยีที่เหมาะสมมาใช้ในการจัดการคุณภาพอากาศ
- ด้านฝุ่น มีการป้องกันมลภาวะด้านฝุ่นด้วยการติดตั้งเครื่องดักฝุ่นระบบ Jet filter ในทุกจุดของกระบวนการผลิตที่จะก่อให้เกิดมลภาวะและยังมีแผนการบำรุงรักษาแบบป้องกัน (Preventive Maintenance) เพื่อให้เครื่องดังกล่าวทำงานได้อย่างมีประสิทธิภาพตลอดเวลา
- ด้านเสียง มีระบบป้องกันเสียงที่เกิดจากเครื่องจักรด้วยอุปกรณ์ลดเสียงหรือ Air Silencer เพื่อลดปัญหาที่อาจก่อมลภาวะด้านเสียงต่อพนักงานที่ปฏิบัติงานและชุมชนใกล้เคียง นอกจากการติดตั้งเครื่องจักรและอุปกรณ์ที่มีประสิทธิภาพเพื่อควบคุมคุณภาพสิ่งแวดล้อมจากกระบวนการผลิตให้อยู่ในระดับมาตรฐานที่กำหนดแล้ว ยังมีการติดตามตรวจสอบคุณภาพอากาศที่ระบายจากปล่องของโรงงานอย่างสม่ำเสมอพร้อมทั้งเฝ้าระวังตรวจสอบประสิทธิภาพของเครื่องจักร อุปกรณ์อย่างต่อเนื่อง พร้อมกันนี้ได้มีการจัดทำกิจกรรมสำรวจกลิ่นกับชุมชนรอบข้าง เพื่อเข้าถึงปัญหาและความต้องการนำมาปรับปรุงและพัฒนากระบวนการบำบัดกลิ่น ผุนและเสียงที่มีอยู่ให้มีประสิทธิภาพมากยิ่งขึ้น

การจัดการเพื่อลดปัญหาก๊าซเรือนกระจก

บริษัทไม่มีการบันทึกหรือเก็บข้อมูลในเรื่องของการปล่อยก๊าซเรือนกระจก ทั้งนี้จะมีเพียงผลตรวจวัดมลพิษ และคุณภาพอากาศจากปล่องระบายอากาศเท่านั้น

การจัดการด้านความยั่งยืนในมิติสังคม

นโยบายและแนวปฏิบัติด้านสังคม

บริษัทยึดมั่นในหลักปรัชญาขององค์กรที่ว่า “คนคือหัวใจหลักของการขับเคลื่อนองค์กร” ดังนั้น พนักงานคือสินทรัพย์ที่มีค่าและเป็นหัวใจสำคัญในการผลักดันองค์กรไปสู่ความสำเร็จและการเติบโตอย่างยั่งยืน จึงให้ความสำคัญต่อการดูแลและปฏิบัติต่อพนักงานอย่างเป็นธรรมบนพื้นฐานของการเคารพสิทธิมนุษยชน โดยเน้นส่งเสริมการมีส่วนร่วมและการให้คุณค่าของความแตกต่าง เพื่อสร้างคุณค่าแก่ตัวพนักงานและสร้างแรงบันดาลใจต่อการทำงานได้อย่างเต็มศักยภาพ โดยนโยบายด้านการจ้างงานและการบริหารแรงงานได้กำหนดให้สอดคล้องกับแนวทางและมาตรฐานสิทธิมนุษยชนระหว่างประเทศ อันประกอบด้วย ปฏิญญาสากลว่าด้วยสิทธิมนุษยชน (United Nation Universal Declaration of Human Right: UNDHR) และปฏิญญาว่าด้วยหลักการและสิทธิขั้นพื้นฐานในการทำงานขององค์การแรงงานระหว่างประเทศ (The International Labor Organization: ILO) Declaration on Fundamental Principles and Rights at Work) รวมทั้งกฎหมายแรงงานของประเทศที่บริษัทดำเนินธุรกิจ หลักเกณฑ์ตามมาตรฐานสากลที่บริษัทยึดถือนโยบายการบริหารของบริษัทและข้อกำหนดของลูกค้า โดยใช้นโยบายดังกล่าวดำเนินธุรกิจรวมถึงส่งต่อให้กับคู่ค้าเพื่อนำไปประยุกต์ในการดำเนินธุรกิจและส่งเสริมการมีส่วนร่วมของผู้ที่เกี่ยวข้องในห่วงโซ่อุปทานที่ได้รับการระบุว่ามี ความสำคัญในลำดับ ต้นๆ ต่อการเคารพสิทธิมนุษยชนสำหรับธุรกิจอุตสาหกรรมอาหาร

ผลการดำเนินงานด้านสังคม

(1) พนักงานและแรงงาน

การปฏิบัติต่อพนักงานและแรงงานโดยคำนึงถึงสิทธิมนุษยชน อาจประกอบด้วย การจ้างงานและการจ่ายค่าตอบแทนอย่างเป็นธรรม การฝึกอบรมและพัฒนาพนักงาน การพัฒนาความผูกพันและความพึงพอใจของพนักงาน การจัดการด้านความปลอดภัย อาชีวอนามัย และสภาพแวดล้อมในการทำงาน เป็นต้น รวมทั้งแสดงให้เห็นถึงความพยายามในการลดความเสี่ยงในประเด็นข้อพิพาทที่เกี่ยวกับพนักงานและแรงงาน เพื่อรักษาความสามารถในการแข่งขัน ดึงดูดให้ผู้มีศักยภาพสนใจมาร่วมงาน พัฒนาความผูกพันของพนักงานที่มีต่อองค์กร

บริษัทปฏิบัติตามหลักสิทธิมนุษยชนตั้งแต่การจ้างงานจนถึงการดูแลพนักงานและบุคลากร เพื่อให้พนักงานและบุคลากรทุกคนเกิดความรู้สึกผูกพันเป็นครอบครัวเดียวกับองค์กร โดยในปี 2564 บริษัทมีการดำเนินงานด้านพนักงานที่สำคัญ ดังนี้

การจ้างงาน

รายละเอียด	จำนวนพนักงาน (คน)	
	ชาย	หญิง
พนักงานประจำ	269	137
พนักงานผู้พิการ	1	1
รวม	270	138

นโยบายการดูแลเรื่องค่าตอบแทนและสวัสดิการของพนักงาน

บริษัทมีนโยบายในการกำหนดค่าตอบแทนพนักงานที่เหมาะสม เพียงพอในการจูงใจ ดึงดูด และดำรงไว้ซึ่งพนักงานที่มีความสามารถ โดยค่าตอบแทนดังกล่าวพิจารณาจากประสบการณ์ ความชำนาญ ความรู้ความสามารถ นอกจากนี้ค่าตอบแทนสามารถเทียบเคียงได้อย่างเหมาะสมกับอัตราทั่วไปของบริษัทในอุตสาหกรรมเดียวกัน และมีขนาดใกล้เคียงกัน

บริษัทตอบแทนพนักงานที่ได้ทำงานอย่างเต็มความสามารถ ด้วยการให้สวัสดิการและสิทธิประโยชน์ต่างๆ ที่พนักงานของบริษัทพึงได้รับ ตอบแทนกับพนักงานที่ได้ให้ความร่วมมือปฏิบัติงานด้วยดีกับบริษัท ซึ่งมีดังต่อไปนี้

กองทุนประกันสังคม	กองทุนที่จัดตั้งขึ้นเพื่อพนักงานของเรากรณีเจ็บป่วย คลอดบุตร ทูพพลภาพ หรือ ถึงแก่ความตาย อันมิใช่เนื่องจากการทำงาน บริษัทจะให้พนักงานทุกคนทุกระดับเข้าอยู่ในระบบกองทุนประกันสังคม ซึ่งเป็นกองทุนที่ให้หลักประกันแก่ผู้ประกันตนให้ได้ประโยชน์ทดแทน เมื่อต้องประสบอันตรายหรือเจ็บป่วย ทูพพลภาพหรือเสียชีวิต ซึ่งไม่ได้เกิดจากการทำงาน รวมทั้งกรณีคลอดบุตร สงเคราะห์บุตร ชราภาพ และว่างงาน ทั้งนี้ สิทธิประโยชน์ต่างๆ จะเป็นไปตามเงื่อนไขกองทุนประกันสังคมกำหนด
กองทุนเงินทดแทน	กองทุนที่จัดตั้งขึ้นสำหรับพนักงานกรณีเจ็บป่วย อันเนื่องมาจากการทำงาน บริษัทได้ส่งเงินสมทบให้กับกองทุนเงินทดแทนเป็นประจำทุกปี โดยส่งเงินสมทบฝ่ายเดียวโดยกองทุนเงินทดแทนจะทำหน้าที่จ่ายค่าทดแทนให้กับพนักงานที่ประสบอันตราย เจ็บป่วย สูญเสียอวัยวะ สูญเสียสมรรถภาพของอวัยวะ ทูพพลภาพ เสียชีวิต หรือสูญหายจากการทำงานให้บริษัท
กองทุนสำรองเลี้ยงชีพ	กองทุนที่สะสมเงินจากพนักงานและบริษัทฯ เพื่อเป็นเงินพดุงเกษียณอายุจากการทำงาน บริษัทนำเงินสะสมของพนักงานที่ผ่านทดลองงานและเป็นสมาชิก ส่งเข้ากองทุนสำรองเลี้ยงชีพ พร้อมทั้งเงินสมทบที่บริษัทสมทบให้กับพนักงาน ซึ่งพนักงานสามารถเลือกจ่ายสะสมเข้ากองทุนในอัตราร้อยละ 3 หรือ 5 หรือ 10 หรือ 15 ของค่าจ้างต่อเดือน และบริษัทจะสมทบให้กับพนักงานที่เป็นสมาชิกกองทุนฯ เท่ากับร้อยละ 3 สมาชิกจะได้รับคืนเงินที่สะสมเท่ากับ 100% และเงินสมทบตามอายุของสมาชิก เป็นปี <div> <div> อายุสมาชิก 1 ปีขึ้นไป แต่ไม่ถึง 2 ปี อายุสมาชิก 2 ปีขึ้นไป แต่ไม่ถึง 3 ปี อายุสมาชิก 3 ปีขึ้นไป แต่ไม่ถึง 4 ปี อายุสมาชิก 4 ปีขึ้นไป แต่ไม่ถึง 5 ปี อายุสมาชิก 5 ปีขึ้นไป </div> <div> บริษัทสมทบ 20% บริษัทสมทบ 40% บริษัทสมทบ 60% บริษัทสมทบ 80% บริษัทสมทบ 100% </div> </div>

ตรวจสอบสุขภาพประจำปี	พนักงานทุกคนจะได้รับการตรวจสอบสุขภาพประจำปีจากโรงพยาบาลที่น่าเชื่อถือ บริษัทกำหนดการตรวจสอบสุขภาพของพนักงานเป็นประจำทุกปี ปีละ 1 ครั้ง โดยทีมแพทย์หรือสถาบันตรวจสอบสุขภาพที่ผ่านการรับรอง รายการตรวจสอบสุขภาพจะพิจารณาจากความเสี่ยงของงาน โดยแยกรายการตรวจสอบโดยพิจารณาตามกลุ่มลักษณะงาน และแยกรายการแยกกลุ่มพนักงานตามอายุ
ห้องพยาบาล	เรามีห้องปฐมพยาบาลและยาสามัญประจำบ้านให้แก่พนักงานที่อาจเกิดอุบัติเหตุหรือเจ็บป่วย
การฝึกอบรม	เราเชื่อว่าบุคลากรที่ดีเป็นปัจจัยที่จะนำบริษัทไปสู่ความสำเร็จ เราจึงเปิดโอกาสให้พนักงานได้เพิ่มพูนความรู้และความชำนาญในการทำงานให้ดียิ่งขึ้น โดยการฝึกอบรมทั้งภายในและภายนอกบริษัท
สัมมนานอกสถานที่	บริษัทจัดกิจกรรมสัมมนาตามแหล่งท่องเที่ยวต่าง ๆ เพื่อให้พนักงานได้มีโอกาสพักผ่อนประจำปี และมีกิจกรรมเพื่อเสริมทักษะการทำงานเป็นทีมให้แก่พนักงานอีกด้วย
ประกันสุขภาพ และประกันอุบัติเหตุ	<p>เพื่อเป็นการช่วยลดความขัดแย้งในด้านเงินชดเชยระหว่างนายจ้างกับลูกจ้าง กรณีลูกจ้างต้องสูญเสียชีวิต สูญเสีย อวัยวะหรือจ่ายค่ารักษาพยาบาล ซึ่งถ้านายจ้างมิได้ทำประกันกลุ่มไว้ จะต้องชดเชยให้ด้วยเงินของนายจ้างเอง หรือหากลูกจ้างได้รับเงินชดเชยในจำนวนที่น้อยกว่าที่ลูกจ้างคาดหวัง อาจทำให้เกิดความไม่พอใจส่งผลเสียต่อภาพพจน์ขององค์กรนั้นๆ</p> <p>บริษัทจะทำประกันสุขภาพกลุ่มในกรณีเจ็บป่วยหนักจนต้องนอนพักรักษาตัวที่โรงพยาบาล อุบัติเหตุ และประกันชีวิต โดยแบ่งกลุ่มดังนี้</p> <ul style="list-style-type: none"> - กลุ่มพนักงานที่ปฏิบัติงานนอกสถานที่เสี่ยงต่อการเกิดอุบัติเหตุ - กลุ่มพนักงานประจำ
กองทุนการศึกษา	กองทุนแบ่งเป็น ทุนเพื่อการศึกษาของบุตรพนักงาน เพื่อเป็นการลดภาระของพนักงานและทุนเพื่อการศึกษาของพนักงาน เพื่อส่งเสริมให้พนักงานได้มีโอกาสศึกษาเพิ่มเติมความรู้มากยิ่งขึ้น โดยมีกำหนดเป็นหลักเกณฑ์และเงื่อนไข เพื่อเป็นการส่งเสริมด้านการศึกษาก่อนาคของบุตรพนักงานที่อายุงาน 1 ปีขึ้นไป และเกิดประโยชน์สูงสุดตามนโยบาย
เงินรางวัล(โบนัส) ประจำปี	เป็นเงินรางวัลเพื่อเป็นขวัญและกำลังใจในการปฏิบัติงานของพนักงาน
เงินช่วยเหลือในโอกาสต่างๆ	บริษัทมีเงินช่วยเหลือต่าง ๆ เพื่อเป็นการบรรเทาความเดือดร้อน อาทิ เงินช่วยเหลือเยี่ยมไข้พนักงาน เงินช่วยเหลือค่าทำศพ เงินช่วยเหลืองานแต่งงาน และเงินช่วยเหลือรับขวัญบุตร
เครื่องแบบพนักงาน	เพื่อความเรียบร้อยเรียบร้อยและลดค่าใช้จ่ายให้กับพนักงาน
รางวัลขยันประจำปี	เพื่อเป็นรางวัลให้พนักงานที่มีความมุ่งมั่นตั้งใจในการปฏิบัติหน้าที่อย่างสม่ำเสมอ
รางวัลปฏิบัติงานนานปี	เพื่อเป็นการตอบแทนพนักงานที่ทำงานกับบริษัทมาเป็นเวลานานและรักษาพนักงานให้อยู่กับบริษัท
โครงการเกษียณอายุก่อนกำหนด (Early)	เพื่อเป็นการช่วยเหลือพนักงานที่มีความประสงค์ขอเกษียณอายุก่อนกำหนด ให้มีเงินทุนสำรองในการดำเนินชีวิตหลังจากออกจากงาน
ค่าอาหารพนักงาน	เพื่อเป็นการช่วยเหลือพนักงานที่มาปฏิบัติงานในวันหยุด
น้ำสะอาดสำหรับดื่ม	บริษัทตระหนักถึงสุขภาพของพนักงาน จึงได้ติดตั้งเครื่องทำน้ำเย็น พร้อมทั้งน้ำดื่มสะอาดไว้บริการพนักงานตามจุดและหน่วยงานต่างๆ อย่างทั่วถึง
โรงอาหาร	เพื่อให้พนักงานได้มีสถานที่รับประทานอาหารที่สะอาดและถูกสุขลักษณะ บริษัทจึงได้เตรียมโรงอาหารพร้อมติดตั้งทีวี เพื่อสร้างความบันเทิงให้พนักงานในช่วงเวลาพักผ่อน
รถรับ-ส่ง	บริษัทตระหนักถึงความปลอดภัย ความสะดวกรวดเร็วในการเดินทางไป-กลับ ของพนักงาน เพื่อเป็นการลดรายจ่ายค่าเดินทางให้กับพนักงาน
งานเลี้ยงปีใหม่	บริษัทจัดให้มีงานเลี้ยงปีใหม่ให้กับพนักงาน โดยเน้นการจัดงานขึ้นเพื่อเป็นการส่งเสริมความสามัคคีในหมู่พนักงาน
เบี้ยขยัน	บริษัทฯ ให้รางวัลเบี้ยขยันรายเดือนกับพนักงานประจำที่มาทำงานและบันทึกเวลาทำงาน ตามหลักเกณฑ์

นโยบายการพัฒนาบุคลากร

บริษัทพัฒนาทรัพยากรบุคคลโดยการให้การศึกษาและฝึกอบรมอย่างต่อเนื่องเพื่อให้พนักงานทุกคนมีทักษะและความรู้เหมาะสมกับการปฏิบัติงานที่ได้รับมอบหมาย

1. พัฒนาการทำงานเป็นทีมโดยให้พนักงานทุกระดับมีส่วนร่วมในการแก้ปัญหาและเสนอแนะแนวทางเพื่อการดำเนินการให้บรรลุตามนโยบายที่กำหนด
2. พัฒนาจากพนักงานไปสู่สายการบริหารการจัดการอย่างมืออาชีพ
3. พัฒนาจากพนักงานไปสู่สายผู้ชำนาญการ

การฝึกอบรมพนักงาน

ในปี 2564 บริษัทจัดหลักสูตรอบรมพนักงานเพื่อเพิ่มทักษะและศักยภาพในการทำงานแก่พนักงานจำนวน 30 หลักสูตร โดยมีจำนวนชั่วโมงอบรมหรือกิจกรรมพัฒนาความรู้เฉลี่ยของพนักงาน 6 ชั่วโมงต่อคนต่อปีจากเป้าหมาย 10 ชั่วโมงต่อคนต่อปี

ความปลอดภัย อาชีวอนามัย และสภาพแวดล้อมในการทำงาน

บริษัทมุ่งมั่นที่จะดำเนินธุรกิจภายใต้ความปลอดภัย สภาพแวดล้อมและคุณภาพชีวิตของพนักงาน โดยบริษัทจะดำเนินการภายใต้นโยบายของบริษัท ดังนี้

1. บริษัทจะสนับสนุนให้ปฏิบัติตามกฎหมายความปลอดภัยและข้อกำหนดต่างๆ ด้านชีวอนามัยและความปลอดภัย
2. บริษัทจะส่งเสริมและสนับสนุนให้มีการพัฒนาและปรับปรุงสภาพแวดล้อมในการทำงานและวิธีการปฏิบัติงานที่ปลอดภัย เพื่อให้เกิดความปลอดภัยและโรคจากการทำงาน
3. บริษัทจะพัฒนาพนักงานทุกระดับให้มีความรู้และสร้างจิตสำนึกด้านความปลอดภัย พร้อมทั้งประกาศนโยบายด้านความปลอดภัย อาชีวอนามัย และสภาพแวดล้อมในการทำงานให้พนักงานรับทราบ
4. บริษัทจะให้การสนับสนุนทรัพยากร ทั้งงบประมาณ เวลา บุคลากร และทรัพยากรที่เกี่ยวข้องอย่างเหมาะสมในการดำเนินงานด้านความปลอดภัย อาชีวอนามัย และสภาพแวดล้อมในการทำงาน
5. บริษัทจะส่งเสริมและสนับสนุนให้มีการประชาสัมพันธ์กิจกรรมต่างๆ ด้านความปลอดภัยภายในบริษัท

ในปี 2564 บริษัทพัฒนาและปรับปรุงประสิทธิภาพการดำเนินงานด้านความปลอดภัยอย่างต่อเนื่องเพื่อลดความเสี่ยงจากการเจ็บป่วย บาดเจ็บ หรือเสียชีวิต และดูแลคุณภาพชีวิตของพนักงานหรือลูกจ้างอย่างเหมาะสม โดยมีการดำเนินงานที่สำคัญ ดังนี้

1. สนับสนุน ส่งเสริมให้พนักงานตระหนักรู้ถึงการทำงานด้วยความปลอดภัย รวมทั้งกำกับดูแลให้การปฏิบัติงานของพนักงาน คู่ธุรกิจ ผู้รับเหมา และผู้มาติดต่อหรือมาปฏิบัติงานภายในบริษัทฯ ปฏิบัติตามกฎหมายระเบียบความปลอดภัยและอาชีวอนามัยที่กำหนดขึ้นโดยเคร่งครัด ทั้งนี้ เพื่อให้เกิดความปลอดภัยสูงสุดในทุกขั้นตอนการปฏิบัติงาน
2. พัฒนาพนักงานทุกระดับให้มีความรู้ และสร้างจิตสำนึกด้านความปลอดภัย พร้อมทั้งประกาศนโยบายด้านความปลอดภัย อาชีวอนามัย และสภาพแวดล้อมในการทำงานให้พนักงานรับทราบ
3. บริหารจัดการจัดการความเสี่ยงของอันตรายและผลกระทบด้านสิ่งแวดล้อมต่าง ๆ โดยดำเนินการทุกวิถีทางเพื่อให้มั่นใจว่าระบบการป้องกันและแก้ไขความเสี่ยงจะถูกนำไปใช้อย่างมีประสิทธิภาพ
4. จัดหาทรัพยากรอุปกรณ์ที่เกี่ยวข้องด้านความปลอดภัยอย่างเหมาะสมในการดำเนินการตามระบบการจัดการความปลอดภัย อาชีวอนามัย และสภาพแวดล้อมในการทำงาน

ในปี 2564 พบกรณีการบาดเจ็บจากการทำงานจำนวน 1 ครั้ง ทั้งนี้ บริษัทได้มีมาตรการป้องกันอุบัติเหตุดังกล่าวแล้ว คือ

1. จัดหาอุปกรณ์ป้องกันอันตรายที่เหมาะสมกับลักษณะงานของพนักงาน
2. จัดหาพื้นที่ที่เหมาะสมในการขนย้ายวัสดุ
3. แจ้งผู้ขายในด้านมาตรการความปลอดภัย ในการจัดหาอุปกรณ์ที่เหมาะสมกับลักษณะงาน
4. ดำเนินการจัดอบรมด้านความปลอดภัย เพื่อให้พนักงานมีความตระหนักรู้ทางด้านการปลอดภัยมากขึ้น

ข้อพิพาทด้านแรงงาน

ณ วันที่ 31 มกราคม 2565 บริษัทไม่มีข้อพิพาทด้านแรงงาน

(2) ลูกค้า

บริษัทเป็นผู้นำด้านคุณภาพอาหารกุ้ง โดยเป็นบริษัทผู้ผลิตอาหารกุ้งรายแรกในประเทศไทยที่มีมาตรฐานรองรับครบทั้งระบบคุณภาพ ISO 9001, ISO14001 มาตรฐานการผลิต GMP&HACCP และตรารับรอง Q Mark ซึ่งมาตรฐานเหล่านี้สามารถรับประกันคุณภาพของผลิตภัณฑ์ที่ดี และความปลอดภัยต่อผู้บริโภค ทั้งนี้สามารถมั่นใจได้ว่าผลิตภัณฑ์ของบริษัทมีความคุ้มค่าและสามารถตอบสนองทุกความต้องการได้อย่างสมบูรณ์

ในด้านราคานั้น ผลิตภัณฑ์ถูกควบคุมโดยกรมการค้าภายใน และอ้างอิงราคาซื้อขายจากตลาดกลางสินค้าประมง จึงมั่นใจได้ว่า ราคาสินค้าเป็นธรรมต่อลูกค้าโดยไม่มีการเอาเปรียบ ส่วนบรรจุภัณฑ์มีขนาดบรรจุภัณฑ์ที่หลากหลาย เพื่อเหมาะสมกับความต้องการของลูกค้าและได้รับการขึ้นทะเบียนในทุกผลิตภัณฑ์ที่มีจำหน่าย รวมทั้งข้อมูลการใช้ผลิตภัณฑ์เป็นไปตามหลักเกณฑ์ของกรมประมงทุกประการ นอกจากนี้ทีมวิชาการของบริษัทฯ ยังได้จัดทำคู่มือการเลี้ยงสัตว์น้ำในแต่ละช่วงของการเจริญเติบโตของสัตว์น้ำแจกจ่ายให้กับเกษตรกรอีกด้วย

ความปลอดภัยและการประกันคุณภาพผลิตภัณฑ์ บริษัทได้ผลิตภายใต้กระบวนการของระบบมาตรฐาน Good Manufacturing Practice หรือ GMP คือหลักเกณฑ์และวิธีปฏิบัติที่ดีในการผลิตอาหาร เพื่อให้เกิดความปลอดภัยและมั่นใจต่อการบริโภคหลักการของ GMP จึงครอบคลุมตั้งแต่สถานที่ตั้งของสถานประกอบการ โครงสร้างอาคาร ระบบการผลิตที่ดีมีความปลอดภัย และมีคุณภาพ ได้มาตรฐาน ระบบการจัดการที่ดีในเรื่องสุขอนามัย (Sanitation และ Hygiene) และใช้ ระบบ HACCP Hazard Analysis Critical Control Point ในการวิเคราะห์อันตรายและจุดวิกฤตที่ต้องควบคุมเป็นระบบการจัดการคุณภาพด้านความปลอดภัยซึ่งใช้ในการควบคุมกระบวนการผลิตให้ได้อาหารที่ปราศจากอันตราย 3 ด้าน ได้แก่ อันตรายทางเคมี กายภาพ และชีวภาพ อันอาจมีผลกระทบต่ออาหารตั้งแต่การรับวัตถุดิบจนถึงมือลูกค้า

บริษัทได้พัฒนา ระบบประกันคุณภาพ (Quality Assurance) ให้ผลการตรวจวิเคราะห์ทดสอบของห้องปฏิบัติการมีคุณภาพตามมาตรฐานสากลด้วยความถูกต้อง รวดเร็ว น่าเชื่อถือ พร้อมทั้งพัฒนางานทดสอบคุณภาพ อย่างต่อเนื่องเพื่อตอบสนองความพึงพอใจและประโยชน์ของลูกค้า โดยห้องปฏิบัติการของเรามีมาตรฐาน ISO/IEC17025 ที่ผ่านการรับรองแล้วในปี 2557 โดยกรมวิทย์บริการเป็นหลักเกณฑ์ในการบริหารงานคุณภาพของห้องปฏิบัติการ อีกทั้งบริษัทฯ ยังเปิดช่องทางให้ลูกค้าสามารถสอบถามข้อมูล ข้อร้องเรียนต่างๆ เกี่ยวกับผลิตภัณฑ์

ในด้านสิ่งแวดล้อมบริษัทได้ลดปริมาณการใช้สารเคมีในตรวจสอบผลิตภัณฑ์โดยการใช้ NIRs ตรวจสอบผลิตภัณฑ์ เพื่อความรวดเร็วในการรายงานผล และเป็นมิตรต่อสิ่งแวดล้อม

(3) ชุมชนและสังคม

บริษัทมีการสร้างความสัมพันธ์อันดี และประชาสัมพันธ์ภาพลักษณ์ที่ดีขององค์กรต่อหน่วยงานภาครัฐในท้องถิ่น และชุมชนในพื้นที่ใกล้เคียง เพื่อลดผลกระทบทางด้านสิ่งแวดล้อมที่เกิดจากกระบวนการผลิตทั้งทางตรงและทางอ้อมของโรงงาน อาทิ กลิ่น เสียง ฝุ่น ที่ไม่เป็นอันตราย และอาจก่อให้เกิดมลภาวะทางอากาศ ที่มีผลต่อการดำรงชีวิตของคนในชุมชน ผ่านโครงการชุมชนสัมพันธ์กับหน่วยงานราชการในพื้นที่ ประชาชน และสิ่งแวดล้อมในชุมชน ตลอดจนการจัดกิจกรรมให้กับพนักงาน เพื่อเสริมสร้างความสัมพันธ์ สร้างพลังบวก สร้างรายได้พิเศษ กระจายรายได้หมุนเวียนภายในองค์กร และร่วมแบ่งปันแนวทางต่อยอดอาชีพเสริม รวมถึงการสร้างความสัมพันธ์อันดีกับลูกค้าตัวแทนจำหน่ายของบริษัทฯ ผ่านโครงการต่างๆ โดยสอดคล้องกับเป้าหมายการพัฒนาที่ยั่งยืน (SDGs) ขององค์การสหประชาชาติ และครอบคลุมทั้ง 3 ด้าน ได้แก่ สิ่งแวดล้อม สังคม และ เศรษฐกิจ (ESG : Environment Social and Governance)

โครงการ ความรับผิดชอบต่อสังคมของ “พีพี ไพร์ม” ประจำปี 2564

สร้างสรรค์พลังเพื่ออนาคตที่ยั่งยืน (Empowering For Sustainability)



ตลอดระยะเวลา 34 ปี ที่ผ่านมาในการดำเนินธุรกิจ ด้วยวิสัยทัศน์ที่มุ่งไปข้างหน้าอย่างไม่หยุดยั้ง **บริษัท พีพี ไพร์ม จำกัด (มหาชน) และ บริษัทในเครือ** เชื่อมั่นว่า “คน” คือพลังสำคัญของทุกธุรกิจ โดยเป้าหมายสูงสุดของบริษัทฯ คือการทำให้ชีวิตของผู้คนในสังคม มีความมั่นคงและยั่งยืน จึงดำเนินธุรกิจที่เกี่ยวข้องกับความยั่งยืน ให้ผลตอบแทนที่มั่นคง และมีศักยภาพในการเติบโตสูงในอนาคต ควบคู่ไปกับการรับผิดชอบต่อสังคม รวมทั้งสร้างความเชื่อมั่นให้แก่ผู้มีส่วนได้เสียทุกกลุ่มเป็นสำคัญ อาทิ ผู้ถือหุ้น นักลงทุน ลูกค้า คู่ค้า สื่อมวลชน ชุมชน ตลอดจนบุคลากรในองค์กร

โดยมีการดำเนินโครงการด้านความรับผิดชอบต่อสังคม (Corporate Social Responsibility : CSR) ที่เป็นรูปธรรมมา มากกว่า 15 ปี และมีการจัดตั้ง **คณะกรรมการความรับผิดชอบต่อสังคม (CSR Committee)** เมื่อปี 2559 เพื่อกำกับดูแล กำหนด นโยบาย กลยุทธ์ แนวทางปฏิบัติ ให้เป็นไปตามเป้าหมาย ตลอดจนสนับสนุน ควบคุม ติดตาม และประเมินผลการดำเนินงาน ด้านความรับผิดชอบต่อสังคมให้เป็นไปตามเป้าหมายที่วางไว้ และในปี 2562 ได้มีการเปลี่ยนแปลงชื่อคณะเป็น **คณะกรรมการการพัฒนาอย่างยั่งยืน (Sustainable Development Committee)** เพื่อยกระดับและต่อยอดด้านการพัฒนาอย่างยั่งยืนที่สอดคล้องกับนโยบายขององค์กร

“พีพี ไพร์ม” ยังมีส่วนร่วมในการสร้างสรรค์อนาคตที่ดี สำหรับเยาวชน และเกษตรกรไทย รวมถึงชุมชนรอบข้าง ผ่านโครงการความรับผิดชอบต่อสังคมของบริษัทฯ ที่จัดขึ้นอย่างต่อเนื่อง เป็นรูปธรรม และมีความยั่งยืน ทั้งในระดับประเทศ และระดับชุมชน โดยสอดคล้องกับเป้าหมายการพัฒนาที่ยั่งยืน (SDGs) ขององค์การสหประชาชาติ และครอบคลุมทั้ง 3 ด้าน ได้แก่ สิ่งแวดล้อม สังคม และเศรษฐกิจ (ESG : Environment Social and Governance)

แต่เนื่องจากในปี 2564 ที่ผ่านมา ด้วยสถานการณ์การระบาดของโรคติดเชื้อไวรัสโคโรนา 2019 (COVID-19) ยังคงมีการระบาดระลอกใหม่อย่างต่อเนื่อง ซึ่งเป็นเชื้อโรคสายพันธุ์ที่สามารถระบาดได้รวดเร็วกว่าสายพันธุ์ปกติ ทางรัฐบาลโดยพลเอกประยุทธ์ จันทร์โอชา นายกรัฐมนตรี และผู้อำนวยการศูนย์บริหารสถานการณ์โควิด-19 ได้ประกาศราชกิจจานุเบกษาเผยแพร่คำสั่งศูนย์บริหารสถานการณ์การแพร่ระบาดของโรคติดเชื้อไวรัสโคโรนา 2019 (โควิด-19) โดยมีการกำหนดพื้นที่จังหวัดต่าง ๆ ตามสถานการณ์ ที่กำหนดเป็นพื้นที่ควบคุมสูงสุด และยกระดับการบังคับใช้มาตรการป้องกันโรค บริษัทฯ ได้ตระหนักถึงความสำคัญของความรับผิดชอบต่อสังคม เศรษฐกิจ สิ่งแวดล้อม ตลอดจนผู้มีส่วนได้เสีย ด้วยหลักจริยธรรมและหลักการกำกับดูแลกิจการที่ดี จึงมีนโยบายชะลอการเดินทางเพื่อดำเนินโครงการด้านความรับผิดชอบต่อสังคม (Corporate Social Responsibility : CSR) นอกพื้นที่จังหวัด เพื่อปฏิบัติตามประกาศราชกิจจานุเบกษาฯ และปฏิบัติตามมาตรการป้องกันการติดเชื้อและลดการแพร่กระจายของโรคติดเชื้อไวรัสโคโรนา 2019 (COVID-19) แต่ยังคงดำเนินงานโครงการด้านความรับผิดชอบต่อสังคมในพื้นที่จังหวัด ซึ่งเป็นที่ตั้งของสถานประกอบการ รวมถึงชุมชนใกล้เคียง เพื่อสร้างความสัมพันธ์อันดี และประชาสัมพันธ์ภาพลักษณ์ที่ดีขององค์กรต่อหน่วยงานภายนอก อีกทั้งเพื่อลดผลกระทบทางด้านสิ่งแวดล้อมที่เกิดจากกระบวนการผลิตทั้งทางตรงและทางอ้อมของส่วนโรงงานต่อไป

มิติด้านสิ่งแวดล้อม



- โครงการ ปุ๋ยรักษ์ ปล่อยพันธุ์ ป้องปันป่าชายเลน



เป็นโครงการความรับผิดชอบต่อสังคม หรือ CSR ที่มุ่งการพัฒนาอย่างยั่งยืนด้านสิ่งแวดล้อม ซึ่งมีวัตถุประสงค์หลัก เพื่อปลูกจิตสำนึกในการอนุรักษ์ ปกป้อง ฟื้นฟู ตลอดจนแบ่งปันความรู้ และประสบการณ์ เกี่ยวกับการดำรงชีวิตร่วมกับป่าชายเลน และระบบนิเวศชายฝั่ง เพื่อรักษาสมดุลทางธรรมชาติ ให้พึ่งพาซึ่งกันและกันอย่างยั่งยืน ตลอดจนเป็นการส่งเสริมและพัฒนาคุณภาพชีวิตของคนในท้องถิ่น ให้สามารถสร้างอาชีพจากการใช้ทรัพยากรป่าชายเลนอย่างรู้คุณค่า นำมาซึ่งรายได้หมุนเวียนภายในชุมชน โดยมีเป้าหมายหลักเพื่อเพิ่มพื้นที่สีเขียวในป่าชายเลนเพิ่มขึ้น 10 ไร่ และขยายพันธุ์สัตว์น้ำโดยการปล่อยลูกพันธุ์สัตว์น้ำสู่ระบบนิเวศป่าชายเลน

ตามแผนการดำเนินโครงการอย่างต่อเนื่อง 7 ปี (2561-2567) ในพื้นที่ 10 ไร่ และปล่อยพันธุ์สัตว์น้ำ อาทิ กุ้งขาว ปูแสม ปูม้า ฦ ต.ปากทะเล อ.บ้านแหลม จ.เพชรบุรี โดยความร่วมมือแบบบูรณาการร่วมกันทั้งภาครัฐและเอกชน ได้แก่ บมจ.พีพี โพร้ม, จังหวัดเพชรบุรี, หน่วยงานประมงจังหวัดเพชรบุรี, ศูนย์บริหารจัดการทรัพยากรป่าชายเลนจังหวัดเพชรบุรี สำนักงานทรัพยากรทางทะเลและชายฝั่งที่ 3 กรม ทรัพยากรทางทะเลและชายฝั่ง กระทรวงทรัพยากรธรรมชาติและสิ่งแวดล้อม, องค์การบริหารส่วนตำบลปากทะเล อ.บ้านแหลม จ.เพชรบุรี, หน่วยงานราชการส่วนท้องถิ่นอื่นๆ, สื่อมวลชน และประชาชนในพื้นที่ ซึ่งได้รับความสนใจจากผู้เข้าร่วมงานเป็นอย่างดี

เนื่องจากในปี 2564 ที่ผ่านมา ด้วยสถานการณ์การระบาดของโรคติดเชื้อไวรัสโคโรนา 2019 (COVID-19) บริษัทฯ จึงได้ประสานงานกับหน่วยงานราชการที่เกี่ยวข้อง เพื่อติดตามผลการดำเนินงานในปีที่ผ่านมา รวมถึงการเจริญเติบโตของต้นกล้า พันธุ์ไม้ที่นำมาปลูกในพื้นที่ป่าชายเลน โดยผลลัพธ์ที่ได้อยู่ในเกณฑ์ดี ต้นไม้มีอัตราการเจริญเติบโตโดยเฉลี่ย ไม่ต่ำกว่า 80% /พื้นที่ปลูก/ปี และมีขนาดต้นสูง 4 – 5 เมตร นอกจากนี้ยังจะมีการติดตามข้อมูลข่าวสารต่างๆ เพื่อรักษาความสัมพันธ์อันดีระหว่างกันต่อไป

นอกจากโครงการความรับผิดชอบต่อสังคมในระดับประเทศ บริษัทฯ ยังมีการสร้างความสัมพันธ์อันดี และประชาสัมพันธ์ภาพลักษณ์ที่ดีขององค์กรต่อหน่วยงานภาครัฐในท้องถิ่น และชุมชนในพื้นที่ใกล้เคียง เพื่อลดผลกระทบทางด้านสิ่งแวดล้อมที่เกิดจากกระบวนการผลิตทั้งทางตรงและทางอ้อมของโรงงาน อาทิ กลิ่น เสียง ฝุ่น ที่ไม่เป็นอันตราย และอาจก่อให้เกิดมลภาวะทางอากาศ ที่มีผลต่อการดำรงชีวิตของคนในชุมชน ผ่านโครงการชุมชนสัมพันธ์กับหน่วยงานราชการในพื้นที่ ประชาชน และสิ่งแวดล้อมในชุมชน ตลอดจนการจัดกิจกรรมให้กับพนักงาน เพื่อเสริมสร้างความสัมพันธ์ สร้างพลังบวก สร้างรายได้พิเศษ กระจายรายได้หมุนเวียนภายในองค์กร และร่วมแบ่งปันแนวทางต่อยอดอาชีพเสริม รวมถึงการสร้างความสัมพันธ์อันดีกับลูกค้าตัวแทนจำหน่ายของบริษัทฯ ผ่านโครงการต่าง ๆ โดยสอดคล้องกับเป้าหมายการพัฒนาที่ยั่งยืน (SDGs) ขององค์การสหประชาชาติ และครอบคลุมทั้ง 3 ด้าน ได้แก่ สิ่งแวดล้อม สังคม และ เศรษฐกิจ (ESG : Environment Social and Governance)

มิติด้านสิ่งแวดล้อม

• โครงการสำรวจกลิ่นจากกระบวนการผลิตในพื้นที่ชุมชน

ทีมงานสิ่งแวดล้อม บริษัท ไทยลักซ์ เอ็นเตอร์ไพรส์ (ประเทศไทย) จำกัด ในเครือบริษัท พีพี ไพร้ม จำกัด (มหาชน) ลงพื้นที่สำรวจกลิ่นจากกระบวนการผลิต ทุกไตรมาสในพื้นที่รัศมี 3 กิโลเมตรจากบริษัทฯ ซึ่งได้ดำเนินการอย่างต่อเนื่อง โดยสอบถามข้อมูลจากตัวแทนชุมชนในพื้นที่ เพื่อเป็นข้อมูลด้านการบริหารจัดการ หากพบปัญหาจะสามารถแก้ปัญหาได้ตรงจุด และทำความเข้าใจร่วมกัน ซึ่งบริษัทฯ ให้ความสำคัญกับชุมชนในพื้นที่เป็นอย่างยิ่ง พร้อมเป็นส่วนหนึ่งในการขับเคลื่อนชุมชนสู่สังคมความยั่งยืนในทุกมิติ

ในปี 2564 ที่ผ่านมา ด้วยสถานการณ์การระบาดของโรคติดเชื้อไวรัสโคโรนา 2019 (COVID-19) บริษัทฯ ยังคงสร้างความสัมพันธ์อันดีกับหน่วยงานราชการในพื้นที่ มีการติดต่อประสานงานอย่างสม่ำเสมอและติดตามข่าวสารจากชุมชนเพื่อให้การดำเนินงานของบริษัทฯ เป็นไปอย่างมีประสิทธิภาพ และประชาชนในชุมชนมีความสุข



• โครงการคัดแยกขยะและจัดการขยะรีไซเคิล

ขยะมูลฝอยที่เกิดจากการละเลยการคัดแยก เป็นห่วงโซ่หนึ่งที่น่าพาให้คุณภาพของสิ่งแวดล้อม สุขภาพร่างกายและชีวิตโดยรวมแย่ลง บริษัทฯ ตระหนักถึงความสำคัญด้านสิ่งแวดล้อม จึงได้จัดตั้งโครงการ คัดแยกขยะและจัดการขยะรีไซเคิล ขึ้นภายในองค์กร เพื่อส่งเสริมให้พนักงานในองค์กรคัดแยกขยะก่อนทิ้งลงถัง รวมไปถึงการจัดการขยะที่สามารถนำมารีไซเคิลได้ เพื่อลดปริมาณขยะที่เกิดขึ้น ตลอดจนเพื่อให้มีการหมุนเวียนและใช้ทรัพยากรร่วมกันอย่างเกิดประสิทธิภาพสูงสุด

มิติด้านสังคม

P P PRIME

• โครงการบัณฑิต พีพี ไพร์ม - ไทยลักซ์

ตลอดระยะเวลากว่า 16 ปี โดยเริ่มตั้งแต่ปี 2549 จนถึงปัจจุบัน เราได้สนับสนุนทุนการศึกษาแก่นักเรียน/นักศึกษา ที่เรียนดี ประพฤติดี แต่ขาดแคลนทุนทรัพย์ รวมถึงทุนสนับสนุนสำหรับสถาบันการศึกษาเช่นเดียวกัน ทุกภูมิภาค ทั่วประเทศ ตลอดจนทุนการศึกษาสำหรับนักเรียน/สถาบันการศึกษาในชุมชน บุตรหลานลูกค้าเกษตรกร และบุตรพนักงานในองค์กร ซึ่งเป็นผู้ที่ได้รับทุนการศึกษาอย่างต่อเนื่อง รวมมากกว่า 2,351 ทุน มูลค่างบประมาณกว่า 7,965,000 บาท

เพราะเราตระหนักถึงความสำคัญด้านการศึกษาของเยาวชน ที่จะเป็นกำลังสำคัญในการพัฒนาประเทศชาติในอนาคต ควบคู่ไปกับการพัฒนาคุณภาพชีวิตของเด็ก และมุ่งมั่นที่จะปลูกฝังค่านิยมให้แก่เยาวชน ให้เห็นถึงคุณค่าและความสำคัญของการศึกษา ตลอดจนให้มีความสามารถและได้รับโอกาสทางการศึกษา เพื่อที่จะเป็นกำลังหลักและแรงขับเคลื่อนที่สำคัญของประเทศ เสริมสร้างชุมชนเข้มแข็ง สังคมเป็นสุข ถือเป็นรากฐานของการเสริมสร้างให้คนมีความรู้ ความสามารถ เพื่อประกอบอาชีพ สร้างความมั่นคงแก่ตนเองและสังคมอย่างยั่งยืน

• โครงการ เด็กดีใจ กับผู้ใหญ่ใจดี

เป็นการจัดกิจกรรมสานสัมพันธ์ในชุมชน มุ่งเน้นที่เด็กและเยาวชนในท้องถิ่น โดยจะดำเนินการจัดขึ้นเนื่องในโอกาส วันเด็กแห่งชาติ ของทุกปี ในชุมชนละแวกใกล้เคียงฐานผลิตหลักของบริษัท ได้แก่ จังหวัดเพชรบุรี และจังหวัดสงขลา ซึ่งมีรูปแบบการจัดงานสันถนาการ แจกของขวัญ/ของรางวัล และเลี้ยงอาหาร แก่ผู้เข้าร่วมงาน



• โครงการ แบ่งปันรอยยิ้ม สู่ผู้สูงอายุ

เป็นการจัดกิจกรรมสานสัมพันธ์ในชุมชนเช่นเดียวกัน แต่มุ่งเน้นไปที่ผู้สูงอายุในท้องถิ่น โดยจะดำเนินการจัดขึ้นเนื่องในโอกาสวันผู้สูงอายุแห่งชาติ ของทุกปี ในชุมชนละแวกใกล้เคียงฐานผลิตหลักของบริษัท ได้แก่ จังหวัดเพชรบุรี และจังหวัดสงขลา ซึ่งมีรูปแบบการจัดงานสันถนาการ แจกของขวัญ/ของรางวัล และเลี้ยงอาหารผู้สูงอายุที่เข้าร่วมงาน



• โครงการ รณรงค์เพื่อลดอุบัติเหตุ

เป็นการจัดกิจกรรม รณรงค์เพื่อลดอุบัติเหตุ ในช่วงเทศกาลสำคัญ ได้แก่ วันขึ้นปีใหม่ วันสงกรานต์ โดยร่วมมือกับหน่วยงานราชการในท้องถิ่น สถานีตำรวจทางหลวงในท้องที่ใกล้เคียงฐานการผลิตหลักของบริษัท ได้แก่ จังหวัดเพชรบุรี และจังหวัดสงขลา ซึ่งรูปแบบการดำเนินงาน เป็นการแจกของที่ระลึก (มาบั้ง แดดรعنด) บริเวณชุมทางหลวง หรือจุดพักบริการประชาชน เพื่อสร้างจิตสำนึกให้ประชาชนที่ใช้รถใช้ถนนตระหนักถึงความปลอดภัยในการขับขี่ ทั้งต่อตนเอง และผู้อื่น

เนื่องจากในปี 2564 ที่ผ่านมา ด้วยสถานการณ์การระบาดของโรคติดเชื้อไวรัสโคโรนา 2019 (COVID-19) บริษัทฯ จึงได้ประสานงาน และหารือร่วมกับหน่วยงานราชการในพื้นที่ ที่เกี่ยวข้องกับโครงการ เด็กดีใจ กับผู้ใหญ่ใจดี, โครงการ แบ่งปันรอยยิ้ม สู่ผู้สูงอายุ และ โครงการรณรงค์เพื่อลดอุบัติเหตุ เพื่อหาแนวทางการดำเนินงานโครงการฯ ดังกล่าวข้างต้น และได้ข้อสรุปร่วมกันคือ ให้เลื่อนการดำเนินงานของโครงการฯ ต่าง ๆ ออกไปก่อน อย่างไรก็ตาม บริษัทฯ ยังคงติดต่อประสานงานกับหน่วยงานราชการที่จัดงานอย่างสม่ำเสมอ และติดตามข่าวสารเพื่อรักษาความสัมพันธ์อันดีระหว่างกันต่อไป



มิติด้านสังคม

P P PRIME

• โครงการ พีพี ไพร์ม ร่วมใจช่วยผู้ประสบภัยทางธรรมชาติ

โดยการร่วมแบ่งปันสิ่งของเครื่องใช้คุณภาพดีเพื่อการกุศลจากคณะผู้บริหารใจดีของบริษัทฯ มาร่วมประมูลและจำหน่ายภายในองค์กร มีวัตถุประสงค์เพื่อนำรายได้สมทบทุนช่วยเหลือ ผู้ประสบอุทกภัย เยียวยา พี่นฟู แก่พี่น้องชาวดัน และลูกค้าตัวแทนจำหน่าย ในลำดับต่อไป

• โครงการ บริจาคโลหิต

คณะผู้บริหารและพนักงาน เข้าร่วมบริจาคโลหิต กับเหล่ากาชาดจังหวัดเพชรบุรี เพื่อใช้ในโรงพยาบาลพระจอมเกล้า จังหวัดเพชรบุรี เพื่อสำรองโลหิตในภาวะปกติและเตรียมความพร้อมในการรองรับกับภาวะวิกฤติที่มีความต้องการโลหิตอย่างเร่งด่วน เพื่อช่วยเหลือผู้ป่วยในโรงพยาบาลต่างๆ ได้อย่างทันท่วงที และก่อให้เกิดประโยชน์สูงสุดแก่เพื่อนมนุษย์ ณ องค์การบริหารส่วนตำบลหนองชุมพล อำเภอเขาย้อย จังหวัดเพชรบุรี

• โครงการ โรงงานสีขาว

โครงการโรงงานสีขาว บริษัทฯ มีเจตนารมณ์ในการเป็นหนึ่งในองค์กรที่เข้าร่วม โครงการโรงงานสีขาว ตามนโยบายของรัฐบาล และขอความร่วมมือจากพนักงานทุกท่านให้ความร่วมมือกับกิจกรรมของโครงการฯ ทั้งนี้เพื่อร่วมกันขจัดปัญหาเสพติดและเป็นการให้ความร่วมมือต่อรัฐบาล ในการป้องกันและแก้ไขปัญหายาเสพติด บริษัทฯ ได้จัดทำนโยบายการป้องกันและปราบปรามยาเสพติด และให้ความร่วมมือกับหน่วยงานราชการในการตรวจสอบความเรียบร้อยของทุกขั้นตอนตามกระบวนการ

• สนับสนุนน้ำดื่มแก่หน่วยงานราชการ

บริษัทฯ สนับสนุนน้ำดื่ม แก่หน่วยงานราชการในพื้นที่ เพื่อนำไปมอบให้แก่ทีมแพทย์และเจ้าหน้าที่ผู้ปฏิบัติหน้าที่เกี่ยวกับการป้องกัน และเผาระวังเชื้อไวรัสโคโรนา 2019 (Covid-19)

มิติด้านเศรษฐกิจ

• โครงการประมงโรงเรียน

บริษัทฯ ได้ดำเนินงานอย่างต่อเนื่องกว่า 12 ปี โดยเริ่มตั้งแต่ปี 2552 จนถึงปัจจุบัน โดยการสนับสนุน **อาหารสัตว์น้ำ** และแนะนำเทคนิควิธีการเลี้ยงแก่โรงเรียนในท้องถิ่นทุรกันดารที่ขาดแคลนทุนทรัพย์ ในการดำเนินโครงการเกษตรเพื่ออาหารกลางวัน ซึ่งส่วนใหญ่เป็นโรงเรียนในสังกัดสำนักงานคณะกรรมการการศึกษาขั้นพื้นฐาน (สพฐ.) โดยดำเนินการมาแล้วมากกว่า 110 โรงเรียน ทุกภูมิภาคทั่วประเทศไทย รวมมูลค่าอาหารสัตว์น้ำ เป็นงบประมาณทั้งสิ้นกว่า 4,100,000 บาท ซึ่งได้รับการตอบรับอย่างดีเยี่ยมตลอดมา

ในปี 2564 ที่ผ่านมา ด้วยสถานการณ์การระบาดของโรคติดเชื้อไวรัสโคโรนา 2019 (COVID-19) จึงต้องปฏิบัติตามมาตรการป้องกันการแพร่ระบาดของทางภาครัฐอย่างเคร่งครัด โดยงดการเดินทางไปมอบอาหารสัตว์น้ำ แต่ทั้งนี้บริษัทฯ ยังคงสร้างความสัมพันธ์อันดีกับหน่วยงานที่เกี่ยวข้องกับโครงการฯ เพื่อติดตามผลการเลี้ยงอย่างต่อเนื่อง โดยได้ประสานงานกับผู้รับผิดชอบโครงการประมงของแต่ละโรงเรียนแบบเว้นระยะห่าง (Social Distancing) ทางโทรศัพท์ และ ช่องทาง Online ต่างๆ อาทิ Application : LINE , Social Media : Facebook , E-mail

P P PRIME



• โครงการสานต่อความพอเพียงสู่ประมงโรงเรียนตำรวจตระเวนชายแดนไทย

บริษัทฯ น้อมนำหลักปรัชญาเศรษฐกิจพอเพียง ของพระบาทสมเด็จพระบรมชนกาธิเบศร มหาภูมิพลอดุลยเดชมหาราช บรมนาถบพิตร รัชกาลที่ 9 และสืบสานแนวพระราชดำริของสมเด็จพระกนิษฐาธิราชเจ้า กรมสมเด็จพระเทพรัตนราชสุดาฯ สยามบรมราชกุมารี ที่ทรงได้ริเริ่ม “โครงการเกษตรเพื่ออาหารกลางวัน” จึงเป็นที่มาของแนวคิด “โครงการสานต่อความพอเพียง สู่ประมงโรงเรียนตำรวจตระเวนชายแดนไทย” โดยเป็นการจัดกิจกรรมประมงโรงเรียน แก่โรงเรียนตำรวจตระเวนชายแดน (ตชด.) ทั่วประเทศ จำนวนทั้งสิ้น 220 โรงเรียน ซึ่งบริษัทฯ ได้ดำเนินงานอย่างต่อเนื่องตั้งแต่ปี 2560 จนถึงปัจจุบัน โดยที่ผ่านมานั้น ทางบริษัทฯ ได้ดำเนินงานเสร็จสิ้นแล้ว 78 โรงเรียน มูลค่าอาหารสัตว์น้ำรวมทั้งสิ้นกว่า 940,000 บาท

ในปี 2564 ที่ผ่านมา ด้วยสถานการณ์การระบาดของโรคติดเชื้อไวรัสโคโรนา 2019 (COVID-19) จึงต้องปฏิบัติตามมาตรการป้องกันการแพร่ระบาดของทางภาครัฐอย่างเคร่งครัด โดยงดการเดินทางไปมอบอาหารสัตว์น้ำ แต่ทั้งนี้บริษัทฯ ยังคงสร้างความสัมพันธ์อันดีกับหน่วยงานที่เกี่ยวข้องกับโครงการฯ เพื่อติดตามผลการเลี้ยงอย่างต่อเนื่อง โดยได้ประสานงานกับผู้รับผิดชอบโครงการฯ ของแต่ละโรงเรียนแบบเว้นระยะห่าง (Social Distancing) ทางโทรศัพท์ และ ช่องทาง Online ต่างๆ อาทิ Application : LINE , Social Media : Facebook , E-mail





• โครงการ พีพี ไพร์ม-ไทยลักซ์ ชวน ช้อป ช่วย แชร

เป็นโครงการฯ ที่เปิดโอกาสให้พนักงานในองค์กร สามารถนำสินค้าอุปโภค-บริโภค มาจำหน่ายในราคามิตรภาพ มีวัตถุประสงค์เพื่อเสริมสร้างความสัมพันธ์ สร้างพลังบวก สร้างรายได้พิเศษ กระจายรายได้หมุนเวียนภายในองค์กร และร่วมแบ่งปันแนวทางต่อยอดอาชีพเสริม จากโครงการฯ ดังกล่าว ซึ่งเป็นหนึ่งในความรับผิดชอบต่อผู้มีส่วนได้เสีย และนโยบายการกำกับดูแลกิจการที่ดีขององค์กร ในส่วนของ “พนักงาน”

โดยภายในงานมีสินค้าหลากหลายประเภท รวมไปถึงกิจกรรมพิเศษ ได้แก่ การสะสมยอดซื้อเพื่อแลกรับของรางวัลมากมาย และ ลุ้นรับรางวัลพิเศษ จากคู่มือทางบัตร

• โครงการ ตลาดสดสัตว์น้ำพีพี ไพร์ม-ไทยลักซ์ฯ

ในปี 2564 ด้วยภาวะเศรษฐกิจที่เกิดจากผลกระทบของสถานการณ์การระบาดของโรคติดเชื้อไวรัสโคโรนา 2019 (COVID-19) นั้น บริษัทฯ ได้เห็นถึงปัญหาในเรื่องค่าใช้จ่ายในชีวิตประจำวันของพนักงาน จึงมีแนวทางเพื่อดำเนินงานช่วยเหลือและลดค่าใช้จ่ายของพนักงาน โดยจำหน่ายผลผลิตสัตว์น้ำของบริษัทฯ จากการดำเนินงานของฝ่ายวิจัยและพัฒนา (RD) โดยให้พนักงานซื้อผลผลิตสัตว์น้ำของบริษัทฯ ในราคาถูก ที่ไม่ต้องผ่านพ่อค้าคนกลาง เพื่อลดค่าใช้จ่ายและพนักงานได้รับวัตถุดิบในการบริโภคที่มีคุณภาพอีกด้วย



การวิเคราะห์และคำอธิบายของฝ่ายจัดการ สำหรับปีสิ้นสุดวันที่ 31 ธันวาคม 2564

ในปี 2564 บริษัท พีที ไพร์ม จำกัด (มหาชน) (“บริษัท”) และบริษัท ย่อยมีรายได้จากการขายรวม 649.79 ล้านบาท ประกอบด้วยรายได้จากธุรกิจอาหารสัตว์น้ำ รายได้จากธุรกิจอาหารสัตว์เลี้ยง และรายได้จากธุรกิจพลังงานไฟฟ้าเท่ากับ 89.57 ล้านบาท 538.44 ล้านบาท และ 21.78 ล้านบาท ตามลำดับ ซึ่งรายได้ดังกล่าวคิดเป็นสัดส่วน ร้อยละ 13.79 ร้อยละ 82.86 และร้อยละ 3.35 ของรายได้จากการขายรวมตามลำดับ บริษัทและบริษัทย่อย มีรายได้รวมลดลงร้อยละ 54.37 เมื่อเปรียบเทียบกับปีก่อน โดยธุรกิจหลักมีรายได้ลดลงร้อยละ 59.83 เมื่อเทียบกับปีก่อน

โดยปี 2564 บริษัทและบริษัทย่อยมีผลขาดทุนสุทธิรวม 186.27 ล้านบาท ซึ่งขาดทุนลดลงร้อยละ 43.48 เมื่อเปรียบเทียบกับปีก่อน สาเหตุหลักเกิดจากการด้อยค่าสินทรัพย์ในปีก่อน 181.83 ล้านบาท

การวิเคราะห์และคำอธิบาย ของฝ่ายจัดการ (Management Discussion and Analysis: MD&A)

บริษัท พีที ไพร์ม จำกัด (มหาชน) และบริษัทย่อย งบกำไรขาดทุนเบ็ดเสร็จ (หน่วย: ล้านบาท)	ปี 2564	ปี 2563	เพิ่มขึ้น(ลดลง)	ร้อยละ
รายได้จากการขาย	649.79	1,617.64	(967.85)	(59.83)
รายได้อื่น	105.34	37.24	68.10	182.87
รวมรายได้	755.13	1,654.88	(899.75)	(54.37)
ต้นทุนขาย	690.00	1,406.99	(716.99)	(50.96)
ค่าใช้จ่ายในการขายและบริหาร	186.50	268.29	(81.79)	(30.49)
ขาดทุนจากการด้อยค่าทรัพย์สิน	-	114.64	(114.64)	(100.00)
ขาดทุนจากการด้อยค่าเงินให้กู้ยืม	-	67.19	(67.19)	(100.00)
ขาดทุนจากการเปลี่ยนแปลงมูลค่าทรัพย์สินของอสังหาริมทรัพย์	-	32.24	(32.24)	(100.00)
อื่นๆ	-	7.01	(7.01)	(100.00)
ผลขาดทุน (กำไรและกลับรายการ) จากการด้อยค่า TFRS 9	(4.95)	6.44	(11.39)	(176.86)
รวมค่าใช้จ่าย	871.55	1,902.80	(1,031.25)	(54.20)
ขาดทุนก่อนค่าใช้จ่ายทางการเงินและค่าใช้จ่ายภาษีเงินได้	116.42	247.92	(131.50)	(53.04)
ค่าใช้จ่ายทางการเงิน	74.46	86.18	(11.72)	(13.60)
ขาดทุนก่อนค่าใช้จ่ายภาษีเงินได้	190.88	334.10	(143.22)	(42.87)
ค่าใช้จ่าย (รายได้) ภาษีเงินได้	(4.61)	(4.52)	0.09	1.99
ขาดทุนสำหรับงวด	186.27	329.58	(143.31)	(43.48)

ผลการดำเนินงานปี 2564

1.1 รายได้

ธุรกิจจำหน่ายอาหารสัตว์น้ำ

ในปี 2564 บริษัทมีรายได้จากธุรกิจจำหน่ายอาหารสัตว์น้ำเท่ากับ 89.57 ล้านบาท ลดลงร้อยละ 93.23 เมื่อเทียบกับปีก่อน

เนื่องจากสถานการณ์การแพร่ระบาดของโรคไวรัสโคโรนา 2019 (COVID-19) ระบาดในปี 2563 จนถึงปี 2564 มีผลกระทบให้ราคาขายในตลาดลดลงอย่างต่อเนื่อง เกษตรกรไม่สามารถนำสัตว์น้ำออกสู่ท้องตลาดได้ ทำให้เกษตรกรรอคอยสถานการณ์ราคาตลาด จึงเป็นเหตุให้รายได้จากการขายลดลงในจำนวนดังกล่าวข้างต้น สำหรับอุตสาหกรรมการเลี้ยงกุ้งลดลงร้อยละ 90.99 เมื่อเทียบกับ ไตรมาสเดียวกันของปีก่อน และสำหรับอุตสาหกรรมการเลี้ยงปลา ลดลงร้อยละ 95.92 เมื่อเทียบกับไตรมาสเดียวกันของปีก่อน

ธุรกิจจำหน่ายอาหารสัตว์เลี้ยง

บริษัทมีรายได้จากธุรกิจจำหน่ายอาหารสัตว์เลี้ยงเท่ากับ 538.44 ล้านบาท เติบโตเพิ่มขึ้นประมาณร้อยละ 96.79 เมื่อเทียบกับปีก่อน

ธุรกิจพลังงานไฟฟ้า

บริษัทดำเนินธุรกิจผลิตและจำหน่ายกระแสไฟฟ้าจากพลังงานความร้อนใต้พิภพในประเทศญี่ปุ่น โดยมีรายได้จากการจำหน่ายกระแสไฟฟ้าจากบริษัทย่อย ในปี 2564 จำนวน 21.78 ล้านบาท ลดลงร้อยละ 1.68 เมื่อเปรียบเทียบกับปีก่อน บริษัทมีโรงไฟฟ้าที่รับรู้รายได้ 5 โรง จากโรงไฟฟ้าทั้งหมดที่ดำเนินการเชิงพาณิชย์ 15 โรง

1.2 ต้นทุนขาย

ต้นทุนขายส่วนใหญ่ของบริษัทมาจากต้นทุนวัตถุดิบในการผลิต โดยใน ปี 2564 บริษัทมีต้นทุนขายเท่ากับ 690 ล้านบาท ลดลงร้อยละ 50.96 เมื่อเทียบกับปีก่อน ซึ่งสอดคล้องตามรายได้จากการขายที่ลดลง

1.3 กำไร (ขาดทุน) ขั้นต้น

ขาดทุนขั้นต้น 2564 เท่ากับ 40.21 ล้านบาท ลดลงจากปีก่อนจำนวน 250.86 ล้านบาท คิดเป็นร้อยละ 119.09

1.4 ค่าใช้จ่ายในการขายและบริหาร

ค่าใช้จ่ายในการขายและบริหารในปี 2564 เท่ากับ 186.50 ล้านบาท ลดลงจำนวน 81.79 ล้านบาท คิดเป็นร้อยละ 30.49 เมื่อเทียบกับปีก่อน เนื่องจากสถานการณ์การแพร่ระบาดของโรคไวรัสโคโรนา 2019 (COVID-19) ที่มีผลกระทบในเชิงกว้าง และทางบริษัทมีนโยบายควบคุมค่าใช้จ่ายที่ไม่จำเป็น จึงส่งผลให้ค่าใช้จ่ายในการขายและบริหารลดลง

1.5 กำไร (ขาดทุน) สุทธิ

ใน ปี 2564 บริษัทและบริษัทย่อยมีผลขาดทุนสุทธิเท่ากับ 186.27 ล้านบาท หรือคิดเป็น 0.13 บาทต่อหุ้น

ฐานะทางการเงิน

2.1 สินทรัพย์

ณ วันที่ 31 ธันวาคม 2564 บริษัทและบริษัทย่อยมีสินทรัพย์รวม จำนวน 1,615.44 ล้านบาท โดยลดลงจาก ณ วันที่ 31 ธันวาคม 2563 จำนวน 274.20 ล้านบาท หรือลดลงร้อยละ 14.51 โดยส่วนใหญ่ลดลงจากขายที่ดินพร้อมสิ่งปลูกสร้างซึ่งมีมูลค่าตามบัญชีเท่ากับ 139.53 ล้านบาท และลูกหนี้การค้า 84.80 ล้านบาท จากยอดขายที่ลดลงและการรับชำระหนี้จากงวดก่อน

2.2 หนี้สิน

ณ วันที่ 31 ธันวาคม 2564 บริษัทและบริษัทย่อยมีหนี้สินรวม จำนวน 1,516.61 ล้านบาท โดยลดลงจาก ณ วันที่ 31 ธันวาคม 2563 จำนวน 299.97 ล้านบาท คิดเป็นร้อยละ 16.51 ซึ่งส่วนใหญ่เกิดจากบริษัทได้จ่ายชำระเงินกู้ยืมจากสถาบันการเงินจำนวน 201.30 ล้านบาท และเจ้าหนี้การค้าจำนวน 87.01 ล้านบาท

สัดส่วนของหนี้สินต่อส่วนของผู้ถือหุ้น ณ วันที่ 31 ธันวาคม 2564 และวันที่ 31 ธันวาคม 2563 เท่ากับ 15.35 เท่า และ 24.86 เท่า ตามลำดับ

2.3 ส่วนของผู้ถือหุ้น

ณ วันที่ 31 ธันวาคม 2564 บริษัทและบริษัทย่อยมีส่วนของผู้ถือหุ้นจำนวน 98.83 ล้านบาท โดยเพิ่มขึ้นจาก ณ วันที่ 31 ธันวาคม 2563 จำนวน 25.77 ล้านบาท คิดเป็นร้อยละ 35.27 ซึ่งส่วนใหญ่เกิดจากการเพิ่มทุนจำนวน 182.40 ล้านบาทผลขาดทุนจากการดำเนินงานในปี 2564 จำนวน 186.27 ล้านบาท และผลขาดทุนจากการแปลงค่างบการเงินที่เป็นเงินตราต่างประเทศ จำนวน 41.57 ล้านบาท

สภาพคล่อง

ในปี 2564 บริษัทและบริษัทย่อยมีกระแสเงินสดสุทธิที่ใช้ไปจากกิจกรรมการดำเนินงานจำนวน 137.63 ล้านบาท กระแสเงินสดได้มาจากกิจกรรมการลงทุนจำนวน 229.24 ล้านบาท กระแสเงินสดที่ใช้ไปในกิจกรรมจัดหาเงินจำนวน 10.78 ล้านบาท และผลกระทบของอัตราแลกเปลี่ยนลดลง 41.58 ล้านบาท ทำให้บริษัทมีเงินสดและรายการเทียบเท่าเงินสดเพิ่มขึ้น 39.25 ล้านบาท ส่งผลให้ ณ วันที่ 31 ธันวาคม 2564 บริษัทมีเงินสดและรายการเทียบเท่าเงินสดปลายงวดจำนวน 77.64 ล้านบาท

เรื่องอื่นๆ

เงินย่ำล่วงหน้าสำหรับสร้างโรงไฟฟ้าพลังงานความร้อนใต้พิภพ

เมื่อวันที่ 13 ธันวาคม 2560 บริษัทได้มีมติอนุมัติให้ลงทุนในโรงผลิตไฟฟ้าจากพลังงานความร้อนใต้พิภพจำนวน 9 แห่ง ในประเทศญี่ปุ่น มีมูลค่าโครงการทั้งหมดจำนวน 2,700 ล้านบาท (786 ล้านบาท)

ณ วันที่ 31 ธันวาคม 2561 Sumo Power Company Limited ซึ่งเป็นบริษัทย่อยของบริษัทฯ มีการจ่ายเงินมัดจำสำหรับโรงผลิตไฟฟ้า 1 แห่ง เป็นจำนวนเงิน 50 ล้านบาท ให้กับบริษัทเอกชนแห่งหนึ่ง และมีการจ่ายเงินมัดจำสำหรับโรงผลิตไฟฟ้า 1 แห่ง เป็นจำนวนเงิน 53 ล้านบาท ให้กับบริษัทเอกชนแห่งหนึ่ง

อย่างไรก็ตาม บริษัทเอกชนแห่งหนึ่ง ได้โอนที่ดิน 1 แห่งไปยังบริษัทเอกชนแห่งที่สอง แม้ว่าบริษัทเอกชนแห่งที่หนึ่ง มีหน้าที่ต้องโอนที่ดินเหล่านี้ให้กับ Sumo Power Company Limited ซึ่งราคาโอนทรัพย์สินรวม 300,000,000 เยน ซึ่ง Sumo Power Company Limited ได้จ่ายเงินให้กับบริษัทเอกชนแห่งที่หนึ่ง แล้วจำนวน 50,000,000 เยน

เมื่อวันที่ 26 พฤษภาคม 2563 Sumo Power Company Limited ได้ดำเนินการทางกฎหมายเกี่ยวกับการดำเนินการโอนกรรมสิทธิ์ที่ดิน 1 แห่งดังกล่าวให้แก่บริษัทเอกชนแห่งที่สองและการเรียกร้องค่าเสียหาย 1,000,000 เยน จากบริษัทเอกชนแห่งที่หนึ่ง

เมื่อวันที่ 11 มิถุนายน 2563 PPSN Company Limited ได้ดำเนินการยื่นขอเฉลี่ยทรัพย์สินของบริษัทเอกชนแห่งหนึ่ง เพื่อเรียกร้องเงินมัดจำโรงไฟฟ้า จำนวน 50 ล้านบาท ซึ่งในวันที่ 24 กันยายน 2564 บริษัทย่อยได้รับเงินจากการเฉลี่ยทรัพย์สินงวดแรกจำนวน 500,000 เยน ทั้งนี้ที่ปรึกษาทางกฎหมายแจ้งว่ามีโอกาสที่จะได้รับเงินจากการเฉลี่ยทรัพย์สินเพิ่ม แต่ไม่ทราบระยะเวลาที่แน่ชัด เนื่องจากขั้นตอน อยู่ในชั้นศาลและอยู่ระหว่างรอขายทอดตลาด

เงินย่ำล่วงหน้าสำหรับการโครงการริเวอร์ไซด์

ตามมติที่ประชุมคณะกรรมการบริษัท ครั้งที่ 8/2561 เมื่อวันที่ 18 พฤษภาคม 2561 มีมติอนุมัติให้บริษัทฯ เข้าทำธุรกรรมการลงทุนร่วมกับบริษัท ริช พาร์ทเนอร์ส จำกัด หรือ Rich Partners Co., Ltd. (“ริช พาร์ทเนอร์ส”) ในโครงการอสังหาริมทรัพย์ประเภทผสมผสาน (Mixed Use) ภายใต้โครงการชื่อ อาคารริเวอร์ไซด์ หรือ Riverside Tower (“โครงการริเวอร์ไซด์”) ตั้งอยู่ที่เมืองดานัง ประเทศเวียดนาม โดยโครงการดังกล่าว

พัฒนาภายใต้ บริษัทเจ้าของโครงการซื้อบริษัท ชัน พรอนเทียร์ อินเวสต์เม้นท์ จำกัด หรือ Sun Frontier Investment Co., Ltd. (“ชัน พรอนเทียร์ อินเวสต์เม้นท์”) ซึ่งเป็นบริษัทจัดตั้งขึ้นภายใต้กฎหมายของประเทศเวียดนาม ทั้งนี้ บริษัทฯ จะร่วมลงทุน ในโครงการเป็นเงินจำนวนไม่เกิน 3,100 ล้านบาท หรือ 911.83 ล้านบาท (อ้างอิงจากอัตราแลกเปลี่ยนที่ 29.4140 บาท ต่อ 100 เยน จากธนาคารแห่งประเทศไทย ณ วันที่ 17 พฤษภาคม 2561) และบริษัทฯ จะมีสิทธิในการจำหน่าย และ ได้รับผลตอบแทนทั้งหมดจากการจำหน่ายห้องชุดพักอาศัยของโครงการริเวอร์ไซด์ ซึ่งบริษัทฯ ได้คัดเลือกและตกลงกับผู้ร่วมทุน ซึ่งคิดเป็นพื้นที่รวมประมาณไม่ต่ำกว่าร้อยละ 50 ของพื้นที่ในส่วนพักอาศัยทั้งหมดในโครงการริเวอร์ไซด์ โดยบริษัทฯ จะได้รับการรับประกันผลตอบแทนการร่วมลงทุนขั้นต่ำในอัตราร้อยละ 6 ต่อปีของจำนวนเงินลงทุนของบริษัทฯทั้งหมด ตามที่จะกำหนดในสัญญาร่วมลงทุน หรือ Joint Investment Agreement (“สัญญาร่วมลงทุน”) ซึ่งบริษัทฯ และบริษัท ริช พาร์ทเนอร์ส จำกัด อยู่ในระหว่างเจรจา และจะลงนามในสัญญาดังกล่าวต่อไป

เมื่อวันที่ 25 มิถุนายน 2561 บริษัทได้จ่ายชำระเงินมัดจำจำนวน 210 ล้านบาท (ประมาณ 62.31 ล้านบาท) และจะชำระเงินลงทุนส่วนที่เหลือทั้งหมด เมื่อเงื่อนไขบังคับก่อน ต่างๆ ตามที่จะระบุไว้ในสัญญาร่วมลงทุนฯ สำเร็จครบถ้วนแล้ว ทั้งนี้ หากเงื่อนไขบังคับก่อน ต่างๆดังกล่าวไม่สำเร็จครบถ้วนภายในระยะเวลาที่กำหนด บริษัทฯ มีสิทธิ ได้รับเงินมัดจำดังกล่าวคืนทั้งจำนวน

ตามมติที่ประชุมคณะกรรมการบริษัท ครั้งที่ 15/2562 เมื่อวันที่ 30 กรกฎาคม 2562 มีมติให้บริษัทออกหนังสือยกเลิกการลงทุนดังกล่าว และขอรับเงินมัดจำดังกล่าวจำนวน 65.57 ล้านบาท เนื่องจากการพัฒนาโครงการดังกล่าวมีความล่าช้าเกินกว่าที่ได้ตกลงกัน ประกอบกับค่าใช้จ่ายในการพัฒนาโครงการดังกล่าวสูงขึ้น

เมื่อวันที่ 1 พฤศจิกายน 2562 บริษัทฯ ได้รับเงินมัดจำดังกล่าวจำนวน 171 ล้านบาท (เทียบเท่า 47.10 ล้านบาท) คืนจาก ริช พาร์ทเนอร์ส

เมื่อวันที่ 1 พฤษภาคม 2563 บริษัทฯ ได้รับเงินมัดจำดังกล่าวจำนวน 5 ล้านบาท (เทียบเท่า 1.48 ล้านบาท) คืนจาก ริช พาร์ทเนอร์ส

ปัจจุบันบริษัทฯ จะส่งจดหมายทวงถามหากคู่ความยังเพิกเฉย บริษัทจะดำเนินการตามกฎหมายต่อไป

เงินกู้ยืมระยะสั้นและเงินให้กู้ยืมกับ Aulux Power Co., Ltd.

บริษัทมียอดเงินกู้ยืมจาก Aulux Power Co., Ltd. 0.30 ล้านบาท ซึ่งเป็นบริษัทที่เกี่ยวข้องกัน มีอัตราดอกเบี้ยร้อยละ 3 ต่อปี ครอบคลุมชำระคืนในเดือนมกราคม 2563 โดยบริษัทจะไม่จัดทำสัญญาฉบับใหม่ และในอนาคตจะนำไปหักกลบลบหนี้กับเงินให้กู้ยืม

บริษัทมียอดเงินให้กู้ยืมกับ Aulux Power Co., Ltd. 90.87 ล้านบาท ซึ่งเป็นบริษัทที่เกี่ยวข้องกัน มีอัตราดอกเบี้ยร้อยละ 3 ต่อปี ครอบคลุมชำระคืนในปี 2563 - 2564 และเมื่อทวงถาม เมื่อบริษัทมีสภาพคล่องดีขึ้น บริษัทจะติดตามทวงถามผ่านที่ปรึกษาทางกฎหมายต่อไป

สรุปสถานการณ์อุตสาหกรรมกุ้ง ไตรมาส 4/2564

สถานการณ์การเลี้ยงกุ้งเดือน พ.ย. 64 มีผลผลิตกุ้งทะเลจากการเลี้ยงออกสู่ตลาด 19,453.18 ตัน ปริมาณลดลง 17.20% เมื่อเทียบกับเดือนก่อน (23,494.99 ตัน) และลดลง 12.06% เมื่อเทียบกับปีก่อนในเดือนเดียวกัน (22,121.49 ตัน) โดยผลผลิตแบ่งออกเป็นกุ้งขาว 18,072.94 ตัน (92.90%) และกุ้งกุลาดำ 1,380.24 ตัน (7.10%) สัดส่วนการผลิตแบ่งตามภูมิภาคได้แก่ ใต้ตอนบน 30.18% ภาคใต้ฝั่งอันดามัน 25.76% ภาคตะวันออก 16.04% ภาคใต้ฝั่งอ่าวไทย 15.09% และภาคกลาง 12.93%

สัดส่วนการเลี้ยงกุ้ง เกษตรกรไทยยังคงนิยมเลี้ยงกุ้งขาวประมาณ 90% เนื่องจากใช้เวลาในการเลี้ยงสั้น มีผลผลิตสูง และมีตลาดรองรับ ส่วนกุ้งกุลาดำ 5% ที่เหลือเป็นการเลี้ยงกุ้งก้ามกรามในเขตภาคกลาง และจ.ฉะเชิงเทรา การเลี้ยงในช่วงไตรมาส 4/2564 การเลี้ยงปรับตัวลดลง เนื่องจากปัญหาน้ำท่วมในเขตภาคกลาง และการระบาดของโรคตัวแดงดวงขาว ในเขตภาคใต้และตะวันออก ทำให้ราคากุ้งขาวปรับตัวสูงขึ้นอย่างต่อเนื่อง

สถานการณ์นำเข้าและส่งออกของประเทศไทยตั้งแต่เดือน ม.ค. - พ.ย. 64 ไทยนำเข้ากุ้งทะเล ปริมาณ 39,984.89 ตัน มูลค่า 5,692.89 ล้านบาท ปริมาณและมูลค่าเพิ่มขึ้น 79.12% และ 103.58% ตามลำดับ เมื่อเทียบกับปีก่อนในช่วงเดียวกัน ไทยส่งออกกุ้งทะเล ปริมาณ 140,635.25 ตัน มูลค่า 44,895.16 ล้านบาท โดยปริมาณและมูลค่าเพิ่มขึ้น 1.71% และ 9.15% ตามลำดับ เมื่อเทียบกับปีก่อนในช่วงเดียวกัน หากพิจารณาจากสัดส่วนมูลค่าการส่งออกพบว่าตลาดส่งออกหลักของไทยคือ สหรัฐอเมริกา 31.70% ญี่ปุ่น 24.73% จีน 16.04% เกาหลีใต้ 6.65% ไต้หวัน 3.89% และประเทศอื่น ๆ 16.99%

แนวโน้มอุตสาหกรรมกุ้ง ไตรมาส 1/2565

สำหรับปริมาณผลผลิตกุ้งของไทยปีนี้ภาพรวมอยู่ที่ 280,000 ตัน เพิ่มขึ้นจากปีที่ผ่านมาราว 4% และคาดว่าในปี 2565 จะมีผลผลิตกุ้งอยู่ที่ประมาณ 300,000 ตัน โดยผลผลิตกุ้งไทยลดลงตั้งแต่ปี 2545-ปัจจุบัน เนื่องจากปัญหาโรคระบาดกุ้ง ผสมกับความไม่ชัดเจนของแผนการพัฒนาอุตสาหกรรมกุ้งของภาครัฐ เป็นปัจจัยสำคัญที่ทำให้ไทยสูญเสียตำแหน่งผู้นำการผลิตกุ้งของโลกที่เคยทำได้เป็นอันดับ 1 ในช่วง 10 ปีก่อน

ช่วงเดือนมกราคม-กุมภาพันธ์ 2565 เกษตรยังชะลอการลงกุ้งครีโอลใหม่ เพื่อหลีกเลี่ยงโรคระบาดตัวแดงดวงขาว คาดว่าจะมีการลงเลี้ยงกุ้งในเดือนมีนาคม 2565 เป็นต้นไป ซึ่งเป็นช่วงที่สภาวะอากาศที่ค่อนข้างเหมาะสม ความเค็มของน้ำเพิ่มสูงขึ้น มีผลต่ออัตราการรอดและการเจริญเติบโตของกุ้งจากไตรมาส 4/2564 ที่ผ่านมาราคากุ้งปรับตัวสูงขึ้นอย่างต่อเนื่องในรอบ 5 ปี ส่งผลให้เป็นแรงจูงใจให้เกษตรกรลงเลี้ยงกุ้งเพิ่มจำนวนมากขึ้น 10-15%

สถานการณ์โลก จากที่ไทยเคยครองตำแหน่งผู้ผลิตและส่งออกกุ้งอันดับ 1 ของโลกสร้างรายได้ให้ประเทศปีละนับแสนล้านบาท แต่เวลานี้กลับเสียแชมป์ให้ประเทศคู่แข่งอย่างเวียดนาม ขณะที่ภาพรวมของอุตสาหกรรมเพาะเลี้ยงกุ้งของโลก ภูมิภาคอเมริกาที่เคยผลิตได้เป็นรองชาติในเอเชียมาตลอดกำลังแซงหน้าเรา โดยมีเอกวาดอร์เป็นผู้นำ ขณะที่ผลผลิตกุ้งในภูมิภาคเอเชียตอนนี้อยู่เวียดนามก็กลายมาเป็นดาวเด่น โดยมีการคาดการณ์ว่าผลผลิตกุ้งโลกในปี 2565 จะเพิ่มขึ้น 8-10% หากภาวะเศรษฐกิจโลกยังคงรักษาระดับเท่ากับปัจจุบัน

สรุปสถานการณ์การเลี้ยงปลา ไตรมาส 4/2564

สถานการณ์ด้านการเลี้ยงแม้ว่าเข้าสู่ฤดูฝนปริมาณน้ำเหนือเขื่อนเพิ่มขึ้นบ้าง แต่ยังไม่เพียงพอสำหรับภาคเหนือและภาคตะวันออกเฉียงเหนือ ส่งผลกระทบตลาดในบางพื้นที่ ส่วนแหล่งน้ำธรรมชาติระดับน้ำเพิ่มมากขึ้น การเลี้ยงดีขึ้น เกษตรกรส่วนใหญ่ยังคงเลี้ยงปลานิล 70% เนื่องจากตลาดรองรับมากกว่าและเป็นที่ยอมรับของผู้บริโภคมากกว่าปลาชนิดอื่น ปลาดุก 20% และปลาอื่นๆ 10% ภาพรวมผลผลิตดีกว่าในช่วงไตรมาส 3 ที่ผ่านมา แต่ยังมีปัญหาคุณภาพพันธุ์ปลาไม่เพียงพอต่อความต้องการของเกษตรกรที่มีการลงปลาชุดใหม่อยู่บ้าง และราคาอาหารสำเร็จรูปปรับตัวสูงขึ้น 3-6% สาเหตุเนื่องวัตถุดิบหลักในการผลิตอาหารปลาปรับตัวสูงขึ้นอย่างต่อเนื่อง ส่งผลให้เกษตรกรรายย่อยบางรายชะลอการเลี้ยง

ราคาปลาปรับตัวสูงขึ้นจากไตรมาสก่อน ราคาปลานิลอยู่ที่ 70-75 บาท/กก. ปลาดุกอยู่ที่ 45-48 บาท/กก. ส่วนปลากะพงขาว (ปลาเนื้อ) ที่ราคาตกต่ำเท่ากับช่วงไตรมาสที่ 3 อยู่ที่ 55-60 บาท/กก.

สินค้าปลานิลส่วนใหญ่บริโภคภายในประเทศ ร้อยละ 95 และส่งออกเพียงร้อยละ 5 ในรูปปลานิลทั้งตัวแช่แข็ง ซึ่งมีขนาดเล็ก มูลค่าต่ำ และมีส่วนแบ่งในตลาดสหรัฐอเมริกาซึ่งเป็นผู้บริโภครายใหญ่ของโลกในอัตราที่ต่ำ เพียงร้อยละ 1 ของมูลค่าสินค้าปลานิลทั้งหมดที่สหรัฐอเมริกานำเข้า

สรุปสถานการณ์สัตว์เลี้ยง ไตรมาส 4/2564

แม้อยู่ในช่วงสถานการณ์การแพร่ระบาดของโรคไวรัสโคโรนา 2019 (COVID-19) กลับมาระบาดอีกครั้งในช่วงปลายปี แต่อย่างไรก็ตามสัตว์เลี้ยงยังจำเป็นต้องมีการบริโภคเป็นประจำ ประกอบกับผู้เลี้ยงมีความเอาใจใส่ให้ความสำคัญกับสัตว์เลี้ยงเสมือนสมาชิกในครอบครัว ทำให้มีการซื้ออาหารสัตว์เลี้ยงสำรองไว้เช่นเดียวกับสินค้าจำเป็นอื่นๆ ตลาดสัตว์เลี้ยงภายในประเทศมีผลกระทบน้อย ประชาชนสามารถออกมาจับจ่ายอาหารสัตว์เลี้ยงได้สะดวกทั้งห้างค้าปลีกและห้างค้าส่ง สายการบินเริ่มกลับมาบินอีกครั้ง ทำให้การส่งออกไปยังประเทศเพื่อนบ้านในกลุ่มอาเซียนซึ่งเป็นตลาดใหญ่ยุโรป และอเมริกา มีปริมาณเพิ่มขึ้น

แนวโน้มอาหารสัตว์เลี้ยง ไตรมาส 1/2565

ตลาดสัตว์เลี้ยงภายในประเทศมีแนวโน้มการเติบโตสูงกว่าไตรมาสก่อน ประมาณ 10-15% ถึงแม้ว่าภาวะเศรษฐกิจในปัจจุบันจะตกต่ำ แต่การเลี้ยงสัตว์เลี้ยงภายในประเทศยังต้องการความสะดวกสบาย และลดระยะเวลาการดูแลเรื่องการให้อาหาร ดังนั้นอาหารสำเร็จรูปยังเป็นที่นิยมโดยเฉพาะอาหารสัตว์แบบแห้ง ซึ่งแช่แข็งส่วนตลาด 80% ที่เหลือเป็นอาหารแบบเปียก

ตลาดการส่งออกทั้งเอเชียตะวันออกเฉียงใต้เติบโตมากขึ้น ส่วนตลาดยุโรปและอเมริกามีปริมาณการส่งออกได้อย่างต่อเนื่อง แม้ว่ายังมีปัญหาเรื่องการระบาดของโรคไวรัสโคโรนา 2019 (COVID-19) แต่ความรุนแรงของโรคลดลงทำให้ไม่เป็นอุปสรรคต่อการส่งออก ส่วนประเทศจีนและญี่ปุ่นซึ่งเป็นตลาดใหญ่ของเอเชียก็ยังคงมีความต้องการอาหารสัตว์เลี้ยงสูงอย่างต่อเนื่อง ทำให้อุตสาหกรรมส่งออกมีแนวโน้มเพิ่มมากขึ้น

ข้อมูลทั่วไปและข้อมูลสำคัญอื่น

ข้อมูลทั่วไป

ชื่อบริษัท	: บริษัท พีพี ไพร์ม จำกัด (มหาชน)
ชื่อบริษัท (ภาษาอังกฤษ)	: PP Prime Public Company Limited
ลักษณะการประกอบธุรกิจหลัก	: ประกอบธุรกิจจำหน่ายอาหารสัตว์น้ำ และอาหารสัตว์เลี้ยง
ที่ตั้งสำนักงานใหญ่/โรงงานเพชรบุรี	: 62-62/1 หมู่ 2 ถนนรพช. อุตะมา ตำบลหนองชุมพล อำเภอยะบอย จังหวัดเพชรบุรี 76140 โทรศัพท์ (032) 899-881-4 โทรสาร (032) 899-885
โรงงานสงขลา	: 98 หมู่ 13 ถ.เพชรเกษม กม. 1232 ตำบลบางเหรียง อำเภอกวนเจียง จังหวัดสงขลา 90220 โทร. : (074) 890-765-8 โทรสาร: (074) 890-769
สำนักงานกรุงเทพฯ	: 486 โครงการฟิเลพาร์ค อาคาร E1 ชั้นที่ 3 ถนนอ่อนนุช แขวงอ่อนนุช เขตสวนหลวง กรุงเทพมหานคร 10250 โทร. : (02) 029-1480-1 โทรสาร: (02) 029-1482 ต่อ 777
เลขทะเบียนบริษัท	: 0107537000670
เว็บไซต์	: www.ppprime.co.th
ทุนจดทะเบียน	: 3,095,942,424 บาท (ข้อมูล ณ วันที่ 31 ธ.ค. 2564)
ทุนเรียกชำระแล้ว	: 2,133,643,872 บาท (ข้อมูล ณ วันที่ 31 ธ.ค. 2564)

นายทะเบียนหลักทรัพย์

บริษัท ศูนย์รับฝากหลักทรัพย์ (ประเทศไทย) จำกัด
62 อาคารตลาดหลักทรัพย์แห่งประเทศไทย ชั้น 4, 6-7 ถนนรัชดาภิเษก เขตคลองเตย กรุงเทพฯ 10110
โทรศัพท์ 0-2229-2800 โทรสาร 0-2359-1259

ผู้สอบบัญชี

สำนักงาน เอ. เอ็ม. ที. แอสโซซิเอท

491/27 อาคารสีลมพลาซ่า ถนนสีลม แขวงสีลม เขตบางรัก กรุงเทพมหานคร 10500

โทรศัพท์ 0-2234-1678 โทรสาร 0-2237-2133

รายชื่อผู้สอบบัญชี

1. นายชัยยุทธ อังศุวิทยา เลขที่อนุญาตสอบบัญชี 3885
2. นางณัฐสรณ์ สโรชนันท์จัน เลขที่อนุญาตสอบบัญชี 4563
3. นางสาวตรณี สมกำเนิด เลขที่อนุญาตสอบบัญชี 5007
4. นางสาวจารุณี น่วมแม่ เลขที่อนุญาตสอบบัญชี 5596
5. นายศิริเมศร์อัครโชติกุลนันท์ เลขที่อนุญาตสอบบัญชี 11821

ที่ปรึกษากฎหมาย

บริษัท อินโซท์ ลีกล จำกัด

89/369 หมู่ 5 ถนน 345 ตำบลบางตะไนย์ อำเภอปากเกร็ด จังหวัดนนทบุรี 11120

โทรศัพท์: 02-838-1750

โทรสาร: 02-838-1795

บริษัท อารยา แอนด์ พาร์ทเนอร์ส จำกัด

973 อาคารเพรสตันท์ ทาวเวอร์ ชั้นที่ 6 ห้องเลขที่ 6 จี ถนนเพลินจิต แขวงลุมพินี เขตปทุมวัน กรุงเทพมหานคร

โทรศัพท์: 02-656-0606

สถาบันการเงินที่ติดต่อประจำ

นายทะเบียนหุ้นกู้

ธนาคารไทยพาณิชย์ จำกัด (มหาชน)

สำนักงานใหญ่ 9 ถนนรัชดาภิเษก แขวงจตุจักร เขตจตุจักร กรุงเทพฯ 10900

โทรศัพท์: 02-544-5631

ผู้แทนผู้ถือหุ้นกู้

ธนาคารไทยพาณิชย์ จำกัด (มหาชน)

สำนักงานใหญ่ 9 ถนนรัชดาภิเษก แขวงจตุจักร เขตจตุจักร กรุงเทพฯ 10900

โทรศัพท์: 02-544-5631

บริษัท หลักทรัพย์ เคทีบี (ประเทศไทย) จำกัด (มหาชน)

87/2 อาคารซีอาร์ซีทาวเวอร์ ชั้น 9, 18, 39 และ 52 ออลซีซั่นสเพลส ถนนวิทยุ แขวงลุมพินี เขตปทุมวัน กรุงเทพฯ 10330

ข้อพิพาททางกฎหมาย

ณ วันที่ 31 ธันวาคม 2564 บริษัทไม่มีข้อพิพาททางกฎหมาย ซึ่งอาจก่อให้เกิดผลเสียต่อบริษัทสูงกว่าร้อยละ 5 ของส่วนของผู้ถือหุ้น และไม่มีข้อพิพาททางกฎหมายอื่นใดที่อาจก่อให้เกิดผลกระทบต่อการดำเนินธุรกิจของบริษัทอย่างมีนัยสำคัญ

ภาพรวมของนโยบายและแนวปฏิบัติการกำกับดูแลกิจการ นโยบายการกำกับดูแลกิจการ

บริษัท พีพี ไพร์ม จำกัด (มหาชน) ตระหนักถึงความสำคัญของการกำกับดูแลกิจการที่ดีและเชื่อมั่นว่าระบบการบริหารจัดการที่ดี การมีคณะกรรมการและผู้บริหารที่มีวิสัยทัศน์ มีความรับผิดชอบต่อนหน้าที่มีการควบคุมและมีการถ่วงดุลอำนาจ เพื่อให้การบริหารงานเป็นไปอย่างโปร่งใส ตรวจสอบได้ การเคารพสิทธิความเท่าเทียมกันของผู้ถือหุ้น และความรับผิดชอบต่อผู้มีส่วนได้เสีย

โดยในปี 2564 จากการถือปฏิบัติตามนโยบายการกำกับดูแลกิจการของทุกคนในองค์กรทำให้บริษัท ได้รับผลการประเมินการกำกับดูแลกิจการของบริษัทจดทะเบียน ประจำปี 2564 ซึ่งจัดโดย สมาคมส่งเสริมสถาบันกรรมการบริษัทไทย (IOD) ร่วมกับตลาดหลักทรัพย์แห่งประเทศไทยและสำนักงานคณะกรรมการกำกับหลักทรัพย์และตลาดหลักทรัพย์ และได้รับผลการประเมินคุณภาพการจัดประชุมสามัญผู้ถือหุ้น ประจำปี 2564 จัดโดยสมาคมส่งเสริมผู้ลงทุนไทย สมาคมบริษัทจดทะเบียนและสำนักงานคณะกรรมการกำกับหลักทรัพย์และตลาดหลักทรัพย์

นอกจากนี้ บริษัทยังคงได้รับการรับรองเป็นสมาชิกโครงการ Collective Action Coalition : CAC ของภาคเอกชนไทยในการต่อต้านทุจริต อีกทั้ง บริษัท ไม่พบประเด็นปัญหาหรือข้อบกพร่องที่เป็นสาระสำคัญเกี่ยวกับการดำเนินคดีที่เกี่ยวข้องกับการต่อต้านการแข่งขัน การทำลายความน่าเชื่อถือ การผูกขาดทางการค้า เหตุการณ์เลือกปฏิบัติ เหตุทุจริตคอร์รัปชัน ตลอดจนไม่มีค่าปรับหรือการถูกลงโทษที่ไม่ใช่การปรับ อันเนื่องจากการดำเนินงานไม่สอดคล้องกับกฎหมายหรือข้อกำหนดที่เกี่ยวข้อง และการละเมิดจรรยาบรรณในการดำเนินธุรกิจแต่อย่างใด

นโยบายและแนวปฏิบัติเกี่ยวกับคณะกรรมการและผู้บริหาร

ในปี 2564 บริษัทมีกรรมการจำนวนทั้งสิ้น 8 คน ประกอบด้วย กรรมการอิสระ กรรมการที่เป็นผู้บริหารและกรรมการที่ไม่เป็นผู้บริหาร เพื่อถ่วงดุลอำนาจระหว่างกรรมการและฝ่ายจัดการ เช่น กรรมการที่เป็นผู้บริหาร สามารถให้ความเห็นเกี่ยวกับการทำงานของฝ่ายจัดการได้อย่างอิสระ

สำหรับการพัฒนาบุคลากร คณะกรรมการบริษัทมีการส่งเสริมให้มีการฝึกอบรมและให้ความรู้แก่ผู้เกี่ยวข้องในทุกระดับ เพื่อให้มีการปรับปรุงการปฏิบัติงานอย่างต่อเนื่อง

บริษัทได้กำหนดนโยบายการกำกับดูแลกิจการที่ดีของบริษัท ภายใต้หลักเกณฑ์ของตลาดหลักทรัพย์แห่งประเทศไทย และมีการปรับให้มีความสอดคล้องกับหลักการกำกับดูแลกิจการที่ดีสำหรับบริษัทจดทะเบียน ปี 2560 (CG Code) ที่ออกโดยสำนักงานคณะกรรมการ ก.ล.ต. เพื่อใช้เป็นแนวทางในการดำเนินธุรกิจสำหรับกรรมการ ผู้บริหาร และพนักงานของบริษัท และกำหนดให้มีการทบทวนนโยบายและแนวทางปฏิบัติเป็นประจำทุกปี เพื่อให้เหมาะสมกับการเปลี่ยนแปลงซึ่งอาจเกิดจากการดำเนินธุรกิจ สภาพแวดล้อม สถานการณ์ หรือกฎหมาย โดยรายละเอียดปรากฏบนเว็บไซต์บริษัท www.ppprime.co.th ภายใต้หัวข้อ การกำกับดูแลกิจการ ซึ่งแบ่งออกเป็น 5 หมวด ได้แก่

หมวดที่ 1 สิทธิของผู้ถือหุ้น (Right of Shareholders)

บริษัทได้เปิดโอกาสให้ผู้ถือหุ้นเสนอระเบียบวาระและเสนอชื่อบุคคลเพื่อพิจารณาเลือกตั้งเป็นกรรมการของบริษัทเป็นการล่วงหน้าได้ ระหว่างวันที่ 9 พฤศจิกายน 2563 ถึง 31 มกราคม 2564 และเมื่อครบกำหนดเวลาดังกล่าว พบว่า ไม่มีผู้ถือหุ้นรายใดเสนอระเบียบวาระและเสนอชื่อบุคคลเพื่อพิจารณาเลือกตั้งเป็นกรรมการของบริษัทล่วงหน้าก่อนการประชุม

บริษัทได้เผยแพร่หนังสือเชิญประชุมสามัญผู้ถือหุ้น ประจำปี 2564 ทั้งภาษาไทยและภาษาอังกฤษ ผ่านระบบข่าวของตลาดหลักทรัพย์ฯ และเว็บไซต์ของบริษัท ในหัวข้อนักลงทุนสัมพันธ์ หัวข้อย่อยประชุมผู้ถือหุ้น ตั้งแต่วันที่ 7 เมษายน 2564 และบริษัทมอบหมายให้บริษัท ศูนย์รับฝากหลักทรัพย์ (ประเทศไทย) จำกัด ซึ่งเป็นนายทะเบียนหลักทรัพย์ เป็นผู้จัดส่งหนังสือเชิญประชุมให้แก่ผู้ถือหุ้นทางไปรษณีย์ลงทะเบียนตั้งแต่วันที่ 15 เมษายน 2564 นับเป็น 14 วันล่วงหน้าก่อนวันประชุมผู้ถือหุ้น รวมถึงได้เผยแพร่รายงานการประชุมสามัญผู้ถือหุ้น ประจำปี 2564 ทั้งภาษาไทยและภาษาอังกฤษ ผ่านระบบข่าวของตลาดหลักทรัพย์ฯ และเว็บไซต์ของบริษัท ตั้งแต่วันที่ 12 พฤษภาคม 2564 นับเป็นภายใน 14 วันนับจากวันประชุมผู้ถือหุ้น

หมวดที่ 2 การปฏิบัติต่อผู้ถือหุ้นอย่างเท่าเทียมกัน (Equitable Treatment of Shareholders)

บริษัทเปิดโอกาสให้ผู้ถือหุ้นที่ไม่สามารถเข้าร่วมประชุมด้วยตัวเองมอบฉันทะให้ผู้อื่นมาประชุมแทน หรือสามารถเลือกกรรมการอิสระท่านใดท่านหนึ่งเข้าประชุมแทน โดยใช้หนังสือฉันทะที่บริษัทได้จัดส่งพร้อมหนังสือเชิญประชุมเพื่อความสะดวกในการเข้าร่วมประชุมของผู้ถือหุ้น บริษัทได้นำระบบบาร์โค้ดมาใช้ในการลงทะเบียนเข้าร่วมประชุม ซึ่งช่วยให้ระยะเวลาที่ใช้ในการลงทะเบียนของผู้ถือหุ้นสั้นลง

ในการประชุม ประธานในที่ประชุมได้เปิดโอกาสให้ผู้ถือหุ้นแสดงความคิดเห็นและซักถามในเรื่องที่เกี่ยวข้องกับเรื่องที่พิจารณาในวาระนั้นๆ และเปิดโอกาสให้ผู้ถือหุ้นได้เลือกกรรมการเป็นรายบุคคลในวาระการแต่งตั้งกรรมการบริษัทแทนกรรมการที่ครบกำหนดตามวาระ

บริษัทให้ความสำคัญต่อระบบการตรวจสอบภายในทั้งในระดับบริหารและระดับปฏิบัติงาน โดยมีหน่วยงานตรวจสอบภายในทำหน้าที่ตรวจสอบเพื่อให้มั่นใจว่าการปฏิบัติงานหลักและกิจกรรมทางการเงินที่สำคัญของบริษัทได้ดำเนินการตามแนวทางที่กำหนดไว้อย่างมีประสิทธิภาพ รวมถึงตรวจสอบการปฏิบัติตามกฎหมายและข้อกำหนดที่เกี่ยวข้องกับบริษัท (Compliance Control) และเพื่อให้หน่วยงานตรวจสอบภายในมีความเป็นอิสระ สามารถทำหน้าที่ตรวจสอบและถ่วงดุลได้อย่างเต็มที่ คณะกรรมการบริษัทจึงกำหนดให้หน่วยงานตรวจสอบภายในรายงานผลการตรวจสอบโดยตรงต่อคณะกรรมการตรวจสอบ

มาตรการป้องกันการใช้อิทธิพลภายใน

บริษัทมีนโยบายเรื่องการใช้อิทธิพลภายในซึ่งจำกัดให้รับรู้เฉพาะผู้บริหารระดับสูงเท่านั้น และเปิดเผยต่อพนักงานของบริษัท ตามความจำเป็นเท่าที่ต้องทราบในการปฏิบัติงานและกำหนดให้ผู้บริหารมีหน้าที่ต้องรายงานการถือครองหลักทรัพย์ของบริษัท ตามประกาศของสำนักงานคณะกรรมการกำกับหลักทรัพย์และตลาดหลักทรัพย์ และตามประกาศของตลาดหลักทรัพย์แห่งประเทศไทย รวมทั้งได้มีการควบคุมภายในเรื่องการใช้อิทธิพลภายในของบริษัท โดยมีนโยบายห้ามกรรมการ ผู้บริหาร รวมถึงผู้ดำรงตำแหน่งระดับบริหารในสายงานบัญชีหรือการเงินในระดับผู้จัดการฝ่ายขึ้นไปหรือเทียบเท่า และพนักงาน ซึ่งอยู่ในหน่วยงานที่รับทราบข้อมูลภายใน ชื่อขายหลักทรัพย์ของบริษัท ภายใน 30 วัน ก่อนมีการเปิดเผยงบการเงินหรือสารสนเทศที่มีผลกระทบต่อราคาหลักทรัพย์แก่สาธารณชน และอย่างน้อย 3 วันทำการ หลังเปิดเผยงบการเงินหรือสารสนเทศต่อหน่วยงานที่เกี่ยวข้องแล้ว

ความขัดแย้งทางผลประโยชน์

กรรมการและพนักงานไม่ใช่โอกาสจากการเป็นกรรมการหรือพนักงานของบริษัท ซึ่งเป็นผู้บริหารเงินของผู้อื่น แสวงหาผลประโยชน์ส่วนตน และรวมถึงการไม่หาผลประโยชน์ทางธุรกิจ

หมวดที่ 3 การคำนึงถึงบทบาทของผู้มีส่วนได้เสีย (Roles of Stakeholders)

ผู้ถือหุ้น

บริษัทมีนโยบายดำเนินธุรกิจอย่างซื่อสัตย์สุจริต ถูกต้องและมีจริยธรรม และจะใช้ความพยายามอย่างที่สุดที่จะพัฒนากิจการให้เจริญเติบโต และสร้างผลตอบแทนที่ดีให้กับการลงทุนของผู้ถือหุ้นอย่างต่อเนื่องและยั่งยืน โดยยึดหลักความเป็นธรรมไม่ใช่อิทธิพลภายในทำประโยชน์ส่วนตน

พนักงาน

บริษัทตระหนักว่าพนักงานเป็นปัจจัยแห่งความสำเร็จของการบรรลุของบริษัทที่มีคุณค่าอย่างยิ่งจึงเป็นนโยบายของบริษัทที่จะให้การปฏิบัติเป็นธรรม ทั้งในด้านโอกาสผลตอบแทน การแต่งตั้ง มีการจัดการอบรมพัฒนาส่งเสริมพนักงาน มีการจัดตั้งกองทุนสำรองเลี้ยงชีพ การให้ทุนการศึกษาแก่บุตรธิดาของพนักงานที่เรียนดี รวมถึงการให้ทุนการศึกษาแก่พนักงานบริษัท ตลอดจนการพัฒนาด้านศักยภาพ การไม่เลือกปฏิบัติ การดูแลสภาพแวดล้อมในการทำงานให้มีความปลอดภัยต่อชีวิตและทรัพย์สินของพนักงาน การรับฟังความคิดเห็นและข้อเสนอแนะของพนักงานผ่านศูนย์รับความคิดเห็นผ่านเว็บไซต์ของบริษัท หรือการแจ้งเบาะแสกรณีพบการทุจริตในองค์กร โดยความคิดเห็นดังกล่าวจะถูกส่งตรงยังคณะกรรมการตรวจสอบ พร้อมทั้งปฏิบัติตามกฎหมายและข้อบังคับต่าง ๆ ที่เกี่ยวข้องกับพนักงานอย่างเคร่งครัด หลีกเลี่ยงการกระทำใด ๆ ที่ไม่เป็นธรรม ซึ่งอาจมีผลกระทบต่อความมั่นคงในหน้าที่การงานของพนักงานหรือลูกค้า และสร้างความกดดันต่อสภาพจิตใจของพนักงาน

ลูกค้า

บริษัทตระหนักถึงความสำคัญของความพอใจของลูกค้าที่มีต่อความสำเร็จของธุรกิจของบริษัท จึงมีเจตจำนงที่จะแสวงหาวิธีการที่จะสนองความต้องการของลูกค้าให้มีประสิทธิภาพและประสิทธิผลยิ่งขึ้นตลอดเวลา อาทิ ส่งมอบสินค้าและให้บริการที่มีคุณภาพตรงตามกำหนดหรือสูงกว่าความคาดหวังของลูกค้าในราคาที่ เป็นธรรม ให้ข้อมูลข่าวสารที่ถูกต้องและเพียงพอและทันต่อเหตุการณ์แก่ลูกค้า ติดต่อกับลูกค้าด้วยความสุภาพ พมีประสิทธิภาพ และเป็นที่น่าพอใจแก่ลูกค้า รักษาความลับของลูกค้า และนำไปใช้เพื่อประโยชน์ของตนหรือผู้ที่เกี่ยวข้องโดยมิชอบ

คู่ค้า

บริษัทมีนโยบายที่จะให้การปฏิบัติต่อคู่ค้าอย่างเสมอภาคและเป็นธรรม โดยคำนึงถึงประโยชน์สูงสุดของบริษัท มีการซื้อสินค้าและบริการจากคู่ค้า โดยเป็นไปตามเงื่อนไขทางการค้า รวมถึงปฏิบัติตามสัญญาต่อคู่ค้าตามเงื่อนไขและข้อตกลงอย่างเคร่งครัด ซึ่งตั้งอยู่บนพื้นฐานของการได้รับผลตอบแทนที่เป็นธรรมต่อทั้งสองฝ่าย หลีกเลี่ยงสถานการณ์ที่ทำให้เกิดความขัดแย้งทางผลประโยชน์ รวมทั้งปฏิบัติตามพันธสัญญา ให้ข้อมูลที่เป็นจริง รายงานที่ถูกต้อง การเจรจาแก้ปัญหาและหาทางแก้ไข โดยตั้งอยู่บนพื้นฐานความสัมพันธ์ทางธุรกิจ

เจ้าหนี้

บริษัทปฏิบัติตามเงื่อนไขข้อตกลงเกี่ยวกับการซื้อขายสินค้าและการกู้ยืมอย่างเคร่งครัด ไม่หาเหตุปายเปี่ยงเพื่อให้การชำระเงินล่าช้าหรือผิมนัดชำระ

คู่แข่ง

บริษัทประพฤติต่อคู่แข่งทางการค้าให้สอดคล้องกับหลักสากลภายใต้กรอบแห่งกฎหมายเกี่ยวกับหลักปฏิบัติการแข่งขันทางการค้า ไม่ละเมิดความลับหรือล่วงรู้ความลับทางการค้าของคู่แข่งด้วยวิธีฉ้อฉล ประพฤติตามกรอบกติกาการแข่งขันที่ดี รักษาบรรทัดฐานของข้อพึงปฏิบัติในการแข่งขัน หลีกเลี่ยงวิธีการที่ไม่สุจริตเพื่อก่อให้เกิดความได้เปรียบในการแข่งขันที่ไม่เป็นธรรมหรือทำลายคู่แข่ง

สังคมและสิ่งแวดล้อม

บริษัทมีนโยบายที่จะดำเนินธุรกิจที่เป็นประโยชน์ต่อเศรษฐกิจและสังคม ให้ความสำคัญกับการดูแลรักษาสิ่งแวดล้อม ตลอดจนขนบธรรมเนียมประเพณีท้องถิ่นที่หน่วยงานของบริษัทตั้งอยู่ยึดมั่นปฏิบัติตนเป็นพลเมืองที่ดี ทั้งในด้านการดูแลรักษาสิ่งแวดล้อมและความปลอดภัยจากกิจกรรมของบริษัท ปฏิบัติตามกฎหมายและข้อบังคับที่เกี่ยวข้องอย่างครบถ้วน มุ่งมั่นที่จะใช้ความพยายามอย่างถูกต้องที่จะดำเนินการยกระดับคุณภาพสิ่งแวดล้อมและการดูแลความปลอดภัยทั้งที่ดำเนินการเองและร่วมมือกับรัฐและชุมชน และรวมถึงการดำเนินการเพื่อคืนกำไรส่วนหนึ่งให้แก่กิจกรรมที่มีส่วนสร้างสรรค์สังคม และปลูกฝังจิตสำนึกของพนักงานทุกระดับให้มีความรับผิดชอบต่อสังคมอย่างจริงจังและต่อเนื่อง

บริษัทมีความรับผิดชอบต่อสภาพแวดล้อมของชุมชนและสังคมมีการดำเนินการจัดการสิ่งแวดล้อมภายในองค์กรและสังคม โดยมีมาตรการในการดูแลรักษาเครื่องใช้อุปกรณ์ในการดำเนินงานของบริษัท เพื่อป้องกันสภาพแวดล้อมจากมลภาวะที่เกิดขึ้น บริษัทยังได้จัดตั้งหน่วยงานภายในและมอบหมายให้มีผู้รับผิดชอบโดยตรงดำเนินการกิจกรรมด้าน CSR

หมวดที่ 4 การเปิดเผยข้อมูลและความโปร่ง (Disclosure and Transparency)

คณะกรรมการให้ความสำคัญต่อการเปิดเผยข้อมูลที่มีความถูกต้อง ครบถ้วน โปร่งใส และทั่วถึงทั้งรายงานข้อมูลทางการเงินและข้อมูลทั่วไป ตลอดจนข้อมูลสำคัญที่มีผลกระทบต่อราคาหลักทรัพย์ของบริษัท โดยได้เผยแพร่ข้อมูลข่าวสารต่างๆ ดังกล่าวเพื่อให้ผู้ลงทุนและผู้ที่เกี่ยวข้องได้รับทราบ โดยผ่านช่องทางและการสื่อสารเผยแพร่ข้อมูลต่างๆ ของตลาดหลักทรัพย์แห่งประเทศไทยอย่างถูกต้องครบถ้วน ภายในระยะเวลาที่กำหนด และเป็นไปตามเกณฑ์ที่สำนักงานคณะกรรมการกำกับหลักทรัพย์และตลาดหลักทรัพย์และตลาดหลักทรัพย์แห่งประเทศไทยกำหนด

ทั้งนี้บริษัทได้มีการเปิดเผยรายงานประจำปีทั้งในภาษาไทยและภาษาอังกฤษผ่านช่องทางเว็บไซต์ของบริษัทที่ www.ppprime.co.th รวมทั้งคณะกรรมการได้จัดทำมีรายงานความรับผิดชอบของคณะกรรมการต่อรายงานทางการเงินแสดงควบคู่กับรายงานของผู้สอบบัญชีในรายงานประจำปีอีกด้วย

นโยบายการต่อต้านการทุจริตคอร์รัปชัน

บริษัทได้มีเจตนารมณ์อย่างมุ่งมั่นในการสร้างมาตรการป้องกันและต่อต้านการทุจริตคอร์รัปชันภายในองค์กร โดยยึดมั่นในความรับผิดชอบต่อผู้มีส่วนได้เสียทุกกลุ่มตามหลักบรรษัทภิบาลที่ดีและจริยธรรมในการดำเนินธุรกิจ ประกาศเป็นนโยบายเพื่อให้พนักงานของบริษัทฯ ได้รับทราบโดยทั่วถึงกัน จนกลายเป็นค่านิยมและวัฒนธรรมขององค์กรที่ทุกคนต้องยึดถือและปฏิบัติ

เมื่อวันที่ 12 กุมภาพันธ์ 2561 บริษัทฯ ได้รับการรับรองจากคณะกรรมการแนวร่วมปฏิบัติ (Collective Action Coalition) ของภาคเอกชนไทยในการต่อต้านทุจริต (CAC)

ทั้งนี้ทางบริษัทได้มีการจัดอบรมและปฐมนิเทศ ด้านการต่อต้านคอร์รัปชันโดยเนื้อหาครอบคลุมเรื่องนโยบายการต่อต้านคอร์รัปชัน นโยบายการรับเรื่องร้องเรียนและให้ความคุ้มครอง และแนวปฏิบัติการรับ-ให้ของขวัญ การเลี้ยงหรือประโยชน์อื่นใด ให้แก่ กรรมการ ผู้บริหารและพนักงาน ณ สำนักงานโรงงาน จ.เพชรบุรี และจ.สงขลา

รวมทั้งการสื่อสารด้านการต่อต้านคอร์รัปชันให้กับผู้มีส่วนได้เสียกลุ่มต่างๆ ได้แก่ กรรมการ ผู้บริหาร พนักงาน ตัวแทนจากบริษัทคู่ค้า และบุคคลภายนอก

และบริษัทได้รับการต่ออายุรับรองเป็นสมาชิกแนวร่วมปฏิบัติของภาคเอกชนไทยในการต่อต้านการทุจริต (Thailand's Private Sector Collective Action Coalition against Corruption) เมื่อวันที่ 31 ธันวาคม 2563 เป็นระยะเวลา 3 ปี นับจากวันที่มีมติให้การรับรอง วันที่ 31 ธันวาคม 2563 และครบกำหนดในวันที่ 31 ธันวาคม 2566

หมวดที่ 5 ความรับผิดชอบของคณะกรรมการ (Board Responsibilities)

คณะกรรมการบริษัทมีบทบาทสำคัญในการกำกับดูแลกิจการโดยได้กำหนดแนวทางปฏิบัติ เช่น โครงสร้างคณะกรรมการ บทบาทหน้าที่ และความรับผิดชอบของคณะกรรมการบริษัทและคณะกรรมการชุดย่อย ซึ่งสามารถดูข้อมูลเพิ่มเติมใน หัวข้อ “โครงสร้างการกำกับดูแลกิจการ และข้อมูลสำคัญเกี่ยวกับคณะกรรมการ คณะกรรมการชุดย่อย ผู้บริหาร พนักงานและอื่นๆ

จรรยาบรรณธุรกิจ

นโยบายจริยธรรมธุรกิจ

บริษัท พีพี ไพรม์ จำกัด (มหาชน) ยึดหลักการดำเนินธุรกิจอย่างซื่อสัตย์สุจริต มีคุณธรรมและจริยธรรม ตลอดจนปฏิบัติตามกฎหมาย กฎระเบียบ และข้อบังคับที่เกี่ยวข้อง โดยคำนึงถึงสิทธิของผู้มีส่วนได้เสีย ได้แก่ ผู้ถือหุ้น พนักงาน ลูกค้า คู่ค้า เจ้าหนี้ คู่แข่ง ชุมชน สังคม และสิ่งแวดล้อม อย่างเท่าเทียมกัน ทั้งยังส่งเสริมการแข่งขันทางการค้าอย่างเสรี หลีกเลี่ยงการดำเนินการที่อาจก่อให้เกิดความขัดแย้งทางผลประโยชน์ และการละเมิดทรัพย์สินทางปัญญา ต่อต้านทุจริตทุกรูปแบบ รวมถึงส่งเสริมความรับผิดชอบต่อสังคมในห่วงโซ่อุปทานทุกชั้นตอน รายละเอียดอยู่ในเว็บไซต์ www.ppprime.co.th ภายใต้หัวข้อ การพัฒนาอย่างยั่งยืน ในหัวข้อย่อย นโยบาย

โครงสร้างการกำกับดูแลกิจการ และข้อมูลสำคัญเกี่ยวกับ คณะกรรมการ คณะกรรมการ ชุดย่อย ผู้บริหาร พนักงาน และอื่นๆ

โครงสร้างการกำกับดูแลกิจการ

ณ วันที่ 31 ธันวาคม 2564 โครงสร้างการจัดการของบริษัทประกอบด้วย คณะกรรมการบริษัท และคณะกรรมการชุดย่อย 4 คณะ ได้แก่ คณะกรรมการตรวจสอบ คณะกรรมการสรรหาและกำหนดค่าตอบแทน คณะกรรมการการพัฒนายั่งยืน และคณะกรรมการบริหาร

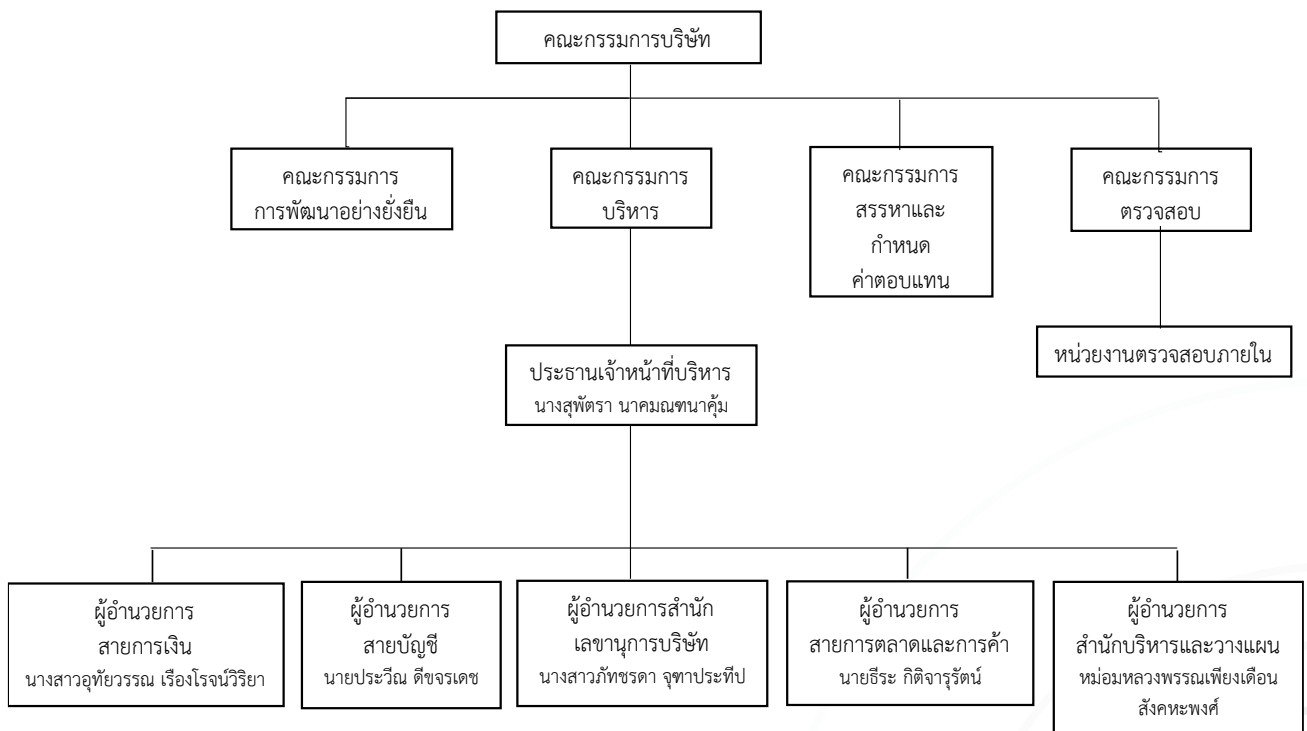

หมายเหตุ : ประชุมคณะกรรมการบริษัท ครั้งที่ 16/2564 เมื่อวันที่ 29 ตุลาคม 2564 มีมติอนุมัติยกเลิกคณะกรรมการดูแลการลงทุนต่างประเทศ

คณะกรรมการบริษัท

ณ วันที่ 31 ธันวาคม 2564 คณะกรรมการบริษัทมีจำนวน 8 คน ประกอบด้วย

รายชื่อ	ตำแหน่ง
1. นางน้าค่าง พึ่งทอง	ประธานกรรมการ
2. นายอริญ์ เพิ่มพิบูลย์ ⁽¹⁾	กรรมการอิสระ / ประธานกรรมการตรวจสอบ
3. พันตำรวจโทเจริญรัตน์ วิเชียรสรรค์	กรรมการอิสระ / ประธานกรรมการสรรหาและกำหนดค่าตอบแทน / กรรมการตรวจสอบ
4. พลโททฤษฎะ วโรภาส	กรรมการอิสระ / ประธานกรรมการการพัฒนาย่างยั่งยืน / กรรมการตรวจสอบ / กรรมการสรรหาและกำหนดค่าตอบแทน
5. นายไวยุทธ อุทัยเฉลิม ⁽²⁾	กรรมการอิสระ / กรรมการตรวจสอบ
6. ดร.เด่นชัย อัครเดชเดชชัย	กรรมการ / กรรมการบริหาร / กรรมการสรรหาและกำหนดค่าตอบแทน
7. นางสุพัตรา นาคมนทนาคุ้ม ⁽³⁾	กรรมการ / ประธานกรรมการบริหาร / ประธานเจ้าหน้าที่บริหาร
8. หม่อมหลวงพรรณเพียงเดือน สังคะพงศ์	กรรมการ / กรรมการบริหาร / ผู้อำนวยการสำนักบริหารและวางแผน

หมายเหตุ :

- (1) ที่ประชุมคณะกรรมการบริษัท ครั้งที่ 17/2564 เมื่อวันที่ 9 พฤศจิกายน 2564 มีมติแต่งตั้งนายอริญ์ เพิ่มพิบูลย์ เข้าดำรงตำแหน่ง กรรมการบริษัท
- (2) ที่ประชุมคณะกรรมการบริษัท ครั้งที่ 17/2564 เมื่อวันที่ 9 พฤศจิกายน 2564 มีมติแต่งตั้งนายไวยุทธ อุทัยเฉลิม เข้าดำรงตำแหน่ง กรรมการบริษัท
- (3) ที่ประชุมคณะกรรมการบริษัท ครั้งที่ 20/2564 เมื่อวันที่ 29 พฤศจิกายน 2564 มีมติแต่งตั้งนางสุพัตรา นาคมนทนาคุ้ม เข้าดำรง ตำแหน่งกรรมการบริษัท

กรรมการที่ลาออก ระหว่างปี 2564

รายชื่อ	ตำแหน่ง
1. นางกนกวลัย วรรณบุตร	กรรมการ / กรรมการบริหาร / กรรมการการพัฒนาย่างยั่งยืน
2. นางสาวภัทรรดา จุฑาประทีป ⁽¹⁾	กรรมการ / กรรมการบริหาร
3. นายธีรวิทย์ ธนกิจสุนทร	กรรมการอิสระ / ประธานกรรมการตรวจสอบ / กรรมการสรรหาและกำหนดค่าตอบแทน
4. นายธีระ กิตติจารุรัตน์ ⁽²⁾	กรรมการ

หมายเหตุ :

- (1) ยังคงดำรงตำแหน่งกรรมการการพัฒนาย่างยั่งยืน
- (2) ยังคงดำรงตำแหน่งกรรมการบริหาร

กรรมการผู้มีอำนาจลงนามแทนบริษัท

กรรมการผู้มีอำนาจลงนาม เพื่อมีผลผูกพันแทนบริษัทได้ คือ นายเด่นชัย อัครเดชเดชชัย หรือ นางน้าค่าง พึ่งทอง หรือ หม่อมหลวงพรรณเพียง เดือน สังคะพงศ์ หรือ นางสุพัตรา นาคมนทนาคุ้ม กรรมการสองในสี่คนนี้ ลงลายมือชื่อ และประทับตราสำคัญของบริษัท

ข้อมูลเกี่ยวกับคณะกรรมการ

องค์ประกอบคณะกรรมการบริษัท

- 1) คณะกรรมการบริษัทต้องมีจำนวนอย่างน้อย 5 คน และไม่เกิน 12 คน
- 2) คณะกรรมการบริษัทต้องมีจำนวนกรรมการไม่น้อยกว่ากึ่งหนึ่งของจำนวนกรรมการทั้งหมดจะต้องมีถิ่นที่อยู่ในราชอาณาจักรไทย
- 3) คณะกรรมการบริษัทต้องมีกรรมการอิสระไม่น้อยกว่า 3 คน และมีสัดส่วนไม่น้อยกว่า 1 ใน 3 ของคณะกรรมการทั้งหมด (ตามหลักเกณฑ์ที่กำหนดไว้ในประกาศที่ ทจ.4/2552)
- 4) ประธานคณะกรรมการ มีได้เป็นบุคคลเดียวกันกับประธานกรรมการบริหารและประธานเจ้าหน้าที่บริหาร ซึ่งปฏิบัติหน้าที่ด้วยความอิสระแบ่งแยกหน้าที่และความรับผิดชอบระหว่างกันอย่างชัดเจน และมีสัดส่วนกรรมการอิสระไม่น้อยกว่ากึ่งหนึ่งจากจำนวนกรรมการทั้งหมด ซึ่งสามารถถ่วงดุลอำนาจระหว่างคณะกรรมการและฝ่ายจัดการได้

ณ วันที่ 31 ธันวาคม 2564 บริษัทมีกรรมการจำนวนทั้งหมด 8 คน ประกอบด้วย

- 1) กรรมการที่เป็นกรรมการอิสระ 4 คน (คิดเป็นร้อยละ 50 ของจำนวนกรรมการทั้งหมดของบริษัท)
- 2) กรรมการที่ไม่ใช่ผู้บริหาร 6 คน และกรรมการที่เป็นผู้บริหาร 2 คน (คิดเป็นร้อยละ 75 และร้อยละ 25 ของจำนวนกรรมการทั้งหมดของบริษัท)
- 3) กรรมการที่เป็นผู้หญิง 3 คน และกรรมการที่เป็นผู้ชาย 5 คน (คิดเป็นร้อยละ 37.5 และร้อยละ 62.5 ของจำนวนกรรมการทั้งหมดของบริษัท)

ขอบเขตอำนาจหน้าที่ของคณะกรรมการบริษัท

นอกจากคณะกรรมการบริษัทมีอำนาจและหน้าที่ตามที่กำหนดในข้อบังคับของบริษัทแล้ว ให้คณะกรรมการบริษัทมีอำนาจหน้าที่ดังต่อไปนี้

1. มีอำนาจหน้าที่ตามพระราชบัญญัติบริษัทมหาชน ฉบับปี พ.ศ. 2535 และกฎหมายอื่นใดที่กำหนดให้เป็นอำนาจหน้าที่ของกรรมการหรือคณะกรรมการของบริษัทมหาชนจำกัด
2. ปฏิบัติหน้าที่ด้วยความรับผิดชอบ ความระมัดระวังและความซื่อสัตย์สุจริต รวมทั้งต้องปฏิบัติให้เป็นไปตามกฎหมาย วัตถุประสงค์ และข้อบังคับของบริษัทที่กำหนดไว้ ตลอดจนดำเนินการตามมติที่ประชุมผู้ถือหุ้น
3. กำหนดนโยบายหลักในการดำเนินธุรกิจ นโยบายด้านการเงิน นโยบายระดมเงินทุน การบริหารเงินทุน และนโยบายในการบริหารความเสี่ยงเพื่อให้ฝ่ายบริหารนำไปปฏิบัติ
4. มีอำนาจกำหนดและแก้ไขเปลี่ยนแปลงชื่อกรรมการซึ่งมีอำนาจลงนามผูกพันบริษัทได้
5. กำกับดูแลกิจการให้เป็นไปตามหรือดีกว่าเป้าหมายที่ตั้งไว้ และกำหนดแนวทางแก้ไขในกรณีที่มีอุปสรรคในการบรรลุเป้าหมายนั้น
6. จัดให้มีการรายงานข้อมูลโดยทั่วไป ข้อมูลงบการเงินต่อผู้ถือหุ้น และผู้มีส่วนได้ส่วนเสียตัวอย่างถูกต้องครบถ้วน โปร่งใส และเป็นไปตามที่กฎหมายกำหนด
7. รับทราบรายงานการตรวจสอบที่สำคัญ และกำหนดแนวทางปรับปรุงแก้ไข กรณีที่พบข้อบกพร่องที่เป็นสาระสำคัญ

ข้อมูลเกี่ยวกับคณะกรรมการชุดย่อย

คณะกรรมการชุดย่อย

บริษัทมีคณะกรรมการชุดย่อยทั้งหมด 4 คณะ ได้แก่ คณะกรรมการตรวจสอบ คณะกรรมการสรรหาและกำหนดค่าตอบแทน คณะกรรมการพัฒนาอย่างยั่งยืน และคณะกรรมการบริหาร โดยมีขอบเขต อำนาจหน้าที่และบทบาทความรับผิดชอบตามกฎหมายของคณะกรรมการชุดย่อยแต่ละคณะ ซึ่งได้เปิดเผยในเว็บไซต์ของบริษัทที่ www.ppprime.co.th ในหัวข้อนักลงทุนสัมพันธ์ หัวข้อย่อย กฎบัตร

คณะกรรมการตรวจสอบ

ณ วันที่ 31 ธันวาคม 2564 คณะกรรมการตรวจสอบมีจำนวน 4 คน ประกอบด้วย

รายชื่อ	ตำแหน่ง
1. นายอรรณู เพิ่มพิบูลย์	ประธานกรรมการตรวจสอบ / กรรมการอิสระ
2. พันตำรวจโทเกียรติรัตน์ วิเชียรสรรค์	กรรมการตรวจสอบ / กรรมการอิสระ
3. พลโทกฤษณะ วโรภาษ	กรรมการตรวจสอบ / กรรมการอิสระ
4. นายไวยวิทย์ อุทัยเฉลิม*	กรรมการตรวจสอบ / กรรมการอิสระ

*กรรมการตรวจสอบที่มีความรู้และประสบการณ์เพียงพอในการสอบทานความน่าเชื่อถือของงบการเงิน

คุณสมบัติกรรมการอิสระ

1. ถือหุ้นไม่เกินร้อยละหนึ่งของจำนวนหุ้นที่มีสิทธิออกเสียงทั้งหมดของบริษัท บริษัทย่อย บริษัทร่วม หรือนิติบุคคลที่อาจมีความขัดแย้ง ทั้งนี้ ให้นับรวมการถือหุ้นของผู้ที่เกี่ยวข้องของกรรมการอิสระรายนั้น ๆ ด้วย
2. ไม่เป็นหรือเคยเป็นกรรมการที่มีส่วนร่วมบริหารงาน ลูกจ้าง พนักงาน ที่ปรึกษาที่ได้รับเงินเดือนประจำ หรือผู้มีอำนาจควบคุมของบริษัท บริษัทย่อย บริษัทร่วม หรือบริษัทย่อยลำดับเดียวกัน หรือนิติบุคคลที่อาจมีความขัดแย้ง เว้นแต่จะได้พ้นจากการมีลักษณะดังกล่าวมาแล้วไม่น้อยกว่าสองปีก่อนวันที่ยื่นขออนุญาตต่อสำนักงาน
3. ไม่เป็นบุคคลที่มีความสัมพันธ์ทางสายโลหิต หรือ โดยการจดทะเบียนตามกฎหมาย ในลักษณะที่เป็นบิดามารดา คู่สมรส พี่น้องและบุตร รวมทั้งคู่สมรสของบุตร ของผู้บริหาร ผู้ถือหุ้นรายใหญ่ผู้มีอำนาจควบคุม หรือบุคคลที่จะได้รับการเสนอชื่อเป็นผู้บริหารหรือผู้มีอำนาจควบคุมของบริษัท หรือบริษัทย่อย
4. ไม่มีหรือเคยมีความสัมพันธ์ทางธุรกิจกับบริษัท บริษัทย่อย บริษัทร่วม หรือนิติบุคคลที่อาจมีความขัดแย้ง ในลักษณะที่อาจขัดขวางการใช้ วิจารณ์อย่างอิสระของตน รวมทั้งไม่เป็นหรือเคยเป็นผู้ถือหุ้นรายใหญ่ กรรมการซึ่งไม่ใช่กรรมการอิสระ หรือผู้บริหารของผู้มีความสัมพันธ์ทางธุรกิจกับบริษัท บริษัทย่อย บริษัทร่วม หรือนิติบุคคลที่อาจมีความขัดแย้ง เว้นแต่ได้พ้นจากการมีลักษณะดังกล่าวมาแล้วไม่น้อยกว่าสองปีก่อนวันที่ยื่นขออนุญาตต่อสำนักงาน
5. ไม่เป็นหรือเคยเป็นผู้สอบบัญชีของบริษัท บริษัทย่อย บริษัทร่วม หรือนิติบุคคลที่อาจมีความขัดแย้งและไม่ใช่ผู้ถือหุ้นรายใหญ่ กรรมการซึ่งไม่ใช่กรรมการอิสระ ผู้บริหาร หรือหุ้นส่วนผู้จัดการของสำนักงานสอบบัญชี ซึ่งมีผู้สอบบัญชีของบริษัท บริษัทย่อย บริษัทร่วม หรือนิติบุคคลที่อาจมีความขัดแย้งสังกัดอยู่ เว้นแต่จะได้พ้นจากการมีลักษณะดังกล่าวมาแล้วไม่น้อยกว่าสองปีก่อนวันที่ยื่นคำขออนุญาตต่อสำนักงาน
6. ไม่เป็นหรือเคยเป็นผู้ให้บริการทางวิชาชีพใด ๆ ซึ่งรวมถึงการให้บริการเป็นที่ปรึกษากฎหมายหรือที่ปรึกษาทางการเงิน ซึ่งได้รับค่าบริการเกินกว่าสองล้านบาทต่อปีจากบริษัท บริษัทย่อย บริษัทร่วม หรือนิติบุคคลที่อาจมีความขัดแย้งทั้งนี้ ในกรณีที่ผู้ให้บริการทางวิชาชีพเป็นนิติบุคคล ให้รวมถึงการเป็นผู้ถือหุ้นรายใหญ่ กรรมการซึ่งไม่ใช่กรรมการอิสระ ผู้บริหาร หรือหุ้นส่วนผู้จัดการ ของผู้ให้บริการทางวิชาชีพนั้นด้วย เว้นแต่จะได้พ้นจากการมีลักษณะดังกล่าวมาแล้วไม่น้อยกว่าสองปีก่อนวันที่ยื่นคำขออนุญาตต่อสำนักงาน
7. ไม่เป็นกรรมการที่ได้รับการแต่งตั้งขึ้นเพื่อเป็นตัวแทนของกรรมการของบริษัท ผู้ถือหุ้นรายใหญ่ หรือผู้ถือหุ้นซึ่งเป็นผู้ที่เกี่ยวข้องกับผู้ถือหุ้นรายใหญ่ของบริษัท
8. ไม่ประกอบกิจการที่มีสภาพอย่างเดียวกันและเป็นการแข่งขันที่มีนัยกับบริษัทหรือบริษัทย่อย หรือไม่เป็นหุ้นส่วนที่มีนัยในห้างหุ้นส่วน หรือเป็นกรรมการที่มีส่วนร่วมบริหารงาน ลูกจ้าง พนักงาน ที่ปรึกษาที่รับเงินเดือนประจำ หรือถือหุ้นเกินร้อยละหนึ่งของจำนวนหุ้นที่มีสิทธิออกเสียงทั้งหมดของบริษัทอื่น ซึ่งประกอบกิจการที่มีสภาพอย่างเดียวกันและเป็นการแข่งขันที่มีนัยกับบริษัทหรือบริษัทย่อย
9. ไม่มีลักษณะอื่นใดที่ทำให้ไม่สามารถให้ความเห็นอย่างเป็นอิสระเกี่ยวกับการดำเนินงานของบริษัท

ขอบเขตอำนาจหน้าที่ของคณะกรรมการตรวจสอบ

1. สอบทานให้บริษัทมีการรายงานทางการเงินอย่างถูกต้องและเพียงพอ
2. สอบทานให้บริษัทมีระบบการควบคุมภายในและการตรวจสอบภายในที่เหมาะสม มีประสิทธิภาพและพิจารณาความเป็นอิสระของหน่วยงานตรวจสอบภายใน ตลอดจนให้ความเห็นชอบในการพิจารณาแต่งตั้ง โยกย้ายเลิกจ้างหัวหน้างานตรวจสอบภายในหรือหน่วยงานอื่นใดที่ได้รับผิดชอบเกี่ยวกับการตรวจสอบภายใน
3. สอบทานการปฏิบัติงานของบริษัทให้เป็นไปตามกฎหมายว่าด้วยหลักทรัพย์และตลาดหลักทรัพย์ ข้อกำหนดของตลาดหลักทรัพย์และกฎหมายที่เกี่ยวข้องกับธุรกิจของบริษัท
4. พิจารณาคัดเลือกและเสนอแต่งตั้งบุคคลซึ่งมีความเป็นอิสระเพื่อทำหน้าที่เป็นผู้สอบบัญชีของบริษัทและเสนอคำตอบแทนของบุคคลดังกล่าว รวมทั้งเข้าร่วมประชุมกับผู้สอบบัญชี โดยไม่มีฝ่ายจัดการเข้าร่วมประชุมด้วยอย่างน้อยปีละ 1 ครั้ง
5. พิจารณารายการที่เกี่ยวข้องกันหรือรายการที่อาจมีความขัดแย้งทางผลประโยชน์ ให้เป็นไปตามกฎหมายและข้อกำหนดของตลาดหลักทรัพย์ เพื่อให้มั่นใจว่ารายการดังกล่าวสมเหตุสมผลเป็นประโยชน์สูงสุดต่อบริษัท

6. จัดทำรายงานกิจกรรมของคณะกรรมการตรวจสอบ โดยเปิดเผยไว้ในรายงานประจำปีของบริษัท ซึ่งรายงานดังกล่าวต้องลงนามโดยประธานกรรมการตรวจสอบและต้องประกอบด้วยข้อมูลดังต่อไปนี้
 - 1) ความเห็นเกี่ยวกับความถูกต้องครบถ้วน เป็นที่เชื่อถือได้ของรายงานทางการเงินของบริษัท
 - 2) ความเห็นเกี่ยวกับความเพียงพอของระบบควบคุมภายในของบริษัท
 - 3) ความเห็นเกี่ยวกับการปฏิบัติตามกฎหมายว่าด้วยหลักทรัพย์และตลาดหลักทรัพย์ ข้อกำหนดของตลาดหลักทรัพย์ หรือกฎหมายที่เกี่ยวข้องกับธุรกิจของบริษัท
 - 4) ความเห็นเกี่ยวกับความเหมาะสมของผู้สอบบัญชี
 - 5) ความเห็นเกี่ยวกับรายการที่อาจมีความขัดแย้งทางผลประโยชน์
 - 6) จำนวนการประชุมคณะกรรมการตรวจสอบ และการเข้าร่วมประชุมของกรรมการตรวจสอบแต่ละท่าน
 - 7) ความเห็นหรือข้อสังเกตโดยรวมที่คณะกรรมการตรวจสอบได้รับจากการปฏิบัติหน้าที่ตามกฎหมาย
 - 8) รายการอื่นที่เห็นว่าผู้ถือหุ้นและผู้ลงทุนทั่วไปควรทราบ ภายใต้ขอบเขตหน้าที่และความรับผิดชอบที่ได้รับมอบหมายจากคณะกรรมการบริษัท
7. ปฏิบัติงานอื่นใดตามที่คณะกรรมการบริษัทมอบหมายด้วยความเห็นของคณะกรรมการตรวจสอบ

คณะกรรมการสรรหาและกำหนดค่าตอบแทน

วันที่ 31 ธันวาคม 2564 คณะกรรมการสรรหาและกำหนดค่าตอบแทนมีจำนวน 3 คน ประกอบด้วย

รายชื่อ	ตำแหน่ง
1. พันตำรวจโทเกียรติ วิเชียรสรรค์	ประธานกรรมการสรรหาและกำหนดค่าตอบแทน / กรรมการอิสระ
2. พลโทกฤษณะ วโรภาส	กรรมการสรรหาและกำหนดค่าตอบแทน / กรรมการอิสระ
3. ดร.เด่นชัย อัครเดชเดชชัย	กรรมการสรรหาและกำหนดค่าตอบแทน / กรรมการ

ขอบเขตอำนาจหน้าที่ของคณะกรรมการสรรหาและกำหนดค่าตอบแทน

ด้านสรรหา

1. กำหนดนโยบาย หลักเกณฑ์ และวิธีการในการสรรหา ตลอดจนคัดเลือกและเสนอชื่อกรรมการบริษัท และกรรมการการชด้อย เพื่อทดแทนตำแหน่งกรรมการบริษัท / กรรมการชด้อย ที่ว่างลงไม่ว่าตำแหน่งนั้นจะว่างลงด้วยสาเหตุใดก็ตาม นำเสนอต่อคณะกรรมการบริษัทพิจารณาแต่งตั้ง หรือนำเสนอต่อคณะกรรมการบริษัทเพื่อนำเสนอชื่อต่อที่ประชุมผู้ถือหุ้น แล้วแต่กรณี
2. พิจารณาตรวจสอบให้รอบคอบว่าบุคคลที่ได้รับการเสนอชื่อนั้นมีคุณสมบัติสอดคล้องกับเกณฑ์คุณสมบัติที่กำหนดไว้
3. ดำเนินการหาบุคคลที่มีคุณสมบัติสอดคล้องกับเกณฑ์คุณสมบัติที่กำหนดไว้ เพื่อจะได้มั่นใจว่าบุคคลดังกล่าวมีความยินดีจะมารับตำแหน่งกรรมการของบริษัท หากได้รับการแต่งตั้งจากผู้ถือหุ้น
4. พิจารณาสรรหา คัดเลือกและเสนอบุคคลที่เหมาะสมที่จะดำรงตำแหน่งประธานเจ้าหน้าที่บริหาร ผู้อำนวยการสายบัญชีและการเงิน และเลขานุการบริษัท รวมถึงพิจารณากำหนดค่าตอบแทนทั้งที่เป็นตัวเงินและมีใช้ตัวเงิน และนำเสนอต่อคณะกรรมการบริษัทเพื่อพิจารณาอนุมัติ
5. ปฏิบัติการอื่นใดเกี่ยวกับการสรรหาตามที่คณะกรรมการบริษัทมอบหมาย

ด้านกำหนดค่าตอบแทน

1. พิจารณาหลักเกณฑ์การพิจารณาค่าตอบแทน การกำหนดค่าตอบแทนทั้งที่เป็นตัวเงินและมีใช้ตัวเงิน ของกรรมการและกรรมการชด้อย โดยนำเสนอที่ประชุมผู้ถือหุ้นเพื่อพิจารณาอนุมัติ
2. พิจารณาหลักเกณฑ์การประเมินและประเมินผลงานการปฏิบัติงานประจำปีของประธานเจ้าหน้าที่บริหาร และนำเสนอให้คณะกรรมการบริษัทพิจารณาให้ความเห็นชอบ
3. พิจารณาหลักเกณฑ์การพิจารณาค่าตอบแทน การกำหนดค่าตอบแทนประจำปีของประธานเจ้าหน้าที่บริหาร ทั้งที่เป็นตัวเงินและมีใช้ตัวเงิน โดยพิจารณาผลการประเมินการปฏิบัติหน้าที่ของประธานเจ้าหน้าที่บริหาร โดยนำเสนอที่คณะกรรมการเพื่อพิจารณาอนุมัติ
4. พิจารณาเงื่อนไขและรายละเอียดในการเสนอขายหลักทรัพย์ใหม่หรือใบสำคัญแสดงสิทธิที่จะซื้อหุ้น ให้แก่กรรมการและพนักงาน (ถ้ามี)
5. ปฏิบัติการอื่นใดเกี่ยวกับการสรรหาตามที่คณะกรรมการบริษัทมอบหมาย

คณะกรรมการการพัฒนายั่งยืน

วันที่ 31 ธันวาคม 2564 คณะกรรมการการพัฒนายั่งยืนมีจำนวน 4 คน ประกอบด้วย

รายชื่อ	ตำแหน่ง
1. พลโททศธร วโรภาส	ประธานกรรมการการพัฒนายั่งยืน / กรรมการอิสระ
2. นางสาวภัทศรา จุฑาประทีป	กรรมการการพัฒนายั่งยืน
3. นายประวิณ ดีขจรเดช	กรรมการการพัฒนายั่งยืน
4. นายชาญชัย นุชเรือน	กรรมการการพัฒนายั่งยืน

ขอบเขตอำนาจหน้าที่ของคณะกรรมการการพัฒนายั่งยืน

1. กำกับดูแล กำหนดกรอบนโยบายและแนวทางการพัฒนายั่งยืน รวมถึงการตรวจติดตามการดำเนินงานให้การสนับสนุน และให้คำแนะนำปฏิบัติงาน
2. แต่งตั้งคณะทำงานด้านการพัฒนายั่งยืน เพื่อช่วยเหลือการปฏิบัติงานต่างๆ ของคณะกรรมการการพัฒนายั่งยืนตามที่เห็นสมควร
3. รายงานผลการดำเนินงานให้คณะกรรมการบริษัททราบอย่างน้อยปีละ 1 ครั้ง
4. ให้ความเห็นชอบรายงาน หรือข้อมูลด้านการพัฒนายั่งยืนเพื่อเปิดเผยต่อสาธารณชน
5. ดำเนินการอื่น ๆ ตามที่คณะกรรมการบริษัทมอบหมาย

คณะกรรมการดูแลการลงทุนต่างประเทศ*

วันที่ 29 ตุลาคม 2564 คณะกรรมการดูแลการลงทุนต่างประเทศมีจำนวน 3 คน ประกอบด้วย

รายชื่อ	ตำแหน่ง
1. ดร.เด่นชัย อัครเดชเดชชัย	ประธานกรรมการดูแลการลงทุนต่างประเทศ
2. หม่อมหลวงพรรณเพ็ญเดือน สังคะพงศ์	กรรมการดูแลการลงทุนต่างประเทศ
3. นายธีระ กิติจารุรัตน์	กรรมการดูแลการลงทุนต่างประเทศ

หมายเหตุ :

*ที่ประชุมคณะกรรมการบริษัท ครั้งที่ 16/2564 เมื่อวันที่ 29 ตุลาคม 2564 มีมติยกเลิกคณะกรรมการดูแลการลงทุนต่างประเทศ

คณะกรรมการบริหาร

วันที่ 31 ธันวาคม 2564 คณะกรรมการบริหารมีจำนวน 5 คน ประกอบด้วย

รายชื่อ	ตำแหน่ง
1. นางสุพัตรา นาคมนทนาคุ้ม ⁽¹⁾	ประธานกรรมการบริหาร
2. หม่อมหลวงพรรณเพ็ญเดือน สังคะพงศ์	กรรมการบริหาร
3. ดร.เด่นชัย อัครเดชเดชชัย	กรรมการบริหาร
4. นายประวิณ ดีขจรเดช	กรรมการบริหาร
5. นายธีระ กิติจารุรัตน์	กรรมการบริหาร

หมายเหตุ :

(1) ที่ประชุมคณะกรรมการบริษัท ครั้งที่ 21/2564 เมื่อวันที่ 24 ธันวาคม 2564 มีมติแต่งตั้งนางสุพัตรา นาคมนทนาคุ้ม เข้าดำรงตำแหน่งประธานกรรมการบริหาร

ขอบเขตอำนาจหน้าที่ของคณะกรรมการบริหาร

1. พิจารณากำหนดกลยุทธ์และแผนการดำเนินธุรกิจ รวมถึงโครงสร้างการบริหารงานและอำนาจบริหารต่างๆ ของบริษัทเพื่อเสนอให้คณะกรรมการบริษัทพิจารณาต่อไป
2. ตรวจสอบ ติดตาม และดำเนินนโยบายและแนวทางบริหารงานด้านต่าง ๆ ของบริษัทที่ได้กำหนดไว้ให้เป็นไปตามที่คณะกรรมการบริษัทมอบหมายอย่างมีประสิทธิภาพ
3. พิจารณาและให้ความเห็นชอบงบประมาณประจำปีและการลงทุนของบริษัท ก่อนเสนอคณะกรรมการบริษัทเพื่อพิจารณานุมัติต่อไป
4. พิจารณาและนำเสนอเรื่องที่คณะกรรมการบริหารเห็นสมควรแจ้งให้คณะกรรมการบริษัททราบหรือพิจารณาให้ความเห็นชอบหรือพิจารณานุมัติ
5. พิจารณากำหนดนโยบายอัตราค่าตอบแทนและโครงสร้างเงินเดือน รวมถึงโบนัสประจำปีของพนักงาน
6. มีอำนาจในการทำนิติกรรมผูกพันบริษัทตามขอบเขตที่กำหนดไว้ในนโยบายและระเบียบวิธีปฏิบัติของบริษัท เรื่องอำนาจนุมัติดำเนินการ
7. ดำเนินการอื่นๆ ตามที่คณะกรรมการบริษัทมอบหมาย

ข้อมูลเกี่ยวกับผู้บริหาร

ณ วันที่ 1 มกราคม 2565 บริษัทมีผู้บริหารจำนวน 6 คน ประกอบด้วย

รายชื่อ	ตำแหน่ง
1. นางสาวพัชรา นาคมนพาคัม	ประธานเจ้าหน้าที่บริหาร
2. หม่อมหลวงพรรณเพ็ญเดือน สังคหะพงศ์	ผู้อำนวยการสำนักบริหารและวางแผน
3. นางสาวอุทัยวรรณ เรืองโรจน์วิริยา ⁽¹⁾	ผู้อำนวยการสายการเงิน
4. นายประวิณ ศิขจรเดช ⁽²⁾	ผู้อำนวยการสายบัญชี
5. นายธีระ กิตติจารุรัตน์	ผู้อำนวยการสายการตลาดและการค้า
6. นางสาวภัทษรา จุฑาประทีป	ผู้อำนวยการสำนักเลขานุการบริษัท
7. นายสุทาวุธ นาวิกพันธ์	ผู้จัดการอาวุโสบัญชี

1-6 ผู้บริหารของบริษัท ตามนิยามในประกาศคณะกรรมการกำกับตลาดทุน ที่ ทจ. 23/2551 ซึ่งหมายความว่า “ผู้จัดการหรือผู้ดำรงตำแหน่งระดับบริหารที่รายงานแรกนับต่อจากผู้จัดการลงมา ผู้ซึ่งดำรงตำแหน่งเทียบเท่ากับผู้ดำรงตำแหน่งระดับบริหารรายที่สี่ทุกราย และให้หมายความรวมถึงผู้ดำรงตำแหน่งระดับบริหารในสายงานบัญชีและการเงินที่เป็นระดับผู้จัดการฝ่ายขึ้นไปหรือเทียบเท่า”

หมายเหตุ :

- (1) นางสาวอุทัยวรรณ เรืองโรจน์วิริยา เข้าดำรงตำแหน่งเป็นผู้อำนวยการสายการเงิน โดยมีผลตั้งแต่วันที่ 1 มกราคม 2565
- (2) นายประวิณ ศิขจรเดช ลาออกจากการเป็นผู้อำนวยการสายบัญชีและการเงิน โดยเปลี่ยนแปลงตำแหน่งเป็นผู้อำนวยการสายบัญชี โดยมีผลตั้งแต่วันที่ 1 มกราคม 2565

ขอบเขตอำนาจหน้าที่ของประธานเจ้าหน้าที่บริหาร

มีอำนาจและหน้าที่เกี่ยวกับการบริหารบริษัทฯ และบริษัทย่อยตามที่คณะกรรมการบริษัทมอบหมาย โดยต้องบริหารบริษัทฯ ตามแผนงานและงบประมาณที่ได้รับอนุมัติจากคณะกรรมการบริษัท ด้วยความซื่อสัตย์ สุจริตและระมัดระวัง รักษาผลประโยชน์ของบริษัทฯ และผู้มีส่วนได้เสียทุกฝ่าย ทั้งนี้อำนาจหน้าที่ให้รวมถึงเรื่องหรือกิจการต่าง ๆ ดังต่อไปนี้ร่วมด้วย

1. พิจารณากลับกรองเป้าหมาย แผนในการดำเนินธุรกิจ รวมถึงการจัดสรรงบประมาณและโครงการของบริษัทและบริษัทในเครือ เพื่อให้การดำเนินกิจการและบริหารงานเป็นไปตามนโยบาย เป้าหมาย แผนการดำเนินงานที่วางไว้ เพื่อนำเสนอแก่คณะกรรมการบริษัทพิจารณานุมัติ
2. กำกับดูแลการดำเนินงานของฝ่ายบริหารบริษัทในเครือและบริษัทในเครือให้มีการเชื่อมโยงและเกื้อหนุนกันทั้งในสายธุรกิจผลิต จำหน่ายอาหารสัตว์น้ำ สายเพาะเลี้ยงสัตว์น้ำ ตลอดจนธุรกิจอื่น ๆ ที่เกี่ยวข้อง
3. ควบคุมการบริหารงานของบริษัท และบริษัทในเครือ เพื่อรักษาไว้ซึ่งผลประโยชน์ของบริษัท ให้เป็นไปตามนโยบายที่คณะกรรมการบริษัทกำหนดไว้และมีหน้าที่รายงานผลการดำเนินงานโดยตรงต่อคณะกรรมการบริษัท

4. จัดโครงสร้างองค์กรและการบริหารจัดการเพื่อรักษาผลประโยชน์ของบริษัทและบริษัทในเครือ โดยครอบคลุมทั้งเรื่อง การคัดเลือก การฝึกอบรม การว่าจ้าง และการเลิกจ้างพนักงานของบริษัทฯ ที่ไม่ใช่คณะผู้บริหาร หรือผู้บริหารระดับสูง โดยจะเป็นผู้มีอำนาจแทนบริษัทฯ ที่จะลงนามในสัญญาจ้างแรงงาน มีอำนาจสั่งการ ออกระเบียบ ประกาศ บันทึกลง เพื่อการปฏิบัติงานเป็นไปตามนโยบายของคณะกรรมการบริษัท
 5. การควบคุมและสนับสนุนการจัดทำระบบงบประมาณบริษัท และงบประมาณโครงการต่าง ๆ เพื่อให้มีการใช้งบประมาณได้อย่างถูกต้อง และมีประสิทธิภาพ
 6. เป็นผู้ดำเนินการสร้างวัฒนธรรมการเรียนรู้ให้เกิดขึ้นในองค์กร
 7. เป็นผู้มีบทบาทในการรักษาภาพลักษณ์ที่ต้องคัดสรร ประชาสัมพันธ์และเผยแพร่บริษัทให้เป็นที่รู้จักแก่บุคคลภายนอก
 8. มอบหมายให้บุคคลใดบุคคลหนึ่ง หรือหลายคนกระทำการอย่างหนึ่งอย่างใดแทนตามที่เห็นสมควรได้ โดยการมอบอำนาจช่วง และ/หรือการมอบหมายดังกล่าวให้อยู่ภายในขอบเขตแห่งการมอบอำนาจตามหนังสือมอบอำนาจไว้ และ/หรือให้เป็นไปตามระเบียบ ข้อกำหนด หรือคำสั่งที่คณะกรรมการ และ/หรือคณะกรรมการบริหาร และ/หรือของบริษัทฯ โดยประธานเจ้าหน้าที่บริหารสามารถยกเลิกเปลี่ยนแปลง หรือแก้ไขการมอบอำนาจนั้น ๆ ได้
 9. พิจารณาผลกำไร และขาดทุนของบริษัทฯ การเสนอจ่ายเงินปันผลระหว่างกาล หรือเงินปันผลประจำปี เพื่อเสนอคณะกรรมการบริษัทฯ อนุมัติ
 10. มีอำนาจอื่น ๆ ซึ่งจำเป็นในการดำเนินงานของบริษัทฯ ตามที่ที่ประชุมคณะกรรมการบริษัท และ/หรือคณะกรรมการบริหารของบริษัทฯ มอบหมาย
- ทั้งนี้การมอบอำนาจให้แก่ประธานเจ้าหน้าที่บริหาร ตลอดจนการมอบอำนาจแก่บุคคลอื่นที่ประธานเจ้าหน้าที่บริหารเห็นควร โดยไม่รวมถึงอำนาจและ/หรือการมอบอำนาจในการอนุมัติรายการใดที่ตนหรือบุคคลที่อาจมีความขัดแย้ง มีส่วนได้เสีย หรืออาจมีความขัดแย้งทางผลประโยชน์อื่นใด (ตามข้อบังคับและตามที่สำนักงานคณะกรรมการกำกับหลักทรัพย์และตลาดหลักทรัพย์กำหนด) กับบริษัทหรือบริษัทย่อย ซึ่งการอนุมัติรายการในลักษณะดังกล่าวต้องเสนอต่อที่ประชุมคณะกรรมการบริษัท และ/หรือที่ประชุมผู้ถือหุ้น เพื่อพิจารณาและอนุมัติรายการดังกล่าวตามข้อบังคับของบริษัท หรือกฎหมายที่เกี่ยวข้องกำหนด เว้นแต่เป็นการอนุมัติรายการที่เป็นลักษณะการดำเนินธุรกรรมการค้าปกติทั่วไปของบริษัทที่เป็นไปตามนโยบายและหลักเกณฑ์ที่คณะกรรมการบริษัทได้พิจารณาอนุมัติไว้

นโยบายค่าตอบแทนผู้บริหาร

บริษัทมีการกำหนดนโยบายการจ่ายค่าตอบแทนให้แก่ผู้บริหาร โดยให้สอดคล้องกับความรู้ความสามารถ ประสิทธิภาพการทำงานและหน้าที่ความรับผิดชอบ รวมถึงมีการกำหนดค่าตอบแทนตามผลการปฏิบัติงาน ได้แก่ เงินเดือน โบนัส กองทุนประกันสังคม กองทุนสำรองเลี้ยงชีพ รายได้อื่นๆ และผลประโยชน์ระยะยาวอื่น เป็นต้น

ค่าตอบแทนผู้บริหาร

1) ค่าตอบแทนที่เป็นตัวเงินของผู้บริหาร

ในปี 2562 และปี 2563 และปี 2564 บริษัทมีการจ่ายค่าตอบแทนให้ผู้บริหารของบริษัท ดังนี้

หน่วย : บาท

ค่าตอบแทนผู้บริหาร	ปี 2562	ปี 2563	ปี 2564
จำนวน (คน)	6	6	8
เงินเดือนรวม	11,410,301	12,662,883	12,980,240
โบนัสรวม	-	-	-
อื่น ๆ	1,557,655	1,190,156	1,043,733
รวม	12,967,956	13,853,039	14,023,973

หมายเหตุ : คำว่า “ผู้บริหาร” ให้ความหมายตามประกาศการกำหนดบทนิยามในประกาศเกี่ยวกับการออกและเสนอขายหลักทรัพย์ โดยไม่รวมถึงผู้จัดการฝ่ายบัญชีหรือการเงิน

2) ค่าตอบแทนอื่นของผู้บริหาร

เงินกองทุนสำรองเลี้ยงชีพ (Provident Fund : PVD)

บริษัทได้จัดให้มีกองทุนสำรองเลี้ยงชีพให้แก่ผู้บริหารโดยบริษัทได้สมทบในอัตราส่วนร้อยละ 3 ของเงินเดือน โดยในปี 2564 บริษัทได้จ่ายเงินสมทบกองทุนสำรองเลี้ยงชีพสำหรับผู้บริหาร 6 ราย จำนวน 1,188,532 บาท

รายงานการถือหลักทรัพย์ บริษัท พีพี ไพร์ม จำกัด (มหาชน) ของกรรมการและผู้บริหาร ณ วันที่ 30 ธันวาคม 2564

รายนามกรรมการและผู้บริหาร	จำนวนหุ้น					
	ณ 30 ธ.ค. 2563		ณ 30 ธ.ค. 2564		เพิ่มขึ้น / ลดลง	%การถือ หุ้น
	ทางตรง	ทางอ้อม	ทางตรง	ทางอ้อม		
นางน้าคำ พึ่งทอง	-	-	-	-	-	-
นายอริญ เพิ่มพิบูลย์	-	-	-	-	-	-
พันตำรวจโทเจริญรัตน์ วิเชียรสรรค์	12,500	-	12,500	-	-	0.002
พลโทเกษม วัธราช	-	-	-	-	-	-
นายไวยุทธ์ อุทัยเฉลิม	-	-	-	-	-	-
ดร.เด่นชัย อัครเดชเดชาชัย	-	-	-	-	-	-
นางสุพัตรา นาคมนทนาคุ้ม	-	-	-	-	-	-
หม่อมหลวงพรรณเพียงเดือน สังคหะพงศ์	-	-	-	-	-	-
นางสาวอุทัยวรรณ เรืองโรจน์วิริยา	-	-	-	-	-	-
นายประวิณ ดีจรเดช	-	-	-	-	-	-
นายธีระ กิตติจารุรัตน์	28,151,335	-	92,265,430	-	-	4.091
นางสาวภัทษรา จุฑาประทีป	-	-	-	-	-	-
หมายเหตุ : การถือหุ้นทางอ้อม โดยนับรวมการถือหุ้นของคู่สมรสและบุตรที่ยังไม่บรรลุนิติภาวะ						

ข้อมูลเกี่ยวกับพนักงาน

ณ สิ้นปี 2562 - 2564 บริษัทมีพนักงานของกลุ่มบริษัท ซึ่งรวมพนักงานของบริษัทและพนักงานของบริษัทย่อย (ไม่รวมผู้บริหาร) มีจำนวนทั้งสิ้น 507 ราย โดยได้จ่ายค่าตอบแทนที่เป็นตัวเงิน จำนวนรวม 116,325,195.78 บาท

ตารางแสดงจำนวนพนักงานแยกตามฝ่ายต่าง ๆ ของบริษัท

หน่วย : คน

สายงาน	ปี 2562	ปี 2563	ปี 2564
สายปฏิบัติการ	360	303	261
สายบัญชีและการเงิน	29	26	17
สายการตลาดและการค้า	62	48	32
สายสำนักงานกฎหมาย	3	4	4
สำนักผู้อำนวยการเลขานุการบริษัท	5	5	6
สายบริหาร	11	12	11
สายบริหารจัดการซัพพลายเชน	14	55	41
สายบริหารจัดการ	50	46	36
รวม	534	499	408

	บริษัทจดทะเบียน	บริษัทย่อย	รวม
1. เงินเดือน โบนัส ค่าล่วงเวลา เบี้ยขยัน ค่าเครื่องแบบ	32,626,795	70,727,825	103,354,620
2. เงินสมทบประกันสังคม	743,668	1,687,319	2,430,987
3. เงินสมทบกองทุนสำรองเลี้ยงชีพ	279,610	666,103	945,713
รวมทั้งสิ้น	33,650,073	73,081,247	106,731,320

เงินกองทุนสำรองเลี้ยงชีพ (Provident Fund : PVD)

บริษัทได้จัดให้มีกองทุนสำรองเลี้ยงชีพให้แก่พนักงานของกลุ่มบริษัท ซึ่งรวมพนักงานของบริษัทและพนักงานของบริษัทย่อย ในประเทศไทย ดังนี้

ชื่อบริษัท/บริษัทย่อย	มี/ไม่มี PVD	จำนวนพนักงานที่เข้าร่วม PVD (คน)	สัดส่วนพนักงานเข้าร่วม PVD/พนักงานทั้งหมด (%)
บริษัท พีที โพร้ม จำกัด (มหาชน)	มี	53	38.41
บริษัท ไทยลักซ์ เอ็นเตอร์ไพรส์ (ประเทศไทย) จำกัด	มี	81	29.35

ผู้ควบคุมดูแลการทำบัญชี

บริษัทมอบหมายให้นายสุทาวุธ นาวิกพันธ์ ดำรงตำแหน่งเป็นผู้จัดการอาวุโสบัญชี ตั้งแต่วันที่ 1 ตุลาคม 2563 โดยคุณสมบัติของผู้ดำรงตำแหน่งผู้ควบคุมดูแลการทำบัญชี ปรากฏในเอกสารแนบ 1

เลขานุการบริษัท

คณะกรรมการบริษัทมีมติแต่งตั้งให้นางสาวภัทรา จุฑาประทีป ดำรงตำแหน่งเลขานุการคณะกรรมการบริษัท ตั้งแต่วันที่ 30 ธันวาคม 2562 โดยคุณสมบัติของผู้ดำรงตำแหน่งเป็นเลขานุการบริษัท ปรากฏในเอกสารแนบ 1

ขอบเขตอำนาจหน้าที่เลขานุการบริษัท

คณะกรรมการบริษัทเป็นผู้แต่งตั้งเลขานุการบริษัท เพื่อทำหน้าที่ดูแลการประชุมของคณะกรรมการบริษัท การประชุมผู้ถือหุ้นและกิจการต่างๆ ของคณะกรรมการบริษัท เพื่อช่วยให้คณะกรรมการบริษัทและบริษัทฯ ปฏิบัติตามกฎหมายและระเบียบที่เกี่ยวข้อง รวมทั้งสนับสนุนให้การกำกับดูแลกิจการเป็นไปตามมาตรฐานบรรษัทภิบาลที่ดี

- ส่งเสริมความเข้าใจและให้ข้อมูลคณะกรรมการบริษัท เกี่ยวกับการกำกับดูแลกิจการ
- จัดให้มีการชี้แจงรายละเอียดในประเด็นกฎหมาย ระเบียบปฏิบัติและข้อพึงปฏิบัติด้านการกำกับดูแลกิจการ และขอบเขตหน้าที่ความรับผิดชอบแก่กรรมการที่ได้รับการแต่งตั้งใหม่
- จัดเตรียมการประชุมคณะกรรมการบริษัท และการประชุมผู้ถือหุ้น ให้เป็นไปตามข้อบังคับของบริษัท กฎบัตรคณะกรรมการและข้อพึงปฏิบัติที่ดี
- บันทึกรายงานการประชุมคณะกรรมการบริษัทและประชุมผู้ถือหุ้น รวมทั้งการประสานงานเพื่อแจ้งมติและนโยบายของคณะกรรมการ ผู้ถือหุ้นให้ผู้บริหารที่เกี่ยวข้องทราบ ติดตามการปฏิบัติตามมติและนโยบายดังกล่าว
- จัดทำและเก็บรักษาทะเบียนกรรมการ รายงานประจำปี หนังสือนัดประชุมผู้ถือหุ้น หนังสือนัดประชุมคณะกรรมการบริษัท รายงานการประชุมคณะกรรมการบริษัท และรายงานการประชุมผู้ถือหุ้น
- ดำเนินการให้กรรมการและผู้บริหารจัดทำรายงานการมีส่วนได้เสียของตนและผู้ที่เกี่ยวข้อง รวมทั้งเก็บรักษารายงานการมีส่วนได้เสียตามข้อกำหนดกฎหมาย
- ดูแลให้หน่วยงานเลขานุการ เป็นศูนย์กลางบริหารงานด้านธุรการของคณะกรรมการบริษัท ในการติดต่อเพื่อให้ข้อมูลข่าวสารในประเด็นที่เกี่ยวข้องกับการประกอบธุรกิจ
- ดูแลกิจกรรมของคณะกรรมการบริษัทและดำเนินการเรื่องอื่น ๆ ตามที่กฎหมายกำหนด หรือ ตามที่ได้รับ

หน่วยงานตรวจสอบภายใน

บริษัทได้แต่งตั้ง นางสาวลัดดาวัลย์ กาญจนภุสิต ให้ดำรงตำแหน่งผู้จัดการหน่วยงานตรวจสอบภายในของบริษัท และว่าจ้างบริษัท แอสเซนท์ ไวเซอร์ จำกัด ให้ปฏิบัติหน้าที่ผู้ตรวจสอบภายในของบริษัทโดยมีนางสาวกมล อัคระทชชกร เป็นผู้รับผิดชอบหลักในการปฏิบัติหน้าที่ผู้ตรวจสอบภายในของบริษัท โดยมีคุณสมบัติของผู้ตรวจสอบภายในของบริษัท ปรากฏในเอกสารแนบ 3

คำตอบแทนของผู้สอบบัญชี

ผู้สอบบัญชีของบริษัทประจำปี 2564 เป็นผู้สอบบัญชีจากสำนักงาน เอ. เอ็ม. ที. แอสโซซิเอท โดยมีรายชื่อผู้สอบบัญชีดังนี้

1. นายชัยยุทธ อังศุวิทยา เลขที่อนุญาตสอบบัญชี 3885 และ/หรือ
2. นางณัฐสรณ์ สโรชนันท์เงิน เลขที่อนุญาตสอบบัญชี 4563 และ/หรือ
3. นางสาวดรณี สมกำเนิด เลขที่อนุญาตสอบบัญชี 5007 และ/หรือ
4. นางสาวจารุณี น่วมแม่ เลขที่อนุญาตสอบบัญชี 5596 และ/หรือ
5. นายศิริเมศร์ อัครโชคกุลนันท์ เลขที่อนุญาตสอบบัญชี 11821

คำตอบแทนผู้สอบบัญชีประกอบด้วยคำตอบแทนจากการสอบบัญชีและค่าใช้จ่ายอื่นๆ คิดเป็นจำนวนเงินรวม ในปี 2562 มีจำนวนเงินรวมทั้งสิ้น 3,800,316 บาท ในปี 2563 มีจำนวนเงินรวมทั้งสิ้น 4,190,000 บาท และในปี 2564 มีจำนวนเงินรวมทั้งสิ้น 3,321,000 บาท ตามลำดับ

คำตอบแทนผู้สอบบัญชีปี 2564 ของบริษัทย่อยและบริษัทร่วมมีรายละเอียดปรากฏตามตารางดังต่อไปนี้

ชื่อบริษัท	บาท	เยน	ดอลลาร์ฮ่องกง
บริษัท ไทยลักซ์ เอ็นเตอร์ไพรส์ (ประเทศไทย) จำกัด	910,000	-	-
บริษัท ทีลักซ์ โกลบอล บิสซิเนส จำกัด	125,000	-	-
บริษัท ทีลักซ์ พาวเวอร์ จำกัด	125,000	-	-
บริษัท ทีลักซ์ อินเวสเมนต์ จำกัด (Mauritius)	816,000	-	-
บริษัท ทีลักซ์ โฮลดิ้งส์ จำกัด (ฮ่องกง)		-	20,000
Geothermal Power A Company Limited (ฮ่องกง)		-	21,000
Geothermal Power B Company Limited (ฮ่องกง)		-	21,000
Origin Power Investment Co., Ltd. (Mauritius)		-	-
บริษัท ทีพีเอสเอ็น จำกัด (ญี่ปุ่น)		2,160,000	-
บริษัท โอโตเมยามา จำกัด (ญี่ปุ่น)		330,000	-
บริษัท ซูโมะ พาวเวอร์ จำกัด (ญี่ปุ่น)		1,040,000	-
บริษัท เอส พาวเวอร์ จำกัด (ญี่ปุ่น)		330,000	-
บริษัท เอสเอ็นเอส พาวเวอร์ จำกัด (ญี่ปุ่น)		1,040,000	-
บริษัท เอ็มลักซ์ เอ็นเนอร์ยี จำกัด (ญี่ปุ่น)		1,040,000	-
Fino Binary Power Plant Ltd. (ญี่ปุ่น)		1,040,000	-
NIS Binary Power Plant Ltd. (ญี่ปุ่น)		1,040,000	-
Beppu Tsurumi Onsen Geothermal Power Station No.1 Liaison (ญี่ปุ่น)		1,040,000	-
Dual Energy Binary - Power Plant No.1 Ltd. (ญี่ปุ่น)		1,040,000	-
Lena Power Station No.1 Ltd. (ญี่ปุ่น)		1,340,000	-
P Green Energy Ltd. (ญี่ปุ่น)		1,040,000	-
Wind Power A Co., Ltd. (ฮ่องกง)		-	12,500
	3,321,000	12,480,000	74,500

รายงานผลการดำเนินงานสำคัญ ด้านการกำกับดูแลกิจการ

สรุปผลการปฏิบัติหน้าที่ของคณะกรรมการในรอบปีที่ผ่านมา

คณะกรรมการบริษัทประกอบด้วย กรรมการจำนวน 8 คน ซึ่งเป็นกรรมการอิสระจำนวน 4 คน กรรมการที่ไม่เป็นผู้บริหารจำนวน 6 คนและกรรมการที่เป็นผู้บริหารจำนวน 2 คน โดยคณะกรรมการบริษัทได้ปฏิบัติหน้าที่กำกับดูแลให้การบริหารจัดการเป็นไปตามนโยบายแนวทางและเป้าหมายที่ก่อให้เกิดประโยชน์สูงสุดแก่ผู้ถือหุ้น ภายใต้กรอบการมีจรรยาบรรณที่ดีและคำนึงถึงผลประโยชน์ของผู้มีส่วนได้เสียทุกฝ่าย ซึ่งในปี 2564 คณะกรรมการบริษัทมีการประชุมรวมทั้งสิ้น 21 ครั้ง

การประเมินผลการปฏิบัติงานคณะกรรมการ

บริษัทกำหนดให้มีการประเมินผลการปฏิบัติงานของคณะกรรมการและคณะกรรมการชุดย่อยเป็นประจำ อย่างน้อยปีละ 1 ครั้ง โดยแบ่งการประเมินออกเป็น การประเมินผลการปฏิบัติงานของคณะกรรมการทั้งคณะ และคณะกรรมการชุดย่อยทั้งคณะ และการประเมินตนเองของคณะกรรมการเป็นรายบุคคล ในปี 2564 การประเมินคณะกรรมการทั้งคณะ มีหัวข้อการประเมิน 6 หัวข้อ ดังนี้

1. โครงสร้างและคุณสมบัติของคณะกรรมการ
2. บทบาท หน้าที่และความรับผิดชอบของคณะกรรมการ
3. การประชุมคณะกรรมการ
4. การทำหน้าที่ของกรรมการ
5. ความสัมพันธ์กับฝ่ายจัดการ
6. การพัฒนาตนเองของกรรมการและพัฒนาผู้บริหาร

ส่วนการประเมินตนเองของคณะกรรมการเป็นรายบุคคล มีหัวข้อการประเมิน 3 หัวข้อ ดังนี้

1. โครงสร้างและคุณสมบัติของคณะกรรมการ
2. การประชุมคณะกรรมการ
3. บทบาท หน้าที่และความรับผิดชอบของคณะกรรมการ

นอกจากนี้ การประเมินตนเองของคณะกรรมการชุดย่อย ประกอบด้วย คณะกรรมการตรวจสอบ คณะกรรมการสรรหาและกำหนดค่าตอบแทน และคณะกรรมการบริหาร

การประเมินผลการปฏิบัติงานของคณะกรรมการและคณะกรรมการชุดย่อย เพื่อประเมินถึงการดำเนินงานในปีที่ผ่านมา โดยสำนักเลขานุการบริษัทจะจัดส่งแบบประเมินตนเองของคณะกรรมการแก่กรรมการทุกท่านเพื่อประเมินผลการปฏิบัติงานของคณะกรรมการและคณะกรรมการชุดย่อยที่ตนดำรงตำแหน่งทั้งรูปแบบรายคณะและรายบุคคล หลังจากนั้นสำนักเลขานุการบริษัทจะสรุปผลการนำเสนอผลการประเมินต่อคณะกรรมการบริษัทเพื่อทราบ

การประเมินผลการปฏิบัติงานประธานเจ้าหน้าที่บริหาร

คณะกรรมการกำหนดให้มีการประเมินผลการปฏิบัติงานของประธานเจ้าหน้าที่บริหารเป็นประจำทุกปี ในหัวข้อเกี่ยวกับ ความเป็นผู้นำ การกำหนดกลยุทธ์ การปฏิบัติตามกลยุทธ์ การวางแผนและผลปฏิบัติทางการเงิน ความสัมพันธ์กับคณะกรรมการ ความสัมพันธ์กับภายนอก การบริหารงานและความสัมพันธ์กับบุคลากร การสืบทอดตำแหน่ง ความรู้ด้านผลิตภัณฑ์และบริการ และคุณลักษณะส่วนตัว โดยใช้แนวทางการประเมินจากตลาดหลักทรัพย์แห่งประเทศไทย

การประเมินผลการปฏิบัติงานของประธานเจ้าหน้าที่บริหาร เพื่อประเมินถึงการดำเนินงานในปีที่ผ่านมาและเพื่อนำไปสู่การเสริมสร้างและการพัฒนาสมรรถนะในการขับเคลื่อนภารกิจให้บรรลุเป้าหมายตามยุทธศาสตร์ที่ตั้งไว้ โดยเลขานุการคณะกรรมการสรรหาและกำหนดค่าตอบแทนจะสรุปผลการนำเสนอผลการประเมินต่อคณะกรรมการบริษัทเพื่อทราบ

การสรรหาและแต่งตั้งกรรมการและผู้บริหารระดับสูงสุด

หลักเกณฑ์ในการสรรหากรรมการบริษัท

ในการสรรหาบุคคลที่จะแต่งตั้งเป็นกรรมการ คณะกรรมการสรรหาและกำหนดค่าตอบแทนจะมีหน้าที่ในการพิจารณาสรรหาจากผู้มีคุณสมบัติและไม่มีลักษณะต้องห้ามตามที่กฎหมายกำหนด เพื่อให้ได้กรรมการมืออาชีพและมีความหลากหลาย โดยจำนวนที่จะเสนอจะเท่ากับหรือมากกว่าจำนวนกรรมการที่ครบวาระ ซึ่งจะเสนอต่อที่ประชุมคณะกรรมการบริษัท และ/หรือที่ประชุมผู้ถือหุ้น (แล้วแต่กรณี) เพื่อพิจารณาแต่งตั้งกรรมการต่อไป โดยสามารถสรุปสาระสำคัญได้ดังนี้

คณะกรรมการบริษัทประกอบด้วยกรรมการไม่น้อยกว่า 5 คน โดยกรรมการไม่น้อยกว่ากึ่งหนึ่งของจำนวนกรรมการทั้งหมดจะต้องมีถิ่นอยู่ในราชอาณาจักรและกรรมการของบริษัทจะต้องเป็นผู้มีคุณสมบัติตามกฎหมายกำหนด

การเลือกตั้งกรรมการโดยที่ประชุมผู้ถือหุ้นนั้น ให้ใช้วิธีเสียงข้างมากตามหลักเกณฑ์และวิธีการดังนี้

1. ผู้ถือหุ้นคนหนึ่งมีคะแนนเสียงเท่ากับหนึ่งหุ้นต่อเสียงหนึ่ง
2. ให้ผู้ถือหุ้นออกเสียงลงคะแนนเลือกตั้งกรรมการเป็นรายบุคคลไป
3. บุคคลที่ได้รับคะแนนสูงสุดตามลำดับลงมาเป็นผู้ได้รับการเลือกตั้งเป็นกรรมการเท่าจำนวนกรรมการที่จะพึงมีหรือจะพึงเลือกในครั้งนั้น ในกรณีที่บุคคลซึ่งได้รับการเลือกตั้งในลำดับถัดลงมา มีคะแนนเสียงเท่ากันเกินจำนวนกรรมการที่จะพึงมี ให้ประธานที่ประชุมเป็นผู้ออกเสียงชี้ขาด

ในการประชุมผู้ถือหุ้นสามัญประจำปีทุกครั้ง ให้กรรมการออกจากตำแหน่งเป็นจำนวนหนึ่งในสามของจำนวนกรรมการในขณะนั้น ถ้าจำนวนกรรมการที่จะแบ่งออกให้ตรงเป็นสามส่วนไม่ได้ ก็ให้ออกโดยจำนวนที่ใกล้ที่สุดกับส่วนหนึ่งในสาม กรรมการที่จะต้องออกจากตำแหน่งในปีแรกและปีที่สองภายหลังจดทะเบียนนั้นให้จับสลากกันว่าผู้ใดจะออก ส่วนปีหลังๆต่อไป ให้กรรมการคนที่อยู่ในตำแหน่งนานที่สุดนั้นเป็นผู้ออกจากตำแหน่ง กรรมการที่ออกตามวาระนั้นอาจถูกเลือกเข้ามาดำรงตำแหน่งใหม่ก็ได้

กรรมการคนใดจะลาออกจากตำแหน่งให้ยื่นใบลาออกต่อบริษัท การลาออกมีผลนับแต่วันที่ไปลาออกถึงบริษัท และจะแจ้งการลาออกของตนให้นายทะเบียนทราบด้วยก็ได้

ในกรณีที่ตำแหน่งกรรมการว่างลงเพราะเหตุอื่นนอกจากถึงคราวออกตามวาระ ให้คณะกรรมการเลือกบุคคลซึ่งมีคุณสมบัติ และไม่มีลักษณะต้องห้ามตามข้อบังคับของบริษัท เข้าเป็นกรรมการแทนในการประชุมคณะกรรมการคราวถัดไป เว้นแต่วาระของกรรมการผู้นั้นจะเหลือน้อยกว่า 2 เดือน โดยบุคคลซึ่งเข้าเป็นกรรมการแทนดังกล่าวจะอยู่ในตำแหน่งของกรรมการได้เพียงเท่าวาระที่ยังเหลืออยู่ของกรรมการที่ตนเข้ามาแทน โดยมติของคณะกรรมการดังกล่าวยังประกอบด้วยคะแนนเสียงไม่น้อยกว่าสามในสี่ของจำนวนกรรมการที่ยังเหลืออยู่

ที่ประชุมผู้ถือหุ้นอาจลงมติให้กรรมการคนใดออกจากตำแหน่งก่อนถึงคราวออกตามวาระได้ด้วยคะแนนเสียงไม่น้อยกว่า 3 ใน 4 ของจำนวนผู้ถือหุ้นซึ่งมาประชุมและมีสิทธิออกเสียงและมีหุ้นนับรวมกันได้ไม่น้อยกว่ากึ่งหนึ่งของจำนวนหุ้นที่ถือโดยผู้ถือหุ้นที่มาประชุมและมีสิทธิออกเสียง

ให้คณะกรรมการเลือกกรรมการคนหนึ่งเป็นประธานกรรมการ ประธานกรรมการจะทำหน้าที่ประธานทั้งในการประชุมคณะกรรมการ และในการประชุมผู้ถือหุ้น โดยประธานกรรมการจะดำรงตำแหน่งอยู่ในวาระใดคราวเท่าที่ยังคงดำรงตำแหน่งกรรมการของบริษัทอยู่เท่านั้น ในกรณีที่คณะกรรมการพิจารณาเห็นสมควรและจะเลือกกรรมการคนหนึ่งหรือหลายคนเป็นรองประธานกรรมการก็ได้

หลักเกณฑ์ในการสรรหากรรมการตรวจสอบ

ในส่วนของการสรรหาคณะกรรมการตรวจสอบ คณะกรรมการบริษัทหรือที่ประชุมผู้ถือหุ้นของบริษัทเป็นผู้แต่งตั้งคณะกรรมการซึ่งจะประกอบด้วย คณะกรรมการตรวจสอบไม่น้อยกว่า 3 คน โดยเลือกจากคณะกรรมการอิสระของบริษัท และกำหนดให้คณะกรรมการตรวจสอบอยู่ในวาระคราวละ 3 ปี แต่อาจได้รับการแต่งตั้งโดยคณะกรรมการบริษัทหรือที่ประชุมผู้ถือหุ้นให้ดำรงตำแหน่งอีกต่อไปได้ โดยกรรมการตรวจสอบอย่างน้อย 1 คนจะต้องมีความรู้และประสบการณ์ด้านบัญชีและการเงินที่เพียงพอ ซึ่งสามารถทำหน้าที่ในการสอบทานความน่าเชื่อถือของงบการเงินบริษัทได้

วาระการดำรงตำแหน่ง

1. คณะกรรมการบริษัทดำรงตำแหน่งคราวละ 3 ปี ซึ่งจะต้องพ้นจากตำแหน่งในทุกครั้งของการประชุมสามัญผู้ถือหุ้นประจำปี และเมื่อครบกำหนดออกตามวาระ อาจได้รับการพิจารณาจากผู้ถือหุ้นให้เป็นกรรมการต่อไปได้อีก
2. สำหรับวาระการดำรงตำแหน่งของกรรมการชุดย่อย ให้เป็นไปตามวาระการดำรงตำแหน่งกรรมการบริษัท เมื่อครบกำหนดออกตามวาระ อาจได้รับแต่งตั้งจากคณะกรรมการให้ดำรงตำแหน่งต่อไปได้
3. ทั้งนี้วาระการดำรงตำแหน่งของกรรมการที่เป็นกรรมการอิสระ ไม่เกินกว่า 3 วาระติดต่อกัน

หลักเกณฑ์ในการสรรหาผู้บริหารระดับสูงสุด

ในการสรรหาผู้บริหารระดับสูงสุด บริษัทจะให้ความสำคัญกับคนในองค์กรเป็นลำดับแรก โดยมีหลักเกณฑ์ในการคัดเลือกดังนี้

1. ไม่มีลักษณะต้องห้ามตามมาตรา 68 แห่งพระราชบัญญัติบริษัทมหาชน จำกัด พ.ศ. 2535
2. มีความรู้ ความสามารถและประสบการณ์อย่างเพียงพอในธุรกิจอาหารสัตว์น้ำและธุรกิจที่เกี่ยวข้อง รวมถึงความสามารถในการตรวจสอบประเมินผลการปฏิบัติงานต่าง ๆ ในการดำเนินธุรกิจได้เป็นอย่างดี
3. มีความรอบรู้และประสบการณ์ในการบริหารองค์กรขนาดกลางถึงขนาดใหญ่
4. ดำรงตำแหน่งหรือเคยดำรงตำแหน่งไม่ต่ำกว่าผู้ช่วยกรรมการผู้จัดการใหญ่ขององค์กร และมีรายได้ขององค์กร (Turnover) ไม่ต่ำกว่า 2,000 ล้านบาทต่อปี โดยมีงบการเงินหรือโครงสร้างองค์กรหรือรายงานประจำปี (Annual Report) ในขณะดำรงตำแหน่งมาแสดงด้วย ในกรณีที่曾任หรือเคยเป็นผู้บริหารจากหน่วยงานภาครัฐระดับกรมหรือเทียบเท่าขึ้นไป ต้องดำรงตำแหน่งไม่น้อยกว่าระดับรองผู้บริหารสูงสุดขององค์กรนั้น
5. มีความรอบรู้ ความสามารถสูงในการตัดสินใจ การสั่งการ การแก้ปัญหา และนำองค์กรไปในทิศทางและเป้าหมาย ตามนโยบายที่ได้รับมอบหมายจากคณะกรรมการบริษัท
6. มีวิสัยทัศน์ทางด้านธุรกิจอาหารสัตว์น้ำและธุรกิจที่เกี่ยวข้องวางแผนการดำเนินธุรกิจได้อย่างรอบคอบและชาญฉลาด ควบคุมสถานการณ์และแก้ไขปัญหาได้อย่างถูกต้องตรงตามประเด็น ทันท่วงทีเหตุการณ์
7. มีความเป็นผู้นำ มีมนุษยสัมพันธ์ดี ทั้งระหว่างผู้บริหารด้วยกันเอง ผู้ได้บังคับบัญชา หรือแม้กระทั่งกับบุคคลภายนอกสามารถติดต่อประสานงานได้เป็นอย่างดีทั้งในประเทศและต่างประเทศ

การเข้าร่วมประชุมคณะกรรมการบริษัทและคณะกรรมการชุดย่อยปี 2564

รายชื่อ	ตำแหน่ง	การประชุม / การประชุมทั้งหมด							
		การประชุม สามัญผู้ถือหุ้น	การประชุม วิสามัญผู้ถือหุ้น	คณะกรรมการ บริษัท	คณะกรรมการ ตรวจสอบ	คณะกรรมการ สรรหาและ กำหนด ค่าตอบแทน	คณะกรรมการ พัฒนาอย่าง ยั่งยืน	คณะกรรมการ ดูแลการลงทุน ต่างประเทศ ⁽¹⁾	คณะกรรมการ บริหาร
1. นางนันทา พึ่งทอง	ประธานกรรมการ	1/1	1/3	20/21	-	-	-	-	-
2. นายรัฐ เพิ่มพิบูลย์ ⁽²⁾	กรรมการอิสระ / ประธาน กรรมการตรวจสอบ	-	1/1	4/4	2/2	-	-	-	-
3. พันตำรวจโทเสาวฤทธิ์ วิเชียรสรณ์	กรรมการอิสระ / ประธาน กรรมการสรรหาและกำหนด ค่าตอบแทน / กรรมการ ตรวจสอบ	1/1	3/3	21/21	10/10	4/4	-	-	-
4. พลโทฤกษ์ วิโรภาษ	กรรมการอิสระ / ประธาน กรรมการพัฒนาอย่างยั่งยืน / กรรมการตรวจสอบ / กรรมการสรรหาและกำหนด ค่าตอบแทน	1/1	1/3	21/21	10/10	3/3	0/0	-	-
5. นายไวยุทธ์ อุตยเอธิม ⁽³⁾	กรรมการอิสระ / กรรมการ ตรวจสอบ	-	1/1	4/4	1/2	-	-	-	-
6. ดร.เด่นชัย อัครเดชชาชัย	กรรมการ / ประธาน กรรมการดูแลการลงทุน ต่างประเทศ กรรมการบริหาร / กรรมการสรรหาและกำหนด ค่าตอบแทน	1/1	3/3	21/21	-	4/4	-	15/15	20/20
7. นางสุพัตรา นาคมนพาคัม ⁽⁴⁾	กรรมการ / ประธาน กรรมการบริหาร / ประธาน เจ้าหน้าที่บริหาร	-	-	1/1	-	-	-	-	2/2
8. หม่อมหลวงพรหมเพ็ญเดือน สังกะพจน์	กรรมการ / กรรมการบริหาร / กรรมการดูแลการลงทุน ต่างประเทศ	1/1	1/3	21/21	-	-	-	15/15	20/20
9. นายประวีณ ศิวะเดช	กรรมการพัฒนาอย่างยั่งยืน				-	-	0/0	-	20/20

รายชื่อ	ตำแหน่ง	การเข้าประชุม / การประชุมทั้งหมด							
		การประชุม สามัญผู้ถือหุ้น	การประชุม วิสามัญผู้ถือหุ้น	คณะกรรมการ บริษัท	คณะกรรมการ ตรวจสอบ	คณะกรรมการ สรรหาและ กำหนด ค่าตอบแทน	คณะกรรมการ พัฒนาอย่าง ยั่งยืน	คณะกรรมการ ดูแลการลงทุน ต่างประเทศ ⁽¹⁾	คณะกรรมการ การบริหาร
10. นายชาญชัย นุชเรื่อน	กรรมการพัฒนาอย่างยั่งยืน				-	-	0/0	-	-
กรรมการที่ลาออก ระหว่างปี 2564									
1. นางกนกภรณ์ วรณบุตร ⁽⁶⁾	กรรมการ / กรรมการบริหาร / กรรมการพัฒนาอย่างยั่งยืน	-	2/2	-	-	-	0/0	-	1/1
2. นางสาวภัทรา จุฑาประทีป ⁽⁶⁾	กรรมการ / กรรมการบริหาร / กรรมการพัฒนาอย่างยั่งยืน	-	2/2	-	-	-	0/0	-	1/1
3. นายสิริวิทย์ งามกิจสุนทร ⁽⁶⁾	กรรมการอิสระ / ประธาน กรรมการตรวจสอบ / กรรมการสรรหาและกำหนด ค่าตอบแทน	1/1	2/2	14/14	8/8	1/1	-	-	-
4. นายธีระ กิตติจารุรัตน์ ⁽⁷⁾	กรรมการ / กรรมการบริหาร / กรรมการดูแลการลงทุน ต่างประเทศ	1/1	3/3	20/20	-	-	-	15/15	20/20

หมายเหตุ :

- (1) ที่ประชุมคณะกรรมการบริษัท ครั้งที่ 16/2564 เมื่อวันที่ 16/2564 มีมติแต่งตั้งคณะกรรมการดูแลการลงทุนต่างประเทศ
- (2) ที่ประชุมคณะกรรมการบริษัท ครั้งที่ 17/2564 เมื่อวันที่ 9 พฤศจิกายน 2564 มีมติแต่งตั้งนายอริย์ เพิ่มพิบูลย์ เข้าดำรงตำแหน่งกรรมการบริษัท
- (3) ที่ประชุมคณะกรรมการบริษัท ครั้งที่ 17/2564 เมื่อวันที่ 9 พฤศจิกายน 2564 มีมติแต่งตั้งนายไววิทย์ อู๋ชัยเฉลิม เข้าดำรงตำแหน่งกรรมการบริษัท
- (4) ที่ประชุมคณะกรรมการบริษัท ครั้งที่ 20/2564 เมื่อวันที่ 29 พฤศจิกายน 2564 มีมติแต่งตั้งนางสุพิชรา นาคมนะแทนค่า เข้าดำรงตำแหน่งกรรมการบริษัท
- (5) นางกนกภรณ์ วรณบุตร และนางสงสารภัทรา จุฑาประทีป ลาออกจากตำแหน่งกรรมการบริษัท เมื่อวันที่ 17 กุมภาพันธ์ 2564
- (6) นายสิริวิทย์ งามกิจสุนทร ลาออกจากตำแหน่งกรรมการบริษัท เมื่อวันที่ 15 ตุลาคม 2564
- (7) นายธีระ กิตติจารุรัตน์ ลาออกจากตำแหน่งกรรมการบริษัท เมื่อวันที่ 1 ธันวาคม 2564 แต่ยังคงดำรงตำแหน่งกรรมการบริหาร

คำตอบแทนกรรมการ

1) คำตอบแทนที่เป็นตัวแทนของกรรมการ

บริษัท ได้กำหนดนโยบายคำตอบแทนกรรมการไว้อย่างชัดเจนและโปร่งใส และเสนอคำตอบแทนกรรมการให้คณะกรรมการบริษัทนำเสนอผู้ถือหุ้นพิจารณาอนุมัติคำตอบแทนกรรมการอยู่ในระดับเหมาะสมโดยเปรียบเทียบกับคำตอบแทนกรรมการของบริษัทจดทะเบียนในกลุ่มเกษตรและอุตสาหกรรมอาหารซึ่งสามารถเทียบเคียงกันได้กับธุรกิจของบริษัท คำตอบแทนคณะกรรมการบริษัทและคณะกรรมการชุดย่อยสำหรับปี 2564 ประกอบด้วยค่าเบี้ยประชุม มีจำนวนรวมทั้งสิ้น 2,304,000 บาท โดยมีรายละเอียดดังนี้

คำตอบแทนคณะกรรมการบริษัทและคณะกรรมการชุดย่อย ปี 2564

รายชื่อ	คำตอบแทนกรรมการ (บาท)						
	คณะกรรมการบริษัท	คณะกรรมการตรวจสอบ	คณะกรรมการสรรหาและกำหนดค่าตอบแทน	คณะกรรมการพัฒนาอย่างยั่งยืน	คณะกรรมการดูแลการลงทุนต่างประเทศ	คณะกรรมการบริหาร	รวม
นางน้าคัง พึ่งทอง	300,000	-	-	-	-	-	300,000
นายอริญ เพิ่มพิบูลย์	40,000	30,000	-	-	-	-	70,000
พันตำรวจโทเชียรรัตน์ วิเชียรสรรค์	210,000	100,000	24,000	-	-	-	334,000
พลโทฤกษ์นะ วัโรภาส	210,000	100,000	15,000	0	-	-	325,000
นายไววิทย์ อุทัยเฉลิม	40,000	10,000	-	-	-	-	50,000
ดร.เด่นชัย อัครเดชเดชชัย	210,000	-	20,000	-	90,000	180,000	500,000
นางสุพัตรา นาคมนทนาคุ้ม	10,000	-	-	-	-	0	10,000
หม่อมหลวงพรหมเพียงเดือน สังคะพงศ์	210,000	-	-	-	0	0	210,000
นายประวิณ ศิขระเดช	-	-	-	0	-	0	-
นายชาญชัย นุชเรือน	-	-	-	0	-	-	-
กรรมการที่ลาออก ระหว่างปี 2564							
นางกนกวลี วรรณบุตร	20,000	-	-	0	-	0	20,000
นางสาวภทชดา จุฑาประทีป	20,000	-	-	0	-	0	20,000
นายธีรวิทย์ ธนกิจสุนทร	140,000	120,000	5,000	-	-	-	265,000
นายธีระ กิตติจารุรัตน์	200,000	-	-	-	0	0	200,000
รวม	1,610,000	360,000	64,000	0	90,000	180,000	2,304,000

หมายเหตุ : (1) กรรมการที่เป็นผู้บริหารจะไม่ได้รับเบี้ยประชุมสำหรับการประชุมคณะกรรมการชุดย่อย

(2) บริษัทไม่ได้มีการจ่ายเงินสมทบกองทุนสำรองเลี้ยงชีพสำหรับคณะกรรมการบริษัทและคณะกรรมการชุดย่อย

ที่ประชุมสามัญผู้ถือหุ้นประจำปี 2564 เมื่อวันที่ 30 เมษายน 2564 ได้อนุมัติคำตอบแทนของคณะกรรมการบริษัทและคณะกรรมการชุดย่อยประจำปี 2564 ดังนี้

การจ่ายค่าเบี้ยประชุม

	ประธาน (บาท/คน/ครั้ง)	กรรมการ (บาท/คน/ครั้ง)
คณะกรรมการบริษัท	15,000	10,000
คณะกรรมการตรวจสอบ	15,000	10,000
คณะกรรมการสรรหาและกำหนดค่าตอบแทน ⁽¹⁾	6,000	5,000
คณะกรรมการดูแลการลงทุนต่างประเทศ ⁽¹⁾	6,000	5,000
คณะกรรมการบริหาร ⁽¹⁾	15,000	10,000

หมายเหตุ : (1) กรรมการที่ดำรงตำแหน่งผู้บริหารจะไม่ได้รับค่าเบี้ยประชุม

2) ค่าตอบแทนอื่นของกรรมการ

- ไม่มี -

การกำกับดูแลการดำเนินงานของบริษัทย่อยและบริษัทร่วม

บริษัทเป็นผู้ควบคุมการบริหารงานของบริษัทย่อย เพื่อรักษาไว้ซึ่งผลประโยชน์ของบริษัท ให้เป็นไปตามนโยบายที่คณะกรรมการบริษัทกำหนดไว้ และมีหน้าที่รายงานผลการดำเนินงานโดยตรงต่อคณะกรรมการบริษัท โดยส่งตัวแทนของบริษัทเข้าไปเป็นกรรมการในบริษัทย่อยเพื่อกำหนดนโยบายและรักษาผลประโยชน์ของบริษัท ทั้งนี้เพื่อให้บริษัทและบริษัทย่อยมีการดำเนินงานไปในทิศทางเดียวกัน ซึ่งจะส่งผลไปสู่การบริหารจัดการต้นทุนให้มีประสิทธิภาพสูงสุด และการดำเนินงานให้มีประสิทธิภาพสูงสุด รวมถึงการใช้นโยบายการดูแลการกำกับดูแลกิจการที่ดีในการกำกับดูแลกิจการของทั้งบริษัทและบริษัทย่อย

ทั้งนี้บริษัทย่อยมีข้อกำหนดเกี่ยวกับการขอความเห็นชอบจากผู้ถือหุ้นในการทำรายการที่เกี่ยวข้องกัน และการได้มาหรือจำหน่ายไปซึ่งสินทรัพย์ที่สำคัญในลักษณะเดียวกับหลักเกณฑ์ของบริษัท และสอดคล้องกับข้อกำหนดของตลาดหลักทรัพย์แห่งประเทศไทย รวมถึงมีการดูแลจัดเก็บข้อมูลและกบบันทึกบัญชีที่สามารถตรวจสอบและรวบรวมมาจัดทำงบการเงินรวมได้ตามกำหนด

การติดตามให้มีการปฏิบัติตามนโยบายและแนวปฏิบัติในการกำกับดูแลกิจการ

บริษัทตระหนักถึงความสำคัญของการกำกับดูแลกิจการที่ดี การมีคณะกรรมการและผู้บริหารที่มีวิสัยทัศน์ มีความรับผิดชอบต่อนานที่ มีกลไกการควบคุมและการถ่วงดุลอำนาจ เพื่อให้การบริหารงานเป็นไปอย่างโปร่งใส ตรวจสอบได้ การเคารพสิทธิความเท่าเทียมกันของผู้ถือหุ้นและมีความรับผิดชอบต่อผู้มีส่วนได้เสีย จะเป็นปัจจัยสำคัญในการเพิ่มมูลค่าและผลตอบแทนสูงสุด ให้แก่ผู้ถือหุ้นของบริษัทในระยะยาว โดยในปี 2564 บริษัทได้ปฏิบัติตามหลักการกำกับดูแลกิจการที่ดีครบถ้วน ไม่มีประวัติการส่งรายงานตามมาตรา 56 แบบ 56-1 และแบบ 56-2 และรายงานทางการเงินทั้งรายไตรมาสและรายปีล่าช้า

นอกจากนั้น บริษัทไม่มีเหตุการณ์ที่กรรมการ ผู้บริหาร พนักงาน และบุคคลที่เกี่ยวข้อง ประพฤติฝ่าฝืนมาตรการป้องกันการรั่วไหลข้อมูลภายใน

การป้องกันความขัดแย้งทางผลประโยชน์

บริษัทมุ่งกระทำการสิ่งที่ถูกต้องและยึดถือประโยชน์สูงสุดของบริษัท ภายใต้ความถูกต้องตามกฎหมายและจริยธรรม ดังนั้นการปฏิบัติงานของพนักงานต้องหลีกเลี่ยงการกระทำที่ก่อให้เกิดความขัดแย้งทางผลประโยชน์ที่อาจส่งผลกระทบในการตัดสินใจ ไม่แสวงหาผลประโยชน์จากข้อมูลหรือสิ่งที่ตนหรือผู้อื่นรู้ เนื่องมาจากตำแหน่งหน้าที่การงานและความรับผิดชอบ

การดูแลเรื่องการรั่วไหลข้อมูลภายใน

บริษัทมีนโยบายเรื่องการรั่วไหลข้อมูลภายในซึ่งจำกัดให้รับรู้เฉพาะผู้บริหารระดับสูงเท่านั้น และเปิดเผยต่อพนักงานของบริษัท ตามความจำเป็นเท่าที่ต้องทราบในการปฏิบัติงาน

บริษัทมีนโยบายและวิธีการดูแลกรรมการและผู้บริหารในการนำข้อมูลภายในของบริษัท ซึ่งยังไม่เปิดเผยต่อสาธารณะชนไปใช้เพื่อแสวงหาประโยชน์ส่วนตน รวมทั้งการซื้อขายหลักทรัพย์ ดังนี้

- ให้ความรู้แก่กรรมการรวมทั้งผู้บริหารฝ่ายต่าง ๆ เกี่ยวกับหน้าที่ที่ต้องรายงานการถือครองหลักทรัพย์ของตน คู่สมรส และบุตรที่ยังไม่บรรลุนิติภาวะ ต่อสำนักงานคณะกรรมการกำกับหลักทรัพย์และตลาดหลักทรัพย์และตลาดหลักทรัพย์ตาม มาตรา 59 และบทกำหนดโทษ ตามมาตรา 275 แห่งพระราชบัญญัติหลักทรัพย์และตลาดหลักทรัพย์ พ.ศ. 2535 ภายใน 3 วันนับจากวันที่มีการเข้ารับตำแหน่ง
- บริษัทจะกำหนดให้ผู้บริหารรายงานการเปลี่ยนแปลงการถือครองหลักทรัพย์ต่อสำนักงานคณะกรรมการกำกับหลักทรัพย์และตลาดหลักทรัพย์ตาม มาตรา 59 แห่งพระราชบัญญัติหลักทรัพย์ และตลาดหลักทรัพย์ พ.ศ. 2535 ภายใน 3 วันนับจากวันที่มีการเปลี่ยนแปลงการถือครองหลักทรัพย์ และจัดส่งสำเนารายงานนี้ให้แก่เลขานุการบริษัทในวันเดียวกันกับวันที่ส่งรายงานต่อสำนักงานคณะกรรมการกำกับหลักทรัพย์และตลาดหลักทรัพย์เพื่อนำเสนอให้แก่คณะกรรมการบริษัทรับทราบในการประชุมครั้งถัดไป
- บริษัทกำหนดมิให้คณะกรรมการ ผู้บริหาร หรือผู้ปฏิบัติงานรวมทั้งทีมงานนักลงทุนสัมพันธ์ ที่ได้รับทราบข้อมูลภายในเปิดเผยข้อมูลภายในต่อบุคคลภายนอกหรือบุคคลที่ไม่มีหน้าที่ที่เกี่ยวข้อง และควรละเว้นการซื้อขายหุ้นของบริษัทในช่วงเวลาก่อนที่จะเผยแพร่การเงินหรือเผยแพร่สถานะของบริษัท รวมถึงข้อมูลสำคัญอื่น ๆ อย่างน้อย 30 วัน และภายหลังการเปิดเผยข้อมูลให้แก่สาธารณะชนแล้ว 3 วันทำการก่อนที่จะซื้อขายหุ้นของบริษัท

ทั้งนี้ บริษัทได้กำหนดโทษทางวินัยสำคัญสำหรับผู้แสวงหาผลประโยชน์จากการนำข้อมูลภายในบริษัทไปใช้หรือนำไปเปิดเผยจนทำให้บริษัทได้รับความเสียหาย โดยพิจารณาโทษตามควรแก่กรณี ได้แก่ ตักเตือนวาจา ตักเตือนเป็นหนังสือ ภาคทัณฑ์ ตลอดจนเลิกจ้างพ้นสภาพเป็นพนักงาน ด้วยเหตุไล่ออก ปลดออก หรือให้ออก แล้วแต่กรณี

การต่อต้านทุจริตคอร์รัปชัน

บริษัทมีเจตนารมณ์อย่างมุ่งมั่นในการสร้างมาตรการป้องกันและต่อต้านการทุจริตคอร์รัปชันภายในองค์กรโดยยึดมั่นในความรับผิดชอบต่อผู้มีส่วนได้เสียทุกกลุ่มตามหลักบรรษัทภิบาลที่ดีและจริยธรรมในการดำเนินธุรกิจ ประกาศเป็นนโยบายเพื่อให้พนักงานของบริษัทฯ ได้รับทราบโดยทั่วถึงกันจนกลายเป็นค่านิยมและวัฒนธรรมขององค์กรที่ทุกคนต้องยึดถือและปฏิบัติ

เมื่อวันที่ 12 กุมภาพันธ์ 2561 บริษัทฯ ได้รับการรับรองจากคณะกรรมการแนวร่วมปฏิบัติ (Collective Action Coalition) ของภาคเอกชนไทยในการต่อต้านทุจริต (CAC)

ทั้งนี้ทางบริษัทฯ ได้มีการจัดอบรมและปฐมนิเทศด้านการต่อต้านคอร์รัปชันโดยเนื้อหาการอบรมและสื่อสารครอบคลุมเรื่องนโยบายการต่อต้านคอร์รัปชัน นโยบายการรับเรื่องร้องเรียนและให้ความคุ้มครอง และแนวปฏิบัติการรับ-ให้ของขวัญ การเลี้ยงหรือประโยชน์อื่นใด ให้แก่กรรมการ ผู้บริหารและพนักงาน ณ สำนักงานโรงงาน จ.เพชรบุรี และจ.สงขลา

รวมทั้งการสื่อสารด้านการต่อต้านคอร์รัปชันให้กับผู้ที่มีส่วนได้เสียกลุ่มต่างๆ ได้แก่ กรรมการ ผู้บริหาร พนักงาน ตัวแทนจากบริษัทคู่ค้า และบุคคลภายนอก

และบริษัทได้รับการต่ออายุการรับรองเป็นสมาชิกแนวร่วมปฏิบัติของภาคเอกชนไทยในการต่อต้านทุจริต (Thailand's Private Sector Collective Action Coalition against Corruption) เมื่อวันที่ 31 ธันวาคม 2563 เป็นระยะเวลา 3 ปี นับจากวันที่มีมติให้การรับรอง วันที่ 31 ธันวาคม 2563 และครบกำหนดในวันที่ 31 ธันวาคม 2566

การแจ้งข้อร้องเรียน / แจ้งข้อเสนอนะ / การแจ้งเบาะแส

บริษัทเปิดโอกาสให้พนักงานและผู้มีส่วนได้เสีย มีช่องทางการร้องเรียน การแสดงข้อเสนอนะและแจ้งเบาะแสการกระทำผิดกฎหมาย โดยกำหนดให้เลขาธิการคณะกรรมการตรวจสอบทำหน้าที่เป็นหน่วยรับข้อร้องเรียน ดังนี้

1) ช่องทางการแจ้งข้อร้องเรียน/แจ้งข้อเสนอนะ/แจ้งเบาะแส

e-mail : IA@ppprime.co.th

จดหมาย ส่งทางไปรษณีย์ถึงแผนกตรวจสอบภายใน

กล่องรับข้อเสนอนะและข้อร้องเรียน (แบบทึบ) ตามจุดต่างๆ ของบริษัท

เว็บไซต์ของบริษัท www.ppprime.co.th หัวข้อ ติดต่อเรา คณะกรรมการอิสระ

2) กระบวนการดำเนินการเมื่อได้รับข้อร้องเรียน/ข้อเสนอนะ/เบาะแส

เปิดโอกาสให้พนักงานมีช่องทางการร้องเรียนและแสดงความคิดเห็นอย่างเป็นอิสระ เพื่อเป็นแนวทางสู่การพัฒนาและสร้างความยั่งยืนให้กับองค์กร มีขั้นตอนการปฏิบัติดังนี้

1. ผู้รับข้อร้องเรียนรวบรวมข้อมูล ภายใน 30 วัน
2. ผู้รับข้อร้องเรียนรายงานข้อเท็จจริงต่อคณะกรรมการตรวจสอบปฏิบัติหน้าที่สอบสวนข้อเท็จจริง เพื่อพิจารณาการร้องเรียน โดยแยกแยะเรื่องที่เกี่ยวข้องออกเป็นประเด็นต่างๆ เช่น ด้านการบริหารจัดการ ด้านการพัฒนาความรู้ ด้านการทุจริตคอร์รัปชัน เป็นต้น
3. การรายงานผล ผู้รับข้อร้องเรียนมีหน้าที่แจ้งผลให้ผู้ร้องเรียนทราบ หากผู้ร้องเรียนเปิดเผยตนเอง และในกรณีที่เป็นเรื่องสำคัญและจำเป็นต้องได้รับการแก้ไขอย่างทันท่วงที ทางผู้รับข้อร้องเรียนต้องรายงานต่อคณะกรรมการตรวจสอบ และคณะกรรมการตรวจสอบจะรายงานต่อประธานกรรมการและ/หรือคณะกรรมการบริษัททราบในทันที

3) มาตรการคุ้มครองผู้ร้องเรียน

บริษัทกำหนดมาตรการคุ้มครองผู้ร้องเรียนตามหลักเกณฑ์ดังนี้

1. ผู้ร้องเรียนสามารถเลือกที่จะไม่เปิดเผยตนเองได้หากเห็นว่า การเปิดเผยนั้นจะไม่ปลอดภัย แต่หากมีการเปิดเผยตนเองก็จะทำให้องค์กรสามารถรายงานความคืบหน้าและชี้แจงข้อเท็จจริงได้ทราบ
2. ผู้ร้องเรียน จะเก็บข้อมูลที่เกี่ยวข้องไว้เป็นความลับ/คำนึงถึงความปลอดภัย โดยกำหนดมาตรการคุ้มครองพนักงานที่ร้องเรียนและ/หรือผู้ที่ให้ข้อมูล และ/หรือความร่วมมือในการตรวจสอบข้อมูล โดยจะได้รับความคุ้มครองจากการปฏิบัติที่ไม่เป็นธรรม เช่น การเปลี่ยนตำแหน่งงาน ลักษณะงาน สถานที่ทำงาน สัมผัสงาน ชมเชย ครอบงำการปฏิบัติงาน เลิกจ้าง อันเนื่องมาจากสาเหตุแห่งการแจ้งข้อร้องเรียน

ผลการปฏิบัติหน้าที่ของคณะกรรมการตรวจสอบ

ในปี 2564 คณะกรรมการตรวจสอบ จำนวน 4 คน ได้มีการจัดประชุมทั้งสิ้น 10 ครั้ง โดยสรุปผลการปฏิบัติหน้าที่ของคณะกรรมการตรวจสอบ ได้ดังนี้

- สอบทานรายงานทางการเงินรายไตรมาสและงบการเงินประจำปี
- สอบทานระบบการควบคุมภายในและการตรวจสอบภายในที่เหมาะสม มีประสิทธิผล
- สอบทานการปฏิบัติงานของบริษัทให้เป็นไปตามกฎหมายว่าด้วยหลักทรัพย์และตลาดหลักทรัพย์ ข้อกำหนดของตลาดหลักทรัพย์และกฎหมายที่เกี่ยวข้องกับธุรกิจของบริษัท
- เสนอแต่งตั้งบุคคลซึ่งมีความเป็นอิสระเพื่อทำหน้าที่เป็นผู้สอบบัญชีของบริษัท รวมทั้งค่าสอบบัญชี
- สอบทานการเข้าทำรายการที่เกี่ยวข้องกันหรือรายการที่อาจมีความขัดแย้งทางผลประโยชน์ ให้เป็นไปตามกฎหมายและข้อกำหนดของตลาดหลักทรัพย์ เพื่อให้มั่นใจว่ารายการดังกล่าวสมเหตุสมผลเป็นประโยชน์สูงสุดต่อบริษัท

ผลการปฏิบัติหน้าที่ของคณะกรรมการสรรหาและกำหนดค่าตอบแทน

ในปี 2564 คณะกรรมการสรรหาและกำหนดค่าตอบแทน จำนวน 3 คน ได้มีการจัดประชุมทั้งสิ้น 4 ครั้ง โดยสรุปผลการปฏิบัติหน้าที่ของคณะกรรมการสรรหาและกำหนดค่าตอบแทน ได้ดังนี้

- พิจารณาตรวจสอบให้รอบคอบว่าบุคคลที่ได้รับการเสนอชื่อนั้นมีคุณสมบัติสอดคล้องกับเกณฑ์คุณสมบัติที่กำหนดไว้
- พิจารณาสรรหา คัดเลือกและเสนอบุคคลที่เหมาะสมที่จะดำรงตำแหน่งประธานเจ้าหน้าที่บริหาร รวมถึงพิจารณากำหนดค่าตอบแทนทั้งที่เป็นตัวเงินและมีใช้ตัวเงิน
- พิจารณาหลักเกณฑ์การพิจารณาค่าตอบแทน การกำหนดค่าตอบแทนทั้งที่เป็นตัวเงินและมีใช้ตัวเงิน ของกรรมการและกรรมการชุดย่อย โดยนำเสนอที่ประชุมผู้ถือหุ้นเพื่อพิจารณาอนุมัติ
- พิจารณาหลักเกณฑ์การประเมินและประเมินผลงานการปฏิบัติงานประจำปีของประธานเจ้าหน้าที่บริหาร และนำเสนอให้คณะกรรมการบริษัทพิจารณาให้ความเห็นชอบ
- พิจารณาหลักเกณฑ์การพิจารณาค่าตอบแทน การกำหนดค่าตอบแทนประจำปีของประธานเจ้าหน้าที่บริหาร ทั้งที่เป็นตัวเงินและมีใช้ตัวเงิน โดยพิจารณาผลการประเมินการปฏิบัติหน้าที่ของประธานเจ้าหน้าที่บริหาร โดยนำเสนอที่คณะกรรมการเพื่อพิจารณาอนุมัติ

ผลการปฏิบัติหน้าที่ของคณะกรรมการบริหาร

ในปี 2564 คณะกรรมการบริหาร จำนวน 5 คน ได้มีการจัดประชุมทั้งสิ้น 20 ครั้ง โดยสรุปผลการปฏิบัติหน้าที่ของคณะกรรมการบริหารได้ดังนี้

- พิจารณากำหนดกลยุทธ์และแผนการดำเนินธุรกิจ รวมถึงโครงสร้างการบริหารงานและอำนาจบริหารต่างๆ ของบริษัทเพื่อเสนอให้คณะกรรมการบริษัทพิจารณาต่อไป
- ตรวจสอบ ติดตาม และดำเนินนโยบายและแนวทางบริหารงานด้านต่าง ๆ ของบริษัทที่ได้กำหนดไว้ให้เป็นไปตามที่คณะกรรมการบริษัทมอบหมายอย่างมีประสิทธิภาพ
- พิจารณาและให้ความเห็นชอบงบประมาณประจำปีและการลงทุนของบริษัท ก่อนเสนอคณะกรรมการบริษัทเพื่อพิจารณาอนุมัติต่อไป
- พิจารณากำหนดนโยบายอัตราค่าตอบแทนและโครงสร้างเงินเดือน รวมถึงโบนัสประจำปีของพนักงาน

การควบคุมภายใน

ในการประชุมคณะกรรมการครั้งที่ 2/2565 เมื่อวันที่ 28 กุมภาพันธ์ 2565 โดยมีกรรมการอิสระทั้ง 4 ท่าน (และ/หรือ กรรมการตรวจสอบทั้ง 4 ท่าน) เข้าประชุมด้วย คณะกรรมการบริษัท ได้ประเมินระบบการควบคุมภายในของบริษัทและบริษัทย่อยจากรายงานผลการประเมินของคณะกรรมการตรวจสอบ แล้วสรุปได้ว่าการประเมินระบบการควบคุมภายในของบริษัทและบริษัทย่อยในด้านต่างๆ 5 องค์ประกอบ คือ

1. การควบคุมภายในองค์กร (Control Environment)
2. การประเมินความเสี่ยง (Risk Assessment)
3. การควบคุมการปฏิบัติงาน (Control Activities)
4. ระบบสารสนเทศและการสื่อสารข้อมูล (Information & Communication)
5. ระบบการติดตาม (Monitoring Activities)

การควบคุมภายในและ รายการระหว่างกัน

คณะกรรมการเห็นว่า ระบบการควบคุมภายในของบริษัทและบริษัทย่อยมีความเพียงพอและเหมาะสม โดยบริษัทมีระบบควบคุมภายในในเรื่องการติดตามควบคุมดูแลการดำเนินงานของบริษัทย่อยให้สามารถป้องกันทรัพย์สินของบริษัทและบริษัทย่อยจากการที่กรรมการหรือผู้บริหารนำไปใช้โดยมิชอบหรือโดยไม่มีอำนาจ รวมถึงการทำธุรกรรมกับบุคคลที่อาจมีความขัดแย้งและบุคคลที่เกี่ยวข้องกันอย่างเพียงพอแล้ว สำหรับการควบคุมภายในในหัวข้ออื่น คณะกรรมการเห็นว่า บริษัทมีการควบคุมภายในที่เพียงพอแล้วเช่นกัน

บริษัทได้แต่งตั้ง นางสาวลัดดาวัลย์ กาญจนภูสิต ให้ดำรงตำแหน่งผู้จัดการหน่วยงานตรวจสอบภายในของบริษัท เนื่องจากมีความรู้ด้านบัญชี การตรวจสอบภายในและผ่านการเข้ารับการอบรมหลักสูตรที่เกี่ยวข้องกับการปฏิบัติงานด้านตรวจสอบภายใน เพื่อเตรียมตัวเป็นผู้ตรวจสอบภายในรับอนุญาตสากลและมีความเข้าใจในกิจกรรมและการดำเนินงานของบริษัท จึงเห็นว่า มีความเหมาะสมที่จะปฏิบัติหน้าที่ดังกล่าวได้อย่างเหมาะสมเพียงพอ

ทั้งนี้ การพิจารณาและอนุมัติแต่งตั้ง ถอดถอน โยกย้ายผู้ดำรงตำแหน่งผู้จัดการหน่วยงานตรวจสอบภายในของบริษัทจะต้องผ่านการอนุมัติจากคณะกรรมการตรวจสอบ

ในการประชุมคณะกรรมการตรวจสอบเมื่อวันที่ 15 มกราคม 2563 ครั้งที่ 1/2563 ได้แต่งตั้งบริษัท แอสเซนท์ แอดไวเซอร์ จำกัด ให้ปฏิบัติหน้าที่ผู้ตรวจสอบภายในของบริษัทตั้งแต่วันที่ 15 มกราคม 2563 ซึ่งบริษัท แอสเซนท์ แอดไวเซอร์ จำกัด ได้มอบหมายให้ นางสาวกคอร อัคระทัชชกร ตำแหน่ง กรรมการผู้จัดการ เป็นผู้รับผิดชอบหลักในการปฏิบัติหน้าที่ผู้ตรวจสอบภายในของบริษัท

คณะกรรมการตรวจสอบได้พิจารณาแล้วเห็นว่า มีความเหมาะสมเพียงพอกับการปฏิบัติหน้าที่ดังกล่าว เนื่องจากมีความเป็นอิสระและมีประสบการณ์ด้าน ระบบควบคุมภายใน สถาบันการเงินที่จดทะเบียนในตลาดหลักทรัพย์แห่งประเทศไทยมากกว่า 20 ปีเคยเข้ารับการอบรมในหลักสูตรที่เกี่ยวข้องกับการปฏิบัติงานด้านตรวจสอบภายใน ได้แก่ หลักสูตรประกาศนียบัตรผู้ตรวจสอบภายในของประเทศไทย (CPIAT) สมาคมผู้ตรวจสอบภายในแห่งประเทศไทย, หลักสูตรที่ปรึกษาทางการเงิน สมาคมบริษัทหลักทรัพย์ไทย, หลักสูตร 7 ความเสี่ยงด้านการดำเนินงานและแนวทางปฏิบัติในการรับมือต่อสภาวะวิกฤต โดยบริษัทยังได้จัดตั้งหน่วยงานตรวจสอบภายใน เพื่อทำหน้าที่ประสานงานกับผู้ตรวจสอบที่จ้างจากภายนอก (Outsource) ด้วย

โดยคุณสมบัติของผู้ดำรงตำแหน่งผู้จัดการหน่วยงานตรวจสอบภายในของบริษัทและบริษัท แอสเซนท์ ไวเซอร์ จำกัด ผู้ตรวจสอบจากภายนอก (Outsource) โดยมีนางสาวกคอร อัคระทัชชกร เป็นผู้รับผิดชอบหลักในการปฏิบัติหน้าที่ผู้ตรวจสอบภายในของบริษัท ปรากฏในเอกสารแนบ 3

รายการระหว่างกัน

ลักษณะของรายการระหว่างกันของบริษัทและบริษัทย่อยกับบุคคลที่อาจมีความขัดแย้งในปี 2562 - 2564

บริษัทและบริษัทย่อยมีรายการระหว่างกัน โดยเป็นไปตามลักษณะการประกอบธุรกิจปกติ และมีเงื่อนไขของการค้าที่เป็นธรรม ดังนี้

รายการธุรกิจกับบริษัทย่อย

บุคคล/ นิติบุคคลที่เกี่ยวข้อง	ความสัมพันธ์	ลักษณะรายการระหว่างกัน	ประเภทรายการ	จำนวนเงิน (บาท)			ความจำเป็นและความเหมาะสมรายการระหว่างกัน
				ณ 31 ธ.ค. 2562	ณ 31 ธ.ค. 2563	ณ 31 ธ.ค. 2564	
บริษัท ไทยลัคส์ เอ็นเตอร์ไพรส์ (ประเทศไทย) จำกัด	บริษัท ไทยลัคส์ เอ็นเตอร์ไพรส์ (ประเทศไทย) จำกัด เป็นบริษัทย่อยของบริษัท โดยทุนจดทะเบียนและเรียกชำระแล้ว 100 ของ	บริษัท มีรายการซื้อขายสินค้าสำเร็จรูปและรายได้จากการบริการระหว่างกัน	* ลูกหนี้การค้าและลูกหนี้อื่น	44,294,220.27	337,080.14	-	รายการซื้อขายสินค้าสำเร็จรูปเป็นรายการค้าปกติ และค่าบริการเป็นไปตามสัญญาที่ตกลงร่วมกัน
			* เจ้าหนี้การค้าและเจ้าหนี้อื่น	433,121,654.20	522,089,399.49	413,741,090.82	
			* ขายสินค้า	6,104,970.87	-	-	
			* รายได้ค่าบริการ	32,781,308.41	16,126,194.40	14,709,356.99	
			* ซื้อสินค้า	1,592,060,575.38	1,017,195,176.50	85,651,990.43	
			* ดอกเบี้ยค้างจ่าย	-	-	224,153.42	
บริษัท ทีลัคส์ พาวเวอร์ จำกัด	บริษัท ทีลัคส์ พาวเวอร์ จำกัด เป็นบริษัทย่อยของบริษัท โดยบริษัทถือหุ้นร้อยละ 100 ของทุนจดทะเบียนและเรียกชำระแล้ว	บริษัท มีรายการให้กู้ยืมเงินระหว่างกัน	* ดอกเบี้ยรับ	5,128,553.02	369,007.70	1,138,058.39	รายการให้กู้ยืมระหว่างกัน บริษัทมีการคิดดอกเบี้ยระหว่างกันในอัตราร้อยละ 6 - 8.25 ต่อปี
			* ดอกเบี้ยค้างรับ	67,708.51	436,715.91	1,574,774.29	
			* เงินให้กู้ยืม	3,150,384.00	13,600,384.00	22,670,384.00	
			* ลูกหนี้อื่น	366,960.00	769,255.30	769,255.30	
			* ลูกหนี้อื่น	344,621.89	479,046.39	539,011.79	
บริษัท ทีพีเอส โกลบอล บิสซิเนส จำกัด	บริษัท ทีพีเอสเอ็น จำกัด เป็นบริษัทย่อยของบริษัท โดยบริษัทถือหุ้นร้อยละ 100 ของทุนจดทะเบียนและเรียกชำระแล้ว	บริษัท มีรายการลูกหนี้เงินระหว่างกัน	* ดอกเบี้ยรับ	30,447,539.28	26,697,781.02	25,545,732.51	รายการให้กู้ยืมระหว่างกัน บริษัท มีการคิดดอกเบี้ย
			* ดอกเบี้ยค้างรับ	122,332,635.97	149,030,417.00	174,576,149.50	

รายการธุรกิจกับบริษัทย่อย

บุคคล/ นิติบุคคลที่เกี่ยวข้อง	ความสัมพันธ์	ลักษณะรายการระหว่างกัน	ประเภทรายการ	จำนวนเงิน (บาท)			ความจำเป็นและความเหมาะสมรายการระหว่างกันระหว่างกัน ในอัตราร้อยละ 2.5 - 8.00 ต่อปี
				ณ 31 ธ.ค. 2562	ณ 31 ธ.ค. 2563	ณ 31 ธ.ค. 2564	
บริษัท ชูเม่ พาวเวอร์ จำกัด	บริษัทย่อยของบริษัทถือหุ้นร้อยละ 100 ของทุนจดทะเบียนและเรียกชำระแล้ว	บริษัทที่มีรายการให้กู้ยืมเงินระหว่างกัน	* เงินให้กู้ยืม	478,599,552.53	450,884,222.47	440,702,966.49	-
			* ลูกหนี้อื่น	1,627,590.00	1,721,256.00	-	
			* ดอกเบี้ยรับ	6,698,289.60	6,679,906.94	6,698,289.60	
บริษัท ชูเม่ พาวเวอร์ จำกัด	บริษัทย่อยของบริษัทถือหุ้นร้อยละ 100 ของทุนจดทะเบียนและเรียกชำระแล้ว	บริษัทที่มีรายการให้กู้ยืมเงินระหว่างกัน	* ดอกเบี้ยค้างรับ	20,718,819.06	27,398,726.00	34,097,015.60	รายการให้กู้ยืมระหว่างกัน บริษัท มีการคิดดอกเบี้ยระหว่างกันในอัตราร้อยละ 8 ต่อปี
			* เงินให้กู้ยืม	83,728,620.00	83,728,620.00	83,728,620.00	
			* ลูกหนี้อื่น	-	-	-	
Geothermal Power A Company Limited	บริษัทย่อยของบริษัทถือหุ้นร้อยละ 100 ของทุนจดทะเบียนและเรียกชำระแล้ว	บริษัทที่มีรายการให้กู้ยืมเงินระหว่างกัน	* ดอกเบี้ยรับ	19,987,967.29	27,569.59	27,778.57	รายการให้กู้ยืมระหว่างกัน บริษัท มีการคิดดอกเบี้ยระหว่างกันในอัตราร้อยละ 6.5 ต่อปี
			* ดอกเบี้ยค้างรับ	67,039,329.24	67,066,898.82	67,094,677.39	
			* เงินให้กู้ยืม	427,362.65	427,362.65	427,362.65	
Geothermal Power B Company Limited	บริษัทย่อยของบริษัทถือหุ้นร้อยละ 100 ของทุนจดทะเบียนและเรียกชำระแล้ว	บริษัทที่มีรายการให้กู้ยืมเงินระหว่างกัน	* ดอกเบี้ยรับ	17,105,616.27	7,849,932.65	7,828,681.58	รายการให้กู้ยืมระหว่างกัน บริษัท มีการคิดดอกเบี้ยระหว่างกันในอัตราร้อยละ 6.5 ต่อปี
			* ดอกเบี้ยค้างรับ	48,303,403.42	56,153,336.07	63,982,017.65	
			* เงินให้กู้ยืม	120,441,255.02	120,441,255.02	120,441,255.02	
P Green Energy Company Limited	P Green Energy Company Limited เป็นบริษัทย่อยของบริษัท โดยบริษัทถือหุ้นร้อยละ 100 ของทุนจดทะเบียนและเรียกชำระแล้ว	บริษัทที่มีรายการให้กู้ยืมเงินระหว่างกัน	* ดอกเบี้ยรับ	318,765.30	1,428,595.67	3,002,190.28	รายการให้กู้ยืมระหว่างกัน บริษัท มีการคิดดอกเบี้ยระหว่างกันในอัตราร้อยละ 6.5 ต่อปี
			* ดอกเบี้ยค้างรับ	681,756.33	2,110,352.00	5,112,542.28	
			* เงินให้กู้ยืม	4,904,082.00	41,069,929.09	52,514,338.99	

รายการธุรกิจกับบริษัทย่อย

บุคคล/ นิติบุคคลที่เกี่ยวข้อง	ความสัมพันธ์	ลักษณะรายการระหว่างกัน	ประเภทรายการ	จำนวนเงิน (บาท)			ความจำเป็นและความเหมาะสมรายการระหว่างกัน
				ณ 31 ธ.ค. 2562	ณ 31 ธ.ค. 2563	ณ 31 ธ.ค. 2564	
บุคคล/ นิติบุคคลที่เกี่ยวข้อง	ทุนจดทะเบียนและเรียกชำระแล้ว						
TLuxe holding Company Limited	TLuxe holding Company Limited เป็นบริษัทย่อยของบริษัท โดยบริษัทย่อยของบริษัทถือหุ้นร้อยละ 100 ของทุนจดทะเบียนและเรียกชำระแล้ว	บริษัทมีรายการให้กู้ยืมเงินระหว่างกัน	* เงินให้กู้ยืม * ดอกเบี้ยค้างรับ * ดอกเบี้ยรับ * ลูกหนี้อื่น	349,660.35 10,349.31 10,349.31 -	612,220.35 39,685.52 29,336.21 191,760.61	612,220.35 79,479.84 39,794.32 191,760.61	รายการให้กู้ยืมระหว่างกัน บริษัทมีการคิดดอกเบี้ยระหว่างกันในอัตราร้อยละ 6.5 ต่อปี
Lena Power Station No.1 LLC	Lena Power Station No.1 LLC เป็นบริษัทย่อยของบริษัท โดยบริษัทถือหุ้นของบริษัฯ ถือหุ้นร้อยละ 100 ของทุนจดทะเบียนและเรียกชำระแล้ว	บริษัทมีรายการให้กู้ยืมเงินระหว่างกัน	* เงินให้กู้ยืม * ดอกเบี้ยค้างรับ * ดอกเบี้ยรับ	- - -	- - -	79,965.56 223.47 223.47	รายการให้กู้ยืมระหว่างกัน บริษัทมีการคิดดอกเบี้ยระหว่างกันในอัตราร้อยละ 6 ต่อปี

รายการธุรกิจกับบริษัทร่วม

บุคคล/ นิติบุคคลที่เกี่ยวข้อง	ความสัมพันธ์	ลักษณะรายการระหว่างกัน	ประเภทรายการ	จำนวนเงิน (บาท)			ความจำเป็นและความเหมาะสมรายการระหว่างกัน
				ณ 31 ธ.ค. 2562	ณ 31 ธ.ค. 2563	ณ 31 ธ.ค. 2564	
บุคคล/ นิติบุคคลที่เกี่ยวข้อง	ทุนจดทะเบียนและเรียกชำระแล้ว						
M-Luxe Energy Co., Ltd.	M-Luxe Energy Co., Ltd. เป็นบริษัทร่วม ซึ่งบริษัทถือหุ้นร้อยละ 25 ของทุนจดทะเบียนและเรียกชำระแล้ว	บริษัทย่อย มีรายการให้บริษัท M-Luxe Energy Co., Ltd. กู้ยืมเงินระหว่างกัน	* ดอกเบี้ยรับ * ดอกเบี้ยค้างรับ * เงินให้กู้ยืม * ลูกหนี้อื่น	2,179,203.39 6,568,907.02 70,364,572.50 1,433,616.08	2,243,014.72 9,143,513.52 74,123,400.00 1,410,490.40	2,229,993.44 11,365,592.34 74,112,817.50 1,872,436.21	รายการให้กู้ยืมระหว่างกัน บริษัทมีการคิดดอกเบี้ยระหว่างกันในอัตราร้อยละ 3.00 ต่อปี

รายการธุรกิจกับบริษัทที่เกี่ยวข้องกัน

บุคคล/ นิติบุคคลที่เกี่ยวข้อง	ความสัมพันธ์	ลักษณะรายการระหว่างกัน	ประเภทรายการ	จำนวนเงิน (บาท)			ความจำเป็นและความเหมาะสมรายการระหว่างกัน
				ณ 31 ธ.ค. 2562	ณ 31 ธ.ค. 2563	ณ 31 ธ.ค. 2564	
บริษัท นูทริกซ์ จำกัด (มหาชน)	บริษัทมีผู้ถือหุ้นร่วมกัน	บริษัทย่อย มีรายการขายสินค้าและวัตถุดิบซื้อวัตถุดิบ ระหว่างกัน	* รายได้ขายสินค้าและรายได้อื่น	184,716,712.70	311,002,998.24	538,926,380.34	รายการซื้อขายสินค้าสำเร็จรูปเป็นรายการค้าปกติ พึ่งมีการกำหนดราคายา ใช้วิธีต้นทุน
			* ซื้อวัตถุดิบ	58,453,280.97	191,382,443.44	405,764,914.06	บวกอัตราดอกเบี้ย และ
			* ลูกหนี้การค้าและลูกหนี้อื่น	7,348,736.10	25,725,644.84	30,747,017.69	ค่าบริการเป็นไปตามสัญญาที่ตกลงร่วมกัน
			* เจ้าหนี้การค้าและเจ้าหนี้อื่น	10,291,820.86	23,770,055.47	13,380,073.47	รายการให้กู้ยืมระหว่างกัน
			* ค่าที่ปรึกษา	759,919.18	-	-	บริษัทมีการคิดดอกเบี้ยระหว่างกัน ในอัตราร้อยละ 3.00 ต่อปี
Aulux Power Co.,Ltd	บริษัทมีกรรมกรร่วมกัน	บริษัทย่อย มีรายการให้บริการให้บริษัท Aulux Power Co.,Ltd กู้ยืมเงินระหว่างกัน	* รายได้จากการบริการ	256,376.90	-	-	
			* ดอกเบี้ยรับ	2,575,041.35	2,647,868.98	2,619,149.50	
			* ดอกเบี้ยจ่าย	7,817.50	8,794.09	8,742.16	
			* ลูกหนี้การค้าและเจ้าหนี้อื่น	117,172.19	123,431.45	-	
			* ดอกเบี้ยค้างรับ	4,030,860.47	6,858,066.73	9,468,474.53	
			* เงินให้กู้ยืม	82,643,880.25	87,058,660.00	87,046,230.75	
Dual Energy Co., Ltd.	บริษัทมีกรรมกรร่วมกัน	บริษัทย่อย มีรายการดอกเบี้ยค้างจ่ายระหว่างกัน	* เงินกู้ยืม	275,939.50	290,680.00	290,638.50	
			* ดอกเบี้ยค้างจ่าย	7,572.61	16,695.50	25,409.36	
			* ดอกเบี้ยค้างจ่าย	4,308.80	4,538.97	4,538.32	

บริษัท พีพี ไพร์ม จำกัด (มหาชน) (“บริษัท”) ตระหนักถึงความสำคัญในการดำเนินธุรกิจด้วย ความโปร่งใส และคำนึงถึงผู้มีส่วนได้เสียทุกฝ่าย จึงได้กำหนดนโยบายการทำรายการระหว่างกัน และเพื่อให้เกิดแนวทางปฏิบัติที่ชัดเจน บริษัทจึงเห็นควรที่จะกำหนดหลักเกณฑ์ วิธีการเข้าทำรายการที่เกี่ยวข้องกัน เพื่อให้การเข้าทำรายการดังกล่าวของบริษัทและบริษัทย่อยเป็นไปด้วยความโปร่งใส ไม่ก่อให้เกิดความขัดแย้งทางผลประโยชน์และเป็นประโยชน์สูงสุดต่อบริษัทและผู้ถือหุ้นราย

วัตถุประสงค์

บริษัทกำหนดนโยบายและขั้นตอนการทำรายการที่เกี่ยวข้องกันเพื่อเป็นเครื่องมือและกลไกที่สำคัญที่ทำให้บริษัทมีการกำกับดูแลกิจการที่ดี เพื่อให้มั่นใจได้ว่า การทำรายการที่เกี่ยวข้องกันทุกรายการของบริษัทและบริษัทย่อยเป็นไปอย่างโปร่งใส ไม่มีความขัดแย้งทางผลประโยชน์ได้รับอนุมัติจากคณะกรรมการบริษัทหรือที่ประชุมผู้ถือหุ้น(แล้วแต่กรณี) และได้มีการเปิดเผยไว้อย่างถูกต้องครบถ้วน

คำนิยาม

“รายการที่เกี่ยวข้องกัน” หมายความว่า รายการระหว่างบริษัทหรือบริษัทย่อย กับบุคคลที่เกี่ยวข้องกันของบริษัท หรือรายการระหว่างบริษัท ย่อยกับบุคคลที่เกี่ยวข้องกันของบริษัทย่อย

“การตกลงเข้าทำรายการ” หมายความว่า การเข้าไปหรือตกลงใจเข้าทำสัญญา หรือทำความตกลงใด ๆ ไม่ว่าโดยทางตรงหรือทางอ้อมเพื่อ ก่อให้เกิดการได้มาหรือจำหน่ายไปซึ่งสินทรัพย์ การให้เช่า หรือเช่าสินทรัพย์ การให้หรือรับบริการ การให้หรือรับความช่วยเหลือทางการเงิน และการ ออกหลักทรัพย์ใหม่ รวมทั้งเพื่อก่อให้เกิดสิทธิหรือการสละสิทธิในการกระทำการดังกล่าว

“บุคคลที่เกี่ยวข้องกัน” หมายความว่า บุคคลที่เกี่ยวข้องกันตามประกาศคณะกรรมการตลาดหลักทรัพย์ และให้รวมถึงบุคคลที่มีความ เกี่ยวข้องตาม มาตรา 89/1 ของ พระราชบัญญัติหลักทรัพย์และตลาดหลักทรัพย์ (“พรบ. หลักทรัพย์ฯ”)

1. บุคคลที่เกี่ยวข้องกันตามประกาศคณะกรรมการตลาดหลักทรัพย์ ได้แก่

- 1.1 ผู้บริหาร ผู้ถือหุ้นรายใหญ่ ผู้มีอำนาจควบคุม หรือบุคคลที่จะได้รับการเสนอให้เป็นผู้บริหารหรือผู้มีอำนาจ ควบคุมของบริษัทหรือบริษัทย่อย รวมทั้งผู้ที่เกี่ยวข้องและญาติสนิทของบุคคลดังกล่าว
- 1.2 นิติบุคคลใด ๆ ที่มีผู้ถือหุ้นรายใหญ่ หรือผู้มีอำนาจควบคุมเป็นบุคคลดังต่อไปนี้ของบริษัทหรือบริษัทย่อย
 - (ก) ผู้บริหาร
 - (ข) ผู้ถือหุ้นรายใหญ่
 - (ค) ผู้มีอำนาจควบคุม
 - (ง) บุคคลที่จะได้รับการเสนอให้เป็นผู้บริหารหรือผู้มีอำนาจควบคุม
 - (จ) ผู้ที่เกี่ยวข้องและญาติสนิทของบุคคลตาม (ก) ถึง (ง)
- 1.3 บุคคลใด ๆ ที่โดยพฤติการณ์บ่งชี้ได้ว่าเป็นผู้ทำการแทนหรืออยู่ภายใต้อิทธิพลของบุคคลตาม 1.1 ถึง 1.2 ต่อ การตัดสินใจ การกำหนดนโยบาย การจัดการ หรือการดำเนินงานอย่างมีนัยสำคัญ หรือบุคคลอื่นที่ตลาด หลักทรัพย์แห่งประเทศไทย (“ตลาดหลักทรัพย์ฯ”) เห็นว่ามีพฤติการณ์ทำนองเดียวกัน

2. บุคคลที่มีความเกี่ยวข้องตามมาตรา 89/1 ของ พรบ. หลักทรัพย์ฯ

- 2.1 บุคคลที่มีอำนาจควบคุมกิจการบริษัทและในกรณีทีบุคคลนั้นเป็นนิติบุคคลให้หมายความรวมถึงกรรมการของ นิติบุคคลนั้นด้วย
- 2.2 คู่สมรส บุตร หรือบุตรบุญธรรมที่ยังไม่บรรลุนิติภาวะของกรรมการ ผู้บริหาร หรือบุคคลตาม 2.1
- 2.3 นิติบุคคลที่บุคคลตาม 2.1 หรือ 2.2 มีอำนาจควบคุมกิจการ
- 2.4 บุคคลอื่นที่มีลักษณะตามที่คณะกรรมการกำกับตลาดทุนประกาศกำหนด

เมื่อบุคคลใดกระทำการด้วยความเข้าใจหรือความตกลงว่า หากบริษัททำธุรกรรมที่ให้ประโยชน์ทางการเงินแก่บุคคลดังกล่าว กรรมการ ผู้บริหาร หรือบุคคลตาม 2.1 หรือ 2.2 จะได้รับประโยชน์ทางการเงินด้วย ให้ถือว่าบุคคลดังกล่าวเป็นบุคคลที่มีความ เกี่ยวข้องสำหรับการทำธุรกรรมนั้น

ประเภทรายการที่เกี่ยวข้องกัน แบ่งเป็น 6 ประเภท ดังนี้

1. รายการธุรกิจปกติ
2. รายการสนับสนุนธุรกิจปกติ
3. รายการเช่าหรือให้เช่าอสังหาริมทรัพย์ไม่เกิน 3 ปี
4. รายการเกี่ยวกับสินทรัพย์หรือบริการ
5. รายการให้หรือรับความช่วยเหลือทางการเงิน
6. รายการที่เกี่ยวข้องกันอื่นนอกจากรายการตาม (1) ถึง (5)

ขั้นตอนในการทำรายการระหว่างกันหรือรายการที่เกี่ยวข้องกัน

หากเป็นรายการที่เกี่ยวข้องกันตามความหมายของตลาดหลักทรัพย์แห่งประเทศไทย บริษัทจะปฏิบัติตามกฎระเบียบของตลาดหลักทรัพย์แห่งประเทศไทยทุกประการ บริษัทได้กำหนดขั้นตอนเกี่ยวกับการทำรายการระหว่างกัน หรือรายการที่เกี่ยวข้องกัน ดังนี้

1. การพิจารณาการทำรายการที่เกี่ยวข้องกัน บริษัทจะใช้เกณฑ์เช่นเดียวกับลูกค้าทั่วไป และเป็นไปตามกระบวนการให้สินเชื่อปกติของบริษัทเพื่อสนับสนุนการ ดำเนินกิจการ ซึ่งต้องเป็นธรรมและสมเหตุสมผลและก่อให้เกิดประโยชน์สูงสุดแก่บริษัท เช่น ในกรณีที่กลุ่มบริษัทมีรายการขอสินเชื่อให้คิดอัตราดอกเบี้ยเช่นเดียวกับที่คิดกับบุคคลภายนอก
2. การประเมินมูลค่ารายการเกี่ยวกับสินทรัพย์หรือบริการตามมูลค่ารวมของสิ่งตอบแทนที่ชำระให้หรือได้รับชำระ หรือมูลค่าตามบัญชี หรือมูลค่าตามราคาตลาดของสินทรัพย์หรือบริการนั้น แล้วแต่จำนวนใดจะสูงกว่า
3. หากมีรายการระหว่างกันของบริษัทหรือบริษัทย่อยเกิดขึ้นกับบุคคลที่อาจมีความขัดแย้งทางผลประโยชน์ มีส่วนได้ส่วนเสีย หรืออาจมีความขัดแย้งทางผลประโยชน์ในอนาคต บริษัทจะให้คณะกรรมการตรวจสอบเป็นผู้ให้ความเห็นเกี่ยวกับความจำเป็นและความเหมาะสมของรายการนั้น ในกรณีที่คณะกรรมการตรวจสอบไม่มีความชำนาญในการพิจารณารายการระหว่างกันที่อาจเกิดขึ้น บริษัทจะให้ผู้เชี่ยวชาญอิสระหรือผู้สอบบัญชีของบริษัทเป็นผู้ให้ความเห็นเกี่ยวกับรายการระหว่างกันดังกล่าว เพื่อนำไปใช้ประกอบการตัดสินใจของคณะกรรมการบริษัท หรือผู้ถือหุ้นตามแต่กรณี
4. หากบริษัทมีรายการระหว่างกันหรือรายการที่เกี่ยวข้องกันอื่นๆ ที่เข้าข่ายตามข้อกำหนดของตลาดหลักทรัพย์แห่งประเทศไทย ต้องปฏิบัติตามข้อกำหนดดังกล่าวอย่างเคร่งครัด

การเปิดเผยข้อมูล

บริษัทต้องเปิดเผยข้อมูลการทำรายการที่อาจมีความขัดแย้งทางผลประโยชน์ หรือ รายการที่เกี่ยวข้องกัน หรือ รายการระหว่างกัน ตามหลักเกณฑ์ที่สำนักงานคณะกรรมการกำกับหลักทรัพย์และตลาดหลักทรัพย์กำหนด โดยเปิดเผยไว้ในแบบแสดงรายการข้อมูลประจำปี และรายงานประจำปี หรือแบบรายงานอื่นใด ตามแต่กรณี และมีการเปิดเผยข้อมูลรายการที่เกี่ยวข้องกันต่อตลาดหลักทรัพย์แห่งประเทศไทย ตามหลักเกณฑ์ของตลาดหลักทรัพย์ ตลอดจนรายการที่เกี่ยวข้องกันกับบริษัท ตามหลักเกณฑ์มาตรฐานการบัญชี โดยจะเปิดเผยรายการระหว่างกันไว้ในหมายเหตุประกอบงบการเงินที่ได้รับการตรวจสอบจากผู้สอบบัญชีของบริษัท

บริษัท พีพีไพร์ม จำกัด (มหาชน) และบริษัทย่อย

งบการเงิน

สำหรับปีสิ้นสุดวันที่ 31 ธันวาคม 2564

และ

รายงานของผู้สอบบัญชีรับอนุญาต

รายงานของผู้สอบบัญชีรับอนุญาต

เสนอ ผู้ถือหุ้นและคณะกรรมการ บริษัท พีพี ไพร์ม จำกัด (มหาชน)

ความเห็นอย่างมีเงื่อนไข

ข้าพเจ้าได้ตรวจสอบงบการเงินรวมของบริษัท พีพี ไพร์ม จำกัด (มหาชน) และบริษัทย่อย (“กลุ่มบริษัท”) และ งบการเงินเฉพาะกิจการของบริษัท พีพี ไพร์ม จำกัด (มหาชน) (“บริษัท”) ซึ่งประกอบด้วย งบแสดงฐานะการเงินรวมและเฉพาะกิจการ ณ วันที่ 31 ธันวาคม 2564 งบแสดงการเปลี่ยนแปลงส่วนของผู้ถือหุ้นรวมและเฉพาะกิจการ งบกำไรขาดทุนเบ็ดเสร็จรวมและเฉพาะกิจการ และงบกระแสเงินสดรวมและเฉพาะกิจการสำหรับปีสิ้นสุดวันเดียวกัน และหมายเหตุประกอบงบการเงินรวมและเฉพาะกิจการ รวมถึงหมายเหตุสรุปนโยบายการบัญชีที่สำคัญ

ข้าพเจ้าเห็นว่า ยกเว้นผลกระทบซึ่งอาจเกิดขึ้น ตามที่กล่าวไว้ในวรรคเกณฑ์ในการแสดงความเห็นอย่างมีเงื่อนไข งบการเงินรวมและงบการเงินเฉพาะกิจการข้างต้นนี้ แสดงฐานะการเงินของบริษัท พีพี ไพร์ม จำกัด (มหาชน) และบริษัทย่อย และของ บริษัท พีพี ไพร์ม จำกัด (มหาชน) ณ วันที่ 31 ธันวาคม 2564 และผลการดำเนินงาน และกระแสเงินสดสำหรับปีสิ้นสุดวันเดียวกัน โดยถูกต้องตามที่ควร ในสาระสำคัญตามมาตรฐานการรายงานทางการเงิน

เกณฑ์ในการแสดงความเห็นอย่างมีเงื่อนไข

(1) ผลผูกพันของสัญญาขายโรงไฟฟ้าพลังงานความร้อนได้พิภพที่ประเทศญี่ปุ่น

ตามที่ได้กล่าวไว้ในหมายเหตุประกอบงบการเงินรวมข้อ 30 เมื่อวันที่ 21 มิถุนายน 2561 บริษัทย่อยแห่งหนึ่ง ได้ทำข้อตกลงเบื้องต้น (Memorandum of Understanding, MOU) กับผู้ซื้อรายที่หนึ่ง ในการขายโรงไฟฟ้าพลังงานความร้อนได้พิภพที่ประเทศญี่ปุ่นจำนวน 15 โรง ในราคาโรงละ 320 ล้านดอลลาร์ มูลค่ารวมทั้งสิ้น 4,800 ล้านดอลลาร์ โดยบริษัทย่อยได้รับชำระเงินมัดจำจำนวน 200 ล้านดอลลาร์ และส่วนที่เหลืออีกจำนวน 4,600 ล้านดอลลาร์ ผู้ซื้อจะจ่ายชำระภายในเดือนกุมภาพันธ์ 2562

เมื่อวันที่ 21 กุมภาพันธ์ 2562 ผู้ซื้อรายที่หนึ่ง ได้โอนสิทธิ์ และภาระผูกพันตามข้อตกลงเบื้องต้น (Memorandum of Understanding, MOU) ไปยังผู้ซื้อรายที่สอง (มีกรรมกรร่วมกันกับบริษัทย่อยผู้ขายทรัพย์สิน จนถึงวันที่ 31 มีนาคม 2562) และขยายเวลาเป็นวันที่ 30 มิถุนายน 2562

เมื่อวันที่ 25 กุมภาพันธ์ 2562 บริษัทย่อยดังกล่าว และผู้ซื้อรายที่สอง ได้ทำสัญญา โดยมีข้อตกลงว่าผู้ซื้อรายที่สอง จะจ่ายเงินมัดจำงวดที่ 2 จำนวน 400 ล้านดอลลาร์ และโอนหุ้น 25% ของบริษัทผู้ซื้อรายที่สอง ให้กับบริษัทย่อยภายในวันที่ 15 มีนาคม 2562 และบริษัทย่อย จะโอนกรรมสิทธิ์ในโรงไฟฟ้าจำนวน 4 โรง (ส่วนหนึ่งใน 15 โรงข้างต้น) ให้แก่ ผู้ซื้อรายที่สอง ภายใน 15 วันนับแต่ได้รับชำระเงิน

เมื่อวันที่ 5 เมษายน 2562 บริษัทย่อยดังกล่าว ได้ทำสัญญาขายทรัพย์สินโครงการไฟฟ้าจำนวน 4 โรง (ส่วนหนึ่งใน 15 โรงข้างต้น) กับ ผู้ซื้อรายที่สองในราคา 800 ล้านดอลลาร์ โดยจะจ่ายชำระเงินจำนวน 400 ล้านดอลลาร์ ภายใน 2 สัปดาห์หลังจากทำสัญญานี้ และอีก 400 ล้านดอลลาร์ ภายใน 1 ปี หลังจากทำสัญญานี้ และทำบันทึกข้อตกลงเพิ่มเติมการทำสัญญาขายทรัพย์สินโครงการ ไฟฟ้าจำนวน 4 โรง โดยผู้ซื้อรายที่สองสามารถยกเลิกสัญญาหากทางคณะกรรมการบริษัทฯ ไม่อนุมัติสัญญาขายทรัพย์สินโครงการ ไฟฟ้า 4 โรง อย่างไรก็ตาม จนถึงปัจจุบันสัญญาดังกล่าวยังไม่ได้รับการอนุมัติจากที่ประชุมคณะกรรมการบริษัทฯ

เมื่อวันที่ 11 เมษายน 2562 บริษัทย่อยดังกล่าวได้รับเงินจำนวน 400 ล้านบาท จากผู้ซื้อรายที่สอง ทั้งนี้บริษัทย่อยดังกล่าวได้รับเงินมัดจำรวมทั้งสิ้นจำนวน 600 ล้านบาท (ประมาณ 165.56 ล้านบาท) แสดงไว้เป็นเงินมัดจำภายใต้หนี้สินหมุนเวียนอื่น

เมื่อวันที่ 23 กรกฎาคม 2562 บริษัทย่อยดังกล่าวได้รับเอกสารจากผู้ซื้อรายที่สอง ให้บริษัทย่อยจ่ายเงินจำนวน 16.96 ล้านบาท (ประมาณ 4.75 ล้านบาท) ไปยังบริษัทอื่นสองแห่ง ซึ่งเป็นเจ้าหนี้ของผู้ซื้อรายที่สอง ซึ่งบริษัทได้ชำระหนี้ดังกล่าวแล้วทั้งจำนวน โดยแสดงไว้ภายใต้บัญชี สินทรัพย์หมุนเวียนอื่น

ทั้งนี้ตามมติที่ประชุมคณะกรรมการบริษัทครั้งที่ 22/2562 เมื่อวันที่ 23 ธันวาคม 2562 มีมติให้จัดส่งหนังสือแจ้งให้ผู้ซื้อรายที่สอง ชำระเงินส่วนที่เหลืออีกจำนวน 4,200 ล้านบาท ให้แก่บริษัทภายในวันที่ 31 มกราคม 2563 หากผู้ซื้อรายที่สองเพิกเฉยไม่ชำระเงินส่วนที่เหลือ บริษัทจะใช้สิทธิขอลiquidationและยึดเงินมัดจำทั้งจำนวน 600 ล้านบาท พร้อมทั้งให้รีบเร่งหาผู้สนใจลงทุนรายอื่นต่อไป รวมทั้งเร่งปรับปรุงประสิทธิภาพการผลิต และรับทราบการทำสัญญาโดยผลการของบริษัทย่อยที่ประเทศญี่ปุ่น ทั้งนี้ที่ปรึกษากฎหมายญี่ปุ่นให้ความเห็นต่อบริษัทว่า ตามกฎหมายญี่ปุ่นกรณีนี้ถือเป็นเรื่อง True Intention คือเรื่องเจตนาที่แท้จริงในการทำสัญญา หากขัดกับเจตนาของผู้ลงนาม สัญญานี้จะเป็นโมฆะ ซึ่งถ้าพิสูจน์ได้ว่าอดีตกรรมการท่านที่ 2 ไม่ได้ลงนามในสัญญานี้แต่เป็นอดีตกรรมการท่านที่ 1 ลงนามแทน สัญญานี้ก็จะไม่ผูกพันบริษัทย่อยเช่นกัน

เมื่อวันที่ 25 ธันวาคม 2562 บริษัทได้จัดส่งหนังสือติดตามให้ผู้ซื้อรายที่สอง ชำระเงินส่วนที่เหลือ โดยบริษัทยืนยันที่จะขายโรงไฟฟ้าในราคาโรงละ 320 ล้านบาท ไม่ยอมรับสัญญาที่ทางผู้ซื้อรายที่สองได้จัดทำขึ้นมาในภายหลังที่จะซื้อโรงไฟฟ้า 4 โรง ในราคาโรงละ 200 ล้านบาท และขอให้ทางผู้ซื้อรายที่สอง ชำระเงินที่เหลือตาม ข้อตกลงเบื้องต้น (Memorandum of Understanding, MOU) ลงวันที่ 21 มิถุนายน 2561 จำนวน 4,200 ล้านบาท ภายในวันที่ 31 มกราคม 2563 มิฉะนั้นบริษัทจะยกเลิกสัญญาและยึดเงินมัดจำต่อไป

ตามมติที่ประชุมคณะกรรมการบริษัทครั้งที่ 1/2563 เมื่อวันที่ 5 กุมภาพันธ์ 2563 มีมติรับทราบความคืบหน้าการขายโรงไฟฟ้าจำนวน 15 โครงการ ปัจจุบัน ผู้ซื้อรายที่สองยังไม่ได้ชำระเงินส่วนที่เหลือให้กับบริษัท ดังนั้นฝ่ายบริหารจะดำเนินการยึดเงินมัดจำจำนวน 600 ล้านบาท โดยจะดำเนินการปรึกษากับที่ปรึกษากฎหมายต่อไป

เมื่อวันที่ 17 กรกฎาคม 2563 บริษัทย่อยดังกล่าวได้รับ “หมายเรียกให้มารายงานตัวในวันแถลงทางวาจาครั้งที่ 1 และจดหมายทวงถามหนังสือตอบกลับ” จากผู้ซื้อรายที่สอง โดยเรียกร้องให้บริษัทย่อยดังกล่าวชำระหนี้ให้แก่ผู้ซื้อรายที่สอง เป็นเงิน 40,540,542 เยน พร้อมดอกเบี้ยค้างจ่ายในอัตราร้อยละ 3 ต่อปี โดยนับตั้งแต่วันที่ 2 พฤษภาคม 2563 เป็นต้นไปจนกว่าจะชำระเสร็จและชำระค่าใช้จ่ายในการฟ้องร้อง ทั้งนี้ “หมายเรียกให้มารายงานตัวในวันแถลงทางวาจาครั้งที่ 1 และจดหมายทวงถามหนังสือตอบกลับ” กำหนดให้บริษัทย่อยดังกล่าวยื่นคำให้การในวันที่ 27 สิงหาคม 2563

เมื่อวันที่ 6 สิงหาคม 2563 บริษัทย่อยดังกล่าว ได้รับ “คำสั่งอายัดทรัพย์ชั่วคราว” จากศาลแขวงโตเกียวในประเทศญี่ปุ่น จำนวน 2 ฉบับ สามารถสรุปได้ดังนี้ ฉบับที่ 1 ระบุว่าคำร้องของผู้ซื้อรายที่สองมีมูลและให้ผู้ซื้อรายที่สองจ่ายเงินเพื่อเป็นหลักประกันจำนวน 300,000 เยน และศาลได้สั่งอายัดที่ดินบริษัทย่อยดังกล่าว จำนวน 2 แห่งเป็นการชั่วคราว ทั้งนี้หากบริษัทย่อยดังกล่าวสามารถจ่ายเงินหลักประกันจำนวน 1,404,131 เยน บริษัทย่อยดังกล่าว สามารถขอระงับคำสั่งนี้หรือถอนคำสั่งอายัดทรัพย์ชั่วคราวได้ ฉบับที่ 2 ระบุว่าคำร้องของผู้ซื้อรายที่สองมีมูลและให้ผู้ซื้อรายที่สองจ่ายเงินเพื่อเป็นหลักประกันจำนวน 7,900,000 เยน และศาลได้สั่งอายัดรายได้จากการขายไฟฟ้าจากโรงงาน ของบริษัทย่อยดังกล่าว ตั้งแต่วันที่ 17 กรกฎาคม 2563 ถึง 16 กรกฎาคม 2564 เป็นการชั่วคราว ทั้งนี้หากบริษัทย่อยดังกล่าวสามารถจ่ายเงินหลักประกันจำนวน 39,433,306 เยน บริษัทย่อยดังกล่าว สามารถขอระงับคำสั่งนี้หรือถอนคำสั่งอายัดทรัพย์ชั่วคราวได้

เมื่อวันที่ 27 สิงหาคม 2563 กรรมการและประธานเจ้าหน้าที่บริหารของบริษัทย่อยดังกล่าว ได้ไปรายงานตัวโดยเป็นการแถลงด้วยวาจาครั้งที่ 1 ซึ่งบริษัทย่อยได้ดำเนินการแต่งตั้งทนายความในวันดังกล่าว และบริษัทย่อย ได้ดำเนินการชี้แจงข้อมูลต่อศาลแล้วในวันที่ 6 ตุลาคม 2563 และ 5 พฤศจิกายน 2563

ตามมติที่ประชุมคณะกรรมการบริษัทครั้งที่ 3/2563 เมื่อวันที่ 20 มีนาคม 2563 มีมติตั้งค่าเผื่อผลขาดทุนด้านเครดิตที่คาดว่าจะเกิดขึ้นสำหรับรายการดังกล่าวทั้งจำนวน เนื่องจากผู้บริหารของบริษัทได้ประเมินถึงโอกาสที่จะได้รับชำระเงินคืนจากรายการดังกล่าว มีแนวโน้มว่าจะเป็นไปได้ยาก จึงตัดสินใจบันทึกค่าเผื่อผลขาดทุนด้านเครดิตที่คาดว่าจะเกิดขึ้นสำหรับรายการดังกล่าวทั้งจำนวน 28 ล้านบาท ในงบการเงินปี 2562

เมื่อวันที่ 26 กุมภาพันธ์ 2565 ข้าพเจ้าได้รับรายงานจากผู้สอบบัญชีของบริษัทย่อยดังกล่าว โดยผู้สอบบัญชีไม่ให้ข้อสรุปต่องบการเงินของบริษัทย่อยดังกล่าว ณ วันที่ 31 ธันวาคม 2564 เนื่องจากผู้สอบบัญชีรายงานว่าเมื่อวันที่ 27 พฤศจิกายน 2560 บริษัทย่อยดังกล่าว ได้ทำสัญญาโอนทรัพย์สินที่ดิน 2 แห่งซึ่งตั้งอยู่ใน Oasa-Tsurumi เมือง Beppu จังหวัด Oita ประเทศญี่ปุ่นกับ บริษัทเอกชนแห่งหนึ่ง อย่างไรก็ตาม บริษัทเอกชนแห่งหนึ่ง ได้โอนที่ดินทั้ง 2 แห่งไปยังบริษัทเอกชนแห่งที่สอง แม้ว่า บริษัทเอกชนแห่งหนึ่ง มีหน้าที่ต้องโอนที่ดินเหล่านี้ให้กับบริษัทย่อยดังกล่าว ซึ่งราคาโอนทรัพย์สินรวม 300,000,000 เยน ซึ่งบริษัทย่อยดังกล่าวได้จ่ายเงินให้กับบริษัทเอกชนแห่งหนึ่ง แล้วจำนวน 50,000,000 เยน ต่อมาเมื่อวันที่ 26 พฤษภาคม 2563 บริษัทย่อยดังกล่าวได้ดำเนินการทางกฎหมายเกี่ยวกับการดำเนินการโอนกรรมสิทธิ์ที่ดิน 2 แห่งดังกล่าวให้แก่บริษัทเอกชนแห่งที่สองและการเรียกร้องค่าเสียหาย 1,000,000 เยน จากบริษัทเอกชนแห่งหนึ่ง ซึ่งผู้สอบบัญชีของบริษัทย่อยดังกล่าว ไม่สามารถหาหลักฐานการตรวจสอบที่เหมาะสมเพียงพอสำหรับข้อตกลงการโอนทรัพย์สินในวันที่ 27 พฤศจิกายน 2560 ผลที่ตามมาของข้อตกลงการโอนทรัพย์สินของที่ดินในประเทศญี่ปุ่นนั้นมีความไม่แน่นอนและยังไม่สรุป ดังนั้นผู้สอบบัญชีของบริษัทย่อยจึงไม่พบหลักฐานการตรวจสอบที่เหมาะสมเพียงพอเกี่ยวกับผลผูกพันของสัญญาข้างต้น ดังนั้น ข้าพเจ้าไม่สามารถสรุปได้ว่ามีรายการปรับปรุงใด ที่จำเป็นต้องปรับปรุงอันเนื่องมาจากผลผูกพันของสัญญาต่าง ๆ ดังกล่าว ที่อาจจะมีผลกระทบต่องบการเงิน ซึ่งถือเป็นการถูกจำกัดขอบเขตโดยสถานการณ์

(3) มูลค่ายุติธรรมของสินทรัพย์ทางการเงินประเภทตราสารทุน

ตามที่ได้กล่าวไว้ในหมายเหตุประกอบงบการเงินรวมข้อ 21 บริษัทมีสินทรัพย์ทางการเงินประเภทตราสารทุนของบริษัทจดทะเบียนในตลาดหลักทรัพย์แห่งหนึ่งซึ่งต้องแสดงด้วยมูลค่ายุติธรรม ณ วันสิ้นงวด แต่ตราสารทุนของบริษัทดังกล่าวถูกพักการซื้อขายตั้งแต่วันที่ 26 ตุลาคม 2564 เนื่องจากบริษัทเข้าข่ายต้องปรับปรุงฐานะการเงินและการดำเนินงาน ณ ปัจจุบันผู้บริหารของบริษัทไม่สามารถหามูลค่ายุติธรรม ณ วันสิ้นงวดของเงินลงทุนดังกล่าวได้ บริษัทฯจึงได้ใช้ราคาปิด ณ วันที่ 25 ตุลาคม 2564 ในการคำนวณมูลค่ายุติธรรม ซึ่ง ณ วันที่ 31 ธันวาคม 2564 มีสินทรัพย์ทางการเงินประเภทตราสารทุนดังกล่าวมีจำนวน 13.42 ล้านบาท

ข้าพเจ้าได้ปฏิบัติงานตรวจสอบตามมาตรฐานการสอบบัญชี ความรับผิดชอบของข้าพเจ้าได้กล่าวไว้ในวรรคความรับผิดชอบของผู้สอบบัญชีต่อการตรวจสอบงบการเงินรวมในรายงานของข้าพเจ้า ข้าพเจ้ามีความเป็นอิสระจากกลุ่มบริษัทตามข้อกำหนดจรรยาบรรณของผู้ประกอบวิชาชีพบัญชีที่กำหนดโดยสภาวิชาชีพบัญชี ในพระบรมราชูปถัมภ์ในส่วนที่เกี่ยวข้องกับการตรวจสอบงบการเงินรวม และข้าพเจ้าได้ปฏิบัติตามความรับผิดชอบด้านจรรยาบรรณอื่นๆ ซึ่งเป็นไปตามข้อกำหนดเหล่านี้ ข้าพเจ้าเชื่อว่าหลักฐานการสอบบัญชีที่ข้าพเจ้าได้รับเพียงพอและเหมาะสมเพื่อใช้เป็นเกณฑ์ในการแสดงความเห็นของข้าพเจ้า

ความไม่แน่นอนที่มีสาระสำคัญเกี่ยวกับการดำเนินงานต่อเนื่องของบริษัท

ข้าพเจ้าขอให้สังเกตหมายเหตุประกอบงบการเงินรวมข้อ 1.2 ซึ่งระบุว่า ณ วันที่ 31 ธันวาคม 2564 บริษัทและบริษัทย่อยมีหนี้สินหมุนเวียนสูงกว่าสินทรัพย์หมุนเวียนเป็นจำนวน 540 ล้านบาท (เฉพาะบริษัท 795 ล้านบาท) และกลุ่มบริษัทมีผลการดำเนินงานขาดทุนอย่างต่อเนื่อง เหตุการณ์หรือสถานการณ์ดังกล่าวแสดงให้เห็นว่ามีความไม่แน่นอนที่มีสาระสำคัญ ซึ่งอาจเป็นเหตุให้เกิดข้อสงสัยอย่างมีนัยสำคัญเกี่ยวกับความสามารถในการดำเนินงานต่อเนื่องของกลุ่มบริษัท ทั้งนี้ความเห็นของข้าพเจ้าไม่ได้เปลี่ยนแปลงไปเนื่องจากเรื่องนี้

เรื่องสำคัญในการตรวจสอบ

เรื่องสำคัญในการตรวจสอบคือเรื่องต่างๆ ที่มีนัยสำคัญที่สุดในการตรวจสอบงบการเงินรวมสำหรับงวดปัจจุบันตามดุลยพินิจของผู้ประกอบวิชาชีพของข้าพเจ้า เรื่องเหล่านี้ได้ถูกระบุในบริบทของการตรวจสอบงบการเงิน โดยและในการแสดงความเห็นของข้าพเจ้า ทั้งนี้ ข้าพเจ้าไม่ได้แสดงความเห็นแตกต่างหากสำหรับเรื่องเหล่านี้ นอกจากเรื่องที่กล่าวไว้ในวรรคเกณฑ์ในการแสดงความเห็นอย่างมีเงื่อนไข และวรรคความไม่แน่นอนที่มีสาระสำคัญที่เกี่ยวข้องกับการดำเนินงานต่อเนื่อง ข้าพเจ้าได้กำหนดเรื่องที่จะกล่าวต่อไปนี้เป็นเรื่องสำคัญในการตรวจสอบเพื่อสื่อสารในรายงานของข้าพเจ้า

การค้ำของที่ดิน อาคารและอุปกรณ์

ตามที่กล่าวไว้ในหมายเหตุประกอบงบการเงิน ข้อ 4.5 ข้อ 4.11 ข้อ 17 ข้อ 18 และข้อ 19 กลุ่มบริษัท มีที่ดิน อาคารและอุปกรณ์ เป็นจำนวนที่มีนัยสำคัญ ได้ถูกแสดงด้วยราคาทุนหักค่าเสื่อมราคาสะสมและขาดทุนจากการค้ำ ซึ่งฝ่ายบริหารได้มีการพิจารณาอย่างสม่ำเสมอว่ามีข้อบ่งชี้การค้ำหรือไม่โดยใช้ดุลยพินิจและข้อสมมติฐานที่เกี่ยวข้อง การประเมินมูลค่าที่คาดว่าจะได้รับคืนของที่ดิน อาคารและอุปกรณ์ของกลุ่มบริษัทประเมินโดยผู้เชี่ยวชาญภายนอกที่จัดจ้างโดยผู้บริหาร ซึ่งต้องพิจารณาข้อสมมติฐานต่างๆ ที่สำคัญ ดังนั้น ข้าพเจ้าจึงระบุว่าการพิจารณาการค้ำของที่ดิน อาคารและอุปกรณ์เป็นเรื่องที่มีนัยสำคัญ ซึ่งต้องให้ความสนใจเป็นพิเศษในการตรวจสอบ

วิธีการตรวจสอบของข้าพเจ้าต่อเรื่องดังกล่าว

ข้าพเจ้าได้ทำความเข้าใจกระบวนการในการพิจารณาการค้ำของที่ดิน อาคาร และอุปกรณ์ดังกล่าว ข้าพเจ้าได้อ่านทำความเข้าใจและประเมินความสมเหตุสมผลรวมถึงหลักฐานที่ใช้สนับสนุนในเรื่องของข้อสมมติและวิธีการที่ใช้ในการประเมินราคาของผู้ประเมินอิสระที่กลุ่มบริษัทใช้ในการคำนวณหามูลค่าที่คาดว่าจะได้รับคืนของที่ดิน อาคารและอุปกรณ์ ดังกล่าว ได้พิจารณาความเป็นอิสระ ความรู้ ความสามารถและประสบการณ์ของผู้ประเมินราคา และยังได้พิจารณาถึงความเพียงพอของการเปิดเผยข้อมูลเกี่ยวกับการประเมินการค้ำของที่ดิน อาคารและอุปกรณ์

เรื่องอื่น

งบการเงินรวมของบริษัท พีที โพร้ม จำกัด (มหาชน) และบริษัทย่อย และงบการเงินเฉพาะกิจการของบริษัท พีที โพร้ม จำกัด (มหาชน) ณ วันที่ 31 ธันวาคม 2563 ที่นำมาแสดงเปรียบเทียบกับ ตรวจสอบโดยผู้สอบบัญชีอื่นตามมาตรฐานการสอบบัญชีและเสนอรายงานไว้อย่างมีเงื่อนไขเกี่ยวกับผลผูกพันของสัญญาขาย โรงไฟฟ้าพลังงานความร้อนได้พิภพที่ประเทศญี่ปุ่น และผลผูกพันของสัญญาเงินยืมล่วงหน้าสำหรับสร้างโรงไฟฟ้าพลังงานความร้อนได้พิภพ และให้ข้อสังเกตเรื่องความไม่แน่นอนที่มีสาระสำคัญที่เกี่ยวข้องกับการดำเนินงานต่อเนื่อง และมีข้อมูลและเหตุการณ์ที่เน้น เรื่อง การเปลี่ยนนโยบายการบัญชีในการวัดมูลค่าภายหลังการรับรู้รายการของสังหาริมทรัพย์เพื่อการลงทุนและการแพร่ระบาดของโรคติดเชื้อไวรัสโคโรนา 2019 ตามรายงานลงวันที่ 1 มีนาคม 2564 จากผลการตรวจสอบของผู้สอบบัญชีอื่นดังกล่าว ข้าพเจ้าไม่ได้ใช้วิธีการตรวจสอบอื่นใดภายหลังวันที่ในรายงานนั้น

ข้อมูลอื่น

ผู้บริหารเป็นผู้รับผิดชอบต่อข้อมูลอื่น ข้อมูลอื่นประกอบด้วยข้อมูลซึ่งรวมอยู่ในรายงานประจำปีของกลุ่มบริษัท (แต่ไม่รวมถึงงบการเงินและรายงานของผู้สอบบัญชีที่แสดงอยู่ในรายงานนั้น) ซึ่งคาดว่าจะถูกจัดเตรียม ให้ข้าพเจ้าภายหลังวันที่ในรายงานของผู้สอบบัญชี

ความเห็นของข้าพเจ้าต้องการเงินรวมและงบการเงินเฉพาะกิจการ ไม่ครอบคลุมถึงข้อมูลอื่น และข้าพเจ้า ไม่ได้ให้ความเชื่อมั่นต่อข้อมูลอื่น

ความรับผิดชอบของข้าพเจ้าที่เกี่ยวข้องเนื่องกับการตรวจสอบงบการเงินรวมและงบการเงินเฉพาะกิจการ คือการอ่านและพิจารณาว่าข้อมูลอื่นมีความขัดแย้งที่มีสาระสำคัญกับงบการเงินหรือกับความรู้ที่ได้รับจากการตรวจสอบของข้าพเจ้า หรือปรากฏว่าข้อมูลอื่นมีการแสดงข้อมูลที่ขัดต่อข้อเท็จจริงอันเป็นสาระสำคัญหรือไม่

เมื่อข้าพเจ้าได้อ่านรายงานประจำปี หากข้าพเจ้าสรุปได้ว่ามีการแสดงข้อมูลที่ขัดต่อข้อเท็จจริงอันเป็นสาระสำคัญ ข้าพเจ้าต้องสื่อสารเรื่องดังกล่าวกับผู้มีหน้าที่ในการกำกับดูแลและฝ่ายบริหารของกลุ่มบริษัท

ความรับผิดชอบของผู้บริหารและผู้มีหน้าที่ในการกำกับดูแลต่องบการเงินรวมและงบการเงินเฉพาะกิจการ

ผู้บริหารมีหน้าที่รับผิดชอบในการจัดทำและนำเสนอของงบการเงินรวมและงบการเงินเฉพาะกิจการเหล่านี้ โดยถูกตั้งคำถามที่ควรตามมาตรฐานการรายงานทางการเงิน และรับผิดชอบเกี่ยวกับการควบคุมภายในที่ผู้บริหารพิจารณาว่าจำเป็นเพื่อให้สามารถจัดทำงบการเงินรวมและงบการเงินเฉพาะกิจการที่ปราศจากการแสดงข้อมูลที่ขัดต่อข้อเท็จจริงอันเป็นสาระสำคัญ ไม่ว่าจะเกิดจากการทุจริตหรือข้อผิดพลาด

ในการจัดทำงบการเงินรวมและงบการเงินเฉพาะกิจการ ผู้บริหารรับผิดชอบในการประเมินความสามารถของกลุ่มบริษัทและบริษัทในการดำเนินงานต่อเนื่อง เปิดเผยเรื่องที่เกี่ยวข้องกับการดำเนินงานต่อเนื่อง (ตามความเหมาะสม) และการใช้เกณฑ์การบัญชีสำหรับการดำเนินงานต่อเนื่องเว้นแต่ผู้บริหารมีความตั้งใจที่จะเลิกกลุ่มบริษัทหรือหยุดดำเนินงานหรือไม่สามารถดำเนินงานต่อเนื่องต่อไปได้

ผู้มีหน้าที่ในการกำกับดูแลมีหน้าที่ในการกำกับดูแลกระบวนการ ในการจัดทำรายงานทางการเงินของกลุ่มบริษัทและบริษัท

ความรับผิดชอบของผู้สอบบัญชีต่อการตรวจสอบงบการเงินรวมและงบการเงินเฉพาะกิจการ

การตรวจสอบของข้าพเจ้ามีวัตถุประสงค์เพื่อให้ได้ความเชื่อมั่นอย่างสมเหตุสมผลว่างบการเงินรวมและ งบการเงินเฉพาะกิจการโดยรวมปราศจากการแสดงข้อมูลที่ขัดต่อข้อเท็จจริงอันเป็นสาระสำคัญหรือไม่ ไม่ว่าจะเกิดจากการทุจริตหรือข้อผิดพลาด และเสนอรายงานของผู้สอบบัญชีซึ่งรวมความเห็นของข้าพเจ้าอยู่ด้วย ความเชื่อมั่นอย่างสมเหตุสมผลคือความเชื่อมั่นในระดับสูงแต่ไม่ได้เป็นการรับประกันว่าการปฏิบัติงานตรวจสอบตามมาตรฐานการสอบบัญชีจะสามารถตรวจพบข้อมูลที่ขัดต่อข้อเท็จจริงอันเป็นสาระสำคัญที่มีอยู่ได้เสมอไป ข้อมูลที่ขัดต่อข้อเท็จจริงอาจเกิดจากการทุจริตหรือข้อผิดพลาด และถือว่าเป็นสาระสำคัญเมื่อคาดการณ์ได้อย่างสมเหตุสมผลว่ารายการที่ขัดต่อข้อเท็จจริงแต่ละรายการหรือทุกรายการรวมกันจะมีผลต่อการตัดสินใจ ทางเศรษฐกิจของผู้ใช้งบการเงินรวมและงบการเงินเฉพาะกิจการจากการใช้งบการเงินเหล่านี้

ในการตรวจสอบของข้าพเจ้าตามมาตรฐานการสอบบัญชี ข้าพเจ้าได้ใช้ดุลยพินิจและการสังเกตและสงสัย เกี่ยวกับผู้ประกอบวิชาชีพตลอดการตรวจสอบ การปฏิบัติงานของข้าพเจ้ารวมถึง

- ระบุและประเมินความเสี่ยงจากการแสดงข้อมูลที่ขัดต่อข้อเท็จจริงอันเป็นสาระสำคัญในงบการเงินรวมและงบการเงินเฉพาะกิจการไม่ว่าจะเกิดจากการทุจริตหรือข้อผิดพลาด ออกแบบและปฏิบัติงานตามวิธีการตรวจสอบเพื่อตอบสนองต่อความเสี่ยงเหล่านั้น และได้หลักฐานการสอบบัญชีที่เพียงพอและเหมาะสมเพื่อเป็นเกณฑ์ในการแสดงความเห็นของข้าพเจ้า ความเสี่ยงที่ไม่พบข้อมูลที่ขัดต่อข้อเท็จจริงอันเป็นสาระสำคัญซึ่งเป็นผลมาจากการทุจริตจะสูงกว่าความเสี่ยงที่เกิดจากข้อผิดพลาดเนื่องจาก การทุจริตอาจเกี่ยวกับการสมรู้ร่วมคิด การปลอมแปลงเอกสารหลักฐาน การตั้งใจละเว้นการแสดงผลข้อมูล การแสดงข้อมูลที่ ไม่ตรงตามข้อเท็จจริงหรือการแทรกแซงการควบคุมภายใน

- ทำความเข้าใจในระบบการควบคุมภายในที่เกี่ยวข้องกับการตรวจสอบ เพื่อออกแบบวิธีการตรวจสอบ ที่เหมาะสมกับสถานการณ์ แต่ไม่ใช่เพื่อวัตถุประสงค์ในการแสดงความเห็นต่อความมีประสิทธิภาพของการควบคุมภายในของกลุ่มบริษัทและบริษัท

- ประเมินความเหมาะสมของนโยบายการบัญชีที่ผู้บริหารใช้และความสมเหตุสมผลของประมาณการ ทางบัญชีและการเปิดเผยข้อมูลที่เกี่ยวข้องซึ่งจัดทำขึ้นโดยผู้บริหาร

- สรุปเกี่ยวกับความเหมาะสมของการใช้เกณฑ์การบัญชีสำหรับการดำเนินงานต่อเนื่องของผู้บริหารและจากหลักฐานการสอบบัญชีที่ได้รับ สรุปว่ามีความไม่แน่นอนที่มีสาระสำคัญเกี่ยวกับเหตุการณ์หรือสถานการณ์ที่อาจเป็นเหตุให้เกิดข้อสงสัยอย่างมีนัยสำคัญต่อความสามารถของกลุ่มบริษัทและบริษัท ในการดำเนินงานต่อเนื่องหรือไม่ ถ้าข้าพเจ้าได้ข้อสรุปว่ามีความไม่แน่นอนที่มีสาระสำคัญ ข้าพเจ้าต้องกล่าวไว้ในรายงานของผู้สอบบัญชีของข้าพเจ้าโดยให้ข้อสังเกตถึงการเปิดเผยข้อมูลในงบการเงิน ที่เกี่ยวข้องหรือถ้าการเปิดเผยดังกล่าวไม่เพียงพอ ความเห็นของข้าพเจ้าจะเปลี่ยนแปลงไป ข้อสรุปของข้าพเจ้าขึ้นอยู่กับหลักฐานการสอบบัญชีที่ได้รับจนถึงวันที่ในรายงานของผู้สอบบัญชีของข้าพเจ้า อย่างไรก็ตามเหตุการณ์หรือสถานการณ์ในอนาคตอาจเป็นเหตุให้กลุ่มบริษัทและบริษัทต้องหยุด การดำเนินงานต่อเนื่อง

- ประเมินการนำเสนอโครงสร้างและเนื้อหาของงบการเงินรวมและงบการเงินเฉพาะกิจการโดยรวม รวมถึงการเปิดเผยข้อมูลว่างงบการเงินรวมและงบการเงินเฉพาะกิจการแสดงรายการและเหตุการณ์ ในรูปแบบที่ทำให้มีการนำเสนอข้อมูลโดยถูกต้องตามที่ควรหรือไม่

- ได้รับหลักฐานการสอบบัญชีที่เหมาะสมอย่างเพียงพอเกี่ยวกับข้อมูลทางการเงินของกิจการภายในกลุ่มหรือกิจกรรมทางธุรกิจภายในกลุ่มบริษัทเพื่อแสดงความเห็นต่องบการเงินรวม ข้าพเจ้ารับผิดชอบต่อการกำหนดแนวทาง การควบคุมดูแลและการปฏิบัติงานตรวจสอบกลุ่มบริษัท ข้าพเจ้าเป็นผู้รับผิดชอบ แต่เพียงผู้เดียวต่อความเห็นของข้าพเจ้า

ข้าพเจ้าได้สื่อสารกับผู้มีหน้าที่ในการกำกับดูแลในเรื่องต่างๆที่สำคัญ ซึ่งรวมถึงขอบเขตและช่วงเวลาของการตรวจสอบตามที่ได้วางแผนไว้ ประเด็นที่มีนัยสำคัญที่พบจากการตรวจสอบรวมถึงข้อบกพร่องที่มีนัยสำคัญ ในระบบการควบคุมภายในหากข้าพเจ้าได้พบในระหว่างการตรวจสอบของข้าพเจ้า

ข้าพเจ้าได้ให้คำรับรองแก่ผู้มีหน้าที่ในการกำกับดูแลว่าข้าพเจ้าได้ปฏิบัติตามข้อกำหนดจรรยาบรรณที่เกี่ยวข้องกับความเป็นอิสระและได้สื่อสารกับผู้มีหน้าที่ในการกำกับดูแลเกี่ยวกับความสัมพันธ์ทั้งหมด ตลอดจนเรื่องอื่นซึ่งข้าพเจ้าเชื่อว่ามีเหตุผลที่บุคคลภายนอกอาจพิจารณาว่ากระทบต่อความเป็นอิสระของข้าพเจ้าและมาตรการ ที่ข้าพเจ้าใช้เพื่อป้องกันไม่ให้ข้าพเจ้าขาดความเป็นอิสระ

จากเรื่องที่สื่อสารกับผู้มีส่วนที่ในการกำกับดูแล ข้าพเจ้าได้พิจารณาเรื่องต่าง ๆ ที่มียุทธศาสตร์มากที่สุด ในการตรวจสอบ
งบการเงินรวมและงบการเงินเฉพาะกิจการในปัจจุบันและกำหนดเป็นเรื่องสำคัญในการตรวจสอบ ข้าพเจ้าได้อธิบายเรื่อง
เหล่านี้ในรายงานของผู้สอบบัญชีเว้นแต่กฎหมายหรือข้อบังคับไม่ให้เปิดเผยต่อสาธารณะเกี่ยวกับเรื่องดังกล่าว หรือใน
สถานการณ์ที่ยากที่จะเกิดขึ้น ข้าพเจ้าพิจารณาว่าไม่ควรสื่อสาร เรื่องดังกล่าวในรายงานของข้าพเจ้าเพราะการกระทำดังกล่าว
สามารถคาดการณ์ได้อย่างสมเหตุสมผลว่าจะมีผลกระทบในทางลบมากกว่าผลประโยชน์ต่อส่วนได้เสียสาธารณะจากการ
สื่อสารดังกล่าว



(นางสาวครุณี สมกำเนิด)

ผู้สอบบัญชีรับอนุญาต

เลขทะเบียน 5007

สำนักงาน เอ.เอ็ม.ที. แอสโซซิเอท

กรุงเทพมหานคร

วันที่ 28 กุมภาพันธ์ 2565

บริษัท ทีทีพี จำกัด (มหาชน) และบริษัทย่อย

งบแสดงฐานะการเงิน

ณ วันที่ 31 ธันวาคม 2564

(หน่วย : บาท)

หมายเหตุ	งบการเงินรวม		งบการเงินเฉพาะกิจการ	
	ณ วันที่ 31 ธันวาคม		ณ วันที่ 31 ธันวาคม	
	2564	2563	2564	2563
สินทรัพย์				
สินทรัพย์หมุนเวียน				
เงินสดและรายการเทียบเท่าเงินสด	7	77,640,666	38,392,268	72,126,982
ลูกหนี้การค้าและลูกหนี้หมุนเวียนอื่น	6.2, 8	108,310,486	193,113,994	53,393,655
เงินให้กู้ยืมระยะสั้น	6.2	-	-	-
สินค้าคงเหลือ	9	71,379,330	78,917,941	572,915
สินทรัพย์ทางการเงินหมุนเวียนอื่น	10	11,418	11,929	11,418
สินทรัพย์หมุนเวียนอื่น		11,003,824	15,029,260	1,648,653
รวมสินทรัพย์หมุนเวียน		268,345,724	325,465,392	127,753,623
สินทรัพย์ไม่หมุนเวียน				
สินทรัพย์ทางการเงินไม่หมุนเวียนอื่น	11	3,449,590	3,449,590	3,449,590
เงินลงทุนในบริษัทย่อย และบริษัทร่วม	13	-	-	1,472,613,468
ลูกหนี้การค้าและลูกหนี้ไม่หมุนเวียนอื่น	8	-	-	-
เงินให้กู้ยืมระยะยาว	6.2, 14	-	-	165,423,766
อสังหาริมทรัพย์เพื่อการลงทุนตามวิธีมูลค่าสุทธิธรรม	15	107,493,810	134,649,970	107,493,810
ที่ดิน อาคารและอุปกรณ์				
ที่ดินตามราคาที่ดินใหม่	16	384,742,299	430,417,089	1,544,050
อาคารและเครื่องจักร	17	479,489,870	564,784,417	1,993,460
ที่ดิน อาคารและอุปกรณ์ที่ไม่ได้ใช้ในการดำเนินงาน	18	241,993,477	264,807,196	647,900
สินทรัพย์สิทธิการใช้	19	22,706,470	23,774,919	22,706,470
สินทรัพย์ไม่มีตัวตนอื่น	20	6,698,116	8,498,986	18,872
สินทรัพย์ภายใต้เงินได้รอการตัดบัญชี	34	61,637,771	57,704,569	61,637,771
สินทรัพย์ทางการเงินไม่หมุนเวียนที่ไม่ใช่เงินสดที่เป็นหลักประกัน	21	22,226,697	46,127,236	22,226,697
สินทรัพย์ไม่หมุนเวียนอื่น				
เงินฝากธนาคารที่มีภาระค้ำประกัน	12	7,795,880	17,979,566	-
เงินจ่ายล่วงหน้า	22	-	-	-
อื่น ๆ		8,857,867	11,982,529	3,327,017
รวมสินทรัพย์ไม่หมุนเวียนอื่น		16,653,747	29,962,095	3,327,017
รวมสินทรัพย์ไม่หมุนเวียน		1,347,091,847	1,564,176,067	1,863,082,871
รวมสินทรัพย์		1,615,437,571	1,889,641,459	2,188,127,559

บริษัท พีทีทีโพร้ม จำกัด (มหาชน) และบริษัทย่อย

งบแสดงฐานะการเงิน (ต่อ)

ณ วันที่ 31 ธันวาคม 2564

		(หน่วย : บาท)			
		งบการเงินรวม		งบการเงินเฉพาะกิจการ	
		ณ วันที่ 31 ธันวาคม		ณ วันที่ 31 ธันวาคม	
หมายเหตุ		2564	2563	2564	2563
หนี้สินและส่วนของผู้ถือหุ้น					
หนี้สินหมุนเวียน					
เงินเบิกเกินบัญชีและเงินกู้ยืมระยะสั้นจากสถาบันการเงิน	23	66,850,523	84,300,698	47,000,000	60,000,000
เข้าหนี้การค้าและเข้าหนี้หมุนเวียนอื่น	6.2, 24	158,043,112	245,052,922	480,865,623	576,428,270
เงินกู้ยืมระยะสั้น	6.2, 25	15,290,638	10,290,680	15,000,000	10,000,000
ส่วนของเงินกู้ยืมระยะยาวที่กำหนดชำระภายในหนึ่งปี	26	334,185,087	525,837,654	333,313,171	525,474,304
ส่วนของหนี้สินตามสัญญาเช่าที่กำหนดชำระภายในหนึ่งปี	27	268,681	567,542	268,681	567,542
ส่วนของหุ้นกู้ที่กำหนดชำระภายในหนึ่งปี	28	45,840,000	632,231,830	45,840,000	632,231,830
ภาษีเงินได้ค้างจ่าย		9,129,053	15,292,688	-	-
หนี้สินหมุนเวียนอื่น	30	178,845,975	178,244,694	729,434	1,029,432
รวมหนี้สินหมุนเวียน		808,453,069	1,691,818,708	923,016,909	1,805,731,378
หนี้สินไม่หมุนเวียน					
เงินกู้ยืมระยะยาว	26	10,390,326	11,263,850	-	-
หนี้สินตามสัญญาเช่า	27	217,154	-	217,154	-
หุ้นกู้	28	550,560,000	-	550,560,000	-
หุ้นกู้แปลงสภาพ	29	45,000,000	-	45,000,000	-
หนี้สินภาษีเงินได้รอการตัดบัญชี	34	65,273,462	76,978,827	5,949,128	28,284,564
ประมาณการหนี้สินไม่หมุนเวียนสำหรับผลประโยชน์พนักงาน	31	35,853,988	35,722,016	15,654,150	17,217,565
หนี้สินไม่หมุนเวียนอื่น		861,700	798,700	861,700	798,700
รวมหนี้สินไม่หมุนเวียน		708,156,630	124,763,393	618,242,132	46,300,829
รวมหนี้สิน		1,516,609,699	1,816,582,101	1,541,259,041	1,852,032,207

บริษัท ทีทีโพร้ม จำกัด (มหาชน) และบริษัทย่อย

งบแสดงฐานะการเงิน (ต่อ)

ณ วันที่ 31 ธันวาคม 2564

(หน่วย : บาท)

หมายเหตุ	งบการเงินรวม		งบการเงินเฉพาะกิจการ	
	ณ วันที่ 31 ธันวาคม		ณ วันที่ 31 ธันวาคม	
	2564	2563	2564	2563
ส่วนของผู้ถือหุ้น				
ทุนเรือนหุ้น	36			
ทุนจดทะเบียน				
ปี 2564 หุ้นสามัญ 3,095,942,424 หุ้น มูลค่าหุ้นละ 1 บาท	3,095,942,424		3,095,942,424	
ปี 2563 หุ้นสามัญ 916,901,123 หุ้น มูลค่าหุ้นละ 1 บาท		916,901,123		916,901,123
ทุนออกจำหน่ายและชำระแล้ว				
หุ้นสามัญ 2,133,643,872 หุ้น มูลค่าหุ้นละ 1 บาท	2,133,643,872		2,133,643,872	
หุ้นสามัญ 688,066,476 หุ้น มูลค่าหุ้นละ 1 บาท		688,066,476		688,066,476
ส่วนเกินมูลค่าหุ้นสามัญ	612,679,954	612,679,954	612,679,954	612,679,954
ส่วนต่ำกว่ามูลค่าหุ้นสามัญ	(1,263,172,717)	-	(1,263,172,717)	-
ส่วนทุนจากการขายโดยใช้หุ้นเป็นเกณฑ์	41,479,200	41,479,200	41,479,200	41,479,200
กำไรสะสม				
จัดสรรแล้ว - สรรองตามกฎหมาย	56,845,152	56,845,152	56,845,152	56,845,152
ยังไม่ได้จัดสรร	(1,535,939,388)	(1,458,482,927)	(1,054,111,779)	(1,065,318,829)
องค์ประกอบอื่นของส่วนของผู้ถือหุ้น	53,291,799	132,471,503	(77,786,229)	2,343,399
รวมส่วนของผู้ถือหุ้น	98,827,872	73,059,358	449,577,453	336,095,352
รวมหนี้สินและส่วนของผู้ถือหุ้น	1,615,437,571	1,889,641,459	1,990,836,494	2,188,127,559

บริษัท ทีพี โพร้ม จำกัด (มหาชน) และบริษัทย่อย
งบกำไรขาดทุนเบ็ดเสร็จ
สำหรับปีสิ้นสุดวันที่ 31 ธันวาคม 2564

รายการ	(หน่วย : บาท)			
	งบการเงินรวม		งบการเงินเฉพาะกิจการ	
	สำหรับปีสิ้นสุดวันที่ 31 ธันวาคม	สำหรับปีสิ้นสุดวันที่ 31 ธันวาคม	สำหรับปีสิ้นสุดวันที่ 31 ธันวาคม	สำหรับปีสิ้นสุดวันที่ 31 ธันวาคม
หมายเหตุ	2564	2563	2564	2563
รายได้				
รายได้จากการขาย	649,794,670	1,617,637,892	114,000,017	1,253,315,570
รายได้อื่น				
กำไรจากเงินลงทุนในหลักทรัพย์	15,179,197	745	15,179,197	745
กำไรจากการเปลี่ยนแปลงมูลค่าสุทธิของอสังหาริมทรัพย์เพื่อการลงทุน	3,515,666	-	3,515,666	-
กำไรจากการจำหน่ายทรัพย์สิน	32,975,159	-	33,072,350	-
กำไรจากอัตราแลกเปลี่ยน	41,427,870	32,220,337	-	-
อื่นๆ	12,237,756	5,021,116	24,797,530	32,164,387
รวมรายได้	755,130,318	1,654,880,090	190,564,760	1,285,480,702
ค่าใช้จ่าย				
ต้นทุนขาย				
- ต้นทุนผลิตสินค้าที่ขาย	641,645,896	1,406,990,611	96,359,645	1,059,730,169
- ต้นทุนการผลิตที่วางเปล่า	48,351,070	-	-	-
รวมต้นทุนขาย	689,996,966	1,406,990,611	96,359,645	1,059,730,169
ต้นทุนในการจัดจำหน่าย	34,337,794	67,935,972	34,337,794	67,935,972
ค่าใช้จ่ายในการบริหาร	152,167,251	200,345,878	81,971,912	119,293,287
ค่าใช้จ่ายอื่น				
ขาดทุนจากการด้อยค่าทรัพย์สิน	-	114,639,440	-	-
ขาดทุนจากการด้อยค่าเงินให้กู้ยืม	-	67,189,525	13,003,849	225,178,565
ขาดทุนจากการเปลี่ยนแปลงมูลค่าสุทธิของอสังหาริมทรัพย์เพื่อการลงทุน	-	32,240,950	-	32,240,950
ขาดทุนจากอัตราแลกเปลี่ยน	-	-	573,125	28,238,861
อื่นๆ	-	7,014,724	-	2,999,980
รวมค่าใช้จ่าย	876,502,011	1,896,357,100	226,246,325	1,535,617,784
กำไร(ขาดทุน)จากกิจกรรมดำเนินงาน	(121,371,693)	(241,477,010)	(35,681,565)	(250,137,082)
ต้นทุนทางการเงิน	74,461,194	86,181,486	72,747,710	84,026,673
ขาดทุนจากการด้อยค่า (กำไรและกลับรายการขาดทุนจากการด้อยค่า)				
ซึ่งเป็นไปตาม TFRS 9	8	(4,947,992)	6,436,706	(4,916,817)
ส่วนแบ่งขาดทุนจากเงินลงทุนในบริษัทร่วม	13	-	-	-
กำไร (ขาดทุน) ก่อนภาษีเงินได้	(190,884,895)	(334,095,202)	(103,512,458)	(340,569,286)
ค่าใช้จ่าย (รายได้) ภาษีเงินได้	34	(4,616,473)	(4,518,453)	(5,907,547)
กำไร (ขาดทุน) สำหรับปี	(186,268,422)	(329,576,749)	(97,604,911)	(324,808,688)
กำไรขาดทุนเบ็ดเสร็จอื่น :				
รายการที่อาจถูกจัดประเภทใหม่ไว้ในกำไรหรือขาดทุนในภายหลัง				
ผลต่างของอัตราแลกเปลี่ยนจากการแปลงค่างบการเงินที่เป็นเงินตราต่างประเทศ		(41,570,365)	(444,988)	-
รายการที่จะไม่ถูกจัดประเภทใหม่ไว้ในกำไรหรือขาดทุนในภายหลัง				
ผลกำไร (ขาดทุน) จากการตราสินค้าใหม่		59,650,131	-	17,129,842
ผลกำไร (ขาดทุน) จากเงินลงทุนในตราสารทุนที่กำหนดให้วัดมูลค่าสุทธิธรรม				
ผ่านกำไรขาดทุนเบ็ดเสร็จ		11,552,491	(38,287,747)	11,552,491
ผลกำไร (ขาดทุน) จากการวัดมูลค่าใหม่ของผลประโยชน์พนักงานที่กำหนดไว้		-	(2,780,527)	-
กำไร (ขาดทุน) เบ็ดเสร็จอื่นสำหรับปี	29,632,257	(41,513,262)	28,682,333	(38,805,919)
กำไร (ขาดทุน) เบ็ดเสร็จรวมสำหรับปี	(156,636,165)	(371,090,011)	(68,922,578)	(363,614,607)
กำไร (ขาดทุน) ต่อหุ้นขั้นพื้นฐาน (บาทต่อหุ้น)	38	(0.13)	(0.48)	(0.07)
กำไร (ขาดทุน) ต่อหุ้นปรับลด (บาทต่อหุ้น)	38	(0.13)	-	(0.07)

ขอมงคลเดือน ๖ วันที่ 1 มกราคม 2563
 การเปลี่ยนแปลงส่วนของผู้อื่นสำหรับปี 2563 :
 ก้าว (จากคุณ) เมื่อเสร็จรวมสำหรับปี
 โอนไปก้าว (จากคุณ) รวม
 ขอมงคลเดือน ๖ วันที่ 31 ธันวาคม 2563
 การเปลี่ยนแปลงส่วนของผู้อื่นสำหรับปี 2564 :
 ก้าว (จากคุณ) เมื่อเสร็จรวมสำหรับปี
 ออกไปก้าว
 การแปลงสภาพก้าว
 โอนไปก้าว (จากคุณ) รวม
 ขอมงคลเดือน ๖ วันที่ 31 ธันวาคม 2564

(นาม : กรณ์)

(นาม : กรณ์)

บริษัท ทีพี ไพร้ม จำกัด (มหาชน) และบริษัทย่อย

งบกระแสเงินสด

สำหรับปีสิ้นสุดวันที่ 31 ธันวาคม 2564

หมายเหตุ	(หน่วย : บาท)			
	งบการเงินรวม		งบการเงินเฉพาะกิจการ	
	สำหรับปีสิ้นสุดวันที่ 31 ธันวาคม 2564	2563	สำหรับปีสิ้นสุดวันที่ 31 ธันวาคม 2564	2563
กระแสเงินสดจากกิจกรรมดำเนินงาน				
กำไร (ขาดทุน) ก่อนภาษีเงินได้	(190,884,895)	(334,095,202)	(103,512,458)	(340,569,286)
ปรับรายการที่กระทบกำไร (ขาดทุน) เป็นเงินสดรับ (จ่าย)				
การปรับปรุงต้นทุนทางการเงิน	74,461,194	86,181,486	72,747,710	84,026,673
การปรับปรุงด้วยลูกหนี้การค้าและลูกหนี้อื่น (เพิ่มขึ้น) ลดลง	89,739,926	85,830,720	67,195,620	158,264,430
การปรับปรุงด้วยสินค้าคงเหลือ (เพิ่มขึ้น) ลดลง	10,594,122	129,961,924	10,764,315	42,776,904
การปรับปรุงด้วยสินทรัพย์อื่น (เพิ่มขึ้น) ลดลง	3,419,309	(867,709)	584,404	(384,987)
การปรับปรุงด้วยต้นทุนการค้าและเจ้าหนี้อื่นเพิ่มขึ้น (ลดลง)	(95,782,506)	(18,593,220)	(105,492,383)	85,841,549
การปรับปรุงด้วยหนี้สินอื่นเพิ่มขึ้น (ลดลง)	664,281	(555,108)	(236,999)	(8,630,253)
ค่าเสื่อมราคา ค่าสูญสิ้นและค่าตัดจำหน่าย	101,604,432	115,358,759	4,276,602	5,372,125
การปรับปรุงด้วยประมาณการหนี้สิน - ผลประโยชน์พนักงาน	841,972	6,533,542	(1,308,415)	3,566,038
การปรับปรุงด้วยขาดทุน (กำไร) จากอัตราแลกเปลี่ยนที่ซึ่งไม่เกิดขึ้น	(4,222,865)	25,018,524	(4,222,284)	28,238,861
(ผลกำไรและกลับรายการ) ขาดทุนจากการซื้อขายค่าด้านเครดิต	-	6,436,706	-	6,405,531
ผลขาดทุนจากการซื้อขาย (กำไรและกลับรายการ) ขาดทุนจากการซื้อขายค่า				
ซึ่งเป็นไปตาม TFRS 9	(4,947,992)	-	(4,916,817)	-
การปรับปรุงด้วยขาดทุน (กำไร) จากการปรับมูลค่าสุทธิรวมของสิ่งทอ ทรัพย์สินเพื่อการลงทุน	(3,515,666)	32,241,805	(3,515,666)	32,241,805
การปรับปรุงด้วยขาดทุนจากการปรับมูลค่าเงินค่า (กลับรายการ)	(3,055,511)	2,063,765	-	411,444
การปรับปรุงด้วยขาดทุน (กำไร) จากการจำหน่ายสินทรัพย์ไม่มีหมุนเวียน				
- ขาดทุน (กำไร) กำไรจากการขายสินทรัพย์ทางการเงิน	(15,179,197)	1,365	(15,179,197)	1,365
- ขาดทุน (กำไร) จากการจำหน่ายอุปกรณ์	(33,069,572)	(1,156,068)	(33,072,350)	(448,495)
การปรับปรุงอื่นที่กระทบยอดกำไร (ขาดทุน)				
- ผลขาดทุนด้านเครดิตเงินให้กู้ยืมและดอกเบี้ยค้างรับ	-	67,443,310	13,003,849	225,178,565
- ค่าเผื่อการด้อยค่าเงินลงทุนในบริษัทย่อย	-	-	-	2,999,980
- ค่าเผื่อการด้อยค่าที่ดิน	52,000	-	52,000	-
- ผลขาดทุนจากการด้อยค่าอาคารและอุปกรณ์	-	20,263,708	-	-
- ผลขาดทุนจากการด้อยค่าสินทรัพย์ไม่มีตัวตน	-	94,313,286	-	-
- ผลขาดทุนจากการด้อยค่าความนิยม	-	6,760,941	-	-
- โอนกลับค่าเผื่อการด้อยค่าเงินจ่ายล่วงหน้าโครงการวิเวอร์ไซด์	-	(1,746,060)	-	(1,746,060)
- ขาดทุนจากการเลิกกิจการของบริษัทย่อย	-	-	-	32,820
- ดอกเบี้ยรับ	(31,990)	(1,904,440)	(1,162,540)	(2,085,196)
รวมการปรับปรุงจากการกระทบยอดกำไร (ขาดทุน)	121,571,937	653,587,236	(482,151)	662,063,099
กระแสเงินสดสุทธิได้มาจาก (ใช้ไป) การดำเนินงาน	(69,312,958)	319,492,034	(103,994,609)	321,493,813
ดอกเบี้ยจ่าย	(63,709,179)	(72,955,558)	(61,780,255)	(72,929,810)
ภาษีเงินได้รับคืน (จ่ายออก)	(3,898,179)	(26,230,917)	3,556,531	-
เงินสด(จ่าย)ผลประโยชน์พนักงาน	(710,000)	(815,000)	(255,000)	(330,000)
กระแสเงินสดสุทธิได้มาจาก (ใช้ไป) กิจกรรมดำเนินงาน	(137,630,316)	219,490,559	(162,473,333)	248,234,003

บริษัท ทีพี ไพร้ม จำกัด (มหาชน) และบริษัทย่อย

งบกระแสเงินสด (ต่อ)

สำหรับปีสิ้นสุดวันที่ 31 ธันวาคม 2564

หมายเหตุ	(หน่วย : บาท)			
	งบการเงินรวม		งบการเงินเฉพาะกิจการ	
	สำหรับปีสิ้นสุดวันที่ 31 ธันวาคม 2564	2563	สำหรับปีสิ้นสุดวันที่ 31 ธันวาคม 2564	2563
กระแสเงินสดจากกิจกรรมลงทุน				
เงินฝากธนาคารที่คิดการเข้าประกัน (เพิ่มขึ้น)ลดลง	10,183,686	(158,672)	202,141	(1,248)
เงินสดจ่ายสุทธิเพื่อซื้อเงินลงทุนในบริษัทย่อย	(4,316,713)	-	(4,316,713)	-
เงินสดรับจากการขายตราสารทุนของกิจการอื่น	52,241,264	20,421	52,241,264	20,421
เงินสดรับจากการขายที่ดิน อาคารและอุปกรณ์	172,600,000	1,156,079	172,600,000	448,499
เงินสดจ่ายเพื่อซื้ออสังหาริมทรัพย์เพื่อการลงทุน	-	(230,000)	-	(230,000)
เงินสดจ่ายเพื่อซื้อที่ดิน อาคารและอุปกรณ์	(1,508,942)	(17,239,752)	(89,865)	(252,977)
เงินสดรับชำระจากเงินให้กู้ยืมแก่กิจการที่เกี่ยวข้องกัน	-	-	10,181,256	27,715,330
เงินสดจ่ายเงินให้กู้ยืมแก่กิจการที่เกี่ยวข้องกัน	-	-	(20,594,375)	(46,878,407)
เงินสดรับคืนจากเงินยืมล่วงหน้าสำหรับ โครงการริเวอร์ไซด์	-	1,746,060	-	1,746,060
ดอกเบี้ยรับ	43,564	1,652,547	24,777	1,716,332
กระแสเงินสดสุทธิได้มาจาก (ใช้ไป) กิจกรรมลงทุน	229,242,859	(13,053,317)	210,248,485	(15,715,990)
กระแสเงินสดจากกิจกรรมจัดหาเงิน				
เงินสดรับจากเงินกู้ยืม :-				
จากการออกหุ้นแปลงสภาพ	45,000,000	-	45,000,000	-
เงินกู้ยืมจากสถาบันการเงิน	-	11,627,200	-	-
เงินกู้ยืมกิจการที่เกี่ยวข้องกันและกิจการอื่น	54,500,000	45,000,000	54,500,000	45,000,000
เงินสดจ่ายเพื่อชำระหนี้เงินกู้ยืม :-				
เงินสดจ่ายชำระหนี้เงินกู้ยืม	(13,000,000)	(60,000,000)	(13,000,000)	(60,000,000)
หุ้นกู้ที่ครบกำหนด	(36,800,000)	(93,900,000)	(36,800,000)	(93,900,000)
เงินกู้ยืมจากสถาบันการเงิน	(188,303,226)	(29,787,713)	(187,938,848)	(29,787,713)
เงินกู้ยืมกิจการที่เกี่ยวข้องกันและกิจการอื่น	(49,500,000)	(35,000,000)	(49,500,000)	(35,000,000)
เงินสดจ่ายชำระหนี้สินตามสัญญาเช่า	(631,195)	(1,659,186)	(631,195)	(1,659,186)
เข้าหนี้การค้าวิธีคิดเพิ่มขึ้น	-	(43,957,140)	-	(43,957,140)
เงินเบิกเกินบัญชีเพิ่มขึ้น (ลดลง)	(4,450,175)	561,012	-	-
เพิ่มทุน	182,404,677	-	182,404,677	-
กระแสเงินสดสุทธิได้มาจาก (ใช้ไป) กิจกรรมจัดหาเงิน	(10,779,919)	(207,115,827)	(5,965,366)	(219,304,039)
เงินสดและรายการเทียบเท่าเงินสดเพิ่มขึ้น (ลดลง) สุทธิ-ก่อนผลกระทบของอัตราแลกเปลี่ยน	80,832,624	(678,585)	41,809,786	13,213,974
ผลกระทบของอัตราแลกเปลี่ยนที่มีต่อเงินสดและรายการเทียบเท่าเงินสด	(41,584,226)	(6,465,792)	-	-
เงินสดและรายการเทียบเท่าเงินสดเพิ่มขึ้น (ลดลง) สุทธิ	39,248,398	(7,144,377)	41,809,786	13,213,974
เงินสดและรายการเทียบเท่าเงินสดต้นปี	7	38,392,268	30,317,196	17,103,222
เงินสดและรายการเทียบเท่าเงินสดจากการดำเนินงานที่ยกเลิกปลายปี	-	-	-	-
เงินสดและรายการเทียบเท่าเงินสดปลายปี	7	77,640,666	72,126,982	30,317,196

บริษัท พีพี โพร้ม จำกัด (มหาชน) และบริษัทย่อย

หมายเหตุประกอบงบการเงิน

วันที่ 31 ธันวาคม 2564

1. ข้อมูลทั่วไป

1.1 ข้อมูลบริษัทฯ

บริษัท พีพี โพร้ม จำกัด (มหาชน) (“บริษัทฯ”) เป็นบริษัทมหาชนซึ่งจัดตั้งและมีภูมิลำเนาในประเทศไทย ที่อยู่ตามที่จดทะเบียนของบริษัทฯ อยู่ที่ 62-62/1 หมู่ที่ 2 ถนนรพช.อุตะภา ตำบลหนองชุมพร อำเภอเขาชัย จังหวัดเพชรบุรี บริษัทฯ จดทะเบียนกับตลาดหลักทรัพย์แห่งประเทศไทย เมื่อวันที่ 24 กุมภาพันธ์ 2537 ธุรกิจหลักของบริษัทฯ คือ จำหน่ายอาหารสัตว์น้ำ

1.2 การดำเนินงานต่อเนื่อง

ณ วันที่ 31 ธันวาคม 2564 บริษัทและบริษัทย่อยมีหนี้สินหมุนเวียนสูงกว่าสินทรัพย์หมุนเวียนเป็นจำนวน 540 ล้านบาท (เฉพาะบริษัท 795 ล้านบาท) และกลุ่มบริษัทมีผลการดำเนินงานขาดทุนอย่างต่อเนื่อง ซึ่งส่วนใหญ่ของหนี้สินหมุนเวียนประกอบด้วย ตัวสัญญาใช้เงินจากสถาบันการเงินที่ครบกำหนดจ่ายคืนในไตรมาสที่หนึ่งปี 2565 จำนวน 47 ล้านบาท และเงินกู้ยืมระยะยาวจากสถาบันการเงินจำนวน 1,132 ล้านบาท (เทียบเท่า 333 ล้านบาท) ครบกำหนดไตรมาสที่หนึ่งของปี 2566 โดยในระหว่างปี 2564 ฝ่ายบริหารของกลุ่มบริษัทได้ดำเนินการต่างๆ ดังนี้

- บริษัทฯ ได้ขายทรัพย์สินต่างๆ และหลักประกันของหุ้นกู้ ได้แก่ เงินลงทุนในหลักทรัพย์ประเภทตราสารทุน และทรัพย์สินที่ไม่ได้ใช้ดำเนินการ เพื่อให้ได้มาซึ่งเงินทุนที่เพียงพอในการไถ่ถอนหุ้นกู้และตัวสัญญาใช้เงินจากสถาบันการเงินและชำระคืนเงินกู้ยืมจากสถาบันการเงินและการผูกพันในอนาคตเมื่อถึงกำหนด
- ในระหว่างปี 2564 บริษัทได้มีการจัดประชุมผู้ถือหุ้น โดยผู้ถือหุ้นได้มีมติขยายระยะเวลาครบกำหนดไถ่ถอนหุ้นกู้ออกไปอีก 2 ปี จากเดิมที่จะครบกำหนดชำระในปี 2564 เป็นครบกำหนดชำระปี 2566
- ในระหว่างปี 2564 บริษัทได้รับการขยายระยะเวลาการจ่ายชำระคืนเงินกู้ยืมระยะยาวจากสถาบันการเงินออกไปอีก 1 ปี
- บริษัทฯ ได้ดำเนินการเพิ่มทุน ตามที่กล่าวไว้ในหมายเหตุประกอบงบการเงินรวมข้อ 36

ทั้งนี้ระหว่างปี 2565 ฝ่ายบริหารของกลุ่มบริษัทมีแผนจะดำเนินการต่างๆ ดังนี้

- บริษัทฯ มีแผนที่จะขายทรัพย์สินต่างๆ และหลักประกันของหุ้นกู้ ได้แก่ เงินลงทุนในหลักทรัพย์ประเภทตราสารทุน และทรัพย์สินที่ไม่ได้ใช้ดำเนินการ เพื่อให้ได้มาซึ่งเงินทุนที่เพียงพอในการไถ่ถอนหุ้นกู้และตัวสัญญาใช้เงินจากสถาบันการเงินและชำระคืนเงินกู้ยืมจากสถาบันการเงินและการผูกพันในอนาคตเมื่อถึงกำหนด
- บริษัทฯ มีแผนที่จะเจรจาและปรับปรุงธุรกิจกลุ่มผลิตไฟฟ้าในประเทศญี่ปุ่นให้กลับมาดำเนินการผลิตไฟฟ้าได้ หรือเจรจาผู้ร่วมทุนกลุ่มใหม่เข้ามาซื้อ

เหตุการณ์หรือสถานการณ์ดังกล่าวข้างต้น แสดงให้เห็นว่ามีความไม่แน่นอนที่มีสาระสำคัญซึ่งอาจเป็นเหตุให้เกิดข้อสงสัยอย่างมีนัยสำคัญเกี่ยวกับความสามารถในการดำเนินงานต่อเนื่องของกลุ่มบริษัท อย่างไรก็ตาม ผู้บริหารของกลุ่มบริษัทเชื่อมั่นว่าสามารถจัดหาเงินทุนเพิ่มเติมได้เพียงพอในการดำเนินงานและชำระภาระผูกพันในอนาคตเมื่อถึงกำหนด ดังนั้นผู้บริหารของกลุ่มบริษัทจึงเชื่อว่ากลุ่มบริษัทจะสามารถดำเนินงานต่อเนื่อง งบการเงินนี้จึงถูกจัดทำขึ้น โดยใช้เกณฑ์การบัญชีสำหรับกิจการที่ดำเนินงานต่อเนื่อง

งบการเงินรวมและงบการเงินเฉพาะกิจการไม่ได้รวมการจัดประเภทรายการใหม่หรือรายการปรับปรุงสินทรัพย์และหนี้สินซึ่งอาจจำเป็นหากกลุ่มบริษัทและบริษัทไม่สามารถดำเนินงานต่อเนื่องต่อไปได้ ทั้งนี้มูลค่าที่จะได้รับจากสินทรัพย์อาจจะน้อยกว่ามูลค่าตามบัญชีอย่างมีนัยสำคัญ และอาจจะมีหนี้สินที่อาจเกิดขึ้นเพิ่มเติม หากกลุ่มบริษัทและบริษัทไม่สามารถดำเนินงานต่อเนื่องต่อไปได้

1.3 การแพร่ระบาดของโรคติดเชื้อไวรัสโคโรนา 2019

สถานการณ์การแพร่ระบาดของโรคติดเชื้อไวรัสโคโรนา 2019 (COVID-19) ที่ปัจจุบันได้ขยายวงกว้างขึ้นอย่างต่อเนื่อง ทำให้เกิดการชะลอตัวของเศรษฐกิจและมีผลกระทบต่อธุรกิจและอุตสาหกรรมส่วนใหญ่ สถานการณ์ดังกล่าวอาจนำมาซึ่งความไม่แน่นอนและผลกระทบต่อสภาพแวดล้อมของการดำเนินธุรกิจ อย่างไรก็ตาม ฝ่ายบริหารของกลุ่มบริษัทจะติดตามความคืบหน้าของสถานการณ์ดังกล่าวอย่างต่อเนื่องและ จะประเมินผลกระทบทางการเงินเกี่ยวกับมูลค่าของสินทรัพย์ประมาณการหนี้สินและหนี้สินที่อาจเกิดขึ้น อย่างสม่ำเสมอ ทั้งนี้ฝ่ายบริหารได้ใช้ประมาณการและดุลยพินิจในประเด็นต่างๆ เมื่อสถานการณ์มีการเปลี่ยนแปลง

และตั้งแต่ไตรมาสที่ 1 ของปี 2564 บริษัทฯ ได้ยกเลิกการใช้แนวปฏิบัติทางการบัญชี เรื่องมาตรการผ่อนปรนชั่วคราวสำหรับทางเลือกเพิ่มเติมทางบัญชีเพื่อรับรองผลกระทบจากสถานการณ์การแพร่ระบาดของโรคติดเชื้อไวรัสโคโรนา 2019 (COVID 19) สำหรับทุกเรื่องที่บริษัทฯ ได้เคยถือปฏิบัติในปี 2563 เนื่องจากสิ้นสุดระยะเวลาการใช้มาตรการผ่อนปรน ซึ่งการยกเลิกการถือปฏิบัติตามแนวปฏิบัติทางการบัญชีดังกล่าว ไม่มีผลกระทบต่ออย่างมีสาระสำคัญต่องบการเงินของบริษัทฯ

2. เกณฑ์ในการจัดทำงบการเงิน

2.1 งบการเงินนี้จัดทำขึ้นตามมาตรฐานการรายงานทางการเงินและแนวปฏิบัติทางการบัญชีที่ประกาศใช้โดยสภาวิชาชีพบัญชี โดยแสดงรายการในงบการเงินตามข้อกำหนดในประกาศกรมพัฒนาธุรกิจการค้า
งบการเงินนี้จัดทำและแสดงหน่วยเงินตราเป็นเงินบาท ซึ่งเป็นสกุลเงินที่ใช้ในการดำเนินงานของบริษัทฯ
งบการเงินนี้ได้จัดทำขึ้นโดยใช้เกณฑ์ราคาทุนเดิมเว้นแต่จะได้เปิดเผยเป็นอย่างอื่น ในนโยบายการบัญชี
งบการเงินฉบับภาษาอังกฤษ จัดทำขึ้นจากงบการเงินที่เป็นภาษาไทย ในกรณีที่เมื่อความขัดแย้งกันหรือมีการตีความในสองภาษาแตกต่างกันให้ใช้งบการเงินฉบับภาษาไทยเป็นหลัก

2.2 เกณฑ์ในการจัดทำงบการเงินรวม

ก) งบการเงินรวมนี้ได้จัดทำขึ้นโดยรวมงบการเงินของบริษัท พีที โพร้ม จำกัด (มหาชน) (ซึ่งต่อไปนี้จะเรียกว่า “บริษัทฯ”) และบริษัทย่อย (ซึ่งต่อไปนี้จะเรียกว่า “บริษัทย่อย”) ดังต่อไปนี้

ชื่อบริษัท	ลักษณะธุรกิจ	จัดตั้งขึ้น ในประเทศ	อัตราร้อยละ ของการถือหุ้น	
			2564	2563
			ร้อยละ	ร้อยละ
บริษัทย่อยที่ถือหุ้นโดยบริษัทฯ				
บริษัท ทีลักซ์ โกลบอล บิสซิเนส จำกัด	จำหน่ายวัตถุดิบอาหารสัตว์	ไทย	100	100
บริษัท ทีลักซ์ พาวเวอร์ จำกัด	ลงทุนในธุรกิจพลังงาน	ไทย	100	100
บริษัท ไทยลักซ์เอ็นเตอร์ไพรส์ (ประเทศไทย) จำกัด	ผลิตและจำหน่ายอาหารสัตว์น้ำ และสัตว์เลี้ยง	ไทย	100	100
บริษัทย่อยที่ถือหุ้นโดยบริษัท ทีลักซ์ พาวเวอร์ จำกัด				
Thuxe Investments Limited	ลงทุนในธุรกิจพลังงาน	สาธารณรัฐมอริเชียส	100	100
Origin Power Investment Co., Ltd.	ลงทุนในธุรกิจพลังงาน	สาธารณรัฐมอริเชียส	100	100
บริษัทย่อยที่ถือหุ้นโดย Thuxe Investments Limited				
Thuxe Holdings Limited	ลงทุนในธุรกิจพลังงาน	เขตบริหารพิเศษฮ่องกง	100	100
Geothermal Power A Co., Ltd.	ลงทุนในธุรกิจพลังงาน	เขตบริหารพิเศษฮ่องกง	100	100
Geothermal Power B Co., Ltd.	ลงทุนในธุรกิจพลังงาน	เขตบริหารพิเศษฮ่องกง	100	100

บริษัท พีพี โพร้ม จำกัด (มหาชน) และบริษัทย่อย
 หมายเหตุประกอบงบการเงิน
 วันที่ 31 ธันวาคม 2564

ชื่อบริษัท	ลักษณะธุรกิจ	จัดตั้งขึ้น ในประเทศ	อัตราร้อยละ ของการถือหุ้น	
			2564 ร้อยละ	2563 ร้อยละ
บริษัทย่อยที่ถือหุ้นโดย Origin Power Investment Co., Ltd.				
Wind Power A Co., Ltd.*	ลงทุนในธุรกิจพลังงานลม	เขตบริหารพิเศษฮ่องกง	100	100
บริษัทย่อยที่ถือหุ้นโดย Thluxe Holdings Limited				
Sumo Power Co., Ltd.	ธุรกิจพลังงานความร้อนใต้พิภพ	ญี่ปุ่น	100	100
Beppu Tsurumi Onsen Geothermal Power Station No.1 Liaison Company	ธุรกิจพลังงานความร้อนใต้พิภพ	ญี่ปุ่น	100	100
P Green Energy Co., Ltd.	ให้คำปรึกษา จัดการ วางแผน เกี่ยวกับธุรกิจ	ญี่ปุ่น	100	100
บริษัทย่อยที่ถือหุ้นโดย Geothermal Power A Co., Ltd.				
Fino Binary Power Plant LLC.	ธุรกิจพลังงานความร้อนใต้พิภพ	ญี่ปุ่น	100	100
NIS Binary Power Plant LLC.	ธุรกิจพลังงานความร้อนใต้พิภพ	ญี่ปุ่น	100	100
Lena Power Station No.1 LLC.	ธุรกิจพลังงานความร้อนใต้พิภพ	ญี่ปุ่น	100	100
บริษัทย่อยที่ถือหุ้นโดย Geothermal Power B Co., Ltd.				
PPSN Co., Ltd.	ธุรกิจพลังงานความร้อนใต้พิภพ	ญี่ปุ่น	100	100
SNS Power Co., Ltd.	ธุรกิจพลังงานความร้อนใต้พิภพ	ญี่ปุ่น	100	100
Dual Energy Binary - Power Plant No.1 LLC.	ธุรกิจพลังงานความร้อนใต้พิภพ	ญี่ปุ่น	100	100
บริษัทย่อยที่ถือหุ้นโดย Sumo Power Co., Ltd.				
Otomeyama Energy Co., Ltd.	ธุรกิจพลังงานความร้อนใต้พิภพ	ญี่ปุ่น	100	100
S-Power Co., Ltd.	ธุรกิจพลังงานความร้อนใต้พิภพ	ญี่ปุ่น	100	100

* ตามมติที่ประชุมคณะกรรมการบริษัท เมื่อวันที่ 27 มกราคม 2564 มีมติอนุมัติเลิกกิจการของบริษัทย่อย ขณะนี้อยู่ระหว่างการดำเนินการ

- ข) บริษัทฯจะถือว่ามีการควบคุมกิจการที่เข้าไปลงทุนหรือบริษัทย่อยได้ หากบริษัทฯมีสิทธิได้รับหรือมีส่วนได้เสียในผลตอบแทนของกิจการที่เข้าไปลงทุน และสามารถใช้อำนาจในการสั่งการกิจกรรมที่ส่งผลกระทบต่ออย่างมีนัยสำคัญต่อจำนวนเงินผลตอบแทนนั้นได้
- ค) บริษัทฯนำงบการเงินของบริษัทย่อยมารวมในการจัดทำงบการเงินรวมตั้งแต่วันที่บริษัทฯมีอำนาจในการควบคุมบริษัทย่อยจนถึงวันที่บริษัทฯสิ้นสุดการควบคุมบริษัทย่อยนั้น
- ง) งบการเงินของบริษัทย่อยได้จัดทำขึ้นโดยใช้นโยบายการบัญชีที่สำคัญเช่นเดียวกับของบริษัทยา
- จ) สินทรัพย์และหนี้สินตามงบการเงินของบริษัทย่อยซึ่งจัดตั้งในต่างประเทศแปลงค่าเป็นเงินบาทโดยใช้อัตราแลกเปลี่ยน ณ วันสิ้นรอบระยะเวลารายงาน ส่วนรายได้และค่าใช้จ่ายแปลงค่าเป็นเงินบาทโดยใช้อัตราแลกเปลี่ยนถัวเฉลี่ยรายเดือน ผลต่างซึ่งเกิดขึ้นจากการแปลงค่าดังกล่าวได้แสดงไว้เป็นรายการ “ผลต่างจากการแปลงค่างบการเงินที่เป็นเงินตราต่างประเทศ” ในงบแสดงการเปลี่ยนแปลงส่วนของผู้ถือหุ้น
- ฉ) ยอดคงค้างระหว่างบริษัทฯและบริษัทย่อย รายการค้าระหว่างกันที่มีสาระสำคัญได้ถูกคัดออกจาก งบการเงินรวมนี้แล้ว
- ช) ส่วนของผู้มีส่วนได้เสียที่ไม่มีอำนาจควบคุม คือ จำนวนกำไรหรือขาดทุนและสินทรัพย์สุทธิของบริษัทย่อยส่วนที่ไม่ได้เป็นของบริษัทฯ และแสดงเป็นรายการแยกต่างหากในส่วนของกำไรหรือขาดทุนรวมและส่วนของผู้ถือหุ้นในงบแสดงฐานะการเงินรวม

2.3 บริษัทฯจัดทำงบการเงินเฉพาะกิจการ โดยแสดงเงินลงทุนในบริษัทย่อยตามวิธีราคาทุน

บริษัท พีที โพร้ม จำกัด (มหาชน) และบริษัทย่อย

หมายเหตุประกอบงบการเงิน

วันที่ 31 ธันวาคม 2564

3. มาตรฐานการรายงานทางการเงินใหม่

3.1 มาตรฐานการรายงานทางการเงินใหม่ที่มีผลบังคับใช้ในปีปัจจุบัน

ในระหว่างปี บริษัทฯ ได้นำมาตรฐานการรายงานทางการเงินและการตีความมาตรฐานการรายงานทางการเงินฉบับปรับปรุงและฉบับใหม่จำนวนหลายฉบับ ซึ่งมีผลบังคับใช้สำหรับงบการเงิน ที่มีรอบระยะเวลาบัญชีที่เริ่มในหรือหลังวันที่ 1 มกราคม 2564 มาถือปฏิบัติ มาตรฐานการรายงานทางการเงินดังกล่าว ได้รับการปรับปรุงหรือจัดให้มีขึ้นเพื่อให้มีเนื้อหาทำเทียมกับมาตรฐานการรายงานทางการเงินระหว่างประเทศ โดยส่วนใหญ่เป็นการอธิบายให้ชัดเจนเกี่ยวกับวิธีปฏิบัติทางการบัญชีและการให้แนวปฏิบัติทางการบัญชีกับผู้ใช้มาตรฐาน การนำมาตรฐานการรายงานทางการเงินดังกล่าว มาถือปฏิบัตินี้ไม่มีผลกระทบ อย่างเป็นสาระสำคัญต่องบการเงินของบริษัทฯ

3.2 มาตรฐานการรายงานทางการเงินใหม่ที่ยังไม่มีผลบังคับใช้ในปีปัจจุบัน

ในระหว่างปี สภาวิชาชีพบัญชี ได้ปรับปรุงมาตรฐานการรายงานทางการเงิน ซึ่งมีผลบังคับใช้ตั้งแต่รอบระยะเวลาบัญชีที่เริ่มในหรือหลังวันที่ 1 มกราคม 2565 ดังนี้

มาตรฐานการรายงานทางการเงิน

ฉบับที่ 1 เรื่อง การนำมาตรฐานการรายงานทางการเงินมาใช้เป็นครั้งแรก

ฉบับที่ 16 เรื่อง สัญญาเช่า

ฝ่ายบริหารของบริษัทฯ ได้ประเมินแล้วเห็นว่ามาตรฐานการรายงานทางการเงินฉบับที่ 1 และ 16 จะไม่มีผลกระทบต่องบการเงินเมื่อนำมาถือปฏิบัติ

4. นโยบายการบัญชีที่สำคัญ

4.1 การรับรู้รายได้

รายได้รับรู้เมื่อลูกค้ามีอำนาจควบคุมในสินค้าหรือบริการด้วยจำนวนเงินที่สะท้อนถึงสิ่งตอบแทนที่กลุ่มบริษัท คาดว่าจะมีสิทธิได้รับซึ่งไม่รวมจำนวนเงินที่เก็บแทนบุคคลที่สาม ภาษีมูลค่าเพิ่ม หรือภาษีขายอื่น ๆ และแสดงสุทธิจากส่วนลดการค้า และส่วนลดตามปริมาณ

ขายสินค้า

รายได้จากการขายสินค้ารับรู้เมื่อลูกค้ามีอำนาจควบคุมในสินค้าซึ่งโดยทั่วไปเกิดขึ้นเมื่อมีการส่งมอบสินค้าให้กับลูกค้า สำหรับสัญญาที่ให้สิทธิลูกค้าในการคืนสินค้า รายได้จะรับรู้ในจำนวนที่มีความเป็นไปได้ค่อนข้างแน่ในระดับสูงมากกว่า จะไม่มีการกลับรายการอย่างมีนัยสำคัญของรายได้ที่รับรู้สะสม ดังนั้น รายได้ที่ได้รับรู้จะปรับปรุงด้วยประมาณการรับคืนสินค้าซึ่งประมาณการจากข้อมูลในอดีต

รายได้จากการขายไฟฟ้า

รายได้จากการขายกระแสไฟฟ้าจะรับรู้ในงบกำไรขาดทุนตามจำนวนหน่วยวัดที่ส่งมอบตามอัตราที่กำหนดให้ รายได้จากการขายกระแสไฟฟ้าให้ ผู้ซื้อแล้ว ตามปริมาณไฟฟ้าที่จ่ายจริงและตามอัตราที่กำหนดในสัญญาซื้อขาย รายได้จากการขายไฟฟ้าแสดงมูลค่าตามราคาในใบกำกับภาษีโดยไม่รวมภาษีมูลค่าเพิ่ม

รายได้จากการลงทุน

รายได้จากการลงทุนประกอบด้วยรายได้ค่าเช่า และดอกเบี้ยรับจากการลงทุนและเงินฝากธนาคาร

รายได้ค่าเช่า

รายได้ค่าเช่ารับรู้ในกำไรหรือขาดทุนโดยวิธีเส้นตรงตลอดอายุสัญญาเช่าค่าใช้จ่ายเริ่มแรกที่เกิดขึ้นเป็นการเฉพาะเพื่อให้เกิดสัญญาเช่ารับรู้เป็นส่วนหนึ่งของค่าเช่าทั้งสิ้นตามสัญญา ค่าเช่าที่อาจเกิดขึ้นรับรู้เป็นรายได้ในรอบระยะเวลาบัญชีซึ่งค่าเช่านั้นเกิดขึ้น

4.2 เงินสดและรายการเทียบเท่าเงินสด

เงินสดและรายการเทียบเท่าเงินสด หมายถึง เงินสดและเงินฝากธนาคาร และเงินลงทุนระยะสั้นที่มีสภาพคล่องสูง ซึ่งถึงกำหนดขายคืนภายในระยะเวลาไม่เกิน 3 เดือนนับจากวันที่ได้มาและไม่มีข้อจำกัดในการเบิกใช้

4.3 สินค้าคงเหลือ

สินค้าสำเร็จรูปแสดงมูลค่าตามราคาทุน (ตามวิธีเข้าก่อน-ออกก่อน) หรือมูลค่าสุทธิที่จะได้รับแล้วแต่ราคาตลาดจะต่ำกว่า ราคาทุนดังกล่าววัดมูลค่าตามวิธีต้นทุนมาตรฐานซึ่งใกล้เคียงกับต้นทุนจริง และประกอบด้วยต้นทุนวัตถุดิบ แรงงานและค่าเสียหายในการผลิต

วัตถุดิบ วัสดุหีบห่อ วัสดุสิ้นเปลืองและอะไหล่เครื่องจักรแสดงมูลค่าตามราคาทุนถัวเฉลี่ยหรือมูลค่าสุทธิที่จะได้รับแล้ว แต่ราคาตลาดจะต่ำกว่า และจะถือเป็นส่วนหนึ่งของต้นทุนการผลิตเมื่อมีการเบิกใช้

4.4 อสังหาริมทรัพย์เพื่อการลงทุน

บริษัทบันทึกมูลค่าเริ่มแรกของอสังหาริมทรัพย์เพื่อการลงทุนด้วยราคาทุนซึ่งรวมต้นทุนการทำรายการ หลังจากนั้นกิจการจะบันทึกอสังหาริมทรัพย์เพื่อการลงทุนด้วยมูลค่ายุติธรรมซึ่งประเมินโดยผู้ประเมินราคาอิสระและรับรู้การเปลี่ยนแปลงมูลค่ายุติธรรมในกำไรหรือขาดทุน ผู้ประเมินราคาอิสระประเมินมูลค่ายุติธรรมของอสังหาริมทรัพย์เพื่อการลงทุนโดยใช้วิธีพิจารณาจากรายได้ข้อสมมติฐานที่สำคัญที่ใช้ในการประเมินมูลค่ายุติธรรมของอสังหาริมทรัพย์เพื่อการลงทุนประกอบด้วยพื้นที่เช่า อัตราการเช่ารายได้ค่าเช่า อัตราคิดลด อัตราผลตอบแทนและ อัตราการเติบโตระยะยาวของค่าเช่า

บริษัทรับรู้ผลต่างระหว่างจำนวนเงินที่ได้รับสุทธิจากการจำหน่ายกับมูลค่าตามบัญชีของสินทรัพย์ในส่วนของกำไรหรือขาดทุนในปีที่ตัดรายการอสังหาริมทรัพย์เพื่อการลงทุนออกจากบัญชี

4.5 ที่ดิน อาคารและอุปกรณ์

การรับรู้และการวัดมูลค่า

สินทรัพย์ที่เป็นกรรมสิทธิ์ของกิจการ

ที่ดิน อาคารและอุปกรณ์วัดมูลค่าด้วยราคาทุนหักค่าเสื่อมราคาสะสมและขาดทุนจากการด้อยค่า ยกเว้นที่ดินที่วัดมูลค่าด้วยราคาที่เป็นใหม่ ราคาที่เป็นใหม่หมายถึงมูลค่ายุติธรรมซึ่งกำหนดจากเกณฑ์การใช้งานของสินทรัพย์ที่มีอยู่จริง ณ วันที่มีการตีราคาใหม่และค่าเผื่อการด้อยค่าของสินทรัพย์

ราคาทุนรวมถึงต้นทุนทางตรง ที่เกี่ยวข้องกับการได้มาของสินทรัพย์ ต้นทุนของการก่อสร้างสินทรัพย์ที่กิจการก่อสร้างเอง รวมถึงต้นทุนของวัสดุ แรงงานทางตรง และต้นทุนทางตรงอื่น ๆ ที่เกี่ยวข้องกับการจัดหาสินทรัพย์เพื่อให้สินทรัพย์นั้นอยู่ในสภาพที่พร้อมจะใช้งานได้ตามความประสงค์ ต้นทุนในการรื้อถอน การขนย้าย การบูรณะสถานที่ตั้งของสินทรัพย์และต้นทุนการกู้ยืม สำหรับเครื่องมือที่ควบคุมโดยลิขสิทธิ์ซอฟต์แวร์ซึ่งไม่สามารถทำงานได้ โดยปราศจากลิขสิทธิ์ซอฟต์แวร์นั้นจะถือว่าลิขสิทธิ์ซอฟต์แวร์ดังกล่าวเป็นส่วนหนึ่งของอุปกรณ์

ส่วนประกอบของรายการที่ดิน อาคารและอุปกรณ์แต่ละรายการที่มีอายุการให้ประโยชน์ไม่เท่ากันจะบันทึกแต่ละส่วนประกอบที่มีนัยสำคัญแยกต่างหากหากต่างกัน

กำไรหรือขาดทุนจากการจำหน่ายที่ดิน อาคารและอุปกรณ์ คือผลต่างระหว่างถึงผลตอบแทนสุทธิที่ได้รับจากการจำหน่ายกับมูลค่าตามบัญชีของที่ดิน อาคารและอุปกรณ์ โดยรับรู้ในกำไรหรือขาดทุน เมื่อมีการขายสินทรัพย์ที่ตีราคาใหม่ จำนวนเงินที่บันทึกอยู่ในส่วนเกินทุนจากการตีราคาของสินทรัพย์จะถูกโอนไปยังกำไรสะสม

ที่ดินที่ตีราคาใหม่

การตีราคาใหม่ดำเนินการโดยผู้เชี่ยวชาญในการประเมินราคาที่มีความเป็นอิสระอย่างสม่ำเสมอ เพื่อให้มั่นใจว่าราคาตามบัญชีของสินทรัพย์ที่ได้รับการประเมินไม่แตกต่างอย่างเป็นสาระสำคัญจากมูลค่ายุติธรรม ณ วันที่รายงาน

มูลค่าของสินทรัพย์ส่วนที่เพิ่มขึ้นจะบันทึกไปยังกำไรขาดทุนเบ็ดเสร็จอื่นและแสดงเป็น “ส่วนเกินทุนจากการตีราคาสินทรัพย์” ในองค์ประกอบอื่นของส่วนของผู้ถือหุ้นยกเว้นกรณีที่เคยประเมินมูลค่าของสินทรัพย์ลดลงและรับรู้ขาดทุนในกำไรหรือขาดทุนของสินทรัพย์ชั้นเดียวกันนั้นแล้ว ในกรณีที่มูลค่าของสินทรัพย์ลดลงจากการตีราคาใหม่จะบันทึกในกำไรหรือขาดทุนสำหรับมูลค่าที่ลดลงเฉพาะจำนวนที่ลดลงมากกว่าส่วนเกินทุนจากการตีราคาสินทรัพย์ที่เคยบันทึกไว้ครั้งก่อนในกำไรขาดทุนเบ็ดเสร็จอื่นของสินทรัพย์ชั้นเดียวกันนั้น ในกรณีที่มีการจำหน่ายสินทรัพย์ที่ตีราคาใหม่ ส่วนเกินทุนจากการตีราคาของสินทรัพย์ที่จำหน่ายจะโอนโดยตรงไปยังกำไรสะสมและไม่รวมในการคำนวณกำไรหรือขาดทุนจากการจำหน่ายสินทรัพย์

ต้นทุนที่เกิดขึ้นในภายหลัง

ต้นทุนในการเปลี่ยนแปลงส่วนประกอบจะรับรู้เป็นส่วนหนึ่งของมูลค่าตามบัญชีของรายการที่ดิน อาคารและอุปกรณ์ ถ้ามีความเป็นไปได้ค่อนข้างแน่ที่กลุ่มบริษัทจะได้รับประโยชน์เชิงเศรษฐกิจในอนาคตจากรายการนั้น และสามารถวัดมูลค่าต้นทุนของรายการนั้น ได้อย่างน่าเชื่อถือ ชิ้นส่วนที่ถูกเปลี่ยนแปลงจะถูกตัดจำหน่ายตามมูลค่าตามบัญชีต้นทุนที่เกิดขึ้นในการซ่อมบำรุงที่ดิน อาคารและอุปกรณ์ที่เกิดขึ้นเป็นประจำจะรับรู้ในกำไรหรือขาดทุนเมื่อเกิดขึ้น

ค่าเสื่อมราคา

ค่าเสื่อมราคาคำนวณจากมูลค่าเสื่อมสภาพของรายการส่วนปรับปรุงที่ดิน อาคาร และอุปกรณ์ ซึ่งประกอบด้วย ราคาคูของสินทรัพย์หรือต้นทุนในการเปลี่ยนแปลงอื่น หักด้วยมูลค่าคงเหลือของสินทรัพย์

ค่าเสื่อมราคามักเป็นค่าใช้จ่ายในกำไรหรือขาดทุน คำนวณโดยวิธีเส้นตรงตามเกณฑ์อายุการให้ประโยชน์โดยประมาณของส่วนประกอบของสินทรัพย์แต่ละรายการ ประมาณการอายุการให้ประโยชน์ของสินทรัพย์แสดงได้ดังนี้

	บริษัทฯ	บริษัทย่อย
อาคารและส่วนปรับปรุงอาคาร	5, 20 ปี	5, 20 ปี
เครื่องจักรและอุปกรณ์	5, 10 ปี	5 - 15 ปี
เครื่องตกแต่งและอุปกรณ์สำนักงาน	5 ปี	3, 5 ปี
ยานพาหนะ	5 ปี	5 ปี

กลุ่มบริษัท ไม่คิดค่าเสื่อมราคาสำหรับที่ดินและสินทรัพย์ที่อยู่ระหว่างการก่อสร้าง

วิธีการคิดค่าเสื่อมราคา อายุการให้ประโยชน์ของสินทรัพย์และมูลค่าคงเหลือ ถูกทบทวนอย่างน้อยที่สุดทุกสิ้นรอบปีบัญชี และปรับปรุงตามความเหมาะสม

ที่ดิน อาคารและเครื่องจักรที่ไม่ได้ใช้ในการดำเนินงาน

ที่ดิน อาคารและเครื่องจักรที่ไม่ได้ใช้ในการดำเนินงาน แสดงในราคาทุนสุทธิจากค่าเสื่อมราคาสะสมและค่าเผื่อผลขาดทุนจากการด้อยค่าของสินทรัพย์

4.6 สินทรัพย์ไม่มีตัวตน

บริษัทฯ และบริษัทย่อยบันทึกต้นทุนเริ่มแรกของสินทรัพย์ไม่มีตัวตนตามราคาทุน ภายหลังการรับรู้รายการเริ่มแรกสินทรัพย์ไม่มีตัวตนแสดงมูลค่าตามราคาทุนหักค่าตัดจำหน่ายสะสมและค่าเผื่อการด้อยค่าสะสม (ถ้ามี) ของสินทรัพย์นั้น บริษัทฯ และบริษัทย่อยตัดจำหน่ายสินทรัพย์ไม่มีตัวตนที่มีอายุการให้ประโยชน์จำกัดอย่างมีระบบตลอดอายุการให้ประโยชน์เชิงเศรษฐกิจของสินทรัพย์นั้น และจะประเมินการด้อยค่าของสินทรัพย์ดังกล่าวเมื่อมีข้อบ่งชี้ว่าสินทรัพย์นั้นเกิดการด้อยค่า บริษัทฯ จะทบทวนระยะเวลาการตัดจำหน่ายและวิธีการตัดจำหน่ายของสินทรัพย์ไม่มีตัวตนดังกล่าวทุกสิ้นปีเป็นอย่างน้อย ค่าตัดจำหน่ายรับรู้เป็นค่าใช้จ่ายในส่วนของการกำไรหรือขาดทุน

สินทรัพย์ไม่มีตัวตนที่มีอายุการให้ประโยชน์จำกัด มีดังนี้

	บริษัทฯ	บริษัทย่อย
ซอฟต์แวร์คอมพิวเตอร์	10 ปี	3 ปี
สิทธิบัตร	8 ปี	-
สิทธิในพวธรุ่น	-	15 ปี
สิทธิในสัญญาขายไฟฟ้า	-	15 ปี

ไม่มีการคิดค่าเสื่อมราคาสำหรับซอฟต์แวร์ระหว่างติดตั้ง

4.7 สัญญาเช่า

ณ วันเริ่มต้นของสัญญาเช่า บริษัทฯ จะประเมินว่าสัญญาเป็นสัญญาเช่าหรือประกอบด้วยสัญญาเช่าหรือไม่ โดยสัญญาจะเป็นสัญญาเช่าหรือประกอบด้วยสัญญาเช่า ก็ต่อเมื่อสัญญานั้นมีการให้สิทธิในการควบคุมการใช้สินทรัพย์ที่ระบุไว้ได้สำหรับช่วงเวลาหนึ่งเพื่อเป็นการแลกเปลี่ยนกับสิ่งตอบแทน

บริษัทฯ ในฐานะผู้เช่า

บริษัทฯ ใช้วิธีการบัญชีเดียวสำหรับการรับรู้รายการและการวัดมูลค่าสัญญาเช่าทุกสัญญา เว้นแต่สัญญาเช่าระยะสั้นและสัญญาเช่าที่สินทรัพย์อ้างอิงมีมูลค่าต่ำ ณ วันที่สัญญาเช่าเริ่มมีผล (วันที่สินทรัพย์อ้างอิงพร้อมใช้งาน) บริษัทฯ บันทึกสินทรัพย์สิทธิการใช้ซึ่งแสดงสิทธิในการใช้สินทรัพย์อ้างอิงและหนี้สินตามสัญญาเช่าตามการจ่ายชำระตามสัญญาเช่า

สินทรัพย์สิทธิการใช้

สินทรัพย์สิทธิการใช้วัดมูลค่าด้วยราคาทุนหักค่าเสื่อมราคาสะสม ผลขาดทุนจากการด้อยค่าสะสม และปรับปรุงด้วยการวัดมูลค่าของหนี้สินตามสัญญาเช่าใหม่ ราคาทุนของสินทรัพย์สิทธิการใช้ประกอบด้วยจำนวนเงินของหนี้สินตามสัญญาเช่าจากการรับรู้เริ่มแรก ต้นทุนทางตรงเริ่มแรกที่เกิดขึ้น จำนวนเงินที่จ่ายชำระตามสัญญาเช่า ณ วันที่สัญญาเช่าเริ่มมีผลหรือก่อนวันที่สัญญาเช่าเริ่มมีผล และหักด้วยสิ่งจูงใจตามสัญญาเช่าที่ได้รับ

ค่าเสื่อมราคาของสินทรัพย์สิทธิการใช้คำนวณจากราคาทุนโดยวิธีเส้นตรงตามอายุสัญญาเช่าหรืออายุการให้ประโยชน์โดยประมาณของสินทรัพย์สิทธิการใช้แล้วแต่ระยะเวลาใดจะสั้นกว่า ดังนี้

อายุการให้ประโยชน์ (จำนวนปี)
อาคาร
3-18

หากความเป็นเจ้าของในสินทรัพย์อ้างอิงได้โอนให้กับบริษัทฯ เมื่อสิ้นสุดอายุสัญญาเช่าหรือราคาทุนของสินทรัพย์ดังกล่าวได้รวมถึงการใช้สิทธิเลือกซื้อ ค่าเสื่อมราคาจะคำนวณจากอายุการให้ประโยชน์โดยประมาณของสินทรัพย์

หนี้สินตามสัญญาเช่า

หนี้สินตามสัญญาเช่าวัดมูลค่าด้วยมูลค่าปัจจุบันของจำนวนเงินที่ต้องจ่ายตามสัญญาเช่าตลอดอายุสัญญาเช่า จำนวนเงินที่ต้องจ่ายตามสัญญาเช่าประกอบด้วยค่าเช่าคงที่หักด้วยสิ่งจูงใจตามสัญญาเช่า ค่าเช่าผันแปรที่ขึ้นอยู่กับดัชนีหรืออัตรา

จำนวนเงินที่คาดว่าจะจ่ายภายใต้การรับประกันมูลค่าคงเหลือ รวมถึงราคาใช้สิทธิของสิทธิเลือกซื้อซึ่งมีความแน่นอนอย่างสมเหตุสมผลที่บริษัทฯ จะใช้สิทธินั้น และการจ่ายค่าปรับเพื่อการยกเลิกสัญญาเช่า หากข้อกำหนดของสัญญาเช่าแสดงให้เห็นว่าบริษัทฯ จะใช้สิทธิในการยกเลิกสัญญาเช่า บริษัทฯ บันทึกค่าเช่าผันแปรที่ไม่ขึ้นอยู่กับดัชนีหรืออัตราเป็นค่าใช้จ่ายในงวดที่เหตุการณ์หรือเงื่อนไขซึ่งเกี่ยวข้องกับการจ่ายชำระนั้น ได้เกิดขึ้น

บริษัทฯ คัดลบลดมูลค่าปัจจุบันของจำนวนเงินที่ต้องจ่ายตามสัญญาเช่าด้วยอัตราดอกเบี้ยตามนัยของสัญญาเช่าหรืออัตราดอกเบี้ยการกู้ยืมส่วนเพิ่มของบริษัทฯ หลังจากวันที่สัญญาเช่าเริ่มมีผล มูลค่าตามบัญชีของหนี้สินตามสัญญาเช่าจะเพิ่มขึ้นจากดอกเบี้ยของหนี้สินตามสัญญาเช่าและลดลงจากการจ่ายชำระหนี้สินตามสัญญาเช่า นอกจากนี้ มูลค่าตามบัญชีของหนี้สินตามสัญญาเช่าจะถูกลดมูลค่าใหม่เมื่อมีการเปลี่ยนแปลงอายุสัญญาเช่า การเปลี่ยนแปลงการจ่ายชำระตามสัญญาเช่าหรือการเปลี่ยนแปลงในการประเมินสิทธิเลือกซื้อสินทรัพย์อ้างอิง

สัญญาเช่าระยะสั้นและสัญญาเช่าซึ่งสินทรัพย์อ้างอิงมีมูลค่าต่ำ

สัญญาเช่าที่มีอายุสัญญาเช่า 12 เดือนหรือน้อยกว่านับตั้งแต่วันที่สัญญาเช่าเริ่มมีผล หรือสัญญาเช่าซึ่งสินทรัพย์อ้างอิงมีมูลค่าต่ำ จะบันทึกเป็นค่าใช้จ่ายตามวิธีเส้นตรงตลอดอายุสัญญาเช่า

บริษัทฯ ในฐานะผู้ให้เช่า

สัญญาเช่าที่ความเสี่ยงและผลตอบแทนของความเป็นเจ้าของส่วนใหญ่ไม่ได้โอนไปให้กับผู้เช่าถือเป็นสัญญาเช่าดำเนินงาน บริษัทฯ บันทึกจำนวนเงินที่ได้รับตามสัญญาเช่าดำเนินงานเป็นรายได้ในส่วนของการกำไรหรือขาดทุนตามวิธีเส้นตรงตลอดอายุของสัญญาเช่า ต้นทุนทางตรงเริ่มแรกที่เกิดขึ้นจากการได้มาซึ่งสัญญาเช่าดำเนินงานรวมในมูลค่าตามบัญชีของสินทรัพย์อ้างอิงและรับรู้เป็นค่าใช้จ่ายตลอดอายุสัญญาเช่าโดยใช้เกณฑ์เดียวกันกับรายได้จากสัญญาเช่า

4.8 ค่าความนิยม

บริษัทฯ บันทึกมูลค่าเริ่มแรกของค่าความนิยมในราคาทุน ซึ่งเท่ากับต้นทุนการรวมธุรกิจส่วนที่สูงกว่ามูลค่ายุติธรรมของสินทรัพย์สุทธิที่ได้มา หากมูลค่ายุติธรรมของสินทรัพย์สุทธิที่ได้มาสูงกว่าต้นทุนการรวมธุรกิจ บริษัทฯ จะรับรู้ส่วนที่สูงกว่านี้เป็นกำไรในส่วนของการกำไรหรือขาดทุนทันที

บริษัทฯ แสดงค่าความนิยมตามราคาทุนหักค่าเผื่อการด้อยค่าสะสม และจะทดสอบการด้อยค่าของค่าความนิยมทุกปีหรือเมื่อใดก็ตามที่มีข้อบ่งชี้ของการด้อยค่าเกิดขึ้น

เพื่อวัตถุประสงค์ในการทดสอบการด้อยค่า บริษัทฯ จะปันส่วนค่าความนิยมที่เกิดขึ้นจากการรวมกิจการให้กับหน่วยสินทรัพย์ที่ก่อให้เกิดเงินสด (หรือกลุ่มของหน่วยสินทรัพย์ที่ก่อให้เกิดเงินสด) ที่คาดว่าจะได้รับประโยชน์เพิ่มขึ้นจากการรวมกิจการ และบริษัทฯ จะทำการประเมินมูลค่าที่คาดว่าจะได้รับคืนของหน่วยของสินทรัพย์ที่ก่อให้เกิดเงินสดแต่ละรายการ (หรือกลุ่มของหน่วยของสินทรัพย์ที่ก่อให้เกิดเงินสด) หากมูลค่าที่คาดว่าจะได้รับคืนของหน่วยของสินทรัพย์ที่ก่อให้เกิดเงินสดต่ำกว่ามูลค่าตามบัญชี บริษัทฯ จะรับรู้ขาดทุนจากการด้อยค่าในส่วนของการกำไรหรือขาดทุน และบริษัทฯ ไม่สามารถกลับบัญชีขาดทุนจากการด้อยค่าได้ในอนาคต

4.9 รายการธุรกิจกับบุคคลหรือกิจการที่เกี่ยวข้องกัน

บุคคลหรือกิจการที่เกี่ยวข้องกันกับบริษัทฯ และบริษัทย่อย หมายถึง บุคคลหรือกิจการที่มีอำนาจควบคุมบริษัทฯ และบริษัทย่อยหรือถูกบริษัทฯ และบริษัทย่อยควบคุมไม่ว่าจะเป็นโดยทางตรงหรือทางอ้อม หรืออยู่ภายใต้การควบคุมเดียวกันกับบริษัทฯ และบริษัทย่อย

นอกจากนี้บุคคลหรือกิจการที่เกี่ยวข้องกันยังหมายถึงบริษัทร่วม และบุคคลหรือกิจการที่มีสิทธิออกเสียงโดยทางตรงหรือทางอ้อมซึ่งทำให้มีอิทธิพลอย่างเป็นสาระสำคัญต่อบริษัทฯ และบริษัทย่อย ผู้บริหารสำคัญ กรรมการหรือพนักงานของบริษัทฯ ที่มีอำนาจในการวางแผนและควบคุมการดำเนินงานของบริษัทฯ และบริษัทย่อย

4.10 รายการบัญชีที่เป็นเงินตราต่างประเทศ

รายการบัญชีที่เป็นเงินตราต่างประเทศแปลงค่าเป็นสกุลเงินที่ใช้ในการดำเนินงานของแต่ละบริษัทในกลุ่มบริษัท โดยใช้อัตราแลกเปลี่ยน ณ วันที่เกิดรายการ

สินทรัพย์และหนี้สินที่เป็นตัวเงินและเป็นเงินตราต่างประเทศ ณ วันที่รายงาน แปลงค่าเป็นสกุลเงินที่ใช้ในการดำเนินงานโดยใช้อัตราแลกเปลี่ยน ณ วันนั้น

สินทรัพย์และหนี้สินที่ไม่เป็นตัวเงินซึ่งเกิดจากรายการบัญชีที่เป็นเงินตราต่างประเทศซึ่งบันทึกตามเกณฑ์ราคาทุนเดิม แปลงค่าเป็นสกุลเงินที่ใช้ในการดำเนินงานโดยใช้อัตราแลกเปลี่ยน ณ วันที่เกิดรายการ

ผลต่างของอัตราแลกเปลี่ยนที่เกิดขึ้นจากการแปลงค่า ให้รับรู้เป็นกำไรหรือขาดทุนในงวดบัญชีนั้น

หน่วยงานในต่างประเทศ

สินทรัพย์และหนี้สินของหน่วยงานในต่างประเทศ รวมถึงค่าความนิยมและรายการปรับปรุงมูลค่าสุทธิธรรมที่เกิดขึ้นจากการซื้อหน่วยงานในต่างประเทศ แปลงค่าเป็นเงินบาทโดยใช้อัตราแลกเปลี่ยน ณ วันที่รายงาน

รายได้และค่าใช้จ่ายของหน่วยงานในต่างประเทศ แปลงค่าเป็นเงินบาทโดยใช้อัตราแลกเปลี่ยนที่ใกล้เคียงกับอัตรา ณ วันที่เกิดรายการ

ผลต่างจากอัตราแลกเปลี่ยนที่เกิดจากการแปลงค่า บันทึกในกำไรขาดทุนเบ็ดเสร็จอื่น และแสดงเป็นรายการผลต่างจากอัตราแลกเปลี่ยนในส่วนของผู้ถือหุ้น จนกว่ามีการจำหน่ายเงินลงทุนนั้นออกไป ยกเว้นผลต่างจากการแปลงค่าที่ถูกปันส่วนให้ส่วนได้เสียที่ไม่มีอำนาจควบคุม

เมื่อหน่วยงานต่างประเทศถูกจำหน่ายส่วนได้เสียทั้งหมดหรือเพียงบางส่วนที่ทำให้สูญเสียการควบคุม ความมีอิทธิพลอย่างมีสาระสำคัญ หรือการควบคุมร่วมกัน ผลสะสมของผลต่างจากอัตราแลกเปลี่ยนที่เกี่ยวข้องกับหน่วยงานต่างประเทศนั้นต้องถูกจัดประเภทเป็นกำไรหรือขาดทุนโดยเป็นส่วนหนึ่งของกำไรขาดทุนจากการจำหน่าย หากกลุ่มบริษัทจำหน่ายส่วนได้เสียในบริษัทย่อยเพียงบางส่วนแต่ยังคงมีการควบคุม ผลสะสมต้องถูกปันส่วนให้กับส่วนของผู้ถือหุ้นที่ไม่มีอำนาจควบคุม หากกลุ่มบริษัทจำหน่ายเงินลงทุนในบริษัทร่วมหรือการร่วมค้าเพียงบางส่วน โดยที่กลุ่มบริษัทยังคงมีอิทธิพลหรือการควบคุมร่วมที่มีสาระสำคัญอยู่ กลุ่มบริษัทต้องจัดประเภทยอดสะสมบางส่วนที่เกี่ยวข้องเป็นกำไรหรือขาดทุน

4.11 การค้ำค่าของสินทรัพย์ที่ไม่ใช่สินทรัพย์ทางการเงิน

ทุกวันสิ้นรอบระยะเวลารายงาน บริษัทฯและบริษัทย่อยจะทำการประเมินการค้ำค่าของที่ดิน อาคารและอุปกรณ์หรือสินทรัพย์ที่ไม่มีตัวตนอื่นของบริษัทฯและบริษัทย่อยหากมีข้อบ่งชี้ว่าสินทรัพย์ดังกล่าวอาจค้ำค่า และจะทำการประเมินการค้ำค่าของค่าความนิยมเป็นรายปี บริษัทฯและบริษัทย่อยรับรู้ขาดทุนจากการค้ำค่าเมื่อมูลค่าที่คาดว่าจะได้รับคืนของสินทรัพย์มีมูลค่าต่ำกว่ามูลค่าตามบัญชีของสินทรัพย์นั้น ทั้งนี้มูลค่าที่คาดว่าจะได้รับคืนหมายถึงมูลค่ายุติธรรมหักต้นทุนในการขายของสินทรัพย์หรือมูลค่าจากการใช้สินทรัพย์แล้วแต่ราคาใดจะสูงกว่า ในการประเมินมูลค่าจากการใช้สินทรัพย์ บริษัทฯและบริษัทย่อยประมาณการกระแสเงินสดในอนาคตที่กิจการคาดว่าจะได้รับจากสินทรัพย์และคำนวณคิดลดเป็นมูลค่าปัจจุบันโดยใช้อัตราคิดลดก่อนภาษีที่สะท้อนถึงการประเมินความเสี่ยงในสภาพตลาดปัจจุบันของเงินสดตามระยะเวลาและความเสี่ยงซึ่งเป็นลักษณะเฉพาะของสินทรัพย์ที่กำลังพิจารณาอยู่ ในการประเมินมูลค่ายุติธรรมหักต้นทุนในการขาย บริษัทฯและบริษัทย่อยใช้แบบจำลองการประเมินมูลค่าที่ดีที่สุดซึ่งเหมาะสมกับสินทรัพย์ ซึ่งสะท้อนถึงจำนวนเงินที่กิจการสามารถจะได้อาจจากการจำหน่ายสินทรัพย์หักด้วยต้นทุนในการจำหน่าย โดยการจำหน่ายนั้นผู้ซื้อและผู้ขายมีความรอบรู้และเต็มใจในการแลกเปลี่ยนและสามารถต่อรองราคากันได้อย่างเป็นอิสระในลักษณะของผู้ที่ไม่มี ความเกี่ยวข้องกัน

บริษัทฯและบริษัทย่อยจะรับรู้รายการขาดทุนจากการค้ำค่าในส่วนของกำไรหรือขาดทุน

หากในการประเมินการค้ำค่าของสินทรัพย์ มีข้อบ่งชี้ที่แสดงให้เห็นว่าผลขาดทุนจากการค้ำค่าของสินทรัพย์ที่รับรู้ในงวดก่อนได้หมดไปหรือลดลง บริษัทฯและบริษัทย่อยจะประมาณมูลค่าที่คาดว่าจะได้รับคืนของสินทรัพย์นั้น และจะกลับรายการผลขาดทุนจากการค้ำค่าที่รับรู้ในงวดก่อนก็ต่อเมื่อมีการเปลี่ยนแปลงประมาณการที่ใช้กำหนดมูลค่าที่คาดว่าจะได้รับคืนภายหลังจากการรับรู้ผลขาดทุนจากการค้ำค่าครั้งล่าสุด โดยมูลค่าตามบัญชีของสินทรัพย์ที่เพิ่มขึ้นจากการกลับรายการผลขาดทุนจากการค้ำค่า ต้องไม่สูงกว่ามูลค่าตามบัญชีที่ควรจะเป็นหากกิจการไม่เคยรับรู้ผลขาดทุนจากการค้ำค่าของสินทรัพย์ในงวดก่อนๆ บริษัทฯและบริษัทย่อยจะบันทึกกลับรายการผลขาดทุนจากการค้ำค่าของสินทรัพย์โดยรับรู้ไปยังส่วนของกำไรหรือขาดทุนทันที เว้นแต่สินทรัพย์นั้นแสดงด้วยราคาที่ดีใหม่ การกลับรายการส่วนที่เกินกว่ามูลค่าตามบัญชีที่ควรจะเป็นถือเป็นกำไรจากการตีราคาสินทรัพย์เพิ่ม

4.12 ผลประโยชน์ของพนักงาน

ผลประโยชน์ระยะสั้นของพนักงาน

บริษัทฯและบริษัทย่อยรับรู้ เงินเดือน ค่าจ้าง โบนัส และเงินสมทบกองทุนประกันสังคมเป็นค่าใช้จ่ายเมื่อเกิดรายการ

ผลประโยชน์หลังออกจากงานของพนักงาน และผลประโยชน์ระยะยาวอื่นของพนักงาน

โครงการสมทบเงิน

บริษัทฯและพนักงานได้ร่วมกันจัดตั้งกองทุนสำรองเลี้ยงชีพ ซึ่งประกอบด้วยเงินที่พนักงานจ่ายสะสมและเงินที่บริษัทฯจ่ายสมทบให้เป็นรายเดือน สินทรัพย์ของกองทุนสำรองเลี้ยงชีพได้แยกออกจากสินทรัพย์ของบริษัทฯ เงินที่บริษัทฯจ่ายสมทบกองทุนสำรองเลี้ยงชีพบันทึกเป็นค่าใช้จ่ายในปีที่เกิดรายการ

โครงการผลประโยชน์หลังออกจากงาน และผลประโยชน์ระยะยาวอื่นของพนักงาน

บริษัทฯและบริษัทย่อยมีภาระสำหรับเงินชดเชยที่ต้องจ่ายให้แก่พนักงานเมื่อออกจากงานตามกฎหมายแรงงาน และตามโครงการผลตอบแทนพนักงานอื่นๆ ซึ่งบริษัทฯและบริษัทย่อยถือว่าเงินชดเชยดังกล่าวเป็นโครงการผลประโยชน์หลังออกจากงานสำหรับพนักงาน นอกจากนั้น บริษัทฯจัดให้มีโครงการผลประโยชน์ระยะยาวอื่นของพนักงาน ได้แก่โครงการเงินรางวัลการปฏิบัติงานครบกำหนดระยะเวลา

บริษัทฯและบริษัทย่อยคำนวณหนี้สินตามโครงการผลประโยชน์หลังออกจากงานของพนักงานและโครงการผลประโยชน์ระยะยาวอื่นของพนักงาน โดยใช้วิธีคิดลดแต่ละหน่วยที่ประมาณการไว้ (Projected Unit Credit Method) โดยผู้เชี่ยวชาญอิสระได้ทำการประเมินภาระผูกพันดังกล่าวตามหลักคณิตศาสตร์ประกันภัย

ผลกำไรหรือขาดทุนจากการประมาณการตามหลักคณิตศาสตร์ประกันภัยสำหรับ โครงการผลประโยชน์หลังออกจากการ
จะรับรู้ทันทีในกำไรขาดทุนเบ็ดเสร็จอื่น

ผลกำไรหรือขาดทุนจากการประมาณการตามหลักคณิตศาสตร์ประกันภัยสำหรับ โครงการผลประโยชน์ระยะยาวอื่นของ
พนักงานจะรับรู้ทันทีในกำไรขาดทุน

4.13 ประมาณการหนี้สิน

บริษัทฯและบริษัทย่อยจะบันทึกประมาณการหนี้สินไว้ในบัญชีเมื่อภาระผูกพันซึ่งเป็นผลมาจากเหตุการณ์ในอดีตได้เกิดขึ้น
แล้ว และมีความเป็นไปได้ค่อนข้างแน่นอนว่าบริษัทฯและบริษัทย่อยจะเสียทรัพยากรเชิงเศรษฐกิจไปเพื่อปลดปล่อยภาระ
ผูกพันนั้น และบริษัทฯและบริษัทย่อยสามารถประมาณมูลค่าภาระผูกพันนั้น ได้อย่างน่าเชื่อถือ

4.14 การจ่ายโดยใช้หุ้นเป็นเกณฑ์ที่ชำระด้วยตราสารทุน

บริษัทฯบันทึกโครงการจ่ายโดยใช้หุ้นเป็นเกณฑ์ ณ วันที่สิทธิ ตามมูลค่ายุติธรรมของสิทธิซื้อหุ้น โดยบันทึกเป็น
ค่าใช้จ่ายตามระยะเวลาที่ได้รับสิทธิซื้อหุ้น และแสดงบัญชีส่วนทุนจากการจ่ายโดยใช้หุ้นเป็นเกณฑ์ในส่วนของผู้ถือหุ้น

ในการประมาณมูลค่ายุติธรรมของการจ่ายโดยใช้หุ้นเป็นเกณฑ์ดังกล่าว ต้องใช้ดุลยพินิจในการวัดมูลค่า รวมทั้งสมมติฐาน
ต่างๆที่เหมาะสม เช่น อายุของสิทธิซื้อหุ้น ความผันผวนของราคาหุ้น และอัตราเงินปันผล เป็นต้น

4.15 ภาษีเงินได้

ภาษีเงินได้ประกอบด้วยภาษีเงินได้ปัจจุบันและภาษีเงินได้รอการตัดบัญชี

ภาษีเงินได้ปัจจุบัน

บริษัทฯและบริษัทย่อยบันทึกภาษีเงินได้ปัจจุบันตามจำนวนที่คาดว่าจะจ่ายให้กับหน่วยงานจัดเก็บภาษีของรัฐ โดยคำนวณ
จากกำไรทางภาษีตามหลักเกณฑ์ที่กำหนดในกฎหมายภาษีอากร

ภาษีเงินได้รอการตัดบัญชี

บริษัทฯและบริษัทย่อยบันทึกภาษีเงินได้รอการตัดบัญชีของผลแตกต่างชั่วคราวระหว่างราคาตามบัญชีของสินทรัพย์และ
หนี้สิน ณ วันสิ้นรอบระยะเวลารายงานกับฐานภาษีของสินทรัพย์และหนี้สินที่เกี่ยวข้องนั้น โดยใช้อัตราภาษีที่มีผลบังคับ
ใช้ ณ วันสิ้นรอบระยะเวลารายงาน

บริษัทฯและบริษัทย่อยรับรู้หนี้สินภาษีเงินได้รอการตัดบัญชีของผลแตกต่างชั่วคราวที่ต้องเสียภาษีทุกรายการ แต่รับรู้
สินทรัพย์ภาษีเงินได้รอการตัดบัญชีสำหรับผลแตกต่างชั่วคราวที่ใช้หักภาษี รวมทั้งผลขาดทุนทางภาษีที่ยังไม่ได้ใช้ใน
จำนวนเท่าที่มีความเป็นไปได้ค่อนข้างแน่นอนที่บริษัทฯและบริษัทย่อยจะมีกำไรทางภาษีในอนาคตเพียงพอที่จะใช้ประโยชน์
จากผลแตกต่างชั่วคราวที่ใช้หักภาษีและผลขาดทุนทางภาษีที่ยังไม่ได้ใช้นั้น

บริษัทฯและบริษัทย่อยจะทบทวนมูลค่าตามบัญชีของสินทรัพย์ภาษีเงินได้รอการตัดบัญชีทุกสิ้นรอบระยะเวลารายงานและ
จะทำการปรับลดมูลค่าตามบัญชีดังกล่าว หากมีความเป็นไปได้ค่อนข้างแน่นอนว่าบริษัทฯและบริษัทย่อยจะไม่มีกำไรทางภาษี
เพียงพอต่อการนำสินทรัพย์ภาษีเงินได้รอการตัดบัญชีทั้งหมดหรือบางส่วนมาใช้ประโยชน์

บริษัทฯและบริษัทย่อยจะบันทึกภาษีเงินได้รอการตัดบัญชีโดยตรงไปยังส่วนของผู้ถือหุ้นหากภาษีที่เกิดขึ้นเกี่ยวข้องกับ
รายการที่ได้บันทึกโดยตรงไปยังส่วนของผู้ถือหุ้น

บริษัท พีที โพร้ม จำกัด (มหาชน) และบริษัทย่อย

หมายเหตุประกอบงบการเงิน

วันที่ 31 ธันวาคม 2564

4.16 เครื่องมือทางการเงิน

บริษัทรับรู้รายการเมื่อเริ่มแรกของสินทรัพย์ทางการเงินด้วยมูลค่ายุติธรรม และบวกด้วยต้นทุน การทำรายการเฉพาะในกรณีที่สินทรัพย์ทางการเงินที่ไม่ได้วัดมูลค่าด้วยมูลค่ายุติธรรมผ่านกำไรหรือขาดทุน อย่างไรก็ตาม สำหรับลูกหนี้การค้าที่ไม่มีองค์ประกอบเกี่ยวกับการจัดหาเงินที่มีนัยสำคัญ บริษัทจะรับรู้สินทรัพย์ทางการเงินดังกล่าวด้วยราคาของรายการ ตามที่กล่าวไว้ในนโยบายการบัญชีเรื่องการรับรู้รายได้

การจัดประเภทรายการและการวัดมูลค่าของสินทรัพย์ทางการเงิน

บริษัทจัดประเภทสินทรัพย์ทางการเงิน ณ วันที่รับรู้รายการเริ่มแรก เป็นสินทรัพย์ทางการเงินที่วัดมูลค่าในภายหลังด้วยราคาทุนตัดจำหน่าย สินทรัพย์ทางการเงินที่วัดมูลค่าในภายหลังด้วยมูลค่ายุติธรรมผ่านกำไรขาดทุน เบ็ดเสร็จอื่น และสินทรัพย์ทางการเงินที่วัดมูลค่าในภายหลังด้วยมูลค่ายุติธรรมผ่านกำไรหรือขาดทุน โดยพิจารณาจากแผนธุรกิจของกิจการในการจัดการสินทรัพย์ทางการเงิน และลักษณะของกระแสเงินสดตามสัญญาของสินทรัพย์ทางการเงิน

สินทรัพย์ทางการเงินที่วัดมูลค่าด้วยราคาทุนตัดจำหน่าย

บริษัทวัดมูลค่าสินทรัพย์ทางการเงินด้วยราคาทุนตัดจำหน่าย เมื่อบริษัทถือครองสินทรัพย์ทางการเงินนั้นเพื่อรับกระแสเงินสดตามสัญญา และเงื่อนไขตามสัญญาของสินทรัพย์ทางการเงินก่อให้เกิดกระแสเงินสดที่เป็นการรับชำระเพียงเงินต้นและดอกเบี้ยจากยอดคงเหลือของเงินต้นในวันที่ระบุไว้เท่านั้น

สินทรัพย์ทางการเงินดังกล่าววัดมูลค่าในภายหลังโดยใช้วิธีดอกเบี้ยที่แท้จริงและต้องมีการประเมินการด้อยค่า ทั้งนี้ ผลกำไรและขาดทุนที่เกิดขึ้นจากการตัดรายการ การเปลี่ยนแปลง หรือการด้อยค่าของสินทรัพย์ดังกล่าวจะรับรู้ในส่วนของกำไรหรือขาดทุน

การจัดประเภทรายการและการวัดมูลค่าของสินทรัพย์ทางการเงิน

การจัดประเภทรายการขึ้นอยู่กับโมเดลธุรกิจ (Business Model) ของกิจการในการจัดการสินทรัพย์ทางการเงินและลักษณะของกระแสเงินสดตามสัญญาของสินทรัพย์ทางการเงิน

กลุ่มบริษัทจัดประเภทสินทรัพย์ทางการเงินตามลักษณะการวัดมูลค่าดังนี้

- รายการที่วัดมูลค่าภายหลังด้วยมูลค่ายุติธรรม (ผ่านกำไรขาดทุนเบ็ดเสร็จอื่น หรือผ่านกำไรหรือขาดทุน) และ
- รายการที่วัดมูลค่าด้วยราคาทุนตัดจำหน่าย

กลุ่มบริษัทต้องจัดประเภทรายการใหม่สำหรับเงินลงทุนในตราสารหนี้เฉพาะเมื่อกลุ่มบริษัทเปลี่ยนแปลงโมเดลธุรกิจในการบริหารสินทรัพย์เหล่านั้น

ตราสารทุนสามารถจำแนกและไม่สามารถเปลี่ยนแปลงได้ตามประเภทของการวัดมูลค่าได้สองประเภท ได้แก่ การวัดมูลค่ายุติธรรมผ่านกำไรหรือขาดทุน (FVPL) หรือการวัดมูลค่ายุติธรรมผ่านกำไรขาดทุนเบ็ดเสร็จอื่น (FVOCI) ซึ่งไม่สามารถจัดประเภทรายการใหม่เข้าไปไว้ในกำไรหรือขาดทุนในภายหลัง

ตราสารทุนสามารถจำแนกและไม่สามารถเปลี่ยนแปลงได้ตามประเภทของการวัดมูลค่าได้สองประเภท ได้แก่ การวัดมูลค่ายุติธรรมผ่านกำไรหรือขาดทุน (FVPL) หรือการวัดมูลค่ายุติธรรมผ่านกำไรขาดทุนเบ็ดเสร็จอื่น (FVOCI) ซึ่งไม่สามารถจัดประเภทรายการใหม่เข้าไปไว้ในกำไรหรือขาดทุนในภายหลัง

สินทรัพย์ทางการเงินซึ่งประกอบด้วยอนุพันธ์แฝงจะพิจารณาในภาพรวมว่ากระแสเงินสดที่เกิดจากสินทรัพย์ทางการเงินนั้นเป็นการจ่ายเพียงเงินต้นและดอกเบี้ยหรือไม่ (Solely Payments of Principal and Interest)

การวัดมูลค่าในภายหลังของตราสารหนี้ขึ้นอยู่กับโมเดลทางธุรกิจของกลุ่มบริษัทในการจัดการสินทรัพย์ทางการเงินและลักษณะของกระแสเงินสดตามสัญญาของสินทรัพย์ทางการเงิน การวัดมูลค่าตราสารหนี้สามารถทำได้ 3 วิธี โดยขึ้นอยู่กับการจัดประเภทตราสารหนี้ของกลุ่มบริษัท

- ราคาทุนดัดจำหน่าย - สินทรัพย์ทางการเงินต้องวัดมูลค่าด้วยราคาทุนดัดจำหน่ายเมื่อกลุ่มบริษัทถือครองสินทรัพย์ทางการเงินนั้นตามโมเดลธุรกิจที่มีวัตถุประสงค์การถือครองสินทรัพย์ทางการเงินเพื่อรับกระแสเงินสดตามสัญญา และข้อกำหนดตามสัญญาของสินทรัพย์ทางการเงินซึ่งทำให้เกิดกระแสเงินสดซึ่งเป็นการจ่ายเพียงเงินต้นและดอกเบี้ยจากยอดคงเหลือของเงินต้นในวันที่กำหนดไว้ รายได้ดอกเบี้ยจากสินทรัพย์ทางการเงินดังกล่าวต้องคำนวณโดยใช้วิธีอัตราดอกเบี้ยที่แท้จริง กำไรหรือขาดทุนที่เกิดขึ้นจากการตัดรายการจะรับรู้โดยตรงในกำไรหรือขาดทุน และแสดงรายการในกำไร/(ขาดทุน)อื่น พร้อมกับกำไรขาดทุนจากอัตราแลกเปลี่ยน รายการขาดทุนจากการด้อยค่าแสดงเป็นกำไรหรือขาดทุน
- มูลค่ายุติธรรมผ่านกำไรขาดทุนเบ็ดเสร็จอื่น (FVOCI) - สินทรัพย์ทางการเงินต้องวัดมูลค่าด้วยมูลค่ายุติธรรมผ่านกำไรขาดทุนเบ็ดเสร็จอื่นเมื่อกลุ่มบริษัทถือครองสินทรัพย์ทางการเงินตามโมเดลธุรกิจที่มีวัตถุประสงค์เพื่อรับกระแสเงินสดตามสัญญาและเพื่อขายสินทรัพย์ทางการเงิน และข้อกำหนดตามสัญญาของสินทรัพย์ทางการเงินซึ่งทำให้เกิดกระแสเงินสด ซึ่งเป็นการจ่ายเพียงเงินต้นและดอกเบี้ยจากยอดคงเหลือของเงินต้นในวันที่กำหนดไว้ การเปลี่ยนแปลงของมูลค่าของสินทรัพย์ทางการเงินรับรู้ผ่านกำไรขาดทุนเบ็ดเสร็จอื่น ยกเว้น รายการขาดทุนจากการด้อยค่า รายได้ดอกเบี้ย และกำไรขาดทุนจากอัตราแลกเปลี่ยนที่เกี่ยวข้องจะรับรู้เป็นกำไรหรือขาดทุน เมื่อมีการตัดรายการสินทรัพย์ทางการเงิน กำไรหรือขาดทุนสะสมที่เคยรับรู้รายการในกำไรขาดทุนเบ็ดเสร็จอื่นจะต้องจัดประเภทรายการใหม่เข้ากำไรหรือขาดทุน และแสดงรายการในกำไร/(ขาดทุน)อื่น รายได้ดอกเบี้ยจากสินทรัพย์ทางการเงินดังกล่าวต้องคำนวณโดยใช้วิธีอัตราดอกเบี้ยที่แท้จริง รายการขาดทุนจากการด้อยค่าแสดงเป็นรายการแยกต่างหากในงบกำไรขาดทุน
- มูลค่ายุติธรรมผ่านกำไรหรือขาดทุน (FVPL) - สินทรัพย์ทางการเงินที่ไม่เข้าเงื่อนไขการวัดมูลค่าด้วยราคาทุนดัดจำหน่าย หรือ FVOCI ต้องวัดมูลค่าด้วยมูลค่ายุติธรรมผ่านกำไรหรือขาดทุน กำไรหรือขาดทุนที่เกิดจากตราสารหนี้ที่วัดมูลค่า FVPL จะรับรู้เป็นกำไรหรือขาดทุน และแสดงรายการสุทธิในกำไร/(ขาดทุน)อื่นในรอบระยะเวลาที่เกิดรายการ

เงินปันผลที่ได้รับจากเงินลงทุนจะรับรู้เป็นกำไรหรือขาดทุน โดยแสดงรายการเป็นรายได้อื่นเมื่อกลุ่มบริษัทมีสิทธิที่จะได้รับเงินปันผล

การเปลี่ยนแปลงในมูลค่ายุติธรรมของสินทรัพย์ทางการเงินที่วัดมูลค่าด้วย FVPL จะรับรู้เป็นกำไร/(ขาดทุน)อื่นในงบกำไรขาดทุน รายการขาดทุนจากการด้อยค่า (และการกลับรายการขาดทุนจากการด้อยค่า) ของตราสารหนี้ที่วัดมูลค่าด้วย FVOCI จะไม่แยกแสดงรายการต่างหากจากรายการเปลี่ยนแปลงอื่น ๆ ในมูลค่ายุติธรรม

เงินปันผลรับจากเงินลงทุนในตราสารหนี้ถือเป็นรายได้อื่นในส่วนของกำไรหรือขาดทุน

การจัดประเภทรายการและการวัดมูลค่าของหนี้สินทางการเงิน

ยกเว้นหนี้สินตราสารอนุพันธ์ บริษัทฯรับรู้รายการเมื่อเริ่มแรกสำหรับหนี้สินทางการเงินด้วยมูลค่ายุติธรรมหักต้นทุนการทำรายการ และจัดประเภทหนี้สินทางการเงินเป็นหนี้สินทางการเงินที่วัดมูลค่าในภายหลังด้วยราคาทุนดัดจำหน่าย โดยใช้วิธีดอกเบี้ยที่แท้จริง ทั้งนี้ ผลกำไรและขาดทุนที่เกิดขึ้นจากการตัดรายการหนี้สินทางการเงินและการดัดจำหน่ายตามวิธีดอกเบี้ยที่แท้จริงจะรับรู้ในส่วนของกำไรหรือขาดทุน โดยการคำนวณมูลค่าราคาทุนดัดจำหน่ายคำนึงถึงค่าธรรมเนียมหรือต้นทุนที่ถือเป็นส่วนหนึ่งของอัตราดอกเบี้ยที่แท้จริงนั้นด้วย ทั้งนี้ ค่าดัดจำหน่ายตามวิธีดอกเบี้ยที่แท้จริงแสดงเป็นส่วนหนึ่งของต้นทุนทางการเงินในส่วนของกำไรหรือขาดทุน

การตัดรายการของเครื่องมือทางการเงิน

สินทรัพย์ทางการเงินจะถูกตัดรายการออกจากบัญชี เมื่อสิทธิที่จะได้รับกระแสเงินสดของสินทรัพย์นั้นได้สิ้นสุดลง หรือได้มีการโอนสิทธิที่จะได้รับกระแสเงินสดของสินทรัพย์นั้น รวมถึงได้มีการโอนความเสี่ยงและผลตอบแทนเกือบทั้งหมดของสินทรัพย์นั้น หรือมีการโอนการควบคุมในสินทรัพย์นั้น แม้ว่าจะไม่มีการโอนหรือไม่ได้ลงไว้ซึ่งความเสี่ยงและผลตอบแทนเกือบทั้งหมดของสินทรัพย์นั้น

บริษัท ตัดรายการหนี้สินทางการเงินที่ต่อเมื่อได้มีการปฏิบัติตามภาระผูกพันของหนี้สินนั้นแล้ว มีการยกเลิกภาระผูกพันนั้น หรือมีการสิ้นสุดลงของภาระผูกพันนั้น ในกรณีที่มีการเปลี่ยนหนี้สินทางการเงินที่มีอยู่ให้เป็นหนี้สินใหม่จากผู้ให้กู้รายเดียวกันซึ่งมีข้อกำหนดที่แตกต่างกันอย่างมาก หรือมีการแก้ไขข้อกำหนดของหนี้สินที่มีอยู่อย่างเป็นสาระสำคัญ ถือว่าเป็นการตัดรายการหนี้สินเดิมและรับรู้หนี้สินใหม่ โดยรับรู้ผลแตกต่างของมูลค่าตามบัญชีดังกล่าวในส่วนของการกำไรหรือขาดทุน

การวัดมูลค่าของสินทรัพย์ทางการเงิน

บริษัท รับรู้ค่าเพื่อผลขาดทุนด้านเครดิตที่คาดว่าจะเกิดขึ้นของตราสารหนี้ทั้งหมดที่ไม่ได้วัดมูลค่าด้วยมูลค่ายุติธรรมผ่านกำไรหรือขาดทุน ผลขาดทุนด้านเครดิตที่คาดว่าจะเกิดขึ้นคำนวณจากผลต่างของกระแสเงินสดที่จะครบกำหนดชำระตามสัญญาเทียบกับกระแสเงินสดทั้งหมดที่บริษัทคาดว่าจะได้รับชำระ และคิดลดด้วยอัตราดอกเบี้ยที่แท้จริงโดยประมาณของสินทรัพย์ทางการเงิน ณ วันที่ได้มา

ในกรณีที่ความเสี่ยงด้านเครดิตของสินทรัพย์ไม่ได้เพิ่มขึ้นอย่างมีนัยสำคัญนับตั้งแต่การรับรู้รายการเริ่มแรก บริษัท วัดมูลค่าผลขาดทุนด้านเครดิตที่คาดว่าจะเกิดขึ้นโดยพิจารณาจากการผิดสัญญาที่อาจจะเกิดขึ้นใน 12 เดือนข้างหน้า ในขณะที่หากความเสี่ยงด้านเครดิตของสินทรัพย์เพิ่มขึ้นอย่างมีนัยสำคัญนับตั้งแต่การรับรู้รายการเริ่มแรก บริษัท วัดมูลค่าผลขาดทุนด้วยจำนวนเงินที่เท่ากับผลขาดทุนด้านเครดิตที่คาดว่าจะเกิดขึ้นตลอดอายุที่เหลืออยู่ของเครื่องมือทางการเงิน

บริษัท พิจารณาว่าความเสี่ยงด้านเครดิตจะเพิ่มขึ้นอย่างมีนัยสำคัญ เมื่อมีการค้างชำระการจ่ายเงินตามสัญญาเกินกว่า 30 วัน และพิจารณาว่าสินทรัพย์ทางการเงินนั้นมีการผิดสัญญา เมื่อมีการค้างชำระ การจ่ายเงินตามสัญญาเกินกว่า 90 วัน อย่างไรก็ตาม ในบางกรณี บริษัท อาจพิจารณาว่าสินทรัพย์ทางการเงินนั้นมีการเพิ่มขึ้นของความเสี่ยงด้านเครดิตอย่างมีนัยสำคัญและมีการผิดสัญญาโดยพิจารณาจากข้อมูลภายในหรือข้อมูลภายนอกอื่น เช่น อันดับความน่าเชื่อถือด้านเครดิตของผู้ออกตราสาร

กลุ่มบริษัท ใช้วิธีการอย่างง่าย (Simplified Approach) ตามมาตรฐานการรายงานทางการเงินฉบับที่ 9 ในการวัดมูลค่า ผลขาดทุนด้านเครดิตที่คาดว่าจะเกิดขึ้น ซึ่งกำหนดให้พิจารณาผลขาดทุนที่คาดว่าจะเกิดขึ้นตลอดอายุหนี้และรับรู้ ผลขาดทุนตั้งแต่การรับรู้รายการลูกหนี้การค้า ในการพิจารณาผลขาดทุนด้านเครดิตที่คาดว่าจะเกิดขึ้น ลูกหนี้การค้าจะถูกจัดกลุ่มตามวันที่ครบกำหนดชำระ อัตราความเสียหายที่คาดว่าจะเกิดขึ้นจะขึ้นอยู่กับประวัติการชำระเงินและข้อมูล ผลขาดทุนด้านเครดิตในอดีตซึ่งมีการปรับเพื่อสะท้อนข้อมูลปัจจุบันและการคาดการณ์ล่วงหน้าเกี่ยวกับปัจจัยต่างๆ ที่มีผลต่อความสามารถของลูกหนี้ในการชำระหนี้ โดยผลขาดทุนจากการวัดมูลค่าบันทึกในกำไรหรือขาดทุนภายใต้ค่าใช้จ่ายในการบริหาร

สินทรัพย์ทางการเงินจะถูกตัดจำหน่ายออกจากบัญชี เมื่อกิจการคาดว่าจะไม่ได้รับคืนกระแสเงินสดตามสัญญาอีกต่อไป การหักกลับของเครื่องมือทางการเงิน

สินทรัพย์ทางการเงินและหนี้สินทางการเงินจะนำมาหักกลับกัน และแสดงด้วยยอดสุทธิในงบแสดงฐานะการเงิน ก็ต่อเมื่อกิจการมีสิทธิบังคับใช้ได้ตามกฎหมายอยู่แล้วในการหักกลับจำนวนเงินที่รับรู้ และกิจการมีความตั้งใจที่จะชำระด้วยยอดสุทธิ หรือตั้งใจที่จะรับสินทรัพย์และชำระหนี้สินพร้อมกัน

4.17 ตราสารอนุพันธ์

สัญญาซื้อขายเงินตราต่างประเทศล่วงหน้า

ลูกหนี้และเจ้าหนี้ตามสัญญาซื้อขายเงินตราต่างประเทศล่วงหน้าจะถูกแปลงค่าตามอัตราแลกเปลี่ยน ณ วันสิ้นรอบระยะเวลารายงาน ถ้าอัตราค่าเงินบาทไทยไม่เกิดขึ้นจากการแปลงค่าเงินตราต่างประเทศดังกล่าวจะถูกบันทึกในส่วนของการขาดทุน ส่วนเกินหรือส่วนลดที่เกิดขึ้นจากการทำสัญญาจะถูกตัดจำหน่ายด้วยวิธีเส้นตรงตามอายุของสัญญา

4.18 การวัดมูลค่ายุติธรรม

มูลค่ายุติธรรม หมายถึง ราคาที่คาดว่าจะได้รับจากการขายสินทรัพย์หรือเป็นราคาที่จะต้องจ่ายเพื่อโอนหนี้สินให้ผู้อื่นโดยรายการดังกล่าวเป็นรายการที่เกิดขึ้นในสภาพปกติระหว่างผู้ซื้อและผู้ขาย (ผู้ร่วมในตลาด) ณ วันที่วัดมูลค่า บริษัทฯ และบริษัทย่อยใช้ราคาเสนอซื้อขายในตลาดที่มีสภาพคล่องในการวัดมูลค่ายุติธรรมของสินทรัพย์และหนี้สินซึ่งมาจากการรายงานทางการเงินที่เกี่ยวข้องกำหนดให้ต้องวัดมูลค่าด้วยมูลค่ายุติธรรม ยกเว้นในกรณีที่ไม่มีตลาดที่มีสภาพคล่องสำหรับสินทรัพย์หรือหนี้สินที่มีลักษณะเดียวกันหรือไม่สามารถหาราคาเสนอซื้อขายในตลาดที่มีสภาพคล่องได้ บริษัทฯ และบริษัทย่อยจะประมาณมูลค่ายุติธรรมโดยใช้เทคนิคการประเมินมูลค่าที่เหมาะสมกับแต่ละสถานการณ์ และพยายามใช้ข้อมูลที่สามารถสังเกตได้ที่เกี่ยวข้องกับสินทรัพย์หรือหนี้สินที่จะวัดมูลค่ายุติธรรมนั้นให้มากที่สุด

ลำดับชั้นของมูลค่ายุติธรรมที่ใช้วัดมูลค่าและเปิดเผยมูลค่ายุติธรรมของสินทรัพย์และหนี้สินในงบการเงินแบ่งออกเป็นสามระดับตามประเภทของข้อมูลที่ใช้ในการวัดมูลค่ายุติธรรม ดังนี้

ระดับ 1 ใช้ข้อมูลราคาเสนอซื้อขายของสินทรัพย์หรือหนี้สินอย่างเดียวกันในตลาดที่มีสภาพคล่อง

ระดับ 2 ใช้ข้อมูลอื่นที่สามารถสังเกตได้ของสินทรัพย์หรือหนี้สิน ไม่ว่าจะเป็นข้อมูลทางตรงหรือ ทางอ้อม

ระดับ 3 ใช้ข้อมูลที่ไม่สามารถสังเกตได้ เช่น ข้อมูลเกี่ยวกับกระแสเงินในอนาคตที่กิจการประมาณขึ้น

ทุกวันสิ้นรอบระยะเวลารายงาน บริษัทฯ และบริษัทย่อยจะประเมินความจำเป็นในการโอนรายการระหว่างลำดับชั้นของมูลค่ายุติธรรมสำหรับสินทรัพย์และหนี้สินที่ถืออยู่ ณ วันสิ้นรอบระยะเวลารายงานที่มีการวัดมูลค่ายุติธรรมแบบเกิดขึ้นประจำ

5. การใช้ดุลยพินิจและประมาณการทางบัญชีที่สำคัญ

ในการจัดทำงบการเงินตามมาตรฐานการรายงานทางการเงิน ฝ่ายบริหารจำเป็นต้องใช้ดุลยพินิจและการประมาณการในเรื่องที่มีความไม่แน่นอนเสมอ การใช้ดุลยพินิจและการประมาณการดังกล่าวนี้ส่งผลกระทบต่อจำนวนเงินที่แสดงในงบการเงินและต่อข้อมูลที่แสดงในหมายเหตุประกอบงบการเงิน ผลที่เกิดขึ้นจริงอาจแตกต่างไปจากจำนวนที่ประมาณการไว้ การใช้ดุลยพินิจและการประมาณการที่สำคัญมีดังนี้

รายได้จากสัญญาที่ทำกับลูกค้า

การระบุภาระที่ต้องปฏิบัติ

ในการระบุภาระที่ต้องปฏิบัติในการส่งมอบสินค้าหรือบริการให้กับลูกค้า ฝ่ายบริหารจำเป็นต้องใช้ดุลยพินิจในการประเมินเงื่อนไขและรายละเอียดของสัญญาที่ทำกับลูกค้าเพื่อพิจารณาว่าสินค้าหรือบริการแต่ละรายการถือเป็นภาระที่แยกจากกันหรือไม่ กล่าวคือ กิจการจะบันทึกสินค้าหรือบริการแต่ละรายการแยกจากกัน ก็ต่อเมื่อสินค้าหรือบริการดังกล่าวสามารถระบุได้ว่าแยกจากสินค้าหรือบริการอื่นในสัญญา และลูกค้าได้รับประโยชน์จากสินค้าหรือบริการนั้น

การกำหนดจังหวะเวลาของการรับรู้รายได้

ในการกำหนดจังหวะเวลาของการรับรู้รายได้ ฝ่ายบริหารจำเป็นต้องใช้ดุลยพินิจในการประเมินเงื่อนไขและรายละเอียดของสัญญาที่ทำกับลูกค้าเพื่อพิจารณาว่าภาระที่ต้องปฏิบัตินั้นเสร็จสิ้นตลอดช่วงเวลาหนึ่งหรือเสร็จสิ้น ณ เวลาใดเวลาหนึ่ง ทั้งนี้ กิจการจะรับรู้รายได้ตลอดช่วงเวลาหนึ่ง เมื่อเป็นไปตามเงื่อนไขข้อใดข้อหนึ่งต่อไปนี้

- ลูกค้าได้รับและใช้ประโยชน์จากผลของการปฏิบัติงานของกิจการในขณะที่กิจการปฏิบัติงาน
- การปฏิบัติงานของกิจการก่อให้เกิดสินทรัพย์ที่ลูกค้าควบคุมในขณะที่สร้างสินทรัพย์ดังกล่าว หรือ
- การปฏิบัติงานของกิจการ ไม่ก่อให้เกิดสินทรัพย์ที่กิจการสามารถนำไปใช้ประโยชน์อื่นได้ และกิจการมีสิทธิในการรับชำระสำหรับการปฏิบัติงานที่เสร็จสิ้นถึงปัจจุบัน

ในกรณีที่ไม่เข้าเงื่อนไขข้างต้น กิจการจะรับรู้รายได้ ณ เวลาใดเวลาหนึ่ง ฝ่ายบริหารจำเป็นต้องใช้ดุลยพินิจในการประเมินว่าภาระที่ต้องปฏิบัตินั้นได้เสร็จสิ้นลงเมื่อใด

ในการคำนวณรายได้ที่รับรู้ตลอดช่วงระยะเวลาหนึ่ง ฝ่ายบริหารได้ใช้ดุลยพินิจในการวัดระดับความก้าวหน้าของงานเพื่อให้สะท้อนถึงผลการปฏิบัติงานของกิจการตามภาระที่ต้องปฏิบัติให้เสร็จสิ้น ซึ่งคำนวณโดยอ้างอิงข้อมูลจากผู้ควบคุมโครงการของกลุ่มบริษัท และการรับรองความสำเร็จของงานโดยลูกค้า

ที่ดิน อาคารและอุปกรณ์และค่าเสื่อมราคา

ในการคำนวณค่าเสื่อมราคาของอาคารและอุปกรณ์ ฝ่ายบริหารจำเป็นต้องทำการประมาณอายุการให้ประโยชน์และมูลค่าคงเหลือเมื่อเลิกใช้งานของอาคารและอุปกรณ์ และต้องทบทวนอายุการให้ประโยชน์และมูลค่าคงเหลือใหม่หากมีการเปลี่ยนแปลงเกิดขึ้น

นอกจากนี้ ฝ่ายบริหารจำเป็นต้องสอบทานการด้อยค่าของที่ดิน อาคารและอุปกรณ์ในแต่ละช่วงเวลาและบันทึกขาดทุนจากการด้อยค่าหากคาดว่ามูลค่าที่คาดว่าจะได้รับคืนต่ำกว่ามูลค่าตามบัญชีของสินทรัพย์นั้น ในการนี้ฝ่ายบริหารจำเป็นต้องใช้ดุลยพินิจที่เกี่ยวข้องกับการคาดการณ์รายได้และค่าใช้จ่ายในอนาคตซึ่งเกี่ยวเนื่องกับสินทรัพย์นั้น

ค่าความนิยมและสินทรัพย์ไม่มีตัวตน

ในการบันทึกและวัดมูลค่าของค่าความนิยมและสินทรัพย์ไม่มีตัวตน ณ วันที่ได้มา ตลอดจนการทดสอบการด้อยค่าในภายหลัง ฝ่ายบริหารจำเป็นต้องประมาณการกระแสเงินสดที่คาดว่าจะได้รับในอนาคตจากสินทรัพย์ หรือ หน่วยของสินทรัพย์ที่ก่อให้เกิดเงินสด รวมทั้งการเลือกอัตราคิดลดที่เหมาะสมในการคำนวณหามูลค่าปัจจุบันของกระแสเงินสดนั้นๆ

ผลประโยชน์หลังจากออกจากงานของพนักงานตามโครงการผลประโยชน์ และผลประโยชน์ระยะยาวอื่นของพนักงาน

หนี้สินตามโครงการผลประโยชน์หลังจากออกจากงานของพนักงาน และตามโครงการผลประโยชน์ระยะยาวอื่นของพนักงาน ประมาณขึ้นตามหลักคณิตศาสตร์ประกันภัย ซึ่งต้องอาศัยข้อสมมติฐานต่างๆในการประมาณการนั้น เช่น อัตราคิดลด อัตราการขึ้นเงินเดือนในอนาคต อัตราการเปลี่ยนแปลงในจำนวนพนักงาน เป็นต้น

สัญญาเช่า

การกำหนดอายุสัญญาเช่าที่มีสิทธิการเลือกในการขยายอายุสัญญาเช่าหรือยกเลิกสัญญาเช่า - กลุ่มบริษัทในฐานะผู้เช่า

ในการกำหนดอายุสัญญาเช่า ฝ่ายบริหารจำเป็นต้องใช้ดุลยพินิจในการประเมินว่ากลุ่มบริษัทมีความแน่นอนอย่างสมเหตุสมผลหรือไม่ที่จะใช้สิทธิเลือกในการขยายอายุสัญญาเช่าหรือยกเลิกสัญญาเช่า โดยคำนึงถึงข้อเท็จจริงและสภาพแวดล้อมที่เกี่ยวข้องทั้งหมดที่ทำให้เกิดสิ่งสูงใจในทางเศรษฐกิจสำหรับกลุ่มบริษัทในการใช้สิทธิเลือกนั้น ภายหลังจากวันที่สัญญาเช่ามีผล กลุ่มบริษัทจะประเมินอายุสัญญาเช่าใหม่หากมีเหตุการณ์หรือสถานการณ์ที่มีนัยสำคัญซึ่งอยู่ภายใต้การควบคุมและส่งผลต่อความแน่นอนอย่างสมเหตุสมผลที่จะใช้สิทธิเลือก

การจัดประเภทของสัญญาเช่า - กลุ่มบริษัทในฐานะผู้ให้เช่า

ในการพิจารณาประเภทของสัญญาเช่าว่าเป็นสัญญาเช่าดำเนินงานหรือสัญญาเช่าเงินทุน ฝ่ายบริหารได้ใช้ดุลยพินิจในการประเมินเงื่อนไขและรายละเอียดของสัญญาเพื่อพิจารณาว่ากลุ่มบริษัทได้โอนความเสี่ยงและผลตอบแทนของความเป็นเจ้าของในสินทรัพย์ที่เช่าดังกล่าวแล้วหรือไม่

ค่าเผื่อขาดทุนด้านเครดิตที่คาดว่าจะเกิดขึ้นของลูกหนี้การค้าและสินทรัพย์ที่เกิดจากสัญญา

ในการประมาณค่าเมื่อผลขาดทุนด้านเครดิตที่คาดว่าจะเกิดขึ้นของลูกหนี้การค้าและสินทรัพย์ที่เกิด จากสัญญา ฝ่ายบริหาร จำเป็นต้องใช้ดุลยพินิจในการประมาณการผลขาดทุนด้านเครดิตที่คาดว่าจะเกิดขึ้นจากลูกหนี้ โดยคำนึงถึงประสบการณ์การเก็บเงินในอดีต อายุของหนี้ที่ค้างและสถานะเศรษฐกิจที่คาดการณ์ไว้ของกลุ่มลูกหนี้ที่มีความเสี่ยงด้านเครดิตที่คล้ายคลึงกัน เป็นต้น ทั้งนี้ ข้อมูลผลขาดทุนด้านเครดิตจากประสบการณ์ในอดีตและการคาดการณ์สถานะเศรษฐกิจของกลุ่มบริษัทอาจไม่ได้บ่งบอกถึงการผิดสัญญาของลูกหนี้ที่เกิดขึ้นจริงในอนาคต

6. รายการธุรกิจที่เกี่ยวข้องกัน

ในระหว่างปี บริษัทฯ และบริษัทย่อยมีการธุรกิจที่สำคัญกับบุคคลหรือกิจการที่เกี่ยวข้องกัน รายการธุรกิจดังกล่าวเป็นไปตามเงื่อนไขทางการค้าและเกณฑ์ตามที่ตกลงกันระหว่างบริษัทฯ และบุคคลหรือกิจการที่เกี่ยวข้องกันเหล่านั้น ซึ่งเป็นไปตามปกติธุรกิจ โดยสามารถสรุปได้ดังนี้

ชื่อ	ประเภทธุรกิจ	ลักษณะความสัมพันธ์
บริษัท ไทยลักซ์ เอ็นเตอร์ไพรส์ (ประเทศไทย) จำกัด	ผลิตอาหารสัตว์น้ำ และอาหารสัตว์เลี้ยง	ถือหุ้นทางตรงและมีผู้บริหารร่วมกัน
บริษัท ทีลักซ์ โกลบอล บิสซิเนส จำกัด	จำหน่ายวัตถุดิบอาหารสัตว์	ถือหุ้นทางตรงและมีผู้บริหารร่วมกัน
บริษัท ทีลักซ์ พาวเวอร์ จำกัด	การลงทุนในธุรกิจพลังงาน	ถือหุ้นทางตรงและมีผู้บริหารร่วมกัน
Fluxe Investments Limited	การลงทุนในธุรกิจพลังงาน	ถือหุ้นโดยบริษัทย่อย
Origin Power Investment Co., Ltd.	การลงทุนในธุรกิจพลังงาน	ถือหุ้นโดยบริษัทย่อย
Fluxe Holdings Limited	การลงทุนในธุรกิจพลังงาน	ถือหุ้นโดยบริษัทย่อยทางอ้อม
Geothermal Power A Company Limited	การลงทุนในธุรกิจพลังงาน	ถือหุ้นโดยบริษัทย่อยทางอ้อม
Geothermal Power B Company Limited	การลงทุนในธุรกิจพลังงาน	ถือหุ้นโดยบริษัทย่อยทางอ้อม
Wind Power A Co., Ltd.*	การลงทุนในธุรกิจพลังงานลม	ถือหุ้นโดยบริษัทย่อยทางอ้อม
PPSN Co., Ltd.	ผลิตไฟฟ้าจากพลังงานความร้อนใต้พิภพ	ถือหุ้นโดยบริษัทย่อยทางอ้อม
Sumo Power Co., Ltd.	ผลิตไฟฟ้าจากพลังงานความร้อนใต้พิภพ	ถือหุ้นโดยบริษัทย่อยทางอ้อม
Beppu Tsurumi Onsen Geothermal Power Station No.1 Liaison Company	ผลิตไฟฟ้าจากพลังงานความร้อนใต้พิภพ	ถือหุ้นโดยบริษัทย่อยทางอ้อม
P Green Energy Company Limited	ให้คำปรึกษา จัดการ วางแผนเกี่ยวกับธุรกิจ	ถือหุ้นโดยบริษัทย่อยทางอ้อม
Fino Binary Power Plant LLC.	ผลิตไฟฟ้าจากพลังงานความร้อนใต้พิภพ	ถือหุ้นโดยบริษัทย่อยทางอ้อม
NIS Binary Power Plant LLC.	ผลิตไฟฟ้าจากพลังงานความร้อนใต้พิภพ	ถือหุ้นโดยบริษัทย่อยทางอ้อม
Lena Power Station No.1 LLC.	ผลิตไฟฟ้าจากพลังงานความร้อนใต้พิภพ	ถือหุ้นโดยบริษัทย่อยทางอ้อม
SNS Power Co., Ltd.	ผลิตไฟฟ้าจากพลังงานความร้อนใต้พิภพ	ถือหุ้นโดยบริษัทย่อยทางอ้อม
Dual Energy Binary - Power Plant No.1 LLC.	ผลิตไฟฟ้าจากพลังงานความร้อนใต้พิภพ	ถือหุ้นโดยบริษัทย่อยทางอ้อม
Otomeyama Energy Co., Ltd.	ผลิตไฟฟ้าจากพลังงานความร้อนใต้พิภพ	ถือหุ้นโดยบริษัทย่อยทางอ้อม
S - Power Co., Ltd.	ผลิตไฟฟ้าจากพลังงานความร้อนใต้พิภพ	ถือหุ้นโดยบริษัทย่อยทางอ้อม
M-Luxe Energy Co., Ltd.	ธุรกิจพัฒนาบ่อน้ำพุร้อน	เป็นบริษัทร่วม ถือหุ้นโดยบริษัทย่อย
Aulux Power Co., Ltd.	ธุรกิจโรงไฟฟ้าพลังงานลม	มีกรรมการร่วมกันกับบริษัทย่อย
บริษัท นูทริกซ์ จำกัด (มหาชน)	ผลิตและจำหน่ายอาหาร สัตว์เลี้ยงชนิดอัดเม็ดแห้ง	ผู้ถือหุ้นร่วมกัน
บริษัท เอเชีย แคปิตอล กรุ๊ป จำกัด (มหาชน)	ให้คำปรึกษาด้านการบริหารจัดการการเงิน	ผู้ถือหุ้นร่วมกัน
Beppu Forest Power Co., Ltd.	พลังงาน	มีกรรมการร่วมกันกับบริษัทย่อย

*ตามมติที่ประชุมคณะกรรมการบริษัทเมื่อวันที่ 27 มกราคม 2564 มีมติอนุมัติเลิกกิจการของบริษัทย่อยขณะนี้อยู่ระหว่างการดำเนินการ

บริษัท พีพีโพร้ม จำกัด (มหาชน) และบริษัทย่อย

หมายเหตุประกอบงบการเงิน

วันที่ 31 ธันวาคม 2564

- 6.1 รายการบัญชีที่สำคัญกับบุคคลและบริษัทที่เกี่ยวข้องกันที่มีสาระสำคัญสำหรับปีสิ้นสุดวันที่ 31 ธันวาคม 2564 และ 2563 มีดังนี้

(หน่วย : ล้านบาท)

	งบการเงินรวม		งบการเงินเฉพาะกิจการ		นโยบายการกำหนดราคา
	2564	2563	2564	2563	
ขายสินค้า					
บริษัท นูทริกซ์ จำกัด (มหาชน)	538.44	311.00	30.69	-	ต้นทุนบวกอัตราตามสัญญา
รายได้ค่าบริการ					
บริษัท ไทยลักซ์ เอ็นเตอร์ไพรส์ (ประเทศไทย) จำกัด	-	-	14.71	16.13	ราคาตามสัญญา
ดอกเบี้ยรับ					
บริษัท ทีลักซ์ พาวเวอร์ จำกัด	-	-	1.14	0.37	อัตราร้อยละ 6 - 8.25 ต่อปี
ซื้อสินค้าสำเร็จรูป					
บริษัท ไทยลักซ์ เอ็นเตอร์ไพรส์ (ประเทศไทย) จำกัด	-	-	85.65	1,017.20	ต้นทุนบวกอัตราตามสัญญา
ซื้อวัตถุดิบ					
บริษัท นูทริกซ์ จำกัด (มหาชน)	405.76	191.38	-	-	ราคาตลาด
ค่าที่ปรึกษา					
บริษัท นูทริกซ์ จำกัด (มหาชน)	-	-	-	-	ราคาตามสัญญา
ดอกเบี้ยจ่าย					
บริษัท ไทยลักซ์ เอ็นเตอร์ไพรส์ (ประเทศไทย) จำกัด	-	-	0.22	-	อัตราร้อยละ 6 ต่อปี
Aulux Power Co., Ltd.	-	0.01	-	-	อัตราร้อยละ 5 - 7 ต่อปี

บริษัท พีพี ไพร์ม จำกัด (มหาชน) และบริษัทย่อย

หมายเหตุประกอบงบการเงิน

วันที่ 31 ธันวาคม 2564

6.2 ยอดคงค้างระหว่างบริษัทฯ และกิจการที่เกี่ยวข้องกัน ณ วันที่ 31 ธันวาคม 2564 และ 2563 มีรายละเอียดดังนี้

(หน่วย : พันบาท)

	งบการเงินรวม		งบการเงินเฉพาะกิจการ	
	31 ธันวาคม 2564	31 ธันวาคม 2563	31 ธันวาคม 2564	31 ธันวาคม 2563
ลูกหนี้การค้า - กิจการที่เกี่ยวข้องกัน (หมายเหตุ 8)				
บริษัท นูทริกซ์ จำกัด (มหาชน)	30,692	25,726	30,692	-
ลูกหนี้หมุนเวียนอื่น - กิจการที่เกี่ยวข้องกัน (หมายเหตุ 8)				
บริษัท นูทริกซ์ จำกัด (มหาชน)	55	-	-	-
PPSN Co., Ltd.	-	-	1,716	1,721
บริษัท ไทยลักษ์ เอ็นเนอร์ไพรส์ (ประเทศไทย) จำกัด	-	-	-	337
Geothermal Power A Company Limited	-	-	10,989	10,989
บริษัท ทีลักษ์ โกลบอล บิสซิเนส จำกัด	-	-	539	479
บริษัท ทีลักษ์ พาวเวอร์ จำกัด	-	-	2,344	1,206
Thuxe Holdings Limited	-	-	192	192
Geothermal Power B Company Limited	-	-	264	264
M-Luxe Energy Co., Ltd.	1,872	1,411	-	-
Aulux Power Co., Ltd.	-	123	-	-
รวมลูกหนี้หมุนเวียนอื่น - กิจการที่เกี่ยวข้องกัน	1,927	1,534	16,044	15,188
รวมลูกหนี้การค้าและลูกหนี้หมุนเวียนอื่น - กิจการที่เกี่ยวข้องกัน	32,619	27,260	46,736	15,188
เจ้าหนี้การค้า - กิจการที่เกี่ยวข้องกัน (หมายเหตุ 24)				
บริษัท ไทยลักษ์ เอ็นเนอร์ไพรส์ (ประเทศไทย) จำกัด	-	-	403,954	512,302
บริษัท นูทริกซ์ จำกัด (มหาชน)	13,380	23,770	-	-
รวมเจ้าหนี้การค้า - กิจการที่เกี่ยวข้องกัน	13,380	23,770	403,954	512,302
เจ้าหนี้หมุนเวียนอื่น - กิจการที่เกี่ยวข้องกัน (หมายเหตุ 24)				
บริษัท ไทยลักษ์ เอ็นเนอร์ไพรส์ (ประเทศไทย) จำกัด	-	-	10,011	9,787
Aulux Power Co., Ltd.	25	17	-	-
Dual Energy Co., Ltd.	5	4	-	-
บุคคลที่เกี่ยวข้องกัน (อดีตกรรมการและกรรมการของบริษัทย่อย)	1,409	1,051	-	-
รวมเจ้าหนี้หมุนเวียนอื่น - กิจการที่เกี่ยวข้องกัน	1,439	1,072	10,011	9,787
รวมเจ้าหนี้การค้าและเจ้าหนี้หมุนเวียนอื่น - กิจการที่เกี่ยวข้องกัน	14,819	24,842	413,965	522,089

บริษัท พีพี โพร้ม จำกัด (มหาชน) และบริษัทย่อย
หมายเหตุประกอบงบการเงิน
วันที่ 31 ธันวาคม 2564

เงินให้กู้ยืม

ยอดคงค้างของเงินให้กู้ยืมของบริษัทฯ เกี่ยวข้องกัน ณ วันที่ 31 ธันวาคม 2564 และการเคลื่อนไหวของเงินให้กู้ยืมดังกล่าวมีรายละเอียดดังนี้

		(หน่วย : พันบาท)			
		งบการเงินรวม			
เงินให้กู้ยืม	ลักษณะ	ยอดคงเหลือ	เพิ่มขึ้น	ผลต่างจาก	ยอดคงเหลือ
		ณ วันที่	(ลดลง)	การแปลงค่า	ณ วันที่
	ความสัมพันธ์	1 มกราคม 2564	ระหว่างปี	งบการเงิน	31 ธันวาคม 2564
M - Luxe Energy Co., Ltd.*	บริษัทร่วม	74,124	-	(11)	74,113
Aulux Power Co., Ltd.**	กรรมการร่วมกัน	87,059	-	(13)	87,046
รวม		161,183	-	(24)	161,159
หัก : ค่าเผื่อผลขาดทุนด้านเครดิตที่คาดว่าจะเกิดขึ้น					
M - Luxe Energy Co., Ltd.		(74,124)	-	11	(74,113)
Aulux Power Co., Ltd.		(87,059)	-	13	(87,046)
รวม		(161,183)	-	24	(161,159)
สุทธิ		-	-	-	-

*เมื่อวันที่ 15 สิงหาคม 2559 ที่ประชุมคณะกรรมการบริษัทครั้งที่ 6/2559 ได้มีมติอนุมัติให้เข้าทำรายการลงทุนในโครงการ Beppu Binary Power Plant Joint Venture ในประเทศญี่ปุ่น หรือ M-LUXE ENERGY Co., Ltd. และอนุมัติลงทุนในรูปแบบเงินให้กู้ยืมจำนวน 200 ล้านบาท (ประมาณ 69.56 ล้านบาท) อัตราดอกเบี้ยร้อยละ 3 ต่อปี และกำหนดชำระเรียกคืนในเดือนสิงหาคม 2561 และเมื่อทางถาวร

เมื่อวันที่ 7 มีนาคม 2560 ที่ประชุมคณะกรรมการบริหารครั้งที่ 3/2560 ได้มีมติให้เงินกู้ยืมแก่ PPSN Co., Ltd. (บริษัทย่อย) จำนวน 50 ล้านบาท เพื่อให้ M-LUXE ENERGY Co., Ltd. กู้เพื่อนำเงินไปซื้อที่ดินจำนวน 1,794 ตารางเมตร อัตราดอกเบี้ยร้อยละ 3 ต่อปี และกำหนดชำระคืนในเดือนมีนาคม 2563 ปัจจุบันบริษัทยังไม่ได้รับชำระเงิน

ในปี 2563 บริษัทได้พิจารณาความสามารถในการจ่ายชำระหนี้ จากงบการเงินของบริษัทร่วม และได้พิจารณาค่าเผื่อผลขาดทุนด้านเครดิตที่คาดว่าจะเกิดขึ้นทั้งจำนวน และบริษัทได้พิจารณาหยุดรับรู้ดอกเบี้ยแล้ว

**เมื่อวันที่ 25 มกราคม 2561 ที่ประชุมคณะกรรมการบริษัท ครั้งที่ 2/2561 ได้มีมติอนุมัติให้ลงทุนเพิ่มเติมในโรงไฟฟ้าพลังงานลม จำนวน 20 หน่วย ต่อมาเมื่อวันที่ 14 มีนาคม 2561 ที่ประชุมคณะกรรมการบริษัท ครั้งที่ 4/2561 ได้มีมติอนุมัติลงทุนในรูปแบบการให้เงินกู้ยืมจำนวน จำนวน 100 ล้านบาท ทั้งนี้เงินให้กู้ยืมดังกล่าว มีอัตราดอกเบี้ยร้อยละ 3 ต่อปี และกำหนดชำระเรียกคืนในเดือนมีนาคม 2563 และเดือนมีนาคม 2564

ตามมติที่ประชุมคณะกรรมการบริษัทครั้งที่ 3/2563 เมื่อวันที่ 20 มีนาคม 2563 มีมติตั้งค่าเผื่อผลขาดทุนด้านเครดิตที่คาดว่าจะเกิดขึ้นสำหรับรายการดังกล่าวทั้งจำนวน เนื่องจากผู้บริหารของบริษัทได้ประเมินถึงโอกาสที่จะได้รับชำระหนี้คืนจากรายการดังกล่าว มีแนวโน้มว่าจะเป็นไปได้ยาก จึงตัดสินใจบันทึกค่าเผื่อผลขาดทุนด้านเครดิตที่คาดว่าจะเกิดขึ้นสำหรับรายการดังกล่าวทั้งจำนวน 83 ล้านบาท

บริษัท พีพี โพร้ม จำกัด (มหาชน) และบริษัทย่อย
 หมายเหตุประกอบงบการเงิน
 วันที่ 31 ธันวาคม 2564

		(หน่วย : พันบาท)			
		งบการเงินเฉพาะกิจการ			
เงินให้กู้ยืม	ลักษณะ ความสัมพันธ์	ยอดคงเหลือ			ยอดคงเหลือ
		ณ วันที่	เพิ่มขึ้น	ลดลง	ณ วันที่
		1 มกราคม 2564	ระหว่างปี	ระหว่างปี	31 ธันวาคม 2564
บริษัท ทีล็กซ์ พาวเวอร์ จำกัด	บริษัทย่อย	13,600	9,070	-	22,670
PPSN Co., Ltd.	บริษัทย่อย	450,885	-	(10,182)	440,703
Sumo Power Co., Ltd.	บริษัทย่อย	83,729	-	-	83,729
Geothermal Power A Co., Ltd.	บริษัทย่อย	427	-	-	427
Geothermal Power B Co., Ltd.	บริษัทย่อย	120,441	-	-	120,441
P Green Energy Co., Ltd.	บริษัทย่อย	41,070	11,445	-	52,515
Lena Power Station No.1 LLC.	บริษัทย่อย	-	80	-	80
Thuxe Holdings Limited	บริษัทย่อย	612	-	-	612
รวม		710,764	20,595	(10,182)	721,177
หัก : ค่าเผื่อผลขาดทุนด้านเครดิตที่คาดว่าจะเกิดขึ้น		(542,750)	(13,003)	-	(555,753)
สุทธิ		168,014	7,592	(10,182)	165,424

เงินให้กู้ยืมแก่บริษัทย่อยเป็นเงินให้กู้ยืมเพื่อลงทุนในโครงการ โรงไฟฟ้าพลังงานความร้อนใต้พิภพที่ประเทศญี่ปุ่น เงินให้กู้ยืมดังกล่าวมีอัตราดอกเบี้ยร้อยละ 3 - 8 ต่อปี และกำหนดชำระคืนเมื่อทางถณ อย่างไรก็ตาม บริษัทฯ ไม่คาดว่าจะมีการเรียกชำระคืนเงินให้กู้ยืมดังกล่าวภายใน 1 ปี บริษัทฯจึงจัดประเภทเงินให้กู้ยืมดังกล่าวเป็นสินทรัพย์ไม่หมุนเวียนในงบการเงิน

ในปี 2564

บริษัทได้เปรียบเทียบมูลค่าที่คาดว่าจะได้รับคืนกับเงินให้กู้ยืม ตามวิธีมูลค่าตามบัญชีหลังจากการปรับปรุง (Adjusted Net Book Value) พบว่ามูลค่าที่คาดว่าจะได้รับคืนต่ำกว่ามูลค่าตามบัญชีของเงินให้กู้ยืม บริษัทฯจึงพิจารณาค่าเผื่อการด้อยค่าของเงินให้กู้ยืมดังกล่าวเพิ่มเติมจำนวน 13 ล้านบาท ในกำไรหรือขาดทุนในงบการเงินเฉพาะกิจการสำหรับปีสิ้นสุดวันที่ 31 ธันวาคม 2564 และพิจารณาหยุดรับรู้ดอกเบี้ยแล้ว

เงินกู้ยืมระยะสั้น

		(หน่วย : พันบาท)		
		งบการเงินรวม		
		ยอดคงเหลือ	ผลต่างจาก	ยอดคงเหลือ
		ณ วันที่	เพิ่มขึ้น (ลดลง)	ณ วันที่
		1 มกราคม 2564	ระหว่างปี	31 ธันวาคม 2564
Aulux Power Co., Ltd.*		291	-	291

*เงินกู้ยืมจากบริษัทที่เกี่ยวข้องกันมีอัตราดอกเบี้ยร้อยละ 3 ต่อปี และครบกำหนดชำระคืนในเดือนมกราคม 2563

โดยบริษัทฯ จะไม่จัดทำสัญญาฉบับใหม่ และในอนาคตจะนำไปหักกลบลบหนี้กับเงินให้กู้ยืม

6.3 ค่าตอบแทนกรรมการและผู้บริหาร
 ในระหว่างปีสิ้นสุดวันที่ 31 ธันวาคม 2564 และ 2563 บริษัทฯและบริษัทย่อยมีค่าใช้จ่ายผลประโยชน์พนักงานที่ให้แก
 กรรมการและผู้บริหาร ดังต่อไปนี้

	(หน่วย : ล้านบาท)			
	งบการเงินรวม		งบการเงินเฉพาะกิจการ	
	2564	2563	2564	2563
ผลประโยชน์ระยะสั้น	15	17	13	14
ผลประโยชน์หลังออกจากงาน	1	-	1	-
ผลประโยชน์ระยะยาวอื่น	1	2	1	1
รวม	17	19	15	15

6.4 การโอนธุรกิจผลิตอาหารสัตว์ให้กับบริษัทย่อย

ในปี 2562 บริษัทได้มีการโอนกิจการบางส่วน (Partial Business Transfer: PBT) ซึ่งได้แก่ กิจการผลิตอาหารสัตว์น้ำ ได้แก่
 สาขาการผลิตอาหารกุ้ง และอาหารปลา และการผลิตอาหารสัตว์เลี้ยง (FOOD) ทรัพย์สินและหนี้สินทั้งหมดที่เกี่ยวข้องและ
 ที่ใช้ในการประกอบธุรกิจดังกล่าว สัญญาใบอนุญาตและบัตรส่งเสริมการลงทุนที่เกี่ยวข้อง รวมถึงบุคลากรที่เกี่ยวข้องกับ
 ธุรกิจดังกล่าวทั้งหมดให้แก่บริษัทย่อย

ในการโอนดังกล่าวบริษัทฯ ไม่ได้รับสิทธิ์ยกเว้นภาษีธุรกิจเฉพาะ (สำหรับอสังหาริมทรัพย์)และภาษีมูลค่าเพิ่ม (สำหรับ
 สงหาริมทรัพย์)

การที่บริษัทยังไม่โอนกรรมสิทธิ์ที่ดินและสิ่งปลูกสร้าง บริษัทจึงยังไม่มีภาระที่ต้องรับผิดชอบในภาษี ณ เวลาจดทะเบียน
 โอนกรรมสิทธิ์ อันได้แก่ ภาษีในการโอน ภาษีธุรกิจเฉพาะ เป็นต้น อย่างไรก็ตาม บริษัทได้ตั้งประมาณการภาษีที่คาดว่า
 จะต้องจ่ายชำระแล้ว จำนวน 23,584,405.83 บาท ในงบการเงิน (หมายเหตุประกอบงบการเงินข้อ 24)

ทรัพย์สินที่บริษัทฯโอนให้กับบริษัทย่อยบางรายการยังไม่สามารถทำการโอนกรรมสิทธิ์ตามกฎหมายให้กับบริษัทย่อยได้
 อย่างไรก็ตามบริษัทย่อยมีความสามารถในการสั่งการการใช้งาน และการได้รับประโยชน์จากทรัพย์สินดังกล่าวจากการใช้
 ในการผลิตสินค้าตามปกติของบริษัทย่อยแล้ว

7. เงินสดและรายการเทียบเท่าเงินสด

	(หน่วย : พันบาท)			
	งบการเงินรวม		งบการเงินเฉพาะกิจการ	
	31 ธันวาคม 2564	31 ธันวาคม 2563	31 ธันวาคม 2564	31 ธันวาคม 2563
เงินสด	58	91	43	55
เงินฝากธนาคาร*	77,583	38,301	72,084	30,262
รวม	77,641	38,392	72,127	30,317

บริษัท พีทีโพร้ม จำกัด (มหาชน) และบริษัทย่อย

หมายเหตุประกอบงบการเงิน

วันที่ 31 ธันวาคม 2564

*เงินฝากธนาคารของกิจการจำนวนหนึ่งบัญชี มีการผูกพันเป็นหลักประกันทางธุรกิจ (ภายใต้พระราชบัญญัติหลักประกันทางธุรกิจ พ.ศ.2558) ในการกู้ยืมเงินระยะสั้นจากสถาบันการเงินมีการผูกพัน (หมายเหตุประกอบงบการเงินข้อ 23)

8. ลูกหนี้การค้าและลูกหนี้หมุนเวียนอื่น

8.1 ลูกหนี้การค้าและลูกหนี้หมุนเวียนอื่น

	(หน่วย : พันบาท)			
	งบการเงินรวม		งบการเงินเฉพาะกิจการ	
	31 ธันวาคม 2564	31 ธันวาคม 2563	31 ธันวาคม 2564	31 ธันวาคม 2563
ลูกหนี้การค้า				
ลูกหนี้การค้า - กิจการที่เกี่ยวข้องกัน (หมายเหตุ 6.2)	30,692	25,726	30,692	-
ลูกหนี้การค้า - กิจการที่ไม่เกี่ยวข้องกัน	43,822	141,522	26,981	127,754
หัก : ค่าเผื่อผลขาดทุนด้านเครดิตที่คาดว่าจะเกิดขึ้น	(23,835)	(31,438)	(23,835)	(31,407)
รวมลูกหนี้การค้า - สุทธิ	50,679	135,810	33,838	96,347
ลูกหนี้หมุนเวียนอื่น				
ลูกหนี้กิจการที่เกี่ยวข้องกัน (หมายเหตุ 6.2)	1,927	1,534	3,663	3,945
ลูกหนี้กิจการที่ไม่เกี่ยวข้องกัน	56,219	55,770	4,031	3,000
ดอกเบี้ยค้างรับจากกิจการที่เกี่ยวข้องกัน (หมายเหตุ 6.2)	6,301	6,301	87,495	86,357
ดอกเบี้ยค้างรับจากกิจการที่ไม่เกี่ยวข้องกัน	365	252	-	-
รวม	64,812	63,857	95,189	93,302
หัก : ค่าเผื่อผลขาดทุนด้านเครดิตที่คาดว่าจะเกิดขึ้น				
ลูกหนี้กิจการที่ไม่เกี่ยวข้องกัน	(519)	-	(519)	-
ดอกเบี้ยค้างรับจากกิจการที่เกี่ยวข้องกัน	(6,301)	(6,301)	(75,114)	(75,114)
ดอกเบี้ยค้างรับจากกิจการที่ไม่เกี่ยวข้องกัน	(361)	(252)	-	-
รวม	(7,181)	(6,553)	(75,633)	(75,114)
รวมลูกหนี้หมุนเวียนอื่น	57,631	57,304	19,556	18,188
	108,310	193,114	53,394	114,535

บริษัท พีพีโพร้ม จำกัด (มหาชน) และบริษัทย่อย
 หมายเหตุประกอบงบการเงิน
 วันที่ 31 ธันวาคม 2564

ลูกหนี้การค้าแยกตามจำนวนวันที่ค้างชำระได้ดังนี้

	(หน่วย : พันบาท)			
	งบการเงินรวม		งบการเงินเฉพาะกิจการ	
	31 ธันวาคม 2564	31 ธันวาคม 2563	31 ธันวาคม 2564	31 ธันวาคม 2563
<u>ลูกหนี้การค้า - กิจการที่เกี่ยวข้องกัน (หมายเหตุ 6.2)</u>				
อายุหนี้คงค้างนับจากวันที่ถึงกำหนดชำระ				
ยังไม่ถึงกำหนดชำระ	30,692	25,726	30,692	-
ค้างชำระ	-	-	-	-
รวม	30,692	25,726	30,692	-
<u>ลูกหนี้การค้า - กิจการที่ไม่เกี่ยวข้องกัน</u>				
อายุหนี้คงค้างนับจากวันที่ถึงกำหนดชำระ				
ยังไม่ถึงกำหนดชำระ	12,751	78,843	734	65,328
ค้างชำระ				
ไม่เกิน 3 เดือน	4,023	45,571	4,023	45,317
3 - 6 เดือน	380	6,429	380	6,430
6 - 12 เดือน	2,114	5,521	2,114	5,521
มากกว่า 12 เดือน	24,554	5,158	19,730	5,158
รวม	43,822	141,522	26,981	127,754
หัก : ค่าเผื่อผลขาดทุนด้านเครดิตที่คาดว่าจะเกิดขึ้น	(23,835)	(31,438)	(23,835)	(31,407)
รวมลูกหนี้การค้า - กิจการที่ไม่เกี่ยวข้องกันสุทธิ	19,987	110,084	3,146	96,347
	50,679	135,810	33,838	96,347

บริษัท พีพีโพร้ม จำกัด (มหาชน) และบริษัทย่อย

หมายเหตุประกอบงบการเงิน

วันที่ 31 ธันวาคม 2564

8.2 ลูกหนี้การค้าและลูกหนี้ไม่หมุนเวียนอื่น

ยอดคงเหลือของลูกหนี้ระยะยาวมูลค่า 74 ล้านบาท (2563: 72 ล้านบาท) เป็นลูกหนี้การค้าหลายรายซึ่งค้างชำระเป็นเวลานานและอยู่ในระหว่างดำเนินคดีของบริษัทฯ บริษัทฯตั้งค่าเผื่อผลขาดทุนด้านเครดิตที่คาดว่าจะเกิดขึ้นสำหรับลูกหนี้ดังกล่าวโดยคำนึงถึงราคาขายทอดตลาดของหลักประกันหรือมูลค่าหลักประกัน ณ วันที่ 31 ธันวาคม 2564 บริษัทฯได้ตั้งค่าเผื่อผลขาดทุนด้านเครดิตที่คาดว่าจะเกิดขึ้นทั้งจำนวนแล้ว

ยอดคงเหลือของลูกหนี้การค้าไม่หมุนเวียน เป็นลูกหนี้การค้าหลายรายซึ่งค้างชำระเป็นเวลานานและอยู่ในระหว่างดำเนินคดีของบริษัทฯ บริษัทฯตั้งค่าเผื่อนี้สงสัยจะสูญสำหรับลูกหนี้ดังกล่าวโดยคำนึงถึงราคาขายทอดตลาดของหลักประกันหรือมูลค่าหลักประกัน ณ วันที่ 31 ธันวาคม 2564 บริษัทฯได้ตั้งค่าเผื่อนี้สงสัยจะสูญทั้งหมดแล้ว

รายการเคลื่อนไหวของค่าเผื่อนี้สงสัยจะสูญสำหรับปีสิ้นสุดวันที่ 31 ธันวาคม 2564 และ 2563

	(หน่วย : พันบาท)			
	งบการเงินรวม		งบการเงินเฉพาะกิจการ	
	31 ธันวาคม		31 ธันวาคม	
	2564	2563	2564	2563
ยอดคงเหลือต้นงวด	(103,625)	(97,189)	(103,594)	(97,189)
เพิ่มขึ้น	4,948	(6,437)	4,917	(6,405)
ยอดคงเหลือปลายงวด	(98,677)	(103,626)	(98,677)	(103,594)

บริษัท พีพี โพร้ม จำกัด (มหาชน) และบริษัทย่อย
 หมายเหตุประกอบงบการเงิน
 วันที่ 31 ธันวาคม 2564

9. สินค้ำคงเหลือ

(หน่วย : พันบาท)						
งบการเงินรวม						
ราคาทุน		รายการปรับลดราคาทุน		สินค้าคงเหลือ - สุทธิ		
		ให้เป็นมูลค่าสุทธิที่จะได้รับ				
	2564	2563	2564	2563	2564	2563
สินค้าสำเร็จรูป	1,674	16,421	-	-	1,674	16,421
วัตถุดิบ	46,149	40,362	(485)	-	45,664	40,362
ภาชนะบรรจุหีบห่อและ						
วัสดุสิ้นเปลือง	9,754	13,273	(4,163)	(3,074)	5,591	10,199
อะไหล่เครื่องจักร	24,583	31,887	(6,133)	(10,762)	18,450	21,125
รวม	82,160	101,943	(10,781)	(13,836)	71,379	88,107

(หน่วย : พันบาท)						
	งบการเงินเฉพาะกิจการ					
	ราคาทุน		รายการปรับลดราคาทุน		สินค้าคงเหลือ - สุทธิ	
			ให้เป็นมูลค่าสุทธิที่จะได้รับ			
	2564	2563	2564	2563	2564	2563
สินค้าสำเร็จรูป	573	11,337	-	-	573	11,337
รวม	573	11,337	-	-	573	11,337

รายการเคลื่อนไหวของค่าเผื่อมูลค่าสินค้ำลดลง สำหรับปีสิ้นสุดวันที่ 31 ธันวาคม 2564 และ 2563 มีดังนี้

(หน่วย : พันบาท)				
	งบการเงินรวม		งบการเงินเฉพาะกิจการ	
	2564	2563	2564	2563
ยอดคงเหลือ ณ วันที่ 1 มกราคม	13,836	15,899	-	411
ตั้งเพิ่มขึ้น	1,574	-	-	-
โอนกลับ/จำหน่ายระหว่างปี	(4,629)	(2,063)	-	(411)
ยอดคงเหลือ ณ วันที่ 31 ธันวาคม	10,781	13,836	-	-

ค่าเผื่อมูลค่าสินค้ำคงเหลือแสดงอยู่ในต้นทุนขายในงบกำไรขาดทุน

บริษัท พีพี โพร้ม จำกัด (มหาชน) และบริษัทย่อย
 หมายเหตุประกอบงบการเงิน
 วันที่ 31 ธันวาคม 2564

10. สินทรัพย์ทางการเงินหมุนเวียนอื่น

	(หน่วย : พันบาท)	
	งบการเงินรวม/งบการเงินเฉพาะกิจการ	
	31 ธันวาคม 2564	31 ธันวาคม 2563
สินทรัพย์ทางการเงินประเภทตราสารหนี้ (กองทุนรวม)	11	12

11. สินทรัพย์ทางการเงินไม่หมุนเวียนอื่น

	(หน่วย : พันบาท)	
	งบการเงินรวม/งบการเงินเฉพาะกิจการ	
	31 ธันวาคม 2564	31 ธันวาคม 2563
สินทรัพย์ทางการเงินประเภทตราสารทุน	3,450	3,450

ณ วันที่ 31 ธันวาคม 2564 และ 2563 มีรายละเอียดดังต่อไปนี้

			(หน่วย : พันบาท)	
			งบการเงินรวม /	
			งบการเงินเฉพาะกิจการ	
บริษัท	ลักษณะธุรกิจ	สัดส่วนเงิน	31 ธันวาคม 2564	31 ธันวาคม 2563
		ลงทุน (ร้อยละ)		
บริษัท โรงงานพิมพ์ซ่อมผ้าไทย จำกัด (มหาชน)	การขจัดไขมันและสิ่งสกปรกการฟอกขาวและการย้อมสี	1.43	5,000	5,000
หัก : ค่าเผื่อการด้อยค่าของเงินลงทุน			(1,550)	(1,550)
รวมสินทรัพย์ทางการเงินไม่หมุนเวียนอื่น			3,450	3,450

12. เงินฝากธนาคารที่มีภาระค้ำประกัน

เงินฝากประจำซึ่งบริษัทและบริษัทย่อยได้นำไปค้ำประกันการใช้ไฟฟ้า

บริษัท พีที ไพร์ม จำกัด (มหาชน) และบริษัทย่อย
หมายเหตุประกอบงบการเงิน
วันที่ 31 ธันวาคม 2564

13. เงินลงทุนในบริษัทย่อย และบริษัทร่วม

13.1 เงินลงทุนในบริษัทย่อย

13.1.1 เงินลงทุนในบริษัทย่อยตามที่แสดงในงบการเงินเฉพาะกิจการ ณ วันที่ 31 ธันวาคม 2564 และ 2563 มีรายละเอียดดังต่อไปนี้

บริษัท	ทุนบริษัทร่วมแล้ว		สัดส่วนเงินลงทุน (ร้อยละ)		ราคาทุน		ค่าเผื่อการด้อยค่า ของเงินลงทุน		มูลค่าตามบัญชี ตามวิธีราคาทุน - สุทธิ	
	2564	2563	2564	2563	2564	2563	2564	2563	2564	2563
บริษัทย่อยที่ถือหุ้นโดยบริษัทฯ										
บริษัท ทีลักซ์ โฮลดิ้ง บิสซิเนส จำกัด	3,000	3,000	100	100	3,000	3,000	(3,000)	(3,000)	-	-
บริษัท ทีลักซ์ พาวเวอร์ จำกัด	1,100,000	1,100,000	100	100	1,100,000	1,100,000	(416,772)	(416,772)	683,228	683,228
บริษัท ไบอัสส์ เอ็นเนอร์ยีไฟรส์ (ประเทศไทย) จำกัด	789,385	789,385	100	100	789,385	789,385	-	-	789,385	789,385
เงินลงทุนในบริษัทย่อยที่ถือหุ้นโดยบริษัทฯ - สุทธิ					1,892,385	1,892,385	(419,772)	(419,772)	1,472,613	1,472,613
บริษัทย่อยที่ถือหุ้นโดย บริษัท ทีลักซ์ พาวเวอร์ จำกัด										
Thuxe Investments Limited	10*	10*	100	100	-	-	-	-	-	-
Origin Power Investment Co., Ltd.	0.1*	0.1*	100	100	-	-	-	-	-	-
บริษัทย่อยที่ถือหุ้นโดย Thuxe Investments Limited										
Thuxe Holdings Limited	10*	10*	100	100	-	-	-	-	-	-
Geothermal Power A Co., Ltd.	10*	10*	100	100	-	-	-	-	-	-
Geothermal Power B Co., Ltd.	10*	10*	100	100	-	-	-	-	-	-
บริษัทย่อยที่ถือหุ้นโดย Origin Power Investment Co., Ltd.										
Wind Power A Co., Ltd.	0.1*	0.1*	100	100	-	-	-	-	-	-

บริษัท พีทีพี จำกัด (มหาชน) และบริษัทย่อย
 หมายเหตุประกอบงบการเงิน
 วันที่ 31 ธันวาคม 2564

บริษัท		ทุนเรียกชำระแล้ว		สัดส่วนเงินลงทุน (ร้อยละ)		ราคาทุน		ค่าเผื่อการด้อยค่าของเงินลงทุน		มูลค่าตามบัญชีตามวิธี ราคาทุน - สุทธิ	
		2564	2563	2564	2563	2564	2563	2564	2563	2564	2563
บริษัทย่อยที่ถือหุ้นโดย Thuxe Holdings Limited											
Sumo Power Co., Ltd.		1,000**	1,000**	100	100	-	-	-	-	-	-
Beppu Tsurumi Onsen Geothermal Power Station No.1 Liaison Company		10**	10**	100	100	-	-	-	-	-	-
P Green Energy Co., Ltd.		1,000**	1,000**	100	100	-	-	-	-	-	-
บริษัทย่อยที่ถือหุ้นโดย Geothermal Power A Co., Ltd.											
Fino Binary Power Plant LLC.		10**	10**	100	100	-	-	-	-	-	-
NIS Binary Power Plant LLC.		10**	10**	100	100	-	-	-	-	-	-
Lena Power Station No.1 LLC.		5,000**	5,000**	100	100	-	-	-	-	-	-
บริษัทย่อยที่ถือหุ้นโดย Geothermal Power B Co., Ltd.											
PPSN Co., Ltd.		12,000**	12,000**	100	100	-	-	-	-	-	-
SNS Power Co., Ltd.		500**	500**	100	100	-	-	-	-	-	-
Dual Energy Binary - Power Plant No.1 LLC.		100**	100**	100	100	-	-	-	-	-	-
Otomeyama Energy Co., Ltd.		500**	500**	100	100	-	-	-	-	-	-
S - Power Co., Ltd.		500**	500**	100	100	-	-	-	-	-	-
รวมเงินลงทุนในบริษัทย่อย - สุทธิ						1,892,385	1,892,385	(419,772)	(419,772)	1,472,613	-

* หน่วย : พันเหรียญสหรัฐ
 ** หน่วย : พันคน

บริษัท พีพีโพร้ม จำกัด (มหาชน) และบริษัทย่อย
 หมายเหตุประกอบงบการเงิน
 วันที่ 31 ธันวาคม 2564

บริษัท ทีลักซ์ โกลบอล บิสซิเนส จำกัด

ในปี 2563 บริษัทประเมินมูลค่าที่คาดว่าจะได้รับคืนของเงินลงทุนในบริษัท ทีลักซ์ โกลบอล บิสซิเนส จำกัด ซึ่งผลการประเมินพบว่ามูลค่าที่คาดว่าจะได้รับคืนต่ำกว่ามูลค่าตามบัญชี ดังนั้นบริษัทฯ จึงได้บันทึกค่าเผื่อการด้อยค่าของเงินลงทุนดังกล่าวจำนวน 3 ล้านบาท ในส่วนของงบกำไรหรือขาดทุนในงบการเงินเฉพาะกิจการสำหรับปี 2563 แล้วทั้งจำนวน

เงินลงทุนในบริษัท ทีลักซ์ พาวเวอร์ จำกัด

ในปี 2562 บริษัทประเมินมูลค่าที่คาดว่าจะได้รับคืนของเงินลงทุนในบริษัท ทีลักซ์ พาวเวอร์ จำกัด ซึ่งผลการประเมินพบว่ามูลค่าที่คาดว่าจะได้รับคืนต่ำกว่ามูลค่าตามบัญชี ดังนั้นบริษัทฯ จึงได้บันทึกค่าเผื่อการด้อยค่าของเงินลงทุนดังกล่าวจำนวน 416.77 ล้านบาท

13.1.2 เงินปันผลรับ

บริษัทฯ ไม่มีเงินปันผลรับจากการลงทุนในบริษัทย่อยในระหว่างปีสิ้นสุดวันที่ 31 ธันวาคม 2564 และ 2563

13.2 เงินลงทุนในบริษัทร่วม

13.2.1 รายละเอียดของบริษัทร่วม

		จัดตั้งขึ้น ในประเทศ	สัดส่วนเงินลงทุน		(หน่วย : พันบาท)			
บริษัท	ลักษณะธุรกิจ				งบการเงินรวม		งบการเงินเฉพาะกิจการ	
					มูลค่าตามบัญชี ตามวิธีส่วนได้เสีย		ราคาทุน	
			2564	2563	2564	2563	2564	2563
			(ร้อยละ)	(ร้อยละ)				
M-Luxe Energy Co., Ltd.	ประกอบกิจการร่วม ทุนพัฒนาที่ดิน เพื่อสร้างโรงงาน พลังงานความร้อน ได้พิภพ	ญี่ปุ่น	25	25	-	-	-	-
รวม					-	-	-	-

- (ก) เมื่อวันที่ 12 กันยายน 2559 PPSN Company Limited ซึ่งเป็นบริษัทย่อยของบริษัทฯ ได้ดำเนินการเข้าร่วมลงทุนจัดตั้งบริษัทร่วมทุนภายใต้ชื่อ M-Luxe Energy Company Limited เพื่อประกอบกิจการร่วมทุนพัฒนาที่ดินเพื่อสร้างโรงงานพลังงานความร้อนได้พิภพในประเทศญี่ปุ่น โดยมีทุนจดทะเบียน 10 ล้านเยน (หุ้นสามัญ 1,000 ล้านหุ้น มูลค่าที่ตราไว้หุ้นละ 10,000 เยน) บริษัทย่อยมีสัดส่วนการถือหุ้นในบริษัทดังกล่าวร้อยละ 25 ต่อมาเมื่อวันที่ 15 กันยายน 2560 บริษัทฯมีการปรับโครงสร้างการถือหุ้นในบริษัทร่วม โดยให้บริษัท ทีลักซ์ พาวเวอร์ จำกัด เข้าซื้อหุ้นสามัญของ M-Luxe Energy Company Limited จาก PPSN Company Limited เป็นจำนวน 250 หุ้น ในราคาหุ้นละ 10,000 เยน รวมเป็นจำนวนเงินทั้งสิ้น 2.5 ล้านบาท

- (ข) การลงทุนในบริษัทร่วม M - Luxe Energy Co., Ltd. (M-Luxe) ภายใต้สัญญา Joint Venture Agreement ระหว่างบริษัทย่อยและบริษัทเอกชนแห่งหนึ่งในประเทศญี่ปุ่น โดยสัญญาดังกล่าวระบุหน้าที่ของคู่สัญญาแต่ละฝ่าย กล่าวคือ ขณะนั้นบริษัทย่อยมีหน้าที่เพียงจัดหาแหล่งเงินทุนให้กับ M - Luxe Energy Co., Ltd. เพื่อพัฒนาที่ดินและบ่อน้ำพุร้อน และให้ M - Luxe Energy Co., Ltd. บริหารจัดการ บริษัทย่อยจึงให้เงินกู้ไป 70 ล้านบาท (ตามที่กล่าวไว้ในหมายเหตุประกอบงบการเงินข้อ 6.2) ในสัดส่วน 100% ในขณะที่บริษัทเอกชนดังกล่าวซึ่งมีประสบการณ์ทางธุรกิจในการพัฒนาที่ดิน และบ่อน้ำพุร้อนจะให้ความช่วยเหลือในด้านธุรกิจ คือ ดูแล และให้คำแนะนำในการประกอบธุรกิจ พัฒนาที่ดินและบ่อน้ำพุร้อน แก่ M - Luxe Energy Co., Ltd. ในปัจจุบัน M - Luxe Energy Co., Ltd. ยังไม่ดำเนินการสำรวจ และพัฒนาบ่อน้ำพุร้อน จึงยังไม่ได้ขายที่ดินออกไป เนื่องจากมีการชะลอการลงทุน

บริษัทอยู่ระหว่างการหารือแนวทางการชำระหนี้ของ M - Luxe Energy Co., Ltd. และ บริษัท เซโต อูจิเนเซอร์ล เอ็นเนอร์ยี จำกัด

- 13.2.2 เงินปันผลรับในระหว่างปี บริษัทร่วมไม่มีการจ่ายเงินปันผลในระหว่างปี 2564 และ 2563

- 13.2.3 ข้อมูลทางการเงินของบริษัทร่วมที่มีสาระสำคัญ

สรุปรายการฐานะทางการเงิน

	(หน่วย : พันบาท)	
	2564	2563
เงินสดและรายการเทียบเท่าเงินสด	-	-
สินทรัพย์หมุนเวียนอื่น	11	19
ที่ดิน	2,472	2,473
เจ้าหนี้อื่น	(21,440)	(18,299)
เงินกู้ยืมระยะสั้น	(72,078)	(72,088)
ภาษีเงินได้ค้างจ่าย	(20)	(28)
หนี้สินอื่น	(8)	-
เงินกู้ยืมระยะยาวจากกิจการที่เกี่ยวข้องกัน	(14,532)	(14,534)
สินทรัพย์ - สุทธิ	(105,595)	(102,457)
สัดส่วนเงินลงทุน (ร้อยละ)	25	25
สัดส่วนตามส่วนได้เสียของกิจการในสินทรัพย์ - สุทธิ	(26,399)	(25,614)
ส่วนแบ่งผลขาดทุนที่หุ้ญรับรู้	26,399	25,614
มูลค่าตามบัญชีของส่วนได้เสียของกิจการในบริษัทร่วม	-	-

บริษัท พีพีโพร้ม จำกัด (มหาชน) และบริษัทย่อย
 หมายเหตุประกอบงบการเงิน
 วันที่ 31 ธันวาคม 2564

สรุปรายการกำไรขาดทุนเบ็ดเสร็จ

	(หน่วย : พันบาท)	
	สำหรับปีสิ้นสุดวันที่ 31 ธันวาคม	
	2564	2563
ขาดทุนสำหรับปี	(3,161)	(89,970)
กำไรขาดทุนเบ็ดเสร็จอื่น	-	-
กำไรขาดทุนเบ็ดเสร็จรวม	(3,161)	(89,970)

13.2.4 เงินลงทุนในบริษัทร่วมที่ขาดทุนเกินทุน
 บริษัทฯมีเงินลงทุนในบริษัทร่วม 1 แห่ง ซึ่งบริษัทได้รับรู้ส่วนแบ่งผลขาดทุนจากเงินลงทุนในบริษัทร่วมดังกล่าวจนมูลค่าตามบัญชีตามวิธีส่วนได้เสียเท่ากับศูนย์ บริษัทได้หยุดรับรู้ส่วนแบ่งผลขาดทุนจากเงินลงทุนในบริษัทร่วมเนื่องจากบริษัทฯไม่ได้มีภาระผูกพันตามกฎหมายหรือทางพฤตินัยที่ต้องจ่ายเงินเพื่อชำระภาระผูกพันของบริษัทร่วมดังกล่าว โดยมีรายละเอียดดังนี้

	(หน่วย : ล้านบาท)	
	ส่วนแบ่งผลขาดทุนที่หยุดรับรู้ในระหว่างปี	
	สำหรับปีสิ้นสุดวันที่ 31 ธันวาคม 2564	สำหรับปีสิ้นสุดวันที่ 31 ธันวาคม 2563
บริษัทร่วม		
M - Luxe Energy Co., Ltd.	(0.79)	(22.49)

14 เงินให้กู้ยืมระยะยาว

ณ วันที่ 31 ธันวาคม 2564 และ วันที่ 31 ธันวาคม 2563 ประกอบด้วย

	(หน่วย : พันบาท)			
	งบการเงินรวม		งบการเงินเฉพาะกิจการ	
	31 ธันวาคม 2564	31 ธันวาคม 2563	31 ธันวาคม 2564	31 ธันวาคม 2563
เงินให้กู้ยืมระยะยาว				
เงินให้กู้ยืมแก่บริษัทย่อย (หมายเหตุ 6.2)	-	-	165,424	168,014
เงินให้กู้ยืมแก่บริษัทที่เกี่ยวข้องกัน (หมายเหตุ 6.2)	-	-	-	-
รวมเงินให้กู้ยืมระยะยาว	-	-	165,424	168,014
หัก : ส่วนของเงินให้กู้ยืมระยะยาวที่ถึงกำหนดชำระภายในหนึ่งปี				
เงินให้กู้ยืมแก่บริษัทย่อย (หมายเหตุ 6.2)	-	-	-	-
เงินให้กู้ยืมแก่บริษัทที่เกี่ยวข้องกัน (หมายเหตุ 6.2)	-	-	-	-
รวมเงินให้กู้ยืมระยะยาวที่ถึงกำหนดชำระภายในหนึ่งปี	-	-	-	-
	-	-	165,424	168,014

บริษัท พีทีไพร์ม จำกัด (มหาชน) และบริษัทย่อย

หมายเหตุประกอบงบการเงิน

วันที่ 31 ธันวาคม 2564

15 อสังหาริมทรัพย์เพื่อการลงทุน

มูลค่าตามบัญชีของอสังหาริมทรัพย์เพื่อการลงทุน ณ วันที่ 31 ธันวาคม 2564 และ 2563 แสดงได้ดังนี้

	(หน่วย : พันบาท)			
	งบการเงินรวม/งบการเงินเฉพาะกิจการ			
	สิทธิการเช่าและ			
	ส่วนปรับปรุง	อาคารสำนักงาน		
	อาคาร	ที่ดินให้เช่า	ให้เช่า	รวม
มูลค่าสุทธิตามบัญชี ณ วันที่ 31 ธันวาคม 2563	47,645	61,088	25,917	134,650
จำหน่ายระหว่างปี	-	(19,592)	(11,080)	(30,672)
กำไร (ขาดทุน) จากการเปลี่ยนแปลงเป็นมูลค่ายุติธรรม	(965)	4,029	452	3,516
มูลค่าสุทธิตามบัญชี ณ วันที่ 31 ธันวาคม 2564	46,680	45,525	15,289	107,494

การกระทบยอดมูลค่าตามบัญชีของอสังหาริมทรัพย์เพื่อการลงทุนสำหรับปี 2564 และ 2563 แสดงได้ดังนี้

	(หน่วย : พันบาท)	
	งบการเงินรวม/งบการเงินเฉพาะกิจการ	
	2564	2563
มูลค่าตามบัญชีต้นปี	134,650	166,661
ซื้อเพิ่ม	-	230
จำหน่ายระหว่างปี	(30,672)	-
กำไร (ขาดทุน) จากการเปลี่ยนแปลงเป็นมูลค่ายุติธรรม	3,516	(32,241)
มูลค่าตามบัญชีปลายปี	107,494	134,650

* ตามที่ประชุมคณะกรรมการ บริษัท พีที ไพร์ม จำกัด (มหาชน) ครั้งที่ 2/2559 เมื่อวันที่ 26 กุมภาพันธ์ 2559 ได้มีมติอนุมัติให้ลงทุนเช่าพื้นที่โครงการทีเพิล พาร์ค อ่อนนุช ซึ่งเป็นอาคารโฮมออฟฟิศรวมพื้นที่เช่า จำนวน 8 ห้อง ขนาดพื้นที่รวม 1,369.30 ตารางเมตร มีกำหนดระยะเวลาเช่า 18 ปี ค่าเช่ารวม 72 ล้านบาท เพื่อต่อยอธุรกิจอาหารสัตว์เลี้ยง ให้เป็น PET CENTER หรือศูนย์บริการด้านสัตว์เลี้ยงครบวงจรสำหรับคนรักสัตว์ ทั้งนี้ในระหว่างปี 2562 บริษัทฯ ได้รับมอบพื้นที่มูลค่ารวม 72 ล้านบาท บริษัทจึงโอนเงินจ่ายล่วงหน้าดังกล่าวด้วยการเป็นส่วนตามวัตถุประสงค์ในการใช้งานเข้าเป็นส่วนหนึ่งของที่ดิน อาคารและอุปกรณ์จำนวน 24 ล้านบาท และอสังหาริมทรัพย์เพื่อการลงทุนจำนวน 48 ล้านบาท ตามลำดับ

เมื่อวันที่ 22 ธันวาคม 2563 บริษัทได้จดทะเบียนสิทธิการเช่า ตามอาชญาของสัญญาเช่าจำนวน 18 ปี

ในปี 2564 กิจการมีรายได้ค่าเช่าจาก อสังหาริมทรัพย์เพื่อการลงทุน 7.37 ล้านบาท โดยมีค่าใช้จ่ายในการดำเนินงานทางตรงที่เกิดจากอสังหาริมทรัพย์เพื่อการลงทุนซึ่งก่อให้เกิดรายได้ค่าเช่าสำหรับปี จำนวน 2.45 ล้านบาท

มูลค่ายุติธรรมประเมิน โดยผู้ประเมินราคาอิสระโดยใช้เกณฑ์ราคาตลาดสำหรับที่ดินที่ไม่ได้ใช้งานและใช้เกณฑ์วิธีพิจารณาจากรายได้ (Income Approach) สำหรับที่ดินและอาคารสำนักงานให้เช่า ข้อสมมติฐานหลักที่ใช้ในการประเมินมูลค่ายุติธรรมของอาคารดังกล่าวประกอบด้วย อัตราผลตอบแทน อัตราเงินเฟ้อ อัตราพื้นที่ว่างระยะยาว และอัตราการเติบโตระยะยาวของค่าเช่า

บริษัทฯ ได้นำอสังหาริมทรัพย์เพื่อการลงทุนมูลค่ายุติธรรมจำนวนประมาณ 60.81 ล้านบาท ไปค้ำประกันวงเงินสินเชื่อที่ได้รับจากสถาบันการเงิน ตามที่กล่าวไว้ในหมายเหตุประกอบงบการเงินรวมข้อ 23 และ 26

บริษัท พีทีโพร้ม จำกัด (มหาชน) และบริษัทย่อย

หมายเหตุประกอบงบการเงิน

วันที่ 31 ธันวาคม 2564

16 ที่ดินตามราคาที่ดินใหม่

	(หน่วย : พันบาท)	
	งบการเงินรวม	งบการเงินเฉพาะกิจการ
	ที่ดินและส่วนปรับปรุงที่ดิน	ที่ดินและส่วนปรับปรุงที่ดิน
ราคาทุน :-		
ณ วันที่ 31 ธันวาคม 2563	431,666	100,368
ซื้อเพิ่ม		
จำหน่ายระหว่างปี	(98,424)	(98,423)
ผลต่างจากการแปลงค่างบการเงิน	(1)	-
ส่วนเกิน (กลับรายการ) จากการตีราคามูลค่า	52,802	(349)
ณ วันที่ 31 ธันวาคม 2564	386,043	1,596
ค่าเผื่อการด้อยค่า :		
ณ วันที่ 31 ธันวาคม 2563	1,249	-
เพิ่มขึ้น / (ลดลง)	52	52
ณ วันที่ 31 ธันวาคม 2564	1,301	52
มูลค่าสุทธิตามบัญชี :		
ณ วันที่ 31 ธันวาคม 2563	430,417	100,368
ณ วันที่ 31 ธันวาคม 2564	384,742	1,544
งบกำไรขาดทุนเบ็ดเสร็จอื่น:		
ผลกำไรจากการตีมูลค่าสินทรัพย์ใหม่ - สุทธิจากภายในปี 2564	42,241	(279)

ณ วันที่ 31 ธันวาคม 2564 และ วันที่ 31 ธันวาคม 2563 ที่ดินของกลุ่มบริษัทแม่ที่ตีใหม่ตามรายงานการประเมินของผู้ประเมินราคาอิสระ ปี 2564 และ 2563 การประเมินราคาที่ดินใช้ข้อมูลค่าราคาตลาด ได้แสดงไว้ที่ส่วนเกินทุนจากการตีราคาสินทรัพย์ถาวรภายใต้ “ส่วนของผู้ถือหุ้น” ในงบแสดงฐานะการเงิน ส่วนเกินทุนจากการตีราคาสินทรัพย์ถาวรนี้จะนำไปจ่ายเป็นเงินปันผลไม่ได้ ซึ่งเป็นมูลค่ายุติธรรมอยู่ในระดับที่ 2 ของลำดับชั้นมูลค่ายุติธรรม

บริษัทและบริษัทย่อยบันทึกที่ดินโดยราคาที่ดินใหม่ บันทึกส่วนเกินทุนจากการตีราคาสินทรัพย์ถาวร จำนวน 53 ล้านบาท ตามรายงาน ประเมินราคาของผู้ประเมินราคาอิสระช่วงวันที่ 7 มกราคม 2565 ถึงวันที่ 14 มกราคม 2565

งบการเงินเฉพาะกิจการ

ทรัพย์สินที่บริษัทฯ โอนให้กับบริษัทย่อยตามที่กล่าวไว้ในหมายเหตุประกอบงบการเงินข้อ 6.4

บริษัทยังไม่สามารถทำการโอนกรรมสิทธิ์ตามกฎหมายให้กับบริษัทย่อยได้ อย่างไรก็ตามบริษัทย่อยมีความสามารถในการสั่งการการใช้งาน และการได้รับประโยชน์จากทรัพย์สินดังกล่าวจากการใช้ในการผลิตสินค้าตามปกติของบริษัทย่อยแล้ว

ในการประชุมคณะกรรมการบริษัทฯ เมื่อวันที่ 1 มีนาคม 2564 ที่ประชุมมีมติให้ขายที่ดินบางส่วน

บริษัท พีทีพี จำกัด (มหาชน) และบริษัทย่อย
 หมายเหตุประกอบงบการเงิน
 วันที่ 31 ธันวาคม 2564
 17 อาคารและอุปกรณ์

งบการเงินรวม						(หน่วย : พันบาท)
อาคารและส่วน ปรับปรุงอาคาร	โรงไฟฟ้าเครื่องจักร และอุปกรณ์	เครื่องตกแต่งและ อุปกรณ์สำนักงาน	ยานพาหนะ	งานระหว่าง ก่อสร้าง	รวม	
579,513	1,274,014	66,858	23,339	-	1,943,724	
-	64	44	-	390	498	
(106,556)	(135,901)	(36,995)	(20)	-	(279,472)	
-	390	-	-	(390)	-	
-	(39)	-	-	-	(39)	
472,957	1,138,528	29,907	23,319	-	1,664,711	
(345,678)	(851,913)	(57,909)	(20,640)	-	(1,276,140)	
(19,991)	(52,529)	(3,771)	(1,799)	-	(78,090)	
96,617	134,164	36,895	20	-	267,696	
-	54	-	-	-	54	
(269,052)	(770,224)	(24,785)	(22,419)	-	(1,086,480)	

ราคาทุน
 ณ วันที่ 31 ธันวาคม 2563
 หรือเพิ่ม
 จำนวน / คิดจำหน่าย
 โอนเข้า (ออก)
 ผลต่างจากการแปลงค่าทางการเงิน
 ณ วันที่ 31 ธันวาคม 2564
 กำเลอมราคาสะสม
 ณ วันที่ 31 ธันวาคม 2563
 ค่าเลอมราคาสำหรับปี
 ค่าเลอมราคาสำหรับส่วนที่จำหน่าย
 ผลต่างจากการแปลงค่าทางการเงิน
 ณ วันที่ 31 ธันวาคม 2564

บริษัท พีทีพี จำกัด (มหาชน) และบริษัทย่อย
 หมายเหตุประกอบงบการเงิน
 วันที่ 31 ธันวาคม 2564

		งบการเงินรวม					(หน่วย : พันบาท)
	อาคารและส่วน ปรับปรุงอาคาร	โรงไฟฟ้าเครื่องจักร และอุปกรณ์	เครื่องตกแต่งและ อุปกรณ์สำนักงาน	ยานพาหนะ	งานระหว่างก่อสร้าง	รวม	
ค่าเผื่อการด้อยค่า							
ณ วันที่ 31 ธันวาคม 2563	(2,300)	(100,500)	-	-	-	(102,800)	
โอนออกจากงบการเงิน	2,300	1,758	-	-	-	4,058	
ณ วันที่ 31 ธันวาคม 2564	-	(98,742)	-	-	-	(98,742)	
มูลค่าสุทธิตามบัญชี							
ณ วันที่ 31 ธันวาคม 2563	231,535	321,601	8,949	2,699	-	564,784	
ณ วันที่ 31 ธันวาคม 2564	203,905	269,562	5,122	900	-	479,489	
ค่าเสื่อมราคาสำหรับปี							
2563 (จำนวน 35 สัปดาห์ รวมอยู่ในต้นทุนการผลิต ส่วนที่เหลือรวมอยู่ในค่าใช้จ่ายในการบริหาร)						83,325	
2564 (จำนวน 35 สัปดาห์ รวมอยู่ในต้นทุนการผลิต ส่วนที่เหลือรวมอยู่ในค่าใช้จ่ายในการบริหาร)						78,090	

บริษัท พีที โพร้ม จำกัด (มหาชน) และบริษัทย่อย
 หมายเหตุประกอบงบการเงิน
 วันที่ 31 ธันวาคม 2564

		งบการเงินเฉพาะกิจการ					(หน่วย : พันบาท)
		อาคารและ	เครื่องจักร และอุปกรณ์	เครื่องตกแต่งและ อุปกรณ์สำนักงาน	ยานพาหนะ	งานระหว่างก่อสร้าง	รวม
ราคาทุน							
ณ วันที่ 31 ธันวาคม 2563		109,528	5,945	4,785	20,987	-	141,245
ซื้อเพิ่ม		-	-	20	-	-	20
จำหน่าย/ตัดจำหน่าย		(106,556)	(5,335)	(1,390)	-	-	(113,281)
ณ วันที่ 31 ธันวาคม 2564		2,972	610	3,415	20,987	-	27,984
ค่าเสื่อมราคาสะสม							
ณ วันที่ 31 ธันวาคม 2563		(99,136)	(5,705)	(3,525)	(18,288)	-	(126,654)
ค่าเสื่อมราคาสำหรับปี		(337)	(113)	(354)	(1,799)	-	(2,603)
ค่าเสื่อมราคาสำหรับส่วนที่จำหน่าย/ตัดจำหน่าย		96,618	5,323	1,326	-	-	103,267
ณ วันที่ 31 ธันวาคม 2564		(2,855)	(495)	(2,553)	(20,087)	-	(25,990)

บริษัท พีที ไพรม์ จำกัด (มหาชน) และบริษัทย่อย
หมายเหตุประกอบงบการเงิน
วันที่ 31 ธันวาคม 2564

งบการเงินเฉพาะกิจการ						(หน่วย : พันบาท)
ส่วนปรับปรุงอาคาร	เครื่องจักร และอุปกรณ์	เครื่องตกแต่งและ อุปกรณ์สำนักงาน	ยานพาหนะ	งานระหว่างก่อสร้าง	รวม	
ค่าเผื่อการด้อยค่า						
ณ วันที่ 31 ธันวาคม 2563	(2,300)	-	-	-	(2,300)	
โอนออกจากการจัดนำเข	2,300	-	-	-	2,300	
ณ วันที่ 31 ธันวาคม 2564	-	-	-	-	-	
มูลค่าสุทธิตามบัญชี						
ณ วันที่ 31 ธันวาคม 2563	8,092	240	1,260	2,699	12,291	
ณ วันที่ 31 ธันวาคม 2564	117	115	862	900	1,994	
ค่าเสื่อมราคาสำหรับปี						
2563						3,710
2564						2,603

บริษัท พีพี ไพร้ม จำกัด (มหาชน) และบริษัทย่อย

หมายเหตุประกอบงบการเงิน

วันที่ 31 ธันวาคม 2564

สิทธิการเช่าและส่วนปรับปรุงอาคาร

ตามที่ประชุมคณะกรรมการ บริษัท พีพี ไพร้ม จำกัด (มหาชน) ครั้งที่ 2/2559 เมื่อวันที่ 26 กุมภาพันธ์ 2559 ได้มีมติอนุมัติให้ลงทุนเช่าพื้นที่โครงการฟิฟตีพาร์ก อ่อนนุช ซึ่งเป็นอาคารไฮมอฟฟิศรวมพื้นที่เช่า จำนวน 8 ห้อง ขนาดพื้นที่รวม 1,369.30 ตารางเมตร มีกำหนดระยะเวลาเช่า 18 ปี ค่าเช่ารวม 72 ล้านบาท เพื่อย้ายออกธุรกิจอาหารสัตว์เลี้ยง ให้เป็น PET CENTER หรือศูนย์บริการด้านสัตว์เลี้ยงครบวงจรสำหรับคนรักสัตว์ ทั้งนี้ในระหว่างปี 2562 บริษัทฯ ได้รับมอบพื้นที่มูลค่ารวม 72 ล้านบาท บริษัทจึงโอนเงินย่ำล่วงหน้ดังกล่าวด้วยการปันส่วนตามวัตถุประสงค์ในการใช้งานเข้าเป็นส่วนหนึ่งของที่ดิน อาคารและอุปกรณ์จำนวน 24 ล้านบาท และอสังหาริมทรัพย์เพื่อการลงทุนจำนวน 48 ล้านบาท ตามลำดับ

เมื่อวันที่ 22 ธันวาคม 2563 บริษัทฯ ได้จดทะเบียนสิทธิการเช่า ตามอาญาของสัญญาเช่าจำนวน 18 ปี

ณ วันที่ 31 ธันวาคม 2564 บริษัทฯ มียอดคงเหลือของอุปกรณ์และยานพาหนะซึ่งได้มาภายใต้สัญญาเช่าทางการเงิน โดยมีมูลค่าสุทธิตามบัญชีเป็นจำนวนเงิน 0 ล้านบาท (2563 : 2 ล้านบาท)

ณ วันที่ 31 ธันวาคม 2564 บริษัทฯ มีอาคารและอุปกรณ์จำนวนหนึ่งซึ่งคิดค่าเสื่อมราคาหมดแล้วแต่ยังใช้งานอยู่ มูลค่าตามบัญชีก่อนหักค่าเสื่อมราคาสะสมและค่าเผื่อการด้อยค่าของสินทรัพย์ดังกล่าว มีจำนวนเงินประมาณ 13 ล้านบาท (2563 : 110 ล้านบาท)

บริษัทฯ ได้นำที่ดิน อาคารและอุปกรณ์ ราคาทุนจำนวนประมาณ 693 ล้านบาท ไปค้ำประกันวงเงินสินเชื่อที่ได้รับจากสถาบันการเงินและหุ้นกู้ (หมายเหตุข้อ 26 และ 28)

งบการเงินเฉพาะกิจการ - อาคารและส่วนปรับปรุงอาคาร

ทรัพย์สินที่บริษัทฯ โอนให้กับบริษัทย่อยตามที่กล่าวไว้ในหมายเหตุประกอบงบการเงินข้อ 6.4 เนื่องจากในขั้นตอนการโอนกิจการดังกล่าว ปรากฏว่ามีทรัพย์สินบางประการซึ่งไม่สามารถโอนให้แก่กันได้

ทรัพย์สินที่บริษัทฯ โอนให้กับบริษัทย่อยบางรายการยังไม่สามารถทำการโอนกรรมสิทธิ์ตามกฎหมายให้กับบริษัทย่อยได้ อย่างไรก็ตาม บริษัทย่อยมีความสามารถในการจัดการการใช้งาน และการได้รับประโยชน์จากทรัพย์สินดังกล่าวจากการใช้ในการผลิตสินค้าตามปกติของบริษัทย่อยแล้ว

เมื่อวันที่ 21 พฤษภาคม 2564 บริษัทฯ ได้ทำสัญญาซื้อขายที่ดินพร้อมสิ่งปลูกสร้าง กับบริษัทในประเทศแห่งหนึ่ง ในราคา 174 ล้านบาท โดยได้รับชำระเงินมัดจำจำนวน 4 ล้านบาท ในวันที่ 20 พฤษภาคม 2564

และจะชำระส่วนที่เหลือจำนวน 170 ล้านบาท ในวันที่โอนกรรมสิทธิ์ทรัพย์สิน บริษัทฯ ได้จัดประเภทรายการสินทรัพย์ดังกล่าวไว้เป็นสินทรัพย์ที่ถือไว้เพื่อขายในงบแสดงฐานะการเงิน ณ วันที่ 30 มิถุนายน 2564

ต่อมาเมื่อ วันที่ 9 กรกฎาคม 2564 บริษัทฯ ได้มีการโอนกรรมสิทธิ์ที่ดินพร้อมสิ่งปลูกสร้าง และได้รับชำระเงินในส่วนที่เหลือจำนวน 170 ล้านบาทแล้ว

บริษัท พีที ไพร้ม จำกัด (มหาชน) และบริษัทย่อย
หมายเหตุประกอบงบการเงิน
วันที่ 31 ธันวาคม 2564

18 ที่ดิน อาคารและอุปกรณ์ที่ไม่ได้ใช้ดำเนินงาน

(หน่วย : พันบาท)

	งบการเงินรวม		
	ที่ดิน	เครื่องจักรและอุปกรณ์	รวม
ราคาทุน :-			
ณ วันที่ 31 ธันวาคม 2563	52,184	495,725	547,909
จำหน่าย / ตัดจำหน่าย	(2,717)	-	(2,717)
ผลต่างจากการแปลงค่างบการเงิน	(7)	(71)	(78)
ณ วันที่ 31 ธันวาคม 2564	49,460	495,654	545,114
ค่าเสื่อมราคาสะสม :			
ณ วันที่ 31 ธันวาคม 2563	-	114,642	114,642
ค่าเสื่อมสำหรับปี	-	20,096	20,096
ผลต่างจากการแปลงค่างบการเงิน	-	(77)	(77)
ณ วันที่ 31 ธันวาคม 2564	-	134,661	134,661
ค่าเผื่อการด้อยค่า :			
ณ วันที่ 31 ธันวาคม 2563	6,614	161,846	168,460
ณ วันที่ 31 ธันวาคม 2564	6,614	161,846	168,460
มูลค่าสุทธิตามบัญชี :			
ณ วันที่ 31 ธันวาคม 2563	45,570	219,237	264,807
ณ วันที่ 31 ธันวาคม 2564	42,846	199,147	241,993
ค่าเสื่อมราคาสำหรับปี			
2563			20,413
2564			20,096

บริษัท พีพีโพร้ม จำกัด (มหาชน) และบริษัทย่อย
 หมายเหตุประกอบงบการเงิน
 วันที่ 31 ธันวาคม 2564

	(หน่วย : พันบาท)
งบการเงินเฉพาะกิจการ	
ที่ดิน	
ราคาทุน :-	
ณ วันที่ 31 ธันวาคม 2563	3,917
จำหน่าย	(2,717)
ณ วันที่ 31 ธันวาคม 2564	1,200
ค่าเผื่อการด้อยค่า :	
ณ วันที่ 31 ธันวาคม 2563	(552)
เพิ่มขึ้น / (ลดลง)	-
ณ วันที่ 31 ธันวาคม 2564	(552)
มูลค่าสุทธิตามบัญชี :	
ณ วันที่ 31 ธันวาคม 2563	3,365
ณ วันที่ 31 ธันวาคม 2564	648

ในระหว่างปี 2564 และ 2563 ที่ดินที่ไม่ได้ใช้ในการดำเนินงานราคาทุน 49.46 ล้านบาท และ 41.46 ล้านบาท ได้มีการประเมินราคาใหม่ตามรายงานของผู้ประเมินอิสระ

จากผลการประเมินการด้อยค่าของสินทรัพย์ดังกล่าวข้างต้น บริษัทและบริษัทย่อยรับรู้ขาดทุนจากการด้อยค่าของโครงการโรงไฟฟ้าพลังงานความร้อนได้พิภพจำนวน 121.34 ล้านบาท ในงบการเงินรวม ในส่วนของงบกำไรขาดทุนสำหรับปีสิ้นสุดวันที่ 31 ธันวาคม 2563

ทั้งนี้ กลุ่มบริษัทได้พิจารณาจัดประเภทโรงไฟฟ้าพลังงานความร้อนได้พิภพที่หยุดดำเนินการผลิตในงบการเงินปี 2563 ใหม่ ซึ่งมีมูลค่าที่คาดว่าจะได้รับคืนของโรงไฟฟ้าพลังงานความร้อนได้พิภพ ณ วันที่ 31 ธันวาคม 2563 ตามหมายเหตุประกอบงบการเงินข้อ 16, 17 และ 18

บริษัท พีที ไพร์ม จำกัด (มหาชน) และบริษัทย่อย
 หมายเหตุประกอบงบการเงิน
 วันที่ 31 ธันวาคม 2564

19 สินทรัพย์สิทธิการใช้

รายการเคลื่อนไหวของบัญชีสินทรัพย์สิทธิการใช้ สำหรับปีสิ้นสุดวันที่ 31 ธันวาคม 2564 มีดังนี้

	(หน่วย : พันบาท)
	งบการเงินรวม/ งบการเงินเฉพาะกิจการ
	อาคาร
ราคาทุน	
ยอดคงเหลือ ณ วันที่ 31 ธันวาคม 2563	25,370
ซื้อระหว่างปี	549
ยอดคงเหลือ ณ วันที่ 31 ธันวาคม 2564	25,919
ค่าเสื่อมราคาสะสม	
ยอดคงเหลือ ณ วันที่ 31 ธันวาคม 2563	1,595
ค่าเสื่อมราคาสำหรับปี	1,618
ยอดคงเหลือ ณ วันที่ 31 ธันวาคม 2564	3,213
มูลค่าสุทธิตามบัญชี ณ วันที่ 31 ธันวาคม 2564	
ณ วันที่ 31 ธันวาคม 2563	23,775
ณ วันที่ 31 ธันวาคม 2564	22,706
ค่าเสื่อมราคาซึ่งรวมอยู่ในงบกำไรขาดทุนเบ็ดเสร็จสำหรับปี:	
สิ้นสุดวันที่ 31 ธันวาคม 2563	1,595
สิ้นสุดวันที่ 31 ธันวาคม 2564	1,618

บริษัท พีที ไพร้ม จำกัด (มหาชน) และบริษัทย่อย

หมายเหตุประกอบงบการเงิน

วันที่ 31 ธันวาคม 2564

20 สินทรัพย์ไม่มีตัวตนอื่น

มูลค่าตามบัญชีของสินทรัพย์ไม่มีตัวตน ณ วันที่ 31 ธันวาคม 2564 และ 2563 แสดงได้ดังนี้

(หน่วย : พันบาท)

	งบการเงินรวม				
	ซอฟต์แวร์คอมพิวเตอร์	สิทธิบัตร	สิทธิ น้ำพุร้อน	สิทธิใน สัญญาขายไฟฟ้า	รวม
ราคาทุน :-					
ณ วันที่ 31 ธันวาคม 2563	23,031	470	121,717	274,315	419,533
ตัดจำหน่าย	(4,783)	-			(4,783)
ณ วันที่ 31 ธันวาคม 2564	18,248	470	121,717	274,315	414,750
ค่าตัดจำหน่ายสะสม :					
ณ วันที่ 31 ธันวาคม 2563	(14,085)	(423)	(20,656)	(49,141)	(84,305)
ค่าตัดจำหน่ายสำหรับปี	(1,754)	(47)	-	-	(1,801)
ตัดจำหน่าย	4,289				4,289
ณ วันที่ 31 ธันวาคม 2564	(11,550)	(470)	(20,656)	(49,141)	(81,817)
ค่าเผื่อการด้อยค่า :					
ณ วันที่ 31 ธันวาคม 2563	(494)	-	(101,061)	(225,174)	(326,729)
ตัดจำหน่าย	494				494
ณ วันที่ 31 ธันวาคม 2564	-	-	(101,061)	(225,174)	(326,235)
มูลค่าสุทธิตามบัญชี :					
ณ วันที่ 31 ธันวาคม 2563	8,452	47	-	-	8,499
ณ วันที่ 31 ธันวาคม 2564	6,698	-	-	-	6,698
ค่าตัดจำหน่ายที่อยู่ในงบกำไรขาดทุนเบ็ดเสร็จ :					
สำหรับปีสิ้นสุดวันที่ 31 ธันวาคม 2563					10,027
สำหรับปีสิ้นสุดวันที่ 31 ธันวาคม 2564					1,801

บริษัท พีที ไพร้ม จำกัด (มหาชน) และบริษัทย่อย
 หมายเหตุประกอบงบการเงิน
 วันที่ 31 ธันวาคม 2564

	(หน่วย : พันบาท)		
	งบการเงินเฉพาะกิจการ		
	ซอฟต์แวร์คอมพิวเตอร์	สิทธิบัตร	รวม
ราคาทุน :-			
ณ วันที่ 31 ธันวาคม 2563	81	470	551
ณ วันที่ 31 ธันวาคม 2564	81	470	551
ค่าตัดจำหน่ายสะสม :			
ณ วันที่ 31 ธันวาคม 2563	(53)	(423)	(476)
ค่าตัดจำหน่ายสำหรับปี	(9)	(47)	(56)
ณ วันที่ 31 ธันวาคม 2564	(62)	(470)	(532)
ค่าเผื่อการด้อยค่า :			
ณ วันที่ 31 ธันวาคม 2563	-	-	-
ณ วันที่ 31 ธันวาคม 2564	-	-	-
มูลค่าสุทธิตามบัญชี :			
ณ วันที่ 31 ธันวาคม 2563	28	47	75
ณ วันที่ 31 ธันวาคม 2564	19	-	19
ค่าตัดจำหน่ายที่อยู่ในงบกำไรขาดทุนเบ็ดเสร็จ :			
สำหรับปีสิ้นสุดวันที่ 31 ธันวาคม 2563			67
สำหรับปีสิ้นสุดวันที่ 31 ธันวาคม 2564			56

บริษัท พีพีโพร้ม จำกัด (มหาชน) และบริษัทย่อย
 หมายเหตุประกอบงบการเงิน
 วันที่ 31 ธันวาคม 2564

21 สินทรัพย์ทางการเงินไม่หมุนเวียนที่ไม่ใช่เงินสดที่เป็นหลักประกัน

	(หน่วย : พันบาท)	
	งบการเงินรวม/งบการเงินเฉพาะกิจการ	
	31 ธันวาคม 2564	31 ธันวาคม 2563
สินทรัพย์ทางการเงินไม่หมุนเวียนที่ไม่ใช่เงินสดที่เป็นหลักประกัน	22,226	46,127

สินทรัพย์ทางการเงินไม่หมุนเวียนที่ไม่ใช่เงินสดที่เป็นหลักประกัน ณ วันที่ 31 ธันวาคม 2564 มีรายละเอียดดังต่อไปนี้

	(หน่วย : พันบาท)	
	งบการเงินรวม / งบการเงินเฉพาะกิจการ	
	31 ธันวาคม 2564	31 ธันวาคม 2563
สินทรัพย์ทางการเงินประเภทตราสารทุน - ราคาทุน	130,137	130,137
หัก : ส่วนค่าว่าทุนจากการเปลี่ยนแปลงมูลค่าเงินลงทุน	(107,911)	(84,010)
สินทรัพย์ทางการเงินประเภทตราสารทุน - มูลค่ายุติธรรม	22,226	46,127

ในระหว่างปีสิ้นสุดวันที่ 31 ธันวาคม 2564 มีการเปลี่ยนแปลงดังนี้

	งบการเงินรวม / งบการเงินเฉพาะกิจการ	
	จำนวนหุ้น (พันหุ้น)	จำนวนเงิน (พันบาท)
ราคาทุน ณ วันที่ 1 มกราคม 2564	44,023	46,127
ซื้อเพิ่มระหว่างปี	12,333	4,317
จำหน่ายระหว่างปี	(22,434)	(14,677)
ลดลงจากการรวมหุ้น	(8,400)	-
กำไร (ขาดทุน) เมื่อเสร็จอื่นที่รับรู้ในองค์ประกอบอื่นของส่วนของผู้ถือหุ้น	-	(13,541)
ราคาตามบัญชี ณ วันที่ 31 ธันวาคม 2564	25,522	22,226

บริษัทฯมีสินทรัพย์ทางการเงินประเภทตราสารทุนของบริษัทจดทะเบียนในตลาดหลักทรัพย์แห่งหนึ่งซึ่งต้องแสดงด้วยมูลค่ายุติธรรม ณ วันสิ้นงวด แต่ตราสารทุนของบริษัทดังกล่าวถูกพักการซื้อขายตั้งแต่วันที่ 26 ตุลาคม 2564 เนื่องจากบริษัทเข้าข่ายต้องปรับปรุงฐานะการเงินและการดำเนินงาน ณ ปัจจุบันผู้บริหารของบริษัทฯไม่สามารถหามูลค่ายุติธรรม ณ วันสิ้นงวดของเงินลงทุนดังกล่าวได้บริษัทฯจึงได้ใช้ราคาปิด ณ วันที่ 25 ตุลาคม 2564 ในการคำนวณมูลค่ายุติธรรม ซึ่ง ณ วันที่ 31 ธันวาคม 2564 มีสินทรัพย์ทางการเงินประเภทตราสารทุนดังกล่าวมีจำนวน 13.42 ล้านบาท

ณ วันที่ 31 ธันวาคม 2564 บริษัทฯได้นำสินทรัพย์ทางการเงินดังกล่าวจำนวน 25.52 ล้านหุ้น (มูลค่าตามบัญชี 22.23 ล้านบาท) ไปเป็นหลักประกันในการออกหุ้นกู้ ตามที่กล่าวไว้ในหมายเหตุประกอบงบการเงินรวมข้อ 28

บริษัทฯไม่ได้รับเงินปันผลสำหรับปีสิ้นสุดวันที่ 31 ธันวาคม 2564 และ 2563

22 เงินย่ำล่งหน้า

	(หน่วย : พันบาท)			
	งบการเงินรวม		งบการเงินเฉพาะกิจการ	
	31 ธันวาคม 2564	31 ธันวาคม 2563	31 ธันวาคม 2564	31 ธันวาคม 2563
เงินย่ำล่งหน้าสำหรับสร้างโรงไฟฟ้าพลังงานความร้อนใต้พิภพ	29,936	29,940	-	-
เงินย่ำล่งหน้าค่าสิทธิน้ำพุร้อน	34,877	34,882	-	-
เงินย่ำล่งหน้าสำหรับโครงการริเวอร์ไซด์	12,997	12,997	12,997	12,997
เงินย่ำล่งหน้าสำหรับลงทุนโครงการโรงไฟฟ้าพลังงานลม	67,503	67,513	-	-
รวม	145,313	145,332	12,997	12,997
หัก : ค่าเผื่อผลขาดทุนด้านเครดิตที่คาดว่าจะเกิดขึ้น				
เงินย่ำล่งหน้าสำหรับสร้างโรงไฟฟ้าพลังงานความร้อนใต้พิภพ	(29,936)	(29,940)	-	-
เงินย่ำล่งหน้าค่าสิทธิน้ำพุร้อน	(34,877)	(34,882)	-	-
เงินย่ำล่งหน้าสำหรับโครงการริเวอร์ไซด์	(12,997)	(12,997)	(12,997)	(12,997)
เงินย่ำล่งหน้าสำหรับลงทุนโครงการโรงไฟฟ้าพลังงานลม	(67,503)	(67,513)	-	-
รวม	(145,313)	(145,332)	(12,997)	(12,997)
สุทธิ	-	-	-	-

เงินย่ำล่งหน้าสำหรับสร้างโรงไฟฟ้าพลังงานความร้อนใต้พิภพ

เมื่อวันที่ 13 ธันวาคม 2560 ที่ประชุมคณะกรรมการของบริษัทฯ ได้มีมติอนุมัติให้ลงทุนในโรงผลิตไฟฟ้าจากพลังงานความร้อนใต้พิภพจำนวน 9 แห่ง ในประเทศญี่ปุ่น มีมูลค่าโครงการทั้งหมดจำนวน 2,700 ล้านบาท (786 ล้านบาท)

ณ วันที่ 31 ธันวาคม 2561 Sumo Power Company Limited ซึ่งเป็นบริษัทย่อยของบริษัทฯ มีการจ่ายเงินมัดจำสำหรับโรงผลิตไฟฟ้า 1 แห่ง เป็นจำนวนเงิน 50 ล้านบาท ให้กับบริษัทเอกชนแห่งหนึ่ง และมีการจ่ายเงินมัดจำสำหรับโรงผลิตไฟฟ้า 1 แห่ง เป็นจำนวนเงิน 53 ล้านบาท ให้กับบริษัทเอกชนแห่งหนึ่ง

ตามมติที่ประชุมคณะกรรมการบริษัทครั้งที่ 3/2563 เมื่อวันที่ 20 มีนาคม 2563 มีมติตั้งค่าเผื่อผลขาดทุนด้านเครดิตที่คาดว่าจะเกิดขึ้นสำหรับรายการดังกล่าวทั้งจำนวน เนื่องจากผู้บริหารของบริษัทฯ ได้ประเมินถึงโอกาสที่จะได้รับชำระเงินคืนจากรายการดังกล่าว มีแนวโน้มว่าจะเป็นไปได้ยาก จึงตัดสินใจบันทึกค่าเผื่อผลขาดทุนด้านเครดิตที่คาดว่าจะเกิดขึ้นสำหรับรายการดังกล่าวทั้งจำนวน 28 ล้านบาท ในงบการเงินปี 2562

อย่างไรก็ตาม บริษัทเอกชนแห่งหนึ่ง ได้โอนที่ดินทั้ง 1 แห่งไปยังบริษัทเอกชนแห่งที่สอง แม้ว่าบริษัทเอกชนแห่งหนึ่งมีหน้าที่ต้องโอนที่ดินเหล่านี้ให้กับ Sumo Power Company Limited ซึ่งราคาโอนทรัพย์สินรวม 300,000,000 บาท ซึ่ง Sumo Power Company Limited ได้จ่ายเงินให้กับบริษัทเอกชนแห่งหนึ่ง แล้วจำนวน 50,000,000 บาท

ต่อมาเมื่อวันที่ 26 พฤษภาคม 2563 Sumo Power Company Limited ได้ดำเนินการทางกฎหมายเกี่ยวกับการดำเนินการโอนกรรมสิทธิ์ที่ดิน 1 แห่งดังกล่าวให้แก่บริษัทเอกชนแห่งที่สองและการเรียกร้องค่าเสียหาย 1,000,000 บาท จากบริษัทเอกชนแห่งหนึ่ง

เมื่อวันที่ 11 มิถุนายน 2563 PPSN Company Limited ได้ดำเนินการยื่นขอหลักทรัพย์ของบริษัทเอกชนแห่งหนึ่ง เพื่อเรียกร้องเงินมัดจำโรงไฟฟ้า จำนวน 50 ล้านบาท ซึ่งในวันที่ 24 กันยายน 2564 บริษัทย่อยได้รับเงินจากการหลักทรัพย์งวดแรกจำนวน 500,000 บาท ทั้งนี้ที่ปรึกษาทางกฎหมายแจ้งว่ามีโอกาสที่จะได้รับเงินจากการหลักทรัพย์เพิ่มเติมไม่ทราบระยะเวลาที่แน่ชัด เนื่องจากขึ้นตอนอยู่ในชั้นศาลและอยู่ระหว่างรอขายทอดตลาด

เงินย่ำล่วงหน้ำค่าสิทธิน้ำพุร้อน

ตามมติที่ประชุมคณะกรรมการบริษัท ครั้งที่ 5/2559 เมื่อวันที่ 24 มิถุนายน 2559 มีมติอนุมัติให้บริษัทฯ ลงทุนในธุรกิจพลังงานความร้อนใต้พิภพ จำนวน 8 โครงการ ด้วยการซื้อกิจการของ Sumo Power Company Limited เป็นเงิน 495 ล้านบาท และค่าซื้อโรงไฟฟ้า 8 หน่วย ราคาหุ้นละ 220 ล้านบาท (ยังไม่รวมภาษี) ซึ่งค่าซื้อโรงไฟฟ้ามีเงินย่ำล่วงหน้ำค่าสิทธิน้ำพุร้อนรวมอยู่จำนวน 4 หน่วย มูลค่า 120 ล้านบาท (33 ล้านบาท)

ตามมติที่ประชุมคณะกรรมการบริษัทครั้งที่ 3/2563 เมื่อวันที่ 20 มีนาคม 2563 มีมติตั้งค่าเผื่อผลขาดทุนด้านเครดิตที่คาดว่าจะเกิดขึ้นสำหรับรายการดังกล่าวทั้งจำนวน เนื่องจากผู้บริหารของบริษัทได้ประเมินถึงโอกาสที่จะได้รับชำระเงินคืนจากรายการดังกล่าว มีแนวโน้มว่าจะเป็นไปได้ยาก จึงตัดสินใจบันทึกค่าเผื่อผลขาดทุนด้านเครดิตที่คาดว่าจะเกิดขึ้นสำหรับรายการดังกล่าวทั้งจำนวน 33 ล้านบาท ในงบการเงินปี 2562

เงินย่ำล่วงหน้ำสำหรับการโครงการริเวอร์ไซด์

ตามมติที่ประชุมคณะกรรมการบริษัท ครั้งที่ 8/2561 เมื่อวันที่ 18 พฤษภาคม 2561 มีมติอนุมัติให้บริษัทฯ เข้าทำธุรกรรมการร่วมลงทุนกับบริษัท ริช พาร์ตเนอร์ส จำกัด หรือ Rich Partners Co., Ltd. (“ริช พาร์ตเนอร์ส”) ในโครงการอสังหาริมทรัพย์ประเภทผสมผสาน (Mixed Use) ภายใต้โครงการชื่อ อาคารริเวอร์ไซด์ หรือ Riverside Tower (“โครงการริเวอร์ไซด์”) ตั้งอยู่ที่เมืองดานัง ประเทศเวียดนาม โดยโครงการดังกล่าวพัฒนาภายใต้บริษัทเจ้าของโครงการชื่อบริษัท ซัน ฟรอนเทียร์ อินเวสต์เมนต์ จำกัด หรือ Sun Frontier Investment Co., Ltd. (“ซัน ฟรอนเทียร์ อินเวสต์เมนต์”) ซึ่งเป็นบริษัทจัดตั้งขึ้นภายใต้กฎหมายของประเทศเวียดนาม ทั้งนี้ บริษัทฯ จะร่วมลงทุน ในโครงการเป็นเงินจำนวนไม่เกิน 3,100 ล้านบาท หรือ 911.83 ล้านบาท (อ้างอิงจากอัตราแลกเปลี่ยนที่ 29.4140 บาท ต่อ 100 บาท จากธนาคารแห่งประเทศไทย ณ วันที่ 17 พฤษภาคม 2561) และบริษัทฯ จะมีสิทธิในการจำหน่าย และได้รับผลตอบแทนทั้งหมดจากการจำหน่ายห้องชุดพักอาศัยของโครงการริเวอร์ไซด์ ซึ่งบริษัทฯ ได้คัดเลือกและตกลงกับผู้ร่วมทุน ซึ่งคิดเป็นพื้นที่รวมประมาณไม่ต่ำกว่าร้อยละ 50 ของพื้นที่ในส่วนพักอาศัยทั้งหมดในโครงการริเวอร์ไซด์ โดยบริษัทฯ จะได้รับการรับประกันผลตอบแทนการร่วมลงทุนขั้นต่ำในอัตราร้อยละ 6 ต่อปีของจำนวนเงินลงทุนของบริษัทฯทั้งหมด ตามที่จะกำหนดในสัญญาร่วมลงทุนหรือ Joint Investment Agreement (“สัญญาร่วมลงทุน”) ซึ่งบริษัทฯ และบริษัท ริช พาร์ตเนอร์ส จำกัด อยู่ในระหว่างเจรจา และจะลงนามในสัญญาดังกล่าวต่อไป

เมื่อวันที่ 25 มิถุนายน 2561 บริษัทฯได้ชำระเงินมัดจำจำนวน 210 ล้านบาท (ประมาณ 62.31 ล้านบาท) และจะชำระเงินลงทุนส่วนที่เหลือทั้งหมด เมื่อเงื่อนไขบังคับก่อน ต่างๆ ตามที่จะระบุไว้ในสัญญาร่วมลงทุนฯ สำเร็จครบถ้วนแล้ว ทั้งนี้ หากเงื่อนไขบังคับก่อน ต่างๆดังกล่าวไม่สำเร็จครบถ้วนภายในระยะเวลาดำหนด บริษัทฯ มีสิทธิ ได้รับเงินมัดจำดังกล่าวคืนทั้งจำนวน

บริษัท พีพีโพร้ม จำกัด (มหาชน) และบริษัทย่อย

หมายเหตุประกอบงบการเงิน

วันที่ 31 ธันวาคม 2564

เมื่อวันที่ 2 กรกฎาคม 2561 บริษัทได้ทำบันทึกข้อตกลงกับผู้ถือหุ้นและบริษัท ริช พาร์ท เนอร์ส จำกัด โดยผู้ถือหุ้นของบริษัท ริช พาร์ท เนอร์ส จำกัด ตกลงที่จะโอนหุ้นทั้งหมดของบริษัท ริช พาร์ท เนอร์ส จำกัด ให้แก่บริษัทฯ ในราคาเท่ากับมูลค่าที่ตราไว้ (10 ล้านเยน) เพื่อเป็นหลักประกันสำหรับการชำระเงินมัดจำ รวมถึงเพื่อให้บริษัทฯ มั่นใจได้ว่า บริษัท ริช พาร์ท เนอร์ส จำกัด และผู้ถือหุ้นของบริษัท ริช พาร์ท เนอร์ส จำกัด จะปฏิบัติตามเงื่อนไข บังคับก่อนทั้งหมดตามสัญญาร่วมลงทุนฯ ซึ่งรวมถึงการที่บริษัท ริช พาร์ท เนอร์ส จำกัด (หรือบริษัทย่อยของบริษัท ริช พาร์ท เนอร์ส จำกัด) จะต้องเข้าเป็นผู้ถือหุ้นทั้งหมดใน บริษัท ชัน พรอนเทียร์ อินเวสต์เม้นท์ จำกัด ทั้งนี้ เมื่อเงื่อนไขบังคับก่อนทั้งหมดสำเร็จแล้ว บริษัทฯ จะโอนหุ้นทั้งหมดของบริษัท ริช พาร์ท เนอร์ส จำกัด คืนให้แก่ผู้ถือหุ้นของบริษัท ริช พาร์ท เนอร์ส จำกัด ในราคาเท่ากับมูลค่าที่ตราไว้ของหุ้น โดยเมื่อวันที่ 10 กรกฎาคม 2561 บริษัทได้จ่ายชำระเงินค่าหุ้นที่ใช้เป็นหลักประกันดังกล่าวทั้งจำนวน 10 ล้านเยน (ประมาณ 3 ล้านบาท)

ตามมติที่ประชุมคณะกรรมการบริษัทครั้งที่ 2/2562 เมื่อวันที่ 7 กุมภาพันธ์ 2562 มีมติลงนามในหนังสือขายระยะเวลาโครงการฯ ทั้งนี้มีเงื่อนไขที่สำคัญดังนี้

- 1) ใบอนุญาตต่างๆ ในการดำเนินโครงการฯ ต้องแล้วเสร็จภายในวันที่ 31 มีนาคม 2562
- 2) บริษัทฯ มีสิทธิที่จะทำโครงการต่อหรือไม่ก็ได้ ซึ่งบริษัทจะพิจารณาและแจ้งให้ทราบภายในวันที่ 31 พฤษภาคม 2562
- 3) ขายระยะเวลาของ “สัญญาร่วมลงทุนฯ” ไปเป็นวันที่ 30 มิถุนายน 2562

ตามมติที่ประชุมคณะกรรมการบริษัทครั้งที่ 14/2562 เมื่อวันที่ 28 มิถุนายน 2562 มีมติอนุมัติให้จัดทำ Due Diligent โครงการ จนถึงสิ้นเดือนกรกฎาคม 2562

ตามมติที่ประชุมคณะกรรมการบริษัท ครั้งที่ 15/2562 เมื่อวันที่ 30 กรกฎาคม 2562 มีมติให้บริษัทออกหนังสือยกเลิกการลงทุนดังกล่าว และขอรับเงินมัดจำดังกล่าวจำนวน 65.57 ล้านบาท เนื่องจากการพัฒนาโครงการดังกล่าวมีความล่าช้าเกินกว่าที่ได้ตกลงกัน ประกอบกับค่าใช้จ่ายในการพัฒนาโครงการดังกล่าวสูงขึ้น

ทั้งนี้บริษัทฯ ได้บันทึกค่าเผื่อผลขาดทุนด้านเครดิตที่คาดว่าจะเกิดขึ้น เงินมัดจำดังกล่าวทั้งจำนวนเนื่องจากมีความไม่แน่นอนที่จะได้รับเงินดังกล่าวคืนจากผู้ร่วมลงทุน

เมื่อวันที่ 1 พฤศจิกายน 2562 บริษัทฯ ได้รับเงินมัดจำดังกล่าวจำนวน 171 ล้านเยน (เทียบเท่า 47.10 ล้านบาท) คืนจากบริษัท ริช พาร์ท เนอร์ส จำกัด

เมื่อวันที่ 1 พฤษภาคม 2563 บริษัทฯ ได้รับเงินมัดจำดังกล่าวจำนวน 5 ล้านเยน (เทียบเท่า 1.48 ล้านบาท) คืนจากบริษัท ริช พาร์ท เนอร์ส จำกัด

ปัจจุบันบริษัทฯ จะส่งจดหมายทวงถามหากคู่ความยังเพิกเฉย บริษัทฯ จะดำเนินการตามกฎหมายต่อไป

เงินจ่ายล่วงหน้าสำหรับลงทุนโครงการ โรงไฟฟ้าพลังงานลม

ตามมติที่ประชุมคณะกรรมการบริษัทครั้งที่ 2/2560 เมื่อวันที่ 6 กุมภาพันธ์ 2560 ได้มีมติให้ลงทุนโครงการ โรงไฟฟ้าพลังงานลม ที่เมืองอาโอโมริ (Aomori) ประเทศญี่ปุ่น โดยการจัดตั้งบริษัทใหม่ในประเทศญี่ปุ่น ทุนจดทะเบียน 10,000,000 เยน หรือประมาณ 3,147,830 บาท (อ้างอิงอัตราแลกเปลี่ยน 0.314783 บาทต่อเยน ตามประกาศธนาคารแห่งประเทศไทย ณ วันศุกร์ที่ 3 กุมภาพันธ์ 2560) สัดส่วนการถือหุ้นคือบริษัทถือหุ้น 60% (เป็นบริษัทย่อย) : Aura-Green Energy Co., Ltd. (นิติบุคคลสัญชาติญี่ปุ่น) ถือหุ้น 40% เพื่อลงทุนในโครงการ โรงไฟฟ้าพลังงานลมจำนวน 5 หน่วย มูลค่ารวม 175 ล้านเยน หรือประมาณ 55,087,025 บาท (อ้างอิงอัตราแลกเปลี่ยน 0.314783 บาทต่อเยน ตามประกาศธนาคารแห่งประเทศไทย ณ วันศุกร์ที่ 3 กุมภาพันธ์ 2560)

ตามมติที่ประชุมคณะกรรมการบริษัทครั้งที่ 3/2560 เมื่อวันที่ 7 มีนาคม 2560 ได้มีมติลงทุนในโครงการ โรงไฟฟ้าพลังงานลม ที่เมืองอาโอโมริ (Aomori) ประเทศญี่ปุ่น จำนวน 1 หน่วย มูลค่ารวม 36 ล้านเยน หรือประมาณ 10.99 ล้านบาท

บริษัท พีพีโพร้ม จำกัด (มหาชน) และบริษัทย่อย
หมายเหตุประกอบงบการเงิน
วันที่ 31 ธันวาคม 2564

และตามมติที่ประชุมคณะกรรมการบริษัทครั้งที่ 10/2560 เมื่อวันที่ 2 ธันวาคม 2560 ได้มีมติลงทุนในโครงการโรงไฟฟ้าพลังงานลม ที่เมืองอาโอโมริ (Aomori) ประเทศญี่ปุ่น จำนวน 1 หน่วย มูลค่ารวม 36 ล้านบาท หรือประมาณ 13 ล้านบาทรวมจำนวนโรงไฟฟ้าพลังงานลมที่บริษัทลงทุนทั้งสิ้นจำนวน 7 หน่วย จำนวน 247 ล้านบาท

ในปี 2560 บริษัทได้จ่ายเงินล่วงหน้าค่าก่อสร้างโรงไฟฟ้าพลังงานลม จำนวน 7 หน่วย จำนวน 232 ล้านบาท ซึ่งปัจจุบันโรงไฟฟ้าพลังงานลม จำนวน 7 หน่วยสามารถรับรู้รายได้จากการขายแล้วตั้งแต่ปี 2560 ถึงปัจจุบัน ทั้งนี้รายได้จากการผลิตกระแสไฟฟ้า ไม่ได้รับรู้ในงบการเงินของกลุ่มบริษัท และกลุ่มบริษัทยังไม่สามารถตรวจสอบจำนวนเงินของค่าไฟฟ้าที่ขายไปแล้วดังกล่าวได้ จนถึงปัจจุบันกลุ่มบริษัทยังไม่ได้รับโอนกรรมสิทธิ์ ในโรงไฟฟ้าพลังงานลมดังกล่าว

ในเดือนธันวาคม 2562 บริษัทได้มอบหมายให้ที่ปรึกษากฎหมายของบริษัทส่งหนังสือทวงถามไปยัง Aura Green Energy Co., Ltd. ซึ่งเป็นนิติบุคคลร่วมลงทุน (Joint Venture) กับ PPSN Co., Ltd. แต่ Aura Green Energy Co., Ltd. ได้แจ้งว่าได้ส่งมอบโรงไฟฟ้าให้แล้ว ซึ่งขัดแย้งกับข้อเท็จจริง ปัจจุบันบริษัทได้มอบหมายให้ที่ปรึกษากฎหมายศึกษาแนวทางการดำเนินการเพื่อติดตามให้ Aura Green Energy Co., Ltd. ซึ่งเป็นคู่สัญญาส่งมอบโรงไฟฟ้า และเงินค่าไฟฟ้าที่ได้รับก่อนหน้านี้ให้กับ PPSN Co., Ltd.

ตามมติที่ประชุมคณะกรรมการบริษัทครั้งที่ 3/2563 เมื่อวันที่ 20 มีนาคม 2563 มีมติตั้งค่าเผื่อผลขาดทุนด้านเครดิตที่คาดว่าจะเกิดขึ้นสำหรับรายการดังกล่าวทั้งจำนวน เนื่องจากผู้บริหารของบริษัทได้ประเมินถึงโอกาสที่จะได้รับชำระเงินคืนจากรายการดังกล่าว มีแนวโน้มว่าจะเป็นไปได้ยาก จึงตัดสินใจบันทึกค่าเผื่อผลขาดทุนด้านเครดิตที่คาดว่าจะเกิดขึ้นสำหรับรายการดังกล่าวทั้งจำนวน 64 ล้านบาท ในงบการเงินปี 2562

ปัจจุบันบริษัทฯ จะแจ้งให้บริษัทย่อยส่งจดหมายทวงถามหากคู่ความยังเพิกเฉย บริษัทฯ จะดำเนินการตามกฎหมายต่อไป

23 เงินเบิกเกินบัญชีและเงินกู้ยืมระยะสั้นจากสถาบันการเงิน

		(หน่วย : พันบาท)			
		งบการเงินรวม		งบการเงินเฉพาะกิจการ	
อัตราดอกเบี้ย (ร้อยละต่อปี)		31 ธันวาคม	31 ธันวาคม	31 ธันวาคม	31 ธันวาคม
		2564	2563	2564	2563
เงินเบิกเกินบัญชี	MOR	19,850	24,301	-	-
ตัวสัญญาใช้เงินจากสถาบันการเงิน	5.99	47,000	60,000	47,000	60,000
		66,850	84,301	47,000	60,000

เงินเบิกเกินบัญชี

เมื่อวันที่ 17 กรกฎาคม 2562 บริษัทย่อย ได้รับวงเงินสินเชื่อจากธนาคารแห่งหนึ่ง ประกอบด้วยสินเชื่อหมุนเวียน ประเภทวงเงินเบิกเกินบัญชีจำนวน 25 ล้านบาท ซึ่งค้ำประกันโดยที่ดินพร้อมสิ่งปลูกสร้างอื่นๆบนที่ดินโดยเป็นกรรมสิทธิ์ของบริษัทฯ และค้ำประกันวัตถุดิบและ/หรือสินค้าคงคลัง และบัญชีเงินฝากประจำของธนาคารแห่งหนึ่งโดยเป็นกรรมสิทธิ์ของบริษัทย่อย

ตัวสัญญาใช้เงินจากสถาบันการเงิน

เมื่อวันที่ 9 กรกฎาคม 2562 บริษัทได้ไถ่ถอนตัวแลกเงินที่ครบกำหนดจำนวน 150 ล้านบาท และได้ออกตัวสัญญาใช้เงินฉบับใหม่ 2 ฉบับ ดังนี้

บริษัท พีพีโพร้ม จำกัด (มหาชน) และบริษัทย่อย

หมายเหตุประกอบงบการเงิน

วันที่ 31 ธันวาคม 2564

- 1) ฉบับที่ 1 จำนวน 100 ล้านบาท อัตราดอกเบี้ยร้อยละ 4.05 ต่อปี กำหนดชำระคืนในวันที่ 9 ตุลาคม 2562

เมื่อวันที่ 9 ตุลาคม 2562 บริษัทได้ไถ่ถอนตั๋วแลกเงินที่ครบกำหนดจำนวน 100 ล้านบาท และได้ออกตั๋วฉบับใหม่ จำนวน 80 ล้านบาท มีอัตราดอกเบี้ยร้อยละ 5.25 ต่อปี โดยมีกำหนดชำระคืนในวันที่ 31 มกราคม 2563

- 2) ฉบับที่ 2 จำนวน 50 ล้านบาท อัตราดอกเบี้ยร้อยละ 4.05 ต่อปี กำหนดชำระคืนในวันที่ 31 กรกฎาคม 2562

ปัจจุบันบริษัทฯ ได้จ่ายชำระแล้วจำนวน 10 ล้านบาท คงเหลือที่ยังมิได้จ่ายชำระจำนวน 40 ล้านบาท โดยบริษัทฯ ได้เจรจาก่อนผันกับธนาคารผู้ให้กู้เมื่อวันที่ 14 สิงหาคม 2562 ธนาคารผู้ให้กู้ได้อนุมัติออกตั๋วสัญญาใช้เงินจำนวน 40 ล้านบาท โดยมีระยะเวลาเริ่มต้นตั้งแต่วันที่ 16 สิงหาคม 2562 ถึง 31 ตุลาคม 2562 และขอเรียกเก็บดอกเบี้ยคิดระหว่างวันที่ 1 สิงหาคม 2562 ถึงวันที่ 16 สิงหาคม 2562

เมื่อวันที่ 31 ตุลาคม 2562 บริษัทได้ไถ่ถอนตั๋วแลกเงินที่ครบกำหนดจำนวน 40 ล้านบาท และได้ออกตั๋วฉบับใหม่ จำนวน 40 ล้านบาท มีอัตราดอกเบี้ยร้อยละ 5.25 ต่อปี โดยมีกำหนดชำระคืนในวันที่ 31 มกราคม 2563

ต่อมาวันที่ 31 มกราคม 2563 บริษัทได้เจรจากับธนาคารผู้ให้กู้เพื่อขอขยายอายุตั๋วสัญญาใช้เงิน 2 ฉบับ รวมจำนวน 120 ล้านบาท ซึ่งธนาคารผู้ให้กู้ได้ตกลงให้ชำระและขยายตั๋วสัญญาใช้เงิน โดยเพิ่มอัตราดอกเบี้ยเป็นร้อยละ 6 ต่อปี ตามรายละเอียดดังนี้

1. ให้ชำระ 12 ล้านบาท ในวันที่ 31 มกราคม 2563 (บริษัทได้จ่ายชำระเรียบร้อยแล้ว)
2. ให้ชำระ 12 ล้านบาท ในวันที่ 31 มีนาคม 2563 (บริษัทได้จ่ายชำระเรียบร้อยแล้ว)
3. ให้ชำระ 12 ล้านบาท ในวันที่ 30 เมษายน 2563 (บริษัทได้จ่ายชำระเรียบร้อยแล้ว)
4. ให้ชำระ 12 ล้านบาท ในวันที่ 29 พฤษภาคม 2563
5. ให้ชำระ 12 ล้านบาท ในวันที่ 30 มิถุนายน 2563

สำหรับตั๋วสัญญาใช้เงินส่วนที่เหลือจำนวน 60 ล้านบาท ให้จ่ายชำระในวันที่ 31 กรกฎาคม 2563

ทั้งนี้ สถาบันการเงินจะทยอยลดตั๋วสัญญาใช้เงินที่ถึงกำหนดชำระจากตั๋วสัญญาใช้เงินฉบับจำนวน 40 ล้านบาท ก่อนจนครบ และจะไปลดตั๋วสัญญาใช้เงินฉบับ 80 ล้านบาท

บริษัทฯ ได้จ่ายชำระตามตั๋วสัญญาใช้เงินไปแล้ว 3 วง คิดเป็นจำนวนเงินรวมทั้งสิ้น 36 ล้านบาท แต่เนื่องจากสถานการณ์ การแพร่ระบาดของเชื้อไวรัส COVID-19 รัฐบาลมีนโยบายให้สถาบันการเงินพักชำระหนี้เป็นเวลา 6 เดือน ส่งผลให้บริษัทสามารถเลื่อนกำหนดการชำระหนี้ออกไป โดยเบื้องต้นสถาบันการเงินได้แจ้งให้บริษัทเริ่มต้นชำระตั้งแต่เดือนพฤศจิกายน 2563 เป็นต้นไป โดยมีกำหนดเวลาชำระหนี้ ดังนี้

1. ภายในเดือนพฤศจิกายน 2563 จำนวน 12 ล้านบาท (บริษัทได้จ่ายชำระเรียบร้อยแล้ว)
2. ภายในเดือนธันวาคม 2563 จำนวน 12 ล้านบาท (บริษัทได้จ่ายชำระเรียบร้อยแล้ว)
3. ภายในเดือนมกราคม 2564 จำนวน 60 ล้านบาท

ตั๋วสัญญาใช้เงินดังกล่าวค้ำประกันวงเงินรวมมูลค่า 120 ล้านบาท และวงเงินทรัพย์สินทั้งหมดมูลค่า 44 ล้านบาท โดยวงเงินดังกล่าวมีหลักประกันดังนี้

1. จดจำนองที่ดินและสิ่งปลูกสร้างของบริษัทฯ มูลค่ายุติธรรม จำนวน 18 ล้านบาท
2. จดหลักประกันธุรกิจ ลูกหนี้การค้า กรรมสิทธิ์ของบริษัท จำนวน 230 ล้านบาท
3. จดหลักประกันธุรกิจ สินค้าคงเหลือ กรรมสิทธิ์ของบริษัทย่อย จำนวน 100 ล้านบาท
4. จดหลักประกันธุรกิจ เงินฝากประจำ กรรมสิทธิ์ของบริษัทย่อย จำนวน 10 ล้านบาท

บริษัท พีพีโพร้ม จำกัด (มหาชน) และบริษัทย่อย

หมายเหตุประกอบงบการเงิน

วันที่ 31 ธันวาคม 2564

5. บริษัทย่อยค้าประกัน

เมื่อวันที่ 5 กุมภาพันธ์ 2564 บริษัทได้รับผลการพิจารณาเครดิตจากสถาบันการเงิน ได้พิจารณาอนุมัติเสนอให้การสนับสนุนทางการเงินแก่บริษัท ดังนี้

1. ให้พักชำระเงินต้นตัวสัญญาใช้เงิน (Promissory Note) 7 เดือน ชำระดอกเบี้ยตามปกติ ตั้งแต่เดือนมกราคม 2564 - กรกฎาคม 2564 และกำหนดชำระคืนทั้งจำนวนภายใน 31 สิงหาคม 2564
2. ปรับลดมูลค่าจดทะเบียนสัญญาหลักประกันธุรกิจประเภทสิทธิเรียกร้องในลูกหนี้การค้า กรรมสิทธิ์ของบริษัท จากเดิม 230 ล้านบาท คงเหลือ 75 ล้านบาท และปรับลดมูลค่าจดทะเบียนสัญญาหลักประกันธุรกิจประเภทสินค้าคงคลัง กรรมสิทธิ์ของบริษัท ไทยลักซ์ เอ็นเตอร์ไพรส์ (ประเทศไทย) จำกัด จากเดิม 100 ล้านบาท คงเหลือ 75 ล้านบาท
3. นำหลักประกันทางธุรกิจ ประเภทสิทธิเรียกร้องในบัญชีเงินฝากประจำ จำนวน 10 ล้านบาท กรรมสิทธิ์ของบริษัท ไทยลักซ์ เอ็นเตอร์ไพรส์ (ประเทศไทย) จำกัด ชำระยอดคงค้างตัวสัญญาใช้เงิน (Promissory Note) และลดวงเงินตัวสัญญาใช้เงิน เหลือ 50 ล้านบาท
4. อนุมัติวงเงินหนังสือค้ำประกันการชำระค่าไฟฟ้าเพิ่มเติม จำนวน 0.20 ล้านบาท อัตราค่าธรรมเนียม 1.5% ต่อปี และมีหลักประกันเดิม ดังนี้
 - 4.1 จำนวนที่ดิน พร้อมสิ่งปลูกสร้าง กรรมสิทธิ์ของบริษัท
 - 4.2 จดทะเบียนสัญญาหลักประกันธุรกิจ ประเภทสิทธิเรียกร้องในลูกหนี้การค้า กรรมสิทธิ์ของบริษัท จำนวน 75 ล้านบาท
 - 4.3 จดทะเบียนสัญญาหลักประกันธุรกิจ ประเภทสินค้าคงคลัง กรรมสิทธิ์ของบริษัท ไทยลักซ์ เอ็นเตอร์ไพรส์ (ประเทศไทย) จำกัด จำนวน 75 ล้านบาท
 - 4.4 บริษัท ไทยลักซ์ เอ็นเตอร์ไพรส์ (ประเทศไทย) จำกัด เป็นผู้ค้ำประกัน

5. ยกเลิกวงเงิน Forward Contract จำนวน 17,307 ล้านดอลลาร์สหรัฐ

เมื่อวันที่ 3 ธันวาคม 2564 บริษัทได้รับผลพิจารณาเครดิตจากสถาบันการเงิน โดยได้รับพิจารณาอนุมัติต่ออายุวงเงิน แก่บริษัท ดังนี้

1. กำหนดชำระลดยอดตัวสัญญาใช้เงิน (Promissory Note) ดังนี้
 - 1.1 ชำระลดยอดตัวสัญญาใช้เงิน (Promissory Note) ในเดือนธันวาคม 2564 จำนวน 3,000,000 บาท คงเหลือยอดตัวสัญญาใช้เงิน (Promissory Note) 47,000,000 บาท
 - 1.2 ชำระลดยอดตัวสัญญาใช้เงิน (Promissory Note) ในเดือนมกราคม 2565 จำนวน 2,000,000 บาท คงเหลือยอดตัวสัญญาใช้เงิน (Promissory Note) 45,000,000 บาท
2. ระยะเวลาตัวสัญญาใช้เงิน (Promissory Note) แต่ละฉบับไม่เกิน 30 วัน
3. กำหนดทบทวนวงเงินครั้งต่อไป ภายในเดือนมีนาคม 2565

บริษัท พีที ไพร้ม จำกัด (มหาชน) และบริษัทย่อย
 หมายเหตุประกอบงบการเงิน
 วันที่ 31 ธันวาคม 2564

24 เจ้าหนี้การค้าและเจ้าหนี้หมุนเวียนอื่น

	(หน่วย : พันบาท)			
	งบการเงินรวม		งบการเงินเฉพาะกิจการ	
	31 ธันวาคม 2564	31 ธันวาคม 2563	31 ธันวาคม 2564	31 ธันวาคม 2563
เจ้าหนี้การค้า - กิจการที่เกี่ยวข้องกัน (หมายเหตุ 6.2)	13,380	23,770	403,954	512,302
เจ้าหนี้การค้า - กิจการที่ไม่เกี่ยวข้องกัน	56,152	155,393	78	126
เจ้าหนี้หมุนเวียนอื่น - กิจการที่เกี่ยวข้องกัน (หมายเหตุ 6.2)	1,409	1,051	9,787	9,787
เจ้าหนี้หมุนเวียนอื่น - กิจการที่ไม่เกี่ยวข้องกัน	24,549	16,022	6,363	1,533
เจ้าหนี้ค่าซื้อทรัพย์สิน	471	1,482	-	70
ดอกเบี้ยค้างจ่าย - กิจการที่เกี่ยวข้องกัน (หมายเหตุ 6.2)	30	21	224	-
ดอกเบี้ยค้างจ่าย - กิจการที่ไม่เกี่ยวข้องกัน	22,706	12,930	22,706	12,930
ค่าใช้จ่ายค้างจ่าย - กิจการที่เกี่ยวข้องกัน (หมายเหตุ 6.2)	-	-	-	-
ค่าใช้จ่ายค้างจ่าย - กิจการที่ไม่เกี่ยวข้องกัน	15,762	19,989	14,170	16,096
ภาษีธุรกิจเฉพาะค้างจ่าย	23,584	23,584	23,584	23,584
รวมเจ้าหนี้การค้าและเจ้าหนี้หมุนเวียนอื่น	158,043	254,242	480,866	576,428

25 เงินกู้ยืมระยะสั้น

ณ วันที่ 31 ธันวาคม 2564 และ วันที่ 31 ธันวาคม 2563 ประกอบด้วย

	(หน่วย : พันบาท)			
	งบการเงินรวม		งบการเงินเฉพาะกิจการ	
	31 ธันวาคม 2564	31 ธันวาคม 2563	31 ธันวาคม 2564	31 ธันวาคม 2563
เงินกู้ยืมจากกิจการที่เกี่ยวข้องกัน (หมายเหตุ 6.2)	291	291	-	-
เงินกู้ยืมจากบุคคลและกิจการที่ไม่เกี่ยวข้องกัน	15,000	10,000	15,000	10,000
รวม	15,291	10,291	15,000	10,000

เงินกู้ยืมจากบุคคลและกิจการที่ไม่เกี่ยวข้องกัน

การเปลี่ยนแปลงของเงินกู้ยืมระยะสั้นจากบุคคลและกิจการที่ไม่เกี่ยวข้องกันสำหรับปีสิ้นสุดวันที่ 31 ธันวาคม 2564 มีดังนี้

	(หน่วย : พันบาท)
	งบการเงินรวม/ งบการเงินเฉพาะกิจการ
ยอดยกมา ณ วันที่ 1 มกราคม 2564	10,000
บวก กู้เพิ่มระหว่างปี	42,000
หัก จ่ายชำระระหว่างปี	(37,000)
ยอดคงเหลือ ณ วันที่ 31 ธันวาคม 2564	15,000

บริษัท พีพีโพร็ม จำกัด (มหาชน) และบริษัทย่อย

หมายเหตุประกอบงบการเงิน

วันที่ 31 ธันวาคม 2564

เงินกู้ยืมจากบุคคลและกิจการที่ไม่เกี่ยวข้องกัน มีรายละเอียดดังนี้

สัญญาฉบับที่ 1

เมื่อวันที่ 24 ธันวาคม 2563 บริษัทฯ ได้ทำสัญญาเงินกู้ยืมกับกิจการที่ไม่เกี่ยวข้องกัน มูลค่ารวม 10 ล้านบาท โดยมีอัตราดอกเบี้ยร้อยละ 10 ต่อปี ครบกำหนดชำระในวันที่ 23 มีนาคม 2564

บริษัทฯ ได้ทำสัญญาขยายระยะเวลาชำระหนี้กับคู่สัญญาออกไป เป็นวันที่ 22 มิถุนายน 2564

ต่อมา บริษัทฯ ได้ทำสัญญาขยายระยะเวลาชำระหนี้กับคู่สัญญาออกไป เป็นวันที่ 7 กรกฎาคม 2564 (บริษัทฯ ได้จ่ายชำระเรียบร้อยแล้ว)

สัญญาฉบับที่ 2

เมื่อวันที่ 18 มีนาคม 2564 บริษัทฯ ได้ทำสัญญาเงินกู้ยืมกับกิจการที่ไม่เกี่ยวข้องกัน มูลค่ารวม 2.5 ล้านบาท โดยมีอัตราดอกเบี้ยร้อยละ 8 ต่อปี ครบกำหนดชำระในวันที่ 31 มีนาคม 2564 (บริษัทฯ ได้จ่ายชำระเรียบร้อยแล้ว)

สัญญาฉบับที่ 3

เมื่อวันที่ 29 เมษายน 2564 บริษัทฯ ได้ทำสัญญาเงินกู้ยืมกับบุคคลที่ไม่เกี่ยวข้องกัน มูลค่ารวม 20 ล้านบาท โดยมีอัตราดอกเบี้ยร้อยละ 10 ต่อปี ครบกำหนดชำระในวันที่ 29 กรกฎาคม 2564 (บริษัทฯ ได้จ่ายชำระเรียบร้อยแล้ว เมื่อวันที่ 15 กรกฎาคม 2564)

สัญญาฉบับที่ 4

เมื่อวันที่ 10 มิถุนายน 2564 บริษัทฯ ได้ทำสัญญาเงินกู้ยืมกับกิจการที่ไม่เกี่ยวข้องกัน มูลค่ารวม 4.50 ล้านบาท โดยมีอัตราดอกเบี้ยร้อยละ 10 ต่อปี ครบกำหนดชำระในวันที่ 10 กรกฎาคม 2564 (บริษัทฯ ได้จ่ายชำระเรียบร้อยแล้ว เมื่อวันที่ 9 กรกฎาคม 2564)

สัญญาฉบับที่ 5

เมื่อวันที่ 29 ตุลาคม 2564 บริษัทฯ ได้ทำสัญญาเงินกู้ยืมกับกิจการที่ไม่เกี่ยวข้องกัน มูลค่ารวม 15.00 ล้านบาท โดยมีอัตราดอกเบี้ยร้อยละ 10 ต่อปี ครบกำหนดชำระในวันที่ 29 มกราคม 2565 (บริษัทฯ ได้จ่ายชำระเรียบร้อยแล้ว เมื่อวันที่ 28 มกราคม 2565)

26 เงินกู้ยืมระยะยาว

ณ วันที่ 31 ธันวาคม 2564 และ วันที่ 31 ธันวาคม 2563 ประกอบด้วย

(หน่วย : ล้านบาท)

	งบการเงินรวม		งบการเงินเฉพาะกิจการ	
	31 ธันวาคม 2564	31 ธันวาคม 2563	31 ธันวาคม 2564	31 ธันวาคม 2563
เงินกู้ยืมระยะยาว				
เงินกู้ยืมจากสถาบันการเงิน	344,575	537,102	333,313	525,474
หัก : ส่วนของหนี้สินระยะยาวที่ถึงกำหนดชำระภายในหนึ่งปี	(334,185)	(525,838)	(333,313)	(525,474)
	10,390	11,264	-	-

บริษัท พีที ไพร้ม จำกัด (มหาชน) และบริษัทย่อย
 หมายเหตุประกอบงบการเงิน
 วันที่ 31 ธันวาคม 2564

26.1 เงินกู้ยืมจากสถาบันการเงิน

การเปลี่ยนแปลงของบัญชีเงินกู้ยืมระยะยาวจากสถาบันการเงินสำหรับปีสิ้นสุดวันที่ 31 ธันวาคม 2564 มีรายละเอียดดังนี้
 (หน่วย : พันบาท)

	งบการเงินรวม	งบการเงินเฉพาะกิจการ
ยอดคงเหลือ ณ วันที่ 1 มกราคม 2564	537,102	525,474
หัก จ่ายชำระ	(188,304)	(187,939)
ผลต่างจากอัตราแลกเปลี่ยน	(4,223)	(4,222)
ยอดคงเหลือ ณ วันที่ 31 ธันวาคม 2564	344,575	333,313

(หน่วย : พันบาท)			
งบการเงินรวม		งบการเงินเฉพาะกิจการ	
31 ธันวาคม 2564	31 ธันวาคม 2563	31 ธันวาคม 2564	31 ธันวาคม 2563

อัตราดอกเบี้ย (ร้อยละต่อปี)	การชำระคืน	31 ธันวาคม 2564	31 ธันวาคม 2563	31 ธันวาคม 2564	31 ธันวาคม 2563
JPY LIBOR (3 เดือน) บวกร้อยละ 3	ชำระคืนเป็นรายเดือน เริ่มผ่อนชำระงวดแรกในเดือนที่สี่หลังจากการเบิกเงินกู้งวดแรก (พฤศจิกายน 2560) ในอัตรางวดที่ 1 ถึง 35 งวดละ 14.5 ล้านบาท ส่วนที่เหลือชำระคืนทั้งหมดในงวดที่ 36 (วันครบกำหนดชำระจึงตรงกับเดือนกุมภาพันธ์ 2564) ต่อมาได้มีการแก้ไขสัญญาเพิ่มเติม โดยงวดที่ 36 ถึง 41 และงวดที่ 43 ถึง 45 พักการชำระคืนเงินต้น งวดที่ 42 และ 46 ชำระในอัตรางวดละ 11.80 ล้านบาท หรือ 3.42 ล้านบาท งวดที่ 47 ชำระ 3.42 ล้านบาท และส่วนที่เหลือชำระคืนทั้งหมด ในงวดที่ 48 (วันครบกำหนดชำระจึงตรงกับเดือนกุมภาพันธ์ 2565)	333,313	525,474	333,313	525,474
-อัตราร้อยละ 0.46 ต่อปี -หลังจากวันที่ในสัญญากู้ยืม 3 ปี คิดในอัตราร้อยละ 1.36 ต่อปี	- ชำระคืนเงินต้นทุกวันที่ 15 ของเดือน จำนวน 100 งวด จ่ายชำระงวดละ 100,000 เยน เริ่มผ่อนชำระงวดแรกในเดือนสิงหาคม 2564 - จ่ายชำระดอกเบี้ยทุกวันที่ 15 ของเดือน เริ่มผ่อนชำระงวดแรกในเดือนกันยายน 2563	2,761	2,907	-	-
- อัตราร้อยละ 0.65 ต่อปี - หลังจากวันที่ในสัญญากู้ยืม 3 ปี คิดในอัตราร้อยละ 1.55 ต่อปี	- ชำระคืนเงินต้นทุกวันที่ 15 ของเดือน จำนวน 200 งวด จ่ายชำระงวดละ 150,000 เยน เริ่มผ่อนชำระงวดแรกในเดือนสิงหาคม 2564 - จ่ายชำระดอกเบี้ยทุกวันที่ 15 ของเดือน เริ่มผ่อนชำระงวดแรกในเดือนกันยายน 2563	8,501	8,721	-	-
รวม		344,575	537,102	333,313	525,474

บริษัท พีพี โพร้ม จำกัด (มหาชน) และบริษัทย่อย

หมายเหตุประกอบงบการเงิน

วันที่ 31 ธันวาคม 2564

เงินกู้ยืมเป็นเงินกู้ยืมจากธนาคารในประเทศแห่งหนึ่ง จำนวน 2,205 ล้านบาท โดยมีเงื่อนไขที่ระบุในสัญญาให้บริษัทดำเนินการจัดจ้างองค์ที่ติดตั้งสิ่งปลูกสร้างของบริษัทฯ และบริษัทต้องดำเนินการจัดจ้างทรัพย์สินในโครงการ โรงไฟฟ้าพลังงานความร้อนได้พิภพในประเทศญี่ปุ่น จำนวนสัญญาซื้อขายไฟ จำนวนหุ้นของบริษัทเจ้าของโครงการ โรงไฟฟ้า และจำนวนหรือโอนสิทธิในบัญชีรายได้ค่าไฟฟ้าจำนวน 4 บริษัท ซึ่งประกอบด้วยโรงไฟฟ้า 8 แห่ง ภายใต้สัญญาเงินกู้ บริษัทต้องปฏิบัติตามเงื่อนไขทางการเงินบางประการตามที่ระบุในสัญญา เช่น การดำรงอัตราส่วนหนี้สินต่อส่วนทุน เป็นต้น เมื่อวันที่ 16 สิงหาคม 2562 บริษัทได้รับหนังสือแจ้งการชะลอการใช้สิทธิ Call Default จากธนาคารผู้ให้กู้ สรุปได้ดังนี้ จากกรณีที่บริษัทผิดนัดชำระหุ้นกู้ ครั้งที่ 1/2562 จำนวน 319.50 ล้านบาท ซึ่งถือเป็นเหตุผิดนัด/ผิดสัญญาเงินกู้ที่บริษัทได้ลงนามไว้ต่อธนาคาร ซึ่งปัจจุบันธนาคารจะยังไม่ใช้สิทธิ Call Default จากเหตุการณ์ที่บริษัทผิดนัดชำระหุ้นกู้ตามที่กล่าวข้างต้น โดยมีเงื่อนไขว่า หากมีเหตุการณ์ใด ๆ ที่ธนาคารพิจารณาแล้วเห็นว่า อาจมีผลกระทบต่อความสามารถในการชำระหนี้ที่บริษัทมีอยู่ต่อธนาคาร อาทิเช่น (แต่ไม่จำกัดอยู่เพียง) เจ้าหนี้รายอื่นของบริษัทใช้สิทธิเรียกคืนหนี้ หรือใช้สิทธิบังคับชำระหนี้ เป็นต้น ธนาคารมีความจำเป็นต้องใช้สิทธิในการ Call Default กับบริษัททันที

ณ วันที่ 31 ธันวาคม 2563 บริษัทฯ ไม่สามารถดำรงอัตราส่วนหนี้สินต่อส่วนทุนตามที่ระบุไว้ในสัญญาเงินกู้ยืมเงินได้ ซึ่งถือเป็นการผิดเงื่อนไขตามสัญญาเงินกู้ ทำให้ธนาคารผู้ให้กู้มีสิทธิเรียกเงินกู้ยืมดังกล่าวคืนทันที ดังนั้น จึงแสดงเงินกู้ยืมจากสถาบันการเงิน จำนวน 1,785 ล้านบาท (เทียบเท่า 525 ล้านบาท) เป็นหนี้สินที่ถึงกำหนดชำระภายในหนึ่งปีทั้งจำนวน ต่อมาเมื่อวันที่ 9 กุมภาพันธ์ 2564 ธนาคารผู้ให้กู้ได้อนุมัติเปลี่ยนแปลงเงื่อนไขวงเงิน โดยขยายระยะเวลาชำระคืนเงินกู้ออกไปอีก 1 ปี ยกเลิกการดำรงอัตราส่วนหนี้สินสุทธิคือส่วนของผู้ถือหุ้น และให้บริษัทมีสิทธินำที่ดินที่ค้ำประกันบางส่วน ไปจำหน่ายเพื่อนำเงินมาชำระหนี้เงินกู้

เมื่อวันที่ 9 กรกฎาคม 2564 ได้นำเงินจากการขายที่ดินดังกล่าวข้างต้น จำนวน 155 ล้านบาท ไปชำระหนี้เงินกู้แล้ว

ณ วันที่ 31 ธันวาคม 2564 เงินกู้ยืมจากสถาบันการเงินมี จำนวน 1,132 ล้านบาท (เทียบเท่า 333 ล้านบาท) แสดงเป็นหนี้สินที่ถึงกำหนดชำระภายในหนึ่งปีทั้งจำนวน

เหตุการณ์ภายหลังรอบระยะเวลารายงาน

**เมื่อวันที่ 12 มกราคม 2565 มีการแก้ไขสัญญาเพิ่มเติม โดยนับตั้งแต่วันที่ 16 มกราคม 2565 เป็นต้นไป ให้ใช้อัตราอ้างอิง “JPY TIBOR” แทน “JPY LIBOR” และแก้ไขการชำระคืนเงินกู้จาก 48 งวดเป็น 60 งวด (วันครบกำหนดชำระจึงตรงกับเดือนกุมภาพันธ์ 2566)

บริษัทย่อย

เมื่อวันที่ 5 สิงหาคม 2563 บริษัทย่อยแห่งหนึ่งในประเทศญี่ปุ่น ได้รับเงินกู้ยืมจากสถาบันการเงินในประเทศญี่ปุ่น ในรูปแบบตั๋วสัญญาใช้เงิน (Promissory Note) โดยแบ่งเป็น 2 วงเงิน จำนวนรวม 40 ล้านบาท ซึ่งเป็นแนวทางการช่วยเหลือของรัฐบาลญี่ปุ่นในการช่วยเหลือผู้ประกอบการจากสถานการณ์การแพร่ระบาดของเชื้อไวรัสโคโรนา 2019 (COVID - 19) นั้น โดยมีวัตถุประสงค์เพื่อซ่อมแซมเครื่องจักรในประเทศญี่ปุ่น โดยวงเงินกู้ยืมดังกล่าว มีอัตราดอกเบี้ยร้อยละ 0.46 - 1.55 ต่อปี ครบกำหนดวันที่ 15 พฤศจิกายน 2572 และ 15 มีนาคม 2581

บริษัท พีทีโพร้ม จำกัด (มหาชน) และบริษัทย่อย

หมายเหตุประกอบงบการเงิน

วันที่ 31 ธันวาคม 2564

27 หนี้สินตามสัญญาเช่า

มูลค่าตามบัญชีของหนี้สินตามสัญญาเช่าและการเคลื่อนไหวสำหรับปีสิ้นสุดวันที่ 31 ธันวาคม 2564 แสดง ได้ดังนี้

	(หน่วย : พันบาท)
	งบการเงินรวม/ งบการเงินเฉพาะกิจการ
ณ วันที่ 1 มกราคม 2564	568
เพิ่มขึ้น	549
เงินจ่ายชำระ	(631)
ณ วันที่ 31 ธันวาคม 2564	486
หัก ส่วนที่ถึงกำหนดชำระในปี	(269)
หนี้สินตามสัญญาเช่า - สุทธิจากส่วนที่ถึงกำหนดชำระในปี	217

บริษัทและบริษัทย่อยมีการระบุพื้นที่จะต้องจ่ายค่าเช่าขึ้นตามสัญญาเช่าดังนี้

	(หน่วย : ล้านบาท)			
	งบการเงินรวม		งบการเงินเฉพาะกิจการ	
	31 ธันวาคม 2564	31 ธันวาคม 2563	31 ธันวาคม 2564	31 ธันวาคม 2563
ภายใน 1 ปี	1	3	-	1
มูลค่าปัจจุบันของหนี้สินตามสัญญาเช่า	1	3	-	1

ค่าใช้จ่ายเกี่ยวกับสัญญาเช่าที่รับรู้ในรายการต่อไปนี้ในส่วนของการทำหรือขาดทุนสำหรับปีสิ้นสุดวันที่ 31 ธันวาคม 2564 และ 2563

	(หน่วย : พันบาท)			
	งบการเงินรวม		งบการเงินเฉพาะกิจการ	
	2564	2563	2564	2563
สำหรับปีสิ้นสุดวันที่ 31 ธันวาคม				
ค่าเสื่อมราคาของสินทรัพย์สิทธิการใช้	1,618	1,595	1,618	1,595
ดอกเบี้ยจ่ายจากหนี้สินตามสัญญาเช่า	18	47	18	47
ค่าใช้จ่ายที่เกี่ยวกับสัญญาเช่าระยะสั้น	795	1,318	707	1,172
ค่าใช้จ่ายที่เกี่ยวกับสัญญาเช่าซึ่งสินทรัพย์อ้างอิงมีมูลค่าต่ำ	42	42	42	42
ค่าใช้จ่ายที่เกี่ยวกับสัญญาพิจารณาเป็นสัญญาบริการ	2,981	3,683	341	550
รวม	5,454	6,685	2,726	3,406

บริษัท พีทีโพร้ม จำกัด (มหาชน) และบริษัทย่อย
 หมายเหตุประกอบงบการเงิน
 วันที่ 31 ธันวาคม 2564

28 หุ้นกู้

ณ วันที่ 31 ธันวาคม 2564 และ 2563 ประกอบด้วย

	(หน่วย : พันบาท)	
	งบการเงินรวม / งบการเงินเฉพาะกิจการ	
	31 ธันวาคม 2564	31 ธันวาคม 2563
หุ้นกู้	596,400	633,200
หัก : ค่าใช้จ่ายในการออกหุ้นกู้รอตัดบัญชี	-	(968)
หุ้นกู้ - สุทธิจากค่าใช้จ่ายในการออกหุ้นกู้	596,400	632,232
หัก : ส่วนของหุ้นกู้ที่ถึงกำหนดไถ่ถอนภายในหนึ่งปี	(45,840)	(632,232)
หุ้นกู้ - สุทธิจากส่วนที่ถึงกำหนดไถ่ถอนภายในหนึ่งปี	550,560	-

การเปลี่ยนแปลงของบัญชีหุ้นกู้สำหรับปีสิ้นสุดวันที่ 31 ธันวาคม 2564 มีรายละเอียดดังนี้

	(หน่วย : พันบาท)
	งบการเงินรวม /
	งบการเงินเฉพาะกิจการ
ยอดคงเหลือ ณ วันที่ 1 มกราคม 2564	633,200
ออกหุ้นกู้	-
ไถ่ถอนหุ้นกู้	(36,800)
รวม	596,400
หัก : ค่าใช้จ่ายในการออกหุ้นกู้รอตัดบัญชี	-
ยอดคงเหลือ ณ วันที่ 31 ธันวาคม 2564	596,400

ณ วันที่ 31 ธันวาคม 2564 ยอดคงเหลือของหุ้นกู้ที่ออกและเสนอขายโดยบริษัทฯ จำนวน 596 ล้านบาท ซึ่งเสนอขายนักลงทุน
 ในวงจำกัด หุ้นกู้ดังกล่าวกำหนดชำระดอกเบี้ยทุก 3 เดือน มีรายละเอียดที่สำคัญดังนี้

ครั้งที่	วันที่ออกหุ้นกู้	จำนวนหน่วย	มูลค่าที่ตรา		อัตราดอกเบี้ย (ร้อยละต่อปี)	วันครบกำหนดไถ่ถอน
			ไว้ต่อหน่วย (บาท)	มูลค่ารวม (ล้านบาท)		
<u>หุ้นกู้ชนิดระบุชื่อผู้ถือ ประเภทไม่ด้อยสิทธิ ไม่มีหลักประกัน และมีผู้แทนผู้ถือหุ้นกู้*</u>						
2/2561	2 สิงหาคม 2561	250,800	1,000	250.80	7.83	2 กรกฎาคม 2566
<u>หุ้นกู้ชนิดระบุชื่อผู้ถือ ประเภทไม่ด้อยสิทธิ มีหลักประกัน และมีผู้แทนผู้ถือหุ้นกู้*</u>						
1/2561	8 พฤษภาคม 2561	138,000	1,000	138.00	7.06	8 พฤษภาคม 2566
1/2562	21 มีนาคม 2562	207,600	1,000	207.60	8.59	18 มีนาคม 2566

บริษัท พีทีโพร้ม จำกัด (มหาชน) และบริษัทย่อย

หมายเหตุประกอบงบการเงิน

วันที่ 31 ธันวาคม 2564

หุ้นกู้ครั้งที่ 2/2561

ณ วันที่ 2 สิงหาคม 2562 บริษัทฯ ยังไม่ได้จ่ายชำระหุ้นกู้ที่ครบกำหนดดังกล่าว

ทั้งนี้ ตามมติที่ประชุมคณะกรรมการบริษัท ครั้งที่ 16/2562 เมื่อวันที่ 6 สิงหาคม 2562 มีมติแจ้งเหตุการณ์การผิดนัดไม่ชำระหนี้หุ้นกู้ ครั้งที่ 2/2561 จำนวน 319.50 ล้านบาท โดยมีมติกำหนดให้เรียกประชุมผู้ถือหุ้นกู้ในวันที่ 2 กันยายน 2562 เพื่อขอขยายระยะเวลาการชำระไถ่ถอนเงินต้นหุ้นกู้ดังกล่าว ออกไป 330 วัน นับแต่วัน ครบกำหนดไถ่ถอน ซึ่งจะครบกำหนดไถ่ถอนวันที่ 2 กรกฎาคม 2563 โดยบริษัทจะชำระดอกเบี้ยปกติของงวดวันที่ 2 สิงหาคม 2562 จำนวนประมาณ 5.71 ล้านบาท ในวันที่ 2 กันยายน 2562 และบริษัทจะขอแก้ไขอัตราดอกเบี้ยปกติจากอัตราดอกเบี้ยร้อยละ 7.25 ต่อปี เพิ่มขึ้นอีกอัตราร้อยละ 0.5 ต่อปี เป็นอัตราดอกเบี้ยร้อยละ 7.75 ต่อปี โดยบริษัทจะชำระดอกเบี้ยที่จะได้รับความเห็นชอบจากที่ประชุมผู้ถือ หุ้นกู้ในงวดถัดไปในวันที่ 2 พฤศจิกายน 2562 จำนวนเงินประมาณ 6.11 ล้านบาท, วันที่ 2 กุมภาพันธ์ 2563 จำนวนเงินประมาณ 6.11 ล้านบาท และวันที่ 2 กรกฎาคม 2563 จำนวนเงิน 10.18 ล้านบาท รวมเป็นดอกเบี้ยที่ชำระทั้งหมดนับแต่วันที่ครบกำหนดชำระ (วันที่ 2 สิงหาคม 2562) ถึงวันที่ 2 กรกฎาคม 2563 เป็นเงินจำนวน 22.39 ล้านบาท

เมื่อวันที่ 27 สิงหาคม 2562 ผู้ถือหุ้นกู้ 1 ราย ได้ยื่นฟ้องต่อศาลแพ่ง ให้บริษัทจ่ายชำระเงินต้นพร้อมดอกเบี้ยผิดนัดจำนวนเงินรวม 4,098,438.39 บาท

ผลการประชุมผู้ถือหุ้นกู้ครั้งที่ 1/2562 ในวันที่ 2 กันยายน 2562 เพื่อพิจารณาแผนขยายระยะเวลาหุ้นกู้มูลค่า 319.50 ล้านบาท และขอผ่อนผันการเรียกเก็บอัตราดอกเบี้ยผิดนัด ซึ่งที่ประชุมมีมติอนุมัติแผนขยายระยะเวลาการชำระไถ่ถอนเงินต้นของหุ้นกู้ครั้งที่ 2/2561 มูลค่า 319.50 ล้านบาท ซึ่งครบกำหนดไถ่ถอนเมื่อวันที่ 2 สิงหาคม 2562 โดยขยายระยะเวลาการชำระไถ่ถอนเงินต้นของหุ้นกู้ออกไปถึงวันที่ 2 กรกฎาคม 2563 หรือขยายไป 330 วัน อัตราดอกเบี้ย 7.75% แต่ที่ประชุมไม่อนุมัติผ่อนผันยกเว้นอัตราดอกเบี้ยผิดนัดชำระ ตั้งแต่วันที่ 2 สิงหาคม 2562 ถึงวันที่ 2 กันยายน 2562

เมื่อวันที่ 5 กันยายน 2562 บริษัทฯ ได้ดำเนินการโอนเงินดอกเบี้ยผิดนัดในอัตรา 2% (เพิ่มเติมจากที่บริษัทฯ จ่ายไปแล้ว 7.25%) ของหุ้นกู้ ซึ่งคำนวณตั้งแต่วันที่ 2 สิงหาคม 2562 ถึงวันที่ 5 กันยายน 2562 เป็นจำนวนเงิน 0.61 ล้านบาท

ทั้งนี้ เหตุการณ์ผิดนัดชำระหนี้จำนวนดังกล่าวข้างต้น ไม่ก่อให้เกิดเหตุการณ์ผิดนัดชำระหนี้เงินในหุ้นกู้ตามที่กำหนดไว้ในตามข้อกำหนดสิทธิด้วยสิทธิและหน้าที่ของผู้ถือหุ้นกู้และผู้ถือหุ้นกู้ของ หุ้นกู้ครั้งที่ 1/2561 และหุ้นกู้ครั้งที่ 1/2562 ที่กำหนดไว้ในข้อกำหนดสิทธิด้วยสิทธิและหน้าที่ของผู้ถือหุ้นกู้และผู้ถือหุ้นกู้เนื่องจากการผิดนัดชำระหนี้เงินหรือการที่หนี้เงินใดๆ ดังกล่าวข้างต้นถูกเรียกให้ถึงกำหนดชำระก่อนกำหนดเดิมจะต้องมีจำนวนเงินรวมกันเกินกว่า 400 ล้านบาท หรือเงินสกุลอื่นที่มีจำนวนเทียบเท่า

ตามมติที่ประชุมผู้ถือหุ้นกู้ ครั้งที่ 1/2563 (หุ้นกู้ครั้งที่ 2/2561) เมื่อวันที่ 27 กุมภาพันธ์ 2563 มีมติที่สำคัญดังนี้

1. มีมติอนุมัติแก้ไขข้อกำหนดสิทธิและหน้าที่ของผู้ถือหุ้นกู้และผู้ถือหุ้นกู้ โดยขยายระยะเวลาครบกำหนดไถ่ถอนหุ้นกู้ครั้งที่ 2/2561 มูลค่า 319.50 ล้านบาท จากเดิมครบกำหนดวันที่ 2 กรกฎาคม 2563 เป็นวันที่ 2 กรกฎาคม 2564
2. มีมติไม่อนุมัติให้แก้ไขข้อกำหนดสิทธิและหน้าที่ของผู้ถือหุ้นกู้และผู้ถือหุ้นกู้ โดยขอยกเว้นเงื่อนไขการชำระสัดส่วนหนี้สินต่อทุนเท่ากับ 3:1 ดังนั้นบริษัทยังต้องดำรงสัดส่วนหนี้สินต่อทุนตามที่กำหนดไว้เดิมต่อไป

ทั้งนี้บริษัทได้ชี้แจงต่อที่ประชุมผู้ถือหุ้นกู้เพิ่มเติมดังนี้

บริษัทมีความประสงค์จะใช้สิทธิไถ่ถอนหุ้นกู้บางส่วนก่อนครบกำหนดไถ่ถอน เป็นจำนวน 63,900,000 บาท (คิดเป็นอัตรา 20% ของหุ้นกู้แต่ละหน่วย แบ่งตามสัดส่วนตามจำนวนหุ้นกู้ที่ผู้ถือหุ้นกู้ถือครองอยู่) ในวันที่ 17 มิถุนายน 2563 ซึ่งเป็นการใช้สิทธิตามข้อกำหนดด้วยสิทธิและหน้าที่ของผู้ถือหุ้นกู้และผู้ถือหุ้นกู้ ข้อ 9.การไถ่ถอนหุ้นกู้และการซื้อคืนหุ้นกู้ ต่อมาเมื่อวันที่ 12 มิถุนายน 2563 บริษัทขอเลื่อนการใช้สิทธิไถ่ถอนหุ้นกู้บางส่วนก่อนครบกำหนดดังกล่าวออกไปเป็นวันที่ 2 กรกฎาคม 2563 ซึ่งไม่ตรงกับที่ได้แจ้งไว้ในที่ประชุม แต่ยังคงเป็นไปตามข้อกำหนดด้วยสิทธิและหน้าที่ของผู้ถือหุ้น

บริษัท พีพีโพร็ม จำกัด (มหาชน) และบริษัทย่อย

หมายเหตุประกอบงบการเงิน

วันที่ 31 ธันวาคม 2564

หุ้นกู้และผู้ถือหุ้นกู้ ข้อ 9.3 ที่ระบุว่า “ผู้ออกหุ้นกู้มีสิทธิในการไถ่ถอนหุ้นกู้ไม่ว่าทั้งหมดหรือบางส่วน (และไม่ว่าในคราวเดียวหรือหลายคราว) ก่อนวันครบกำหนดไถ่ถอนหุ้นกู้”

ต่อมาเมื่อวันที่ 2 กรกฎาคม 2563 บริษัทได้ไถ่ถอนหุ้นกู้ จำนวน 63,900,000 บาท

ตามมติที่ประชุมผู้ถือหุ้น ครั้งที่ 2/2563 (หุ้นกู้ครั้งที่ 2/2561) เมื่อวันที่ 24 มีนาคม 2563 มีมติอนุมัติให้แก้ไขข้อกำหนดสิทธิและหน้าที่ของผู้ออกหุ้นและผู้ถือหุ้นกู้ โดยปรับเงื่อนไขการดำรงสัดส่วนหนี้สินต่อทุนจากเดิม 3:1 เป็น 7:1 ตามข้อเสนอของผู้ออกหุ้นกู้ที่เสนอต่อที่ประชุมผู้ถือหุ้น

ตามมติที่ประชุมผู้ถือหุ้น ครั้งที่ 1/2564 (หุ้นกู้ครั้งที่ 2/2561) เมื่อวันที่ 5 กุมภาพันธ์ 2564 มีมติที่สำคัญดังนี้

1. มีมติอนุมัติให้ขยายเวลาครบกำหนดไถ่ถอนหุ้นกู้ ออกไปอีก 2 ปี โดยแก้ไขวันครบกำหนดไถ่ถอนหุ้นกู้ จากเดิมวันที่ 2 กรกฎาคม 2564 เป็นวันที่ 2 กรกฎาคม 2566 โดยแบ่งชำระคืนเงินต้นเป็นจำนวน 2 งวด คือ วันที่ 2 กรกฎาคม 2565 และวันที่ 2 กรกฎาคม 2566
2. มีมติอนุมัติให้แก้ไขเปลี่ยนแปลงวันชำระดอกเบี้ยหุ้นกู้เป็น 2 ครั้ง โดยชำระดอกเบี้ย จากเดิมทุกวันที่ 2 กรกฎาคม, 2 พฤศจิกายน, 2 กุมภาพันธ์ และ 2 พฤษภาคม ของทุกปีตลอดอายุหุ้นกู้ เป็นทุกวันที่ 2 พฤษภาคม และ 2 พฤศจิกายน ของทุกปีตลอดอายุหุ้นกู้ และแก้ไขเปลี่ยนแปลงอัตราดอกเบี้ยหุ้นกู้ จากเดิมอัตราร้อยละ 7.75 ต่อปี เป็นอัตราร้อยละ 7.83 ต่อปี
3. มีมติอนุมัติให้แก้ไขเพิ่มเติมข้อกำหนดสิทธิ ข้อ 6 คำรับรอง คำรับประกัน และหน้าที่ของผู้ออกหุ้นกู้ โดยยกเลิกข้อ 6.2.11 เงื่อนไขทางการเงินที่กำหนดว่าผู้ออกหุ้นกู้จะดำรงไว้ซึ่งอัตราส่วนของ “หนี้สินสุทธิ” ต่อ “ส่วนของผู้ถือหุ้น” (Net Debt to Equity Ratio) ในอัตราส่วนไม่เกิน 7:1 ณ วันสิ้นงวดบัญชีรายไตรมาสหรือวันสิ้นปีบัญชีของผู้ออกหุ้นกู้และอนุมัติให้เพิ่มข้อกำหนดสิทธิข้อ 6.4.4 หน้าที่ของผู้ออกหุ้นกู้ในการ ไม่ก่อภาระเงินกู้ยืมที่มีภาระดอกเบี้ย เกินกว่าจำนวน 1,500 ล้านบาท

ทั้งนี้ บริษัทได้แจ้งต่อที่ประชุมผู้ถือหุ้นผู้เพิ่มเติม ดังนี้

บริษัทนำทรัพย์สินของบริษัทได้แก่หุ้นสามัญบางส่วนที่บริษัทถืออยู่ในบริษัท ทีลักซ์ พาวเวอร์ จำกัด จำนวน 65,204,082 หุ้น (คิดเป็นสัดส่วนร้อยละ 60 ของหุ้นทั้งหมดของบริษัท ทีลักซ์ พาวเวอร์ จำกัด) มูลค่าที่ตราไว้หุ้นละ 10 บาท มูลค่าทางบัญชีหุ้นละ 4.90 บาท คิดเป็นมูลค่ารวม 319.50 ล้านบาท คิดเป็นอัตรา 1.25 เท่าของมูลค่าหุ้นกู้ที่ยังมิได้ไถ่ถอนทั้งหมดมาจำนำกับผู้แทนหุ้นกู้เพื่อเป็นประกันการชำระหนี้หุ้นกู้

บริษัท พีพีโพร้ม จำกัด (มหาชน) และบริษัทย่อย

หมายเหตุประกอบงบการเงิน

วันที่ 31 ธันวาคม 2564

คดีความที่อยู่ระหว่างดำเนินการ

คดีความที่ 1

เมื่อวันที่ 27 สิงหาคม 2562 ผู้ถือหุ้นกู้ 1 ราย ได้ยื่นฟ้องต่อศาลชั้นต้น ให้บริษัทจ่ายชำระเงินต้นพร้อมดอกเบี้ยคิดนับจำนวนเงินรวม 4,098,438.39 บาท

ต่อมาเมื่อวันที่ 20 ธันวาคม 2562 ศาลชั้นต้นพิพากษาให้บริษัทชำระเงินจำนวน 4,000,000 บาท พร้อมด้วยดอกเบี้ยในอัตราร้อยละ 9.25 ต่อปี นับจากวันฟ้องเป็นต้นไปจนกว่าจะชำระเสร็จ

เมื่อวันที่ 16 มกราคม 2563 บริษัท ได้ยื่นคำร้องขอทุเลาการบังคับคดี และยื่นอุทธรณ์คำพิพากษาคือศาล ทั้งนี้ศาลอุทธรณ์ได้นัดฟังคำพิพากษาในวันที่ 19 พฤษภาคม 2563

เมื่อวันที่ 19 พฤษภาคม 2563 ศาลอุทธรณ์ได้มีคำพิพากษาขึ้นตามคำพิพากษาของศาลชั้นต้น แต่ให้แก้ไขการชำระดอกเบี้ยจากเดิมคิดนับแต่วันฟ้อง เป็น นับแต่วันที่ 6 กันยายน 2562 เป็นต้นไปจนกว่าจะชำระเสร็จ นอกจากนี้ก็แก้ไขเป็นไปตามคำพิพากษาของศาลชั้นต้น ค่าฤชาธรรมเนียมชั้นอุทธรณ์ให้เป็นพับ ด้วยความเคารพต่อคำพิพากษาของศาลชั้นต้นและศาลอุทธรณ์ บริษัทฯ ไม่เห็นฟ้องด้วย เนื่องจากคำพิพากษาดังกล่าวมิได้พิจารณาพิพากษานายแห่งคำพิพากษาของศาลฎีกาที่เคยวงแนวนวินิจฉัยไว้และบริษัทฯ จะใช้สิทธิยื่นฎีกาคำพิพากษาดังกล่าวต่อศาลฎีกาต่อไป

เมื่อวันที่ 12 มิถุนายน 2563 บริษัท ได้ยื่นคำร้องขออนุญาตฎีกา ยื่นฎีกา ยื่นคำร้องขอทุเลาการบังคับคดี ทั้งนี้ศาลฎีกาได้นัดฟังคำสั่งศาลฎีกา ในวันที่ 10 กุมภาพันธ์ 2564

เมื่อวันที่ 17 พฤศจิกายน 2563 บริษัทได้ยื่นคำร้องขอให้งดการบังคับคดี

เมื่อวันที่ 10 กุมภาพันธ์ 2564 ศาลจังหวัดสมุทรสงครามได้อ่านคำสั่งของศาลฎีกาแล้วมีคำสั่งไม่อนุญาตให้ฎีกายกคำร้องขอทุเลาการบังคับ โดยผลจากคำสั่งดังกล่าวทำให้คำพิพากษาของศาลอุทธรณ์ภาค 7 ถึงที่สุดตามกฎหมายในวันที่ 10 กุมภาพันธ์ 2564 นี้ และทำให้บริษัทในฐานะจำเลยมีหน้าที่ชำระดอกเบี้ยอัตราร้อยละ 9.25 ต่อปี นับแต่วันที่ 6 กันยายน 2562 จนถึงวันที่ 2 กรกฎาคม 2563 ของเงินต้น 4,000,000 บาท และชำระดอกเบี้ยอัตราร้อยละ 9.25 ต่อปี นับแต่วันที่ 3 กรกฎาคม 2563 ของเงินต้น 3,200,000 บาท จนกว่าจะชำระเสร็จ รวมทั้งทั้งด้วยดอกเบี้ยที่ได้จ่ายชำระไป

เมื่อวันที่ 29 มิถุนายน 2564 บริษัทฯ ได้จ่ายชำระเงินต้นพร้อมดอกเบี้ยตามคำพิพากษาของศาลอุทธรณ์ เรียบร้อยแล้ว

คดีความที่ 2

เมื่อวันที่ 14 พฤศจิกายน 2562 ผู้ถือหุ้นกู้รายที่ 2 ได้ยื่นฟ้องต่อศาลชั้นต้น ให้บริษัทจ่ายชำระเงินต้นพร้อมดอกเบี้ยคิดนับจำนวนเงินรวม 2,012,835.61 บาท ปัจจุบันอยู่ระหว่างการพิจารณาของศาลชั้นต้น และกำหนดนัดสืบพยานโจทก์และจำเลยในวันที่ 23 มีนาคม 2563

เมื่อวันที่ 23 มีนาคม 2563 ผู้ถือหุ้นกู้รายที่ 2 ได้มีการแต่งตั้งทนายความ และทนายความของโจทก์ได้ยื่นคำร้องขอเลื่อนคดีอ้างเหตุว่า คดีนัดสืบพยานคดีที่นัดไว้ก่อนแล้วที่ศาลอาญาและขอเลื่อนคดีไป ซึ่งบริษัทไม่คัดค้านการขอเลื่อนคดี และศาลได้กำหนดนัดสืบพยานโจทก์ในวันที่ 8 มิถุนายน 2563

เมื่อวันที่ 11 มิถุนายน 2563 ศาลได้เลื่อนกำหนดนัดสืบพยานโจทก์และจำเลยออกไปเป็นวันที่ 10 กรกฎาคม 2563

เมื่อวันที่ 10 กรกฎาคม 2563 โดยโจทก์และจำเลยได้นำพยานเข้าสืบพยานจนคดีเสร็จการพิจารณาของศาลชั้นต้น ซึ่งศาลได้กำหนดนัดฟังคำพิพากษา ในวันที่ 14 ตุลาคม 2563

เมื่อวันที่ 14 ตุลาคม 2563 ศาลชั้นต้นได้มีคำพิพากษาให้จำเลยชำระเงินแก่โจทก์ 1,600,000 บาท พร้อมดอกเบี้ยในอัตราร้อยละ 9.25 ต่อปี นับจากวันที่ 3 กรกฎาคม 2563 เป็นต้นไป จนกว่าจะชำระเสร็จแก่โจทก์ และดอกเบี้ยในอัตราร้อยละ 9.25 ต่อปี

บริษัท พีทีโพร้ม จำกัด (มหาชน) และบริษัทย่อย

หมายเหตุประกอบงบการเงิน

วันที่ 31 ธันวาคม 2564

ของเงินต้น 2,000,000 บาท นับจากวันที่ 2 สิงหาคม 2562 เป็นต้นไป จนกว่าจะชำระเสร็จแก่โจทก์ โดยให้นำจำนวนดอกเบี้ยที่จำเลยชำระให้แก่โจทก์แล้วไปหักออกจากดอกเบี้ยจำเลยชำระแก่โจทก์ไปแล้ว

เมื่อวันที่ 3 กุมภาพันธ์ 2564 บริษัท ได้ยื่นอุทธรณ์คำพิพากษา

ต่อมาเมื่อวันที่ 5 กรกฎาคม 2564 ศาลอุทธรณ์ได้มีคำพิพากษาให้จำเลยชำระเงินแก่โจทก์ 1,600,000 บาท พร้อมดอกเบี้ยในอัตราร้อยละ 9.25 ต่อปี นับจากวันที่ 3 กรกฎาคม 2563 เป็นต้นไป จนกว่าจะชำระเสร็จแก่โจทก์ และดอกเบี้ยในอัตราร้อยละ 9.25 ต่อปี ของเงินต้น 2,000,000 บาท นับจากวันที่ 2 สิงหาคม 2562 ถึง 2 กรกฎาคม 2563 โดยให้นำจำนวนดอกเบี้ยที่จำเลยชำระให้แก่โจทก์แล้วไปหักออกจากดอกเบี้ยจำเลยชำระแก่โจทก์ไปแล้ว

เมื่อวันที่ 15 ธันวาคม 2564 ได้จ่ายชำระเงินต้นพร้อมดอกเบี้ยตามคำพิพากษาของศาลอุทธรณ์เรียบร้อยแล้ว

หุ้นกู้ครั้งที่ 1/2561

คำประกันโดยการนำหุ้นเงินลงทุนในหลักทรัพย์เพื่อขายจำนวน 62.14 ล้านหุ้น (มูลค่าตามบัญชี 66.31 ล้านบาท) และจำนำอสังหาริมทรัพย์เพื่อการลงทุนราคาทุน 48 ล้านบาท ทั้งนี้ภายใต้ข้อกำหนดด้วยสิทธิและหน้าที่ของผู้ถือหุ้นกู้ บริษัทต้องปฏิบัติตามเงื่อนไขทางการเงินบางประการ เช่น ให้มีมูลค่าของหลักทรัพย์ไม่น้อยกว่า 1.10 เท่าของวงเงินกู้

ตามมติที่ประชุมผู้ถือหุ้นกู้ครั้งที่ 2/2562 เมื่อวันที่ 12 พฤศจิกายน 2562 มีมติรับหุ้นสามัญบริษัท ทีลักซ์ พาวเวอร์ จำกัด (บริษัทย่อย) เป็นหลักประกันเพิ่มเติม จำนวน 7.50 ล้านหุ้น (มูลค่าตามบัญชี 75 ล้านบาท)

ตามมติที่ประชุมผู้ถือหุ้นกู้ ครั้งที่ 1/2563 (หุ้นกู้ครั้งที่ 1/2561) เมื่อวันที่ 27 กุมภาพันธ์ 2563 มีที่สำคัญดังนี้

1. มีมติอนุมัติแก้ไขข้อกำหนดสิทธิและหน้าที่ของผู้ถือหุ้นกู้ โดยขยายระยะเวลาครบกำหนดไถ่ถอนหุ้นกู้ครั้งที่ 1/2561 จากเดิมครบกำหนดวันที่ 8 พฤษภาคม 2563 เป็นวันที่ 8 พฤษภาคม 2564
2. มีมติอนุมัติแก้ไขข้อกำหนดสิทธิและหน้าที่ของหุ้นกู้และผู้ถือหุ้นกู้ โดยให้ไถ่ถอนเงินลงทุนในหลักทรัพย์เพื่อขายที่บริษัทถือกรรมสิทธิ์อยู่ ซึ่งใช้เป็นหลักประกันหุ้นกู้ครั้งที่ 1/2561 และบริษัทจะขายหุ้นกู้ดังกล่าวผ่านตลาดหลักทรัพย์แห่งประเทศไทย และนำเงินดังกล่าวทั้งจำนวนชำระหนี้ให้กับผู้ถือหุ้นกู้จำนวน 60 ล้านบาท
3. มีมติอนุมัติแก้ไขข้อกำหนดสิทธิและหน้าที่ของผู้ถือหุ้นกู้และผู้ถือหุ้นกู้ โดยยกเว้นเงื่อนไขการดำรงสัดส่วนหนี้สินต่อทุนจากเดิมที่กำหนดไว้ในอัตราส่วนหนี้สินต่อทุน เท่ากับ 3:1 เป็น ไม่กำหนดเงื่อนไขการดำรงสัดส่วนหนี้สินต่อทุนดังกล่าวอีกต่อไป

ทั้งนี้บริษัทได้แจ้งต่อที่ประชุมผู้ถือหุ้นกู้เพิ่มเติมดังนี้

บริษัทมีความประสงค์จะใช้สิทธิไถ่ถอนหุ้นกู้บางส่วนก่อนครบกำหนดไถ่ถอน เป็นจำนวน 30 ล้านบาท (คิดเป็นอัตรา 15% ของหุ้นกู้แต่ละหน่วย แบ่งตามสัดส่วนตามจำนวนหุ้นกู้ที่ผู้ถือหุ้นกู้ถือครองอยู่) ในวันที่ 23 เมษายน 2563 ซึ่งเป็นการใช้สิทธิตามข้อกำหนดด้วยสิทธิและหน้าที่ของผู้ถือหุ้นกู้และผู้ถือหุ้นกู้ ข้อ 10.การไถ่ถอนหุ้นกู้และการซื้อคืนหุ้นกู้ ต่อมาเมื่อวันที่ 23 เมษายน 2563 บริษัท ได้ใช้สิทธิไถ่ถอนหุ้นกู้บางส่วน โดยชำระเงินจำนวน 30 ล้านบาท ซึ่งคิดเป็นอัตราส่วนร้อยละ 15 ของจำนวนหุ้นกู้ที่ผู้ถือหุ้นกู้แต่ละรายถือครองอยู่ พร้อมด้วยอัตราดอกเบี้ยร้อยละ 7 ต่อปี คิดเป็น 2.88 ล้านบาท และค่าธรรมเนียมในอัตราร้อยละ 0.15 ของจำนวนเงินที่ได้ชำระดังกล่าวข้างต้น จำนวน 0.05 ล้านบาท ซึ่งเป็นการใช้สิทธิไถ่ถอนหุ้นกู้ก่อนครบกำหนด และเป็นไปตามข้อกำหนดด้วยสิทธิของผู้ถือหุ้นกู้และผู้ถือหุ้นกู้ ข้อ 10.5

ตามมติที่ประชุมผู้ถือหุ้นกู้ครั้งที่ 2/2563 เมื่อวันที่ 9 มิถุนายน 2563 มีมติอนุมัติไถ่ถอนที่ดินพร้อมสิ่งปลูกสร้าง และที่ดินเปล่า จังหวัดสมุทรสงคราม รวมจำนวน 2 แปลง และหุ้นบริษัท ทีลักซ์ พาวเวอร์ จำกัด ออกจากการเป็นหลักประกัน และนำเครื่องจักรมูลค่า 129.41 ล้านบาท ที่จังหวัดสงขลา มาจดจำนองเป็นหลักประกันแทน

ตามมติที่ประชุมผู้ถือหุ้นกู้ครั้งที่ 1/2564 (หุ้นกู้ครั้งที่ 1/2561) เมื่อวันที่ 1 กุมภาพันธ์ 2564 มีมติที่สำคัญดังนี้

บริษัท พีทีโพร้ม จำกัด (มหาชน) และบริษัทย่อย

หมายเหตุประกอบงบการเงิน

วันที่ 31 ธันวาคม 2564

1. มีมติอนุมัติให้ขยายระยะเวลาครบกำหนดไถ่ถอนหุ้นกู้ ออกไปอีก 2 ปี โดยแก้ไขวันครบกำหนดไถ่ถอนหุ้นกู้ จากเดิมวันที่ 8 พฤษภาคม 2564 เป็นวันที่ 8 พฤษภาคม 2566 โดยแบ่งชำระคืนเงินต้นเป็นจำนวน 2 งวด คือ วันที่ 8 พฤษภาคม 2565 และวันที่ 8 พฤษภาคม 2566
2. มีมติอนุมัติให้แก้ไขเปลี่ยนแปลงวันชำระดอกเบี้ยหุ้นกู้ ทุก 6 เดือน โดยชำระดอกเบี้ย จากเดิมทุกวันที่ 8 พฤษภาคม, 8 สิงหาคม, 8 พฤศจิกายน และ 8 กุมภาพันธ์ ของทุกปีตลอดอายุหุ้นกู้ เป็น ทุกวันที่ 8 กุมภาพันธ์ และวันที่ 8 สิงหาคม ของทุกปีตลอดอายุหุ้นกู้ และแก้ไขเปลี่ยนแปลงอัตราดอกเบี้ยหุ้นกู้ จากเดิมอัตราร้อยละ 7 ต่อปี เป็นอัตราร้อยละ 7.06 ต่อปี
3. มีมติอนุมัติให้เปลี่ยนแปลงสถานที่ตั้งเครื่องจักรที่ใช้เป็นหลักประกันหุ้นกู้จากโรงงานจังหวัดสงขลา ย้ายมา ติดตั้งที่โรงงานจังหวัดเพชรบุรี และให้นำทะเบียนเครื่องจักร ไปดำเนินการจดทะเบียนเปลี่ยนแปลงสถานที่ตั้ง ต่อสำนักงานทะเบียนเครื่องจักรที่เกี่ยวข้อง

ในเดือนมิถุนายน 2564 บริษัทฯ ได้ดำเนินการปลดหุ้นเงินลงทุนในหลักทรัพย์เพื่อขายจากการเป็นหลักประกันหนี้ตาม หุ้นกู้ เพื่อนำไปขายในตลาดหลักทรัพย์ฯ และจะนำเงินที่ได้จากการขายทั้งหมดไปชำระหนี้ตามหุ้นกู้

หุ้นกู้ครั้งที่ 1/2562

คำประกันโดยการจำนำหุ้นบริษัท ไทยลัคส์ เอ็นเตอร์ไพรส์ (ประเทศไทย) จำกัด (บริษัทย่อย) จำนวน 62.97 ล้านหุ้น (มูลค่าตามบัญชี 638.50 ล้านบาท)

ตามมติที่ประชุมผู้ถือหุ้น ครั้งที่ 1/2563 (หุ้นกู้ครั้งที่ 1/2562) วันที่ 28 กุมภาพันธ์ 2563 มีมติที่สำคัญดังนี้

มีมติอนุมัติให้แก้ไขข้อกำหนดสิทธิและหน้าที่ของผู้ถือหุ้นและผู้ถือหุ้น โดยปรับเงื่อนไขการดำรงสัดส่วนหนี้สินต่อทุนจากเดิม 3:1 เป็น 7:1 ตามข้อเสนอของผู้ถือหุ้นที่เสนอต่อที่ประชุมผู้ถือหุ้นและกำหนดเงื่อนไขเพิ่มเติมด้วยว่าหากการดำรงสัดส่วนหนี้สินต่อทุนมีสัดส่วนมากกว่าที่กำหนดดังกล่าวข้างต้น ให้เสนอผู้แทนผู้ถือหุ้นพิจารณาให้ความเห็นชอบภายใต้ขอบเขตต้องเป็นกรณีที่เกิดจากผลกระทบจากการด้อยค่าของสินทรัพย์และเงินลงทุนของบริษัทเท่านั้น

ตามมติที่ประชุมผู้ถือหุ้น ครั้งที่ 1/2564 (หุ้นกู้ครั้งที่ 1/2562) เมื่อวันที่ 1 กุมภาพันธ์ 2564 มีมติที่สำคัญดังนี้

1. มีมติอนุมัติให้ขยายระยะเวลาครบกำหนดไถ่ถอนหุ้น ออกไปอีก 2 ปี โดยแก้ไขวันครบกำหนดไถ่ถอนหุ้น จากเดิมวันที่ 18 มีนาคม 2564 เป็นวันที่ 18 มีนาคม 2566 โดยแบ่งชำระคืนเงินต้นเป็นจำนวน 2 งวด คือวันที่ 18 มีนาคม 2565 และวันที่ 18 มีนาคม 2566
2. มีมติอนุมัติให้แก้ไขเปลี่ยนแปลงวันชำระดอกเบี้ยเป็นทุก 6 เดือน โดยชำระดอกเบี้ย จากเดิมทุกวันที่ 21 มิถุนายน, 21 กันยายน, 21 ธันวาคม และ 21 มีนาคม ของทุกปีตลอดอายุหุ้นกู้ เป็นวันที่ 21 มีนาคม และวันที่ 21 กันยายน ของทุกปีตลอดอายุของหุ้นกู้ และแก้ไขเปลี่ยนแปลงอัตราดอกเบี้ยหุ้นกู้ จากเดิมอัตราร้อยละ 8.50 ต่อปี เป็นอัตราดอกเบี้ยร้อยละ 8.59 ต่อปี

มีมติอนุมัติให้แก้ไขเพิ่มเติมข้อกำหนดสิทธิ ข้อ 7 คำรับรอง คำรับประกัน และหน้าที่ของผู้ถือหุ้น โดยยกเลิกข้อ 7.2.11 เงื่อนไขทางการเงินที่กำหนดว่าผู้ถือหุ้นจะต้องวางอัตรส่วนของ “หนี้สินสุทธิ” คือ “ส่วนของผู้ถือหุ้น” (Net Debt to Equity Ratio) ในอัตราส่วนไม่เกิน 7:1 ณ วันสิ้นสุดบัญชีรายไตรมาสหรือวันสิ้นปีบัญชีของผู้ถือหุ้น และอนุมัติให้เพิ่มข้อกำหนดสิทธิข้อ 7.4.4 หน้าที่ของผู้ถือหุ้นโดยกำหนดว่า ผู้ถือหุ้นผู้ตกลงจะก่อภาระเงินกู้ยืมที่มีภาระดอกเบี้ย เกินกว่า 1,500 ล้านบาท

บริษัท พีพีโพร้ม จำกัด (มหาชน) และบริษัทย่อย

หมายเหตุประกอบงบการเงิน

วันที่ 31 ธันวาคม 2564

แผนการจ่ายชำระหุ้นกู้ที่จะครบกำหนดไถ่ถอนในอนาคต

บริษัทจะดำเนินการชำระหนี้ดอกเบี้ยปกติและชำระหนี้ไถ่ถอนหุ้นกู้ภายในกำหนดโดยมีแหล่งที่มาของการชำระเงินดังนี้

หุ้นกู้ที่ยังไม่ครบกำหนดไถ่ถอน (หน่วย : ล้านบาท)			แหล่งที่มาของการชำระเงิน
ครั้งที่	มูลค่า	ครบกำหนด	
1/2561	138.00	8 พฤษภาคม 2566	บริษัทกำหนดจะขายหลักทรัพย์ประเภทตราสารทุน และขายสินทรัพย์ที่ไม่ได้ใช้ดำเนินกิจการ รวมทั้งนำเงินจากเงินทุนหมุนเวียนและสภาพคล่องของกิจการมาชำระไถ่ถอนหุ้นกู้ต่อไป
2/2561	250.80	2 กรกฎาคม 2566	
1/2562	207.60	18 มีนาคม 2566	

29 หุ้นกู้แปลงสภาพ

เมื่อวันที่ 24 พฤศจิกายน 2564 ที่ประชุมสามัญผู้ถือหุ้นครั้งที่ 3/2564 ได้มีมติอนุมัติให้บริษัทฯ ออกและเสนอขายหุ้นกู้แปลงสภาพจำนวนไม่เกิน 300 ล้านบาท โดยแบ่งออกเป็น 3 ชุด ดังต่อไปนี้

- หุ้นกู้แปลงสภาพชุดที่ 1 (Tranche 1) มีมูลค่าไม่เกิน 100 ล้านบาท โดยแบ่ง ออกเป็น 20 ชุดย่อย ชุดละ 5.00 ล้านบาท
- หุ้นกู้แปลงสภาพชุดที่ 2 (Tranche 2) มีมูลค่าไม่เกิน 100 ล้านบาท โดยแบ่ง ออกเป็น 20 ชุดย่อย ชุดละ 5.00 ล้านบาท
- หุ้นกู้แปลงสภาพชุดที่ 3 (Tranche 3) มีมูลค่าไม่เกิน 100 ล้านบาท โดยแบ่ง ออกเป็น 10 ชุดย่อย ชุดละ 10.00 ล้านบาท

ให้แก่ผู้ลงทุน โดยเฉพาะเจาะจง ได้แก่ Advance Opportunities Fund (“AO Fund”) และ Advance Opportunities Fund 1 (“AO Fund 1”) ในการออกและเสนอขายหุ้นกู้แปลงสภาพ บริษัทจะทยอยออกหุ้นกู้แปลงสภาพเป็นชุด ๆ ทีละชุดตามลำดับ และในการออกหุ้นกู้แปลงสภาพในแต่ละชุดบริษัทจะทยอยออกเป็นชุดย่อยแต่ละชุดตามความต้องการใช้เงินของบริษัทในแต่ละคราวจนกว่าจะครบวงเงิน 300 ล้านบาท ทั้งนี้กำหนดให้ระยะเวลาในการออกหุ้นกู้แปลงสภาพมีระยะเวลาภายใน 1 ปี นับแต่วันที่ที่ประชุมผู้ถือหุ้นมีมติให้ออกหุ้นกู้แปลงสภาพ หากบริษัทมิได้ออกหุ้นกู้แปลงสภาพครบ จำนวนภายใน 1 ปี บริษัทอาจขอมติที่ประชุมผู้ถือหุ้นในการออกหุ้นกู้แปลงสภาพส่วนที่ยังไม่ออกโดยขึ้นอยู่กับความจำเป็นในการใช้เงินของบริษัทและมีมติอนุมัติการเพิ่มทุนจดทะเบียนของบริษัทฯ เพื่อรองรับการใช้สิทธิแปลงสภาพของหุ้นกู้แปลงสภาพดังกล่าว

บริษัท พีทีไพรม์ จำกัด (มหาชน) และบริษัทย่อย

หมายเหตุประกอบงบการเงิน

วันที่ 31 ธันวาคม 2564

บริษัทฯ ได้ออกหุ้นกู้แปลงสภาพดังกล่าว โดยมีข้อกำหนดและเงื่อนไขหลักของหุ้นกู้แปลงสภาพ ดังนี้

ชื่อหุ้นกู้แปลงสภาพ	หุ้นกู้แปลงสภาพระยะยาวไม่มีประกันของ บริษัท พีที ไพรม์ จำกัด (มหาชน) ดอกเบี้ย ร้อยละ 1 ครั้งที่ 1/2564 ครอบคลุมดอกเบี้ย ปี พ.ศ.2567	หุ้นกู้แปลงสภาพระยะยาวไม่มีประกันของ บริษัท พีที ไพรม์ จำกัด (มหาชน) ดอกเบี้ย ร้อยละ 1 ครั้งที่ 2/2564 ครอบคลุมดอกเบี้ย ปี พ.ศ.2567
ประเภทของหุ้นกู้แปลงสภาพ	หุ้นกู้แปลงสภาพที่ให้สิทธิแปลงสภาพ เป็น หุ้นสามัญของบริษัทฯ ประเภทไม่ด้อยสิทธิ และไม่มีหลักประกัน	หุ้นกู้แปลงสภาพที่ให้สิทธิแปลงสภาพ เป็นหุ้นสามัญของบริษัทฯ ประเภทไม่ด้อย สิทธิและไม่มีหลักประกัน
มูลค่าที่เสนอขาย	50,000,000 บาท	50,000,000 บาท
จำนวนหุ้นกู้แปลงสภาพ	50,000 หน่วย	50,000 หน่วย
ราคาดำเนินค้า (Face Value)	1,000 บาท ต่อ 1 หุ้นกู้แปลงสภาพ	1,000 บาท ต่อ 1 หุ้นกู้แปลงสภาพ
อัตราดอกเบี้ย	ร้อยละ 1 ต่อปี	ร้อยละ 1 ต่อปี
วันออกหุ้นกู้แปลงสภาพ	21 ธันวาคม 2564	30 ธันวาคม 2564
วันครบกำหนดไถ่ถอนหุ้นกู้แปลงสภาพ	3 ปี นับจากวันที่ออกหุ้นกู้ชุดแรก (21 ธันวาคม 2567)	3 ปี นับจากวันที่ออกหุ้นกู้ชุดแรก (21 ธันวาคม 2567)
วันกำหนดชำระดอกเบี้ย	31 ธันวาคม และ 30 มิถุนายน	31 ธันวาคม และ 30 มิถุนายน
ราคาแปลงสภาพ	ราคาเฉลี่ยถ่วงน้ำหนักหุ้นของบริษัทใน ตลาดหลักทรัพย์ฯย้อนหลังไม่น้อยกว่า 7 วันทำการติดต่อกัน แต่ไม่เกิน 15 วันทำการ ติดต่อกัน ก่อนวันที่ผู้ถือหุ้นกู้แปลงสภาพจะ ใช้สิทธิแปลงสภาพ	ราคาเฉลี่ยถ่วงน้ำหนักหุ้นของบริษัทใน ตลาดหลักทรัพย์ฯย้อนหลังไม่น้อยกว่า 7 วันทำการติดต่อกัน แต่ไม่เกิน 15 วันทำการ ติดต่อกัน ก่อนวันที่ผู้ถือหุ้นกู้แปลงสภาพ จะใช้สิทธิแปลงสภาพ
อัตราส่วนการแปลงสภาพ	จำนวนเงินต้นของหุ้นกู้แปลงสภาพหาร ด้วยราคาแปลงสภาพ (1 หุ้นกู้แปลงสภาพ : 1,388 หุ้นสามัญ)	จำนวนเงินต้นของหุ้นกู้แปลงสภาพหาร ด้วยราคาแปลงสภาพ (1 หุ้นกู้แปลงสภาพ : 1,766 หุ้นสามัญ)
วันแปลงสภาพ	22 ธันวาคม 2564	10 มกราคม - 15 กุมภาพันธ์ 2565

หุ้นกู้แปลงสภาพส่วนที่เป็นหนี้สินแสดงด้วยราคาทุนตัดจำหน่ายจนกว่าจะมีการแปลงสภาพเป็นหุ้นสามัญ หรือครบอายุการ ชำระคืนของหุ้นกู้ หุ้นกู้แปลงสภาพส่วนที่เป็นทุนซึ่งกำหนดขึ้น ณ วันที่ออกหุ้นกู้จะไม่มีการเปลี่ยนแปลงในรอบระยะเวลา บัญชีถัดไป

บริษัท พีที ไพร่ม จำกัด (มหาชน) และบริษัทย่อย

หมายเหตุประกอบงบการเงิน

วันที่ 31 ธันวาคม 2564

ในระหว่างปีสิ้นสุดวันที่ 31 ธันวาคม 2564 มีผู้ออกหุ้นกู้แปลงสภาพใช้สิทธิแปลงสภาพเป็นหุ้นสามัญตามข้อกำหนดเงื่อนไขของหุ้นกู้แปลงสภาพเป็นเงินต้นมูลค่า 50 ล้านบาท หรือร้อยละห้าสิบของหุ้นกู้แปลงสภาพที่เสนอขาย คิดเป็นหุ้นสามัญจำนวน 69.44 ล้านหุ้น ทำให้บริษัทฯ มีทุนชำระแล้วเพิ่มขึ้นจาก 2,064 ล้านบาท เป็น 2,134 ล้านบาท และส่วนเกิน (ต่ำกว่า) มูลค่าหุ้นสามัญลดลงจาก (626) ล้านบาท เป็น (650) ล้านบาท (หมายเหตุ 36) และมีหุ้นกู้แปลงสภาพแล้ว 50 ล้านบาท หรือร้อยละห้าสิบของหุ้นกู้แปลงสภาพที่เสนอขาย

รายการเปลี่ยนแปลงของบัญชีหุ้นกู้แปลงสภาพสำหรับปีสิ้นสุดวันที่ 31 ธันวาคม 2564 สรุปได้ดังนี้

	(หน่วย : พันบาท)
	งบการเงินรวม /
	งบการเงินเฉพาะกิจการ
	หุ้นกู้แปลงสภาพ - องค์ประกอบที่เป็นหนี้สิน
ยอดคงเหลือ ณ วันที่ 1 มกราคม 2564	-
ออกหุ้นกู้แปลงสภาพ	100
หัก ค่าใช้จ่ายในการออกหุ้นกู้แปลงสภาพ	(10)
ใช้สิทธิแปลงสภาพเป็นหุ้นสามัญ (หมายเหตุ 36)	(45)
ยอดคงเหลือ ณ วันที่ 31 ธันวาคม 2564	45

บริษัท พีพีโพรม จำกัด (มหาชน) และบริษัทย่อย
 หมายเหตุประกอบงบการเงิน
 วันที่ 31 ธันวาคม 2564
 30 หนี้สินหมุนเวียนอื่น

	(หน่วย : พันบาท)			
	งบการเงินรวม		งบการเงินเฉพาะกิจการ	
	31 ธันวาคม	31 ธันวาคม	31 ธันวาคม	31 ธันวาคม
	2564	2563	2564	2563
เงินมัดจำรับจากการขายโรงไฟฟ้าพลังงานความร้อนใต้พิภพ	174,383	174,408	-	-
อื่นๆ	4,463	3,837	729	1,029
รวมหนี้สินหมุนเวียนอื่น	178,846	178,245	729	1,029

เงินมัดจำรับจากการขายโรงไฟฟ้าพลังงานความร้อนใต้พิภพ

ตามมติที่ประชุมคณะกรรมการบริษัทครั้งที่ 8/2561 เมื่อวันที่ 18 พฤษภาคม 2561 มีมติอนุมัติให้บริษัทฯ จำหน่ายโครงการโรงไฟฟ้าพลังงานความร้อนใต้พิภพ (Geothermal Energy) ซึ่งตั้งอยู่ในบริเวณที่ใกล้เคียงกันที่ โออาซาทชิรูมิ เบมปู จังหวัดโออิตะ ในประเทศญี่ปุ่น และเปิดดำเนินการเชิงพาณิชย์แล้ว รวมจำนวน 15 โครงการ (“โครงการโรงไฟฟ้า”) โดยมีราคาซื้อขายประมาณ 320 ล้านเยน ต่อ 1 โครงการ หรือประมาณ 91.71 ล้านบาท ต่อ 1 โครงการ คิดเป็นมูลค่ารวมทั้งสิ้นไม่ต่ำกว่า 4,800 ล้านเยน หรือ 1,375.69 ล้านบาท (อ้างอิงจากอัตราแลกเปลี่ยนที่ 28.6602 บาท ต่อ 100 เยน จากธนาคารแห่งประเทศไทย ณ วันที่ 17 พฤษภาคม 2561) ให้แก่ Relocation Group ซึ่งเป็นบริษัทจัดตั้งขึ้นภายใต้กฎหมายของประเทศญี่ปุ่น (“ผู้ซื้อ”) โดยบริษัทฯ พิจารณาจำหน่ายโครงการโรงไฟฟ้าในรูปแบบการจำหน่ายหุ้นในบริษัทย่อยของบริษัทซึ่งเป็นเจ้าของโครงการโรงไฟฟ้า หรือโดยการจำหน่ายทรัพย์สินของโครงการโรงไฟฟ้า

ต่อมาเมื่อวันที่ 21 มิถุนายน 2561 บริษัทฯได้ทำข้อตกลงเบื้องต้น (Memorandum of Understanding, MOU) กับผู้ซื้อ (Relocation Group) ในการขายโรงไฟฟ้าพลังงานความร้อนใต้พิภพที่ประเทศญี่ปุ่นจำนวน 15 โรง ในราคาโรงละ 320 ล้านเยน โดยบริษัทได้รับชำระเงินมัดจำจำนวน 200 ล้านเยน ทั้งนี้ตามข้อตกลงเบื้องต้น (Memorandum of Understanding, MOU) ระบุให้ผู้ซื้อ (Relocation Group) จ่ายเงินส่วนที่เหลืออีกจำนวน 4,600 ล้านเยน ภายในเดือนกุมภาพันธ์ 2562

เมื่อวันที่ 21 กุมภาพันธ์ 2562 Relocation House Corporation (Relocation Group) ได้โอนสิทธิ์และภาระผูกพันตามข้อตกลงเบื้องต้น (Memorandum of Understanding, MOU) ให้ Beppu Forest Power Co., Ltd. (มีกรรมการร่วมกันกับบริษัทย่อยผู้ขายทรัพย์สิน จนถึงวันที่ 31 มีนาคม 2562) และขยายเวลาเป็นวันที่ 30 มิถุนายน 2562

เมื่อวันที่ 25 กุมภาพันธ์ 2562 PPSN Co., Ltd. และ Beppu Forest Power Co., Ltd. ได้ทำสัญญา โดยมีข้อตกลงว่า Beppu Forest Power Co., Ltd. จะจ่ายเงินมัดจำงวดที่ 2 จำนวน 400 ล้านเยน และโอนหุ้น 25% ของ Beppu Forest Power Co., Ltd. ให้กับ PPSN Co., Ltd. ภายในวันที่ 15 มีนาคม 2562 และ PPSN Co., Ltd. จะโอนกรรมสิทธิ์ในโรงไฟฟ้าจำนวน 4 โรง (ส่วนหนึ่งใน 15 โรงข้างต้น) ให้แก่ Beppu Forest Power Co., Ltd. ภายใน 15 วันนับแต่ได้รับชำระเงิน

เมื่อวันที่ 5 เมษายน 2562 PPSN Co., Ltd. ได้ทำสัญญาขายทรัพย์สินโครงการไฟฟ้าจำนวน 4 โรง (ส่วนหนึ่งใน 15 โรงข้างต้น ประกอบด้วย P-Power สองแห่งและโรงไฟฟ้า Lena - 1 สองแห่ง กับ Beppu Forest Power Co., Ltd. ในราคา 800 ล้านเยน โดยจะจ่ายชำระเงินจำนวน 400 ล้านเยน ภายใน 2 สัปดาห์หลังจากทำสัญญานี้ และอีก 400 ล้านเยน ภายใน 1 ปี หลังจากทำสัญญานี้ และทำบันทึกข้อตกลงเพิ่มเติมการทำสัญญาขายทรัพย์สินโครงการไฟฟ้าจำนวน 4 โรง ต้องได้รับอนุมัติจากคณะกรรมการบริษัทก่อน อย่างไรก็ตาม จนถึงปัจจุบันยังไม่ได้รับการอนุมัติจากที่ประชุมคณะกรรมการบริษัท

เมื่อวันที่ 11 เมษายน 2562 PPSN Co., Ltd. ได้รับเงินมัดจำแล้วจำนวน 400 ล้านเยน จาก Beppu Forest Power Co., Ltd.

บริษัท พีพีโพร้ม จำกัด (มหาชน) และบริษัทย่อย

หมายเหตุประกอบงบการเงิน

วันที่ 31 ธันวาคม 2564

ทั้งนี้บริษัทได้รับเงินมัดจำรวมทั้งสิ้นจำนวน 600 ล้านบาท (ประมาณ 165.56 ล้านบาท) แสดงไว้เป็นเงินมัดจำ ภายใต้งบหนี้สินหมุนเวียนอื่น

เมื่อวันที่ 23 กรกฎาคม 2562 PPSN Co., Ltd. ได้รับเอกสารจาก Beppu Forest Power Co., Ltd. ให้ PPSN Co., Ltd. จ่ายเงินจำนวน 16.96 ล้านบาท (ประมาณ 4.75 ล้านบาท) ไปยังบริษัทสองแห่ง ซึ่งเป็นเจ้าหนี้ของ Beppu Forest Power Co., Ltd. ซึ่งบริษัทได้จ่ายชำระเงินดังกล่าวแล้วทั้งจำนวน โดยแสดงไว้ภายใต้บัญชีสินทรัพย์หมุนเวียนอื่น

เมื่อวันที่ 23 ธันวาคม 2562 ที่ประชุมคณะกรรมการบริษัทครั้งที่ 22/2562 ได้พิจารณาความคืบหน้าการขายโรงไฟฟ้าโครงการพลังงานความร้อนใต้พิภพที่ประเทศญี่ปุ่นจำนวน 15 โรง สรุปเหตุการณ์ที่เกิดขึ้นได้ดังนี้

ตามที่บริษัทฯ ได้มีมติเมื่อวันที่ 15 พฤษภาคม 2561 ในการขายโรงไฟฟ้าพลังงานความร้อนใต้พิภพ ที่ประเทศญี่ปุ่นจำนวน 15 โรง โดยให้ขายในราคาโรงละ 320 ล้านบาท ตามข้อตกลงเบื้องต้น (Memorandum of Understanding, MOU) ลงวันที่ 21 มิถุนายน 2561 และต่อมาปรากฏว่าทางบริษัทย่อยที่ญี่ปุ่นไปทำสัญญาจำนวน 3 สัญญา โดยมีสาระสำคัญดังนี้

สัญญาลับแรกลงวันที่ 25 กุมภาพันธ์ 2562 มีสาระสำคัญคือ Beppu Forest Power Co., Ltd. จะจ่ายเงินมัดจำงวดที่ 2 จำนวน 400 ล้านบาท (ประมาณ 116.28 ล้านบาท) พร้อมกับจะ โอนหุ้น 25% ให้กับ PPSN Co., Ltd. และทาง PPSN Co., Ltd. จะโอนกรรมสิทธิ์ในโรงไฟฟ้าจำนวน 4 โรง ให้แก่ Beppu Forest Power Co., Ltd. ภายใน 15 วันนับแต่ได้รับชำระเงิน

สัญญาที่สองลงวันที่ 5 เมษายน 2562 เป็นบันทึกข้อตกลงที่ Beppu Forest Power Co., Ltd. และ PPSN Co., Ltd. ตกลงกันว่า Beppu Forest Power Co., Ltd. มีสิทธิบอกเลิกสัญญา ถ้าหากว่า สัญญาถ่ายโอนทรัพย์สิน (สัญญาที่ 3) ไม่ได้รับการอนุมัติจากคณะกรรมการบริษัท

สัญญาที่สามลงวันที่ 5 เมษายน 2562 มีคู่สัญญา 4 ฝ่าย คือ Beppu Forest Power Co., Ltd., PPSN Co., Ltd., Lena Power Station No.1 LLC. และบริษัท ซึ่งคู่สัญญานี้ได้ลงนามโดย Beppu Forest Power Co., Ltd. กับ PPSN Co., Ltd. เท่านั้น ซึ่งกล่าวถึงการซื้อขายโรงไฟฟ้าในราคาโรงละ 200 ล้านบาท กรรมสิทธิ์ PPSN Co., Ltd. จำนวน 2 โรง และ Lena Power Station No.1 LLC. จำนวน 2 โรง รวมทั้งสิ้นเป็นจำนวน 4 โรง มูลค่ารวม 800 ล้านบาท และไม่ได้อ้างถึงการโอนหุ้นจำนวน 25% ซึ่งขัดกับสัญญาฉบับแรก

ทั้งนี้บริษัทฯ ได้ปรึกษากับที่ปรึกษากฎหมายที่ประเทศญี่ปุ่น ในกรณีของสัญญาที่สาม นั้นจะมีผลผูกพันกับบริษัทหรือไม่ ซึ่งที่ปรึกษากฎหมายได้มี Legal Opinion โดยให้ข้อสรุปมาดังนี้

1. กรณี Lena Power Station No.1 LLC. ถ้าสามารถพิสูจน์ได้ว่า Lena Power Station No.1 LLC. ไม่ได้มอบอำนาจให้ทาง PPSN Co., Ltd. ลงนามกระทำสัญญาแทนตนเอง ก็จะไม่ผูกพันกับ Lena Power Station No.1 LLC.

2. กรณีบริษัทพิสูจน์ได้ว่า บริษัทไม่ได้มอบอำนาจให้ทาง PPSN Co., Ltd. ลงนามกระทำสัญญาแทนตนเอง ก็จะไม่ผูกพันบริษัท PPSN Co., Ltd. โดยอดีตกรรมการท่านที่ 2 ในขณะนั้น แจ้งมาว่าในส่วนตัวนั้น ไม่ได้ลงนามเอง แต่ทางอดีตกรรมการท่านที่ 1 ลงนามแทน โดยทางที่ปรึกษากฎหมายญี่ปุ่นแจ้งว่า ตามกฎหมายญี่ปุ่นกรณีนี้ถือเป็นเรื่อง True Intention คือเรื่องเจตนาที่แท้จริงในการทำสัญญา หากขัดกับเจตนาของผู้ลงนาม สัญญานี้จะเป็นโมฆะ ซึ่งถ้าพิสูจน์ได้ว่าอดีตกรรมการท่านที่ 2 ไม่ได้ลงนามในสัญญานี้แต่เป็นอดีตกรรมการท่านที่ 1 ลงนามแทน สัญญานี้ก็จะไม่ผูกพัน PPSN Co., Ltd. เช่นกัน

ตามมติที่ประชุมคณะกรรมการบริษัทครั้งที่ 22/2562 เมื่อวันที่ 23 ธันวาคม 2562 มีมติให้จัดส่งหนังสือแจ้งให้ Beppu Forest Power Co., Ltd. ชำระเงินส่วนที่เหลืออีกจำนวน 4,200 ล้านบาท ให้แก่บริษัทภายในวันที่ 31 มกราคม 2563 หาก Beppu Forest Power Co., Ltd. เพิกเฉยไม่ชำระเงินส่วนที่เหลือ ให้บริษัทใช้สิทธิยกเลิกสัญญาและยึดเงินมัดจำทั้งจำนวน 600 ล้านบาท (หรือประมาณ 176 ล้านบาท) พร้อมทั้งให้รีบเร่งหาผู้สนใจลงทุนรายอื่นต่อไป พร้อมทั้งเร่งปรับปรุงประสิทธิภาพการผลิตและรับทราบการทำสัญญาโดยพลการของบริษัทย่อยที่ประเทศญี่ปุ่น

บริษัท พีพีโพร้ม จำกัด (มหาชน) และบริษัทย่อย

หมายเหตุประกอบงบการเงิน

วันที่ 31 ธันวาคม 2564

ต่อมาเมื่อวันที่ 25 ธันวาคม 2562 บริษัทได้จัดส่งหนังสือตามมติที่ประชุมให้กับ Beppu Forest Power Co., Ltd. โดยสรุปดังนี้
บริษัทยืนยันที่จะขายโรงไฟฟ้าในราคาโรงละ 320 ล้านบาท ไม่ยอมรับสัญญาที่ทาง Beppu Forest Power Co., Ltd. ได้จัดทำขึ้นมาในภายหลังที่จะซื้อโรงไฟฟ้า 4 โรง ในราคาโรงละ 200 ล้านบาท และขอให้ทาง Beppu Forest Power Co., Ltd. ชำระเงินที่เหลือตามข้อตกลงเบื้องต้น (Memorandum of Understanding, MOU) จำนวน 4,200 ล้านบาท ภายในวันที่ 31 มกราคม 2563 มิฉะนั้นบริษัทจะยกเลิกสัญญาและยึดเงินมัดจำต่อไป

ต่อมาเมื่อวันที่ 24 มกราคม 2563 และวันที่ 20 กุมภาพันธ์ 2563 บริษัทได้รับแจ้งจากบริษัทย่อยในกลุ่มบริษัทผลิตไฟฟ้าว่าผู้ซื้อไฟฟ้าได้มีหนังสือแจ้งต่อบริษัทย่อยว่าผู้ซื้อไฟฟ้าได้นำเงินค่าไฟฟ้าที่ต้องจ่ายให้แก่บริษัทย่อยในปี 2563 ของโรงไฟฟ้าจำนวน 4 โรง ประกอบด้วย P-Power สองแห่งและโรงไฟฟ้า Lena - 1 สองแห่ง ที่บริษัทต้องได้รับเงินจากรายได้การขายไฟฟ้า จำนวน 11,383,944 เยน และ 16,599,528 เยน ตามลำดับ ไปวางไว้ที่สำนักงานกฎหมายแห่งเมืองโออิตะ (Oita Legal Affairs Bureau) เนื่องจาก Beppu Forest Power Co., Ltd. ซึ่งได้เข้าทำข้อตกลงจะซื้อโรงไฟฟ้า 15 โรงจากกลุ่มบริษัทผลิตไฟฟ้า ได้ขอให้ผู้ซื้อไฟฟ้าจ่ายค่าไฟฟ้าให้แก่ Beppu Forest Power Co., Ltd. ด้วยเหตุดังกล่าว ผู้ซื้อไฟฟ้าจึงมีข้อสงสัยเกี่ยวกับสิทธิในการรับเงินค่าไฟฟ้า ดังนั้น ผู้ซื้อไฟฟ้า จึงได้นำเงินค่าไฟฟ้า สำหรับงวดเดือนมกราคม ถึงกรกฎาคม 2563 ที่จะครบกำหนดชำระในเดือนกุมภาพันธ์ ถึงเดือนสิงหาคม 2563 ไปวางไว้ที่สำนักงานกฎหมายแห่งเมืองโออิตะ (P-Power และ Lena ได้หยุดการผลิตไฟฟ้าในเดือนสิงหาคม 2563 และเดือนมิถุนายน 2563 ตามลำดับ)

ตามมติที่ประชุมคณะกรรมการบริษัทครั้งที่ 1/2563 เมื่อวันที่ 5 กุมภาพันธ์ 2563 มีมติรับทราบความคืบหน้าการขายโรงไฟฟ้าจำนวน 15 โครงการ ปัจจุบัน Beppu Forest Power Co., Ltd. ยังไม่ได้ชำระเงินส่วนที่เหลือให้กับบริษัท ดังนั้นฝ่ายบริหารจะดำเนินการยึดเงินมัดจำจำนวน 600 ล้านบาท โดยจะดำเนินการปรึกษากับที่ปรึกษากฎหมาย

เมื่อวันที่ 18 มิถุนายน 2563 PPSN Co., Ltd. ได้รับหนังสือจาก Beppu Forest Power Co., Ltd. ซึ่งเป็นคู่สัญญาที่จะเข้าซื้อโรงไฟฟ้าพลังงานความร้อนใต้พิภพของ PPSN Co., Ltd. โดย Beppu Forest Power Co., Ltd. อ้างอิงสัญญาฉบับที่ 2 ที่ลงวันที่ 5 เมษายน 2562 โดยเนื้อหาของสัญญาฉบับนี้จะทำการขายโรงไฟฟ้าจำนวน 4 โรง ในราคาโรงละ 200 ล้านบาท รวม 800 ล้านบาท โดย Beppu Forest Power Co., Ltd. จะจ่ายเงิน 400 ล้านบาท ภายใน 2 สัปดาห์ และที่เหลืออีก 400 ล้านบาท จ่ายภายใน 1 ปี ทั้งนี้ โรงไฟฟ้า 4 โรงเป็นของ PPSN Co., Ltd. 2 โรง และอีก 2 โรงเป็นของ Lena Power Station No.1 LLC. โดย Beppu Forest Power Co., Ltd. จะแยกยกเลิกการซื้อขายโรงไฟฟ้าจำนวน 2 โรงของ Lena Power Station No.1 LLC. ซึ่งเป็นบริษัทย่อย 100% ของบริษัท

และในวันที่ 17 กรกฎาคม 2563 PPSN Co., Ltd. ได้รับ “หมายเรียกให้มารายงานตัวในวันแถลงทางวาจาครั้งที่ 1 และจดหมายทวงถามหนังสือตอบกลับ” จาก Beppu Forest Power Co., Ltd. โดยเรียกร้องให้ PPSN Co., Ltd. จ่ายชำระเงินให้แก่ Beppu Forest Power Co., Ltd. เป็นเงิน 40,540,542 เยน พร้อมดอกเบี้ยค้างจ่ายในอัตราร้อยละ 3 ต่อปี โดยนับตั้งแต่วันที่ 2 พฤษภาคม 2563 เป็นต้นไป จนกว่าจะจ่ายชำระเสร็จและชำระค่าใช้จ่ายในการฟ้องร้อง ทั้งนี้ “หมายเรียกให้มารายงานตัวในวันแถลงทางวาจาครั้งที่ 1 และจดหมายทวงถามหนังสือตอบกลับ” กำหนดให้ PPSN Co., Ltd. ยื่นคำให้การในวันที่ 27 สิงหาคม 2563

เมื่อวันที่ 6 สิงหาคม 2563 PPSN Co., Ltd. ได้รับคำสั่งอายัดทรัพย์สินชั่วคราว จากศาลแขวงโตเกียวในประเทศญี่ปุ่น จำนวน 2 ฉบับ โดยสาระสำคัญของคำสั่งอายัดทรัพย์สินชั่วคราวสามารถสรุปได้ดังนี้

1. คำสั่งอายัดทรัพย์สินชั่วคราว ฉบับที่ 1 ศาลมีคำสั่งอายัดที่ดิน PPSN Co., Ltd. จำนวน 2 แปลง ซึ่งเป็นที่ตั้งของโรงไฟฟ้า จำนวน 1 โรงไฟฟ้า (โรงไฟฟ้า ยูนิค B) เป็นการชั่วคราวโดยกำหนดให้ Beppu Forest Power Co., Ltd. วางประกัน 300,000 เยน ทั้งนี้ หาก PPSN Co., Ltd. สามารถวางเงินหลักประกันจำนวน 1,404,131 เยน PPSN Co., Ltd. สามารถขอระงับคำสั่ง หรือถอนคำสั่งอายัดทรัพย์สินชั่วคราวได้

บริษัท พีพีโพร้ม จำกัด (มหาชน) และบริษัทย่อย

หมายเหตุประกอบงบการเงิน

วันที่ 31 ธันวาคม 2564

2. ค่าส่งขายอัตราพิเศษชั่วคราว ฉบับที่ 2 ศาลมีคำสั่งขายรายได้จากการขายไฟฟ้าของโรงงานไฟฟ้าชนิด B ตั้งแต่วันที่ 17 กรกฎาคม 2563 ถึง 16 กรกฎาคม 2564 เป็นการชั่วคราวโดยกำหนดให้ Beppu Forest Power Co., Ltd. วางประกัน 7,900,000 เยน ทั้งนี้ หาก PPSN Co., Ltd. สามารถวางเงินหลักประกันจำนวน 39,433,306 เยน PPSN Co., Ltd. สามารถขอรับคำสั่งนี้ หรือถอนคำสั่งขายอัตราพิเศษชั่วคราวได้

ทั้งนี้ บริษัทได้มอบหมายให้ทนายความที่รับผิดชอบคดี ยื่นคำร้องคัดค้านคำสั่งขายทั้ง 2 ฉบับ ซึ่งอยู่ระหว่างรอดำเนินการ

เมื่อวันที่ 27 สิงหาคม 2563 กรรมการและประธานเจ้าหน้าที่บริหารของ PPSN Co., Ltd. ได้ไปรายงานตัวโดยเป็นการแสดงตัวจากครั้งที่ 1 PPSN Co., Ltd. ได้ดำเนินการแต่งตั้งทนายความในวันดังกล่าว และ PPSN Co., Ltd. ได้ดำเนินการชี้แจงข้อมูลต่อศาลแล้วในวันที่ 6 ตุลาคม 2563 และ 5 พฤศจิกายน 2563

เมื่อวันที่ 24 ธันวาคม 2563 Beppu Forest Power Co., Ltd. และ PPSN Co., Ltd. ได้รายงานตัวต่อศาลตามเวลาที่กำหนด โดย Beppu Forest Power Co., Ltd. ได้แสดงต่อศาลว่า Beppu Forest Power Co., Ltd. จะขอให้การเพิ่มเติมอีก ศาลจึงได้กำหนดให้ Beppu Forest Power Co., Ltd. ยื่นคำโต้แย้งคำให้การ ภายในวันที่ 5 กุมภาพันธ์ 2564 โดยกำหนดวันนัดพิจารณาคดีครั้งที่ 4 ในวันที่ 15 กุมภาพันธ์ 2564

เมื่อวันที่ 15 กุมภาพันธ์ 2564 PPSN Co., Ltd. และ Beppu Forest Power Co., Ltd. ได้ให้การต่อสู้คดีและดำเนินการชี้แจงข้อมูลต่อศาลแล้ว โดยกำหนดวันนัดพิจารณาคดีครั้งที่ 5 ในวันที่ 13 เมษายน 2564

บริษัทได้แจ้งเกี่ยวกับเหตุการณ์ดังกล่าวแก่ตลาดหลักทรัพย์แห่งประเทศไทยดังนี้

บริษัทยังไม่เคยมีมติให้บริษัทย่อยโอนกรรมสิทธิ์โรงไฟฟ้าให้แก่ Beppu Forest Power Co., Ltd. เนื่องจาก Beppu Forest Power Co., Ltd. ยังไม่ได้ชำระเงินส่วนที่เหลืออีกจำนวน 4,200 ล้านเยน (หรือประมาณ 1,143 ล้านบาท) ให้แก่บริษัท ภายในกำหนดระยะเวลาที่ได้เคยตกลงกับบริษัทไว้ก่อนหน้านี้ (30 มิถุนายน 2562) ที่ประชุมคณะกรรมการบริษัทได้มีมติ เมื่อวันที่ 23 ธันวาคม 2562 ให้ฝ่ายบริหารเร่งรัดจัดตั้งหนังสือแจ้งให้ Beppu Forest Power Co., Ltd. ชำระเงินส่วนที่เหลืออีกจำนวน 4,200 ล้านเยน ให้แก่บริษัทฯ และรับโอนโรงไฟฟ้าตามเงื่อนไขที่ได้เคยตกลงกันให้แล้วเสร็จ ภายในวันที่ 31 มกราคม 2563 จนถึงปัจจุบัน Beppu Forest Power Co., Ltd. ก็ยังเพิกเฉยไม่ชำระเงินส่วนที่เหลือ ทั้งนี้ บริษัทได้ดำเนินการตามขั้นตอนของกฎหมายเพื่อยึดเงินมัดจำจำนวน 600 ล้านเยน แล้ว

ทั้งนี้บริษัทขอชี้แจงว่าบริษัทไม่ทราบสาเหตุที่ Beppu Forest Power Co., Ltd. แจ้งยกเลิกการซื้อโรงไฟฟ้าจำนวน 2 โรงของ Lena Power Station No.1 LLC. แต่ในคำฟ้องที่ Beppu Forest Power Co., Ltd. ยื่นต่อศาลท้องถิ่นในกรุงโตเกียวนั้น Beppu Forest Power Co., Ltd. ระบุว่าได้มีการจ่ายชำระหนี้ค่าธรรมเนียมซื้อขายโรงไฟฟ้าจำนวน 400 ล้านเยน ในส่วนโรงไฟฟ้าของ P-Power จำนวน 2 แห่งให้แก่ PPSN Co., Ltd. ไปเป็นที่เรียบร้อยแล้ว Beppu Forest Power Co., Ltd. จึงได้แจ้งการเพิกถอนการซื้อโรงไฟฟ้าจำนวน 2 โรงของ Lena Power Station No.1 LLC. และ Beppu Forest Power Co., Ltd. ได้ขอให้ศาลพิพากษาให้ PPSN Co., Ltd. จำนวน 2 โรงที่ Beppu Forest Power Co., Ltd. ระบุว่าได้มีการจ่ายชำระหนี้ค่าธรรมเนียมซื้อขายจำนวน 400 ล้านเยน ว่า

1. ให้ PPSN Co., Ltd. ชำระเงินค่าไฟฟ้า ระหว่างเดือนมิถุนายน 2562 ถึงเดือนมิถุนายน 2563 คิดเป็นเงินจำนวน 40,540,542 เยน พร้อมดอกเบี้ยในอัตราร้อยละ 3 ต่อปี โดยนับตั้งแต่วันที่ 2 พฤษภาคม 2563 ไปจนกว่าจะจ่ายชำระเสร็จสิ้นให้แก่ Beppu Forest Power Co., Ltd. ส่วนค่าไฟฟ้าหลังจากเดือนมิถุนายน 2563 จะต้องรอกำสั่งจากศาลต่อไป

บริษัท พีพีโพร้ม จำกัด (มหาชน) และบริษัทย่อย

หมายเหตุประกอบงบการเงิน

วันที่ 31 ธันวาคม 2564

2. ให้ PPSN Co., Ltd. รับภาระค่าใช้จ่ายในการฟ้องร้อง

ทั้งนี้ Beppu Forest Power Co., Ltd. มิได้เรียกร้องให้ PPSN Co., Ltd. คืนเงินจำนวน 400 ล้านบาท ซึ่งบริษัทไม่ทราบสาเหตุที่ Beppu Forest Power Co., Ltd. มิได้เรียกร้องในส่วนนี้ อย่างไรก็ตาม คณะกรรมการบริษัท และคณะกรรมการตรวจสอบอยู่ในระหว่างรอให้ที่ปรึกษากฎหมาย และทนายความให้ความเห็นและวางกลยุทธ์เพื่อดำเนินคดีต่อไป

ทั้งนี้ ฝ่ายบริหารของบริษัท ได้ตรวจสอบคดีฟ้องร้องดังกล่าวข้างต้นพบว่า คดีดังกล่าวบริษัทฯ เคยขอความเห็นจากที่ปรึกษาทางกฎหมาย 2 แห่ง ซึ่งทางที่ปรึกษาทางกฎหมายดังกล่าวเห็นตรงกันว่าสัญญาซื้อขายทรัพย์สิน ลงวันที่ 5 เมษายน 2562 จะไม่มีผลผูกมัดกับ PPSN Co., Ltd. ถ้าหากว่าผิดกรรมการท่านที่สองไม่ได้เป็นผู้ลงนามในสัญญา และไม่มีผลผูกมัดกับ Lena Power Station No.1 LLC.

โดยฝ่ายบริหารของบริษัท พีพีโพร้ม จำกัด (มหาชน) เห็นว่าเรื่องราวในคดีไม่มีข้อมูลที่แตกต่างไปจากข้อมูลที่บริษัทฯ ได้ให้ข้อมูลกับสำนักงานกฎหมายทั้ง 2 แห่ง ดังนั้น ความเห็นของฝ่ายบริหารยังคงมองว่าสัญญาวันที่ 5 เมษายน 2562 ที่ Beppu Forest Power Co., Ltd. กล่าวอ้างนั้น ไม่มีผลผูกมัดกับ PPSN Co., Ltd. แต่อย่างไร

เมื่อวันที่ 15 กุมภาพันธ์ 2564 บริษัทย่อยและผู้ซื้อขายที่สองได้ให้การต่อสู้คดีและดำเนินการชี้แจงข้อมูลต่อสู้คดีแล้ว โดยกำหนดวันนัดพิจารณาครั้งที่ 5 ในวันที่ 13 เมษายน 2564

เมื่อวันที่ 13 เมษายน 2564 บริษัทย่อยและผู้ซื้อขายที่สองได้ให้การต่อสู้คดีและดำเนินการชี้แจงข้อมูลต่อสู้คดี ศาลได้นัดวันขึ้นเอกสารข้อโต้แย้งภายในวันที่ 31 พฤษภาคม 2564 โดยกำหนดวันนัดพิจารณาครั้งที่ 6 ไปในวันที่ 8 มิถุนายน 2564

เมื่อวันที่ 8 มิถุนายน 2564 ได้มีการเพิ่มเรื่องการ Off Set ค่าใช้จ่ายจำนวน 40.5 ล้านบาท โดยกำหนดวันนัดพิจารณาครั้งที่ 7 ไปในวันที่ 26 กรกฎาคม 2564

เมื่อวันที่ 26 กรกฎาคม 2564 ผู้ซื้อขายที่สอง ไม่ได้ยื่นข้อโต้แย้งเข้ามา เนื่องจากอยู่ในระหว่างการเจรจา Settlement ทั้งนี้ในวันนัดพิจารณาในวันที่ 17 กันยายน 2564 และ 9 พฤศจิกายน 2564 ยังอยู่ในระหว่างการเจรจา Settlement โดยกำหนดวันนัดคดีครั้งที่ 8 ไปในวันที่ 20 มกราคม 2565 (เดิมศาลนัดวันที่ 21 ธันวาคม 2564 แต่ได้แจ้งเปลี่ยนวันเป็นวันที่ 20 มกราคม 2565)

เมื่อวันที่ 20 มกราคม 2565 ผู้ซื้อขายที่สอง ไม่ได้ยื่นข้อโต้แย้งเข้ามา เนื่องจากอยู่ในระหว่างการเจรจา Settlement โดยกำหนดวันนัดคดีครั้งที่ 9 ไปในวันที่ 10 มีนาคม 2565

31 ประมาณการหนี้สินไม่หมุนเวียนสำหรับผลประโยชน์พนักงาน

จำนวนเงินสำรองผลประโยชน์ระยะยาวของพนักงานซึ่งเป็นเงินชดเชยพนักงานเมื่อออกจากงาน และโครงการผลประโยชน์ระยะยาวอื่นของพนักงานซึ่งได้แก่โครงการเงินรางวัลการปฏิบัติงานครบกำหนดระยะเวลาแสดงได้ดังนี้

	(หน่วย : พันบาท)			
	งบการเงินรวม		งบการเงินเฉพาะกิจการ	
	2564	2563	2564	2563
สำรองผลประโยชน์ระยะยาวของพนักงานต้นปี	35,722	27,093	17,218	12,583
รับ (โอน) ผลประโยชน์พนักงานให้แก่บริษัทย่อย	-	-	-	751
ส่วนที่รับรู้ในกำไรหรือขาดทุน :				
ต้นทุนบริการในปัจจุบัน	4,418	4,183	2,343	2,080
ต้นทุนดอกเบี้ย	488	726	236	362
ต้นทุนในอดีต	-	-	-	730
ต้นทุนบริการในอดีตเนื่องจากเปลี่ยนแผนผลประโยชน์	(4,065)	1,624	(3,888)	395
ส่วนที่รับรู้ในกำไรขาดทุนเบ็ดเสร็จอื่น :				
กำไรจากการประมาณการตามหลักคณิตศาสตร์ประกันภัย				
ส่วนที่เกิดจากการเปลี่ยนแปลงข้อสมมติทางการเงินและ				
ประชากรศาสตร์	-	3,778	-	1,620
ส่วนที่เกิดจากการปรับปรุงจากประสบการณ์	-	(867)	-	(973)
ผลประโยชน์ที่จ่ายในระหว่างปี	(710)	(815)	(255)	(330)
สำรองผลประโยชน์ระยะยาวของพนักงานปลายปี	35,854	35,722	15,654	17,218

ค่าใช้จ่ายเกี่ยวกับผลประโยชน์ระยะยาวของพนักงานรวมอยู่ในส่วนของกำไรหรือขาดทุนแสดงได้ดังนี้

	(หน่วย : พันบาท)			
	งบการเงินรวม		งบการเงินเฉพาะกิจการ	
	2564	2563	2564	2563
ต้นทุนขาย	418	3,354	-	-
ค่าใช้จ่ายในการขายและการบริหาร	424	3,179	(1,309)	3,566
รวมค่าใช้จ่ายที่รับรู้ในกำไรหรือขาดทุน	842	6,533	(1,309)	3,566

บริษัท พีทีไพร์ม จำกัด (มหาชน) และบริษัทย่อย

หมายเหตุประกอบงบการเงิน

วันที่ 31 ธันวาคม 2564

สมมติฐานที่สำคัญในการประมาณการตามหลักคณิตศาสตร์ประกันภัย ณ วันประเมินสรุปได้ดังนี้

	งบการเงินรวม / งบการเงินเฉพาะกิจการ	
	2564	2563
	(ร้อยละต่อปี)	(ร้อยละต่อปี)
อัตราคิดลด	0.53 - 2.97	0.53 - 2.97
อัตราการขึ้นเงินเดือน	5	5
อัตราการเปลี่ยนแปลงในจำนวนพนักงาน	0.00 - 35.00	0.00 - 35.00
อัตรารมณะ	100 ของตาราง มรณะไทย พ.ศ.2560	100 ของตาราง มรณะไทย พ.ศ.2560

การวิเคราะห์ความอ่อนไหวของข้อสมมติฐานหลักในการตามหลักคณิตศาสตร์ประกันภัยซึ่งมีผลกระทบเพิ่มขึ้น (ลดลง) ต่อภาระผูกพันผลประโยชน์พนักงาน ณ วันที่ 31 ธันวาคม 2564 มีดังนี้

	(หน่วย : พันบาท)			
	งบการเงินรวม			
	2564		2563	
	เพิ่มขึ้น	ลดลง	เพิ่มขึ้น	ลดลง
อัตราคิดลด (เพิ่มขึ้น/ลดลง ร้อยละ 1)	(3,642)	4,179	(3,499)	4,022
อัตราการขึ้นเงินเดือน (เพิ่มขึ้น/ลดลง ร้อยละ 1)	4,058	(3,552)	3,556	(3,117)
อัตราการเปลี่ยนแปลงในจำนวนพนักงาน (เพิ่มขึ้น/ลดลง ร้อยละ 20)	(2,788)	3,516	(2,427)	3,028
อัตรารมณะ (เพิ่มขึ้น/ลดลง ร้อยละ 1)	148	(166)	130	(146)

	(หน่วย : พันบาท)			
	งบการเงินเฉพาะกิจการ			
	2564		2563	
	เพิ่มขึ้น	ลดลง	เพิ่มขึ้น	ลดลง
อัตราคิดลด (เพิ่มขึ้น/ลดลง ร้อยละ 1)	(1,710)	1,935	(1,649)	1,874
อัตราการขึ้นเงินเดือน (เพิ่มขึ้น/ลดลง ร้อยละ 1)	1,945	(1,725)	1,701	(1,509)
อัตราการเปลี่ยนแปลงในจำนวนพนักงาน (เพิ่มขึ้น/ลดลง ร้อยละ 20)	(1,096)	1,367	(957)	1,179
อัตรารมณะ (เพิ่มขึ้น/ลดลง ร้อยละ 1)	60	(67)	52	(58)

การวิเคราะห์ความอ่อนไหวข้างต้นอาจไม่ได้แสดงถึงการเปลี่ยนแปลงที่เกิดขึ้นจริงในภาระผูกพันผลประโยชน์พนักงานเนื่องจากการยากที่การเปลี่ยนแปลงข้อสมมติฐานต่างๆที่เกิดขึ้นแยกต่างหากจากข้อสมมติฐานอื่นซึ่งอาจมีความสัมพันธ์กัน

บริษัท พีพีโพร้ม จำกัด (มหาชน) และบริษัทย่อย

หมายเหตุประกอบงบการเงิน

วันที่ 31 ธันวาคม 2564

การวิเคราะห์การครบกำหนดของจำนวนเงินผลประโยชน์ที่ต้องจ่ายในอนาคตก่อนเกิดลด ณ วันที่ 31 ธันวาคม 2564 มีรายละเอียดดังนี้

	(หน่วย : พันบาท)	
	งบการเงินรวม	งบการเงินเฉพาะกิจการ
ภายใน 1 ปี	1,085	422
มากกว่า 1 ปี ไม่เกิน 5 ปี	13,264	5,502
เกินกว่า 5 ปี	90,077	42,054

32 อ้างอิงตามกฎหมาย

ภายใต้บทบัญญัติของมาตรา 116 แห่งพระราชบัญญัติบริษัทมหาชนจำกัด พ.ศ. 2535 บริษัทฯต้องจัดสรรกำไรสุทธิประจำปีส่วนหนึ่งไว้เป็นทุนสำรองไม่น้อยกว่าร้อยละ 5 ของกำไรสุทธิประจำปีหักด้วยยอดขาดทุนสะสมยกมา (ถ้ามี) จนกว่าทุนสำรองนี้จะมีจำนวนไม่น้อยกว่าร้อยละ 10 ของทุนจดทะเบียน อ้างอิงตามกฎหมายดังกล่าวไม่สามารถนำไปจ่ายเงินปันผลได้

33 ค่าใช้จ่ายตามลักษณะ

รายการค่าใช้จ่ายแบ่งตามลักษณะประกอบด้วยรายการค่าใช้จ่ายที่สำคัญดังต่อไปนี้

	(หน่วย : พันบาท)			
	งบการเงินรวม		งบการเงินเฉพาะกิจการ	
	2564	2563	2564	2563
เงินเดือนและค่าแรงและผลประโยชน์อื่นของพนักงาน	127,858	155,202	57,782	73,780
ค่าเสื่อมราคาและค่าตัดจำหน่าย	101,604	106,385	4,276	5,372
วัตถุดิบและวัสดุสิ้นเปลืองใช้ไป	469	1,053	-	-
การเปลี่ยนแปลงในสินค้าสำเร็จรูปและงานระหว่างทำ	(8,808)	29,003	(10,764)	(43,600)
ผลขาดทุนด้านเครดิตเงินให้กู้ยืมและดอกเบี้ยค้างรับ	-	67,443	13	225,179
ผลขาดทุนด้านเครดิตเงินลงทุนในบริษัทย่อย	-	-	-	3,000
ค่าเผื่อการด้อยค่าที่ดิน	-	-	52	-
ค่าเผื่อการด้อยค่าอาคารและอุปกรณ์	-	20,263	-	-
ค่าเผื่อการด้อยค่าสินทรัพย์ไม่มีตัวตน	-	94,313	-	-
ผลขาดทุนจากการด้อยค่าความนิยม	-	6,761	-	-

บริษัท พีพีโพร้ม จำกัด (มหาชน) และบริษัทย่อย

หมายเหตุประกอบงบการเงิน

วันที่ 31 ธันวาคม 2564

34 ภาษีเงินได้

ค่าใช้จ่ายภาษีเงินได้สำหรับปีสิ้นสุดวันที่ 31 ธันวาคม 2564 และ 2563 สรุปได้ดังนี้

	(หน่วย : พันบาท)			
	งบการเงินรวม		งบการเงินเฉพาะกิจการ	
	2564	2563	2564	2563
ภาษีเงินได้ปัจจุบัน :				
ภาษีเงินได้นิติบุคคลสำหรับปี	1,465	22,794	174	-
ภาษีเงินได้รอการตัดบัญชี :				
ภาษีเงินได้รอการตัดบัญชีจากการเกิดผลแตกต่าง				
ชั่วคราวและการกลับรายการผลแตกต่างชั่วคราว	(6,082)	(27,312)	(6,082)	(15,761)
ค่าใช้จ่ายภาษีเงินได้ที่แสดงอยู่ในงบกำไรขาดทุนเบ็ดเสร็จ	(4,617)	(4,518)	(5,908)	(15,761)

จำนวนภาษีเงินได้ที่เกี่ยวข้องกับส่วนประกอบแต่ละส่วนของกำไรขาดทุนเบ็ดเสร็จอื่นสำหรับปีสิ้นสุดวันที่ 31 ธันวาคม 2564 และ 2563 สรุปได้ดังนี้

	(หน่วย : พันบาท)			
	งบการเงินรวม		งบการเงินเฉพาะกิจการ	
	2564	2563	2564	2563
ภาษีเงินได้รอการตัดบัญชีที่เกี่ยวข้องกับ (กำไร) ขาดทุน				
จากการวัดมูลค่าเงินลงทุนในหลักทรัพย์เพื่อขาย	2,708	107	2,708	107
ภาษีเงินได้รอการตัดบัญชีที่เกี่ยวข้องกับ (กำไร) ขาดทุน				
จากการประมาณการตามหลักคณิตศาสตร์ประกันภัย	-	130	-	130
ภาษีเงินได้รอการตัดบัญชีที่เกี่ยวข้องกับกำไร				
จากการตีราคาสินทรัพย์ถาวร	28,109	-	17,479	-
	30,817	237	20,187	237

บริษัท พีที ไพร่ม จำกัด (มหาชน) และบริษัทย่อย
 หมายเหตุประกอบงบการเงิน
 วันที่ 31 ธันวาคม 2564

ส่วนประกอบของสินทรัพย์ภายใต้การตัดบัญชีและหนี้สินภายใต้การตัดบัญชี ประกอบด้วยรายการดังต่อไปนี้
 (หน่วย : พันบาท)

	งบการเงินรวม		งบการเงินเฉพาะกิจการ	
	2564	2563	2564	2563
สินทรัพย์ภายใต้การตัดบัญชี				
ค่าเผื่อนี้สงจะสูญ	19,736	20,719	19,736	20,719
ค่าเผื่อการค้อยค่าของอาคารและอุปกรณ์	121	-	121	-
สำรองผลประโยชน์ระยะยาวของพนักงาน	3,131	3,444	3,131	3,444
สำรองผลประโยชน์ระยะยาวของพนักงานโอนให้แกบริษัทย่อย	1,957	-	1,957	-
ขาดทุนที่ยังไม่เกิดขึ้นจากการเปลี่ยนแปลงมูลค่าเงินลงทุนในหลักทรัพย์เพื่อขาย	24,477	23,050	24,477	23,050
ขาดทุนสะสม	12,216	10,492	12,216	10,492
รวม	61,638	57,705	61,638	57,705
หนี้สินภายใต้การตัดบัญชี				
ค่าใช้จ่ายในการจัดหาเงินกู้และการออกหุ้นกู้รอตัดบัญชี	-	200	-	200
กำไรจากการตีราคาสินทรัพย์ถาวร	59,387	66,238	63	17,544
ส่วนเกินจากการปรับมูลค่ายุติธรรม				
อสังหาริมทรัพย์เพื่อการลงทุน	5,886	10,541	5,886	10,541
รวม	65,273	76,979	5,949	28,285

ณ วันที่ 31 ธันวาคม 2564 บริษัทย่อยมีรายการผลแตกต่างชั่วคราวที่ใช้หักภาษีและขาดทุนทางภาษีที่ยังไม่ได้ใช้จำนวน 964 ล้านบาท (2563 : 502 ล้านบาท) ที่บริษัทย่อยไม่ได้บันทึกสินทรัพย์ภายใต้การตัดบัญชี เนื่องจากบริษัทย่อยพิจารณาแล้วเห็นว่าบริษัทย่อยอาจไม่มีกำไรทางภาษีในอนาคตเพียงพอที่จะนำผลแตกต่างชั่วคราวและขาดทุนทางภาษีที่ยังไม่ได้ใช้ข้างต้นมาใช้ประโยชน์ได้

บริษัท พีพี ไพร้ม จำกัด (มหาชน) และบริษัทย่อย

หมายเหตุประกอบงบการเงิน

วันที่ 31 ธันวาคม 2564

35 การส่งเสริมการลงทุน

บริษัทฯ และบริษัทย่อยได้รับสิทธิพิเศษทางภาษีโดยการอนุมัติของคณะกรรมการส่งเสริมการลงทุนสำหรับบัตรส่งเสริมการลงทุนเลขที่ 2091 (2)/2554 เมื่อวันที่ 31 สิงหาคม 2554 สำหรับการผลิตและจำหน่ายอาหารสัตว์น้ำ ภายใต้เงื่อนไขที่กำหนดบางประการ สิทธิพิเศษดังกล่าวรวมถึงการได้รับยกเว้นภาษีเงินได้นิติบุคคลสำหรับกำไรสุทธิที่ได้จากการประกอบกิจการที่ได้รับการส่งเสริมเป็นระยะเวลา 8 ปีนับแต่วันที่เริ่มมีรายได้จากการประกอบกิจการนั้น (วันที่ 1 มิถุนายน 2555) โดยจำนวนภาษีเงินได้นิติบุคคลที่ได้รับยกเว้นจะต้องไม่เกินมูลค่าเงินลงทุนซึ่งไม่รวมค่าที่ดินและทุนหมุนเวียนและได้รับลดหย่อนอากรขาเข้าสำหรับเครื่องจักรตามที่คณะกรรมการพิจารณาอนุมัติและได้รับยกเว้นภาษีเงินได้สำหรับเงินปันผลจ่ายให้แก่ผู้ถือหุ้น ซึ่งจ่ายจากกำไรของกิจการที่ได้รับการส่งเสริมการลงทุนตลอดระยะเวลาที่ได้รับยกเว้นภาษีเงินได้นิติบุคคล

นอกจากนี้ บริษัทฯ ได้รับสิทธิพิเศษทางภาษีโดยการอนุมัติของคณะกรรมการส่งเสริมการลงทุนสำหรับบัตรส่งเสริมการลงทุนเลขที่ 1856 (2)/2556 เมื่อวันที่ 19 มิถุนายน 2556 และบัตรส่งเสริมการลงทุนเลขที่ 1131 (2)/2558 เมื่อวันที่ 4 กุมภาพันธ์ 2558 สำหรับการผลิตและจำหน่ายอาหารสัตว์น้ำ ภายใต้เงื่อนไขที่กำหนดบางประการ สิทธิพิเศษดังกล่าวรวมถึงการได้รับยกเว้นภาษีเงินได้นิติบุคคลสำหรับกำไรสุทธิที่ได้จากการประกอบกิจการที่ได้รับการส่งเสริมเป็นระยะเวลา 8 ปีนับแต่วันที่เริ่มมีรายได้จากการประกอบกิจการนั้น (สำหรับบัตรส่งเสริมการลงทุนเลขที่ 1856 (2)/2556 เริ่มมีรายได้เมื่อวันที่ 16 พฤษภาคม 2561 และสำหรับบัตรส่งเสริมการลงทุนเลขที่ 1131 (2)/2558 เริ่มมีรายได้เมื่อวันที่ 30 เมษายน 2558) โดยจำนวนภาษีเงินได้นิติบุคคลที่ได้รับยกเว้นจะต้องไม่เกินมูลค่าเงินลงทุนซึ่งไม่รวมค่าที่ดินและทุนหมุนเวียนและได้รับลดหย่อนอากรขาเข้าสำหรับเครื่องจักรตามที่คณะกรรมการพิจารณาอนุมัติและได้รับยกเว้นภาษีเงินได้สำหรับเงินปันผลจ่ายให้แก่ผู้ถือหุ้น ซึ่งจ่ายจากกำไรของกิจการที่ได้รับการส่งเสริมการลงทุนตลอดระยะเวลาที่ได้รับยกเว้นภาษีเงินได้นิติบุคคลและได้รับอนุญาตให้หักเงินลงทุนในการติดตั้งหรือก่อสร้างสิ่งอำนวยความสะดวกร้อยละ 25 ของเงินลงทุนนอกเหนือไปจากการหักค่าเสื่อมราคาตามปกติ

เมื่อวันที่ 16 กรกฎาคม 2561 ที่ประชุมสามัญผู้ถือหุ้นครั้งที่ 1/2561 ของบริษัท พีพี ไพร้ม จำกัด (มหาชน) มีมติอนุมัติการโอนสิทธิบัตรส่งเสริมการลงทุน เลขที่ 1131(2)/2558 ,เลขที่ 1856(2)/2556 และเลขที่ 2091(2)/2554 ประเภท 1.6 กิจการผลิตอาหารสัตว์หรือส่วนผสมอาหารสัตว์ของบริษัท ให้กับบริษัท ไทยดักซ์ เอ็นเตอร์ไพรส์ (ประเทศไทย) จำกัด ตามที่กล่าวไว้ในหมายเหตุประกอบงบการเงินข้อ 6.4

บริษัท พีที ไพร่ม จำกัด (มหาชน) และบริษัทย่อย

หมายเหตุประกอบงบการเงิน

วันที่ 31 ธันวาคม 2564

รายได้ของบริษัทฯ จำแนกตามกิจการที่ได้รับการส่งเสริมการลงทุนและไม่ได้รับการส่งเสริมการลงทุนสำหรับปีสิ้นสุดวันที่ 31 ธันวาคม 2564 และ 2563 สามารถสรุปได้ดังต่อไปนี้

(หน่วย : พันบาท)						
	งบการเงินรวม					
	กิจการที่ได้รับการส่งเสริม		กิจการที่ไม่ได้รับการส่งเสริม		รวม	
	2564	2563	2564	2563	2564	2563
รายได้จากการขาย						
รายได้จากการขายในประเทศ	210,737	305,864	417,275	1,290,355	628,012	1,596,219
รายได้จากการขายต่างประเทศ	-	-	21,783	21,419	21,783	21,419
รวมรายได้จากการขาย	210,737	305,864	439,058	1,311,774	649,795	1,617,638

(หน่วย : พันบาท)						
	งบการเงินเฉพาะกิจการ					
	กิจการที่ได้รับการส่งเสริม		กิจการที่ไม่ได้รับการส่งเสริม		รวม	
	2564	2563	2564	2563	2564	2563
รายได้จากการขาย						
รายได้จากการขายในประเทศ	-	-	114,000	1,253,316	114,000	1,253,316
รายได้จากการขายต่างประเทศ	-	-	-	-	-	-
รวมรายได้จากการขาย	-	-	114,000	1,253,316	114,000	1,253,316

36 ทุนเรือนหุ้น

36.1 ปี 2563

1. ตามมติที่ประชุมสามัญผู้ถือหุ้น ครั้งที่ 1/2563 เมื่อวันที่ 4 มิถุนายน 2563 มีมติในเรื่องที่สำคัญดังต่อไปนี้

1.1 มีมติอนุมัติการลดทุนจดทะเบียนของบริษัทฯ จำนวน 209,200,252 บาท จากทุนจดทะเบียน จำนวน 1,126,101,375 บาท เป็น 916,901,123 บาท โดยการตัดหุ้นสามัญจดทะเบียนที่ยังไม่ได้จำหน่ายจำนวน 209,200,252 หุ้น มูลค่าที่ตราไว้หุ้นละ 1 บาท

1.2 มีมติอนุมัติการแก้ไขหนังสือบริคณห์สนธิของบริษัทฯ ข้อ 4 เพื่อให้สอดคล้องกับการลดทุนจดทะเบียนของบริษัทฯ

ต่อมาเมื่อวันที่ 16 มิถุนายน 2563 บริษัทฯ ได้ดำเนินการจดทะเบียนลดทุนจดทะเบียน พร้อมทั้งแก้ไขเพิ่มเติมหนังสือบริคณห์สนธิของบริษัทฯ ข้อ 4 เพื่อให้สอดคล้องกับการลดทุนจดทะเบียนตามรายละเอียดข้างต้น ต่อกรมพัฒนาธุรกิจการค้า กระทรวงพาณิชย์ เป็นที่เรียบร้อยแล้ว

36.2 ปี 2564

1. ตามมติที่ประชุมวิสามัญผู้ถือหุ้นครั้งที่ 1/2564 เมื่อวันที่ 4 มิถุนายน 2564 มีมติที่สำคัญดังนี้

1.1 มีมติอนุมัติการเพิ่มทุนจดทะเบียนของบริษัทฯ จำนวน 1,669,041,301 บาท จากทุนจดทะเบียนเดิม 916,901,123 บาท เป็นทุนจดทะเบียนจำนวน 2,585,942,424 บาท โดยการออกหุ้นสามัญเพิ่มทุนจำนวน 1,669,041,301 หุ้น ในมูลค่าที่ตราไว้หุ้นละ 1 บาท (หนึ่งบาท) เพื่อ (1) เสนอขายหุ้นสามัญเพิ่มทุนดังกล่าวแก่ผู้ถือหุ้นเดิมตามสัดส่วนการถือหุ้น (Right Offering) ในอัตราส่วน 1 หุ้นเดิมต่อ 2 หุ้นสามัญเพิ่มทุน (เศษของหุ้นให้ปัดทิ้ง) จำนวน 1,376,132,952 หุ้น ที่ราคาเสนอขายหุ้นละ 0.10 บาท คิดเป็นมูลค่าการออกหุ้นสามัญเพิ่มทุนจำนวน 137,613,295.20 บาท และ (2) รองรับการปรับอัตราการใช้สิทธิของใบสำคัญแสดงสิทธิที่จะซื้อหุ้นสามัญของบริษัท พีพี โพร้ม จำกัด (มหาชน) รุ่นที่ 4 (PPPM-W4) จำนวน 292,908,349 หุ้น

1.2 มีมติอนุมัติการแก้ไขหนังสือบริคณห์สนธิของบริษัทฯ ข้อ 4. เพื่อให้สอดคล้องกับการเพิ่มทุนจดทะเบียนของบริษัทฯ

ต่อมา เมื่อวันที่ 30 มิถุนายน 2564 บริษัทฯ ได้ดำเนินการจดทะเบียนเพิ่มทุนจดทะเบียน พร้อมทั้งแก้ไขเพิ่มเติมหนังสือบริคณห์สนธิของบริษัทฯ ข้อ 4 เพื่อให้สอดคล้องกับการเพิ่มทุนจดทะเบียนตามรายละเอียดข้างต้น ต่อกรมพัฒนาธุรกิจการค้า กระทรวงพาณิชย์ เป็นที่เรียบร้อยแล้ว

1.3 มีมติอนุมัติการจัดสรรหุ้นสามัญเพิ่มทุนจำนวน ไม่เกิน 1,376,132,952 หุ้น มูลค่าที่ตราไว้หุ้นละ 1 บาท ให้แก่ผู้ถือหุ้นเดิมตามสัดส่วน (Right Offering: RO)

การจัดสรรหุ้นสามัญเพิ่มทุนให้แก่ผู้ถือหุ้นเดิมตามสัดส่วนการถือหุ้น (Right Offering: RO) มีรายละเอียดดังนี้

จัดสรรให้แก่	จำนวนหุ้น (หุ้น)	อัตราส่วน (เดิม : ใหม่)	ราคาขาย (บาทต่อหุ้น)	วัน เวลา จองซื้อ และชำระ เงินค่าหุ้น
ผู้ถือหุ้นเดิม	ไม่เกิน 1,376,132,952 หุ้น	1 หุ้นสามัญเดิม : 2 หุ้น สามัญ ใหม่	0.10 บาทต่อหุ้น คิดเป็น มูลค่า 137,613,295.20 บาท	วันที่ 21 - 25 มิถุนายน 2564 (รวม 5 วันทำการ)

ในระหว่างงวดวันที่ วันที่ 21 - 25 มิถุนายน 2564 ผู้ถือหุ้นเดิมได้ใช้สิทธิจองซื้อหุ้นสามัญตามสัดส่วน (RO) จำนวน 1,376,132,952 หุ้น คิดเป็นมูลค่า 137,613,295.20 บาท มีผลให้บริษัทได้จดทะเบียนทุนที่ออกจำหน่ายและชำระแล้วจากจำนวน 688 ล้านบาท (แบ่งเป็นหุ้นสามัญ 688 ล้านหุ้น มูลค่าหุ้นละ 1 บาท) เป็นจำนวน 2,064 ล้านบาท (แบ่งเป็นหุ้นสามัญ 2,064 ล้านหุ้น มูลค่าหุ้นละ 1 บาท) กับกรมพัฒนาธุรกิจการค้า กระทรวงพาณิชย์ในวันที่ 30 มิถุนายน 2564

2. ตามมติที่ประชุมวิสามัญผู้ถือหุ้นครั้งที่ 3/2564 เมื่อวันที่ 24 พฤศจิกายน 2564 มีมติที่สำคัญดังนี้
- 2.1 มีมติอนุมัติการเพิ่มทุนจดทะเบียนของบริษัทฯ จำนวน 510,000,000 บาท จากทุนจดทะเบียนเดิม 2,585,942,424 บาท เป็นทุนจดทะเบียนจำนวน 3,095,942,424 บาท โดยการออกหุ้นสามัญเพิ่มทุนจำนวนไม่เกิน 510,000,000 หุ้น ในมูลค่าที่ตราไว้หุ้นละ 1 บาท (หนึ่งบาท) เพื่อรองรับการใช้สิทธิแปลงสภาพของหุ้นกู้แปลงสภาพ
- บริษัทฯ ได้ดำเนินการจดทะเบียนเพิ่มทุนชำระแล้วของบริษัทฯกับกระทรวงพาณิชย์แล้วในวันที่ 30 มิถุนายน 2564 และ 23 ธันวาคม 2564
- 36.3 รายการเปลี่ยนแปลงจำนวนหุ้นสามัญ ทุนชำระแล้วและส่วนเกินมูลค่าหุ้นสามัญของบริษัทฯในระหว่างปีสิ้นสุดวันที่ 31 ธันวาคม 2564 มีดังนี้

	จำนวนหุ้นสามัญ	ทุนชำระแล้ว	ส่วนต่ำกว่ามูลค่า หุ้นสามัญ
	(พันหุ้น)	(พันบาท)	(พันบาท)
ณ วันที่ 1 มกราคม 2564	688,066	688,066	612,679
เพิ่มขึ้นจากการจัดสรรหุ้นสามัญเพิ่มทุน	1,376,133	1,376,133	(1,238,658)
เพิ่มขึ้นจากการใช้สิทธิของหุ้นกู้แปลงสภาพ (หมายเหตุ 29)	69,445	69,445	(19,514)
ณ วันที่ 31 ธันวาคม 2564	2,133,644	2,133,644	(645,493)

37 ใบสำคัญแสดงสิทธิฯ

ตามที่ประชุมวิสามัญผู้ถือหุ้นครั้งที่ 1/2562 ของบริษัท พีที โพร้ม จำกัด (มหาชน) (“บริษัทฯ”) เมื่อวันที่ 10 มิถุนายน 2562 ได้มีมติอนุมัติให้ออกและเสนอขายใบสำคัญแสดงสิทธิที่จะซื้อหุ้นสามัญของบริษัทฯ รุ่นที่ 4 (“ใบสำคัญแสดงสิทธิ” หรือ “PPPM-W4”) จำนวน ไม่เกิน 281,525,344 หน่วย ให้แก่ผู้ถือหุ้นเดิมของบริษัทฯตามสัดส่วนการถือหุ้น (Warrant-RO) โดยไม่คิดมูลค่าในอัตราส่วน 3 หุ้นเดิมต่อ 1 หน่วยใบสำคัญแสดงสิทธิ โดยเศษของใบสำคัญแสดงสิทธิให้ปัดทิ้ง และกำหนดให้วันที่ 17 กรกฎาคม 2562 เป็นวันที่ใช้กำหนดรายชื่อผู้ถือหุ้นที่มีสิทธิในการจองซื้อใบสำคัญแสดงสิทธิฯ ดังกล่าว (Record Date) นั้น

ใบสำคัญแสดงสิทธิที่จะซื้อหุ้นสามัญของบริษัทฯ รุ่นที่ 4 หรือ PPPM-W4 มีรายละเอียดสรุปได้ดังนี้

ประเภทของใบสำคัญแสดงสิทธิ	ใบสำคัญแสดงสิทธิที่จะซื้อหุ้นสามัญของบริษัท พีที โพร้ม จำกัด (มหาชน) รุ่นที่ 4 ที่จัดสรรให้แก่ผู้ถือหุ้นสามัญเดิมของบริษัทฯในอัตราส่วน 3 หุ้นสามัญเดิม ต่อ 1 หน่วยใบสำคัญแสดงสิทธิ (“ใบสำคัญแสดงสิทธิ” หรือ “PPPM-W4”)
ชนิดของใบสำคัญแสดงสิทธิ	ใบสำคัญแสดงสิทธิที่จะซื้อหุ้นสามัญของบริษัทฯ ชนิดระบุชื่อผู้ถือและโอนเปลี่ยนมือได้
จำนวนใบสำคัญแสดงสิทธิที่ออกและเสนอขาย	ไม่เกิน 229,350,678 หน่วย
จำนวนหุ้นสามัญที่สำรองเพื่อรองรับการใช้สิทธิตามใบสำคัญแสดงสิทธิ	ไม่เกิน 229,350,678 หุ้น (มูลค่าที่ตราไว้หุ้นละ 1.00 บาท) คิดเป็นร้อยละ 33.33 ของจำนวนหุ้นที่จำหน่ายได้แล้วทั้งหมดของบริษัทฯ ณ วันที่ 9 กรกฎาคม 2562 จำนวน 688,052,034 หุ้น (มูลค่าที่ตราไว้หุ้นละ 1.00 บาท)
วิธีการเสนอขาย	เป็นการจัดสรรให้แก่ผู้ถือหุ้นสามัญเดิมของบริษัทฯ ในอัตราส่วน 3 หุ้นสามัญเดิม ต่อ 1 หน่วย (ในกรณีที่มีเศษ ให้ปัดเศษทิ้ง) ทั้งนี้ บริษัทฯ กำหนดรายชื่อผู้ถือหุ้นสามัญของบริษัทฯ ที่มีสิทธิได้รับจัดสรรใบสำคัญแสดงสิทธิที่ออกในครั้งนี้ (Record Date) ในวันที่ 17 กรกฎาคม 2562

บริษัท พีที ไพร่ม จำกัด (มหาชน) และบริษัทย่อย

หมายเหตุประกอบงบการเงิน

วันที่ 31 ธันวาคม 2564

ราคาเสนอขายต่อหน่วย	หน่วยละ 0 บาท (ศูนย์บาท)
อายุของใบสำคัญแสดงสิทธิ	5 ปีนับตั้งแต่วันที่ออกและเสนอขาย
วันที่ออกและเสนอขายใบสำคัญแสดงสิทธิ	วันที่ 23 กันยายน 2562
อัตราการใช้สิทธิ	ใบสำคัญแสดงสิทธิ 1 หน่วยต่อ 1 หุ้นสามัญใหม่ (อาจเปลี่ยนแปลง ภายหลังตามเงื่อนไขการปรับสิทธิ)
ราคาการใช้สิทธิ	ราคาการใช้สิทธิของใบสำคัญแสดงสิทธิจะเท่ากับ 1.00 บาทต่อหุ้น (มูลค่าที่ตราไว้หุ้นละ 1.00 บาท) (อาจเปลี่ยนแปลง ภายหลังตามเงื่อนไขการปรับสิทธิ)
ระยะเวลาการใช้สิทธิ	ผู้ถือใบสำคัญแสดงสิทธิสามารถใช้สิทธิซื้อหุ้นสามัญได้ทุกปีละ 1 ครั้ง ในวันทำการสุดท้ายของเดือนตุลาคมของทุกปี ระหว่างเวลา 9.00 น. ถึง 15.30 น. ตลอดอายุของใบสำคัญแสดงสิทธิ โดยกำหนดวันกำหนดใช้สิทธิครั้งแรกคือ วันพฤหัสบดีที่ 31 ตุลาคม 2562 และวันกำหนดใช้สิทธิครั้งสุดท้ายจะตรงกับวันที่ใบสำคัญแสดงสิทธิมีอายุครบ 5 ปีนับตั้งแต่วันที่ออกใบสำคัญแสดงสิทธิ (“วันกำหนดใช้สิทธิ”) ในกรณีที่วันกำหนดใช้สิทธิไม่ตรงกับวันทำการของตลาดหลักทรัพย์แห่งประเทศไทย ให้เลื่อนวันกำหนดใช้สิทธิในครั้งนั้นเป็นวันทำการสุดท้ายก่อนหน้าวันกำหนดใช้สิทธิดังกล่าว

ระยะเวลาการแจ้งความจำนงค์ในการใช้สิทธิ ผู้ถือใบสำคัญแสดงสิทธิที่ประสงค์จะใช้สิทธิในการซื้อหุ้นสามัญเพิ่มทุนของบริษัทฯ จะต้องแจ้งความจำนงค์ในการใช้สิทธิซื้อหุ้นสามัญเพิ่มทุนของบริษัทฯ 5 วันทำการล่วงหน้าก่อนวันกำหนดใช้สิทธิ ยกเว้นการแจ้งความจำนงค์ในการใช้สิทธิครั้งสุดท้าย ให้แสดงความจำนงค์ในการใช้สิทธิซื้อหุ้นสามัญเพิ่มทุนของบริษัทฯ ไม่น้อยกว่า 15 วันก่อนวันกำหนดใช้สิทธิครั้งสุดท้าย

วันสิ้นสุดอายุของใบสำคัญแสดงสิทธิ วันที่ 31 กรกฎาคม 2567

นายทะเบียนใบสำคัญแสดงสิทธิ บริษัท ศูนย์รับฝากหลักทรัพย์ (ประเทศไทย) จำกัด

ตลาดรองของใบสำคัญแสดงสิทธิ บริษัทฯ จะยื่นคำขออนุญาตนำใบสำคัญแสดงสิทธิไปจดทะเบียนเป็นหลักทรัพย์จดทะเบียนในตลาดหลักทรัพย์

ตลาดรองของหุ้นสามัญที่เกิดจากการใช้สิทธิ บริษัทฯ จะนำหุ้นสามัญที่เกิดจากการใช้สิทธิตามใบสำคัญแสดงสิทธิที่ออก และเสนอขายในครั้งนี้ เข้าจดทะเบียนเป็นหลักทรัพย์จดทะเบียนในตลาดหลักทรัพย์

ตามมติที่ประชุมวิสามัญผู้ถือหุ้นครั้งที่ 2/2564 ในวันที่ 4 ตุลาคม 2564 ผู้ถือหุ้นมีมติอนุมัติการปรับราคาการใช้สิทธิในการซื้อหุ้นสามัญตามใบสำคัญแสดงสิทธิ PPM-W4 โดยมีผลบังคับใช้ตั้งแต่วันที่ 6 พฤษภาคม 2564 ส่งผลให้ราคาการใช้สิทธิใหม่เป็นดังนี้

PPPM-W4	ก่อนปรับสิทธิ	หลังปรับสิทธิ
ราคาการใช้สิทธิ (บาทต่อหุ้น)	1.00	0.439
อัตราการใช้สิทธิ (ใบสำคัญแสดงสิทธิต่อหุ้นสามัญ)	1 หน่วย : 1 หุ้น	1 หน่วย : 2.280 หุ้น

บริษัท พีพีโพร้ม จำกัด (มหาชน) และบริษัทย่อย
 หมายเหตุประกอบงบการเงิน
 วันที่ 31 ธันวาคม 2564

38 กำไร (ขาดทุน) ต่อหุ้นขั้นพื้นฐาน

กำไร (ขาดทุน) ต่อหุ้นขั้นพื้นฐานคำนวณโดยหารกำไร (ขาดทุน) สำหรับปีที่เป็นของผู้ถือหุ้นของบริษัทฯ (ไม่รวมกำไรขาดทุนเบ็ดเสร็จอื่น) ด้วยจำนวนถัวเฉลี่ยถ่วงน้ำหนักของหุ้นสามัญที่ออกอยู่ในระหว่างปี
 กำไร (ขาดทุน) ต่อหุ้นสำหรับปีสิ้นสุดวันที่ 31 ธันวาคม 2564 และ 2563 มีรายละเอียดการคำนวณดังนี้

	สำหรับปีสิ้นสุดวันที่ 31 ธันวาคม			
	งบการเงินรวม		งบการเงินเฉพาะกิจการ	
	2564	2563	2564	2563
กำไร (ขาดทุน) ที่เป็นส่วนของผู้ถือหุ้นของบริษัทฯ (พันบาท)	(186,268)	(329,577)	(67,605)	(324,809)
จำนวนหุ้นสามัญที่ออก ณ วันที่ 1 มกราคม	688,066	688,066	688,066	688,066
ผลกระทบจากหุ้นที่ออกจำหน่ายในระหว่างปี	695,244	-	695,244	-
จำนวนหุ้นสามัญโดยวิธีถัวเฉลี่ยถ่วงน้ำหนัก	1,383,310	688,066	1,383,310	688,066
กำไร (ขาดทุน) ต่อหุ้นขั้นพื้นฐาน (บาท : หุ้น)	(0.1347)	(0.4790)	(0.0706)	(0.4721)

กำไร (ขาดทุน) ต่อหุ้นปรับลด คำนวณโดยการหารกำไร (ขาดทุน) สำหรับปีส่วนที่เป็นของผู้ถือหุ้นสามัญด้วยจำนวนหุ้นสามัญถัวเฉลี่ยถ่วงน้ำหนักที่ออกจำหน่ายในระหว่างปีปรับปรุงด้วยจำนวนหุ้นสามัญเทียบเท่าปรับลดโดยสมมติว่าหุ้นสามัญเทียบเท่าปรับลดได้แปลงเป็นหุ้นสามัญทั้งหมด บริษัทมีหุ้นสามัญเทียบเท่าปรับลด คือ ใบสำคัญแสดงสิทธิที่จะซื้อหุ้นสามัญ ซึ่งบริษัทคำนวณจำนวนหุ้นเทียบเท่าปรับลดโดยพิจารณาจากมูลค่ายุติธรรมซึ่งขึ้นอยู่กับมูลค่าที่เป็นตัวเงินของราคาตามสิทธิซื้อหุ้นที่มาพร้อมกับใบสำคัญแสดงสิทธิที่จะซื้อหุ้นสามัญ (กำหนดจากราคาถัวเฉลี่ยของหุ้นสามัญของบริษัทในระหว่างปี) การคำนวณนี้ทำขึ้นเพื่อกำหนดจำนวนหุ้นสามัญที่ต้องบวกเพิ่มกับหุ้นสามัญที่ถือโดยบุคคลภายนอกในการคำนวณกำไร (ขาดทุน) ต่อหุ้นปรับลด โดยไม่มีการปรับปรุงกำไรสุทธิแต่อย่างใด อย่างไรก็ตาม บริษัทไม่ได้คำนวณกำไรต่อหุ้นปรับลดสำหรับปีสิ้นสุดวันที่ 31 ธันวาคม 2564 และ 2563 เนื่องจากมูลค่ายุติธรรมของหุ้นสามัญมีราคาต่ำกว่าราคาใช้สิทธิซื้อหุ้นสามัญ

บริษัท พีทีไพร์ม จำกัด (มหาชน) และบริษัทย่อย
 หมายเหตุประกอบงบการเงิน
 วันที่ 31 ธันวาคม 2564

กำไรต่อหุ้นขั้นพื้นฐานและกำไรต่อหุ้นปรับลด แสดงการคำนวณ ได้ดังนี้

	(หน่วย : พันบาท)					
	งบการเงินรวม					
	กำไรสุทธิ (บาท)		จำนวนหุ้น		กำไรต่อหุ้น	
	2564	2563	2564	2563	2564	2563
กำไร(ขาดทุน)ต่อหุ้นขั้นพื้นฐาน						
กำไรสุทธิที่เป็นของผู้ถือหุ้นสามัญ	(186,268)	(329,577)	1,383,310	688,066	(0.13)	(0.48)
ผลกระทบของหุ้นสามัญเทียบเท่า ปรับลด						
- หุ้นกู้แปลงสภาพ	-	-	242	-	-	-
- ใบสำคัญแสดงสิทธิ	-	-	85,323	-	-	-
กำไรต่อหุ้นปรับลด						
กำไรสุทธิที่เป็นของผู้ถือหุ้นสามัญ						
สมมติว่ามีการเปลี่ยนแปลง						
เป็นหุ้นสามัญ	(186,268)	(329,577)	1,468,875	688,066	(0.13)	(0.48)
	งบการเงินเฉพาะกิจการ					
	กำไรสุทธิ (บาท)		จำนวนหุ้น		กำไรต่อหุ้น	
	2564	2563	2564	2563	2564	2563
กำไรต่อหุ้นขั้นพื้นฐาน						
กำไรสุทธิที่เป็นของผู้ถือหุ้นสามัญ	(97,605)	(324,809)	1,383,310	688,066	(0.07)	(0.47)
ผลกระทบของหุ้นสามัญเทียบเท่าปรับลด						
- หุ้นกู้แปลงสภาพ	-	-	242	-	-	-
- ใบสำคัญแสดงสิทธิ	-	-	85,323	-	-	-
กำไรต่อหุ้นปรับลด						
กำไรสุทธิที่เป็นของผู้ถือหุ้นสามัญ						
สมมติว่ามีการเปลี่ยนแปลง						
เป็นหุ้นสามัญ	(97,605)	(324,809)	1,468,875	688,066	(0.07)	(0.47)

บริษัท พีพี ไพร์ม จำกัด (มหาชน) และบริษัทย่อย

หมายเหตุประกอบงบการเงิน

วันที่ 31 ธันวาคม 2564

39 ข้อมูลทางการเงินจำแนกตามส่วนงาน

ข้อมูลส่วนงานดำเนินงานที่นำเสนอนี้สอดคล้องกับรายงานภายในของบริษัทฯ ที่มีอำนาจตัดสินใจสูงสุดด้านการดำเนินงาน ได้รับและตอบทานอย่างสม่ำเสมอเพื่อใช้ในการตัดสินใจในการจัดสรรทรัพยากรให้กับส่วนงานและประเมินผลการดำเนินงานของส่วนงาน ทั้งนี้ผู้มีอำนาจตัดสินใจสูงสุดด้านการดำเนินงานของบริษัทคือคณะกรรมการบริษัทฯ

เพื่อวัตถุประสงค์ในการบริหารงาน บริษัทฯและบริษัทย่อยจัดโครงสร้างองค์กรเป็นหน่วยธุรกิจตามประเภทของผลิตภัณฑ์และบริการ บริษัทฯและบริษัทย่อยมีส่วนงานที่รายงานทั้งสิ้น 3 ส่วนงาน ดังนี้

1. ส่วนงานธุรกิจผลิตอาหารสัตว์น้ำ
2. ส่วนงานธุรกิจผลิตอาหารสัตว์เลี้ยง
3. ส่วนงานผลิตและจำหน่ายกระแสไฟฟ้า

บริษัทฯและบริษัทย่อยไม่มีการรวมส่วนงานดำเนินงานเป็นส่วนงานที่รายงานข้างต้น

ผู้มีอำนาจตัดสินใจสูงสุดสอบทานผลการดำเนินงานของแต่ละหน่วยธุรกิจแยกจากกันเพื่อวัตถุประสงค์ในการตัดสินใจเกี่ยวกับการจัดสรรทรัพยากรและการประเมินผลการปฏิบัติงาน บริษัทฯประเมินผลการปฏิบัติงานของส่วนงานโดยพิจารณาจากกำไรหรือขาดทุนจากการดำเนินงานซึ่งวัดมูลค่าโดยใช้เกณฑ์เดียวกับที่ใช้ในการวัดกำไรหรือขาดทุนจากการดำเนินงานในงบการเงิน

การบันทึกบัญชีสำหรับรายการระหว่างส่วนงานที่รายงานเป็นไปในลักษณะเดียวกับการบันทึกบัญชีสำหรับรายการธุรกิจกับบุคคลภายนอก

บริษัท พีทีพี จำกัด (มหาชน) และบริษัทย่อย
 หมายเหตุประกอบงบการเงิน
 วันที่ 31 ธันวาคม 2564

ข้อมูลรายได้และขาดทุนของส่วนงานของบริษัทฯ และบริษัทย่อยสำหรับปีสิ้นสุดวันที่ 31 ธันวาคม 2564 และ 2563 มีดังต่อไปนี้

(หน่วย : ล้านบาท)									
สำหรับปีสิ้นสุดวันที่ 31 ธันวาคม									
		ส่วนงานในประเทศ			ส่วนงานต่างประเทศ				
		ส่วนงานธุรกิจเค็ดอาหาร สัตว์น้ำ	ส่วนงานธุรกิจ ผลิตอาหารสัตว์เลี้ยง	ส่วนงานผลิตและจำหน่าย กระแสไฟฟ้า	รวมส่วนงาน	ตัดรายการระหว่างกัน	งบการเงินรวม		
2564		2563	2564	2563	2564	2563	2564	2563	
รายได้จากการขายให้ลูกค้าภายนอก		147	2,338	570	322	36	753	2,695	650
รวมรายได้		147	2,338	570	322	36	753	2,695	650
ผลการดำเนินงาน									
กำไร (ขาดทุน) ของส่วนงาน		(123)	34	(30)	10	(75)	(124)	(80)	(64)
กำไร (ขาดทุน) จากเงินลงทุนในลูกกรัพพ์ ดกเบียร์									15
รายได้ (ค่าใช้จ่าย) อื่น									-
กำไร (ขาดทุน) จากอัตราแลกเปลี่ยน ค่าเผื่อค่อค่า									2
ขาดทุนจากการปรับมูลค่าสุทธิรวม									49
ส่วนแบ่งขาดทุนจากเงินลงทุนในบริษัทร่วม									42
ค่าใช้จ่ายทางการเงิน									-
ขาดทุนจากการค่อค่า (กำไรและกลับรายการขาดทุน จากการค่อค่า ซึ่งเป็นไปตาม TFRS 9)									5
ขาดทุนก่อนค่าใช้จ่ายภาษีเงินได้									(191)
ค่าใช้จ่าย (รายได้) ภาษีเงิน ได้									(5)
ขาดทุนสำหรับปี									(186)

บริษัท พีพีโพร้ม จำกัด (มหาชน) และบริษัทย่อย

หมายเหตุประกอบงบการเงิน

วันที่ 31 ธันวาคม 2564

ข้อมูลเกี่ยวกับเขตภูมิศาสตร์

รายได้จากลูกค้าภายนอกกำหนดขึ้นตามสถานที่ตั้งของลูกค้า

	(หน่วย : พันบาท)	
	2564	2563
ไทย	628,012	1,596,219
ญี่ปุ่น	21,783	21,419
รวม	649,795	1,617,638

สินทรัพย์ไม่หมุนเวียน

(ไม่รวมเครื่องมือทางการเงิน สินทรัพย์ภายใต้รอตัดบัญชี สินทรัพย์ผลประโยชน์หลังออกจากงาน และสิทธิตามสัญญาประกันภัย)

	(หน่วย : พันบาท)	
	2564	2563
ไทย	841,653	993,036
ญี่ปุ่น	410,329	445,879
รวม	1,251,981	1,438,915

ข้อมูลเกี่ยวกับลูกค้ารายใหญ่

ในปี 2564 และ 2563 บริษัทฯและบริษัทย่อยไม่มีรายได้จากลูกค้ารายใดที่มีมูลค่าเท่ากับหรือมากกว่าร้อยละ 10 ของรายได้ของกิจการ

40 กองทุนสำรองเลี้ยงชีพ

บริษัทฯและพนักงานบริษัทฯได้ร่วมกันจัดตั้งกองทุนสำรองเลี้ยงชีพขึ้นตามพระราชบัญญัติกองทุนสำรองเลี้ยงชีพ พ.ศ. 2530 โดยบริษัทฯและพนักงานจะจ่ายสมทบเข้ากองทุนเป็นรายเดือนในอัตราร้อยละ 3 ของเงินเดือน กองทุนสำรองเลี้ยงชีพนี้นี้บริหาร โดยบริษัท อเมริกันอินเตอร์เนชั่นแนลแอสicurันส์ จำกัด และจะจ่ายให้แก่พนักงานเมื่อพนักงานนั้นออกจากงานตามระเบียบว่าด้วยกองทุนของบริษัทฯ ในระหว่างปี 2564 บริษัทฯรับรู้เงินสมทบดังกล่าวเป็นค่าใช้จ่ายจำนวน 1 ล้านบาท (2563 : 1 ล้านบาท)

41 ภาระผูกพันและหนี้สินที่อาจเกิดขึ้น

41.1 สัญญาขายไฟฟ้า

ณ วันที่ 31 ธันวาคม 2564 บริษัทย่อยในต่างประเทศมีสัญญาขายไฟฟ้ากับบริษัทแห่งหนึ่งที่ไม่เกี่ยวข้องกัน โดยสัญญาดังกล่าวมีอายุ 15 ปี นับตั้งแต่กำหนดการเดินเครื่องเชิงพาณิชย์ ปริมาณการขายและราคาขายไฟฟ้าเป็นไปตามที่ระบุไว้ในสัญญา

41.2 สัญญารับบริการน้ำพุร้อน

ณ วันที่ 31 ธันวาคม 2564 บริษัทย่อยหลายแห่งในต่างประเทศมีภาระผูกพันตามสัญญารับบริการน้ำพุร้อนกับบริษัทที่ไม่เกี่ยวข้องกันแห่งหนึ่งเป็นจำนวนเงินเดือนละ 0.4 ล้านเยนต่อเดือนต่อโรงไฟฟ้า สัญญาดังกล่าวมีอายุ 15 ปี นับตั้งแต่วันที่เริ่มจำหน่ายไฟฟ้าเชิงพาณิชย์

ในเดือนพฤศจิกายน 2560 และเดือนมกราคม 2561 บริษัทย่อยได้เข้าลงนามในบันทึกความเข้าใจเพื่อยกเว้นค่าบริการน้ำพุร้อนกับบริษัทที่ไม่เกี่ยวข้องกันดังกล่าว ตามเงื่อนไขที่ระบุในสัญญา

บริษัท พีทีโพร้ม จำกัด (มหาชน) และบริษัทย่อย

หมายเหตุประกอบงบการเงิน

วันที่ 31 ธันวาคม 2564

41.3 สัญญาจ้างบริหารและบำรุงรักษาโรงไฟฟ้า

ณ วันที่ 31 ธันวาคม 2564 บริษัทย่อยแห่งหนึ่งในต่างประเทศมีภาระผูกพันตามสัญญาจ้างบริหารและบำรุงรักษาโรงไฟฟ้า กับบริษัทที่ไม่เกี่ยวข้องกันแห่งหนึ่งเป็นจำนวนเงินเดือนละ 0.1 ล้านบาทต่อเดือน ต่อโรงไฟฟ้า สัญญาดังกล่าวมีอายุ 5 ปี นับตั้งแต่ได้รับมอบโครงการ โดยสามารถต่อสัญญาได้อีกครั้งละ 5 ปี ซึ่งมีระยะเวลาสูงสุด 15 ปี ภายใต้เงื่อนไขเดิม

41.4 สัญญากำหนดสิทธิใช้พื้นที่

ณ วันที่ 31 ธันวาคม 2564 บริษัทย่อยแห่งหนึ่งในต่างประเทศ มีภาระผูกพันเกี่ยวกับสัญญากำหนดสิทธิใช้พื้นที่กับ บริษัทที่ไม่เกี่ยวข้องกันแห่งหนึ่งเพื่อดำเนินโครงการผลิตไฟฟ้าพลังงานลมเป็นจำนวนเงินเดือนละ 0.1 ล้านบาทต่อเดือน ต่อโรงไฟฟ้า สัญญาดังกล่าวมีอายุ 21 ปีนับแต่วันลงนามในสัญญา

41.5 ภาระผูกพันเกี่ยวกับรายจ่ายฝ่ายทุน

ณ วันที่ 31 ธันวาคม 2564 บริษัทย่อยในต่างประเทศมีรายจ่ายฝ่ายทุนจำนวนเงินประมาณ 2,351 ล้านบาท (31 ธันวาคม 2563 : 2,351 ล้านบาท) ที่เกี่ยวข้องกับการก่อสร้างโรงไฟฟ้า

41.6 การค้าประกัน

ณ วันที่ 31 ธันวาคม 2564 บริษัทฯ และบริษัทย่อยมีหนังสือค้ำประกันซึ่งออกโดยธนาคารในนามบริษัทฯ เหลืออยู่ เป็นจำนวน 7.64 ล้านบาท (31 ธันวาคม 2563 : 18 ล้านบาท) ซึ่งเกี่ยวข้องกับภาระผูกพันทางปฏิบัติบางประการตามปกติ ธุรกิจของบริษัทฯ ซึ่งประกอบด้วย หนังสือค้ำประกันเพื่อค้ำประกันการใช้ไฟฟ้า

42 เครื่องมือทางการเงิน

42.1 นโยบายการบริหารความเสี่ยง

ความเสี่ยงด้านเครดิต

บริษัทฯ และบริษัทย่อยมีความเสี่ยงด้านการให้สินเชื่อที่เกี่ยวข้องกับเงินลงทุนชั่วคราวอื่น ลูกหนี้การค้าและลูกหนี้อื่น และเงินให้กู้ยืม ฝ่ายบริหารควบคุมความเสี่ยงนี้ โดยการกำหนดให้มันนโยบายและวิธีการในการควบคุมสินเชื่อที่เหมาะสม ดังนั้น บริษัทฯ และบริษัทย่อยจึงไม่คาดว่าจะได้รับความเสียหายที่เป็นสาระสำคัญจากการให้สินเชื่อ นอกจากนี้ การให้สินเชื่อของ บริษัทฯ และบริษัทย่อย ไม่มีการกระจุกตัวเนื่องจากบริษัทฯ และบริษัทย่อยมีฐานของลูกค้าที่หลากหลายและมีอยู่จำนวนมาก ราย จำนวนเงินสูงสุดที่บริษัทฯ และบริษัทย่อยอาจต้องสูญเสียจากการให้สินเชื่อคือมูลค่าตามบัญชีของเงินลงทุนชั่วคราวอื่น ลูกหนี้การค้าและลูกหนี้อื่น และเงินให้กู้ยืมที่แสดงอยู่ในงบแสดงฐานะการเงิน

ความเสี่ยงจากอัตราดอกเบี้ย

บริษัทฯ และบริษัทย่อยมีความเสี่ยงจากอัตราดอกเบี้ยที่สำคัญอันเกี่ยวข้องกับเงินฝากสถาบันการเงิน เงินฝากธนาคารที่มี ภาระค้ำประกัน เงินลงทุน เงินให้กู้ยืม เงินกู้ยืมระยะสั้น เงินกู้ยืมระยะยาว หนี้กู้ยืม และหนี้สินตามสัญญาเช่าระยะยาว สินทรัพย์ และหนี้สินทางการเงินส่วนใหญ่ของบริษัทฯ มีอัตราดอกเบี้ยที่ ปรับขึ้นลงตามอัตราตลาด หรือมีอัตราดอกเบี้ยคงที่ซึ่ง ใกล้เคียงกับอัตราตลาดในปัจจุบัน

จน วันที่ 31 ธันวาคม 2563 และ 2564 ดินทรัพย์และหนี้สินทางการเงินที่ผู้ก่อการคดีได้ยื่นฟ้องต่อศาลปกครอง และสำหรับสินทรัพย์และหนี้สินทางการเงินที่มีอัตราดอกเบี้ยคงที่สามารถ

งบการเงินรวม													(หน่วย : ล้านบาท)	
		อัตราดอกเบี้ยที่			อัตราดอกเบี้ยปรับขึ้นลง			อัตราดอกเบี้ย		อัตราดอกเบี้ยที่แท้จริง				
ภายใน 1 ปี	2563	2564	1 - 5 ปี	2563	2564	มากกว่า 5 ปี	2563	2564	รวม	รวม	รวม	รวม	รวม	
2564	2563	2564	2563	2563	2564	2563	2564	2563	2564	2563	2564	2563	2564	
-	-	-	-	-	-	-	78	38	-	-	78	38	0.1-0.125	
-	-	-	-	-	-	-	-	-	108	193	108	193	-	
8	18	-	-	-	-	-	-	-	-	-	8	18	0.9	
-	-	-	-	-	-	-	-	-	3	3	3	3	-	
-	-	-	-	-	-	-	-	-	22	46	22	46	-	
-	-	-	-	-	-	-	-	-	-	-	-	-	3.0	
8	18	-	-	-	-	-	78	38	133	242	219	298		
67	84	-	-	-	-	-	-	-	-	-	67	84	4.5 - 7.5	
-	-	-	-	-	-	-	-	-	158	245	158	245	-	
334	526	11	3	-	8	-	-	-	-	-	-	537	-JPY TIBOR (3เดือน) -JPY LIBOR (3เดือน)	
													บาท ร้อยละ 3	
													บาท ร้อยละ 3	
													-อัตราร้อยละ 0.46 และ 0.65 ต่อปี	
													หลังจากวันที่	
													ในสัญญาเกิน 3 ปี คิด	
													ในอัตราร้อยละ 1.36	
													และ 1.55 ต่อปี	
46	632	-	-	-	-	-	-	-	550	-	596	632	6.3 - 7.25	
-	1	-	-	-	-	-	-	-	-	-	-	1	0.7	
447	1,243	11	3	-	8	-	-	-	708	245	1,166	1,508	1.17 - 5.12	

บริษัท พีที ไพร์ม จำกัด (มหาชน) และบริษัทย่อย
 หมายเหตุประกอบงบการเงิน
 วันที่ 31 ธันวาคม 2564

งบการเงินเฉพาะกิจการ											(หน่วย : ล้านบาท)	
อัตราดอกเบี้ยคงที่					อัตราดอกเบี้ยปรับขึ้นลง							
ภายใน 1 ปี		1 - 5 ปี		มากกว่า 5 ปี		ตามราคาตลาด		ไม่มีอัตราดอกเบี้ย		รวม	อัตราดอกเบี้ยที่แท้จริง	
2564	2563	2564	2563	2564	2563	2564	2563	2564	2563	2564	2563	(ร้อยละต่อปี)
(ร้อยละต่อปี)												
สินทรัพย์ทางการเงิน												
-	-	-	-	-	-	72	30	-	-	72	30	0.1 - 0.125 0.0 - 0.05
-	-	-	-	-	-	-	-	54	115	54	115	-
-	-	-	-	-	-	-	-	3	3	3	3	-
-	-	-	-	-	-	-	-	22	46	22	46	-
-	-	178	168	-	-	-	-	-	-	178	168	2.5 - 8 2.5 - 8.0
-	-	178	168	-	-	72	30	79	164	329	362	
หนี้สินทางการเงิน												
47	60	-	-	-	-	-	-	-	-	47	60	5.85 - 5.99 4.5 - 7.5
-	-	-	-	-	-	-	-	473	576	473	576	-
15	10	-	-	-	-	-	-	-	-	15	10	6.5 - 15
333	525	-	-	-	-	-	-	-	-	333	525	JPY TIBOR JPY LIBOR (3เดือน) บาท (3เดือน) บาท
หุ้นกู้												
46	632	600	-	-	-	-	-	-	-	646	632	ร้อยละ 3 ร้อยละ 3
1	1	-	-	-	-	-	-	-	-	1	1	7.06 - 8.59 6.3 - 7.25
442	1,228	600	-	-	-	-	-	473	576	1,515	1,804	1.17 - 5.12

42.2 ความเสี่ยงจากอัตราแลกเปลี่ยน

บริษัทมีความเสี่ยงจากอัตราแลกเปลี่ยนที่สำคัญอันเกี่ยวเนื่องจากการทำสัญญาเงินกู้ยืมระยะยาวกับสถาบันการเงิน ณ วันที่ 31 ธันวาคม 2564 และ 2563 บริษัทมียอดคงเหลือของหนี้สินทางการเงินที่เป็นสกุลเงินตราต่างประเทศ ดังนี้

สกุลเงิน	หนี้สินทางการเงิน		อัตราแลกเปลี่ยนเฉลี่ย	
	31 ธันวาคม 2564	31 ธันวาคม 2563	31 ธันวาคม 2564	31 ธันวาคม 2563
	(ล้าน)	(ล้าน)	(บาทต่อหน่วยเงินตราต่างประเทศ)	
เหรียญสหรัฐอเมริกา	-	-	33.42	31.29
เยน	1,132	1,825	0.29	0.29

42.3 มูลค่ายุติธรรมของเครื่องมือทางการเงิน

มูลค่ายุติธรรม

มูลค่ายุติธรรม หมายถึง จำนวนเงินที่ผู้ซื้อและผู้ขายตกลงแลกเปลี่ยนสินทรัพย์หรือชำระหนี้สินกัน ในขณะที่ทั้งสองฝ่ายมีความรอบรู้และเต็มใจในการแลกเปลี่ยนกัน และสามารถต่อรองราคากันได้อย่างเป็นอิสระ ในลักษณะของผู้ที่ไม่มีความเกี่ยวข้องกัน ข้อมูลเพิ่มเติมเกี่ยวกับสมมติฐานในการกำหนดมูลค่ายุติธรรมได้เปิดเผยในหมายเหตุที่เกี่ยวข้องกับสินทรัพย์และหนี้สินนั้นๆ

สินทรัพย์และหนี้สินทางการเงินที่จะครบกำหนดในระยะเวลาอันสั้นแสดงมูลค่ายุติธรรมโดยประมาณตามมูลค่าตามบัญชีที่แสดงในงบแสดงฐานะการเงิน

มูลค่าตามบัญชีและมูลค่ายุติธรรมของสินทรัพย์และหนี้สินทางการเงินแต่ละประเภท ณ วันที่ 31 ธันวาคม 2564 และ 2563 แสดงได้ดังนี้

(หน่วย: พันบาท)				
งบการเงินรวม				
สินทรัพย์ทางการเงิน ณ วันที่ 31 ธันวาคม 2564	มูลค่ายุติธรรมผ่านกำไรหรือขาดทุน	มูลค่ายุติธรรมผ่านกำไรขาดทุนเบ็ดเสร็จอื่น	ราคาทุนตัดจำหน่าย	รวม
เงินสดและรายการเทียบเท่าเงินสด	-	-	77,641	77,641
ลูกหนี้การค้าและลูกหนี้หมุนเวียนอื่น	-	-	108,310	108,310
เงินให้กู้ยืมระยะสั้น	-	-	-	-
สินทรัพย์ทางการเงินหมุนเวียนอื่น	-	11	-	11
สินทรัพย์ทางการเงินไม่หมุนเวียนอื่น	3,450	-	-	3,450
สินทรัพย์ทางการเงินไม่หมุนเวียนที่ไม่ใช่เงินสดที่เป็นหลักประกัน	-	22,227	-	22,227
เงินฝากธนาคารที่มีภาระค้ำประกัน	-	-	7,796	7,796
รวมสินทรัพย์ทางการเงิน	3,450	22,238	193,747	219,435
สินทรัพย์ทางการเงิน ณ วันที่ 31 ธันวาคม 2563				
เงินสดและรายการเทียบเท่าเงินสด	-	-	38,392	38,392
ลูกหนี้การค้าและลูกหนี้หมุนเวียนอื่น	-	-	193,114	193,114
เงินให้กู้ยืมระยะสั้น	-	-	-	-
สินทรัพย์ทางการเงินหมุนเวียนอื่น	-	12	-	12

บริษัท พีที ไพร่ม จำกัด (มหาชน) และบริษัทย่อย
 หมายเหตุประกอบงบการเงิน
 วันที่ 31 ธันวาคม 2564

	(หน่วย: พันบาท)			
	งบการเงินรวม			
	มูลค่าสุทธิรวม ผ่านกำไรหรือ ขาดทุน	มูลค่าสุทธิรวมผ่าน กำไรขาดทุน เบ็ดเสร็จอื่น	ราคาทุน ตัดจำหน่าย	รวม
สินทรัพย์ทางการเงินไม่หมุนเวียนอื่น	3,450	-	-	3,450
สินทรัพย์ทางการเงินไม่หมุนเวียนที่ไม่ใช่เงินสด ที่เป็นหลักประกัน	-	46,127	-	46,127
เงินฝากธนาคารที่มีภาระค้ำประกัน	-	-	17,980	17,980
รวมสินทรัพย์ทางการเงิน	3,450	46,139	249,486	299,075
	(หน่วย: พันบาท)			
	งบการเงินเฉพาะกิจการ			
	มูลค่าสุทธิรวม ผ่านกำไรหรือ ขาดทุน	มูลค่าสุทธิรวมผ่าน กำไรขาดทุน เบ็ดเสร็จอื่น	ราคาทุน ตัดจำหน่าย	รวม
สินทรัพย์ทางการเงิน ณ วันที่ 31 ธันวาคม 2564				
เงินสดและรายการเทียบเท่าเงินสด	-	-	72,127	72,127
ลูกหนี้การค้าและลูกหนี้หมุนเวียนอื่น	-	-	53,394	53,394
สินทรัพย์ทางการเงินหมุนเวียนอื่น	-	11	-	11
สินทรัพย์ทางการเงินไม่หมุนเวียนอื่น	3,450	-	-	3,450
เงินให้กู้ยืมระยะยาว	-	-	165,424	165,424
สินทรัพย์ทางการเงินไม่หมุนเวียนที่ไม่ใช่เงินสด ที่เป็นหลักประกัน	-	22,227	-	22,227
เงินฝากธนาคารที่มีภาระค้ำประกัน	-	-	-	-
รวมสินทรัพย์ทางการเงิน	3,450	22,238	290,945	316,633
สินทรัพย์ทางการเงิน ณ วันที่ 31 ธันวาคม 2563				
เงินสดและรายการเทียบเท่าเงินสด	-	-	30,317	30,317
ลูกหนี้การค้าและลูกหนี้หมุนเวียนอื่น	-	-	114,535	114,535
สินทรัพย์ทางการเงินหมุนเวียนอื่น	-	12	-	12
สินทรัพย์ทางการเงินไม่หมุนเวียนอื่น	3,450	-	-	3,450
เงินให้กู้ยืมระยะยาว	-	-	168,014	168,014
สินทรัพย์ทางการเงินไม่หมุนเวียนที่ไม่ใช่เงินสด ที่เป็นหลักประกัน	-	46,127	-	46,127
เงินฝากธนาคารที่มีภาระค้ำประกัน	-	-	202	202
รวมสินทรัพย์ทางการเงิน	3,450	46,139	313,068	362,657

ณ วันที่ 31 ธันวาคม 2564 และ 2563 บริษัทและบริษัทย่อยไม่ได้กำหนดให้หนี้สินทางการเงินใดวัดมูลค่าด้วยมูลค่า
 สุทธิรวมผ่านกำไรหรือขาดทุน

42.4 การกำหนดมูลค่ายุติธรรม

นโยบายการบัญชีและการเปิดเผยของกลุ่มบริษัทกำหนดให้มีการกำหนดมูลค่ายุติธรรมทั้งสินทรัพย์และหนี้สินทางการเงินและไม่ใช่ทางการเงิน มูลค่ายุติธรรมหมายถึง ราคาที่จะได้รับจากการขายสินทรัพย์ หรือจะจ่ายเพื่อโอนหนี้สินในรายการที่เกิดขึ้นในสภาพปกติระหว่างผู้ร่วมตลาด ณ วันที่วัดมูลค่า วัตถุประสงค์ของการวัดมูลค่าและ/หรือการเปิดเผยมูลค่ายุติธรรมถูกกำหนดโดยวิธีต่อไปนี้

มูลค่ายุติธรรมของเงินสดและรายการเทียบเท่าเงินสด ถูกหน้การค้ำและถูกหน้อื่น เงินให้กู้ยืมระยะสั้น สินทรัพย์หมุนเวียนอื่น เงินเบิกเกินบัญชี เงินกู้ยืมระยะสั้น เจ้าหน้การค้ำและเจ้าหน้อื่น และหนี้สินหมุนเวียนอื่นเป็นมูลค่าที่ใกล้เคียงกับราคาที่เป็นที่กไว้ ณ บัญชี

มูลค่ายุติธรรมของเงินลงทุนในหลักทรัพ์ที่เป็นตราสารทุนเพื่อขายพิจารณาโดยอ้างอิงกับราคาเสนอซื้อ ณ วันที่รายงาน

มูลค่ายุติธรรมของเงินกู้ยืมระยะยาวเป็นมูลค่าที่ใกล้เคียงกับราคาที่เป็นที่กไว้ ณ บัญชีเนื่องจากส่วนใหญ่ของเครื่องมือทางการเงินเหล่านี้มีดอกเบี้ยในอัตราตลาด

สำหรับสินทรัพย์และหนี้สินทางการเงินอื่นนอกเหนือจากที่กล่าวข้างต้นมีมูลค่าตามบัญชีและมูลค่ายุติธรรม

ณ วันที่ 31 ธันวาคม 2564 และ 2563 มีดังต่อไปนี้ บริษัทมีสินทรัพย์และหนี้สินที่วัดมูลค่าด้วยมูลค่ายุติธรรมหรือเปิดเผยมูลค่ายุติธรรมแยกแสดตามลำดับชั้นของมูลค่ายุติธรรมดังนี้

(หน่วย : ล้านบาท)

		งบการเงินรวม					
		ระดับ 1		ระดับ 2		ระดับ 3	
		รวม		รวม		รวม	
		31 ธันวาคม 2564	31 ธันวาคม 2563	31 ธันวาคม 2564	31 ธันวาคม 2563	31 ธันวาคม 2564	31 ธันวาคม 2563
สินทรัพย์ที่วัดมูลค่าด้วยมูลค่ายุติธรรม							
สินทรัพย์ทางการเงินที่วัดมูลค่าด้วย							
มูลค่ายุติธรรมผ่านกำไรขาดทุน							
เบ็ดเสร็จอื่น							
ตราสารทุน		22	46	-	-	-	22
ตราสารหนี้*		-	-	0.01	0.01	-	0.01
อสังหาริมทรัพย์เพื่อการลงทุน		-	-	107	135	-	107
ที่ดินตามราคาที่ตีใหม่		-	-	385	430	-	385

* ระดับ 2 การวัดมูลค่ายุติธรรมโดยใช้ราคาตลาดหน่วยลงทุนที่ประกาศโดยบริษัทหลักทรัพ์จัดการกองทุน

บริษัท พีทีโพร้ม จำกัด (มหาชน) และบริษัทย่อย

หมายเหตุประกอบงบการเงิน

วันที่ 31 ธันวาคม 2564

(หน่วย : ล้านบาท)

	งบการเงินเฉพาะกิจการ							
	ระดับ 1		ระดับ 2		ระดับ 3		รวม	
	31 ธันวาคม	31 ธันวาคม	31 ธันวาคม	31 ธันวาคม	31 ธันวาคม	31 ธันวาคม	31 ธันวาคม	31 ธันวาคม
	2564	2563	2564	2563	2564	2563	2564	2563
สินทรัพย์ที่วัดมูลค่าด้วยมูลค่ายุติธรรม								
สินทรัพย์ทางการเงินที่วัดมูลค่าด้วย								
มูลค่ายุติธรรมผ่านกำไรขาดทุน								
เบ็ดเสร็จอื่น								
ตราสารทุน	22	46	-	-	-	-	22	46
ตราสารหนี้*	-	-	0.01	0.01	-	-	0.01	0.01
อสังหาริมทรัพย์เพื่อการลงทุน	-	-	107	135	-	-	107	135
ที่ดินตามราคาที่ดินใหม่	-	-	2	100	-	-	2	100
* ระดับ 2 การวัดมูลค่ายุติธรรมโดยใช้ราคามูลค่าหน่วยลงทุนที่ประกาศโดยบริษัทหลักทรัพย์จัดการกองทุน								
ในระหว่างปัจจุบันไม่มีการโอนรายการระหว่างลำดับชั้นของมูลค่ายุติธรรม								

43 คดีความ

บริษัทย่อย

เมื่อวันที่ 10 กันยายน 2564 บริษัทย่อยแห่งหนึ่ง ถูกฟ้องร้องโดยเจ้าหนี้รายหนึ่งในข้อหาผิดนัดชำระหนี้ค่าซื้อสินค้า โดยโจทก์ฟ้องให้บริษัทย่อย ชำระค่าสินค้าเป็นเงินจำนวน 6,809,572 บาท พร้อมดอกเบี้ยผิดนัดในอัตราร้อยละ 5 ของเงินต้นจำนวน 6,809,572 บาท นับแต่วันฟ้องเป็นต้นไปจนกว่าจะชำระเสร็จ

เมื่อวันที่ 5 มกราคม 2565 บริษัทย่อยได้ส่งจดหมายประณอมหนี้แก่โจทก์ซึ่งโจทก์ได้พิจารณาหนังสือประณอมหนี้ดังกล่าวโดยตกลงให้ส่วนลด 10% จากยอดเงินต้นที่ค้างชำระจำนวน 6,471,000 บาท ซึ่งบริษัทย่อยได้จ่ายชำระหนี้ค้างชำระทั้งจำนวน 58,823.900 บาทแล้วในวันที่ 28 มกราคม 2565

44 การบริหารจัดการทุน

วัตถุประสงค์ในการบริหารจัดการทุนที่สำคัญของบริษัทฯ คือการจัดให้มีซึ่งโครงสร้างทุนที่เหมาะสมเพื่อสนับสนุนการดำเนินธุรกิจของบริษัทฯและเสริมสร้างมูลค่าการถือหุ้นให้กับผู้ถือหุ้นโดย ณ วันที่ 31 ธันวาคม 2564 กลุ่มบริษัทมีอัตราส่วนหนี้สินต่อทุนเท่ากับ 15.35 : 1 (31 ธันวาคม 2563: 24.86 : 1) และเฉพาะบริษัทฯ มีอัตราส่วนหนี้สินต่อทุนเท่ากับ 3.43 : 1 (31 ธันวาคม 2563: 5.51 : 1)

บริษัท พีพีโพร้ม จำกัด (มหาชน) และบริษัทย่อย
 หมายเหตุประกอบงบการเงิน
 วันที่ 31 ธันวาคม 2564

45 การจัดประเภทรายการใหม่

รายการบางรายการ ในงบแสดงฐานะการเงินรวมและงบการเงินเฉพาะกิจการ ณ วันที่ 31 ธันวาคม 2563 และงบกำไรขาดทุนเบ็ดเสร็จสำหรับปี 31 ธันวาคม 2563 ซึ่งรวมอยู่ในงบการเงินสำหรับปี สิ้นสุดวันที่ 31 ธันวาคม 2564 เพื่อวัตถุประสงค์ในการเปรียบเทียบได้มีการจัดประเภทรายการใหม่เพื่อให้สอดคล้องกับการนำเสนอในงบการเงินมีรายละเอียดดังนี้

	(หน่วย : พันบาท)		
	งบการเงินรวม		
	ตามที่เคย		หลังการจัด
	รายงาน	จัดประเภทใหม่	ประเภทใหม่
งบแสดงฐานะการเงิน ณ วันที่ 31 ธันวาคม 2563			
สินค้าคงเหลือ - สุทธิ	88,107	(9,189)	78,918
เจ้าหนี้การค้าและเจ้าหนี้หมุนเวียนอื่น	254,242	(9,189)	245,053
งบกำไรขาดทุนเบ็ดเสร็จสำหรับปี			
สิ้นสุดวันที่ 31 ธันวาคม 2564			
รายได้จากการขาย	1,663,836	(46,198)	1,617,638
ต้นทุนขาย	1,453,189	(46,198)	1,406,991
ค่าใช้จ่ายในการบริหาร	206,783	(6,437)	200,346
ผลขาดทุนจากการด้อยค่า (กำไรและกลับรายการขาดทุนจากการ			
ด้อยค่า) ซึ่งเป็นไปตาม TFRS 9	-	6,437	6,437

	(หน่วย : พันบาท)		
	งบการเงินเฉพาะกิจการ		
	ตามที่เคย		หลังการจัด
	รายงาน	จัดประเภทใหม่	ประเภทใหม่
งบกำไรขาดทุนเบ็ดเสร็จสำหรับปี			
สิ้นสุดวันที่ 31 ธันวาคม 2564			
ค่าใช้จ่ายในการบริหาร	125,699	(6,406)	119,293
ผลขาดทุนจากการด้อยค่า (กำไรและกลับรายการขาดทุนจากการ			
ด้อยค่า) ซึ่งเป็นไปตาม TFRS 9	-	6,406	6,406

46 การอนุมัติงบการเงิน

งบการเงินนี้ได้รับอนุมัติให้ออกโดยกรรมการผู้ชำนาญการของบริษัทฯ เมื่อวันที่ 28 กุมภาพันธ์ 2565

เอกสารแนบ 1

รายละเอียดเกี่ยวกับการกรรมการ ผู้บริหาร ผู้มีอำนาจควบคุม ผู้ที่ได้รับมอบหมาย
ให้รับผิดชอบสูงสุดในสายงานบัญชีและการเงิน ผู้ที่ได้รับมอบหมายให้รับผิดชอบโดยตรงใน
การควบคุมดูแลการทำบัญชี เลขานุการบริษัท

ชื่อ – สกุล	นางน้ำค้าง พึ่งทอง
ตำแหน่ง	ประธานกรรมการ
วันที่ได้รับตำแหน่งกรรมการ	5 กุมภาพันธ์ 2563
อายุ (ปี)	61
วุฒิการศึกษา	- ปริญญาโท คณะเศรษฐศาสตร์ สาขานโยบายและการวางแผน มหาวิทยาลัยนอร์ทอีสเทิร์น บอสตัน สหรัฐอเมริกา - ปริญญาตรี จากมหาวิทยาลัยอีสัมซิง (ABAC)
สัดส่วนการถือหุ้นในบริษัท (%) (ข้อมูล ณ วันที่ 31 ธันวาคม 2564)	ไม่มี
ความสัมพันธ์ทางครอบครัวระหว่างกรรมการและผู้บริหาร	ไม่มี
ประวัติการทำงาน	
2563 - ปัจจุบัน	ประธานกรรมการบริษัท บริษัท พีพี ไพร์ม จำกัด (มหาชน)
ตำแหน่งในบริษัทจดทะเบียนอื่น	
2552 - 2556	ประธานกรรมการบริษัท บริษัท แอปโซลูท อิมแพค จำกัด (มหาชน)
ตำแหน่งในกิจการอื่นที่ไม่ใช่บริษัทจดทะเบียน	
2562 - ปัจจุบัน	ประธานคณะกรรมการตรวจสอบและติดตามการบริหารงานตำรวจ สถานีตำรวจหัวหมาก
2562 - ปัจจุบัน	ประธานอนุกรรมการตรวจสอบและติดตามการบริหารงานตำรวจ กองบังคับการตำรวจนครบาล 4
2545 - ปัจจุบัน	กรรมการและรองกรรมการผู้จัดการ บริษัท เอ็ม-พีอี อินซูเลชั่น จำกัด
2543 - ปัจจุบัน	กรรมการและรองกรรมการผู้จัดการ บริษัท เอ็ม-พีอี อินดัสทรี จำกัด

ชื่อ – สกุล	นายอริญ เต็มพิบูลย์
ตำแหน่ง	กรรมการอิสระ/ประธานกรรมการตรวจสอบ
วันที่ได้รับตำแหน่งกรรมการ	9 พฤศจิกายน 2564
อายุ (ปี)	78
วุฒิการศึกษา	- ปริญญาโท สาขารัฐประศาสนศาสตร์ สถาบันพัฒนบริหารศาสตร์ - ปริญญาตรี วิศวกรรมศาสตรบัณฑิต สาขาไฟฟ้าสื่อสาร จุฬาลงกรณ์มหาวิทยาลัย
ประวัติการฝึกอบรม	หลักสูตรการอบรมของสมาคมส่งเสริมสถาบันกรรมการบริษัทไทย (IOD) - หลักสูตร Directors Certification Program (DCP) รุ่นที่ 23/2002 โดยสมาคมส่งเสริมสถาบันกรรมการบริษัทไทย (IOD) - หลักสูตร Audit Committee Program (ACP) รุ่นที่ 33/2010 โดยสมาคมส่งเสริมสถาบันกรรมการบริษัทไทย (IOD) - หลักสูตร Advanced Audit Committee Program ครั้งที่ 9/2012 โดยสมาคมส่งเสริมสถาบันกรรมการบริษัทไทย (IOD)

ประวัติการฝึกอบรม	หลักสูตรการอบรมอื่น	
	- พัฒนบริหารศาสตร์มหาบัณฑิต คณะรัฐประศาสนศาสตร์ สาขาบริหารงานบุคคล (NIDA) ภาคพิเศษ รุ่น 1	
	- ประกาศนียบัตรชั้นสูงหลักสูตรการเมืองการปกครองในระบอบประชาธิปไตย สำหรับนักบริหาร รุ่นที่ 3 สถาบันพระปกเกล้า (ปปร.3)	
สัดส่วนการถือหุ้นในบริษัท (%) (ข้อมูล ณ วันที่ 31 ธันวาคม 2564)	ไม่มี	
ความสัมพันธ์ทางครอบครัวระหว่างกรรมการและผู้บริหาร	ไม่มี	
ประวัติการทำงาน		
2564 - ปัจจุบัน	กรรมการอิสระ/ประธานกรรมการตรวจสอบ บริษัท พีพี ไพร์ม จำกัด (มหาชน)	
ตำแหน่งในบริษัทจดทะเบียนอื่น		
2547 - 2562	กรรมการอิสระ/ประธานกรรมการสรรหาและกำหนดค่าตอบแทนและกรรมการตรวจสอบ บริษัท อินเทอร์เน็ตประเทศไทย จำกัด (มหาชน)	
2552 - 2556	กรรมการ/ประธานกรรมการตรวจสอบและกรรมการบริหารความเสี่ยง บริษัท แอปโซลูท อิมแพค จำกัด (มหาชน)	
2546 - 2547	รักษาการกรรมการผู้จัดการใหญ่และรองกรรมการผู้จัดการใหญ่อาวุโส บริษัท ทศท คอร์ปอเรชั่น จำกัด (มหาชน)	
ตำแหน่งในกิจการอื่นที่ไม่ใช่บริษัทจดทะเบียน		
ไม่มี		

ชื่อ - สกุล	พันตำรวจโทเอียรรัตน์ วิเชียรสรรค์
ตำแหน่ง	กรรมการอิสระ/กรรมการตรวจสอบ/ประธานกรรมการสรรหาและกำหนดค่าตอบแทน
วันที่ได้รับตำแหน่งกรรมการ	28 เมษายน 2560
อายุ(ปี)	63
วุฒิการศึกษา	<ul style="list-style-type: none"> - ปริญญาโท Master of Arts Teaching (Government) มหาวิทยาลัยแห่งรัฐเท็กซัส สหรัฐอเมริกา - ปริญญาตรี รัฐประศาสนศาสตร์ (ตำรวจ) โรงเรียนนายร้อยตำรวจ จังหวัดนครปฐม - ปริญญาตรี นิติศาสตร์ มหาวิทยาลัยสุโขทัยธรรมาธิราช
ประวัติการฝึกอบรม	<p>หลักสูตรการอบรมของสมาคมส่งเสริมสถาบันกรรมการบริษัทไทย (IOD)</p> <ul style="list-style-type: none"> - หลักสูตร Director Certification Program (DCP) รุ่น 243/2017 โดยสมาคมส่งเสริมสถาบันกรรมการบริษัทไทย (IOD) - หลักสูตร Advance Audit Committee Program (AACP) รุ่น 28/2018 โดยสมาคมส่งเสริมสถาบันกรรมการบริษัทไทย (IOD) <p>หลักสูตรการอบรมอื่น</p> <ul style="list-style-type: none"> - หลักสูตรประกาศนียบัตรบัณฑิตทางกฎหมายมหาชน มหาวิทยาลัยธรรมศาสตร์ - หลักสูตร Records Management จาก National Archive ประเทศสวีเดน - หลักสูตรนักปกครองระดับสูง (นปส.๔๔) จากสถาบันดำรงราชานุภาพ กระทรวงมหาดไทย - หลักสูตรการบริหารงานยุติธรรมทางปกครองระดับสูง (บยป.๔) สำนักงานศาลปกครอง - หลักสูตรวิทยาลัยป้องกันราชอาณาจักร (วปอ.๒๕๕๖)
สัดส่วนการถือหุ้นในบริษัท (%) (ข้อมูล ณ วันที่ 31 ธันวาคม 2564)	0.002
ความสัมพันธ์ทางครอบครัวระหว่างกรรมการและผู้บริหาร	ไม่มี

ประวัติการทำงาน

2563 - ปัจจุบัน	กรรมการอิสระ/กรรมการตรวจสอบ/ประธานกรรมการสรรหาและกำหนดค่าตอบแทน บริษัท พีพี ไพร์ม จำกัด (มหาชน)
2560 - 2563	กรรมการอิสระ/ประธานกรรมการตรวจสอบ/ประธานกรรมการสรรหาและกำหนดค่าตอบแทน บริษัท พีพี ไพร์ม จำกัด (มหาชน)
ตำแหน่งในบริษัทจดทะเบียนอื่น	
2564 - ปัจจุบัน	กรรมการตรวจสอบ บริษัท ทีวี โดเร็ค จำกัด (มหาชน)
ตำแหน่งในกิจการอื่นที่ไม่ใช่บริษัทจดทะเบียน	
ปัจจุบัน	ผู้ตรวจราชการสำนักนายกรัฐมนตรี สำนักงานปลัดสำนักนายกรัฐมนตรี
2557	ผู้อำนวยการสำนักกฎหมายและระเบียบกลาง สำนักงานปลัดสำนักนายกรัฐมนตรี
2555	ผู้อำนวยการสำนักงานคณะกรรมการข้อมูลข่าวสารของราชการ สำนักงานปลัดสำนักนายกรัฐมนตรี

ชื่อ - สกุล	นายไวยุทธ อุทัยเฉลิม
ตำแหน่ง	กรรมการอิสระ/กรรมการตรวจสอบ
วันที่ได้รับตำแหน่งกรรมการ	9 พฤศจิกายน 2564
อายุ(ปี)	59
วุฒิการศึกษา	<ul style="list-style-type: none"> - ปริญญาโท เศรษฐศาสตร์ สาขาเศรษฐศาสตร์ และการเงิน ระหว่างประเทศ จุฬาลงกรณ์ มหาวิทยาลัย - ปริญญาตรี พาณิชยศาสตร์และการบัญชี สาขาการเงิน และ การธนาคาร จุฬาลงกรณ์ มหาวิทยาลัย
ประวัติการฝึกอบรม	<p>หลักสูตรการอบรมของสมาคมส่งเสริมสถาบันกรรมการบริษัทไทย (IOD)</p> <ul style="list-style-type: none"> - หลักสูตร Director Certification Program (DCP) รุ่น 276/2019 โดยสมาคมส่งเสริมสถาบันกรรมการบริษัทไทย (IOD) <p>หลักสูตรการอบรมอื่น</p> <ul style="list-style-type: none"> - หลักสูตรการบริหารธุรกิจในยุคดิจิทัล สำหรับผู้บริหารยุคใหม่ รุ่นที่ 3 - หลักสูตรการบริหารการรักษาสภาพความพร้อมของสังคมภาครัฐร่วม เอกชน รุ่นที่ 6 กองบัญชาการศึกษาลำดับงานตำรวจแห่งชาติ - หลักสูตรผู้บริหารระดับสูงด้านการบริหารพัฒนาเมือง มหานคร รุ่นที่ 6 กรุงเทพมหานคร - หลักสูตรพัฒนาสัมพันธ์เครือข่ายความมั่นคง ระดับผู้บริหาร รุ่นที่ 7 กอ.รมน. - หลักสูตรจิตวิทยาความมั่นคง รุ่น 114 สถาบันจิตวิทยาความมั่นคง - หลักสูตรความรู้เบื้องต้นและเทคนิคการไกล่เกลี่ยข้อพิพาท ศาลแขวงนนทบุรี - หลักสูตรประกาศนียบัตรชั้นสูงกฎหมายมหาชน สำหรับนักบริหารระดับสูงรุ่นที่ 12 สถาบันพระปกเกล้า - หลักสูตร Digital Marketing Mini-MBA รุ่นที่ 1 มหาวิทยาลัยเนชั่น - หลักสูตรพัฒนาสัมพันธ์ระดับผู้บริหาร รุ่นที่ 18 กรมกิจการพลเรือนทหาร - หลักสูตรประกาศนียบัตรชั้นสูงการบริหารเศรษฐกิจสาธารณะ สำหรับนักบริหารระดับสูงรุ่นที่ 8 สถาบันพระปกเกล้า - หลักสูตรการประเมินมูลค่าหลักทรัพย์รุ่นที่ 10 โรงเรียนธุรกิจอสังหาริมทรัพย์ - Institution Selling Training Program ING Group – NEW YORK - หลักสูตรโครงการธนาคารหมู่บ้านคู่มือเมืองรุ่นที่ 3 ธนาคารกรุงเทพ

ประวัติการฝึกอบรม	<u>ใบอนุญาต</u> - ใบอนุญาตผู้แนะนำการลงทุน ตลาดหลักทรัพย์ฯ - ใบอนุญาตผู้จัดการการลงทุน ตลาดหลักทรัพย์ฯ
สัดส่วนการถือหุ้นในบริษัท (%) (ข้อมูล ณ วันที่ 31 ธันวาคม 2564)	ไม่มี
ความสัมพันธ์ทางครอบครัวระหว่างกรรมการและผู้บริหาร	ไม่มี
ประวัติการทำงาน	
2564 - ปัจจุบัน	กรรมการอิสระ/กรรมการตรวจสอบ บริษัท พีพี ไพร์ม จำกัด (มหาชน)
ตำแหน่งในบริษัทจดทะเบียนอื่น	
2564 - ปัจจุบัน	กรรมการ และ ประธานเจ้าหน้าที่ด้านการตลาด บริษัท โซลาร์ตรอน จำกัด (มหาชน)
2561 - 2563	กรรมการ และ ประธานเจ้าหน้าที่บริหาร บริษัทหลักทรัพย์ เออีซี จำกัด (มหาชน)
ตำแหน่งในกิจการอื่นที่ไม่ใช่บริษัทจดทะเบียน	
2563- ปัจจุบัน	ที่ปรึกษาคณะกรรมการการศึกษารอง ออกระงับการออกบัตรวิทยุสื่อสาร รัฐบาลกิจ องค์กรมหาชน และ กองทุน วุฒิสภา
2557 - 2561	ประธานบริษัท บริษัท สมาร์ท แทรฟฟิค จำกัด
2554 - 2555	ประธานเจ้าหน้าที่บริหาร บริษัทหลักทรัพย์จัดการกองทุนรวม กิมเอ็ง จำกัด (บริษัทในเครือบริษัทหลักทรัพย์กิมเอ็ง จำกัด (มหาชน))
ส.ค.2554 - ต.ค.2554	กรรมการผู้จัดการ บริษัทหลักทรัพย์จัดการกองทุนรวม ซีมิโก้ จำกัด
พ.ย.2552 - ก.ค.2554	กรรมการผู้จัดการ บริษัท พีซีแอล แพลนเนอร์ จำกัด (บริษัทในเครือ เพลินจิต แคปปิตอล)
ม.ค.2551 -ต.ค. 2552	รองกรรมการผู้จัดการ บริษัท เพลินจิต แคปปิตอล จำกัด
2550 - 2550	ผู้ช่วยกรรมการผู้จัดการ บริษัทหลักทรัพย์จัดการกองทุนรวม บีที จำกัด
2547 - 2549	ผู้อำนวยการฝ่าย บริษัทหลักทรัพย์จัดการกองทุนรวม ไอเอ็นจี
2544 - 2547	ผู้อำนวยการฝ่าย บริษัท ไทย แอดมินิสเทรชั่น เซอร์วิส เซส จำกัด
2542 - 2544	ผู้ช่วยผู้อำนวยการฝ่าย ธนาคาร ยูโอบี รัตนสิน
2541 - 2542	ผู้จัดการฝ่ายการตลาด บริษัท เซลล์ ประเทศไทย จำกัด
2539 - 2540	ผู้ช่วยผู้อำนวยการฝ่าย บริษัทหลักทรัพย์ ซิทก้า จำกัด
2536 - 2539	ผู้จัดการฝ่ายการตลาด บริษัท ไดเนอร์ส คลับ จำกัด
2533 - 2536	พนักงานพัฒนารูทกิจ ธนาคารซีทีแบงค์
2529 - 2533	หัวหน้าหน่วย ธนาคารไทยพาณิชย์ จำกัด (มหาชน)

ชื่อ - สกุล	พลโทฤกษ์ วโรภาส
ตำแหน่ง	กรรมการอิสระ / ประธานกรรมการการพัฒนาอย่างยั่งยืน / กรรมการตรวจสอบ / กรรมการสรรหาและกำหนดค่าตอบแทน
วันที่ได้รับตำแหน่งกรรมการ	22 กรกฎาคม 2563
อายุ(ปี)	63
วุฒิการศึกษา	- เนติบัณฑิตไทย รุ่น 34 สำนักอบรมกฎหมายแห่งเนติบัณฑิตสภา - ปริญญาโท รัฐศาสตรมหาวิทยาลัยเกษตรศาสตร์ - ปริญญาตรี นิติศาสตร์ มหาวิทยาลัยรามคำแหง
ประวัติการฝึกอบรม	หลักสูตรการอบรมของสมาคมส่งเสริมสถาบันกรรมการบริษัทไทย (IOD) - หลักสูตรอบรม Directors Accreditation Program (DAP) รุ่นที่ 172/2563 โดยสมาคมส่งเสริมสถาบันกรรมการบริษัทไทย (IOD)

ประวัติการฝึกอบรม	หลักสูตรการอบรมอื่น
	- หลักสูตรนายทหารเหล่าพระธรรมนูญ ชั้นต้น รุ่นที่ 12 โรงเรียนเหล่าทหารพระธรรมนูญ
	- หลักสูตรส่งกำลังทางอากาศ รุ่นที่ 144 โรงเรียนศูนย์สงครามพิเศษ
	- หลักสูตรนายทหารเหล่าพระธรรมนูญ ชั้นต้น รุ่นที่ 10
	- หลักสูตรตุลาการทหาร รุ่นที่ 5
สัดส่วนการถือหุ้นในบริษัท (%) (ข้อมูล ณ วันที่ 31 ธันวาคม 2564)	ไม่มี
ความสัมพันธ์ทางครอบครัวระหว่างกรรมการและผู้บริหาร	ไม่มี
ประสบการณ์การทำงาน	
2563 - ปัจจุบัน	กรรมการอิสระ / ประธานกรรมการการพัฒนาย้อยยืน / กรรมการตรวจสอบ / กรรมการสรรหาและกำหนดค่าตอบแทน บริษัท พีพี ไพร์ม จำกัด (มหาชน)
ตำแหน่งในบริษัทจดทะเบียนอื่น	
ไม่มี	
ตำแหน่งในกิจการอื่นที่ไม่ใช่บริษัทจดทะเบียน	
2560 - 2562	ผู้ทรงคุณวุฒิพิเศษ กองทัพบก (อัตรากำลังโท)
2559 - 2560	ผู้ทรงคุณวุฒิ กองทัพบก (อัตรากำลังตรี)
2556 - 2559	ผู้อำนวยการกองกฤษฎีกา สำนักงานพระธรรมนูญทหารบก กองทัพบก

ชื่อ - สกุล	ดร.เด่นชัย อัครเดชเดชชัย
ตำแหน่ง	กรรมการ / กรรมการบริหาร / กรรมการสรรหาและกำหนดค่าตอบแทน
วันที่ได้รับตำแหน่งกรรมการ	21 มกราคม 2558
อายุ(ปี)	58
วุฒิการศึกษา	- ปริญญาเอก Doctor Of Public Administration (DPA), University of Northern Philippines - ปริญญาโท MBA มหาวิทยาลัยเกษตรศาสตร์ - ปริญญาตรี เศรษฐศาสตร์-อุตสาหกรรม มหาวิทยาลัยรามคำแหง
ประวัติการฝึกอบรม	หลักสูตรการอบรมของสมาคมส่งเสริมสถาบันกรรมการบริษัทไทย (IOD) - หลักสูตร Director Certification Program (DCP) โดยสมาคมส่งเสริมสถาบันกรรมการบริษัทไทย - หลักสูตร Anti-Corruption:The Practical Guide (ACPG) โดยสมาคมส่งเสริมสถาบันกรรมการบริษัทไทย - หลักสูตรอบรม Ethical Leadership Program (ELP) โดยสมาคมส่งเสริมสถาบันกรรมการบริษัทไทย หลักสูตรการอบรมอื่น - หลักสูตรการเสริมสร้างสังคมสันติสุข (4ส) รุ่นที่ 4 สถาบันพระปกเกล้า - หลักสูตรวิทยาลัยป้องกันประเทศ (วปอ) รุ่นที่ 56 วิทยาลัยป้องกันราชอาณาจักร สถาบันวิชาการป้องกันประเทศ กองทัพไทย - หลักสูตรการบริหารการรักษาความสงบเรียบร้อย ของสังคมภาครัฐร่วมเอกชน (บรอ.) รุ่นที่ 2 วิทยาลัยการตำรวจ สำนักงานตำรวจแห่งชาติ - หลักสูตรประกาศนียบัตรธรรมาภิบาลสิ่งแวดล้อมสำหรับนักบริหารระดับสูง (ปธส) รุ่นที่ 4 กรมส่งเสริมคุณภาพสิ่งแวดล้อม กระทรวงทรัพยากรธรรมชาติและสิ่งแวดล้อม - หลักสูตรการเมืองการปกครองในระบอบประชาธิปไตยสำหรับนักบริหารระดับสูง (ปปร) รุ่นที่ 20 สถาบันพระปกเกล้า - หลักสูตรวิทยาการประกันภัยระดับสูง (วปส) รุ่นที่ 7 สำนักงานคณะกรรมการกำกับและส่งเสริมการประกอบธุรกิจประกันภัย (คปภ)

สัดส่วนการถือหุ้นในบริษัท (%) (ข้อมูล ณ วันที่ 31 ธันวาคม 2564) ไม่มี
ความสัมพันธ์ทางครอบครัวระหว่างกรรมการและผู้บริหาร ไม่มี
ประสบการณ์การทำงาน

2563 - ปัจจุบัน กรรมการสรรหาและกำหนดค่าตอบแทน บริษัท พีพี ไพร์ม จำกัด (มหาชน)
2560 - ปัจจุบัน กรรมการ / กรรมการบริหาร บริษัท พีพี ไพร์ม จำกัด (มหาชน)
ตำแหน่งในบริษัทจดทะเบียนอื่น
2560 - 2562 กรรมการ บริษัท ฟิลเตอร์ วิชั่น จำกัด (มหาชน)
2558 - 2560 กรรมการอิสระ/ประธานกรรมการตรวจสอบ บริษัท ไทยลักซ์ เอ็นเตอร์ไพรส์ จำกัด (มหาชน)

ตำแหน่งในกิจการอื่นที่ไม่ใช่บริษัทจดทะเบียน
2563 - ปัจจุบัน ผู้ดำเนินรายการทีวีชื่อดังสังคมดี ช่อง True Vision TNN2
2560 - ปัจจุบัน กรรมการ บริษัท ทีลักซ์ โกลบอล บิสซิเนส จำกัด
2560 - 2562 กรรมการ บริษัท ไฮ เฮลท์แคร์ เซ็นเตอร์ จำกัด
2532 - ปัจจุบัน ประธาน บริษัท เอ็ม.บี.ซี เซ็นเตอร์ จำกัด
2532 - ปัจจุบัน ประธานกรรมการ บริษัท ไอ.อี.คิว. (ประเทศไทย) จำกัด
2532 - ปัจจุบัน ประธานกรรมการ บริษัท คอมพิวเตอร์สแควร์ จำกัด
2556 - 2563 ผู้ดำเนินรายการทีวีชื่อดังเมืองไทย ช่อง True Vision TNN2
2555 - 2560 ผู้ประนีประนอม ศาลอุทธรณ์ภาค 7
2557 - 2558 ผู้ชำนาญการ สมาชิกสภาปฏิรูปแห่งชาติ
2556 - 2557 นักวิชาการคณะทำงาน รองประธานสภาผู้แทนราษฎร

ชื่อ - สกุล	หม่อมหลวงพรณเพ็ญเดือน สังคะพงศ์
ตำแหน่ง	กรรมการ / กรรมการบริหาร / ผู้อำนวยการสำนักบริหารและวางแผน
วันที่ได้รับตำแหน่งกรรมการ	1 สิงหาคม 2563
อายุ(ปี)	59
วุฒิการศึกษา	- ปริญญาโท คณะบริหารธุรกิจ สถาบันบัณฑิตพัฒนบริหารศาสตร์ - ปริญญาตรี คณะบัญชี มหาวิทยาลัยธรรมศาสตร์
สัดส่วนการถือหุ้นในบริษัท (%) (ข้อมูล ณ วันที่ 31 ธันวาคม 2564)	- ไม่มี -
ความสัมพันธ์ทางครอบครัวระหว่างกรรมการและผู้บริหาร	- ไม่มี -
ประสบการณ์การทำงาน	
2564 - ปัจจุบัน	กรรมการ / กรรมการบริหาร / ผู้อำนวยการสำนักบริหารและวางแผน บริษัท พีพี ไพร์ม จำกัด (มหาชน)
2563 - 2564	กรรมการ / ประธานกรรมการบริหาร / กรรมการดูแลการลงทุนต่างประเทศ / ประธานเจ้าหน้าที่บริหาร บริษัท พีพี ไพร์ม จำกัด (มหาชน)
ตำแหน่งในบริษัทจดทะเบียนอื่น	
- ไม่มี -	
ตำแหน่งในกิจการอื่นที่ไม่ใช่บริษัทจดทะเบียน	
2563 - ปัจจุบัน	กรรมการ บริษัท ไทยลักซ์ เอ็นเตอร์ไพรส์ (ประเทศไทย) จำกัด
2563 - ปัจจุบัน	กรรมการ บริษัท ทีลักซ์ พาวเวอร์ จำกัด
2563 - ปัจจุบัน	กรรมการ บริษัท ทีลักซ์ โกลบอล บิสซิเนส จำกัด
2553 - 2562	ผู้ช่วยกรรมการผู้จัดการ บริษัท เซเรนนิตี้ แอสเซ็ท จำกัด
2542 - 2553	ผู้จัดการฝ่ายพัฒนาธุรกิจ บริษัท เพรสตันท์ไฮเต็ลแอนด์ทาวเวอร์ จำกัด

ชื่อ - สกุล	นางสุพัตรา นาคมนชนาคัม
ตำแหน่ง	กรรมการ / ประธานกรรมการบริหาร / ประธานเจ้าหน้าที่บริหาร
วันที่ได้รับตำแหน่งกรรมการ	1 ธันวาคม 2564
อายุ(ปี)	52
วุฒิการศึกษา	- ปริญญาโท สาขาวิชาการเงินและการธนาคาร มหาวิทยาลัยอัสสัมชัญ - ปริญญาตรี สาขาวิชาการเงินและการธนาคาร มหาวิทยาลัยอัสสัมชัญ
สัดส่วนการถือหุ้นในบริษัท (%) (ข้อมูล ณ วันที่ 31 ธันวาคม 2564)	- ไม่มี -
ความสัมพันธ์ทางครอบครัวระหว่างกรรมการและผู้บริหาร	- ไม่มี -
ประสบการณ์การทำงาน	
2564 - ปัจจุบัน	กรรมการ / ประธานกรรมการบริหาร / ประธานเจ้าหน้าที่บริหาร บริษัท พีพี ไพร์ม จำกัด (มหาชน)
ตำแหน่งในบริษัทจดทะเบียน	
- ไม่มี -	
ตำแหน่งในกิจการอื่นที่ไม่ใช่บริษัทจดทะเบียน	
2558 - ปัจจุบัน	กรรมการ บริษัท 125 กลอรี่ กรุ๊ป จำกัด
2542 - 2549	ผู้ช่วยกรรมการผู้จัดการ บริษัท บิวตี้ เซีย อินเตอร์เนชั่นแนล จำกัด
2540 - 2542	รองผู้อำนวยการ Indosuez W.I. Carr Securities (Thailand) Ltd.
2536 - 2540	วาณิชธนกิจ (ฝ่ายวาณิชธนกิจ) บริษัทหลักทรัพย์ ยูเนี่ยน จำกัด (ในเครือสหยูเนี่ยน)
2535 - 2536	นักวิเคราะห์ (ฝ่ายวิจัย) บริษัทหลักทรัพย์ ยูเนี่ยน จำกัด (ในเครือสหยูเนี่ยน)

รายละเอียดเกี่ยวกับผู้ที่ได้รับมอบหมายให้รับผิดชอบสูงสุดในสายงานบัญชีและการเงิน

ชื่อ - สกุล	นางสาวอุทัยวรรณ เรืองโรจน์วิริยา
ตำแหน่ง	ผู้อำนวยการสายการเงิน
วันที่ได้รับตำแหน่ง	1 มกราคม 2565
อายุ(ปี)	48
วุฒิการศึกษา	- ปริญญาโท บัญชีมหาบัณฑิต คณะพาณิชยศาสตร์และบัญชี จุฬาลงกรณ์มหาวิทยาลัย - ปริญญาตรี บัญชีบัณฑิต มหาวิทยาลัยธรรมศาสตร์
ประวัติการฝึกอบรม	หลักสูตรการอบรมของสมาคมส่งเสริมสถาบันกรรมการบริษัทไทย (IOD) - หลักสูตรอบรม Directors Accreditation Program (DAP) รุ่นที่ /2562 โดยสมาคมส่งเสริมสถาบันกรรมการบริษัทไทย (IOD) หลักสูตรการอบรมอื่น - ผู้สอบบัญชีรับอนุญาต โดยสภาวิชาชีพบัญชีในพระบรมราชูปถัมภ์ - หลักสูตรอบรม Strategic CFO in Capital Market รุ่นที่ 8
สัดส่วนการถือหุ้นในบริษัท (%) (ข้อมูล ณ วันที่ 31 ธันวาคม 2564)	ไม่มี
ความสัมพันธ์ทางครอบครัวระหว่างกรรมการและผู้บริหาร	ไม่มี
ประสบการณ์การทำงาน	
2565 - ปัจจุบัน	ผู้อำนวยการสายการเงิน บริษัท พีพี โพร้ม จำกัด (มหาชน)
ตำแหน่งในบริษัทจดทะเบียน	
2562 – 2564	รองประธานเจ้าหน้าที่บริหาร บริษัท ชูโก จำกัด (มหาชน)
2561 - 2562	ผู้อำนวยการบัญชี บริษัท เจ.เอส.พี พร็อพเพอร์ตี้ จำกัด (มหาชน)
ตำแหน่งในกิจการอื่นที่ไม่ใช่บริษัทจดทะเบียน	
2550 - 2561	ผู้จัดการฝ่ายบัญชี บริษัท บ้านสุขุมวิท1 จำกัด
2546 - 2550	ผู้ช่วยผู้จัดการบัญชี บริษัท บิวตี้เซีย อินเตอร์เนชั่นแนล จำกัด
2540 - 2546	ผู้สอบบัญชีอาวุโส บริษัท ไพร์วอเตอร์เฮาส์คูเปอร์ส เอเปเอส จำกัด

ชื่อ - สกุล	นายประวิณ ดิษฐเดช
ตำแหน่ง	ผู้อำนวยการสายบัญชี
วันที่ได้รับตำแหน่ง	1 มกราคม 2565
อายุ(ปี)	32
วุฒิการศึกษา	ปริญญาตรี บัญชี มหาวิทยาลัยอัสสัมชัญ
ประวัติการฝึกอบรม	หลักสูตรการอบรมของสมาคมส่งเสริมสถาบันกรรมการบริษัทไทย (IOD) - ไม่มี หลักสูตรการอบรมอื่น - หลักสูตร Investor relations & Financial Communications , Omega world class, 2019 - หลักสูตร Certificate of CFO Orientation, The Stock Exchange of Thailand , 2019
สัดส่วนการถือหุ้นในบริษัท (%) (ข้อมูล ณ วันที่ 31 ธันวาคม 2564)	ไม่มี
ความสัมพันธ์ทางครอบครัวระหว่างกรรมการและผู้บริหาร	ไม่มี

ประสบการณ์การทำงาน

2565 - ปัจจุบัน

ผู้อำนวยการสายบัญชี บริษัท พีพี ไพร์ม จำกัด (มหาชน)

2562 - 2564

ผู้อำนวยการสายบัญชีและการเงิน บริษัท พีพี ไพร์ม จำกัด (มหาชน)

2560 - 2562

ผู้จัดการแผนกบัญชีต่างประเทศ บริษัท พีพี ไพร์ม จำกัด (มหาชน)

ตำแหน่งในบริษัทจดทะเบียนอื่น

ไม่มี

ตำแหน่งในกิจการอื่นที่ไม่ใช่บริษัทจดทะเบียน

พ.ย.2557 - มี.ค.2560

ผู้ช่วยผู้ตรวจสอบบัญชีอาวุโส บริษัท ไทยอินโฟ จำกัด

ก.ย.2556 - ต.ค.2557

ผู้ช่วยผู้ตรวจสอบบัญชี บริษัท สำนักงาน เอ.เอ็ม.ซี. จำกัด

รายละเอียดเกี่ยวกับผู้ที่ได้รับมอบหมายให้รับผิดชอบโดยตรงในการควบคุมดูแลการทำบัญชี

ชื่อ - สกุล	นายสุทาวุธ นาวิกพันธ์
ตำแหน่ง	ผู้จัดการอาวุโสบัญชี
วันที่ได้รับตำแหน่ง	เริ่มเข้ารับการแต่งตั้งเป็นผู้จัดการอาวุโสบัญชี วันที่ 1 ตุลาคม 2563
	*เป็นผู้ทำบัญชีที่มีคุณสมบัติและเงื่อนไขของการเป็นผู้ทำบัญชีตามหลักเกณฑ์ที่กำหนดในประกาศกรมพัฒนาธุรกิจการค้า
อายุ(ปี)	33
วุฒิการศึกษา	ปริญญาตรี คณะบริหารธุรกิจบัณฑิต สาขาบัญชี มหาวิทยาลัยเทคโนโลยีราชมงคลกรุงเทพ
ประวัติการฝึกอบรม	- มาตรฐานการบัญชีและมาตรฐานการรายงานทางการเงิน ปี 2562 - มาตรฐานการรายงานทางการเงินสำหรับกิจการที่ไม่มีส่วนได้เสียสาธารณะ ปี 2562 - งบประมาณเพื่อการวางแผนและทำกำไร ปี 2563 - ตรวจสอบสุขภาพกิจการผ่านงบการเงิน ปี 2563 - ประเด็นการรับรู้รายได้ทางบัญชี บริษัท ซีเอสเอส การบัญชีและกฎหมาย จำกัด - ระบบต้นทุนการผลิตและปัญหาสินค้าคงคลัง บริษัท จีทีโอเทรนนิ่ง จำกัด
สัดส่วนการถือหุ้นในบริษัท (%) (ข้อมูล ณ วันที่ 31 ธันวาคม 2564)	ไม่มี
ความสัมพันธ์ทางครอบครัวระหว่างกรรมการและผู้บริหาร	ไม่มี
ประสบการณ์การทำงาน	
2563 - ปัจจุบัน	ผู้จัดการอาวุโสบัญชี บริษัท พีพี ไพร์ม จำกัด (มหาชน)
ตำแหน่งในบริษัทจดทะเบียนอื่น	
ไม่มี	
ตำแหน่งในกิจการอื่นที่ไม่ใช่บริษัทจดทะเบียน	
2553 - 2562	ผู้ช่วยผู้จัดการฝ่ายตรวจสอบ บริษัท สำนักงาน เอ.เอ็ม.ซี. จำกัด

รายละเอียดเกี่ยวกับเลขานุการบริษัท

ชื่อ - สกุล	นางสาวภัทรรดา จุฑาประทีป
ตำแหน่ง	ผู้อำนวยการสำนักเลขานุการบริษัท/เลขานุการบริษัท
วันที่ได้รับตำแหน่ง	30 ธันวาคม 2562
อายุ(ปี)	44
วุฒิการศึกษา	- ปริญญาโท บริหารธุรกิจ สาขาการเงิน มหาวิทยาลัยอัสสัมชัญ - ปริญญาตรี บัญชีบัณฑิต มหาวิทยาลัยธรรมศาสตร์
ประวัติการฝึกอบรม	หลักสูตรการอบรมของสมาคมส่งเสริมสถาบันกรรมการบริษัทไทย (IOD) - หลักสูตร Director Certification Program (DCP) รุ่น 221 สมาคมส่งเสริมสถาบันกรรมการบริษัทไทย หลักสูตรการอบรมอื่น - หลักสูตรข้อควรระวังในการจัดทำบัญชีและงบการเงิน โดยบริษัท อินโฟ คอนซัลแตนท์เพลส จำกัด - หลักสูตรประเด็นทางภาษีอากรในสถานการณ์โควิด 19 โดยมหาวิทยาลัยศรีปทุม วิทยาเขตชลบุรี - หลักสูตรประเด็นทางบัญชีสำหรับ NPAs โดยมหาวิทยาลัยศรีปทุม วิทยาเขตชลบุรี - หลักสูตรหลักสูตรพื้นฐานเลขานุการบริษัท ปี 2560 สมาคมบริษัทจดทะเบียนไทย (TLCA)
สัดส่วนการถือหุ้นในบริษัท (%) (ข้อมูล ณ วันที่ 31 ธันวาคม 2564)	ไม่มี
ความสัมพันธ์ทางครอบครัวระหว่างกรรมการและผู้บริหาร	ไม่มี
ประสบการณ์การทำงาน	
2562 - ปัจจุบัน	เลขานุการบริษัท บริษัท พีพี โพร้ม จำกัด (มหาชน)
2560 - ปัจจุบัน	ผู้อำนวยการสำนักเลขานุการบริษัท บริษัท พีพี โพร้ม จำกัด (มหาชน)
2560 - 2564	กรรมการ บริษัท พีพี โพร้ม จำกัด (มหาชน)
ตำแหน่งในบริษัทจดทะเบียนอื่น	
ไม่มี	
ตำแหน่งในกิจการอื่นที่ไม่ใช่บริษัทจดทะเบียน	
2560 - 2562	กรรมการ Geothermal Power A Ltd.
2560 - 2562	กรรมการ Geothermal Power B Ltd.
2559 - ปัจจุบัน	กรรมการ บริษัท ทีลักซ์ พาวเวอร์ จำกัด
2559 - 2562	กรรมการ Tlux Investments Co., Ltd
2559 - 2562	กรรมการ Tlux Holdings Co.,Ltd
2553 - ปัจจุบัน	กรรมการ บริษัท แอลที มิราเคิล จำกัด
2558 - ก.ค.2560	ประธานเจ้าหน้าที่บริหารฝ่ายการเงิน บริษัท ไทยลักซ์ เอ็นเตอร์ไพรส์ (ประเทศไทย) จำกัด
2558-2559	กรรมการ บริษัท ไทยลักซ์ ฟู้ดส์ โปรดักส์ จำกัด
2558-2559	กรรมการ บริษัท เอ็น พี พี ฟู้ด อินคอร์ปอเรชั่น จำกัด

เอกสารแนบ 2

รายละเอียดเกี่ยวกับการบริหารการของบริษัทย่อย

รายละเอียดเกี่ยวกับกรรมการ และผู้ถือหุ้นจากข้อมูลในบริษัทย่อย บริษัทร่วม หรือบริษัทที่เกี่ยวข้องของบริษัท ณ วันที่ 31 ธันวาคม 2564

รายชื่อกรรมการบริษัทย่อย	บริษัทย่อย																			บริษัทร่วม
	1)	2)	3)	4)	5)	6)	7)	8)	9)	10)	11)	12)	13)	14)	15)	16)	17)	18)	19)	20)
1. คุณเด่นชัย อัครเดชชาชัย		/, //																		
2. หม่อมหลวงพรรณเพ็ญเดือน สังคหะพงศ์	/, //	/	/																	
3. คุณธีระ กิตติจารุรัตน์	/	/																		
4. คุณประวีณ ดีขจรเดช	/		/	/	/	/	/	/	/	/	/	/	/	/	/	/	/	/	/	/
5. คุณหาคูจิติ ฮามานโมะ									/, //	/, //	/, //	/, //	/, //	/, //	/, //	/, //	/, //	/, //	/, //	/, //

หมายเหตุ X = ประธานกรรมการ / = กรรมการ // = ผู้บริหาร

- | | |
|---|---|
| 1) บริษัท ไทยลักซ์ เอ็นเตอร์ไพรส์ (ประเทศไทย) จำกัด | 11) บริษัท โอโหมะยามา เอ็นเนอร์ยี จำกัด |
| 2) บริษัท ทีลักซ์ โมลทอบอล บิลดิเนส จำกัด | 12) บริษัท เอส พาวเวอร์ จำกัด |
| 3) บริษัท ทีลักซ์ พาวเวอร์ จำกัด | 13) บริษัท เอสเอ็นเอส พาวเวอร์ จำกัด |
| 4) บริษัท ทีลักซ์ อินเวสเมนต์ จำกัด | 14) Fino Binary Power Plant Limited Liability Company |
| 5) Origin Power Investment Co.,Ltd. | 15) NIS BinaryPower Plant Limited Liability Company |
| 6) บริษัท ทีลักซ์ โซลติง จำกัด | 16) Beppu Tsurumi Onsen Geothermal Power Station No.1 Liaison Company |
| 7) Geothermal Power A Company Limited | 17) Dual Energy Binary -Power Plant No.1 Limited Liability Company |
| 8) Geothermal Power B Company Limited | 18) Lena Power Station No.1 Limited Liability Company |
| 9) บริษัท ทีพีเอสเอ็น จำกัด | 19) บริษัท พี กัน เอ็นเนอร์ยี จำกัด |
| 10) บริษัท ซูโม่ พาวเวอร์ จำกัด | 20) บริษัท เอ็มลักซ์ เอ็นเนอร์ยี จำกัด |

เอกสารแนบ 3

รายละเอียดเกี่ยวกับหัวหน้างานตรวจสอบภายใน

บริษัทได้แต่งตั้ง นางสาวลัดดาวัลย์ กาญจนภูสิต ให้ดำรงตำแหน่งผู้จัดการหน่วยงานตรวจสอบภายใน ซึ่งมีความรู้ด้านบัญชีและการตรวจสอบภายใน และเคยเข้ารับการอบรมในหลักสูตรที่เกี่ยวข้องกับการปฏิบัติงานด้านตรวจสอบภายในได้แก่ การตรวจสอบภายในเพื่อเตรียมตัวเป็นผู้ตรวจสอบภายในรับอนุญาตสากลและมีความเข้าใจในกิจกรรมและการดำเนินงานของบริษัท จึงเห็นว่า มีความเหมาะสมที่จะปฏิบัติหน้าที่ดังกล่าวได้อย่างเหมาะสมเพียงพอ

ทั้งนี้ การพิจารณาอนุมัติ แต่งตั้ง ถอดถอน โยกย้าย ผู้ดำรงตำแหน่งผู้จัดการหน่วยงานตรวจสอบภายในของบริษัทจะต้องได้รับความเห็นชอบจากคณะกรรมการตรวจสอบ

ข้อมูลคุณสมบัติของผู้ดำรงตำแหน่งผู้จัดการหน่วยงานตรวจสอบภายใน

ชื่อ – สกุล	นางสาวลัดดาวัลย์ กาญจนภูสิต
ตำแหน่ง	ผู้จัดการหน่วยงานตรวจสอบภายใน
อายุ(ปี)	48
วุฒิการศึกษา	ปริญญาตรี สาขาบัญชี มหาวิทยาลัยศรีปทุม
ประวัติการฝึกอบรม	<ul style="list-style-type: none"> - หลักสูตรการตรวจสอบภายในแบบครบวงจร - หลักสูตรการบริหารงานตรวจสอบภายใน - Anti-Corruption for Executive Program (ACEP) จากสมาคมส่งเสริมสถาบันกรรมการบริษัทไทย - Internal audit's challenge in value adding
สัดส่วนการถือหุ้นในบริษัท (%)	ไม่มี
ความสัมพันธ์ทางครอบครัวระหว่างกรรมการและผู้บริหาร	ไม่มี
ประสบการณ์การทำงาน	
2558 - ปัจจุบัน	ผู้จัดการหน่วยงานตรวจสอบภายใน บริษัท พีพี ไพร์ม จำกัด (มหาชน)
2540 - 2557	ผู้จัดการแผนกสินเชื่อและกฎหมาย บริษัท ไทยลักษ์ เอ็นเตอร์ไพรส์ จำกัด (มหาชน)

นอกจากนั้น บริษัทได้จ้างบริษัท แอสเซนท์ แอดไวเซอร์ จำกัด เป็นผู้ตรวจสอบภายใน ซึ่งมีความเป็นอิสระจากการดำเนินงานของกิจการ มีคุณสมบัติ ทักษะและประสบการณ์ที่สามารถตรวจสอบภายในได้ตามหลักการ COSO 2013 Framework ปฏิบัติงานอย่างเป็นอิสระและมีจริยธรรมเพื่อก่อให้เกิดประโยชน์สูงสุดต่อกิจการและมีประสบการณ์ที่เกี่ยวข้องกับระบบบัญชี การเงิน ระบบควบคุมภายใน การตรวจสอบระบบควบคุมภายใน ตามแบบประเมินความเพียงพอของระบบควบคุมภายในของสำนักงานคณะกรรมการกำกับหลักทรัพย์และตลาดหลักทรัพย์ (ก.ล.ต.) และ J-SOX โดยมีคุณคอร อัคระทัชชกร เป็นผู้ตรวจสอบภายในของบริษัท มีรายละเอียดดังนี้

ชื่อ – สกุล	คุณคอร อัคระทัชชกร
ตำแหน่ง	กรรมการผู้จัดการ
อายุ(ปี)	49
วุฒิการศึกษา	ปริญญาโท สาขาบัญชี มหาวิทยาลัยขอนแก่น
ประวัติการฝึกอบรม	<ul style="list-style-type: none"> - หลักสูตรประกาศนียบัตรตรวจสอบภายในของประเทศไทย (CPIAT) สมาคมผู้ตรวจสอบภายในแห่งประเทศไทย - หลักสูตรที่ปรึกษาทางการเงิน สมาคมบริษัทหลักทรัพย์ไทย - หลักสูตร 7 ความเสี่ยงด้านการดำเนินงานและแนวทางปฏิบัติในการรับมือต่อสภาวะวิกฤต
ประสบการณ์ด้านระบบควบคุมภายในและตรวจสอบ	โรงงานอุตสาหกรรมและสถาบันการเงินที่จดทะเบียนในตลาดหลักทรัพย์แห่งประเทศไทยมากกว่า 20 ปี
สัดส่วนการถือหุ้นในบริษัท (%)	ไม่มี
ความสัมพันธ์ทางครอบครัวระหว่างกรรมการและผู้บริหาร	ไม่มี

เอกสารแนบ 4

ทรัพย์สินที่ใช้ในการประกอบธุรกิจและรายละเอียดเกี่ยวกับรายการประเมินราคาทรัพย์สิน

ทรัพย์สินถาวรหลัก

ณ วันที่ 31 ธันวาคม 2564 บริษัทและบริษัทย่อยมีทรัพย์สินที่ใช้ในการประกอบธุรกิจมีมูลค่าสุทธิหลังหักค่าเสื่อมราคาสะสมเท่ากับ 1,243.12 ล้านบาท ซึ่งแสดงไว้ในส่วนของอสังหาริมทรัพย์เพื่อการลงทุนที่ดินอาคารและอุปกรณ์และสิทธิการเช่า ในงบแสดงฐานะการเงินรวม โดยมีรายละเอียดดังนี้

	ประเภท/ ลักษณะทรัพย์สิน	ลักษณะกรรมสิทธิ์	มูลค่า (ล้านบาท)	ภาระผูกพัน
1	ที่ดิน	เจ้าของ	473.11	-
2	อาคารและส่วนปรับปรุงอาคาร	เจ้าของ	288.58	-
3	เครื่องจักรและอุปกรณ์	เจ้าของ	468.71	-
4	เครื่องตกแต่งและอุปกรณ์สำนักงาน	เจ้าของ	5.12	-
5	ยานพาหนะ	เจ้าของ	0.90	-
รวม			1,236.43	

ที่ตาม

ทรัพย์สิน	ที่ตั้ง	พื้นที่	มูลค่าสุทธิตามบัญชี (บาท)	ลักษณะกรรมสิทธิ์	วัตถุประสงค์การถือครอง	ภาระผูกพัน
1. ที่ดินสมุทพรสงคราม	ตำบลบางชันแตก อำเภอเมือง จังหวัดสมุทรสงคราม	11 ตร.ว.	28,050.00	เจ้าของ	ไม่ได้ใช้งาน	จำนวนกับธนาคารเพื่อการส่งออกและนำเข้าแห่งประเทศไทย
2. ที่ดินเปล่าจังหวัดจันทบุรี	เลขที่ 2/50-51 หมู่ที่ 2 ยามรัก ตัดัดชุมูล ตำบลท่าช้าง อำเภอเมือง จังหวัดจันทบุรี	81.8 ตร.ว.	818,000.00	เจ้าของ	ไม่ได้ใช้งาน	-
3. ที่ดินเปล่าจังหวัดเพชรบุรี	อำเภอท่ายาง จังหวัดเพชรบุรี	3 งาน 49 ตร.ว.	698,000.00	เจ้าของ	ไม่ได้ใช้งาน	-
4. ที่ดินเปล่าจังหวัดพัทลุง	ต.ป่าบอน อ.ป่าบอน จ.พัทลุง	4 งาน 24 ตร.ว.	425,900.00	เจ้าของ	ไม่ได้ใช้งาน	-
5. ที่ดินเปล่าจังหวัดพัทลุง	ต.แม่ขีรี อ.ตะโหมด จ.พัทลุง	2 งาน 88.30 ตร.ว.	222,000.00	เจ้าของ	ไม่ได้ใช้งาน	-
รวม			2,191,950.00			

ที่ตาม (อสังหาริมทรัพย์เพื่อการลงทุน)

ทรัพย์สิน	ที่ตั้ง	พื้นที่	มูลค่าสุทธิตามบัญชี (บาท)	ลักษณะกรรมสิทธิ์	วัตถุประสงค์การถือครอง	ภาระผูกพัน
1. ที่ดินจังหวัดชุมพร	เลขที่ 119/11-12 หมู่ที่ 3 ต.วังไผ่ อ.เมือง จ.ชุมพร	4 ไร่ 61.70 ตร.ว.	13,293,600.00	เจ้าของ	ให้เช่า	จำนวนกับธนาคารกสิกรไทย จำกัด (มหาชน)
2. ที่ดินสุราษฎร์ธานี	เลขที่ 95/126 หมู่ที่ 1 ถนนเลี่ยงเมือง ต.บางกุ้ง อ.เมือง จ.สุราษฎร์ธานี	1 ไร่ 3 งาน 105.8 ตร.ว.	32,232,000.00	เจ้าของ	ให้ บริษัท หริโปเลที บรอดแบนด์ จำกัด (มหาชน) เช่า	จำนวนกับธนาคารเพื่อการส่งออกและนำเข้าแห่งประเทศไทย
รวม			45,525,600.00			

อาคาร (อสังหาริมทรัพย์เพื่อการลงทุน)

ทรัพย์สิน	ที่ตั้ง	พื้นที่	มูลค่าสุทธิตามบัญชี (บาท)	ลักษณะกรรมสิทธิ์	วัตถุประสงค์การถือครอง	ภาระผูกพัน
1. ศูนย์สราญราษฎร์ธานี	เลขที่ 95/126 หมู่ที่ 1 ถนนเลียบเมือง ต.บางกุ้ง อ.เมือง จ.สุราษฎร์ธานี	-	10,375,650.00	เจ้าของ	ให้ บริษัท ทริปปิเลท บรอดแบนด์ จำกัด (มหาชน) เช่า	จำนองกับธนาคารเพื่อการส่งออกและนำเข้าแห่งประเทศไทย
2. ศูนย์ชุมพร	124-124/1-3 หมู่ที่ 7 อ.ตากแดด อ.เมือง จ.ชุมพร	-	4,912,560.00	เจ้าของ	ให้เช่า	จำนองกับธนาคารกสิกรไทย (มหาชน) จำกัด
3. อาคารพีทีเอสพาร์ค	ถนนอ่อนนุช ซอยสุขุมวิท 77 แขวงบางจาก เขตสวนหลวง กรุงเทพมหานคร		69,386,470.10	เจ้าของ	ให้เช่า	-
รวม			84,674,680.10			

อาคาร

ทรัพย์สิน	ที่ตั้ง	พื้นที่	มูลค่าสุทธิตามบัญชี (บาท)	ลักษณะกรรมสิทธิ์	วัตถุประสงค์การถือครอง	ภาระผูกพัน
1. ศูนย์กระจายสินค้าบุรีรัมย์	เลขที่ 2/50-51 หมู่ที่ 2 ถนนรักศักดิ์มงคล ตำบลท่าช้าง อำเภอเมือง จังหวัดจันทบุรี	-	116,557.99	เจ้าของ	-	-
รวม			116,557.99			

โรงงาน

ทรัพย์สิน	ที่ตั้ง	พื้นที่	มูลค่าสุทธิตามบัญชี (บาท)	ลักษณะกรรมสิทธิ์	วัตถุประสงค์การถือครอง	ภาระผูกพัน
โรงงานสมุทรสงคราม	เลขที่ 69/5 หมู่ที่ 5 ถนนพระราม 2 (กม.71) ตำบลบางชันแดก อำเภอเมือง จังหวัดสมุทรสงคราม	-	0.00	เจ้าของ	-	จำนองกับธนาคารเพื่อการส่งออกและนำเข้าแห่งประเทศไทย
รวม			0.00			

เครื่องจักร

ทรัพย์สิน	ที่ตั้ง	พื้นที่	มูลค่าสุทธิตามบัญชี (บาท)	ลักษณะกรรมสิทธิ์	วัตถุประสงค์การถือครอง	การผูกพัน
โรงงานเพชรบุรี	เลขที่ 62-62/1 หมู่ที่ 2 ถนน รพช.อุตะนภา ตำบลหนองชุมพล อำเภอเขาย้อย จังหวัดเพชรบุรี	-	113,831.27	เจ้าของ	-	-
รวม			113,831.27			

เครื่องตกแร่และอุปกรณ์สำนักงาน

ทรัพย์สิน	ที่ตั้ง	พื้นที่	มูลค่าสุทธิตามบัญชี (บาท)	ลักษณะกรรมสิทธิ์	วัตถุประสงค์การถือครอง	การผูกพัน
โรงงานเพชรบุรี	เลขที่ 62-62/1 หมู่ที่ 2 ถนน รพช.อุตะนภา ตำบลหนองชุมพล อำเภอเขาย้อย จังหวัดเพชรบุรี	-	863,005.08	เจ้าของ	-	-
รวม			863,005.08			

ยานพาหนะ

ทรัพย์สิน	ที่ตั้ง	พื้นที่	มูลค่าสุทธิตามบัญชี (บาท)	ลักษณะกรรมสิทธิ์	วัตถุประสงค์การถือครอง	การผูกพัน
โรงงานสมุทรสงคราม	เลขที่ 69/5 หมู่ที่ 5 ถนนพระราม 2 (กม.71) ตำบลบางขันแตก อำเภอเมือง จังหวัดสมุทรสงคราม	-	900,065.57	เจ้าของ	-	-
รวม			900,065.57			

ทรัพย์สิน	ผู้ ถือ	พื้นที่	มูลค่าสุทธิตาม บัญชี (บาท)	ลักษณะ กรรมสิทธิ์	วัตถุประสงค์ การถือครอง	การผูกพัน
1. ฟาร์มสมุทรสงคราม	ตำบลเจียงไสสาร อำเภออัมพวา จังหวัดสมุทรสงคราม	243 ไร่ 3 งาน 15.15 ตร.ว.	121,895,625.00	เจ้าของ	ฟาร์มเพาะเลี้ยง	จำนองกับธนาคารไทย พาณิชย์ จำกัด(มหาชน)
2. โรงงานเพชรบุรี	เลขที่ 62-62/1 หมู่ที่ 2 ถนน รพช.อยู่ ตะเภา ตำบลหนองชุมพล อำเภอยะ บะย้อย จังหวัดเพชรบุรี	58 ไร่ 2 งาน 93 ตร.ว.	56,778,480.00	เจ้าของ	โรงงานผลิตอาหารสัตว์	จำนองกับธนาคารเพื่อการ ส่งออกและนำเข้าแห่งประเทศไทย
3. โรงงานสงขลา	เลขที่ 98 หมู่ 13 ตำบลบางเข้เรียง อำเภอควนเนียง จังหวัดสงขลา	49 ไร่ 3 งาน 96 ตร.ว.	199,960,000.00	เจ้าของ	โรงงานผลิตอาหารสัตว์	จำนองกับธนาคารเพื่อการ ส่งออกและนำเข้าแห่งประเทศไทย
4. บริษัท พีเอสเอ็น จำกัด	ประเทศญี่ปุ่น		8,036,204.74	เจ้าของ	ผลิตพลังงานไฟฟ้าได้ทิภาพ	-
5. บริษัท ฟูโน พาวเวอร์ จำกัด	ประเทศญี่ปุ่น		9,620,201.90	เจ้าของ	ผลิตพลังงานไฟฟ้าได้ทิภาพ	-
6. SNS Power Company Limited	ประเทศญี่ปุ่น		1,757,824.95	เจ้าของ	ผลิตพลังงานไฟฟ้าได้ทิภาพ	-
7. Fino Binary Power Plant Limited Liability Company	ประเทศญี่ปุ่น		5,812,770.00	เจ้าของ	ผลิตพลังงานไฟฟ้าได้ทิภาพ	-
8. NIS Binary Power Plant Limited Liability Company	ประเทศญี่ปุ่น		5,812,770.00	เจ้าของ	ผลิตพลังงานไฟฟ้าได้ทิภาพ	-
9. Beppu Tsurumi Onsen Geothermal Power Station No.1 Liasion Company	ประเทศญี่ปุ่น		5,812,770.00	เจ้าของ	ผลิตพลังงานไฟฟ้าได้ทิภาพ	-
10. Dual Energy Binary Power Plant No.1 Liability Company	ประเทศญี่ปุ่น		5,812,770.00	เจ้าของ	ผลิตพลังงานไฟฟ้าได้ทิภาพ	-
11. Lena Power Station No.1 Limited Liability Company	ประเทศญี่ปุ่น		4,096,104.38	เจ้าของ	ผลิตพลังงานไฟฟ้าได้ทิภาพ	-
รวม			425,395,520.98			

อาคาร

ทรัพย์สิน	ที่ตั้ง	พื้นที่	มูลค่าสุทธิตามบัญชี (บาท)	ลักษณะกรรมสิทธิ์	วัตถุประสงค์การถือครอง	ภาระผูกพัน
1. โรงงานเพชรบุรี	เลขที่ 62-62/1 หมู่ที่ 2 ถนน รพช.อุตะภา ตำบลหนองชุมพล อำเภอลำทะเมนชัย จังหวัดเพชรบุรี	-	9,427,938.06	เจ้าของ	โรงงานผลิตอาหารสัตว์	จำนองกับธนาคารเพื่อการส่งออกและนำเข้าแห่งประเทศไทย
2. โรงงานสงขลา	98 หมู่ที่ 13 ตำบลนารายณ์ อ.ควนเนียง จ.สงขลา	-	20,852,613.83	เจ้าของ	โรงงานผลิตอาหารสัตว์	จำนองกับธนาคารเพื่อการส่งออกและนำเข้าแห่งประเทศไทย
3. ฟาร์มสมุทรสงคราม	ต.เขาชะอ้าน อ.อัมพวา จ.สมุทรสงคราม	-	5,833,348.32	เจ้าของ	-	-
รวม			36,113,900.21			

โรงงาน

ทรัพย์สิน	ที่ตั้ง	พื้นที่	มูลค่าสุทธิตามบัญชี (บาท)	ลักษณะกรรมสิทธิ์	วัตถุประสงค์การถือครอง	ภาระผูกพัน
1. โรงงานเพชรบุรี	เลขที่ 62-62/1 หมู่ที่ 2 ถนน รพช.อุตะภา ตำบลหนองชุมพล อำเภอลำทะเมนชัย จังหวัดเพชรบุรี	-	29,846,524.34	เจ้าของ	โรงงานผลิตอาหารสัตว์	จำนองกับธนาคารเพื่อการส่งออกและนำเข้าแห่งประเทศไทย
2. โรงงานสงขลา	98 หมู่ที่ 13 ตำบลนารายณ์ อ.ควนเนียง จ.สงขลา	-	134,828,304.69	เจ้าของ	โรงงานผลิตอาหารสัตว์	จำนองกับธนาคารเพื่อการส่งออกและนำเข้าแห่งประเทศไทย
รวม			167,674,829.03			

เครื่องจักร

ทรัพย์สิน	ที่ตั้ง	พื้นที่	มูลค่าสุทธิตามบัญชี (บาท)	ลักษณะกรรมสิทธิ์	วัตถุประสงค์การถือครอง	ภาระผูกพัน
1. โรงงานเพชรบุรี	เลขที่ 62-62/1 หมู่ที่ 2 ถนน รพช.อุตะนา ตำบลหนองชุมพล อำเภอเขาย้อย จังหวัดเพชรบุรี	-	38,770,162.49	เจ้าของ	ใช้ผลิตอาหารสัตว์	-
2. โรงงานสงขลา	98 หมู่ที่ 13 ต.บางเหรียง อ.ควนเนียง จ.สงขลา	-	71,622,972.53	เจ้าของ	ใช้ผลิตอาหารสัตว์	จำนวนกับธนาคารไทยพาณิชย์ จำกัด(มหาชน)
3. ฟาร์มสมุทรสงคราม	ด.เจ้ายี่สาร อ.อัมพวา จ.สมุทรสงคราม	-	32,991.28	เจ้าของ	ฟาร์มเพาะเลี้ยง	-
4. บริษัท พีโอเอสเอ็น จำกัด	ประเทศญี่ปุ่น	-	106,034,646.29	เจ้าของ	ผลิตพลังงานไฟฟ้าได้ภาพ	-
5. บริษัท ซูไม พาวเวอร์ จำกัด	ประเทศญี่ปุ่น	-	30,556,070.52	เจ้าของ	ผลิตพลังงานไฟฟ้าได้ภาพ	-
6. SNS Power Company Limited	ประเทศญี่ปุ่น	-	20,743,928.15	เจ้าของ	ผลิตพลังงานไฟฟ้าได้ภาพ	-
7. Fino Binary Power Plant Limited Liability Company	ประเทศญี่ปุ่น	-	52,772,267.94	เจ้าของ	ผลิตพลังงานไฟฟ้าได้ภาพ	จำนวนกับธนาคารเพื่อการส่งออกและนำเข้าแห่งประเทศไทย
8. NIS Binary Power Plant Limited Liability Company	ประเทศญี่ปุ่น	-	31,113,823.98	เจ้าของ	ผลิตพลังงานไฟฟ้าได้ภาพ	จำนวนกับธนาคารเพื่อการส่งออกและนำเข้าแห่งประเทศไทย
9. Beppu Tsurumi Onsen Geothermal Power Station No.1 Liasion Company	ประเทศญี่ปุ่น	-	33,914,111.16	เจ้าของ	ผลิตพลังงานไฟฟ้าได้ภาพ	จำนวนกับธนาคารเพื่อการส่งออกและนำเข้าแห่งประเทศไทย
10. Dual Energy Binary Power Plant No.1 Liability Company	ประเทศญี่ปุ่น	-	30,048,103.29	เจ้าของ	ผลิตพลังงานไฟฟ้าได้ภาพ	จำนวนกับธนาคารเพื่อการส่งออกและนำเข้าแห่งประเทศไทย
11. Lena Power Station No.1 Limited Liability Company	ประเทศญี่ปุ่น	-	52,967,776.03	เจ้าของ	ผลิตพลังงานไฟฟ้าได้ภาพ	-
รวม			468,576,853.67			

เครื่องตกแต่งและอุปกรณ์สำนักงาน

ทรัพย์สิน	ที่ตั้ง	พื้นที่	มูลค่าสุทธิตามบัญชี (บาท)	ลักษณะกรรมสิทธิ์	วัตถุประสงค์การถือครอง	ภาระผูกพัน
1. โรงงานเพชร/สงขลา/ฟาร์ม	เลขที่ 62-62/1 หมู่ที่ 2 ถนน รพช. 62 ตะเนกา ตำบลหนองชุมพล อำเภอยะย้อย จังหวัดเพชรบุรี	-	4,279,126.26	เจ้าของ	-	-
2. บริษัท ทีลักซ์ โกลบอล บิสซิเนส จำกัด		-	-	เจ้าของ	-	-
รวม			4,279,126.26			

ยานพาหนะ

ทรัพย์สิน	ที่ตั้ง	พื้นที่	มูลค่าสุทธิตามบัญชี (บาท)	ลักษณะกรรมสิทธิ์	วัตถุประสงค์การถือครอง	ภาระผูกพัน
โรงงานเพชร/สงขลา/ฟาร์ม	เลขที่ 62-62/1 หมู่ที่ 2 ถนน รพช. 62 ตะเนกา ตำบลหนองชุมพล อำเภอยะย้อย จังหวัดเพชรบุรี	-	6.00	เจ้าของ	-	-
รวม			6.00			

เครื่องหมายการค้า

บริษัท พีพี ไพร์ม จำกัด (มหาชน) เป็นเจ้าของเครื่องหมายการค้า “THAILUXE” สำหรับสินค้า อาหารสัตว์ โดยได้จดทะเบียนเครื่องหมายการค้ากับสำนักงานเครื่องหมายการค้า กรมทรัพย์สินทางปัญญา ตั้งแต่วันที่ 24 กรกฎาคม 2552

สัญญาเช่า

ณ วันที่ 31 ธันวาคม 2563 บริษัทมีสัญญาเช่าที่ดินและสิ่งปลูกสร้าง ดังนี้

สัญญา	คู่สัญญา	ระยะเวลาเช่า	รายละเอียด
1. บริษัท พีพี ไพร์ม จำกัด มหาชน			
1.1 สิทธิการเช่าอาคารสำนักงานกรุงเทพ	บริษัท พีเพิล โซไซตี้ จำกัด	18 ปี	สัญญาเริ่ม ณ วันที่ 29 เมษายน 2562 สิ้นสุดวันที่ 28 เมษายน 2580
2. บริษัท ไทยลักซ์ เอ็นเตอร์ไพรส์ (ประเทศไทย) จำกัด			
2.1 นางสมมาต อารมณฤทธิ (เช่าที่พักให้พนักงาน จ.สงขลา)	อพาร์ทเมนท์ อยู่ดี เฟลส (คุณสุณี ศานติคณาวงศ์) นางสมมาต อารมณฤทธิ	1 ปี	สัญญาเริ่ม ณ วันที่ 1 มกราคม 2563 สิ้นสุดวันที่ 31 ธันวาคม 2563

นโยบายการลงทุนในบริษัทย่อยและบริษัทร่วม

นโยบายการลงทุนในบริษัทย่อย

บริษัทจัดโครงสร้างการลงทุน โดยจัดตั้ง บริษัท ทีลักซ์ พาวเวอร์ จำกัด “TLUXE POWER” ขึ้นเมื่อวันที่ 18 กุมภาพันธ์ 2559 โดยมีสัดส่วนการถือหุ้นร้อยละ 100 เพื่อดำเนินธุรกิจโรงไฟฟ้าพลังงานความร้อนใต้พิภพ ที่เมือง เบปปุ จังหวัดโออิตะ ประเทศญี่ปุ่น โดย TLUXE POWER ถือหุ้นบริษัท ทีลักซ์ อินเวสเมนต์ จำกัด (บริษัทย่อย) “TLUXE INVESTMENTS” (นิติบุคคลสัญชาติเม็กซิโก)

TLUXE INVESTMENTS ถือหุ้น ในบริษัทที่ประเทศฮ่องกง จำนวน 3 บริษัทดังนี้ บริษัท ทีลักซ์ โฮลดิ้ง จำกัด (บริษัทย่อย) “TLUXE HOLDING”, บริษัท Geothermal Power A Company Limited (บริษัทย่อย) “GEO A” และ บริษัท Geothermal Power B Company Limited (บริษัทย่อย) “GEO B” (นิติบุคคลสัญชาติฮ่องกง) เพื่อถือหุ้นในบริษัท ที่ประกอบกิจการโรงไฟฟ้าพลังงานความร้อนใต้พิภพประเทศญี่ปุ่น คือ

1. บริษัท พีพีเอสเอ็น จำกัด “PPSN” (นิติบุคคลสัญชาติญี่ปุ่น) ซึ่งมีโครงการโรงไฟฟ้าพลังงานความร้อนใต้พิภพจำนวน 3 หน่วย (ณ วันที่ 31 ธันวาคม 2561 สามารถเดินเครื่องจักรเชิงพาณิชย์ (COD) จำนวน 3 หน่วย)
2. บริษัท ซูโม พาวเวอร์ จำกัด “SUMO” (นิติบุคคลสัญชาติญี่ปุ่น) ซึ่งมีโครงการโรงไฟฟ้าพลังงานความร้อนใต้พิภพจำนวน 9 หน่วย (ณ วันที่ 31 ธันวาคม 2561 สามารถเดินเครื่องจักรเชิงพาณิชย์ (COD) จำนวน 1 หน่วย)
3. SNS Power Company Limited จำกัด “SNS” (นิติบุคคลสัญชาติญี่ปุ่น) ซึ่งมีโครงการโรงไฟฟ้าพลังงานความร้อนใต้พิภพ จำนวน 1 หน่วย (ณ วันที่ 31 ธันวาคม 2561 สามารถเดินเครื่องจักรเชิงพาณิชย์ (COD) จำนวน 1 หน่วย)
4. Fino Binary Power Plant Limited Liability Company “FINO” (นิติบุคคลสัญชาติญี่ปุ่น) ซึ่งมีโครงการโรงไฟฟ้าพลังงาน ความร้อนใต้พิภพจำนวน 2 หน่วย (ณ วันที่ 31 ธันวาคม 2561 สามารถเดินเครื่องจักรเชิงพาณิชย์ (COD) จำนวน 2 หน่วย)
5. NIS Binary Power Plant Limited Liability Company “NIS” (นิติบุคคลสัญชาติญี่ปุ่น) ซึ่งมีโครงการโรงไฟฟ้าพลังงาน ความร้อนใต้พิภพจำนวน 2 หน่วย (ณ วันที่ 31 ธันวาคม 2561 สามารถรับรู้รายได้ จำนวน 2 หน่วย)
6. Beppu Tsurumi Onsen Geothermal Power Station No.1 Liasion Company “Beppu” (นิติบุคคลสัญชาติญี่ปุ่น) ซึ่งมีโครงการโรงไฟฟ้าพลังงานความร้อนใต้พิภพจำนวน 2 หน่วย (ณ วันที่ 31 ธันวาคม 2561 สามารถรับรู้รายได้จำนวน 2 หน่วย)

7. Dual Energy Binary Power Plant No.1 Liability Company “Dual” (นิติบุคคลสัญชาติญี่ปุ่น) ซึ่งมีโครงการโรงไฟฟ้า พลังงานความร้อนใต้พิภพจำนวน 2 ยูนิต (ณ วันที่ 31 ธันวาคม 2561 สามารถรับรู้รายได้ จำนวน 2 ยูนิต)
8. Lena Power Station No.1 Limited Liability Company “Lena” (นิติบุคคลสัญชาติญี่ปุ่น) ซึ่งมีโครงการ โรงไฟฟ้าพลังงานความร้อนใต้พิภพจำนวน 2 ยูนิต (ณ วันที่ 31 ธันวาคม 2561 สามารถเดินเครื่องจักรเชิงพาณิชย์ (COD) จำนวน 2 ยูนิต)
9. Otomeyama Energy Company Limited “Otomeya” จัดตั้งขึ้นเพื่อรองรับโครงการโรงไฟฟ้าพลังงานความร้อนใต้พิภพ ที่จะเกิดขึ้นในอนาคต
10. S-Power Company Limited “S-Power” จัดตั้งขึ้นเพื่อรองรับโครงการโรงไฟฟ้าพลังงานความร้อนใต้พิภพที่จะเกิด ขึ้นในอนาคต

นโยบายการลงทุนในบริษัทร่วม

ตามนโยบายบริษัทที่จะขยายการลงทุนในธุรกิจพลังงานไฟฟ้า ในประเทศญี่ปุ่น จึงเล็งเห็นโอกาสทางธุรกิจในการพัฒนาที่ดินที่มีสาธารณูปโภคพร้อมในการลงทุนสร้างโรงไฟฟ้าพลังงานใต้พิภพที่เมืองเบบปู จังหวัดโออิตะ ประเทศญี่ปุ่น จึงได้ร่วมทุนกับบริษัท เซโตอุจิ เนเชอรัล เอ็นเนอร์ยี่ จำกัด (Setouchi) จัดตั้งนิติบุคคลใหม่ชื่อ M-LUXE ENERGY Co, Ltd (“M-LUXE”) โดยให้บริษัท พีทีเอสเอ็น จำกัด ถือหุ้นร้อยละ 25 ของทุนจดทะเบียน 10 ล้านบาท

เอกสารแนบ 5

นโยบายและแนวปฏิบัติการกำกับดูแลกิจการ และจรรยาบรรณธุรกิจ

บริษัทเปิดเผยรายละเอียดเกี่ยวกับนโยบายการกำกับดูแลกิจการและจริยธรรมทางธุรกิจของบริษัทบนเว็บไซต์ www.ppprime.co.th ภายใต้หัวข้อ "การพัฒนาที่ยั่งยืน" และหัวข้อย่อย "นโยบาย"

เอกสารแนบ 6

รายงานคณะกรรมการตรวจสอบ

คณะกรรมการของบริษัทเป็นผู้แต่งตั้งคณะกรรมการตรวจสอบตามมติคณะกรรมการ กรรมการทั้งหมดมีคุณสมบัติเหมาะสมตามที่ตลาดหลักทรัพย์แห่งประเทศไทย (ตลท.) กำหนดและคณะกรรมการกำหนดองค์ประกอบคุณสมบัติ วาระการดำรงตำแหน่ง ซึ่งประกอบด้วยกรรมการอิสระจำนวน 4 ท่านและอย่างน้อย 1 ท่าน มีความรู้ด้านการเงินและบัญชี ดังนี้

- | | |
|----------------------------------|----------------------|
| 1. นายอริย์ เพิ่มพิบูลย์ | ประธานกรรมการตรวจสอบ |
| 2. พ.ต.ท.เชียรรัตน์ วิเชียรสรรค์ | กรรมการตรวจสอบ |
| 3. พลโทฤกษ์ วโรภาส | กรรมการตรวจสอบ |
| 4. นายไวยุทธ อุทัยเฉลิม | กรรมการตรวจสอบ |

คณะกรรมการตรวจสอบมีอำนาจหน้าที่ความรับผิดชอบ ตามที่ได้รับมอบหมายเป็นลายลักษณ์อักษรในกฎบัตรคณะกรรมการตรวจสอบ

ในรอบบัญชี 2564 คณะกรรมการตรวจสอบได้ปฏิบัติหน้าที่อย่างเป็นอิสระและครบถ้วนตามที่ได้รับมอบหมาย โดยได้ประชุมร่วมกับฝ่ายบริหาร ผู้สอบบัญชี ผู้ตรวจสอบภายในจากหน่วยงานภายนอก (Outsource) และหัวหน้าหน่วยงานตรวจสอบภายในตามวาระที่เกี่ยวข้อง ซึ่งสรุปได้ดังนี้

1. คณะกรรมการตรวจสอบได้สอบทานงบการเงินประจำไตรมาสและประจำปีร่วมกับผู้สอบบัญชี เพื่อให้มีการปฏิบัติตามมาตรฐานการบัญชีที่รับรองทั่วไป ที่มีความถูกต้อง ครบถ้วน เชื่อถือได้ สอดคล้องกับกฎหมายและประกาศที่เกี่ยวข้อง
2. คณะกรรมการตรวจสอบได้พิจารณา เสนอแนะ ตรวจสอบแผนงาน กำกับดูแลและตรวจสอบภายในประจำปี ติดตามการแก้ไขข้อบกพร่องต่างๆ ทั้งจากการตรวจสอบโดยหน่วยงานตรวจสอบภายใน ผู้ตรวจสอบภายในจากหน่วยงานภายนอก (Outsource) และผู้สอบบัญชี รวมทั้งการแนะนำให้การกำกับดูแลและการตรวจสอบภายในให้มีประสิทธิภาพมากขึ้น โดยให้สอดคล้องกับกฎ ข้อบังคับตามที่หน่วยงานที่กำกับดูแลภายนอกและที่บริษัทได้กำหนดไว้ มีมาตรฐานในการประกอบวิชาชีพ รวมทั้งให้ความมั่นใจในการประเมินว่าระบบควบคุมภายในของบริษัทมีอยู่อย่างเพียงพอและเหมาะสม ตลอดจนสนับสนุนหน่วยงานที่กำกับและตรวจสอบภายในให้มีความเป็นอิสระ
3. คณะกรรมการตรวจสอบได้พิจารณากำหนดค่าตอบแทนและคัดเลือกผู้สอบบัญชีโดยเสนอต่อคณะกรรมการบริษัท เพื่อนำเสนอให้ที่ประชุมผู้ถือหุ้นพิจารณาอนุมัติ รวมทั้งได้ประชุมร่วมกับผู้สอบบัญชี โดยไม่มีฝ่ายบริหารเข้าร่วมประชุมเพื่อพิจารณาข้อเสนอแนะเกี่ยวกับระบบควบคุมภายในและแผนการตรวจสอบบัญชีประจำปีของบริษัทและบริษัทในกลุ่ม
4. คณะกรรมการตรวจสอบ ได้ทบทวนและปรับปรุงกฎบัตรคณะกรรมการตรวจสอบให้ครอบคลุมกฎเกณฑ์การปฏิบัติงานที่มากขึ้น ทั้งในด้านการกำกับดูแลกิจการที่ดีและการต่อต้านการทุจริตคอร์รัปชัน เพื่อให้มั่นใจว่า การปฏิบัติงานในปีที่ผ่านมาครบถ้วนตามที่ได้รับมอบหมายและหน้าที่ความรับผิดชอบสอดคล้องกับแนวทางปฏิบัติที่ดีของตลาดหลักทรัพย์แห่งประเทศไทย (ตลท.)
5. คณะกรรมการตรวจสอบได้จัดทำประเมินผล “แบบประเมินความเพียงพอของระบบการควบคุมภายใน” โดยได้จัดทำตามแนวคิดของ COSO (The Committee of Sponsoring Organization of the Tread way commission) แบบประเมินนี้เป็นแนวทางในการประเมินหรือทบทวนความเพียงพอของระบบควบคุมภายใน การมีระบบการควบคุมภายในที่ดี มีความสำคัญอย่างยิ่งสำหรับบริษัทจดทะเบียนหรือบริษัทที่มีประชาชนเป็นผู้ถือหุ้น โดยระบบที่ดีจะสามารถช่วยป้องกันบริหาร จัดการความเสี่ยงหรือความเสียหายต่าง ๆ ที่อาจเกิดขึ้นกับบริษัท และผู้ที่มีส่วนได้เสียได้เป็นอย่างดี
6. คณะกรรมการตรวจสอบ ได้สอบทานระบบควบคุมภายในของตนเองตามแนวทางที่กำหนดในแบบประเมินตนเองเกี่ยวกับมาตรการต่อต้านการคอร์รัปชัน 71 ข้อ และบริษัทได้รับการต่ออายุรับรองเป็นสมาชิกแนวร่วมปฏิบัติของภาคเอกชนไทยในการต่อต้านการทุจริต (Thailand's Private Sector Collective Action Coalition against Corruption) เมื่อวันที่ 31 ธันวาคม 2563 เป็นระยะเวลา 3 ปี นับจากวันที่มีมติให้การรับรองวันที่ 31 ธันวาคม 2563 และครบกำหนดในวันที่ 31 ธันวาคม 2566

7. คณะกรรมการตรวจสอบ ได้ติดตามและสอบถามการปฏิบัติตามนโยบายกำกับดูแลกิจการที่ดีอย่างสม่ำเสมอและรับทราบผลการแจ้งข้อมูลหรือให้เบาะแสเกี่ยวกับการทุจริตหรือการไม่ปฏิบัติตามกฎหมาย ระเบียบ ข้อบังคับ (Whistle blower) โดยมีช่องทางให้แก่ผู้มีส่วนได้เสีย (Stakeholders) ที่ง่ายและสะดวกต่อการให้ข้อมูลต่างๆ ให้ถึงโดยตรงต่อคณะกรรมการตรวจสอบอย่างเป็นความลับ
8. คณะกรรมการตรวจสอบได้เชิญฝ่ายบริหารเข้าร่วมประชุมเพื่อหารือ แลกเปลี่ยนความรู้อย่างต่อเนื่อง รวมทั้งรับทราบการเปลี่ยนแปลงกฎระเบียบ ข้อบังคับต่าง ๆ ที่เกี่ยวข้องกับการดำเนินงานของบริษัท เพื่อให้การปฏิบัติหน้าที่เป็นอย่างมีประสิทธิภาพและทันต่อการเปลี่ยนแปลงที่อาจเกิดขึ้น
9. คณะกรรมการตรวจสอบได้ทบทวนกับฝ่ายบริหารในเรื่องนโยบายการบริหารความเสี่ยง การปฏิบัติตามนโยบายและแนวทางการบริหารความเสี่ยงของบริษัท รวมทั้งพิจารณาการเปิดเผยข้อมูลของบริษัท ในกรณีที่เกิดรายการที่เกี่ยวข้องกันหรือรายการที่อาจมีความขัดแย้งทางผลประโยชน์ให้มีความถูกต้องครบถ้วน

โดยสรุป คณะกรรมการตรวจสอบเห็นว่า ในปีที่ผ่านมาบริษัทมีการจัดทำรายงานทางการเงินและเปิดเผยข้อมูลอย่างเพียงพอ ความระมัดระวังรอบคอบ เป็นไปตามหลักการบัญชีที่รับรองโดยทั่วไป มีระบบการบริหารความเสี่ยงและระบบควบคุมภายในที่มีประสิทธิผล ตลอดจนมีระบบการกำกับดูแลกิจการที่ดี มีความเป็นอิสระอย่างเพียงพอ เพื่อประโยชน์ต่อผู้มีส่วนได้ส่วนเสียอย่างเท่าเทียมกันและการปฏิบัติเป็นไปตามกฎหมาย ว่าด้วยหลักทรัพย์และตลาดหลักทรัพย์ ข้อกำหนดของตลาดหลักทรัพย์หรือกฎหมายที่เกี่ยวข้องกับธุรกิจของบริษัท



นายอรุณ เพิ่มพิบูลย์

ประธานกรรมการตรวจสอบ

ในนามของคณะกรรมการตรวจสอบ



บริษัท พีพี ไพร์ม จำกัด (มหาชน)



สำนักงานใหญ่
สำนักงานกรุงเทพฯ
สำนักงานสงขลา

62-62/1 หมู่ที่ 2 ถ.รพช.อุตะเถา ต.หนองชุมพล อ.เขาย้อย จ.เพชรบุรี
486 โครงการทีเพิลพาร์ค อาคาร E1 ชั้น 3 ถ.อ่อนนุช แขวงอ่อนนุช เขตสวนหลวง กรุงเทพฯ
98 หมู่ 13 ถ.เพชรเกษม กม. 1232 ต.บางเหริยง อ.ควนเนียง จ.สงขลา 90220

โทรศัพท์ : (032) 899881-4
โทรศัพท์ : (02) 0291480-1
โทรศัพท์ : 074-890-765-7

E-mail info@ppprime.co.th

Website www.ppprime.co.th

Facebook <https://www.facebook.com/ppprime2018/>

Youtube PP PRIME CHANNEL : https://www.youtube.com/channel/UCU3Y892XZyLU_7Y6PBHZ5eg

