



3	คณะกรรมการบริษัท
4	สารจากประธานกรรมการ
5	ข้อมูลทางการเงินโดยสรุป
	ส่วนที่ 1 การประกอบธุรกิจและผลการดำเนินงาน
6	โครงสร้างและการดำเนินงานของกลุ่มบริษัท
37	การบริหารจัดการความเสี่ยง
43	การขับเคลื่อนธุรกิจเพื่อความยั่งยืน
80	การวิเคราะห์และคำอธิบายของฝ่ายจัดการ (Management Discussion and Analysis: MD&A)
93	ข้อมูลทั่วไปและข้อมูลสำคัญอื่น
	ส่วนที่ 2 การกำกับดูแลกิจการ
95	นโยบายการกำกับดูแลกิจการ
103	โครงสร้างการกำกับดูแลกิจการ และข้อมูลสำคัญเกี่ยวกับคณะกรรมการคณะกรรมการชุดย่อย ผู้บริหาร พนักงานและอื่นๆ
117	รายงานผลการดำเนินงานสำคัญด้านการกำกับดูแลกิจการ
125	การควบคุมภายในและรายการระหว่างกัน
133	ส่วนที่ 3 งบการเงิน
232	เอกสารแนบ 1 รายละเอียดเกี่ยวกับกรรมการ ผู้บริหาร ผู้มีอำนาจควบคุม ผู้ที่ได้รับมอบหมายให้รับผิดชอบสูงสุดในรายงานบัญชีและการเงิน ผู้ที่ได้รับมอบหมายให้รับผิดชอบโดยตรงในการควบคุมดูแลการทำบัญชี เลขานุการบริษัท
245	เอกสารแนบ 2 รายละเอียดเกี่ยวกับกรรมการของบริษัทย่อย
246	เอกสารแนบ 3 รายละเอียดเกี่ยวกับหัวหน้างานตรวจสอบภายใน
248	เอกสารแนบ 4 ทรัพย์สินที่ใช้ในการประกอบธุรกิจและรายละเอียดเกี่ยวกับรายการประเมินราคาทรัพย์สิน
256	เอกสารแนบ 5 นโยบายและแนวปฏิบัติการกำกับดูแลกิจการ และจรรยาบรรณธุรกิจ
257	เอกสารแนบ 6 รายงานคณะกรรมการตรวจสอบ



นางน้ำค้าง พึ่งทอง
ประธานกรรมการ



นายอรรถุ เพิ่มพิบูลย์
กรรมการอิสระ/ประธานกรรมการตรวจสอบ



พันตำรวจโทเชียรรัตน์ วิเชียรสรรค์
กรรมการอิสระ/ประธานกรรมการสรรหา
และกำหนดค่าตอบแทน/กรรมการตรวจสอบ



พลโททฤษฎะ วโรภาษ
กรรมการอิสระ/ประธานกรรมการการพัฒนอย่งยั่งยืน/
กรรมการตรวจสอบ/กรรมการสรรหาและกำหนดค่าตอบแทน



นายไววิทย์ อุทัยเฉลิม
กรรมการอิสระ/กรรมการตรวจสอบ



ดร.เด่นชัย อัครเดชเดชาชัย
กรรมการ/กรรมการบริหาร/กรรมการสรรหาและ
กำหนดค่าตอบแทน/กรรมการการพัฒนอย่งยั่งยืน



นางสุพัตรา นาคมนทนาคุ้ม
กรรมการ/ประธานกรรมการบริหาร/
ประธานเจ้าหน้าที่บริหาร



หม่อมหลวงพรณเพ็ญเดือน สังคหะพงศ์
กรรมการ/กรรมการบริหาร/
ผู้อำนวยการสำนักบริหารและวางแผน



ในช่วงในปี 2565 ที่ผ่านมาถือเป็นปีที่มีการเปลี่ยนแปลงที่สำคัญหลายๆ อย่างเกิดขึ้น ซึ่งหลังจากเกิดสถานการณ์การแพร่ระบาดของโรคติดเชื้อไวรัสโคโรนา (Covid-19) ตั้งแต่ช่วงต้นปี 2563 และต่อเนื่องยาวนานมาจนถึงปี 2565 การดำเนินธุรกิจของบริษัทได้รับผลกระทบจากสถานการณ์การแพร่ระบาดของโรคไวรัสโคโรนา และส่งผลต่อกระแสเงินสดในการดำเนินการอย่างหลีกเลี่ยงไม่ได้ แต่ด้วยความมุ่งมั่นและตั้งใจของผู้บริหารและกรรมการทุกท่าน ทำให้บริษัทสามารถผ่านพ้นวิกฤตมาได้ นอกจากนี้บริษัทมีการจำหน่ายทรัพย์สินโรงไฟฟ้าพลังงานความร้อนใต้พิภพ (Geothermal Power Plants) ของบริษัทย่อยที่ประเทศญี่ปุ่นเพื่อกลับมามุ่งเน้นธุรกิจหลัก คือผลิตอาหารสัตว์น้ำ และอาหารสัตว์เลี้ยง ซึ่งบริษัทมีความชำนาญในธุรกิจอาหารสัตว์น้ำมากกว่า 30 ปี และเป็นผู้ผลิตรายสำคัญในตลาดอาหารสัตว์น้ำที่ได้รับการยอมรับจากลูกค้าเป็นอย่างดี

ท้ายสุดในฐานะประธานกรรมการ ขอขอบคุณคณะกรรมการบริษัท ทีมผู้บริหาร รวมถึงพนักงานทุกท่าน ที่มีส่วนร่วมมีร่วมใจในการผลักดัน ฝ่าฟันอุปสรรค และร่วมพัฒนาองค์กรอย่างเต็มกำลังความสามารถและความมุ่งมั่นอย่างต่อเนื่อง และสิ่งสำคัญที่ขาดไม่ได้คือ ลูกค้า คู่ค้าธุรกิจ สถาบันการเงิน นักลงทุนเฉพาะเจาะจงจากการออกหุ้นกู้แปลงสภาพ รวมถึงผู้ถือหุ้นทุกท่าน ที่ให้การสนับสนุน ความไว้วางใจ และความเชื่อมั่นในบริษัทมาโดยตลอด และต่อจากนี้ไปบริษัทขอให้มั่นใจในแผนงานการดำเนินธุรกิจ โดยจะมุ่งเน้นการดำเนินธุรกิจที่อยู่บนพื้นฐานของการกำกับดูแลกิจการที่ดี และใส่ใจสังคมรอบข้าง เพื่อก้าวสู่การเป็นผู้นำในธุรกิจการผลิตอาหารสัตว์น้ำ และอาหารสัตว์เลี้ยงอย่างมั่นคงและยั่งยืนตามแผนงานที่วางไว้

น้ำค้าง พึ่งทอง

นางน้ำค้าง พึ่งทอง
ประธานกรรมการบริษัท

		2565	2564	2563
รายได้	(บาท)	1,196,035,927	649,794,670	1,654,880,090
กำไร (ขาดทุน) สุทธิ	(บาท)	(487,885,292)	(186,268,422)	(329,576,749)
กำไร (ขาดทุน) ต่อหุ้น	(บาท)	(0.075)	(0.135)	(0.48)
สินทรัพย์รวม	(บาท)	1,431,747,663	1,609,488,443	1,889,641,459
หนี้สินรวม	(บาท)	825,616,957	1,510,660,571	1,816,582,101
ส่วนของผู้ถือหุ้น	(บาท)	606,130,706	98,827,872	73,059,358
มูลค่าตามบัญชีต่อหุ้น	(บาท)	0.09	0.07	0.11
อัตราผลตอบแทนจากสินทรัพย์	(%)	-32.08%	-10.65%	-15.16%
อัตราผลตอบแทนต่อส่วนของผู้ถือหุ้น	(%)	-138.42%	-216.73%	-127.44%
อัตราส่วนหนี้สินต่อส่วนของผู้ถือหุ้น	(เท่า)	1.36	15.29	24.86
อัตราการจ่ายเงินปันผล	(%)	-	-	-
อัตราส่วนราคาต่อกำไร	(เท่า)	-	-	-

โครงสร้างและการดำเนินงาน ของกลุ่มบริษัท

พันธกิจ Mission

- ธุรกิจอาหารสัตว์น้ำ และอาหารสัตว์เลี้ยง เราเพิ่มขีดความสามารถในการผลิตอาหารสัตว์น้ำ ผลิตนวัตกรรมที่ทันสมัย ซึ่งในธุรกิจนี้ถือเป็นกลไกแรกของห่วงโซ่อาหาร เพื่อสร้างผลผลิตสำหรับบริโภค ที่มีคุณภาพสูง ที่จะทำให้ผู้คนในสังคม มีสุขภาพแข็งแรงอย่างยั่งยืน รวมทั้งขยายโอกาสทำธุรกิจไปสู่การผลิตอาหารสัตว์เลี้ยงเพิ่มขึ้นอีกด้วย Empowering people and animals with innovations in food supply for sustainable life
- การลงทุนในธุรกิจผลิตไฟฟ้าจากพลังงาน ความร้อนใต้พิภพ หรือ Geothermal และ พลังงานลม (Wind Energy) ในประเทศญี่ปุ่น เพื่อเพิ่มขีดความสามารถในการพัฒนาคุณภาพชีวิตและสิ่งแวดล้อม ผ่านนวัตกรรมพลังงานสะอาดจากธรรมชาติ สร้างความยั่งยืนให้โลก Empowering communities with innovations in energy for sustainable living and environment
- การลงทุนในกลุ่มธุรกิจที่ให้ผลตอบแทนสูง เติบโตเร็ว พร้อมเพิ่มศักยภาพเพื่อความก้าวหน้าในธุรกิจผ่านนวัตกรรมที่สร้างความยั่งยืนให้ชุมชน และเศรษฐกิจ Empowering businesses with high profit opportunity and fast growing for sustainable community and economy

วิสัยทัศน์ Vision

ด้วยวิสัยทัศน์ที่มุ่งไปข้างหน้าอย่างไม่หยุดยั้ง เพราะเราเชื่อมั่นว่า “คน” คือพลังสำคัญของทุกธุรกิจที่เราทำ เป้าหมายสูงสุดของเราคือทำให้ชีวิตของผู้คน มีความมั่นคงและยั่งยืน **พีพี ไพร์ม** จึงมุ่งมั่นเพื่อเพิ่มขีดความสามารถ ในการพัฒนาชีวิตผู้คน และสังคม ผ่านการสร้างสรรค์นวัตกรรมที่หลากหลาย ด้วยการเลือกลงทุนในธุรกิจที่เกี่ยวข้องกับความยั่งยืน ซึ่งเป็นธุรกิจที่ให้ผลตอบแทนที่มั่นคง และมีศักยภาพในการเติบโตสูงในอนาคต

ค่านิยม Corporate Value

- คุณธรรมและจริยธรรม (Integrity) ยึดมั่นหลักธรรมาภิบาล มีความซื่อสัตย์ สุจริต ยึดถือในประโยชน์ส่วนรวมมากกว่าประโยชน์ส่วนตน
- ระเบียบวินัย (Discipline) มีวินัยและยึดมั่นในหน้าที่ มุ่งมั่นในการฝ่าฟันเรียนรู้
- การใส่ใจในคุณภาพและบริการ (Quality) มุ่งเน้นในการทำงานอย่างมืออาชีพ เพื่อรักษาระดับมาตรฐาน สร้างความพึงพอใจแก่ผู้ที่มีความสัมพันธ์ทางธุรกิจ
- ความคิดริเริ่ม ปรับปรุงและพัฒนา (Improvement) มุ่งสร้างสรรค์ผลงาน และพัฒนางานอย่างต่อเนื่อง เพื่อนวัตกรรมใหม่ๆ และผลงานที่เป็นเลิศ
- การมีส่วนร่วมในการทำงาน (Engagement) การเสียสละเพื่อส่วนรวม รู้จักการทำงานร่วมกันเป็นทีม เพื่อสร้างสรรค์ผลงาน

การเปลี่ยนแปลงและพัฒนาการที่สำคัญ

บริษัทมุ่งมั่นและพัฒนาธุรกิจในการผลิตและจำหน่ายอาหารสัตว์น้ำและสัตว์เลื้อย โดยแบ่งเป็น 2 สายงานหลัก คือ

1. สายการผลิตอาหารกุ้ง (Shrimp Feed)
2. สายการผลิตอาหารปลา (Fish Feed) และอาหารสัตว์เลื้อย (PET Food)

บริษัทมีโรงงานผลิตอาหารกุ้ง อาหารปลาและอาหารสัตว์เลื้อย รวมทั้งหมด 2 แห่ง คือ

1. โรงงานจังหวัดเพชรบุรี เป็นโรงงานผลิตอาหารกุ้งที่มีกำลังการผลิต 39,600 ตันต่อปี และโรงงานผลิตอาหารปลาและสัตว์เลื้อยที่กำลังการผลิต 37,440 ตันต่อปี
2. โรงงานจังหวัดสงขลา มีกำลังการผลิตอาหารปลาและสัตว์เลื้อยที่ 30,000 ตันต่อปี และอาหารกุ้งที่ 60,000 ตันต่อปี เพื่อรองรับกลุ่มลูกค้าภาคใต้และประเทศเพื่อนบ้าน

ทั้งนี้ตลอดระยะเวลาการดำเนินงานธุรกิจอาหารสัตว์น้ำ บริษัทได้พัฒนากระบวนการการผลิตสินค้าอย่างสม่ำเสมอและต่อเนื่อง โดยการนำเทคโนโลยีสมัยใหม่เข้ามาใช้ ปัจจุบันบริษัทได้รับการรับรองมาตรฐานดังนี้

1. การรับรองระบบมาตรฐานการบริหารจัดการ ISO 9001:2015 จากบริษัท บูโร เวอร์ทิส เซอทิฟิเคชั่น (ประเทศไทย) จำกัด
2. การรับรองระบบมาตรฐานการจัดการสิ่งแวดล้อม ISO 14001:2015 จากบริษัท บูโร เวอร์ทิส เซอทิฟิเคชั่น (ประเทศไทย) จำกัด
3. การรับรองระบบหลักเกณฑ์ที่ดีในการผลิตอาหารสัตว์ Good Manufacturing Practice (GMP) จากกรมปศุสัตว์ กระทรวงเกษตรและสหกรณ์
4. การรับรองระบบการวิเคราะห์อันตรายและจุดวิกฤตที่ต้องควบคุม Hazard Analysis Critical Control Points (HACCP) จากกรมปศุสัตว์ กระทรวงเกษตรและสหกรณ์
5. การรับรองระบบมาตรฐานสินค้าเกษตรและอาหาร Q Mark
6. การรับรองระบบมาตรฐาน ISO/IEC 17025 : 2005 จากกรมวิทยาศาสตร์บริการ กระทรวงวิทยาศาสตร์และเทคโนโลยี โดยเป็นการรับรองมาตรฐานสากลซึ่งประเมินความสามารถทางวิชาการของห้องปฏิบัติการ
7. ได้รับการรับรองมาตรฐานการผลิตที่ดีปลอดภัยและสอดคล้องต่อหลักศาสนาอิสลาม (HALAL) ณ โรงงานสงขลา จากสำนักกรรมการกลางอิสลามแห่งประเทศไทย
8. ระบบการจัดการพลังงาน Energy management system ร่วมกับ กรมพัฒนาพลังงานทดแทนและอนุรักษ์พลังงาน กระทรวงพลังงาน (พพ.)
9. ได้การรับรองมาตรฐานและแนวปฏิบัติของการปฏิบัติที่ดีในการเพาะเลี้ยงสัตว์น้ำ Best Aquaculture Practices Certification (BAP) ของโรงงานผลิตอาหารกุ้ง จาก ACC หรือ Aquaculture Certification Council, Inc คือ องค์การอิสระของประเทศ สหรัฐอเมริกา

บริษัทนับเป็นบริษัทผู้ผลิตอาหารสัตว์น้ำรายแรกที่มีระบบ GMP และ HACCP ก่อนที่รัฐบาลจะประกาศในปี 2547 เป็นปีแห่งอาหารปลอดภัย จึงนับได้ว่าบริษัทเป็นหนึ่งในผู้นำทางด้านธุรกิจอาหารเลี้ยงสัตว์น้ำของไทย

การส่งเสริมการลงทุน

บริษัท พีพี โพร้ม จำกัด (มหาชน) (เดิมชื่อ บริษัท ไทยลักซ์ เอ็นเตอร์ไพรส์ จำกัด (มหาชน)) ได้รับสิทธิพิเศษทางภาษีตามพระราชบัญญัติส่งเสริมการลงทุน โดยการอนุมัติของคณะกรรมการส่งเสริมการลงทุนตามบัตรส่งเสริมดังรายละเอียดดังนี้

บัตรส่งเสริมการลงทุนเลขที่ 2091 (2)/2554 เมื่อวันที่ 31 สิงหาคม 2554 สำหรับการผลิตและจำหน่ายอาหารสัตว์น้ำ ภายใต้เงื่อนไขที่กำหนดบางประการ สิทธิพิเศษดังกล่าวรวมถึงการได้รับยกเว้นภาษีเงินได้นิติบุคคล สำหรับกำไรสุทธิที่ได้จากการประกอบกิจการที่ได้รับการส่งเสริมเป็นระยะเวลา 8 ปีนับแต่วันที่เริ่มมีรายได้จากการประกอบกิจการนั้น โดยได้รับลดหย่อนอากรขาเข้าสำหรับเครื่องจักรตามที่คณะกรรมการพิจารณาอนุมัติและได้รับยกเว้นภาษีเงินได้สำหรับเงินปันผลจ่ายให้แก่ผู้ถือหุ้น ซึ่งจ่ายจากกำไรของกิจการที่ได้รับส่งเสริมการลงทุนตลอดระยะเวลาที่ได้รับยกเว้นภาษีเงินได้นิติบุคคล

นอกจากนี้ บริษัทได้รับสิทธิพิเศษทางภาษีโดยการอนุมัติของคณะกรรมการส่งเสริมการลงทุนสำหรับบัตรส่งเสริมการลงทุนเลขที่ 1856 (2)/2556 เมื่อวันที่ 19 มิถุนายน 2556 และบัตรส่งเสริมการลงทุนเลขที่ 1131 (2)/2558 เมื่อวันที่ 4 กุมภาพันธ์ 2558 สำหรับการผลิตและจำหน่ายอาหารสัตว์น้ำ ภายใต้เงื่อนไขที่กำหนดบางประการ สิทธิพิเศษดังกล่าวรวมถึงการได้รับยกเว้นภาษีเงินได้นิติบุคคลสำหรับกำไรสุทธิที่ได้จากการประกอบกิจการที่ได้รับการส่งเสริม เป็นระยะเวลา 8 ปีนับแต่วันที่เริ่มมีรายได้จากการประกอบกิจการนั้น (สำหรับบัตรส่งเสริมการลงทุนเลขที่ 1856 (2)/2556 เริ่มมีรายได้เมื่อวันที่ 16 พฤษภาคม 2561 และสำหรับบัตรส่งเสริมการลงทุนเลขที่ 1131 (2)/2558 เริ่มมีรายได้เมื่อวันที่ 30 เมษายน 2558) ได้รับลดหย่อนอากรขาเข้าสำหรับเครื่องจักรตามที่คณะกรรมการพิจารณาอนุมัติและได้รับยกเว้นภาษีเงินได้สำหรับเงินปันผลจ่ายให้แก่ผู้ถือหุ้น ซึ่งจ่ายจากกำไรของกิจการที่ได้รับส่งเสริมการลงทุนตลอดระยะเวลาที่ได้รับยกเว้นภาษีเงินได้นิติบุคคลและได้รับอนุญาตให้หักเงินลงทุนในการติดตั้งหรือก่อสร้างสิ่งอำนวยความสะดวกร้อยละ 25 ของเงินลงทุนนอกเหนือไปจากการหักค่าเสื่อมราคาตามปกติ

ปี	การเปลี่ยนแปลงและพัฒนาการที่สำคัญ
2530	ก่อตั้งบริษัท เมื่อวันที่ 11 มิถุนายน เพื่อประกอบธุรกิจการนำเข้าผลิตภัณฑ์อาหารกึ่ง จากประเทศไต้หวัน และดำเนินการเพาะเลี้ยงกุ้งกุลาดำ
2532	สร้างโรงงานผลิตอาหารสัตว์น้ำและโรงงานแปรรูปกุ้งแช่เยือกแข็งที่จังหวัดสมุทรสงคราม
2533	เริ่มดำเนินการผลิตอาหารกึ่งเพื่อขายภายในประเทศและผลิตภัณฑ์แปรรูปแช่แข็งเพื่อการส่งออก โดยการลดการนำเข้าอาหารสัตว์น้ำ
2536	เพิ่มสายการผลิตอาหารปลาขึ้น และได้รับรางวัลบริษัทดีเด่นแห่งปีประจำปี 2536 สาขาประเภทธุรกิจส่งออกสินค้าเกษตรอุตสาหกรรม
2537	ดำเนินการแปรรูปเป็นบริษัทมหาชนจำกัด ในเดือนกุมภาพันธ์เพื่อเสนอขายหุ้นสามัญเพิ่มทุนต่อประชาชนทั่วไป และในเดือนกันยายน ได้รับอนุญาตให้นำหุ้นสามัญเข้าจดทะเบียนเป็นหลักทรัพย์จดทะเบียนในตลาดหลักทรัพย์แห่งประเทศไทย
2541	บริษัท ได้รับการผลิตผลิตภัณฑ์แปรรูปแช่แข็งลงเนื่องจากสภาวะเศรษฐกิจถดถอยภายในประเทศ
2542	เปิดโรงงานผลิตอาหารสัตว์น้ำแห่งใหม่ที่จังหวัดเพชรบุรี และย้ายฐานการผลิตอาหารกึ่งทั้งหมดไปยังโรงงานใหม่ และมีการลงทุนโดยเข้าถือหุ้นร้อยละ 10 ในบริษัท เอส เอ็ม พี ฟู้ด โปรดักส์ จำกัด ซึ่งประกอบธุรกิจผลิตและจำหน่ายอาหารแปรรูปแช่เยือกแข็ง เพื่อจัดจำหน่ายภายในประเทศและส่งออกต่างประเทศ

ปี	การเปลี่ยนแปลงและพัฒนาการที่สำคัญ
2544	บริษัท ได้รับการรับรองมาตรฐานระบบคุณภาพ ISO9002 จากสถาบัน UKAS ประเทศอังกฤษ โดยเป็นโรงงานผลิตและจำหน่ายอาหารกุ้งแห่งแรกของประเทศไทยที่ได้รับการรับรองระบบคุณภาพ ISO9002
2546	บริษัท ได้รับการรับรองมาตรฐานระบบคุณภาพ ISO9001 : 2000 จากสถาบัน UKAS ประเทศอังกฤษ และโรงงานอาหารกุ้งได้รับการรับรองมาตรฐานระบบการผลิต GMP และ HACCP จากกรมปศุสัตว์ ซึ่งถือเป็นโรงงานผลิตอาหารกุ้งแห่งแรกของประเทศไทยที่ได้รับการรับรองทั้ง 2 ระบบ และยังได้รับการรับรองเครื่องหมาย Q Mark จากกรมปศุสัตว์อีกด้วย
2547	ขยายกำลังการผลิตอาหารปลา โดยสร้างโรงงานผลิตอาหารปลาแห่งใหม่ในพื้นที่โรงงานจังหวัดเพชรบุรี และเพิ่มสัดส่วนการถือหุ้นในบริษัท เอส เอ็ม พี ฟู้ด โปรดักส์ จำกัด อีกร้อยละ 11.43 บริษัท จึงถือหุ้นใน บริษัท เอส เอ็ม พี ฟู้ด โปรดักส์ จำกัด เป็นร้อยละ 21.43
2548	ดำเนินการเปลี่ยนแปลงมูลค่าหุ้นที่ตราไว้ของหุ้นสามัญของบริษัทจากหุ้นละ 10 บาทเป็นหุ้นละ 1 บาท และดำเนินการเพิ่มทุนจดทะเบียนเพื่อรองรับการใช้สิทธิตามใบสำคัญแสดงสิทธิที่จะซื้อหุ้นสามัญของบริษัทซึ่งจะออกและเสนอขายให้แก่ผู้ถือหุ้นเดิม กรรมการและพนักงานของบริษัท
2550	โรงงานอาหารปลาแห่งใหม่ในพื้นที่โรงงานจังหวัดเพชรบุรี ได้รับการรับรองมาตรฐานระบบการผลิต GMP และ HACCP จากกรมปศุสัตว์ จึงทำให้บริษัท ได้รับการรับรองมาตรฐานระบบการผลิตสมบูรณ์ทั้งระบบ
2551	หยุดการผลิตอาหารปลาในเขตโรงงานจังหวัดสมุทรสงคราม เพื่อย้ายฐานการผลิตมาโรงงานเพชรบุรี
2552	ได้รับการรับรองมาตรฐานระบบคุณภาพ ISO9001 : 2008 และเปลี่ยนแปลงตราสัญลักษณ์บริษัทใหม่ เพื่อการพัฒนาอย่างต่อเนื่อง โดยตราสัญลักษณ์บริษัทใหม่แสดงถึงก้าวต่อก้าวสู่ความสำเร็จสูงสุด ใส่ใจสังคมและสิ่งแวดล้อม
2554	<ul style="list-style-type: none"> ดำเนินการเพิ่มทุนจดทะเบียนเพื่อรองรับการใช้สิทธิตามใบสำคัญแสดงสิทธิที่จะซื้อหุ้นสามัญของบริษัท ซึ่งจะออกและเสนอขายให้แก่ผู้ถือหุ้นเดิม กรรมการและพนักงานของบริษัท เพื่อรองรับการออก Taiwan Depositary Receipts : TDRs เริ่มประกอบธุรกิจเพาะเลี้ยงสัตว์น้ำ ได้รับรางวัลบริษัทจดทะเบียนด้านผลการดำเนินงานยอดเยี่ยม (Best Company Performance Awards) และผู้บริหารสูงสุดยังได้รับรางวัลผู้บริหารสูงสุดดีเด่น เพื่อเข้าชิงรางวัลผู้บริหารสูงสุดยอดเยี่ยม (CEO Awards) ในงาน SET AWARDS 2011 ซึ่งจัดขึ้นโดยตลาดหลักทรัพย์แห่งประเทศไทย เพิ่มสัดส่วนการถือหุ้นในบริษัท เอส เอ็ม พี ฟู้ด โปรดักส์ จำกัด จำกัด อีกร้อยละ 74.97 บริษัท จึงถือหุ้นในบริษัท เอส เอ็ม พี ฟู้ด โปรดักส์ จำกัด เป็นร้อยละ 96.43 จึงได้เปลี่ยนสถานะของบริษัทดังกล่าวจากบริษัทร่วมเป็นบริษัทย่อย
2555	ได้รับการรับรองระบบมาตรฐานการจัดการสิ่งแวดล้อม (ISO 14001) จากสถาบัน ยูไนเต็ต รีจิสตร้า ออฟ ซีสเต็มส์ (ประเทศไทย) จำกัด

ปี	การเปลี่ยนแปลงและพัฒนาการที่สำคัญ
2556	<ul style="list-style-type: none"> ลงทุนในบริษัท ไทยดีมีเทอร์ จำกัด ในสัดส่วนร้อยละ 100 เพื่อจำหน่ายวัตถุดิบที่ใช้ในการผลิตอาหารสัตว์ เปิดศูนย์วิจัยและพัฒนาอาหารสัตว์น้ำ ในจังหวัดสมุทรสงคราม เพื่อใช้เป็นหน่วยงานในการวิจัยและพัฒนาอาหารและสายพันธุ์สัตว์น้ำเศรษฐกิจ
2557	<ul style="list-style-type: none"> เพิ่มสัดส่วนการถือหุ้นในบริษัท เอส เอ็ม พี ฟู้ด โปรดักส์ จำกัด เป็นร้อยละ 97.79 และดำเนินการเปลี่ยนชื่อเป็นบริษัท ไทยลักซ์ ฟู้ด โปรดักส์ จำกัด (ปัจจุบันคือ บริษัท เอ็นพีพี ฟู้ด เซอร์วิส จำกัด) ได้รับการรับรองมาตรฐาน ISO/IEC17025 : 2005 จากกรมวิทยาศาสตร์บริการ โดยมีขอบข่ายของการรับรองโปรตีนและไขมัน เพื่อสร้างความเชื่อถือในผลการทดสอบของห้องปฏิบัติการของบริษัท
2558	<ul style="list-style-type: none"> เปิดโรงงานผลิตอาหารสัตว์แห่งใหม่ที่จังหวัดสงขลา ลงนามสัญญารับจ้างผลิตอาหารสัตว์เลี้ยง (PET Food) ร่วมกับ บริษัท นูทริกซ์ จำกัด (มหาชน) ปรับสัดส่วนการถือหุ้นในบริษัท ไทยลักซ์ ฟู้ด โปรดักส์ จำกัด (ปัจจุบันคือ บริษัท เอ็นพีพี ฟู้ด เซอร์วิส จำกัด) เป็นบริษัทถือหุ้นร้อยละ 55 และ บริษัท นิปปอน แพ็ค (ประเทศไทย) จำกัด (มหาชน) ถือหุ้นร้อยละ 45 ของทุนจดทะเบียนที่เรียกชำระแล้ว จัดตั้งบริษัทร่วมแห่งใหม่ในนามบริษัท เอ็นพีพี ฟู้ด อินคอร์ปอเรชั่น จำกัด เพื่อรองรับการบริหารจัดการธุรกิจร้านอาหาร A&W โดยบริษัทถือหุ้นในอัตราร้อยละ 45 และ บริษัท นิปปอน แพ็ค (ประเทศไทย) จำกัด (มหาชน) ถือหุ้นร้อยละ 55 ของทุนจดทะเบียนที่เรียกชำระแล้ว ลงทุนในโครงการพลังงานความร้อนใต้พิภพ
2559	<ul style="list-style-type: none"> ทำสัญญาจองพื้นที่เพื่อเข้าพื้นที่ในโครงการพีเพิล พาร์ค อ่อนนุช (อยู่ระหว่างการก่อสร้าง) จัดตั้งบริษัท ทีลักซ์ พาวเวอร์ จำกัด นิติบุคคลสัญชาติไทย บริษัทถือหุ้นในอัตราร้อยละ 100 จัดตั้งบริษัท ทีลักซ์ อินเวสเมนต์ จำกัด นิติบุคคลสัญชาติเมอริเซียส โดยบริษัท ทีลักซ์ พาวเวอร์ จำกัด (ซึ่งเป็นบริษัทย่อยของบริษัท) ถือหุ้นในอัตราร้อยละ 100 จัดตั้งบริษัท ทีลักซ์ โฮลดิ้ง จำกัด นิติบุคคลสัญชาติฮ่องกง โดยบริษัท ทีลักซ์ อินเวสเมนต์ จำกัด (ซึ่งเป็นบริษัทย่อยของบริษัท) ถือหุ้นในอัตราร้อยละ 100 ซื้อกิจการ (โรงไฟฟ้าพลังงานความร้อนใต้พิภพ 4 ยูนิต) จากบริษัท พีพีเอสเอ็น จำกัด (PPSN) นิติบุคคลสัญชาติญี่ปุ่น ซื้อกิจการจากบริษัท ซูโมะ พาวเวอร์ จำกัด (SUMO) นิติบุคคลสัญชาติญี่ปุ่น ซึ่งจะมีโรงไฟฟ้าพลังงานความร้อนใต้พิภพจำนวน 8 ยูนิต ลงนามในบันทึกข้อตกลงใหม่ที่เกี่ยวข้องกับการรับจ้างผลิตอาหารสัตว์เลี้ยง (PET Food) ร่วมกับ บริษัท นูทริกซ์ จำกัด (มหาชน) จำหน่ายหุ้นทั้งหมดในบริษัทไทยลักซ์ฟู้ด โปรดักส์ จำกัด และในบริษัท เอ็นพีพี ฟู้ด อินคอร์ปอเรชั่น จำกัด ให้แก่บริษัทนิปปอน แพ็ค (ประเทศไทย) จำกัด (มหาชน)

ปี	การเปลี่ยนแปลงและพัฒนาการที่สำคัญ
2559	<ul style="list-style-type: none"> จัดตั้งบริษัท เอ็มลักซ์ เอ็นเนอร์ยี่ จำกัด (M-LUXE) นิติบุคคลสัญชาติญี่ปุ่น โดยบริษัท พีพีเอสเอ็น จำกัด (PPSN) ถือหุ้นในอัตราร้อยละ 25 ร่วมทุน (Joint Venture) กับบริษัท เซโตอุจิ เนเซอร์ล เอ็นเนอร์ยี่ จำกัด ถือหุ้นในอัตราร้อยละ 75 จัดตั้งบริษัท โอโตเมยามา จำกัด นิติบุคคลสัญชาติญี่ปุ่น โดยบริษัท พีพีเอสเอ็น จำกัด (PPSN) (ซึ่งเป็นบริษัทย่อยของบริษัท) ถือหุ้นในอัตราร้อยละ 100 จัดตั้งบริษัท เอส พาวเวอร์ จำกัด และ บริษัท เอสเอ็นเอส พาวเวอร์ จำกัด นิติบุคคลสัญชาติญี่ปุ่น โดยบริษัท ซูโมะ พาวเวอร์ จำกัด (ซึ่งเป็นบริษัทย่อยของบริษัท) ถือหุ้นในอัตราร้อยละ 100
2560	<ul style="list-style-type: none"> ลงทุนในโครงการโรงไฟฟ้าพลังงานความร้อนใต้พิภพ ณ เมืองเปปปุ จังหวัดโออิตะ ประเทศญี่ปุ่น จำนวน 1 โครงการ ภายใต้บริษัท เอสเอ็นเอส พาวเวอร์ จำกัด (SNS POWER) ลงทุนในโครงการโรงไฟฟ้าพลังงานลม ณ เมืองอาโอมิ (Aomori) ประเทศญี่ปุ่น จำนวน 5 โครงการ ลงทุนในโครงการโรงไฟฟ้าพลังงานลม ณ เมืองอาโอมิ (Aomori) ประเทศญี่ปุ่น จำนวน 1 โครงการ ทำสัญญาซื้อขายหุ้นและมีอำนาจควบคุมบริษัท Fino Binary Power Plant Limited Liability Company (FINO) (นิติบุคคลสัญชาติญี่ปุ่น) ซึ่งมีโครงการโรงไฟฟ้าพลังงานความร้อนใต้พิภพ จำนวน 2 โครงการ ทำสัญญาซื้อขายหุ้นและมีอำนาจควบคุมบริษัท 4 บริษัท ดังนี้ <ul style="list-style-type: none"> - Beppu Tsurumi Onsen Geothermal Power Station No.1 Liaison Company จำนวน 2 โครงการ - NIS Binary Power Plant Limited Liability Company จำนวน 2 โครงการ - Dual Energy Binary - Power Plant No.1 Limited Liability Company จำนวน 2 โครงการ - Lena Power Station No.1 Limited Liability Company จำนวน 2 โครงการ ลงทุนเข้าซื้อบริษัท พี กรีน เอ็นเนอร์ยี่ จำกัด (P Green Energy Co.,Ltd.) (ซึ่งเป็นบริษัทสัญชาติญี่ปุ่นและจัดตั้งขึ้นในประเทศญี่ปุ่น) ลงทุนในโครงการโรงไฟฟ้าพลังงานความร้อนใต้พิภพ ณ เมืองเปปปุ จังหวัดโออิตะ ประเทศญี่ปุ่น จำนวน 9 โครงการ
2561	<ul style="list-style-type: none"> ลงทุนในโครงการโรงไฟฟ้าพลังงานลม ณ เมืองอาโอมิ (Aomori) ประเทศญี่ปุ่น จำนวน 20 โครงการ จัดตั้งบริษัท ออริจิน จำกัด โดยบริษัท ทีลักซ์ พาวเวอร์ จำกัด (ซึ่งเป็นบริษัทย่อยของบริษัท) ถือหุ้นในอัตราร้อยละ 100 ร่วมลงทุนในโครงการอสังหาริมทรัพย์ที่ประเทศเวียดนาม กับบริษัท ริช พาร์ทเนอร์ จำกัด ภายใต้โครงการชื่อ “โครงการริเวอร์ไซด์” ลดทุนจดทะเบียนของบริษัท จำนวน 5,400,833 บาท จากทุนจดทะเบียนจำนวน 568,451,520 บาท เป็นทุนจดทะเบียนจำนวน 563,050,687 บาท โดยวิธีตัดหุ้นสามัญจดทะเบียนที่ยังมิได้ออกจำหน่ายที่ออกเพื่อรองรับใบสำคัญแสดงสิทธิที่จะซื้อหุ้นสามัญเพิ่มทุนของบริษัท ไทยลักซ์ เอ็นเตอร์ไพรส์ จำกัด (มหาชน) รุ่นที่ 2 (TLUXE-W2) และใบสำคัญแสดงสิทธิที่จะซื้อหุ้นสามัญเพิ่มทุนของบริษัท เสนอขายให้แก่กรรมการและพนักงานของบริษัทฯ ครั้งที่ 2 (ESOP-W2) ซึ่งครบกำหนดระยะเวลาการใช้สิทธิครั้งสุดท้ายแล้ว

ปี	การเปลี่ยนแปลงและพัฒนากิจการที่สำคัญ
2561	<ul style="list-style-type: none"> เพิ่มทุนจดทะเบียนของบริษัท จำนวน 280,762,672 บาท จากทุนจดทะเบียนจำนวน 563,050,687 บาท เป็นทุนจดทะเบียนจำนวน เป็น 843,813,359 บาท <ol style="list-style-type: none"> เพื่อรองรับการใช้สิทธิตามใบสำคัญแสดงสิทธิที่จะซื้อหุ้นสามัญเพิ่มทุนของ บริษัท ไทยลักซ์ เอ็นเตอร์ไพรส์ จำกัด (มหาชน) ครั้งที่ 3 (TLUXE-W3) เพื่อรองรับการใช้สิทธิแปลงสภาพของหุ้นกู้แปลงสภาพเป็นหุ้นสามัญของ บริษัท ไทยลักซ์ เอ็นเตอร์ไพรส์ จำกัด (มหาชน) ให้แก่บุคคลในวงจำกัด (Private Placement) ซึ่งเป็นผู้ลงทุนรายใหญ่ และ/หรือ ผู้ลงทุนสถาบัน เปลี่ยนชื่อบริษัทจากเดิม บริษัท ไทยลักซ์ เอ็นเตอร์ไพรส์ จำกัด (มหาชน) เปลี่ยนเป็น บริษัท พีพี ไพร์ม จำกัด (มหาชน) , แก้ไขเปลี่ยนแปลงชื่อย่อหลักทรัพย์ , แก้ไขเปลี่ยนแปลงตราสัญลักษณ์ (Logo) และตราประทับของบริษัท จัดตั้ง บริษัท ไทยลักซ์ เอ็นเตอร์ไพรส์ (ประเทศไทย) จำกัด นิติบุคคลสัญชาติไทย โดยบริษัทถือหุ้นในอัตราร้อยละ 100 ของทุนจดทะเบียน (ซึ่งเป็นบริษัทย่อยของบริษัท) เพื่อรับโอนกิจการบางส่วนของบริษัท โอนกิจการบางส่วน (Partial Business Transfer : PBT) ด้านธุรกิจผลิตอาหารสัตว์ไปบริษัท ไทยลักซ์ เอ็นเตอร์ไพรส์ (ประเทศไทย) จำกัด
2562	<ul style="list-style-type: none"> ลดทุนจดทะเบียนของบริษัท จำนวน 281,525,344 บาท จากทุนจดทะเบียนจำนวน 844,576,031 บาท เป็นทุนจดทะเบียนจำนวน 563,050,687 บาท โดยวิธีตัดหุ้นสามัญจดทะเบียนที่ยังมิได้ออกจำหน่าย เพิ่มทุนจดทะเบียนของบริษัท จำนวน 563,050,688 บาท จากทุนจดทะเบียนจำนวน 563,050,687 บาท เป็นทุนจดทะเบียนจำนวน 1,126,101,375 บาท <ol style="list-style-type: none"> เพื่อรองรับการจัดสรรหุ้นสามัญเพิ่มทุนให้แก่ผู้ถือหุ้นเดิมตามสัดส่วนการถือหุ้น (Right Offering: RO) เพื่อรองรับการใช้สิทธิตามใบสำคัญแสดงสิทธิที่จะซื้อหุ้นสามัญของบริษัท รุ่นที่ 4 ให้แก่ผู้ถือหุ้นเดิมของบริษัท ตามสัดส่วนการถือหุ้น (Warrant - RO) ยกเลิกลงทุนในโครงการอสังหาริมทรัพย์ที่ประเทศเวียดนาม กับบริษัท ริช พาร์ทเนอร์ จำกัด ในโครงการชื่อ “โครงการริเวอร์ไซด์ ” ตั้งคณะกรรมการสรรหาและกำหนดค่าตอบแทน ยกเลิกคณะกรรมการการลงทุน แก้ไขข้อกำหนดสิทธิให้ขยายระยะเวลาครบกำหนดของหุ้นกู้รุ่น TLuxe198A จากเดิมที่ครบกำหนด 2 สิงหาคม 2562 เป็นครบกำหนด 2 กรกฎาคม 2563 แก้ไขข้อกำหนดสิทธิของหุ้นกู้รุ่น TLuxe205A ให้ในการนำหุ้น TLuxe Power เข้าเป็นหลักประกันเพิ่มเติม ปิดบริษัทย่อย P Prime Singapore PTE. LTD. (บริษัทย่อยที่ประเทศสิงคโปร์)

ปี	การเปลี่ยนแปลงและพัฒนากิจการที่สำคัญ
2563	<ul style="list-style-type: none"> ตั้งคณะกรรมการดูแลการลงทุนต่างประเทศ แก้ไขข้อกำหนดสิทธิให้ขยายระยะเวลาครบกำหนดหุ้นกู้รุ่น TLUXE205A จากเดิมที่ครบกำหนด 8 พฤษภาคม 2563 เป็นครบกำหนด 8 พฤษภาคม 2564 โดยไถ่ถอนหุ้นกู้บางส่วนจำนวน 15% (30 ล้านบาท) และไถ่ถอนหุ้นของบริษัท สตาร์ ยูนิเวอร์แซล เน็ตเวิร์ค จำกัด (มหาชน) จำนวน 18,900,200 หุ้น เพื่อขายและชำระหนี้หุ้นกู้ทั้งจำนวน และแก้ไขข้อกำหนดสิทธิโดยขอยกเว้นเงื่อนไขการดำรงสัดส่วนหนี้สินต่อทุน แก้ไขข้อกำหนดสิทธิให้ขยายระยะเวลาครบกำหนดหุ้นกู้รุ่น TLUXE198A จากเดิมที่ครบกำหนด 2 กรกฎาคม 2563 เป็นครบกำหนด 2 กรกฎาคม 2564 โดยไถ่ถอนหุ้นกู้บางส่วนจำนวน 20% (63.9 ล้านบาท) แก้ไขข้อกำหนดสิทธิของหุ้นกู้รุ่น PPPM213A เรื่องการดำรงสัดส่วนหนี้สินต่อทุนจากเดิม 3:1 เป็น 7:1 แก้ไขข้อกำหนดสิทธิของหุ้นกู้รุ่น TLUXE198A เรื่องการดำรงสัดส่วนหนี้สินต่อทุนจากเดิม 3:1 เป็น 7:1 ลดทุนจดทะเบียนของบริษัท จำนวน 209,200,252 บาท จากทุนจดทะเบียนเดิมจำนวน 1,126,101,375 บาท เป็นทุนจดทะเบียนจำนวน 916,901,123 บาท โดยวิธีตัดหุ้นสามัญจดทะเบียนที่ยังมิได้ออกจำหน่าย ไถ่ถอนที่ดินพร้อมสิ่งปลูกสร้างและที่ดินเปล่า ที่จังหวัดสมุทรสงคราม และหุ้นบริษัท ทีลักซ์ พาวเวอร์ จำกัด ออกจากการเป็นหลักประกันและนำเครื่องจักรที่จังหวัดสงขลา มาเป็นหลักประกันแทน สำหรับหุ้นกู้รุ่น TLUXE205A
2564	<ul style="list-style-type: none"> แก้ไขข้อกำหนดสิทธิของหุ้นกู้รุ่น TLUXE213A ให้ขยายระยะเวลาครบกำหนดไถ่ถอนหุ้นกู้จากเดิมที่ครบกำหนด 18 มีนาคม 2564 เป็นครบกำหนด 18 มีนาคม 2566 และแก้ไขเปลี่ยนแปลงวันชำระดอกเบี้ยหุ้นกู้ทุก 6 เดือน โดยชำระทุกวันที่ 21 มีนาคม และวันที่ 21 กันยายน ของทุกปีตลอดอายุหุ้นกู้ และแก้ไขเปลี่ยนแปลงอัตราดอกเบี้ยหุ้นกู้เป็นอัตราร้อยละ 8.59 ต่อปี และแก้ไขข้อกำหนดสิทธิโดยขอยกเว้นเงื่อนไขการดำรงสัดส่วนหนี้สินต่อทุน แก้ไขข้อกำหนดสิทธิของหุ้นกู้รุ่น TLUXE205A ให้ขยายระยะเวลาครบกำหนดไถ่ถอนหุ้นกู้จากเดิมที่ครบกำหนด 8 พฤษภาคม 2564 เป็นครบกำหนด 8 พฤษภาคม 2566 และแก้ไขเปลี่ยนแปลงวันชำระดอกเบี้ยหุ้นกู้ทุก 6 เดือน โดยชำระทุกวันที่ 8 กุมภาพันธ์ และวันที่ 8 สิงหาคม ของทุกปีตลอดอายุหุ้นกู้ และแก้ไขเปลี่ยนแปลงอัตราดอกเบี้ยหุ้นกู้เป็นอัตราร้อยละ 7.06 ต่อปี และแก้ไขเปลี่ยนแปลงสถานที่ตั้งเครื่องจักรที่ใช้เป็นหลักประกันหุ้นกู้ แก้ไขข้อกำหนดสิทธิของหุ้นกู้รุ่น TLUXE198A ให้ขยายระยะเวลาครบกำหนดไถ่ถอนหุ้นกู้จากเดิมที่ครบกำหนด 2 กรกฎาคม 2564 เป็นครบกำหนด 2 กรกฎาคม 2566 และแก้ไขเปลี่ยนแปลงวันชำระดอกเบี้ยหุ้นกู้ทุก 6 เดือน โดยชำระทุกวันที่ 2 พฤษภาคม และวันที่ 2 พฤศจิกายน ของทุกปีตลอดอายุหุ้นกู้ และแก้ไขเปลี่ยนแปลงอัตราดอกเบี้ยหุ้นกู้เป็นอัตราร้อยละ 7.83 ต่อปี และแก้ไขข้อกำหนดสิทธิโดยขอยกเว้นเงื่อนไขการดำรงสัดส่วนหนี้สินต่อทุน ยกเลิกข้อตกลงเรื่องการชำระส่วนต่างของเงินที่ได้จากการขายหุ้นบริษัท สตาร์ ยูนิเวอร์แซล เน็ตเวิร์ค จำกัด (มหาชน) สำหรับหุ้นกู้รุ่น TLUXE205A เปลี่ยนแปลงที่ตั้งสำนักงานใหญ่ เลขที่ 62-62/1 หมู่ที่ 2 ถนน รพช.อุตะเถา ตำบลหนองชุมพล อำเภอยาย้อย จังหวัดเพชรบุรี

ปี	การเปลี่ยนแปลงและพัฒนาการที่สำคัญ
2564	<ul style="list-style-type: none"> เพิ่มทุนจดทะเบียนของบริษัท จำนวน 1,669,041,301 บาท จากทุนจดทะเบียนเดิมจำนวน 916,901,123 บาท เป็นทุนจดทะเบียนจำนวน 2,585,942,424 บาท เพื่อรองรับการเสนอขายหุ้นสามัญเพิ่มทุนให้แก่ผู้ถือหุ้นเดิมตามสัดส่วนการถือหุ้น (Right Offering) แก้ไขการกำหนดราคาใช้สิทธิของ PPPM-W4 ให้สามารถปรับราคาใช้สิทธิเป็นราคาที่ต่ำกว่ามูลค่าที่ตราไว้ของหุ้นของบริษัทได้ ยกเลิกสำนักงานสาขาจังหวัดสมุทรสงคราม ที่ตั้งสำนักงาน เลขที่ 69/5 หมู่ที่ 5 ถนน พระราม 2 (กม.71) ตำบล บางขันแตก อำเภอเมืองสมุทรสงคราม จังหวัดสมุทรสงคราม เพิ่มทุนจดทะเบียนของบริษัท จำนวน 510,000,000 บาท จากทุนจดทะเบียนเดิมจำนวน 2,585,942,424 บาท เป็นทุนจดทะเบียนจำนวน 3,095,942,424 บาท เพื่อรองรับการออกและเสนอขายหุ้นกู้แปลงสภาพให้แก่ผู้ลงทุน โดยเฉพาะเจาะจง ปิดบริษัทย่อย Wind Power A Co.,Ltd. (บริษัทย่อยที่ประเทศฮ่องกง)
2565	<ul style="list-style-type: none"> เพิ่มทุนจดทะเบียนของบริษัท จำนวน 135,000,000 บาท จากทุนจดทะเบียนเดิมจำนวน 3,095,942,424 บาท เป็นทุนจดทะเบียนจำนวน 3,230,942,424 บาท เพื่อรองรับการใช้สิทธิแปลงสภาพของหุ้นกู้แปลงสภาพที่ออกและเสนอขายหุ้นกู้แปลงสภาพให้แก่ผู้ลงทุนโดยเฉพาะเจาะจงตามมติที่ประชุมวิสามัญผู้ถือหุ้น ครั้งที่ 3/2564 เมื่อวันที่ 24 พฤศจิกายน 2564 เพิ่มทุนจดทะเบียนของบริษัท จำนวน 10,719,376,743 บาท จากทุนจดทะเบียนเดิมจำนวน 3,230,942,424 บาท เป็นทุนจดทะเบียนจำนวน 13,950,319,167 บาท <ol style="list-style-type: none"> เพื่อรองรับการเพื่อออกและเสนอขายให้แก่ผู้ถือหุ้นเดิมตามสัดส่วนการถือหุ้น โดยไม่จัดสรรให้กับผู้ถือหุ้นที่จะทำให้บริษัทมีหน้าที่ตามกฎหมายต่างประเทศ เพื่อรองรับการใช้สิทธิใบสำคัญแสดงสิทธิที่จะซื้อหุ้นสามัญของบริษัท รุ่นที่ 5 (PPPM-W5) เพื่อรองรับการปรับอัตราการใช้สิทธิของใบสำคัญแสดงสิทธิที่จะซื้อหุ้นสามัญของบริษัท พีพี โพร้ม จำกัด (มหาชน) รุ่นที่ 4 (PPPM-W4) เพื่อรองรับการใช้สิทธิแปลงสภาพของหุ้นกู้แปลงสภาพที่ออกและเสนอขายหุ้นกู้แปลงสภาพให้แก่ผู้ลงทุนโดย เฉพาะเจาะจงตามมติที่ประชุมวิสามัญผู้ถือหุ้น ครั้งที่ 3/2564 เมื่อวันที่ 24 พฤศจิกายน 2564 ไถ่ถอนหุ้นกู้ รุ่น PPPM213A ก่อนกำหนดทั้งหมด เป็นจำนวนเงิน 186,840,000 บาท พร้อมดอกเบี้ย และชำระค่าธรรมเนียมในการไถ่ถอนหุ้นกู้ก่อนครบกำหนดให้แก่ผู้ถือหุ้นกู้แต่ละรายในอัตราเท่ากับร้อยละ 0.25 ของจำนวนเงินต้นหุ้นกู้ที่บริษัทชำระคืนให้แก่ผู้ถือหุ้นกู้แต่ละราย ไถ่ถอนหุ้นกู้ รุ่น TLUXE198A ก่อนกำหนดทั้งหมด เป็นจำนวนเงิน 225,720,000 บาท พร้อมดอกเบี้ย และชำระค่าธรรมเนียมในการไถ่ถอนหุ้นกู้ก่อนครบกำหนดให้แก่ผู้ถือหุ้นกู้แต่ละรายในอัตราเท่ากับร้อยละ 0.25 ของจำนวนเงินต้นหุ้นกู้ที่บริษัทชำระคืนให้แก่ผู้ถือหุ้นกู้แต่ละราย

ปี

การเปลี่ยนแปลงและพัฒนาการที่สำคัญ

- 2565
- ลดทุนจดทะเบียนของบริษัทจำนวน 1,275,078,053 บาท จากทุนจดทะเบียนเดิมจำนวน 13,950,319,167 บาท เป็นทุนจดทะเบียนจำนวน 12,675,241,114 บาท โดยวิธีตัดหุ้นสามัญจดทะเบียนที่ยังมิได้ออกจำหน่าย (1) เพื่อรองรับการออกและเสนอขายหุ้นสามัญเพิ่มทุนให้แก่ผู้ถือหุ้นเดิมตามสัดส่วนการถือหุ้น โดยไม่จัดสรรให้กับผู้ถือหุ้นที่จะทำให้บริษัทมีหน้าที่ตามกฎหมายต่างประเทศ (2) เพื่อรองรับการออกและเสนอขายใบสำคัญแสดงสิทธิที่จะซื้อหุ้นสามัญของบริษัท รุ่นที่ 5 (PPPM-W5) ที่จัดสรรให้แก่ผู้ถือหุ้นเดิมของบริษัทที่จองซื้อและได้รับจัดสรรหุ้นสามัญเพิ่มทุนที่ออกและเสนอขายให้แก่ผู้ถือหุ้นเดิมตามสัดส่วนการถือหุ้น โดยไม่จัดสรรให้แก่ผู้ถือหุ้นที่จะทำให้บริษัทมีหน้าที่ตามกฎหมายต่างประเทศ
 - เพิ่มทุนจดทะเบียนของบริษัทจำนวน 2,300,000,000 บาท จากทุนจดทะเบียนเดิมจำนวน 12,675,241,114 บาท เป็นทุนจดทะเบียนจำนวน 14,975,241,114 บาท เพื่อรองรับการการใช้สิทธิแปลงสภาพของหุ้นกู้แปลงสภาพให้แก่ผู้ลงทุนโดยเฉพาะเจาะจง
 - โฉนดหุ้นกู้ รุ่น TLUXE205A ก่อนกำหนดบางส่วน เป็นจำนวนเงิน 60,000,000 บาท พร้อมดอกเบี้ย และชำระค่าธรรมเนียมในการโฉนดหุ้นกู้ก่อนครบกำหนดให้แก่ผู้ถือหุ้นกู้แต่ละรายในอัตราเท่ากับร้อยละ 0.15 ของจำนวนเงินต้นหุ้นกู้ที่บริษัทชำระคืนให้แก่ผู้ถือหุ้นกู้แต่ละราย
 - ได้รับรางวัลกิตติกรรมประกาศการเปิดเผยข้อมูลความยั่งยืน ประจำปี 2565 (Sustainability Disclosure Acknowledgement) ซึ่งจัดขึ้นโดยสถาบันไทยพัฒน์

การใช้เงินระดมทุน

1. การใช้เงินระดมทุนจากการเสนอขายหุ้นสามัญเพิ่มทุนให้แก่ผู้ถือหุ้นเดิมตามสัดส่วนการถือหุ้น

ตามที่บริษัทได้เสนอขายหุ้นสามัญเพิ่มทุนให้แก่ผู้ถือหุ้นเดิมตามสัดส่วนการถือหุ้น โดยไม่จัดสรรให้กับผู้ถือหุ้นที่จะทำให้บริษัทมีหน้าที่ตามกฎหมายต่างประเทศ (PPO) ระหว่างวันที่ 13-17 มิถุนายน 2565 จำนวน 8,517,598,284 หุ้น ในราคาเสนอขายหุ้นละ 0.10 บาท โดยบริษัทได้รับเงินค่าหุ้นเพิ่มทุนจากการที่มีผู้มาใช้สิทธิจองซื้อหุ้นสามัญจำนวน 7,424,674,374 หุ้น คิดเป็นมูลค่า 742,467,437.40 บาท โดยหลังจากหักค่าธรรมเนียมการจดทะเบียนเพิ่มทุนและค่าใช้จ่ายต่างๆ แล้ว บริษัทได้รับเงินสดจำนวน 740,836,274.06 บาท รายละเอียดดังนี้

วัตถุประสงค์การใช้เงิน	จำนวนเงินที่ใช้โดยประมาณ (ล้านบาท)	ระยะเวลาที่ใช้เงินโดยประมาณ
ใช้เป็นเงินทุนหมุนเวียนของบริษัท	177,696,987.04	มิถุนายน – ธันวาคม 2565
เพื่อใช้ชำระคืนหนี้เงินกู้ยืมของบริษัท	528,472,727.02	กรกฎาคม – ธันวาคม 2565
รวมเงินสดหลังหักค่าใช้จ่าย	706,169,714.06	
คงเหลือ	34,666,560.00	

ทั้งนี้ บริษัทได้ใช้เงินที่ได้จากการออกและเสนอขายหุ้นสามัญเพิ่มทุนให้แก่ผู้ถือหุ้นเดิมตามสัดส่วนการถือหุ้นไปตามวัตถุประสงค์ที่ระบุในแบบแสดงรายการข้อมูลเสนอขายหุ้นสามัญเพิ่มทุนให้แก่ผู้ถือหุ้นเดิมตามสัดส่วนการถือหุ้น

2. การใช้เงินระดมทุนจากการเสนอขายหุ้นกู้

ตามที่บริษัทได้เสนอขายหุ้นกู้แปลงสภาพ ระหว่างวันที่ 1 กรกฎาคม 2565 – 31 ธันวาคม 2565 ให้แก่ผู้ลงทุนโดยเฉพาะเจาะจง ได้แก่ Advance Opportunities Fund (“AO Fund”) และ Advance Opportunities Fund 1 (“AO Fund 1”) จำนวน 60,000 หุ้น ในราคาหุ้นละ 1,000 บาท บริษัทได้รับเงินจากการขายหุ้นกู้แปลงสภาพ จำนวน 60,000,000 บาท โดยหลังจากหักค่าธรรมเนียมการจดทะเบียนเพิ่มทุนและค่าใช้จ่ายต่างๆแล้ว บริษัทได้รับเงินสุทธิจำนวน 52,161,500.00 บาท รายละเอียดดังนี้

วัตถุประสงค์การใช้เงิน	จำนวนเงินที่ใช้โดยประมาณ (ล้านบาท)	ระยะเวลาที่ใช้เงินโดยประมาณ
ใช้เป็นเงินทุนหมุนเวียนของบริษัท	22,819,302.59	กรกฎาคม – ธันวาคม 2565
เพื่อใช้ชำระคืนหนี้เงินกู้ยืมของบริษัท	29,342,197.41	กรกฎาคม – ธันวาคม 2565
รวมเงินสุทธิหลังหักค่าใช้จ่าย	52,161,500.00	

ทั้งนี้ บริษัทได้ใช้เงินที่ได้จากการออกและเสนอขายหุ้นกู้ไปตามวัตถุประสงค์ที่ระบุในแบบแสดงรายการข้อมูลเสนอขายหุ้นกู้

ลักษณะการประกอบธุรกิจ

โครงสร้างรายได้

รายได้	2563		2564		2565	
	ล้านบาท	%	ล้านบาท	%	ล้านบาท	%
รายได้จากการขายอาหารสัตว์	1,596.14	96.45%	628.01	83.17%	1,185.86	97.51%
รายได้จากการขายไฟฟ้า	21.42	1.29%	21.78	2.88%	10.17	0.84%
อื่นๆ	0.08	0.00%	-	-	-	-
รวมรายได้จากการขาย	1,617.64	97.75%	649.79	86.05%	1,196.03	98.35%
ดอกเบี้ยรับ	1.90	0.09%	0.03	0.00%	0.55	0.05%
กำไรจากเงินลงทุนในหลักทรัพย์	-	-	15.18	2.01%	0.18	0.01%
กำไรจากการจำหน่ายทรัพย์สิน	-	-	32.98	4.37%	0.97	0.08%
กำไรจากการวัดมูลค่ายุติธรรม	-	-	3.52	0.47%	0.73	0.06%
โอนกลับค่าเผื่อด้อยค่าทรัพย์สิน	1.75	0.08%	-	-	0.55	0.05%
รายได้อื่น	33.59	2.03%	53.63	7.10%	17.07	1.40%
รวมรายได้	1,654.88	100.00%	755.13	100.00%	1,216.08	100.00%

ลักษณะผลิตภัณฑ์หรือบริการ

ธุรกิจผลิตอาหารสัตว์แบ่งออกเป็น 2 ส่วนงานหลัก คือ ส่วนงานสายผลิตอาหารกุ้ง และส่วนงานสายผลิตอาหารปลาและอาหารสัตว์เลี้ยง ปัจจุบันโรงงานผลิตตั้งอยู่ที่จังหวัดเพชรบุรีและจังหวัดสงขลา โดยเป็นโรงงานที่มีการผลิตแบบครบวงจร เริ่มตั้งแต่การจัดหาวัตถุดิบ การผลิตและการจำหน่าย โดยมีกำลังการผลิตอาหารกุ้ง 99,600 ตันต่อปี และกำลังผลิตอาหารปลาและอาหารสัตว์เลี้ยง 67,440 ตันต่อปี บริษัทแยกสายการผลิตตามผลิตภัณฑ์ของตนเอง รวมถึงการเก็บวัตถุดิบแยกจากกัน เพื่อให้เกิดประสิทธิภาพสูงสุดในการผลิตและการจัดเก็บวัตถุดิบของแต่ละผลิตภัณฑ์ ส่วนการบริหารงานอื่น ๆ มีส่วนกลางสนับสนุนในด้านต่างๆ เช่น ฝ่ายขายและฝ่ายธุรการการตลาด ฝ่ายจัดซื้อ และฝ่ายประกันคุณภาพ เป็นต้น

อาหารสัตว์จะถูกผลิตในรูปแบบอาหารสำเร็จรูปชนิดเม็ด โดยนำเอาผลิตผลทางการเกษตร ได้แก่ ปลาป่น แป้งสาลี และกากถั่วเหลือง เป็นต้น มาผลิตโดยมีการควบคุมสูตรอาหารและการผลิตทุกขั้นตอนด้วยเครื่องจักรที่ทันสมัย เพื่อให้ได้อาหารสัตว์ที่มีคุณภาพสม่ำเสมอและได้มาตรฐานตามที่กำหนด

ทั้งนี้ บริษัทได้เพิ่มขีดความสามารถในการวิจัยและพัฒนาผลิตภัณฑ์อาหารสัตว์น้ำ ในการตอบรับกับเทคโนโลยีทางด้านอาหารที่เปลี่ยนแปลงตลอดเวลา พร้อมพัฒนาสูตรอาหารให้สัตว์น้ำมีอัตราการเจริญเติบโตต่อวัน (ADG) สูง และมีอัตราการแลกเนื้อ (FCR) ต่ำ (FCR คือ อัตราของประสิทธิภาพในการใช้อาหารในปริมาณต่ำ เพื่อเปลี่ยนให้เป็นน้ำหนักตัวของสัตว์น้ำได้ดียิ่งขึ้น)

การบริหารกำลังการผลิต

บริษัทมีโรงงานผลิตอาหารสัตว์ 2 แห่ง ที่จังหวัดเพชรบุรี และจังหวัดสงขลา โดยวางแผนการผลิตให้สามารถรองรับความต้องการและตอบสนองความต้องการของตลาดได้อย่างต่อเนื่อง เพื่อไม่ให้เกิดสภาพกำลังการผลิตที่เกิน หรือ ต่ำกว่ากำลังการผลิตที่มีอยู่ และบริหารการรับคำสั่งซื้อที่เพิ่มขึ้นหรือลดลง ให้สอดคล้องและเหมาะสมกับกำลังการผลิตที่มีอยู่ในปัจจุบัน

ผลิตภัณฑ์อาหารสัตว์ แบ่งเป็น

1) ผลิตภัณฑ์อาหารกุ้งมี 3 ประเภท ได้แก่

1. อาหารกุ้งกุลาดำ ภายใต้ตราสินค้า ไทยลักซ์โกลด์ ไทยลักซ์ ลัคกี้ สปีด
2. อาหารกุ้งขาว แวนนาไม ภายใต้ตราสินค้า แวนนา ไทยลักซ์ เวอร์ค
3. อาหารสมทบกุ้ง ภายใต้ตราสินค้า ไทยลักซ์ โปรช้อยส์



2) ผลิตภัณฑ์อาหารปลามี 6 ประเภท

และรวมถึงผลิตภัณฑ์อาหารกบ 1 ประเภท ได้แก่

1. อาหารปลาดุก ภายใต้ตราสินค้า ไทยลักซ์ ลัคกี้ เวอร์ค สปีด และโปรช้อยส์
2. อาหารปลานิล ภายใต้ตราสินค้า สปีด ไทยลักซ์ และสปีด พลัส
3. อาหารปลากินพืช ภายใต้ตราสินค้า ไทยลักซ์ และ เวอร์ค
4. อาหารปลากะพง ภายใต้ตราสินค้า ไทยลักซ์
5. อาหารปลาสด ภายใต้ตราสินค้า ไทยลักซ์
6. อาหารกบ ภายใต้ตราสินค้า ไทยลักซ์



- 3) ผลิตภัณฑ์อาหารสัตว์เลี้ยง ที่รับจ้างผลิต ได้แก่ อาหารสุนัข อาหารแมว อาหารปลาสวยงาม

การตลาดและการแข่งขัน

1) ลักษณะลูกค้า

ปัจจุบันกลุ่มลูกค้าของบริษัทจะเป็นลูกค้าภายในประเทศเป็นหลักโดยเน้นที่กลุ่มเกษตรกรผู้เพาะเลี้ยงสัตว์น้ำ และตัวแทนจำหน่ายของบริษัทในแต่ละจังหวัด โดยมีสัดส่วนดังนี้

กลุ่มลูกค้าเป้าหมายหลักของบริษัทประกอบด้วย 2 กลุ่ม ได้แก่

1. ตัวแทนขายในแต่ละจังหวัด ร้อยละ 70
2. กลุ่มเกษตรกรผู้เลี้ยงสัตว์น้ำ ร้อยละ 30

2) ช่องทางการจัดจำหน่าย

บริษัทจำหน่ายสินค้าผ่านร้านค้าตัวแทนจำหน่ายรวมกับอาหารสัตว์น้ำของบริษัทอื่นๆ ซึ่งกระจายอยู่ทุกเขตทั่วประเทศ (ดีลเลอร์) และจำหน่ายโดยตรงให้กับเกษตรกรที่เป็นเจ้าของฟาร์ม หรือเกษตรกรที่รวมกลุ่มเป็นชมรม หรือสหกรณ์ อย่างไรก็ตาม การจัดจำหน่ายทั้งหมดจะดำเนินการโดยผ่านสำนักงานและตัวแทนกระจายสินค้าของบริษัท ดังต่อไปนี้

บริษัทมีสำนักงาน 3 แห่ง และศูนย์สาขาระบายสินค้า 2 แห่ง ดังรายละเอียดต่อไปนี้

1. สำนักงาน 3 แห่ง

1.1 สำนักงานเพชรบุรี และโรงงานผลิต

เลขที่ 62 หมู่ที่ 2 ถนน รพช.อุตะเกา ตำบลหนองชุมพล อำเภอเขาย้อย จังหวัดเพชรบุรี 76140

1.2 สำนักงานสงขลา และ โรงงานผลิต

เลขที่ 98 หมู่ที่ 13 ถนนเพชรเกษม กม.1232 ตำบลบางเหรียง อำเภอกวนเนียง จังหวัดสงขลา 90220

1.3 สำนักงานกรุงเทพฯ

เลขที่ 486 โครงการฟิเลพาร์ค อาคาร E1ชั้นที่ 3 ถนนอ่อนนุช แขวงอ่อนนุช เขตสวนหลวง กรุงเทพฯ 10250

2. ศูนย์สาขาระบายสินค้า 2 แห่ง

2.1 ภาคตะวันออก ศูนย์กระจายสินค้า จังหวัดจันทบุรี

2.2 ภาคใต้ฝั่งอ่าวไทย ศูนย์กระจายสินค้า จังหวัดสุราษฎร์ธานี



• โรงงานผลิตอาหารสัตว์ จ.เพชรบุรี



• โรงงานผลิตอาหารสัตว์ จ.สงขลา

3) กลยุทธ์การตลาดสินค้าอาหารสัตว์น้ำ

กลยุทธ์การตลาดสินค้าอาหารกุ้ง

ภาพรวมของการเลี้ยงกุ้งในปีที่ผ่านมาเกษตรกรพบปัญหาจากการเลี้ยงเป็นจำนวนมาก ซึ่งเกิดจากปัจจัยหลายๆด้าน ประกอบกันจึงส่งผลให้เกษตรกรเป็นจำนวนมาก ไม่ประสบผลสำเร็จในการเลี้ยง แต่ก็มีเกษตรกรจำนวนหนึ่งมีผลการเลี้ยงที่ดีและสามารถสร้างผลกำไรจากการเลี้ยงกุ้งได้ดีและมีความสม่ำเสมอตลอดการเลี้ยงทุกฤดูกาล

ทางบริษัทได้ร่วมมือกับเกษตรกรที่มีผลการเลี้ยงดีและมีอัตราการรอดที่สูง จัดเป็นคีย์ฟาร์มเพื่อทำเป็นแบบอย่างในการส่งเสริมและให้ความรู้ในระบบการเลี้ยงกุ้งให้มีประสิทธิภาพและมีอัตราการรอดสูง รวมถึงทางบริษัทเองได้มีการปรับปรุงคุณภาพอาหารของทางบริษัทเพื่อช่วยส่งเสริมให้กุ้งมีการเจริญเติบโตดีและมีความแข็งแรง และทางบริษัทเองได้มีการพัฒนาอาหารสูตรพิเศษเพื่อช่วยในการเสริมสร้างสีของกุ้งให้มีความสวยงามและชัดเจนมากขึ้น เพื่อช่วยให้เกษตรกรที่เลี้ยงกุ้งเพื่อการส่งออกสามารถเพิ่มมูลค่าราคาในการขายและเป็นที่ยอมรับของผู้รับซื้อ โดยการนี้ทางบริษัทได้วางกลยุทธ์ทางการตลาดในการจัดสัมมนาถ่ายทอดความรู้ให้แก่เกษตรกรเพื่อศึกษาดูงานและให้ความรู้และประสบการณ์จริงจากผู้เลี้ยงกุ้งที่มีประสบการณ์ประสบความสำเร็จในการเลี้ยงที่ดีและมีความต่อเนื่องของการเลี้ยงทุกฤดูกาล ซึ่งเมื่อเกษตรกรได้นำกลับไปปรับปรุงหรือประยุกต์ให้เข้ากับการเลี้ยงของตนเองก็จะมีผลการเลี้ยงที่ดีพร้อมทั้งมีความยั่งยืนและมีการกินอาหารที่มีคุณภาพอย่างต่อเนื่อง

กลยุทธ์การตลาดสินค้าอาหารปลา

ปลาจัดได้ว่าเป็นอาหารโปรตีนสูงสำหรับมนุษย์ที่มีราคาสมเหตุสมผล และประชาชนทั่วไปสามารถหาซื้อมารับประทานได้ โดยทั่วไปพร้อมทั้งมีตัวเลือกที่หลากหลาย และสามารถนำมาประกอบอาหารได้หลากหลายชนิดรวมถึงเป็นผลดีต่อสุขภาพสำหรับคนทุกเพศทุกวัย โดยเฉพาะผู้สูงอายุ ฉะนั้นการเลี้ยงปลาจึงมีการเลี้ยงโดยทั่วไปกระจายไปยังทั่วประเทศ

ซึ่งทางบริษัทได้วางกลยุทธ์ด้านการจัดจำหน่ายไว้ 2 แนวทางดังนี้ คือ จัดจำหน่ายผ่านตัวแทนจำหน่ายทั่วประเทศโดยอาศัยความมีชื่อเสียงที่มีมาอย่างยาวนาน และคุณภาพอาหารปลาของทางบริษัทเป็นที่ยอมรับโดยทั่วไป ทางร้านค้าจึงให้ความสนใจในการที่จะวางจำหน่ายสินค้าให้กับลูกค้าทั่วไปที่มีการเลี้ยงปลาในแต่ละพื้นที่ ส่วนต่อมาได้ทำการสำรวจลูกค้าในกลุ่มผู้เลี้ยงปลาในกระชังตามลุ่มน้ำต่างๆที่มีศักยภาพในการเลี้ยง โดยเน้นการเข้าถึงลูกค้าและมีการตรวจสอบคุณภาพอาหารรวมถึงผลการเลี้ยงเมื่อได้รับการบริโภคอาหารของทางบริษัท เพื่อเพิ่มความมั่นใจในการเลี้ยงให้ประสบความสำเร็จและมีประสิทธิภาพ รวมถึงจะส่งผลให้ผู้บริโภคจะได้รับโภชนาการที่มีคุณภาพ



แนวโน้มและภาวะอุตสาหกรรม

• ธุรกิจอาหารสัตว์น้ำ

อาหารกุ้ง

สถานการณ์การเลี้ยงไตรมาส 4/2565 เป้าหมายการผลิตกุ้งทะเลในระบบ APD กรมประมงตั้งเป้าไว้ 300,000 ตัน ได้ต่ำกว่าเป้าหมาย 14.4% หรือทำได้ 85.6% ของเป้าหมาย 300,000 ตัน ปริมาณลูกกุ้งทะเลที่ใช้และผลผลิตกุ้งทะเลที่ได้ในระบบ F-ADP ประจำเดือนธันวาคม 2565

ปริมาณลูกกุ้งทะเลที่ใช้ในเดือนธ.ค.2565 คือ 2,309.1 ล้านฟิ เพิ่มขึ้น 0.1% เมื่อเทียบกับเดือนธ.ค.ปีที่แล้ว (2,306.8 ล้านฟิ) แยกเป็นลูกกุ้งกุลาดำ 98.1 ล้านฟิ (ลดลง 50.7% เทียบกับเดือนเดียวกันของปีก่อน) และเป็นลูกกุ้งขาวแวนนาไม 2,280.4 ล้านฟิ (เพิ่ม 4.9% เมื่อเทียบกับเดือนเดียวกันของปีก่อน)

ปริมาณลูกกุ้งทะเลรวมที่ใช้ในปี 2565 คือ 35,326.6 ล้านฟิ เพิ่มขึ้น 5.7% เมื่อเทียบกับปีก่อน (33,420.4 ล้านฟิ) แยกเป็นลูกกุ้งกุลาดำ 1,820.7 ล้านฟิ (ลดลง 5.5% เมื่อเทียบกับปีก่อน) และลูกกุ้งขาวแวนนาไม 33,505.9 ล้านฟิ (เพิ่มขึ้น 5.4% เมื่อเทียบกับปีก่อน)

ปริมาณผลผลิตกุ้งทะเลที่ได้ในระบบ APD ประจำเดือนธันวาคม 2565

ปริมาณผลผลิตกุ้งทะเลรวมที่ได้ในเดือนธ.ค. 2565 คือ 17,477.1 ตัน เพิ่มขึ้น 6.3% เมื่อเทียบกับเดือนเดียวกันของปีก่อน (16,447.9 ตัน) แยกเป็นผลผลิตกุ้งกุลาดำ 1,027.7 ตัน (ลดลง 38.8% เมื่อเทียบกับเดือนเดียวกันของปีก่อน) และเป็นผลผลิตกุ้งขาวแวนนาไม 16,449.4 ตัน (เพิ่มขึ้น 11.4% เมื่อเทียบกับเดือนเดียวกันของปีก่อน)

ปริมาณผลผลิตกุ้งทะเลรวมทั้งหมดในปี 2565 คือ 256,832.2 ตัน เพิ่มขึ้น 0.8% เมื่อเทียบกับปีที่แล้ว (254,824.2 ตัน) แยกเป็นผลผลิตกุ้งกุลาดำ 15,306.0 ตัน (เพิ่มขึ้น 16.6% เมื่อเทียบกับปีก่อน) และผลผลิตกุ้งขาวแวนนาไม 241,526.2 ตัน (ลดลง 0.1% เมื่อเทียบกับปีก่อน)

จังหวัดที่เลี้ยงกุ้งทะเลและมีผลผลิตเกิน 10,000 ตัน ในปี 2565 ซึ่งมีผลผลิตรวม 195,810 ตัน คิดเป็น 76.2% ของผลผลิตกุ้งทะเลทั้งหมดในระบบ APD ปี 2565 (256,832 ตัน) มีดังนี้

1. จังหวัดสุราษฎร์ธานี 42,608 ตัน
2. จังหวัดฉะเชิงเทรา 21,327 ตัน
3. จังหวัดตรัง 20,113 ตัน
4. จังหวัดประจวบคีรีขันธ์ 18,983 ตัน
5. จังหวัดจันทบุรี 17,860 ตัน
6. จังหวัดตราด 14,197 ตัน
7. จังหวัดนครศรีธรรมราช 13,628 ตัน
8. จังหวัดชุมพร 13,346 ตัน
9. จังหวัดพังงา 12,029 ตัน
10. จังหวัดกระบี่ 10,879 ตัน
11. จังหวัดสงขลา 10,840 ตัน



แนวโน้มภาวะอุตสาหกรรมอาหารกุ้ง

แนวโน้มไตรมาส 1 ช่วงเดือนมกราคม-กุมภาพันธ์ 2563 เกษตรยังชะลอการลงกุ้งครีโอลใหม่ เพื่อหลีกเลี่ยงโรคระบาดตัวแดงดวงขาว มีการปล่อยกุ้งการเลี้ยงในเดือนปลายเดือนกุมภาพันธ์-มีนาคม 2563 เป็นช่วงที่สภาวะอากาศที่ค่อนข้างเหมาะสม ความเค็มของน้ำเพิ่มสูงขึ้น มีผลต่ออัตราการรอด และการเจริญเติบโตของกุ้งเต็มที่ ซึ่งในหลายๆ ฟาร์มที่มีศักยภาพด้านการเลี้ยง มีการปรับเพิ่มความหนาแน่นในการเลี้ยง 150,000-250,000 ตัว/ไร่ แต่ในช่วงไตรมาสแรกผลผลิตลดลงอาจลดลง 10-15 % สาเหตุจากจากไตรมาสที่ 4/2564 ที่ผ่านมา ส่งผลให้ประสบปัญหาการเลี้ยงขาดทุน ปัจจัยเหล่านี้ยังคงเป็นปัญหาที่แก้ไขไม่ได้ รวมถึงปัญหาในเรื่องการปรับค่าวัตถุดิบมีราคาสูงขึ้นอย่างต่อเนื่อง ทำให้ราคาอาหารกุ้งสำเร็จรูปปรับราคา 3 ครั้งในปี 2565 ทำให้ต้นทุนการผลิตปรับตัวสูง ถึงแม้ว่าในขณะนี้ราคากุ้งอาจยังปรับตัวสูงขึ้น สาเหตุเนื่องจากผลผลิตที่ลดลงดังกล่าวข้างต้น เป็นสาเหตุทำให้เกษตรกรผู้เลี้ยงกุ้งควบคุมต้นทุนการผลิตได้ยากมากขึ้น รวมทั้งราคาผลผลิตอาจปรับตัวลดลงอีกครั้งหลังจากที่ผลผลิตออกสู่ตลาดในเดือน เมษายน 2566 ทำให้เกษตรกรไม่มั่นใจทั้งราคา และตลาด จึงชะลอการเลี้ยงออกไปอีก

อาหารปลา

สถานการณ์การเลี้ยงไตรมาส 4/2565 จากปลายไตรมาสที่ 3/2565 เกษตรกรผู้เลี้ยงปลารายเล็กบางรายเริ่มที่จะชะลอการเลี้ยง จากการปรับขึ้นราคาอาหารสัตว์น้ำสำเร็จรูปอย่างต่อเนื่อง ประกอบกับสภาวะอากาศที่ผันผวนทำให้เป็นอุปสรรคต่อการเลี้ยง ทำให้ปริมาณผลผลิตในบางพื้นที่มีแนวโน้มไม่เพียงพอต่อความต้องการของตลาด ด้านกลไกราคาของผลผลิตสัตว์น้ำจึงมีทิศทางปรับตัวสูงขึ้น ส่งผลให้ในไตรมาสที่ 4/2565 เกษตรกรรายใหญ่ที่มีศักยภาพจึงเริ่มที่จะขยายธุรกิจการเลี้ยง เร่งปล่อยลูกพันธุ์สัตว์น้ำ เพื่อให้มีปริมาณผลผลิตเพียงพอต่อความต้องการในช่วงเทศกาลปีใหม่ ในช่วงปลายไตรมาส 4/2565 ถึง ต้นไตรมาสที่ 1/2566 (เทศกาลปีใหม่) ความต้องการในการบริโภคผลผลิตปลาเพิ่มขึ้นเมื่อเปรียบเทียบกับปี 2563-2564 เนื่องจากสถานการณ์การระบาดของโรคโควิด-19 ที่ส่งผลให้ ตลาดสด ร้านอาหาร หรือสถานประกอบการ รวมทั้งประเพณีรื่นเริงถูกควบคุมอยู่ในวงจำกัด ส่งผลให้ราคาผลผลิตสัตว์น้ำช่วงไตรมาสที่ 4 มีเริ่มการปรับตัวสูงขึ้นจากไตรมาสที่ 3 สถานการณ์ด้านราคา เกษตรกรขายได้หน้าฟาร์ม ราคาปลานิลที่เกษตรกรขายได้หน้าฟาร์มเฉลี่ย น้ำหนัก 700-1,200 กรัม(บ่อดิน) ราคา 50-56 บาท/กก ขนาดน้ำหนัก 700-1200 กรัม(กระชัง) ราคา 58-65 บาท/กก.(ราคาเริ่มปรับตัวสูงขึ้น) ปลาตะบิม 75-80 บาท (ราคาเริ่มปรับตัวสูงขึ้น) ปลาดุกน้ำหนัก 250 – 500 กรัม ราคา 55-58 บาท/กก (ราคาทรงตัว) เมื่อเปรียบเทียบกับไตรมาสที่3 ส่วนปลากะพงน้ำหนัก 800-1,200 กรัม ราคาทรงตัว 95-110 บาท/กก.

แนวโน้มภาวะอุตสาหกรรมอาหารปลา

แนวโน้มไตรมาส 1/2566 การบริโภคผลผลิตปลาในช่วงปลายไตรมาส 4/2565 ที่เพิ่มสูงขึ้น ส่งผลให้ปริมาณผลผลิตปลาไซค์ส่งตลาดในช่วงต้นไตรมาส 1/2566 มีปริมาณลดลง เกษตรกรรายเล็กที่ชะลอระบบการเลี้ยงในช่วงปลายไตรมาสที่ 3/2565 และไตรมาสที่ 4/2565 เริ่มปรับตัวฟื้นฟูระบบการเลี้ยงปลา ในส่วนเกษตรกรรายใหญ่จะจัดหาและทยอยปล่อยลูกพันธุ์ที่มีคุณภาพให้เต็มระบบเพื่อที่จะเพิ่มปริมาณผลผลิตปลาให้ทันกับความต้องการในการบริโภคปลาช่วงต้นไตรมาสที่ 2

• ธุรกิจอาหารสัตว์เลี้ยง

สถานการณ์ในช่วงไตรมาสที่ 4 ตลาดอาหารสัตว์เลี้ยงยังมีความต่อเนื่อง ตลาดสัตว์เลี้ยงภายในประเทศมีแนวโน้มการเติบโตสูงกว่าไตรมาสที่ 4/2564 ประมาณ 10-15% โดยอย่างไรก็ตามสัตว์เลี้ยงยังจำเป็นต้องมีการบริโภคเป็นประจำ ประกอบกับผู้เลี้ยงมีความเอาใจใส่ให้ความสำคัญกับสัตว์เลี้ยงเสมือนสมาชิกในครอบครัว ทำให้มีการซื้ออาหารสัตว์เลี้ยงสำรองไว้ เช่นเดียวกับสินค้าจำเป็นอื่น ๆ ตลาดสัตว์เลี้ยงภายในประเทศมีผลกระทบน้อย ประชาชนสามารถออกมาจับจ่าย ใน อาหารสัตว์เลี้ยงได้สะดวกทั้งห้างค้าปลีก และห้างค้าส่ง สามารถซื้อขายได้ตามปกติ สายการบินเริ่มกลับมาบินอีกครั้ง ทำให้การส่งออกไปยังประเทศเพื่อนบ้านในกลุ่มอาเซียนซึ่งเป็นตลาดใหญ่ ทั้งมาเลเซีย, อินโดนีเซีย และสิงคโปร์ และการส่งออกไปยังยุโรป และอเมริกา แต่การส่งออกในช่วงปลายปีมีปริมาณลดลง และแต่ในช่วงไตรมาสที่ 4/2565 เริ่มส่งออกเริ่มทรงตัว เพราะเข้าสู่เทศกาลทั้งอเมริกา ยุโรป และจีน

แนวโน้มภาวะอุตสาหกรรมอาหารสัตว์เลี้ยง

การเลี้ยงสัตว์ภายในประเทศยังต้องการความสะดวก และลดระยะเวลาการดูแลเรื่องการให้อาหาร ดังนั้นอาหารสำเร็จยังเป็นที่ยอมรับโดยเฉพาะอาหารสัตว์แบบแห้ง ซึ่งแซร์สัดส่วนตลาด 80% ที่เหลือเป็นอาหารแบบเปียก ตลาดการส่งออก ทั้งเอเชีย ตะวันออกเฉียงใต้เติบโตมากขึ้น ส่วนตลาดยุโรป และอเมริกา มีปริมาณการส่งออกได้อย่างต่อเนื่องอาหารสัตว์เลี้ยงโต 15% ส่วนแนวโน้มธุรกิจผลิตอาหารสัตว์เลี้ยง (Pet Food) ไตรมาสที่ 4/2565 คาดว่าเติบโตได้ใกล้เคียงกับไตรมาสที่ผ่านมา โดยการขายในปีนี้น้อยมากนัก กำลังผลิตอาหารชนิดเปียกอยู่ที่ 42,000 ตัน อาหารเม็ด 20,000 ตัน ตอนนี้ใช้กำลังผลิตไปแล้ว 75% ของทั้งหมด ปัจจุบันตลาดหลักยังคงเป็นประเทศสหรัฐอเมริกา และจีน ผู้บริโภคเลี้ยงสัตว์ด้วยความรักและให้ความผูกพัน ทำให้ต้องการอุปกรณ์เลี้ยงสัตว์มากขึ้น เช่น อาหารสัตว์ประเภทอื่น ๆ ที่หลากหลายมากกว่าอาหารสัตว์จำพวกอาหารเม็ดหรืออาหารแบบเปียกอย่างเดิม และสัตว์เลี้ยงประเภทที่ได้รับความนิยมมากที่สุด คาดว่าเป็น 1.แมว 2.SmallAnimal 3.สุนัข 4.ปลา 5.นก ตามลำดับ

การจัดหาผลิตภัณฑ์หรือบริการ

บริษัท มีโรงงานผลิต 2 แห่ง ตั้งอยู่เลขที่

- โรงงานเพชรบุรี เลขที่ 62 หมู่ที่ 2 ถนน รพช.อุตะเถา ตำบลหนองชุมพล อำเภอยะบอย จังหวัดเพชรบุรี 76140 โทรศัพท์ 0-3244-7681-8 โทรสาร 0-3244-7689
- โรงงานสงขลา เลขที่ 98 หมู่ 13 ถ.เพชรเกษม กม. 1232 ต.บางเหริยง อ.ควนเนียง จ.สงขลา 90220 โทร. : 074-890-765-7 โทรสาร: 074-890-769

บริษัท ได้วางนโยบายการผลิตสำหรับโรงงานไว้ดังนี้

1. ผลิตสินค้าที่มีคุณภาพและตรงตามความต้องการของลูกค้า
2. รักษามาตรฐานการผลิตและคุณภาพให้สม่ำเสมอตามนโยบายคุณภาพของบริษัท
3. คัดเลือกวัตถุดิบที่ใหม่และมีคุณภาพดีเพื่อใช้ผลิตสินค้าให้มีสภาพสดใหม่อยู่เสมอ
4. ใช้เทคโนโลยีที่ทันสมัยเพื่อพัฒนาระบบการผลิต
5. ลดปริมาณการสูญเสียในกระบวนการผลิตให้น้อยที่สุด
6. ใช้กำลังการผลิตให้เต็มประสิทธิภาพของเครื่องจักร
7. ปฏิบัติตามข้อกำหนดของระบบคุณภาพ ISO 9001 : 2008, ISO 14001:2004, ระบบ HACCP ระบบ GMP ระบบ ISO/IEC 17025:2005 และระบบ BAP

ตารางสรุปกำลังการผลิตและปริมาณการผลิตอาหารสัตว์น้ำ ปี 2563 ถึง ปี 2565

1) โรงงานเพชรบุรี

อาหารกุ้ง	2563	2564	2565
กำลังการผลิตอาหารกุ้ง (ตัน)	39,600	39,600	39,600
ปริมาณการผลิตจริง (ตัน)	19,132	1,823	13,954
การใช้กำลังการผลิต (%)	48.31	4.60	35.24
อัตราเพิ่มของปริมาณการผลิต (%)	-19.29	-73.02	665.30

อาหารปลาและอาหารสัตว์เลื้อย	2563	2564	2565
กำลังการผลิตอาหารปลาและอาหารสัตว์เลื้อย (ตัน)	37,440	37,440	37,440
ปริมาณการผลิตจริง (ตัน)	29,819	16,215	13,150
การใช้กำลังการผลิต (%)	79.64	43.31	35.12
อัตราเพิ่มของปริมาณการผลิต (%)	-13.26	-45.62	-18.90

กำลังการผลิตรวมของโรงงานเพชรบุรี	2563	2564	2565
กำลังการผลิตอาหาร (ตัน)	77,040	77,040	77,040
ปริมาณการผลิตจริง (ตัน)	48,950	18,038	27,105
การใช้กำลังการผลิต (%)	63.54	23.41	35.18
อัตราเพิ่มของปริมาณการผลิต (%)	-15.72	-63.15	50.26



2) โรงงานสงขลา

อาหารกุ้ง	2563	2564	2565
กำลังการผลิตอาหารกุ้ง (ตัน)	60,000	60,000	60,000
ปริมาณการผลิตจริง (ตัน)	1,634	-	790
การใช้กำลังการผลิต (%)	2.72	-	1.32
อัตราเพิ่มของปริมาณการผลิต (%)	-59.94	-100.00	100.00

อาหารปลาและอาหารสัตว์เลี้ยง	2563	2564	2565
กำลังการผลิตอาหารปลา (ตัน)	30,000	30,000	30,000
ปริมาณการผลิตจริง (ตัน)	11,560	8,633	13,386
การใช้กำลังการผลิต (%)	38.53	28.78	44.62
อัตราเพิ่มของปริมาณการผลิต (%)	-23.54	-25.32	55.06

กำลังการผลิตรวมของโรงงานสงขลา	2563	2564	2565
กำลังการผลิตอาหาร (ตัน)	90,000	90,000	90,000
ปริมาณการผลิตจริง (ตัน)	13,195	8,633	14,176
การใช้กำลังการผลิต (%)	14.66	9.59	15.75
อัตราเพิ่มของปริมาณการผลิต (%)	-31.27	-34.57	64.21



การลดผลกระทบจากกระบวนการผลิตที่อาจมีผลกระทบต่อสิ่งแวดล้อม

นอกเหนือจากการให้ความสำคัญด้านคุณภาพและมาตรฐานการผลิตแล้ว บริษัท ยังให้ความสำคัญในการดูแลรักษาสิ่งแวดล้อมของโรงงานเป็นอย่างดี โดยโรงงานของบริษัทได้ปฏิบัติตามข้อกำหนดกองตรวจโรงงานและสำนักสิ่งแวดล้อม กระทรวงอุตสาหกรรม ตลอดจนอย่างเคร่งครัดทั้งในด้านการบำบัดกากอุตสาหกรรม การบำบัดน้ำเสียตามธรรมชาติ รวมถึงการดำเนินงานอื่น ๆ ดังนี้

1. ปรับเปลี่ยนวิธีการปฏิบัติงาน อาทิ การกรีดถุงบรรจุตุ๋นดิบ จากเดิมเคยกรีดถุง ซึ่งถุงจะกลายเป็นขยะ เปลี่ยนมาเป็นการใช้วิธีแกะถุง ซึ่งจะส่งผลให้ถุงสามารถนำกลับไปใช้ใหม่ได้
2. การแยกประเภทขยะที่เกิดจากกระบวนการผลิต โดยเฉพาะขยะอันตราย(สารเคมี) นำไปกำจัดอย่างวิธีตามมาตรฐานกรมโรงงานอุตสาหกรรม เพื่อลดมลภาวะต่อสิ่งแวดล้อม
3. การติดตั้งถังกรองฝุ่น (Jet filter) ในกระบวนการผลิต เพื่อป้องกันฝุ่นฟุ้งกระจายในชั้นกระบวนการผลิต ส่งผลกระทบต่อชุมชนใกล้เคียง
4. การติดตั้งระบบกำจัดกลิ่น โดยการสเปรย์น้ำเพื่อดูดซับกลิ่น และผ่านระบบลดอุณหภูมิ ก่อนปล่อยออกสู่ภายนอก
5. การปรับกระบวนการผลิตอย่างต่อเนื่อง เพื่อลดปริมาณพลังงานที่ใช้เริ่มต้นในการ warm เครื่องจักร
6. การติดตั้งกังหันลมด้านหน้าบริษัทเพื่อนำพลังงานลมมาผลิตไฟฟ้าทดแทนการใช้พลังงานไฟฟ้า
7. การติดตั้งแผงโซลาร์เซลล์บริเวณบ่อบำบัดน้ำเสีย เพื่อผลิตพลังงานไฟฟ้าให้เครื่องเติมอากาศสำหรับบ่อบำบัดน้ำเสีย
8. การติดตั้งระบบ RO เพื่อผลิตน้ำสำหรับใช้ในบอยเลอร์ เพื่อลดการสิ้นเปลืองพลังงานและน้ำเสียจากการ ระบายน้ำออกจากหม้อไอน้ำ
9. ระบบบำบัดน้ำเสียแบบ Aerated Lagoon เพื่อบำบัดน้ำเสียที่เกิดขึ้นจากกิจกรรมภายในโรงงาน โดยนำมาใช้ในสวนเศรษฐกิจพอเพียงภายในโรงงานไม่ปล่อยออกสู่ชุมชน

ทั้งนี้ในระยะเวลา 3 ปีที่ผ่านมา บริษัทได้ปฏิบัติตามข้อกำหนดกองตรวจโรงงานและสำนักสิ่งแวดล้อม กระทรวงอุตสาหกรรม และเป็นไปตามที่กฎหมายกำหนด บริษัทไม่ได้รับข้อพิพาทหรือถูกฟ้องร้องในเรื่องใด ๆ ที่เกี่ยวกับสิ่งแวดล้อม



การจัดหาวัตถุดิบ

วัตถุดิบที่สำคัญหลักๆ ที่ใช้ในการผลิตอาหารสัตว์น้ำ มีดังนี้ ปลาป่นเป็นแหล่งโปรตีนสำคัญในการผลิตอาหารสัตว์ เป็นส่วนผสมที่ได้มาจากปลาเบ็ด เศษปลาเล็กปลาน้อยหรือหัวปลาจากท้องทะเลและที่เหลือจากโรงงานทำปลากระป๋อง ซึ่งเป็นวัตถุดิบที่สามารถหาได้ภายในประเทศ ปลาป่นที่ผลิตได้จะมีคุณภาพหลากหลาย ดังนั้นในการซื้อขายปลาป่นจึงมีการแบ่งเกรดตามเปอร์เซ็นต์โปรตีนในปลาป่น

แป้งสาลีผลิตมาจากเมล็ดข้าวสาลีและผ่านกระบวนการผลิตตามขั้นตอนจนได้แป้งสาลีที่มีคุณสมบัติตรงตามความต้องการของผู้ใช้โดยที่ผ่านมาการสั่งซื้อมาจากในประเทศ

กากถั่วเหลือง เนื่องจากผลผลิตมีไม่เพียงพอต่อความต้องการใช้ภายในประเทศ จึงเป็นวัตถุดิบที่ต้องนำเข้าจากต่างประเทศ เช่น บราซิล อาร์เจนตินา สหรัฐอเมริกา

ข้าวโพดนับเป็นพืชผลที่มีความสำคัญต่ออุตสาหกรรมเลี้ยงสัตว์เป็นอย่างมาก เนื่องจากให้พลังงานสูง ปริมาณการผลิตของข้าวโพดจะขึ้นอยู่กับ ภูมิอากาศ การเพาะปลูก ฤดูกาลผลผลิต/เก็บเกี่ยว เป็นวัตถุดิบที่สามารถหาได้ภายในประเทศ และนำเข้าจากต่างประเทศ พม่า เขมร

มันสำปะหลัง ประเภทมันเส้น มันอัดเม็ด ซึ่งวัตถุดิบที่สามารถหาได้ภายในประเทศ เป็นพืชที่ให้คาร์โบไฮเดรตสูง และเป็นธัญพืชวัตถุดิบประเภทพลังงานสูง

ทั้งนี้วัตถุดิบในการผลิตสินค้าของบริษัทจะมีแหล่งที่มาจากทั้งในและต่างประเทศ ในการจัดซื้อวัตถุดิบบริษัท มีนโยบายในการซื้อเพียงพอกับความต้องการใช้ เพื่อให้การผลิตเป็นไปอย่างต่อเนื่องและได้รับวัตถุดิบที่มีความสด ใหม่อยู่เสมอ รวมทั้งสามารถซื้อให้ได้คุณภาพตรงกับคุณลักษณะเฉพาะที่กำหนดโดยผู้ควบคุมสูตรอาหาร บริษัทมีการจัดซื้อทั้งโดยตรงจากผู้ผลิตและผ่านบริษัทนายหน้าเพื่อให้ได้ราคาที่เหมาะสมเมื่อเปรียบเทียบกับตลาดโดยรวม

สำหรับในด้านความสัมพันธ์กับผู้จำหน่ายวัตถุดิบนั้น บริษัทจะติดต่อกับผู้จัดจำหน่ายที่อยู่ในรายชื่อที่บริษัท พิจารณาผ่านการอนุมัติว่าวัตถุดิบมีคุณภาพและมาตรฐานที่ยอมรับได้ โดยบริษัทจะจัดซื้อกับบริษัทที่เสนอราคาที่เหมาะสมกับคุณภาพเมื่อเปรียบเทียบกับราคาตลาดโดยรวม สำหรับวัตถุดิบจากต่างประเทศจะมีการทำสัญญาซื้อขายกับผู้ผลิตหรือตัวแทนจำหน่ายเพื่อกำหนดราคาล่วงหน้าประมาณ 3 -6 เดือน โดยอาจได้รับผลกระทบบ้าง หากสั่งซื้อในช่วงมรสุมซึ่งจะทำให้สินค้ามาถึงล่าช้า ทั้งนี้บริษัทได้ทำการป้องกันโดยการจัดเก็บวัตถุดิบไว้ในคลังมากกว่าปริมาณการใช้ปกติประมาณ 25%



โครงสร้างการถือหุ้นของกลุ่มบริษัท

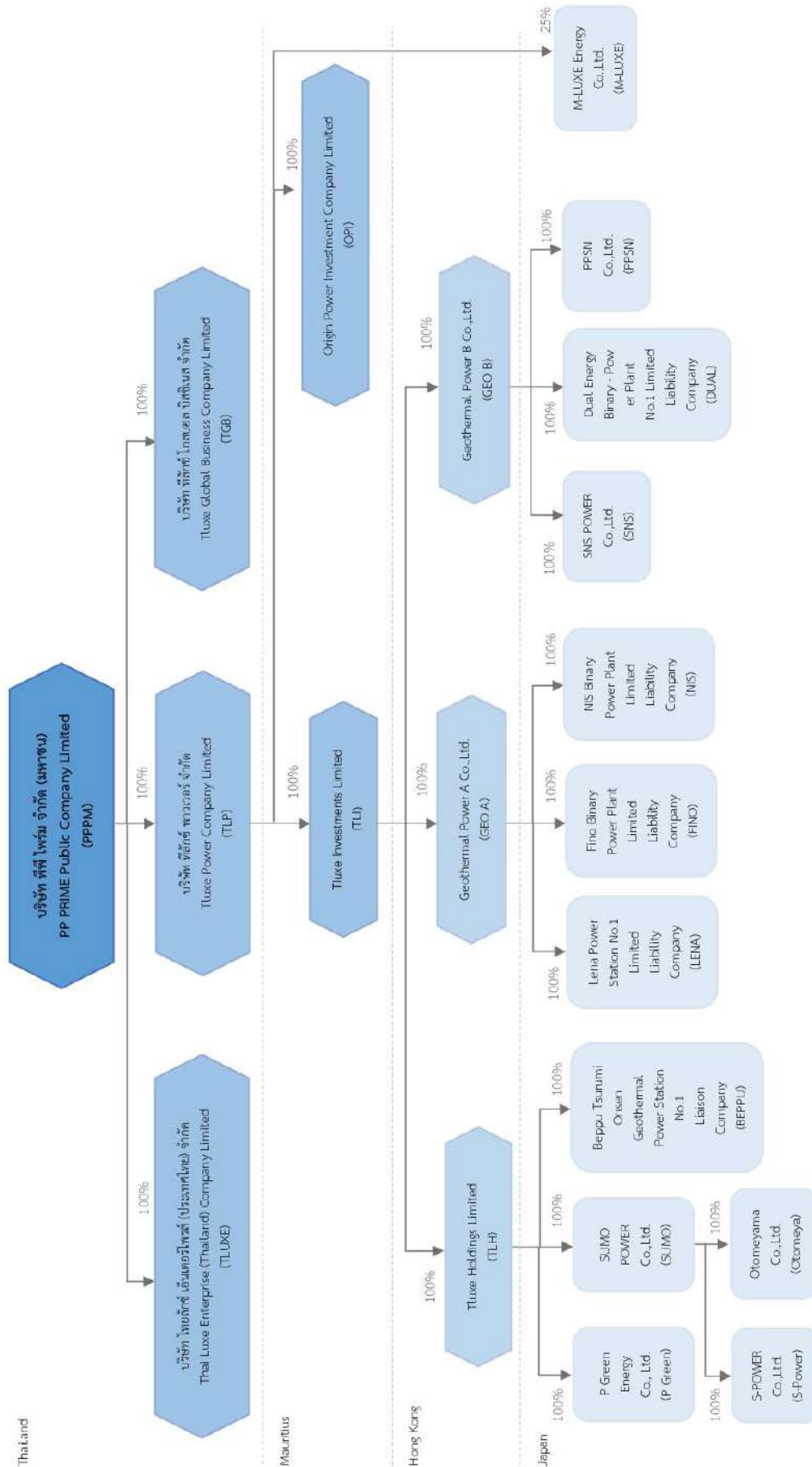

ข้อมูลทั่วไปของบริษัทย่อยและบริษัทร่วม

บริษัทย่อย

บริษัท	ประเภทธุรกิจ	ทุนจดทะเบียนแล้ว	สัดส่วนการถือหุ้น (%)
บริษัท ไทยลักซ์ เอ็นเตอร์ไพรส์ (ประเทศไทย) จำกัด เลขที่ 62 หมู่ 2 ถนนรพช. อุตะภา ตำบลหนองชุมพล อำเภอยาย้อย จังหวัดเพชรบุรี 76140	ประกอบธุรกิจผลิตอาหารสัตว์น้ำ และอาหารสัตว์เลี้ยง	789,385,630 บาท	100
บริษัท ทีลักซ์ โกลบอล บิสซิเนส จำกัด (เดิมชื่อ บริษัท ไทยดีมีเทอร์ จำกัด) เลขที่ 486 โครงการพีเพิลพาร์ค อาคาร E1 ชั้นที่ 3 ถนนอ่อนนุช แขวงอ่อนนุช เขตสวนหลวง กรุงเทพมหานคร 10250 โทรศัพท์ (02) 029-1480 โทรสาร (02) 029-1482 ต่อ 777	ประกอบธุรกิจจัดจำหน่ายสินค้า	3,000,000 บาท	100
บริษัท ทีลักซ์ พาวเวอร์ จำกัด เลขที่ 486 โครงการพีเพิลพาร์ค อาคาร E1 ชั้นที่ 3 ถนนอ่อนนุช แขวงอ่อนนุช เขตสวนหลวง กรุงเทพมหานคร 10250 โทรศัพท์ (02) 029-1480 โทรสาร (02) 029-1482 ต่อ 777	ลงทุนในธุรกิจพลังงาน	1,100,000,000 บาท	100
บริษัท ทีลักซ์ อินเวสเมนต์ จำกัด 10 th Floor, Standard Chartered Tower, 19 Cybercity, Ebene, Mauritius.	ลงทุนในธุรกิจพลังงาน	10,000 USD	100 (ถือหุ้นผ่าน TLP)
Origin Power Investment Co.,Ltd. Mauritius	ลงทุนในธุรกิจพลังงาน	100 USD	100 (ถือหุ้นผ่าน TLP)
บริษัท ทีลักซ์ โฮลดิ้ง จำกัด 1901, 19/F Lee Garden One, 33 Hysan Avenue, Causeway Bay, Hong Kong	ลงทุนในธุรกิจพลังงาน	10,000 USD	100 (ถือหุ้นผ่าน TLI)

บริษัท	ประเภทธุรกิจ	ทุนจดทะเบียนแล้ว	สัดส่วนการถือหุ้น (%)
Geothermal Power A Company Limited 1901, 19/F Lee Garden One, 33 Hysan Avenue, Causeway Bay, Hong Kong	ลงทุนในธุรกิจพลังงาน	10,000 USD	100 (ถือหุ้นผ่าน TLI)
Geothermal Power B Company Limited 1901, 19/F Lee Garden One, 33 Hysan Avenue, Causeway Bay, Hong Kong	ลงทุนในธุรกิจพลังงาน	10,000 USD	100 (ถือหุ้นผ่าน TLI)
บริษัท พีทีเอสเอ็น จำกัด 1-2-20 ไคกัน มินาโต โตเกียว ประเทศ ญี่ปุ่น	โรงไฟฟ้าพลังงานความร้อนใต้พิภพ	12,000,000 เยน	100 (ถือหุ้นผ่าน Geo B)
บริษัท ซูโม พาวเวอร์ จำกัด 6-4-9 มินามิอาโอยามา มินาโต โตเกียว ประเทศญี่ปุ่น	โรงไฟฟ้าพลังงานความร้อนใต้พิภพ	1,000,000 เยน	100 (ถือหุ้นผ่าน TLH)
บริษัท โอโตะเมยามา เอนเนอร์ยี จำกัด 1-1-21 โทราโนมอง มินาโต โตเกียว ประเทศญี่ปุ่น	โรงไฟฟ้าพลังงานความร้อนใต้พิภพ	500,000 เยน	100 (ถือหุ้นผ่าน SUMO)
บริษัท เอส พาวเวอร์ จำกัด 6-12-4 รอปงกิ มินาโต โตเกียว ประเทศญี่ปุ่น	โรงไฟฟ้าพลังงานความร้อนใต้พิภพ	500,000 เยน	100 (ถือหุ้นผ่าน SUMO)
บริษัท เอสเอ็นเอส พาวเวอร์ จำกัด 3-24-6 นิชิชิมบาชิ มินาโต โตเกียว ประเทศญี่ปุ่น	โรงไฟฟ้าพลังงานความร้อนใต้พิภพ	500,000 เยน	100 (ถือหุ้นผ่าน Geo B)
Fino Binary Power Plant Limited Liability Company 2-2-21, Nihonbashi 2-Chome Building 4TH Floor, Chou-Ku, Tokyo	โรงไฟฟ้าพลังงานความร้อนใต้พิภพ	10,000 เยน	100 (ถือหุ้นผ่าน Geo A)

บริษัท	ประเภทธุรกิจ	ทุนจดทะเบียนแล้ว	สัดส่วนการถือหุ้น (%)
NIS Binary Power Plant Limited Liability Company 2-2-21, Nihonbashi 2-Chome Building 4TH Floor, Chou-Ku, Tokyo	โรงไฟฟ้าพลังงานความร้อนใต้พิภพ	10,000 เยน	100 (ถือหุ้นผ่าน Geo A)
Beppu Tsurumi Onsen Geothermal Power Station No.1 Liaison Company 2-2-21, Nihonbashi 2-Chome Building 4TH Floor, Chou-Ku, Tokyo	โรงไฟฟ้าพลังงานความร้อนใต้พิภพ	10,000 เยน	100 (ถือหุ้นผ่าน TLH)
Dual Energy Binary -Power Plant No.1 Limited Liability Company	โรงไฟฟ้าพลังงานความร้อนใต้พิภพ	100,000 เยน	100 (ถือหุ้นผ่าน Geo B)
Lena Power Station No.1 Limited Liability Company 2-16-4 โตเกะซากา ชิบูยา โตเกียว	โรงไฟฟ้าพลังงานความร้อนใต้พิภพ	5,000,000 เยน	100 (ถือหุ้นผ่าน Geo A)
บริษัท พี กรีน เอ็นเนอร์ยี่ จำกัด 24-6, Nishi Shinbashi 3-Chome, Minato-ku, Tokyo	ให้คำปรึกษา วางแผน จัดการ เกี่ยวกับธุรกิจ	1,000,000 เยน	100 (ถือหุ้นผ่าน TLH)

บริษัทร่วม

บริษัท	ประเภทธุรกิจ	ทุนจดทะเบียนแล้ว	สัดส่วนการถือหุ้น (%)
บริษัท เอ็มลักซ์ เอ็นเนอร์ยี่ จำกัด ชั้น 1 อาคารโอริออน 2-13 เทมมังโจ เบปปุ โออิตะ ประเทศญี่ปุ่น	พัฒนาที่ดินสำหรับทำโรงไฟฟ้า พลังงานความร้อนใต้พิภพ	10,000,000 เยน	25 (ถือหุ้นผ่าน TLP)

ผู้ถือหุ้น

ณ วันที่ 30 ธันวาคม 2565 รายชื่อผู้ถือหุ้นที่ถือหุ้นสูงสุด 10 รายแรก โดยนับรวมการถือหุ้นโดยผู้ที่เกี่ยวข้องกันตามมาตรา 258 แห่งพระราชบัญญัติหลักทรัพย์ และตลาดหลักทรัพย์ พ.ศ. 2535

	รายชื่อผู้ถือหุ้น	จำนวนหุ้น	สัดส่วนการถือหุ้น (ร้อยละ)
1.	LGT BANK (SINGAPORE) LIMITED	1,188,614,392	11.220
2.	นายปริญ ชนันทรานนท์	1,017,914,032	9.608
3.	ครอบครัวจินดาสมบัติเจริญ		
	3.1 นายพงศ์รักษ์ จินดาสมบัติเจริญ	484,662,048	4.575
	3.2 นายพงศ์ภัก จินดาสมบัติเจริญ ⁽¹⁾	87,677,680	0.828
	3.3 นายอนุพร จินดาสมบัติเจริญ ⁽²⁾	108,627,640	1.025
	รวมครอบครัวจินดาสมบัติเจริญ	680,967,368	6.428
4.	นายธีระ กิติจารุรัตน์	417,061,720	3.937
5.	บริษัท ไทยเอ็นวีดีอาร์ จำกัด	359,654,559	3.395
6.	นายอัศวพล พรนภดล	344,845,714	3.255
7.	นางสาวยุวดี วชิรปภา	301,869,100	2.849
8.	นางนาฏอนงค์ พรนพดล	291,601,920	2.752
9.	UOB KAY HIAN PRIVATE LIMITED	239,590,800	2.262
10.	นายยุคลธร ภูญชร ณ อยุธยา	166,059,700	1.567
	รวม	5,008,179,305	47.273

ที่มา : ปิดสมุดทะเบียนผู้ถือหุ้น (XO) ณ วันที่ 30 ธันวาคม 2565

คำนวณจากหุ้นสามัญที่ออกและเรียกชำระแล้วจำนวน 10,594,091,201 หุ้น

หมายเหตุ : (1) และ (2) บุตรที่บรรลุนิติภาวะแล้วของนายพงศ์รักษ์ จินดาสมบัติเจริญ

จำนวนทุนจดทะเบียนและทุนชำระแล้ว

ณ วันที่ 30 ธันวาคม 2565 บริษัทมีทุนจดทะเบียน 14,975,241,114 บาท และทุนเรียกชำระแล้ว 10,594,091,201 บาท แบ่งเป็นหุ้นสามัญ 10,594,091,201 หุ้น มูลค่าหุ้นละ 1.00 บาท

การออกหลักทรัพย์อื่น

1) หลักทรัพย์แปลงสภาพ

1.1 ใบสำคัญแสดงสิทธิที่จะซื้อหุ้นสามัญเพิ่มทุนของบริษัท พีพี ไพร์ม จำกัด (มหาชน) รุ่นที่ 4 (PPPM-W4)

ที่ประชุมวิสามัญผู้ถือหุ้น ครั้งที่ 1/2562 เมื่อวันที่ 10 มิถุนายน 2562 ได้มีมติให้บริษัทออกและจัดสรรใบสำคัญแสดงสิทธิที่จะซื้อหุ้นสามัญของบริษัท รุ่นที่ 4 (PPPM-W4) จำนวนไม่เกิน 281,525,344 หน่วยให้แก่ผู้ถือหุ้นเดิมของบริษัท ตามสัดส่วนการถือหุ้นโดยไม่คิดมูลค่าในอัตราส่วนหุ้นสามัญ 3 หุ้น ต่อใบสำคัญแสดงสิทธิ 1 หน่วย โดยมีรายละเอียดของใบสำคัญแสดงสิทธิ ดังนี้

ใบสำคัญแสดงสิทธิ

ชื่อใบสำคัญแสดงสิทธิ	ใบสำคัญแสดงสิทธิที่จะซื้อหุ้นสามัญเพิ่มทุนของบริษัท พีพี ไพร์ม จำกัด (มหาชน) รุ่นที่ 4 (PPPM-W4)
ชนิดของใบสำคัญแสดงสิทธิ	ชนิดระบุชื่อผู้ถือ และสามารถเปลี่ยนมือได้
จำนวนใบสำคัญแสดงสิทธิ	ไม่เกิน 229,350,678 หน่วย
จำนวนหุ้นสามัญที่ออกเพื่อรองรับการใช้สิทธิ (ภายหลังจากการปรับสิทธิ)	ไม่เกิน 229,350,678 หุ้น (มูลค่าที่ตราไว้หุ้นละ 1.00 บาท)
วันที่ออกใบสำคัญแสดงสิทธิ	วันใช้สิทธิวันแรกคือ วันพฤหัสบดีที่ 31 ตุลาคม 2562
อายุของใบสำคัญแสดงสิทธิ	5 ปี นับตั้งแต่วันที่ออกและเสนอขาย
วันที่ออกและเสนอขายใบสำคัญแสดงสิทธิ	วันที่ 1 สิงหาคม 2562
วันที่เริ่มทำการซื้อขาย	วันที่ 23 กันยายน 2562
วันครบกำหนดอายุของใบสำคัญแสดงสิทธิ	วันที่ 31 กรกฎาคม 2567
ระยะเวลาการใช้สิทธิ	วันทำการสุดท้ายของเดือนตุลาคมของทุกปี ตลอดอายุของใบสำคัญแสดงสิทธิ
อัตราการใช้สิทธิ (ภายหลังจากการปรับสิทธิ)	ใบสำคัญแสดงสิทธิ 1 หน่วยต่อ 5.03 หุ้นสามัญใหม่ (อาจเปลี่ยนแปลงภายหลังตามเงื่อนไขการปรับสิทธิ) ปรับสิทธิจากการประชุมวิสามัญผู้ถือหุ้น ครั้งที่ 1/2565 ประชุมเมื่อวันที่ 11 พฤษภาคม 2565
ราคาการใช้สิทธิ (ภายหลังจากการปรับสิทธิ)	ราคาการใช้สิทธิของใบสำคัญแสดงสิทธิจะเท่ากับ 0.199 บาทต่อหุ้น (มูลค่าที่ตราไว้หุ้นละ 1.00 บาท) ปรับสิทธิจากการประชุมวิสามัญผู้ถือหุ้น ครั้งที่ 1/2565 ประชุมเมื่อวันที่ 11 พฤษภาคม 2565 เปลี่ยนแปลงราคาใช้สิทธิของใบสำคัญแสดงสิทธิเท่ากับ 0.199 บาทต่อหุ้น

1.2 ใบสำคัญแสดงสิทธิที่จะซื้อหุ้นสามัญเพิ่มทุนของบริษัท พีพี ไพร์ม จำกัด (มหาชน) รุ่นที่ 5 (PPPM-W5)

ที่ประชุมวิสามัญผู้ถือหุ้น ครั้งที่ 1/2565 เมื่อวันที่ 11 พฤษภาคม 2565 ได้มีมติให้บริษัทออกและจัดสรรใบสำคัญแสดงสิทธิที่จะซื้อหุ้นสามัญของบริษัท รุ่นที่ 5 (PPPM-W5) จำนวนไม่เกิน 1,237,445,571 หน่วยให้แก่ผู้ถือหุ้นเดิมของบริษัท ตามสัดส่วนการถือหุ้นโดยไม่คิดมูลค่าในอัตราส่วนหุ้นสามัญ 1 หุ้น ต่อใบสำคัญแสดงสิทธิ 1 หน่วย โดยมีรายละเอียดของใบสำคัญแสดงสิทธิ ดังนี้

ใบสำคัญแสดงสิทธิ

ชื่อใบสำคัญแสดงสิทธิ	ใบสำคัญแสดงสิทธิที่จะซื้อหุ้นสามัญเพิ่มทุนของบริษัท พีพี ไพร์ม จำกัด (มหาชน) รุ่นที่ 5 (PPPM-W5)
ชนิดของใบสำคัญแสดงสิทธิ	ชนิดระบุชื่อผู้ถือ และสามารถเปลี่ยนมือได้
จำนวนใบสำคัญแสดงสิทธิ	ไม่เกิน 1,237,445,571 หน่วย
จำนวนหุ้นสามัญที่ออกเพื่อ รองรับการใช้สิทธิ (ภายหลัง จากการปรับสิทธิ)	ไม่เกิน 1,237,445,571 หุ้น (มูลค่าที่ตราไว้หุ้นละ 1.00 บาท)
วันที่ออกใบสำคัญแสดงสิทธิ	วันใช้สิทธิวันแรกคือ วันอังคารที่ 31 มกราคม 2566
อายุของใบสำคัญแสดงสิทธิ	1 ปี นับแต่วันที่ออกใบสำคัญแสดงสิทธิ โดยบริษัทจะไม่ขยายอายุใบสำคัญแสดงสิทธิภายหลังการออกใบสำคัญแสดงสิทธิ
วันที่ออกและเสนอขายใบสำคัญ แสดงสิทธิ	วันที่ 1 กรกฎาคม 2565
วันที่เริ่มทำการซื้อขาย	วันที่ 8 กรกฎาคม 2565
วันครบกำหนดอายุของใบสำคัญ แสดงสิทธิ	วันที่ 30 มิถุนายน 2566
ระยะเวลาการใช้สิทธิ	วันใช้สิทธิครั้งแรกคือวันทำการสุดท้ายของเดือนมกราคม 2566 (วันที่ 31 มกราคม 2566) และวันใช้สิทธิครั้งสุดท้ายคือวันที่ใบสำคัญแสดงสิทธิมีอายุครบ 1 ปี (วันที่ 30 มิถุนายน 2566)
อัตราการใช้สิทธิ	ใบสำคัญแสดงสิทธิ 1 หน่วยต่อ 1 หุ้นสามัญใหม่
ราคาการใช้สิทธิ	ราคาการใช้สิทธิของใบสำคัญแสดงสิทธิจะเท่ากับ 0.10 บาทต่อหุ้น (มูลค่าที่ตราไว้หุ้นละ 1.00 บาท)

1.3 หุ้นกู้แปลงสภาพให้แก่ผู้ลงทุนโดยเฉพาะเจาะจง มูลค่าการเสนอขายรวมไม่เกิน 300,000,000 บาท

ที่ประชุมวิสามัญผู้ถือหุ้น ครั้งที่ 3/2564 เมื่อวันที่ 24 พฤศจิกายน 2564 มีมติอนุมัติออกและเสนอขายหุ้นกู้แปลงสภาพ จำนวนไม่เกิน 300,000,000 บาท และเมื่อวันที่ 6 ธันวาคม 2564 บริษัทได้ออกหุ้นกู้แปลงสภาพให้แก่ผู้ลงทุนโดยเฉพาะเจาะจง ได้แก่ Advance Opportunities Fund (“AO Fund”) และ Advance Opportunities Fund 1 (“AO Fund 1”) โดยมี รายละเอียดดังนี้

หุ้นกู้แปลงสภาพ

ประเภทของหุ้นกู้แปลงสภาพ	หุ้นกู้แปลงสภาพที่ให้สิทธิแปลงสภาพเป็นหุ้นสามัญของบริษัท ประเภทไม่ด้อยสิทธิและไม่มีหลักประกัน (Senior Unsecured Convertible Debentures)
จำนวนต้นเงินรวมของหุ้นกู้แปลงสภาพทั้งหมด	ไม่เกิน 300,000,000 บาท โดยแบ่งออกเป็น 3 ชุด ดังต่อไปนี้ (1) หุ้นกู้แปลงสภาพชุดที่ 1 (Tranche 1) มีมูลค่าไม่เกิน 100 ล้านบาท โดยแบ่งออกเป็น 20 ชุดย่อย ชุดละ 5.00 ล้านบาท (2) หุ้นกู้แปลงสภาพชุดที่ 2 (Tranche 2) มีมูลค่าไม่เกิน 100 ล้านบาท โดยแบ่งออกเป็น 20 ชุดย่อย ชุดละ 5.00 ล้านบาท (3) หุ้นกู้แปลงสภาพชุดที่ 3 (Tranche 3) มีมูลค่าไม่เกิน 100 ล้านบาท โดยแบ่งออกเป็น 10 ชุดย่อย ชุดละ 10.00 ล้านบาท
เงื่อนไขการออกหุ้นกู้แปลงสภาพ	บริษัทจะทยอยออกหุ้นกู้แปลงสภาพเป็นชุด ๆ ทีละชุดตามลำดับ และ ในการออกหุ้นกู้แปลงสภาพได้ในแต่ละชุด บริษัทจะทยอยออกเป็นชุดย่อยแต่ละชุดตามความต้องการใช้เงินของบริษัทในแต่ละคราว ทั้งนี้การออกหุ้นกู้แปลงสภาพอยู่ภายใต้ความสำเร็จของเงื่อนไขบังคับก่อน ซึ่งได้แก่ การได้รับอนุญาตจากสำนักงานคณะกรรมการกำกับหลักทรัพย์และตลาดหลักทรัพย์ และหน่วยงานที่เกี่ยวข้องอื่นๆ รวมถึงข้อกำหนดและเงื่อนไขของหุ้นกู้แปลงสภาพ ทั้งนี้กำหนดให้ระยะเวลาในการออกหุ้นกู้แปลงสภาพมีระยะเวลาภายใน 1 ปี นับแต่วันที่ที่ประชุมผู้ถือหุ้นมีมติอนุมัติให้ออกหุ้นกู้แปลงสภาพ หากบริษัทมิได้ออกหุ้นกู้แปลงสภาพครบจำนวนภายใน 1 ปี บริษัทอาจขอมติที่ประชุมผู้ถือหุ้นในการออกหุ้นกู้แปลงสภาพส่วนที่ยังไม่ออกโดยขึ้นอยู่กับความจำเป็นในการใช้เงินของบริษัท
อัตราดอกเบี้ย	ร้อยละ 1.00 ต่อปี โดยชำระดอกเบี้ยเป็นรายไตรมาสนับจากวันที่ออกหุ้นกู้แปลงสภาพ
อายุ	3 ปี นับจากวันที่ออกหุ้นกู้แปลงสภาพ
สิทธิในการไถ่ถอนหุ้นกู้แปลงสภาพ ก่อนวันครบกำหนด	ผู้ถือหุ้นกู้อาจมีสิทธิหรือไม่มีสิทธิขอให้บริษัทไถ่ถอนหุ้นกู้แปลงสภาพก่อนครบกำหนด และ/หรือ บริษัทอาจมีสิทธิหรือไม่มีสิทธิไถ่ถอนหุ้นกู้แปลงสภาพก่อนครบกำหนด ทั้งนี้การไถ่ถอนหุ้นกู้แปลงสภาพให้เป็นไปตามข้อตกลงและเงื่อนไขของหุ้นกู้แปลงสภาพที่จะออกในแต่ละคราว โดยปฏิบัติตามกฎหมาย กฎเกณฑ์ ข้อบังคับ หรือประกาศที่เกี่ยวข้อง รวมถึงการขออนุญาตจากหน่วยงานราชการใดๆ ที่เกี่ยวข้อง
อัตราส่วนการแปลงสภาพ	จำนวนเงินต้นของหุ้นกู้แปลงสภาพหารด้วยราคาแปลงสภาพ
ราคาแปลงสภาพ	ไม่ต่ำกว่าร้อยละ 90 ของราคาตลาด
ระยะเวลาการใช้สิทธิแปลงสภาพ	ผู้ถือหุ้นกู้แปลงสภาพแต่ละชุดสามารถใช้สิทธิแปลงสภาพหุ้นกู้แปลงสภาพได้ทุกวันนับจากวันที่ออกหุ้นกู้แปลงสภาพจนถึงเวลาปิดทำการของวันทำการก่อนวันครบกำหนดอายุหุ้นกู้แปลงสภาพ 1 สัปดาห์

1.4 หุ้นกู้แปลงสภาพให้แก่ผู้ลงทุนโดยเฉพาะเจาะจง มูลค่าการเสนอขายรวมไม่เกิน 150,000,000 บาท

ที่ประชุมวิสามัญผู้ถือหุ้น ครั้งที่ 2/2565 เมื่อวันที่ 23 กันยายน 2565 มีมติอนุมัติออกและเสนอขายหุ้นกู้แปลงสภาพจำนวนไม่เกิน 150,000,000 บาท และเมื่อวันที่ 16 ธันวาคม 2565 บริษัทได้ออกหุ้นกู้แปลงสภาพให้แก่ผู้ลงทุนโดยเฉพาะเจาะจง ได้แก่ Advance Opportunities Fund (“AO Fund”) และ Advance Opportunities Fund 1 (“AO Fund 1”) โดยมีรายละเอียดดังนี้

หุ้นกู้แปลงสภาพ	
ประเภทของหุ้นกู้แปลงสภาพ	หุ้นกู้แปลงสภาพที่ให้สิทธิแปลงสภาพเป็นหุ้นสามัญของบริษัท ประเภทไม่ด้อยสิทธิและไม่มีหลักประกัน (Senior Unsecured Convertible Debentures)
จำนวนต้นเงินรวมของหุ้นกู้แปลงสภาพทั้งหมด	ไม่เกิน 150,000,000 บาท
เงื่อนไขการออกหุ้นกู้แปลงสภาพ	บริษัทจะทยอยออกหุ้นกู้แปลงสภาพ ทั้งนี้ กำหนดให้ระยะเวลาในการออกหุ้นกู้แปลงสภาพมีระยะเวลาภายใน 1 ปี นับแต่วันที่ที่ประชุมผู้ถือหุ้นมีมติอนุมัติให้ออกหุ้นกู้แปลงสภาพ หากบริษัทมิได้ออกหุ้นกู้แปลงสภาพครบจำนวนภายใน 1 ปี บริษัทอาจขอมติที่ประชุมผู้ถือหุ้นในการออกหุ้นกู้แปลงสภาพส่วนที่ยังไม่ออกโดยขึ้นอยู่กับความจำเป็นในการใช้เงินของบริษัท
อัตราดอกเบี้ย	ร้อยละ 1.00 ต่อปี โดยชำระดอกเบี้ยเป็นรายไตรมาสนับจากวันที่ออกหุ้นกู้แปลงสภาพ
อายุ	3 ปี นับจากวันที่ออกหุ้นกู้แปลงสภาพชุดแรก
สิทธิในการไถ่ถอนหุ้นกู้แปลงสภาพ ก่อนวันครบกำหนด	ผู้ถือหุ้นกู้อาจมีสิทธิหรือไม่มีสิทธิขอให้บริษัทไถ่ถอนหุ้นกู้แปลงสภาพก่อนครบกำหนด และ/หรือ บริษัทอาจมีสิทธิหรือไม่มีสิทธิไถ่ถอนหุ้นกู้แปลงสภาพก่อนครบกำหนด ทั้งนี้การไถ่ถอนหุ้นกู้แปลงสภาพให้เป็นไปตามข้อตกลงและเงื่อนไขของหุ้นกู้แปลงสภาพที่จะออกในแต่ละคราว โดยปฏิบัติตามกฎหมาย กฎเกณฑ์ ข้อบังคับ หรือประกาศที่เกี่ยวข้อง รวมถึงการขออนุญาตจากหน่วยงานราชการใดๆ ที่เกี่ยวข้อง
อัตราส่วนการแปลงสภาพ	จำนวนหุ้นกู้แปลงสภาพหารด้วยจำนวนหุ้นสามัญ
ราคาแปลงสภาพ	ไม่ต่ำกว่าร้อยละ 90 ของราคาตลาด
ระยะเวลาการใช้สิทธิแปลงสภาพ	ผู้ถือหุ้นกู้แปลงสภาพแต่ละชุดสามารถใช้สิทธิแปลงสภาพหุ้นกู้แปลงสภาพได้ทุกวันนับจากวันที่ออกหุ้นกู้แปลงสภาพจนถึงเวลาปิดทำการของวันทำการก่อนวันครบกำหนดอายุหุ้นกู้แปลงสภาพ 1 สัปดาห์

2) หลักทรัพย์ที่เป็นตราสารหนี้

ตัวสัญญาใช้เงินจากสถาบันการเงิน	
จำนวนและมูลค่าที่ยังไม่ได้ไถ่ถอน	จำนวน 20 ล้านบาท
วันครบกำหนดไถ่ถอน	ครบกำหนด 30 มิถุนายน 2566
หลักประกัน	<ul style="list-style-type: none"> ที่ดินและสิ่งปลูกสร้างที่ จ.ชุมพร #ฉ.75186 จดหลักประกันธุรกิจ ลูกหนี้การค้า กรรมสิทธิ์ บมจ.พีพีโพรม จดหลักประกันธุรกิจ สินค้าคงเหลือ กรรมสิทธิ์ บจก.ไทยลักซ์

หุ้นกู้ (Bond)

ณ 31 ธันวาคม 2565 บริษัทมีหุ้นกู้ที่ยังไม่ครบกำหนดชำระ มูลค่า 78 ล้านบาท โดยเป็นหุ้นกู้ที่เสนอขายให้แก่ผู้ลงทุนสถาบันและ/หรือผู้ลงทุนรายใหญ่ (II & HNWI) โดยมีรายละเอียดดังนี้

หุ้นกู้ ครั้งที่	หุ้นกู้	ชื่อย่อหุ้นกู้	มูลค่าหุ้นกู้ ณ วันออกหุ้นกู้ (ล้านบาท)	มูลค่าหุ้นกู้ ณ 31 ธ.ค. 65 (ล้านบาท)	วันครบกำหนด ไถ่ถอนหุ้นกู้	อัตรา ดอกเบี้ย (ต่อปี)
1/2561	หุ้นกู้มีประกันของบริษัท ไทยลักซ์ เอ็นเตอร์ ไพรส์ จำกัด (มหาชน) ครั้งที่ 1/2561 ครบ กำหนดไถ่ถอนปี พ.ศ. 2566"	TLUXE205A	200	78	8 พ.ค. 2566	7.06%
รวม			200	78		

นโยบายการจ่ายเงินปันผล

บริษัทมีนโยบายจ่ายเงินปันผลไม่น้อยกว่าร้อยละ 60 ของกำไรสุทธิ ตามงบการเงินเฉพาะของบริษัทหลังหักภาษีเงินได้นิติบุคคล ขาดทุนสะสม เงินสำรองตามกฎหมาย และเงินสำรองต่าง ๆ ทั้งหมด อย่างไรก็ตาม บริษัทอาจกำหนดให้การจ่ายเงินปันผลมีอัตราน้อยกว่าอัตราที่กำหนดข้างต้นได้ โดยขึ้นอยู่กับความจำเป็นในการใช้เงินทุนหมุนเวียนในการดำเนินงาน การขยายธุรกิจ และปัจจัยอื่น ๆ ที่เกี่ยวข้องในการบริหารงานของบริษัท ทั้งนี้ มติของคณะกรรมการบริษัทที่อนุมัติให้จ่ายเงินปันผลจะต้องถูกนำเสนอเพื่อขออนุมัติจากที่ประชุมผู้ถือหุ้น เว้นแต่เป็นการจ่ายปันผลระหว่างกาลซึ่งคณะกรรมการบริษัทมีอำนาจอนุมัติให้จ่ายเงินปันผลระหว่างกาลได้ และจะดำเนินการรายงานให้ที่ประชุมผู้ถือหุ้นรับทราบในการประชุมต่อไป

การจ่ายเงินปันผลย้อนหลัง

	2563	2564	2565
อัตรากำไรสุทธิต่อหุ้น (บาท)	(0.48)	(0.13)	(0.08)
อัตราเงินปันผลต่อหุ้น (บาท)	0.00	0.00	0.00
อัตราจ่ายเงินปันผลต่อกำไรสุทธิ (%)	0.00	0.00	0.00

บริษัทตระหนักดีว่าการดำเนินธุรกิจให้เติบโตอย่างมั่นคงและยั่งยืน บริษัทต้องเผชิญกับปัจจัยความเสี่ยงในด้านต่างๆ ดังนั้น เพื่อให้การบริหารความเสี่ยงของบริษัทเป็นไปอย่างมีระบบตามมาตรฐานในระดับสากล ซึ่งจะเอื้อประโยชน์ต่อผลลัพธ์สุดท้ายในการสร้างความพึงพอใจให้กับลูกค้าและให้ผลตอบแทนที่ดีแก่ผู้ถือหุ้นและผู้มีส่วนได้เสียทุกกลุ่ม โดยมีการบริหารตามหลักการกำกับดูแลกิจการที่ดี จึงได้กำหนดปรัชญาและนโยบายบริหารความเสี่ยงไว้ ดังนี้

ปรัชญาบริหารความเสี่ยง

“บริษัทมีความเชื่อและตระหนักในความสำคัญของการบริหารและการควบคุมความเสี่ยงที่มีประสิทธิภาพในอันที่จะทำให้บริษัทสามารถดำเนินธุรกิจอย่างมั่นคงและต่อเนื่อง มีความเสี่ยงที่อยู่ในระดับที่ยอมรับได้ โดยใช้เป็นเครื่องมือทางการบริหารที่ช่วยเพิ่มโอกาสแห่งความสำเร็จให้แก่บริษัทมากที่สุด ลดโอกาสของการล้มเหลวและความสูญเสียให้เหลือน้อยที่สุด รวมทั้งลดความไม่แน่นอนในผลการดำเนินงานโดยรวมของบริษัทอันจะนำไปสู่การบรรลุวัตถุประสงค์ของบริษัท”

ความเสี่ยงด้านกลยุทธ์และการประกอบธุรกิจ (Strategic Risk)

ความเสี่ยง	ผลกระทบ	การบริหารความเสี่ยง
ความเสี่ยงจากการหยุดชะงัก หรือเลิกจ้างผลิตของลูกค้า OEM	ที่ผ่านมามีการรับจ้างผลิต (OEM) เพิ่มขึ้น จากลูกค้ารายใหญ่ แต่เนื่องจากต้นทุนการผลิตที่สูงขึ้น อาจทำให้ลูกค้าเปลี่ยนฐานการผลิตใหม่	ขยายฐานลูกค้ารับจ้างผลิต (OEM) เพิ่มขึ้น และสร้างทีมขายอาหารสัตว์น้ำให้ครอบคลุมพื้นที่ที่มีศักยภาพในการเติบโตสูง พร้อมทั้งสร้างทีมขายอาหารสัตว์เลี้ยง
ความเสี่ยงจากการเปลี่ยนแปลงด้านนโยบายของรัฐและการบังคับใช้ของกฎหมายหรือข้อบังคับใหม่ๆ	การเปลี่ยนแปลงของกฎหมาย และข้อกำหนดต่างๆ ที่เกี่ยวข้องกับวัตถุดิบ และผลิตภัณฑ์ ทั้งจากหน่วยงานราชการ เช่น กรมปศุสัตว์, กรมประมง เป็นต้น และหน่วยรับรองฯ	นำกฎหมาย ระเบียบ หลักเกณฑ์ ข้อบังคับต่างๆ และข้อกำหนดต่างๆ มาควบคุม และปฏิบัติให้สอดคล้องตามข้อกำหนดมาตรฐาน ข้อกำหนดกฎหมาย หรือข้อบังคับต่าง ๆ

ความเสี่ยง	ผลกระทบ	การบริหารความเสี่ยง
ความเสี่ยงจากการเปลี่ยนแปลงพฤติกรรมหรือความต้องการของลูกค้า	บริษัทจัดอยู่ในบริษัทขนาดกลาง ซึ่งมีบริษัทคู่แข่งจำนวน 5-6 บริษัท แข่งขันด้านคุณภาพสินค้า, เงื่อนไขการขาย ทำให้เกิดส่วนแบ่งในตลาด ซึ่งอาจส่งผลกระทบทำให้เกิดการเปลี่ยนแปลงพฤติกรรมหรือความต้องการของลูกค้า	กำหนดเป้าหมาย วางแผนแผนการขายระยะยาว และปรับเปลี่ยนแผนทุกๆไตรมาสตามสถานการณ์ คัดสรรวัตถุดิบที่มีคุณภาพ และมีความสม่ำเสมอ และปริมาณที่เพียงพอ ชนิดของสินค้า และตำแหน่งของสินค้าที่ครบตามความต้องการของตลาดส่งเสริมการขาย, การจัดโปรโมชั่นเพื่อการแข่งขันทางการตลาด ร่วมกิจกรรมเพื่อแสดงสินค้าต่างๆการจัดสัมมนาด้านวิชาการ และให้ความรู้ เพื่อการเลี้ยงที่ให้บริการลูกค้าวัตถุประสงค์กำหนดเป้าหมาย เพื่อเป็นแรงจูงใจในการใช้สินค้าของตัวเองแทนจำหน่าย รวมทั้งการบริการหลังการขาย
ความเสียหายด้านภาพลักษณ์และชื่อเสียง	กรณีเกิดข้อมูลข่าวสารเชิงลบจากผู้ที่มีส่วนได้เสียทั้งภายใน และภายนอกองค์กร เช่น พนักงาน ลูกค้า คู่ค้า ผู้ถือหุ้น นักลงทุน นักวิเคราะห์ สื่อมวลชน ประชาชน/หน่วยงานในชุมชนที่อยู่ในพื้นที่โรงงานผลิต (ได้รับผลกระทบด้านการผลิตอาหารสัตว์) เป็นต้น	ประเมินความเสี่ยงของข้อมูลข่าวสารในเชิงลบ ทั้งก่อนและหลัง พร้อมหาแนวทางแก้ไข สื่อสารประชาสัมพันธ์ข่าวสารเชิงบวก ในช่องทางการสื่อสารต่างๆ (Online/Offline) ทั้ง ภายใน และ ภายนอกองค์กร เพื่อให้ผู้มีส่วนได้เสียทุกกลุ่มได้รับข้อมูลที่ เป็นจริง และถูกต้อง เพื่อสร้างความเชื่อมั่น และลดผลกระทบที่อาจเกิดขึ้นในอนาคต รวมทั้งเพื่อให้ผู้มีส่วนได้เสียทุกกลุ่ม ได้รับข้อมูลข่าวสารในเชิงบวก ที่ถูกต้องตรงตามข้อเท็จจริง ป้องกันข้อมูลข่าวสารเชิงลบ และลดผลกระทบที่ส่งผลต่อภาพลักษณ์องค์กร
ความเสี่ยงจากความผันผวนของราควัตถุดิบและต้นทุนการผลิตสินค้า	เกิดจากเหตุการณ์ที่ไม่คาดคิด เช่น โรคระบาด ของพืช และสัตว์ ภัยแล้ง ที่เป็นวัตถุดิบหลัก ทำให้เกิดความขาดแคลน และราคามีความผันผวน ต้นทุนราคาสินค้าตกต่ำ ต้องจัดหาสินค้าให้ทันและเพียงพอ	วางกลยุทธ์ทางจัดซื้อทั้งระยะสั้นและระยะยาว ทำสัญญาซื้อระยะปานกลาง และขยายกลับผู้ขายในกลุ่มวัตถุดิบหลักที่มีความสำคัญในการใช้ผลิตสินค้า

ความเสี่ยงด้านการบริหารจัดการและการปฏิบัติงาน (Operational Risk)

ความเสี่ยง	ผลกระทบ	การบริหารความเสี่ยง
ผลกระทบต่อสิ่งแวดล้อม	กระบวนการผลิตอาหารสัตว์น้ำและอาหารสัตว์เลี้ยง อาจมีการปล่อยของเสียมลภาวะ เช่น กลิ่น ควน เสี่ยง น้ำเสีย เป็นต้น ซึ่งจะส่งผลกระทบต่อสิ่งแวดล้อมและชุมชนรอบข้าง	ปฏิบัติตามระบบ ISO14001 ด้านสิ่งแวดล้อม โดยมีมาตรการควบคุมและประเมินผลกระทบด้านสิ่งแวดล้อมที่เกิดจากกระบวนการผลิต เพื่อแสดงถึงความรับผิดชอบต่อด้านสุขภาพ ความปลอดภัย รวมถึงการอนุรักษ์พลังงาน และทรัพยากรธรรมชาติ
ความเสี่ยงจากการขาดแคลนวัตถุดิบหรือปัจจัยการผลิต	ในการผลิตอาหารสัตว์น้ำและอาหารสัตว์เลี้ยงต้องใช้วัตถุดิบจากธรรมชาติ โดยวัตถุดิบที่สำคัญที่ใช้ในการผลิต ได้แก่ ปลาป่น กากถั่วเหลือง แป้งสาลี และข้าวโพด เป็นต้น หากราคาวัตุดิบปรับตัวสูงขึ้นย่อมส่งผลให้ต้นทุนการผลิตอาหารสัตว์น้ำที่จะต้องปรับตัวเพิ่มสูงขึ้นตามไปด้วยอย่างหลีกเลี่ยงไม่ได้	วางแผนการผลิตและการใช้วัตถุดิบให้สอดคล้องกับแผนธุรกิจ รวมทั้งคาดการณ์ข้อมูลสถิติจากการใช้วัตถุดิบที่ผ่านมา เพื่อให้มีวัตถุดิบเพียงพอต่อการผลิต
ความเสี่ยงการจัดส่งสินค้าให้ได้ตามแผนที่กำหนด	ที่ผ่านมาจากการเปลี่ยนแปลงของปัจจัยภายในและภายนอก อาจส่งผลกระทบให้ไม่สามารถจัดหาเงินทุนได้เพียงพอกับปริมาณผลิตสินค้าได้ ทำให้แผนการผลิตไม่แน่นอนและไม่มี stock สินค้า	กำหนดมาตรฐานการจัดทำ Stock สินค้า มีการตรวจเช็คความถูกต้องของ Stock สินค้า ตรวจเช็คงาน on Shelf และแจ้งผู้เกี่ยวข้องเมื่อพบปัญหา กำหนดมาตรฐาน Leadtime การผลิต ทบทวนอัตรากำลังคน มุ่งเน้นการตรวจเช็ค และการบำรุงรักษา रख रख ส่งให้พร้อมใช้งาน เพื่อให้สามารถควบคุมการจัดส่งสินค้าให้ได้ตามแผนที่กำหนด
ความเสี่ยงจากการควบคุม stock สินค้าสำเร็จรูปไม่เป็นไปตามอัตราหมุนเวียนทำให้คลังสินค้าไม่เพียงพอและมูลค่าสินค้าสำเร็จรูปในคลังสินค้ามากเกินไป	หากมีการสั่งวัตถุดิบมากเกินไป อาจทำให้เกิดการขาดการควบคุม Inventory และการจัดทำ FG Stock หรือกรณีที่ถูกค้าเรียกสินค้าต่ำกว่าแผนหรือ Forecast รวมถึงการที่ถูกค้าลดการสั่งซื้อหรือเลิกสั่งซื้อ โดยไม่ได้แจ้งล่วงหน้า ทำให้มีปริมาณสินค้าค้างนานเกินไป	กำหนดมาตรฐานการจัดทำ Stock สินค้า มีการ Update Forecast เพื่อใช้ในการคำนวณการสั่งซื้อวัตถุดิบและการผลิตในครั้งต่อไป มีการรายงาน Forecast เพื่อใช้ในการควบคุมและเตรียมการเพื่อให้สามารถควบคุมอัตราการหมุนเวียน Stock สินค้าสำเร็จรูป และควบคุมมูลค่าสินค้าสำเร็จรูปในคลังได้

ความเสี่ยง	ผลกระทบ	การบริหารความเสี่ยง
ความเสี่ยงจากการการขาดแคลนแรงงานที่มีศักยภาพ	ปัจจุบันธุรกิจผลิตอาหารสัตว์มีความเสี่ยงในการขาดแคลนแรงงานที่มีศักยภาพและการปรับตัวของค่าแรงที่สูงขึ้นอาจจะส่งผลกระทบต่อต้นทุนและการดำเนินธุรกิจ	ฝึกอบรมพนักงาน เพื่อให้มีความเชี่ยวชาญ นอกจากนี้ยังดำเนินการคัดเลือกพนักงานทดแทนตำแหน่งที่ขาด
ความเสี่ยงจากการสูญเสียบุคลากรในตำแหน่งงานสำคัญ	ปัจจุบันธุรกิจผลิตอาหารสัตว์มีการแข่งขันทางธุรกิจเพิ่มสูงขึ้น ซึ่งอาจส่งผลทำให้สูญเสียบุคลากรในตำแหน่งงานสำคัญและจะส่งผลกระทบต่อแผนการดำเนินธุรกิจ	พิจารณาค่าตอบแทน และสวัสดิการแรงจูงใจ เพื่อสร้างความพึงพอใจในการปฏิบัติงาน
ความเสี่ยงจากการถูกบุกรุก และถูกโจมตีระบบเครือข่ายจากภายในและภายนอกองค์กร	ปัจจุบันระบบเทคโนโลยีสารสนเทศเป็นส่วนหนึ่งในการดำเนินธุรกิจ ซึ่งมีโอกาสที่จะถูกบุกรุก และถูกโจมตีระบบเครือข่ายจากภายในและภายนอกองค์กร ทำให้ระบบสารสนเทศของหน่วยงานไม่สามารถให้บริการได้และไม่สามารถเข้าใช้ระบบสารสนเทศได้ อาจถูกโจรกรรมข้อมูลที่เป็นความลับ รวมถึงทำให้ระบบเครื่องแม่ข่าย หรือลูกข่ายติดไวรัส และแพร่กระจายสู่เครื่องอื่นๆ ทั้งหมดในเครือข่าย	อัปเดตโปรแกรมป้องกันไวรัสให้สามารถป้องกันไวรัสได้ทุกรูปแบบ มีการตรวจสอบ Policy และ การทำงานของระบบป้องกันการบุกรุก และระบบเฝ้าระวังเครือข่าย มีมาตรการ และกฎระเบียบในการควบคุมมิให้มีการติดตั้งโปรแกรมต่างๆ ลงบนเครื่องลูกข่ายที่เชื่อมโยงกับเครือข่ายอินเทอร์เน็ต
ความเสี่ยงจากระบบคอมพิวเตอร์แม่ข่ายหลักเสียหาย	การที่ระบบคอมพิวเตอร์แม่ข่ายหลักเกิดความเสียหายส่งผลกระทบต่อระบบสารสนเทศและระบบฐานข้อมูล ทำให้ไม่สามารถใช้งานระบบสารสนเทศที่มีความสำคัญและต้องใช้งานอย่างเร่งด่วน	ตรวจสอบการทำงานของเครื่องคอมพิวเตอร์แม่ข่ายหลัก พร้อมทั้งสำรองระบบและข้อมูล (Backup) ทุกวัน เพื่อให้เครื่องคอมพิวเตอร์แม่ข่ายมีความพร้อมสำหรับการใช้งาน

ความเสี่ยงด้านการเงิน (Financial Risk)

ความเสี่ยง	ผลกระทบ	การบริหารความเสี่ยง
ความเสี่ยงจากการขาดแคลนงบประมาณในการจัดหาเครื่องมือ อุปกรณ์ในการตรวจสอบคุณภาพอาหารและวัตถุดิบที่ทันสมัย	ปัจจุบันเทคโนโลยีด้านการผลิตที่ใช้ในการตรวจสอบคุณภาพวัตถุดิบและอาหารสำเร็จรูป มีความก้าวหน้า ทำให้สามารถเกิดความรวดเร็ว ประหยัดต้นทุนการตรวจเช็คและเวลา และมีความแม่นยำทันต่อความต้องการสินค้าของลูกค้า และภาวะการแข่งขัน สามารถจัดสรรงบประมาณลงทุนเครื่องมือ อุปกรณ์ในการตรวจเช็ค เพื่อวัตถุประสงค์ในการบริหารต้นทุนการตรวจเช็คผลการตรวจสอบรวดเร็ว แม่นยำ ประหยัดเวลา	จัดเตรียมแผนงบประมาณการลงทุน ในเครื่องมือ อุปกรณ์ สำหรับการตรวจสอบวัตถุดิบและตรวจสอบคุณภาพอาหาร ได้อย่างเหมาะสม และสอดคล้องกับระบบงบประมาณของบริษัท
ความเสี่ยงจากการขาดแคลนแหล่งเงินทุนที่เหมาะสมและเพียงพอ	บริษัทให้ความสำคัญกับการบริหารเงินทุนหมุนเวียน	วางแผนการบริหารกระแสเงินสดล่วงหน้า เพื่อให้มีการใช้เงินสดอย่างมีประสิทธิภาพ ลดความเสี่ยง และมีค่าใช้จ่ายทางการเงินต่ำสุด เพื่อให้มีสภาพคล่องอย่างมีประสิทธิภาพ โดยการจัดหาวงเงินกู้ยืมเงินหมุนเวียนให้พอเพียงกับความต้องการในการเติบโตของบริษัท นอกจากนี้ บริษัทยังมีการวางแผนการบริหารกระแสเงินสดล่วงหน้า เพื่อให้มีการใช้เงินสดอย่างมีประสิทธิภาพ ลดความเสี่ยง และมีค่าใช้จ่ายทางการเงินต่ำสุด
ความเสี่ยงจากการให้สินเชื่อแก่ลูกค้า / การผิดนัดชำระหนี้	ความเสี่ยงจากการให้สินเชื่อกับลูกค้า โดยหากลูกค้าประสบปัญหาจากการดำเนินงาน ก็อาจจะส่งผลกระทบ ต่อระยะเวลาในการเรียกร้องชำระหนี้จากลูกค้าได้ และอาจส่งผลกระทบต่อเนื่องถึงผลกำไรและฐานะการเงินของบริษัท	ติดตามคุณภาพลูกหนี้แต่ละรายอย่างใกล้ชิด และให้ความสำคัญในการพิจารณาการให้เครดิตทางการค้ากับลูกหนี้อย่างเข้มงวด

ความเสี่ยง	ผลกระทบ	การบริหารความเสี่ยง
ความเสี่ยงจากความผันผวนของอัตราแลกเปลี่ยน / อัตราดอกเบี้ย / อัตราเงินเฟ้อ	ความผันผวนของอัตราแลกเปลี่ยนมีผลต่อต้นทุนการผลิตและการดำเนินงานของบริษัทโดยตรง จากรายการธุรกิจกับทางบริษัทย่อยในต่างประเทศ เงินกู้ยืมที่เป็นเงินตราต่างประเทศ และรวมทั้งการซื้อวัตถุดิบจากต่างประเทศ	อ้างอิงตามอัตราแลกเปลี่ยนปัจจุบัน และมีนโยบายในการป้องกันความเสี่ยงจากอัตราแลกเปลี่ยนโดยการตกลงทำสัญญาซื้อขายเงินตราต่างประเทศล่วงหน้ากับธนาคาร (Forward Contract) เพื่อประกันความเสี่ยงเป็นครั้งคราว คราวละ 3 - 6 เดือน
ความเสี่ยงด้านความผันผวนของราคาวัตถุดิบ	ปัจจุบันราคาวัตถุดิบมีแนวโน้มที่จะปรับตัวสูงขึ้น ทำให้ต้นทุนทั้งในส่วนของคุณค่าขนส่ง เชื้อเพลิง มีความผันผวนไปตามอุปสงค์และอุปทานของตลาด จึงควรทำสัญญาระยะปานกลางและระยะยาวกับผู้ขายบางรายเพื่อให้มั่นใจว่าจะสามารถลดผลกระทบกับต้นทุนของบริษัทให้ได้มากที่สุดอีกทั้งมีการร่วมจัดซื้อกับกลุ่มบริษัทฯ เพื่อสร้างข้อได้เปรียบในการต่อรอง เพื่อให้สามารถจัดการ ความเสี่ยงด้านต้นทุนได้ดียิ่งขึ้น	วางแผนการซื้อวัตถุดิบเป็นช่วงๆ โดยใช้การเปรียบเทียบราคากับราคาตลาด

นโยบายและเป้าหมายการจัดการด้านความยั่งยืน

ตลอดระยะเวลา 35 ปีที่ผ่านมาในการดำเนินธุรกิจ ด้วยวิสัยทัศน์ที่มุ่งไปข้างหน้าอย่างไม่หยุดยั้ง **บริษัท พีพี ไพรม์ จำกัด (มหาชน) และบริษัทในเครือ** เชื่อมันว่า “คน” คือพลังสำคัญของทุกธุรกิจ ซึ่งเป้าหมายสูงสุดของบริษัทฯ คือการทำให้ชีวิตของผู้คนในสังคม มีความมั่นคงและยั่งยืน จึงดำเนินธุรกิจที่เกี่ยวข้องกับความยั่งยืน ให้ผลตอบแทน ที่มั่นคง และมีศักยภาพในการเติบโตสูงในอนาคต ควบคู่ไปกับการรับผิดชอบต่อสังคม (Corporate Social Responsibility : CSR) รวมทั้งสร้างความเชื่อมั่นให้แก่ผู้มีส่วนได้เสียทุกกลุ่มเป็นสำคัญ อาทิ ผู้ถือหุ้น นักลงทุน ลูกค้า คู่ค้า สื่อมวลชน ชุมชน ตลอดจนบุคลากรในองค์กร ครอบคลุมทั้ง 3 ด้าน ได้แก่ สิ่งแวดล้อม สังคม และธรรมาภิบาล (ESG : Environment Social and Governance)

เนื่องจากในปี 2565 สถานการณ์การระบาดของโรคติดเชื้อไวรัสโคโรนา 2019 (COVID-19) เริ่มคลี่คลายไปในทางที่ดีขึ้น สภาพเศรษฐกิจโลกเริ่มกลับมาฟื้นตัวไม่มากนักน้อย ซึ่งบางธุรกิจอาจต้องเริ่มต้นนับหนึ่งใหม่ อย่างไรก็ตาม บริษัทฯ เป็นหนึ่งในธุรกิจที่เริ่มกลับมาฟื้นตัวเช่นกัน ทิศทางการดำเนินโครงการความรับผิดชอบต่อสังคม จึงมุ่งเน้นไปที่กลุ่มผู้มีส่วนได้เสียหลัก และชุมชนรอบข้าง โดยการเข้าร่วมและสนับสนุนการดำเนินงาน รวมทั้งดำเนินโครงการอย่างต่อเนื่อง

นอกจากนี้ในปี 2565 บริษัท พีพี ไพรม์ จำกัด (มหาชน) หรือ PPPM ได้รับคัดเลือกให้รับรางวัล **Sustainability Disclosure Acknowledgement** หรือ กิตติกรรมประกาศการเปิดเผยข้อมูลความยั่งยืน ประจำปี 2565 จากสถาบันไทยพัฒน์ โดยประธานคณะกรรมการการพัฒนาอย่างยั่งยืน พลโททฤษฎะ วโรภาส เป็นตัวแทนในการรับมอบรางวัลดังกล่าว เมื่อวันที่ 21 ธันวาคม 2565 ณ ห้องออติทอเรีย ชั้น 5 หอศิลปกรุงเทพฯ สีแยกปทุมวัน ถ.พระราม 1 กรุงเทพฯ

เพื่อเป็นการตอกย้ำจุดยืนในการเปิดเผยข้อมูลด้านความยั่งยืนที่เป็นประโยชน์ต่อกลุ่มผู้มีส่วนได้เสียขององค์กร รวมทั้งการตอบสนองต่อเป้าหมายการพัฒนาที่ยั่งยืน (SDGs) ขององค์การสหประชาชาติ เป้าหมายที่ 12.6 การผลักดันกิจการ โดยเฉพาะบริษัทข้ามชาติและบริษัทขนาดใหญ่ รับข้อปฏิบัติที่ยั่งยืนไปดำเนินการ และผนวกข้อมูลด้านความยั่งยืนเข้าไว้ในรายงานประจำปีของบริษัทร่วมกัน

บริษัทฯ ยังคงตระหนักเรื่องการเผยแพร่ข้อมูลการดำเนินงานที่ครอบคลุมด้านสิ่งแวดล้อม สังคม และธรรมาภิบาล หรือ ESG อย่างต่อเนื่อง ซึ่งจะเป็นประโยชน์ต่อกลุ่มผู้มีส่วนได้เสียขององค์กร และการพัฒนาองค์กรสู่ความยั่งยืนในระยะยาว



เป้าหมายการพัฒนาอย่างยั่งยืน

Sustainable Development Goals (SDGs)

การนำเป้าหมายการพัฒนาอย่างยั่งยืน หรือ Sustainable Development Goals (SDGs) ซึ่งเป็นทิศทางการพัฒนาในระดับนานาชาติ ขององค์การสหประชาชาติ (UN) มาใช้เป็นหลักในการดำเนินธุรกิจของ บริษัท พีที ไพร์ม จำกัด (มหาชน) และบริษัทในเครือ โดยมีการดำเนินงานและการดำเนินโครงการ/กิจกรรม ที่มีความสอดคล้อง ดังนี้

เป้าหมายการพัฒนาอย่างยั่งยืน (SDGs)	ประเด็น	การดำเนินงาน/โครงการ/กิจกรรมที่สอดคล้อง
     	<ul style="list-style-type: none"> การมีส่วนร่วมกับชุมชน และผู้มีส่วนได้เสีย 	<ul style="list-style-type: none"> โครงการเด็กดีใจ กับผู้ใหญ่ใจดี โครงการแบ่งปันรอยยิ้ม สู่ผู้สูงอายุ โครงการชุมชนสัมพันธ์ โครงการประมงโรงเรียน โครงการพีที ไพร์ม-ไทยลักซ์ แม้ใจ สานฝันปันน้ำใจ การบริจาคโลหิต
  	<ul style="list-style-type: none"> สิทธิมนุษยชน ด้านแรงงาน 	<ul style="list-style-type: none"> การจัดการข้อร้องเรียนด้านสิทธิมนุษยชน นโยบายและแนวปฏิบัติด้านสังคม นโยบายค่าตอบแทนและสวัสดิการพนักงาน นโยบายด้านการพัฒนาบุคลากร นโยบายการต่อต้านทุจริตคอร์รัปชัน การคุ้มครองข้อมูลส่วนบุคคล (PDPA) นโยบายความเป็นส่วนตัวในการใช้กล้องวงจรปิด (CCTV)
   	<ul style="list-style-type: none"> การบริหารทรัพยากร การจัดการน้ำและสุขาภิบาล สิ่งแวดล้อม ความปลอดภัยและชีวอนามัย 	<ul style="list-style-type: none"> นโยบายด้านความปลอดภัย อาชีวอนามัยและสภาพแวดล้อมในการทำงาน นโยบายอนุรักษ์พลังงาน มาตรฐานด้านสิ่งแวดล้อม ISO 14001:2015 การปฏิบัติตามมาตรฐาน GMP & HACCP การจัดการพลังงาน/การจัดการน้ำ/การจัดการขยะ ของเสีย และมลพิษ กิจกรรม Big Cleaning Day โครงการปลูกรักษ์ ปล่อยั่งยืน ป้องปันป่าชายเลน การเข้าร่วมโครงการด้านการอนุรักษ์พันธุ์สัตว์น้ำกับ สนง.ประมงจังหวัด และ สนง. ทรัพยากรทางทะเลและชายฝั่ง โครงการฝึกซ้อมดับเพลิงและอพยพหนีไฟ
 	<ul style="list-style-type: none"> ความรับผิดชอบต่อลูกค้า ความรับผิดชอบต่อคู่ค้า 	<ul style="list-style-type: none"> วัตถุประสงค์คุณภาพคลังสินค้าและการจัดส่ง วัตถุประสงค์คุณภาพการประกันคุณภาพสินค้าและมาตรฐานการผลิต มาตรฐาน ISO/IEC 17025 วัตถุประสงค์คุณภาพด้านความพึงพอใจของลูกค้า การจัดงานสัมมนาวิชาการสร้างองค์ความรู้ การตอบแทนลูกค้าในรูปแบบกิจกรรมเพื่อสังคม และการท่องเที่ยว นโยบายด้านการจัดซื้อ-จัดหา และจรรยาบรรณคู่ค้า การเยี่ยมชมโรงงานผลิตอาหารสัตว์

การจัดการผลกระทบต่อ
ผู้มีส่วนได้เสียในห่วงโซ่คุณค่าของธุรกิจ

ห่วงโซ่คุณค่าของธุรกิจ

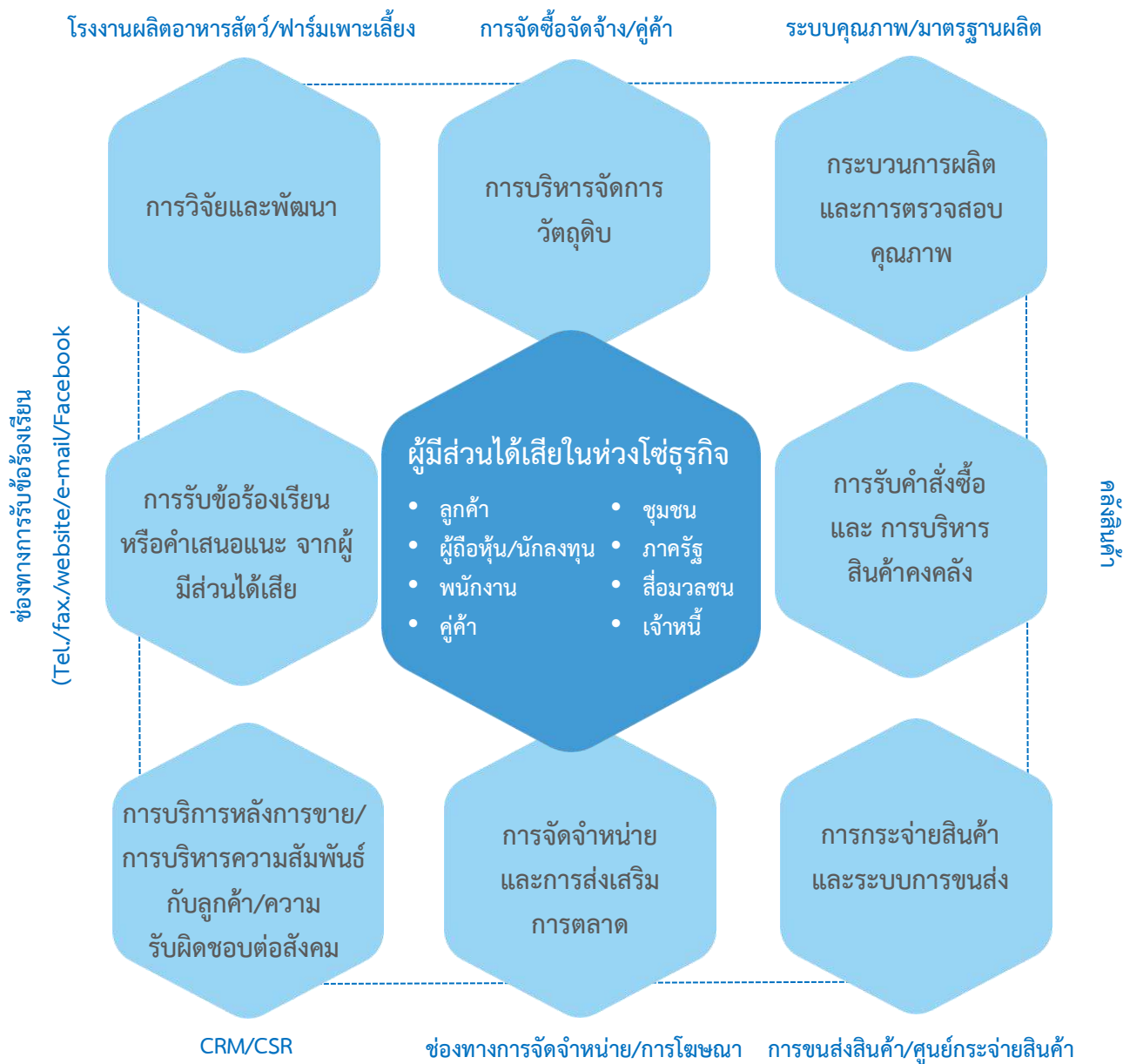

การวิเคราะห์ผู้มีส่วนได้เสียในห่วงโซ่คุณค่าของธุรกิจ

ผู้มีส่วนได้ส่วนเสีย	ประเด็นที่มีนัยสำคัญ	การตอบสนองของบริษัทฯ
ลูกค้า	<ul style="list-style-type: none"> ความเชื่อมั่นในองค์กร และบุคลากรที่มีความเชี่ยวชาญ คุณภาพมาตรฐานของการผลิต และผลิตภัณฑ์ ราคาสินค้าที่เป็นธรรม มีการให้ส่วนลด โปรโมชั่น และเครดิตเทอม การส่งมอบสินค้าเป็นไปตามกำหนด 	<ul style="list-style-type: none"> กำกับดูแลกิจการที่ดี โปร่งใส เป็นธรรม ตรวจสอบได้ รับรองผลิตภัณฑ์ด้วยมาตรฐาน ISO9001, ISO 14001, ISO/IEC 17025, GMP และ HACCP มีนโยบายต่อต้านการทุจริตคอร์รัปชัน มีจรรยาบรรณในการรักษาข้อมูลความลับของลูกค้า บริหารความสัมพันธ์กับลูกค้า (CRM) กำหนดราคาตามกลไกตลาด และนโยบายของภาครัฐ จัดทริปชอปคุณลูกค้าตัวแทนจำหน่าย ท่องเที่ยวภายในและต่างประเทศ จัดงานสัมมนาวิชาการโดยเน้นที่ Key Customer และกลุ่มลูกค้าผู้เพาะเลี้ยง เชิญลูกค้า/ตัวแทนจำหน่าย เยี่ยมชมโรงงานผลิต/กระบวนการผลิต มีทีมงานวิจัยและพัฒนาที่มีศักยภาพ ตรงตามความต้องการของลูกค้า มีทีมงานขายที่ยินดีให้ปรึกษาและบริการหลังการขายอย่างสม่ำเสมอ มีนวัตกรรมในการพัฒนาสินค้าได้ตามเทรนด์ของตลาด มีช่องทางการสื่อสารประชาสัมพันธ์ Online/Offline ที่เข้าถึง ตรงกลุ่มเป้าหมายอย่างรวดเร็ว เช่น website, facebook, Youtube, LINE, E-mail, Mobile, Magazine, สื่อสิ่งพิมพ์อื่นๆ
ผู้ถือหุ้น/นักลงทุน	<ul style="list-style-type: none"> การปรับปรุงผลการดำเนินงานทางธุรกิจ การกำกับดูแลกิจการที่ดี ความโปร่งใสของข้อมูล 	<ul style="list-style-type: none"> การเปิดเผยข้อมูล นโยบายทางภาษี และการรายงาน) ความโปร่งใสและการกำกับดูแล (การป้องกันการทุจริต) นักลงทุนสัมพันธ์ การจัดประชุมต่างๆ ในวาระที่มีนัยสำคัญเกี่ยวข้อง
พนักงาน	<ul style="list-style-type: none"> การจ่ายค่าตอบแทนและผลประโยชน์ที่เป็นธรรม แนวปฏิบัติต่อแรงงานที่เป็นธรรม ความปลอดภัย อาชีวอนามัยและสภาพแวดล้อมในการทำงาน โอกาสความก้าวหน้าในอาชีพ 	<ul style="list-style-type: none"> สิทธิมนุษยชนและแนวปฏิบัติต่อแรงงานที่เป็นธรรม นโยบายการดูแลเรื่องค่าตอบแทนและสวัสดิการของพนักงาน นโยบายพัฒนาบุคลากร มีช่องทางการสื่อสารประชาสัมพันธ์ต่างๆ ภายในองค์กร เช่น Facebook Group, LINE Group, TV Digital Signage, โทรศัพท์ภายใน, บอร์ดประชาสัมพันธ์, ประกาศเสียงตามสาย จัดให้มีกล่องรับความคิดเห็น และการตอบข้อสงสัยผ่านอีเมล การประชุมประจำเดือน/ประจำไตรมาส/ประจำปี มีอุปกรณ์และเครื่องมือที่ตอบสนองกับการปฏิบัติงานอย่างมีประสิทธิภาพและเพียงพอ

การวิเคราะห์ผู้มีส่วนได้เสียในห่วงโซ่คุณค่าของธุรกิจ

ผู้มีส่วนได้ส่วนเสีย	ประเด็นที่มีนัยสำคัญ	การตอบสนองของบริษัทฯ
ลูกค้า	<ul style="list-style-type: none"> ความคาดหวังของคำสั่งซื้อที่มีความสม่ำเสมอของบริษัท การค้าขายที่เป็นธรรม ปริมาณการส่งสินค้าที่เหมาะสม 	<ul style="list-style-type: none"> การจัดหาวัตถุดิบด้วยความรับผิดชอบ (การตรวจสอบย้อนกลับได้) จรรยาบรรณธุรกิจ การตรวจประเมินคู่ค้า มีนโยบายต่อต้านการทุจริตคอร์รัปชัน
แรงงานข้ามชาติ	<ul style="list-style-type: none"> การจ่ายค่าตอบแทนและผลประโยชน์ที่เป็นธรรม แนวปฏิบัติต่อแรงงานที่เป็นธรรม ความปลอดภัยและความเป็นอยู่ที่ดี 	<ul style="list-style-type: none"> สิทธิมนุษยชนและการปฏิบัติต่อแรงงานที่เป็นธรรม นโยบายพัฒนาบุคลากร
ชุมชน	<ul style="list-style-type: none"> ความรับผิดชอบต่อสังคมและสิ่งแวดล้อม การเข้าร่วมในการพัฒนาชุมชน การพัฒนาทางสังคมและเศรษฐกิจ การปฏิบัติตามกฎหมาย 	<ul style="list-style-type: none"> จัดสรรงบประมาณเพื่อให้ความช่วยเหลือ หรือพัฒนาชุมชน สนับสนุนและเข้าร่วมการดำเนินงาน/กิจกรรม/โครงการต่างๆ เพื่อพัฒนาชุมชน ดำเนินโครงการความรับผิดชอบต่อสังคม CSR มิติสิ่งแวดล้อมและสังคม ดำเนินโครงการด้านชุมชนสัมพันธ์ ความโปร่งใสและการกำกับดูแล (การป้องกันการทุจริต การเปิดเผยข้อมูล นโยบายทางภาษีและการรายงาน) ส่งเสริมแรงงานภายในชุมชน การปฏิบัติตามกฎหมายด้านสิ่งแวดล้อมอย่างเคร่งครัด
ภาครัฐ	<ul style="list-style-type: none"> การปฏิบัติตามกฎหมาย การมีส่วนร่วมในโครงการของภาครัฐ 	<ul style="list-style-type: none"> ความโปร่งใสและการกำกับดูแล (การป้องกันการทุจริตการเปิดเผยข้อมูล นโยบายทางภาษีและการรายงาน) ไม่มีกรณีกระทำความผิดกฎหมาย ให้ความร่วมมือกับหน่วยงานภาครัฐ การเข้าเยี่ยมชมโรงงานและให้ข้อมูลต่างๆ อย่างถูกต้องและเป็นความจริง บริษัทได้จัดให้มีตัวแทนเพื่อไป เข้าร่วมโครงการ หรือกิจกรรมต่างๆ ของภาครัฐ
สื่อมวลชน	<ul style="list-style-type: none"> การเปิดเผยข้อมูลอย่างโปร่งใส การเปิดเผยข้อมูลให้ทันต่อเหตุการณ์ 	<ul style="list-style-type: none"> การเป็นพันธมิตรกับสื่อมวลชนทุกแขนงที่เกี่ยวข้อง เช่น ด้านการเงินการลงทุน, ด้านธุรกิจอาหารสัตว์, ด้าน CSR และสื่อมวลชนท้องถิ่น การให้ข้อมูลข่าวสารที่ถูกต้อง ครบถ้วน เป็นประเด็นที่น่าสนใจ ดึงดูดกลุ่มเป้าหมาย และรวดเร็ว
เจ้าหนี้	<ul style="list-style-type: none"> เสถียรภาพทางการเงิน ปฏิบัติตามเงื่อนไขและข้อตกลงตามสัญญาเงินกู้และหุ้นกู้ 	<ul style="list-style-type: none"> รายงานการดำเนินงานตามรอบระยะเวลา มีการจัดประชุมชี้แจงในรอบนัดหมาย ตอบข้อซักถามได้อย่างถูกต้อง

มิติสิ่งแวดล้อม (Environment)

บริษัท พีพี ไพร์ม จำกัด (มหาชน) และบริษัท ไทยลักซ์ เอ็นเตอร์ไพรส์ (ประเทศไทย) จำกัด บริษัทในเครือ มีความมุ่งมั่นและตระหนักถึงการใช้ทรัพยากรด้านสิ่งแวดล้อมและอนุรักษ์พลังงานอย่างรู้คุณค่า ก่อให้เกิดประโยชน์สูงสุด โดยมีการกำหนดนโยบายต่างๆ ดังนี้

นโยบายคุณภาพด้านสิ่งแวดล้อม (ISO 14001:2015)

- มุ่งมั่นปฏิบัติตามกฎหมายและข้อกำหนดต่าง ๆ ของทางราชการ และกฎระเบียบหรือข้อตกลงอื่น ๆ ที่บริษัทฯ เกี่ยวข้องด้วยที่ออกมาควบคุม กำกับ ดูแล งานด้านสิ่งแวดล้อมอย่างเคร่งครัด
- มุ่งเน้นการปกป้องสิ่งแวดล้อมและป้องกันมลพิษ โดยเฉพาะอย่างยิ่งการลดของเสีย การอนุรักษ์พลังงานและทรัพยากร และการควบคุมวัตถุดิบราย จากกิจกรรมต่าง ๆ ของทางบริษัทฯ
- จัดทำ และทบทวนวัตถุประสงค์ และเป้าหมายด้านสิ่งแวดล้อม โดยมีการปรับปรุงอย่างต่อเนื่อง
- บริษัทฯ จะปลูกฝังจิตสำนึกทางด้านการรักษาสิ่งแวดล้อมแก่พนักงาน ให้มีความตระหนัก และช่วยกันดูแลรักษาและปฏิบัติตามระบบการจัดการสิ่งแวดล้อม

การตรวจประเมินระบบคุณภาพ ISO 14001:2015

โดยบริษัท บูโร เวอร์ิทัส เซอทิฟิเคชั่น (ประเทศไทย) จำกัด ผ่านรูปแบบการตรวจประเมินแบบ Remote Audit ซึ่งระบบ ISO 14001 คือ มาตรฐานระบบการจัดการสิ่งแวดล้อม ที่ได้รับการยอมรับทั้งจากภายในประเทศและต่างประเทศ มีวัตถุประสงค์เพื่อให้องค์กรมีความตระหนักถึงความสำคัญของการจัดการสิ่งแวดล้อม เพื่อให้เกิดการพัฒนาสิ่งแวดล้อมควบคู่กับการพัฒนาธุรกิจ โดยมุ่งเน้นในการป้องกันมลพิษและรักษาสิ่งแวดล้อมเป็นหลัก เพื่อช่วยลดผลกระทบต่อสิ่งแวดล้อม และลดต้นทุนการผลิตในธุรกิจ ณ บมจ.พีพี ไพร์ม (สำนักงานใหญ่) จ.เพชรบุรี เมื่อวันที่ 25-26 พฤษภาคม 2565



การจัดฝึกอบรม หลักสูตรข้อกำหนด ISO 14001:2015

มาตรฐานระบบการจัดการสิ่งแวดล้อม เพื่อให้ทราบถึงหลักการของข้อกำหนดฯ การนำมาตรฐานไปประยุกต์ใช้ในงานให้บรรลุวัตถุประสงค์ด้านการจัดการสิ่งแวดล้อมขององค์กร ตลอดจนสร้างความเชื่อมั่นให้กับผู้มีส่วนได้เสียทุกกลุ่ม ณ ห้องประชุม บมจ.พีพี ไพร์ม (สำนักงานใหญ่) จ.เพชรบุรี เมื่อวันที่ 17 มิถุนายน 2565

มิติสิ่งแวดล้อม (Environment)

ผลการดำเนินงานด้านสิ่งแวดล้อม

บริษัทฯ ได้ตระหนักถึงปัญหาต่างๆ ที่เกิดขึ้นกับสิ่งแวดล้อม มีความมุ่งมั่นที่จะนำเอาระบบมาตรฐานการจัดการสิ่งแวดล้อม (ISO 14001) มาเป็นกลไก หรือตัวจักรสำคัญในการดำเนินงานทั้งในส่วนของการกำหนดนโยบายสิ่งแวดล้อม การจัดตั้งวัตถุประสงค์ เป้าหมายและโครงการจัดการสิ่งแวดล้อม ตลอดจนการตรวจสอบ ทบทวน เพื่อปรับปรุงและพัฒนาระบบให้มีประสิทธิภาพอย่างต่อเนื่อง โดยหวังว่าบริษัทจะเป็นองค์กรหนึ่งที่ถึงพร้อมด้วยศักยภาพของบุคลากร เทคโนโลยี และกระบวนการผลิตที่เปี่ยมด้วยคุณภาพ โดยไม่ซ้ำเติมหรือเพิ่มภาระให้กับสังคมและสิ่งแวดล้อม เพื่อการพัฒนาประเทศที่ยั่งยืน

มุ่งเน้นการพัฒนาคุณภาพของสินค้าและบริการ เพื่อผู้บริโภคไปพร้อมกับการจัดการด้านสิ่งแวดล้อม มีการจัดตั้งจัดทีมวิชาการ ทำหน้าที่วิจัยและพัฒนาคุณภาพของผลิตภัณฑ์ โดยมุ่งเน้นที่การใช้วัตถุดิบ เพื่อลดผลกระทบที่อาจก่อให้เกิดปัญหาสิ่งแวดล้อมได้มากที่สุดและผู้บริโภคยังได้รับสินค้าและบริการที่มีคุณภาพ

1. การจัดการพลังงาน

การดำเนินการพัฒนาระบบการผลิต มีการออกแบบกระบวนการผลิตและอาคารทั้งหมด

สายการผลิตอาหารปลา

โดยในปี 2565 บริษัทใช้พลังงานไฟฟ้ารวม 3,804,640 กิโลวัตต์-ชั่วโมง ค่าไฟฟ้า จำนวน 17,617,955.48 บาท หรือคิดเป็นพลังงานไฟฟ้าลดลงร้อยละ 12.72 เมื่อเทียบกับปีก่อน

- ตารางแสดงข้อมูลการใช้พลังงาน

ปี	เป้าหมายที่กำหนดไว้		พลังงานไฟฟ้าที่ใช้ไป	
	จำนวน (กิโลวัตต์-ชั่วโมง)	คิดเป็นร้อยละ	จำนวน (กิโลวัตต์-ชั่วโมง)	คิดเป็นร้อยละ
2562	-	-	7,903,640	-
2563	20,440	0.26	7,883,200	99.74
2564	3,523,840	44.70	4,359,360	55.30
2565	4,000,000	91.75	3,804,640	95.11

- ตารางแสดงข้อมูลปริมาณการใช้เชื้อเพลิงประเภทน้ำมันเตาเกรดซี

ปี	เป้าหมายที่กำหนดไว้		การใช้น้ำมันเชื้อเพลิงที่ใช้ไป	
	จำนวน (ลิตร)	คิดเป็นร้อยละ	จำนวน (ลิตร)	คิดเป็นร้อยละ
2562	-	-	554,557	-
2563	126,741	22.85	427,816	77.15
2564	62,325	14.57	365,491	85.43
2565	900,000	100	893,916	99.32

- ตารางแสดงข้อมูลปริมาณการใช้เชื้อเพลิงประเภทถ่านหิน ปีภูมิโนส

ปี	เป้าหมายที่กำหนดไว้		การใช้น้ำมันเชื้อเพลิงที่ใช้ไป	
	จำนวน (กิโลกรัม)	คิดเป็นร้อยละ	จำนวน (กิโลกรัม)	คิดเป็นร้อยละ
2562	-	-	3,539,068	-
2563	-859,683	124.29	4,398,751	-24.29
2564	1,938,052	44.06	2,460,699	55.94
2565	(ไม่ใช้งาน)	-	(ไม่ใช้งาน)	-

หมายเหตุ เชื้อเพลิงประเภทถ่านหิน ปีภูมิโนส ไม่ใช้งาน เนื่องจากอยู่ระหว่างปรับปรุงหม้อไอน้ำเป็นชนิดเชื้อเพลิงชีวมวล

มิติสิ่งแวดล้อม (Environment)

สายการผลิตอาหารกุ้ง

โดยในปี 2565 บริษัทใช้พลังงานไฟฟ้ารวม 2,561,970 กิโลวัตต์-ชั่วโมง คิดเป็นปริมาณพลังงานไฟฟ้าเพิ่มขึ้น จำนวน 1,811,400 กิโลวัตต์-ชั่วโมง หรือ ร้อยละ 70.70 เมื่อเทียบกับปีก่อน เนื่องจากการกำลังการผลิตเพิ่มขึ้น

• ตารางแสดงข้อมูลการใช้พลังงาน

ปี	เป้าหมายที่กำหนดไว้		พลังงานไฟฟ้าที่ใช้ไป	
	จำนวน (กิโลวัตต์-ชั่วโมง)	คิดเป็นร้อยละ	จำนวน (กิโลวัตต์-ชั่วโมง)	คิดเป็นร้อยละ
2562	-	-	3,983,490	-
2563	452,610	11.36	3,530,880	88.64
2564	2,780,310	78.74	750,570	21.26
2565	2,780,310	100	2,561,970	92.14

• ตารางแสดงข้อมูลปริมาณการใช้เชื้อเพลิงประเภทน้ำมันเตาเกรดซี

ปี	เป้าหมายที่กำหนดไว้		การใช้น้ำมันเชื้อเพลิงที่ใช้ไป	
	จำนวน (ลิตร)	คิดเป็นร้อยละ	จำนวน (ลิตร)	คิดเป็นร้อยละ
2562	-	-	180,603	-
2563	111,323	61.64	69,280	38.36
2564	62,960	89.95	6,960	10.05
2565	320,000	100	309,159	96.61

• ตารางแสดงข้อมูลปริมาณการใช้เชื้อเพลิงประเภทถ่านหิน บีทูมินัส

ปี	เป้าหมายที่กำหนดไว้		การใช้น้ำมันเชื้อเพลิงที่ใช้ไป	
	จำนวน (กิโลกรัม)	คิดเป็นร้อยละ	จำนวน (กิโลกรัม)	คิดเป็นร้อยละ
2562	-	-	2,279,275	-
2563	331,850	85.44	1,947,425	14.56
2564	1,810,625	7.02	136,800	92.98
2565	(ไม่ใช้งาน)	-	(ไม่ใช้งาน)	-

หมายเหตุ เชื้อเพลิงประเภทถ่านหิน บีทูมินัส ไม่ใช้งานเนื่องจากอยู่ระหว่างปรับปรุงหม้อไอน้ำเป็นชนิดเชื้อเพลิงชีวมวล

2. การจัดการน้ำ

บริษัทให้ความสำคัญกับการจัดการทรัพยากรน้ำในทุกกระบวนการทำงานโดยครอบคลุมตั้งแต่ต้นน้ำถึงปลายน้ำ รวมทั้งมีแผนงานและโครงการต่างๆ เพื่อให้เกิดการใช้น้ำอย่างมีประสิทธิภาพ ซึ่งจะช่วยลดผลกระทบที่อาจเกิดต่อสิ่งแวดล้อมและชุมชนโดยรอบ โดยได้ดำเนินการเพื่อป้องกันมลภาวะด้านน้ำ อาทิ

1) การจัดทำระบบบำบัดน้ำจากกระบวนการผลิต มีการควบคุม ดูแล ปรับคุณภาพน้ำให้เป็นไปตามที่กฎหมายกำหนดไว้อย่างเคร่งครัด โดยได้รับการตรวจสอบคุณภาพน้ำจากหน่วยงานเอกชนที่ได้รับรองมาตรฐานสากล พร้อมทั้งมีการเฝ้าระวังเหตุการณ์ฉุกเฉินด้านการจัดการน้ำไม่ให้เกิดผลกระทบต่อชุมชนและสิ่งแวดล้อม

2) บริษัทมีการจัดการน้ำทั้งน้ำที่ใช้ภายในบริษัทและระบบบำบัดน้ำเสีย ซึ่งใช้น้ำจากแหล่งน้ำตามธรรมชาติ คือ น้ำบาดาล จึงเห็นความสำคัญในการใช้ทรัพยากรให้ยั่งยืน โดยมีการจัดทำระบบบำบัดน้ำเสียแบบ เต็มอากาศผิวน้ำ ปรับคุณภาพน้ำเสียให้สามารถนำกลับมาใช้ด้านการจัดการสิ่งแวดล้อมภายในโรงงาน และมีการจัดทำพื้นที่สำหรับรองรับน้ำฝน สำหรับนำมามาทดแทนน้ำบาดาลในกระบวนการผลิต เพื่อลดปริมาณการใช้น้ำบาดาลลง อีกทั้งยังเป็นการป้องกันมิให้มีการปล่อยน้ำเสียออกสู่แหล่งชุมชน

มิติสิ่งแวดล้อม (Environment)

สายการผลิตอาหารปลา

การใช้น้ำดิบคิดเป็นร้อยละ 100 ของปริมาณน้ำที่ใช้ทั้งหมด บริษัทจึงมีการซ่อมบำรุงและตรวจสอบสภาพของระบบการจ่ายน้ำภายในกระบวนการผลิตให้ได้มาตรฐานอย่างต่อเนื่อง สำหรับอาคารสำนักงานมีการปรับอัตราไหลของน้ำที่อ่างล้างหน้าและสุขภัณฑ์ภายในอาคาร พร้อมทั้งมีการจัดการน้ำทิ้งอย่างมีประสิทธิภาพ โดยมีน้ำทิ้งที่ผ่านการบำบัดร้อยละ 100 ของปริมาณน้ำทิ้งทั้งหมด ในจำนวนนี้สามารถนำมาใช้ในระบบสุขาภิบาลและสาธารณูปโภคภายในอาคาร โดยในปี 2565 บริษัทมีปริมาณการใช้น้ำรวม 81,157.00 ลูกบาศก์เมตร เพิ่มขึ้น จำนวน 9,214 ลูกบาศก์เมตร หรือร้อยละ 12.80 เมื่อเทียบกับปีก่อน เนื่องจากกำลังการผลิตเพิ่มขึ้น

• ตารางแสดงข้อมูลปริมาณการใช้น้ำดิบและน้ำประปา

ปี	เป้าหมายที่กำหนดไว้		การใช้น้ำดิบและน้ำประปาที่ใช้ไป	
	จำนวน (ลูกบาศก์เมตร)	คิดเป็นร้อยละ	จำนวน (ลูกบาศก์เมตร)	คิดเป็นร้อยละ
2562	-	-	174,306.73	100.00
2563	10,012.69	5.74	164,294.04	94.26
2564	28,268.87	17.21	71,943.00	82.79
2565	82,000.00	100	81,157.00	98.97

• ตารางแสดงข้อมูลปริมาณน้ำเสียที่ผ่านการบำบัดก่อนทิ้ง

ปี	เป้าหมายที่กำหนดไว้		น้ำเสียที่ผ่านการบำบัดก่อนทิ้ง	
	จำนวน (ลูกบาศก์เมตร)	คิดเป็นร้อยละ	จำนวน (ลูกบาศก์เมตร)	คิดเป็นร้อยละ
2562	-	-	2,844.44	100.00
2563	3,000.00	100.00	3,106.56	100.00
2564	2,000.00	100.00	1,553.48	100.00
2565	2,000.00	100.00	1,485.32	100.00

สายการผลิตอาหารกุ้ง

มีการใช้น้ำดิบและน้ำประปารวมกันคิดเป็นร้อยละ 100 ของปริมาณน้ำที่ใช้ทั้งหมด บริษัทจึงมีการซ่อมบำรุงและตรวจสอบสภาพของระบบการจ่ายน้ำภายในกระบวนการผลิตให้ได้มาตรฐานอย่างต่อเนื่อง สำหรับอาคารสำนักงานมีการปรับอัตราไหลของน้ำที่อ่างล้างหน้าและสุขภัณฑ์ภายในอาคาร พร้อมทั้งมีการจัดการน้ำทิ้งอย่างมีประสิทธิภาพ โดยมีน้ำทิ้งที่ผ่านการบำบัดร้อยละ 100 ของปริมาณน้ำทิ้งทั้งหมด ในจำนวนนี้สามารถนำมาใช้ในระบบสุขาภิบาลและสาธารณูปโภคภายในอาคาร โดยในปี 2565 บริษัทมีปริมาณการใช้น้ำรวม 81,157.00 ลูกบาศก์เมตร เพิ่มขึ้น จำนวน 9,214 ลูกบาศก์เมตร หรือ ร้อยละ 12.80 เมื่อเทียบกับปีก่อน เนื่องจากกำลังการผลิตเพิ่มขึ้น

• ตารางแสดงข้อมูลปริมาณการใช้น้ำดิบและน้ำประปา

ปี	เป้าหมายที่กำหนดไว้		การใช้น้ำดิบและน้ำประปาที่ใช้ไป	
	จำนวน (ลูกบาศก์เมตร)	คิดเป็นร้อยละ	จำนวน (ลูกบาศก์เมตร)	คิดเป็นร้อยละ
2562	-	-	42,439.27	100.00
2563	9,003.31	21.21	33,435.96	78.79
2564	33,435.96	100	71,943.00	142.72
2565	82,000.00	100	81,157.00	98.97

• ตารางแสดงข้อมูลปริมาณน้ำเสียที่ผ่านการบำบัดก่อนทิ้ง

ปี	เป้าหมายที่กำหนดไว้		น้ำเสียที่ผ่านการบำบัดก่อนทิ้ง	
	จำนวน (ลูกบาศก์เมตร)	คิดเป็นร้อยละ	จำนวน (ลูกบาศก์เมตร)	คิดเป็นร้อยละ
2562	700	100.00	692.55	100.00
2563	700	100.00	632.23	100.00
2564	100	100.00	89.78	100.00
2565	500	100.00	476.78	100.00

มิติสิ่งแวดล้อม (Environment)

นโยบายอนุรักษ์พลังงาน

บริษัทฯ ได้มีการพัฒนาระบบอย่างต่อเนื่องในการผลิตสินค้าที่มีคุณภาพ โดยตระหนักถึงความรับผิดชอบต่อสังคมและสิ่งแวดล้อม พร้อมทั้งให้ความสำคัญเกี่ยวกับการอนุรักษ์พลังงาน ดังนั้นบริษัทฯ จึงได้กำหนดนโยบายอนุรักษ์พลังงานเพื่อใช้เป็นแนวทางการดำเนินงานด้านพลังงาน ส่งเสริมการใช้พลังงานให้เกิดประสิทธิภาพและประโยชน์ ดังต่อไปนี้

1. บริษัทฯ จะดำเนินการพัฒนาระบบการจัดการพลังงานอย่างเหมาะสม โดยกำหนดให้การอนุรักษ์พลังงานเป็นส่วนหนึ่งของการดำเนินงานของบริษัทฯ ให้สอดคล้องกับกฎหมายและข้อกำหนดอื่นๆ ที่เกี่ยวข้อง
2. บริษัทฯ จะดำเนินการปรับปรุงประสิทธิภาพการใช้ทรัพยากรพลังงานขององค์กรอย่างต่อเนื่องและเหมาะสมกับธุรกิจ เทคโนโลยี และแนวทางการปฏิบัติงานที่ดี
3. บริษัทฯ จะกำหนดแผนและเป้าหมายการอนุรักษ์พลังงานในแต่ละปี และสื่อสารให้พนักงานทุกคนเข้าใจและปฏิบัติได้อย่างถูกต้อง
4. บริษัทฯ ถือว่าการอนุรักษ์พลังงานเป็นหน้าที่ความรับผิดชอบของเจ้าของ ผู้บริหาร และพนักงานของบริษัทฯ ทุกระดับที่จะให้ความร่วมมือในการปฏิบัติตามมาตรการที่กำหนด ติดตามตรวจสอบ และรายงานต่อคณะกรรมการจัดการพลังงาน
5. บริษัทฯ จะให้การสนับสนุนที่จำเป็น รวมถึงทรัพยากรด้านบุคคล ด้านงบประมาณ เวลาในการทำงาน การฝึกอบรม และการมีส่วนร่วมในการนำเสนอข้อคิดเห็นเพื่อพัฒนางานด้านพลังงาน
6. ผู้บริหารและคณะกรรมการจัดการพลังงานจะทบทวนและปรับปรุงนโยบาย เป้าหมาย และแผนการดำเนินงานด้านพลังงานทุกปี

หลักสูตรการฝึกอบรมเกี่ยวกับสิ่งแวดล้อมและพลังงาน

หลักสูตรการใช้เครื่องจักรเพื่อการประหยัดพลังงาน

โดยมีการบรรยายถึง พ.ร.บ.การส่งเสริมการอนุรักษ์พลังงาน พ.ศ. 2550 ระบบการจัดการพลังงาน ตลอดจนการคำนวณค่าไฟฟ้า และการใช้เครื่องจักร / เครื่องปรับอากาศแบบประหยัดพลังงาน นอกจากนี้ ยังมีกิจกรรมส่งเสริมการอนุรักษ์พลังงาน ให้ผู้เข้าอบรมร่วมทำกิจกรรมอีกด้วย ณ บมจ.พีพี โพร้ม (สำนักงานใหญ่) จ.เพชรบุรี เมื่อวันที่ 10 มิถุนายน 2565



การฝึกอบรม พรบ.อนุรักษ์พลังงาน

และกิจกรรมส่งเสริมการอนุรักษ์พลังงาน ปี 2565

หลักสูตรที่อบรม	จำนวนผู้เข้าอบรม (คน)	
	เป้าหมาย	ผลลัพธ์
การใช้เครื่องจักรเพื่อการประหยัดพลังงาน	50	50
เทคนิคการประหยัดพลังงาน	50	42
รวมจำนวนผู้ผ่านการอบรม	100	92

คิดเป็นสัดส่วนผู้เข้าอบรม 92%



มิติสิ่งแวดล้อม (Environment)

การจัดการขยะ ของเสีย และมลพิษ

บริษัทมีการจัดการขยะและของเสียในกระบวนการดำเนินธุรกิจอย่างเป็นระบบตามหลักการ 3R (Reduce Reuse Recycle) มีระบบการคัดแยกขยะตามประเภทที่มีประสิทธิภาพ ควบคู่ไปกับการสร้างจิตสำนึกและการมีส่วนร่วมกับผู้เกี่ยวข้อง เพื่อลดการกำจัดขยะด้วยวิธีการฝังกลบ

ในปี 2565 บริษัทมีปริมาณขยะและของเสียรวม 87,812 กิโลกรัม นอกจากนี้ บริษัทมีการตรวจวัดคุณภาพสิ่งแวดล้อมในสำนักงานและรอบสถานประกอบการอย่างน้อยปีละ 2 ครั้ง โดยในปี 2565 พบว่าค่ามาตรฐานคุณภาพอากาศ กลิ่น เสียง แสงสว่าง อยู่ในเกณฑ์ปกติตามที่กฎหมายกำหนดและไม่พบกรณีสารเคมีรั่วไหลจากการดำเนินธุรกิจ

ตารางแสดงข้อมูลปริมาณขยะและของเสีย

ปี	ขยะ		ขยะรีไซเคิล	
	อันตราย จำนวน (กิโลกรัม)	ไม่อันตราย จำนวน (กิโลกรัม)	ขยะรีไซเคิลได้ จำนวน (กิโลกรัม)	ขยะรีไซเคิลไม่ได้ จำนวน (กิโลกรัม)
2562	3,017.5	38,150	142,750	-
2563	3,130	45,300	106,920	-
2564	183	21,120	54,330	-
2565	1,462	25,420	60,930	-

หมายเหตุ ขยะรีไซเคิลไม่ได้จะไม่ได้มีการแยกออก จะรวมกับขยะที่ไม่อันตราย (ขยะทั่วไป) ส่วนขยะที่รีไซเคิลได้จะเป็นขยะที่มาจากกระบวนการผลิต เช่น ถุงบรรจุภัณฑ์ใช้แล้ว ถึงเหล็ก เป็นต้น

เนื่องด้วยบริษัทเป็นผู้ผลิตผลิตภัณฑ์อาหารสำเร็จรูปอาหารสัตว์น้ำ ปัญหามลภาวะเรื่องกลิ่น ฝุ่นและเสียง ต้องเกิดขึ้นอย่างหลีกเลี่ยงไม่ได้ และบางครั้งอาจส่งผลกระทบต่อปัยชุมชนรอบข้าง ได้มีการนำเทคโนโลยีการกำจัดกลิ่นมาใช้ โดยใช้ระบบ wet scrubber เป็นอุปกรณ์ที่ใช้สำหรับกำจัดแก๊สและไอ (Gas and Vapor) ตลอดจนอนุภาคที่มีขนาดเล็ก โดยใช้ น้ำ เป็นตัวดักจับด้วยการพ่นฉีดของเหลวหรือน้ำให้เป็นละอองฝอยขนาดเล็กให้กระจายไปปะทะกับกระแสแก๊ส โดยการกระทบจากความเฉื่อยซึ่งเป็นกลไกหลักในการสกัดกั้นและการแพร่กระจาย

- **ด้านอากาศ** ด้วยความมุ่งมั่นที่จะเป็นโรงงานสีเขียวที่อยู่ร่วมกับชุมชนอย่างมีความสุข บริษัทได้กำหนดเป้าหมายต่างๆที่เข้มงวดเทียบเท่ามาตรฐาน โดยการพัฒนาและปรับปรุงเพื่อนำเทคโนโลยีที่เหมาะสมมาใช้ในการจัดการคุณภาพอากาศ
- **ด้านฝุ่น** มีการป้องกันมลภาวะด้านฝุ่นด้วยการติดตั้งเครื่องดักฝุ่นระบบ Jet filter ในทุกจุดของกระบวนการผลิตที่จะก่อให้เกิดมลภาวะ และยังมีแผนการบำรุงรักษาแบบป้องกัน (Preventive Maintenance) เพื่อให้เครื่องดังกล่าวทำงานอย่างมีประสิทธิภาพตลอดเวลา
- **ด้านเสียง** มีระบบป้องกันเสียงที่เกิดจากเครื่องจักรด้วยอุปกรณ์ลดเสียงหรือ Air Silencer เพื่อลดปัญหาที่อาจก่อมลภาวะด้านเสียงต่อพนักงานที่ปฏิบัติงานและชุมชนใกล้เคียง นอกจากการติดตั้งเครื่องจักรและอุปกรณ์ที่มีประสิทธิภาพเพื่อควบคุมคุณภาพสิ่งแวดล้อมจากกระบวนการผลิตให้อยู่ในระดับมาตรฐานที่กำหนดแล้ว ยังมีการติดตามตรวจสอบคุณภาพอากาศที่ระบายจากปล่องของโรงงานอย่างสม่ำเสมอพร้อมทั้งเฝ้าระวังตรวจสอบประสิทธิภาพของเครื่องจักร อุปกรณ์อย่างต่อเนื่อง พร้อมกันนี้ได้มีการจัดทำกิจกรรมสำรวจกลิ่นกับชุมชนรอบข้าง เพื่อเข้าถึงปัญหาและความต้องการนำมาปรับปรุงและพัฒนาระบบบำบัดกลิ่น ฝุ่นและเสียงที่มีอยู่ให้มีประสิทธิภาพมากยิ่งขึ้น

มิติสิ่งแวดล้อม (Environment)

การจัดการเพื่อลดปัญหาก๊าซเรือนกระจก

ปี 2565 บริษัทอยู่ในช่วงพัฒนาและปรับปรุงข้อมูล โดยได้มีการเก็บข้อมูลด้านผลตรวจวัดมลพิษ คุณภาพอากาศจากปล่องระบายอากาศ การใช้น้ำมันเตา รวมทั้งสถิติการใช้ไฟฟ้า การใช้เครื่องปรับอากาศและการใช้กระดาษ เป็นต้น โดยในปี 2566 บริษัทมีแผนดำเนินการวิเคราะห์ข้อมูล เพื่อลดปัญหาก๊าซเรือนกระจกที่ชัดเจนมากขึ้น

ข้อร้องเรียนด้านสิ่งแวดล้อม

ปี 2565 บริษัทไม่มีข้อร้องเรียนด้านสิ่งแวดล้อม

สถานที่ตั้งสำนักงาน/โรงงาน	จำนวนข้อร้องเรียน (ครั้ง)
จังหวัดเพชรบุรี	0
จังหวัดสงขลา	0

กิจกรรม Big Cleaning Day

คณะผู้บริหารและพนักงาน ร่วมจัดกิจกรรม Big Cleaning Day 2022 โดยมีวัตถุประสงค์เพื่อความสะดวกสะอาดในส่วนโรงงานผลิตอาหารสัตว์ ให้ถูกสุขลักษณะ สะอาด และปลอดภัย ตามมาตรฐานสากล GMP & HACCP ตลอดจนเป็นระเบียบเรียบร้อย สร้างสุขอนามัยที่ดีต่อพนักงาน สร้างบรรยากาศที่ดีในการทำงาน ตลอดจนการทำงานเป็นทีมร่วมกันอย่างมีประสิทธิภาพ เมื่อวันที่ 7 กุมภาพันธ์ 2565



มิติสิ่งแวดล้อม (Environment)

นโยบายด้านความปลอดภัย อาชีวอนามัยและสภาพแวดล้อมในการทำงาน

บริษัทฯ มุ่งมั่นที่จะดำเนินธุรกิจภายใต้ความปลอดภัย สภาพแวดล้อม และคุณภาพชีวิตของพนักงาน โดยดำเนินการภายใต้นโยบายดังนี้

1. บริษัทฯ จะพัฒนาระบบการจัดการความปลอดภัย อาชีวอนามัย และสภาพแวดล้อมในการทำงานให้สอดคล้องกับกฎหมาย มาตรฐานสากล และข้อกำหนดอื่นๆ โดยนำมาประยุกต์ใช้เพื่อสร้างวัฒนธรรมความปลอดภัยในการทำงานให้กับพนักงาน คู่ธุรกิจ ผู้รับเหมา และผู้มาติดต่อหรือมาปฏิบัติงานภายในบริษัทฯ ให้เกิดขึ้นอย่างต่อเนื่องและยั่งยืน
2. บริษัทฯ จะพัฒนานักงานทุกระดับให้มีความรู้ และสร้างจิตสำนึกด้านความปลอดภัย พร้อมทั้งประกาศนโยบายด้านความปลอดภัย อาชีวอนามัยและสภาพแวดล้อมในการทำงานให้พนักงานทราบ
3. บริษัทฯ ถือว่าความปลอดภัยในการทำงานเป็นหน้าที่และความรับผิดชอบในการปฏิบัติงานของพนักงานทุกคน ผู้บังคับบัญชาทุกระดับต้องเป็นผู้นำ สนับสนุน ส่งเสริมให้พนักงานตระหนักถึงการทำงานด้วยความปลอดภัย รวมทั้งกำกับดูแลและการปฏิบัติงานของพนักงาน คู่ธุรกิจ ผู้รับเหมา และผู้มาติดต่อหรือมาปฏิบัติงานภายในบริษัทฯ ปฏิบัติตามกฎหมายระเบียบ เพื่อความปลอดภัยสูงสุดในทุกขั้นตอน
4. บริษัทฯ ตระหนักถึงความสำคัญของการป้องกันและประเมินความเสี่ยงของอันตรายและผลกระทบด้านสิ่งแวดล้อมต่างๆ โดยจะดำเนินการทุกวิถีทางเพื่อให้มั่นใจว่าระบบการป้องกันและแก้ไขความเสี่ยงจะถูกนำไปใช้อย่างมีประสิทธิภาพ
5. บริษัทฯ จะติดตามและประเมินผลการดำเนินงานตามนโยบายความปลอดภัย อาชีวอนามัย และสภาพแวดล้อมในการทำงาน และที่กำหนดไว้ในแผนประจำปี เพื่อให้เกิดการปฏิบัติอย่างจริงจังและเกิดประสิทธิภาพสูงสุด
6. บริษัทฯ จะให้การสนับสนุนทรัพยากร ทั้งงบประมาณ เวลา บุคลากร และทรัพยากรที่เกี่ยวข้องอย่างเหมาะสมในการดำเนินการตามระบบการจัดการความปลอดภัย อาชีวอนามัย และสภาพแวดล้อมในการทำงาน



แผนการตรวจด้านความปลอดภัย อาชีวอนามัย และสภาพแวดล้อมในการทำงาน

บริษัท ไทยลักซ์ เอ็นเตอร์ไพรส์ (ประเทศไทย) จำกัด (จ.สงขลา) ในเครือ บริษัท พีที ไพร์ม จำกัด (มหาชน) นำโดย คุณพิภพ เปี่ยมอยู่ ผู้จัดการทั่วไปโรงงานสงขลา ต้อนรับเจ้าหน้าที่จากศูนย์ความปลอดภัยในการทำงาน เขต 9 จ.สงขลา ในการเข้าตรวจความปลอดภัยในการทำงานของสถานประกอบการ ตามกำหนดแผนการตรวจด้านความปลอดภัย อาชีวอนามัย และสภาพแวดล้อมในการทำงาน ซึ่งการตรวจความปลอดภัยฯ เป็นเครื่องมือสำคัญที่จะช่วยสถานประกอบการในการค้นหาสภาพที่ต่ำกว่ามาตรฐาน หรือต้นเหตุที่ก่อให้เกิดอุบัติเหตุได้ และหากสามารถใช้ได้อย่างต่อเนื่องและควบคุมให้มีประสิทธิภาพแล้ว สถานประกอบการต่าง ๆ จะมีความปลอดภัยมากยิ่งขึ้น ตลอดจนเพื่อช่วยลดความเสี่ยงภัยและความสูญเสียในการทำงานของผู้ปฏิบัติงาน และทรัพย์สินของสถานประกอบการอีกด้วย ณ บจก.ไทยลักซ์ฯ จ.สงขลา เมื่อวันที่ 27 มิถุนายน 2565



มิติสิ่งแวดล้อม (Environment)

โครงการความรับผิดชอบต่อสังคม (CSR)

บริษัท พีพี ไพร์ม จำกัด (มหาชน) ร่วมด้วยสำนักงานประมงจังหวัดเพชรบุรี หน่วยงานภาครัฐ สำนักงานกฤษฎามนตรี พร้อมคณะ ภาคเอกชน องค์กรชุมชนประมงท้องถิ่น และภาคประชาชน ดำเนินการปล่อยพันธุ์สัตว์น้ำ เนื่องในวันเฉลิมพระชนมพรรษา 44 พรรษา สมเด็จพระนางเจ้าสุทิดา พัชรสุธาพิมลลักษณ พระบรมราชินี โดยการปล่อยลูกปลากะพงขาว และปูม้า จำนวน 300,000 ตัว ลงสู่ทะเล ณ วนาการปูม้า ชุมชนหาดเจ้า-แหลมผักเบี้ย จ.เพชรบุรี เมื่อวันที่ 2 มิถุนายน 2565

โดยมีวัตถุประสงค์เพื่อเป็นการอนุรักษ์ทรัพยากรสัตว์น้ำ และเพิ่มพูนปริมาณสัตว์น้ำในแหล่งน้ำให้มีความอุดมสมบูรณ์มากขึ้น และเพื่อเป็นการเทิดพระเกียรติและถวายเป็นพระราชกุศล



โครงการเพิ่มพื้นที่สีเขียว “สุกัญญาฟาร์ม”

คณะผู้บริหาร ทีมงานขายอาหารกุ้งเขตภาคกลาง/ตะวันออก และพนักงาน บมจ.พีพี ไพร์ม - บจก.ไทยลักซ์ เอ็นเตอร์ไพรส์ ร่วมปรับภูมิทัศน์และปลูกต้นไม้โดยรอบ "สุกัญญาฟาร์ม" ลูกค้าตัวแทนจำหน่ายและผู้เพาะเลี้ยงกุ้ง ต.โพหัก อ.บางแพ จ.ราชบุรี โดยมีวัตถุประสงค์เพื่อเพิ่มพื้นที่สีเขียวกว่า 5 ไร่ และเพื่อสร้างความสัมพันธ์อันดี เมื่อวันที่ 5 ต.ค. 2565



มิติด้านสังคม (Social)

นโยบายและแนวปฏิบัติด้านสังคม

บริษัทยึดมั่นในหลักปรัชญาขององค์กรที่ว่า “คนคือหัวใจหลักของการขับเคลื่อนองค์กร” ดังนั้น พนักงานคือสินทรัพย์ที่มีค่าและเป็นหัวใจสำคัญในการผลักดันองค์กรไปสู่ความสำเร็จและการเติบโตอย่างยั่งยืน จึงให้ความสำคัญต่อการดูแลและปฏิบัติต่อพนักงานอย่างเป็นธรรมบนพื้นฐานของการเคารพสิทธิมนุษยชน โดยเน้นส่งเสริมการมีส่วนร่วมและการให้คุณค่าของความแตกต่าง เพื่อสร้างคุณค่าแก่ตัวพนักงานและสร้างแรงบันดาลใจต่อการทำงานได้อย่างเต็มศักยภาพ โดยนโยบายด้านการจ้างงานและการบริหารแรงงานได้กำหนดให้สอดคล้องกับแนวทางและมาตรฐานสิทธิมนุษยชนระหว่างประเทศ อันประกอบด้วย ปฏิญญาสากลว่าด้วยสิทธิมนุษยชน (United Nation Universal Declaration of Human Right: UNDHR) และปฏิญญาว่าด้วยหลักการและสิทธิขั้นพื้นฐานในการทำงานขององค์การแรงงานระหว่างประเทศ (The International Labor Organization: ILO) Declaration on Fundamental Principles and Rights at Work) รวมทั้งกฎหมายแรงงานของประเทศที่บริษัทดำเนินธุรกิจ หลักเกณฑ์ตามมาตรฐานสากลที่บริษัทยึดถือนโยบายการบริหารของบริษัทและข้อกำหนดของลูกค้า โดยใช้นโยบายดังกล่าวดำเนินธุรกิจรวมถึงส่งต่อให้กับคู่ค้าเพื่อนำไปประยุกต์ในการดำเนินธุรกิจและส่งเสริมการมีส่วนร่วมของผู้ที่เกี่ยวข้องในห่วงโซ่อุปทานที่ได้รับการระบุว่ามี ความสำคัญในลำดับต้นๆ ต่อการเคารพสิทธิมนุษยชนสำหรับธุรกิจอุตสาหกรรมอาหาร

ผลการดำเนินงานด้านสังคม

(1) พนักงานและแรงงาน

การปฏิบัติต่อพนักงานและแรงงานโดยคำนึงถึงสิทธิมนุษยชน อาจประกอบด้วย การจ้างงานและการจ่ายค่าตอบแทนอย่างเป็นธรรม การฝึกอบรมและพัฒนาพนักงาน การพัฒนาความผูกพันและความพึงพอใจของพนักงาน การจัดการด้านความปลอดภัย อาชีวอนามัย และสภาพแวดล้อมในการทำงาน เป็นต้น รวมทั้งแสดงให้เห็นถึงความพยายามในการลดความเสี่ยงในประเด็นข้อพิพาทที่เกี่ยวข้องกับพนักงานและแรงงาน เพื่อรักษาความสามารถในการแข่งขัน ดังชุดให้ผู้มีศักยภาพสนใจมาร่วมงาน พัฒนาความผูกพันของพนักงานที่มีต่อองค์กร บริษัทปฏิบัติตามหลักสิทธิมนุษยชนตั้งแต่การจ้างงานจนถึงการดูแลพนักงานและบุคลากร เพื่อให้พนักงานและบุคลากรทุกคนเกิดความรู้สึกผูกพันเป็นครอบครัวเดียวกันองค์กร โดยในปี 2565 บริษัทมีการดำเนินงานด้านพนักงานที่สำคัญ ดังนี้

การจ้างงาน ปี2565

ระดับ	ตำแหน่ง	เพศ		
		ชาย	หญิง	รวม (คน)
1	ประธานเจ้าหน้าที่บริหาร	1	1	2
2	ผู้อำนวยการ/ผู้ช่วยประธานเจ้าหน้าที่บริหาร	2	3	4
3	รองผู้อำนวยการ	1	0	1
4	ผู้จัดการทั่วไป	2	1	2
5	ผู้จัดการอาวุโส	2	2	3
6	ผู้จัดการฝ่าย	12	13	17
7	หัวหน้าแผนก	28	16	41
8	หัวหน้าหน่วย / เจ้าหน้าที่อาวุโส	19	11	26
9	เจ้าหน้าที่	38	47	57
10	พนักงานปฏิบัติการ	62	20	67
11	พนักงานทั่วไป	117	36	133
รวม		284	150	434

พนักงานทั่วไป	432 คน
พนักงานผู้พิการ	2 (ช/ญ) คน
สัญชาติไทย	430 คน
สัญชาติเมียนมาร์	4 คน

สัดส่วนพนักงานชาย/หญิง

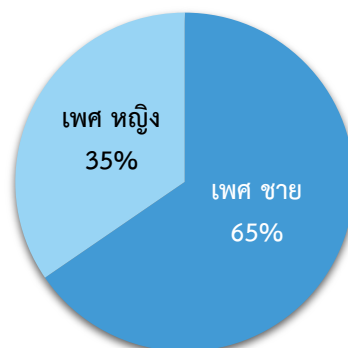

มิติด้านสังคม (Social)

นโยบายการดูแลเรื่องค่าตอบแทนและสวัสดิการของพนักงาน

บริษัทมีนโยบายในการกำหนดค่าตอบแทนพนักงานที่เหมาะสม เพียงพอในการจูงใจ ดึงดูด และดำรงไว้ซึ่งพนักงานที่มีความสามารถ โดยค่าตอบแทนดังกล่าวพิจารณาจากประสบการณ์ ความชำนาญ ความรู้ความสามารถ นอกจากนี้ค่าตอบแทนสามารถเทียบเคียงได้อย่างเหมาะสมกับอัตราทั่วไปของบริษัทในอุตสาหกรรมเดียวกัน และมีขนาดใกล้เคียงกัน

บริษัทตอบแทนพนักงานที่ได้ทำงานอย่างเต็มความสามารถ ด้วยการให้สวัสดิการและสิทธิประโยชน์ต่างๆ ที่พนักงานของบริษัทพึงได้รับ ตอบแทนกับพนักงานที่ได้ให้ความร่วมมือปฏิบัติงานด้วยดีกับบริษัท ซึ่งมีดังต่อไปนี้

กองทุนประกันสังคม	กองทุนที่จัดตั้งขึ้นเพื่อพนักงานของเรากรณีเจ็บป่วย คลอดบุตร ทูพพลภาพ หรือ ถึงแก่ความตาย อันมิใช่เนื่องจากการทำงาน บริษัทจะให้พนักงานทุกคนทุกระดับเข้าอยู่ในระบบกองทุนประกันสังคม ซึ่งเป็นกองทุนที่ให้หลักประกันแก่ผู้ประกันตนให้ได้ประโยชน์ทดแทน เมื่อต้องประสบอันตรายหรือเจ็บป่วย ทูพพลภาพหรือเสียชีวิต ซึ่งไม่ได้เกิดจากการทำงาน รวมทั้งกรณีคลอดบุตร สงเคราะห์บุตร ขราภาพ และว่างงาน ทั้งนี้ สิทธิประโยชน์ต่างๆ จะเป็นไปตามเงื่อนไขของกองทุนประกันสังคมกำหนด
กองทุนเงินทดแทน	กองทุนที่จัดตั้งขึ้นสำหรับพนักงานกรณีเจ็บป่วย อันเนื่องมาจากการทำงาน บริษัทได้ส่งเงินสมทบให้กับกองทุนเงินทดแทนเป็นประจำทุกปี โดยส่งเงินสมทบฝ่ายเดียวโดยกองทุนเงินทดแทนจะทำหน้าที่จ่ายค่าทดแทนให้กับพนักงานที่ประสบอันตราย เจ็บป่วย สูญเสียอวัยวะ สูญเสียสมรรถภาพของอวัยวะ ทูพพลภาพ เสียชีวิต หรือสูญหายจากการทำงานให้บริษัท
กองทุนสำรองเลี้ยงชีพ	กองทุนที่สะสมเงินจากพนักงานและบริษัทฯ เพื่อเป็นเงินทุยยามเกษียณอายุจากการทำงาน บริษัทนำเงินสะสมของพนักงานที่ผ่านทดลองงานและเป็นสมาชิก ส่งเข้ากองทุนสำรองเลี้ยงชีพ พร้อมทั้งเงินสมทบที่บริษัทสมทบให้กับพนักงาน ซึ่งพนักงานสามารถเลือกจ่ายสะสมเข้ากองทุนในอัตราร้อยละ 3 หรือ 5 หรือ 10 หรือ 15 ของค่าจ้างต่อเดือน และบริษัทจะสมทบให้กับพนักงานที่เป็นสมาชิกกองทุนฯ เท่ากับร้อยละ 3 สมาชิกจะได้รับคืนเงินที่สะสมเท่ากับ 100% และเงินสมทบตามอายุของสมาชิก เป็นปีอายุสมาชิก 1 ปีขึ้นไป แต่ไม่ถึง 2 ปี บริษัทสมทบ 20% อายุสมาชิก 2 ปีขึ้นไป แต่ไม่ถึง 3 ปี บริษัทสมทบ 40% อายุสมาชิก 3 ปีขึ้นไป แต่ไม่ถึง 4 ปี บริษัทสมทบ 60% อายุสมาชิก 4 ปีขึ้นไป แต่ไม่ถึง 5 ปี บริษัทสมทบ 80% อายุสมาชิก 5 ปีขึ้นไป บริษัทสมทบ 100%
ตรวจสอบสุขภาพประจำปี	พนักงานทุกคนจะได้รับการตรวจสอบสุขภาพประจำปีจากโรงพยาบาลที่น่าเชื่อถือ บริษัทกำหนดการตรวจสอบสุขภาพของพนักงานเป็นประจำทุกปี ปีละ 1 ครั้ง โดยทีมแพทย์หรือสถาบันตรวจสอบสุขภาพที่ผ่านการรับรอง รายการตรวจสอบสุขภาพจะพิจารณาจากความเสี่ยงของงาน โดยแยกรายการตรวจสอบโดยพิจารณาตามกลุ่มลักษณะงาน และแยกรายการแยกกลุ่มพนักงานตามอายุ
ห้องพยาบาล	เรามีห้องปฐมพยาบาลและยาสามัญประจำบ้านให้แก่พนักงานที่อาจเกิดอุบัติเหตุหรือเจ็บป่วย
การฝึกอบรม	เราเชื่อว่าบุคลากรที่ดีเป็นปัจจัยที่จะนำบริษัทไปสู่ความสำเร็จ เราจึงเปิดโอกาสให้พนักงานได้เพิ่มพูนความรู้และความชำนาญในการทำงานให้ดียิ่งขึ้น โดยการฝึกอบรมทั้งภายในและภายนอกบริษัท

มิติด้านสังคม (Social)

นโยบายการดูแลเรื่องค่าตอบแทนและสวัสดิการของพนักงาน

สัมมนาออกสถานที่	บริษัทจัดกิจกรรมสัมมนาตามแหล่งท่องเที่ยวต่าง ๆ เพื่อให้พนักงานได้มีโอกาสพักผ่อนประจำปี และมีกิจกรรมเพื่อเสริมทักษะการทำงานเป็นทีมให้แก่พนักงานอีกด้วย
ประกันสุขภาพ และประกันอุบัติเหตุ	<p>เพื่อเป็นการช่วยลดความขัดแย้งในด้านเงินชดเชยระหว่างนายจ้างกับลูกจ้าง กรณีลูกจ้างต้องสูญเสียชีวิต สูญเสีย อวัยวะหรือจ่ายค่ารักษาพยาบาล ซึ่งถ้านายจ้างมิได้ทำประกันกลุ่มไว้ จะต้องชดเชยให้ด้วยเงิน ของนายจ้างเอง หรือหากลูกจ้างได้รับเงินชดเชยในจำนวนที่น้อยกว่าที่ลูกจ้างคาดหวัง อาจทำให้เกิดความ ไม่พอใจส่งผลเสียต่อภาพพจน์ขององค์กรนั้นๆ</p> <p>บริษัทจะทำประกันสุขภาพกลุ่มในกรณีเจ็บป่วยหนักจนต้องนอนพักโรงพยาบาล อุบัติเหตุ และประกัน ชีวิต โดยแบ่งกลุ่มดังนี้</p> <p>กลุ่มพนักงานที่ปฏิบัติงานนอกสถานที่เสี่ยงต่อการเกิดอุบัติเหตุ</p> <p>กลุ่มพนักงานประจำ</p>
กองทุนการศึกษา	<p>กองทุนแบ่งเป็น ทุนเพื่อการศึกษาของบุตรพนักงาน เพื่อเป็นการลดภาระของพนักงานและทุนเพื่อ การศึกษาของพนักงาน เพื่อส่งเสริมให้พนักงานได้มีโอกาสศึกษาเพิ่มเติมความรู้มากขึ้น</p> <p>โดยมีกำหนดเป็นหลักเกณฑ์และเงื่อนไข เพื่อเป็นการส่งเสริมด้านการศึกษาก่อนาคตของบุตรพนักงานที่ อายุงาน 1 ปีขึ้นไป และเกิดประโยชน์สูงสุดตามนโยบาย</p>
เงินรางวัล(โบนัส) ประจำปี	เป็นเงินรางวัลเพื่อเป็นขวัญและกำลังใจในการปฏิบัติงานของพนักงาน
เงินช่วยเหลือในโอกาสต่างๆ	<p>บริษัทมีเงินช่วยเหลือต่าง ๆ เพื่อเป็นการบรรเทาความเดือดร้อน อาทิ เงินช่วยเหลือเยี่ยมไข้พนักงาน เงิน ช่วยเหลือค่าทำศพ เงินช่วยเหลืองานแต่งงาน และเงินช่วยเหลือรับขวัญบุตร</p>
เครื่องแบบพนักงาน	เพื่อความเป็นระเบียบเรียบร้อยและลดค่าใช้จ่ายให้กับพนักงาน
รางวัลชยันประจำปี	เพื่อเป็นรางวัลให้พนักงานที่มีความมุ่งมั่นตั้งใจในการปฏิบัติหน้าที่อย่างสม่ำเสมอ
รางวัลปฏิบัติงานนานปี	เพื่อเป็นการตอบแทนพนักงานที่ทำงานกับบริษัทมาเป็นเวลานานและรักษาพนักงานให้คงอยู่กับบริษัท
โครงการเกษียณอายุก่อนกำหนด (Early)	เพื่อเป็นการช่วยเหลือพนักงานที่มีความประสงค์ขอเกษียณอายุก่อนกำหนด ให้มีเงินทุนสำรองในการ ดำเนินชีวิตหลังจากออกจากงาน
ค่าอาหารพนักงาน	เพื่อเป็นการช่วยเหลือพนักงานที่มาปฏิบัติงานในวันหยุด
น้ำสะอาดสำหรับดื่ม	<p>บริษัทตระหนักถึงสุขภาพของพนักงาน จึงได้ติดตั้งเครื่องทำน้ำเย็น พร้อมทั้งน้ำดื่มสะอาดไว้บริการ พนักงานตามจุดและหน่วยงานต่างๆ อย่างทั่วถึง</p>
โรงอาหาร	เพื่อให้พนักงานได้มีสถานที่รับประทานอาหารที่สะอาดและถูกสุขลักษณะ บริษัทจึงได้เตรียมโรงอาหาร พร้อมติดตั้งทีวี เพื่อสร้างความบันเทิงให้พนักงานในช่วงเวลาพักผ่อน
รถรับ-ส่ง	บริษัทตระหนักถึงความปลอดภัย ความสะดวกรวดเร็วในการเดินทางไป-กลับ ของพนักงาน เพื่อเป็นการ ลดรายจ่ายค่าเดินทางให้กับพนักงาน
งานเลี้ยงปีใหม่	บริษัทจัดให้มีงานเลี้ยงปีใหม่ให้กับพนักงาน โดยเน้นการจัดงานขึ้นเพื่อเป็นการส่งเสริมความสามัคคีในหมู่ พนักงาน
เบี้ยขยัน	บริษัทฯ ให้รางวัลเบี้ยขยันรายเดือนกับพนักงานประจำที่มาทำงานและบันทึกเวลาทำงาน ตามหลักเกณฑ์

มิติด้านสังคม (Social)

นโยบายการพัฒนาบุคลากร

บริษัทพัฒนาทรัพยากรบุคคลโดยการให้การศึกษาและฝึกอบรมอย่างต่อเนื่องเพื่อให้พนักงานทุกคนมีทักษะและความรู้เหมาะสมกับการปฏิบัติงานที่ได้รับมอบหมาย

1. พัฒนาการทำงานเป็นทีมโดยให้พนักงานทุกระดับมีส่วนร่วมในการแก้ปัญหาและเสนอแนะแนวทางเพื่อการดำเนินการให้บรรลุตามนโยบายที่กำหนด
2. พัฒนาจากพนักงานไปสู่สายการบริหารจัดการอย่างมืออาชีพ
3. พัฒนาจากพนักงานไปสู่สายผู้ชำนาญการ

การฝึกอบรมพนักงาน

ในปี 2565 บริษัทจัดหลักสูตรอบรมพนักงานเพื่อเพิ่มทักษะและศักยภาพในการทำงานแก่พนักงาน โดยมีชั่วโมงอบรมหรือกิจกรรมพัฒนาความรู้ของพนักงาน เพื่อให้สอดคล้องกับแผนพัฒนาฝีมือแรงงานของกรมสวัสดิการและคุ้มครองแรงงาน เฉลี่ย 6 ชั่วโมงต่อคนต่อปี จากเป้าหมายของบริษัท 10 ชั่วโมงต่อคนต่อปี

จำนวนหลักสูตรที่อบรม	จำนวนคนเข้าอบรม	เป้าหมาย ชั่วโมงการอบรม/คน/ปี
98	322	10

การฝึกอบรมปฐมนิเทศพนักงานใหม่

บริษัท พีพี ฟอร์ม จำกัด (มหาชน) และ บริษัท ไทยลักซ์ เอ็นเตอร์ไพรส์ (ประเทศไทย) จำกัด จัดปฐมนิเทศพนักงานใหม่ เพื่อสร้างความเข้าใจเรื่องการปฏิบัติงานในด้านต่าง ๆ ให้กับพนักงาน อาทิ กฎระเบียบข้อบังคับภายในบริษัทฯ หลักในการทำงานที่มุ่งเน้นคุณภาพตามมาตรฐานสากล ความปลอดภัยในการทำงาน

รวมทั้งการสื่อสารภายใน/ภายนอกองค์กร และโครงการความรับผิดชอบต่อสังคม (CSR) ตลอดจนกิจกรรมต่างๆ ที่บริษัทจัดขึ้น เพื่อให้พนักงานเกิดทัศนคติที่ดีต่อองค์กร และดำเนินงานไปในทิศทางเดียวกัน ณ ห้องประชุม บจก.พีพี ฟอร์ม (สำนักงานใหญ่) จ.เพชรบุรี



การอบรมหลักสูตรการปฐมพยาบาลเบื้องต้น (First Aid)

โดยการปฐมพยาบาลเบื้องต้นนั้นมีความจำเป็นอย่างยิ่งที่พนักงานทุกคนในองค์กรควรได้รับการฝึกอบรมเพื่อพร้อมต่อเหตุการณ์ฉุกเฉินต่างๆ อาทิเช่น การประเมินอาการเบื้องต้นของผู้บาดเจ็บ จุดเกิดเหตุได้ , สามารถทำการปฐมพยาบาลผู้บาดเจ็บได้ , สามารถขอความช่วยเหลือจากระบบบริการฉุกเฉินทางการแพทย์ได้ และสามารถนำความรู้ที่ได้รับไปใช้ประโยชน์แก่ตนเอง ครอบครัวและผู้อื่นได้เช่นกัน เมื่อวันที่ 25 พฤศจิกายน 2565 ณ ห้องประชุม 2 บจก.ไทยลักซ์ เอ็นเตอร์ไพรส์ จ.เพชรบุรี

มิติด้านสังคม (Social)

โครงการฝึกซ้อมดับเพลิงและฝึกซ้อมอพยพหนีไฟ ประจำปี 2565

บริษัท พีพี ไพรม์ จำกัด (มหาชน) และ บริษัท ไทยลักซ์ เอ็นเตอร์ไพรส์ (ประเทศไทย) จำกัด ดำเนินการจัดโครงการฝึกซ้อมดับเพลิงและฝึกซ้อมอพยพหนีไฟ ประจำปี 2565 โดยสำนักงานความปลอดภัยและอาชีวอนามัยของบริษัทฯ ซึ่งมีวัตถุประสงค์หลัก ดังนี้

1. เสริมสร้างทักษะของทีมนดับเพลิงบริษัทฯ ต่อการตอบสนองเหตุการณ์ฉุกเฉิน การระงับเหตุฉุกเฉิน การสื่อสาร การแจ้งการแก้ไขสถานการณ์หลังเกิดเหตุ และการประสานงานกับหน่วยงานภาครัฐที่เกี่ยวข้อง รวมถึงการเสริมสร้างความสัมพันธ์ กับเจ้าหน้าที่ปฏิบัติงานในระดับท้องถิ่น
2. เพื่อนำข้อเสนอแนะของหน่วยงานฝึกอบรมการดับเพลิงขั้นต้นและหน่วยงานการฝึกซ้อมดับเพลิงและหนีไฟที่ได้รับการขึ้นทะเบียนตามประกาศกรมสวัสดิการและคุ้มครองแรงงานในการสังเกตการณ์มาปรับปรุง ข้อบกพร่องของแผนฉุกเฉินให้มีความสมบูรณ์พร้อมต่อการรับมือกับเหตุฉุกเฉิน
3. เพื่อสร้างจิตสำนึกด้านความปลอดภัยให้กับพนักงานและ การมีส่วนร่วมในการเข้าทำการระงับเหตุฉุกเฉินของสถานการณ์จำลองนี้
4. สร้างความมั่นใจในการรับมือกับเหตุฉุกเฉินให้กับพนักงาน คณะกรรมการบริหารบริษัทฯ หน่วยงานเอกชน ชุมชนรอบข้าง และหน่วยงานราชการท้องถิ่น

โดยมีสถานการณ์จำลอง ดังนี้

- เพลิงไหม้บริเวณห้อง Boiler น้ำมันเตาโรงกึ่ง
- แจ้งขอความช่วยเหลือหน่วยงานดับเพลิง อบต.หนองชุมพล
- ทีมดับเพลิงและรถดับเพลิงระงับเหตุไว้ได้
- ผู้อำนวยการดับเพลิงประกาศว่าเกิดเหตุเพลิงไหม้ระดับที่ 2
- พบว่ามีพนักงานสูญหาย 1 คน
- ผู้อำนวยการจึงได้ประกาศเข้าสู่สถานการณ์ปกติ



ข้อพิพาทด้านแรงงาน

ณ วันที่ 31 มกราคม 2565 บริษัทไม่มีข้อพิพาทด้านแรงงาน

มิติด้านสังคม (Social)

ความปลอดภัย อาชีวอนามัย และสภาพแวดล้อมในการทำงาน

บริษัทมุ่งมั่นที่จะดำเนินธุรกิจภายใต้ความปลอดภัย สภาพแวดล้อมและคุณภาพชีวิตของพนักงาน โดยบริษัทจะดำเนินการภายใต้ นโยบายของบริษัท ดังนี้

1. บริษัทจะสนับสนุนให้ปฏิบัติตามกฎหมายความปลอดภัยและข้อกำหนดต่างๆ ด้านชีวอนามัยและความปลอดภัย
2. บริษัทจะส่งเสริมและสนับสนุนให้มีการพัฒนาและปรับปรุงสภาพแวดล้อมในการทำงานและวิธีการปฏิบัติงานที่ปลอดภัย เพื่อให้เกิดความปลอดภัยและโรคจากการทำงาน
3. บริษัทจะพัฒนาพนักงานทุกระดับให้มีความรู้และสร้างจิตสำนึกด้านความปลอดภัย พร้อมทั้งประกาศนโยบายด้านความปลอดภัย อาชีวอนามัยและสภาพแวดล้อมในการทำงานให้พนักงานรับทราบ
4. บริษัทจะให้การสนับสนุนทรัพยากร ทั้งงบประมาณ เวลา บุคลากร และทรัพยากรที่เกี่ยวข้องอย่างเหมาะสมในการดำเนินงานด้านความปลอดภัย อาชีวอนามัย และสภาพแวดล้อมในการทำงาน
5. บริษัทจะส่งเสริมและสนับสนุนให้มีการประชาสัมพันธ์กิจกรรมต่างๆ ด้านความปลอดภัยภายในบริษัท

บริษัทพัฒนาและปรับปรุงประสิทธิภาพการดำเนินงานด้านความปลอดภัยอย่างต่อเนื่องเพื่อลดความเสี่ยงจากการเจ็บป่วย บาดเจ็บ หรือเสียชีวิต และดูแลคุณภาพชีวิตของพนักงานหรือลูกจ้างอย่างเหมาะสม โดยมีการดำเนินงานที่สำคัญ ดังนี้

- 1) สนับสนุน ส่งเสริมให้พนักงานตระหนักรู้ถึงการทำงานด้วยความปลอดภัย รวมทั้งกำกับดูแลให้การปฏิบัติงานของพนักงาน คู่ธุรกิจ ผู้รับเหมา และผู้มาติดต่อหรือมาปฏิบัติงานภายในบริษัทฯ ปฏิบัติตามกฎหมายระเบียบความปลอดภัยและอาชีวอนามัยที่กำหนดขึ้นโดยเคร่งครัด ทั้งนี้ เพื่อให้เกิดความปลอดภัยสูงสุดในทุกขั้นตอนการปฏิบัติงาน
- 2) พัฒนาพนักงานทุกระดับให้มีความรู้ และสร้างจิตสำนึกด้านความปลอดภัย พร้อมทั้งประกาศนโยบายด้านความปลอดภัย อาชีวอนามัยและสภาพแวดล้อมในการทำงานให้พนักงานรับทราบ
- 3) บริหารจัดการจัดการความเสี่ยงของอันตรายและผลกระทบด้านสิ่งแวดล้อมต่าง ๆ โดยดำเนินการทุกวิถีทางเพื่อให้มั่นใจว่าระบบการป้องกันและแก้ไขความเสี่ยงจะถูกนำไปใช้อย่างมีประสิทธิภาพ
- 4) จัดหาทรัพยากรอุปกรณ์ที่เกี่ยวข้องด้านความปลอดภัยอย่างเหมาะสมในการดำเนินการตามระบบการจัดการความปลอดภัย อาชีวอนามัย และสภาพแวดล้อมในการทำงาน

ปี 2565 พบกรณีการบาดเจ็บจากการทำงานจำนวน 6 ครั้ง โดยเป็นอุบัติเหตุที่ไม่ร้ายแรง และไม่มีการหยุดงาน ดังนี้

อัตราความถี่ของการบาดเจ็บ	เพศ			เป้าหมาย
	ชาย	หญิง	รวม (คน)	
พนักงาน	3	1	4	ไม่เป็นอุบัติเหตุร้ายแรง ที่เป็นเหตุให้หยุดงานเกิน 3 วัน
ผู้รับเหมา	2	0	2	

ทั้งนี้ บริษัทได้มีมาตรการป้องกันอุบัติเหตุดังกล่าวแล้ว คือ

- 1) จัดหาอุปกรณ์ป้องกันอันตรายที่เหมาะสมกับลักษณะงานของพนักงาน
- 2) จัดหาพื้นที่ที่เหมาะสมในการขนย้ายวัตถุดิบ
- 3) แจ้งผู้ขายในด้านมาตรการความปลอดภัย ในการจัดหาอุปกรณ์ที่เหมาะสมกับลักษณะงาน
- 4) ดำเนินการจัดอบรมด้านความปลอดภัย เพื่อให้พนักงานมีความตระหนักรู้ทางด้านการปลอดภัยมากขึ้น

มิติด้านสังคม (Social)

นโยบายการบริหารจัดการ ในสถานการณ์ฉุกเฉิน Covid-19

มาตรการเชิงรุก

- จัดตั้งคณะทำงานบริหารสถานการณ์ฉุกเฉิน Covid-19
- จัดทำแผนบริหารสถานการณ์ฉุกเฉิน Covid-19
- ผู้บังคับบัญชาสังเกตพฤติกรรม ความผิดปกติ ด้านสุขภาพของผู้ใต้บังคับบัญชา พร้อมรายงานหากพบว่าเป็นกลุ่มเสี่ยงติดเชื้อ

มาตรการเชิงรับ

- คัดกรองโดยวัดอุณหภูมิเบื้องต้น
- สวมใส่หน้ากากอนามัย
- จัดวางเจลล้างมือตามจุดต่าง ๆ
- ทำความสะอาด/ฆ่าเชื้อ ประจําวัน (เช้า-เย็น)
- ขอความร่วมมือพนักงานงด หรือหลีกเลี่ยงการรวมตัว
- กำหนดระยะห่างจากสังคม (Social Distancing)

นโยบายด้านบุคลากร (ภายในองค์กร)

- สวมใส่หน้ากากอนามัยตลอดเวลา และให้นํ้าน้ำยาฆ่าเชื้อเพื่อทำความสะอาดหลังจากใช้ของหรือสถานที่นั้น ๆ ทันที

นโยบายด้านบุคลากร (ภายนอกองค์กร)

- คัดกรองโดยวัดอุณหภูมิเบื้องต้น
- สวมใส่หน้ากากอนามัย
- ทำความสะอาดด้วยเจลล้างมือที่บริษัทฯ จัดไว้ให้
- ปฏิบัติตามกฎหมายระเบียบว่าด้วยการเข้าพื้นที่บริษัทฯ ของบุคคล

ด้านเวชภัณฑ์

- บริษัทฯ จัดหาหน้ากากอนามัย/หน้ากากผ้า ให้แก่พนักงาน
- บริษัทฯ จัดหาเจลล้างมือ และจัดวางให้บริการตามจุดต่าง ๆ ให้กับพนักงานได้ใช้เพื่อทำความสะอาดและฆ่าเชื้อเบื้องต้น
- บริษัทฯ จัดหาและผสมน้ำยาฆ่าเชื้อ เพื่อให้แม่บ้านและพนักงานร่วมกันทำความสะอาดพื้นที่ของตนเอง และส่วนกลาง รวมทั้งให้พนักงานขับรถรับ-ส่ง และพนักงานขับรถยนต์ ส่วนกลางใช้ทำความสะอาดภายในรถยนต์
- สวัสดิการด้านการซื้อวัคซีน Covid-19 สำหรับพนักงาน (เข็ม 1 และ 2)
- สวัสดิการด้านวัคซีน Covid-19 โดยการประสานงานกับสาธารณสุขในพื้นที่ เข้ามาฉีดวัคซีนในสถานประกอบการ (เข็มกระตุ้น 3 และ 4)

เวชภัณฑ์อื่นๆ เพิ่มเติม :

- สิทธิการเบิกเวชภัณฑ์ยาจากห้องพยาบาลส่วนกลางของบริษัทฯ และวินิจฉัยอาการในเบื้องต้นโดยพยาบาลเวช
- การได้รับการตรวจหาเชื้อ โดยบุคลากรทางการแพทย์ ด้วยชุดตรวจเชื้อ Covid-19 (ATK) กรณีฉุกเฉินพบผู้ติดเชื้อในบริษัท

ป้องกัน โควิด-19 ด้วย D-M-H-T

D	Distancing เว้นระยะห่าง 1-2 เมตร เลี่ยงการอยู่ในที่แออัด	
M	Mask Wearing สวมหน้ากากอนามัยเมื่อเข้าไปในสถานที่เสี่ยง / แออัด / อากาศไม่ถ่ายเท	
H	Hand Washing ล้างมือบ่อย ๆ ด้วยน้ำและสบู่ หรือเจลแอลกอฮอล์	
T	Testing ตรวจ ATK เมื่อมีอาการโรคทางเดินหายใจ	

ด้านการสื่อสาร

บริษัทฯ จัดทำสื่อเพื่อใช้ในการสื่อสารของโรคระบาด Covid-19 เพื่อสร้างความรู้ความเข้าใจ ในทุกช่องทางการสื่อสารทั้งภายในและภายนอกองค์กร

- ข้อมูลข่าวสารในสถานการณ์โรคระบาดของ Covid-19
- การปฏิบัติตนเพื่อป้องกันการแพร่ระบาดของ Covid-19
- ประกาศนโยบายและมาตรการต่างๆ
- สวัสดิการ/สิทธิประโยชน์หรือความคุ้มครองที่พนักงานได้รับ

มาตรการด้านอื่นๆ ที่เกี่ยวข้อง

- ด้านการควบคุมโรค / การตรวจคัดกรองโรค
- ด้านการจัดสภาพแวดล้อมน่าอยู่ น่าทำงาน ปลอดภัย
- แนวทางปฏิบัติสำหรับพนักงาน ลูกจ้างหรือแรงงานเมื่ออยู่ในสถานประกอบการ โรงงานอุตสาหกรรม
- แนวทางปฏิบัติสำหรับพนักงาน หรือลูกจ้างเมื่ออยู่ในที่พักอาศัย
- แนวทางปฏิบัติสำหรับเจ้าพนักงานควบคุมโรค
- ด้านสังคมชุมชนรอบสถานประกอบการ

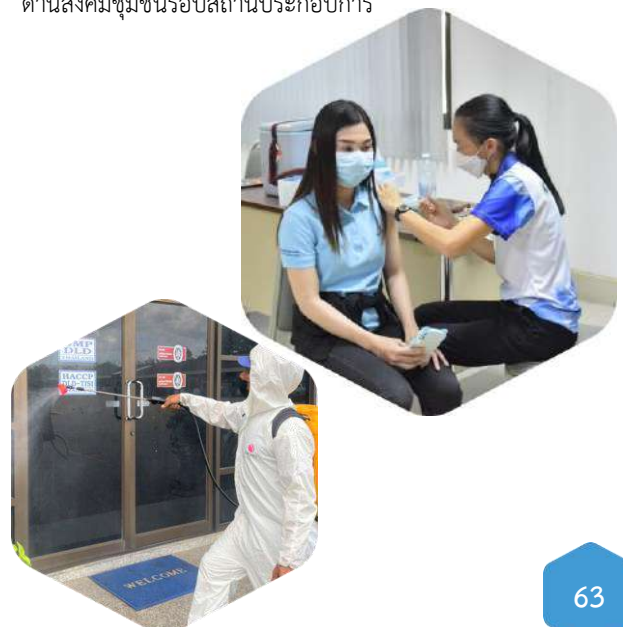

มิติด้านสังคม (Social)

นโยบายการต่อต้านคอร์รัปชัน

บริษัทฯ ได้มีเจตนารมณ์อย่างมุ่งมั่นในการสร้างมาตรการป้องกันและต่อต้านการทุจริตคอร์รัปชันภายในองค์กร โดยยึดมั่นในความรับผิดชอบต่อผู้มีส่วนได้เสียทุกกลุ่มตามหลักบรรษัทภิบาลที่ดีและจริยธรรมในการดำเนินธุรกิจ ประกาศเป็นนโยบายเพื่อให้พนักงานของบริษัทฯ ได้รับทราบโดยทั่วถึงกัน จนกลายเป็นค่านิยมและวัฒนธรรมขององค์กรที่ทุกคนต้องยึดถือและปฏิบัติ

การต่อต้านการทุจริตคอร์รัปชัน

บริษัทเข้าร่วมเป็นสมาชิกแนวร่วมปฏิบัติของภาคเอกชนไทยในการต่อต้านการทุจริต (Thailand's Private Sector Collective Action Coalition against Corruption) ตั้งแต่เดือนกุมภาพันธ์ 2561 นั้น ปัจจุบันบริษัทฯ ได้รับการต่ออายุรับรอง เมื่อวันที่ 31 ธันวาคม 2563 เป็นระยะเวลา 3 ปี นับจากวันที่มีมติให้การรับรอง วันที่ 31 ธันวาคม 2563 และครบกำหนดในวันที่ 31 ธันวาคม 2566



P P PRIME THAI LUXE

บมจ. พีพี ไพร์ม | บจก. ไทยลักซ์

“งดให้ งดรับ”

ของขวัญทุกเทศกาล

ตามนโยบายการต่อต้านการทุจริตคอร์รัปชัน
ขอขอบคุณในมิตรจิต และความปรารถนาดีจากทุกท่านเป็นอย่างสูง

NO GIFT POLICY

บริษัท พีพี ไพร์ม จำกัด (มหาชน) | บริษัท ไทยลักซ์ เอ็นเตอร์ไพรส์ (ประเทศไทย) จำกัด

นอกจากนี้เรายังมีการประกาศนโยบายต่อต้านการทุจริตคอร์รัปชัน และเจตนารมณ์การ “งดให้ งดรับ” ของขวัญทุกเทศกาล ใน website : <https://ppprime.co.th/> และ <https://www.thailuxe.com/>



ช่องทางการแจ้งข้อร้องเรียน/แจ้งเบาะแส/แจ้งข้อเสนอนะ

- E-mail : ia@ppprime.co.th
- จดหมาย : ส่งทางไปรษณีย์ถึงแผนกตรวจสอบภายใน
- Website : <https://ppprime.co.th/about/contact/>
- กล่องรับข้อเสนอแนะและร้องเรียน (แบบทیب) ที่ตั้งไว้ในจุดต่างๆ ภายในบริษัท

มิติด้านสังคม (Social)

คุณภาพมาตรฐานของบริษัท

ตลอดระยะเวลาในการดำเนินงานธุรกิจผลิตและจำหน่ายอาหารสัตว์น้ำ/สัตว์เลี้ยง บริษัทฯ ได้พัฒนากระบวนการการผลิตสินค้าอย่างสม่ำเสมอและต่อเนื่อง โดยการนำเทคโนโลยีสมัยใหม่เข้ามาใช้ เพื่อความพึงพอใจสูงสุดของลูกค้า และตอบโต้ภัยกับความต้องการของตลาด ปัจจุบันบริษัทฯ ได้รับการรับรองมาตรฐาน ดังนี้

มาตรฐาน	ปีที่ได้รับการรับรอง	สถาบันที่ให้การรับรอง	วันหมดอายุใบรับรอง	หมายเหตุ
1 GMP & HACCP	2546	กองควบคุมอาหารและสัตว์ กรมปศุสัตว์	2/01/2568	(VCN. 135) โรงกุ้ง
2 GMP & HACCP	2550	สำนักพัฒนาระบบและรับรองมาตรฐานสินค้า กรมปศุสัตว์	6/02/2568	(VCN. 121) โรงปลาและสัตว์เลี้ยง (ส่งออก)
3 ISO 9001 : 2015	2552	บริษัท บูโร เวอร์ิตัส (ประเทศไทย) จำกัด	16/10/2567	
4 ISO 14001 : 2015	2555		16/05/2567	
5 ISO/IEC 17025 : 2017	2557	กรมวิทยาศาสตร์บริการ	20/04/2566	

บริษัทผู้ผลิตอาหารสัตว์น้ำรายแรกที่มีระบบ GMP และ HACCP ก่อนที่รัฐบาลจะประกาศให้ปี 2547 เป็นปีแห่งอาหารปลอดภัย จึงนับได้ว่าบริษัทฯ เป็นหนึ่งในผู้นำทางด้านธุรกิจอาหารเลี้ยงสัตว์น้ำของไทย โดยในปี 2566 มีแผนการดำเนินงานเพื่อรับรองมาตรฐานและแนวปฏิบัติของการปฏิบัติที่ดีในการเพาะเลี้ยงสัตว์น้ำ BAP : Best Aquaculture Practices Certification โรงงานผลิตอาหารกุ้ง และเครื่องหมาย HALAL หรือมาตรฐานอาหารฮาลาล สำหรับโรงงานผลิตอาหารปลา



ISO 9001 : 2015



ISO 14001 : 2015



GMP



HACCP



ISO/IEC 17025:2017

มิติด้านสังคม (Social)

การจัดฝึกอบรม

การฝึกอบรมหลักสูตร การตรวจติดตามคุณภาพภายในตามมาตรฐาน ISO/IEC 17025

ข้อกำหนดทั่วไปว่าด้วยความสามารถของห้องปฏิบัติการทดสอบ และสอบเทียบ เป็นมาตรฐานสากลที่ช่วยเสริมสร้างความเชื่อมั่นในความสามารถการทดสอบ หรือสอบเทียบของห้องปฏิบัติการ มีความสำคัญอย่างยิ่งกับภาคธุรกิจอุตสาหกรรมที่ต้องใช้ผลการทดสอบ/สอบเทียบ ที่มีความเที่ยงตรงแม่นยำเชื่อถือได้ เป็นบรรทัดฐานการวัดและการทดสอบผลิตภัณฑ์ให้มีคุณภาพ ณ ห้องประชุม บมจ.พีพีไฟร์ม (สำนักงานใหญ่) จ.เพชรบุรี เมื่อวันที่ 13 พฤษภาคม 2565



การจัดฝึกอบรม

การฝึกอบรมหลักสูตร General Principles of Food Hygiene

หลักการทั่วไปเกี่ยวกับสุขลักษณะอาหาร เพื่อรองรับมาตรฐานสุขลักษณะที่ดีในการผลิตอาหาร หรือ GHP (Good Hygiene Practice) ซึ่งเป็นมาตรฐานด้านความปลอดภัยทางอาหาร ที่ประยุกต์ใช้หลักเกณฑ์วิธีการที่ดีในการผลิตอาหาร หรือ GMP (Good Manufacturing Practice) ให้เหมาะสมและสอดคล้องกับกิจกรรมการผลิตอาหารของกลุ่มอุตสาหกรรมโรงงาน ที่มีการบังคับใช้กฎหมาย GMP เพื่อให้การผลิตอาหารมีคุณภาพได้มาตรฐาน และปลอดภัยต่อผู้บริโภค รวมถึงการปฏิบัติสุขลักษณะที่ดี การผลิตที่ดี การตรวจสอบย้อนกลับที่กำหนดสภาวะแวดล้อมพื้นฐาน และสภาวะการปฏิบัติงานที่กำหนดพื้นฐานสำหรับการประยุกต์ใช้ระบบ HACCP

โดยหลักสูตรดังกล่าว ครอบคลุมทั้งการควบคุมอันตรายในอาหาร การผลิตขั้นต้น การออกแบบสิ่งอำนวยความสะดวกและอุปกรณ์ การฝึกอบรมและความสามารถ การบำรุงรักษา การทำความสะอาด และการควบคุมสัตว์นำโรค สุขลักษณะส่วนบุคคล การควบคุมการปฏิบัติงาน ข้อมูลเกี่ยวกับผลิตภัณฑ์และการสร้างความเข้าใจให้ผู้บริโภค และขนส่งสินค้า

เมื่อวันที่ 2 ธันวาคม 2565 ณ บจก.ไทยลักซ์เอ็นเตอร์ไพรส์ (ประเทศไทย) อ.เขาย้อย จ.เพชรบุรี



มิติด้านสังคม (Social)

พ.ร.บ.คุ้มครองข้อมูลส่วนบุคคล หรือ (Personal Data Protection) PDPA

บริษัท พีที โพร้ม จำกัด (มหาชน) และบริษัทในเครือ รับการตรวจประเมิน ด้านการคุ้มครองข้อมูลส่วนบุคคล (Personal Data Protection Policy หรือ PDPA) ครั้งที่ 2/2565 โดย บริษัท ตรวจสอบภายในธรรมาภิบาล จำกัด เพื่อดำเนินการตามมาตรการคุ้มครองข้อมูลส่วนบุคคลที่เพียงพอและเหมาะสม การเก็บรวบรวม ใช้ หรือเปิดเผยข้อมูลส่วนบุคคลโดยไม่ได้รับอนุญาต หรือเกิดการนำข้อมูลไปใช้โดยผิดวัตถุประสงค์ ที่เจ้าของข้อมูลส่วนบุคคลให้ความยินยอม ตาม พ.ร.บ. คุ้มครองข้อมูลส่วนบุคคล หรือ (Personal Data Protection) PDPA ซึ่งองค์กรมีหน้าที่รับผิดชอบดูแลข้อมูลส่วนบุคคล เพื่อสร้างความเชื่อมั่นและไว้วางใจจากลูกค้า คู่ค้า หรือผู้ที่เกี่ยวข้อง โดยได้จัดให้มีการตรวจประเมินและรับคำปรึกษาด้านการบริหารจัดการข้อมูลส่วนบุคคล ดังกล่าว ณ บมจ. พีที โพร้ม (สำนักงานใหญ่) จ.เพชรบุรี เมื่อวันที่ 23 และ 26 พฤษภาคม 2565

บริษัทฯ ตระหนักและให้ความสำคัญกับการคุ้มครองข้อมูลส่วนบุคคล (PDPA) ซึ่งเป็นสิทธิขั้นพื้นฐานสำคัญในความเป็นส่วนตัวที่ต้องได้รับความคุ้มครอง โดยได้มีการประกาศใช้นโยบายคุ้มครองข้อมูลส่วนบุคคลในหน้าเว็บไซต์ <https://ppprime.co.th/privacy-policy/> และด้านอื่นๆ ที่เกี่ยวข้อง เพื่อให้สอดคล้องกับ พ.ร.บ.คุ้มครองข้อมูลส่วนบุคคล ที่ประกาศใช้ในวันที่ 1 มิถุนายน 2565



พ.ร.บ.คุ้มครองข้อมูลส่วนบุคคล (PDPA)

Personal Data Protection Act

ข้อมูลส่วนบุคคล คือ...

GDPR

ข้อมูลที่เกี่ยวข้องกับบุคคลที่ใดก็ตามที่บุคคลนั้นได้ ไม่ว่าทางตรงหรือทางอ้อม ได้แก่ ชื่อ - นามสกุล, เลขประจำตัวประชาชน, ที่อยู่, เบอร์โทรศัพท์, รูปถ่าย, ข้อมูลทางการเงิน เป็นต้น นอกจากนี้ยังรวมถึง ข้อมูลส่วนบุคคลที่มีความละเอียดอ่อน (Sensitive Personal Data) ด้วย เช่น ข้อมูลทางการแพทย์หรือสุขภาพ, เชื้อชาติ, ความเชื่อเป็นทางการเมือง, ประวัติอาชญากรรม, ข้อมูลสุขภาพทางการเงิน เป็นต้น โดยข้อมูลของทั้งผู้จัดทำระบบ และข้อมูลส่วนบุคคล ไม่ถือเป็นข้อมูลส่วนบุคคลตาม พ.ร.บ.นี้

สิทธิของเจ้าของข้อมูลส่วนบุคคล

บุคคลที่เกี่ยวข้องกับข้อมูลส่วนบุคคล

- ได้รับการแจ้งถึงที่มา
- ขอเข้าถึงข้อมูลส่วนบุคคล
- ขอแก้ไขข้อมูลส่วนบุคคล
- โทษการลบข้อมูล
- ขอคืนการลบข้อมูล
- สิทธิในการลบข้อมูล หรือเปิดเผยข้อมูลส่วนบุคคล
- สิทธิในการลบข้อมูล หรือเปิดเผยข้อมูลส่วนบุคคล
- สิทธิในการลบข้อมูล หรือเปิดเผยข้อมูลส่วนบุคคล

- เจ้าของข้อมูลส่วนบุคคล : บุคคลที่เกี่ยวข้องกับข้อมูล
- ผู้ควบคุมข้อมูลส่วนบุคคล : บุคคลหรือนิติบุคคลซึ่งมีอำนาจหน้าที่ "จัดตั้งไว้" เกี่ยวกับการเก็บรวบรวม ใช้ หรือเปิดเผยข้อมูลส่วนบุคคล
- ผู้ประมวลผลข้อมูลส่วนบุคคล : บุคคลหรือนิติบุคคลซึ่งดำเนินการเกี่ยวกับการเก็บรวบรวม ใช้ หรือเปิดเผยข้อมูลส่วนบุคคล "ตามคำสั่งหรือในนามของผู้ควบคุมข้อมูลส่วนบุคคล" และต้องไม่เป็นผู้ควบคุมข้อมูลส่วนบุคคล

การเก็บรวบรวม ใช้ หรือเปิดเผย ข้อมูลส่วนบุคคล สามารถทำได้ในกรณีต่อไปนี้

<p style="text-align: center;">ได้รับความยินยอมจากเจ้าของข้อมูลส่วนบุคคล</p>	<p style="text-align: center;">ป้องกันหรือระงับอันตรายต่อชีวิต ร่างกาย หรือสุขภาพของบุคคล</p>	<p style="text-align: center;">จำเป็นเพื่อปฏิบัติตามกฎหมายหรือสัญญา</p>
<p style="text-align: center;">จัดทำเอกสารประวัติศาสตร์หรือจดหมายเหตุเพื่อประโยชน์สาธารณะ การศึกษาระยะหรือการวิจัยทางสังคม</p>	<p style="text-align: center;">จำเป็นเพื่อประโยชน์ขององค์กรของรัฐหรือหน่วยงานของรัฐ</p>	<p style="text-align: center;">จำเป็นเพื่อประโยชน์สาธารณะและการปฏิบัติหน้าที่ในการให้บริการของรัฐ</p>

การส่งหรือโอนข้อมูลส่วนบุคคลไปยังต่างประเทศ

ประเภทปลายทางหรือองค์การระหว่างประเทศ ที่รับข้อมูลส่วนบุคคลต้องเป็นองค์กรด้านการคุ้มครองข้อมูลส่วนบุคคลที่เพียงพอ เช่นได้ระดับความยินยอมจากเจ้าของข้อมูล หรือเป็นการปฏิบัติตามกฎหมาย/สัญญา หรือเพื่อประโยชน์สาธารณะและในสาขาที่จำเป็น

บทลงโทษ

- โทษทางปกครอง ปรับสูงสุดไม่เกิน 5 ล้านบาท
- โทษทางอาญา จำคุกสูงสุดไม่เกิน 1 ปี หรือปรับไม่เกิน 1 ล้านบาท หรือทั้งจำทั้งปรับ
- ความเสียหายทางแพ่ง ตามความเสียหายที่เกิดขึ้นจริง และอาจต้องชดเชยค่าเสียหายทางแพ่งเพิ่มเติม

กฎหมายคุ้มครองข้อมูลส่วนบุคคล ฉบับใหม่ สามารถใช้ได้กับ

เว็บไซต์

GDPR

เว็บไซต์

GDPR

เว็บไซต์

GDPR

เว็บไซต์

GDPR

เว็บไซต์

GDPR

เว็บไซต์

GDPR

เว็บไซต์

GDPR

เว็บไซต์

GDPR

เว็บไซต์

GDPR

เว็บไซต์

GDPR

เว็บไซต์

GDPR

เว็บไซต์

GDPR

มิติด้านสังคม (Social)

นโยบายความเป็นส่วนตัวในการใช้งานกล้องวงจรปิด (CCTV)

โดยอธิบายเกี่ยวกับการใช้อุปกรณ์กล้องวงจรปิด (“CCTV”) ที่บริษัท พีพี ไพร์ม จำกัด (มหาชน) และบริษัทในเครือ ได้ใช้อุปกรณ์ CCTV พร้อมกับระบบต่าง ๆ สำหรับการตรวจสอบภายในพื้นที่ใดเป็นการเฉพาะ รวมถึงพื้นที่รอบ ๆ บริเวณของสถานที่ อาคาร และพื้นที่ใด ๆ เพื่อการป้องกันชีวิต อนามัย และทรัพย์สิน โดยมีข้อมูลส่วนบุคคลของลูกค้า กรรมการบริษัท คู่ค้า ผู้ปฏิบัติงาน ผู้มาติดต่อ หรือบุคคลใดก็ตาม ที่ได้เข้าไปอยู่ในบริเวณพื้นที่ทำการตรวจสอบภายในอาคารและพื้นที่ใด ๆ ดังกล่าว นอกจากนี้ ยังอธิบายถึงวิธีการในการเก็บรวบรวม ใช้ เปิดเผย และการส่งหรือโอนย้ายข้อมูลเกี่ยวกับบุคคลซึ่งทำให้สามารถระบุตัวบุคคลนั้นได้ (“ข้อมูลส่วนบุคคล”) ของท่าน และระบุถึงวิธีการในการจัดการหรือการใช้ระบบ CCTV ของเรา ทั้งนี้ เราอาจทำการแก้ไขเพิ่มเติมนโยบายฉบับนี้ได้ ทุกเมื่อและจะแจ้งถึงการแก้ไขดังกล่าวให้ท่านได้ทราบเท่าที่จะดำเนินการได้

โดยได้มีการประกาศใช้และสามารถอ่านข้อมูลนโยบายความเป็นส่วนตัวในการใช้งานกล้องวงจรปิด (CCTV) เพิ่มเติมในหน้าเว็บไซต์ <https://ppprime.co.th/privacy-policy/>



P P PRIME | **THAI LUXE**

CCTV

24 HOURS

VIDEO SURVEILLANCE !!

บริษัท พีพี ไพร์ม จำกัด (มหาชน) และบริษัทในเครือ

มีการใช้อุปกรณ์ CCTV บันทึกภาพ

บริเวณสถานที่อาคาร และพื้นที่ใดๆ ของบริษัทฯ

เพื่อป้องกันชีวิต อนามัย และทรัพย์สิน

อาคารนี้มีระบบรักษาความปลอดภัย

ด้วยกล้องวงจรปิด ตลอด 24 ชั่วโมง

62-62/1 หมู่ที่ 2 ถนน รพช.-อุตุระภา ตำบลหนองชุมพวง

อำเภอเขาย้อย จังหวัดเพชรบุรี 76140

TEL. (032) 899881-4 E-mail : pdpa@ppprime.co.th



SCAN

QR CODE

เพื่ออ่านข้อมูลเพิ่มเติมเกี่ยวกับนโยบาย

ความเป็นส่วนตัวในการใช้งานกล้องวงจรปิด

มิติด้านสังคม (Social)

ความรับผิดชอบต่อลูกค้า

การสร้างความสัมพันธ์และการตอบสนองลูกค้าตัวแทนจำหน่าย ซึ่งเป็นผู้มีส่วนได้เสียของบริษัท และธุรกิจด้านอาหารสัตว์ ในรูปแบบของ “โครงการท่องเที่ยวประจำปี 2565” โดยการนำคณะลูกค้าตัวแทนจำหน่าย ท่องเที่ยว จ.เชียงราย วันที่ 7-10 ธ.ค. 2565



การจัดการความยั่งยืน



โภชนาการอาหารกุ้งไทยลักษ์ และเลี้ยงกุ้งอย่างยั่งยืน



การจัดงานสัมมนาวิชาการแก่ลูกค้าตัวแทนจำหน่าย และเกษตรกรผู้เพาะเลี้ยงสัตว์น้ำ

เพื่อสร้างองค์ความรู้ ความเข้าใจ ตลอดจนการแลกเปลี่ยนความคิดเห็นซึ่งกันและกันระหว่างบริษัท ผู้เชี่ยวชาญ นักวิชาการ และเกษตรกรผู้เพาะเลี้ยง ด้วย “โมเดลไทยลักษ์” ซึ่งจะต่อยอดให้การเพาะเลี้ยงประสบความสำเร็จในด้านผลผลิต ลดต้นทุน เพิ่มกำไร ห่วงไกลโรค ได้ตามเป้าหมาย โดยมีการดำเนินงานในพื้นที่เพาะเลี้ยงที่เป็น Key Farm/Key Customer



มิติด้านสังคม (Social)

ความรับผิดชอบต่อลูกค้า

การเยี่ยมเยียนลูกค้าเกษตรกรและตัวแทนจำหน่ายอาหารสัตว์น้ำ

เพื่อสร้างความสัมพันธ์ที่ดีระหว่างกัน ตลอดจนแลกเปลี่ยนเทคนิควิธีการเพาะเลี้ยง และแบ่งปันองค์ความรู้ พร้อมให้คำปรึกษาและแนะนำ เพื่อให้การเพาะเลี้ยงประสบความสำเร็จ โดยทีมงานผู้เชี่ยวชาญด้านอาหารสัตว์น้ำของบริษัท เพื่อนำข้อมูลที่ได้รับมาพัฒนาสูตรอาหารด้วยนวัตกรรมใหม่ ที่มีส่วนผสมของวิตามิน แร่ธาตุ ปริมาณต่างๆ สูตรเฉพาะของไทยลักซ์ เพื่อให้สอดคล้องกับสายพันธุ์กุ้งที่ถูกพัฒนาอย่างไม่หยุดยั้ง และตอบโจทย์ความต้องการของตลาดภายในประเทศ และตลาดส่งออก มั่นใจในผลผลิตที่ได้ กุ้งแข็งแรง อัตราการรอดดี กินดี สีสวย โตไว ไซส์สม่ำเสมอ กำไรดี มีตลาดต่อเนื่อง

ทั้งนี้ยังส่งต่อองค์ความรู้ต่างๆ ที่ได้รับดังกล่าว แก่เกษตรกรผู้เพาะเลี้ยงโดยทั่วไป ทางช่องทางสื่อสารขององค์กร อาทิ Website, YouTube, Facebook และใช้เป็นฟาร์มตัวอย่างในสื่อประชาสัมพันธ์ในการสัมมนาวิชาการขององค์กร เป็นต้น

- **ตัวแทนจำหน่ายและเกษตรกรผู้เพาะเลี้ยงกุ้งกุลาดำ “จาร์นันท์ฟาร์ม” อ.โพธาราม จ.ราชบุรี**

ผู้เพาะเลี้ยงกุ้งกุลาดำในพื้นที่น้ำจืดที่ประสบความสำเร็จ โดยยึดหลัก “โมเดลไทยลักซ์ฯ” โดยการนำหลักทางโภชนาการพันธุศาสตร์ มาใช้ในการเลี้ยงกุ้งกุลาดำ เน้นอาหาร+สายพันธุ์ ตลอดระยะเวลาการเลี้ยงใช้อาหารกุ้งกุลาดำแบรนด์ ลักซ์ ที่ถูกอัดแน่นด้วยนวัตกรรมที่ถูกพัฒนามาเพื่อสายพันธุ์กุ้ง Moana เพียงอย่างเดียว ส่งผลให้อัตราการรอดสูง %Defect น้อย และสีส้มสวยงาม พร้อมทั้งระบบการจัดการเพื่อลดต้นทุน ลดการใช้สิ่งที่ไม่จำเป็นในการเลี้ยง ไม่มีการใช้สารเสริมและแร่ธาตุ ทำให้ต้นทุนในการเลี้ยงต่ำ เป็นการลดต้นทุนอย่างแท้จริง และที่สำคัญเลี้ยงให้ตรงตามความต้องการของตลาดภายในประเทศไทย และส่งออกสู่ประเทศจีน



- **ตัวแทนจำหน่ายและเกษตรกรผู้เพาะเลี้ยงกุ้งขาว “มานพฟาร์ม” อ.ยะหริ่ง จ.ปัตตานี**

ผู้เพาะเลี้ยงกุ้งขาวในพื้นที่ภาคใต้ ที่ประสบความสำเร็จในการเพาะเลี้ยงกุ้งขาวด้วยจุลินทรีย์ชีวภาพ ควบคู่กับการใช้อาหารกุ้งลักซ์ ส่งผลให้กุ้งแข็งแรง ปลอดภัยจากโรคเชื้อรา และมีอัตราการเจริญเติบโตดี เป็นที่ต้องการของตลาด

มิติด้านสังคม (Social)

ความรับผิดชอบต่อลูกค้า

การเยี่ยมชมโรงงานผลิตอาหารสัตว์ ของลูกค้าตัวแทนจำหน่ายทั้งภายในและต่างประเทศ

บริษัทฯ มีความยินดีที่จะนำลูกค้าตัวแทนจำหน่ายทั้งภายในและต่างประเทศ หรือผู้ที่สนใจร่วมธุรกิจ เข้าเยี่ยมชมโรงงานผลิตอาหารสัตว์ โดยมีการบรรยายจากทีมงานผู้เชี่ยวชาญ ถึงกระบวนการผลิตอาหารสัตว์สำเร็จรูป การทดสอบ การวิจัยและพัฒนาคุณภาพ ที่ได้รับมาตรฐานระดับสากล ตลอดจนเข้าเยี่ยมชมภายในโรงงานผลิตอาหารสัตว์ ทั้งโรงงานผลิตจังหวัดเพชรบุรี และ จังหวัดสงขลา

คณะลูกค้าจากต่างประเทศ เยี่ยมชมโรงงานผลิตอาหารสัตว์ จ.เพชรบุรี



คณะลูกค้าจากต่างประเทศ เยี่ยมชมโรงงานผลิตอาหารสัตว์ จ.สงขลา



มิติด้านสังคม (Social)

ความรับผิดชอบต่อลูกค้า

• คลังสินค้า

หัวข้อการดำเนินงานตามวัตถุประสงค์คุณภาพ ที่กำหนดไว้ในปี 2565	เป้าหมาย	ผลลัพธ์	
		โรงงานเพชรบุรี	โรงงานสงขลา
• วางแผนการผลิตได้ถูกต้องและเพียงพอต่อการรับสินค้าของลูกค้า	100%	100%	100%
• การจัดเตรียมวัตถุดิบและบรรจุภัณฑ์ได้เพียงพอต่อแผนการผลิต	100%	100%	100%
• ไม่พบสัตว์พาหะทุกประเภทในคลังวัตถุดิบ	100%	100%	100%
• การจัดเตรียมส่วนผสม (พรีмикซ์) ได้ถูกต้องตามสูตรและแผนการผลิต	100%	100%	100%
• คุณภาพวัตถุดิบและบรรจุภัณฑ์ที่เกิดจากข้อผิดพลาดจากกระบวนการจัดเก็บ	น้อยกว่า 0.80%	0%	0%
• ความถูกต้องของบัญชีสินค้าคงคลัง (physical Count)	100%	100%	100%
• รายงานอาหารที่มีอายุการจัดเก็บเกินกำหนด อายุ 30 วันขึ้นไป	100%	100%	100%

• การจัดส่งสินค้า

หัวข้อการดำเนินงานตามวัตถุประสงค์คุณภาพ ที่กำหนดไว้ในปี 2565	เป้าหมาย	ผลลัพธ์	
		โรงงานเพชรบุรี	โรงงานสงขลา
• ความถูกต้องของบัญชีสินค้าคงคลัง (physical Count)	100%	100%	100%
• ข้อร้องเรียนของลูกค้า (ที่มีสาเหตุเกิดจากคลังสินค้าและขนส่ง)	0 ครั้ง	1	1
• บริหารจัดการสัญญาที่ได้ทำการตกลงระหว่างบริษัทและรถขนส่งภายนอก	100%	100%	100%
• การไหลตสินค้าของรถขนส่ง จะต้องไม่มีความผิดพลาดในการไหลตสินค้า เพื่อให้สินค้าเกิดความเสียหายระหว่างขนส่ง	0 ครั้ง	0	1
• ข้อบกพร่องด้านคุณภาพอาหารที่เกิดจากข้อผิดพลาดจากกระบวนการจัดเก็บสินค้าอาหารสำเร็จรูป	ไม่มากกว่า 0.80%	0	0
• ไม่พบมอด รังไข่มอด และสัตว์พาหะทุกประเภทในคลังสินค้าสำเร็จรูป	100%	100%	100%
• ต้องไม่พบจำนวนข้อบกพร่องที่เกิดจากการตรวจติดตามคุณภาพทั้งภายในและภายนอก	0 ครั้ง	0	0



มิติด้านสังคม (Social)

ความรับผิดชอบต่อลูกค้า

- การประกันคุณภาพสินค้าและมาตรฐานการผลิต

หัวข้อการดำเนินงานตามวัตถุประสงค์คุณภาพที่กำหนดไว้ในปี 2565	เป้าหมาย	ผลลัพธ์ (ฝ่าย)			
		ประกันคุณภาพ	ผลิตกุ้ง (รง.เพชรบุรี)	ผลิตปลา/สัตว์เลี้ยง (รง.เพชรบุรี)	ผลิตอาหารสัตว์ (รง.สงขลา)
• ความผิดพลาดอันเกิดจากกระบวนการตรวจรับวัตถุดิบตลอดจนการรายงานผลการทดสอบ	0.05 %	0%			
• ความผิดพลาดอันเกิดจากกระบวนการตรวจสอบในระหว่างการผลิตอาหารสำเร็จรูป	0.05 %	0.02%			
• ความผิดพลาดอันเกิดจากกระบวนการส่งมอบอาหารสำเร็จรูป	0.05 %	0%			
• คะแนนตรวจ GMP จากผู้ว่าจ้างผลิต	มากกว่า 85%	85%	85%	85%	92.7%
• คะแนนเฉลี่ยจากการตรวจ GMP ทีมสุขาภิบาลโรงงาน	มากกว่า 90%	98.06%	91.09%	92.9%	93.82%
• จำนวนข้อบกพร่องที่เกิดซ้ำจากการตรวจติดตามคุณภาพทั้งภายในและภายนอก	0	0	1	0	1



มิติด้านสังคม (Social)

การบริหารจัดการคู่ค้า

นโยบายด้านการจัดซื้อ จัดหา และจรรยาบรรณคู่ค้า

• ด้านการจัดซื้อ

บริษัทฯ ได้ทำการกำหนดนโยบายคุณภาพจัดซื้อ เพื่อกำหนดแนวทางในการพัฒนาผู้ขายในด้านต่าง ๆ ทั้งนี้เพื่อให้ได้ผลการประเมินรายปีผู้ขายที่ดีขึ้น และรักษามาตรฐานผลการประเมินให้ดีขึ้นต่อไป

• ด้านการจัดหา

บริษัทฯ ตระหนักว่ากระบวนการจัดหาและการบริการการจัดการคู่ค้าเป็นส่วนสำคัญในการบริหารห่วงโซ่อุปทานอย่างยั่งยืน จึงได้กำหนดนโยบายการจัดหา เพื่อให้หน่วยงานการจัดหาดำเนินงานอย่างเป็นรูปธรรม และบรรลุเป้าหมายที่ตั้งไว้อย่างมีประสิทธิภาพ

• จรรยาบรรณคู่ค้า

บริษัทฯ มีความมุ่งมั่นในการดำเนินธุรกิจกฎหมาย ยึดหลักการกำกับดูแลที่ดี และการพัฒนาอย่างยั่งยืน จึงได้กำหนดจรรยาบรรณคู่ค้า เพื่อใช้เป็นแนวทางปฏิบัติในการดำเนินธุรกิจ สอดคล้องกับข้อกำหนดกับข้อกำหนด และ จรรยาบรรณของบริษัทตลอดจนมาตรฐานสากล โดยสนับสนุนให้คู่ค้าดำเนินธุรกิจด้วยความโปร่งใส ปฏิบัติตามมาตรฐานความปลอดภัย และสิ่งแวดล้อม เพื่อการเจริญเติบโตอย่างยั่งยืนร่วมกัน

โดยบริษัทฯ ได้มีการเผยแพร่นโยบายไว้ใน website : <https://ppprime.co.th/policy/> (หน้านโยบายขององค์กร)

หัวข้อการดำเนินงานตามวัตถุประสงค์คุณภาพ ที่กำหนดไว้ในปี 2565	เป้าหมาย	ผลลัพธ์
• จัดส่งสินค้าตรงตามเวลาที่กำหนดไม่ต่ำกว่า 98%	98%	98.84%
• สินค้าตรงตามคุณลักษณะที่ผู้ใช้งานกำหนดไม่ต่ำกว่า 98%	98%	99.52%
• คุณภาพผู้ขายไม่ต่ำกว่า 98%	98%	98.43%



มิติด้านสังคม (Social)

โครงการแบ่งปันรอยยิ้ม สู้ผู้สูงอายุ ประจำปี 2565

บริษัท พีพี ไพร์ม จำกัด (มหาชน) และ บริษัท ไทยลักซ์ เอ็นเตอร์ไพรส์ (ประเทศไทย) จำกัด บริษัทในเครือ ดำเนินการจัดโครงการแบ่งปันรอยยิ้ม สู้ผู้สูงอายุ ประจำปี 2565 โดยบริษัทฯ มีความมุ่งมั่นในการดำเนินธุรกิจควบคู่ไปกับความตระหนักรู้ต่อความรับผิดชอบต่อสังคม หรือ CSR ตลอดจนให้ความสำคัญต่อชุมชนรอบข้าง “โครงการแบ่งปันรอยยิ้ม สู้ผู้สูงอายุ” คือโครงการที่สอดคล้องกับเป้าหมายการพัฒนาที่ยั่งยืนขององค์การสหประชาชาติ (SDGs) ในมิติด้านสังคม และแผนการพัฒนายั่งยืนขององค์กร โดยมีวัตถุประสงค์เพื่อพัฒนาคุณภาพชีวิตของผู้สูงอายุในชุมชน พร้อมเปิดโอกาสในการทำกิจกรรมดีๆ ร่วมกัน การได้มาพบปะสังสรรค์ พูดคุยแลกเปลี่ยนทัศนคติ จะส่งผลดีทางด้านอารมณ์ สังคม จิตใจ ร่างกาย และมองเห็นคุณค่าของตนเอง ซึ่งได้ดำเนินการจัดอย่างต่อเนื่องทุกปี



สำหรับโครงการดังกล่าว บริษัทฯ ได้ร่วมมือกับองค์การบริหารส่วนตำบลหนองชุมพล และกรมส่งเสริมสุขภาพผู้สูงอายุในชุมชน อ.เขาย้อย จ.เพชรบุรี หน่วยงานราชการท้องถิ่น และประชาชนภายในชุมชน โดยมีกิจกรรมต่างๆ อาทิ กิจกรรมสันทนาการด้านร่างกาย-การออกกำลังกายที่เหมาะสมกับวัยผู้สูงอายุ, การให้ความรู้เกี่ยวกับความปลอดภัยของผู้สูงอายุในครัวเรือน, การตรวจสุขภาพประจำเดือน, กิจกรรมลดรายจ่ายเพิ่มรายได้, การปลูกผักสวนครัว, การจับรางวัลผู้โชคดีจากทางบัตร และการจัดเลี้ยงอาหารกลางวัน เมื่อวันที่ 23 ธันวาคม 2565 ณ อบต.หนองชุมพล อ.เขาย้อย จ.เพชรบุรี



มิติด้านสังคม (Social)

โครงการพีพี ไพร์ม-ไทยลักซ์-แม่โจ้ สานฝัน ปันน้ำใจปี 14

บริษัท พีพี ไพร์ม จำกัด (มหาชน) ดำเนินการจัดขึ้นในวันที่ 3-6 ธันวาคม 2565 ณ ศูนย์การศึกษาเพื่อชุมชนในเขตภูเขา บ้านปริโกร, บ้านทีฆะแหล่ง, บ้านตะกอดะ แห่งต้นน้ำเงา อ.อมก๋อย จ.เชียงใหม่ มีวัตถุประสงค์เพื่อช่วยเหลือผู้ยากไร้ในถิ่นทุรกันดาร ทั้งด้านอุปโภค บริโภค และ สาธารณูปโภค ด้วยความร่วมมือของลูกค้าตัวแทนจำหน่าย หน่วยงานภาครัฐและภาคเอกชน ที่จัดมาอย่างต่อเนื่องเป็นปีที่ 14 โดยมีกิจกรรมต่างๆ อาทิ

- การมอบสิ่งของ อุปกรณ์การเรียน เสื้อผ้าเครื่องนุ่งห่ม ยารักษาโรค อาหารและเครื่องดื่มสำหรับบริโภค
- การร่วมจัดทำ/จัดเลี้ยงอาหาร
- การส่งมอบ ปลุกสร้าง และซ่อมแซม อาคารเรียน สนามเด็กเล่น และอื่นๆ
- การมอบทุนการศึกษา
- กิจกรรมสันทนาการสำหรับเยาวชนชาวเขา
- การแสดงของเยาวชนชาวเขา

ทั้งนี้การดำเนินโครงการ พีพีไพร์ม-ไทยลักซ์- แม่โจ้สานฝันปันน้ำใจ ปี14/2565 ประสบความสำเร็จลุล่วงไปได้ด้วยดี ด้วยความร่วมมือ ร่วมแรง ร่วมใจ ของทุกท่าน ซึ่งมีผู้เข้าร่วมงานอย่างคับคั่งด้วยรอยยิ้มและความประทับใจ แล้วพบกันใหม่ในปี 15/2566



มิติด้านสังคม (Social)

การบริจาคโลหิต

บริษัท พีพี ไพร์ม จำกัด (มหาชน) และบริษัท ไทยลักซ์ เอ็นเตอร์ไพรส์ (ประเทศไทย) จำกัด ร่วมบริจาคโลหิตกับสำนักงานเหล่ากาชาดจังหวัดเพชรบุรี เพื่อช่วยเหลือผู้ป่วยที่อยู่ในภาวะขาดแคลนโลหิตและเป็นการสำรองโลหิตหากเกิดสถานการณ์ฉุกเฉิน ซึ่งถือเป็นกิจกรรมเพื่อสังคมที่ช่วยเหลือเพื่อนมนุษย์อย่างแท้จริง

ซึ่งในครั้งนี้ นายอริณชัย ชัยศรี พนักงานบริษัท พีพี ไพร์ม จำกัด (มหาชน) ได้รับประกาศนียบัตรจากสภากาชาดไทย เนื่องในโอกาสบริจาคโลหิต เพื่อช่วยชีวิตเพื่อนมนุษย์ เป็นจำนวน 24 ครั้ง

ทั้งนี้ ทางบริษัทฯ ได้ดำเนินงานตามเป้าหมายการพัฒนาที่ยั่งยืน (SDGs) ข้อ 3 เรื่อง การมีสุขภาพ และความเป็นอยู่ที่ดี สร้างหลักประกันว่าคนมีชีวิตที่มีสุขภาพดีส่งเสริมสวัสดิภาพสำหรับทุกคนทุกวัย ณ องค์การบริหารส่วนตำบลหนองชุมพล อ.เขาย้อย จ.เพชรบุรี



การมอบน้ำดื่มเพื่อช่วยเหลือกลุ่มเสี่ยงกักตัว ในสถานการณ์ Covid-19

การมอบน้ำดื่มให้กับองค์การบริหารส่วนตำบลหนองชุมพล โดยมีปลัดองค์การบริหารส่วนตำบล ส.ต.ท.หญิง ลำพา กายเพชร เป็นผู้รับมอบ เพื่อนำไปมอบต่อให้กับกลุ่มเสี่ยงที่กักตัว เนื่องจากสถานการณ์โควิด-19 เมื่อวันที่ 27 มกราคม 2565 ณ องค์การบริหารส่วนตำบลหนองชุมพล อ.เขาย้อย จ.เพชรบุรี

การสนับสนุนเครื่องอุปโภคบริโภค

ตามแนวทางการขับเคลื่อนการดำเนินงานขจัดความยากจนและพัฒนาคนทุกช่วงวัยอย่างยั่งยืน ตามหลักปรัชญาของเศรษฐกิจพอเพียงในระดับพื้นที่ อ.ควนเนียง จ.สงขลา โดยนำไปช่วยเหลือครัวเรือนยากจนในอำเภอต่อไป ณ ที่ว่าการอำเภอควนเนียง จ.สงขลา เมื่อวันที่ 28 มิถุนายน 2565



มิติด้านสังคม (Social)

โครงการขุดลอกสระน้ำ เพื่อแก้ปัญหาภัยแล้ง ขับเคลื่อนเศรษฐกิจและความเป็นอยู่ในชุมชน

การดำเนินโครงการร่วมกันระหว่าง บริษัท พีพี ไพร์ม จำกัด (มหาชน) และบริษัท ไทยลักซ์ เอ็นเตอร์ไพรส์ (ประเทศไทย) จำกัด หน่วยงานชุมชนในท้องถิ่น องค์การบริหารส่วนตำบลหนองชุมพล อ.เขาย้อย จ.เพชรบุรี และภาคเอกชนในชุมชน เพื่อแก้ปัญหาการขาดแคลนน้ำในช่วงหน้าแล้งของชุมชน โดยมีสระวัดหนองชุมพลเป็นแหล่งกักเก็บน้ำและผลิตน้ำประปาของหมู่บ้าน สำหรับใช้ในการอุปโภค-บริโภคของประชากร ประมาณ 350 ครัวเรือน ซึ่งส่วนใหญ่ประมาณ 80% ของพื้นที่ ทำการเกษตรและเลี้ยงสัตว์

โดยประสบปัญหาสระน้ำเริ่มตื้นเขิน มีวัชพืช เกิดการสะสมของตะกอนโคลนและมึกลื่นเหม็น กักเก็บน้ำได้น้อย ไม่เพียงพอต่อการอุปโภค-บริโภค และการเกษตร จึงเกิดโครงการขุดลอกสระน้ำ วัดหนองชุมพล เพื่อให้มีน้ำประปารองรับ และกักเก็บน้ำได้มากขึ้น ให้เพียงพอับความต้องการของประชาชน เพื่อให้ชุมชนได้รับประโยชน์สูงสุด นอกจากนี้ยังมีส่วนสำคัญในการขับเคลื่อนเศรษฐกิจของชุมชน ส่งเสริมอาชีพ สร้างรายได้สู่ครัวเรือน สร้างความเป็นอยู่ที่ดีอย่างยั่งยืน



โครงการชุมชนสัมพันธ์ (Community Relations)

บริษัท พีพี ไพร์ม จำกัด (มหาชน) และบริษัท ไทยลักซ์ เอ็นเตอร์ไพรส์ (ประเทศไทย) จำกัด บริษัทในเครือ ดำเนินธุรกิจหลักด้านการผลิตและจำหน่ายอาหารสัตว์น้ำและสัตว์เลี้ยง มีฐานการผลิต 2 จังหวัด ได้แก่ สำนักใหญ่และโรงงานผลิตอาหารสัตว์ ตั้งอยู่ในพื้นที่ชุมชน ต.หนองชุมพล อ.เขาย้อย จ.เพชรบุรี และสำนักงาน/โรงงานผลิต ต.บางหรั่ง อ.ควนเนียง จ.สงขลา

บริษัทฯ ตระหนักถึงการดำเนินธุรกิจที่รับผิดชอบต่อชุมชนรอบข้าง พร้อมให้ความร่วมมือและสนับสนุนในทุกๆ ด้าน เสริมสร้างความสัมพันธ์อันดีระหว่างกัน เพื่อให้เกิดประโยชน์สูงสุด ที่จะส่งผลให้ชุมชนพัฒนาและพร้อมเดินก้าวไปข้างหน้าร่วมกันอย่างยั่งยืน

• ร่วมทำบุญทอดกฐินสามัคคี

ณ วัดหนองชุมพล ต.หนองชุมพล อ.เขาย้อย จ.เพชรบุรี เมื่อวันที่ 21 ตุลาคม 2565 เพื่อนำไปพัฒนาวัดซึ่งเป็นศูนย์รวมจิตใจของชุมชนต่อไป



• การสนับสนุนของรางวัลให้แก่ชมรมกำนัน ผู้ใหญ่บ้าน

เนื่องในวันกำนัน ผู้ใหญ่บ้าน ประจำปี 2565 ณ ศาลาประชาคม อ.ควนเนียง เมื่อวันที่ 10 สิงหาคม 2565



• สนับสนุนกิจกรรมสอยดาว เนื่องในงานประเพณีลอยกระทง

มอบของรางวัล สนับสนุนกิจกรรมสอยดาว เนื่องในงานประเพณีลอยกระทง ประจำปี 2565 ซึ่งเป็นหนึ่งในโครงการชุมชนสัมพันธ์ตลอดจนเพื่อสืบสานประเพณีไทย สร้างความสนุกสนานแก่ชุมชน ณ วัดหนองชุมพล อ.เขาย้อย จ.เพชรบุรี เมื่อวันที่ 3 พฤศจิกายน 2565



• สนับสนุนสนับสนุนกิจกรรมวันขึ้นปีใหม่ ชุมชน ต.หนองชุมพล

• สนับสนุนสนับสนุนงานวันท้องถิ่นไทย 2565 อบต.หนองชุมพล

วันที่ 18 มีนาคม 2565 ณ องค์การบริหารส่วนตำบลหนองชุมพล อ.เขาย้อย จ.เพชรบุรี



การวิเคราะห์และคำอธิบาย ของฝ่ายจัดการ

ข้อมูลทางการเงินที่สำคัญ

1) สรุปรฐานะการเงินและผลการดำเนินงาน

ตารางแสดงรายการงบแสดงฐานะการเงิน งบกำไรขาดทุน ในปี 2563 - 2565 เป็นดังนี้

งบฐานะการเงิน	งบการเงินรวม					
	ปี 2563		ปี 2564		ปี 2565	
	ล้านบาท	ร้อยละ	ล้านบาท	ร้อยละ	ล้านบาท	ร้อยละ
เงินสดและรายการเทียบเท่าเงินสด	38,392	2.03	77,641	4.82	45,319	3.17
ลูกหนี้การค้าและลูกหนี้อื่น	193,114	10.22	108,310	6.73	232,318	16.23
สินค้าคงเหลือ	78,918	4.18	71,379	4.43	144,188	10.07
เงินฝากธนาคารที่มีภาระค้ำประกัน		0.00		0.00	66,822	4.67
สินทรัพย์หมุนเวียนอื่น	15,029	0.80	11,004	0.68	8,290	0.58
รวมสินทรัพย์หมุนเวียน	325,453	17.22	268,334	16.67	496,937	34.71
เงินฝากธนาคารที่มีภาระค้ำประกัน	17,980	0.95	7,796	0.48	7,807	0.55
เงินลงทุนในบริษัทย่อย		-		-	-	-
เงินลงทุนในบริษัทร่วม		0.00		0.00	-	0.00
เงินลงทุนระยะยาวอื่น	49,589	2.62	25,688	1.60	21,643	1.51
เงินจ่ายล่วงหน้าค่าหุ้น		-		-		-
เงินให้กู้ยืมระยะยาวแก่กิจการที่เกี่ยวข้องกัน		0.00		0.00		0.00
อสังหาริมทรัพย์เพื่อการลงทุน	134,650	7.13	107,494	6.68	239,270	16.71
ที่ดิน อาคารและอุปกรณ์	1,260,009	66.68	1,106,226	68.73	572,240	39.97
สินทรัพย์สิทธิการใช้	23,775	1.26	22,706	1.41	21,008	1.47
สินทรัพย์ไม่มีตัวตน	8,499	0.45	6,698	0.42	5,041	0.35
สินทรัพย์ภาษีเงินได้รอตัดบัญชี-สุทธิ	57,704	3.05	55,689	3.46	47,312	3.30
เงินจ่ายล่วงหน้า		0.00		0.00		0.00
สินทรัพย์ไม่หมุนเวียนอื่น	11,983	0.63	8,857	0.55	20,490	1.43
รวมสินทรัพย์ไม่หมุนเวียน	1,564,189	82.78	1,341,154	83.33	934,811	65.29
รวมสินทรัพย์	1,889,642	100.00	1,609,488	100.00	1,431,748	100.00

งบฐานะการเงิน	งบการเงินรวม					
	ปี 2563		ปี 2564		ปี 2565	
	ล้านบาท	ร้อยละ	ล้านบาท	ร้อยละ	ล้านบาท	ร้อยละ
เงินเบิกเกินบัญชีและเงินกู้ยืมระยะสั้นจากสถาบันการเงิน	84,301	4.46	66,850	4.15	80,688	5.64
เจ้าหนี้การค้าและเจ้าหนี้อื่น	245,053	12.97	158,043	9.82	136,837	9.56
เงินกู้ยืมระยะสั้นจากกิจการที่เกี่ยวข้องกัน	291	0.02	291	0.02	261	0.02
เงินกู้ยืมระยะสั้นจากกิจการที่ไม่เกี่ยวข้องกัน	10,000	0.53	15,000	0.93	-	-
เงินกู้ยืมระยะยาว - ส่วนที่ถึงกำหนดชำระภายในหนึ่งปี	525,838	27.83	334,185	20.76	267,611	18.69
หุ้นกู้-ส่วนที่ถึงกำหนดไถ่ถอนภายในหนึ่งปี	632,232	33.46	45,840	2.85	78,000	5.45
หนี้สินตามสัญญาเช่าระยะยาว-ส่วนที่ถึงกำหนดชำระภายในหนึ่งปี	567	0.03	269	0.02	217	0.02
ภาระผูกพันผลประโยชน์พนักงาน-ส่วนที่ถึงกำหนดชำระภายในหนึ่งปี	-	-	-	-	437	0.03
ภาษีเงินได้ค้างจ่าย	15,292	0.81	9,129	0.57	759	0.05
เงินมัดจำรับจากสัญญาขายโรงไฟฟ้า	174,408	9.23	174,383	10.83	156,548	10.93
หนี้สินหมุนเวียนอื่น	3,837	0.20	4,463	0.28	6,389	0.45
รวมหนี้สินหมุนเวียน	1,691,819	89.53	808,453	50.23	727,747	50.83
เงินกู้ยืมระยะยาว-สุทธิจากส่วนที่ถึงกำหนดชำระภายในหนึ่งปี	11,264	0.60	10,390	0.65	5,923	0.41
หุ้นกู้-สุทธิจากส่วนที่ถึงกำหนดไถ่ถอนภายในหนึ่งปี	-	-	550,560	34.21	-	-
หุ้นกู้แปลงสภาพ	-	-	45,000	2.80	-	-
หนี้สินตามสัญญาเช่าระยะยาว-สุทธิจากส่วนที่ถึงกำหนดชำระภายในหนึ่งปี	-	-	217	0.01	-	-
หนี้สินภาษีเงินได้รอการตัดบัญชี	76,979	4.07	59,324	3.69	59,348	4.15
ภาระผูกพันผลประโยชน์พนักงาน	35,722	1.89	35,854	2.23	31,497	2.20
หนี้สินไม่หมุนเวียนอื่น	799	0.04	862	0.05	1,102	0.08
รวมหนี้สินไม่หมุนเวียน	124,764	6.60	702,207	43.63	97,870	6.84
รวมหนี้สิน	1,816,583	96.13	1,510,660	93.86	825,617	57.66

งบฐานะการเงิน	งบการเงินรวม					
	ปี 2563		ปี 2564		ปี 2565	
	ล้านบาท	ร้อยละ	ล้านบาท	ร้อยละ	ล้านบาท	ร้อยละ
ทุนเรือนหุ้น						
ทุนออกจำหน่ายและชำระเต็มมูลค่าแล้ว	688,067	36.41	2,133,644	132.57	10,594,091	739.94
ส่วนเกินมูลค่าหุ้นสามัญ	612,680	32.42	612,680	38.07	612,680	42.79
ส่วนต่ำมูลค่าหุ้นสามัญ	-		(1,263,173)	- 78.48	(8,776,721)	- 613.01
ส่วนทุนจากการจ่ายโดยใช้หุ้นเป็นเกณฑ์	41,479	2.20	41,479	2.58	41,479	2.90
กำไรสะสม						
จัดสรรแล้ว – สำรองตามกฎหมาย	56,845	3.01	56,845	3.53	56,845	3.97
ยังไม่ได้จัดสรร	-1,458,483	-77.18	-1,535,939	-95.43	-2,016,996	-140.88
องค์ประกอบอื่นของส่วนของผู้ถือหุ้น	132,471	7.01	53,292	3.31	94,753	6.62
ส่วนของผู้ถือหุ้นของบริษัทฯ	73,059	3.87	98,828	6.14	606,131	42.34
ส่วนของผู้มีส่วนได้เสียที่ไม่มีอำนาจควบคุม ของบริษัทย่อย	-	-	-	-	-	-
รวมส่วนของผู้ถือหุ้น	73,059	3.87	98,828	6.14	606,131	42.34
รวมหนี้สินและส่วนของผู้ถือหุ้น	1,889,642	100.00	1,609,488	100.00	1,431,748	100.00

งบกำไรขาดทุน	งบการเงินรวม					
	ปี 2563		ปี 2564		ปี 2565	
	ล้านบาท	ร้อยละ	ล้านบาท	ร้อยละ	ล้านบาท	ร้อยละ
รายได้จากการขาย		-	32,975	4.34	973	0.08
กำไรจากเงินลงทุนในหลักทรัพย์		-	15,179	2.00	550	0.05
ดอกเบี้ยรับ		-	3,464	0.46	733	0.06
กำไรจากการจำหน่ายที่ดิน อาคาร และ อุปกรณ์	32,220	1.95	41,428	5.45	-	-
กำไรจากการจำหน่ายเงินลงทุน		-	-	-	552	0.05
กำไรจากการเปลี่ยนแปลงมูลค่ายุติธรรม		-	4,948	0.65	-	-
กำไรจากอัตราแลกเปลี่ยน	5,021	0.30	12,206	1.61	16,512	1.36
โอนกลับค่าเผื่อด้อยค่าทรัพย์สิน	1,654,880	100.00	760,027	100.00	1,216,081	100.00
โอนกลับค่าเผื่อหนี้สงสัยจะสูญ		-	32,975	4.34	973	0.08
รายได้อื่น		-	15,179	2.00	550	0.05
รวมรายได้		-	3,464	0.46	733	0.06

งบกำไรขาดทุน	งบการเงินรวม					
	ปี 2563		ปี 2564		ปี 2565	
	ล้านบาท	ร้อยละ	ล้านบาท	ร้อยละ	ล้านบาท	ร้อยละ
ต้นทุนขาย	1,406,991	85.02	689,997	90.79	1,188,486	97.73
ค่าใช้จ่ายในการขาย	67,936	4.11	34,338	4.52	52,100	4.28
ค่าใช้จ่ายในการบริหาร	200,346	12.11	157,550	20.73	151,267	12.44
ค่าเผื่อนี้สงสัยจะสูญ	6,437	0.39	-	-	16,009	1.32
ขาดทุนจากค่าเผื่อการด้อยค่าเงินให้กู้ยืม และดอกเบี้ยค้างรับ	67,189	-	-	-	22	0.00
ขาดทุนจากค่าเผื่อการด้อยค่าเงินลงทุนใน บริษัทย่อย	-	-	-	-	-	-
ขาดทุนจากค่าเผื่อการด้อยค่าทรัพย์สิน	114,639	6.93	-	-	-	-
ขาดทุนจากการเปลี่ยนแปลงมูลค่ายุติธรรม	32,241	1.95	-	-	-	-
ขาดทุนจากการจำหน่ายทรัพย์สิน	-	-	-	-	228,267	18.77
ค่าใช้จ่ายอื่นๆ	7,015	0.42	-	-	-	-
ขาดทุนจากอัตราแลกเปลี่ยน	-	-	-	-	26,160	2.15
รวมค่าใช้จ่าย	1,902,794	114.98	881,885	116.03	1,662,311	136.69
กำไร(ขาดทุน)ก่อนค่าใช้จ่ายทางการเงินและ รายได้(ค่าใช้จ่าย)ภาษีเงินได้	-247,914	-14.98	-121,858	-16.03	-446,230	-36.69
ค่าใช้จ่ายทางการเงิน	-86,181	-5.21	-69,026	-9.08	-42,327	-3.48
กำไร(ขาดทุน) ก่อนรายได้ (ค่าใช้จ่าย) ภาษี เงินได้	-334,095	-20.19	-190,884	-25.12	-488,557	-40.17
รายได้ (ค่าใช้จ่าย) ภาษีเงินได้	4,518	0.27	4,616	0.61	672	0.06
กำไร(ขาดทุน) สำหรับปี	-329,577	-19.92	-186,268	-24.51	-487,885	-40.12

2) อัตราส่วนทางการเงิน

ตารางแสดงอัตราส่วนทางการเงินที่สำคัญ ในปี 2563 - 2565 เป็นดังนี้

	ปี 2563	ปี 2564	ปี 2565
การวิเคราะห์สภาพคล่องทางการเงิน			
อัตราส่วนสภาพคล่อง (เท่า)	0.19	0.33	0.68
อัตราส่วนทุนหมุนเวียนเร็ว (เท่า)	0.14	0.23	0.47
อัตราส่วนหนี้สินของลูกหนี้ (เท่า)	7.49	4.11	5.89
ระยะเวลาถัวเฉลี่ยในการเรียกเก็บหนี้ (วัน)	48.08	87.56	61.08
อัตราส่วนหนี้สินเจ้าหนี้ (เท่า)	8.05	5.55	16.79
ระยะเวลาชำระหนี้ (วัน)	44.71	64.88	21.44
Cash Cycle	13.34	27.40	43.26
อัตราส่วนหนี้สินของสินค้าคงเหลือ (เท่า)	36.11	76.26	99.48
ระยะเวลาในการจำหน่ายสินค้า (วัน)	9.97	4.72	3.62
อัตราส่วนหนี้สินของสินทรัพย์ (เท่า)	0.76	0.43	0.80
ความสามารถในการหากำไร			
อัตรากำไรขั้นต้น (%)	13.02%	-6.19%	0.63%
อัตรากำไรจากการดำเนินงาน (%)	-15.33%	-18.75%	-37.31%
อัตรากำไรสุทธิ (%)	-19.92%	-24.67%	-40.20%
อัตราส่วนแสดงประสิทธิภาพในการทำงาน			
อัตราผลตอบแทนผู้ถือหุ้น (ROE) (%)	-127.44%	-216.73%	-138.42%
อัตราผลตอบแทนจากสินทรัพย์รวม (ROA) (%)	-15.16%	-10.65%	-32.08%
อัตราผลตอบแทนจากสินทรัพย์ถาวร (%)	-14.58%	-6.49%	-40.00%
อัตราส่วนวิเคราะห์นโยบายทางการเงิน			
อัตราส่วนหนี้สินต่อทุน (เท่า)	24.86	15.29	1.36
ความสามารถในการจ่ายดอกเบี้ย (เท่า)	4.37	(1.29)	(5.96)
อัตราจ่ายปันผล (%)	-	-	-
อัตราส่วนอื่นๆ			
กำไรต่อหุ้นขั้นพื้นฐาน (บาท)	(0.48)	(0.13)	(0.07)
มูลค่าตามบัญชีสุทธิต่อหุ้น (บาท)	0.11	0.07	0.09

การวิเคราะห์และคำอธิบายของฝ่ายจัดการ สำหรับปีสิ้นสุดวันที่ 31 ธันวาคม 2565

ภาพรวมผลการดำเนินงาน

ในปี 2565 บริษัท พีพี โพร้ม จำกัด (มหาชน) (“บริษัท”) และบริษัทย่อยมีรายได้จากการขายรวม 1,196.04 ล้านบาท ประกอบด้วยรายได้จากธุรกิจอาหารสัตว์น้ำ รายได้จากธุรกิจอาหารสัตว์เลี้ยง และรายได้จากการขายไฟฟ้า เท่ากับ 542.02 ล้านบาท , 643.85 ล้านบาท และ 10.17 ล้านบาท ตามลำดับ ซึ่งรายได้ดังกล่าวคิดเป็นสัดส่วน ร้อยละ 45.32 ,ร้อยละ 53.83 และ ร้อยละ 0.85 ของรายได้จากการขายรวม ตามลำดับ บริษัทและบริษัทย่อย มีรายได้จากการขายเพิ่มขึ้นร้อยละ 84.06 เมื่อเปรียบเทียบกับปีก่อน

โดยปี 2565 บริษัทและบริษัทย่อยมีผลขาดทุนสุทธิรวม 487.89 ล้านบาท ซึ่งขาดทุนเพิ่มขึ้นร้อยละ 161.93 เมื่อเปรียบเทียบกับปีก่อน สาเหตุหลักมาจากผลขาดทุนจากการจำหน่ายทรัพย์สินของบริษัทย่อย

(หน่วย: ล้านบาท)

บริษัท พีพี โพร้ม จำกัด (มหาชน) และบริษัทย่อย งบกำไรขาดทุนเบ็ดเสร็จ	ปี 2565	ปี 2564	เพิ่มขึ้น (ลดลง)	ร้อยละ
รายได้จากการขาย	1,196.04	649.79	546.25	84.06
รายได้อื่น	17.06	12.24	4.82	39.38
รวมรายได้	1,213.10	662.03	551.07	83.24
ต้นทุนขาย	1,188.49	690.00	498.49	72.25
ค่าใช้จ่ายในการขายและบริหาร	203.37	191.89	11.48	5.98
(กำไร)ขาดทุนด้านเครดิตที่คาดว่าจะเกิดขึ้น	16.03	(4.95)	20.98	423.84
(กำไร)ขาดทุนจากการจำหน่ายทรัพย์สิน	227.29	(32.98)	260.27	789.18
กลับรายการจากการด้อยค่าสินทรัพย์	(0.55)	-	(0.55)	(100.00)
(กำไร)ขาดทุนอื่น-สุทธิ	24.70	(60.07)	84.77	141.12
ต้นทุนทางการเงิน	42.33	69.03	(26.70)	(38.68)
รวมค่าใช้จ่าย	1,701.66	852.92	848.74	99.51
กำไร(ขาดทุน)ก่อนภาษีเงินได้	(488.56)	(190.89)	(297.67)	(155.94)
รายได้ภาษีเงินได้	(0.67)	(4.62)	3.95	85.50
กำไร(ขาดทุน)สำหรับปี	(487.89)	(186.27)	(301.62)	(161.93)

วิเคราะห์ผลการดำเนินงาน

รายได้จากการขาย

รายได้จากการขายรวมของบริษัทและบริษัทย่อยในปี 2563-2565 มีจำนวน 1,617.64 ล้านบาท , 649.79 ล้านบาท และ 1,196.03 ล้านบาท ตามลำดับ โดยปี 2564 ลดลงจากปี 2563 จำนวน 967.85 ล้านบาท คิดเป็นร้อยละ 59.83 และปี 2565 เพิ่มขึ้นจากปี 2564 จำนวน 546.24 ล้านบาท คิดเป็นร้อยละ 84.06 โดยในปี 2565 รายได้ส่วนใหญ่มาจากธุรกิจอาหารสัตว์เลี้ยง รองลงมาเป็นธุรกิจอาหารสัตว์น้ำ โดยสามารถแบ่งกลุ่มตามธุรกิจในปี 2563-2565 ได้ดังนี้

ประเภทธุรกิจ	ปี 2563		ปี 2564		ปี 2565	
	ล้านบาท	ร้อยละ	ล้านบาท	ร้อยละ	ล้านบาท	ร้อยละ
ธุรกิจจำหน่ายอาหารสัตว์น้ำ	1,322.61	81.76%	89.57	13.79%	542.01	45.32%
ธุรกิจจำหน่ายอาหารสัตว์เลี้ยง	273.61	16.92%	538.44	82.86%	643.85	53.83%
ธุรกิจจำหน่ายกระแสไฟฟ้า	21.42	1.32%	21.78	3.35%	10.17	0.85%
รวมรายได้จากการขาย	1,617.64	100.00%	649.79	100.00%	1,196.03	100%

รายได้จากธุรกิจอาหารสัตว์น้ำ

รายได้จากธุรกิจอาหารสัตว์น้ำในปี 2563 - 2565 มีจำนวน 1,322.61 ล้านบาท, 89.57 ล้านบาท และ 542.01 ล้านบาท ตามลำดับ โดยในปี 2565 รายได้จากการขายอาหารสัตว์น้ำ เพิ่มขึ้นจำนวน 452.44 ล้านบาท คิดเป็นร้อยละ 505 จากปี 2564 เนื่องจากในปี 2564 สถานการณ์การแพร่ระบาดของโรคไวรัสโคโรนา 2019 (COVID-19) มีผลกระทบทำให้ราคาขายในตลาดลดลงอย่างต่อเนื่อง และปริมาณการขายลดลงจากการที่เกษตรกรไม่สามารถนำสัตว์น้ำออกสู่ท้องตลาดได้ แต่ในปี 2565 สถานการณ์ธุรกิจจำหน่ายอาหารสัตว์น้ำดีขึ้นกว่าปีก่อน

รายได้จากธุรกิจอาหารสัตว์เลี้ยง

รายได้จากธุรกิจอาหารสัตว์เลี้ยงในปี 2563 - 2565 มีจำนวน 273.61 ล้านบาท, 538.44 ล้านบาท และ 643.85 ล้านบาท ตามลำดับ โดยในปี 2565 รายได้จากการขายอาหารสัตว์เลี้ยง เพิ่มขึ้นจำนวน 105.41 ล้านบาท คิดเป็นร้อยละ 19.58 จากปี 2564 เนื่องจากบริษัทได้รับคำสั่งซื้อสินค้าอาหารสัตว์เลี้ยง เพิ่มมากขึ้นตามตลาดสัตว์เลี้ยงภายในประเทศที่มีแนวโน้มการเติบโตขึ้น

รายได้จากธุรกิจจำหน่ายไฟฟ้า

รายได้จากธุรกิจจำหน่ายกระแสไฟฟ้าในปี 2563 - 2565 มีจำนวน 21.42 ล้านบาท , 21.78 ล้านบาท และ 10.17 ล้านบาท ตามลำดับ โดยในปี 2565 รายได้จากการจำหน่ายกระแสไฟฟ้าลดลงจำนวน 11.61 ล้านบาท คิดเป็นร้อยละ 53.30 จากปี 2564 เนื่องจากในเดือนกรกฎาคม 2565 บริษัทย่อยในประเทศญี่ปุ่นได้จำหน่ายโรงไฟฟ้าจำนวน 13 โรง จากทั้งหมด 15 โรง ทำให้ในปี 2565 บริษัทมีรายได้จากการขายไฟฟ้า

ต้นทุนขายสินค้า

ต้นทุนขายสินค้า ในปี 2563 - 2565 มีจำนวน 1,406.99 ล้านบาท, 690.00 ล้านบาท และ 1,188.49 ล้านบาท ตามลำดับ โดยปี 2564 ลดลงจากปี 2563 จำนวน 716.99 ล้านบาท คิดเป็นร้อยละ 50.96 และปี 2565 เพิ่มขึ้นจากปี 2564 จำนวน 498.49 ล้านบาท คิดเป็นร้อยละ 72.24

ต้นทุนขายส่วนใหญ่ของบริษัทมาจากต้นทุนวัตถุดิบในการผลิต โดยในปี 2565 บริษัทมีต้นทุนขายรวมเท่ากับ 1,188.49 ล้านบาท ประกอบด้วยต้นทุนขายอาหารสัตว์น้ำ 505.05 ล้านบาทและต้นทุนขายอาหารสัตว์เลี้ยง 641.18 ล้านบาท เพิ่มขึ้นร้อยละ 76.22 เมื่อเทียบกับปีก่อน ซึ่งสอดคล้องตามรายได้จากการขายอาหารสัตว์ที่เพิ่มขึ้น และต้นทุนผลิตธุรกิจโรงไฟฟ้า 42.26 ล้านบาท เพิ่มขึ้นร้อยละ 6.88 เมื่อเทียบกับปีก่อน มาจากการซ่อมแซมเครื่องจักร

ค่าใช้จ่ายในการขายและบริหาร

ค่าใช้จ่ายในการขาย ในปี 2563 - 2565 มีจำนวน 67.94 ล้านบาท, 34.34 ล้านบาท และ 52.10 ล้านบาท ตามลำดับ โดยปี 2564 ลดลงจากปี 2563 จำนวน 33.60 ล้านบาท คิดเป็นร้อยละ 49.46 และปี 2565 เพิ่มขึ้นจากปี 2564 จำนวน 17.76 ล้านบาท คิดเป็นร้อยละ 51.72 โดยส่วนใหญ่เป็นผลจากการเพิ่มหน่วยงานการขายให้กระจายครอบคลุมพื้นที่ต่างๆ มากยิ่งขึ้น

ค่าใช้จ่ายในการบริหาร ในปี 2563 - 2565 มีจำนวน 200.35 ล้านบาท, 157.55 ล้านบาท และ 151.27 ล้านบาท ตามลำดับ โดยปี 2564 ลดลงจากปี 2563 จำนวน 42.80 ล้านบาท คิดเป็นร้อยละ 21.36 และปี 2565 ลดลงจากปี 2564 จำนวน 6.28 ล้านบาท คิดเป็นร้อยละ 3.99 โดยส่วนใหญ่เป็นผลจากการทางบริษัทมีนโยบายควบคุมค่าใช้จ่ายที่อาจไม่จำเป็น จึงส่งผลให้ค่าใช้จ่ายในการบริหารลดลง

ขาดทุนจากการจำหน่ายทรัพย์สิน

ขาดทุนจากการจำหน่ายทรัพย์สินในปี 2565 เท่ากับ 227.29 ล้านบาท เพิ่มขึ้นจำนวน 260.27 ล้านบาท คิดเป็นร้อยละ 789.29 เมื่อเทียบกับปีก่อน เนื่องจากในปี 2565 บริษัททยอยในประเทศญี่ปุ่นได้ทำสัญญาขายที่ดิน อาคารและอุปกรณ์ของกลุ่มธุรกิจผลิตและจำหน่ายกระแสไฟฟ้าให้กับบริษัทเอกชน โดยมีราคาขายเป็นจำนวนเงิน 78 ล้านบาท มูลค่าตามบัญชีสุทธิจำนวน 306 ล้านบาท ซึ่งส่งผลให้กลุ่มกิจการรับรู้ขาดทุนจากการจำหน่ายสินทรัพย์ดังกล่าว จำนวน 228 ล้านบาท

ต้นทุนทางการเงิน

ต้นทุนทางการเงิน ในปี 2563 - 2565 มีจำนวน 86.18 ล้านบาท, 69.03 ล้านบาท และ 42.33 ล้านบาท ตามลำดับ โดยปี 2564 ลดลงจากปี 2563 จำนวน 17.15 ล้านบาท คิดเป็นร้อยละ 19.90 และปี 2565 ลดลงจากปี 2564 จำนวน 26.70 ล้านบาท คิดเป็นร้อยละ 38.68 โดยส่วนใหญ่เป็นผลจากในปี 2565 บริษัทได้เลื่อนหุ้นกู้ก่อนครบกำหนดและจ่ายชำระเงินกู้ยืมระยะยาวจากสถาบันการเงินบางส่วน

ขาดทุนสุทธิสำหรับปี

ขาดทุนสุทธิ ในปี 2563 - 2565 มีจำนวน 329.58 ล้านบาท, 186.27 ล้านบาท และ 487.88 ล้านบาท ตามลำดับ โดยปี 2564 ลดลงจากปี 2563 จำนวน 143.31 ล้านบาท คิดเป็นร้อยละ 43.48 และปี 2565 เพิ่มขึ้นจากปี 2564 จำนวน 301.61 ล้านบาท คิดเป็นร้อยละ 161.92 โดยส่วนใหญ่เป็นผลจากในปี 2565 ทางบริษัททยอยได้จำหน่ายทรัพย์สินที่ประเทศญี่ปุ่น ซึ่งเกิดผลขาดทุนจากการจำหน่ายจำนวน 228 ล้านบาท

วิเคราะห์ฐานะทางการเงิน

สินทรัพย์

สินทรัพย์รวมของบริษัทและบริษัทย่อย ณ สิ้นปี 2563 - 2565 มีจำนวน 1,889.64 ล้านบาท 1,609.49 ล้านบาท และ 1,431.75 ล้านบาท ตามลำดับ ลดลงจากปี 2563 จำนวน 280.15 ล้านบาท คิดเป็นร้อยละ 14.83 และปี 2565 ลดลงจากปี 2564 จำนวน 177.74 ล้านบาท คิดเป็นร้อยละ 11.04

ในปี 2565 สินทรัพย์ส่วนใหญ่มาจากที่ดิน อาคารและอุปกรณ์ ที่ใช้ในการดำเนินงาน และอสังหาริมทรัพย์เพื่อการลงทุน โดยมีอัตราผลตอบแทนจากสินทรัพย์รวม ณ สิ้นปี 2563 - 2565 เท่ากับร้อยละ -15.16 ร้อยละ -10.65 และร้อยละ -32.08 ตามลำดับ

ที่ดิน อาคาร และอุปกรณ์

ที่ดิน อาคาร และอุปกรณ์ ณ สิ้นปี 2563 - 2565 มีจำนวน 1,260.01 ล้านบาท 1,106.23 ล้านบาท และ 572.24 ล้านบาท ตามลำดับ โดย ณ สิ้นปี 2564 ลดลงร้อยละ 153.78 ส่วนใหญ่เกิดจากจำหน่ายที่ดินและสิ่งปลูกสร้างที่ไม่ได้ใช้ในการดำเนินงาน และค่าเสื่อมราคาตามปกติ สำหรับ ณ สิ้นปี 2565 ลดลงจำนวน 533.99 ล้านบาท คิดเป็นร้อยละ 48.27 ส่วนใหญ่เป็นผลจากการที่ทางบริษัทย่อยได้จำหน่ายที่ดินและสิ่งปลูกสร้างในส่วนของโรงไฟฟ้าในประเทศญี่ปุ่นจำนวน 13 โรง

ลูกหนี้การค้า

ลูกหนี้การค้าหลักของกลุ่มบริษัท ได้แก่ ผู้เพาะเลี้ยงสัตว์น้ำในประเทศ และตัวแทนจำหน่ายของบริษัทในจังหวัดต่างๆ ลูกหนี้การค้าและลูกหนี้อื่น ณ สิ้นปี 2563 - 2565 มีจำนวน 193.11 ล้านบาท 108.31 ล้านบาท และ 232.32 ล้านบาท ตามลำดับ โดย ณ สิ้นปี 2564 ลดลงจำนวน 84.80 คิดเป็นร้อยละ 43.91 ซึ่งจะสอดคล้องกับรายได้จากการขายที่ลดลงในปี 2564 เนื่องจากสถานการณ์การแพร่ระบาดของโรคไวรัสโคโรนา 2019 (COVID-19) ส่วนลูกหนี้ที่ยังคงเหลืออยู่นั้นส่วนใหญ่จะเป็นลูกหนี้ที่ค้างนานและอยู่ระหว่างการติดตามทวงถามและดำเนินการฟ้องร้อง สำหรับ ณ สิ้นปี 2565 เพิ่มขึ้นจำนวน 124.01 ล้านบาท ร้อยละ 114.50 จากสิ้นปี 2564 ซึ่งจะสอดคล้องกับรายได้จากการขายที่เพิ่มขึ้น

ตารางแสดงอายุลูกหนี้การค้า ณ สิ้นปี 2563 – 2565

รายละเอียด	ปี 2563		ปี 2564		ปี 2565	
	ล้านบาท	ร้อยละ	ล้านบาท	ร้อยละ	ล้านบาท	ร้อยละ
ลูกหนี้การค้า						
ยังไม่ถึงกำหนดชำระ	104.57	43.67%	43.44	29.19%	155.62	60.55%
เกินกำหนดชำระ						
- ไม่เกิน 3 เดือน	45.57	19.03%	4.02	2.70%	24.03	9.35%
- 3 เดือน – 6 เดือน	6.43	2.69%	0.38	0.26%	0.66	0.26%
- 6 เดือน – 12 เดือน	5.52	2.31%	7.88	5.29%	-	-
- เกินกว่า 12 เดือน	77.35	32.30%	93.11	62.56%	76.70	29.84%
รวม	239.44	100.00%	148.83	100.00%	257.01	100.00%
หัก ค่าเผื่อหนี้สงสัยจะสูญ	103.63	43.28%	98.16	65.95%	78.10	30.39%
ลูกหนี้การค้า - สุทธิ	135.81	56.72%	50.67	34.05%	178.91	69.61%

อัตราการหมุนเวียนของลูกหนี้ (เท่า) ณ สิ้นปี 2563 - 2565 เท่ากับ 7.49 เท่า , 4.54 เท่า และ 13.60 เท่า ตามลำดับ ทำให้มีระยะเวลาเฉลี่ยในการเรียกเก็บหนี้ (วัน) ณ สิ้นปี 2563 - 2565 เท่ากับ 48 วัน , 79 วัน และ 26 วัน ตามลำดับ ซึ่งตามอัตราส่วนข้างต้น จะแสดงให้เห็นว่า ในปี 2565 ทางบริษัทมีความสามารถในการบริหารหนี้ที่ดีขึ้นจากปี 2563-2564 โดยสามารถลดจำนวนวันการเก็บหนี้โดยเฉลี่ยเหลือเพียง 26 วัน โดยเครดิตเทอมส่วนใหญ่ของบริษัท ที่อยู่ระหว่าง 30 และ 60 วัน

ในปี 2565 บริษัทมีนโยบายในการเร่งรัดติดตามหนี้จากการขายที่เกิดขึ้นและหนี้ที่ค้างเป็นเวลานาน ทำให้มูลหนี้ที่ค้างนานเกิด 12 เดือน มีอัตราส่วนที่ลดลงจากปีก่อน ซึ่งส่งผลให้การพิจารณาค่าเผื่อหนี้สงสัยจะสูญในปี 2565 ที่พิจารณาจากลักษณะการจ่ายชำระในอดีต มีมูลค่าที่ลดลงจากปีก่อน โดยลูกหนี้ที่ถูกตั้งค่าเผื่อหนี้สงสัยจะสูญ ณ สิ้นปี 2565 ส่วนใหญ่จะเป็นลูกหนี้ที่ค้างนานเกิน 12 เดือน ซึ่งอยู่ระหว่างการติดตามทวงถามและดำเนินการฟ้องร้อง

เงินจ่ายล่วงหน้า

1. เงินจ่ายล่วงหน้าสำหรับสร้างโรงไฟฟ้าพลังงานความร้อนใต้พิภพ

เงินจ่ายล่วงหน้าสำหรับสร้างโรงไฟฟ้าพลังงานความร้อนใต้พิภพ เป็นเงินมัดจำค่าที่ดินสำหรับสร้างโรงผลิตไฟฟ้า โดย Sumo Power Company Limited ซึ่งเป็นบริษัทย่อยของบริษัทได้จ่ายเงินมัดจำสำหรับที่ดินสำหรับสร้างโรงผลิตไฟฟ้าสองแห่งเป็นจำนวนเงินรวม 103 ล้านบาท ให้กับบริษัทเอกชนสองแห่ง ต่อมา Sumo Power Company Limited ได้ทำสัญญาโอนที่ดินหนึ่งแห่ง ซึ่งตั้งอยู่ที่เมือง Beppu จังหวัด Oita ประเทศญี่ปุ่นกับ บริษัทเอกชนแห่งที่หนึ่ง อย่างไรก็ตาม บริษัทเอกชนแห่งที่หนึ่งได้ทำการโอนที่ดินนั้นให้แก่บริษัทเอกชนแห่งที่สอง แม้ว่า บริษัทเอกชนแห่งที่หนึ่ง มีหน้าที่ต้องโอนที่ดินเหล่านี้ให้กับ Sumo Power Company Limited ซึ่งราคาโอนทรัพย์สินรวม 300 ล้านบาท ซึ่ง Sumo Power Company Limited ได้จ่ายเงินให้กับบริษัทเอกชนแห่งที่หนึ่งแล้วจำนวน 50 ล้านบาท

เมื่อวันที่ 5 กันยายน พ.ศ. 2565 ทางบริษัทได้มอบหมายให้ทนายความดำเนินการเพื่อถอนฟ้องคดีความดังกล่าว โดย ณ วันที่ 14 กันยายน พ.ศ. 2565 ศาลมีคำพิพากษายกคำฟ้องของบริษัท ดังนั้นคดีความดังกล่าวถือเป็นที่สุด

2. เงินจ่ายล่วงหน้าค่าสิทธิน้ำพุร้อน

เงินจ่ายล่วงหน้าค่าสิทธิน้ำพุร้อน เป็นเงินมัดจำค่าสิทธิน้ำพุร้อนจากการลงทุนในธุรกิจโรงไฟฟ้าพลังงานความร้อนใต้พิภพ รวมจำนวน 4 ยูนิต มูลค่า 120 ล้านบาท โดย S-Power Company Limited และ Otomeyama Energy Co., Ltd. ซึ่งเป็นบริษัท ย่อยของบริษัทเป็นผู้จ่ายเงินมัดจำไปในเดือนมิถุนายน พ.ศ. 2559

3. เงินจ่ายล่วงหน้าสำหรับโครงการริเวอร์ไซด์

เงินจ่ายล่วงหน้าสำหรับโครงการริเวอร์ไซด์ เป็นเงินมัดจำจำนวน 210 ล้านบาท สำหรับการร่วมทุนในโครงการ อสังหาริมทรัพย์ประเภทผสมผสาน (Mixed Use) ภายใต้โครงการชื่อ อาคารริเวอร์ไซด์ หรือ Riverside Tower (“โครงการริเวอร์ไซด์”) ตั้งอยู่ที่เมืองดานัง ประเทศเวียดนาม เมื่อวันที่ 2 กรกฎาคม พ.ศ. 2561 บริษัทได้ทำบันทึกข้อตกลงกับผู้ถือหุ้นของบริษัทที่ร่วมลงทุน โดยผู้ถือหุ้นของบริษัทที่ร่วมลงทุนตกลงที่จะโอนหุ้นทั้งหมดของตนให้แก่บริษัท ในราคาเท่ากับมูลค่าที่ตราไว้ (10 ล้านบาท) เพื่อเป็นหลักประกันสำหรับการชำระเงินมัดจำจำนวน 210 ล้านบาทของบริษัท ทั้งนี้บริษัทได้จ่ายชำระเงินค่าหุ้นที่ใช้เป็น หลักประกันดังกล่าวทั้งจำนวน 10 ล้านบาทแล้ว

เมื่อวันที่ 30 กรกฎาคม พ.ศ. 2562 บริษัทได้ออกหนังสือยกเลิกการลงทุนดังกล่าว และขอรับเงินมัดจำดังกล่าวคืนทั้งจำนวน ทั้งนี้เนื่องจากการพัฒนาโครงการดังกล่าวเกิดความล่าช้าเกินกว่าที่ได้ตกลงกัน และประกอบกับค่าใช้จ่ายในการพัฒนาโครงการดังกล่าวสูงขึ้น

ในเดือนพฤศจิกายน พ.ศ. 2562 และเดือนพฤษภาคม พ.ศ. 2563 บริษัทได้รับเงินมัดจำคืนเป็นจำนวน 171 ล้านบาท และ 5 ล้านบาท ตามลำดับ คงเหลืออีกจำนวน 44 ล้านบาท ซึ่งปัจจุบันบริษัทกำลังอยู่ระหว่างการติดตามทวงถามเงินส่วนที่เหลือคืน และจะดำเนินการตามกฎหมายต่อไป

4. เงินจ่ายล่วงหน้าสำหรับลงทุนโครงการโรงไฟฟ้าพลังงานลม

เงินจ่ายล่วงหน้าสำหรับลงทุนโครงการโรงไฟฟ้าพลังงานลม เป็นเงินจ่ายล่วงหน้าสำหรับค่าก่อสร้างโรงไฟฟ้าพลังงานลม ซึ่งตั้งอยู่ในประเทศญี่ปุ่น จำนวน 7 ยูนิต มูลค่ารวมทั้งสิ้น 247 ล้านบาท ซึ่งในปี พ.ศ. 2560 บริษัทย่อยของกลุ่มกิจการได้จ่ายเงินจ่ายล่วงหน้าดังกล่าวให้กับ Aura Green Energy Co., Ltd. (ซึ่งเป็นนิติบุคคลสัญชาติญี่ปุ่นร่วมทุนกับ PPSN Co., Ltd.) เป็นจำนวน 232 ล้านบาท โดยโรงไฟฟ้าพลังงานลมทั้งหมด 7 ยูนิตได้เปิดดำเนินงานและมีรายได้จากการขายแล้วตั้งแต่ปี พ.ศ. 2560

ในเดือนธันวาคม พ.ศ. 2562 บริษัทได้มอบหมายให้ที่ปรึกษากฎหมายของบริษัทส่งหนังสือทวงถามไปยัง Aura Green Energy Co., Ltd. ในเรื่องการโอนกรรมสิทธิ์ในโรงไฟฟ้าพลังงานลม แต่ทาง Aura Green Energy Co., Ltd. ได้แจ้งว่าได้ส่งมอบโรงไฟฟ้าให้แก่บริษัทย่อยแล้ว ซึ่งขัดแย้งกับข้อเท็จจริง โดย ณ วันที่ 30 พฤษภาคม พ.ศ. 2565 บริษัทได้ดำเนินคดีฟ้องร้อง Aura Green Energy Co., Ltd. ซึ่งเป็นคู่สัญญาให้ส่งมอบโรงไฟฟ้า และเงินค่าไฟฟ้าที่ได้รับก่อนหน้านี้ให้กับบริษัทย่อยของกลุ่มกิจการ โดยศาลได้กำหนดพิจารณาตัดสินคดีครั้งถัดไปในวันที่ 29 มีนาคม พ.ศ. 2566

หนี้สินรวม

หนี้สินรวมของบริษัทและบริษัทย่อย ณ สิ้นปี 2563 - 2565 มีจำนวน 1,816.58 ล้านบาท 1,510.66 ล้านบาท และ 825.62 ล้านบาท ตามลำดับ โดย ณ สิ้นปี 2564 ลดลงจำนวน 305.92 ล้านบาท คิดเป็นร้อยละ 16.84 จากสิ้นปี 2563 ส่วนใหญ่เป็นผลมาจากการจ่ายชำระเงินกู้ยืมจากสถาบันการเงินและเจ้าหนี้การค้าลดลง สำหรับ ณ สิ้นปี 2565 ลดลงจำนวน 685.04 ล้านบาท คิดเป็นร้อยละ 45.35 จากสิ้นปี 2564 ส่วนใหญ่เป็นผลมาจากการที่บริษัทได้ไถ่ถอนหุ้นกู้ก่อนครบกำหนด จำนวน 518.40 ล้านบาท และจ่ายชำระเงินกู้ยืมระยะยาวจากสถาบันการเงิน จำนวน 41.00 ล้านบาท

หนี้สินส่วนใหญ่ประกอบด้วย เงินกู้ยืมระยะยาวจากสถาบันการเงิน เจ้าหนี้การค้าและเจ้าหนี้อื่น และเงินมัดจำรับจากสัญญาขายโรงไฟฟ้า

ตารางหนี้สินที่มีภาระดอกเบี้ย ณ สิ้นปี 2563 - 2565

รายละเอียด	ปี 2563		ปี 2564		ปี 2565	
	ล้านบาท	ร้อยละ	ล้านบาท	ร้อยละ	ล้านบาท	ร้อยละ
ส่วนของหมุนเวียน						
เงินเบิกเกินบัญชี	24.30	1.92%	19.85	1.94%	60.69	14.03%
เงินกู้ยืมระยะสั้นจากสถาบันการเงิน	60.00	4.75%	47.00	4.59%	20.00	4.62%
เงินกู้ยืมระยะสั้น						
- กิจกรรมที่เกี่ยวข้องกัน	0.29	0.02%	0.29	0.03%	0.26	0.06%
- กิจกรรมอื่น	10.00	0.79%	15.00	1.47%	-	-
ส่วนของเงินกู้ระยะยาวที่กำหนดชำระภายในหนึ่งปี						
- สถาบันการเงิน	525.84	41.60%	334.19	32.66%	267.61	61.88%
- หุ้นกู้	632.23	50.02%	45.84	4.48%	78.00	18.04%
รวมส่วนของหมุนเวียน	1,252.66	99.11%	462.17	45.17%	426.56	98.63%
ส่วนของไม่หมุนเวียน						
เงินกู้ยืมระยะยาวจากสถาบันการเงิน - สุทธิ	11.26	0.89%	10.39	1.02%	5.92	1.37%
หุ้นกู้ - สุทธิ	-	-	550.56	53.81%	-	-
รวมส่วนของไม่หมุนเวียน	11.26	0.89%	560.95	54.83%	5.92	1.37%
รวมทั้งหมด	1,263.92	100.00%	1,023.12	100.00%	432.48	100.00%

ส่วนของผู้ถือหุ้น

ส่วนของผู้ถือหุ้นของบริษัทและบริษัทย่อย ณ สิ้นปี 2563 - 2565 มีจำนวน 73.06 ล้านบาท 98.83 ล้านบาท และ 606.13 ล้านบาท ตามลำดับ เพิ่มขึ้นจากปี 2563 จำนวน 25.77 ล้านบาท คิดเป็นร้อยละ 35.27 และปี 2565 เพิ่มขึ้นจากปี 2564 จำนวน 507.30 ล้านบาท คิดเป็นร้อยละ 513.31 เพิ่มขึ้นจากการเพิ่มทุนจำนวน 946.90 ล้านบาท โดยแบ่งเป็นการออกหุ้นสามัญ จำนวน 742.09 ล้านบาท และการแปลงสภาพหุ้นกู้ จำนวน 204.81 ล้านบาท

โดยมีอัตราผลตอบแทนจากผู้ถือหุ้น ณ สิ้นปี 2563 - 2565 เท่ากับร้อยละ -127.44 ร้อยละ -216.73 และร้อยละ -138.42 ตามลำดับ

สภาพคล่อง

บริษัทและบริษัทย่อยมีผลขาดทุนสุทธิในปี 2563 - 2565 จำนวน 329.58 ล้านบาท 186.27 ล้านบาท และ 487.88 ล้านบาท ตามลำดับ เมื่อรวมกับรายการปรับปรุงที่ไม่ใช่เงินสดและการเปลี่ยนแปลงในสินทรัพย์และหนี้สินหมุนเวียนอื่นๆ ทำให้บริษัทและบริษัทย่อยมีเงินสดสุทธิได้มาจาก (ใช้ไป) ในกิจกรรมดำเนินงานในปี 2563 - 2565 จำนวน 219.49 ล้านบาท (137.63) ล้านบาท และ (372.72) ล้านบาท ตามลำดับ โดยรายการปรับปรุงหลักประกอบด้วยค่าเสื่อมราคาและค่าตัดจำหน่าย ต้นทุนทางการเงิน หนี้สงสัยจะสูญ และกำไร(ขาดทุน)จากการจำหน่ายทรัพย์สิน เป็นต้น และรายการเปลี่ยนแปลงในสินทรัพย์และหนี้สินรายการหลักส่วนใหญ่ ประกอบด้วย สินค้าคงเหลือ เจ้าหนี้การค้า และลูกหนี้การค้า

เงินสดสุทธิได้มาจาก(ใช้ไป)ในกิจกรรมการลงทุนของบริษัทและบริษัทย่อยในปี 2563 - 2565 มีจำนวน (13.05) ล้านบาท 229.24 ล้านบาท และ (45.83) ล้านบาท ตามลำดับ โดยในปี 2565 ส่วนใหญ่เป็นเงินสดที่ใช้เป็นเงินฝากที่ติดภาระค้ำประกันที่เพิ่มขึ้น จำนวน 66.82 ล้านบาท ส่วนปี 2564 มีเงินสดรับที่ได้มาจากการจำหน่ายที่ดิน อาคารและอุปกรณ์ จำนวน 172.60 ล้านบาท

เงินสดสุทธิได้มา (ใช้ไป) จากกิจกรรมจัดหาเงินของบริษัทและบริษัทย่อยในปี 2563 - 2565 มีจำนวน (207.12) ล้านบาท (10.78) ล้านบาท และ 342.23 ล้านบาท ตามลำดับ สำหรับปี 2565 ส่วนใหญ่เป็นเงินสดรับที่ได้มาจากการออกหุ้นสามัญเพิ่มทุน จำนวน 742.47 ล้านบาท และเงินสดรับจากการออกหุ้นกู้แปลงสภาพจำนวน 159.81 ล้านบาท

ข้อมูลเกี่ยวกับกระแสเงินสดของบริษัทและบริษัทย่อย ในปี 2563 - 2565 เป็นดังนี้

รายละเอียด	ปี 2563	ปี 2564	ปี 2565
เงินสดสุทธิได้มาจาก(ใช้ไป)ในกิจกรรมดำเนินงาน	219.49	(137.63)	(372.72)
เงินสดสุทธิได้มาจาก(ใช้ไป)ในกิจกรรมลงทุน	(13.05)	229.24	(45.83)
เงินสดสุทธิได้มาจาก(ใช้ไป)ในกิจกรรมจัดหาเงิน	(207.12)	(10.78)	342.23
ผลกระทบของอัตราแลกเปลี่ยนที่มีต่อเงินสดและรายการเทียบเท่าเงินสด	(6.46)	(41.58)	(43.99)
เงินสดและรายการเทียบเท่าเงินสดเพิ่มขึ้น(ลดลง)	(7.14)	39.25	(32.32)
เงินสดและรายการเทียบเท่าเงินสดต้นปี	45.53	38.39	77.64
เงินสดและรายการเทียบเท่าเงินสดปลายปี	38.39	77.64	45.32

ข้อมูลทั่วไป

ชื่อบริษัท	: บริษัท พีพี ไพร์ม จำกัด (มหาชน)
ชื่อบริษัท (ภาษาอังกฤษ)	: PP Prime Public Company Limited
ลักษณะการประกอบธุรกิจหลัก	: ประกอบธุรกิจจำหน่ายอาหารสัตว์น้ำ และอาหารสัตว์เลี้ยง
ที่ตั้งสำนักงานใหญ่ / โรงงานเพชรบุรี	: 62-62/1 หมู่ 2 ถนนรพช. อุตะเกา ตำบลหนองชุมพล อำเภอยาย้อย จังหวัดเพชรบุรี 76140 โทรศัพท์ : (032) 899-881-4 โทรสาร : (032) 899-885
โรงงานสงขลา	: 98 หมู่ 13 ถ.เพชรเกษม กม. 1232 ตำบลบางเหรียง อำเภอกวนเนียง จังหวัดสงขลา 90220 โทรศัพท์ : (074) 890-765-8 โทรสาร : (074) 890-769
สำนักงานกรุงเทพฯ	: 486 โครงการฟิเลปาร์ค อาคาร E1 ชั้นที่ 3 ถนนอ่อนนุช แขวงอ่อนนุช เขตสวนหลวง กรุงเทพมหานคร 10250 โทรศัพท์ : (02) 029-1480-1 โทรสาร : (02) 029-1482 ต่อ 777
เลขทะเบียนบริษัท	: 0107537000670
เว็บไซต์	: www.ppprime.co.th
ทุนจดทะเบียน	: 14,975,241,114 บาท (ข้อมูล ณ วันที่ 31 ธ.ค. 2565)
ทุนเรียกชำระแล้ว	: 10,594,091,201 บาท (ข้อมูล ณ วันที่ 31 ธ.ค. 2565)

นายทะเบียนหลักทรัพย์

บริษัท ศูนย์รับฝากหลักทรัพย์ (ประเทศไทย) จำกัด

62 อาคารตลาดหลักทรัพย์แห่งประเทศไทย ชั้น 4, 6-7 ถนนรัชดาภิเษก เขตคลองเตย กรุงเทพฯ 10110

โทรศัพท์ 0-2229-2800 โทรสาร 0-2359-1259

ผู้สอบบัญชี

บริษัท ไพรซ์วอเตอร์เฮาส์คูเปอร์ส เอพีแอส จำกัด (PwC)

179/74-80 อาคารบางกอกซิตี้ ทาวเวอร์ ถนนสาทรใต้ แขวงทุ่งมหาเมฆ เขตสาทร กรุงเทพมหานคร 10120

โทรศัพท์ 0-2844 1000

รายชื่อผู้สอบบัญชี

- | | |
|--------------------------------|----------------------------|
| 1. นายสง่า โชนิตติสวัสดิ์ | เลขที่อนุญาตสอบบัญชี 11251 |
| 2. นางสาวรจนาถ ปัญญานานุศาสตร์ | เลขที่อนุญาตสอบบัญชี 8435 |
| 3. นายกรรณ ตันทวิรัตน์ | เลขที่อนุญาตสอบบัญชี 10456 |

ที่ปรึกษากฎหมาย

■ บริษัท อินไซต์ ลีทัล จำกัด

89/369 หมู่ 5 ถนน 345 ตำบลบางตะไนย์ อำเภอปากเกร็ด จังหวัดนนทบุรี 11120

โทรศัพท์: 02-838-1750

โทรสาร: 02-838-1795

■ บริษัท อารยา แอนด์ พาร์ทเนอร์ส จำกัด

973 อาคารเพรสซิเด็นท์ ทาวเวอร์ ชั้นที่ 6 ห้องเลขที่ 6 จี ถนนเพลินจิต แขวงลุมพินี เขตปทุมวัน กรุงเทพมหานคร

โทรศัพท์: 02-656-0606

สถาบันการเงินที่ติดต่อประจำ

■ นายทะเบียนหุ้นกู้

ธนาคารไทยพาณิชย์ จำกัด (มหาชน)

สำนักงานใหญ่ 9 ถนนรัชดาภิเษก แขวงจตุจักร เขตจตุจักร กรุงเทพฯ 10900

โทรศัพท์: 02-544-5631

■ ผู้แทนผู้ถือหุ้นกู้

• ธนาคารไทยพาณิชย์ จำกัด (มหาชน)

สำนักงานใหญ่ 9 ถนนรัชดาภิเษก แขวงจตุจักร เขตจตุจักร กรุงเทพฯ 10900

โทรศัพท์: 02-544-5631

• บริษัท หลักทรัพย์ เคทีบี (ประเทศไทย) จำกัด (มหาชน)

87/2 อาคารซีอาร์ซีทาวเวอร์ ชั้น 9, 18, 39 และ 52 ออลซีซั่นสเพลส ถนนวิทยุ แขวงลุมพินี เขตปทุมวัน กรุงเทพฯ 10330

ข้อพิพาททางกฎหมาย

ณ วันที่ 31 ธันวาคม 2565 บริษัทไม่มีข้อพิพาททางกฎหมาย ซึ่งอาจก่อให้เกิดผลเสียต่อบริษัทสูงกว่าร้อยละ 5 ของ ส่วนของผู้ถือหุ้น และไม่มีข้อพิพาททางกฎหมายอื่นใดที่อาจก่อให้เกิดผลกระทบต่อการดำเนินธุรกิจของบริษัทอย่างมีนัยสำคัญ

ภาพรวมของนโยบายและแนวปฏิบัติการกำกับดูแลกิจการ

นโยบายการกำกับดูแลกิจการ

บริษัท พีพี ไพร์ม จำกัด (มหาชน) ตระหนักถึงความสำคัญของการกำกับดูแลกิจการที่ดีและเชื่อมั่นว่าระบบการบริหารจัดการที่ดี การมีคณะกรรมการและผู้บริหารที่มีวิสัยทัศน์ มีความรับผิดชอบต่อนักที่มี การควบคุมและมีการถ่วงดุลอำนาจ เพื่อให้การบริหารงานเป็นไปอย่างโปร่งใส ตรวจสอบได้ การเคารพสิทธิความเท่าเทียมกันของผู้ถือหุ้น และความรับผิดชอบต่อผู้มีส่วนได้เสีย

โดยในปี 2565 จากการถือปฏิบัติตามนโยบายการกำกับดูแลกิจการของทุกคนในองค์กรทำให้บริษัท ได้รับผลการประเมินการกำกับดูแลกิจการของบริษัทจดทะเบียน ประจำปี 2565 ซึ่งจัดโดย สมาคมส่งเสริมสถาบันกรรมการบริษัทไทย (IOD) ร่วมกับ ตลาดหลักทรัพย์แห่งประเทศไทยและสำนักงานคณะกรรมการกำกับหลักทรัพย์และตลาดหลักทรัพย์ และได้รับผลการประเมินคุณภาพการจัดประชุมสามัญผู้ถือหุ้น ประจำปี 2565 จัดโดยสมาคมส่งเสริมผู้ลงทุนไทย สมาคมบริษัทจดทะเบียนและสำนักงานคณะกรรมการกำกับหลักทรัพย์และตลาดหลักทรัพย์

นอกจากนี้ บริษัทยังคงได้รับการรับรองเป็นสมาชิกโครงการ Collective Action Coalition : CAC ของภาคเอกชนไทยในการต่อต้านทุจริต อีกทั้ง บริษัท ไม่พบประเด็นปัญหาหรือข้อบกพร่องที่เป็นสาระสำคัญเกี่ยวกับการดำเนินคดีที่เกี่ยวข้องกับการต่อต้านการแข่งขัน การทำลายความน่าเชื่อถือ การผูกขาดทางการค้า เหตุการณ์เลือกปฏิบัติ เหตุทุจริตคอร์รัปชัน ตลอดจนไม่มีค่าปรับหรือการถูกลงโทษที่ไม่ใช่การปรับ อันเนื่องจากการดำเนินงานไม่สอดคล้องกับกฎหมายหรือข้อกำหนดที่เกี่ยวข้อง และการละเมิดจรรยาบรรณในการดำเนินธุรกิจแต่อย่างใด

นโยบายและแนวปฏิบัติที่เกี่ยวกับคณะกรรมการและผู้บริหาร

ในปี 2565 บริษัทมีกรรมการจำนวนทั้งสิ้น 8 คน ประกอบด้วย กรรมการอิสระ กรรมการที่เป็นผู้บริหารและกรรมการที่ไม่เป็นผู้บริหาร เพื่อถ่วงดุลอำนาจระหว่างกรรมการและฝ่ายจัดการ เช่น กรรมการที่ไม่เป็นผู้บริหาร สามารถให้ความเห็นเกี่ยวกับการทำงานของฝ่ายจัดการได้อย่างอิสระ

สำหรับการพัฒนาบุคลากร คณะกรรมการบริษัทมีการส่งเสริมให้มีการฝึกอบรมและให้ความรู้แก่ผู้เกี่ยวข้องในทุกระดับ เพื่อให้มีการปรับปรุงการปฏิบัติงานอย่างต่อเนื่อง

บริษัทได้กำหนดนโยบายการกำกับดูแลกิจการที่ดีของบริษัท ภายใต้หลักเกณฑ์ของตลาดหลักทรัพย์แห่งประเทศไทย และมีการปรับให้มีความสอดคล้องกับหลักการกำกับดูแลกิจการที่ดีสำหรับบริษัทจดทะเบียน ปี 2560 (CG Code) ที่ออกโดยสำนักงานคณะกรรมการ ก.ล.ต. เพื่อใช้เป็นแนวทางในการดำเนินธุรกิจสำหรับกรรมการ ผู้บริหาร และพนักงานของบริษัท และกำหนดให้มีการทบทวนนโยบายและแนวทางปฏิบัติเป็นประจำทุกปี เพื่อให้เหมาะสมกับการเปลี่ยนแปลงซึ่งอาจเกิดจากการดำเนินธุรกิจ สภาพแวดล้อม สถานการณ์ หรือกฎหมาย โดยรายละเอียดปรากฏบนเว็บไซต์บริษัท www.ppprime.co.th ภายใต้หัวข้อ การกำกับดูแลกิจการ ซึ่งแบ่งออกเป็น 5 หมวด ได้แก่

หมวดที่ 1 สิทธิของผู้ถือหุ้น (Right of Shareholders)

บริษัทได้เปิดโอกาสให้ผู้ถือหุ้นเสนอระเบียบวาระและเสนอชื่อบุคคลเพื่อพิจารณาเลือกตั้งเป็นกรรมการของบริษัทเป็นการล่วงหน้าได้ ระหว่างวันที่ 1 พฤศจิกายน 2565 ถึง 30 ธันวาคม 2565 และเมื่อครบกำหนดเวลาดังกล่าว มีผู้ถือหุ้นเสนอชื่อบุคคลเพื่อพิจารณาเลือกตั้งเป็นกรรมการของบริษัทล่วงหน้าก่อนการประชุม โดยบริษัทได้ดำเนินการตามขั้นตอนการพิจารณาและหลักเกณฑ์การให้สิทธิผู้ถือหุ้นเสนอเรื่องเพื่อบรรจุเป็นวาระการประชุมสามัญผู้ถือหุ้นและชื่อกรรมการล่วงหน้า

บริษัทได้เผยแพร่หนังสือเชิญประชุมสามัญผู้ถือหุ้น ประจำปี 2565 ทั้งภาษาไทยและภาษาอังกฤษ ผ่านระบบข่าวของตลาดหลักทรัพย์ฯ และเว็บไซต์ของบริษัท ในหัวข้อนักลงทุนสัมพันธ์ หัวข้อย่อยประชุมผู้ถือหุ้น ตั้งแต่วันที่ 5 เมษายน 2565 และบริษัทมอบหมายให้บริษัท ศูนย์รับฝากหลักทรัพย์ (ประเทศไทย) จำกัด ซึ่งเป็นนายทะเบียนหลักทรัพย์ เป็นผู้จัดส่งหนังสือเชิญประชุมให้แก่ผู้ถือหุ้นทางไปรษณีย์ลงทะเบียนตั้งแต่วันที่ 14 เมษายน 2565 นับเป็น 14 วันล่วงหน้าก่อนวันประชุมผู้ถือหุ้น รวมถึงได้เผยแพร่รายงานการประชุมสามัญผู้ถือหุ้น ประจำปี 2565 ทั้งภาษาไทยและภาษาอังกฤษ ผ่านระบบข่าวของตลาดหลักทรัพย์ฯ และเว็บไซต์ของบริษัท ตั้งแต่วันที่ 12 พฤษภาคม 2565 นับเป็นภายใน 14 วันนับจากวันประชุมผู้ถือหุ้น

หมวดที่ 2 การปฏิบัติต่อผู้ถือหุ้นอย่างเท่าเทียมกัน (Equitable Treatment of Shareholders)

บริษัทเปิดโอกาสให้ผู้ถือหุ้นที่ไม่สามารถเข้าร่วมประชุมด้วยตัวเองมอบฉันทะให้ผู้อื่นมาประชุมแทน หรือสามารถเลือกกรรมการอิสระท่านใดท่านหนึ่งเข้าประชุมแทน โดยใช้หนังสือฉันทะที่บริษัทได้จัดส่งพร้อมหนังสือเชิญประชุมเพื่อความสะดวกในการเข้าร่วมประชุมของผู้ถือหุ้น เนื่องด้วยสถานการณ์การแพร่ระบาดของ COVID-19 บริษัทได้จัดการประชุมผู้ถือหุ้นในรูปแบบอิเล็กทรอนิกส์ ตามพระราชกำหนดว่าด้วยการประชุมผ่านสื่ออิเล็กทรอนิกส์ พ.ศ. 2563 ทั้งนี้ ได้นำส่งขั้นตอนการเข้าร่วมประชุมผ่านสื่ออิเล็กทรอนิกส์ที่บริษัทได้จัดส่งพร้อมหนังสือเชิญประชุม เพื่อให้ผู้ถือหุ้นสามารถเข้าร่วมประชุมได้อย่างสะดวกและปลอดภัย รวมทั้งยังได้นำการนับคะแนนเสียงผ่านระบบอิเล็กทรอนิกส์มาใช้ เพื่อให้การประมวลผลการลงคะแนนเสียงเป็นไปอย่างรวดเร็วและแม่นยำยิ่งขึ้น ในการประชุม ประธานในที่ประชุมได้เปิดโอกาสให้ผู้ถือหุ้นแสดงความคิดเห็นและซักถามในเรื่องที่เกี่ยวข้องกับเรื่องที่พิจารณาในวาระนั้นๆ และเปิดโอกาสให้ผู้ถือหุ้นได้เลือกกรรมการเป็นรายบุคคลในวาระการแต่งตั้งกรรมการบริษัทแทนกรรมการที่ครบกำหนดตามวาระ

บริษัทให้ความสำคัญต่อระบบการตรวจสอบภายในทั้งในระดับบริหารและระดับปฏิบัติงาน โดยมีหน่วยงานตรวจสอบภายในทำหน้าที่ตรวจสอบเพื่อให้อย่างมั่นใจว่าการปฏิบัติงานหลักและกิจกรรมทางการเงินที่สำคัญของบริษัทได้ดำเนินการตามแนวทางที่กำหนดไว้อย่างมีประสิทธิภาพ รวมถึงตรวจสอบการปฏิบัติตามกฎหมายและข้อกำหนดที่เกี่ยวข้องกับบริษัท (Compliance Control) และเพื่อให้หน่วยงานตรวจสอบภายในมีความเป็นอิสระ สามารถทำหน้าที่ตรวจสอบและถ่วงดุลได้อย่างเต็มที่ คณะกรรมการบริษัทจึงกำหนดให้หน่วยงานตรวจสอบภายในรายงานผลการตรวจสอบโดยตรงต่อคณะกรรมการตรวจสอบ

มาตรการป้องกันการใช้ข้อมูลภายใน

บริษัทมีนโยบายเรื่องการใช้ข้อมูลภายในซึ่งจำกัดให้รับรู้เฉพาะผู้บริหารระดับสูงเท่านั้น และเปิดเผยต่อพนักงานของบริษัทตามความจำเป็นเท่าที่ตรงตามต้องการในการปฏิบัติงานและกำหนดให้ผู้บริหารมีหน้าที่ต้องรายงานการถือครองหลักทรัพย์ของบริษัทตามประกาศของสำนักงานคณะกรรมการกำกับหลักทรัพย์และตลาดหลักทรัพย์ และตามประกาศของตลาดหลักทรัพย์แห่งประเทศไทย รวมทั้งได้มีการควบคุมภายในเรื่องการใช้ข้อมูลภายในของบริษัท โดยมีนโยบายห้ามกรรมการ ผู้บริหาร รวมถึงผู้ดำรงตำแหน่งระดับบริหารในสายงานบัญชีหรือการเงินในระดับผู้จัดการฝ่ายขึ้นไปหรือเทียบเท่า และพนักงาน ซึ่งอยู่ในหน่วยงานที่รับทราบข้อมูลภายใน ชื่อขายหลักทรัพย์ของบริษัท ภายใน 30 วัน ก่อนมีการเปิดเผยงบการเงินหรือสารสนเทศที่มีผลกระทบต่อราคาหลักทรัพย์แก่สาธารณชน และอย่างน้อย 3 วันทำการ หลังเปิดเผยงบการเงินหรือสารสนเทศต่อหน่วยงานที่เกี่ยวข้องแล้ว

การดูแลเรื่องการใช้ข้อมูลภายใน

บริษัทมีนโยบายและวิธีการดูแลกรรมการและผู้บริหารในการนำข้อมูลภายในของบริษัท ซึ่งยังไม่เปิดเผยต่อสาธารณะชนไปใช้เพื่อแสวงหาประโยชน์ส่วนตน รวมทั้งการซื้อขายหลักทรัพย์ ดังนี้

- ให้ความรู้แก่กรรมการรวมทั้งผู้บริหารฝ่ายต่าง ๆ เกี่ยวกับหน้าที่ที่ต้องรายงานการถือครองหลักทรัพย์ของตน คู่สมรส และบุตรที่ยังไม่บรรลุนิติภาวะ ต่อสำนักงานคณะกรรมการกำกับหลักทรัพย์และตลาดหลักทรัพย์และตลาดหลักทรัพย์ ตาม มาตรา 59 และบทกำหนดโทษ ตามมาตรา 275 แห่งพระราชบัญญัติหลักทรัพย์และตลาดหลักทรัพย์ พ.ศ. 2535 ภายใน 3 วันนับจากวันที่มีการเข้ารับตำแหน่ง
- บริษัทจะกำหนดให้ผู้บริหารรายงานการเปลี่ยนแปลงการถือครองหลักทรัพย์ต่อสำนักงานคณะกรรมการกำกับหลักทรัพย์และตลาดหลักทรัพย์ ตามมาตรา 59 แห่งพระราชบัญญัติหลักทรัพย์ และตลาดหลักทรัพย์ พ.ศ. 2535 ภายใน 3 วันนับจากวันที่มีการเปลี่ยนแปลงการถือครองหลักทรัพย์ และจัดส่งสำเนารายงานนี้ให้แก่เลขานุการบริษัทในวันเดียวกับวันที่ส่งรายงานต่อสำนักงานคณะกรรมการกำกับหลักทรัพย์และตลาดหลักทรัพย์เพื่อนำเสนอให้แก่คณะกรรมการบริษัททราบในการประชุมครั้งถัดไป
- บริษัทกำหนดมิให้คณะกรรมการ ผู้บริหาร หรือผู้ปฏิบัติงานรวมทั้งทีมงานนักลงทุนสัมพันธ์ ที่ได้รับทราบข้อมูลภายในเปิดเผยข้อมูลภายในต่อบุคคลภายนอกหรือบุคคลที่ไม่มีหน้าที่ที่เกี่ยวข้อง และควรละเว้นการซื้อขายหุ้นของบริษัทในช่วงเวลาก่อนที่จะเผยแพร่ทางการเงินหรือเผยแพร่สถานะของบริษัท รวมถึงข้อมูลสำคัญอื่น ๆ อย่างน้อย 30 วัน และภายหลังการเปิดเผยข้อมูลให้แก่สาธารณะชนแล้ว 3 วันทำการก่อนที่จะซื้อขายหุ้นของบริษัท

ทั้งนี้ บริษัทได้กำหนดโทษทางวินัยสำคัญสำหรับผู้แสวงหาผลประโยชน์จากการนำข้อมูลภายในบริษัทไปใช้หรือนำไปเปิดเผยจนทำให้บริษัทได้รับความเสียหาย โดยพิจารณาโทษตามควรแก่กรณี ได้แก่ ตักเตือนวาจา ตักเตือนเป็นหนังสือ ภาคทัณฑ์ ตลอดจนเลิกจ้างพ้นสภาพเป็นพนักงานด้วยเหตุไล่ออก ปลดออก หรือให้ออก แล้วแต่กรณี

โดยในปี 2565 บริษัทไม่มีเหตุการณ์ที่กรรมการ ผู้บริหาร พนักงาน และบุคคลที่เกี่ยวข้อง ประพฤติฝ่าฝืนมาตรการป้องกันการนำข้อมูลภายใน หรือมีการซื้อขายหลักทรัพย์โดยใช้ข้อมูลภายในแต่อย่างใด ทั้งนี้ กรรมการและผู้บริหาร ได้ปฏิบัติตามคู่มือจริยธรรมธุรกิจ ในการรายงานการเปลี่ยนแปลงการถือครองหลักทรัพย์ต่อสำนักงานคณะกรรมการกำกับหลักทรัพย์และตลาดหลักทรัพย์ ตามมาตรา 59 แห่งพระราชบัญญัติหลักทรัพย์ และตลาดหลักทรัพย์ พ.ศ. 2535 ภายใน 3 วันนับจากวันที่มีการเปลี่ยนแปลงการถือครองหลักทรัพย์ รวมถึงละเว้นการซื้อขายหุ้นของบริษัทในช่วงเวลาก่อนที่จะเผยแพร่ทางการเงินหรือเผยแพร่สถานะของบริษัท รวมถึงข้อมูลสำคัญอื่น ๆ อย่างน้อย 30 วัน และภายหลังการเปิดเผยข้อมูลให้แก่สาธารณะชนแล้ว 3 วันทำการ (Blackout Period) ก่อนที่จะซื้อขายหุ้นของบริษัท

ความขัดแย้งทางผลประโยชน์

กรรมการ ผู้บริหาร และพนักงานไม่ใช้โอกาสจากการเป็นกรรมการ ผู้บริหาร หรือพนักงานของบริษัท ซึ่งเป็นผู้บริหารเงินของผู้อื่น แสวงหาผลประโยชน์ส่วนตน และรวมถึงการไม่หาผลประโยชน์ทางธุรกิจ

การป้องกันความขัดแย้งทางผลประโยชน์

บริษัทมุ่งกระทำการสิ่งที่ถูกต้องและยึดถือประโยชน์สูงสุดของบริษัท ภายใต้ความถูกต้องตามกฎหมายและจริยธรรม ดังนั้นการปฏิบัติงานของพนักงานต้องหลีกเลี่ยงการกระทำที่ก่อให้เกิดความขัดแย้งทางผลประโยชน์ที่อาจส่งผลกระทบในการตัดสินใจ ไม่แสวงหาผลประโยชน์จากข้อมูลหรือสิ่งที่ตนหรือผู้อื่นรู้ เนื่องมาจากตำแหน่งหน้าที่การงานและความรับผิดชอบ

โดยในปี 2565 บริษัทไม่ได้รับข้อร้องเรียนใดๆ เกี่ยวกับการกระทำความผิดของกรรมการและผู้บริหารเกี่ยวกับความขัดแย้งทางผลประโยชน์แต่อย่างใด หรือประพฤติฝ่าฝืนหลักเกณฑ์การทำการค้าระหว่างกันแต่อย่างใด

หมวดที่ 3 การคำนึงถึงบทบาทของผู้มีส่วนได้เสีย (Roles of Stakeholders)

ผู้ถือหุ้น

บริษัทมีนโยบายดำเนินธุรกิจอย่างซื่อสัตย์สุจริต ถูกต้องและมีจริยธรรม และจะใช้ความพยายามอย่างที่สุดที่จะพัฒนากิจการให้เจริญเติบโต และสร้างผลตอบแทนที่ดีให้กับการลงทุนของผู้ถือหุ้นอย่างต่อเนื่องและยั่งยืน โดยยึดหลักความเป็นธรรมไม่ใช้ข้อมูลภายในทำประโยชน์ส่วนตน

พนักงาน

บริษัทตระหนักว่าพนักงานเป็นปัจจัยแห่งความสำเร็จของการบรรลุของบริษัทที่มีคุณค่าจึงเป็นนโยบายของบริษัทที่จะให้การปฏิบัติเป็นธรรม ทั้งในด้านโอกาสผลตอบแทน การแต่งตั้ง มีการจัดการอบรมพัฒนาส่งเสริมพนักงาน มีการจัดตั้งกองทุนสำรองเลี้ยงชีพ การให้ทุนการศึกษาแก่บุตร ธิดาของพนักงานที่เรียนดี รวมถึงการให้ทุนการศึกษาแก่พนักงานบริษัท ตลอดจนการพัฒนาด้านศักยภาพ การไม่เลือกปฏิบัติ การดูแลสภาพแวดล้อมในการทำงานให้มีความปลอดภัยต่อชีวิตและทรัพย์สินของพนักงาน การรับฟังความคิดเห็นและข้อเสนอแนะของพนักงานผ่านศูนย์รับความคิดเห็นผ่านเว็บไซต์ของบริษัท หรือการแจ้งเบาะแสกรณีพบการทุจริตในองค์กร โดยความคิดเห็นดังกล่าวจะถูกส่งตรงยังคณะกรรมการตรวจสอบ พร้อมทั้งปฏิบัติตามกฎหมายและข้อบังคับต่าง ๆ ที่เกี่ยวข้องกับพนักงานอย่างเคร่งครัด หลีกเลี่ยงการกระทำใด ๆ ที่ไม่เป็นธรรม ซึ่งอาจมีผลกระทบต่อความมั่นคงในหน้าที่การงานของพนักงานหรือลูกค้า และสร้างความกดดันต่อสภาพจิตใจของพนักงาน

ลูกค้า

บริษัทตระหนักถึงความสำคัญของความพอใจของลูกค้าที่มีต่อความสำเร็จของธุรกิจของบริษัท จึงมีเจตจำนงที่จะแสวงหาวิธีการที่จะสนองความต้องการของลูกค้าให้มีประสิทธิภาพและประสิทธิผลยิ่งขึ้นตลอดเวลา อาทิ ส่งมอบสินค้าและให้บริการที่มีคุณภาพตรงตามกำหนดหรือสูงกว่าความคาดหวังของลูกค้าในราคาที่เป็นธรรม ให้ข้อมูลข่าวสารที่ถูกต้องและเพียงพอและทันต่อเหตุการณ์แก่ลูกค้า ติดต่อกับลูกค้าด้วยความสุภาพมีประสิทธิภาพ และเป็นที่ไว้วางใจแก่ลูกค้า รักษาความลับของลูกค้า และนำไปใช้เพื่อประโยชน์ของตนหรือผู้ที่เกี่ยวข้องโดยมิชอบ

ลูกค้า

บริษัทมีนโยบายที่จะให้การปฏิบัติต่อลูกค้าอย่างเสมอภาคและเป็นธรรม โดยคำนึงถึงประโยชน์สูงสุดของบริษัท มีการซื้อสินค้าและบริการจากลูกค้าโดยเป็นไปตามเงื่อนไขทางการค้า รวมถึงปฏิบัติตามสัญญาต่อลูกค้าตามเงื่อนไขและข้อตกลงอย่างเคร่งครัด ซึ่งตั้งอยู่บนพื้นฐานของการได้รับผลตอบแทนที่เป็นธรรมต่อทั้งสองฝ่าย หลีกเลี่ยงสถานการณ์ที่ทำให้เกิดความขัดแย้งทางผลประโยชน์ รวมทั้งปฏิบัติตามพันธะสัญญา ให้ข้อมูลที่เป็นจริง รายงานที่ถูกต้อง การเจรจาแก้ปัญหาและหาทางแก้ไข โดยตั้งอยู่บนพื้นฐานความสัมพันธ์ทางธุรกิจ

เจ้าหน้าที่

บริษัทปฏิบัติตามเงื่อนไขข้อตกลงเกี่ยวกับการซื้อขายสินค้าและการกู้ยืมอย่างเคร่งครัด ไม่หาเหตุบายเบี่ยงเพื่อให้การชำระเงินล่าช้าหรือผิดนัดชำระ

คู่แข่ง

บริษัทประพฤติดต่อกับคู่แข่งทางการค้าให้สอดคล้องกับหลักสากลภายใต้กรอบแห่งกฎหมายเกี่ยวกับหลักปฏิบัติการแข่งขันทางการค้า ไม่ละเมิดความลับหรือล่วงรู้ความลับทางการค้าของคู่แข่งด้วยวิธีฉ้อฉล ประพฤติตามกรอบกติกาการแข่งขันที่ดี รักษาบรรทัดฐานของข้อพึงปฏิบัติในการแข่งขัน หลีกเลี่ยงวิธีการที่ไม่สุจริตเพื่อก่อให้เกิดความได้เปรียบในการแข่งขันที่ไม่เป็นธรรมหรือทำลายคู่แข่ง

สังคมและสิ่งแวดล้อม

บริษัทมีนโยบายที่จะดำเนินธุรกิจที่เป็นประโยชน์ต่อเศรษฐกิจและสังคม ให้ความสำคัญกับการดูแลรักษาสิ่งแวดล้อม ตลอดจนขนบธรรมเนียมประเพณีท้องถิ่นที่หน่วยงานของบริษัทตั้งอยู่ยึดมั่นปฏิบัติตนเป็นพลเมืองที่ดี ทั้งในด้านการดูแลรักษาสิ่งแวดล้อมและความปลอดภัยจากกิจกรรมของบริษัท ปฏิบัติตามกฎหมายและข้อบังคับที่เกี่ยวข้องอย่างครบถ้วน มุ่งมั่นที่จะใช้ความพยายามอย่างถูกต้องที่จะดำเนินการยกระดับคุณภาพสิ่งแวดล้อมและการดูแลความปลอดภัยทั้งที่ดำเนินการเองและร่วมมือกับรัฐและชุมชน และรวมถึงการดำเนินการเพื่อคืนกำไรส่วนหนึ่งให้แก่กิจกรรมที่มีส่วนสร้างสรรค์สังคม และปลูกฝังจิตสำนึกของพนักงานทุกระดับให้มีความรับผิดชอบต่อสังคมอย่างจริงจังและต่อเนื่อง

บริษัทมีความรับผิดชอบต่อสภาพแวดล้อมของชุมชนและสังคมมีการดำเนินการจัดการสิ่งแวดล้อมภายในองค์กรและสังคม โดยมีมาตรการในการดูแลรักษาเครื่องใช้ อุปกรณ์ในการดำเนินงานของบริษัท เพื่อป้องกันสภาพแวดล้อมจากมลภาวะที่เกิดขึ้น บริษัทยังได้จัดตั้งหน่วยงานภายในและมอบหมายให้มีผู้รับผิดชอบโดยตรงดำเนินกิจกรรมด้าน CSR

หมวดที่ 4 การเปิดเผยข้อมูลและความโปร่งใส (Disclosure and Transparency)

คณะกรรมการให้ความสำคัญต่อการเปิดเผยข้อมูลที่มีความถูกต้อง ครบถ้วน โปร่งใส และทั่วถึงทั้งรายงานข้อมูลทางการเงินและข้อมูลทั่วไป ตลอดจนข้อมูลสำคัญที่มีผลกระทบต่อราคาหลักทรัพย์ของบริษัท โดยได้เผยแพร่ข้อมูลข่าวสารต่างๆ ดังกล่าวเพื่อให้ผู้ลงทุนและผู้ที่เกี่ยวข้องได้รับทราบ โดยผ่านช่องทางและการสื่อสารเผยแพร่ข้อมูลต่างๆ ของตลาดหลักทรัพย์แห่งประเทศไทยอย่างถูกต้องครบถ้วน ภายในระยะเวลาที่กำหนดและเป็นไปตามเกณฑ์ที่สำนักงานคณะกรรมการกำกับหลักทรัพย์และตลาดหลักทรัพย์และตลาดหลักทรัพย์แห่งประเทศไทยกำหนด

ทั้งนี้บริษัทได้มีการเปิดเผยรายงานประจำปีทั้งในภาษาไทยและภาษาอังกฤษผ่านช่องทางเว็บไซต์ของบริษัทที่ www.ppprime.co.th รวมทั้งคณะกรรมการได้จัดให้มีรายงานความรับผิดชอบของคณะกรรมการต่อรายงานทางการเงินแสดงควบคู่กับรายงานของผู้สอบบัญชีในรายงานประจำปีนั้นด้วย

นโยบายการต่อต้านการทุจริตคอร์รัปชัน

บริษัทได้มีเจตนารมณ์อย่างมุ่งมั่นในการสร้างมาตรการป้องกันและต่อต้านการทุจริตคอร์รัปชันภายในองค์กร โดยยึดมั่นในความรับผิดชอบต่อผู้มีส่วนได้เสียทุกกลุ่มตามหลักบรรษัทภิบาลที่ดีและจริยธรรมในการดำเนินธุรกิจ ประกาศเป็นนโยบายเพื่อให้พนักงานของบริษัทฯ ได้รับทราบโดยทั่วถึงกัน จนกลายเป็นค่านิยมและวัฒนธรรมขององค์กรที่ทุกคนต้องยึดถือและปฏิบัติ

เมื่อวันที่ 12 กุมภาพันธ์ 2561 บริษัทได้รับการรับรองจากคณะกรรมการแนวร่วมปฏิบัติ (Collective Action Coalition) ของภาคเอกชนไทยในการต่อต้านทุจริต (CAC)

ทั้งนี้ทางบริษัทได้มีการจัดอบรมและปฐมนิเทศ ด้านการต่อต้านคอร์รัปชันโดยเนื้อหาครอบคลุมเรื่องนโยบายการต่อต้านคอร์รัปชัน นโยบายการรับเรื่องร้องเรียนและให้ความคุ้มครอง และแนวปฏิบัติการรับ-ให้ของขวัญ การเลี้ยงหรือประโยชน์อื่นใดให้แก่ กรรมการ ผู้บริหารและพนักงาน ณ สำนักงานโรงงาน จ.เพชรบุรี และจ.สงขลา

รวมทั้งการสื่อสารด้านการต่อต้านคอร์รัปชันให้กับผู้ที่มีส่วนได้เสียกลุ่มต่างๆ ได้แก่ กรรมการ ผู้บริหาร พนักงาน ตัวแทนจากบริษัทคู่ค้า และบุคคลภายนอก

และบริษัทได้รับการต่ออายุรับรองเป็นสมาชิกแนวร่วมปฏิบัติของภาคเอกชนไทยในการต่อต้านการทุจริต (Thailand's Private Sector Collective Action Coalition against Corruption) เมื่อวันที่ 31 ธันวาคม 2563 เป็นระยะเวลา 3 ปี นับจากวันที่มีมติให้การรับรอง วันที่ 31 ธันวาคม 2563 และครบกำหนดในวันที่ 31 ธันวาคม 2566

โดยในปี 2565 บริษัทยังคงส่งเสริมและให้ความรู้ในรูปแบบ การอบรม ปฐมนิเทศพนักงานใหม่และกิจกรรมต่างๆ เพื่อปลูกฝังจริยธรรมองค์กร และมีการตรวจสอบระบบควบคุมภายในในหน่วยงานต่างๆ ที่มีความเสี่ยงให้ก่อเกิดการทุจริตคอร์รัปชันอย่างสม่ำเสมอ ทั้งนี้ บริษัทได้ประกาศงดรับ - ให้ของขวัญหรือประโยชน์อื่นใด (No Gift Policy) ทุกรูปแบบ เพื่อลดความเสี่ยงที่อาจเกิดจากการให้และการรับของขวัญ และเพื่อสร้างบรรทัดฐานที่ดีในการทำงาน โดยไม่หวังผลประโยชน์ตอบแทนอื่น และเพื่อป้องกันการทุจริตคอร์รัปชัน อย่างต่อเนื่องเป็นประจำทุกปี

การแจ้งข้อร้องเรียน / แจ้งข้อเสนอนะ / การแจ้งเบาะแส

บริษัทเปิดโอกาสให้พนักงานและผู้มีส่วนได้เสีย มีช่องทางการร้องเรียน การแสดงข้อเสนอนะและแจ้งเบาะแสการกระทำผิดกฎหมาย โดยกำหนดให้เลขานุการคณะกรรมการตรวจสอบทำหน้าที่เป็นหน่วยรับข้อร้องเรียน ดังนี้

1) ช่องทางการแจ้งข้อร้องเรียน/แจ้งข้อเสนอนะ/แจ้งเบาะแส

e-mail : IA@ppprime.co.th

จดหมาย ส่งทางไปรษณีย์ถึงแผนกตรวจสอบภายใน

กล่องรับข้อเสนอนะและข้อร้องเรียน (แบบทึบ) ตามจุดต่างๆ ของบริษัท

เว็บไซต์ของบริษัท www.ppprime.co.th หัวข้อ ติดต่อเรา คณะกรรมการอิสระ

2) กระบวนการดำเนินการเมื่อได้รับข้อร้องเรียน/ข้อเสนอนะ/เบาะแส

เปิดโอกาสให้พนักงานมีช่องทางการร้องเรียนและแสดงความเห็นอย่างเป็นอิสระ เพื่อเป็นแนวทางสู่การพัฒนาและสร้างความยั่งยืนให้กับองค์กร มีขั้นตอนการปฏิบัติดังนี้

1. ผู้รับข้อร้องเรียนรวบรวมข้อมูล ภายใน 30 วัน
2. ผู้รับข้อร้องเรียนรายงานข้อเท็จจริงต่อคณะกรรมการตรวจสอบปฏิบัติหน้าที่สอบสวนข้อเท็จจริง เพื่อพิจารณาการร้องเรียน โดยแยกแยะเรื่องที่เกี่ยวข้องออกเป็นประเด็นต่างๆ เช่น ด้านการบริหารจัดการ ด้านการพัฒนาความรู้ ด้านการทุจริตคอร์รัปชัน เป็นต้น
3. การรายงานผล ผู้รับข้อร้องเรียนมีหน้าที่แจ้งผลให้ผู้ร้องเรียนทราบ หากผู้ร้องเรียนเปิดเผยตนเอง และในกรณีที่เป็นเรื่องสำคัญและจำเป็นต้องได้รับการแก้ไขอย่างทันท่วงที ทางผู้รับข้อร้องเรียนต้องรายงานต่อคณะกรรมการตรวจสอบ และคณะกรรมการตรวจสอบจะรายงานต่อประธานกรรมการและ/หรือคณะกรรมการบริษัททราบในทันที

3) มาตรการคุ้มครองผู้ร้องเรียน

บริษัทกำหนดมาตรการคุ้มครองผู้ร้องเรียนตามหลักเกณฑ์ดังนี้

1. ผู้ร้องเรียนสามารถเลือกที่จะไม่เปิดเผยตนเองได้หากเห็นว่า การเปิดเผยนั้นจะไม่ปลอดภัย แต่หากมีการเปิดเผยตนเองก็จะทำให้องค์กรสามารถรายงานความคืบหน้าและชี้แจงข้อเท็จจริงได้ทราบ
2. ผู้รับข้อร้องเรียน จะเก็บข้อมูลที่เกี่ยวข้องไว้เป็นความลับ/คำนึงถึงความปลอดภัย โดยกำหนดมาตรการคุ้มครองพนักงานที่ร้องเรียนและ/หรือผู้ที่ให้ข้อมูล และ/หรือความร่วมมือในการตรวจสอบข้อมูล โดยจะได้รับความคุ้มครองจากการปฏิบัติที่ไม่เป็นธรรม เช่น การเปลี่ยนตำแหน่งงาน ลักษณะงาน สถานที่ทำงาน สัมภาษณ์ ชุมชน ครอบงำการปฏิบัติงาน เลิกจ้าง อันเนื่องมาจากสาเหตุแห่งการแจ้งข้อร้องเรียน

โดยในปี 2565 บริษัทไม่ได้รับเรื่องร้องเรียนการกระทำผิดทุจริต (Fraud) หรือคอร์รัปชัน (Corruption) หรือการกระทำความผิดจริยธรรม หรือเกิดกรณีเกี่ยวกับชื่อเสียงในทางลบของบริษัท อันเนื่องมาจากการบริหารงานของคณะกรรมการ รวมถึงไม่มีกรณีที่มีการกระทำที่ไม่เป็นผู้บริหารลาออกอันเนื่องมาจากการกำกับดูแลกิจการที่ผิดพลาดของบริษัท ตลอดจนไม่มีกรณีพิพาททางกฎหมายทั้งในเรื่องแรงงานสิทธิของผู้บริโภค และการดำเนินธุรกิจการค้าประการใด

การควบคุมภายในและการบริหารจัดการความเสี่ยง

คณะกรรมการบริหารความเสี่ยงในระดับฝ่ายจัดการตระหนักถึงความสำคัญของการบริหารความเสี่ยงอันเป็นส่วนหนึ่งของการกำกับดูแลกิจการที่ดี กระบวนการบริหารความเสี่ยงที่มีประสิทธิภาพจะช่วยให้บริษัทสามารถบรรลุเป้าหมายในการดำเนินการ มีความสามารถทางการแข่งขัน สร้างมูลค่าเพิ่มให้ผู้มีส่วนได้เสียและทำให้องค์กรเติบโตได้อย่างมั่นคงและยั่งยืน รวมถึงช่วยให้มั่นใจได้ว่าการปฏิบัติตามกฎหมายและระเบียบข้อบังคับ บริษัท จึงเห็นควรกำหนดนโยบายการบริหารความเสี่ยง เพื่อกำหนดกรอบแนวทางการบริหารความเสี่ยงของบริษัทและกลุ่มบริษัท

นโยบายการบริหารความเสี่ยงครอบคลุมทุกกระบวนการ ทุกกิจกรรม ทุกระดับในองค์กร โดยถือว่าเป็นหน้าที่ของบุคลากรทุกคน ในการช่วยให้บริษัทมีระบบบริหารความเสี่ยงที่มีประสิทธิภาพ เพื่อรองรับเหตุการณ์ที่อาจส่งผลกระทบต่อการดำเนินงานของบริษัท

โดยในปี 2565 บริษัทมีคณะกรรมการบริหารความเสี่ยงในระดับฝ่ายจัดการ เพื่อติดตามดูแลการบริหารความเสี่ยงและระบบควบคุมภายในทั่วทั้งองค์กรให้มีประสิทธิภาพ

อย่างไรก็ตาม การบริหารความเสี่ยงเกี่ยวกับการลงทุนในธุรกิจใหม่ รวมถึงการทำรายการที่มีนัยสำคัญที่เข้าข่ายเป็นการได้มาและจำหน่ายไปซึ่งสินทรัพย์ ตามมาตรฐานของบริษัทจดทะเบียนในตลาดหลักทรัพย์แห่งประเทศไทยและหลักเกณฑ์ของสำนักงานคณะกรรมการกำกับหลักทรัพย์และตลาดหลักทรัพย์ (ก.ล.ต.) บริษัทอาจจำจ้างที่ปรึกษาภายนอกเพื่อแสดงความเห็นและดำเนินการประเมินความเสี่ยงในเรื่องดังกล่าว รวมถึงดำเนินการจัดการความเสี่ยงเพื่อให้อยู่ในระดับที่ยอมรับได้

หมวดที่ 5 ความรับผิดชอบของคณะกรรมการ (Board Responsibilities)

คณะกรรมการบริษัทมีบทบาทสำคัญในการกำกับดูแลกิจการโดยได้กำหนดแนวทางปฏิบัติ เช่น โครงสร้างคณะกรรมการ บทบาทหน้าที่และความรับผิดชอบของคณะกรรมการบริษัทและคณะกรรมการชุดย่อย ซึ่งสามารถดูข้อมูลเพิ่มเติมใน หัวข้อ “โครงสร้างการกำกับดูแลกิจการ และข้อมูลสำคัญเกี่ยวกับคณะกรรมการ คณะกรรมการชุดย่อย ผู้บริหาร พนักงานและอื่นๆ”

จรรยาบรรณธุรกิจ

นโยบายจริยธรรมธุรกิจ

บริษัท พีพี ไพร์ม จำกัด (มหาชน) ยึดหลักการดำเนินธุรกิจอย่างซื่อสัตย์สุจริต มีคุณธรรมและจริยธรรม ตลอดจนปฏิบัติตามกฎหมาย กฎระเบียบ และข้อบังคับที่เกี่ยวข้อง โดยคำนึงถึงสิทธิของผู้มีส่วนได้เสีย ได้แก่ ผู้ถือหุ้น พนักงาน ลูกค้า คู่ค้า เจ้าหนี้ คู่แข่ง ชุมชน สังคม และสิ่งแวดล้อม อย่างเท่าเทียมกัน ทั้งยังส่งเสริมการแข่งขันทางการค้าอย่างเสรี หลีกเลี่ยงการดำเนินการที่อาจก่อให้เกิดความขัดแย้งทางผลประโยชน์และการละเมิดทรัพย์สินทางปัญญา ต่อด้านทุจริตทุกรูปแบบ รวมถึงส่งเสริมความรับผิดชอบต่อสังคมในห่วงโซ่อุปทานทุกขั้นตอน รายละเอียดอยู่ในเว็บไซต์ www.ppprime.co.th ภายใต้หัวข้อ การพัฒนาอย่างยั่งยืน ในหัวข้อย่อย นโยบาย

โครงสร้างการกำกับดูแลกิจการ และ ข้อมูลสำคัญเกี่ยวกับคณะกรรมการ คณะกรรมการชด้อย่อย ผู้บริหาร พนักงานและอื่น ๆ

โครงสร้างการกำกับดูแลกิจการ

ณ วันที่ 31 ธันวาคม 2565 โครงสร้างการจัดการของบริษัทประกอบด้วย คณะกรรมการบริษัท และคณะกรรมการชด้อย่อย 4 คณะ ได้แก่ คณะกรรมการตรวจสอบ คณะกรรมการสรรหาและกำหนดค่าตอบแทน คณะกรรมการการพัฒนายั่งยืน และ คณะกรรมการบริหาร

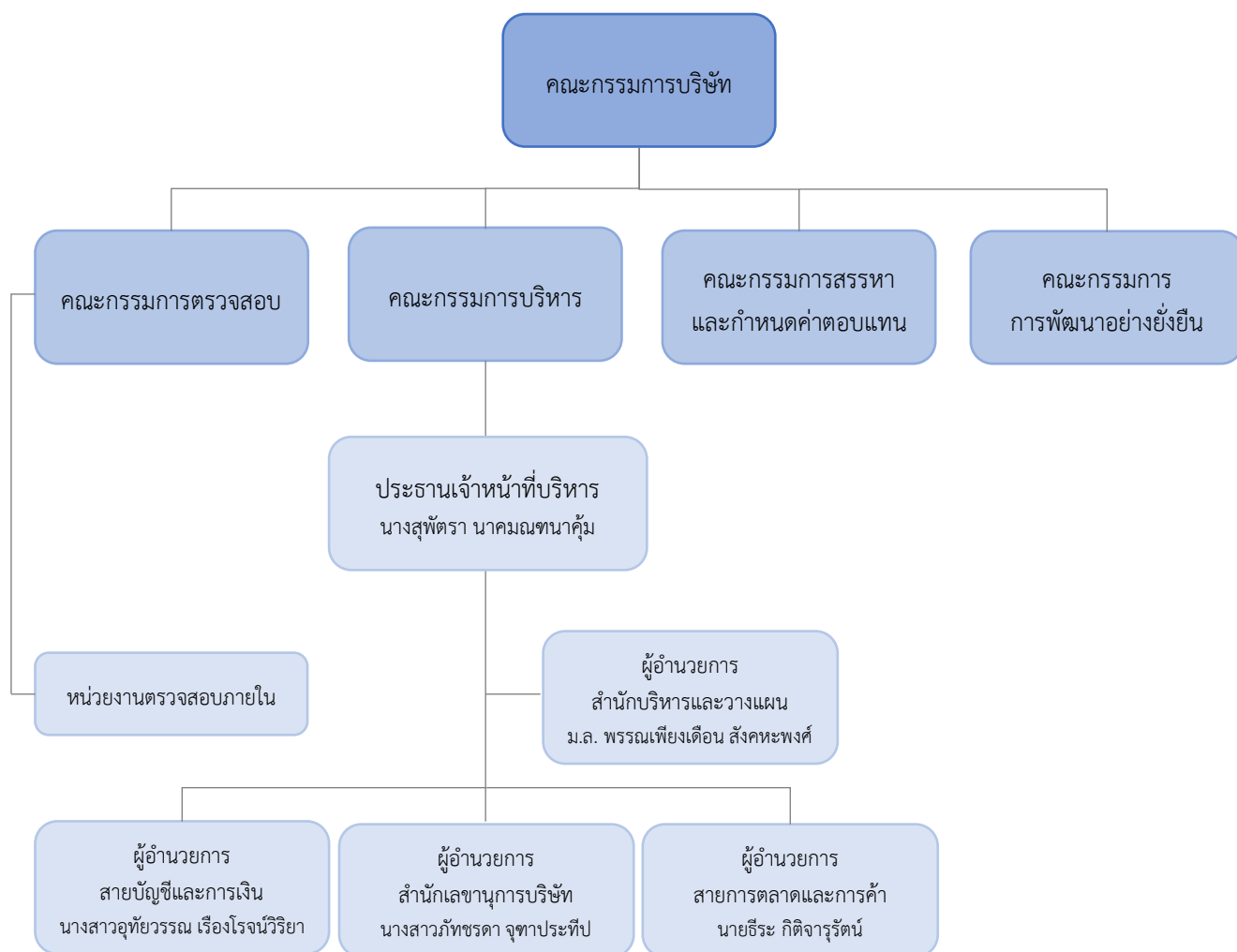

คณะกรรมการบริษัท

ณ วันที่ 31 ธันวาคม 2565 คณะกรรมการบริษัทมีจำนวน 8 คน ประกอบด้วย

รายชื่อ	ตำแหน่ง
นางน้าค่าง พึ่งทอง	ประธานกรรมการ
นายอริญ เพ็ญพิบูลย์	กรรมการอิสระ / ประธานกรรมการตรวจสอบ
พันตำรวจโทเจริญรัตน์ วิเชียรสรรค์	กรรมการอิสระ / ประธานกรรมการสรรหาและกำหนดค่าตอบแทน / กรรมการตรวจสอบ
พลโทฤชณะ วโรภาส	กรรมการอิสระ / ประธานกรรมการการพัฒนายั่งยืน / กรรมการตรวจสอบ / กรรมการสรรหาและกำหนดค่าตอบแทน
นายไวยุทธ อุทัยเฉลิม	กรรมการอิสระ / กรรมการตรวจสอบ
ดร.เด่นชัย อัครเดชเดชาชัย	กรรมการ / กรรมการบริหาร / กรรมการสรรหาและกำหนดค่าตอบแทน / กรรมการการพัฒนายั่งยืน
นางสุพัตรา นาคมนพาคุ่ม	กรรมการ / ประธานกรรมการบริหาร / ประธานเจ้าหน้าที่บริหาร
หม่อมหลวงพรรณเพ็ญเดือน สังคะพงศ์	กรรมการ / กรรมการบริหาร / ผู้อำนวยการสำนักบริหารและวางแผน

กรรมการผู้มีอำนาจลงนามแทนบริษัท

กรรมการผู้มีอำนาจลงนาม เพื่อมีผลผูกพันแทนบริษัทได้ คือ นายเด่นชัย อัครเดชเดชาชัย หรือ นางน้าค่าง พึ่งทอง หรือ หม่อมหลวงพรรณเพ็ญเดือน สังคะพงศ์ หรือ นางสุพัตรา นาคมนพาคุ่ม กรรมการสองในสี่คนนี้ ลงลายมือชื่อ และประทับตราสำคัญของบริษัท

ข้อมูลเกี่ยวกับคณะกรรมการ

องค์ประกอบคณะกรรมการบริษัท

- 1) คณะกรรมการบริษัทต้องมีจำนวนอย่างน้อย 5 คน และไม่เกิน 12 คน
- 2) คณะกรรมการบริษัทต้องมีจำนวนกรรมการไม่น้อยกว่ากึ่งหนึ่งของจำนวนกรรมการทั้งหมดจะต้องมีถิ่นที่อยู่ในราชอาณาจักรไทย
- 3) คณะกรรมการบริษัทต้องมีกรรมการอิสระไม่น้อยกว่า 3 คน และมีสัดส่วนไม่น้อยกว่า 1 ใน 3 ของคณะกรรมการทั้งคณะ (ตามหลักเกณฑ์ที่กำหนดไว้ในประกาศที่ ทจ.4/2552)
- 4) ประธานคณะกรรมการ มิได้เป็นบุคคลเดียวกันกับประธานกรรมการบริหารและประธานเจ้าหน้าที่บริหาร ซึ่งปฏิบัติหน้าที่ด้วยความอิสระแบ่งแยกหน้าที่และความรับผิดชอบระหว่างกันอย่างชัดเจน และมีสัดส่วนกรรมการอิสระไม่น้อยกว่ากึ่งหนึ่งจากจำนวนกรรมการทั้งหมด ซึ่งสามารถถ่วงดุลอำนาจระหว่างคณะกรรมการและฝ่ายจัดการได้

ณ วันที่ 31 ธันวาคม 2565 บริษัทมีกรรมการจำนวนทั้งหมด 8 คน ประกอบด้วย

- 1) กรรมการที่เป็นกรรมการอิสระ 4 คน (คิดเป็นร้อยละ 50 ของจำนวนกรรมการทั้งหมดของบริษัท)
- 2) กรรมการที่ไม่ใช่ผู้บริหาร 6 คน และกรรมการที่เป็นผู้บริหาร 2 คน (คิดเป็นร้อยละ 75 และร้อยละ 25 ของจำนวนกรรมการทั้งหมดของบริษัท)
- 3) กรรมการที่เป็นผู้หญิง 3 คน และกรรมการที่เป็นผู้ชาย 5 คน (คิดเป็นร้อยละ 37.5 และร้อยละ 62.5 ของจำนวนกรรมการทั้งหมดของบริษัท)

ขอบเขตอำนาจหน้าที่ของคณะกรรมการบริษัท

นอกจากคณะกรรมการบริษัทมีอำนาจและหน้าที่ตามที่กำหนดในข้อบังคับของบริษัทแล้ว ให้คณะกรรมการบริษัทมีอำนาจหน้าที่ดังต่อไปนี้

1. มีอำนาจหน้าที่ตามพระราชบัญญัติบริษัทมหาชน ฉบับปี พ.ศ. 2535 และกฎหมายอื่นใดที่กำหนดให้เป็นอำนาจหน้าที่ของกรรมการหรือคณะกรรมการของบริษัทมหาชนจำกัด
2. ปฏิบัติหน้าที่ด้วยความรับผิดชอบ ความระมัดระวังและความซื่อสัตย์สุจริต รวมทั้งต้องปฏิบัติให้เป็นไปตามกฎหมาย วัตถุประสงค์ และข้อบังคับของบริษัทที่กำหนดไว้ ตลอดจนดำเนินการตามมติที่ประชุมผู้ถือหุ้น
3. กำหนดนโยบายหลักในการดำเนินธุรกิจ นโยบายด้านการเงิน นโยบายระดมเงินทุน การบริหารเงินทุน และนโยบายในการบริหารความเสี่ยง เพื่อให้ฝ่ายบริหารนำไปปฏิบัติ
4. มีอำนาจกำหนดและแก้ไขเปลี่ยนแปลงชื่อกรรมการซึ่งมีอำนาจลงนามผูกพันบริษัทได้
5. กำกับดูแลกิจการให้เป็นไปตามหรือดีกว่าเป้าหมายที่ตั้งไว้ และกำหนดแนวทางแก้ไขในกรณีที่มีอุปสรรคในการบรรลุเป้าหมายนั้น
6. จัดให้มีการรายงานข้อมูลโดยทั่วไป ข้อมูลงบการเงินต่อผู้ถือหุ้น และผู้มีส่วนได้ส่วนเสียทั่วไปอย่างถูกต้องครบถ้วน โปร่งใส และเป็นไปตามที่กฎหมายกำหนด
7. รับทราบรายงานการตรวจสอบที่สำคัญ และกำหนดแนวทางปรับปรุงแก้ไข กรณีที่พบข้อบกพร่องที่เป็นสาระสำคัญ

ข้อมูลเกี่ยวกับคณะกรรมการชุดย่อย

คณะกรรมการชุดย่อย

บริษัทมีคณะกรรมการชุดย่อยทั้งหมด 4 คณะ ได้แก่ คณะกรรมการตรวจสอบ คณะกรรมการสรรหาและกำหนดค่าตอบแทน คณะกรรมการการพัฒนอย่างยั่งยืน และคณะกรรมการบริหาร โดยมีขอบเขต อำนาจหน้าที่และบทบาทความรับผิดชอบตามกฎหมายของคณะกรรมการชุดย่อยแต่ละคณะ ซึ่งได้เปิดเผยในเว็บไซต์ของบริษัทที่ www.ppprime.co.th ในหัวข้อ นักลงทุนสัมพันธ์ หัวข้อย่อยกฎบัตร

คณะกรรมการตรวจสอบ

ณ วันที่ 31 ธันวาคม 2565 คณะกรรมการตรวจสอบมีจำนวน 4 คน ประกอบด้วย

รายชื่อ	ตำแหน่ง
นายอรรณู เพิ่มพิบูลย์	ประธานกรรมการตรวจสอบ / กรรมการอิสระ
พันตำรวจโทเสียรรัตน์ วิเชียรสรรค์	กรรมการตรวจสอบ / กรรมการอิสระ
พลโทเกษม วโรภาส	กรรมการตรวจสอบ / กรรมการอิสระ
นายไววิทย์ อุทัยเฉลิม*	กรรมการตรวจสอบ / กรรมการอิสระ

*กรรมการตรวจสอบที่มีความรู้และประสบการณ์เพียงพอในการสอบทานความน่าเชื่อถือของงบการเงิน

คุณสมบัติกรรมการอิสระ

1. ถือหุ้นไม่เกินร้อยละหนึ่งของจำนวนหุ้นที่มีสิทธิออกเสียงทั้งหมดของบริษัท บริษัทย่อย บริษัทร่วม หรือนิติบุคคลที่อาจมีความขัดแย้ง ทั้งนี้ ให้นับรวมการถือหุ้นของผู้ที่เกี่ยวข้องของกรรมการอิสระรายนั้น ๆ ด้วย
2. ไม่เป็นหรือเคยเป็นกรรมการที่มีส่วนร่วมบริหารงาน ลูกจ้าง พนักงาน ที่ปรึกษาที่ได้รับเงินเดือนประจำ หรือผู้มีอำนาจควบคุมของบริษัท บริษัทย่อย บริษัทร่วม หรือบริษัทย่อยลำดับเดียวกัน หรือนิติบุคคลที่อาจมีความขัดแย้ง เว้นแต่จะได้พ้นจากการมีลักษณะดังกล่าวมาแล้วไม่น้อยกว่าสองปีก่อนวันที่ยื่นขออนุญาตต่อสำนักงาน
3. ไม่เป็นบุคคลที่มีความสัมพันธ์ทางสายโลหิต หรือ โดยการจดทะเบียนตามกฎหมาย ในลักษณะที่เป็นบิดามารดา คู่สมรส พี่น้องและบุตร รวมทั้งคู่สมรสของบุตร ของผู้บริหาร ผู้ถือหุ้นรายใหญ่ผู้มีอำนาจควบคุม หรือบุคคลที่จะได้รับการเสนอชื่อเป็นผู้บริหารหรือผู้มีอำนาจควบคุมของบริษัท หรือบริษัทย่อย
4. ไม่มีหรือเคยมีความสัมพันธ์ทางธุรกิจกับบริษัท บริษัทย่อย บริษัทร่วม หรือนิติบุคคลที่อาจมีความขัดแย้ง ในลักษณะที่อาจขัดขวางการใช้วิจารณญาณอย่างอิสระของตน รวมทั้งไม่เป็นหรือเคยเป็นผู้ถือหุ้นรายใหญ่ กรรมการซึ่งไม่ใช่กรรมการอิสระ หรือผู้บริหารของผู้มีความสัมพันธ์ทางธุรกิจกับบริษัท บริษัทย่อย บริษัทร่วม หรือนิติบุคคลที่อาจมีความขัดแย้ง เว้นแต่ได้พ้นจากการมีลักษณะดังกล่าวมาแล้วไม่น้อยกว่าสองปี ก่อนวันที่ยื่นขออนุญาตต่อสำนักงาน
5. ไม่เป็นหรือเคยเป็นผู้สอบบัญชีของบริษัท บริษัทย่อย บริษัทร่วม หรือนิติบุคคลที่อาจมีความขัดแย้งและไม่ใช่ผู้ถือหุ้นรายใหญ่ กรรมการซึ่งไม่ใช่กรรมการอิสระ ผู้บริหาร หรือหุ้นส่วนผู้จัดการของสำนักงานสอบบัญชี ซึ่งมีผู้สอบบัญชีของบริษัท บริษัทย่อย บริษัทร่วม หรือนิติบุคคลที่อาจมีความขัดแย้งสังกัดอยู่ เว้นแต่จะได้พ้นจากการมีลักษณะดังกล่าวมาแล้วไม่น้อยกว่าสองปีก่อนวันที่ยื่นคำขออนุญาตต่อสำนักงาน
6. ไม่เป็นหรือเคยเป็นผู้ให้บริการทางวิชาชีพใด ๆ ซึ่งรวมถึงการให้บริการเป็นที่ปรึกษากฎหมายหรือที่ปรึกษาทางการเงิน ซึ่งได้รับค่าบริการเกินกว่าสองล้านบาทต่อปีจากบริษัท บริษัทย่อย บริษัทร่วม หรือนิติบุคคลที่อาจมีความขัดแย้งทั้งนี้ ในกรณีที่ผู้ให้บริการทางวิชาชีพเป็นนิติบุคคล ให้รวมถึงการเป็นผู้ถือหุ้นรายใหญ่ กรรมการซึ่งไม่ใช่กรรมการอิสระ ผู้บริหาร หรือหุ้นส่วนผู้จัดการ ของผู้ให้บริการทางวิชาชีพนั้นด้วย เว้นแต่จะได้พ้นจากการมีลักษณะดังกล่าวมาแล้วไม่น้อยกว่าสองปีก่อนวันที่ยื่นคำขออนุญาตต่อสำนักงาน
7. ไม่เป็นกรรมการที่ได้รับการแต่งตั้งขึ้นเพื่อเป็นตัวแทนของกรรมการของบริษัท ผู้ถือหุ้นรายใหญ่ หรือผู้ถือหุ้นซึ่งเป็นผู้ที่เกี่ยวข้องกับผู้ถือหุ้นรายใหญ่ของบริษัท
8. ไม่ประกอบกิจการที่มีสภาพอย่างเดียวกันและเป็นการแข่งขันที่มีนัยกับบริษัทหรือบริษัทย่อย หรือไม่เป็นหุ้นส่วนที่มีนัยในหุ้นส่วน หรือเป็นกรรมการที่มีส่วนร่วมบริหารงาน ลูกจ้าง พนักงาน ที่ปรึกษาที่รับเงินเดือนประจำ หรือถือหุ้นเกินร้อยละหนึ่งของจำนวนหุ้นที่มีสิทธิออกเสียงทั้งหมดของบริษัทอื่น ซึ่งประกอบกิจการที่มีสภาพอย่างเดียวกันและเป็นการแข่งขันที่มีนัยกับบริษัทหรือบริษัทย่อย
9. ไม่มีลักษณะอื่นใดที่ทำให้ไม่สามารถให้ความเห็นอย่างเป็นอิสระเกี่ยวกับการดำเนินงานของบริษัท

ขอบเขตอำนาจหน้าที่ของคณะกรรมการตรวจสอบ

1. สอบทานให้บริษัทมีการรายงานทางการเงินอย่างถูกต้องและเพียงพอ
2. สอบทานให้บริษัทมีระบบการควบคุมภายในและการตรวจสอบภายในที่เหมาะสม มีประสิทธิภาพและพิจารณาความเป็นอิสระของหน่วยงานตรวจสอบภายใน ตลอดจนให้ความเห็นชอบในการพิจารณาแต่งตั้ง โยกย้าย เลิกจ้าง หัวหน้างานตรวจสอบภายในหรือหน่วยงานอื่นใดที่รับผิดชอบเกี่ยวกับการตรวจสอบภายใน
3. สอบทานการปฏิบัติงานของบริษัทให้เป็นไปตามกฎหมายว่าด้วยหลักทรัพย์และตลาดหลักทรัพย์ ข้อกำหนดของตลาดหลักทรัพย์และกฎหมายที่เกี่ยวข้องกับธุรกิจของบริษัท
4. พิจารณาคัดเลือกและเสนอแต่งตั้งบุคคลซึ่งมีความเป็นอิสระเพื่อทำหน้าที่เป็นผู้สอบบัญชีของบริษัทและเสนอคำตอบแทนของบุคคลดังกล่าว รวมทั้งเข้าร่วมประชุมกับผู้สอบบัญชี โดยไม่มีฝ่ายจัดการเข้าร่วมประชุมด้วยอย่างน้อยปีละ 1 ครั้ง
5. พิจารณารายการที่เกี่ยวข้องกันหรือรายการที่อาจมีความขัดแย้งทางผลประโยชน์ ให้เป็นไปตามกฎหมายและข้อกำหนดของตลาดหลักทรัพย์ เพื่อให้มั่นใจว่ารายการดังกล่าวสมเหตุสมผลเป็นประโยชน์สูงสุดต่อบริษัท
6. จัดทำรายงานกิจกรรมของคณะกรรมการตรวจสอบ โดยเปิดเผยไว้ในรายงานประจำปีของบริษัท ซึ่งรายงานดังกล่าวต้องลงนามโดยประธานกรรมการตรวจสอบและต้องประกอบด้วยข้อมูลดังต่อไปนี้
 - 1) ความเห็นเกี่ยวกับความถูกต้องครบถ้วน เป็นที่เชื่อถือได้ของรายงานทางการเงินของบริษัท
 - 2) ความเห็นเกี่ยวกับความเพียงพอของระบบควบคุมภายในของบริษัท
 - 3) ความเห็นเกี่ยวกับการปฏิบัติตามกฎหมายว่าด้วยหลักทรัพย์และตลาดหลักทรัพย์ ข้อกำหนดของตลาดหลักทรัพย์ หรือกฎหมายที่เกี่ยวข้องกับธุรกิจของบริษัท
 - 4) ความเห็นเกี่ยวกับความเหมาะสมของผู้สอบบัญชี
 - 5) ความเห็นเกี่ยวกับรายการที่อาจมีความขัดแย้งทางผลประโยชน์
 - 6) จำนวนการประชุมคณะกรรมการตรวจสอบ และการเข้าร่วมประชุมของกรรมการตรวจสอบแต่ละท่าน
 - 7) ความเห็นหรือข้อสังเกตโดยรวมที่คณะกรรมการตรวจสอบได้รับจากการปฏิบัติหน้าที่ตามกฎหมาย
 - 8) รายการอื่นที่เห็นว่าผู้ถือหุ้นและผู้ลงทุนทั่วไปควรทราบ ภายใต้ขอบเขตหน้าที่และความรับผิดชอบที่ได้รับมอบหมายจากคณะกรรมการบริษัท
7. ปฏิบัติงานอื่นใดตามที่คณะกรรมการบริษัทมอบหมายด้วยความเห็นของคณะกรรมการตรวจสอบ

คณะกรรมการสรรหาและกำหนดค่าตอบแทน

วันที่ 31 ธันวาคม 2565 คณะกรรมการสรรหาและกำหนดค่าตอบแทนมีจำนวน 3 คน ประกอบด้วย

รายชื่อ	ตำแหน่ง
พันตำรวจโทเจริญรัตน์ วิเชียรสรรค์	ประธานกรรมการสรรหาและกำหนดค่าตอบแทน / กรรมการอิสระ
พลโทกฤษณะ วโรภาส	กรรมการสรรหาและกำหนดค่าตอบแทน / กรรมการอิสระ
ดร.เด่นชัย อัครเดชเดชชัย	กรรมการสรรหาและกำหนดค่าตอบแทน / กรรมการ

ขอบเขตอำนาจหน้าที่ของคณะกรรมการสรรหาและกำหนดค่าตอบแทน

ด้านสรรหา

- กำหนดนโยบาย หลักเกณฑ์ และวิธีการในการสรรหา ตลอดจนคัดเลือกและเสนอชื่อกรรมการบริษัท และกรรมการชด้อย่อย เพื่อทดแทนตำแหน่งกรรมการบริษัท / กรรมการชด้อย่อย ที่ว่างลงไม่ว่าตำแหน่งนั้นจะว่างลงด้วยสาเหตุใดก็ตาม นำเสนอต่อคณะกรรมการบริษัทพิจารณาแต่งตั้ง หรือนำเสนอต่อคณะกรรมการบริษัทเพื่อนำชื่อเสนอต่อที่ประชุมผู้ถือหุ้น แล้วแต่กรณี
- พิจารณาตรวจสอบให้รอบคอบว่าบุคคลที่ได้รับการเสนอชื่อนั้นมีคุณสมบัติสอดคล้องกับเกณฑ์คุณสมบัติที่กำหนดไว้
- ดำเนินการหาบุคคลที่มีคุณสมบัติสอดคล้องกับเกณฑ์คุณสมบัติที่กำหนดไว้ เพื่อจะได้มั่นใจว่าบุคคลดังกล่าวมีความยินดีจะมารับตำแหน่งกรรมการของบริษัท หากได้รับการแต่งตั้งจากผู้ถือหุ้น
- พิจารณาสรรหา คัดเลือกและเสนอบุคคลที่เหมาะสมที่จะดำรงตำแหน่งประธานเจ้าหน้าที่บริหาร ผู้อำนวยการสายบัญชีและการเงิน และเลขานุการบริษัท รวมถึงพิจารณากำหนดค่าตอบแทนทั้งที่เป็นตัวเงินและมีใช้ตัวเงิน และนำเสนอต่อคณะกรรมการบริษัทเพื่อพิจารณาอนุมัติ
- ปฏิบัติการอื่นใดเกี่ยวกับการสรรหาตามที่คณะกรรมการบริษัทมอบหมาย

ด้านกำหนดค่าตอบแทน

- พิจารณาหลักเกณฑ์การพิจารณาค่าตอบแทน การกำหนดค่าตอบแทนทั้งที่เป็นตัวเงินและมีใช้ตัวเงิน ของกรรมการและกรรมการชด้อย่อย โดยนำเสนอที่ประชุมผู้ถือหุ้นเพื่อพิจารณาอนุมัติ
- พิจารณาหลักเกณฑ์การประเมินและประเมินผลงานการปฏิบัติงานประจำปีของประธานเจ้าหน้าที่บริหาร และนำเสนอให้คณะกรรมการบริษัทพิจารณาให้ความเห็นชอบ
- พิจารณาหลักเกณฑ์การพิจารณาค่าตอบแทน การกำหนดค่าตอบแทนประจำปีของประธานเจ้าหน้าที่บริหาร ทั้งที่เป็นตัวเงินและมีใช้ตัวเงิน โดยพิจารณาผลการประเมินการปฏิบัติงานหน้าที่ของประธานเจ้าหน้าที่บริหาร โดยนำเสนอที่คณะกรรมการเพื่อพิจารณาอนุมัติ
- พิจารณาเงื่อนไขและรายละเอียดในการเสนอขายหลักทรัพย์ใหม่หรือใบสำคัญแสดงสิทธิ์ที่จะซื้อหุ้น ให้แก่กรรมการและพนักงาน (ถ้ามี)
- ปฏิบัติการอื่นใดเกี่ยวกับการสรรหาตามที่คณะกรรมการบริษัทมอบหมาย

คณะกรรมการการพัฒนาอย่างยั่งยืน

วันที่ 31 ธันวาคม 2565 คณะกรรมการการพัฒนาอย่างยั่งยืนมีจำนวน 4 คน ประกอบด้วย

รายชื่อ	ตำแหน่ง
พลโททฤษฎะ วโรภาช	ประธานกรรมการการพัฒนาอย่างยั่งยืน / กรรมการอิสระ
นางสาวภัทพรดา จุฑาประทีป	กรรมการการพัฒนาอย่างยั่งยืน
ดร.เด่นชัย อัครเดชเดชชัย ⁽¹⁾	กรรมการการพัฒนาอย่างยั่งยืน
นายพชร ศิริกุล ⁽¹⁾	กรรมการการพัฒนาอย่างยั่งยืน

หมายเหตุ :

(1) ที่ประชุมคณะกรรมการบริษัท ครั้งที่ 4/2565 เมื่อวันที่ 11 มีนาคม 2565 มีมติแต่งตั้ง เข้าดำรงตำแหน่ง กรรมการพัฒนาอย่างยั่งยืน

ขอบเขตอำนาจหน้าที่ของคณะกรรมการการพัฒนาอย่างยั่งยืน

1. กำกับดูแล กำหนดกรอบนโยบายและแนวทางการพัฒนาอย่างยั่งยืน รวมถึงการตรวจติดตามการดำเนินงานให้การสนับสนุน และให้คำแนะนำปฏิบัติงาน
2. แต่งตั้งคณะทำงานด้านการพัฒนาอย่างยั่งยืน เพื่อช่วยเหลือการปฏิบัติงานต่างๆ ของคณะกรรมการการพัฒนาอย่างยั่งยืนตามที่เห็นสมควร
3. รายงานผลการดำเนินงานให้คณะกรรมการบริษัททราบอย่างน้อยปีละ 1 ครั้ง
4. ให้ความเห็นชอบรายงาน หรือข้อมูลด้านการพัฒนาอย่างยั่งยืนเพื่อเปิดเผยต่อสาธารณชน
5. ดำเนินการอื่นๆ ตามที่คณะกรรมการบริษัทมอบหมาย

คณะกรรมการบริหาร

วันที่ 31 ธันวาคม 2565 คณะกรรมการบริหารมีจำนวน 5 คน ประกอบด้วย

รายชื่อ	ตำแหน่ง
นางสุพัตรา นาคมนทนาคุ้ม	ประธานกรรมการบริหาร
หม่อมหลวงพรหมเพียงเดือน สังคหะพงศ์	กรรมการบริหาร
ดร.เด่นชัย อัครเดชเดชชัย	กรรมการบริหาร
นางสาวอุทัยวรรณ เรืองโรจน์วิริยา ⁽¹⁾	กรรมการบริหาร
นายธีระ กิตติจารุรัตน์	กรรมการบริหาร

หมายเหตุ :

(1) ที่ประชุมคณะกรรมการบริษัท ครั้งที่ 1/2565 เมื่อวันที่ 21 มีนาคม 2565 มีมติแต่งตั้งนางสาวอุทัยวรรณ เรืองโรจน์วิริยา เข้าดำรงตำแหน่ง กรรมการบริหาร

ขอบเขตอำนาจหน้าที่ของคณะกรรมการบริหาร

1. พิจารณากำหนดกลยุทธ์และแผนการดำเนินธุรกิจ รวมถึงโครงสร้างการบริหารงานและอำนาจบริหารต่างๆ ของบริษัทเพื่อเสนอให้คณะกรรมการบริษัทพิจารณาต่อไป
2. ตรวจสอบ ติดตาม และดำเนินนโยบายและแนวทางบริหารงานด้านต่าง ๆ ของบริษัทที่ได้กำหนดไว้ให้เป็นไปตามที่คณะกรรมการบริษัทมอบหมายอย่างมีประสิทธิภาพ
3. พิจารณาและให้ความเห็นชอบงบประมาณประจำปีและการลงทุนของบริษัท ก่อนเสนอคณะกรรมการบริษัทเพื่อพิจารณาอนุมัติต่อไป
4. พิจารณาและนำเสนอเรื่องที่คณะกรรมการบริหารเห็นสมควรแจ้งให้คณะกรรมการบริษัททราบหรือพิจารณาให้ความเห็นชอบหรือพิจารณาอนุมัติ
5. พิจารณากำหนดนโยบายอัตราค่าตอบแทนและโครงสร้างเงินเดือน รวมถึงโบนัสประจำปีของพนักงาน
6. มีอำนาจในการทำนิติกรรมผูกพันบริษัทตามขอบเขตที่กำหนดไว้ในนโยบายและระเบียบวิธีปฏิบัติของบริษัท เรื่องอำนาจอนุมัติดำเนินการ
7. ดำเนินการอื่นๆ ตามที่คณะกรรมการบริษัทมอบหมาย

ข้อมูลเกี่ยวกับผู้บริหาร

ณ วันที่ 31 ธันวาคม 2565 บริษัทมีผู้บริหารจำนวน 5 คน ประกอบด้วย

รายชื่อ	ตำแหน่ง
นางสุพัตรา นาคมนันทนาคัม	ประธานเจ้าหน้าที่บริหาร
หม่อมหลวงพรรณเพ็ญเดือน สังคะพงศ์	ผู้อำนวยการสำนักบริหารและวางแผน
นางสาวอุทัยวรรณ เรืองโรจน์วิริยา	ผู้อำนวยการสายบัญชีและการเงิน
นายธีระ กิตติจารุรัตน์	ผู้อำนวยการสายการตลาดและการค้า
นางสาวภัทชรา จุฑาประทีป	ผู้อำนวยการสำนักเลขานุการบริษัท
นายสุทาวุธ นาวิกพันธ์	ผู้จัดการอาวุโสบัญชี

1-5 ผู้บริหารของบริษัท ตามนิยามในประกาศคณะกรรมการกำกับตลาดทุน ที่ ทจ. 23/2551 ซึ่งหมายความว่า “ผู้จัดการหรือผู้ดำรงตำแหน่งระดับบริหารที่รายงานแรกนับต่อจากผู้จัดการลงมา ผู้ซึ่งดำรงตำแหน่งเทียบเท่ากับผู้ดำรงตำแหน่งระดับบริหารรายที่สี่ทุกราย และให้หมายความรวมถึงผู้ดำรงตำแหน่งระดับบริหารในสายงานบัญชีและการเงินที่เป็นระดับผู้จัดการฝ่ายขึ้นไปหรือเทียบเท่า”

ขอบเขตอำนาจหน้าที่ของประธานเจ้าหน้าที่บริหาร

มีอำนาจและหน้าที่เกี่ยวกับการบริหารบริษัทและบริษัทย่อยตามที่คณะกรรมการบริษัทมอบหมาย โดยต้องบริหารบริษัทตามแผนงานและงบประมาณที่ได้รับอนุมัติจากคณะกรรมการบริษัท ด้วยความซื่อสัตย์ สุจริตและระมัดระวัง รักษาผลประโยชน์ของบริษัท และผู้มีส่วนได้เสียทุกฝ่าย ทั้งนี้อำนาจหน้าที่ให้รวมถึงเรื่องหรือกิจการต่าง ๆ ดังต่อไปนี้ร่วมด้วย

1. พิจารณากลับกรองเป้าหมาย แผนในการดำเนินธุรกิจ รวมถึงการจัดสรรงบประมาณและโครงการของบริษัทและบริษัทในเครือ เพื่อให้การดำเนินกิจการและบริหารงานเป็นไปตามนโยบาย เป้าหมาย แผนการดำเนินงานที่วางไว้ เพื่อนำเสนอแก่คณะกรรมการบริษัทพิจารณาอนุมัติ
2. กำกับดูแลการดำเนินงานของฝ่ายบริหารบริษัทในเครือและบริษัทในเครือให้มีการเชื่อมโยงและเกื้อหนุนกันทั้งในสายธุรกิจผลิต จำหน่ายอาหารสัตว์น้ำ สายเพาะเลี้ยงสัตว์น้ำ ตลอดจนธุรกิจอื่น ๆ ที่เกี่ยวข้อง
3. ควบคุมการบริหารงานของบริษัท และบริษัทในเครือ เพื่อรักษาไว้ซึ่งผลประโยชน์ของบริษัท ให้เป็นไปตามนโยบายที่คณะกรรมการบริษัทกำหนดไว้และมีหน้าที่รายงานผลการดำเนินงานโดยตรงต่อคณะกรรมการบริษัท
4. จัดโครงสร้างองค์กรและการบริหารจัดการเพื่อรักษาผลประโยชน์ของบริษัทและบริษัทในเครือ โดยครอบคลุมทั้งเรื่อง การคัดเลือก การฝึกอบรม การว่าจ้าง และการเลิกจ้างพนักงานของบริษัทฯ ที่ไม่ใช่คณะผู้บริหาร หรือผู้บริหารระดับสูง โดยจะเป็นผู้มีอำนาจแทนบริษัทฯ ที่จะลงนามในสัญญาจ้างแรงงาน มีอำนาจสั่งการ ออกระเบียบ ประกาศ บันทึกลง เพื่อให้การปฏิบัติงานเป็นไปตามนโยบายของคณะกรรมการบริษัท
5. การควบคุมและสนับสนุนการจัดทำระบบงบประมาณบริษัท และงบประมาณโครงการต่าง ๆ เพื่อให้มีการใช้งบประมาณได้อย่างถูกต้อง และมีประสิทธิภาพ
6. เป็นผู้นำในการสร้างวัฒนธรรมการเรียนรู้ให้เกิดขึ้นในองค์กร
7. เป็นผู้มีบทบาทในการรักษาภาพลักษณ์ที่ดีองค์กร ประชาสัมพันธ์และเผยแพร่บริษัทให้เป็นที่รู้จักแก่บุคคลภายนอก
8. มอบหมายให้บุคคลใดบุคคลหนึ่ง หรือหลายคนกระทำการอย่างหนึ่งอย่างใดแทนตามที่เห็นสมควรได้ โดยการมอบอำนาจช่วง และ/หรือการมอบหมายดังกล่าวให้อยู่ภายในขอบเขตแห่งการมอบอำนาจตามหนังสือมอบอำนาจให้ไว้ และ/หรือให้เป็นไปตามระเบียบ ข้อกำหนด หรือคำสั่งที่คณะกรรมการ และ/หรือคณะกรรมการบริหาร และ/หรือของบริษัทฯ โดยประธานเจ้าหน้าที่บริหารสามารถยกเลิกเปลี่ยนแปลง หรือแก้ไขการมอบอำนาจนั้น ๆ ได้
9. พิจารณาผลกำไร และขาดทุนของบริษัทฯ การเสนอจ่ายเงินปันผลระหว่างกาล หรือเงินปันผลประจำปี เพื่อเสนอคณะกรรมการบริษัทฯ อนุมัติ
10. มีอำนาจอื่น ๆ ซึ่งจำเป็นในการดำเนินงานของบริษัทฯ ตามที่ที่ประชุมคณะกรรมการบริษัท และ/หรือคณะกรรมการบริหารของบริษัทฯ มอบหมาย

ทั้งนี้การมอบอำนาจให้แก่ประธานเจ้าหน้าที่บริหาร ตลอดจนการมอบอำนาจแก่บุคคลอื่นที่ประธานเจ้าหน้าที่บริหารเห็นควร โดยไม่รวมถึงอำนาจและ/หรือการมอบอำนาจในการอนุมัติรายการใดที่ตนหรือบุคคลที่อาจมีความขัดแย้ง มีส่วนได้เสีย หรืออาจมีความขัดแย้งทางผลประโยชน์อื่นใด (ตามข้อบังคับและตามที่สำนักงานคณะกรรมการกำกับหลักทรัพย์และตลาดหลักทรัพย์กำหนด) กับบริษัทหรือบริษัทย่อย ซึ่งการอนุมัติรายการในลักษณะดังกล่าวต้องเสนอต่อที่ประชุมคณะกรรมการบริษัท และ/หรือที่ประชุมผู้ถือหุ้น เพื่อพิจารณาและอนุมัติรายการดังกล่าวตามข้อบังคับของบริษัท หรือกฎหมายที่เกี่ยวข้องกำหนด เว้นแต่เป็นการอนุมัติรายการที่เป็นลักษณะการดำเนินธุรกรรมการค้าปกติทั่วไปของบริษัทที่เป็นไปตามนโยบายและหลักเกณฑ์ที่คณะกรรมการบริษัทได้พิจารณาอนุมัติไว้

นโยบายค่าตอบแทนผู้บริหาร

บริษัทมีการกำหนดนโยบายการจ่ายค่าตอบแทนให้แก่ผู้บริหาร โดยให้สอดคล้องกับความรู้ความสามารถ ประสิทธิภาพการทำงานและหน้าที่ความรับผิดชอบ รวมถึงมีการกำหนดค่าตอบแทนตามผลการปฏิบัติงาน ได้แก่ เงินเดือน โบนัส กองทุนประกันสังคม กองทุนสำรองเลี้ยงชีพ รายได้อื่นๆ และผลประโยชน์ระยะยาวอื่น เป็นต้น

ค่าตอบแทนผู้บริหาร

1) ค่าตอบแทนที่เป็นตัวเงินของผู้บริหาร

ในปี 2563 และปี 2564 และปี 2565 บริษัทมีการจ่ายค่าตอบแทนให้ผู้บริหารของบริษัท ดังนี้

หน่วย : บาท

ค่าตอบแทนผู้บริหาร	ปี 2563	ปี 2564	ปี 2565
จำนวน (คน)	6	8	7
เงินเดือนรวม	12,662,883	12,980,240	14,540,055
โบนัสรวม	-	-	-
อื่น ๆ	1,190,156	1,043,733	2,744,485
รวม	13,853,039	14,023,973	17,284,540

หมายเหตุ : คำว่า “ผู้บริหาร” ให้ความหมายตามประกาศการกำหนดบทบาทในประกาศเกี่ยวกับการออกและเสนอขายหลักทรัพย์ โดยไม่รวมถึงผู้จัดการฝ่ายบัญชีหรือการเงิน

2) ค่าตอบแทนอื่นของผู้บริหาร

เงินกองทุนสำรองเลี้ยงชีพ (Provident Fund : PVD)

บริษัทได้จัดให้มีกองทุนสำรองเลี้ยงชีพให้แก่ผู้บริหารโดยบริษัทได้สมทบในอัตราส่วนร้อยละ 3 ของเงินเดือน โดยในปี 2565 บริษัทได้จ่ายเงินสมทบกองทุนสำรองเลี้ยงชีพสำหรับผู้บริหาร 7 ราย จำนวน 321,600 บาท

นอกจากนี้ บริษัทได้พิจารณาทำประกันภัยความรับผิดชอบต่อกรรมการและผู้บริหาร (Directors and Officers Liability Insurance หรือ D&O) โดยระบุเงื่อนไขการรับประกันวงเงินประกันและค่าเบี้ยประกันเป็นประจำปี เพื่อให้ความคุ้มครองกรรมการและผู้บริหารกรณีมีการฟ้องร้องเรียกค่าเสียหายอันเนื่องมาจากการปฏิบัติหน้าที่ของกรรมการและผู้บริหารภายใต้อำนาจหน้าที่โดยชอบ

รายงานการถือหลักทรัพย์ บริษัท พีพี ไพร์ม จำกัด (มหาชน) ของกรรมการและผู้บริหาร ณ วันที่ 30 ธันวาคม 2565

กรรมการและผู้บริหาร	จำนวนหุ้น				
	ณ 30 ธ.ค. 2564		ณ 30 ธ.ค. 2565		%การถือหุ้น
	ทางตรง	ทางอ้อม	ทางตรง	ทางอ้อม	
นางน้าค่าง พึ่งทอง	-	-	-	-	-
นายอริญ เพิ่มพิบูลย์	-	-	-	-	-
พันตำรวจโทเชียรรัตน์ วิเชียรสรรค์	12,500	-	12,500	-	0.00012
พลโทกฤษณะ วัโรภาส	-	-	-	-	-
นายไวยุทธิ์ อุทัยเฉลิม	-	-	-	-	-
ดร.เด่นชัย อัครเดชเดชชัย	-	-	-	-	-
นางสุพัตรา นาคมนพาคุ่ม	-	-	-	-	-
หม่อมหลวงพรรณเพ็ญเดือน สังคหะพงศ์	-	-	-	-	-
นางสาวอุทัยวรรณ เรืองโรจน์วิริยา	-	-	-	-	-
นายประวิณ ดีขจรเดช	-	-	-	-	-
นายธีระ กิตติจารุรัตน์	92,265,430	-	417,061,720	-	3.93674
นางสาวภัทรา จุฑาประทีป	-	-	-	-	-

หมายเหตุ : การถือหุ้นทางอ้อม โดยนับรวมการถือหุ้นของคู่สมรสและบุตรที่ยังไม่บรรลุนิติภาวะ

ข้อมูลเกี่ยวกับพนักงาน

ณ สิ้นปี 2563 - 2565 บริษัทมีพนักงานของกลุ่มบริษัท ซึ่งรวมพนักงานของบริษัทและพนักงานของบริษัทย่อย (ไม่รวมผู้บริหาร) มีจำนวนทั้งสิ้น 537 ราย โดยได้จ่ายค่าตอบแทนที่เป็นตัวเงิน จำนวนรวม 92,826,284.46 บาท

ตารางแสดงจำนวนพนักงานแยกตามฝ่ายต่าง ๆ ของบริษัท

หน่วย : คน

สายงาน	ปี 2563	ปี 2564	ปี 2565
สายปฏิบัติการ	303	261	281
สายบัญชีและการเงิน	26	17	18
สายการตลาดและการค้า	48	32	55
สายสำนักงานกฎหมาย	4	4	4
สายสำนักเลขานุการบริษัท	5	6	4
สายบริหาร	12	11	12
สายบริหารจัดการซัพพลายเชน	55	41	33
สายบริหารจัดการ	46	36	33
รวม	499	408	440

หน่วย : บาท

	บริษัทจดทะเบียน	บริษัทย่อย	รวม
1. เงินเดือน โบนัส ค่าล่วงเวลา เบี้ยขยัน ค่าเครื่องแบบ	44,250,505.44	61,566,314.32	105,816,819.76
2. เงินสมทบประกันสังคม	758,918.00	1,434,700.00	2,193,618.00
3. เงินสมทบกองทุนสำรองเลี้ยงชีพ	2,505,507.00	1,852,481.00	4,357,988.00
รวมทั้งสิ้น	47,514,930.44	64,853,495.32	112,368,425.76

เงินกองทุนสำรองเลี้ยงชีพ (Provident Fund : PVD)

บริษัทได้จัดให้มีกองทุนสำรองเลี้ยงชีพให้แก่พนักงานของกลุ่มบริษัท ซึ่งรวมพนักงานของบริษัทและพนักงานของบริษัทย่อยในประเทศไทย ดังนี้

ชื่อบริษัท/บริษัทย่อย	จำนวนพนักงานที่เข้าร่วม PVD (คน)	สัดส่วนพนักงานเข้าร่วม PVD/พนักงานทั้งหมด (%)
บริษัท พีพี ไพร้ม จำกัด (มหาชน)	54	36.49%
บริษัท ไทยลักซ์ เอ็นเตอร์ไพรส์ (ประเทศไทย) จำกัด	91	30.74%

ตารางชั่วโมงอบรมของพนักงานแต่ละแผนก

หน่วย : ชั่วโมง

สายงาน	ปี 2563	ปี 2564	ปี 2565
สายปฏิบัติการ	4,419	3,444	3,839.5
สายบัญชีและการเงิน	466	285.3	212
สายการตลาดและการค้า	684	488	141
สายสำนักงานกฎหมาย	42	50	14
สายสำนักเลขานุการบริษัท	105	35	17
สายบริหาร	51	35	37
สายบริหารจัดการซัพพลายเชน	677	284.5	409
สายบริหารจัดการ	768	532	544
รวม	7,212	5,153.8	5,213.5

ผู้ควบคุมดูแลการทำบัญชี

บริษัทมอบหมายให้นายสุทวุธ นาวิภณธ์ ดำรงตำแหน่งเป็นผู้จัดการอาวุโสบัญชี ตั้งแต่วันที่ 1 ตุลาคม 2563 โดยคุณสมบัติของผู้ดำรงตำแหน่งผู้ควบคุมดูแลการทำบัญชี ปรากฏในเอกสารแนบ 1

เลขานุการบริษัท

คณะกรรมการบริษัทมีมติแต่งตั้งให้นางสาวภัทธรดา จุฑาประทีป ดำรงตำแหน่งเลขานุการคณะกรรมการบริษัท ตั้งแต่วันที่ 30 ธันวาคม 2562 โดยคุณสมบัติของผู้ดำรงตำแหน่งเป็นเลขานุการบริษัท ปรากฏในเอกสารแนบ 1

ขอบเขตอำนาจหน้าที่เลขานุการบริษัท

คณะกรรมการบริษัทเป็นผู้แต่งตั้งเลขานุการบริษัท เพื่อทำหน้าที่ดูแลการประชุมของคณะกรรมการบริษัท การประชุมผู้ถือหุ้นและกิจกรรมต่างๆ ของคณะกรรมการบริษัท เพื่อช่วยให้คณะกรรมการบริษัทและบริษัทฯ ปฏิบัติตามกฎหมายและระเบียบที่เกี่ยวข้อง รวมทั้งสนับสนุนให้การกำกับดูแลกิจการเป็นไปตามมาตรฐานบรรษัทภิบาลที่ดี

- ส่งเสริมความเข้าใจและให้ข้อมูลคณะกรรมการบริษัท เกี่ยวกับการกำกับดูแลกิจการ
- จัดให้มีการชี้แจงรายละเอียดในประเด็นกฎหมาย ระเบียบปฏิบัติและข้อพึงปฏิบัติด้านการกำกับดูแลกิจการ และขอบเขตหน้าที่ความรับผิดชอบแก่กรรมการที่ได้รับการแต่งตั้งใหม่
- จัดเตรียมการประชุมคณะกรรมการบริษัท และการประชุมผู้ถือหุ้น ให้เป็นไปตามข้อบังคับของบริษัท กฎบัตรคณะกรรมการและข้อพึงปฏิบัติที่ดี
- บันทึกรายงานการประชุมคณะกรรมการบริษัทและประชุมผู้ถือหุ้น รวมทั้งการประสานงานเพื่อแจ้งมติและนโยบายของคณะกรรมการ ผู้ถือหุ้นให้ผู้บริหารที่เกี่ยวข้องทราบ ติดตามการปฏิบัติตามมติและนโยบายดังกล่าว
- จัดทำและเก็บรักษาทะเบียนกรรมการ รายงานประจำปี หนังสือนัดประชุมผู้ถือหุ้น หนังสือนัดประชุมคณะกรรมการบริษัท รายงานการประชุมคณะกรรมการบริษัท และรายงานการประชุมผู้ถือหุ้น
- ดำเนินการให้กรรมการและผู้บริหารจัดทำรายงานการมีส่วนได้เสียของตนและผู้ที่เกี่ยวข้อง รวมทั้งเก็บรักษารายงานการมีส่วนได้เสียตามข้อกำหนดกฎหมาย
- ดูแลให้หน่วยงานเลขานุการ เป็นศูนย์กลางบริหารงานด้านธุรการของคณะกรรมการบริษัท ในการติดต่อเพื่อให้ข้อมูลข่าวสารในประเด็นที่เกี่ยวข้องกับการประกอบธุรกิจ
- ดูแลกิจกรรมของคณะกรรมการบริษัทและดำเนินการเรื่องอื่น ๆ ตามที่กฎหมายกำหนด หรือ ตามที่ได้รับ

หน่วยงานตรวจสอบภายใน

บริษัทได้แต่งตั้ง นางสาวลัดดาวัลย์ กาญจนกุลิต ให้ดำรงตำแหน่งผู้จัดการหน่วยงานตรวจสอบภายในของบริษัท และว่าจ้างบริษัท แอสเซนท์ ไวเซอร์ จำกัด ให้ปฏิบัติหน้าที่ผู้ตรวจสอบภายในของบริษัทโดยมีนางสาวภคอร อัคระทัชชกร เป็นผู้รับผิดชอบหลักในการปฏิบัติหน้าที่ผู้ตรวจสอบภายในของบริษัท โดยมีคุณสมบัติของผู้ตรวจสอบภายในของบริษัท ปรากฏในเอกสารแนบ 3

คำตอบแทนของผู้สอบบัญชี

ผู้สอบบัญชีของบริษัทประจำปี 2565 เป็นผู้สอบบัญชีจากบริษัท ไพร่ชวอเตอร์เฮาส์คูเปอร์ส เอเปเอส จำกัด (PwC) โดยมีรายชื่อผู้สอบบัญชีดังนี้

- | | | |
|-------------------------------|----------------------------|----------|
| 1. นายสง่า โชคนิตสวัสดิ์ | เลขที่อนุญาตสอบบัญชี 11251 | และ/หรือ |
| 2. นางสาวรจนา ปัญญานานุศาสตร์ | เลขที่อนุญาตสอบบัญชี 8435 | และ/หรือ |
| 3. นายกรรณ ตันทวีรัตน์ | เลขที่อนุญาตสอบบัญชี 10456 | |

คำตอบแทนผู้สอบบัญชีประกอบด้วยคำตอบแทนจากการสอบบัญชีและค่าใช้จ่ายอื่นๆ คิดเป็นจำนวนเงินรวม ในปี 2563 มีจำนวนเงินรวมทั้งสิ้น 4,190,000 บาท ในปี 2564 มีจำนวนเงินรวมทั้งสิ้น 3,321,000 บาท และในปี 2565 มีจำนวนเงินรวมทั้งสิ้น 5,150,000 บาท ตามลำดับ

คำตอบแทนผู้สอบบัญชีปี 2565 ของบริษัทย่อยและบริษัทร่วมมีรายละเอียดปรากฏตามตารางดังต่อไปนี้

ชื่อบริษัท	บาท	เยน	ดอลลาร์ ฮ่องกง
บริษัท ไทยลักซ์ เอ็นเตอร์ไพรส์ (ประเทศไทย) จำกัด	1,100,000	-	-
บริษัท ทีลักซ์ โกลบอล บิสซิเนส จำกัด	280,000	-	-
บริษัท ทีลักซ์ พาวเวอร์ จำกัด	570,000	-	-
บริษัท ทีลักซ์ อินเวสเมนต์ จำกัด (Mauritius)	750,000	-	-
บริษัท ทีลักซ์ โฮลดิ้งส์ จำกัด (ฮ่องกง)		-	21,100
Geothermal Power A Company Limited (ฮ่องกง)		-	21,200
Geothermal Power B Company Limited (ฮ่องกง)		-	21,200
Origin Power Investment Co., Ltd. (Mauritius)		-	-
บริษัท พีพีเอสเอ็น จำกัด (ญี่ปุ่น)		1,870,000	-
บริษัท โอโตเมยาม่า จำกัด (ญี่ปุ่น)		-	-
บริษัท ซูโมะ พาวเวอร์ จำกัด (ญี่ปุ่น)		880,000	-
บริษัท เอส พาวเวอร์ จำกัด (ญี่ปุ่น)		-	-
บริษัท เอสเอ็นเอส พาวเวอร์ จำกัด (ญี่ปุ่น)		-	-
บริษัท เอ็มลักซ์ เอ็นเนอร์ยี่ จำกัด (ญี่ปุ่น)		-	-
Fino Binary Power Plant Ltd. (ญี่ปุ่น)		-	-
NIS Binary Power Plant Ltd. (ญี่ปุ่น)		-	-
Beppu Tsurumi Onsen Geothermal Power Station No.1 Liaison (ญี่ปุ่น)		-	-
Dual Energy Binary - Power Plant No.1 Ltd. (ญี่ปุ่น)		-	-
Lena Power Station No.1 Ltd. (ญี่ปุ่น)		-	-
P Green Energy Ltd. (ญี่ปุ่น)		880,000	-
Wind Power A Co., Ltd. (ฮ่องกง)		-	-
รวม	5,150,000	3,630,000	63,500

รายงานผลการดำเนินงานสำคัญ ด้านการกำกับดูแลกิจการ

สรุปผลการปฏิบัติหน้าที่ของคณะกรรมการในรอบปีที่ผ่านมา

คณะกรรมการบริษัทประกอบด้วย กรรมการจำนวน 8 คน ซึ่งเป็นกรรมการอิสระจำนวน 4 คน กรรมการที่ไม่เป็นผู้บริหารจำนวน 6 คนและกรรมการที่เป็นผู้บริหารจำนวน 2 คน โดยคณะกรรมการบริษัทได้ปฏิบัติหน้าที่กำกับดูแลให้การบริหารจัดการเป็นไปตามนโยบายแนวทางและเป้าหมายที่ก่อให้เกิดประโยชน์สูงสุดแก่ผู้ถือหุ้น ภายใต้กรอบของการมีจรรยาบรรณที่ดีและคำนึงถึงผลประโยชน์ของผู้มีส่วนได้เสียทุกฝ่าย ซึ่งในปี 2565 คณะกรรมการบริษัทมีการประชุมรวมทั้งสิ้น 14 ครั้ง

การประเมินผลการปฏิบัติงานคณะกรรมการ

บริษัทกำหนดให้มีการประเมินผลการปฏิบัติงานของคณะกรรมการและคณะกรรมการชุดย่อยเป็นประจำ อย่างน้อยปีละ 1 ครั้ง โดยแบ่งการประเมินออกเป็น การประเมินผลการปฏิบัติงานของคณะกรรมการทั้งคณะ และคณะกรรมการชุดย่อยทั้งคณะ และการประเมินตนเองของคณะกรรมการเป็นรายบุคคล ในปี 2565 การประเมินคณะกรรมการทั้งคณะ มีหัวข้อการประเมิน 6 หัวข้อ ดังนี้

1. โครงสร้างและคุณสมบัติของคณะกรรมการ
 2. บทบาท หน้าที่และความรับผิดชอบของคณะกรรมการ
 3. การประชุมคณะกรรมการ
 4. การทำหน้าที่ของกรรมการ
 5. ความสัมพันธ์กับฝ่ายจัดการ
 6. การพัฒนาตนเองของกรรมการและพัฒนาผู้บริหาร
- ส่วนการประเมินตนเองของคณะกรรมการเป็นรายบุคคล มีหัวข้อการประเมิน 3 หัวข้อ ดังนี้

1. โครงสร้างและคุณสมบัติของคณะกรรมการ
2. การประชุมคณะกรรมการ
3. บทบาท หน้าที่และความรับผิดชอบของคณะกรรมการ

นอกจากนี้ การประเมินตนเองของคณะกรรมการชุดย่อย ประกอบด้วย คณะกรรมการตรวจสอบ คณะกรรมการสรรหาและกำหนดค่าตอบแทน คณะกรรมการการพัฒนาย่างยั่งยืน และคณะกรรมการบริหาร

การประเมินผลการปฏิบัติงานของคณะกรรมการและคณะกรรมการชุดย่อย เพื่อประเมินถึงการดำเนินงานในปีที่ผ่านมา โดยสำนักเลขานุการบริษัทจะจัดส่งแบบประเมินตนเองของคณะกรรมการแก่กรรมการทุกท่านเพื่อประเมินผลการปฏิบัติงานของคณะกรรมการและคณะกรรมการชุดย่อยที่ตนดำรงตำแหน่งทั้งรูปแบบรายคณะและรายบุคคล หลังจากนั้นสำนักเลขานุการบริษัทจะสรุปผลการนำเสนอผลการประเมินต่อคณะกรรมการบริษัทเพื่อทราบ

การประเมินผลการปฏิบัติงานประธานเจ้าหน้าที่บริหาร

คณะกรรมการกำหนดให้มีการประเมินผลการปฏิบัติงานของประธานเจ้าหน้าที่บริหารเป็นประจำทุกปี ในหัวข้อ เกี่ยวกับ ความเป็นผู้นำ การกำหนดกลยุทธ์ การปฏิบัติตามกลยุทธ์ การวางแผนและผลปฏิบัติทางการเงิน ความสัมพันธ์กับคณะกรรมการ ความสัมพันธ์กับภายนอก การบริหารงานและความสัมพันธ์กับบุคลากร การสืบทอดตำแหน่ง ความรู้ด้านผลิตภัณฑ์และบริการ และคุณลักษณะส่วนตัว โดยใช้แนวทางการประเมินจากตลาดหลักทรัพย์แห่งประเทศไทย

การประเมินผลการปฏิบัติงานของประธานเจ้าหน้าที่บริหาร เพื่อประเมินถึงการดำเนินงานในปีที่ผ่านมาและเพื่อนำไปสู่การเสริมสร้างและการพัฒนาสมรรถนะในการขับเคลื่อนภารกิจให้บรรลุเป้าหมายตามยุทธศาสตร์ที่ตั้งไว้ โดยเลขาธิการคณะกรรมการสรรหาและกำหนดค่าตอบแทนจะสรุปผลการนำเสนอผลการประเมินต่อคณะกรรมการบริษัทเพื่อทราบ

การสรรหาและแต่งตั้งกรรมการและผู้บริหารระดับสูงสุด

หลักเกณฑ์ในการสรรหากรรมการบริษัท

ในการสรรหาบุคคลที่จะแต่งตั้งเป็นกรรมการ คณะกรรมการสรรหาและกำหนดค่าตอบแทนจะมีหน้าที่ในการพิจารณาสรรหาจากผู้มีคุณสมบัติ และไม่มีลักษณะต้องห้ามตามที่กฎหมายกำหนด เพื่อให้ได้กรรมการที่มีอาชีพและความหลากหลาย โดยจำนวนที่จะเสนอจะเท่ากับหรือมากกว่าจำนวนกรรมการที่ครบวาระ ซึ่งจะเสนอต่อที่ประชุมคณะกรรมการบริษัท และ/หรือที่ประชุมผู้ถือหุ้น (แล้วแต่กรณี) เพื่อพิจารณาแต่งตั้งกรรมการต่อไป โดยสามารถสรุปสาระสำคัญได้ดังนี้

คณะกรรมการบริษัทประกอบด้วยกรรมการไม่น้อยกว่า 5 คน โดยกรรมการไม่น้อยกว่ากึ่งหนึ่งของจำนวนกรรมการทั้งหมดจะต้องมีถิ่นที่อยู่ในราชอาณาจักรและกรรมการของบริษัทจะต้องเป็นผู้มีคุณสมบัติตามกฎหมายกำหนด

การเลือกตั้งกรรมการโดยที่ประชุมผู้ถือหุ้นนั้น ให้ใช้วิธีเสียงข้างมากตามหลักเกณฑ์และวิธีการดังนี้

1. ผู้ถือหุ้นคนหนึ่งมีคะแนนเสียงเท่ากับหนึ่งหุ้นต่อเสียงหนึ่ง
2. ให้ผู้ถือหุ้นออกเสียงลงคะแนนเลือกตั้งกรรมการเป็นรายบุคคลไป
3. บุคคลที่ได้รับคะแนนสูงสุดตามลำดับลงมาเป็นผู้ได้รับการเลือกตั้งเป็นกรรมการเท่าจำนวนกรรมการที่จะพึงมีหรือจะพึงเลือกในครั้งนั้น ในกรณีที่บุคคลซึ่งได้รับการเลือกตั้งในลำดับถัดลงมาจะมีคะแนนเสียงเท่ากันเกินจำนวนกรรมการที่จะพึงมี ให้ประธานที่ประชุมเป็นผู้ออกเสียงชี้ขาด

ในการประชุมผู้ถือหุ้นสามัญประจำปีทุกครั้ง ให้กรรมการออกจากตำแหน่งเป็นจำนวนหนึ่งในสามของจำนวนกรรมการในขณะนั้น ถ้าจำนวนกรรมการที่จะแบ่งออกให้ตรงเป็นสามส่วนไม่ได้ ก็ให้ออกโดยจำนวนที่ใกล้ที่สุดกับส่วนหนึ่งในสาม กรรมการที่จะต้องออกจากตำแหน่งในปีแรกและปีที่สองภายหลังจดทะเบียนนั้นให้จับสลากกันว่าผู้ใดจะออก ส่วนปีหลังจากต่อไป ให้กรรมการคนที่อยู่ในตำแหน่งนานที่สุดนั้นเป็นผู้ออกจากตำแหน่ง กรรมการที่ออกตามวาระนั้นอาจถูกเลือกเข้ามาดำรงตำแหน่งใหม่ก็ได้

กรรมการคนใดจะลาออกจากตำแหน่งให้ยื่นใบลาออกต่อบริษัท การลาออกมีผลนับแต่วันที่ใบลาออกถึงบริษัท และจะแจ้งการลาออกของตนให้นายทะเบียนทราบด้วยก็ได้

ในกรณีที่ตำแหน่งกรรมการว่างลงเพราะเหตุอื่นนอกจากถึงคราวออกตามวาระ ให้คณะกรรมการเลือกบุคคลซึ่งมีคุณสมบัติ และไม่มีลักษณะต้องห้ามตามข้อบังคับของบริษัท เข้าเป็นกรรมการแทนในการประชุมคณะกรรมการคราวถัดไป เว้นแต่วาระของกรรมการผู้นั้นจะเหลือน้อยกว่า 2 เดือน โดยบุคคลซึ่งเข้าเป็นกรรมการแทนดังกล่าวจะอยู่ในตำแหน่งของกรรมการได้เพียงเท่าวาระที่ยังเหลืออยู่ของกรรมการที่ตนเข้ามาแทน โดยมีมติของคณะกรรมการดังกล่าวยังประกอบด้วยคะแนนเสียงไม่น้อยกว่าสามในสี่ของจำนวนกรรมการที่ยังเหลืออยู่

ที่ประชุมผู้ถือหุ้นอาจลงมติให้กรรมการคนใดออกจากตำแหน่งก่อนถึงคราวออกตามวาระได้ด้วยคะแนนเสียงไม่น้อยกว่า 3 ใน 4 ของจำนวนผู้ถือหุ้นซึ่งมาประชุมและมีสิทธิออกเสียงและมีหุ้นนับรวมกันได้ไม่น้อยกว่ากึ่งหนึ่งของจำนวนหุ้นที่ถือโดยผู้ถือหุ้นที่มาประชุมและมีสิทธิออกเสียง

ให้คณะกรรมการเลือกกรรมการคนหนึ่งเป็นประธานกรรมการ ประธานกรรมการจะทำหน้าที่ประธานทั้งในการประชุมคณะกรรมการ และในการประชุมผู้ถือหุ้น โดยประธานกรรมการจะดำรงตำแหน่งอยู่ในวาระได้ครบเท่าที่ยังคงดำรงตำแหน่งกรรมการของบริษัทอยู่นั้น ในกรณีที่คณะกรรมการพิจารณาเห็นสมควรและจะเลือกกรรมการคนหนึ่งหรือหลายคนเป็นรองประธานกรรมการก็ได้

หลักเกณฑ์ในการสรรหากรรมการตรวจสอบ

ในส่วนของการสรรหาคณะกรรมการตรวจสอบ คณะกรรมการบริษัทหรือที่ประชุมผู้ถือหุ้นของบริษัทเป็นผู้แต่งตั้งคณะกรรมการซึ่งจะประกอบด้วย คณะกรรมการตรวจสอบไม่น้อยกว่า 3 คน โดยเลือกจากคณะกรรมการอิสระของบริษัท และกำหนดให้คณะกรรมการตรวจสอบอยู่ในวาระคราวละ 3 ปี แต่อาจได้รับการแต่งตั้งโดยคณะกรรมการบริษัทหรือที่ประชุมผู้ถือหุ้นให้ดำรงตำแหน่งอีกต่อไปได้ โดยกรรมการตรวจสอบอย่างน้อย 1 คนจะต้องมีความรู้และประสบการณ์ด้านบัญชีและการเงินที่เพียงพอ ซึ่งสามารถทำหน้าที่ในการสอบทานความน่าเชื่อถือของงบการเงินบริษัทได้

วาระการดำรงตำแหน่ง

1. คณะกรรมการบริษัทดำรงตำแหน่งคราวละ 3 ปี ซึ่งจะต้องพ้นจากตำแหน่งในทุกครั้งของการประชุมสามัญผู้ถือหุ้นประจำปี และเมื่อครบกำหนดออกตามวาระ อาจได้รับการพิจารณาจากผู้ถือหุ้นให้เป็นกรรมการต่อไปได้อีก
2. สำหรับวาระการดำรงตำแหน่งของกรรมการชุดย่อย ให้เป็นไปตามวาระการดำรงตำแหน่งกรรมการบริษัท เมื่อครบกำหนดออกตามวาระ อาจได้รับแต่งตั้งจากคณะกรรมการให้ดำรงตำแหน่งต่อไปได้
3. วาระการดำรงตำแหน่งของกรรมการที่เป็นกรรมการอิสระ ไม่เกินกว่า 3 วาระติดต่อกัน

หลักเกณฑ์ในการสรรหาผู้บริหารระดับสูงสุด

ในการสรรหาผู้บริหารระดับสูงสุด บริษัทจะให้ความสำคัญกับคนในองค์กรเป็นลำดับแรก โดยมีหลักเกณฑ์ในการคัดเลือกดังนี้

1. ไม่มีลักษณะต้องห้ามตามมาตรา 68 แห่งพระราชบัญญัติบริษัทมหาชน จำกัด พ.ศ. 2535
2. มีความรู้ ความสามารถและประสบการณ์อย่างเพียงพอในธุรกิจอาหารสัตว์น้ำและธุรกิจที่เกี่ยวข้องรวมถึงความสามารถในการตรวจสอบประเมินผลการปฏิบัติงานต่าง ๆ ในการดำเนินธุรกิจได้เป็นอย่างดี
3. มีความรอบรู้และประสบการณ์ในการบริหารองค์กรขนาดกลางถึงขนาดใหญ่
4. มีความรอบรู้ ความสามารถสูงในการตัดสินใจ การสั่งการ การแก้ปัญหา และนำองค์กรไปในทิศทางและเป้าหมาย ตามนโยบายที่ได้รับมอบหมายจากคณะกรรมการบริษัท
5. มีวิสัยทัศน์ทางด้านธุรกิจอาหารสัตว์น้ำและธุรกิจที่เกี่ยวข้องวางแผนการดำเนินธุรกิจได้อย่างรอบคอบและชาญฉลาด ควบคุมสถานการณ์และแก้ไขปัญหาได้อย่างถูกต้องตรงตามประเด็น ท้นต่อเหตุการณ์
6. มีความเป็นผู้นำ มีมนุษยสัมพันธ์ดี ทั้งระหว่างผู้บริหารด้วยกันเอง ผู้ได้บังคับบัญชา หรือแม้กระทั่งกับบุคคลภายนอก สามารถติดต่อประสานงานได้เป็นอย่างดีทั้งในประเทศและต่างประเทศ

การเข้าร่วมประชุมคณะกรรมการบริษัทและคณะกรรมการชุดย่อยปี 2565

รายชื่อ	ตำแหน่ง	การเข้าประชุม / การประชุมทั้งหมด						คณะกรรมการ พัฒนาอย่างยั่งยืน	คณะกรรมการ บริหาร
		ประชุม สามัญผู้ถือหุ้น	ประชุม วิสามัญผู้ถือหุ้น	คณะกรรมการ บริษัท	คณะกรรมการ ตรวจสอบ	คณะกรรมการ สรรหาและกำหนด ค่าตอบแทน	คณะกรรมการ พัฒนาอย่างยั่งยืน		
1. นางนันทิมา พึ่งทอง	ประธานกรรมการ	1/1	2/2	13/14	-	-	-	-	-
2. นายอริย์ เหมพิบูลย์	กรรมการอิสระ / ประธานกรรมการ ตรวจสอบ	1/1	2/2	14/14	11/11	-	-	-	-
3. พันตำรวจโทเจริญรัตน์ วิเชียรสรรค์	กรรมการอิสระ / ประธานกรรมการ สรรหาและกำหนดค่าตอบแทน / กรรมการตรวจสอบ	0/1	2/2	14/14	11/11	2/2	-	-	-
4. พลโทฤกษ์ยะ วโรภาษ	กรรมการอิสระ / ประธานกรรมการ พัฒนาอย่างยั่งยืน / กรรมการ ตรวจสอบ / กรรมการสรรหาและ กำหนดค่าตอบแทน	1/1	2/2	14/14	11/11	2/2	1/1	-	-
5. นายวิฑิตย์ อภัยเฉลิม	กรรมการอิสระ / กรรมการตรวจสอบ	1/1	1/2	11/14	9/11	-	-	-	-
6. ดร.เด่นชัย อัครเดชชัย ⁽³⁾	กรรมการบริหาร / กรรมการสรรหาและกำหนด ค่าตอบแทน / กรรมการพัฒนาอย่าง ยั่งยืน	1/1	2/2	14/14	-	2/2	N/A	13/13	
7. นางสุพิศรา นาคมนชนาคัม	กรรมการ / ประธานกรรมการบริหาร / ประธานเจ้าหน้าที่บริหาร	1/1	2/2	14/14	-	-	-	13/13	
8. หม่อมหลวงพรรณเพ็ญเดือน สังคหะพงศ์	กรรมการ / กรรมการบริหาร	1/1	2/2	13/14	-	-	-	12/13	
9. นายธีระ กิติเจริญรัตน์	กรรมการบริหาร	-	-	-	-	-	-	12/13	
10. นางสาวอุษัฏวรรณ เรืองโรจน์วิริยา	กรรมการบริหาร	1/1	2/2	-	-	-	-	12/12	
11. นางสาวภัทษรดา จุฑาประทีป	กรรมการพัฒนาอย่างยั่งยืน	1/1	2/2	-	-	-	1/1	-	-
12. นายพชร ศิริกุล ⁽³⁾	กรรมการพัฒนาอย่างยั่งยืน	-	-	-	-	-	N/A	-	-
กรรมการออก ระหว่างปี 2565									
1. นายปวีณ ดิจรงค์ ⁽¹⁾	กรรมการบริหาร / กรรมการ พัฒนาอย่างยั่งยืน	-	-	-	-	-	1/1	4/4	
2. นายชาญชัย นุชเรือน ⁽²⁾	กรรมการพัฒนาอย่างยั่งยืน	-	-	-	-	-	1/1	-	

หมายเหตุ :

N/A หมายถึง ภายหลังการแต่งตั้งข้าดำรงตำแหน่ง คณะกรรมการชุดดังกล่าวยังไม่ได้มีการจัดประชุม

(1) นายปวีณ ดิจรงค์ ลาออกจากตำแหน่งกรรมการบริหาร / กรรมการการพัฒนาอย่างยั่งยืน เมื่อวันที่ 18 มีนาคม 2565

(2) นายชาญชัย นุชเรือน ลาออกจากตำแหน่ง กรรมการการพัฒนาอย่างยั่งยืน เมื่อวันที่ 18 มีนาคม 2565

(3) ที่ประชุมคณะกรรมการบริษัท ครั้งที่ 4/2565 เมื่อวันที่ 11 มีนาคม 2565 มีมติแต่งตั้ง ดร.เด่นชัย อัครเดชชัย และ นายพชร ศิริกุล เข้าดำรงตำแหน่งกรรมการการพัฒนาอย่างยั่งยืน

คำตอบแทนกรรมการ

1) คำตอบแทนที่เป็นตัวแทนของกรรมการ

บริษัท ได้กำหนดนโยบายคำตอบแทนกรรมการไว้อย่างชัดเจนและโปร่งใส และเสนอคำตอบแทนกรรมการให้คณะกรรมการบริษัทนำเสนอผู้ถือหุ้นพิจารณาอนุมัติคำตอบแทนกรรมการอยู่ในระดับเหมาะสมโดยเปรียบเทียบกับคำตอบแทนกรรมการของบริษัทจดทะเบียนในกลุ่มเกษตรและอุตสาหกรรมอาหารซึ่งสามารถเทียบเคียงกันได้กับธุรกิจของบริษัท คำตอบแทนกรรมการบริษัทและคณะกรรมการชุดย่อยสำหรับปี 2565 ประกอบด้วยค่าเบี้ยประชุม มีจำนวนรวมทั้งสิ้น 1,502,000 บาท โดยมีรายละเอียดดังนี้

คำตอบแทนคณะกรรมการบริษัทและคณะกรรมการชุดย่อย ปี 2565

หน่วย : บาท

รายชื่อ	คณะกรรมการ บริษัท	คณะกรรมการ ตรวจสอบ	คณะกรรมการ สรรหาและ กำหนด ค่าตอบแทน	คณะกรรมการ พัฒนาอย่าง ยั่งยืน	คณะกรรมการ บริหาร	รวม
นางน้ำค้าง พึ่งทอง	195,000	-	-	-	-	195,000
นายอรรถ เพิ่มพิบูลย์	140,000	165,000	-	-	-	305,000
พันตำรวจโทเกียรติรัตน์ วิเชียรสรรค์	140,000	110,000	12,000	-	-	262,000
พลโทฤกษ์ วโรภาส	140,000	110,000	10,000	0	-	260,000
นายไวยทย์ อุทัยเฉลิม	110,000	90,000	-	-	-	200,000
ดร.เด่นชัย อัครเดชเดชชัย	140,000	-	10,000	0	130,000	280,000
นางสุพัตรา นาคมนทนาคุ้ม	0	-	-	-	0	0
หม่อมหลวงพรรณเพียงเดือน สังคะพงศ์	0	-	-	-	0	0
นายธีระ กิตติจรรรัตน์	-	-	-	-	0	0
นางสาวอุทัยวรรณ เรืองโรจน์วิริยา	-	-	-	-	0	0
นางสาวภัทธรดา จุฑาประทีป	-	-	-	0	-	0
นายเพชร ศิริกุล	-	-	-	0	-	0
กรรมการออก ระหว่างปี 2565						
นายประวีณ ดิษฐเดช	-	-	-	0	0	0
นายชาญชัย นุชเรือน	-	-	-	0	-	0
รวม	865,000	475,000	32,000	0	130,000	1,502,000

หมายเหตุ :

- (1) กรรมการที่ดำรงตำแหน่งผู้บริหารจะไม่ได้รับค่าเบี้ยประชุม
- (2) บริษัทไม่ได้มีการจ่ายเงินสมทบกองทุนสำรองเลี้ยงชีพสำหรับคณะกรรมการบริษัทและคณะกรรมการชุดย่อย

ที่ประชุมสามัญผู้ถือหุ้นประจำปี 2565 เมื่อวันที่ 29 เมษายน 2565 ได้อนุมัติค่าตอบแทนของคณะกรรมการบริษัทและคณะกรรมการชุดย่อยประจำปี 2565 ดังนี้

ค่าเบี้ยประชุม	ประธาน (บาท/คน/ครั้ง)	กรรมการ (บาท/คน/ครั้ง)
คณะกรรมการบริษัท	15,000	10,000
คณะกรรมการตรวจสอบ	15,000	10,000
คณะกรรมการสรรหาและกำหนดค่าตอบแทน	6,000	5,000
คณะกรรมการพัฒนาอย่างยั่งยืน	6,000	5,000
คณะกรรมการบริหาร	15,000	10,000

หมายเหตุ : กรรมการที่ดำรงตำแหน่งผู้บริหารจะไม่ได้รับค่าเบี้ยประชุม

2) ค่าตอบแทนอื่นของกรรมการ

บริษัทได้พิจารณาทำประกันภัยความรับผิดของกรรมการและผู้บริหาร (Directors and Officers Liability Insurance หรือ D&O) โดยระบุเงื่อนไขการรับประกันวงเงินประกันและค่าเบี้ยประกันเป็นประจำทุกปี เพื่อให้ความคุ้มครองกรรมการและผู้บริหารกรณีมีการฟ้องร้องเรียกค่าเสียหายอันเนื่องมาจากการปฏิบัติหน้าที่ของกรรมการและผู้บริหารภายใต้อำนาจหน้าที่โดยชอบ

การกำกับดูแลการดำเนินงานของบริษัทย่อยและบริษัทร่วม

บริษัทเป็นผู้ควบคุมการบริหารงานของบริษัทย่อย เพื่อรักษาไว้ซึ่งผลประโยชน์ของบริษัท ให้เป็นไปตามนโยบายที่คณะกรรมการบริษัทกำหนดไว้ และมีหน้าที่รายงานผลการดำเนินงานโดยตรงต่อคณะกรรมการบริษัท โดยส่งตัวแทนของบริษัทเข้าไปเป็นกรรมการในบริษัทย่อยเพื่อกำหนดนโยบายและรักษาผลประโยชน์ของบริษัท ทั้งนี้เพื่อให้บริษัทและบริษัทย่อยมีการดำเนินงานไปในทิศทางเดียวกัน ซึ่งจะส่งผลไปสู่การบริหารจัดการต้นทุนให้มีประสิทธิภาพสูงสุด และการดำเนินงานให้มีประสิทธิภาพสูงสุด รวมถึงการใช้นโยบายการดูแลการกำกับดูแลกิจการที่ดีในการกำกับดูแลกิจการของทั้งบริษัทและบริษัทย่อย

ทั้งนี้บริษัทยังมีข้อกำหนดเกี่ยวกับการขอความเห็นชอบจากผู้ถือหุ้นในการทำรายการที่เกี่ยวข้องกัน และการได้มาหรือจำหน่ายไปซึ่งสินทรัพย์ที่สำคัญในลักษณะเดียวกับหลักเกณฑ์ของบริษัท และสอดคล้องกับข้อกำหนดของตลาดหลักทรัพย์แห่งประเทศไทย รวมถึงมีการดูแลจัดเก็บข้อมูลและการบันทึกบัญชีที่สามารถตรวจสอบและรวบรวมมาจัดทำทางการเงินรวมได้ตามกำหนด

การติดตามให้มีการปฏิบัติตามนโยบายและแนวปฏิบัติในการกำกับดูแลกิจการ

บริษัทตระหนักถึงความสำคัญของการกำกับดูแลกิจการที่ดี การมีคณะกรรมการและผู้บริหารที่มีวิสัยทัศน์ มีความรับผิดชอบต่อนานาที่ มีกลไกการควบคุมและการถ่วงดุลอำนาจ เพื่อให้การบริหารงานเป็นไปอย่างโปร่งใส ตรวจสอบได้ การเคารพสิทธิความเท่าเทียมกันของผู้ถือหุ้นและมีความรับผิดชอบต่อผู้มีส่วนได้เสีย จะเป็นปัจจัยสำคัญในการเพิ่มมูลค่าและผลตอบแทนสูงสุด ให้แก่ผู้ถือหุ้นของบริษัทในระยะยาว โดยในปี 2565 บริษัทได้ปฏิบัติตามหลักการกำกับดูแลกิจการที่ดีครบถ้วน ไม่มีประวัติการส่งรายงานตามมาตรา 56 แบบ 56-1 และแบบ 56-2 และรายงานทางการเงินทั้งรายไตรมาสและรายปีล่าช้า

นอกจากนั้น บริษัทไม่มีเหตุการณ์ที่กรรมการ ผู้บริหาร พนักงาน และบุคคลที่เกี่ยวข้อง ประพฤติฝ่าฝืนมาตรการป้องกันการใช้อิทธิพลภายใน

ผลการปฏิบัติหน้าที่ของคณะกรรมการตรวจสอบ

ในปี 2565 คณะกรรมการตรวจสอบ จำนวน 4 คน ได้มีการจัดประชุมทั้งสิ้น 12 ครั้ง โดยสรุปผลการปฏิบัติหน้าที่ของคณะกรรมการตรวจสอบ ได้ดังนี้

- สอบทานรายงานทางการเงินรายไตรมาสและงบการเงินประจำปี
- สอบทานระบบการควบคุมภายในและการตรวจสอบภายในที่เหมาะสม มีประสิทธิภาพ
- สอบทานการปฏิบัติงานของบริษัทให้เป็นไปตามกฎหมายว่าด้วยหลักทรัพย์และตลาดหลักทรัพย์ ข้อกำหนดของตลาดหลักทรัพย์และกฎหมายที่เกี่ยวข้องกับธุรกิจของบริษัท
- เสนอแต่งตั้งบุคคลซึ่งมีความเป็นอิสระเพื่อทำหน้าที่เป็นผู้สอบบัญชีของบริษัท รวมทั้งค่าสอบบัญชี
- สอบทานการเข้าทำรายการที่เกี่ยวข้องกันหรือรายการที่อาจมีความขัดแย้งทางผลประโยชน์ ให้เป็นไปตามกฎหมายและข้อกำหนดของตลาดหลักทรัพย์ เพื่อให้มั่นใจว่ารายการดังกล่าวสมเหตุสมผลเป็นประโยชน์สูงสุดต่อบริษัท

ผลการปฏิบัติหน้าที่ของคณะกรรมการสรรหาและกำหนดค่าตอบแทน

ในปี 2565 คณะกรรมการสรรหาและกำหนดค่าตอบแทน จำนวน 3 คน ได้มีการจัดประชุมทั้งสิ้น 2 ครั้ง โดยสรุปผลการปฏิบัติหน้าที่ของคณะกรรมการสรรหาและกำหนดค่าตอบแทน ได้ดังนี้

- พิจารณาตรวจสอบให้รอบคอบว่าบุคคลที่ได้รับการเสนอชื่อนั้นมีคุณสมบัติสอดคล้องกับเกณฑ์คุณสมบัติที่กำหนดไว้
- พิจารณาสรรหา คัดเลือกและเสนอบุคคลที่เหมาะสมที่จะดำรงตำแหน่งประธานเจ้าหน้าที่บริหาร รวมถึงพิจารณา กำหนดค่าตอบแทนทั้งที่เป็นตัวเงินและมีใช้ตัวเงิน
- พิจารณาหลักเกณฑ์การพิจารณาค่าตอบแทน การกำหนดค่าตอบแทนทั้งที่เป็นตัวเงินและมีใช้ตัวเงิน ของกรรมการและกรรมการชุดย่อย โดยนำเสนอที่ประชุมผู้ถือหุ้นเพื่อพิจารณาอนุมัติ
- พิจารณาหลักเกณฑ์การประเมินและประเมินผลงานการปฏิบัติงานประจำปีของประธานเจ้าหน้าที่บริหาร และนำเสนอ ให้คณะกรรมการบริษัทพิจารณาให้ความเห็นชอบ
- พิจารณาหลักเกณฑ์การพิจารณาค่าตอบแทน การกำหนดค่าตอบแทนประจำปีของประธานเจ้าหน้าที่บริหาร ทั้งที่เป็น ตัวเงินและมีใช้ตัวเงิน โดยพิจารณาผลการประเมินการปฏิบัติหน้าที่ของประธานเจ้าหน้าที่บริหาร โดยนำเสนอที่ คณะกรรมการเพื่อพิจารณาอนุมัติ

ผลการปฏิบัติหน้าที่ของคณะกรรมการบริหาร

ในปี 2565 คณะกรรมการบริหาร จำนวน 5 คน ได้มีการจัดประชุมทั้งสิ้น 13 ครั้ง โดยสรุปผลการปฏิบัติหน้าที่ของคณะกรรมการบริหารได้ดังนี้

- พิจารณากำหนดกลยุทธ์และแผนการดำเนินธุรกิจ รวมถึงโครงสร้างการบริหารงานและอำนาจบริหารต่างๆ ของบริษัท เพื่อเสนอให้คณะกรรมการบริษัทพิจารณาต่อไป
- ตรวจสอบ ติดตาม และดำเนินนโยบายและแนวทางบริหารงานด้านต่าง ๆ ของบริษัทที่ได้กำหนดไว้ให้เป็นไปตามที่ คณะกรรมการบริษัทมอบหมายอย่างมีประสิทธิภาพ
- พิจารณาและให้ความเห็นชอบงบประมาณประจำปีและการลงทุนของบริษัท ก่อนเสนอคณะกรรมการบริษัทเพื่อ พิจารณาอนุมัติต่อไป
- พิจารณากำหนดนโยบายอัตราค่าตอบแทนและโครงสร้างเงินเดือน รวมถึงโบนัสประจำปีของพนักงาน

การพัฒนากรรมการ ผู้บริหาร และเลขานุการบริษัท

คณะกรรมการบริษัทให้ความสำคัญต่อการพัฒนาความรู้ความสามารถในการปฏิบัติหน้าที่ในฐานะกรรมการ โดยกรรมการของบริษัททุกท่านได้ผ่านการอบรมในหลักสูตรเกี่ยวกับการปฏิบัติหน้าที่ของกรรมการจากสมาคมส่งเสริมสถาบันกรรมการบริษัทไทย (IOD) เป็นที่เรียบร้อยแล้ว

นอกจากนี้ บริษัทส่งเสริมให้กรรมการทุกท่านเข้าร่วมการอบรมและสัมมนาหลักสูตรต่างๆ โดยในปี 2565 กรรมการและผู้บริหารได้เข้ารับการอบรมหลักสูตรเพื่อเพิ่มพูนความรู้ในการปฏิบัติงาน ดังนี้

ชื่อกรรมการ / ผู้บริหาร	ตำแหน่ง	หลักสูตรอบรม	จัดโดย
ม.ล.พรรณเพ็ญเดือน สังคะพงศ์	กรรมการ / กรรมการบริหาร / ผู้อำนวยการสำนักบริหารและวางแผน	หลักสูตร Directors Accreditation Program (DAP) รุ่นที่ 191/2565	สมาคมส่งเสริมสถาบันกรรมการบริษัทไทย (IOD)
นางสุพัตรา นาคมนพาคัม	กรรมการ / ประธานกรรมการบริหาร / ประธานเจ้าหน้าที่บริหาร	หลักสูตร Directors Accreditation Program (DAP) รุ่นที่ 191/2565	สมาคมส่งเสริมสถาบันกรรมการบริษัทไทย (IOD)
นางสาวอุทัยวรรณ เรืองโรจน์วิริยา	กรรมการบริหาร / ผู้อำนวยการสายบัญชีและการเงิน	หลักสูตร CFO Refresher 2022 หัวข้อประเด็นด้านการดำเนินธุรกิจอย่างยั่งยืน (ESG) ที่เกี่ยวข้องกับการดำเนินงาน การเปิดเผยข้อมูล และรายงานทางการเงินของบริษัทจดทะเบียน	ตลาดหลักทรัพย์แห่งประเทศไทย
		หลักสูตรภาพรวมมาตรฐานการรายงานทางการเงิน รุ่นที่ 1/2565	สภาวิชาชีพบัญชี ในพระบรมราชูปถัมภ์
		หลักสูตรโครงการอบรมจรรยาบรรณของผู้ประกอบวิชาชีพบัญชี เฉพาะผู้สอบบัญชีรับอนุญาต รุ่นที่ 4	
		หลักสูตร TFRS ทุกฉบับ ปี 2565 รุ่นที่ 2/2565	
นางสาวภัทธรดา จุฑาประทีป	ผู้อำนวยการสำนักเลขานุการบริษัท / เลขานุการบริษัท	หลักสูตรภาพรวมมาตรฐานการรายงานทางการเงิน รุ่นที่ 1/2565	สภาวิชาชีพบัญชี ในพระบรมราชูปถัมภ์
		หลักสูตรเจาะประเด็นมาตรฐานการรายงานทางการเงิน เรื่อง สัญญาและรายได้จากสัญญาที่ทำกับลูกค้า	
		หลักสูตรโครงการอบรมจรรยาบรรณของผู้ประกอบวิชาชีพบัญชี เฉพาะผู้สอบบัญชีรับอนุญาต รุ่นที่ 4	
		หลักสูตรข้อผิดพลาดจากการทำบัญชีที่ผู้สอบบัญชีไม่ควรพลาด	
		หลักสูตร TFRS ทุกฉบับ ปี 2565 รุ่นที่ 2/2565	

การควบคุมภายใน

ในการประชุมคณะกรรมการครั้งที่ 2/2566 เมื่อวันที่ 28 กุมภาพันธ์ 2566 โดยมีกรรมการอิสระทั้ง 4 ท่าน (และ/หรือ กรรมการตรวจสอบทั้ง 4 ท่าน) เข้าประชุมด้วย คณะกรรมการบริษัทได้ประเมินระบบการควบคุมภายในของบริษัทและบริษัทย่อย จากรายงานผลการประเมินของคณะกรรมการตรวจสอบ แล้วสรุปได้ว่า จากการประเมินระบบการควบคุมภายในของบริษัทและบริษัทย่อยในด้านต่างๆ 5 องค์ประกอบ คือ

1. การควบคุมภายในองค์กร (Control Environment)
2. การประเมินความเสี่ยง (Risk Assessment)
3. การควบคุมการปฏิบัติงาน (Control Activities)
4. ระบบสารสนเทศและการสื่อสารข้อมูล (Information & Communication)
5. ระบบการติดตาม (Monitoring Activities)

คณะกรรมการเห็นว่า ระบบการควบคุมภายในของบริษัทและบริษัทย่อยมีความเพียงพอและเหมาะสม โดยบริษัทมีระบบควบคุมภายในในเรื่องการติดตามควบคุมดูแลการดำเนินงานของบริษัทย่อยให้สามารถป้องกันทรัพย์สินของบริษัทและบริษัทย่อย จากการที่กรรมการหรือผู้บริหารนำไปใช้โดยมิชอบหรือโดยไม่มีความเหมาะสม รวมถึงการทำธุรกรรมกับบุคคลที่อาจมีความขัดแย้งและบุคคลที่เกี่ยวข้องกันอย่างเพียงพอแล้ว สำหรับการควบคุมภายในในหัวข้ออื่น คณะกรรมการเห็นว่า บริษัทมีการควบคุมภายในที่เพียงพอแล้วเช่นกัน

บริษัทได้แต่งตั้ง นางสาวลัดดาวัลย์ กาญจนภูสิต ให้ดำรงตำแหน่งผู้จัดการหน่วยงานตรวจสอบภายในของบริษัท เนื่องจากมีความรู้ด้านบัญชี การตรวจสอบภายในและผ่านการเข้ารับการอบรมหลักสูตรที่เกี่ยวข้องกับการปฏิบัติงานด้านตรวจสอบภายใน เพื่อเตรียมตัวเป็นผู้ตรวจสอบภายในรับอนุญาตสากลและมีความเข้าใจในกิจกรรมและการดำเนินงานของบริษัท จึงเห็นว่า มีความเหมาะสมที่จะปฏิบัติหน้าที่ดังกล่าวได้อย่างเหมาะสมเพียงพอ

ทั้งนี้ การพิจารณาและอนุมัติแต่งตั้ง ถอดถอน โยกย้ายผู้ดำรงตำแหน่งผู้จัดการหน่วยงานตรวจสอบภายในของบริษัทจะต้องผ่านการอนุมัติจากคณะกรรมการตรวจสอบ

ในการประชุมคณะกรรมการตรวจสอบเมื่อวันที่ 15 มกราคม 2563 ครั้งที่ 1/2563 ได้แต่งตั้งบริษัท แอสเซนท์ แอดไวเอซอรี จำกัด ให้ปฏิบัติหน้าที่ผู้ตรวจสอบภายในของบริษัทตั้งแต่วันที่ 15 มกราคม 2563 ซึ่งบริษัท แอสเซนท์ แอดไวเอซอรี จำกัด ได้มอบหมายให้ นางสาวภคอร อัคระทัชชกร ตำแหน่ง กรรมการผู้จัดการ เป็นผู้รับผิดชอบหลักในการปฏิบัติหน้าที่ผู้ตรวจสอบภายในของบริษัท

คณะกรรมการตรวจสอบได้พิจารณาแล้วเห็นว่า มีความเหมาะสมเพียงพอกับการปฏิบัติหน้าที่ดังกล่าว เนื่องจากมีความเป็นอิสระและมีประสบการณ์ด้าน ระบบควบคุมภายใน สถาบันการเงินที่จดทะเบียนในตลาดหลักทรัพย์แห่งประเทศไทยมากกว่า 20 ปี เคยเข้ารับการอบรมในหลักสูตรที่เกี่ยวข้องกับการปฏิบัติงานด้านตรวจสอบภายใน ได้แก่ หลักสูตรประกาศนียบัตรผู้ตรวจสอบภายในของประเทศไทย (CPIAT) สมาคมผู้ตรวจสอบภายในแห่งประเทศไทย, หลักสูตรที่ปรึกษาทางการเงิน สมาคมบริษัทหลักทรัพย์ไทย, หลักสูตร 7 ความเสี่ยงด้านการดำเนินงานและแนวทางปฏิบัติในการรับมือต่อสภาวะวิกฤต โดยบริษัทยังได้จัดตั้งหน่วยงานตรวจสอบภายใน เพื่อทำหน้าที่ประสานงานกับผู้ตรวจสอบที่จ้างจากภายนอก (Outsource) ด้วย

โดยคุณสมบัติของผู้ดำรงตำแหน่งผู้จัดการหน่วยงานตรวจสอบภายในของบริษัทและบริษัท แอสเซนท์ ไวเอซอรี จำกัด ผู้ตรวจสอบจากภายนอก (Outsource) โดยมีนางสาวภคอร อัคระทัชชกร เป็นผู้รับผิดชอบหลักในการปฏิบัติหน้าที่ผู้ตรวจสอบภายในของบริษัท ปรากฏในเอกสารแนบ 3

รายการระหว่างกัน

ลักษณะของรายการระหว่างกันของบริษัทและบริษัทย่อยกับบุคคลที่อาจมีความขัดแย้งในปี 2563 - 2565 บริษัทและบริษัทย่อยมีรายการระหว่างกัน โดยเป็นไปตามลักษณะการประกอบธุรกิจปกติ และมีเงื่อนไขทางการเงินตามที่ปรากฏเป็นธรรม ดังนี้

รายการธุรกิจกับบริษัทย่อย

บุคคล/ นิติบุคคลที่เกี่ยวข้อง	ความสัมพันธ์	ลักษณะรายการระหว่างกัน	ประเภทรายการ	จำนวนเงิน (บาท)		ความจำเป็นและความเหมาะสมรายการระหว่างกัน
				ณ 31 ธ.ค. 2563	ณ 31 ธ.ค. 2564	
บริษัท ไทยลัคส์ เอ็นเตอร์ไพรส์ (ประเทศไทย) จำกัด (ประเทศไทย) จำกัด	บริษัท ไทยลัคส์ เอ็นเตอร์ไพรส์ (ประเทศไทย) จำกัด เป็นบริษัทย่อยของบริษัท โดยบริษัทถือหุ้นร้อยละ 100 ของทุนจดทะเบียนและเรียกชำระแล้ว	บริษัทมีรายการซื้อขายสินค้าสำเร็จรูปและรายได้จากการบริการระหว่างกัน	ลูกหนี้การค้าและลูกหนี้อื่น	337,080.14	-	-
			เจ้าหนี้การค้าและเจ้าหนี้อื่น	522,089,399.49	413,741,090.82	71,506,165.08
			รายได้ค่าบริการ	-	-	16,911,330.84
			ขายสินค้า	16,126,194.40	14,709,356.99	-
			ซื้อสินค้า	1,017,195,176.50	85,651,990.43	1,119,422,159.96
บริษัท ทีลัคส์ พาวเวอร์ จำกัด	บริษัท ทีลัคส์ พาวเวอร์ จำกัด เป็นบริษัทย่อยของบริษัท โดยบริษัทถือหุ้นร้อยละ 100 ของทุนจดทะเบียนและเรียกชำระแล้ว	บริษัทมีรายการให้กู้ยืมเงินระหว่างกัน	ดอกเบี้ยค้างจ่าย	-	224,153.42	-
			ดอกเบี้ยจ่าย	-	224,153.42	-
			ดอกเบี้ยรับ	369,007.70	1,138,058.39	1,463,330.55
			ดอกเบี้ยค้างรับ	436,715.91	1,574,774.29	3,038,104.84
			เงินให้กู้ยืม	13,600,384.00	22,670,384.00	24,051,384.00
บริษัท ทีลัคส์ โกลบอล บิสซิเนส จำกัด	บริษัท ทีลัคส์ โกลบอล บิสซิเนส จำกัด เป็นบริษัทย่อยของบริษัท โดยบริษัทถือหุ้นร้อยละ 100 ของทุนจดทะเบียนและเรียกชำระแล้ว	บริษัทมีรายการลูกหนี้อื่นระหว่างกัน	ลูกหนี้อื่น	769,255.30	769,255.30	1,261,090.50
			ลูกหนี้อื่น	479,046.39	539,011.79	875,141.29

รายการธุรกิจกับบริษัทย่อย

บุคคล/ นิติบุคคลที่เกี่ยวข้อง	ความสัมพันธ์	ลักษณะรายการระหว่างกัน	ประเภทรายการ	จำนวนเงิน (บาท)			ความจำเป็นและความเหมาะสมรายการระหว่างกัน
				ณ 31 ธ.ค. 2563	ณ 31 ธ.ค. 2564	ณ 31 ธ.ค. 2565	
บริษัท พีทีเอสเอ็น จำกัด	บริษัท พีทีเอสเอ็น จำกัด เป็นบริษัทย่อยของบริษัท โดยบริษัทย่อยของบริษัทถือหุ้นร้อยละ 100 ของทุนจดทะเบียนและเรียกชำระแล้ว	บริษัทมีรายการให้กู้ยืมเงินระหว่างกัน	ดอกเบี้ยรับ	26,697,781.02	25,545,732.51	-	รายการให้กู้ยืมระหว่างกัน บริษัท มีการคิดดอกเบี้ยระหว่างกัน ในอัตราร้อยละ 2.50 - 8.00 ต่อปี
	บริษัท ฟูโม พาวเวอร์ จำกัด เป็นบริษัทย่อยของบริษัท โดยบริษัทย่อยของบริษัทถือหุ้นร้อยละ 100 ของทุนจดทะเบียนและเรียกชำระแล้ว	บริษัทมีรายการให้กู้ยืมเงินระหว่างกัน	ดอกเบี้ยจ่ายรับ	149,030,417.00	174,576,149.50	53,968,628.71	
	บริษัท ฟูโม พาวเวอร์ จำกัด เป็นบริษัทย่อยของบริษัท โดยบริษัทย่อยของบริษัทถือหุ้นร้อยละ 100 ของทุนจดทะเบียนและเรียกชำระแล้ว	บริษัทมีรายการให้กู้ยืมเงินระหว่างกัน	เงินให้กู้ยืม	450,884,222.47	440,702,966.49	440,985,172.61	
	บริษัท ฟูโม พาวเวอร์ จำกัด เป็นบริษัทย่อยของบริษัท โดยบริษัทย่อยของบริษัทถือหุ้นร้อยละ 100 ของทุนจดทะเบียนและเรียกชำระแล้ว	บริษัทมีรายการให้กู้ยืมเงินระหว่างกัน	ลูกหนี้อื่น	1,721,256.00	-	1,544,232.00	
Geothermal Power A Company Limited	Geothermal Power A Company Limited เป็นบริษัทย่อยของบริษัท โดยบริษัทย่อยของบริษัทถือหุ้นร้อยละ 100 ของทุนจดทะเบียนและเรียกชำระแล้ว	บริษัทมีรายการให้กู้ยืมเงินระหว่างกัน	ดอกเบี้ยรับ	6,679,906.94	6,698,289.60	-	รายการให้กู้ยืมระหว่างกัน บริษัท มีการคิดดอกเบี้ยระหว่างกัน ในอัตราร้อยละ 8.00 ต่อปี
	Geothermal Power A Company Limited เป็นบริษัทย่อยของบริษัท โดยบริษัทย่อยของบริษัทถือหุ้นร้อยละ 100 ของทุนจดทะเบียนและเรียกชำระแล้ว	บริษัทมีรายการให้กู้ยืมเงินระหว่างกัน	ดอกเบี้ยจ่ายรับ	27,398,726.00	34,097,015.60	14,020,529.46	
	Geothermal Power A Company Limited เป็นบริษัทย่อยของบริษัท โดยบริษัทย่อยของบริษัทถือหุ้นร้อยละ 100 ของทุนจดทะเบียนและเรียกชำระแล้ว	บริษัทมีรายการให้กู้ยืมเงินระหว่างกัน	เงินให้กู้ยืม	83,728,620.00	83,728,620.00	83,728,620.00	
	Geothermal Power A Company Limited เป็นบริษัทย่อยของบริษัท โดยบริษัทย่อยของบริษัทถือหุ้นร้อยละ 100 ของทุนจดทะเบียนและเรียกชำระแล้ว	บริษัทมีรายการให้กู้ยืมเงินระหว่างกัน	ลูกหนี้อื่น	182,992.04	182,992.04	182,992.04	
Geothermal Power B Company Limited	Geothermal Power B Company Limited เป็นบริษัทย่อยของบริษัท โดยบริษัท ถือหุ้นร้อยละ 100 ของทุนจดทะเบียนและเรียกชำระแล้ว	บริษัทมีรายการให้กู้ยืมเงินระหว่างกัน	ดอกเบี้ยรับ	7,849,932.65	7,828,681.58	-	รายการให้กู้ยืมระหว่างกัน บริษัท มีการคิดดอกเบี้ยระหว่างกัน ในอัตราร้อยละ 6.50 ต่อปี
	Geothermal Power B Company Limited เป็นบริษัทย่อยของบริษัท โดยบริษัท ถือหุ้นร้อยละ 100 ของทุนจดทะเบียนและเรียกชำระแล้ว	บริษัทมีรายการให้กู้ยืมเงินระหว่างกัน	ดอกเบี้ยจ่ายรับ	56,153,336.07	63,982,017.65	6,761,752.15	
	Geothermal Power B Company Limited เป็นบริษัทย่อยของบริษัท โดยบริษัท ถือหุ้นร้อยละ 100 ของทุนจดทะเบียนและเรียกชำระแล้ว	บริษัทมีรายการให้กู้ยืมเงินระหว่างกัน	เงินให้กู้ยืม	120,441,255.02	120,441,255.02	120,441,255.02	
	Geothermal Power B Company Limited เป็นบริษัทย่อยของบริษัท โดยบริษัท ถือหุ้นร้อยละ 100 ของทุนจดทะเบียนและเรียกชำระแล้ว	บริษัทมีรายการให้กู้ยืมเงินระหว่างกัน	ลูกหนี้อื่น	263,347.94	263,347.94	263,347.94	
			ดอกเบี้ยจ่ายรับ	-	-	22,460.09	
			ดอกเบี้ยรับ	-	-	22,460.09	

รายการธุรกิจกับบริษัทย่อย

บุคคล/นิติบุคคลที่เกี่ยวข้อง	ความสัมพันธ์	ลักษณะรายการระหว่างกัน	ประเภทรายการ	จำนวนเงิน (บาท)			ความจำเป็นและความเหมาะสมรายการระหว่างกัน
				ณ 31 ธ.ค. 2563	ณ 31 ธ.ค. 2564	ณ 31 ธ.ค. 2565	
P Green Energy Company Limited	P Green Energy Company Limited เป็นบริษัทย่อยของบริษัท โดยบริษัทย่อยของบริษัทถือหุ้นร้อยละ 100 ของทุนจดทะเบียนและเรียกชำระแล้ว	บริษัทมีรายการให้กู้ยืมเงินระหว่างกัน	ดอกเบี้ยรับ ดอกเบี้ยค้างรับ เงินให้กู้ยืม	1,428,595.67 2,110,352.00 41,069,929.09	3,002,190.28 5,112,542.28 52,514,338.99	- 362,991.00 50,480,600.26	รายการให้กู้ยืมระหว่างกัน บริษัทมีการคิดดอกเบี้ยระหว่างกันในอัตราร้อยละ 6.00 - 6.50 ต่อปี
TLuxe holding Company Limited	TLuxe holding Company Limited เป็นบริษัทย่อยของบริษัท โดยบริษัทย่อยของบริษัทถือหุ้นร้อยละ 100 ของทุนจดทะเบียนและเรียกชำระแล้ว	บริษัทมีรายการให้กู้ยืมเงินระหว่างกัน	เงินให้กู้ยืม ดอกเบี้ยค้างรับ ดอกเบี้ยรับ ลูกหนี้อื่น	612,220.35 39,685.52 29,336.21 191,760.61	612,220.35 79,479.84 39,794.32 191,760.61	612,220.35 - - 191,760.61	รายการให้กู้ยืมระหว่างกัน บริษัทมีการคิดดอกเบี้ยระหว่างกันในอัตราร้อยละ 6.50 ต่อปี
Lena Power Station No.1 LLC	Lena Power Station No.1 LLC เป็นบริษัทย่อยของบริษัท โดยบริษัทย่อยของบริษัทถือหุ้นร้อยละ 100 ของทุนจดทะเบียนและเรียกชำระแล้ว	บริษัทมีรายการให้กู้ยืมเงินระหว่างกัน	เงินให้กู้ยืม ดอกเบี้ยค้างรับ ดอกเบี้ยรับ	- - -	79,965.56 223.47 223.47	235,369.27 13,573.25 13,573.25	รายการให้กู้ยืมระหว่างกัน บริษัทมีการคิดดอกเบี้ยระหว่างกันในอัตราร้อยละ 6.00 ต่อปี
Fino Binary Power Plant Ltd.	Fino Binary Power Plant Ltd. เป็นบริษัทย่อยของบริษัท โดยบริษัทย่อยของบริษัทถือหุ้นร้อยละ 100 ของทุนจดทะเบียนและเรียกชำระแล้ว	บริษัท มีรายการให้กู้ยืมเงินระหว่างกัน	เงินให้กู้ยืม ดอกเบี้ยค้างรับ ดอกเบี้ยรับ	- - -	- - -	445,056.00 22,460.09 22,460.09	รายการให้กู้ยืมระหว่างกัน บริษัทฯ มีการคิดดอกเบี้ยระหว่างกันในอัตราร้อยละ 6.00 ต่อปี

รายการธุรกิจกับบริษัทร่วม

บุคคล/ นิติบุคคลที่เกี่ยวข้อง	ความสัมพันธ์	ลักษณะรายการระหว่างกัน	ประเภทรายการ	จำนวนเงิน (บาท)			ความจำเป็นและความเหมาะสมรายการระหว่างกัน
				ณ 31 ธ.ค. 2563	ณ 31 ธ.ค. 2564	ณ 31 ธ.ค. 2565	
M-Luxe Energy Company Limited	M-Luxe Energy Company Limited เป็นบริษัทร่วม ซึ่งบริษัทถือหุ้นร้อยละ 25 ของทุนจดทะเบียนและเรียกชำระแล้ว	บริษัทย่อย มีรายการให้บริษัท M-Luxe Energy Co., Ltd. กู้ยืมเงินระหว่างกัน	ดอกเบี้ยรับ ดอกเบี้ยจ่าย เงินให้กู้ยืม ลูกหนี้อื่น เจ้าหนี้อื่น	2,243,014.72 9,143,513.52 74,123,400.00 1,410,490.40 -	2,229,993.44 11,365,592.34 74,112,817.50 1,872,436.21 -	264.52 4,215,481.83 66,554,612.89 2,039,510.47 782,742.00	รายการให้กู้ยืมระหว่างกัน บริษัทมีการติดต่อเป็นระยะระหว่างกันในอัตราร้อยละ 3.00 ต่อปี

รายการธุรกิจกับบริษัทที่เกี่ยวข้อง

บุคคล/ นิติบุคคลที่เกี่ยวข้อง	ความสัมพันธ์	ลักษณะรายการระหว่างกัน	ประเภทรายการ	จำนวนเงิน (บาท)			ความจำเป็นและความเหมาะสมรายการระหว่างกัน
				ณ 31 ธ.ค. 2563	ณ 31 ธ.ค. 2564	ณ 31 ธ.ค. 2565	
บริษัท นูทริกซ์ จำกัด (มหาชน)	บริษัทมีผู้ถือหุ้นร่วมกัน	บริษัทย่อย มีรายการขายสินค้าและวัตถุดิบซื้อวัตถุดิบ ระหว่างกัน	รายได้ขายสินค้าและรายได้อื่น ซื้อวัตถุดิบ ลูกหนี้การค้าและลูกหนี้อื่น เจ้าหนี้การค้าและเจ้าหนี้อื่น	311,002,998.24 191,382,443.44 25,725,644.84 23,770,055.47	538,926,380.34 405,764,914.06 30,747,017.69 13,380,073.47	645,299,321.29 418,527,711.43 31,320,743.79 238,552.50	รายการซื้อขายสินค้า สำเร็จรูปเป็นรายการค้าปกติ พึ่งมีการกำหนดราคาขาย ใช้วิธีต้นทุนบวกอัตรากำไรตามสัญญา
Aulux Power Co.,Ltd	บริษัทมีกรรมการร่วมกัน	บริษัทย่อย มีรายการให้บริษัท Aulux Power Co.,Ltd กู้ยืมเงินระหว่างกัน	ดอกเบี้ยรับ ดอกเบี้ยจ่าย ลูกหนี้การค้าและเจ้าหนี้อื่น ดอกเบี้ยค้างรับ เงินให้กู้ยืม เงินกู้ยืม ดอกเบี้ยค้างจ่าย ดอกเบี้ยค้างจ่าย	2,647,868.98 8,794.09 123,431.45 6,858,066.73 87,058,660.00 290,680.00 16,695.50 4,538.97	2,619,149.50 8,742.16 - 9,468,474.53 87,046,230.75 290,638.50 25,409.36 4,538.32	- 8,029.38 110,791.91 1,440,983.67 78,143,743.00 260,914.00 30,635.48 4,074.17	รายการให้กู้ยืมระหว่างกัน บริษัทมีการติดต่อขอเบี่ยระหว่างกันในอัตราร้อยละ 3.00 ต่อปี
Dual Energy Co., Ltd.	บริษัทมีกรรมการร่วมกัน						

บริษัท พีพี ไพร์ม จำกัด (มหาชน) (“บริษัท”) ตระหนักถึงความสำคัญในการดำเนินธุรกิจด้วย ความโปร่งใส และคำนึงถึงผู้มีส่วนได้เสียทุกฝ่าย จึงได้กำหนดนโยบายการทำรายการระหว่างกัน และเพื่อให้เกิดแนวทางปฏิบัติที่ชัดเจน บริษัทจึงเห็นควรที่จะกำหนดหลักเกณฑ์ วิธีการเข้าทำรายการที่เกี่ยวข้องกัน เพื่อให้การเข้าทำรายการดังกล่าวของบริษัทและบริษัทย่อยเป็นไปด้วยความโปร่งใส ไม่ก่อให้เกิดความขัดแย้งทางผลประโยชน์และเป็นประโยชน์สูงสุดต่อบริษัทและผู้ถือหุ้นราย

วัตถุประสงค์

บริษัทกำหนดนโยบายและขั้นตอนการทำรายการที่เกี่ยวข้องกันเพื่อเป็นเครื่องมือและกลไกที่สำคัญที่ทำให้บริษัทมีการกำกับดูแลกิจการที่ดี เพื่อให้มั่นใจได้ว่า การทำรายการที่เกี่ยวข้องกันทุกรายการของบริษัทและบริษัทย่อยเป็นไปอย่างโปร่งใส ไม่มีความขัดแย้งทางผลประโยชน์ได้รับอนุมัติจากคณะกรรมการบริษัทหรือที่ประชุมผู้ถือหุ้น(แล้วแต่กรณี) และได้มีการเปิดเผยไว้อย่างถูกต้องครบถ้วน

คำนิยาม

“รายการที่เกี่ยวข้องกัน” หมายความว่า รายการระหว่างบริษัทหรือบริษัทย่อย กับบุคคลที่เกี่ยวข้องกันของบริษัท หรือรายการระหว่างบริษัทย่อยกับบุคคลที่เกี่ยวข้องกันของบริษัทย่อย

“การตกลงเข้าทำรายการ” หมายความว่า การเข้าไปหรือตกลงใจเข้าทำสัญญา หรือทำความตกลงใด ๆ ไม่ว่าโดยทางตรงหรือทางอ้อมเพื่อก่อให้เกิดการได้มาหรือจำหน่ายไปซึ่งสินทรัพย์ การให้เช่า หรือเช่าสินทรัพย์ การให้หรือรับบริการ การให้หรือรับความช่วยเหลือทางการเงิน และการออกหลักทรัพย์ใหม่ รวมทั้งเพื่อก่อให้เกิดสิทธิหรือการสละสิทธิในการกระทำความตกลง

“บุคคลที่เกี่ยวข้องกัน” หมายความว่า บุคคลที่เกี่ยวข้องกันตามประกาศคณะกรรมการตลาดหลักทรัพย์ และให้รวมถึงบุคคลที่มีความเกี่ยวข้องตาม มาตรา 89/1 ของ พระราชบัญญัติหลักทรัพย์และตลาดหลักทรัพย์ (“พรบ. หลักทรัพย์ฯ”)

1. บุคคลที่เกี่ยวข้องกันตามประกาศคณะกรรมการตลาดหลักทรัพย์ ได้แก่

- 1.1 ผู้บริหาร ผู้ถือหุ้นรายใหญ่ ผู้มีอำนาจควบคุม หรือบุคคลที่จะได้รับการเสนอให้เป็นผู้บริหารหรือผู้มีอำนาจควบคุมของบริษัทหรือบริษัทย่อย รวมทั้งผู้ที่เกี่ยวข้องและญาติสนิทของบุคคลดังกล่าว
- 1.2 นิติบุคคลใด ๆ ที่มีผู้ถือหุ้นรายใหญ่ หรือผู้มีอำนาจควบคุมเป็นบุคคลดังต่อไปนี้ของบริษัทหรือบริษัทย่อย
 - (ก) ผู้บริหาร
 - (ข) ผู้ถือหุ้นรายใหญ่
 - (ค) ผู้มีอำนาจควบคุม
 - (ง) บุคคลที่จะได้รับการเสนอให้เป็นผู้บริหารหรือผู้มีอำนาจควบคุม
 - (จ) ผู้ที่เกี่ยวข้องและญาติสนิทของบุคคลตาม (ก) ถึง (ง)
- 1.3 บุคคลใด ๆ ที่โดยพฤติการณ์บ่งชี้ได้ว่าเป็นผู้ทำการแทนหรืออยู่ภายใต้อิทธิพลของบุคคลตาม 1.1 ถึง 1.2 ต่อการตัดสินใจ การกำหนดนโยบาย การจัดการ หรือการดำเนินงานอย่างมีนัยสำคัญ หรือบุคคลอื่นที่ตลาดหลักทรัพย์แห่งประเทศไทย (“ตลาดหลักทรัพย์ฯ”) เห็นว่ามีพฤติการณ์ทำนองเดียวกัน

2. บุคคลที่มีความเกี่ยวข้องตามมาตรา 89/1 ของ พรบ. หลักทรัพย์ฯ

- 2.1 บุคคลที่มีอำนาจควบคุมกิจการบริษัทและในกรณีที่บุคคลนั้นเป็นนิติบุคคลให้หมายความรวมถึงกรรมการของ นิติบุคคลนั้นด้วย
- 2.2 คู่สมรส บุตร หรือบุตรบุญธรรมที่ยังไม่บรรลุนิติภาวะของกรรมการ ผู้บริหาร หรือบุคคลตาม 2.1
- 2.3 นิติบุคคลที่บุคคลตาม 2.1 หรือ 2.2 มีอำนาจควบคุมกิจการ
- 2.4 บุคคลอื่นที่มีลักษณะตามที่คณะกรรมการกำกับตลาดทุนประกาศกำหนด
เมื่อบุคคลใดกระทำการด้วยความเข้าใจหรือความตกลงว่า หากบริษัททำธุรกรรมที่ให้ประโยชน์ทางการเงินแก่บุคคลดังกล่าว กรรมการ ผู้บริหาร หรือบุคคลตาม 2.1 หรือ 2.2 จะได้รับประโยชน์ทางการเงินด้วย ให้ถือว่าบุคคลดังกล่าวเป็นบุคคลที่มีความเกี่ยวข้องสำหรับการทำธุรกรรมนั้น

ประเภทรายการที่เกี่ยวข้องกัน แบ่งเป็น 6 ประเภท ดังนี้

1. รายการธุรกิจปกติ
2. รายการสนับสนุนธุรกิจปกติ
3. รายการเช่าหรือให้เช่าอสังหาริมทรัพย์ไม่เกิน 3 ปี
4. รายการเกี่ยวกับสินทรัพย์หรือบริการ
5. รายการให้หรือรับความช่วยเหลือทางการเงิน
6. รายการที่เกี่ยวข้องกันอื่นนอกจากรายการตาม (1) ถึง (5)

ขั้นตอนในการทำรายการระหว่างกันหรือรายการที่เกี่ยวข้องกัน

หากเป็นรายการที่เกี่ยวข้องกันตามความหมายของตลาดหลักทรัพย์แห่งประเทศไทย บริษัทจะปฏิบัติตามกฎระเบียบของตลาดหลักทรัพย์แห่งประเทศไทยทุกประการ บริษัทได้กำหนดขั้นตอนเกี่ยวกับการทำรายการระหว่างกัน หรือรายการที่เกี่ยวข้องกัน ดังนี้

1. การพิจารณาการทำรายการที่เกี่ยวข้องกัน บริษัทจะใช้เกณฑ์เช่นเดียวกับลูกค้าทั่วไป และเป็นไปตามกระบวนการให้สินเชื่อปกติของบริษัทเพื่อสนับสนุนการ ดำเนินกิจการ ซึ่งต้องเป็นธรรมและสมเหตุสมผลและก่อให้เกิดประโยชน์สูงสุดแก่บริษัท เช่น ในกรณีที่กลุ่มบริษัทมีรายการขอสินเชื่อให้คิดอัตราดอกเบี้ยเช่นเดียวกับที่คิดกับบุคคลภายนอก
2. การประเมินมูลค่ารายการเกี่ยวกับสินทรัพย์หรือบริการตามมูลค่ารวมของสิ่งตอบแทนที่ชำระให้หรือได้รับชำระ หรือมูลค่าตามบัญชี หรือมูลค่าตามราคาตลาดของสินทรัพย์หรือบริการนั้น แล้วแต่จำนวนใดจะสูงกว่า
3. หากมีรายการระหว่างกันของบริษัทหรือบริษัทย่อยเกิดขึ้นกับบุคคลที่อาจมีความขัดแย้งทางผลประโยชน์ มีส่วนได้ส่วนเสีย หรืออาจมีความขัดแย้งทางผลประโยชน์ในอนาคต บริษัทจะให้คณะกรรมการตรวจสอบเป็นผู้ให้ความเห็นเกี่ยวกับความจำเป็นและความเหมาะสมของรายการนั้น ในกรณีที่คณะกรรมการตรวจสอบไม่มีความชำนาญในการพิจารณารายการระหว่างกันที่อาจเกิดขึ้น บริษัทจะให้ผู้เชี่ยวชาญอิสระหรือผู้สอบบัญชีของบริษัทเป็นผู้ให้ความเห็นเกี่ยวกับรายการระหว่างกันดังกล่าว เพื่อนำไปใช้ประกอบการตัดสินใจของคณะกรรมการบริษัท หรือผู้ถือหุ้นตามแต่กรณี
4. หากบริษัทมีรายการระหว่างกันหรือรายการที่เกี่ยวข้องกันอื่นๆ ที่เข้าข่ายตามข้อกำหนดของตลาดหลักทรัพย์แห่งประเทศไทย ต้องปฏิบัติตามข้อกำหนดดังกล่าวอย่างเคร่งครัด

การเปิดเผยข้อมูล

บริษัทต้องเปิดเผยข้อมูลการทำรายการที่อาจมีความขัดแย้งทางผลประโยชน์ หรือ รายการที่เกี่ยวข้องกัน หรือ รายการระหว่างกัน ตามหลักเกณฑ์ที่สำนักงานคณะกรรมการกำกับหลักทรัพย์และตลาดหลักทรัพย์กำหนด โดยเปิดเผยไว้ในแบบแสดงรายการข้อมูลประจำปี และรายงานประจำปี หรือแบบรายงานอื่นใด ตามแต่กรณี และมีการเปิดเผยข้อมูลรายการที่เกี่ยวข้องกันต่อตลาดหลักทรัพย์แห่งประเทศไทย ตามหลักเกณฑ์ของตลาดหลักทรัพย์ ตลอดจนรายการที่เกี่ยวข้องกันกับบริษัท ตามหลักเกณฑ์มาตรฐานการบัญชี โดยจะเปิดเผยรายการระหว่างกันไว้ในหมายเหตุประกอบงบการเงินที่ได้รับการตรวจสอบจากผู้สอบบัญชีของบริษัท

บริษัท พีที ไพร์ม จำกัด (มหาชน)

งบการเงินรวมและงบการเงินเฉพาะกิจการ
วันที่ 31 ธันวาคม พ.ศ. 2565

รายงานของผู้สอบบัญชีรับอนุญาต

เสนอผู้ถือหุ้นและคณะกรรมการของบริษัท พีพี ไร้ม จำกัด (มหาชน)

ความเห็นอย่างมีเงื่อนไข

ข้าพเจ้าเห็นว่า ยกเว้นผลกระทบซึ่งอาจเกิดขึ้น ตามที่ได้กล่าวไว้ในวรรคเกณฑ์ในการแสดงความเห็นอย่างมีเงื่อนไข งบการเงินรวมและงบการเงินเฉพาะกิจการแสดงฐานะการเงินรวมของบริษัท พีพี ไร้ม จำกัด (มหาชน) (บริษัท) และบริษัทย่อย (กลุ่มกิจการ) และฐานะการเงินเฉพาะกิจการของบริษัท ณ วันที่ 31 ธันวาคม พ.ศ. 2565 และผลการดำเนินงานรวมและผลการดำเนินงานเฉพาะกิจการ รวมถึงกระแสเงินสดรวมและกระแสเงินสดเฉพาะกิจการสำหรับปีสิ้นสุดวันเดียวกัน โดยถูกต้องตามที่ควรในสาระสำคัญ ตามมาตรฐานการรายงานทางการเงิน

งบการเงินที่ตรวจสอบ

งบการเงินรวมและงบการเงินเฉพาะกิจการประกอบด้วย

- งบแสดงฐานะการเงินรวมและงบแสดงฐานะการเงินเฉพาะกิจการ ณ วันที่ 31 ธันวาคม พ.ศ. 2565
- งบกำไรขาดทุนเบ็ดเสร็จรวมและงบกำไรขาดทุนเบ็ดเสร็จเฉพาะกิจการสำหรับปีสิ้นสุดวันเดียวกัน
- งบแสดงการเปลี่ยนแปลงส่วนของผู้ถือหุ้นรวมและงบแสดงการเปลี่ยนแปลงส่วนของผู้ถือหุ้นเฉพาะกิจการสำหรับปีสิ้นสุดวันเดียวกัน
- งบกระแสเงินสดรวมและงบกระแสเงินสดเฉพาะกิจการสำหรับปีสิ้นสุดวันเดียวกัน และ
- หมายเหตุประกอบงบการเงินรวมและงบการเงินเฉพาะกิจการซึ่งประกอบด้วยนโยบายการบัญชีที่สำคัญและหมายเหตุเรื่องอื่น ๆ

เกณฑ์ในการแสดงความเห็นอย่างมีเงื่อนไข

ตามที่ได้กล่าวไว้ในหมายเหตุประกอบงบการเงินข้อ 25 บริษัทย่อยแห่งหนึ่งในกลุ่มบริษัทที่ประเทศญี่ปุ่น ได้มีข้อพิพาทกับผู้ซื้อเกี่ยวกับสัญญาขายโรงไฟฟ้าพลังงานความร้อนใต้พิภพที่ประเทศญี่ปุ่น ลงวันที่ 25 กุมภาพันธ์ พ.ศ. 2562 จำนวน 15 โครงการ ("โครงการโรงไฟฟ้า") (สัญญาฉบับที่ 1) และสัญญาขายทรัพย์สินโครงการโรงไฟฟ้าอีกหนึ่งฉบับจำนวน 4 โรง ลงวันที่ 5 เมษายน พ.ศ. 2562 (สัญญาฉบับที่ 2) โดยต่อมาผู้ซื้อได้มีการยื่นข้อเสนอเพื่อขอเจรจาไกล่เกลี่ยกับบริษัทย่อยในการซื้อโรงไฟฟ้าจำนวน 2 โรง แต่อย่างไรก็ตาม ราคาซื้อขายของโรงไฟฟ้า และผลผูกพันอื่นในแต่ละสัญญายังไม่ได้มีการตกลง ทำให้ผู้สอบบัญชีอื่นแสดงความเห็นอย่างมีเงื่อนไขว่า ไม่สามารถสรุปได้ว่ามีรายการปรับปรุงใดที่จำเป็นต้องปรับปรุงต่องบการเงินรวมของกลุ่มกิจการและงบการเงินเฉพาะกิจการของบริษัท ณ วันที่ 31 ธันวาคม พ.ศ. 2564 ที่แสดงเป็นตัวเลขเปรียบเทียบ สถานการณ์ดังกล่าวยังไม่มีความคืบหน้าใด ๆ นับจากวันที่ในรายงานของผู้สอบบัญชีอื่น อีกทั้งมีความไม่แน่นอนในการเจรจาไกล่เกลี่ยและผลของข้อพิพาทที่ยังไม่สิ้นสุด ทำให้ข้าพเจ้าไม่สามารถตรวจสอบผลของข้อพิพาทของสัญญา และข้อผูกพันในสัญญาต่าง ๆ ข้างต้น และไม่สามารถระบุได้ว่าจะมีรายการปรับปรุงหรือการเปิดเผยข้อมูลใดที่จำเป็นหรือไม่ ซึ่งเป็นการถูกจำกัดขอบเขตโดยสถานการณ์ หากข้าพเจ้าสามารถตรวจสอบเรื่องดังกล่าวได้ ข้าพเจ้าอาจพบเหตุที่แสดงว่าอาจจำเป็นต้องมีรายการปรับปรุงต่องบการเงิน หรือการเปิดเผยข้อมูลเพิ่มเติมในหมายเหตุประกอบงบการเงินอันเนื่องมาจากผลผูกพันของสัญญาต่าง ๆ ดังกล่าว ดังนั้น รายงานต่องบการเงินงวดปัจจุบันของข้าพเจ้าจึงมีเงื่อนไขเกี่ยวกับเรื่องนี้ด้วย

ข้าพเจ้าได้ปฏิบัติงานตรวจสอบตามมาตรฐานการสอบบัญชี ความรับผิดชอบของข้าพเจ้าได้กล่าวไว้ในส่วนของความรับผิดชอบของผู้สอบบัญชีต่อการตรวจสอบงบการเงินรวมและงบการเงินเฉพาะกิจการในรายงานของข้าพเจ้า ข้าพเจ้ามีความเป็นอิสระจากกลุ่มกิจการและบริษัทตามประมวลจรรยาบรรณของผู้ประกอบวิชาชีพบัญชี รวมถึงมาตรฐานเรื่องความเป็นอิสระที่กำหนดโดยสภาวิชาชีพบัญชีในส่วนที่เกี่ยวข้องกับการตรวจสอบงบการเงินรวมและงบการเงินเฉพาะกิจการ และข้าพเจ้าได้ปฏิบัติตามความรับผิดชอบด้านจรรยาบรรณอื่น ๆ ตามประมวลจรรยาบรรณดังกล่าว ข้าพเจ้าเชื่อว่าหลักฐานการสอบบัญชีที่ข้าพเจ้าได้รับเพียงพอและเหมาะสมเพื่อใช้เป็นเกณฑ์ในการแสดงความเห็นอย่างมีเงื่อนไขของข้าพเจ้า

ความไม่แน่นอนที่มีสาระสำคัญที่เกี่ยวข้องกับการดำเนินงานต่อเนื่อง

ข้าพเจ้าขอให้สังเกตหมายเหตุประกอบงบการเงินข้อ 3 ซึ่งระบุว่า ณ วันที่ 31 ธันวาคม พ.ศ. 2565 กลุ่มกิจการและบริษัทมีหนี้สินหมุนเวียนมากกว่าสินทรัพย์หมุนเวียนเป็นจำนวน 231 ล้านบาท และจำนวน 249 ล้านบาท ตามลำดับ และกลุ่มกิจการมีผลการดำเนินงานขาดทุนอย่างต่อเนื่อง และเป็นเหตุให้ตลาดหลักทรัพย์แห่งประเทศไทยยังคงใช้มาตรการดำเนินการเพื่อเตือนผู้ลงทุนโดยการขึ้นเครื่องหมาย C (Caution) บนหลักทรัพย์ของบริษัท เหตุการณ์หรือสถานการณ์ดังกล่าว แสดงให้เห็นว่าความไม่แน่นอนที่มีสาระสำคัญ ซึ่งอาจเป็นเหตุให้เกิดข้อสงสัยอย่างมีนัยสำคัญเกี่ยวกับความสามารถในการดำเนินงานต่อเนื่องของกลุ่มกิจการ ทั้งนี้ ความเห็นของข้าพเจ้าไม่ได้เปลี่ยนแปลงไปเนื่องจากเรื่องที่ข้าพเจ้าให้ข้อสังเกตนี้

เรื่องสำคัญในการตรวจสอบ

เรื่องสำคัญในการตรวจสอบคือเรื่องต่าง ๆ ที่มีนัยสำคัญที่สุดตามดุลยพินิจของผู้ประกอบวิชาชีพของข้าพเจ้าในการตรวจสอบงบการเงินรวมและงบการเงินเฉพาะกิจการสำหรับงวดปัจจุบัน ข้าพเจ้าได้ระบุเรื่อง การประเมินการด้อยค่าของเงินลงทุนในบริษัทย่อยเป็นเรื่องสำคัญในการตรวจสอบและได้นำเรื่องนี้มาพิจารณาในบริบทของการตรวจสอบงบการเงินรวมและงบการเงินเฉพาะกิจการโดยรวมและในการแสดงความเห็นของข้าพเจ้า ทั้งนี้ ข้าพเจ้าไม่ได้แสดงความเห็นแยกต่างหากสำหรับเรื่องนี้

เรื่องสำคัญในการตรวจสอบ

วิธีการตรวจสอบ

การประเมินการค้ำของเงินลงทุนในบริษัทย่อย

อ้างอิงหมายเหตุประกอบงบการเงินรวมและงบการเงินเฉพาะกิจการ ข้อ 9 ข) เรื่องประมาณการการค้ำของเงินลงทุนในบริษัทย่อย และข้อ 16 เรื่องเงินลงทุนในบริษัทย่อยและบริษัทร่วม

ณ วันที่ 31 ธันวาคม พ.ศ. 2565 บริษัทมีเงินลงทุนในบริษัทย่อย - สหวิ ในงบการเงินเฉพาะกิจการ จำนวน 549.39 ล้านบาท ซึ่งบริษัทย่อยของกลุ่มกิจการบางแห่งมีข้อบ่งชี้ที่อาจเกิดการค้ำขึ้นเนื่องจากบริษัทย่อยบางแห่งไม่สามารถดำเนินกิจการให้เป็นไปตามประมาณการที่ได้คาดการณ์ไว้ รวมทั้งบริษัทย่อยบางแห่งมีผลขาดทุนสุทธิต่อเนื่อง และในระหว่างปี พ.ศ. 2565 บริษัทย่อยที่อยู่ในกลุ่มธุรกิจผลิตและจำหน่ายกระแสไฟฟ้าบางแห่งในประเทศญี่ปุ่นได้ทำการขายที่ดิน อาคาร และอุปกรณ์ทั้งหมด และไม่ได้ดำเนินกิจการ ซึ่งอาจส่งผลต่อมูลค่าที่จะได้รับคืนของเงินลงทุนในบริษัทย่อย ซึ่งผู้บริหารพิจารณาว่าสถานการณ์ดังกล่าวถือเป็นข้อบ่งชี้ของการค้ำของเงินลงทุนในบริษัทย่อย

ผู้บริหารได้ทำการทดสอบการค้ำของเงินลงทุนในบริษัทย่อยในงบการเงินเฉพาะกิจการ และคำนวณมูลค่าสุทธิที่คาดว่าจะได้รับคืนด้วยจำนวนที่สูงกว่าระหว่างมูลค่ายุติธรรมหักต้นทุนในการขายกับมูลค่าจากการใช้ ซึ่งการประเมินมูลค่าที่คาดว่าจะได้รับคืนต้องอาศัยดุลยพินิจที่สำคัญของผู้บริหารในการประมาณการผลการดำเนินงานในอนาคต และประมาณการกระแสเงินสดที่คาดว่าจะได้รับ

จากการทดสอบการค้ำของเงินลงทุนดังกล่าว ผู้บริหารพบว่ามูลค่าที่คาดว่าจะได้รับคืนของเงินลงทุนในบริษัทย่อยต่ำกว่ามูลค่าตามบัญชี ดังนั้นจึงรับรู้ค่าเผื่อการค้ำของเงินลงทุนในบริษัทย่อยในงบการเงินเฉพาะกิจการ เพิ่มขึ้นในระหว่างปี พ.ศ. 2565 เป็นจำนวน 683.23 ล้านบาท

ข้าพเจ้าให้ความสนใจในเรื่องมูลค่าที่คาดว่าจะได้รับคืนของเงินลงทุนในบริษัทย่อย เนื่องจากมูลค่าของสินทรัพย์ดังกล่าวมีสาระสำคัญและเกี่ยวข้องกับการใช้ดุลยพินิจของผู้บริหารในการพิจารณาความสมเหตุสมผลของสมมติฐานที่สำคัญที่ใช้ในการประเมินมูลค่าที่คาดว่าจะได้รับคืน

ข้าพเจ้าได้ปฏิบัติงานตรวจสอบเพื่อประเมินการทดสอบการค้ำของเงินลงทุนในบริษัทย่อยในงบการเงินเฉพาะกิจการ ซึ่งจัดทำขึ้นโดยผู้บริหาร ดังต่อไปนี้

- ประเมินความเหมาะสมของข้อบ่งชี้ของการค้ำของเงินลงทุนในบริษัทย่อยที่จัดทำโดยผู้บริหาร
- หารือกับผู้บริหารเพื่อทำความเข้าใจข้อสมมติฐานที่ผู้บริหารใช้ในการจัดทำประมาณการกระแสเงินสด
- สอบถามผู้บริหารในเชิงทดสอบเกี่ยวกับข้อสมมติฐานที่สำคัญที่ผู้บริหารใช้ในการคำนวณมูลค่าที่คาดว่าจะได้รับคืนของสินทรัพย์ โดยเฉพาะข้อมูลที่เกี่ยวข้องกับประมาณการรายได้ และค่าใช้จ่ายต่าง ๆ รวมทั้งการพิจารณาข้อมูลทางบัญชีของสินทรัพย์สุทธิของบริษัทย่อยที่อยู่ในกลุ่มธุรกิจผลิตและจำหน่ายกระแสไฟฟ้าปรับปรุงด้วยรายการที่มีผลกระทบทำให้มูลค่าตามบัญชีสะท้อนมูลค่าที่แท้จริง และประเมินความสมเหตุสมผลของประมาณการดังกล่าว โดยเปรียบเทียบกับผลลัพธ์ที่เกิดขึ้นจริง
- ประเมินถึงความเหมาะสมของผลที่ได้จากการทดสอบการค้ำของเงินลงทุนในบริษัทย่อยในงบการเงินเฉพาะกิจการ

จากผลการปฏิบัติตามวิธีการดังกล่าว ข้าพเจ้าไม่พบข้อสังเกตที่กระทบต่อผลการทดสอบการค้ำของเงินลงทุนจากการปฏิบัติงานของข้าพเจ้า โดยการประเมินมูลค่าที่คาดว่าจะได้รับคืนและข้อสมมติฐานสำคัญที่ใช้มีความสมเหตุสมผลตามหลักฐานที่มีอยู่

เรื่องอื่น

งบการเงินรวมและงบการเงินเฉพาะกิจการของบริษัทสำหรับปีสิ้นสุดวันที่ 31 ธันวาคม พ.ศ. 2564 ที่นำมาแสดงเปรียบเทียบกับตรวจสอบโดยผู้สอบบัญชีอื่นและเสนอรายงานไว้อย่างมีเงื่อนไขตามรายงานลงวันที่ 28 กุมภาพันธ์ พ.ศ. 2565 เกี่ยวกับเรื่องดังต่อไปนี้

ผลผูกพันของสัญญาขายโรงไฟฟ้าพลังงานความร้อนใต้พิภพที่ประเทศญี่ปุ่น

เมื่อวันที่ 26 กุมภาพันธ์ พ.ศ. 2565 ผู้สอบบัญชีของบริษัทได้รับรายงานของผู้สอบบัญชีของบริษัทย่อย โดยผู้สอบบัญชีของบริษัทย่อยไม่ได้ให้ข้อสรุปต่อการเงินของบริษัทย่อย ณ วันที่ 31 ธันวาคม พ.ศ. 2564 เนื่องจากไม่สามารถหาหลักฐานการสอบบัญชีให้เป็นที่พอใจเกี่ยวกับผลผูกพันของสัญญาขายโรงไฟฟ้าฉบับลงวันที่ 5 เมษายน พ.ศ. 2562 เนื่องจากผลผูกพันจากการทำสัญญาขายโรงไฟฟ้าพลังงานความร้อนใต้พิภพ ที่ประเทศญี่ปุ่น มีความไม่แน่นอนและผลยังไม่สิ้นสุด และผู้สอบบัญชีของบริษัทย่อยไม่สามารถหาหลักฐานที่เพียงพอที่จะให้ข้อสรุปในเรื่องดังกล่าวได้ ดังนั้นผู้สอบบัญชีของบริษัทจึงไม่สามารถสรุปได้ว่ามีรายการปรับปรุงใดที่จำเป็นต้องปรับปรุงอันเนื่องมาจากผลผูกพันของสัญญาดังกล่าว ที่อาจจะมีผลกระทบต่อการเงิน ซึ่งถือเป็นการถูกจำกัดขอบเขตโดยสถานการณ์

ผลผูกพันของสัญญาเงินยืมล่วงหน้าสำหรับสร้างโรงไฟฟ้าพลังงานความร้อนใต้พิภพ

เมื่อวันที่ 26 กุมภาพันธ์ พ.ศ. 2565 ผู้สอบบัญชีของบริษัทได้รับรายงานของผู้สอบบัญชีของบริษัทย่อย โดยผู้สอบบัญชีของบริษัทย่อยได้ระบุว่า ไม่สามารถหาหลักฐานการตรวจสอบที่เหมาะสมเพียงพอเกี่ยวกับผลที่จะเกิดขึ้นสำหรับข้อตกลงการโอนสินทรัพย์ของที่ดินในประเทศญี่ปุ่น ณ วันที่ 27 พฤศจิกายน พ.ศ. 2560 ซึ่งมีความไม่แน่นอนและยังไม่ให้ข้อสรุป ดังนั้นผู้สอบบัญชีของบริษัทย่อยจึงไม่สามารถสรุปได้ว่ามีรายการปรับปรุงใด ที่จำเป็นต้องปรับปรุงอันเนื่องมาจากผลผูกพันของสัญญาดังกล่าว ที่อาจจะมีผลกระทบต่อการเงิน ซึ่งถือเป็นการถูกจำกัดขอบเขตโดยสถานการณ์

ในส่วนของความคืบหน้าของเรื่องผลผูกพันของสัญญาเงินยืมล่วงหน้าสำหรับสร้างโรงไฟฟ้าพลังงานความร้อนใต้พิภพในระหว่างไตรมาสที่สาม พ.ศ. 2565 ตามที่ได้อ้างไว้ในหมายเหตุประกอบงบการเงินข้อ 22 (1) บริษัทย่อยแห่งหนึ่งที่ประเทศญี่ปุ่น ได้จ่ายเงินมัดจำค่าที่ดินสำหรับสร้างโรงผลิตไฟฟ้า 2 แห่ง เป็นจำนวนเงิน 103 ล้านเยน ให้กับบริษัทเอกชนสองแห่ง ซึ่งบริษัทเอกชนที่รับเงินมัดจำไป ได้โอนกรรมสิทธิ์ที่ดินไปให้แก่บริษัทเอกชนอีกแห่งหนึ่ง ซึ่งตามข้อตกลง บริษัทเอกชนที่รับเงินมัดจำไปมีหน้าที่ต้องโอนที่ดินดังกล่าวให้แก่บริษัทย่อย ในวันที่ 5 กันยายน พ.ศ. 2565 ทางบริษัทได้มอบหมายให้ทนายความดำเนินการถอนฟ้องคดีความดังกล่าว โดย ณ วันที่ 14 กันยายน พ.ศ. 2565 ศาลมีคำพิพากษายกคำฟ้องของบริษัท ดังนั้นคดีความดังกล่าวถือเป็นที่สุด ข้าพเจ้าได้ตรวจสอบหลักฐานทางกฎหมาย และคำพิพากษาของศาล รวมถึงรายการทางบัญชีที่เกี่ยวข้องต่าง ๆ ดังนั้นความเห็นของข้าพเจ้าในเรื่องผลผูกพันของสัญญาเงินยืมล่วงหน้าสำหรับสร้างโรงไฟฟ้าพลังงานความร้อนใต้พิภพที่เปิดเผยไว้ในงบการเงิน ณ วันที่ 31 ธันวาคม พ.ศ. 2565 จึงเปลี่ยนแปลงไปจากความเห็นของผู้สอบบัญชีอื่น โดยข้าพเจ้าไม่ได้แสดงความเห็นอย่างมีเงื่อนไขในเรื่องนี้

การหลอกล่่ายุติธรรมของสินทรัพย์ทางการเงินประเภทตราสารทุน

ผู้บริหารของบริษัทไม่สามารถหามูลค่ายุติธรรมของสินทรัพย์ทางการเงินประเภทตราสารทุนของบริษัทจดทะเบียนแห่งหนึ่งในตลาดหลักทรัพย์ เนื่องจาก ณ วันที่ 26 ตุลาคม พ.ศ. 2564 ตราสารทุนดังกล่าวถูกพักการซื้อขายเพราะบริษัทผู้ออกตราสารทุนดังกล่าวเข้าข่ายต้องปรับปรุงฐานะการเงินและการดำเนินงาน ดังนั้นผู้บริหารของบริษัทจึงใช้ราคาปิด ณ วันที่ 25 ตุลาคม พ.ศ. 2564 ในการคำนวณมูลค่ายุติธรรมของสินทรัพย์ทางการเงิน ณ วันที่ 31 ธันวาคม พ.ศ. 2564 แทน

อย่างไรก็ตาม ในไตรมาสที่หนึ่งของปี พ.ศ. 2565 ผู้บริหารของบริษัทได้จ้างผู้ประเมินอิสระทำการประเมินมูลค่ายุติธรรมของสินทรัพย์ทางการเงินประเภทตราสารทุน และได้บันทึกมูลค่าดังกล่าวในงบการเงิน ณ วันที่ 31 ธันวาคม พ.ศ. 2565 ข้าพเจ้าได้ตรวจสอบรายงานการประเมินจากผู้ประเมินอิสระ รวมทั้งตรวจสอบวิธีการคำนวณมูลค่ายุติธรรม พร้อมทั้งประเมินความเหมาะสมของข้อสมมติฐานที่ใช้ ดังนั้นความเห็นของข้าพเจ้าในเรื่องมูลค่ายุติธรรมของสินทรัพย์ทางการเงินประเภทตราสารทุนที่แสดงในงบการเงิน ณ วันที่ 31 ธันวาคม พ.ศ. 2565 จึงเปลี่ยนแปลงไปจากความเห็นของผู้สอบบัญชีอื่น โดยข้าพเจ้าไม่ได้แสดงความเห็นอย่างมีเงื่อนไขในเรื่องนี้

นอกจากนั้นผู้สอบบัญชีอื่นยังได้ให้ข้อสังเกตเรื่องความไม่แน่นอนที่มีสาระสำคัญที่เกี่ยวข้องกับการดำเนินงานต่อเนื่อง

ข้อมูลอื่น

กรรมการเป็นผู้รับผิดชอบต่อข้อมูลอื่น ข้อมูลอื่นประกอบด้วย ข้อมูลซึ่งรวมอยู่ในรายงานประจำปี แต่ไม่รวมถึงงบการเงินรวมและงบการเงินเฉพาะกิจการ และรายงานของผู้สอบบัญชีที่อยู่ในรายงานนั้น ข้าพเจ้าคาดว่าข้าพเจ้าจะได้รับรายงานประจำปีภายหลังวันที่ในรายงานของผู้สอบบัญชีนี้

ความเห็นของข้าพเจ้าต่องบการเงินรวมและงบการเงินเฉพาะกิจการไม่ครอบคลุมถึงข้อมูลอื่น และข้าพเจ้าไม่ได้ให้ความเชื่อมั่นต่อข้อมูลอื่น

ความรับผิดชอบของข้าพเจ้าที่เกี่ยวข้องกับการตรวจสอบงบการเงินรวมและงบการเงินเฉพาะกิจการคือ การอ่านและพิจารณาว่าข้อมูลอื่นมีความขัดแย้งที่มีสาระสำคัญกับงบการเงินรวมและงบการเงินเฉพาะกิจการ หรือกับความรู้ที่ได้รับจากการตรวจสอบของข้าพเจ้า หรือปรากฏว่าข้อมูลอื่นมีการแสดงข้อมูลที่ขัดต่อข้อเท็จจริงอันเป็นสาระสำคัญหรือไม่

เมื่อข้าพเจ้าได้อ่านรายงานประจำปี หากข้าพเจ้าสรุปได้ว่าการแสดงข้อมูลที่ขัดต่อข้อเท็จจริงอันเป็นสาระสำคัญ ข้าพเจ้าต้องสื่อสารเรื่องดังกล่าวกับคณะกรรมการตรวจสอบ

ความรับผิดชอบของกรรมการต่อการเงินรวมและงบการเงินเฉพาะกิจการ

กรรมการมีหน้าที่รับผิดชอบในการจัดทำและนำเสนองบการเงินรวมและงบการเงินเฉพาะกิจการเหล่านี้ โดยถูกต้องตามที่ควร ตามมาตรฐานการรายงานทางการเงิน และรับผิดชอบเกี่ยวกับการควบคุมภายในที่กรรมการพิจารณาว่าจำเป็น เพื่อให้สามารถ จัดทำงบการเงินรวมและงบการเงินเฉพาะกิจการที่ปราศจากการแสดงข้อมูลที่ขัดต่อข้อเท็จจริงอันเป็นสาระสำคัญไม่ว่าจะเกิดจาก การทุจริตหรือข้อผิดพลาด

ในการจัดทำงบการเงินรวมและงบการเงินเฉพาะกิจการ กรรมการรับผิดชอบในการประเมินความสามารถของกลุ่มกิจการและ บริษัทในการดำเนินงานต่อเนื่อง เปิดเผยเรื่องที่เกี่ยวกับการดำเนินงานต่อเนื่อง (ตามความเหมาะสม) และการใช้เกณฑ์การบัญชี สำหรับการดำเนินงานต่อเนื่อง เว้นแต่กรรมการมีความตั้งใจที่จะเลิกกลุ่มกิจการและบริษัท หรือหยุดดำเนินงาน หรือไม่สามารถ ดำเนินงานต่อเนื่องต่อไปได้

คณะกรรมการตรวจสอบมีหน้าที่ช่วยกรรมการในการกำกับดูแลกระบวนการในการจัดทำรายงานทางการเงินของกลุ่มกิจการและบริษัท

ความรับผิดชอบของผู้สอบบัญชีต่อการตรวจสอบงบการเงินรวมและงบการเงินเฉพาะกิจการ

การตรวจสอบของข้าพเจ้ามีวัตถุประสงค์เพื่อให้ได้ความเชื่อมั่นอย่างสมเหตุสมผลว่างบการเงินรวมและงบการเงินเฉพาะกิจการ โดยรวมปราศจากการแสดงข้อมูลที่ขัดต่อข้อเท็จจริงอันเป็นสาระสำคัญหรือไม่ ไม่ว่าจะเกิดจากการทุจริตหรือข้อผิดพลาด และเสนอรายงานของผู้สอบบัญชีซึ่งรวมความเห็นของข้าพเจ้าอยู่ด้วย ความเชื่อมั่นอย่างสมเหตุสมผลคือความเชื่อมั่นในระดับสูง แต่ไม่ได้เป็นการรับประกันว่าการปฏิบัติงานตรวจสอบตามมาตรฐานการสอบบัญชีจะสามารถตรวจพบข้อมูลที่ขัดต่อข้อเท็จจริง อันเป็นสาระสำคัญที่มีอยู่ได้เสมอไป ข้อมูลที่ขัดต่อข้อเท็จจริงอาจเกิดจากการทุจริตหรือข้อผิดพลาด และถือว่ามีความสำคัญ เมื่อคาดการณ์อย่างสมเหตุสมผลได้ว่ารายการที่ขัดต่อข้อเท็จจริงแต่ละรายการ หรือทุกรายการรวมกันจะมีผลต่อการตัดสินใจ ทางเศรษฐกิจของผู้ใช้งบการเงินรวมและงบการเงินเฉพาะกิจการเหล่านี้

ในการตรวจสอบของข้าพเจ้าตามมาตรฐานการสอบบัญชี ข้าพเจ้าได้ใช้ดุลยพินิจเกี่ยวกับผู้ประกอบวิชาชีพและการสังเกต และสงสัย เกี่ยวกับผู้ประกอบวิชาชีพตลอดการตรวจสอบ การปฏิบัติงานของข้าพเจ้ารวมถึง

- ระบุและประเมินความเสี่ยงจากการแสดงข้อมูลที่ขัดต่อข้อเท็จจริงอันเป็นสาระสำคัญในงบการเงินรวมและงบการเงินเฉพาะกิจการ ไม่ว่าจะเกิดจากการทุจริตหรือข้อผิดพลาด ออกแบบและปฏิบัติงานตามวิธีการตรวจสอบเพื่อตอบสนอง ต่อความเสี่ยงเหล่านั้น และได้หลักฐานการสอบบัญชีที่เพียงพอและเหมาะสมเพื่อเป็นเกณฑ์ในการแสดงความเห็นของ ข้าพเจ้า ความเสี่ยงที่ไม่พบข้อมูลที่ขัดต่อข้อเท็จจริงอันเป็นสาระสำคัญซึ่งเป็นผลมาจากการทุจริตจะสูงกว่าความเสี่ยง ที่เกิดจากข้อผิดพลาด เนื่องจากการทุจริตอาจเกี่ยวกับการสมรู้ร่วมคิด การปลอมแปลงเอกสารหลักฐาน การตั้งใจละเว้น การแสดงข้อมูล การแสดงข้อมูลที่ไม่ตรงตามข้อเท็จจริงหรือการแทรกแซงการควบคุมภายใน
- ทำความเข้าใจในระบบการควบคุมภายในที่เกี่ยวข้องกับการตรวจสอบ เพื่อออกแบบวิธีการตรวจสอบที่เหมาะสมกับสถานการณ์ แต่ไม่ใช่เพื่อวัตถุประสงค์ในการแสดงความเห็นต่อความมีประสิทธิภาพของการควบคุมภายในของกลุ่มกิจการและบริษัท
- ประเมินความเหมาะสมของนโยบายการบัญชีที่กรรมการใช้และความสมเหตุสมผลของประมาณการทางบัญชี และการเปิดเผย ข้อมูลที่เกี่ยวข้องซึ่งจัดทำขึ้นโดยกรรมการ

- สรุปเกี่ยวกับความเหมาะสมของการใช้เกณฑ์การบัญชีสำหรับการดำเนินงานต่อเนื่องของกรรมการจากหลักฐานการสอบบัญชีที่ได้รับ และประเมินว่ามีความไม่แน่นอนที่มีสาระสำคัญเกี่ยวกับเหตุการณ์หรือสถานการณ์ที่อาจเป็นเหตุให้เกิดข้อสงสัยอย่างมีนัยสำคัญต่อความสามารถของกลุ่มกิจการและบริษัทในการดำเนินงานต่อเนื่องหรือไม่ ถ้าข้าพเจ้าได้ข้อสรุปว่ามีความไม่แน่นอนที่มีสาระสำคัญ ข้าพเจ้าต้องกล่าวไว้ในรายงานของผู้สอบบัญชีของข้าพเจ้าโดยให้ข้อสังเกตถึงการเปิดเผยข้อมูลในงบการเงินรวมและงบการเงินเฉพาะกิจการที่เกี่ยวข้อง หรือถ้าการเปิดเผยดังกล่าวไม่เพียงพอ ความเห็นของข้าพเจ้าจะเปลี่ยนแปลงไป ข้อสรุปของข้าพเจ้าขึ้นอยู่กับหลักฐานการสอบบัญชีที่ได้รับจนถึงวันที่ในรายงานของผู้สอบบัญชีของข้าพเจ้า อย่างไรก็ตาม เหตุการณ์หรือสถานการณ์ในอนาคตอาจเป็นเหตุให้กลุ่มกิจการและบริษัทต้องหยุดการดำเนินงานต่อเนื่อง
- ประเมินการนำเสนอ โครงสร้างและเนื้อหาของงบการเงินรวมและงบการเงินเฉพาะกิจการโดยรวม รวมถึงการเปิดเผยข้อมูลว่างบการเงินรวมและงบการเงินเฉพาะกิจการแสดงรายการ และเหตุการณ์ในรูปแบบที่ทำให้มีการนำเสนอข้อมูลโดยถูกต้องตามที่ควรหรือไม่
- ได้รับหลักฐานการสอบบัญชีที่เหมาะสมอย่างเพียงพอเกี่ยวกับข้อมูลทางการเงินของกิจการภายในกลุ่มหรือกิจกรรมทางธุรกิจภายในกลุ่มกิจการเพื่อแสดงความเห็นต่องบการเงินรวม ข้าพเจ้ารับผิดชอบต่อการกำหนดแนวทาง การควบคุมดูแล และการปฏิบัติงานตรวจสอบกลุ่มกิจการ ข้าพเจ้าเป็นผู้รับผิดชอบแต่เพียงผู้เดียวต่อความเห็นของข้าพเจ้า

ข้าพเจ้าได้สื่อสารกับคณะกรรมการตรวจสอบในเรื่องต่างๆ ที่สำคัญซึ่งรวมถึงขอบเขตและช่วงเวลาของการตรวจสอบตามที่ได้วางแผนไว้ ประเด็นที่มีนัยสำคัญที่พบจากการตรวจสอบ และข้อบกพร่องที่มีนัยสำคัญในระบบการควบคุมภายในหากข้าพเจ้าได้พบในระหว่างการตรวจสอบของข้าพเจ้า

ข้าพเจ้าได้ให้คำรับรองแก่คณะกรรมการตรวจสอบว่า ข้าพเจ้าได้ปฏิบัติตามข้อกำหนดจรรยาบรรณที่เกี่ยวข้องกับความเป็นอิสระ และได้สื่อสารกับคณะกรรมการตรวจสอบเกี่ยวกับความสัมพันธ์ทั้งหมด ตลอดจนเรื่องอื่นซึ่งข้าพเจ้าเชื่อว่ามีเหตุผลที่บุคคลภายนอกอาจพิจารณาว่ากระทบต่อความเป็นอิสระของข้าพเจ้าและมาตรการที่ข้าพเจ้าใช้เพื่อป้องกันไม่ให้ข้าพเจ้าขาดความเป็นอิสระ

จากเรื่อง que สื่อสารกับคณะกรรมการตรวจสอบ ข้าพเจ้าได้พิจารณาเรื่องต่าง ๆ ที่มีนัยสำคัญที่สุดในการตรวจสอบงบการเงินรวมและงบการเงินเฉพาะกิจการในปัจจุบันและกำหนดเป็นเรื่องสำคัญในการตรวจสอบ ข้าพเจ้าได้อธิบายเรื่องเหล่านี้ในรายงานของผู้สอบบัญชี เว้นแต่กฎหมายหรือข้อบังคับไม่ให้เปิดเผยต่อสาธารณะเกี่ยวกับเรื่องดังกล่าว หรือในสถานการณ์ที่ยากที่จะเกิดขึ้น ข้าพเจ้าพิจารณาว่าไม่ควรสื่อสารเรื่องดังกล่าวในรายงานของข้าพเจ้าเพราะการกระทำดังกล่าวสามารถคาดการณ์ได้อย่างสมเหตุสมผลว่าจะมีผลกระทบในทางลบมากกว่าผลประโยชน์ต่อส่วนได้เสียสาธารณะจากการสื่อสารดังกล่าว

บริษัท ไพร์ชวอเตอร์เฮาส์คูเปอร์ส เอบีเอส จำกัด

สง่า ไชยนิติกวณิช

สง่า ไชยนิติกวณิช

ผู้สอบบัญชีรับอนุญาตเลขที่ 11251

กรุงเทพมหานคร

28 กุมภาพันธ์ พ.ศ. 2566

หมายเหตุ	งบการเงินรวม		งบการเงินเฉพาะกิจการ	
	พ.ศ. 2565	พ.ศ. 2564	พ.ศ. 2565	พ.ศ. 2564
	บาท	บาท	บาท	บาท
สินทรัพย์				
สินทรัพย์หมุนเวียน				
เงินสดและรายการเทียบเท่าเงินสด	12	45,319,052	77,640,666	33,605,998
ลูกหนี้การค้าและลูกหนี้อื่น - สุทธิ	13, 34 (ข)	232,318,039	108,310,486	166,700,010
สินค้าคงเหลือ - สุทธิ	14	144,187,889	71,379,330	16,721,237
เงินฝากธนาคารที่ติดภาระค้ำประกัน	15	66,821,543	-	66,821,543
เงินให้กู้ยืมระยะสั้นแก่กิจการที่เกี่ยวข้องกัน - สุทธิ	34 (ค)	-	-	-
สินทรัพย์หมุนเวียนอื่น		8,289,694	11,003,824	689,351
รวมสินทรัพย์หมุนเวียน		496,936,217	268,334,306	284,538,139
สินทรัพย์ไม่หมุนเวียน				
เงินฝากธนาคารที่ติดภาระค้ำประกัน	15	7,807,457	7,795,880	-
เงินลงทุนในบริษัทย่อยและบริษัทร่วม - สุทธิ	16	-	-	549,385,650
สินทรัพย์ทางการเงินที่วัดมูลค่าด้วยมูลค่ายุติธรรม				
ผ่านกำไรขาดทุนเบ็ดเสร็จอื่น		21,642,743	25,687,705	21,642,743
เงินให้กู้ยืมระยะยาวแก่กิจการที่เกี่ยวข้องกัน - สุทธิ	34 (ง)	-	-	-
อสังหาริมทรัพย์เพื่อการลงทุน	17	239,270,365	107,493,810	111,600,790
ที่ดิน อาคารและอุปกรณ์ - สุทธิ	18	572,240,284	1,106,225,646	1,124,903
สินทรัพย์สิทธิการใช้ - สุทธิ	19	21,007,504	22,706,470	21,007,504
สินทรัพย์ไม่มีตัวตน - สุทธิ	20	5,041,122	6,698,116	10,854
สินทรัพย์ภาษีเงินได้รอการตัดบัญชี - สุทธิ	21	47,311,603	55,688,643	47,311,603
เงินจ่ายล่วงหน้า - สุทธิ	22	-	-	-
สินทรัพย์ไม่หมุนเวียนอื่น		20,490,368	8,857,867	6,893,996
รวมสินทรัพย์ไม่หมุนเวียน		934,811,446	1,341,154,137	758,978,043
รวมสินทรัพย์		1,431,747,663	1,609,488,443	1,043,516,182

กรรมการ _____

วันที่ _____

หมายเหตุประกอบงบการเงินรวมและงบการเงินเฉพาะกิจการเป็นส่วนหนึ่งของงบการเงินนี้

หมายเหตุ	งบการเงินรวม		งบการเงินเฉพาะกิจการ	
	พ.ศ. 2565	พ.ศ. 2564	พ.ศ. 2565	พ.ศ. 2564
	บาท	บาท	บาท	บาท
หนี้สินและส่วนของผู้ถือหุ้น				
หนี้สินหมุนเวียน				
เงินเบิกเกินบัญชีและเงินกู้ยืมระยะสั้น				
จากสถาบันการเงิน	24	80,688,346	66,850,523	69,924,447
เงินกู้ยืมระยะสั้นจากกิจการที่เกี่ยวข้องกันและอื่น ๆ	24, 34 (จ)	260,914	15,290,638	-
เจ้าหนี้การค้าและเจ้าหนี้อื่น	23, 34 (ข)	136,836,821	158,043,112	117,192,194
ส่วนของเงินกู้ยืมระยะยาวจากสถาบันการเงิน				
ที่ถึงกำหนดชำระภายในหนึ่งปี	24	267,611,198	334,185,087	266,789,319
ส่วนของหุ้นกู้ที่ถึงกำหนดชำระภายในหนึ่งปี	24	78,000,000	45,840,000	78,000,000
ส่วนของหนี้สินตามสัญญาเช่า				
ที่ถึงกำหนดชำระภายในหนึ่งปี		217,154	268,681	217,154
ส่วนของภาระผูกพันผลประโยชน์พนักงาน				
ที่จะถึงกำหนดชำระภายในหนึ่งปี	27	437,130	-	437,130
ภาษีเงินได้ค้างจ่าย		758,842	9,129,053	-
เงินมัดจำรับจากสัญญาขายโรงไฟฟ้าพลังงาน				
ความร้อนใต้พิภพ	25	156,548,400	174,383,000	-
หนี้สินหมุนเวียนอื่น		6,388,628	4,462,975	622,784
รวมหนี้สินหมุนเวียน		727,747,433	808,453,069	533,183,028
หนี้สินไม่หมุนเวียน				
เงินกู้ยืมระยะยาวจากสถาบันการเงิน - สุทธิ	24	5,922,748	10,390,326	-
หุ้นกู้	24	-	550,560,000	-
หุ้นกู้แปลงสภาพ	26	-	45,000,000	-
หนี้สินตามสัญญาเช่า - สุทธิ		-	217,154	-
หนี้สินภาษีเงินได้รอการตัดบัญชี - สุทธิ	21	59,348,487	59,324,334	-
ภาระผูกพันผลประโยชน์พนักงาน	27	31,496,589	35,853,988	13,202,302
หนี้สินไม่หมุนเวียนอื่น		1,101,700	861,700	1,101,700
รวมหนี้สินไม่หมุนเวียน		97,869,524	702,207,502	14,304,002
รวมหนี้สิน		825,616,957	1,510,660,571	547,487,030

หมายเหตุประกอบงบการเงินรวมและงบการเงินเฉพาะกิจการเป็นส่วนหนึ่งของงบการเงินนี้

หมายเหตุ	งบการเงินรวม		งบการเงินเฉพาะกิจการ	
	พ.ศ. 2565	พ.ศ. 2564	พ.ศ. 2565	พ.ศ. 2564
	บาท	บาท	บาท	บาท
หนี้สินและส่วนของผู้ถือหุ้น (ต่อ)				
ส่วนของผู้ถือหุ้น				
ทุนเรือนหุ้น	28			
ทุนจดทะเบียน				
หุ้นสามัญจำนวน 14,975,241,114 หุ้น				
มูลค่าตราไว้หุ้นละ 1 บาท				
(31 ธันวาคม พ.ศ. 2564 : หุ้นสามัญจำนวน 3,095,942,424 หุ้น มูลค่าที่ตราไว้หุ้นละ 1 บาท)				
	14,975,241,114	3,095,942,424	14,975,241,114	3,095,942,424
ทุนที่ออกและชำระแล้ว				
หุ้นสามัญจำนวน 10,594,091,201 หุ้น				
มูลค่าชำระแล้วเต็มจำนวนหุ้นละ 1 บาท				
(31 ธันวาคม พ.ศ. 2564 : หุ้นสามัญจำนวน 2,133,643,872 หุ้น มูลค่าชำระแล้วเต็มจำนวนหุ้นละ 1 บาท)				
	10,594,091,201	2,133,643,872	10,594,091,201	2,133,643,872
ส่วนเกินมูลค่าหุ้นสามัญ	612,679,954	612,679,954	612,679,954	612,679,954
ส่วนต่ำกว่ามูลค่าหุ้นสามัญ	(8,776,721,033)	(1,263,172,717)	(8,776,721,033)	(1,263,172,717)
ส่วนทุนจากการจ่ายโดยใช้หุ้นเป็นเกณฑ์	41,479,200	41,479,200	41,479,200	41,479,200
กำไร (ขาดทุน) สะสม				
จัดสรรแล้ว				
- ทุนสำรองตามกฎหมาย	30	56,845,152	56,845,152	56,845,152
ยังไม่ได้จัดสรร	(2,016,996,282)	(1,535,939,388)	(1,954,611,956)	(1,054,111,779)
องค์ประกอบอื่นของส่วนของผู้ถือหุ้น	94,752,514	53,291,799	(77,733,366)	(77,786,229)
รวมส่วนของผู้ถือหุ้นของบริษัทใหญ่	606,130,706	98,827,872	496,029,152	449,577,453
ส่วนได้เสียที่ไม่มีอำนาจควบคุม	-	-	-	-
รวมส่วนของผู้ถือหุ้น	606,130,706	98,827,872	496,029,152	449,577,453
รวมหนี้สินและส่วนของผู้ถือหุ้น	1,431,747,663	1,609,488,443	1,043,516,182	1,984,887,366

หมายเหตุประกอบงบการเงินรวมและงบการเงินเฉพาะกิจการเป็นส่วนหนึ่งของงบการเงินนี้

หมายเหตุ	งบการเงินรวม		งบการเงินเฉพาะกิจการ	
	พ.ศ. 2565	พ.ศ. 2564	พ.ศ. 2565	พ.ศ. 2564
	บาท	บาท	บาท	บาท
รายได้จากการขาย	1,196,035,927	649,794,670	1,185,863,617	114,000,017
ต้นทุนขาย	(1,188,486,061)	(689,996,966)	(1,103,028,836)	(96,359,645)
กำไร (ขาดทุน) ขั้นต้น	7,549,866	(40,202,296)	82,834,781	17,640,372
รายได้อื่น	17,057,596	12,237,756	23,554,224	24,797,531
ค่าใช้จ่ายในการขาย	(52,099,555)	(34,337,794)	(52,099,555)	(34,337,794)
ค่าใช้จ่ายในการบริหาร	(151,267,362)	(157,550,382)	(95,496,989)	(87,263,150)
กลับรายการ (ผลขาดทุน) ด้านเครดิตที่คาดว่าจะเกิดขึ้น	(16,031,312)	4,947,992	(164,632,159)	(8,087,032)
กำไร (ขาดทุน) จากการจำหน่ายที่ดิน อาคารและอุปกรณ์	18 (227,294,371)	32,975,159	2,210	33,072,350
กลับรายการ (ผลขาดทุน) จากการซื้อขายสินทรัพย์	16, 18 552,100	-	(682,675,718)	-
กำไร (ขาดทุน) อื่น - สุทธิ	(24,697,501)	60,070,733	34,123,435	18,069,738
ต้นทุนทางการเงิน	(42,326,637)	(69,026,063)	(41,781,485)	(67,404,473)
ขาดทุนก่อนภาษีเงินได้	(488,557,176)	(190,884,895)	(896,171,256)	(103,512,458)
ผลประโยชน์ (ค่าใช้จ่าย) ภาษีเงินได้	32 671,884	4,616,473	(7,556,843)	5,907,547
ขาดทุนสำหรับปี	(487,885,292)	(186,268,422)	(903,728,099)	(97,604,911)
กำไร (ขาดทุน) เบ็ดเสร็จอื่น :				
รายการที่จะไม่จัดประเภทรายการใหม่ไปยัง				
กำไรหรือขาดทุนในภายหลัง - สุทธิจากภาษี				
การวัดมูลค่าใหม่ของการผูกพันผลประโยชน์พนักงาน	6,828,398	-	3,227,922	-
กำไรจากการตราคาสินทรัพย์	529,160	59,650,131	529,160	17,129,842
การเปลี่ยนแปลงในมูลค่ายุติธรรมของเงินลงทุนในตราสารทุน				
ด้วยมูลค่ายุติธรรมผ่านกำไรขาดทุนเบ็ดเสร็จอื่น	(476,297)	11,552,491	(476,297)	11,552,491
รวมรายการที่จะไม่จัดประเภทรายการใหม่ไปยัง				
กำไรหรือขาดทุนในภายหลัง - สุทธิจากภาษี	6,881,261	71,202,622	3,280,785	28,682,333
รายการที่จะจัดประเภทรายการใหม่ไปยัง				
กำไรหรือขาดทุนในภายหลัง				
ผลต่างของอัตราแลกเปลี่ยนจากการแปลงค่าทางการเงิน	41,407,852	(41,570,365)	-	-
รวมรายการที่จะจัดประเภทรายการใหม่ไปยัง				
กำไรหรือขาดทุนในภายหลัง	41,407,852	(41,570,365)	-	-
กำไรเบ็ดเสร็จอื่นสำหรับปี - สุทธิจากภาษี	48,289,113	29,632,257	3,280,785	28,682,333
ขาดทุนเบ็ดเสร็จรวมสำหรับปี	(439,596,179)	(156,636,165)	(900,447,314)	(68,922,578)
การแบ่งปันขาดทุน				
ส่วนที่เป็นของผู้เป็นเจ้าของของบริษัทใหญ่	(487,885,292)	(186,268,422)	(903,728,099)	(97,604,911)
ส่วนที่เป็นของส่วนได้เสียที่ไม่มีอำนาจควบคุม	-	-	-	-
	(487,885,292)	(186,268,422)	(903,728,099)	(97,604,911)
การแบ่งปันขาดทุนเบ็ดเสร็จรวม				
ส่วนที่เป็นของผู้เป็นเจ้าของของบริษัทใหญ่	(439,596,179)	(156,636,165)	(900,447,314)	(68,922,578)
ส่วนที่เป็นของส่วนได้เสียที่ไม่มีอำนาจควบคุม	-	-	-	-
	(439,596,179)	(156,636,165)	(900,447,314)	(68,922,578)
ขาดทุนต่อหุ้น				
ขาดทุนต่อหุ้นขั้นพื้นฐาน	33 (0.075)	(0.135)	(0.139)	(0.071)

หมายเหตุประกอบงบการเงินรวมและงบการเงินเฉพาะกิจการเป็นส่วนหนึ่งของการเงินนี้

สำหรับปีสิ้นสุดวันที่ 31 ธันวาคม พ.ศ. 2565

THE UNIVERSITY OF CHICAGO PRESS

บริษัท พีที โพร้ม จำกัด (มหาชน)

งบแสดงการเปลี่ยนแปลงส่วนของผู้ถือหุ้น

สำหรับปีสิ้นสุดวันที่ 31 ธันวาคม พ.ศ. 2565

งบการเงินเฉพาะกิจการ

หมายเหตุ	องค์ประกอบอื่นของผู้ถือหุ้นเจ้าของ									
	กำไร (ขาดทุน) สะสม					กำไร (ขาดทุน) เบ็ดเสร็จอื่น				
	ส่วนเกิน		ส่วนทุนจาก		ส่วนเกิน	กำไร (ขาดทุน) เบ็ดเสร็จอื่น		ส่วนเกิน		ส่วนเกิน
	บาท	บาท	บาท	บาท	บาท	บาท	บาท	บาท	บาท	บาท
ยอดคงเหลือต้นปี ณ วันที่ 1 มกราคม พ.ศ. 2564	688,066,476	612,679,954	-	41,479,200	56,845,152	(1,065,318,829)	(67,825,570)	70,168,969	2,343,398	336,095,352
การออกหุ้นสามัญ	1,376,132,652	-	(1,238,658,273)	-	-	-	-	-	-	137,474,679
การแปลงสภาพหุ้นกู้	69,444,444	-	(24,514,444)	-	-	-	-	-	-	44,930,000
กำไร (ขาดทุน) เบ็ดเสร็จรวมสำหรับปี	-	-	-	-	-	(97,604,911)	11,552,491	17,129,842	28,682,333	(68,922,578)
โอนไปกำไร (ขาดทุน) สะสม	-	-	-	-	-	108,811,961	(21,767,550)	(87,044,411)	(108,811,961)	-
ยอดคงเหลือปลายปี ณ วันที่ 31 ธันวาคม พ.ศ. 2564	2,133,643,872	612,679,954	(1,263,172,717)	41,479,200	56,845,152	(1,054,111,779)	(78,040,629)	254,400	(77,786,229)	449,577,453
ยอดคงเหลือต้นปี ณ วันที่ 1 มกราคม พ.ศ. 2565	2,133,643,872	612,679,954	(1,263,172,717)	41,479,200	56,845,152	(1,054,111,779)	(78,040,629)	254,400	(77,786,229)	449,577,453
การออกหุ้นสามัญ	7,424,674,374	-	(6,682,586,361)	-	-	-	-	-	-	742,088,013
การแปลงสภาพหุ้นกู้	1,035,772,955	-	(830,961,955)	-	-	-	-	-	-	204,811,000
กำไร (ขาดทุน) เบ็ดเสร็จรวมสำหรับปี	-	-	-	-	-	(900,500,177)	(476,297)	529,160	52,863	(900,447,314)
ยอดคงเหลือปลายปี ณ วันที่ 31 ธันวาคม พ.ศ. 2565	10,594,091,201	612,679,954	(8,776,721,033)	41,479,200	56,845,152	(1,954,611,956)	(78,516,926)	783,560	(77,733,366)	496,029,152

หมายเหตุประกอบงบการเงินรวมและงบการเงินเฉพาะกิจการเป็นส่วนหนึ่งของงบการเงินนี้

หมายเหตุ	งบการเงินรวม		งบการเงินเฉพาะกิจการ	
	พ.ศ. 2565	พ.ศ. 2564	พ.ศ. 2565	พ.ศ. 2564
	บาท	บาท	บาท	บาท
กระแสเงินสดจากกิจกรรมดำเนินงาน				
ขาดทุนก่อนภาษีเงินได้	(488,557,176)	(190,884,895)	(896,171,256)	(103,512,458)
รายการปรับปรุงขาดทุนก่อนภาษีเงินได้				
เป็นเงินสดสุทธิจากกิจกรรมดำเนินงาน				
- ค่าเสื่อมราคาและค่าตัดจำหน่าย	82,870,679	101,604,432	3,023,273	4,276,602
- (กลับรายการ) ผลขาดทุนด้านเครดิตที่คาดว่าจะเกิดขึ้น	16,031,312	(4,947,992)	164,632,159	8,087,032
- (กลับรายการ) ค่าเผื่อการลดมูลค่าสินค้าคงเหลือ	14 (3,665,067)	(3,055,511)	-	-
- (กลับรายการ) ค่าเผื่อการด้อยค่าของสินทรัพย์	(552,100)	-	682,675,718	-
- ดอกเบี้ยรับ	(545,481)	(31,990)	(2,020,670)	(1,162,540)
- (กำไร) จากการวัดมูลค่ายุติธรรมของสังหาริมทรัพย์เพื่อการลงทุน	(733,251)	(3,463,666)	(701,480)	(3,515,666)
- (กำไร) ขาดทุนจากการจำหน่ายที่ดิน อาคารและอุปกรณ์				
และสินทรัพย์ไม่มีตัวตน	227,294,371	(33,071,935)	(2,210)	(33,072,350)
- ขาดทุนจากการตัดจำหน่ายที่ดิน อาคารและอุปกรณ์	18 1,512	2,363	-	-
- (กำไร) จากการจำหน่ายเงินลงทุนในหลักทรัพย์	8 (550,410)	(15,179,197)	(550,410)	(15,127,197)
- (กำไร) จากอัตราแลกเปลี่ยนที่ยังไม่เกิดขึ้น	(29,946,949)	(4,222,865)	(31,254,988)	(4,222,284)
- ต้นทุนทางการเงิน	42,326,637	69,026,063	41,781,485	67,404,473
- ค่าใช้จ่ายผลประโยชน์พนักงาน	27 4,565,110	841,972	2,300,185	(1,308,415)
กระแสเงินสดก่อนการเปลี่ยนแปลงของสินทรัพย์				
และหนี้สินดำเนินงาน	(151,460,813)	(83,383,221)	(36,288,194)	(82,152,803)
การเปลี่ยนแปลงของสินทรัพย์และหนี้สินดำเนินงาน				
- ลูกหนี้การค้าและลูกหนี้อื่น	(80,888,394)	89,739,926	(110,583,813)	67,195,620
- สินค้าคงเหลือ	14 (69,143,493)	10,594,122	(16,148,322)	10,764,315
- สินทรัพย์หมุนเวียนอื่น	2,714,130	294,647	959,302	1,399,519
- สินทรัพย์ไม่หมุนเวียนอื่น	(11,632,501)	3,124,662	(3,566,979)	(815,115)
- เจ้าหนี้การค้าและเจ้าหนี้อื่น	(7,067,520)	(95,782,506)	(109,510,021)	(105,492,383)
- หนี้สินหมุนเวียนอื่น	1,925,653	601,281	(106,650)	(299,999)
- จ่ายผลประโยชน์พนักงาน	27 (850,000)	(710,000)	(280,000)	(255,000)
- หนี้สินไม่หมุนเวียนอื่น	240,000	63,000	240,000	63,000
เงินสด (ใช้ไป) ใน) กิจกรรมดำเนินงาน				
- รับคืนภาษีเงินได้	-	-	-	3,556,531
- จ่ายภาษีเงินได้	(1,363,507)	(3,898,179)	-	-
- จ่ายดอกเบี้ย	(55,190,548)	(58,274,048)	(54,874,311)	(56,437,018)
กระแสเงินสดสุทธิ (ใช้ไป) ใน) กิจกรรมดำเนินงาน				
	(372,716,993)	(137,630,316)	(330,158,988)	(162,473,333)

หมายเหตุประกอบงบการเงินรวมและงบการเงินเฉพาะกิจการเป็นส่วนหนึ่งของงบการเงินนี้

หมายเหตุ	ข้อมูลทางการเงินรวม		ข้อมูลทางการเงินเฉพาะกิจการ	
	พ.ศ. 2565	พ.ศ. 2564	พ.ศ. 2565	พ.ศ. 2564
	บาท	บาท	บาท	บาท
กระแสเงินสดจากกิจกรรมลงทุน				
รับดอกเบี้ย	945,903	43,564	319,664	24,777
เงินฝากธนาคารที่ติดภาระค่าประกัน (เพิ่มขึ้น) ลดลง	(66,821,543)	10,183,686	(66,821,543)	202,141
เงินสดรับจากการจำหน่ายเงินลงทุนในหลักทรัพย์	4,000,000	52,241,264	4,000,000	52,241,264
เงินสดจ่ายเพื่อซื้อเงินลงทุนในหลักทรัพย์	-	(4,316,713)	-	(4,316,713)
เงินสดจ่ายให้กู้ยืมระยะสั้นแก่กิจการที่เกี่ยวข้องกัน	34 (ก)	(21,543)	-	-
เงินสดรับจากเงินให้กู้ยืมระยะยาวแก่กิจการที่เกี่ยวข้องกัน	34 (ง)	-	18,042,272	10,181,256
เงินสดจ่ายให้กู้ยืมระยะยาวแก่กิจการที่เกี่ยวข้องกัน	34 (ง)	-	(18,272,199)	(20,594,375)
เงินสดรับจากการจำหน่ายที่ดิน อาคารและอุปกรณ์ และสินทรัพย์ไม่มีตัวตน	20,919,468	172,600,000	2,232	172,600,000
เงินสดจ่ายเพื่อซื้อที่ดิน อาคารและอุปกรณ์ และสินทรัพย์ไม่มีตัวตน	(4,848,075)	(1,508,942)	(403,562)	(89,865)
กระแสเงินสดสุทธิ (ใช้ไป) ได้มาจากกิจกรรมลงทุน	(45,825,790)	229,242,859	(63,133,136)	210,248,485
กระแสเงินสดจากกิจกรรมจัดหาเงิน				
เงินเบิกเกินบัญชีและเงินกู้ยืมระยะสั้นจากสถาบันการเงินเพิ่มขึ้น (ลดลง)	13,837,823	(17,450,175)	22,924,447	(13,000,000)
เงินสดรับจากเงินกู้ยืมระยะสั้นจากกิจการที่เกี่ยวข้องกันและอื่นๆ	-	54,500,000	-	54,500,000
เงินสดจ่ายคืนเงินกู้ยืมระยะสั้นจากกิจการที่เกี่ยวข้องกันและอื่นๆ	(15,000,000)	(49,500,000)	(15,000,000)	(49,500,000)
เงินสดจ่ายคืนเงินกู้ยืมระยะยาวจากสถาบันการเงิน	24	(39,837,421)	(36,383,638)	(187,938,848)
เงินสดจ่ายคืนเงินต้นของสัญญาเช่า	(268,681)	(631,195)	(268,681)	(631,195)
เงินสดรับจากการออกหุ้นสามัญ	742,467,437	137,613,293	742,467,437	137,613,293
เงินสดจ่ายจากการออกหุ้นสามัญ	(379,425)	(138,616)	(379,425)	(138,616)
เงินสดรับจากการออกหุ้นกู้แปลงสภาพ	26	159,811,000	159,811,000	89,930,000
เงินสดจ่ายเพื่อไถ่ถอนหุ้นกู้	24	(518,400,000)	(518,400,000)	(36,800,000)
กระแสเงินสดสุทธิได้มาจาก (ใช้ไป) กิจกรรมจัดหาเงิน	342,230,733	(10,779,919)	354,771,140	(5,965,366)
เงินสดและรายการเทียบเท่าเงินสด (ลดลง) เพิ่มขึ้น สุทธิ -				
ก่อนผลกระทบของอัตราแลกเปลี่ยน	(76,312,050)	80,832,624	(38,520,984)	41,809,786
ผลกระทบของอัตราแลกเปลี่ยนที่มีต่อเงินสด และรายการเทียบเท่าเงินสด	43,990,436	(41,584,226)	-	-
เงินสดและรายการเทียบเท่าเงินสด (ลดลง) เพิ่มขึ้น สุทธิ	(32,321,614)	39,248,398	(38,520,984)	41,809,786
คงเหลือต้นปี	77,640,666	38,392,268	72,126,982	30,317,196
คงเหลือปลายปี	45,319,052	77,640,666	33,605,998	72,126,982
รายการที่ไม่กระทบเงินสด				
เจ้าหนี้จากการซื้อที่ดิน อาคารและอุปกรณ์	310,713	470,800	44,191	-
บริษัทย่อยจ่ายชำระตัวแลกเงินแทนบริษัท	-	-	-	10,000,000
บริษัทย่อยยกหนี้ให้บริษัท	16	-	240,000,000	-
การแปลงสภาพหุ้นกู้เป็นหุ้นสามัญ	26	204,811,000	204,811,000	44,930,000
โอนที่ดิน อาคารและอุปกรณ์ไปยังอสังหาริมทรัพย์เพื่อการลงทุน	17, 18	130,845,669	-	-

หมายเหตุประกอบงบการเงินรวมและงบการเงินเฉพาะกิจการเป็นส่วนหนึ่งของงบการเงินนี้

1 ข้อมูลทั่วไป

บริษัท พีที ไพร์ม จำกัด (มหาชน) (บริษัท) เป็นบริษัทมหาชนจำกัด ที่จดทะเบียนในตลาดหลักทรัพย์แห่งประเทศไทยเมื่อวันที่ 24 กุมภาพันธ์ พ.ศ. 2527 ซึ่งจัดตั้งขึ้นและดำเนินการในประเทศไทย และมีที่อยู่ตามที่จดทะเบียนไว้ ดังนี้

สำนักงานใหญ่ : เลขที่ 62 และ 62/1 หมู่ที่ 2 ถนน รพช. อุตะภา ตำบลหนองชุมพล อำเภอเขาย้อย จังหวัดเพชรบุรี 76140

สำนักงานสาขา : (1) เลขที่ 98 หมู่ที่ 13 ตำบลบางเหริ่ง อำเภอกวนเนียง จังหวัดสงขลา 90220

(2) เลขที่ 2/50-51 หมู่ที่ 2 ตำบลท่าช้าง อำเภอเมืองจันทบุรี จังหวัดจันทบุรี 22000

(3) เลขที่ 32/19 หมู่ที่ 3 ตำบลวัดประดู่ อำเภอเมืองสุราษฎร์ธานี จังหวัดสุราษฎร์ธานี 84000

(4) เลขที่ 486 อาคารโครงการพีเพิล พาร์ค อาคาร E 1 ชั้นที่ 3 ถนนอ่อนนุช แขวงอ่อนนุช เขตสวนหลวง กรุงเทพมหานคร 10250

เพื่อวัตถุประสงค์ในการรายงานข้อมูลจึงรวมเรียกรบริษัทและบริษัทย่อยว่า “กลุ่มกิจการ”

กลุ่มกิจการดำเนินธุรกิจเกี่ยวกับการผลิตและจำหน่ายอาหารสำหรับสัตว์น้ำและสัตว์เลี้ยง และผลิตและจำหน่ายกระแสไฟฟ้า

งบการเงินรวมและงบการเงินเฉพาะกิจการได้รับการอนุมัติจากคณะกรรมการบริษัทเมื่อวันที่ 28 กุมภาพันธ์ พ.ศ. 2566

2 เหตุการณ์สำคัญในระหว่างปีที่รายงาน

จากสถานการณ์การแพร่ระบาดของโรคติดเชื้อไวรัสโคโรนา 2019 (“การระบาดของ COVID-19”) เมื่อต้นปี พ.ศ. 2563 ที่ขยายวงกว้างขึ้นอย่างต่อเนื่องและมาตรการป้องกันและการระบาดของ COVID-19 ส่งผลให้เกิดการชะลอตัวของเศรษฐกิจทั้งในประเทศและต่างประเทศ และนำมาซึ่งความไม่แน่นอนและผลกระทบทางลบต่อผลการดำเนินงานของกลุ่มกิจการ โดยเฉพาะผลการดำเนินงานของกลุ่มธุรกิจผลิตและจำหน่ายอาหารสัตว์น้ำและอาหารสัตว์เลี้ยง อย่างไรก็ตามผู้บริหารของกลุ่มกิจการได้ให้ความใส่ใจกับเหตุการณ์การระบาดของ COVID-19 เป็นพิเศษ และได้ประเมินผลกระทบที่เกี่ยวข้องต่อการดำเนินงานอย่างสม่ำเสมอ รวมทั้งมีการวางแผนเพื่อรับมือกับเหตุการณ์ดังกล่าวอย่างมีประสิทธิภาพ

3 ฐานะการเงิน

ณ วันที่ 31 ธันวาคม พ.ศ. 2565 กลุ่มกิจการและบริษัทมีหนี้สินหมุนเวียนมากกว่าสินทรัพย์หมุนเวียนในงบการเงินรวมและงบการเงินเฉพาะกิจการ จำนวน 231 ล้านบาท และ 249 ล้านบาท ตามลำดับ และกลุ่มกิจการมีผลการดำเนินงานขาดทุนอย่างต่อเนื่อง และเป็นเหตุให้ตลาดหลักทรัพย์แห่งประเทศไทยยังคงใช้มาตรการดำเนินการเพื่อเตือนผู้ลงทุนโดยการขึ้นเครื่องหมาย C (Caution) บนหลักทรัพย์ของบริษัท ซึ่งเหตุการณ์หรือสถานการณ์ดังกล่าวข้างต้น แสดงให้เห็นว่ามีความไม่แน่นอนที่มีสาระสำคัญซึ่งอาจเป็นเหตุให้เกิดข้อสงสัยอย่างมีนัยสำคัญเกี่ยวกับความสามารถในการดำเนินงานต่อเนื่องของกลุ่มกิจการ อย่างไรก็ตาม ผู้บริหารของกลุ่มกิจการใช้นโยบายและวิธีการเพื่อจัดการความเสี่ยงด้านสภาพคล่อง และสถานการณ์อื่นๆ โดยในส่วนของเงินกู้ยืมระยะสั้นจากสถาบันการเงินเป็นวงเงินสำหรับดำเนินธุรกิจของกลุ่มกิจการซึ่งสามารถต่ออายุได้

ทั้งนี้ในระหว่างปี พ.ศ. 2565 ฝ่ายบริหารของกลุ่มกิจการได้ดำเนินการในเรื่องต่างๆ ดังนี้

- บริษัทได้ดำเนินการขายทรัพย์สินต่างๆ และหลักประกันของหุ้นกู้ ได้แก่ เงินลงทุนในหลักทรัพย์ประเภทตราสารทุน และทรัพย์สินที่ไม่ได้ใช้ดำเนินการ เพื่อให้ได้มาซึ่งเงินทุนที่เพียงพอในการไถ่ถอนหุ้นกู้และตัวสัญญาใช้เงินจากสถาบันการเงินและชำระคืนเงินกู้ยืมจากสถาบันการเงินและภาระผูกพันในอนาคตเมื่อถึงกำหนด
- บริษัทได้ขายทรัพย์สินประเภทที่ดิน อาคารและอุปกรณ์ของกลุ่มธุรกิจผลิตและจำหน่ายกระแสไฟฟ้าในประเทศญี่ปุ่น ตามที่ได้กล่าวไว้ในหมายเหตุข้อ 18
- บริษัทได้ดำเนินการออกหุ้นสามัญเพิ่มทุน ตามที่ได้กล่าวไว้ในหมายเหตุข้อ 28 โดยบริษัทได้นำเงินจากการออกหุ้นสามัญเพิ่มทุนมาไถ่ถอนหุ้นกู้ก่อนครบกำหนด เพื่อลดต้นทุนทางการเงิน ตามที่ได้กล่าวไว้ในหมายเหตุข้อ 24

นอกจากนี้เมื่อวันที่ 14 กุมภาพันธ์ พ.ศ. 2566 บริษัทได้ดำเนินการแก้ไขสัญญาเงินกู้ยืมระยะยาวจากสถาบันการเงินแห่งหนึ่งเพิ่มเติมแล้ว โดยขยายระยะเวลาการชำระคืนเงินกู้ยืมระยะยาวที่จะถึงกำหนดชำระภายในหนึ่งปีให้เป็นเงินกู้ยืมระยะยาวที่จะถึงกำหนดชำระภายในสามปี และในระหว่างปี พ.ศ. 2566 บริษัทมีแผนที่จะขยายระยะเวลาการชำระไถ่ถอนหุ้นกู้ที่จะถึงกำหนดชำระภายในหนึ่งปีออกไป

ผู้บริหารเชื่อมั่นว่ากลุ่มกิจการจะมีเงินทุนหมุนเวียนเพียงพอสำหรับการดำเนินธุรกิจตามที่กลุ่มกิจการต้องการ และสามารถดำเนินงานได้อย่างต่อเนื่องในอีก 12 เดือนข้างหน้านับจากวันที่ในรายงานนี้ และสามารถปฏิบัติตามข้อผูกพันทางการเงินที่มีอยู่ในปัจจุบันและอนาคตได้ ดังนั้นงบการเงินนี้จึงได้จัดทำขึ้นตามข้อสมมติฐานทางการเงินที่ว่าการกลุ่มกิจการจะดำเนินงานอย่างต่อเนื่อง

4 เกณฑ์การจัดทำงบการเงิน

งบการเงินรวมและงบการเงินเฉพาะกิจการได้จัดทำขึ้นตามมาตรฐานการรายงานทางการเงินของไทยและข้อกำหนดภายใต้พระราชบัญญัติหลักทรัพย์และตลาดหลักทรัพย์

งบการเงินรวมและงบการเงินเฉพาะกิจการจัดทำขึ้นโดยใช้เกณฑ์ราคาทุนเดิมในการวัดมูลค่าขององค์ประกอบของงบการเงิน ยกเว้นเรื่องที่เกี่ยวข้องในนโยบายการบัญชีในลำดับต่อไป

การจัดทำงบการเงินให้สอดคล้องกับหลักการบัญชีที่รับรองทั่วไปในประเทศไทยกำหนดให้ใช้ประมาณการทางบัญชีที่สำคัญและการใช้ดุลยพินิจของผู้บริหารตามกระบวนการในการนำนโยบายการบัญชีของกลุ่มกิจการไปถือปฏิบัติ กลุ่มกิจการเปิดเผยเรื่องการใช้ดุลยพินิจของผู้บริหารหรือรายการที่มีความซับซ้อน และรายการเกี่ยวกับข้อสมมติฐานและประมาณการที่มีนัยสำคัญต่องบการเงินรวมและงบการเงินเฉพาะกิจการในหมายเหตุข้อ 9

งบการเงินรวมและงบการเงินเฉพาะกิจการฉบับภาษาอังกฤษจัดทำขึ้นจากงบการเงินตามกฎหมายที่เป็นภาษาไทย ในกรณีที่เมื่อมีความขัดแย้งกันหรือมีการตีความในสองภาษาแตกต่างกันให้ใช้งบการเงินตามกฎหมายฉบับภาษาไทยเป็นหลัก

5 มาตรฐานการรายงานทางการเงินฉบับปรับปรุง

ตั้งแต่วันที่ 1 มกราคม พ.ศ. 2565 กลุ่มกิจการได้ปฏิบัติตามมาตรฐานการรายงานทางการเงินที่มีการปรับปรุง ซึ่งมีผลบังคับใช้สำหรับรอบระยะเวลาบัญชีที่เริ่มต้นในหรือหลังวันที่ 1 มกราคม พ.ศ. 2565 และเกี่ยวข้องกับกลุ่มกิจการ โดยการปฏิบัติตามมาตรฐานการรายงานทางการเงินดังกล่าวไม่มีผลกระทบอย่างเป็นสาระสำคัญต่อกลุ่มกิจการ

มาตรฐานการรายงานทางการเงินฉบับปรับปรุงที่มีผลบังคับใช้สำหรับรอบระยะเวลาบัญชีในหรือหลังวันที่ 1 มกราคม พ.ศ. 2566 ที่เกี่ยวข้องกับกลุ่มกิจการและกลุ่มกิจการยังไม่ได้นำมาตราฐานการรายงานทางการเงินดังกล่าวมาถือปฏิบัติก่อนวันที่มีผลบังคับใช้

- ก) **การปรับปรุงมาตรฐานการบัญชีฉบับที่ 16 เรื่องที่ดิน อาคารและอุปกรณ์** ได้อธิบายให้ชัดเจนโดยห้ามกิจการนำสิ่งตอบแทนที่ได้รับจากการขายชิ้นงานที่ผลิตในระหว่างการเตรียมความพร้อมของที่ดิน อาคารและอุปกรณ์ให้อยู่ในสถานที่และสภาพที่พร้อมจะใช้งานได้ตามความประสงค์ของฝ่ายบริหารไปหักต้นทุนของรายการที่ดิน อาคารและอุปกรณ์
- ข) **การปรับปรุงมาตรฐานการบัญชีฉบับที่ 37 เรื่องประมาณการหนี้สิน หนี้สินที่อาจเกิดขึ้น และสินทรัพย์ที่อาจเกิดขึ้น** ได้อธิบายให้ชัดเจนว่าในการพิจารณาว่าสัญญาเป็นสัญญาที่สร้างภาระ ต้นทุนการปฏิบัติตามสัญญาประกอบด้วยต้นทุนส่วนเพิ่มที่เกี่ยวข้องในการปฏิบัติตามสัญญาและการปันส่วนต้นทุนอื่นที่เกี่ยวข้องโดยตรงในการปฏิบัติตามสัญญา นอกจากนี้ กิจการต้องรับรู้ผลขาดทุนจากการด้อยค่าที่เกิดขึ้นจากสินทรัพย์ที่ใช้ในการปฏิบัติตามสัญญาก่อนที่จะตั้งประมาณการหนี้สินแยกต่างหากสำหรับสัญญาที่สร้างภาระ
- ค) **การปรับปรุงมาตรฐานการรายงานทางการเงินฉบับที่ 3 เรื่องการรวมธุรกิจ** ได้อธิบายให้ชัดเจนเกี่ยวกับการปรับการอ้างอิงกรอบแนวคิดรายงานทางการเงินให้เป็นฉบับปัจจุบัน และเพิ่มการพิจารณาการรับรู้หนี้สินและหนี้สินที่อาจเกิดขึ้นที่รับมาจากการรวมธุรกิจ และไม่รับรู้สินทรัพย์ที่อาจเกิดขึ้น ณ วันที่ซื้อ
- ง) **การปรับปรุงมาตรฐานการรายงานทางการเงินฉบับที่ 9 เรื่องเครื่องมือทางการเงิน** ได้อธิบายให้ชัดเจนเกี่ยวกับการพิจารณาการตัดรายการหนี้สินทางการเงินด้วยวิธีทดสอบร้อยละ 10 โดยให้รวมเฉพาะค่าธรรมเนียมที่เกิดขึ้นระหว่างผู้กู้และผู้ให้กู้

ผู้บริหารของกลุ่มกิจการอยู่ระหว่างการประเมินผลกระทบของการนำมาตรฐานการรายงานทางการเงินดังกล่าวมาใช้

6 นโยบายการบัญชี

6.1 การบัญชีสำหรับงบการเงินรวม

ก) บริษัทย่อย

บริษัทย่อยหมายถึงกิจการทั้งหมดที่กลุ่มกิจการมีอำนาจควบคุม กลุ่มกิจการมีอำนาจควบคุมเมื่อกกลุ่มกิจการรับหรือมีสิทธิในผลตอบแทนผันแปรจากการเกี่ยวข้องกับผู้ได้รับการลงทุน และสามารถใช้อำนาจเหนือผู้ได้รับการลงทุนเพื่อให้ได้ผลตอบแทนผันแปร กลุ่มกิจการรวมงบการเงินของบริษัทย่อยไว้ในงบการเงินรวมตั้งแต่วันที่กลุ่มกิจการมีอำนาจในการควบคุมบริษัทย่อยจนถึงวันที่กลุ่มกิจการสูญเสียอำนาจควบคุมในบริษัทย่อยนั้น

ในงบการเงินเฉพาะกิจการ เงินลงทุนในบริษัทย่อยบันทึกด้วยวิธีราคาทุน

ข) บริษัทร่วม

บริษัทร่วมเป็นกิจการที่กลุ่มกิจการมีอิทธิพลอย่างเป็นสาระสำคัญแต่ไม่ถึงกับมีอำนาจควบคุมหรือมีการควบคุมร่วม เงินลงทุนในบริษัทร่วมรับรู้โดยใช้วิธีส่วนได้เสียในการแสดงในงบการเงินรวม

ในงบการเงินเฉพาะกิจการ เงินลงทุนในบริษัทร่วมบันทึกด้วยวิธีราคาทุน

ค) การบันทึกเงินลงทุนตามวิธีส่วนได้เสีย

กลุ่มกิจการรับรู้เงินลงทุนเมื่อเริ่มแรกด้วยราคาทุน ซึ่งประกอบด้วยเงินที่จ่ายซื้อพร้อมกับต้นทุนทางตรงของเงินลงทุน

กลุ่มกิจการจะรับรู้มูลค่าภายหลังวันที่ได้มาของเงินลงทุนในบริษัทร่วมด้วยส่วนแบ่งกำไรหรือขาดทุนของผู้ได้รับการลงทุนตามสัดส่วนที่ผู้ลงทุนมีส่วนได้เสียอยู่ในกำไรขาดทุนและกำไรขาดทุนเบ็ดเสร็จอื่น ผลสะสมของการเปลี่ยนแปลงภายหลังการได้มาดังกล่าวข้างต้นจะปรับปรุงกับราคาตามบัญชีของเงินลงทุน

เมื่อส่วนแบ่งขาดทุนของกลุ่มกิจการในบริษัทร่วมมีมูลค่าเท่ากับหรือเกินกว่ามูลค่าส่วนได้เสียของกลุ่มกิจการในบริษัทร่วมนั้น ซึ่งรวมถึงส่วนได้เสียระยะยาวอื่น กลุ่มกิจการจะไม่รับรู้ส่วนแบ่งขาดทุนที่เกินกว่าส่วนได้เสียในบริษัทร่วมนั้น เว้นแต่กลุ่มกิจการมีการผูกพันหรือได้จ่ายเงินเพื่อชำระภาระผูกพันแทนบริษัทร่วม

ง) การเปลี่ยนแปลงสัดส่วนการถือครองกิจการ

ในกรณีที่กลุ่มกิจการยังคงมีอำนาจควบคุมบริษัทย่อย กลุ่มกิจการปฏิบัติต่อรายการกับส่วนได้เสียที่ไม่มีอำนาจควบคุม เช่นเดียวกันกับรายการกับผู้เป็นเจ้าของของกลุ่มกิจการ ผลต่างระหว่างราคาจ่ายซื้อหรือราคาขายจากการเปลี่ยนแปลง สัดส่วนในบริษัทย่อยกับราคาตามบัญชีของส่วนได้เสียที่ไม่มีอำนาจควบคุมที่ลดลงหรือเพิ่มขึ้นตาม สัดส่วนที่เปลี่ยนแปลงไปจะถูกรับรู้ในส่วนของผู้เจ้าของ

ถ้าสัดส่วนการถือครองในบริษัทรวมลดลง แต่กลุ่มกิจการยังคงมีอิทธิพลอย่างมีนัยสำคัญหรือยังคงมีการควบคุมร่วม กำไรหรือขาดทุนที่เคยบันทึกไว้ในกำไรขาดทุนเบ็ดเสร็จอื่นเฉพาะส่วนที่ลดลงจะถูกโอนไปยังกำไรหรือขาดทุน กำไรหรือขาดทุนจากการลดสัดส่วนการถือครองในบริษัทรวมจะถูกรับรู้ในงบกำไรขาดทุน

เมื่อกลุ่มกิจการสูญเสียอำนาจควบคุม การควบคุมร่วม หรือการมีอิทธิพลอย่างมีนัยสำคัญในเงินลงทุนนั้น เงินลงทุน ที่เหลืออยู่จะถูกวัดมูลค่าใหม่ด้วยมูลค่ายุติธรรม ส่วนต่างที่เกิดขึ้นจะถูกรับรู้ในกำไรหรือขาดทุน มูลค่ายุติธรรมของเงินลงทุนจะกลายเป็นมูลค่าเริ่มแรกในการบันทึกบัญชีเงินลงทุนและจะจัดประเภทใหม่ตามสัดส่วนการถือครองที่เหลืออยู่ เป็นเงินลงทุนในบริษัทร่วม หรือสินทรัพย์ทางการเงิน

จ) รายการระหว่างกันในงบการเงินรวม

รายการยอดคงเหลือ และกำไรที่ยังไม่เกิดขึ้นจริงระหว่างกันในกลุ่มกิจการจะถูกตัดออก กำไรที่ยังไม่เกิดขึ้นจริงในรายการ ระหว่างกลุ่มกิจการกับบริษัทร่วมจะถูกตัดออกตามสัดส่วนที่กลุ่มกิจการมีส่วนได้เสียในบริษัทร่วม ขาดทุนที่ยัง ไม่เกิดขึ้นจริงในรายการระหว่างกลุ่มกิจการจะถูกตัดออกเช่นเดียวกัน ยกเว้นรายการนั้นจะมีหลักฐานว่าเกิดจากการ ด้อยค่าของสินทรัพย์ที่โอน

6.2 การแปลงค่าเงินตราต่างประเทศ

ก) สกุลเงินที่ใช้ในการดำเนินงานและสกุลเงินที่ใช้นำเสนองบการเงิน

งบการเงินแสดงในสกุลเงินบาท ซึ่งเป็นสกุลเงินที่ใช้ในการดำเนินงานของบริษัทและเป็นสกุลเงินที่ใช้นำเสนองบการเงิน ของกลุ่มกิจการและบริษัท

ข) รายการและยอดคงเหลือ

รายการที่เป็นสกุลเงินตราต่างประเทศแปลงค่าเป็นสกุลเงินที่ใช้ในการดำเนินงานโดยใช้อัตราแลกเปลี่ยน ณ วันที่เกิด รายการ

รายการกำไรและรายการขาดทุนที่เกิดจากการรับหรือจ่ายชำระที่เป็นเงินตราต่างประเทศ และที่เกิดจากการแปลงค่า สินทรัพย์และหนี้สินทางการเงินได้บันทึกไว้ในกำไรหรือขาดทุน

เมื่อมีการรับรู้รายการกำไรหรือขาดทุนของรายการที่ไม่เป็นตัวเงินไว้ในงบกำไรขาดทุนเบ็ดเสร็จอื่น องค์ประกอบของ อัตราแลกเปลี่ยนทั้งหมดของกำไรหรือขาดทุนนั้นจะรับรู้ไว้ในกำไรขาดทุนเบ็ดเสร็จอื่นด้วย ในทางตรงข้ามการรับรู้ กำไรหรือขาดทุนของรายการที่ไม่เป็นตัวเงินไว้ในกำไรหรือขาดทุน องค์ประกอบของอัตราแลกเปลี่ยนทั้งหมดของกำไร หรือขาดทุนนั้นจะรับรู้ไว้ในกำไรขาดทุนด้วย

ค) กลุ่มกิจการ

การแปลงค่าผลการดำเนินงานและฐานะการเงินของบริษัทในกลุ่มกิจการ (ที่มีใช้สกุลเงินของเศรษฐกิจที่มีภาวะเงินเฟ้อรุนแรง) ซึ่งมีสกุลเงินที่ใช้ในการดำเนินงานแตกต่างจากสกุลเงินที่ใช้นำเสนองบการเงินได้ถูกแปลงค่าเป็นสกุลเงินที่ใช้นำเสนองบการเงินดังนี้

- สินทรัพย์และหนี้สินที่แสดงอยู่ในงบแสดงฐานะการเงินแปลงค่าด้วยอัตราปิด ณ วันที่ในงบแสดงฐานะการเงิน
- รายได้และค่าใช้จ่ายในงบกำไรขาดทุนและงบกำไรขาดทุนเบ็ดเสร็จแปลงค่าด้วยอัตราถัวเฉลี่ย และ
- ผลต่างของอัตราแลกเปลี่ยนทั้งหมดรับรู้ในกำไรขาดทุนเบ็ดเสร็จอื่น

6.3 เงินสดและรายการเทียบเท่าเงินสด

ในงบกระแสเงินสด เงินสดและรายการเทียบเท่าเงินสดรวมถึงเงินสดในมือ เงินฝากธนาคารประเภทจ่ายคืนเมื่อทวงถาม เงินลงทุนระยะสั้นอื่นที่มีสภาพคล่องสูงซึ่งมีอายุไม่เกินสามเดือนนับจากวันที่ได้มา

เงินเบิกเกินบัญชีจะแสดงไว้ในส่วนของของหนี้สินหมุนเวียนในงบแสดงฐานะการเงิน

6.4 ลูกหนี้การค้า

ลูกหนี้การค้าแสดงถึงจำนวนเงินที่ลูกค้าจะต้องชำระซึ่งเกิดจากการขายสินค้าและ/หรือให้บริการตามปกติของธุรกิจ ซึ่งลูกหนี้โดยส่วนใหญ่จะมีระยะเวลาสินเชื่อ 7 วัน ถึง 90 วัน ดังนั้นลูกหนี้การค้าจึงแสดงอยู่ในรายการหมุนเวียน

กลุ่มกิจการรับรู้ลูกหนี้การค้าเมื่อเริ่มแรกด้วยจำนวนเงินของสิ่งตอบแทนที่ปราศจากเงื่อนไขในการได้รับชำระ ยกเว้นในกรณีที่ เป็นรายการที่มีองค์ประกอบด้านการจัดหาเงินที่มีนัยสำคัญ กลุ่มกิจการจะรับรู้ลูกหนี้ด้วยมูลค่าปัจจุบันของสิ่งตอบแทน และจะวัดมูลค่าในภายหลังด้วยราคาทุนตัดจำหน่ายเนื่องจากกลุ่มกิจการตั้งใจจะรับชำระกระแสเงินสดตามสัญญา

ทั้งนี้ การพิจารณาการด้อยค่าของลูกหนี้การค้าได้เปิดเผยในหมายเหตุ 6.6 (ฉ)

6.5 สินค้าคงเหลือ

สินค้าคงเหลือแสดงด้วยราคาทุนหรือมูลค่าสุทธิที่จะได้รับแล้วแต่ราคาใดจะต่ำกว่า

ราคาทุนของสินค้าสำเร็จรูปคำนวณโดยวิธีเข้าก่อนออกก่อน ราคาทุนของวัตถุดิบ วัสดุสิ้นเปลืองและอะไหล่เครื่องจักรคำนวณโดยวิธีถัวเฉลี่ยถ่วงน้ำหนัก ต้นทุนของวัตถุดิบประกอบด้วยราคาซื้อและค่าใช้จ่ายที่เกี่ยวข้องโดยตรงกับการซื้อ หักด้วยส่วนลดที่เกี่ยวข้องทั้งหมด ต้นทุนของสินค้าสำเร็จรูปและงานระหว่างทำประกอบด้วยค่าวัตถุดิบ ค่าแรงทางตรง ค่าใช้จ่ายอื่นทางตรง ค่าเสียหุ้ยในการผลิต และค่าใช้จ่ายที่เกี่ยวข้องโดยตรงเพื่อให้สินค้าน้อยในสภาพและสถานที่ปัจจุบัน

6.6 สินทรัพย์ทางการเงิน

ก) การจัดประเภท

กลุ่มกิจการจัดประเภทสินทรัพย์ทางการเงินประเภทตราสารหนี้ตามลักษณะการวัดมูลค่า โดยพิจารณาจาก ก) โมเดลธุรกิจในการบริหารสินทรัพย์ดังกล่าว และ ข) ลักษณะกระแสเงินสดตามสัญญาว่าเข้าเงื่อนไขของการเป็นเงินต้นและดอกเบี้ย (SPPI) หรือไม่ ดังนี้

- รายการที่วัดมูลค่าภายหลังด้วยมูลค่ายุติธรรม (ผ่านกำไรขาดทุนเบ็ดเสร็จอื่นหรือผ่านกำไรหรือขาดทุน) และ
- รายการที่วัดมูลค่าด้วยราคาทุนดัดจำหนี้

กลุ่มกิจการจะสามารถจัดประเภทเงินลงทุนในตราสารหนี้ใหม่ก็ต่อเมื่อมีการเปลี่ยนแปลงในโมเดลธุรกิจในการบริหารสินทรัพย์เท่านั้น

สำหรับเงินลงทุนในตราสารทุน กลุ่มกิจการสามารถเลือก (ซึ่งไม่สามารถเปลี่ยนแปลงได้) ที่จะวัดมูลค่าเงินลงทุนในตราสารทุน ณ วันที่รับรู้เริ่มแรกด้วยมูลค่ายุติธรรมผ่านกำไรขาดทุน (FVPL) หรือด้วยมูลค่ายุติธรรมผ่านกำไรขาดทุนเบ็ดเสร็จอื่น (FVOCI) ยกเว้นเงินลงทุนในตราสารทุนที่ถือไว้เพื่อค่าจะวัดมูลค่าด้วย FVPL เท่านั้น

ข) การรับรู้รายการและการตัดรายการ

ในการซื้อหรือได้มาหรือขายสินทรัพย์ทางการเงินโดยปกติ กลุ่มกิจการจะรับรู้รายการ ณ วันที่ทำรายการค้า ซึ่งเป็นวันที่กลุ่มกิจการเข้าทำรายการซื้อหรือขายสินทรัพย์นั้น โดยกลุ่มกิจการจะตัดรายการสินทรัพย์ทางการเงินออกเมื่อสิทธิในการได้รับกระแสเงินสดจากสินทรัพย์นั้นสิ้นสุดลงหรือได้ถูกโอนไปและกลุ่มกิจการได้โอนความเสี่ยงและผลประโยชน์ที่เกี่ยวข้องกับการเป็นเจ้าของสินทรัพย์ออกไป

ค) การวัดมูลค่า

ในการรับรู้รายการเมื่อเริ่มแรก กลุ่มกิจการวัดมูลค่าของสินทรัพย์ทางการเงินด้วยมูลค่ายุติธรรมบวกต้นทุนการทำรายการซึ่งเกี่ยวข้องโดยตรงกับการได้มาซึ่งสินทรัพย์นั้นในการณสินทรัพย์ทางการเงินที่ไม่ได้วัดมูลค่าด้วย FVPL สำหรับสินทรัพย์ทางการเงินที่วัดมูลค่าด้วย FVPL กลุ่มกิจการจะรับรู้ต้นทุนการทำรายการที่เกี่ยวข้องเป็นค่าใช้จ่ายในกำไรหรือขาดทุน

กลุ่มกิจการจะพิจารณาสินทรัพย์ทางการเงินซึ่งมีอนุพันธ์แฝงในภาพรวมว่าลักษณะกระแสเงินสดตามสัญญาว่าเข้าเงื่อนไขของการเป็นเงินต้นและดอกเบี้ย (SPPI) หรือไม่

ง) ตราสารหนี้

การวัดมูลค่าในภายหลังของตราสารหนี้ขึ้นอยู่กับโมเดลธุรกิจของกลุ่มกิจการในการจัดการสินทรัพย์ทางการเงิน และลักษณะของกระแสเงินสดตามสัญญาของสินทรัพย์ทางการเงิน การวัดมูลค่าสินทรัพย์ทางการเงินประเภทตราสารหนี้ของกลุ่มกิจการ ได้แก่

- มูลค่ายุติธรรมผ่านกำไรขาดทุนเบ็ดเสร็จอื่น (FVOCI) - สินทรัพย์ทางการเงินที่กลุ่มกิจการถือไว้เพื่อ ก) รับชำระกระแสเงินสดตามสัญญาซึ่งประกอบด้วยเงินต้นและดอกเบี้ยเท่านั้น และ ข) เพื่อขาย จะวัดมูลค่าด้วย FVOCI และรับรู้การเปลี่ยนแปลงในมูลค่าของสินทรัพย์ทางการเงินผ่านกำไรขาดทุนเบ็ดเสร็จอื่น ยกเว้น 1) รายการขาดทุน/กำไรจากการด้อยค่า 2) รายได้ดอกเบี้ยที่คำนวณตามวิธีอัตราดอกเบี้ยที่แท้จริง และ 3) กำไรขาดทุนจากอัตราแลกเปลี่ยน จะรับรู้ในกำไรหรือขาดทุน เมื่อกลุ่มกิจการตัดรายการสินทรัพย์ทางการเงินดังกล่าว กำไรหรือขาดทุนที่รับรู้สะสมไว้ในกำไรขาดทุนเบ็ดเสร็จอื่นจะถูกโอนจัดประเภทใหม่เข้ากำไรหรือขาดทุนและแสดงในรายการกำไร (ขาดทุน) อื่น รายได้ดอกเบี้ยจะแสดงในรายการรายได้อื่น รายการขาดทุนจากการด้อยค่าแสดงเป็นรายการแยกต่างหากในงบกำไรขาดทุนเบ็ดเสร็จ

จ) ตราสารทุน

กลุ่มกิจการวัดมูลค่าตราสารทุนด้วยมูลค่ายุติธรรม ในกรณีที่กลุ่มกิจการเลือกรับรู้กำไร/ขาดทุนจากมูลค่ายุติธรรมในกำไรขาดทุนเบ็ดเสร็จอื่น (FVOCI) กลุ่มกิจการจะไม่โอนจัดประเภทกำไร/ขาดทุนที่รับรู้สะสมดังกล่าวไปยังกำไรหรือขาดทุนเมื่อมีการตัดรายการเงินลงทุนในตราสารทุนดังกล่าวออกไป ทั้งนี้ เงินปันผลจากเงินลงทุนในตราสารทุนดังกล่าวจะรับรู้ในกำไรหรือขาดทุน และแสดงในรายการรายได้อื่นเมื่อกลุ่มกิจการมีสิทธิได้รับเงินปันผลนั้น

การเปลี่ยนแปลงในมูลค่ายุติธรรมของเงินลงทุนในตราสารทุนที่วัดมูลค่าด้วย FVPL จะรับรู้ในรายการกำไร/ขาดทุนอื่นในงบกำไรขาดทุนเบ็ดเสร็จ

ผลขาดทุนและการกลับรายการผลขาดทุนจากการด้อยค่าจะแสดงรวมอยู่ในการเปลี่ยนแปลงในมูลค่ายุติธรรม

ฉ) การด้อยค่า

กลุ่มกิจการใช้วิธีอย่างง่าย (Simplified approach) ตาม TFRS 9 ในการรับรู้การด้อยค่าของลูกหนี้การค้า ตามประมาณการผลขาดทุนด้านเครดิตตลอดอายุของสินทรัพย์ดังกล่าวตั้งแต่วันที่กลุ่มกิจการเริ่มรับรู้ลูกหนี้การค้า

ในการพิจารณาผลขาดทุนด้านเครดิตที่คาดว่าจะเกิดขึ้น ผู้บริหารได้จัดกลุ่มลูกหนี้ตามความเสี่ยงด้านเครดิตที่มีลักษณะร่วมกันและตามกลุ่มระยะเวลาที่เกินกำหนดชำระ อัตราขาดทุนด้านเครดิตที่คาดว่าจะเกิดขึ้นพิจารณาจากลักษณะการจ่ายชำระในอดีต ข้อมูลผลขาดทุนด้านเครดิตจากประสบการณ์ในอดีต รวมทั้งข้อมูลและปัจจัยในอนาคตที่อาจมีผลกระทบต่อการจ่ายชำระของลูกหนี้

สำหรับสินทรัพย์ทางการเงินอื่นที่วัดมูลค่าด้วยราคาทุนตัดจำหน่าย และ FVOCI ได้แก่ เงินให้กู้ยืม กลุ่มกิจการใช้วิธีการทั่วไป (General approach) ตาม TFRS 9 ในการวัดมูลค่าผลขาดทุนด้านเครดิตที่คาดว่าจะเกิดขึ้น ซึ่งกำหนดให้พิจารณาผลขาดทุนที่คาดว่าจะเกิดขึ้นภายใน 12 เดือนหรือตลอดอายุสินทรัพย์ ขึ้นอยู่กับว่ามีการเพิ่มขึ้นของความเสี่ยงด้านเครดิตอย่างมีนัยสำคัญหรือไม่ และรับรู้ผลขาดทุนจากการด้อยค่าตั้งแต่เริ่มรับรู้สินทรัพย์ทางการเงินดังกล่าว

กลุ่มกิจการประเมินความเสี่ยงด้านเครดิตของสินทรัพย์ทางการเงินดังกล่าว ณ ทุกสิ้นรอบระยะเวลารายงาน ว่ามีการเพิ่มขึ้นอย่างมีนัยสำคัญนับตั้งแต่การรับรู้รายการเมื่อแรกเริ่มหรือไม่ (เปรียบเทียบความเสี่ยงของการผิดสัญญาที่จะเกิดขึ้น ณ วันที่รายงาน กับความเสี่ยงของการผิดสัญญาที่จะเกิดขึ้น ณ วันที่รับรู้รายการเริ่มแรก)

กลุ่มกิจการพิจารณาและรับรู้ผลขาดทุนด้านเครดิตที่คาดว่าจะเกิดขึ้น โดยพิจารณาถึงการคาดการณ์ในอนาคตมาประกอบกับประสบการณ์ในอดีต โดยผลขาดทุนด้านเครดิตที่รับรู้เกิดจากประมาณการความน่าจะเป็นของผลขาดทุนด้านเครดิตถ่วงน้ำหนัก (เช่น มูลค่าปัจจุบันของจำนวนเงินสดที่คาดว่าจะไม่ได้รับทั้งหมดถ่วงน้ำหนัก) โดยจำนวนเงินสดที่คาดว่าจะไม่ได้รับ หมายถึงผลต่างระหว่างกระแสเงินสดตามสัญญาทั้งหมดและกระแสเงินสดซึ่งกลุ่มกิจการคาดว่าจะได้รับ คัดลดด้วยอัตราดอกเบี้ยที่แท้จริงเมื่อแรกเริ่มของสัญญา

กลุ่มกิจการวัดมูลค่าผลขาดทุนด้านเครดิตที่คาดว่าจะเกิดขึ้นโดยสะท้อนถึงปัจจัยต่อไปนี้

- จำนวนเงินที่คาดว่าจะไม่ได้รับถ่วงน้ำหนักตามประมาณการความน่าจะเป็น
- มูลค่าเงินตามเวลา
- ข้อมูลสนับสนุนและความสมเหตุสมผล ณ วันที่รายงาน เกี่ยวกับประสบการณ์ในอดีต สภาพการณ์ในปัจจุบัน และการคาดการณ์ไปในอนาคต

ผลขาดทุนและการกลับรายการผลขาดทุนจากการด้อยค่าบันทึกในกำไรหรือขาดทุนเป็นรายการแยกต่างหาก

6.7 อสังหาริมทรัพย์เพื่อการลงทุน

อสังหาริมทรัพย์เพื่อการลงทุนของกลุ่มกิจการส่วนใหญ่คือที่ดิน อาคารสำนักงานให้เช่าและสินทรัพย์สิทธิการใช้ของอาคารสำนักงานรับรู้รายได้สัญญาเช่า ซึ่งกลุ่มกิจการถือไว้เพื่อหาประโยชน์จากรายได้ค่าเช่าในระยะยาวหรือจากการเพิ่มขึ้นของมูลค่าของสินทรัพย์และไม่ได้มีไว้ใช้งานโดยกิจการในกลุ่มกิจการ

อสังหาริมทรัพย์เพื่อการลงทุนรับรู้รายการเริ่มแรกด้วยราคาทุน รวมถึงต้นทุนในการทำรายการและต้นทุนในการกู้ยืม

กลุ่มกิจการรวมรายการจ่ายในภายหลังเป็นส่วนหนึ่งของมูลค่าตามบัญชีของสินทรัพย์ก็ต่อเมื่อมีความเป็นไปได้ค่อนข้างแน่ที่กลุ่มกิจการจะได้รับประโยชน์เชิงเศรษฐกิจในอนาคตในรายการจ่ายนั้น เมื่อมีการเปลี่ยนแปลงชั้นส่วนของอสังหาริมทรัพย์เพื่อการลงทุน กลุ่มกิจการจะตัดมูลค่าตามบัญชีของส่วนที่ถูกเปลี่ยนแปลงออก

อสังหาริมทรัพย์เพื่อการลงทุนจะวัดมูลค่าภายหลังจากการรับรู้รายการด้วยมูลค่ายุติธรรม โดยการเปลี่ยนแปลงในมูลค่ายุติธรรมของอสังหาริมทรัพย์เพื่อการลงทุนจะถูกรับรู้ในกำไรหรือขาดทุน

6.8 ที่ดิน อาคารและอุปกรณ์

ที่ดินรับรู้ด้วยมูลค่าตีธรรม ซึ่งมูลค่าตีธรรมนั้นมาจากการประเมินโดยผู้ประเมินราคาอิสระภายนอก โดยจะมีการทบทวนการประเมินอย่างสม่ำเสมอทุก ๆ ปี

การตีราคาที่ดินที่ทำให้มูลค่าตามบัญชีเพิ่มขึ้นจะรับรู้ในกำไรขาดทุนเบ็ดเสร็จอื่นและจะแสดงอยู่ภายใต้ ส่วนเกินทุนจากการตีราคาสินทรัพย์ในส่วนของผู้เจ้าของ และหากมูลค่าของส่วนที่เคยตีราคาเพิ่มนั้นลดลง ส่วนที่ลดลงจากการตีราคาใหม่จะรับรู้ในกำไรขาดทุนเบ็ดเสร็จอื่นและรับรู้ลดผลสะสมในส่วนของผู้เจ้าของเท่ากับผลสะสมของราคาที่ดีเพิ่มที่ได้รับรู้ไว้ ส่วนที่ลดลงที่เหลือจะบันทึกไปยังกำไรหรือขาดทุน ส่วนเกินทุนจากการตีราคาสินทรัพย์จะถูกโอนไปยังกำไรสะสมเมื่อสินทรัพย์นั้นถูกจำหน่ายออกไป

อาคารและอุปกรณ์ทั้งหมดวัดมูลค่าด้วยราคาทุนหักด้วยค่าเสื่อมราคาสะสมและผลขาดทุนจากการด้อยค่าสะสม ต้นทุนเริ่มแรกจะรวมต้นทุนทางตรงอื่นๆ ที่เกี่ยวข้องโดยตรงกับการซื้อสินทรัพย์นั้น

ต้นทุนที่เกิดขึ้นภายหลังจะรวมอยู่ในมูลค่าตามบัญชีของสินทรัพย์ เมื่อต้นทุนนั้นคาดว่าจะก่อให้เกิดประโยชน์เชิงเศรษฐกิจในอนาคต มูลค่าตามบัญชีของชิ้นส่วนที่ถูกเปลี่ยนแทนจะถูกตัดรายการออกไป

กลุ่มกิจการจะรับรู้ต้นทุนค่าซ่อมแซมและบำรุงรักษาอื่น ๆ เป็นค่าใช้จ่ายในกำไรขาดทุนเมื่อเกิดขึ้น

ค่าเสื่อมราคาของสินทรัพย์คำนวณโดยใช้วิธีเส้นตรงเพื่อลดราคาทุน ตลอดอายุการให้ประโยชน์ที่ประมาณการไว้ของสินทรัพย์ดังต่อไปนี้

อาคารและส่วนปรับปรุงอาคาร	5 ปี - 20 ปี
เครื่องจักรและอุปกรณ์	5 ปี - 15 ปี
เครื่องตกแต่งและอุปกรณ์สำนักงาน	3 ปี - 5 ปี
ยานพาหนะ	5 ปี

กลุ่มกิจการได้มีการทบทวนและปรับปรุงมูลค่าคงเหลือและอายุการให้ประโยชน์ของสินทรัพย์ให้เหมาะสมทุกสิ้นรอบระยะเวลา

ผลกำไรหรือขาดทุนที่เกิดจากการจำหน่ายที่ดิน อาคารและอุปกรณ์ คำนวณโดยเปรียบเทียบสิ่งตอบแทนสุทธิที่ได้รับจากการจำหน่ายสินทรัพย์กับมูลค่าตามบัญชีของสินทรัพย์และแสดงในกำไรหรือขาดทุนอื่น - สุทธิ

6.9 ค่าความนิยม

กลุ่มกิจการจะทดสอบการด้อยค่าของค่าความนิยมทุกปี และเมื่อมีการเปลี่ยนแปลงในเหตุการณ์หรือสถานการณ์ที่บ่งชี้ว่าค่าความนิยมอาจจะด้อยค่า โดยค่าความนิยมจะแสดงด้วยราคาทุนหักการด้อยค่าสะสม

เพื่อวัตถุประสงค์ของการทดสอบการด้อยค่า ค่าความนิยมจะถูกบันทึกบางส่วนไปยังหน่วยสินทรัพย์ที่ก่อให้เกิดเงินสดหรือกลุ่มของหน่วยสินทรัพย์ที่ก่อให้เกิดเงินสดที่คาดว่าจะได้รับประโยชน์จากการรวมธุรกิจที่ก่อให้เกิดค่าความนิยมดังกล่าวขึ้น โดยหน่วยที่ก่อให้เกิดกระแสเงินสดหรือกลุ่มของหน่วยที่ก่อให้เกิดกระแสเงินสดนั้นจะต้องเป็นหน่วยที่เล็กที่สุดที่กลุ่มกิจการที่ใช้ในการประเมินค่าความนิยมเพื่อประโยชน์ในการบริหารภายในกิจการ ซึ่งก็คือส่วนงานดำเนินงาน

6.10 สินทรัพย์ไม่มีตัวตน

โปรแกรมคอมพิวเตอร์ สิทธิบัตร สิทธิน้ำพุร้อน และสิทธิในสัญญาขายไฟฟ้าที่กลุ่มกิจการซื้อและได้รับมา เป็นสินทรัพย์ที่มีอายุการให้ประโยชน์จำกัด ซึ่งจะวัดมูลค่าในเวลาต่อมาด้วยราคาทุนหักค่าตัดจำหน่ายสะสมและผลขาดทุนจากการด้อยค่าสะสม ค่าตัดจำหน่ายคำนวณโดยใช้วิธีเส้นตรง ตลอดอายุการให้ประโยชน์ที่ประมาณการไว้ของสินทรัพย์ดังต่อไปนี้

โปรแกรมคอมพิวเตอร์	3 ปี - 10 ปี
สิทธิบัตร	8 ปี
สิทธิน้ำพุร้อน	15 ปี
สิทธิในสัญญาขายไฟฟ้า	15 ปี

ต้นทุนที่เกี่ยวข้องกับการบำรุงรักษาโปรแกรมคอมพิวเตอร์บันทึกเป็นค่าใช้จ่ายเมื่อเกิดขึ้น

6.11 การด้อยค่าของสินทรัพย์

กลุ่มกิจการทดสอบการด้อยค่าของสินทรัพย์ที่มีอายุการให้ประโยชน์ที่ไม่ทราบได้แน่นอนเป็นประจำทุกปี และเมื่อมีเหตุการณ์หรือสถานการณ์ที่บ่งชี้ว่าสินทรัพย์ดังกล่าวอาจมีการด้อยค่า สำหรับสินทรัพย์อื่น กลุ่มกิจการจะทดสอบการด้อยค่าเมื่อมีเหตุการณ์หรือสถานการณ์ที่บ่งชี้ว่าสินทรัพย์ดังกล่าวอาจมีการด้อยค่า รายการขาดทุนจากการด้อยค่าจะรับรู้เมื่อมูลค่าตามบัญชีของสินทรัพย์สูงกว่ามูลค่าที่คาดว่าจะได้รับคืน โดยมูลค่าที่คาดว่าจะได้รับคืนหมายถึงจำนวนที่สูงกว่าระหว่างมูลค่ายุติธรรมหักต้นทุนในการจำหน่ายและมูลค่าจากการใช้

เมื่อมีเหตุให้เชื่อว่าสาเหตุที่ทำให้เกิดการด้อยค่าในอดีตได้หมดไป กลุ่มกิจการจะกลับรายการขาดทุนจากการด้อยค่าสำหรับสินทรัพย์อื่น ๆ ที่ไม่ใช่ค่าความนิยม

6.12 สัญญาเช่า**สัญญาเช่า - กรณีที่กลุ่มกิจการเป็นผู้เช่า**

กลุ่มกิจการรับรู้สัญญาเช่าเมื่อกลุ่มกิจการสามารถเข้าถึงสินทรัพย์ตามสัญญาเช่า เป็นสินทรัพย์สิทธิการใช้และหนี้สินตามสัญญาเช่า โดยค่าเช่าที่ชำระจะบันทึกเป็นส่วนเป็นการจ่ายชำระหนี้สินและต้นทุนทางการเงิน โดยต้นทุนทางการเงินจะรับรู้ในกำไรหรือขาดทุนตลอดระยะเวลาสัญญาเช่าด้วยอัตราดอกเบี้ยคงที่จากยอดหนี้สินตามสัญญาเช่าที่คงเหลืออยู่ กลุ่มกิจการคิดค่าเสื่อมราคาสินทรัพย์สิทธิการใช้ตามวิธีเส้นตรงตามอายุที่สั้นกว่าระหว่างอายุสินทรัพย์และระยะเวลาการเช่า

สำหรับสัญญาที่ประกอบด้วยส่วนประกอบของสัญญาที่เป็นการเช่าและส่วนประกอบของสัญญาที่ไม่เป็นการเช่า กลุ่มกิจการจะบันทึกส่วนสิ่งตอบแทนในสัญญาไปยังส่วนประกอบของสัญญาตามราคาเอกเทศเปรียบเทียบของแต่ละส่วนประกอบ ยกเว้นสัญญาเช่าอสังหาริมทรัพย์ซึ่งกลุ่มกิจการเป็นผู้เช่า โดยกลุ่มกิจการเลือกที่จะไม่แยกส่วนประกอบของสัญญา และรวมแต่ละส่วนประกอบเป็นส่วนประกอบที่เป็นการเช่าเท่านั้น

สินทรัพย์และหนี้สินตามสัญญาเช่ารับรู้เริ่มแรกด้วยมูลค่าปัจจุบัน หนี้สินตามสัญญาเช่าประกอบด้วยมูลค่าปัจจุบันของการจ่ายชำระตามสัญญาเช่า ดังนี้

- ค่าเช่าคงที่ (รวมถึงการจ่ายชำระคงที่โดยเนื้อหา) สุทธิด้วยเงินจูงใจค้างรับตามสัญญาเช่า
- ค่าเช่าผันแปรที่อ้างอิงจากอัตราหรือดัชนี
- มูลค่าที่คาดว่าจะต้องจ่ายจากการรับประกันมูลค่าคงเหลือ
- ราคาสิทธิเลือกซื้อหากมีความแน่นอนอย่างสมเหตุสมผลที่กลุ่มกิจการจะใช้สิทธิ และ
- ค่าปรับจากการยกเลิกสัญญา หากอายุของสัญญาเช่าสะท้อนถึงการที่กลุ่มกิจการคาดว่าจะยกเลิกสัญญานั้น

การจ่ายชำระตามสัญญาเช่าในช่วงการต่ออายุสัญญาเช่าได้รวมอยู่ในการคำนวณหนี้สินตามสัญญาเช่า หากกลุ่มกิจการมีความแน่นอนอย่างสมเหตุสมผลในการใช้สิทธิต่ออายุสัญญาเช่า

กลุ่มกิจการจะคิดลดค่าเช่าจ่ายข้างต้นด้วยอัตราดอกเบี้ยโดยนัยตามสัญญา หากไม่สามารถหาอัตราดอกเบี้ยโดยนัยได้ กลุ่มกิจการจะคิดลดด้วยอัตราการกู้ยืมส่วนเพิ่มของผู้เช่า ซึ่งก็คืออัตราที่สะท้อนถึงการกู้ยืมเพื่อให้ได้มาซึ่งสินทรัพย์ที่มีมูลค่าใกล้เคียงกัน ในสถานะเศรษฐกิจ อายุสัญญา และเงื่อนไขที่ใกล้เคียงกัน

สินทรัพย์สิทธิการใช้จะรับรู้ด้วยราคาทุน ซึ่งประกอบด้วย

- จำนวนที่รับรู้เริ่มแรกของหนี้สินตามสัญญาเช่า
- ค่าเช่าจ่ายที่ได้ชำระก่อนเริ่ม หรือ ณ วันทำสัญญา สุทธิจากเงินจูงใจที่ได้รับตามสัญญาเช่า
- ต้นทุนทางตรงเริ่มแรก
- ต้นทุนการปรับปรุงสภาพสินทรัพย์

ค่าเช่าที่จ่ายตามสัญญาเช่าระยะสั้นและสัญญาเช่าสินทรัพย์ที่มีมูลค่าต่ำจะรับรู้เป็นค่าใช้จ่ายตามวิธีเส้นตรง สัญญาเช่าระยะสั้น คือ สัญญาเช่าที่มีอายุสัญญาเช่าน้อยกว่าหรือเท่ากับ 12 เดือน สินทรัพย์ที่มีมูลค่าต่ำ คือ อุปกรณ์สำนักงานขนาดเล็ก

สัญญาเช่า - กรณีที่กลุ่มกิจการเป็นผู้ให้เช่า

รายได้ค่าเช่าตามสัญญาเช่าดำเนินงาน (สุทธิจากสิ่งตอบแทนจูงใจที่ได้จ่ายให้แก่ผู้เช่า) รับรู้ด้วยวิธีเส้นตรงตลอดช่วงเวลาการให้เช่า กลุ่มกิจการต้องรวมต้นทุนทางตรงเริ่มแรกที่เกิดขึ้นจากการได้มาซึ่งสัญญาเช่าดำเนินงานในมูลค่าตามบัญชีของสินทรัพย์อ้างอิง และรับรู้ต้นทุนดังกล่าวเป็นค่าใช้จ่ายตลอดอายุสัญญาเช่า โดยใช้เกณฑ์เดียวกันกับรายได้จากสัญญาเช่า สินทรัพย์ที่ให้เช่าได้รวมอยู่ในงบแสดงฐานะการเงินตามลักษณะของสินทรัพย์

อสังหาริมทรัพย์เพื่อการลงทุนให้เช่าแก่ผู้เช่าภายใต้สัญญาเช่าดำเนินงานโดยจ่ายค่าเช่าเป็นรายเดือน ซึ่งไม่มีการจ่ายชำระค่าเช่าผันแปรที่ขึ้นอยู่กับดัชนีหรืออัตรา

6.13 หนี้สินทางการเงิน

ก) การจัดประเภท

กลุ่มกิจการจะพิจารณาจัดประเภทเครื่องมือทางการเงินที่กลุ่มกิจการเป็นผู้ออกเป็นหนี้สินทางการเงินหรือตราสารทุน โดยพิจารณาการผูกพันตามสัญญา ดังนี้

- หากกลุ่มกิจการมีการผูกพันตามสัญญาที่ต้องส่งมอบเงินสดหรือสินทรัพย์ทางการเงินอื่นให้กับกิจการอื่น โดยไม่สามารถปฏิเสธการชำระหรือเลื่อนการชำระออกไปอย่างไม่มีกำหนดได้นั้น เครื่องมือทางการเงินนั้นจะจัดประเภทเป็นหนี้สินทางการเงิน เว้นแต่ว่าการชำระนั้นสามารถชำระโดยการออกตราสารทุนของกลุ่มกิจการเองด้วยจำนวนตราสารทุนที่คงที่ เพื่อแลกเปลี่ยนกับจำนวนเงินที่คงที่
- หากกลุ่มกิจการไม่มีการผูกพันตามสัญญาหรือสามารถเลื่อนการชำระการผูกพันตามสัญญาไปได้ เครื่องมือทางการเงินดังกล่าวจะจัดประเภทเป็นตราสารทุน

เงินกู้ยืมจัดประเภทเป็นหนี้สินหมุนเวียนเมื่อกลุ่มกิจการไม่มีสิทธิอื่นปราศจากเงื่อนไขให้เลื่อนชำระหรือนอกไปอีกเป็นเวลาไม่น้อยกว่า 12 เดือน นับจากวันสิ้นรอบระยะเวลารายงาน

ข) การวัดมูลค่า

ในการรับรู้รายการเมื่อเริ่มแรกกลุ่มกิจการต้องวัดมูลค่าหนี้สินทางการเงินด้วยมูลค่ายุติธรรม และวัดมูลค่าหนี้สินทางการเงินทั้งหมดภายหลังการรับรู้รายการด้วยราคาทุนตัดจำหน่าย ยกเว้นหนี้สินทางการเงินที่มีอนุพันธ์แฝง เช่น หุ้นกู้แปลงสภาพ ซึ่งกลุ่มกิจการวัดมูลค่าเครื่องมือทางการเงินดังกล่าวด้วยมูลค่ายุติธรรมผ่านกำไรหรือขาดทุน (FVPL) / ยกเว้นหุ้นกู้แปลงสภาพซึ่งกลุ่มกิจการได้รับรู้ ก) ส่วนของหนี้สิน ณ วันที่รับรู้เริ่มแรกด้วยมูลค่ายุติธรรม ซึ่งคำนวณโดยอ้างอิงจากอัตราดอกเบี้ยในตลาดของหุ้นกู้ที่ไม่สามารถแปลงสภาพได้ที่มีลักษณะคล้ายคลึงกัน และวัดมูลค่าในภายหลังด้วยราคาทุนตัดจำหน่าย และ ข) ส่วนของสิทธิในการแปลงสภาพ ซึ่งคำนวณจากผลต่างระหว่างมูลค่ายุติธรรมของจำนวนเงินที่ได้รับจากการออกหุ้นกู้แปลงสภาพ และมูลค่ายุติธรรมของส่วนของหนี้สิน จะรับรู้ไปยังส่วนของเจ้าของ ซึ่งจะไม่มีกรวัดมูลค่าใหม่ในภายหลัง / จะรับรู้เป็นสัญญาอนุพันธ์ ซึ่งวัดมูลค่าในภายหลังด้วย FVPL

ค) การตัดรายการและการเปลี่ยนแปลงเงื่อนไขของสัญญา

กลุ่มกิจการตัดรายการหนี้สินทางการเงินเมื่อการผูกพันที่ระบุในสัญญาได้มีการปฏิบัติตามแล้ว หรือได้มีการยกเลิกไปหรือสิ้นสุดลงแล้ว

หากกลุ่มกิจการมีการเจรจาต่อรองหรือเปลี่ยนแปลงเงื่อนไขของหนี้สินทางการเงิน กลุ่มกิจการจะต้องพิจารณาว่ารายการดังกล่าวเข้าเงื่อนไขของการตัดรายการหรือไม่ หากเข้าเงื่อนไขของการตัดรายการ กลุ่มกิจการจะต้องรับรู้หนี้สินทางการเงินใหม่ด้วยมูลค่ายุติธรรมของหนี้สินใหม่นั้น และตัดรายการหนี้สินทางการเงินนั้นด้วยมูลค่าตามบัญชีที่เหลืออยู่ และรับรู้ส่วนต่างในรายการกำไร/ขาดทุนอื่นในกำไรหรือขาดทุน

หากกลุ่มกิจการพิจารณาแล้วว่าการต่อรองเงื่อนไขดังกล่าวไม่เข้าเงื่อนไขของการตัดรายการ กลุ่มกิจการจะปรับปรุงมูลค่าของหนี้สินทางการเงินโดยการคิดลดกระแสเงินสดใหม่ตามสัญญาด้วยอัตราดอกเบี้ยที่แท้จริงเดิม (Original effective interest rate) ของหนี้สินทางการเงินนั้น และรับรู้ส่วนต่างในรายการกำไรหรือขาดทุนอื่นในกำไรหรือขาดทุน

6.14 ต้นทุนการกู้ยืม

ต้นทุนการกู้ยืมของเงินกู้ยืมที่กู้มาโดยทั่วไปและที่กู้มาเป็นการเฉพาะที่เกี่ยวข้องโดยตรงกับการได้มา การก่อสร้าง หรือการผลิตสินทรัพย์ที่เข้าเงื่อนไข (สินทรัพย์ที่ต้องใช้ระยะเวลานานในการทำให้พร้อมใช้ตามประสงค์) ต้องนำมาเป็นส่วนหนึ่งของราคาทุนของสินทรัพย์ หักด้วยรายได้จากการลงทุนที่เกิดจากการนำเงินกู้ยืมที่กู้มาโดยเฉพาะ การรวมต้นทุนการกู้ยืมเป็นราคาทุนของสินทรัพย์สิ้นสุดลงเมื่อการดำเนินการที่จำเป็นในการเตรียมสินทรัพย์ที่เข้าเงื่อนไขให้อยู่ในสภาพพร้อมที่จะใช้ได้ตามประสงค์หรือพร้อมที่จะขายได้เสร็จสิ้นลง

ต้นทุนการกู้ยืมอื่น ๆ รับรู้เป็นค่าใช้จ่ายในงวดที่เกิดขึ้น

6.15 ภาษีเงินได้งวดปัจจุบันและภาษีเงินได้รอการตัดบัญชี

ค่าใช้จ่ายภาษีเงินได้สำหรับงวดประกอบด้วยภาษีเงินได้ของงวดปัจจุบันและภาษีเงินได้รอการตัดบัญชี ภาษีเงินได้จะรับรู้ในงบกำไรขาดทุน ยกเว้นส่วนภาษีเงินได้ที่เกี่ยวข้องกับรายการที่รับรู้ในกำไรขาดทุนเบ็ดเสร็จอื่นหรือรายการที่รับรู้โดยตรงไปยังส่วนของเจ้าของ

ภาษีเงินได้ของงวดปัจจุบัน

ภาษีเงินได้ของงวดปัจจุบันคำนวณจากอัตราภาษีตามกฎหมายภาษีที่มีผลบังคับใช้อยู่หรือที่คาดได้ค่อนข้างแน่ว่าจะมีผลบังคับใช้ภายในสิ้นรอบระยะเวลาที่รายงาน ผู้บริหารจะประเมินสถานะของการยื่นแบบแสดงรายการภาษีเป็นงวด ๆ ในกรณีที่มีการนำกฎหมายภาษีไปปฏิบัติขึ้นอยู่กับความ กลุ่มกิจการจะตั้งประมาณการค่าใช้จ่ายภาษีที่เหมาะสมจากจำนวนที่คาดว่าจะต้องจ่ายชำระแก่หน่วยงานจัดเก็บภาษี

ภาษีเงินได้รอการตัดบัญชี

ภาษีเงินได้รอการตัดบัญชีรับรู้เมื่อเกิดผลต่างชั่วคราวระหว่างฐานภาษีของสินทรัพย์และหนี้สิน และราคาตามบัญชีที่แสดงอยู่ในงบการเงิน อย่างไรก็ตามกลุ่มกิจการจะไม่รับรู้ภาษีเงินได้รอการตัดบัญชีสำหรับผลต่างชั่วคราวที่เกิดจากเหตุการณ์ต่อไปนี้

- การรับรู้เริ่มแรกของรายการสินทรัพย์หรือรายการหนี้สินที่เกิดจากรายการที่ไม่ใช่การรวมธุรกิจ และไม่ผลกระทบต่อกำไรหรือขาดทุนทั้งทางบัญชีและทางภาษี
- ผลต่างชั่วคราวของเงินลงทุนในบริษัทย่อยและบริษัทร่วมที่กลุ่มกิจการสามารถควบคุมจังหวะเวลาของการกลับรายการผลต่างชั่วคราวและการกลับรายการผลต่างชั่วคราวมีความเป็นไปได้ค่อนข้างแน่ว่าจะไม่เกิดขึ้นภายในระยะเวลาที่คาดการณ์ได้ในอนาคต

ภาษีเงินได้รอการตัดบัญชีคำนวณจากอัตราภาษีที่มีผลบังคับใช้อยู่หรือตามกฎหมายที่คาดได้ค่อนข้างแน่ว่าจะมีผลบังคับใช้ภายในสิ้นรอบระยะเวลาที่รายงาน และคาดว่าจะอัตราภาษีดังกล่าวจะนำไปใช้เมื่อสินทรัพย์ภาษีเงินได้รอการตัดบัญชีที่เกี่ยวข้องได้ใช้ประโยชน์ หรือหนี้สินภาษีเงินได้รอการตัดบัญชีได้มีการจ่ายชำระ

สินทรัพย์ภาษีเงินได้รอการตัดบัญชีจะรับรู้หากมีความเป็นไปได้ค่อนข้างแน่ว่ากลุ่มกิจการจะมีกำไรทางภาษีเพียงพอที่จะนำจำนวนผลต่างชั่วคราวนั้นมาใช้ประโยชน์

สินทรัพย์ภาษีเงินได้รอการตัดบัญชีและหนี้สินภาษีเงินได้รอการตัดบัญชีจะแสดงหักกลบกันก็ต่อเมื่อกิจการมีสิทธิตามกฎหมายที่จะนำสินทรัพย์ภาษีเงินได้ของงวดปัจจุบันมาหักกลบกับหนี้สินภาษีเงินได้ของงวดปัจจุบัน และทั้งสินทรัพย์และหนี้สินภาษีเงินได้ของงวดปัจจุบันเกี่ยวข้องกับภาษีเงินได้ที่ประเมินโดยหน่วยงานจัดเก็บภาษีหน่วยงานเดียวกันซึ่งตั้งใจจะจ่ายหนี้สินและสินทรัพย์ภาษีเงินได้ของงวดปัจจุบันด้วยยอดสุทธิ

6.16 ผลประโยชน์พนักงาน

ก) ผลประโยชน์พนักงานระยะสั้น

ผลประโยชน์พนักงานระยะสั้น คือ ผลประโยชน์ที่คาดว่าจะต้องจ่ายชำระภายใน 12 เดือนหลังจากวันสิ้นรอบระยะเวลาบัญชี เช่น ค่าจ้าง เงินเดือน ลาประจำปีและลาป่วยที่มีการจ่ายค่าแรง โบนัส และค่ารักษาพยาบาลของพนักงานปัจจุบัน โดยรับรู้ตามช่วงเวลาการให้บริการของพนักงานไปจนถึงวันสิ้นสุดรอบระยะเวลารายงาน กลุ่มกิจการจะบันทึกหนี้สินด้วยจำนวนที่คาดว่าจะต้องจ่าย

ข) โครงการสมทบเงิน

กลุ่มกิจการจะจ่ายสมทบให้กับกองทุนสำรองเลี้ยงชีพในจำนวนเงินที่คงที่ กลุ่มกิจการไม่มีภาระผูกพันที่ต้องจ่ายชำระเพิ่มเติมเมื่อได้จ่ายเงินสมทบแล้ว เงินสมทบจะถูกรับรู้เป็นค่าใช้จ่ายผลประโยชน์พนักงานเมื่อถึงกำหนดชำระ

ค) ผลประโยชน์เมื่อเกษียณอายุ

โครงการผลประโยชน์เมื่อเกษียณอายุกำหนดจำนวนเงินผลประโยชน์ที่พนักงานจะได้รับเมื่อเกษียณอายุ โดยจะขึ้นอยู่กับปัจจัยหลายประการ เช่น อายุ จำนวนปีที่ให้บริการ และค่าตอบแทนเมื่อเกษียณอายุ

ภาระผูกพันผลประโยชน์นี้คำนวณโดยนักคณิตศาสตร์ประกันภัยอิสระด้วยวิธีคิดลดแต่ละหน่วยที่ประมาณการไว้ ซึ่งมูลค่าปัจจุบันของโครงการผลประโยชน์จะประมาณโดยการคิดลดกระแสเงินสดจ่ายในอนาคต โดยใช้อัตราผลตอบแทนในตลาดของพันธบัตรรัฐบาลซึ่งเป็นสกุลเงินเดียวกับสกุลเงินประมาณการกระแสเงินสด และวันครบกำหนดของหุ้นกู้ที่มีอายุใกล้เคียงกับระยะเวลาที่ต้องชำระภาระผูกพันโครงการผลประโยชน์เมื่อเกษียณอายุ

กำไรและขาดทุนจากการวัดมูลค่าใหม่จะรับรู้ในส่วนของผู้ถือหุ้นกำไรขาดทุนเบ็ดเสร็จอื่นในงวดที่เกิดขึ้น และรวมอยู่ในกำไรสะสมในงบแสดงการเปลี่ยนแปลงในส่วนของผู้ถือหุ้น

ต้นทุนบริการในอดีตจะรับรู้ทันทีในกำไรหรือขาดทุน

ง) ผลประโยชน์ระยะยาวอื่นของพนักงาน

กลุ่มกิจการให้เงินรางวัลแก่พนักงานที่ปฏิบัติงานครบตามระยะเวลาที่กำหนด

หนี้สินผลประโยชน์พนักงานจะถูกบันทึกเช่นเดียวกับผลประโยชน์เมื่อเกษียณอายุ ยกเว้นการรับรู้กำไรและขาดทุนจากการวัดมูลค่าใหม่ที่บันทึกในกำไรหรือขาดทุน

6.17 การจ่ายโดยใช้หุ้นเป็นเกณฑ์

สิทธิซื้อหุ้นของพนักงาน

กลุ่มกิจการได้รับบริการจากพนักงาน เป็นสิ่งตอบแทนสำหรับตราสารทุนของกิจการในกลุ่มกิจการ (สิทธิซื้อหุ้น) มูลค่ายุติธรรมของสิทธิซื้อหุ้นของพนักงานจะรับรู้เป็นค่าใช้จ่ายตามระยะเวลาได้รับสิทธิ โดยรับรู้พร้อมกับการเพิ่มขึ้นของตราสารทุน ทั้งนี้ มูลค่ายุติธรรมของสิทธิซื้อหุ้นที่ออกให้ จะถูกกำหนดโดยข้อสมมติฐานต่าง ๆ เช่น ราคาหุ้นของกิจการ อายุของสิทธิซื้อหุ้น และอัตราเงินปันผล เป็นต้น

ณ วันที่สิ้นรอบระยะเวลาการรายงาน กลุ่มกิจการจะทบทวนการประเมินจำนวนของสิทธิซื้อหุ้นที่คาดว่าจะได้รับสิทธิ และจะรับรู้ผลกระทบของการปรับปรุง (หากมี) จากการประมาณการเริ่มแรกในกำไรหรือขาดทุน พร้อมกับการปรับปรุงรายการไปยังส่วนของเจ้าของ

บริษัทจะออกหุ้นใหม่เมื่อมีการใช้สิทธิ สิ่งตอบแทนที่ได้รับสิทธิจากต้นทุนในการทำรายการทางตรงจะบันทึกไปยังทุนเรือนหุ้นและส่วนเกินมูลค่าหุ้น

กรณีที่บริษัทให้สิทธิซื้อตราสารทุนแก่พนักงานของบริษัทย่อยในกลุ่มกิจการจะปฏิบัติเหมือนเป็นเงินทุนสนับสนุนจากบริษัทใหญ่

6.18 ประมาณการหนี้สิน

กลุ่มกิจการมีการผูกพันในปัจจุบันตามกฎหมายหรือตามข้อตกลงที่จัดทำไว้ อันเป็นผลสืบเนื่องมาจากเหตุการณ์ในอดีต ซึ่งการชำระภาระผูกพันนั้นมีความเป็นไปได้ค่อนข้างแน่นอนว่าจะส่งผลให้บริษัทต้องสูญเสียทรัพยากรออกไป และประมาณการจำนวนที่ต้องจ่ายได้

กลุ่มกิจการจะวัดมูลค่าของจำนวนประมาณการหนี้สินโดยใช้มูลค่าปัจจุบันของรายการจ่ายที่คาดว่าจะต้องนำมาจ่ายชำระภาระผูกพัน การเพิ่มขึ้นของประมาณการหนี้สินเนื่องจากมูลค่าของเงินตามเวลาจะรับรู้เป็นดอกเบี้ยจ่าย

6.19 การรับรู้รายได้

รายได้หลักรวมถึงรายได้ที่เกิดจากกิจกรรมปกติทางธุรกิจทุกประเภท รวมถึงรายได้อื่น ๆ ที่กลุ่มกิจการได้รับจากการขนส่งสินค้า และให้บริการในกิจกรรมตามปกติธุรกิจ

กลุ่มกิจการรับรู้รายได้สุทธิจากภาษีมูลค่าเพิ่มซึ่งกลุ่มกิจการจะรับรู้รายได้เมื่อคาดว่าจะมีความเป็นไปได้ค่อนข้างแน่นอนที่จะได้รับชำระเมื่อส่งมอบสินค้าหรือให้บริการ

สำหรับสัญญาที่มีหลายองค์ประกอบที่กลุ่มกิจการจะต้องส่งมอบสินค้าหรือให้บริการหลายประเภท กลุ่มกิจการต้องแยกเป็นแต่ละภาระที่ต้องปฏิบัติที่แยกต่างหากจากกัน และต้องบันทึกส่วนราคาของรายการของสัญญาดังกล่าวไปยังแต่ละภาระที่ต้องปฏิบัติตามสัดส่วนของราคาขายแบบเอกเทศหรือประมาณการราคาขายแบบเอกเทศ กลุ่มกิจการจะรับรู้รายได้ของแต่ละภาระที่ต้องปฏิบัติแยกต่างหากจากกันเมื่อกลุ่มกิจการได้ปฏิบัติตามภาระนั้นแล้ว

ก) การขายสินค้า

กลุ่มกิจการดำเนินธุรกิจผลิตและจำหน่ายอาหารสำหรับสัตว์น้ำและสัตว์เลี้ยง ซึ่งรายได้จากสัญญาที่ทำกับลูกค้าจะรับรู้เมื่อกลุ่มกิจการได้ปฏิบัติตามภาระที่ต้องปฏิบัติตามสัญญาแล้วเสร็จ โดยการส่งมอบสินค้าและโอนการควบคุมในสินค้านั้นให้แก่ลูกค้า ซึ่งภาระที่ต้องปฏิบัติตามอาจเสร็จสิ้น ณ เวลาใดเวลาหนึ่ง

กลุ่มกิจการรับรู้รายได้จากการขายตามสัญญาซื้อขายไฟฟ้า เมื่อมีการส่งมอบกระแสไฟฟ้า และลูกค้ายอมรับการส่งมอบนั้น และวัดมูลค่าโดยคำนวณจากปริมาณที่ส่งมอบและราคาที่ตกลงกันตามเงื่อนไขที่กำหนดไว้ในสัญญา

ข) การให้บริการ

กลุ่มกิจการรับรู้รายได้จากการให้บริการอื่นเมื่อได้ให้บริการแก่ลูกค้าแล้ว โดยกลุ่มกิจการเสร็จสิ้นการปฏิบัติตามภาระที่ต้องปฏิบัติตามตลอดช่วงเวลาหนึ่ง ทั้งนี้กลุ่มกิจการรับรู้รายได้จากสัญญาให้บริการที่มีลักษณะการให้บริการแบบต่อเนื่องตามวิธีเส้นตรงตลอดระยะเวลาของสัญญา โดยที่ไม่ได้คำนึงถึงรอบระยะเวลาการชำระเงินตามสัญญา

ค) ดอกเบี้ยรับ

รายได้ดอกเบี้ยต้องรับรู้ตามเกณฑ์อัตราผลตอบแทนที่แท้จริง

ง) รายได้อื่น

รายได้อื่นบันทึกในงบกำไรขาดทุนตามเกณฑ์คงค้าง

6.20 สัญญาค้ำประกันทางการเงิน

กลุ่มกิจการรับรู้หนี้สินทางการเงินจากสัญญาค้ำประกันเมื่อกลุ่มกิจการให้การค้ำประกันทางการเงินที่มูลค่ายุติธรรม ณ วันที่รับรู้เริ่มแรก และรับรู้มูลค่าในภายหลังด้วยจำนวนที่สูงกว่าระหว่าง

- จำนวนผลขาดทุนด้านเครดิตที่คาดว่าจะเกิดขึ้นที่คำนวณตามข้อกำหนดของ TFRS 9 และ
- จำนวนที่รับรู้เริ่มแรกหักด้วยรายได้ที่รับรู้ตามการรับรู้รายได้ภายใต้ TFRS 15

มูลค่ายุติธรรมของสัญญาค้ำประกันทางการเงินกำหนดจากมูลค่าปัจจุบันของผลต่างในกระแสเงินสดระหว่าง ก) กระแสเงินสดตามสัญญาของหนี้สินที่เกี่ยวข้อง และ ข) กระแสเงินสดที่จะต้องจ่ายชำระในกรณีที่ไม่มีการค้ำประกันดังกล่าว หรือการประมาณจำนวนเงินที่ต้องจ่ายให้แก่บุคคลภายนอกสำหรับเพื่อโอนภาระผูกพันดังกล่าวออกไป

สัญญาค้ำประกันที่เกี่ยวข้องกับเงินกู้ยืมหรือค่าใช้จ่ายค้ำจ่ายอื่น ๆ ที่ไม่ได้รับผลตอบแทน มูลค่ายุติธรรมจะแสดงรวมเป็นส่วนหนึ่งของต้นทุนของเงินลงทุน

7 การจัดการความเสี่ยงทางการเงิน

ความเสี่ยงทางการเงินและผลกระทบที่อาจมีต่อผลการดำเนินงานในอนาคตของกลุ่มกิจการ มีดังนี้

7.1 ปัจจัยความเสี่ยงด้านการเงิน

กิจกรรมของกลุ่มกิจการมีความเสี่ยงทางการเงิน ซึ่งได้แก่ ความเสี่ยงจากตลาด (รวมถึงความเสี่ยงจากอัตราแลกเปลี่ยน ความเสี่ยงจากอัตราดอกเบี้ย และความเสี่ยงด้านราคา) ความเสี่ยงด้านการให้สินเชื่อ และความเสี่ยงด้านสภาพคล่อง แผนการจัดการความเสี่ยงของกลุ่มกิจการจึงมุ่งเน้นไปยังความผันผวนของตลาดการเงินและบริหารจัดการเพื่อลดผลกระทบต่อการดำเนินงานให้อยู่ในระดับที่ยอมรับได้

กลุ่มกิจการมีส่วนงานบริหารการเงินในการจัดการความเสี่ยง โดยนโยบายของกลุ่มกิจการรวมถึงนโยบายความเสี่ยงในด้านต่าง ๆ ได้แก่ ความเสี่ยงจากอัตราแลกเปลี่ยนเงินตราต่างประเทศ ความเสี่ยงจากอัตราดอกเบี้ย ความเสี่ยงจากราคา ความเสี่ยงด้านการให้สินเชื่อ และความเสี่ยงด้านสภาพคล่อง ทั้งนี้ หลักการในการป้องกันความเสี่ยงจะเป็นไปตามนโยบายที่คณะกรรมการบริษัทอนุมัติ เพื่อสื่อสารและใช้เป็นเครื่องมือในการควบคุมส่วนงานบริหารการเงินในทุกกิจการของกลุ่มกิจการ

7.1.1 ความเสี่ยงจากตลาด

ก) ความเสี่ยงจากอัตราแลกเปลี่ยน

กลุ่มกิจการมีความเสี่ยงจากอัตราแลกเปลี่ยนเงินตราต่างประเทศอันเป็นผลมาจากสินทรัพย์และหนี้สินทางการเงินซึ่งเป็นสกุลเงินที่ไม่ใช่สกุลเงินที่ใช้ในการดำเนินงานของแต่ละบริษัทในกลุ่มกิจการ ทั้งนี้ ณ วันที่ 31 ธันวาคม พ.ศ. 2565 และ พ.ศ. 2564 กลุ่มกิจการไม่ได้ทำสัญญาเพื่อป้องกันความเสี่ยงด้านอัตราแลกเปลี่ยน

ความเสี่ยง

กลุ่มกิจการมีความเสี่ยงจากอัตราแลกเปลี่ยนจากสกุลเงินที่ไม่ใช่สกุลเงินที่ใช้ในการดำเนินงานที่เป็นสาระสำคัญต้องการเงิน ณ วันสิ้นรอบระยะเวลารายงาน ซึ่งสรุปเป็นสกุลเงินบาท ดังนี้

ณ วันที่ 31 ธันวาคม	งบการเงินรวม / งบการเงินเฉพาะกิจการ	
	พ.ศ. 2565	พ.ศ. 2564
	เยน พันบาท	เยน พันบาท
เงินสดและรายการเทียบเท่าเงินสด	16,822	389
เงินกู้ยืมระยะยาวจากสถาบันการเงิน	266,789	333,313

กำไร (ขาดทุน) จากอัตราแลกเปลี่ยนสุทธิที่รับรู้ในกำไรหรือขาดทุน สามารถสรุปได้ดังนี้

สำหรับปีสิ้นสุดวันที่ 31 ธันวาคม	งบการเงินรวม		งบการเงินเฉพาะกิจการ	
	พ.ศ. 2565	พ.ศ. 2564	พ.ศ. 2565	พ.ศ. 2564
	พันบาท	พันบาท	พันบาท	พันบาท
กำไร (ขาดทุน) จากอัตราแลกเปลี่ยนสุทธิที่รับรู้ในกำไร (ขาดทุน) อื่น	(11,735)	41,428	31,577	(573)

การวิเคราะห์ความอ่อนไหว

ดังที่แสดงในตารางข้างต้น กลุ่มกิจการมีความเสี่ยงหลักจากการเปลี่ยนแปลงในอัตราแลกเปลี่ยนระหว่างเงินบาท และเงินเยน ความอ่อนไหวในกำไรหรือขาดทุนต่อการเปลี่ยนแปลงในอัตราแลกเปลี่ยนส่วนใหญ่มาจากสินทรัพย์และหนี้สินทางการเงินในสกุลเงินเยน

	งบการเงินรวม / งบการเงินเฉพาะกิจการ	
	ผลกระทบต่อกำไรสุทธิ	
	พ.ศ. 2565	พ.ศ. 2564
	พันบาท	พันบาท
อัตราแลกเปลี่ยน บาทต่อเยน		
- เพิ่มขึ้นร้อยละ 5*	(9,999)	(13,317)
อัตราแลกเปลี่ยน บาทต่อเยน		
- ลดลงร้อยละ 5*	9,999	13,317

* โดยกำหนดให้ปัจจัยอื่นคงที่

ข) ความเสี่ยงในมูลค่าธุรกรรมและความเสี่ยงในกระแสเงินสดที่เกิดจากการเปลี่ยนแปลงอัตราดอกเบี้ย

ความเสี่ยงจากอัตราดอกเบี้ยส่วนใหญ่ของกลุ่มกิจการเกิดจากเงินกู้ยืมระยะยาวที่มีอัตราดอกเบี้ยผันแปร ซึ่งยังผลให้กลุ่มกิจการมีความเสี่ยงในกระแสเงินสดที่เกิดจากการเปลี่ยนแปลงอัตราดอกเบี้ย ทั้งนี้ ณ วันที่ 31 ธันวาคม พ.ศ. 2565 และ พ.ศ. 2564 กลุ่มกิจการไม่ได้ทำสัญญาเพื่อป้องกันความเสี่ยงจากอัตราดอกเบี้ยผันแปร เงินกู้ยืมของกลุ่มกิจการที่อัตราดอกเบี้ยผันแปรนั้นส่วนใหญ่อยู่ในสกุลเงินบาทและสกุลเงินเยน

สืบเนื่องมาจากการปฏิรูประบบอัตราดอกเบี้ยอ้างอิงทำให้มีการยุติการใช้อัตราดอกเบี้ยอ้างอิงหลายอัตรารวมถึงอัตราดอกเบี้ย LIBOR อย่างไรก็ดี ณ วันที่ 31 ธันวาคม พ.ศ. 2565 ผลกระทบจากการเปลี่ยนแปลงดังกล่าวไม่มีผลกระทบต่อกลุ่มกิจการ

เงินกู้ยืมได้แสดงด้วยราคาทุนตัดจำหน่าย ทั้งนี้ ตามที่ได้กำหนดไว้ในสัญญา เงินกู้จะมีการปรับอัตราดอกเบี้ยใหม่ตามระยะเวลาที่กำหนดไว้ (ดังตาราง) จึงส่งผลให้กลุ่มกิจการมีความเสี่ยงที่เกิดจากการเปลี่ยนแปลงของอัตราดอกเบี้ยในตลาด

ความเสี่ยงจากการเปลี่ยนแปลงอัตราดอกเบี้ยและการปรับอัตราดอกเบี้ยใหม่ของเงินกู้ยืม ณ วันสิ้นรอบระยะเวลารายงาน มีดังนี้

ณ วันที่ 31 ธันวาคม	งบการเงินรวม			
	พ.ศ. 2565		พ.ศ. 2564	
	พันบาท	ร้อยละ	พันบาท	ร้อยละ
		ของเงินกู้		ของเงินกู้
เงินกู้ยืมที่มีอัตราดอกเบี้ยผันแปร	277,553	64	353,164	33
เงินกู้ยืมที่มีอัตราดอกเบี้ยคงที่				
- วันที่มีการปรับอัตราใหม่หรือวันครบกำหนด				
น้อยกว่า 1 ปี	822	-	-	-
1 - 5 ปี	3,131	1	3,488	-
เกินกว่า 5 ปี	2,792	1	6,903	1
	284,298	66	363,555	34

ณ วันที่ 31 ธันวาคม	งบการเงินเฉพาะกิจการ			
	พ.ศ. 2565		พ.ศ. 2564	
	พันบาท	ร้อยละ	พันบาท	ร้อยละ
		ของเงินกู้		ของเงินกู้
เงินกู้ยืมที่มีอัตราดอกเบี้ยผันแปร	266,789	64	333,313	32

ร้อยละของเงินกู้ยืมข้างต้นแสดงถึงสัดส่วนของเงินกู้ยืมที่มีอัตราดอกเบี้ยผันแปรต่อจำนวนเงินกู้ยืมทั้งหมด และการวิเคราะห์เงินกู้ยืมตามวันครบกำหนดได้แสดงรวมไว้ในหมายเหตุข้อ 7.1.3 (ข)

การวิเคราะห์ความอ่อนไหว

รายการกำไรหรือขาดทุนมีความอ่อนไหวต่อการเพิ่มขึ้นหรือลดลงในรายได้ดอกเบี้ยจากเงินสดและรายการเทียบเท่าเงินสด และในค่าใช้จ่ายดอกเบี้ยจากเงินกู้ยืม ซึ่งเป็นผลมาจากการเปลี่ยนแปลงในอัตราดอกเบี้ย

สำหรับปีสิ้นสุดวันที่ 31 ธันวาคม	งบการเงินรวม		งบการเงินเฉพาะกิจการ	
	ผลกระทบต่อกำไรสุทธิ		ผลกระทบต่อกำไรสุทธิ	
	พ.ศ. 2565	พ.ศ. 2564	พ.ศ. 2565	พ.ศ. 2564
	พันบาท	พันบาท	พันบาท	พันบาท
อัตราดอกเบี้ย - เพิ่มขึ้นร้อยละ 3*	(1,005)	(1,656)	(954)	(1,590)
อัตราดอกเบี้ย - ลดลงร้อยละ 3*	1,005	1,656	954	1,590

* โดยกำหนดให้ปัจจัยอื่นคงที่

ค) ความเสี่ยงด้านราคา

กลุ่มกิจการมีความเสี่ยงจากการเปลี่ยนแปลงราคาอาหารสัตว์น้ำ เนื่องจากราคาขายของอาหารสัตว์น้ำคำนวณจากต้นทุนการผลิตที่อ้างอิงกับปัจจัยด้านอุปสงค์และอุปทานของตลาด รวมถึงการเปลี่ยนแปลงราคาขายของอาหารที่ถูกควบคุมโดยสมาคมกุ้งไทย อย่างไรก็ตาม กลุ่มกิจการไม่มีความเสี่ยงด้านราคาที่เกี่ยวข้องกับสินทรัพย์และหนี้สินทางการเงิน และกลุ่มกิจการไม่ได้นำเครื่องมือทางการเงินมาใช้ในการป้องกันความเสี่ยงจากความผันผวนของราคาดังกล่าว

7.1.2 ความเสี่ยงด้านเครดิต

ความเสี่ยงด้านเครดิตโดยส่วนใหญ่เกิดจากรายการเงินสดและรายการเทียบเท่าเงินสด กระแสเงินสดตามสัญญาจากเงินลงทุนในตราสารหนี้ที่วัดมูลค่าด้วยมูลค่ายุติธรรมผ่านกำไรขาดทุนเบ็ดเสร็จอื่น (FVOCI) รวมถึงความเสี่ยงด้านเครดิตจากลูกค้าและลูกหนี้ค้าง และเงินให้กู้ยืม

ก) การบริหารความเสี่ยง

กลุ่มกิจการบริหารความเสี่ยงด้านเครดิตโดยการจัดกลุ่มของความเสี่ยง สำหรับเงินฝากธนาคารและสถาบันการเงิน กลุ่มกิจการจะเลือกทำการรายการกับสถาบันการเงินที่ได้รับการจัดอันดับจากสถาบันจัดอันดับความน่าเชื่อถือที่เป็นอิสระในระดับลงทุน (Investment grade credit rating) เป็นอย่างน้อย

สำหรับการทำธุรกรรมกับลูกค้า กลุ่มกิจการจะยึดการจัดอันดับจากสถาบันจัดอันดับความน่าเชื่อถือที่เป็นอิสระ ในกรณีที่ไม่มี การจัดอันดับไว้ กลุ่มกิจการจะประเมินความเสี่ยงจากคุณภาพเครดิตของลูกค้า โดยพิจารณาจากฐานะทางการเงิน ประสิทธิภาพที่ผ่านมา และปัจจัยอื่น ๆ และกำหนดการให้วงเงินสินเชื่อจากผลการประเมินดังกล่าวซึ่งเป็นไปตามข้อกำหนดของคณะกรรมการบริษัท ทั้งนี้ ผู้บริหารในสายงานที่เกี่ยวข้องจะทำการตรวจสอบการปฏิบัติตามข้อกำหนดด้านวงเงินสินเชื่อที่ให้แก่ลูกค้าอย่างสม่ำเสมอ

ข) การด้อยค่าของสินทรัพย์ทางการเงิน

กลุ่มกิจการมีสินทรัพย์ทางการเงินที่ต้องมีการพิจารณาตามโมเดลการวัดมูลค่าผลขาดทุนด้านเครดิตที่คาดว่าจะเกิดขึ้น ดังนี้

- ลูกหนี้การค้าและลูกหนี้อื่น
- เงินให้กู้ยืมแก่กิจการที่เกี่ยวข้องกัน

แม้ว่ากลุ่มกิจการจะมีรายการเงินสดและรายการเทียบเท่าเงินสด และเงินลงทุนในตราสารหนี้ที่วัดมูลค่าด้วย FVOCI ซึ่งเข้าเงื่อนไขการพิจารณาการด้อยค่าภายใต้ TFRS 9 แต่กลุ่มกิจการพิจารณาว่าการด้อยค่าของรายการดังกล่าวเป็นจำนวนเงินที่ไม่ มีนัยสำคัญ

ทั้งนี้ การด้อยค่าของลูกหนี้การค้าและลูกหนี้อื่น ได้เปิดเผยในหมายเหตุข้อ 13

เงินให้กู้ยืมแก่กิจการที่เกี่ยวข้องกัน

บริษัทมีเงินให้กู้ยืมแก่กิจการที่เกี่ยวข้องกันที่วัดมูลค่าด้วยราคาทุนตัดจำหน่าย โดยกลุ่มกิจการมีการประเมินผลขาดทุนด้านเครดิตที่คาดว่าจะเกิดขึ้นใน 12 เดือนข้างหน้าสำหรับลูกหนี้ที่ไม่ได้มีการเพิ่มขึ้นของความเสี่ยงด้านเครดิตที่มีนัยสำคัญ และประเมินผลขาดทุนด้านเครดิตที่คาดว่าจะเกิดขึ้นตลอดอายุสำหรับเงินให้กู้ยืมที่มีการเพิ่มขึ้นของความเสี่ยงด้านเครดิตที่มีนัยสำคัญ

7.1.3 ความเสี่ยงด้านสภาพคล่อง

การจัดการความเสี่ยงด้านสภาพคล่องอย่างรอบคอบคือ การมีเงินสด หลักทรัพย์ที่อยู่ในความต้องการของตลาด และการมีแหล่งเงินทุนที่สามารถเบิกใช้ได้จากวงเงินด้านสินเชื่อที่เพียงพอต่อการชำระภาระผูกพันเมื่อถึงกำหนด ณ วันสิ้นรอบระยะเวลาบัญชี กลุ่มกิจการและบริษัทมีเงินฝากธนาคารที่สามารถเบิกใช้ได้ทันทีจำนวน 45.32 ล้านบาท และ 33.61 ล้านบาท ตามลำดับ (พ.ศ. 2564 : จำนวน 77.64 ล้านบาท และ 72.13 ล้านบาท ตามลำดับ) เพื่อวัตถุประสงค์ในการบริหารสภาพคล่องของกลุ่มกิจการ

ผู้บริหารได้พิจารณาประมาณการกระแสเงินสดของกลุ่มกิจการอย่างสม่ำเสมอโดยพิจารณาจาก ก) เงินสำรองหมุนเวียน (จากวงเงินสินเชื่อที่ยังไม่ได้เบิกใช้) และ ข) เงินสดและรายการเทียบเท่าเงินสด นอกเหนือจากนี้ กลุ่มกิจการยังได้ทำการประมาณการกระแสเงินสดในสกุลเงินหลักต่างๆ พิจารณาสินทรัพย์ที่มีสภาพคล่องสูงและอัตราส่วนสภาพคล่องตามข้อกำหนดต่าง ๆ และคงไว้ซึ่งแผนการจัดหาเงิน

ก) การจัดการด้านการจัดหาเงิน

กลุ่มกิจการมีวงเงินกู้ที่ยังไม่ได้เบิกใช้ ซึ่งได้เปิดเผยในหมายเหตุข้อ 24

ข) วันครบกำหนดของหนี้สินทางการเงิน

ตารางต่อไปนี้แสดงให้เห็นถึงหนี้สินทางการเงินที่จัดประเภทตามระยะเวลาการครบกำหนดตามสัญญาของหนี้สินทางการเงินที่ไม่ใช่สัญญาอนุพันธ์

จำนวนเงินในตารางแสดงด้วยจำนวนเงินตามสัญญาที่ไม่ได้มีการคิดลด ทั้งนี้ ยอดคงเหลือที่ครบกำหนดภายในระยะเวลา 12 เดือนจะเท่ากับมูลค่าตามบัญชีเนื่องจากการคิดลดไม่มีนัยสำคัญ

วันครบกำหนดตามสัญญา ของหนี้สินทางการเงิน ณ วันที่ 31 ธันวาคม พ.ศ. 2565	งบการเงินรวม					
	เมื่อเรียก	ภายใน 1 ปี		มากกว่า	มูลค่าตาม	บัญชี
	ชำระ	ภายใน 1 ปี	1 - 5 ปี	5 ปี		
	พันบาท	พันบาท	พันบาท	พันบาท	รวม พันบาท	พันบาท
เงินเบิกเกินบัญชีธนาคารและ เงินกู้ยืมระยะสั้นจากสถาบันการเงิน และดอกเบี้ยที่เกี่ยวข้อง	49,924	31,521	-	-	81,445	80,718
เงินกู้ยืมระยะสั้นจากกิจการที่เกี่ยวข้องกัน และอื่นๆ และดอกเบี้ยที่เกี่ยวข้อง	269	-	-	-	269	292
เจ้าหนี้การค้าและเจ้าหนี้อื่น	-	127,297	-	-	127,297	127,297
เงินกู้ยืมระยะยาวจากสถาบันการเงิน และดอกเบี้ยที่เกี่ยวข้อง	-	269,021	3,394	2,881	275,296	282,211
หุ้นกู้และดอกเบี้ยที่เกี่ยวข้อง	-	79,931	-	-	79,931	78,015
หนี้สินตามสัญญาเช่า	-	225	-	-	225	217
รวมหนี้สินทางการเงินที่มีใช้อนุพันธ์	50,193	507,995	3,394	2,881	564,463	568,750

วันครบกำหนดตามสัญญา ของหนี้สินทางการเงิน ณ วันที่ 31 ธันวาคม พ.ศ. 2564	งบการเงินรวม					
	เมื่อเรียก	ภายใน 1 ปี		มากกว่า	มูลค่าตาม	บัญชี
	ชำระ	ภายใน 1 ปี	1 - 5 ปี	5 ปี		
	พันบาท	พันบาท	พันบาท	พันบาท	รวม พันบาท	พันบาท
เงินเบิกเกินบัญชีธนาคารและ เงินกู้ยืมระยะสั้นจากสถาบันการเงิน และดอกเบี้ยที่เกี่ยวข้อง	-	68,226	-	-	68,226	66,859
เงินกู้ยืมระยะสั้นจากกิจการที่เกี่ยวข้องกัน และอื่นๆ และดอกเบี้ยที่เกี่ยวข้อง	299	15,000	-	-	15,299	15,316
เจ้าหนี้การค้าและเจ้าหนี้อื่น	-	135,308	-	-	135,308	135,308
เงินกู้ยืมระยะยาวจากสถาบันการเงิน และดอกเบี้ยที่เกี่ยวข้อง	-	335,826	4,013	7,441	347,280	354,427
หุ้นกู้และดอกเบี้ยที่เกี่ยวข้อง	-	47,201	597,443	-	644,644	609,246
หุ้นกู้แปลงสภาพ และดอกเบี้ยที่เกี่ยวข้อง	-	45,063	-	-	45,063	45,000
หนี้สินตามสัญญาเช่า	-	300	225	-	525	486
รวมหนี้สินทางการเงินที่มีใช้อนุพันธ์	299	646,924	601,681	7,441	1,256,345	1,226,642

วันครบกำหนดตามสัญญา ของหนี้สินทางการเงิน ณ วันที่ 31 ธันวาคม พ.ศ. 2565	งบการเงินเฉพาะกิจการ					
	เมื่อเรียก		มากกว่า		มูลค่าตาม	บัญชี
	ชำระ	ภายใน 1 ปี	1 - 5 ปี	5 ปี		
	พันบาท	พันบาท	พันบาท	พันบาท	พันบาท	พันบาท
เงินเบิกเกินบัญชีธนาคารและ						
เงินกู้ยืมระยะสั้นจากสถาบันการเงิน						
และดอกเบี้ยที่เกี่ยวข้อง	49,924	20,075	-	-	69,999	69,954
เจ้าหนี้การค้าและเจ้าหนี้อื่น	-	110,808	-	-	110,808	110,808
เงินกู้ยืมระยะยาวจากสถาบันการเงิน						
และดอกเบี้ยที่เกี่ยวข้อง	-	268,104	-	-	268,104	275,466
หุ้นกู้และดอกเบี้ยที่เกี่ยวข้อง	-	79,931	-	-	79,931	78,015
หนี้สินตามสัญญาเช่า	-	225	-	-	225	217
รวมหนี้สินทางการเงินที่มีใช้หนี้	49,924	479,143	-	-	529,067	534,460

วันครบกำหนดตามสัญญา ของหนี้สินทางการเงิน ณ วันที่ 31 ธันวาคม พ.ศ. 2564	งบการเงินเฉพาะกิจการ					
	เมื่อเรียก		มากกว่า		มูลค่าตาม	บัญชี
	ชำระ	ภายใน 1 ปี	1 - 5 ปี	5 ปี		
	พันบาท	พันบาท	พันบาท	พันบาท	พันบาท	พันบาท
เงินกู้ยืมระยะสั้นจากสถาบันการเงิน						
และดอกเบี้ยที่เกี่ยวข้อง	-	47,216	-	-	47,216	47,008
เงินกู้ยืมระยะสั้นอื่นๆ	-	15,000	-	-	15,000	15,000
เจ้าหนี้การค้าและเจ้าหนี้อื่น	-	458,160	-	-	458,160	458,160
เงินกู้ยืมระยะยาวจากสถาบันการเงิน						
และดอกเบี้ยที่เกี่ยวข้อง	-	334,889	-	-	334,889	343,164
หุ้นกู้และดอกเบี้ยที่เกี่ยวข้อง	-	90,667	566,224	-	656,891	609,246
หุ้นกู้แปลงสภาพ และดอกเบี้ยที่เกี่ยวข้อง	-	45,063	-	-	45,063	45,000
หนี้สินตามสัญญาเช่า	-	300	225	-	525	486
รวมหนี้สินทางการเงินที่มีใช้หนี้	-	991,295	566,449	-	1,557,744	1,518,064

7.2 การบริหารส่วนของเงินทุน

7.2.1 การบริหารความเสี่ยง

วัตถุประสงค์ของการบริหารส่วนของทุน คือ

- การรักษาไว้ซึ่งความสามารถในการดำเนินงานต่อเนื่อง เพื่อที่จะสามารถก่อให้เกิดผลตอบแทนแก่ผู้ถือหุ้นและก่อให้เกิดประโยชน์แก่ผู้มีส่วนได้เสียอื่นๆ และ
- การรักษาโครงสร้างเงินทุนไว้ให้อยู่ในระดับที่ก่อให้เกิดประโยชน์สูงสุดเพื่อลดต้นทุนเงินทุน

การที่จะรักษาหรือปรับโครงสร้างของเงินทุนนั้น กลุ่มกิจการอาจต้องปรับจำนวนเงินปันผลจ่าย ปรับการคืนทุนให้แก่ผู้ถือหุ้น ออกหุ้นใหม่ หรือขายสินทรัพย์เพื่อลดภาระหนี้สิน

เช่นเดียวกับกิจการอื่นในอุตสาหกรรมเดียวกัน กลุ่มกิจการพิจารณาระดับเงินทุนอย่างสม่ำเสมอจากอัตราส่วนหนี้สินต่อทุน

ในระหว่างปี พ.ศ. 2565 กลยุทธ์ของกลุ่มกิจการยังคงเดิม คือการรักษาอัตราส่วนหนี้สินต่อทุนให้ไม่เกิน 2 เท่า โดย ณ วันที่ 31 ธันวาคม กลุ่มกิจการมีอัตราส่วนหนี้สินต่อทุน ดังนี้

	งบการเงินรวม		งบการเงินเฉพาะกิจการ	
	พ.ศ. 2565	พ.ศ. 2564	พ.ศ. 2565	พ.ศ. 2564
	พันบาท	พันบาท	พันบาท	พันบาท
หนี้สิน	825,617	1,510,661	547,487	1,535,310
ส่วนของเจ้าของ (รวมส่วนได้เสียที่ไม่มีอำนาจควบคุม)	606,131	98,828	496,029	449,577
อัตราส่วนหนี้สินต่อทุน	1.36 เท่า	15.29 เท่า	1.10 เท่า	3.42 เท่า

ณ วันที่ 31 ธันวาคม พ.ศ. 2565 กลุ่มกิจการยังสามารถคงไว้ซึ่งอัตราส่วนทางการเงินตามกลยุทธ์ของกลุ่มกิจการ และไม่มีอัตราส่วนทางการเงินที่กลุ่มกิจการต้องปฏิบัติตามภายใต้เงื่อนไขและข้อกำหนดที่ระบุไว้ในสัญญาเงินกู้

8 มูลค่ายุติธรรม

ตารางต่อไปนี้แสดงมูลค่ายุติธรรมของสินทรัพย์และหนี้สินทางการเงิน แต่ไม่รวมถึงรายการที่ราคาตามบัญชีที่วัดมูลค่าด้วยวิธีราคาทุน
ตัดจำหน่ายใกล้เคียงกับมูลค่ายุติธรรม

ณ วันที่ 31 ธันวาคม พ.ศ. 2565

สินทรัพย์ทางการเงินที่วัดด้วยมูลค่ายุติธรรม

สินทรัพย์ทางการเงินที่วัดด้วยมูลค่ายุติธรรม

ผ่านกำไรขาดทุนเบ็ดเสร็จอื่น

หนี้สินทางการเงินที่ไม่ได้วัดด้วยมูลค่ายุติธรรม

เงินกู้ยืมระยะยาวจากสถาบันการเงิน

หุ้นกู้

งบการเงินรวม				
มูลค่ายุติธรรม ผ่านกำไร หรือขาดทุน พันบาท	มูลค่ายุติธรรม ผ่านกำไรขาดทุน เบ็ดเสร็จอื่น พันบาท	ราคาทุน ตัดจำหน่าย พันบาท	รวมราคา ตามบัญชี พันบาท	มูลค่า ยุติธรรม พันบาท
-	21,643	-	21,643	21,643
-	21,643	-	21,643	21,643
-	-	6,223	6,223	6,745
-	-	78,000	78,000	78,298
-	-	84,223	84,223	85,043

ณ วันที่ 31 ธันวาคม พ.ศ. 2564

สินทรัพย์ทางการเงินที่วัดด้วยมูลค่ายุติธรรม

สินทรัพย์ทางการเงินที่วัดด้วยมูลค่ายุติธรรม

ผ่านกำไรขาดทุนเบ็ดเสร็จอื่น

หนี้สินทางการเงินที่ไม่ได้วัดด้วยมูลค่ายุติธรรม

เงินกู้ยืมระยะยาวจากสถาบันการเงิน

หุ้นกู้

งบการเงินรวม				
มูลค่ายุติธรรม ผ่านกำไร หรือขาดทุน พันบาท	มูลค่ายุติธรรม ผ่านกำไรขาดทุน เบ็ดเสร็จอื่น พันบาท	ราคาทุน ตัดจำหน่าย พันบาท	รวมราคา ตามบัญชี พันบาท	มูลค่า ยุติธรรม พันบาท
-	25,688	-	25,688	25,688
-	25,688	-	25,688	25,688
-	-	11,262	11,262	9,815
-	-	596,400	596,400	614,854
-	-	607,662	607,662	624,669

ณ วันที่ 31 ธันวาคม พ.ศ. 2565

สินทรัพย์ทางการเงินที่วัดด้วยมูลค่ายุติธรรม

สินทรัพย์ทางการเงินที่วัดด้วยมูลค่ายุติธรรม

ผ่านกำไรขาดทุนเบ็ดเสร็จอื่น

งบการเงินเฉพาะกิจการ				
มูลค่ายุติธรรม ผ่านกำไร หรือขาดทุน พันบาท	มูลค่ายุติธรรม ผ่านกำไรขาดทุน เบ็ดเสร็จอื่น พันบาท	ราคาทุน ตัดจำหน่าย พันบาท	รวมราคา ตามบัญชี พันบาท	มูลค่า ยุติธรรม พันบาท
-	21,643	-	21,643	21,643
-	21,643	-	21,643	21,643
-	-	78,000	78,000	78,298
-	-	78,000	78,000	78,298

หนี้สินทางการเงินที่ไม่ได้วัดด้วยมูลค่ายุติธรรม

หุ้นกู้

งบการเงินเฉพาะกิจการ				
มูลค่ายุติธรรม ผ่านกำไร หรือขาดทุน พันบาท	มูลค่ายุติธรรม ผ่านกำไรขาดทุน เบ็ดเสร็จอื่น พันบาท	ราคาทุน ตัดจำหน่าย พันบาท	รวมราคา ตามบัญชี พันบาท	มูลค่า ยุติธรรม พันบาท
-	25,688	-	25,688	25,688
-	25,688	-	25,688	25,688
-	-	165,424	165,424	158,203
-	-	165,424	165,424	158,203
-	-	596,400	596,400	614,854
-	-	596,400	596,400	614,854

ณ วันที่ 31 ธันวาคม พ.ศ. 2564

สินทรัพย์ทางการเงินที่วัดด้วยมูลค่ายุติธรรม

สินทรัพย์ทางการเงินที่วัดด้วยมูลค่ายุติธรรม

ผ่านกำไรขาดทุนเบ็ดเสร็จอื่น

สินทรัพย์ทางการเงินที่ไม่ได้วัดด้วยมูลค่ายุติธรรม

เงินให้กู้ยืมระยะยาวแก่กิจการที่เกี่ยวข้องกัน

หนี้สินทางการเงินที่ไม่ได้วัดด้วยมูลค่ายุติธรรม

หุ้นกู้

สินทรัพย์ทางการเงินและหนี้สินทางการเงินต่อไปนี้วัดมูลค่าด้วยวิธีราคาทุนตัดจำหน่าย โดยมีมูลค่าตามบัญชีใกล้เคียงกับมูลค่ายุติธรรม

งบการเงินรวม		งบการเงินเฉพาะกิจการ	
สินทรัพย์ทางการเงิน		สินทรัพย์ทางการเงิน	
<ul style="list-style-type: none"> - เงินสดและรายการเทียบเท่าเงินสด - ลูกหนี้การค้าและลูกหนี้อื่น - สุทธิ - เงินฝากธนาคารที่ติดภาระค้ำประกัน - เงินให้กู้ยืมระยะสั้นแก่กิจการที่เกี่ยวข้องกัน - สุทธิ - สินทรัพย์ไม่หมุนเวียนอื่น 		<ul style="list-style-type: none"> - เงินสดและรายการเทียบเท่าเงินสด - ลูกหนี้การค้าและลูกหนี้อื่น - สุทธิ - เงินฝากธนาคารที่ติดภาระค้ำประกัน - สินทรัพย์ไม่หมุนเวียนอื่น 	
หนี้สินทางการเงิน		หนี้สินทางการเงิน	
<ul style="list-style-type: none"> - เจ้าหนี้การค้าและเจ้าหนี้อื่น - เงินเบิกเกินบัญชีและเงินกู้ยืมระยะสั้นจากสถาบันการเงิน - เงินกู้ยืมระยะสั้นจากกิจการที่เกี่ยวข้องกันและอื่นๆ - เงินกู้ยืมระยะยาวจากสถาบันการเงิน (อัตราดอกเบี้ยลอยตัว) - หนี้สินไม่หมุนเวียนอื่น 		<ul style="list-style-type: none"> - เจ้าหนี้การค้าและเจ้าหนี้อื่น - เงินเบิกเกินบัญชีและเงินกู้ยืมระยะสั้นจากสถาบันการเงิน - เงินกู้ยืมระยะสั้นจากกิจการที่เกี่ยวข้องกันและอื่นๆ - เงินกู้ยืมระยะยาวจากสถาบันการเงิน (อัตราดอกเบี้ยลอยตัว) - หนี้สินไม่หมุนเวียนอื่น 	

ตารางต่อไปนี้แสดงสินทรัพย์และหนี้สินทางการเงินที่วัดมูลค่าหรือเปิดเผยข้อมูลมูลค่ายุติธรรมตามลำดับชั้นของมูลค่ายุติธรรม แต่ไม่รวมถึงกรณีที่มูลค่ายุติธรรมใกล้เคียงกับราคาตามบัญชี

	งบการเงินรวม								มูลค่าตามบัญชี	
	ข้อมูลระดับที่ 1		ข้อมูลระดับที่ 2		ข้อมูลระดับที่ 3		รวมมูลค่ายุติธรรม		มูลค่าตามบัญชี	
	พ.ศ. 2565	พ.ศ. 2564	พ.ศ. 2565	พ.ศ. 2564	พ.ศ. 2565	พ.ศ. 2564	พ.ศ. 2565	พ.ศ. 2564	พ.ศ. 2565	พ.ศ. 2564
สินทรัพย์										
สินทรัพย์ทางการเงินที่วัด										
มูลค่าตามมูลค่ายุติธรรม										
ผ่านกำไรขาดทุนเบ็ดเสร็จอื่น										
- ค่าสิทธิ	8,212	22,227	-	-	13,419	3,450	21,631	25,677	21,631	25,677
- ค่าสิทธิ	-	-	12	11	-	-	12	11	12	11
รวมสินทรัพย์	8,212	22,227	12	11	13,419	3,450	21,643	25,688	21,643	25,688
หนี้สิน										
หนี้สินทางการเงินที่ไม่ได้										
วัดมูลค่าด้วยมูลค่ายุติธรรม										
- เงินกู้ยืมระยะยาวจากสถาบันการเงิน	-	-	6,745	9,815	-	-	6,745	9,815	6,223	11,262
- หนี้	-	-	78,298	614,854	-	-	78,298	614,854	78,000	596,400
รวมหนี้สิน	-	-	85,043	624,669	-	-	85,043	624,669	84,223	607,662

	งบการเงินเฉพาะกิจการ									
	ข้อมูลระดับที่ 1		ข้อมูลระดับที่ 2		ข้อมูลระดับที่ 3		รวมมูลค่ายุติธรรม		มูลค่าตามบัญชี	
	พ.ศ. 2565	พ.ศ. 2564	พ.ศ. 2565	พ.ศ. 2564	พ.ศ. 2565	พ.ศ. 2564	พ.ศ. 2565	พ.ศ. 2564	พ.ศ. 2565	พ.ศ. 2564
	พันบาท	พันบาท	พันบาท	พันบาท	พันบาท	พันบาท	พันบาท	พันบาท	พันบาท	พันบาท
สินทรัพย์										
สินทรัพย์ทางการเงินที่วัด										
มูลค่าด้วยมูลค่ายุติธรรม										
ผ่านกำไรขาดทุนเบ็ดเสร็จอื่น										
- ตลาดทุน	8,212	22,227	-	-	13,419	3,450	21,631	25,677	21,631	25,677
- ตลาดอสังหาริมทรัพย์	-	-	12	11	-	-	12	11	12	11
สินทรัพย์ทางการเงินที่ไม่ได้วัด										
ด้วยมูลค่ายุติธรรม										
เงินให้กู้ยืมระยะยาวแก่กิจการที่เกี่ยวข้องกัน	-	-	-	158,203	-	-	-	158,203	-	165,424
รวมสินทรัพย์	8,212	22,227	12	158,214	13,419	3,450	21,643	183,891	21,643	191,112
หนี้สิน										
หนี้สินทางการเงินที่ไม่ได้วัด										
ด้วยมูลค่ายุติธรรม										
หนี้กู้ยืมระยะยาว	-	-	78,298	614,854	-	-	78,298	614,854	78,000	596,400
รวมหนี้สิน	-	-	78,298	614,854	-	-	78,298	614,854	78,000	596,400

มูลค่ายุติธรรมแบ่งออกเป็นลำดับชั้นตามข้อมูลที่ใช้ดังนี้

- ข้อมูลระดับ 1 : มูลค่ายุติธรรมของเครื่องมือทางการเงินอ้างอิงจากราคาเสนอซื้อปัจจุบัน/ราคาปิด ที่อ้างอิงจากตลาดหลักทรัพย์แห่งประเทศไทย
- ข้อมูลระดับ 2 : มูลค่ายุติธรรมของเครื่องมือทางการเงินวัดมูลค่าโดยใช้เทคนิคการประเมินมูลค่าซึ่งใช้ข้อมูลที่สามารถสังเกตได้อย่างมีนัยสำคัญและอ้างอิงจากประมาณการของกิจการเองมาใช้น้อยที่สุดเท่าที่เป็นไปได้
- ข้อมูลระดับ 3 : มูลค่ายุติธรรมของเครื่องมือทางการเงินวัดมูลค่าโดยใช้เทคนิคการประเมินมูลค่าซึ่งไม่ได้มาจากข้อมูลที่สังเกตได้ในตลาด

ในระหว่างปี พ.ศ. 2565 กลุ่มกิจการได้โอนสินทรัพย์ทางการเงินประเภทตราสารทุนของบริษัทจดทะเบียนในตลาดหลักทรัพย์แห่งประเทศไทย ซึ่งถูกพักการซื้อขายตั้งแต่วันที่ 26 ตุลาคม พ.ศ. 2564 และเป็นบริษัทจดทะเบียนที่เข้าข่ายอาจถูกเพิกถอน จากระดับ 1 เป็นระดับ 3 เนื่องจากผู้บริหารของบริษัทสามารถหามูลค่ายุติธรรม ณ วันสิ้นสุดของเงินลงทุนดังกล่าว แทนการใช้ราคาปิด ณ วันที่ 25 ตุลาคม พ.ศ. 2564 ในการคำนวณมูลค่ายุติธรรม

เทคนิคการประเมินมูลค่าที่ใช้ในการวัดมูลค่ายุติธรรมระดับ 2

มูลค่ายุติธรรมของเงินลงทุนในตราสารหนี้ คำนวณจากกระแสเงินสดตามสัญญา คัดลดด้วยอัตราอ้างอิงจากราคาตลาดของตราสารหนี้ที่มีราคาที่สามารถสังเกตได้ของคู่สัญญา

มูลค่ายุติธรรมของเงินกู้ยืมระยะยาวใช้วิธีคิดลดกระแสเงินสดตามสัญญาด้วยอัตราดอกเบี้ยเงินกู้ยืมในตลาด ซึ่งเป็นข้อมูลที่สามารถสังเกตได้

เทคนิคการประเมินมูลค่าที่ใช้ในการวัดมูลค่ายุติธรรมระดับ 3

เงินลงทุนในตราสารทุน

การเปลี่ยนแปลงของข้อมูลระดับ 3 สำหรับปีสิ้นสุดวันที่ 31 ธันวาคม พ.ศ. 2565 มีดังนี้

	งบการเงินรวม/ งบการเงิน เฉพาะกิจการ พันบาท
ยอดคงเหลือ ณ วันที่ 1 มกราคม พ.ศ. 2565	3,450
โอนมาจาก ระดับ 1	13,419
การขายเงินลงทุน ⁽¹⁾	(4,000)
กำไรที่รับรู้ในกำไรขาดทุน	550
ยอดคงเหลือ ณ วันที่ 31 ธันวาคม พ.ศ. 2565	13,419

⁽¹⁾ เมื่อวันที่ 5 สิงหาคม พ.ศ. 2565 บริษัทได้เข้าทำสัญญาเพื่อจำหน่ายและโอนหุ้นสามัญทั้งหมดที่ถืออยู่ในบริษัท โรงงานพิมพ์ย้อมผ้าไทย จำกัด (มหาชน) จำนวน 50,000 หุ้น มูลค่าที่ตราไว้หุ้นละ 100 บาท ให้แก่ผู้ซื้อในราคาหุ้นละ 80 บาท คิดเป็นมูลค่ารวม 4 ล้านบาท โดยบริษัทได้รับเงินจากการจำหน่ายเงินลงทุนดังกล่าวแล้วทั้งจำนวน

ขั้นตอนการประเมินมูลค่ายุติธรรม

ตราสารทุนพิจารณามูลค่าโดยวิธีปรับปรุงมูลค่าตามบัญชี (Adjusted Book Value Approach) ซึ่งเป็นการประเมินมูลค่าจากการปรับปรุงข้อมูลทางบัญชีของสินทรัพย์สุทธิของกิจการด้วยรายการที่มีผลกระทบทำให้มูลค่าตามบัญชีสะท้อนมูลค่าที่แท้จริง

9 ประเมินการทางบัญชีที่สำคัญ ข้อสมมติฐาน และการใช้ดุลยพินิจ

การประมาณการ ข้อสมมติฐาน และการใช้ดุลยพินิจได้มีการประเมินทบทวนอย่างต่อเนื่อง และอยู่บนพื้นฐานของประสบการณ์ในอดีตและปัจจัยอื่น ๆ ซึ่งรวมถึงการคาดการณ์ถึงเหตุการณ์ในอนาคตที่เชื่อว่ามีเหตุผลในสถานการณ์ขณะนั้น

ในระหว่างปี พ.ศ. 2565 กลุ่มกิจการมีการประมาณการทางบัญชีที่สำคัญและใช้ข้อสมมติฐานที่เกี่ยวข้องกับเหตุการณ์ในอนาคต ผลของประมาณการทางบัญชีอาจไม่ตรงกับผลที่เกิดขึ้นจริง ประมาณการทางบัญชีที่สำคัญและข้อสมมติฐานที่มีความเสี่ยงอย่างเป็นสาระสำคัญที่อาจเป็นเหตุให้เกิดการปรับปรุงยอดคงเหลือของสินทรัพย์และหนี้สินในรอบระยะเวลาบัญชีหน้า ได้แก่

ก) การด้อยค่าของสินทรัพย์ทางการเงิน

ผลขาดทุนจากการด้อยค่าของสินทรัพย์ทางการเงินอ้างอิงจากสมมติฐานที่เกี่ยวกับความเสี่ยงในการผิดนัดชำระหนี้และอัตราขาดทุนที่คาดว่าจะเกิด กลุ่มกิจการใช้ดุลยพินิจในการประเมินข้อสมมติฐานเหล่านี้ และพิจารณาเลือกปัจจัยที่ส่งผลกระทบต่อจำนวนการด้อยค่าบนพื้นฐานของข้อมูลในอดีตของกลุ่มกิจการและสภาวะแวดล้อมทางตลาดที่เกิดขึ้น รวมทั้งการคาดการณ์เหตุการณ์ในอนาคต ณ ทุกสิ้นรอบระยะเวลารายงาน

ข) ประมาณการการด้อยค่าของที่ดิน อาคารและอุปกรณ์ เงินลงทุนในบริษัทย่อย และเงินลงทุนในบริษัทร่วม

กลุ่มกิจการทดสอบการด้อยค่าของที่ดิน อาคารและอุปกรณ์ เงินลงทุนในบริษัทย่อย และเงินลงทุนในบริษัทร่วม เมื่อมีเหตุการณ์หรือสถานการณ์บ่งชี้ว่าราคาตามบัญชีอาจสูงกว่ามูลค่าที่คาดว่าจะได้รับคืนซึ่งคำนวณด้วยจำนวนที่สูงกว่าระหว่างมูลค่ายุติธรรมหักต้นทุนในการขายกับมูลค่าจากการใช้ มูลค่าจากการใช้คำนวณจากการประมาณการผลการดำเนินงานในอนาคต ประมาณการกระแสเงินสด รวมถึงการใช้อัตราการคิดลดที่เหมาะสมในการคิดลดกระแสเงินสด ทั้งนี้กลุ่มกิจการใช้ผู้ประเมินอิสระในการประเมินมูลค่ายุติธรรมของสินทรัพย์

ค) ที่ดิน อาคารและอุปกรณ์ และสินทรัพย์ไม่มีตัวตน

ฝ่ายบริหารเป็นผู้ประมาณการของอายุการใช้งานและมูลค่าซากสำหรับอาคารและอุปกรณ์ และสินทรัพย์ไม่มีตัวตนของกลุ่มกิจการ โดยฝ่ายบริหารจะมีการทบทวนค่าเสื่อมราคาเมื่ออายุการใช้งานและมูลค่าซากมีความแตกต่างไปจากการประมาณการในงวดก่อน หรือมีการตัดจำหน่ายสินทรัพย์ที่เสื่อมสภาพหรือไม่ได้ใช้งานโดยการขายหรือเลิกใช้ และกลุ่มกิจการทดสอบการด้อยค่าของสินทรัพย์เมื่อมีเหตุการณ์หรือสถานการณ์บ่งชี้ว่าราคาตามบัญชีอาจสูงกว่ามูลค่าที่คาดว่าจะได้รับคืน

ง) มูลค่ายุติธรรมของสินทรัพย์ทางการเงิน

มูลค่ายุติธรรมของเครื่องมือทางการเงิน ซึ่งไม่มีการซื้อขายในตลาดซื้อขายคล่องวัดมูลค่าโดยใช้เทคนิคการประเมินมูลค่า กลุ่มกิจการใช้ดุลยพินิจในการเลือกวิธีการและตั้งข้อสมมติฐานซึ่งส่วนใหญ่อ้างอิงจากสถานะของตลาดที่มีอยู่ ณ วันสิ้นรอบระยะเวลารายงาน รายละเอียดของข้อสมมติฐานหลักที่ใช้รวมอยู่ในหมายเหตุข้อ 8

จ) การระบุผลกระทบประโยชน์พนักงาน

มูลค่าปัจจุบันของการระบุผลกระทบประโยชน์พนักงานขึ้นอยู่กับข้อสมมติฐานหลายข้อ ข้อสมมติฐานที่ใช้และผลกระทบจากการเปลี่ยนแปลงที่เป็นไปได้ของข้อสมมติฐานได้เปิดเผยข้อมูลอยู่ในหมายเหตุข้อ 27

10 ข้อมูลจำแนกตามส่วนงาน

ผู้มีอำนาจตัดสินใจสูงสุดด้านการดำเนินงาน คือประธานกรรมการบริหารซึ่งเป็นผู้มีอำนาจตัดสินใจสูงสุดด้านการดำเนินงานของกลุ่มกิจการ เพื่อการจัดสรรทรัพยากรและประเมินผลการปฏิบัติงานของส่วนงาน

เพื่อวัตถุประสงค์ในการบริหารงาน ผู้มีอำนาจตัดสินใจสูงสุดด้านการดำเนินงานได้พิจารณาจัดโครงสร้างองค์กรเป็นหน่วยธุรกิจตามประเภทของผลิตภัณฑ์ ดังนี้

- 1) ส่วนงานธุรกิจผลิตและจำหน่ายอาหารสัตว์น้ำ
- 2) ส่วนงานธุรกิจผลิตและจำหน่ายอาหารสัตว์เลี้ยง
- 3) ส่วนงานธุรกิจผลิตและจำหน่ายกระแสไฟฟ้า

ทั้งนี้ผู้มีอำนาจตัดสินใจสูงสุดด้านการดำเนินงานใช้กำไรจากการดำเนินงานตามส่วนงานในการพิจารณาผลการดำเนินงาน

ต้นทุนที่ไม่สามารถปันส่วนได้ส่วนใหญ่เป็นค่าใช้จ่ายส่วนกลาง

ข้อมูลเกี่ยวกับเขตภูมิศาสตร์

รายได้จากลูกค้าภายนอกตามสถานที่ตั้งของลูกค้า สำหรับปีสิ้นสุดวันที่ 31 ธันวาคม มีดังต่อไปนี้

	พ.ศ. 2565 พันบาท	พ.ศ. 2564 พันบาท
ประเทศไทย	1,185,864	614,020
ประเทศญี่ปุ่น	10,172	35,775
รวม	1,196,036	649,795

ลูกค้ารายใหญ่

สำหรับปีสิ้นสุดวันที่ 31 ธันวาคม พ.ศ. 2565 กลุ่มกิจการและบริษัทมีรายได้จากลูกค้ารายหนึ่งจากกลุ่มธุรกิจผลิตและจำหน่ายอาหารสัตว์เลี้ยงเป็นจำนวนรวม 644 ล้านบาท จากยอดรายได้รวมของกลุ่มกิจการ (พ.ศ. 2564 : จำนวน 538 ล้านบาท)

หมายเหตุประกอบงบการเงินรวมและงบการเงินเฉพาะกิจการ
สำหรับปีสิ้นสุดวันที่ 31 ธันวาคม พ.ศ. 2565

ข้อมูลเกี่ยวกับการดำเนินงานทางธุรกิจของกลุ่มกิจการ แสดงดังนี้

	ส่วนงานในประเทศ								ส่วนงานต่างประเทศ								หน่วย : พันบาท	
	ผลิตและจำหน่ายอาหารสัตว์น้ำ		ผลิตและจำหน่ายอาหารสัตว์เลี้ยง		ผลิตและจำหน่ายกระแสไฟฟ้า		รวม		รายการระหว่างกัน		งบการเงินรวม							
	พ.ศ. 2565	พ.ศ. 2564	พ.ศ. 2565	พ.ศ. 2564	พ.ศ. 2565	พ.ศ. 2564	พ.ศ. 2565	พ.ศ. 2564	พ.ศ. 2565	พ.ศ. 2564	พ.ศ. 2565	พ.ศ. 2564	พ.ศ. 2565	พ.ศ. 2564	พ.ศ. 2565			
รายได้จากการขายให้ลูกค้าภายนอก	1,027,195	146,628	1,274,491	570,453	17,669	35,775	2,319,355	752,856	(1,123,319)	(103,061)	1,196,036	649,795						
รวม	1,027,195	146,628	1,274,491	570,453	17,669	35,775	2,319,355	752,856	(1,123,319)	(103,061)	1,196,036	649,795						
กำไร (ขาดทุน) จากการดำเนินงานส่วนงานรายได้อื่น	36,212	(14,491)	14,191	13,297	(24,662)	(7,562)	25,741	(8,756)	(18,191)	(31,446)	7,550	(40,202)						
ค่าใช้จ่ายในการขายและการบริหาร											17,058	12,238						
กำไร (ขาดทุน) จากการดำเนินงานส่วนงานรายได้อื่น											(203,367)	(191,888)						
กำไร (ขาดทุน) จากการจำหน่ายที่ดิน อาคารและอุปกรณ์											(16,031)	4,948						
กำไร (ขาดทุน) จากการซื้อขายค่าสินทรัพย์											(227,294)	32,975						
กำไร (ขาดทุน) อื่น - สุทธิ											552	-						
ต้นทุนทางการเงิน											(24,698)	60,071						
ภาษีเงินได้											(42,327)	(69,026)						
ขาดทุนสำหรับปี											672	4,616						
											(487,885)	(186,268)						
จึงขอเวลาการบรรยายได้																		
เมื่อปฏิบัติตามภาระที่ต้องปฏิบัติเสร็จสิ้น (point in time)	1,027,195	146,628	1,274,491	570,453	17,669	35,775	2,319,355	752,856	(1,123,319)	(103,061)	1,196,036	649,795						
รวมรายได้	1,027,195	146,628	1,274,491	570,453	17,669	35,775	2,319,355	752,856	(1,123,319)	(103,061)	1,196,036	649,795						

จึงหว่าเวลาการรับรู้รายได้

เมื่อปฏิบัติตามภาระที่ต้องปฏิบัติเสร็จสิ้น (point in time)

รวมรายได้

บริษัท พีพี ไพร์ม จำกัด (มหาชน)
 หมายเหตุประกอบงบการเงินรวมและงบการเงินเฉพาะกิจการ
 สำหรับปีสิ้นสุดวันที่ 31 ธันวาคม พ.ศ. 2565

การจำแนกรายได้ที่รับรู้ตามสัญญาที่ทำกับลูกค้าในงบการเงินเฉพาะกิจการมีดังนี้

	ส่วนงานในประเทศไทย						หน่วย : พันบาท
	ผลิตและจำหน่ายอาหารสัตว์น้ำ		ผลิตและจำหน่ายอาหารสัตว์เลี้ยง		งบการเงินเฉพาะกิจการ		
	พ.ศ. 2565	พ.ศ. 2564	พ.ศ. 2565	พ.ศ. 2564	พ.ศ. 2565	พ.ศ. 2564	พ.ศ. 2564
รายได้จากการขายให้ลูกค้าภายนอก	542,012	83,308	643,851				114,000
รวม	542,012	83,308	643,851	30,692	1,185,863	1,185,863	114,000
จึงห้วงเวลาการรับรู้รายได้							
เมื่อปฏิบัติตามภาระที่ต้องปฏิบัติตามได้เสร็จสิ้น (point in time)	542,012	83,308	643,851	30,692	1,185,863	1,185,863	114,000
รวมรายได้	542,012	83,308	643,851	30,692	1,185,863	1,185,863	114,000

11 การจัดประเภทรายการใหม่

ตัวเลขที่นำมาแสดงเปรียบเทียบได้มีการจัดประเภทรายการใหม่ เพื่อให้เปรียบเทียบได้กับการแสดงรายการที่เปลี่ยนแปลงไปในงวดปัจจุบัน

ผลกระทบของการจัดประเภทรายการใหม่ต้องบ่งแสดงฐานะการเงินสำหรับปีสิ้นสุดวันที่ 31 ธันวาคม พ.ศ. 2564 มีดังนี้

	งบการเงินรวม		
	ก่อนจัด	จัดประเภทใหม่	หลังจัด
	ประเภทใหม่	เพิ่มขึ้น (ลดลง)	ประเภทใหม่
	บาท	บาท	บาท
สินทรัพย์ทางการเงินหมุนเวียนอื่น	11,418	(11,418)	-
สินทรัพย์ทางการเงินไม่หมุนเวียนอื่น	3,449,590	(3,449,590)	-
สินทรัพย์ทางการเงินที่วัดมูลค่าด้วยมูลค่ายุติธรรม			
ผ่านกำไรขาดทุนเบ็ดเสร็จอื่น	-	25,687,705	25,687,705
ที่ดิน อาคารและอุปกรณ์ - สุทธิ	864,232,169	241,993,477	1,106,225,646
ที่ดิน อาคารและอุปกรณ์ที่ไม่ได้ใช้ในการดำเนินงาน - สุทธิ	241,993,477	(241,993,477)	-
สินทรัพย์ภาษีเงินได้รอการตัดบัญชี	61,637,771	(5,949,128)	55,688,643
สินทรัพย์ทางการเงินไม่หมุนเวียนที่ไม่ใช่เงินสดที่เป็นหลักประกัน	22,226,697	(22,226,697)	-
หนี้สินหมุนเวียนอื่น	178,845,975	(174,383,000)	4,462,975
เงินมัดจำรับจากสัญญาขายโรงไฟฟ้าพลังงานความร้อนใต้พิภพ	-	174,383,000	174,383,000
หนี้สินภาษีเงินได้รอการตัดบัญชี	65,273,462	(5,949,128)	59,324,334

	งบการเงินเฉพาะกิจการ		
	ก่อนจัด	จัดประเภทใหม่	หลังจัด
	ประเภทใหม่	เพิ่มขึ้น (ลดลง)	ประเภทใหม่
	บาท	บาท	บาท
สินทรัพย์ทางการเงินหมุนเวียนอื่น	11,418	(11,418)	-
สินทรัพย์ทางการเงินไม่หมุนเวียนอื่น	3,449,590	(3,449,590)	-
สินทรัพย์ทางการเงินที่วัดมูลค่าด้วยมูลค่ายุติธรรม			
ผ่านกำไรขาดทุนเบ็ดเสร็จอื่น	-	25,687,705	25,687,705
ที่ดิน อาคารและอุปกรณ์ - สุทธิ	3,537,510	647,900	4,185,410
ที่ดิน อาคารและอุปกรณ์ที่ไม่ได้ใช้ในการดำเนินงาน - สุทธิ	647,900	(647,900)	-
สินทรัพย์ภาษีเงินได้รอการตัดบัญชี	61,637,771	(5,949,128)	55,688,643
สินทรัพย์ทางการเงินไม่หมุนเวียนที่ไม่ใช่เงินสดที่เป็นหลักประกัน	22,226,697	(22,226,697)	-
หนี้สินภาษีเงินได้รอการตัดบัญชี	5,949,128	(5,949,128)	-

ผลกระทบของการจัดประเภทรายการใหม่ต้องบ่งชี้ว่าขาดทุนเบ็ดเสร็จ สำหรับปีสิ้นสุดวันที่ 31 ธันวาคม พ.ศ. 2564 มีดังนี้

	งบการเงินรวม		
	ก่อนจัด	จัดประเภทใหม่	หลังจัด
	ประเภทใหม่	เพิ่มขึ้น (ลดลง)	ประเภทใหม่
	บาท	บาท	บาท
รายได้อื่น	105,335,648	(93,097,892)	12,237,756
กำไร (ขาดทุน) จากการจำหน่ายที่ดิน อาคารและอุปกรณ์	-	32,975,159	32,975,159
กำไร (ขาดทุน) อื่น - สุทธิ	-	60,070,733	60,070,733
ค่าใช้จ่ายในการบริหาร	152,167,251	5,383,131	157,550,382
ต้นทุนทางการเงิน	74,461,194	(5,435,131)	69,026,063

	งบการเงินเฉพาะกิจการ		
	ก่อนจัด	จัดประเภทใหม่	หลังจัด
	ประเภทใหม่	เพิ่มขึ้น (ลดลง)	ประเภทใหม่
	บาท	บาท	บาท
รายได้อื่น	76,564,744	(51,767,213)	24,797,531
ค่าใช้จ่ายอื่น	13,576,974	(13,576,974)	-
กำไร (ขาดทุน) จากการจำหน่ายที่ดิน อาคารและอุปกรณ์	-	33,072,350	33,072,350
กำไร (ขาดทุน) อื่น - สุทธิ	-	18,069,738	18,069,738
(กลับรายการ) ผลขาดทุนด้านเครดิตที่คาดว่าจะเกิดขึ้น	(4,916,817)	13,003,849	8,087,032
ค่าใช้จ่ายในการบริหาร	81,971,912	5,291,237	87,263,149
ต้นทุนทางการเงิน	72,747,710	(5,343,237)	67,404,473

12 เงินสดและรายการเทียบเท่าเงินสด

ณ วันที่ 31 ธันวาคม	งบการเงินรวม		งบการเงินเฉพาะกิจการ	
	พ.ศ. 2565	พ.ศ. 2564	พ.ศ. 2565	พ.ศ. 2564
	พันบาท	พันบาท	พันบาท	พันบาท
เงินสดในมือ	48	58	23	43
เงินฝากธนาคารประเภทจ่ายคืนเมื่อทวงถาม	45,271	77,583	33,583	72,084
รวม	45,319	77,641	33,606	72,127

ณ วันที่ 31 ธันวาคม พ.ศ. 2565 เงินฝากธนาคารประเภทจ่ายคืนเมื่อทวงถามมีอัตราดอกเบี้ยที่แท้จริงถ่วงเฉลี่ยถ่วงน้ำหนักร้อยละ 0.26 ต่อปี (พ.ศ. 2564 : ร้อยละ 0.11 ต่อปี)

13 ลูกหนี้การค้าและลูกหนี้อื่น - สุทธิ

ณ วันที่ 31 ธันวาคม	งบการเงินรวม		งบการเงินเฉพาะกิจการ	
	พ.ศ. 2565	พ.ศ. 2564	พ.ศ. 2565	พ.ศ. 2564
	พันบาท	พันบาท	พันบาท	พันบาท
<u>ลูกหนี้การค้า - กิจการอื่น - สุทธิ</u>				
ยังไม่ได้กำหนดชำระ	132,228	12,751	121,688	734
ไม่เกิน 3 เดือน	16,124	4,022	16,124	4,022
3 เดือน - 6 เดือน	660	380	660	380
6 เดือน - 12 เดือน	-	7,880	-	7,880
เกินกว่า 12 เดือน	76,704	93,112	72,373	88,288
	225,716	118,145	210,845	101,304
<u>หัก</u> ค่าเผื่อผลขาดทุนที่คาดว่าจะเกิดขึ้น	(76,924)	(98,159)	(76,924)	(98,159)
	148,792	19,986	133,921	3,145
<u>ลูกหนี้การค้า - กิจการที่เกี่ยวข้องกัน - สุทธิ</u>				
ยังไม่ได้กำหนดชำระ	23,388	30,692	23,388	30,692
ไม่เกิน 3 เดือน	7,909	-	7,909	-
	31,297	30,692	31,297	30,692
<u>หัก</u> ค่าเผื่อผลขาดทุนที่คาดว่าจะเกิดขึ้น	(1,173)	-	(1,173)	-
	30,124	30,692	30,124	30,692
<u>ลูกหนี้อื่น - สุทธิ</u>				
ลูกหนี้อื่น - กิจการอื่น	86,824	56,219	3,813	4,032
ลูกหนี้อื่น - กิจการที่เกี่ยวข้องกัน	2,174	1,927	4,320	3,663
	88,998	58,146	8,133	7,695
<u>หัก</u> ค่าเผื่อผลขาดทุนที่คาดว่าจะเกิดขึ้น	(35,803)	(519)	(5,680)	(519)
	53,195	57,627	2,453	7,176
<u>ดอกเบี้ยค้างรับ - สุทธิ</u>				
ดอกเบี้ยค้างรับ - กิจการอื่น	609	365	202	-
ดอกเบี้ยค้างรับ - กิจการที่เกี่ยวข้องกัน	5,656	6,301	88,994	87,495
	6,265	6,666	89,196	87,495
<u>หัก</u> ค่าเผื่อผลขาดทุนที่คาดว่าจะเกิดขึ้น	(6,058)	(6,661)	(88,994)	(75,114)
	207	5	202	12,381
<u>ลูกหนี้การค้าและลูกหนี้อื่น - สุทธิ</u>	232,318	108,310	166,700	53,394

มูลค่ายุติธรรมของลูกหนี้การค้า

เนื่องจากลักษณะของลูกหนี้การค้าเป็นสินทรัพย์หมุนเวียน มูลค่ายุติธรรมจึงใกล้เคียงกับมูลค่าตามบัญชี

การค้อยค่าของลูกหนี้การค้า ลูกหนี้อื่น และดอกเบี้ยค้างรับ

ค่าเผื่อผลขาดทุนของลูกหนี้การค้า ลูกหนี้อื่น และดอกเบี้ยค้างรับ มีรายละเอียดดังนี้

ณ วันที่ 31 ธันวาคม พ.ศ. 2565	งบการเงินรวม					
	ยังไม่ถึงกำหนดชำระ	ไม่เกิน 3 เดือน	3 - 6 เดือน	6 - 12 เดือน	เกินกว่า 12 เดือน	รวม
	พันบาท	พันบาท	พันบาท	พันบาท	พันบาท	พันบาท
กิจการอื่น						
มูลค่าตามบัญชีเริ่มต้น						
- ลูกหนี้การค้าและลูกหนี้อื่น	136,400	35,164	18,639	27	122,310	312,540
- ดอกเบี้ยค้างรับ	-	123	123	39	324	609
ค่าเผื่อผลขาดทุน	(2,149)	(2,045)	(1,032)	(66)	(107,726)	(113,018)
กิจการที่เกี่ยวข้องกัน						
มูลค่าตามบัญชีเริ่มต้น						
- ลูกหนี้การค้าและลูกหนี้อื่น	23,387	7,970	50	863	1,201	33,471
- ดอกเบี้ยค้างรับ	-	-	-	-	5,656	5,656
ค่าเผื่อผลขาดทุน	(412)	(761)	-	-	(5,767)	(6,940)
ณ วันที่ 31 ธันวาคม พ.ศ. 2564						
ณ วันที่ 31 ธันวาคม พ.ศ. 2564	งบการเงินรวม					
	ยังไม่ถึงกำหนดชำระ	ไม่เกิน 3 เดือน	3 - 6 เดือน	6 - 12 เดือน	เกินกว่า 12 เดือน	รวม
	พันบาท	พันบาท	พันบาท	พันบาท	พันบาท	พันบาท
กิจการอื่น						
มูลค่าตามบัญชีเริ่มต้น						
- ลูกหนี้การค้าและลูกหนี้อื่น	12,751	4,471	380	7,880	148,882	174,364
- ดอกเบี้ยค้างรับ	-	26	285	-	54	365
ค่าเผื่อผลขาดทุน	(15)	(1,705)	(578)	(7,880)	(88,860)	(99,038)
กิจการที่เกี่ยวข้องกัน						
มูลค่าตามบัญชีเริ่มต้น						
- ลูกหนี้การค้าและลูกหนี้อื่น	30,692	109	197	211	1,410	32,619
- ดอกเบี้ยค้างรับ	-	-	-	-	6,301	6,301
ค่าเผื่อผลขาดทุน	-	-	-	-	(6,301)	(6,301)

งบการเงินเฉพาะกิจการ						
ณ วันที่ 31 ธันวาคม พ.ศ. 2565	ยังไม่ถึงกำหนดชำระ	ไม่เกิน 3 เดือน	3 - 6 เดือน	6 - 12 เดือน	เกินกว่า 12 เดือน	รวม
	พันบาท	พันบาท	พันบาท	พันบาท	พันบาท	พันบาท
กิจการอื่น						
มูลค่าตามบัญชีเริ่มต้น						
- ลูกหนี้การค้าและลูกหนี้อื่น	123,169	17,189	1,203	27	73,070	214,658
- ดอกเบี้ยค้างรับ	-	101	101	-	-	202
ค่าเผื่อผลขาดทุน	(2,150)	(2,026)	(1,013)	(27)	(73,070)	(78,286)
กิจการที่เกี่ยวข้องกัน						
มูลค่าตามบัญชีเริ่มต้น						
- ลูกหนี้การค้าและลูกหนี้อื่น	23,388	8,522	99	117	3,491	35,617
- ดอกเบี้ยค้างรับ	-	393	377	729	87,495	88,994
ค่าเผื่อผลขาดทุน	(412)	(1,765)	(476)	(846)	(90,986)	(94,485)
งบการเงินเฉพาะกิจการ						
ณ วันที่ 31 ธันวาคม พ.ศ. 2564	ยังไม่ถึงกำหนดชำระ	ไม่เกิน 3 เดือน	3 - 6 เดือน	6 - 12 เดือน	เกินกว่า 12 เดือน	รวม
	พันบาท	พันบาท	พันบาท	พันบาท	พันบาท	พันบาท
กิจการอื่น						
มูลค่าตามบัญชีเริ่มต้น						
- ลูกหนี้การค้าและลูกหนี้อื่น	734	4,724	1,015	8,964	89,899	105,336
- ดอกเบี้ยค้างรับ	-	-	-	-	-	-
ค่าเผื่อผลขาดทุน	(15)	(1,683)	(293)	(7,880)	(88,807)	(98,678)
กิจการที่เกี่ยวข้องกัน						
มูลค่าตามบัญชีเริ่มต้น						
- ลูกหนี้การค้าและลูกหนี้อื่น	30,692	-	-	60	3,603	34,355
- ดอกเบี้ยค้างรับ	-	-	-	-	87,495	87,495
ค่าเผื่อผลขาดทุน	-	-	-	-	(75,114)	(75,114)

รายการกระทบยอดค่าเผื่อผลขาดทุนสำหรับลูกหนี้การค้า ลูกหนี้อื่น และดอกเบี้ยค้างรับ สำหรับปีสิ้นสุดวันที่ 31 ธันวาคม มีดังนี้

	งบการเงินรวม		งบการเงินเฉพาะกิจการ	
	พ.ศ. 2565	พ.ศ. 2564	พ.ศ. 2565	พ.ศ. 2564
	พันบาท	พันบาท	พันบาท	พันบาท
ค่าเผื่อผลขาดทุน ณ วันที่ 1 มกราคม	105,339	103,625	173,792	103,594
รับรู้ค่าเผื่อผลขาดทุนในกำไรหรือขาดทุนในระหว่างปี	14,619	1,714	-	70,198
กลับรายการค่าเผื่อผลขาดทุน	-	-	(1,021)	-
ค่าเผื่อผลขาดทุน ณ วันที่ 31 ธันวาคม	119,958	105,339	172,771	173,792

14 สินค้าคงเหลือ - สุทธิ

ณ วันที่ 31 ธันวาคม	งบการเงินรวม		งบการเงินเฉพาะกิจการ	
	พ.ศ. 2565	พ.ศ. 2564	พ.ศ. 2565	พ.ศ. 2564
	พันบาท	พันบาท	พันบาท	พันบาท
วัตถุดิบ	95,512	46,149	-	-
งานระหว่างทำ	1,529	-	-	-
สินค้าสำเร็จรูป	22,219	1,674	16,721	573
อะไหล่เครื่องจักร	25,905	24,583	-	-
วัสดุสิ้นเปลือง	6,138	9,754	-	-
	151,303	82,160	16,721	573
หัก ค่าเผื่อการลดมูลค่าของสินค้าคงเหลือสำหรับ				
สินค้าเก่าและเสื่อมสภาพ				
- วัตถุดิบ	(194)	(485)	-	-
- อะไหล่เครื่องจักร	(5,357)	(6,133)	-	-
- วัสดุสิ้นเปลือง	(1,564)	(4,163)	-	-
	(7,115)	(10,781)	-	-
	144,188	71,379	16,721	573

ต้นทุนสินค้าคงเหลือที่รับรู้เป็นค่าใช้จ่ายและได้รวมในบัญชีต้นทุนขายในงบกำไรขาดทุนสำหรับปีสิ้นสุดวันที่ 31 ธันวาคม มีดังนี้

	งบการเงินรวม		งบการเงินเฉพาะกิจการ	
	พ.ศ. 2565	พ.ศ. 2564	พ.ศ. 2565	พ.ศ. 2564
	พันบาท	พันบาท	พันบาท	พันบาท
ต้นทุนขาย	1,102,713	541,499	1,102,713	541,499
การกลับรายการค่าเผื่อการลดมูลค่าของสินค้าคงเหลือ	(3,666)	(3,055)	-	-

15 เงินฝากธนาคารที่ติดภาระค้ำประกัน

ณ วันที่ 31 ธันวาคม พ.ศ. 2565 เงินฝากธนาคารที่ติดภาระค้ำประกันส่วนของหมุนเวียนเป็นเงินฝากธนาคารประเภทเงินฝากประจำที่มีระยะเวลา 12 เดือน และเงินฝากธนาคารประเภทเงินฝากออมทรัพย์กับธนาคารพาณิชย์ในประเทศ จำนวน 50.00 ล้านบาทและ 16.82 ล้านบาท ตามลำดับ (วันที่ 31 ธันวาคม พ.ศ. 2564 : ไม่มี) โดยบริษัทได้วางไว้เป็นหลักประกันวงเงินเบิกเกินบัญชีและเงินกู้ยืมระยะยาวจากสถาบันการเงิน (หมายเหตุข้อ 24) ส่วนเงินฝากธนาคารที่ติดภาระค้ำประกันส่วนของไม่หมุนเวียนเป็นเงินฝากธนาคารประเภทเงินฝากประจำที่มีระยะเวลาเกิน 12 เดือน ซึ่งกลุ่มกิจการได้นำไปใช้เป็นหลักประกันต่อหนังสือค้ำประกันการใช้ไฟฟ้า

16 เงินลงทุนในบริษัทย่อยและบริษัทร่วม - สุทธิ

ณ วันที่ 31 ธันวาคม

เงินลงทุนในบริษัทย่อย (16.1)
 เงินลงทุนในบริษัทร่วม (16.2)
 รวมเงินลงทุนในบริษัทย่อยและบริษัทร่วม

งบการเงินเฉพาะกิจการ	
พ.ศ. 2565	พ.ศ. 2564
พันบาท	พันบาท
549,385	1,472,613
-	-
549,385	1,472,613

16.1 เงินลงทุนในบริษัทย่อย - สุทธิ

การเปลี่ยนแปลงของเงินลงทุนในบริษัทย่อย - สุทธิ สำหรับปีสิ้นสุดวันที่ 31 ธันวาคม มีดังต่อไปนี้

ราคาตามบัญชีต้นปี
 ค่าเผื่อการด้อยค่า
 ลดลงจากการปรับโครงสร้างหนี้
 ราคาตามบัญชีปลายปี

งบการเงินเฉพาะกิจการ	
พ.ศ. 2565	พ.ศ. 2564
พันบาท	พันบาท
1,472,613	1,472,613
(683,228)	-
(240,000)	-
549,385	1,472,613

เมื่อวันที่ 4 กุมภาพันธ์ พ.ศ. 2565 ที่ประชุมคณะกรรมการของบริษัทครั้งที่ 2/2565 ได้มีมติอนุมัติการปรับโครงสร้างหนี้ระหว่างบริษัทและบริษัทไทยลักซ์ เอ็นเตอร์ไพรส์ (ประเทศไทย) จำกัด โดยบริษัทย่อยดังกล่าวยกหนี้ให้แก่บริษัทเป็นจำนวน 240 ล้านบาท ซึ่งรายการดังกล่าวเสมือนเป็นการลดทุนของเงินลงทุนในบริษัทย่อย

การพิจารณาการด้อยค่าของเงินลงทุนในบริษัทย่อย

ณ วันที่ 31 ธันวาคม พ.ศ. 2565 บริษัทย่อยของกลุ่มกิจการบางแห่งมีข้อบ่งชี้ที่อาจเกิดการด้อยค่าขึ้นเนื่องจากบริษัทย่อยไม่สามารถทำกำไรให้เป็นไปตามประมาณการที่ได้คาดการณ์ไว้ โดยบริษัท ทีลักซ์ พาวเวอร์ จำกัด ซึ่งเป็นบริษัทที่ประกอบธุรกิจหลักเกี่ยวกับการลงทุนในกลุ่มธุรกิจผลิตและจำหน่ายกระแสไฟฟ้า ซึ่งในระหว่างปี พ.ศ. 2565 กลุ่มธุรกิจดังกล่าวไม่ได้ดำเนินกิจการ และกิจการดังกล่าวบางแห่งในประเทศญี่ปุ่นได้ทำการขายที่ดิน อาคารและอุปกรณ์ทั้งหมด ตามที่ได้กล่าวไว้ในหมายเหตุข้อ 18 รวมทั้งบริษัทย่อยบางแห่งมีผลขาดทุนสุทธิต่อเนื่อง ซึ่งผู้บริหารของกลุ่มกิจการพิจารณาว่าสถานการณ์ดังกล่าวถือเป็นข้อบ่งชี้ของการด้อยค่าของเงินลงทุนในบริษัทย่อยของบริษัท ทีลักซ์ พาวเวอร์ จำกัด และส่งผลกระทบต่อมูลค่าที่คาดว่าจะได้รับคืนของเงินลงทุนในบริษัทย่อยดังกล่าว ซึ่งการประมาณการมูลค่าที่คาดว่าจะได้รับคืนมีมูลค่าต่ำกว่ามูลค่าตามบัญชี จึงมีการรับรู้ประมาณการค่าเผื่อการด้อยค่าของเงินลงทุนในบริษัทย่อยดังกล่าวในงบการเงินเฉพาะกิจการเป็นจำนวน 683.23 ล้านบาท

บริษัท พีที ไพร์ม จำกัด (มหาชน)
 หมายเหตุประกอบงบการเงินรวมและงบการเงินเฉพาะกิจการ
 สำหรับปีสิ้นสุดวันที่ 31 ธันวาคม พ.ศ. 2565

รายละเอียดของเงินลงทุนในบริษัทย่อย มีดังต่อไปนี้

งบการเงินเฉพาะกิจการ									
บริษัท	ประเทศที่จดทะเบียนจัดตั้ง	ลักษณะธุรกิจ	ส่วนการถือหุ้น				ค่าเผื่อการด้อยค่า		
			หุ้นเรียกชำระแล้ว		วิธีราคาหุ้น		ของเงินลงทุน		มูลค่าตามบัญชีตามวิธีราคาหุ้น - สุทธิ
			พ.ศ. 2565	พ.ศ. 2564	พ.ศ. 2565	พ.ศ. 2564	พ.ศ. 2565	พ.ศ. 2564	
พ.ศ. 2565	พ.ศ. 2564	พ.ศ. 2565	พ.ศ. 2564	พ.ศ. 2565	พ.ศ. 2564	พ.ศ. 2565	พ.ศ. 2564	พ.ศ. 2565	พ.ศ. 2564
พันบาท	พันบาท	ร้อยละ	ร้อยละ	พันบาท	พันบาท	พันบาท	พันบาท	พันบาท	พันบาท
บริษัทย่อยทางตรง									
บริษัท ทีลักซ์ โฮลดิ้ง บิสซิเนส จำกัด	ไทย	จำหน่ายวัตถุดิบอาหารสัตว์น้ำและอาหารสัตว์เลี้ยง	100	100	3,000	3,000	(3,000)	-	-
บริษัท ทีลักซ์ พาวเวอร์ จำกัด	ไทย	ลงทุนในธุรกิจพลังงาน	100	100	1,100,000	1,100,000	(416,772)	-	683,228
บริษัท ไทยเอนเนอร์จี (ประเทศไทย) จำกัด	ไทย	ผลิตและจำหน่ายอาหารสัตว์น้ำและอาหารสัตว์เลี้ยง	100	100	549,385	789,385	-	549,385	789,385
เงินลงทุนในบริษัทย่อยที่ถือหุ้นโดยบริษัท - สุทธิ									
บริษัทย่อยทางอ้อม									
บริษัทย่อยที่ถือหุ้นโดยบริษัท ทีลักซ์ พาวเวอร์ จำกัด									
Tluxe Investments Limited	สาธารณรัฐมอริเชียส	ลงทุนในธุรกิจพลังงาน	10*	100	-	-	-	-	-
Origin Power Investment Co., Ltd.	สาธารณรัฐมอริเชียส	ลงทุนในธุรกิจพลังงาน	0.1*	100	-	-	-	-	-
บริษัทย่อยที่ถือหุ้นโดย Tluxe Investments Limited									
Tluxe Holdings Limited	ฮ่องกง	ลงทุนในธุรกิจพลังงาน	10*	100	-	-	-	-	-
Geothermal Power A Co., Ltd.	ฮ่องกง	ลงทุนในธุรกิจพลังงาน	10*	100	-	-	-	-	-
Geothermal Power B Co., Ltd.	ฮ่องกง	ลงทุนในธุรกิจพลังงาน	10*	100	-	-	-	-	-
บริษัทย่อยที่ถือหุ้นโดย Origin Power Investment Co., Ltd.									
Wind Power A Co., Ltd.***	ฮ่องกง	ลงทุนในธุรกิจพลังงาน	-	-	0.1*	-	-	-	-
			1,652,385	1,892,385	(1,103,000)	(419,772)	549,385	1,472,613	

16.2 เงินลงทุนในบริษัทร่วม

รายละเอียดของเงินลงทุนในบริษัทร่วม มีดังต่อไปนี้

บริษัท	ประเทศที่ จดทะเบียนจัดตั้ง	ลักษณะธุรกิจ	งบการเงินรวม		งบการเงินเฉพาะกิจการ	
			สัดส่วนการถือหุ้น		วิธีส่วนได้เสีย	
			พ.ศ. 2565	พ.ศ. 2564	พ.ศ. 2565	พ.ศ. 2564
			ร้อยละ	ร้อยละ	พันบาท	พันบาท
บริษัทร่วมทางอ้อม						
M-Luxe Energy Co., Ltd.	ญี่ปุ่น	ประกอบกิจการร่วมทุน พัฒนาที่ดินเพื่อสร้าง โรงงานพลังงานความ ร้อนใต้พิภพ	25	25	-	-
รวม					-	-

บริษัทได้รับรู้ส่วนแบ่งผลขาดทุนจากเงินลงทุนในบริษัทร่วมดังกล่าวจนมูลค่าตามบัญชีตามวิธีส่วนได้เสียเท่ากับศูนย์ และบริษัทได้หยุดรับรู้ส่วนแบ่งผลขาดทุนจากเงินลงทุนในบริษัทร่วมเนื่องจากบริษัทไม่ได้มีการผูกพันตามกฎหมายหรือการค้าประกันหนี้ที่ต้องจ่ายชำระของบริษัทร่วมดังกล่าว

บริษัทร่วมแต่ละรายที่ไม่มีสาระสำคัญ

ตารางต่อไปนี้แสดงมูลค่าตามบัญชีของส่วนได้เสียรวมของกลุ่มกิจการในบริษัทร่วมที่ไม่มีสาระสำคัญทั้งหมดซึ่งถูกบันทึกโดยใช้วิธีส่วนได้เสีย

มูลค่าตามบัญชีโดยรวมของบริษัทร่วมแต่ละรายที่ไม่มีสาระสำคัญ

ส่วนแบ่งของกลุ่มกิจการในบริษัทร่วม:

ขาดทุนจากการดำเนินงานต่อเนื่อง

ขาดทุนเบ็ดเสร็จอื่น

ขาดทุนเบ็ดเสร็จรวม

พ.ศ. 2565	พ.ศ. 2564
พันบาท	พันบาท
(4,009)	(3,161)
-	-
(4,009)	(3,161)

17 อสังหาริมทรัพย์เพื่อการลงทุน

	งบการเงินรวม			
	สินทรัพย์ สิทธิการใช้ - อาคาร พื้นที่บาท	ที่ดินและ ส่วนปรับปรุง ที่ดิน พื้นที่บาท	อาคารและ ส่วนปรับปรุง อาคาร พื้นที่บาท	รวม พื้นที่บาท
ยอดยกมาวันที่ 1 มกราคม พ.ศ. 2564	47,645	61,088	25,917	134,650
จำหน่าย	-	(19,592)	(11,080)	(30,672)
กำไร (ขาดทุน) สุทธิจากการปรับมูลค่ายุติธรรม	(965)	4,029	452	3,516
ยอดคงเหลือวันที่ 31 ธันวาคม พ.ศ. 2564	46,680	45,525	15,289	107,494
ยอดยกมาวันที่ 1 มกราคม พ.ศ. 2565	46,680	45,525	15,289	107,494
โอนมาจากที่ดิน อาคารและอุปกรณ์ (หมายเหตุข้อ 18)	-	125,301	5,545	130,846
กำไร (ขาดทุน) สุทธิจากการปรับมูลค่ายุติธรรม	(137)	343	724	930
ยอดคงเหลือวันที่ 31 ธันวาคม พ.ศ. 2565	46,543	171,169	21,558	239,270

	งบการเงินเฉพาะกิจการ			
	สินทรัพย์ สิทธิการใช้ - อาคาร พื้นที่บาท	ที่ดินและ ส่วนปรับปรุง ที่ดิน พื้นที่บาท	อาคารและ ส่วนปรับปรุง อาคาร พื้นที่บาท	รวม พื้นที่บาท
ยอดยกมาวันที่ 1 มกราคม พ.ศ. 2564	47,645	61,088	25,917	134,650
จำหน่าย	-	(19,592)	(11,080)	(30,672)
กำไร (ขาดทุน) สุทธิจากการปรับมูลค่ายุติธรรม	(965)	4,029	452	3,516
ยอดคงเหลือวันที่ 31 ธันวาคม พ.ศ. 2564	46,680	45,525	15,289	107,494
ยอดยกมาวันที่ 1 มกราคม พ.ศ. 2565	46,680	45,525	15,289	107,494
โอนมาจากที่ดิน อาคารและอุปกรณ์ (หมายเหตุข้อ 18)	-	3,406	-	3,406
กำไร (ขาดทุน) สุทธิจากการปรับมูลค่ายุติธรรม	(137)	343	495	701
ยอดคงเหลือวันที่ 31 ธันวาคม พ.ศ. 2565	46,543	49,274	15,784	111,601

ในระหว่างปี พ.ศ. 2565 กลุ่มกิจการและบริษัทได้มีการจัดประเภทที่ดินและอาคาร ซึ่งมีมูลค่าตามบัญชีสุทธิจำนวน 130.03 ล้านบาท และ 2.39 ล้านบาท ตามลำดับ เป็นอสังหาริมทรัพย์เพื่อการลงทุน โดยมีมูลค่ายุติธรรมจำนวน 130.85 ล้านบาท และ 3.41 ล้านบาท ตามลำดับ เนื่องจากกลุ่มกิจการและบริษัทมีความตั้งใจที่จะถือที่ดินบางแห่งไว้เพื่อเก็งกำไร และได้ทำสัญญาให้เช่าที่ดินและอาคารบางแห่งกับบริษัทเอกชนแห่งหนึ่ง

มูลค่ายุติธรรมของอสังหาริมทรัพย์เพื่อการลงทุนประเมินโดยผู้ประเมินราคาอิสระ โดยมูลค่ายุติธรรมของที่ดินที่ไม่ได้ใช้งานอ้างอิงจากวิธีเปรียบเทียบกับข้อมูลตลาด (Market approach) สำหรับราคาเสนอขายของที่ดินที่เปรียบเทียบกันได้ในพื้นที่ใกล้เคียงกันมาปรับปรุงด้วยความแตกต่างของคุณสมบัติที่สำคัญ เช่น ขนาดและสถานที่ตั้ง

มูลค่ายุติธรรมของที่ดินพร้อมอาคารสำนักงานอ้างอิงจากวิธีต้นทุนทดแทน (Cost approach) สำหรับค่าก่อสร้างอาคารตามเกณฑ์ค่าก่อสร้าง และค่าเสื่อมราคาของสมาคมผู้ประเมินค่าทรัพย์สินแห่งประเทศไทย

มูลค่ายุติธรรมของที่ดินและอาคารสำนักงานให้เข้าอ้างอิงจากวิธีรายได้ (Income approach) โดยข้อสมมติฐานหลักที่ใช้ในการประเมินมูลค่ายุติธรรมของอาคารดังกล่าวประกอบด้วย อัตราผลตอบแทน อัตราเงินเฟ้อ อัตราพื้นที่ว่างระยะยาว และอัตราการเติบโตระยะยาวของค่าเช่า

มูลค่ายุติธรรมของสังหาริมทรัพย์เพื่อการลงทุนอยู่ในระดับ 2 ของลำดับชั้นมูลค่ายุติธรรม

ณ วันที่ 31 ธันวาคม พ.ศ. 2565 บริษัทได้นำอสังหาริมทรัพย์เพื่อการลงทุน ซึ่งมีมูลค่ายุติธรรมจำนวน 183.60 ล้านบาท ไปวางเป็นหลักประกันเงินกู้ยืมระยะสั้น เงินกู้ยืมระยะยาวจากสถาบันการเงินและหุ้นกู้ (พ.ศ. 2564 : จำนวน 60.81 ล้านบาท ไปวางเป็นหลักประกันเงินกู้ยืมระยะสั้น และเงินกู้ยืมระยะยาวจากสถาบันการเงิน) (หมายเหตุข้อ 24)

จำนวนเงินที่เกี่ยวข้องกับอสังหาริมทรัพย์เพื่อการลงทุนที่ได้รับรู้ในกำไรหรือขาดทุน ได้แก่

สำหรับปีสิ้นสุดวันที่ 31 ธันวาคม

รายได้ค่าเช่าจากสัญญาเช่าดำเนินงาน

ค่าใช้จ่ายในการดำเนินงานโดยตรงซึ่งก่อให้เกิดรายได้ค่าเช่าสำหรับปี

งบการเงินรวม/งบการเงินเฉพาะกิจการ	
พ.ศ. 2565	พ.ศ. 2564
พันบาท	พันบาท
3,639	7,369
2,739	2,448

จำนวนเงินขึ้นค่าของค่าเช่ารับสำหรับอสังหาริมทรัพย์เพื่อการลงทุนแสดงได้ดังนี้

ถึงกำหนดชำระภายใน 1 ปี

ถึงกำหนดชำระภายใน 2 ปี

ถึงกำหนดชำระภายใน 3 ปี

ถึงกำหนดชำระภายใน 4 ปี

งบการเงินรวม/งบการเงินเฉพาะกิจการ	
พ.ศ. 2565	พ.ศ. 2564
พันบาท	พันบาท
5,148	2,872
4,539	726
3,135	-
16	-
12,838	3,598

ณ วันที่ 31 ธันวาคม กลุ่มกิจการและบริษัทมีรายการที่เกี่ยวข้องกับสินทรัพย์สิทธิการใช้ภายใต้สัญญาเช่าอาคารสำนักงานซึ่งจัดประเภทเป็นอสังหาริมทรัพย์เพื่อการลงทุนดังต่อไปนี้

มูลค่าตามบัญชีของสินทรัพย์สิทธิการใช้

งบการเงินรวม/งบการเงินเฉพาะกิจการ	
พ.ศ. 2565	พ.ศ. 2564
พันบาท	พันบาท
46,543	46,680

ระหว่างปี พ.ศ. 2565 และ พ.ศ. 2564 กลุ่มกิจการและบริษัทไม่มีการเพิ่มขึ้นของสินทรัพย์สิทธิการใช้ซึ่งแสดงรวมในอสังหาริมทรัพย์เพื่อการลงทุนในงบการเงินรวมและงบการเงินเฉพาะกิจการ

บริษัท พีที ไพรม์ จำกัด (มหาชน)
หมายเหตุประกอบงบการเงินรวมและงบการเงินเฉพาะกิจการ
สำหรับปีสิ้นสุดวันที่ 31 ธันวาคม พ.ศ. 2565

18 ที่ดิน อาคารและอุปกรณ์ - สุทธิ

งบการเงินรวม						
ราคาที่ดินใหม่		ราคาทุน				
ที่ดินและ	อาคารและ	เครื่องจักรและ	เครื่องตกแต่งและ	ยานพาหนะ	สินทรัพย์ระหว่าง	
ส่วนปรับปรุงที่ดิน	ส่วนปรับปรุงอาคาร	อุปกรณ์	อุปกรณ์สำนักงาน		ก่อสร้าง	รวม
พื้นบาท	พื้นบาท	พื้นบาท	พื้นบาท	พื้นบาท	พื้นบาท	พื้นบาท
ณ วันที่ 1 มกราคม พ.ศ. 2564						
ราคาทุนหรือราคาที่ดินใหม่	483,850	579,513	1,769,739	66,858	23,339	2,923,299
หัก ค่าเสื่อมราคาสะสม	-	(345,678)	(966,555)	(57,909)	(20,640)	(1,390,782)
หัก ค่าเผื่อการด้อยค่าสะสม	(7,863)	(2,300)	(262,346)	-	-	(272,509)
ราคาตามบัญชี - สุทธิ	475,987	231,535	540,838	8,949	2,699	1,260,008
สำหรับปีสิ้นสุดวันที่ 31 ธันวาคม พ.ศ. 2564						
ราคาตามบัญชีต้นปี - สุทธิ	475,987	231,535	540,838	8,949	2,699	1,260,008
การตีราคาใหม่	52,750	-	-	-	-	52,750
ซื้อสินทรัพย์	-	-	64	44	-	498
โอนสินทรัพย์เข้า (ออก)	-	-	390	-	-	(390)
จำหน่ายสินทรัพย์ - สุทธิ	(101,140)	(7,639)	(13)	(64)	-	(108,856)
ตัดจำหน่ายสินทรัพย์ - สุทธิ	-	-	-	(2)	-	(2)
ค่าเสื่อมราคา	-	(19,991)	(72,625)	(3,771)	(1,799)	(98,186)
ผลต่างจากการแปลงค่างบการเงิน	(9)	-	23	-	-	14
ราคาตามบัญชีปลายปี - สุทธิ	427,588	203,905	468,677	5,156	900	1,106,226
ณ วันที่ 31 ธันวาคม พ.ศ. 2564						
ราคาทุนหรือราคาที่ดินใหม่	435,451	472,957	1,634,182	29,907	23,319	2,595,816
หัก ค่าเสื่อมราคาสะสม	-	(269,052)	(904,917)	(24,751)	(22,419)	(1,221,139)
หัก ค่าเผื่อการด้อยค่าสะสม	(7,863)	-	(260,588)	-	-	(268,451)
ราคาตามบัญชี - สุทธิ	427,588	203,905	468,677	5,156	900	1,106,226



บริษัท พีพี ไพร์ม จำกัด (มหาชน)
หมายเหตุประกอบงบการเงินรวมและงบการเงินเฉพาะกิจการ
สำหรับปีสิ้นสุดวันที่ 31 ธันวาคม พ.ศ. 2565

งบการเงินรวม									
ราคาที่ดินใหม่		ราคาทุน							
ที่ดินและ ส่วนปรับปรุงที่ดิน	อาคารและ ส่วนปรับปรุง อาคาร	เครื่องจักรและ อุปกรณ์	เครื่องตกแต่งและ อุปกรณ์สำนักงาน	ยานพาหนะ	สินทรัพย์ระหว่าง ก่อสร้าง	รวม			
พื้นที่บาท	พื้นที่บาท	พื้นที่บาท	พื้นที่บาท	พื้นที่บาท	พื้นที่บาท	พื้นที่บาท	พื้นที่บาท	พื้นที่บาท	พื้นที่บาท
427,588	203,905	468,677	5,156	900	-	-	-	-	1,106,226
202	-	-	-	-	-	-	-	-	202
-	40	3,911	659	-	-	-	-	-	4,610
(46,762)	(177)	(258,845)	-	-	-	-	-	-	(305,784)
-	-	-	(2)	-	-	-	-	-	(2)
(124,290)	(5,742)	-	-	-	-	-	-	-	(130,032)
-	(19,675)	(55,864)	(3,056)	(940)	-	-	-	-	(79,435)
-	-	(23,545)	-	-	-	-	-	-	(23,545)
256,738	178,351	134,334	2,757	60	-	-	-	-	572,240
ณ วันที่ 31 ธันวาคม พ.ศ. 2565									
ราคาทุนหรือราคาที่ดินใหม่	465,630	985,672	29,004	23,320	-	-	-	-	1,760,364
หัก ค่าเสื่อมราคาสะสม	(287,279)	(761,471)	(26,247)	(23,260)	-	-	-	-	(1,098,257)
หัก ค่าเผื่อการด้อยค่าสะสม	-	(89,867)	-	-	-	-	-	-	(89,867)
ราคาตามบัญชี - สุทธิ	178,351	134,334	2,757	60	-	-	-	-	572,240
ณ วันที่ 31 ธันวาคม พ.ศ. 2565 อาคารและอุปกรณ์ราคาทุนจำนวน 595.41 ล้านบาท (พ.ศ. 2564 : จำนวน 531.24 ล้านบาท) ได้ตัดค่าเสื่อมราคาหมดแล้วทั้งจำนวนแต่ยังคงใช้งานอยู่									



บริษัท พีที ไพร์ม จำกัด (มหาชน)
หมายเหตุประกอบงบการเงินรวมและงบการเงินเฉพาะกิจการ
สำหรับปีสิ้นสุดวันที่ 31 ธันวาคม พ.ศ. 2565

	งบการเงินเฉพาะกิจการ					
	ราคาที่ดินใหม่	ราคาทุน				
		อาคารและ ส่วนปรับปรุง อาคาร พื้นบาท	เครื่องจักรและ อุปกรณ์ พื้นบาท	เครื่องตกแต่ง และอุปกรณ์ สำนักงาน พื้นบาท	ยานพาหนะ พื้นบาท	รวม พื้นบาท
ณ วันที่ 1 มกราคม พ.ศ. 2564						
ราคาทุนหรือราคาที่ดินใหม่	104,285	109,528	5,945	4,785	20,987	245,530
หัก ค่าเสื่อมราคาสะสม	-	(99,136)	(5,705)	(3,525)	(18,288)	(126,654)
หัก ค่าเผื่อการด้อยค่าสะสม	(552)	(2,300)	-	-	-	(2,852)
ราคาตามบัญชี - สุทธิ	103,733	8,092	240	1,260	2,699	116,024
สำหรับปีสิ้นสุดวันที่ 31 ธันวาคม พ.ศ. 2564						
ราคาตามบัญชีต้นปี - สุทธิ	103,733	8,092	240	1,260	2,699	116,024
การตีราคาใหม่	(401)	-	-	-	-	(401)
ข้อผิดพลาด	-	-	-	20	-	20
จำหน่ายสินทรัพย์ - สุทธิ	(101,140)	(7,639)	(12)	(64)	-	(108,855)
ค่าเสื่อมราคา	-	(337)	(113)	(354)	(1,799)	(2,603)
ราคาตามบัญชีปลายปี - สุทธิ	2,192	116	115	862	900	4,185
ณ วันที่ 31 ธันวาคม พ.ศ. 2564						
ราคาทุนหรือราคาที่ดินใหม่	2,744	2,972	610	3,415	20,987	30,728
หัก ค่าเสื่อมราคาสะสม	-	(2,856)	(495)	(2,553)	(20,087)	(25,991)
หัก ค่าเผื่อการด้อยค่าสะสม	(552)	-	-	-	-	(552)
ราคาตามบัญชี - สุทธิ	2,192	116	115	862	900	4,185



บริษัท พีพี ไพร์ม จำกัด (มหาชน)
หมายเหตุประกอบงบการเงินรวมและงบการเงินเฉพาะกิจการ
สำหรับปีสิ้นสุดวันที่ 31 ธันวาคม พ.ศ. 2565

ราคาที่ดินใหม่	งบการเงินเฉพาะกิจการ				
	ราคาทุน				รวม
	ที่ดิน พื้นที่	อาคารและ ส่วนปรับปรุง อาคาร พื้นที่	เครื่องจักรและ อุปกรณ์ พื้นที่	เครื่องตกแต่ง และอุปกรณ์ สำนักงาน พื้นที่	
2,192	116	115	862	900	4,185
202	-	-	-	-	202
-	-	-	448	-	448
-	-	-	(⁽¹⁾)	-	(⁽¹⁾)
(2,394)	-	-	-	-	(2,394)
-	(18)	(97)	(361)	(840)	(1,316)
-	98	18	949	60	1,125
-	2,972	610	3,763	20,987	28,332
-	(2,874)	(592)	(2,814)	(20,927)	(27,207)
-	98	18	949	60	1,125

สำหรับปีสิ้นสุดวันที่ 31 ธันวาคม พ.ศ. 2565
ราคาตามบัญชีต้นปี - สุทธิ
การตีราคาใหม่
ข้อผิดพลาด
จำหน่ายสินทรัพย์ - สุทธิ
โอนไปยังอสังหาริมทรัพย์เพื่อการลงทุน - สุทธิ (หมายเหตุข้อ 17)
ค่าเสื่อมราคา
ราคาตามบัญชีปลายปี - สุทธิ

ณ วันที่ 31 ธันวาคม พ.ศ. 2565
ราคาทุนหรือราคาที่ดินใหม่
หัก ค่าเสื่อมราคาสะสม
ราคาตามบัญชี - สุทธิ

ณ วันที่ 31 ธันวาคม พ.ศ. 2565 อาคารและอุปกรณ์ราคาทุนจำนวน 12.75 ล้านบาท (พ.ศ. 2564 : จำนวน 13.02 ล้านบาท) ได้ตัดค่าเสื่อมราคาหมดแล้วทั้งจำนวนแต่ยังคงใช้งานอยู่

(⁽¹⁾) ยอดเงินต่ำกว่า 1 ล้านบาท

ณ วันที่ 31 ธันวาคม พ.ศ. 2565 ที่ดินของกลุ่มกิจการและบริษัทแสดงในราคาที่ดีใหม่ตามรายงานการประเมินของผู้ประเมินราคาอิสระ ปี พ.ศ. 2565 โดยมูลค่ายุติธรรมของที่ดินมีมูลค่า 256.74 ล้านบาท (พ.ศ. 2564 : มูลค่า 427.59 ล้านบาท) โดยส่วนเกินทุนจากการตีราคาสินทรัพย์สุทธิจากภาษีเงินได้รอการตัดบัญชีที่เกี่ยวข้องจะรับรู้ไปยังงบกำไรขาดทุนเบ็ดเสร็จอื่น และแสดงในรายการ "ส่วนเกินทุนจากการตีราคาสินทรัพย์" ในส่วนของเจ้าของ

มูลค่ายุติธรรมของที่ดินอ้างอิงจากวิธีเปรียบเทียบกับข้อมูลตลาดในการวัดมูลค่ายุติธรรม โดยนำราคาขายของที่ดินที่เปรียบเทียบกับได้ในบริเวณใกล้เคียงกันมาปรับปรุงด้วยความแตกต่างของคุณสมบัติที่สำคัญ เช่น ขนาดและสถานที่ตั้ง มูลค่ายุติธรรมอยู่ในระดับ 2 ของลำดับชั้นมูลค่ายุติธรรม

ณ วันที่ 31 ธันวาคม พ.ศ. 2565 กลุ่มกิจการและบริษัทได้นำที่ดิน อาคารและอุปกรณ์ ซึ่งมีราคาตามบัญชีสุทธิจำนวน 528.40 ล้านบาท (พ.ศ. 2564 : จำนวน 674.16 ล้านบาท) ไปวางเป็นหลักประกันเงินกู้ยืมระยะยาวจากสถาบันการเงินและหุ้นกู้ (หมายเหตุข้อ 24)

ในระหว่างปี พ.ศ. 2565 บริษัทย่อยบางแห่งในประเทศญี่ปุ่นได้ทำสัญญาขายที่ดิน อาคารและอุปกรณ์ของกลุ่มธุรกิจผลิตและจำหน่ายกระแสไฟฟ้าให้กับบริษัทเอกชน โดยมีราคาขายเป็นจำนวนเงินรวม 293 ล้านเยน หรือเทียบเท่า 78 ล้านบาท มูลค่าตามบัญชีสุทธิจำนวน 1,245 ล้านเยน หรือเทียบเท่า 306 ล้านบาท ซึ่งส่งผลให้กลุ่มกิจการรับรู้ขาดทุนจากการจำหน่ายสินทรัพย์ดังกล่าวจำนวน 952 ล้านเยน หรือเทียบเท่า 228 ล้านบาท เป็นค่าใช้จ่ายในงบกำไรขาดทุนเบ็ดเสร็จรวมในระหว่างปี

ณ วันที่ 31 ธันวาคม พ.ศ. 2565 กลุ่มกิจการไม่มีที่ดิน อาคารและอุปกรณ์ที่ไม่ได้ใช้ในการดำเนินงาน (พ.ศ. 2564 : ราคาตามบัญชีสุทธิจำนวน 242 ล้านบาท) ซึ่งประกอบด้วยโรงไฟฟ้าพลังงานความร้อนใต้พิภพที่หยุดดำเนินการผลิตในระหว่างปี พ.ศ. 2563 เนื่องจากรายการขายที่ดิน อาคารและอุปกรณ์ ของบริษัทย่อยดังกล่าวข้างต้น

ณ วันที่ 31 ธันวาคม พ.ศ. 2565 ที่ดิน อาคารและอุปกรณ์บางส่วน ที่บริษัทโอนให้กับบริษัทย่อยจากการโอนกิจการบางส่วน (Partial Business Transfer) บางรายการยังไม่สามารถทำการโอนกรรมสิทธิ์ตามกฎหมายให้กับบริษัทย่อยได้ อย่างไรก็ตาม บริษัทย่อยมีความสามารถในการสั่งการการใช้งาน และการได้รับประโยชน์จากทรัพย์สินดังกล่าวจากการใช้ในการผลิตสินค้าตามปกติของบริษัทย่อย

ค่าเสื่อมราคาสำหรับปีสิ้นสุดวันที่ 31 ธันวาคม แสดงได้ดังนี้

	งบการเงินรวม		งบการเงินเฉพาะกิจการ	
	พ.ศ. 2565	พ.ศ. 2564	พ.ศ. 2565	พ.ศ. 2564
	พันบาท	พันบาท	พันบาท	พันบาท
ต้นทุนขาย	72,243	88,445	-	-
ค่าใช้จ่ายในการบริหาร	7,192	9,741	1,316	2,603
	79,435	98,186	1,316	2,603

19 สินทรัพย์สิทธิการใช้ - สุทธิ

	งบการเงินรวม/ งบการเงินเฉพาะกิจการ อาคาร พื้นที่
ราคาตามบัญชี ณ วันที่ 1 มกราคม พ.ศ. 2564	23,775
การเพิ่มขึ้น	549
ค่าเสื่อมราคา	(1,618)
ราคาตามบัญชี ณ วันที่ 31 ธันวาคม พ.ศ. 2564	22,706
ราคาตามบัญชี ณ วันที่ 1 มกราคม พ.ศ. 2565	22,706
ค่าเสื่อมราคา	(1,699)
ราคาตามบัญชี ณ วันที่ 31 ธันวาคม พ.ศ. 2565	21,007

ค่าใช้จ่ายที่เกี่ยวข้องกับสัญญาเช่าที่ไม่ได้รับรู้ในหนี้สินตามสัญญาเช่าและสินทรัพย์สิทธิการใช้ และกระแสเงินสดจ่ายทั้งหมดของสัญญาเช่าสำหรับปีสิ้นสุดวันที่ 31 ธันวาคม มีดังนี้

	งบการเงินรวม		งบการเงินเฉพาะกิจการ	
	พ.ศ. 2565	พ.ศ. 2564	พ.ศ. 2565	พ.ศ. 2564
	พื้นที่	พื้นที่	พื้นที่	พื้นที่
ค่าใช้จ่ายที่เกี่ยวข้องกับสัญญาเช่าซึ่งสินทรัพย์มีมูลค่าต่ำ	25	42	25	42
ค่าใช้จ่ายที่เกี่ยวข้องกับสัญญาเช่าระยะสั้น	131	795	30	707
กระแสเงินสดจ่ายทั้งหมดของสัญญาเช่า	456	1,137	355	1,049

20 สินทรัพย์ไม่มีตัวตน - สุทธิ

	งบการเงินรวม				รวม พันบาท
	โปรแกรม	สิทธิบัตร	สิทธิน้ำพุร้อน	สิทธิในสัญญา	
	คอมพิวเตอร์			ขายไฟฟ้า	
	พันบาท	พันบาท	พันบาท	พันบาท	
ณ วันที่ 1 มกราคม พ.ศ. 2564					
ราคาทุน	23,031	470	121,717	274,315	419,533
หัก ค่าตัดจำหน่ายสะสม	(14,085)	(423)	(20,656)	(49,141)	(84,305)
หัก ค่าเผื่อการด้อยค่าสะสม	(494)	-	(101,061)	(225,174)	(326,729)
ราคาตามบัญชี - สุทธิ	8,452	47	-	-	8,499
สำหรับปีสิ้นสุดวันที่ 31 ธันวาคม พ.ศ. 2564					
ราคาตามบัญชีต้นปี - สุทธิ	8,452	47	-	-	8,499
ตัดจำหน่ายสินทรัพย์ - สุทธิ	⁽¹⁾	-	-	-	⁽¹⁾
ค่าตัดจำหน่ายสำหรับปี	(1,754)	(47)	-	-	(1,801)
ราคาตามบัญชีปลายปี - สุทธิ	6,698	-	-	-	6,698
ณ วันที่ 31 ธันวาคม พ.ศ. 2564					
ราคาทุน	18,248	470	121,717	274,315	414,750
หัก ค่าตัดจำหน่ายสะสม	(11,550)	(470)	(20,656)	(49,141)	(81,817)
หัก ค่าเผื่อการด้อยค่าสะสม	-	-	(101,061)	(225,174)	(326,235)
ราคาตามบัญชี - สุทธิ	6,698	-	-	-	6,698
สำหรับปีสิ้นสุดวันที่ 31 ธันวาคม พ.ศ. 2565					
ราคาตามบัญชีต้นปี - สุทธิ	6,698	-	-	-	6,698
ซื้อสินทรัพย์	79	-	-	-	79
จำหน่ายสินทรัพย์ - สุทธิ	-	-	⁽¹⁾	⁽¹⁾	⁽¹⁾
ค่าตัดจำหน่ายสำหรับปี	(1,736)	-	-	-	(1,736)
ราคาตามบัญชีปลายปี - สุทธิ	5,041	-	-	-	5,041
ณ วันที่ 31 ธันวาคม พ.ศ. 2565					
ราคาทุน	18,327	470	-	-	18,797
หัก ค่าตัดจำหน่ายสะสม	(13,286)	(470)	-	-	(13,756)
ราคาตามบัญชี - สุทธิ	5,041	-	-	-	5,041

⁽¹⁾ ยอดเงินต่ำกว่า 1 พันบาท

ณ วันที่ 1 มกราคม พ.ศ. 2564

ราคาทุน

หัก ค่าตัดจำหน่ายสะสม

ราคาตามบัญชี - สุทธิ

สำหรับปีสิ้นสุดวันที่ 31 ธันวาคม พ.ศ. 2564

ราคาตามบัญชีต้นปี - สุทธิ

ค่าตัดจำหน่ายสำหรับปี

ราคาตามบัญชีปลายปี - สุทธิ

ณ วันที่ 31 ธันวาคม พ.ศ. 2564

ราคาทุน

หัก ค่าตัดจำหน่ายสะสม

ราคาตามบัญชี - สุทธิ

สำหรับปีสิ้นสุดวันที่ 31 ธันวาคม พ.ศ. 2565

ราคาตามบัญชีต้นปี - สุทธิ

ค่าตัดจำหน่ายสำหรับปี

ราคาตามบัญชีปลายปี - สุทธิ

ณ วันที่ 31 ธันวาคม พ.ศ. 2565

ราคาทุน

หัก ค่าตัดจำหน่ายสะสม

ราคาตามบัญชี - สุทธิ

ค่าตัดจำหน่ายที่รับรู้ในกำไรหรือขาดทุนสำหรับปีสิ้นสุดวันที่ 31 ธันวาคม แสดงดังต่อไปนี้

	งบการเงินรวม		งบการเงินเฉพาะกิจการ	
	พ.ศ. 2565	พ.ศ. 2564	พ.ศ. 2565	พ.ศ. 2564
	พันบาท	พันบาท	พันบาท	พันบาท
ค่าใช้จ่ายในการบริหาร	1,736	1,801	8	56

21 ภาษีเงินได้รอการตัดบัญชี - สุทธิ

สินทรัพย์และหนี้สินภาษีเงินได้รอการตัดบัญชีสามารถวิเคราะห์ได้ดังนี้

ณ วันที่ 31 ธันวาคม	งบการเงินรวม		งบการเงินเฉพาะกิจการ	
	พ.ศ. 2565	พ.ศ. 2564	พ.ศ. 2565	พ.ศ. 2564
	พันบาท	พันบาท	พันบาท	พันบาท
สินทรัพย์ภาษีเงินได้รอการตัดบัญชี	56,295	61,638	56,295	61,638
หนี้สินภาษีเงินได้รอการตัดบัญชี	(68,332)	(65,273)	(8,983)	(5,949)
ภาษีเงินได้รอการตัดบัญชี - สุทธิ	(12,037)	(3,635)	47,312	55,689

รายการเคลื่อนไหวของสินทรัพย์และหนี้สินภาษีเงินได้รอการตัดบัญชีมีดังนี้

	งบการเงินรวม				การปรับมูลค่า	
	ภาระผูกพัน ผลประโยชน์ พนักงาน พันบาท	ค่าเผื่อ ผลขาดทุนที่ คาดว่าจะ เกิดขึ้น พันบาท	ค่าเผื่อ การด้อยค่า ของสินทรัพย์ ของสินทรัพย์ พันบาท	ผลขาดทุน ทางภาษี พันบาท	สุทธิรวม สินทรัพย์ ทางการเงิน พันบาท	รวม พันบาท
สินทรัพย์ภาษีเงินได้รอตัดบัญชี						
ณ วันที่ 1 มกราคม พ.ศ. 2564	3,444	20,719	-	10,492	23,050	57,705
เพิ่ม (ลด) ในกำไรหรือขาดทุน	1,644	(983)	121	1,724	-	2,506
เพิ่ม (ลด) ในกำไรหรือขาดทุนเบ็ดเสร็จอื่น	-	-	-	-	1,427	1,427
ณ วันที่ 31 ธันวาคม พ.ศ. 2564	5,088	19,736	121	12,216	24,477	61,638
ณ วันที่ 1 มกราคม พ.ศ. 2565	5,088	19,736	121	12,216	24,477	61,638
เพิ่ม (ลด) ในกำไรหรือขาดทุน	(1,553)	(2,980)	(121)	-	-	(4,654)
เพิ่ม (ลด) ในกำไรหรือขาดทุนเบ็ดเสร็จอื่น	(807)	-	-	-	118	(689)
ณ วันที่ 31 ธันวาคม พ.ศ. 2565	2,728	16,756	-	12,216	24,595	56,295

หนี้สินภาษีเงินได้รอการตัดบัญชี

ณ วันที่ 1 มกราคม พ.ศ. 2564

(เพิ่ม) ลด ในกำไรหรือขาดทุน

(เพิ่ม) ลด ในกำไรหรือขาดทุนเบ็ดเสร็จอื่น

ณ วันที่ 31 ธันวาคม พ.ศ. 2564

ณ วันที่ 1 มกราคม พ.ศ. 2565

(เพิ่ม) ลด ในกำไรหรือขาดทุน

(เพิ่ม) ลด ในกำไรหรือขาดทุนเบ็ดเสร็จอื่น

ณ วันที่ 31 ธันวาคม พ.ศ. 2565

งบการเงินรวม

ค่าใช้จ่ายในการจัดหา เงินกู้และการออกหุ้นกู้ รอตัดบัญชี พันบาท	กำไรจากการตีราคา สินทรัพย์ถาวร พันบาท	การปรับมูลค่ายุติธรรม ของอสังหาริมทรัพย์ เพื่อการลงทุน พันบาท	รวม พันบาท
(200)	(66,238)	(10,541)	(76,979)
200	-	4,655	4,855
-	6,851	-	6,851
-	(59,387)	(5,886)	(65,273)
-	(59,387)	(5,886)	(65,273)
-	(25)	(2,902)	(2,927)
-	(132)	-	(132)
-	(59,544)	(8,788)	(68,332)

งบการเงินเฉพาะกิจการ

การผูกพัน ผลประโยชน์ พนักงาน พันบาท	ค่าเผื่อ ผลขาดทุนที่ คาดว่าจะ เกิดขึ้น พันบาท	ค่าเผื่อ การด้อยค่า ของสินทรัพย์ พันบาท	ผลขาดทุน ทางภาษี พันบาท	การปรับ มูลค่า ยุติธรรม สินทรัพย์ ทางการเงิน พันบาท		รวม พันบาท
3,444	20,719	-	10,492	23,050		57,705
1,644	(983)	121	1,724	-		2,506
-	-	-	-	1,427		1,427
5,088	19,736	121	12,216	24,477		61,638
5,088	19,736	121	12,216	24,477		61,638
(1,553)	(2,980)	(121)	-	-		(4,654)
(807)	-	-	-	118		(689)
2,728	16,756	-	12,216	24,595		56,295

สินทรัพย์ภาษีเงินได้รอตัดบัญชี

ณ วันที่ 1 มกราคม พ.ศ. 2564

เพิ่ม (ลด) ในกำไรหรือขาดทุน

เพิ่ม (ลด) ในกำไรหรือขาดทุนเบ็ดเสร็จอื่น

ณ วันที่ 31 ธันวาคม พ.ศ. 2564

ณ วันที่ 1 มกราคม พ.ศ. 2565

เพิ่ม (ลด) ในกำไรหรือขาดทุน

เพิ่ม (ลด) ในกำไรหรือขาดทุนเบ็ดเสร็จอื่น

ณ วันที่ 31 ธันวาคม พ.ศ. 2565

	งบการเงินเฉพาะกิจการ			
	ค่าใช้จ่ายในการจัดหาเงินกู้และการออกหุ้นกู้		การปรับมูลค่ายุติธรรมของอสังหาริมทรัพย์เพื่อการลงทุน	
	รอตตบัญญัติพันธบาท	กำไรจากการตีราคาสินทรัพย์ถาวรพันธบาท	พันธบาท	รวมพันธบาท
หนี้สินภาษีเงินได้รอการตัดบัญชี				
ณ วันที่ 1 มกราคม พ.ศ. 2564	(200)	(17,544)	(10,541)	(28,285)
(เพิ่ม) ลด ในกำไรหรือขาดทุน	200	-	4,655	4,855
(เพิ่ม) ลด ในกำไรหรือขาดทุนเบ็ดเสร็จอื่น	-	17,481	-	17,481
ณ วันที่ 31 ธันวาคม พ.ศ. 2564	-	(63)	(5,886)	(5,949)
ณ วันที่ 1 มกราคม พ.ศ. 2565	-	(63)	(5,886)	(5,949)
(เพิ่ม) ลด ในกำไรหรือขาดทุน	-	-	(2,902)	(2,902)
(เพิ่ม) ลด ในกำไรหรือขาดทุนเบ็ดเสร็จอื่น	-	(132)	-	(132)
ณ วันที่ 31 ธันวาคม พ.ศ. 2565	-	(195)	(8,788)	(8,983)

สินทรัพย์ภาษีเงินได้รอการตัดบัญชีสำหรับรายการขาดทุนทางภาษีที่ยังไม่ได้ใช้ยกไปจะรับรู้ไม่เกินจำนวนที่เป็นไปได้ค่อนข้างแน่นอน จะมีกำไรทางภาษีในอนาคตเพียงพอที่จะใช้ประโยชน์ทางภาษีนั้น กลุ่มกิจการไม่ได้รับรู้สินทรัพย์ภาษีเงินได้สำหรับบริษัทและบริษัทย่อยในประเทศไทยจำนวน 107.74 ล้านบาท (พ.ศ. 2564 : 97.25 ล้านบาท) ที่เกิดจากรายการขาดทุนจำนวน 538.70 ล้านบาท (พ.ศ. 2564 : 486.26 ล้านบาท) ที่สามารถยกไปเพื่อหักลบกับกำไรทางภาษีในอนาคต โดยรายการขาดทุนจำนวนเงิน 538.70 ล้านบาท จะหมดอายุในระหว่าง พ.ศ. 2566 ถึง พ.ศ. 2570 (พ.ศ. 2564 : 486.26 ล้านบาท จะหมดอายุในระหว่าง พ.ศ. 2565 ถึง พ.ศ. 2569) และกลุ่มกิจการไม่ได้รับรู้สินทรัพย์ภาษีเงินได้สำหรับบริษัทย่อยในต่างประเทศ ซึ่งมีผลขาดทุนจำนวน 1,733.98 ล้านบาท (พ.ศ. 2564 : 964.67 ล้านบาท) ที่สามารถยกไปเพื่อหักลบกับกำไรทางภาษีในอนาคต โดยรายการขาดทุนจำนวนเงิน 1,733.98 ล้านบาท จะหมดอายุในระหว่าง พ.ศ. 2567 ถึง พ.ศ. 2575 (พ.ศ. 2564 : 964.67 ล้านบาท จะหมดอายุในระหว่าง พ.ศ. 2567 ถึง พ.ศ. 2574)

22 เงินจ่ายล่วงหน้า - สุทธิ

เงินจ่ายล่วงหน้าประกอบด้วยรายละเอียดดังนี้

ณ วันที่ 31 ธันวาคม	งบการเงินรวม		งบการเงินเฉพาะกิจการ	
	พ.ศ. 2565	พ.ศ. 2564	พ.ศ. 2565	พ.ศ. 2564
	พันบาท	พันบาท	พันบาท	พันบาท
1. เงินจ่ายล่วงหน้าสำหรับสร้างโรงไฟฟ้า				
พลังงานความร้อนใต้พิภพ	26,874	29,936	-	-
2. เงินจ่ายล่วงหน้าค่าสิทธิน้ำพุร้อน	31,310	34,877	-	-
3. เงินจ่ายล่วงหน้าสำหรับโครงการรีเวอร์ไซด์	12,997	12,997	12,997	12,997
4. เงินจ่ายล่วงหน้าสำหรับลงทุนโครงการ				
โรงไฟฟ้าพลังงานลม	60,599	67,503	-	-
รวม	131,780	145,313	12,997	12,997
หัก ค่าเผื่อผลขาดทุนที่คาดว่าจะเกิดขึ้น	(131,780)	(145,313)	(12,997)	(12,997)
เงินจ่ายล่วงหน้า - สุทธิ	-	-	-	-

1. เงินจ่ายล่วงหน้าสำหรับสร้างโรงไฟฟ้าพลังงานความร้อนใต้พิภพ

เงินจ่ายล่วงหน้าสำหรับสร้างโรงไฟฟ้าพลังงานความร้อนใต้พิภพ เป็นเงินมัดจำค่าที่ดินสำหรับสร้างโรงผลิตไฟฟ้า โดย Sumo Power Company Limited ซึ่งเป็นบริษัทย่อยของบริษัทได้จ่ายเงินมัดจำสำหรับที่ดินสำหรับสร้างโรงผลิตไฟฟ้าสองแห่ง เป็นจำนวนเงินรวม 103 ล้านบาท ให้กับบริษัทเอกชนสองแห่ง

ต่อมา Sumo Power Company Limited ได้ทำสัญญาโอนที่ดินหนึ่งแห่ง ซึ่งตั้งอยู่ที่เมือง Beppu จังหวัด Oita ประเทศญี่ปุ่นกับบริษัทเอกชนแห่งที่หนึ่ง อย่างไรก็ตาม บริษัทเอกชนแห่งที่หนึ่งได้ทำการโอนที่ดินนั้นให้กับบริษัทเอกชนแห่งที่สอง แม้ว่าบริษัทเอกชนแห่งที่หนึ่ง มีหน้าที่ต้องโอนที่ดินเหล่านี้ให้กับ Sumo Power Company Limited ซึ่งราคาโอนทรัพย์สินรวม 300 ล้านบาท ซึ่ง Sumo Power Company Limited ได้จ่ายเงินให้กับบริษัทเอกชนแห่งหนึ่งแล้วจำนวน 50 ล้านบาท

เมื่อวันที่ 26 พฤษภาคม พ.ศ. 2563 Sumo Power Company Limited ได้ดำเนินการทางกฎหมายเกี่ยวกับการดำเนินการโอนกรรมสิทธิ์ที่ดินดังกล่าวจากบริษัทเอกชนแห่งที่สอง และเรียกร้องค่าเสียหาย 1 ล้านบาท จากบริษัทเอกชนแห่งที่หนึ่ง

เมื่อวันที่ 5 กันยายน พ.ศ. 2565 ทางบริษัทได้มอบหมายให้ทนายความดำเนินการเพื่อถอนฟ้องคดีความดังกล่าว โดย ณ วันที่ 14 กันยายน พ.ศ. 2565 ศาลมีคำพิพากษายกฟ้องของบริษัท ดังนั้นคดีความดังกล่าวถือเป็นที่สุด

2. เงินจ่ายล่วงหน้าค่าสิทธิน้ำพุร้อน

เงินจ่ายล่วงหน้าค่าสิทธิน้ำพุร้อน เป็นเงินมัดจำค่าสิทธิน้ำพุร้อนจากการลงทุนในธุรกิจโรงไฟฟ้าพลังงานความร้อนใต้พิภพรวมจำนวน 4 ยูนิต มูลค่า 120 ล้านบาท โดย S-Power Company Limited และ Otomeyama Energy Co., Ltd. ซึ่งเป็นบริษัทย่อยของบริษัทเป็นผู้จ่ายเงินมัดจำไปในเดือนมิถุนายน พ.ศ. 2559

3. เงินย่ำล่งหน้าสำหรับโครงการริเวอร์ไซด์

เงินย่ำล่งหน้าสำหรับโครงการริเวอร์ไซด์ เป็นเงินมัดจำจำนวน 210 ล้านบาท สำหรับการร่วมทุนในโครงการอสังหาริมทรัพย์ประเภทผสมผสาน (Mixed Use) ภายใต้โครงการชื่อ อาคารริเวอร์ไซด์ หรือ Riverside Tower (“โครงการริเวอร์ไซด์”) ตั้งอยู่ที่เมืองดานัง ประเทศเวียดนาม ทั้งนี้ บริษัทจะร่วมลงทุนในโครงการเป็นเงินจำนวนไม่เกิน 3,100 ล้านบาท และบริษัทจะได้สิทธิในการจำหน่าย และได้รับผลตอบแทนทั้งหมดจากการจำหน่ายห้องชุดพักอาศัยของโครงการริเวอร์ไซด์ ซึ่งคิดเป็นพื้นที่รวมประมาณไม่ต่ำกว่าร้อยละ 50 ของพื้นที่ในส่วนพักอาศัยทั้งหมดในโครงการริเวอร์ไซด์ และบริษัทจะได้การรับประกันผลตอบแทนการร่วมลงทุนขั้นต่ำในอัตราร้อยละ 6 ต่อปีของจำนวนเงินลงทุนทั้งหมดของบริษัท และจะชำระเงินลงทุนส่วนที่เหลือทั้งหมดเมื่อเงื่อนไขบังคับก่อนต่าง ๆ ตามที่จะระบุไว้ในสัญญาร่วมลงทุนฯ สำเร็จครบถ้วนแล้ว ทั้งนี้ หากเงื่อนไขบังคับก่อนต่าง ๆ ดังกล่าวไม่สำเร็จครบถ้วนภายในระยะเวลาที่กำหนด บริษัทมีสิทธิได้รับเงินมัดจำดังกล่าวคืนทั้งจำนวน

เมื่อวันที่ 2 กรกฎาคม พ.ศ. 2561 บริษัทได้ทำบันทึกข้อตกลงกับผู้ถือหุ้นของบริษัทที่ร่วมลงทุน โดยผู้ถือหุ้นของบริษัทที่ร่วมลงทุนตกลงที่จะโอนหุ้นทั้งหมดของตนให้แก่บริษัท ในราคาเท่ากับมูลค่าที่ตราไว้ (10 ล้านบาท) เพื่อเป็นหลักประกันสำหรับการชำระเงินมัดจำจำนวน 210 ล้านบาทของบริษัท ทั้งนี้บริษัทได้จ่ายชำระเงินค่าหุ้นที่ใช้เป็นหลักประกันดังกล่าวทั้งจำนวน 10 ล้านบาทแล้ว

เมื่อวันที่ 30 กรกฎาคม พ.ศ. 2562 บริษัทได้ออกหนังสือยกเลิกการลงทุนดังกล่าว และขอรับเงินมัดจำดังกล่าวคืนทั้งจำนวน ทั้งนี้เนื่องจากการพัฒนาโครงการดังกล่าวเกิดความล่าช้าเกินกว่าที่ได้ตกลงกัน และประกอบกับค่าใช้จ่ายในการพัฒนาโครงการดังกล่าวสูงขึ้น

ในเดือนพฤศจิกายน พ.ศ. 2562 และเดือนพฤษภาคม พ.ศ. 2563 บริษัทได้รับเงินมัดจำคืนเป็นจำนวน 171 ล้านบาท และ 5 ล้านบาท ตามลำดับ คงเหลืออีกจำนวน 44 ล้านบาท ซึ่งปัจจุบันบริษัทกำลังอยู่ระหว่างการติดตามทวงถามเงินส่วนที่เหลือคืน และจะดำเนินการตามกฎหมายต่อไป

4. เงินย่ำล่งหน้าสำหรับลงทุนโครงการโรงไฟฟ้าพลังงานลม

เงินย่ำล่งหน้าสำหรับลงทุนโครงการโรงไฟฟ้าพลังงานลม เป็นเงินย่ำล่งหน้าสำหรับค่าก่อสร้างโรงไฟฟ้าพลังงานลม ซึ่งตั้งอยู่ในประเทศญี่ปุ่น จำนวน 7 หน่วย มูลค่ารวมทั้งสิ้น 247 ล้านบาท ซึ่งในปี พ.ศ. 2560 บริษัทย่อยของกลุ่มกิจการได้จ่ายเงินย่ำล่งหน้าดังกล่าวให้กับ Aura Green Energy Co., Ltd. (ซึ่งเป็นนิติบุคคลสัญชาติญี่ปุ่นร่วมทุนกับ PPSN Co., Ltd.) เป็นจำนวน 232 ล้านบาท โดยโรงไฟฟ้าพลังงานลมทั้งหมด 7 หน่วยได้เปิดดำเนินงานและมีรายได้จากการขายแล้วตั้งแต่ปี พ.ศ. 2560

ในเดือนธันวาคม พ.ศ. 2562 บริษัทได้มอบหมายให้ที่ปรึกษากฎหมายของบริษัทส่งหนังสือทวงถามไปยัง Aura Green Energy Co., Ltd. ในเรื่องการโอนกรรมสิทธิ์ในโรงไฟฟ้าพลังงานลม แต่ทาง Aura Green Energy Co., Ltd. ได้แจ้งว่าได้ส่งมอบโรงไฟฟ้าให้แก่บริษัทย่อยแล้ว ซึ่งขัดแย้งกับข้อเท็จจริง โดย ณ วันที่ 30 พฤษภาคม พ.ศ. 2565 บริษัทได้ดำเนินคดีฟ้องร้อง Aura Green Energy Co., Ltd. ซึ่งเป็นคู่สัญญาให้ส่งมอบโรงไฟฟ้า และเงินค่าไฟฟ้าที่ได้รับก่อนหน้านี้ให้กับบริษัทย่อยของกลุ่มกิจการ

เมื่อวันที่ 24 ตุลาคม พ.ศ. 2565 Aura Green Energy Co., Ltd. ได้ยื่นข้อโต้แย้งโดยอ้างถึงบันทึกข้อตกลง ลงวันที่ 25 มิถุนายน พ.ศ. 2565 ซึ่งระบุว่า PPSN Co., Ltd. ไม่มีข้อพิพาทกับ Aura Green Energy Co., Ltd. และจะดำเนินการถอนฟ้องคดีความดังกล่าวต่อไป อย่างไรก็ตาม ที่ปรึกษากฎหมายของบริษัทมีความเห็นให้ยื่นข้อโต้แย้งเกี่ยวกับการมีผลบังคับใช้ของบันทึกข้อตกลงดังกล่าว โดยศาลได้กำหนดพิจารณาตัดสินคดีครั้งถัดไปในวันที่ 29 มีนาคม พ.ศ. 2566

23 เจ้าหนี้การค้าและเจ้าหนี้อื่น

ณ วันที่ 31 ธันวาคม	งบการเงินรวม		งบการเงินเฉพาะกิจการ	
	พ.ศ. 2565	พ.ศ. 2564	พ.ศ. 2565	พ.ศ. 2564
	พันบาท	พันบาท	พันบาท	พันบาท
เจ้าหนี้การค้า - กิจการอื่น	71,800	56,152	78	78
เจ้าหนี้การค้า - กิจการที่เกี่ยวข้องกัน	239	13,380	61,719	403,954
เจ้าหนี้อื่น - กิจการอื่น	20,258	25,020	5,266	6,363
เจ้าหนี้อื่น - กิจการที่เกี่ยวข้องกัน	1,678	1,409	9,787	9,787
ดอกเบี้ยค้างจ่าย - กิจการอื่น	8,722	22,706	8,722	22,706
ดอกเบี้ยค้างจ่าย - กิจการที่เกี่ยวข้องกัน	35	30	-	224
ค่าใช้จ่ายค้างจ่าย - กิจการอื่น	10,521	15,762	8,036	14,170
ภาษีธุรกิจเฉพาะค้างจ่าย	23,584	23,584	23,584	23,584
	136,837	158,043	117,192	480,866

24 เงินกู้ยืมและหุ้นกู้

		งบการเงินรวม		งบการเงินเฉพาะกิจการ	
		พ.ศ. 2565	พ.ศ. 2564	พ.ศ. 2565	พ.ศ. 2564
ณ วันที่ 31 ธันวาคม	หมายเหตุ	พันบาท	พันบาท	พันบาท	พันบาท
ส่วนของหมุนเวียน					
เงินเบิกเกินบัญชี		60,688	19,851	49,924	-
เงินกู้ยืมระยะสั้นจากสถาบันการเงิน	ก)	20,000	47,000	20,000	47,000
เงินกู้ยืมระยะสั้น					
- กิจการอื่น		-	15,000	-	15,000
- กิจการที่เกี่ยวข้องกัน (หมายเหตุข้อ 34 (จ))		261	291	-	-
ส่วนของเงินกู้ระยะยาวที่ถึงกำหนดชำระภายในหนึ่งปี					
- สถาบันการเงิน	ข)	267,611	334,185	266,789	333,313
- หุ้นกู้	ค)	78,000	45,840	78,000	45,840
เงินกู้ยืมและหุ้นกู้หมุนเวียนรวม		426,560	462,167	414,713	441,153
ส่วนของไม่หมุนเวียน					
เงินกู้ยืมระยะยาวจากสถาบันการเงิน - สุทธิ	ข)	5,923	10,390	-	-
หุ้นกู้ - สุทธิ	ค)	-	550,560	-	550,560
เงินกู้ยืมและหุ้นกู้ไม่หมุนเวียนรวม		5,923	560,950	-	550,560
รวมเงินกู้ยืมและหุ้นกู้		432,483	1,023,117	414,713	991,713

ก) เงินกู้ยืมระยะสั้นจากสถาบันการเงิน

รายละเอียดของเงินกู้ยืมระยะสั้นจากสถาบัน ซึ่งเป็นเงินกู้ยืมในสกุลเงินบาท ณ วันที่ 31 ธันวาคม มีดังนี้

ลำดับที่	สกุลเงิน ในสัญญา	อัตราดอกเบี้ย	การชำระคืนเงินต้น	งบการเงินรวม		งบการเงินเฉพาะกิจการ	
				พ.ศ. 2565	พ.ศ. 2564	พ.ศ. 2565	พ.ศ. 2564
				พันบาท	พันบาท	พันบาท	พันบาท
1	บาท	อัตราดอกเบี้ยคงที่	ชำระคืนไม่เกิน 30 วัน นับตั้งแต่วันที่ในสัญญาใช้เงิน	20,000	47,000	20,000	47,000

ณ วันที่ 31 ธันวาคม พ.ศ. 2565 กลุ่มกิจการและบริษัทมีวงเงินตามสัญญาเงินกู้ยืมระยะสั้นจากสถาบันการเงินที่ยังไม่ได้เบิกใช้รวมทั้งสิ้น 201.31 ล้านบาท และ 200.08 ล้านบาท ตามลำดับ (พ.ศ. 2564 : 5.15 ล้านบาท)

ข) เงินกู้ยืมระยะยาวจากสถาบันการเงิน

รายละเอียดของเงินกู้ยืมระยะยาวจากสถาบันการเงิน ซึ่งเป็นเงินกู้ยืมในสกุลเงินเยนทั้งหมด ณ วันที่ 31 ธันวาคม มีดังนี้

ลำดับที่	สกุลเงิน ในสัญญา	อัตราดอกเบี้ย	การชำระคืนเงินต้น	งบการเงินรวม		งบการเงินเฉพาะกิจการ	
				พ.ศ. 2565	พ.ศ. 2564	พ.ศ. 2565	พ.ศ. 2564
				พันบาท	พันบาท	พันบาท	พันบาท
1	เยน	JPY TIBOR 3 เดือน บวกอัตราส่วนเพิ่ม คงที่ (พ.ศ. 2564 : JPY LIBOR 3 เดือน บวกอัตราส่วนเพิ่ม คงที่)	ชำระคืนทุกเดือน นับตั้งแต่ เดือนพฤศจิกายน พ.ศ. 2560 จนถึงเดือน กุมภาพันธ์ พ.ศ. 2566	(1) 266,789	333,313	266,789	333,313
2	เยน	อัตราดอกเบี้ยคงที่	ชำระคืนทุกเดือน นับตั้งแต่ เดือนสิงหาคม พ.ศ. 2564 จนถึงเดือนพฤศจิกายน พ.ศ. 2572	2,166	2,761	-	-
3	เยน	อัตราดอกเบี้ยคงที่	ชำระคืนทุกเดือน นับตั้งแต่ เดือนสิงหาคม พ.ศ. 2564 จนถึงเดือนสิงหาคม พ.ศ. 2575	4,579	8,501	-	-
				273,534	344,575	266,789	333,313

(1) ในระหว่างปีสิ้นสุดวันที่ 31 ธันวาคม พ.ศ. 2565 บริษัทได้ลงนามแก้ไขสัญญาเงินกู้ยืมระยะยาวจากสถาบันการเงิน โดยมีการแก้ไขระยะเวลาการชำระคืนเงินกู้ และมีการเปลี่ยนแปลงอัตราดอกเบี้ยอ้างอิงในสัญญาจาก JPY LIBOR เป็น JPY TIBOR

ณ วันที่ 31 ธันวาคม พ.ศ. 2565 และ พ.ศ. 2564 เงินกู้ยืมประกอบด้วยสกุลเงินบาท และสกุลเงินเยน

ณ วันที่ 31 ธันวาคม พ.ศ. 2565 เงินเบิกเกินบัญชี เงินกู้ยืมระยะสั้น เงินกู้ยืมระยะยาวจากสถาบันการเงินและหุ้นกู้ที่รับประกันโดยเงินฝากธนาคารจำนวน 66.82 ล้านบาท (หมายเหตุข้อ 15) และอสังหาริมทรัพย์เพื่อการลงทุนที่มีมูลค่ายุติธรรมจำนวน 183.60 ล้านบาท (พ.ศ. 2564 : จำนวน 60.81 ล้านบาท) (หมายเหตุข้อ 17) และที่ดิน อาคารและอุปกรณ์ที่มีราคาตามบัญชีสุทธิจำนวน 528.40 ล้านบาท (พ.ศ. 2564 : จำนวน 674.16 ล้านบาท) (หมายเหตุข้อ 18)

การเคลื่อนไหวของเงินกู้ยืมระยะยาว สำหรับปีสิ้นสุดวันที่ 31 ธันวาคม ประกอบด้วยรายละเอียดดังนี้

	งบการเงินรวม		งบการเงินเฉพาะกิจการ	
	พ.ศ. 2565	พ.ศ. 2564	พ.ศ. 2565	พ.ศ. 2564
	ล้านบาท	ล้านบาท	ล้านบาท	ล้านบาท
ยอดยกมา	344,575	537,102	333,313	525,474
จ่ายคืนเงินกู้ยืม	(39,837)	(188,303)	(36,384)	(187,939)
กำไรจากอัตราแลกเปลี่ยนที่ยังไม่เกิดขึ้น	(30,140)	(4,223)	(30,140)	(4,222)
ผลต่างจากการแปลงค่างบการเงิน	(1,064)	(1)	-	-
ยอดยกไป	273,534	344,575	266,789	333,313

ความเสี่ยงจากอัตราดอกเบี้ยของเงินกู้ยืมระยะยาวและหุ้นกู้ มีดังนี้

ณ วันที่ 31 ธันวาคม	งบการเงินรวม		งบการเงินเฉพาะกิจการ	
	พ.ศ. 2565	พ.ศ. 2564	พ.ศ. 2565	พ.ศ. 2564
	ล้านบาท	ล้านบาท	ล้านบาท	ล้านบาท
เงินกู้ยืมระยะยาวและหุ้นกู้				
- อัตราคงที่	84,745	607,662	78,000	596,400
- อัตราลอยตัว	266,789	333,313	266,789	333,313
รวม	351,534	940,975	344,789	929,713

อัตราดอกเบี้ยที่แท้จริงถ่วงเฉลี่ยถ่วงน้ำหนัก ณ วันที่ในงบแสดงฐานะการเงิน มีดังต่อไปนี้

ณ วันที่ 31 ธันวาคม	งบการเงินรวม		งบการเงินเฉพาะกิจการ	
	พ.ศ. 2565	พ.ศ. 2564	พ.ศ. 2565	พ.ศ. 2564
	ร้อยละ	ร้อยละ	ร้อยละ	ร้อยละ
เงินเบิกเกินบัญชี	4.02	5.84	1.70	-
เงินกู้ยืมระยะสั้นจากสถาบันการเงิน	6.85	5.99	6.85	5.99
เงินกู้ยืมระยะสั้น				
- กิจการอื่น	-	10.00	-	10.00
- กิจการที่เกี่ยวข้องกัน	3.00	3.00	-	-
เงินกู้ยืมระยะยาวจากสถาบันการเงิน	1.39	1.34	3.06	2.92
หุ้นกู้	7.06	7.83	7.06	7.83

ระยะเวลาครบกำหนดของเงินกู้ยืมระยะยาว มีดังต่อไปนี้

ณ วันที่ 31 ธันวาคม	งบการเงินรวม		งบการเงินเฉพาะกิจการ	
	พ.ศ. 2565	พ.ศ. 2564	พ.ศ. 2565	พ.ศ. 2564
	พันบาท	พันบาท	พันบาท	พันบาท
ครบกำหนดใน 1 ปี	267,611	334,185	266,789	333,313
ครบกำหนดเกินกว่า 1 ปี แต่ไม่เกิน 5 ปี	3,131	3,488	-	-
ครบกำหนดหลังจาก 5 ปี	2,792	6,902	-	-
	273,534	344,575	266,789	333,313

ณ วันที่ 31 ธันวาคม พ.ศ. 2565 และ พ.ศ. 2564 กลุ่มกิจการมีวงเงินตามสัญญาเงินกู้ยืมระยะยาวจากสถาบันการเงินในประเทศรวมทั้งสิ้นจำนวน 2,205 ล้านบาท โดยกลุ่มกิจการได้เบิกใช้เงินกู้ยืมดังกล่าวเต็มวงเงินแล้ว

มูลค่ายุติธรรมของเงินกู้ยืมระยะสั้นที่มีอัตราดอกเบี้ยคงที่มีมูลค่าใกล้เคียงกับราคาตามบัญชีเนื่องจากระยะเวลาครบกำหนดที่สั้น เงินกู้ยืมระยะยาวจากสถาบันการเงินที่มีอัตราดอกเบี้ยลอยตัว มีมูลค่ายุติธรรมใกล้เคียงกับราคาตามบัญชี ส่วนเงินกู้ยืมระยะยาวที่มีอัตราดอกเบี้ยคงที่มีมูลค่ายุติธรรมใกล้เคียงกับราคาตามบัญชี เนื่องจากอัตราดอกเบี้ยปัจจุบันของเงินกู้ยืมที่มีกำหนดระยะเวลาชำระคืนใกล้เคียงกับเงินกู้ยืมของกลุ่มกิจการ มีอัตราใกล้เคียงกับอัตราดอกเบี้ยคงที่ที่ระบุตามสัญญา

ค) หุ้นกู้

การเคลื่อนไหวของหุ้นกู้ สำหรับปีสิ้นสุดวันที่ 31 ธันวาคม ประกอบด้วยรายละเอียดดังนี้

	งบการเงินรวม/ งบการเงินเฉพาะกิจการ	
	พ.ศ. 2565	พ.ศ. 2564
	พันบาท	พันบาท
ยอดยกมา	596,400	633,200
ได้ถอนหุ้นกู้	(518,400)	(36,800)
ยอดยกไป	78,000	596,400

ณ วันที่ 31 ธันวาคม ยอดคงเหลือของหุ้นกู้ที่ออกและเสนอขายโดยบริษัท ซึ่งเสนอขายนักลงทุนในวงจำกัด โดยหุ้นกุดังกล่าวเป็นหุ้นกู้ชนิดระบุชื่อผู้ถือที่มีกำหนดชำระดอกเบี้ยทุก 6 เดือน และมีรายละเอียดที่สำคัญดังนี้

ครั้งที่	วันที่ออกหุ้นกู้	วันครบกำหนดได้ถอน	มูลค่าที่ตราไว้ ต่อหน่วย (บาท)	พ.ศ. 2565		พ.ศ. 2564		อัตราดอกเบี้ย (ร้อยละต่อปี)	เงื่อนไข
				จำนวนหน่วย (พันหน่วย)	มูลค่ารวม (พันบาท)	จำนวนหน่วย (พันหน่วย)	มูลค่ารวม (พันบาท)		
1/2561	8 พฤษภาคม พ.ศ. 2561	8 พฤษภาคม พ.ศ. 2566	1,000	78.00	78,000	138.00	138,000	7.06	ไม่ได้อยู่ในบัญชี มีหลักประกันและมีผู้ค้ำประกันหุ้นกู้
2/2561	2 สิงหาคม พ.ศ. 2561	2 กรกฎาคม พ.ศ. 2566	1,000	-	-	250.80	250,800	7.83	ไม่ได้อยู่ในบัญชี ไม่มีหลักประกันและมีผู้ค้ำประกันหุ้นกู้
1/2562	21 ธันวาคม พ.ศ. 2562	18 มีนาคม พ.ศ. 2566	1,000	-	-	207.60	207,600	8.59	ไม่ได้อยู่ในบัญชี มีหลักประกันและมีผู้ค้ำประกันหุ้นกู้
				78.00	78,000	596.40	596,400		

หุ้นกู้ครั้งที่ 1/2561

ค้าประกันโดยการจำหน่ายหุ้นเงินลงทุนในตราสารทุนที่วัดมูลค่าด้วยมูลค่ายุติธรรมผ่านกำไรขาดทุนเบ็ดเสร็จอื่นของบริษัทจดทะเบียนในตลาดหลักทรัพย์สองแห่ง จำนวน 6.62 ล้านหุ้น (มูลค่าตามบัญชี 8.21 ล้านบาท) และจำนวน 18.90 ล้านหุ้น (มูลค่าตามบัญชี 13.42 ล้านบาท) ตามลำดับ และบริษัทได้ค้าประกันโดยการจำหน่ายที่ดินซึ่งจัดประเภทเป็นอสังหาริมทรัพย์เพื่อการลงทุน มูลค่ายุติธรรมจำนวน 121.90 ล้านบาท รวมถึงได้นำเครื่องจักรซึ่งมีราคาตามบัญชีสุทธิจำนวน 67.25 ล้านบาท (พ.ศ. 2564 : จำนวน 78.34 ล้านบาท) ไปวางเป็นหลักประกันหุ้นกู้

เมื่อวันที่ 8 สิงหาคม พ.ศ. 2565 บริษัทได้มีการไถ่ถอนหุ้นกู้รุ่น PPPM213A (ครั้งที่ 1/2562) และหุ้นกู้รุ่น TLUXE198A (ครั้งที่ 2/2561) ก่อนครบกำหนดโดยชำระเงินต้นจำนวน 187 ล้านบาท และ 226 ล้านบาท ตามลำดับ พร้อมดอกเบี้ยจำนวน 6 ล้านบาท และ 2 ล้านบาท ตามลำดับ และค่าธรรมเนียมในการไถ่ถอนหุ้นกู้ก่อนครบกำหนดในอัตราร้อยละ 0.25 ของจำนวนเงินต้นของหุ้นกู้ที่บริษัทชำระคืนให้แก่ผู้ถือหุ้นกู้แต่ละราย รวมเป็นจำนวนเงินทั้งสิ้น 193 ล้านบาท และ 228 ล้านบาท ตามลำดับ เรียบร้อยแล้ว ทั้งนี้การไถ่ถอนหุ้นกู้ก่อนครบกำหนดของหุ้นกู้ทั้ง 2 รุ่นเป็นไปตามข้อกำหนดสิทธิเรื่องการไถ่ถอนหุ้นกู้ก่อนวันครบกำหนดไถ่ถอนโดยผู้ออกหุ้นกู้

ระยะเวลาครบกำหนดของหุ้นกู้ มีดังต่อไปนี้

ณ วันที่ 31 ธันวาคม

ครบกำหนดใน 1 ปี
ครบกำหนดเกินกว่า 1 ปี แต่ไม่เกิน 5 ปี

งบการเงินรวม/ งบการเงินเฉพาะกิจการ

	พ.ศ. 2565	พ.ศ. 2564
	ล้านบาท	ล้านบาท
ครบกำหนดใน 1 ปี	78,000	45,840
ครบกำหนดเกินกว่า 1 ปี แต่ไม่เกิน 5 ปี	-	550,560
	78,000	596,400

25 เงินมัดจำรับจากสัญญาขายโรงไฟฟ้าพลังงานความร้อนใต้พิภพ

การเคลื่อนไหวของเงินมัดจำรับจากสัญญาขายโรงไฟฟ้าพลังงานความร้อนใต้พิภพ สำหรับปีสิ้นสุดวันที่ 31 ธันวาคม ประกอบด้วยรายละเอียดดังนี้

	งบการเงินรวม		งบการเงินเฉพาะกิจการ	
	พ.ศ. 2565	พ.ศ. 2564	พ.ศ. 2565	พ.ศ. 2564
	ล้านบาท	ล้านบาท	ล้านบาท	ล้านบาท
ยอดยกมา	174,383	174,408	-	-
ผลต่างจากการแปลงค่างบการเงิน	(17,835)	(25)	-	-
ยอดยกไป	156,548	174,383	-	-

เมื่อวันที่ 21 มิถุนายน พ.ศ. 2561 บริษัทได้ทำข้อตกลงเบื้องต้น ในการขายโรงไฟฟ้าพลังงานความร้อนใต้พิภพ (Geothermal Energy) ซึ่งได้เปิดดำเนินการเชิงพาณิชย์แล้ว รวมจำนวน 15 โครงการ ("โครงการโรงไฟฟ้า") โดยมีราคาซื้อขายมูลค่างานทั้งสิ้นไม่ต่ำกว่า 4,800 ล้านบาท ให้แก่ Relocation House Corporation (Relocation Group) ซึ่งเป็นบริษัทจัดตั้งขึ้นภายใต้กฎหมายของประเทศญี่ปุ่น ("ผู้ซื้อ") โดยบริษัทพิจารณาจำหน่ายโครงการโรงไฟฟ้าในรูปแบบการจำหน่ายหุ้นในบริษัทย่อยของบริษัทซึ่งเป็นเจ้าของโครงการโรงไฟฟ้า หรือโดยการจำหน่ายทรัพย์สินของโครงการโรงไฟฟ้า โดยบริษัทได้รับชำระเงินมัดจำจำนวน 200 ล้านบาท ทั้งนี้ ตามข้อตกลงเบื้องต้น (Memorandum of Understanding, MOU) ระบุให้ผู้ซื้อ (Relocation Group) จ่ายเงินส่วนที่เหลืออีกจำนวน 4,600 ล้านบาท ภายในเดือนกุมภาพันธ์ พ.ศ. 2562

ต่อมาในเดือนกุมภาพันธ์ พ.ศ. 2562 Relocation Group ได้โอนสิทธิ์และการผูกพันตามข้อตกลงเบื้องต้นให้แก่ Beppu Forest Power Co., Ltd. (BF Power) (มีการรวมกันกับบริษัทย่อยผู้ขายทรัพย์สิน จนถึงวันที่ 30 มิถุนายน พ.ศ. 2562) และ PPSN Co., Ltd. (PPSN) ซึ่งเป็นบริษัทย่อย และ BF Power ได้ทำสัญญาซื้อโรงไฟฟ้ารวมจำนวน 15 โครงการ ("โครงการโรงไฟฟ้า") (สัญญาฉบับที่ 1) เมื่อวันที่ 25 กุมภาพันธ์ พ.ศ. 2562 โดยมีข้อตกลงว่า BF Power จะจ่ายเงินมัดจำ จำนวน 400 ล้านบาท และโอนหุ้นร้อยละ 25 ของ BF Power ให้กับ PPSN ภายในวันที่ 15 มีนาคม พ.ศ. 2562 และ PPSN จะโอนกรรมสิทธิ์ในโรงไฟฟ้าจำนวน 4 โรง (ส่วนหนึ่งใน 15 โรงข้างต้น) ให้แก่ BF Power ภายใน 15 วันนับแต่ได้รับชำระเงิน

เมื่อวันที่ 5 เมษายน พ.ศ. 2562 PPSN ได้ทำสัญญาขายทรัพย์สินโครงการโรงไฟฟ้าจำนวน 4 โรง (สัญญาฉบับที่ 2) ให้แก่ BF Power ในราคาทั้งสิ้น 800 ล้านบาท โดยจะจ่ายชำระเงินจำนวน 400 ล้านบาท ภายใน 2 สัปดาห์นับจากวันทำสัญญาและอีก 400 ล้านบาท ภายใน 1 ปี หลังจากวันทำสัญญา ซึ่งได้รับเงินมัดจำแล้วจำนวน 400 ล้านบาท ทั้งนี้กลุ่มกิจการได้รับเงินมัดจำรวมทั้งสิ้นจำนวน 600 ล้านบาท แสดงไว้เป็นเงินมัดจำรับ และการถ่ายโอนสินทรัพย์จะต้องได้รับการอนุมัติจากคณะกรรมการบริษัท นอกจากนี้ยังได้ทำบันทึกข้อตกลงที่ระบุว่า BF Power มีสิทธิบอกเลิกสัญญา ถ้าหากว่าการถ่ายโอนทรัพย์สินไม่ได้รับการอนุมัติจากคณะกรรมการบริษัท โดยสัญญาฉบับดังกล่าวมีคู่สัญญา 4 ฝ่าย ได้แก่ BF Power, PPSN, Lena Power Station No.1 LLC (LENA) และบริษัท ซึ่งคู่สัญญานี้ได้ลงนามโดย BF Power กับ PPSN เท่านั้น ทั้งนี้ที่ปรึกษากฎหมายของบริษัท มีความเห็นเกี่ยวกับสัญญาฉบับที่ 2 ดังนี้

1. กรณี LENA สามารถพิสูจน์ได้ว่า LENA ไม่ได้มอบฉันทะให้ทาง PPSN ลงนามกระทำสัญญาแทนตนเอง ก็จะไม่มีผลผูกพันกับ LENA
2. กรณีบริษัทพิสูจน์ได้ว่า บริษัทไม่ได้มอบฉันทะให้ทาง PPSN ลงนามกระทำสัญญาแทนตนเอง ก็จะไม่มีผลผูกพันบริษัท

ทั้งนี้อดีตกรรมการท่านที่ 2 ในขณะนั้นให้ข้อมูลว่าในส่วนตัวนั้นไม่ได้ลงนามเอง แต่ทางอดีตกรรมการท่านที่ 1 ลงนามแทน โดยทางที่ปรึกษากฎหมายที่ญี่ปุ่นมีความเห็นว่า ตามกฎหมายญี่ปุ่นกรณีนี้ถือเป็นเรื่อง True Intention คือเรื่องเจตนาที่แท้จริงในการทำสัญญา หากขัดกับเจตนาของผู้ลงนาม สัญญานี้จะเป็นโมฆะ ซึ่งถ้าพิสูจน์ได้ว่าอดีตกรรมการท่านที่ 2 ไม่ได้ลงนามในสัญญานี้แต่เป็นอดีตกรรมการท่านที่ 1 ลงนามแทน สัญญานี้ก็จะไม่ผูกพัน PPSN

ในเดือนธันวาคม พ.ศ. 2562 บริษัทได้จัดส่งหนังสือแจ้งให้ BF Power ชำระเงินส่วนที่เหลืออีกจำนวน 4,200 ล้านบาท ให้แก่บริษัท ภายในวันที่ 31 มกราคม พ.ศ. 2563 หาก BF Power เพิกเฉยไม่ชำระเงินส่วนที่เหลือ บริษัทจะใช้สิทธิยกเลิกสัญญาและยึดเงินมัดจำทั้งหมดจำนวน 600 ล้านบาท ทั้งนี้บริษัทยืนยันที่จะขายโรงไฟฟ้าในราคาโรงละ 320 ล้านบาท และไม่ยอมรับสัญญาที่ทาง BF Power ได้จัดทำขึ้นมาในภายหลังที่จะซื้อโรงไฟฟ้า 4 โรง ในราคาโรงละ 200 ล้านบาท

ในระหว่างเดือนมกราคม พ.ศ. 2563 บริษัท PPSN และ LENA ได้รับแจ้งจากทางผู้ซื้อไฟฟ้าของบริษัทย่อยในกลุ่มบริษัทผลิตไฟฟ้าจำนวน 4 โรง ว่าได้นำเงินค่าไฟฟ้าที่ต้องจ่ายให้แก่บริษัทย่อยสำหรับงวดเดือนมกราคม พ.ศ. 2563 เป็นต้นไป ไปวางไว้ที่สำนักงานกฎหมายแห่งเมืองโออิตะ (Oita Legal Affairs Bureau) ซึ่งปัจจุบันมีเงินที่ฝากไว้จำนวน 11,383,944 เยน และ 16,599,528 เยน

เมื่อวันที่ 18 มิถุนายน พ.ศ. 2563 PPSN ได้รับหนังสือจาก BF Power โดยอ้างอิงสัญญาฉบับที่ 2 ที่ลงวันที่ 5 เมษายน พ.ศ. 2562 โดย BF Power ได้แจ้งยกเลิกการซื้อโรงไฟฟ้าจำนวน 2 โรงของ LENA ซึ่งเป็นบริษัทย่อยของบริษัท และในวันที่ 17 กรกฎาคม พ.ศ. 2563 PPSN ได้รับ “หมายเรียกให้มารายงานตัวในวันแถลงทางวาจาครั้งที่ 1 และจดหมายทวงถามหนังสือตอบกลับ” จาก BF Power โดยเรียกร้องให้ PPSN จ่ายชำระหนี้ให้แก่ BF Power เป็นเงิน 40,540,542 เยน พร้อมดอกเบี้ยค้างจ่ายในอัตราร้อยละ 3 ต่อปี โดยนับตั้งแต่วันที่ 2 พฤษภาคม พ.ศ. 2563 เป็นต้นไปจนกว่าจะจ่ายชำระเสร็จและชำระค่าใช้จ่ายในการฟ้องร้อง ทั้งนี้ “หมายเรียกให้มารายงานตัวในวันแถลงทางวาจาครั้งที่ 1 และจดหมายทวงถามหนังสือตอบกลับ” กำหนดให้ PPSN ยื่นคำให้การในวันที่ 27 สิงหาคม พ.ศ. 2563

เมื่อวันที่ 6 สิงหาคม พ.ศ. 2563 PPSN ได้รับคำสั่งอายัดทรัพย์สินชั่วคราว จากศาลแขวงโตเกียวในประเทศญี่ปุ่น จำนวน 2 ฉบับ โดยสาระสำคัญของคำสั่งอายัดทรัพย์สินชั่วคราวสามารถสรุปได้ดังนี้

1. คำสั่งอายัดทรัพย์สินชั่วคราว ฉบับที่ 1 ศาลมีคำสั่งอายัดที่ดิน PPSN จำนวน 2 แปลง ซึ่งเป็นที่ตั้งของโรงไฟฟ้า จำนวน 1 โรงไฟฟ้า (โรงไฟฟ้า ยูนิต B) เป็นการชั่วคราวโดยกำหนดให้ BF Power วางประกัน 300,000 เยน ทั้งนี้ หาก PPSN สามารถวางเงินหลักประกันจำนวน 1,404,131 เยน PPSN ก็จะสามารถขอระงับคำสั่ง หรือถอนคำสั่งอายัดทรัพย์สินชั่วคราวได้
2. คำสั่งอายัดทรัพย์สินชั่วคราว ฉบับที่ 2 ศาลมีคำสั่งอายัดรายได้จากการขายไฟฟ้าของโรงงานไฟฟ้ายูนิต B ตั้งแต่วันที่ 17 กรกฎาคม พ.ศ. 2563 ถึง 16 กรกฎาคม พ.ศ. 2564 เป็นการชั่วคราวโดยกำหนดให้ BF Power วางประกัน 7.90 ล้านเยน ทั้งนี้ หาก PPSN สามารถวางเงินหลักประกันจำนวน 39,433,306 เยน PPSN ก็จะสามารถขอระงับคำสั่งนี้ หรือถอนคำสั่งอายัดทรัพย์สินชั่วคราวได้

ทั้งนี้ บริษัทได้มอบหมายให้ทนายความที่รับผิดชอบคดี ยื่นคำร้องคัดค้านคำสั่งอายัดทั้ง 2 ฉบับ

เมื่อวันที่ 8 มิถุนายน พ.ศ. 2564 ได้มีการเพิ่มเรื่องการหักกลบลบหนี้และค่าใช้จ่ายจำนวน 40.5 ล้านเยน โดยกำหนดวันนัดพิจารณา คดีครั้งแรกในวันที่ 26 กรกฎาคม พ.ศ. 2564 ซึ่ง BF Power ไม่ได้ยื่นข้อโต้แย้งมาเนื่องจากอยู่ระหว่างการเจรจาไกล่เกลี่ยมูลหนี้ โดยกำหนดวันนัดพิจารณาคดีครั้งแรกในวันที่ 20 มกราคม พ.ศ. 2565

ในระหว่างปี พ.ศ. 2565 BF Power ไม่ได้ยื่นข้อโต้แย้งมาเนื่องจากอยู่ระหว่างการเจรจาไกล่เกลี่ยมูลหนี้ รวมถึงบริษัทได้มีการเจรจาไกล่เกลี่ยข้อพิพาทกับทาง BF Power เพื่อที่จะขายโรงไฟฟ้าจำนวน 2 โรงของ PPSN อย่างไรก็ตาม ข้อตกลง และเงื่อนไขของการซื้อขายดังกล่าวจะมีการนำเสนอในระหว่างการเจรจา โดยศาลได้กำหนดพิจารณาคดีครั้งแรกในวันที่ 29 มีนาคม พ.ศ. 2566

26 หุ้นกู้แปลงสภาพ

ที่ประชุมวิสามัญผู้ถือหุ้นครั้งที่ 3/2564 เมื่อวันที่ 24 พฤศจิกายน พ.ศ. 2564 ผู้ถือหุ้นได้มีมติอนุมัติให้บริษัทออกและเสนอขายหุ้นกู้แปลงสภาพจำนวนไม่เกิน 300 ล้านบาท โดยแบ่งออกเป็น 3 ชุด ดังต่อไปนี้

- หุ้นกู้แปลงสภาพชุดที่ 1 (Tranche 1) มีมูลค่าไม่เกิน 100 ล้านบาท โดยแบ่งออกเป็น 20 ชุดย่อย ชุดละ 5 ล้านบาท
- หุ้นกู้แปลงสภาพชุดที่ 2 (Tranche 2) มีมูลค่าไม่เกิน 100 ล้านบาท โดยแบ่งออกเป็น 20 ชุดย่อย ชุดละ 5 ล้านบาท
- หุ้นกู้แปลงสภาพชุดที่ 3 (Tranche 3) มีมูลค่าไม่เกิน 100 ล้านบาท โดยแบ่งออกเป็น 10 ชุดย่อย ชุดละ 10 ล้านบาท

โดยการเสนอให้แก่ผู้ลงทุนโดยเฉพาะเจาะจง ได้แก่ Advance Opportunities Fund ("AO Fund") และ Advance Opportunities Fund 1 ("AO Fund 1") ในการออกและเสนอขายหุ้นกู้แปลงสภาพ บริษัทจะทยอยออกหุ้นกู้แปลงสภาพเป็นชุด ๆ ที่ละชุดตามลำดับ และในการออกหุ้นกู้แปลงสภาพในแต่ละชุดบริษัทจะทยอยออกเป็นชุดย่อยแต่ละชุดตามความต้องการใช้เงินของบริษัทในแต่ละคราวจนกว่าจะครบวงเงิน 300 ล้านบาท ทั้งนี้กำหนดให้ระยะเวลาในการออกหุ้นกู้แปลงสภาพมีระยะเวลาภายใน 1 ปี นับแต่วันที่ที่ประชุมผู้ถือหุ้นมีมติอนุมัติให้ออกหุ้นกู้แปลงสภาพ หากบริษัทมิได้ออกหุ้นกู้แปลงสภาพครบจำนวนภายใน 1 ปี บริษัทอาจขอมติที่ประชุมผู้ถือหุ้นในการออกหุ้นกู้แปลงสภาพส่วนที่ยังไม่ออกโดยขึ้นอยู่กับความจำเป็นในการใช้เงินของบริษัท และมีมติอนุมัติการเพิ่มทุนจดทะเบียนของบริษัท เพื่อรองรับการใช้สิทธิแปลงสภาพของหุ้นกู้แปลงสภาพดังกล่าว

ในระหว่างปีสิ้นสุดวันที่ 31 ธันวาคม พ.ศ. 2565 บริษัทได้ออกหุ้นกู้แปลงสภาพประเภทหุ้นกู้แปลงสภาพที่ให้สิทธิแปลงสภาพเป็นหุ้นสามัญของบริษัท ประเภทไม่ค้อยสิทธิและไม่มีหลักประกัน ซึ่งมีราคาหน้าตั๋ว (Face Value) 1,000 บาท ต่อ 1 หุ้นกู้แปลงสภาพ อัตราดอกเบี้ยร้อยละ 1 ต่อปี โดยมีวันกำหนดชำระดอกเบี้ยวันที่ 31 ธันวาคม และวันที่ 30 กันยายน และมีวันครบกำหนดไถ่ถอนหุ้นกู้แปลงสภาพ 3 ปี นับจากวันที่ออกหุ้นกู้ชุดแรก (21 ธันวาคม พ.ศ. 2567) ทั้งนี้ราคาแปลงสภาพของหุ้นกู้แปลงสภาพดังกล่าว คือราคาเฉลี่ยถ่วงน้ำหนักหุ้นของบริษัทในตลาดหลักทรัพย์ฯ ย้อนหลังไม่น้อยกว่า 7 วันทำการติดต่อกัน แต่ไม่เกิน 15 วันทำการติดต่อกัน ก่อนวันที่ผู้ถือหุ้นกู้แปลงสภาพจะใช้สิทธิแปลงสภาพดังกล่าว

รายละเอียดของหุ้นกู้แปลงสภาพสำหรับปีสิ้นสุดวันที่ 31 ธันวาคม พ.ศ. 2565 มีดังนี้

งบการเงินรวม/งบการเงินเฉพาะกิจการ					
ครั้งที่	วันที่ออก หุ้นกู้แปลงสภาพ	มูลค่าที่		อัตราส่วน การแปลงสภาพ	วันแปลงสภาพ
		เสนอขาย (ล้านบาท)	จำนวน หุ้นกู้แปลงสภาพ		
1/2565	21 มกราคม พ.ศ. 2565	20	20,000	1 หุ้นกู้แปลงสภาพ : 2,062 หุ้นสามัญ	31 มกราคม - 18 กุมภาพันธ์ พ.ศ. 2565
2/2565	18 กุมภาพันธ์ พ.ศ. 2565	40	40,000	1 หุ้นกู้แปลงสภาพ : 2,620 หุ้นสามัญ	28 กุมภาพันธ์ - 5 เมษายน พ.ศ. 2565
3/2565	17 มีนาคม พ.ศ. 2565	10	10,000	1 หุ้นกู้แปลงสภาพ : 3,024 หุ้นสามัญ	22 มีนาคม - 25 เมษายน พ.ศ. 2565
4/2565	1 เมษายน พ.ศ. 2565	10	10,000	1 หุ้นกู้แปลงสภาพ : 3,367 หุ้นสามัญ	25 เมษายน พ.ศ. 2565
5/2565	12 เมษายน พ.ศ. 2565	10	10,000	1 หุ้นกู้แปลงสภาพ : 3,570 หุ้นสามัญ	22 เมษายน - 25 เมษายน พ.ศ. 2565
6/2565	9 พฤษภาคม พ.ศ. 2565	20	20,000	1 หุ้นกู้แปลงสภาพ : 7,249 หุ้นสามัญ	19 พฤษภาคม - 4 กรกฎาคม พ.ศ. 2565
7/2565	16 มิถุนายน พ.ศ. 2565	10	10,000	1 หุ้นกู้แปลงสภาพ : 8,798 หุ้นสามัญ	22 มิถุนายน - 1 สิงหาคม พ.ศ. 2565
8/2565	12 กรกฎาคม พ.ศ. 2565	10	10,000	1 หุ้นกู้แปลงสภาพ : 9,622 หุ้นสามัญ	14 กรกฎาคม - 8 สิงหาคม พ.ศ. 2565
9/2565	3 ตุลาคม พ.ศ. 2565	20	20,000	1 หุ้นกู้แปลงสภาพ : 6,634 หุ้นสามัญ	5 ตุลาคม - 4 พฤศจิกายน พ.ศ. 2565
10/2565	3 พฤศจิกายน พ.ศ. 2565	10	10,000	1 หุ้นกู้แปลงสภาพ : 7,386 หุ้นสามัญ	7 พฤศจิกายน - 30 พฤศจิกายน พ.ศ. 2565
11/2565	11 พฤศจิกายน พ.ศ. 2565	10	10,000	1 หุ้นกู้แปลงสภาพ : 7,918 หุ้นสามัญ	11 พฤศจิกายน - 9 ธันวาคม พ.ศ. 2565
12/2565	21 พฤศจิกายน พ.ศ. 2565	10	10,000	1 หุ้นกู้แปลงสภาพ : 8,692 หุ้นสามัญ	25 พฤศจิกายน - 22 ธันวาคม พ.ศ. 2565

หุ้นกู้แปลงสภาพส่วนที่เป็นหนี้สินแสดงด้วยราคาทุนตัดจำหน่ายจนกว่าจะมีการแปลงสภาพเป็นหุ้นสามัญ หรือครบอายุการชำระคืนของหุ้นกู้ หุ้นกู้แปลงสภาพส่วนที่เป็นทุนซึ่งกำหนดขึ้น ณ วันที่ออกหุ้นกู้จะไม่มีการเปลี่ยนแปลงในรอบระยะเวลาบัญชีถัดไป

ในระหว่างปีสิ้นสุดวันที่ 31 ธันวาคม พ.ศ. 2565 มีผู้ออกหุ้นกู้แปลงสภาพใช้สิทธิแปลงสภาพเป็นหุ้นสามัญตามข้อกำหนดเงื่อนไขของหุ้นกู้แปลงสภาพเป็นเงินต้นมูลค่า 230 ล้านบาท หรือร้อยละ 100 ของหุ้นกู้แปลงสภาพที่เสนอขาย คิดเป็นหุ้นสามัญจำนวน 1,036 ล้านหุ้น ทำให้บริษัทมีทุนชำระแล้วเพิ่มขึ้นจาก 2,134 ล้านบาท เป็น 3,169 ล้านบาท และส่วนต่ำกว่ามูลค่าหุ้นสามัญเพิ่มขึ้นจาก 650 ล้านบาท เป็น 1,481 ล้านบาท (หมายเหตุข้อ 28) และมีหุ้นกู้แปลงสภาพแล้ว 280 ล้านบาท หรือร้อยละ 100 ของหุ้นกู้แปลงสภาพที่เสนอขาย

รายการเปลี่ยนแปลงของบัญชีหุ้นกู้แปลงสภาพ สำหรับปีสิ้นสุดวันที่ 31 ธันวาคม สรุปได้ดังนี้

	งบการเงินรวม/ งบการเงินเฉพาะกิจการ	
	หุ้นกู้แปลงสภาพ - องค์กรประกอบที่เป็นหนี้สิน	
	พ.ศ. 2565	พ.ศ. 2564
	พันบาท	พันบาท
ยอดยกมา	45,000	-
ออกหุ้นกู้แปลงสภาพ	180,000	100,000
หัก ค่าใช้จ่ายในการออกหุ้นกู้แปลงสภาพ	(20,189)	(10,070)
ใช้สิทธิแปลงสภาพเป็นหุ้นสามัญ (หมายเหตุข้อ 28)	(204,811)	(44,930)
ยอดยกไป	-	45,000

27 การระดมทุนผลประโยชน์พนักงาน

ณ วันที่ 31 ธันวาคม	งบการเงินรวม		งบการเงินเฉพาะกิจการ	
	พ.ศ. 2565	พ.ศ. 2564	พ.ศ. 2565	พ.ศ. 2564
	พันบาท	พันบาท	พันบาท	พันบาท
งบแสดงฐานะการเงิน				
การระดมทุนผลประโยชน์พนักงาน	31,934	35,854	13,639	15,654

รายการเคลื่อนไหวของภาวะผูกพันผลประโยชน์ที่กำหนดไว้ระหว่างปีมีดังนี้

	งบการเงินรวม		งบการเงินเฉพาะกิจการ	
	พ.ศ. 2565	พ.ศ. 2564	พ.ศ. 2565	พ.ศ. 2564
	พันบาท	พันบาท	พันบาท	พันบาท
ณ วันที่ 1 มกราคม	35,854	35,722	15,654	17,218
ต้นทุนบริการปัจจุบัน	4,691	4,418	2,297	2,343
ต้นทุนบริการในอดีต	-	(4,065)	-	(3,888)
ค่าใช้จ่ายดอกเบี้ย	503	489	220	236
<u>การวัดมูลค่าใหม่</u>				
(ผลกำไร) ที่เกิดขึ้นจากการเปลี่ยนแปลงข้อสมมติ				
ทางการเงินที่รับรู้ในกำไรขาดทุนเบ็ดเสร็จอื่น	(4,255)	-	(1,793)	-
(ผลกำไร) ที่เกิดขึ้นจากการเปลี่ยนแปลงข้อสมมติ				
ทางการเงินที่รับรู้ในกำไรขาดทุน	(629)	-	(217)	-
(ผลกำไร) ที่เกิดจากประสบการณ์	(3,380)	-	(2,242)	-
<u>การจ่ายชำระเงินจากโครงการ</u>				
การจ่ายชำระผลประโยชน์	(850)	(710)	(280)	(255)
ณ วันที่ 31 ธันวาคม	31,934	35,854	13,639	15,654

ข้อสมมติหลักในการประมาณการตามหลักคณิตศาสตร์ประกันภัยที่ใช้เป็นดังนี้

	งบการเงินรวม		งบการเงินเฉพาะกิจการ	
	พ.ศ. 2565	พ.ศ. 2564	พ.ศ. 2565	พ.ศ. 2564
	ร้อยละ	ร้อยละ	ร้อยละ	ร้อยละ
อัตราคิดลด	ร้อยละ 1.45 - 5.43	ร้อยละ 0.53 - 2.97	ร้อยละ 1.45 - 5.43	ร้อยละ 0.53 - 2.97
อัตราการเพิ่มขึ้นของเงินเดือน	ร้อยละ 5.00	ร้อยละ 5.00	ร้อยละ 5.00	ร้อยละ 5.00
อัตราการลงทุนเงินพนักงาน	ร้อยละ 0.00 - 35.00	ร้อยละ 0.00 - 35.00	ร้อยละ 0.00 - 35.00	ร้อยละ 0.00 - 35.00
อัตรามรณะ	ร้อยละ 100 ของ	ร้อยละ 100 ของ	ร้อยละ 100 ของ	ร้อยละ 100 ของ
	ตารางมรณะไทย	ตารางมรณะไทย	ตารางมรณะไทย	ตารางมรณะไทย
	พ.ศ. 2560	พ.ศ. 2560	พ.ศ. 2560	พ.ศ. 2560

การวิเคราะห์ความอ่อนไหวของข้อสมมติหลักในการประมาณการตามหลักคณิตศาสตร์ประกันภัยเป็นดังนี้

	งบการเงินรวม					
	ผลกระทบต่อการผูกพันโครงการผลประโยชน์ที่กำหนดไว้					
	การเปลี่ยนแปลงในข้อสมมติ		การเพิ่มขึ้นของข้อสมมติ		การลดลงของข้อสมมติ	
	พ.ศ. 2565	พ.ศ. 2564	พ.ศ. 2565	พ.ศ. 2564	พ.ศ. 2565	พ.ศ. 2564
อัตราคิดลด	ร้อยละ 1.0	ร้อยละ 1.0	ลดลง ร้อยละ 8.3	ลดลง ร้อยละ 10.2	เพิ่มขึ้น ร้อยละ 9.4	เพิ่มขึ้น ร้อยละ 11.7
อัตราการเพิ่มขึ้นของเงินเดือน	ร้อยละ 1.0	ร้อยละ 1.0	เพิ่มขึ้น ร้อยละ 8.3	เพิ่มขึ้น ร้อยละ 11.3	ลดลง ร้อยละ 7.4	ลดลง ร้อยละ 9.9
อัตราการหมุนเวียนพนักงาน	ร้อยละ 20.0	ร้อยละ 20.0	ลดลง ร้อยละ 4.8	ลดลง ร้อยละ 7.8	เพิ่มขึ้น ร้อยละ 5.8	เพิ่มขึ้น ร้อยละ 9.8
อัตรารณณะ	ร้อยละ 1.0	ร้อยละ 1.0	เพิ่มขึ้น ร้อยละ 0.4	เพิ่มขึ้น ร้อยละ 0.4	ลดลง ร้อยละ 0.4	ลดลง ร้อยละ 0.5

	งบการเงินเฉพาะกิจการ					
	ผลกระทบต่อการผูกพันโครงการผลประโยชน์ที่กำหนดไว้					
	การเปลี่ยนแปลงในข้อสมมติ		การเพิ่มขึ้นของข้อสมมติ		การลดลงของข้อสมมติ	
	พ.ศ. 2565	พ.ศ. 2564	พ.ศ. 2565	พ.ศ. 2564	พ.ศ. 2565	พ.ศ. 2564
อัตราคิดลด	ร้อยละ 1.0	ร้อยละ 1.0	ลดลง ร้อยละ 8.2	ลดลง ร้อยละ 10.9	เพิ่มขึ้น ร้อยละ 9.4	เพิ่มขึ้น ร้อยละ 12.4
อัตราการเพิ่มขึ้นของเงินเดือน	ร้อยละ 1.0	ร้อยละ 1.0	เพิ่มขึ้น ร้อยละ 8.5	เพิ่มขึ้น ร้อยละ 12.4	ลดลง ร้อยละ 7.6	ลดลง ร้อยละ 11.0
อัตราการหมุนเวียนพนักงาน	ร้อยละ 20.0	ร้อยละ 20.0	ลดลง ร้อยละ 4.0	ลดลง ร้อยละ 7.0	เพิ่มขึ้น ร้อยละ 4.8	เพิ่มขึ้น ร้อยละ 8.7
อัตรารณณะ	ร้อยละ 1.0	ร้อยละ 1.0	เพิ่มขึ้น ร้อยละ 0.3	เพิ่มขึ้น ร้อยละ 0.4	ลดลง ร้อยละ 0.3	ลดลง ร้อยละ 0.4

การวิเคราะห์ความอ่อนไหวข้างต้นนี้อ้างอิงจากการเปลี่ยนแปลงข้อสมมติใดข้อสมมติหนึ่ง ขณะที่ให้ข้อสมมติอื่นคงที่ ในทางปฏิบัติ สถานการณ์ดังกล่าวยากที่จะเกิดขึ้น และการเปลี่ยนแปลงในข้อสมมติบางเรื่องอาจมีความสัมพันธ์กัน ในการคำนวณการวิเคราะห์ความอ่อนไหวของการผูกพันผลประโยชน์ที่กำหนดไว้ที่มีต่อการเปลี่ยนแปลงในข้อสมมติหลักได้ใช้วิธีเดียวกับมูลค่าปัจจุบันของการผูกพันโครงการผลประโยชน์ที่กำหนดไว้คำนวณด้วยวิธีคิดลดแต่ละหน่วยที่ประมาณการไว้ (Projected Unit Credit Method) ณ วันสิ้นรอบระยะเวลารายงาน ในการคำนวณหนี้สินบำเหน็จบำนาญที่รับรู้ในงบแสดงฐานะการเงินรวม

วิธีการและประเภทของข้อสมมติที่ใช้ในการจัดทำการวิเคราะห์ความอ่อนไหวไม่ได้เปลี่ยนแปลงจากปีก่อน

ระยะเวลาถัวเฉลี่ยถ่วงน้ำหนักของการผูกพันตามโครงการผลประโยชน์ คือ 12.0 ปี - 14.3 ปี (พ.ศ. 2564 : 12.6 ปี - 15.9 ปี)

การวิเคราะห์การครบกำหนดของการจ่ายชำระผลประโยชน์เมื่อเกษียณอายุหลังจากออกจากงานที่ไม่มีการคิดลดมีดังนี้

	งบการเงินรวม			
	น้อยกว่า 1 ปี	ระหว่าง 1-5 ปี	เกินกว่า 5 ปี	รวม
	พันบาท	พันบาท	พันบาท	พันบาท
ผลประโยชน์เมื่อเกษียณอายุ - พ.ศ. 2564	1,086	13,265	90,077	104,428
ผลประโยชน์เมื่อเกษียณอายุ - พ.ศ. 2565	1,287	13,651	87,792	102,730
	งบการเงินเฉพาะกิจการ			
	น้อยกว่า 1 ปี	ระหว่าง 1-5 ปี	เกินกว่า 5 ปี	รวม
	พันบาท	พันบาท	พันบาท	พันบาท
ผลประโยชน์เมื่อเกษียณอายุ - พ.ศ. 2564	422	5,502	42,054	47,978
ผลประโยชน์เมื่อเกษียณอายุ - พ.ศ. 2565	802	4,044	40,006	44,852

28 ทุนเรือนหุ้น

	ทุนที่ออกและชำระเต็มมูลค่าแล้ว				
	จำนวน หุ้นสามัญ จดทะเบียน พันธหุ้น	จำนวน หุ้นสามัญ พันธหุ้น	จำนวน หุ้นสามัญ พันธบาท	ส่วนเกินกว่า มูลค่าหุ้น สามัญ พันธบาท	ส่วนต่ำกว่า มูลค่าหุ้น สามัญ พันธบาท
ณ วันที่ 1 มกราคม พ.ศ. 2564	916,901	688,066	688,066	612,680	-
เพิ่มขึ้นจากการใช้สิทธิของหุ้นกู้แปลงสภาพ (หมายเหตุข้อ 26)	-	69,445	69,445	-	(24,515)
การออกหุ้นสามัญ	2,179,041	1,376,133	1,376,133	-	(1,238,658)
ณ วันที่ 31 ธันวาคม พ.ศ. 2564	3,095,942	2,133,644	2,133,644	612,680	(1,263,173)
เพิ่มขึ้นจากการใช้สิทธิของหุ้นกู้แปลงสภาพ (หมายเหตุข้อ 26)	-	1,035,773	1,035,773	-	(830,962)
การลดทุนจดทะเบียน	(1,275,078)	-	-	-	-
การออกหุ้นสามัญ	13,154,377	7,424,674	7,424,674	-	(6,682,586)
ณ วันที่ 31 ธันวาคม พ.ศ. 2565	14,975,241	10,594,091	10,594,091	612,680	(8,776,721)

ในการประชุมสามัญผู้ถือหุ้นของบริษัทประจำปี พ.ศ. 2565 เมื่อวันที่ 29 เมษายน พ.ศ. 2565 ผู้ถือหุ้นมีมติอนุมัติการเพิ่มทุนจดทะเบียนของบริษัทจำนวน 135,000,000 บาท จากทุนจดทะเบียนเดิมจำนวน 3,095,942,424 บาท เป็นทุนจดทะเบียนจำนวน 3,230,942,424 บาท โดยการออกหุ้นสามัญเพิ่มทุนจำนวนไม่เกิน 135,000,000 หุ้น มูลค่าที่ตราไว้หุ้นละ 1 บาท เพื่อรองรับการใช้สิทธิแปลงสภาพของหุ้นกู้แปลงสภาพ โดยบริษัทได้ดำเนินการจดทะเบียนรายการดังกล่าวกับกระทรวงพาณิชย์แล้วเมื่อวันที่ 2 พฤษภาคม พ.ศ. 2565

ในการประชุมวิสามัญผู้ถือหุ้นบริษัทครั้งที่ 1/2565 เมื่อวันที่ 11 พฤษภาคม พ.ศ. 2565 ผู้ถือหุ้นมีมติที่สำคัญดังนี้

- 1) อนุมัติการเพิ่มทุนจดทะเบียนของบริษัท จำนวน 10,719,376,743 บาท จากทุนจดทะเบียนเดิมจำนวน 3,230,942,424 บาท เป็นทุนจดทะเบียนจำนวน 13,950,319,167 บาท โดยการออกหุ้นสามัญเพิ่มทุนจำนวนไม่เกิน 10,719,376,743 หุ้น มูลค่าที่ตราไว้หุ้นละ 1 บาท และการแก้ไขเพิ่มเติมหนังสือบริคณห์สนธิของบริษัทข้อ 4 โดยบริษัทได้ดำเนินการจดทะเบียนรายการดังกล่าวกับกระทรวงพาณิชย์แล้วเมื่อวันที่ 18 พฤษภาคม พ.ศ. 2565
- 2) อนุมัติการจัดสรรหุ้นสามัญเพิ่มทุนของบริษัท จำนวนไม่เกิน 10,719,376,743 หุ้น มูลค่าที่ตราไว้หุ้นละ 1 บาท ดังนี้
 - เพื่อออกและเสนอขายให้แก่ผู้ถือหุ้นเดิมตามสัดส่วนการถือหุ้น (Right Offering) โดยไม่จัดสรรให้กับผู้ถือหุ้นที่จะทำให้บริษัทมีหน้าที่ตามกฎหมายต่างประเทศ จำนวนไม่เกิน 8,517,598,284 หุ้น ในอัตราส่วน 1 หุ้นสามัญเดิม ต่อ 3 หุ้นสามัญที่ออกใหม่ในราคาเสนอขายหุ้นละ 0.10 บาท โดยเสนอขายวันที่ 13 - 17 มิถุนายน พ.ศ. 2565 (รวมทั้งสิ้น 5 วันทำการ) ทั้งนี้ ผู้ถือหุ้นเดิมได้ใช้สิทธิจองซื้อหุ้นสามัญตามสัดส่วนดังกล่าวจำนวน 7,424,674,374 หุ้น คิดเป็นมูลค่าที่ได้รับชำระแล้วรวม 742,467,437 บาท
 - เพื่อรองรับการใช้สิทธิของใบสำคัญแสดงสิทธิ PPPM-W5 จำนวนไม่เกิน 1,419,599,714 หุ้น
 - เพื่อรองรับการปรับสิทธิของใบสำคัญแสดงสิทธิ PPPM-W4 จำนวนไม่เกิน 652,178,745 หุ้น และ
 - เพื่อรองรับการใช้สิทธิของหุ้นกู้แปลงสภาพที่ออกและเสนอขาย ตามมติของที่ประชุมวิสามัญผู้ถือหุ้นครั้งที่ 3/2564 ประชุมเมื่อวันที่ 24 พฤศจิกายน พ.ศ. 2564 จำนวนไม่เกิน 130,000,000 หุ้น รวมทั้งการมอบอำนาจที่เกี่ยวข้อง

ในการประชุมวิสามัญผู้ถือหุ้นบริษัทครั้งที่ 2/2565 เมื่อวันที่ 23 กันยายน พ.ศ. 2565 ผู้ถือหุ้นมีมติที่สำคัญดังนี้

- 1) อนุมัติการลดทุนจดทะเบียนของบริษัท จำนวน 1,275,078,053 บาท จากทุนจดทะเบียนเดิมจำนวน 13,950,319,167 บาท เป็นทุนจดทะเบียนจำนวน 12,675,241,114 บาท โดยการตัดหุ้นสามัญจดทะเบียนที่ยังมิได้ออกจำหน่ายจำนวน 1,275,078,053 หุ้น มูลค่าที่ตราไว้หุ้นละ 1 บาท และการแก้ไขเพิ่มเติมหนังสือบริคณห์สนธิของบริษัทข้อ 4 โดยบริษัทได้ดำเนินการจดทะเบียนรายการดังกล่าวกับกระทรวงพาณิชย์แล้วเมื่อวันที่ 27 กันยายน พ.ศ. 2565
- 2) อนุมัติการเพิ่มทุนจดทะเบียนของบริษัท จำนวน 2,300,000,000 บาท จากทุนจดทะเบียนเดิมจำนวน 12,675,241,114 บาท เป็นทุนจดทะเบียนจำนวน 14,975,241,114 บาท โดยการออกหุ้นสามัญเพิ่มทุนจำนวนไม่เกิน 2,300,000,000 หุ้น มูลค่าที่ตราไว้หุ้นละ 1 บาทและการแก้ไขเพิ่มเติมหนังสือบริคณห์สนธิของบริษัทข้อ 4 โดยบริษัทได้ดำเนินการจดทะเบียนรายการดังกล่าวกับกระทรวงพาณิชย์แล้วเมื่อวันที่ 28 กันยายน พ.ศ. 2565
- 3) อนุมัติการจัดสรรหุ้นสามัญเพิ่มทุนของบริษัท จำนวนไม่เกิน 2,300,000,000 หุ้น มูลค่าที่ตราไว้หุ้นละ 1 บาท เพื่อรองรับการใช้สิทธิของหุ้นกู้แปลงสภาพที่ออกและเสนอขายให้แก่ผู้ลงทุนโดยเฉพาะเจาะจง ได้แก่ AO Fund และ AO Fund 1 โดยแบ่งเป็น (ก) หุ้นจำนวน 730,000,000 หุ้น เป็นการจัดสรรเพื่อรองรับการใช้สิทธิแปลงสภาพของหุ้นกู้แปลงสภาพตามมติที่ประชุมวิสามัญผู้ถือหุ้น ครั้งที่ 3/2564 ประชุมเมื่อวันที่ 24 พฤศจิกายน พ.ศ. 2564 และ (ข) หุ้นจำนวน 1,570,000,000 หุ้น เป็นการจัดสรรเพื่อรองรับการใช้สิทธิแปลงสภาพของหุ้นกู้แปลงสภาพตามมติของที่ประชุมวิสามัญผู้ถือหุ้นครั้งที่ 2/2565

29 ใบสำคัญแสดงสิทธิ

กลุ่มกิจการได้มีการจัดสรรใบสำคัญแสดงสิทธิที่จะซื้อหุ้นสามัญให้แก่ผู้ถือหุ้นเดิมของบริษัท โดยผ่านการอนุมัติจากการประชุมผู้ถือหุ้น ดังนี้

										ณ วันที่ 31 ธันวาคม พ.ศ. 2564	เพิ่มขึ้น ระหว่างปี	ตลอดระหว่างปี					ณ วันที่ 31 ธันวาคม พ.ศ. 2565
ออกโดย	จัดสรรให้แก่	วันที่อนุมัติ	วันที่ออกและ เสนอขาย	กำหนดวันที่ใช้สิทธิ		จำนวน คงเหลือ ล้านหน่วย	จำนวน ล้านหน่วย	ใช้สิทธิ ล้านหน่วย	อัตราการใช้ สิทธิซื้อหุ้น สามัญต่อ ใบสำคัญ แสดงสิทธิ 1 หน่วย	หุ้นสามัญ ออกเพิ่ม ระหว่างปี ล้านหุ้น	ราคา ในการ ใช้สิทธิซื้อ หุ้นสามัญ บาท	จำนวนเงิน ล้านบาท	จำนวนคงเหลือ ล้านหน่วย				
				ครั้งแรก	ครั้งสุดท้าย												
บริษัท	ผู้ถือหุ้นเดิม (PPPM-W4)	10 มิถุนายน พ.ศ. 2562	23 กันยายน พ.ศ. 2562	31 ตุลาคม พ.ศ. 2562	31 กรกฎาคม พ.ศ. 2567	229	-	-	5.03	-	0.199	-	229				
บริษัท	ผู้ถือหุ้นเดิม (PPPM-W5)	11 พฤษภาคม พ.ศ. 2565	1 กรกฎาคม พ.ศ. 2565	31 มกราคม พ.ศ. 2566	30 มิถุนายน พ.ศ. 2566	-	1,238	-	1.00	-	0.100	-	1,238				
						229	1,238	-	-	-	-	-	1,467				

เมื่อวันที่ 19 พฤษภาคม พ.ศ. 2565 บริษัทได้แจ้งปรับราคาการใช้สิทธิของใบสำคัญแสดงสิทธิ PPPM-W4 ที่จะซื้อหุ้นสามัญจากราคา 0.439 บาทต่อหุ้น เป็น 0.199 บาทต่อหุ้น และอัตราการใช้สิทธิจาก 2.280 หุ้นสามัญ เป็น 5.030 หุ้นสามัญต่อใบสำคัญแสดงสิทธิ 1 หน่วย โดยการปรับสิทธินี้มีผลบังคับใช้ตั้งแต่วันที่ 20 พฤษภาคม พ.ศ. 2565

ในการประชุมวิสามัญผู้ถือหุ้นของบริษัทครั้งที่ 1/2565 เมื่อวันที่ 11 พฤษภาคม พ.ศ. 2565 ผู้ถือหุ้นได้อนุมัติให้ออกและเสนอขาย ใบสำคัญแสดงสิทธิที่จะซื้อหุ้นสามัญของบริษัท พีที ไพร์ม จำกัด (มหาชน) รุ่นที่ 5 (PPPM-W5) ในจำนวนไม่เกิน 1,419,599,714 หน่วย ให้แก่ผู้ถือหุ้นเดิมของบริษัทที่จองซื้อและได้รับการจัดสรรหุ้นสามัญเพิ่มทุนที่เสนอขายให้แก่ผู้ถือหุ้นเดิมตามสัดส่วนการถือหุ้น โดยไม่จัดสรรให้กับผู้ถือหุ้นที่จะทำให้บริษัทมีหน้าที่ตามกฎหมายต่างประเทศ โดยไม่คิดมูลค่า (ศูนย์บาท) ในอัตราจัดสรร 6 หุ้นสามัญ เพิ่มทุนต่อ 1 หน่วยใบสำคัญแสดงสิทธิ (หากเกิดเศษจากการคำนวณตามอัตราการจัดสรรให้ปัดเศษนั้นทิ้ง) โดยใบสำคัญแสดงสิทธิดังกล่าวมีอายุ 1 ปี นับจากวันที่ได้ออกใบสำคัญแสดงสิทธิ และมีอัตราการใช้สิทธิตามใบสำคัญแสดงสิทธิ 1 หน่วยต่อหุ้นสามัญ 1 หุ้น ที่ราคาใช้สิทธิ 0.10 บาทต่อหุ้น โดยบริษัทได้ออกและเสนอขายใบสำคัญแสดงสิทธิดังกล่าวเมื่อวันที่ 1 กรกฎาคม พ.ศ. 2565 ทั้งนี้บริษัท ได้รายงานผลการขายใบสำคัญแสดงสิทธิดังกล่าว โดยมีจำนวนใบสำคัญแสดงสิทธิที่ขายได้ทั้งหมด 1,237,445,571 หน่วย

30 สำรองตามกฎหมาย

ตามพระราชบัญญัติบริษัทมหาชนจำกัด พ.ศ. 2535 บริษัทต้องสำรองตามกฎหมายอย่างน้อยร้อยละ 5 ของกำไรสุทธิหลังจากหัก ส่วนของขาดทุนสะสมยกมา (ถ้ามี) จนกว่าสำรองนี้จะมีมูลค่าไม่น้อยกว่าร้อยละ 10 ของทุนจดทะเบียน สำรองนี้ไม่สามารถนำไป จ่ายเงินปันผลได้

31 ค่าใช้จ่ายตามลักษณะ

	งบการเงินรวม		งบการเงินเฉพาะกิจการ	
	พ.ศ. 2565	พ.ศ. 2564	พ.ศ. 2565	พ.ศ. 2564
	พันบาท	พันบาท	พันบาท	พันบาท
การเปลี่ยนแปลงในสินค้าสำเร็จรูปและงานระหว่างทำ	22,074	(15,336)	16,148	10,764
วัตถุดิบและวัสดุสิ้นเปลืองใช้ไป	978,185	467,268	-	-
ค่าใช้จ่ายเกี่ยวกับพนักงาน	131,754	127,858	56,404	61,386
ค่าเสื่อมราคาและค่าตัดจำหน่าย	82,871	101,604	3,023	4,276
ผลขาดทุนด้านเครดิตที่คาดว่าจะเกิดขึ้น	35,252	-	179,534	13,003
ผลขาดทุนจากการด้อยค่าสินทรัพย์	-	-	683,228	-
ผลขาดทุนจากการจำหน่ายที่ดิน อาคารและ				
อุปกรณ์ และสินทรัพย์ไม่มีตัวตน	228,267	-	-	-
หนี้สูญ	9,733	6,840	9,733	6,840
ค่าขนส่ง	15,623	2,724	13,159	1,686

32 ภาษีเงินได้

ภาษีเงินได้สำหรับปีประกอบด้วยรายการดังต่อไปนี้

สำหรับปีสิ้นสุดวันที่ 31 ธันวาคม	งบการเงินรวม		งบการเงินเฉพาะกิจการ	
	พ.ศ. 2565	พ.ศ. 2564	พ.ศ. 2565	พ.ศ. 2564
	พันบาท	พันบาท	พันบาท	พันบาท
ภาษีเงินได้งวดปัจจุบัน:				
ภาษีเงินได้งวดปัจจุบันสำหรับกำไร				
ทางภาษีสำหรับปี	530	2,571	-	1,280
การปรับปรุงจากงวดก่อน	(8,783)	174	-	174
รวมภาษีเงินได้งวดปัจจุบัน	(8,253)	2,745	-	1,454
ภาษีเงินได้รอการตัดบัญชี:				
(เพิ่ม) ลด ในสินทรัพย์ภาษีเงินได้				
รอการตัดบัญชี (หมายเหตุ ข้อ 21)	4,654	(2,506)	4,654	(2,506)
เพิ่ม (ลด) ในหนี้สินภาษีเงินได้				
รอการตัดบัญชี (หมายเหตุ ข้อ 21)	2,927	(4,855)	2,902	(4,855)
รวมภาษีเงินได้รอการตัดบัญชี	7,581	(7,361)	7,556	(7,361)
(ผลประโยชน์) ค่าใช้จ่ายภาษีเงินได้	(672)	(4,616)	7,556	(5,907)

ภาษีเงินได้สำหรับกำไรก่อนหักค่าใช้จ่ายภาษีเงินได้ของกลุ่มกิจการมียอดจำนวนเงินที่แตกต่างจากการคำนวณกำไรทางบัญชีคู่กับภาษีของประเทศที่บริษัทใหญ่ตั้งอยู่ โดยมีรายละเอียดดังนี้

สำหรับปีสิ้นสุดวันที่ 31 ธันวาคม	งบการเงินรวม		งบการเงินเฉพาะกิจการ	
	พ.ศ. 2565	พ.ศ. 2564	พ.ศ. 2565	พ.ศ. 2564
	พันบาท	พันบาท	พันบาท	พันบาท
ขาดทุนก่อนภาษีเงินได้	(488,557)	(190,885)	(896,171)	(103,512)
ภาษีคำนวณจากอัตราภาษีร้อยละ 20 (พ.ศ. 2564 : ร้อยละ 20)	(97,711)	(38,177)	(179,234)	(20,702)
ผลกระทบ :				
รายได้ที่ต้องเสียภาษีเพิ่มเติม	15,040	15,465	14,737	15,119
รายได้ที่ไม่ต้องเสียภาษี	(6)	-	-	-
ค่าใช้จ่ายที่ไม่สามารถหักภาษี	2,704	701	178,857	47
ค่าใช้จ่ายที่สามารถหักภาษีได้เพิ่มเติม	(5,812)	(12,608)	(1,892)	(5,229)
การใช้ประโยชน์จากผลขาดทุนทางภาษีที่ผ่านมา ซึ่งยังไม่รับรู้	(4,912)	-	(4,912)	-
ขาดทุนทางภาษีที่ไม่ได้บันทึกเป็นสินทรัพย์				
ภาษีเงินได้รอการตัดบัญชี	26,522	30,310	-	4,684
ผลต่างจากอัตราภาษีในต่างประเทศ	72,286	(481)	-	-
การปรับปรุงจากงวดก่อน	(8,783)	174	-	174
(ผลประโยชน์) ค่าใช้จ่ายภาษีเงินได้	(672)	(4,616)	7,556	(5,907)

ภาษีเงินได้ที่ (เพิ่ม)/ลด ที่เกี่ยวข้องกับองค์ประกอบในกำไรขาดทุนเบ็ดเสร็จอื่นมีดังนี้

สำหรับปีสิ้นสุดวันที่ 31 ธันวาคม	งบการเงินรวม					
	พ.ศ. 2565			พ.ศ. 2564		
	ก่อนภาษี พันบาท	ภาษี (เพิ่ม) /ลด พันบาท	หลังภาษี พันบาท	ก่อนภาษี พันบาท	ภาษี (เพิ่ม) /ลด พันบาท	หลังภาษี พันบาท
ส่วนเกินทุนจากการตีราคา ที่ดินและอาคาร	(661)	132	(529)	(52,802)	(6,849)	(59,651)
การเปลี่ยนแปลงมูลค่ายุติธรรม - สินทรัพย์ทางการเงินวัดมูลค่า ด้วยมูลค่ายุติธรรมผ่านกำไร ขาดทุนเบ็ดเสร็จอื่น	594	(118)	476	(8,845)	(2,707)	(11,552)
การวัดมูลค่าใหม่ของ ผลประโยชน์เมื่อเกษียณอายุ	(7,635)	807	(6,828)	-	-	-
กำไรขาดทุนเบ็ดเสร็จอื่น	(7,702)	821	(6,881)	(61,647)	(9,556)	(71,203)

สำหรับปีสิ้นสุดวันที่ 31 ธันวาคม	งบการเงินเฉพาะกิจการ					
	พ.ศ. 2565			พ.ศ. 2564		
	ภาษี			ภาษี		
	ก่อนภาษี พันบาท	(เพิ่ม) /ลด พันบาท	หลังภาษี พันบาท	ก่อนภาษี พันบาท	(เพิ่ม) /ลด พันบาท	หลังภาษี พันบาท
ส่วนเกินทุนจากการตีราคา ที่ดินและอาคาร	(661)	132	(529)	349	(17,479)	(17,130)
การเปลี่ยนแปลงมูลค่ายุติธรรม - สินทรัพย์ทางการเงินวัดมูลค่า ด้วยมูลค่ายุติธรรมผ่านกำไร ขาดทุนเบ็ดเสร็จอื่น	594	(118)	476	(8,845)	(2,707)	(11,552)
การวัดมูลค่าใหม่ของ ผลประโยชน์เมื่อเกษียณอายุ	(4,035)	807	(3,228)	-	-	-
กำไรขาดทุนเบ็ดเสร็จอื่น	(4,102)	821	(3,281)	(8,496)	(20,186)	(28,682)

33 ขาดทุนต่อหุ้นขั้นพื้นฐาน

ขาดทุนต่อหุ้นขั้นพื้นฐานคำนวณโดยหารขาดทุนสุทธิส่วนที่เป็นของผู้ถือหุ้นสามัญของบริษัทใหญ่ด้วยจำนวนหุ้นสามัญถัวเฉลี่ยถ่วงน้ำหนักที่ออกจำหน่ายในระหว่างปี

ขาดทุนต่อหุ้นสำหรับปีสิ้นสุดวันที่ 31 ธันวาคม มีรายละเอียดการคำนวณดังนี้

	งบการเงินรวม		งบการเงินเฉพาะกิจการ	
	พ.ศ. 2565	พ.ศ. 2564	พ.ศ. 2565	พ.ศ. 2564
ขาดทุนสำหรับปีที่เป็นของผู้ถือหุ้นของบริษัทใหญ่ (พันบาท)	(487,885)	(186,268)	(903,728)	(97,605)
จำนวนหุ้นสามัญถัวเฉลี่ยถ่วงน้ำหนักที่ถือโดย ผู้ถือหุ้นระหว่างปี (พันหุ้น)	6,516,093	1,383,310	6,516,093	1,383,310
ขาดทุนต่อหุ้นขั้นพื้นฐาน (บาทต่อหุ้น)	(0.075)	(0.135)	(0.139)	(0.071)

ในการคำนวณขาดทุนต่อหุ้นปรับลด จำนวนหุ้นสามัญถัวเฉลี่ยถ่วงน้ำหนักได้ปรับปรุงด้วยจำนวนหุ้นสามัญเทียบเท่าปรับลดโดยถือว่าหุ้นสามัญเทียบเท่าปรับลดได้แปลงเป็นหุ้นสามัญทั้งหมด บริษัทมีหุ้นสามัญเทียบเท่าปรับลด คือ ใบสำคัญแสดงสิทธิที่จะซื้อหุ้นสามัญซึ่งบริษัทคำนวณจำนวนหุ้นเทียบเท่าปรับลดโดยพิจารณาจากมูลค่ายุติธรรมซึ่งขึ้นอยู่กับมูลค่าที่เป็นตัวเงินของราคาตามสิทธิซื้อหุ้นที่มาพร้อมกับใบสำคัญแสดงสิทธิที่จะซื้อหุ้นสามัญ (กำหนดจากราคาถัวเฉลี่ยของหุ้นสามัญของบริษัทในระหว่างปี) การคำนวณนี้ทำขึ้นเพื่อกำหนดจำนวนหุ้นสามัญที่ต้องบวกเพิ่มกับหุ้นสามัญที่ถือโดยบุคคลภายนอกในการคำนวณขาดทุนต่อหุ้นปรับลด โดยไม่มีการปรับปรุงขาดทุนสุทธิแต่อย่างใด อย่างไรก็ตาม บริษัทไม่ได้คำนวณขาดทุนต่อหุ้นปรับลดสำหรับปีสิ้นสุดวันที่ 31 ธันวาคม พ.ศ. 2565 แม้ว่ามูลค่ายุติธรรมของหุ้นสามัญมีราคาสูงกว่าราคาใช้สิทธิซื้อหุ้นสามัญ เนื่องจากจำนวนหุ้นสามัญถัวเฉลี่ยถ่วงน้ำหนักซึ่งได้ปรับปรุงด้วยจำนวนหุ้นสามัญเทียบเท่าปรับลดมีผลทำให้กำไรต่อหุ้นปรับเพิ่ม (พ.ศ. 2564 : บริษัทไม่ได้คำนวณขาดทุนต่อหุ้นปรับลด เนื่องจากมูลค่ายุติธรรมของหุ้นสามัญมีราคาค่าต่ำกว่าราคาใช้สิทธิซื้อหุ้นสามัญ)

34 รายการค้ากับบุคคลหรือกิจการที่เกี่ยวข้องกัน

บุคคลหรือกิจการที่เกี่ยวข้องกันกับบริษัทหมายถึง บุคคลหรือกิจการที่มีอำนาจควบคุมบริษัท ถูกควบคุมโดยบริษัท ไม่ว่าจะเป็นโดยทางตรงหรือทางอ้อม หรืออยู่ภายใต้การควบคุมเดียวกันกับบริษัท รวมถึงบริษัทที่ทำหน้าที่ถือหุ้น บริษัทย่อย และกิจการที่เป็นบริษัทย่อย ในเครือเดียวกัน นอกจากนี้บุคคลหรือกิจการที่เกี่ยวข้องกันยังหมายรวมถึง บริษัทร่วมและบุคคลซึ่งถือหุ้นที่มีสิทธิออกเสียงไม่ว่าทางตรงหรือทางอ้อม และมีอิทธิพลอย่างเป็นสาระสำคัญกับบริษัท ผู้บริหารสำคัญ กรรมการหรือพนักงานของบริษัท ตลอดจนสมาชิกในครอบครัวที่ใกล้ชิดกับบุคคลดังกล่าว และกิจการที่เกี่ยวข้องกับบุคคลเหล่านั้น

ในการพิจารณาความสัมพันธ์ระหว่างบุคคลหรือกิจการที่เกี่ยวข้องกันกับบริษัทแต่ละรายการ บริษัทคำนึงถึงเนื้อหาของความสัมพันธ์มากกว่ารูปแบบทางกฎหมาย

รายการต่อไปนี้เป็นรายการที่มีสาระสำคัญกับบุคคลหรือกิจการที่เกี่ยวข้องกัน

ก) รายการค้ากับบุคคลหรือกิจการที่เกี่ยวข้องกัน

สำหรับปีสิ้นสุดวันที่ 31 ธันวาคม	งบการเงินรวม		งบการเงินเฉพาะกิจการ	
	พ.ศ. 2565	พ.ศ. 2564	พ.ศ. 2565	พ.ศ. 2564
	พันบาท	พันบาท	พันบาท	พันบาท
รายการค้ากับบริษัทย่อย				
รายได้ค่าบริการ	-	-	16,911	14,709
ดอกเบี้ยรับ	-	-	1,499	1,138
ซื้อสินค้าสำเร็จรูป	-	-	1,121,880	85,652
ดอกเบี้ยจ่าย	-	-	-	224
รายการค้ากับกิจการที่เกี่ยวข้องกัน				
รายได้จากการขายสินค้า	643,851	538,442	643,851	30,692
ซื้อวัตถุดิบ	418,528	405,765	-	-
รายได้อื่น	1,448	484	-	-
ดอกเบี้ยจ่าย	8	9	-	-

ข) ยอดค้างชำระที่เกิดจากการซื้อและขายสินค้าและบริการ

ณ วันที่ 31 ธันวาคม	งบการเงินรวม		งบการเงินเฉพาะกิจการ	
	พ.ศ. 2565	พ.ศ. 2564	พ.ศ. 2565	พ.ศ. 2564
	พันบาท	พันบาท	พันบาท	พันบาท
ลูกหนี้การค้า - สุทธิ				
กิจการที่เกี่ยวข้องกัน	31,297	30,692	31,297	30,692
<u>หัก</u> ค่าเผื่อผลขาดทุนที่คาดว่าจะเกิดขึ้น	(1,173)	-	(1,173)	-
	30,124	30,692	30,124	30,692
ลูกหนี้อื่น และดอกเบี้ยค้างรับ - สุทธิ				
บริษัทย่อย	-	-	93,314	91,158
กิจการที่เกี่ยวข้องกัน	7,830	8,228	-	-
<u>หัก</u> ค่าเผื่อผลขาดทุนที่คาดว่าจะเกิดขึ้น	(5,767)	(6,820)	(93,314)	(75,633)
	2,063	1,408	-	15,525
เจ้าหนี้การค้า				
บริษัทย่อย	-	-	61,719	403,954
กิจการที่เกี่ยวข้องกัน	239	13,380	-	-
	239	13,380	61,719	403,954
เจ้าหนี้อื่น ดอกเบี้ยค้างจ่ายและ				
ค่าใช้จ่ายค้างจ่าย				
บริษัทย่อย	-	-	9,787	10,011
บริษัทร่วม	782	-	-	-
กิจการที่เกี่ยวข้องกัน	931	1,439	-	-
	1,713	1,439	9,787	10,011

ค) เงินให้กู้ยืมระยะสั้นแก่กิจการที่เกี่ยวข้องกัน - สุทธิ

ณ วันที่ 31 ธันวาคม

กิจการที่เกี่ยวข้องกัน

หัก ค่าเผื่อผลขาดทุนที่คาดว่าจะเกิดขึ้น

เงินให้กู้ยืมระยะสั้นแก่กิจการที่เกี่ยวข้องกัน - สุทธิ

งบการเงินรวม	
พ.ศ. 2565	พ.ศ. 2564
พันบาท	พันบาท
144,698	161,159
(144,698)	(161,159)
-	-

การเปลี่ยนแปลงของเงินให้กู้ยืมระยะสั้นแก่กิจการที่เกี่ยวข้องกัน มีดังนี้

สำหรับปีสิ้นสุด วันที่ 31 ธันวาคม

ยอดยกมา

เงินให้กู้ยืมเพิ่ม

ค่าเผื่อผลขาดทุน

ยอดยกไป

งบการเงินรวม	
พ.ศ. 2565	พ.ศ. 2564
พันบาท	พันบาท
-	-
22	-
(22)	-
-	-

รายการกระทบยอดค่าเผื่อผลขาดทุนที่คาดว่าจะเกิดขึ้นสำหรับเงินให้กู้ยืมระยะสั้นแก่กิจการที่เกี่ยวข้องกันสำหรับปีสิ้นสุดวันที่ 31 ธันวาคม มีดังนี้

ค่าเผื่อผลขาดทุน ณ วันที่ 1 มกราคม

รับรู้ค่าเผื่อผลขาดทุนในกำไรหรือขาดทุนในระหว่างปี

ผลต่างจากการแปลงค่างบการเงิน

ค่าเผื่อผลขาดทุน ณ วันที่ 31 ธันวาคม

งบการเงินรวม	
พ.ศ. 2565	พ.ศ. 2564
พันบาท	พันบาท
161,159	161,182
22	-
(16,483)	(23)
144,698	161,159

ณ วันที่ 31 ธันวาคม พ.ศ. 2565 และ พ.ศ. 2564 เงินให้กู้ยืมระยะสั้นแก่กิจการที่เกี่ยวข้องกัน มีอัตราดอกเบี้ยอยู่ที่ร้อยละ 3 - 6 ต่อปี

ง) เงินให้กู้ยืมระยะยาวแก่กิจการที่เกี่ยวข้องกัน - สุทธิ

ณ วันที่ 31 ธันวาคม

บริษัทย่อย

หัก ค่าเผื่อผลขาดทุนที่คาดว่าจะเกิดขึ้น

เงินให้กู้ยืมระยะยาวแก่กิจการที่เกี่ยวข้องกัน - สุทธิ

การเปลี่ยนแปลงของเงินให้กู้ยืมระยะยาวแก่กิจการที่เกี่ยวข้องกัน มีดังนี้

สำหรับปีสิ้นสุด วันที่ 31 ธันวาคม

ยอดยกมา

เงินให้กู้ยืมเพิ่ม

รับคืนเงินให้กู้ยืม

ค่าเผื่อผลขาดทุน

ยอดยกไป

รายการกระทบยอดค่าเผื่อผลขาดทุนที่คาดว่าจะเกิดขึ้นสำหรับเงินให้กู้ยืมระยะยาวแก่กิจการที่เกี่ยวข้องกันสำหรับปีสิ้นสุดวันที่ 31 ธันวาคม มีดังนี้

ค่าเผื่อผลขาดทุน ณ วันที่ 1 มกราคม

รับรู้ค่าเผื่อผลขาดทุนในกำไรหรือขาดทุนในระหว่างปี

ค่าเผื่อผลขาดทุน ณ วันที่ 31 ธันวาคม

ณ วันที่ 31 ธันวาคม พ.ศ. 2565 และ พ.ศ. 2564 เงินให้กู้ยืมระยะยาวแก่กิจการที่เกี่ยวข้องกัน มีอัตราดอกเบี้ยอยู่ที่ร้อยละ 3 - 8 ต่อปี

ในระหว่างปีสิ้นสุดวันที่ 31 ธันวาคม พ.ศ. 2565 ผู้บริหารของกลุ่มกิจการได้ประเมินค่าเผื่อผลขาดทุนด้านเครดิตที่คาดว่าจะเกิดขึ้นของเงินให้กู้ยืมระยะยาวแก่กิจการที่เกี่ยวข้องกัน โดยพิจารณาจากความสามารถในการชำระหนี้ของกิจการที่เกี่ยวข้องกันซึ่งเป็นกลุ่มธุรกิจผลิตและจำหน่ายกระแสไฟฟ้าซึ่งไม่ได้ดำเนินการ และกิจการดังกล่าวบางแห่งในประเทศญี่ปุ่น ได้ทำการขายที่ดิน อาคารและอุปกรณ์ทั้งหมด ตามที่ได้กล่าวไว้ในหมายเหตุข้อ 18 รวมทั้งกิจการบางแห่งมีผลขาดทุนสุทธิต่อเนื่อง ส่งผลให้บริษัทมีความเสี่ยงที่จะไม่ได้รับชำระหนี้คืนทั้งจำนวน จึงมีการรับรู้ค่าเผื่อผลขาดทุนที่คาดว่าจะเกิดขึ้นของเงินให้กู้ยืมระยะยาวแก่กิจการที่เกี่ยวข้องกันดังกล่าวในงบการเงินเฉพาะกิจการเป็นจำนวน 165.65 ล้านบาท

จ) เงินกู้ยืมระยะสั้นจากกิจการที่เกี่ยวข้องกัน

ณ วันที่ 31 ธันวาคม

กิจการที่เกี่ยวข้องกัน

การเปลี่ยนแปลงของเงินกู้ยืมระยะสั้นจากกิจการที่เกี่ยวข้องกัน มีดังนี้

สำหรับปีสิ้นสุด วันที่ 31 ธันวาคม

ยอดยกมา

ผลต่างจากการแปลงค่างบการเงิน

ยอดยกไป

งบการเงินรวม	
พ.ศ. 2565	พ.ศ. 2564
พันบาท	พันบาท
261	291

งบการเงินรวม	
พ.ศ. 2565	พ.ศ. 2564
พันบาท	พันบาท
291	291
(30)	-
261	291

ณ วันที่ 31 ธันวาคม พ.ศ. 2565 และ พ.ศ. 2564 เงินกู้ยืมระยะสั้นจากกิจการที่เกี่ยวข้องกันมีอัตราดอกเบี้ยอยู่ที่ร้อยละ 3 ต่อปี

ฉ) ค่าตอบแทนกรรมการและผู้บริหาร

สำหรับปีสิ้นสุดวันที่ 31 ธันวาคม

ผลประโยชน์ระยะสั้น

ผลประโยชน์หลังออกจากงาน

ผลประโยชน์ระยะยาวอื่น

งบการเงินรวม		งบการเงินเฉพาะกิจการ	
พ.ศ. 2565	พ.ศ. 2564	พ.ศ. 2565	พ.ศ. 2564
พันบาท	พันบาท	พันบาท	พันบาท
16,073	15,602	13,031	13,472
1,194	1,395	1,152	1,395
18	22	18	22
17,285	17,019	14,201	14,889

ค่าตอบแทนกรรมการและผู้บริหารรวมเงินเดือน ค่าเบี้ยประชุมและผลตอบแทนอื่น

35 สิทธิประโยชน์จากการส่งเสริมการลงทุน

บริษัทและบริษัทย่อยในประเทศแห่งหนึ่งได้รับบัตรส่งเสริมการลงทุนจากสำนักงานคณะกรรมการส่งเสริมการลงทุนสำหรับการผลิตและจำหน่ายอาหารสัตว์น้ำ โดยบริษัทและบริษัทย่อยดังกล่าวได้รับสิทธิและประโยชน์จากการได้รับยกเว้นภาษีอากรต่างๆ หลายประการ ซึ่งพอสรุปสาระสำคัญได้ดังนี้

- (ก) ให้ได้รับยกเว้นอากรขาเข้าและภาษีสำหรับเครื่องจักรที่ได้รับอนุมัติโดยคณะกรรมการส่งเสริมการลงทุน
- (ข) ให้ได้รับยกเว้นภาษีเงินได้นิติบุคคลสำหรับกำไรสุทธิที่ได้จากการประกอบกิจการที่ได้รับการส่งเสริมเป็นระยะเวลา 8 ปี นับแต่วันที่มีรายได้จากการประกอบกิจการนั้น
- (ค) ในกรณีที่บริษัทประกอบกิจการขาดทุนในระหว่างเวลาได้รับยกเว้นภาษีเงินได้นิติบุคคลตาม (ข) อนุญาตให้นำผลขาดทุนที่เกิดขึ้นนั้นไปหักออกจากกำไรสุทธิที่เกิดขึ้นภายหลังระยะเวลายกเว้นภาษีเงินได้นิติบุคคล มีกำหนดเวลา 5 ปี นับแต่วันที่สิ้นสุดสิทธิประโยชน์ตามข้อ (ข)

เนื่องจากเป็นกิจการที่ได้รับการส่งเสริมการลงทุน บริษัทย่อยดังกล่าวจะต้องปฏิบัติตามเงื่อนไขและข้อกำหนดตามที่ระบุไว้ในบัตรส่งเสริมการลงทุน

บัตรส่งเสริมการลงทุนของบริษัทย่อยมีรายละเอียด ดังนี้

บัตรส่งเสริมเลขที่	มาตราที่ได้รับสิทธิประโยชน์	ลงวันที่	ประเภทกิจการที่ส่งเสริม	วันที่เริ่มมีรายได้	วันหมดอายุ
2091(2)/2554	25, 26, 28, 31, 34	31 ส.ค. 2554	กิจการผลิตอาหารสัตว์หรือส่วนผสมอาหารสัตว์	1 มี.ย. 2555	1 มี.ย. 2563
1856(2)/2556	25, 26, 28, 31, 34, 35	19 มี.ย. 2556	กิจการผลิตอาหารสัตว์หรือส่วนผสมอาหารสัตว์	16 พ.ค. 2561	16 พ.ค. 2569
1131(2)/2558	25, 26, 28, 31, 34, 35, 37	4 ก.พ. 2558	กิจการผลิตอาหารสัตว์หรือส่วนผสมอาหารสัตว์	30 เม.ย. 2558	30 เม.ย. 2566

เมื่อวันที่ 16 กรกฎาคม 2561 ที่ประชุมวิสามัญผู้ถือหุ้นครั้งที่ 1/2561 ของบริษัท พีที ไพร์ม จำกัด (มหาชน) มีมติอนุมัติการโอนสิทธิบัตรส่งเสริมการลงทุน เลขที่ 2091(2)/2554, เลขที่ 1856(2)/2556, และเลขที่ 1131(2)/2558 ประเภท 1.6 กิจการผลิตอาหารสัตว์หรือส่วนผสมอาหารสัตว์ของบริษัท ให้กับบริษัท ไทยลิกซ์ เอ็นเตอร์ไพรส์ (ประเทศไทย) จำกัด

36 ภาวะผูกพันและหนี้สินที่อาจเกิดขึ้น

ก) ภาวะผูกพันที่เป็นรายจ่ายฝ่ายทุน

รายจ่ายฝ่ายทุนเกี่ยวกับการผูกพันที่เป็นข้อผูกมัด ณ วันที่ในงบแสดงฐานะการเงินแต่ไม่รับรู้ในงบการเงิน มีดังนี้

ณ วันที่ 31 ธันวาคม

ที่ดิน อาคารและอุปกรณ์

งบการเงินรวม	
พ.ศ. 2565	พ.ศ. 2564
พันบาท	พันบาท
613,513	683,409

ข) การระผูกพันภายใต้สัญญาบริการ

สัญญาจ้างบริหารและบำรุงรักษาโรงไฟฟ้า

ณ วันที่ 31 ธันวาคม พ.ศ. 2565 บริษัทย่อยแห่งหนึ่งในต่างประเทศ มีการระผูกพันตามสัญญาจ้างบริหารและบำรุงรักษาโรงไฟฟ้า กับบริษัทแห่งหนึ่งเป็นจำนวน 0.10 ล้านเยนต่อเดือน สัญญาดังกล่าวมีอายุ 5 ปีนับตั้งแต่ได้รับมอบโครงการโดยสามารถต่อสัญญาได้อีกครั้งละ 5 ปี ซึ่งมีระยะเวลาสูงสุด 15 ปี ภายใต้เงื่อนไขเดิม

ค) การระผูกพันเกี่ยวกับสัญญาซื้อขายไฟฟ้า

ณ วันที่ 31 ธันวาคม พ.ศ. 2565 กลุ่มกิจการมีสัญญาขายไฟฟ้ากับบริษัทแห่งหนึ่ง โดยสัญญาดังกล่าวมีอายุ 15 ปี นับตั้งแต่กำหนดการเดินเครื่องเชิงพาณิชย์ ปริมาณการขายและราคาขายไฟฟ้าเป็นไปตามที่ระบุไว้ในสัญญา

ง) หนังสือค้ำประกันจากธนาคาร

ณ วันที่ 31 ธันวาคม พ.ศ. 2565 กลุ่มกิจการมีหนี้สินที่อาจเกิดขึ้นจากการที่กลุ่มกิจการได้ให้สถาบันการเงินในประเทศ ออกหนังสือสัญญาค้ำประกันแก่การไฟฟ้าส่วนภูมิภาคเพื่อค้ำประกันการใช้ไฟฟ้าเป็นจำนวนเงินทั้งสิ้น 7.42 ล้านบาท (พ.ศ. 2564 : จำนวน 7.65 ล้านบาท)

เอกสารแนบ 1

รายละเอียดเกี่ยวกับกรรมการ ผู้บริหาร ผู้มีอำนาจควบคุม
ผู้ที่ได้รับมอบหมายให้รับผิดชอบสูงสุดในสายงานบัญชีและการเงิน
ผู้ที่ได้รับมอบหมายให้รับผิดชอบโดยตรงในการควบคุมดูแลการทำ
บัญชี เลขานุการบริษัท

ชื่อ - สกุล	นางน้ำค้าง พึ่งทอง
ตำแหน่ง	ประธานกรรมการ
วันที่ได้รับตำแหน่งกรรมการ	5 กุมภาพันธ์ 2563
อายุ	62 ปี
วุฒิการศึกษา	- ปริญญาโท คณะเศรษฐศาสตร์ สาขานโยบายและการวางแผน มหาวิทยาลัยนอร์ทอีสเทิร์น บอสตัน สหรัฐอเมริกา - ปริญญาตรี จากมหาวิทยาลัยอัสสัมชัญ (ABAC)
สัดส่วนการถือหุ้นในบริษัท (%) (ข้อมูล ณ วันที่ 31 ธันวาคม 2565)	- ไม่มี -
ความสัมพันธ์ทางครอบครัวระหว่างกรรมการและผู้บริหาร	- ไม่มี -
ประวัติการทำงาน	
2563 - ปัจจุบัน	ประธานกรรมการบริษัท บริษัท พีพี โพร้ม จำกัด (มหาชน)
ตำแหน่งในบริษัทจดทะเบียนอื่น	
2552 - 2556	ประธานกรรมการบริษัท บริษัท แอปโซลูท อิมแพค จำกัด (มหาชน)
ตำแหน่งในกิจการอื่นที่ไม่ใช่บริษัทจดทะเบียน	
2562 - ปัจจุบัน	ประธานคณะกรรมการตรวจสอบและติดตามการบริหารงานตำรวจ สถานีตำรวจหัวหมาก
2562 - ปัจจุบัน	ประธานอนุกรรมการตรวจสอบและติดตามการบริหารงานตำรวจ กองบังคับการตำรวจนครบาล 4
2545 - ปัจจุบัน	กรรมการและรองกรรมการผู้จัดการ บริษัท เอ็ม-พีอี อินซูเลชั่น จำกัด
2543 - ปัจจุบัน	กรรมการและรองกรรมการผู้จัดการ บริษัท เอ็ม-พีอี อินดัสทรี จำกัด

ชื่อ - สกุล	นายอริญ เพ็ญพิบูลย์
ตำแหน่ง	กรรมการอิสระ / ประธานกรรมการตรวจสอบ
วันที่ได้รับตำแหน่งกรรมการ	9 พฤศจิกายน 2564
อายุ	79 ปี
วุฒิการศึกษา	<ul style="list-style-type: none"> - ปริญญาโท สาขารัฐประศาสนศาสตร์ สถาบันพัฒนบริหารศาสตร์ - ปริญญาตรี วิศวกรรมศาสตรบัณฑิต สาขาไฟฟ้าสื่อสาร จุฬาลงกรณ์มหาวิทยาลัย
ประวัติการฝึกอบรม	<p>หลักสูตรการอบรมของสมาคมส่งเสริมสถาบันกรรมการบริษัทไทย (IOD)</p> <ul style="list-style-type: none"> - หลักสูตร Directors Certification Program (DCP) รุ่นที่ 23/2002 โดยสมาคมส่งเสริมสถาบันกรรมการบริษัทไทย (IOD) - หลักสูตร Audit Committee Program (ACP) รุ่นที่ 33/2010 โดยสมาคมส่งเสริมสถาบันกรรมการบริษัทไทย (IOD) - หลักสูตร Advanced Audit Committee Program ครั้งที่ 9/2012 โดยสมาคมส่งเสริมสถาบันกรรมการบริษัทไทย (IOD) <p>หลักสูตรการอบรมอื่น</p> <ul style="list-style-type: none"> - พัฒนบริหารศาสตรมหาบัณฑิต คณะรัฐประศาสนศาสตร์ สาขาบริหารงานบุคคล (NIDA) ภาคพิเศษ รุ่น 1 - ประกาศนียบัตรชั้นสูงหลักสูตรการเมืองการปกครองในระบอบประชาธิปไตย สำหรับนักบริหาร รุ่นที่ 3 สถาบันพระปกเกล้า (ปปร.3)
สัดส่วนการถือหุ้นในบริษัท (%) (ข้อมูล ณ วันที่ 31 ธันวาคม 2565)	- ไม่มี -
ความสัมพันธ์ทางครอบครัวระหว่างกรรมการและผู้บริหาร	- ไม่มี -
ประวัติการทำงาน	
2564 - ปัจจุบัน	กรรมการอิสระ / ประธานกรรมการตรวจสอบ บริษัท พีพี โพร้ม จำกัด (มหาชน)
ตำแหน่งในบริษัทจดทะเบียนอื่น	
2547 - 2562	กรรมการอิสระ / ประธานกรรมการสรรหาและกำหนดค่าตอบแทนและกรรมการตรวจสอบ บริษัท อินเทอร์เน็ตประเทศไทย จำกัด (มหาชน)
2552 - 2556	กรรมการ / ประธานกรรมการตรวจสอบและกรรมการบริหารความเสี่ยง บริษัท แอปโซลูท อิมแพค จำกัด (มหาชน)
2546 - 2547	รักษาการกรรมการผู้จัดการใหญ่และรองกรรมการผู้จัดการใหญ่อาวุโส บริษัท ทศท คอร์ปอเรชั่น จำกัด (มหาชน)
ตำแหน่งในกิจการอื่นที่ไม่ใช่บริษัทจดทะเบียน	
- ไม่มี -	

ชื่อ - สกุล	พันตำรวจโทเชียรรัตน์ วิเชียรสรรค์
ตำแหน่ง	กรรมการอิสระ / กรรมการตรวจสอบ / ประธานกรรมการสรรหาและกำหนดค่าตอบแทน
วันที่ได้รับตำแหน่งกรรมการ	28 เมษายน 2560
อายุ	64 ปี
วุฒิการศึกษา	<ul style="list-style-type: none"> - ปริญญาโท Master of Arts Teaching (Government) มหาวิทยาลัยแห่งรัฐเท็กซัส สหรัฐอเมริกา - ปริญญาตรี รัฐประศาสนศาสตร์ (ตำรวจ) โรงเรียนนายร้อยตำรวจ จังหวัดนครปฐม - ปริญญาตรี นิติศาสตร์ มหาวิทยาลัยสุโขทัยธรรมาธิราช
ประวัติการฝึกอบรม	<p>หลักสูตรการอบรมของสมาคมส่งเสริมสถาบันกรรมการบริษัทไทย (IOD)</p> <ul style="list-style-type: none"> - หลักสูตร Director Certification Program (DCP) รุ่น 243/2017 โดยสมาคมส่งเสริมสถาบันกรรมการบริษัทไทย (IOD) - หลักสูตร Advance Audit Committee Program (AACP) รุ่น 28/2018 โดยสมาคมส่งเสริมสถาบันกรรมการบริษัทไทย (IOD) <p>หลักสูตรการอบรมอื่น</p> <ul style="list-style-type: none"> - หลักสูตรประกาศนียบัตรบัณฑิตทางกฎหมายมหาชน มหาวิทยาลัยธรรมศาสตร์ - หลักสูตร Records Management จาก National Archive ประเทศสวีเดน - หลักสูตรนักปกครองระดับสูง (นปส.๔๔) จากสถาบันดำรงราชานุภาพ กระทรวงมหาดไทย - หลักสูตรการบริหารงานยุติธรรมทางปกครองระดับสูง (บยป.๔) สำนักงานศาลปกครอง - หลักสูตรวิทยาลัยป้องกันราชอาณาจักร (วปอ.๒๕๕๖)
สัดส่วนการถือหุ้นในบริษัท (%) (ข้อมูล ณ วันที่ 31 ธันวาคม 2565)	0.00012
ความสัมพันธ์ทางครอบครัวระหว่างกรรมการและผู้บริหาร	- ไม่มี -
ประวัติการทำงาน	
2563 - ปัจจุบัน	กรรมการอิสระ / กรรมการตรวจสอบ / ประธานกรรมการสรรหาและกำหนดค่าตอบแทน บริษัท พีพีไฟร์ม จำกัด (มหาชน)
2560 - 2563	กรรมการอิสระ / ประธานกรรมการตรวจสอบ / ประธานกรรมการสรรหาและกำหนดค่าตอบแทน บริษัท พีพีไฟร์ม จำกัด (มหาชน)
ตำแหน่งในบริษัทจดทะเบียนอื่น	
2564 - 2565	กรรมการตรวจสอบ บริษัท ทีวี ไคเร็กซ์ จำกัด (มหาชน)
ตำแหน่งในกิจการอื่นที่ไม่ใช่บริษัทจดทะเบียน	
2565 - ปัจจุบัน	กรรมการผู้ทรงคุณวุฒิในคณะกรรมการคุ้มครองข้อมูลส่วนบุคคล
2562 - ปัจจุบัน	กรรมการอำนวยการ สำนักงานธนาุเคราะห์ กระทรวงพัฒนาสังคมและความมั่นคงของมนุษย์
2558 - 2562	ผู้ตรวจราชการสำนักนายกรัฐมนตรี สำนักงานปลัดสำนักนายกรัฐมนตรี
2557	ผู้อำนวยการสำนักกฎหมายและระเบียบกลาง สำนักงานปลัดสำนักนายกรัฐมนตรี
2555	ผู้อำนวยการสำนักงานคณะกรรมการข้อมูลข่าวสารของราชการ สำนักงานปลัดสำนักนายกรัฐมนตรี

ชื่อ – สกุล	นายไวยวิทย์ อุทัยเฉลิม
ตำแหน่ง	กรรมการอิสระ / กรรมการตรวจสอบ
วันที่ได้รับตำแหน่งกรรมการ	9 พฤศจิกายน 2564
อายุ	60 ปี
วุฒิการศึกษา	<ul style="list-style-type: none"> - ปริญญาโท เศรษฐศาสตร์ สาขาเศรษฐศาสตร์ และการเงิน ระหว่างประเทศ จุฬาลงกรณ์มหาวิทยาลัย - ปริญญาตรี พาณิชยศาสตร์และการบัญชี สาขาการเงิน และ การธนาคาร จุฬาลงกรณ์ มหาวิทยาลัย
ประวัติการฝึกอบรม	<p>หลักสูตรการอบรมของสมาคมส่งเสริมสถาบันกรรมการบริษัทไทย (IOD)</p> <ul style="list-style-type: none"> - หลักสูตร Director Certification Program (DCP) รุ่น 276/2019 โดยสมาคมส่งเสริมสถาบันกรรมการบริษัทไทย (IOD) <p>หลักสูตรการอบรมอื่น</p> <ul style="list-style-type: none"> - หลักสูตรการบริหารธุรกิจในยุคดิจิทัล สำหรับผู้บริหารยุคใหม่ รุ่นที่ 3 - หลักสูตรการบริหารการรักษาสภาพความสงบเรียบร้อยของสังคมภาครัฐร่วม เอกชน รุ่นที่ 6 กองบัญชาการศึกษา สำนักงานตำรวจแห่งชาติ - หลักสูตรผู้บริหารระดับสูงด้านการบริหารพัฒนาเมือง มหานคร รุ่นที่ 6 กรุงเทพมหานคร - หลักสูตรพัฒนาสัมพันธเครือข่ายความมั่นคง ระดับผู้บริหาร รุ่นที่ 7 กอ.รมน. - หลักสูตรจิตวิทยาความมั่นคง รุ่น 114 สถาบันจิตวิทยาความมั่นคง - หลักสูตรความรู้เบื้องต้นและเทคนิคการไกล่เกลี่ยข้อพิพาท ศาลแขวงนนทบุรี - หลักสูตรประกาศนียบัตรชั้นสูงกฎหมายมหาชน สำหรับนักบริหารระดับสูงรุ่นที่ 12 สถาบันพระปกเกล้า - หลักสูตร Digital Marketing Mini-MBA รุ่นที่ 1 มหาวิทยาลัยเนชั่น - หลักสูตรพัฒนาสัมพันธระดับผู้บริหาร รุ่นที่ 18 กรมกิจการพลเรือนทหาร - หลักสูตรประกาศนียบัตรชั้นสูงการบริหารเศรษฐกิจสาธารณะ สำหรับนักบริหารระดับสูงรุ่นที่ 8 สถาบันพระปกเกล้า - หลักสูตรการประเมินมูลค่าหลักทรัพย์รุ่นที่ 10 โรงเรียนธุรกิจอสังหาริมทรัพย์ - Institution Selling Training Program ING Group – NEW YORK - หลักสูตรโครงการธนาคารหมู่บ้านคูเมืองรุ่นที่ 3 ธนาคารกรุงเทพ <p>ใบอนุญาต</p> <ul style="list-style-type: none"> - ใบอนุญาตผู้แนะนำการลงทุน ตลาดหลักทรัพย์ฯ - ใบอนุญาตผู้จัดการการลงทุน ตลาดหลักทรัพย์ฯ
สัดส่วนการถือหุ้นในบริษัท (%) (ข้อมูล ณ วันที่ 31 ธันวาคม 2565)	- ไม่มี -
ความสัมพันธ์ทางครอบครัวระหว่างกรรมการและผู้บริหาร	- ไม่มี -

ประวัติการทำงาน

2564 - ปัจจุบัน กรรมการอิสระ / กรรมการตรวจสอบ บริษัท พีพี ไพร์ม จำกัด (มหาชน)

ตำแหน่งในบริษัทจดทะเบียนอื่น

2564 - ปัจจุบัน กรรมการ และ ประธานเจ้าหน้าที่ด้านการตลาด บริษัท โซลาร์ตรอน จำกัด (มหาชน)

2561 - 2563 กรรมการ และ ประธานเจ้าหน้าที่บริหาร บริษัทหลักทรัพย์ เออีซี จำกัด (มหาชน)

ตำแหน่งในกิจการอื่นที่ไม่ใช่บริษัทจดทะเบียน

2563- ปัจจุบัน ที่ปรึกษาคณะกรรมการกิจการการศาล องค์การอิสระองค์กรอัยการ รัฐวิสาหกิจ องค์การมหาชน และ กองทุน วุฒิสภา

2557 - 2561 ประธานบริษัท บริษัท สมาร์ท แทรฟฟิค จำกัด

2554 - 2555 ประธานเจ้าหน้าที่บริหาร บริษัทหลักทรัพย์จัดการกองทุนรวม กิมเอ็ง จำกัด (บริษัทในเครือบริษัท หลักทรัพย์กิมเอ็ง จำกัด (มหาชน)

ส.ค.2554 - ต.ค.2554 กรรมการผู้จัดการ บริษัทหลักทรัพย์จัดการกองทุนรวม ซีมิโก้ จำกัด

พ.ย.2552 - ก.ค.2554 กรรมการผู้จัดการ บริษัท พีซีแอล แพลนเนอร์ จำกัด (บริษัทในเครือ เพลินจิต แคปปิตอล)

ม.ค.2551 -ต.ค. 2552 รองกรรมการผู้จัดการ บริษัท เพลินจิต แคปปิตอล จำกัด

2550 - 2550 ผู้ช่วยกรรมการผู้จัดการ บริษัทหลักทรัพย์จัดการกองทุนรวม บีที จำกัด

2547 - 2549 ผู้อำนวยการฝ่าย บริษัทหลักทรัพย์จัดการกองทุนรวม ไอเอ็นจี

2544 - 2547 ผู้อำนวยการฝ่าย บริษัท ไทย แอดมินิสเทรชั่น เซอร์วิสเชส จำกัด

2542 - 2544 ผู้ช่วยผู้อำนวยการฝ่าย ธนาคาร ยูโอบี รัตนสิน

2541 - 2542 ผู้จัดการฝ่ายการตลาด บริษัท เซลล์ ประเทศไทย จำกัด

2539 - 2540 ผู้ช่วยผู้อำนวยการฝ่าย บริษัทหลักทรัพย์ ซิทก้า จำกัด

2536 - 2539 ผู้จัดการฝ่ายการตลาด บริษัท ไดเนอร์ส คลับ จำกัด

2533 - 2536 พนักงานพัฒนาธุรกิจ ธนาคารซีทีแบงก์

2529 - 2533 หัวหน้าหน่วย ธนาคารไทยพาณิชย์ จำกัด (มหาชน)

ชื่อ - สกุล	พลโทเกษณะ วโรภาษ
ตำแหน่ง	กรรมการอิสระ / ประธานกรรมการการพัฒนายั่งยืน / กรรมการตรวจสอบ / กรรมการสรรหา และกำหนดค่าตอบแทน
วันที่ได้รับตำแหน่งกรรมการ	22 กรกฎาคม 2563
อายุ	64 ปี
วุฒิการศึกษา	- เนติบัณฑิตไทย รุ่น 34 สำนักอบรมกฎหมายแห่งเนติบัณฑิตสภา - ปริญญาโท รัฐศาสตรมหาวิทยาลัทยเกษตรศาสตร์ - ปริญญาตรี นิติศาสตร์ มหาวิทยาลัยรามคำแหง
ประวัติการฝึกอบรม	หลักสูตรการอบรมของสมาคมส่งเสริมสถาบันกรรมการบริษัทไทย (IOD) - หลักสูตรอบรม Directors Accreditation Program (DAP) รุ่นที่ 172/2563 โดยสมาคมส่งเสริม สถาบันกรรมการบริษัทไทย (IOD) หลักสูตรการอบรมอื่น - หลักสูตรนายทหารเหล่าพระธรรมนูญ ชั้นต้น รุ่นที่ 12 โรงเรียนเหล่าทหารพระธรรมนูญ - หลักสูตรส่งกำลังทางอากาศ รุ่นที่ 144 โรงเรียนศูนย์สงครามพิเศษ - หลักสูตรนายทหารเหล่าพระธรรมนูญ ชั้นสูง รุ่นที่ 10 - หลักสูตรตุลาการทหาร รุ่นที่ 5
สัดส่วนการถือหุ้นในบริษัท (%) (ข้อมูล ณ วันที่ 31 ธันวาคม 2565)	- ไม่มี -
ความสัมพันธ์ทางครอบครัวระหว่างกรรมการและผู้บริหาร	- ไม่มี -
ประสบการณ์การทำงาน	
2563 - ปัจจุบัน	กรรมการอิสระ / ประธานกรรมการการพัฒนายั่งยืน / กรรมการตรวจสอบ / กรรมการสรรหา และกำหนดค่าตอบแทน บริษัท พีพี ไพร์ม จำกัด (มหาชน)
ตำแหน่งในบริษัทจดทะเบียนอื่น	- ไม่มี -
ตำแหน่งในกิจการอื่นที่ไม่ใช่บริษัทจดทะเบียน	
2560 - 2562	ผู้ทรงคุณวุฒิพิเศษ กองทัพบก (อัตราพลโท)
2559 - 2560	ผู้ทรงคุณวุฒิ กองทัพบก (อัตราพลตรี)
2556 - 2559	ผู้อำนวยการกองกฎหมาย สำนักงานพระธรรมนูญทหารบก กองทัพบก

ชื่อ - สกุล	ดร.เด่นชัย อัครเดชเดชาชัย
ตำแหน่ง	กรรมการ / กรรมการบริหาร / กรรมการสรรหาและกำหนดค่าตอบแทน / กรรมการการพัฒนาอย่างยั่งยืน
วันที่ได้รับตำแหน่งกรรมการ	21 มกราคม 2558
อายุ	59 ปี
วุฒิการศึกษา	<ul style="list-style-type: none"> - ปริญญาเอก Doctor Of Public Administration (DPA), University of Northern Philippines - ปริญญาโท MBA มหาวิทยาลัยเกษตรศาสตร์ - ปริญญาตรี เศรษฐศาสตร์-อุตสาหกรรม มหาวิทยาลัยรามคำแหง
ประวัติการฝึกอบรม	<p>หลักสูตรการอบรมของสมาคมส่งเสริมสถาบันกรรมการบริษัทไทย (IOD)</p> <ul style="list-style-type: none"> - หลักสูตร Director Certification Program (DCP) โดยสมาคมส่งเสริมสถาบันกรรมการบริษัทไทย - หลักสูตร Anti-Corruption:The Practical Guide (ACPG) โดยสมาคมส่งเสริมสถาบันกรรมการบริษัทไทย - หลักสูตรอบรม Ethical Leadership Program (ELP) โดยสมาคมส่งเสริมสถาบันกรรมการบริษัทไทย <p>หลักสูตรการอบรมอื่น</p> <ul style="list-style-type: none"> - หลักสูตรการเสริมสร้างสังคมสันติสุข (4ส) รุ่นที่ 4 สถาบันพระปกเกล้า - หลักสูตรวิทยาลัยป้องกันประเทศ (วปอ) รุ่นที่ 56 วิทยาลัยป้องกันราชอาณาจักร สถาบันวิชาการป้องกันประเทศ กองทัพบกไทย - หลักสูตรการบริหารการรักษาสังคมสงเคราะห์ของสังคมภาครัฐร่วมเอกชน (บรอ.) รุ่นที่ 2 วิทยาลัยการตำรวจ สำนักงานตำรวจแห่งชาติ - หลักสูตรประกาศนียบัตรธรรมภิบาลสิ่งแวดล้อมสำหรับนักบริหารระดับสูง (ปธส) รุ่นที่ 4 กรมส่งเสริมคุณภาพสิ่งแวดล้อม กระทรวงทรัพยากรธรรมชาติและสิ่งแวดล้อม - หลักสูตรการเมืองการปกครองในระบอบประชาธิปไตยสำหรับนักบริหารระดับสูง (ปปร) รุ่นที่ 20 สถาบันพระปกเกล้า - หลักสูตรวิทยาการประกันภัยระดับสูง (วปส) รุ่นที่ 7 สำนักงานคณะกรรมการกำกับและส่งเสริมการประกอบธุรกิจประกันภัย (คปภ)
สัดส่วนการถือหุ้นในบริษัท (%) (ข้อมูล ณ วันที่ 31 ธันวาคม 2565)	- ไม่มี -
ความสัมพันธ์ทางครอบครัวระหว่างกรรมการและผู้บริหาร	- ไม่มี -
ประสบการณ์การทำงาน	
2565 - ปัจจุบัน	กรรมการการพัฒนาอย่างยั่งยืน บริษัท พีพี โพร้ม จำกัด (มหาชน)
2563 - ปัจจุบัน	กรรมการสรรหาและกำหนดค่าตอบแทน บริษัท พีพี โพร้ม จำกัด (มหาชน)
2560 - ปัจจุบัน	กรรมการ / กรรมการบริหาร บริษัท พีพี โพร้ม จำกัด (มหาชน)

ตำแหน่งในบริษัทจดทะเบียนอื่น

2563 - ปัจจุบัน	กรรมการ / กรรมการสรรหาและกำหนดค่าตอบแทน / กรรมการบริหาร บริษัท โปรเฟสชั่นแนล เวสต์ เทคโนโลยี (1999) จำกัด (มหาชน)
2560 - 2562	กรรมการ บริษัท ฟิลเตอร์ วิชั่น จำกัด (มหาชน)
2558 - 2560	กรรมการอิสระ / ประธานกรรมการตรวจสอบ บริษัท ไทยลักซ์ เอ็นเตอร์ไพรส์ จำกัด (มหาชน)

ตำแหน่งในกิจการอื่นที่ไม่ใช่บริษัทจดทะเบียน

2563 - ปัจจุบัน	ผู้ดำเนินรายการทีวีชื่อดังดีสังคมดี ช่อง True Vision TNN2
2560 - ปัจจุบัน	กรรมการ บริษัท ทีลักซ์ โกลบอล บิสซิเนส จำกัด
2560 - 2562	กรรมการ บริษัท ไฮ เฮลท์แคร์ เซ็นเตอร์ จำกัด
2532 - ปัจจุบัน	ประธานกรรมการ บริษัท ไอ.อี.คิว. (ประเทศไทย) จำกัด
2532 - ปัจจุบัน	ประธานกรรมการ บริษัท คอมพิวเตอร์สแควร์ จำกัด
2556 - 2563	ผู้ดำเนินรายการทีวีชื่อรักเมืองไทย ช่อง True Vision TNN2
2555 - 2560	ผู้ประนีประนอม ศาลอุทธรณ์ภาค 7
2557 - 2558	ผู้อำนวยการ สมาชิกสภาปฏิรูปแห่งชาติ
2556 - 2557	นักวิชาการคณะทำงาน รองประธานสภาผู้แทนราษฎร

ชื่อ - สกุล	หม่อมหลวงพรรณเพียงเดือน สังคะพงศ์
ตำแหน่ง	กรรมการ / กรรมการบริหาร / ผู้อำนวยการสำนักบริหารและวางแผน
วันที่ได้รับตำแหน่งกรรมการ	1 สิงหาคม 2563
อายุ	60 ปี
วุฒิการศึกษา	- ปริญญาโท คณะบริหารธุรกิจ สถาบันบัณฑิตพัฒนบริหารศาสตร์ - ปริญญาตรี คณะบัญชี มหาวิทยาลัยธรรมศาสตร์
ประวัติการฝึกอบรม	หลักสูตรการอบรมของสมาคมส่งเสริมสถาบันกรรมการบริษัทไทย (IOD) - หลักสูตรอบรม Directors Accreditation Program (DAP) รุ่นที่ 191/2565 โดยสมาคมส่งเสริมสถาบันกรรมการบริษัทไทย (IOD)
สัดส่วนการถือหุ้นในบริษัท (%) (ข้อมูล ณ วันที่ 31 ธันวาคม 2565)	- ไม่มี -
ความสัมพันธ์ทางครอบครัวระหว่างกรรมการและผู้บริหาร	- ไม่มี -
ประสบการณ์การทำงาน	
2564 - ปัจจุบัน	กรรมการ / กรรมการบริหาร / ผู้อำนวยการสำนักบริหารและวางแผน บริษัท พีพี ไพร์ม จำกัด (มหาชน)
2563 - 2564	กรรมการ / ประธานกรรมการบริหาร / กรรมการดูแลการลงทุนต่างประเทศ / ประธานเจ้าหน้าที่บริหาร บริษัท พีพี ไพร์ม จำกัด (มหาชน)
ตำแหน่งในบริษัทจดทะเบียนอื่น	- ไม่มี -
ตำแหน่งในกิจการอื่นที่ไม่ใช่บริษัทจดทะเบียน	
2563 - ปัจจุบัน	กรรมการ บริษัท ไทยลักซ์ เอ็นเตอร์ไพรส์ (ประเทศไทย) จำกัด
2563 - ปัจจุบัน	กรรมการ บริษัท ทีลักซ์ พาวเวอร์ จำกัด
2563 - ปัจจุบัน	กรรมการ บริษัท ทีลักซ์ โกลบอล บิสซิเนส จำกัด
2553 - 2562	ผู้ช่วยกรรมการผู้จัดการ บริษัท เซเรนิตี้ แอสเซ็ท จำกัด
2542 - 2553	ผู้จัดการฝ่ายพัฒนาธุรกิจ บริษัท เพอร์ซิเด็นท์โฮเต็ลแอนด์ทาวเวอร์ จำกัด

ชื่อ – สกุล	นางสุพัตรา นาคมนทนาคุ้ม
ตำแหน่ง	กรรมการ / ประธานกรรมการบริหาร / ประธานเจ้าหน้าที่บริหาร
วันที่ได้รับตำแหน่งกรรมการ	1 ธันวาคม 2564
อายุ	53 ปี
วุฒิการศึกษา	- ปริญญาโท สาขาวิชาการเงินและการธนาคาร มหาวิทยาลัยอัสสัมชัญ - ปริญญาตรี สาขาวิชาการเงินและการธนาคาร มหาวิทยาลัยอัสสัมชัญ
ประวัติการฝึกอบรม	หลักสูตรการอบรมของสมาคมส่งเสริมสถาบันกรรมการบริษัทไทย (IOD) - หลักสูตรอบรม Directors Accreditation Program (DAP) รุ่นที่ 191/2565 โดยสมาคมส่งเสริมสถาบันกรรมการบริษัทไทย (IOD)
สัดส่วนการถือหุ้นในบริษัท (%) (ข้อมูล ณ วันที่ 31 ธันวาคม 2565)	- ไม่มี -
ความสัมพันธ์ทางครอบครัวระหว่างกรรมการและผู้บริหาร	- ไม่มี -
ประสบการณ์การทำงาน	
2564 - ปัจจุบัน	กรรมการ / ประธานกรรมการบริหาร / ประธานเจ้าหน้าที่บริหาร บริษัท พีพี โพร้ม จำกัด (มหาชน)
ตำแหน่งในบริษัทจดทะเบียน	
- ไม่มี -	
ตำแหน่งในกิจการอื่นที่ไม่ใช่บริษัทจดทะเบียน	
2565 - ปัจจุบัน	กรรมการ บริษัท ไทยลักซ์ เอ็นเตอร์ไพรส์ (ประเทศไทย) จำกัด
2558 - ปัจจุบัน	กรรมการ บริษัท 125 กลอรี่ กรุ๊ป จำกัด
2542 - 2549	ผู้ช่วยกรรมการผู้จัดการ บริษัท บิวตี้ เซีย อินเทอร์เน็ตชั่นแนล จำกัด
2540 - 2542	รองผู้อำนวยการ Indosuez W.I. Carr Securities (Thailand) Ltd.
2536 - 2540	วาณิชธนกิจ (ฝ่ายวาณิชธนกิจ) บริษัทหลักทรัพย์ ยูเนี่ยน จำกัด (ในเครือสหยูเนี่ยน)
2535 - 2536	นักวิเคราะห์ (ฝ่ายวิจัย) บริษัทหลักทรัพย์ ยูเนี่ยน จำกัด (ในเครือสหยูเนี่ยน)

รายละเอียดเกี่ยวกับผู้ที่ได้รับมอบหมายให้รับผิดชอบสูงสุดในสายงานบัญชีและการเงิน

ชื่อ - สกุล	นางสาวอุทัยวรรณ เรืองโรจน์วิริยา
ตำแหน่ง	กรรมการบริหาร / ผู้อำนวยการสายบัญชีและการเงิน
วันที่ได้รับตำแหน่ง	1 มกราคม 2565
อายุ	49 ปี
วุฒิการศึกษา	- ปริญญาโท บัญชีมหาบัณฑิต คณะพาณิชยศาสตร์และบัญชี จุฬาลงกรณ์มหาวิทยาลัย - ปริญญาตรี บัญชีบัณฑิต มหาวิทยาลัยธรรมศาสตร์
ประวัติการฝึกอบรม	หลักสูตรการอบรมของสมาคมส่งเสริมสถาบันกรรมการบริษัทไทย (IOD) - หลักสูตรอบรม Directors Accreditation Program (DAP) ปี 2562 โดยสมาคมส่งเสริมสถาบันกรรมการบริษัทไทย (IOD) หลักสูตรการอบรมอื่น - หลักสูตรอบรม CFO Refresher 2022 หัวข้อ ประเด็นด้านการดำเนินธุรกิจอย่างยั่งยืน (ESG) ที่เกี่ยวข้อง กับกลยุทธ์การดำเนินงานการเปิดเผยข้อมูล และรายงานทางการเงินของบริษัทจดทะเบียน - หลักสูตรภาพรวมมาตรฐานการรายงานทางการเงิน รุ่นที่ 1/2565 - หลักสูตรโครงการอบรมจรรยาบรรณของผู้ประกอบวิชาชีพบัญชี เฉพาะผู้สอบบัญชีรับอนุญาต รุ่นที่ 4 - หลักสูตร TFRS ทุกฉบับ ปี 2565 รุ่นที่ 2/2565 - ผู้สอบบัญชีรับอนุญาต โดยสภาวิชาชีพบัญชีในพระบรมราชูปถัมภ์ - หลักสูตรอบรม Strategic CFO in Capital Market รุ่นที่ 8
สัดส่วนการถือหุ้นในบริษัท (%) (ข้อมูล ณ วันที่ 31 ธันวาคม 2565)	- ไม่มี -
ความสัมพันธ์ทางครอบครัวระหว่างกรรมการและผู้บริหาร	- ไม่มี -
ประสบการณ์การทำงาน	2565 - ปัจจุบัน กรรมการบริหาร / ผู้อำนวยการสายบัญชีและการเงิน บริษัท พีพี โพร้ม จำกัด (มหาชน)
ตำแหน่งในบริษัทจดทะเบียน	2562 - 2564 รองประธานเจ้าหน้าที่บริหาร บริษัท ชูโก จำกัด (มหาชน) 2561 - 2562 ผู้อำนวยการบัญชี บริษัท เจ.เอส.พี พร็อพเพอร์ตี้ จำกัด (มหาชน)
ตำแหน่งในกิจการอื่นที่ไม่ใช่บริษัทจดทะเบียน	2565 - ปัจจุบัน กรรมการ บริษัท ไทยลักซ์ เอ็นเตอร์ไพรส์ (ประเทศไทย) จำกัด 2565 - ปัจจุบัน กรรมการ บริษัท ทีลักซ์ พาวเวอร์ จำกัด 2565 - ปัจจุบัน กรรมการ บริษัท ทีลักซ์ โกลบอล บิสซิเนส จำกัด 2550 - 2561 ผู้จัดการฝ่ายบัญชี บริษัท บ้านสุขุมวิท1 จำกัด 2546 - 2550 ผู้ช่วยผู้จัดการบัญชี บริษัท บิวตี้เซีย อินเตอร์เนชั่นแนล จำกัด 2540 - 2546 ผู้สอบบัญชีอาวุโส บริษัท ไพร์ชวอเตอร์เฮาส์คูเปอร์ส เอเปเอส จำกัด

รายละเอียดเกี่ยวกับผู้ที่ได้รับมอบหมายให้รับผิดชอบโดยตรงในการควบคุมดูแลการทำบัญชี

ชื่อ – สกุล	นายสุทาวุธ นาวิกพันธ์
ตำแหน่ง	ผู้จัดการอาวุโสบัญชี
วันที่ได้รับตำแหน่ง	1 ตุลาคม 2563
	*เป็นผู้ทำบัญชีที่มีคุณสมบัติและเงื่อนไขของการเป็นผู้ทำบัญชีตามหลักเกณฑ์ที่กำหนดในประกาศกรมพัฒนาธุรกิจการค้า
อายุ	34 ปี
วุฒิการศึกษา	ปริญญาตรี คณะบริหารธุรกิจบัณฑิต สาขาบัญชี มหาวิทยาลัยเทคโนโลยีราชมงคลกรุงเทพ
ประวัติการฝึกอบรม	<ul style="list-style-type: none"> - หลักสูตร Update TFRS9 และ TFRS16 - หลักสูตรเทคนิคและจุดที่ต้องระวัง สำหรับนักบัญชีในการควบคุมภายในและปรับปรุงระบบบัญชี - หลักสูตรมาตรฐานการบัญชีและมาตรฐานการรายงานทางการเงิน ปี 2562 - หลักสูตรมาตรฐานการรายงานทางการเงินสำหรับกิจการที่ไม่มีส่วนได้เสียสาธารณะ ปี 2562 - หลักสูตรงบประมาณเพื่อการวางแผนและทำกำไร ปี 2563 - หลักสูตรตรวจสอบสุขภาพกิจการผ่านงบการเงิน ปี 2563 - หลักสูตรประเด็นการรับรู้รายได้ทางบัญชี บริษัท ซีเอเอส การบัญชีและกฎหมาย จำกัด - หลักสูตรระบบต้นทุนการผลิตและปัญหาสินค้าคงคลัง บริษัท จีทีโอเทรนนิ่ง จำกัด
สัดส่วนการถือหุ้นในบริษัท (%) (ข้อมูล ณ วันที่ 31 ธันวาคม 2565)	- ไม่มี -
ความสัมพันธ์ทางครอบครัวระหว่างกรรมการและผู้บริหาร	- ไม่มี -
ประสบการณ์การทำงาน	
2563 - ปัจจุบัน	ผู้จัดการอาวุโสบัญชี บริษัท พีพี ไพร์ม จำกัด (มหาชน)
ตำแหน่งในบริษัทจดทะเบียนอื่น	
- ไม่มี -	
ตำแหน่งในกิจการอื่นที่ไม่ใช่บริษัทจดทะเบียน	
2553 - 2562	ผู้ช่วยผู้จัดการฝ่ายตรวจสอบ บริษัท สำนักงาน เอ.เอ็ม.ซี จำกัด

รายละเอียดเกี่ยวกับเลขานุการบริษัท

ชื่อ - สกุล	นางสาวภัทธรดา จุฑาประทีป
ตำแหน่ง	ผู้อำนวยการสำนักเลขานุการบริษัท / เลขานุการบริษัท
วันที่ได้รับตำแหน่ง	30 ธันวาคม 2562
อายุ	45 ปี
วุฒิการศึกษา	<ul style="list-style-type: none"> - ปริญญาโท บริหารธุรกิจ สาขาการเงิน มหาวิทยาลัยอัสสัมชัญ - ปริญญาตรี บัญชีบัณฑิต มหาวิทยาลัยธรรมศาสตร์
ประวัติการฝึกอบรม	<p>หลักสูตรการอบรมของสมาคมส่งเสริมสถาบันกรรมการบริษัทไทย (IOD)</p> <ul style="list-style-type: none"> - หลักสูตร Director Certification Program (DCP) รุ่น 221 สมาคมส่งเสริมสถาบันกรรมการบริษัทไทย <p>หลักสูตรการอบรมอื่น</p> <ul style="list-style-type: none"> - หลักสูตรภาพรวมมาตรฐานการรายงานทางการเงิน รุ่นที่ 1/2565 - หลักสูตรเจาะประเด็นมาตรฐานการรายงานทางการเงิน เรื่อง สัญญาและรายได้จากสัญญาที่ทำกับลูกค้า - หลักสูตรโครงการอบรมจรรยาบรรณของผู้ประกอบวิชาชีพบัญชี เฉพาะผู้สอบบัญชีรับอนุญาต รุ่นที่ 4 - หลักสูตรข้อผิดพลาดจากการทำบัญชีที่ผู้สอบบัญชีไม่ควรพลาด - หลักสูตร TFRS ทุกฉบับ ปี 2565 รุ่นที่ 2/2565 - หลักสูตรข้อควรระวังในการจัดทำบัญชีและงบการเงิน โดยบริษัท อินโฟ คอนซัลแตนท์เฟลส จำกัด - หลักสูตรประเด็นทางภาษีอากรในสถานการณ์โควิด 19 โดยมหาวิทยาลัยศรีปทุม วิทยาเขตชลบุรี - หลักสูตรประเด็นทางบัญชีสำหรับ NPAs โดยมหาวิทยาลัยศรีปทุม วิทยาเขตชลบุรี - หลักสูตรหลักสูตรพื้นฐานเลขานุการบริษัท ปี 2560 สมาคมบริษัทจดทะเบียนไทย (TLCA)
สัดส่วนการถือหุ้นในบริษัท (%) (ข้อมูล ณ วันที่ 31 ธันวาคม 2565)	- ไม่มี -
ความสัมพันธ์ทางครอบครัวระหว่างกรรมการและผู้บริหาร	- ไม่มี -
ประสบการณ์การทำงาน	
2562 - ปัจจุบัน	เลขานุการบริษัท บริษัท พีพี ไพร์ม จำกัด (มหาชน)
2560 - ปัจจุบัน	ผู้อำนวยการสำนักเลขานุการบริษัท บริษัท พีพี ไพร์ม จำกัด (มหาชน)
2560 - 2564	กรรมการ บริษัท พีพี ไพร์ม จำกัด (มหาชน)
ตำแหน่งในบริษัทจดทะเบียนอื่น	
- ไม่มี -	
ตำแหน่งในกิจการอื่นที่ไม่ใช่บริษัทจดทะเบียน	
2553 - ปัจจุบัน	กรรมการ บริษัท แอลที มิราเคิล จำกัด
2559 - 2565	กรรมการ บริษัท ทีลักซ์ พาวเวอร์ จำกัด
2560 - 2562	กรรมการ Geothermal Power A Limited
2560 - 2562	กรรมการ Geothermal Power B Limited
2559 - 2562	กรรมการ Tluxe Investments Company Limited
2559 - 2562	กรรมการ Tluxe Holdings Company Limited

เอกสารแนบ 2

รายละเอียดเกี่ยวกับการงบกำไรของปีที่ย่อย

รายละเอียดเกี่ยวกับการงบกำไร และผู้ถือหุ้นจากควบคุมในบริษัทย่อย บริษัทที่เกี่ยวกับของของบริษัท ณ วันที่ 31 ธันวาคม 2565

รายชื่อกรรมการบริษัทย่อย	บริษัทย่อย																				บริษัทรวม
	1)	2)	3)	4)	5)	6)	7)	8)	9)	10)	11)	12)	13)	14)	15)	16)	17)	18)	19)	20)	
1. นายเคนชัย อัครเดชเตชชัย		/																			
2. หม่อมหลวงพรหมเพียงเดือน สังคหะพงศ์	/	/	/																		
3. นายธีระ กิจจารรัตน์	/	/																			
4. นางสุพัชรา นาคมนพาคัม	/																				
5. นางสาวอุทัยวรรณ เรืองโรจน์วิริยา	/	/	/																		
6. นายวัลลภ ล้อมลิ้ม	/, //																				
7. นายประวิณ ดีจรเดช				/, //	/, //	/, //	/, //	/, //	/, //	/, //	/, //	/, //	/, //	/, //	/, //	/, //	/, //	/, //	/, //	/, //	

หมายเหตุ X = ประธานกรรมการ / = กรรมการ // = ผู้บริหาร

- | | |
|-----------------------------------------------------|-----------------------------------------------------------------------|
| 1) บริษัท ไทยลักซ์ เอ็นเตอร์ไพรส์ (ประเทศไทย) จำกัด | 11) บริษัท โอโหมยนา เอ็นเนอร์ยี่ จำกัด |
| 2) บริษัท ทีลักซ์ โกลบอล บิซิเนส จำกัด | 12) บริษัท เอส พาวเวอร์ จำกัด |
| 3) บริษัท ทีลักซ์ พาวเวอร์ จำกัด | 13) บริษัท เอสเอ็นเอส พาวเวอร์ จำกัด |
| 4) บริษัท ทีลักซ์ อินเวสเมนต์ จำกัด | 14) Fino Binary Power Plant Limited Liability Company |
| 5) Origin Power Investment Co., Ltd. | 15) NIS BinaryPower Plant Limited Liability Company |
| 6) บริษัท ทีลักซ์ โกลดิง จำกัด | 16) Beppu Tsurumi Onsen Geothermal Power Station No.1 Liaison Company |
| 7) Geothermal Power A Company Limited | 17) Dual Energy Binary -Power Plant No.1 Limited Liability Company |
| 8) Geothermal Power B Company Limited | 18) Lena Power Station No.1 Limited Liability Company |
| 9) บริษัท พีทีเอสเอ็น จำกัด | 19) บริษัท พี กรีน เอ็นเนอร์ยี่ จำกัด |
| 10) บริษัท ซูมิ พาวเวอร์ จำกัด | 20) บริษัท เอ็มลักซ์ เอ็นเนอร์ยี่ จำกัด |

เอกสารแนบ 3

รายละเอียดเกี่ยวกับหัวหน้างานตรวจสอบภายใน

บริษัทได้แต่งตั้ง นางสาวลัดดาวัลย์ กาญจนภูสิต ให้ดำรงตำแหน่งผู้จัดการหน่วยงานตรวจสอบภายใน ซึ่งมีความรู้ด้านบัญชีและการตรวจสอบภายใน และเคยเข้ารับการอบรมในหลักสูตรที่เกี่ยวข้องกับการปฏิบัติงานด้านตรวจสอบภายในได้แก่ การตรวจสอบภายในเพื่อเตรียมตัวเป็นผู้ตรวจสอบภายในรับอนุญาตสากลและมีความเข้าใจในกิจกรรมและการดำเนินงานของบริษัท จึงเห็นว่า มีความเหมาะสมที่จะปฏิบัติหน้าที่ดังกล่าวได้อย่างเหมาะสมเพียงพอ

ทั้งนี้ การพิจารณาอนุมัติ แต่งตั้ง ถอดถอน โยกย้าย ผู้ดำรงตำแหน่งผู้จัดการหน่วยงานตรวจสอบภายในของบริษัทจะต้องได้รับความเห็นชอบจากคณะกรรมการตรวจสอบ

ข้อมูลคุณสมบัติของผู้ดำรงตำแหน่งผู้จัดการหน่วยงานตรวจสอบภายใน

ชื่อ - สกุล	นางสาวลัดดาวัลย์ กาญจนภูสิต
ตำแหน่ง	ผู้จัดการหน่วยงานตรวจสอบภายใน
อายุ	50 ปี
วุฒิการศึกษา	ปริญญาตรี สาขาบัญชี มหาวิทยาลัยศรีปทุม
ประวัติการฝึกอบรม	<ul style="list-style-type: none"> - หลักสูตรการตรวจสอบภายในแบบครบวงจร - หลักสูตรการบริหารงานตรวจสอบภายใน - Anti-Corruption for Executive Program (ACEP) จากสมาคมส่งเสริมสถาบันกรรมการบริษัทไทย - Internal audit's challenge in value adding
สัดส่วนการถือหุ้นในบริษัท (%) (ข้อมูล ณ วันที่ 31 ธันวาคม 2565)	- ไม่มี -
ความสัมพันธ์ทางครอบครัวระหว่างกรรมการและผู้บริหาร	- ไม่มี -
ประสบการณ์การทำงาน	
2558 - ปัจจุบัน	ผู้จัดการหน่วยงานตรวจสอบภายใน บริษัท พีที ไพร์ม จำกัด (มหาชน)
2540 - 2557	ผู้จัดการแผนกสินเชื่อและกฎหมาย บริษัท ไทยลักซ์ เอ็นเตอร์ไพรส์ จำกัด (มหาชน)

นอกจากนั้น บริษัทได้ว่าจ้างบริษัท แอสเซนท์ แอดไวเซอร์ จำกัด เป็นผู้ตรวจสอบภายใน ซึ่งมีความเป็นอิสระจากการดำเนินงานของกิจการ มีคุณสมบัติ ทักษะและประสบการณ์ที่สามารถตรวจสอบภายในได้ตามหลักการ COSO 2013 Framework ปฏิบัติงานอย่างเป็นอิสระและมีจริยธรรมเพื่อก่อให้เกิดประโยชน์สูงสุดต่อกิจการและมีประสบการณ์ที่เกี่ยวข้องกับระบบบัญชีการเงิน ระบบควบคุมภายใน การตรวจสอบระบบควบคุมภายใน ตามแบบประเมินความเพียงพอของระบบควบคุมภายในของสำนักงานคณะกรรมการกำกับหลักทรัพย์และตลาดหลักทรัพย์ (ก.ล.ต.) และ J-SOX

โดยมีคุณภคอร อัคระทัชชกร เป็นผู้ตรวจสอบภายในของบริษัท มีรายละเอียดดังนี้

ชื่อ – สกุล	คุณภคอร อัคระทัชชกร
ตำแหน่ง	กรรมการผู้จัดการ
อายุ	50 ปี
วุฒิการศึกษา	ปริญญาโท สาขาบัญชี มหาวิทยาลัยขอนแก่น
ประวัติการ	- หลักสูตรประกาศนียบัตรตรวจสอบภายในของประเทศไทย (CPIAT) สมาคมผู้ตรวจสอบภายในแห่งประเทศไทย
ฝึกอบรม	- หลักสูตรที่ปรึกษาทางการเงิน สมาคมบริษัทหลักทรัพย์ไทย
	- หลักสูตร 7 ความเสี่ยงด้านการดำเนินงานและแนวทางปฏิบัติในการรับมือต่อภาวะวิกฤต
ประสบการณ์ด้านระบบควบคุมภายในและตรวจสอบ	โรงงานอุตสาหกรรมและสถาบันการเงินที่จดทะเบียนในตลาดหลักทรัพย์แห่งประเทศไทยมากกว่า 20 ปี
สัดส่วนการถือหุ้นในบริษัท (%) (ข้อมูล ณ วันที่ 31 ธันวาคม 2565)	- ไม่มี -
ความสัมพันธ์ทางครอบครัวระหว่างกรรมการและผู้บริหาร	- ไม่มี -

เอกสารแนบ 4

ทรัพย์สินที่ใช้ในการประกอบธุรกิจและรายละเอียดเกี่ยวกับรายการประเมินราคาทรัพย์สิน

ทรัพย์สินถาวรหลัก

ณ วันที่ 31 ธันวาคม 2565 บริษัทและบริษัทย่อยมีทรัพย์สินที่ใช้ในการประกอบธุรกิจมีมูลค่าสุทธิหลังหักค่าเสื่อมราคาสะสมเท่ากับ 832.52 ล้านบาท ซึ่งแสดงไว้ในส่วนของอสังหาริมทรัพย์เพื่อการลงทุนที่ดินอาคารและอุปกรณ์และสิทธิการเช่า ในงบแสดงฐานะการเงินรวม โดยมีรายละเอียดดังนี้

	ประเภท/ ลักษณะทรัพย์สิน	ลักษณะกรรมสิทธิ์	มูลค่า (ล้านบาท)	ภาระผูกพัน
1	ที่ดิน	เจ้าของ	427.91	-
2	อาคารและส่วนปรับปรุงอาคาร	เจ้าของ	267.46	-
3	เครื่องจักรและอุปกรณ์	เจ้าของ	134.33	-
4	เครื่องตกแต่งและอุปกรณ์สำนักงาน	เจ้าของ	2.76	-
5	ยานพาหนะ	เจ้าของ	0.06	-
	รวม		832.52	



ที่ดิน

ทรัพย์สิน	ที่ตั้ง	พื้นที่	มูลค่าสุทธิ ตามบัญชี (บาท)	ลักษณะ กรรมสิทธิ์	วัตถุประสงค์ การใช้	การผูกพัน
1. ที่ดินสมุทรสงคราม	ตำบลบางขันแตก อำเภอเมือง จังหวัดสมุทรสงคราม	11 ตร.ว.	66,000	เจ้าของ	ไม่ได้ใช้งาน	จำนวนกับธนาคารเพื่อการส่งออก และนำเข้าแห่งประเทศไทย
2. ที่ดินแปลงจังหวัดจันทบุรี	เลขที่ 2/50-51 หมู่ที่ 2 ถนนรัก ศักดิ์ชุมพล ตำบลท่าช้าง อำเภอเมือง จังหวัดจันทบุรี	81.8 ตร.ว.	981,000	เจ้าของ	ไม่ได้ใช้งาน	-
3. ที่ดินแปลงจังหวัดเพชรบุรี	อำเภอท่ายาง จังหวัดเพชรบุรี	3 งาน 49 ตร.ว.	698,000	เจ้าของ	ไม่ได้ใช้งาน	-
4. ที่ดินแปลงจังหวัดพัทลุง	ตำบลป่าบอน อำเภอป่าบอน จังหวัดพัทลุง	4 งาน 24 ตร.ว.	805,600	เจ้าของ	ไม่ได้ใช้งาน	-
5. ที่ดินแปลงจังหวัดพัทลุง	ตำบลแม่ขี อำเภอตะโหมด จังหวัด พัทลุง	2 งาน 88.30 ตร.ว.	864,900	เจ้าของ	ไม่ได้ใช้งาน	-
6. ที่ดินจังหวัดชุมพร	เลขที่ 119/11-12 หมู่ที่ 3 ตำบลรัง ไหม อำเภอเมือง จังหวัดชุมพร	4 ไร่ 61.70 ตร.ว.	13,625,940	เจ้าของ	ไม่ได้ใช้งาน	จำนวนกับธนาคารกรุงไทย จำกัด (มหาชน)
7. ที่ดินสุราษฎร์ธานี	เลขที่ 95/126 หมู่ที่ 1 ถนนเลี่ยง เมือง ตำบลบางกุ้ง อำเภอเมือง จังหวัดสุราษฎร์ธานี	1 ไร่ 3 งาน 105.8 ตร.ว.	32,232,000	เจ้าของ	ให้ บริษัท ทริเบิ้ล บี รอด แลนด์ จำกัด (มหาชน) เช่า	จำนวนกับธนาคารเพื่อการส่งออก และนำเข้าแห่งประเทศไทย
รวม			49,274,040			

อาคาร (อสังหาริมทรัพย์เพื่อการลงทุน)

ทรัพย์สิน	ที่ตั้ง	พื้นที่	มูลค่าสุทธิตามบัญชี (บาท)	ลักษณะกรรมสิทธิ์	วัตถุประสงค์การถือครอง	ภาระผูกพัน
1. ศูนย์สุราษฎร์ธานี	เลขที่ 95/126 หมู่ที่ 1 ถนนเลี้ยวเมือง ตำบลบางกุ้ง อำเภอเมือง จังหวัดสุราษฎร์ธานี	-	10,556,550	เจ้าของ	ให้ บริษัท ทรีบีเลที โปรด แบนด์ จำกัด (มหาชน)เช่า	จำนวนกับธนาคารเพื่อการส่งออกและนำเข้าแห่งประเทศไทย
2. ศูนย์ชุมพร	124-124/1-3 หมู่ที่ 7 ตำบลกาดแคด อำเภอเมือง จังหวัดชุมพร	-	5,227,200	เจ้าของ	-	จำนวนกับธนาคารกสิกรไทย (มหาชน) จำกัด
3. อาคารทีเพิลพาร์ค	ถนนอ่อนนุช ซอยสุขุมวิท 77 แขวงบางจาก เขตสวนหลวง กรุงเทพมหานคร	-	67,550,504	เจ้าของ	ใช้ดำเนินงานและให้เช่าบางส่วน	-
4. ศูนย์กระจายสินทรัพย์	เลขที่ 2/50-51 หมู่ที่ 2 ถนนรักศักดิ์มงคล ตำบลท่าช้าง อำเภอเมือง จังหวัดจันทบุรี	-	98,389	เจ้าของ	-	-
			รวม	83,432,643		

เครื่องจักร

ทรัพย์สิน	ที่ตั้ง	พื้นที่	มูลค่าสุทธิตามบัญชี (บาท)	ลักษณะกรรมสิทธิ์	วัตถุประสงค์การถือครอง	ภาระผูกพัน
โรงงานเพชรบุรี	เลขที่ 62-62/1 หมู่ที่ 2 ถนน รพช.อยู่ตะเภา ตำบลหนองชุมพล อำเภอเขาย้อย จังหวัดเพชรบุรี	-	37,491	เจ้าของ	-	-
			รวม	37,491		



เครื่องตกแต่งและอุปกรณ์สำนักงาน

ทรัพย์สิน	ที่ตั้ง	พื้นที่	มูลค่าสุทธิตามบัญชี (บาท)	ลักษณะกรรมสิทธิ์	วัตถุประสงค์การถือครอง	ภาระผูกพัน
โรงงานเพชรบุรี	เลขที่ 62-62/1 หมู่ที่ 2 ถนน รพช.อุตะเกา ตำบลหนองชุมพล อำเภอยะย้อย จังหวัดเพชรบุรี	-	929,134	เจ้าของ	-	-
รวม			929,134			

ยานพาหนะ

ทรัพย์สิน	ที่ตั้ง	พื้นที่	มูลค่าสุทธิตามบัญชี (บาท)	ลักษณะกรรมสิทธิ์	วัตถุประสงค์การถือครอง	ภาระผูกพัน
โรงงานสมุทรสงคราม	เลขที่ 69/5 หมู่ที่ 5 ถนนพระราม 2 (กม.71) ตำบลบางช้างใหม่ อำเภอเมือง จังหวัดสมุทรสงคราม	-	59,889	เจ้าของ	-	-
รวม			59,889			



รายการทรัพย์สินบริษัทย่อย

ที่ดิน

ทรัพย์สิน	ที่ตั้ง	พื้นที่	มูลค่าสุทธิตามบัญชี (บาท)	ลักษณะกรรมสิทธิ์	วัตถุประสงค์การถือครอง	ภาระผูกพัน
1. ฟาร์มสมุทรสงคราม	ตำบลเขาใหญ่สาร อำเภออัมพวา จังหวัดสมุทรสงคราม	243 ไร่ 3 งาน 15.15 ตร.ว.	121,895,625	เจ้าของ	ให้เช่า	จำนวนกับธนาคารไทยพาณิชย์ จำกัด(มหาชน)
2. โรงงานเพชรบุรี	เลขที่ 62-62/1 หมู่ที่ 2 ถนน รพช.อุตะเนา ตำบลหนองชุมพล อำเภอยะย้อย จังหวัดเพชรบุรี	58 ไร่ 2 งาน 93 ตร.ว.	56,778,480	เจ้าของ	โรงงานผลิตอาหารสัตว์	จำนวนกับธนาคารเพื่อการส่งออกและนำเข้าแห่งประเทศไทย
3. โรงงานสงขลา	เลขที่ 98 หมู่ 13 ตำบลบางเหรียง อำเภอควนเนียง จังหวัดสงขลา	49 ไร่ 3 งาน 96 ตร.ว.	199,960,000	เจ้าของ	โรงงานผลิตอาหารสัตว์	จำนวนกับธนาคารเพื่อการส่งออกและนำเข้าแห่งประเทศไทย
รวม			378,634,105			

อาคาร

ทรัพย์สิน	ที่ตั้ง	พื้นที่	มูลค่าสุทธิตามบัญชี (บาท)	ลักษณะกรรมสิทธิ์	วัตถุประสงค์การถือครอง	ภาระผูกพัน
1. โรงงานเพชรบุรี	เลขที่ 62-62/1 หมู่ที่ 2 ถนน รพช.อุตะเนา ตำบลหนองชุมพล อำเภอเขาอ้อย จังหวัดเพชรบุรี	-	7,847,212.97	เจ้าของ	โรงงานผลิตอาหารสัตว์	จำนวนกับธนาคารเพื่อการส่งออกและนำเข้าแห่งประเทศไทย
2. โรงงานสงขลา	98 หมู่ที่ 13 ตำบลบางเหรียง อำเภอควนเนียง จังหวัดสงขลา	-	7,535,879.44	เจ้าของ	โรงงานผลิตอาหารสัตว์	จำนวนกับธนาคารเพื่อการส่งออกและนำเข้าแห่งประเทศไทย
3. ฟาร์มสมุทรสงคราม	ตำบลเขาใหญ่สาร อำเภออัมพวา จังหวัดสมุทรสงคราม	-	5,774,960.12	เจ้าของ	-	-
รวม			21,158,052.53			



โรงงาน					
ทรัพย์สิน	ที่ตั้ง	พื้นที่	มูลค่าสุทธิตามบัญชี (บาท)	ลักษณะกรรมสิทธิ์	วัตถุประสงค์การใช้งาน
1. โรงงานแพซบุรี	เลขที่ 62-62/1 หมู่ที่ 2 ถนน รพช.อุตะเกา ตำบลหนองชุมพล อำเภอยะย้อย จังหวัดเพชรบุรี	-	35,930,829	เจ้าของ	ใช้งานกับธนาคารเพื่อการส่งออกและนำเข้าแห่งประเทศไทย
2. โรงงานสงขลา	98 หมู่ที่ 13 ตำบลบางหยี๋ยง อำเภอควนเนียง จังหวัดสงขลา	-	126,938,478	เจ้าของ	ใช้งานกับธนาคารเพื่อการส่งออกและนำเข้าแห่งประเทศไทย
รวม			162,869,307		

เครื่องจักร					
ทรัพย์สิน	ที่ตั้ง	พื้นที่	มูลค่าสุทธิตามบัญชี (บาท)	ลักษณะกรรมสิทธิ์	วัตถุประสงค์การใช้งาน
1. โรงงานแพซบุรี	เลขที่ 62-62/1 หมู่ที่ 2 ถนน รพช.อุตะเกา ตำบลหนองชุมพล อำเภอยะย้อย จังหวัดเพชรบุรี	-	30,319,831	เจ้าของ	ใช้ผลิตอาหารสัตว์ -
2. โรงงานสงขลา	98 หมู่ที่ 13 ตำบลบางหยี๋ยง อำเภอควนเนียง จังหวัดสงขลา	-	49,251,832	เจ้าของ	ใช้ผลิตอาหารสัตว์
3. บริษัท พีทีเอสเอ็น จำกัด	ประเทศญี่ปุ่น	-	54,724,269	เจ้าของ	ผลิตพลังงานไฟฟ้าได้ภาพ
รวม			134,295,932		



เครื่องตกแต่งและอุปกรณ์สำนักงาน

ทรัพย์สิน	ที่ตั้ง	พื้นที่	มูลค่าสุทธิตามบัญชี (บาท)	ลักษณะกรรมสิทธิ์	วัตถุประสงค์การถือครอง	ภาระผูกพัน
1. โรงงานเพชร/สงขลา/ฟาร์ม	เลขที่ 62-62/1 หมู่ที่ 2 ถนน รพช.อยู่ตะเภา ตำบลหนองชุมพล อำเภอยะย้อย จังหวัดเพชรบุรี	-	1,827,553	เจ้าของ	-	-
รวม			1,827,553			

ยานพาหนะ

ทรัพย์สิน	ที่ตั้ง	พื้นที่	มูลค่าสุทธิตามบัญชี (บาท)	ลักษณะกรรมสิทธิ์	วัตถุประสงค์การถือครอง	ภาระผูกพัน
โรงงานเพชร/สงขลา/ฟาร์ม	เลขที่ 62-62/1 หมู่ที่ 2 ถนน รพช.อยู่ตะเภา ตำบลหนองชุมพล อำเภอยะย้อย จังหวัดเพชรบุรี	-	6.00	เจ้าของ	-	-
รวม			6.00			

เครื่องหมายการค้า

บริษัท พีพี ไพร์ม จำกัด (มหาชน) เป็นเจ้าของเครื่องหมายการค้า “THAILUXE” สำหรับสินค้า อาหารสัตว์ โดยได้จดทะเบียนเครื่องหมายการค้ากับสำนักงานเครื่องหมายการค้า กรมทรัพย์สินทางปัญญา ตั้งแต่วันที่ 24 กรกฎาคม 2552

สัญญาเช่า

ณ วันที่ 31 ธันวาคม 2565 บริษัทมีสัญญาเช่าที่ดินและสิ่งปลูกสร้าง ดังนี้

สัญญา	คู่สัญญา	ระยะเวลาเช่า	รายละเอียด
1. บริษัท พีพี ไพร์ม จำกัด มหาชน			
1.1 สิทธิการเช่าอาคารสำนักงานกรุงเทพ	บริษัท พีเพิล โซไซตี้ จำกัด	18 ปี	สัญญาเริ่ม ณ วันที่ 29 เมษายน 2562 สิ้นสุดวันที่ 28 เมษายน 2580
1.2 สัญญาเช่าที่ดินพร้อมสิ่งปลูกสร้าง จังหวัดสุราษฎร์ธานี	บริษัท ทริปปี้ลท์ บรอด แบนด์ จำกัด (มหาชน)	3 ปี	สัญญาเริ่ม ณ วันที่ 1 พฤษภาคม 2565 สิ้นสุดวันที่ 31 มีนาคม 2568
2. บริษัท ไทยลักซ์ เอ็นเตอร์ไพรส์ (ประเทศไทย) จำกัด			
2.1 สัญญาเช่าที่ดินพร้อมสิ่งปลูกสร้างฟาร์ม เพาะเลี้ยงสัตว์น้ำ	ห้างหุ้นส่วนจำกัด กรีนโอช ชัยบาดาล	3 ปี	สัญญาเริ่ม ณ วันที่ 1 เมษายน 2565 สิ้นสุดวันที่ 31 มีนาคม 2568

เอกสารแนบ 5

นโยบายและแนวปฏิบัติการกำกับดูแลกิจการ และจรรยาบรรณธุรกิจ

บริษัทมีการเปิดเผยข้อมูล นโยบายการกำกับดูแลกิจการและจรรยาบรรณธุรกิจ ดังรายละเอียดปรากฏบนเว็บไซต์บริษัท www.ppprime.co.th ภายใต้หัวข้อ “การพัฒนาอย่างยั่งยืน” ในหัวข้อย่อย “นโยบาย”

เอกสารแนบ 6

รายงานคณะกรรมการตรวจสอบ

คณะกรรมการของบริษัทเป็นผู้แต่งตั้งคณะกรรมการตรวจสอบตามมติคณะกรรมการ กรรมการทั้งหมดมีคุณสมบัติเหมาะสมตามที่ตลาดหลักทรัพย์แห่งประเทศไทย (ตลท.) กำหนดและคณะกรรมการกำหนดองค์ประกอบคุณสมบัติ วาระการดำรงตำแหน่ง ซึ่งประกอบด้วยกรรมการอิสระจำนวน 4 ท่านและอย่างน้อย 1 ท่าน มีความรู้ด้านการเงินและบัญชี ดังนี้

1. นายอริย์ เพิ่มพิบูลย์ ประธานกรรมการตรวจสอบ
2. พ.ต.ท.เจียรรัตน์ วิเชียรสรรค์ กรรมการตรวจสอบ
3. พลโทกฤษณะ วโรภาษ กรรมการตรวจสอบ
4. นายไวยุทธ อุทัยเฉลิม กรรมการตรวจสอบ

คณะกรรมการตรวจสอบมีอำนาจหน้าที่ความรับผิดชอบ ตามที่ได้รับระบุไว้ในลายลักษณ์อักษรในกฎบัตรคณะกรรมการตรวจสอบ

ในรอบบัญชี 2565 คณะกรรมการตรวจสอบได้ปฏิบัติหน้าที่อย่างเป็นอิสระและครบถ้วนตามที่ได้รับมอบหมาย โดยได้ประชุมร่วมกับฝ่ายบริหาร ผู้สอบบัญชี ผู้ตรวจสอบภายในจากหน่วยงานภายนอก (Outsource) และหัวหน้าหน่วยงานตรวจสอบภายในตามวาระที่เกี่ยวข้อง ซึ่งสรุปได้ดังนี้

1. คณะกรรมการตรวจสอบได้สอบทานงบการเงินประจำไตรมาสและประจำปีร่วมกับผู้สอบบัญชี เพื่อให้มีการปฏิบัติตามมาตรฐานการบัญชีที่รับรองทั่วไป ที่มีความถูกต้อง ครบถ้วน เชื่อถือได้ สอดคล้องกับกฎหมายและประกาศที่เกี่ยวข้อง
2. คณะกรรมการตรวจสอบได้พิจารณา เสนอแนะ ตรวจสอบแผนงาน กำกับดูแลและตรวจสอบภายในประจำไตรมาสและประจำปี ติดตามการแก้ไขข้อบกพร่องต่างๆ ทั้งจากการตรวจสอบโดยหน่วยงานตรวจสอบภายใน ผู้ตรวจสอบภายในจากหน่วยงานภายนอก (Outsource) และผู้สอบบัญชี รวมทั้งการแนะนำให้การกำกับดูแลและการตรวจสอบภายในให้มีประสิทธิภาพมากขึ้น โดยให้สอดคล้องกับกฎ ข้อบังคับตามที่หน่วยงานที่กำกับดูแลภายนอกและที่บริษัทได้กำหนดไว้ มีมาตรฐานในการประกอบวิชาชีพ รวมทั้งให้ความมั่นใจในการประเมินว่า ระบบควบคุมภายในของบริษัทมีอยู่อย่างเพียงพอและเหมาะสม ตลอดจนสนับสนุนหน่วยงานที่กำกับและตรวจสอบภายในให้มีความเป็นอิสระ
3. คณะกรรมการตรวจสอบได้พิจารณากำหนดค่าตอบแทนและคัดเลือกผู้สอบบัญชีโดยเสนอต่อคณะกรรมการบริษัท เพื่อนำเสนอให้ที่ประชุมผู้ถือหุ้นพิจารณาอนุมัติ รวมทั้งได้ประชุมร่วมกับผู้สอบบัญชี โดยไม่มีฝ่ายบริหารเข้าร่วมประชุมเพื่อพิจารณาข้อเสนอแนะเกี่ยวกับระบบควบคุมภายในและแผนการตรวจสอบบัญชีประจำปีของบริษัทและบริษัทในกลุ่ม
4. คณะกรรมการตรวจสอบ ได้ทบทวนและปรับปรุงกฎบัตรคณะกรรมการตรวจสอบให้ครอบคลุมกฎเกณฑ์การปฏิบัติงานที่มากขึ้น ทั้งในด้านการกำกับดูแลกิจการที่ดีและการต่อต้านการทุจริตคอร์รัปชัน เพื่อให้มั่นใจว่า การปฏิบัติงานในปีที่ผ่านมาครบถ้วนตามที่ได้รับมอบหมายและหน้าที่ความรับผิดชอบสอดคล้องกับแนวทางปฏิบัติที่ดีของตลาดหลักทรัพย์แห่งประเทศไทย (ตลท.)
5. คณะกรรมการตรวจสอบได้จัดทำประเมินผล “แบบประเมินความเพียงพอของระบบการควบคุมภายใน” โดยได้จัดทำตามแนวคิดของ COSO (The Committee of Sponsoring Organization of the Tread way commission) แบบประเมินนี้เป็นแนวทางในการประเมินหรือทบทวนความเพียงพอของระบบควบคุมภายใน การมีระบบการควบคุมภายในที่ดี มีความสำคัญอย่างยิ่งสำหรับบริษัทจดทะเบียนหรือบริษัทที่มีประชาชนเป็นผู้ถือหุ้น โดยระบบที่ดีจะสามารถช่วยป้องกัน บริหาร จัดการความเสี่ยงหรือความเสียหายต่าง ๆ ที่อาจเกิดขึ้นกับบริษัท และผู้ที่มีส่วนได้เสียได้เป็นอย่างดี

6. คณะกรรมการตรวจสอบ ได้สอบทานระบบควบคุมภายในของตนเองตามแนวทางที่กำหนดในแบบประเมินตนเองเกี่ยวกับมาตรการต่อต้านการคอร์รัปชัน 71 ข้อ และบริษัทได้รับการต่ออายุรับรองเป็นสมาชิกแนวร่วมปฏิบัติของภาคเอกชนไทยในการต่อต้านการทุจริต (Thailand's Private Sector Collective Action Coalition against Corruption) เมื่อวันที่ 31 ธันวาคม 2563 เป็นระยะเวลา 3 ปี นับจากวันที่มีมติให้การรับรองวันที่ 31 ธันวาคม 2563 และครบกำหนดในวันที่ 31 ธันวาคม 2566
7. คณะกรรมการตรวจสอบ ได้ติดตามและสอบถามการปฏิบัติตามนโยบายกำกับดูแลกิจการที่ดีอย่างสม่ำเสมอและรับทราบผลการแจ้งข้อมูลหรือให้เบาะแสเกี่ยวกับการทุจริตหรือการไม่ปฏิบัติตามกฎหมาย ระเบียบ ข้อบังคับ (Whistle bower) โดยมีช่องทางให้แก่ผู้มีส่วนได้เสีย (Stakeholders) ที่ง่ายและสะดวกต่อการให้ข้อมูลต่างๆ ให้ถึงโดยตรงต่อคณะกรรมการตรวจสอบอย่างเป็นความลับ
8. คณะกรรมการตรวจสอบได้เชิญฝ่ายบริหารเข้าร่วมประชุมเพื่อหารือ แลกเปลี่ยนความรู้อย่างต่อเนื่อง รวมทั้งรับทราบการเปลี่ยนแปลงกฎ ระเบียบ ข้อบังคับต่าง ๆ ที่เกี่ยวข้องกับการดำเนินงานของบริษัท เพื่อให้การปฏิบัติหน้าที่เป็นอย่างมีประสิทธิภาพและทันต่อการเปลี่ยนแปลงที่อาจเกิดขึ้น
9. คณะกรรมการตรวจสอบได้ทบทวนกับฝ่ายบริหารในเรื่องนโยบายการบริหารความเสี่ยง การปฏิบัติตามนโยบายและแนวทางการบริหารความเสี่ยงของบริษัท รวมทั้งพิจารณาการเปิดเผยข้อมูลของบริษัท ในกรณีที่เกิดรายการที่เกี่ยวข้องกันหรือรายการที่อาจมีความขัดแย้งทางผลประโยชน์ให้มีความถูกต้องครบถ้วน

โดยสรุป คณะกรรมการตรวจสอบเห็นว่า ในปีที่ผ่านมาบริษัทมีการจัดทำรายงานทางการเงินและเปิดเผยข้อมูลอย่างเพียงพอ ความระมัดระวัง รอบคอบ เป็นไปตามหลักการบัญชีที่รับรองโดยทั่วไป มีระบบการบริหารความเสี่ยงและระบบควบคุมภายในที่มีประสิทธิผล ตลอดจนมีระบบการกำกับดูแลกิจการที่ดี มีความเป็นอิสระอย่างเพียงพอ เพื่อประโยชน์ต่อผู้มีส่วนได้ส่วนเสียอย่างเท่าเทียมกันและการปฏิบัติเป็นไปตามกฎหมายว่าด้วยหลักทรัพย์และตลาดหลักทรัพย์ ข้อกำหนดของตลาดหลักทรัพย์หรือกฎหมายที่เกี่ยวข้องกับธุรกิจของบริษัท



นายอรุณ เพิ่มพิบูลย์

ประธานกรรมการตรวจสอบ

ในนามของคณะกรรมการตรวจสอบ



บริษัท พีพี ไพร์ม จำกัด (มหาชน)

สำนักงานใหญ่
สำนักงานกรุงเทพฯ
สำนักงานสงขลา

E-mail

Website

Facebook

Youtube

62-62/1 หมู่ที่ 2 ถ.รพช.อุตะเถา ต.หนองชุมพล อ.เขาย้อย จ.เพชรบุรี
486 โครงการฟิเลปาร์ค อาคาร E1 ชั้น 3 ถ.อ่อนนุช แขวงอ่อนนุช เขตสวนหลวง กรุงเทพฯ
98 หมู่ 13 ถ.เพชรเกษม กม. 1232 ต.บางเหริยง อ.ควนเนียง จ.สงขลา 90220

info@ppprime.co.th

www.ppprime.co.th

<https://www.facebook.com/ppprime2018/>

PP PRIME CHANNEL : https://www.youtube.com/channel/UCU3Y892XZyLU_7Y6PBHZ5eg



โทรศัพท์ : (032) 899881-4

โทรศัพท์ : (02) 0291480-1

โทรศัพท์ : 074-890-765-7

