

## ส่วนที่ 3

## ฐานะทางการเงินและผลการดำเนินงาน

## 13. ข้อมูลทางการเงินที่สำคัญ

## รายงานความรับผิดชอบของคณะกรรมการต่อรายงานทางการเงิน

คณะกรรมการบริษัท เป็นผู้รับผิดชอบต่อการเงินรวมของบริษัทฯ และบริษัทย่อย รวมถึงข้อมูลทางการเงินที่ปรากฏในรายงานประจำปีของบริษัทฯ งบการเงินรวมของบริษัทฯ และบริษัทย่อยสำหรับปีสิ้นสุดวันที่ 30 กันยายน 2562 จัดทำขึ้นตามมาตรฐานการบัญชีที่รับรองทั่วไปในประเทศไทย โดยเลือกใช้นโยบายบัญชีที่เหมาะสม ใช้ดุลยพินิจอย่างระมัดระวังรอบคอบ และประมาณการที่สมเหตุสมผลในการจัดทำ รวมทั้งมีการเปิดเผยข้อมูลสำคัญอย่างเพียงพอในหมายเหตุประกอบงบการเงิน งบการเงินดังกล่าวได้ผ่านการตรวจสอบและให้ความเห็นอย่างไม่มีเงื่อนไขจากผู้สอบบัญชีรับอนุญาตที่เป็นอิสระ ดังนั้นจึงสะท้อนฐานะทางการเงินและผลการดำเนินงานของบริษัทฯ ที่เป็นจริง โปร่งใสและสมเหตุสมผล เพื่อประโยชน์ของผู้ถือหุ้นและนักลงทุนทั่วไปรายงานความรับผิดชอบของคณะกรรมการต่อรายงานทางการเงิน

คณะกรรมการบริษัท ได้จัดให้มีระบบการควบคุมภายในและระบบการตรวจสอบภายในที่เหมาะสมและมีประสิทธิภาพ เพื่อให้มั่นใจได้ว่าการบันทึกข้อมูลทางบัญชีมีความถูกต้อง ครบถ้วน และเพียงพอที่จะดำรงรักษาไว้ซึ่งทรัพย์สินของ บริษัทฯ และป้องกันไม่ให้เกิดการทุจริตหรือการดำเนินการที่ผิดปกติดังมีนัยสำคัญ

คณะกรรมการบริษัท ได้แต่งตั้งคณะกรรมการตรวจสอบซึ่งประกอบด้วยกรรมการอิสระ เพื่อทำหน้าที่ดูแลรับผิดชอบให้บริษัทฯ มีการรายงานทางการเงินที่ถูกต้องและเพียงพอ มีระบบการควบคุมภายในและระบบการตรวจสอบภายในที่เหมาะสมและมีประสิทธิภาพ ตลอดจนมีการปฏิบัติตามกฎหมายและกฎระเบียบที่เกี่ยวข้องกับธุรกิจของบริษัทฯ โดยความเห็นของคณะกรรมการตรวจสอบเกี่ยวกับเรื่องดังกล่าวปรากฏในรายงานของคณะกรรมการตรวจสอบซึ่งแสดงไว้ในรายงานประจำปีฉบับนี้แล้ว

คณะกรรมการบริษัท มีความเห็นว่า ระบบการควบคุมภายในของบริษัทฯ โดยรวมอยู่ในระดับที่น่าพอใจ และสามารถสร้างความเชื่อมั่นต่อความน่าเชื่อถือของงบการเงินของบริษัทฯ และบริษัทย่อยสำหรับปีสิ้นสุดวันที่ 30 กันยายน 2562

ในนามของคณะกรรมการ

บริษัท อินเว รับเบอร์ (ประเทศไทย) จำกัด (มหาชน)

(นางพิมพ์ใจ ลีอัสสระนุกุล)

ประธานกรรมการบริหาร

(นายคะชีโนริ โอโตะ)

ประธานบริหาร

## รายงานของผู้สอบบัญชีรับอนุญาต

เสนอ ผู้ถือหุ้นของบริษัท อินเว รับเบอร์ (ประเทศไทย) จำกัด (มหาชน)

### ความเห็น

ข้าพเจ้าเห็นว่า งบการเงินรวมของบริษัท อินเว รับเบอร์ (ประเทศไทย) จำกัด (มหาชน) (บริษัท) และบริษัทย่อย (กลุ่มกิจการ) และงบการเงินเฉพาะกิจการของบริษัทแสดงฐานะการเงินรวมของกลุ่มกิจการและฐานะการเงินเฉพาะกิจการของบริษัท ณ วันที่ 30 กันยายน พ.ศ. 2562 และผลการดำเนินงานรวมและผลการดำเนินงานเฉพาะกิจการ กระแสเงินสดรวมและกระแสเงินสดเฉพาะกิจการสำหรับปีสิ้นสุดวันเดียวกัน โดยถูกต้องตามที่ควรในสาระสำคัญตามมาตรฐานการรายงานทางการเงิน

### งบการเงินที่ตรวจสอบ

ข้าพเจ้าได้ตรวจสอบงบการเงินรวมของกลุ่มกิจการและงบการเงินเฉพาะกิจการของบริษัทข้างต้นนี้ ซึ่งประกอบด้วยงบแสดงฐานะการเงินรวมและงบแสดงฐานะการเงินเฉพาะกิจการ ณ วันที่ 30 กันยายน พ.ศ. 2562 งบกำไรขาดทุนเบ็ดเสร็จรวมและงบกำไรขาดทุนเบ็ดเสร็จเฉพาะกิจการ งบแสดงการเปลี่ยนแปลงส่วนของผู้ถือหุ้นรวมและงบแสดงการเปลี่ยนแปลงส่วนของผู้ถือหุ้นเฉพาะกิจการ และงบกระแสเงินสดรวมและงบกระแสเงินสดเฉพาะกิจการสำหรับปีสิ้นสุดวันเดียวกัน และหมายเหตุประกอบงบการเงินรวมและงบการเงินเฉพาะกิจการ รวมถึงหมายเหตุสรุปนโยบายการบัญชีที่สำคัญ

### เกณฑ์ในการแสดงความเห็น

ข้าพเจ้าได้ปฏิบัติงานตรวจสอบตามมาตรฐานการสอบบัญชี ความรับผิดชอบของข้าพเจ้าได้กล่าวไว้ในส่วนของความรับผิดชอบของผู้สอบบัญชีต่อการตรวจสอบงบการเงินรวมและงบการเงินเฉพาะกิจการในรายงานของข้าพเจ้า ข้าพเจ้ามีความเป็นอิสระจากกลุ่มกิจการและบริษัทตามข้อกำหนดจรรยาบรรณของผู้ประกอบวิชาชีพบัญชีในส่วนที่เกี่ยวข้องกับการตรวจสอบงบการเงินรวมและงบการเงินเฉพาะกิจการที่กำหนดโดยสภาวิชาชีพบัญชีในพระบรมราชูปถัมภ์ และข้าพเจ้าได้ปฏิบัติตามความรับผิดชอบด้านจรรยาบรรณอื่น ๆ ซึ่งเป็นไปตามข้อกำหนดเหล่านี้ ข้าพเจ้าเชื่อว่าหลักฐานการสอบบัญชีที่ข้าพเจ้าได้รับเพียงพอและเหมาะสมเพื่อใช้เป็นเกณฑ์ในการแสดงความเห็นของข้าพเจ้า

### เรื่องสำคัญในการตรวจสอบ

เรื่องสำคัญในการตรวจสอบคือเรื่องต่าง ๆ ที่มีนัยสำคัญที่สุดตามดุลยพินิจของผู้ประกอบวิชาชีพของข้าพเจ้าในการตรวจสอบงบการเงินรวมและงบการเงินเฉพาะกิจการสำหรับงวดปัจจุบัน ข้าพเจ้าได้นำเรื่องเหล่านี้มาพิจารณาในบริบทของการตรวจสอบงบการเงินรวมและงบการเงินเฉพาะกิจการโดยรวมและในการแสดงความเห็นของข้าพเจ้า ทั้งนี้ ข้าพเจ้าไม่ได้แสดงความเห็นแยกต่างหากสำหรับเรื่องเหล่านี้

เรื่องสำคัญในการตรวจสอบ	วิธีการตรวจสอบ
<p><b>ค่าเพื่อสินค้าเสื่อมคุณภาพและล้าสมัย</b></p> <p>ตามที่ได้กล่าวไว้ในหมายเหตุประกอบงบการเงินข้อที่ 2.8 (นโยบายการบัญชี) และหมายเหตุประกอบงบการเงินข้อที่ 10 (สินค้าคงเหลือ) กลุ่มกิจการตั้งค่าเพื่อสำหรับสินค้าเสื่อมคุณภาพและล้าสมัย</p> <p>ณ วันที่ 30 กันยายน พ.ศ. 2562 สินค้าคงเหลือก่อนตั้งค่าเพื่อสินค้าเสื่อมคุณภาพและล้าสมัยในงบแสดงฐานะการเงินรวมและงบแสดงฐานะการเงินเฉพาะกิจการมีจำนวน 571.83 ล้านบาท และ 568.44 ล้านบาท ตามลำดับ และค่าเพื่อสินค้าเสื่อมคุณภาพและล้าสมัยมีจำนวน 3.73 ล้านบาท เท่ากัน</p> <p>การวัดมูลค่าสินค้าคงเหลือเป็นเรื่องที่ข้าพเจ้าให้ความสำคัญเนื่องจากสินค้าคงเหลือเป็นรายการที่มีสาระสำคัญต่อสินทรัพย์รวมและค่าเพื่อการลดมูลค่าของสินค้าคงเหลือเป็นการประมาณการที่เกี่ยวข้องกับการใช้ดุลยพินิจและประสบการณ์ของผู้บริหาร และสภาพการณ์ของตลาด</p>	<p>วิธีการปฏิบัติงานที่สำคัญของข้าพเจ้าประกอบด้วย</p> <ul style="list-style-type: none"> <li>• สอบถามผู้บริหารเพื่อทำความเข้าใจในข้อสมมติฐานของกลุ่มกิจการที่ใช้ในการประมาณการค่าเพื่อสินค้าเสื่อมคุณภาพและล้าสมัย และประเมินว่านโยบายการบัญชีมีความสม่ำเสมอกับปีที่ผ่านมา</li> <li>• ประเมินความสมเหตุสมผลในข้อสมมติฐานของผู้บริหารซึ่งใช้ในการประมาณการดังกล่าวข้างต้น โดยพิจารณาจากข้อมูลที่เกิดขึ้นในอดีต รวมถึงการวิเคราะห์อัตราการหมุนเวียนของสินค้าคงเหลือ และสอบถามเชิงวิเคราะห์ต่อผู้บริหารถึงข้อสมมติฐานของผู้บริหารเกี่ยวกับความเหมาะสมของอายุสินค้าคงเหลือ ว่าเป็นเกณฑ์ที่เหมาะสมในการประเมินค่าเพื่อสินค้าเสื่อมคุณภาพและล้าสมัย</li> <li>• ทดสอบความถูกต้องของรายงานอายุของสินค้าคงเหลือที่ผู้บริหารใช้ในการประมาณการค่าเพื่อสินค้าเสื่อมคุณภาพและล้าสมัย โดยตรวจสอบรายการเคลื่อนไหววันสุดท้ายของสินค้าคงเหลือกับเอกสารประกอบรายการเพื่อให้มั่นใจว่าระบบสินค้าคงเหลือได้จำแนกสินค้าคงเหลือตามอายุของสินค้าคงเหลืออย่างถูกต้อง</li> </ul>

เรื่องสำคัญในการตรวจสอบ	วิธีการตรวจสอบ
<p>กลุ่มกิจการมีการบันทึกค่าเพื่อลดมูลค่าสำหรับสินค้าสินค้าเสื่อมคุณภาพและล้าสมัยตามความจำเป็น หลักเกณฑ์ในการประเมินค่าเพื่อสินค้าเสื่อมคุณภาพและล้าสมัยต้องใช้ในการประมาณการ ซึ่งผู้บริหารใช้ดุลยพินิจและประสบการณ์และข้อมูลที่เกิดขึ้นในอดีต กำหนดให้สินค้าคงเหลือแต่ละกลุ่มที่ไม่เคลื่อนไหวเกินกว่าปกติธุรกิจ จะถูกบันทึกค่าเพื่อสินค้าเสื่อมคุณภาพและล้าสมัยในอัตราร้อยละ 100 ในการประเมินค่าเพื่อสินค้าเสื่อมคุณภาพและล้าสมัย ผู้บริหารต้องคำนึงถึงแนวโน้มการขายจากสภาพเศรษฐกิจและสภาพการณ์ของตลาดทั้งในอดีตและปัจจุบัน อายุของสินค้าคงเหลือ และปัจจัยอื่นที่ส่งผลกระทบต่อสินค้าเสื่อมคุณภาพและล้าสมัย</p>	<ul style="list-style-type: none"> <li>ทดสอบความถูกต้องของตัวเลขโดยทดสอบการคำนวณค่าเพื่อการลดมูลค่าของสินค้าคงเหลือที่ประมาณการจากข้อสมมติฐานของผู้บริหาร ซึ่งข้าพเจ้าไม่พบผลแตกต่างที่มีสาระสำคัญจากวิธีการตรวจสอบดังกล่าว</li> </ul> <p>จากวิธีการปฏิบัติงานข้างต้น ข้าพเจ้าสรุปได้ว่าผู้บริหารใช้ข้อสมมติฐานที่สมเหตุสมผลในการประมาณการ และการประมาณค่าเพื่อสินค้าเสื่อมคุณภาพและล้าสมัยได้กระทำอย่างเหมาะสม</p>

### ข้อมูลอื่น

กรรมการเป็นผู้รับผิดชอบต่อข้อมูลอื่น ข้อมูลอื่นประกอบด้วย ข้อมูลซึ่งรวมอยู่ในรายงานประจำปี แต่ไม่รวมถึงงบการเงินรวมและงบการเงินเฉพาะกิจการ และรายงานของผู้สอบบัญชีที่อยู่ในรายงานนั้น ข้าพเจ้าคาดว่าข้าพเจ้าจะได้รับรายงานประจำปีภายหลังวันที่ในรายงานของผู้สอบบัญชีนี้

ความเห็นของข้าพเจ้าต่อการเงินรวมและงบการเงินเฉพาะกิจการไม่ครอบคลุมถึงข้อมูลอื่น และข้าพเจ้าไม่ได้ให้ความเชื่อมั่นต่อข้อมูลอื่น

ความรับผิดชอบของข้าพเจ้าที่เกี่ยวข้องกับการตรวจสอบงบการเงินรวมและงบการเงินเฉพาะกิจการคือ การอ่านและพิจารณาว่าข้อมูลอื่นมีความขัดแย้งที่มีสาระสำคัญกับงบการเงินรวมและงบการเงินเฉพาะกิจการ หรือกับความรู้ที่ได้รับจากการตรวจสอบของข้าพเจ้า หรือปรากฏว่าข้อมูลอื่นมีการแสดงข้อมูลที่ขัดต่อข้อเท็จจริงอันเป็นสาระสำคัญหรือไม่

เมื่อข้าพเจ้าได้อ่านรายงานประจำปี หากข้าพเจ้าสรุปได้ว่าการแสดงข้อมูลที่ขัดต่อข้อเท็จจริงอันเป็นสาระสำคัญ ข้าพเจ้าต้องสื่อสารเรื่องดังกล่าวกับคณะกรรมการตรวจสอบ

### ความรับผิดชอบของกรรมการต่องบการเงินรวมและงบการเงินเฉพาะกิจการ

กรรมการมีหน้าที่รับผิดชอบในการจัดทำและนำเสนองบการเงินรวมและงบการเงินเฉพาะกิจการเหล่านี้ โดยถูกต้องตามที่ควรตามมาตรฐานการรายงานทางการเงิน และรับผิดชอบเกี่ยวกับการควบคุมภายในที่กรรมการพิจารณาว่าจำเป็น เพื่อให้สามารถจัดทำงบการเงินรวมและงบการเงินเฉพาะกิจการที่ปราศจากการแสดงข้อมูลที่ขัดต่อข้อเท็จจริงอันเป็นสาระสำคัญไม่ว่าจะเกิดจากการทุจริตหรือข้อผิดพลาด

ในการจัดทำงบการเงินรวมและงบการเงินเฉพาะกิจการ กรรมการรับผิดชอบในการประเมินความสามารถของกลุ่มกิจการและบริษัทในการดำเนินงานต่อเนื่อง เปิดเผยเรื่องที่เกี่ยวข้องกับการดำเนินงานต่อเนื่อง (ตามความเหมาะสม) และการใช้เกณฑ์การบัญชีสำหรับการดำเนินงานต่อเนื่อง เว้นแต่กรรมการมีความตั้งใจที่จะเลิกกลุ่มกิจการและบริษัท หรือหยุดดำเนินงาน หรือไม่สามารถดำเนินงานต่อเนื่องต่อไปได้

คณะกรรมการตรวจสอบมีหน้าที่ช่วยกรรมการในการกำกับดูแลกระบวนการในการจัดทำรายงานทางการเงินของกลุ่มกิจการและบริษัท

### ความรับผิดชอบของผู้สอบบัญชีต่อการตรวจสอบงบการเงินรวมและงบการเงินเฉพาะกิจการ

การตรวจสอบของข้าพเจ้ามีวัตถุประสงค์เพื่อให้ได้ความเชื่อมั่นอย่างสมเหตุสมผลว่างบการเงินรวมและงบการเงินเฉพาะกิจการโดยรวมปราศจากการแสดงข้อมูลที่ขัดต่อข้อเท็จจริงอันเป็นสาระสำคัญหรือไม่ ไม่ว่าจะเกิดจากการทุจริตหรือข้อผิดพลาด และเสนอรายงานของผู้สอบบัญชีซึ่งรวมความเห็นของข้าพเจ้าอยู่ด้วย ความเชื่อมั่นอย่างสมเหตุสมผลคือความเชื่อมั่นในระดับสูง แต่ไม่ได้เป็นการรับประกันว่าการปฏิบัติงานตรวจสอบตามมาตรฐานการสอบบัญชีจะสามารถตรวจพบข้อมูลที่ขัดต่อข้อเท็จจริงอันเป็นสาระสำคัญที่มีอยู่ได้เสมอไป ข้อมูลที่ขัดต่อข้อเท็จจริงอาจเกิดจากการทุจริตหรือข้อผิดพลาด และถือว่ามีความสำคัญเมื่อคาดการณ์อย่างสมเหตุสมผลได้ว่ารายการที่ขัดต่อข้อเท็จจริงแต่ละรายการ หรือทุกรายการรวมกันจะมีผลต่อการตัดสินใจทางเศรษฐกิจของผู้ใช้งบการเงินรวมและงบการเงินเฉพาะกิจการเหล่านี้

ในการตรวจสอบของข้าพเจ้าตามมาตรฐานการสอบบัญชี ข้าพเจ้าได้ใช้ดุลยพินิจของผู้ประกอบวิชาชีพและการสังเกต และสงสัยของผู้ประกอบวิชาชีพตลอดการตรวจสอบ การปฏิบัติงานของข้าพเจ้ารวมถึง

- ระบุและประเมินความเสี่ยงจากการแสดงข้อมูลที่ขัดต่อข้อเท็จจริงอันเป็นสาระสำคัญในงบการเงินรวมและงบการเงินเฉพาะกิจการ ไม่ว่าจะเกิดจากการทุจริตหรือข้อผิดพลาด ออกแบบและปฏิบัติตามตามวิธีการตรวจสอบเพื่อตอบสนองต่อความเสี่ยงเหล่านั้น และได้หลักฐานการสอบบัญชีที่เพียงพอและเหมาะสมเพื่อเป็นเกณฑ์ในการแสดงความเห็นของข้าพเจ้า ความเสี่ยงที่ไม่พบข้อมูลที่ขัดต่อข้อเท็จจริงอันเป็นสาระสำคัญซึ่งเป็นผลมาจากการทุจริตจะสูงกว่าความเสี่ยงที่เกิดจากข้อผิดพลาด เนื่องจากการทุจริตอาจเกี่ยวกับการสมรู้ร่วมคิด การปลอมแปลงเอกสารหลักฐาน การตั้งใจละเว้นการแสดงผล การแสดงข้อมูลที่ไม่ตรงตามข้อเท็จจริงหรือการแทรกแซงการควบคุมภายใน
- ทำความเข้าใจในระบบการควบคุมภายในที่เกี่ยวข้องกับการตรวจสอบ เพื่อออกแบบวิธีการตรวจสอบที่เหมาะสมกับสถานการณ์ แต่ไม่ใช่เพื่อวัตถุประสงค์ในการแสดงความเห็นต่อความมีประสิทธิภาพของการควบคุมภายในของกลุ่มกิจการและบริษัท
- ประเมินความเหมาะสมของนโยบายการบัญชีที่กรรมการใช้และความสมเหตุสมผลของประมาณการทางบัญชี และการเปิดเผยข้อมูลที่เกี่ยวข้องซึ่งจัดทำขึ้นโดยกรรมการ
- สรุปร่วมกับความเหมาะสมของการใช้เกณฑ์การบัญชีสำหรับการดำเนินงานต่อเนื่องของกรรมการจากหลักฐานการสอบบัญชีที่ได้รับ และประเมินว่ามีความไม่แน่นอนที่มีสาระสำคัญเกี่ยวกับเหตุการณ์หรือสถานการณ์ที่อาจเป็นเหตุให้เกิดข้อสงสัยอย่างมีนัยสำคัญต่อความสามารถของกลุ่มกิจการและบริษัทในการดำเนินงานต่อเนื่องหรือไม่ ถ้าข้าพเจ้าได้ข้อสรุปว่ามีความไม่แน่นอนที่มีสาระสำคัญ ข้าพเจ้าต้องกล่าวไว้ในรายงานของผู้สอบบัญชีของข้าพเจ้าโดยให้ข้อสังเกตถึงการเปิดเผยข้อมูลในงบการเงินรวมและงบการเงินเฉพาะกิจการที่เกี่ยวข้อง หรือถ้าการเปิดเผยดังกล่าวไม่เพียงพอความเห็นของข้าพเจ้าจะเปลี่ยนแปลงไป ข้อสรุปของข้าพเจ้าขึ้นอยู่กับหลักฐานการสอบบัญชีที่ได้รับจนถึงวันที่ในรายงาน

ของผู้สอบบัญชีของข้าพเจ้า อย่างไรก็ตาม เหตุการณ์หรือสถานการณ์ในอนาคตอาจเป็นเหตุให้กลุ่มกิจการและบริษัทต้องหยุดการดำเนินงานต่อเนื่อง

- ประเมินการนำเสนอ โครงสร้างและเนื้อหาของงบการเงินรวมและงบการเงินเฉพาะกิจการโดยรวม รวมถึงการเปิดเผยข้อมูลว่างบการเงินรวมและงบการเงินเฉพาะกิจการแสดงรายการ และเหตุการณ์ในรูปแบบที่ทำให้มีการนำเสนอข้อมูล โดยถูกต้องตามที่ควรหรือไม่
- ได้รับหลักฐานการสอบบัญชีที่เหมาะสมอย่างเพียงพอเกี่ยวกับข้อมูลทางการเงินของกิจการภายในกลุ่มหรือกิจกรรมทางธุรกิจภายในกลุ่มกิจการเพื่อแสดงความเห็นต่อการเงินรวม ข้าพเจ้ารับผิดชอบต่อการกำหนดแนวทางการควบคุมดูแลและการปฏิบัติงานตรวจสอบกลุ่มกิจการ ข้าพเจ้าเป็นผู้รับผิดชอบแต่เพียงผู้เดียวต่อความเห็นของข้าพเจ้า

ข้าพเจ้าได้สื่อสารกับคณะกรรมการตรวจสอบในเรื่องต่างๆ ที่สำคัญซึ่งรวมถึงขอบเขตและช่วงเวลาของการตรวจสอบตามที่ได้ออกแบบไว้ ประเด็นที่มีนัยสำคัญที่พบจากการตรวจสอบ และข้อบกพร่องที่มีนัยสำคัญในระบบการควบคุมภายในหากข้าพเจ้าได้พบในระหว่างการตรวจสอบของข้าพเจ้า

ข้าพเจ้าได้ให้คำรับรองแก่คณะกรรมการตรวจสอบว่า ข้าพเจ้าได้ปฏิบัติตามข้อกำหนดจรรยาบรรณที่เกี่ยวข้องกับความเป็นอิสระและได้สื่อสารกับคณะกรรมการตรวจสอบเกี่ยวกับความสัมพันธ์ทั้งหมด ตลอดจนเรื่องอื่นซึ่งข้าพเจ้าเชื่อว่ามีเหตุผลที่บุคคลภายนอกอาจพิจารณาว่ากระทบต่อความเป็นอิสระของข้าพเจ้าและมาตรการที่ข้าพเจ้าใช้เพื่อป้องกันไม่ให้ข้าพเจ้าขาดความเป็นอิสระ

จากเรื่องที่ได้สื่อสารกับคณะกรรมการตรวจสอบ ข้าพเจ้าได้พิจารณาเรื่องต่าง ๆ ที่มีนัยสำคัญที่สุดในการตรวจสอบงบการเงินรวมและงบการเงินเฉพาะกิจการในงวดปัจจุบันและกำหนดเป็นเรื่องสำคัญในการตรวจสอบ ข้าพเจ้าได้อธิบายเรื่องเหล่านี้ในรายงานของผู้สอบบัญชี เว้นแต่กฎหมายหรือข้อบังคับไม่ให้เปิดเผยต่อสาธารณะเกี่ยวกับเรื่องดังกล่าว หรือในสถานการณ์ที่ยากที่จะเกิดขึ้น ข้าพเจ้าพิจารณาว่าไม่ควรสื่อสารเรื่องดังกล่าวในรายงานของข้าพเจ้าเพราะการกระทำดังกล่าวสามารถคาดการณ์ได้อย่างสมเหตุสมผลว่าจะมีผลกระทบในทางลบมากกว่าผลประโยชน์ต่อส่วนได้เสียสาธารณะจากการสื่อสารดังกล่าว

บริษัท ไพร์ชวอเตอร์เฮาส์คูเปอร์ส เอพีเอส จำกัด



นภนุช อภิชาติเสถียร

ผู้สอบบัญชีรับอนุญาตเลขที่ 5266

กรุงเทพมหานคร

22 พฤศจิกายน พ.ศ. 2562

บริษัทฯ อินเว รับเบอร์ (ประเทศไทย) จำกัด (มหาชน) และบริษัทย่อย

งบแสดงฐานะทางการเงิน

ณ วันที่ 30 กันยายน

(หน่วย : บาท)

	2562		2561		2560	
	จำนวนเงิน	%	จำนวนเงิน	%	จำนวนเงิน	%
<b>สินทรัพย์</b>						
<b>สินทรัพย์หมุนเวียน</b>						
เงินสดและรายการเทียบเท่าเงินสด	599,206,155	12.36	822,969,023	16.27	406,228,379	8.77
เงินลงทุนระยะสั้น	-	-	-	-	244,073,432	5.27
ลูกหนี้การค้าและลูกหนี้อื่น - สุทธิ	1,011,808,633	20.87	999,109,139	19.75	1,025,941,380	22.16
เงินลงทุนเพื่อขาย	436,003,488	8.99				
สินค้าคงเหลือ - สุทธิ	568,101,124	11.72	641,360,281	12.68	504,973,893	10.90
สินทรัพย์หมุนเวียนอื่น	11,374,071	0.23	15,676,117	0.31	17,548,495	0.38
<b>รวมสินทรัพย์หมุนเวียน</b>	<b>2,626,493,471</b>	<b>54.17</b>	<b>2,479,114,560</b>	<b>49.01</b>	<b>2,198,765,579</b>	<b>47.47</b>
<b>สินทรัพย์ไม่หมุนเวียน</b>						
เงินลงทุนเพื่อขาย	266,118,341	5.49	701,044,282	13.86	702,739,996	15.17
เงินลงทุนในบริษัทย่อย	-	-	-	-	-	-
เงินลงทุนระยะยาวอื่น	30,781,799	0.63	30,781,779	0.61	30,781,799	0.66
อสังหาริมทรัพย์เพื่อการลงทุน - สุทธิ	9,188,314	0.19	9,206,611	0.18	9,224,908	0.20
ที่ดิน อาคารและอุปกรณ์ - สุทธิ	1,803,662,086	37.20	1,750,230,052	34.60	1,604,615,276	34.64
โปรแกรมคอมพิวเตอร์ - สุทธิ	42,497,841	0.88	32,795,640	0.65	35,014,689	0.76
สินทรัพย์ภาษีเงินได้รอการตัดบัญชี	50,738,842	1.05	40,237,702	0.80	31,597,158	0.68
สินทรัพย์ไม่หมุนเวียนอื่น	19,300,033	0.40	14,644,597	0.29	19,018,000	0.41
<b>รวมสินทรัพย์ไม่หมุนเวียน</b>	<b>2,222,287,256</b>	<b>45.83</b>	<b>2,578,940,683</b>	<b>50.99</b>	<b>2,432,991,826</b>	<b>52.53</b>
<b>รวมสินทรัพย์</b>	<b>4,848,780,727</b>	<b>100.00</b>	<b>5,058,055,243</b>	<b>100.00</b>	<b>4,631,757,405</b>	<b>100.00</b>

บริษัทฯ อินเว รับเบอร์ (ประเทศไทย) จำกัด (มหาชน) และบริษัทย่อย

งบแสดงฐานะทางการเงิน (ต่อ)

ณ วันที่ 30 กันยายน

(หน่วย : บาท)

	2562		2561		2560	
	จำนวนเงิน	%	จำนวนเงิน	%	จำนวนเงิน	%
<b>หนี้สินและส่วนของผู้ถือหุ้น</b>						
<b>หนี้สินหมุนเวียน</b>						
เจ้าหนี้การค้าและเจ้าหนี้อื่น	991,106,073	20.44	1,219,954,043	24.12	998,172,531	21.55
หนี้สินภายใต้สัญญาเช่าทางการเงินที่ถึงกำหนดชำระภายในหนึ่งปี	-	-	-	-	-	-
ภาษีเงินได้นิติบุคคลค้างจ่าย	13,253,059	0.27	31,373,499	0.62	32,549,357	0.70
ค่าใช้จ่ายค้างจ่าย	-	-	-	-	-	-
หนี้สินหมุนเวียนอื่น	2,178,603	0.04	2,303,850	0.05	2,532,341	0.05
<b>รวมหนี้สินหมุนเวียน</b>	<b>1,006,537,735</b>	<b>20.76</b>	<b>1,253,631,392</b>	<b>24.78</b>	<b>1,033,254,229</b>	<b>20.86</b>
<b>หนี้สินไม่หมุนเวียน</b>						
ภาระผูกพันผลประโยชน์พนักงาน	260,550,489	5.37	207,176,072	4.10	179,805,700	3.71
หนี้สินภายใต้สัญญาเช่าทางการเงิน	-	-	-	-	-	-
หนี้สินภาษีเงินได้รอการตัดบัญชี	612,489	0.01	949,036	0.02	1,825,347	0.04
<b>รวมหนี้สินไม่หมุนเวียน</b>	<b>261,162,978</b>	<b>5.39</b>	<b>208,125,108</b>	<b>4.11</b>	<b>181,631,047</b>	<b>3.92</b>
<b>รวมหนี้สิน</b>	<b>1,267,700,713</b>	<b>26.14</b>	<b>1,461,756,500</b>	<b>28.90</b>	<b>1,214,885,276</b>	<b>26.63</b>



บริษัทฯ อินเว รับเบอร์ (ประเทศไทย) จำกัด (มหาชน) และบริษัทย่อย

งบแสดงฐานะทางการเงิน (ต่อ)

ณ วันที่ 30 กันยายน

(หน่วย : บาท)

	2562		2561		2560	
	จำนวนเงิน	%	จำนวนเงิน	%	จำนวนเงิน	%
<b>ส่วนของเจ้าของ</b>						
ทุนเรือนหุ้น						
ทุนจดทะเบียน						
หุ้นสามัญจำนวน 200 ล้านหุ้น						
มูลค่าที่ตราไว้หุ้นละ 1 บาท	200,000,000		200,000,000		200,000,000	
ทุนที่ออกและชำระเต็มมูลค่าแล้ว						
หุ้นสามัญจำนวน 200 ล้านหุ้น						
จ่ายชำระแล้วหุ้นละ 1 บาท	200,000,000	4.12	200,000,000	3.95	200,000,000	4.32
ส่วนเกินมูลค่าหุ้น	298,000,000	6.15	298,000,000	5.89	298,000,000	6.43
กำไรสะสม						
จัดสรรแล้ว – ทุนสำรองตามกฎหมาย	20,000,000	0.41	20,000,000	0.40	20,000,000	0.43
ยังไม่ได้จัดสรร	3,075,882,823	63.44	3,088,640,862	61.06	2,899,545,008	62.60
องค์ประกอบอื่นของส่วนของเจ้าของ	(12,808,053)	(0.26)	(10,347,111)	(0.20)	(677,677)	(0.01)
<b>รวมส่วนของบริษัทใหญ่</b>	<b>3,581,074,770</b>	<b>73.86</b>	<b>3,596,293,751</b>	<b>71.10</b>	<b>3,416,867,331</b>	<b>73.77</b>
ส่วนได้เสียที่ไม่มีอำนาจควบคุม	5,244	0.00	4,992	0.00	4,798	0.00
<b>รวมส่วนของเจ้าของ</b>	<b>3,581,080,014</b>	<b>73.86</b>	<b>3,596,298,743</b>	<b>71.10</b>	<b>3,416,872,129</b>	<b>73.77</b>
<b>รวมหนี้สินและส่วนของเจ้าของ</b>	<b>4,848,780,727</b>	<b>100.00</b>	<b>5,058,055,243</b>	<b>100.00</b>	<b>4,631,757,405</b>	<b>100.00</b>

บริษัทฯ อินเว รับเบอร์ (ประเทศไทย) จำกัด (มหาชน) และบริษัทย่อย

งบกำไรขาดทุนเบ็ดเสร็จ

ณ วันที่ 30 กันยายน

(หน่วย : บาท)

	2562		2561		2560	
	จำนวนเงิน	%	จำนวนเงิน	%	จำนวนเงิน	%
<b>รายได้</b>						
รายได้จากการขายและบริการ	5,429,642,723	99.06	5,562,408,385	99.08	5,232,565,186	98.14
รายได้เงินปันผล	-	-	-	-	45,914,000	0.86
รายได้อื่น	51,627,437	0.94	51,723,476	0.92	52,992,551	0.99
<b>รวมรายได้</b>	<b>5,481,270,160</b>	<b>100.00</b>	<b>5,614,131,861</b>	<b>100.00</b>	<b>5,331,471,737</b>	<b>100.00</b>
<b>ค่าใช้จ่าย</b>						
ต้นทุนขายและบริการ	4,865,661,553	88.77	4,788,678,608	85.30	4,465,926,970	83.77
ค่าใช้จ่ายในการขาย	112,007,668	2.04	112,035,293	2.00	97,453,730	1.83
ค่าใช้จ่ายในการบริหาร	288,526,425	5.26	263,706,291	4.70	237,498,671	4.45
ค่าใช้จ่ายอื่น	18,140,753	0.33	17,238,325	0.31	20,076,859	0.38
<b>รวมค่าใช้จ่าย</b>	<b>5,284,336,399</b>	<b>96.41</b>	<b>5,181,658,517</b>	<b>92.30</b>	<b>4,820,956,230</b>	<b>90.42</b>
<b>กำไรก่อนต้นทุนทางการเงินและ</b>						
<b>ค่าใช้จ่ายภาษีเงินได้</b>	<b>196,933,761</b>	<b>3.59</b>	<b>432,473,344</b>	<b>7.70</b>	<b>510,515,507</b>	<b>9.58</b>
ต้นทุนทางการเงิน	-	-	(22,454)	(0.00)	(449,847)	(0.01)
<b>กำไรก่อนค่าใช้จ่ายภาษีเงินได้</b>	<b>196,933,761</b>	<b>3.59</b>	<b>432,450,890</b>	<b>7.70</b>	<b>510,065,660</b>	<b>9.57</b>
ค่าใช้จ่ายภาษีเงินได้	(30,391,296)	(0.55)	(73,834,667)	(1.32)	(86,275,737)	(1.62)
<b>กำไรสุทธิสำหรับปี</b>	<b>166,542,465</b>	<b>3.04</b>	<b>358,616,223</b>	<b>6.39</b>	<b>423,789,923</b>	<b>7.95</b>

บริษัทฯ อินเว รับเบอร์ (ประเทศไทย) จำกัด (มหาชน) และบริษัทย่อย

งบกำไรขาดทุนเบ็ดเสร็จ (ต่อ)

ณ วันที่ 30 กันยายน

(หน่วย : บาท)

	2562	2561	2560
<b>กำไร(ขาดทุน)เบ็ดเสร็จอื่น</b>			
รายการที่จะไม่จัดประเภทรายการใหม่ไปยังกำไรหรือขาดทุนในภายหลัง :			
การวัดมูลค่าใหม่ของภาระผูกพันผลประโยชน์พนักงาน	(5,068,419)	(11,500,760)	(3,545,210)
ภาษีเงินได้ของการวัดมูลค่าใหม่ของภาระผูกพันผลประโยชน์พนักงาน	1,013,684	2,643,187	599,355
รวมรายการที่ไม่ได้จัดประเภทรายการใหม่เข้าไปไว้ในกำไร หรือขาดทุนในภายหลัง	(4,054,735)	(8,857,573)	(2,945,855)
ขาดทุนเบ็ดเสร็จอื่นสำหรับปี - สุทธิจากภาษี	(2,460,968)	(9,669,491)	(2,265,053)
<b>กำไรเบ็ดเสร็จรวมสำหรับปี</b>	<b>164,081,497</b>	<b>348,946,732</b>	<b>421,524,870</b>
<b>การแบ่งปันกำไร</b>			
ส่วนที่เป็นของผู้เป็นเจ้าของบริษัทใหญ่	166,541,961	358,615,685	423,790,015
ส่วนที่เป็นของส่วนได้เสียที่ไม่มีอำนาจควบคุม	504	538	(92)
	166,542,465	358,616,223	423,789,923
<b>การแบ่งปันกำไรเบ็ดเสร็จรวม</b>			
ส่วนที่เป็นของผู้เป็นเจ้าของบริษัทใหญ่	164,081,019	348,946,251	421,524,967
ส่วนที่เป็นของส่วนได้เสียที่ไม่มีอำนาจควบคุม	478	481	(97)
	164,081,497	348,946,732	421,524,870
<b>กำไรต่อหุ้น</b>			
กำไรต่อหุ้นขั้นพื้นฐาน (บาท)	0.83	1.79	2.12

บริษัทฯ อินเว รับบอร์ (ประเทศไทย) จำกัด (มหาชน) และบริษัทย่อย

งบกระแสเงินสด

ณ วันที่ 30 กันยายน

(หน่วย : บาท)

	2562	2561	2560
<b>กระแสเงินสดจากกิจกรรมดำเนินงาน</b>			
กำไรก่อนภาษีเงินได้	196,933,761	432,450,890	510,065,660
<b>รายการปรับปรุง</b>			
ค่าเสื่อมราคา	312,541,137	295,388,705	310,487,769
ค่าตัดจำหน่าย	5,987,385	5,565,248	5,620,197
กำไรจากการจำหน่ายหลักทรัพย์	(4,760)	(43,726)	842
ผลขาดทุน(กลับรายการ)ค่าเพื่อสินค้าล้าสมัย	1,520,765	4,691,436	(697,204)
(กำไร)ขาดทุนจากการตัดจำหน่ายและการจำหน่าย อาคารและอุปกรณ์	1,194,130	4,681,360	(1,278,843)
ขาดทุนจากการตัดจำหน่ายโปรแกรมคอมพิวเตอร์	3,492	-	185,015
(กำไร)ขาดทุนจากอัตราแลกเปลี่ยนที่ยังไม่เกิดขึ้นจริง	819,764	589,720	(651,131)
รายได้เงินปันผล	-	-	(45,914,000)
รายได้ดอกเบี้ยรับ	(16,961,668)	(15,276,888)	(4,205,171)
ค่าใช้จ่ายดอกเบี้ย	-	22,454	449,706
ผลประโยชน์พนักงาน	78,872,849	24,356,789	20,290,288
<b>การเปลี่ยนแปลงของสินทรัพย์และหนี้สินดำเนินงาน</b>			
ลูกหนี้การค้าและลูกหนี้อื่น	(11,751,758)	24,774,270	(142,538,156)
สินค้าคงเหลือ	71,738,394	(141,077,824)	(35,592,566)
สินทรัพย์หมุนเวียนอื่น	4,302,046	1,872,378	(699,190)
สินทรัพย์ไม่หมุนเวียนอื่น	(4,655,436)	4,373,403	1,828,883
เจ้าหนี้การค้าและเจ้าหนี้อื่น	(181,930,989)	188,571,239	138,270,687
หนี้สินหมุนเวียนอื่น	(125,247)	(228,491)	(1,486,705)
จ่ายชำระหนี้สินผลประโยชน์พนักงาน	(30,566,851)	(8,487,177)	(2,483,976)
<b>เงินสดสุทธิได้มาจากกิจกรรมดำเนินงาน</b>	<b>427,917,014</b>	<b>822,267,512</b>	<b>751,651,263</b>
รับดอกเบี้ย	4,402,094	5,035,085	2,253,986

บริษัทฯ อินเว รับเบอร์ (ประเทศไทย) จำกัด (มหาชน) และบริษัทย่อย

งบกระแสเงินสด (ต่อ)

ณ วันที่ 30 กันยายน

	2562	2561	2560
จ่ายดอกเบี้ย	-	(22,454)	(449,847)
จ่ายภาษีเงินได้	(54,643,819)	(79,112,793)	(116,848,671)
<b>กระแสเงินสดสุทธิจากกิจกรรมดำเนินงาน</b>	<b>377,675,289</b>	<b>748,167,350</b>	<b>636,606,731</b>
<b>กระแสเงินสดจากกิจกรรมลงทุน</b>			
เงินลงทุนระยะสั้น	-	244,073,432	720,530,260
ซื้อเงินลงทุนเพื่อขาย	(1,319,080,124)	(1,044,070,861)	(1,362,654,524)
เงินสดรับจากการจำหน่ายเงินลงทุนเพื่อขาย	1,332,646,116	1,055,813,126	660,594,488
ซื้อที่ดิน อาคารและอุปกรณ์	(437,205,555)	(420,297,859)	(317,907,159)
ซื้อโปรแกรมคอมพิวเตอร์	(15,701,298)	(3,346,199)	(3,613,769)
เงินสดรับจากการจำหน่ายอาคารและอุปกรณ์	17,194,710	5,965,499	6,781,475
เงินสดรับจากการจำหน่ายโปรแกรมคอมพิวเตอร์	8,220	-	-
รับเงินปันผล	-	-	45,914,000
<b>กระแสเงินสดสุทธิจากกิจกรรมลงทุน</b>	<b>(422,137,931)</b>	<b>(161,862,862)</b>	<b>(250,355,229)</b>
<b>กระแสเงินสดจากกิจกรรมจัดหาเงิน</b>			
จ่ายชำระหนี้สินตามสัญญาเข้าการเงิน	-	-	(2,533,014)
จ่ายเงินปันผล	(179,300,226)	(169,520,118)	(205,461,229)
<b>กระแสเงินสดสุทธิจากกิจกรรมจัดหาเงิน</b>	<b>(179,300,226)</b>	<b>(169,520,118)</b>	<b>(207,994,243)</b>
<b>เงินสดและรายการเทียบเท่าเงินสดเพิ่มขึ้น(ลดลง)สุทธิ</b>	<b>(223,762,868)</b>	<b>416,740,644</b>	<b>178,258,101</b>
เงินสดและรายการเทียบเท่าเงินสดต้นปี	822,969,023	406,228,379	227,970,278
เงินสดและรายการเทียบเท่าเงินสดปลายปี	599,206,155	822,969,023	406,228,379
<b>รายการที่ไม่ใช่กระแสเงินสด</b>			
รายการที่ไม่ใช่กระแสเงินสดที่สำคัญสำหรับปีสิ้นสุดวันที่ 30 กันยายน พ.ศ. 2560 ถึง พ.ศ. 2562 ประกอบด้วย			
เจ้าหน้าที่จากการซื้อที่ดิน อาคารและอุปกรณ์	49,385,628	102,247,468	70,913,282

## สรุปตารางการเงินที่สำคัญ

	หน่วย	2562	2561	2560
<b>อัตราส่วนสภาพคล่อง</b>				
อัตราส่วนสภาพคล่อง	เท่า	2.61	1.98	2.13
อัตราส่วนสภาพคล่องหมุนเร็ว	เท่า	1.60	1.45	1.62
อัตราส่วนสภาพคล่องกระแสเงินสด	เท่า	0.33	0.65	0.66
อัตราส่วนหมุนเวียนลูกหนี้การค้า	เท่า	5.40	5.49	5.48
ระยะเวลาเก็บหนี้เฉลี่ย	วัน	67.59	66.44	66.63
อัตราส่วนหมุนเวียนสินค้าคงเหลือ	เท่า	8.05	8.35	9.31
ระยะเวลาขายสินค้าเฉลี่ย	วัน	45.36	43.69	39.22
อัตราส่วนหมุนเวียนเจ้าหนี้	เท่า	4.40	4.32	5.33
ระยะเวลาชำระหนี้	วัน	82.93	84.53	68.49
Cash Cycle	วัน	30.02	25.59	37.36
<b>อัตราส่วนแสดงความสามารถในการทำกำไร</b>				
อัตรากำไรขั้นต้น	%	10.39	13.91	14.65
อัตรากำไรจากการดำเนินงาน	%	2.68	6.85	7.88
อัตรากำไรอื่น	%	3.04	6.39	7.95
อัตราส่วนเงินสดต่อการทำกำไร	%	259.92	196.50	154.40
อัตรากำไรสุทธิ	%	3.04	6.39	7.95
อัตราผลตอบแทนผู้ถือหุ้น	%	4.64	10.23	12.81
EBITDA Margin	%	9.40	13.06	15.50
<b>อัตราส่วนแสดงประสิทธิภาพในการดำเนินงาน</b>				
อัตราผลตอบแทนจากสินทรัพย์	%	3.36	7.40	9.52
อัตราผลตอบแทนจากสินทรัพย์ถาวร	%	26.60	38.33	44.90
อัตราหมุนของสินทรัพย์	เท่า	1.10	1.15	1.18
<b>อัตราส่วนวิเคราะห์นโยบายทางการเงิน</b>				
อัตราส่วนหนี้สินต่อส่วนของผู้ถือหุ้น	เท่า	0.35	0.41	0.36
อัตราส่วนความสามารถชำระดอกเบี้ย	เท่า	-	37,068.57	1,680.93
อัตราส่วนความสามารถชำระภาระผูกพัน	เท่า	0.61	1.27	1.22
อัตราการจ่ายเงินปันผล	%	40.00	50.00	40.00

#### 14. การวิเคราะห์และคำอธิบายของฝ่ายจัดการ

##### ภาพรวมอุตสาหกรรมยานยนต์

###### ■ รถยนต์

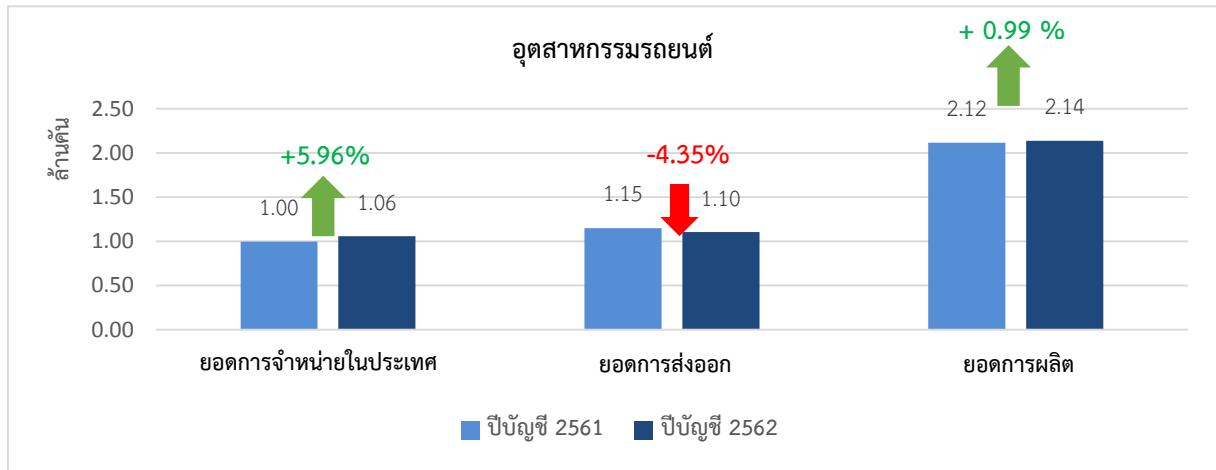

ในรอบปีบัญชี 2562 (1 ต.ค. 61 – 30 ก.ย. 62) ยอดการผลิตรถยนต์ไทยอยู่ที่ 2.14 ล้านคัน เพิ่มขึ้นเล็กน้อยจากปีบัญชีก่อนหน้าร้อยละ 0.99 โดยหลักมาจากความต้องการของผู้บริโภคในประเทศที่เพิ่มขึ้น ตลอดจนกิจกรรมส่งเสริมการขายจากค่ายรถต่างๆ ยังคงมีอยู่อย่างต่อเนื่อง ส่งผลให้ยอดขายในประเทศอยู่ที่ 1.06 ล้านคัน เพิ่มขึ้นร้อยละ 5.96 ในขณะที่ยอดการส่งออกอยู่ที่ 1.10 ล้านคัน ลดลงร้อยละ 4.35 โดยมีกลุ่มตลาดหลัก ได้แก่ เอเชีย โอเชียเนีย สหภาพยุโรป และอเมริกาเหนือ

###### ■ รถจักรยานยนต์

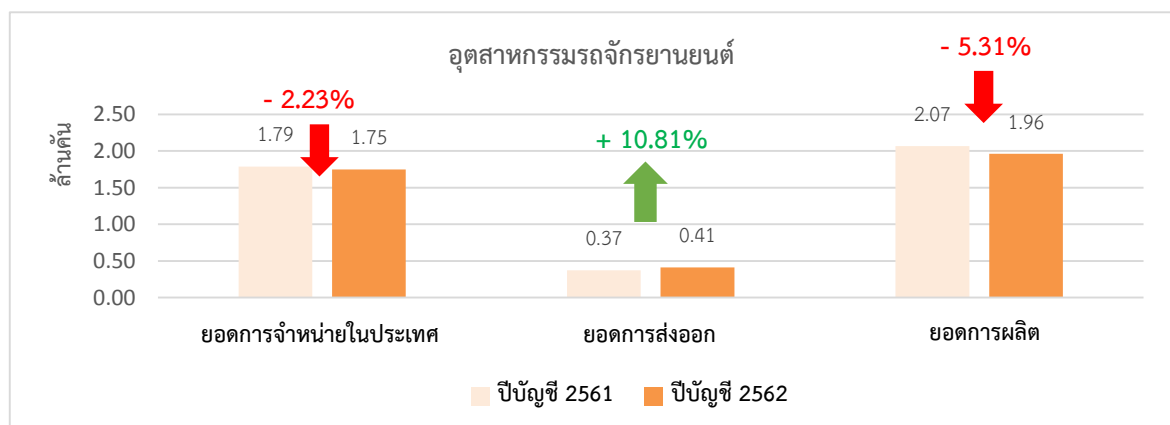

สำหรับภาพรวมตลาดรถจักรยานยนต์ไทยในปีบัญชี 2562 มียอดการผลิตรวม 1.96 ล้านคัน แบ่งเป็นรถจักรยานยนต์แบบครบครัน 1.59 ล้านคัน และแบบสปอร์ต 0.37 ล้านคัน ซึ่งภาพรวมหดตัวลงร้อยละ 5.31 จากปีก่อน โดยกลุ่มรถจักรยานยนต์แบบครบครันหดตัวร้อยละ 3.84 จากปีก่อนหน้า ส่วนตลาดรถกลุ่มสปอร์ตลดลงร้อยละ 9.76 ซึ่งเป็นผลจากสภาพเศรษฐกิจที่ชะลอตัวลงในช่วงต้นปี รวมถึงกำลังในการซื้อของลูกค้าในกลุ่มเกษตรกรที่ลดลง เนื่องจากราคาสินค้าเกษตรลดลง อย่างไรก็ตามยอดการส่งออกในปีบัญชี 2562 อยู่ที่ 0.41 ล้านคัน เพิ่มขึ้นถึงร้อยละ 10.81 โดยหลักมาจากการส่งออกไปยังประเทศเพื่อนบ้าน โดยเฉพาะ เวียดนาม

รายงานภาพรวมผลการดำเนินงานของบริษัทฯ และบริษัทย่อย

(หน่วย: ล้านบาท)	ไตรมาส 1/2562	ไตรมาส 2/2562	ไตรมาส 3/2562	ไตรมาส 4/2562	รอบปีบัญชี 2561	รอบปีบัญชี 2562	%YoY
รายได้รวม	1,439.49	1,390.26	1,317.88	1,333.65	5,614.13	5,481.27	-2.37%
ต้นทุนการขายและบริการ	1,251.00	1,224.50	1,206.22	1,183.94	4,788.68	4,865.66	+1.61%
ค่าใช้จ่ายในการขายและบริหาร	103.61	104.66	114.92	95.48	392.98	418.67	+6.54%
กำไรก่อนหักต้นทุนทางการเงิน และค่าใช้จ่ายภาษีเงินได้	84.88	61.10	(3.27)	54.22	432.47	196.93	-54.46%
กำไรสุทธิ	70.56	50.78	(0.34)	45.53	358.62	166.54	-53.56%
กำไรต่อหุ้นขั้นพื้นฐาน	0.35	0.25	(0.002)	0.23	1.79	0.83	-53.56%

ประเด็นของสงครามการค้าระหว่างสหรัฐและจีน ส่งผลกระทบต่อภาพรวมของเศรษฐกิจโลกตลอดจนการชะลอตัวของเศรษฐกิจไทย ซึ่งมีผลต่อยอดผลิตยานยนต์ไทย รวมถึงยอดขายและต้นทุนการผลิตของบริษัทฯ และบริษัทย่อยในช่วงปีบัญชี 2562 (1 ตุลาคม 2561 ถึง 30 กันยายน 2562) ดังนี้

1. รายได้ลดลง 132.86 ล้านบาท หรือร้อยละ 2.37 จากปีก่อน ซึ่งมีผลมาจากยอดผลิตรถจักรยานยนต์ที่ลดลงจากตัวเลขคาดการณ์ และต่ำกว่ายอดผลิตเมื่อปี 2561
2. ต้นทุนการขายและบริการ เพิ่มขึ้น 76.98 ล้านบาท หรือร้อยละ 1.61 จากปีก่อน โดยหลักมาจากต้นทุนแปรสภาพเพิ่มขึ้น 69.16 ล้านบาท โดยเป็นผลกระทบหลักจากพรบ.คุ้มครองแรงงานฉบับใหม่ ที่มีการปรับอัตราค่าชดเชยพนักงานที่มีอายุงานมากกว่า 20 ปี จากเดิม 300 วันเป็น 400 วัน ประมาณ 57.53 ล้านบาท และโครงการเกษียณอายุ (Voluntary Retirement) ของบริษัทฯ ประมาณ 12.57 ล้านบาท อย่างไรก็ตาม ต้นทุนวัตถุดิบลดลง 67.88 ล้านบาท ซึ่งเป็นไปตามยอดขาย
3. ค่าใช้จ่ายในการขายและบริหาร เพิ่มขึ้น 25.69 ล้านบาท หรือร้อยละ 6.54 จากปีก่อน เนื่องจากผลกระทบหลักจากพรบ.คุ้มครองแรงงานฉบับใหม่และโครงการการเกษียณอายุเช่นกัน
4. ในปีนี้บริษัทฯ ไม่ได้รับเงินปันผลจากบริษัทในเครือ

สรุปโดยรวม ในรอบปีบัญชี 2562 บริษัทฯ และบริษัทย่อย มีกำไรสุทธิ 166.54 ล้านบาท ลดลงประมาณ 192.08 ล้านบาท หรือร้อยละ 53.56 เมื่อเทียบกับปีก่อน และมีกำไรต่อหุ้นอยู่ที่ 0.83 บาท



## ฐานะทางการเงิน

ณ วันที่ 30 กันยายน 2562 บริษัทฯ มีสินทรัพย์รวมทั้งสิ้น 4,848.78 ล้านบาท ลดลง 209.27 ล้านบาท จากวันที่ 30 กันยายน 2561 โดยหลักมาจากการลดลงของเงินสดและรายการเทียบเท่าเงินสด

บริษัทฯ มีหนี้สินรวมจำนวน 1,267.70 ล้านบาท ลดลง 194.06 ล้านบาท จากวันที่ 30 กันยายน 2561 โดยหลักมาจากการลดลงในรายการเจ้าหนี้การค้าและเจ้าหนี้อื่นๆ ซึ่งเป็นไปตามยอดขายที่ลดลง ทั้งนี้บริษัทฯ คงสถานะปราศจากหนี้สินระยะยาว

บริษัทฯ มีส่วนของผู้ถือหุ้นจำนวน 3,581.08 ล้านบาท ลดลง 15.22 ล้านบาท จากวันที่ 30 กันยายน 2561 ทำให้มูลค่าทางบัญชีต่อหุ้น (Book Value per Share) ของบริษัทฯ อยู่ที่ 17.91 และมีอัตราส่วนหนี้สินต่อทุน (D/E ratio) ที่ 0.35 เท่า

## กระแสเงินสด

ณ วันที่ 30 กันยายน 2562 บริษัทฯ มีเงินสดสุทธิได้มาจากกิจกรรมดำเนินงานเท่ากับ 377.68 ล้านบาท ลดลง 370.44 ล้านบาท จากวันที่ 30 กันยายน 2561 สอดคล้องกับยอดขายที่ลดลง และมีเงินสดสุทธิใช้ไปในกิจกรรมการลงทุน 422.14 ล้านบาท เพิ่มขึ้น 260.28 ล้านบาท โดยหลักจากการซื้อที่ดิน อาคาร และอุปกรณ์ รวมถึงโปรแกรมคอมพิวเตอร์ ตลอดจนมีเงินสดสุทธิใช้ไปในกิจกรรมจัดหาเงิน 179.30 ล้านบาท จากการจ่ายเงินปันผลให้แก่ผู้ถือหุ้นในวันที่ 28 กุมภาพันธ์ 2562

โดยจากปัจจัยที่กล่าวมานี้ ทำให้ ณ วันที่ 30 กันยายน 2562 บริษัทฯ มีเงินสดและรายการเทียบเท่าเงินสด 599.21 ล้านบาท ลดลง 223.76 ล้านบาท เทียบกับวันที่ 30 กันยายน 2561

จึงเรียนมาเพื่อโปรดทราบและเผยแพร่แก่นักลงทุนต่อไป

## ปัจจัยที่อาจมีผลต่อฐานะทางการเงินหรือการดำเนินงานในอนาคต

สถานะเศรษฐกิจและการเมืองของโลกและของไทย เป็นปัจจัยสำคัญที่ส่งผลต่อการดำเนินงานของบริษัทฯ ในอนาคต โดยเฉพาะอย่างยิ่ง ผลกระทบจากความไม่แน่นอนของสงครามการค้าระหว่างสหรัฐและจีน ตลอดจนความผันผวนของอัตราแลกเปลี่ยน ทั้งนี้ บริษัทฯ เชื่อมั่นว่ายอดขายจะเติบโตตามอัตราการเติบโตของอุตสาหกรรมรถยนต์และรถจักรยานยนต์ ซึ่งสอดคล้องตามความต้องการของผู้บริโภค อย่างไรก็ตาม ยังมีปัจจัยอื่นๆ ที่อาจมีผลกระทบต่อบริษัทฯ ดังนี้

- ทิศทางของการพัฒนายานยนต์สู่ระบบยานยนต์ไฟฟ้า (Electric Vehicle : EV) ซึ่งจากการคาดการณ์ของสถาบันยานยนต์ ตลาดรถยนต์ไฟฟ้าในประเทศไทยจะมีอัตราการเติบโตที่โดดเด่นในช่วง 15-20 ปีข้างหน้า จึงไม่มีผลกระทบต่อบริษัทฯ ในช่วงระยะสั้น อีกทั้งจะมีการใช้รถยนต์เครื่องยนต์แบบผสม (hybrid) ก่อนที่จะเปลี่ยนไปใช้ EV แบบเต็มตัว ซึ่งการใช้รถยนต์ hybrid ดังกล่าวไม่มีผลกระทบต่อผลิตภัณฑ์ของเรา

- สภาพภูมิอากาศที่มีการเปลี่ยนแปลง (Climate Change) ทั้งภาวะโลกร้อนที่ส่งผลให้อุณหภูมิสูงขึ้น และปัญหามลพิษจากสิ่งแวดล้อม ทั้งนี้ บริษัทฯ เล็งเห็นถึงโอกาสในการพัฒนาผลิตภัณฑ์เพื่อตอบโต้กับสภาพภูมิอากาศที่เปลี่ยนแปลง โดยการออกผลิตภัณฑ์ใหม่ อาทิ วัสดุก่อสร้างชิ้นส่วนใหม่ที่สามารถช่วยลดความร้อนที่จะเข้าสู่ตัวอาคาร วัสดุปูพื้น (Vi-Pafe) ที่ช่วยลดของเสียและเป็นมิตรกับสิ่งแวดล้อม รวมถึงชิ้นส่วนยางที่ใช้ในเครื่องปรับอากาศ เป็นต้น

อย่างไรก็ตาม บริษัทฯ ยังคงให้ความสำคัญในการบริหารจัดการความเสี่ยงด้านต้นทุนการผลิต การรักษาไว้ซึ่งคุณภาพและมาตรฐานที่ดี ตลอดจนการพัฒนาขีดความสามารถในการแข่งขัน เพื่อรับมือต่อการเติบโตของเศรษฐกิจ และสถานการณ์การเปลี่ยนแปลงของอุตสาหกรรมอย่างต่อเนื่อง