

ส่วนที่ 3

ฐานะทางการเงินและผลการดำเนินงาน

13. ข้อมูลทางการเงินที่สำคัญ

รายงานความรับผิดชอบของคณะกรรมการต่อรายงานทางการเงิน

คณะกรรมการบริษัท เป็นผู้รับผิดชอบต่อการเงินรวมของบริษัทฯ และบริษัทย่อย รวมถึงข้อมูลทางการเงินที่ปรากฏในรายงานประจำปีของบริษัทฯ งบการเงินรวมของบริษัทฯ และบริษัทย่อยสำหรับปีสิ้นสุดวันที่ 30 กันยายน 2563 จัดทำขึ้นตามมาตรฐานการบัญชีที่รับรองทั่วไปในประเทศไทย โดยเลือกใช้นโยบายบัญชีที่เหมาะสม ใช้ดุลยพินิจอย่างระมัดระวังรอบคอบ และประมาณการที่สมเหตุสมผลในการจัดทำ รวมทั้งมีการเปิดเผยข้อมูลสำคัญอย่างเพียงพอในหมายเหตุประกอบงบการเงิน งบการเงินดังกล่าวได้ผ่านการตรวจสอบและให้ความเห็นอย่างไม่มีเงื่อนไขจากผู้สอบบัญชีรับอนุญาตที่เป็นอิสระ ดังนั้นจึงสะท้อนฐานะทางการเงินและผลการดำเนินงานของบริษัทฯ ที่เป็นจริง โปร่งใสและสมเหตุสมผล เพื่อประโยชน์ของผู้ถือหุ้นและนักลงทุนทั่วไปรายงานความรับผิดชอบของคณะกรรมการต่อรายงานทางการเงิน

คณะกรรมการบริษัท ได้จัดให้มีระบบการควบคุมภายในและระบบการตรวจสอบภายในที่เหมาะสมและมีประสิทธิภาพ เพื่อให้มั่นใจได้ว่าการบันทึกข้อมูลทางบัญชีมีความถูกต้อง ครบถ้วน และเพียงพอที่จะดำรงรักษาไว้ซึ่งทรัพย์สินของ บริษัทฯ และป้องกันไม่ให้เกิดการทุจริตหรือการดำเนินการที่ผิดปกติดังมีนัยสำคัญ

คณะกรรมการบริษัท ได้แต่งตั้งคณะกรรมการตรวจสอบซึ่งประกอบด้วยกรรมการอิสระ เพื่อทำหน้าที่ดูแลรับผิดชอบให้บริษัทฯ มีการรายงานทางการเงินที่ถูกต้องและเพียงพอ มีระบบการควบคุมภายในและระบบการตรวจสอบภายในที่เหมาะสมและมีประสิทธิภาพ ตลอดจนมีการปฏิบัติตามกฎหมายและกฎระเบียบที่เกี่ยวข้องกับธุรกิจของบริษัทฯ โดยความเห็นของคณะกรรมการตรวจสอบเกี่ยวกับเรื่องดังกล่าวปรากฏในรายงานของคณะกรรมการตรวจสอบซึ่งแสดงไว้ในรายงานประจำปีฉบับนี้แล้ว

คณะกรรมการบริษัท มีความเห็นว่า ระบบการควบคุมภายในของบริษัทฯ โดยรวมอยู่ในระดับที่น่าพอใจ และสามารถสร้างความเชื่อมั่นต่อความน่าเชื่อถือของงบการเงินของบริษัทฯ และบริษัทย่อยสำหรับปีสิ้นสุดวันที่ 30 กันยายน 2563

ในนามของคณะกรรมการ

บริษัท อินเว รับเบอร์ (ประเทศไทย) จำกัด (มหาชน)

(นางพิมพ์ใจ ลือสสรณกุล)
ประธานกรรมการบริหาร

(นายคะชีโนริ โอโตะ)
ประธานบริหาร

รายงานของผู้สอบบัญชีรับอนุญาต

เสนอ ผู้ถือหุ้นของบริษัท อินเว รับเบอร์ (ประเทศไทย) จำกัด (มหาชน)

ความเห็น

ข้าพเจ้าเห็นว่า งบการเงินรวมของบริษัท อินเว รับเบอร์ (ประเทศไทย) จำกัด (มหาชน) (บริษัท) และบริษัทย่อย (กลุ่มกิจการ) และงบการเงินเฉพาะกิจการของบริษัทแสดงฐานะการเงินรวมของกลุ่มกิจการและฐานะการเงินเฉพาะกิจการของบริษัท ณ วันที่ 30 กันยายน พ.ศ. 2563 และผลการดำเนินงานรวมและผลการดำเนินงานเฉพาะกิจการ กระแสเงินสดรวมและกระแสเงินสดเฉพาะกิจการสำหรับปีสิ้นสุดวันเดียวกัน โดยถูกต้องตามที่ควรในสาระสำคัญตามมาตรฐานการรายงานทางการเงิน

งบการเงินที่ตรวจสอบ

งบการเงินของบริษัทประกอบด้วย

- งบแสดงฐานะการเงินรวมและงบแสดงฐานะการเงินเฉพาะกิจการ ณ วันที่ 30 กันยายน พ.ศ. 2563
- งบกำไรขาดทุนเบ็ดเสร็จรวมและงบกำไรขาดทุนเบ็ดเสร็จเฉพาะกิจการสำหรับปีสิ้นสุดวันเดียวกัน
- งบแสดงการเปลี่ยนแปลงส่วนของผู้ถือหุ้นรวมและงบแสดงการเปลี่ยนแปลงส่วนของผู้ถือหุ้นเฉพาะกิจการสำหรับปีสิ้นสุดวันเดียวกัน
- งบกระแสเงินสดรวมและงบกระแสเงินสดเฉพาะกิจการสำหรับปีสิ้นสุดวันเดียวกัน และ
- หมายเหตุประกอบงบการเงินรวมและงบการเงินเฉพาะกิจการซึ่งรวมถึงประกอบด้วยหมายเหตุสรุปนโยบายการบัญชีที่สำคัญและหมายเหตุเรื่องอื่น ๆ

เกณฑ์ในการแสดงความเห็น

ข้าพเจ้าได้ปฏิบัติตามตรวจสอบตามมาตรฐานการสอบบัญชี ความรับผิดชอบของข้าพเจ้าได้กล่าวไว้ในส่วนของความรับผิดชอบของผู้สอบบัญชีต่อการตรวจสอบงบการเงินรวมและงบการเงินเฉพาะกิจการในรายงานของข้าพเจ้า ข้าพเจ้ามีความเป็นอิสระจากกลุ่มกิจการและบริษัทตามข้อกำหนดจรรยาบรรณของผู้ประกอบวิชาชีพบัญชีที่กำหนดโดยสภาวิชาชีพบัญชีในส่วนที่เกี่ยวข้องกับการตรวจสอบงบการเงินรวมและงบการเงินเฉพาะกิจการที่กำหนดโดยสภาวิชาชีพบัญชีในพระบรมราชูปถัมภ์ และข้าพเจ้าได้ปฏิบัติตามความรับผิดชอบด้านจรรยาบรรณอื่น ๆ ซึ่งเป็นไปตามข้อกำหนดเหล่านี้ ข้าพเจ้าเชื่อว่าหลักฐานการสอบบัญชีที่ข้าพเจ้าได้รับเพียงพอและเหมาะสมเพื่อใช้เป็นเกณฑ์ในการแสดงความเห็นของข้าพเจ้า

เรื่องสำคัญในการตรวจสอบ

เรื่องสำคัญในการตรวจสอบคือเรื่องต่าง ๆ ที่มีนัยสำคัญที่สุดตามดุลยพินิจของผู้ประกอบวิชาชีพของข้าพเจ้าในการตรวจสอบงบการเงินรวมและงบการเงินเฉพาะกิจการสำหรับงวดปัจจุบัน ข้าพเจ้าได้นำเรื่องเหล่านี้มาพิจารณาในบริบทของการตรวจสอบงบการเงินรวมและงบการเงินเฉพาะกิจการโดยรวมและในการแสดงความเห็นของข้าพเจ้า ทั้งนี้ ข้าพเจ้าไม่ได้แสดงความเห็นแยกต่างหากสำหรับเรื่องเหล่านี้

เรื่องสำคัญในการตรวจสอบ

วิธีการตรวจสอบ

ค่าเผื่อสินค้าเสื่อมคุณภาพและล้าสมัย

ตามที่ได้กล่าวไว้ในหมายเหตุประกอบงบการเงินข้อที่ 3.8 (นโยบายการบัญชี) และหมายเหตุประกอบงบการเงินข้อที่ 11 (สินค้าคงเหลือ) กลุ่มกิจการตั้งค่าเผื่อสำหรับสินค้าเสื่อมคุณภาพและล้าสมัย

ณ วันที่ 30 กันยายน พ.ศ. 2563 สินค้าคงเหลือก่อนตั้งค่าเผื่อสินค้าเสื่อมคุณภาพและล้าสมัยในงบแสดงฐานะการเงินรวมและงบแสดงฐานะการเงินเฉพาะกิจการมีจำนวน 464.94 ล้านบาท และ 462.35 ล้านบาท ตามลำดับ และค่าเผื่อสินค้าเสื่อมคุณภาพและล้าสมัยมีจำนวน 5.50 ล้านบาท เท่ากัน

การวัดมูลค่าสินค้าคงเหลือเป็นเรื่องที่ข้าพเจ้าให้ความสำคัญเนื่องจากสินค้าคงเหลือเป็นรายการที่มีสาระสำคัญต่อสินทรัพย์รวมและค่าเผื่อการลดมูลค่าของสินค้าคงเหลือเป็นการประมาณการที่เกี่ยวข้องกับการใช้ดุลยพินิจและประสบการณ์ของผู้บริหาร และสภาพการณ์ของตลาด

กลุ่มกิจการมีการบันทึกค่าเผื่อลดมูลค่าสำหรับสินค้าเสื่อมคุณภาพและล้าสมัยตามความจำเป็น หลักเกณฑ์ในการประเมินค่าเผื่อสินค้าเสื่อมคุณภาพและล้าสมัยต้องใช้ในการประมาณการ ซึ่งผู้บริหารใช้ดุลยพินิจและประสบการณ์และข้อมูลที่เกิดขึ้นในอดีต กำหนดให้สินค้าคงเหลือแต่ละกลุ่มที่ไม่เคลื่อนไหวเกินกว่าปกติธุรกิจ จะถูกบันทึกค่าเผื่อสินค้าเสื่อมคุณภาพและล้าสมัยในอัตราร้อยละ 100 ในการประเมินค่าเผื่อสินค้าเสื่อมคุณภาพและล้าสมัย ผู้บริหารต้องคำนึงถึงแนวโน้มการขายจากสภาพเศรษฐกิจและสภาพการณ์ของตลาดทั้งในอดีตและปัจจุบัน อายุของสินค้าคงเหลือ และปัจจัยอื่นที่ส่งผลกระทบต่อสินค้าเสื่อมคุณภาพและล้าสมัย

วิธีการปฏิบัติงานที่สำคัญของข้าพเจ้าประกอบด้วย

- สอบถามผู้บริหารเพื่อทำความเข้าใจในข้อสมมติฐานของกลุ่มกิจการที่ใช้ในการประมาณการค่าเผื่อสินค้าเสื่อมคุณภาพและล้าสมัย และประเมินว่านโยบายการบัญชีมีความสม่าเสมอกับปีที่ผ่านมา
- ประเมินความสมเหตุสมผลในข้อสมมติฐานของผู้บริหารซึ่งใช้ในการประมาณการดังกล่าวข้างต้น โดยพิจารณาจากข้อมูลที่เกิดขึ้นในอดีต รวมถึงการวิเคราะห์อัตราการหมุนเวียนของสินค้าคงเหลือ และสอบถามเชิงวิเคราะห์ต่อผู้บริหารถึงข้อสมมติฐานของผู้บริหารเกี่ยวกับความเหมาะสมของอายุสินค้าคงเหลือ ว่าเป็นเกณฑ์ที่เหมาะสมในการประเมินค่าเผื่อสินค้าเสื่อมคุณภาพและล้าสมัย
- ทดสอบความถูกต้องของรายงานอายุของสินค้าคงเหลือที่ผู้บริหารใช้ในการประมาณการค่าเผื่อสินค้าเสื่อมคุณภาพและล้าสมัย โดยตรวจสอบรายการเคลื่อนไหววันสุดท้ายของสินค้าคงเหลือกับเอกสารประกอบรายการเพื่อให้มั่นใจว่าระบบสินค้าคงเหลือได้จำแนกสินค้าคงเหลือตามอายุของสินค้าคงเหลืออย่างถูกต้อง
- ทดสอบความถูกต้องของตัวเลขโดยทดสอบการคำนวณค่าเผื่อการลดมูลค่าของสินค้าคงเหลือที่ประมาณการจากข้อสมมติฐานของผู้บริหาร ซึ่งข้าพเจ้าไม่พบผลแตกต่างที่มีสาระสำคัญจากวิธีการตรวจสอบดังกล่าว

จากวิธีการปฏิบัติงานข้างต้น ข้าพเจ้าสรุปได้ว่าผู้บริหารใช้ข้อสมมติฐานที่สมเหตุสมผลในการประมาณการ และการประมาณค่าเผื่อสินค้าเสื่อมคุณภาพและล้าสมัยได้กระทำอย่างเหมาะสม

ข้อมูลอื่น

กรรมการเป็นผู้รับผิดชอบต่อข้อมูลอื่น ข้อมูลอื่นประกอบด้วย ข้อมูลซึ่งรวมอยู่ในรายงานประจำปี แต่ไม่รวมถึงงบการเงินรวมและงบการเงินเฉพาะกิจการ และรายงานของผู้สอบบัญชีที่อยู่ในรายงานนั้น ข้าพเจ้าคาดว่าข้าพเจ้าจะได้รับรายงานประจำปีภายหลังวันที่ในรายงานของผู้สอบบัญชีนี้

ความเห็นของข้าพเจ้าต้องการเงินรวมและงบการเงินเฉพาะกิจการไม่ครอบคลุมถึงข้อมูลอื่น และข้าพเจ้าไม่ได้ให้ความเชื่อมั่นต่อข้อมูลอื่น

ความรับผิดชอบของข้าพเจ้าที่เกี่ยวข้องเกี่ยวกับการตรวจสอบงบการเงินรวมและงบการเงินเฉพาะกิจการคือ การอ่านและพิจารณาว่าข้อมูลอื่นมีความขัดแย้งที่มีสาระสำคัญกับงบการเงินรวมและงบการเงินเฉพาะกิจการ หรือกับความรู้ที่ได้รับจากการตรวจสอบของข้าพเจ้า หรือปรากฏว่าข้อมูลอื่นมีการแสดงข้อมูลที่ขัดต่อข้อเท็จจริงอันเป็นสาระสำคัญหรือไม่

เมื่อข้าพเจ้าได้อ่านรายงานประจำปี หากข้าพเจ้าสรุปได้ว่าการแสดงข้อมูลที่ขัดต่อข้อเท็จจริงอันเป็นสาระสำคัญ ข้าพเจ้าต้องสื่อสารเรื่องดังกล่าวกับคณะกรรมการตรวจสอบ

ความรับผิดชอบของกรรมการต่องบการเงินรวมและงบการเงินเฉพาะกิจการ

กรรมการมีหน้าที่รับผิดชอบในการจัดทำและนำเสนอเงินรวมและงบการเงินเฉพาะกิจการเหล่านี้ โดยถูกต้องตามที่ควรตามมาตรฐานการรายงานทางการเงิน และรับผิดชอบเกี่ยวกับการควบคุมภายในที่กรรมการพิจารณาว่าจำเป็น เพื่อให้สามารถจัดทำงบการเงินรวมและงบการเงินเฉพาะกิจการที่ปราศจากการแสดงข้อมูลที่ขัดต่อข้อเท็จจริงอันเป็นสาระสำคัญไม่ว่าจะเกิดจากการทุจริตหรือข้อผิดพลาด

ในการจัดทำงบการเงินรวมและงบการเงินเฉพาะกิจการ กรรมการรับผิดชอบในการประเมินความสามารถของกลุ่มกิจการและบริษัทในการดำเนินงานต่อเนื่อง เปิดเผยเรื่องที่เกี่ยวข้องกับการดำเนินงานต่อเนื่อง (ตามความเหมาะสม) และการใช้เกณฑ์การบัญชีสำหรับการดำเนินงานต่อเนื่อง เว้นแต่กรรมการมีความตั้งใจที่จะเลิกกลุ่มกิจการและบริษัท หรือหยุดดำเนินงาน หรือไม่สามารถดำเนินงานต่อเนื่องต่อไปได้

คณะกรรมการตรวจสอบมีหน้าที่ช่วยกรรมการในการกำกับดูแลกระบวนการในการจัดทำรายงานทางการเงินของกลุ่มกิจการและบริษัท

ความรับผิดชอบของผู้สอบบัญชีต่อการตรวจสอบงบการเงินรวมและงบการเงินเฉพาะกิจการ

การตรวจสอบของข้าพเจ้ามีวัตถุประสงค์เพื่อให้ได้ความเชื่อมั่นอย่างสมเหตุสมผลว่างบการเงินรวมและงบการเงินเฉพาะกิจการโดยรวมปราศจากการแสดงข้อมูลที่ขัดต่อข้อเท็จจริงอันเป็นสาระสำคัญหรือไม่ ไม่ว่าจะเกิดจากการทุจริตหรือข้อผิดพลาด และเสนอรายงานของผู้สอบบัญชีซึ่งรวมความเห็นของข้าพเจ้าอยู่ด้วย ความเชื่อมั่นอย่างสมเหตุสมผลคือความเชื่อมั่นในระดับสูงแต่ไม่ได้เป็นการรับประกันว่าการปฏิบัติงานตรวจสอบตามมาตรฐานการสอบบัญชีจะสามารถตรวจพบข้อมูลที่ขัดต่อข้อเท็จจริงอันเป็นสาระสำคัญที่มีอยู่ได้เสมอไป ข้อมูลที่ขัดต่อข้อเท็จจริงอาจเกิดจากการทุจริตหรือข้อผิดพลาด และถือว่ามีความสำคัญเมื่อคาดการณ์อย่างสมเหตุสมผลได้ว่ารายการที่ขัดต่อข้อเท็จจริงแต่ละรายการ หรือทุกรายการรวมกันจะมีผลต่อการตัดสินใจทางเศรษฐกิจของผู้ใช้งบการเงินรวมและงบการเงินเฉพาะกิจการเหล่านี้

ในการตรวจสอบของข้าพเจ้าตามมาตรฐานการสอบบัญชี ข้าพเจ้าได้ใช้ดุลยพินิจเยี่ยงผู้ประกอบวิชาชีพและการสังเกต และสงสัยเยี่ยงผู้ประกอบวิชาชีพตลอดการตรวจสอบ การปฏิบัติงานของข้าพเจ้ารวมถึง

- ระบุและประเมินความเสี่ยงจากการแสดงข้อมูลที่ขัดต่อข้อเท็จจริงอันเป็นสาระสำคัญในงบการเงิน รวมและงบการเงินเฉพาะกิจการ ไม่ว่าจะเกิดจากการทุจริตหรือข้อผิดพลาด ออกแบบและปฏิบัติงานตามวิธีการตรวจสอบเพื่อตอบสนองต่อความเสี่ยงเหล่านั้น และได้หลักฐานการสอบบัญชีที่เพียงพอและเหมาะสมเพื่อเป็นเกณฑ์ในการแสดงความเห็น

ของข้าพเจ้า ความเสี่ยงที่ไม่พบข้อมูลที่ขัดต่อข้อเท็จจริงอันเป็นสาระสำคัญซึ่งเป็นผลมาจากการทุจริตจะสูงกว่าความเสี่ยงที่เกิดจากข้อผิดพลาด เนื่องจากการทุจริตอาจเกี่ยวกับการสมรู้ร่วมคิด การปลอมแปลงเอกสารหลักฐาน การตั้งใจละเว้นการแสดงผล การแสดงผลที่ไม่ตรงตามข้อเท็จจริงหรือการแทรกแซงการควบคุมภายใน

- ทำความเข้าใจในระบบการควบคุมภายในที่เกี่ยวข้องกับการตรวจสอบ เพื่อออกแบบวิธีการตรวจสอบที่เหมาะสมกับสถานการณ์ แต่ไม่ใช่เพื่อวัตถุประสงค์ในการแสดงความเห็นต่อความมีประสิทธิภาพของการควบคุมภายในของกลุ่มกิจการและบริษัท
- ประเมินความเหมาะสมของนโยบายการบัญชีที่กรรมการใช้และความสมเหตุสมผลของประมาณการทางบัญชี และการเปิดเผยข้อมูลที่เกี่ยวข้องซึ่งจัดทำขึ้นโดยกรรมการ
- สรุปเกี่ยวกับความเหมาะสมของการใช้เกณฑ์การบัญชีสำหรับการดำเนินงานต่อเนื่องของกรรมการจากหลักฐานการสอบบัญชีที่ได้รับ และประเมินว่ามีความไม่แน่นอนที่มีสาระสำคัญที่เกี่ยวกับเหตุการณ์หรือสถานการณ์ที่อาจเป็นเหตุให้เกิดข้อสงสัยอย่างมีนัยสำคัญต่อความสามารถของกลุ่มกิจการและบริษัทในการดำเนินงานต่อเนื่องหรือไม่ ถ้าข้าพเจ้าได้ข้อสรุปว่ามีความไม่แน่นอนที่มีสาระสำคัญ ข้าพเจ้าต้องกล่าวไว้ในรายงานของผู้สอบบัญชีของข้าพเจ้าโดยให้ข้อสังเกตถึงการเปิดเผยข้อมูลในงบการเงินรวมและงบการเงินเฉพาะกิจการที่เกี่ยวข้อง หรือถ้าการเปิดเผยดังกล่าวไม่เพียงพอความเห็นของข้าพเจ้าจะเปลี่ยนแปลงไป ข้อสรุปของข้าพเจ้าขึ้นอยู่กับหลักฐานการสอบบัญชีที่ได้รับจนถึงวันที่ในรายงานของผู้สอบบัญชีของข้าพเจ้า อย่างไรก็ตาม เหตุการณ์หรือสถานการณ์ในอนาคตอาจเป็นเหตุให้กลุ่มกิจการและบริษัทต้องหยุดการดำเนินงานต่อเนื่อง
- ประเมินการนำเสนอ โครงสร้างและเนื้อหาของงบการเงินรวมและงบการเงินเฉพาะกิจการโดยรวม รวมถึงการเปิดเผยข้อมูลว่างบการเงินรวมและงบการเงินเฉพาะกิจการแสดงรายการ และเหตุการณ์ในรูปแบบที่ทำให้มีการนำเสนอข้อมูลโดยถูกต้องตามที่ควรหรือไม่
- ได้รับหลักฐานการสอบบัญชีที่เหมาะสมอย่างเพียงพอเกี่ยวกับข้อมูลทางการเงินของกิจการภายในกลุ่มหรือกิจกรรมทางธุรกิจภายในกลุ่มกิจการเพื่อแสดงความเห็นต่องบการเงินรวม ข้าพเจ้ารับผิดชอบต่อการกำหนดแนวทางการควบคุมดูแลและการปฏิบัติงานตรวจสอบกลุ่มกิจการ ข้าพเจ้าเป็นผู้รับผิดชอบแต่เพียงผู้เดียวต่อความเห็นของข้าพเจ้า

ข้าพเจ้าได้สื่อสารกับคณะกรรมการตรวจสอบในเรื่องต่างๆ ที่สำคัญซึ่งรวมถึงขอบเขตและช่วงเวลาของการตรวจสอบตามที่ได้วางแผนไว้ ประเด็นที่มีนัยสำคัญที่พบจากการตรวจสอบ และข้อบกพร่องที่มีนัยสำคัญในระบบการควบคุมภายในหากข้าพเจ้าได้พบในระหว่างการตรวจสอบของข้าพเจ้า

ข้าพเจ้าได้ให้คำรับรองแก่คณะกรรมการตรวจสอบว่า ข้าพเจ้าได้ปฏิบัติตามข้อกำหนดจรรยาบรรณที่เกี่ยวข้องกับความเป็นอิสระและได้สื่อสารกับคณะกรรมการตรวจสอบเกี่ยวกับความสัมพันธ์ทั้งหมด ตลอดจนเรื่องอื่นซึ่งข้าพเจ้าเชื่อว่ามีเหตุผลที่บุคคลภายนอกอาจพิจารณาว่ากระทบต่อความเป็นอิสระของข้าพเจ้าและมาตรการที่ข้าพเจ้าใช้เพื่อป้องกันไม่ให้ข้าพเจ้าขาดความเป็นอิสระ

จากเรื่องที่ได้สื่อสารกับคณะกรรมการตรวจสอบ ข้าพเจ้าได้พิจารณาเรื่องต่าง ๆ ที่มีนัยสำคัญที่สุดในการตรวจสอบงบการเงินรวมและงบการเงินเฉพาะกิจการในงวดปัจจุบันและกำหนดเป็นเรื่องสำคัญในการตรวจสอบ ข้าพเจ้าได้อธิบายเรื่องเหล่านี้ในรายงานของผู้สอบบัญชี เว้นแต่กฎหมายหรือข้อบังคับไม่ให้เปิดเผยต่อสาธารณะเกี่ยวกับเรื่องดังกล่าว หรือในสถานการณ์ที่ยากที่จะเกิดขึ้น ข้าพเจ้าพิจารณาว่าไม่ควรสื่อสารเรื่องดังกล่าวในรายงานของข้าพเจ้าเพราะการกระทำดังกล่าวสามารถคาดการณ์ได้อย่างสมเหตุสมผลว่าจะมีผลกระทบในทางลบมากกว่าผลประโยชน์ต่อส่วนได้เสียสาธารณะจากการสื่อสารดังกล่าว

ข้อมูลและเหตุการณ์ที่เน้น

ข้าพเจ้าขอให้สังเกตหมายเหตุประกอบข้อมูลทางการเงินระหว่างกาลข้อ 3 ที่อธิบายถึงนโยบายการบัญชีเกี่ยวกับการนำช้อยกเว้นจากมาตรการผ่อนปรนชั่วคราวเพื่อลดผลกระทบจากสถานการณ์การแพร่ระบาดของโรคติดเชื้อไวรัสโคโรนา 2019 (โควิด-19) ที่ออกโดยสภาวิชาชีพบัญชี มาถือปฏิบัติสำหรับรอบระยะเวลารายงานสิ้นสุดภายในช่วงเวลาระหว่างวันที่ 1 มกราคม พ.ศ. 2563 ถึงวันที่ 31 ธันวาคม พ.ศ. 2563 ทั้งนี้ ข้อสรุปของข้าพเจ้าไม่ได้เปลี่ยนแปลงไปเนื่องจากเรื่องที่ข้าพเจ้าให้ข้อสังเกตนี้

บริษัท ไฟร์ชวอเตอร์เฮาส์คูเปอร์ส เอพีเอส จำกัด



นภนุช อภิชาติเสถียร

ผู้สอบบัญชีรับอนุญาตเลขที่ 5266

กรุงเทพมหานคร

23 พฤศจิกายน พ.ศ. 2563

บริษัท อินเว รับเบอร์ (ประเทศไทย) จำกัด (มหาชน) และบริษัทย่อย

งบแสดงฐานะทางการเงิน

ณ วันที่ 30 กันยายน

(หน่วย : บาท)

	2563		2562		2561	
	จำนวนเงิน	%	จำนวนเงิน	%	จำนวนเงิน	%
สินทรัพย์						
สินทรัพย์หมุนเวียน						
เงินสดและรายการเทียบเท่าเงินสด	905,100,452	19.73	599,206,155	12.36	822,969,023	16.27
ลูกหนี้การค้าและลูกหนี้อื่น - สุทธิ	817,259,982	17.81	1,011,808,633	20.87	999,109,139	19.75
เงินลงทุนเพื่อขาย	124,538,922	2.71	436,003,488	8.99	-	-
เงินลงทุนที่จะถือไว้จนครบกำหนด	188,655,406	4.11	-	-	-	-
สินค้าคงเหลือ - สุทธิ	459,436,928	10.01	568,101,124	11.72	641,360,281	12.68
สินทรัพย์หมุนเวียนอื่น	6,458,760	0.14	11,374,071	0.23	15,676,117	0.31
รวมสินทรัพย์หมุนเวียน	2,501,450,450	54.51	2,626,493,471	54.17	2,479,114,560	49.01
สินทรัพย์ไม่หมุนเวียน						
เงินลงทุนเพื่อขาย	79,542,967	1.73	266,118,341	5.49	701,044,282	13.86
เงินลงทุนระยะยาวอื่น	30,781,799	0.67	30,781,799	0.63	30,781,779	0.61
อสังหาริมทรัพย์เพื่อการลงทุน - สุทธิ	9,020,821	0.20	9,188,314	0.19	9,206,611	0.18
ที่ดิน อาคารและอุปกรณ์ - สุทธิ	1,817,643,817	39.61	1,803,662,086	37.20	1,750,230,052	34.60
โปรแกรมคอมพิวเตอร์ - สุทธิ	50,373,577	1.10	42,497,841	0.88	32,795,640	0.65
สินทรัพย์ภาษีเงินได้รอการตัดบัญชี	66,190,243	1.44	50,738,842	1.05	40,237,702	0.80
สินทรัพย์ไม่หมุนเวียนอื่น	33,563,316	0.73	19,300,033	0.40	14,644,597	0.29
รวมสินทรัพย์ไม่หมุนเวียน	2,087,116,540	45.49	2,222,287,256	45.83	2,578,940,683	50.99
รวมสินทรัพย์	4,588,566,990	100.00	4,848,780,727	100.00	5,058,055,243	100.00

บริษัทฯ อินเว รับเบอร์ (ประเทศไทย) จำกัด (มหาชน) และบริษัทย่อย

งบแสดงฐานะทางการเงิน (ต่อ)

ณ วันที่ 30 กันยายน

(หน่วย : บาท)

	2563		2562		2561	
	จำนวนเงิน	%	จำนวนเงิน	%	จำนวนเงิน	%
หนี้สินและส่วนของผู้ถือหุ้น						
หนี้สินหมุนเวียน						
เจ้าหนี้การค้าและเจ้าหนี้อื่น	701,525,581	15.29	991,106,073	20.44	1,219,954,043	24.12
ภาษีเงินได้นิติบุคคลค้างจ่าย	9,875,553	0.22	13,253,059	0.27	31,373,499	0.62
หนี้สินหมุนเวียนอื่น	1,040,150	0.02	2,178,603	0.04	2,303,850	0.05
รวมหนี้สินหมุนเวียน	712,441,284	15.53	1,006,537,735	20.76	1,253,631,392	24.78
หนี้สินไม่หมุนเวียน						
ภาระผูกพันผลประโยชน์พนักงาน	326,796,733	7.12	260,550,489	5.37	207,176,072	4.10
หนี้สินภาษีเงินได้รอการตัดบัญชี	331,106	0.01	612,489	0.01	949,036	0.02
รวมหนี้สินไม่หมุนเวียน	327,127,839	7.13	261,162,978	5.39	208,125,108	4.11
รวมหนี้สิน	1,039,569,123	22.66	1,267,700,713	26.14	1,461,756,500	28.90

บริษัท อินเว รับเบอร์ (ประเทศไทย) จำกัด (มหาชน) และบริษัทย่อย

งบแสดงฐานะทางการเงิน (ต่อ)

ณ วันที่ 30 กันยายน

(หน่วย : บาท)

	2563		2562		2561	
	จำนวนเงิน	%	จำนวนเงิน	%	จำนวนเงิน	%
ส่วนของเจ้าของ						
ทุนเรือนหุ้น						
ทุนจดทะเบียน						
หุ้นสามัญจำนวน 200 ล้านหุ้น						
มูลค่าที่ตราไว้หุ้นละ 1 บาท	200,000,000		200,000,000		200,000,000	
ทุนที่ออกและชำระเต็มมูลค่าแล้ว						
หุ้นสามัญจำนวน 200 ล้านหุ้น						
จ่ายชำระแล้วหุ้นละ 1 บาท	200,000,000	4.36	200,000,000	4.12	200,000,000	3.95
ส่วนเกินมูลค่าหุ้น	298,000,000	6.49	298,000,000	6.15	298,000,000	5.89
กำไรสะสม						
จัดสรรแล้ว – ทุนสำรองตามกฎหมาย	20,000,000	0.44	20,000,000	0.41	20,000,000	0.40
ยังไม่ได้จัดสรร	3,211,750,355	69.99	3,075,882,823	63.44	3,088,640,862	61.06
หัก หนี้ทุนซื้อคืน	(114,011,638)	(2.48)	-	-	-	-
องค์ประกอบอื่นของส่วนของเจ้าของ	(66,745,627)	(1.45)	(12,808,053)	(0.26)	(10,347,111)	(0.20)
รวมส่วนของบริษัทใหญ่	3,548,993,090	77.34	3,581,074,770	73.86	3,596,293,751	71.10
ส่วนได้เสียที่ไม่มีอำนาจควบคุม	4,777	0.00	5,244	0.00	4,992	0.00
รวมส่วนของเจ้าของ	3,548,997,867	77.34%	3,581,080,014	73.86	3,596,298,743	71.10
รวมหนี้สินและส่วนของเจ้าของ	4,588,566,990	100.00	4,848,780,727	100.00	5,058,055,243	100.00

บริษัทฯ อินเว รับเบอร์ (ประเทศไทย) จำกัด (มหาชน) และบริษัทย่อย

งบกำไรขาดทุนเบ็ดเสร็จ

ณ วันที่ 30 กันยายน

(หน่วย : บาท)

	2563		2562		2561	
	จำนวนเงิน	%	จำนวนเงิน	%	จำนวนเงิน	%
รายได้						
รายได้จากการขายและบริการ	4,364,108,574	98.42	5,429,642,723	99.06	5,562,408,385	99.08
รายได้เงินปันผล	22,102,083	0.50	-	-	-	-
รายได้อื่น	47,677,692	1.08	51,627,437	0.94	51,723,476	0.92
รวมรายได้	4,433,888,349	100.00	5,481,270,160	100.00	5,614,131,861	100.00
ค่าใช้จ่าย						
ต้นทุนขายและบริการ	3,799,049,893	85.68	4,865,661,553	88.77	4,788,678,608	85.30
ค่าใช้จ่ายในการขาย	101,339,263	2.29	112,007,668	2.04	112,035,293	2.00
ค่าใช้จ่ายในการบริหาร	248,365,326	5.60	288,526,425	5.26	263,706,291	4.70
ค่าใช้จ่ายอื่น	20,809,708	0.47	18,140,753	0.33	17,238,325	0.31
รวมค่าใช้จ่าย	4,169,564,190	94.04	5,284,336,399	96.41	5,181,658,517	92.30
กำไรก่อนต้นทุนทางการเงินและ ค่าใช้จ่ายภาษีเงินได้	264,324,159	5.96	196,933,761	3.59	432,473,344	7.70
ต้นทุนทางการเงิน	-	-	-	-	(22,454)	(0.00)
กำไรก่อนค่าใช้จ่ายภาษีเงินได้	264,324,159	5.96	196,933,761	3.59	432,450,890	7.70
ค่าใช้จ่ายภาษีเงินได้	-45,261,309	(1.02)	(30,391,296)	(0.01)	(73,834,667)	(1.32)
กำไรสุทธิสำหรับปี	219,062,850	4.94	166,542,465	3.04	358,616,223	6.39

บริษัทฯ อินเว รับเบอร์ (ประเทศไทย) จำกัด (มหาชน) และบริษัทย่อย

งบกำไรขาดทุนเบ็ดเสร็จ (ต่อ)

ณ วันที่ 30 กันยายน

(หน่วย : บาท)

	2563	2562	2561
กำไร(ขาดทุน)เบ็ดเสร็จอื่น			
รายการที่จะไม่จัดประเภทรายการใหม่ไปยังกำไรหรือขาดทุนในภายหลัง :			
การวัดมูลค่าใหม่ของการระดมทุนผลประโยชน์พนักงาน	(62,939,359)	(5,068,419)	(11,500,760)
ภาษีเงินได้ของการวัดมูลค่าใหม่ของการระดมทุนผลประโยชน์พนักงาน	12,587,872	1,013,684	2,643,187
รวมรายการที่ไม่ได้จัดประเภทรายการใหม่เข้าไปไว้ในกำไร หรือขาดทุนในภายหลัง	(50,351,487)	(4,054,735)	(8,857,573)
ขาดทุนเบ็ดเสร็จอื่นสำหรับปี - สุทธิจากภาษี	(53,937,703)	(2,460,968)	(9,669,491)
กำไรเบ็ดเสร็จรวมสำหรับปี	165,125,147	164,081,497	348,946,732
การแบ่งปันกำไร			
ส่วนที่เป็นของผู้เป็นเจ้าของบริษัทใหญ่	219,062,878	166,541,961	358,615,685
ส่วนที่เป็นของส่วนได้เสียที่ไม่มีอำนาจควบคุม	(28)	504	538
	219,062,850	166,542,465	358,616,223
การแบ่งปันกำไรเบ็ดเสร็จรวม			
ส่วนที่เป็นของผู้เป็นเจ้าของบริษัทใหญ่	165,125,304	164,081,019	348,946,251
ส่วนที่เป็นของส่วนได้เสียที่ไม่มีอำนาจควบคุม	(157)	478	481
	165,125,147	164,081,497	348,946,732
กำไรต่อหุ้น			
กำไรต่อหุ้นขั้นพื้นฐาน (บาท)	1.12	0.83	1.79

บริษัท อินเว รับเบอร์ (ประเทศไทย) จำกัด (มหาชน) และบริษัทย่อย

งบกระแสเงินสด

ณ วันที่ 30 กันยายน

(หน่วย : บาท)

	2563	2562	2561
กระแสเงินสดจากกิจกรรมดำเนินงาน			
กำไรก่อนภาษีเงินได้	264,324,159	196,933,761	432,450,890
รายการปรับปรุง			
ค่าเสื่อมราคา	342,885,633	312,541,137	295,388,705
ค่าตัดจำหน่าย	8,246,547	5,987,385	5,565,248
กำไรจากการจำหน่ายเงินลงทุนเพื่อขาย	(1,336,674)	(4,760)	(43,726)
ขาดทุนจากค่าเผื่อสินค้าเสื่อมคุณภาพ	5,611,883	1,520,765	4,691,436
ขาดทุนจากการตัดจำหน่ายและการจำหน่าย อาคารและอุปกรณ์	1,361,670	1,194,130	4,681,360
ขาดทุนจากการตัดจำหน่ายโปรแกรมคอมพิวเตอร์	-	3,492	-
(กำไร) ขาดทุนจากอัตราแลกเปลี่ยนที่ยังไม่เกิดขึ้นจริง	(480,812)	819,764	589,720
รายได้เงินปันผล	(22,102,083)	-	-
รายได้ดอกเบี้ยรับ	(14,766,672)	(16,961,668)	(15,276,888)
ค่าใช้จ่ายดอกเบี้ย	-	-	22,454
ผลประโยชน์พนักงาน	27,162,735	78,872,849	24,356,789
การเปลี่ยนแปลงของสินทรัพย์และหนี้สินดำเนินงาน			
ลูกหนี้การค้าและลูกหนี้อื่น	196,306,231	(11,751,758)	24,774,270
สินค้าคงเหลือ	103,052,313	71,738,394	(141,077,824)
สินทรัพย์หมุนเวียนอื่น	1,232,063	4,302,046	1,872,378
สินทรัพย์ไม่หมุนเวียนอื่น	(14,263,283)	(4,655,436)	4,373,403
เจ้าหนี้การค้าและเจ้าหนี้อื่น	(260,304,406)	(181,930,989)	188,571,239
หนี้สินหมุนเวียนอื่น	(1,138,453)	(125,247)	(228,491)
จ่ายชำระหนี้สินผลประโยชน์พนักงาน	(23,855,850)	(30,566,851)	(8,487,177)
เงินสดสุทธิได้มาจากกิจกรรมดำเนินงาน	611,935,001	427,917,014	822,267,512
รับดอกเบี้ย	15,742,290	16,411,252	5,035,085

บริษัท อินเว รับเบอร์ (ประเทศไทย) จำกัด (มหาชน) และบริษัทย่อย

งบกระแสเงินสด (ต่อ)

ณ วันที่ 30 กันยายน

	2563	2562	2561
จ่ายดอกเบี้ย	-	-	(22,454)
จ่ายภาษีเงินได้	(48,996,008)	(54,643,819)	(79,112,793)
รับคืนภาษีเงินได้	1,792,082	-	-
กระแสเงินสดสุทธิจากกิจกรรมดำเนินงาน	580,473,365	389,684,447	748,167,350
กระแสเงินสดจากกิจกรรมลงทุน			
เงินลงทุนระยะสั้น	-	-	244,073,432
ซื้อเงินลงทุนเพื่อขาย	(350,035,770)	(1,319,080,124)	(1,044,070,861)
เงินสดรับจากการจำหน่ายเงินลงทุนเพื่อขาย	560,606,524	1,332,646,116	1,055,813,126
เงินสดรับจากเงินลงทุนที่ถือจนครบกำหนด	94,507,840	-	-
ซื้อที่ดิน อาคารและอุปกรณ์	(393,739,717)	(437,205,555)	(420,297,859)
ซื้อโปรแกรมคอมพิวเตอร์	(16,122,283)	(15,701,298)	(3,346,199)
เงินสดรับจากการจำหน่ายอาคารและอุปกรณ์	5,309,549	17,194,710	5,965,499
เงินสดรับจากการจำหน่ายโปรแกรมคอมพิวเตอร์	-	8,220	-
รับเงินปันผล	22,102,083	-	-
กระแสเงินสดสุทธิจากกิจกรรมลงทุน	(77,371,774)	(422,137,931)	(161,862,862)
กระแสเงินสดจากกิจกรรมจัดหาเงิน			
ซื้อคืนหุ้นสามัญ	(114,011,638)	-	-
จ่ายเงินปันผล	(83,195,656)	(179,300,226)	(169,520,118)
เงินสดสุทธิใช้ไปในกิจกรรมจัดหาเงิน	(197,207,294)	(179,300,226)	(169,520,118)
เงินสดและรายการเทียบเท่าเงินสดเพิ่มขึ้น(ลดลง)สุทธิ	305,894,297	(223,762,868)	416,740,644
เงินสดและรายการเทียบเท่าเงินสดต้นปี	599,206,155	822,969,023	406,228,379
เงินสดและรายการเทียบเท่าเงินสดปลายปี	905,100,452	599,206,155	822,969,023
รายการที่ไม่ใช่กระแสเงินสด			
รายการที่ไม่ใช่กระแสเงินสดที่สำคัญสำหรับปีสิ้นสุดวันที่ 30 กันยายน พ.ศ. 2561 ถึง พ.ศ. 2563 ประกอบด้วย			
เจ้าหนี้จากการซื้อที่ดิน อาคารและอุปกรณ์	19,017,000	49,385,628	102,247,468

สรุปตารางการเงินที่สำคัญ

	หน่วย	2563	2562	2561
อัตราส่วนสภาพคล่อง				
อัตราส่วนสภาพคล่อง	เท่า	3.51	2.61	1.98
อัตราส่วนสภาพคล่องหมุนเร็ว	เท่า	2.87	2.05	1.47
อัตราส่วนสภาพคล่องกระแสเงินสด	เท่า	0.68	0.33	0.65
อัตราส่วนหมุนเวียนลูกหนี้การค้า	เท่า	4.77	5.40	5.49
ระยะเวลาเก็บหนี้เฉลี่ย	วัน	76.49	67.59	66.44
อัตราส่วนหมุนเวียนสินค้าคงเหลือ	เท่า	7.39	8.05	8.35
ระยะเวลาขายสินค้าเฉลี่ย	วัน	49.36	45.36	43.69
อัตราส่วนหมุนเวียนเจ้าหนี้	เท่า	4.49	4.40	4.32
ระยะเวลาชำระหนี้	วัน	81.31	82.93	84.53
Cash Cycle	วัน	44.54	30.02	25.59
อัตราส่วนแสดงความสามารถในการทำกำไร				
อัตรากำไรขั้นต้น	%	12.95	10.39	13.91
อัตรากำไรจากการดำเนินงาน	%	4.46	2.68	6.85
อัตรากำไรอื่น	%	4.94	3.04	6.39
อัตราส่วนเงินสดต่อการทำกำไร	%	298.38	259.92	196.50
อัตรากำไรสุทธิ	%	4.94	3.04	6.39
อัตราผลตอบแทนผู้ถือหุ้น	%	6.14	4.64	10.23
EBITDA Margin	%	13.69	9.40	13.06
อัตราส่วนแสดงประสิทธิภาพในการดำเนินงาน				
อัตราผลตอบแทนจากสินทรัพย์	%	4.64	3.36	7.40
อัตราผลตอบแทนจากสินทรัพย์ถาวร	%	30.11	26.60	38.33
อัตราการหมุนของสินทรัพย์	เท่า	0.92	1.10	1.15
อัตราส่วนวิเคราะห์นโยบายทางการเงิน				
อัตราส่วนหนี้สินต่อส่วนของผู้ถือหุ้น	เท่า	0.29	0.35	0.41
อัตราส่วนความสามารถชำระดอกเบี้ย	เท่า	-	-	37,068.57
อัตราส่วนความสามารถชำระภาระผูกพัน	เท่า	1.22	0.61	1.27
อัตราการจ่ายเงินปันผล	%	50.00	50.00	50.00

14. การวิเคราะห์และคำอธิบายของฝ่ายจัดการ

ภาพรวมอุตสาหกรรมยานยนต์

■ รถยนต์

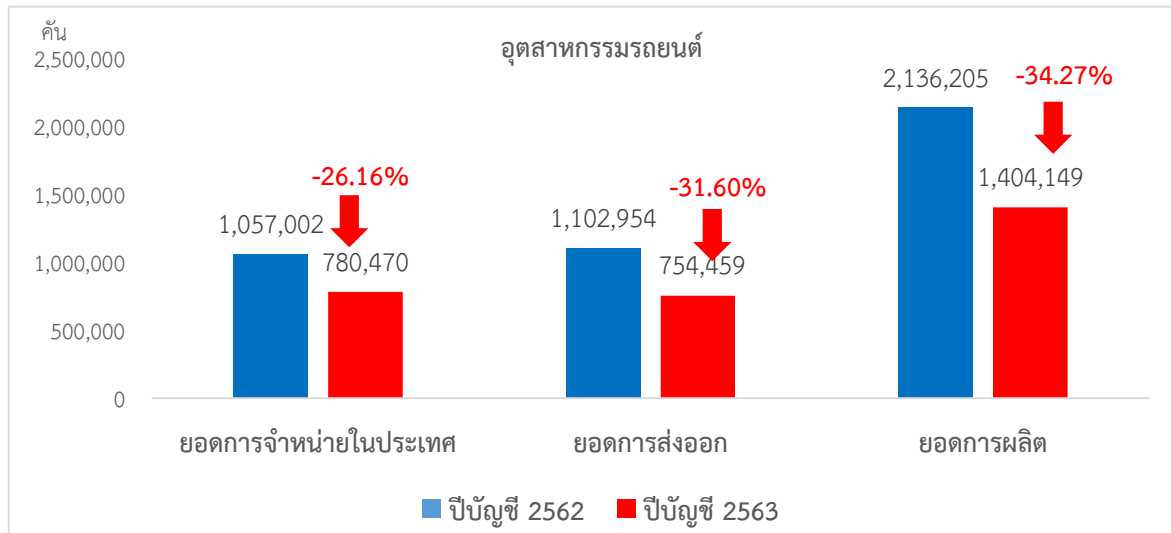

ในรอบปีบัญชี 2563 (1 ต.ค. 62 – 30 ก.ย. 63) ยอดการผลิตรถยนต์ไทยอยู่ที่ 1.4 ล้านคัน ลดลงจากปีบัญชีก่อนหน้าร้อยละ 34.27 โดยหลักมาจากสถานการณ์การระบาดของไวรัสโควิด-19 ที่แพร่ระบาดไปทั่วโลก ส่งผลต่อการหยุดชะงักของกิจกรรมทางเศรษฐกิจ และกระทบต่อกำลังซื้อของผู้บริโภค ตลอดจนสถาบันการเงินมีความเข้มงวดในการปล่อยสินเชื่อมากขึ้น ส่งผลให้ยอดการจำหน่ายในประเทศอยู่ที่ 0.78 ล้านคัน ลดลงร้อยละ 26.16 ในขณะที่ยอดการส่งออกอยู่ที่ 0.75 ล้านคัน ลดลงร้อยละ 31.60 โดยมีกลุ่มตลาดหลัก ได้แก่ เอเชีย โอเชียเนีย สหภาพยุโรป และอเมริกาเหนือ

■ รถจักรยานยนต์

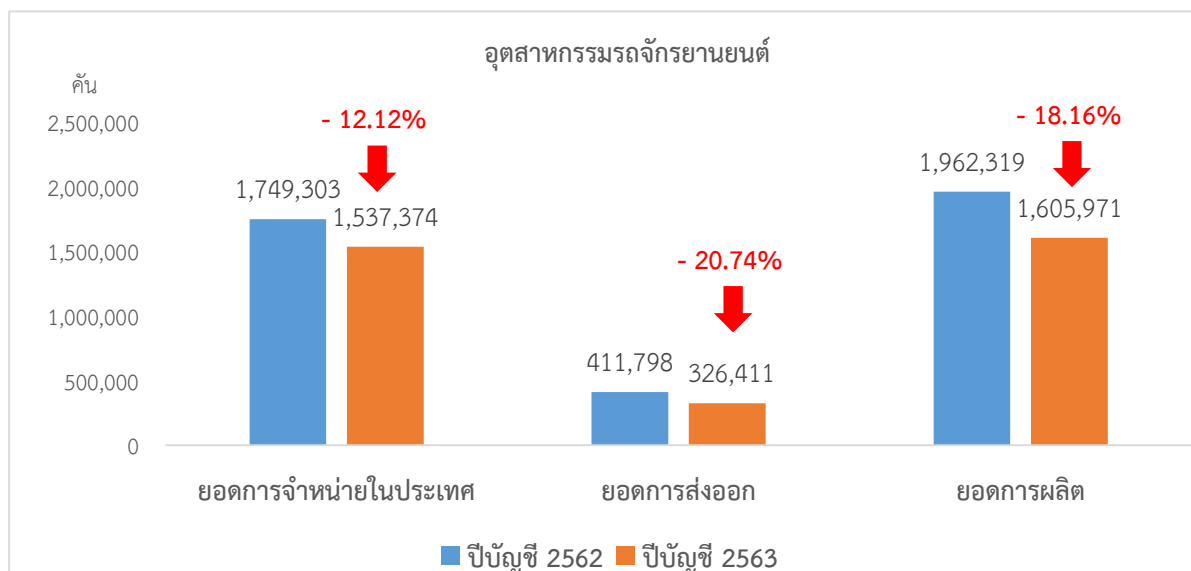

สำหรับภาพรวมตลาดรถจักรยานยนต์ไทยในปีบัญชี 2563 มียอดการผลิตรวม 1.61 ล้านคัน แบ่งเป็นรถจักรยานยนต์แบบครบครัน 1.3 ล้านคัน และแบบสปอร์ต 0.31 ล้านคัน ซึ่งภาพรวมหดตัวลงร้อยละ 18.16 จากปีก่อน โดยกลุ่มรถจักรยานยนต์แบบครบครันหดตัวร้อยละ 18.19 จากปีก่อนหน้า ส่วนตลาดรถกลุ่มสปอร์ตลดลงร้อยละ 18.01 ซึ่งเป็นผลจากวิกฤติการแพร่ระบาดของเชื้อไวรัสโควิด-19 ที่ได้ส่งผลกระทบอย่างรุนแรงต่อเศรษฐกิจในประเทศไทยและทั่วโลก ทำให้ประชาชนเพิ่มความระมัดระวัง

มากขึ้นในการใช้จ่าย โดยเฉพาะสินค้าฟุ่มเฟือยต่าง ๆ เช่น รถจักรยานยนต์ ซึ่งมีผู้ซื้อหลักเป็นประชากรในกลุ่มฐานราก ทั้งกลุ่มผู้ใช้แรงงานในอุตสาหกรรมต่างๆ ที่ได้รับผลกระทบโดยตรงจากการปิดประเทศ การหยุดกิจกรรมทางเศรษฐกิจในหลายภาคส่วน และการส่งออกที่ต้องหดตัวลง ขณะที่เกษตรกรซึ่งเป็นอีกกลุ่มผู้ซื้อหลักนอกจากจะจำหน่ายสินค้าได้ลดลงจากภาวะปัจจุบันนี้แล้ว ยังอาจต้องเผชิญกับปัญหาราคาสินค้าเกษตรตกต่ำในช่วงครึ่งหลังของปีด้วยซึ่งกระทบต่อกำลังซื้ออย่างไม่อาจเลี่ยง

รายงานภาพรวมผลการดำเนินงานของบริษัทฯ และบริษัทย่อย

(หน่วย: ล้านบาท)	ไตรมาส 1/2563	ไตรมาส 2/2563	ไตรมาส 3/2563	ไตรมาส 4/2563	รอบปีบัญชี 2562	รอบปีบัญชี 2563	%YoY
รายได้รวม	1,245.17	1,327.01	739.20	1,122.51	5,481.27	4,433.89	-19.11%
ต้นทุนการขายและบริการ	1,074.00	1,098.32	679.59	947.14	4,865.66	3,799.05	-21.92%
ค่าใช้จ่ายในการขายและบริหาร	99.63	105.74	87.34	77.80	418.67	370.51	-11.50%
EBIT	71.54	122.95	(27.73)	97.56	196.93	264.32	+34.22%
กำไร (ขาดทุน) สุทธิ	59.74	99.49	(21.72)	81.55	166.54	219.06	+31.54%
กำไร (ขาดทุน) ต่อหุ้น ขั้นพื้นฐาน (บาทต่อหุ้น)	0.30	0.52	(0.11)	0.41	0.83	1.12	+31.54%

สงครามการค้าระหว่างสหรัฐและจีนที่สืบเนื่องจากปีที่แล้ว รวมถึงเหตุการณ์โรคระบาดไวรัส COVID-19 ได้ส่งผลกระทบต่ออุปสงค์อุปทานทั้งต่างประเทศและในประเทศ เกิดการชะลอตัวของเศรษฐกิจโลกและเศรษฐกิจไทย ผู้บริโภคมีกำลังซื้อลดลง บริษัทผลิตรถยนต์และรถจักรยานยนต์มีการชะลอการผลิต ทำให้ยอดผลิตรถยนต์ไทยประจำปีบัญชี 2563 ลดลง 34.27 เปอร์เซ็นต์ และรถจักรยานยนต์ไทยประจำปีบัญชี 2563 ลดลง 18.16 เปอร์เซ็นต์ ซึ่งมีผลกระทบโดยตรงต่อธุรกิจด้านการเป็นผู้ผลิตชิ้นส่วนระดับต้นและรอง (1st Tier และ 2nd Tier) ส่วนธุรกิจอื่นที่เกี่ยวข้องกับตลาดทดแทนและส่งออกได้รับผลกระทบบางส่วน ซึ่งส่งผลถึงยอดขายและต้นทุนการผลิตของบริษัทฯ และบริษัทย่อย ในช่วงปีบัญชี 2563 (1 ตุลาคม 2562 ถึง 30 กันยายน 2563) ดังนี้

1. รายได้รวมของบริษัทฯ ลดลง 1,047.38 ล้านบาท หรือร้อยละ 19.11 จากปีก่อน
2. ต้นทุนการขายและบริการลดลง 1,066.61 ล้านบาท หรือร้อยละ 21.92 จากปีก่อน โดยหลักจากต้นทุนวัตถุดิบหลักที่ลดลงตามราคาน้ำมันและอุปสงค์อุปทานของตลาดที่ปรับลดลง
3. ค่าใช้จ่ายในการขายและบริหารลดลง 48.16 ล้านบาท หรือร้อยละ 11.50 จากปีก่อน โดยหลักจากการลดลงของค่าใช้จ่ายด้านแรงงาน
4. บริษัทฯ ได้รับเงินปันผลจากบริษัทในเครือ 22 ล้านบาท

สรุปโดยรวม แม้รายได้ของบริษัทจะลดลง แต่ในรอบปีบัญชี 2563 บริษัทฯ มีกำไรสุทธิ 219.06 ล้านบาท เพิ่มขึ้นประมาณ 52.52 ล้านบาท หรือร้อยละ 31.54 เมื่อเทียบกับปีก่อน ซึ่งเกิดจากการที่ปีก่อน บริษัทมีการรับรู้ต้นทุนจากการปรับอัตราค่าชดเชยพนักงานตามพรบ.คุ้มครองแรงงานฉบับใหม่ ประมาณ 57.53 ล้านบาท ประกอบกับปีนี้บริษัทมีการบริหารจัดการต้นทุนและค่าใช้จ่ายอย่างใกล้ชิด จึงส่งผลให้บริษัทยังคงรักษาผลการดำเนินงานของธุรกิจ และทำให้บริษัทมีกำไรต่อหุ้นอยู่ที่ 1.12 บาท

โดยในปีบัญชี 2563 บริษัทฯ มีรายจ่ายเพื่อทำการวิจัยและพัฒนาเทคโนโลยีและนวัตกรรมตามคำแนะนำ หรือคำอธิบายเพิ่มเติมเกี่ยวกับรายจ่ายเพื่อทำการวิจัยและพัฒนาเทคโนโลยีและนวัตกรรม จำนวนทั้งสิ้น 49.58 ล้านบาท

ฐานะทางการเงิน

ณ วันที่ 30 กันยายน 2563 บริษัทฯ มีสินทรัพย์รวมทั้งสิ้น 4,588.57 ล้านบาท ลดลง 260.21 ล้านบาท จากวันที่ 30 กันยายน 2562 โดยหลักมาจากการลดลงของเงินลงทุนเผื่อขาย เพื่อเป็นการบริหารความเสี่ยงของบริษัทจากสภาพเศรษฐกิจชะลอตัว

บริษัทฯ มีหนี้สินรวมจำนวน 1,039.57 ล้านบาท ลดลง 228.13 ล้านบาท จากวันที่ 30 กันยายน 2562 โดยหลักมาจากการลดลงในรายการเจ้าหนี้การค้าและเจ้าหนี้อื่นๆ ทั้งนี้บริษัทฯ คงสถานะปราศจากหนี้สินระยะยาว

บริษัทฯ มีส่วนของผู้ถือหุ้นจำนวน 3,549 ล้านบาท ลดลง 32.08 ล้านบาท จากวันที่ 30 กันยายน 2562 ทำให้มูลค่าทางบัญชีต่อหุ้น (Book Value per Share) ของบริษัทฯ อยู่ที่ 18.14 และมีอัตราส่วนหนี้สินต่อทุน (D/E ratio) ที่ 0.29 เท่า ซึ่งลดลงจากปีก่อนหน้า

บริษัทฯ มีลูกหนี้การค้ากิจการที่เกี่ยวข้องกัน จำนวน 406.34 ล้านบาท และมีลูกหนี้การค้ากิจการอื่น 405.13 ล้านบาท โดยไม่มีการตั้งค่าเผื่อหนี้สงสัยจะสูญ บริษัทฯ มีนโยบายการให้ระยะเวลาชำระหนี้ (Credit Term) แก่ลูกค้าทั่วไปประมาณ 60 วัน โดย ณ สิ้นปีบัญชี 2563 บริษัทฯ มีระยะเวลาในการเก็บหนี้เฉลี่ยเท่ากับ 34 วัน ซึ่งอยู่ในระยะเวลาตามเครดิตเทอม

กระแสเงินสด

ณ วันที่ 30 กันยายน 2563 บริษัทฯ มีเงินสดสุทธิได้มาจากกิจกรรมดำเนินงานเท่ากับ 580.47 ล้านบาท เพิ่มขึ้น 190.79 ล้านบาท จากวันที่ 30 กันยายน 2562 และบริษัทมีเงินสดสุทธิใช้ไปในกิจกรรมการลงทุน 77.37 ล้านบาท ลดลง 356.78 ล้านบาท โดยหลักมาจากการลงทุนในเงินลงทุนเผื่อขายลดลง ตลอดจนมีเงินสดสุทธิใช้ไปในกิจกรรมจัดหาเงิน 197.21 ล้านบาท โดยหลักมาจากการเงินสดจ่ายเพื่อซื้อหุ้นทุนซื้อคืนในปีประมาณ 114 ล้านบาท

โดยจากปัจจัยที่กล่าวมานี้ ทำให้ ณ วันที่ 30 กันยายน 2563 บริษัทฯ มีเงินสดและรายการเทียบเท่าเงินสด 905.10 ล้านบาท เพิ่มขึ้น 305.89 ล้านบาท เทียบกับวันที่ 30 กันยายน 2562

มาตรการต่อเหตุการณ์ของโรคระบาดไวรัส COVID-19

จากการที่เศรษฐกิจชะลอตัวและเหตุการณ์ของโรคระบาดไวรัส COVID-19 บริษัทฯ ได้ดำเนินมาตรการในการบริหารความเสี่ยงของธุรกิจเพื่อรักษาผลการดำเนินงาน โดยการควบคุมและลดต้นทุนการผลิต ทั้งด้านวัตถุดิบ กำลังคน และค่าใช้จ่าย ตลอดจนจัดทำประมาณการเพื่อควบคุมงบประมาณการลงทุนและควบคุมกระแสเงินสดอย่างเข้มงวด อีกทั้งมีการประสานงานกับลูกค้า คู่ค้า และผู้มีส่วนได้เสียของบริษัทฯ อย่างใกล้ชิด เพื่อการวางแผนการผลิตที่สอดคล้องกัน และการดำเนินงานที่มีประสิทธิภาพ

ปัจจัยที่อาจมีผลต่อฐานะทางการเงินหรือการดำเนินงานในอนาคต

สภาวะเศรษฐกิจและการเมืองของโลกและของไทย รวมถึงการระบาดของไวรัส COVID-19 เป็นปัจจัยสำคัญที่ส่งผลต่อการดำเนินงานของบริษัทฯ ในอนาคต ซึ่งบริษัทฯ เชื่อมั่นว่ายอดขายจะเพิ่มสูงขึ้นตามยอดการผลิตของอุตสาหกรรมรถยนต์และรถจักรยานยนต์ที่จะทยอยฟื้นตัวจากการคลี่คลายของการระบาดของไวรัส COVID-19 ทั้งนี้ ยังมีปัจจัยอื่นที่อาจมีผลกระทบต่อบริษัทฯ ดังนี้

- รถยนต์ไฟฟ้า (Electric Vehicle : EV) ซึ่งจากการคาดการณ์ของสถาบันยานยนต์ ตลาดรถยนต์ไฟฟ้าในประเทศไทยจะมีอัตราการเติบโตที่โดดเด่นในช่วง 15-20 ปีข้างหน้า ทางบริษัทฯ จึงได้ร่วมพัฒนากับหุ้นส่วนทางด้านเทคโนโลยี เพื่อทำชิ้นส่วนรองรับยานยนต์ไฟฟ้าในอนาคต ทั้งชิ้นส่วนยางและยางรถจักรยานยนต์

- สภาพภูมิอากาศที่มีการเปลี่ยนแปลง (Climate Change) ทั้งภาวะโลกร้อนที่ส่งผลให้อุณหภูมิสูงขึ้น และปัญหามลพิษจากสิ่งแวดล้อม บริษัทฯ เล็งเห็นถึงโอกาสในการพัฒนาผลิตภัณฑ์เพื่อตอบโจทย์กับสภาพภูมิอากาศที่เปลี่ยนแปลง โดยการออกผลิตภัณฑ์ใหม่ อาทิ วัสดุก่อสร้างชิ้นส่วนใหม่ที่สามารถช่วยลดความร้อนที่จะเข้าสู่ตัวอาคาร วัสดุปูพื้น (Vi-Pafe) ที่ช่วยลดของเสียและเป็นมิตรกับสิ่งแวดล้อม รวมถึงชิ้นส่วนยางที่ใช้ในเครื่องปรับอากาศ เป็นต้น

- วิถีชีวิตใหม่ (New Normal) จากเหตุการณ์การระบาดของไวรัส COVID-19 ทำให้พฤติกรรมการบริโภคและการใช้จ่ายของผู้บริโภคเปลี่ยนไป ผู้บริโภคหันมาสนใจการบริโภคสินค้าออนไลน์มากยิ่งขึ้น เพื่อหลีกเลี่ยงการเดินทางหรืออยู่ในพื้นที่สาธารณะ ตลอดจนหลีกเลี่ยงการเดินทางด้วยรถสาธารณะ ส่งผลให้ธุรกิจการส่งสินค้าออนไลน์เป็นที่ต้องการของตลาดในประเทศและต่างประเทศมากยิ่งขึ้น ซึ่งส่งผลต่อผลิตภัณฑ์ยางนอก-ยางในรถจักรยานยนต์ของบริษัทฯ ทั้งกลุ่มตลาดทดแทนและกลุ่มตลาดส่งออกในปัจจุบันและในอนาคต

- การขยายโครงสร้างพื้นฐานของประเทศ เช่น โครงการรถไฟรางคู่ โครงการรถไฟความเร็วสูง โครงการรถไฟฟ้า มอเตอร์เวย์ และอื่นๆ ซึ่งบริษัทฯ ได้เข้ามามีส่วนร่วมในการพัฒนาผลิตภัณฑ์เพื่อรองรับหลายโครงการ อาทิ นวัตกรรมยางรองราง ที่พัฒนามาจากส่วนผสมของยางธรรมชาติและยางสังเคราะห์ที่ผลิตในประเทศอันเป็นการส่งเสริมการใช้ยางพาราในประเทศตอบสนองนโยบายรัฐบาล และเป็นผลงานวิจัยร่วมระหว่าง IRC สำนักงานพัฒนาวิทยาศาสตร์และเทคโนโลยีแห่งชาติ (สวทช.) และสถาบันวิจัยวิทยาศาสตร์และเทคโนโลยีแห่งประเทศไทย (วว.) เป็นต้น

อย่างไรก็ตาม บริษัทฯ ยังคงให้ความสำคัญในการบริหารจัดการความเสี่ยงด้านต้นทุนการผลิต และการพัฒนาขีดความสามารถในการแข่งขัน เพื่อรับมือต่อการเติบโตของเศรษฐกิจ และสถานการณ์การเปลี่ยนแปลงของอุตสาหกรรมอย่างต่อเนื่อง