



ส่วนที่ 3

ฐานะการเงินและผลการดำเนินงาน

14. ข้อมูลทางการเงินที่สำคัญ

14.1 ตารางสรุปงบการเงิน

ก) สรุปรายงานการสอบบัญชีของผู้สอบบัญชี

ผู้สอบบัญชีได้ตรวจสอบงบการเงินของบริษัทฯ สำหรับปีสิ้นสุด ณ วันที่ 31 ธันวาคม 2560 2559 และ 2558 ได้แสดงความเห็นว่า งบการเงินดังกล่าวแสดงฐานะการเงิน ผลการดำเนินงาน และกระแสเงินสดโดยถูกต้องตามที่ควรในสาระสำคัญตามมาตรฐานการรายงานทางการเงิน

ข) ตารางสรุปงบการเงิน

ตารางที่ 20 สรุปงบการเงินตั้งแต่ปี 2558 – 2560

งบแสดงฐานะการเงิน

ณ วันที่ 31 ธันวาคม 2560 2559 และ 2558

(หน่วย: บาท)

	2560	2559	2558
สินทรัพย์			
สินทรัพย์หมุนเวียน			
เงินสดและรายการเทียบเท่าเงินสด	354,117,160	149,783,055	312,411,478
เงินลงทุนชั่วคราว	250,000,000	434,317,845	90,913,671
ลูกหนี้การค้าและลูกหนี้อื่น	285,855,652	224,432,506	203,682,802
สินค้าคงเหลือ	422,451,186	441,898,384	297,165,187
สินทรัพย์หมุนเวียนอื่น	10,129,480	12,509,584	30,402,332
รวมสินทรัพย์หมุนเวียน	1,322,553,478	1,262,941,374	934,575,470
สินทรัพย์ไม่หมุนเวียน			
อสังหาริมทรัพย์เพื่อการลงทุน	43,140,261	43,444,742	43,444,742
ที่ดิน อาคารและอุปกรณ์	564,148,528	445,866,926	421,400,134
สินทรัพย์ไม่มีตัวตน	12,890,314	7,018,790	9,294,113
สินทรัพย์ภาษีเงินได้รอตัดบัญชี	5,343,546	4,699,801	4,651,599
สินทรัพย์ไม่หมุนเวียนอื่น	13,351,062	13,161,859	2,393,030
รวมสินทรัพย์ไม่หมุนเวียน	638,873,711	514,192,118	481,183,618
รวมสินทรัพย์	1,961,427,189	1,777,133,492	1,415,759,088

.....รับรองความถูกต้อง

งบแสดงฐานะการเงิน (ต่อ)
ณ วันที่ 31 ธันวาคม 2560 2559 และ 2558

(หน่วย: บาท)

	2560	2559	2558
หนี้สินและส่วนของผู้ถือหุ้น			
หนี้สินหมุนเวียน			
เจ้าหนี้การค้าและเจ้าหนี้อื่น	312,446,833	282,384,630	182,116,593
ค่าใช้จ่ายค้างจ่าย	63,658,458	67,452,802	57,543,345
หนี้สินตามสัญญาเข้าการเงินที่ถึงกำหนดชำระภายในหนึ่งปี	2,945,930	1,533,747	1,192,530
ภาษีเงินได้ค้างจ่าย	27,833,034	41,368,907	29,529,014
หนี้สินหมุนเวียนอื่น	4,566,075	3,947,282	6,421,128
รวมหนี้สินหมุนเวียน	411,450,330	396,687,368	276,802,610
หนี้สินไม่หมุนเวียน			
หนี้สินตามสัญญาเข้าการเงิน - สุทธิจากส่วนที่ถึงกำหนดชำระภายในหนึ่งปี	4,866,820	2,425,673	2,857,345
สำรองผลประโยชน์ระยะยาวของพนักงาน	37,796,858	33,437,162	25,748,454
หนี้สินไม่หมุนเวียนอื่น	293,630	622,600	908,400
รวมหนี้สินไม่หมุนเวียน	42,957,308	36,485,435	29,514,199
รวมหนี้สิน	454,407,638	433,172,803	306,316,809
ส่วนของผู้ถือหุ้น			
ทุนเรือนหุ้น			
ทุนจดทะเบียน			
หุ้นสามัญ 80,000,000 หุ้น มูลค่าหุ้นละ 1 บาท			
(2559: หุ้นสามัญ 10,000,000 หุ้น มูลค่าหุ้นละ 10 บาท)	80,000,000	100,000,000	100,000,000
ทุนออกจำหน่ายและชำระเต็มมูลค่าแล้ว			
หุ้นสามัญ 80,000,000 หุ้น มูลค่าหุ้นละ 1 บาท			
(2559: หุ้นสามัญ 8,000,000 หุ้น มูลค่าหุ้นละ 10 บาท)	80,000,000	80,000,000	80,000,000
ส่วนเกินมูลค่าหุ้นสามัญ	136,800,000	136,800,000	136,800,000
กำไรสะสม			
จัดสรรแล้ว - สำรองตามกฎหมาย	10,000,000	10,000,000	10,000,000
ยังไม่ได้จัดสรร	1,280,219,551	1,117,160,689	882,642,279
รวมส่วนของผู้ถือหุ้น	1,507,019,551	1,343,960,689	1,109,442,279
รวมหนี้สินและส่วนของผู้ถือหุ้น	1,961,427,189	1,777,133,492	1,415,759,088

.....รับรองความถูกต้อง

งบกำไรขาดทุนเบ็ดเสร็จ
สำหรับแต่ละปีสิ้นสุดวันที่ 31 ธันวาคม 2560 2559 และ 2558

(หน่วย: บาท)

	<u>2560</u>	<u>2559</u>	<u>2558</u>
กำไรขาดทุน:			
รายได้			
รายได้จากการขาย	2,892,347,823	2,678,411,691	2,347,745,353
รายได้อื่น	52,992,173	25,483,768	28,349,071
รวมรายได้	<u>2,945,339,996</u>	<u>2,703,895,459</u>	<u>2,376,094,424</u>
ค่าใช้จ่าย			
ต้นทุนขาย	2,321,826,391	2,034,295,310	1,835,383,928
ค่าใช้จ่ายในการขาย	83,865,457	83,101,229	76,205,786
ค่าใช้จ่ายในการบริหาร	209,886,144	182,667,690	160,938,310
รวมค่าใช้จ่าย	<u>2,615,577,992</u>	<u>2,300,064,229</u>	<u>2,072,528,024</u>
กำไรก่อนค่าใช้จ่ายทางการเงินและค่าใช้จ่ายภาษีเงินได้	<u>329,762,004</u>	<u>403,831,230</u>	<u>303,566,400</u>
ค่าใช้จ่ายทางการเงิน	(1,312,300)	(1,179,237)	(1,178,296)
กำไรก่อนค่าใช้จ่ายภาษีเงินได้	<u>328,449,704</u>	<u>402,651,993</u>	<u>302,388,104</u>
ค่าใช้จ่ายภาษีเงินได้	(51,484,037)	(78,626,771)	(60,947,886)
กำไรสำหรับปี	<u>276,965,667</u>	<u>324,025,222</u>	<u>241,440,218</u>
กำไรขาดทุนเบ็ดเสร็จอื่น:			
รายการที่จะไม่ถูกบันทึกในส่วนของกำไรหรือขาดทุนในภายหลัง			
ผลขาดทุนจากการประมาณการตามหลักคณิตศาสตร์ประกันภัย	(583,506)	(6,883,515)	(2,854,381)
หัก: ผลกระทบของภาษีเงินได้	116,701	1,376,703	570,876
รายการที่จะไม่ถูกบันทึกในส่วนของกำไรหรือขาดทุนในภายหลัง			
- สุทธิจากภาษีเงินได้	(466,805)	(5,506,812)	(2,283,505)
กำไรขาดทุนเบ็ดเสร็จอื่นสำหรับปี	<u>(466,805)</u>	<u>(5,506,812)</u>	<u>(2,283,505)</u>
กำไรขาดทุนเบ็ดเสร็จรวมสำหรับปี	<u>276,498,862</u>	<u>318,518,410</u>	<u>239,156,713</u>
กำไรต่อหุ้น			
กำไรต่อหุ้นขั้นพื้นฐาน			
กำไร	<u>3.46</u>	<u>4.05</u>	<u>3.02</u>
จำนวนหุ้นสามัญเฉลี่ยถ่วงน้ำหนัก (หุ้น)	<u>80,000,000</u>	<u>80,000,000</u>	<u>80,000,000</u>

.....รับรองความถูกต้อง

งบแสดงการเปลี่ยนแปลงส่วนของผู้ถือหุ้น
สำหรับแต่ละปีสิ้นสุดวันที่ 31 ธันวาคม 2560 2559 และ 2558

(หน่วย: บาท)

	ทุนเรือนหุ้น ที่ออกและ ชำระแล้ว	ส่วนเกิน มูลค่าหุ้น สามัญ	กำไรสะสม		รวมส่วนของผู้ ถือหุ้น
			จัดสรรแล้ว- สำรองตาม กฎหมาย	ยังไม่ได้ จัดสรร	
ยอดคงเหลือ ณ วันที่ 1 มกราคม 2558	80,000,000	136,800,000	10,000,000	685,485,566	912,285,566
เงินปันผล	-	-	-	(42,000,000)	(42,000,000)
กำไรขาดทุนเบ็ดเสร็จรวมสำหรับปี	-	-	-	239,156,713	239,156,713
ยอดคงเหลือ ณ วันที่ 31 ธันวาคม 2558	80,000,000	136,800,000	10,000,000	882,642,279	1,109,442,279
เงินปันผล	-	-	-	(84,000,000)	(84,000,000)
กำไรขาดทุนเบ็ดเสร็จรวมสำหรับปี	-	-	-	318,518,410	318,518,410
ยอดคงเหลือ ณ วันที่ 31 ธันวาคม 2559	80,000,000	136,800,000	10,000,000	1,117,160,689	1,343,960,689
ยอดคงเหลือ ณ วันที่ 1 มกราคม 2559	80,000,000	136,800,000	10,000,000	882,642,279	1,109,442,279
กำไรสำหรับปี	-	-	-	324,025,222	324,025,222
กำไรขาดทุนเบ็ดเสร็จอื่นสำหรับปี	-	-	-	(5,506,812)	(5,506,812)
กำไรขาดทุนเบ็ดเสร็จรวมสำหรับปี	-	-	-	318,518,410	318,518,410
เงินปันผลจ่าย	-	-	-	(84,000,000)	(84,000,000)
ยอดคงเหลือ ณ วันที่ 31 ธันวาคม 2559	80,000,000	136,800,000	10,000,000	1,117,160,689	1,343,960,689
ยอดคงเหลือ ณ วันที่ 1 มกราคม 2560	80,000,000	136,800,000	10,000,000	1,117,160,689	1,343,960,689
กำไรสำหรับปี	-	-	-	276,965,667	276,965,667
กำไรขาดทุนเบ็ดเสร็จอื่นสำหรับปี	-	-	-	(466,805)	(466,805)
กำไรขาดทุนเบ็ดเสร็จรวมสำหรับปี	-	-	-	276,498,862	276,498,862
เงินปันผลจ่าย	-	-	-	(113,440,000)	(113,440,000)
ยอดคงเหลือ ณ วันที่ 31 ธันวาคม 2560	80,000,000	136,800,000	10,000,000	1,280,219,551	1,507,019,551

.....รับรองความถูกต้อง

งบกระแสเงินสด

สำหรับแต่ละปีสิ้นสุดวันที่ 31 ธันวาคม 2560 2559 และ 2558

(หน่วย: บาท)

	2560	2559	2558
กระแสเงินสดจากกิจกรรมดำเนินงาน			
กำไรก่อนภาษี	328,449,704	402,651,993	302,388,104
รายการปรับกระทบกำไรก่อนภาษีเป็นเงินสดรับ (จ่าย)			
จากกิจกรรมดำเนินงาน:			
ค่าเสื่อมราคาและค่าตัดจำหน่าย	61,525,730	51,934,297	41,557,525
ค่าเผื่อนี้สงสัยจะสูญเพิ่มขึ้น (ลดลง)	5,617	(1,062,673)	(1,104,394)
การปรับลดราคาทุนของสินค้าคงเหลือให้เป็นมูลค่าสุทธิที่จะได้รับลดลง	(853,278)	(1,748,638)	(4,664,957)
ตัดจำหน่ายส่วนต่ำมูลค่าเงินลงทุนชั่วคราว	-	(183,241)	-
ค่าเผื่อการด้อยค่าของสินทรัพย์เพิ่มขึ้น	4,540,421	-	-
ขาดทุน(กำไร)จากการจำหน่ายอุปกรณ์	(2,913,340)	266,113	(866,798)
ขาดทุน(กำไร)จากอัตราแลกเปลี่ยนที่ยังไม่เกิดขึ้นจริง	(1,101,576)	1,154,939	597,883
สำรองผลประโยชน์ระยะยาวของพนักงาน	4,076,390	4,149,193	3,273,037
ดอกเบี้ยรับ	(7,084,717)	(6,910,109)	(4,762,991)
ค่าใช้จ่ายดอกเบี้ย	105,410	88,329	64,729
กำไรจากการดำเนินงานก่อนการเปลี่ยนแปลงในสินทรัพย์และหนี้สิน			
ดำเนินงาน	386,750,361	450,340,203	336,482,138
สินทรัพย์ดำเนินงาน (เพิ่มขึ้น) ลดลง:			
ลูกหนี้การค้าและลูกหนี้อื่น	(174,145,009)	(104,735,104)	2,786,501
สินค้าคงเหลือ	20,300,476	(142,984,560)	11,534,500
สินทรัพย์หมุนเวียนอื่น	2,380,104	3,740,564	(2,209,684)
สินทรัพย์ไม่หมุนเวียนอื่น	(189,203)	(10,768,830)	(244,183)
หนี้สินดำเนินงานเพิ่มขึ้น (ลดลง):			
เจ้าหนี้การค้าและเจ้าหนี้อื่น	31,171,553	101,322,576	475,170
ค่าใช้จ่ายค้างจ่าย	(3,794,344)	6,535,489	16,469,354
หนี้สินหมุนเวียนอื่น	618,793	2,267,990	(2,629,932)
หนี้สินไม่หมุนเวียนอื่น	(328,970)	(285,800)	-
เงินสดจากกิจกรรมดำเนินงาน	262,763,761	305,432,528	362,663,864
เงินสดจ่ายดอกเบี้ย	(426)	-	-
เงินสดจ่ายภาษีเงินได้	(65,546,954)	(65,458,378)	(47,079,230)
เงินสดจ่ายผลประโยชน์ระยะยาวของพนักงาน	(300,200)	(3,344,000)	(2,800,000)
เงินสดรับคืนจากการขอคืนภาษีมูลค่าเพิ่ม	112,866,497	99,446,505	-
กระแสเงินสดสุทธิจากกิจกรรมดำเนินงาน	309,782,678	336,076,655	312,784,634

รับรองความถูกต้อง

งบกระแสเงินสด (ต่อ)
สำหรับแต่ละปีสิ้นสุดวันที่ 31 ธันวาคม 2560 2559 และ 2558

	(หน่วย: บาท)		
	<u>2560</u>	<u>2559</u>	<u>2558</u>
กระแสเงินสดรับจากกิจกรรมลงทุน			
เงินสดรับจากดอกเบี้ยรับ	6,906,227	6,705,131	4,639,354
เงินสดจ่ายซื้อเงินลงทุนชั่วคราว	(644,920,670)	(343,220,933)	(59,978,094)
เงินสดรับคืนจากเงินลงทุนชั่วคราว	829,238,515	-	-
เงินสดจ่ายซื้ออุปกรณ์	(176,992,100)	(76,239,080)	(104,153,768)
เงินสดจ่ายซื้อสินทรัพย์ไม่มีตัวตน	(7,769,850)	(1,187,472)	(3,850,971)
เงินสดรับจากการจำหน่ายอสังหาริมทรัพย์เพื่อการลงทุนและ อุปกรณ์	3,582,966	987,504	1,212,963
กระแสเงินสดสุทธิจาก (ใช้ไปใน) กิจกรรมลงทุน	<u>10,045,088</u>	<u>(412,954,850)</u>	<u>(162,130,516)</u>
กระแสเงินสดจากกิจกรรมจัดหาเงิน			
เงินสดจ่ายหนี้สินตามสัญญาเข้าการเงิน	(1,873,076)	(1,474,129)	(802,135)
เงินสดจ่ายดอกเบี้ย	(104,984)	(88,329)	(64,729)
เงินปันผลจ่าย	(113,407,764)	(84,000,000)	(42,000,000)
กระแสเงินสดสุทธิใช้ไปในกิจกรรมจัดหาเงิน	<u>(115,385,824)</u>	<u>(85,562,458)</u>	<u>(42,866,864)</u>
เงินสดและรายการเทียบเท่าเงินสดเพิ่มขึ้น (ลดลง) สุทธิ	204,441,942	(162,440,653)	107,787,254
เงินสดและรายการเทียบเท่าเงินสด ณ วันต้นปี	149,783,055	312,411,478	204,624,224
ผลกระทบจากการเปลี่ยนแปลงในอัตราแลกเปลี่ยนที่มีต่อเงิน ฝากธนาคารคงเหลือ	(107,837)	(187,770)	-
เงินสดและรายการเทียบเท่าเงินสด ณ วันสิ้นปี	<u>354,117,160</u>	<u>149,783,055</u>	<u>312,411,478</u>
ข้อมูลกระแสเงินสดเปิดเผยเพิ่มเติม			
รายการที่ไม่เกี่ยวข้องกับเงินสด			
เจ้าหนี้จากการซื้ออุปกรณ์	4,180,673	4,126,999	7,557,842
เจ้าหนี้จากการซื้อสินทรัพย์ไม่มีตัวตน	-	933,900	1,211,200
ซื้อสินทรัพย์ภายใต้สัญญาเข้าการเงิน	5,726,406	1,384,674	4,747,011
เงินปันผลค้างจ่าย	4,779,916	4,747,680	-

.....รับรองความถูกต้อง

14.2 อัตราส่วนทางการเงินที่สำคัญ

ตารางที่ 21 อัตราส่วนทางการเงินสำหรับปีสิ้นสุดวันที่ 31 ธันวาคม 2560 2559 และ 2558

อัตราส่วนทางการเงิน	หน่วย	ปี 2560	ปี 2559	ปี 2558
อัตราส่วนสภาพคล่อง (Liquidity Ratio)				
อัตราส่วนสภาพคล่อง	เท่า	3.21	3.18	3.38
อัตราส่วนสภาพคล่องหมุนเร็ว	เท่า	2.09	2.00	2.19
อัตราส่วนสภาพคล่องกระแสเงินสด	เท่า	0.77	1.00	1.20
อัตราส่วนหมุนเวียนลูกหนี้การค้า	เท่า	12.44	12.97	11.31
ระยะเวลาเก็บหนี้เฉลี่ย	วัน	29.00	28.00	32.00
อัตราส่วนหมุนเวียนสินค้าคงเหลือ	เท่า	5.37	5.51	6.11
ระยะเวลาขายสินค้าเฉลี่ย	วัน	67.00	66.00	60.00
อัตราส่วนหมุนเวียนเจ้าหนี้	เท่า	8.11	8.89	10.28
ระยะเวลารับหนี้	วัน	44.00	41.00	35.00
วงจรเงินสด (Cash cycle)	วัน	52.00	53.00	57.00
อัตราส่วนความสามารถในการทำกำไร (Profitability Ratio)				
อัตรากำไรขั้นต้น	%	19.73	24.05	21.26
อัตรากำไรจากการดำเนินงาน	%	11.40	15.08	13.02
อัตรากำไรอื่น	%	1.80	0.95	1.91
อัตราเงินสดต่อการทำกำไร	%	93.94	83.22	103.04
อัตรากำไรสุทธิ	%	9.40	11.98	10.16
อัตราผลตอบแทนผู้ถือหุ้น	%	19.43	26.41	23.88
อัตราส่วนแสดงประสิทธิภาพในการดำเนินงาน (Efficiency Ratio)				
อัตราผลตอบแทนจากสินทรัพย์รวม	%	14.82	20.30	18.62
อัตราผลตอบแทนจากสินทรัพย์ไม่หมุนเวียน	%	60.63	77.48	65.03
อัตราหมุนของสินทรัพย์	เท่า	1.58	1.70	1.83
อัตราส่วนวิเคราะห์นโยบายทางการเงิน (Financial Ratio)				
อัตราส่วนหนี้สินต่อส่วนของผู้ถือหุ้น	เท่า	0.30	0.32	0.28
อัตราส่วนความสามารถในการจ่ายดอกเบี้ย	เท่า	275.37	351.75	317.24
อัตราส่วนความสามารถชำระภาระผูกพัน (Cash Basic)	เท่า	0.33	0.66	1.48
อัตราการจ่ายเงินปันผล	%	N/A	35.00	34.79

หมายเหตุ เงินปันผลจ่ายสำหรับงวดปี 2560 จะต้องรวมมติที่ประชุมใหญ่สามัญผู้ถือหุ้นประจำปี 2561 ในเดือนเมษายน 2561

.....รับรองความถูกต้อง

15. การวิเคราะห์และคำอธิบายของฝ่ายจัดการประจำปี 2560

ผลการดำเนินงาน

บริษัทมีรายได้รวมสำหรับปี 2560 จำนวน 2,945.34 ล้านบาทเพิ่มขึ้นจากปี 2559 จำนวน 241.44 ล้านบาท คิดเป็นร้อยละ 9 และมีกำไรสุทธิ จำนวน 276.97 ล้านบาท ลดลงจากปี 2559 จำนวน 47.06 ล้านบาท ซึ่งมีกำไรสุทธิ 324.03 ล้านบาท และมีกำไรสุทธิต่อหุ้น 3.46 บาทต่อหุ้น เทียบกับปี 2559 ที่ 4.05 บาทต่อหุ้น

สาระสำคัญของผลประกอบการของปี 2560 เมื่อเปรียบเทียบกับปี 2559 เป็นผลมาจากราคาวัตถุดิบหลัก LDPE LLDPE และ เม็ดพลาสติกชีวภาพ ที่ใช้ในการผลิตมีต้นทุนสูงขึ้น นอกจากนี้บริษัทมีค่าใช้จ่ายในการปรับปรุงประสิทธิภาพของโรงงานและเครื่องจักรในสายการผลิต รวมทั้งมีการเตรียมพื้นที่เพื่อรองรับการขยายการผลิต อีกทั้งมีการใช้งบประมาณในการพัฒนาผลิตภัณฑ์ใหม่เพิ่มขึ้น เพื่อตอบสนองต่อความต้องการของลูกค้า

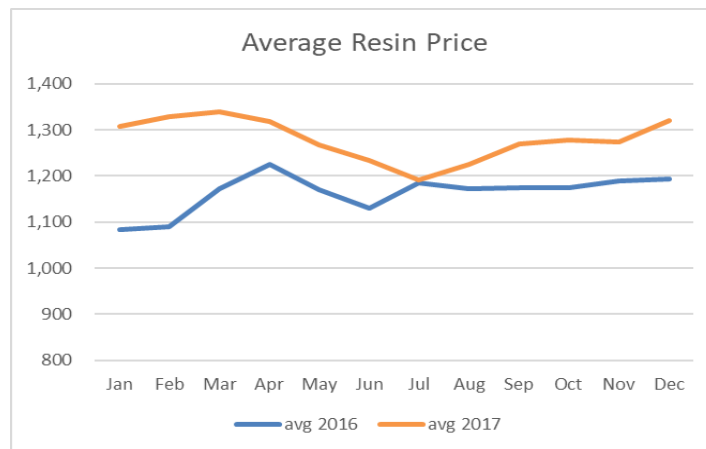

แหล่งที่มา: ICIS และ Supplier's price

รายได้จากการขาย

รายได้จากการขายในปี 2560 จำนวน 2,892.35 ล้านบาทเพิ่มขึ้นจากงวดเดียวกันของปี 2559 จำนวน 213.94 ล้านบาท คิดเป็นร้อยละ 8 จากปีก่อน จากการเติบโตของลูกค้าเดิมและขยายฐานลูกค้าใหม่ทั้งในและต่างประเทศ ส่วนใหญ่จากผลิตภัณฑ์ถุงพลาสติก

รายได้จากการขายประจำปี 2560 เปรียบเทียบรายได้จากการขายของปีที่ผ่านมา ดังแสดงตามแผนภูมินี้

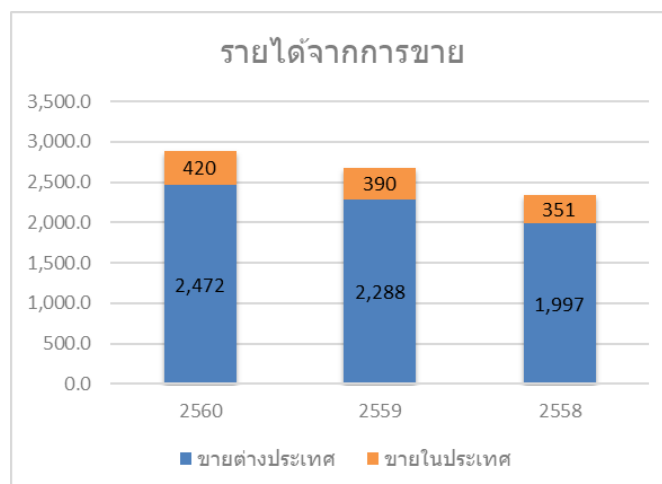

.....รับรองความถูกต้อง

ผลิตภัณฑ์ของบริษัทฯโดยส่วนใหญ่เป็นการผลิตตามคำสั่งซื้อของลูกค้า (Made to Order) ซึ่งมีการจำหน่ายทั้งในประเทศและต่างประเทศโดยมีการผลิตสินค้าออกจำหน่ายสู่ท้องตลาด 3 ประเภทหลัก คือ 1) ถุงพลาสติก ประกอบด้วยถุงซิปล็อค ถุงนมแม่ ถุงบาง เป็นต้น 2) หลอดดูดเครื่องดื่ม และ 3) ผลิตภัณฑ์อื่น เช่น เส้นซีป ใยขัดผิว โดยสามารถอธิบายผลการดำเนินงานแยกตามประเภทของผลิตภัณฑ์ได้ดังนี้

ประเภทผลิตภัณฑ์	2560		2559	
	รายได้ (ล้านบาท)	%	รายได้ (ล้านบาท)	%
ถุงพลาสติก	2,397.70	82.90%	2,145.80	80.10%
หลอดดูดเครื่องดื่ม	349.60	12.10%	408.50	15.30%
ผลิตภัณฑ์อื่น	145.00	5.00%	124.10	4.60%
รวมรายได้จากการขายผลิตภัณฑ์หลัก	2,892.30	100.00%	2,678.40	100.00%

1. **ผลิตภัณฑ์ถุงพลาสติก** รายได้จากการขายถุงพลาสติกในปี 2560 เพิ่มขึ้นจากปีก่อน 251.9 ล้านบาท จากการเติบโตของลูกค้าต่างประเทศร้อยละ 13 และลูกค้าในประเทศเติบโตร้อยละ 5 เนื่องจากบริษัทฯเน้นการออกแบบรูปแบบสินค้าใหม่ และคุณภาพของสินค้าที่มีมาตรฐานสูง

2. **ผลิตภัณฑ์หลอดดูดเครื่องดื่ม** รายได้จากการขายหลอดดูดเครื่องดื่มลดลงจากปี 2559 จำนวน 58.9 ล้านบาท มาจากลูกค้าต่างประเทศสั่งซื้อลดลง

3. **ผลิตภัณฑ์อื่น** รายได้จากการขายผลิตภัณฑ์อื่นเพิ่มขึ้น จำนวน 20.9 ล้านบาท ส่วนใหญ่เพิ่มจากการขยายตัวของลูกค้าต่างประเทศ

รายได้อื่น

บริษัทมีรายได้อื่นในปี 2560 จำนวน 53 ล้านบาท เพิ่มขึ้นจากปีก่อน 27.51 ล้านบาท ส่วนใหญ่มาจากกำไรจากอัตราแลกเปลี่ยน

อัตรากำไรขั้นต้น

อัตรากำไรขั้นต้นสำหรับปี 2560 อยู่ที่ร้อยละ 20 ของรายได้จากการขาย ปรับตัวลดลงเล็กน้อยจากปีก่อนที่อยู่ที่ร้อยละ 24 สาเหตุสำคัญมาจาก

- ราคาเม็ดพลาสติกซึ่งเป็นวัตถุดิบหลักปรับตัวสูงขึ้นกว่าปีที่ผ่านมาประมาณ 3-15% โดยเฉพาะอย่างยิ่งเม็ด LDPE และ เม็ดพลาสติกชีวภาพ ที่ราคาต้นทุนยังคงสูงอยู่เมื่อเทียบกับช่วงเดียวกันของปีก่อน
- การพัฒนาและปรับปรุงประสิทธิภาพการผลิตอย่างต่อเนื่องเพื่อรองรับการเติบโตในปัจจุบันและในอนาคต โดยมีการลงทุนเครื่องจักรใหม่และปรับปรุงประสิทธิภาพเครื่องจักรเดิม ทำให้มีค่าเสื่อมราคาและค่าซ่อมบำรุงเพิ่มขึ้น อีกทั้งมีการเข้าพื้นที่คลังสินค้าเพิ่มขึ้นทำให้ค่าใช้จ่ายโรงงานสูงขึ้น

.....รับรองความถูกต้อง

ค่าใช้จ่ายในการขายและบริหาร

ค่าใช้จ่ายในการขายประจำปี 2560 จำนวน 83.87 ล้านบาท เพิ่มขึ้นจากปีก่อน 0.8 ล้านบาท ค่าการกระจายสินค้าผ่านกลุ่มลูกค้า Modern Trade และค่าขนส่งสินค้ามีจำนวนสูงขึ้นตามยอดขายที่เพิ่มขึ้น แต่ค่าระวางเรือลดลงจากการขาย CIF ที่ลดลง รวมทั้งมีการควบคุมค่าใช้จ่ายในการส่งออก ทำให้โดยรวมแล้วค่าใช้จ่ายการขายสูงขึ้นไม่มากนัก

ค่าใช้จ่ายในการบริหารประจำปี 2560 จำนวน 209.89 ล้านบาท เพิ่มขึ้นจากปีก่อน 27.22 ล้านบาท หรือร้อยละ 14.9 สาเหตุหลักมาจากค่าใช้จ่ายด้านพนักงาน ค่าใช้จ่ายในการวิจัยและพัฒนา รวมถึงมีการปรับปรุงระบบงานด้านคอมพิวเตอร์ และการพัฒนาระบบสารสนเทศยุคและระบบรักษาความปลอดภัยในโรงงาน

ฐานะการเงิน

สินทรัพย์

ณ วันที่ 31 ธันวาคม 2560 บริษัทมีสินทรัพย์รวม 1,961.43 ล้านบาท เพิ่มขึ้นจาก ปี 2559 จำนวน 184.29 ล้านบาท หรือร้อยละ 10.4 การเปลี่ยนแปลงที่สำคัญในสินทรัพย์เป็นดังนี้

1) **สินทรัพย์หมุนเวียน** รวม 1,322.55 ล้านบาท เพิ่มขึ้น 59.61 ล้านบาท หรือร้อยละ 4.7 รายการที่เปลี่ยนแปลงอย่างมีสาระสำคัญมี ดังนี้

1.1) เงินสดและรายการเทียบเท่าเงินสด เพิ่มขึ้น 204.33 ล้านบาท และ เงินลงทุนชั่วคราวลดลง จำนวน 184.32 ล้านบาท รวมทั้ง 2 รายการ บริษัทมีเงินสดและเงินลงทุนชั่วคราวเพิ่มขึ้น 20.0 ล้านบาท

1.2) ลูกหนี้การค้าเพิ่มขึ้น 61.42 ล้านบาท ตามยอดขายที่เพิ่มขึ้น

1.3) สินค้าคงเหลือลดลง จำนวน 19.45 ล้านบาท เนื่องจากปลายปี 2559 ที่ผ่านมามีการสั่งซื้อวัตถุดิบใหม่จำนวนมากเพื่อเป็น SAFETY STOCK และใช้ในการผลิต จนมีปริมาณเพียงพอกับความต้องการแล้วจึงเริ่มปรับการสั่งซื้อลงสู่ระดับปกติ ทำให้ปริมาณวัตถุดิบลดลงเมื่อเทียบกับเดือนธันวาคม 2559

2) **สินทรัพย์ไม่หมุนเวียน** รวม 638.87 ล้านบาท เพิ่มขึ้นจาก ณ วันที่ 31 ธันวาคม 2559 จำนวน 124.68 ล้านบาทหรือร้อยละ 24.2 ส่วนใหญ่เกิดจากการซื้อทรัพย์สินเพิ่มขึ้นระหว่างปี 183 ล้านบาท ซึ่งส่วนใหญ่เป็นเครื่องจักรและอุปกรณ์ในโรงงาน รวมทั้งการปรับปรุงระบบสารสนเทศยุคและระบบความปลอดภัยภายในโรงงาน

หนี้สินและส่วนของผู้ถือหุ้น

ณ วันที่ 31 ธันวาคม 2560 บริษัทมีหนี้สินรวม 454.41 ล้านบาทเพิ่มขึ้น 21.24 ล้านบาท หรือร้อยละ 4.9 เมื่อเทียบกับปี 2559 ส่วนใหญ่เป็นผลมาจากเจ้าหนี้การค้าเพิ่มขึ้น จำนวน 30.06 ล้านบาท จากการขยายเทอมการค้าของเจ้าหนี้รายใหญ่

ส่วนของผู้ถือหุ้น ณ 31 ธันวาคม 2560 เพิ่มขึ้น 163.06 ล้านบาท จากกำไรขาดทุนเบ็ดเสร็จสุทธิประจำปี 2560 จำนวน 276.50 ล้านบาท หักเงินปันผลจ่ายจำนวน 113.4 ล้านบาท

กระแสเงินสด

บริษัทมีเงินสดและรายการเทียบเท่าเงินสดจำนวน 354.12 ล้านบาท เพิ่มขึ้นจากวันที่ 31 ธันวาคม 2559 จำนวน 204.33 ล้านบาท ซึ่งมาจากกิจกรรมต่าง ๆ ดังนี้

กระแสเงินสดสุทธิจากกิจกรรมดำเนินงานสำหรับปี 2560 เป็นจำนวน 309.78 ล้านบาท ลดลงจากปี 2559 จำนวน 26.29 ล้านบาท มาจากกำไรก่อนภาษีลดลง

บริษัทมีกระแสเงินสดจากกิจกรรมลงทุนจำนวน 10.05 ล้านบาท ตลอดปี 2560 บริษัทมีการลงทุนเพิ่ม 644.92 ล้านบาท และเงินลงทุนครบกำหนด 829.24 ล้านบาท ทำให้มีเงินสดเพิ่มจากเงินลงทุนที่ครบกำหนดจำนวน 184.32 ล้านบาท และได้ใช้ในการซื้อสินทรัพย์ถาวรประมาณ 177 ล้านบาท

ส่วนกระแสเงินสดจากกิจกรรมจัดหาเงินใช้ไป 115.39 ล้านบาท เนื่องจากการจ่ายเงินปันผลจำนวน 113.41 ล้านบาท

รายงานความรับผิดชอบของคณะกรรมการต่อรายงานทางการเงิน

คณะกรรมการบริษัทเป็นผู้รับผิดชอบต่อการเงินของบริษัท ทานตะวันอุตสาหกรรม จำกัด (มหาชน) ซึ่งจัดทำขึ้นตามมาตรฐานรายงานทางการเงินในประเทศไทย ภายใต้พระราชบัญญัติการบัญชี พ.ศ. 2543 และตามข้อกำหนดของคณะกรรมการกำกับหลักทรัพย์และตลาดหลักทรัพย์ ว่าด้วยการจัดทำและนำเสนอรายงานทางการเงิน ภายใต้พระราชบัญญัติหลักทรัพย์และตลาดหลักทรัพย์ พ.ศ. 2535 โดยได้มีการพิจารณาเลือกใช้นโยบายการบัญชีที่เหมาะสม และถือปฏิบัติอย่างสม่ำเสมอ รวมทั้งมีการเปิดเผยข้อมูลสำคัญอย่างเพียงพอในหมายเหตุประกอบงบการเงิน โดยผู้สอบบัญชีได้ตรวจสอบงบการเงินและแสดงความเห็นในรายงานของผู้สอบบัญชีแล้ว

คณะกรรมการบริษัทได้จัดให้มีและดำรงรักษาไว้ซึ่งระบบควบคุมภายในที่เหมาะสมและมีประสิทธิผล เพื่อให้มั่นใจได้อย่างมีเหตุผลว่าข้อมูลทางบัญชีมีความถูกต้องครบถ้วน และเพียงพอที่จะดำรงรักษาไว้ซึ่งทรัพย์สินตลอดจนเพื่อไม่ให้เกิดการทุจริต หรือการดำเนินการที่ผิดปกติดังมีสาระสำคัญ

ในการนี้คณะกรรมการบริษัทได้แต่งตั้งคณะกรรมการตรวจสอบ เพื่อทำหน้าที่สอบทานนโยบายการบัญชี และคุณภาพของรายงานทางการเงิน สอบทานระบบการควบคุมภายในและการตรวจสอบภายใน ตลอดจนพิจารณาการเปิดเผยข้อมูลรายการระหว่างกัน โดยความเห็นของคณะกรรมการตรวจสอบเกี่ยวกับเรื่องนี้ปรากฏในรายงานของคณะกรรมการตรวจสอบซึ่งแสดงไว้ในรายงานประจำปีแล้ว

งบการเงินของบริษัทฯ ได้รับการตรวจสอบโดยผู้สอบบัญชีของบริษัทฯ คือ บริษัท สำนักงาน อีวาย จำกัด ในการตรวจสอบนั้น ทางคณะกรรมการบริษัทได้สนับสนุนข้อมูลและเอกสารต่าง ๆ เพื่อให้ผู้สอบบัญชีสามารถตรวจสอบและแสดงความเห็นได้ตามมาตรฐานการสอบบัญชี โดยความเห็นของผู้สอบบัญชีได้ปรากฏในรายงานของผู้สอบบัญชีซึ่งแสดงไว้ในรายงานประจำปีแล้ว

คณะกรรมการบริษัทมีความเห็นว่าระบบการควบคุมภายในของบริษัทฯ โดยรวมมีประสิทธิภาพอย่างเพียงพอเพื่อให้มั่นใจได้อย่างมีเหตุผลได้ว่างบการเงินของบริษัท ทานตะวันอุตสาหกรรม จำกัด (มหาชน) สำหรับปีสิ้นสุดวันที่ 31 ธันวาคม 2560 มีความเชื่อถือได้ โดยถือปฏิบัติตามมาตรฐานการรายงานทางการเงินและปฏิบัติถูกต้องตามกฎหมายและกฎระเบียบที่เกี่ยวข้อง

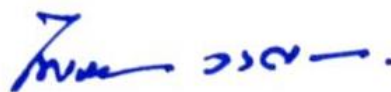

นาย ไพโรจน์ วงศ์สมิทธิ

ประธานคณะกรรมการ

บริษัท ทานตะวันอุตสาหกรรม จำกัด (มหาชน)

.....รับรองความถูกต้อง