

ส่วนที่ 3

ฐานะการเงินและผลการดำเนินงาน

13. ข้อมูลทางการเงินที่สำคัญ

(1) งบการเงิน

(ก) สรุปรายงานการตรวจสอบของผู้สอบบัญชี

ในระยะ 3 ปีที่ผ่านมาผู้สอบบัญชีได้ให้ความเห็นในรายงานการตรวจสอบแบบ “ไม่มีเงื่อนไขและไม่มีข้อสังเกต” โดยมีรายละเอียดดังต่อไปนี้

ในปี 2556 ผู้สอบบัญชีได้ให้ความเห็นในรายงานการตรวจสอบแบบ “ไม่มีเงื่อนไข และมีข้อสังเกต” เนื่องจากเปลี่ยนแปลงนโยบายการบัญชี- การบัญชีภาษีเงินได้

ในปี 2557 ผู้สอบบัญชีได้ให้ความเห็นในรายงานการตรวจสอบแบบ “ไม่มีเงื่อนไข”

ในปี 2558 ผู้สอบบัญชีได้ให้ความเห็นในรายงานการตรวจสอบแบบ “ไม่มีเงื่อนไข”

หมายเหตุ งบการเงิน ปี 2556 ผู้สอบบัญชีได้แสดงข้อมูล ปี 2555 (ปรับปรุงใหม่)

ปี	ผู้สอบบัญชีรับอนุญาต	เลขทะเบียน	สำนักงาน	ปีที่ตรวจสอบ
2553	นายศักดิ์ดา เกาทัณฑ์ทอง	4628	บริษัท เคพีเอ็มจี ภูมิภาค สอนบัญชี จำกัด	1
2554	นายศักดิ์ดา เกาทัณฑ์ทอง	4628	บริษัท เคพีเอ็มจี ภูมิภาค สอนบัญชี จำกัด	2
2555	นายศักดิ์ดา เกาทัณฑ์ทอง	4628	บริษัท เคพีเอ็มจี ภูมิภาค สอนบัญชี จำกัด	3
2556	นายศักดิ์ดา เกาทัณฑ์ทอง	4628	บริษัท เคพีเอ็มจี ภูมิภาค สอนบัญชี จำกัด	4
2557	นายศักดิ์ดา เกาทัณฑ์ทอง	4628	บริษัท เคพีเอ็มจี ภูมิภาค สอนบัญชี จำกัด	5
2558	นางศิริเพ็ญ สุขเจริญยิ่งยง	3636	บริษัท เคพีเอ็มจี ภูมิภาค สอนบัญชี จำกัด	1

(ข) ตารางสรุป งบกำไรขาดทุนเบ็ดเสร็จ งบแสดงฐานะการเงิน และงบกระแสเงินสดของ
3 ปีที่ผ่านมา

บริษัท ไทยเทพรอส จำกัด (มหาชน)

งบกำไรขาดทุนเบ็ดเสร็จ แสดงเงินลงทุนตามวิธีส่วนได้เสีย
สำหรับปี สิ้นสุดวันที่ 31 ธันวาคม

(หน่วย : พันบาท)

(ปรับปรุงใหม่)

	2558		2557		2556	
	จำนวนเงิน	%	จำนวนเงิน	%	จำนวนเงิน	%
รายได้						
รายได้จากการขาย	2,744,829	99.07	2,645,804	98.79	2,630,452	97.05
รายได้อื่นๆ						
ดอกเบี้ยรับและเงินปันผลรับ	8,165	0.30	10,874	0.40	16,614	0.61
อื่น ๆ	17,491	0.63	21,658	0.81	63,293	2.34
รวมรายได้อื่น	25,656	0.93	32,532	1.21	79,907	2.95
รวมรายได้	<u>2,770,485</u>	<u>100</u>	<u>2,678,336</u>	<u>100</u>	<u>2,710,359</u>	<u>100</u>
ค่าใช้จ่าย						
ต้นทุนขาย	1,793,451	64.73	1,790,453	66.85	1,676,534	61.86
ค่าใช้จ่ายในการขาย	322,482	11.64	283,224	10.57	270,826	9.99
ค่าใช้จ่ายในการบริหาร	161,213	5.82	145,140	5.42	136,671	5.04
รวมค่าใช้จ่าย	<u>2,277,146</u>	<u>82.19</u>	<u>2,218,817</u>	<u>82.84</u>	<u>2,084,031</u>	<u>76.89</u>
ส่วนแบ่งกำไร(ขาดทุน)จากเงินลงทุน	(829)	0.03	1,773	0.07	169	0.01
ตามวิธีส่วนได้เสีย						
กำไรสุทธิก่อน และภาษีเงินได้	<u>492,510</u>	<u>17.78</u>	<u>461,292</u>	<u>17.22</u>	<u>626,497</u>	<u>23.11</u>
ภาษีเงินได้	<u>100,672</u>	<u>3.63</u>	<u>93,290</u>	<u>3.48</u>	<u>126,187</u>	<u>4.66</u>
กำไรสุทธิ	<u>391,838</u>	<u>14.14</u>	<u>368,002</u>	<u>13.74</u>	<u>500,310</u>	<u>18.46</u>
กำไรต่อหุ้น (บาท) *	1.09		1.02		1.39	
มูลค่าที่ตราไว้ (บาท/หุ้น) *	1		1		1	
จำนวนหุ้นถัวเฉลี่ยถ่วงน้ำหนัก (หุ้น)	360,000,000		360,000,000		36,000,00	

บริษัท ไทยเทพรอส จำกัด (มหาชน)

งบแสดงฐานะการเงิน แสดงเงินลงทุนตามวิธีส่วนได้เสีย

(หน่วย : พันบาท) สำหรับปี สิ้นสุดวันที่ 31 ธันวาคม (ปรับปรุงใหม่)

	2558		2557		2556	
	จำนวนเงิน	%	จำนวนเงิน	%	จำนวนเงิน	%
สินทรัพย์						
สินทรัพย์หมุนเวียน						
เงินสดและรายการเทียบเท่า	333,050	12.56	264,003	10.03	543,865	19.70
เงินลงทุนชั่วคราว	336,832	12.71	315,974	12.01	218,899	7.93
ลูกหนี้การค้า	298,448	11.26	270,687	10.29	278,170	10.07
เงินให้กู้ยืมแก่บริษัทร่วมที่ครบกำหนดชำระภายในหนึ่งปี	1,200	0.05	1,200	0.05	1,200	0.04
สินค้าคงเหลือ	309,073	11.66	364,052	13.83	322,094	11.67
เงินล่วงหน้าค่าสินค้า	19,131	0.72	28,157	1.07	13,939	0.50
สินทรัพย์หมุนเวียนอื่น	<u>12,210</u>	<u>0.46</u>	<u>27,667</u>	<u>1.05</u>	<u>15,126</u>	<u>0.55</u>
รวมสินทรัพย์หมุนเวียน	<u>1,309,944</u>	<u>49.42</u>	<u>1,271,740</u>	<u>48.33</u>	<u>1,393,293</u>	<u>50.46</u>
สินทรัพย์ไม่หมุนเวียน						
เงินฝากที่ติดภาระผูกพัน	4,603	0.17	4,603	0.18	4,593	0.17
เงินลงทุนในบริษัทร่วม	7,423	0.28	8,252	0.31	6,478	0.23
เงินลงทุนระยะยาวอื่น	20,324	0.77	20,332	0.77	50,512	1.83
เงินให้กู้ยืมแก่บริษัทร่วม	1,200	0.05	2,400	0.09	3,600	0.13
ที่ดินที่ยังไม่ได้ใช้ดำเนินงาน	142,428	5.37	142,428	5.41	142,428	5.16
อุปกรณ์ที่ยังไม่ได้ใช้ดำเนินงาน						
ที่ดิน อาคาร และอุปกรณ์- สุทธิ	1,137,580	42.91	1,155,834	43.91	1,131,710	40.99
เงินจ่ายล่วงหน้าค่าซื้ออุปกรณ์						
สินทรัพย์ไม่มีตัวตน	2,092	0.08	1,677	0.06	2,776	0.10
สินทรัพย์ภาษีเงินได้รอการตัดบัญชี	22,302	0.83	22,412	0.85	23,886	0.86
สินทรัพย์ไม่หมุนเวียนอื่น	3,087	0.12	2,401	0.09	1,878	0.07
รวมสินทรัพย์ไม่หมุนเวียน	<u>1,341,039</u>	<u>50.58</u>	<u>1,360,339</u>	<u>51.67</u>	<u>1,367,861</u>	<u>49.54</u>
รวมสินทรัพย์	<u>2,650,983</u>	<u>100</u>	<u>2,632,079</u>	<u>100</u>	<u>2,761,154</u>	<u>100</u>

บริษัท ไทยเทพรอส จำกัด (มหาชน)

**งบแสดงฐานะการเงิน แสดงเงินลงทุนตามวิธีส่วนได้เสีย
สำหรับ ปี สิ้นสุดวันที่ 31 ธันวาคม**

(หน่วย : พันบาท)

(ปรับปรุงใหม่)

	2558		2557		2556	
	จำนวนเงิน	%	จำนวนเงิน	%	จำนวนเงิน	%
หนี้สินและส่วนของผู้ถือหุ้น						
หนี้สินหมุนเวียน						
เจ้าหนี้การค้า	82,598	3.12	81,878	3.11	70,100	2.54
ภาษีเงินได้นิติบุคคลค้างจ่าย	49,164	1.85	43,364	1.65	55,896	2.02
ค่าใช้จ่ายค้างจ่าย	68,136	2.57	59,280	2.25	66,120	2.39
หนี้สินหมุนเวียนอื่น	<u>20,015</u>	<u>0.76</u>	<u>16,155</u>	<u>0.61</u>	<u>17,887</u>	<u>0.65</u>
รวมหนี้สินหมุนเวียน	<u>219,913</u>	<u>8.30</u>	<u>200,677</u>	<u>7.62</u>	<u>210,003</u>	<u>7.60</u>
หนี้สินไม่หมุนเวียน						
ภาระผูกพันผลประโยชน์พนักงาน	<u>37,548</u>	<u>1.42</u>	<u>34,728</u>	<u>1.32</u>	<u>40,288</u>	<u>1.46</u>
รวมหนี้สินไม่หมุนเวียน	<u>37,548</u>	<u>1.42</u>	<u>34,728</u>	<u>1.32</u>	<u>40,288</u>	<u>1.46</u>
รวมหนี้สิน	<u>257,461</u>	<u>9.72</u>	<u>235,405</u>	<u>8.94</u>	<u>250,291</u>	<u>9.06</u>
ส่วนของผู้ถือหุ้น						
ทุนเรือนหุ้น						
ทุนจดทะเบียน	600,000		600,000		600,000	
ทุนที่ออกและเรียกชำระแล้ว	360,000	13.58	360,000	13.68	360,000	13.04
ส่วนเกินมูลค่าหุ้น	615,600	23.22	615,600	23.39	615,600	22.30
ผลต่างการเปลี่ยนแปลงในมูลค่ายุติธรรมฯ	1,083	0.04	74	0.00	1,050	0.04
กำไรสะสม						
จัดสรรเพื่อสำรองตามกฎหมาย	60,000	2.26	60,000	2.28	60,000	2.18
ยังไม่ได้จัดสรร	<u>1,356,838</u>	<u>51.18</u>	<u>1,361,000</u>	<u>51.53</u>	<u>1,474,213</u>	<u>53.39</u>
รวมส่วนของผู้ถือหุ้น	<u>2,393,521</u>	<u>90.28</u>	<u>2,396,674</u>	<u>91.06</u>	<u>2,510,863</u>	<u>90.94</u>
รวมหนี้สินและส่วนของผู้ถือหุ้น	<u>2,650,983</u>	<u>100</u>	<u>2,632,079</u>	<u>100</u>	<u>2,761,154</u>	<u>100</u>
มูลค่าตามบัญชีต่อหุ้น (บาท)	6.65		6.66		6.97	
มูลค่าที่ตราไว้ (บาท/หุ้น)	1		1		1	
จำนวนหุ้นสามัญปลายงวด (หุ้น)	360,000,000		360,000,000		360,000,000	

บริษัท ไทยเทพรอส จำกัด (มหาชน)

งบกระแสเงินสด แสดงเงินลงทุนตามวิธีส่วนได้เสีย

สำหรับ ปี สิ้นสุดวันที่ 31 ธันวาคม

(หน่วย: พันบาท)

(ปรับปรุงใหม่)

	2558	2557	2556
	จำนวนเงิน	จำนวนเงิน	จำนวนเงิน
กระแสเงินสดจากกิจกรรมดำเนินงาน			
กำไรสุทธิ	391,838	368,002	500,310
ปรับกระทบกำไรสุทธิเป็นเงินสดรับ (จ่าย) จากกิจกรรมดำเนินงาน			
ค่าเสื่อมราคาและรายการตัดบัญชี	112,062	92,834	87,258
ดอกเบี้ยรับ	(8,148)	(10,854)	(16,587)
ค่าเพื่อหนี้สงสัยจะสูญและหนี้สูญ	3,064	(599)	(41)
ขาดทุนจากสินค้าเสื่อมคุณภาพและค้างนาน		-	-
ขาดทุนจากการลดมูลค่าสินค้าคงเหลือ	4,433	615	292
ขาดทุน(กำไร)จากการจำหน่ายสินทรัพย์	2,190	4,727	3,472
ขาดทุนจากการด้อยค่าของที่ดินที่ยังไม่ได้ใช้ดำเนินการ		-	-
(กำไร) ขาดทุนจากอัตราแลกเปลี่ยนที่ยังไม่เกิดขึ้นจริง	15	(12)	(232)
ประมาณการค่าเพื่อหนี้สงสัยจะสูญที่มีกับบริษัทร่วม	64	-	-
กำไรจากการจำหน่ายเงินลงทุนชั่วคราว		(1,651)	-
กลับรายการค่าเพื่อการด้อยค่าของอุปกรณ์		(306)	-
กลับรายการค่าเพื่อการด้อยค่าของที่ดินที่ยังไม่ได้ดำเนินงาน		-	(47,476)
ส่วนแบ่ง (กำไร) ขาดทุนจากเงินลงทุนตามวิธีส่วนได้เสีย	829	(1,773)	(169)
ผลประโยชน์ของพนักงาน	5,861	2,396	1,853
ภาษีเงินได้	100,672	93,290	126,187
กำไรจากการดำเนินงานก่อนการเปลี่ยนแปลงในสินทรัพย์และ	612,880	546,669	654,867
การเปลี่ยนแปลงในสินทรัพย์ดำเนินงาน(เพิ่มขึ้น) ลดลง			
ลูกหนี้การค้า	(29,728)	8,302	(18,276)
สินค้าคงเหลือ	50,546	(42,573)	(50,049)
เงินจ่ายล่วงหน้าค่าสินค้า	9,026	(14,219)	19,250
สินทรัพย์หมุนเวียนอื่น	13,348	(12,178)	(213)
สินทรัพย์ไม่หมุนเวียนอื่นลดลง(เพิ่มขึ้น)	(685)	(523)	(1,389)
การเปลี่ยนแปลงในหนี้สินดำเนินงานเพิ่มขึ้น (ลดลง)			
เจ้าหนี้การค้า	668	11,780	3,413
ภาระผูกพันผลประโยชน์พนักงาน	(3,042)	(1,975)	-
จ่ายภาษีเงินได้	(95,016)	(105,300)	(139,403)
ค่าใช้จ่ายค้างจ่าย	8,857	(6,831)	1,309

บริษัท ไทยเทพรอส จำกัด (มหาชน)

**งบกระแสเงินสด แสดงเงินลงทุนตามวิธีส่วนได้เสีย
สำหรับ ปี สิ้นสุดวันที่ 31 ธันวาคม**

(หน่วย : พันบาท)

(ปรับปรุงใหม่)

	2558	2557	2556
	จำนวนเงิน	จำนวนเงิน	จำนวนเงิน
หนี้สินหมุนเวียนอื่น	6,411	(3,196)	4,749
เงินสดสุทธิจากกิจกรรมดำเนินงาน	573,265	379,956	474,258
กระแสเงินสดจากกิจกรรมลงทุน			
รับดอกเบี้ย	9,199	10,270	16,954
เงินสดรับจากการขายสินทรัพย์	257	735	517
รายได้จากการจำหน่ายเงินลงทุนชั่วคราว		38,698	-
เงินลงทุนชั่วคราวลดลง (เพิ่มขึ้น)	(19,589)	(135,161)	214,802
ซื้อเงินลงทุนระยะยาว		30,000	(10,000)
เงินฝากที่ติดภาระผูกพัน (เพิ่มขึ้น) ลดลง		(10)	-
เงินให้กู้ยืมแก่บริษัทร่วม	1,200	1,200	1,200
ซื้อที่ดิน อาคาร อุปกรณ์เพิ่มขึ้น	(98,318)	(119,118)	(86,447)
ซื้อสินทรัพย์ไม่มีตัวตน	(967)	(432)	(177)
เงินสดสุทธิใช้ไปในกิจกรรมลงทุน	(108,218)	(173,818)	136,849
กระแสเงินสดจากกิจกรรมจัดหาเงิน			
จ่ายเงินปันผล	(395,999)	(486,000)	(478,800)
เงินสดสุทธิจากกิจกรรมจัดหาเงิน	(395,999)	(486,000)	(478,800)
เงินสดและรายการเทียบเท่าเงินสดสุทธิเพิ่มขึ้น(ลดลง)	69,047	(279,861)	132,307
เงินสดและรายการเทียบเท่าเงินสดต้นปี	264,003	543,864	411,558
เงินสดและรายการเทียบเท่าเงินสดสิ้นปี	333,050	264,003	543,865

(ก) ตารางสรุปอัตราส่วนทางการเงินที่สำคัญ

		2558	2557	2556
LIQUIDITY RATIOS				
CURRENT RATIO	TIME S	5.96	6.34	6.63
QUICK RATIO	TIME S	4.40	4.24	4.96
OPERATING CASH FLOW TO CURRENT LIABILITIES	TIME S	2.26	2.31	2.19
ACTIVITY RATIOS				
RECEIVABLE TURNOVER	TIME S	9.65	9.64	9.78
COLLECTION PERIOD	DAYS	37	37	37
INVENTORY TURNOVER PERIOD (DAYS)	TIME S	5.33	5.22	5.40
INVENTORY TURNOVER PERIOD	DAYS	68	69	67
ACCOUNTS PAYABLE TURNOVER	TIME S	21.81	23.56	23.48
PAYMENT PERIOD	DAYS	17	16	16
CASH CYCLE	DAYS	88	90	88
PROFITABILITY RATIOS				
GROSS PROFIT MARGIN	%	34.66	32.33	36.26
NET PROFIT MARGIN	%	14.14	13.74	18.46
RETURN ON EQUITY	%	16.36	15.00	20.01
EFFICIENCY RATIOS				
RETURN ON TOTAL ASSETS	%	14.83	13.65	18.16
RETURN ON FIXED ASSETS	%	34.17	32.17	44.18
FIXED ASSETS TURNOVER	%	2.39	2.31	2.32
TOTAL ASSETS TURNOVER	TIME S	1.05	0.99	0.98
FINANCIAL POLICY RATIOS				
DEBT TO EQUITY	TIME S	0.11	0.10	0.10
PAYOUT RATIO	%	105.66	107.61	97.14

PER SHARE				
PAR VALUE	BAHT	1.00	1.00	1.00
BOOK VALUE	BAHT	6.65	6.66	6.97
EARNING	BAHT	1.09	1.02	1.39
DIVIDEND	BAHT	1.15	1.10	1.35

(ค) ตารางสรุปอัตราส่วนทางการเงินที่สำคัญ (ต่อ)

		2558	2557	2556
GROWTH RATE				
TOTAL SALES	%	3.74	0.58	(0.52)
COST OF GOODS SOLD	%	0.17	6.79	7.88
SELLING&ADMIN. EXPENSES	%	12.92	5.12	7.70
NET PROFIT	%	6.48	(26.45)	(12.63)
TOTAL ASSETS	%	0.72	(4.67)	0.44
EQUITY	%	(0.13)	(4.55)	0.90

14. การวิเคราะห์และคำอธิบายของฝ่ายจัดการ

14.1 การวิเคราะห์การดำเนินงาน และฐานะทางการเงิน การเปลี่ยนแปลงที่สำคัญ

ภาพรวม

ผลการดำเนินงานของบริษัท ในปี 2558 ดีกว่าปี 2557 ส่งผลให้กำไรสุทธิเพิ่มขึ้นจากปีก่อนหน้านี้ เนื่องจากยอดขายเพิ่มขึ้น ในขณะที่ต้นทุนขายลดลงขึ้นเนื่องจากราคาราคาวัตถุดิบหลักลดลง แต่ค่าใช้จ่ายในการขายสูงขึ้น จากการแข่งขันสูง เช่นเดียวปี 2557

ในปีนี้ บริษัท ได้ออกผลิตภัณฑ์ใหม่ “ซอสปรุงรสอาหาร ตราภูเขาทอง” เชี่ยวชาญเมนูผัดขูดเดียวอยู่...ไม่ต้องปรุงเพิ่ม หอม...อร่อยเหมือนเซฟมือดีมาผัดให้ ในเดือน กรกฎาคม 2558 เพิ่มความอร่อยคู่ครัว กับซอสปรุงรสฝาเขียว อร่อยเข้าเนื้อ ถนอมเรื่องหมักดอง

(ล้านบาท)	2558	2557	เปลี่ยนแปลง	%
ยี่ปัว หน่วยรถ	1,620.87	1,594.60	26.27	1.65%
อุตสาหกรรม	155.48	150.66	4.82	3.20%
โมเดิร์นเทรด	697.10	643.29	53.81	8.36%
บริษัทรวม	42.67	46.85	(4.18)	-8.92%
ขายต่างประเทศ	228.71	210.40	18.31	8.70%
รวมยอดขาย	2,744.83	2,645.80	99.03	3.74%
ต้นทุนขาย	1,793.45	1,790.45	3.00	0.17%
ค่าใช้จ่ายในการขาย	322.48	283.22	39.26	13.86%
ค่าใช้จ่ายในการบริหาร	161.21	145.14	16.07	11.07%
กำไรสุทธิ	391.84	368.00	23.84	6.48%

		2558	คาดการณ์	ประสิทธิผล
ยอดขาย	เพิ่มขึ้น	3.74%	5%	74.80%
ต้นทุนขาย	ลดลง	-2.33%	-2%	116.50%
กำไรสุทธิ	เพิ่มขึ้น	6.48%	6.50%	99.69%

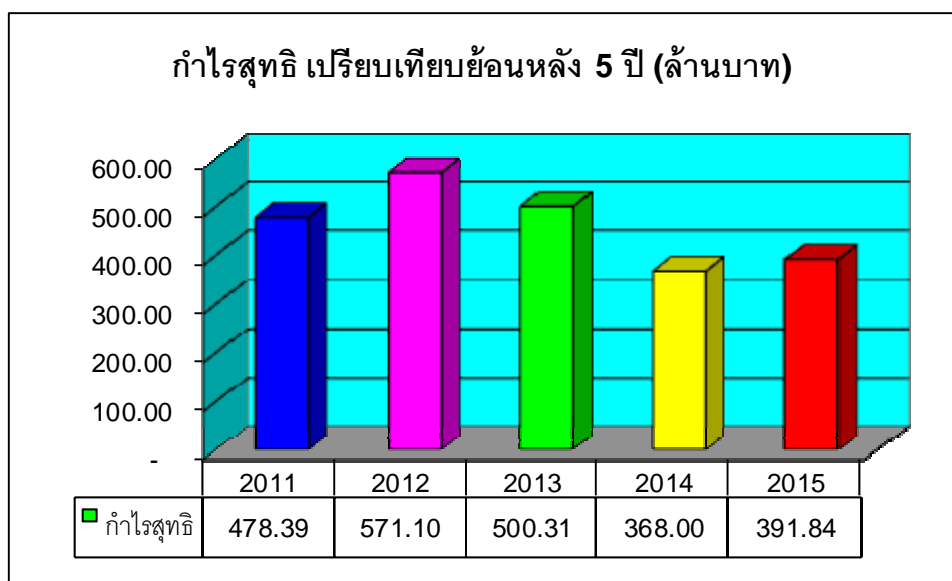
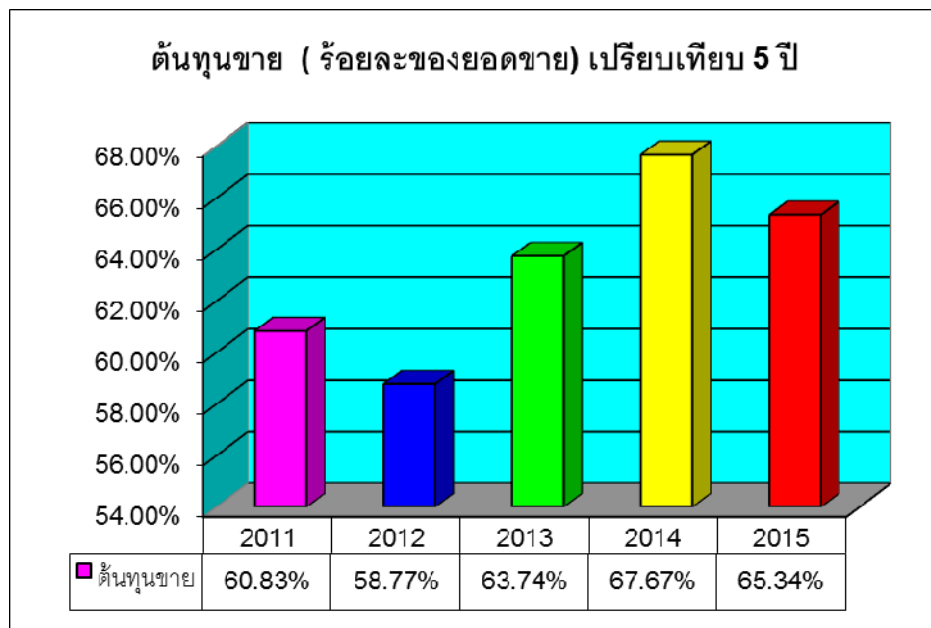

การวิเคราะห์ผลการดำเนินงานและฐานะการเงิน

การวิเคราะห์ผลการดำเนินงาน

ความสามารถในการทำกำไร

บริษัทฯ มีกำไรสุทธิ จากผลการดำเนินงานสำหรับปี สิ้นสุด วันที่ 31 ธันวาคม 2558 และ 31 ธันวาคม 2557 ดังต่อไปนี้

	2558	2557	เปลี่ยนแปลง	%
กำไรสุทธิ (ล้านบาท)	391.84	368.00	23.84	6.48
อัตรากำไรขั้นต้น %	34.66	32.33	2.33	
อัตรากำไรสุทธิต่อรายได้รวม %	14.14	13.74	0.40	
อัตราผลตอบแทนต่อส่วนของผู้ถือหุ้น %	16.36	15.00	1.36	
อัตราผลตอบแทนจากสินทรัพย์รวม %	14.83	13.65	1.18	

บริษัทฯ มีกำไรสุทธิ ปี 2558 เพิ่มขึ้นกว่าปี 2557 ร้อยละ 6.48 หรือเพิ่มขึ้นกว่า 23.84 ล้านบาทเกิดจาก

(หน่วยล้านบาท)	2558	2557	เปลี่ยนแปลง	%
1. ขายในประเทศ	1,620.87	1,594.60	26.27	1.65
ขาย โมเดิร์นเทรด	697.10	643.29	53.81	8.36
ขายอุตสาหกรรม	155.48	150.66	4.82	3.20
ขายบริษัทร่วม	42.67	46.85		
ขายต่างประเทศ	228.71	210.40	18.31	8.70
รวมรายได้จากการขาย	2,744.83	2,645.80	99.03	3.74
2. ต้นทุนขาย	1,793.45	1,790.45	3.00	0.17
% ต่อยอดขาย	65.34%	67.67%	-2.33%	
3. ค่าใช้จ่ายในการขาย	322.48	283.22	39.26	13.86
% ต่อยอดขาย	11.75%	10.70%	1.05%	
4. ค่าใช้จ่ายในการบริหาร	161.21	145.14	16.07	11.07
% ต่อยอดขาย	5.87%	5.49%	0.38%	

มูลค่าการจำหน่ายภายในประเทศเพิ่มขึ้น 26.27 ล้านบาท หรือเพิ่มขึ้นร้อยละ 1.65 เนื่องจากช่องทางการจัดจำหน่ายค้าส่ง (ยี่ปั่ว) เพิ่มขึ้น 12.71 ล้านบาทหรือเพิ่มขึ้นกว่าร้อยละ 1.04 ตลอดจนช่องทางการจัดจำหน่ายบริษัทส่งออก เพิ่มขึ้น 13.16 ล้านบาท หรือเพิ่มขึ้นกว่าร้อยละ 13.41 แต่หน่วยรถยนต์ลดลง 0.90 ล้านบาท หรือลดลงกว่า ร้อยละ 0.33 เนื่องจากการส่งเสริมการขายในไตรมาส4นี้ อย่างต่อเนื่อง

(ล้านบาท)	2558	2557	เปลี่ยนแปลง	%
ผู้ค้าส่งทั่วไป(ยี่ปั่ว)	1,235.63	1,222.92	12.71	1.04%
	272.33			
บริษัทส่งออก	111.28	98.12	13.16	13.41%
อื่น ๆ	2.53	1.23	1.30	105.69%
รวมยอดขายในประเทศ	1,620.87	1,594.60	26.27	1.65%

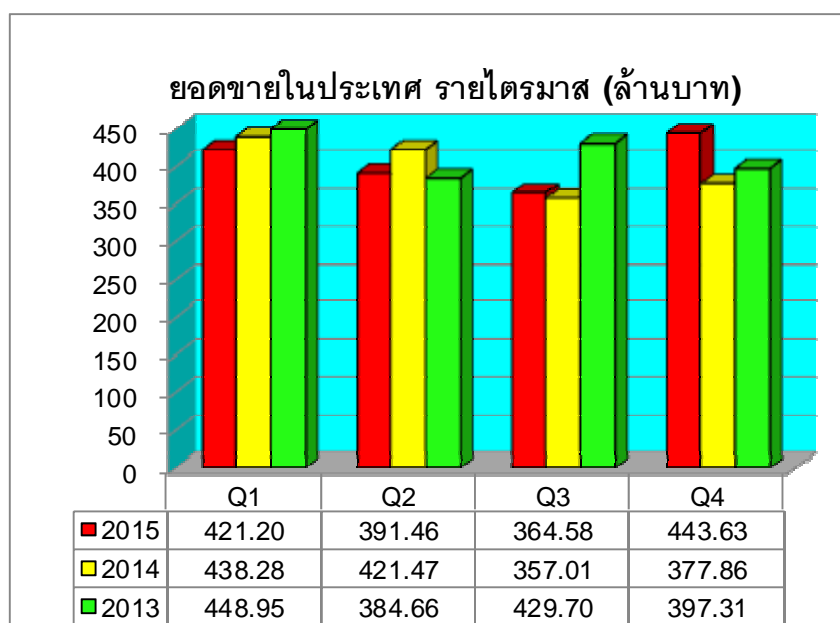

ในขณะที่โมเดิร์นเทรด เพิ่มขึ้น53.81 ล้านบาท หรือเพิ่มขึ้น ร้อยละ 8.36

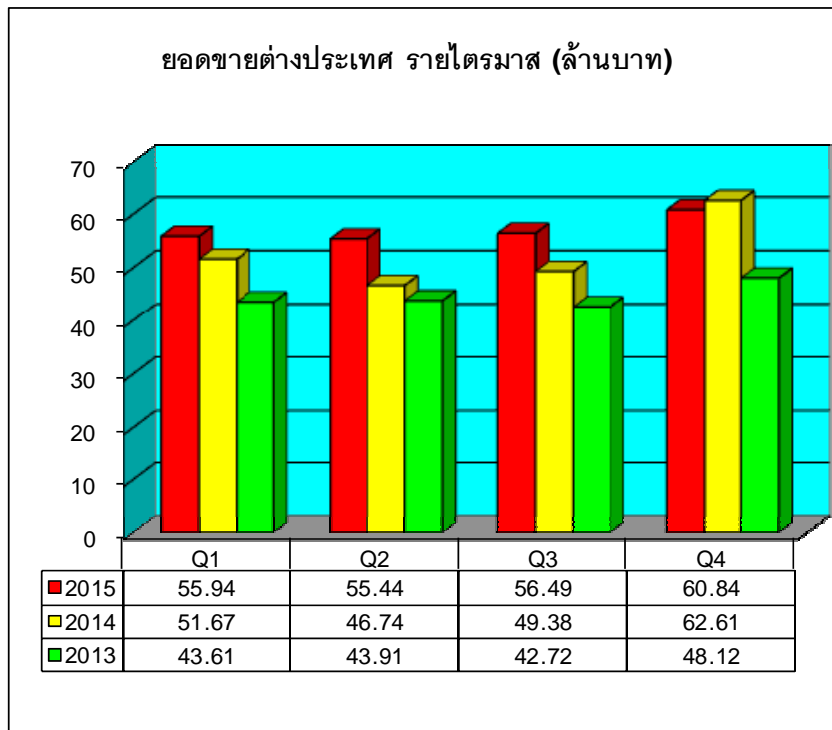
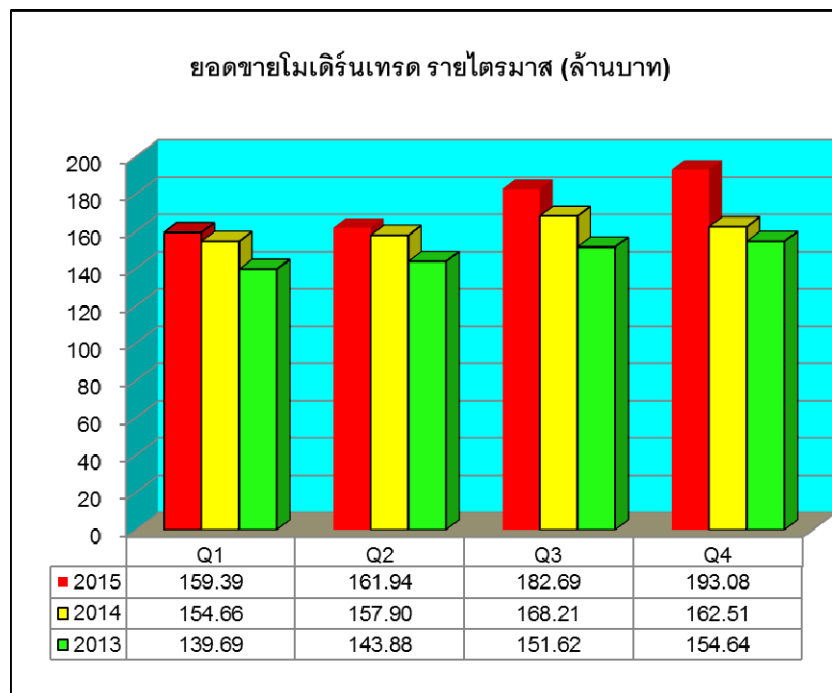

มูลค่าการจำหน่ายบริษัทรวมลดลง 4.18 ล้านบาท หรือ ลดลง 8.92% เนื่องจาก บริษัท เอ็กซ์เตอร์ (ประเทศไทย) จำกัด ลดลง 7.13 ล้านบาท หรือลดลง ร้อยละ 30.30 ขณะที่ บริษัท ยามาฮ่า (ประเทศไทย) จำกัด เพิ่มขึ้น 2.95 ล้านบาท หรือเพิ่มขึ้นร้อยละ 12.66

ด้วยเหตุผลดังกล่าว จึงทำให้ยอดขายทั้งสิ้น เพิ่มขึ้น 99.03 ล้านบาท หรือ เพิ่มขึ้นร้อยละ 3.74

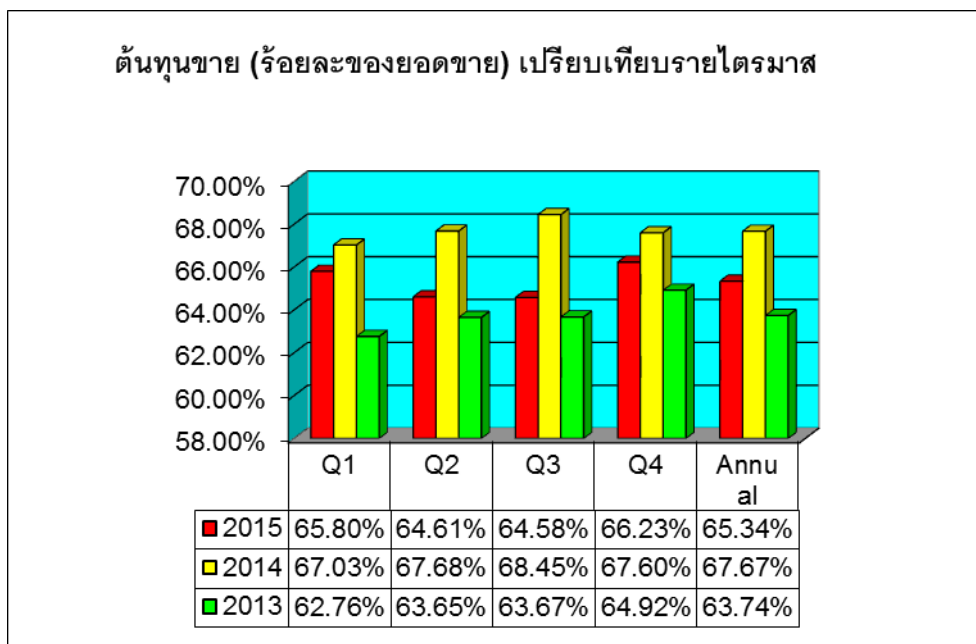

ต้นทุนขายลดลงจากร้อยละ 2.33 ของยอดขาย จากร้อยละ 67.67 ในปี 2557 เป็น ร้อยละ 65.34 ในปี 2558 นี้ หรือ เพิ่มขึ้น 3.00 ล้านบาท เนื่องจาก ราคาจาก ถั่วเหลือง และ โปรตีนข้าวโพด วัตถุดิบหลักของ ซอสปรุงรส ปรับราคาลดลงกว่าในปี 2557 ร้อยละ 8.50 และ 13.03 ตามลำดับ นอกจากนี้ ราคาพริกและ กระเทียม วัตถุดิบหลักของซอสพริก ปรับราคาลดลงกว่าในปี 2557 ร้อยละ 13.73 และ 18.15 ตามลำดับ

ค่าใช้จ่ายในการขายเพิ่มขึ้น จากร้อยละ 1.05 ของยอดขาย ในปี 2557 จากร้อยละ 10.70 เป็น ร้อยละ 11.75 หรือเพิ่มขึ้น 39.26 ล้านบาท เนื่องจากค่าใช้จ่ายในการส่งเสริมการขาย จากแข่งขันสูงในประเทศ โดยเฉพาะจากช่องทางการขายโมเดิร์นเทรด ตลอดจน ค่าโฆษณาเพิ่มขึ้น มีการออกภาพยนตร์โฆษณาชุด ใหม่ เพื่อโฆษณาและประชาสัมพันธ์ ผลิตภัณฑ์เครื่องปรุงรส ตรา “ภูเขาทอง” 2 เรื่อง ได้แก่ “ซอสปรุงรส ฝาเขียว อร่อยเข้าเนื้อ ถนอมเครื่องหมักดอง” และ “ใหม่ ซอสปรุงอาหาร ขวดเดียวอยู่ไม่ต้องปรุงเพิ่ม เชียวชาญ ผัด” เป็นการนำเสนอ 2 ความอร่อยคู่ครัว ให้เป็นที่รู้จักแพร่หลายยิ่งขึ้น ในไตรมาส 1 และ ไตรมาส 3 ตามลำดับ

ค่าใช้จ่ายในการบริหาร เพิ่มขึ้นจาก ร้อยละ 5.49 ของยอดขายในปี 2557 เป็น ร้อยละ 5.87 ของยอดขายในปี 2558 เพิ่มขึ้นร้อยละ 0.38 หรือ เพิ่มขึ้น 16.07 ล้านบาท หรือร้อยละ 11.07 ส่วนใหญ่มาจาก คชจ.เกี่ยวกับพนักงาน หนังสือจะสูญ และ ขาดทุนจากการลดมูลค่าสินค้า เป็นต้น

จากเหตุผลดังกล่าวข้างต้น ยอดขายเพิ่มขึ้น และต้นทุนขายลดลง กำไรขั้นต้นเพิ่มขึ้น แต่ค่าใช้จ่ายในการขาย และ ค่าใช้จ่ายในการบริหารเพิ่มขึ้น ผลการดำเนินงานสำหรับปี สิ้นสุดวันที่ 31 ธันวาคม 2558 บริษัทฯมีกำไรสุทธิ 391.84 ล้านบาท ซึ่งเพิ่มขึ้นกว่าช่วงเวลาเดียวกันของปี 2557 จำนวน 23.84 ล้านบาท หรือประมาณ ร้อยละ 6.48

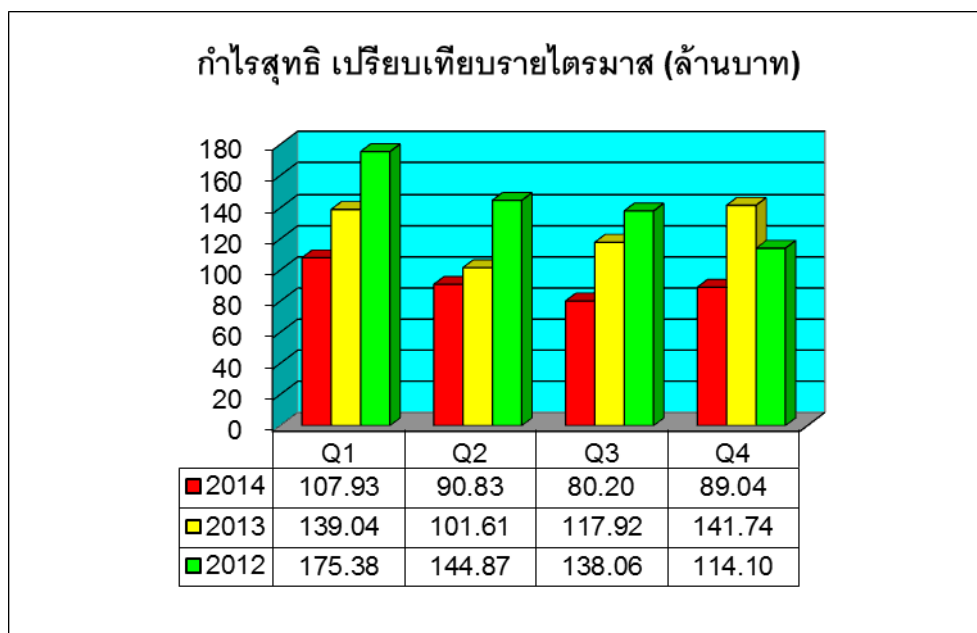

บริษัทฯ มีกำไรก่อนภาษีเงินได้ (EBT) จากผลการดำเนินงานสำหรับปี สิ้นสุดวันที่ 31 ธันวาคม 2558 และ 31 ธันวาคม 2557 ดังต่อไปนี้

	2558	2557	เปลี่ยนแปลง	%
กำไรก่อนภาษีเงินได้ (ล้านบาท)	492.51	461.29	31.22	6.77
อัตรากำไรก่อนภาษีเงินได้ต่อรายได้รวม	17.78	17.22	0.56	3.25

การจ่ายเงินปันผล

บริษัทมีนโยบายจ่ายเงินปันผล ในอัตราไม่น้อยกว่าร้อยละ 50 ของกำไรสุทธิในแต่ละปี โดยจะจ่ายในปีถัดไป

ในการประชุมสามัญประจำปีผู้ถือหุ้นของบริษัท เมื่อวันที่ 23 เมษายน 2558 ผู้ถือหุ้นมีมติการจ่ายปันผลเป็นเงินปันผล สำหรับผลการดำเนินงาน ปี 2557 และ 2558 จำนวน 360 ล้านหุ้น ในอัตราหุ้นละ 1.10 บาท หรือคิดเป็น ร้อยละ 107.61 ของกำไรสุทธิ เป็นจำนวนเงินปันผลทั้งสิ้น 396 ล้านบาท เงินปันผลดังกล่าว จ่ายให้ผู้ถือหุ้นในวันที่ 19 พฤษภาคม 2558

	2558	2557	เปลี่ยนแปลง	%
กำไรสุทธิ จากปีที่แล้ว	368.00	500.31		
เงินปันผลจ่าย (ล้านบาท)	396.00	486.00		
เงินปันผลต่อหุ้น (บาท)	1.10	1.35		
อัตราเงินปันผลต่อกำไรสุทธิ	107.61%	97.14%	10.47%	

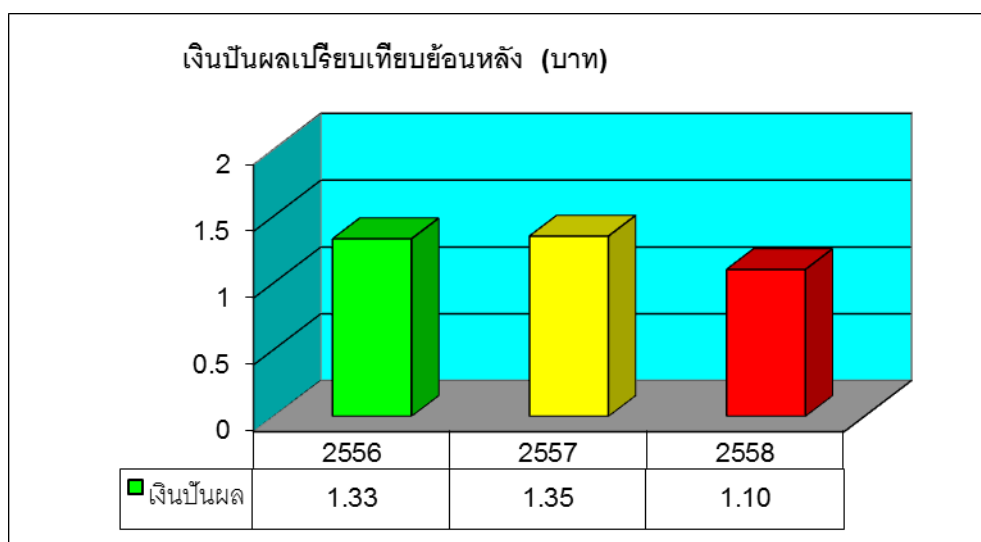

การวิเคราะห์ฐานะการเงิน

โครงสร้างเงินทุน

อัตราส่วนหนี้สินต่อส่วนของผู้ถือหุ้น

ปี 2558 เท่ากับ 0.11 สูงกว่า 0.10 ในปี 2557 โครงสร้างเงินทุนดังกล่าวเหมาะสม กับกิจกรรมและฐานะของกิจการ โดยหนี้สินส่วนใหญ่เป็นหนี้สินหมุนเวียน

	31 ธันวาคม		31 ธันวาคม	
	2558		2557	
	ล้านบาท	%	ล้านบาท	%
หนี้สินทั้งสิ้น	257.46	9.71	235.41	8.94
ส่วนของผู้ถือหุ้น	2,393.52	90.29	2,396.67	91.06
สินทรัพย์รวม	2,650.98	100.00	2,632.08	100.00
เจ้าหนี้การค้า	82.60	32.08	81.88	34.78
ค่าภาษีเงินได้นิติบุคคลค้างจ่าย	49.16	19.09	43.36	18.42
ค่าใช้จ่ายค้างจ่าย	68.14	26.47	59.28	25.18
หนี้สินหมุนเวียนอื่น	20.01	7.78	16.16	6.87
หนี้สินไม่หมุนเวียน	37.55	14.58	34.73	14.75
หนี้สินทั้งสิ้น	257.46	100.00	235.41	100.00
ทุนหุ้นสามัญ	360.00	15.04	360.00	15.02
ส่วนเกินมูลค่าหุ้น	615.60	25.72	615.60	25.69
การเปลี่ยนแปลงในมูลค่าชุดิธรรม	1.08	0.04	0.07	0.00
กำไรสะสมจัดสรร	60.00	2.51	60.00	2.50
กำไรสะสมยังไม่ได้จัดสรร	1,356.84	56.69	1,361.00	56.79
รวมส่วนของผู้ถือหุ้น	2,393.52	100.00	2,396.67	100.00

บริษัทฯ ไม่มีหนี้สินจากการกู้ยืม บริษัทฯ ใช้โครงสร้างเงินทุนส่วนใหญ่จากส่วนของผู้ถือหุ้น

สภาพคล่อง

กระแสเงินสด

(หน่วย ล้านบาท)	2558	2557	เปลี่ยนแปลง	%
กระแสเงินสดจากกิจกรรมดำเนินงาน	573.26	379.95	193.31	50.88
กระแสเงินสดจากกิจกรรมลงทุน			65.59	
กระแสเงินสดจากกิจกรรมจัดหาเงิน			90.00	
เงินสดและรายการเทียบเท่าเงินสดสุทธิ				
(ลดลง) เพิ่มขึ้น	69.04		348.90	

(หน่วย ล้านบาท)	2558	2557	เปลี่ยนแปลง	%
ทรัพย์สินหมุนเวียน	1,309.94	1,271.74	38.20	3.00
หนี้สินหมุนเวียน	219.91	200.68	19.23	9.58
อัตราส่วนเงินทุนหมุนเวียน %	5.96	6.34		
ระยะเวลาในการเก็บหนี้เฉลี่ย (วัน)	37	37	-	-
ระยะเวลาขายสินค้าเฉลี่ย (วัน)	68	69		
วงจรเงินสดเฉลี่ย (วัน)	88	90		

อัตราส่วนเงินทุนหมุนเวียน

ปี 2558 เท่ากับ 5.96 เท่า ลดลงจาก 6.34 เท่าในปี 2557 ทั้งนี้เนื่องจาก บริษัทฯ มีสินทรัพย์หมุนเวียนเพิ่มขึ้น 38.20 ล้านบาท ซึ่งส่วนใหญ่ เป็น เงินสดและรายการเทียบเท่าเงินสด และมีหนี้สินหมุนเวียนเพิ่มขึ้น 19.23 ล้านบาท ซึ่งส่วนใหญ่เป็น ค่าใช้จ่ายค้างจ่าย และภาษีเงินได้ค้างจ่าย

อย่างไรก็ตามบริษัทได้ถือนโยบายบริหารการเงินอย่างเคร่งครัด จะเห็นได้ว่า บริษัทฯ มีอัตราส่วนเงินทุนหมุนเวียนสูง ไม่มีปัญหาด้านสภาพคล่อง ระยะเวลาในการเก็บหนี้เฉลี่ย 37 วันเท่ากับปี 2557 ระยะเวลาขายสินค้าเฉลี่ย 68 วัน ลดลง 1 วัน จาก 69 วันในปี 2557 วงจรเงินสดเฉลี่ย 88 วันลดลง 2 วัน จาก 90 วันในปี 2557

ณ วันที่ 31 ธันวาคม 2558 บริษัทฯ มีเงินสดและรายการเทียบเท่าเงินสดกว่า 333.05 ล้านบาท และยังมีวงเงินกู้เบิกเกินบัญชี ที่ยังไม่ได้ใช้จากธนาคารขนาดใหญ่อีกกว่า 35.50 ล้านบาท เพื่อรองรับความจำเป็นในการใช้เงินทุนกรณีฉุกเฉิน และยังมีวงเงินสินเชื่อซึ่งยังมิได้เบิกใช้เป็นจำนวนเงินอีก 212 ล้านบาท รวมเป็นวงเงินเชื่อจำนวนเงินรวม 247.50 ล้านบาท

ความสามารถในการชำระหนี้ และการปฏิบัติตามเงื่อนไขการกู้ยืม

บริษัทไม่มีการกู้ยืม มีแต่หนี้สินหมุนเวียน จากเจ้าหนี้การค้า และ ค่าใช้จ่ายค้างจ่าย บริษัทปฏิบัติตามเงื่อนไขการค้าตามข้อตกลงแต่ละราย เป็นลูกหนี้ที่ดี จ่ายชำระหนี้ตรงตามเงื่อนไข

คุณภาพของสินทรัพย์

การเปลี่ยนแปลงในสินทรัพย์

บริษัทฯ มีสินทรัพย์รวมสิ้นสุด ณ วันที่ 31 ธันวาคม 2558 จำนวน 2,650.98 ล้านบาท เพิ่มขึ้น ร้อยละ 0.72 เมื่อเทียบกับสินทรัพย์รวมจำนวน 2,632.08 ล้านบาท ณ วันที่ 31 ธันวาคม 2557

(หน่วย ล้านบาท)	2558	2557	เปลี่ยนแปลง	%
สินทรัพย์หมุนเวียน	1,309.94	1,271.74	38.20	3.00
สินทรัพย์ไม่หมุนเวียน	1,341.04	1,360.34		
รวมสินทรัพย์	2,650.98	2,632.08	18.90	0.72
อัตราสินทรัพย์หมุนเวียน %	49.41%	48.32%	1.10%	
อัตราสินทรัพย์ไม่หมุนเวียน %	50.59%	51.68%	-1.10%	
อัตราสินทรัพย์ %	100.00%	100.00%		

ณ วันที่ 31 ธันวาคม 2558 บริษัทฯ มีสินทรัพย์หมุนเวียน และ สินทรัพย์ไม่หมุนเวียน คิดเป็นสัดส่วนร้อยละ 49.41 และ 50.59 ของสินทรัพย์รวมตามลำดับ เทียบกับร้อยละ 48.32 และ 51.68 ณ วันที่ 31 ธันวาคม 2557

ส่วนประกอบสำคัญของสินทรัพย์

	31 ธันวาคม		31 ธันวาคม	
	2558		2557	
	ล้านบาท	%	ล้านบาท	%
ที่ดิน อาคารและอุปกรณ์	1,137.58	42.91	1,155.83	43.91
เงินลงทุนชั่วคราว	336.83	12.71	315.98	12.00
เงินสดและรายการเทียบเท่าเงินสด	333.05	12.56	264.00	10.03
สินค้าคงเหลือ	309.07	11.66	364.05	13.83
ลูกหนี้การค้า	298.45	11.26	270.69	10.29
ที่ดิน ที่ยังไม่ได้ใช้ดำเนินงาน	142.43	5.37	142.43	5.41
สินทรัพย์ภายใต้การควบคุม	22.30	0.83	22.41	0.86
เงินลงทุนระยะยาว	20.33	0.77	20.33	0.77
เงินจ่ายล่วงหน้าค่าสินค้า	19.13	0.72	28.16	1.07
สินทรัพย์หมุนเวียนอื่น	12.21	0.46	27.67	1.05
เงินลงทุนในบริษัทร่วม	7.42	0.28	8.25	0.31
เงินฝากประจำที่ติดภาระผูกพัน	4.60	0.17	4.60	0.18
สินทรัพย์ไม่หมุนเวียนอื่น	3.09	0.12	2.40	0.09
สินทรัพย์ไม่มีตัวตน	2.09	0.08	1.68	0.06
เงินให้กู้ยืมระยะยาวแก่บริษัทร่วม	1.20	0.05	2.40	0.09
เงินให้กู้ยืมระยะยาวแก่บริษัทร่วม	1.20	0.05	1.20	0.05
ส่วนที่ครบกำหนดในหนึ่งปี				
รวมสินทรัพย์	2,650.98	100.00	2,632.08	100.00

สำหรับลูกหนี้การค้าได้มีการตั้งค่าเผื่อนี้สงสัยจะสูญอย่างเพียงพอตามข้อเท็จจริง ณ วันที่ 31 ธันวาคม 2558 มีค่าเผื่อนี้สงสัยจะสูญ จำนวน 2.82 ล้านบาท เทียบกับ จำนวน 0.81 ล้านบาท ณ วันที่ 31 ธันวาคม 2557

(หน่วย ล้านบาท)	2558	2557	เปลี่ยนแปลง	%
กิจการที่เกี่ยวข้องกัน	21.02	27.21		
กิจการอื่น	280.25	244.29	35.96	14.72
รวม	301.27	271.50	29.77	10.97
หัก ค่าเผื่อนี้สงสัยจะสูญ				248.15
ลูกหนี้การค้า	298.45	270.69	27.76	10.26

สินค้าคงเหลือ ไม่มีการเสื่อมสภาพหรือล้าสมัย

(หน่วย ล้านบาท)	2558	2557	เปลี่ยนแปลง	%
สินค้าสำเร็จรูป	51.92	94.19		
สินค้าระหว่างผลิต	106.82	163.15		
วัตถุดิบและหีบห่อ	147.79	106.23	41.56	39.12
หีบห่อระหว่างทาง	1.95	-	1.95	
วัสดุ	0.59	0.48	0.11	22.92
สินค้าคงเหลือ	309.07	364.05		

เงินลงทุนระยะยาว ที่มีกำหนดไถ่ถอน 2565 จำนวน 20 ล้านบาท

(หน่วย ล้านบาท)	2558	2557	เปลี่ยนแปลง	%
เงินฝากประจำธนาคารระยะเวลากิน 1 ปี	-	-	0.00	
หุ้นกู้	20.00	20.00	0.00	0.00
หุ้นสามัญ	0.33	0.33	0.00	0.00
เงินลงทุนระยะยาวอื่น	20.33	20.33	0.00	0.00

การด้อยค่า

ที่ดินที่ยังไม่ได้ใช้ดำเนินงาน

(หน่วย ล้านบาท)	2558	2557	เปลี่ยนแปลง	%
ที่ดินที่ยังไม่ได้ใช้ดำเนินงาน	204.07	204.07	0.00	0.00
หัก ค่าเผื่อการด้อยค่าของสินทรัพย์			0.00	0.00
สุทธิ	142.42	142.42	0.00	0.00

ตามรายงานการประเมินราคาวันที่ 11 ธันวาคม 2556 บริษัทประเมินราคาอิสระได้ประเมินราคาที่ดินที่ยังไม่ได้ใช้ดำเนินงานของบริษัท โดยใช้วิธีการเปรียบเทียบราคาตลาด โดยมีราคาประเมินมูลค่า 142.42 ล้านบาท บริษัทจึงบันทึกการกลับรายการค่าเผื่อการด้อยค่าของสินทรัพย์ดังกล่าวจำนวน 47.47 ล้านบาทเป็นรายได้อื่นในงบกำไรขาดทุนเบ็ดเสร็จปี 2556

ปัจจัยที่มีผลกระทบต่อผลการดำเนินงานในอนาคต

แนวโน้มต้นทุนขายในปี 2559 นี้ จะใกล้เคียงกับปี 2558 เนื่องจาก ราคากากถั่วเหลือง โปรตีนข้าวโพด และ ซอสพริก กระเทียม มีแนวโน้มราคาใกล้เคียงกันกับปี 2558

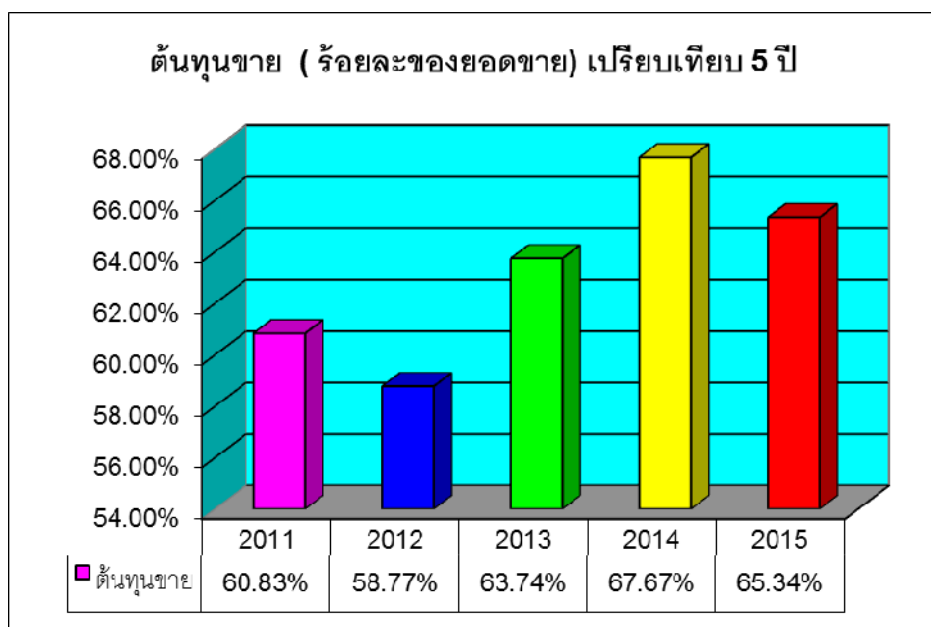

ผลการดำเนินงานในปี 2559 คาดว่าจะมีกำไรสุทธิเพิ่มขึ้นจากปี 2558 ร้อยละ 2.00-2.50 ยอดขายจะเพิ่มขึ้นร้อยละ 5 จากปี 2558 ขณะที่ต้นทุนขายใกล้เคียงกับปี 2558 แต่ค่าใช้จ่ายในการขายจะเพิ่มขึ้นร้อยละ 9-10 เนื่องจากการแข่งขันสูงเช่นเดียวกับปี 2558

