

ส่วนที่ 3

ฐานะการเงินและผลการดำเนินงาน

13. ข้อมูลทางการเงินที่สำคัญ

(1) งบการเงิน

(ก) สรุปรายงานการตรวจสอบของผู้สอบบัญชี

ในระยะ 3 ปีที่ผ่านมาผู้สอบบัญชีได้ให้ความเห็นในรายงานการตรวจสอบแบบ “ไม่มีเงื่อนไข” โดยมีรายละเอียดดังต่อไปนี้

ในปี 2561 ผู้สอบบัญชีได้ให้ความเห็นในรายงานการตรวจสอบแบบ “ไม่มีเงื่อนไข”

ในปี 2562 ผู้สอบบัญชีได้ให้ความเห็นในรายงานการตรวจสอบแบบ “ไม่มีเงื่อนไข”

ในปี 2563 ผู้สอบบัญชีได้ให้ความเห็นในรายงานการตรวจสอบแบบ “ไม่มีเงื่อนไข”

ปี	ผู้สอบบัญชีรับอนุญาต	เลขทะเบียน	สำนักงาน	ปีที่ตรวจสอบ
2561	นางศิริเพ็ญ สุขเจริญยิ่งยง	3636	บริษัท เคพีเอ็มจี ภูมิภาค สอบบัญชี จำกัด	1
2562	นางสาวอรวรรณ โชติวิริยะกุล	10566	บริษัท เคพีเอ็มจี ภูมิภาค สอบบัญชี จำกัด	2
2563	นางสาวอรวรรณ โชติวิริยะกุล	10566	บริษัท เคพีเอ็มจี ภูมิภาค สอบบัญชี จำกัด	3

(ข) ตารางสรุป งบกำไรขาดทุนเบ็ดเสร็จ งบแสดงฐานะการเงิน และงบกระแสเงินสดของ 3 ปีที่ผ่านมา

บริษัท ไทยเทพรอส จำกัด (มหาชน)

งบกำไรขาดทุนเบ็ดเสร็จ แสดงเงินลงทุนตามวิธีส่วนได้เสีย

สำหรับปี สิ้นสุดวันที่ 31 ธันวาคม

(หน่วย : พันบาท)

	2563		2562		2561	
	จำนวนเงิน	%	จำนวนเงิน	%	จำนวนเงิน	%
รายได้						
รายได้จากการขาย	2,927,928	98.89	2,896,713	98.87	2,830,987	99.00
รายได้อื่นๆ						
ดอกเบี้ยรับและเงินปันผลรับ	6,996	0.24	7,460	0.25	5,064	0.18
กลับรายการค่าเผื่อการด้อยค่าของ						
ที่ดินที่ยังไม่ได้ใช้ดำเนินงาน	-		-		-	
อื่น ๆ	25,902	0.87	25,604	0.87	23,431	0.82
รวมรายได้อื่น	32,898	1.11	33,064	1.13	28,495	1.00
รวมรายได้	2,960,826	100	2,929,777	100	2,859,482	100
ค่าใช้จ่าย						
ต้นทุนขาย	1,859,251	62.80	1,921,816	65.60	1,895,223	66.28
ต้นทุนในการจัดจำหน่าย	270,454	9.13	296,347	10.12	270,050	9.44
ค่าใช้จ่ายในการบริหาร	158,367	5.35	159,992	5.46	157,757	5.52
รวมค่าใช้จ่าย	2,288,072	77.28	2,378,155	81.17	2,323,030	81.24
ส่วนแบ่งกำไร(ขาดทุน)จากเงินลงทุน	3,268	0.11	1,035	0.04	5,279	0.18
ตามวิธีส่วนได้เสีย						
ผล(ขาดทุน)มูลค่าทรัพย์สินทางการเงิน	(71)					
กำไรสุทธิก่อน และภาษีเงินได้	675,951	22.83	552,657	18.86	541,731	18.95
ภาษีเงินได้	132,538	4.48	107,135	3.66	104,724	3.66
กำไรสุทธิ	543,413	18.35	445,522	15.21	437,007	15.28
กำไรต่อหุ้น (บาท) *	1.51		1.24		1.21	
มูลค่าที่ตราไว้ (บาท/หุ้น) *	1		1		1	
จำนวนหุ้นถ้วเฉลี่ยถ่วงน้ำหนัก (หุ้น)	360,000,000		360,000,000		360,000,000	

บริษัท ไทยเทพรอส จำกัด (มหาชน)
งบแสดงฐานะการเงิน แสดงเงินลงทุนตามวิธีส่วนได้เสีย
สำหรับปี สิ้นสุดวันที่ 31 ธันวาคม

(หน่วย : พันบาท)

	2563		2562		2561	
	จำนวนเงิน	%	จำนวนเงิน	%	จำนวนเงิน	%
สินทรัพย์						
สินทรัพย์หมุนเวียน						
เงินสดและรายการเทียบเท่าเงินสด	548,918	18.73	476,258	17.15	399,712	14.90
เงินลงทุนชั่วคราว	397,901	13.58	267,812	9.64	177,703	6.62
ลูกหนี้การค้า	322,056	10.99	311,967	11.23	316,233	11.78
ลูกหนี้อื่น	5,507	0.19	13,178	0.47	6,347	0.50
เงินให้กู้ยืมแก่บริษัทร่วมที่ครบกำหนดชำระภายในหนึ่งปี	2,000	0.07	1,000	0.04	-	-
สินค้าคงเหลือ	420,992	14.36	411,740	14.83	443,428	16.52
เงินจ่ายล่วงหน้าค่าสินค้า	20,623	0.70	-	-	19,632	0.73
สินทรัพย์หมุนเวียนอื่น	9,467	0.32	9,731	0.35	6,799	0.25
รวมสินทรัพย์หมุนเวียน	1,727,464	58.94	1,491,686	53.71	1,369,854	51.05
สินทรัพย์ไม่หมุนเวียน						
เงินฝากที่ติดภาระผูกพัน	4,593	0.16	4,593	0.17	4,593	0.17
เงินลงทุนในบริษัทร่วม	21,454	0.73	18,186	0.65	17,151	0.64
เงินลงทุนระยะยาวอื่น						
หุ้นสามัญ หุ้นกู้	40,379	1.36	40,369	1.45	20,462	0.77
เงินให้กู้ยืมแก่บริษัทร่วม	9,000	0.31	11,000	0.40	-	-
ที่ดินที่ยังไม่ได้ใช้ดำเนินงาน	189,904	6.48	189,904	6.84	189,904	7.08
ที่ดิน อาคาร และอุปกรณ์- สุทธิ	918,763	31.35	996,629	35.89	1,056,726	39.38
สินทรัพย์ไม่มีตัวตน	2,937	0.10	4,621	0.17	6,566	0.24
สินทรัพย์ถาวรเงินได้รอการตัดบัญชี	15,750	0.54	18,869	0.68	16,475	0.61
สินทรัพย์ไม่หมุนเวียนอื่น	763	0.03	1,266	0.05	1,767	0.06
รวมสินทรัพย์ไม่หมุนเวียน	1,203,543	41.06	1,285,437	46.29	1,313,644	48.95
รวมสินทรัพย์	2,931,007	100	2,777,123	100	2,683,498	100

บริษัท ไทยเทพรอส จำกัด (มหาชน)
งบแสดงฐานะการเงิน แสดงเงินลงทุนตามวิธีส่วนได้เสีย
สำหรับ ปี สิ้นสุดวันที่ 31 ธันวาคม

(หน่วย : พันบาท)

	2563		2562		2561	
	จำนวนเงิน	%	จำนวนเงิน	%	จำนวนเงิน	%
หนี้สินและส่วนของผู้ถือหุ้น						
หนี้สินหมุนเวียน						
เจ้าหนี้การค้า	89,193	3.04	75,012	2.70	92,496	3.45
เจ้าหนี้อื่น	88,993	3.04	99,570	3.59	91,372	3.40
ภาษีเงินได้ค้างจ่าย	69,469	2.37	53,128	1.91	54,805	2.04
รวมหนี้สินหมุนเวียน	247,655	8.45	227,710	8.20	238,673	8.89
หนี้สินไม่หมุนเวียน						
ภาระผูกพันผลประโยชน์พนักงาน	48,862	1.67	57,036	2.05	41,496	1.55
รวมหนี้สินไม่หมุนเวียน	48,862	1.67	57,036	2.05	41,496	1.55
รวมหนี้สิน	296,517	10.12	284,746	10.25	280,169	10.44
ส่วนของผู้ถือหุ้น						
ทุนเรือนหุ้น						
ทุนจดทะเบียน	600,000		600,000		600,000	
ทุนที่ออกและเรียกชำระแล้ว	360,000	12.28	360,000	12.96	360,000	13.43
ส่วนเกินมูลค่าหุ้นสามัญ	615,600	21.00	615,600	22.17	615,600	22.94
กำไรสะสม						
จัดสรรแล้ว-สำรองตามกฎหมาย	60,000	2.05	60,000	2.16	60,000	2.24
ยังไม่ได้จัดสรร	1,598,890	54.55	1,456,842	52.46	1,367,720	50.97
ผลต่างการเปลี่ยนแปลงในมูลค่ายุติธรรม ของเงินลงทุนเพื่อขาย	-	0.00	(65)	0.00	9	0.00
รวมส่วนของผู้ถือหุ้น	2,634,490	89.88	2,492,377	89.75	2,403,329	89.56
รวมหนี้สินและส่วนของผู้ถือหุ้น	2,931,007	100	2,777,123	100	2,683,498	100
มูลค่าตามบัญชีต่อหุ้น (บาท)	7.32		6.92		6.68	
มูลค่าที่ตราไว้ (บาท/หุ้น)	1		1		1	
จำนวนหุ้นสามัญปลายงวด (หุ้น)	360,000,000		360,000,000		360,000,000	

บริษัท ไทยเทพรอส จำกัด (มหาชน)
งบกระแสเงินสด แสดงเงินลงทุนตามวิธีส่วนได้เสีย
สำหรับ ปี สิ้นสุดวันที่ 31 ธันวาคม

(หน่วย: พันบาท)

	2563	2562	2561
	จำนวนเงิน	จำนวนเงิน	จำนวนเงิน
กระแสเงินสดจากกิจกรรมดำเนินงาน			
กำไรสำหรับปี	543,413	445,522	437,007
รายการปรับปรุง			
ค่าเสื่อมราคาและค่าตัดจำหน่าย	115,899	117,283	119,512
ดอกเบี้ยรับ	(6,990)	(7,438)	(4,386)
เงินปันผลรับ	(6)	(23)	(678)
หนี้สูญ และหนี้สงสัยจะสูญ (กลับรายการ)	-	(831)	1,506
ขาดทุนจากอัตราแลกเปลี่ยนที่ยังไม่เกิดขึ้นจริง	10	43	157
ขาดทุนจากการตัดจำหน่ายสินค้า	1,072	1,154	350
ขาดทุนจากการตัดจำหน่ายเครื่องจักรและอุปกรณ์	10,244	3,713	10,038
ขาดทุนจากการปรับมูลค่าสินค้า	(752)	1,244	-
ผลขาดทุนจากการปรับมูลค่ายุติธรรมของสินทรัพย์ทางการเงิน	71	-	-
ผลขาดทุนจากการด้อยค่าด้านเครดิต	2,031	-	-
กลับรายการผลขาดทุนจากการด้อยค่าของอุปกรณ์	(1,356)	(514)	-
ประมาณการหนี้สินไม่หมุนเวียนสำหรับผลประโยชน์พนักงาน	9,291	19,287	-
ส่วนแบ่งกำไรจากเงินลงทุนในบริษัทร่วม	(3,268)	(1,035)	(5,279)
กำไรจากการขายเงินลงทุนในบริษัทร่วม	-	-	(3,306)
ภาษีเงินได้	132,538	107,135	104,724
กำไรจากการดำเนินงานก่อนการเปลี่ยนแปลง	802,197	685,540	659,645
การเปลี่ยนแปลงในสินทรัพย์และหนี้สินดำเนินงาน			
ลูกหนี้การค้า	(12,026)	5,059	(19,945)
ลูกหนี้อื่น	6,938	(6,261)	(475)
สินค้าคงเหลือ	(9,572)	29,291	(7,189)
เงินจ่ายล่วงหน้าว่าด้วยคดี	(20,623)	19,632	(6,082)
สินทรัพย์หมุนเวียนอื่น	265	(2,932)	650
สินทรัพย์ไม่หมุนเวียนอื่น	503	502	391
เจ้าหนี้การค้า	14,087	(17,485)	516

บริษัท ไทยเทพรอส จำกัด (มหาชน)
งบกระแสเงินสด แสดงเงินลงทุนตามวิธีส่วนได้เสีย
สำหรับ ปี สิ้นสุดวันที่ 31 ธันวาคม

(หน่วย : พันบาท)

	2563 จำนวนเงิน	2562 จำนวนเงิน	2561 จำนวนเงิน
เจ้าหนี้อื่น	(9,324)	6,960	(23,938)
ประมาณการหนี้สินไม่หมุนเวียนสำหรับผลประโยชน์พนักงาน	(1,671)	(3,747)	1,532
เงินสดได้มาจากกิจกรรมดำเนินงาน	770,774	716,559	605,104
ภาษีเงินได้จ่ายออก	(116,252)	(111,188)	(89,133)
กระแสเงินสดสุทธิได้มาจากกิจกรรมดำเนินงาน	654,522	605,371	515,972
กระแสเงินสดจากกิจกรรมลงทุน			
เงินสดจ่ายเพื่อลงทุนในเงินลงทุนชั่วคราว	(130,089)	(90,110)	(60,119)
เงินสดจ่ายเพื่อซื้อเงินลงทุนระยะยาวอื่น	-	(20,000)	-
เงินสดรับจากการขายเงินลงทุนในบริษัทร่วม	-	-	14,040
เงินสดรับจากการขายอุปกรณ์	1,945	27	-
เงินสดจ่ายเพื่อซื้อเครื่องจักรและอุปกรณ์	(48,448)	(56,743)	(49,664)
เงินสดจ่ายเพื่อซื้อสินทรัพย์ไม่มีตัวตน	-	(489)	(471)
เงินสดจ่ายให้กู้ยืมแก่บริษัทร่วม	-	(12,000)	-
เงินสดรับชำระคืนจากเงินให้กู้ยืมแก่บริษัทร่วม	1,000	-	-
รับเงินปันผล	6	23	678
รับดอกเบี้ย	7,724	6,867	4,025
กระแสเงินสดสุทธิใช้ไปในกิจกรรมลงทุน	(167,862)	(172,425)	(91,511)
กระแสเงินสดจากกิจกรรมจัดหาเงิน			
เงินฝากที่ติดภาระผูกพันลดลง	-	-	10
จ่ายเงินปันผลให้ผู้ถือหุ้นของบริษัท	(414,000)	(356,400)	(360,000)
กระแสเงินสดสุทธิใช้ไปในกิจกรรมจัดหาเงิน	(414,000)	(356,400)	(359,990)
เงินสดและรายการเทียบเท่าเงินสดเพิ่มขึ้นสุทธิ	72,660	76,546	64,471
เงินสดและรายการเทียบเท่าเงินสด ณ วันที่ 1 มกราคม	476,258	399,712	335,241
เงินสดและรายการเทียบเท่าเงินสด ณ วันที่ 31 ธันวาคม	548,918	476,258	399,712

(ก) ตารางสรุปอัตราส่วนทางการเงินที่สำคัญ

		2563	2562	2561
LIQUIDITY RATIOS				
CURRENT RATIO	TIMES	6.98	6.55	5.74
QUICK RATIO	TIMES	5.12	4.64	3.74
OPERATING CASH FLOW TO CURRENT LIABILITIES	TIMES	2.17	2.21	2.14
ACTIVITY RATIOS				
RECEIVABLE TURNOVER	TIMES	9.24	9.22	9.21
COLLECTION PERIOD	DAYS	39	39	39
INVENTORY TURNOVER	TIMES	4.47	4.49	4.31
INVENTORY TURNOVER PERIOD	DAYS	80	80	84
ACCOUNTS PAYABLE TURNOVER	TIMES	22.65	22.95	20.54
PAYMENT PERIOD	DAYS	17	14	18
CASH CYCLE	DAYS	102	105	105
PROFITABILITY RATIOS				
GROSS PROFIT MARGIN	%	36.50	33.66	33.05
NET PROFIT MARGIN	%	18.35	15.21	15.28
RETURN ON EQUITY	%	21.20	18.20	18.49
EFFICIENCY RATIOS				
RETURN ON TOTAL ASSETS	%	19.04	16.32	16.51
RETURN ON FIXED ASSETS	%	56.74	43.39	39.90
FIXED ASSETS TURNOVER	%	3.06	2.82	2.58
TOTAL ASSETS TURNOVER	TIMES	1.04	1.07	1.08
FINANCIAL POLICY RATIOS				
DEBT TO EQUITY	TIMES	0.11	0.11	0.12
PAYOUT RATIO	%	82.81	92.92	81.55
PER SHARE				
PAR VALUE	BAHT	1.00	1.00	1.00
BOOK VALUE	BAHT	7.32	6.92	6.68

(ค) ตารางสรุปอัตราส่วนทางการเงินที่สำคัญ (ต่อ)

		2563	2562	2561
EARNING	BAHT	1.51	1.24	1.21
DIVIDEND	BAHT	1.25	1.15	0.99
GROWTH RATE				
TOTAL SALES	%	1.08	2.32	3.52
COST OF GOODS SOLD	%	(3.26)	1.40	3.22
SELLING&ADMIN. EXPENSES	%	(6.01)	6.67	(14.03)
NET PROFIT	%	21.97	1.95	26.53
TOTAL ASSETS	%	5.54	3.49	2.80
EQUITY	%	5.70	3.71	3.37

14. การวิเคราะห์ และคำอธิบายของฝ่ายจัดการ

14.1 การวิเคราะห์การดำเนินงาน และฐานะทางการเงิน การเปลี่ยนแปลงที่สำคัญ

ภาพรวม

ผลการดำเนินงานของบริษัท ในปี 2563 กำไรสุทธิเพิ่มขึ้นกว่าในปี 2562 ร้อยละ 21.97 หรือเพิ่มขึ้น 97.89 ล้านบาท ยอดขายสุทธิเพิ่มขึ้น ร้อยละ 1.08 หรือ 31.22 ล้านบาท การระบาดของโรคโควิด-19 ทั่วโลก ยังแพร่กระจายอย่างต่อเนื่อง ทำให้ผู้บริโภคยังต้องปรับเปลี่ยนพฤติกรรมเริ่มปลดล็อกบางอย่างเพื่อกระตุ้นเศรษฐกิจ ลูกค้านักอุตสาหกรรมและร้านอาหารเริ่มกลับมาซื้อของเพิ่มมากขึ้น สินค้าขนาดเล็กมีความจำเป็นมากขึ้นสำหรับผู้บริโภค

ยอดขายต่างประเทศยอดขายเพิ่มขึ้น ร้อยละ 4.92 หรือเพิ่มขึ้น 16.80 ล้านบาท คาดว่าเกิดจากการกักตุนสินค้าประเภทอุปโภคและบริโภค

ส่วนของต้นทุนขายลดลง ร้อยละ 3.26 หรือลดลง 62.57 ล้านบาท เนื่องจากมีปริมาณการซื้อวัตถุดิบหลักบางรายการเพิ่มขึ้นจากต่างประเทศด้วยค่าเงินบาทที่แข็ง, มีการปรับกระบวนการผลิตเพื่อเพิ่มประสิทธิภาพในการใช้วัตถุดิบ มีการปรับปรุงคุณภาพและต้นทุนของการบรรจุให้ดีขึ้น โดยเฉพาะปริมาณการใช้ขวดขนาด 100-300 มิลลิลิตรมากกว่าปี 2562 ประมาณ 11-12%

ต้นทุนในการจัดจำหน่ายลดลงร้อยละ 8.74 หรือลดลง 25.90 ล้านบาท สาเหตุจากการระบาดของโรคโควิด-19 ยังแพร่กระจายอยู่ ทำให้การทำกิจกรรมเกี่ยวกับค่าโฆษณาและค่าใช้จ่ายในการตลาดลดลง

ค่าใช้จ่ายในการบริหารลดลงร้อยละ 1.01 หรือลดลง 1.62 ล้านบาท เกิดจากค่าใช้จ่ายที่เกี่ยวกับพนักงานลดลง

(ล้านบาท)	ปี 2563	%	ปี 2562	%	เปลี่ยนแปลง	%
ขายในประเทศ	2,282.15	77.04	2,263.51	77.07	18.64	0.82
อุตสาหกรรม	283.17	9.56	295.63	10.07	(12.46)	(4.21)
บริษัทร่วม	38.31	1.29	36.18	1.23	2.13	5.89
ขายต่างประเทศ	358.55	12.10	341.75	11.64	16.80	4.92
รวมยอดขาย	2,962.18	100.00	2,937.07	100.00	25.11	0.85
หัก ส่วนลดตามปริมาณ	(34.25)	(1.16)	(40.36)	(1.37)	6.11	(15.14)
สุทธิ	2,927.93	98.84	2,896.71	98.63	31.22	1.08
ต้นทุนขาย	1,859.25	63.50	1,921.82	66.34	(62.57)	(3.26)
ต้นทุนในการจัดจำหน่าย	270.45	9.24	296.35	10.23	(25.90)	(8.74)
ค่าใช้จ่ายในการบริหาร	158.37	5.41	159.99	5.52	(1.62)	(1.01)
กำไรสุทธิ	543.41	18.56	445.52	15.38	97.89	21.97

กำไรสุทธิ เปรียบเทียบย้อนหลัง 5 ปี (ล้านบาท)

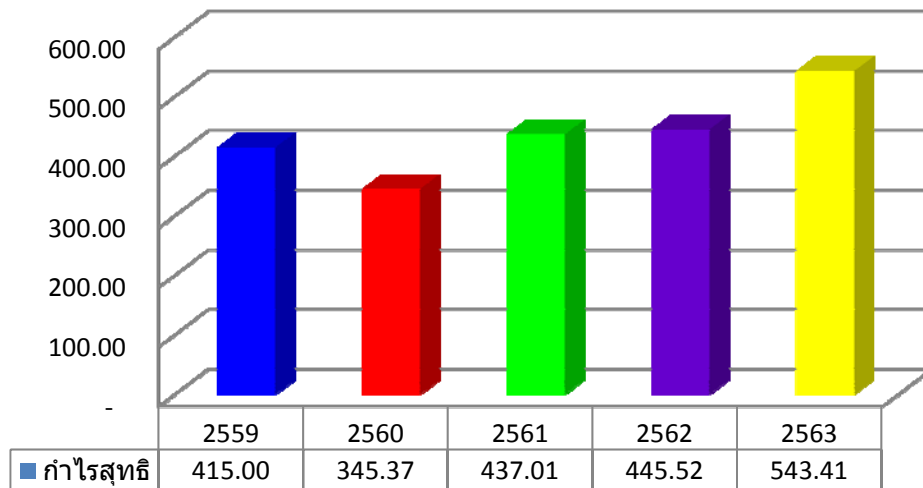

ต้นทุนขาย (ร้อยละของยอดขาย) เปรียบเทียบ 5 ปี (ล้านบาท)

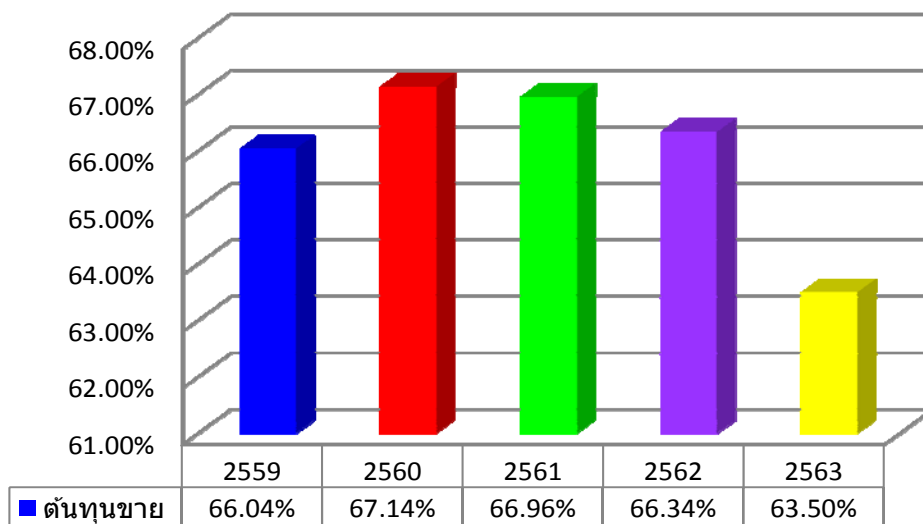

การวิเคราะห์ผลการดำเนินงานและฐานะการเงิน

การวิเคราะห์ผลการดำเนินงาน

ความสามารถในการทำกำไร

บริษัทฯ มีกำไรสุทธิ จากผลการดำเนินงานสำหรับปี สิ้นสุด วันที่ 31 ธันวาคม 2563 และ 31 ธันวาคม 2562 ดังต่อไปนี้

กำไรสุทธิต่อรายได้รวมเพิ่มจากร้อยละ 15.21 เป็นร้อยละ 18.35

		ปี 2563	ปี 2562	เปลี่ยนแปลง	%
กำไรสุทธิ (ล้านบาท)		543.41	445.52	97.89	21.97
กำไรขั้นต้น	%	36.50	33.66	2.84	
กำไรสุทธิต่อรายได้รวม	%	18.35	15.21	3.14	
ผลตอบแทนต่อส่วนของผู้ถือหุ้น	%	21.20	18.20	3.00	
ผลตอบแทนจากสินทรัพย์รวม	%	19.04	16.32	2.72	

บริษัทฯ มีกำไรสุทธิ ปี 2563 เพิ่มขึ้นจากปี 2562 ร้อยละ 21.97 หรือมากกว่า 97.89 ล้านบาท

(ล้านบาท)	ปี 2563	%	ปี 2562	%	เปลี่ยนแปลง	%
1. ขายในประเทศ	2,282.15	77.04	2,263.51	77.07	18.64	0.82
ขายอุตสาหกรรม	283.17	9.56	295.63	10.07	(12.46)	(4.21)
ขายบริษัทร่วม	38.31	1.29	36.18	1.23	2.13	5.89
ขายต่างประเทศ	358.55	12.10	341.75	11.64	16.80	4.92
รวมรายได้จากการขาย	2,962.18	100.00	2,937.07	100.00	25.11	0.85
หัก ส่วนลดตามปริมาณ	(34.25)	(1.16)	(40.36)	(1.37)	6.11	(15.14)
สุทธิ	2,927.93	98.84	2,896.71	98.63	31.22	1.08
2. ต้นทุนขาย	1,859.25		1,921.82		(62.57)	(3.26)
% ต่อยอดขาย	63.50%		66.34%		(2.84)	
3. ต้นทุนในการจัดจำหน่าย	270.45		296.35		(25.90)	(8.74)
% ต่อยอดขาย	9.24%		10.23%		(0.99)	
4. ค่าใช้จ่ายในการบริหาร	158.37		159.99		(1.62)	(1.01)
% ต่อยอดขาย	5.41%		5.52%		(0.11)	
5. รายได้อื่น						
ดอกเบี้ยรับ	7.00		7.46		(0.46)	(6.17)
อื่นๆ	25.90		25.60		0.30	1.17
รวมรายได้อื่น	32.90		33.06		(0.16)	(0.48)

ยอดขายในประเทศรวมในปี 2563 เพิ่มขึ้นร้อยละ 0.82 หรือเพิ่มขึ้น 18.64 ล้านบาท ส่วนช่องทางอุตสาหกรรม ลดลงร้อยละ 4.21 หรือลดลง 12.46 ล้านบาท สาเหตุจากการแพร่ระบาดของโรคโควิด 19 โรงงานอุตสาหกรรมลดกำลังการผลิตลง ทำให้บริษัทฯ ส่งสินค้าไม่ตรงตามเป้าหมาย บางรายชะลอและงดการสั่งซื้อลง ในช่วงประมาณไตรมาส 3

ด้วยเหตุผลดังกล่าว จึงทำให้ยอดขายปี 2563 เพิ่มขึ้นคิดเป็นร้อยละ 1.08 หรือเพิ่ม 31.22 ล้านบาท

ยอดขายในประเทศ รายไตรมาส(ล้านบาท)

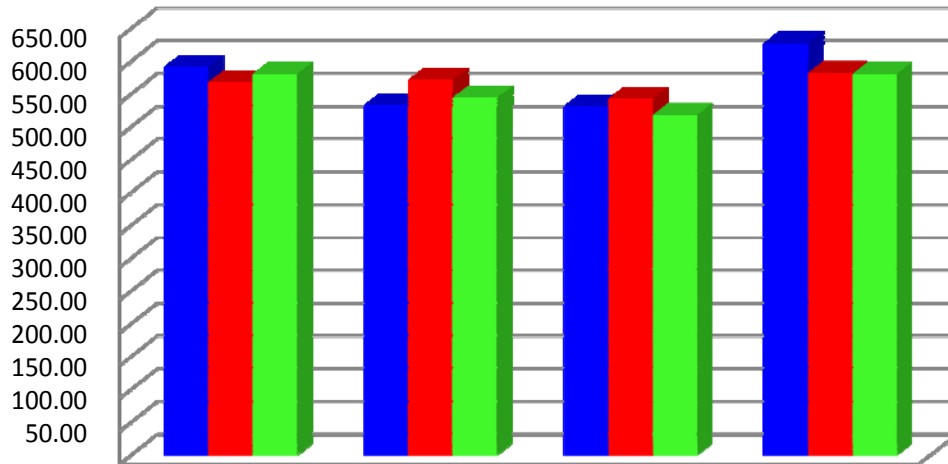

		Q1	Q2	Q3	Q4	รวม
■	2563	590.92	532.82	531.01	627.40	2,282.15
■	2562	567.52	571.47	542.49	582.03	2,263.51
■	2561	580.62	544.28	517.83	580.48	2,223.21

มูลค่าการจำหน่ายต่างประเทศในปี 2563 เพิ่มขึ้นร้อยละ 4.92 หรือเพิ่มขึ้น 16.80 ล้านบาท ส่วนใหญ่เพิ่มจากแถบเอเชีย , อเมริกา

ยอดขายต่างประเทศ รายไตรมาส (ล้านบาท)

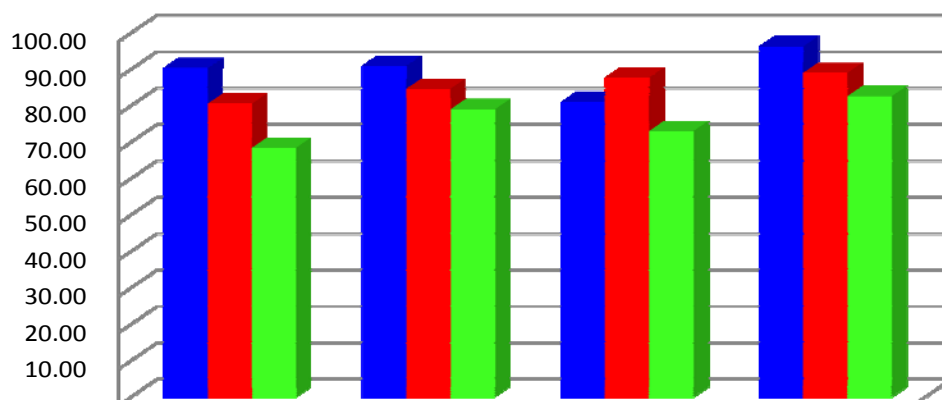

		Q1	Q2	Q3	Q4	รวม
■	2563	90.33	90.98	80.93	96.31	358.55
■	2562	80.55	84.60	87.65	88.95	341.75
■	2561	68.39	79.07	73.04	82.61	303.11

มูลค่าการจำหน่ายกับบริษัทร่วมในปี 2563 บริษัทฯ มียอดการจำหน่ายสินค้าให้กับบริษัท เอ็กซ์เตอร์ (ประเทศไทย) จำกัด สูงกว่า ปี 2562 ร้อยละ 5.89 หรือเพิ่มขึ้น 2.13 ล้านบาท สาเหตุที่บริษัท เอ็กซ์เตอร์ (ประเทศไทย) มียอดซื้อเพิ่มขึ้น เนื่องจากความต้องการของสินค้าพร้อมรับประทานเพิ่มสูงขึ้น จากการระบาดของโรคโควิด-19 และลูกค้าอุตสาหกรรมมีการกักตุนสินค้าสูงขึ้นในไตรมาส 2 และ 3/2563 ในไตรมาส 4/2563 พบปัญหาเรื่องตู้คอนเทนเนอร์และสายเรือบางเส้นทาง กระทบการเดินทางอย่างไม่มีกำหนด บางรายมีการปรับราคาการขนส่งออกสูงขึ้นมาก

(ล้านบาท)	ปี 2563	ปี 2562	เปลี่ยนแปลง	%
บ.เอ็กซ์เตอร์ (ประเทศไทย)	38.31	36.18	2.13	5.89

ต้นทุนขาย(ร้อยละของยอดขาย)เปรียบเทียบ รายไตรมาส

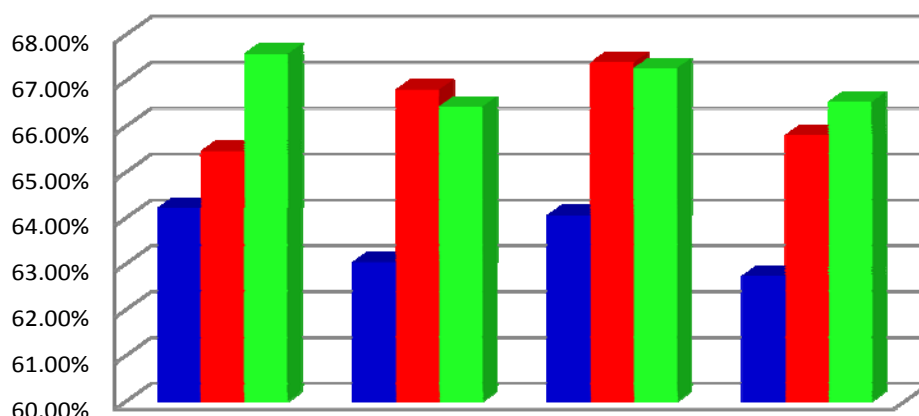

	Q1	Q2	Q3	Q4	รวม
2563	64.22%	63.03%	64.06%	62.73%	63.50%
2562	65.46%	66.80%	67.39%	65.80%	66.34%
2561	67.58%	66.43%	67.27%	66.53%	66.96%

ต้นทุนขาย ลดลงร้อยละ 2.84 ของยอดขาย จากร้อยละ 66.34 ของยอดขายในปี 2562 ลดลงเป็นร้อยละ 63.50 ของยอดขายในปี 2563

ต้นทุนในการจัดจำหน่ายลดลงร้อยละ 0.99 ของยอดขาย จากร้อยละ 10.23 ของยอดขายในปี 2562 ลดลงเป็นร้อยละ 9.24 ของยอดขายในปี 2563

ค่าใช้จ่ายในการบริหาร ลดลง 0.11 ของยอดขาย จากร้อยละ 5.52 ของยอดขายในปี 2562 ลดลงเป็นร้อยละ 5.41 ของยอดขายในปี 2563

จากเหตุผลดังกล่าวข้างต้น ผลการดำเนินงานสำหรับปี สิ้นสุดวันที่ 31 ธันวาคม 2563 บริษัทฯ มีกำไรสุทธิ 543.41 ล้านบาท ซึ่งเพิ่มขึ้นกว่าช่วงเวลาเดียวกันของปี 2562 จำนวน 97.89 ล้านบาท หรือร้อยละ 21.97

กำไรสุทธิ รายไตรมาส (ล้านบาท)

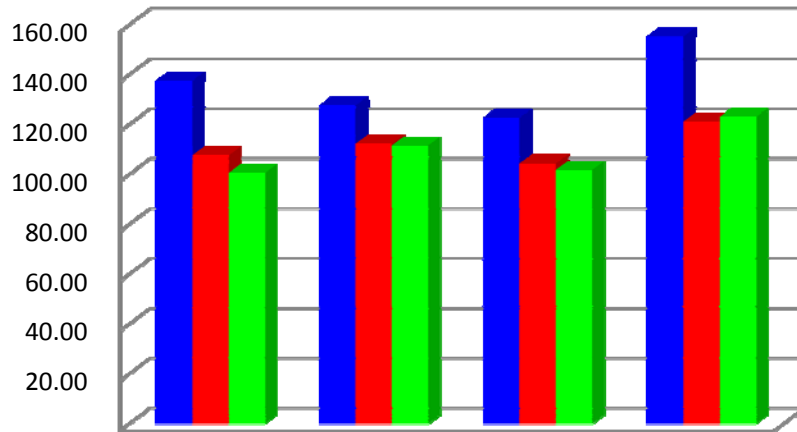

		Q1	Q2	Q3	Q4	รวม
■	2563	137.59	127.80	122.74	155.28	543.41
■	2562	107.73	112.23	104.39	121.17	445.52
■	2561	100.62	111.58	101.75	123.06	437.01

บริษัทฯ มีกำไรก่อนภาษีเงินได้ (EBT) จากผลการดำเนินงานสำหรับปี สิ้นสุดวันที่ 31 ธันวาคม 2563 และ 31 ธันวาคม 2562 ดังต่อไปนี้

	ปี 2563	ปี 2562	เปลี่ยนแปลง	%
กำไรก่อนภาษีเงินได้ (ล้านบาท)	675.95	552.66	123.29	22.31
กำไรก่อนภาษีเงินได้ต่อรายได้รวม %	22.83	18.86	3.97	

การจ่ายเงินปันผล

บริษัทมีนโยบายจ่ายเงินปันผล ในอัตราไม่น้อยกว่าร้อยละ 50 ของกำไรสุทธิในแต่ละปี โดยจะจ่ายในปีถัดไป

ในการประชุมสามัญประจำปีผู้ถือหุ้นของบริษัท เมื่อวันที่ 23 เมษายน 2563 ผู้ถือหุ้นมีมติอนุมัติการจัดสรรกำไรเป็นเงินปันผล สำหรับผลการดำเนินงาน ปี 2562 จำนวน 360 ล้านบาท ในอัตราหุ้นละ 1.15 บาท หรือคิดเป็นร้อยละ 92.92 ของกำไรสุทธิ เป็นจำนวนเงินปันผลทั้งสิ้น 414 ล้านบาท กำหนดรายชื่อผู้ถือหุ้นที่มีสิทธิรับเงินปันผลวันที่ 5 พฤษภาคม 2563 เงินปันผลดังกล่าว จ่ายให้ผู้ถือหุ้นในวันที่ 19 พฤษภาคม 2563

	ปี 2563	ปี 2562	เปลี่ยนแปลง	%
กำไรสุทธิ จากปีที่แล้ว	445.52	437.01	8.51	1.95
เงินปันผลจ่าย (ล้านบาท)	414.00	356.40	57.60	16.16
เงินปันผลต่อหุ้น (บาท)	1.15	0.99	0.16	16.16
เงินปันผลต่อกำไรสุทธิ อัตราร้อยละ	92.92	81.55	11.36	

เงินปันผลเปรียบเทียบย้อนหลัง(บาท)

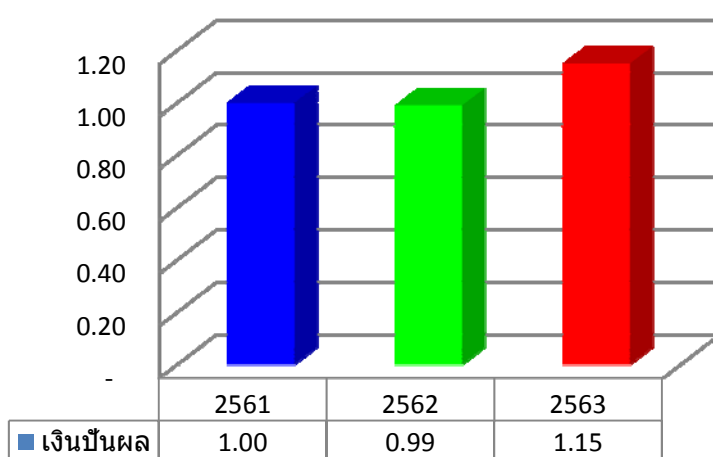

การวิเคราะห์ฐานะการเงิน

โครงสร้างเงินทุน

อัตราส่วนหนี้สินต่อส่วนของผู้ถือหุ้น

ปี 2563 0.11 เท่ากับ 0.11 ในปี 2562 โครงสร้างเงินทุนดังกล่าวไม่มีสาระสำคัญต่อฐานะทางการเงินของกิจการ โดยหนี้สินส่วนใหญ่เป็นหนี้สินหมุนเวียน

	ปี 2563		ปี 2562	
	ล้านบาท	%	ล้านบาท	%
หนี้สินทั้งสิ้น	296.52	10.12	284.75	10.25
ส่วนของผู้ถือหุ้น	2,634.49	89.88	2,492.38	89.75
สินทรัพย์รวม	2,931.01	100.00	2,777.13	100.00
เจ้าหนี้การค้า	89.19	3.04	75.01	2.70
ค่าภาษีเงินได้นิติบุคคลค้างจ่าย	69.47	2.37	99.57	3.59
เจ้าหนี้อื่น	89.00	3.04	53.13	1.91
หนี้สินไม่หมุนเวียน	48.86	1.67	57.04	2.05
หนี้สินทั้งสิ้น	296.52	10.12	284.75	10.25
ทุนหุ้นสามัญ	360.00	12.28	360.00	12.96
ส่วนเกินมูลค่าหุ้น	615.60	21.00	615.60	22.17
การเปลี่ยนแปลงในมูลค่าสุทธิธรรม	0.00	-	(0.06)	(0.00)
กำไรสะสมจัดสรร	60.00	2.05	60.00	2.16
กำไรสะสมยังไม่ได้จัดสรร	1,598.89	54.55	1,456.84	52.46
รวมส่วนของผู้ถือหุ้น	2,634.49	89.88	2,492.38	89.75

บริษัทฯ ไม่มีหนี้สินจากการกู้ยืม บริษัทฯ ใช้โครงสร้างเงินทุนส่วนใหญ่จากส่วนของผู้ถือหุ้น

สภาพคล่อง

กระแสเงินสด

(หน่วย ล้านบาท)	ปี 2563	ปี 2562	เปลี่ยนแปลง	%
กระแสเงินสดจากกิจกรรมดำเนินงาน	654.52	605.37	49.15	8.12
กระแสเงินสดจากกิจกรรมลงทุน	(167.86)	(172.43)	4.57	(2.65)
กระแสเงินสดจากกิจกรรมจัดหาเงิน	(414.00)	(356.40)	(57.60)	16.16
เงินสดและรายการเทียบเท่าเงินสดสุทธิ	-	-	-	-
(ลดลง) เพิ่มขึ้น	72.66	76.54	(3.88)	(5.07)

(หน่วย ล้านบาท)	ปี 2563	ปี 2562	เปลี่ยนแปลง	%
สินทรัพย์หมุนเวียน	1,727.46	1,491.69	235.77	15.81
หนี้สินหมุนเวียน	247.65	227.71	19.94	8.76
อัตราส่วนเงินทุนหมุนเวียน	6.98	6.55	0.42	6.48

อัตราส่วนเงินทุนหมุนเวียน

ปี 2563 เท่ากับ 6.98 เท่า เพิ่มขึ้นจาก 6.55 เท่าในปี 2562 ทั้งนี้เนื่องจาก บริษัทฯ มีสินทรัพย์หมุนเวียนเพิ่มขึ้น 235.77 ล้านบาท ซึ่งส่วนใหญ่เป็นรายการเงินสดและรายการเทียบเท่าเงินสด เงินลงทุนชั่วคราว และมีหนี้สินหมุนเวียนเพิ่มขึ้น 19.94 ล้านบาท ซึ่งส่วนใหญ่เป็นเจ้าหนี้การค้าและภาษีเงินได้

อย่างไรก็ตามบริษัทฯ ได้ถือนโยบายบริหารการเงินอย่างเคร่งครัด จะเห็นได้ว่าบริษัทฯ มีอัตราส่วนเงินทุนหมุนเวียนสูง ไม่มีปัญหาทางด้านสภาพคล่อง ณ วันที่ 31 ธันวาคม 2563 บริษัทฯ มีเงินสดและรายการเทียบเท่าเงินสดกว่า 548.92 ล้านบาท และยังมีวงเงินกู้เบิกเกินบัญชี ที่ยังไม่ได้ใช้จากธนาคารขนาดใหญ่ อีกกว่า 92.50 ล้านบาท เพื่อรองรับความจำเป็นในการใช้เงินทุนกรณีฉุกเฉิน

ความสามารถในการชำระหนี้ และการปฏิบัติตามเงื่อนไขการกู้ยืม

บริษัทฯ ไม่มีการกู้ยืม มีแต่หนี้สินหมุนเวียน จากเจ้าหนี้การค้า และ ค่าใช้จ่ายค้างจ่าย บริษัทฯ ปฏิบัติตามเงื่อนไขการค้าตามข้อตกลงแต่ละราย เป็นลูกหนี้ที่ดี จ่ายชำระหนี้ตรงตามเงื่อนไข

นโยบายของบริษัทฯ ในการกำหนดระยะเวลา การให้สินเชื่อการค้า(เครดิตเทอม)
บริษัทฯ แบ่งประเภทการขาย ดังนี้

1. ขายเงินสด
2. ขายเครดิต
 - ผู้ค้าส่งทั่วไป (ยี่ปี่ว)และขายต่างประเทศ ให้เครดิต 30-45 วัน
 - โมเดิร์นเทรด, อุตสาหกรรม ให้เครดิต 60 วัน

หน่วย ล้านบาท		ปี 2563	ปี 2562	ผลต่าง	%
ขายสุทธิ		2,927.93	2,896.71	31.22	1.08
ลูกหนี้การค้า-สุทธิ		322.06	311.97	10.09	3.23
ลูกหนี้การค้าเฉลี่ย		317.02	314.10	2.92	0.93
อัตราหมุนเวียนลูกหนี้การค้า		9.24	9.22	0.02	0.22
ระยะเวลาในการเก็บหนี้เฉลี่ย	วัน	39.00	39.00	0.00	0.00
ระยะเวลาขายสินค้าเฉลี่ย	วัน	81.00	80.00	1.00	1.25
วงจรเงินสดเฉลี่ย	วัน	102.00	105.00	(3.00)	(2.86)

ณ วันที่ 31 ธันวาคม 2563 มีการติดตามการชำระหนี้และดำเนินการปล่อยเครดิตให้กับลูกค้าอย่างเคร่งครัด

โดยภาพรวมอัตราหมุนเวียนลูกหนี้การค้าเฉลี่ยของบริษัทฯในปี 2563 มีการชำระหนี้ดีกว่าปี 2562 คิดเป็นร้อยละ 0.22 ของลูกหนี้การค้าเฉลี่ยเปรียบเทียบกับยอดขายสุทธิ ไม่มีปัญหาเรื่องลูกหนี้

อย่างไรก็ตาม บริษัท มีนโยบายการบริหารการเงินที่เข้มงวด บริษัท มีอัตราส่วนเงินทุนหมุนเวียนสูง ไม่มีปัญหาสภาพคล่อง ซึ่งดูจากระยะเวลาเรียกเก็บเงินเฉลี่ย 39 วันไม่แตกต่างจากปี 2562, ระยะเวลาขายสินค้าเฉลี่ย 81 วันเพิ่มขึ้น 1 วันจาก 80 วันในปี 2562 ในส่วนของวัตถุดิบที่เก็บไว้ในสต็อกตามฤดูกาล เช่น พริกและกระเทียม มีอายุการจัดเก็บมากกว่า 180 วัน วงจรเงินสดเฉลี่ยในปี 2563 102 วันลดลง 3 วันจาก 105 วันในปี 2562

คุณภาพของสินทรัพย์

(หน่วย ล้านบาท)	ปี 2563	ปี 2562	เปลี่ยนแปลง	%
สินทรัพย์หมุนเวียน	1,727.46	1,491.69	235.77	15.81
สินทรัพย์ไม่หมุนเวียน	1,203.55	1,285.44	(81.89)	(6.37)
รวมสินทรัพย์	2,931.01	2,777.13	153.88	5.54
สินทรัพย์หมุนเวียน อัตราร้อยละ	58.94	53.71	5.23	
สินทรัพย์ไม่หมุนเวียน อัตราร้อยละ	41.06	46.29	(5.23)	
สินทรัพย์รวม อัตราร้อยละ	100.00	100.00	0.00	

การเปลี่ยนแปลงในสินทรัพย์

บริษัทฯ มีสินทรัพย์รวมสิ้นสุด ณ วันที่ 31 ธันวาคม 2563 จำนวน 2,931.01 ล้านบาท เพิ่มขึ้นคิดเป็นร้อยละ 5.54 เมื่อเทียบกับสินทรัพย์รวมจำนวน 2,777.13 ล้านบาท ณ วันที่ 31 ธันวาคม 2562

ณ วันที่ 31 ธันวาคม 2563 บริษัทฯ มีสินทรัพย์หมุนเวียน และ สินทรัพย์ไม่หมุนเวียน คิดเป็นสัดส่วนร้อยละ 58.94 และ 41.06 ของสินทรัพย์รวมตามลำดับ เทียบกับร้อยละ 53.71 และ 46.29 ณ วันที่ 31 ธันวาคม 2562

สินทรัพย์หมุนเวียนที่เพิ่มขึ้น 235.77 ล้านบาท คิดเป็นร้อยละ 15.81 จากปี 2562 ส่วนใหญ่มาจาก เงินสดและรายการเทียบเท่าเงินสด, เงินลงทุนชั่วคราว, ลูกหนี้การค้าสุทธิ, สินค้าคงเหลือ และ เงินจ่ายล่วงหน้า ค่าสินค้า

สินทรัพย์ไม่หมุนเวียน ลดลง 81.89 ล้านบาท คิดเป็นร้อยละ 6.37 จากปี 2562 ส่วนใหญ่มาจาก ที่ดิน อาคารและอุปกรณ์ลดลง

ส่วนประกอบสำคัญของสินทรัพย์

	2563		2562	%
	ล้านบาท		ล้านบาท	
ที่ดิน อาคารและอุปกรณ์	918.76	31.35	996.63	35.89
เงินสดและรายการเทียบเท่าเงินสด	548.92	18.73	476.26	17.15
สินค้าคงเหลือ	420.99	14.36	411.74	14.83
เงินลงทุนชั่วคราว	397.90	13.58	267.81	9.64
ลูกหนี้การค้า	322.06	10.99	311.97	11.23
เงินลงทุนระยะยาว	40.38	1.36	40.37	1.45
เงินลงทุนในบริษัทร่วม	21.46	0.73	18.19	0.65
เงินจ่ายล่วงหน้าค่าสินค้า	20.62	0.70	-	-
ที่ดิน ที่ยังไม่ได้ใช้ดำเนินงาน	189.90	6.48	189.90	6.84
สินทรัพย์ภาษีเงินได้รอการตัดบัญชี	15.75	0.54	18.87	0.68
สินทรัพย์หมุนเวียนอื่น	9.47	0.32	9.73	0.35
เงินให้กู้ยืมระยะยาวแก่บริษัทร่วม	9.00	0.31	11.00	0.40
ลูกหนี้อื่น	5.51	0.19	13.18	0.47
เงินฝากประจำที่ติดภาระค้ำประกัน	4.59	0.16	4.59	0.17
สินทรัพย์ไม่มีตัวตน	2.94	0.10	4.62	0.17
เงินให้กู้ยืมแก่บริษัทร่วม				
ส่วนที่ครบกำหนดชำระภายในหนึ่งปี	2.00	0.07	1.00	0.04
สินทรัพย์ไม่หมุนเวียนอื่น	0.76	0.03	1.27	0.04
รวมสินทรัพย์	2,931.01	100.00	2,777.13	100.00

สำหรับที่ดิน อาคารและอุปกรณ์ เปลี่ยนแปลงลดลง เนื่องจากบริษัทฯ ดำเนินการตัดมูลค่าที่เสื่อมสภาพออกจากบัญชีทรัพย์สินเพิ่มขึ้น ลูกหนี้การค้าในช่วงเกิดโรคระบาดโควิด-19 ทางบริษัทฯ ได้เข้าไปช่วยบริหารสต็อกให้กับร้านค้าปลีกที่ทำธุรกิจโรงแรม และร้านอาหารที่ปิดไปได้กลับมาดำเนินธุรกิจ เริ่มทยอยจ่ายใบแจ้งหนี้ที่ค้างชำระ บริษัทฯ ได้มีการตั้งค่าเผื่อนี้สงสัยจะสูญอย่างเพียงพอ ตามข้อเท็จจริง ณ วันที่ 31 ธันวาคม 2563 มีค่าเผื่อนี้สงสัยจะสูญจำนวน 4.30 ล้านบาท ซึ่งมากกว่า จำนวน 2.27 ล้านบาท ณ วันที่ 31 ธันวาคม 2562 เนื่องจากการระบาดของโรคโควิด-19 และสภาพเศรษฐกิจ

(หน่วย ล้านบาท)	ปี 2563	ปี 2562	เปลี่ยนแปลง	%
กิจการที่เกี่ยวข้องกัน	9.91	14.42	(4.51)	(31.28)
กิจการอื่น	316.45	299.82	16.63	5.55
รวม	326.36	314.24	12.12	3.86
หัก ค่าเผื่อนี้สงสัยจะสูญ	(4.30)	(2.27)	(2.03)	89.43
ลูกหนี้การค้า	322.06	311.97	10.09	3.23

สินค้าคงเหลือ ในส่วนของสินค้าสำเร็จรูปสูงขึ้น เกิดจากการขายช่วงไตรมาส 3/2563 สะท้อนด้วย

(หน่วย ล้านบาท)	ปี 2563	ปี 2562	เปลี่ยนแปลง	%
สินค้าสำเร็จรูป	81.26	74.88	6.38	8.52
สินค้าระหว่างผลิต	132.58	126.83	5.75	4.53
วัตถุดิบและหีบห่อ	192.50	208.31	(15.81)	(7.59)
วัตถุดิบระหว่างทาง	14.74	2.27	12.47	549.34
วัสดุ	0.41	0.69	(0.28)	(40.58)
หัก ค่าเพื่อการปรับมูลค่าสินค้า	(0.49)	(1.24)	0.75	(60.48)
สินค้าคงเหลือ	421.00	411.74	9.26	2.25

เงินลงทุนระยะยาว ก็มีกำหนดไถ่ถอน 2572 จำนวน 40 ล้านบาท

(หน่วย ล้านบาท)	ปี 2563	ปี 2562	เปลี่ยนแปลง	%
หุ้นกู้	40.00	40.00	0.00	0.00
หุ้นสามัญ	0.38	0.37	0.01	2.70
เงินลงทุนระยะยาวอื่น	40.38	40.37	0.01	0.02

การด้อยค่า

ที่ดินที่ยังไม่ได้ใช้ดำเนินงาน

(หน่วย ล้านบาท)	ปี 2563	ปี 2562	เปลี่ยนแปลง	%
ที่ดินที่ยังไม่ได้ใช้ดำเนินงาน	204.07	204.07	-	-
หัก ค่าเผื่อการด้อยค่าของสินทรัพย์	(14.17)	(14.17)	-	-
สุทธิ	189.90	189.90	-	-

ที่ดินที่ยังไม่ได้ใช้ดำเนินงาน บริษัทฯ ซื้อไว้เพื่อการขยายโรงงานปี 2537 โดยบริษัทฯ ได้ทบทวนนโยบายและยกเลิกการขยายโรงงาน เนื่องจากโรงงานปัจจุบันยังสามารถรองรับการเจริญเติบโตของบริษัทฯ ได้

ตามรายงานการประเมินราคาของผู้ประเมินราคาอิสระลงวันที่ 14 กันยายน 2561 ผู้ประเมินราคาอิสระได้ประเมินราคาที่ดินที่ยังไม่ได้ใช้ดำเนินงานบริษัทโดยใช้วิธีการเปรียบเทียบราคาตลาด โดยมีราคาประเมินมูลค่า 189.90 บาท