



THAITHEPAROS

บริษัท ไทยเทพรส จำกัด (มหาชน)

แบบ 56-1 ONE REPORT  
รายงานประจำปี 2564

THAITHEPAROS PUBLIC COMPANY LIMITED



67<sup>th</sup>  
*Growing Together*



# สารบัญ

	หน้า
จุดเด่นทางการเงิน	3
สารจากท่านประธานกรรมการบริหาร	5
ส่วนที่ 1 การประกอบธุรกิจและผลการดำเนินงาน	6
1. โครงสร้างและการดำเนินงาน	7
2. การบริหารจัดการความเสี่ยง	26
3. การขับเคลื่อนธุรกิจเพื่อความยั่งยืน	28
4. การวิเคราะห์และคำอธิบายของฝ่ายจัดการ (MD&A)	36
5. ข้อมูลทั่วไปและข้อมูลสำคัญอื่น	44
ส่วนที่ 2 การกำกับดูแลกิจการ	45
6. นโยบายการกำกับดูแลกิจการ	46
7. โครงสร้างการกำกับดูแลกิจการและข้อมูลสำคัญเกี่ยวกับคณะกรรมการ คณะกรรมการชุดย่อย ผู้บริหาร พนักงานและอื่นๆ	50
8. รายงานผลการดำเนินงานสำคัญด้านการกำกับดูแลกิจการ	63
9. การควบคุมภายในและรายการระหว่างกัน	66
ส่วนที่ 3 งบการเงิน	69
ส่วนที่ 4 การรับรองความถูกต้องของข้อมูล	109
เอกสารแนบ	111
1. รายละเอียดเกี่ยวกับกรรมการ ผู้บริหาร ผู้มีอำนาจควบคุม และเลขาธิการบริษัท	112
2. รายละเอียดเกี่ยวกับกรรมการของบริษัทย่อย	118
3. รายละเอียดเกี่ยวกับหัวหน้าตรวจสอบภายใน และหัวหน้างานกำกับดูแลการปฏิบัติงานของบริษัท (Compliance)	119
4. ทรัพย์สินที่ใช้ในการประกอบธุรกิจและรายละเอียดเกี่ยวกับรายการประเมินราคาทรัพย์สิน	120
5. นโยบายและแนวปฏิบัติการกำกับดูแลกิจการ และจรรยาบรรณธุรกิจโดยละเอียด	121
6. รายงานคณะกรรมการตรวจสอบ	130

# จุดเด่นทางการเงิน

จุดเด่นทางการเงิน	(ล้านบาท)	2564	2563	2562
<b>งบแสดงฐานะการเงิน</b>				
สินทรัพย์รวม		3,120.63	2,931.01	2,777.13
หนี้สินรวม		317.21	296.52	284.75
ส่วนของผู้ถือหุ้น		2,803.42	2,634.49	2,492.38
<b>งบกำไรขาดทุนเบ็ดเสร็จ</b>				
รายได้จากการขาย		3,102.81	2,927.93	2,896.71
ต้นทุนขาย		1,953.58	1,859.25	1,921.82
กำไรขั้นต้น		1,149.23	1,068.68	974.89
ต้นทุนในการจัดจำหน่าย		269.27	270.45	296.35
ค่าใช้จ่ายในการบริหาร		144.88	158.37	159.99
กำไรก่อนภาษีเงินได้		770.94	675.95	552.66
กำไรสุทธิ		618.93	543.41	445.52
<b>หุ้นหรือข้อมูลเกี่ยวกับหุ้นสามัญ</b>				
กำไรต่อหุ้น	(บาท)	1.72	1.51	1.24
มูลค่าตามบัญชีต่อหุ้น	(บาท)	7.79	7.32	6.92
เงินปันผลต่อหุ้น	(บาท)	1.60	1.25	1.15
อัตราเงินปันผลต่อกำไรสุทธิ	%	93.06	82.81	92.92
<b>อัตราส่วนทางการเงิน</b>				
อัตราการเจริญเติบโตของยอดขาย	%	5.97	1.08	2.32
อัตราการเจริญเติบโตของกำไรสุทธิ	%	13.90	21.97	1.95
อัตราส่วนต้นทุนขาย	%	62.96	63.50	66.34
อัตรากำไรขั้นต้น	%	37.04	36.50	33.66
อัตรากำไรก่อนภาษีเงินได้	%	24.60	22.83	18.86
อัตรากำไรสุทธิ	%	19.75	18.35	15.21
อัตราผลตอบแทนต่อส่วนของผู้ถือหุ้น(ROE)	%	22.76	21.20	18.20
อัตราผลตอบแทนจากสินทรัพย์รวม(ROA)	%	20.45	19.04	16.32
อัตราส่วนเงินหมุนเวียน	เท่า	7.44	6.98	6.55
อัตราหนี้สินต่อส่วนของผู้ถือหุ้น	เท่า	0.11	0.11	0.11



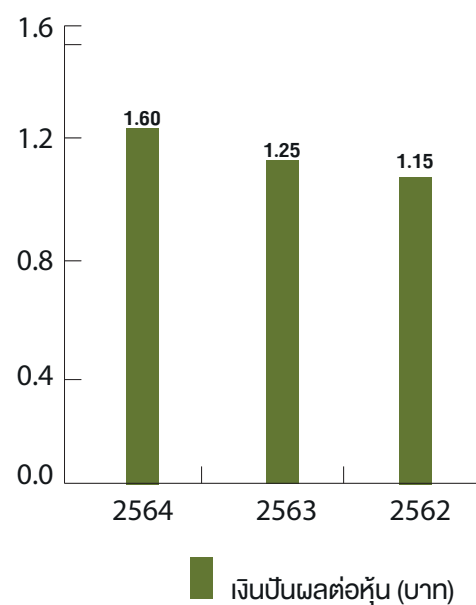
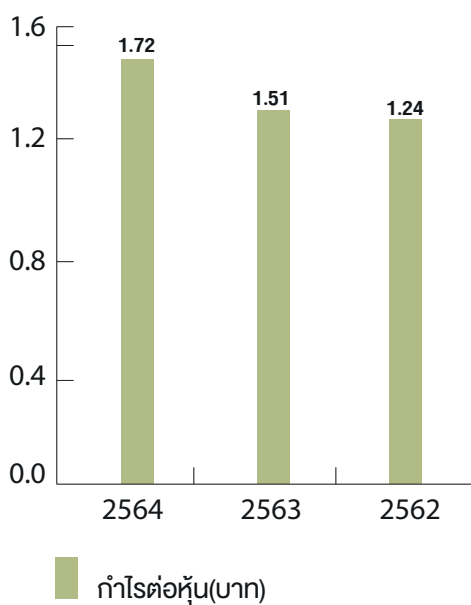
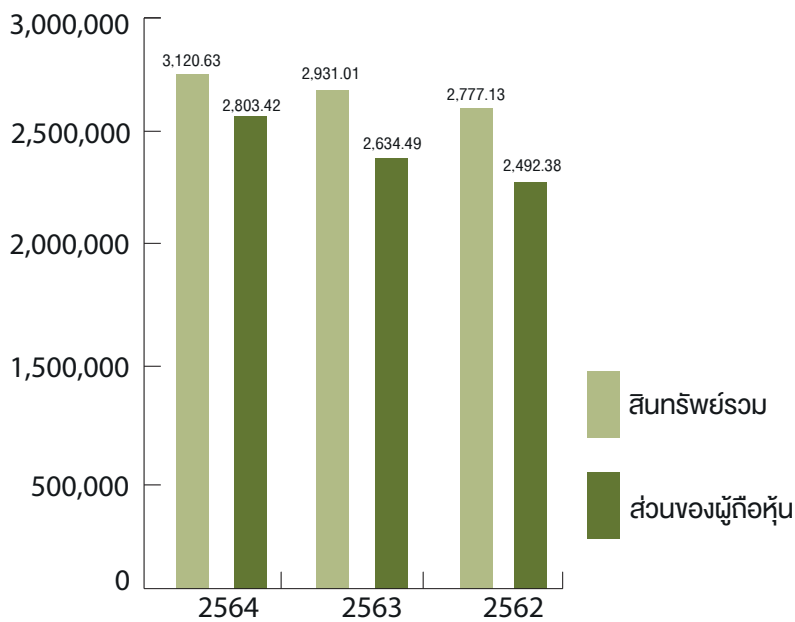
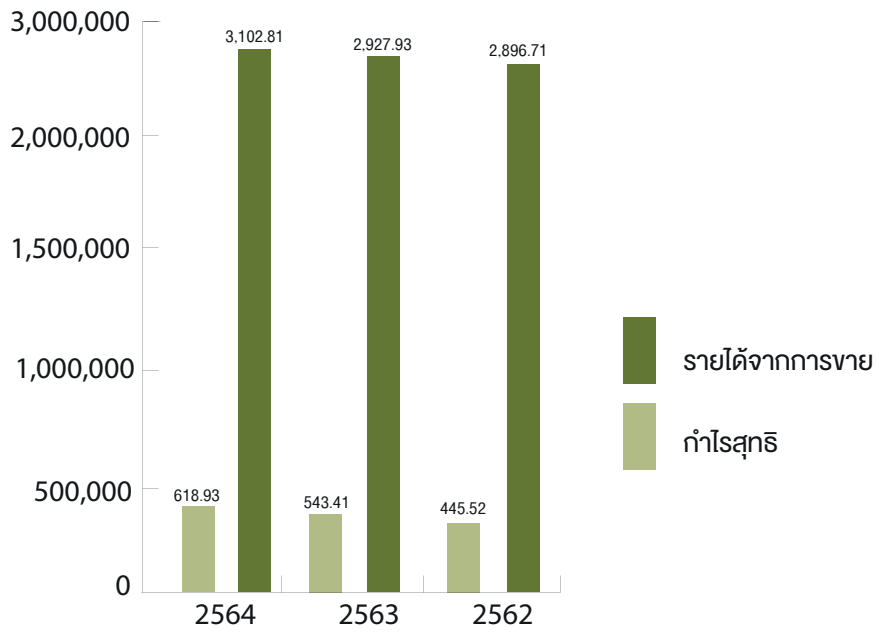



## สารจาก ท่านประธานกรรมการบริหาร

“ ในนามของคณะกรรมการบริษัทฯ ผมขอขอบคุณ ผู้มีส่วนได้ส่วนเสีย อันประกอบด้วยผู้ถือหุ้น พันธมิตรทางธุรกิจทั้งภาคเอกชน และภาครัฐ ลูกค้า และผู้บริโภคร ที่ให้การสนับสนุนและไว้วางใจบริษัทฯ ด้วยดีเสมอมา และขอขอบคุณคณะผู้บริหาร เพื่อนพนักงานทุกท่านที่ทุ่มเทพลังกาย พลังใจ ร่วมกันปฏิบัติหน้าที่ด้วยความสามารถ สอดคล้องกับค่านิยมหลักขององค์กรคือ “สามัคคีก่อให้เกิดประโยชน์สุข” อันเป็นแรงผลักดันให้บริษัทฯ ประสบผลสำเร็จ ผมเชื่อมั่นเป็นอย่างยิ่งว่าบริษัทฯ จะเติบโตอย่างมั่นคง และยั่งยืนยิ่งขึ้นไปในอนาคต ”



ในปี 2564 สถานการณ์การแพร่ระบาดของไวรัสโควิด-19 (COVID-19) ยังคงต่อเนื่อง และเพิ่มความรุนแรง ทั้งในประเทศไทย และทั่วโลกจากการกลายพันธุ์ของเชื้อไวรัส ทำให้ภาครัฐต้องใช้มาตรการขั้นสูงสุดคือ ปิดประเทศ ปิดการบริการของห้างร้าน สถานศึกษาต่างๆ ตลอดจนจำกัดการเดินทางระหว่างจังหวัด ภาวะเศรษฐกิจ ภาคการขนส่ง อุตสาหกรรมการท่องเที่ยว และการส่งออก ได้รับผลกระทบอย่างมาก ภาครัฐต้องใช้มาตรการเยียวยาต่างๆ เพื่อไม่ให้เกิดความเสียหายต่อภาพรวมของประเทศ ตลอดจนเร่งฉีดวัคซีนเพื่อสร้างภูมิคุ้มกันให้ประชาชนอย่างต่อเนื่อง

บริษัท ไทยเทพรส จำกัด (มหาชน) ตระหนักในสถานการณ์การแพร่ระบาดของเชื้อไวรัสที่เกิดขึ้น และเตรียมรับมือกับผลกระทบจากภาวะเศรษฐกิจในประเทศที่ถดถอย บริษัทฯ มีการปรับตัวทั้งในด้านการดำเนินงาน ฝ่าละอองและติดตามปัจจัยแวดล้อมต่างๆ เพื่อป้องกันการแพร่เชื้ออย่างรัดกุม มีการปรับแผนการผลิตและการขายอย่างรอบคอบ มีการใช้แอปพลิเคชัน FACEBOOK, LINE, SHOPEE, LAZADA, INSTAGRAM และอื่นๆ เป็นเครื่องมือสื่อสารในโลกออนไลน์กับลูกค้าและผู้บริโภคอย่างรวดเร็ว กว้างขวาง และทรงพลัง ติดตามสถานการณ์ให้ความสำคัญแก่ลูกค้าอย่างใกล้ชิด ทำให้การขายในประเทศ และต่างประเทศเป็นไปได้ตามเป้าหมาย ในส่วนการผลิต บริษัทฯ ให้ความสำคัญในการตรวจสอบ ปรับปรุงเครื่องจักรต่างๆ อย่างสม่ำเสมอ การบริหารจัดการต้นทุนการผลิตและค่าใช้จ่าย ควบคุมการใช้พลังงานให้มีประสิทธิภาพ ตลอดจนรักษาความเข้มแข็งด้านคุณภาพ ความสะอาดและความปลอดภัยอาหาร ของผลิตภัณฑ์ โดยในปีนี้ บริษัทฯ ได้เตรียมความพร้อมเพื่อรับการตรวจประเมินระบบมาตรฐานการรับรองความปลอดภัยสำหรับการผลิตอาหาร ในเวอร์ชัน 5.1 (FOOD SAFETY SYSTEM CERTIFICATION Version 5.1) ซึ่งเป็นมาตรฐานที่ได้รับการอนุมัติจาก GLOBAL FOOD SAFETY INITIATIVE (GFSI) จากการตรวจประเมินโดย บริษัท บูโร เวิร์ธส ประเทศไทย จำกัด (BURO VERITAS THAILAND CO., LTD)

ท่ามกลางวิกฤติในครั้งนี้ ทำให้มองเห็นพลังบวกของทีมงาน ความร่วมมือร่วมใจของพนักงาน ตลอดจนผู้บริหารทุกคน ที่มุ่งมั่น ผลักดันให้บริษัทฯ ฝ่าผ่านอุปสรรคต่างๆ ไปได้ ทำให้ผลประกอบการของบริษัทฯ เป็นไปตามที่คาดการณ์ไว้อย่างน่าพอใจระดับหนึ่ง บริษัทฯ ยังต้องเตรียมพร้อมที่จะรับมือกับความไม่แน่นอนต่างๆ และความท้าทายใหม่ๆ ที่จะเข้ามาในอนาคต ซึ่งคาดการณ์ว่าต้นทุนวัตถุดิบทางตรง บรรจุภัณฑ์ และสารเคมีจะสูงขึ้นมาก บางรายการส่งสัญญาณสูงขึ้นเกือบเท่าตัว นอกจากนี้การแพร่เชื้อและกลายพันธุ์ของเชื้อไวรัสยังคงระบาดต่อเนื่อง เศรษฐกิจภายในประเทศที่อยู่ในภาวะชะลอตัว กำลังซื้อที่ถดถอย ยังมีเรื่องความขัดแย้งของประเศมหาอำนาจ ตลอดจนราคาน้ำมันในตลาดโลกที่สูงขึ้น อุปสรรคเหล่านี้ยังคงท้าทายการบริหารงานตลอดจนพลังของทีมงานที่จะก้าวผ่าน และทำให้ธุรกิจของบริษัทฯ สามารถดำเนินไปได้อย่างต่อเนื่อง และได้รับผลกระทบน้อยที่สุด

บริษัทฯ ยังคงมุ่งมั่นในหลักการพัฒนาย่างยั่งยืน การกำกับดูแลกิจการ ด้วยความซื่อสัตย์ มีความรับผิดชอบ และยึดหลักคุณธรรม สร้างมูลค่าเพิ่มให้บริษัทฯ อย่างต่อเนื่อง ควบคู่ไปกับการดำเนินธุรกิจที่รับผิดชอบต่อสังคม ชุมชนและสิ่งแวดล้อม โดยเข้าร่วมเป็นส่วนหนึ่งของโครงการการบริหารจัดการลุ่มน้ำและวางระบบธรรมมาภิบาลสิ่งแวดล้อม สถานประกอบการอุตสาหกรรม จังหวัดสมุทรปราการ โดยเป็นสถานประกอบการที่ผ่านเกณฑ์การประเมินธรรมมาภิบาลสิ่งแวดล้อม จากกระทรวงอุตสาหกรรม

ในนามของคณะกรรมการบริษัทฯ ผมขอขอบคุณ ผู้มีส่วนได้ส่วนเสีย อันประกอบด้วยผู้ถือหุ้น พันธมิตรทางธุรกิจทั้งภาคเอกชน และภาครัฐ ลูกค้า และผู้บริโภคร ที่ให้การสนับสนุนและไว้วางใจบริษัทฯ ด้วยดีเสมอมา และขอขอบคุณคณะผู้บริหาร เพื่อนพนักงานทุกท่านที่ทุ่มเทพลังกาย พลังใจ ร่วมกันปฏิบัติหน้าที่ด้วยความสามารถ สอดคล้องกับค่านิยมหลักขององค์กรคือ “สามัคคีก่อให้เกิดประโยชน์สุข” อันเป็นแรงผลักดันให้บริษัทฯ ประสบผลสำเร็จ ผมเชื่อมั่นเป็นอย่างยิ่งว่าบริษัทฯ จะเติบโตอย่างมั่นคงและยั่งยืนยิ่งขึ้นไปในอนาคต

นายปริญญญา วิญญูรัตน์  
ประธานกรรมการบริหาร

# ส่วนที่ 1

## การประกอบธุรกิจและผลการดำเนินงาน

## 1. โครงสร้างและการดำเนินงานของกลุ่มบริษัท

### 1.1 นโยบายและภาพรวมการประกอบธุรกิจ

วิสัยทัศน์ วัตถุประสงค์ เป้าหมายหรือกลยุทธ์ในการดำเนินงานของบริษัท

#### วิสัยทัศน์

“บริษัท ไทยเทพรส จำกัด(มหาชน) มุ่งสู่  
การเป็นผู้นำในธุรกิจเครื่องปรุงรสของไทย  
เป็นรสชาติของคุณ ความสุขของคุณ”

#### คุณค่านิยมหลัก

1. มอบงานให้ถูกคน
2. รู้กันที่ ทำกันที่ เดินกันที่
3. สัตย์ซื่อ ถือวินัย ใฝ่เรียนรู้ สู้งานหนัก สร้างสุขลักษณะ และประหยัด
4. สามัคคีก่อให้เกิดประโยชน์สุข

#### พันธกิจ

“ผลิตเครื่องปรุงรสด้วยความซื่อสัตย์ต่อลูกค้า  
เพื่อให้ลูกค้าพึงพอใจ และภักดีต่อตราสินค้า”

### 1.2 การเปลี่ยนแปลงและพัฒนาที่สำคัญ

#### (1) ประวัติความเป็นมา

บริษัท ไทยเทพรส จำกัด (มหาชน) ก่อกำเนิดขึ้นภายใต้ชื่อ หสน.โรงงานไทยเทพรส เมื่อปี 2497 โดยคุณพ่อใช้ แซ่โค้ว ดำเนินธุรกิจผลิตและจำหน่ายเครื่องปรุงรสอาหาร ภายใต้เครื่องหมายการค้า ตรา “ภูเขาทอง” ด้วยการดำเนินธุรกิจที่เจริญเติบโตมาเป็นลำดับ นับตั้งแต่ นายใช้ แซ่โค้ว, นายไกรลาศ วิทยุธรณี จวบจนมาถึง นายปริญญ์ วิทยุธรณี ได้ทำการจัดตั้ง บริษัท ไทยเทพรสผลิตภัณฑ์อาหาร จำกัด (มหาชน) มีสถานที่ตั้งโรงงานผลิตอันทันสมัย ณ จังหวัดสมุทรปราการ ทำการผลิตซอสปรุงรส ซอสปรุงรส น้ำส้มสายชูกลั่น ซอสพริก ซอสหอยนางรม ตรา“ภูเขาทอง”ด้วยเทคโนโลยีเครื่องจักรและอุปกรณ์อันทันสมัย ได้รับคุณภาพมาตรฐานผลิตภัณฑ์อุตสาหกรรมมากกว่า 67 ปี

#### มุ่งมั่นมาตรฐานสากล

บริษัทฯ ยังคงมุ่งมั่น  
การมอบความพึงพอใจสูงสุด  
ให้กับลูกค้าและผู้บริโภคด้วย  
การส่งมอบผลิตภัณฑ์ที่เปี่ยม  
ด้วยคุณภาพด้วยสัมพันธภาพ

#### บริษัทฯ ประสบความสำเร็จและได้รับรองระบบคุณภาพมาตรฐานสากล





# การประกอบธุรกิจ

## การประกอบธุรกิจ

- ปี 2513 ย้ายโรงงานจากเลขที่ 1630 ซอยเกษมสุวรรณ (สุขุมวิท 50) แขวงพระโขนง กรุงเทพฯ มายังเลขที่ 208 ถนนท้ายบ้าน ต.ท้ายบ้าน อ.เมือง จ.สมุทรปราการ ผลิตซอสปรุงรส (ฝาเหลือง / ฝาแดง / ฝาเขียว และ ฝาน้ำตาล) ตราภูเขาทอง ภายใต้ หสน. โรงงานไทยเทพรส
- ปี 2527 ออกผลิตภัณฑ์ใหม่ - น้ำส้มสายชูกลั่น ตราภูเขาทอง
- ปี 2528 ออกผลิตภัณฑ์ใหม่ - ซอสพริกเผ็ดน้อย และ ซอสพริกเผ็ดกลาง ตราภูเขาทอง
- ปี 2529 ออกผลิตภัณฑ์ใหม่ - ซอสมะเขือเทศ
- ปี 2531 ออกผลิตภัณฑ์ใหม่ - ซอสหอยนางรม
- ปี 2532 ออกผลิตภัณฑ์ใหม่ - ซอสพริกผสมมะเขือเทศ ตราภูเขาทอง
- ปี 2534 ออกผลิตภัณฑ์ใหม่ - ซอสผง ตราภูเขาทอง
- ปี 2538 ออกผลิตภัณฑ์ใหม่ - ซอื๊วขาว ตราภูเขาทอง และ ปี 2538 เป็นตัวแทนจำหน่ายซอสพริกตรา “ศรีราชาพานิช” แต่เพียงผู้เดียว
- ปี 2539 ออกผลิตภัณฑ์ใหม่ - ซอื๊วผง ตราภูเขาทอง และ ย้ายกำลังการผลิตซอสปรุงรส จาก 28,320 ตันต่อปีในปี 2537 มาเป็น 56,000 ตันต่อปีแล้วเสร็จ
- ปี 2541 ซื้อเครื่องหมายการค้า และสูตรการผลิตซอสพริก ตรา “ศรีราชาพานิช” จาก บริษัท น้ำพริกศรีราชาพานิช จำกัด และเริ่มทำการผลิต ซอสพริก ตรา “ศรีราชาพานิช” ที่โรงงาน จ.สมุทรปราการ
- ปี 2542 ออกผลิตภัณฑ์ใหม่ - ซอื๊วญี่ปุ่น คินซัน
- ปี 2551 ออกบรรจุภัณฑ์ใหม่ E ZEE SQUEEEZE ในบรรจุภัณฑ์ Flexible Packaging แค้บบีบก็อร่อย ใน 3 ผลิตภัณฑ์ ได้แก่ ซอสพริกเผ็ดน้อย / ซอสมะเขือเทศ / ซอสพริกผสมมะเขือเทศ
- ปี 2552 ออกผลิตภัณฑ์ใหม่ - ซอื๊วญี่ปุ่น ตรา ยามาซ่า จำหน่ายให้ บริษัทร่วม- บริษัท ยามาซ่า (ประเทศไทย) จำกัด
- ปี 2554 ออกผลิตภัณฑ์ใหม่ - ซอสดิบเอ็กซ์เตอร์ จำหน่ายให้ บริษัทร่วม - บริษัท เอ็กซ์เตอร์ (ประเทศไทย) จำกัด
- ปี 2555 ยกเลิกการผลิตซอสปรุงรสฝาเขียว/ ซอสปรุงรสฝ้าน้ำตาล/ซอสปรุงรสฝาแดง และซอื๊วขาว ขนาดแก้วขนาด 740 ซีซี บรรจุ 1x12 สำหรับเิงตกรขายโมเดิร์นเทรด เปลี่ยนเป็นขวดเพ็ท 980 ซีซี ขนาด 1x12 แกน (ขวดเพท แข็งแรง เหนียว น้ำหนักเบา ไม่แตกง่าย สะดวกในการขนส่ง)
- ปี 2556 ออกผลิตภัณฑ์ใหม่ - ซอื๊วแก้วเหลือง ตราภูเขาทอง ขนาด 500 ซีซี และ 100 ซีซี และยกเลิกขวดเพ็ท 980 ซีซี เปลี่ยนเป็นขวดเพ็ท 1000 ซีซี ในราคาเดิม เป็นการคืนกำไรให้กับผู้บริโภค ปรับเปลี่ยนและพัฒนาโฉมใหม่ขวดแก้ว ซอสปรุงรสฝาเขียว 200 ซีซี ซึ่งน้ำหนักเบา สะดวกในการขนส่ง ลดการใช้ทรัพยากร
- ปี 2557 ออกผลิตภัณฑ์ใหม่ - ศรีราชามาย 250 กรัม
- ปี 2558 ออกผลิตภัณฑ์ใหม่ - ซอสปรุงรสอาหาร ตราภูเขาทอง ขนาด 700 ซีซี
- ปี 2559 ออกผลิตภัณฑ์ใหม่ - ซอสพริกตราอีซี่ ขนาด 640 กรัม และ 900 กรัมออกผลิตภัณฑ์ใหม่ - ซอื๊วดำ สูตรมืออาชีพ ตราภูเขาทอง ขนาด 810 กรัม และ 160 กรัม
- ปี 2560 ออกผลิตภัณฑ์ใหม่ - ซอสหอยนางรมตราอีซี่ ขนาด 660 กรัม และ 900 กรัม

## การจัดการ

- ปี 2529 ได้รับเครื่องหมาย 3 มาตรฐานอุตสาหกรรม ได้แก่ ซอสปรุงรส น้ำส้มสายชูกลั่นและ ซอสพริก
- ปี 2530 จัดตั้ง บจก. ไทยเทพรสผลิตภัณฑ์อาหาร ดำเนินกิจการแทน หสน. โรงงานไทยเทพรส
- ปี 2536 แปรสภาพเป็นบริษัทมหาชน
- ปี 2538 เข้าเป็นสมาชิกบริษัทจดทะเบียน ในตลาดหลักทรัพย์แห่งประเทศไทย ชื่อย่อ “SAUCE”
- ปี 2543 ได้รับเครื่องหมายมาตรฐาน ISO 9002 จาก SGS Yarsley International Certification Services.
- ปี 2544 ได้รับเครื่องหมาย HACCP จาก SGS Yarsley International Certification Services และได้รับเครื่องหมาย GMP จากสำนักงานคณะกรรมการอาหารและยา กระทรวงสาธารณสุข
- ปี 2551 ร่วมกับ บ. ยามาซ่าคอร์ปอเรชั่น จำกัด ประเทศญี่ปุ่น จัดตั้ง บริษัทร่วม ชื่อ บจก. ยามาซ่า (ประเทศไทย) จำกัด เพื่อจำหน่ายซอื๊วญี่ปุ่น ตรา “ยามาซ่า” ในภูมิภาคเอเชียอาคเนย์
- ปี 2553 ร่วมกับ บ. เอ็กซ์เตอร์ บี.วี. ประเทศเนเธอร์แลนด์ จัดตั้ง บริษัทร่วม ชื่อ บจก. เอ็กซ์เตอร์ (ประเทศไทย) จำกัด เพื่อผลิตและจำหน่ายเครื่องปรุงรสอาหาร (Reaction flavor) ตรา “เอ็กซ์เตอร์” ส่งออกสหภาพยุโรป และในภูมิภาคเอเชียอาคเนย์ โดยเริ่มดำเนินการผลิตและจำหน่าย ในไตรมาส 3/2554
- ปี 2554 เปลี่ยนชื่อบริษัท เป็น บริษัท ไทยเทพรส จำกัด (มหาชน) เปลี่ยนแปลงมูลค่าหุ้น จาก 10.00 บาท เป็น 1.00 บาท ทุนจดทะเบียนจาก 60 ล้านหุ้น เป็น 600 ล้านหุ้น ทุนที่เรียกชำระแล้ว 36 ล้านหุ้น เป็น 360 ล้านหุ้น
- ปี 2554 ได้รับการรับรองระบบการจัดการสิ่งแวดล้อมขั้นที่ 2 ตามหลักเกณฑ์การให้สัญลักษณ์ของกรมโรงงานอุตสาหกรรม กระทรวงอุตสาหกรรม
- ปี 2559 จดทะเบียนเครื่องหมายการค้า “ตราอีซี่” กับกรมทรัพย์สินทางปัญญา
- ปี 2561 บริษัท ไทยเทพรส จำกัด (มหาชน) ได้ขายหุ้นที่ถืออยู่ใน บริษัท ยามาซ่า (ประเทศไทย) จำกัด (บริษัทร่วมค้า) ได้ถูกจำหน่ายเมื่อวันที่ 27 พฤศจิกายน 2561 และบริษัทก็ได้มีการดำเนินธุรกิจกับ บริษัท ยามาซ่า (ประเทศไทย) จำกัด อย่างต่อเนื่องในลักษณะลูกค้าอุตสาหกรรม มียอดขายเจริญเติบโตอย่างต่อเนื่อง

## (2) ภาพรวมการประกอบธุรกิจ

ปัจจุบันบริษัทฯ ประกอบธุรกิจ ดังนี้

บริษัท ไทยเทพรส จำกัด (มหาชน) เป็นผู้ผลิตและจำหน่ายผลิตภัณฑ์เครื่องปรุงรสอาหารตรา “ภูเขาทอง” ซึ่งประกอบด้วย ซอสปรุงรส น้ำส้มสายชูกลั่น ซอสพริก ซอสมะเขือเทศ ซอสหอยนางรม ซอสพริกผสมมะเขือเทศ ซีอิ๊วขาว ซอสผง และ ซีอิ๊วผง นอกจากนั้น ยังเป็นผู้ผลิตและจำหน่ายซอสพริกตราชาตรา “ศรีราชาพานิช” แต่เพียงผู้เดียว



### ซอสปรุงรส

เป็นผลิตภัณฑ์ที่มียอดขายสูงสุดของบริษัทฯ ด้วยรสชาติที่เข้มข้น ติดลิ้น และมีกลิ่นหอม ปรุงรสอาหารให้มีรสชาติอร่อยถูกใจ เพิ่มรสชาติด้วยการย่อยโปรตีนของกัวเฮอร์ลิงได้กรดอะมิโนต่างๆ ออกมา ทำให้มีรสชาติหอม กลมกล่อมเฉพาะตัว ได้โปรตีนสูงสุดตั้งแต่ 10% - 20% การนำไปใช้งานสามารถนำไปทำอาหารได้หลากหลายเหมาะสำหรับเหาะ ผัด หมัก ต้มและตุ๋น อาทิ เช่น นำไปหมักเนื้อสัตว์เพื่อปิ้งย่าง หรือทอด ตามความชอบ นำไปปรุงเป็นน้ำซุปร และนอกจากนี้ยังนิยมนำไปทำน้ำจิ้มแจ่วหรือปรุงอาหารประเภทผัดผักรหรืออาหารจานเดียวได้อีกมากมายหลายรายการ ทำให้อาหารทุกจานอร่อยกลมกล่อมโดยปราศจากผงชูรส

### น้ำส้มสายชูกลั่น

เป็นผลิตภัณฑ์ที่ได้จากการนำเอทิลแอลกอฮอล์หมักกับจุลินทรีย์เพื่อให้ได้กรดน้ำส้มที่บริสุทธิ์ ใส่โมมิตะกอน ไร้รสชาติเปรี้ยว ไม่มีพิษต่อร่างกาย การนำไปใช้งาน น้ำส้มสายชูกลั่นมีสรรพคุณ



มากมาย เช่น ใช้หมักดองผัก ผลไม้ต่างๆ ใช้ปรับอาหารให้เป็นกรด (Acidifier) ปรุงแต่งอาหาร ให้มีรสชาติ ใช้ล้างสารพิษจากผักและผลไม้ ช่วยดับกลิ่นในตู้ไมโครเวฟหรือใส่ในข้าวเวลาหุง ข้าวจะร้อนนุ่มขึ้น หอม นอกจากนี้นิยมนำไปแช่ผักให้ดูสดน่ารับประทาน ช่วยให้เนื้อนุ่มเมื่อนำมาใช้ในการหมัก

### ซอสพริก

ซอสพริกตราภูเขาทอง แบ่งเป็น 2 ประเภท คือ ซอสพริกเผ็ดมากและซอสพริกเผ็ดน้อยเป็นผลิตภัณฑ์ที่ทำจากพริกผสมกับกระเทียม น้ำตาล น้ำส้มสายชู และ เกลือ ลักษณะของซอสพริกจะข้นเป็นเนื้อเดียวกัน การนำไปใช้ ซอสพริกเหมาะเป็นเครื่องจิ้มทานคู่กับ เฟรนช์ฟรายด์ ไก่ทอด ไส้กรอก อาหารทะเล ไข่เจียว ซาลาเปา พืชชา



หอยทอด และ อีกอย่างคือนำไปผัดกับเส้นก๋วยเตี๋ยวแบบผัดแห้งหรือก๋วยเตี๋ยวคั่วไก่ นอกจากนี้ยังนิยมนำไปหมักกับเนื้อสัตว์ทำบาร์บีคิว ฯลฯ

### ซอสมะเขือเทศ

เป็นผลิตภัณฑ์ที่ผลิตจากมะเขือเทศผสมกับส่วนผสมอื่นๆ เช่น น้ำส้มสายชู น้ำตาล เกลือ และเครื่องเทศ ในอัตราส่วนที่เหมาะสม การนำไปใช้ ซอสมะเขือเทศเหมาะเป็นเครื่องจิ้มทานคู่กับ เฟรนช์ฟรายด์ ไก่ทอด ไส้กรอก พืชชา หรือนำไปผัดกับมักกะโรนี สปาเก็ตตี้ ข้าวผัดอเมริกัน ผัดเปรี้ยวหวาน และอีกอย่างที่นิยมคือ นำไปหมักกับเนื้อสัตว์เพื่อทำบาร์บีคิว



### ซอสหอยนางรม

ผลิตภัณฑ์ที่ผลิตจากหอยนางรมแท้จากธรรมชาติ ให้คุณค่าทางอาหารจากสารอาหารและแร่ธาตุ ตลอดจนเกลือไอโอดีนจากทะเล ผสมกับเครื่องปรุงอื่น เช่น ซีอิ๊ว น้ำตาล แป้งคั่วและรมมีลักษณะเป็นของเหลวข้นหนืดสีน้ำตาลมันวาว



กลั่นขาวหอยเล็กน้อย ทุกหยดเต็มไปด้วยกลิ่นหอมและความเข้มข้นปราศจากการแต่งกลิ่น สีและผงชูรส การนำไปใช้ ซอสหอยนางรมนิยมนำไปผัดผัดน้ำมันหอยหรือนำไปหมักกับเนื้อสัตว์ เพื่อใช้สำหรับ ปิ้งย่าง ทอด และผสมกับน้ำจิ้มสุกี้ที่ นอกจากนี้ยังนิยมหยอดใส่ไข่เจียว สำหรับปรุงรสชาติอาหารให้อร่อยกลมกล่อม

### ซอสพริกผสมมะเขือเทศ

บริษัทเป็นรายแรกที่มีการผลิตซอสพริกผสมมะเขือเทศมีรสชาติเปรี้ยวหวานจากมะเขือเทศและเผ็ดเล็กน้อยจากพริก ซึ่งเป็นการผสมผสานอย่างลงตัว รสชาติกลมกล่อมใช้ปรุงอาหารประเภทต่าง ๆ ได้หลากหลายชนิด ซอสมะเขือเทศเหมาะเป็นเครื่องจิ้มทานคู่กับ เฟรนช์ฟรายด์ ไก่ทอด ไส้กรอก พืชชา หรือนำไปผัดกับมักกะโรนี สปาเก็ตตี้ ข้าวผัดอเมริกัน ผัดเปรี้ยวหวาน และที่นิยมคือนำไปหมักกับเนื้อสัตว์เพื่อทำบาร์บีคิว เป็นการผสมผสานระหว่างอาหารตะวันออกและอาหารตะวันตก





### ซีอ้าวขาว

เป็นผลิตภัณฑ์ของเหลวที่ได้จากถั่วเหลืองและข้าวสาลีด้วยด้วยจุลินทรีย์ และหมักบ่มด้วยวิธีธรรมชาติ 100% นานกว่า 4 เดือน ให้กลิ่นหอมอ่อนๆ รสชาติกลมกล่อมนุ่มลิ้น และมีเอกลักษณ์เฉพาะตัว มีสีน้ำตาลแดงอ่อน สามารถใช้แทนน้ำมันปลาได้ สามารถนำผลิตภัณฑ์ซีอ้าวขาวไปปรุงทำอาหาร ได้หลากหลายเมนูปรุงเพื่อใช้น้ำมันซุสไป แกงจืด เหงาปรุงรสจืด ข้าวต้ม นอกจากนี้ยังใช้ปรุงอาหารประเภทงานหนึ่งต่างๆ อีกมากมาย อาทิ ปลานึ่งซีอิ้ว หรือเหมาะสำหรับการปรุงอาหารประเภทที่ไม่ต้องการสีเข้ม

### ซีอ้าวถั่วเหลือง

เป็นผลิตภัณฑ์น้องใหม่ที่ได้จากถั่วเหลือง และข้าวสาลีที่ผ่านคัดสรรอย่างดีผ่านการหมักบ่มตามกรรมวิธีธรรมชาติ 100% นานกว่า 6 เดือน ทำให้มีกลิ่นหอมกว่าและรสชาติเข้มข้นกว่าซีอ้าวขาว ปราศจากการปรุงแต่ง มีสีน้ำตาลแดงเข้ม ทำให้เพิ่มสีสันของอาหารให้น่ารับประทานยิ่งขึ้น สามารถนำผลิตภัณฑ์ซีอ้าวถั่วเหลืองไปปรุงทำอาหารได้หลากหลาย มากยิ่งขึ้น เมนูทั้งประเภทหมัก จิ้ม ตุ่น เพื่อเพิ่มรสชาติที่เข้มข้นกว่าให้แก่อาหารจานโปรดของคุณให้ดูน่ารับประทาน



### ซอสพริก ตรารัชาพานิช

ประวัติยาวนานและมีชื่อเสียงโด่งดังไปทั่วโลก บริษัทฯ ซ้อสิงสิทธิ์และสูตรลับเฉพาะจากอำเภอรัชาพานิช จังหวัดชลบุรี ที่มีรสชาติแท้ดั้งเดิมมาผลิต บริษัทฯ ได้คัดสรรพริกสดพันธุ์มาดองกับเครื่องเทศต่าง ๆ ด้วยความละเอียดและใส่ใจในทุกขั้นตอน จึงทำให้ซอสพริกตรารัชาพานิชคงไว้ซึ่งรสชาติต้นตำรับอย่างแท้จริง ซอสพริกตรารัชาพานิชเหมาะสำหรับอาหารทะเล หอย กุ้ง ไข่เจียวและซาลาเปา เพราะมีความเข้มข้นและรสชาติที่จัดจ้านเป็นเอกลักษณ์เฉพาะ

### ซอสปรุงรสอาหาร

ผลิตภัณฑ์ใหม่ ในปี 2558 “ซอสปรุงรสอาหารตราภูเขาทอง” ซึ่งผลิตจากวัตถุดิบที่มีคุณภาพ และมีการพัฒนาสูตรให้เหมาะกับเมนูผัด เพื่อตอบสนอง Lifestyle ผู้บริโภครุ่นใหม่ที่ต้องการซอสปรุงรสที่มีรสชาติอร่อย กลิ่นหอม เหมาะสำหรับเมนูประจำบ้านคือเมนูผัด และมีบรรจุภัณฑ์ที่ทันสมัยใช้งานสะดวก โดยวางตลาดตั้งแต่เดือน กรกฎาคม 2558 “ซอสปรุงรสอาหาร ตรา ภูเขาทอง หอมอร่อยทุกเมนูผัด”



### ซอสพริกตราอิซี่

ผลิตภัณฑ์ใหม่ ในปี 2559 “ซอสพริก ตราอิซี่” เป็นสินค้าที่เน้นเรื่องราคาถูก มีรสชาติอร่อย สีสันสวยงาม เหมาะสำหรับนำไปทานกับอาหารประเภทของทอดทุกเมนู และเป็นที่ยอมรับอย่างยิ่งในปัจจุบันคือใช้เป็นน้ำจิ้มหมูกระทะ จึงทำให้เหมาะกับผู้ประกอบการร้านอาหาร ทุกประเภท เหมือนดังสโลแกนสินค้า ซอสพริก ตราอิซี่ “อร่อยง่าย ๆ มีอาชีพที่ไหนก็ใช้กัน” โดยวางตลาดตั้งแต่เดือน เมษายน 2559



### ซีอ้าวดำสูตรมืออาชีพ

ผลิตภัณฑ์ใหม่ ในปี 2559 “ซีอ้าวดำ สูตรมืออาชีพ ตราภูเขาทอง” เป็น ผลิตภัณฑ์ที่สามารถนำไปเพิ่มสีสันให้อาหารน่ารับประทานยิ่งขึ้น โดยเฉพาะนำมาปรุงรสคู่กับซอสปรุงรสผัดอาหารตราภูเขาทองด้วยแล้ว จะได้รับรสชาติที่หอมและสีที่น่าน่ารับประทานมากยิ่งขึ้น เหมาะสำหรับเมนู ผัดซีอิ้ว, ผัดกะเพรา, วาหุ พะไล หรือจะนำไปทำน้ำจิ้มกุยช่าย ก็อร่อยทุกเมนู โดยวางตลาดตั้งแต่เดือน ตุลาคม 2559



### ซอสหอยนางรม ตราอิซี่

ผลิตภัณฑ์ใหม่ ในปี 2560 “ซอสหอยนางรม ตราอิซี่” เป็นผลิตภัณฑ์ที่เน้นเรื่องราคาถูก เพื่อตอบสนองกลุ่มลูกค้าผู้ประกอบการร้านอาหาร ทุกประเภท ด้วยรสชาติอร่อย กลมกล่อม เนื้อซอสเข้มข้น และมีกลิ่นหอม เหมาะเมนูผัด ทุกเมนูเหมือนดังสโลแกน สินค้า ซอสหอยนางรมอิซี่ “อร่อยง่าย ๆ มีอาชีพที่ไหนก็ใช้กัน” โดยวางตลาดเดือน กุมภาพันธ์ 2560





## บริษัทร่วม



บริษัท เอ็กซ์เตอร์ (ประเทศไทย) จำกัด

ชื่อกิจการ	ประเทศ/ สัญชาติ	สัดส่วนการถือหุ้น	จำนวนเงินที่ลงทุน
1) บริษัท เอ็กซ์เตอร์ (ประเทศไทย) จำกัด	ไทย	ร้อยละ 40	16,000,000.00



วัตถุประสงค์ เพื่อผลิตและจำหน่ายเครื่องปรุงรสอาหาร (Reaction flavor) ตรา “เอ็กซ์เตอร์” ส่งออกสหภาพยุโรป และในภูมิภาคเอเชียอาคเนย์ โดยมอบหมายให้บริษัท ไทยเทพรส จำกัด (มหาชน) เป็นผู้ผลิตวัตถุดิบส่งให้ จดทะเบียนเป็นบริษัทจำกัด วันที่ 17 พฤษภาคม 2553 โดยเริ่มดำเนินการผลิตและจำหน่ายได้ ในเดือนสิงหาคม 2554 คณะกรรมการบริษัทมีมติให้ บริษัทเพิ่มลงทุนในบริษัท เอ็กซ์เตอร์(ประเทศไทย) จำกัด อีก 40% ของทุนจดทะเบียนเมื่อวันที่ 25 พฤษภาคม 2559 จาก 20 ล้านบาทเป็น 40 ล้านบาท

บริษัท เอ็กซ์เตอร์ (ประเทศไทย) จำกัด มีการผลิตสินค้า 2 ประเภท ดังนี้

1. วัตถุดิบแต่งกลิ่นรสเลียนธรรมชาติ (Natural Identical Flavor) เช่น SAVOUREX BR009P, SAVOUREXBB003P, EXTER RM14, SAVOUREX YB039P และ SAVOUREXBR047PKI เป็นต้น
2. ผลิตภัณฑ์ปรุงรสที่ได้จากการย่อยโปรตีนของถั่วเหลือง (Hydrolyzed vegetable protein) เช่น EXTER YB018P, EXTER YB044P และ EXTER XB012P เป็นต้น

## 1.3 ลักษณะการประกอบธุรกิจ

### โครงสร้างรายได้

#### มูลค่าการจำหน่ายของผลิตภัณฑ์

(หน่วย: ล้านบาท)

	2564		2563		2562	
ผลิตภัณฑ์/ กลุ่มธุรกิจ	จำนวนเงิน	ร้อยละ	จำนวนเงิน	ร้อยละ	จำนวนเงิน	ร้อยละ
มูลค่าการจำหน่ายในประเทศ	2,721.24	87.70	2,569.38	87.75	2,554.96	88.20
มูลค่าการจำหน่ายต่างประเทศ	381.57	12.30	358.55	12.25	341.75	11.80
รวมมูลค่าการจำหน่าย	3,102.81	100.00	2,927.93	100.00	2,896.71	100.00
อัตราเพิ่ม(ลด)ของมูลค่าการจำหน่าย	174.88	5.97	31.22	1.08	65.72	2.32

#### การประกอบธุรกิจของแต่ละสายผลิตภัณฑ์

##### (1) ลักษณะผลิตภัณฑ์และบริการ

บริษัท ไทยเทพรส จำกัด (มหาชน) เป็นผู้ผลิตและจำหน่ายผลิตภัณฑ์เครื่องปรุงรสอาหารตรา “ภูเขาทอง” ซึ่งประกอบด้วย ซอสปรุงรส น้ำส้มสายชูกลิ่น ซอสพริก ซอสมะเขือเทศ ซอสหอยนางรม ซอสพริกผสมมะเขือเทศ ซีอิ๊วขาว ซอสผง และ ซีอิ๊วผง นอกจากนั้น ยังเป็นผู้ผลิตและจำหน่ายซอสพริกศรีราชา ตรา “ศรีราชาพานิช” แต่เพียงผู้เดียว

ทั้งนี้การผลิตและการจำหน่ายอยู่ภายใต้การดำเนินการของบริษัทฯ โดยไม่มีบริษัทย่อย

##### (2) การตลาดและภาวะการแข่งขัน

##### 2.1 นโยบายและลักษณะการตลาดของผลิตภัณฑ์

บริษัทฯ เน้นการขายเข้าร้านค้าส่ง (ยี่ปั้ว) เป็นส่วนใหญ่ เพื่อให้ควบคุมและกระจายการขายได้ทั่วถึง และใช้ “หน่วยรถขายตรง” ทำหน้าที่กระจายสินค้าไปยังร้านค้าย่อยและผู้บริโภคโดยตรง เน้นหนักไปที่พื้นที่กรุงเทพฯ และพื้นที่ต่างจังหวัด และใช้นโยบายราคาเดียวทั่วประเทศ

การจำหน่ายผลิตภัณฑ์ของบริษัทฯ แบ่งออกเป็น 2 ช่องทาง คือ การจำหน่ายในประเทศ และ การจำหน่ายต่างประเทศ โดยในปี 2564 มูลค่าสินค้าที่จำหน่ายภายในประเทศและต่างประเทศเป็นร้อยละ 87.70 และ 12.30 ตามลำดับ

ตลาดในประเทศประกอบด้วย ผู้ค้าส่งทั่วไป (ยี่ปั้ว) โมเดิร์นเทรด ลูกค้าอุตสาหกรรม ภัตตาคารและร้านอาหาร ร้านค้าย่อย ทั้งในกรุงเทพฯและต่างจังหวัด และบริษัทส่งออก (Trading firm)

สำหรับตลาดต่างประเทศ ประกอบด้วย ตัวแทนจำหน่ายในต่างประเทศ (Direct export) และลูกค้าอุตสาหกรรมในต่างประเทศ ตลาดส่งออกส่วนใหญ่ส่งไปประเทศ สหรัฐอเมริกา และยุโรปเป็นหลัก ส่วนตลาดทางด้านเอเชีย ออสเตรเลีย และตะวันออกกลาง เป็นตลาดรองลงมา

ลูกค้าของบริษัทฯ เป็นลูกค้ารายย่อยจำนวนกว่า 7,000 ราย ส่วนใหญ่เป็นร้านค้าส่งที่มีการติดต่อซื้อขายมาเป็นเวลานาน 1,000 ราย ร้านค้าปลีก และผู้บริโภคโดยตรง 6,000 ราย ทำให้บริษัทฯ ไม่มีผลกระทบจากการสูญเสียลูกค้ารายใดรายหนึ่งไป ยกเว้น Discount Store รายใหญ่ 3 ราย

ในระยะ 3 ปีที่ผ่านมา ยอดขายให้ลูกค้า 10 รายแรกรวมกัน ไม่เกินร้อยละ 35 ของยอดขาย

	2564	2563	2562
ยอดขายลูกค้า 10 รายแรก (พันบาท)	1,073,262	1,025,782	980,629
คิดเป็น อัตราร้อยละของยอดขายรวม	34.59	35.03	33.85

## 2.2 สภาพการแข่งขันภายในอุตสาหกรรม

ตลาดเครื่องปรุงรส โอกาสในวิกฤตเติบโตสวนกระแสโควิด และในปี 2564 ยังคงเป็นอีกปีที่ ซอสและเครื่องปรุงรส คือหนึ่งสินค้าดาวเด่น ที่มีศักยภาพเติบโต ได้อานิสงส์ในช่วงสถานการณ์โควิด-19 เพราะโควิดทำให้ผู้คนต้องอยู่บ้านมากขึ้น และหนึ่งในกิจกรรมที่ผู้คนทำมากขึ้นคือ ‘การทำอาหาร’ นั่นเอง ขณะที่ตลาดในส่วนจากร้านค้า หรือผู้ประกอบการจะได้รับผลกระทบจากการที่ต้องปิด ลดเวลาในการเปิดร้านอาหาร ที่ทำให้ปริมาณความต้องการลดลง แต่ในฝั่งผู้บริโภคเองมองว่าตลาดซอสและเครื่องปรุงรสสามารถขยายฐานลูกค้ากลุ่มใหม่ ๆ จากการ WFH ได้มากขึ้นโดยเฉพาะกลุ่มที่ไม่เคยทำอาหาร (ที่มา: Marketeeronline.com / <https://marketeeronline.co/archives/216406>)

มูลค่าตลาดรวมเครื่องปรุงรสในประเทศ (ไม่รวมน้ำปลาและผงปรุงรส) รวมในปี 2564 ประมาณการได้ดังนี้

		หน่วย : ล้านบาท			
	ประเภทเครื่องปรุงรส	ปี 2564	ปี 2563	เปลี่ยนแปลง	%
๑	ซอสปรุงรส	3,715	3,556	159	4.47
๑	ซีอิ๊วขาว/ดำ/เต้าเจี้ยว	3,396	3,251	145	4.47
๑	ซอสพริก/น้ำจิ้มพริกต่างๆ	2,292	2,142	150	7.00
๑	ซอสหอยนางรม	3,544	3,365	179	5.31
๑	ซอสมะเขือเทศ	1,269	1,128	41	3.31
๑	น้ำส้มสายชูกลั่น	694	666	28	4.25
	มูลค่าตลาดรวม	14,910	14,208	702	4.94

(ที่มา : ตัวเลขประมาณการของบริษัทฯ)





## สถานะการแข่งขันของอุตสาหกรรม

ปี 2564 ที่ผ่านมาการแพร่ระบาดของโรค COVID-19 หลายระลอกและมีความรุนแรงส่งผลให้การฟื้นตัวของเศรษฐกิจไทยล่าช้า การกลับมาแพร่ระบาดของโรค COVID-19 ระลอกใหม่นับตั้งแต่ปลายปี 2563 โดยเฉพาะไวรัสสายพันธุ์เดลตาที่ระบาดเป็นวงกว้างในไทยช่วงไตรมาสสามของปี 2564 ส่งผลให้กิจการและกิจกรรม หลายอย่างถูกจำกัดภายใต้มาตรการควบคุมการระบาดที่เข้มงวดเป็นเวลาหลายเดือน การท่องเที่ยวซบเซา แม้ว่าไทยเริ่มเปิดรับนักท่องเที่ยวต่างชาติผ่านโครงการภูเก็ตแซนด์บ็อกซ์ โดยอนุญาตให้นักท่องเที่ยวต่างชาติจาก 63 ประเทศ สามารถเข้าไทยได้โดยไม่ต้องกักตัว (test & go) แต่ก็ต้องยกเลิกมาตรการ test & go ไป นอกจากนี้ การระบาดยังกระจายไปสู่ภาคอุตสาหกรรมการผลิตของบริษัทต่างๆ โดยทั่วไป ทำให้ผลกระทบในสายการผลิตในบางภาคอุตสาหกรรม ส่งผลกระทบโดยตรงและโดยอ้อม อย่างไรก็ตามในช่วงไตรมาสสุดท้ายของปี การฉีดวัคซีนมีความคืบหน้าเพิ่มขึ้นอย่างมาก การระบาดในประเทศคลี่คลายลง มีการทยอยผ่อนคลายมาตรการควบคุมที่เข้มงวด กิจกรรมทางเศรษฐกิจสามารถกลับมาดำเนินการได้ แต่การระบาดของไวรัสสายพันธุ์ใหม่มีแนวโน้มในช่วงปลายปีก็กลับมาสร้างความกังวลต่อการฟื้นตัวของเศรษฐกิจอีกครั้ง

แต่ถึงอย่างไรท่ามกลางสถานการณ์การแพร่ระบาดของโรค COVID-19 นโยบายการทำงานที่บ้าน(work from home) การออกไปนั่งรับประทานอาหารนอกบ้านได้น้อยลง เลยทำให้แต่ละครอบครัวต้องทำอาหารรับประทานกันเองในบ้านส่งผลให้ต้องใช้เครื่องปรุงรสเพิ่มขึ้นไปด้วย

บริษัทฯ(ในฐานะผู้นำตลาด) ได้ให้ความสำคัญในการป้องกันการแพร่ระบาดของโรค COVID-19 โดยการออกนโยบายการมาตรการป้องกันและควบคุม เพื่อสร้างความเชื่อมั่นให้กับลูกค้า พนักงาน ตลอดจนการผลิตจนถึงการส่งมอบสินค้าให้ได้ทั่วถึงและปลอดภัย

ทั้งนี้บริษัทฯ ยังคงมุ่งมั่นผลิตสินค้าคุณภาพ ปลอดภัย เพื่อตอบสนองความต้องการของผู้บริโภคและคู่ค้าเป็นสำคัญ



### ตลาดส่งออก

ตลาดส่งออกเครื่องปรุงรสของประเทศไทยในปี 2564 มีมูลค่ากว่า 29,792 ล้านบาท เติบโตขึ้นประมาณกว่า 13.32% เมื่อเทียบกับปี 2563 เครื่องปรุงรสหลักที่ส่งออก ได้แก่ ซอสต่างๆ ซอสพริก น้ำปลา เครื่องแกงสำเร็จรูป ผงชูรส สิ่งปรุงรสต่างๆ โดยแบ่งสัดส่วนของกลุ่มสินค้า ซอสทั่วเหลือง เป็นมูลค่า 1,387 ล้านบาท คิดเป็นสัดส่วน 4.65% ของเครื่องปรุงรสทั้งหมด และหากดูสัดส่วนซอสหอยนางรม ซอสพริก ผงปรุงรส เครื่องแกงสำเร็จรูป น้ำปลา เป็นมูลค่ากว่า 27,968 ล้านบาท หรือคิดเป็นสัดส่วน 93.88 % ของเครื่องปรุงรสทั้งหมด

ตลาดส่งออกซอสทั่วเหลืองของประเทศไทย 5 อันดับแรก คือ ประเทศสหรัฐอเมริกา สเปน, ลาว เนเธอร์แลนด์ ออสเตรเลีย และ เวียดนาม รวมเป็นมูลค่ากว่า 735 ล้านบาท คิดเป็นสัดส่วน 52.99% จากมูลค่าการส่งออกซอสทั่วเหลืองทั้งหมด 1,387 ล้านบาท ส่วนตลาดซอสพริกที่ส่งออกของประเทศไทย 5 อันดับแรก คือ สหราชอาณาจักร เยอรมนี เนเธอร์แลนด์ สหรัฐอเมริกา และ สวีเดน รวมเป็นมูลค่ากว่า 1,925 ล้านบาท คิดเป็นสัดส่วน 43.78 % ของมูลค่าซอสพริกที่ส่งออกทั้งหมด 4,396 ล้านบาท

ในปี 2564 บมจ. ไทยเทพรส ส่งออกเครื่องปรุงรสทั้งหมด 381.57 ล้านบาท เพิ่มขึ้น 6.42 % หรือ 23.02 ล้านบาท เทียบกับปี 2563 ที่ส่งออกทั้งหมด 358.55 ล้านบาท ด้วยทางบริษัทฯ มีนโยบายการขยายตลาดในภูมิภาคต่างๆและเพิ่มจำนวนลูกค้าใหม่ทั้งตลาดใหม่และตลาดเก่าอย่างต่อเนื่อง ซึ่งถือว่าประสบความสำเร็จในเกณฑ์ดี ส่วนสถานะลูกค้าอุตสาหกรรมต่างประเทศในปีนี้มีคำสั่งซื้อเพิ่มขึ้นจากปีที่แล้วโดยรวมความต้องการสินค้าของบริษัทจากลูกค้าทั่วโลกพบว่าในภูมิภาคเอเชียมีความต้องการมากขึ้นเป็นพิเศษแม้จะมีปัญหาจากสถานการณ์โควิด-19 ทางบริษัทฯ ประสบปัญหาในการส่งสินค้าทางเรือเป็นอย่างมากต่อเนื่องจากที่ผ่านมา เนื่องจากไม่มีตู้บรรจุสินค้าและเรือมีการยกเลิกเส้นทางเดินเรือ โดยเฉพาะเส้นทางเดินทางไปภูมิภาคยุโรป และ สหรัฐอเมริกา และอีกปัจจัยหนึ่งคือค่าขนส่งสินค้าทางเรือได้ปรับตัวสูงขึ้นมาก ส่งผลให้การส่งออกได้หยุดชะงักลง และจากสถานการณ์โควิด-19 บางประเทศ



## กิจกรรมการตลาดปี 2564

ภาพกิจกรรมออกบูธทำซิมและเซียร์ผลิตภัณฑ์ตรุษจีน ณ ไอคอนสยาม  
ระยะเวลา 8-14 กุมภาพันธ์ 2564 (7 วัน)



ภาพกิจกรรมออกบูธเปิดร้านค้า พิณซูเปอร์ จ.อุดรดิตถ์ 27 กุมภาพันธ์.- 2 มีนาคม 2564 (4วัน)



ภาพกิจกรรมงานสินค้าราคาถูกเพื่อประชาชนผู้ใช้แรงงาน(พระประแดงแฟร์2564)”ระยะเวลา 5-11 เมษายน 2564 (7 วัน)



โครงสร้างและการดำเนินงาน

ภาพกิจกรรมงาน งาน Work Shop “ภูเขาทอง By LocknLock ”ณ ห้าง The Mall บางกะปิ20-28 เมษายน 2564 (9 วัน)



ภาพกิจกรรมงาน งาน Work Shop “ภูเขาทอง By LocknLock ”ณ ห้าง The Mall บางกะปิ20-28 เมษายน 2564 (9 วัน)



บรรยากาศงานเปิดร้าน สีแยกเซ็นเตอร์ จ. ชลบุรี วันที่ 22-25 ตุลาคม 2564





บรรยากาศงาน Grand Opening CPN ศรีราชา 27-31 ตุลาคม 2564



ภาพกิจกรรมงาน Grand Opening ศรีราชามาร์เก็ตติ้ง ชลบุรี ระหว่างวันที่ 31 ตุลาคม – 2 พฤศจิกายน 2564 (3 วัน)



ภาพกิจกรรมงานชมชิมเชียร์ CJ Express สาขาอุดมเดช ระหว่างวันที่ 6-7 พฤศจิกายน 2564 (2 วัน)



ภาพกิจกรรมงาน Grand Opening Central Ayutthaya ระหว่างวันที่ 29 พฤศจิกายน – 6 ธันวาคม (8 วัน)



ภาพกิจกรรมงาน Word Food Fest Central chaengwattana ระหว่างวันที่ 8-14 ธันวาคม 2564 (7 วัน)





## เทศกาลกินเจ 2564

บรรยากาศงานเจ วันที่ 5-14 ตุลาคม 64 ที่ ไอคอนสยาม



บรรยากาศงานเจ วันที่ 5-14 ตุลาคม 64 ที่ เซ็นทรัลบางนา



บรรยากาศงานเจ วันที่ 5-18 ตุลาคม 64 ที่ เซ็นทรัลเวสต์เกต



บรรยากาศงานเจ วันที่ 5-14 ตุลาคม 64 ที่ เซ็นทรัลเวิลด์



บรรยากาศงานเจ วันที่ 5-14 ตุลาคม 64 ที่ เซ็นทรัลพลาซ่า 9



# ภาพรวมอุตสาหกรรมปี 2564

ตลาดเครื่องปรุงรสโตเกาะเทรนด์ทำอาหารทานเองยุค New Normal จากเมกะเทรนด์ กระแสการดูแลสุขภาพ ด้วยอาหารและเครื่องดื่มที่มีโภชนาการสูง รวมทั้งพฤติกรรมการใช้ชีวิตอยู่ที่บ้าน ทำอาหารเองมากขึ้นในช่วงโควิด-19 ผลักดันอุตสาหกรรมอาหารหลายกลุ่มเติบโต ข้อมูลจากศูนย์วิจัยวิจัยเพื่ออุตสาหกรรมอาหาร สถาบันอาหาร กระทรวงอุตสาหกรรม ระบุว่าปัจจุบันคนไทยบริโภคซอสและเครื่องปรุงรสเฉลี่ย 5.8 กิโลกรัมต่อคนต่อปี เป็นตลาดที่มีแนวโน้มเติบโตทุกปีตามเทรนด์อุตสาหกรรมอาหารในไทย เป็นสินค้าที่จำหน่ายในประเทศสัดส่วน 65% และส่งออกต่างประเทศ 35%

ผลการวิจัยสำรวจผู้บริโภคปี 2564

## 1. สัดส่วนที่มีการใช้ซอสปรุงรสอาหาร

กลุ่มตัวอย่างสูงถึง 96% มีการใช้ซอสปรุงรสอาหาร และส่วนใหญ่จะเป็นการใช้เฉพาะในครัวเป็นหลัก มีกลุ่มตัวอย่างเพียง 13% ที่นำมาวางไวบนโต๊ะอาหาร ซึ่งส่วนใหญ่ยกจากในครัวมามาใช้หรือเสริฟใส่ภาชนะอื่น

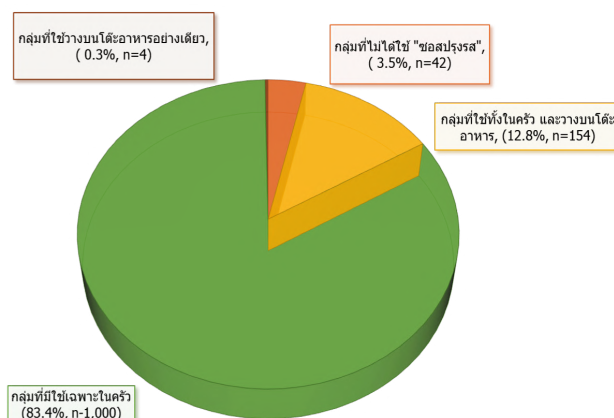

## 2. สัดส่วนยี่ห้อซอสปรุงรสที่ใช้ในครัว

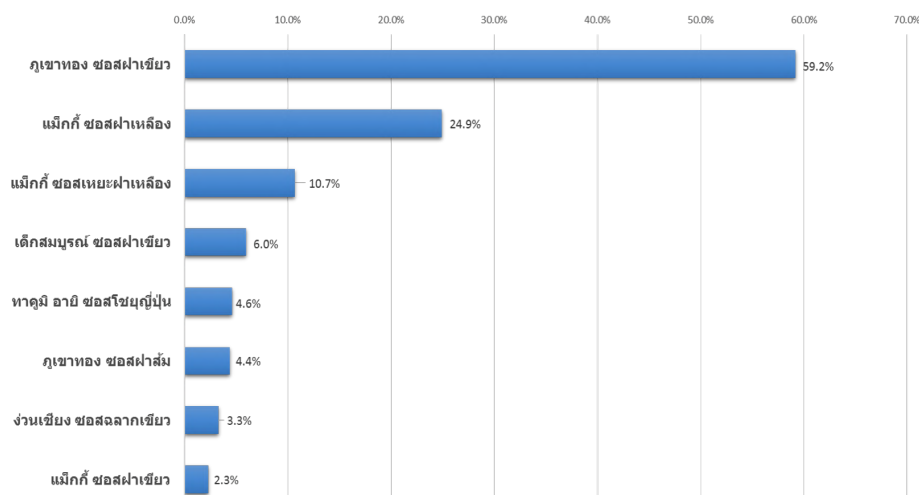

### 3. ส่วนแบ่งการตลาดของสปริงสก็๊ตจากการสำรวจ

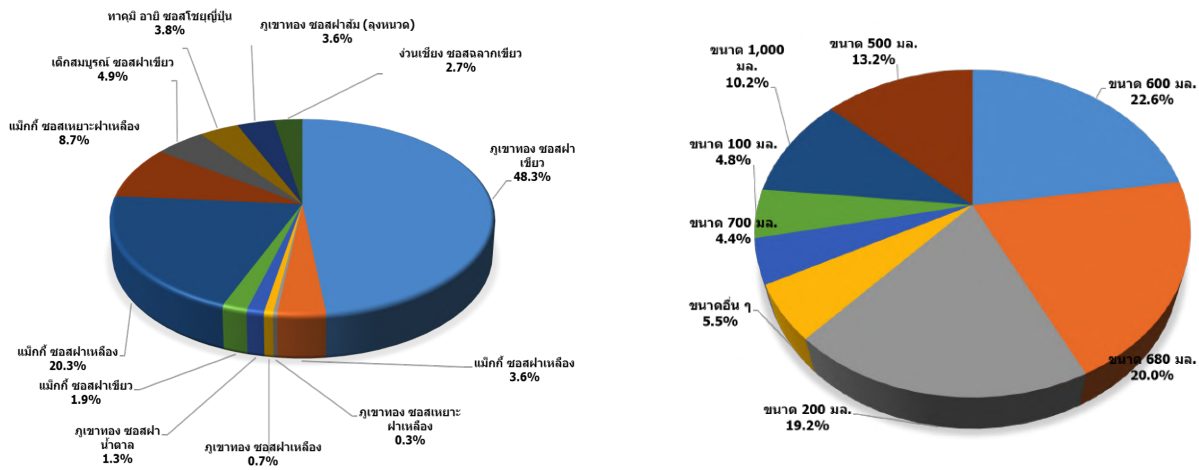

ยี่ห้อ “กุยชาทอง” มีระดับ Brand Awareness สูงเป็นอันดับหนึ่ง กลุ่มตัวอย่างทุกคนรู้จัก จากการทำKitchen Audit พบส่วนแบ่งการตลาดสูงถึง 54% (ซอสผ่าเขียว 48%)

### 4. สัดส่วนที่มีการใช้ซอสหอยนางรม

กลุ่มตัวอย่าง มีการใช้ซอสหอยนางรมสูงถึง95% ที่ใช้ประกอบอาหาร โดยทั้งหมดจะเป็นการใช้งานเฉพาะในครัว พบความเชื่อมโยงกับเมนูอาหารประเภทผัดอย่าง ชัดเจน

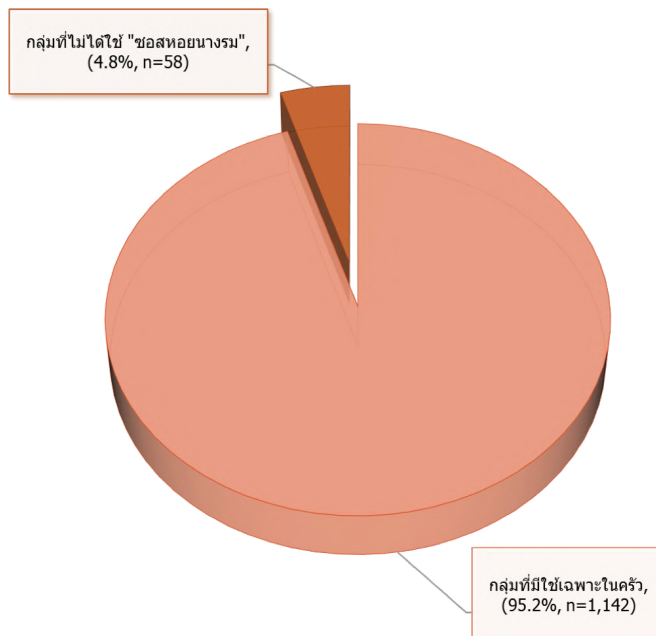

## 5. สัดส่วนยี่ห้อซอสหอยนางรมที่ใช้ในครัว

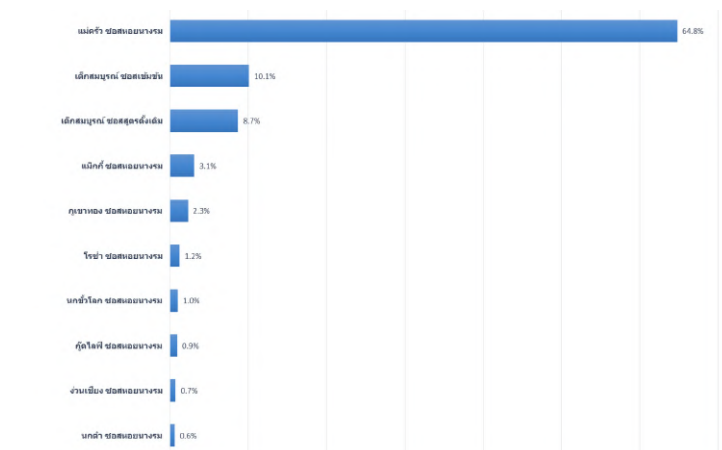

## 6. ส่วนแบ่งการตลาดซอสหอยนางรมที่ได้จากการสำรวจ

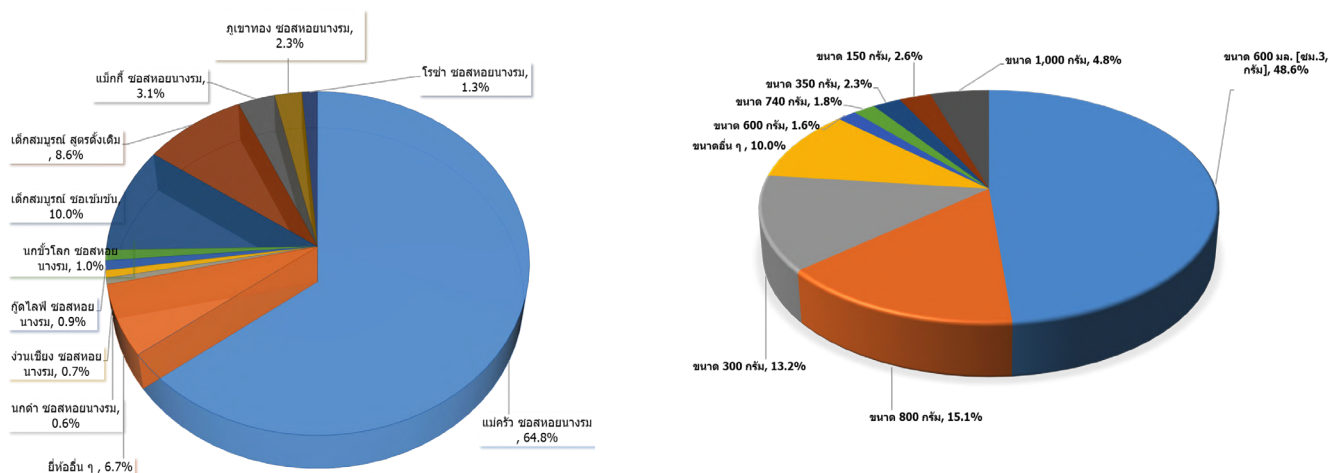

ยี่ห้อ “ภูเขาทอง” เป็นที่รู้จักประมาณ 80% ยังตามหลัง 2 ยี่ห้อหลักอย่าง “แมครี่” และ “เด็กสมบูรณ์” จากการทำ Kitchen Audit พบส่วนแบ่งการตลาดเพียง 2% เท่านั้น

## 7. สัดส่วนที่มีการใช้ซอสพริก

กลุ่มตัวอย่างส่วนใหญ่จะไม่ใช้ “ซอสพริก” โดยพบสัดส่วนที่ใช้เพียง 35% เท่านั้น ต่างจากซอสทั้งสองก่อนหน้านี้ที่มีสัดส่วนการใช้งานสูงชัดเจน (ซอสปรุงรส 96%, ซอสหอยนางรม 95%)

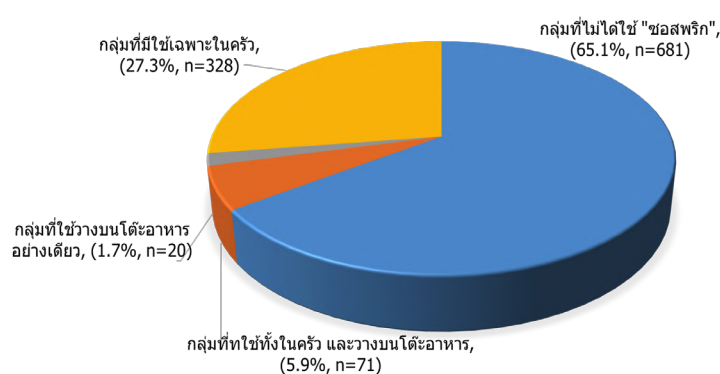



## 8. สัดส่วนยี่ห้อซอสพริกที่ใช้ในครัว

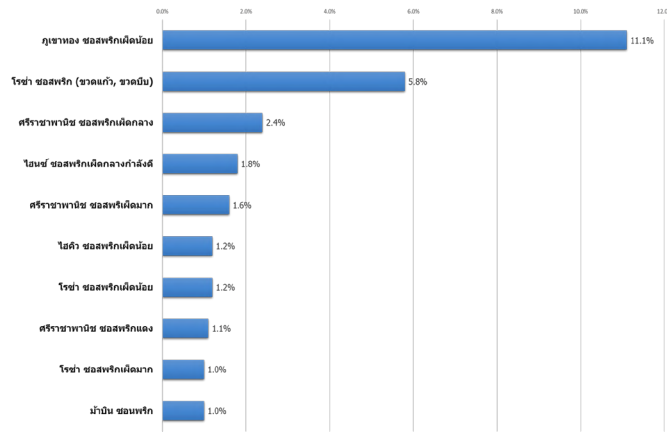

## 9. ส่วนแบ่งการตลาดซอสพริกที่ได้จากการสำรวจ

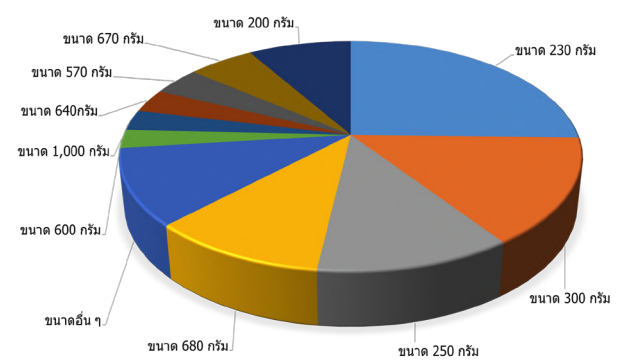
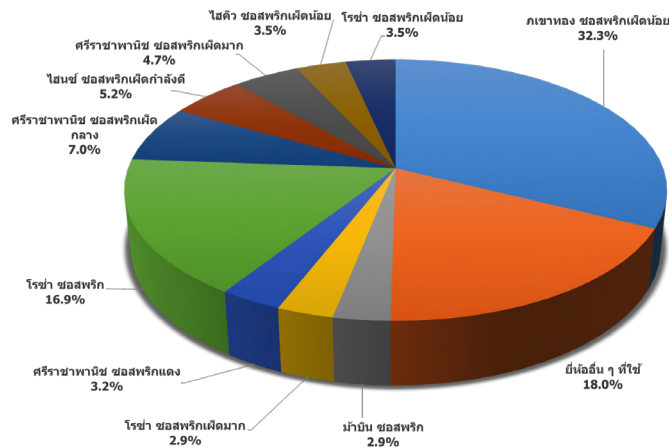

อย่างไรก็ตาม ยี่ห้อ “ภูเขาทอง” มีระดับ Brand Awareness อันดับสองเป็นรอง “โรซ่า” เล็กน้อย แต่การทำ Kitchen Audit พบส่วนแบ่งการตลาดที่ได้จากยี่ห้อ “ภูเขาทอง” สูตรเผ็ดน้อย 32% สูงเป็นอันดับหนึ่ง

### (3) การจัดหาวัตถุดิบ

#### 3.1 การจัดให้ได้มาซึ่งวัตถุดิบ

บริษัทฯ มีโรงงาน 2 แห่ง คือ

1) บริษัท ไทยเทพรส จำกัด (มหาชน) สำนักงานใหญ่ เลขที่ 208 หมู่ 6 ถนนท้ายบ้าน ตำบลท้ายบ้าน อำเภอเมือง จังหวัดสมุทรปราการ 10280 ดำเนินการผลิตเครื่องปรุงรสอาหาร ในปี 2564 มีกำลังการผลิต 111,790 ตัน/ปี เท่ากับปี 2563 ในปี 2564 มีอัตราการใช้กำลังการผลิต 97.80% เพิ่มขึ้นจาก 93.60% ในปี 2563 หรือเพิ่มขึ้น 4.20%

2) สาขาลำปาง เลขที่ 162/1 หมู่ 2 ถนนบ้านพ่อน-แม่ทะ ตำบลชมพู อำเภอเมือง จังหวัด ลำปาง 52000 ดำเนินการผลิตผงพริก และ ดอกกระเทียม ส่งสำนักงานใหญ่เพื่อเป็นวัตถุดิบผลิตซอสพริก

#### วัตถุดิบ และผู้จำหน่ายวัตถุดิบ

วัตถุดิบที่สำคัญมีดังต่อไปนี้

ประเภทสินค้า	ชนิดวัตถุดิบ	แหล่งที่มา
ซอสปรุงรส / ซีอิ๊วขาว	ธัญพืชสกัดน้ำมันถั่วเหลืองเม็ด	ในประเทศ กลุ่มประเทศยุโรปและอินเดีย
	น้ำตาลทราย, เกลือป่น	ในประเทศ
ซอสพริก	พริกชี้ฟ้า	ในประเทศ
	กระเทียม	ในประเทศ
	น้ำส้มสายชูกลั่น	ผลิตเอง
ซอสมะเขือเทศ	มะเขือเทศเข้มข้น	ซีลี
ซอสหอยนางรม	หอยนางรมสด	ในประเทศ
น้ำส้มสายชูกลั่น	แอลกอฮอล์	ในประเทศ

สัดส่วนวัตถุดิบในการผลิตเครื่องปรุงรสที่ซื้อจากแหล่งวัตถุดิบภายในประเทศเป็น 46.05 % และที่ซื้อจากแหล่งวัตถุดิบต่างประเทศเป็น 53.95% ไม่มีต้นทุนวัตถุดิบชนิดใดชนิดหนึ่งสูงกว่าร้อยละ 50 ของต้นทุนการผลิตรวม

ไม่มีผู้จำหน่ายรายใดที่บริษัทฯ ซื้อวัตถุดิบเกินกว่าร้อยละ 30 ของมูลค่าการซื้อวัตถุดิบทั้งหมด สำหรับวัตถุดิบที่ซื้อจากผู้จำหน่ายรายเดียว บริษัทฯ ทำสัญญาซื้อขายผูกพันเป็นรายปี โดยมีจำนวนและราคาที่แน่นอน และไม่มีข้อจำกัดในการซื้อวัตถุดิบดังกล่าวจากผู้จำหน่ายรายอื่นๆ ยกเว้น แอลกอฮอล์ที่ซื้อจากองค์การสุรา กรมสรรพสามิต ซึ่งผูกขาดโดยรัฐบาล

บริษัทฯ ไม่มีปัญหาในเรื่องการจัดหาวัตถุดิบสำคัญๆ เนื่องจากผู้จัดจำหน่ายส่วนมากเป็นผู้ผลิตหรือจัดจำหน่ายรายใหญ่ของอุตสาหกรรมประเภทนั้นๆ

#### 3.2 การดำเนินการของบริษัทฯ เพื่อลดผลกระทบของกระบวนการผลิตต่อสิ่งแวดล้อม

ของเสียจากกระบวนการผลิตของบริษัทฯ จำแนกได้เป็น 2 ลักษณะคือ น้ำเสีย และ อากาศเสีย ซึ่งบริษัทใช้ระบบบำบัดในสถานที่ของบริษัทเอง โดยมีรายละเอียดคือ

ระบบบำบัดน้ำเสีย ใช้สารเคมีปรับความเป็นกรดด่าง กรองแบบไร้อากาศ และการให้อากาศแบบตะกอนเร่งประกอบกัน รองรับน้ำเสียได้วันละ 600 ลบ.ม.

ระบบบำบัดอากาศเสีย ใช้น้ำเป็นตัวลดอุณหภูมิและจับฝุ่น, ไอสารเคมีที่ใช้ในกระบวนการผลิตไปพร้อมกัน ทั้งระบบบำบัดน้ำเสียและบำบัดอากาศเสียออกแบบโดยวิศวกรที่ปรึกษา ส่วนการใช้งานระบบนั้นบริษัทฯ มีวิศวกรและผู้ปฏิบัติงานควบคุมดูแลตลอดเวลาการผลิต จึงมั่นใจได้ว่าไม่มีผลกระทบต่อสิ่งแวดล้อมตามประกาศกระทรวงอุตสาหกรรม กำหนดคุณลักษณะของน้ำทิ้งที่ระบายออกจากโรงงาน ข้อ 2 กำหนดไว้ดังนี้ (15) ค่าบีโอดี (Biochemical Oxygen Demand) ที่อุณหภูมิ 20 องศาเซลเซียส เวลา 5 วัน ไม่มากกว่า 20 มิลลิกรัมต่อลิตร ค่าบีโอดีเฉลี่ยทั้งปี 2564 เท่ากับ 18.42 มิลลิกรัมต่อลิตร

บริษัทฯ มีค่าใช้จ่ายในการควบคุมสิ่งแวดล้อม 3 ปีย้อนหลังดังต่อไปนี้

2564	จำนวน	2.37 ล้านบาท
2563	จำนวน	3.53 ล้านบาท
2562	จำนวน	2.59 ล้านบาท

#### 4. กรณียสิขที่ใชใการประกอบธุรกิจ

กรณียสิขที่มีนัยสำคัญของบริษัท มีดังนี้

ประเภทลักษณะ-กรณียสิข	ลักษณะ-กรรมสิข	มูลค่า(พันบาท)
1. ที่ดิน 13 แปลง ที่ตั้ง จ. สมุทรปราการ จำนวน 54 ไร่ 3 งาน 69 ตารางวา	เป็นเจ้าของ	107,203
2. ที่ดิน 5 แปลง ที่ตั้ง จ. ลำปาง จำนวน 34 ไร่ 3 งาน 8 ตารางวา	เป็นเจ้าของ	6,925
3. อาคารสำนักงาน ที่ตั้ง จ.สมุทรปราการ	เป็นเจ้าของ	58,545
4. อาคารสำนักงาน ที่ตั้ง จ.ลำปาง	เป็นเจ้าของ	2,499
5. อาคารโรงงาน ที่ตั้ง จ.สมุทรปราการ	เป็นเจ้าของ	177,690
6. อาคารโรงงาน ที่ตั้ง จ.ลำปาง	เป็นเจ้าของ	19,178
7. เครื่องจักรในการผลิตเครื่องปรุงรส จ.สมุทรปราการ	เป็นเจ้าของ	387,820
8. เครื่องจักรในการผลิตเครื่องปรุงรส ระหว่างก่อสร้าง	เป็นเจ้าของ	23,303

#### ที่ดินยังไม่ได้ใช้ดำเนินการ

1. ที่ดิน 11 แปลง ที่ตั้ง อ. บางปะกง จ. ฉะเชิงเทรา

จำนวน 118 ไร่ 2 งาน 76 ตารางวา

เป็นเจ้าของ

ที่ดินที่ยังไม่ได้ใช้ดำเนินการ

204,073

หัก ค่าเผื่อการด้อยค่าของสินทรัพย์

14,169

ที่ดินที่ยังไม่ได้ใช้ดำเนินการสุทธิ

189,904

ที่ดินดังกล่าว บริษัท ซื้อไว้เพื่อการขยายโรงงาน เมื่อปี 2537 ปัจจุบัน บริษัทได้ทบทวนนโยบายดังกล่าว โดยยกเลิกการขยายโรงงานดังกล่าว เนื่องจาก โรงงานปัจจุบันยังสามารถรองรับการเจริญเติบโตของบริษัทได้ และจะดำเนินการขายที่ดินดังกล่าวต่อไป

มูลค่าตามบัญชีของที่ดินที่ยังไม่ได้ใช้ดำเนินการ ณ วันที่ 31 ธันวาคม 2564 เป็นราคาประเมิน ตามรายงานการประเมินของผู้ประเมินราคาอิสระเมื่อปี 2561

ตามรายงานการประเมินราคาวันที่ 14 กันยายน 2561 บริษัทประเมินราคาอิสระได้ประเมินราคาที่ดินที่ยังไม่ได้ใช้ดำเนินการของบริษัท โดยใช้วิธีการเปรียบเทียบราคาตลาด โดยมีราคาประเมินมูลค่า 189.90 ล้านบาท

#### สินทรัพย์ไม่มีตัวตน

สินทรัพย์ไม่มีตัวตนของบริษัท ได้แก่ เครื่องหมายการค้า คำลึงสิข และ โปรแกรมคอมพิวเตอร์

บริษัทได้ซื้อเครื่องหมายการค้า “ตราศรีราชาพานิช” เมื่อปี 2541 จึงมีกรรมสิขแต่เพียงผู้เดียว บริษัทได้บันทึกบัญชีเป็นค่าเครื่องหมายการค้ารอตัดบัญชี มีกำหนดตัดบัญชีเป็นค่าใช้จ่าย 10 ปี

เครื่องหมายการค้า (พันบาท)	24,102
หัก ค่าตัดจำหน่าย	23,586
เครื่องหมายการค้าสุทธิ	516
ค่าธรรมเนียมสิข (พันบาท)	2,000
หัก ค่าตัดจำหน่าย	2,000
ค่าธรรมเนียมสิขสุทธิ	-
โปรแกรมคอมพิวเตอร์ (พันบาท)	14,729
หัก ค่าตัดจำหน่าย	13,499
โปรแกรมคอมพิวเตอร์สุทธิ	1,230
โปรแกรมคอมพิวเตอร์ระหว่างติดตั้ง (พันบาท)	-
รวมสินทรัพย์ไม่มีตัวตน	1,746

บริษัทไม่มีการลงทุนในบริษัทย่อยแต่อย่างไร  
เงินลงทุนในบริษัทร่วม (พันบาท)

	สัดส่วนความเป็นเจ้าของ	ทุนชำระแล้ว	เงินลงทุน ราคาทุน	เงินลงทุน วิธีส่วนได้เสีย
บริษัท เอ็กซ์เตอร์ (ประเทศไทย) จำกัด	40 %	40,000	8,000	21,454
รวมเงินลงทุนในบริษัทร่วม			-	4,759
รายได้เงินปันผล			-	(800)
สุทธิ			8,000	25,413

## 1.4 โครงสร้างการถือหุ้นของบริษัท

### 1.3.1 คณะกรรมการชุดย่อย

คณะกรรมการบริษัท ได้แต่งตั้ง คณะกรรมการตรวจสอบ เป็นคณะกรรมการชุดย่อยเพื่อช่วยในการกำกับดูแลกิจการของบริษัท

### 1.3.2 ผู้ถือหุ้น

รายชื่อกลุ่มผู้ถือหุ้นรายใหญ่ 10 รายแรก ณ วันประชุมสามัญผู้ถือหุ้น ประจำปี 2564 วันที่ 23 เมษายน 2564 มีดังนี้

รายชื่อผู้ถือหุ้น	จำนวนหุ้น	ร้อยละของ
1. กลุ่มตระกูลวิญญูรัตน์	273,161,620	75.88
2. บมจ.กรุงเทพประกันชีวิต	11,464,300	3.18
3. นางจารุตา โพธิ์อินทะ	5,665,100	1.57
4. นางปัทมา เศรษฐอนุกุล	4,200,000	1.17
5. บจก.กรีนสปอต (ประเทศไทย)	3,861,000	1.07
6. นางสาว เนตรชนก สุวรรณชีพ	3,650,000	1.01
7. บมจ.กรุงเทพประกันภัย	3,579,500	0.99
8. นางสาววันเพ็ญ ก้านบัว	2,400,000	0.67
9. บจก. ซี.เอส.แคปปิตอล	2,346,300	0.65
10. นายเชิดพงศ์ วงศ์วิทย์วิโชติ	2,110,000	0.59
รวม	312,437,820	86.78

รายชื่อผู้ถือหุ้น	จำนวนหุ้น	ร้อยละของจำนวนหุ้นทั้งหมด
นาย ปริญญา วิญญูรัตน์ และผู้ที่เกี่ยวข้อง	167,790,580	46.61
นางสาว มาลี วิญญูรัตน์ และผู้ที่เกี่ยวข้อง	58,103,470	16.14
นาง พรนภา วิญญูรัตน์ และผู้ที่เกี่ยวข้อง	47,267,570	13.13
รวม กลุ่มตระกูลวิญญูรัตน์	273,161,620	75.88



## 1.5 จำนวนทุนจดทะเบียนและทุนชำระแล้ว

(1) บริษัท มีทุนจดทะเบียน 600 ล้านบาท เรียกชำระแล้ว 360 ล้านบาท แบ่งเป็นหุ้นสามัญ 360 ล้านหุ้นมูลค่าหุ้นละ 1 บาท

## 1.6 นโยบายการจ่ายเงินปันผล

บริษัทฯ มีนโยบายจ่ายเงินปันผลในอัตราไม่น้อยกว่าร้อยละ 50 ของกำไรสุทธิในแต่ละปี โดยจะจ่ายในปีถัดไป

### เหตุการณ์ภายหลังวันที่ในงบการเงิน

ที่ประชุมคณะกรรมการ ครั้งที่ 2/2565 เมื่อวันที่ 11 มีนาคม 2565 มีมติอนุมัติจ่ายเงินปันผลสำหรับผลการดำเนินงานประจำปี 2564 ในอัตราหุ้นละ 1.60 บาท กำไรสุทธิประจำปี 2564 คิดเป็นอัตราการจ่ายเงินปันผลร้อยละ 93.06 ของกำไรสุทธิ ประจำปี 2564 โดยมีกำหนดจ่ายเงินปันผลวันที่ 18 พฤษภาคม 2565 (รอบนอกที่ประชุมสามัญผู้ถือหุ้นประจำปี 2565 วันที่ 22 เมษายน 2565 อนุมัติ)

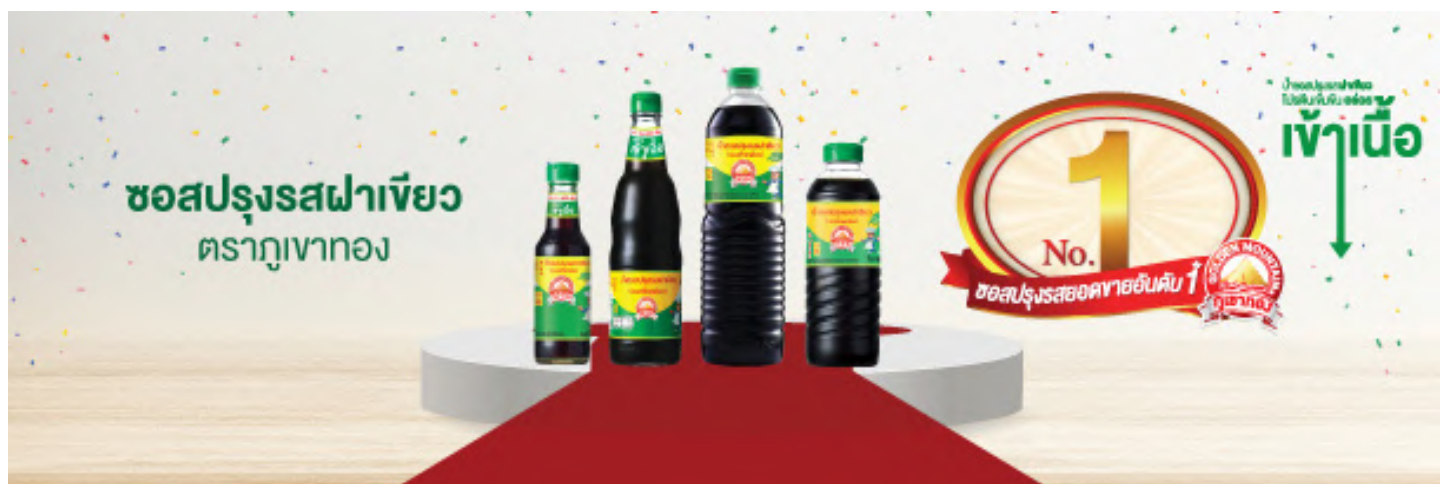

## 2. การบริหารจัดการความเสี่ยง

### 2.1 ความเสี่ยงด้านการประกอบธุรกิจ

#### -การพึ่งพิงลูกค้า

ลูกค้าของบริษัทฯ ส่วนใหญ่เป็นร้านค้าส่ง(ยี่ปั้ว) กว่า 1,000 รายที่มีการติดต่อซื้อขายมาเป็นเวลานานและมีสัมพันธ์ทางธุรกิจเป็นอันดีกับบริษัทตลอดมา ร้านค้าปลีก และผู้บริโภคโดยตรง ทำให้บริษัทฯ ไม่มีผลกระทบจากการสูญเสียลูกค้ารายใดรายหนึ่งไป ยกเว้น Discount Store รายใหญ่ 3 ราย ในระยะ 3 ปีที่ผ่านมา ยอดขายให้ลูกค้า Discount Store รายใหญ่ 3 รายรวมกันประมาณร้อยละ 22 ของยอดขาย

	2564	2563	2562
ยอดขายลูกค้าโมเดิร์นเทรด 3 รายใหญ่ (พันบาท)	663,593	657,666	630,180
คิดเป็น อัตราร้อยละของยอดขายรวม	22.66	22.46	21.76

นอกจากลูกค้าโมเดิร์นเทรดแล้ว บริษัทฯ ยังมีช่องทางการจัดจำหน่ายที่หลากหลาย ครอบคลุมร้านค้าส่ง (ยี่ปั้ว) ภัตตาคาร ร้านอาหาร ตลอดจนโรงงานอุตสาหกรรม และผู้ค้าต่างประเทศ กว่า 1,000 ราย และ ร้านค้าปลีกอีกกว่า 6,000 ราย จากฐานลูกค้าที่หลากหลายดังกล่าว ประกอบกับผลิตภัณฑ์ที่มีคุณภาพและ เครื่องหมายการค้า “ตราภูเขาทอง” ที่เป็นที่ยอมรับของผู้บริโภคมานานกว่า 67 ปี จึงเป็นข้อได้เปรียบของบริษัท

### 2.2 ความเสี่ยงด้านการผลิต

#### -การขาดแคลนวัตถุดิบ

ถึงแม้ว่าบริษัทฯ จะซื้อวัตถุดิบจากผู้ผลิตหรือผู้จัดจำหน่ายรายใหญ่ของอุตสาหกรรมประเภทนั้นๆ และสามารถส่งมอบวัตถุดิบให้กับบริษัทฯ ได้ต่อเนื่องตลอดทั้งปี ไม่มีปัญหาการขาดแคลนวัตถุดิบ เนื่องจากหากไม่ซื้อจากผู้ผลิตหรือผู้จำหน่ายประจำก็สามารถซื้อจากผู้จำหน่ายรายอื่นๆ ในอุตสาหกรรมประเภทนั้นๆ ซึ่งมีจำนวนหลายราย แต่อาจจะต้องซื้อในราคาที่แพงขึ้นเล็กน้อย สำหรับวัตถุดิบบางประเภทซึ่งมีลักษณะเป็นฤดูกาล เช่น พริกชี้ฟ้า พริกขี้หนู กระเทียม ทางบริษัทฯ จะบริหารความเสี่ยงโดยจะทำการซื้อในฤดูกาลผลิตและจะทำการแปรรูปวัตถุดิบเพื่อใช้ได้ดีตลอดปี

### 2.3 ความเสี่ยงด้านการบริหาร การจัดการ

ณ วันประชุมสามัญผู้ถือหุ้นประจำปี 2565 กลุ่มตระกูล วัฒนวิรัตน์ ถือหุ้นในบริษัท ร้อยละ 75.88 ของจำนวนหุ้นที่จำหน่ายได้แล้วทั้งหมดของบริษัทฯ จึงทำให้สามารถควบคุมมติที่ประชุมผู้ถือหุ้นได้เกือบทั้งหมดไม่ว่าจะเป็นเรื่องแต่งตั้งกรรมการหรือการขอมติในเรื่องอื่นที่ต้องใช้เสียงส่วนใหญ่ของที่ประชุมผู้ถือหุ้น ยกเว้นเรื่องที่กฎหมาย หรือ ข้อบังคับบริษัทกำหนดให้ต้องได้รับเสียง 3 ใน 4 ของที่ประชุมผู้ถือหุ้น ดังนั้น ผู้ถือหุ้นรายอื่นจึงไม่สามารถรวบรวมคะแนนเสียงเพื่อตรวจสอบและถ่วงดุลเรื่องที่ผู้ถือหุ้นใหญ่เสนอได้

### 2.4 การบริหารจัดการภาวะวิกฤติ Covid-19

ประกาศกระทรวงสาธารณสุข เรื่องหลักเกณฑ์ วิธีการ และมาตรการป้องกันความเสี่ยงจากโรคติดเชื้อไวรัสโคโรนา 2019 หรือ โครonavirus 19 (Coronavirus Disease 2019 (COVID -19) สำหรับสถานประกอบการที่เป็นอันตรายต่อสุขภาพ พ.ศ. 2564

สถานการณ์การแพร่ระบาดของโรคโควิด 19 ยังเกิดขึ้นอย่างต่อเนื่องขยายเป็นวงกว้างและรุนแรงมากขึ้น บริษัทฯ มีความตระหนักให้ความสำคัญในการป้องกันและควบคุมการแพร่ระบาดของโรค โดยมีมาตรการการป้องกันการแพร่ระบาดของพนักงาน (ส่วนสำนักงานและฝ่ายผลิต)และผู้มาติดต่อภายนอก ที่เข้ามาทำงานในบริษัทฯ ต้องถือปฏิบัติ ดังนี้

1. กำหนดจุดคัดกรอง ซึ่งพนักงานทุกคนต้องผ่านการคัดกรองเพื่อวัดอุณหภูมิ ร่างกาย
2. พนักงานทุกคนและผู้มาติดต่อ ต้องสวมแมสตลอดเวลาที่อยู่ในบริเวณภายในบริษัท
3. ขอความร่วมมือในการประชุม บริษัทฯ กำหนดพื้นที่ประชุมส่วนกลางไว้ สำหรับให้พนักงานประชุมหรือพบปะกับลูกค้า ผู้ใช้ห้องต้องแจ้งการจองใช้ห้องล่วงหน้าก่อนวันนัด 3 วัน จะมีพนักงานทำความสะอาดช่วงเช้าทุกวัน
4. การสื่อสารกับลูกค้า ชีพพลายเออร์ และผู้ติดต่อประสานงานถึงความจำเป็นในการประชุมโดยผ่านสื่ออิเล็กทรอนิกส์ เอกสารทางอีเมลหรือไปรษณีย์เป็นหลักในการสื่อสารในช่วงเวลานี้



คัดกรองก่อนเข้าไปปฏิบัติงาน



ฉีดวัคซีนเพื่อกระตุ้นภูมิคุ้มกัน



ATK test เมื่อรู้ว่ามีความเสี่ยง



ได้รับประทานอาหารมีฉลากกัน



มีจุดวางแอลกอฮอล์หน้าประตูอาคาร



มีจุดวางแอลกอฮอล์หน้าห้องน้ำ

## 2.5 ความเสี่ยงจากภัยคุกคามต่อความมั่นคงปลอดภัย Cybersecurity

บริษัทมีการประเมินความเสี่ยงเกี่ยวกับ Cybersecurity และมีวิธีการจัดการความเสี่ยงในเรื่องของ Cyber security โดยการติดตั้ง Firewall และมีมาตรการควบคุมที่มีอยู่ดังนี้

1. กำหนดระเบียบปฏิบัติเรื่องการควบคุมข้อมูลในรูปแบบคอมพิวเตอร์ (QP-COM-01)
2. มีระบบป้องกันภัยคุกคามจากภายนอก (Firewall) และระบบป้องกันภัยคุกคามภายใน (Virus Kaspersky)
3. Monitoring Server (แบบฟอร์ม Monitoring Server)
4. แจ้งเตือนภัยคุกคามใหม่ๆ ผ่านทาง E-Mail
5. กำหนดให้ผู้ใช้งานเปลี่ยนรหัสผ่านในการเข้าเครื่องทุก 3 เดือน เพื่อป้องกันการเข้าถึงข้อมูลจากบุคคลอื่น
6. กำหนดให้ผู้ใช้งานทำการสำรองข้อมูลไปยัง Share Drive (S:) ป้องกันข้อมูลสูญหายกรณีเครื่องเกิดปัญหา
7. สามารถกู้ข้อมูลคืนกลับได้ เนื่องจากการ Backup ข้อมูลจาก Share Drive ไปยัง External HDD อีกชั้นหนึ่ง

### 3. การขับเคลื่อนธุรกิจเพื่อความยั่งยืน

#### การจัดการด้านความยั่งยืนในมิติสังคมและมิติสิ่งแวดล้อม

#### มิติสังคม

#### ความรับผิดชอบต่อสังคม (Corporate Social Responsibilities : CSR)

##### นโยบายความรับผิดชอบต่อสังคม

ตลอดระยะเวลาการดำเนินงานของเรา บริษัท ไทยเทพรส จำกัด (มหาชน) ได้ตระหนักถึงความสำคัญของผู้มีส่วนได้ส่วนเสียทุกกลุ่มของบริษัท อันได้แก่ ผู้ถือหุ้น พนักงาน ชุมชน สังคม และสิ่งแวดล้อม ดังจะเห็นได้จาก แนวทางนโยบายความรับผิดชอบต่อสังคมของบริษัท ที่แสดงออกถึงความมุ่งมั่นและตั้งใจจริงของเรา รวมถึงแนวปฏิบัติของพนักงานและผู้บริหารของบริษัทที่สอดคล้องกับทิศทางความรับผิดชอบต่อสังคม

นโยบายนี้ มีหลักการกำหนดไว้เพื่อเป็นแนวปฏิบัติร่วมกัน ประกอบด้วยหลัก 7 ประการดังนี้

##### 1. การประกอบกิจการด้วยความเป็นธรรม

เรายึดมั่นในการดำเนินธุรกิจที่เป็นธรรม มีความเป็นมืออาชีพ โปร่งใส ถูกต้องตามกฎหมายเกณฑ์ และระเบียบปฏิบัติตามกฎหมายต่างๆ โดยยึดถือตามหลักการกำกับดูแลกิจการที่ดี ที่กำหนดโดยตลาดหลักทรัพย์แห่งประเทศไทย

##### 2. การต่อต้านการทุจริตคอร์รัปชัน

บริษัทฯ ดำเนินกิจการด้วยความโปร่งใส และไม่มีส่วนเกี่ยวข้องกับการคอร์รัปชัน ไม่ว่าด้วยการเรียกรับ และจ่ายสินบนใดๆ ตามที่กฎหมายบัญญัติไว้ มีหน่วยงานทั้งภายในและภายนอกที่ทำหน้าที่ตรวจสอบการประกอบกิจการ

กรรมการ ผู้บริหารและพนักงานของบริษัทฯ ทุกคนต้องอยู่ภายใต้กฎระเบียบ ข้อปฏิบัติ และมาตรการ การป้องกันการทุจริตคอร์รัปชันอย่างเคร่งครัด หากกระทำความผิดจะต้องได้รับการพิจารณาลงโทษทางวินัย ในลักษณะของความผิดที่มีโทษสถานหนัก

##### 3. สิกิริมนุชชยชน

เราให้ความสำคัญกับสิริมนุชชยชน ขึ้นพื้นฐานเพื่อส่งเสริมการเคารพต่อสิทธิและเสรีภาพ ด้วยการไม่เลือกปฏิบัติ ส่งเสริมความเสมอภาค ไม่แบ่งแยกเพศ และชนชั้น ไม่ใช้แรงงานเด็ก

##### 4. การปฏิบัติต่อแรงงานอย่างเป็นธรรม และความรับผิดชอบต่อพนักงาน

การพัฒนาบุคลากรเป็นปัจจัยหลักที่ต้องทำ การสร้างทีมบริหารที่ดี ปลูกฝังวัฒนธรรมองค์กร และสร้างความรู้สึกร่วมกัน โดยการคัดเลือกบุคลากร สอนวิธีคิด มีทัศนคติ อุปนิสัย ตลอดจนการดำเนินชีวิต ความมีระเบียบวินัย อยู่ร่วมกันด้วยความรัก ความรับผิดชอบต่อส่วนรวมมากกว่าส่วนตน และทำให้องค์กรน่าอยู่ ยั่งยืนและเอื้อให้ทุกคนเป็นคนดีด้วย

เราสนับสนุนให้พนักงานของเรามีคุณภาพชีวิตที่ดีเทียบเท่ากับมาตรฐานด้านแรงงาน ด้วยการปฏิบัติและให้การดูแลพนักงานอย่างเท่าเทียมกัน เปิดโอกาสด้านการจ้างงานอย่างเป็นธรรม จัดให้มีสวัสดิการในรูปแบบต่างๆ อย่างเหมาะสม และเสริมสร้างความปลอดภัยและสุขอนามัยที่ดีในการทำงาน

##### นโยบายอาชีวอนามัยและความปลอดภัย (จป.)

##### “ทำงานอย่างปลอดภัย ไม่ประมาท ปราศจากอุบัติเหตุ”

นอกจากนี้ บริษัทฯ ยังได้สืบทอดการดำเนินโครงการกองทุนการศึกษาบุตรพนักงาน ที่เริ่มถือกำเนิดขึ้นตั้งแต่เมื่อปี 2535 ตามคำริของคุณแม่กิมเซียว แซ่ตั้ง (ภริยาของคุณพ่อไช้ แซ่ไค้ว ผู้ก่อตั้งบริษัทฯ) โดยมีวัตถุประสงค์เพื่อช่วยเหลือการศึกษาของบุตรพนักงาน ที่ศึกษาเล่าเรียนดี และมีความประพฤติที่ดี

##### 5. ความรับผิดชอบต่อผู้บริโภค

- บริษัทฯ ได้เปิดบริการสายด่วนผู้บริโภคเพื่อรับข้อติชมจากลูกค้า เพื่อนำข้อมูลดังกล่าวไปใช้ในการพัฒนาและปรับปรุงคุณภาพสินค้าและการบริการของเราต่อไป

- เราทุ่มเทพัฒนาแนวทางการปฏิบัติงานที่มีประสิทธิภาพ เพื่อช่วยพัฒนาคุณภาพผลิตภัณฑ์และกระบวนการการผลิต จนได้รับการรับรองระบบคุณภาพมาตรฐานสากล อาทิ ระบบมาตรฐาน GMP, การรับรองระบบ HACCP และ ระบบคุณภาพ ISO



### นโยบายคุณภาพ

“ผลิตสินค้าคุณภาพ ปลอดภัย ถูกต้องตามกฎหมายอาหาร สอดคล้องตามความต้องการและสร้างความพึงพอใจแก่ลูกค้า”

### นโยบายด้านฮาลาล (HALAL)

“ผลิตเครื่องปรุงรสที่ได้คุณภาพ ปลอดภัยต่อสุขภาพ ปราศจากสิ่งปนเปื้อนหรือสิ่งต้องห้ามตามบทบัญญัติทางศาสนาอิสลาม”

- เราทุ่มเททรัพยากรที่มีในการดำเนินงานด้านวิจัยและพัฒนา เพื่อนำเสนอผลิตภัณฑ์ที่ดีและมีคุณภาพแก่ผู้บริโภค

### 6. การร่วมพัฒนาชุมชนหรือสังคม

เราทุ่มเทเพื่อสร้างสรรคการมีส่วนร่วม และสร้างความเป็นอันหนึ่งอันเดียวกันระหว่างบริษัท ชุมชน และสังคม ส่งเสริมบุคลากรที่เกี่ยวข้องในท้องถิ่นรอบสถานประกอบการ พร้อมทั้งส่งเสริมและสนับสนุนให้พนักงานมีส่วนร่วมทำงานอาสาสมัครและกิจกรรมสาธารณประโยชน์ร่วมกับชุมชน

บริษัท ไทยเทพรส จำกัด (มหาชน) พร้อมมุ่งมั่นและอุทิศกำลังและความสามารถในการดำเนินโครงการความรับผิดชอบต่อสังคม เพื่อเป็นส่วนหนึ่งในการพัฒนาและขับเคลื่อนชุมชน สังคม และประชาชนไทยไปข้างหน้าพร้อมกัน

นโยบายความรับผิดชอบต่อสังคมนี มีผลบังคับใช้ ตั้งแต่วันที่ 4 ธันวาคม 2556 เป็นต้นไป

### มิติสิ่งแวดล้อม

#### การดูแลรักษาสิ่งแวดล้อม

- บริษัทฯ มีนโยบายด้านสิ่งแวดล้อมที่ชัดเจนและถือเป็นแนวทางปฏิบัติอย่างเคร่งครัด เช่น มีมาตรการลดผลกระทบด้านสิ่งแวดล้อมในกิจกรรมต่างๆ ขององค์กร

### นโยบายสิ่งแวดล้อม (EMS)

1. ตั้งใจดำเนินงานระบบการจัดการสิ่งแวดล้อมและพัฒนาอย่างต่อเนื่อง
2. ตั้งใจดำเนินงานให้สอดคล้องกับกฎหมายและข้อกำหนดอื่นๆ ที่เกี่ยวข้องกับการจัดการสิ่งแวดล้อม
3. ตั้งใจดำเนินการใช้ทรัพยากรพลังงานอย่างคุ้มค่าและลดมลพิษจากแหล่งกำเนิด”

### นโยบายการอนุรักษ์พลังงาน

“ใช้ทรัพยากร และพลังงานอย่างคุ้มค่าพัฒนาอย่างต่อเนื่อง ภายใต้กฎหมายอนุรักษ์พลังงานที่เกี่ยวข้อง”

- เราตระหนักถึงผลกระทบด้านสิ่งแวดล้อมที่อาจส่งผลกระทบต่อคุณภาพชีวิตของผู้นั้น ดังนั้น เราจึงสร้างระบบกระบวนการผลิตที่เป็นมิตรต่อสิ่งแวดล้อม รวมถึง การใช้ทรัพยากรอย่างมีประสิทธิภาพ ตามโครงการบำบัดน้ำเสียและการคัดแยกขยะ

- บริษัทฯ ได้พัฒนาหีบบรรจุภัณฑ์ ที่ยี่ห้อหลัก “Green carton” ซึ่งเป็นนวัตกรรมบรรจุภัณฑ์เพื่อสิ่งแวดล้อม ลดการใช้ทรัพยากรธรรมชาติ รวมทั้งยังมีน้ำหนักเบา และแข็งแรงยิ่งขึ้นกว่าเดิม

- เราปลูกฝังจิตสำนึกที่ดีให้พนักงานร่วมกันประหยัดและใช้พลังงานอย่างรู้คุณค่า

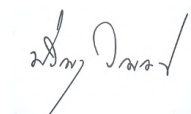

(นายปริญญ์ วิญญูรัตน์)  
ประธานกรรมการบริหาร

## โครงการ “ภูเขาทองร่วมปันน้ำใจ สู้ภัยโควิด-19” ปี 2564



### สภาอุตสาหกรรมจังหวัดสมุทรปราการ ครั้งที่ 1

วันที่ 7 มกราคม 2564 มอบผลิตภัณฑ์เครื่องปรุงรสอาหารตราภูเขาทอง มูลค่า 20,000 บาท ให้สภาอุตสาหกรรมจังหวัดสมุทรปราการ เพื่อจัดทำชุดยังชีพเนื่องจากสถานการณ์การแพร่ระบาดของโรค COVID-19 ซึ่งทำให้ประชาชนได้รับความเดือดร้อนเป็นวงกว้าง



### สภาอุตสาหกรรมจังหวัดสมุทรปราการ ครั้งที่ 2

วันที่ 17 สิงหาคม 2564 มอบผลิตภัณฑ์เครื่องปรุงรสอาหารตราภูเขาทอง เจลแอลกอฮอล์ หน้ากากอนามัย มูลค่า 43,000 บาท ให้แก่สภาอุตสาหกรรมจังหวัดสมุทรปราการ เนื่องจากสถานการณ์การแพร่ระบาดของโรค COVID-19 เพื่อมอบให้ประชาชนได้รับความเดือดร้อนและได้รับผลกระทบอย่างต่อเนื่อง ทางบริษัทฯ จึงสนับสนุนผลิตภัณฑ์ภูเขาทองเพื่อจัดทำยังชีพ



### อบต.ชัยมงคล อ.กระทุ่มแบน จ.สมุทรสาคร

วันที่ 21 มกราคม 2564 มอบผลิตภัณฑ์เครื่องปรุงรสอาหารตราภูเขาทอง มูลค่า 25,000 บาท ให้แก่นายทองคำ หลงเปลี่ยน นายกองคํการบริหารส่วนตำบลชัยมงคล อ.กระทุ่มแบน จ.สมุทรสาคร เพื่อจัดทำยังชีพเนื่องด้วยสถานการณ์การแพร่ระบาดของโรค COVID-19 ทำให้ประชาชนได้รับความเดือดร้อนเป็นวงกว้าง

การขับเคลื่อนธุรกิจเพื่อความยั่งยืน

## กิจกรรมความรับผิดชอบต่อสังคม



### คณะกรรมการกลางอิสลามแห่งประเทศไทย ครั้งที่ 2

วันที่ 18 มกราคม 2564 มอบผลิตภัณฑ์เครื่องปรุงรสอาหารตราภูเขาทอง มูลค่า 29,000 บาท ให้แก่คณะกรรมการกลางอิสลามแห่งประเทศไทย รับมอบโดยนายไพศาล พรหมยงค์ ประธานฝ่ายชะกาศและสังคมสูงเคราะห์เนื่องจากสถานการณ์น้ำท่วมในพื้นที่สามจังหวัดภาคใต้ เนื่องจากน้ำในแม่น้ำสายหลักหลายสายหนุนสูง ฝนตกต่อเนื่อง ประกอบกับการปล่อยมวลน้ำจากเขื่อนบางลาง ทำให้เกิดน้ำท่วมขัง ถนนถูกตัดขาด และประกอบกับการสถานการณ์การแพร่ระบาดของโรค COVID-19 ทำให้ประชาชนได้รับความเดือดร้อนเป็นวงกว้าง ทางบริษัทฯ จึงสนับสนุนผลิตภัณฑ์ภูเขาทองเพื่อจัดทำยังชีพแจกจ่ายให้ผู้ที่ได้รับผลกระทบ



### โรงพยาบาลสมุทรปราการ ครั้งที่ 1

วันที่ 19 พฤษภาคม 2564 บริษัท ไทยเทพรส จำกัด (มหาชน) มอบผลิตภัณฑ์เครื่องปรุงรสอาหารตราภูเขาทอง มูลค่า 35,000 บาท เพื่อปรุงอาหารให้ผู้ป่วยโควิด และเจ้าหน้าที่ บุคลากรทางการแพทย์ของโรงพยาบาลสมุทรปราการ และโรงพยาบาลสนาม ณ มหาวิทยาลัยราชภัฏธนบุรี สมุทรปราการ



### โรงพยาบาลสมุทรปราการ ครั้งที่ 2

วันที่ 21 กรกฎาคม 2564 บริษัท ไทยเทพรส จำกัด (มหาชน) มอบผลิตภัณฑ์เครื่องปรุงรสอาหารตราภูเขาทอง มูลค่า 30,000 บาท เพื่อให้บริการโรงพยาบาลสมุทรปราการ ใช้ในการปรุงอาหารให้ผู้ป่วยโควิด และเจ้าหน้าที่ บุคลากรทางการแพทย์ของโรงพยาบาลสมุทรปราการ และโรงพยาบาลสนาม ณ มหาวิทยาลัยราชภัฏธนบุรี พร้อมทั้งมอบข้าวกล่อง 850 กล่อง มูลค่า 55,000 บาท รวมเป็นมูลค่าทั้งหมด 85,000 บาท





#### มูลนิธิร่วมกุศลสมุทรปราการ ครั้งที่ 1

วันที่ 20 พฤษภาคม 2564 บริษัทไทยเทพรส จำกัด (มหาชน) ร่วมกับมูลนิธิร่วมกุศลสมุทรปราการ มอบผลิตภัณฑ์เครื่องปรุงรสอาหารตราภูเขาทอง มูลค่า 32,500 บาท จัดทำถุงยังชีพแจกจ่ายให้ประชาชนที่อาศัยบริเวณชุมชนรอบๆ โรงงาน ต.ท้ายบ้าน เพื่อบรรเทาความเดือดร้อนจากผลกระทบจากภัยวิกฤตโรคระบาดโควิด-19 ได้รับเกียรติจากนายอนเนกพงศ์ คุณกรพิสัยสิน ประธานมูลนิธิร่วมกุศลสมุทรปราการ และคณะกรรมการมูลนิธิ รับมอบผลิตภัณฑ์ของบริษัทฯ



#### มูลนิธิร่วมกุศลสมุทรปราการ ครั้งที่ 2

วันที่ 12 สิงหาคม 2564 มอบผลิตภัณฑ์เครื่องปรุงรสอาหารตราภูเขาทอง มูลค่า 50,000 บาท ให้แก่นายอนเนกพงศ์ คุณกรพิสัยสิน ประธานมูลนิธิร่วมกุศลสมุทรปราการ เพื่อจัดทำถุงยังชีพแจกจ่ายให้ประชาชนที่อาศัยบริเวณชุมชน ต. ท้ายบ้าน เพื่อบรรเทาความเดือดร้อนจากผลกระทบจากภัยวิกฤตโรคระบาดโควิด-19



#### CENTRALPATTANA (CPN) / บ.เซ็นทรัล พัฒนา จำกัด (มหาชน)

วันที่ 21 พฤษภาคม 2564 มอบผลิตภัณฑ์เครื่องปรุงรสอาหารตราภูเขาทอง มูลค่า 48,000 บาท ให้ บ.เซ็นทรัล พัฒนา จำกัด (มหาชน) หรือ CPN ร่วมกับมูลนิธิมิราเคิลออฟไลฟ์ ในทูลกระหม่อมหญิงอุบลรัตนราชกัญญา สิริวัฒนาพรรณวดี จัดทำอาหารกล่องส่งให้โรงพยาบาลต่างๆ เพื่อสนับสนุนบุคลากรทางการแพทย์ และเจ้าหน้าที่ทางการแพทย์



#### U. Future Park And Zpell (ห้างฟิวเจอร์พาร์ค รังสิต)

วันที่ 7 มิถุนายน 2564 มอบผลิตภัณฑ์เครื่องปรุงรสอาหารตราภูเขาทอง มูลค่า 122,000 บาท เพื่อจัดทำชุด Gift set จำนวน 1,320 ชุด มอบให้ห้าง Future Park And Zpell , โรงพยาบาลปทุมธานี ,โรงพยาบาลคลองหลวง , โรงพยาบาลสามโคก จังหวัดปทุมธานี , สาธารณสุขจังหวัดปทุมธานี , หอการค้าปทุมธานี เพื่อแจกจ่ายเจ้าหน้าที่โรงพยาบาลที่มาให้บริการฉีดวัคซีน และประชาชนที่มาใช้บริการฉีดวัคซีน



#### ชุมชน 4 ส.พัฒนา ต.บางหัวเสือ จ.สมุทรปราการ ครั้งที่ 1

วันที่ 11 มิถุนายน 2564 มอบผลิตภัณฑ์เครื่องปรุงรสอาหารตราภูเขาทอง มูลค่า 34,000 บาท ให้คุณนันทิยา สลัดทุกษ์ ประธานชุมชน 4 ส.พัฒนา ต.บางหัวเสือ อ.พระประแดง จ.สมุทรปราการ โครงการ “ถุงยังชีพ” ที่ประกอบด้วยผลิตภัณฑ์เครื่องปรุงรสภูเขาทอง ข้าวสาร อาหารแห้ง ผักสด อาหารสด แจกจ่ายให้ประชาชนที่ได้รับผลกระทบและต้องกักตัวอยู่บ้านเนื่องจากสถานการณ์โควิด-19



#### ชุมชน 4 ส.พัฒนา ต.บางหัวเสือ จ.สมุทรปราการ ครั้งที่ 2

วันที่ 10 กันยายน 2564 มอบผลิตภัณฑ์เครื่องปรุงรสอาหารตราภูเขาทอง มูลค่า 12,000 บาท ให้คุณนันทิยา สลัดทุกษ์ ประธานชุมชน 4 ส.พัฒนา ต.บางหัวเสือ อ.พระประแดง จ.สมุทรปราการ โครงการ “ศูนย์รวมอาหารปิ่นสุก สู้ภัยโควิด 19” เพื่อใช้ในการปรุงอาหารสำเร็จใส่กล่องเพื่อแจกจ่ายให้ประชาชนที่ได้รับผลกระทบ และต้องกักตัวอยู่บ้านเนื่องจากสถานการณ์โควิด-19





#### สภ.ลำโพงใต้ อ.เมือง จ.สมุทรปราการ

วันที่ 7 กรกฎาคม 2564 มอบผลิตภัณฑ์เครื่องปรุงรสตราภูเขาทอง มูลค่า 25,000 บาท ให้สถานีตำรวจลำโพงใต้ รับมอบโดยพันตำรวจเอกจักรพงษ์ บุขผดุง ผู้กำกับสถานีตำรวจภูธรลำโพงใต้ เพื่อใส่ตู้ปันสุขสำหรับประชาชนที่ได้รับผลกระทบจากสถานการณ์โควิด-19



#### สำนักข่าว TOP NEWS

วันที่ 6 และวันที่ 11 สิงหาคม 2564 มอบผลิตภัณฑ์เครื่องปรุงรสตราภูเขาทอง มูลค่า 80,000 บาท ให้แก่นักข่าว TOP NEWS สำหรับจัดทำถุงยังชีพเพื่อนำไปมอบประชาชนตามสถานที่ต่างๆ ที่ได้รับผลกระทบจากสถานการณ์โควิด-19 ซึ่งนายธีระ ธิปไตยกุล ผู้ประกาศข่าวช่อง TOP NEWS มารับมอบผลิตภัณฑ์ของบริษัทฯ



#### ชุมชนหมู่ 6 ต.ท้ายบ้านใหม่ อ.เมือง จ.สมุทรปราการ

วันที่ 12 สิงหาคม 2564 มอบผลิตภัณฑ์เครื่องปรุงรสตราภูเขาทอง -19 เป็นมูลค่า 9,200 บาท แก่ผู้ใหญ่สมเกียรติ ทองเหลือ ผู้ใหญ่บ้านหมู่ 6 ต.ท้ายบ้านใหม่ อ.เมือง จ.สมุทรปราการ เพื่อใช้ในการปรุงอาหารสำเร็จแจกจ่ายให้ประชาชนที่ได้รับผลกระทบและผู้กักตัวอยู่บ้านจากสถานการณ์โควิด

#### โรงอะหังแห่งอุกตังข้างศาลเจ้าพ่อท้าว

##### จ.สมุทรปราการ

วันที่ 18 สิงหาคม 2564 มอบผลิตภัณฑ์เครื่องปรุงรสตราภูเขาทอง มูลค่า 25,000 บาท ให้โรงอะหังแห่งอุกตังข้างศาลเจ้าพ่อท้าว ร่วมกับสถานีตำรวจลำโพงเหนือ สถานีตำรวจลำโพงใต้ จัดทำชุดยังชีพเพื่อแจกจ่ายให้ประชาชนที่ได้รับผลกระทบ และต้องกักตัวอยู่บ้านเนื่องจากสถานการณ์โควิด-19



#### มอบน้ำดื่มสะอาดขนาด 10 ลิตรให้ประชาชนพื้นที่รอบๆโรงงาน

วันที่ 7 พฤษภาคม 2564 มอบน้ำกรองสะอาดผ่านการฆ่าเชื้อด้วย UV ขนาด 10 ลิตร ที่ทางบริษัทดำเนินการผลิตเอง จำนวน 300 ถัง มูลค่า 9,000 บาท แจกจ่ายให้ประชาชนทั่วไปที่อยู่โดยรอบโรงงาน เพื่อบรรเทาความเดือดร้อนจากสถานการณ์โควิด-19



#### มูลนิธิเด็กกำพร้าบ้านกิ่งแก้ว วิบูลสันติเชียงใหม่

วันที่ 18 กันยายน 2564 มอบผลิตภัณฑ์เครื่องปรุงรสตราภูเขาทอง จำนวน 35 ลัง มูลค่า 9,900 บาท ให้แก่นิรติเด็กกำพร้าบ้านกิ่งแก้ว วิบูลสันติเชียงใหม่ เพื่อใช้ปรุงอาหารให้เด็กๆ ในมูลนิธิ และลดต้นทุนค่าใช้จ่ายในการซื้อเครื่องปรุงอาหาร ในสถานการณ์และเศรษฐกิจปัจจุบัน



## โครงการ “กล่องปันอิ่ม” สนับสนุนกิจกรรมช่วยเหลือผู้ที่ได้รับผลกระทบจากโควิด-19

### กรกฎาคม – พฤศจิกายน 2564

โครงการช่วยเหลือผู้ประกอบการร้านอาหารที่เป็นลูกจ้างของบริษัท และร้านอาหารที่ได้รับผลกระทบจากสถานการณ์โควิด-19 ที่แจ้งความประสงค์มาทางเพจของช่องทางของโครงการ Fighting Power โดยส่งอาหารกล่องจากร้านอาหารทั่วประเทศ ผู้ที่ได้รับผลกระทบจากสถานการณ์การแพร่ระบาดของไวรัสโควิด-19 คือ โรงพยาบาล สถานพยาบาล หน่วยงานราชการและเอกชน และประชาชนในชุมชนต่างๆที่ได้รับผลกระทบทั่วประเทศ โดยโครงการนี้เริ่มตั้งแต่เดือนกรกฎาคม-พฤศจิกายน 2564 รวมเป็นเงิน 660,000 บาท (หกแสนหกหมื่นบาท) ซึ่งได้รับการตอบรับจากร้านค้า และผู้ที่ได้รับผลกระทบจากสถานการณ์โควิด-19 เป็นอย่างยิ่ง

ร้านอาหารสนใจและเข้าร่วมโครงการในครั้งนี้อยู่ 65 ร้านค้า ใน 22 จังหวัด คือ

ภาคกลาง	กรุงเทพมหานคร สมุทรปราการ สมุทรสาคร อยุธยา สระบุรี ลพบุรี นนทบุรี ปทุมธานี พิจิตร เพชรบูรณ์
ภาคตะวันออก	ชลบุรี ระยอง จันทบุรี สระแก้ว
ภาคตะวันออกเฉียงเหนือ	สกลนคร นครราชสีมา อุตรดิตถ์
ภาคตะวันตก	ประจวบคีรีขันธ์ กาญจนบุรี
ภาคเหนือ	น่าน อุตรดิตถ์ ลำพูน



การจับเคลื่อนธุรกิจเพื่อความยั่งยืน



## โครงการ “ภูเขาทองไม่ทิ้งกัน”

### บริจาคเงินให้สมาคมคนพิการกรุงเทพมหานคร

ชุมชนหมู่ 6 ต.ท้ายบ้านใหม่ อ.เมือง จ.สมุทรปราการ วันที่ 4 มีนาคม 2564 บมจ. ไทยเทพรสและผู้บริหารระดับสูงของบริษัทฯ มอบเงินบริจาค จำนวน 90,000 บาท ให้สมาคมคนพิการกรุงเทพมหานครใน “โครงการจัดหาอุปกรณ์การเรียนการสอนผู้พิการทางสายตา” เพื่อซื้อคอมพิวเตอร์และเป็นพิมพ์อักษรเบลล์ อุปกรณ์ตำราเรียน อุปกรณ์ต่างๆ และทุนการศึกษาเพื่อเด็กนักเรียนด้อยโอกาสที่พิการทางสายตาทั่วประเทศ



### ผู้ประสบภัยไฟไหม้โรงงานสารเคมี

#### ณ ศูนย์อพยพชั่วคราว อ.บางพลี จ.สมุทรปราการ

วันที่ 6 กรกฎาคม 2564 มอบผลิตภัณฑ์เครื่องปรุงรสตราภูเขาทอง และสิ่งของจำเป็นเบื้องต้น เช่น ข้าวสาร อาหารแห้งต่างๆ ต้ม ให้ศูนย์อพยพวัดบางพลี มูลค่า 45,000 บาท ให้ศูนย์อพยพชั่วคราว อ.บางพลี จ.สมุทรปราการ จากเหตุเพลิงไหม้โรงงานผลิตเคมีคอล ซอยกิ่งแก้ว 21 ต.กิ่งแก้ว อ.บางพลีใหญ่ จ.สมุทรปราการ เมื่อวันที่ 5 มิถุนายน 2564 ทำให้มีผู้ได้รับผลกระทบจากเหตุการณ์นี้เป็นจำนวนมาก ต้องอพยพออกจากพื้นที่ไปอยู่ตามศูนย์อพยพชั่วคราวหลายแห่ง และต้องการความช่วยเหลือเบื้องต้นในเรื่องของเครื่องอุปโภค บริโภคอย่างเร่งด่วน



### มอบทุนการศึกษาบุตรพนักงาน ประจำปี 2564

โครงการมอบทุนการศึกษาบุตรพนักงาน “ผู้มีผลการเรียนดีเด่นและมีความประพฤติดี” ครั้งที่ 29 เพื่อเป็นขวัญกำลังใจแก่พนักงานและช่วยแบ่งเบาภาระค่าใช้จ่ายของพนักงานที่มีบุตรอยู่ในช่วงที่ต้องศึกษาเล่าเรียน ในปี 2564 วันที่ 14 กันยายน 2564 ทุนเรียนดีและประพฤติดี มีบุตรพนักงานที่ได้รับทุนการศึกษาจำนวน 89 ทุนแบ่งเป็น

- ระดับชั้นประถมศึกษาจำนวน 58 ทุน ทุนละ 3,300 บาท
  - ระดับมัธยมศึกษาจำนวน 31 ทุน ทุนละ 5,500 บาท รวมทั้งสิ้นเป็นจำนวนเงิน 360,000 บาท (สามแสนหกหมื่นบาท)
- ทุนสนับสนุนชุดนักเรียนให้บุตรพนักงานตั้งแต่ระดับอนุบาล1-มัธยมศึกษาปีที่ 6 ทุนละ 400 บาท จำนวน 299 ทุน รวมทั้งสิ้นเป็นจำนวนเงิน 120,000 บาท (หนึ่งแสนสองหมื่นบาท) เพื่อเป็นทุนสนับสนุนค่าชุดนักเรียน และอุปกรณ์การเรียน รวมทุนการศึกษาทั้งสิ้น 480,000 บาท (สี่แสนแปดหมื่นบาท) และในปี 2564 นี้บริษัทฯ ได้ดำเนินการตามนโยบายความปลอดภัยด้านการป้องกันโรคติดต่อร้ายแรง (โควิด-19) Social Distancing จึงมีนโยบายในการมอบทุนการศึกษาโดยให้หัวหน้างานทุกหน่วยงานเป็นตัวแทนในการรับมอบแทนพนักงานและบุตรพนักงาน เพื่อหลีกเลี่ยงการรวมตัวกันจำนวนมากซึ่งเป็นการเสี่ยงต่อการแพร่กระจายของโรคระบาดโควิด-19

### ผู้ภัยน้ำท่วม จ.สุพรรณบุรี

วันที่ 4 พฤศจิกายน 2564 บมจ.ไทยเทพรส มอบถุงยังชีพผลิตภัณฑ์ตราภูเขาทอง ซึ่งประกอบด้วย ซอสพริกศรีราชาพานิช ซอสปรุงรสผาน้ำตาล ซีอิ๊วขาว ซอสเผือก ซอสปรุงรสอาหารผาส้ม จำนวน 200 ชุด มูลค่า 23,500 บาท ให้คุณกานูวัฒน์ หรือคุณบี เจ้าของเพจไวท์โกลด์ฟาร์ม Beindy Country Farm เป็นตัวแทนชุมชนรับมอบถุงยังชีพเพื่อแจกจ่ายให้ผู้ที่มีความเดือดร้อนจากอุทกภัยน้ำท่วมใหญ่ในเขต อ.สองพี่น้อง จ.สุพรรณบุรี เพื่อบรรเทาความเดือดร้อนจากเหตุการณ์น้ำท่วมหนักในครั้ง



### ร่วมเป็นเจ้าภาพงานทอดกฐินสามัคคี

วันที่ 14 พฤศจิกายน 2564 บมจ.ไทยเทพรส ได้ร่วมเป็นเจ้าภาพในการทอดกฐินสามัคคี ประจำปี 2564 ณ วัดโพธิ์อาราม (วัดทองคง) โดยมอบปัจจัยเงินสดจำนวน 10000 บาท และมือออกโรงงานทำผัดไทกุ้งสด และน้ำดื่ม น้ำส้มคั้น เพื่อแจกจ่ายประชาชนผู้มาร่วมทำบุญ รวมแล้วเป็นมูลค่า 19,000 บาท



### เทศกาลเจ ประจำปี 2564

สนับสนุนกิจกรรมเทศกาลถือศีลกินเจประจำปี 2564 ช่วงวันที่ 6-14 ตุลาคม 2564 โดยสนับสนุนเป็นเงิน ผลิตภัณฑ์เครื่องปรุงรสตราภูเขาทอง สื่อต่างๆ เช่น ป้ายผ้า ป้ายแบนด์เนอร์ ธงราว ธงปัก ผ้ากันเปื้อน หมวก เสื้อยืด รวมมูลค่าทั้งหมด 300,000 บาท (สามแสนบาท) ให้กับศาลเจ้าโรงเจ ตลาดสดที่มีการจัดกิจกรรมถือศีลกินเจ หลายจังหวัด อาทิเช่น สมุทรปราการ สมุทรสาคร สมุทรสงคราม ฉะเชิงเทรา ชลบุรี นครสวรรค์ ขอนแก่น ลำพูน นครราชสีมา



การขับเคลื่อนธุรกิจเพื่อความยั่งยืน



### โครงการ “GIVEBACK เติมเต็มความสุขให้น้องครั้งที่ 5

วันที่ 17-19 ธันวาคม 2564 บมจ.ไทยเทพรส จัดโครงการ “GIVEBACK เติมเต็มความสุขให้น้องครั้งที่ 5” ประจำปี 2564 ณ ศศช.บ้านห้วยตองน้อย ต.ยางเปียง อ.อมก๋อย จ.เชียงใหม่ ซึ่งมีนักเรียนประมาณ 50 คน เนื่องจากสถานการณ์โควิดทางบริษัทฯ ไม่สามารถเดินทางไปจัดกิจกรรมที่โรงเรียนบนดอยได้ จึงจัดกิจกรรมมอบสิ่งของต่างๆ คือ อุปกรณ์การเรียน อุปกรณ์เครื่องครัว ชุดกีฬาและรองเท้า อาหารแห้ง และสิ่งของใช้จำเป็นต่างๆ ผลิตภัณฑ์เครื่องปรุงรสสุกเขาทอง และมอบเงินทุนสนับสนุนในการสร้างห้องครัวของโรงเรียน รวมมูลค่า 120,000 บาท



### โครงการ “เด็กดีภูเขาทอง ครั้งที่ 8 ประจำปี 2565

ทางบริษัทฯ จัดให้มีกิจกรรมแจกผลิตภัณฑ์เครื่องปรุงรสสุกเขาทองให้โรงเรียนและหน่วยงานต่างๆ ทั่วประเทศ ที่ส่งจดหมายแสดงความประสงค์ขอรับของจวันเด็กประจำปี 2565 เพื่อนำไปผลิตภัณฑ์เครื่องปรุงรสสุกเขาทองไปใช้ในกิจกรรมวันเด็กประจำปี 2565 จำนวน 800 ลัง คิดเป็นมูลค่า 250,000 บาท กิจกรรมเริ่มเดือนธันวาคม 2564 - เดือนมกราคม 2565



## 4. การวิเคราะห์และคำอธิบายของฝ่ายจัดการ(MD&A)

### บทรายงานและการวิเคราะห์ของฝ่ายบริหาร

สำหรับปี สิ้นสุด 31 ธันวาคม 2564 และ 31 ธันวาคม 2563

#### ภาพรวม

ผลการดำเนินงานของบริษัท ในปี 2564 กำไรสุทธิเพิ่มขึ้นกว่าในปี 2563 ร้อยละ 13.90 หรือเพิ่มขึ้น 75.52 ล้านบาท จากยอดขายสุทธิเพิ่มขึ้น ร้อยละ 5.97 หรือเพิ่มขึ้น 174.88 ล้านบาท ยอดขายส่วนใหญ่มาจากช่องทางโมเดิร์นเทรดและช่องทางบริษัทส่งออก เพิ่มขึ้นร้อยละ 3.44 และ 18.04 ตามลำดับหรือเพิ่มขึ้น 28.41 ล้านบาทและ 30.64 ล้านบาท

ยอดขายต่างประเทศยอดขายเพิ่มขึ้น ร้อยละ 6.42 หรือเพิ่มขึ้น 23.02 ล้านบาท

ต้นทุนขายลดลง ร้อยละ 0.54 ของยอดขาย จากร้อยละ 63.50 ของยอดขายในปี2563 เป็นร้อยละ62.96 ของยอดขายในปี 2564 เนื่องจากการลดลงของค่าเสื่อม

ต้นทุนในการจัดจำหน่ายลดลงร้อยละ 0.56 ของยอดขาย จากร้อยละ 9.24 ของยอดขายในปี 2563 เป็นร้อยละ 8.68 ของยอดขายในปี 2564 เนื่องจากการทำโปรโมชันลดน้อยลง

ค่าใช้จ่ายในการบริหารลดลงร้อยละ 0.67 ของยอดขาย จากร้อยละ 5.34 ของยอดขายในปี 2563 เป็นร้อยละ 4.67 ของยอดขายในปี 2564 ส่วนใหญ่มาจากค่าใช้จ่ายเกี่ยวกับพนักงานและขาดทุนจากการเลิกใช้ทรัพย์สิน

(ล้านบาท)	ปี 2564	%	ปี 2563	%	เปลี่ยนแปลง	%
ขายในประเทศ	2,390.81	76.22	2,282.15	77.04	108.66	4.76
อุตสาหกรรม	324.51	10.35	283.17	9.56	41.34	14.60
บริษัทร่วม	39.77	1.27	38.31	1.29	1.46	3.81
ขายต่างประเทศ	381.57	12.16	358.55	12.10	23.02	6.42
รวมยอดขาย	3,136.66	100.00	2,962.18	100.00	174.48	5.89
หัก ส่วนลดตามปริมาณ	(33.85)	(1.08)	(34.25)	(1.16)	0.40	(1.17)
สุทธิ	3,102.81	98.92	2,927.93	98.84	174.88	5.97
ต้นทุนขาย	1,953.58	62.96%	1,859.25	63.50%	94.33	5.07
กำไรขั้นต้น	1,149.23	37.04%	1,068.68	36.50%	80.55	7.54
ต้นทุนในการจัดจำหน่าย	269.27	8.68%	270.45	9.24%	(1.18)	(0.44)
ค่าใช้จ่ายในการบริหาร	144.88	4.67%	156.41	5.34%	(11.53)	(7.37)
กำไรสุทธิ	618.93	19.95%	543.41	18.56%	75.52	13.90
กำไร : หุ่น	1.72		1.51			

#### กำไรสุทธิ เปรียบเทียบย้อนหลัง5 ปี (ล้านบาท)

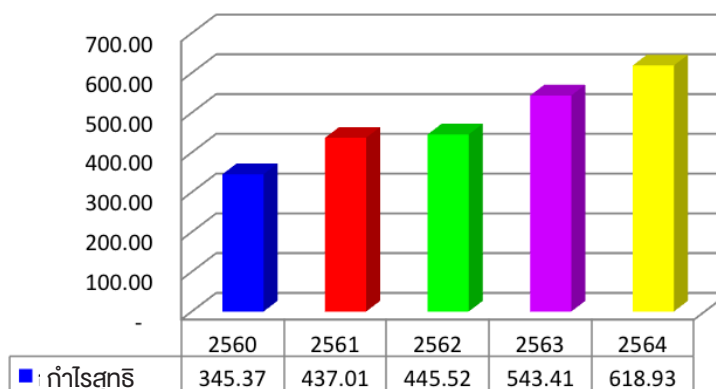

ต้นทุนขาย (ร้อยละของยอดขาย) เปรียบเทียบ 5 ปี (ล้านบาท)

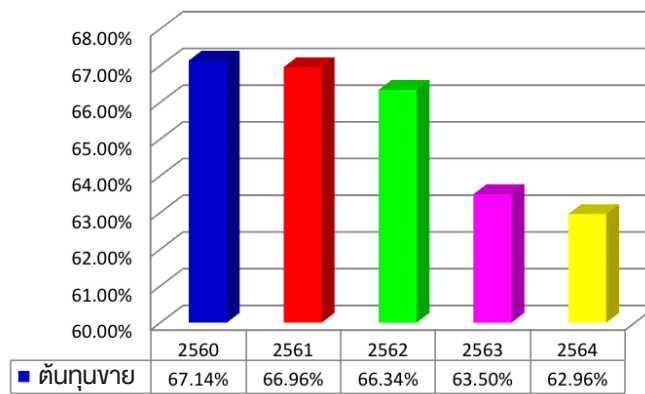

## การวิเคราะห์ผลการดำเนินงานและฐานะการเงิน

### การวิเคราะห์ผลการดำเนินงาน

#### ความสามารถในการทำกำไร

บริษัทฯ มีกำไรสุทธิ จากผลการดำเนินงานสำหรับปี สิ้นสุด วันที่ 31 ธันวาคม 2564 และ 31 ธันวาคม 2563 ดังต่อไปนี้  
กำไรสุทธิต่อรายได้รวมเพิ่มจากร้อยละ 18.35 เป็นร้อยละ 19.75

	ปี 2564	ปี 2563	เปลี่ยนแปลง	%
กำไรสุทธิ (ล้านบาท)	618.93	543.41	75.52	13.90
กำไรขั้นต้น %	37.04	36.50	0.54	
กำไรสุทธิต่อรายได้รวม %	19.75	18.35	1.40	
ผลตอบแทนต่อส่วนของผู้ถือหุ้น %	22.76	21.20	1.56	
ผลตอบแทนจากสินทรัพย์รวม %	20.45	19.04	1.41	

บริษัทฯ มีกำไรสุทธิ ปี 2564 เพิ่มขึ้นจากปี 2563 ร้อยละ 13.90 หรือเพิ่มขึ้น 75.52 ล้านบาท

(ล้านบาท)	ปี 2564	%	ปี 2563	%	เปลี่ยนแปลง	%
1. ขายในประเทศ	2,390.81	76.22	2,282.15	77.04	108.66	4.76
ขายอุตสาหกรรม	324.51	10.35	283.17	9.56	41.34	14.60
ขายบริษัทร่วม	39.77	1.27	38.31	1.29	1.46	3.81
ขายต่างประเทศ	381.57	12.16	358.55	12.10	23.02	6.42
รวมรายได้จากการขาย	3,136.66	100.00	2,962.18	100.00	174.48	5.89
หัก ส่วนลดตามปริมาณ	(33.85)	(1.08)	(34.25)	(1.16)	0.40	(1.17)
สุทธิ	3,102.81	98.92	2,927.93	98.84	174.88	5.97
2. ต้นทุนขาย	1,953.58		1,859.25		94.33	5.07
% ต่อยอดขาย	62.96%		63.50%		(0.54)	
3. ต้นทุนในการจัดจำหน่าย	269.27		270.45		(1.18)	(0.44)
% ต่อยอดขาย	8.68%		9.24%		(0.56)	
4. ค่าใช้จ่ายในการบริหาร	144.88		156.41		(11.53)	(7.37)
% ต่อยอดขาย	4.67%		5.34%		(0.67)	
5. รายได้อื่น						
ดอกเบี้ยรับ	5.91		6.99		(1.08)	(15.45)
อื่นๆ	25.30		25.91		(0.61)	(2.35)
รวมรายได้อื่น	31.21		32.90		(1.69)	(5.14)

ยอดขายในประเทศรวมในปี 2564 เพิ่มขึ้นร้อยละ 4.76 หรือเพิ่มขึ้น 108.66 ล้านบาท ส่วนช่องทางอุตสาหกรรม เพิ่มขึ้นร้อยละ 14.60 หรือเพิ่มขึ้น 41.34 ล้านบาท



ด้วยเหตุผลดังกล่าว จึงทำให้ยอดขายปี 2564 เพิ่มขึ้นคิดเป็นร้อยละ 5.97 หรือเพิ่ม 174.88 ล้านบาท มีการขายสินค้าขนาดเล็กมากขึ้น ผู้บริโภคส่วนใหญ่ยังทำอาหารที่บ้าน สินค้าขนาดเล็กมีความจำเป็นมากขึ้นสำหรับผู้บริโภค ทำให้การขายเข้าสู่ร้านอาหารลดลง มีผลทำให้กำไรสูงขึ้น

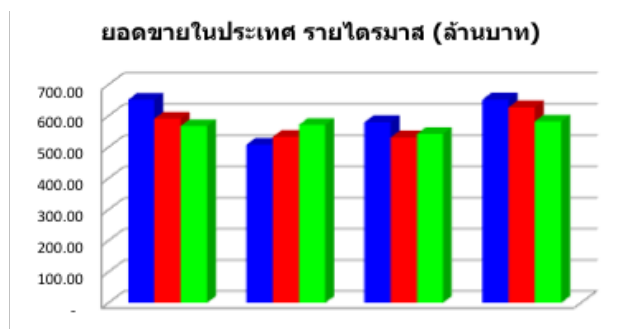

	Q1	Q2	Q3	Q4	รวม
2564	651.40	507.90	579.54	651.97	2,390.81
2563	590.92	532.82	531.01	627.40	2,282.15
2562	567.52	571.47	542.49	582.03	2,263.51

มูลค่าการจำหน่ายต่างประเทศในปี 2564 เพิ่มขึ้นร้อยละ 6.42 หรือเพิ่มขึ้น 23.02 ล้านบาท ส่วนใหญ่เพิ่มจากแถบเอเชีย , อเมริกา

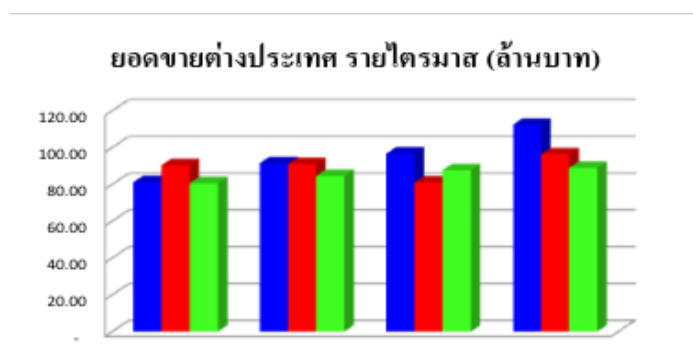

	Q1	Q2	Q3	Q4	รวม
2564	81.17	91.47	96.64	112.29	381.57
2563	90.33	90.98	80.93	96.31	358.55
2562	80.55	84.60	87.65	88.95	341.75

มูลค่าการจำหน่ายกับบริษัทร่วมในปี 2564 บริษัทฯ มียอดขายการจำหน่ายสินค้าให้กับบริษัท เอ็กซ์เตอร์ (ประเทศไทย) จำกัด สูงกว่า ปี 2563 ร้อยละ 3.81 หรือเพิ่มขึ้น 1.46 ล้านบาท สาเหตุที่บริษัท เอ็กซ์เตอร์ (ประเทศไทย) มียอดขายเพิ่มขึ้น เนื่องจากธุรกิจมีการขยายตัว ความต้องการเกี่ยวกับรสชาติมีมากขึ้น สำหรับการผลิตสินค้าสำเร็จรูป

(ล้านบาท)	ปี 2564	ปี 2563	เปลี่ยนแปลง	%
บ.เอ็กซ์เตอร์ (ประเทศไทย)	39.77	38.31	1.46	3.81

ด้วยเหตุผลดังกล่าว จึงทำให้ยอดขายปี 2564 เพิ่มขึ้นคิดเป็นร้อยละ 5.97 หรือเพิ่มขึ้น 98.84 ล้านบาท

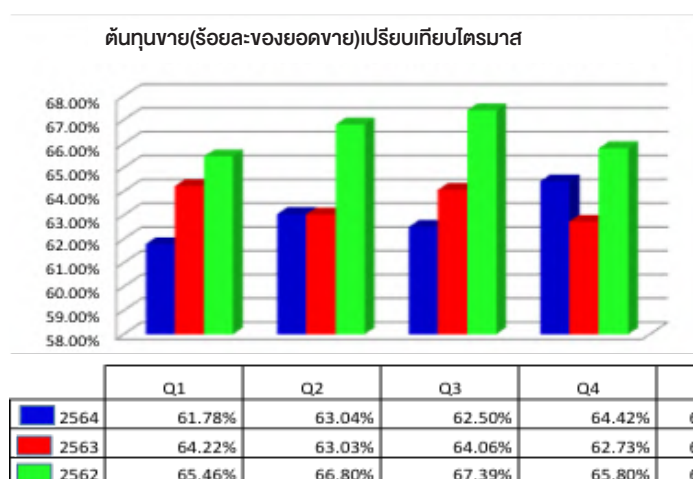

### กำไรสุทธิ รายไตรมาส (ล้านบาท)

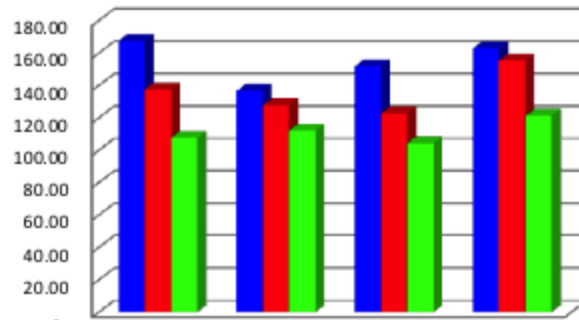

	Q1	Q2	Q3	Q4	รวม
2564	167.59	136.62	151.79	162.93	618.93
2563	137.59	127.80	122.74	155.28	543.41
2562	107.73	112.23	104.39	121.17	445.52

บริษัทฯ มีกำไรก่อนภาษีเงินได้ (EBT) จากผลการดำเนินงานสำหรับปี สิ้นสุดวันที่ 31 ธันวาคม 2564 และ 31 ธันวาคม 2563 ดังต่อไปนี้

	ปี 2564	ปี 2563	เปลี่ยนแปลง	%
กำไรก่อนภาษีเงินได้ (ล้านบาท)	770.94	675.95	94.99	14.05
กำไรก่อนภาษีเงินได้ต่อรายได้รวม %	24.60	22.83	1.77	

### การจ่ายเงินปันผล

บริษัทมีนโยบายจ่ายเงินปันผล ในอัตราไม่น้อยกว่าร้อยละ 50 ของกำไรสุทธิในแต่ละปี โดยจะจ่ายในปีถัดไป

ในการประชุมสามัญประจำปีผู้ถือหุ้นของบริษัท เมื่อวันที่ 23 เมษายน 2564 ผู้ถือหุ้นมีมติอนุมัติ การจัดสรรกำไรเป็นเงินปันผล สำหรับผลการดำเนินงาน ปี 2563 จำนวน 360 ล้านบาท ในอัตราหุ้นละ 1.25 บาท หรือคิดเป็นร้อยละ 82.81 ของกำไรสุทธิ เป็นจำนวนเงินปันผลทั้งสิ้น 450 ล้านบาท กำหนดรายชื่อผู้ถือหุ้นที่มีสิทธิรับเงินปันผลวันที่ 5 พฤษภาคม 2564 เงินปันผลดังกล่าว จ่ายให้ผู้ถือหุ้นในวันที่ 18 พฤษภาคม 2564

	ปี 2564	ปี 2563	เปลี่ยนแปลง	%
กำไรสุทธิ จากปีที่แล้ว	543.41	445.52	97.89	21.97
เงินปันผลจ่าย (ล้านบาท)	450.00	414.00	36.00	8.70
เงินปันผลต่อหุ้น (บาท)	1.25	1.15	0.10	8.70
เงินปันผลต่อกำไรสุทธิ อัตราร้อยละ	82.81	92.92	(10.10)	

### เงินปันผลเปรียบเทียบย้อนหลัง(บาท)

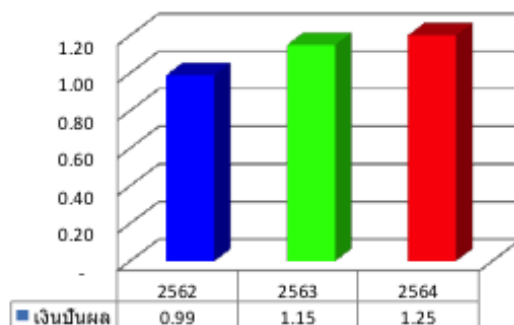

## การวิเคราะห์ฐานะการเงิน โครงสร้างเงินทุน

อัตราส่วนหนี้สินต่อส่วนของผู้ถือหุ้น

ปี 2564 0.11 เท่ากับ 0.11 ในปี 2563 โครงสร้างเงินทุนดังกล่าวไม่มีสาระสำคัญต่อฐานะทางการเงินของกิจการ โดยหนี้สินส่วนใหญ่เป็นหนี้สินหมุนเวียน

	ปี 2564		ปี 2563	
	ล้านบาท	%	ล้านบาท	%
หนี้สินทั้งสิ้น	317.21	10.16	296.52	10.12
ส่วนของผู้ถือหุ้น	2,803.42	89.84	2,634.49	89.88
<b>สินทรัพย์รวม</b>	<b>3,120.63</b>	<b>100.00</b>	<b>2,931.01</b>	<b>100.00</b>
เจ้าหนี้การค้า	100.29	3.21	89.19	3.04
ค่าภาษีเงินได้นิติบุคคลค้างจ่าย	76.80	2.46	69.47	2.37
เจ้าหนี้อื่น	89.46	2.87	89.00	3.04
หนี้สินไม่หมุนเวียน	50.66	1.62	48.86	1.67
<b>หนี้สินทั้งสิ้น</b>	<b>317.21</b>	<b>10.16</b>	<b>296.52</b>	<b>10.12</b>
ทุนหุ้นสามัญ	360.00	11.54	360.00	12.28
ส่วนเกินมูลค่าหุ้น	615.60	19.73	615.60	21.00
การเปลี่ยนแปลงในมูลค่ายุติธรรม	0.00	0.00	0.00	0.00
กำไรสะสมจัดสรร	60.00	1.92	60.00	2.05
กำไรสะสมยังไม่ได้จัดสรร	1,767.82	56.65	1,598.89	54.55
<b>รวมส่วนของผู้ถือหุ้น</b>	<b>2,803.42</b>	<b>89.84</b>	<b>2,634.49</b>	<b>89.88</b>

บริษัทฯ ไม่มีหนี้สินจากการกู้ยืม บริษัทฯ ใช้โครงสร้างเงินทุนส่วนใหญ่จากส่วนของผู้ถือหุ้น

## สภาพคล่อง

### กระแสเงินสด

(หน่วย ล้านบาท)	ปี 2564	ปี 2563	เปลี่ยนแปลง	%
กระแสเงินสดจากกิจกรรมดำเนินงาน	637.31	654.52	(17.21)	(2.63)
กระแสเงินสดจากกิจกรรมลงทุน	(65.18)	(167.86)	102.68	(61.17)
กระแสเงินสดจากกิจกรรมจัดหาเงิน	(450.00)	(414.00)	(36.00)	8.70
เงินสดและรายการเทียบเท่าเงินสดสุทธิ (ลดลง) เพิ่มขึ้น	122.13	72.66	49.47	68.08

(หน่วย ล้านบาท)	ปี 2564	ปี 2563	เปลี่ยนแปลง	%
สินทรัพย์หมุนเวียน	1,982.65	1,727.46	255.19	14.77
หนี้สินหมุนเวียน	266.55	247.65	18.90	7.63
<b>อัตราส่วนเงินทุนหมุนเวียน</b>	<b>7.44</b>	<b>6.98</b>	<b>0.46</b>	<b>6.63</b>



## อัตราส่วนเงินทุนหมุนเวียน

ปี 2564 เท่ากับ 7.44 เท่า เพิ่มขึ้นจาก 6.98 เท่าในปี 2563 ทั้งนี้เนื่องจาก บริษัทฯ มีสินทรัพย์ หมุนเวียนเพิ่มขึ้น 255.19 ล้านบาท ซึ่งส่วนใหญ่เป็นรายการเงินสดและรายการเทียบเท่าเงินสด เงินลงทุนชั่วคราว เงินจ่ายล่วงหน้าค่าสินค้า และมีหนี้สินหมุนเวียนเพิ่มขึ้น 18.90 ล้านบาท ซึ่งส่วนใหญ่เป็นเจ้าหนี้การค้าและภาษีเงินได้

อย่างไรก็ตามบริษัทฯ ได้ถือนโยบายบริหารการเงินอย่างเคร่งครัด จะเห็นได้ว่าบริษัทฯ มีอัตราส่วนเงินทุนหมุนเวียนสูง ไม่มีปัญหาทางด้านสภาพคล่อง ณ วันที่ 31 ธันวาคม 2564 บริษัทฯ มีเงินสดและรายการเทียบเท่าเงินสดกว่า 671.05 ล้านบาท และยังมีวงเงินกู้เบิกเกินบัญชี ที่ยังไม่ได้ใช้จากธนาคารขนาดใหญ่ อีกกว่า 92.50 ล้านบาท เพื่อรองรับความจำเป็นในการใช้เงินทุนกรณีฉุกเฉิน

ความสามารถในการชำระหนี้ และการปฏิบัติตามเงื่อนไขการกู้ยืม

บริษัทฯ ไม่มีการกู้ยืม มีแต่หนี้สินหมุนเวียน จากเจ้าหนี้การค้า และ ค่าใช้จ่ายค้างจ่าย บริษัทปฏิบัติตามเงื่อนไขการค้ำตามข้อตกลงแต่ละราย เป็นลูกหนี้ที่ดี จ่ายชำระหนี้ตรงตามเงื่อนไข

นโยบายของบริษัทฯ ในการกำหนดระยะเวลา การให้สินเชื่อการค้า(เครดิตเทอม)

บริษัทฯ แบ่งประเภทการขาย ดังนี้

1. ขายเงินสด
2. ขายเครดิต
  - ผู้ค้าส่งทั่วไป (ยี่ปี่ว)และขายต่างประเทศ ให้เครดิต 30-45 วัน
  - โมเดิร์นเทรด, อุตสาหกรรม ให้เครดิต 60 วัน

หน่วย ล้านบาท	ปี 2564	ปี 2563	ผลต่าง	%
ยอดขายสุทธิ	3,102.81	2,927.93	174.88	5.97
ลูกหนี้การค้า-สุทธิ	343.87	322.06	21.81	6.77
ลูกหนี้การค้าเฉลี่ย	332.97	317.02	15.95	5.03
อัตราหมุนเวียนลูกหนี้การค้า (เท่า)	9.32	9.24	0.08	0.87
ระยะเวลาในการเก็บหนี้เฉลี่ย (วัน)	39	39	-	-
ระยะเวลาขายสินค้าเฉลี่ย (วัน)	80	81	(1)	(1.23)
ระยะเวลาการจ่ายชำระหนี้ (วัน)	18	17	1.00	5.88
วงจรเงินสดเฉลี่ย (วัน)	101	102	(1)	(0.98)

ณ วันที่ 31 ธันวาคม 2564

## มีการติดตามการชำระเงินและดำเนินการปล่อยเครดิตให้กับลูกค้าอย่างเคร่งครัด

โดยภาพรวมอัตราหมุนเวียนลูกหนี้การค้าเฉลี่ยของบริษัทฯในปี 2564 มีการชำระเงินดีกว่าปี 2563 คิดเป็นร้อยละ0.87 ของลูกหนี้การค้าเฉลี่ยเปรียบเทียบกับยอดขายสุทธิ ไม่มีปัญหาเรื่องลูกหนี้

อย่างไรก็ตาม บริษัท มีนโยบายการบริหารการเงินที่เข้มงวด บริษัท มีอัตราส่วนเงินทุนหมุนเวียนสูง ไม่มีปัญหาสภาพคล่อง ซึ่งดูจากระยะเวลาเรียกเก็บเงินเฉลี่ย 39 วัน, ระยะเวลาขายสินค้าเฉลี่ย 80 วันลดลง 1 วันจาก 81 วันในปี 2563 ในส่วนของวัตถุดิบที่เก็บไว้ในสต็อกตามฤดูกาล เช่น พริกและกระเทียม มีอายุการจัดเก็บมากกว่า 180 วัน วงจรเงินสดเฉลี่ยในปี 2564 101 วันลดลง 1 วันจาก102 วันในปี 2563

## คุณภาพของสินทรัพย์

หน่วย ล้านบาท	ปี 2564	ปี 2563	ผลต่าง	%
สินทรัพย์หมุนเวียน	1,982.65	1,727.46	255.19	14.77
สินทรัพย์ไม่หมุนเวียน	1,137.98	1,203.55	(65.57)	(5.45)
รวมสินทรัพย์	3,120.63	2,931.01	189.62	6.47
สินทรัพย์หมุนเวียน อัตราร้อยละ	63.53	58.94	4.60	
สินทรัพย์ไม่หมุนเวียน อัตราร้อยละ	36.47	41.06	(4.60)	
สินทรัพย์รวม อัตราร้อยละ	100.00	100.00	0.00	

## การเปลี่ยนแปลงในสินทรัพย์

บริษัทฯ มีสินทรัพย์รวมสิ้นสุด ณ วันที่ 31 ธันวาคม 2564 จำนวน 3,120.63 ล้านบาท เพิ่มขึ้นคิดเป็นร้อยละ 6.47 เมื่อเทียบกับสินทรัพย์รวมจำนวน 2,931.01 ล้านบาท ณ วันที่ 31 ธันวาคม 2563

ณ วันที่ 31 ธันวาคม 2564 บริษัทฯ มีสินทรัพย์หมุนเวียน และ สินทรัพย์ไม่หมุนเวียน คิดเป็นสัดส่วนร้อยละ 63.53 และ 36.47 ของสินทรัพย์รวมตามลำดับ เทียบกับร้อยละ 58.94 และ 41.06 ณ วันที่ 31 ธันวาคม 2563

สินทรัพย์หมุนเวียนที่เพิ่มขึ้น 255.19 ล้านบาท คิดเป็นร้อยละ 14.77 จากปี 2563 ส่วนใหญ่มาจาก เงินสดและรายการเทียบเท่าเงินสด, เงินลงทุนชั่วคราว, ลูกหนี้การค้าสุทธิ, สินค้าคงเหลือ และ เงินจ่ายล่วงหน้าค่าสินค้า

สินทรัพย์ไม่หมุนเวียน ลดลง 65.57 ล้านบาท คิดเป็นร้อยละ 5.45 จากปี 2563 ส่วนใหญ่มาจาก ที่ดิน อาคารและอุปกรณ์ลดลง

## ส่วนประกอบสำคัญของสินทรัพย์

	31 ธันวาคม 2564		31 ธันวาคม 2563	
	ล้านบาท	%	ล้านบาท	%
ที่ดิน อาคารและอุปกรณ์	853.32	27.34	918.76	31.35
เงินสดและรายการเทียบเท่าเงินสด	671.05	21.50	548.92	18.73
สินค้าคงเหลือ	452.58	14.50	420.99	14.36
เงินลงทุนชั่วคราว	417.93	13.39	397.90	13.58
ลูกหนี้การค้า	343.89	11.02	322.06	10.99
ที่ดิน ที่ยังไม่ได้ใช้ดำเนินงาน	189.90	6.09	189.90	6.48
เงินจ่ายล่วงหน้าค่าสินค้า	79.70	2.55	20.62	0.70
เงินลงทุนระยะยาว	40.38	1.29	40.38	1.36
เงินลงทุนในบริษัทร่วม	25.41	0.81	21.46	0.73
สินทรัพย์ภาษีเงินได้รอการตัดบัญชี	14.98	0.48	15.75	0.54
สินทรัพย์หมุนเวียนอื่น	10.73	0.37	9.47	0.32
เงินให้กู้ยืมระยะยาวแก่บริษัทร่วม	7.00	0.22	9.00	0.31
ลูกหนี้อื่น	4.77	0.15	5.51	0.19
เงินฝากประจำที่ติดการระงับประกัน	4.59	0.15	4.59	0.16
เงินให้กู้ยืมแก่บริษัทร่วม				
ส่วนที่ครบกำหนดชำระภายในหนึ่งปี	2.00	0.06	2.00	0.07
สินทรัพย์ไม่มีตัวตน	1.75	0.06	2.94	0.10
สินทรัพย์ไม่หมุนเวียนอื่น	0.65	0.02	0.76	0.03
<b>รวมสินทรัพย์</b>	<b>3,120.63</b>	<b>100.00</b>	<b>2,931.01</b>	<b>100.00</b>

สำหรับที่ดิน อาคารและอุปกรณ์ เปลี่ยนแปลงลดลง เนื่องจากบริษัทฯ ดำเนินการตัดมูลค่าที่เสื่อมสภาพออกจากบัญชีทรัพย์สินเพิ่มขึ้น บริษัทฯ ได้มีการตั้งค่าเผื่อนี้สงสัยจะสูญอย่างเพียงพอ ตามข้อเท็จจริง ณ วันที่ 31 ธันวาคม 2564 มีค่าเผื่อนี้สงสัยจะสูญจำนวน 4.41 ล้านบาท ซึ่งมากกว่าจำนวน 4.30 ล้านบาท ณ วันที่ 31 ธันวาคม 2563 เนื่องจากการระบาดของโรคโควิด-19 และสภาพเศรษฐกิจ

(ล้านบาท)	ปี 2564	ปี 2563	เปลี่ยนแปลง	%
กิจการที่เกี่ยวข้องกัน	11.92	9.91	2.01	20.28
กิจการอื่น	336.38	316.45	19.93	6.30
รวม	348.30	326.36	21.94	6.72
หัก ค่าเผื่อนี้สงสัยจะสูญ	(4.41)	(4.30)	(0.11)	2.56
ลูกหนี้การค้า	343.89	322.06	21.83	6.78

สินค้าคงเหลือ ไม่มีการเสื่อมสภาพหรือล้าสมัย

(ล้านบาท)	ปี 2564	ปี 2563	เปลี่ยนแปลง	%
สินค้าสำเร็จรูป	74.12	81.26	(7.14)	(8.79)
สินค้าระหว่างผลิต	148.33	132.58	15.75	11.88
วัตถุดิบและหีบห่อ	212.24	192.50	19.74	10.25
วัตถุดิบระหว่างทาง	18.30	14.74	3.56	24.15
วัสดุ	0.73	0.41	0.32	78.05
หัก ค่าเผื่อการปรับมูลค่าสินค้า	(1.14)	(0.49)	(0.65)	132.65
สินค้าคงเหลือ	452.58	421.00	31.58	7.50

เงินลงทุนระยะยาว ที่มีกำหนดไถ่ถอน 2572 จำนวน 40 ล้านบาท

(หน่วยล้านบาท)	ปี 2564	ปี 2563	เปลี่ยนแปลง	%
หุ้นกู้	40.00	40.00	0.00	0.00
หุ้นสามัญ	0.38	0.38	0.00	0.00
เงินลงทุนระยะยาวอื่น	40.38	40.38	0.00	0.00

การด้อยค่า

ที่ดินที่ยังไม่ได้ใช้ดำเนินงาน

(หน่วยล้านบาท)	ปี 2564	ปี 2563	เปลี่ยนแปลง	%
ที่ดินที่ยังไม่ได้ใช้ดำเนินงาน	204.07	204.07	-	-
หัก ค่าเผื่อการด้อยค่าของสินทรัพย์	(14.17)	(14.17)	-	-
สุทธิ	189.90	189.90	-	-

ที่ดินที่ยังไม่ได้ใช้ดำเนินงาน บริษัทฯ ซื้อไว้เพื่อการขยายโรงงานปี 2537 โดยบริษัทฯ ได้ทบทวนนโยบายและยกเลิกการขยายโรงงาน เนื่องจากโรงงานปัจจุบันยังสามารถรองรับการเจริญเติบโตของบริษัทฯ ได้

ตามรายงานการประเมินราคาของผู้ประเมินราคาอิสระลงวันที่ 14 กันยายน 2561 ผู้ประเมินราคาอิสระได้ประเมินราคาที่ดินที่ยังไม่ได้ใช้ดำเนินงาน บริษัทฯ โดยใช้วิธีการเปรียบเทียบราคาตลาด โดยมีราคาประเมินมูลค่า 189.90 บาท

## 5. ข้อมูลทั่วไปและข้อมูลสำคัญอื่น

### 5.1 ข้อมูลทั่วไป

ชื่อบริษัท	บริษัท ไทยเทพรส จำกัด (มหาชน)
ประกอบธุรกิจหลักประเภท	เดิมชื่อ บริษัท ไทยเทพรส ผลิตภัณฑอาหาร จำกัด (มหาชน)
ที่ตั้งสำนักงานใหญ่	ผลิตและจำหน่ายเครื่องปรุงรสอาหาร ภายใต้เครื่องหมายการค้า ตรา “ภูเขาทอง” “คินซัน” “ศรีราชาพาณิซ” และ “อีซี่”
เลขทะเบียนบริษัท	208 หมู่ 6 ถนนท้ายบ้าน ตำบลท้ายบ้าน อำเภอเมือง จังหวัดสมุทรปราการ 10280
โทรศัพท์	0107536001265 (เดิมเลขที่ บมจ.200)
Website	0-2703 4444
E-mail	http://www.thaitheparos.com
ที่ตั้งสาขา 1 (สาขาลำปาง)	information@gmsauce.com
โทรศัพท์	162/1 หมู่ 2 ถนนบ้านพ่อน-แม่ทะ ตำบลชมพู อำเภอเมือง จังหวัดลำปาง 52000
วันที่ก่อตั้ง	(054) 251-005
ซื้อขายวันแรก	วันที่ 1 มิถุนายน พ.ศ. 2497
ชื่อย่อหลักทรัพย์	20 มกราคม 2538
กลุ่มอุตสาหกรรม/หมวดธุรกิจ	SAUCE
ทุนจดทะเบียน	เกษตรและอุตสาหกรรม/ อาหารและเครื่องดื่ม
ทุนที่ออกและชำระแล้ว	600 ล้านบาท (ทุนหุ้นสามัญ 600 ล้านหุ้น มูลค่าหุ้นละ 1.00 บาท)
นโยบายเงินปันผล	360 ล้านบาท (ทุนหุ้นสามัญ 360 ล้านหุ้น มูลค่าหุ้นละ 1.00 บาท)
รอบระยะเวลาบัญชี	ไม่น้อยกว่าร้อยละ 50 ของกำไรสุทธิในแต่ละปี โดยจะจ่ายในปีถัดไป
จำนวนพนักงาน	1 มกราคม – 31 ธันวาคม
	719 คน
ชื่อบริษัทร่วม	บริษัท เอ็กซ์เตอร์ (ประเทศไทย) จำกัด
ประกอบธุรกิจหลักประเภท	ผลิตและจำหน่ายเครื่องปรุงแต่งกลิ่นรสอาหาร (Reaction flavour) ภายใต้เครื่องหมายการค้า ตรา “เอ็กซ์เตอร์” ส่งออกสหภาพยุโรปและภูมิภาคเอเชียอาคเนย์
ที่ตั้งสำนักงานใหญ่	208 หมู่ 6 ถนนท้ายบ้าน ตำบลท้ายบ้าน อำเภอเมือง จังหวัดสมุทรปราการ 10280
เลขทะเบียนบริษัท	0115553006430
วันที่ก่อตั้ง	17 พฤษภาคม 2553
โทรศัพท์	0-2755 2888
โทรสาร	0-2755 2887
ทุนจดทะเบียน	40 ล้านบาท (ทุนหุ้นสามัญ 4,000,000 หุ้น มูลค่าหุ้นละ 10.00 บาท)
ทุนที่ออกและชำระแล้ว	40 ล้านบาท (ทุนหุ้นสามัญ 4,000,000 หุ้น มูลค่าหุ้นละ 10.00 บาท)
สัดส่วนการถือหุ้น	40 %
ผู้ถือหุ้นใหญ่	บริษัท เอ็กซ์เตอร์ บี.วี. ประเทศเนเธอร์แลนด์
สัดส่วนการถือหุ้น	60 %
หมายเหตุ	เริ่มดำเนินการผลิตและจำหน่ายได้ ไตรมาส 3/2554

### 5.2 ข้อมูลอื่นที่เกี่ยวข้อง

นายทะเบียนหลักทรัพย์

บริษัท ศูนย์รับฝากหลักทรัพย์ (ประเทศไทย) จำกัด  
อาคารตลาดหลักทรัพย์แห่งประเทศไทย  
เลขที่ 93 ถนนรัชดาภิเษก แขวงดินแดง  
เขตดินแดง กรุงเทพฯ 10400  
โทรศัพท์ +662 009 9999  
โทรสาร +662 009 9991  
SET Contact Center : +662 009 9999  
E-mail : SETContactCenter@set.or.th  
WWW.set.or.th/tsd

ผู้สอบบัญชี

นางสาวอรรณณ ไซตวิริยะกุล  
เลขทะเบียนผู้สอบบัญชี เลขที่ 10566 หรือ  
นางศิริเพ็ญ สุพเจริญยิ่งยง  
เลขทะเบียนผู้สอบบัญชี เลขที่ 3636 หรือ  
นางสาวอรรณณ ชุณหกิจไพศาล  
เลขทะเบียนผู้สอบบัญชี เลขที่ 6105 หรือ  
บริษัท เคพีเอ็มจี ภูมิไชย สอบบัญชี จำกัด  
ชั้น 50 อาคารเอ็มโพร์ทาวเวอร์  
1 ถนนสาทรใต้ แขวงยานนาวา เขตสาทร กรุงเทพฯ 10120  
โทรศัพท์ 0-2677 2000  
โทรสาร 0-2677 2222

### 5.3 ข้อพิพาททางกฎหมาย

บริษัทไม่มีข้อพิพาททางกฎหมาย

ข้อมูลทั่วไปและข้อมูลสำคัญอื่น



# ส่วนที่ 2

## การกำกับดูแลกิจการ

## 6. นโยบายการกำกับดูแลกิจการ

คณะกรรมการและผู้บริหารของบริษัทเล็งเห็นความสำคัญในการส่งเสริมการกำกับดูแลกิจการ (Corporate Governance) จึงก่อตั้งแผนกตรวจสอบภายในในปี 2543 และได้นำนโยบายแนวทางปฏิบัติที่ดีของตลาดหลักทรัพย์แห่งประเทศไทย มาใช้เป็นแนวทางในการพัฒนาการกำกับดูแลกิจการให้เกิดความโปร่งใส และสร้างความมั่นใจให้กับผู้ลงทุนยิ่งขึ้น

### นโยบายการกำกับดูแลกิจการ

คณะกรรมการบริษัทได้ตระหนักถึงความสำคัญของการกำกับดูแลกิจการที่ดี เพื่อเพิ่มความโปร่งใส เพิ่มขีดความสามารถในการแข่งขันทางธุรกิจของบริษัท ตลอดจนเพิ่มความเชื่อมั่นให้แก่ผู้ถือหุ้น ผู้ลงทุนและผู้เกี่ยวข้องทุกฝ่าย จึงได้กำหนดนโยบายการกำกับดูแลกิจการที่ดี โดยครอบคลุมหลักการสำคัญดังนี้

#### 1. สิทธิของผู้ถือหุ้น

SAUCE ได้ตระหนักถึงสิทธิของผู้ถือหุ้นและให้ความสำคัญและอำนวยความสะดวก ให้ผู้ถือหุ้นทุกราย ได้รับสิทธิพื้นฐานต่างๆ ทั้งในฐานะนักลงทุนในหลักทรัพย์และในฐานะเจ้าของบริษัท ด้วยมาตรฐานที่เป็นที่ยอมรับและเชื่อถือได้ โดยให้สิทธิในการซื้อ ขาย โอน หลักทรัพย์ที่ตนถืออยู่อย่างเป็นอิสระการได้รับส่วนแบ่งผลกำไรจากบริษัท การเข้าร่วมประชุมผู้ถือหุ้น การแสดงความคิดเห็นในที่ประชุมผู้ถือหุ้นอย่างเป็นอิสระ ทั้งนี้ผู้ถือหุ้นของบริษัททุกคนมีสิทธิออกเสียงตามจำนวนหุ้นที่ถืออยู่ โดยหุ้นแต่ละหุ้นมีสิทธิออกเสียงหนึ่งเสียง และไม่มีหุ้นใดมีสิทธิพิเศษที่เป็นการจำกัดสิทธิของผู้ถือหุ้นรายอื่น

นอกเหนือจากสิทธิพื้นฐานต่างๆ ข้างต้นแล้ว บริษัทยังได้ให้ความสำคัญในการเปิดเผยข้อมูลข่าวสารที่ถูกต้อง ครบถ้วนทันเวลา และโปร่งใสแก่ผู้ถือหุ้น โดยมีการเปิดเผยข่าวสารที่สำคัญบนเว็บไซต์ของบริษัท ทั้งภาษาไทย และ ภาษาอังกฤษ และในปี 2564 คณะกรรมการบริษัทได้ดำเนินการในเรื่องต่าง ๆ ที่เป็นการส่งเสริมและอำนวยความสะดวกในการใช้สิทธิของผู้ถือหุ้นของบริษัท ดังต่อไปนี้

1.1 เปิดเผยมติที่ประชุมคณะกรรมการบริษัท ครั้งที่ 2/2564 เมื่อวันที่ 12 มีนาคม 2564 ซึ่งมีมติกำหนดให้จัดการประชุมสามัญผู้ถือหุ้นประจำปี 2564 ในวันที่ 23 เมษายน 2564 ในเว็บไซต์ของตลาดหลักทรัพย์แห่งประเทศไทย ตั้งแต่วันที่มียมติกำหนดวันประชุม

1.2 ก่อนวันประชุมสามัญผู้ถือหุ้น บริษัทจัดส่งหนังสือเชิญประชุมให้แก่ผู้ถือหุ้น ซึ่งมีวัน เวลา สถานที่ประชุม แผนที่ของสถานที่ประชุม และรายละเอียดระเบียบวาระการประชุมอย่างครบถ้วน เพียงพอ ตามข้อกำหนดของกฎหมาย ตลาดหลักทรัพย์แห่งประเทศไทย และข้อบังคับของบริษัท โดยแนบหนังสือมอบฉันทะ และเอกสารประกอบการประชุม ให้แก่ผู้ถือหุ้นได้พิจารณาล่วงหน้าก่อนการประชุมมากกว่า 21 วันโดยมีรายละเอียดของวาระการประชุมอย่างเพียงพอที่จะใช้ประกอบการตัดสินใจลงคะแนนในวาระต่าง ๆ และในแต่ละวาระจะระบุอย่างชัดเจนว่า เป็นเรื่องเสนอเพื่อทราบ หรือ เพื่อพิจารณา รวมทั้งมีความเห็นของคณะกรรมการที่เพียงพอ และชัดเจน เพื่อให้ผู้ถือหุ้นตัดสินใจในการใช้สิทธิออกเสียงได้

นอกจากนี้ บริษัทยังได้เปิดเผย หนังสือเชิญประชุมดังกล่าว ตลอดจนรายละเอียดประกอบการประชุม บนเว็บไซต์ของบริษัท ทั้งภาษาไทยและภาษาอังกฤษ ล่วงหน้า 30 ก่อนวันประชุม เพื่อให้ผู้ถือหุ้นได้รับทราบข้อมูลได้โดยสะดวกและรวดเร็ว ซึ่งเป็นข้อมูลเหมือนกับที่บริษัทจะจัดส่งให้ผู้ถือหุ้นในรูปแบบเอกสาร ยกเว้น รายงานประจำปี นำเผยแพร่เมื่อจัดทำเสร็จ

บริษัทได้ลงประกาศ หนังสือเชิญประชุมสามัญผู้ถือหุ้น ในหนังสือพิมพ์รายวันภาษาไทย ก่อนวันประชุมผู้ถือหุ้น 30 วัน โดยลงติดต่อกัน 3 วัน ตั้งแต่วันที่ 17, 18, 19 มีนาคม 2564

ในการเข้าร่วมการประชุมผู้ถือหุ้น บริษัทได้แจ้งรายละเอียดเอกสารหลักฐานที่จำเป็นที่ผู้ถือหุ้นต้องนำมาแสดงให้ครบถ้วนเพื่อรักษาสิทธิของผู้ถือหุ้นในการเข้าร่วมประชุม และแนบหนังสือมอบฉันทะและรายชื่อ กรรมการอิสระและประธานคณะกรรมการตรวจสอบ หรือ บุคคลใด ๆ เพื่อให้ผู้ถือหุ้นที่ประสงค์จะมอบฉันทะให้ผู้อื่นมาประชุมแทนได้เลือกที่จะมอบฉันทะให้เข้าประชุมและลงคะแนนเสียงได้

1.3 ในวันประชุมผู้ถือหุ้น บริษัทเปิดให้ผู้ถือหุ้นสามารถลงทะเบียนเข้าร่วมประชุมได้ล่วงหน้าก่อนเวลาประชุมอย่างน้อย 1 ชั่วโมง และได้อำนวยความสะดวกแก่ผู้ถือหุ้นก่อนการประชุม พร้อมทั้งจัดพิมพ์บัตรลงคะแนนในแต่ละวาระให้ผู้ถือหุ้น

1.4 ก่อนเริ่มการประชุมผู้ถือหุ้น ประธานกรรมการได้ชี้แจงวิธีการลงคะแนน และวิธีการนับคะแนนอย่างชัดเจน ซึ่งการลงคะแนนและการนับคะแนนเสียงเป็นไปอย่างเปิดเผยและโปร่งใส (นับคะแนนโดย ตัวแทนจากผู้สอบบัญชีของบริษัท) โดยการออกเสียงลงคะแนน บริษัทจะนับ 1 หุ้นเป็น 1 เสียง และถือเสียงข้างมากเป็นมติ ยกเว้นกรณีการลงมติที่กำหนดให้ถือคะแนนเสียงไม่น้อยกว่าสองในสามของจำนวนเสียงทั้งหมดของผู้ถือหุ้นซึ่งมาประชุมและมีสิทธิออกเสียงลงคะแนน หรือ การลงมติที่กำหนดให้ถือคะแนนเสียงไม่น้อยกว่าสามในสี่ของจำนวนเสียงทั้งหมดของผู้ถือหุ้นซึ่งมาประชุมและมีสิทธิออกเสียงลงคะแนน ซึ่งเป็นไปตามที่ระบุไว้ในข้อบังคับของบริษัท และตามกฎหมายกำหนด

1.5 ระหว่างการประชุม ประธานกรรมการได้เปิดโอกาสให้ผู้ถือหุ้นทุกรายมีสิทธิเท่าเทียมกันในการแสดงความคิดเห็นและซักถามและเสนอวาระอื่น ๆ โดยจัดสรรเวลาอย่างเพียงพอ และให้กรรมการที่เกี่ยวข้องชี้แจงและให้ข้อมูลต่าง ๆ แก่ผู้ถือหุ้นอย่างครบถ้วน

นอกจากนี้ ผู้ถือหุ้นที่มาร่วมประชุมผู้ถือหุ้นภายหลังเริ่มการประชุมแล้ว มีสิทธิออกเสียงหรือลงคะแนนในระเบียบวาระที่อยู่ระหว่างการพิจารณาและยังไม่ได้ลงมติ

1.6 บริษัท มีนโยบายให้กรรมการทุกท่านเข้าร่วมประชุมผู้ถือหุ้นโดยผู้ถือหุ้นสามารถซักถามคณะกรรมการชุดย่อยต่างๆ ในเรื่องที่เกี่ยวข้องได้ คณะกรรมการที่เข้าร่วมในการประชุมสามัญผู้ถือหุ้นประจำปี 2564 วันที่ 23 เมษายน 2564 ประกอบด้วย คณะกรรมการบริหาร ทั้งคณะ จำนวน 3 ท่าน (ประกอบด้วยประธานกรรมการบริหาร, รองกรรมการผู้จัดการอีก 2 ท่าน, กรรมการที่ไม่ใช่ผู้บริหาร 2 ท่าน และประธานคณะกรรมการตรวจสอบ 1 ท่าน คณะกรรมการตรวจสอบ 3 ท่าน รวมกรรมการทั้งสิ้น 9 ท่าน

#### 2. การปฏิบัติต่อผู้ถือหุ้นอย่างเท่าเทียมกัน

บริษัทได้ให้ความสำคัญในการปฏิบัติต่อผู้ถือหุ้นอย่างเท่าเทียมกัน โดยคณะกรรมการได้กำหนดนโยบายการกำกับดูแลกิจการ โดยคำนึงถึงสิทธิของผู้ถือหุ้น และการปฏิบัติต่อผู้ถือหุ้นทุกรายอย่างเป็นธรรม และเท่าเทียมกัน โดยได้ดำเนินการ ดังต่อไปนี้

2.1 จัดให้มีกระบวนการประชุมผู้ถือหุ้นที่โปร่งใสและมีประสิทธิภาพเป็นไปตามข้อบังคับของบริษัท การพิจารณาและลงคะแนนเสียงเป็นไปตามลำดับวาระการประชุมที่กำหนด มีการพิจารณาแต่งตั้งกรรมการ พิจารณาคำตอบแทนกรรมการ รวมทั้งการแต่งตั้งผู้สอบบัญชี และอนุมัติค่าสอบบัญชี และวาระอื่น ๆ จากการเสนอของผู้ถือหุ้นในที่ประชุม

2.2 สำหรับผู้ที่ไม่สะดวกเข้าร่วมประชุมด้วยตนเอง สามารถมอบฉันทะให้ กรรมการอิสระ/ ประธานคณะกรรมการตรวจสอบ หรือ บุคคลใด ๆ เข้าร่วมประชุมและลงคะแนนเสียงแทน

2.3 ในการลงคะแนนเสียงแต่ละวาระ ให้ใช้บัตรลงคะแนน เพื่อให้กระบวนการนับคะแนนเป็นไปอย่างมีประสิทธิภาพและรวดเร็ว ไม่ยุ่งยากซับซ้อน บริษัทจะเก็บบัตรลงคะแนนเฉพาะกรณีที่ผู้ถือหุ้นคัดค้าน หรือคัดออกเสียง และจัดให้ตัวแทนจากผู้สอบบัญชี ตรวจสอบนับคะแนน และยืนยันความถูกต้องของคะแนนเสียง รวมถึง มีการเก็บบัตรลงคะแนนเหล่านี้ไว้เพื่อให้สามารถตรวจสอบได้ภายหลัง

2.4 ระหว่างการประชุมสามัญผู้ถือหุ้น มีการบันทึกรายงานการประชุมอย่างครบถ้วน ถูกต้อง ซึ่งประกอบด้วย สารสำคัญ ได้แก่ มติที่ประชุม และผลการลงคะแนนเสียง โดยแสดงรายละเอียดอย่างชัดเจน ประกอบด้วย จำนวนเสียงที่เห็นด้วย จำนวนเสียงที่ไม่เห็นด้วย จำนวนเสียงที่คัดออกเสียง รวมจำนวนเสียงทั้งสิ้นในแต่ละวาระ ตลอดจนคำถาม คำชี้แจง และ ความคิดเห็นของที่ประชุม และจัดส่งรายงานการประชุมดังกล่าวให้หน่วยงานที่เกี่ยวข้อง ภายในระยะเวลาไม่น้อยกว่า 14 วันนับแต่วันประชุมผู้ถือหุ้น และเผยแพร่สำเนารายงานการประชุมดังกล่าว บนเว็บไซต์ของบริษัทด้วย สำหรับมติที่ประชุมผู้ถือหุ้น บริษัทได้เผยแพร่บนเว็บไซต์ของตลาดหลักทรัพย์แห่งประเทศไทย ให้ผู้ถือหุ้นทุกท่านได้รับทราบ ทั้งนี้ที่ประชุมแล้วเสร็จ

2.5 บริษัทมีมาตรการดูแลการใช้ข้อมูลภายใน โดยจะไม่เปิดเผยข้อมูลภายในก่อนการเปิดเผยสารสนเทศต่อสาธารณชน โดยผู้บริหารต้องรายงานการซื้อขายและการถือครองหลักทรัพย์ของบริษัท ทุกครั้งที่มีการเปลี่ยนแปลง และมีข้อห้ามผู้บริหารซื้อขายหลักทรัพย์ของบริษัท ในช่วงก่อนการเปิดเผยข้อมูลต่อสาธารณชน 1 เดือนและหลังการเปิดเผยข้อมูล 2 สัปดาห์ ซึ่งบริษัทได้นำแนวทางปฏิบัติที่ดีของสำนักงานกำกับหลักทรัพย์และตลาดหลักทรัพย์แห่งประเทศไทย มาถือปฏิบัติอย่างเคร่งครัด

กำหนดให้กรรมการ และผู้บริหารที่ดำรงตำแหน่งระดับผู้จัดการทั่วไปขึ้นไป และผู้ดำรงตำแหน่งระดับผู้จัดการฝ่ายหรือเทียบเท่า ขึ้นไป ในสายงานบัญชีและการเงิน มีหน้าที่ต้องรายงานการถือหลักทรัพย์ของบริษัท ทั้งของตน ของคู่สมรส และบุตรที่ยังไม่บรรลุนิติภาวะ และรายงานการเปลี่ยนแปลงการถือหลักทรัพย์ของบริษัท ทุกครั้งเมื่อมีการซื้อ ขาย โอน หรือ รับโอนหลักทรัพย์ ตามที่สำนักงานกำกับหลักทรัพย์และตลาดหลักทรัพย์กำหนด ภายใน 3 วันทำการ และมีหน้าที่รายงานให้เลขาธิการคณะกรรมการบริษัททราบด้วย

### 3. บทบาทของผู้มีส่วนได้เสีย

บริษัทได้ให้ความสำคัญต่อสิทธิของผู้มีส่วนได้เสียทุกกลุ่ม ทั้งที่เป็นผู้มีส่วนได้เสียภายใน

ได้แก่ ผู้ถือหุ้น พนักงานและผู้บริหารของบริษัท หรือผู้มีส่วนได้เสียภายนอก ได้แก่ ลูกค้า คู่แข่ง คู่ค้า เจ้าหนี้ ภาครัฐและหน่วยงานอื่น ๆ ที่เกี่ยวข้อง ตลอดจนชุมชน เนื่องจากบริษัทตระหนักถึงแรงสนับสนุนจากผู้มีส่วนได้เสียต่าง ๆ ซึ่งจะสร้างความสามารถในการแข่งขันและสร้างกำไรให้กับบริษัท ซึ่งเป็นส่วนหนึ่งของการสร้างความสำเร็จในระยะยาว

3.1 ผู้ถือหุ้น บริษัทมุ่งเน้นให้มีการดำเนินธุรกิจซึ่งมีผลการดำเนินงานที่ดี มีการเจริญเติบโตอย่างมั่นคง มีความสามารถในการแข่งขัน โดยคำนึงถึงความเสี่ยงในปัจจุบันและในอนาคต เพื่อให้เกิดมูลค่าเพิ่มแก่ผู้ถือหุ้นของบริษัทในระยะยาว บริษัทมีหน้าที่ เปิดเผยข้อมูลให้เกิดความโปร่งใส เป็นธรรม รวดเร็ว ทันเวลา ถูกต้อง ครบถ้วน และพยายามอย่างเต็มที่ในการปกป้องทรัพย์สินของบริษัท ตลอดจนจ่ายผลตอบแทนการลงทุนที่เป็นที่น่าพอใจ เพื่อให้ผู้ถือหุ้นมีความพึงพอใจสูงสุด

3.2 คณะกรรมการบริษัท และผู้บริหาร เป็นผู้รับรู้ถึงสิทธิและมีการดูแลสิทธิของผู้มีส่วนได้เสียทุกกลุ่มของบริษัท ทั้งผู้มีส่วนได้เสียภายใน และผู้มีส่วนได้เสียภายนอกอย่างเท่าเทียมกัน และ เป็นธรรม

3.3 พนักงาน บริษัทตระหนักอยู่เสมอว่าพนักงานของบริษัท คือทรัพยากรที่สำคัญที่สุด จึงได้มีการเตรียมความพร้อมของบุคลากรอย่างต่อเนื่อง โดยมุ่งเน้นการพัฒนาความรู้ ความสามารถ ทักษะ และคุณภาพของพนักงาน โดยจัดให้มีการฝึกอบรมทั้งภายในและภายนอก อย่างต่อเนื่องและสม่ำเสมอ มีการอบรม On the Job Training แก่พนักงานที่ทำงานใหม่ หรือ เปลี่ยนแปลง โยกย้ายงาน เป็นต้น นอกจากนี้บริษัทยังจัดให้พนักงานได้รับสวัสดิการต่าง เช่น กองทุนสำรองเลี้ยงชีพ ทุนการศึกษาบุตรพนักงาน การท่องเที่ยวพักผ่อน การจัดให้มีการช้อปปิ้ง และ ระบบป้องกันภัย เป็นต้น เพื่อส่งเสริมคุณภาพชีวิตที่ดี เหมาะกับการดำรงชีพในสังคม และมีโอกาสเติบโตไปพร้อมกับความก้าวหน้าของบริษัท

3.4 ลูกค้า บริษัทมุ่งเน้นให้ลูกค้ามีความพึงพอใจสูงสุด ทั้งคุณภาพ และ บริการ ในผลิตภัณฑ์ของบริษัท ตลอดจนการส่งมอบที่ทันเวลา พร้อมตอบสนองแต่ความต้องการของลูกค้า โดยเอาใจใส่ และมีความรับผิดชอบต่อลูกค้า มีการเปิดโอกาสให้ลูกค้าแสดงความคิดเห็น มีการสำรวจความพึงพอใจของลูกค้า เป็นประจำทุกปี พร้อมทั้งจัดรายการส่งเสริมสัมพันธ์ระหว่างลูกค้าและบริษัทอย่างต่อเนื่อง และจัดให้หน่วยธุรการขายเป็นผู้รับผิดชอบในการรับข้อร้องเรียนของลูกค้า

3.5 คู่ค้า บริษัทเล็งเห็นความสำคัญของการปฏิบัติต่อคู่ค้า ตามเงื่อนไขทางการค้า และปฏิบัติตามสัญญา มีการประพฤติตามกรอบกติกาการแข่งขันที่ดี เป็นธรรม และไม่ใช้วิธีการที่ไม่สุจริต

3.6 คู่แข่งขัน บริษัทแข่งขันทางการค้าตามกรอบกติกาแห่งการแข่งขันที่ดี และไม่ใช้วิธีการที่ไม่สุจริต เพื่อทำลายคู่แข่งทางการค้า โดยปล่อยให้ไปตามกลไกของตลาด

3.7 เจ้าหนี้ บริษัทได้ปฏิบัติตามเงื่อนไขการค้าตามข้อตกลง และ หน้าที่ที่พึงมีต่อเจ้าหนี้ ปฏิบัติตัวเป็นลูกหนี้ที่ดี นอกจากนี้ บริษัทยังให้ข้อมูลต่าง ๆ ที่เป็นประโยชน์ต่อเจ้าหนี้

3.8 ภาครัฐ ส่วนราชการ และหน่วยงานต่าง ๆ ที่เกี่ยวข้อง บริษัทปฏิบัติตามกฎหมายและข้อกำหนดของส่วนราชการและหน่วยงานต่าง ๆ ที่เกี่ยวข้อง อย่างสม่ำเสมอ และไม่มีเจตนาที่จะฝ่าฝืนการปฏิบัติตามดังกล่าว

3.9 ชุมชน สังคม และสิ่งแวดล้อม บริษัทตระหนักถึงความรับผิดชอบต่อ ชุมชน สังคม และสิ่งแวดล้อม โดยดำเนินการดังต่อไปนี้

- ระบบบำบัดน้ำเสีย ระบบบำบัดน้ำเสียของบริษัทสามารถรองรับน้ำเสียได้ 2 เท่าของปริมาณน้ำเสียในปัจจุบัน ค่าบีโอดีไม่สูงกว่าค่าที่กฎหมายกำหนด (กม.

กำหนด ค่าบีโอดี ที่อุณหภูมิ 20 องศาเซลเซียส เวลา 5 วัน ไม่มากกว่า 20 มิลลิกรัมต่อลิตร) ค่าบีโอดีเฉลี่ยทั้งปี 2564 เท่ากับ 18.42 มิลลิกรัมต่อลิตร

-การจัดสภาพแวดล้อมในสถานที่ปฏิบัติงาน โดยคำนึงถึงความปลอดภัย อาชีวอนามัย สิ่งแวดล้อม และ การอำนวยความสะดวกแก่พนักงาน และลูกค้า

-การสนับสนุนการอนุรักษ์สิ่งแวดล้อม

-การสนับสนุนกิจกรรมนันทนาการจากสถาบันการศึกษาต่าง ๆ รวมทั้งกิจกรรมวันเด็ก เป็นประจำทุกปีอย่างต่อเนื่อง

-การสนับสนุนกิจกรรม หน่วยงานภาครัฐต่าง ๆ ทั้งในจังหวัดสมุทรปราการ และ ในส่วนกลาง

-การสนับสนุนกิจกรรมสาธารณกุศล ร่วมกับองค์กรภาครัฐ และเอกชน อื่น ๆ

-การสนับสนุนกิจกรรมส่งเสริมพระพุทธศาสนา และการร่วมเทศกาลกินเจ

-ร้านค้าสวัสดิการ จำหน่ายสินค้าราคาประหยัด มอบส่วนลดให้แก่พนักงาน และลูกค้าในชุมชนใกล้เคียง ตลอดจนลูกค้าทั่วไป เป็นต้น

#### 4. การเปิดเผยข้อมูลและความโปร่งใส

คณะกรรมการบริษัท ได้ให้ความสำคัญต่อการเปิดเผยข้อมูลที่มีความถูกต้อง ครบถ้วนโปร่งใส ทั้งถึง ทั้งรายงานข้อมูลทางการเงิน และข้อมูลทั่วไป ตลอดจนข้อมูลสำคัญที่มีผลกระทบต่อราคาหลักทรัพย์ของบริษัท โดยได้เผยแพร่ข้อมูลข่าวสารต่าง ๆ ดังกล่าวเพื่อให้ผู้ลงทุนและผู้ที่เกี่ยวข้องได้รับทราบ ทั้งโดยผ่านช่องทางและสื่อการเผยแพร่ข้อมูลต่าง ๆ ของตลาดหลักทรัพย์ ในส่วนงานด้านผู้ลงทุนสัมพันธ์นั้น บริษัทยังไม่ได้จัดตั้งหน่วยงานขึ้นเฉพาะ แต่ได้มอบหมายให้ ผู้จัดการฝ่ายการตลาดทำหน้าที่ติดต่อสื่อสารกับนักลงทุน สถาบัน ผู้ถือหุ้น รวมทั้งนักวิเคราะห์ และผู้ที่เกี่ยวข้อง ทั้งนี้เนื่องจากกิจกรรมดังกล่าวยังไม่มากนัก ซึ่งผู้ลงทุนสามารถติดต่อขอทราบข้อมูลได้ที่ โทร (02) 703-4444 ต่อเลขานุการบริษัทหรือ ที่ website [www.thaitheparos.com](http://www.thaitheparos.com)

ในปี 2564 บริษัทมีการเปิดเผยข้อมูลทางการเงินที่สำคัญอย่างเพียงพอในงบการเงิน โดยการเปิดเผยเป็นไปตามหลักเกณฑ์ของ ตลาดหลักทรัพย์แห่งประเทศไทย สำนักงานคณะกรรมการกำกับหลักทรัพย์และตลาดหลักทรัพย์ และตามมาตรฐานการบัญชีกำหนด ได้เผยแพร่ผ่านระบบเผยแพร่ข้อมูลของตลาดหลักทรัพย์แห่งประเทศไทย ซึ่งงบการเงินดังกล่าวได้ผ่านการตรวจสอบและให้ความเห็นอย่างไม่มีเงื่อนไขจากผู้สอบบัญชีรับอนุญาต และผ่านความเห็นชอบจากที่ประชุมคณะกรรมการตรวจสอบ และคณะกรรมการบริษัท ก่อนเปิดเผยต่อผู้ถือหุ้น โดยคณะกรรมการบริษัทได้เปิดเผยรายงานความรับผิดชอบของคณะกรรมการต่อแบบแสดงรายการข้อมูลประจำปี (แบบ 56-1 One Report/รายงานประจำปี 2564) ด้วย

นอกจากนี้บริษัทได้เปิดเผย สรุปผลการดำเนินงานของบจ. งบการเงินผ่านการสอบทาน และคำอธิบายและการวิเคราะห์ของฝ่ายจัดการ รายไตรมาส และรายปี รวมถึงข้อมูลที่ใช้ข้อมูลทางการเงินอื่น ๆ ตลอดจนการประกาศจ่ายเงินปันผล และกำหนดวันประชุมสามัญผู้ถือหุ้น เพื่อเป็นการอำนวยความสะดวกให้ผู้ถือหุ้น บริษัทจึงเพิ่ม เมนู “สำหรับผู้ถือหุ้น” บนเว็บไซต์ของบริษัทขึ้นในปี 2550 เป็นต้นมา (เปลี่ยนเป็น “นักลงทุนสัมพันธ์” ในปี 2554) เอกสารเชิญประชุมสามัญผู้ถือหุ้น เปิดเผยบนเว็บไซต์ของบริษัทก่อนการประชุม 1 เดือน เพื่อให้ผู้ถือหุ้นได้มีโอกาสศึกษาข้อมูลก่อนการประชุมอย่างเพียงพอ นอกจากนี้ผู้ถือหุ้นยังสามารถเสนอวาระการประชุมเพิ่มเติมได้ตามระยะเวลาที่บริษัทกำหนด

บริษัทได้ปรับปรุงการเปิดเผยข้อมูลดังกล่าวบนเว็บไซต์ของบริษัทให้ทันสมัยอยู่เสมอเพื่อให้ผู้ถือหุ้นและผู้มีส่วนได้เสียได้รับทราบข้อมูลข่าวสารอย่างทั่วถึง ครบถ้วน โดยได้ดำเนินการผ่านช่องทางต่าง ๆ ดังนี้

1. เว็บไซต์ของตลาดหลักทรัพย์แห่งประเทศไทย
  - งบการเงิน รายไตรมาส และรายปี
  - แบบแสดงรายการข้อมูลประจำปี (แบบ 56-1 One Report/รายงานประจำปี)
  - ข่าว (สรุปผลการดำเนินงานของบจ. คำอธิบายงบการเงิน การประกาศจ่ายเงินปันผล มติคณะกรรมการ มติที่ประชุมผู้ถือหุ้น รายการที่เกี่ยวข้องกัน เป็นต้น)
2. สำนักงานคณะกรรมการกำกับหลักทรัพย์และตลาดหลักทรัพย์แห่งประเทศไทย
3. กระทรวงพาณิชย์
4. หนังสือพิมพ์ (จดหมายเชิญประชุม งบดุลและบัญชีกำไรขาดทุน ประกาศจ่ายเงินปันผล เป็นต้น)
5. เว็บไซต์บริษัท ([www. Thaitheparos.com](http://www.Thaitheparos.com)) มี 2 ภาษา ได้แก่ ภาษาไทย และภาษาอังกฤษ
6. การพบปะให้ข้อมูลแบบตัวต่อตัว (Company Visit)
7. การจัดส่งหนังสือแจ้งผู้ถือหุ้นทางไปรษณีย์

#### 5. ความรับผิดชอบของคณะกรรมการ

บทบาทหน้าที่และความรับผิดชอบของคณะกรรมการ

หน้าที่และความรับผิดชอบของคณะกรรมการบริษัท

1. ดูแลและจัดการบริษัทให้เป็นไปตามกฎหมาย วัตถุประสงค์ และข้อบังคับของบริษัท รวมทั้งมติของที่ประชุมผู้ถือหุ้น
2. ติดตามผลการดำเนินงานของบริษัท และความคืบหน้า ในการบรรลุวัตถุประสงค์ การปฏิบัติตามกฎหมาย ระเบียบและนโยบายที่เกี่ยวข้อง
3. ให้ความเห็นชอบ วิสัยทัศน์ การกิจ คุณค่าที่บริษัทมุ่งหวัง และ จรรยาบรรณในการดำเนินธุรกิจ
4. พิจารณาให้ความเห็นชอบนโยบายการบริหารต่างๆ
5. ดูแลกำกับให้มีระบบการควบคุมภายในที่มีประสิทธิภาพ
6. ดูแลให้มีการกำกับตรวจสอบ ทั้งจากผู้ตรวจสอบภายใน และผู้ตรวจสอบภายนอก ให้ทำหน้าที่อย่างมีประสิทธิภาพ
7. อนุมัติงบการเงินประจำปีไตรมาส และประจำปี และดูแลให้มีการจัดทำงบการเงินเป็นไปตามหลักการบัญชีที่รับรองทั่วไป
8. ดูแลให้มีการเปิดเผยข้อมูล อย่างถูกต้อง ครบถ้วน และโปร่งใส
9. ดูแลการป้องกันความขัดแย้งทางผลประโยชน์
10. พิจารณากลับกรองเรื่องต่าง ๆ ที่จะนำเข้าสู่ที่ประชุมผู้ถือหุ้น

#### นโยบายเกี่ยวกับการกำกับดูแลกิจการ

คณะกรรมการบริษัทได้ตระหนักถึงความสำคัญของการกำกับดูแลกิจการที่ดี เพื่อเพิ่มความโปร่งใส เพิ่มขีดความสามารถในการแข่งขันทางธุรกิจของบริษัท ตลอดจนเพิ่มความเชื่อมั่นให้แก่ผู้ถือหุ้น ผู้ลงทุนและผู้เกี่ยวข้องทุกฝ่าย จึงได้กำหนดนโยบายการกำกับดูแลกิจการที่ดี โดยครอบคลุมหลักการสำคัญดังนี้

การปฏิบัติต่อผู้ถือหุ้นและผู้มีส่วนได้ส่วนเสียอย่างเท่าเทียมกัน และเป็นธรรมต่อทุกฝ่าย

คณะกรรมการมีความมุ่งมั่นในการสร้างมูลค่าเพิ่มแก่กิจการในระยะยาว บริหารงานด้วยความรอบคอบและระมัดระวัง รับผิดชอบต่อการปฏิบัติหน้าที่ด้วยความสามารถและประสิทธิภาพที่เพียงพอเพื่อให้เกิดประโยชน์สูงสุดต่อผู้ถือหุ้น ดูแลมิให้เกิดปัญหาความขัดแย้งทางผลประโยชน์ และรับผิดชอบต่อการตัดสินใจและการกระทำของตนเอง

การดำเนินงานเป็นไปด้วยความโปร่งใส สามารถตรวจสอบได้ เปิดเผยข้อมูลอย่างเพียงพอแก่ผู้ที่เกี่ยวข้องทุกฝ่าย ดำเนินธุรกิจโดยคำนึงถึงความเสี่ยงอยู่เสมอ โดยมีการควบคุมและบริหารความเสี่ยงที่เหมาะสม



**การดูแลเรื่องการใช้ข้อมูลภายใน**

บริษัทมีมาตรการดูแลเรื่องใช้ข้อมูลภายใน โดยจะไม่เปิดเผยข้อมูลภายในก่อนการเปิดเผยสารสนเทศต่อสาธารณชนโดยผู้บริหารต้องรายงานการซื้อขายและการถือครองหลักทรัพย์ของบริษัททุกครั้งที่มีการเปลี่ยนแปลง และมีข้อห้ามผู้บริหารซื้อขายหลักทรัพย์ของบริษัทในช่วงก่อนการเปิดเผยข้อมูลต่อสาธารณชน 1 เดือน และหลังการเปิดเผยข้อมูล 2 สัปดาห์ ซึ่งบริษัทได้นำแนวทางปฏิบัติที่ตั้งของสำนักงานคณะกรรมการกำกับหลักทรัพย์และตลาดหลักทรัพย์มาถือปฏิบัติอย่างเคร่งครัด

**การควบคุมภายใน**

บริษัทมีมาตรการควบคุมภายในและการติดตามการปฏิบัติงานให้เป็นไปตามมาตรการดังกล่าวโดยมีวัตถุประสงค์เพื่อให้แน่ใจว่ารายงานทางการเงินของบริษัทที่แสดงต่อสาธารณชนมีความถูกต้อง เชื่อถือได้ การบริหารทรัพย์สินของบริษัทเป็นไปอย่างถูกต้องชอบธรรม และธุรกรรมต่างๆ ดำเนินไปอย่างถูกต้องตามขั้นตอนที่ได้รับอนุมัติจากผู้บริหาร

คณะกรรมการชุดย่อย ผู้บริหาร พนักงาน และอื่นๆ



**THAITHEPAROS**  
บริษัท ไทยเทพรส จำกัด (มหาชน)  
**คณะกรรมการบริษัท**

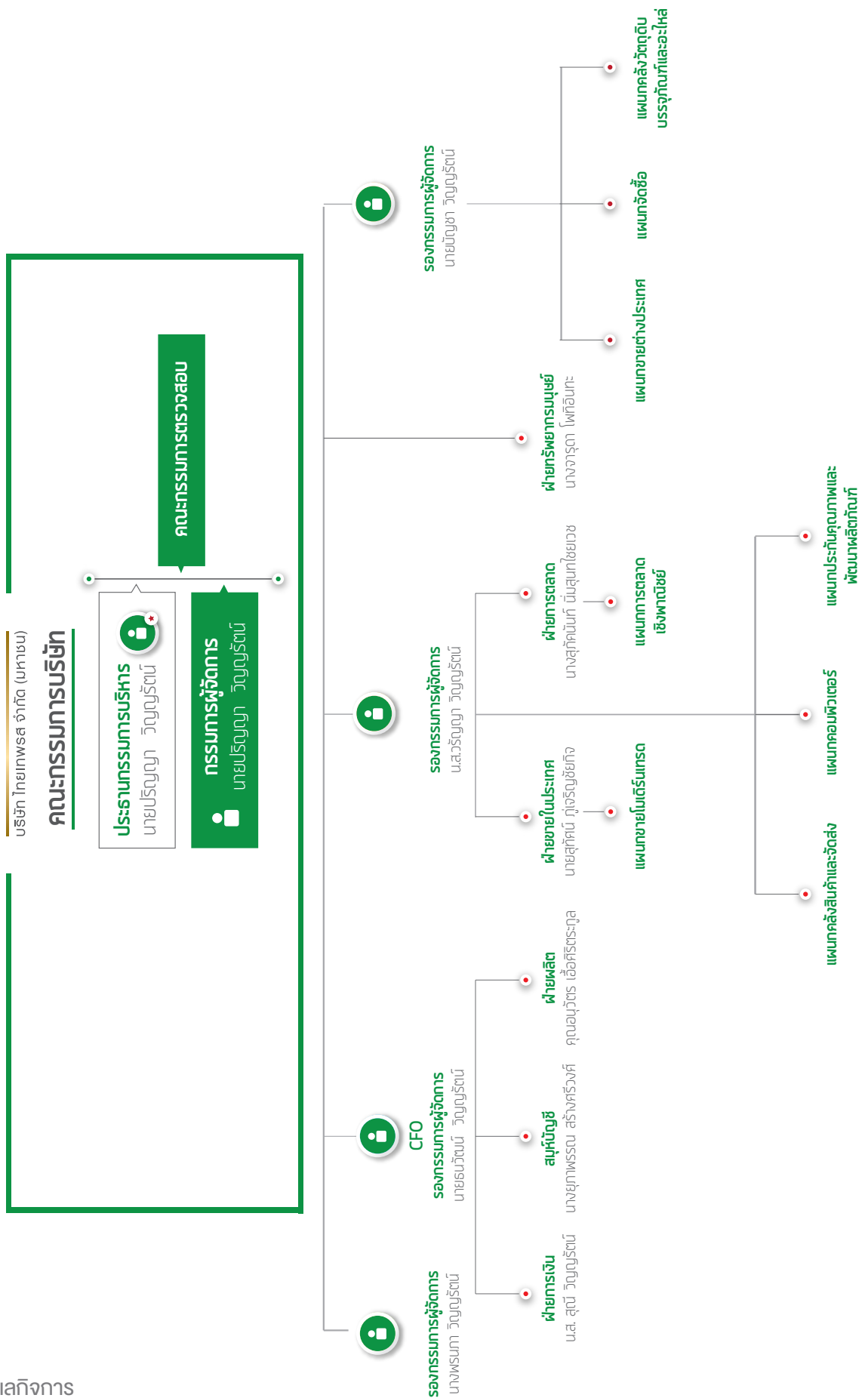



## คณะกรรมการ



**นาย ปริญญ์ วิทยานุรักษ์**  
(ประธานกรรมการบริหาร และกรรมการผู้จัดการ)



**นางพรนภา วิทยานุรักษ์**  
(กรรมการ/รองกรรมการผู้จัดการ)



**นางสาวมาลี วิทยานุรักษ์**  
(กรรมการ)



**นายบิตท วิทยานุรักษ์**  
(กรรมการ)



**นายบัญชา วิทยานุรักษ์**  
(กรรมการ/รองกรรมการผู้จัดการ)



**นายธนวัฒน์ วิทยานุรักษ์**  
(CFO/กรรมการ/รองกรรมการผู้จัดการ)



**นายพจน์ กองพุฒิ**  
(กรรมการอิสระ/กรรมการตรวจสอบ/  
ประธานคณะกรรมการตรวจสอบ)



**นายจิรวิทย์ มาศรีงสรรค์**  
(กรรมการอิสระ/กรรมการตรวจสอบ)



**นายนิวัต วงศ์พรหมปรีดา**  
(กรรมการอิสระ/กรรมการตรวจสอบ)



## 1. นายปริญญา วิทยุรัตน์ (ประธานกรรมการบริหาร และกรรมการผู้จัดการ)

เกิดเมื่อ	26 พฤษภาคม 2497
อายุ	67 ปี
คุณวุฒิการศึกษาสูงสุด	คหกรรมศาสตรดุษฎีบัณฑิตกิตติมศักดิ์ สาขาวิทยาศาสตร์การอาหารและโภชนาการ มหาวิทยาลัยเทคโนโลยีราชมงคลพระนคร ปริญญาตรี - วิทยาศาสตร์บัณฑิต สาขาเคมี มหาวิทยาลัยแห่งชาติไต้หวัน ยังไม่เข้ารับการอบรมหลักสูตรกรรมการ
การอบรมบทบาทหน้าที่กรรมการ ประสบการณ์ทำงาน	ปี 2548-ปัจจุบัน
ปี 2538-ปัจจุบัน	ประธานกรรมการ บริษัท ไทยเทพรส จำกัด (มหาชน)
ปี 2543-ปัจจุบัน	ประธานกรรมการบริหาร บริษัท ไทยเทพรส จำกัด (มหาชน)
จำนวนหุ้นที่ถือ	กรรมการผู้จัดการ บริษัท ไทยเทพรส จำกัด (มหาชน)
จำนวนหุ้นที่เปลี่ยนแปลง	119,158,580 หุ้น
ตำแหน่งในบริษัทจดทะเบียนอื่น	-
ตำแหน่งในกิจการอื่น	ไม่มี
ปี 2561 -ปัจจุบัน	มี 6 แห่ง คือ กรรมการ บริษัท เทพาสแลนด์ จำกัด ธุรกิจ : พัฒนาอสังหาริมทรัพย์ กรรมการ บริษัท ราชครามการเกษตร จำกัด ธุรกิจ : ผลิตจำหน่าย น้ำจืด ผลผลิตการเกษตร กรรมการ บริษัท บางปะอินสปอร์ตคลับ จำกัด ธุรกิจ : สนามกอล์ฟ/กรรมการ บริษัท ราชครามฟร้อนเพอร์ดี จำกัด ธุรกิจ : พัฒนา, จัดสรรที่ดิน ซื้อง่าย อสังหาริมทรัพย์ กรรมการ บริษัท สยามกัทท์ไน์ จำกัด ธุรกิจ : สนามกอล์ฟ/กรรมการ บริษัท ราชครามแลนด์ จำกัด ธุรกิจ : ประกอบกิจการให้บริการสนามกีฬา และ พัฒนาจัดสรรที่ดิน ซื้อง่ายอสังหาริมทรัพย์
ปี 2560 - ปัจจุบัน	
ปี 2554 -ปัจจุบัน	
ปี 2553 -ปัจจุบัน	
ปี 2551 -ปัจจุบัน	
ปี 2548 -ปัจจุบัน	
ตำแหน่งในกิจการที่แข่งขันเกี่ยวข้อง	ไม่มี
เนื่องจากธุรกิจของบริษัทที่อาจทำให้เกิดความขัดแย้งทางผลประโยชน์	ไม่มี
ความสัมพันธ์ทางครอบครัวกับกรรมการและผู้บริหาร	เป็นน้องชายนายไกรลาศ วิทยุรัตน์ ซึ่งเป็นสามี นางพรนภา วิทยุรัตน์ และเป็นอา นายบัณฑิต วิทยุรัตน์ และ นางสาวมาลี วิทยุรัตน์
คำตอบแทนกรรมการ	1,155,000 บาท
จำนวนครั้งที่ประชุมคณะกรรมการ	5 ครั้ง จากจำนวนทั้งสิ้น 5 ครั้ง
ปี 2564	

## 2. นางพรนภา วิทยุรัตน์ (กรรมการและรองกรรมการผู้จัดการ)

เกิดเมื่อ	26 กรกฎาคม 2492
อายุ	72 ปี
คุณวุฒิการศึกษาสูงสุด	หลักสูตร Director Accreditation Program (DAP) รุ่นที่ 37/2005สมาคมส่งเสริมสถาบันกรรมการบริษัทไทย
การอบรมบทบาทหน้าที่กรรมการ	หลักสูตร Director Accreditation Program (DAP) รุ่นที่ 37/2005 สมาคมส่งเสริมสถาบันกรรมการบริษัทไทย
ประสบการณ์ทำงาน	กรรมการและรองกรรมการผู้จัดการ บริษัท ไทยเทพรส จำกัด (มหาชน)
ปี 2536 - ปัจจุบัน	
จำนวนหุ้นที่ถือ	16,958,570 หุ้น
จำนวนหุ้นที่เปลี่ยนแปลง	-
ตำแหน่งในบริษัทจดทะเบียนอื่น	ไม่มี
ตำแหน่งในกิจการอื่น	ไม่มี
ตำแหน่งในกิจการที่แข่งขันเกี่ยวข้อง	ไม่มี
เนื่องจากธุรกิจของบริษัทที่อาจทำให้เกิดความขัดแย้งทางผลประโยชน์	ไม่มี
ความสัมพันธ์ทางครอบครัวกับกรรมการและผู้บริหาร	เป็นภรรยานายไกรลาศ วิทยุรัตน์ ซึ่งเป็นพี่ชาย นายปริญญา วิทยุรัตน์ และเป็นอาสะใภ้ นางสาวมาลี และนายบัณฑิต วิทยุรัตน์
คำตอบแทนกรรมการ	525,000 บาท
จำนวนครั้งที่ประชุมคณะกรรมการ	5 ครั้ง จากจำนวนทั้งสิ้น 5 ครั้ง
กรรมการปี 2564	

## 3. นางสาวมาลี วิทยุรัตน์ (กรรมการ)

เกิดเมื่อ	14 กุมภาพันธ์ 2497
อายุ	67 ปี
คุณวุฒิการศึกษาสูงสุด	บริหารธุรกิจบัณฑิตสาขาการเงินการธนาคาร มหาวิทยาลัยรามคำแหง
การอบรมบทบาทหน้าที่กรรมการ	Director Accreditation Program (DAP) รุ่นที่ 37/2005 สมาคมส่งเสริมสถาบันกรรมการบริษัทไทย
ประสบการณ์ทำงาน	กรรมการ บริษัท ไทยเทพรส จำกัด (มหาชน)
ปี 2536 - ปัจจุบัน	กรรมการ และ รองกรรมการผู้จัดการ สายบัญชีและการเงิน บริษัท ไทยเทพรส จำกัด (มหาชน)
ปี 2536 - 2553	ผู้จัดการฝ่ายบัญชีและการเงิน บริษัท ไทยเทพรส จำกัด (มหาชน)
ปี 2530 - 2536	14,004,520 หุ้น
จำนวนหุ้นที่ถือ	-
จำนวนหุ้นที่เปลี่ยนแปลง	ไม่มี
ตำแหน่งในบริษัทจดทะเบียนอื่น	ไม่มี
ตำแหน่งในกิจการอื่น	ไม่มี
ตำแหน่งในกิจการที่แข่งขันเกี่ยวข้อง	ไม่มี
เนื่องจากธุรกิจของบริษัทที่อาจทำให้เกิดความขัดแย้งทางผลประโยชน์	ไม่มี
ความสัมพันธ์ทางครอบครัวกับกรรมการและผู้บริหาร	เป็นพี่นายนายบัณฑิต วิทยุรัตน์ นางสาวสุณี วิทยุรัตน์ และเป็นหลานนายปริญญา และนางพรนภา วิทยุรัตน์
คำตอบแทนกรรมการ	525,000 บาท
จำนวนครั้งที่ประชุมคณะกรรมการ	5 ครั้ง จากจำนวนทั้งสิ้น 5 ครั้ง
กรรมการ ปี 2564	

## 4. นายบัณฑิต วิทยุรัตน์ (กรรมการ)

เกิดเมื่อ	: 2 ตุลาคม 2499
อายุ	: 65 ปี
คุณวุฒิการศึกษาสูงสุด	: ศิลปศาสตรมหาบัณฑิต สาขาการจัดการ มนุษย์กับสิ่งแวดล้อม มหาวิทยาลัยเชียงใหม่ : วิศวกรรมศาสตรบัณฑิต (สาขาเครื่องกล) มหาวิทยาลัย Adamsom ประเทศฟิลิปปินส์
การอบรมบทบาทหน้าที่กรรมการ	: Director Accreditation Program (DAP) รุ่นที่ 37/2005 สมาคมส่งเสริมสถาบันกรรมการบริษัทไทย
ประสบการณ์ทำงาน	: กรรมการ บริษัท ไทยเทพรส จำกัด (มหาชน)
ปี 2536 - ปัจจุบัน	: รองกรรมการผู้จัดการ บริษัท ไทยเทพรส จำกัด (มหาชน)
ปี 2536 - 2551	: ผู้จัดการสาขาลำปาง บริษัท ไทยเทพรส จำกัด (มหาชน)
ปี 2530 - 2550	: 26,427,020 หุ้น
จำนวนหุ้นที่ถือ	: -
จำนวนหุ้นที่เปลี่ยนแปลง	: ไม่มี
ตำแหน่งในบริษัทจดทะเบียนอื่น	: ไม่มี
ตำแหน่งในกิจการอื่น	: ไม่มี
ตำแหน่งในกิจการที่แข่งขันเกี่ยวข้อง	: ไม่มี
เนื่องจากธุรกิจของบริษัทที่อาจทำให้เกิดความขัดแย้งทางผลประโยชน์	: ไม่มี
ความสัมพันธ์ทางครอบครัวกับกรรมการและผู้บริหาร	: เป็นหลานของนายปริญญา วิทยุรัตน์ และนางพรนภา วิทยุรัตน์ และเป็นน้องชายของ นางสาวมาลี วิทยุรัตน์
คำตอบแทนกรรมการ	: 525,000 บาท
จำนวนครั้งที่ประชุมคณะกรรมการ	: 5 ครั้ง จากจำนวนทั้งสิ้น 5 ครั้ง
กรรมการ ปี 2564	

## 5. นายธนวัฒน์ วิทยุญรัตน์ (CFO/กรรมการและรองกรรมการผู้จัดการ)

เกิดเมื่อ	13 พฤศจิกายน 2515
อายุ	49 ปี
คุณวุฒิการศึกษาสูงสุด	Master of Science in Finance, Bentley College, Massachusetts, USA Master of Science in Manufacturing System Engineering, Rensselaer Polytechnic Institute, USA Bachelor of Science in Management System Rensselaer Polytechnic Institute, USA
การอบรมบทบาทหน้าที่กรรมการ ปี 2561	Orientation Course-CFO focuson on Financial Reporting Class 4/2018 (CFO0411) สาขาวิชาชีพบัญชีและตลาดหลักทรัพย์แห่งประเทศไทย
ปี 2562	กิตติ์ อาคาร อุปกรณู ปี63 และมาตรฐานการรายงานงานการเงินที่เกี่ยวข้อง การกำหนดราคาไอโอระหว่างบริษัทที่มีความสัมพันธ์กัน ปี2562 บริษัท เอ็น วาย ซี แมเนจเม้นท์ จำกัด การวางระบบบัญชีต้นทุนการวิเคราะห์ต้นทุนและการบริหารต้นทุนเพื่อการวางแผนและตัดสินใจ บริษัท ฝึกอบรมและสัมมนาธรรมนิติ จำกัด TFRSและมาตรการผ่อนปรนทางบัญชีจาก Covid19(สำหรับกิจการที่ใช้สถาบันการเงิน) บริษัท เอ็น วาย ซี แมเนจเม้นท์ จำกัด Financial Analysisเพื่อวิเคราะห์สถานการณ์ธุรกิจและการแก้ไขปรับปรุงผลการดำเนินงาน บริษัท ฝึกอบรมและสัมมนาธรรมนิติ จำกัด ESG Integration in Sustainable Investing สมาคมบริษัทจดทะเบียนไทย
ปี 2563	CFO บริษัท ไทยเทพรส จำกัด (มหาชน) รองกรรมการผู้จัดการ บริษัท ไทยเทพรส จำกัด (มหาชน) กรรมการ บริษัท ไทยเทพรส จำกัด (มหาชน) ผู้จัดการฝ่ายการตลาด บริษัท ไทยเทพรส จำกัด (มหาชน) 25,709,000 หุ้น
ปี 2564	- ไม่มี ปี 2 แห่งคือ กรรมการ บริษัท เอ็กซ์เตอร์(ประเทศไทย)จำกัด ธุรกิจ : ผู้จัดการฝ่ายเครื่องปรุงรสอาหาร กรรมการ บริษัท รศตโยธิน จำกัด ธุรกิจ : โรงแรม
ประสบการณ์ทำงาน ปี 2561-ปัจจุบัน ปี 2557-ปัจจุบัน ปี 2553-ปัจจุบัน ปี 2547-2553 จำนวนหุ้นที่ถือ จำนวนหุ้นที่เปลี่ยนแปลง ตำแหน่งในบริษัทจดทะเบียนอื่น ตำแหน่งในกิจการอื่น ปี 2553-ปัจจุบัน	ไม่มี
ปี 2548 - ปัจจุบัน	ไม่มี
ตำแหน่งในกิจการที่แข่งขันเกี่ยวข้อง เนื่องกับธุรกิจของบริษัทที่อาจทำให้เกิดความขัดแย้งทางผลประโยชน์ ความสัมพันธ์ทางครอบครัวกับกรรมการและผู้บริหาร	ไม่มี
คำตอบแทนกรรมการ จำนวนครั้งที่ประชุมคณะ กรรมการ ปี 2564	เป็นบุตรนางพวงภา วิทยุญรัตน์ และเป็นหลาน นายปริญญา วิทยุญรัตน์ 315,000 บาท 5 ครั้ง จากจำนวนทั้งสิ้น 5 ครั้ง

## 6. นายบัญชา วิทยุญรัตน์ (กรรมการและรองกรรมการผู้จัดการ)

เกิดเมื่อ	27 เมษายน 2528
อายุ	36 ปี
คุณวุฒิการศึกษาสูงสุด	MSC in Environmental Engineering, Imperial College London, U.K. Bachelor of Engineering in Engineering with Business Finance (First Class Honours) , University College London(UCL) ,U.K ยังไม่เข้ารับการอบรมหลักสูตรกรรมการ
การอบรมบทบาทหน้าที่กรรมการ ประสบการณ์ทำงาน ปี2557 - ปัจจุบัน	รองกรรมการผู้จัดการ บริษัท ไทยเทพรส จำกัด (มหาชน) ผู้จัดการแผนกจัดซื้อ บริษัท ไทยเทพรส จำกัด(มหาชน) กรรมการ บริษัท ไทยเทพรส จำกัด(มหาชน) 27,632,000 หุ้น
ปี 2554 - ปัจจุบัน	ไม่มี
ปี 2553 - ปัจจุบัน จำนวนหุ้นที่ถือ จำนวนหุ้นที่เปลี่ยนแปลง ตำแหน่งในบริษัทจดทะเบียนอื่น ตำแหน่งในกิจการอื่น ปี 2561 - ปัจจุบัน	ไม่มี ไม่มี มี 4 แห่งคือ กรรมการ บริษัท นครหลวงการเกษตร จำกัด ธุรกิจ:สวนมะพร้าวและ-ขายผลิตผลการเกษตร กรรมการ บริษัท บางปะอินสปอร์ตคลับ จำกัด ธุรกิจ : สนามกอล์ฟ กรรมการ บริษัท ไทเวอร์ อินเทอร์เน็ต จำกัด ธุรกิจ : ขายส่งสินค้าทั่วไป กรรมการ บริษัท เอ็กซ์เตอร์ (ประเทศไทย) จำกัด ธุรกิจ : ผู้จัดการฝ่ายเครื่องปรุงรสอาหาร
ปี 2560 - ปัจจุบัน	ไม่มี
ปี 2558 - ปัจจุบัน	ไม่มี
ปี 2553 - ปัจจุบัน	ไม่มี
ตำแหน่งในกิจการที่แข่งขันเกี่ยวข้อง เนื่องกับธุรกิจของบริษัทที่อาจทำให้เกิดความขัดแย้งทางผลประโยชน์ ความสัมพันธ์ทางครอบครัวกับกรรมการและผู้บริหาร คำตอบแทนกรรมการ จำนวนครั้งที่ประชุมคณะ กรรมการปี 2564	ไม่มี เป็นบุตรชายของนายปริญญา วิทยุญรัตน์และเป็นหลานนางพวงภา วิทยุญรัตน์ 315,000 บาท 4 ครั้ง จากจำนวนทั้งสิ้น 5 ครั้ง

## 7. นายพจน์ กองพุฒิ (กรรมการ/กรรมการอิสระ/ประธานกรรมการตรวจสอบ)

เกิดเมื่อ	18 ตุลาคม 2481
อายุ	83 ปี
คุณวุฒิการศึกษาสูงสุด	วิชาการบัญชี A.B.I Institute of Book-Keeper London ยังไม่เข้ารับการอบรมหลักสูตรกรรมการ
การอบรมบทบาทหน้าที่กรรมการ ประสบการณ์ทำงาน ปี 2560 - ปัจจุบัน	ประธานกรรมการตรวจสอบ บริษัท ไทยเทพรส จำกัด (มหาชน) กรรมการตรวจสอบ บริษัท ไทยเทพรส จำกัด (มหาชน) กรรมการอิสระ- บริษัท ไทยเทพรส จำกัด (มหาชน)
ปี 2554 - 2562	ไม่
ปี 2545 - ปัจจุบัน	-
จำนวนหุ้นที่ถือ	ไม่มี
จำนวนหุ้นที่เปลี่ยนแปลง	ไม่มี
ตำแหน่งในบริษัทจดทะเบียนอื่น	ไม่มี
ตำแหน่งในกิจการอื่น	ไม่มี
ตำแหน่งในกิจการที่แข่งขันเกี่ยวข้อง	ไม่มี
เนื่องกับธุรกิจของบริษัทที่อาจทำให้เกิดความขัดแย้งทางผลประโยชน์	385,000 บาท
คำตอบแทนกรรมการ	198,000 บาท
คำตอบแทนกรรมการตรวจสอบ	5 ครั้ง จากจำนวนทั้งสิ้น 5 ครั้ง
จำนวนครั้งที่ประชุมคณะ กรรมการปี 2564	4 ครั้ง จากจำนวนทั้งสิ้น 4 ครั้ง
จำนวนครั้งที่ประชุมคณะ กรรมการตรวจสอบปี 2564	4 ครั้ง จากจำนวนทั้งสิ้น 4 ครั้ง

## 8. นายจิรวิทย์ มาศรีงสรรค์ (กรรมการ/กรรมการอิสระ/กรรมการตรวจสอบ)

เกิดเมื่อ	5 พฤษภาคม 2481
อายุ	83 ปี
คุณวุฒิการศึกษาสูงสุด	พาดนัยศาสตร์บัณฑิต มหาวิทยาลัยธรรมศาสตร์ บัณฑิตศึกษามหาวิทยาลัยธรรมศาสตร์ ยังไม่เข้ารับการอบรมหลักสูตรกรรมการ
การอบรมบทบาทหน้าที่กรรมการ ประสบการณ์ทำงาน ปี 2560 - ปัจจุบัน	กรรมการตรวจสอบ บริษัท ไทยเทพรส จำกัด (มหาชน) กรรมการ/กรรมการอิสระ- บริษัท ไทยเทพรส จำกัด (มหาชน)
ปี 2560 - ปัจจุบัน	ไม่มี
จำนวนหุ้นที่ถือ	-
จำนวนหุ้นที่เปลี่ยนแปลง	ไม่มี
ตำแหน่งในบริษัทจดทะเบียนอื่น	มี 5 แห่ง คือ
ตำแหน่งในกิจการอื่น	กรรมการบริษัท เจ.เอ็ม.ซี บิสซิเนส จำกัด
ปี 2554 - ปัจจุบัน	ผู้สอบบัญชีรับอนุญาตอิสระ (ผู้สอบบัญชีรับอนุญาตเลขที่ 1309)
ปี 2544 - ปัจจุบัน	CFO
ปี 2534 - 2544	บริษัท เหมราชพัฒนาที่ดิน จำกัด (มหาชน)
ปี 2532 - 2534	ผู้อำนวยการฝ่าย/โครงการ
ปี 2510 - 2532	วินด์มิลส์กอล์ฟคลับและบางปะกงกอล์ฟคลับ รองผู้อำนวยการฝ่ายบัญชี ธนาคารกสิกรไทย จำกัด(มหาชน)
ตำแหน่งในกิจการที่แข่งขันเกี่ยวข้อง	ไม่มี
เนื่องกับธุรกิจของบริษัทที่อาจทำให้เกิดความขัดแย้งทางผลประโยชน์	ไม่มี
ความสัมพันธ์ทางครอบครัวกับกรรมการและผู้บริหาร	ไม่มี
คำตอบแทนกรรมการ	385,000 บาท
คำตอบแทนกรรมการตรวจสอบ	132,000 บาท
จำนวนครั้งที่ประชุมคณะ กรรมการปี 2564	5 ครั้ง จากจำนวนทั้งสิ้น 5 ครั้ง
จำนวนครั้งที่ประชุมคณะ กรรมการตรวจสอบปี 2564	4 ครั้ง จากจำนวนทั้งสิ้น 4 ครั้ง

9. นายนิวัต วงศ์พรหมปรีดา  
(กรรมการ/กรรมการอิสระ/กรรมการตรวจสอบ)

เกิดเมื่อ	15 กุมภาพันธ์ 2504	ตำแหน่งในกิจการที่แข่งขันเกี่ยวข้อง	
อายุ	60 ปี	เนื่องจากธุรกิจของบริษัทที่อาจทำให้เกิดความขัดแย้งทางผลประโยชน์	ไม่มี
คุณวุฒิการศึกษาสูงสุด	ปริญญาเอก สาขานิติศาสตร์ คณะนิติศาสตร์ จุฬาลงกรณ์มหาวิทยาลัย Certificate in Integrated Marketing Communication, Northwestern University Certificate in Marketing Management , MAT M.S. in Advertising, Medill School of Journalism Northwestern University, USA ปริญญาตรี วารสารศาสตร์และสื่อสารมวลชน (เกียรตินิยมอันดับ 2) มหาวิทยาลัยธรรมศาสตร์ Certificate in of Commerce , Assumption Commercial College	ความสัมพันธ์ทางครอบครัว	ไม่มี
		กับกรรมการและผู้บริหาร	
		ค่าตอบแทนกรรมการ	385,000 บาท
		ค่าตอบแทนกรรมการตรวจสอบ	132,000 บาท
		จำนวนครั้งที่ประชุมคณะ	5 ครั้ง จากจำนวนทั้งสิ้น 5 ครั้ง
		กรรมการปี 2564	
		จำนวนครั้งที่ประชุมคณะ	4 ครั้ง จากจำนวนทั้งสิ้น 4 ครั้ง
		กรรมการตรวจสอบปี 2564	
การอบรมบทบาทหน้าที่กรรมการ	หลักสูตร Director Certification Programe (DCP) รุ่นที่ 31/2546		
ปี 2564	สมาคมส่งเสริมสถาบันกรรมการบริษัทไทย ความสำคัญของกรรมการตรวจสอบต่อตลาดทุนและบทบาทหน้าที่ของกรรมการตรวจสอบในการกำกับดูแลกิจการที่ดี สำนักงานคณะกรรมการกำกับหลักทรัพย์และตลาดหลักทรัพย์		
ประสบการณ์การทำงาน			
ปี 2561 - ปัจจุบัน	กรรมการตรวจสอบ บริษัท ไทยเทพรส จำกัด (มหาชน)		
ปี 2561 - ปัจจุบัน	กรรมการ / กรรมการอิสระ บริษัท ไทยเทพรส จำกัด (มหาชน)		
จำนวนหุ้นที่ถือ	ไม่มี		
จำนวนหุ้นที่เปลี่ยนแปลง	-		
ตำแหน่งในบริษัทจดทะเบียนอื่น	ไม่มี		
ตำแหน่งในกิจการอื่น	มี 7 แห่งคือ		
ปี 2545 - ปัจจุบัน	Executive Director Video Research International (Thailand)Ltd., กรรมการอิสระ		
ปี 2546 - 2548	บริษัท กราฟฟิคคอร์เนเบอร์ จำกัด (มหาชน) Client Service Director SC Matchbox Co.,Ltd Account Director Far East Advertising Co.,Ltd.		
ปี 2534 - 2535	หัวหน้าสาขาโฆษณา		
ปี 2533 - 2534	คณะวารสารศาสตร์และสื่อสารมวลชน		
ปี 2532 - 2533	มหาวิทยาลัยธรรมศาสตร์		
ปี 2530 - 2533	ปริญญาด้านการวิจัยและการตลาด บริษัท สหพัฒน์ปิโตร จำกัด		
ปี 2530 - 2532	ผู้ช่วยคณบดีฝ่ายกิจการนักศึกษา คณะวารสารศาสตร์และสื่อสารมวลชน มหาวิทยาลัยธรรมศาสตร์		

คณะกรรมการ		จำนวนหุ้นที่เปลี่ยนแปลง			
		ยกมา 1 ม.ค. 64	ซื้อ	ขาย	ยกไป 31 ธ.ค.64
1.นายปริญญา วิญญูรัตน์	วิญญูรัตน์	119,158,580	-	-	119,158,580
2.นางพรนภา วิญญูรัตน์	วิญญูรัตน์	16,958,570	-	-	16,958,570
3.น.ส.มาลี วิญญูรัตน์	วิญญูรัตน์	14,004,520	-	-	14,004,520
4.นายบัณฑิต วิญญูรัตน์	วิญญูรัตน์	26,427,020	-	-	26,427,020
5.นายธนวัฒน์ วิญญูรัตน์	วิญญูรัตน์	25,709,000	-	-	25,709,000
6.นายบัญชา วิญญูรัตน์	วิญญูรัตน์	27,632,000	-	-	27,632,000
7.นายพจน์ กองพุฒิ	กองพุฒิ	-	-	-	-
8.นายจิรวิทย์ มาศรีงสรรค์	มาศรีงสรรค์	-	-	-	-
9.นายนิวัต วงศ์พรหมปรีดา	วงศ์พรหมปรีดา	-	-	-	-
รวม		229,889,690	-	-	229,889,690





## คณะผู้บริหาร

1. นายปริญญา วิญญรัตน์  
ประธานกรรมการบริหาร และกรรมการผู้จัดการ
2. นายธนวัฒน์ วิญญรัตน์  
รองกรรมการผู้จัดการ
3. นายบัญชา วิญญรัตน์  
รองกรรมการผู้จัดการ
4. นางสาววริญญา วิญญรัตน์  
รองกรรมการผู้จัดการ
5. นางสาวสุณี วิญญรัตน์  
ผู้จัดการฝ่ายการเงิน
6. นางจารุดา โพธิ์อินทะ  
ผู้จัดการฝ่ายทรัพยากรมนุษย์
7. นายสุทัศน์ ภูเจริญชัยกิจ  
ผู้จัดการฝ่ายขายในประเทศ
8. นายอนุวัตร เอื้อศิริตระกูล  
ผู้จัดการฝ่ายผลิต
9. นางยุภาพรรณ สร้างศรีวงศ์  
สมุห์บัญชี

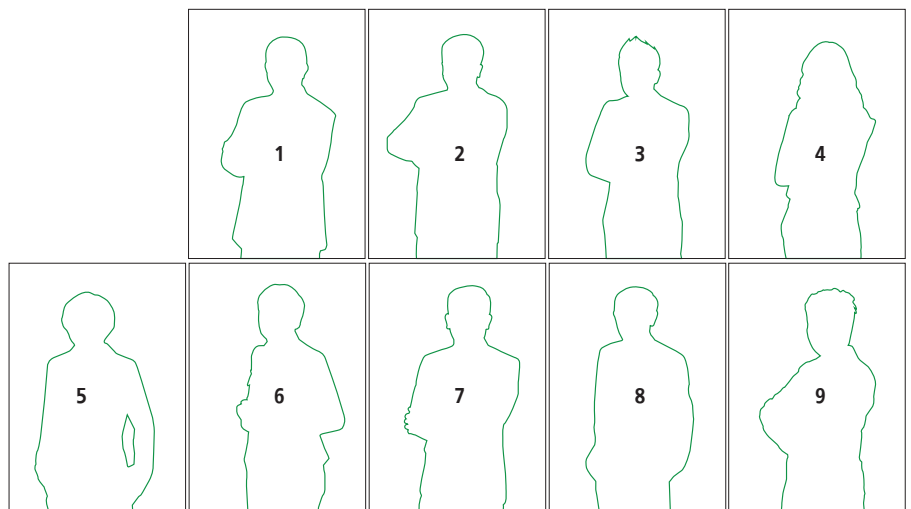

#### 4. น.ส.วริญญา วัฒนฤธรัตน์ (รองกรรมการผู้จัดการ)

อายุ	38 ปี
คุณวุฒิการศึกษาสูงสุด	Bachelor of Arts with a major in Economics , University of California , U.S.A.
ประสบการณ์การทำงาน	
ปี 2557 – ปัจจุบัน	รองกรรมการผู้จัดการ บริษัท ไทยเทพรส จำกัด (มหาชน)
ปี 2556	ผู้จัดการฝ่ายการตลาด บริษัท ไทยเทพรส จำกัด (มหาชน)
จำนวนหุ้นที่ถือ	21,000,000 หุ้น
จำนวนหุ้นที่เปลี่ยนแปลง	-
ความสัมพันธ์ทางครอบครัว กับกรรมการและผู้บริหาร	เป็นบุตรนายปริญญญา วัฒนฤธรัตน์และ เป็นหลานนางพรพนา วัฒนฤธรัตน์

#### 5.นางสาวสุณี วัฒนฤธรัตน์ (ผู้จัดการฝ่ายการเงิน/เลขาธุรการบริษัท)

อายุ	62 ปี
คุณวุฒิการศึกษาสูงสุด	เศรษฐศาสตรบัณฑิต มหาวิทยาลัยรามคำแหง
ประสบการณ์การทำงาน	
ปี 2551 – ปัจจุบัน	เลขาธุรการ บริษัท ไทยเทพรส จำกัด (มหาชน)
ปี 2537 – ปัจจุบัน	ผู้จัดการฝ่ายการเงิน บริษัท ไทยเทพรส จำกัด (มหาชน)
จำนวนหุ้นที่ถือ	: 13,066,530 หุ้น
จำนวนหุ้นที่เปลี่ยนแปลง	: -
ความสัมพันธ์ทางครอบครัว กับกรรมการและผู้บริหาร	เป็นหลานของนายปริญญญา วัฒนฤธรัตน์ และนางพรพนา วัฒนฤธรัตน์ และเป็นน้องสาว นางสาวมาลี วัฒนฤธรัตน์

#### 6.นางจรรุดา โพธิ์อินทะ (ผู้จัดการฝ่ายทรัพยากรมนุษย์)

อายุ	: 61 ปี
คุณวุฒิการศึกษาสูงสุด	: รัฐประศาสนศาสตรบัณฑิต มหาวิทยาลัยสุโขทัยธรรมาธิราช
ประสบการณ์การทำงาน	
ปี 2547 – ปัจจุบัน	: ผู้จัดการฝ่ายทรัพยากรมนุษย์ บริษัท ไทยเทพรส จำกัด (มหาชน)
จำนวนหุ้นที่ถือ	: 5,665,100 หุ้น
จำนวนหุ้นที่เปลี่ยนแปลง	: -

#### 7.นายสุทัศน์ ภูเจริญชัยกิจ (ผู้จัดการฝ่ายขายในประเทศ)

อายุ	: 53 ปี
คุณวุฒิการศึกษาสูงสุด	: บริหารธุรกิจมหาบัณฑิต(การตลาด) มหาวิทยาลัยรามคำแหง : บริหารธุรกิจบัณฑิต (การตลาด) มหาวิทยาลัยราชภัฏธนบุรี รัฐประศาสนศาสตรบัณฑิต
ประสบการณ์การทำงาน	
ปี 2560 – ปัจจุบัน	: ผู้จัดการฝ่ายขายในประเทศ บริษัท ไทยเทพรส จำกัด (มหาชน)
ปี 2555 – 2560	: ผู้จัดการแผนกขายต่างจังหวัด บริษัท ไทยเทพรส จำกัด (มหาชน)
จำนวนหุ้นที่ถือ	: ไม่มี
จำนวนหุ้นที่เปลี่ยนแปลง	: -

#### 8.นายอนุวัตร เอื้อศิริตระกูล (ผู้จัดการฝ่ายผลิต)

อายุ	: 55 ปี
คุณวุฒิการศึกษาสูงสุด	: บริหารธุรกิจมหาบัณฑิต มหาวิทยาลัยรามคำแหง : วิทยาศาสตร์บัณฑิต (อุตสาหกรรมและการเกษตร) สถาบันเทคโนโลยีพระจอมเกล้าเจ้าคุณ ทหารลาดกระบัง
ประสบการณ์การทำงาน	
ปี 2548 – ปัจจุบัน	: ผู้จัดการฝ่ายผลิต บริษัท ไทยเทพรส จำกัด (มหาชน)
ปี 2544 – 2548	: ผู้จัดการโรงงาน บริษัท น้ำมันวังปารุณ จำกัด (กลุ่มวังนายน)
จำนวนหุ้นที่ถือ	: ไม่มี
จำนวนหุ้นที่เปลี่ยนแปลง	: -

#### 9.นางยภาพรรณ สร้างศรีวงศ์ (สมุหบัญชี)

อายุ	60 ปี
คุณวุฒิการศึกษาสูงสุด	บริหารธุรกิจบัณฑิต สาขาบัญชี มหาวิทยาลัยเกริก
การอบรมบทบาทหน้าที่กรรมการ	
ปี 2561 – ปัจจุบัน	ขึ้นทะเบียนเป็นผู้ทำบัญชีของ บริษัท ไทยเทพรส จำกัด (มหาชน) เทคนิคการจัดทำงบการเงินพร้อมวิธีแก้ไขปัญหา และการนำเสนอการเงินผ่านระบบ e-Filing บทบาทและหน้าที่ของเลขาธุรการบริษัทจดทะเบียน (Company Secretary:CS) TFRS 9 การบัญชีเครื่องมือทางการเงิน สำหรับ องค์กรที่มีใช้สถาบันการเงิน
ปี 2563	บริษัท เอ็น วาย ซี แมนเนจเม้นท์ จำกัด การบัญชีภาษีเงินได้ ปี63 (2020 Income Taxes) e-Withholding Tax ทางเลือกในการหักภาษี ณ ที่จ่าย และ National e-Payment บริษัท เอ็น วาย ซี แมนเนจเม้นท์ จำกัด
ปี 2564	การจัดทำภาษีเงินได้รอตัดบัญชี Basic Deferred Tax การแก้ปัญหากลวิธีตรวจสอบการหักภาษี สำหรับผู้จัดการฝ่ายบัญชี สมุหบัญชี หัวหน้าฝ่ายบัญชี Update ล่าสุด กฎหมาย e-Payment หลักเกณฑ์และ วิธีการจัดทำ e-Tax Invoice & e-Receipt, e-Withholding Tax และ e-Filing บริษัท ฝักอบรมและสัมมนาธรรมนิติ จำกัด
ประสบการณ์การทำงาน	
ปี 2535 – ปัจจุบัน	สมุหบัญชี บริษัท ไทยเทพรส จำกัด (มหาชน)
ปี 2531 – 2535	ผู้จัดการแผนกบัญชี บริษัท ไทยเทพรส จำกัด (มหาชน)
จำนวนหุ้นที่ถือ	ไม่มี
จำนวนหุ้นที่เปลี่ยนแปลง	-

คณะผู้บริหาร	จำนวนหุ้นที่เปลี่ยนแปลง			
	ยกมา 1 ม.ค. 64	ซื้อ	ขาย	ยกไป 31 ธ.ค. 64
4. น.ส.วรัญญา วิญญรัตน์	21,000,000	-	-	21,000,000
5. น.ส.สุณี วิญญรัตน์	13,066,530	-	-	13,066,530
6. นางจารุดา โพธิ์อินทะ	5,665,100	-	-	5,665,100
7. นายสุทัศน์ ภูเจริญชัยกิจ	-	-	-	-
8. นายอนุวัตร เอื้อศิริตระกูล	-	-	-	-
9. นางยุภาพรรณ สว่างศรีวงศ์	-	-	-	-
รวม	39,731,630	-	-	39,731,630



## โครงสร้างของคณะกรรมการ

คณะกรรมการบริษัท ประกอบด้วยผู้ทรงคุณวุฒิที่มีความรู้ความสามารถ และประสบการณ์ที่เป็นประโยชน์ต่อบริษัท จำนวนทั้งสิ้น 9 คน การเลือกตั้งกรรมการเป็นไปตามมติของที่ประชุมผู้ถือหุ้นตามหลักเกณฑ์และวิธีการตามกฎหมายและข้อบังคับของบริษัท ซึ่งเป็นจำนวนที่เหมาะสมกับธุรกิจของบริษัท ปัจจุบันคณะกรรมการบริษัท ประกอบด้วย

กรรมการที่เป็นผู้บริหาร	4 คน คิดเป็นร้อยละ 44.44 ของกรรมการทั้งคณะ
กรรมการที่ไม่เป็นผู้บริหาร	2 คน คิดเป็นร้อยละ 22.22 ของกรรมการทั้งคณะ
กรรมการที่เป็นอิสระ	3 คน คิดเป็นร้อยละ 33.33 ของกรรมการทั้งคณะ

(เป็นผู้ที่มีความรู้ทางด้าน บัญชี การเงิน ตลอดจนมีความรู้และประสบการณ์เพียงพอที่จะสามารถทำหน้าที่ในการสอบทานความน่าเชื่อถือของงบการเงิน จำนวน 2 คน)

โดยมีกรรมการผู้มีอำนาจลงนามชื่อแทนบริษัท คือ นายปริญญ์ วัณญรัตน์ นายธนวัฒน์ วัณญรัตน์ นายบัญชา วัณญรัตน์ สองในสามคนนี้ลงนามชื่อร่วมกันและประทับตราสำคัญของบริษัท

### การกำหนดคุณสมบัติของกรรมการอิสระ

กรรมการอิสระ หมายถึง กรรมการที่เป็นอิสระจากผู้ถือหุ้นรายใหญ่ หรือกลุ่มของผู้ถือหุ้นรายใหญ่ กรรมการอิสระของบริษัท ต้องมีคุณสมบัติดังต่อไปนี้

ต่อไปนี้เป็น

1. เป็นบุคคลที่ถือหุ้นไม่เกินร้อยละ 0.5 ของจำนวนหุ้นที่มีสิทธิออกเสียงทั้งหมดใน

บริษัท บริษัทในเครือ ร่วมทุนหรือนิติบุคคลที่อาจมีความขัดแย้ง (นับรวมบุคคลที่เกี่ยวข้องตามมาตรา 258 ตามกฎหมายหลักทรัพย์)

2. ไม่เป็นกรรมการที่มีส่วนร่วมบริหารงาน รวมทั้งไม่เป็นลูกจ้าง พนักงาน ที่ปรึกษาที่ได้รับเงินเดือนประจำ รวมถึงที่ปรึกษาตรวจสอบบัญชี ที่ปรึกษากฎหมาย ที่ปรึกษาด้านอื่นๆ หรือเป็นผู้มีอำนาจควบคุมบริษัท บริษัทในเครือ บริษัทร่วมหรือเป็นบุคคลที่อาจมีความขัดแย้ง โดยต้องไม่มีผลประโยชน์หรือส่วนได้เสียในลักษณะดังกล่าวมาแล้วเป็นเวลาไม่น้อยกว่า 2 ปี

3. ไม่มีความสัมพันธ์ทางธุรกิจ เช่น เป็นลูกค้า เจ้าหนี้ ลูกหนี้การค้า เจ้าหนี้ ลูกหนี้เงินกู้ เป็นต้น รวมทั้งไม่มีผลประโยชน์ หรือส่วนได้เสียไม่ว่าทางตรงหรือทางอ้อม ทั้งในด้านการเงินและการบริหารงานของ บริษัท บริษัทในเครือ บริษัทร่วมหรือนิติบุคคลที่อาจมีความขัดแย้งในลักษณะที่จะทำให้ขาดความเป็นอิสระ

4. ไม่เป็นญาติ ไม่มีความสัมพันธ์ทางสายโลหิต หรือ โดยการจดทะเบียนในลักษณะที่เป็นบิดา มารดา คู่สมรส พี่น้องและบุตร รวมทั้งคู่สมรสของบุตรกับผู้บริหาร กรรมการ ผู้ถือหุ้นรายใหญ่ ผู้มีอำนาจควบคุมหรือบุคคลที่จะได้รับการเสนอชื่อเป็นผู้บริหาร หรือผู้มีอำนาจควบคุมของบริษัท บริษัทในเครือ บริษัทร่วม

### การกำหนดวาระการดำรงตำแหน่ง

ตามข้อบังคับของบริษัทข้อที่ 16 ในการประชุมสามัญประจำปีทุกครั้ง ให้กรรมการออกจากตำแหน่งหนึ่งในสาม กรรมการที่จะต้องออกจากตำแหน่งในปีแรกและปีที่สองที่จดทะเบียนเป็นสภาพเป็นบริษัทมหาชนให้จับสลากกันว่าผู้ใดจะออก ส่วนปีหลังๆ ต่อไป ให้กรรมการคนที่อยู่ในตำแหน่งนานที่สุดเป็นผู้ออกจากตำแหน่ง กรรมการผู้ออกจากตำแหน่งนี้จะเลือกตั้งให้เข้ารับตำแหน่งอีกก็ได้ ที่ประชุมผู้ถือหุ้นอาจลงมติให้กรรมการคนใดออกจากตำแหน่งก่อนถึงคราวออกตามวาระได้ด้วยคะแนนเสียงไม่น้อยกว่า 3 ใน 4 ของจำนวนผู้ถือหุ้น ซึ่งมาประชุมและมีสิทธิออกเสียงและมีหุ้นนับรวมกันได้ไม่น้อยกว่ากึ่งหนึ่งของจำนวนหุ้นที่ถือ โดยผู้ถือหุ้นที่มาประชุมและมีสิทธิออกเสียง

สำหรับวาระการดำรงตำแหน่งของกรรมการชุดย่อย ได้แก่ คณะกรรมการตรวจสอบ มีวาระดำรงตำแหน่งคราวละ 2 ปี

การดำรงตำแหน่งกรรมการในบริษัทอื่นของกรรมการและผู้บริหารระดับสูง

ปัจจุบัน ไม่มีกรรมการและผู้บริหารระดับสูงของบริษัทคนใดที่ดำรงตำแหน่งกรรมการในบริษัทจดทะเบียนอื่นเกิน 3 บริษัท และไม่มีกรรมการและผู้บริหารระดับสูงของบริษัทคนใดที่เป็นประธานกรรมการ กรรมการบริหาร หรือ กรรมการผู้มีอำนาจลงนามในบริษัทอื่นเกิน 3 บริษัท

การแยกตำแหน่งประธานกรรมการบริหาร และ กรรมการผู้จัดการ

ปัจจุบันประธานกรรมการบริหาร และกรรมการผู้จัดการ ของบริษัทเป็นบุคคลเดียวกัน

เลขานุการบริษัท

บริษัทได้แต่งตั้ง นางสาวสุณี วัณญรัตน์ ผู้จัดการฝ่ายการเงิน เป็นเลขานุการบริษัท และทำหน้าที่เลขานุการคณะกรรมการ และเลขานุการคณะกรรมการตรวจสอบด้วย

### การประชุมคณะกรรมการ

คณะกรรมการมีกำหนดประชุมโดยปกติเป็นประจำทุกไตรมาสปีละ 5 ครั้ง ได้แก่ เดือน กุมภาพันธ์ มีนาคม พฤษภาคม สิงหาคม พฤศจิกายน และมีการประชุมพิเศษเพิ่มตามความจำเป็น โดยมีการกำหนดวาระที่ชัดเจนล่วงหน้าและมีวาระพิจารณาติดตามผลการดำเนินงานเป็นประจำ

เลขานุการ ได้จัดหนังสือเชิญประชุมพร้อมระเบียบวาระการประชุมและเอกสารก่อนการประชุมล่วงหน้า 7 วัน เพื่อให้คณะกรรมการได้มีเวลาศึกษาข้อมูลอย่างเพียงพอก่อนเข้าร่วมประชุมปกติการประชุมแต่ละครั้งจะใช้เวลาประมาณ 2.5 – 3 ชั่วโมง

## 7.1 คณะกรรมการบริษัท

ณ วันที่ 31 ธันวาคม พ.ศ. 2564 คณะกรรมการของบริษัท ไทยเทพรส จำกัด (มหาชน) ประกอบด้วยบุคคลผู้ทรงคุณวุฒิ จำนวนรวมทั้งสิ้น 9 ท่านดังนี้

ชื่อ	ประเภท	ตำแหน่ง
1. นายปริญญญา วิทยุรัตน์	กรรมการและกรรมการบริหาร	ประธานกรรมการบริหาร/กรรมการผู้จัดการ
2. นางพรนภา วิทยุรัตน์	กรรมการและกรรมการบริหาร	กรรมการ/รองกรรมการผู้จัดการ
3. นายธนวัฒน์ วิทยุรัตน์	กรรมการและกรรมการบริหาร	กรรมการ/รองกรรมการผู้จัดการ
4. นายบัญชา วิทยุรัตน์	กรรมการและกรรมการบริหาร	กรรมการ/รองกรรมการผู้จัดการ
5. นางสาวมาลี วิทยุรัตน์	กรรมการ	กรรมการ
6. นายบัณฑิต วิทยุรัตน์	กรรมการ	กรรมการ
7. นายพจน์ กองพุฒิ	กรรมการอิสระและกรรมการตรวจสอบ	กรรมการอิสระ/ประธานกรรมการตรวจสอบ
8. นายจิรวิทย์ มาศรีงสรรค์	กรรมการอิสระและกรรมการตรวจสอบ	กรรมการอิสระ/กรรมการตรวจสอบ
9. นายนิวัติ วงศ์พรหมปรีดา	กรรมการอิสระและกรรมการตรวจสอบ	กรรมการอิสระ/กรรมการตรวจสอบ

## การสรรหาคณะกรรมการบริษัท

บริษัทฯ ไม่มีคณะกรรมการสรรหา คณะกรรมการบริษัทจะเป็นผู้เสนอชื่อบุคคลที่มีคุณสมบัติเหมาะสมจะเป็นคณะกรรมการบริษัท ต่อที่ประชุมผู้ถือหุ้นเพื่อพิจารณาอนุมัติ

กรรมการอิสระ จะต้องเป็นผู้ที่มีความรู้ความสามารถในการบริหารงานและอย่างน้อยหนึ่งในจำนวนนั้นจะต้องเป็นผู้มีความรู้และประสบการณ์เพียงพอที่จะสามารถทำหน้าที่ในการสอบทานความน่าเชื่อถือของงบการเงิน

(กรรมการอิสระ ของบริษัท จำนวน 2 คน คือ นายพจน์ กองพุฒิ และนายจิรวิทย์ มาศรีงสรรค์ มีความรู้และประสบการณ์เพียงพอที่จะสามารถทำหน้าที่ในการสอบทานความน่าเชื่อถือของงบการเงิน)

ตามข้อบังคับของบริษัท ในการประชุมสามัญประจำปีทุกครั้ง ให้กรรมการออกจากตำแหน่งหนึ่งในสาม กรรมการที่จะต้องออกจากตำแหน่งในปีแรกและปีที่สองที่จดทะเบียนเป็นบริษัทมหาชนให้จับสลากกันว่าผู้ใดจะออก ส่วนปีหลังๆ ต่อไป ให้กรรมการคนใดอยู่ในตำแหน่งนานที่สุดเป็นผู้ออกจากตำแหน่ง กรรมการผู้ออกจากตำแหน่งนี้จะเลือกตั้งให้เข้ารับตำแหน่งอีกก็ได้ ที่ประชุมผู้ถือหุ้นอาจลงมติให้กรรมการคนใดออกจากตำแหน่งก่อนถึงคราวออกตามวาระได้ด้วยคะแนนเสียงไม่น้อยกว่า 3 ใน 4 ของจำนวนผู้ถือหุ้น ซึ่งมาประชุมและมีสิทธิออกเสียงและมีหุ้นนับรวมกันได้ไม่น้อยกว่าหนึ่งในสี่ของจำนวนหุ้นที่ถือ โดยผู้ถือหุ้นที่มาประชุมและมีสิทธิออกเสียง

## 7.2 คณะกรรมการชุดย่อย

คณะกรรมการบริษัทได้แต่งตั้ง คณะกรรมการตรวจสอบ เป็นคณะกรรมการชุดย่อยเพื่อช่วยในการกำกับดูแลกิจการของบริษัท บริษัทยังไม่มีคณะกรรมการกำหนดค่าตอบแทน แต่มีกระบวนการพิจารณาค่าตอบแทนเบื้องต้นที่เหมาะสม โดยใช้ข้อมูลค่าตอบแทนของบริษัทในอุตสาหกรรมเดียวกันและมีขนาดใกล้เคียงกัน รวมทั้งผลการประกอบการของบริษัทประกอบการพิจารณา

คณะกรรมการตรวจสอบ ประกอบด้วย กรรมการอิสระ 3 ท่าน ดังต่อไปนี้

1. นายพจน์ กองพุฒิ	ประธานคณะกรรมการตรวจสอบ
2. นายจิรวิทย์ มาศรีงสรรค์	กรรมการตรวจสอบ
3. นายนิวัติ วงศ์พรหมปรีดา	กรรมการตรวจสอบ

คณะกรรมการตรวจสอบลำดับที่ 1 และ ลำดับที่ 2 มีความรู้และประสบการณ์เพียงพอที่จะสามารถทำหน้าที่ในการสอบทานความน่าเชื่อถือของงบการเงิน

### อำนาจหน้าที่ของคณะกรรมการตรวจสอบ

1. สอบทานให้บริษัทมีการรายงานทางการเงินอย่างถูกต้องและเพียงพอ
2. สอบทานให้บริษัทมีระบบการควบคุมภายใน (internal control) และระบบการตรวจสอบภายใน (internal audit) ที่เหมาะสมและมีประสิทธิภาพ และพิจารณาความเป็นอิสระของหน่วยงาน ตรวจสอบภายใน ตลอดจนให้ความเห็นชอบในการพิจารณาแต่งตั้ง โยกย้าย เลิกจ้างหัวหน้าหน่วยงานตรวจสอบภายใน หรือหน่วยงานอื่นใดที่รับผิดชอบเกี่ยวกับการตรวจสอบภายใน
3. สอบทานให้บริษัทปฏิบัติตามกฎหมายว่าด้วยหลักทรัพย์และตลาดหลักทรัพย์ ข้อกำหนดของตลาดหลักทรัพย์ และกฎหมายที่เกี่ยวข้องกับธุรกิจของบริษัท
4. พิจารณา คัดเลือก เสนอแต่งตั้งบุคคลซึ่งมีความเป็นอิสระเพื่อทำหน้าที่เป็นผู้สอบบัญชีของบริษัท และเสนอ ค่าตอบแทนของบุคคลดังกล่าว รวมทั้งเข้าร่วมประชุมกับผู้สอบบัญชีโดยไม่ฝ่ายจัดการเข้าร่วมประชุมด้วย อย่างน้อยปีละ 1 ครั้ง
5. พิจารณารายการที่เกี่ยวข้องกันหรือรายการที่อาจมีความขัดแย้งทางผลประโยชน์ ให้เป็นไปตามกฎหมาย และข้อกำหนดของตลาดหลักทรัพย์ ทั้งนี้ เพื่อให้มั่นใจว่ารายการดังกล่าวเหมาะสมและยุติและเป็นประโยชน์สูงสุดต่อบริษัท
6. จัดทำรายงานของคณะกรรมการตรวจสอบโดยเปิดเผยไว้ในรายงานประจำปีของบริษัท ซึ่งรายงาน ดังกล่าวต้องลงนามโดยประธานคณะกรรมการตรวจสอบและต้องประกอบด้วยข้อมูลอย่างน้อยดังต่อไปนี้

- จำนวนการประชุมคณะกรรมการตรวจสอบ และการเข้าร่วมประชุมของกรรมการตรวจสอบแต่ละท่าน
- ความเห็นเกี่ยวกับความถูกต้องครบถ้วนเป็นที่เชื่อถือได้ของรายงานทางการเงินของบริษัท
- ความเห็นเกี่ยวกับความเพียงพอของระบบการควบคุมภายในของบริษัท

- ความเห็นเกี่ยวกับการปฏิบัติตามกฎหมายว่าด้วยหลักทรัพย์และตลาดหลักทรัพย์ ข้อกำหนดของ ตลาดหลักทรัพย์ หรือกฎหมายที่เกี่ยวข้องกับธุรกิจของบริษัท
- ความเห็นเกี่ยวกับความเหมาะสมของผู้สอบบัญชี
- ความเห็นเกี่ยวกับรายการที่อาจมีความขัดแย้งทางผลประโยชน์
- ความเห็นหรือข้อสังเกตโดยรวมที่คณะกรรมการตรวจสอบได้รับจากการปฏิบัติหน้าที่ตามกฎหมาย (charter)
- รายการอื่นที่เห็นว่าผู้ถือหุ้นและผู้ลงทุนทั่วไปควรทราบ ภายใต้ขอบเขตหน้าที่และความรับผิดชอบ ที่ได้รับมอบหมายจากคณะกรรมการบริษัท

7. ปฏิบัติการอื่นใดตามที่คณะกรรมการของบริษัทมอบหมายด้วยความเห็นชอบจากคณะกรรมการตรวจสอบ

### 7.3 คณะกรรมการบริหาร ประกอบด้วยคณะกรรมการ 4 ท่าน ดังต่อไปนี้

1. นายปริญญญา	วิญญูรัตน์	ประธานกรรมการบริหารและกรรมการผู้จัดการ
2. นางพรณา	วิญญูรัตน์	กรรมการ/รองกรรมการผู้จัดการ
3. นายธนวัฒน์	วิญญูรัตน์	กรรมการ/รองกรรมการผู้จัดการ
4. นายบัญชา	วิญญูรัตน์	กรรมการ/รองกรรมการผู้จัดการ

### อำนาจหน้าที่ของคณะกรรมการบริหาร

มีหน้าที่กำกับดูแลการดำเนินงานของบริษัทให้มีประสิทธิภาพ และมีความเข้มแข็งทางธุรกิจ มีการขยายตัวทางธุรกิจ และบริหารการลงทุนตามแนวนโยบายของคณะกรรมการบริษัท รวมทั้งการบริหารการเงิน และการกลั่นกรองเรื่องต่างๆ ที่นำเสนอคณะกรรมการบริษัทพิจารณาและดำเนินการอื่นๆ ตามที่คณะกรรมการบริษัทมอบหมาย

### บทบาทหน้าที่และความรับผิดชอบของคณะกรรมการ

#### หน้าที่และความรับผิดชอบของคณะกรรมการบริษัท

1. ดูแลและจัดการบริษัทให้เป็นไปตามกฎหมาย วัตถุประสงค์ และข้อบังคับของบริษัท รวมทั้งมติของที่ประชุมผู้ถือหุ้น
2. ติดตามผลการดำเนินงานของบริษัท และความคืบหน้า ในการบรรลุวัตถุประสงค์ การปฏิบัติตามกฎหมาย ระเบียบและนโยบายที่เกี่ยวข้อง
3. ให้ความเห็นชอบ วัสดุภัณฑ์ การกิจ คุณค่าที่บริษัทมุ่งหวัง และ จรรยาบรรณในการดำเนินธุรกิจ
4. พิจารณาให้ความเห็นชอบนโยบายการบริหารต่างๆ
5. ดูแลกำกับให้มีระบบการควบคุมภายในที่มีประสิทธิภาพ
6. ดูแลให้มีการกำกับตรวจสอบ ทั้งจากผู้ตรวจสอบภายใน และผู้ตรวจสอบภายนอก ให้ทำหน้าที่อย่างมีประสิทธิภาพ
7. อนุมัติงบการเงินประจำปีไตรมาส และประจำปี และดูแลให้มีการจัดทำงบการเงินเป็นไปตามหลักการบัญชีที่รับรองทั่วไป
8. ดูแลให้มีการเปิดเผยข้อมูล อย่างถูกต้อง ครบถ้วน และโปร่งใส
9. ดูแลการป้องกันความขัดแย้งทางผลประโยชน์
10. พิจารณากลับกรองเรื่องต่าง ๆ ที่จะนำเข้าสู่ที่ประชุมผู้ถือหุ้น

### 7.4 ผู้บริหาร

ณ วันที่ 31 ธันวาคม 2564 เจ้าหน้าที่บริหารของบริษัทฯ มีจำนวนรวมทั้งสิ้น 6 ท่าน มีรายชื่อดังนี้

รายชื่อ	ตำแหน่ง
1. นางสาววิญญญา วิญญูรัตน์	รองกรรมการผู้จัดการ
2. นางสาวสุณี วิญญูรัตน์	ผู้จัดการฝ่ายการเงิน/เลขาธิการบริษัท
3. นายสุทัศน์ ภูเจริญชัยกิจ	ผู้จัดการฝ่ายขายในประเทศ
4. นายอนุวัตร เอื้อศิริตระกูล	ผู้จัดการฝ่ายผลิต
5. นางจารุดา โพธิ์อินทะ	ผู้จัดการฝ่ายทรัพยากรมนุษย์
6. นางยุภาพรรณ สว่างศรีวงศ์	สมุหบัญชี

รายละเอียดของกรรมการและผู้บริหารรวม 15 ท่านได้แสดงไว้ในเอกสารแนบ 1 แล้ว

### 7.5 เลขาธิการบริษัท

บริษัทได้แต่งตั้ง นางสาวสุณี วิญญูรัตน์ ผู้จัดการฝ่ายการเงิน เป็นเลขาธิการบริษัท และทำหน้าที่เลขาธิการคณะกรรมการ และเลขาธิการคณะกรรมการตรวจสอบด้วย



## 7.6 ค่าตอบแทนกรรมการและผู้บริหาร

### ค่าตอบแทน

ค่าตอบแทนกรรมการ: บริษัทได้กำหนดค่าตอบแทนกรรมการ โดยได้รับการอนุมัติจากที่ประชุมสามัญผู้ถือหุ้นแล้ว กรรมการตรวจสอบจะได้รับเงินเดือนเพิ่มขึ้นตามปริมาณงานที่เพิ่มขึ้น

ค่าตอบแทนผู้บริหาร ค่าตอบแทนผู้บริหารเป็นไปตามหลักการที่คณะกรรมการบริษัทกำหนด กรรมการที่เป็นผู้บริหาร จะได้รับ เงินเดือน โบนัส เพิ่มเติมจากค่าตอบแทนกรรมการ

## 7.7 บุคลากร

ณ วันที่ 31 ธันวาคม 2564 บริษัทฯ มีพนักงานทั้งสิ้น 719 คน ต่ำกว่าปี 2563

หน่วยงาน / คน	2564	2563	เปลี่ยนแปลง	%
ฝ่ายบริหาร	4	5	(1)	(20)
ฝ่ายผลิต	405	447	(42)	(9.40)
แผนกประกันคุณภาพและพัฒนาผลิตภัณฑ์	21	23	(2)	(8.70)
ฝ่ายวิศวกรรม	12	14	(2)	(14.29)
ฝ่ายขาย / ฝ่ายการตลาด / คลังสินค้าและจัดส่ง	215	213	(2)	0.94
ฝ่ายบัญชี ฝ่ายการเงิน	29	29	-	0.00
แผนกคอมพิวเตอร์	7	7	-	-
ฝ่ายทรัพยากรมนุษย์	18	17	1	5.88
แผนกจัดซื้อ	6	6	-	-
ผู้แทนฝ่ายบริหารคุณภาพและเลขาธุรการ	2	2	-	-
รวม	719	763	(44)	(5.77)

บริษัทจ่ายค่าตอบแทนพนักงาน ซึ่งได้แก่ เงินเดือนและค่าจ้าง ค่าล่วงเวลา ค่าครองชีพ ค่าเบี้ยยังชีพ ค่าเบี้ยเลี้ยง ค่าพักร้อน โบนัส เงินจ่ายครั้งเดียวเมื่อออกจากงาน เงินสมทบกองทุนสำรองเลี้ยงชีพ เงินสมทบกองทุนประกันสังคม ประจำปี 2564 เป็นเงินทั้งสิ้น 259.98 ล้านบาทลดลงจาก 261.96 ล้านบาท ในปี 2563 จำนวน 1.98 ล้านบาท หรือร้อยละ 0.76 (ในจำนวนนี้รวม ค่าตอบแทนกรรมการ และค่าที่ปรึกษากรรมการด้วย) นอกจากนี้ยังจัดสวัสดิการต่างๆ ให้กับพนักงานอีกด้วย

บริษัทตระหนักถึงความสำคัญของพนักงาน จึงมีนโยบายในการพัฒนาบุคลากร โดยเสริมสร้างศักยภาพของบุคลากร มีการพัฒนาด้านวิชาการ ทักษะ และทัศนคติ มีการฝึกอบรมทั้งในและนอกสถานที่ มีแผนแม่บทการฝึกอบรมประจำปี มีการฝึกอบรม ON THE JOB TRAINING แก่พนักงานที่เข้าใหม่ หรือ เปลี่ยนแปลง โยกย้ายงาน เป็นต้น

บริษัทไม่มีข้อพิพาทด้านแรงงานที่สำคัญในระยะ 3 ปีที่ผ่านมา

## 7.8 ค่าตอบแทนของผู้สอบบัญชี

### ค่าตอบแทนจากการสอบบัญชี (audit fee)

บริษัท จ่ายค่าตอบแทนการสอบบัญชี ให้แก่

		2564	2563	
ผู้สอบบัญชีของบริษัท ในรอบปีบัญชี	เป็นจำนวนเงิน	-	-	บาท
สำนักงานสอบบัญชีที่ผู้สอบบัญชีสังกัด	เป็นจำนวนเงิน	1,300,000.00	1,300,000.00	บาท
รวมค่าสอบบัญชี	เป็นจำนวนเงิน	1,300,000.00	1,300,000.00	บาท

## 7.9 ค่าบริการอื่น ( non-audit fee)

บริษัท ไม่มีการจ่ายค่าตอบแทนของงานบริการอื่น ในรอบปีบัญชี 2564 ให้แก่ผู้สอบบัญชีของบริษัท หรือ สำนักงานสอบบัญชีที่ผู้สอบบัญชีสังกัด บุคคล หรือ กิจกรรมที่เกี่ยวข้องกับผู้สอบบัญชีและสำนักงานสอบบัญชีดังกล่าว



## 8. รายงานผลการดำเนินงานสำคัญด้านการกำกับดูแลกิจการ

### การสรรหาและแต่งตั้งกรรมการและผู้บริหารระดับสูงสุด

#### การสรรหาคณะกรรมการบริษัท

บริษัทฯ ไม่มีคณะกรรมการสรรหา คณะกรรมการบริษัทจะเป็นผู้เสนอชื่อบุคคลที่มีคุณสมบัติเหมาะสมที่จะเป็นคณะกรรมการบริษัท ต่อที่ประชุมผู้ถือหุ้นเพื่อพิจารณาอนุมัติ

คณะกรรมการอิสระจะต้องเป็นผู้ที่มีความรู้ความสามารถในการบริหารงาน และอย่างน้อยหนึ่งในจำนวนนั้นจะต้องเป็นผู้มีความรู้และประสบการณ์ในสายบัญชีการเงิน ตลอดจนมีความรู้และประสบการณ์เพียงพอที่จะสามารถทำหน้าที่ในการสอบทานความน่าเชื่อถือของงบการเงิน

(กรรมการอิสระ ของบริษัท จำนวน 2 คน คือ นายพจน์ กองพุฒิ และนายจิรวิทย์ มาศรีงสรรค์ มีความรู้และประสบการณ์เพียงพอที่จะสามารถทำหน้าที่ในการสอบทานความน่าเชื่อถือของงบการเงิน)

การกำหนดสัดส่วนกรรมการที่เป็นตัวแทนผู้ถือหุ้นแต่ละกลุ่ม - ไม่มี ตามข้อบังคับของบริษัท คณะกรรมการของบริษัท ประกอบด้วยกรรมการจำนวนไม่น้อยกว่า 5 คน และกรรมการไม่น้อยกว่าหนึ่งในห้าของจำนวนกรรมการทั้งหมดต้องมีถิ่นที่อยู่ในประเทศไทย การเลือกตั้งคณะกรรมการให้กระทำโดยที่ประชุมผู้ถือหุ้น ผู้ถือหุ้นคนหนึ่งมีคะแนนเสียงเท่ากับหนึ่งหุ้นต่อหนึ่งเสียง ผู้ถือหุ้นต้องออกเสียงด้วยคะแนนเสียงทั้งหมด จะแบ่งคะแนนเสียงแก่คนใดหรือคนใดมากน้อยเพียงใดไม่ได้ ในการประชุมสามัญประจำปีทุกครั้งที่กรรมการออกจากตำแหน่งหนึ่งในสาม กรรมการที่จะต้องออกจากตำแหน่งในปีแรกและปีที่สองที่จดทะเบียนเป็นบริษัทมหาชนให้จับสลากกันว่าผู้ใดจะออก ส่วนปีหลังๆต่อไปให้กรรมการคนที่อยู่ในตำแหน่งนานที่สุดเป็นผู้ออกจากตำแหน่ง กรรมการผู้ออกจากตำแหน่งนี้จะเลือกตั้งให้เข้ารับตำแหน่งอีกก็ได้ ที่ประชุมผู้ถือหุ้นอาจลงมติให้กรรมการคนใดออกจากตำแหน่งก่อนถึงคราวออกตามวาระได้ด้วยคะแนนเสียงไม่น้อยกว่า 3 ใน 4 ของจำนวนผู้ถือหุ้น ซึ่งมาประชุมและมีสิทธิออกเสียงและมีหุ้นนับรวมกันได้ไม่น้อยกว่าหนึ่งในห้าของจำนวนหุ้นที่ถือ โดยผู้ถือหุ้นที่มาประชุมและมีสิทธิออกเสียง

#### การประชุมคณะกรรมการ

คณะกรรมการมีกำหนดประชุมโดยปกติเป็นประจำทุกไตรมาสปีละ 5 ครั้ง ได้แก่ เดือน กุมภาพันธ์ มีนาคม พฤษภาคม สิงหาคม พฤศจิกายน และมีการประชุมพิเศษเพิ่มเติมตามความจำเป็น โดยมีการกำหนดวาระที่ชัดเจนล่วงหน้าและมีวาระพิจารณาติดตามผลการดำเนินงานเป็นประจำ

#### เลขานุการ

ได้จัดหนังสือเชิญประชุมพร้อมระเบียบวาระการประชุมและเอกสารก่อนการประชุมล่วงหน้า 7 วัน เพื่อให้คณะกรรมการได้มีเวลาศึกษาข้อมูลอย่างเพียงพอก่อนเข้าร่วมประชุมปกติการประชุมแต่ละครั้งจะใช้เวลาประมาณ 2.5 - 3 ชั่วโมง

#### รายละเอียดการประชุมคณะกรรมการบริษัท ประจำปี 2564

จำนวนครั้งที่ประชุม 5 ครั้ง

ชื่อ	ตำแหน่ง	จำนวนครั้งที่เข้าประชุมกรรมการ
1. นายปริญญญา วิญญูรัตน์	ประธานกรรมการบริหาร/กรรมการผู้จัดการ	5/5 ครั้ง
2. นางพรนภา วิญญูรัตน์	กรรมการ/รองกรรมการผู้จัดการ	5/5 ครั้ง
3. นายธนวัฒน์ วิญญูรัตน์	กรรมการ/รองกรรมการผู้จัดการ	5/5 ครั้ง
4. นายบัญชา วิญญูรัตน์	กรรมการ/รองกรรมการผู้จัดการ	4/5 ครั้ง
5. น.ส.มาลี วิญญูรัตน์	กรรมการ	5/5 ครั้ง
6. นายบัณฑิต วิญญูรัตน์	กรรมการ	5/5 ครั้ง
7. นายพจน์ กองพุฒิ	กรรมการอิสระ/ประธานกรรมการตรวจสอบ	5/5 ครั้ง
8. นายจิรวิทย์ มาศรีงสรรค์	กรรมการอิสระ/กรรมการตรวจสอบ	5/5 ครั้ง
9. นายนิวัติ วงศ์พรหมปรีดา	กรรมการอิสระ/กรรมการตรวจสอบ	5/5 ครั้ง

#### รายละเอียดการประชุมคณะกรรมการตรวจสอบ ประจำปี 2564

จำนวนครั้งที่ประชุม 4 ครั้ง

ชื่อ	ตำแหน่ง	จำนวนครั้งที่เข้าประชุมกรรมการ
1. นายพจน์ กองพุฒิ	ประธานกรรมการตรวจสอบ	4/4 ครั้ง
2. นายจิรวิทย์ มาศรีงสรรค์	กรรมการตรวจสอบ	4/4 ครั้ง
3. นายนิวัติ วงศ์พรหมปรีดา	กรรมการตรวจสอบ	4/4 ครั้ง

#### รายชื่อเลขานุการคณะกรรมการบริษัท

ชื่อ	ตำแหน่ง
1. น.ส.สุณี วิญญูรัตน์	ผู้จัดการฝ่ายการเงิน/ เลขานุการกรรมการบริษัท/ เลขานุการกรรมการตรวจสอบ

## คำตอบแทนกรรมการและผู้บริหาร

คำตอบแทนกรรมการ บริษัทได้กำหนดคำตอบแทนกรรมการ โดยได้รับการอนุมัติจากที่ประชุมสามัญผู้ถือหุ้นแล้ว กรรมการตรวจสอบจะได้รับเงินเดือนเพิ่มขึ้นตามปริมาณงานที่เพิ่มขึ้น

คำตอบแทนผู้บริหาร คำตอบแทนผู้บริหารเป็นไปตามหลักการที่คณะกรรมการบริษัทกำหนด กรรมการที่เป็นผู้บริหาร จะได้รับ เงินเดือน โบนัส เพิ่มเติมจากคำตอบแทนกรรมการ

(1) คำตอบแทนที่เป็นตัวเงิน

ในปี 2564 บริษัทฯ จ่ายคำตอบแทนที่เป็นตัวเงินให้แก่ผู้บริหารทั้ง 15 ท่านของบริษัทดังนี้

คำตอบแทนกรรมการ 9 ราย (บำเหน็จกรรมการ)	=	4,515,000.00 บาท
คำตอบแทนคณะกรรมการและผู้บริหารทั้งสิ้น 15 ราย	=	22,595,950.00 บาท
รวมคำตอบแทนทั้งสิ้น	=	27,110,950.00 บาท

(ประกอบด้วยเงินเดือน โบนัส เงินสมทบกองทุนสำรองเลี้ยงชีพ เงินสมทบกองทุนประกันสังคม เบี้ยเลี้ยง และบำเหน็จกรรมการ)

(หน่วย ล้านบาท)	ท่าน	2564	2563	เปลี่ยนแปลง	%
บำเหน็จกรรมการ	9	4.52	4.52	-	-
เงินเดือนและโบนัสอื่น ๆ - กรรมการ	9	13.62	15.33	(1.71)	(11.15)
รวมคณะกรรมการ	9	18.14	19.85	(1.71)	(8.61)
เงินเดือนและโบนัสอื่น ๆ - ผู้บริหาร	6	8.97	7.07	1.90	26.87
รวมคณะกรรมการและผู้บริหาร	15	27.11	26.92	0.19	0.71

(2) คำตอบแทนอื่น - ไม่มี

คณะกรรมการตรวจสอบ 3 ท่าน มีเงินเดือน จากการปฏิบัติหน้าที่ตามตำแหน่งเพิ่มเติมอีก

ประธานคณะกรรมการตรวจสอบ เงินเดือน เดือนละ 16,500.-

คณะกรรมการตรวจสอบ เงินเดือน เดือนละ 11,000.-

## การกำกับดูแลการดำเนินงานของบริษัทร่วม

มีการส่งคณะกรรมการของบริษัทไปเป็นกรรมการ ของบริษัทร่วม

ตามมติเห็นชอบจากที่ประชุมคณะกรรมการบริษัท ดังต่อไปนี้

- บริษัท เอ็กซ์เตอร์ (ประเทศไทย) จำกัด กรรมการ 1. นายธนวัฒน์ วิทยุรัตน์  
2. นายบัญชา วิทยุรัตน์

## การดูแลเรื่องการใช้ข้อมูลภายใน

บริษัทมีมาตรการดูแลการใช้ข้อมูลภายใน โดยจะไม่เปิดเผยข้อมูลภายในก่อนการเปิดเผยสารสนเทศต่อสาธารณชน โดยผู้บริหารต้องรายงานการซื้อขายและการถือครองหลักทรัพย์ของบริษัท ทุกครั้งที่มีการเปลี่ยนแปลง และมีข้อห้ามผู้บริหารซื้อขายหลักทรัพย์ของบริษัท ในช่วงก่อนการเปิดเผยข้อมูลต่อสาธารณชน 1 เดือนและหลังการเปิดเผยข้อมูล 2 สัปดาห์ ซึ่งบริษัทได้นำแนวทางปฏิบัติที่ดีของสำนักงานกำกับหลักทรัพย์และตลาดหลักทรัพย์แห่งประเทศไทย มาถือปฏิบัติอย่างเคร่งครัด

## คณะกรรมการตรวจสอบ

ในรอบระยะเวลาบัญชีสิ้นสุด วันที่ 31 ธันวาคม 2564 คณะกรรมการตรวจสอบได้มีการประชุมรวม 4 ครั้ง คณะกรรมการตรวจสอบทุกท่านเข้าประชุมครบทุกครั้ง การทักท้วงที่สำคัญสรุปได้ดังนี้

การสอบทานงบการเงินของบริษัทฯ เป็นรายไตรมาส และงบการเงินประจำปี 2564 คณะกรรมการตรวจสอบมีความเห็นว่า งบการเงินของบริษัท ไทยเทพรส จำกัด (มหาชน) มีความถูกต้อง ครบถ้วน เป็นที่เชื่อถือได้ ได้ปฏิบัติตามมาตรฐานการบัญชีที่กำหนดไว้ในพระราชบัญญัติการบัญชี พ.ศ. 2543 ประกาศของคณะกรรมการกำกับหลักทรัพย์และตลาดหลักทรัพย์ ประกาศของตลาดหลักทรัพย์แห่งประเทศไทย รวมทั้งได้มีการเปิดเผยข้อมูลในงบการเงินอย่างถูกต้องและเพียงพอ

คณะกรรมการตรวจสอบมีความเห็นว่า ระบบควบคุมภายในของ บริษัท ไทยเทพรส จำกัด (มหาชน) มีความเพียงพอ เหมาะสม และมีประสิทธิภาพ



คณะกรรมการตรวจสอบได้กำกับให้มีการปฏิบัติตามหลักการกำกับดูแลกิจการที่ดี บริษัท ไทยเทพรส จำกัด (มหาชน) ได้ปฏิบัติตาม ประกาศของคณะกรรมการกำกับหลักทรัพย์และตลาดหลักทรัพย์ ประกาศและ ข้อบังคับของตลาดหลักทรัพย์แห่งประเทศไทย ตลอดจนกฎหมายที่เกี่ยวข้อง และมีการเปิดเผยข้อมูลสารสนเทศ อย่างเพียงพอ ถูกต้อง ครบถ้วน ตลอดจนเน้นการบริหารงานที่รัดกุม และ โปร่งใส

การพิจารณารายการอาจมีความขัดแย้งทางผลประโยชน์ ประจำปี 2564 รายการที่เกี่ยวข้องกันของ บริษัท ไทยเทพรส จำกัด (มหาชน) เป็นรายการที่มีรายคา ยุติธรรม ไม่มีการเอื้อประโยชน์แก่ผู้มีส่วนได้เสีย เป็นรายการสมเหตุสมผลและเป็นประโยชน์สูงสุดต่อบริษัท

การคัดเลือกผู้สอบบัญชีของบริษัท ประจำปี 2565 คณะกรรมการตรวจสอบได้คัดเลือกบริษัทสอบบัญชีและกำหนดอัตราค่าสอบบัญชี ที่เหมาะสมกับ บริษัท ไทยเทพรส จำกัด (มหาชน) โดยมีมติเสนอคณะกรรมการบริษัท เพื่อขออนุมัติต่อที่ประชุมผู้ถือหุ้น ให้แต่งตั้ง นางสาวอรรพรรณ ไซตวิริยะกุล ผู้สอบบัญชี รับอนุญาตเลขที่ 10566 หรือ นางศิริเพ็ญ สุพเจริญยิ่งยง ผู้สอบบัญชี รับอนุญาตเลขที่ 3636 หรือ นางสาวอรรพรรณ ชุนหกิจไพศาล ผู้สอบบัญชีรับอนุญาต เลขที่ 6105 แห่งบริษัท เคพี เอ็มจี ภูมิไชย สอบบัญชี จำกัด เป็นผู้สอบบัญชีของบริษัท ประจำปี 2565

คณะกรรมการตรวจสอบมีความเห็นว่า การปฏิบัติงานของคณะกรรมการตรวจสอบ มีความเป็นอิสระโดยฝ่ายบริหารได้รายงานผลการดำเนินงานให้ทราบ เป็นระยะ การดำเนินงานของบริษัท ไม่พบว่า มีเหตุการณ์ใดที่เกิดขึ้นซึ่งอาจก่อให้เกิดผลกระทบที่เป็นสาระสำคัญต่อการปฏิบัติงานของบริษัท

## 9. การควบคุมภายในและรายการระหว่างกัน

### 9.1 การควบคุมภายใน

#### ความเห็นของคณะกรรมการตรวจสอบ

บริษัทมีมาตรการควบคุมภายในและการติดตามการปฏิบัติงานให้เป็นไปตามมาตรฐานดังกล่าว โดยมีวัตถุประสงค์เพื่อให้แน่ใจว่ารายงานทางการเงินของบริษัทที่แสดงต่อสาธารณชนมีความถูกต้อง เชื่อถือได้ การบริหารทรัพยากรของบริษัทเป็นไปอย่างถูกต้องชอบธรรม และธุรกรรมต่างๆ ดำเนินไปอย่างถูกต้องตามขั้นตอนที่ได้รับอนุมัติจากผู้บริหาร

แผนกตรวจสอบภายในของบริษัททำหน้าที่อย่างเป็นอิสระในการตรวจสอบและประเมิน ประสิทธิภาพของระบบการควบคุมภายในและให้คำแนะนำเพื่อปรับปรุงการทำงานรวมทั้งการประสานงานกับผู้บริหารในการเสนอแนวทางป้องกันความเสี่ยงในด้านต่างๆของบริษัท

คณะกรรมการบริษัท ได้มอบหมายให้คณะกรรมการตรวจสอบเป็นผู้ประเมินระบบการควบคุมภายในของบริษัท ในการประชุมคณะกรรมการตรวจสอบครั้งที่ 1/2565 เมื่อวันที่ 18 กุมภาพันธ์ 2565 คณะกรรมการตรวจสอบได้ประเมินระบบการควบคุมภายใน ประจำปี 2565 โดยการซักถามข้อมูลจากฝ่ายบริหารแล้วสรุปได้ว่า จากการประเมินระบบการควบคุมภายในของบริษัทในด้านต่างๆ 5 ส่วน คือ องค์กรและสภาพแวดล้อม การบริหารความเสี่ยง การควบคุมการปฏิบัติงานของฝ่ายบริหาร ระบบสารสนเทศและการสื่อสารข้อมูล และระบบการติดตาม คณะกรรมการตรวจสอบมีความเห็นว่า “บริษัทมีระบบการควบคุมภายในที่เพียงพอ เหมาะสมและมีประสิทธิภาพ”

## 9.2 รายการระหว่างกัน

บริษัทไม่มีรายการระหว่างกันกับบุคคลที่เกี่ยวข้องกันแต่มีรายการที่เกี่ยวข้องกันกับกิจการที่เกี่ยวข้องกันคือบริษัทร่วม (ซึ่งมีกรรมกร่วมกัน) ดังต่อไปนี้

ชื่อ	บริษัท เอ็กซ์เตอร์ (ประเทศไทย) จำกัด (บริษัท เอ็กซ์เตอร์ จำกัด ประเทศเนเธอร์แลนด์ ถือหุ้น 60%)		
ลักษณะความสัมพันธ์	เป็นบริษัทร่วม บริษัทถือหุ้น 40 % มีนายธนวัฒน์ วัฒนฤทธิ์ และนายบัญชา วัฒนฤทธิ์ เป็นกรรมการร่วมกัน		
	2564	2563	
	(พันบาท)		
รายการ	ซื้อวัตถุดิบ	-	-
	ขายสินค้า	39,770	38,311
	ลูกหนี้การค้า	11,919	9,911
	เจ้าหนี้การค้า	-	-
นโยบายการกำหนดราคา	ราคาตลาด		
ความจำเป็น	บริษัทเอ็กซ์เตอร์ (ประเทศไทย) จำกัด ก่อตั้งขึ้นเพื่อผลิตและจำหน่ายเครื่องปรุงแต่งรสอาหารตรา “เอ็กซ์เตอร์” ส่งออกสหภาพยุโรป และเอเชียอาคเนย์ โดย บริษัท ไทยเทพรส จำกัด(มหาชน)เป็นผู้ผลิตวัตถุดิบส่งให้		
	2564	2563	
รายการ ให้เช่าอาคารโรงงาน	2,836	2,748	
รายได้อื่น			
ค่าน้ำ	807	477	
ค่าไฟฟ้า	3,622	3,155	
ค่าไอน้ำ	4,744	5,114	
อื่นๆ	3,988	5,309	
นโยบายการกำหนดราคา	ตามราคาที่ตกลงกันตามสัญญา โดย ค่าเช่าสามารถเทียบกับค่าเช่าใน พื้นที่ใกล้เคียง / ค่าน้ำ ค่าไฟฟ้า ค่าไอน้ำ ราคาที่ตกลงกัน		
ความจำเป็น	บริษัท ให้บริษัท เอ็กซ์เตอร์ (ประเทศไทย) จำกัด เช่าอาคารโรงงาน ขนาดพื้นที่ 880 ตร.เมตร ใช้เป็นที่ตั้ง สนง. และโรงงานผลิตสินค้าเพื่อความสะดวกในการ บริหารงาน และประหยัดค่าขนส่ง เนื่องจากอยู่ในบริเวณเดียวกัน รวมถึงให้บริการค่าสาธารณูปโภค น้ำ ไฟฟ้าและไอน้ำด้วย		
	(พันบาท)		
	2564	2563	
รายการ รับคืนเงินกู้	-	-	
เงินให้กู้ยืมระยะยาว	9,000	11,000	
ดอกเบี้ยรับ	106	106	
นโยบายการกำหนดราคา	MLR (KBANK)+0.5%		
ความจำเป็น	บริษัท ให้ความช่วยเหลือทางการเงินแก่บริษัท เอ็กซ์เตอร์ (ประเทศ ไทย) จำกัด เพื่อประโยชน์ในการบริหารสภาพคล่องของบริษัท เอ็กซ์เตอร์ (ประเทศไทย) จำกัด ให้ดำเนินธุรกิจต่อไปได้ และอัตราดอกเบี้ยอยู่ในเกณฑ์ที่เหมาะสม		

คณะกรรมการตรวจสอบ มีความเห็นเกี่ยวกับรายการที่เกี่ยวข้องกัน ตามรายงานการตรวจสอบของประธานคณะกรรมการตรวจสอบ ลงวันที่ 18 กุมภาพันธ์ 2565 ดังต่อไปนี้

“การพิจารณารายการอาจมีความขัดแย้งทางผลประโยชน์ ประจำปี 2564 คณะกรรมการตรวจสอบมีความเห็นว่า รายการที่เกี่ยวข้องกันของ บริษัท ไทยเทพรส จำกัด (มหาชน) เป็นรายการที่มีราคายุติธรรม ไม่มีการเอื้อประโยชน์แก่ผู้มีส่วนได้เสีย เป็นรายการสมเหตุสมผลและเป็นประโยชน์สูงสุดต่อบริษัท”



# ส่วนที่ 3

## งบการเงิน



# บริษัท ไทยเทพรส จำกัด (มหาชน)

งบการเงินสำหรับปีสิ้นสุดวันที่ 31 ธันวาคม 2564

และ

รายงานของผู้สอบบัญชีรับอนุญาต



## รายงานของผู้สอบบัญชีรับอนุญาต

เสนอ ผู้ถือหุ้นบริษัท ไทยเทพรส จำกัด (มหาชน)

ความเห็น

ข้าพเจ้าได้ตรวจสอบงบการเงินที่แสดงเงินลงทุนตามวิธีส่วนได้เสียและงบการเงินเฉพาะกิจการของ บริษัท ไทยเทพรส จำกัด (มหาชน) (บริษัท) ซึ่งประกอบด้วย งบแสดงฐานะการเงินที่แสดงเงินลงทุนตามวิธีส่วนได้เสียและงบแสดงฐานะการเงินเฉพาะกิจการ ณ วันที่ 31 ธันวาคม 2564 งบกำไรขาดทุนเบ็ดเสร็จที่แสดงเงินลงทุนตามวิธีส่วนได้เสียและงบกำไรขาดทุนเบ็ดเสร็จเฉพาะกิจการ งบแสดงการเปลี่ยนแปลงส่วนของผู้ถือหุ้นที่แสดงเงินลงทุนตามวิธีส่วนได้เสียและงบแสดงการเปลี่ยนแปลงส่วนของผู้ถือหุ้นเฉพาะกิจการ และงบกระแสเงินสดที่แสดงเงินลงทุนตามวิธีส่วนได้เสียและงบกระแสเงินสดเฉพาะกิจการ สำหรับปีสิ้นสุดวันเดียวกัน รวมถึงหมายเหตุซึ่งประกอบด้วยสรุปนโยบายการบัญชีที่สำคัญและเรื่องอื่น ๆ

ข้าพเจ้าเห็นว่า งบการเงินที่แสดงเงินลงทุนตามวิธีส่วนได้เสียและงบการเงินเฉพาะกิจการข้างต้นนี้แสดงฐานะการเงินของ บริษัท ณ วันที่ 31 ธันวาคม 2564 ผลการดำเนินงาน และกระแสเงินสด สำหรับปีสิ้นสุดวันเดียวกันโดยถูกต้องตามที่ควรในสาระสำคัญตามมาตรฐานการรายงานทางการเงิน

เกณฑ์ในการแสดงความเห็น

ข้าพเจ้าได้ปฏิบัติตามตรวจสอบตามมาตรฐานการสอบบัญชี ความรับผิดชอบของข้าพเจ้าได้กล่าวไว้ในวรรคความรับผิดชอบของผู้สอบบัญชีต่อการตรวจสอบงบการเงินที่แสดงเงินลงทุนตามวิธีส่วนได้เสียและงบการเงินเฉพาะกิจการในรายงานของข้าพเจ้า ข้าพเจ้ามีความเป็นอิสระจากบริษัทตามข้อกำหนดจรรยาบรรณของผู้ประกอบวิชาชีพบัญชีที่กำหนดโดยสภาวิชาชีพบัญชีในส่วนที่เกี่ยวข้องกับการตรวจสอบงบการเงินที่แสดงเงินลงทุนตามวิธีส่วนได้เสียและงบการเงินเฉพาะกิจการ และข้าพเจ้าได้ปฏิบัติตามความรับผิดชอบด้านจรรยาบรรณอื่น ๆ ซึ่งเป็นไปตามข้อกำหนดเหล่านี้ ข้าพเจ้าเชื่อว่าหลักฐานการสอบบัญชีที่ข้าพเจ้าได้รับเพียงพอและเหมาะสมเพื่อใช้เป็นเกณฑ์ในการแสดงความเห็นของข้าพเจ้า

### เรื่องสำคัญในการตรวจสอบ

เรื่องสำคัญในการตรวจสอบคือเรื่องต่างๆ ที่มีนัยสำคัญที่สุดตามดุลยพินิจของผู้ประกอบวิชาชีพของข้าพเจ้าในการตรวจสอบงบการเงินที่แสดงเงินลงทุนตามวิธีส่วนได้เสียและงบการเงินเฉพาะกิจการสำหรับงวดปัจจุบัน ข้าพเจ้าได้นำเรื่องเหล่านี้มาพิจารณาในบริบทของการตรวจสอบงบการเงินที่แสดงเงินลงทุนตามวิธีส่วนได้เสียและงบการเงินเฉพาะกิจการโดยรวมและในการแสดงความเห็นของข้าพเจ้า ทั้งนี้ข้าพเจ้าไม่ได้แสดงความเห็นแยกต่างหากสำหรับเรื่องเหล่านี้

ความสามารถในการรับชำระหนี้จากลูกหนี้การค้า	
อ้างอิงหมายเหตุประกอบงบการเงินข้อ 3(ค) 3(จ) และ 6	
เรื่องสำคัญในการตรวจสอบ	ได้ตรวจสอบเรื่องดังกล่าวอย่างไร
<p>บริษัทมีช่องทางการจำหน่ายสินค้าที่หลากหลาย ครอบคลุมร้านค้าส่ง (ยี่เป็ด) ร้านค้าปลีก (หน่วยรถเงินสด) ลูกค้าโมเดิร์นเทรด ภัตตาคาร ร้านอาหาร โรงงานอุตสาหกรรม ตลอดจนลูกค้าบริษัทส่งออกและลูกค้าต่างประเทศซึ่งบริษัทให้ระยะเวลาการให้สินเชื่อแก่ลูกค้าดังกล่าวโดยลูกค้าของบริษัทส่วนใหญ่เป็นร้านค้าส่ง (ยี่เป็ด) จำนวนมารายซึ่งมีสัดส่วนการจ่ายต่อยอดขายรวมและต่อลูกหนี้การค้าของบริษัทที่มีนัยสำคัญ</p> <p>บริษัทต้องใช้วิธีการนิยามที่สำคัญและการประมาณการหลายประการในการประมาณการผลขาดทุนด้านเครดิตที่คาดว่าจะเกิดขึ้นของลูกหนี้การค้า รวมถึงการเลือกใช้อัตราดอกเบี้ย และข้อมูลที่เกี่ยวข้องกับการตัดสินใจโดยผู้บริหาร เพื่อประเมินถึงความเสี่ยงของค่าเผื่อผลขาดทุนจากการด้อยค่าด้านเครดิตของลูกหนี้การค้าที่บริษัทประมาณการไว้ และเนื่องจากมูลค่าตามบัญชีของลูกหนี้การค้าของบริษัทมีนัยสำคัญ ดังนั้นจึงพิจารณาเป็นเรื่องที่มีความสำคัญต่อการตรวจสอบของข้าพเจ้า</p>	<p>วิธีการตรวจสอบของข้าพเจ้ารวมถึง</p> <ul style="list-style-type: none"> <li>- ทำความเข้าใจ ประเมินการออกแบบการควบคุมและการนำไปปฏิบัติ รวมถึงความมีประสิทธิภาพของการควบคุมภายในที่สำคัญของผู้บริหารที่เกี่ยวข้องกับการควบคุมสินเชื่อ การเรียกเก็บเงินจากลูกหนี้การค้า การติดตามยอดค้างชำระ และกระบวนการในการวิเคราะห์อายุลูกหนี้การค้า</li> <li>- ประเมินความสมเหตุสมผลของข้อมูล และข้อสมมติที่สำคัญที่ผู้บริหารใช้ในการคำนวณประมาณการผลขาดทุนด้านเครดิตที่คาดว่าจะเกิดขึ้น รวมถึงเกณฑ์ในการแบ่งอายุลูกหนี้การค้า</li> <li>- ทดสอบความถูกต้องของข้อมูลที่ใช้ในการแบ่งอายุของลูกหนี้การค้า ในรายงานอายุลูกหนี้การค้าโดยการสุ่มตัวอย่างทดสอบกับใบแจ้งหนี้ และสุ่มตัวอย่างทดสอบรายงานการรับชำระหนี้กับรายงานเดินบัญชีเงินฝากธนาคาร เพื่อคำนวณอัตราสูญเสียถัวเฉลี่ย</li> <li>- ทดสอบการคำนวณผลขาดทุนด้านเครดิตที่คาดว่าจะเกิดขึ้นของลูกหนี้การค้า</li> <li>- ทดสอบการรับชำระหนี้จากลูกค้าโดยการสุ่มรายการภายหลังสิ้นปีบัญชีของลูกหนี้การค้า ณ วันที่ 31 ธันวาคม 2564</li> <li>- ประเมินความเหมาะสมของการเปิดเผยข้อมูลตามมาตรฐานการรายงานทางการเงิน</li> </ul>

## ข้อมูลอื่น

ผู้บริหารเป็นผู้รับผิดชอบต่อข้อมูลอื่น ข้อมูลอื่นประกอบด้วยข้อมูลซึ่งรวมอยู่ในรายงานประจำปี แต่ไม่รวมถึงงบการเงินที่แสดงเงินลงทุนตามวิธีส่วนได้เสียและงบการเงินเฉพาะกิจการและรายงานของผู้สอบบัญชีที่อยู่ในรายงานนั้น ซึ่งคาดว่าจะรายงานประจำปีจะถูกจัดเตรียมให้ข้าพเจ้าภายหลังวันที่ในรายงานของผู้สอบบัญชีนี้

ความเห็นของข้าพเจ้าต่องบการเงินที่แสดงเงินลงทุนตามวิธีส่วนได้เสียและงบการเงินเฉพาะกิจการไม่ครอบคลุมถึงข้อมูลอื่นและข้าพเจ้าไม่ได้ให้ความเชื่อมั่นต่อข้อมูลอื่น

ความรับผิดชอบของข้าพเจ้าที่เกี่ยวข้องกับการตรวจสอบงบการเงินที่แสดงเงินลงทุนตามวิธีส่วนได้เสียและงบการเงินเฉพาะกิจการ คือ การอ่านข้อมูลอื่นตามที่ระบุข้างต้นเมื่อจัดทำแล้ว และพิจารณาว่าข้อมูลอื่นมีความขัดแย้งที่มีสาระสำคัญกับงบการเงินที่แสดงเงินลงทุนตามวิธีส่วนได้เสียและงบการเงินเฉพาะกิจการหรือกับความรู้ที่ได้รับจากการตรวจสอบของข้าพเจ้า หรือปรากฏว่าข้อมูลอื่นมีการแสดงข้อมูลที่ขัดต่อข้อเท็จจริงอันเป็นสาระสำคัญหรือไม่

เมื่อข้าพเจ้าได้อ่านรายงานประจำปี หากข้าพเจ้าสรุปได้ว่าการแสดงข้อมูลที่ขัดต่อข้อเท็จจริงอันเป็นสาระสำคัญ ข้าพเจ้าต้องสื่อสารเรื่องดังกล่าวกับผู้มีส่วนที่ในการกำกับดูแลและขอให้ทำการแก้ไข

### ความรับผิดชอบของผู้บริหารและผู้มีหน้าที่ในการกำกับดูแลต่องบการเงินที่แสดงเงินลงทุนตามวิธีส่วนได้เสียและงบการเงินเฉพาะกิจการ

ผู้บริหารมีหน้าที่รับผิดชอบในการจัดทำและนำเสนองบการเงินที่แสดงเงินลงทุนตามวิธีส่วนได้เสียและงบการเงินเฉพาะกิจการเหล่านี้โดยถูกต้องตามที่ควรตามมาตรฐานการรายงานทางการเงิน และรับผิดชอบเกี่ยวกับการควบคุมภายในที่ผู้บริหารพิจารณาว่าจำเป็นเพื่อให้สามารถจัดทำงบการเงินที่แสดงเงินลงทุนตามวิธีส่วนได้เสียและงบการเงินเฉพาะกิจการที่ปราศจากการแสดงข้อมูลที่ขัดต่อข้อเท็จจริงอันเป็นสาระสำคัญไม่ว่าจะเกิดจากการทุจริตหรือข้อผิดพลาด

ในการจัดทำงบการเงินที่แสดงเงินลงทุนตามวิธีส่วนได้เสียและงบการเงินเฉพาะกิจการ ผู้บริหารรับผิดชอบในการประเมินความสามารถของบริษัในการดำเนินงานต่อเนื่อง เปิดเผยเรื่องที่เกี่ยวข้องกับการดำเนินงานต่อเนื่อง (ตามความเหมาะสม) และการใช้เกณฑ์การบัญชีสำหรับการดำเนินงานต่อเนื่องเว้นแต่ผู้บริหารมีความตั้งใจที่จะเลิกบริษัท หรือหยุดดำเนินงานหรือไม่สามารถดำเนินงานต่อเนื่องต่อไปได้

ผู้มีหน้าที่ในการกำกับดูแลมีหน้าที่ในการกำกับดูแลกระบวนการในการจัดทำรายงานทางการเงินของบริษัท

### ความรับผิดชอบของผู้สอบบัญชีต่อการตรวจสอบงบการเงินที่แสดงเงินลงทุนตามวิธีส่วนได้เสียและงบการเงินเฉพาะกิจการ

การตรวจสอบของข้าพเจ้ามีวัตถุประสงค์เพื่อให้ได้ความเชื่อมั่นอย่างสมเหตุสมผลว่างบการเงินที่แสดงเงินลงทุนตามวิธีส่วนได้เสียและงบการเงินเฉพาะกิจการโดยรวมปราศจากการแสดงข้อมูลที่ขัดต่อข้อเท็จจริงอันเป็นสาระสำคัญหรือไม่ ไม่ว่าจะเกิดจากการทุจริตหรือข้อผิดพลาด และเสนอรายงานของผู้สอบบัญชีซึ่งรวมความเห็นของข้าพเจ้าอยู่ด้วยความเชื่อมั่นอย่างสมเหตุสมผลคือความเชื่อมั่นในระดับสูงแต่ไม่ได้เป็นการรับประกันว่าการปฏิบัติงานตรวจสอบตามมาตรฐานการสอบบัญชีจะสามารถตรวจพบข้อมูลที่ขัดต่อข้อเท็จจริงอันเป็นสาระสำคัญที่มีอยู่ได้เสมอไป ข้อมูลที่ขัดต่อข้อเท็จจริงอาจเกิดจากการทุจริตหรือข้อผิดพลาดและถือว่ามีสาระสำคัญเมื่อพิจารณาได้อย่างสมเหตุสมผลว่ารายการที่ขัดต่อข้อเท็จจริงแต่ละรายการหรือทุกรายการรวมกันจะมีผลต่อการตัดสินใจทางเศรษฐกิจของผู้ใช้งบการเงินจากการใช้งบการเงินที่แสดงเงินลงทุนตามวิธีส่วนได้เสียและงบการเงินเฉพาะกิจการเหล่านี้

ในการตรวจสอบของข้าพเจ้าตามมาตรฐานการสอบบัญชี ข้าพเจ้าได้ใช้ดุลยพินิจและการสังเกตและสงสัยเยี่ยงผู้ประกอบวิชาชีพตลอดการตรวจสอบ การปฏิบัติงานของข้าพเจ้ารวมถึง

- ระบุและประเมินความเสี่ยงจากการแสดงข้อมูลที่ขัดต่อข้อเท็จจริงอันเป็นสาระสำคัญในงบการเงินที่แสดงเงินลงทุนตามวิธีส่วนได้เสียและงบการเงินเฉพาะกิจการไม่ว่าจะเกิดจากการทุจริตหรือข้อผิดพลาด ออกแบบและปฏิบัติงานตามวิธีการตรวจสอบเพื่อตอบสนองต่อความเสี่ยงเหล่านั้น และได้หลักฐานการสอบบัญชีที่เพียงพอและเหมาะสมเพื่อเป็นเกณฑ์ในการแสดงความเห็นของข้าพเจ้า ความเสี่ยงที่ไม่พบข้อมูลที่ขัดต่อข้อเท็จจริงอันเป็นสาระสำคัญซึ่งเป็นผลมาจากการทุจริตจะสูงกว่าความเสี่ยงที่เกิดจากข้อผิดพลาดเนื่องจากการทุจริตอาจเกี่ยวกับการสมรู้ร่วมคิด การปลอมแปลงเอกสารหลักฐาน การตั้งใจละเว้นการแสดงผล การแสดงผลที่ไม่ตรงตามข้อเท็จจริงหรือการแทรกแซงการควบคุมภายใน



- ทำความเข้าใจในระบบการควบคุมภายในที่เกี่ยวข้องกับการตรวจสอบ เพื่อออกแบบวิธีการตรวจสอบที่เหมาะสมกับสถานการณ์ แต่ไม่ใช่เพื่อวัตถุประสงค์ในการแสดงความเห็นต่อความมีประสิทธิภาพของการควบคุมภายในของบริษัท
- ประเมินความเหมาะสมของนโยบายการบัญชีที่ผู้บริหารใช้และความสมเหตุสมผลของประมาณการทางบัญชีและการเปิดเผยข้อมูลที่เกี่ยวข้องซึ่งจัดทำขึ้นโดยผู้บริหาร
- สรุปร่วมกับความเหมาะสมของการใช้เกณฑ์การบัญชีสำหรับการดำเนินงานต่อเนื่องของผู้บริหารและจากหลักฐานการสอบบัญชีที่ได้รับ สรุปว่ามีความไม่แน่นอนที่มีสาระสำคัญที่เกี่ยวกับเหตุการณ์หรือสถานการณ์ที่อาจเป็นเหตุให้เกิดข้อสงสัยอย่างมีนัยสำคัญต่อความสามารถของบริษัทในการดำเนินงานต่อเนื่องหรือไม่ ถ้าข้าพเจ้าได้ข้อสรุปว่ามีความไม่แน่นอนที่มีสาระสำคัญ ข้าพเจ้าต้องกล่าวไว้ในรายงานของผู้สอบบัญชีของข้าพเจ้าโดยให้ข้อสังเกตถึงการเปิดเผยข้อมูลในงบการเงินที่แสดงเงินลงทุนตามวิธีส่วนได้เสียและงบการเงินเฉพาะกิจการที่เกี่ยวข้อง หรือถ้าการเปิดเผยข้อมูลดังกล่าวไม่เพียงพอ ความเห็นของข้าพเจ้าจะเปลี่ยนแปลงไป ข้อสรุปของข้าพเจ้าขึ้นอยู่กับหลักฐานการสอบบัญชีที่ได้รับจนถึงวันที่ในรายงานของผู้สอบบัญชีของข้าพเจ้า อย่างไรก็ตาม เหตุการณ์หรือสถานการณ์ในอนาคตอาจเป็นเหตุให้บริษัทต้องหยุดการดำเนินงานต่อเนื่อง
- ประเมินการนำเสนอโครงสร้างและเนื้อหาของงบการเงินที่แสดงเงินลงทุนตามวิธีส่วนได้เสียและงบการเงินเฉพาะกิจการโดยรวม รวมถึงการเปิดเผยข้อมูลว่า งบการเงินที่แสดงเงินลงทุนตามวิธีส่วนได้เสียและงบการเงินเฉพาะกิจการแสดงรายการและเหตุการณ์ในรูปแบบที่ทำให้มีการนำเสนอข้อมูลโดยถูกต้องตามที่ควรหรือไม่
- ได้รับหลักฐานการสอบบัญชีที่เหมาะสมอย่างเพียงพอเกี่ยวกับข้อมูลทางการเงินของเงินลงทุนที่บันทึกตามวิธีส่วนได้เสียของบริษัทเพื่อแสดงความเห็นต่อ งบการเงินที่แสดงเงินลงทุนตามวิธีส่วนได้เสีย ข้าพเจ้ารับผิดชอบต่อการกำหนดแนวทาง การควบคุมดูแล และการปฏิบัติงานตรวจสอบงบการเงินที่แสดงเงินลงทุนตามวิธีส่วนได้เสีย ข้าพเจ้าเป็นผู้รับผิดชอบแต่เพียงผู้เดียวต่อความเห็นของข้าพเจ้า

ข้าพเจ้าได้สื่อสารกับผู้มีส่วนเกี่ยวข้องในการกำกับดูแลในเรื่องต่าง ๆ ที่สำคัญซึ่งรวมถึงขอบเขตและช่วงเวลาของการตรวจสอบตามที่ได้วางแผนไว้ ประเด็นที่มีนัยสำคัญที่พบจากการตรวจสอบรวมถึงข้อบกพร่องที่มีนัยสำคัญในระบบการควบคุมภายในหากข้าพเจ้าได้พบในระหว่างการตรวจสอบของข้าพเจ้า

ข้าพเจ้าได้ให้คำรับรองแก่ผู้มีส่วนเกี่ยวข้องในการกำกับดูแลว่าข้าพเจ้าได้ปฏิบัติตามข้อกำหนดจรรยาบรรณที่เกี่ยวข้องกับความเป็นอิสระและได้สื่อสารกับผู้มีส่วนเกี่ยวข้องในการกำกับดูแลเกี่ยวกับความสัมพันธ์ทั้งหมดตลอดจนเรื่องอื่นซึ่งข้าพเจ้าเชื่อว่าไม่ส่งผลที่บุคคลภายนอกอาจพิจารณาว่ากระทบต่อความเป็นอิสระของข้าพเจ้าและมาตรการที่ข้าพเจ้าใช้เพื่อป้องกันไม่ให้ข้าพเจ้าขาดความเป็นอิสระ

จากเรื่องที่เกี่ยวข้องกับผู้มีส่วนเกี่ยวข้องในการกำกับดูแล ข้าพเจ้าได้พิจารณาเรื่องต่าง ๆ ที่มีนัยสำคัญที่สุดในการตรวจสอบงบการเงินที่แสดงเงินลงทุนตามวิธีส่วนได้เสียและงบการเงินเฉพาะกิจการในงวดปัจจุบันและกำหนดเป็นเรื่องสำคัญในการตรวจสอบ ข้าพเจ้าได้อธิบายเรื่องเหล่านี้ในรายงานของผู้สอบบัญชีแล้วแต่กฎหมายหรือข้อบังคับไม่ให้เปิดเผยต่อสาธารณะเกี่ยวกับเรื่องดังกล่าว หรือในสถานการณ์ที่ยากที่จะเกิดขึ้น ข้าพเจ้าพิจารณาว่าไม่ควรสื่อสารเรื่องดังกล่าวในรายงานของข้าพเจ้าเพราะการกระทำดังกล่าวสามารถคาดการณ์ได้อย่างสมเหตุสมผลว่าจะมีผลกระทบในทางลบมากกว่าผลประโยชน์ต่อส่วนได้เสียสาธารณะจากการสื่อสารดังกล่าว

อรรณณ โชติวิริยะกุล

(นางสาวอรรณณ โชติวิริยะกุล)

ผู้สอบบัญชีรับอนุญาต

เลขทะเบียน 10566

บริษัท เคพีเอ็มจี ภูมิไชย สอบบัญชี จำกัด

กรุงเทพมหานคร

18 กุมภาพันธ์ 2565

# งบแสดงฐานะการเงิน

บริษัท ไทยเทพรส จำกัด (มหาชน)  
งบแสดงฐานะการเงิน

		งบการเงินที่แสดงเงินลงทุน			
		ตามวิธีส่วนได้เสีย		งบการเงินเฉพาะกิจการ	
		31 ธันวาคม	31 ธันวาคม	31 ธันวาคม	31 ธันวาคม
สินทรัพย์	หมายเหตุ	2564	2563	2564	2563
(บาท)					
สินทรัพย์หมุนเวียน					
เงินสดและรายการเทียบเท่าเงินสด	5	671,050,805	548,917,902	671,050,805	548,917,902
เงินลงทุนชั่วคราว		417,933,554	397,901,246	417,933,554	397,901,246
ลูกหนี้การค้า	4, 6	343,886,091	322,056,371	343,886,091	322,056,371
ลูกหนี้อื่น		4,770,818	5,506,477	4,770,818	5,506,477
เงินให้กู้ยืมแก่บริษัทร่วมส่วนที่ครบกำหนดชำระภายในหนึ่งปี	4	2,000,000	2,000,000	2,000,000	2,000,000
สินค้าคงเหลือ	7	452,579,485	420,992,411	452,579,485	420,992,411
เงินจ่ายล่วงหน้าค่าวัตถุดิบ		79,698,322	20,622,500	79,698,322	20,622,500
สินทรัพย์หมุนเวียนอื่น	4	10,728,832	9,466,477	10,728,832	9,466,477
รวมสินทรัพย์หมุนเวียน		1,982,647,907	1,727,463,384	1,982,647,907	1,727,463,384
สินทรัพย์ไม่หมุนเวียน					
เงินฝากที่ติดการผูกพัน	24	4,593,000	4,593,000	4,593,000	4,593,000
เงินลงทุนในบริษัทร่วม	8	25,413,085	21,454,026	8,000,000	8,000,000
เงินลงทุนระยะยาวอื่น	22	40,380,465	40,378,846	40,380,465	40,378,846
เงินให้กู้ยืมระยะยาวแก่บริษัทร่วม	4	7,000,000	9,000,000	7,000,000	9,000,000
ที่ดินที่ยังไม่ได้ใช้ดำเนินงาน	9	189,904,000	189,904,000	189,904,000	189,904,000
ที่ดิน อาคาร และอุปกรณ์	10	853,315,990	918,763,252	853,315,990	918,763,252
สินทรัพย์ไม่มีตัวตน	11	1,746,273	2,937,129	1,746,273	2,937,129
สินทรัพย์ภาษีเงินได้รอการตัดบัญชี	19	14,976,388	15,750,239	16,859,009	16,841,048
สินทรัพย์ไม่หมุนเวียนอื่น	4	648,736	762,836	648,736	762,836
รวมสินทรัพย์ไม่หมุนเวียน		1,137,977,937	1,203,543,328	1,122,447,473	1,191,180,111
รวมสินทรัพย์		3,120,625,844	2,931,006,712	3,105,095,380	2,918,643,495

หมายเหตุประกอบงบการเงินเป็นส่วนหนึ่งของงบการเงินนี้

## บริษัท ไทยเทพรส จำกัด (มหาชน) งบแสดงฐานะการเงิน

		งบการเงินที่แสดงเงินลงทุน ตามวิธีส่วนได้เสีย		งบการเงินเฉพาะกิจการ	
		31 ธันวาคม 2564	31 ธันวาคม 2563	31 ธันวาคม 2564	31 ธันวาคม 2563
หนี้สินและส่วนของผู้ถือหุ้น	หมายเหตุ	2564	2563	2564	2563
(บาท)					
<b>หนี้สินหมุนเวียน</b>					
เจ้าหนี้การค้า	22	100,281,621	89,192,861	100,281,621	89,192,861
เจ้าหนี้อื่น	4, 12, 22	89,460,545	88,992,711	89,460,545	88,992,711
ภาษีเงินได้นิติบุคคลค้างจ่าย		76,804,136	69,469,293	76,804,136	69,469,293
รวมหนี้สินหมุนเวียน		<u>266,546,302</u>	<u>247,654,865</u>	<u>266,546,302</u>	<u>247,654,865</u>
<b>หนี้สินไม่หมุนเวียน</b>					
ประมาณการหนี้สินไม่หมุนเวียนสำหรับ					
ผลประโยชน์พนักงาน	13	50,661,243	48,861,901	50,661,243	48,861,901
รวมหนี้สินไม่หมุนเวียน		<u>50,661,243</u>	<u>48,861,901</u>	<u>50,661,243</u>	<u>48,861,901</u>
รวมหนี้สิน		<u>317,207,545</u>	<u>296,516,766</u>	<u>317,207,545</u>	<u>296,516,766</u>
<b>ส่วนของผู้ถือหุ้น</b>					
ทุนเรือนหุ้น					
ทุนจดทะเบียน					
(หุ้นสามัญจำนวน 600,000,000 หุ้น มูลค่า 1 บาทต่อหุ้น)		<u>600,000,000</u>	<u>600,000,000</u>	<u>600,000,000</u>	<u>600,000,000</u>
ทุนที่ออกและชำระแล้ว					
(หุ้นสามัญจำนวน 360,000,000 หุ้น มูลค่า 1 บาทต่อหุ้น)		360,000,000	360,000,000	360,000,000	360,000,000
ส่วนเกินมูลค่าหุ้น					
ส่วนเกินมูลค่าหุ้นสามัญ		615,600,000	615,600,000	615,600,000	615,600,000
กำไรสะสม					
จัดสรรแล้ว					
ทุนสำรองตามกฎหมาย	14	60,000,000	60,000,000	60,000,000	60,000,000
ยังไม่ได้จัดสรร		1,767,818,299	1,598,889,946	1,752,287,835	1,586,526,729
รวมส่วนของผู้ถือหุ้น		<u>2,803,418,299</u>	<u>2,634,489,946</u>	<u>2,787,887,835</u>	<u>2,622,126,729</u>
รวมหนี้สินและส่วนของผู้ถือหุ้น		<u>3,120,625,844</u>	<u>2,931,006,712</u>	<u>3,105,095,380</u>	<u>2,918,643,495</u>

หมายเหตุประกอบงบการเงินเป็นส่วนหนึ่งของงบการเงินนี้

# งบกำไรขาดทุนเบ็ดเสร็จ

บริษัท ไทยเทพรส จำกัด (มหาชน)  
งบกำไรขาดทุนเบ็ดเสร็จ

		งบการเงินที่แสดงเงินลงทุน		งบการเงินเฉพาะกิจการ	
		ตามวิธีส่วนได้เสีย		สำหรับปีสิ้นสุดวันที่	
		สำหรับปีสิ้นสุดวันที่		สำหรับปีสิ้นสุดวันที่	
		31 ธันวาคม		31 ธันวาคม	
หมายเหตุ		2564	2563	2564	2563
(บาท)					
<b>รายได้</b>					
รายได้จากการขาย	4, 15	3,102,812,046	2,927,928,025	3,102,812,046	2,927,928,025
รายได้อื่น	4, 16	31,206,246	32,898,291	32,006,245	32,898,291
รวมรายได้		3,134,018,292	2,960,826,316	3,134,818,291	2,960,826,316
<b>ค่าใช้จ่าย</b>					
ต้นทุนขาย	18	1,953,582,631	1,859,250,918	1,953,582,631	1,859,250,918
ต้นทุนในการจัดจำหน่าย		269,272,300	270,454,574	269,272,300	270,454,574
ค่าใช้จ่ายในการบริหาร		144,875,696	156,406,856	144,875,696	156,406,856
รวมค่าใช้จ่าย		2,367,730,627	2,286,112,348	2,367,730,627	2,286,112,348
<b>กำไรจากกิจกรรมดำเนินงาน</b>					
ขาดทุนจากการด้อยค่าด้านเครดิตที่คาดว่าจะเกิดขึ้น	6	(106,030)	(2,031,471)	(106,030)	(2,031,471)
ส่วนแบ่งกำไรจากเงินลงทุนในบริษัทร่วม	8	4,759,058	3,267,922	-	-
กำไรก่อนภาษีเงินได้		770,940,693	675,950,419	766,981,634	672,682,497
ค่าใช้จ่ายภาษีเงินได้	19	(152,012,340)	(132,537,800)	(151,220,528)	(131,884,216)
กำไรสำหรับปี		618,928,353	543,412,619	615,761,106	540,798,281
<b>กำไรขาดทุนเบ็ดเสร็จอื่น</b>					
รายการที่อาจถูกจัดประเภทใหม่ไว้ในกำไร					
หรือขาดทุนในภายหลัง					
การเปลี่ยนแปลงในมูลค่าทรัพย์สินสุทธิ					
ของเงินลงทุนเพื่อขาย		-	64,694	-	64,694
รายการที่จะไม่ถูกจัดประเภทใหม่ไว้ในกำไร					
หรือขาดทุนในภายหลัง					
ผลกำไรจากการวัดมูลค่าใหม่ของผลประโยชน์					
พนักงานที่กำหนดไว้	13	-	15,794,062	-	15,794,062
ภาษีเงินได้ของรายการที่จะไม่ถูกจัดประเภทใหม่ไว้ใน					
กำไรขาดทุนในภายหลัง	19	-	(3,158,812)	-	(3,158,812)
กำไรขาดทุนเบ็ดเสร็จอื่นสำหรับปี - สุทธิจากภาษี		-	12,699,944	-	12,699,944
กำไรขาดทุนเบ็ดเสร็จรวมสำหรับปี		618,928,353	556,112,563	615,761,106	553,498,225
<b>กำไรต่อหุ้นขั้นพื้นฐาน</b>					
	20	1.72	1.51	1.71	1.50

หมายเหตุประกอบงบการเงินเป็นส่วนหนึ่งของงบการเงินนี้



# งบแสดงการเปลี่ยนแปลงส่วนของผู้ถือหุ้น

บริษัท ไทยเทพรส จำกัด (มหาชน)  
งบแสดงการเปลี่ยนแปลงส่วนของผู้ถือหุ้น

		งบการเงินที่แสดงเงินลงทุนตามวิธีส่วนได้เสีย				
		กำไรสะสม			องค์ประกอบอื่น ของส่วนของผู้ถือหุ้น	
หมายเหตุ	ทุนเรือนหุ้น ที่ออก และชำระแล้ว	ส่วนเกิน มูลค่าหุ้นสามัญ	ทุนสำรอง ตามกฎหมาย (บาท)	ยังไม่ได้ จัดสรร	การเปลี่ยนแปลง ในมูลค่ายุติธรรมสุทธิของ เงินลงทุนเพื่อขาย	รวมส่วน ของผู้ถือหุ้น
สำหรับปีสิ้นสุดวันที่ 31 ธันวาคม 2563						
ยอดคงเหลือ ณ วันที่ 1 มกราคม 2563	360,000,000	615,600,000	60,000,000	1,456,842,077	(64,694)	2,492,377,383
รายการกับผู้ถือหุ้นที่บันทึกโดยตรงเข้าส่วนของผู้ถือหุ้น						
การจัดสรรส่วนทุนให้ผู้ถือหุ้น						
เงินปันผลให้ผู้ถือหุ้นของบริษัท 21	-	-	-	( 414,000,000)	-	(414,000,000)
รวมรายการกับผู้ถือหุ้นที่บันทึกโดยตรงเข้าส่วนของผู้ถือหุ้น	-	-	-	(414,000,000)	-	(414,000,000)
กำไรขาดทุนเบ็ดเสร็จสำหรับปี						
กำไรสำหรับปี	-	-	-	543,412,619	-	543,412,619
กำไรขาดทุนเบ็ดเสร็จอื่น	-	-	-	12,635,250	64,694	12,699,944
รวมกำไรเบ็ดเสร็จสำหรับปี	-	-	-	556,047,869	64,694	556,112,563
ยอดคงเหลือ ณ วันที่ 31 ธันวาคม 2563	<u>360,000,000</u>	<u>615,600,000</u>	<u>60,000,000</u>	<u>1,598,889,946</u>	<u>-</u>	<u>2,634,489,946</u>

หมายเหตุประกอบงบการเงินเป็นส่วนหนึ่งของงบการเงินนี้

บริษัท ไทยเทพรส จำกัด (มหาชน)  
งบแสดงการเปลี่ยนแปลงส่วนของผู้ถือหุ้น

งบการเงินที่แสดงเงินลงทุนตามวิธีส่วนได้เสีย

			กำไรสะสม		
หมายเหตุ	ทุนเรือนหุ้น ที่ออก และชำระแล้ว	ส่วนเกิน มูลค่าหุ้นสามัญ	ทุนสำรอง ตามกฎหมาย (บาท)	ยังไม่ได้ จัดสรร	รวมส่วน ของผู้ถือหุ้น
สำหรับปีสิ้นสุดวันที่ 31 ธันวาคม 2564					
ยอดคงเหลือ ณ วันที่ 1 มกราคม 2564	360,000,000	615,600,000	60,000,000	1,598,889,946	2,634,489,946
รายการกับผู้ถือหุ้นที่บันทึกโดยตรงเข้าส่วนของผู้ถือหุ้น					
การจัดสรรส่วนทุนให้ผู้ถือหุ้น					
เงินปันผลให้ผู้ถือหุ้นของบริษัท	21	-	-	(450,000,000)	(450,000,000)
รวมรายการกับผู้ถือหุ้นที่บันทึกโดยตรงเข้าส่วนของผู้ถือหุ้น		-	-	(450,000,000)	(450,000,000)
กำไรขาดทุนเบ็ดเสร็จสำหรับปี					
กำไรสำหรับปี		-	-	618,928,353	618,928,353
รวมกำไรเบ็ดเสร็จสำหรับปี		-	-	618,928,353	618,928,353
ยอดคงเหลือ ณ วันที่ 31 ธันวาคม 2564	360,000,000	615,600,000	60,000,000	1,767,818,299	2,803,418,299

หมายเหตุประกอบงบการเงินเป็นส่วนหนึ่งของงบการเงินนี้

บริษัท ไทยเทพรส จำกัด (มหาชน)  
งบแสดงการเปลี่ยนแปลงส่วนของผู้ถือหุ้น

หมายเหตุ	งบการเงินเฉพาะกิจการ					องค์ประกอบอื่น ของส่วนของผู้ถือหุ้น	
	ทุนเรือนหุ้น ที่ออก และชำระแล้ว	ส่วนเกิน มูลค่าหุ้นสามัญ	ทุนสำรอง ตามกฎหมาย (บาท)	ยังไม่ได้ จัดสรร	การเปลี่ยนแปลง ในมูลค่ายุติธรรมสุทธิของ เงินลงทุนเผื่อขาย	รวมส่วน ของผู้ถือหุ้น	
สำหรับปีสิ้นสุดวันที่ 31 ธันวาคม 2563							
ยอดคงเหลือ ณ วันที่ 1 มกราคม 2563	360,000,000	615,600,000	60,000,000	1,447,093,198	(64,694)	2,482,628,504	
รายการกับผู้ถือหุ้นที่บันทึกโดยตรงเข้าส่วนของผู้ถือหุ้น							
การจัดสรรส่วนทุนให้ผู้ถือหุ้น							
เงินปันผลให้ผู้ถือหุ้นของบริษัท	21	-	-	(414,000,000)	-	(414,000,000)	
รวมรายการกับผู้ถือหุ้นที่บันทึกโดยตรงเข้าส่วนของผู้ถือหุ้น	-	-	-	(414,000,000)	-	(414,000,000)	
กำไรขาดทุนเบ็ดเสร็จสำหรับปี							
กำไรสำหรับปี	-	-	-	540,798,281	-	540,798,281	
กำไรขาดทุนเบ็ดเสร็จอื่น	-	-	-	12,635,250	64,694	12,699,944	
รวมกำไรเบ็ดเสร็จสำหรับปี	-	-	-	553,433,531	64,694	553,498,225	
ยอดคงเหลือ ณ วันที่ 31 ธันวาคม 2563	360,000,000	615,600,000	60,000,000	1,586,526,729	-	2,622,126,729	

หมายเหตุประกอบงบการเงินเป็นส่วนหนึ่งของงบการเงินนี้

บริษัท (ไทยเทพรส จำกัด (มหาชน))  
งบแสดงการเปลี่ยนแปลงส่วนของผู้ถือหุ้น

		งบการเงินเฉพาะกิจการ				
		กำไรสะสม				
หมายเหตุ		ทุนเรือนหุ้น ที่ออก และชำระแล้ว	ส่วนเกิน มูลค่าหุ้นสามัญ	ทุนสำรอง ตามกฎหมาย (บาท)	ยังไม่ได้ จัดสรร	รวมส่วน ของผู้ถือหุ้น
สำหรับปีสิ้นสุดวันที่ 31 ธันวาคม 2564						
ยอดคงเหลือ ณ วันที่ 1 มกราคม 2564		360,000,000	615,600,000	60,000,000	1,586,526,729	2,622,126,729
รายการกับผู้ถือหุ้นที่บันทึกโดยตรงเข้าส่วนของผู้ถือหุ้น						
การจัดสรรส่วนทุนให้ผู้ถือหุ้น เงินปันผลให้ผู้ถือหุ้นของบริษัท รวมรายการกับผู้ถือหุ้นที่บันทึกโดยตรงเข้าส่วนของผู้ถือหุ้น	21	-	-	-	(450,000,000)	(450,000,000)
		-	-	-	(450,000,000)	(450,000,000)
		-	-	-	-	-
กำไรขาดทุนเบ็ดเสร็จสำหรับปี						
กำไรสำหรับปี		-	-	-	615,761,106	615,761,106
รวมกำไรเบ็ดเสร็จสำหรับปี		-	-	-	615,761,106	615,761,106
ยอดคงเหลือ ณ วันที่ 31 ธันวาคม 2564		360,000,000	615,600,000	60,000,000	1,752,287,835	2,787,887,835

หมายเหตุประกอบงบการเงินเป็นส่วนหนึ่งของงบการเงินนี้



# งบกระแสเงินสด

บริษัท ไทยเทพรส จำกัด (มหาชน)  
งบกระแสเงินสด

		งบการเงินที่แสดงเงินลงทุน		งบการเงินเฉพาะกิจการ	
		ตามวิธีส่วนได้เสีย		สำหรับปีสิ้นสุดวันที่	
		สำหรับปีสิ้นสุดวันที่		สำหรับปีสิ้นสุดวันที่	
		31 ธันวาคม		31 ธันวาคม	
หมายเหตุ		2564	2563	2564	2563
(บาท)					
กระแสเงินสดจากกิจกรรมดำเนินงาน					
	กำไรสำหรับปี	618,928,353	543,412,619	615,761,106	540,798,281
	ปรับรายการที่กระทบกำไรเป็นเงินสดรับ (จ่าย)				
	ภาษีเงินได้	19	152,012,340	132,537,800	151,220,528
	ค่าเสื่อมราคาและค่าตัดจำหน่าย		115,047,093	115,899,274	115,899,274
	ขาดทุนจากการปรับมูลค่าสินค้า (กลับรายการ)	18	652,695	(751,597)	652,695
	กลับรายการผลขาดทุนจากการด้อยค่าของอุปกรณ์	10	-	(1,355,624)	-
	(กำไร) ขาดทุนจากอัตราแลกเปลี่ยนที่ยังไม่เกิดขึ้นจริง		(176,231)	9,523	(176,231)
	ผล (กำไร) ขาดทุนจากการปรับมูลค่าธุรกรรมของ				
	สินทรัพย์ทางการเงิน		(1,619)	71,154	(1,619)
	ส่วนแบ่งกำไรของเงินลงทุนในบริษัทร่วมที่ใช้วิธีส่วนได้เสีย	8	(4,759,058)	(3,267,922)	-
	ผลขาดทุนจากการด้อยค่าด้านเครดิตที่คาดว่าจะเกิดขึ้น	6	106,030	2,031,471	106,030
	ขาดทุนจากการตัดจำหน่ายสินค้าคงเหลือ		157,148	1,071,642	157,148
	ขาดทุนจากการจำหน่ายและตัดจำหน่ายอุปกรณ์		5,597,827	10,243,676	5,597,827
	ประมาณการหนี้สินไม่หมุนเวียนสำหรับ				
	ผลประโยชน์พนักงาน	13	7,605,822	9,290,713	7,605,822
	เงินปันผลรับ		(19,428)	(6,476)	(6,476)
	ดอกเบี้ยรับ	16	(5,912,752)	(6,989,538)	(5,912,752)
			889,238,220	802,196,715	889,238,220
การเปลี่ยนแปลงในสินทรัพย์และหนี้สินดำเนินงาน					
	ลูกหนี้การค้า		(21,844,615)	(12,026,115)	(21,844,615)
	ลูกหนี้อื่น		491,596	6,937,642	491,596
	สินค้าคงเหลือ		(32,396,917)	(9,572,310)	(32,396,917)
	เงินจ่ายล่วงหน้าค่าวัตถุดิบ		(59,075,822)	(20,622,500)	(59,075,822)
	สินทรัพย์หมุนเวียนอื่น		(1,262,355)	264,608	(1,262,355)
	สินทรัพย์ไม่หมุนเวียนอื่น		114,100	502,841	114,100
	เจ้าหนี้การค้า		11,170,813	14,087,325	11,170,813
	เจ้าหนี้อื่น		587,608	(9,323,252)	(9,323,252)
	จ่ายประมาณการหนี้สินสำหรับผลประโยชน์พนักงาน	13	(5,806,480)	(1,671,140)	(5,806,480)
	เงินสดได้มาจากกิจกรรมดำเนินงาน		781,216,148	770,773,814	781,216,148
	ภาษีเงินได้จ่ายออก		(143,903,646)	(116,252,173)	(143,903,646)
	กระแสเงินสดสุทธิได้มาจากกิจกรรมดำเนินงาน		637,312,502	654,521,641	637,312,502

หมายเหตุประกอบงบการเงินเป็นส่วนหนึ่งของงบการเงินนี้

บริษัท ไทยเทพรส จำกัด (มหาชน)  
งบกระแสเงินสด

		งบการเงินที่แสดงเงินลงทุน		งบการเงินเฉพาะกิจการ	
		ตามวิธีส่วนได้เสีย		สำหรับปีสิ้นสุดวันที่	
		สำหรับปีสิ้นสุดวันที่		สำหรับปีสิ้นสุดวันที่	
		31 ธันวาคม		31 ธันวาคม	
หมายเหตุ	2564	2563	2564	2563	
(บาท)					
กระแสเงินสดจากกิจกรรมลงทุน					
เงินสดจ่ายเพื่อลงทุนในเงินลงทุนชั่วคราว	(20,032,308)	(130,089,164)	(20,032,308)	(130,089,164)	
เงินสดจ่ายเพื่อซื้อเครื่องจักรและอุปกรณ์	(53,819,585)	(48,447,502)	(53,819,585)	(48,447,502)	
เงินสดรับจากการขายอุปกรณ์	18,691	1,945,096	18,691	1,945,096	
เงินสดจ่ายเพื่อซื้อสินทรัพย์ไม่มีตัวตน	(322,639)	-	(322,639)	-	
เงินสดรับชำระคืนจากเงินให้กู้ยืมแก่บริษัทร่วม	2,000,000	1,000,000	2,000,000	1,000,000	
เงินปันผลรับ	819,427	6,476	819,427	6,476	
ดอกเบี้ยรับ	6,156,815	7,723,736	6,156,815	7,723,736	
กระแสเงินสดสุทธิใช้ไปในกิจกรรมลงทุน	(65,179,599)	(167,861,358)	(65,179,599)	(167,861,358)	
กระแสเงินสดจากกิจกรรมจัดหาเงิน					
เงินปันผลจ่ายให้ผู้ถือหุ้นของบริษัท	21	(450,000,000)	(450,000,000)	(414,000,000)	
กระแสเงินสดสุทธิใช้ไปในกิจกรรมจัดหาเงิน		(450,000,000)	(450,000,000)	(414,000,000)	
เงินสดและรายการเทียบเท่าเงินสดเพิ่มขึ้นสุทธิ		122,132,903	122,132,903	72,660,283	
เงินสดและรายการเทียบเท่าเงินสด ณ 1 มกราคม		548,917,902	548,917,902	476,257,619	
เงินสดและรายการเทียบเท่าเงินสด ณ 31 ธันวาคม	5	671,050,805	671,050,805	548,917,902	
ข้อมูลงบกระแสเงินสดเปิดเผยเพิ่มเติม					
ที่ดิน อาคารและอุปกรณ์ที่เพิ่มขึ้นในระหว่างงวด	10	53,702,854	53,702,854	47,182,995	
บวก เงินจ่ายชำระหนี้ค่าอาคารและอุปกรณ์ที่ซื้อในงวดก่อน		882,359	882,359	2,136,439	
หัก เจ้าหนี้ค่าซื้ออาคารและอุปกรณ์		(765,628)	(765,628)	(871,932)	
		53,819,585	53,819,585	48,447,502	

หมายเหตุประกอบงบการเงินเป็นส่วนหนึ่งของงบการเงินนี้

## บริษัท (ไทยเทพรส จำกัด (มหาชน))

หมายเหตุประกอบงบการเงิน

สำหรับปีสิ้นสุดวันที่ 31 ธันวาคม 2564

### หมายเหตุ สารบัญ

- 1 ข้อมูลทั่วไป
- 2 เกณฑ์การจัดทำงบการเงิน
- 3 นโยบายการบัญชีที่สำคัญ
- 4 บุคคลหรือกิจการที่เกี่ยวข้องกัน
- 5 เงินสดและรายการเทียบเท่าเงินสด
- 6 ลูกหนี้การค้า
- 7 สินค้าคงเหลือ
- 8 เงินลงทุนในบริษัทร่วม
- 9 ที่ดินที่ยังไม่ได้ใช้ดำเนินงาน
- 10 ที่ดิน อาคารและอุปกรณ์
- 11 สินทรัพย์ไม่มีตัวตน
- 12 เจ้าหนี้อื่น
- 13 ประมาณการหนี้สินไม่หมุนเวียนสำหรับผลประโยชน์พนักงาน
- 14 สำรองตามกฎหมาย
- 15 ส่วนงานดำเนินงานและการจำแนกรายได้
- 16 รายได้อื่น
- 17 ค่าใช้จ่ายผลประโยชน์พนักงาน
- 18 ค่าใช้จ่ายตามลักษณะ
- 19 ภาษีเงินได้
- 20 ทำไรต่อหุ้นขั้นพื้นฐาน
- 21 เงินปันผล
- 22 เครื่องมือทางการเงิน
- 23 การบริหารจัดการทุน
- 24 ภาระผูกพันกับบุคคลหรือกิจการที่ไม่เกี่ยวข้องกัน

## บริษัท ไทยเทพรส จำกัด (มหาชน)

หมายเหตุประกอบงบการเงิน

สำหรับปีสิ้นสุดวันที่ 31 ธันวาคม 2564

หมายเหตุประกอบงบการเงินเป็นส่วนหนึ่งของงบการเงินนี้

งบการเงินนี้ได้รับอนุมัติให้ออกงบการเงินจากคณะกรรมการเมื่อวันที่ 18 กุมภาพันธ์ 2565

### 1 ข้อมูลทั่วไป

บริษัท ไทยเทพรส จำกัด (มหาชน) “บริษัท” เป็นนิติบุคคลที่จัดตั้งขึ้นในประเทศไทย และมีที่อยู่จดทะเบียนตั้งอยู่เลขที่ 208 หมู่ 6 ถนนท้ายบ้าน ตำบลท้ายบ้าน อำเภอเมือง จังหวัดสมุทรปราการ ประเทศไทย และมีสาขาอยู่ที่จังหวัดลำปาง

บริษัทจดทะเบียนในตลาดหลักทรัพย์แห่งประเทศไทยเมื่อวันที่ 20 มกราคม 2538

ผู้ถือหุ้นรายใหญ่ในระหว่างปี ได้แก่ ตระกูลวิญญูรัตน์ ซึ่งถือหุ้นรวมทั้งสิ้นร้อยละ 75.88

บริษัทดำเนินธุรกิจหลักเกี่ยวกับธุรกิจการผลิตและจำหน่ายเครื่องปรุงรสอาหาร

### 2 เกณฑ์การจัดทำงบการเงิน

งบการเงินนี้จัดทำขึ้นตามมาตรฐานการรายงานทางการเงิน รวมถึงแนวปฏิบัติทางการบัญชีที่ประกาศใช้โดยสภาวิชาชีพบัญชี กฏระเบียบและประกาศคณะกรรมการกำกับหลักทรัพย์และตลาดหลักทรัพย์ที่เกี่ยวข้อง งบการเงินนี้นำเสนอเป็นเงินบาทซึ่งเป็นสกุลเงินที่ใช้ในการดำเนินงานของบริษัท นโยบายการบัญชีที่เปิดเผยในหมายเหตุข้อ 3 บริษัทได้ถือปฏิบัติโดยสม่ำเสมอสำหรับงบการเงินทุกรอบระยะเวลาที่รายงาน

ในการจัดทำงบการเงินให้เป็นไปตามมาตรฐานการรายงานทางการเงิน ผู้บริหารใช้วิจารณญาณ การประมาณและข้อสมมติหลายประการ ซึ่งมีผลกระทบต่อ การปฏิบัติตามนโยบายการบัญชีของบริษัท ทั้งนี้ผลที่เกิดขึ้นจริงอาจแตกต่างจากที่ประมาณการไว้ ประมาณการและข้อสมมติที่ใช้ในการจัดทำงบการเงินจะได้รับการทบทวนอย่างต่อเนื่อง การปรับปรุงประมาณการทางบัญชีจะบันทึกโดยวิธีเปลี่ยนกันที่เป็นต้นไป

#### (1) การใช้วิจารณญาณ

ข้อมูลเกี่ยวกับการใช้วิจารณญาณในการปฏิบัติตามนโยบายการบัญชีซึ่งมีผลกระทบที่มีนัยสำคัญที่สุดต่อจำนวนเงินที่รับรู้ในงบการเงิน ประกอบด้วย หมายเหตุข้อต่อไปนี้

#### 3 (ต) และ 15 การพิจารณาเกี่ยวกับการรับรู้รายได้

- การขายสินค้าควรจะได้รับรายได้ตลอดช่วงระยะเวลาหนึ่ง หรือควรจะได้รับ ณ เวลาใดเวลาหนึ่ง

8 การพิจารณาว่าเงินลงทุนตามวิธีส่วนได้เสีย บริษัทมีอิทธิพลอย่างมีนัยสำคัญในกิจการที่บริษัทลงทุนหรือไม่

#### (2) ข้อสมมติและความไม่แน่นอนของการประมาณการ

ข้อมูลเกี่ยวกับข้อสมมติและความไม่แน่นอนของการประมาณการ ณ วันที่ 31 ธันวาคม 2564 ซึ่งมีความเสี่ยงอย่างมีนัยสำคัญที่จะส่งผลให้ต้องมีการปรับปรุงที่มีสาระสำคัญในมูลค่าตามบัญชีของสินทรัพย์และหนี้สินในปีบัญชีถัดไป ได้เปิดเผยในหมายเหตุข้อต่อไปนี้

3 (จ) และ 6 การวัดมูลค่าค่าเผื่อผลขาดทุนจากการด้อยค่าของลูกหนี้การค้าเกี่ยวกับข้อสมมติที่สำคัญที่ใช้ในการกำหนดอัตราสูญเสียถัวเฉลี่ย (Average loss rate) บริษัทได้ถือปฏิบัติตามมาตรฐานการรายงานทางการเงินฉบับปรับปรุงเป็นครั้งแรกซึ่งมีผลบังคับใช้ตั้งแต่รอบระยะเวลาบัญชีที่เริ่มในหรือหลังวันที่ 1 มกราคม 2564 และไม่ได้นำมาตราฐานการรายงานทางการเงินที่ยังไม่มีผลบังคับใช้มาถือปฏิบัติก่อนวันที่มีผลบังคับใช้ ทั้งนี้ การถือปฏิบัติดังกล่าวไม่มีผลกระทบอย่างมีสาระสำคัญต่องบการเงิน

### 3 นโยบายการบัญชีที่สำคัญ

นโยบายการบัญชีที่นำเสนอต่อไปนี้ได้ถือปฏิบัติโดยสม่ำเสมอสำหรับงบการเงินทุกรอบระยะเวลาที่รายงาน

#### (ก) เงินลงทุนในบริษัทร่วม



## บริษัท (ไทยเทพรส จำกัด (มหาชน))

หมายเหตุประกอบงบการเงิน

สำหรับปีสิ้นสุดวันที่ 31 ธันวาคม 2564

บริษัทร่วมเป็นกิจการที่บริษัทมีอิทธิพลอย่างมีนัยสำคัญโดยมีอำนาจเข้าไปมีส่วนร่วมในการตัดสินใจเกี่ยวกับนโยบายทางการเงินและการดำเนินงานแต่ไม่ถึงระดับที่จะควบคุมหรือควบคุมร่วมในนโยบายดังกล่าว

บริษัทรับรู้เงินลงทุนในบริษัทร่วมในงบการเงินตามวิธีส่วนได้เสียด้วยวิธีส่วนได้เสีย โดยรับรู้รายการเมื่อเริ่มแรกด้วยราคาทุนซึ่งรวมถึงต้นทุนการทำรายการภายหลังการรับรู้รายการเริ่มแรก เงินปันผลรับ ส่วนแบ่งกำไรหรือขาดทุนและกำไรขาดทุนเบ็ดเสร็จอื่นของเงินลงทุนที่บันทึกตามวิธีส่วนได้เสียของกลุ่มบริษัทจะถูกบันทึกในงบการเงินตามวิธีส่วนได้เสียจนถึงวันที่ความมีอิทธิพลอย่างมีนัยสำคัญสิ้นสุดลง

เงินลงทุนในบริษัทร่วมในงบการเงินเฉพาะกิจการของบริษัทวัดมูลค่าด้วยราคาทุนหักค่าเผื่อการด้อยค่า เงินปันผลรับบันทึกในกำไรหรือขาดทุนในวันที่บริษัทมีสิทธิได้รับเงินปันผล กรณีที่บริษัทจำหน่ายเงินลงทุนบางส่วน ต้นทุนเงินลงทุนคำนวณโดยวิธีเข้าก่อนออกก่อน กำไรขาดทุนจากการขายเงินลงทุนบันทึกในกำไรหรือขาดทุน

### (๗) เงินตราต่างประเทศ

รายการบัญชีที่เป็นเงินตราต่างประเทศ

รายการบัญชีที่เป็นเงินตราต่างประเทศแปลงค่าเป็นสกุลเงินที่ใช้ในการดำเนินงานของบริษัท โดยใช้อัตราแลกเปลี่ยน ณ วันที่เกิดรายการ

สินทรัพย์และหนี้สินที่เป็นตัวเงินและเป็นเงินตราต่างประเทศ ณ วันที่รายงาน แปลงค่าเป็นสกุลเงินที่ใช้ในการดำเนินงานโดยใช้อัตราแลกเปลี่ยน ณ วันนั้น

สินทรัพย์และหนี้สินที่ไม่เป็นตัวเงินซึ่งเกิดจากรายการบัญชีที่เป็นเงินตราต่างประเทศซึ่งบันทึกตามเกณฑ์ราคาทุนเดิมแปลงค่าเป็นสกุลเงินที่ใช้ในการดำเนินงานโดยใช้อัตราแลกเปลี่ยน ณ วันที่เกิดรายการ

### (๘) เครื่องมือทางการเงิน

(๘.1) การจัดประเภทและการวัดมูลค่า

สินทรัพย์ทางการเงินและหนี้สินทางการเงิน (นอกเหนือจากลูกหนี้การค้า (ดูหมายเหตุข้อ 3 (จ)) รับรู้รายการเมื่อเริ่มแรกเมื่อบริษัทเป็นผู้สัญญาตามข้อกำหนดของเครื่องมือทางการเงินนั้น และวัดมูลค่าด้วยมูลค่ายุติธรรมโดยรวมต้นทุนการทำรายการที่เกี่ยวข้องโดยตรงกับการได้มา เว้นแต่สินทรัพย์ทางการเงินที่วัดมูลค่าด้วยมูลค่ายุติธรรมผ่านกำไรหรือขาดทุน จะวัดมูลค่าเมื่อเริ่มแรกและภายหลังด้วยมูลค่ายุติธรรมและต้นทุนการทำรายการที่เกี่ยวข้องโดยตรงกับการได้มานั้นบันทึกในกำไรหรือขาดทุน

ณ วันที่รับรู้รายการเมื่อเริ่มแรก สินทรัพย์ทางการเงินจะถูกจัดประเภทรายการตามการวัดมูลค่า ได้แก่ การวัดมูลค่าด้วยราคาทุนตัดจำหน่าย หรือมูลค่ายุติธรรมผ่านกำไรหรือขาดทุน สินทรัพย์ทางการเงินจะไม่ถูกจัดประเภทรายการใหม่ภายหลังการรับรู้รายการเมื่อเริ่มแรกวันแต่บริษัทมีการเปลี่ยนแปลงโมเดลธุรกิจในการบริหารสินทรัพย์ทางการเงิน ในกรณีดังกล่าวสินทรัพย์ทางการเงินที่ได้รับผลกระทบทั้งหมดจะถูกจัดประเภทรายการใหม่โดยทันทีเป็นต้นไปนับจากวันที่มีการเปลี่ยนแปลงการจัดประเภท

สินทรัพย์ทางการเงินที่วัดมูลค่าด้วยราคาทุนตัดจำหน่ายถูกวัดมูลค่าในภายหลังด้วยราคาทุนตัดจำหน่ายตามวิธีดอกเบี้ยที่แท้จริง ราคาทุนตัดจำหน่ายลดลงด้วยผลขาดทุนด้านเครดิตที่คาดว่าจะเกิดขึ้น รายได้ดอกเบี้ย กำไรและขาดทุนจากอัตราแลกเปลี่ยน ผลขาดทุนด้านเครดิตที่คาดว่าจะเกิดขึ้น กำไรหรือขาดทุนที่เกิดจากการตัดรายการออกจากบัญชีรับรู้ในกำไรหรือขาดทุน

(๘.2) การตัดรายการออกจากบัญชีและการหักกลบ

บริษัทตัดรายการสินทรัพย์ทางการเงินออกจากบัญชีเมื่อสิทธิตามสัญญาที่จะได้รับกระแสเงินสดจากสินทรัพย์ทางการเงินหมดอายุหรือมีการโอนสิทธิในการรับกระแสเงินสดตามสัญญาในธุรกรรมซึ่งความเสี่ยงและผลตอบแทนของความเป็นเจ้าของเกือบทั้งหมดของสินทรัพย์ทางการเงินได้ถูกโอนหรือในกรณีที่บริษัทไม่ได้ทั้งโอนหรือคงไว้ซึ่งความเสี่ยงและผลตอบแทนของความเป็นเจ้าของเกือบทั้งหมดและไม่ได้คงไว้ซึ่งการควบคุมในสินทรัพย์ทางการเงิน

## บริษัท ไทยเทพรส จำกัด (มหาชน)

หมายเหตุประกอบงบการเงิน

สำหรับปีสิ้นสุดวันที่ 31 ธันวาคม 2564

บริษัทตัดรายการหนี้สินทางการเงินออกจากบัญชีเมื่อภาระผูกพันตามสัญญาสิ้นสุดลงยกเลิกหรือหมดอายุบริษัทตัดรายการหนี้สินทางการเงินออกจากบัญชีหากมีการเปลี่ยนแปลงเงื่อนไขและกระแสเงินสดจากการเปลี่ยนแปลงหนี้สินมีความแตกต่างอย่างมีนัยสำคัญ โดยรับรู้หนี้สินทางการเงินใหม่ด้วยมูลค่ายุติธรรมที่สะท้อนเงื่อนไขที่เปลี่ยนแปลงแล้ว

ผลต่างระหว่างมูลค่าตามบัญชีที่ตัดรายการและสิ่งตอบแทนที่ได้รับหรือต้องจ่ายรับรู้ในกำไรหรือขาดทุน

สินทรัพย์ทางการเงินและหนี้สินทางการเงินจะหักกลบกกันเพื่อรายงานในงบแสดงฐานะการเงินด้วยจำนวนสุทธิก็ต่อเมื่อบริษัทมีสิทธิบังคับใช้ตามกฎหมายในการหักกลบจำนวนเงินที่รับรู้และบริษัทตั้งใจที่จะชำระด้วยจำนวนเงินสุทธิหรือตั้งใจที่จะรับสินทรัพย์และชำระหนี้สินพร้อมกัน

### (ค.3) การด้อยค่าของสินทรัพย์ทางการเงิน

บริษัทรับรู้ค่าเผื่อผลขาดทุนด้านเครดิตที่คาดว่าจะเกิดขึ้นสำหรับสินทรัพย์ทางการเงินที่วัดมูลค่าด้วยราคาทุนตัดจำหน่าย

บริษัทรับรู้ผลขาดทุนด้านเครดิตที่คาดว่าจะเกิดขึ้นด้วยผลขาดทุนด้านเครดิตที่คาดว่าจะเกิดขึ้นในอีก 12 เดือนข้างหน้า ยกเว้นสินทรัพย์ทางการเงินที่มีการเพิ่มขึ้นอย่างมีนัยสำคัญของความเสี่ยงด้านเครดิตนับแต่การรับรู้รายการเมื่อเริ่มแรกหรือเป็นสินทรัพย์ทางการเงินที่มีการด้อยค่าด้านเครดิตซึ่งกรณีดังกล่าวจะวัดค่าเผื่อผลขาดทุนด้วยผลขาดทุนด้านเครดิตที่คาดว่าจะเกิดขึ้นตลอดอายุของสัญญา

ค่าเผื่อผลขาดทุนสำหรับลูกหนี้การค้า บริษัทประมาณผลขาดทุนด้านเครดิตที่คาดว่าจะเกิดขึ้นตลอดอายุของสัญญา ซึ่งประมาณการโดยใช้ตารางการตั้งสำรองเพื่อหาอัตราผลขาดทุนด้านเครดิตที่คาดว่าจะเกิดขึ้น ซึ่งวิธีดังกล่าวมีการจัดกลุ่มลูกหนี้ตามความเสี่ยงด้านเครดิตที่มีลักษณะร่วมกันและตามระยะเวลาที่เกินกำหนดชำระ โดยนำข้อมูลผลขาดทุนที่เกิดขึ้นในอดีต การปรับปรุงปัจจัยที่มีความเฉพาะเจาะจงกับลูกหนี้ นั้น ๆ ตลอดจนการประเมินข้อมูลสภาพการณ์เศรษฐกิจในปัจจุบันและข้อมูลคาดการณ์สภาพการณ์เศรษฐกิจทั่วไปในอนาคต ณ วันที่รายงาน

ผลขาดทุนด้านเครดิตที่คาดว่าจะเกิดขึ้นเป็นการประมาณผลขาดทุนด้านเครดิตด้วยความน่าจะเป็นถ่วงน้ำหนักโดยพิจารณาถึงการคาดการณ์ในอนาคตประกอบกับประสบการณ์ในอดีต ซึ่งคำนวณโดยใช้มูลค่าปัจจุบันของจำนวนเงินที่คาดว่าจะไม่ได้รับคิดลดด้วยอัตราดอกเบี้ยที่แท้จริงของสินทรัพย์ทางการเงิน

บริษัทพิจารณาว่าสินทรัพย์ทางการเงินมีความเสี่ยงด้านเครดิตต่ำเมื่อมีอันดับความน่าเชื่อถืออยู่ใน ‘ระดับที่น่าลงทุน’ ซึ่งเป็นการจัดอันดับที่เข้าใจในระดับสากล บริษัทพิจารณาให้ระดับ A หรือสูงกว่าของบริษัทจัดอันดับเครดิต Fitch Ratings (Thailand) บริษัทจะรับรู้ผลขาดทุนด้านเครดิตที่คาดว่าจะเกิดขึ้นสำหรับสินทรัพย์ทางการเงินมีความเสี่ยงด้านเครดิตต่ำด้วยผลขาดทุนด้านเครดิตที่คาดว่าจะเกิดขึ้นในอีก 12 เดือนข้างหน้า

บริษัทพิจารณาว่าความเสี่ยงด้านเครดิตของสินทรัพย์ทางการเงินเพิ่มขึ้นอย่างมีนัยสำคัญหากเกินกำหนดชำระมากกว่า 90 วัน มีการเปลี่ยนแปลงของอันดับความน่าเชื่อถือที่ลดระดับลงอย่างมีนัยสำคัญ มีการดำเนินงานที่ถดถอยอย่างมีนัยสำคัญของลูกหนี้ หรือมีการเปลี่ยนแปลงหรือคาดการณ์การเปลี่ยนแปลงของเทคโนโลยี ตลาด สภาพการณ์ทางเศรษฐกิจหรือกฎหมายที่ส่งผลในทางลบอย่างมีนัยสำคัญต่อความสามารถของลูกหนี้ในการชำระภาระผูกพันให้กับบริษัท

บริษัทพิจารณาว่าสินทรัพย์ทางการเงินจะเกิดการผิดสัญญาเมื่อ

- ผู้กู้ไม่สามารถจ่ายชำระภาระผูกพันด้านเครดิตให้แก่บริษัทได้เต็มจำนวน อีกทั้งบริษัทไม่มีสิทธิในการไล่เบี้ย เช่น การยึดหลักประกัน (หากมีการวางหลักประกัน) หรือ
- สินทรัพย์ทางการเงินค้างชำระเกินกว่า 90 วัน

### (ค.4) การตัดจำหน่าย

มูลค่าตามบัญชีขั้นต้นของสินทรัพย์ทางการเงินจะถูกตัดจำหน่ายเมื่อบริษัทไม่สามารถคาดการณ์ได้อย่างสมเหตุสมผลว่าจะได้รับคืนเงิน หากมีการรับเงินคืนในภายหลังจากสินทรัพย์ที่มีการตัดจำหน่ายแล้ว จะรับรู้เป็นการกลับรายการการด้อยค่าในกำไรหรือขาดทุนในงวดที่ได้รับคืน

## (ค.5) การวัดมูลค่ายุติธรรม

มูลค่ายุติธรรมคือราคาที่จะได้รับจากการขายสินทรัพย์หรือจ่ายชำระเพื่อโอนหนี้สินในรายการที่เกิดขึ้นในสภาพปกติระหว่างผู้ร่วมตลาด ณ วันที่วัดมูลค่าในตลาดหลัก หรือตลาดที่ให้ประโยชน์สูงสุด (หากไม่มีตลาดหลัก) ที่บริษัทสามารถเข้าถึงได้ในวันดังกล่าว มูลค่ายุติธรรมของหนี้สินสะท้อนผลกระทบของความเสี่ยงที่ไม่สามารถปฏิบัติตามข้อกำหนดของภาระผูกพัน

การวัดมูลค่ายุติธรรมของสินทรัพย์หรือหนี้สิน บริษัทใช้ข้อมูลที่สามารถสังเกตได้ให้มากที่สุดเท่าที่จะทำได้ มูลค่ายุติธรรมเหล่านี้ถูกจัดประเภทในแต่ละลำดับชั้นของมูลค่ายุติธรรมตามข้อมูลที่ใช้ในการประเมินมูลค่า ดังนี้

- ข้อมูลระดับ 1 เป็นราคาเสนอซื้อขายในตลาดที่มีสภาพคล่องสำหรับสินทรัพย์หรือหนี้สินอย่างเดียวกัน
- ข้อมูลระดับ 2 เป็นข้อมูลอื่นที่สังเกตได้โดยตรงหรือโดยอ้อมสำหรับสินทรัพย์นั้นหรือหนี้สินนั้นนอกเหนือจากราคาเสนอซื้อขายซึ่งรวมอยู่ในข้อมูลระดับ 1
- ข้อมูลระดับ 3 ข้อมูลที่ใช้เป็นข้อมูลที่ไม่สามารถสังเกตได้สำหรับสินทรัพย์หรือหนี้สินนั้น

หากสินทรัพย์หรือหนี้สินที่วัดมูลค่าด้วยมูลค่ายุติธรรมมีราคาเสนอซื้อและราคาเสนอขายบริษัทวัดมูลค่าสินทรัพย์และสถานะการเป็นสินทรัพย์ด้วยราคาเสนอซื้อ และวัดมูลค่าหนี้สินและสถานะการเป็นหนี้สินด้วยราคาเสนอขาย

หลักฐานที่ดีที่สุดสำหรับมูลค่ายุติธรรมของเครื่องมือทางการเงิน ณ วันที่รับรู้รายการเมื่อเริ่มแรกคือราคาของการทำรายการ เช่น มูลค่ายุติธรรมของผลตอบแทนที่ให้หรือได้รับ หากบริษัทพิจารณาว่ามูลค่ายุติธรรมของเครื่องมือทางการเงิน ณ วันที่รับรู้รายการเมื่อเริ่มแรกแตกต่างจากราคาของการทำรายการ ทำให้เครื่องมือทางการเงินวัดมูลค่าเมื่อเริ่มแรกด้วยมูลค่ายุติธรรมปรับด้วยผลต่างระหว่างมูลค่ายุติธรรม ณ วันที่รับรู้รายการเมื่อเริ่มแรกและราคาของการทำรายการและรับรู้ในกำไรหรือขาดทุนทันที เว้นแต่มูลค่ายุติธรรมที่ได้มาถูกจัดลำดับชั้นการวัดมูลค่ายุติธรรมอยู่ในระดับที่ 3 ผลต่างดังกล่าวจะรับรู้เป็นรายการรอตัดบัญชีซึ่งจะรับรู้ในกำไรหรือขาดทุนด้วยเกณฑ์ที่เหมาะสมตลอดอายุของเครื่องมือทางการเงินหรือจนกว่ามูลค่ายุติธรรมมีการโอนเปลี่ยนลำดับชั้นหรือเมื่อรายการดังกล่าวสิ้นสุดลง

## (ง) เงินสดและรายการเทียบเท่าเงินสด

เงินสดและรายการเทียบเท่าเงินสดในงบกระแสเงินสดประกอบด้วย ยอดเงินสด ยอดเงินฝากธนาคารและเงินลงทุนระยะสั้นที่มีสภาพคล่องสูง ซึ่งมีระยะเวลาครบกำหนดไม่เกินสามเดือนนับแต่วันที่ได้มาเป็นรายการเทียบเท่าเงินสด

## (จ) ลูกหนี้การค้าและลูกหนี้อื่น

ลูกหนี้การค้าและลูกหนี้อื่นรับรู้เมื่อบริษัทมีสิทธิที่ปราศจากเงื่อนไขในการได้รับสิ่งตอบแทนตามสัญญา ลูกหนี้การค้าวัดมูลค่าด้วยราคาของรายการหักค่าเผื่อผลขาดทุนด้านเครดิตที่คาดว่าจะเกิดขึ้น หนี้สูญจะถูกตัดจำหน่ายเมื่อเกิดขึ้น

## (ฉ) สินค้าคงเหลือ

สินค้าคงเหลือวัดมูลค่าด้วยราคาทุนหรือมูลค่าสุทธิที่จะได้รับแล้วแต่ราคาใดจะต่ำกว่า

ต้นทุนของสินค้าคำนวณโดยใช้วิธีดังนี้

- |                                  |                                       |
|----------------------------------|---------------------------------------|
| สินค้าสำเร็จรูป วัตถุดิบและวัสดุ | - ราคาทุน (วิธีเข้าก่อนออกก่อน)       |
| สินค้าระหว่างผลิต                | - ราคาทุน (วิธีถ่วงเฉลี่ยถ่วงน้ำหนัก) |

ราคาทุนรวมถึงต้นทุนทางตรงที่เกี่ยวข้องกับการได้มาของสินค้าคงเหลือ สำหรับสินค้าสำเร็จรูปและสินค้าระหว่างผลิตที่ผลิตเอง ต้นทุนสินค้ารวมการเป็นส่วนของค่าเสียหายการผลิตที่เหมาะสมโดยคำนึงถึงระดับกำลังการผลิตตามปกติ ทั้งนี้ มูลค่าสุทธิที่จะได้รับเป็นการประมาณราคาที่จะขายได้จากการดำเนินการธุรกิจปกติหักด้วยค่าใช้จ่ายที่จำเป็นโดยประมาณในการขาย

**(ข) ที่ดินที่ยังไม่ได้ใช้ดำเนินงาน**

ที่ดินที่ยังไม่ได้ใช้ดำเนินงานวัดมูลค่าด้วยราคาทุนหักขาดทุนจากการด้อยค่า

**(ซ) ที่ดิน อาคารและอุปกรณ์**

ที่ดิน อาคารและอุปกรณ์วัดมูลค่าด้วยราคาทุนหักค่าเสื่อมราคาสะสมและขาดทุนจากการด้อยค่า

ราคาทุนรวมถึงต้นทุนทางตรงที่เกี่ยวข้องกับการได้มาของสินทรัพย์ ต้นทุนของการก่อสร้างสินทรัพย์ที่กิจการก่อสร้างเอง และต้นทุนในการรื้อถอน การขนย้าย การบูรณะสถานที่ตั้งของสินทรัพย์ สำหรับเครื่องมือที่ควบคุมโดยลิขสิทธิ์ซอฟต์แวร์ซึ่งไม่สามารถทำงานได้โดยปราศจากลิขสิทธิ์ซอฟต์แวร์นั้นให้ถือว่าลิขสิทธิ์ซอฟต์แวร์ดังกล่าวเป็นส่วนหนึ่งของอุปกรณ์

ผลต่างระหว่างสิ่งตอบแทนสุทธิที่ได้รับจากการจำหน่ายกับมูลค่าตามบัญชีของที่ดิน อาคาร และอุปกรณ์รับรู้ในกำไรหรือขาดทุน

ต้นทุนในการเปลี่ยนแปลงส่วนประกอบจะรับรู้เป็นส่วนหนึ่งของมูลค่าตามบัญชีของรายการที่ดิน อาคารและอุปกรณ์ เมื่อบริษัทจะได้รับประโยชน์เชิงเศรษฐกิจในอนาคตจากรายการนั้น และสามารถวัดมูลค่าต้นทุนของรายการนั้นได้อย่างน่าเชื่อถือ ชั้นส่วนที่ถูกเปลี่ยนแปลงจะถูกตัดจำหน่ายตามมูลค่าตามบัญชี ต้นทุนที่เกิดขึ้นในการซ่อมบำรุงที่ดิน อาคารและอุปกรณ์จะรับรู้ในกำไรหรือขาดทุนเมื่อเกิดขึ้น

ค่าเสื่อมราคาคำนวณโดยวิธีเส้นตรงตามเกณฑ์อายุการให้ประโยชน์โดยประมาณของแต่ละส่วนประกอบของสินทรัพย์ และรับรู้ในกำไรหรือขาดทุน ทั้งนี้ บริษัทไม่คิดค่าเสื่อมราคาสำหรับที่ดินและสินทรัพย์ที่อยู่ระหว่างการก่อสร้าง

ประมาณการอายุการให้ประโยชน์ของสินทรัพย์แสดงได้ดังนี้

ส่วนปรับปรุงที่ดิน	5 ปี
อาคารและส่วนปรับปรุงอาคาร	10 - 20 ปี
เครื่องจักรและอุปกรณ์	3 - 20 ปี
เครื่องตกแต่ง ติดตั้งและเครื่องใช้สำนักงาน	3 - 10 ปี
ยานพาหนะ	5 - 12 ปี

**(ณ) สินทรัพย์ไม่มีตัวตน**

สินทรัพย์ไม่มีตัวตนวัดมูลค่าด้วยราคาทุนหักค่าตัดจำหน่ายสะสมและขาดทุนจากการด้อยค่า รายจ่ายภายหลังการรับรู้รายการจะรับรู้เป็นสินทรัพย์เมื่อก่อให้เกิดประโยชน์เชิงเศรษฐกิจในอนาคต

ค่าตัดจำหน่ายคำนวณโดยวิธีเส้นตรงตามระยะเวลาที่คาดว่าจะได้รับประโยชน์จากสินทรัพย์ไม่มีตัวตนและรับรู้ในกำไรหรือขาดทุนประมาณการระยะเวลาที่คาดว่าจะได้รับประโยชน์แสดงได้ดังนี้

เครื่องหมายการค้า	3 - 10 ปี
โปรแกรมคอมพิวเตอร์	1 - 5 ปี

**(ญ) สัญญาเช่า**

ในฐานะผู้เช่า

ณ วันเริ่มต้นของสัญญาบริษัทจะประเมินว่าสัญญาเป็นสัญญาเช่าหรือประกอบด้วยสัญญาเช่า เมื่อสัญญานั้นให้สิทธิในการควบคุมการใช้สินทรัพย์ที่ระบุสำหรับช่วงระยะเวลาหนึ่งเพื่อแลกเปลี่ยนกับสิ่งตอบแทน

ณ วันที่สัญญาเช่าเริ่มมีผลหรือวันที่มีการเปลี่ยนแปลงสัญญาเช่า บริษัทจะปันส่วนสิ่งตอบแทนที่ต้องจ่ายตามสัญญาให้กับแต่ละส่วนประกอบของสัญญาเช่าตามราคาเอกเทศของแต่ละส่วนประกอบ



## บริษัท (ไทยเทพรส จำกัด (มหาชน))

หมายเหตุประกอบงบการเงิน

สำหรับปีสิ้นสุดวันที่ 31 ธันวาคม 2564

บริษัทรับรู้สินทรัพย์สิทธิการใช้และหนี้สินตามสัญญาเช่า ณ วันที่สัญญาเช่าเริ่มมีผล ยกเว้นสัญญาเช่าซึ่งสินทรัพย์มีมูลค่าต่ำหรือสัญญาเช่าระยะสั้นจะรับรู้เป็นค่าใช้จ่ายโดยวิธีเส้นตรงตลอดอายุสัญญาเช่า

สินทรัพย์สิทธิการใช้วัดมูลค่าด้วยราคาทุนหักค่าเสื่อมราคาสะสมและขาดทุนจากการด้อยค่า และปรับปรุงเมื่อมีการวัดมูลค่าใหม่ของหนี้สินตามสัญญาเช่า ต้นทุนของสินทรัพย์สิทธิการใช้ประกอบด้วยจำนวนเงินที่รับรู้เมื่อเริ่มแรกของหนี้สินตามสัญญาเช่าปรับปรุงด้วยเงินจ่ายล่วงหน้ารวมกับต้นทุนทางตรงเริ่มแรก ประมาณการต้นทุนในการบูรณะและสุทธิตามสิ่งสูงใจในสัญญาเช่าที่ได้รับ ค่าเสื่อมราคารับรู้ในกำไรหรือขาดทุนด้วยวิธีเส้นตรงนับจากวันที่สัญญาเช่าเริ่มมีผลจนถึงวันสิ้นสุดอายุสัญญาเช่า เว้นแต่สัญญาเช่าที่โอนกรรมสิทธิ์ในสินทรัพย์ที่เช่าให้กับบริษัทเมื่อสิ้นสุดสัญญาเช่า หรือบริษัทจะใช้สิทธิในการซื้อสินทรัพย์ ในกรณีนี้จะบันทึกค่าเสื่อมราคาตลอดอายุการใช้ประโยชน์ของสินทรัพย์ที่เช่า ซึ่งกำหนดตามเกณฑ์เดียวกันกับสินทรัพย์และอุปกรณ์ที่เกี่ยวข้อง

หนี้สินตามสัญญาเช่าวัดมูลค่าเมื่อเริ่มแรกด้วยมูลค่าปัจจุบันของค่าเช่าที่ต้องจ่ายทั้งหมดตามสัญญา ทั้งนี้ บริษัทใช้อัตราดอกเบี้ยเงินกู้ยืมส่วนเพิ่มของบริษัทในการคิดลดเป็นมูลค่าปัจจุบัน บริษัทกำหนดอัตราดอกเบี้ยเงินกู้ยืมส่วนเพิ่มโดยนำอัตราดอกเบี้ยจากแหล่งข้อมูลทางการเงินภายนอกหลายแห่งและได้ปรับปรุงบางส่วนเพื่อให้สะท้อนระยะเวลาของสัญญาเช่าและลักษณะของสินทรัพย์ที่เช่า

หนี้สินตามสัญญาเช่าวัดมูลค่าด้วยวิธีราคาทุนตัดจำหน่ายตามวิธีดอกเบี้ยที่แท้จริง และหนี้สินตามสัญญาเช่าจะถูกวัดมูลค่าใหม่เมื่อมีการเปลี่ยนแปลงสัญญาเช่าหรือมีการเปลี่ยนแปลงการประเมินการเลือกใช้สิทธิที่ระบุในสัญญาเช่า เมื่อมีการวัดมูลค่าหนี้สินตามสัญญาเช่าใหม่ จะปรับปรุงกับมูลค่าตามบัญชีของสินทรัพย์สิทธิการใช้ หรือรับรู้ในกำไรหรือขาดทุน หากมูลค่าตามบัญชีของสินทรัพย์สิทธิการใช้ได้ถูกลดมูลค่าลงจนเป็นศูนย์แล้ว

### ในฐานะผู้ให้เช่า

ณ วันที่เริ่มต้นของสัญญาเช่าหรือวันที่มีการเปลี่ยนแปลงสัญญาเช่า สัญญาเช่าที่มีส่วนประกอบที่เป็นสัญญาเช่ารายการหนึ่งหรือมากกว่าหรือมีส่วนประกอบที่ไม่เป็นการเช่า บริษัทจะปันส่วนสิ่งตอบแทนที่จะได้รับตามสัญญาให้กับแต่ละส่วนประกอบตามเกณฑ์ราคาขายที่เป็นเอกเทศ

เมื่อบริษัทเป็นผู้ให้เช่าบริษัทจะพิจารณา ณ วันที่เริ่มต้นของสัญญาเช่าว่าได้โอนความเสี่ยงและผลตอบแทนทั้งหมดหรือเกือบทั้งหมดที่ผู้เป็นเจ้าของพึงได้รับจากสินทรัพย์อ้างอิงไปให้แก่ผู้เช่าหรือไม่ หากมี สัญญาเช่าดังกล่าวจะจัดประเภทเป็นสัญญาเช่าเงินกู้ หากไม่มี สัญญาเช่าดังกล่าวจะจัดประเภทเป็นสัญญาเช่าดำเนินงาน

บริษัทรับรู้ค่าเช่าที่ได้รับจากสัญญาเช่าดำเนินงานเป็นรายได้ค่าเช่าด้วยวิธีเส้นตรงตลอดอายุสัญญาเช่าและแสดงเป็นส่วนหนึ่งของรายได้ค่าเช่า ต้นทุนทางตรงเริ่มแรกที่เกิดขึ้นเพื่อการได้มาซึ่งสัญญาเช่าดำเนินงานจะรวมเป็นมูลค่าตามบัญชีของสินทรัพย์ที่ให้เช่าและรับรู้ต้นทุนดังกล่าวเป็นค่าใช้จ่ายตลอดอายุสัญญาเช่าโดยใช้เกณฑ์เดียวกันกับรายได้ค่าเช่า ค่าเช่าที่อาจเกิดขึ้นรับรู้เป็นรายได้ในรอบระยะเวลาบัญชีที่ได้รับ

### (ง) การด้อยค่าสินทรัพย์ที่ไม่ใช่สินทรัพย์ทางการเงิน

ยอสินทรัพย์ตามบัญชีของบริษัทรับการทบทวน ณ ทุกวันที่รายงานว่ามีข้อบ่งชี้เรื่องการด้อยค่าหรือไม่ ในกรณีที่มีข้อบ่งชี้บริษัทจะทำการประมาณมูลค่าที่คาดว่าจะได้รับคืน ขาดทุนจากการด้อยค่ารับรู้ในกำไรหรือขาดทุนเมื่อมูลค่าตามบัญชีสูงกว่ามูลค่าที่คาดว่าจะได้รับคืน ขาดทุนจากการด้อยค่าที่เคยรับรู้ในงวดก่อนจะถูกกลับรายการหากมีการเปลี่ยนแปลงประมาณการที่ใช้ในการคำนวณมูลค่าที่คาดว่าจะได้รับคืนแต่ไม่เกินกว่ามูลค่าตามบัญชีภายหลังหักค่าเสื่อมราคาเสมือนหนึ่งไม่เคยมีการบันทึกขาดทุนจากการด้อยค่ามาก่อน

### (ฉ) เจ้าหนี้การค้าและเจ้าหนี้อื่น

เจ้าหนี้การค้าและเจ้าหนี้อื่นแสดงในราคาทุน

### (ค) ผลประโยชน์ของพนักงาน

การผูกพันในการสมทบเข้ากองทุนสำรองเลี้ยงชีพสำหรับพนักงานของบริษัทจะถูกรับรู้เป็นค่าใช้จ่ายพนักงานในกำไรหรือขาดทุนในรอบระยะเวลาที่พนักงานได้ทำงานให้กับกิจการ

## บริษัท (ไทยเทพรส จำกัด (มหาชน))

หมายเหตุประกอบงบการเงิน

สำหรับปีสิ้นสุดวันที่ 31 ธันวาคม 2564

การผูกพันสุทธิของบริษัจากโครงการผลประโยชน์ที่กำหนดไว้ถูกคำนวณจากการประมาณผลประโยชน์ในอนาคตที่เกิดจากการทำงานของพนักงานในงวดปัจจุบันและงวดก่อนๆ ผลประโยชน์ดังกล่าวได้มีการคิดลดกระแสเงินสดเพื่อให้เป็นมูลค่าปัจจุบันซึ่งจัดทำโดยนักคณิตศาสตร์ประกันภัยที่ได้รับอนุญาต โดยวิธีคิดลดแต่ละหน่วยที่ประมาณการไว้

ในการวัดมูลค่าใหม่ของหนี้สินผลประโยชน์ที่กำหนดไว้สุทธิ กำไรหรือขาดทุนจากการประมาณการตามหลักคณิตศาสตร์ประกันภัยจะถูกรับรู้รายการในกำไรขาดทุนเบ็ดเสร็จอื่นทันที บริษัทกำหนดดอกเบี้ยจ่ายของหนี้สินผลประโยชน์ที่กำหนดไว้สุทธิโดยใช้อัตราคิดลดที่ใช้วัดมูลค่าการผูกพันตามโครงการผลประโยชน์

ณ ต้นปี โดยคำนึงถึงการเปลี่ยนแปลงใดๆ ในหนี้สินผลประโยชน์ที่กำหนดไว้สุทธิซึ่งเป็นผลมาจากการสมทบเงินและการจ่ายชำระผลประโยชน์ ดอกเบี้ยจ่ายสุทธิและค่าใช้จ่ายอื่นๆ ที่เกี่ยวข้องกับการประมาณการได้รับรู้รายการในกำไรหรือขาดทุน

เมื่อมีการเปลี่ยนแปลงผลประโยชน์ของโครงการหรือการลดขนาดโครงการ การเปลี่ยนแปลงในผลประโยชน์ที่เกี่ยวข้องกับการบริการในอดีต หรือ กำไรหรือขาดทุนจากการลดขนาดโครงการต้องรับรู้ในกำไรหรือขาดทุนทันที บริษัทรับรู้กำไรและขาดทุนจากการจ่ายชำระผลประโยชน์พนักงานเมื่อเกิดขึ้น

การผูกพันสุทธิของบริษัที่เป็นผลประโยชน์ระยะยาวของพนักงานเป็นผลประโยชน์ในอนาคตที่เกิดจากการทำงานของพนักงานในงวดปัจจุบันและงวดก่อนๆ ซึ่งผลประโยชน์นี้ได้คิดลดกระแสเงินสดเพื่อให้เป็นมูลค่าปัจจุบัน การวัดมูลค่าใหม่จะรับรู้ในกำไรหรือขาดทุนเมื่อเกิดขึ้น

ผลประโยชน์ระยะสั้นของพนักงานรับรู้เป็นค่าใช้จ่ายเมื่อพนักงานทำงานให้ หนี้สินรับรู้ด้วยมูลค่าที่คาดว่าจะจ่ายชำระ หากบริษัทมีการผูกพันตามกฎหมายหรือการผูกพันโดยอนุมาณที่จะต้องจ่ายอันเป็นผลมาจากการที่พนักงานได้ทำงานให้ในอดีตและการผูกพันนี้สามารถประมาณได้อย่างสมเหตุสมผล

### (ก) ประมาณการหนี้สิน

ประมาณการหนี้สินจะรับรู้ต่อเมื่อบริษัทมีการผูกพันตามกฎหมายหรือการผูกพันจากการอนุมาณที่เกิดขึ้นในปัจจุบันหรืออันเป็นผลมาจากเหตุการณ์ในอดีตซึ่งสามารถประมาณจำนวนของการผูกพันได้อย่างน่าเชื่อถือ และมีความเป็นไปได้ค่อนข้างแน่นอนว่าประโยชน์เชิงเศรษฐกิจจะต้องถูกจ่ายไปเพื่อชำระการผูกพันดังกล่าว ประมาณการหนี้สินพิจารณาจากการคิดลดกระแสเงินสดที่จะจ่ายในอนาคตโดยใช้อัตราคิดลดในตลาดปัจจุบันก่อนคำนึงถึงภาษีเงินได้ เพื่อให้สะท้อนจำนวนที่อาจประเมินได้ในตลาดปัจจุบันซึ่งแปรไปตามเวลาและความเสี่ยงที่มีต่อหนี้สิน ประมาณการหนี้สินส่วนที่เพิ่มขึ้นเนื่องจากเวลาที่ผ่านไปรับรู้เป็นต้นทุนทางการเงิน

### (ค) รายได้

#### (ค.1) การรับรู้รายได้

รายได้รับรู้เมื่อลูกค้ามีอำนาจควบคุมในสินค้าหรือบริการด้วยจำนวนเงินที่สะท้อนถึงสิ่งตอบแทนที่บริษัทคาดว่าจะมีสิทธิได้รับซึ่งไม่รวมจำนวนเงินที่เก็บแทนบุคคลที่สาม รายได้ที่รับรู้ไม่รวมภาษีมูลค่าเพิ่มและแสดงสุทธิจากส่วนลดการค้าและส่วนลดตามปริมาณ

รายได้จากการขายสินค้ารับรู้ ณ วันที่มีการส่งมอบสินค้าให้กับลูกค้า สำหรับการขายที่ให้สิทธิลูกค้าในการคืนสินค้า บริษัททำการประมาณการรับคืนสินค้าจากข้อมูลอัตราการค้าคืนสินค้าในอดีตและจะไม่รับรู้รายได้จากการขายสินค้าสำหรับรายการดังกล่าวรวมถึงยังคงรับรู้สินค้าที่คาดว่าจะได้รับคืนเป็นสินค้าคงเหลือ

#### (ค.2) ยอดคงเหลือของสัญญา

หนี้สินที่เกิดจากสัญญาเป็นการผูกพันที่จะต้องโอนสินค้าให้กับลูกค้า หนี้สินที่เกิดจากสัญญารับรู้เมื่อบริษัทได้รับชำระหรือมีสิทธิที่ปราศจากเงื่อนไขในการได้รับสิ่งตอบแทนที่เรียกคืนไม่ได้จากลูกค้าก่อนที่บริษัทรับรู้รายได้ที่เกี่ยวข้อง

## บริษัท (ไทยเทพรส จำกัด (มหาชน))

หมายเหตุประกอบงบการเงิน

สำหรับปีสิ้นสุดวันที่ 31 ธันวาคม 2564

### (ณ) รายได้อื่น

รายได้อื่นประกอบด้วยเงินปันผล ดอกเบี้ยรับและอื่นๆ โดยเงินปันผลรับบันทึกในกำไรหรือขาดทุนในวันที่บริษัทมีสิทธิได้รับเงินปันผล

### (ค) ภาษีเงินได้

ค่าใช้จ่ายภาษีเงินได้สำหรับปีประกอบด้วยภาษีเงินได้ของงวดปัจจุบันและภาษีเงินได้รอการตัดบัญชีซึ่งรับรู้ในกำไรหรือขาดทุนเว้นแต่รายการที่เกี่ยวข้องในการรวมธุรกิจ หรือ รายการที่รับรู้โดยตรงในส่วนของผู้ถือหุ้นหรือกำไรขาดทุนเบ็ดเสร็จอื่น

ภาษีเงินได้ของงวดปัจจุบันบันทึกโดยคำนวณจากกำไรหรือขาดทุนประจำปีที่ต้องเสียภาษี โดยใช้อัตราภาษีที่ประกาศใช้หรือที่คาดว่าจะมีผลบังคับใช้ ณ วันที่รายงาน ตลอดจนการปรับปรุงทางภาษีที่เกี่ยวกับรายการในปีก่อนๆ

ภาษีเงินได้รอการตัดบัญชีบันทึกโดยคำนวณจากผลแตกต่างชั่วคราวที่เกิดขึ้นระหว่างมูลค่าตามบัญชีของสินทรัพย์และหนี้สินและจำนวนที่ใช้เพื่อความมุ่งหมายทางภาษี ภาษีเงินได้รอการตัดบัญชีจะไม่ถูกรับรู้เมื่อเกิดจากผลแตกต่างชั่วคราว สำหรับการรับรู้ค่าความนิยมในครั้งแรก การรับรู้สินทรัพย์หรือหนี้สินในครั้งแรกซึ่งเป็นรายการที่ไม่ใช่การรวมธุรกิจและรายการนั้นไม่มีผลกระทบต่อกำไรขาดทุนทางบัญชีหรือทางภาษีและผลแตกต่างที่เกี่ยวข้องกับเงินลงทุนในกิจการร่วมค้าหากเป็นไปได้ว่าจะไม่มีการกลับรายการในอนาคตอันใกล้

การวัดมูลค่าของภาษีเงินได้รอการตัดบัญชีต้องสะท้อนถึงผลกระทบทางภาษีที่จะเกิดจากลักษณะวิธีการที่บริษัทคาดว่าจะได้รับผลประโยชน์จากสินทรัพย์หรือจะจ่ายชำระหนี้สินตามมูลค่าตามบัญชี ณ วันสิ้นรอบระยะเวลารายงาน โดยใช้อัตราภาษีที่ประกาศใช้หรือที่คาดว่าจะมีผลบังคับใช้ ณ วันที่รายงาน ทั้งนี้ สินทรัพย์ภาษีเงินได้ของงวดปัจจุบันจะหักกลับกับหนี้สินภาษีเงินได้ของงวดปัจจุบันในงบการเงินเฉพาะกิจการ

สินทรัพย์ภาษีเงินได้รอการตัดบัญชีจะบันทึกต่อเมื่อมีความเป็นไปได้ค่อนข้างแน่ว่ากำไรเพื่อเสียภาษีในอนาคตจะมีจำนวนเพียงพอกับการใช้ประโยชน์จากผลแตกต่างชั่วคราวดังกล่าว สินทรัพย์ภาษีเงินได้รอการตัดบัญชีจะถูกยกทวน ณ ทุกวันที่รายงานและจะถูกปรับลดลงเท่าที่ประโยชน์ทางภาษีจะมีโอกาสถูกใช้จริง

### (ด) กำไรต่อหุ้น

กำไรต่อหุ้นขั้นพื้นฐานคำนวณโดยการหารกำไรหรือขาดทุนของผู้ถือหุ้นสามัญของบริษัทด้วยจำนวนหุ้นสามัญถ่วงเฉลี่ยถ่วงน้ำหนักที่ออกจำหน่ายระหว่างปี

### (ก) บุคคลหรือกิจการที่เกี่ยวข้องกัน

บุคคลหรือกิจการที่เกี่ยวข้องกันหมายถึงบุคคลหรือกิจการที่มีอำนาจควบคุมทั้งทางตรงและทางอ้อมหรือมีอิทธิพลอย่างมีสาระสำคัญในการตัดสินใจทางการเงินและการบริหารของบริษัท หรือบุคคลหรือกิจการที่อยู่ภายใต้การควบคุมเดียวกันหรืออยู่ภายใต้อิทธิพลอย่างมีสาระสำคัญเดียวกันกับบริษัท หรือบริษัทมีอำนาจควบคุมทั้งทางตรงและทางอ้อม หรือมีอิทธิพลอย่างมีสาระสำคัญในการตัดสินใจทางการเงินและการบริหารต่อบุคคลหรือกิจการนั้น

### (ก) ส่วนงานดำเนินงาน

ผลการดำเนินงานของส่วนงานที่รายงานต่อประธานเจ้าหน้าที่บริหารของบริษัท (ผู้มีอำนาจตัดสินใจสูงสุดด้านการดำเนินงาน) จะแสดงถึงรายการที่เกิดขึ้นจากส่วนงานดำเนินงานนั้นโดยตรงรวมถึงรายการที่ได้รับการปันส่วนอย่างสมเหตุสมผล

## 4 บุคคลหรือกิจการที่เกี่ยวข้องกัน

ความสัมพันธ์ที่มีกับบริษัทร่วมได้เปิดเผยในหมายเหตุข้อ 8 บุคคลหรือกิจการอื่นที่เกี่ยวข้องกันที่มีรายการระหว่างกันที่มีนัยสำคัญกับบริษัทในระหว่างปีมีดังต่อไปนี้

## บริษัท (ไทยเทพรส จำกัด (มหาชน))

หมายเหตุประกอบงบการเงิน

สำหรับปีสิ้นสุดวันที่ 31 ธันวาคม 2564

### ชื่อกิจการ

บริษัท เอ็กซ์เตอร์ (ประเทศไทย) จำกัด  
ผู้บริหารสำคัญ

### ประเทศที่จัดตั้ง /สัญชาติ

ไทย  
ไทย

### ลักษณะความสัมพันธ์

เป็นบริษัทร่วม บริษัทถือหุ้นร้อยละ 40  
บุคคลที่มีอำนาจและความรับผิดชอบการวางแผน  
กิจการและควบคุมกิจกรรมต่าง ๆ ของกิจการไม่ว่า  
ทางตรงหรือทางอ้อม ทั้งนี้ รวมถึงกรรมการของ  
บริษัท (ไม่ว่าจะทำหน้าที่ในระดับบริหารหรือไม่)

นโยบายการกำหนดราคาสำหรับรายการแต่ละประเภทมีดังต่อไปนี้

### รายการ นโยบายการกำหนดราคา

ขายสินค้า	ราคาตลาด
รายได้ค่าเช่า	ตามราคาที่ตกลงกันตามสัญญา
ดอกเบี้ยรับ	MLR บวกร้อยละ 0.5
รายได้อื่น	ตามราคาที่ตกลงกัน
ค่าบริการ	ตามราคาที่ตกลงกัน

รายการที่สำคัญกับบุคคลหรือกิจการที่เกี่ยวข้องกันสำหรับแต่ละปีสิ้นสุดวันที่ 31 ธันวาคม สรุปได้ดังนี้

	งบการเงินที่แสดงเงินลงทุนตามวิธีส่วนได้เสีย/ งบการเงินเฉพาะกิจการ	
สำหรับปีสิ้นสุดวันที่ 31 ธันวาคม	2564	2563
	(พันบาท)	
<b>บริษัทร่วม - บริษัท เอ็กซ์เตอร์ (ประเทศไทย) จำกัด</b>		
ขายสินค้า	39,770	38,311
รายได้อื่น		
ดอกเบี้ยรับ	503	184
รายได้ค่าเช่า	2,836	2,748
รายได้อื่น	13,161	14,055
<b>ผู้บริหารสำคัญ</b>		
คำตอบแทนผู้บริหารสำคัญ		
ผลประโยชน์ระยะสั้นของพนักงาน	26,275	26,009
ผลประโยชน์หลังออกจากงาน	816	897
ผลประโยชน์ระยะยาวอื่น	20	15
<b>รวมคำตอบแทนผู้บริหารสำคัญ</b>	<b>27,111</b>	<b>26,921</b>

ยอดคงเหลือกับบุคคลหรือกิจการที่เกี่ยวข้องกัน ณ วันที่ 31 ธันวาคม มีดังนี้

	งบการเงินที่แสดงเงินลงทุนตามวิธีส่วนได้เสีย/ งบการเงินเฉพาะกิจการ	
	2564	2563
	(พันบาท)	
<b>บริษัทร่วม - บริษัท เอ็กซ์เตอร์ (ประเทศไทย) จำกัด</b>		
ลูกหนี้การค้า	11,919	9,911
สินทรัพย์หมุนเวียน	90	112
เงินให้กู้ยืมระยะยาวแก่บริษัทร่วม	9,000	11,000
สินทรัพย์ไม่หมุนเวียนอื่น	106	106
เจ้าหนี้อื่น	400	400



## บริษัท ไทยเทพรส จำกัด (มหาชน)

### หมายเหตุประกอบงบการเงิน

### สำหรับปีสิ้นสุดวันที่ 31 ธันวาคม 2564

รายการเคลื่อนไหวของเงินให้กู้ยืมระยะยาวแก่บุคคลหรือกิจการที่เกี่ยวข้องกันสำหรับปีสิ้นสุดวันที่ 31 ธันวาคม 2564 มีดังนี้

	อัตราดอกเบี้ย		งบการเงินที่แสดงเงินลงทุนตามวิธีส่วนได้เสีย/ งบการเงินเฉพาะกิจการ		
	ณ วันที่	ณ วันที่	ณ วันที่		
	31 ธันวาคม	31 ธันวาคม	1 มกราคม	เพิ่มขึ้น	ลดลง
	2564	2563	2564		2564
	(ร้อยละต่อปี)			(พันบาท)	
บริษัทร่วม -	MLR บวก	MLR บวก			
บริษัท เอ็กซ์เตอร์ (ประเทศไทย) จำกัด	ร้อยละ 0.5	ร้อยละ 0.5	11,000	-	(2,000)
<b>รวม</b>			<b>9,000</b>		<b>9,000</b>

แยกแสดงตามรายละเอียดเวลาถึงกำหนดการรับชำระ ณ วันที่ 31 ธันวาคม ได้ดังนี้

	งบการเงินที่แสดงเงินลงทุนตามวิธีส่วนได้เสีย/ งบการเงินเฉพาะกิจการ	
	2564	2563
	(พันบาท)	
ภายใน 1 ปี	2,000	2,000
1 - 5 ปี	7,000	8,000
เกิน 5 ปี	-	1,000
<b>รวม</b>	<b>9,000</b>	<b>11,000</b>

#### สัญญาสำคัญที่ทำกับบุคคลหรือกิจการที่เกี่ยวข้องกัน

#### เงินให้กู้ยืมระยะยาวแก่กิจการที่เกี่ยวข้องกัน

ในเดือนเมษายน 2562 บริษัทได้ทำสัญญาให้กู้ยืมระยะยาวแก่บริษัท เอ็กซ์เตอร์ (ประเทศไทย) จำกัด ซึ่งเป็นบริษัทร่วม เป็นจำนวนเงิน 12 ล้านบาท (2563: 12 ล้านบาท) อัตราดอกเบี้ยลอยตัวร้อยละ MLR บวกร้อยละ 0.5 ต่อปี (2563: ร้อยละ MLR บวกร้อยละ 0.5 ต่อปี) โดยจ่ายชำระคืนเงินต้นและดอกเบี้ยเป็นรายไตรมาส สำหรับเงินต้นจะเริ่มจ่ายชำระคืนในเดือนพฤษภาคม 2563 สัญญาจะครบกำหนดในเดือนมีนาคม 2569

#### สัญญาเช่าสำนักงาน

เมื่อวันที่ 1 กรกฎาคม 2562 บริษัทได้ทำสัญญาให้เช่าอาคารเป็นสำนักงานกับบริษัทร่วมแห่งหนึ่ง (บริษัท เอ็กซ์เตอร์ (ประเทศไทย) จำกัด) สัญญาเช่ามีอายุ 10 ปี เริ่มตั้งแต่วันที่ 1 กรกฎาคม 2562 ถึง วันที่ 30 มิถุนายน 2572 โดยบริษัทได้รับค่าเช่าเดือนละ 61,824 บาท ทั้งนี้บริษัทดังกล่าวต้องจ่ายเงินมัดจำการเช่าเป็นจำนวนเงิน 200,000 บาท

เมื่อวันที่ 1 มกราคม 2563 บริษัทได้ทำสัญญาให้เช่าอาคารเป็นสำนักงานกับบริษัทร่วมแห่งหนึ่ง (บริษัท เอ็กซ์เตอร์ (ประเทศไทย) จำกัด) สัญญาเช่ามีอายุ 10 ปี เริ่มตั้งแต่วันที่ 1 มกราคม 2563 ถึง วันที่ 31 ธันวาคม 2572 โดยบริษัทได้รับค่าเช่าเดือนละ 158,400 บาท สำหรับปีที่ 1 ถึง ปีที่ 5 และได้รับค่าเช่าเดือนละ 176,000 บาท สำหรับปีที่ 6 ถึง ปีที่ 10 ทั้งนี้บริษัทดังกล่าวต้องจ่ายเงินมัดจำการเช่าเป็นจำนวนเงิน 200,000 บาท

## 5 เงินสดและรายการเทียบเท่าเงินสด

	งบการเงินที่แสดงเงินลงทุนตามวิธีส่วนได้เสีย/ งบการเงินเฉพาะกิจการ	
	2564	2563
	(พันบาท)	
เงินสดในมือ	824	889
เงินฝากธนาคารประเภทกระแสรายวัน	7,490	3,044
เงินฝากธนาคารประเภทออมทรัพย์	512,020	494,308
เงินลงทุนระยะสั้นที่มีสภาพคล่องสูง (ระยะสั้นกว่า 3 เดือน นับตั้งแต่วันที่ลงทุน)	150,000	50,000
เช็คในมือ	717	677
<b>รวม</b>	<b>671,051</b>	<b>548,918</b>

บริษัท ไทยเทพรส จำกัด (มหาชน)  
หมายเหตุประกอบงบการเงิน  
สำหรับปีสิ้นสุดวันที่ 31 ธันวาคม 2564

6 ลูกหนี้การค้า

หมายเหตุ	งบการเงินที่แสดงเงินลงทุนตามวิธีส่วนได้เสีย/ งบการเงินเฉพาะกิจการ	
	31 ธันวาคม 2564	31 ธันวาคม 2563
	(พันบาท)	
กิจการที่เกี่ยวข้องกัน		
ยังไม่ถึงกำหนดชำระ	11,919	7,062
เกินกำหนดชำระ		
น้อยกว่า 3 เดือน	-	2,849
4	11,919	9,911
กิจการอื่น		
ยังไม่ถึงกำหนดชำระ	216,584	210,583
เกินกำหนดชำระ		
น้อยกว่า 3 เดือน	116,158	103,162
3 - 6 เดือน	445	4
6 - 12 เดือน	353	398
มากกว่า 12 เดือน	2,835	2,300
	336,375	316,447
หัก ค่าเผื่อผลขาดทุนด้านเครดิตที่คาดว่าจะเกิดขึ้น	(4,408)	(4,302)
	331,967	312,145
สุทธิ	343,886	322,056
ค่าเผื่อผลขาดทุนด้านเครดิตที่คาดว่าจะเกิดขึ้น	2564	2563
	(พันบาท)	
ณ วันที่ 1 มกราคม	4,302	2,271
เพิ่มขึ้น	106	2,031
ณ วันที่ 31 ธันวาคม	4,408	4,302
โดยปกติระยะเวลาการให้สินเชื่อแก่ลูกค้าของบริษัท มีระยะเวลาดังแต่ 30 วันถึง 90 วัน		

7 สินค้าคงเหลือ

	งบการเงินที่แสดงเงินลงทุนตามวิธีส่วนได้เสีย/ งบการเงินเฉพาะกิจการ	
	31 ธันวาคม 2564	31 ธันวาคม 2563
	(พันบาท)	
สินค้าสำเร็จรูป	74,120	81,257
สินค้าระหว่างผลิต	148,333	132,584
วัตถุดิบ	212,241	192,495
วัตถุดิบระหว่างทาง	18,302	14,735
วัสดุ	728	413
	453,724	421,484
หัก ค่าเผื่อการปรับมูลค่าสินค้า	(1,145)	(492)
รวม	452,579	420,992

8 เงินลงทุนในบริษัทร่วม

	งบการเงินที่แสดงเงินลงทุน ตามวิธีส่วนได้เสีย		งบการเงินเฉพาะกิจการ	
	2564	2563	2564	2563
	(พันบาท)			
ณ วันที่ 1 มกราคม	21,454	18,186	8,000	8,000
ส่วนแบ่งกำไรจากเงินลงทุนในบริษัทร่วม	4,759	3,268	-	-
รายได้เงินปันผล	(800)	-	-	-
ณ วันที่ 31 ธันวาคม	25,413	21,454	8,000	8,000

เงินลงทุนในบริษัทร่วม ณ วันที่ 31 ธันวาคม 2564 และ 2563 และเงินปันผลรับสำหรับแต่ละปี มีดังนี้

ลักษณะธุรกิจ		งบการเงินที่แสดงเงินลงทุนตามวิธีส่วนได้เสีย/งบการเงินเฉพาะกิจการ									
		สัดส่วนความเป็นเจ้าของ		ทุนชำระแล้ว		ราคาทุน		มูลค่าตามวิธีส่วนได้เสีย		เงินปันผลรับ	
		2564	2563	2564	2563	2564	2563	2564	2563	2564	2563
		(ร้อยละ)		(พันบาท)							
บริษัทร่วม											
บริษัท เอ็กซ์เตอร์ (ประเทศไทย) จำกัด	ผลิตและจำหน่ายผงปรุงแต่งอาหาร	40	40	40,000	40,000	16,000	16,000	25,413	21,454	800	-
รวม				40,000	40,000	16,000	16,000	25,413	21,454	800	-
หัก ค่าเผื่อการด้อยค่าสุทธิ						(8,000)	(8,000)				
						8,000	8,000				

บริษัทไม่มีเงินลงทุนในบริษัทร่วมซึ่งจดทะเบียนในตลาดหลักทรัพย์ ดังนั้นจึงไม่มีราคาที่เปิดเผยต่อสาธารณชน บริษัทร่วมทั้งหมดคำนวณธุรกิจในประเทศไทย

ข้อมูลทางการเงินโดยสรุปของเงินลงทุนตามวิธีส่วนได้เสียในตราสารทุน-การบัญชีด้านผู้ลงทุน ซึ่งบริษัทบันทึกเงินลงทุนในบริษัทดังกล่าวตามวิธีส่วนได้เสีย โดยแสดงเป็นยอดรวมไม่ปรับปรุงตามส่วนได้เสียของบริษัท

	วันที่	สัดส่วนความ	สินทรัพย์	สินทรัพย์ไม่	สินทรัพย์	หนี้สิน	หนี้สินไม่	หนี้สิน	รายได้	ค่าใช้จ่าย	กำไร
	รายงาน	เป็นเจ้าของ	หมุนเวียน	หมุนเวียน	รวม	หมุนเวียน	หมุนเวียน	รวม	รวม	รวม	สุทธิ
		(ร้อยละ)					(พันบาท)				
<b>ปี 2564</b>											
<b>บริษัทร่วม</b>											
บริษัท เอ็กซ์เตอร์ (ประเทศไทย) จำกัด	31 ธันวาคม	40	80,448	38,222	118,670	35,874	18,664	54,538	206,010	194,909	11,101
<b>รวม</b>			<b>80,448</b>	<b>38,222</b>	<b>118,670</b>	<b>35,874</b>	<b>18,664</b>	<b>54,538</b>	<b>206,010</b>	<b>194,909</b>	<b>11,101</b>
<b>ปี 2563</b>											
<b>บริษัทร่วม</b>											
บริษัท เอ็กซ์เตอร์ (ประเทศไทย) จำกัด	31 ธันวาคม	40	77,646	35,785	113,431	35,496	22,904	58,400	198,092	189,381	8,711
			<b>77,646</b>	<b>35,785</b>	<b>113,431</b>	<b>35,496</b>	<b>22,904</b>	<b>58,400</b>	<b>198,092</b>	<b>189,381</b>	<b>8,711</b>

8 ที่ดินที่ยังไม่ได้ใช้ดำเนินงาน

	งบการเงินที่แสดงเงินลงทุนตามวิธีส่วนได้เสีย/ งบการเงินเฉพาะกิจการ	
	2564	2563
	(พันบาท)	
ที่ดินที่ยังไม่ได้ใช้ดำเนินงาน	204,073	204,073
หัก ค่าเผื่อการด้อยค่าของสินทรัพย์	(14,169)	(14,169)
<b>สุทธิ</b>	<b>189,904</b>	<b>189,904</b>

ที่ดินที่ยังไม่ได้ใช้ดำเนินงาน บริษัทซื้อไว้เพื่อการขยายโรงงานในปี 2537 โดยบริษัทได้ทบทวนนโยบายและยกเลิกการขยายโรงงาน เนื่องจากโรงงานปัจจุบันยังสามารถรองรับการเจริญเติบโตของบริษัทได้

ตามรายงานการประเมินราคาของผู้ประเมินราคาอิสระลงวันที่ 14 กันยายน 2561 ผู้ประเมินราคาอิสระได้ประเมินราคาที่ดินที่ยังไม่ได้ใช้ดำเนินงานของบริษัทโดยใช้วิธีการเปรียบเทียบกับราคาตลาด โดยมีราคาประเมินมูลค่า 189.9 ล้านบาท

#### การวัดมูลค่ายุติธรรม

##### ลำดับชั้นมูลค่ายุติธรรม

มูลค่ายุติธรรมของสังหาริมทรัพย์เพื่อการลงทุนถูกประเมินโดยผู้ประเมินราคาอิสระจากภายนอกซึ่งมีคุณสมบัติในวิชาชีพที่เหมาะสมและมีประสบการณ์ในการประเมินราคาทรัพย์สินประเภทดังกล่าว

การวัดมูลค่ายุติธรรมของอสังหาริมทรัพย์เพื่อการลงทุนจำนวน 189.9 ล้านบาท (2563: 189.9 ล้านบาท) ถูกจัดลำดับชั้นการวัดมูลค่ายุติธรรม อยู่ในระดับที่ 3 จากเกณฑ์ข้อมูลที่นำมาใช้ในเทคนิคการประเมินมูลค่ายุติธรรม

เทคนิคการประเมินมูลค่าและข้อมูลที่ไม่สามารถสังเกตได้ที่มีนัยสำคัญ

เทคนิคการประเมินมูลค่าและข้อมูลที่ไม่สามารถสังเกตได้ที่มีนัยสำคัญที่ใช้ในการวัดมูลค่ายุติธรรมของอสังหาริมทรัพย์เพื่อการลงทุนแสดงในตารางดังต่อไปนี้

เทคนิคการประเมินมูลค่า	ข้อมูลที่ไม่สามารถสังเกตได้ที่มีนัยสำคัญ	สังเกตได้ที่มีนัยสำคัญและการวัดมูลค่ายุติธรรม
วิธีราคาตลาด โดยใช้แบบจำลองการพิจารณาราคาขายโดยวิธีการเปรียบเทียบตลาดด้วยการเฉลี่ยเชิงคุณภาพ หรือแบบถ่วงน้ำหนัก ปัจจัยที่มีผลต่อราคาประกอบด้วย ที่ตั้ง ขนาดของที่ดินประโยชน์ใช้สอย และสภาพการใช้งานของที่ดิน	<ul style="list-style-type: none"> <li>• ความผันผวนของราคาเสนอขายที่ดินที่มีลักษณะคล้ายคลึงกัน</li> <li>• การเปลี่ยนแปลงบริเวณรอบๆ ที่ตั้งของที่ดิน</li> <li>• สภาพการใช้งานของที่ดิน</li> </ul>	มูลค่ายุติธรรมที่ประมาณการไว้จะเพิ่มขึ้น (ลดลง) หาก <ul style="list-style-type: none"> <li>• การเพิ่มขึ้นของราคาเสนอขายของที่ดินที่มีลักษณะคล้ายคลึงกันเพิ่มขึ้น (ลดลง)</li> </ul>

## 9 ที่ดิน อาคารและอุปกรณ์

	งบการเงินที่แสดงเงินลงทุนตามวิธีส่วนได้เสีย/งบการเงินเฉพาะกิจการ								
	ที่ดินและส่วนปรับปรุงที่ดิน	อาคารและส่วนปรับปรุงอาคาร	เครื่องจักรและอุปกรณ์	เครื่องตกแต่งและเครื่องใช้สำนักงาน	ยานพาหนะ (พันบาท)	อะไหล่	งานระหว่างก่อสร้าง	เงินจ่ายล่วงหน้าค่าซื้อเครื่องจักร	รวม
<b>ราคาทุน</b>									
ณ วันที่ 1 มกราคม 2563	113,700	589,894	1,867,526	62,093	145,337	17,629	28,266	13,449	2,837,894
เพิ่มขึ้น	714	-	3,060	1,067	-	6,813	7,661	27,868	47,183
โอน	-	7,160	44,903	414	2,350	(10,444)	(8,825)	(35,558)	-
จำหน่ายและตัดจำหน่าย	-	-	(74,221)	(5,705)	(4,985)	(2,625)	-	-	(87,536)
ณ วันที่ 31 ธันวาคม 2563									
และ 1 มกราคม 2564	114,414	597,054	1,841,268	57,869	142,702	11,373	27,102	5,759	2,797,541
เพิ่มขึ้น	698	-	2,299	1,685	2,827	441	5,126	40,627	53,703
โอน	-	-	25,088	-	1,250	-	7,166	(33,504)	-
จำหน่ายและตัดจำหน่าย	-	-	(83,668)	(315)	(423)	-	-	-	(84,406)
ณ วันที่ 31 ธันวาคม 2564	115,112	597,054	1,784,987	59,239	146,356	11,814	39,394	12,882	2,766,838
<b>ค่าเสื่อมราคาและขาดทุนจากการด้อยค่า</b>									
ณ วันที่ 1 มกราคม 2563	285	320,014	1,369,144	50,608	101,214	-	-	-	1,841,265
ค่าเสื่อมราคาสำหรับปี	1	19,128	84,530	3,419	7,138	-	-	-	114,216
กลับรายการขาดทุนจากการด้อยค่า	-	-	(1,356)	-	-	-	-	-	(1,356)
จำหน่ายและตัดจำหน่าย	-	-	(66,178)	(5,157)	(4,012)	-	-	-	(75,347)
ณ วันที่ 31 ธันวาคม 2563									
และ 1 มกราคม 2564	286	339,142	1,386,140	48,870	104,340	-	-	-	1,878,778
ค่าเสื่อมราคาสำหรับปี	1	18,897	84,552	2,826	7,257	-	-	-	113,533
จำหน่ายและตัดจำหน่าย	-	-	(78,083)	(312)	(394)	-	-	-	(78,789)
ณ วันที่ 31 ธันวาคม 2564	287	358,039	1,392,609	51,384	111,203	-	-	-	1,913,522

## มูลค่าสุทธิทางบัญชี

ณ วันที่ 1 มกราคม 2563	113,415	269,880	498,382	11,485	44,123	17,629	28,266	13,449	996,629
ณ วันที่ 31 ธันวาคม 2563									
และ 1 มกราคม 2564	114,128	257,912	455,128	8,999	38,362	11,373	27,102	5,759	918,763
ณ วันที่ 31 ธันวาคม 2564	114,825	239,015	392,378	7,855	35,153	11,814	39,394	12,882	853,316

ราคาทรัพย์สินของบริษัทก่อนหักค่าเสื่อมราคาสะสมของอาคารและอุปกรณ์ ซึ่งได้คิดค่าเสื่อมราคาเต็มจำนวนแล้ว แต่ยังคงใช้งานจนถึง ณ วันที่ 31 ธันวาคม 2564 มีจำนวน 657.08 ล้านบาท (2563: 625.48 ล้านบาท)

บริษัท (ไทยเทพรส จำกัด (มหาชน))  
หมายเหตุประกอบงบการเงิน  
สำหรับปีสิ้นสุดวันที่ 31 ธันวาคม 2564

11 สินทรัพย์ไม่มีตัวตน

	งบการเงินที่แสดงเงินลงทุนตามวิธีส่วนได้เสีย/งบการเงินเฉพาะกิจการ		
	โปรแกรมคอมพิวเตอร์	เครื่องหมายการค้า (พันบาท)	รวม
<i>ราคาทุน</i>			
ณ วันที่ 1 มกราคม 2563	21,875	31,287	53,162
ณ วันที่ 31 ธันวาคม 2563			
และ 1 มกราคม 2564	21,875	31,287	53,162
เพิ่มขึ้น	85	238	323
ณ วันที่ 31 ธันวาคม 2564	21,960	31,525	53,485
<i>ค่าตัดจำหน่าย</i>			
ณ วันที่ 1 มกราคม 2563	17,807	30,734	48,541
ค่าตัดจำหน่ายสำหรับปี	1,556	128	1,684
ณ วันที่ 31 ธันวาคม 2563			
และ 1 มกราคม 2564	19,363	30,862	50,225
ค่าตัดจำหน่ายสำหรับปี	1,367	147	1,514
ณ วันที่ 31 ธันวาคม 2564	20,730	31,009	51,739
<i>มูลค่าสุทธิทางบัญชี</i>			
ณ วันที่ 1 มกราคม 2563	4,068	553	4,621
ณ วันที่ 31 ธันวาคม 2563			
และ 1 มกราคม 2564	2,512	425	2,937
ณ วันที่ 31 ธันวาคม 2564	1,230	516	1,746

12 เจ้าหนี้อื่น

	หมายเหตุ	งบการเงินที่แสดงเงินลงทุนตามวิธีส่วนได้เสีย/ งบการเงินเฉพาะกิจการ	
		2564	2563
		(พันบาท)	
โบนัสพนักงานค้างจ่าย		27,055	29,558
ค่าใช้จ่ายส่งเสริมการขายค้างจ่าย		16,287	16,333
เจ้าหนี้อื่น - กรมสรรพากร		10,937	8,927
ค่าขนส่งออกค้างจ่าย		10,196	9,823
ค่าโฆษณาค้างจ่าย		5,511	5,920
เงินรับล่วงหน้าค่าสินค้า		3,572	1,510
ค่าไฟฟ้าค้างจ่าย		2,623	2,934
เจ้าหนี้อื่น - กิจกรรมที่เกี่ยวข้องกัน	4	400	400
อื่นๆ		12,880	13,588
รวม		89,461	88,993

13 ประมาณการหนี้สินไม่หมุนเวียนสำหรับผลประโยชน์พนักงาน

	งบการเงินที่แสดงเงินลงทุนตามวิธีส่วนได้เสีย/ งบการเงินเฉพาะกิจการ	
	2564	2563
	(พันบาท)	
ณ วันที่ 31 ธันวาคม		
งบแสดงฐานะการเงิน		
ประมาณการหนี้สินไม่หมุนเวียนสำหรับ		
ผลประโยชน์หลังออกจากรางาน	43,615	42,368
ผลประโยชน์ระยะยาวอื่น	7,046	6,494
รวม	50,661	48,862



### ผลประโยชน์หลังออกจากงาน

บริษัทจัดการโครงการผลประโยชน์ที่กำหนดไว้ตามข้อกำหนดของพระราชบัญญัติคุ้มครองแรงงาน พ.ศ. 2541 ในการให้ผลประโยชน์เมื่อเกษียณแก่พนักงานตามสิทธิ และอายุนานโครงการผลประโยชน์ที่กำหนดไว้มีความเสี่ยงจากการประมาณการตามหลักคณิตศาสตร์ประกันภัย ได้แก่ ความเสี่ยงของช่วงชีวิต ความเสี่ยงจากอัตราแลกเปลี่ยน ความเสี่ยงจากอัตราดอกเบี้ย และความเสี่ยงจากตลาด (เงินลงทุน)

### ผลประโยชน์ระยะยาวอื่น

ผลประโยชน์ระยะยาวอื่นถือตามอายุนานของพนักงานและข้อสมมติในการประมาณการตามหลักคณิตศาสตร์ประกันภัยเป็นเกณฑ์

การเปลี่ยนแปลงในมูลค่าปัจจุบันของการผูกพันของโครงการผลประโยชน์

มูลค่าปัจจุบันของการผูกพันตาม โครงการผลประโยชน์	งบการเงินที่แสดงเงินลงทุนตามวิธีส่วนได้เสีย/ งบการเงินเฉพาะกิจการ			
	ผลประโยชน์ หลังออกจากงาน		ผลประโยชน์ ระยะยาวอื่น	
	2564	2563	2564	2563
	(พันบาท)			
ณ วันที่ 1 มกราคม	42,368	49,934	6,494	7,102
รับรู้ในกำไรขาดทุน				
ต้นทุนบริการปัจจุบัน	5,509	6,644	1,570	1,404
ดอกเบี้ยจากการผูกพัน	458	1,088	69	155
	<u>5,967</u>	<u>7,732</u>	<u>1,639</u>	<u>1,559</u>

	งบการเงินที่แสดงเงินลงทุนตามวิธีส่วนได้เสีย/ งบการเงินเฉพาะกิจการ			
	ผลประโยชน์ หลังออกจากงาน		ผลประโยชน์ ระยะยาวอื่น	
	2564	2563	2564	2563
	(พันบาท)			
รับรู้ในกำไรขาดทุนเบ็ดเสร็จอื่น (กำไร) ขาดทุนจากการประมาณตามหลัก คณิตศาสตร์ประกันภัย				
- ข้อสมมติด้านประชากรศาสตร์	-	(5,139)	-	(750)
- ข้อสมมติทางการเงิน	-	1,903	-	415
- การปรับปรุงจากประสบการณ์	-	(11,399)	-	(824)
	<u>-</u>	<u>(14,635)</u>	<u>-</u>	<u>(1,159)</u>
ผลประโยชน์จ่าย	<u>(4,720)</u>	<u>(663)</u>	<u>(1,087)</u>	<u>(1,008)</u>
ณ วันที่ 31 ธันวาคม	<u><u>43,615</u></u>	<u><u>42,368</u></u>	<u><u>7,046</u></u>	<u><u>6,494</u></u>

### ข้อสมมติในการประมาณการ ตามหลักคณิตศาสตร์ประกันภัย

	งบการเงินที่แสดงเงินลงทุนตามวิธีส่วนได้เสีย/ งบการเงินเฉพาะกิจการ	
	2564	2563
อัตราคิดลด (ร้อยละ)	1.08	1.08
การเพิ่มขึ้นของเงินเดือนในอนาคต (ร้อยละ)	5.00	5.00
อัตราการหมุนเวียนของพนักงาน (ร้อยละ)	0 - 27	0 - 27
อายุครบเกษียณ (ปี)	55	55

บริษัท (ไทยเทพรส จำกัด (มหาชน))  
หมายเหตุประกอบงบการเงิน  
สำหรับปีสิ้นสุดวันที่ 31 ธันวาคม 2564

ข้อสมมติเกี่ยวกับอัตราเงินเฟ้อในอนาคตถือตามข้อมูลทางสถิติที่เผยแพร่ทั่วไปและตารางมรณะ

ณ วันที่ 31 ธันวาคม 2564 ระยะเวลาถ่วงเฉลี่ยถ่วงน้ำหนักของการผูกพันผลประโยชน์ที่กำหนดไว้เป็น 19.73 ปี (2563: 20.73 ปี)

**การวิเคราะห์ความอ่อนไหว**

การเปลี่ยนแปลงในแต่ละข้อสมมติที่เกี่ยวข้องกับการประมาณการตามหลักคณิตศาสตร์ประกันภัยที่อาจเป็นไปได้อย่างสมเหตุสมผล ณ วันที่รายงาน โดยถือว่าข้อสมมติอื่นๆ คงที่

**ผลกระทบต่อการผูกพันของโครงการผลประโยชน์**

	งบการเงินที่แสดงเงินลงทุนตามวิธีส่วนได้เสีย/ งบการเงินเฉพาะกิจการ			
	ข้อสมมติเพิ่มขึ้นร้อยละ 1		ข้อสมมติลดลงร้อยละ 1	
	2564	2563	2564	2563
ณ วันที่ 31 ธันวาคม				
	(พันบาท)			
อัตราคิดลด	(3,272)	(3,020)	3,700	3,412
การเพิ่มขึ้นของเงินเดือนในอนาคต	3,578	2,884	(3,217)	(2,606)
อัตราการลาออก	(3,507)	(3,235)	2,255	2,069
อายุเฉลี่ย (1 ปี)	143	133	(143)	(132)

**14 สำรองตามกฎหมาย**

ตามบทบัญญัติแห่งพระราชบัญญัติบริษัทมหาชนจำกัด พ.ศ. 2535 มาตรา 116 บริษัทจะต้องจัดสรรทุนสำรอง (“สำรองตามกฎหมาย”) อย่างน้อยร้อยละ 5 ของกำไรสุทธิประจำปีหลังจากหักขาดทุนสะสมยกมา (ถ้ามี) จนกว่าสำรองดังกล่าวมีจำนวนไม่น้อยกว่าร้อยละ 10 ของทุนจดทะเบียน เงินสำรองนี้จะนำไปจ่ายเป็นเงินปันผลไม่ได้

**15 ส่วนงานดำเนินงานและการจำแนกรายได้**

บริษัทดำเนินกิจการในส่วนงานเดียวคือเครื่องปรุงรสอาหาร ดังนั้นฝ่ายบริหารจึงพิจารณาว่าบริษัทมีส่วนงานที่รายงานเพียงส่วนงานเดียว

**การจำแนกรายได้**

ตารางต่อไปนี้แสดงข้อมูลรายได้ที่ถูกจำแนกตามส่วนงานภูมิศาสตร์หลัก ช่องทางการจัดจำหน่าย และระยะเวลาในการรับรู้รายได้ ณ เวลาใดเวลาหนึ่ง

สำหรับปีสิ้นสุดวันที่ 31 ธันวาคม	งบการเงินที่แสดงเงินลงทุนตามวิธีส่วนได้เสีย/ งบการเงินเฉพาะกิจการ	
	2564	2563
	(พันบาท)	
<b>ส่วนงานภูมิศาสตร์หลัก</b>		
ประเทศไทย	2,755,091	2,603,631
ต่างประเทศ	381,570	358,549
รวม	3,136,661	2,962,180
หัก ส่วนลดตามปริมาณ	(33,849)	(34,252)
สุทธิ	3,102,812	2,927,928
<b>ช่องทางการจัดจำหน่าย</b>		
ขายในประเทศ	2,390,811	2,282,154
อุตสาหกรรม	324,509	283,166
บริษัทร่วม	39,771	38,311
ต่างประเทศ	381,570	358,549
รวม	3,136,661	2,962,180
หัก ส่วนลดตามปริมาณ	(33,849)	(34,252)
สุทธิ	3,102,812	2,927,928

บริษัท ไทยเทพรส จำกัด (มหาชน)  
หมายเหตุประกอบงบการเงิน  
สำหรับปีสิ้นสุดวันที่ 31 ธันวาคม 2564

16 รายได้อื่น

หมายเหตุ	งบการเงินที่แสดงเงินลงทุน ตามวิธีส่วนได้เสีย		งบการเงินเฉพาะกิจการ	
	2564	2563 (พันบาท)	2564	2563 (พันบาท)
ดอกเบี้ยรับ	5,913	6,990	5,913	6,990
อื่นๆ	25,293	25,908	26,093	25,908
รวม	<u>31,206</u>	<u>32,898</u>	<u>32,006</u>	<u>32,898</u>

17 ค่าใช้จ่ายผลประโยชน์ของพนักงาน

	งบการเงินที่แสดงเงินลงทุนตามวิธีส่วนได้เสีย/ งบการเงินเฉพาะกิจการ	
	2564 (พันบาท)	2563
<b>ผู้บริหาร</b>		
เงินเดือนและค่าแรง	21,128	20,848
โครงการผลประโยชน์ที่กำหนดไว้	836	912
โครงการสมทบเงินที่กำหนดไว้	581	581
อื่นๆ	<u>4,566</u>	<u>4,580</u>
	<u>27,111</u>	<u>26,921</u>
<b>พนักงานอื่น</b>		
เงินเดือนและค่าแรง	184,031	184,535
โครงการผลประโยชน์ที่กำหนดไว้	7,186	8,617
โครงการสมทบเงินที่กำหนดไว้	5,782	5,738
อื่นๆ	<u>35,870</u>	<u>36,150</u>
	<u>232,869</u>	<u>235,040</u>
<b>รวม</b>	<u>259,980</u>	<u>261,961</u>

โครงการสมทบเงินที่กำหนดไว้

บริษัทได้จัดตั้งกองทุนสำรองเลี้ยงชีพสำหรับพนักงานของบริษัทบนพื้นฐานความสมัครใจของพนักงานในการเป็นสมาชิกของกองทุน โดยพนักงานจ่ายเงินสะสมในอัตราร้อยละ 5 ของเงินเดือนทุกเดือน และบริษัทจ่ายสมทบในอัตราร้อยละ 5 ของเงินเดือนของพนักงานทุกเดือน กองทุนสำรองเลี้ยงชีพนี้ได้จดทะเบียนเป็นกองทุนสำรองเลี้ยงชีพตามข้อกำหนดของกระทรวงการคลังและจัดการกองทุนโดยผู้จัดการกองทุนที่ได้รับอนุญาต

บริษัท (ไทยเทพรส จำกัด (มหาชน))  
หมายเหตุประกอบงบการเงิน  
สำหรับปีสิ้นสุดวันที่ 31 ธันวาคม 2564

18 ค่าใช้จ่ายตามลักษณะ

งบการเงินได้รวมการวิเคราะห์ค่าใช้จ่ายตามหน้าที่ ค่าใช้จ่ายตามลักษณะได้เปิดเผยตามข้อกำหนดในมาตรฐานการรายงานทางการเงินฉบับต่าง ๆ ดังนี้

		งบการเงินที่แสดงเงินลงทุนตามวิธีส่วนได้เสีย/	
		งบการเงินเฉพาะกิจการ	
หมายเหตุ		2564	2563
		(พันบาท)	
รวมอยู่ในต้นทุนขาย			
การเปลี่ยนแปลงในสินค้าสำเร็จรูปและงานระหว่างทำ		(8,612)	(12,131)
วัตถุดิบและวัสดุสิ้นเปลืองใช้ไป		1,621,541	1,522,333
การปรับลดมูลค่าสินค้า (กลับรายการ)		653	(752)
ค่าใช้จ่ายผลประโยชน์ของพนักงาน	17	136,696	136,115
ค่าเสื่อมราคาและค่าตัดจำหน่าย		100,170	100,712
สินค้าเพื่อใช้ส่งเสริมการขาย		116,930	123,809
อื่นๆ		(13,795)	(10,835)
รวม		1,953,583	1,859,251
รวมอยู่ในต้นทุนการจัดจำหน่าย			
ค่าใช้จ่ายการตลาด		76,011	78,761
ค่าใช้จ่ายในการจัดจำหน่าย		128,673	124,388
ค่าใช้จ่ายผลประโยชน์ของพนักงาน	17	22,890	23,561
ค่าเสื่อมราคาและค่าตัดจำหน่าย		322	211
อื่นๆ		41,376	43,534
รวม		269,272	270,455
รวมอยู่ในค่าใช้จ่ายในการบริหาร			
ค่าใช้จ่ายผลประโยชน์ของพนักงาน	17	100,394	102,285
ค่าเสื่อมราคาและค่าตัดจำหน่าย		14,555	14,977
อื่น ๆ		29,927	39,145
รวม		144,876	156,407

19 ภาษีเงินได้

ภาษีเงินได้ที่รับรู้ในกำไรหรือขาดทุน

	งบการเงินที่แสดงเงินลงทุนตามวิธีส่วนได้เสีย		งบการเงินเฉพาะกิจการ	
	2564	2563	2564	2563
	(พันบาท)			
ภาษีเงินได้ของงวดปัจจุบัน				
สำหรับงวดปัจจุบัน	<u>151,238</u>	<u>132,594</u>	<u>151,238</u>	<u>132,594</u>
	<u>151,238</u>	<u>132,594</u>	<u>151,238</u>	<u>132,594</u>
ภาษีเงินได้รอการตัดบัญชี				
การเปลี่ยนแปลงของผลต่างชั่วคราว	<u>774</u>	<u>(56)</u>	<u>(18)</u>	<u>(710)</u>
	<u>774</u>	<u>(56)</u>	<u>(18)</u>	<u>(710)</u>
รวมค่าใช้จ่ายภาษีเงินได้	<u>152,012</u>	<u>132,538</u>	<u>151,220</u>	<u>131,884</u>
ภาษีเงินได้	งบการเงินที่แสดงเงินลงทุนตามวิธีส่วนได้เสีย/งบการเงินเฉพาะกิจการ			
	2564		2563	
		รายได้		รายได้
	ก่อนภาษี	(ค่าใช้จ่าย)	ก่อนภาษี	(ค่าใช้จ่าย)
	เงินได้	ภาษีเงินได้	เงินได้	ภาษีเงินได้
	(พันบาท)			
รับรู้ในกำไรขาดทุนเบ็ดเสร็จอื่น				
สินทรัพย์ทางการเงินที่วัดมูลค่าด้วยมูลค่ายุติธรรม				
ผ่านกำไรขาดทุนเบ็ดเสร็จอื่น	-	-	81	(16)
ผลกำไรจากการวัดมูลค่าใหม่ของผลประโยชน์พนักงานที่กำหนดไว้	-	-	15,794	(3,159)
รวม	-	-	15,875	(3,175)

บริษัท (ไทยเทพรส จำกัด (มหาชน))  
หมายเหตุประกอบงบการเงิน  
สำหรับปีสิ้นสุดวันที่ 31 ธันวาคม 2564

การกระกนยอดเพื่อหาอัตราภาษีที่แท้จริง

	งบการเงินที่แสดงเงินลงทุนตามวิธีส่วนได้เสีย		งบการเงินที่แสดงเงินลงทุนตามวิธีส่วนได้เสีย	
	2564		2563	
	อัตราภาษี		อัตราภาษี	
	(ร้อยละ)	(พันบาท)	(ร้อยละ)	(พันบาท)
กำไรก่อนภาษีเงินได้รวม		770,941		675,950
จำนวนภาษีตามอัตราภาษีเงินได้	20	154,188	20	135,190
รายได้ที่ไม่ต้องเสียภาษี		(164)		(1)
ค่าใช้จ่ายมีสิทธิให้หักเพิ่มทางภาษี		(3,455)		(4,578)
ค่าใช้จ่ายต้องห้ามทางภาษี		1,464		1,927
รายได้ค่าเช่าค้างรับในปัจจุบันที่ไม่รับรู้เป็น หนี้สินภาษีเงินได้รอการตัดบัญชี		(21)		-
รวม	20	152,012	20	132,538

	งบการเงินเฉพาะกิจการ		งบการเงินเฉพาะกิจการ	
	2564		2563	
	อัตราภาษี		อัตราภาษี	
	(ร้อยละ)	(พันบาท)	(ร้อยละ)	(พันบาท)
กำไรก่อนภาษีเงินได้รวม		766,982		672,682
จำนวนภาษีตามอัตราภาษีเงินได้	20	153,396	20	134,536
รายได้ที่ไม่ต้องเสียภาษี		(164)		(1)
ค่าใช้จ่ายมีสิทธิให้หักเพิ่มทางภาษี		(3,455)		(4,578)
ค่าใช้จ่ายต้องห้ามทางภาษี		1,464		1,927
รายได้ค่าเช่าค้างรับในปัจจุบันที่ไม่รับรู้เป็น หนี้สินภาษีเงินได้รอการตัดบัญชี		(21)		-
รวม	20	151,220	20	131,884

ภาษีเงินได้รอตัดบัญชี

	งบการเงินที่แสดงเงินลงทุนตามวิธีส่วนได้เสีย		งบการเงินที่แสดงเงินลงทุนตามวิธีส่วนได้เสีย	
	สินทรัพย์	หนี้สิน	สินทรัพย์	หนี้สิน
	2564	2563	2564	2563
		(พันบาท)		
รวม	16,880	16,862	(1,904)	(1,112)
การหักกลบรายการของภาษี	(1,904)	(1,112)	1,904	1,112
สินทรัพย์ภาษีเงินได้รอการตัดบัญชีสุทธิ	14,976	15,750	-	-

	งบการเงินเฉพาะกิจการ		งบการเงินเฉพาะกิจการ	
	สินทรัพย์	หนี้สิน	สินทรัพย์	หนี้สิน
	2564	2563	2564	2563
		(พันบาท)		
รวม	16,880	16,862	(21)	(21)
การหักกลบรายการของภาษี	(21)	(21)	21	21
สินทรัพย์ภาษีเงินได้รอการตัดบัญชีสุทธิ	16,859	16,841	-	-



บริษัท (ไทยเทพรส จำกัด (มหาชน))  
หมายเหตุประกอบงบการเงิน  
สำหรับปีสิ้นสุดวันที่ 31 ธันวาคม 2564

	งบการเงินที่แสดงเงินลงทุนตามวิธีส่วนได้เสีย		
	บันทึกเป็น(รายจ่าย) / รายได้ใน		
ณ วันที่ 1	กำไรหรือ	กำไรขาดทุน	ณ วันที่ 31
มกราคม	ขาดทุน	เบ็ดเสร็จอื่น	ธันวาคม
	(พันบาท)		
<b>2564</b>			
<b>สินทรัพย์ภาษีเงินได้รอการตัดบัญชี</b>			
ที่ดินที่ยังไม่ได้ใช้ดำเนินงาน	2,834	-	2,834
ที่ดิน อาคาร และอุปกรณ์	935	(454)	481
ค่าใช้จ่ายส่งเสริมการขายค้างจ่าย	902	(39)	863
การผูกพันผลประโยชน์พนักงาน	9,772	360	10,132
อื่นๆ	2,419	151	2,570
<b>รวม</b>	<b>16,862</b>	<b>18</b>	<b>16,880</b>
<b>2564</b>			
<b>หนี้สินภาษีเงินได้รอการตัดบัญชี</b>			
เงินลงทุนในบริษัทร่วม	(1,091)	(792)	(1,883)
อื่นๆ	(21)	-	(21)
<b>รวม</b>	<b>(1,112)</b>	<b>(792)</b>	<b>(1,904)</b>
<b>สุทธิ</b>	<b>15,750</b>	<b>(774)</b>	<b>14,976</b>
<b>2563</b>			
<b>สินทรัพย์ภาษีเงินได้รอการตัดบัญชี</b>			
ที่ดินที่ยังไม่ได้ใช้ดำเนินงาน	2,834	-	2,834
ที่ดิน อาคาร และอุปกรณ์	1,346	(411)	935
ค่าใช้จ่ายส่งเสริมการขายค้างจ่าย	2,046	(1,144)	902
การผูกพันผลประโยชน์พนักงาน	11,032	1,899	9,772
อื่นๆ	2,165	270	2,419
<b>รวม</b>	<b>19,423</b>	<b>614</b>	<b>16,862</b>
<b>หนี้สินภาษีเงินได้รอการตัดบัญชี</b>			
เงินลงทุนในบริษัทร่วม	(437)	(654)	(1,091)
อื่นๆ	(117)	96	(21)
<b>รวม</b>	<b>(554)</b>	<b>(558)</b>	<b>(1,112)</b>
<b>สุทธิ</b>	<b>18,869</b>	<b>56</b>	<b>15,750</b>

	ณ วันที่ 1 มกราคม	งบการเงินเฉพาะกิจการ บันทึกเป็น(รายจ่าย) / รายได้ใน		ณ วันที่ 31 ธันวาคม
		กำไรหรือ ขาดทุน	กำไรขาดทุน เบ็ดเสร็จอื่น (พันบาท)	
<b>2564</b>				
<b>สินทรัพย์ภายใต้การควบคุม</b>				
ที่ดินที่ยังไม่ได้ใช้ดำเนินงาน	2,834	-	-	2,834
ที่ดิน อาคาร และอุปกรณ์	935	(454)	-	481
ค่าใช้จ่ายส่งเสริมการขายค้างจ่าย	902	(39)	-	863
ภาระผูกพันผลประโยชน์พนักงาน	9,772	360	-	10,132
อื่นๆ	2,419	151	-	2,570
<b>รวม</b>	<b>16,862</b>	<b>18</b>	<b>-</b>	<b>16,880</b>
<b>หนี้สินภายใต้การควบคุม</b>				
อื่นๆ	(21)	-	-	(21)
<b>รวม</b>	<b>(21)</b>	<b>-</b>	<b>-</b>	<b>(21)</b>
<b>สุทธิ</b>	<b>16,841</b>	<b>18</b>	<b>-</b>	<b>16,859</b>
<b>2563</b>				
<b>สินทรัพย์ภายใต้การควบคุม</b>				
ที่ดินที่ยังไม่ได้ใช้ดำเนินงาน	2,834	-	-	2,834
ที่ดิน อาคาร และอุปกรณ์	1,346	(411)	-	935
ค่าใช้จ่ายส่งเสริมการขายค้างจ่าย	2,046	(1,144)	-	902
ภาระผูกพันผลประโยชน์พนักงาน	11,032	1,899	(3,159)	9,772
อื่นๆ	2,165	270	(16)	2,419
<b>รวม</b>	<b>19,423</b>	<b>614</b>	<b>(3,175)</b>	<b>16,862</b>
<b>หนี้สินภายใต้การควบคุม</b>				
อื่นๆ	(117)	96	-	(21)
<b>รวม</b>	<b>(117)</b>	<b>96</b>	<b>-</b>	<b>(21)</b>
<b>สุทธิ</b>	<b>19,306</b>	<b>710</b>	<b>(3,175)</b>	<b>16,841</b>

## 20 กำไรต่อหุ้นขั้นพื้นฐาน

กำไรต่อหุ้นขั้นพื้นฐานสำหรับแต่ละปีสิ้นสุดวันที่ 31 ธันวาคม 2563 และ 2562 คำนวณจากกำไรสำหรับปีที่เป็น  
ส่วนของผู้ถือหุ้นสามัญของบริษัทและจำนวนหุ้นสามัญที่เฉลี่ยถ่วงน้ำหนักที่ออกจำหน่ายแล้วระหว่างปีโดยแสดงการคำนวณดังนี้

	งบการเงินที่แสดงเงินลงทุน ตามวิธีส่วนได้เสีย		งบการเงินเฉพาะกิจการ	
	2564	2563	2564	2563
	(พันบาท / พันหุ้น)			
<b>กำไรที่เป็นส่วนของผู้ถือหุ้นสามัญ สำหรับปีสิ้นสุดวันที่ 31 ธันวาคม</b>				
กำไรที่เป็นส่วนของผู้ถือหุ้นสามัญ ของบริษัท (ขั้นพื้นฐาน)	618,928	543,413	615,761	540,798
<b>จำนวนหุ้นสามัญที่ออกจำหน่ายแล้ว</b>	<b>360,000</b>	<b>360,000</b>	<b>360,000</b>	<b>360,000</b>
<b>กำไรต่อหุ้นขั้นพื้นฐาน (บาท)</b>	<b>1.72</b>	<b>1.51</b>	<b>1.71</b>	<b>1.50</b>

บริษัท ไทยเทพรส จำกัด (มหาชน)  
หมายเหตุประกอบงบการเงิน  
สำหรับปีสิ้นสุดวันที่ 31 ธันวาคม 2564

21 เงินปันผล

เงินปันผลที่บริษัทจ่ายให้ผู้ถือหุ้น มีดังนี้

	วันที่อนุมัติ	กำหนดจ่าย เงินปันผล	อัตราเงินปันผลต่อหุ้น (บาท)	จำนวนเงิน (ล้านบาท)
ปี 2564 เงินปันผลประจำปี	23 เมษายน 2563	พฤษภาคม 2563	1.25	450.0
ปี 2563 เงินปันผลประจำปี	23 เมษายน 2562	พฤษภาคม 2562	1.15	414.0

22 เครื่องมือทางการเงิน

(1) มูลค่าตามบัญชีและมูลค่ายุติธรรม

ตารางดังต่อไปนี้แสดงมูลค่าตามบัญชีและมูลค่ายุติธรรมของสินทรัพย์ทางการเงินรวมถึงลำดับชั้นมูลค่ายุติธรรมแต่ไม่รวมถึงการแสดงข้อมูลมูลค่ายุติธรรมสำหรับสินทรัพย์ทางการเงินที่วัดมูลค่าด้วยราคาทุนตัดจำหน่ายหากมูลค่าตามบัญชีใกล้เคียงกับมูลค่ายุติธรรมอย่างสมเหตุสมผล

	งบการเงินที่แสดงเงินลงทุนตามวิธีส่วนได้เสีย/งบการเงินเฉพาะกิจการมูลค่าตามบัญชี		มูลค่าตามบัญชี			
	เครื่องมือทางการเงินที่วัดมูลค่าด้วยมูลค่ายุติธรรมผ่านกำไรหรือขาดทุน	เครื่องมือทางการเงินที่วัดมูลค่าด้วยราคาทุนตัดจำหน่าย	รวม	ระดับ 1 (พันบาท)	ระดับ 2	รวม
ณ วันที่ 31 ธันวาคม 2564		(พันบาท)				
<b>สินทรัพย์ทางการเงิน</b>						
ตราสารทุน	380	-	380	380	-	380
ตราสารหนี้	-	40,000	40,000	-	39,744	39,744
รวมสินทรัพย์ทางการเงิน	380	40,000	40,380			
ณ วันที่ 31 ธันวาคม 2563						
<b>สินทรัพย์ทางการเงิน</b>						
ตราสารทุน	379	-	379	379	-	379
ตราสารหนี้	-	40,000	40,000	-	40,736	40,736
รวมสินทรัพย์ทางการเงิน	379	40,000	40,379			

ตารางดังต่อไปนี้แสดงเทคนิคการประเมินมูลค่าของเครื่องมือทางการเงินที่วัดมูลค่าด้วยมูลค่ายุติธรรมในงบแสดงฐานะการเงิน

ประเภท	เทคนิคการประเมินมูลค่า
ตราสารทุน	ราคาเสนอซื้อครั้งสุดท้ายในตลาดที่มีสภาพคล่อง ณ วันที่ในรายงาน
ตราสารหนี้ที่จะถึงจนครบ กำหนด	ราคาซื้อขายที่ประกาศอยู่ในสมาคมตลาดตราสารหนี้ไทย โดยใช้ราคาปิด ณ วันที่รายงาน

(2) นโยบายการจัดการความเสี่ยงทางการเงิน

กรอบการบริหารจัดการความเสี่ยง

คณะกรรมการบริษัทของบริษัทมีความรับผิดชอบโดยรวมในการจัดให้มีและการควบคุมกรอบการบริหารความเสี่ยงของบริษัทคณะกรรมการบริษัทจัดตั้งคณะกรรมการบริหารความเสี่ยงซึ่งรับผิดชอบในการพัฒนาและติดตามนโยบายการบริหารความเสี่ยงของบริษัทคณะกรรมการบริหารความเสี่ยงจะรายงานการดำเนินการดังกล่าวต่อคณะกรรมการบริษัทอย่างสม่ำเสมอ

นโยบายการบริหารความเสี่ยงของบริษัทจัดทำขึ้นเพื่อระบุและวิเคราะห์ความเสี่ยงที่บริษัทเผชิญเพื่อกำหนดระดับความเสี่ยงที่เหมาะสม รวมถึงควบคุมและติดตามความเสี่ยงให้อยู่ในระดับที่ยอมรับได้ นโยบายและระบบการบริหารความเสี่ยงได้รับการทบทวนอย่างสม่ำเสมอเพื่อให้สะท้อนการเปลี่ยนแปลงของสภาพการณ์ในตลาดและการดำเนินงานของบริษัท บริษัทมีเป้าหมายในการรักษาสภาพแวดล้อมการควบคุมให้เป็นระเบียบและ

## บริษัท ไทยเทพรส จำกัด (มหาชน) หมายเหตุประกอบงบการเงิน สำหรับปีสิ้นสุดวันที่ 31 ธันวาคม 2564

คณะกรรมการตรวจสอบของบริษัททำกับดูแล้วผู้บริหารมีการติดตามการปฏิบัติตามวิธีปฏิบัติและนโยบายการบริหารความเสี่ยงและทบทวนความเสี่ยงของกรอบการบริหารความเสี่ยงให้สอดคล้องกับความเสี่ยงที่บริษัทเผชิญอยู่ คณะกรรมการตรวจสอบของบริษัททำกับดูแล้วโดยผ่านทางผู้ตรวจสอบภายใน ผู้ตรวจสอบภายในทำหน้าที่ในการทบทวนการควบคุมและวิธีการปฏิบัติในการบริหารความเสี่ยงอย่างสม่ำเสมอและในกรณีพิเศษและจะรายงานผลที่ได้ต่อคณะกรรมการตรวจสอบ

### (v.1) ความเสี่ยงด้านเครดิต

ความเสี่ยงด้านเครดิตเป็นความเสี่ยงจากการสูญเสียทางการเงินของบริษัทหากลูกค้าหรือคู่สัญญาตามเครื่องมือทางการเงินไม่สามารถปฏิบัติตามภาระผูกพันตามสัญญา ซึ่งโดยส่วนใหญ่เกิดจากลูกค้าที่เป็นลูกค้า

#### (v.1.1) ลูกหนี้การค้า

ความเสี่ยงด้านเครดิตของบริษัทได้รับอิทธิพลมาจากลักษณะเฉพาะตัวของลูกค้าแต่ละราย อย่างไรก็ตาม ผู้บริหารต้องพิจารณาถึงปัจจัยอื่นๆ ซึ่งอาจส่งผลต่อความเสี่ยงด้านเครดิตของลูกค้า ซึ่งรวมถึงความเสี่ยงของการผิดนัดชำระซึ่งเกี่ยวข้องกับอุตสาหกรรมและประเทศที่ลูกค้าดำเนินธุรกิจอยู่

คณะกรรมการบริหารความเสี่ยงกำหนดนโยบายด้านเครดิตเพื่อวิเคราะห์ความน่าเชื่อถือของลูกค้ารายใหม่แต่ละรายก่อนที่บริษัทจะเสนอระยะเวลาและเงื่อนไขทางการค้า วงเงินยอดขายจะกำหนดไว้สำหรับลูกค้าแต่ละรายและจะทบทวนทุกๆ 6 เดือน ยอดขายที่เกินกว่าวงเงินดังกล่าวต้องได้รับการอนุมัติจากผู้จัดการฝ่ายขายในประเทศ ในกรณีวงเงินเกิน 200,000 บาท ต้องได้รับการพิจารณาอนุมัติจากผู้จัดการฝ่ายการเงิน

บริษัทจำกัดความเสี่ยงด้านเครดิตของลูกหนี้การค้าด้วยการกำหนดระยะเวลาการจ่ายชำระสูงสุดที่ 90 วันและมีการติดตามยอดคงค้างของลูกหนี้การค้าอย่างสม่ำเสมอ บริษัทพิจารณาการด้อยค่าทุกวันสิ้นรอบระยะเวลารายงาน อัตราการตั้งสำรองของผลขาดทุนด้านเครดิตที่คาดว่าจะเกิดขึ้นคำนวณโดยพิจารณาจากอายุหนี้คงค้างนับจากวันที่กำหนดชำระสำหรับลูกหนี้แต่ละรายและสะท้อนผลแตกต่างระหว่างสภาวะเศรษฐกิจในอดีตที่ผ่านมา สภาวะเศรษฐกิจในปัจจุบันและมุมมองของบริษัทที่มีต่อสภาวะเศรษฐกิจตลอดอายุที่คาดการณ์ไว้ของลูกหนี้

ข้อมูลเกี่ยวกับลูกหนี้การค้าเปิดเผยในหมายเหตุข้อ 6

#### (v.1.2) เงินลงทุนในตราสารหนี้

บริษัทพิจารณาว่าเงินลงทุนในตราสารหนี้ซึ่งวัดมูลค่าด้วยราคาทุนตัดจำหน่ายมีความเสี่ยงด้านเครดิตต่ำ ดังนั้น ค่าเผื่อผลขาดทุนด้านเครดิตที่คาดว่าจะเกิดขึ้นซึ่งประเมินในระหว่างปีจำกัดอยู่ที่ผลขาดทุนด้านเครดิตที่คาดว่าจะเกิดขึ้นภายใน 12 เดือนหรือ “ความเสี่ยงด้านเครดิตต่ำ” สำหรับตราสารหนี้ที่อยู่ในความต้องการของตลาดโดยพิจารณาจากอันดับเครดิตที่อยู่ในระดับน่าลงทุน (Investment grade credit rating) จากหน่วยงานจัดอันดับเครดิตภายนอกที่มีการเผยแพร่ ตราสารอื่น ๆ จะพิจารณาว่ามีความเสี่ยงด้านเครดิตต่ำเมื่อความเสี่ยงจากการผิดนัดชำระหนี้อยู่ในระดับต่ำ และ ผู้ออกตราสารมีความสามารถทางการเงินที่จะปฏิบัติตามภาระผูกพันตามสัญญาได้

บริษัทจำกัดความเสี่ยงด้านเครดิตด้วยการลงทุนในตราสารหนี้ที่มีสภาพคล่องและคู่สัญญาที่มีอันดับเครดิตอย่างน้อย A จากบริษัท Fitch Ratings (Thailand)

บริษัทติดตามการเปลี่ยนแปลงของความเสี่ยงด้านเครดิตด้วยการติดตามการจัดอันดับเครดิตภายนอกที่มีการเผยแพร่ เพื่อประเมินว่าความเสี่ยงด้านเครดิตเพิ่มขึ้นอย่างมีนัยสำคัญ ณ วันที่รายงาน โดยไม่ได้ถูกสะท้อนในอันดับเครดิตที่เผยแพร่หรือไม่ เพื่อประกอบในการพิจารณาบริษัทมีการทบทวนการเปลี่ยนแปลงของผลตอบแทนในหุ้นกู้ หากสามารถหาได้ประกอบกับข่าวที่มีการเผยแพร่และข้อมูลการกำกับดูแลของหน่วยงานกำกับดูแลของลูกหนี้

บริษัท (ไทยเทพรส จำกัด (มหาชน))  
หมายเหตุประกอบงบการเงิน  
สำหรับปีสิ้นสุดวันที่ 31 ธันวาคม 2564

ตารางต่อไปนี้นำข้อมูลเกี่ยวกับความเสี่ยงด้านเครดิตและผลขาดทุนด้านเครดิตที่คาดว่าจะเกิดขึ้น

เงินลงทุนในตราสารหนี้ ณ วันที่ 31 ธันวาคม 2564	งบการเงินที่แสดงเงินลงทุนตามวิธีส่วนได้เสีย	
	งบการเงินเฉพาะกิจการ	
	ผลขาดทุนด้านเครดิตที่คาดว่าจะเกิดขึ้นใน 12 เดือนข้างหน้า (พันบาท)	รวม
ตราสารหนี้ที่วัดมูลค่าด้วยราคาทุนตัดจำหน่าย	40,000	40,000
	40,000	40,000
หัก ค่าเผื่อผลขาดทุนด้านเครดิตที่คาดว่าจะเกิดขึ้นสุทธิ	-	-
	40,000	40,000
เงินลงทุนในตราสารหนี้ ณ วันที่ 31 ธันวาคม 2563		
ตราสารหนี้ที่วัดมูลค่าด้วยราคาทุนตัดจำหน่าย	40,000	40,000
	40,000	40,000
หัก ค่าเผื่อผลขาดทุนด้านเครดิตที่คาดว่าจะเกิดขึ้นสุทธิ	-	-
	40,000	40,000

(ข.1.3) เงินสดและรายการเทียบเท่าเงินสด

ความเสี่ยงด้านเครดิตของบริษัทที่เกิดจากเงินสดและรายการเทียบเท่าเงินสดมีจำกัดเนื่องจากคู่สัญญาเป็นธนาคารและสถาบันการเงิน ซึ่งบริษัทพิจารณาว่ามีความเสี่ยงด้านเครดิตต่ำ

(ข.2) ความเสี่ยงด้านสภาพคล่อง

บริษัทกำกับดูแลความเสี่ยงด้านสภาพคล่องและรักษาระดับของเงินสดและรายการเทียบเท่าเงินสดที่ผู้บริหารพิจารณาว่าเพียงพอในการจัดหาเงินเพื่อใช้ในการดำเนินงานของบริษัท และลดผลกระทบจากความผันผวนในกระแสเงินสด

ตารางต่อไปนี้แสดงระยะเวลาการครบกำหนดคงเหลือตามสัญญาของหนี้สินทางการเงิน ณ วันที่รายงาน โดยแสดงจำนวนเงินเป็นจำนวนขั้นต้นซึ่งไม่ได้คิดลด รวมดอกเบี้ยตามสัญญาและไม่รวมผลกระทบหากหักกลบตามสัญญา

ณ วันที่ 31 ธันวาคม 2564	งบการเงินที่แสดงเงินลงทุนตามวิธีส่วนได้เสีย	
	งบการเงินเฉพาะกิจการ	
	มูลค่าตามบัญชี	ภายใน 1 ปี หรือน้อยกว่า (พันบาท)
หนี้สินทางการเงิน		
เจ้าหนี้การค้า	100,282	100,282
เจ้าหนี้อื่น	89,461	89,461
	189,743	189,743
ณ วันที่ 31 ธันวาคม 2563		
หนี้สินทางการเงิน		
เจ้าหนี้การค้า	89,193	89,193
เจ้าหนี้อื่น	88,993	88,993
	178,186	178,186

(ข.3) ความเสี่ยงด้านตลาด

บริษัทมีความเสี่ยงที่มูลค่ายุติธรรมหรือกระแสเงินสดในอนาคตของเครื่องมือทางการเงินจะมีความผันผวนอันเนื่องมาจากการเปลี่ยนแปลงของราคาตลาด ความเสี่ยงด้านตลาดมีดังนี้



บริษัท ไทยเทพรส จำกัด (มหาชน)  
 หมายเหตุประกอบงบการเงิน  
 สำหรับปีสิ้นสุดวันที่ 31 ธันวาคม 2564

(ว.3.1) ความเสี่ยงด้านอัตราแลกเปลี่ยน

บริษัทมีความเสี่ยงด้านอัตราแลกเปลี่ยนที่เกี่ยวข้องกับการซื้อและการขายที่เป็นสกุลเงินตราต่างประเทศ

**ความเสี่ยงจากเงินตราต่างประเทศ**

ณ วันที่ 31 ธันวาคม

**งบการเงินที่แสดงเงินลงทุนตามวิธีส่วนได้เสีย/**

**งบการเงินเฉพาะกิจการ**

2564

2563

(พันบาท)

**เงินเหรียญสหรัฐอเมริกา**

เงินสดและรายการเทียบเท่าเงินสด

594

532

ลูกหนี้การค้า

28,003

23,831

เจ้าหนี้การค้า

(9,555)

(6,254)

เจ้าหนี้อื่น

(3)

(3)

เงินสกุลยูโร

เจ้าหนี้การค้า

(7,771)

(5,097)

เจ้าหนี้อื่น

(318)

(618)

**เงินเหรียญออสเตรเลีย**

ลูกหนี้การค้า

1,322

1,034

**เงินเหรียญสิงคโปร์**

ลูกหนี้การค้า

571

1,608

เงินเยนญี่ปุ่น

เจ้าหนี้การค้า

(537)

-

ยอดบัญชีในงบแสดงฐานะการเงินที่มีความเสี่ยง

12,306

15,033

**23 การบริหารจัดการทุน**

นโยบายของคณะกรรมการบริษัท คือการรักษาระดับเงินทุนให้มั่นคงเพื่อรักษาความเชื่อมั่นของนักลงทุน เจ้าหนี้และตลาดและก่อให้เกิดการพัฒนาของธุรกิจ ในอนาคต คณะกรรมการได้มีการกำกับดูแลผลตอบแทนจากการลงทุน อย่างสม่ำเสมอโดยพิจารณาจากสัดส่วนของผลตอบแทนจากกิจกรรมดำเนินงานต่อ ส่วนของเจ้าของรวม อีกทั้งยังกำกับดูแลระดับการจ่ายเงินปันผลให้แก่ผู้ถือหุ้นสามัญ

**24 การผูกพันกับบุคคลหรือกิจการที่ไม่เกี่ยวข้องกัน**

**งบการเงินเฉพาะกิจการ**

2564

2563

(พันบาท)

การผูกพันรายจ่ายฝ่ายทุน

สัญญาที่ยังไม่ได้รับรู้

ยานพาหนะ

2,077

-

เครื่องจักรและอุปกรณ์

1,262

6,323

ส่วนปรับปรุงอาคาร

-

33

รวม

3,339

6,356

จำนวนเงินขั้นต่ำที่ต้องจ่ายในอนาคตทั้งสิ้น

ภายใต้สัญญาเช่าดำเนินงานที่บอกเลิกไม่ได้

สำหรับสินทรัพย์ที่มีมูลค่าต่ำ

ภายใน 1 ปี

293

293

1 - 5 ปี

146

439

รวม

439

732

**การผูกพันอื่นๆ**

หนังสือค้ำประกันจากธนาคาร

4,593

4,593

**หนังสือค้ำประกันจากธนาคาร**

ณ วันที่ 31 ธันวาคม 2564 บริษัทมีการผูกพันกับธนาคารแห่งหนึ่งจากการให้ธนาคารออกหนังสือค้ำประกันการใช้ไฟฟ้า โดยมีเงินฝากธนาคารใช้เป็นหลัก ประกันจำนวน 4.6 ล้านบาท (2563: 4.6 ล้านบาท)

# ส่วนที่ 4

การรับรองความถูกต้องของข้อมูล

## การรับรองความถูกต้องของข้อมูล

### การรับรองความถูกต้องของข้อมูล

การรับรองความถูกต้องของข้อมูลในแบบแสดงรายการข้อมูลประจำปี (56-1 One Report) นั้นให้กรรมการผู้มีอำนาจลงนามผูกพันบริษัท\* ลงลายมือชื่อพร้อมทั้งประทับตราบริษัท (ถ้ามี) ในแบบแสดงรายการข้อมูลประจำปี (56-1 One Report) พร้อมทั้งมอบอำนาจให้บุคคลใดลงนามกำกับเอกสารในแบบแสดงรายการข้อมูลประจำปีแทนด้วยโดยใช้ข้อความและรูปแบบดังนี้



“บริษัทได้สอบทานข้อมูลในแบบแสดงรายการข้อมูลประจำปี (56-1 One Report) ฉบับนี้แล้ว ด้วยความระมัดระวัง บริษัทขอรับรองว่า ข้อมูลดังกล่าวถูกต้องครบถ้วน ไม่เป็นเท็จ ไม่ทำให้ผู้อื่นสำคัญผิด หรือไม่ขาดข้อมูลที่ควรต้องแจ้งในสาระสำคัญ นอกจากนี้ บริษัทขอรับรองว่า

(1) งบการเงินและข้อมูลทางการเงินที่สรุปมาในแบบแสดงรายการข้อมูลประจำปี ได้แสดงข้อมูลอย่างถูกต้องครบถ้วนในสาระสำคัญเกี่ยวกับฐานะการเงิน ผลการดำเนินงาน และกระแสเงินสดของบริษัทและบริษัทร่วมแล้ว

(2) บริษัทได้จัดทำมีระบบการเปิดเผยข้อมูลที่ดี เพื่อให้แน่ใจว่าบริษัทได้เปิดเผยข้อมูลในส่วนที่เป็นสาระสำคัญทั้งของบริษัทและบริษัทร่วม อย่างถูกต้องครบถ้วนแล้ว รวมทั้งควบคุมดูแลให้มีการปฏิบัติตามระบบดังกล่าว

(3) บริษัทได้จัดทำให้บริษัทมีระบบการควบคุมภายในที่ดีและควบคุมดูแลให้มีการปฏิบัติตามระบบดังกล่าว และบริษัทได้แจ้งข้อมูลการประเมินระบบการควบคุมภายใน ณ วันที่ 18 กุมภาพันธ์ 2565 ต่อผู้สอบบัญชีและกรรมการตรวจสอบของบริษัทแล้ว ซึ่งครอบคลุมถึงข้อบกพร่องและการเปลี่ยนแปลงที่สำคัญของระบบการควบคุมภายใน รวมทั้งการกระทำที่มีข้อบกพร่องต่อการจัดทำรายงานทางการเงินของบริษัทและบริษัทร่วม

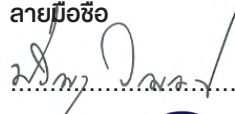
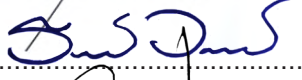
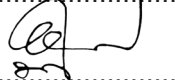
ในการนี้ เพื่อเป็นหลักฐานว่าเอกสารทั้งหมดเป็นเอกสารชุดเดียวกันกับที่ข้าพเจ้าได้รับรองความถูกต้องแล้ว ข้าพเจ้าได้มอบหมายให้ นายธนวัฒน์ วิญญูรัตน์ เป็นผู้ลงลายมือชื่อกำกับเอกสารนี้ไว้ทุกหน้าด้วย หากเอกสารใดไม่มีลายมือชื่อของ นายธนวัฒน์ วิญญูรัตน์ กำกับไว้ ข้าพเจ้าจะถือว่าไม่ใช้ข้อมูลที่ข้าพเจ้าได้รับรองความถูกต้องของข้อมูลแล้ว ดังกล่าวข้างต้น

ชื่อ	ตำแหน่ง	ลายมือชื่อ
1. นายปริญญญา วิญญูรัตน์	ประธานกรรมการบริหาร/กรรมการผู้จัดการ	
2. นายธนวัฒน์ วิญญูรัตน์	กรรมการ/รองกรรมการผู้จัดการ	
3. นายบัญชา วิญญูรัตน์	กรรมการ/รองกรรมการผู้จัดการ	
ผู้รับมอบอำนาจ นายธนวัฒน์ วิญญูรัตน์	กรรมการ/รองกรรมการผู้จัดการ	

\*ให้แนบเอกสารหลักฐานประกอบด้วย ทั้งนี้ แบบแสดงรายการข้อมูลประจำปีนี้เป็นข้อมูลที่สำคัญที่ผู้ลงทุนใช้ประกอบการตัดสินใจลงทุนบริษัทจึงควรเสนอให้คณะกรรมการบริษัทพิจารณาก่อนที่จะส่งให้สำนักงาน

\*\* พร้อมทั้งประทับตราบริษัท (ถ้ามี)

ทั้งนี้ มาตรา 89/20 \*\*\* แห่งพระราชบัญญัติหลักทรัพย์และตลาดหลักทรัพย์ พ.ศ. 2535 ซึ่งแก้ไขเพิ่มเติมโดยพระราชบัญญัติหลักทรัพย์และตลาดหลักทรัพย์ (ฉบับที่ 4) พ.ศ. 2551 กำหนดให้กรรมการและผู้บริหารต้องร่วมกันรับผิดชอบบุคคลที่ซื้อขายหลักทรัพย์ของบริษัทยุติในเสียหายใด ๆ อันเกิดขึ้นเนื่องจากการเปิดเผยข้อมูลต่อผู้ถือหุ้นหรือประชาชนทั่วไป โดยแสดงข้อความที่เป็นเท็จในสาระสำคัญหรือปกปิดข้อความจริงที่ควรบอกให้แจ้งในสาระสำคัญในกรณีของงบการเงินและรายงานเกี่ยวกับฐานะการเงินและผลการดำเนินงานของบริษัทหรือรายงานอื่นใดที่ต้องเปิดเผยตามมาตรา 56 หรือมาตรา 199 โดยมีได้จำกัดความรับผิดไว้เฉพาะกรรมการและผู้บริหารที่ลงลายมือชื่อรับรองความถูกต้องของข้อมูลในเอกสารดังกล่าวเท่านั้น อย่างไรก็ตาม กรรมการหรือผู้บริหารซึ่งสามารถพิสูจน์ได้ว่าโดยตำแหน่งหน้าที่ตนไม่อาจล่วงรู้ถึงความเท็จจริงของข้อมูลหรือการขาดข้อมูลที่ควรต้องแจ้งนั้น ย่อมไม่มีความรับผิดตามมาตรา 89/20

หมายเหตุ \*\*\* ใช้บังคับกับบริษัทที่อยู่ภายใต้บังคับของหมวด 3/1 แห่งพระราชบัญญัติหลักทรัพย์และตลาดหลักทรัพย์ พ.ศ. 2535 ซึ่งแก้ไขเพิ่มเติมโดยพระราชบัญญัติหลักทรัพย์และตลาดหลักทรัพย์ (ฉบับที่ 4) พ.ศ. 2551 เท่านั้น

# เอกสารแนบ

## 1 ข้อมูลของกรรมการ ผู้บริหาร ผู้มีอำนาจควบคุม และเลขาธิการบริษัท

## 1.1 รายละเอียดเกี่ยวกับกรรมการ ผู้บริหารและผู้มีอำนาจควบคุม

ชื่อ-สกุล/ ตำแหน่ง (1)	อายุ (ปี)	คุณวุฒิทางการศึกษา (2)	ความสัมพันธ์ทางครอบครัวระหว่าง กรรมการและผู้บริหาร (3)	สัดส่วนการ ถือหุ้นใน บริษัท (%) (4)	ประสบการณ์ทำงานในระยะ 5 ปี ย้อนหลัง		
					ช่วงเวลา	ตำแหน่ง	ชื่อหน่วยงาน/บริษัท/ประเภทธุรกิจ (5)
1. นายปริญญา วิทยุรัตน์ - ประธานกรรมการบริหารและ กรรมการผู้จัดการ (กรรมการผู้มีอำนาจลงนาม)	67	- คหกรรมศาสตร์คหวิ บัณฑิตศึกษาคึกคัก สาขาวิทยาศาสตร์การ อาหารและโภชนาการ มหาวิทยาลัยเทคโนโลยีราชม งคลพระนคร - ปริญญาตรี - วิทยาศาสตร์บัณฑิต สาขาเคมี มหาวิทยาลัยแห่งชาติ ไต้หวัน	เป็นน้องชายนายไกรลาส วิทยุรัตน์ ซึ่งเป็นสามีนางพรนภา วิทยุรัตน์ และเป็นอายุนันทิต วิทยุรัตน์ และนางสาวมาลี วิทยุรัตน์	33.10	2548-ปัจจุบัน 2538-ปัจจุบัน 2543-ปัจจุบัน  2561-ปัจจุบัน 2560-ปัจจุบัน  2554-ปัจจุบัน 2553-ปัจจุบัน  2551-ปัจจุบัน 2548-ปัจจุบัน	ประธานกรรมการ ประธานกรรมการ บริหาร กรรมการผู้จัดการ  กรรมการ กรรมการ  กรรมการ กรรมการ  กรรมการ กรรมการ	ตำแหน่งงานในปัจจุบัน บริษัท ไทยเทพรส จำกัด (มหาชน) บริษัท ไทยเทพรส จำกัด (มหาชน) บริษัท ไทยเทพรส จำกัด (มหาชน)  ตำแหน่งในกิจการอื่น มี 6 แห่ง บริษัท เทพาสแลนด์ จำกัด ธุรกิจ : พัฒนาอสังหาริมทรัพย์ บริษัท ราชครามการเกษตร จำกัด ธุรกิจ : ผลิตจำหน่าย น้ำเข้า ผลิตภัณฑ์ การเกษตร บริษัท บางปะอินสปอร์ตคลับ จำกัด ธุรกิจ : สนามกอล์ฟ บริษัท ราชครามฟร้อมเพอร์ดี จำกัด ธุรกิจ : พัฒนา, จัดสรรที่ดิน ซื้อขายอสังหาริมทรัพย์ บริษัท สยามกัลป์ไม้ จำกัด ธุรกิจ : สนามกอล์ฟ บริษัท ราชครามแลนด์ จำกัด ธุรกิจ : ประกอบกิจการให้บริการ สนามกีฬา และพัฒนาจัดสรรที่ดิน ซื่อ ขายอสังหาริมทรัพย์ ตำแหน่งในบริษัทจดทะเบียนอื่น - ไม่มี ตำแหน่งในกิจการที่แข่งขัน/ เกี่ยวข้องกับธุรกิจของบริษัทที่อาจ ทำให้เกิดความขัดแย้งทาง - ไม่มี การอบรมหลักสูตรกรรมการ ยังไม่เข้ารับการอบรมหลักสูตร กรรมการ
2. นางพรนภา วิทยุรัตน์ - กรรมการ/รองกรรมการผู้จัดการ	72	อบรมหลักสูตร Director Accreditation Program (DAP) รุ่นที่ 37/2005 สมาคมส่งเสริมสถาบัน กรรมการบริษัทไทย	เป็นภรรยานายไกรลาส วิทยุรัตน์ซึ่งเป็นพี่ ชาย นายปริญญา วิทยุรัตน์ และเป็นอา ส-โณนางสาวมาลี และอายุนันทิต วิทยุรัตน์	4.71	2536-ปัจจุบัน	กรรมการและรอง กรรมการผู้จัดการ	ตำแหน่งงานในปัจจุบัน บริษัท ไทยเทพรส จำกัด (มหาชน) ตำแหน่งในกิจการอื่น - ไม่มี ตำแหน่งในบริษัทจดทะเบียนอื่น - ไม่มี ตำแหน่งในกิจการที่แข่งขัน/เกี่ยวเนื่อง กับธุรกิจของบริษัทที่อาจทำให้เกิด ความขัดแย้งทางผลประโยชน์ - ไม่มี การอบรมหลักสูตรกรรมการ เข้ารับการอบรมหลักสูตร Director Accreditation Program (DAP) รุ่นที่ 37/2005 สมาคมส่งเสริมสถาบันกรรมการ บริษัทไทย



ชื่อ-สกุล/ ตำแหน่ง (1)	อายุ (ปี)	คุณวุฒิทางการศึกษา (2)	ความสัมพันธ์ทางครอบครัวระหว่าง กรรมการและผู้บริหาร (3)	สัดส่วนการ ถือหุ้นใน บริษัท (%) (4)	ประสบการณ์ทำงานในระยะ 5 ปี ย้อนหลัง		
					ช่วงเวลา	ตำแหน่ง	ชื่อหน่วยงาน/บริษัท/ประเภทธุรกิจ (5)
3. นางสาวมาลี วิทยุรัตน์ - กรรมการ	67	บริหารธุรกิจบัณฑิต สาขาการเงิน การธนาคาร มหาวิทยาลัยรามคำแหง	เป็นพี่นายบัณฑิต วิทยุรัตน์ , นางสาวสุณี วิทยุรัตน์ และเป็นหลานนายปริญญา และนางพรนภา วิทยุรัตน์	3.89	2536-ปัจจุบัน 2536-2553  2530-2536	กรรมการ กรรมการและรอง กรรมการผู้จัดการ สายบัญชี-การเงิน ผู้จัดการฝ่ายบัญชี และการเงิน	<u>ตำแหน่งงานในปัจจุบัน</u> บริษัท ไทยเทพรส จำกัด (มหาชน) บริษัท ไทยเทพรส จำกัด (มหาชน)  บริษัท ไทยเทพรส จำกัด (มหาชน)  <u>ตำแหน่งในกิจการอื่น</u> - ไม่มี <u>ตำแหน่งในบริษัทจดทะเบียนอื่น</u> - ไม่มี <u>ตำแหน่งในกิจการที่แข่งขัน/เกี่ยวเนื่อง</u> <u>กับธุรกิจของบริษัทที่อาจทำให้เกิด</u> <u>ความขัดแย้งทางผลประโยชน์</u> - ไม่มี <u>การอบรมหลักสูตรกรรมการ</u> เข้ารับการอบรม หลักสูตร Director Accreditation Program (DAP) รุ่นที่ 37/2005 สมาคมส่งเสริมสถาบันกรรมการ บริษัทไทย
4. นายบัณฑิต วิทยุรัตน์ - กรรมการ	65	- ศิลปศาสตรมหาบัณฑิต สาขาการจัดการมนุษย์กับ สิ่งแวดล้อม มหาวิทยาลัยเชียงใหม่ - วิศวกรรมศาสตรบัณฑิต สาขาเครื่องกล มหาวิทยาลัย Adamson ฟิลิปปินส์	เป็นหลานของนายปริญญา วิทยุรัตน์ และนางพรนภา วิทยุรัตน์ และเป็นน้องชายนางสาวมาลี วิทยุรัตน์	7.34	2536 -ปัจจุบัน 2536-2551  2536-2550	กรรมการ รองกรรมการผู้ จัดการ ผู้จัดการสาขา ลำปาง	<u>ตำแหน่งงานในปัจจุบัน</u> บริษัท ไทยเทพรส จำกัด (มหาชน) บริษัท ไทยเทพรส จำกัด (มหาชน)  บริษัท ไทยเทพรส จำกัด (มหาชน)  <u>ตำแหน่งในกิจการอื่น</u> - ไม่มี <u>ตำแหน่งในบริษัทจดทะเบียนอื่น</u> - ไม่มี <u>ตำแหน่งในกิจการที่แข่งขัน/เกี่ยวเนื่อง</u> <u>กับธุรกิจของบริษัทที่อาจทำให้เกิด</u> <u>ความขัดแย้งทางผลประโยชน์</u> - ไม่มี <u>การอบรมหลักสูตรกรรมการ</u> เข้ารับการอบรม หลักสูตร Director Accreditation Program (DAP) รุ่นที่ 37/2005 สมาคมส่งเสริมสถาบันกรรมการ บริษัทไทย

ชื่อ-สกุล/ ตำแหน่ง (1)	อายุ (ปี)	คุณวุฒิทางการศึกษา (2)	ความสัมพันธ์ทางครอบครัวระหว่าง กรรมการและผู้บริหาร (3)	สัดส่วนการ ถือหุ้นใน บริษัท (%) (4)	ประสบการณ์ทำงานในระยะ 5 ปี ย้อนหลัง		
					ช่วงเวลา	ตำแหน่ง	ชื่อหน่วยงาน/บริษัท/ประเภทธุรกิจ (5)
5. นายธนวัฒน์ วิทยุญรัตน์ - CFO / กรรมการ / รองกรรมการผู้จัดการ (กรรมการผู้มีอำนาจลงนาม)	49	- Master of Science Finance, Bentley College, Massachusetts, USA - Master of Science in Manufacturing System Engineering Rensselaer Polytechnic Institute ,USA - Bachelor of Science in Management System Rensselaer Polytechnic Institute, USA	เป็นบุตรนางพรนภา วิทยุญรัตน์ และเป็นหลานนายปริญญา วิทยุญรัตน์	7.14	2561-ปัจจุบัน 2557-ปัจจุบัน  2553-ปัจจุบัน 2547-2553  2553-ปัจจุบัน  2548-ปัจจุบัน	CFO รองกรรมการ ผู้จัดการ ผู้จัดการฝ่าย การตลาด  กรรมการ  กรรมการ	<u>ตำแหน่งงานในปัจจุบัน</u> บริษัท ไทยเทพรส จำกัด (มหาชน) บริษัท ไทยเทพรส จำกัด (มหาชน)  บริษัท ไทยเทพรส จำกัด (มหาชน) บริษัท ไทยเทพรส จำกัด (มหาชน)  <u>ตำแหน่งในกิจการอื่น มี 2 แห่ง :</u> 1.บริษัท เอ็กซ์เตอร์(ประเทศไทย)จำกัด ธุรกิจ : ผู้จัดจำหน่ายเครื่องปรุงรส อาหาร 2. บริษัท รชตโยธิน จำกัด ธุรกิจ : โรงแรม <u>ตำแหน่งในบริษัทจดทะเบียนอื่น</u> - ไม่มี <u>ตำแหน่งในกิจการที่แข่งขัน/เกี่ยวเนื่อง</u> กับธุรกิจของบริษัทที่อาจทำให้เกิด ความขัดแย้งทางผลประโยชน์ - ไม่มี <u>การอบรมหลักสูตรกรรมการ</u> :Orientation Course-CFO focus on Financial Reporting Class รุ่นที่ 4/2018 (CFO 0411) สภาวิชาชีพบัญชีและตลาดหลักทรัพย์ แห่งประเทศไทย : ที่ดิน อาคาร อุปกรณ์ ปี63 และ มาตรฐานการรายงานทางการเงินที่ เกี่ยวข้อง บริษัท เอ็น วาย ซี แมนเนจเม้นท์ จำกัด : การกำหนดราคาโอนระหว่างบริษัทที่ มีความสัมพันธ์กัน ปี2562 บริษัท เอ็น วาย ซี แมนเนจเม้นท์ จำกัด : การวางระบบบัญชีต้นทุนการ วิเคราะห์ต้นทุนและการบริหารต้นทุน เพื่อการวางแผนและตัดสินใจ บริษัท ฝักอบรมและสัมมนาธรรม นิติ จำกัด : TFRSและมาตรการผ่อนปรนทางบัญชี จาก Covid 19(สำหรับกิจการที่ไม่ใช่ สถาบันการเงิน) บริษัท เอ็น วาย ซี แมนเนจเม้นท์ จำกัด : Financial Analysisเพื่อวิเคราะห์ส ถานการณ์ธุรกิจและการแก้ไขปรับปรุงพ ลการดำเนินงาน บริษัท ฝักอบรมและสัมมนาธรรม นิติ จำกัด : ESG Integration in Sustainable Investing สมาคมบริษัทจดทะเบียนไทย

ชื่อ-สกุล/ ตำแหน่ง (1)	อายุ (ปี)	คุณวุฒิทางการศึกษา (2)	ความสัมพันธ์ทางครอบครัวระหว่าง กรรมการและผู้บริหาร (3)	สัดส่วนการ ถือหุ้นใน บริษัท (%) (4)	ประสบการณ์ทำงานในระยะ 5 ปี ย้อนหลัง		
					ช่วงเวลา	ตำแหน่ง	ชื่อหน่วยงาน/บริษัท/ประเภทธุรกิจ (5)
6. นายบัญชา วิทยรัตน์ - กรรมการ/รองกรรมการผู้จัดการ (กรรมการผู้มีอำนาจลงนาม)	36	- MSC. Environmental Engineering Imperial College London, U.K. - Bachelor of Engineering in Engineering with Business Finance (First Class Honors) University College London (UCL), U.K.	เป็นบุตรนายปริญญา วิทยรัตน์ เป็นหลานนางพรนภา วิทยรัตน์	7.68	2557-ปัจจุบัน 2554-ปัจจุบัน 2553-ปัจจุบัน 2561-ปัจจุบัน 2560-ปัจจุบัน 2558-ปัจจุบัน 2553-ปัจจุบัน	รองกรรมการผู้จัดการ ผู้จัดการแผนกจัดซื้อ กรรมการ กรรมการ กรรมการ กรรมการ กรรมการ	<u>ตำแหน่งงานในปัจจุบัน</u> บริษัท ไทยเทพรส จำกัด (มหาชน)  บริษัท ไทยเทพรส จำกัด (มหาชน)  บริษัท ไทยเทพรส จำกัด (มหาชน) <u>ตำแหน่งในกิจการอื่น มี 4 แห่ง:</u> บริษัท นครหลวงการเกษตร จำกัด ธุรกิจ:สวนมะพร้าวและขายผลิตภัณฑ์เกษตร บริษัท บางปะอินสปอร์ตคลับ จำกัด ธุรกิจ : สนามกอล์ฟ บริษัท ไทเวอร์ อินเตอร์เทรด จำกัด ธุรกิจ : ขายส่งสินค้าทั่วไป บริษัท เอ็กซ์เตอร์(ประเทศไทย) จำกัด ธุรกิจ : ผู้จัดจำหน่ายเครื่องปรุงรสอาหาร <u>ตำแหน่งในบริษัทจดทะเบียนอื่น</u> - ไม่มี <u>ตำแหน่งในกิจการที่แข่งขัน/เกี่ยวเนื่อง</u> กับธุรกิจของบริษัทที่อาจทำให้เกิด ความขัดแย้งทางผลประโยชน์ - ไม่มี การอบรมหลักสูตรกรรมการ ยังไม่เข้าอบรมหลักสูตรกรรมการ
7. นายพจน์ กองพุฒิ กรรมการอิสระ/ประธานกรรมการ ตรวจสอบ	83	วิชาการบัญชี A.B.I Institute of Book Keeper, London	-	-	2560-ปัจจุบัน 2554-ปัจจุบัน 2545-ปัจจุบัน	ประธานกรรมการ ตรวจสอบ กรรมการ ตรวจสอบ กรรมการอิสระ	<u>ตำแหน่งงานในปัจจุบัน</u> บริษัท ไทยเทพรส จำกัด (มหาชน)  บริษัท ไทยเทพรส จำกัด (มหาชน)  บริษัท ไทยเทพรส จำกัด (มหาชน) <u>ตำแหน่งในกิจการอื่น</u> - ไม่มี <u>ตำแหน่งในบริษัทจดทะเบียนอื่น</u> - ไม่มี <u>ตำแหน่งในกิจการที่แข่งขัน/เกี่ยวเนื่อง</u> กับธุรกิจของบริษัทที่อาจทำให้เกิด ความขัดแย้งทางผลประโยชน์ - ไม่มี การอบรมหลักสูตรกรรมการ ยังไม่เข้ารับการอบรมหลักสูตร

ชื่อ-สกุล/ ตำแหน่ง (1)	อายุ (ปี)	คุณวุฒิทางการศึกษา (2)	ความสัมพันธ์ทางครอบครัวระหว่าง กรรมการและผู้บริหาร (3)	สัดส่วนการ ถือหุ้นใน บริษัท (%) (4)	ประสบการณ์ทำงานในระยะ 5 ปี ย้อนหลัง		
					ช่วงเวลา	ตำแหน่ง	ชื่อหน่วยงาน/บริษัท/ประเภทธุรกิจ (5)
8. นายจิรวิทย์ มาศรีรังสรรค์ กรรมการอิสระ/ กรรมการตรวจสอบ	83	-พาดิษยศาสตร์บัณฑิต มหาวิทยาลัยธรรมศาสตร์ บัณฑิตบัณฑิตมหาวิทยาลัย ธรรมศาสตร์	-	-	2560-ปัจจุบัน	กรรมการอิสระและ กรรมการ/กรรมการ อิสระ-	<u>ตำแหน่งงานในปัจจุบัน</u> บริษัท ไทยเทพรส จำกัด (มหาชน) บริษัท ไทยเทพรส จำกัด (มหาชน)
					2560-ปัจจุบัน		
					2554-ปัจจุบัน		<u>ตำแหน่งในกิจการอื่น</u> บริษัท เจ.เอ็ม.ซี บิซิเนส จำกัด
					2544-ปัจจุบัน		ผู้สอบบัญชีรับ อนุญาตอิสระ
					2534-2544		ผู้สอบบัญชีรับอนุญาตเลขที่ 1309
					2532-2534		บริษัท เหมราชพัฒนาที่ดิน จำกัด (มหาชน)
					2510-2532		โครงการวินด์มิลล์ก่อสร้างและ บางปะกงก่อสร้าง ธนาคารกสิกรไทย จำกัด (มหาชน)
9. นายนิวัติ วงศ์พรหมปรีดา กรรมการอิสระ/ กรรมการตรวจสอบ	60	- ปริญญาเอก สาขานิเทศ ศาสตร์ คณะนิเทศศาสตร์ จุฬาลงกรณ์มหาวิทยาลัย - Certificate in Integrated Marketing Communication, North- western University - Certificate in Market- ing Management, MAT - M.S.in Advertising, Medill School of Journal- ism Northwestern University, USA - ปริญญาตรี วารสารศาสตร์และสื่อสาร มวลชน (เกียรตินิยม อันดับ2) มหาวิทยาลัย ธรรมศาสตร์ - Certificate in of Com- merce, Assumption Commercial College	-	-	2561-ปัจจุบัน	กรรมการอิสระและ กรรมการตรวจสอบ	<u>ตำแหน่งงานในปัจจุบัน</u> บริษัท ไทยเทพรส จำกัด (มหาชน)
					2545-ปัจจุบัน		<u>ตำแหน่งในกิจการอื่น</u> Video Research International (Thailand) Ltd.,
					2546-2548		บริษัท กราฟฟิคคอร์เนเนอร์ จำกัด (มหาชน)
					2534-2535		SC Matchbox Co.,Ltd
					2533-2534		Far East Advertising Co.,Ltd.
					2532-2533		คณะวารสารศาสตร์และสื่อสารมวลชน มหาวิทยาลัยธรรมศาสตร์
					2530-2533		บริษัท สหพัฒนพิบูล จำกัด
					2530-2532		คณะวารสารศาสตร์และสื่อสารมวลชน มหาวิทยาลัยธรรมศาสตร์
					2564		<u>ตำแหน่งในบริษัทจดทะเบียนอื่น</u> - ไม่มี <u>ตำแหน่งในกิจการที่เพิ่งขึ้น/เกี่ยวเนื่อง</u> กับธุรกิจของบริษัทที่อาจทำให้เกิด ความขัดแย้งทางผลประโยชน์ - ไม่มี การอบรมหลักสูตรกรรมการ - Director Certification Program (DCP) รุ่นที่ 31/2546 สถาบันส่งเสริมกรรมการบริษัทไทย - ความสำคัญของกรรมการตรวจสอบ ต่อตลาดทุนและบทบาทหน้าที่ของ กรรมการตรวจสอบในการกำกับดูแล กิจการที่ดี สำนักงานคณะกรรมการกำกับหลัก

ชื่อ-สกุล/ ตำแหน่ง (1)	อายุ (ปี)	คุณวุฒิทางการศึกษา (2)	ความสัมพันธ์ทางครอบครัวระหว่าง กรรมการและผู้บริหาร (3)	สัดส่วนการ ถือหุ้นใน บริษัท (%) (4)	ประสบการณ์ทำงานในระยะ 5 ปี ย้อนหลัง		
					ช่วงเวลา	ตำแหน่ง	ชื่อหน่วยงาน/บริษัท/ประเภทธุรกิจ (5)
10. น.ส.วริญญา วิทยุรัตน์ รองกรรมการผู้จัดการ	38	Bachelor of Arts with a major in Economics, University of California, U.S.A.	เป็นบุตรนายปริญญา วิทยุรัตน์ เป็นหลานนางพรภา วิทยุรัตน์	5.83	2557-ปัจจุบัน 2556-ปัจจุบัน	รองกรรมการผู้ จัดการ ผู้จัดการฝ่ายการ ตลาด	<u>ตำแหน่งงานในปัจจุบัน</u> บริษัท ไทยเทพรส จำกัด (มหาชน)  บริษัท ไทยเทพรส จำกัด (มหาชน)
11. นางสาวสุณี วิทยุรัตน์ ผู้จัดการฝ่ายการเงิน/ เลขานุการบริษัท	62	เศรษฐศาสตรบัณฑิต มหาวิทยาลัยรามคำแหง	เป็นหลานของนายปริญญา วิทยุรัตน์ และนางพรภา วิทยุรัตน์ และเป็นน้อง สาวนางสาวมาลี วิทยุรัตน์	3.63	2551-ปัจจุบัน 2537-ปัจจุบัน	เลขานุการ บริษัท ผู้จัดการฝ่าย การเงิน	<u>ตำแหน่งงานในปัจจุบัน</u> บริษัท ไทยเทพรส จำกัด (มหาชน)  บริษัท ไทยเทพรส จำกัด (มหาชน) อบรมหลักสูตร Corporate Secretary Development Program, จุฬาลงกรณ์ มหาวิทยาลัย
12. นางจารุตา โพธิ์อินทะ ผู้จัดการฝ่ายทรัพยากรมนุษย์	61	รัฐประศาสนศาสตรบัณฑิต มหาวิทยาลัย สุโขทัยธรรมาธิราช	-	1.57	2547-ปัจจุบัน	ผู้จัดการฝ่าย ทรัพยากรมนุษย์	<u>ตำแหน่งงานในปัจจุบัน</u> บริษัท ไทยเทพรส จำกัด (มหาชน)
13. นายสุทัศน์ ภูเจริญชัยกิจ ผู้จัดการฝ่ายขายในประเทศ	53	-บริหารธุรกิจมหาบัณฑิต สาขาการตลาด มหาวิทยาลัยรามคำแหง - บริหารธุรกิจบัณฑิต สาขาการตลาด มหาวิทยาลัยราชภัฏธนบุรี	-	-	2560 –ปัจจุบัน 2555-2560	ผู้จัดการฝ่ายขาย ในประเทศ ผู้จัดการแผนก ขายต่างจังหวัด	<u>ตำแหน่งงานในปัจจุบัน</u> บริษัท ไทยเทพรส จำกัด (มหาชน)  บริษัท ไทยเทพรส จำกัด (มหาชน)
14. นายอนุวัตร เอื้อศิริตระกูล ผู้จัดการฝ่ายผลิต	55	-บริหารธุรกิจมหาบัณฑิต มหาวิทยาลัยรามคำแหง -วิทยาศาสตร์บัณฑิต (อุตสาหกรรมเกษตร) สถาบันเทคโนโลยี พระจอมเกล้า เจ้าคุณทหาร ลาดกระบัง	-	-	2548-ปัจจุบัน 2544 –2548	ผู้จัดการฝ่ายผลิต  ผู้จัดการโรงงาน	<u>ตำแหน่งงานในปัจจุบัน</u> บริษัท ไทยเทพรส จำกัด (มหาชน)  บริษัท น้ำบึงปาล์ม จำกัด (กลุ่มวังนายน)
15. นางยุภาพรรณ สร้างศรีวงศ์ สมุห์บัญชี	60	-บริหารธุรกิจบัณฑิต สาขาบัญชี มหาวิทยาลัยเกริก	-	-	2535-ปัจจุบัน 2531 –2535  2561 2562  2562 2563  2564	สมุห์บัญชี ผู้จัดการแผนก บัญชี	<u>ตำแหน่งงานในปัจจุบัน</u> บริษัท ไทยเทพรสจำกัด (มหาชน) บริษัท ไทยเทพรสจำกัด (มหาชน)  การอบรมและบทบาท : ขึ้นทะเบียนเป็นผู้ทำบัญชีของ บริษัท ไทยเทพรสจำกัด (มหาชน) : เทคนิคการจัดทำงบการเงินพร้อมวิธี แก้ปัญหาและการนำเสนอผลการเงินผ่าน ระบบ e-Filling : บทบาทและหน้าที่ของเลขานุการ บริษัทจดทะเบียน (Company Secretary:CS) บริษัท เอ็น วาย ซี แมนเนจเม้นท์ จำกัด การอบรมและบทบาท : TFRS 9 การบัญชีเครื่องมือทางการเงิน เงิน สำหรับองค์กรที่มีใช้สถาบันการเงิน บริษัท เอ็น วาย ซี แมนเนจเม้นท์ จำกัด : การภาษีเงินได้ ปี 63(2020 Income Taxes) : e-Withholding Tax ทางเลือกใน การหักภาษี ณ ที่จ่ายและ National e-Payment บริษัท เอ็น วาย ซี แมนเนจเม้นท์ จำกัด : การจัดทำภาษีเงินได้รอตัดบัญชี Basic Deferred Tax : การแก้ปัญหาและกลวิธีการตรวจสอบ การกำกับบัญชีภาษี สำหรับผู้จัดการฝ่าย บัญชี สมุห์บัญชี หัวหน้าฝ่ายบัญชี : Update ล่าสุด กฎหมาย e- Payment หลักเกณฑ์และวิธีการจัด ทำ e-Tax Invoice & e-Receipt, e-Withholding Tax และ e-Filling บริษัท ฝึกอบรมและสัมมนาธรรม นิติ จำกัด



## 2. รายละเอียดเกี่ยวกับกรรมการของบริษัทฯ ย่อย

ไม่มีข้อมูล

3. รายละเอียดเกี่ยวกับหัวหน้าตรวจสอบภายในและหัวหน้างานกำกับดูแลการปฏิบัติงานของบริษัท

ไม่มีข้อมูล

## 4. รายละเอียดเกี่ยวกับการประเมินราคาทรัพย์สิน

ไม่มีข้อมูล

## 5. นโยบายและแนวปฏิบัติการกำกับดูแลกิจการ และจรรยาบรรณธุรกิจโดยละเอียด

คณะกรรมการและผู้บริหารของบริษัทเล็งเห็นความสำคัญในการส่งเสริมการกำกับดูแลกิจการ (Corporate Governance) จึงก่อตั้งแผนกตรวจสอบภายในขึ้นในปี 2543 และได้ดำเนินนโยบายแนวทางปฏิบัติที่ดีของตลาดหลักทรัพย์แห่งประเทศไทย มาใช้เป็นแนวทางในการพัฒนาการกำกับดูแลกิจการให้เกิดความโปร่งใส และสร้างความมั่นใจให้กับผู้ลงทุนยิ่งขึ้น

## นโยบายการกำกับดูแลกิจการ

คณะกรรมการบริษัทได้ตระหนักถึงความสำคัญของการกำกับดูแลกิจการที่ดี เพื่อเพิ่มความโปร่งใส เพิ่มขีดความสามารถในการแข่งขันทางธุรกิจของบริษัท ตลอดจนเพิ่มความเชื่อมั่นให้แก่ผู้ถือหุ้น ผู้ลงทุนและผู้เกี่ยวข้องทุกฝ่าย จึงได้กำหนดนโยบายการกำกับดูแลกิจการที่ดี โดยครอบคลุมหลักการสำคัญดังนี้

## 1. สิทธิของผู้ถือหุ้น

SAUCE ได้ตระหนักถึงสิทธิของผู้ถือหุ้นและให้ความสำคัญและอำนวยความสะดวก ให้ผู้ถือหุ้นทุกราย ได้รับสิทธิพื้นฐานต่างๆ ทั้งในฐานะนักลงทุนในหลักทรัพย์และในฐานะเจ้าของบริษัท ด้วยมาตรฐานที่เป็นที่ยอมรับและเชื่อถือได้ โดยให้สิทธิในการซื้อ ขาย โอน หลักทรัพย์ที่ตนถืออยู่อย่างเป็นอิสระการได้รับส่วนแบ่งผลกำไรจากบริษัท การเข้าร่วมประชุมผู้ถือหุ้น การแสดงความคิดเห็นในที่ประชุมผู้ถือหุ้นอย่างเป็นอิสระ ทั้งนี้ผู้ถือหุ้นของบริษัททุกคนมีสิทธิออกเสียงตามจำนวนหุ้นที่ถืออยู่ โดยหุ้นแต่ละหุ้นมีสิทธิออกเสียงหนึ่งเสียง และไม่มีหุ้นใดมีสิทธิพิเศษที่เป็นการจำกัดสิทธิของผู้ถือหุ้นรายอื่น

นอกเหนือจากสิทธิขั้นพื้นฐานต่างๆ ข้างต้นแล้ว บริษัทยังได้ให้ความสำคัญในการเปิดเผยข้อมูลข่าวสารที่ถูกต้อง ครบถ้วนทันเวลา และโปร่งใสแก่ผู้ถือหุ้น โดยมีการเปิดเผยข่าวสารที่สำคัญบนเว็บไซต์ของบริษัท ทั้งภาษาไทย และ ภาษาอังกฤษ และในปี 2564 คณะกรรมการบริษัทได้ดำเนินการในเรื่องต่างๆ ที่เป็นการส่งเสริมและอำนวยความสะดวกในการใช้สิทธิของผู้ถือหุ้นของบริษัท ดังต่อไปนี้

1.1 เปิดเผยมติที่ประชุมคณะกรรมการบริษัท ครั้งที่ 2/2564 เมื่อวันที่ 12 มีนาคม 2564 ซึ่งมีมติกำหนดให้จัดการประชุมสามัญผู้ถือหุ้นประจำปี 2564 ในวันที่ 23 เมษายน 2564 ในเว็บไซต์ของตลาดหลักทรัพย์แห่งประเทศไทย ตั้งแต่วันที่มิตกำหนดวันประชุม

1.2 ก่อนวันประชุมสามัญผู้ถือหุ้น บริษัทจัดส่งหนังสือเชิญประชุมให้แก่ผู้ถือหุ้น ซึ่งมีวัน เวลา สถานที่ประชุม แผนที่ของสถานที่ประชุม และรายละเอียดระเบียบวาระการประชุมอย่างครบถ้วน เพียงพอ ตามข้อกำหนดของกฎหมาย ตลาดหลักทรัพย์แห่งประเทศไทย และข้อบังคับของบริษัท โดยแนบหนังสือมอบฉันทะ และเอกสารประกอบการประชุม ให้แก่ผู้ถือหุ้นได้พิจารณาล่วงหน้าก่อนการประชุมมากกว่า 21 วันโดยมีรายละเอียดของวาระการประชุมอย่างเพียงพอที่จะใช้ประกอบการตัดสินใจลงคะแนนในวาระต่าง ๆ และในแต่ละวาระจะระบุอย่างชัดเจนว่า เป็นเรื่องเสนอเพื่อทราบ หรือ เพื่อพิจารณา รวมทั้งมีความเห็นของคณะกรรมการที่เพียงพอ และชัดเจน เพื่อให้ผู้ถือหุ้นตัดสินใจในการใช้สิทธิออกเสียงได้

นอกจากนี้ บริษัทยังได้เปิดเผย หนังสือเชิญประชุมดังกล่าว ตลอดจนรายละเอียดประกอบการประชุม บนเว็บไซต์ของบริษัท ทั้งภาษาไทยและภาษาอังกฤษ ล่วงหน้า 30 ก่อนวันประชุม เพื่อให้ผู้ถือหุ้นได้รับทราบข้อมูลได้โดยสะดวกและรวดเร็ว ซึ่งเป็นข้อมูลเหมือนกับที่บริษัทจะจัดส่งให้ผู้ถือหุ้นในรูปแบบเอกสาร ยกเว้น รายงานประจำปี นำเผยแพร่เมื่อจัดทำเสร็จ

บริษัทได้ลงประกาศ หนังสือเชิญประชุมสามัญผู้ถือหุ้น ในหนังสือพิมพ์รายวันภาษาไทย ก่อนวันประชุมผู้ถือหุ้น 30 วัน โดยลงติดต่อกัน 3 วัน ตั้งแต่วันที่ 17, 18, 19 มีนาคม 2564

ในการเข้าร่วมการประชุมผู้ถือหุ้น บริษัทได้แจ้งรายละเอียดเอกสารหลักฐานที่จำเป็นที่ผู้ถือหุ้นต้องนำมาแสดงให้ครบถ้วนเพื่อรักษาสิทธิของผู้ถือหุ้นในการเข้าร่วมประชุม และแนบหนังสือมอบฉันทะและรายชื่อ กรรมการอิสระและประธานคณะกรรมการตรวจสอบ หรือ บุคคลใด ๆ เพื่อให้ผู้ถือหุ้นที่ประสงค์จะมอบฉันทะให้ผู้อื่นมาประชุมแทนได้เลือกที่จะมอบฉันทะให้เข้าประชุมและลงคะแนนเสียงได้

1.3 ในวันประชุมผู้ถือหุ้น บริษัทเปิดให้ผู้ถือหุ้นสามารถลงทะเบียนเข้าร่วมประชุมได้ล่วงหน้าก่อนเวลาประชุมอย่างน้อย 1 ชั่วโมง และได้อำนวยความสะดวกแก่ผู้ถือหุ้นก่อนการประชุม พร้อมทั้งจัดพิมพ์บัตรลงคะแนนในแต่ละวาระให้ผู้ถือหุ้น

1.4 ก่อนเริ่มการประชุมผู้ถือหุ้น ประธานกรรมการได้ชี้แจงวิธีการลงคะแนน และวิธีการนับคะแนนอย่างชัดเจน ซึ่งการลงคะแนนและการนับคะแนนเสียงเป็นไปอย่างเปิดเผย และโปร่งใส (นับคะแนนโดย ตัวแทนจากผู้สอบบัญชีของบริษัท) โดยการออกเสียงลงคะแนน บริษัทจะนับ 1 หุ้นเป็น 1 เสียง และถือเสียงข้างมากเป็นมติ ยกเว้นกรณีการลงมติที่กำหนดให้ถือคะแนนเสียงไม่น้อยกว่าสองในสามของจำนวนเสียงทั้งหมดของผู้ถือหุ้นซึ่งมาประชุมและมีสิทธิออกเสียงลงคะแนน หรือ การลงมติที่กำหนดให้ถือคะแนนเสียงไม่น้อยกว่าสามในสี่ของจำนวนเสียงทั้งหมดของผู้ถือหุ้นซึ่งมาประชุมและมีสิทธิออกเสียงลงคะแนน ซึ่งเป็นไปตามที่ระบุไว้ในข้อบังคับของบริษัท และตามกฎหมายกำหนด

1.5 ระหว่างการประชุม ประธานกรรมการได้เปิดโอกาสให้ผู้ถือหุ้นทุกรายมีสิทธิเท่าเทียมกันในการแสดงความคิดเห็นและซักถามและเสนอวาระอื่น ๆ โดยจัดสรรเวลาอย่างเพียงพอ และให้กรรมการที่เกี่ยวข้องชี้แจงและให้ข้อมูลต่าง ๆ แก่ผู้ถือหุ้นอย่างครบถ้วน

นอกจากนี้ ผู้ถือหุ้นที่มาร่วมประชุมผู้ถือหุ้นภายหลังเริ่มการประชุมแล้ว มีสิทธิออกเสียงหรือลงคะแนนในระเบียบวาระที่อยู่ระหว่างการพิจารณาและยังไม่ได้ลงมติ

1.6 บริษัท มีนโยบายให้กรรมการทุกท่านเข้าร่วมประชุมผู้ถือหุ้นโดยผู้ถือหุ้นสามารถซักถามคณะกรรมการชุดย่อยต่างๆ ในเรื่องที่เกี่ยวข้องได้ คณะกรรมการที่เข้าร่วมในการประชุมสามัญผู้ถือหุ้นประจำปี 2564 วันที่ 23 เมษายน 2564 ประกอบด้วย คณะกรรมการบริหาร ทั้งคณะ จำนวน 3 ท่าน (ประกอบด้วยประธานกรรมการบริหาร,รองกรรมการผู้จัดการอีก 2 ท่าน,กรรมการที่ไม่ใช่ผู้บริหาร 2 ท่าน และประธานคณะกรรมการตรวจสอบ 1 ท่าน คณะกรรมการตรวจสอบ 3 ท่าน รวมกรรมการทั้งสิ้น 9 ท่าน

## 2. การปฏิบัติต่อผู้ถือหุ้นอย่างเท่าเทียมกัน

บริษัทได้ให้ความสำคัญในการปฏิบัติต่อผู้ถือหุ้นอย่างเท่าเทียมกัน โดยคณะกรรมการได้กำหนดนโยบายการกำกับดูแลกิจการ โดยคำนึงถึงสิทธิของผู้ถือหุ้น และการปฏิบัติต่อผู้ถือหุ้นทุกรายอย่างเป็นธรรม และเท่าเทียมกัน โดยได้ดำเนินการ ดังต่อไปนี้

2.1 จัดให้มีกระบวนการประชุมผู้ถือหุ้นที่โปร่งใสและมีประสิทธิภาพเป็นไปตามข้อบังคับของบริษัท การพิจารณาและลงคะแนนเสียงเป็นไปตามลำดับวาระการประชุมที่กำหนด มีการพิจารณาแต่งตั้งกรรมการ พิจารณาคำตอบแทนกรรมการ รวมทั้งการแต่งตั้งผู้สอบบัญชี และอนุมัติค่าสอบบัญชี และวาระอื่นๆ จากการเสนอของผู้ถือหุ้นในที่ประชุม

2.2 สำหรับผู้ที่ไม่สะดวกเข้าร่วมประชุมด้วยตนเอง สามารถมอบฉันทะให้ กรรมการอิสระ/ ประธานคณะกรรมการตรวจสอบ หรือ บุคคลใด ๆ เข้าร่วมประชุมและลงคะแนนเสียงแทน

2.3 ในการลงคะแนนเสียงแต่ละวาระ ให้ใช้บัตรลงคะแนน เพื่อให้กระบวนการนับคะแนนเป็นไปอย่างมีประสิทธิภาพและรวดเร็ว ไม่ยุ่งยากซับซ้อน บริษัทจะเก็บบัตรลงคะแนนเฉพาะกรณีที่ผู้ถือหุ้นคัดค้าน หรือคัดออกเสียง และจัดให้ตัวแทนจากผู้สอบบัญชี ตรวจสอบนับคะแนน และยืนยันความถูกต้องของคะแนนเสียง รวมถึง มีการเก็บบัตรลงคะแนนเหล่านี้ไว้เพื่อให้สามารถตรวจสอบได้ภายหลัง

2.4 ระหว่างการประชุมสามัญผู้ถือหุ้น มีการบันทึกรายงานการประชุมอย่างครบถ้วน ถูกต้อง ซึ่งประกอบด้วย สารสำคัญ ได้แก่ มติที่ประชุม และผลการลงคะแนนเสียง โดยแสดงรายละเอียดอย่างชัดเจน ประกอบด้วย จำนวนเสียงที่เห็นด้วย จำนวนเสียงที่ไม่เห็นด้วย จำนวนเสียงที่งดออกเสียง รวมจำนวนเสียงทั้งสิ้นในแต่ละวาระ ตลอดจน คำถาม คำชี้แจง และ ความคิดเห็นของที่ประชุม และจัดส่งรายงานการประชุมดังกล่าวให้หน่วยงานที่เกี่ยวข้อง ภายในระยะเวลาไม่น้อยกว่า 14 วันนับแต่วันประชุมผู้ถือหุ้น และเผยแพร่สำเนารายงานการประชุมดังกล่าว บนเว็บไซต์ของบริษัทด้วย สำหรับมติที่ประชุมผู้ถือหุ้น บริษัทได้เผยแพร่บนเว็บไซต์ของตลาดหลักทรัพย์แห่งประเทศไทย ให้ผู้ถือหุ้นทุกท่านได้รับทราบ กันที่ที่ประชุมแล้วเสร็จ

2.5 บริษัทมีมาตรการดูแลการใช้ข้อมูลภายใน โดยจะไม่เปิดเผยข้อมูลภายในก่อนการเปิดเผยสารสนเทศต่อสาธารณชน โดยผู้บริหารต้องรายงานการซื้อขายและการถือครองหลักทรัพย์ของบริษัท ทุกครั้งที่มีการเปลี่ยนแปลง และมีข้อห้ามผู้บริหารซื้อขายหลักทรัพย์ของบริษัท ในช่วงก่อนการเปิดเผยข้อมูลต่อสาธารณชน 1 เดือนและหลังการเปิดเผยข้อมูล 2 สัปดาห์ ซึ่งบริษัทได้นำแนวทางปฏิบัติที่ดีของสำนักงานกำกับหลักทรัพย์และตลาดหลักทรัพย์แห่งประเทศไทย มาถือปฏิบัติอย่างเคร่งครัด

กำหนดให้กรรมการ และผู้บริหารที่ดำรงตำแหน่งระดับผู้จัดการทั่วไปขึ้นไป และผู้ดำรงตำแหน่งระดับผู้จัดการฝ่ายหรือเทียบเท่า ขึ้นไป ในสายงานบัญชีและการเงิน มีหน้าที่ต้องรายงานการถือหลักทรัพย์ของบริษัท ทั้งของตน ของคู่สมรส และบุตรที่ยังไม่บรรลุนิติภาวะ และรายงานการเปลี่ยนแปลงการถือหลักทรัพย์ของบริษัท ทุกครั้งเมื่อมีการซื้อ ขาย โอน หรือ รับโอนหลักทรัพย์ ตามที่สำนักงานกำกับหลักทรัพย์และตลาดหลักทรัพย์กำหนด ภายใน 3 วันทำการ และมีหน้าที่รายงานให้เลขาธิการคณะกรรมการบริษัททราบด้วย

## 3. บทบาทของผู้มีส่วนได้เสีย

บริษัทได้ให้ความสำคัญต่อสิทธิของผู้มีส่วนได้เสียทุกกลุ่ม ทั้งที่เป็นผู้มีส่วนได้เสียภายใน ได้แก่ ผู้ถือหุ้น พนักงานและผู้บริหารของบริษัท หรือผู้มีส่วนได้เสียภายนอก ได้แก่ ลูกค้า คู่แข่ง คู่ค้า เจ้าหนี้ ภาครัฐและหน่วยงานอื่น ๆ ที่เกี่ยวข้อง ตลอดจนชุมชน เนื่องจากบริษัทตระหนักถึงแรงสนับสนุนจากผู้มีส่วนได้เสียต่างๆ ซึ่งจะสร้างความสามารถในการแข่งขันและสร้างกำไรให้กับบริษัท ซึ่งเป็นส่วนหนึ่งของการสร้างความสำเร็จในระยะยาว

3.1 ผู้ถือหุ้น บริษัทมุ่งเน้นให้มีการดำเนินธุรกิจซึ่งมีผลการดำเนินงานที่ดี มีการเจริญเติบโตอย่างมั่นคง มีความสามารถในการแข่งขัน โดยคำนึงถึงความเสี่ยงในปัจจุบันและในอนาคต เพื่อให้เกิดมูลค่าเพิ่มแก่ผู้ถือหุ้นของบริษัทในระยะยาว บริษัทมีหน้าที่ เปิดเผยข้อมูลให้เกิดความโปร่งใส เป็นธรรม รวดเร็วทันเวลา ถูกต้อง ครบถ้วน และพยายามอย่างเต็มที่ในการปกป้องทรัพย์สินของบริษัท ตลอดจนจ่ายผลตอบแทนการลงทุนที่เป็นที่น่าพอใจ เพื่อให้ผู้ถือหุ้นมีความพึงพอใจสูงสุด

3.2 คณะกรรมการบริษัท และผู้บริหาร เป็นผู้รับรู้ถึงสิทธิและมีการดูแลสิทธิของผู้มีส่วนได้เสียทุกกลุ่มของบริษัท ทั้งผู้มีส่วนได้เสียภายใน และผู้มีส่วนได้เสียภายนอก อย่างเท่าเทียมกัน และ เป็นธรรม

3.3 พนักงาน บริษัทตระหนักอยู่เสมอว่าพนักงานของบริษัท คือทรัพยากรที่สำคัญที่สุด จึงได้มีการเตรียมความพร้อมของบุคลากรอย่างต่อเนื่อง โดยมุ่งเน้นการพัฒนาความรู้ ความสามารถ ทักษะ และคุณภาพของพนักงาน โดยจัดให้มีการฝึกอบรมทั้งภายในและภายนอก อย่างต่อเนื่องและสม่ำเสมอ มีการอบรม On the Job Training แก่พนักงานที่เข้าใหม่ หรือ เปลี่ยนแปลง โยกย้ายงาน เป็นต้น นอกจากนี้บริษัทยังจัดให้พนักงานได้รับสวัสดิการต่าง เช่น กองทุนสำรองเลี้ยงชีพ ทุนการศึกษาบุตรพนักงาน การท่องเที่ยวทัศนศึกษา การจัดให้มีการช้อปปิ้ง และ ระบบป้องกันภัย เป็นต้น เพื่อส่งเสริมคุณภาพชีวิตที่ดี เหมาะกับการดำรงชีพในสังคม และมีโอกาสเติบโตไปพร้อมกับความก้าวหน้าของบริษัท

3.4 ลูกค้า บริษัทมุ่งเน้นให้ลูกค้ามีความพึงพอใจสูงสุด ทั้งคุณภาพ และ บริการ ในผลิตภัณฑ์ของบริษัท ตลอดจนการส่งมอบที่ทันเวลา พร้อมตอบสนองแต่ความต้องการของลูกค้า โดยเอาใจใส่ และมีความรับผิดชอบต่ลูกค้า มีการเปิดโอกาสให้ลูกค้าแสดงความคิดเห็น มีการสำรวจความพึงพอใจของลูกค้า เป็นประจำทุกปี พร้อมทั้งจัดรายการส่งเสริมสัมพันธ์ระหว่างลูกค้าและบริษัทอย่างต่อเนื่อง และจัดให้หน่วยธุรการขายเป็นผู้รับผิดชอบในการรับข้อร้องเรียนของลูกค้า

3.5 คู่ค้า บริษัทเล็งเห็นความสำคัญของการปฏิบัติต่อคู่ค้า ตามเงื่อนไขทางการค้า และปฏิบัติตามสัญญา มีการประพฤติตามกรอบกติกาการแข่งขันที่ดี เป็นธรรม และไม่ใช้วิธีการที่ไม่สุจริต

3.6 คู่แข่งขัน บริษัทแข่งขันทางการค้าตามกรอบกติกาแห่งการแข่งขันที่ดี และไม่ใช้วิธีการที่ไม่สุจริต เพื่อทำลายคู่แข่งทางการค้า โดยปล่อยให้ไปตามกลไกของตลาด

3.7 เจ้าหนี้ บริษัทได้ปฏิบัติตามเงื่อนไขการค้าตามข้อตกลง และ หน้าที่ที่พึงมีต่อเจ้าหนี้ ปฏิบัติตัวเป็นลูกหนี้ที่ดี นอกจากนี้ บริษัทยังให้ข้อมูลต่างๆ ที่เป็นประโยชน์ต่อเจ้าหนี้



3.9 ชุมชน สังคม และสิ่งแวดล้อม บริษัทตระหนักถึงความรับผิดชอบต่อ ชุมชน สังคม และสิ่งแวดล้อม โดยดำเนินการดังต่อไปนี้

- ระบบบำบัดน้ำเสีย ระบบบำบัดน้ำเสียของบริษัทสามารถรองรับน้ำเสียได้ 2 เท่าของปริมาณน้ำเสียในปัจจุบัน ค่าบีโอดีไม่สูงกว่าค่าที่กฎหมายกำหนด (กม.กำหนด ค่าบีโอดี ที่อุณหภูมิต่ำกว่า 20 องศาเซลเซียส เวลา 5 วัน ไม่มากกว่า 20 มิลลิกรัมต่อลิตร) ค่าบีโอดีเฉลี่ยทั้งปี 2564 เท่ากับ 18.42 มิลลิกรัมต่อลิตร

- การจัดสภาพแวดล้อมในสถานที่ปฏิบัติงาน โดยคำนึงถึงความปลอดภัย อาชีวอนามัย สิ่งแวดล้อม และ การอำนวยความสะดวกแก่พนักงาน และลูกค้า
- การสนับสนุนการอนุรักษ์สิ่งแวดล้อม
- การสนับสนุนกิจกรรมนักศึกษาจากสถาบันการศึกษาต่าง ๆ รวมทั้งกิจกรรมวันเด็ก เป็นประจำทุกปีอย่างต่อเนื่อง
- การสนับสนุนกิจกรรม หน่วยงานภาครัฐต่าง ๆ ทั้งในจังหวัดสมุทรปราการ และ ในส่วนกลาง
- การสนับสนุนกิจกรรมสาธารณกุศล ร่วมกับองค์กรภาครัฐ และเอกชน อื่น ๆ
- การสนับสนุนกิจกรรมส่งเสริมพระพุทธศาสนา และการร่วมเทศกาลกินเจ
- ร้านค้าสวัสดิการ จำหน่ายสินค้าราคาประหยัด มอบส่วนลดให้แก่พนักงาน และลูกค้าในชุมชนใกล้เคียง ตลอดจนลูกค้าทั่วไป เป็นต้น

#### 4. การเปิดเผยข้อมูลและความโปร่งใส

คณะกรรมการบริษัท ได้ให้ความสำคัญต่อการเปิดเผยข้อมูลที่มีความถูกต้อง ครบถ้วน

โปร่งใส ทั้งถึง ทั้งรายงานข้อมูลทางการเงิน และข้อมูลทั่วไป ตลอดจนข้อมูลสำคัญที่มีผลกระทบต่อราคาหลักทรัพย์ของบริษัท โดยได้เผยแพร่ข้อมูลข่าวสารต่าง ๆ ดังกล่าวเพื่อให้ผู้ลงทุนและผู้ที่เกี่ยวข้องได้รับทราบ ทั้งโดยผ่านช่องทางและสื่อการเผยแพร่ข้อมูลต่าง ๆ ของตลาดหลักทรัพย์ ในส่วนงานด้านผู้ลงทุนสัมพันธ์นั้น บริษัทยังไม่ได้จัดตั้งหน่วยงานนั้นเฉพาะ แต่ได้มอบหมายให้ ผู้จัดการฝ่ายการตลาด ทำหน้าที่ติดต่อสื่อสารกับนักลงทุน สถาบัน ผู้ถือหุ้น รวมทั้งนักวิเคราะห์ และผู้ที่เกี่ยวข้อง ทั้งนี้เนื่องจากกิจกรรมดังกล่าวยังไม่มากนัก ซึ่งผู้ลงทุนสามารถติดต่อขอทราบข้อมูลได้ที่ โทร (02) 703-4444 ต่อเลขานุการบริษัทหรือ ที่ website [www.thaitheparos.com](http://www.thaitheparos.com)

ในปี 2564 บริษัทมีการเปิดเผยข้อมูลทางการเงินที่สำคัญอย่างเพียงพอในงบการเงิน โดยการเปิดเผยเป็นไปตามหลักเกณฑ์ของ ตลาดหลักทรัพย์แห่งประเทศไทย สำนักงานคณะกรรมการกำกับหลักทรัพย์และตลาดหลักทรัพย์ และตามมาตรฐานการบัญชีกำหนด ได้เผยแพร่ผ่านระบบเผยแพร่ข้อมูลของตลาดหลักทรัพย์แห่งประเทศไทย ซึ่งงบการเงินดังกล่าวได้ผ่านการตรวจสอบและให้ความเห็นอย่างไม่มีเงื่อนไขจากผู้สอบบัญชีรับอนุญาต และผ่านความเห็นชอบจากที่ประชุมคณะกรรมการตรวจสอบ และคณะกรรมการบริษัท ก่อนเปิดเผยต่อผู้ถือหุ้น โดยคณะกรรมการบริษัทได้เปิดเผยรายงานความรับผิดชอบต่อคณะกรรมการต่อแบบแสดงรายการข้อมูลประจำปี (แบบ 56-1 One Report/รายงานประจำปี 2564) ด้วย

นอกจากนี้บริษัทได้เปิดเผย สรุปผลการดำเนินงานของ บจ. งบการเงินผ่านการสอบทาน และคำอธิบายและการวิเคราะห์ของฝ่ายจัดการ รายไตรมาส และรายปี รวมถึงข้อมูลที่มีใช้ข้อมูลทางการเงินอื่น ๆ ตลอดจนการประกาศจ่ายเงินปันผล และกำหนดวันประชุมสามัญผู้ถือหุ้น เพื่อเป็นการอำนวยความสะดวกให้ผู้ถือหุ้น บริษัทจึงเพิ่ม เมนู “สำหรับผู้ถือหุ้น” บนเว็บไซต์ของบริษัทขึ้นในปี 2550 เป็นต้นมา (เปลี่ยนเป็น “นักลงทุนสัมพันธ์” ในปี 2554) เอกสารเชิญประชุมสามัญผู้ถือหุ้น เปิดเผยบนเว็บไซต์ของบริษัทก่อนการประชุม 1 เดือน เพื่อให้ผู้ถือหุ้นได้มีโอกาสศึกษาข้อมูลก่อนการประชุมอย่างเพียงพอ นอกจากนี้ผู้ถือหุ้นยังสามารถเสนอวาระการประชุมเพิ่มเติมได้ตามเวลาที่บริษัทกำหนด

บริษัทได้ปรับปรุงการเปิดเผยข้อมูลดังกล่าวบนเว็บไซต์ของบริษัทให้ทันสมัยอยู่เสมอ

บริษัทได้เปิดเผยข้อมูลและข่าวสารที่สำคัญอย่างสม่ำเสมอ เพื่อให้ผู้ถือหุ้นและผู้มีส่วนได้เสียได้รับทราบข้อมูลข่าวสารอย่างทั่วถึง ครบถ้วน โดยดำเนินการผ่านช่องทางต่าง ๆ ดังนี้

##### 1. เว็บไซต์ของตลาดหลักทรัพย์แห่งประเทศไทย

-งบการเงิน รายไตรมาส และรายปี

-แบบแสดงรายการข้อมูลประจำปี (แบบ 56-1 One Report/รายงานประจำปี)

-ข่าว (สรุปผลการดำเนินงานของ บจ. คำอธิบายงบการเงิน การประกาศจ่ายเงินปันผล มติคณะกรรมการ มติที่ประชุมผู้ถือหุ้น รายการที่เกี่ยวข้องกัน เป็นต้น)

##### 2. สำนักงานคณะกรรมการกำกับหลักทรัพย์และตลาดหลักทรัพย์แห่งประเทศไทย

##### 3. กระทรวงพาณิชย์

4. หนังสือพิมพ์ (จดหมายเชิญประชุม งบดุลและบัญชีกำไรขาดทุน ประกาศจ่ายเงินปันผล เป็นต้น)

5. เว็บไซต์บริษัท ([www.Thaitheparos.com](http://www.Thaitheparos.com)) มี 2 ภาษา ได้แก่ ภาษาไทย และภาษาอังกฤษ

6. การพบปะให้ข้อมูลแบบตัวต่อตัว (Company Visit)

7. การจัดส่งหนังสือแจ้งผู้ถือหุ้นทางไปรษณีย์

## 5. ความรับผิดชอบของคณะกรรมการ

บทบาทหน้าที่และความรับผิดชอบของคณะกรรมการ

หน้าที่และความรับผิดชอบของคณะกรรมการบริษัท

1. ดูแลและจัดการบริษัทให้เป็นไปตามกฎหมาย วัตถุประสงค์ และข้อบังคับของบริษัท รวมทั้งมติของที่ประชุมผู้ถือหุ้น
2. ติดตามผลการดำเนินงานของบริษัท และความคืบหน้า ในการบรรลุวัตถุประสงค์ การปฏิบัติตามกฎหมาย ระเบียบและนโยบายที่เกี่ยวข้อง
3. ให้ความเห็นชอบ วัสดุภัณฑ์ การกิจ คุณค่าที่บริษัทมุ่งหวัง และ จรรยาบรรณในการดำเนินธุรกิจ
4. พิจารณาให้ความเห็นชอบนโยบายการบริหารต่างๆ
5. ดูแลกำกับให้มีระบบการควบคุมภายในที่มีประสิทธิภาพ
6. ดูแลให้มีการกำกับตรวจสอบ ทั้งจากผู้ตรวจสอบภายใน และผู้ตรวจสอบภายนอก ให้ทำหน้าที่อย่างมีประสิทธิภาพ
7. อนุมัติงบการเงินประจำปีไตรมาส และประจำปี และดูแลให้มีการจัดทำงบการเงินเป็นไปตามหลักการบัญชีที่รับรองทั่วไป
8. ดูแลให้มีการเปิดเผยข้อมูล อย่างถูกต้อง ครบถ้วน และโปร่งใส
9. ดูแลการป้องกันความขัดแย้งทางผลประโยชน์
10. พิจารณากลับกรณเรื่องต่าง ๆ ที่จะนำเข้าสู่ที่ประชุมผู้ถือหุ้น

## นโยบายเกี่ยวกับการกำกับดูแลกิจการ

คณะกรรมการบริษัทได้ตระหนักถึงความสำคัญของการกำกับดูแลกิจการที่ดี เพื่อเพิ่มความโปร่งใส เพิ่มขีดความสามารถในการแข่งขันทางธุรกิจของบริษัท ตลอดจนเพิ่มความเชื่อมั่นให้แก่ผู้ถือหุ้น ผู้ลงทุนและผู้ที่เกี่ยวข้องทุกฝ่าย จึงได้กำหนดนโยบายการกำกับดูแลกิจการที่ดี โดยครอบคลุมหลักการสำคัญดังนี้

การปฏิบัติต่อผู้ถือหุ้นและผู้มีส่วนได้ส่วนเสียอย่างเท่าเทียมกัน และเป็นธรรมต่อทุกฝ่าย

คณะกรรมการมีความมุ่งมั่นในการสร้างมูลค่าเพิ่มแก่กิจการในระยะยาว บริหารงานด้วยความรอบคอบและระมัดระวัง รับผิดชอบต่อการปฏิบัติหน้าที่ด้วยความสามารถและประสิทธิภาพที่เพียงพอเพื่อให้เกิดประโยชน์สูงสุดต่อผู้ถือหุ้น ดูแลมิให้เกิดปัญหาความขัดแย้งทางผลประโยชน์ และรับผิดชอบต่อ การตัดสินใจและการกระทำของตนเอง

การดำเนินงานเป็นไปด้วยความโปร่งใส สามารถตรวจสอบได้ เปิดเผยข้อมูลอย่างเพียงพอแก่ผู้ที่เกี่ยวข้องทุกฝ่าย ดำเนินธุรกิจโดยคำนึงถึงความเสี่ยงอยู่เสมอ โดยมีการควบคุมและบริหารความเสี่ยงที่เหมาะสม

การดูแลเรื่องการใช้ข้อมูลภายใน

บริษัทมีมาตรการดูแลเรื่องข้อมูลภายใน โดยจะไม่เปิดเผยข้อมูลภายในก่อนการเปิดเผยสารสนเทศต่อสาธารณชนโดยผู้บริหารต้องรายงานการ ซื้อขายและการถือครองหลักทรัพย์ของบริษัททุกครั้งที่มีการเปลี่ยนแปลง และมีข้อห้ามผู้บริหารซื้อขายหลักทรัพย์ของบริษัทในช่วงก่อนการเปิดเผยข้อมูลต่อ สาธารณชน 1 เดือน และหลังการเปิดเผยข้อมูล 2 สัปดาห์ ซึ่งบริษัทได้นำแนวทางปฏิบัติที่ดีของสำนักงานคณะกรรมการกำกับหลักทรัพย์และตลาดหลักทรัพย์ มาถือปฏิบัติอย่างเคร่งครัด

การควบคุมภายใน

บริษัทมีมาตรการควบคุมภายในและการติดตามการปฏิบัติงานให้เป็นไปตามมาตรฐานดังกล่าวโดยมีวัตถุประสงค์เพื่อให้แน่ใจว่ารายงานทางการเงินของบริษัทที่แสดงต่อสาธารณชนมีความถูกต้อง เชื่อถือได้ การบริหารทรัพย์สินของบริษัทเป็นไปอย่างถูกต้องชอบธรรม และธุรกรรมต่างๆ ดำเนินไปอย่าง ถูกต้องตามขั้นตอนที่ได้รับอนุมัติจากผู้บริหาร

## 5.1 โครงสร้างของคณะกรรมการ

คณะกรรมการบริษัท ประกอบด้วยผู้ทรงคุณวุฒิที่มีความรู้ความสามารถ และ

ประสบการณ์ที่เป็นประโยชน์ต่อบริษัท จำนวนทั้งสิ้น 9 คน การเลือกตั้งกรรมการเป็นไปตามมติของที่ประชุมผู้ถือหุ้นตามหลักเกณฑ์และวิธีการตามกฎหมาย และข้อบังคับของบริษัท ซึ่งเป็นจำนวนที่เหมาะสมกับธุรกิจของบริษัท ปัจจุบันคณะกรรมการบริษัท ประกอบด้วย

กรรมการที่เป็นผู้บริหาร	4 คน	คิดเป็นร้อยละ 44.44 ของกรรมการทั้งคณะ
กรรมการที่ไม่เป็นผู้บริหาร	2 คน	คิดเป็นร้อยละ 22.22 ของกรรมการทั้งคณะ
กรรมการที่เป็นอิสระ	3 คน	คิดเป็นร้อยละ 33.33 ของกรรมการทั้งคณะ

(เป็นผู้ที่มีความรู้ทางด้าน บัญชี การเงิน ตลอดจนมีความรู้และประสบการณ์เพียงพอที่จะสามารถทำหน้าที่ในการสอบทานความน่าเชื่อถือของงบการเงิน จำนวน 2 คน) โดยมีกรรมการผู้มีอำนาจลงลายมือชื่อแทนบริษัท คือ นายปริญญ์ วัณญรัตน์ นายธนวัฒน์ วัณญรัตน์ นายบัญชา วัณญรัตน์ สองในสาม คนนี้ลงลายมือชื่อร่วมกันและประทับตราสำคัญของบริษัท

การกำหนดคุณสมบัติของกรรมการอิสระ

กรรมการอิสระ หมายถึง กรรมการที่เป็นอิสระจากผู้ถือหุ้นรายใหญ่ หรือกลุ่มของผู้ถือหุ้นรายใหญ่ กรรมการอิสระของบริษัท ต้องมีคุณสมบัติดังต่อไปนี้

1. เป็นบุคคลที่ถือหุ้นไม่เกินร้อยละ 0.5 ของจำนวนหุ้นที่มีสิทธิออกเสียงทั้งหมดในบริษัท บริษัทในเครือ ร่วมทุนหรือนิติบุคคลที่อาจมีความขัดแย้ง (นับรวมบุคคลที่เกี่ยวข้องตามมาตรา 258 ตามกฎหมายหลักทรัพย์)
2. ไม่เป็นกรรมการที่มีส่วนร่วมบริหารงาน รวมทั้งไม่เป็นลูกจ้าง พนักงาน ที่ปรึกษาที่ได้รับเงินเดือนประจำ รวมถึงที่ปรึกษาตรวจสอบบัญชี ที่ปรึกษากฎหมาย ที่ปรึกษาด้านอื่นๆ หรือเป็นผู้มีอำนาจควบคุมบริษัท บริษัทในเครือ บริษัทร่วมหรือเป็นบุคคลที่อาจมีความขัดแย้ง โดยต้องไม่มีผลประโยชน์หรือส่วนได้เสียในลักษณะดังกล่าวมาแล้วเป็นเวลาไม่น้อยกว่า 2 ปี
3. ไม่มีความสัมพันธ์ทางธุรกิจ เช่น เป็นลูกค้า เจ้าหนี้ ลูกหนี้การค้า เจ้าหนี้ ลูกหนี้เงินกู้ เป็นต้น รวมทั้งไม่มีผลประโยชน์ หรือส่วนได้เสียไม่ว่าทางตรงหรือทางอ้อม ทั้งในด้านการเงินและการบริหารงานของ บริษัท บริษัทในเครือ บริษัทร่วมหรือนิติบุคคลที่อาจมีความขัดแย้งในลักษณะที่จะทำให้เกิดความไม่เป็นอิสระ
4. ไม่เป็นญาติ ไม่มีความสัมพันธ์ทางสายโลหิต หรือ โดยการจดทะเบียนในลักษณะที่เป็นบิดา มารดา คู่สมรส พี่น้องและบุตร รวมทั้งคู่สมรสของบุตรกับผู้บริหาร กรรมการ ผู้ถือหุ้นรายใหญ่ ผู้มีอำนาจควบคุมหรือบุคคลที่จะได้รับการเสนอชื่อเป็นผู้บริหาร หรือผู้มีอำนาจควบคุมของบริษัท บริษัทในเครือ บริษัทร่วม

การกำหนดวาระการดำรงตำแหน่ง

ตามข้อบังคับของบริษัทข้อที่ 16 ในการประชุมสามัญประจำปีทุกครั้ง ให้กรรมการออกจากตำแหน่ง หนึ่งในสาม กรรมการที่จะต้องออกจากตำแหน่งในปีแรก และปีที่สองที่จดทะเบียนแปรรูปเป็นบริษัทมหาชนให้จับสลากกันว่าผู้ใดจะออก ส่วนปีหลังๆ ต่อไป ให้กรรมการคนที่อยู่ในตำแหน่งนานที่สุดเป็นผู้ออกจากตำแหน่ง กรรมการผู้ออกจากตำแหน่งนี้จะเลือกตั้งให้เข้ารับตำแหน่งอีกก็ได้ ที่ประชุมผู้ถือหุ้นอาจลงมติให้กรรมการคนใดออกจากตำแหน่งก่อนถึงคราวออกตามวาระได้ด้วยคะแนนเสียงไม่น้อยกว่า 3 ใน 4 ของจำนวนผู้ถือหุ้น ซึ่งมาประชุมและมีสิทธิออกเสียงและมีหุ้นนับรวมกันได้ไม่น้อยกว่ากึ่งหนึ่งของจำนวนหุ้นที่ถือ โดยผู้ถือหุ้นที่มาประชุมและมีสิทธิออกเสียง

สำหรับวาระการดำรงตำแหน่งของกรรมการชุดย่อย ได้แก่ คณะกรรมการตรวจสอบ มีวาระดำรงตำแหน่งคราวละ 2 ปี

การดำรงตำแหน่งกรรมการในบริษัทอื่นของกรรมการและผู้บริหารระดับสูง

ปัจจุบัน ไม่มีกรรมการและผู้บริหารระดับสูงของบริษัทคนใดที่ดำรงตำแหน่งกรรมการในบริษัทจดทะเบียนอื่นเกิน 3 บริษัท และไม่มีกรรมการและผู้บริหารระดับสูงของบริษัทคนใดที่เป็นประธานกรรมการ กรรมการบริหาร หรือ กรรมการผู้มีอำนาจลงนามในบริษัทอื่นเกิน 3 บริษัท

การแยกตำแหน่งประธานกรรมการบริหาร และ กรรมการผู้จัดการ

ปัจจุบันประธานกรรมการบริหาร และกรรมการผู้จัดการ ของบริษัทเป็นบุคคลเดียวกัน

เลขานุการบริษัท

บริษัทได้แต่งตั้ง นางสาวสุณี วิญญูรัตน์ ผู้จัดการฝ่ายการเงิน เป็นเลขานุการบริษัท และทำหน้าที่เลขานุการคณะกรรมการ และเลขานุการคณะกรรมการตรวจสอบด้วย

คณะกรรมการบริษัท

ณ วันที่ 31 ธันวาคม พ.ศ. 2564 คณะกรรมการของบริษัท ไทยเทพรส จำกัด (มหาชน) ประกอบด้วยบุคคลผู้ทรงคุณวุฒิ จำนวนรวมทั้งสิ้น 9 ท่านดังนี้

ชื่อ	ประเภท	ตำแหน่ง
1. นายปริญญญา วิญญูรัตน์	กรรมการและกรรมการบริหาร	ประธานกรรมการบริหาร/กรรมการผู้จัดการ
2. นางพรนภา วิญญูรัตน์	กรรมการและกรรมการบริหาร	กรรมการ/รองกรรมการผู้จัดการ
3. นายธนวัฒน์ วิญญูรัตน์	กรรมการและกรรมการบริหาร	กรรมการ/รองกรรมการผู้จัดการ
4. นายบัญชา วิญญูรัตน์	กรรมการและกรรมการบริหาร	กรรมการ/รองกรรมการผู้จัดการ
5. นางสาวมาลี วิญญูรัตน์	กรรมการ	กรรมการ
6. นายบัณฑิต วิญญูรัตน์	กรรมการ	กรรมการ
7. นายพจน์ กองพุฒิ	กรรมการอิสระและกรรมการตรวจสอบ	กรรมการอิสระ/ประธานกรรมการตรวจสอบ
8. นายจิรวิทย์ มาศรีธรรมรงค์	กรรมการอิสระและกรรมการตรวจสอบ	กรรมการอิสระ/กรรมการตรวจสอบ
9. นายนิวัต วงศ์พรหมปรีดา	กรรมการอิสระและกรรมการตรวจสอบ	กรรมการอิสระ/กรรมการตรวจสอบ

### การสรรหาคณะกรรมการบริษัท

บริษัทฯ ไม่มีคณะกรรมการสรรหา คณะกรรมการบริษัทจะเป็นผู้เสนอชื่อบุคคลที่มีคุณสมบัติเหมาะสมจะเป็นคณะกรรมการบริษัท ต่อที่ประชุมผู้ถือหุ้นเพื่อพิจารณาอนุมัติ

กรรมการอิสระ จะต้องเป็นผู้ที่มีความรู้ความสามารถในการบริหารงาน และอย่างน้อยหนึ่งในจำนวนนั้นจะต้องเป็นผู้มีความรู้และประสบการณ์เพียงพอที่จะสามารถทำหน้าที่ในการสอบทานความน่าเชื่อถือของงบการเงิน

(กรรมการอิสระ ของบริษัท จำนวน 2 คน คือ นายพจน์ กองพุฒิ และนายจิรวิทย์ มาศรีงสรรค์ มีความรู้และประสบการณ์เพียงพอที่จะสามารถทำหน้าที่ในการสอบทานความน่าเชื่อถือของงบการเงิน)

ตามข้อบังคับของบริษัท ในการประชุมสามัญประจำปีทุกครั้ง ให้กรรมการออกจากตำแหน่งหนึ่งในสาม กรรมการที่จะต้องออกจากตำแหน่งในปีแรกและปีที่สองที่จดทะเบียนเป็นบริษัทมหาชนให้จบสลากรกันว่าผู้ใดจะออก ส่วนปีหลังๆ ต่อไป ให้กรรมการคนที่อยู่ในตำแหน่งนานที่สุดเป็นผู้ออกจากตำแหน่ง กรรมการผู้ออกจากตำแหน่งนี้จะเลือกตั้งให้เข้ารับตำแหน่งอีกก็ได้ ที่ประชุมผู้ถือหุ้นอาจลงมติให้กรรมการคนใดออกจากตำแหน่งก่อนถึงคราวออกตามวาระได้ด้วยคะแนนเสียงไม่น้อยกว่า 3 ใน 4 ของจำนวนผู้ถือหุ้น ซึ่งมาประชุมและมีสิทธิออกเสียงและมีหุ้นนับรวมกันได้ไม่น้อยกว่ากึ่งหนึ่งของจำนวนหุ้นที่ถือ โดยผู้ถือหุ้นที่มาประชุมและมีสิทธิออกเสียง

### 5.2 คณะกรรมการชุดย่อย

คณะกรรมการบริษัทได้แต่งตั้ง คณะกรรมการตรวจสอบ เป็นคณะกรรมการชุดย่อยเพื่อช่วยในการกำกับดูแลกิจการของบริษัท

บริษัทยังไม่มีคณะกรรมการกำหนดค่าตอบแทน แต่มีกระบวนการพิจารณาค่าตอบแทนเบื้องต้นที่เหมาะสม โดยใช้ข้อมูลค่าตอบแทนของบริษัทในอุตสาหกรรมเดียวกันและมีขนาดใกล้เคียงกัน รวมทั้งผลการประกอบการของบริษัทประกอบการพิจารณา

คณะกรรมการตรวจสอบ ประกอบด้วย กรรมการอิสระ 3 ท่าน ดังต่อไปนี้

- |                |               |                         |
|----------------|---------------|-------------------------|
| 1. นายพจน์     | กองพุฒิ       | ประธานคณะกรรมการตรวจสอบ |
| 2. นายจิรวิทย์ | มาศรีงสรรค์   | กรรมการตรวจสอบ          |
| 3. นายนิวัต    | วงศ์พรหมปรีดา | กรรมการตรวจสอบ          |

คณะกรรมการตรวจสอบลำดับที่ 1 และ ลำดับที่ 2 มีความรู้และประสบการณ์เพียงพอที่จะสามารถทำหน้าที่ในการสอบทานความน่าเชื่อถือของงบการเงิน

### อำนาจหน้าที่ของคณะกรรมการตรวจสอบ

1. สอบทานให้บริษัทมีการรายงานทางการเงินอย่างถูกต้องและเพียงพอ
2. สอบทานให้บริษัทมีระบบการควบคุมภายใน (internal control) และระบบการตรวจสอบภายใน (internal audit) ที่เหมาะสมและมีประสิทธิภาพ และพิจารณาความเป็นอิสระของหน่วยงาน ตรวจสอบภายใน ตลอดจนให้ความเห็นชอบในการพิจารณาแต่งตั้ง โยกย้าย เลิกจ้างหัวหน้าหน่วยงานตรวจสอบภายใน หรือหน่วยงานอื่นใดที่รับผิดชอบเกี่ยวกับการตรวจสอบภายใน
3. สอบทานให้บริษัทปฏิบัติตามกฎหมายว่าด้วยหลักทรัพย์และตลาดหลักทรัพย์ ข้อกำหนดของตลาดหลักทรัพย์ และกฎหมายที่เกี่ยวข้องกับธุรกิจของบริษัท
4. พิจารณา คัดเลือก เสนอแต่งตั้งบุคคลซึ่งมีความเป็นอิสระเพื่อทำหน้าที่เป็นผู้สอบบัญชีของบริษัท และเสนอคำตอบแทนของบุคคลดังกล่าว รวมทั้งเข้าร่วมประชุมกับผู้สอบบัญชีโดยไม่ฝ่ายจัดการเข้าร่วมประชุมด้วย อย่างน้อยปีละ 1 ครั้ง
5. พิจารณารายการที่เกี่ยวข้องกันหรือรายการที่อาจมีความขัดแย้งทางผลประโยชน์ ให้เป็นไปตามกฎหมาย และข้อกำหนดของตลาดหลักทรัพย์ ทั้งนี้ เพื่อให้มั่นใจว่ารายการดังกล่าวเหมาะสมผลและเป็นประโยชน์สูงสุดต่อบริษัท
6. จัดทำรายงานของคณะกรรมการตรวจสอบโดยเปิดเผยไว้ในรายงานประจำปีของบริษัท ซึ่งรายงาน ดังกล่าวต้องลงนามโดยประธานคณะกรรมการตรวจสอบและต้องประกอบด้วยข้อมูลอย่างน้อยดังต่อไปนี้
  - จำนวนการประชุมคณะกรรมการตรวจสอบ และการเข้าร่วมประชุมของกรรมการตรวจสอบแต่ละท่าน
  - ความเห็นเกี่ยวกับความถูกต้อง ครบถ้วน เป็นที่เชื่อถือได้ของรายงานทางการเงินของบริษัท
  - ความเห็นเกี่ยวกับความเพียงพอของระบบการควบคุมภายในของบริษัท
  - ความเห็นเกี่ยวกับการปฏิบัติตามกฎหมายว่าด้วยหลักทรัพย์และตลาดหลักทรัพย์ ข้อกำหนดของ ตลาดหลักทรัพย์ หรือกฎหมายที่เกี่ยวข้องกับธุรกิจของบริษัท
  - ความเห็นเกี่ยวกับความเหมาะสมของผู้สอบบัญชี
  - ความเห็นเกี่ยวกับรายการที่อาจมีความขัดแย้งทางผลประโยชน์
  - ความเห็นหรือข้อสังเกตโดยรวมที่คณะกรรมการตรวจสอบได้รับจากการปฏิบัติตามหน้าที่ตามกฎบัตร (charter)
  - รายการอื่นที่เห็นว่าผู้ถือหุ้นและผู้ลงทุนทั่วไปควรทราบ ภายใต้ขอบเขตหน้าที่และความรับผิดชอบ ที่ได้รับมอบหมายจากคณะกรรมการบริษัท
7. ปฏิบัติการอื่นใดตามที่คณะกรรมการของบริษัทมอบหมายด้วยความเห็นชอบจากคณะกรรมการตรวจสอบ

**คณะกรรมการบริหาร** ประกอบด้วยคณะกรรมการ 4 ท่าน ดังต่อไปนี้

- |    |            |            |  |
|----|------------|------------|--|
| 1. | นายปริญญญา | วิญญูรัตน์ | ประธานกรรมการบริหารและกรรมการผู้จัดการ |
| 2. | นางพรนภา   | วิญญูรัตน์ | กรรมการ/รองกรรมการผู้จัดการ            |
| 3. | นายธนวัฒน์ | วิญญูรัตน์ | กรรมการ/รองกรรมการผู้จัดการ            |
| 4. | นายบัญชา   | วิญญูรัตน์ | กรรมการ/รองกรรมการผู้จัดการ            |

#### **อำนาจหน้าที่ของคณะกรรมการบริหาร**

มีหน้าที่กำกับดูแลการดำเนินงานของบริษัทให้มีประสิทธิภาพ และมีความเข้มแข็งทางธุรกิจ มีการขยายตัวทางธุรกิจ และบริหารการลงทุนตามนโยบายของคณะกรรมการบริษัท รวมทั้งการบริหารการเงิน และการกลั่นกรองเรื่องต่างๆ ที่จะนำเสนอคณะกรรมการบริษัทพิจารณาและดำเนินการอื่นๆ ตามที่คณะกรรมการบริษัทมอบหมาย

#### **5.3 บทบาทหน้าที่และความรับผิดชอบของคณะกรรมการ**

หน้าที่และความรับผิดชอบของคณะกรรมการบริษัท

1. ดูแลและจัดการบริษัทให้เป็นไปตามกฎหมาย วัตถุประสงค์ และข้อบังคับของบริษัท รวมทั้งมติของที่ประชุมผู้ถือหุ้น
2. ติดตามผลการดำเนินงานของบริษัท และความคืบหน้า ในการบรรลุวัตถุประสงค์ การปฏิบัติตามกฎหมาย ระเบียบและนโยบายที่เกี่ยวข้อง
3. ให้ความเห็นชอบ วัสดุภัณฑ์ การกิจ คุณค่าที่บริษัทมุ่งหวัง และ จรรยาบรรณในการดำเนินธุรกิจ
4. พิจารณาให้ความเห็นชอบนโยบายการบริหารต่างๆ
5. ดูแลกำกับให้มีระบบการควบคุมภายในที่มีประสิทธิภาพ
6. ดูแลให้มีการกำกับตรวจสอบ ทั้งจากผู้ตรวจสอบภายใน และผู้ตรวจสอบภายนอก ให้ทำหน้าที่อย่างมีประสิทธิภาพ
7. อนุมัติงบการเงินประจำปีไตรมาส และประจำปี และดูแลให้มีการจัดทำงบการเงินเป็นไปตามหลักการบัญชีที่รับรองทั่วไป
8. ดูแลให้มีการเปิดเผยข้อมูล อย่างถูกต้อง ครบถ้วน และโปร่งใส
9. ดูแลการป้องกันความขัดแย้งทางผลประโยชน์
10. พิจารณากลั่นกรองเรื่องต่าง ๆ ที่จะนำเข้าสู่ที่ประชุมผู้ถือหุ้น

#### **นโยบายเกี่ยวกับการกำกับดูแลกิจการ**

คณะกรรมการบริษัทได้ตระหนักถึงความสำคัญของการกำกับดูแลกิจการที่ดี เพื่อเพิ่มความโปร่งใส เพิ่มขีดความสามารถในการแข่งขันทางธุรกิจของบริษัท ตลอดจนเพิ่มความเชื่อมั่นให้แก่ผู้ถือหุ้น ผู้ลงทุนและผู้เกี่ยวข้องทุกฝ่าย จึงได้กำหนดนโยบายการกำกับดูแลกิจการที่ดี โดยครอบคลุมหลักการสำคัญดังนี้

การปฏิบัติต่อผู้ถือหุ้นและผู้มีส่วนได้ส่วนเสียอย่างเท่าเทียมกัน และเป็นธรรมต่อทุกฝ่าย

คณะกรรมการมีความมุ่งมั่นในการสร้างมูลค่าเพิ่มแก่กิจการในระยะยาว บริหารงานด้วยความรอบคอบและระมัดระวัง รับผิดชอบต่อการปฏิบัติหน้าที่ด้วยความสามารถและประสิทธิภาพที่เพียงพอเพื่อให้เกิดประโยชน์สูงสุดต่อผู้ถือหุ้น ดูแลมิให้เกิดปัญหาความขัดแย้งทางผลประโยชน์ และรับผิดชอบต่อ การตัดสินใจและการกระทำของตนเอง

การดำเนินงานเป็นไปด้วยความโปร่งใส สามารถตรวจสอบได้ เปิดเผยข้อมูลอย่างเพียงพอแก่ผู้ที่เกี่ยวข้องทุกฝ่าย ดำเนินธุรกิจโดยคำนึงถึง ความเสี่ยงอยู่เสมอ โดยมีการควบคุมและบริหารความเสี่ยงที่เหมาะสม

#### **การดูแลเรื่องการใช้ข้อมูลภายใน**

บริษัทมีมาตรการดูแลเรื่องข้อมูลภายใน โดยจะไม่เปิดเผยข้อมูลภายในก่อนการเปิดเผยสารสนเทศต่อสาธารณชนโดยผู้บริหารต้องรายงานการซื้อขายและการถือครองหลักทรัพย์ของบริษัททุกครั้งที่มีการเปลี่ยนแปลง และมีข้อห้ามผู้บริหารซื้อขายหลักทรัพย์ของบริษัทในช่วงก่อนการเปิดเผยข้อมูลต่อสาธารณชน 1 เดือน

และหลังการเปิดเผยข้อมูล 2 สัปดาห์ ซึ่งบริษัทได้นำแนวทางปฏิบัติที่ดีของสำนักงานคณะกรรมการกำกับหลักทรัพย์และตลาดหลักทรัพย์มาถือปฏิบัติอย่างเคร่งครัด

#### **การควบคุมภายใน**

บริษัทมีมาตรการควบคุมภายในและการติดตามการปฏิบัติงานให้เป็นไปตามมาตรฐานดังกล่าวโดยมีวัตถุประสงค์เพื่อให้แน่ใจว่ารายงานทางการเงินของบริษัทที่แสดงต่อสาธารณชนมีความถูกต้อง เชื่อถือได้ การบริหารทรัพย์สินของบริษัทเป็นไปอย่างถูกต้องชอบธรรม และธุรกรรมต่างๆ ดำเนินไปอย่างถูกต้องตามขั้นตอนที่ได้รับอนุมัติจากผู้บริหาร

#### **5.4 การประชุมคณะกรรมการ**

คณะกรรมการมีกำหนดประชุมโดยปกติเป็นประจำทุกไตรมาสปีละ 5 ครั้ง ได้แก่ เดือน กุมภาพันธ์ มีนาคม พฤษภาคม สิงหาคม พฤศจิกายน และมีการประชุมพิเศษเพิ่มตามความจำเป็น โดยมีการกำหนดวาระที่ชัดเจน ล่วงหน้าและมีวาระพิจารณาติดตามผลการดำเนินงานเป็นประจำ เลขาธิการ ได้จัดหนังสือเชิญประชุมพร้อมระเบียบวาระการประชุมและเอกสารก่อนการประชุมล่วงหน้า 7 วัน เพื่อให้คณะกรรมการได้มีเวลาศึกษาข้อมูลอย่างเพียงพอก่อนเข้าร่วมประชุมปกติการประชุมแต่ละครั้งจะใช้เวลาประมาณ 2.5 – 3 ชั่วโมง



โดยปี 2564 ที่ผ่านมามีคณะกรรมการมีการประชุมตามวาระปกติ 5 ครั้ง โดยกรรมการทุกท่านเข้าร่วมประชุมโดยพร้อมเพรียงทุกครั้ง (ยกเว้น นาย บัณฑา วิทยุรัตน เข้าร่วมประชุมคณะกรรมการ 4 ครั้ง จากจำนวนทั้งสิ้น 5 ครั้ง (เกิดสถานการณ์โควิด 19 จึงไม่สามารถเข้าร่วมประชุมได้)

### 5.5 ค่าตอบแทน

ค่าตอบแทนกรรมการ: บริษัทได้กำหนดค่าตอบแทนกรรมการ โดยได้รับการอนุมัติจากที่ประชุมสามัญผู้ถือหุ้นแล้ว กรรมการตรวจสอบจะได้รับเงินเดือนเพิ่มขึ้นตามปริมาณงานที่เพิ่มขึ้น

ค่าตอบแทนผู้บริหาร: ค่าตอบแทนผู้บริหารเป็นไปตามหลักการที่คณะกรรมการบริษัทกำหนด กรรมการที่เป็นผู้บริหาร จะได้รับ เงินเดือน โบนัส เพิ่มขึ้นจากค่าตอบแทนกรรมการ

จำนวนค่าตอบแทนในปี 2564 บริษัทได้จ่ายค่าตอบแทนต่าง ๆ (ที่เป็นตัวเงิน) ได้แก่ เงินเดือน โบนัส ค่าที่ปรึกษา เงินสมทบเงินกองทุนสำรองเลี้ยงชีพ เงินสมทบกองทุนประกันสังคม เบี้ยเลี้ยง และค่าตอบแทนกรรมการ (บำเหน็จกรรมการ) ให้แก่กรรมการและผู้บริหาร มีรายละเอียดดังนี้

	ท่าน	ค่าตอบแทนกรรมการ	เงินเดือน+โบนัสอื่น ๆ	รวม
คณะกรรมการ	9	4,515,000.00	13,623,010.00	18,138,010.00
ผู้บริหาร	6	-	8,972,940.00	8,972,940.00
รวมคณะกรรมการและผู้บริหาร	15	4,515,000.00	22,595,950.00	27,110,950.00

### คณะกรรมการชุดย่อย

แสดงไว้ใน 5.2 คณะกรรมการชุดย่อย หน้า 126

### การสรรหาและแต่งตั้งกรรมการและผู้บริหารระดับสูงสุด

#### การสรรหาคณะกรรมการบริษัท

บริษัทฯ ไม่มีคณะกรรมการสรรหา คณะกรรมการบริษัทจะเป็นผู้เสนอชื่อบุคคลที่มีคุณสมบัติเหมาะสมที่จะเป็นคณะกรรมการบริษัท ต่อที่ประชุมผู้ถือหุ้นเพื่อพิจารณาอนุมัติ

คณะกรรมการอิสระจะต้องเป็นผู้ที่มีความรู้ความสามารถในการบริหารงาน และอย่างน้อยหนึ่งในจำนวนนั้นจะต้องเป็นผู้มีความรู้และประสบการณ์ในสายบัญชี การเงิน ตลอดจนมีความรู้และประสบการณ์เพียงพอที่จะสามารถทำหน้าที่ในการสอบทานความน่าเชื่อถือของงบการเงิน

การกำหนดสัดส่วนกรรมการที่เป็นตัวแทนผู้ถือหุ้นแต่ละกลุ่ม - ไม่มี

ตามข้อบังคับของบริษัทฯ คณะกรรมการของบริษัทฯ ประกอบด้วยกรรมการจำนวนไม่น้อยกว่า 5 คน และกรรมการไม่น้อยกว่ากึ่งหนึ่งของจำนวนกรรมการทั้งหมดต้องมีถิ่นที่อยู่ในประเทศไทย การเลือกตั้งคณะกรรมการให้กระทำโดยที่ประชุมผู้ถือหุ้น ผู้ถือหุ้นคนหนึ่งมีคะแนนเสียงเท่ากับหนึ่งหุ้นต่อหนึ่งเสียง ผู้ถือหุ้นต้องออกเสียงด้วยคะแนนเสียงทั้งหมด จะแบ่งคะแนนเสียงแก่คนใดหรือคนใดมากน้อยเพียงใดไม่ได้ ในการประชุมสามัญประจำปีทุกครั้ง ให้กรรมการออกจากตำแหน่งหนึ่งในสาม

กรรมการที่จะต้องออกจากตำแหน่งในปีแรกและปีที่สองที่จดทะเบียนแปรรูปเป็นบริษัทมหาชนให้จบสลาภกันว่าผู้ใดจะออก ส่วนปีหลังๆต่อไปให้กรรมการคนใดอยู่ในตำแหน่งนานที่สุดเป็นผู้ออกจากตำแหน่ง กรรมการผู้ออกจากตำแหน่งนี้จะเลือกตั้งให้เข้ารับตำแหน่งอีกก็ได้ ที่ประชุมผู้ถือหุ้นอาจลงมติให้กรรมการคนใดออกจากตำแหน่งก่อนถึงคราวออกตามวาระได้ด้วยคะแนนเสียงไม่น้อยกว่า 3 ใน 4 ของจำนวนผู้ถือหุ้น ซึ่งมาประชุมและมีสิทธิออกเสียงและมีหุ้นนับรวมกันได้ไม่น้อยกว่ากึ่งหนึ่งของจำนวนหุ้นที่ถือ โดยผู้ถือหุ้นที่มาประชุมและมีสิทธิออกเสียง

### การกำกับดูแลการดำเนินงานของบริษัทฯ

มีการส่งคณะกรรมการของบริษัทฯไปเป็นกรรมการ ของบริษัทร่วม ตามมติเห็นชอบจากที่ประชุมคณะกรรมการบริษัท ดังต่อไปนี้

- |   |                         |
|---|-------------------------|
| 1. บริษัท เอ็กซ์เตอร์ (ประเทศไทย) จำกัด กรรมการ | 1. นายธนวัฒน์ วิทยุรัตน |
|   | 2. นายบัณฑา วิทยุรัตน   |

### การดูแลเรื่องการใช้ข้อมูลภายใน

บริษัทมีมาตรการดูแลการใช้ข้อมูลภายใน โดยจะไม่เปิดเผยข้อมูลภายในก่อนการเปิดเผยสารสนเทศต่อสาธารณชน โดยผู้บริหารต้องรายงานการซื้อขายและการถือครองหลักทรัพย์ของบริษัท ทุกครั้งที่มีการเปลี่ยนแปลง และมีข้อห้ามผู้บริหารซื้อขายหลักทรัพย์ของบริษัท ในช่วงก่อนการเปิดเผยข้อมูลต่อสาธารณชน 1 เดือนและหลังการเปิดเผยข้อมูล 2 สัปดาห์ ซึ่งบริษัทได้นำแนวทางปฏิบัติที่ดีของสำนักงานกำกับหลักทรัพย์และตลาดหลักทรัพย์แห่งประเทศไทย มาถือปฏิบัติอย่างเคร่งครัด

ค่าตอบแทนของผู้สอบบัญชี

ค่าตอบแทนจากการสอบบัญชี (audit fee)

บริษัท จ่ายค่าตอบแทนการสอบบัญชี ให้แก่

		2564	2563
ผู้สอบบัญชีของบริษัท ในรอบปีบัญชี	เป็นจำนวนเงิน	-	- บาท
สำนักงานสอบบัญชีที่ผู้สอบบัญชีสังกัด	เป็นจำนวนเงิน	1,300,000.00	1,300,000.00 บาท
รวมค่าสอบบัญชี	เป็นจำนวนเงิน	1,300,000.00	1,300,000.00 บาท

ค่าบริการอื่น ( non-audit fee)

บริษัท ไม่มีการจ่ายค่าตอบแทนของงานบริการอื่น ในรอบปีบัญชี 2564 ให้แก่ผู้สอบบัญชีของบริษัท หรือ สำนักงานสอบบัญชีที่ผู้สอบบัญชีสังกัดบุคคล หรือ กิจการที่เกี่ยวข้องกับผู้สอบบัญชีและสำนักงานสอบบัญชีดังกล่าว

## 6. รายงานคณะกรรมการตรวจสอบ

เรียน ท่านผู้ถือหุ้น บริษัท ไทยเทพรส จำกัด (มหาชน)

คณะกรรมการตรวจสอบ บริษัท ไทยเทพรส จำกัด (มหาชน) ได้ปฏิบัติหน้าที่ตามความรับผิดชอบที่ได้รับมอบหมายจาก คณะกรรมการบริษัท ในรอบระยะเวลาบัญชีสิ้นสุด วันที่ 31 ธันวาคม 2564 คณะกรรมการตรวจสอบได้มีการประชุมรวม 4 ครั้ง คณะกรรมการตรวจสอบทุกท่านเข้าประชุมครบทุกครั้ง การปฏิบัติงานที่สำคัญสรุปได้ดังนี้

1. การสอบทานงบการเงินของบริษัทฯ เป็นรายไตรมาส และงบการเงินประจำปี 2564 คณะกรรมการตรวจสอบมีความเห็นว่า งบการเงินของบริษัท ไทยเทพรส จำกัด (มหาชน) มีความถูกต้อง ครบถ้วน เป็นที่เชื่อถือได้ ได้ปฏิบัติตามมาตรฐานการบัญชีที่กำหนดไว้ในพระราชบัญญัติการบัญชี พ.ศ. 2543 ประกาศของคณะกรรมการกำกับหลักทรัพย์และตลาดหลักทรัพย์ ประกาศของตลาดหลักทรัพย์แห่งประเทศไทย รวมทั้งได้มีการเปิดเผยข้อมูลในงบการเงินอย่างถูกต้องและเพียงพอ

2. การกำกับดูแลระบบการควบคุมภายในและงานตรวจสอบภายใน คณะกรรมการตรวจสอบมีความเห็นว่า ระบบควบคุมภายในของ บริษัท ไทยเทพรส จำกัด (มหาชน) มีความเพียงพอ เหมาะสม และมีประสิทธิผล

3. การกำกับดูแลกิจการที่ดี คณะกรรมการตรวจสอบได้กำกับให้มีการปฏิบัติตามหลักการกำกับดูแลกิจการที่ดี คณะกรรมการตรวจสอบมีความเห็นว่า บริษัท ไทยเทพรส จำกัด (มหาชน) ได้ปฏิบัติตาม ประกาศของคณะกรรมการกำกับหลักทรัพย์และตลาดหลักทรัพย์ประกาศและ ข้อบังคับของตลาดหลักทรัพย์แห่งประเทศไทย ตลอดจนกฎหมายที่เกี่ยวข้อง และมีการเปิดเผยข้อมูลสารสนเทศ อย่างเพียงพอ ถูกต้อง ครบถ้วน ตลอดจนเน้นการบริหารงานที่รัดกุม และ โปร่งใส

การพิจารณารายการอาจมีความขัดแย้งทางผลประโยชน์ ประจำปี 2564 คณะกรรมการตรวจสอบมีความเห็นว่า รายการที่เกี่ยวข้องกันของ บริษัท ไทยเทพรส จำกัด (มหาชน) เป็นรายการที่มีราคายุติธรรม ไม่มีการเอื้อประโยชน์แก่ผู้มีส่วนได้เสีย เป็นรายการสมเหตุสมผลและเป็นประโยชน์สูงสุดต่อบริษัท

4. การคัดเลือกผู้สอบบัญชีของบริษัท ประจำปี 2565 คณะกรรมการตรวจสอบได้คัดเลือกบริษัทสอบบัญชีและกำหนดอัตราค่าสอบบัญชี ที่เหมาะสมกับ บริษัท ไทยเทพรส จำกัด (มหาชน) โดยมีมติเสนอคณะกรรมการบริษัท เพื่อขออนุมัติต่อที่ประชุมผู้ถือหุ้น ให้แต่งตั้ง นางสาวอรรพรรณ ไซตวิริยะกุล ผู้สอบบัญชี รับอนุญาตเลขที่ 10566 หรือ นางศิริเพ็ญ สุนเจริญยิ่งยง ผู้สอบบัญชี รับอนุญาตเลขที่ 3636 หรือ นางสาวอรรพรรณ ชุนทกิจไพศาล ผู้สอบบัญชีรับอนุญาต เลขที่ 6105 แห่งบริษัท เคพีเอ็มจี ภูมิไชย สอบบัญชี จำกัด เป็นผู้สอบบัญชีของบริษัท ประจำปี 2565

ผู้สอบบัญชีดังกล่าวมีความเป็นอิสระ ไม่ส่วนเกี่ยวข้องใด ๆ กับบริษัท และ ไม่มีการให้บริการอื่นใดนอกเหนือจากการสอบบัญชี ระหว่างปี 2564 คณะกรรมการตรวจสอบ ได้ร่วมประชุมกับผู้สอบบัญชีโดยไม่มีผู้บริหารร่วมประชุมด้วย จำนวน 5 ครั้ง

5. คณะกรรมการตรวจสอบมีความเห็นว่า การปฏิบัติงานของคณะกรรมการตรวจสอบ มีความเป็นอิสระโดยฝ่ายบริหารได้รายงานผลการดำเนินงานให้ทราบเป็นระยะ การดำเนินงานของบริษัท ไม่พบว่า มีเหตุการณ์ใดที่เกิดขึ้นซึ่งอาจก่อให้เกิดผลกระทบที่เป็นสาระสำคัญต่อการปฏิบัติงานของบริษัท

ในนามคณะกรรมการตรวจสอบ



นายพจน์ กองพุฒิ

ประธานคณะกรรมการตรวจสอบ

18 กุมภาพันธ์ 2565

# “หมัก ต้ม เหาะ ผัด”

ปรุงร่อยได้ทุกเมนู แค่นี้..

“ซอสภูเขาทอง”



Scan QR Code :  
เมนูร่อยมากมาย



ซอสภูเขาทอง by thaitheparos





### บริษัท ไทยเทพรส จำกัด (มหาชน)

208 หมู่ 6 ต.ท้ายบ้าน ต.ท้ายบ้าน อ.เมือง จ.สมุทรปราการ 10280 โทรศัพท์ 0-2703-4444 โทรสาร 0-2387-1163

### THAITHEPAROS PUBLIC COMPANY LIMITED

208 Moo 6 Taiban Rd., T. Taiban, Muang, Samutprakarn 10280 Tel : +66-2703-4444 Fax : +66-2387-1163



[www.goldenmountainsauce.com](http://www.goldenmountainsauce.com)



[www.srirajapanich.co.th](http://www.srirajapanich.co.th)



[www.thaitheparos.com](http://www.thaitheparos.com)



ขอสงวนสิทธิ์ by thaitheparos



ขอสงวนลิขสิทธิ์ราชาพานิช Sriraja Panich



Thaitheparos

Scan QR Code :  
เมนูอร่อยมากมาย

