

ส่วนที่ 2

การจัดการและกำกับดูแลกิจการ

7. ข้อมูลหลักทรัพย์และผู้ถือหุ้น

7.1 จำนวนทุนจดทะเบียนและทุนชำระแล้ว

บริษัทฯ มีทุนจดทะเบียน 510,000,000 บาท เป็นหุ้นสามัญ 51,000,000 หุ้น มูลค่าหุ้นที่ตราไว้หุ้นละ 10 บาท เรียกชำระแล้ว 189,999,920 บาท ในปี 2545 และเรียกชำระแล้ว 376,199,990 บาท ในปี 2546

ในการประชุมวิสามัญผู้ถือหุ้น ครั้งที่ 1/2558 เมื่อวันที่ 14 กรกฎาคม 2558 ที่ประชุมได้มีมติเห็นชอบอนุมัติให้ลดทุนจดทะเบียนเดิมที่ยังไม่ชำระของบริษัทฯ ตามวัตถุประสงค์เดิม จำนวน 13,380,001 หุ้น และเพิ่มทุนของบริษัทฯ ในการปรับปรุงโครงสร้างหนี้กับธนาคารกรุงไทย จำกัด (มหาชน) จำนวน 12,429,043 หุ้น โดยเมื่อวันที่ 27 กรกฎาคม 2559 นายทะเบียนบริษัทมหาชนได้รับจดทะเบียนเพิ่มทุนชำระแล้วให้กับบริษัทฯ และในปี 2560 เมื่อวันที่ 26 กันยายน 2560 มีการขออนุมัติจากที่ประชุมวิสามัญผู้ถือหุ้น ครั้งที่ 1/2560 ให้เปลี่ยนแปลงมูลค่าหุ้นที่ตราไว้จากหุ้นละ 10 บาท เป็นหุ้นละ 1 บาท ทำให้ปัจจุบันบริษัทฯ มีทุนจดทะเบียนชำระแล้ว จำนวน 500,489,990 บาท เป็นหุ้นสามัญ 500,489,990 หุ้น

7.2 ผู้ถือหุ้น

(1) รายชื่อผู้ถือหุ้นใหญ่

รายชื่อกลุ่มผู้ถือหุ้นที่ถือหุ้นสูงสุด 10 รายแรก ณ วันที่ 31 ธันวาคม 2562

ลำดับ	ชื่อ / สกุล	จำนวนหุ้น	%ของจำนวน หุ้นทั้งหมด
1.	บริษัท กว้างโฮลดิ้ง จำกัด	241,200,070	48.193
2.	บริษัท ศูนย์รับฝากหลักทรัพย์ (ประเทศไทย) จำกัด เพื่อผู้ฝาก	83,192,698	16.622
3.	นายไกรสิน โตทับเที่ยง	69,407,000	13.868
4.	ธนาคารกรุงไทย จำกัด (มหาชน)	62,145,000	12.417
5.	นายสุรินทร์ โตทับเที่ยง	5,000,000	0.999
6.	นายสุธรรม โตทับเที่ยง	3,000,000	0.599
7.	นายสวัสดิ์ โตทับเที่ยง	2,550,000	0.510
8.	นางสาวกรพินธุ์ โตทับเที่ยง	2,450,000	0.490
9.	นางสาวสุวรรณา เทียวพนิชกิจ	2,190,000	0.438
10.	นายไกรฤทธิ์ โตทับเที่ยง	2,097,000	0.419

หมายเหตุ บริษัท เอส.ตรังคอมเพล็กซ์ จำกัด ถือหุ้นร้อยละ 99.99 ในบริษัท กว้างโฮลดิ้ง จำกัด ซึ่งยังไม่มี การเปลี่ยนแปลงการถือหุ้น สำหรับ กลุ่มผู้ถือหุ้นของบริษัท เอส.ตรังคอมเพล็กซ์ จำกัด ตรวจสอบจากแบบ บอจ.5 บัญชีรายชื่อผู้ถือหุ้น ดังนี้

1. กลุ่มบุคคล

- 1.1 กลุ่มนายสุรินทร์ โตทับเที่ยง คิดเป็นร้อยละ 5.18
- 1.2 กลุ่มนายไกรลาภ โตทับเที่ยง คิดเป็นร้อยละ 3.62

2. กลุ่มนิติบุคคล

2.1 บริษัท เอส.ตรังเอ็นเตอร์ไพรส์ จำกัด คิดเป็นร้อยละ 41.25

2.2 บริษัท เอส.ตรังดีเวลลอปเม้นท์ จำกัด คิดเป็นร้อยละ 36.85

2.3 บริษัท ตรังแคนเนอรี จำกัด คิดเป็นร้อยละ 13.10

ทั้งนี้ บริษัท เอส.ตรังเอ็นเตอร์ไพรส์ จำกัด และบริษัท ตรังแคนเนอรี จำกัด ถือหุ้นรวมกัน ร้อยละ 54.35 ซึ่งทั้งสองบริษัท ผู้ถือหุ้นส่วนใหญ่คือ กลุ่มนายสุรินทร์ โตทับเที่ยง

7.3 การออกหลักทรัพย์อื่น

- ไม่มี -

7.4 นโยบายการจ่ายเงินปันผล

- ห้ามมิให้บริษัทฯ แบ่งเงินปันผลจากเงินประเภทอื่นนอกจากเงินกำไร ในกรณีที่บริษัทฯ ยังมียอดขาดทุนสะสมอยู่ห้ามมิให้แบ่งเงินปันผล

- เงินปันผลให้แบ่งจ่ายตามจำนวนหุ้น หุ้นละเท่าๆ กัน โดยการจ่ายเงินปันผลต้องได้รับอนุมัติจากที่ประชุมผู้ถือหุ้น

- คณะกรรมการบริษัท อาจจ่ายเงินปันผลระหว่างกาลให้แก่ผู้ถือหุ้นได้เป็นครั้งคราว ในเมื่อเห็นว่าบริษัทฯ มีผลกำไรสมควรพอที่จะทำเช่นนั้น และรายงานให้ที่ประชุมผู้ถือหุ้นทราบในการประชุมคราวต่อไป

- การจ่ายเงินปันผลให้กระทำภายใน 1 เดือน นับแต่วันที่ที่ประชุมผู้ถือหุ้น หรือคณะกรรมการลงมติแล้วแต่กรณี ทั้งนี้ให้แจ้งเป็นหนังสือไปยังผู้ถือหุ้น

- บริษัทฯ ต้องจัดสรรกำไรสุทธิประจำปีส่วนหนึ่งไว้เป็นทุนสำรอง ไม่น้อยกว่าร้อยละ 5 ของกำไรสุทธิประจำปี หักด้วยยอดเงินขาดทุนสะสมยกมา (ถ้ามี) จนกว่าทุนสำรองนี้จะมีจำนวนไม่น้อยกว่าร้อยละ 10 ของทุนจดทะเบียน นอกจากเงินสำรองที่ได้ระบุไว้แล้ว คณะกรรมการอาจเสนอต่อที่ประชุมผู้ถือหุ้นให้ลงมติเพื่อจัดสรรเงินไว้เป็นทุนสำรองอย่างอื่นตามที่เห็นสมควร เพื่อดำเนินกิจการของบริษัทฯ ก็ได้

- ปัจจุบันบริษัทฯ ยังไม่สามารถจ่ายเงินปันผลได้เนื่องจากยังมีส่วนขาดทุนสะสมทางบัญชีปรากฏอยู่

8. โครงสร้างการจัดการ

8.1 คณะกรรมการบริษัทฯ

รายชื่อคณะกรรมการบริษัทฯ

ลำดับ	รายชื่อ	ตำแหน่งหน้าที่	การประชุมคณะกรรมการ	
			จำนวนครั้งการประชุม	จำนวนครั้งที่เข้าร่วมประชุม
1.	นายสุรินทร์ โตทับเที่ยง	ประธานกรรมการ ประธานเจ้าหน้าที่บริหาร	4	4
2.	นายไกรสิน โตทับเที่ยง	กรรมการผู้จัดการ ประธานกรรมการบริหาร	4	4
3.	พล.ต.อ.ชาญ รัตนธรรม	กรรมการอิสระ ประธานกรรมการตรวจสอบ	4	4
4.	น.พ.วารินทร์ ดันท์สุกศิริ	กรรมการอิสระ กรรมการตรวจสอบ	4	3
5.	นางจิรภรณ์ สุกศิริ	กรรมการอิสระ กรรมการตรวจสอบ	4	3
6.	นายทวีศักดิ์ นารายณ์ประทาน	กรรมการและเลขานุการบริษัท	4	4
7.	นายสุเมธ อุดาหะ	กรรมการ	4	4
8.	นางสาวมัลลิกา ไมตรีภิรมย์	กรรมการ	4	4

8.2 ผู้บริหาร

ณ วันที่ 31 ธันวาคม 2562 บริษัทฯ มีผู้บริหารจำนวน 5 ท่าน ดังนี้

รายชื่อ	ตำแหน่งหน้าที่
1. นายทวีศักดิ์ นารายณ์ประทาน	ผู้อำนวยการสำนักเจ้าหน้าที่ฝ่ายปฏิบัติการ
2. นายไกรฤทธิ์ โตทับเที่ยง	ผู้อำนวยการฝ่ายขาย
3. นายสุเมธ อุดาหะ	ผู้อำนวยการฝ่ายบัญชี
4. นางสาวมัลลิกา ไมตรีภิรมย์	ผู้อำนวยการฝ่ายการเงิน
5. นายคันธิศ อรรถกานนท์	ผู้อำนวยการฝ่ายทรัพยากรบุคคล

8.3 ผู้ที่ได้รับมอบหมายในการควบคุมดูแลการจัดทำบัญชี

ผู้ที่ได้รับมอบหมายให้รับผิดชอบโดยตรงในการควบคุมดูแลการจัดทำบัญชี คือ นายสุเมธ อุดาหะ ผู้อำนวยการฝ่ายบัญชี โดยมีนายทวีศักดิ์ นารายณ์ประทาน ผู้อำนวยการสำนักเจ้าหน้าที่ฝ่ายปฏิบัติการ เป็นผู้กำกับดูแลนโยบายด้านบัญชี

โครงสร้างการบริหารจัดการภายในบริษัท (Organization Chart)

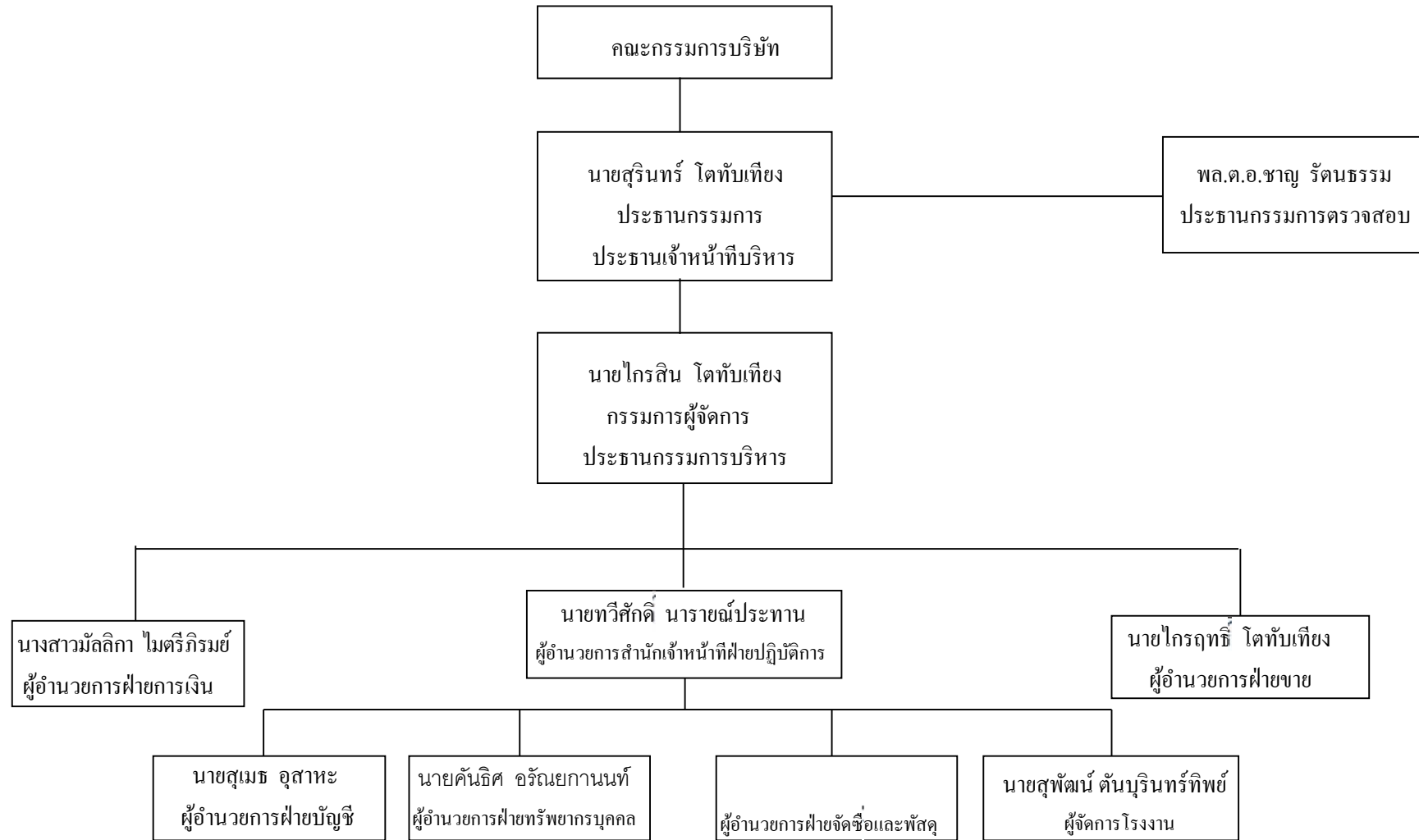

8.4 เลขานุการบริษัทฯ

คณะกรรมการบริษัทฯ ได้มีมติแต่งตั้งให้ นายทวีศักดิ์ นารายณ์ประทาน ดำรงตำแหน่งเลขานุการบริษัทฯ ตั้งแต่วันที่ 19 มิถุนายน 2551 โดยหน้าที่ความรับผิดชอบของผู้ดำรงตำแหน่งเป็นเลขานุการบริษัท (ปรากฏในเอกสารแนบ 1)

8.5 ค่าตอบแทนกรรมการและผู้บริหาร

ค่าตอบแทนกรรมการ : บริษัทฯ ได้กำหนดนโยบายค่าตอบแทนกรรมการไว้อย่างชัดเจนและโปร่งใส โดยค่าตอบแทนอยู่ในระดับเดียวกับอุตสาหกรรมในกลุ่มธุรกิจ เพียงพอที่จะดึงดูดและรักษากรรมการที่มีคุณสมบัติที่ต้องการ และได้ขออนุมัติจากที่ประชุมผู้ถือหุ้นแล้ว กรรมการที่ได้รับมอบหมายให้มีหน้าที่และความรับผิดชอบเพิ่มมากขึ้น ได้รับค่าตอบแทนที่เหมาะสมกับหน้าที่และความรับผิดชอบที่ได้รับมอบหมายเพิ่มมากขึ้น

ค่าตอบแทนผู้บริหาร : ค่าตอบแทนผู้บริหารนี้เป็นผลประโยชน์ที่จ่ายให้แก่ผู้บริหารของบริษัทฯ ประกอบด้วยค่าตอบแทนที่เป็นตัวเงิน ได้แก่ เงินเดือน ผลประโยชน์ที่เกี่ยวข้อง รวมไปถึงผลประโยชน์ตอบแทนในรูปแบบอื่น ทั้งนี้ผู้บริหารของบริษัทฯ หมายถึงบุคคลที่กำหนดตามกฎหมายว่าด้วยหลักทรัพย์และตลาดหลักทรัพย์

จำนวนค่าตอบแทนในปี 2562 : ในปี 2562 บริษัทฯ ได้จ่ายค่าตอบแทนต่างๆ ให้แก่กรรมการและผู้บริหาร มีรายละเอียดดังนี้

(1) ค่าตอบแทนที่เป็นตัวเงิน

- กรรมการ 8 ท่าน ในปี 2562

รายชื่อ	ตำแหน่ง	ค่าตอบแทนกรรมการต่อเดือน
1. นายสุรินทร์ โตทับเที่ยง	ประธานกรรมการ ประธานเจ้าหน้าที่บริหาร	24,000
2. นายไกรสิน โตทับเที่ยง	กรรมการผู้จัดการ ประธานกรรมการบริหาร	24,000
3. พล.ต.อ.ชาญ รัตนธรรม	กรรมการอิสระ ประธานกรรมการตรวจสอบ	24,000
4. น.พ.วารินทร์ ดัชนีสุกศิริ	กรรมการอิสระ กรรมการตรวจสอบ	24,000
5. นางจิรภรณ์ สุกศิริ	กรรมการอิสระ กรรมการตรวจสอบ	24,000
6. นายทวีศักดิ์ นารายณ์ประทาน	กรรมการ	24,000
7. นายสุเมธ อุดาหะ	กรรมการ	24,000
8. นางสาวมัลลิกา ไมตรีภิรมย์	กรรมการ	24,000

- กรรมการผู้มีอำนาจบริหารและผู้บริหาร

คำตอบแทน	ปี 2561		ปี 2562	
	จำนวนราย	จำนวนเงินรวม (ล้านบาท)	จำนวนราย	จำนวนเงินรวม (ล้านบาท)
เงินเดือนผู้บริหาร	24	29.10	23	27.68
เบี้ยประชุมกรรมการ	9	0.52	9	0.41

(2) คำตอบแทนอื่น

- ไม่มี -

8.6 บุคลากร

จำนวนพนักงานในแต่ละสาขางานหลักของบริษัทฯ ณ วันที่ 31 ธันวาคม 2562 มีดังนี้คือ

	สำนักงานใหญ่	สาขา	รวม
	จำนวน (คน)	จำนวน (คน)	จำนวน (คน)
1. ฝ่ายบริหาร	3	6	9
2. เลขานุการ	1	3	4
3. ฝ่ายการเงิน	3	3	6
4. ฝ่ายจัดซื้อ	3	3	6
5. ฝ่ายบัญชี	15	11	26
6. ฝ่ายทรัพยากรบุคคลและพนักงานในสังกัด	101	23	124
7. ฝ่ายขาย-ห้างสรรพสินค้า	-	26	26
8. ฝ่ายขาย-กรุงเทพ	-	18	18
9. ฝ่ายขาย-ต่างจังหวัด	-	69	69
10. ฝ่ายขาย-ต่างประเทศ	-	9	9
11. แผนกธุรกิจพิเศษและพนักงานบริการ	-	50	50
12. แผนกเทรดมาร์เก็ตติ้ง	-	5	5
13.	2	3	5
14.	-	4	4
15.	636	-	636
16.	38	-	38
17.	4	-	4
18.	106	21	127
19.	71	-	71
20.	12	-	12
21.	757	-	757
รวมทั้งสิ้น	1,752	254	2,600

8.7 ผลตอบแทนรวมของพนักงาน

	2,006	31	2562	2562
ให้แก่พนักงาน จำนวนทั้งสิ้น 280.61				
ช่วงเวลา/ปีเดียวกัน				

8.8 นโยบายในการพัฒนาบุคลากร

บริษัทฯ ตระหนักว่าบุคลากรเป็นทรัพย์สินที่มีค่าและเป็นกำลังสำคัญในการขับเคลื่อนองค์กรให้บรรลุตาม
พัฒนาบุคลากรให้เป็นผู้ที่มีคุณภาพ มีคุณธรรม จริยธรรม ยึดมั่นในความซื่อสัตย์

วิสัยทัศน์ พันธกิจ กลยุทธ์และแนวทางการดำเนินธุรกิจของบริษัทฯ ทั้งในปัจจุบันและอนาคต ซึ่งการพัฒนาบุคคล

“

”

1) พัฒนาทักษะ ความรู้ความสามารถของบุคลากร

1.1 การอบรมภายใน (In house Training)

1.2 การอบรมภายนอก (External Training)

จากสถาบันหรือองค์กรที่มีชื่อเสียง เพื่อพัฒนาทักษะ ความรู้ ความสามารถ
ทั้งได้แลกเปลี่ยนความคิดและมุมมองใหม่ ๆ กับบริษัทอื่น

1.3 การฝึกอบรมขณะปฏิบัติงาน (On The Job Training)

1.4 การประชุมสัมมนา

1.5 ดูงานนอกสถานที่ (On Site Visit)

2562

ภายในภายนอกทั้งสิ้น รวมทั้งการดูงานภายนอก รวม

71

2) สร้างแรงจูงใจในการทำงาน

2.1 มีระบบประเมินผลการปฏิบัติงานที่ดี มีการกำหนด KPI ที่ชัดเจนและมีการประเมินอย่าง
ตรงไปตรงมา โดยอ้างอิงจากข้อมูลการทำงาน of พนักงานแต่ละคน โดยมีการประเมินทุก 6 เดือน เพื่อปรับปรุง
ประสิทธิภาพการทำงาน

2.2 สร้างบรรยากาศในการทำงานที่ดี ปรับปรุงสภาพแวดล้อมในการทำงานให้ดีขึ้น มีพื้นที่สีเขียวใน
บริเวณต่าง ๆ เพื่อสร้างความสดชื่น มีการตรวจวัดความเข้มของแสงสว่างในพื้นที่ทำงานอยู่เสมอ

2.3 กองทุนสำรองเลี้ยงชีพ

() 2560 เพื่อเป็นสวัสดิการเพิ่มเติมแก่พนักงานของบริษัทฯ เพื่อให้พนักงานมีเงินออมไว้

2.4 สหกรณ์ออมทรัพย์

สำนักงานสหกรณ์จังหวัดตรัง เพื่อส่งเสริมการออมให้แก่บุคลากร ขณะเดียวกันสมาชิกจะได้รับดอกเบี้ยและเงินปันผล

3) องค์ความรู้ในการทำงาน

(Work Instruction)

Intranet

9. การกำกับดูแลกิจการ

2560

9.1 นโยบายการกำกับดูแลกิจการ

ได้ตระหนักถึงความสำคัญของการกำกับดูแลกิจการที่ดี เพื่อเพิ่มความสามารถในการแข่งขันของกิจการ และเพิ่มความเชื่อมั่นให้แก่ผู้ถือหุ้น

-
- คณะกรรมการมีความมุ่งมั่นในการสร้างมูลค่าเพิ่มแก่กิจการในระยะยาว บริหารงานด้วยความรอบคอบและ

-
-
-

9.2 คณะกรรมการชุดย่อย

1. โครงสร้างกรรมการบริษัทฯ

3

1.1 คณะกรรมการบริษัทฯ

● การบุคคล

-
-
-

● การเงิน

-

● การบริหารทั่วไป

-
-

15

()

1.2 คณะกรรมการบริหาร มีขอบเขตอำนาจหน้าที่ ดังนี้

- การบุคคล

-
-
-
-
-
-
-
-

- การบัญชี

-
-

- การเงิน

-
-

- การบริหารทั่วไป

-
- การพบเพื่อชี้แจงต่อบุคคลภายนอก

1.3 คณะกรรมการตรวจสอบ มีขอบเขตอำนาจหน้าที่ ดังนี้

1.

2. (Internal Control)

(Internal Audit)

ความเห็นชอบในการพิจารณาแต่งตั้ง โยกย้าย เลิกจ้างหัวหน้าหน่วยงานตรวจสอบภายใน หรือหน่วยงานอื่นใดที่รับผิดชอบ

3.

4. แต่งตั้งบุคคลซึ่งมีความเป็นอิสระเพื่อทำหน้าที่เป็นผู้สอบบัญชีของบริษัท
การประชุมด้วยอย่างน้อยปีละ 1 ครั้ง

5.

เพื่อให้มั่นใจว่ารายการดังกล่าวสมเหตุสมผลและเป็นประโยชน์สูงสุดต่อบริษัท

6.

- ความเห็นเกี่ยวกับความถูกต้องครบถ้วน เป็นที่เชื่อถือได้ของรายงานทางการเงินของบริษัท

-
-
-
- ความเห็นเกี่ยวกับรายการที่อาจมีความ
-
- ความเห็นหรือข้อสังเกตโดยรวมที่คณะกรรมการตรวจสอบได้รับจากการปฏิบัติหน้าที่ตามกฎบัตร
- รายการอื่นที่เห็นว่าผู้ถือหุ้นและผู้ลงทุนทั่วไปควรทราบ ภายใต้ขอบเขตหนี้

7.

3

1. พล.ต.อ. ชาญ รัตนธรรม ประธานกรรมการตรวจสอบ ตั้งแต่ปี พ.ศ.2537-ปัจจุบัน
2. น.พ.วรินทร์ คัมภ์สุกศรี กรรมการตรวจสอบ ตั้งแต่ปี พ.ศ. 2553-
3. . 2557-

3 ท่านปฏิบัติหน้าที่กรรมการตรวจสอบให้กับบริษัทฯ มาเป็นเวลานาน ซึ่ง

ทั้งนี้นางจิราภรณ์ สุกศรี เป็นผู้ที่มีความรู้และประสบการณ์เพียงพอที่จะสามารถทำหน้าที่ในการสอบ

9.3 การสรรหาและแต่งตั้งกรรมการและผู้บริหารระดับสูงสุด

(1) กรรมการอิสระ

หลักเกณฑ์ในการคัดเลือกกรรมการอิสระ

1. มีกรรมการอิสระอย่างน้อยหนึ่งในสามของจำนวนกรรมการทั้งหมดของผู้ขออนุญาต
2. ทั้งนี้ให้นับรวมการถือหุ้นของผู้ที่เกี่ยวข้องของกรรมการอิสระรายนั้นๆ ด้วย
- 3.

เว้นแต่จะได้พ้นจากการมีลักษณะดังกล่าวมาแล้วไม่น้อยกว่าสองปีก่อนวันที่ยื่นคำขออนุญาตต่อสำนักงาน

4.

5.

รายชื่อ กรรมการซึ่งไม่ใช่กรรมการอิสระ หรือผู้บริหาร ของผู้

6.

7.

บุคคลที่อาจมีความขัดแย้ง ทั้งนี้ในกรณีที่ผู้ให้บริการทางวิชาชีพเป็นนิติบุคคล ให้รวมถึงการเป็นผู้ถือหุ้นรายใหญ่ กรรมการ

ลักษณะดังกล่าวมาแล้วไม่น้อยกว่าสองปีก่อนวันที่ยื่นคำขออนุญาตต่อสำนักงาน

8. ไม่เป็นกรรมการที่ได้รับการแต่งตั้งขึ้นเพื่อเป็นตัวแทนของกรรมการของบริษัท

9.

10.

(2) การสรรหากรรมการและผู้บริหารระดับสูงสุด

()

8

18

1 3 แต่มีสิทธิที่จะได้รับการแต่งตั้งให้เข้าเป็นกรรมการของบริษัทฯ อีก

9.4 การกำกับดูแลการดำเนินงานของบริษัทย่อยและบริษัทร่วม

9.5 การดูแลเรื่องการใช้ข้อมูลภายใน

รวมทั้งเพื่อการซื้อขายหลักทรัพย์โดยเฉพาะในช่วง 1

9.6 ค่าตอบแทนของผู้สอบบัญชี

1. ค่าตอบแทนจากการสอบบัญชี (Audit Fee)

4752

31

2562

1,480,000

63,897

2. ค่าบริการอื่น (Non-Audit Fee)

9.7 การนำหลักการกำกับดูแลกิจการที่ดีสำหรับบริษัทจดทะเบียน ปี 2560 ไปปรับใช้

2560 เพื่อนำไปปรับใช้ให้เหมาะสมกับการประกอบธุรกิจของบริษัทอย่างสม่ำเสมอ
8 2560

9.8 การปฏิบัติตามหลักการกำกับดูแลกิจการที่ดีในเรื่องอื่นๆ

2560

1. ภาวะผู้นำและวิสัยทัศน์

- ()

งบประมาณที่กำหนดไว้อย่างมีประสิทธิภาพและประสิทธิผล เพื่อเพิ่มมูลค่าทางเศรษฐกิจสูงสุดให้แก่กิจการ และความ

-

บริหารความเสี่ยงที่มีประสิทธิผล รวมทั้งมีการติดตามการดำเนินการในเรื่องดังกล่าวอย่างสม่ำเสมอในการประชุม

-

:

2. การบริหารบุคลากร

บริษัทได้จัดตั้งกองทุนสำรองเลี้ยงชีพ บริษัท ผลิตภัณฑ์อาหารกว้างไพศาล จำกัด (มหาชน) เมื่อเดือน
2560

3. การประกอบธุรกิจอย่างมีความรับผิดชอบ

(Stakeholder)

• พนักงาน

- คบปฏิบัติให้เป็นไปตามกฎหมายและมาตรฐานที่เกี่ยวข้องและปฏิบัติต่อพนักงานและลูกจ้างอย่าง

-

-

- ลูกค้า

-

ตามกฎหมายและมาตรฐานที่เกี่ยวข้อง และคำนึงถึงสุขภาพ ความปลอดภัย

เกิดขึ้นกับผู้บริโภคโดยเฉพาะ โดยมีช่องทางที่ผู้บริโภคสามารถสื่อสารกับ

Call Center 02-269-8899

Facebook

Smilingfishofficial

Smilingfish.com

- คู่ค้า

- เจ้าหนี้

- คู่แข่ง

- สังคมและชุมชน

4. การบริหารจัดการเทคโนโลยีสารสนเทศระดับองค์กร

ความเสี่ยง เพื่อให้กิจการสามารถบรรลุวัตถุประสงค์ และเป้าหมาย

2560 :

Software ERP

SAP B1

5. การบริหารความเสี่ยง

(Strategic Risk)

(Operational Risk)
(Compliance Risk)

(Financial Risk)

(Cyber Risk)

6. ความขัดแย้งทางผลประโยชน์

อักษร รวมทั้งกำหนดนโยบายและวิธีการดูแลไม่ให้ผู้บริหารและผู้ที่เกี่ยวข้องนำข้อมูลภายในของบริษัทฯ ไปใช้เพื่อ

ผลประโยชน์ และรายการที่เกี่ยวข้องกัน และได้พิจารณาความเหมาะสมอย่างรอบคอบทุกครั้ง รวมทั้งมีการปฏิบัติตาม

7. สิทธิผู้ถือหุ้น

	2562	1	2562
23	2562	89	
		7	14
	2548		

รายละเอียดมากยิ่งขึ้น เนื่องจาก
๑ โดยจะได้เพิ่มรายละเอียดของเรื่องเพื่อ

8. การจัดทำรายงานทางการเงินและการเปิดเผยข้อมูลสำคัญต่าง ๆ

ผู้อำนวยการสำนักเจ้าหน้าที่ฝ่ายปฏิบัติซึ่งทำหน้าที่

9. จริยธรรมธุรกิจ

ผู้บริหาร และพนักงานทุกท่านมุ่งมั่นเสมอมา คือ การยึดมั่นที่จะดำเนินธุรกิจ

นอกจากนั้นได้นำเอาเรื่องจรรยาบรรณธุรกิจมาเป็นแนวทางในการประกอบธุรกิจ ทั้งต่อ

10. การถ่วงดุลของกรรมการที่ไม่เป็นผู้บริหาร

	8	
-	5	
-	3	37.50

11. การรวมหรือแยกตำแหน่ง

บริษัทฯ กำหนดตำแหน่งฝ่ายบริหารออกเป็นส่วนงานต่าง ๆ อย่างชัดเจน เพื่อเป็นการแบ่งแยกหน้าที่ใน

12. การประชุมคณะกรรมการ

7

13. คณะอนุกรรมการ

ยังไม่มีอนุกรรมการกำหนดค่าตอบแทน แต่มีกระบวนการพิจารณาค่าตอบแทนเบื้องต้นที่

:

ก่อนนำเสนอความเห็นต่อที่ประชุมผู้ถือหุ้นเพื่อ

14. ความสัมพันธ์กับผู้ลงทุน

:

:

รวมทั้งนักวิเคราะห์และภาครัฐที่เกี่ยวข้อง เนื่องจากกิจกรรมในเรื่องดังกล่าวยังไม่มากนัก ซึ่งผู้ลงทุนสามารถติดต่อขอทราบ

0-2863-3288

www.smilingfish.com

10. ความรับผิดชอบต่อสังคม

ชวกันชีเชื่อมั่นในการเป็นองค์กรที่มีความรับผิดชอบต่อสังคมและสิ่งแวดล้อม
เจ้าหน้าที่ฝ่ายปฏิบัติการเป็นหน่วยงานที่รวบรวมนโยบายด้านความรับผิดชอบต่อสังคมของบริษัท เพื่อนำเสนอเป็น
เพื่อให้เป็นไปตามนโยบายที่บริษัทฯ ได้เปิดเผยไว้ โดยมีการทบทวน ปรับปรุงกระบวนการทำงานต่าง ๆ ที่ต้องเกี่ยวข้อง

1. การประกอบกิจการด้วยความเป็นธรรม

ต่อทั้งสองฝ่าย ไม่เรียก หรือไม่รับ หรือจ่ายผลประโยชน์ใดๆ ที่ไม่สุจริตในการค้ากับคู่ค้า

2. ต่อต้านการทุจริตคอร์รัปชัน

3. การเคารพสิทธิมนุษยชน

4. การปฏิบัติต่อแรงงานอย่างเป็นธรรม

5. ความรับผิดชอบต่อผู้บริโภค

ดำเนินการเกี่ยวกับผลกระทบและปัญหาที่เกิดขึ้นกับผู้บริโภคโดยเฉพาะ

Call Center 02-269-8899

Facebook

Smilingfishofficial

Smilingfish.com

Facebook

6. ด้านการดูแลสิ่งแวดล้อม สิ่งแวดล้อม "

" มุ่งสู่โลกกว้าง สร้างมาตรฐาน รักษา

60

สามารถนำคำดังกล่าวมาใช้ประโยชน์อย่างอื่นได้ เช่น รดน้ำต้นไม้
อุตสาหกรรมสีเขียวระดับที่ 3 ระบบสีเขียว (Green System) ซึ่งเป็นระบบการจัดการสิ่งแวดล้อม แสดงให้เห็น

2562

6.1 ปริมาณน้ำใช้

	ปี (. .)		ปี (. /)
2560	117,089.30	311	376.49
2561	135,939.00	278	488.98 เพิ่มขึ้นตอนในการสำรวจท้อง
2562	168,924.20	304	555.67 เพิ่มขึ้น ผลผลิตปลาในชอสมากขึ้น

6.2. ปริมาณการใช้ไฟฟ้า

	(kwh.)		(kwh./)
2560	3,112,837	311	10,009.12
2561	3,001,650	278	10,797.31
2562	3,237,330	304	10,649.11

6.3. ปริมาณการใช้จี้อยู่

	ปริมาณเฉลี่ย (.)		(/)
2560	9,911,000	311	31,868.17
2561	9,529,000	278	34,276.99
2562	10,511,280	304	34,708.16

บริษัทฯ ใช้จีเสี่ยเป็นเชื้อเพลิงของหม้อไอน้ำ

6.4 ส่งเสริมการลดการใช้พลังงานภายในองค์กร

	2562	:		2 %
2560	2561		2560	2560
	2560	=	9,241.00 MJ/	
ปี	2561 ใช้พลังงาน	=	1,138.70 MJ/	
	2562	=	9,963.04 MJ/	

- การใช้หน่วยไฟฟ้า

2560 = 3,112,837 kwh
2561 = 3,001,650 kwh
2562 = 3,237,330 kwh

- ประสิทธิภาพการใช้พลังงาน

-	9,963 MJ/TON	61=4.04 %	60	10.8 %
-	250.89 kwh / TON	6 %	61	60 6.7 %

• มาตรการประหยัดพลังงานในปี 2562

1.	26,582 kwh/	103,671	/	60,000	0.5
2.	ปรับปรุงระบบเชื้อเพลิงไอน้ำสวมฟิล์มเปลี่ยนจาก LPG				LPG
100 %	LPG	722,995	/	30,000	0.41
3.					33,319 kwh /
	131,612	/	25,000	0.18	
		2562		958,278	/
	215,643 MJ /				

• สมรรถนะการจัดการพลังงาน

2560-2562

รายการ	ปี 2562	ปี 2561	ปี 2560	ประสิทธิภาพปี 2560-2562
()	12,903.22	11,223.98	13,306.60	1,679.24 13 %
(kwh)	3,237,330.00	3,001,650.00	3,112,837.00	235,680
/	250.89	267.00	234.00	6 % 16.11 kwh/
(kwh/)				
(MJ)	116,901,034.00	105,728,100.20	111,896,893.00	
/ (MJ/)	9,059.83	9,419.84	8,409.12	360 MJ / 3.82 %
+ / (MJ/)	9,963.04	10,382.54	9,251.00	418 MJ / 4.04 %
(MJ)	128,555,422.40	116,533,392.20	123,103,106.00	
()	12,615,119.00	11,723,200.56	11,687,980.00	
()	11,634,920.00	9,607,244.00	7,125,280.00	
LPG ()	897,326.00	960,017.00	947,109.92	34,080 kg
()	81,000.00	60,492.00	101,894.10	27 3,000
()	25,228,365.00	22,350,953.56	19,862,264.02	
62	2561 = 4.04 % /		TON	2560 = 10.08 %

6.5 กิจกรรมเพื่อการอนุรักษ์ทรัพยากรธรรมชาติและสิ่งแวดล้อม

9

พื้นที่ที่ไม่ได้ใช้งานของบริษัทฯ เป็นประจำทุกปี เพื่อเพิ่มพื้นที่สีเขียวของโรงงาน และเป็นแหล่งสร้างออกซิเจน

7. การร่วมพัฒนาชุมชนหรือสังคม

7.1 การบริจาคเงินและมอบผลิตภัณฑ์ให้แก่หน่วยงานต่าง ๆ

- 29 2562 500,000

นำไปจัดซื้อเครื่องกระตุกหัวใจด้วยไฟฟ้า

2

()

- 10 2562

รพ.สุรสีห์ (บ้านเด็กเชียงใหม่) ว่าง เพื่อสนับสนุน งานพิธีทงกระจาก ลอยกระทง ประจำปี 2562

- 18 2562

- 26 2562

258,448.00

2562 :

7.2 กิจกรรมส่งเสริมการศึกษา

-

POMPUI Championship 2019

484,000 30 - 5 2562 4,000

2

7 32

8 10 12

14 16 18

73

7.3 สนับสนุนงานประเพณีท้องถิ่น

- 11 2562

313,600 (

) 10

2562

7.4 สนับสนุนด้านการศึกษาและเยาวชน

- โครงการอาหารกลางวันเลี้ยงน้อง

โภชนาการ เพื่อเสริมสร้างสุขภาพร่างกายที่แข็งแรง	2562	40
-	2562	
2562	12	2562

7.5 กิจกรรมชุมชนสัมพันธ์

-	30	2562	"	"
()	:		

ในปี 2562 บริษัทฯ ได้จัดกิจกรรมถ่ายทอดองค์ความรู้ และเป็นพี่เลี้ยงให้แก่สถานประกอบการอื่นๆ ในจังหวัดตรัง โดย
 าสให้องค์กรส่วนท้องถิ่น ผู้นำชุมชน ประชาชน และตัวแทนจากสถานประกอบการต่างๆ เข้ามาศึกษาดูงานเพื่อเป็น
 ต้นแบบในการดำเนินการตามหลักธรรมาภิบาลสิ่งแวดล้อม ได้อย่างมีคุณภาพ ได้มาตรฐาน และเป็นมิตรกับสิ่งแวดล้อม

7.6 สนับสนุนกิจกรรมส่งเสริมการท่องเที่ยวของจังหวัดตรัง

ท่องเที่ยวตลอดทั้งปี

7.7 อื่น ๆ 1 2562

8. การมีนวัตกรรมและเผยแพร่นวัตกรรมซึ่งได้จากการดำเนินงาน

บำบัดน้ำเสียรอบๆ พื้นที่ชุมชนด้วย

11. การควบคุมภายในและการบริหารจัดการความเสี่ยง

11.1 ระบบการควบคุมและการตรวจสอบภายใน

ทำให้เกิดการถ่วงดุลและตรวจสอบระหว่างกันอย่างเหมาะสม นอกจากนี้ยังมีการควบคุมภายในที่เกี่ยวกับระบบ

3

(Internal Audit)

(Internal Control)

เพื่อทำหน้าที่สอบทานและประเมินความเพียงพอของระบบการควบคุมภายในของบริษัทฯ

- 1.
2. ผู้จัดการซื้อ การตั้งเจ้าหนี้
- 3.
- 4.
- 5.
- 6.
- 7.

2562

7

(Internal Control)

หนังสือแต่งตั้งคณะกรรมการฯ โดยมีผลตั้งแต่วันที่ 1

2560

- 1.
- 2.
- 3.
- 4.
- 5.
- 6.

- 1.

2.

3.

4.

5.

(Internal Control) 6

11.2 การบริหารการจัดการความเสี่ยง

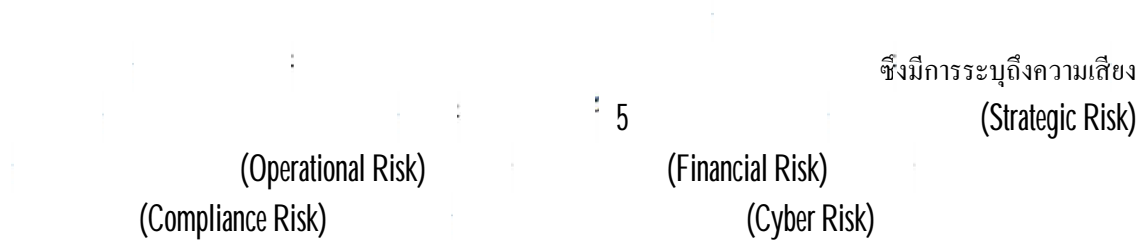

11.3 รายงานของคณะกรรมการบริษัท

รายงานประจำปี งบการเงินดังกล่าวจัดทำขึ้นตามมาตรฐานการบัญชีที่รับรองทั่วไปในประเทศไทย โดยเลือกใช้นโยบายบัญชีที่เหมาะสมและถือปฏิบัติอย่างสม่ำเสมอ และใช้ดุลยพินิจอย่างระมัดระวังและประมาณการที่ดีที่สุดใน

ได้จัดให้มีการดำรงรักษาไว้ซึ่งระบบควบคุมภายในที่มีประสิทธิภาพ เพื่อให้มั่นใจได้

31

2562

นำไปใช้โดยมิชอบหรือไม่แน่นอนและไม่มีอำนาจเพียงพอ นั้น ในกรณีดังกล่าวคณะกรรมการบริษัท

รายงานคณะกรรมการตรวจสอบ

() ;

" "

()

3 . . . ,

ปี 2562

:

ในปี 2562 คณะกรรมการตรวจสอบมีการประชุม

1.

2.

3.

:

ทั้งนี้ฝ่ายบริหารจัดการได้ดำเนินการจัดทำแผนธุรกิจ

4.

2561

5.

6.

7.

คณะกรรมการตรวจสอบมีความเห็นว่าจากการที่บริษัทได้ยื่นฟ้อง บริษัท จ้าว จำกัด เมื่อวันที่ 29 สิงหาคม 2557
วันที่ 17 มิถุนายน 2558

;

2 2558 ()

มอบหมายให้ทนายความดำเนินการยื่นคำขอให้ศาลมีคำสั่งแต่งตั้งเจ้าพนักงานบังคับคดีต่อศาลแพ่งธนบุรี 24
พฤศจิกายน 2558 ;

43 : 2

168,650

เมื่อวันที่ 11 กุมภาพันธ์ 2558

5

สืบเนื่องจากจำเลยทั้งห้าได้ฝ่าฝืนมติของคณะกรรมการบริษัท ครั้งที่ 1/2557 ซึ่งได้ประชุมเมื่อวันที่ 13 มกราคม 2557 ให้ผู้บริหารของบริษัท ตลอดจน

บริษัททั้งหมดที่อยู่ในความครอบครองของ

หรือแทนกันรับผิดชำระเงินจำนวน 47,369,591.48 บาท และให้จำเลยทั้งห้ารับผิดชอบดอกเบี้ยในอัตราร้อยละ 7.5 ของค้ำเงินจำนวน 47,096,250.33

คดีนี้ศาลอ่านคำพิพากษา เมื่อวันที่ 31 2560 “ให้จำเลยที่ 1 จำเลยที่ 2 และ จำเลยที่ 5 ร่วมกันชำระเงินจำนวน 21,297,275.91 บาท พร้อมดอกเบี้ยในอัตราร้อยละ 7.5 ต่อปี ของค้ำเงินจำนวน (11 2558)

ให้ยกฟ้องจำเลยที่ 3 และจำเลยที่ 4 คดีนี้ศาลอุทธรณ์ชั้นอุทธรณ์ได้มีคำพิพากษายืนคำสั่งของศาลแรงงานกลาง

วันที่ 8 กรกฎาคม 2562 ศาลฎีกาได้มีคำสั่งไม่อนุญาตให้จำเลยที่ 1 ที่ 2 และที่ 5 และยกคำร้องขอทุเลาการบังคับคดีในระหว่างฎีกาของจำเลยที่ 1 ที่ 2 และที่ 5

วันที่ 15 กรกฎาคม 2562 จำเลยที่ 1 ที่ 2 และที่ 5 ได้ยื่นคำร้องขอเพิกถอนกระบวนการพิจารณาผิดระเบียบ มีคำสั่งรับคำร้องของจำเลยที่ 1 ที่ 2 และที่ 5 และ

วันที่ 3 กุมภาพันธ์ 2563 ศาลนัดฟังคำสั่งคำร้องศาลฎีกาและศาลฎีกาได้วินิจฉัยคำร้องของจำเลยที่ 1 2 และที่ 5 ทั้งสามคำร้องดังนี้

1. บของจำเลยที่ 1 ที่ 2 และที่ 5

เห็นว่าคำร้องดังกล่าวเป็นการโต้แย้งคำสั่งศาลฎีกาที่ถึงที่สุดไปแล้วและไม่เป็นเหตุอันสมควรที่จะขอเพิกถอนได้ให้ยกคำร้อง

2. เลากการบังคับในระหว่างฎีกาของจำเลยที่ 1 ที่ 2 และที่ 5 นั้น ศาลฎีกาเห็นว่าในชั้น พิจารณาคำร้องที่อ้างว่าศาลฎีกาคำเนินกระบวนการพิจารณาที่ผิดระเบียบไม่ใช่เป็นชั้นของการพิจารณาฎีกาของจำเลยที่ 1 2 5

3. คำร้องขอให้ศาลฎีกาพิจารณาคำร้องขออนุญาตฎีกาของจำเลยที่ 1 ที่ 2 และที่ 5 อีกครั้งและมีคำสั่ง

ปัจจุบันคดีอยู่ระหว่างยื่นคำขอออกหมายตั้งเจ้าพนักงานบังคับคดีเพื่อให้ทำการยึดหรืออายัดทรัพย์สิน
ของจำเลยที่ 1 จำเลยที่ 2 และจำเลยที่ 5 นำมาชำระหนี้ตามคำพิพากษาต่อไป

/ /

:

:

()

2563

เสถียรศักดิ์ ผู้สอบบัญชีรับอนุญาต เลขที่ 4752 และ/หรือ นางสาวโสรยา ดินตะสุวรรณ ผู้สอบบัญชีรับอนุญาต
เลขที่ 8658 และ/หรือ นายธนวุฒิ พิบูลย์สวัสดิ์ 6699 /

จันทร์ ผู้สอบบัญชีรับอนุญาต เลขที่ 10142 บริษัท สอบบัญชีธรรมนิติ จำกัด

ปี 2563

โดยกรณีนี้ผู้สอบบัญชีท่านใดในไตรมาสต่างๆ มีคุณสมบัติสามารถปฏิบัติหน้าที่ ก็ให้ผู้สอบบัญชีทำ :

ช.ค.๓๐ ๕.๕.๖

(...)

วันที่ 24 มีนาคม 2563

()

เจ้าหน้าที่ที่เกี่ยวข้องมีการปฏิบัติตามระบบการควบคุมภายในที่มีอยู่ รวมถึงขั้นตอนการอนุมัติรายการของบริษัท
(Internal Control) (Internal Audit)

รวม ๓๑ (S.S.)

(...)

วันที่ 24 มีนาคม 2563

() ในปีที่ผ่านมาไม่พบปัญหาเกี่ยวกับระบบการบริหารงาน โดย
เจ้าหน้าที่ที่เกี่ยวข้องมีการปฏิบัติตามระบบการควบคุมภายในที่มีอยู่ รวมถึงขั้นตอนการอนุมัติรายการของบริษัท
(Internal Control) (Internal Audit)

→ $\frac{1}{\sqrt{2}}$ $\frac{1}{\sqrt{2}}$ $\frac{1}{\sqrt{2}}$

()

วันที่ 24 มีนาคม 2563

()

เจ้าหน้าที่ที่เกี่ยวข้องมีการปฏิบัติตามระบบการควบคุมภายในที่มีอยู่ รวมถึงขั้นตอนการอนุมัติรายการของบริษัท
(Internal Control) (Internal Audit)



()

12. รายการระหว่างกัน

ระหว่างงวด บริษัทฯ มีรายการธุรกิจที่สำคัญกับบริษัทที่เกี่ยวข้องกัน รายการธุรกิจดังกล่าวเป็นไปตามเงื่อนไข
และบริษัทเหล่านั้นซึ่งเป็นไปตามปกติธุรกิจ โดย

ชื่อผู้ที่เกี่ยวข้อง	ลักษณะการประกอบธุรกิจ	ลักษณะความสัมพันธ์	มูลค่ารายการรอบปี บัญชี 2562 (ล้านบาท)	มูลค่ารายการ รอบปี บัญชี 2561 (ล้านบาท)	มูลค่ารายการ รอบ ปีบัญชี 2560 (ล้านบาท)	ลักษณะรายการ / ความจำเป็นและความ สมเหตุสมผล
1. (" ")		<p>■ 3 ,</p> <p>■</p> <p>9.60 ณ วันที่ 19 2562</p> <p>9.00 19 2562</p>	187.15	155.81	221.58	<p>ซื้อสินค้า(กระป๋อง) ผลิตภัณฑ์ของบริษัทนั้น จะต้องใช้กระป๋องที่มี</p> <p>(" .</p> <p>)</p>

ชื่อผู้ที่เกี่ยวข้อง	ลักษณะการประกอบธุรกิจ	ลักษณะความสัมพันธ์	มูลค่ารายการรอบปี บัญชี 2562 (ล้านบาท)	มูลค่ารายการ รอบปี บัญชี 2561 (ล้านบาท)	มูลค่ารายการ รอบ ปีบัญชี 2560 (ล้านบาท)	ลักษณะรายการ / ความจำเป็นและความ สมเหตุสมผล
			0.04 4.30 0.002	0.01 3.32 0.47	- 2.99 0.55	/
2.		■ 4	1.65	0.55	0.62	ค่าบริการโรงแรมและที่พัก เนื่องจาก โรงงานของบริษัทฯ ตั้งอยู่ในพื้นที่ ;

ชื่อผู้ที่เกี่ยวข้อง	ลักษณะการประกอบธุรกิจ	ลักษณะความสัมพันธ์	มูลค่ารายการรอบปี บัญชี 2562 (ล้านบาท)	มูลค่ารายการ รอบปี บัญชี 2561 (ล้านบาท)	มูลค่ารายการ รอบ ปีบัญชี 2560 (ล้านบาท)	ลักษณะรายการ / ความจำเป็นและความ สมเหตุสมผล
		<div> <div>1.10</div> <div>27</div> <div>2562</div> </div> <div> <div>25.61</div> <div>27</div> <div>2562</div> </div>	0.24 0.23	0.06 0.46	0.04 0.36	<div>รายได้จากบริการส่งสินค้า</div> <div>รายได้จากการขายวัตถุดิบ</div>
3.		<div>20</div> <div>19</div> <div>2562</div>	3.79	2.08	-	<div>() ซึ่งมีคุณภาพและราคาที่เหมาะสม</div>

ชื่อผู้ที่เกี่ยวข้อง	ลักษณะการประกอบธุรกิจ	ลักษณะความสัมพันธ์	มูลค่ารายการรอบปี บัญชี 2562 (ล้านบาท)	มูลค่ารายการ รอบปี บัญชี 2561 (ล้านบาท)	มูลค่ารายการ รอบ ปีบัญชี 2560 (ล้านบาท)	ลักษณะรายการ / ความจำเป็นและความ สมเหตุสมผล
			0.44 0.35 0.38	- 0.36 0.19	- - -	<p>ธุรกิจโดยราคาซื้อขายเป็นราคาตลาด ที่สามารถ</p> <p>/</p> <p>ค่าบริการขนส่ง</p> <p>รายได้จากการขายวัตถุดิบ</p> <p>ขายผลิตภัณฑ์</p> <p>เป็นผลิตภัณฑ์ที่มีคุณภาพและ เป็นส่วนหนึ่งของ</p> <p>ล้านรอยยิ้มจำกัด จึงได้รับซื้อผลิตภัณฑ์ของ</p>

ชื่อผู้ที่เกี่ยวข้อง	ลักษณะการประกอบธุรกิจ	ลักษณะความสัมพันธ์	มูลค่ารายการรอบปี บัญชี 2562 (ล้านบาท)	มูลค่ารายการ รอบปี บัญชี 2561 (ล้านบาท)	มูลค่ารายการ รอบ ปีบัญชี 2560 (ล้านบาท)	ลักษณะรายการ / ความจำเป็นและความ สมเหตุสมผล
						/
4. . . (2013)		<p>■</p> <p>เอส.ที.แมเนจเม้นท์(2013)จำกัด</p> <p>18.42 21</p> <p>2562</p>	0.20 8.41	- 6.30	- -	รายได้อื่น ค่าบริการรักษาความปลอดภัย ค่าเช่าอาคาร
5. .		<p>■</p> <p>20</p> <p>19 2562</p>	1.17	0.99	-	ค่าเช่ารถ

ชื่อผู้ที่เกี่ยวข้อง	ลักษณะการประกอบธุรกิจ	ลักษณะความสัมพันธ์	มูลค่ารายการรอบปี บัญชี 2562 (ล้านบาท)	มูลค่ารายการ รอบปี บัญชี 2561 (ล้านบาท)	มูลค่ารายการ รอบ ปีบัญชี 2560 (ล้านบาท)	ลักษณะรายการ / ความจำเป็นและความ สมเหตุสมผล
			7.63 (5.56)	7.63 (5.56)	7.63 (5.56)	
			1.31 (1.31)	1.31 (1.31)	1.31 (1.31)	
			1.51 0.56	1.51 0.56	1.51 0.56	เจ้าหนี้หมุนเวียนอื่น
						ดำเนินการแก้ไขโดยการตั้งค่าเผื่อหนี้สงสัย
						กำลังอยู่ระหว่างการดำเนินการเพื่อ ปิดกิจการ

ชื่อผู้ที่เกี่ยวข้อง	ลักษณะการประกอบธุรกิจ	ลักษณะความสัมพันธ์	มูลค่ารายการรอบปี บัญชี 2562 (ล้านบาท)	มูลค่ารายการ รอบปี บัญชี 2561 (ล้านบาท)	มูลค่ารายการ รอบ ปีบัญชี 2560 (ล้านบาท)	ลักษณะรายการ / ความจำเป็นและความ สมเหตุสมผล
8.		■	21.73 (21.73) 1.31 (1.31)	21.73 (21.73) 1.31 (1.31)	21.73 (21.73) 1.31 (1.31)	- -

(1) อธิบายมาตรการหรือขั้นตอนการอนุมัติการทำรายการระหว่างกัน

ในการซื้อขายสินค้าและการทำธุรกรรมของบริษัทฯ กับบุคคลที่เกี่ยวข้องกัน บริษัทฯ ได้ยึดแนวทางปฏิบัติตามเกณฑ์ในการทำรายการที่เกี่ยวข้องกันของตลาดหลักทรัพย์แห่งประเทศไทย

(2) อธิบายนโยบายหรือแนวโน้มนการทำรายการระหว่างกันในอนาคต

ทั้งนี้ ในการซื้อขายสินค้าและการทำธุรกรรมของบริษัทฯ กับบุคคลที่เกี่ยวข้องกัน บริษัทฯ ได้ยึดแนวทางปฏิบัติ
แนวทางปฏิบัติ และหลักเกณฑ์ในการทำรายการที่เกี่ยวข้องกันของตลาดหลักทรัพย์แห่งประเทศไทย

ซื้อสินค้าจากบริษัทที่มีรายการที่เกี่ยวข้อง

กระบวนการผลิตและบริการ กรณีการให้บริการอาหารรถบรรลพไฟสปันเตอร์ บริษัทฯ ได้มีการซื้อ