

**แบบแสดงรายการ
ข้อมูลประจำปี /
รายงานประจำปี
2 5 6 4
(แบบ 56-1 One Report)**

**บริษัท ผลิตภัณฑอาหารกว้างไพศาล จำกัด (มหาชน)
Kuang Pei San Food Products Public Co.,Ltd.**

สารบัญ

หน้า

สารประธาน

1

ส่วนที่ 1 การประกอบธุรกิจและผลการดำเนินงาน

3

- | | |
|---|----|
| 1. โครงสร้างและการดำเนินงานของกลุ่มบริษัท | 4 |
| 2. การบริหารจัดการความเสี่ยง | 25 |
| 3. การขับเคลื่อนธุรกิจเพื่อความยั่งยืน | 29 |
| 4. การวิเคราะห์และคำอธิบายของฝ่ายจัดการ | 43 |
| 5. ข้อมูลทั่วไปและข้อมูลสำคัญอื่น | 53 |

ส่วนที่ 2 การกำกับดูแลกิจการ

55

- | | |
|---|----|
| 6. นโยบายการกำกับดูแลกิจการ | 56 |
| 7. โครงสร้างการกำกับดูแลกิจการ และข้อมูลสำคัญเกี่ยวกับคณะกรรมการ
คณะกรรมการชุดย่อย ผู้บริหาร พนักงานและอื่นๆ | 65 |
| 8. รายงานผลการดำเนินงานสำคัญด้านการกำกับดูแลกิจการ | 85 |
| 9. การควบคุมภายในและรายการระหว่างกัน | 96 |

ส่วนที่ 3 งบการเงิน

107

เอกสารแนบ

163

- | | | |
|-------------|--|-----|
| เอกสารแนบ 1 | รายละเอียดเกี่ยวกับกรรมการ ผู้บริหาร ผู้มีอำนาจควบคุม ผู้ที่ได้รับมอบหมาย
ให้รับผิดชอบสูงสุดในสายงานบัญชีและการเงิน ผู้ที่ได้รับมอบหมายให้
รับผิดชอบโดยตรงในการควบคุมดูแลการทำบัญชี และเลขานุการบริษัท | 164 |
| เอกสารแนบ 2 | รายละเอียดเกี่ยวกับกรรมการของบริษัทย่อย | 174 |
| เอกสารแนบ 3 | รายละเอียดเกี่ยวกับหัวหน้างานตรวจสอบภายใน และหัวหน้างานกำกับดูแล
การปฏิบัติงานของบริษัท | 175 |
| เอกสารแนบ 4 | ทรัพย์สินที่ใช้ในการประกอบธุรกิจและรายละเอียดเกี่ยวกับรายการประเมิน
ราคาทรัพย์สิน | 176 |
| เอกสารแนบ 5 | นโยบายและแนวปฏิบัติการกำกับดูแลกิจการ และจรรยาบรรณธุรกิจฉบับเต็ม
ที่บริษัทได้จัดทำ | 178 |
| เอกสารแนบ 6 | รายงานคณะกรรมการ | 179 |
| เอกสารแนบ 7 | Checklist สำหรับสอบทานแบบแสดงรายการข้อมูลประจำปี (แบบ 56-1 One Report)
สำหรับปีบัญชี 2564 | 185 |



ปี 2565 ปุ๋มปุ๋ยวางกลยุทธ์

ครอบคลุมทุกด้าน จัดทัพเสริมความแข็งแกร่ง
มุ่งวิจัย และพัฒนาผลิตภัณฑ์ใหม่ ขยายตลาด
ในและต่างประเทศ เพิ่มช่องทางออนไลน์ และออฟไลน์
สร้างการรับรู้ในแบรนด์ ขยายฐานลูกค้าไปยัง
เจนเอเรชั่น Y และ Z





เรียน ท่านผู้ถือหุ้นที่เคารพทุกท่าน

ตั้งแต่ปี 2522 ที่บริษัท ผลิตภัณฑ์อาหารกว้างไพศาล จำกัด ได้ส่งปลาตัวโต ยิ้มสดใส พร้อมน้ำลายสามหยด ที่รู้จักกันในนาม “บ๊มบ๊ย” สู่นายตาผู้บริโภค จนถึงปัจจุบันนับเป็นเวลากว่า 40 ปีแล้ว ที่บ๊มบ๊ยยังคงได้รับความไว้วางใจให้อยู่คู่คนไทยมาอย่างยาวนาน ภายใต้วิสัยทัศน์ที่จะ “มุ่งมั่นพัฒนาอาหารที่หลากหลาย สร้างสรรค์นวัตกรรม ใส่ใจสังคมและสิ่งแวดล้อม” ทีมผู้บริหารและพนักงานทุกคนได้ทุ่มเทแรงกายแรงใจในทุกกระบวนการ ตั้งแต่การวางแผนและควบคุมคุณภาพในการคัดสรรวัตถุดิบไปจนถึงขั้นตอนการผลิต การรังสรรค์ผลิตภัณฑ์และรสชาติใหม่ๆ การเพิ่มช่องทางการจัดจำหน่ายเพื่อความสะดวกและเข้าถึงได้ง่ายของผู้บริโภค และการกำหนดราคาที่เหมาะสม ควบคู่ไปกับการแสดงความรับผิดชอบต่อสิ่งแวดล้อมอันอาจเกิดจากกระบวนการผลิตหรือการกำจัดวัตถุดิบเหลือใช้ ด้วยการบำบัดน้ำทิ้งจนสามารถนำกลับมาใช้ประโยชน์ได้ใหม่ ส่งผลให้บริษัทได้รับการรับรองอุตสาหกรรมสีเขียวระดับที่ 3 ระบบสีเขียว (Green System) ความตั้งใจทั้งหมดนี้ เพียงมุ่งหวังที่จะสร้างรอยยิ้มแห่งความสุข รอยยิ้มแห่งความอร่อย และรอยยิ้มแห่งความภาคภูมิใจ ดังคำกล่าวที่ว่า “เพราะทุกคำคือรอยยิ้ม บ๊มบ๊ย อร่อย..ที่รอยยิ้ม”

ในปีที่ผ่านมา ประเทศต่างๆ ทั่วโลก รวมถึงประเทศไทยต่างก็ได้รับผลกระทบจากสถานการณ์การแพร่ระบาดของโรคโควิด 19 (Covid-19) ติดต่อกันเป็นปีที่ 2 ทำให้ประชาชนต้องเปลี่ยนแปลงวิถีการดำเนินชีวิต ทั้งยังส่งผลกระทบต่อการทำงานและภาวะเศรษฐกิจของประเทศอย่างหลีกเลี่ยงไม่ได้ ธุรกิจด้านบริการอาหารและเครื่องดื่มบนขบวนรถด่วนดีเซลรางปรับอากาศ (สปรินเตอร์) และผลิตภัณฑ์ของบริษัทที่วางจำหน่ายในห้างสรรพสินค้าก็ได้รับผลกระทบจากสถานการณ์นี้ด้วยเช่นกัน อย่างไรก็ตาม ด้วยสินค้าของบริษัทจัดอยู่ในหมวดสินค้าจำเป็น กอปรกับพฤติกรรมการใช้ชีวิตของประชาชนที่ต้องอยู่บ้านมากขึ้น ความหลากหลายของผลิตภัณฑ์และรสชาติที่ถูกปากตอบใจของผู้บริโภค รวมถึงมาตรการกระตุ้นเศรษฐกิจของภาครัฐ ส่งผลให้ในปี 2564 บริษัทมียอดขายภายในประเทศที่เติบโตขึ้นอย่างต่อเนื่อง สำหรับการทำการตลาดในต่างประเทศนั้น ผลิตภัณฑ์ของบริษัทก็ได้รับการตอบรับเป็นอย่างดี และยังคงมีแนวโน้มที่ดีที่สุดในอนาคต

เพื่อสร้างการเติบโตอย่างยั่งยืนให้กับองค์กร ในปี 2565 บริษัทจึงได้วางกลยุทธ์ในการดำเนินงานไว้อย่างครอบคลุมทุกด้าน ทั้งการเตรียมจัดทัพเสริมความแข็งแกร่งในทีมผู้บริหาร การมุ่งวิจัยและพัฒนาผลิตภัณฑ์ใหม่เพื่อขยายตลาดทั้งในและต่างประเทศ การเพิ่มช่องทางการตลาดให้ครอบคลุมทั้งออนไลน์และออฟไลน์ รวมถึงสร้างการรับรู้ในแบรนด์ (Brand Awareness) และขยายฐานลูกค้าไปยังเจนเนอเรชั่น Y และ Z ซึ่งเป้าหมายทั้งหมดนี้จะไม่สามารถลุล่วงได้ หากไม่ได้รับความร่วมมือร่วมใจจากผู้บริหารและพนักงาน ผมจึงใคร่ขอขอบคุณคณะผู้บริหารที่ทุ่มเทแรงกายแรงใจ ตลอดจนความรักความผูกพันที่พนักงานทุกท่านมีให้กับองค์กร พร้อมแลกเปลี่ยน เรียนรู้ และก้าวไปด้วยกัน ขอขอบคุณท่านผู้ถือหุ้นสำหรับความเชื่อมั่นที่มีให้กับบริษัท ความไว้วางใจจากท่านจะเป็นกำลังใจสำคัญให้บริษัทมุ่งมั่นที่จะพิชิตเป้าหมายอย่างไม่ย่อท้อ และผมยังใคร่ขอขอบคุณคู่ค้า สื่อมวลชน และผู้ที่มีส่วนเกี่ยวข้องทุกท่าน สำหรับการสนับสนุนด้วยดีตลอดมา บริษัทจะยืนหยัดเดินหน้าบริหารและปฏิบัติงานด้วยความรอบคอบ โปร่งใสภายใต้หลักธรรมาภิบาลเพื่อสร้างการเติบโตให้กับผู้มีส่วนได้เสียทุกกลุ่มอย่างยั่งยืนต่อไป

สุธรรม โตทับเที่ยง

ประธานกรรมการ

บริษัท ผลิตภัณฑ์อาหารกว้างไพศาล จำกัด (มหาชน)

ส่วนที่

1

การประกอบ

ธุรกิจ
และ

ผลการ
ดำเนินงาน



1

การประกอบธุรกิจและผลการดำเนินงาน

1 โครงสร้างและการดำเนินงานของกลุ่มบริษัท

1.1 นโยบายและภาพรวมการประกอบธุรกิจ

บริษัท ผลิตภัณฑ์อาหารกว้างไพศาล จำกัด (มหาชน) (“บริษัท”) หรือ “POMPUI” ประกอบธุรกิจผู้ผลิตและจำหน่ายอาหารกระป๋อง ภายใต้เครื่องหมายการค้า “ป๋มปุย” “ปลายิ้ม” และ “SMILING FISH” ได้แก่ ปลาซาดีนในซอสมะเขือเทศ หอยลายทอดรสเผ็ด และปลาซาดีนในซอสมะเขือเทศรสเผ็ด เป็นต้น

1.1.1 วิสัยทัศน์ วัตถุประสงค์ เป้าหมาย กลยุทธ์

วิสัยทัศน์

“มุ่งมั่นพัฒนาอาหารที่หลากหลาย สร้างสรรค์นวัตกรรม ใส่ใจสังคมและสิ่งแวดล้อม”

พันธกิจ

1. ดำเนินกิจการด้วยหลักธรรมาภิบาล
2. พัฒนาลิขสิทธิ์ให้มีความหลากหลายทางนวัตกรรม
3. เพิ่มช่องทางการจัดจำหน่ายทั้งในประเทศและต่างประเทศ
4. เพิ่มประสิทธิภาพด้านการผลิตและกระบวนการทำงาน
5. พัฒนาองค์กรควบคู่กับ AI (ปัญญาประดิษฐ์)
6. พัฒนานวัตกรรมให้ก้าวทันต่อความเปลี่ยนแปลง

แผนธุรกิจ Business Plan

เมื่อปี 2559 คณะกรรมการบริษัทและฝ่ายบริหารได้มีนโยบายให้มีการจัดทำแผนธุรกิจ Business Plan เพื่อใช้เป็นกรอบการดำเนินธุรกิจ รวมถึงกลยุทธ์ของบริษัทระหว่างปี 2560 - 2564 ซึ่งทุกฝ่าย/แผนกของบริษัททั้งส่วนของสำนักงานใหญ่จังหวัดตรัง และสำนักงานกรุงเทพฯ ได้มีการประชุมหารือเพื่อระดมความคิดในการทำแผนธุรกิจบริษัท โดยได้มีการทบทวน SWOT ของบริษัทเมื่อปี 2561 ซึ่งได้มีการปรับปรุงแผนธุรกิจอีกครั้ง ซึ่งแนวทางในการดำเนินธุรกิจของบริษัทมีดังนี้



1. สร้างยอดขายเพิ่มขึ้นประมาณร้อยละ 8 และรักษาการเพิ่มขึ้นของผลกำไรอย่างต่อเนื่อง
2. เพิ่มช่องทางการจัดจำหน่ายใหม่ๆ รวมทั้งด้านออนไลน์
3. เพิ่มความเข้มข้นในการรุกตลาดกลุ่มประเทศ CLMV (กัมพูชา สปป.ลาว เมียนมาร์ และเวียดนาม) และกลุ่มตลาดใหม่
4. นำเทคโนโลยีใหม่ๆ มาใช้เพื่อต่อยอดประสบการณ์ที่สั่งสมมากกว่า 40 ปี
5. ทำงานอย่างมืออาชีพ พัฒนาอย่างไม่หยุดนิ่ง
6. เพิ่มพันธมิตรทางการค้า

1.1.2 การเปลี่ยนแปลงและพัฒนาการที่สำคัญ

ความเป็นมาและพัฒนาการที่สำคัญของบริษัทสรุปได้ดังนี้

ปี 2522

จดทะเบียนจัดตั้งบริษัท เมื่อวันที่ 1 พฤศจิกายน 2522 โดยกลุ่มผู้บริหารตระกูล “โตทับเที่ยง” ภายใต้การนำของนายสุธรรม โตทับเที่ยง ชื่อว่า “บริษัท ผลิตภัณฑอาหารกว้างไพศาล จำกัด” ด้วยทุนจดทะเบียน 2 ล้านบาท แบ่งออกเป็น 2 แสนหุ้น มูลค่าที่ตราไว้หุ้นละ 10 บาท (สิบบาท) โดยการเริ่มดำเนินธุรกิจในการผลิตและจัดจำหน่ายอาหารทะเลบรรจุกระป๋อง ภายใต้เครื่องหมายการค้า “น้มน้วย” “ปลาอ้ม” และเริ่มด้วยการผลิตปลาจารดินในซอสมะเขือเทศ โดยมีกำลังผลิต 1 ล้านกระป๋องต่อปี ซึ่งเพิ่มกำลังการผลิตเป็น 12 ล้านกระป๋องต่อปี ในปีต่อมา

ปี 2525

กลุ่มผู้บริหารได้พิจารณาว่าควรเปิดตลาดปลาจารดินให้กว้างขึ้น ไม่ควรหยุดอยู่เพียงปลาจารดินในซอสมะเขือเทศ จึงได้มีการพัฒนานำปลาจารดินมาปรุงรสชาติให้หลากหลายมากยิ่งขึ้น เช่น ปลาจารดินสับ ปลาจารดินทอดผัดเผ็ด เป็นต้น

ปี 2526

บริษัทได้เปลี่ยนเครื่องจักรใหม่ทั้งหมดเพื่อเพิ่มกำลังการผลิตเป็น 90 ล้านกระป๋องต่อปี พร้อมกับเปิดตลาดน้มน้วยและปลาอ้มสู่ประเทศเพื่อนบ้าน ภายใต้เครื่องหมายการค้า ชื่อว่า “SMILING FISH”

ปี 2528

บริษัทออกผลิตภัณฑ์ใหม่ คือ ปลาจารดินราดพริก ปลาจารดินผสมเต้าเจี้ยว และสติกปลาจารดิน นอกจากนั้นในปีนั้นบริษัทยังได้ขยายแนวผลิตภัณฑไปสู่อาหารประเภทหอยลายทอดรสเผ็ด



ปี 2532

- เพิ่มทุนจดทะเบียนจากทุนจดทะเบียนเดิม 2 ล้านบาท เป็นทุนจดทะเบียน 20 ล้านบาท
- นำระบบฝาเปิดง่าย (Easy Open) เข้ามาใช้กับผลิตภัณฑ์ของบริษัทเป็นครั้งแรก โดยเริ่มต้นที่ปลาอุกอุยทอดรสเผ็ดตราปลาฉลาม

ปี 2535

วันที่ 24 กันยายน 2535 เพิ่มทุนจดทะเบียนเป็นทุนจดทะเบียน 100 ล้านบาท โดยได้รับการส่งเสริมการลงทุนจากคณะกรรมการส่งเสริมการลงทุนไทย (BOI)

ปี 2537

- วันที่ 17 ตุลาคม 2537 แปรสภาพบริษัท ผลิตภัณฑ์อาหารกว้างไพศาล จำกัด จากบริษัทจำกัด เป็นบริษัทมหาชนจำกัด โดยใช้ชื่อว่า “บริษัท ผลิตภัณฑ์อาหารกว้างไพศาล จำกัด (มหาชน)”
- วันที่ 29 ธันวาคม 2537 จดทะเบียนเป็นบริษัทจดทะเบียนในตลาดหลักทรัพย์แห่งประเทศไทย

ปี 2538

วันที่ 8 มิถุนายน 2538 เป็นวันที่บริษัทเริ่มต้นซื้อขายในตลาดหลักทรัพย์แห่งประเทศไทย โดยมีชื่อย่อว่า “POMPUI” บริษัทเพิ่มทุนจดทะเบียนเป็น 135 ล้านบาท โดยมีหุ้นสามัญจำนวน 13.5 ล้านหุ้น มูลค่าหุ้นละ 10 บาท โดยบริษัทได้นำหุ้นสามัญจำนวน 3.5 ล้านหุ้นออกจำหน่ายแก่ประชาชนทั่วไป

ปี 2543

วันที่ 25 เมษายน 2543 บริษัทเพิ่มทุนจดทะเบียน จากเดิมหุ้นสามัญ จำนวน 13.5 ล้านหุ้น เป็นหุ้นสามัญจำนวน 19 ล้านหุ้น มูลค่าหุ้นละ 10 บาท เป็นจำนวนเงิน 190 ล้านบาท โดยจัดสรรหุ้นเพิ่มทุนให้แก่สถาบันการเงินจำนวน 17 ราย เพื่อให้เป็นไปตามแผนการปรับโครงสร้างหนี้ และเป็นผลให้มีการเปลี่ยนแปลงสัดส่วนผู้ถือหุ้น แต่ไม่มีผลต่อพัฒนาการที่สำคัญเกี่ยวกับการเปลี่ยนแปลงอำนาจในการควบคุมบริษัท

ปี 2546

วันที่ 4 พฤศจิกายน 2546 บริษัทมีหุ้นสามัญเพิ่มขึ้นจำนวน 18.62 ล้านหุ้น มูลค่าหุ้นละ 10 บาท เป็นจำนวนเงิน 186.20 ล้านบาท ทำให้บริษัทมีทุนชำระแล้ว จำนวน 37.62 ล้านหุ้น เป็นจำนวนเงิน 376.20 ล้านบาท



ช่วงปี 2549 - ปี 2550

● วันที่ 18 ธันวาคม 2549 บริษัท กว้างไพศาล จำกัด (“กว้างฯ”) ซึ่งเป็นผู้ถือหุ้นของบริษัทได้เข้ากระบวนการฟื้นฟูกิจการตามคำสั่งศาลล้มละลายกลาง และเมื่อวันที่ 25 มิถุนายน 2550 ศาลล้มละลายกลางได้พิจารณาและมีคำสั่งเห็นชอบในแผนฟื้นฟูกิจการ โดยมีสาระสำคัญของแผนฟื้นฟูกิจการของ “กว้างฯ” คือ การลดทุนจดทะเบียนเดิมที่มีอยู่เพื่อล้างขาดทุนสะสมและเพิ่มทุนจดทะเบียนเพื่อเป็นการชำระหนี้โดยการแปลงหนี้เป็นทุน ทำให้บริษัทซึ่งเป็นเจ้าหนี้รายใหญ่จะมีการถือหุ้นใน “กว้างฯ” ในสัดส่วนร้อยละ 99.93

● วันที่ 1 สิงหาคม 2550 “กว้างฯ” ได้ทำการเพิ่มทุนจำนวน 751,415,000 บาท แบ่งเป็นหุ้นสามัญจำนวน 7,514,150 หุ้น มูลค่าหุ้นละ 100 บาท เพื่อทำการชำระหนี้ให้แก่บริษัท โดยบริษัทได้ทำการชำระหนี้เป็นหุ้นสามัญจำนวน 7,509,866 หุ้น มูลค่าหุ้นละ 100 บาท รวมเป็นเงิน 750,986,600 บาท คิดเป็นสัดส่วนร้อยละ 99.93 ของทุนจดทะเบียน ทำให้ “กว้างฯ” กลายเป็นบริษัทย่อยของบริษัท โดยบริษัทได้มีการโอนจัดประเภทรายการลูกหนี้ผิวนัดชำระหนี้ตามสัญญาปรับโครงสร้างหนี้ของ “กว้างฯ” ทั้งจำนวนเป็นเงินลงทุนในบริษัทย่อยและจัดประเภทรายการค่าเผื่อหนี้สงสัยจะสูญทั้งจำนวน เป็นค่าเผื่อการด้อยค่าของเงินลงทุนดังกล่าว

● วันที่ 28 กันยายน 2550 บริษัทมีการทำสัญญาซื้อขายเงินลงทุนใน “กว้างฯ” ให้แก่บริษัท เอส.ตรังคอมเพล็กซ์ จำกัด ซึ่งเป็นบริษัทที่เกี่ยวข้องกันโดยมีกรรมกรร่วมกัน โดยเป็นการขายหุ้นสามัญจำนวน 7,509,866 หุ้น ในราคาขายหุ้นละ 0.15 บาท รวมเป็นเงินทั้งสิ้น 1,126,479.90 บาท ซึ่งบริษัทได้รับชำระค่าหุ้นทั้งจำนวนจากบริษัท เอส.ตรังคอมเพล็กซ์ จำกัด และในวันที่ 13 พฤศจิกายน 2550 บริษัทได้ทำการโอนหุ้นของ “กว้างฯ” ให้แก่บริษัท เอส.ตรังคอมเพล็กซ์ จำกัด

ปี 2551

วันที่ 18 เมษายน 2551 ที่ประชุมสามัญผู้ถือหุ้นประจำปี 2551 ได้มีมติรับรองการที่บริษัทขายเงินลงทุนใน “กว้างฯ” จำนวน 7,509,866 หุ้น ให้แก่บริษัท เอส.ตรังคอมเพล็กซ์ จำกัด และมีมติรับรองการที่บริษัทซื้อหุ้นสามัญจำนวน 2 บริษัทจาก “กว้างฯ” คือ

1. มติรับรองการที่บริษัทซื้อหุ้นสามัญของบริษัท โรงแรมธรรมรินทร์ จำกัดจาก “กว้างฯ” เป็นจำนวน 1,900,000 หุ้น มูลค่าหุ้นละ 1 บาท
2. มติรับรองการที่บริษัทซื้อหุ้นสามัญของบริษัท เอส.ตรังชัวร์ จำกัดจาก “กว้างฯ” เป็นจำนวน 980,000 หุ้น มูลค่าหุ้นละ 1 บาท

ทั้งนี้ การซื้อหุ้นสามัญทั้งสองบริษัทมีวัตถุประสงค์เพื่อถือเป็นหลักทรัพย์และเป็นการให้ค้ำประกันหากบริษัทดังกล่าวทำการขายหุ้นของทั้ง 2 บริษัทออกไปได้จำนวนเงินเท่าใด เมื่อหักภาระต้นทุน (Carried Cost) หรือค่าใช้จ่ายอื่นๆ ที่อาจเกิดขึ้นจริงออกมาแล้วโอนกลับมาให้แก่บริษัท โดยบริษัทได้รับการโอนหุ้นดังกล่าวจาก “กว้างฯ” เมื่อวันที่ 2 เมษายน 2551



ปี 2558

ที่ประชุมวิสามัญผู้ถือหุ้นครั้งที่ 1/2558 เมื่อวันที่ 14 กรกฎาคม 2558 มีมติอนุมัติให้ลดทุนจดทะเบียนที่ยังไม่ชำระของบริษัทจำนวน 13,380,001 หุ้น และเพิ่มทุนจดทะเบียนของบริษัทในการปรับปรุงโครงสร้างหนี้กับธนาคารกรุงไทย จำกัด (มหาชน) จำนวน 12,429,043 หุ้น

ปี 2560

วันที่ 29 กันยายน 2560 ที่ประชุมวิสามัญผู้ถือหุ้น ครั้งที่ 1/2560 มีมติอนุมัติให้เปลี่ยนแปลงมูลค่าหุ้นที่ตราไว้หุ้นละ 10 บาท (สิบบาท) เป็นหุ้นละ 1 บาท ทำให้บริษัทมีทุนจดทะเบียนจำนวน 500,489,990 บาท และทุนชำระแล้วจำนวน 500,489,990 บาท โดยเป็นหุ้นสามัญจำนวน 500,489,990 หุ้น โดยได้ดำเนินการจดทะเบียนเปลี่ยนแปลงที่กรมพัฒนาธุรกิจการค้าเมื่อวันที่ 16 ตุลาคม 2560

ปี 2561

- วันที่ 1 มีนาคม 2561 บริษัทได้ย้ายที่ตั้งสำนักงานสาขากรุงเทพมหานคร จากเลขที่ 43 อาคารธนสาร ถนนเชียงใหม่ แขวงคลองสาน เขตคลองสาน กรุงเทพมหานคร 10600 ไปยังเลขที่ 89 อาคารสุรินทร์ ถนนเชียงใหม่ แขวงคลองสาน เขตคลองสาน กรุงเทพมหานคร 10600

- วันที่ 27 กันยายน 2561 บริษัทขายหุ้นสามัญที่ถือครองอยู่ในบริษัท ตรังชัวร์ จำกัด จำนวน 1,980,000 หุ้น มูลค่าที่ตราไว้หุ้นละ 10 บาท โดยขายหมดทั้งจำนวนในราคาหุ้นละ 0.10 บาท ได้รับเงินทั้งสิ้น 198,000 บาท

- วันที่ 8 ธันวาคม 2561 บริษัทขายหุ้นสามัญที่ถือครองอยู่ในบริษัท ไกรตะวัน จำกัด จำนวน 270,000 หุ้น มูลค่าที่ตราไว้หุ้นละ 100 บาท โดยขายหมดทั้งจำนวนในราคาหุ้นละ 0.10 บาท ได้รับเงินทั้งสิ้น 27,000 บาท

ปี 2563

เนื่องจากหนังสือเวียนที่ บจ.(ว) 3/2563 เรื่องการปรับปรุงหลักเกณฑ์เกี่ยวกับบริษัทจดทะเบียนลงวันที่ 3 สิงหาคม 2563 ดังนั้น วันที่ 16 ธันวาคม 2563 ที่ประชุมคณะกรรมการบริษัทครั้งที่ 4/2563 มีมติยกเลิกตำแหน่งประธานเจ้าหน้าที่บริหาร ซึ่งมีผลทำให้ นายสุรินทร์ โตทับเที่ยง ดำรงตำแหน่งประธานกรรมการบริษัทเพียงตำแหน่งเดียว โดยมีผลนับตั้งแต่วันที่ 16 ธันวาคม 2563 เป็นต้นไป

ปี 2564

- วันที่ 28 มิถุนายน 2564 ที่ประชุมคณะกรรมการบริษัทครั้งที่ 3/2564 ได้มีมติแต่งตั้งตำแหน่งรองประธานกรรมการบริษัท ดังมีรายนามต่อไปนี้

- | | | | |
|--------------|-------------|----------------------|------------------------------------|
| 1. นายไกรสิน | โตทับเที่ยง | กรรมการผู้จัดการ | ดำรงตำแหน่ง รองประธานกรรมการบริษัท |
| 2. นายสุเมธ | อุสาหะ | ผู้อำนวยการฝ่ายบัญชี | ดำรงตำแหน่ง รองประธานกรรมการบริษัท |
- โดยมีผลนับตั้งแต่วันที่ 12 กรกฎาคม 2564 เป็นต้นไป



● วันที่ 23 กรกฎาคม 2564 บริษัทได้ดำเนินการจัดประชุมวิสามัญผู้ถือหุ้นครั้งที่ 1/2564 สืบเนื่องจากบริษัท กว้างโศก จำกัด ในฐานะผู้ถือหุ้นของบริษัท ซึ่งถือหุ้นเป็นจำนวน 244,884,070 หุ้น คิดเป็นร้อยละ 48.93 ของจำนวนหุ้นที่จำหน่ายได้ทั้งหมดและเป็นจำนวนเกินกว่าร้อยละ 10 ของจำนวนหุ้นที่จำหน่ายได้ทั้งหมดของบริษัท ได้มีหนังสือถึงบริษัทฉบับลงวันที่ 8 มิถุนายน 2564 เพื่อขอให้คณะกรรมการของบริษัทในช่วงนั้นดำเนินการเรียกประชุมวิสามัญผู้ถือหุ้น โดยเป็นการใช้สิทธิของผู้ถือหุ้นตามมาตรา 100 แห่งพระราชบัญญัติบริษัทมหาชนจำกัด พ.ศ. 2535 ซึ่งคณะกรรมการของบริษัทในช่วงนั้นได้ดำเนินการเรียกประชุมตามที่ผู้ถือหุ้นร้องขอในวันที่ 23 กรกฎาคม 2564 แต่ในวันประชุมมิได้มีการพิจารณาตามวาระที่ผู้ถือหุ้นได้นำเสนอมาทุกวาระ

● วันที่ 3 กันยายน 2564 บริษัท กว้างโศก จำกัด ในฐานะผู้ถือหุ้นซึ่งถือหุ้นจำนวน 244,884,070 หุ้น คิดเป็นร้อยละ 48.93 ของจำนวนหุ้นที่จำหน่ายได้ทั้งหมด ซึ่งเป็นจำนวนเกินกว่าร้อยละ 10 ของจำนวนหุ้นที่จำหน่ายได้ทั้งหมดของบริษัท ได้พิจารณาว่า ในการประชุมวิสามัญผู้ถือหุ้นครั้งที่ 1/2564 เมื่อวันที่ 23 กรกฎาคม 2564 กระบวนการในการประชุมโดยคณะกรรมการบริษัทในช่วงนั้นมิได้พิจารณาเรื่องตามวาระที่ผู้ถือหุ้นร้องขอ กรณีนี้จึงถือว่า คณะกรรมการบริษัทยังไม่ได้มีการดำเนินการตามความประสงค์ของผู้ถือหุ้นที่จะให้ประชุมผู้ถือหุ้น เพื่อลงมติวินิจฉัยในเรื่องที่ผู้ถือหุ้นร้องขอตามที่ระบุไว้ในหนังสือร้องขอภายใน 45 วัน ตามที่กำหนดไว้ในพระราชบัญญัติบริษัทมหาชนจำกัด มาตรา 100 วรรค 2 ดังนั้น บริษัท กว้างโศก จำกัด จึงขอใช้อำนาจตามความในมาตรา 100 แห่งพระราชบัญญัติบริษัทมหาชนจำกัด พ.ศ. 2535 ในฐานะผู้ถือหุ้นของบริษัทคิดเป็นร้อยละ 48.93 ของจำนวนหุ้นที่จำหน่ายได้ทั้งหมดของบริษัท ซึ่งเป็นจำนวนเกินกว่าร้อยละ 10 ของจำนวนหุ้นที่จำหน่ายได้ทั้งหมดของบริษัทในการเรียกประชุมวิสามัญผู้ถือหุ้นครั้งที่ 2/2564 ตามมาตรา 100 แห่งพระราชบัญญัติบริษัทมหาชนจำกัด พ.ศ. 2535 ในวันที่ 3 กันยายน 2564 และที่ประชุมผู้ถือหุ้นได้มีมติโดยสรุปสาระสำคัญดังนี้

● แต่งตั้งกรรมการเข้าใหม่จำนวน 12 คน ดังนี้

1. นายสุธรรม	โตทับเที่ยง	กรรมการบริษัท
2. นางสาวจรี	โตทับเที่ยง	กรรมการบริษัท
3. นางสาวรณี	โตทับเที่ยง	กรรมการบริษัท
4. นางจุฬา	หวังศิริเลิศ	กรรมการบริษัท
5. นางจรัตน์	มะนะสุทธิ	กรรมการบริษัท
6. นางสาวสุนีย์	โตทับเที่ยง	กรรมการบริษัท
7. นางสาวศิริพร	โตทับเที่ยง	กรรมการบริษัท
8. นายเสริมสันต์	สินสุข	กรรมการบริษัท
9. นางสาวยุพาพร	จันทร์เข้มชัย	กรรมการบริษัทและกรรมการอิสระ
10. ผศ.ดร.ศรัณยพงศ์	เที่ยงธรรม	กรรมการบริษัทและกรรมการอิสระ
11. ดร.ภัทร	จึงกานต์กุล	กรรมการบริษัทและกรรมการอิสระ
12. นายอรรคชัย	สว่างไพศาลกุล	กรรมการบริษัทและกรรมการอิสระ



• อนุมัติเปลี่ยนแปลงอำนาจกรรมการ กำหนดชื่อและจำนวนกรรมการซึ่งมีอำนาจลงลายมือชื่อผูกพันบริษัท
ดังนี้

1. นายสุธรรม โตทับเที่ยง และนางสาวจรี โตทับเที่ยง ลงลายมือชื่อร่วมกันรวมเป็นสองคน และประทับตรา
สำคัญของบริษัท

2. นายสุธรรม โตทับเที่ยง หรือนางสาวจรี โตทับเที่ยง คนใดคนหนึ่ง ลงลายมือชื่อร่วมกับนางสุวรรณ
โตทับเที่ยง หรือนายสุรินทร์ โตทับเที่ยง รวมเป็นสองคน และประทับตราสำคัญของบริษัท

และได้ดำเนินการจดทะเบียนที่กรมพัฒนาธุรกิจการค้าเมื่อวันที่ 29 ตุลาคม 2564

ดังนั้น กรรมการบริษัทมีจำนวน 21 คน ดังมีรายนามต่อไปนี้

1. นายสุธรรม	โตทับเที่ยง	กรรมการบริษัท
2. นางสาวจรี	โตทับเที่ยง	กรรมการบริษัท
3. นางสาววรรณิ	โตทับเที่ยง	กรรมการบริษัท
4. นางจุฬา	หวังศิริเลิศ	กรรมการบริษัท
5. นางจรัตน์	มะนะสุทธิ	กรรมการบริษัท
6. นางสาวสุนัย	โตทับเที่ยง	กรรมการบริษัท
7. นางสาวศิริพร	โตทับเที่ยง	กรรมการบริษัท
8. นายเสริมสันต์	สินสุข	กรรมการบริษัท
9. นางสาวยุพาพร	จันทร์แซมชัย	กรรมการบริษัทและกรรมการอิสระ
10. ผศ.ดร.ศรัณยพงศ์	เที่ยงธรรม	กรรมการบริษัทและกรรมการอิสระ
11. ดร.ภัทร	จึงกานต์กุล	กรรมการบริษัทและกรรมการอิสระ
12. นายอรรคชัย	สว่างไพศาลกุล	กรรมการบริษัทและกรรมการอิสระ
13. นายสุรินทร์	โตทับเที่ยง	กรรมการบริษัท
14. นายไกรสิน	โตทับเที่ยง	กรรมการบริษัท
15. นายไกรฤทธิ์	โตทับเที่ยง	กรรมการบริษัท
16. พล.ต.อ.ชาญ	รัตนธรรม	กรรมการบริษัท กรรมการตรวจสอบ และกรรมการอิสระ
17. นพ.วารินทร์	ตันท์สุภศิริ	กรรมการบริษัท กรรมการตรวจสอบ และกรรมการอิสระ
18. นางจิรภรณ์	สุภศิริ	กรรมการบริษัท กรรมการตรวจสอบ และกรรมการอิสระ
19. นายทวีศักดิ์	นารายณ์ประทาน	กรรมการบริษัท
20. นายสุเมธ	อุสาหะ	กรรมการบริษัท
21. นางสาวมัลลิกา	ไมตรีภิรมย์	กรรมการบริษัท



● วันที่ 15 พฤศจิกายน 2564 ที่ประชุมคณะกรรมการบริษัทซึ่งประกอบด้วยกรรมการบริษัทเข้าใหม่ที่ได้จดทะเบียนแล้วได้มีมติเปลี่ยนแปลงตำแหน่งประธานกรรมการบริษัท รองประธานกรรมการบริษัท กรรมการผู้จัดการ ผู้อำนวยการฝ่ายบัญชี ผู้อำนวยการฝ่ายการเงิน เลขานุการบริษัท และตำแหน่งผู้บริหารอื่นๆ โดยสรุปดังนี้

1. นายสุธรรม	โตหับเที่ยง	ดำรงตำแหน่ง ประธานกรรมการบริษัท
2. นางจรัสดี	มะนะสุทธิ	ดำรงตำแหน่ง รองประธานกรรมการบริษัท
3. นางสาวศิริพร	โตหับเที่ยง	ดำรงตำแหน่ง กรรมการผู้จัดการ
4. นางสาวสุนีย์	โตหับเที่ยง	ดำรงตำแหน่ง ผู้อำนวยการฝ่ายบัญชีและเลขานุการบริษัท
5. นางสาวจรี	โตหับเที่ยง	ดำรงตำแหน่ง ผู้อำนวยการฝ่ายการเงิน
6. นางสาววรรณิ	โตหับเที่ยง	ดำรงตำแหน่ง ผู้อำนวยการฝ่ายจัดซื้อ
7. นางชุติมา	โตหับเที่ยง	ดำรงตำแหน่ง ผู้อำนวยการฝ่ายกิจการภายใน
8. นางสาวสิรินทร์	โตหับเที่ยง	ดำรงตำแหน่ง ผู้อำนวยการฝ่ายทรัพยากรบุคคล
9. นายไกรลาภ	โตหับเที่ยง	ดำรงตำแหน่ง ผู้อำนวยการฝ่ายโรงงาน
10. นางปวิดา	โตหับเที่ยง	ดำรงตำแหน่ง ผู้อำนวยการฝ่ายสื่อสารองค์กร

● วันที่ 3 ธันวาคม 2564 ที่ประชุมคณะกรรมการบริษัทได้มีมติยกเลิกคณะกรรมการบริหารชุดเดิม และแต่งตั้งประธานกรรมการบริหารคนใหม่และกรรมการบริหารชุดใหม่ จำนวน 5 คน ดังนี้

1. นางสาวศิริพร	โตหับเที่ยง	ประธานกรรมการบริหาร
2. นางสาวจรี	โตหับเที่ยง	กรรมการบริหาร
3. นางสาวสุนีย์	โตหับเที่ยง	กรรมการบริหาร
4. นางสาววรรณิ	โตหับเที่ยง	กรรมการบริหาร
5. นายไกรลาภ	โตหับเที่ยง	กรรมการบริหาร

1.1.3 การใช้เงินที่ได้จากการระดมทุน

- ไม่มี -

1.1.4 ข้อผูกพันที่บริษัทให้ค้ำประกันไว้ในแบบแสดงรายการข้อมูลการเสนอขายหลักทรัพย์ และ/หรือเงื่อนไขการอนุญาตของสำนักงาน (ถ้ามี) และ/หรือเงื่อนไขการรับหลักทรัพย์ของตลาดหลักทรัพย์ (ถ้ามี) รวมทั้งการปฏิบัติให้เป็นไปตามข้อผูกพันหรือเงื่อนไขดังกล่าวในปีต่อๆ มา

- ไม่มี -



1.1.5 ข้อมูลทั่วไปของบริษัท

ชื่อบริษัท	: บริษัท ผลิตภัณฑ์อาหารกว้างไพศาล จำกัด (มหาชน)
ชื่อภาษาอังกฤษ	: Kuang Pei San Food Products Public Company Limited
เลขทะเบียนนิติบุคคลบริษัท	: 0107537002591
ทุนจดทะเบียน	: 500,489,990 บาท
ทุนจดทะเบียนชำระแล้ว	: 500,489,990 บาท
ประเภทธุรกิจ	: ผู้ผลิตและจำหน่ายอาหารกระป๋องและอาหารบรรจุภาชนะปิดผนึก
ที่ตั้งสำนักงานใหญ่	: เลขที่ 88/9 หมู่ 4 ตำบลนาท่ามเหนือ อำเภอเมืองตรัง จังหวัดตรัง
โทรศัพท์	: 0 7527 6088
โทรสาร	: 0 7527 6099
เว็บไซต์	: http://www.smilingfish.com
ที่ตั้งสำนักงานสาขา	: เลขที่ 43 อาคารธนสาร ถนนเชียงใหม่ แขวงคลองสาน เขตคลองสาน กรุงเทพมหานคร (จากเดิมเลขที่ 89 อาคารสุรินทร์ ถนนเชียงใหม่ แขวงคลองสาน เขตคลองสาน กรุงเทพมหานคร)
โทรศัพท์	: 0 2863 3288
โทรสาร	: 0 2863 3133

1.2 ลักษณะการประกอบธุรกิจ

บริษัท ผลิตภัณฑ์อาหารกว้างไพศาล จำกัด (มหาชน) เป็นผู้ประกอบธุรกิจหลักด้านการผลิตและจำหน่ายอาหารสำเร็จรูปบรรจุในภาชนะปิดผนึก ภายใต้เครื่องหมายการค้า “ไม่บู๊” “ปลายิ้ม” และ “SMILING FISH” มามากกว่า 42 ปี โดยจำหน่ายทั้งในประเทศและส่งออกต่างประเทศ นอกจากนั้น ยังรับจ้างผลิตตามความต้องการของลูกค้า (OEM) ทั้งในประเทศและต่างประเทศด้วย มีกำลังการผลิตสูงสุด 130 ล้านกระป๋องต่อปี นอกจากการผลิตและจำหน่ายอาหารสำเร็จรูปแล้ว บริษัทยังมีธุรกิจด้านบริการอาหารและเครื่องดื่มบนขบวนรถด่วนดีเซลรางปรับอากาศ (สปรินเตอร์) เพื่อให้บริการผู้โดยสารของการรถไฟแห่งประเทศไทย โดยได้รับสัมปทานมาตั้งแต่เดือนสิงหาคม 2556 จนถึงปัจจุบัน



1.2.1 โครงสร้างรายได้

สายผลิตภัณฑ์ / กลุ่มธุรกิจ	% การถือหุ้น ของบริษัท	ปี 2564 รายได้		ปี 2563 รายได้		ปี 2562 รายได้	
		(พันบาท)	%	(พันบาท)	%	(พันบาท)	%
ผลิตและจำหน่ายอาหาร ทะเลบรรจุกระป๋อง และ อาหารบรรจุภาชนะปิดผนึก	100	1,575,930	99	1,506,780	98	1,310,006	97
รายได้จากการบริการ		10,790	1	29,521	2	47,348	3
รวม		1,586,720	100	1,536,301	100	1,357,354	100

1.2.2 ข้อมูลเกี่ยวกับผลิตภัณฑ์

(1) ลักษณะผลิตภัณฑ์และบริการและการพัฒนานวัตกรรม

● ด้านผลิตภัณฑ์

ด้วยความรู้ความชำนาญมานานมากกว่า 40 ปี บริษัทได้พัฒนาผลิตภัณฑ์ต่างๆ มากมายอย่างต่อเนื่อง เพื่อตอบสนองความต้องการของผู้บริโภคที่เปลี่ยนแปลงตลอดเวลา บริษัทมีผลิตภัณฑ์ที่หลากหลายทั้งด้านวัตถุดิบ รสชาติ และบรรจุภัณฑ์ แบ่งเป็น 10 กลุ่มผลิตภัณฑ์ ดังนี้

- กลุ่มปลาในซอสมะเขือเทศ (บรรจุกระป๋อง) เช่น ปลาแมคเคอเรลในซอสมะเขือเทศรสเข้มข้น ปลาแมคเคอเรลในซอสมะเขือเทศรสเข้มข้นพิเศษ#555 ปลาแมคเคอเรลในซอสมะเขือเทศคัตพิเศษ ปลาซาร์ดีนในซอสมะเขือเทศรสเข้มข้น ฯลฯ

- กลุ่มปลาปรุงรส (บรรจุกระป๋อง) เช่น ปลาแมคเคอเรลทอดราดพริก ปลาแมคเคอเรลทอดรสเผ็ด ลูกชิ้น ปลาแมคเคอเรลทอด ปลาซาร์ดีนสับปรุงรส ฯลฯ

- กลุ่มหอยปรุงรส (บรรจุกระป๋อง) เช่น หอยลายทอดรสเผ็ด หอยลายผัดน้ำพริกเผา หอยลายผัดฉ่า หอยลายผัดซีอิ๊ว ฯลฯ

- กลุ่มอาหารพร้อมทานในซองปิดผนึก เช่น แกงส้มปลามาฮิมาฮิใส่ยอดมะพร้าว คั่วกลิ้งไก่ ไชพะไลไก่ ผัดกะเพราไก่ ฯลฯ

- กลุ่มสแน็คหอยลายอบกรอบ ได้แก่ รสดั้งเดิม รสกระเทียม รสสาคะพริก รสต้มยำ

- กลุ่มเครื่องแกงสำเร็จรูป ได้แก่ เครื่องปรุงผัดไทย เครื่องปรุงต้มยำ พริกแกงเขียวหวาน พริกแกงกะหรี่ และพริกแกงมัสมั่น

- กลุ่มข้าวบรรจุกระป๋อง ได้แก่ ข้าวราดหน้าหน้าเลี่ยนปลาซาร์ดีนทอด ข้าวราดหน้าผัดเผ็ดปลาซาร์ดีนทอด ข้าวราดหน้าปลาซาร์ดีนผัดกระเทียมพริกไทย ข้าวราดหน้าผัดกะเพราปลาซาร์ดีนทอด

- กลุ่มข้าวถั่วย ซึ่งมีข้าวสอยหอมมะลิ และกับข้าวพร้อมทาน สำหรับบริการบนรถไฟ



- กลุ่มผลิตภัณฑ์ส่งออก เช่น ปลาแมคเคอเรลทอดในน้ำเต้าเจี้ยว ปลาแมคเคอเรลทอดเบรียวหวาน ปลาแมคเคอเรลทอดในน้ำมันพืชพริก ฯลฯ

- กลุ่มน้ำแกงสำเร็จรูป เป็นกลุ่มผลิตภัณฑ์ใหม่ มีทั้งหมด 8 รสชาติ ได้แก่ น้ำแกงแกงไตปลา น้ำแกงส้ม ปักซี่ใต้ น้ำแกงแกงเขียวหวาน น้ำแกงแกงเผ็ด น้ำแกงแกงกะหรี่ น้ำยาปักซี่ใต้ น้ำยาขนมจีนภาคกลาง และน้ำจิ้มสะเต๊ะ

บริษัทได้ให้ความสำคัญทั้งการคัดสรรวัตถุดิบและการดูแลควบคุมคุณภาพ พิถีพิถันในกระบวนการผลิตทุกขั้นตอน เพื่อให้ได้ผลิตภัณฑ์ที่มีมาตรฐาน ทั้งคุณภาพและความปลอดภัย สร้างความพึงพอใจและความมั่นใจให้กับผู้บริโภคในการเลือกซื้อผลิตภัณฑ์ นอกจากนี้ บริษัทยังมีเป้าหมายที่จะขยายตลาดไปยังกลุ่มผู้บริโภคใหม่ๆ รวมถึงการขยายตัวสู่ธุรกิจอาหารที่เกี่ยวข้องกันในอนาคต

● ด้านบริการ

บริษัทได้รับความไว้วางใจจากการรถไฟแห่งประเทศไทย ให้เข้าดำเนินการจัดอาหารและเครื่องดื่ม พร้อมพนักงานบริการ บนขบวนรถด่วนดีเซลรางปรับอากาศ (สปรินเตอร์) บริการให้กับผู้โดยสารของการรถไฟแห่งประเทศไทยตั้งแต่เดือนสิงหาคม 2556 จนถึงปัจจุบัน โดยตลอดระยะเวลา 9 ปีที่ผ่านมา บริษัทให้บริการอาหารหลากหลายรสชาติกับผู้โดยสาร อาทิ ข้าวสวยหอมมะลิกับแกงมัสมั่นไก่ แกงจืดปลา แกงส้มปลา หอยลายผัดกระเทียม เป็นต้น และด้วยความไว้วางใจในผลิตภัณฑ์และบริการของบริษัท ทำให้ในปี 2563 บริษัทได้รับสัมปทานใหม่จากการรถไฟแห่งประเทศไทยต่อเนื่องเป็นเวลา 3 ปี ตั้งแต่เดือนมีนาคม 2563 ถึงเดือนมีนาคม 2566 แต่ด้วยสถานการณ์การแพร่ระบาดของโรคโควิด 19 (Covid-19) ทำให้ประชาชนเกิดความวิตกกังวลต่อการแพร่ระบาด และหลีกเลี่ยงการเดินทางด้วยระบบขนส่งสาธารณะ ด้วยเหตุนี้ยอดขายของบริษัทจากช่องทางขบวนรถด่วนดีเซลรางปรับอากาศจึงลดลงมากกว่าครึ่ง (ร้อยละ 64) เมื่อเทียบกับปี 2563

อย่างไรก็ตาม ภายใต้สถานการณ์การแพร่ระบาดของโรคโควิด 19 (Covid-19) ที่ยาวนานถึง 2 ปี หลายประเทศทั่วโลกเริ่มปรับตัว และใช้มาตรการผ่อนคลายเป็นระยะเพื่อกระตุ้นเศรษฐกิจภายในประเทศ บริษัทจึงหวังเป็นอย่างยิ่งว่าสถานการณ์ในประเทศไทยจะกลับคืนสู่สภาวะปกติในไม่ช้า ซึ่งในระหว่างนี้ บริษัทยังคงมุ่งมั่นพัฒนาผลิตภัณฑ์อาหารและบริการ เพื่อให้พร้อมต้อนรับการกลับมาของผู้โดยสาร เมื่อการแพร่ระบาดของโรคโควิด 19 (Covid-19) เริ่มคลี่คลายลง



(2) การตลาดและการแข่งขัน

(ก) การทำการตลาดของผลิตภัณฑ์และบริการที่สำคัญ

● ตลาดในประเทศ

บริษัทได้กำหนดกลยุทธ์ด้านการตลาดไว้ ดังนี้

- **กลยุทธ์ทางด้านผลิตภัณฑ์** บริษัทได้พัฒนาผลิตภัณฑ์อย่างต่อเนื่องเพื่อให้มีรสชาติและรูปแบบที่หลากหลาย โดยใช้นวัตกรรมใหม่ๆ ในการถนอมอาหารให้เก็บรักษาไว้ได้นานและยังคงมีความสดใหม่เหมือนเพิ่งปรุงเสร็จใหม่ๆ รวมทั้งรูปแบบของบรรจุภัณฑ์ที่เปิดง่าย ใช้สะดวก เก็บรักษาอาหารได้ดี และง่ายต่อการขนส่ง เพื่อตอบโจทย์ลูกค้าในปัจจุบันที่เน้นความสะดวกรวดเร็ว และกลุ่มลูกค้าที่ต้องการเก็บรักษาผลิตภัณฑ์ไว้บริโภคนานๆ ในช่วงที่ไม่สามารถเดินทางไปไหนได้ เช่น ในช่วงการเกิดอุทกภัย และในช่วงสถานการณ์การแพร่ระบาดของโรคโควิด 19 (Covid-19) เป็นต้น

- **กลยุทธ์ทางด้านราคา** บริษัทใช้กลยุทธ์การตั้งราคาในรูปแบบที่หลากหลาย ขึ้นอยู่กับกลุ่มผลิตภัณฑ์และการแข่งขันในตลาด อาทิ การตั้งราคาแบบประหยัดในกลุ่มผลิตภัณฑ์ที่มีการแข่งขันสูง ในขณะที่คุณภาพของสินค้าคงเดิม และการตั้งราคาอย่างเหมาะสมในกลุ่มผลิตภัณฑ์ที่ยังมีคู่แข่งน้อย มีความซับซ้อนในขั้นตอนการผลิต และวัตถุดิบที่มีคุณภาพสูง ทั้งนี้ การตั้งราคาของบริษัทขึ้นอยู่กับต้นทุนการผลิตเป็นสำคัญ และไม่ว่าจะเป็นการตั้งราคาแบบใด บริษัทยึดหลักการผลิตและส่งมอบสินค้าที่มีคุณภาพไปยังผู้บริโภค ในขณะที่บริษัทยังพอมีกำไรเพื่อให้กิจการสามารถดำเนินอยู่ได้ในธุรกิจ

- **กลยุทธ์ทางด้านช่องทางการจัดจำหน่าย** บริษัทมีการบริหารช่องทางการจัดจำหน่ายภายในประเทศผ่าน 4 ช่องทาง ดังนี้

⇒ **ช่องทางร้านค้าปลีกสมัยใหม่** คิดเป็นสัดส่วนร้อยละ 39 ของช่องทางการจัดจำหน่ายทั้งหมด ซึ่งประกอบไปด้วยกลุ่มห้างไฮเปอร์มาร์เก็ต กลุ่มห้างซูเปอร์มาร์เก็ต และกลุ่มร้านค้าสะดวกซื้อ เป็นต้น

⇒ **ช่องทางร้านค้าปลีกดั้งเดิม** คิดเป็นสัดส่วนร้อยละ 41 ของช่องทางการจัดจำหน่ายทั้งหมด โดยบริษัทจะส่งพนักงานขายลงพื้นที่เพื่อให้การกระจายผลิตภัณฑ์เข้าถึงลูกค้าที่อาศัยอยู่ในย่านชุมชนนอกเมืองอย่างทั่วถึง และเนื่องจากช่องทางนี้เป็นวิธีการจัดจำหน่ายดั้งเดิมของบริษัท จึงมีวิธีการขาย 2 วิธี คือ

* **วิธีการขายแบบเครดิต** บริษัทกำหนดให้ลูกค้าชำระค่าสินค้าภายใน 45 วัน หลังจากบริษัทได้ส่งสินค้าไปแล้ว ซึ่งปัจจุบันมีลูกค้าในกลุ่มนี้มากกว่า 2,000 ร้านค้า

* **วิธีการขายแบบเงินสด** บริษัทกำหนดให้ลูกค้าชำระค่าสินค้าเป็น “เงินสด ” และสามารถชำระเป็น “เช็ค” ได้ภายใน 30 วัน หลังจากบริษัทได้ส่งสินค้าไปแล้ว ในกรณีที่ลูกค้ามีสถานะทางการเงินที่มั่นคง และมีธุรกรรมกับบริษัทมายาวนาน ซึ่งปัจจุบันมีลูกค้าในกลุ่มนี้มากกว่า 30,000 ร้านค้า



⇒ **ช่องทางพิเศษ** คิดเป็นสัดส่วนร้อยละ 6 ของช่องทางการจัดจำหน่ายทั้งหมด โดยช่องทางพิเศษเป็นรูปแบบของการผลิตตามคำสั่งซื้อพิเศษจากลูกค้า (OEM) และการออกบูธตามงานต่างๆ

⇒ **ช่องทางอีคอมเมิร์ซ (E-commerce)** คิดเป็นสัดส่วนร้อยละ 1 เนื่องจากเป็นช่องทางที่เปิดขึ้นใหม่ เพื่อให้ทันกับพฤติกรรมของผู้บริโภคในปัจจุบัน และเป็นช่องทางที่มีประสิทธิภาพสูงสุดในช่วงสถานการณ์การแพร่ระบาดของโรคโควิด 19 (Covid-19) โดยในขณะนี้ มีจำนวน 13 แพลตฟอร์ม อาทิ ลาซาด้า ช้อปปี้ เจดีเซ็นทรัล เฟสบุ๊ก แคตตาล็อกฟรายเดย์ ออฟฟิศเมท วีโมอลล์ เป็นต้น

- **กลยุทธ์ทางด้านการส่งเสริมการตลาด** บริษัทตระหนักถึงความสำคัญในการสร้างแบรนด์ให้เป็นที่รู้จักโดยเฉพาะในกลุ่มคนรุ่นใหม่ และเป็นที่จดจำในกลุ่มลูกค้าทั่วไปที่รู้จักแบรนด์ “บ่มบู่” ดีอยู่แล้ว แต่ด้วยสถานการณ์การแพร่ระบาดของโรคโควิด 19 (Covid-19) บริษัทจึงเน้นการจัดกิจกรรมส่งเสริมการขายในรูปแบบออนไลน์เป็นหลัก โดยมีการสื่อสารกับลูกค้าอย่างสม่ำเสมอ และเชิญชวนให้ลูกค้ามีส่วนร่วมในกิจกรรม เพื่อเพิ่มการจดจำในแบรนด์ “บ่มบู่” ทั้งนี้ บริษัทยังคงจัดให้มีพนักงานเชียร์สินค้าตามห้างสรรพสินค้า และร้านค้าทั่วประเทศ เพื่อให้ลูกค้าได้สัมผัสรสชาติผลิตภัณฑ์ของบริษัทที่มีความหลากหลาย ได้ครอบคลุมทุกพื้นที่ทั่วประเทศ

● ตลาดต่างประเทศ

สถานการณ์การแพร่ระบาดของโรคโควิด 19 (Covid-19) ทั่วโลกในปี 2564 เริ่มคลี่คลาย เมื่อหลายประเทศทยอยฟื้นตัว หลังจากเศรษฐกิจชะงักไปนานจากการระบาดครั้งแรกเมื่อปี 2563 ภาครัฐเริ่มผ่อนคลายมาตรการควบคุมทางสังคมต่างๆ เพื่อให้ประชาชนสามารถกลับมาใช้ชีวิตได้ตามปกติในขณะที่การแพร่ระบาดของโรคโควิด 19 (Covid-19) ยังคงอยู่ ซึ่งปัจจัยบวกเหล่านี้ส่งผลดีต่อยอดขายต่างประเทศของบริษัทในปี 2564

สินค้าหลักในการส่งออกไปยังต่างประเทศของบริษัท คือ กลุ่มผลิตภัณฑ์ปลาปรุงรสที่ได้รับการตอบรับเป็นอย่างดี ทั้งจากประเทศในแถบยุโรป อเมริกา เอเชีย และเอเชียตะวันออกเฉียงใต้ รวมทั้งออสเตรเลีย โดยตลาดหลักที่มียอดขายสูงที่สุดยังคงอยู่ในประเทศแถบเอเชียตะวันออกเฉียงใต้ ซึ่งมีประเทศมาเลเซียเป็นตลาดที่มีสัดส่วนการขายถึงร้อยละ 50 ของยอดขายต่างประเทศทั้งหมด และมีอัตราการเติบโตถึงร้อยละ 20 เมื่อเทียบกับปี 2563 โดยมีเมนูปลาราดพริกเป็นสินค้าที่ได้รับความนิยมเป็นอันดับ 1 ในประเทศ

สำหรับยอดขายในประเทศอื่นๆ อาทิ กลุ่มประเทศ CLMV ประกอบไปด้วยประเทศ กัมพูชา สปป.ลาว เมียนมาร์ เวียดนาม ซึ่งบริษัทได้เริ่มเข้าทำตลาดในปี 2560 มียอดขายลดลง สืบเนื่องจากปัญหาเศรษฐกิจและนโยบายสาธารณสุขภายในประเทศ แต่บริษัทยังคงให้ความสำคัญกับประเทศในกลุ่มนี้ เนื่องจากเป็นตลาดที่มีศักยภาพ และประชาชนส่วนใหญ่ในประเทศนิยมใช้สินค้าที่ผลิตจากประเทศไทยเพราะเป็นสินค้ามีคุณภาพดี และถึงแม้ว่าภาพรวมของยอดขายในกลุ่ม CLMV จะลดลง แต่กัมพูชาและเวียดนามเป็นประเทศที่มีศักยภาพในการเติบโตจากยอดขายที่เติบโตขึ้นจากปีที่ผ่านมา และในส่วนของประเทศแถบยุโรปและอเมริกา ซึ่งบริษัทเปิดตลาดด้วยสินค้าในกลุ่มผลิตภัณฑ์ปลาปรุงรสและสินค้าใหม่ในกลุ่มน้ำแกงสำเร็จรูป ซึ่งได้รับการตอบรับดีมากถึงแม้ว่ายอดขายยังไม่มากนักในปัจจุบัน แต่เนื่องจากคู่แข่งภายในประเทศแถบยุโรปและอเมริกายังมีน้อย จึงเป็นโอกาสในการทำตลาดของบริษัทในกลุ่มประเทศดังกล่าว



นอกจากนี้ ในปี 2564 บริษัทได้ขยายตลาดไปยังประเทศญี่ปุ่นและเกาหลีใต้ โดยส่งกลุ่มผลิตภัณฑ์ปลาและหอยปรุงรสนำร่องเข้าสู่ตลาด และถึงแม้ว่าทั้งสองประเทศนี้จะมีดินแดนส่วนใหญ่อยู่ติดทะเล จึงมีผลิตภัณฑ์อาหารจากทะเลของผู้ผลิตภายในประเทศจัดจำหน่ายเป็นจำนวนมาก แต่เนื่องจากรสชาติปลาปรุงรสของบริษัทมีเอกลักษณ์ในเรื่องของรสชาติที่เข้มข้น กลมกล่อม ด้วยรสชาติในแบบไทยๆ จึงเป็นอีกหนึ่งทางเลือกสำหรับผู้ชื่นชอบการรับประทานอาหารรสจัด อีกทั้งยังเป็นตลาดที่มีกำลังซื้อสูง จึงเป็นอีกตลาดที่มีศักยภาพ

อย่างไรก็ตาม บริษัทคาดว่า การส่งออกสินค้าไปยังต่างประเทศยังคงมีอนาคตที่สดใส เนื่องจากอาหารไทยกำลังเป็นที่นิยมทั่วโลก โดยกลุ่มนักท่องเที่ยวที่เคยมีประสบการณ์เข้ามาท่องเที่ยวในประเทศไทย ได้กลับไปยังประเทศของตัวเองและบอกต่อถึงรสชาติความอร่อยของรสชาติอาหารไทย จนเกิดเป็นกระแสความชื่นชอบในรสชาติอาหารไทยไปทั่วโลก จึงเป็นโอกาสอันดีของบริษัทในการขยายฐานลูกค้าไปยังต่างประเทศเพิ่มขึ้น

กลยุทธ์การจัดจำหน่ายในตลาดต่างประเทศ

บริษัทเน้นการขายส่งผ่านผู้ค้าส่งในต่างประเทศโดยตรง ได้แก่ กลุ่มประเทศแถบเอเชียตะวันออกเฉียงใต้ ฮองกง จีน อิสราเอล ประเทศในแถบยุโรป และอเมริกา โดยเน้นกลุ่มลูกค้าชาวเอเชียที่อาศัยอยู่ในประเทศนั้นๆ เพื่อให้เกิดการบอกต่อไปยังคนท้องถิ่นภายในประเทศ รวมทั้งบริษัทได้เพิ่มช่องทางการขายผ่านโซเชียลมีเดีย (Social Media) เช่น Facebook เพื่อเพิ่มโอกาสทางการขายให้มากขึ้น

(ข) สภาพการแข่งขัน

● การแข่งขันภายในประเทศ

บริษัทได้กำหนดนโยบายและให้ความสำคัญมากขึ้นในกลุ่มผลิตภัณฑ์ปลาแมคเคอเรลและปลาซาร์ดีนในซอสมะเขือเทศ โดยเน้นการสื่อสารทางการตลาดแบบท้องถิ่นและกิจกรรมทางการตลาด เพื่อสร้างภาพลักษณ์และคุณค่าของตราผลิตภัณฑ์ให้ผู้บริโภคมีความรักดี การกระจายผลิตภัณฑ์ให้ครอบคลุมทั่วประเทศ นอกจากนั้น บริษัทยังคงมุ่งเน้นในการรักษามาตรฐานของผลิตภัณฑ์ และบริหารจัดการในการจัดหาวัตถุดิบให้มีเพียงพอรองรับความต้องการของผู้บริโภค

● การแข่งขันในตลาดต่างประเทศ

จากสถานการณ์การแพร่ระบาดของโรคโควิด 19 (Covid-19) ทำให้หลายประเทศประสบปัญหาในการผลิตสินค้าและการส่งออก ซึ่งรวมถึงเพื่อการบริโภค แต่ประเทศไทยสามารถควบคุมการระบาดได้ดี การผลิตสินค้าและการส่งสินค้าดำเนินการไปตามภาวะปกติ สามารถส่งสินค้าได้ตามคำสั่งซื้อของลูกค้า ทำให้ลูกค้าเกิดความมั่นใจว่าจะมีสินค้าเพียงพอ และเพิ่มยอดขายสั่งซื้อให้เพียงพอกับความต้องการของตลาด



(3) การจัดหาผลิตภัณฑ์และบริการ

- ลักษณะการจัดให้ได้มาซึ่งผลิตภัณฑ์เพื่อจำหน่าย

กำลังการผลิตและปริมาณการผลิตของบริษัท ผลิตภัณฑ์อาหารกว้างไพศาล จำกัด (มหาชน) มีรายละเอียด ดังนี้

กำลังการผลิตเต็มที่	ปี 2564	ปี 2563	ปี 2562
อาหารบรรจุกระป๋อง (พื้ชนะป่อง)	130,000	130,000	130,000
ปริมาณผลิตจริง (หน่วย : พื้ชนะป่อง)			
- ปลาจารดินและปลาแมคเคอเรลในซอสมะเขือเทศ	42,591	40,300	37,079
- ปลาจารดินและปลาแมคเคอเรลปรุงรส และอื่นๆ	43,536	37,813	39,900
- หอยปรุงรส	15,632	14,096	13,069
รวม	101,759	92,209	90,047
อัตราการใช้กำลังการผลิต (%)			
อาหารบรรจุกระป๋อง และอาหารบรรจุในภาชนะปิดผนึก	78	70.93	69.27
มูลค่าการผลิต (หน่วย : พันบาท)	1,201,698	1,061,681	1,010,865
อัตราเพิ่มของปริมาณการผลิต (%)	10	2.40	12.30

- วัตถุดิบและผู้จำหน่ายวัตถุดิบ

วัตถุดิบหลักที่บริษัทใช้ในการผลิต ได้แก่

⇒ **ปลา** บริษัทใช้ปลาหลายสายพันธุ์เป็นวัตถุดิบหลัก อาทิ ปลาแมคเคอเรล (ปลาทูแขก ปลาฮอสแมค ปลาซาบะ ปลาตาโต ปลาลัง ปลาแซลมอน) ปลาจารดิน และปลาไส้กรอก โดยซื้อจากแพปลาในจังหวัดตรังและจังหวัดในภาคใต้ รวมทั้งนำเข้าจากต่างประเทศ เนื่องจากในบางครั้งราคาปลาในต่างประเทศอาจมีราคาต่ำกว่าราคาปลาในประเทศ เนื่องจากปริมาณการจับปลาในประเทศกับต่างประเทศแตกต่างกัน และอยู่คนละน่านน้ำกับประมงไทย ทำให้บริษัทลดความเสี่ยงจากการขาดแคลนวัตถุดิบได้ระดับหนึ่ง โดยมีการวางแผนจัดซื้อวัตถุดิบปลาล่วงหน้าตามฤดูกาล เพื่อให้มีวัตถุดิบเพียงพอต่อการขายที่ฝ่ายขายได้ประมาณการณ์การขายมาล่วงหน้าแล้ว

⇒ **หอย** ได้แก่ หอยลายและหอยแครง โดยซื้อจากแพปลาในจังหวัดตรังและจังหวัดในภาคใต้ รวมทั้งนำเข้าจากต่างประเทศ



ตารางแสดงการใช้วัตถุดิบปลาและหอย

รายการ		ปี 2564		ปี 2563		ปี 2562	
		บาท	สัดส่วน	บาท	สัดส่วน	บาท	สัดส่วน
รวม ปลา	ใช้วัตถุดิบต่อปี	467,379,172.75		437,714,536.26		381,639,433.79	
	ปลาซาร์ดีนปลา						
	แมคเคอเรลใน						
	ซอสมะเขือเทศ		41.00		44.89		42.00
รวม หอย	ปลาซาร์ดีนปลา						
	แมคเคอเรลปรุงรส						
	อื่นๆ		40.00		47.61		50.00
	หอยปรุงรส		19.00		7.50		8.00
รวม			100.00		100.00		100.00

บริษัทมีคณะกรรมการจัดซื้อวัตถุดิบปลาและหอย เพื่อเปรียบเทียบราคาปลาและหอย ต่อรองเพื่อ การตัดสินใจในการจัดซื้อ เพื่อให้ได้วัตถุดิบที่มีราคาเหมาะสมและมีปริมาณเพียงพอต่อการผลิต มีการตัดสินใจร่วมกัน อย่างเป็นระบบและตรวจสอบได้ ทั้งนี้ ผู้จัดจำหน่ายวัตถุดิบให้แก่บริษัทมีจำนวนหลายราย แต่ละรายมีความสัมพันธ์ ที่ดีกับบริษัท เนื่องจากเป็นคู่ค้ากันมาเป็นเวลานาน บริษัทไม่ต้องพึ่งพาผู้จัดจำหน่ายรายใดรายหนึ่งเป็นพิเศษ และ ในช่วง 3 ปีติดต่อกันที่ผ่านมา บริษัทไม่มีการซื้อปลา หอย จากรายใดรายหนึ่งเกินร้อยละ 30

⇒ **กระป๋องและฝา** บริษัทได้สั่งซื้อกระป๋องและฝาจากผู้ผลิตหลายรายทั้งในประเทศและต่างประเทศ รวมทั้งซื้อจากบริษัท ตรังแคนเนอร์ จำกัด (“บ.ตรังแคน”) ซึ่งเป็นบริษัทที่เกี่ยวข้องกันโดยมีผู้บริหารร่วมกัน อย่างไรก็ตาม บริษัทมีการเฉลี่ยเปรียบเทียบราคากระป๋องและฝากับผู้ผลิตรายอื่นตลอดเวลา เพื่อให้ได้ราคาที่เหมาะสมที่สุด การซื้อ กระป๋องและฝาจาก บ.ตรังแคน จะมีราคาที่เท่ากับผู้จัดจำหน่ายรายอื่น แต่บริษัทได้ประโยชน์เนื่องจากโรงงานของ บ.ตรังแคน อยู่ไม่ห่างจากโรงงานของบริษัท สามารถสนับสนุนความต้องการได้ทันเวลา และถือเป็น Safety Stock ของบริษัท โดยบริษัทไม่ต้องใช้พื้นที่เก็บเอง ลดค่าเช่าพื้นที่จัดเก็บและลดค่าใช้จ่ายในการขนส่งได้ และเป็นการลด ความเสี่ยงจากสินค้าขาดแคลนกรณีที่มีคำสั่งซื้อเร่งด่วนได้ บ.ตรังแคน ได้ผลิตและจัดส่งให้แก่บริษัทแต่เพียงผู้เดียว นอกจากนั้น บ.ตรังแคน มีผู้ถือหุ้นรายใหญ่ลำดับ 2 เป็นบุคคลภายนอกที่ชัดเจน ซึ่งต้องรักษาผลประโยชน์ของ บ.ตรังแคน เช่นกัน



ราคาต่อหน่วยของกระป๋อง, ฝา ในปี 2562 - 2564 จากบริษัท ตรังแคนเนอรี่ จำกัด

ขนาด	ปี 2564	ปี 2563	ปี 2562
กระป๋อง 202 ซี.โอ. เปลือย (แนคแคน)	1.57	2.25	-
กระป๋อง 211 x 109 two pieces	1.69	1.40	1.75
กระป๋อง 211 x 113 two pieces	1.74	1.70	1.95
กระป๋อง 307 two pieces	2.22	1.95	2.17
ฝาพิมพ์ 200	0.47	-	-
ฝาเปลือย 200	0.43	-	-

สาระสำคัญของสัญญาซื้อกระป๋องจากบริษัท ตรังแคนเนอรี่ จำกัด

- ผู้ซื้อตกลงซื้อและผู้ขายตกลงขายกระป๋อง, ฝาและกัน ขนาดกระป๋อง 202, 211 และ 307
- ผู้ขายเป็นผู้ส่งทรัพย์สินที่ขายไปยังคลังสินค้าของผู้ซื้อ โดยผู้ซื้อจะเป็นผู้ออกค่าขนส่ง
- ผู้ซื้อตกลงซื้อและผู้ขายตกลงขายทรัพย์สินในราคาที่กำหนดเป็นเงื่อนไขในเรื่องจำนวนการสั่งซื้อแต่ละครั้ง
- ผู้ซื้อตกลงชำระเงินค่าทรัพย์สินที่ซื้อภายในระยะเวลา 60 วัน
- คู่สัญญาฝ่ายใดฝ่ายหนึ่งจะโอนสิทธิและหน้าที่ของตนให้บุคคลอื่นไม่ได้

ตารางแสดงการใช้กระป๋องขนาดต่างๆ

รายการ	ปี 2564		ปี 2563		ปี 2562	
	บาท	สัดส่วน	บาท	สัดส่วน	บาท	สัดส่วน
รวมใช้กระป๋องและฝาต่อปี	275,680,582.48		261,697,656.58		256,367,182.59	
SIZE 202		60.32		73.74		72.15
SIZE 211		23.48		14.36		14.40
SIZE 307		15.54		11.69		13.30
SIZE 300		0.66		0.21		0.15
รวม		100.00		100.00		100.00



ผลกระทบต่อบริษัทหากมีการสูญเสียผู้จำหน่ายวัตถุดิบกระป๋องซึ่งมีมูลค่าการจำหน่ายสูงกว่าร้อยละ 30 ของการซื้อวัตถุดิบของบริษัท จะทำให้บริษัทเสี่ยงต่อการจัดซื้อวัตถุดิบดังกล่าวทดแทนจากบริษัทอื่นในด้านราคา คุณภาพ ความต่อเนื่องของกระบวนการผลิตได้ ทั้งนี้ บริษัทมีการเฉลี่ยเปรียบเทียบราคาและจัดซื้อจากผู้ผลิตรายอื่นควบคู่กันไปด้วย

➔ **ข้อสมมุติเชื่อก** ถือเป็นวัตถุดิบสำคัญของสินค้าปลาในข้อสมมุติเชื่อก แต่ข้อสมมุติเชื่อกที่บริษัทจะนำมาผลิตนั้นต้องมีสีและรสชาติที่เป็นไปตามสูตรการผลิตเฉพาะของบริษัท ซึ่งต้องมีการทดสอบอย่างละเอียด บริษัทซื้อข้อสมมุติเชื่อกจากแหล่งผลิตที่ได้รับการยอมรับทั้งในประเทศและจากต่างประเทศ และมีการจัดหาผู้ผลิตรายใหม่ตลอดเวลาเพื่อเปรียบเทียบคุณภาพและราคา

(4) ทรัพย์สินที่ใช้ในการประกอบธุรกิจ

บริษัทมีรายการทรัพย์สินที่ใช้ในการประกอบธุรกิจ ซึ่งประกอบด้วย

- **สินทรัพย์ถาวรหลัก** ได้แก่ ที่ดิน อาคาร ส่วนปรับปรุงค่าเช่า เครื่องมือเครื่องใช้ เครื่องตกแต่งและเครื่องใช้สำนักงาน คอมพิวเตอร์ ยานพาหนะ

รายการ	ลักษณะกรรมสิทธิ์	มูลค่า/ตามบัญชี (พันบาท)	ภาระผูกพัน
ที่ดินและส่วนปรับปรุงที่ดิน ที่ดินส่วนที่ตีราคาเพิ่ม - โฉนดที่ดิน 18 - น.ส.3 ก. - โฉนดที่ดิน 16 โฉนด	บริษัทเป็นเจ้าของ บริษัทเป็นเจ้าของ บริษัทเป็นเจ้าของ	134,439	ติดจำนองกับธนาคารกรุงไทย จำกัด (มหาชน) วงเงินจำนอง 610 ล้านบาท วงเงินจำนอง 5 ล้านบาท วงเงินจำนอง 80 ล้านบาท
อาคาร - พร้อมที่ดิน 18 โฉนด	บริษัทเป็นเจ้าของ	37,291	ติดจำนองกับธนาคารกรุงไทย จำกัด (มหาชน) วงเงินจำนอง 610 ล้านบาท
เครื่องจักรและอุปกรณ์ - จำนวน 76 เครื่อง	บริษัทเป็นเจ้าของ	53,694	ติดจำนองกับธนาคารกรุงไทย จำกัด (มหาชน) วงเงินจำนอง 134.80 ล้านบาท
เครื่องมือเครื่องใช้และเครื่องตกแต่ง	บริษัทเป็นเจ้าของ	26,673	ไม่มีภาระผูกพัน
ยานพาหนะ	บริษัทเป็นเจ้าของ	2,055	ไม่มีภาระผูกพัน
ที่ดินเพื่อการเพาะปลูกปาล์มน้ำมัน - โฉนดที่ดิน 19 โฉนด	บริษัทเป็นเจ้าของ	33,543	ไม่มีภาระผูกพัน
รวม		287,695	



ณ วันที่ 31 ธันวาคม 2564 บริษัทมีสินทรัพย์ภายใต้สัญญาเช่าซื้อประเภทยานพาหนะ มูลค่าสุทธิตามบัญชีเป็นจำนวนเงิน 3,659,342 ล้านบาท โดยบริษัทจะได้รับโอนกรรมสิทธิ์ในสินทรัพย์ดังกล่าว เมื่อได้จ่ายชำระหนี้แก่เจ้าหนี้ตามสัญญาเช่าซื้อครบถ้วนแล้ว

ณ วันที่ 31 ธันวาคม 2564 บริษัทมีที่ดินราคาทุนเป็นเงิน 7.12 ล้านบาท มีมูลค่าตามบัญชีเป็นเงิน 4.30 ล้านบาท พร้อมสิ่งปลูกสร้างราคาทุนเป็นเงิน 211.36 ล้านบาท มีมูลค่าตามบัญชีเป็นเงิน 37.29 ล้านบาท และเครื่องจักรราคาทุนเป็นเงิน 317.23 ล้านบาท มีมูลค่าตามบัญชีเป็นเงิน 53.69 ล้านบาท บริษัทนำไปค้ำประกันหนี้สินตามสัญญาปรับโครงสร้างหนี้ รวมทั้งโอนผลประโยชน์ในการทำประกันภัยของสินทรัพย์ดังกล่าวให้กับสถาบันการเงิน

- **สินทรัพย์ที่ไม่มีตัวตน** ซึ่งประกอบด้วย โปรแกรมคอมพิวเตอร์ โปรแกรมคอมพิวเตอร์ระหว่างติดตั้ง การซื้อธุรกิจ
- **เครื่องหมายการค้า** ที่บริษัทได้จดทะเบียนเครื่องหมายการค้ากับกรมทรัพย์สินทางปัญญา กระทรวงพาณิชย์

(5) งานที่ยังไม่ได้ส่งมอบ

- ไม่มี -

1.3 โครงสร้างการถือหุ้นของกลุ่มบริษัท

1.3.1 โครงสร้างการถือหุ้นของกลุ่มบริษัท ณ วันที่ 31 ธันวาคม 2564

บริษัทไม่มีการถือหุ้นในนิติบุคคลอื่น

1.3.2 บุคคลที่อาจมีความขัดแย้งถือหุ้นในบริษัทย่อยหรือบริษัทร่วมรวมกันเกินกว่าร้อยละ 10 ของจำนวนหุ้นที่มีสิทธิออกเสียง

- ไม่มี -

1.3.3 ความสัมพันธ์กับกลุ่มธุรกิจของผู้ถือหุ้นใหญ่

- ไม่มี -



1.3.4 ผู้ถือหุ้น

(1) รายชื่อผู้ถือหุ้นรายใหญ่ 10 อันดับแรก ณ วันที่ 20 สิงหาคม 2564

ลำดับ	รายชื่อผู้ถือหุ้น	จำนวนหุ้น	สัดส่วนการถือหุ้น (%)
1.	บริษัท กว้างโฮลดิ้ง จำกัด	244,884,070	48.93
2.	นายไกรสิน โตทับเที่ยง	69,407,000	13.87
3.	ธนาคารกรุงไทย จำกัด (มหาชน)	62,145,000	12.42
4.	นายมานะ มหาสุวีระชัย	18,813,000	3.76
5.	นายศักดิ์ มหาสุวีระชัย	12,054,000	2.41
6.	นายสมบัติ พานิชชีวะ	9,730,000	1.94
7.	นายสุรินทร์ โตทับเที่ยง	5,000,000	1.00
8.	นายไกรฤทธิ์ โตทับเที่ยง	4,904,000	0.98
9.	นายสุธรรม โตทับเที่ยง	3,000,000	0.60
10.	นายสวัสดิ์ โตทับเที่ยง	2,550,000	0.51

หมายเหตุ : ข้อมูล ณ วันที่ 20 สิงหาคม 2564 ซึ่งเป็นวันกำหนดรายชื่อผู้ถือหุ้นที่มีสิทธิในการเข้าร่วมประชุมวิสามัญผู้ถือหุ้น ครั้งที่ 2/2564 (Record Date-RD) ตามมาตรา 100 แห่งพระราชบัญญัติบริษัทมหาชนจำกัด โดย ณ วันที่ 31 ธันวาคม 2564 ยังไม่มีการเปลี่ยนแปลง

- สัดส่วนการถือหุ้นของนักลงทุนสถาบัน

บริษัทมีนักลงทุนสถาบันถือหุ้นคิดเป็นสัดส่วนร้อยละ 12.79

- กลุ่มผู้ถือหุ้นรายใหญ่ที่โดยพฤตินัยมีอิทธิพลต่อการกำหนดนโยบายการจัดการหรือการดำเนินงานของบริษัทอย่างมีนัยสำคัญ (เช่น มีการส่งบุคคลเข้าเป็นกรรมการที่มีอำนาจจัดการ (Authorized Director))

บริษัท กว้างโฮลดิ้ง จำกัด เป็นผู้ถือหุ้นใหญ่ของบริษัทคิดเป็นสัดส่วนร้อยละ 48.93 ได้ส่งบุคคลเข้าเป็นกรรมการที่มีอำนาจจัดการ

- การถือหุ้นไขว้ระหว่างกัน

- ไม่มี -



(2) การประกอบธุรกิจโดยถือหุ้นในบริษัทอื่น (Holding Company)

- ไม่มี -

(3) ข้อตกลงระหว่างผู้ถือหุ้นรายใหญ่ที่มีผลกระทบต่อการออกและเสนอขายหลักทรัพย์หรือการบริหารงานของบริษัทและสาระสำคัญที่มีผลต่อการดำเนินงาน

- ไม่มี -

1.4 จำนวนทุนจดทะเบียนและทุนชำระแล้ว

1.4.1 จำนวนทุนจดทะเบียนและทุนชำระแล้ว

- บริษัทมีทุนจดทะเบียน จำนวน 500,489,990 บาท (ห้าร้อยล้านสี่แสนแปดหมื่นเก้าพันเก้าร้อยเก้าสิบบาทถ้วน) ทุนชำระแล้ว เป็นเงิน 500,489,990 บาท (ห้าร้อยล้านสี่แสนแปดหมื่นเก้าพันเก้าร้อยเก้าสิบบาทถ้วน) หุ้นสามัญ จำนวน 500,489,990 หุ้น (ห้าร้อยล้านสี่แสนแปดหมื่นเก้าพันเก้าร้อยเก้าสิบบาท) มูลค่าที่ตราไว้ หุ้นละ 1 บาท (หนึ่งบาท)

• บริษัทเป็นหลักทรัพย์จดทะเบียนในตลาดหลักทรัพย์แห่งประเทศไทย (SET) วันที่เริ่มต้นซื้อขาย คือ วันที่ 8 มิถุนายน 2538 และในปัจจุบันอยู่ในหมวดบริษัทจดทะเบียนที่อยู่ระหว่างการฟื้นฟูการดำเนินงาน โดยบริษัทได้ดำเนินการยื่นคำขอเพื่อกลับมาซื้อขายแล้ว โดยอยู่ในระหว่างการพิจารณาของตลาดหลักทรัพย์แห่งประเทศไทย

1.4.2 หุ้นประเภทอื่นที่มีสิทธิหรือเงื่อนไขแตกต่างจากหุ้นสามัญ

- ไม่มี -

1.4.3 หุ้นหรือหลักทรัพย์แปลงสภาพของบริษัทเป็นหลักทรัพย์อ้างอิงในการออกหน่วยลงทุนของกองทุนรวมเพื่อผู้ลงทุนซึ่งเป็นคนต่างด้าว (Thai Trust Fund) และใบสำคัญแสดงสิทธิในผลประโยชน์ที่เกิดจากหลักทรัพย์อ้างอิงไทย (NVDR)

- ไม่มี -

1.5 การออกหลักทรัพย์อื่น

1.5.1 หลักทรัพย์แปลงสภาพ

- ไม่มี -

1.5.2 หลักทรัพย์ที่เป็นตราสารหนี้

- ไม่มี -

1.6 นโยบายการจ่ายเงินปันผลของบริษัท

บริษัทยังไม่สามารถจ่ายเงินปันผลได้ เนื่องจากยังมีส่วนขาดทุนสะสม



2 การบริหารจัดการความเสี่ยง

2.1 นโยบายและแผนการบริหารความเสี่ยง

บริษัทตระหนักถึงความสำคัญของการบริหารความเสี่ยง ซึ่งถือเป็นส่วนหนึ่งของการกำกับดูแลกิจการที่ดี และเป็นพื้นฐานสำคัญที่ช่วยให้สามารถบรรลุวัตถุประสงค์ของบริษัทได้ ทั้งนี้ การระบุและจัดการความเสี่ยงจะช่วยสนับสนุนให้บริษัทมีการตัดสินใจที่ดีขึ้น บริษัทกำหนดนโยบายการบริหารความเสี่ยงให้ครอบคลุมทั้งองค์กร และกำกับดูแลให้มีระบบหรือกระบวนการบริหารจัดการความเสี่ยง มีกระบวนการติดตามและสอบทานการบริหารความเสี่ยงตามแผนที่กำหนดไว้ รวมทั้งประเมินผล จัดลำดับความสำคัญ การติดตามควบคุม การรายงานและประเมินผล

2.2 ปัจจัยความเสี่ยงต่อการดำเนินธุรกิจของบริษัท

ปัจจัยความเสี่ยงที่บริษัทเห็นว่ามีนัยสำคัญ และอาจก่อให้เกิดผลกระทบต่อฐานะการเงินของบริษัท ผลการดำเนินงานของบริษัท และมูลค่าหุ้นสามัญของบริษัท รวมทั้งอาจส่งผลกระทบต่อผลตอบแทนจากการลงทุนในหุ้นสามัญของบริษัทสรุปได้ ดังนี้

2.2.1 ความเสี่ยงต่อการดำเนินธุรกิจของบริษัท

1. ความเสี่ยงจากการพึ่งพิงผู้จัดจำหน่ายบรรจุภัณฑ์

บริษัทไม่มีลูกค้าแยกรายธุรกิจที่ซื้อสินค้ามากกว่าร้อยละ 30 ของรายได้รวมของบริษัท เนื่องจากผลิตภัณฑ์ของบริษัทได้กระจายหน่วยการขายไปทั่วประเทศ และยังไม่มียอดลูกค้าที่สั่งซื้อสินค้าในจำนวนที่สูงเกินกว่าร้อยละ 30 แต่หากกรณีบริษัทดำเนินธุรกรรมทางการค้ากับคู่ค้าที่เป็นตัวแทนกระจายหน่วยการขายรายเดียว อาจมีความเสี่ยงทางการค้าเพิ่มขึ้น

กรณีวัตถุดิบสำคัญมูลค่าตั้งแต่ร้อยละ 30 ของต้นทุนรวมมีราคาผันแปรมาก วัตถุดิบที่สำคัญที่มีต้นทุนรวมเกินกว่าร้อยละ 30 คือ บรรจุภัณฑ์ (กระป๋องและฝา) ปัจจุบันบริษัทได้สั่งซื้อจากบริษัท ตรังแคนเนอรี่ จำกัด ซึ่งเป็นบริษัทที่เกี่ยวข้องกัน โดยมีผู้บริหารร่วมกัน จึงลดความเสี่ยงจากสินค้าขาดแคลนได้ เนื่องจากบริษัท ตรังแคนเนอรี่ จำกัด ได้ผลิตและจัดส่งให้แก่บริษัทแต่เพียงผู้เดียว โรงงานของบริษัท ตรังแคนเนอรี่ จำกัด อยู่ไม่ห่างจากโรงงานของบริษัท สามารถสนับสนุนความต้องการได้ทันเวลา และถือเป็น Safety Stock ของบริษัทโดยที่บริษัทไม่ต้องใช้พื้นที่เก็บเอง ลดค่าเช่าพื้นที่จัดเก็บและลดค่าใช้จ่ายในการขนส่งได้ ทั้งนี้ การสั่งซื้อกระป๋องในช่วงเวลาปี 2564 ที่ผ่านมา บริษัทยังมีการสั่งซื้อกระป๋องกับคู่ค้ารายอื่น เพื่อลดความเสี่ยงจากกรณีคู่ค้ารายเดียว และยังเป็นการเปรียบเทียบราคายุติธรรมด้วย



2. ความเสี่ยงในการจัดหาด้านวัตถุดิบ

เนื่องจากวัตถุดิบหลักของบริษัท ได้แก่ ปลาผิวน้ำ และหอยชนิดต่างๆ ซึ่งปลาผิวน้ำ เช่น ปลาทุบแก ปลาหลังเขียว จะมีตลอดทั้งปี และปลาเหล่านี้จะมีวงจรชีวิตสั้น ฉะนั้น การที่บริษัทซื้อวัตถุดิบมาเพื่อผลิตสินค้าจึงเป็นการใช้ประโยชน์จากวัตถุดิบธรรมชาติ แต่มีข้อจำกัดว่าปลาและหอยจะมีมากในบางฤดูกาลและบางฤดูกาลมีน้อย ซึ่งความแปรปรวนของสภาพดินฟ้าอากาศเป็นปัจจัยหนึ่งที่จะส่งผลกระทบต่อปริมาณวัตถุดิบ ทั้งนี้ บริษัทได้ดำเนินการบริหารความเสี่ยงโดยการนำเข้าวัตถุดิบเพื่อทดแทนปริมาณวัตถุดิบในประเทศที่ลดลง โดยมีคณะกรรมการอนุมัติการซื้อปลา และมีการจัดหาแหล่งวัตถุดิบปลาและหอยอย่างสม่ำเสมอ

ทั้งนี้ บริษัทมีการติดต่อเพื่อตรวจสอบราคาอยู่เป็นประจำ ทำให้สามารถรู้ราคาปลาในแต่ละช่วง และมีการทำประมาณการการใช้ปลาในแต่ละช่วงเดือนของปฏิทินที่จะสั่งซื้อปลาเข้ามาในระบบการผลิต และในบางครั้งราคาปลาในต่างประเทศอาจมีราคาต่ำกว่าหรือสูงกว่าราคาปลาในประเทศ เนื่องจากปริมาณการจับปลาในประเทศกับต่างประเทศแตกต่างกัน และอยู่คนละน่านน้ำกับประมงไทย เมื่อมีการเฉลี่ยราคาปลาแล้ว ทำให้ต้นทุนเฉลี่ยไม่มีนัยสำคัญในการเปลี่ยนแปลง และทำให้บริษัทลดความเสี่ยงจากการขาดแคลนวัตถุดิบจากปลาในประเทศได้ระดับหนึ่ง

3. ความเสี่ยงที่อาจจะเกิดการขาดแคลนแรงงาน

เนื่องจากการดำเนินการผลิตต้องอาศัยแรงงานจำนวนมากที่จะแปรรูปวัตถุดิบให้อยู่ในสภาพที่พร้อมจะประกอบการผลิต เช่น การล้างทำความสะอาด การหั่นเป็นชิ้นที่มีขนาดมาตรฐาน การบรรจุกระป๋อง แรงงานในท้องถิ่นและความเชี่ยวชาญจึงเป็นส่วนประกอบสำคัญในการดำเนินการผลิต ซึ่งบริษัทมีนโยบายในการจัดการโดยการรับแรงงานในจังหวัดตรังและจังหวัดพื้นที่ใกล้เคียง หากไม่เพียงพอจะมีการใช้แรงงานจากต่างประเทศมาทดแทน โดยจะมีการดำเนินการตามกฎหมายและทำสัญญาอย่างถูกต้อง มีการฝึกฝนและการอบรมให้ความรู้ในกระบวนการผลิตทุกขั้นตอน ตลอดทั้งการสร้างแรงจูงใจในด้านต่างๆ เช่น ค่าแรง สวัสดิการ ผลตอบแทนอื่นๆ อยู่ตลอดเวลา ทั้งนี้ เมื่อวันที่ 29 มิถุนายน 2559 บริษัทได้รับมอบป้าย “พื้นที่ปลอดการจ้างแรงงานต่างด้าวผิดกฎหมาย” จากสำนักงานจัดหางานจังหวัดตรัง รวมทั้งมีเจ้าหน้าที่มาทำการแจกเล่มใบอนุญาตทำงานให้แก่แรงงานต่างด้าวของบริษัทด้วย

ทั้งนี้ ความเสี่ยงที่อาจเกิดขึ้นจากการขาดแคลนแรงงาน คือ แรงงานในประเทศอาจผันตัวเองไปรับจ้างในภาคเกษตรกรรมที่ผลผลิตมีราคาดีมาก เช่น ยางพาราและปาล์มน้ำมัน ทำให้บริษัทอาจต้องนำเข้าแรงงานจากประเทศเพื่อนบ้านเพิ่มขึ้น

4. ความเสี่ยงจากการดำเนินการจัดซื้อปลาสด

บริษัทมีการตั้งคณะกรรมการจัดซื้อปลา ประกอบด้วยหัวหน้าหน่วยงานในฝ่ายผลิต ฝ่ายจัดซื้อ ฝ่ายรับวัตถุดิบ ฝ่ายบัญชีและการเงิน ฝ่ายตรวจสอบคุณภาพ หรือ QC เพื่อตรวจติดตามวัตถุดิบปลาในแต่ละล็อตสินค้า ทั้งการตรวจ เปรียบเทียบราคาและคุณภาพของปลา ได้แก่ ความสดของปลา ขนาดของปลา การปนเปื้อนของสิ่งแปลกปลอม และความสม่ำเสมอของคุณภาพในกลุ่มปลาที่รับเข้าแต่ละครั้ง มีการตัดสินใจร่วมกันอย่างเป็นระบบและตรวจสอบได้

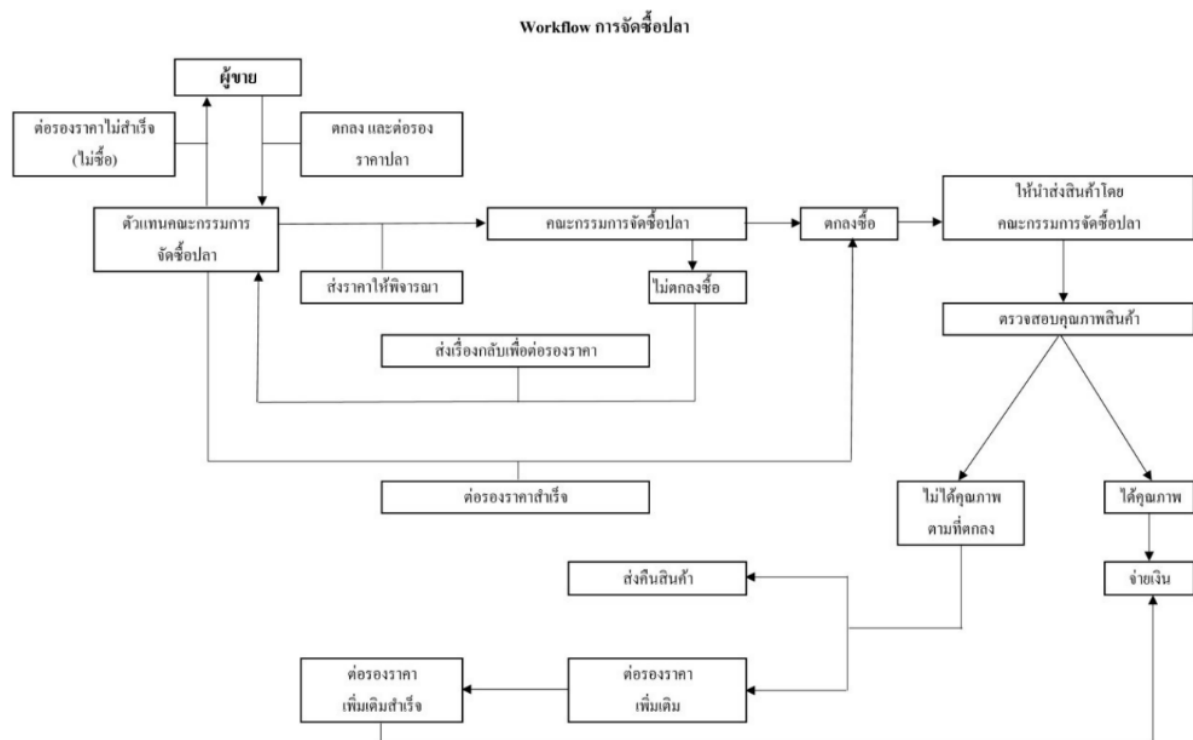

คำอธิบายขั้นตอนการซื้อปลาตาม Workflow ดังนี้

กรณีผู้ขายปลาทั้งในประเทศและต่างประเทศติดต่อเข้ามาอย่างต่อเนื่องคณะกรรมการจัดซื้อปลา ได้แก่ผู้บริหารระดับสูงและบุคลากรฝ่ายธุรกิจต่างประเทศ จะมีการแจ้งราคาและรายละเอียดเบื้องต้นของปลา รวมถึงปริมาณปลาที่น่าสนใจ หากบริษัทมีความต้องการซื้อและ/หรือพอใจราคาที่น่าสนใจเบื้องต้นก็จะจัดส่งให้คณะกรรมการจัดซื้อปลาพิจารณา ถ้าคณะกรรมการจัดซื้อปลาพิจารณาตามคุณสมบัติที่เสนอและตรวจสอบราคาที่มีข้อมูลเทียบกับรายอื่นแล้วเห็นชอบ จะตอบรับการซื้อปลาโดยให้นำส่งตัวอย่างสินค้าเพื่อการตรวจสอบคุณภาพและคุณสมบัติตามที่ตกลง ถ้าตรงตามที่กำหนดไว้ได้คุณภาพ จะมีการนัดส่งสินค้าและจ่ายเงิน ถ้าสินค้าส่งมาถึงแล้วไม่ได้คุณภาพตามตกลง จะคืนสินค้าไปยังผู้ขาย หรือต่อรองราคาลงตามคุณภาพที่รับได้

สำหรับกรณีคณะกรรมการจัดซื้อปลาไม่ตกลงซื้อโดยเงื่อนไขคุณภาพไม่ได้มาตรฐานก็จะยกเลิกการซื้อ แต่ถ้าเป็นกรณีราคานำเสนอแต่มาตรฐานรับได้ จะส่งเรื่องให้ตัวแทนคณะกรรมการจัดซื้อปลาต่อรองราคาอีกครั้ง ถ้าสำเร็จก็จะตกลงซื้อ ถ้าไม่สำเร็จก็ยกเลิกการสั่งซื้อ



2.2.2 ความเสี่ยงต่อการลงทุนของผู้ถือหุ้นหลักทรัพย์

1. ความเสี่ยงด้านอัตราแลกเปลี่ยน

สำหรับปีสิ้นสุด ณ วันที่ 31 ธันวาคม 2564 บริษัทรับรู้รายได้จากการส่งออกเป็นสกุลเงินต่างประเทศ เป็นสัดส่วนประมาณร้อยละ 11 ของรายได้จากการจำหน่ายทั้งหมด ดังนั้น รายได้ของบริษัทอาจจะผันผวนตาม อัตราแลกเปลี่ยน แต่หากในช่วงที่มีการส่งวัตถุดิบจากต่างประเทศ หรือมีการขายสินค้าให้ลูกค้าต่างประเทศเพิ่มขึ้น บริษัทจะมีการทำสัญญา Forward กับสถาบันการเงิน เพื่อลดความเสี่ยงจากอัตราแลกเปลี่ยน

ทั้งนี้ บริษัทจะพิจารณาใช้เครื่องมือทางการเงินที่เหมาะสมเพื่อป้องกันความเสี่ยงดังกล่าว อย่างไรก็ตาม บริษัทไม่มีนโยบายที่จะถือหรือออกเครื่องมือทางการเงินเพื่อการเก็งกำไรหรือเพื่อการค้า

2. ความเสี่ยงจากอัตราดอกเบี้ย

เกิดจากการเปลี่ยนแปลงของอัตราดอกเบี้ยในอนาคต ซึ่งจะมีผลกระทบต่อผลการดำเนินงานและกระแสเงินสดของบริษัท โดยบริษัทมีสินทรัพย์และหนี้สินที่มีความเสี่ยงจากอัตราดอกเบี้ย ดังนี้

รายการ	จำนวนเงิน (ล้านบาท)		อัตราดอกเบี้ยร้อยละต่อปี	
	31 ธ.ค. 2564	31 ธ.ค. 2563	31 ธ.ค. 2564	31 ธ.ค. 2563
- เงินฝากกระแสรายวัน	9.72	1.55	-	-
- เงินฝากออมทรัพย์	35.17	71.65	0.13 - 0.25	0.13 - 0.25
- หนี้สินตามสัญญาปรับปรุงโครงสร้างหนี้	134.91	341.23	5.25	5.25
- หนี้สินตามสัญญาเช่า	11.33	79.92	3.25 - 6.54	3.25 - 6.54

บริษัทอาจมีความเสี่ยงจากอัตราดอกเบี้ยของหนี้สินตามสัญญาปรับปรุงโครงสร้างหนี้ได้ หากอัตราดอกเบี้ยมีการเปลี่ยนแปลงสูงขึ้นมาก เนื่องจากบริษัทยังคงมียอดหนี้สินอยู่จำนวน 265 ล้านบาท ทำให้อาจต้องรับภาระการชำระหนี้ที่สูงขึ้น และอาจกระทบต่อกระแสเงินสดของบริษัทได้ แต่อย่างไรก็ตาม เนื่องจากบริษัทมีการชำระดอกเบี้ยเงินกู้ยืมให้แก่ธนาคารอย่างต่อเนื่องมาตลอด หนี้ไม่มีส่วนติดค้างส่งผลต่อจำนวนดอกเบี้ยตามภาระหนี้

2.2.3 ความเสี่ยงต่อการลงทุนในหลักทรัพย์ต่างประเทศ

บริษัทไม่มีการลงทุนในหลักทรัพย์ต่างประเทศ



3 การขับเคลื่อนธุรกิจเพื่อความยั่งยืน

3.1 นโยบายและเป้าหมายการจัดการด้านความยั่งยืน

บริษัทมีความมุ่งมั่นต่อการพัฒนาอย่างยั่งยืนในสังคมและสิ่งแวดล้อมผ่านกิจกรรมของบริษัท โดยคำนึงถึงผู้มีส่วนได้เสียในทุกด้าน และสร้างสรรค์คุณค่าและประโยชน์ทั้งภาคธุรกิจและสังคมควบคู่ไปพร้อมกัน บริษัทดำเนินธุรกิจภายใต้ความถูกต้องตามกฎหมาย ข้อกำหนดที่เกี่ยวข้อง และยึดมั่นการเป็นองค์กรที่มีความรับผิดชอบต่อสังคมและสิ่งแวดล้อมอย่างยั่งยืน บริษัทให้ความสำคัญกับระบบการบริหารจัดการและกระบวนการผลิต พร้อมส่งเสริมการใช้ทรัพยากรอย่างมีประสิทธิภาพเพื่อสร้างองค์กรที่ส่งผลกระทบต่อสิ่งแวดล้อมน้อยที่สุด ตลอดระยะเวลาหลายปีที่ผ่านมา บริษัทดำเนินธุรกิจอย่างต่อเนื่องเพื่อสร้างองค์กรให้มีความยั่งยืน จึงผลิตสินค้าที่มีความปลอดภัยต่อผู้บริโภคและเป็นมิตรกับสิ่งแวดล้อม

แนวทางการบริหารจัดการ

แนวทางการพัฒนาอย่างยั่งยืนของบริษัท คือ การสร้างจิตสำนึกให้ผู้บริหารและพนักงานมีความตระหนักถึงการใช้พลังงานและทรัพยากรอย่างคุ้มค่าและเกิดประโยชน์สูงสุด โดยมุ่งสู่การพัฒนาผลิตภัณฑ์ที่เป็นมิตรต่อสิ่งแวดล้อมอย่างต่อเนื่อง โดยมีการพัฒนาทั้งทางด้านการบริหารจัดการ กระบวนการทำงาน การผลิต การจัดหาและจำหน่ายผลิตภัณฑ์ และการบริการ การกำกับดูแลกิจการที่ดี การต่อต้านการทุจริตและคอร์รัปชัน การให้ความสำคัญกับความรับผิดชอบต่อสังคม ชุมชน และสิ่งแวดล้อม เพื่อสร้างให้บริษัทเติบโตไปพร้อมกับการสร้างคุณค่าให้กับสังคมและสิ่งแวดล้อมอย่างยั่งยืน

โครงสร้างการจัดการเพื่อความยั่งยืน

คณะกรรมการบริษัทได้จัดตั้งคณะกรรมการชุดย่อย 2 คณะ คือ

1. คณะกรรมการตรวจสอบ
2. คณะกรรมการบริหาร

คณะกรรมการชุดย่อยทำหน้าที่บริหารจัดการงานเฉพาะด้านครอบคลุมด้านเศรษฐกิจ สังคมและสิ่งแวดล้อม ตลอดจนพิจารณาเรื่องต่างๆ ให้เป็นไปอย่างถูกต้อง เหมาะสม และมีประสิทธิภาพ

ด้านสังคม

คณะกรรมการบริษัททำหน้าที่เสนอแนวปฏิบัติด้านการกำกับดูแลกิจการที่ดี ติดตามการดำเนินงานความรับผิดชอบต่อสังคม รับผิดชอบต่อผู้มีส่วนได้เสียอย่างครบถ้วน เท่าเทียมกัน และมีประสิทธิภาพ

คณะกรรมการบริษัทให้ความสำคัญกับแผนงานด้านความปลอดภัย อาชีวอนามัย และสิ่งแวดล้อม ดูแลสวัสดิการต่างๆ แก่พนักงาน ดูแลให้พนักงานมีคุณภาพชีวิตที่ดี ส่งเสริมการมีส่วนร่วมพัฒนาชุมชนและสังคม



3.2 การจัดการผลกระทบต่อผู้มีส่วนได้เสียในห่วงโซ่คุณค่าทางธุรกิจ

3.2.1 ห่วงโซ่คุณค่าของธุรกิจ

บริษัทดำเนินธุรกิจหลักด้านการผลิตและจำหน่ายอาหารสำเร็จรูปบรรจุในภาชนะปิดผนึก ภายใต้เครื่องหมายการค้า “นุ้มปุ้ย” “ปลายิ้ม” และ “SMILING FISH” โดยจำหน่ายทั้งในประเทศและส่งออกต่างประเทศ บริษัทให้ความสำคัญกับกระบวนการจัดซื้อจัดหาที่มีประสิทธิภาพ มีความโปร่งใส โดยมุ่งเน้นการรักษาคุณภาพของสินค้าและบริการ และห่วงโซ่คุณค่าเป็นยุทธศาสตร์ที่ส่งผลต่อความสำเร็จของบริษัท บริษัทใส่ใจในทุกกระบวนการทุกขั้นตอนของห่วงโซ่คุณค่าทางธุรกิจ ซึ่งทำให้สร้างความเชื่อมั่นในผลิตภัณฑ์ที่มีคุณภาพ





การจัดซื้อจัดหา

บริษัทมีคณะกรรมการในการจัดซื้อวัตถุดิบที่เป็นปลาและหอย มีการเปรียบเทียบราคาเพื่อให้ได้วัตถุดิบที่มีราคาเหมาะสม การจัดหาซื้อกระป๋องและฝาเพื่อให้ได้ราคาที่มีคุณภาพและราคาที่เหมาะสมที่สุด

การผลิต

บริษัทให้ความสำคัญและใส่ใจในกระบวนการผลิตทุกขั้นตอนด้วย

- การควบคุมคุณภาพของสินค้าให้ถูกต้องตามข้อกำหนดทางกฎหมายและมาตรฐานการจัดการต่างๆ ตามหลักสากล ซึ่งครอบคลุมด้านสิ่งแวดล้อม ความปลอดภัย และผู้บริโภค
- การรักษาความปลอดภัยในการผลิต ผ่านการจัดการด้านสุขลักษณะที่ดี การเลือกใช้วัตถุดิบที่มีคุณภาพ และปลอดภัย

การกระจายสินค้า

บริษัทมีระบบการกระจายสินค้าที่มีประสิทธิภาพ ครอบคลุมทุกพื้นที่ทั่วประเทศไทย มีการรักษาและส่งมอบผลิตภัณฑ์คุณภาพสูงสุดให้ลูกค้า ควบคู่ไปกับการบริการอย่างมืออาชีพ

การตลาดและการขาย

บริษัทส่งมอบผลิตภัณฑ์ให้กับผู้บริโภคผ่านช่องทางการจัดจำหน่ายที่มีประสิทธิภาพ สร้างสัมพันธ์ภาพที่ดีกับลูกค้าและตัวแทนจำหน่ายผ่านกิจกรรมการตลาดที่หลากหลาย

ข้อมูลการปล่อยก๊าซเรือนกระจก

บริษัทยังไม่มีข้อมูลการปล่อยก๊าซเรือนกระจก เนื่องจากอยู่ระหว่างการศึกษาข้อมูล

3.2.2 การวิเคราะห์ผู้มีส่วนได้เสียในห่วงโซ่คุณค่าทางธุรกิจ

บริษัทดำเนินธุรกิจด้วยการยึดมั่นในความรับผิดชอบต่อและเคารพสิทธิของผู้มีส่วนได้เสียทุกกลุ่ม ทั้งภายในและภายนอกบริษัท สังคม ชุมชน และสิ่งแวดล้อม เพื่อให้มั่นใจว่าผู้มีส่วนได้เสียได้รับการคุ้มครองให้ได้รับสิทธิตามกฎหมายที่เกี่ยวข้องและได้รับการดูแลอย่างเป็นธรรมด้วยความเสมอภาค ทั้งนี้ บริษัทตระหนักดีว่าผู้มีส่วนได้เสียมีบทบาทสำคัญในการกำหนดทิศทางการดำเนินธุรกิจ จึงกำหนดกลยุทธ์การพัฒนาย่างยั่งยืนต่อผู้มีส่วนได้เสียทุกกลุ่ม ดังนี้



กลุ่ม ผู้มีส่วนได้เสีย	ความคาดหวังของผู้มีส่วนได้เสีย	การตอบสนองความคาดหวังของผู้มีส่วนได้เสีย
ผู้ถือหุ้น และนักลงทุน	<ul style="list-style-type: none"> การประชุมสามัญผู้ถือหุ้นประจำปี รายงานประจำปี การรายงานผลประกอบการทุกไตรมาส และเปิดเผยข้อมูลผ่านระบบข่าวตลาดหลักทรัพย์ 	<ul style="list-style-type: none"> มีผลการดำเนินงานที่ดี เติบโตอย่างมั่นคงและยั่งยืน เพื่อให้บริษัทกลับเข้ามาซื้อขายในตลาดหลักทรัพย์อีกครั้ง ดูแลสิทธิของผู้ถือหุ้นทุกราย ทุกกลุ่ม ให้ได้รับสิทธิด้วยความเท่าเทียมกัน ไม่กระทำการใดอันเป็นการละเมิดหรือลดทอนสิทธิ เผยแพร่สารสนเทศสำคัญที่ถูกต้องโปร่งใส และสามารถตรวจสอบได้ ถูกต้อง ครบถ้วน ผ่านช่องทางที่กำหนด
พนักงาน	<ul style="list-style-type: none"> การฝึกอบรมและพัฒนาพนักงาน การจัดกิจกรรมต่างๆ ที่ให้พนักงานมีส่วนร่วม การติดต่อสื่อสารภายในระหว่างพนักงานด้วยระบบอิเล็กทรอนิกส์ เช่น Intranet ประชาสัมพันธ์ข่าวสารผ่านทุกช่องทางของบริษัท การเปิดรับข้อเสนอแนะและข้อร้องเรียนผ่านทาง Post Box หรือผู้บังคับบัญชาตามสายงาน 	<ul style="list-style-type: none"> ดูแลและส่งเสริมคุณภาพและความมั่นคงในการทำงานของพนักงาน ปฏิบัติต่อพนักงานอย่างเสมอภาคกัน ปราศจากการเลือกปฏิบัติบนหลักสิทธิมนุษยชน จ่ายค่าตอบแทน และสวัสดิการอย่างเหมาะสม และเป็นธรรม พัฒนาศักยภาพและส่งเสริมการให้ความรู้กับพนักงาน รวมทั้งส่งเสริมความก้าวหน้าในสายงาน จัดให้มีระบบและอุปกรณ์ควบคุมความปลอดภัยที่มีมาตรฐาน และจัดสถานที่ทำงานให้เหมาะสมและเอื้ออำนวยให้เกิดประสิทธิภาพและประสิทธิผลในการทำงาน โดยคำนึงถึงความปลอดภัยและสุขอนามัย
สังคม ชุมชน และ สิ่งแวดล้อม	<ul style="list-style-type: none"> โครงการเพื่อชุมชน ทั้งด้านอาชีพ การศึกษา และการดูแลสุขภาพ กิจกรรมเพื่อสังคมที่ให้ชุมชนมีส่วนร่วม กิจกรรมรณรงค์การอนุรักษ์พลังงาน รักษาสภาพแวดล้อม และการใช้ทรัพยากรอย่างมีประสิทธิภาพ 	<ul style="list-style-type: none"> ปฏิบัติตามแนวทางความรับผิดชอบต่อสังคม สนับสนุนการพัฒนาชุมชนและสังคมโดยรวม แบ่งปันความรู้และทักษะขององค์กรสู่ชุมชนในด้านอาชีพ การคำนึงถึงมาตรฐานสิ่งแวดล้อมในการดำเนินการ
คู่ค้า	<ul style="list-style-type: none"> การเยี่ยมเยือนคู่ค้า เพื่อแลกเปลี่ยนความรู้ ประสบการณ์ และความเชี่ยวชาญระหว่างกัน และรับฟังปัญหา/ข้อเสนอแนะต่างๆ ให้เป็นธรรมและเสมอภาค 	<ul style="list-style-type: none"> ปฏิบัติตามเงื่อนไขทางการค้าและสัญญา คำนึงถึงกรอบกติกาการแข่งขันที่เป็นธรรม แลกเปลี่ยนองค์ความรู้ ประสบการณ์ และความเชี่ยวชาญ ไม่เรียกรับหรือยินยอมรับทรัพย์สินหรือประโยชน์อื่นใด นอกเหนือจากข้อตกลงทางการค้า พิจารณาการจัดซื้อจัดจ้างอย่างเหมาะสม ตามระเบียบปฏิบัติกำหนด



กลุ่ม ผู้มีส่วนได้เสีย	ความคาดหวังของผู้มีส่วนได้เสีย	การตอบสนองความคาดหวังของผู้มีส่วนได้เสีย
ลูกค้า	<ul style="list-style-type: none"> ประชุมร่วมกับลูกค้า ช่องทางการสื่อสารผ่านเว็บไซต์บริษัท / สื่ออิเล็กทรอนิกส์ / การเยี่ยมเยียนลูกค้า / การเข้าร่วมงานแสดงสินค้า สำรวจความต้องการและความพึงพอใจ การมีช่องทางให้ลูกค้าได้ร้องเรียนหรือแนะนำเพื่อปรับปรุงการดำเนินงาน 	<ul style="list-style-type: none"> พัฒนาคุณภาพผลิตภัณฑ์ที่มีความปลอดภัยต่อผู้บริโภค คิดค้นสร้างสรรคนวัตกรรม เพื่อเพิ่มคุณค่าให้แก่สินค้าและบริการอย่างต่อเนื่อง ดูแลรักษาความลับของลูกค้า จัดให้มีระบบและช่องทางสื่อสาร เพื่อให้ลูกค้าสอบถามข้อมูล เสนอแนะ แสดงความคิดเห็น และร้องเรียน นำข้อร้องเรียนหรือข้อเสนอแนะไปปรับปรุงและพัฒนาสินค้าให้ตอบสนองความต้องการของลูกค้า
คู่แข่ง	<ul style="list-style-type: none"> รับข้อมูลจากรอบด้าน 	<ul style="list-style-type: none"> ดำเนินกิจการด้วยความโปร่งใสภายใต้การค้าและการแข่งขันอย่างเป็นธรรม ไม่แสวงหาข้อมูลที่เป็นความลับของคู่แข่งด้วยวิธีการที่ไม่สุจริต ไม่ทำลายชื่อเสียงด้วยการกล่าวหาให้ร้ายคู่แข่ง
เจ้าหนี้การค้า	<ul style="list-style-type: none"> ได้รับการชำระหนี้ตรงเวลา 	<ul style="list-style-type: none"> ปฏิบัติตามเงื่อนไขทางการค้าระหว่างกันโดยเคร่งครัด ชำระเงินให้เจ้าหนี้ตรงตามกำหนดเวลา และตามข้อตกลง โดยไม่มีการผิดนัดชำระ
หน่วยงาน ภาครัฐ	<ul style="list-style-type: none"> การขอคำปรึกษาด้านกฎหมายและแนวปฏิบัติที่เกี่ยวข้องกับการดำเนินงานจากส่วนราชการที่เกี่ยวข้อง เช่น กระทรวงแรงงาน กรมพัฒนาธุรกิจการค้า กรมทรัพย์สินทางปัญญา เป็นต้น 	<ul style="list-style-type: none"> ปฏิบัติตามกฎหมาย ระเบียบ ข้อบังคับต่างๆ ที่เกี่ยวข้องกับการดำเนินธุรกิจอย่างถูกต้องโปร่งใส การควบคุมคุณภาพสิ่งแวดล้อมให้ดีกว่ามาตรฐานที่กำหนด การเข้าชี้แจงข้อมูลกับหน่วยงานราชการที่กำกับดูแลอย่างถูกต้องรวดเร็ว

3.3 การจัดการด้านความยั่งยืนในด้านมิติสิ่งแวดล้อม

3.3.1 นโยบายและแนวปฏิบัติด้านสิ่งแวดล้อม

บริษัทมีเจตนารมณ์ที่จะดำเนินธุรกิจให้เจริญเติบโตบนพื้นฐานของการกำกับดูแลกิจการที่ดี ดูแลรับผิดชอบต่อสังคมและสิ่งแวดล้อมอย่างยั่งยืน รวมทั้งคำนึงถึงผลประโยชน์ของผู้ถือหุ้น บริษัท และผู้มีส่วนได้เสียทุกกลุ่มเป็นสำคัญ บริษัทมุ่งมั่นในการดำเนินธุรกิจด้วยความสุจริต โปร่งใส เป็นธรรม เป็นมิตรต่อสิ่งแวดล้อมและสามารถตรวจสอบได้ โดยมุ่งเน้นการเจริญเติบโตของบริษัท ควบคู่ไปกับการพัฒนาคุณภาพของชีวิตพนักงาน ชุมชน และคุณภาพของสังคม และสิ่งแวดล้อมในทุกมิติ



เพื่อให้เป็นไปตามเจตนารมณ์และแนวคิดดังกล่าวข้างต้น บริษัทจึงกำหนดนโยบายความรับผิดชอบต่อสังคมและสิ่งแวดล้อม ดังต่อไปนี้

1. ดำเนินธุรกิจด้วยความสุจริต โปร่งใส เป็นธรรม เป็นมิตรต่อสิ่งแวดล้อมและสามารถตรวจสอบได้ โดยมุ่งเน้นการเจริญเติบโตของบริษัทควบคู่ไปกับการพัฒนาคุณภาพชีวิตของพนักงาน ชุมชน และคุณภาพของสังคมและสิ่งแวดล้อมในทุกมิติ
2. ส่งเสริมและให้ความรู้ด้านสังคมและสิ่งแวดล้อมกับพนักงานของบริษัท เพื่อใช้เป็นแนวทางร่วมกันในการพัฒนาและดูแลรับผิดชอบต่อสังคมและสิ่งแวดล้อมให้ทั่วถึงทั้งองค์กร
3. ส่งเสริมและสนับสนุนการเคารพสิทธิมนุษยชนโดยการปฏิบัติต่อผู้ที่มีส่วนเกี่ยวข้องไม่ว่าจะเป็นพนักงาน ชุมชน และสังคมรอบข้างด้วยความเคารพในคุณค่าของความเป็นมนุษย์ คำนึงถึงความเสมอภาคและเสรีภาพที่เท่าเทียมกัน ไม่ละเมิดสิทธิขั้นพื้นฐาน และไม่เลือกปฏิบัติไม่ว่าจะเป็นในเรื่องของเชื้อชาติ สัญชาติ ศาสนา ภาษา สีผิว เพศ อายุ การศึกษา สภาวะทางร่างกาย หรือสถานะทางสังคม รวมถึงจัดให้มีการดูแลไม่ให้อำนาจของบริษัทไปมีส่วนเกี่ยวข้องกับการละเมิดสิทธิมนุษยชนทั้งทางตรงและทางอ้อม
4. ส่งเสริมการพัฒนาทรัพยากรมนุษย์และปฏิบัติต่อแรงงานอย่างเป็นธรรม อันเป็นปัจจัยที่จะช่วยเพิ่มมูลค่าของธุรกิจและเสริมสร้างความสามารถในการแข่งขันและการเจริญเติบโตอย่างยั่งยืนของบริษัท
5. บริษัทจะปฏิบัติต่อลูกค้าโดยไม่เลือกปฏิบัติและไม่เปิดเผยข้อมูลของลูกค้า เนื่องจากการดำเนินธุรกิจอันเป็นข้อมูลที่เป็นปกติวิสัยจะพึงสงวนไว้ไม่เปิดเผย และไม่นำข้อมูลดังกล่าวมาใช้เพื่อผลประโยชน์ของตนเองและผู้เกี่ยวข้อง เว้นแต่เป็นการเปิดเผยตามหน้าที่ตามกฎหมาย อีกทั้งมุ่งมั่นและคำนึงถึงอรรถประโยชน์และความปลอดภัยของผู้บริโภค โดยการควบคุมคุณภาพของสินค้าให้ได้มาตรฐาน
6. ส่งเสริมการจ้างงานอย่างมีประสิทธิภาพ พ่วงใยและตระหนักถึงความปลอดภัยของสังคม สิ่งแวดล้อม คุณภาพชีวิตของพนักงานและชุมชนที่อาจได้รับผลกระทบจากการดำเนินงานของบริษัท
7. จะดำเนินธุรกิจที่เป็นประโยชน์ต่อเศรษฐกิจและสังคม และยึดมั่นการปฏิบัติตนเป็นพลเมืองที่ดี และปฏิบัติตามกฎหมายและข้อบังคับที่เกี่ยวข้องอย่างครบถ้วน

3.3.2 ผลการดำเนินงานด้านสิ่งแวดล้อม

ผลกระทบต่อสิ่งแวดล้อมจากกระบวนการผลิตหรือการกำจัดวัตถุดิบเหลือใช้

บริษัทได้ตระหนักและให้ความสำคัญด้านสิ่งแวดล้อมมาโดยตลอด โดยบริษัทได้ลงทุนก่อสร้างระบบบำบัดน้ำเสียมูลค่า 60 ล้านบาท เพื่อทำการบำบัดน้ำทิ้งที่เกิดจากกระบวนการผลิตน้ำที่ผ่านกระบวนการบำบัดเมื่อวัดค่าแล้วพบว่าต่ำกว่าค่าที่กฎหมายกำหนด สามารถนำน้ำดังกล่าวมาใช้ประโยชน์อย่างอื่นได้ เช่น รดน้ำต้นไม้ บริษัทได้รับการรับรองอุตสาหกรรมสีเขียวระดับที่ 3 ระบบสีเขียว (Green System) ซึ่งเป็นระบบการจัดการสิ่งแวดล้อม แสดงให้เห็นถึงเจตนาที่จะรักษาสิ่งแวดล้อมควบคู่ไปกับการพัฒนาอุตสาหกรรม



1. การควบคุมปริมาณและลักษณะน้ำทิ้งจากอาคารผลิต

- ปริมาณน้ำเสียที่เกิดจากกระบวนการผลิตก่อนนำเข้ามาบำบัดในระบบบำบัดน้ำเสียอยู่ในช่วง 249 - 475

ลูกบาศก์เมตร/วัน

- ประเภทของระบบบำบัดน้ำเสีย ได้แก่ ระบบตะกอนเร่งและระบบ Wet Land
- มีการควบคุมคุณภาพน้ำทิ้งก่อนระบายลงสู่แหล่งน้ำสาธารณะให้ผ่านค่ามาตรฐานน้ำทิ้งตามที่กฎหมาย

กำหนด

พารามิเตอร์ / ค่าที่กฎหมายกำหนด	คุณภาพน้ำทิ้งก่อนระบายลงสู่แหล่งน้ำสาธารณะ
pH อยู่ในช่วง 5.5 - 9	7.7
BOD ต้องไม่เกิน 20 mg/L	4
COD ต้องไม่เกิน 120 mg/L	38
TSS ต้องไม่เกิน 50 mg/L	7
TDS ต้องไม่เกิน 3,000 mg/L	866
Oil & Grease ต้องไม่เกิน 5 mg/L	2
TKN ต้องไม่เกิน 100 mg/L	6
Color ต้องไม่เกิน 300 ADMI	44

2. ของเสีย

- ขยะ แบ่งออกเป็น 2 ประเภท

- **ขยะทั่วไป** ได้แก่ เศษอาหาร เศษพืชผัก เศษกระดาษ เศษถุงพลาสติก เศษขวดแก้ว เศษผ้าเช็ดมือ เศษไม้ ฯลฯ

- **ขยะอันตราย** ได้แก่ ขวดสารเคมีอันตราย ถ่านไฟฉาย หลอดไฟ แบตเตอรี่ ผ้าเปื้อนน้ำมันเครื่องหรือจารบี

⇒ **ผลิตภัณฑ์หมดอายุ** ใช้วิธีฝังกลบในพื้นที่ของโรงงาน ภายใต้การควบคุมของสำนักงานอุตสาหกรรมจังหวัดตรัง

⇒ **อากาศจากปล่องควันของบอยเลอร์** ภายใต้การควบคุมของกรมโรงงานอุตสาหกรรม

3. **การขุดเจาะน้ำบาดาล** การสูบน้ำบาดาลขึ้นมาใช้ต้องขออนุญาต และมีการชำระค่าใช้น้ำบาดาลตามที่กฎหมายกำหนด โดยการควบคุมของกรมทรัพยากรธรณี



4. ปริมาณการใช้น้ำ

ปี	ปริมาณน้ำใช้ (ลบ.ม.)	จำนวนวันทำงาน	ปริมาณน้ำใช้ (ลบ.ม./วันทำงาน)
2564	192,220.68	329	584.26 มีการควบคุมปริมาณการใช้น้ำ ทำให้ตัวเลขใกล้เคียงกับปี 2563
2563	186,306.20	316	589.58 เพิ่มเครื่องล้างปลาซอส และมีการผลิตปลาซอสมากขึ้น
2562	168,924.20	304	555.67 เพิ่มการผลิตปลาในซอสมากขึ้น ซึ่งมีขั้นตอนการล้างควักท้องปลา

5. ปริมาณการใช้ไฟฟ้า

ปี	หน่วยไฟฟ้า (kwh.)	จำนวนวันทำงาน	หน่วยไฟฟ้า (kwh./วันทำงาน)
2564	3,522,420	329	10,786.00
2563	3,316,560	316	10,495.44
2562	3,237,330	304	10,649.11

6. ปริมาณการใช้ชี้เลี้ยง

ปี	ปริมาณชี้เลี้ยง (ตัน)	จำนวนวันทำงาน	ปริมาณชี้เลี้ยง (ตัน/วันทำงาน)
2564	12,956.00	329	39.38
2563	11,347.26	316	35.91
2562	10,511.28	304	34.58

บริษัทใช้ชี้เลี้ยงเป็นเชื้อเพลิงของหม้อไอน้ำ



7. การใช้พลังงานภายในองค์กร

ในปี 2564 ฝ่ายบริหารได้ตั้งเป้าหมายในการอนุรักษ์พลังงานให้ลดลงอย่างน้อย 4.50% ของฐานข้อมูลในปี 2563

ปี 2564 ใช้พลังงาน	=	10,585.04 MJ/ตัน
ปี 2563 ใช้พลังงาน	=	9,530.88 MJ/ตัน
ปี 2562 ใช้พลังงาน	=	9,963.04 MJ/ตัน

● การใช้หน่วยไฟฟ้า

ปี 2564	=	3,522,420 kwh
ปี 2563	=	3,293,460 kwh
ปี 2562	=	3,237,330 kwh

● ประสิทธิภาพการใช้พลังงาน

- การใช้พลังงานรวม 10,585.04 MJ/ตัน ใช้เพิ่มขึ้น 9.95% จากปี 2563 และเพิ่มขึ้นกว่าปี 2562 อยู่ 5.88%
- การใช้พลังงานไฟฟ้า 242.42 kwh/ตัน ใช้เพิ่มขึ้น 4.43% จากปี 2563 และลดลงกว่าปี 2562 อยู่ 3.38%

● มาตรการประหยัดพลังงานในปี 2564

บริษัทได้เปลี่ยนเครื่องทำน้ำแข็งเกล็ดตัวใหม่ทดแทนเครื่องเก่า โดยส่งผลต่อการประหยัดพลังงานไฟฟ้า มีรายละเอียดดังนี้

- ก่อนเปลี่ยนเครื่องใช้พลังงานไฟฟ้า 1,016,160 kwh/ปี คิดเป็นค่าพลังงานไฟฟ้า 3,963,024 บาท/ปี
- หลังเปลี่ยนเครื่องใช้พลังงานไฟฟ้า 919,800 kwh/ปี คิดเป็นค่าพลังงานไฟฟ้า 3,587,220 บาท/ปี
- ใช้พลังงานไฟฟ้าลดลง 96,360 kwh/ปี คิดเป็นค่าพลังงานไฟฟ้าที่ลดลง 375,804 บาท/ปี
- หยุดการดึงซื้อน้ำแข็งจากภายนอกเป็นเงิน 1,576,330 บาท (อ้างอิงการซื้อน้ำแข็งในเดือนมกราคม -

พฤศจิกายน 2563)

- หยุดการผลิตน้ำแข็งฝั่่ง Frozen ใช้พลังงานไฟฟ้า 229,011.42 kwh/ปี คิดเป็นค่าพลังงานไฟฟ้า 801,540 บาท/ปี
- รวมค่าใช้จ่ายที่ลดลง 2,753,674 บาท
- งบประมาณที่ใช้ 3,768,000 บาท
- ระยะคืนทุน 1.36 ปี



● **สมรรถนะการจัดการพลังงาน** ตารางการใช้พลังงานเปรียบเทียบ ปี 2562 - 2564

รายการ	ปี 2564	ปี 2563	ปี 2562	ประสิทธิภาพปี 2562 - 2564
ยอดผลิต (ตัน)	14,530.15	14,216.33	12,903.22	ผลิตเพิ่มขึ้น 313.82 ตัน คิดเป็น 2.15%
การใช้พลังงานไฟฟ้า(kwh)	3,522,420.00	3,293,460.00	3,237,330.00	เพิ่มขึ้น 228,960 kwh คิดเป็น 6.50%
ดัชนีการใช้พลังงานไฟฟ้า/ ผลิตภัณฑ์ (kwh/ตัน)	242.42	231.66	250.89	เพิ่มขึ้น 4.43% 10.76 kwh/ตัน
การใช้พลังงานจำเพาะ ด้านความร้อน (MJ)	141,121,528.00	123,637,776.00	116,901,034.00	เพิ่มขึ้น 17,483,752 MJ คิดเป็น 12.38%
ดัชนีการใช้พลังงานจำเพาะ ด้านความร้อน/ผลิตภัณฑ์ (MJ/ตัน)	9,712.32	8,696.88	9,059.83	เพิ่มขึ้น 1,015.44 MJ/ตัน คิดเป็น 10.45%
ดัชนีการใช้พลังงานรวม ไฟฟ้า+ความร้อน/ผลิตภัณฑ์ (MJ/ตัน)	10,585.04	9,530.88	9,963.04	เพิ่มขึ้น 1,054.16 MJ/ตัน คิดเป็น 9.95%
การใช้พลังงานรวม (MJ)	153,802,204.00	135,494,232.00	128,555,422.40	เพิ่มขึ้น 18,308,008 MJ คิดเป็น 11.90%
ค่าพลังงานไฟฟ้า (บาท)	13,621,747.27	12,794,398.77	12,615,119.00	
ค่าเชื้อเพลิง (บาท)	14,899,400.00	12,255,041.00	11,634,920.00	1.15 บาท 12,956,000 กก.
ค่า LPG (บาท)	0.00	6,319.20	897,326.00	0 บาท 0 กก.
ดีเซลผลิตไฟฟ้า (บาท)	113,036.00	80,500.00	81,000.00	25.69 บาท 4,400 ลิตร
ค่าใช้จ่ายพลังงานรวม (บาท)	28,634,183.27	25,136,258.97	25,228,365.00	
จำนวนวันที่ผลิตทั้งปี (วัน)	328	316	244	เพิ่มขึ้น 12 วัน คิดเป็น 3.65%
ยอดผลิตต่อวัน (ตัน)	44.29	44.98	52.88	ลดลง 0.69 ตัน คิดเป็น 1.53%
สรุป การใช้พลังงานรวมของปี 2564 ใช้พลังงานลดลงจากปี 2563 = 9.95% / ผลิตภัณฑ์ TON และลดลงจากปี 2562 = 5.88%				



3.4 การจัดการด้านความยั่งยืนในมิติสังคม

3.4.1 นโยบายและแนวปฏิบัติด้านสังคม

คณะกรรมการบริษัทให้ความสำคัญและมุ่งมั่นในการดำเนินธุรกิจบนพื้นฐานของหลักการกำกับดูแลกิจการที่ดี ตามแนวทางของตลาดหลักทรัพย์แห่งประเทศไทย และสำนักงานคณะกรรมการกำกับหลักทรัพย์และตลาดหลักทรัพย์ โดยบริษัทมีแนวทางด้านความรับผิดชอบต่อสังคม ดังนี้

1. การกำกับดูแลกิจการที่ดี

คณะกรรมการบริษัทมีนโยบายเกี่ยวกับการกำกับดูแลกิจการที่ดี ซึ่งประกอบด้วย การมีคณะกรรมการบริษัท และผู้บริหารที่มีวิสัยทัศน์และความรับผิดชอบต่อหน้าที่ ระบบการบริหารจัดการที่ดี มีกลไกการควบคุมและการถ่วงดุล อำนาจเพื่อให้การบริหารงานเป็นไปอย่างโปร่งใส ตรวจสอบได้ การเคารพในสิทธิและความเท่าเทียมกันของผู้ถือหุ้น และความรับผิดชอบต่อผู้มีส่วนได้เสียจะเป็นปัจจัยสำคัญในการเพิ่มมูลค่าและผลตอบแทนสูงสุดให้แก่ผู้ถือหุ้นของบริษัท

2. การประกอบกิจการด้วยความเป็นธรรม

บริษัทให้ความสำคัญในการดำเนินธุรกิจอย่างมีจริยธรรมและโปร่งใส ภายใต้การแข่งขันทางการค้าที่สุจริต และเป็นธรรม และเสมอภาคตามกรอบของกฎหมาย ดังนี้

- ไม่ทำลายชื่อเสียงของคู่แข่ง ไม่แสวงหาข้อมูลด้วยวิธีไม่สุจริต ไม่ลอกเลียนแบบ ไม่ละเมิดทรัพย์สินทางปัญญาของผู้อื่นเพื่อประโยชน์ส่วนตน
- ไม่เรียกรับ หรือยินยอมที่จะรับทรัพย์สิน หรือประโยชน์อื่นใดซึ่งอยู่นอกเหนือข้อตกลงทางการค้า
- การดำเนินธุรกิจกับลูกค้า ลูกค้านักค้า และเอกชน รวมถึงคู่แข่งทางการค้าจะต้องไม่นำมาซึ่งความเสื่อมเสียต่อชื่อเสียงของบริษัทหรือขัดต่อกฎหมาย ดังนี้

- **ลูกค้า :** มุ่งมั่นสร้างความพึงพอใจและความมั่นใจให้กับลูกค้า เอาใจใส่และรับผิดชอบต่อลูกค้า โดยลูกค้าจะต้องได้รับสินค้าที่ดี มีคุณภาพ มีความปลอดภัยและเป็นมิตรต่อสิ่งแวดล้อม ในราคาที่เหมาะสมและเป็นไปตามมาตรฐานที่ได้กำหนดไว้ ปฏิบัติตามเงื่อนไขและข้อตกลงที่มีต่อลูกค้า

- **คู่ค้า :** ปฏิบัติตามข้อตกลงทางการค้า ตั้งอยู่บนพื้นฐานของการแข่งขันที่เป็นธรรม โดยคำนึงถึงความเสมอภาค ไม่เอารัดเอาเปรียบ และมีความซื่อสัตย์ในการดำเนินธุรกิจ รักษาผลประโยชน์ร่วมกับคู่ค้า มีระบบการคัดเลือกคู่ค้า เพื่อให้มั่นใจว่าห่วงโซ่อุปทาน (Value Chain) ของบริษัทประกอบไปด้วยคู่ค้าที่มีการดำเนินธุรกิจตามกฎหมาย ปฏิบัติตามมาตรฐานความปลอดภัยและอาชีวอนามัย เป็นมิตรต่อสิ่งแวดล้อม พร้อมสร้างสัมพันธ์ภาพและความเข้าใจที่ดีต่อกัน แลกเปลี่ยนความรู้ ร่วมกันพัฒนาและเพิ่มคุณค่าให้แก่สินค้าและบริการ เพื่อการเจริญเติบโตร่วมกัน

- **คู่แข่งทางการค้า :** ปฏิบัติต่อคู่แข่งทางการค้าภายใต้กรอบกติกาของการแข่งขันที่เป็นธรรม ไม่แสวงหาข้อมูลที่เป็นความลับของคู่แข่งทางการค้าด้วยวิธีการที่ไม่สุจริตหรือไม่เหมาะสม ไม่ทำลายชื่อเสียงของคู่แข่งทางการค้าด้วยการกล่าวหาให้ร้ายคู่แข่งทางการค้า

- **ภาครัฐ :** ให้ความสำคัญกับความโปร่งใส และคำนึงถึงความซื่อสัตย์สุจริตในการติดต่อทำธุรกรรมกับหน่วยงานภาครัฐ เพื่อหลีกเลี่ยงการดำเนินการที่อาจส่งผลกระทบต่อภาระที่ไม่เหมาะสม และขัดแย้งต่อหลักการบริหารจัดการที่ดี รวมทั้งต่อต้านการให้สินบนต่างๆ ต่อเจ้าหน้าที่ของรัฐ เพื่ออำนวยความสะดวกหรือผลประโยชน์ทางธุรกิจของบริษัท



การส่งเสริมความรับผิดชอบต่อสังคมในห่วงโซ่อุปทาน

บริษัทได้นำกระบวนการและเทคโนโลยีที่ใส่ใจต่อผลกระทบที่อาจจะเกิดขึ้นกับสิ่งแวดล้อม เริ่มต้นจากการคัดเลือกวัตถุดิบในการผลิต การเลือกใช้พลังงานและเทคโนโลยีที่เหมาะสม เพื่อให้มั่นใจว่ากระบวนการผลิตสินค้าใช้พลังงานจากทรัพยากรอย่างคุ้มค่าและเกิดประโยชน์มากที่สุด ตลอดจนเป็นสินค้าสำเร็จรูป บริษัทจึงมีการบริหารความเสี่ยงในห่วงโซ่อุปทาน เพื่อให้เกิดความเชื่อมโยงของการดำเนินงานในแต่ละส่วน

กระบวนการจัดหาที่เป็นมิตรต่อสิ่งแวดล้อม

กระบวนการจัดซื้อเป็นกระบวนการสำคัญในการบริหารความคุ้มค่าควบคู่ไปกับคุณภาพของสินค้า โดยการเลือกวัตถุดิบและแหล่งที่มาของวัตถุดิบที่มีคุณภาพ มีได้พิจารณาด้านราคาเพียงอย่างเดียว เพื่อเป็นการกระตุ้นให้เกิดการเปลี่ยนแปลง และปลูกฝังจิตสำนึกด้านสิ่งแวดล้อมที่ดีให้กับผู้มีส่วนเกี่ยวข้อง การจัดหาที่เป็นมิตรต่อสิ่งแวดล้อมของบริษัทประกอบด้วย การปฏิบัติตามกฎหมาย การควบคุมกระบวนการผลิตให้เป็นมิตรต่อสิ่งแวดล้อม การจัดการพลังงาน การจัดการน้ำ การจัดการของเสีย เป็นต้น

ลูกค้าและผู้จัดจำหน่าย

บริษัทมีการประเมินผลการปฏิบัติงานและเข้าเยี่ยมเยียนลูกค้าและผู้จัดจำหน่ายอย่างสม่ำเสมอ บริษัทมีการพิจารณาคุณค่าอย่างเป็นระบบเพื่อให้มั่นใจว่าตลอดห่วงโซ่อุปทาน (Value Chain) ของบริษัทประกอบไปด้วยลูกค้าที่มีการดำเนินธุรกิจตามกฎหมาย ปฏิบัติตามมาตรฐานความปลอดภัยและอาชีวอนามัยเป็นมิตรต่อสิ่งแวดล้อม โดยสนับสนุนการจัดหาที่เป็นมิตรต่อสิ่งแวดล้อมที่พิจารณาจากสินค้า และบริการของผู้ประกอบการที่ปฏิบัติตามมาตรฐานด้านสิ่งแวดล้อม หรือได้มาตรฐานตามเกณฑ์ของบริษัท

ลูกค้า/ผู้บริโภค

บริษัทตระหนักดีว่าความพึงพอใจและความเชื่อมั่นของลูกค้าเป็นกุญแจสำคัญ อันนำไปสู่ความสำเร็จของบริษัทอย่างยั่งยืน โดยกำหนดเป็นนโยบายและแนวทางปฏิบัติ ดังนี้

1. ดำเนินธุรกิจโดยผลิตสินค้าที่ปลอดภัยต่อผู้บริโภคและเป็นมิตรต่อสิ่งแวดล้อม
2. พัฒนาสินค้า เพื่อตอบสนองความต้องการของลูกค้าอย่างต่อเนื่อง พร้อมกับการให้ข้อมูลที่จำเป็นต่อการตัดสินใจโดยไม่ปิดบัง หรือบิดเบือนข้อเท็จจริง
3. ดำเนินธุรกิจโดยยึดถือความซื่อสัตย์ สุจริต เป็นธรรม และไม่กระทำการใดๆ ที่เป็นการละเมิดสิทธิของลูกค้า รักษาความลับทางการค้าของลูกค้า ไม่นำไปใช้เพื่อประโยชน์ตนเองหรือผู้ที่เกี่ยวข้องโดยมิชอบ
4. ไม่เรียกรับ หรือยินยอมที่จะรับทรัพย์สินหรือประโยชน์อื่นใดที่ไม่สุจริตจากลูกค้า ทั้งทางตรงและทางอ้อม บริษัทมุ่งมั่นที่จะผลิตสินค้าที่มีคุณภาพ มีอายุการใช้และราคาที่เหมาะสม ทั้งนี้ ตระหนักถึงคุณภาพมาตรฐานความปลอดภัยในตัวสินค้า
5. มีกระบวนการตรวจสอบคุณภาพสินค้า ตั้งแต่นั้นขั้นตอนของการคัดเลือกวัตถุดิบ เข้าสู่กระบวนการผลิตเป็นสินค้าจนถึงมือผู้บริโภค เพื่อไม่ก่อให้เกิดความเสี่ยงหรืออันตรายต่อผู้บริโภค



การแสดงผลการผลิตภัณฑ์และบริการ

บริษัทได้ตระหนักถึงความสำคัญในการแสดงข้อมูลที่ถูกต้องของสินค้า จึงกำหนดให้ติดตามข้อมูลการใช้สินค้า คำแนะนำการใช้สินค้าและข้อมูลอื่นซึ่งสอดคล้องตามกฎหมาย ระเบียบข้อบังคับ มาตรฐานสากลต่างๆ

การวัดความพึงพอใจของลูกค้า

บริษัทเชื่อว่าระดับความพึงพอใจของลูกค้าเป็นหนึ่งในตัวชี้วัดขององค์กร จึงให้ความสำคัญในการรับฟังความคิดเห็นของลูกค้า พร้อมทั้งมีกระบวนการวัดความพึงพอใจของลูกค้า โดยข้อเสนอแนะที่ได้รับจากลูกค้า บริษัทจะนำมาวิเคราะห์และปรับปรุงกระบวนการทำงานให้ดียิ่งขึ้น รวมถึงพัฒนาสินค้าให้สอดคล้องกับความต้องการของลูกค้า

การรับข้อร้องเรียน

บริษัทจัดให้มีระบบและช่องทางให้ลูกค้าร้องเรียน สอบถามข้อมูล และเสนอแนะเกี่ยวกับคุณภาพของสินค้าและบริการได้อย่างสะดวก โดยสามารถติดต่อได้หลายช่องทางผ่าน Call Center โทร. 0 2269 8899 และผ่านโซเชียลมีเดีย (Social Media) ได้แก่ www.smilingfish.com, Facebook และ Line Official เพื่อสนองกับวิถีชีวิตของลูกค้าและผู้บริโภคที่เปลี่ยนแปลงไป ทำให้สามารถสื่อสารได้อย่างมีประสิทธิภาพ รวดเร็ว และผ่านงานกิจกรรมของบริษัท

ในปี 2564 ไม่ปรากฏข้อร้องเรียนจากลูกค้าที่เป็นนัยสำคัญ ส่วนข้อร้องเรียนอื่นๆ บริษัทได้นำมาวิเคราะห์ หาสาเหตุ เพื่อดำเนินการแก้ไข ป้องกัน ติดตามทั้งระบบและปรับใช้ทั้งองค์กร เพื่อมิให้ข้อบกพร่องนั้นเกิดขึ้นอีก

3.4.2 ผลการดำเนินงานด้านสังคม

1. พนักงาน

บริษัทตระหนักถึงความสำคัญของทรัพยากรบุคคล และเชื่อมั่นว่าพนักงานที่มีคุณภาพเป็นปัจจัยสำคัญในการขับเคลื่อนธุรกิจไปสู่เป้าหมาย และสร้างความได้เปรียบต่อการแข่งขันทางธุรกิจ จึงได้ให้การสนับสนุนทั้งด้านการบริหารจัดการและการพัฒนาบุคลากรอย่างเป็นระบบต่อเนื่องในทุกๆ ระดับ พร้อมสนับสนุนให้พนักงานได้ใช้ความรู้ความสามารถอย่างเต็มที่ สร้างโอกาสก้าวหน้าในหน้าที่การงานอย่างเท่าเทียมกัน เพื่อเติบโตไปพร้อมกับความสำเร็จขององค์กร โดยบริษัทเปิดกว้างและให้โอกาสแก่บุคคลหลากหลายคุณลักษณะเข้าร่วมงาน อาทิ เพศ อายุ การศึกษา สัญชาติ เชื้อชาติ สืบเชื้อสาย ศาสนา สิทธิความเป็นพลเมือง วิถีทางเพศ และความพิการ โดยปัจจัยเหล่านี้ไม่ใช่ข้อจำกัดในการทำงาน แต่เป็นความหลากหลายซึ่งบริษัทสามารถบริหารจัดการความท้าทายที่แตกต่างได้อย่างมีประสิทธิภาพตามแนวทางการปฏิบัติต่อพนักงานทุกคนอย่างเท่าเทียมกันตามมาตรฐานแรงงานในกฎหมายแรงงาน และตามที่ได้กำหนดไว้ในหลักจรรยาบรรณในการดำเนินธุรกิจ คือ ปฏิบัติให้เป็นไปตามกฎหมายและมาตรฐานที่เกี่ยวข้องและปฏิบัติต่อพนักงานและลูกจ้างอย่างเป็นธรรมและเคารพสิทธิมนุษยชน ได้แก่ การกำหนดค่าตอบแทนและค่าผลประโยชน์อื่นๆ ที่เป็นธรรม การจัดสวัสดิการที่ไม่น้อยกว่าที่กฎหมายกำหนดหรือมากกว่าตามความเหมาะสม การดูแลสุขภาพอนามัยและความปลอดภัยในการทำงาน การอบรมให้ความรู้ พัฒนาศักยภาพและส่งเสริมความก้าวหน้า รวมถึงเปิดโอกาสให้พนักงานมีโอกาสพัฒนาทักษะการทำงานในด้านอื่นๆ



2. ลูกค้า

- สร้างความพึงพอใจและความผูกพันแก่ลูกค้า โดยผ่านการนำเสนอผลิตภัณฑ์และบริการที่มีคุณภาพ เป็นไปตามกฎหมายและมาตรฐานที่เกี่ยวข้อง คำนึงถึงสุขภาพ ความปลอดภัย และราคาที่เป็นธรรม
- บริษัทได้จัดตั้งหน่วยงานรับเรื่องร้องเรียนและร้องทุกข์ในการดำเนินการเกี่ยวกับผลกระทบและปัญหาที่เกิดขึ้นกับผู้บริโภคโดยเฉพาะ โดยมีช่องทางที่ผู้บริโภคสามารถสื่อสารกับบริษัทได้หลายช่องทาง เช่น Call Center 0 2269 8899 ซึ่งจะระบุไว้ในผลิตภัณฑ์ของบริษัท ช่องทางออนไลน์ ได้แก่ Facebook ของบริษัท Smilingfishofficial ทางเว็บไซต์ www.smilingfish.com

3. ชุมชนและสังคม

ในช่วงปีที่ผ่านมาบริษัทได้ร่วมแบ่งปันน้ำใจคืนสู่สังคมด้วยการนำผลิตภัณฑ์ของบริษัทจำนวนกว่า 20,000 รายการ มูลค่ารวมกว่า 65,000 บาท มอบให้กับหน่วยงานและองค์กรต่างๆ ได้แก่ หน่วยงานราชการ องค์กรการกุศล มูลนิธิ เพื่อบรรเทาความเดือดร้อนในพื้นที่ที่ประสบปัญหาและเกิดภัยพิบัติต่างๆ ตลอดจนเพื่อแบ่งปัน สร้างรอยยิ้ม และส่งต่อความสุขให้กับชุมชนใกล้เคียง



4 การวิเคราะห์และคำอธิบายของฝ่ายจัดการ

4.1 วิเคราะห์การดำเนินงานและฐานะการเงิน

งบการแสดงผลฐานะทางการเงินสำหรับปี 2562 - 2564 รวมทั้งงบกำไรขาดทุนเบ็ดเสร็จ และงบกระแสเงินสด สำหรับงวดปีดังกล่าว อ้างอิงจากงบการเงินงวดปีบัญชีสิ้นสุดวันที่ 31 ธันวาคม 2562 งบการเงินงวดปีบัญชีสิ้นสุดวันที่ 31 ธันวาคม 2563 และงบการเงินงวดปีบัญชีสิ้นสุดวันที่ 31 ธันวาคม 2564 ซึ่งตรวจสอบและสอบทานโดยบริษัท สอบบัญชีธรรมชาติ จำกัด

4.1.1 ภาพรวมผลการดำเนินงานของบริษัท

บริษัทประกอบธุรกิจหลักทางด้านการผลิตและจำหน่ายอาหารสำเร็จรูปบรรจุในภาชนะปิดผนึก ภายใต้เครื่องหมายการค้า “ปู้มปู้” “ปลายิ้ม” และ “SMILING FISH” โดยจำหน่ายทั้งในประเทศและส่งออกต่างประเทศ นอกจากนั้น ยังรับจ้างผลิตตามความต้องการของลูกค้า (OEM) ทั้งในประเทศและต่างประเทศด้วย ปัจจุบันรายได้รวมของบริษัทแบ่งออกเป็น 4 กลุ่มหลัก คือ

1. รายได้จากการขายสินค้าในประเทศ
2. รายได้จากการขายสินค้าต่างประเทศ
3. รายได้จากการขายสินค้าบนรถไฟ
4. รายได้อื่น (Others)

ทั้งนี้ รายได้จากการขายในประเทศถือเป็นรายได้หลักของบริษัท ซึ่งรวมกันคิดเป็นสัดส่วนประมาณร้อยละ 87.28 ของรายได้รวม โดยรายได้รวมในงวดดังกล่าวเท่ากับ 1,605.40 ล้านบาท โดยมีรายละเอียดสรุปรายได้ ต้นทุนในการดำเนินงาน รวมถึงกำไรจากการดำเนินงาน และกำไรสุทธิของบริษัทในงวดปี 2562 ถึง 2564 ตามรายละเอียดด้านล่าง

รายการ	สำหรับงวดสิ้นสุดวันที่ 31 ธันวาคม					
	2564		2563		2562	
	ล้านบาท	ร้อยละ	ล้านบาท	ร้อยละ	ล้านบาท	ร้อยละ
รายได้รวม	1,605.40	100.00	1,547.18	100.00	1,368.62	100.00
รายได้จากการจากการขายและการบริการ	1,587.18	98.86	1,536.30	99.30	1,357.35	99.18
ต้นทุนขายและการบริการ	(1,198.19)	(75.49)	(1,186.94)	(77.26)	(1,016.05)	(74.86)
กำไรขั้นต้น	388.99	24.51	349.36	22.74	341.31	25.14
ค่าใช้จ่ายในการขายและการบริหาร	(328.38)	(20.69)	(290.87)	(18.93)	(307.49)	(22.65)
ต้นทุนทางการเงิน	(11.77)	(0.74)	(17.23)	(1.12)	(18.24)	(1.34)
กำไรสุทธิ	67.06	4.23	52.15	3.39	26.85	1.98



4.1.2 การวิเคราะห์ผลการดำเนินงาน

1. รายได้

รายได้รวมในงวดปี 2564 เท่ากับ 1,605.40 ล้านบาท เพิ่มขึ้นคิดเป็นร้อยละ 3.76 เมื่อเทียบกับปีก่อน เนื่องจากมียอดขายในประเทศและต่างประเทศที่เพิ่มขึ้น โดยรายได้จากการขายสามารถจำแนกได้ดังนี้

รายการ	สำหรับงวดสิ้นสุดวันที่ 31 ธันวาคม					
	2564		2563		2562	
	ล้านบาท	ร้อยละ	ล้านบาท	ร้อยละ	ล้านบาท	ร้อยละ
รายได้จากการขายสินค้าในประเทศ	1,401.13	87.28	1,351.90	87.38	1,196.61	87.43
รายได้จากการขายสินค้าต่างประเทศ	175.25	10.92	154.88	10.01	113.40	8.29
รายได้จากการขายสินค้าบนรถไฟ	10.79	0.67	29.52	1.91	47.35	3.46
รายได้อื่น	18.22	1.13	10.88	0.70	11.26	0.82
รายได้รวม	1,605.40	100.00	1,547.18	100.00	1,368.62	100.00

2. ต้นทุนขายและบริการ

ต้นทุนขายและบริการในงวดปี 2564 เพิ่มขึ้นเป็น 1,198.19 ล้านบาท คิดเป็นร้อยละ 0.95 เมื่อเทียบกับปีก่อน สอดคล้องกับยอดขายที่เพิ่มขึ้น

3. กำไรขั้นต้น

กำไรขั้นต้นในงวดปี 2564 เพิ่มขึ้นเป็น 388.99 ล้านบาท คิดเป็นร้อยละ 11.34 เมื่อเทียบกับปีก่อน สอดคล้องกับยอดขายที่เพิ่มขึ้น ต้นทุนขายและบริการ เมื่อเทียบกับยอดขายปีก่อน

4. ค่าใช้จ่ายในการขายและการบริหาร

ค่าใช้จ่ายในการขายและการบริหารในงวดปี 2564 เพิ่มขึ้นเป็น 328.28 ล้านบาท คิดเป็นร้อยละ 12.90 เมื่อเทียบกับปีก่อน เนื่องจากการจ่ายค่าใช้จ่ายในส่วนของผลประโยชน์ให้พนักงานตามโครงการสมัครใจลาออก เพื่อปรับโครงสร้างต้นทุนให้แก่องค์กร

5. ต้นทุนการเงิน

ต้นทุนการเงินในงวดปี 2564 ลดลงเป็น 11.77 ล้านบาท คิดเป็นร้อยละ 31.69 เมื่อเทียบกับปีก่อน เนื่องจากหนี้สินส่วนที่มีดอกเบี้ยลดลง

6. กำไรสุทธิ

กำไรสุทธิในงวดปี 2564 เพิ่มขึ้นเป็น 67.06 ล้านบาท คิดเป็นร้อยละ 28.59 เมื่อเทียบกับปีก่อน เนื่องจากยอดขายที่เพิ่มขึ้น



4.1.3 ฐานะทางการเงิน

คำอธิบายฐานะทางการเงิน เป็นคำอธิบายการเปลี่ยนแปลงที่สำคัญในงบการเงินที่ผ่านการตรวจสอบโดยผู้สอบบัญชีรับอนุญาตสำหรับฐานะทางการเงิน ณ สิ้นปี 2563 ถึง 2564

1. **สินทรัพย์รวม** ณ วันที่ 31 ธันวาคม 2564 เท่ากับ 824.19 ล้านบาท ลดลงคิดเป็นร้อยละ 10.25 เมื่อเทียบกับปีก่อน เนื่องจากลูกหนี้การค้าที่ยังไม่ถึงกำหนดชำระ และสิทธิการใช้นิติทรัพย์สินลดลง
2. **หนี้สินรวม** ณ วันที่ 31 ธันวาคม 2564 เท่ากับ 534.01 ล้านบาท ลดลง คิดเป็นร้อยละ 18.22 เมื่อเทียบกับปีก่อน เนื่องจากหนี้สินตามสัญญาเช่าลดลง ส่งผลให้หนี้สินรวมลดลง
3. **ส่วนของผู้ถือหุ้น** ณ วันที่ 31 ธันวาคม 2564 เท่ากับ 290.18 ล้านบาท เพิ่มขึ้นคิดเป็นร้อยละ 9.35 เมื่อเทียบกับปีก่อน เนื่องจากกำไรสะสมเพิ่มขึ้น

4.1.4 สภาพคล่อง

1. **กระแสเงินสดจากกิจกรรมดำเนินงาน** บริษัทมีกระแสเงินสดจากการดำเนินงานเป็นบวก ลดลง เท่ากับ 29.75 ล้านบาท ในขณะที่ปีก่อนกระแสเงินสดเป็นบวกเท่ากับ 100.08 ล้านบาท โดยสาเหตุหลักเกิดจากปี 2564 มีการปรับปรุงการด้อยค่าสะสมของอสังหาริมทรัพย์เพื่อการลงทุนที่เพิ่มขึ้นจากปีก่อน
2. **กระแสเงินสดจากกิจกรรมลงทุน** บริษัทมีกระแสเงินสดจากการลงทุนเป็นลบ ลดลง เท่ากับ 1.75 ล้านบาท เนื่องจากการจ่ายเพื่อซื้อสินทรัพย์ลดลง

4.1.5 การวิเคราะห์อัตราส่วนทางการเงินที่สำคัญ

1. **อัตราส่วนสภาพคล่อง** ในปี 2564 บริษัทมีอัตราสภาพคล่อง เท่ากับ 1.59 เท่า เพิ่มขึ้นจากปี 2563 ซึ่งมีอัตราเท่ากับ 1.46 เท่า ในขณะที่อัตราส่วนสภาพคล่องหมุนเร็วเท่ากับ 0.65 เท่า ลดลงจากปี 2563 ซึ่งเท่ากับ 0.87 เท่า ซึ่งสาเหตุจากสินค้าคงเหลือที่เพิ่มขึ้น และบริษัทมีอัตราหมุนเวียนลูกหนี้การค้า 12.63 เท่า เพิ่มขึ้นจากปี 2563 ซึ่งเท่ากับ 9.89 เท่า สาเหตุจากการที่บริษัทมีรายได้จากการขายเพิ่มขึ้นและมีลูกหนี้การค้าลดลง
2. **อัตราส่วนความสามารถในการทำกำไร (Profitability Ratio)** ปี 2564 บริษัทมีอัตรากำไรขั้นต้น เท่ากับ ร้อยละ 24.51 เพิ่มขึ้นจากปีก่อน ซึ่งเท่ากับ 22.74 เนื่องจากยอดขายที่เพิ่มขึ้น และอัตรากำไรจากการดำเนินงาน ร้อยละ 3.81 ลดลงจากปีก่อน ซึ่งเท่ากับร้อยละ 4.52 เนื่องจากค่าใช้จ่ายในการบริหารในส่วนของการส่งเสริมการขายเพิ่มขึ้น
3. **อัตราส่วนแสดงประสิทธิภาพในการดำเนินงาน (Efficiency Ratio)** บริษัทมีอัตราผลตอบแทนจากสินทรัพย์ ลดลง เป็นร้อยละ 4.06 และอัตราผลตอบแทนจากสินทรัพย์ถาวร ลดลง เป็นร้อยละ 13.32 เนื่องจากผลกำไรสุทธิและสินทรัพย์รวมของบริษัทลดลงจากปีก่อน
4. **อัตราส่วนวิเคราะห์นโยบายทางการเงิน (Financial Policy Ratio)** บริษัทมีอัตราส่วนหนี้สินต่อส่วนของผู้ถือหุ้น เป็น 1.84 เท่า ลดลงจากปีก่อนซึ่งเท่ากับ 2.46 เท่า เนื่องจากหนี้สินภายใต้สัญญาเช่าการเงินที่ลดลง

4.2 ปัจจัยและอิทธิพลหลักที่อาจมีผลต่อการดำเนินงานและฐานะทางการเงินในอนาคต

- ไม่มี -



4.3 ข้อมูลทางการเงินที่สำคัญ

4.3.1 ข้อมูลทางการเงินโดยสรุป

งบแสดงฐานะการเงิน

งบแสดงฐานะการเงิน	สำหรับงวดสิ้นสุดวันที่ 31 ธันวาคม		
	2564	2563	2562
	(บาท)	(บาท)	(บาท)
สินทรัพย์			
สินทรัพย์หมุนเวียน			
เงินสดและรายการเทียบเท่าเงินสด	47,505,292.77	77,645,501.18	38,594,710.53
ลูกหนี้การค้าและลูกหนี้หมุนเวียนอื่น	140,296,178.02	180,138,342.94	130,680,599.58
สินค้าคงเหลือ	272,505,687.54	174,861,139.48	246,444,645.99
รวมสินทรัพย์หมุนเวียน	460,307,158.33	432,644,983.60	415,719,956.10
สินทรัพย์ไม่หมุนเวียน			
สินทรัพย์ทางการเงินไม่หมุนเวียนอื่น	-	-	-
อสังหาริมทรัพย์เพื่อการลงทุน	78,020,532.00	96,305,895.00	96,305,895.00
ที่ดิน อาคาร และอุปกรณ์	251,256,169.51	287,694,938.46	313,221,758.02
สินทรัพย์สิทธิการใช้	17,513,239.68	83,611,794.41	-
สินทรัพย์ไม่มีตัวตน	2,867,354.51	3,900,104.92	4,394,007.43
เงินฝากประจำที่ติดภาระค่าประกัน	11,417,565.88	11,376,846.92	12,654,421.28
สินทรัพย์ไม่หมุนเวียนอื่น	2,811,242.46	2,785,832.20	6,123,520.47
รวมสินทรัพย์ไม่หมุนเวียน	363,886,104.04	485,675,411.91	432,699,602.20
รวมสินทรัพย์	824,193,262.37	918,320,395.51	848,419,558.30
หนี้สินและส่วนของผู้ถือหุ้น			
หนี้สินหมุนเวียน			
เจ้าหนี้การค้าและเจ้าหนี้หมุนเวียนอื่น	143,551,944.77	154,967,079.20	189,070,314.71
หนี้สินส่วนที่ถึงกำหนดชำระภายในหนึ่งปี			
- หนี้สินตามสัญญาปรับโครงสร้างหนี้	134,941,314.22	118,540,000.00	57,930,000.00
- หนี้สินตามสัญญาเช่า	11,330,332.37	21,308,792.05	3,324,560.71
ภาษีเงินได้ค้างจ่าย	-	1,512,706.56	2,543,933.66
รวมหนี้สินหมุนเวียน	289,823,591.36	296,328,577.81	252,868,809.08



งบแสดงฐานะการเงิน	สำหรับงวดสิ้นสุดวันที่ 31 ธันวาคม		
	2564	2563	2562
	(บาท)	(บาท)	(บาท)
หนี้สินไม่หมุนเวียน			
หนี้สินตามสัญญาปรับโครงสร้างหนี้	187,483,313.46	222,692,413.46	287,672,413.46
หนี้สินตามสัญญาเช่า	4,698,652.39	58,613,354.17	4,636,319.56
หนี้สินภาษีเงินได้รอการตัดบัญชี	13,160,818.88	11,214,208.83	12,303,634.92
ภาระผูกพันผลประโยชน์พนักงาน	38,846,724.86	64,111,953.31	66,116,184.98
รวมหนี้สินไม่หมุนเวียน	244,189,509.59	356,631,929.77	370,728,552.92
รวมหนี้สิน	534,013,100.95	652,960,507.58	623,597,362.00
ส่วนของผู้ถือหุ้น			
ทุนเรือนหุ้น			
ทุนจดทะเบียน			
หุ้นสามัญ 500,489,990 หุ้น มูลค่าหุ้นละ 1.00 บาท	500,489,990.00	500,489,990.00	500,489,990.00
ทุนที่ออกและชำระแล้ว			
หุ้นสามัญ 500,489,990 หุ้น มูลค่าหุ้นละ 1.00 บาท	500,489,990.00	500,489,990.00	500,489,990.00
กำไร (ขาดทุน) สะสม			
จัดสรรแล้ว			
สำรองตามกฎหมาย	3,567,514.03	3,567,514.03	3,567,514.03
ยังไม่ได้จัดสรร	(307,634,637.83)	(345,093,387.73)	(385,631,079.36)
องค์ประกอบอื่นของส่วนของผู้ถือหุ้น (สุทธิ)	93,757,295.22	106,395,771.63	106,395,771.63
รวมส่วนของผู้ถือหุ้น	290,180,161.42	265,359,887.93	224,822,196.30
รวมหนี้สินและส่วนของผู้ถือหุ้น	824,193,262.37	918,320,395.51	848,419,558.30



งบกำไรขาดทุนเบ็ดเสร็จ

งบกำไรขาดทุนเบ็ดเสร็จ	สำหรับงวดสิ้นสุดวันที่ 31 ธันวาคม		
	2564	2563	2562
	(บาท)	(บาท)	(บาท)
รายได้จากการขายและให้บริการ	1,587,176,080.88	1,536,301,470.63	1,357,354,427.32
ต้นทุนขายและบริการ	(1,198,187,755.38)	(1,186,937,368.91)	(1,016,047,906.67)
กำไรขั้นต้น	388,988,325.50	349,364,101.72	341,306,520.65
รายได้อื่น	18,219,777.71	10,881,094.65	11,262,517.33
ต้นทุนในการจัดจำหน่าย	(132,087,076.65)	(125,516,686.43)	(134,187,821.87)
ค่าใช้จ่ายในการบริหาร	(214,581,393.50)	(165,347,625.70)	(173,300,176.31)
กำไร (ขาดทุน) จากกิจกรรมดำเนินงาน	60,539,633.06	69,380,884.24	45,081,039.80
ต้นทุนทางการเงิน	(11,768,893.24)	(17,234,185.45)	(18,235,871.80)
กำไร (ขาดทุน) ก่อนภาษีเงินได้	48,770,739.82	52,146,698.79	26,845,168.00
รายได้ (ค่าใช้จ่าย) ภาษีเงินได้	(15,294,332.32)	(11,416,321.59)	(4,039,419.22)
กำไรสำหรับปี	33,476,407.50	40,730,377.20	22,805,748.78
กำไรขาดทุนเบ็ดเสร็จอื่น			
รายการที่จะไม่ถูกจัดประเภทรายการใหม่เข้าไปในกำไรหรือขาดทุน			
ผลกำไรจากการวัดมูลค่าใหม่ของผลประโยชน์ของพนักงานที่กำหนดไว้- สุทธิจากภาษี	3,982,342.40	-	(5,152,924.00)
รายการที่อาจถูกจัดประเภทรายการใหม่ในภายหลัง เข้าไปไว้ในกำไร (ขาดทุน)			
ส่วนเกินทุนจากการตีราคาที่ดิน-สุทธิจากภาษีเงินได้	(12,638,476.41)	-	16,672,606.40
สุทธิจากภาษีเงินได้	-	-	-
กำไรเบ็ดเสร็จอื่นสำหรับปี - สุทธิจากภาษี	(8,656,134.01)	-	11,519,682.40
กำไรเบ็ดเสร็จรวมสำหรับปี	24,820,273.49	40,730,377.20	34,325,431.18
กำไรต่อหุ้น			
กำไรต่อหุ้นขั้นพื้นฐาน (บาท)	0.07	0.08	0.05



งบแสดงการเปลี่ยนแปลงส่วนของผู้ถือหุ้น

งบแสดงการเปลี่ยนแปลงส่วนของผู้ถือหุ้น	สำหรับงวดสิ้นสุดวันที่ 31 ธันวาคม				
	ทุนเรือนหุ้น ที่ออกและชำระแล้ว (บาท)	กำไร (ขาดทุน) สะสม		องค์ประกอบอื่น ของส่วนของผู้ถือหุ้น	รวมส่วนของ ผู้ถือหุ้น (บาท)
		จัดสรรแล้ว -สำรองตามกฎหมาย (บาท)	ยังไม่ได้จัดสรร (บาท)		
				ส่วนเกินทุนจาก การตีราคาที่ดิน-สุทธิ จากภาษีเงินได้ (บาท)	
ยอดคงเหลือ ณ วันที่ 1 มกราคม 2562	500,489,990.00	3,567,514.03	(403,283,904.14)	89,723,165.23	190,496,765.12
กำไรเบ็ดเสร็จรวมสำหรับปี					
กำไรสำหรับปี	-	-	22,805,748.78	-	22,805,748.78
กำไรเบ็ดเสร็จอื่น - สุทธิจากภาษี	-	-	(5,152,924.00)	16,672,606.40	11,519,682.40
ยอดคงเหลือ ณ วันที่ 31 ธันวาคม 2562	500,489,990.00	3,567,514.03	(385,631,079.36)	106,395,771.63	224,822,196.30
ยอดคงเหลือ ณ วันที่ 1 มกราคม 2563 - ตามรายงานไว้เดิม	500,489,990.00	3,567,514.03	(385,631,079.36)	106,395,771.63	224,822,196.30
รายการปรับปรุง					
ผลสะสมจากการเปลี่ยนแปลงนโยบายการบัญชีเนื่องจากการนำมาตราฐานทางการเงินใหม่มาถือปฏิบัติ	-	-	(192,685.57)	-	(192,685.57)
ยอดคงเหลือ ณ วันที่ 1 มกราคม 2563 - ปรับปรุงใหม่	500,489,990.00	3,567,514.03	(385,823,764.93)	106,395,771.63	224,629,510.73
กำไรเบ็ดเสร็จรวมสำหรับปี					
กำไรสำหรับปี	-	-	40,730,377.20	-	40,730,377.20
กำไรเบ็ดเสร็จอื่น - สุทธิจากภาษี	-	-	-	-	-
ยอดคงเหลือ ณ วันที่ 31 ธันวาคม 2563	500,489,990.00	3,567,514.03	(345,093,387.73)	106,395,771.63	265,359,887.93
ยอดคงเหลือ ณ วันที่ 1 มกราคม 2564	500,489,990.00	3,567,514.03	(345,093,387.73)	106,395,771.63	265,359,887.93
กำไรเบ็ดเสร็จรวมสำหรับปี					
กำไรสำหรับปี	-	-	33,476,407.50	-	33,476,407.50
กำไรเบ็ดเสร็จอื่น - สุทธิจากภาษี	-	-	3,982,342.40	(12,638,476.41)	(8,656,134.01)
ยอดคงเหลือ ณ วันที่ 31 ธันวาคม 2564	500,489,990.00	3,567,514.03	(307,634,637.83)	93,757,295.22	290,180,161.42



งบกระแสเงินสด

งบกระแสเงินสด	สำหรับงวดสิ้นสุดวันที่ 31 ธันวาคม		
	2564	2563	2562
	(บาท)	(บาท)	(บาท)
กระแสเงินสดจากกิจกรรมดำเนินงาน			
กำไรสำหรับปี	33,476,407.50	40,730,377.20	22,805,748.78
รายการปรับกระทบกำไรสำหรับปีเป็นเงินสดรับ (จ่าย) จากกิจกรรมดำเนินงาน			
ค่าเสื่อมราคา	45,542,093.22	47,490,597.20	30,388,649.32
ค่าใช้จ่ายตัดจ่าย	1,032,750.41	1,232,502.51	309,926.80
หนี้สงสัยจะสูญ	928,166.96	1,315,139.08	(14,609.76)
หนี้สูญตัดจำหน่าย	(150,000.00)	(15,217,778.27)	-
(รายการโอนกลับ) ประมาณการรับคืนสินค้า	1,548,077.92	4,391,859.67	(429,081.30)
(รายการโอนกลับ) ขาดทุนจากมูลค่าสินค้าคงเหลือลดลง	365,878.04	503,108.09	(634,314.80)
(กำไร) ขาดทุนจากการขายและตัดจำหน่ายสินทรัพย์	4,359,950.34	4,697,486.27	734,389.39
(โอนกลับ) ผลขาดทุนจากการด้อยค่าสะสมของอสังหาริมทรัพย์เพื่อการลงทุน	18,285,363.00	-	(190,300.00)
(กำไร) ขาดทุนจากอัตราแลกเปลี่ยนที่ยังไม่เกิดขึ้นจริง	(144,412.28)	16,941.94	6,490.03
ค่าใช้จ่ายผลประโยชน์ของพนักงาน	4,879,866.00	5,129,719.00	18,968,014.00
ดอกเบี้ยจ่าย	11,768,893.24	17,234,185.45	18,235,871.80
ค่าใช้จ่ายภาษีเงินได้	15,294,332.32	11,416,321.59	4,039,419.22
กำไรจากการดำเนินงานก่อนการเปลี่ยนแปลงในสินทรัพย์และหนี้สินดำเนินงาน	137,187,366.67	118,940,459.73	94,220,203.48
สินทรัพย์ดำเนินงาน (เพิ่มขึ้น) ลดลง			
ลูกหนี้การค้าและลูกหนี้หมุนเวียนอื่น	37,577,556.84	(40,202,595.13)	10,408,745.44
สินค้าคงเหลือ	(98,010,426.10)	71,080,398.42	(73,821,434.60)
สินทรัพย์ไม่หมุนเวียนอื่น	(25,410.26)	3,337,688.27	(100,005.80)
หนี้สินดำเนินงานเพิ่มขึ้น (ลดลง)			
เจ้าหนี้การค้าและเจ้าหนี้หมุนเวียนอื่น	(9,293,865.79)	(32,451,240.96)	74,198,881.12
เงินสดจ่ายผลประโยชน์พนักงาน	(25,167,166.45)	(7,133,950.67)	(12,671,658.02)
เงินสดรับ (จ่าย) จากการดำเนินงาน	42,268,054.91	113,570,759.66	92,234,731.62
เงินสดจ่ายภาษีเงินได้	(12,520,382.83)	(13,488,803.39)	(1,425,785.82)
เงินสดสุทธิได้มาจาก (ใช้ไปใน) กิจกรรมดำเนินงาน	29,747,672.08	100,081,956.27	90,808,945.80
กระแสเงินสดจากกิจกรรมลงทุน			
เงินสดจ่ายซื้อสินทรัพย์ถาวร	(4,823,545.03)	(16,992,379.49)	(11,241,960.67)
เงินสดจ่ายซื้อสินทรัพย์ไม่มีตัวตน	-	(738,600.00)	(1,929,642.00)
เงินรับจากการขายสินทรัพย์	3,114,018.70	1,224,298.07	85,981.31
(เพิ่มขึ้น) ลดลง เงินฝากประจำที่ติดภาระค้ำประกัน	(40,718.96)	1,277,574.36	(55,796.41)
เงินสดสุทธิได้มาจาก (ใช้ไปใน) กิจกรรมลงทุน	(1,750,245.29)	(15,229,107.06)	(13,141,417.77)



งบกระแสเงินสด	สำหรับงวดสิ้นสุดวันที่ 31 ธันวาคม		
	2564	2563	2562
	(บาท)	(บาท)	(บาท)
กระแสเงินสดจากกิจกรรมจัดหาเงิน			
เงินสดจ่ายในหนี้สินภายใต้สัญญาเช่าการเงิน	(25,522,463.02)	(22,543,710.95)	(1,626,620.43)
เงินสดจ่ายในหนี้สินตามสัญญาปรับโครงสร้างหนี้	(18,807,785.78)	(4,370,000.00)	(51,120,000.00)
เงินสดจ่ายค่าดอกเบี้ยจ่าย	(13,806,703.80)	(18,886,180.00)	(20,541,217.41)
เงินสดสุทธิได้มาจาก (ใช้ไปใน) กิจกรรมจัดหาเงิน	(58,136,952.60)	(45,799,890.95)	(73,287,837.84)
เงินสดและรายการเทียบเท่าเงินสดเพิ่มขึ้น (ลดลง) สุทธิ	(30,139,525.81)	39,052,958.26	4,379,690.19
ผลกระทบจากการเปลี่ยนแปลงของอัตราแลกเปลี่ยนในเงินสด และรายการเทียบเท่าเงินสด	(682.60)	(2,167.61)	(4,592.28)
เงินสดและรายการเทียบเท่าเงินสดต้นปี	77,645,501.18	38,594,710.53	34,219,612.62
เงินสดและรายการเทียบเท่าเงินสดปลายปี	47,505,292.77	77,645,501.18	38,594,710.53
ข้อมูลกระแสเงินสดเปิดเผยเพิ่มเติม			
ซื้อสินทรัพย์โดยทำสัญญาเช่าการเงิน	1,582,056.08	6,838,514.00	3,387,500.01
ผลประโยชน์พนักงานบันทึกค่ากำไรขาดทุนเบ็ดเสร็จอื่น	4,977,928.00	-	6,441,155.00



4.3.2 อัตราส่วนทางการเงิน

อัตราส่วนทางการเงิน	หน่วย	สำหรับปีบัญชีสิ้นสุด วันที่ 31 ธันวาคม		
		2564	2563	2562
อัตราส่วนสภาพคล่อง (Liquidity Ratio)				
- อัตราส่วนสภาพคล่อง	เท่า	1.59	1.46	1.64
- อัตราส่วนสภาพคล่องหมุนเร็ว	เท่า	0.65	0.87	0.67
- อัตราส่วนสภาพคล่องกระแสเงินสด	เท่า	0.10	0.36	0.43
- อัตราส่วนหมุนเวียนลูกหนี้การค้า	เท่า	12.63	9.89	10.01
- ระยะเวลาเก็บหนี้เฉลี่ย	วัน	29	37	36
- อัตราส่วนหมุนเวียนสินค้าคงเหลือ	เท่า	4.40	5.63	4.86
- ระยะเวลาขายสินค้าเฉลี่ย	วัน	82	65	75
- อัตราหมุนเวียนเจ้าหนี้	เท่า	10.72	6.90	6.84
- ระยะเวลาชำระหนี้	วัน	34	53	55
- วงจรเงินสด (Cash Cycle)	วัน	77	49	57
อัตราส่วนความสามารถในการทำกำไร (Profitability Ratio)				
- อัตรากำไรขั้นต้น	%	24.51	22.74	25.14
- อัตรากำไรจากการดำเนินงาน	%	3.81	4.52	3.32
- อัตราส่วนรายได้ขั้นต่อรายได้รวม	%	1.13	0.70	0.82
- อัตราส่วนเงินสดต่อการทำกำไร	%	49.14	144.25	201.43
- อัตรากำไรสุทธิ	%	2.09	2.63	1.67
- อัตราผลตอบแทนผู้ถือหุ้น	%	11.54	15.35	10.14
อัตราส่วนแสดงประสิทธิภาพในการดำเนินงาน (Efficiency Ratio)				
- อัตราผลตอบแทนจากสินทรัพย์	%	4.06	4.61	2.81
- อัตราผลตอบแทนจากสินทรัพย์ถาวร	%	13.32	29.77	17.13
- อัตราการหมุนของสินทรัพย์	เท่า	1.95	1.75	1.68
อัตราส่วนวิเคราะห์นโยบายทางการเงิน (Financial Policy Ratio)				
- อัตราส่วนหนี้สินต่อส่วนของผู้ถือหุ้น	เท่า	1.84	2.46	2.77
- อัตราส่วนความสามารถในการชำระดอกเบี้ย หนี้สินที่มีภาระดอกเบี้ยต่อกำไรก่อนดอกเบี้ยจ่าย ภาษีเงินได้ ค่าเสื่อมราคา และค่าตัดจำหน่าย (Interest Bearing debt to EBIDA ratio)	เท่า	11.66	7.47	6.20
- อัตราส่วนความสามารถชำระภาระผูกพัน (Cash Basis)	เท่า	0.49	56.37	0.88
- อัตราการจ่ายเงินปันผล	%	-	-	-



5 ข้อมูลทั่วไปและข้อมูลสำคัญอื่น

5.1 ข้อมูลทั่วไป

1. บริษัท ผลิตภัณฑ์อาหารกว้างไพศาล จำกัด (มหาชน) ประกอบธุรกิจผู้ผลิตและจำหน่ายอาหารกระป๋องและอาหารบรรจุภาชนะปิดผนึก เลขทะเบียนบริษัท 0107537002591

2. ที่ตั้งสำนักงานใหญ่ เลขที่ 88/9 หมู่ 4 ตำบลนาท่ามเหนือ อำเภอเมืองตรัง จังหวัดตรัง โทรศัพท์ 0 7527 6088 โทรสาร 0 7527 6099

3. ที่ตั้งสำนักงานสาขา เลขที่ 43 อาคารธนาสาร ถนนเชียงใหม่ แขวงคลองสาน เขตคลองสาน กรุงเทพมหานคร โทรศัพท์ 0 2863 3288 โทรสาร 0 2863 3133 (จากเดิมเลขที่ 89 อาคารสุรินทร์ ถนนเชียงใหม่ แขวงคลองสาน เขตคลองสาน กรุงเทพมหานคร)

4. มีทุนจดทะเบียนชำระแล้ว 500,489,990 บาท เป็นหุ้นสามัญ 500,489,990 หุ้น มูลค่าหุ้นที่ตราไว้หุ้นละ 1 บาท เรียกชำระเต็ม

5. ผู้สอบบัญชี

ชื่อบริษัท : บริษัท สอบบัญชีธรรมนิติ จำกัด

ชื่อภาษาอังกฤษ : DHARMNITI AUDITING CO.,LTD.

ผู้สอบบัญชี : นายพีระเดช พงษ์เสถียรศักดิ์
ผู้สอบบัญชีรับอนุญาตเลขที่ 4752 และ/หรือ

นางสาวไสรยา ดินตะสุวรรณ

ผู้สอบบัญชีรับอนุญาตเลขที่ 8658 และ/หรือ

นายธนวุฒิ พิบุญสวัสดิ์

ผู้สอบบัญชีรับอนุญาตเลขที่ 6699

ที่ตั้งสำนักงานใหญ่ : 178 อาคารธรรมนิติ ชั้น 6-7 ซอยเพิ่มทรัพย์ (ประชาชื่น 20) ถนนประชาชื่น
แขวงบางซื่อ เขตบางซื่อ กรุงเทพมหานคร 10800

โทรศัพท์ : 0 2596 0500

โทรสาร : 0 2596 0560

6. นายทะเบียนหลักทรัพย์

ชื่อบริษัท : บริษัท ศูนย์รับฝากหลักทรัพย์ (ประเทศไทย) จำกัด

ชื่อภาษาอังกฤษ : Thailand Securities Depository Company Limited

ที่ตั้งสำนักงานใหญ่ : อาคารตลาดหลักทรัพย์แห่งประเทศไทย เลขที่ 93 ถนนรัชดาภิเษก
แขวงดินแดง เขตดินแดง กรุงเทพมหานคร 10400

โทรศัพท์ : 0 2009 9000

โทรสาร : 0 2009 9991



5.2 ข้อมูลสำคัญอื่น

- ไม่มี -

5.3 ข้อพิพาททางกฎหมาย

5.3.1 คดีที่มีผลกระทบด้านลบต่อสินทรัพย์ของบริษัท (มากกว่าร้อยละ 5 ของส่วนของผู้ถือหุ้น หรือมากกว่า ร้อยละ 10 ของสินทรัพย์หมุนเวียนหากส่วนของผู้ถือหุ้นติดลบ)

คดีหมายเลขแดงที่ พ.963/2558 (คดีหมายเลขดำที่ 1454/2557) บริษัทได้ฟ้องร้องบริษัท จ้าว จำกัด จากการผิดสัญญาซื้อขายจำนวนเงิน 21.86 ล้านบาท (ลูกหนี้คงค้างพร้อมดอกเบี้ย) ทั้งนี้ เมื่อวันที่ 27 มิถุนายน 2558 บริษัท จ้าว จำกัด ได้มีการทำสัญญาประนีประนอมความต่อศาลโดยตกลงชำระหนี้ที่มีให้กับบริษัทเป็นเงิน 21.73 ล้านบาท พร้อมดอกเบี้ยกำหนดให้ผ่อนชำระเป็นรายเดือนให้แล้วเสร็จภายใน 3 ปี แต่บริษัท จ้าว จำกัด ไม่สามารถจ่ายชำระหนี้ได้ตามสัญญาประนีประนอม บริษัทจึงได้ดำเนินการยื่นคำร้องขอยึดทรัพย์บริษัท จ้าว จำกัด ซึ่งขณะนี้คดีสิ้นสุดแล้ว โดยเจ้าพนักงานบังคับคดีได้ดำเนินการขายทอดตลาดทรัพย์สินของจำเลยทั้งหมดแล้ว ขณะนี้ อยู่ระหว่างการจัดทำบัญชีของเจ้าพนักงานบังคับคดี เพื่อส่งเงินแก่บริษัท

คดีหมายเลขดำที่ 1944/2557 บริษัทได้ฟ้องร้องฝ่ายบริหารของบริษัทและผู้เกี่ยวข้องรวม 5 คน เพื่อเรียกค่าเสียหายจำนวนเงิน 40 ล้านบาท จากการที่เข้าข่ายให้การสนับสนุนธุรกรรมระหว่างบริษัท กับ บริษัท จ้าว จำกัด ณ วันที่ 31 ธันวาคม 2564 คดีอยู่ระหว่างการพิจารณาของศาลฎีกา

5.3.2 คดีที่กระทบต่อการดำเนินธุรกิจของบริษัทอย่างมีนัยสำคัญ แต่ไม่สามารถประเมินเป็นตัวเลขได้

- ไม่มี -

5.3.3 คดีที่มีได้เกิดจากการประกอบธุรกิจโดยปกติของบริษัท

- ไม่มี -

5.4 ตลาดรอง

บริษัทไม่มีหลักทรัพย์จดทะเบียนในตลาดหลักทรัพย์ของประเทศอื่น

5.5 สถาบันการเงินที่ติดต่อประจำ (เฉพาะกรณีตราสารหนี้)

บริษัทไม่มีการออกตราสารหนี้

ส่วนที่

2

การทำกับ

ดูแล
กิจการ



2

การกำกับดูแลกิจการ

6 นโยบายการกำกับดูแลกิจการ

บริษัทให้ความสำคัญต่อการสร้างระบบในการกำกับดูแลกิจการที่ดี ถึงแม้ว่าบริษัทยังคงอยู่ในระหว่างการฟื้นฟูกิจการ แต่บริษัทก็ตระหนักดีว่า บริษัทต้องประกอบธุรกิจอย่างมีจริยธรรม มีความรับผิดชอบต่อผู้ถือหุ้นและผู้มีส่วนได้เสีย เพื่อเป็นการสร้างให้บริษัทค่อยๆ เติบโตอย่างยั่งยืน ซึ่งจะสามารถส่งผลให้บริษัทสามารถแข่งขันได้และมีผลประกอบการที่ดี โดยวางเป้าหมายเพื่อให้บริษัทสามารถนำหุ้นกลับเข้ามาซื้อขายในตลาดหลักทรัพย์ได้อีกครั้ง และในช่วงปีที่ผ่านมา บริษัทได้ปฏิบัติตามแนวทางหลักการกำกับดูแลกิจการที่ดีสำหรับบริษัทจดทะเบียน ปี 2560 ตามแนวทางที่ตลาดหลักทรัพย์แห่งประเทศไทยกำหนด

6.1 ภาพรวมของนโยบายและแนวปฏิบัติการกำกับดูแลกิจการ

คณะกรรมการบริษัทตระหนักถึงความสำคัญของการกำกับดูแลกิจการที่ดี เพื่อเพิ่มความโปร่งใส เพิ่มขีดความสามารถในการแข่งขันของกิจการ และเพิ่มความเชื่อมั่นให้แก่ผู้ถือหุ้น ผู้มีส่วนได้เสีย โดยบริษัทปฏิบัติตามแนวทางหลักการกำกับดูแลกิจการที่ดีสำหรับบริษัทจดทะเบียน ปี 2560 ตามแนวทางของตลาดหลักทรัพย์แห่งประเทศไทยกำหนด ซึ่งสรุปสาระสำคัญได้ดังนี้

1. การปฏิบัติต่อผู้ถือหุ้นและผู้มีส่วนได้เสียอย่างเท่าเทียมกัน เป็นธรรมต่อทุกฝ่าย
2. คณะกรรมการบริษัทมีความมุ่งมั่นในการสร้างมูลค่าเพิ่มแก่กิจการในระยะยาว บริหารงานด้วยความรอบคอบ และระมัดระวัง รับผิดชอบต่อการปฏิบัติหน้าที่ด้วยความสามารถและประสิทธิภาพที่เพียงพอ เพื่อให้เกิดประโยชน์สูงสุดต่อผู้ถือหุ้น ดูแลมิให้เกิดปัญหาความขัดแย้งทางผลประโยชน์ และรับผิดชอบต่อการตัดสินใจและการกระทำของตนเอง
3. การดำเนินงานเป็นไปด้วยความโปร่งใส สามารถตรวจสอบได้ เปิดเผยข้อมูลอย่างเพียงพอแก่ผู้ที่เกี่ยวข้องทุกฝ่าย
4. การดำเนินธุรกิจโดยคำนึงถึงความเสี่ยงอยู่เสมอ โดยมีการควบคุมและบริหารความเสี่ยงที่เหมาะสม
5. กรรมการบริษัทและพนักงานจะต้องดำเนินการทางธุรกิจอย่างมีจริยธรรม

6.1.1 นโยบายและแนวปฏิบัติที่เกี่ยวกับคณะกรรมการ

คณะกรรมการบริษัทตระหนักดีว่า การบริหารงานบนพื้นฐานแห่งความรับผิดชอบต่อ สัตย์สุจริต มีคุณธรรมและจริยธรรมจะเป็นปัจจัยสำคัญที่ส่งผลให้การดำเนินธุรกิจของบริษัทเป็นไปอย่างโปร่งใส มีประสิทธิภาพและประสิทธิผล ทำให้บริษัทมีความมั่นคงและเจริญเติบโตอย่างมั่นคง โดยมีแนวปฏิบัติดังนี้



การสรรหากรรมการ

คณะกรรมการบริษัทให้ความสำคัญต่อการสรรหาบุคคลที่จะเข้ามาดำรงตำแหน่งกรรมการ ถึงแม้ว่าในช่วงปีที่ผ่านมา บริษัทจะยังไม่มีคณะกรรมการสรรหาและพิจารณาคำตอบแทน โดยพิจารณาบุคคลที่มีทักษะ ประสบการณ์ ความรู้ ความสามารถ ประสบการณ์ที่เป็นประโยชน์ต่อการปฏิบัติหน้าที่กรรมการและมีความจำเป็นต่อองค์ประกอบของโครงสร้างคณะกรรมการที่ยังขาดอยู่และความเชี่ยวชาญเฉพาะด้านของคณะกรรมการ (Board Skill Matrix) เพื่อเป็นข้อมูลใช้ประกอบการพิจารณาสรรหากรรมการให้สอดคล้องกับกลยุทธ์ในการดำเนินธุรกิจของบริษัท

ส่วนการพิจารณาคัดเลือกบุคคลที่จะเข้าดำรงตำแหน่งกรรมการอิสระ คณะกรรมการบริษัทพิจารณาจากคุณสมบัติของกรรมการอิสระที่บริษัทได้กำหนดตามข้อกำหนดขั้นต่ำของคณะกรรมการกำกับตลาดทุน

การกำหนดคำตอบแทนกรรมการ กรรมการชุดย่อยและผู้บริหาร

คำตอบแทนกรรมการ : ในช่วงปีที่ผ่านมา ถึงแม้ว่าคณะกรรมการบริษัทยังไม่มีแต่งตั้งคณะกรรมการสรรหาและพิจารณาคำตอบแทน แต่บริษัทได้กำหนดนโยบายคำตอบแทนกรรมการและกรรมการชุดย่อยไว้อย่างชัดเจนและโปร่งใส และทุกครั้งจะต้องนำเสนอต่อที่ประชุมผู้ถือหุ้นเพื่อพิจารณาอนุมัติ โดยในปีที่ผ่านมาคำตอบแทนของกรรมการบริษัทและกรรมการชุดย่อยได้รับการพิจารณาและอนุมัติในวงเงินรวมจากที่ประชุมผู้ถือหุ้น จำนวน 2 ครั้ง คือ

1. ที่ประชุมสามัญผู้ถือหุ้นประจำปี 2564 เมื่อวันที่ 15 กรกฎาคม 2564
2. ที่ประชุมวิสามัญผู้ถือหุ้นครั้งที่ 2/2564 เมื่อวันที่ 3 กันยายน 2564 เนื่องจากมีจำนวนกรรมการบริษัทเพิ่มขึ้นจากเดิม 9 คน เป็น 21 คน

และในการประชุมผู้ถือหุ้นแต่ละครั้ง จะให้คณะกรรมการบริษัทไปจัดสรรกันเอง โดยในการประชุมคณะกรรมการบริษัทเมื่อวันที่ 15 พฤศจิกายน 2564 ได้มีมติหลักเกณฑ์การจ่ายคำตอบแทนกรรมการและกรรมการชุดย่อย แบ่งเป็น 2 ส่วน ได้แก่

1. คำตอบแทนรายเดือนตามตำแหน่ง
2. ค่าเบี้ยประชุมที่จ่ายตามความเป็นจริงในทุกครั้งที่เข้าประชุม โดยคำนึงถึงหน้าที่และความรับผิดชอบตามความเหมาะสม สอดคล้องกับการปฏิบัติงาน โดยพิจารณาเปรียบเทียบกับแนวปฏิบัติของบริษัทอื่นที่อยู่ในอุตสาหกรรมเดียวกัน อนึ่ง กรรมการที่ได้รับมอบหมายให้มีหน้าที่และความรับผิดชอบเพิ่มมากขึ้น ได้รับคำตอบแทนที่เหมาะสมกับหน้าที่และความรับผิดชอบที่ได้รับมอบหมายเพิ่มมากขึ้น

คำตอบแทนผู้บริหาร : คำตอบแทนผู้บริหารเป็นผลประโยชน์ที่จ่ายให้แก่ผู้บริหารระดับสูงของบริษัท โดยคณะกรรมการบริษัทกำหนดหลักเกณฑ์การจ่ายคำตอบแทนผู้บริหารระดับสูง ได้แก่ คำตอบแทนรายเดือน และคำตอบแทนในรูปแบบอื่นๆ ทั้งนี้ ผู้บริหารของบริษัท หมายถึง บุคคลที่กำหนดตามกฎหมายว่าด้วยหลักทรัพย์และตลาดหลักทรัพย์



6.1.2 นโยบายและแนวปฏิบัติเกี่ยวกับผู้ถือหุ้นและผู้มีส่วนได้เสีย

การปฏิบัติต่อผู้ถือหุ้นอย่างเท่าเทียมกัน

บริษัทคำนึงถึงการปฏิบัติและคุ้มครองสิทธิผู้ถือหุ้นอย่างเท่าเทียมและเป็นธรรม (The Equitable Treatment for Shareholder) ตระหนักและให้ความสำคัญต่อสิทธิของผู้ถือหุ้น (Rights of Shareholders) เช่น การได้รับข่าวสารข้อมูลของบริษัทอย่างเพียงพอและครบถ้วน โดยผู้ถือหุ้นมีสิทธิรับทราบข้อมูลข่าวสารที่สำคัญอย่างเท่าเทียมกัน โดยบริษัทเผยแพร่ข้อมูลข่าวสารทั้งภาษาไทยและภาษาอังกฤษผ่านระบบข่าวของตลาดหลักทรัพย์แห่งประเทศไทย โดยบริษัทเปิดเผยข้อมูลผลการดำเนินงาน การทำรายการที่เกี่ยวข้องกัน ตลอดจนข้อมูลอื่นๆ ที่จำเป็นต่อการตัดสินใจของผู้ถือหุ้น

การป้องกันการใช้อำนาจภายใน

บริษัทมีนโยบายในการใช้อำนาจภายในของบริษัทเพื่อมิให้กรรมการบริษัท ผู้บริหาร และพนักงานของบริษัทที่ได้รับทราบข้อมูลภายในไปใช้เพื่อประโยชน์ส่วนตัว รวมถึงข้อมูลภายในที่เกี่ยวข้องกับการเงิน โดยในช่วงระยะเวลา 30 วันก่อนที่งบการเงินหรือข้อมูลภายในนั้นจะเผยแพร่ต่อสาธารณชน และในช่วง 24 ชั่วโมงภายหลังจากที่ข้อมูลดังกล่าวของบริษัทได้เปิดเผยต่อสาธารณชนแล้ว โดยบุคคลที่เกี่ยวข้องกับข้อมูลดังกล่าวจะต้องไม่เปิดเผยข้อมูลนั้นให้ผู้อื่นทราบจนกว่าจะได้มีการแจ้งข้อมูลนั้นต่อตลาดหลักทรัพย์แห่งประเทศไทย และ/หรือสาธารณชนแล้ว และหากบริษัทตรวจสอบพบว่ามีกรรมการนำข้อมูลภายในไปใช้เพื่อประโยชน์ส่วนตัว บริษัทจะดำเนินการลงโทษตามกระบวนการทางกฎหมาย

การป้องกันความขัดแย้งทางผลประโยชน์

คณะกรรมการบริษัทมีนโยบายที่ชัดเจนเกี่ยวกับการป้องกันความขัดแย้งทางผลประโยชน์ในแนวทางที่ว่า การตัดสินใจในธุรกรรมทางธุรกิจจะต้องเป็นไปเพื่อประโยชน์สูงสุดของบริษัทและผู้ถือหุ้นของบริษัท และหลีกเลี่ยงการกระทำที่อาจก่อให้เกิดความขัดแย้งทางผลประโยชน์ ทั้งนี้ คณะกรรมการบริษัทกำหนดนโยบายและขั้นตอนการอนุมัติรายการที่เกี่ยวข้องกัน โดยกำหนดว่าการทำธุรกรรมใดๆ ที่รายการนั้นๆ มีความขัดแย้งทางผลประโยชน์ และเป็นรายการที่เกี่ยวข้องกัน จะต้องได้พิจารณาความเหมาะสมอย่างรอบคอบทุกครั้ง โดยราคาและเงื่อนไขเสมือนทำรายการกับบุคคลภายนอก

การประกอบกิจการด้วยความเป็นธรรม

บริษัทประกอบธุรกิจด้วยความเปิดเผย โปร่งใส เป็นธรรมต่อผู้มีส่วนได้เสีย ปฏิบัติต่อคู่ค้าอย่างเสมอภาคและเป็นธรรม และตั้งอยู่บนพื้นฐานของการได้รับผลตอบแทนที่เป็นธรรมต่อทั้งสองฝ่าย ไม่เรี่ยไร หรือไม่รับ หรือจ่ายผลประโยชน์ใดๆ ที่ไม่สุจริตในการค้ากับคู่ค้า



ต่อต้านการทุจริตคอร์รัปชัน

บริษัทไม่มีค่าใช้จ่ายอื่นใดที่นอกเหนือจากค่าใช้จ่ายปกติในการดำเนินธุรกิจ นอกจากนั้น บริษัทได้เข้าร่วมเป็นภาคีองค์กรต่อต้านคอร์รัปชันร่วมกับภาคราชการและภาคเอกชนในจังหวัดตรัง

6.2 จรรยาบรรณธุรกิจ

คณะกรรมการบริษัทยังมิได้จัดทำจรรยาบรรณทางธุรกิจเป็นลายลักษณ์อักษรเพื่อให้กรรมการบริษัท ผู้บริหาร และพนักงานของบริษัทพึงปฏิบัติ แต่คณะกรรมการบริษัท ผู้บริหาร และพนักงานของบริษัท ยึดมั่นที่จะดำเนินธุรกิจโดยยึดหลักจริยธรรมด้วยความซื่อสัตย์สุจริตและเที่ยงธรรม ปฏิบัติต่อผู้มีส่วนได้เสียทุกกลุ่ม รวมทั้งสังคมและชุมชนใกล้เคียง

6.3 การเปลี่ยนแปลงและพัฒนาการที่สำคัญของนโยบาย แนวปฏิบัติ และระบบการกำกับดูแลกิจการในรอบปีที่ผ่านมา

6.3.1 การเปลี่ยนแปลงและพัฒนาการที่สำคัญเกี่ยวกับการทบทวนนโยบาย แนวปฏิบัติ และระบบการกำกับดูแลกิจการ หรือกฎบัตรคณะกรรมการในรอบปีที่ผ่านมา

คณะกรรมการบริษัทตระหนักดีว่า การมีระบบการกำกับดูแลกิจการที่ดี จะทำให้ธุรกิจของบริษัทมีประสิทธิภาพมั่นคง เพิ่มมูลค่าทางเศรษฐกิจและความมั่นคงในระยะยาวให้แก่ผู้ถือหุ้น และผู้มีส่วนได้เสียทุกฝ่าย

แม้ว่าคณะกรรมการบริษัทยังมิได้จัดทำนโยบายเกี่ยวกับการกำกับดูแลกิจการที่ดีทั้ง 8 หลักปฏิบัติ เพื่อให้สอดคล้องกับ “หลักการกำกับดูแลกิจการที่ดีสำหรับบริษัทจดทะเบียนปี 2560 (Corporate Governance Code : CG Code)” ของสำนักงานคณะกรรมการกำกับหลักทรัพย์และตลาดหลักทรัพย์ (ก.ล.ต.) เพื่อให้กรรมการ ผู้บริหารและพนักงานทุกคนยึดถือเป็นแนวทางปฏิบัติงาน

อย่างไรก็ตาม คณะกรรมการบริษัทให้ความสำคัญกับการกำกับดูแลกิจการ โดยเห็นว่าหลักการดังกล่าวก่อให้เกิดประโยชน์ต่อการพัฒนาองค์กร และนำหลักการกำกับดูแลกิจการที่ดีสำหรับบริษัทจดทะเบียนปี 2560 มาปฏิบัติอย่างต่อเนื่อง และมีบางเรื่องที่บริษัทยังมิได้ปฏิบัติ ซึ่งคณะกรรมการบริษัทจะทยอยการจัดตั้ง/จัดทำ คือ

1. สำนักตรวจสอบ
2. จัดตั้งคณะกรรมการสรรหาและพิจารณาค่าตอบแทน
3. กฎบัตรของคณะกรรมการบริษัทและคณะกรรมการชุดย่อย

6.3.2 การปฏิบัติในเรื่องอื่นๆ ตามหลักการกำกับดูแลกิจการที่ดี

คณะกรรมการบริษัทได้ให้ความสำคัญต่อการกำกับดูแลกิจการที่ดี และมีความเชื่อมั่นว่าระบบการบริหารจัดการที่ดี การมีคณะกรรมการบริษัทและผู้บริหารที่มีวิสัยทัศน์และมีความรับผิดชอบต่อหน้าที่ มีกลไกการควบคุมและการถ่วงดุลอำนาจ เพื่อให้การบริหารงานเป็นไปอย่างโปร่งใสและตรวจสอบได้ การเคารพในสิทธิความเท่าเทียมกันของผู้ถือหุ้นและมีความรับผิดชอบต่อผู้มีส่วนได้เสียจะเป็นปัจจัยสำคัญ ในการเพิ่มมูลค่าและผลตอบแทนสูงสุดให้แก่ผู้ถือหุ้นของบริษัทในระยะยาว



ปัจจุบัน หลักการกำกับดูแลกิจการที่ดีสำหรับบริษัทจดทะเบียนปี 2560 ของสำนักงานคณะกรรมการกำกับหลักทรัพย์และตลาดหลักทรัพย์ รวม 8 ข้อ คือ

หลักปฏิบัติที่ 1 ตระหนักถึงบทบาทและความรับผิดชอบของคณะกรรมการบริษัทในฐานะผู้นำองค์กรที่สร้างคุณค่าให้กิจการอย่างยั่งยืน (Establish Clear Leadership Role and Responsibilities of the Board)

หลักปฏิบัติที่ 2 กำหนดวัตถุประสงค์และเป้าหมายหลักของกิจการที่เป็นไปเพื่อความยั่งยืน (Define Objectives that Promote Sustainable Value Creation)

หลักปฏิบัติที่ 3 เสริมสร้างคณะกรรมการที่มีประสิทธิภาพ (Strengthen Board Effectiveness)

หลักปฏิบัติที่ 4 สรรหาและพัฒนาผู้บริหารระดับสูง และการบริหารบุคลากร (Ensure Effective CEO and People Management)

หลักปฏิบัติที่ 5 ส่งเสริมนวัตกรรมและการประกอบธุรกิจอย่างมีความรับผิดชอบ (Nurture Innovation and Responsibility Business)

หลักปฏิบัติที่ 6 ดูแลให้มีระบบการบริหารความเสี่ยง และการควบคุมภายในที่เหมาะสม (Strengthen Effective Risk Management and Internal Control)

หลักปฏิบัติที่ 7 รักษาความน่าเชื่อถือทางการเงิน และการเปิดเผยข้อมูล (Ensure Disclosure and Financial Integrity)

หลักปฏิบัติที่ 8 สนับสนุนการมีส่วนร่วม และการสื่อสารกับผู้ถือหุ้น (Ensure Engagement and Communication with Shareholders)

ทั้งนี้ คณะกรรมการบริษัทยังมิได้จัดทำหลักการกำกับดูแลกิจการที่ดีสำหรับบริษัทจดทะเบียนปี 2560 ของสำนักงานคณะกรรมการกำกับหลักทรัพย์และตลาดหลักทรัพย์เป็นลายลักษณ์อักษร แต่คณะกรรมการบริษัทได้ปฏิบัติตามหลักการกำกับดูแลกิจการที่ดีในฐานะผู้นำสูงสุดขององค์กรถือปฏิบัติอย่างเหมาะสม โดยสรุปได้ดังนี้

1. สิทธิของผู้ถือหุ้น

บริษัทให้ความเคารพต่อสิทธิขั้นพื้นฐานของผู้ถือหุ้นทั้งในฐานะของนักลงทุนและในฐานะเจ้าของบริษัท ด้วยการปฏิบัติต่อผู้ถือหุ้นอย่างเท่าเทียมกัน โดยผู้ถือหุ้นสามารถมั่นใจได้ว่าสิทธิดังกล่าวได้รับการคุ้มครองและปฏิบัติด้วยดีเสมอ ดังต่อไปนี้

1.1 บริษัทได้แต่งตั้งให้บริษัท ศูนย์รับฝากหลักทรัพย์ (ประเทศไทย) จำกัด ทำหน้าที่เป็นนายทะเบียนหลักทรัพย์ของบริษัท เพื่ออำนวยความสะดวกให้กับผู้ถือหุ้นในการดำเนินงานเกี่ยวกับงานทะเบียนหลักทรัพย์ของบริษัท

1.2 ในการกำหนดวันประชุมผู้ถือหุ้น ซึ่งในช่วงปีที่ผ่านมาอยู่ในสถานการณ์การแพร่ระบาดของโรคโควิด 19 (Covid-19) บริษัทมีการประชุมผู้ถือหุ้นรวม 3 ครั้ง โดยเป็นการประชุมในรูปแบบผ่านสื่ออิเล็กทรอนิกส์

1.3 สิทธิในการเข้าร่วมประชุมสามัญผู้ถือหุ้น ซึ่งจัดให้มีปีละ 1 ครั้ง และประชุมวิสามัญผู้ถือหุ้นซึ่งในปี 2564 มีการประชุมวิสามัญผู้ถือหุ้น จำนวน 2 ครั้ง



1.4 ในการประชุมสามัญผู้ถือหุ้นประจำปี บริษัทได้ส่งหนังสือนัดประชุมพร้อมเอกสารข้อมูลประกอบการประชุมที่มีรายละเอียดเพียงพอ ครบถ้วน แสดงรายละเอียดความเป็นมาและความเห็นของคณะกรรมการบริษัท ในทุกวาระ มีรายละเอียดในเรื่องดังต่อไปนี้

- ข้อมูลของบุคคลที่ได้รับการเสนอชื่อให้เข้าดำรงตำแหน่งกรรมการแทนกรรมการที่ครบกำหนดออกจากตำแหน่งตามวาระ

- ข้อมูลของบุคคลที่เสนอชื่อให้เข้าดำรงตำแหน่งกรรมการ
- ข้อบังคับของบริษัทเฉพาะที่เกี่ยวกับการประชุมผู้ถือหุ้น
- เอกสารและหลักฐานที่ผู้เข้าร่วมประชุมต้องแสดงก่อนเข้าร่วมประชุม วิธีการมอบฉันทะการลงคะแนน และการออกเสียงลงคะแนนในการประชุมผู้ถือหุ้น

นอกจากนี้ บริษัทได้ลงประกาศโฆษณาในหนังสือพิมพ์เป็นเวลาติดต่อกัน 3 วัน และลงประกาศล่วงหน้าก่อนวันประชุมไม่น้อยกว่า 3 วัน

1.5 บริษัทมอบหมายให้บริษัท ศูนย์รับฝากหลักทรัพย์ (ประเทศไทย) จำกัด ซึ่งเป็นนายทะเบียนหุ้นของบริษัทเป็นผู้จัดส่งหนังสือนัดประชุมผู้ถือหุ้นให้แก่ผู้ถือหุ้นล่วงหน้าก่อนวันประชุมล่วงหน้าไม่น้อยกว่า 7 วัน

2. การปฏิบัติต่อผู้ถือหุ้นอย่างเท่าเทียมกัน

บริษัทดำเนินธุรกิจโดยยึดหลักคุณธรรม จริยธรรม รับผิดชอบต่อสังคมและผู้ที่เกี่ยวข้องทุกฝ่าย คณะกรรมการบริษัทปฏิบัติหน้าที่โดยคำนึงถึงผลประโยชน์สูงสุดสำหรับผู้ถือหุ้นอย่างเท่าเทียมกัน โดยให้ความสำคัญและเคารพต่อสิทธิแห่งความเป็นเจ้าของของผู้ถือหุ้น โดยไม่เอื้อประโยชน์ต่อผู้มีส่วนได้เสียกลุ่มใดกลุ่มหนึ่ง ทั้งนี้ ผู้ถือหุ้นจึงมั่นใจได้ว่า สิทธิของตนจะได้รับการคุ้มครองและปฏิบัติด้วยดีเสมอ คณะกรรมการบริษัทมีแนวทางในการรักษาไว้ซึ่งสิทธิดังกล่าวดังนี้

2.1 บริษัทจัดการประชุมผู้ถือหุ้นให้เป็นไปตามลำดับวาระที่แจ้งไว้ในหนังสือนัดประชุมผู้ถือหุ้น โดยบริษัทจะไม่เพิ่มวาระการประชุมโดยไม่ได้แจ้งให้ผู้ถือหุ้นทราบล่วงหน้า หากจะมีการเพิ่มวาระเพื่อพิจารณาเรื่องอื่นนอกเหนือจากที่กำหนดไว้ในหนังสือนัดประชุมผู้ถือหุ้น จะต้องได้รับอนุมัติจากที่ประชุมผู้ถือหุ้นด้วยคะแนนเสียงไม่น้อยกว่า 1 ใน 3 ของผู้ถือหุ้นที่มาประชุมและมีสิทธิออกเสียง

2.2 ในการประชุมผู้ถือหุ้นทุกครั้ง บริษัทได้ดำเนินการจัดส่งหนังสือเชิญประชุมพร้อมเอกสารข้อมูลประกอบการประชุม โดยมีรายละเอียดครบถ้วนถูกต้อง รวมทั้งความเห็นของคณะกรรมการบริษัทในแต่ละวาระอย่างเพียงพอภายในระยะเวลาที่กฎหมายกำหนด

2.3 หากผู้ถือหุ้นไม่สามารถเข้าร่วมประชุมได้ บริษัทได้จัดส่งหนังสือมอบฉันทะตามแบบของกระทรวงพาณิชย์ไปพร้อมหนังสือนัดประชุมผู้ถือหุ้น เพื่อให้ผู้ถือหุ้นที่ประสงค์จะมอบฉันทะให้ผู้อื่นมาประชุมแทน โดยเลือกที่จะมอบฉันทะให้บุคคลใดบุคคลหนึ่งแทนหรือกรรมการอิสระคนใดคนหนึ่งของบริษัทเข้าร่วมประชุมแทน เพื่อเป็นการรักษาสิทธิของผู้ถือหุ้นได้

2.4 บริษัทกำหนดให้สิทธิออกเสียงในที่ประชุมผู้ถือหุ้นเป็นไปตามจำนวนหุ้นที่ผู้ถือหุ้นถืออยู่ โดยหนึ่งหุ้นมีสิทธิเท่ากับหนึ่งเสียง



2.5 บริษัทมีการดูแลเรื่องการใช้ข้อมูลภายในโดยมีนโยบายห้ามกรรมการและผู้บริหารใช้ข้อมูลภายในที่มีสาระสำคัญของบริษัท ซึ่งยังไม่ได้เปิดเผยต่อสาธารณชนเพื่อประโยชน์ของตนเองหรือผู้อื่น รวมถึงการซื้อขายหลักทรัพย์ของบริษัท โดยกรรมการ ผู้บริหาร และพนักงานที่อยู่ในหน่วยงานที่ทราบข้อมูลภายในจะต้องระงับการซื้อขายหลักทรัพย์ของบริษัทในช่วง 1 เดือนก่อนการเปิดเผยงบการเงินต่อสาธารณชน

2.6 ในกรณีที่กรรมการและผู้บริหารคนใดทำการซื้อขาย โอนหรือรับโอนหลักทรัพย์ของบริษัทจะต้องแจ้งให้สำนักงานคณะกรรมการกำกับหลักทรัพย์และตลาดหลักทรัพย์ทราบทุกครั้งภายใน 3 วันทำการ นับจากวันที่มีการเปลี่ยนแปลง และแจ้งให้เลขานุการบริษัทได้รับทราบ

2.7 บริษัทมีแนวทางปฏิบัติที่ชัดเจนในการดูแลและจัดปัญหาความขัดแย้งทางผลประโยชน์ ซึ่งหากที่ประชุมมีมติทำรายการ ที่อาจมีความขัดแย้งทางผลประโยชน์ หรือเข้าทำรายการที่เกี่ยวข้องกัน บริษัทจะทำการเปิดเผยมูลค่ารายการซื้อคู่สัญญาและบุคคลที่เกี่ยวข้องกัน เหตุผลความจำเป็น และรายละเอียดอื่นๆ ที่เกี่ยวข้องในการเข้าทำรายการดังกล่าวอย่างถูกต้องครบถ้วนทั้งภาษาไทยและภาษาอังกฤษ ผ่านช่องทางเว็บไซต์ของตลาดหลักทรัพย์แห่งประเทศไทย คือ www.set.or.th และเว็บไซต์บริษัท คือ www.smilingfish.com

3. การคำนึงถึงบทบาทของผู้มีส่วนได้เสีย

บริษัทให้ความสำคัญต่อการคำนึงถึงประโยชน์ของผู้มีส่วนได้เสียกลุ่มต่างๆ โดยดำเนินธุรกิจด้วยความรับผิดชอบ และเป็นธรรมต่อผู้มีส่วนเกี่ยวข้องทุกฝ่าย มุ่งมั่นในการพัฒนากิจการของบริษัทให้เจริญก้าวหน้ามั่นคงอย่างยั่งยืน สามารถสร้างผลตอบแทนแก่ผู้ถือหุ้นอย่างเหมาะสม ปกป้องผลประโยชน์และดูแลทรัพย์สินของบริษัทเสมือนวิญญูชนพึงรักษาทรัพย์สินของตน ในการนี้บริษัทได้ดูแลสิทธิของผู้มีส่วนได้เสียกลุ่มต่างๆ ด้วยการปฏิบัติที่ดีอย่างเท่าเทียมกัน ดังนี้

3.1 ผู้ถือหุ้น

บริษัทเคารพต่อสิทธิขั้นพื้นฐานของผู้ถือหุ้นตามที่กำหนดไว้โดยกฎหมายและข้อบังคับของบริษัท โดยปฏิบัติต่อผู้ถือหุ้นทุกรายอย่างเท่าเทียมกัน บริษัทมีกลไกที่ทำให้ผู้ถือหุ้นมีความเชื่อมั่นว่าจะได้รับข้อมูลที่ถูกต้อง และผลตอบแทนที่เหมาะสม มีการควบคุมการทำรายการระหว่างกัน มีมาตรการป้องกันการขัดแย้งทางผลประโยชน์ ป้องกันการใช้ข้อมูลภายในเกี่ยวกับข่าวสารที่เป็นความลับ และห้ามกรรมการและผู้บริหารที่รับทราบข้อมูลภายในไม่นำข้อมูลภายในของบริษัทไปใช้เพื่อประโยชน์ส่วนตน รวมทั้งเพื่อการซื้อขายหลักทรัพย์ของบริษัทโดยเฉพาะ ในช่วง 1 เดือนก่อนเผยแพร่งบการเงินแก่สาธารณชน

3.2 ลูกค้า/ผู้บริโภค

บริษัทได้ให้ความสำคัญและรับผิดชอบต่อลูกค้า/ผู้บริโภคทุกรายอย่างสม่ำเสมอ รวมถึงเชื่อมั่นในคุณค่าของการสร้างความพึงพอใจและความมั่นใจอย่างต่อเนื่องให้กับลูกค้า โดยมุ่งมั่นในการพัฒนาผลิตภัณฑ์ รับผิดชอบต่อคุณภาพและมาตรฐานผลิตภัณฑ์ พัฒนาและปรับปรุงการให้บริการแก่ลูกค้า/ผู้บริโภค



ทั้งนี้ บริษัทได้จัดตั้งหน่วยงานรับเรื่องร้องเรียนและร้องทุกข์ในการดำเนินการเกี่ยวกับผลกระทบและปัญหาที่เกิดขึ้นกับลูกค้า/ผู้บริโภคโดยเฉพาะ โดยมีช่องทางที่ลูกค้า/ผู้บริโภคมารถสื่อสารกับบริษัทได้หลายช่องทาง เช่น

- Call Center 0 2269 8899
- ช่องทางออนไลน์ ได้แก่ Facebook <https://www.facebook.com/smilingfishofficial> และเว็บไซต์

ของบริษัท www.smilingfish.com

3.3 คู่ค้า

บริษัทได้ปฏิบัติตามข้อตกลงและเงื่อนไขการค้าตามกรอบกติกาการแข่งขันที่สุจริต เสมอภาค และเป็นธรรม คำนึงถึงประโยชน์สูงสุดของบริษัท โดยอยู่บนพื้นฐานของการได้รับผลตอบแทนที่เป็นธรรมทั้งสองฝ่าย โดยรักษาคำมั่นที่ให้ไว้กับคู่ค้าอย่างเคร่งครัด รวมทั้งการเสริมสร้างสัมพันธภาพและความเข้าใจที่ดีต่อกัน หลีกเลี่ยงสถานการณ์ที่อาจทำให้เกิดความขัดแย้งทางผลประโยชน์ด้วยการเจรจาแก้ปัญหาบนพื้นฐานของความสัมพันธ์ทางธุรกิจ

3.4 คู่แข่ง

บริษัทดำเนินธุรกิจโดยปฏิบัติตามกรอบกติกาของการแข่งขันทางการค้าด้วยความสุจริตและเป็นธรรม โดยใช้หลักคู่แข่งทางการค้าเชิงพันธมิตรอันเป็นการส่งเสริมซึ่งกันและกันในการอบที่ไมก่อให้เกิดความเสียหายทางธุรกิจและความสัมพันธ์ระหว่างกัน ทั้งนี้ บริษัทมีแนวทางที่ชัดเจนว่า

- จะไม่แสวงหาข้อมูลที่เป็นความลับของคู่แข่ง หรือทำการใดๆ ที่จะให้ได้มาซึ่งข้อมูลของคู่แข่งโดยวิธีการที่ไม่สุจริต ผิดกฎหมาย หรือผิดจริยธรรม
- บริษัทจะไม่กระทำการใดๆ ที่จะก่อให้เกิดการแข่งขันที่ไม่เป็นธรรม หรือการผูกขาดทางการค้า
- บริษัทจะไม่กระทำการใดๆ ที่จะเป็นการทำลายชื่อเสียงของคู่แข่ง

3.5 เจ้าหนี้

บริษัทยึดถือและปฏิบัติตามข้อตกลงเงื่อนไขทางการค้าต่อเจ้าหนี้ทางการค้าด้วยความซื่อสัตย์สุจริต เพื่อสร้างความเชื่อมั่นและไว้วางใจซึ่งกันและกัน ในกรณีเจ้าหนี้ที่เป็นสถาบันการเงิน บริษัทได้ปฏิบัติตามเงื่อนไขของสัญญากู้ยืมเงิน หรือสัญญาสินเชื่อมาโดยตลอด เพื่อสร้างความมั่นใจแก่สถาบันการเงิน โดยปฏิบัติตามเงื่อนไขต่างๆ ตามที่ระบุในสัญญาและข้อตกลงอย่างเคร่งครัด

ทั้งนี้ เงื่อนไขที่บริษัทนำมาปฏิบัติและยึดถือเป็นกฎเกณฑ์ในการปฏิบัติต่อเจ้าหนี้ คือ

- ปฏิบัติตามข้อตกลงที่มีต่อคู่ค้า เจ้าหนี้ทุกรายอย่างเสมอภาคและเป็นธรรม โดยตั้งอยู่บนพื้นฐานของการได้รับผลตอบแทนที่เป็นธรรมทั้งสองฝ่าย
- ละเว้นการเรียก รับ และไม่ให้ผลประโยชน์ใดๆ ที่ไม่สุจริตทางการค้า
- ในกรณีของการกู้ยืม บริษัทจะไม่นำเงินที่ได้จากการกู้ยืมไปใช้ในทางที่ขัดกับวัตถุประสงค์ในข้อตกลง/เงื่อนไขของการกู้ยืม



3.6 พนักงาน

บริษัทให้ความสำคัญต่อพนักงานทุกคนและตระหนักว่าพนักงานเป็นทรัพยากรที่มีคุณค่าของบริษัท เป็นปัจจัยแห่งความสำเร็จของการบรรลุเป้าหมายของบริษัท โดยบริษัทได้ให้การดูแลและมีการปฏิบัติที่เป็นธรรม ทั้งในด้านโอกาส ผลตอบแทน การแต่งตั้ง โยกย้าย โดยเหมาะสมกับผลการปฏิบัติงานของพนักงานแต่ละคน และผลสำเร็จทางธุรกิจของบริษัท ทั้งนี้ นอกเหนือจากค่าตอบแทนรายเดือนแล้ว บริษัทยังมีสวัสดิการต่างๆ เช่น กองทุนสำรองเลี้ยงชีพ สหกรณ์ออมทรัพย์ของพนักงาน เป็นต้น

4. การเปิดเผยข้อมูลและความโปร่งใส

บริษัทมีนโยบายในการเปิดเผยข้อมูลและสารสนเทศ อาทิ ข้อมูลทางการเงิน ข้อมูลทั่วไปที่สำคัญเกี่ยวกับธุรกิจและผลประกอบการของบริษัทที่ตรงกับความเป็นจริง ครบถ้วน เพียงพอ สม่ำเสมอ ทันเวลาอย่างทั่วถึงและเท่าเทียมกัน โดยได้เผยแพร่ข้อมูลข่าวสารต่างๆ ผ่านระบบข่าวของตลาดหลักทรัพย์แห่งประเทศไทย

บริษัทได้ตระหนักและมีความรับผิดชอบต่อความเชื่อถือได้ของข้อมูลทางการเงิน โดยคณะกรรมการบริษัทได้จัดทำรายงานทางการเงินที่มีข้อมูลถูกต้อง ครบถ้วน ตามมาตรฐานการบัญชีและหลักบัญชีที่รับรองทั่วไป รวมทั้งการเปิดเผยสารสนเทศสำคัญที่มีผลกระทบ หรืออาจมีผลกระทบของบริษัท โดยการปฏิบัติตามกฎหมาย กฎเกณฑ์ ข้อบังคับของตลาดหลักทรัพย์แห่งประเทศไทย สำนักงานคณะกรรมการกำกับหลักทรัพย์และตลาดหลักทรัพย์ และหน่วยงานอื่นๆ ของรัฐอย่างเคร่งครัดและติดตามแก้ไขเปลี่ยนแปลงอย่างสม่ำเสมอ เพื่อให้มั่นใจว่ากฎหมาย กฎเกณฑ์ มีความทันสมัย และเป็นหลักประกันให้ผู้ถือหุ้นเชื่อมั่นในการดำเนินธุรกิจอย่างตรงไปตรงมา



7 โครงสร้างการกำกับดูแลกิจการ และข้อมูลสำคัญเกี่ยวกับคณะกรรมการ

คณะกรรมการชุดย่อย ผู้บริหาร พนักงาน และอื่นๆ

7.1 โครงสร้างการกำกับดูแลกิจการ

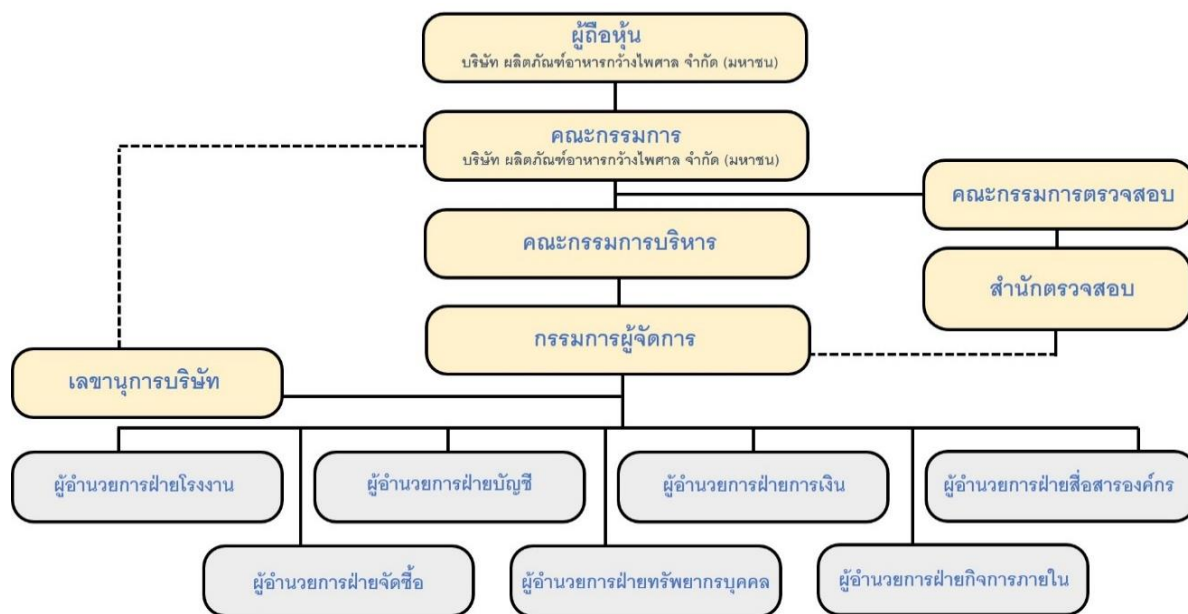

7.2 ข้อมูลเกี่ยวกับคณะกรรมการ

7.2.1 องค์ประกอบของคณะกรรมการ

เพื่อให้เป็นไปตามหลักการกำกับดูแลกิจการที่ดี (Corporate Governance) และให้มีการถ่วงดุลกันระหว่างกรรมการอิสระ กรรมการที่ไม่เป็นผู้บริหาร และกรรมการที่เป็นผู้บริหาร ดังนั้น องค์ประกอบของคณะกรรมการบริษัท ณ วันที่ 31 ธันวาคม 2564 ประกอบด้วย

องค์ประกอบของคณะกรรมการ	จำนวน (คน)			สัดส่วนร้อยละ
	ชาย	หญิง	รวม	
กรรมการที่เป็นผู้บริหาร	-	4	4	19
กรรมการที่ไม่เป็นผู้บริหาร	7	3	10	48
กรรมการอิสระ	5	2	7	33
รวม	12	9	21	100

คณะกรรมการบริษัทประกอบด้วย กรรมการอิสระ จำนวน 7 คน คิดเป็นร้อยละ 33 ของกรรมการทั้งคณะ



7.2.2 ข้อมูลคณะกรรมการและมีผู้มีอำนาจควบคุมบริษัทรายบุคคล

คณะกรรมการบริษัท ผลิตภัณฑ์อาหารกว้างไพศาล จำกัด (มหาชน) ณ วันที่ 31 ธันวาคม 2564 มีจำนวนทั้งสิ้น 21 คน ตามหนังสือรับรองการจดทะเบียนของกระทรวงพาณิชย์ ซึ่งประกอบด้วยผู้ทรงคุณวุฒิที่มีความรู้ความสามารถ และประสบการณ์ที่เป็นประโยชน์ต่อการดำเนินธุรกิจของบริษัท โดยมีรายชื่อดังนี้

รายชื่อกรรมการบริษัท	ตำแหน่ง	วันที่ได้รับการแต่งตั้ง	จำนวนปีดำรงตำแหน่ง
1. นายสุธรรม โตทับเที่ยง	ประธานกรรมการ	3 ก.ย. 2564	3 เดือน 27 วัน
2. นางจุรัตน์ มะนะสุทธิ์	รองประธานกรรมการ	3 ก.ย. 2564	3 เดือน 27 วัน
3. นางสาวศิริพร โตทับเที่ยง	กรรมการ	3 ก.ย. 2564	3 เดือน 27 วัน
4. นางสาวสุนีย์ โตทับเที่ยง	กรรมการ	3 ก.ย. 2564	3 เดือน 27 วัน
5. นางสาวจุรี โตทับเที่ยง	กรรมการ	3 ก.ย. 2564	3 เดือน 27 วัน
6. นางสาวรณิ โตทับเที่ยง	กรรมการ	3 ก.ย. 2564	3 เดือน 27 วัน
7. พล.ต.อ.ชาญ รัตนธรรม	กรรมการ และกรรมการอิสระ	16 มิ.ย. 2563	1 ปี 6 เดือน 14 วัน
8. นพ.วรินทร์ ตันท์ศุภศิริ	กรรมการ และกรรมการอิสระ	27 เม.ย. 2560	4 ปี 8 เดือน 3 วัน
9. นางจิรภรณ์ ศุภศิริ	กรรมการ และกรรมการอิสระ	15 ก.ค. 2564	5 เดือน 16 วัน
10. นางสาวยุพาพร จันทร์แซมชัย	กรรมการ และกรรมการอิสระ	3 ก.ย. 2564	3 เดือน 27 วัน
11. ผศ.ดร.ศรัณยพงศ์ เทียงธรรม	กรรมการ และกรรมการอิสระ	3 ก.ย. 2564	3 เดือน 27 วัน
12. ดร.ภัทร จี้งกานต์กุล	กรรมการ และกรรมการอิสระ	3 ก.ย. 2564	3 เดือน 27 วัน
13. นายอรรคชัย สว่างไพศาลกุล	กรรมการ และกรรมการอิสระ	3 ก.ย. 2564	3 เดือน 27 วัน
14. นางจุฬา หวังศิริเลิศ	กรรมการ	3 ก.ย. 2564	3 เดือน 27 วัน
15. นายเสริมสันต์ สิ้นสุข	กรรมการ	3 ก.ย. 2564	3 เดือน 27 วัน
16. นายสุรินทร์ โตทับเที่ยง	กรรมการ	(ก่อนปี 2560)	มากกว่า 4 ปี
17. นายไกรสิน โตทับเที่ยง	กรรมการ	23 เม.ย. 2562	2 ปี 8 เดือน 7 วัน
18. นายไกรฤทธิ์ โตทับเที่ยง	กรรมการ	16 มิ.ย. 2563	1 ปี 6 เดือน 14 วัน
19. นายทวีศักดิ์ นารายณ์ประทาน	กรรมการ	26 เม.ย. 2561	3 ปี 8 เดือน 4 วัน
20. นายสุเมธ อูสาหะ	กรรมการ	15 ก.ค. 2564	5 เดือน 16 วัน
21. นางสาวมัลลิกา ไมตรีภิรมย์	กรรมการ	15 ก.ค. 2564	5 เดือน 16 วัน



หมายเหตุ :

1. ข้อมูลวันที่ได้รับการแต่งตั้งในฐานะกรรมการบริษัทของลำดับที่ 7 - 9 และลำดับที่ 16 - 21 คณะผู้จัดทำไม่มีข้อมูลที่ได้รับ การแต่งตั้งเป็นกรรมการครั้งแรก ดังนั้น จึงคิดคำนวณจากวันที่ได้รับการแต่งตั้งจากที่ประชุมผู้ถือหุ้นให้กลับเข้ามาดำรง ตำแหน่งอีกครั้งในแต่ละรอบของการครบวาระ
2. มติที่ประชุมวิสามัญผู้ถือหุ้น ครั้งที่ 2/2564 จัดโดยผู้ถือหุ้นเรียกประชุมตามมาตรา 100 แห่งพระราชบัญญัติบริษัทมหาชน จำกัด พ.ศ. 2535 มีมติแต่งตั้งลำดับที่ 1 - 6 และลำดับที่ 10 - 15 ให้ดำรงตำแหน่งกรรมการบริษัท และลำดับที่ 10 - 13 ให้ดำรงตำแหน่งกรรมการอิสระ
3. นายสุธรรม โตทับเที่ยง ได้รับการแต่งตั้งให้ดำรงตำแหน่งประธานกรรมการ แทนนายสุรินทร์โตทับเที่ยง ตามมติที่ประชุม คณะกรรมการบริษัท เมื่อวันที่ 15 พฤศจิกายน 2564

ณ วันที่ 31 ธันวาคม 2564 บริษัทมีกรรมการอิสระจำนวน 7 คน จากจำนวนกรรมการบริษัททั้งหมดจำนวน 21 คน โดยคิดเป็นสัดส่วนร้อยละ 33 โดยกรรมการตรวจสอบ 3 คน โดยมีคุณสมบัติเป็นกรรมการอิสระและกรรมการ ตรวจสอบตามหลักเกณฑ์ของคณะกรรมการกำกับตลาดทุน ได้แก่

1. พล.ต.อ.ชาญ	รัตนธรรม	กรรมการ กรรมการตรวจสอบ และกรรมการอิสระ
2. นพ.วรินทร์	ตันท์สุภาศิริ	กรรมการ กรรมการตรวจสอบ และกรรมการอิสระ
3. นางจิรภรณ์	สุภศรี	กรรมการ กรรมการตรวจสอบ และกรรมการอิสระ
4. นางสาวยุพาพร	จันทร์แซมชัย	กรรมการ และกรรมการอิสระ
5. ผศ.ดร.ศรัณยพงศ์	เที่ยงธรรม	กรรมการ และกรรมการอิสระ
6. ดร.ภัทร	จิ่งกานต์กุล	กรรมการ และกรรมการอิสระ
7. นายอรรคชัย	สว่างไพศาลกุล	กรรมการ และกรรมการอิสระ

กรรมการผู้มีอำนาจลงนามแทนบริษัท

กรรมการซึ่งมีอำนาจลงนามและทำการแทนบริษัท คือ

1. นายสุธรรม โตทับเที่ยง และนางสาวจรี โตทับเที่ยง ลงลายมือชื่อร่วมกันรวมเป็นสองคน และประทับตราสำคัญของบริษัท
2. นายสุธรรม โตทับเที่ยง หรือ นางสาวจรี โตทับเที่ยง คนใดคนหนึ่งลงลายมือชื่อร่วมกับนางสุวรรณี โตทับเที่ยง หรือ นายสุรินทร์โตทับเที่ยง รวมเป็นสองคนและประทับตราสำคัญของบริษัท

ประวัติข้อมูลส่วนบุคคลของกรรมการ

รายละเอียดของกรรมการบริษัท ผู้บริหาร ผู้มีอำนาจควบคุมของบริษัท บุคคลที่ได้รับมอบหมายให้รับผิดชอบ สูงสุดในสายงานบัญชีและการเงิน บุคคลที่ได้รับมอบหมายให้รับผิดชอบโดยตรงในการควบคุมการทำบัญชี และ เลขานุการบริษัท รายละเอียดตามเอกสารแนบ 1



หน้าที่และความรับผิดชอบของกรรมการบริษัท

1. การบุคคล

- การวางระเบียบข้อบังคับการพนักงานของบริษัท
- การแต่งตั้ง ถอดถอน โยกย้าย และลงโทษคณะกรรมการบริหาร ประธานเจ้าหน้าที่บริหาร กรรมการผู้จัดการ และพนักงานระดับบริหารในกรณีที่เห็นสมควร
- การประเมินผลและพิจารณาความดีความชอบของพนักงานระดับประธานเจ้าหน้าที่บริหารและกรรมการผู้จัดการ

2. การเงิน

- อนุมัติงบประมาณประจำปีขั้นสุดท้าย

3. การบริหารทั่วไป

- กำหนดแนวทางและนโยบายในการดำเนินงานของบริษัท
- กำหนดโครงสร้างการบริหารงานของบริษัท
- กำหนดหน้าที่ของคณะกรรมการบริหาร ประธานเจ้าหน้าที่บริหาร และกรรมการผู้จัดการ

7.2.3 บทบาทหน้าที่ของคณะกรรมการ

คณะกรรมการบริษัทตระหนักถึงความสำคัญของการกำกับดูแลกิจการที่ดีเพื่อเพิ่มความโปร่งใส เพิ่มขีดความสามารถในการแข่งขันของกิจการ และเพิ่มความเชื่อมั่นให้แก่ผู้ถือหุ้นและผู้เกี่ยวข้องทุกฝ่าย จึงได้กำหนดนโยบายสนับสนุนการกำกับดูแลกิจการโดยครอบคลุมหลักสำคัญดังนี้

1. การปฏิบัติต่อผู้ถือหุ้นและผู้มีส่วนได้เสียอย่างเท่าเทียมกันเป็นธรรมต่อทุกฝ่าย
2. คณะกรรมการมีความมุ่งมั่นในการสร้างมูลค่าเพิ่มแก่กิจการในระยะยาว บริหารงานด้วยความรอบคอบและระมัดระวังรับผิดชอบต่อการปฏิบัติหน้าที่ด้วยความสามารถและประสิทธิภาพที่เพียงพอ เพื่อให้เกิดประโยชน์สูงสุดต่อผู้ถือหุ้น ดูแลมิให้เกิดปัญหาความขัดแย้งทางผลประโยชน์และรับผิดชอบต่อการตัดสินใจและการกระทำของตนเอง
3. การดำเนินงานเป็นไปด้วยความโปร่งใส สามารถตรวจสอบได้ เปิดเผยข้อมูลอย่างเพียงพอแก่ผู้ที่เกี่ยวข้องทุกฝ่าย
4. การดำเนินธุรกิจโดยคำนึงถึงความเสี่ยงอยู่เสมอ โดยมีการควบคุมและบริหารความเสี่ยงที่เหมาะสม
5. บริษัทมีการกำหนดจริยธรรมธุรกิจเพื่อให้กรรมการและพนักงานถือปฏิบัติแล้ว

การรายงานการถือครองหลักทรัพย์ของกรรมการและผู้บริหาร

คณะกรรมการบริษัทรับทราบว่าการบริหารมีหน้าที่รายงานการถือครองหลักทรัพย์และรายงานการเปลี่ยนแปลงการถือครองหลักทรัพย์ตามมาตรา 59 แห่งพระราชบัญญัติหลักทรัพย์และตลาดหลักทรัพย์ พ.ศ. 2535 ภายใน 3 วันทำการนับจากวันที่ซื้อ ขาย โอน หรือรับโอนต่อสำนักงานคณะกรรมการกำกับหลักทรัพย์และตลาดหลักทรัพย์ และร่วมกันปฏิบัติตามที่กฎหมายกำหนด ถึงแม้ว่า บริษัทยังมีได้ดำเนินการกำหนดไว้เป็นลายลักษณ์อักษร ทั้งนี้ ในช่วงปีที่ผ่านมาบริษัทยังอยู่ในหมวดบริษัทจดทะเบียนที่อยู่ระหว่างการฟื้นฟูการดำเนินงาน ดังนั้น หนี้สามัญของบริษัทจึงยังมิได้มีการซื้อขายในตลาดหลักทรัพย์แห่งประเทศไทย แต่อย่างไรก็ตาม คณะกรรมการบริษัทและผู้บริหารปฏิบัติอย่างเคร่งครัด



ทั้งนี้ การถือครองหุ้นของกรรมการบริษัทซึ่งนับรวมถึงการถือหุ้นของคู่สมรส และผู้บริหาร 4 รายแรก ณ วันที่ 31 ธันวาคม 2564 คิดเป็นสัดส่วนร้อยละ 19 ของจำนวนหุ้นที่จำหน่ายได้แล้วทั้งหมด โดยมีรายละเอียดดังนี้

ลำดับ	ชื่อ - สกุล	จำนวนหุ้น (20 ส.ค. 2564)	จำนวนหุ้น (31 ธ.ค. 2564)	เพิ่ม (ลด) ระหว่างปี
1,	นายสุธรรม โตทับเที่ยง	3,000,000	3,000,000	-
	นางชุติมา โตทับเที่ยง	1,000,000	1,000,000	-
2,	นางจุรัตน์ มະนะสุทธิ	1,070,000	1,070,000	-
	นายพิชัย มະนะสุทธิ	-	-	-
3.	นางสาวศิริพร โตทับเที่ยง	390,000	390,000	-
4.	นางสาวสุนีย์ โตทับเที่ยง	410,000	410,000	-
5.	นางสาวจรี โตทับเที่ยง	1,050,000	1,050,000	-
6.	นางสุวรรณณี โตทับเที่ยง	1,000,000	1,000,000	-
7.	พล.ต.อ.ชาญ รัตนธรรม	-	-	-
8.	นพ.วารินทร์ ตัณฑิ์ศุภศิริ	220,000	220,000	-
9.	นางจิรภรณ์ ศุภศิริ	-	-	-
10.	นางสาวยุพาพร จันทรแจ่มซ้อย	-	-	-
11.	ผศ.ดร.ศรัณยพงศ์ เทียงธรรม	-	-	-
12.	ดร.ภัทร จีงกานต์กุล	-	-	-
13.	นายอรรคชัย สว่างไพศาลกุล	-	-	-
14.	นางจุฬา หวังศิริเลิศ	1,050,000	1,050,000	-
15.	นายเสริมสันต์ ลินสุข	681,000	681,000	-
16.	นายสุรินทร์ โตทับเที่ยง	5,000,000	5,000,000	-
	นางอุทัยวรรณ โตทับเที่ยง	1,000,000	1,000,000	-
17.	นายไกรสิน โตทับเที่ยง	69,457,000	69,457,000	-
18.	นายไกรฤทธิ์ โตทับเที่ยง	4,904,000	4,904,000	-
19.	นายทวีศักดิ์ นารายณ์ประทาน	80,000	80,000	-
20.	นายสุเมธ อูสาหะ	-	-	-
21.	นางสาวมัลลิกา ไมตรีภิรมย์	350,000	350,000	-
22.	นางสิรินทร์ โตทับเที่ยง	1,000,000	1,000,000	-
	นายสลิล โตทับเที่ยง	1,990,000	1,990,000	-
23.	นายไกรลาภ โตทับเที่ยง	1,050,000	1,050,000	-
	นางภัทรีณี โตทับเที่ยง	-	-	-
24.	นางปวีตา โตทับเที่ยง	-	-	-
รวม		94,702,000	94,702,000	



หมายเหตุ :

1. วันที่ 20 สิงหาคม 2564 เป็นวันกำหนดรายชื่อผู้ถือหุ้นที่มีสิทธิในการเข้าร่วมประชุมวิสามัญผู้ถือหุ้น ครั้งที่ 2/2564 (Record Date-RD)
2. คู่สมรสของลำดับที่ 1 และลำดับที่ 22 - 24 เป็นผู้บริหารและคู่สมรสตามนิยามของคณะกรรมการกำกับหลักทรัพย์และตลาดหลักทรัพย์

7.3 ข้อมูลเกี่ยวกับคณะกรรมการชุดย่อย

7.3.1 โครงสร้างคณะกรรมการชุดย่อย

ณ วันที่ 31 ธันวาคม 2564 ประกอบด้วยคณะกรรมการชุดย่อยจำนวน 2 คณะ ได้แก่

1. คณะกรรมการตรวจสอบ
2. คณะกรรมการบริหาร

7.3.2 รายชื่อของคณะกรรมการชุดย่อยแต่ละชุด

คณะกรรมการตรวจสอบ (Audit Committee)

คณะกรรมการตรวจสอบประกอบด้วยคณะกรรมการที่มีความเป็นอิสระ ทำหน้าที่ในการสอบทานรายงานทางการเงินของบริษัท เพื่อให้ความมั่นใจว่า รายงานทางการเงินมีความน่าเชื่อถือ มีการเปิดเผยข้อมูลอย่างครบถ้วน ถูกต้องเป็นไปตามมาตรฐานการบัญชีที่รับรองทั่วไปและข้อกำหนดที่เกี่ยวข้อง สร้างความมั่นใจและความน่าเชื่อถือแก่ผู้ถือหุ้นและผู้มีส่วนได้เสีย และทำหน้าที่สอบทานระบบการควบคุมภายใน เพื่อให้มีความมั่นใจว่าการปฏิบัติงานของหน่วยงานต่างๆ เป็นไปอย่างมีประสิทธิภาพ ถูกต้องตามกฎหมาย สอดคล้องตามระเบียบการปฏิบัติงานที่ดี

ทั้งนี้ ณ วันที่ 31 ธันวาคม 2564 คณะกรรมการตรวจสอบ มีจำนวน 3 คน ดังมีรายละเอียดดังนี้

รายชื่อคณะกรรมการตรวจสอบ	ตำแหน่ง	จำนวนครั้งที่เข้าร่วมประชุม
1. พล.ต.อ.ชาญ รัตนธรรม	ประธานกรรมการตรวจสอบ	-
2. นพ.วารินทร์ ตัญษ์สุภาศิริ	กรรมการตรวจสอบ	-
3. นางจิรภรณ์ ศุภศิริ	กรรมการตรวจสอบ	-

หมายเหตุ : เนื่องจากคณะทำงาน 56-1 One Report ไม่ได้รับรายงานการประชุมจากคณะกรรมการตรวจสอบ รวมทั้งบันทึกข้อมูลต่างๆ ที่เป็นหลักฐานการประชุม จึงไม่สามารถระบุจำนวนครั้งที่กรรมการตรวจสอบแต่ละท่านเข้าร่วมประชุมคณะกรรมการตรวจสอบได้



หน้าที่และความรับผิดชอบของกรรมการตรวจสอบ

1. สอบทานให้บริษัทมีการรายงานทางการเงินและการบัญชีอย่างถูกต้องและเพียงพอ
2. สอบทานให้บริษัทมีระบบควบคุมภายใน (Internal Control) และระบบการตรวจสอบภายใน (Internal Audit) ที่เหมาะสมและมีประสิทธิผล และพิจารณาความเป็นอิสระของหน่วยงานตรวจสอบภายใน ตลอดจนให้ความเห็นชอบในการพิจารณาแต่งตั้ง โยกย้าย เลิกจ้างหัวหน้าหน่วยงานตรวจสอบภายใน หรือหน่วยงานอื่นใดที่รับผิดชอบเกี่ยวกับการตรวจสอบภายใน
3. สอบทานให้บริษัทปฏิบัติตามกฎหมายว่าด้วยหลักทรัพย์และตลาดหลักทรัพย์ ข้อกำหนดของตลาดหลักทรัพย์ และกฎหมายที่เกี่ยวข้องกับธุรกิจของบริษัท
4. พิจารณาเสนอแต่งตั้งบุคคลซึ่งมีความเป็นอิสระเพื่อทำหน้าที่เป็นผู้สอบบัญชีของบริษัท และเสนอคำตอบแทนของบุคคลดังกล่าว รวมทั้งเข้าร่วมประชุมกับผู้สอบบัญชีโดยไม่มีฝ่ายจัดการเข้าร่วมประชุมด้วยอย่างน้อยปีละ 1 ครั้ง
5. พิจารณารายการที่เกี่ยวข้องกันหรือรายการที่อาจมีความขัดแย้งทางผลประโยชน์ให้เป็นไปตามกฎหมาย และข้อกำหนดของตลาดหลักทรัพย์ ทั้งนี้ เพื่อให้มั่นใจว่ารายการดังกล่าวสมเหตุสมผลและเป็นประโยชน์สูงสุดต่อบริษัท
6. จัดทำรายงานของคณะกรรมการตรวจสอบโดยเปิดเผยไว้ในรายงานประจำปีของบริษัท ซึ่งรายงานดังกล่าวต้องลงนามโดยประธานคณะกรรมการตรวจสอบ โดยต้องประกอบด้วยข้อมูลอย่างน้อยดังต่อไปนี้
 - (ก) ความเห็นเกี่ยวกับความถูกต้อง ครบถ้วน เป็นที่เชื่อถือได้ของรายงานทางการเงินของบริษัท
 - (ข) ความเห็นเกี่ยวกับความเพียงพอของระบบควบคุมภายในของบริษัท
 - (ค) ความเห็นเกี่ยวกับการปฏิบัติตามกฎหมายว่าด้วยหลักทรัพย์และตลาดหลักทรัพย์ ข้อกำหนดของตลาดหลักทรัพย์ หรือกฎหมายที่เกี่ยวข้องกับธุรกิจของบริษัท
 - (ง) ความเห็นเกี่ยวกับความเหมาะสมของผู้สอบบัญชี
 - (จ) ความเห็นเกี่ยวกับรายการที่อาจมีความขัดแย้งทางผลประโยชน์
 - (ฉ) จำนวนการประชุมคณะกรรมการตรวจสอบ และการเข้าร่วมประชุมของคณะกรรมการตรวจสอบแต่ละท่าน
 - (ช) ความเห็นหรือข้อสังเกตโดยรวมที่คณะกรรมการตรวจสอบได้รับจากการปฏิบัติหน้าที่ตามกฎหมาย
 - (ซ) รายการอื่นที่เห็นว่าผู้ถือหุ้นและผู้ลงทุนทั่วไปควรทราบ ภายใต้ขอบเขตหน้าที่และความรับผิดชอบที่ได้รับมอบหมายจากคณะกรรมการบริษัท
7. ปฏิบัติการอื่นใดตามที่ประธานคณะกรรมการของบริษัทมอบหมายด้วยความเห็นชอบจากคณะกรรมการบริษัท



คณะกรรมการบริหาร (Executive Director)

คณะกรรมการบริหารจัดตั้งขึ้นเพื่อช่วยสนับสนุนคณะกรรมการบริษัทในการบริหารจัดการกิจการของบริษัทให้เป็นไปตามนโยบาย แผนงาน ข้อบังคับ และคำสั่งใดๆ รวมทั้งเป้าหมายที่กำหนดไว้ ภายใต้กรอบที่ได้รับมอบหมายจากคณะกรรมการบริษัท โดยคณะกรรมการบริหารต้องปฏิบัติหน้าที่บริหารงานของบริษัทให้เป็นไปตามนโยบายด้วยความระมัดระวังรอบคอบ ซื่อสัตย์สุจริต

คณะกรรมการบริหารของบริษัทประกอบด้วยผู้บริหารระดับสูงของบริษัท ซึ่งผู้บริหารระดับสูงหลายคนของบริษัทที่มีสถานะเป็นทั้งกรรมการบริษัท และดำรงตำแหน่งผู้บริหารระดับสูงของบริษัทในฐานะพนักงาน โดยเมื่อวันที่ 20 สิงหาคม 2564 ที่ประชุมคณะกรรมการบริษัท ครั้งที่ 3/2564 ได้มีมติให้บริษัทจ่ายผลประโยชน์หลังลาออกให้กับพนักงาน โดยมีผู้บริหารระดับสูงที่ดำรงตำแหน่งในขณะนั้น ได้ใช้สิทธิเข้าร่วมโครงการ “สมัครใจลาออกเพื่อปรับโครงสร้างต้นทุนให้แก่องค์กร” ทำให้บุคคลดังกล่าวสิ้นสุดสถานะการเป็นพนักงานและผู้บริหารระดับสูงของบริษัท แต่ยังคงตำแหน่งสถานะกรรมการบริษัทเพียงสถานะเดียว ด้วยเหตุดังกล่าวทำให้บริษัทมีความจำเป็นต้องยกเลิกผู้บริหารเดิมทั้งคณะ โดยเป็นไปตามข้อบังคับข้อ 25 และมาตรา 77 แห่งพระราชบัญญัติบริษัทมหาชน พ.ศ. 2535 ที่ประชุมคณะกรรมการบริษัทเมื่อวันที่ 3 ธันวาคม 2564 จึงมีมติแต่งตั้งคณะกรรมการบริหารชุดใหม่จำนวน 5 คน โดยคัดเลือกจากกรรมการบริษัทและบุคคลที่เคยเป็นผู้บริหารภายในองค์กร เพื่อให้ธุรกิจของบริษัทสามารถดำเนินการได้อย่างต่อเนื่อง โดยมีรายชื่อคณะผู้บริหารดังนี้

รายชื่อผู้บริหารที่ปฏิบัติหน้าที่ในช่วงเดือนมกราคม ถึง วันที่ 3 ธันวาคม 2564

รายชื่อคณะกรรมการบริหาร		ตำแหน่ง
1. นายไกรสิน	โตทับเที่ยง	กรรมการผู้จัดการ
2. นายทวีศักดิ์	นารายณ์ประธาน	ผู้อำนวยการสำนักเจ้าหน้าที่ฝ่ายปฏิบัติการ
3. นายไกรฤทธิ์	โตทับเที่ยง	ผู้อำนวยการฝ่ายขาย
4. นางสาวมัลลิกา	ไมตรีภิรมย์	ผู้อำนวยการฝ่ายการเงิน
5. นายภาสกร	นนทรักษ์	ผู้ช่วยผู้อำนวยการสำนักเจ้าหน้าที่ฝ่ายปฏิบัติการ

รายชื่อกรรมการบริหารที่ได้รับการแต่งตั้งโดยมติที่ประชุมคณะกรรมการบริษัท เมื่อวันที่ 3 ธันวาคม 2564 จำนวน 5 คน



รายชื่อคณะกรรมการบริหาร	ตำแหน่ง
1. นางสาวศิริพร โตทับเที่ยง	ประธานกรรมการบริหาร
2. นางสาวสุณีย์ โตทับเที่ยง	กรรมการบริหาร
3. นางสาวจรี โตทับเที่ยง	กรรมการบริหาร
4. นางสุวรรณี โตทับเที่ยง	กรรมการบริหาร
5. นายไกรลาภ โตทับเที่ยง	กรรมการบริหาร

หน้าที่และความรับผิดชอบของกรรมการบริหาร

1. การบุคคล

- ร่วมวางแผนระเบียบข้อบังคับการพนักงานของบริษัท เพื่อให้คณะกรรมการบริษัทพิจารณาขั้นตอนสุดท้าย
- ปรับปรุงหรือเปลี่ยนแปลงระเบียบ ข้อบังคับการพนักงานของบริษัท
- กำหนดระเบียบและวิธีปฏิบัติ
- การแต่งตั้ง ถอดถอน โยกย้าย และลงโทษพนักงานระดับผู้อำนวยการฝ่าย ผู้จัดการ หัวหน้าส่วนงานลงไป
- พิจารณาเพื่อเพิ่มเติมหรือปรับปรุงเปลี่ยนแปลงสวัสดิการของบริษัท
- การประเมินคุณภาพและปริมาณคนในสังกัดให้สอดคล้องกับการดำเนินงาน
- การประเมินผลและพิจารณาความดีความชอบของพนักงานระดับผู้อำนวยการฝ่าย ผู้จัดการฝ่าย

2. การบัญชี

- อนุมัตินโยบายทางบัญชีขั้นสุดท้าย
- การอนุมัติผู้ลงนามในเอกสารทางการเงิน

3. การเงิน

- ปรับปรุงหรือเปลี่ยนแปลงงบประมาณ ไม่เกินข้อจำกัดของงบประมาณที่ได้รับอนุมัติ
- อนุมัติค่าใช้จ่ายและใช้งบลงทุนนอกงบประมาณ

4. การบริหารทั่วไป

- การกำหนดแนวทางและนโยบายในการดำเนินงานของคณะกรรมการจัดการ
- การพบเพื่อชี้แจงต่อบุคคลภายนอก การให้ข้อมูลแก่บุคคลภายนอกเป็นกรณีพิเศษ



ประธานเจ้าหน้าที่บริหาร (Chief Executive Officer)

ตามที่ตลาดหลักทรัพย์แห่งประเทศไทย ได้ส่งหนังสือที่ บจ. (ว) 4/2563 ลงวันที่ 16 พฤศจิกายน 2563 เรื่องการยืนยันข้อมูลประธานกรรมการและผู้จัดการหรือตำแหน่งเทียบเท่าของบริษัทจดทะเบียนจะต้องไม่เป็นบุคคลเดียวกันตามหลักเกณฑ์ของข้อกำหนดตลาดหลักทรัพย์แห่งประเทศไทยที่อ้างถึง ซึ่งจะมีบทบังคับใช้ตั้งแต่วันที่ 1 มกราคม 2564 เป็นต้นไป และเนื่องจาก นายสุรินทร์ โตทับเที่ยง ดำรงตำแหน่งประธานกรรมการบริษัท และประธานเจ้าหน้าที่บริหารควบกัน ดังนั้น ที่ประชุมคณะกรรมการบริษัทครั้งที่ 4/2563 เมื่อวันที่ 16 ธันวาคม 2563 จึงมีมติให้ นายสุรินทร์ โตทับเที่ยง ดำรงตำแหน่งเฉพาะ ประธานกรรมการบริษัท โดยให้มีผลตั้งแต่วันที่ที่มีการประชุม และเมื่อวันที่ 12 กรกฎาคม 2564 บริษัทได้แจ้งยกเลิกตำแหน่งประธานเจ้าหน้าที่บริหารไปยังตลาดหลักทรัพย์แห่งประเทศไทย

ต่อมาเมื่อวันที่ 3 ธันวาคม 2564 ที่ประชุมคณะกรรมการบริษัทโดยมีนายสุธรรม โตทับเที่ยง เป็นประธานกรรมการ ได้มีมติยกเลิกคณะผู้บริหารชุดเดิมที่เข้าร่วมโครงการเกษียณอายุ และแต่งตั้งคณะกรรมการบริหารจำนวน 5 คน โดยมี นางสาวศิริพร โตทับเที่ยง เป็นประธานเจ้าหน้าที่บริหาร

ผู้มีอำนาจควบคุม

บริษัท กว้างไพศาล จำกัด ซึ่งเป็นผู้ถือหุ้นใหญ่ของบริษัทซึ่งมีสัดส่วนการถือหุ้นร้อยละ 49 โดยมีผู้ถือหุ้นและกรรมการของบริษัท กว้างไพศาล จำกัด ดำรงตำแหน่งกรรมการของบริษัท ดังนี้

1. นายสุธรรม โตทับเที่ยง
2. นางสาวจรี โตทับเที่ยง
3. นายสลิ โตทับเที่ยง
4. นางชุติมา โตทับเที่ยง
5. นางสาวรณิ โตทับเที่ยง
6. นางสาวสิรินทร์ โตทับเที่ยง
7. นางสาวสุนีย์ โตทับเที่ยง

7.4 ข้อมูลเกี่ยวกับผู้บริหาร

7.4.1 รายชื่อและตำแหน่งของผู้บริหาร

ผู้บริหาร หมายถึง พนักงานของบริษัทผู้ดำรงตำแหน่งทางบริหาร และ/หรือ ที่มีอำนาจหน้าที่ในทางการบริหารของบริษัท และเป็นผู้บริหารตามคำนิยามของคณะกรรมการกำกับหลักทรัพย์และตลาดหลักทรัพย์ คือ ประธานเจ้าหน้าที่บริหาร หรือผู้ดำรงตำแหน่งบริหารที่รายงานแรกต่อจากประธานเจ้าหน้าที่บริหารลงมา (ผู้ดำรงตำแหน่งสูงสุดของบริษัท) ผู้ซึ่งดำรงตำแหน่งเทียบเท่ากับผู้ดำรงตำแหน่งระดับบริหารรายที่สี่ทุกราย และให้หมายความรวมถึงผู้ดำรงตำแหน่งระดับบริหารในสายบัญชีหรือการเงินที่เป็นระดับผู้จัดการฝ่ายขึ้นไปหรือเทียบเท่า



โครงสร้างผู้บริหาร ณ วันที่ 31 ธันวาคม 2564

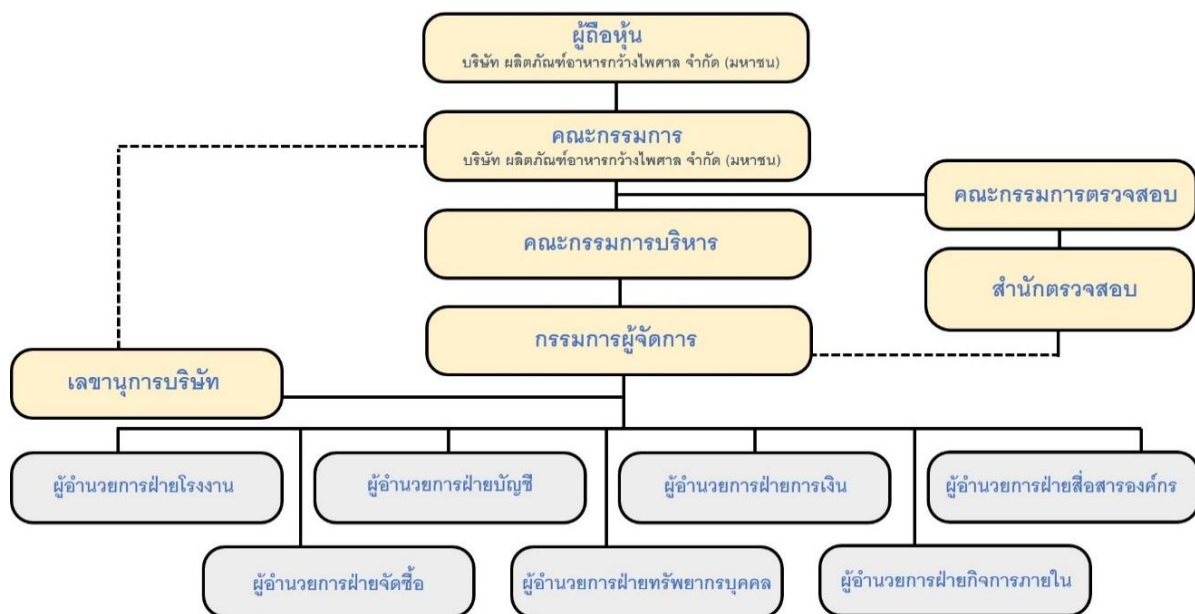

ในปี 2564 บริษัทมีการเปลี่ยนแปลงผู้บริหารในวันที่ 15 พฤศจิกายน 2564 โดยผู้บริหารที่ดำรงตำแหน่งในระหว่างเดือนมกราคม ถึง 15 พฤศจิกายน 2564 ดังมีรายชื่อต่อไปนี้

รายชื่อผู้บริหาร		ตำแหน่ง
1. นายไกรสิน	โตทับเที่ยง	กรรมการผู้จัดการ
2. นายทวีศักดิ์	นารายณ์ประทาน	ผู้อำนวยการสำนักเจ้าหน้าที่ฝ่ายปฏิบัติการ
3. นายไกรฤทธิ์	โตทับเที่ยง	ผู้อำนวยการฝ่ายขาย
4. นางสาวมัลลิกา	ไมตรีภิรมย์	ผู้อำนวยการฝ่ายการเงิน
5. นายสุเมธ	อุสาหะ	ผู้อำนวยการฝ่ายบัญชี
6. นายภาสกร	นันทรักษ์	ผู้ช่วยผู้อำนวยการสำนักเจ้าหน้าที่ฝ่ายปฏิบัติการ

หมายเหตุ : ผู้บริหารลำดับที่ 1 - 5 ได้เข้าร่วมโครงการเกษียณก่อนครบอายุเกษียณ โดยมีผลนับตั้งแต่วันที่ 31 สิงหาคม 2564
แต่ยังรักษาการในตำแหน่งดังกล่าวจนถึงวันที่ 15 พฤศจิกายน 2564



ในวันที่ 15 พฤศจิกายน 2564 คณะกรรมการบริษัทมีมติแต่งตั้งผู้บริหารชุดใหม่ ดังมีรายชื่อต่อไปนี้

รายชื่อผู้บริหาร	ตำแหน่ง
1. นางสาวศิริพร โตทับเที่ยง	กรรมการผู้จัดการ
2. นางสาวจรี โตทับเที่ยง	ผู้อำนวยการฝ่ายการเงิน
3. นางชุติมา โตทับเที่ยง	ผู้อำนวยการฝ่ายกิจการภายใน
4. นางสาวสุนีย์ โตทับเที่ยง	ผู้อำนวยการฝ่ายบัญชี
5. นางสาววรรณิ โตทับเที่ยง	ผู้อำนวยการฝ่ายจัดซื้อ
6. นางสาวสินทร์ โตทับเที่ยง	ผู้อำนวยการฝ่ายบุคคล
7. นางปวีตา โตทับเที่ยง	ผู้อำนวยการฝ่ายสื่อสารองค์กร
8. นายไกรลาภ โตทับเที่ยง	ผู้อำนวยการฝ่ายโรงงาน

ทั้งนี้ ผู้บริหารทั้ง 13 คน ไม่มีคุณสมบัติต้องห้าม ดังนี้

1. ไม่มีประวัติการกระทำความผิดอาญาในความผิดที่เกี่ยวกับทรัพย์ซึ่งได้กระทำโดยทุจริต
2. ไม่มีประวัติการทำรายการที่ทำให้เกิดความขัดแย้งทางผลประโยชน์กับบริษัท

อนึ่ง ผู้บริหารของบริษัทไม่เป็นบุคคลที่มีลักษณะของการขาดความน่าไว้วางใจตามประกาศคณะกรรมการกำกับหลักทรัพย์และตลาดหลักทรัพย์ กจ.8/2553 เรื่อง การกำหนดลักษณะความน่าไว้วางใจของกรรมการและผู้บริหารของบริษัท

ประวัติข้อมูลส่วนบุคคลของผู้บริหาร

โปรดพิจารณาตามเอกสารแนบ 1 รายละเอียดเกี่ยวกับกรรมการ ผู้บริหาร ผู้มีอำนาจควบคุมของบริษัท ผู้ที่ได้รับมอบหมายให้รับผิดชอบสูงสุดในสายงานบัญชีและการเงิน ผู้ที่ได้รับมอบหมายให้รับผิดชอบโดยตรงในการควบคุมดูแลการทำบัญชี และเลขานุการบริษัท

7.4.2 นโยบายการจ่ายค่าตอบแทนกรรมการบริหารและผู้บริหาร

บริษัทไม่มีนโยบายการจ่ายค่าตอบแทนกรรมการบริหาร



7.4.3 จำนวนค่าตอบแทนรวมของกรรมการบริหารและผู้บริหาร

1. ค่าตอบแทนที่เป็นตัวเงิน

(1) ช่วงระยะเวลาตั้งแต่เดือนมกราคม - 15 พฤศจิกายน 2564 ค่าตอบแทนของประธานเจ้าหน้าที่บริหารและผู้บริหารสายแรกของประธานเจ้าหน้าที่บริหารและผู้บริหารในระดับเทียบเท่ารายที่สี่ และตำแหน่งกรรมการผู้จัดการซึ่งที่ประชุมคณะกรรมการบริษัทในช่วงนั้นได้มีมติแต่งตั้งภายหลังจากที่ได้ยกเลิกตำแหน่งประธานเจ้าหน้าที่บริหารในวันที่ 12 กรกฎาคม 2564 โดยค่าตอบแทนดังกล่าวประกอบด้วย

- เงินเดือน โบนัส และค่าล่วงเวลา
- ค่าตอบแทนอื่น เช่น กองทุนสำรองเลี้ยงชีพ ประกันสังคม

ค่าตอบแทนผู้บริหาร		ปี 2564 (บาท)	ปี 2563 (บาท)
1. นายไกรสิน	โตทัทเที่ยง	4,643,400	4,561,680
2. นายทวีศักดิ์	นารายณ์ประทาน	4,238,200	4,177,260
3. นายไกรฤทธิ	โตทัทเที่ยง	3,126,790	3,986,000
4. นางสาวมัลลิกา	ไมตรีภิรมย์	3,796,600	3,717,360
5. นายสุเมธ	อุสาหะ	2,715,000	2,715,000
6. นายภาสกร	นนทรักษ์	1,360,700	1,054,300

หมายเหตุ :

1. ลำดับที่ 1 - 6 ได้เข้าโครงการเกษียณอายุก่อนครบกำหนดเกษียณ โดยได้รับค่าตอบแทนในฐานะพนักงานและผู้บริหารเดือนสุดท้าย และได้รับค่าตอบแทนในช่วงรักษาการในตำแหน่งดังกล่าวโดยสิ้นสุดในวันที่ 15 พฤศจิกายน 2564 ทั้งนี้ค่าตอบแทนนี้ไม่รวมค่าตอบแทนในฐานะกรรมการ
2. นายสุรินทร์ โตทัทเที่ยง มิได้ดำรงตำแหน่งประธานเจ้าหน้าที่บริหารตั้งแต่วันที่ 16 ธันวาคม 2563 แต่ยังคงได้รับค่าตอบแทนอยู่จนถึงวันที่ 15 พฤศจิกายน 2564
3. นายทวีศักดิ์ นารายณ์ประทาน เกษียณอายุงานในปี 2563 โดยได้รับเงินเกษียณอายุไปแล้วเป็นเงิน 5,006,833.33 บาท แต่ยังคงเข้าร่วมโครงการเกษียณอายุในปี 2564 อีกครั้ง โดยรับเงินเกษียณอายุในปี 2564 เป็นจำนวนเงิน 3,004,100 บาท เมื่อวันที่ 31 สิงหาคม 2564

(2) วันที่ 15 พฤศจิกายน 2564 ที่ประชุมคณะกรรมการบริษัทได้มีมติแต่งตั้งผู้บริหารชุดใหม่จำนวน 5 คน โดยมีค่าตอบแทนซึ่งประกอบด้วย

- เงินเดือน โบนัส และค่าล่วงเวลา
- ค่าตอบแทนอื่น เช่น กองทุนสำรองเลี้ยงชีพ ประกันสังคม



คำตอบแทนผู้บริหาร	ปี 2564 (บาท)	ปี 2563 (บาท)
1. นางสาวศิริพร โตทับเที่ยง	358,300	-
1. นางสาวจรี โตทับเที่ยง	286,600	-
2. นางชุติมา โตทับเที่ยง	286,600	-
3. นางสาวสุนีย์ โตทับเที่ยง	286,600	-
4. นางสาววรรณิ โตทับเที่ยง	286,600	-
5. นางสาวสินทร์ โตทับเที่ยง	286,600	-
7. นางปวีตา โตทับเที่ยง	286,600	-
8. นายไกรลาภ โตทับเที่ยง	286,600	-

หมายเหตุ : คำตอบแทนผู้บริหารที่ได้รับการแต่งตั้งเมื่อวันที่ 15 พฤศจิกายน 2564 เริ่มคำนวณคำตอบแทนตั้งแต่วันที่ 15 พฤศจิกายน 2564 - 31 ธันวาคม 2564

7.5 ข้อมูลเกี่ยวกับพนักงาน

7.5.1 จำนวนพนักงานทั้งหมด

ณ วันที่ 31 ธันวาคม 2564 บริษัท มีพนักงานทั้งสิ้น จำนวน 1,212 คน ดังนี้

สายงาน	ปี 2564	ปี 2563
1. ฝ่ายบริหาร	15	9
2. เลขานุการ	5	3
3. ฝ่ายการเงิน	4	4
4. ฝ่ายจัดซื้อ	5	6
5. ฝ่ายบัญชี	26	23
6. ฝ่ายทรัพยากรบุคคลและพนักงานในสังกัด	36	45
7. ฝ่ายขายบริหาร-ประสานงานการขาย	13	11
8. ฝ่ายขาย-กรุงเทพ	16	17
9. ฝ่ายขาย-ต่างจังหวัด	61	70
10. ฝ่ายขาย-ต่างประเทศ	7	8
11. แผนกธุรกิจพิเศษ และพนักงานบริการ	2	5
12. แผนกเทรดมาร์เก็ตติ้ง	22	22
13. แผนกเทคโนโลยีสารสนเทศ	4	3



สายงาน	ปี 2564	ปี 2563
14. แผนกครีเอทีฟ	3	4
15. ฝ่ายผลิต และพนักงานในสังกัด	649	689
16. ฝ่ายควบคุมคุณภาพ	42	37
17. แผนกวิจัยและพัฒนา	5	4
18. แผนกคลังสินค้าและขนส่ง	143	137
19. แผนกวิศวกรรมและซ่อมบำรุง	31	29
20. แผนกควบคุมสิ่งแวดล้อม	14	12
21. อาคารสถานที่	75	74
22. รถไฟ	34	47
รวม	1,212	1,259

7.5.2 การเปลี่ยนแปลงจำนวนพนักงานอย่างมีนัยสำคัญในระยะ 3 ปีที่ผ่านมา

- ไม่มี -

7.5.3 ข้อพิพาทด้านแรงงานที่สำคัญในระยะ 3 ปีที่ผ่านมา

- ไม่มี -

7.5.4 ผลตอบแทนรวมพนักงานทุกคน

ในปี 2564 บริษัทจ่ายค่าตอบแทนให้กับพนักงาน โดยมีรายละเอียดดังนี้

ค่าตอบแทนพนักงาน	ปี 2564 (ล้านบาท)	ปี 2563 (ล้านบาท)
เงินเดือน โบนัส และค่าล่วงเวลา	121,839,536.59	141,470,764.49
ค่าตอบแทนอื่น เช่น กองทุนสำรองเลี้ยงชีพ ประกันสังคม และสวัสดิการอื่น	4,224,442.64	6,180,528.70
รวม	126,063,979.23	147,651,293.19

• เงินเดือนและค่าแรง

ค่าตอบแทนรายเดือนที่จ่ายให้พนักงานเนื่องจากการปฏิบัติงานของพนักงานให้กับบริษัท ซึ่งจะพิจารณาจากตำแหน่ง หน้าที่ และความรับผิดชอบที่มีต่อองค์กร



- **โบนัส**

เงินพิเศษที่จ่ายให้พนักงาน โดยพิจารณาจากผลประกอบการในปีนั้น โดยไม่มีการกำหนดเป็นอัตราตายตัว

- **เงินสทบกองทุนสำรองเลี้ยงชีพ**

บริษัทได้จัดตั้งกองทุนสำรองเลี้ยงชีพ (PVD) บริษัท ผลิตภัณฑ์อาหารกว้างไพศาล จำกัด (มหาชน) เมื่อเดือนพฤษภาคม 2560 เพื่อเป็นสวัสดิการเพิ่มเติมแก่พนักงานของบริษัท เพื่อให้พนักงานมีเงินออมไว้ใช้จ่ายเมื่อเกษียณอายุ ออกจากงาน ทูพพลภาพ รวมถึงเป็นหลักประกันให้แก่ครอบครัวกรณีที่พนักงานเสียชีวิต

- **สหกรณ์ออมทรัพย์**

บริษัทได้จัดตั้งสหกรณ์ออมทรัพย์กว้างไพศาล จำกัด โดยการกำกับดูแลของสำนักงานสหกรณ์จังหวัดตรัง เพื่อส่งเสริมการออมให้แก่บุคลากร ขณะเดียวกัน สมาชิกจะได้รับดอกเบี้ยและเงินปันผล รวมทั้งสามารถกู้ยืมเงินในอัตราดอกเบี้ยที่ต่ำ

- **โครงการเกษียณก่อนอายุเกษียณ**

ในไตรมาสที่ 3 ปี 2564 ที่ประชุมคณะกรรมการ ครั้งที่ 4/2564 เมื่อวันที่ 20 สิงหาคม 2564 ซึ่งมีนายสุรินทร์ โตทับเที่ยง เป็นประธานกรรมการในขณะนั้น ได้มีมติอนุมัติการจ่ายผลประโยชน์หลังออกจากงานให้กับพนักงาน ภายใต้ชื่อโครงการ “สมัครใจลาออกเพื่อปรับโครงสร้างต้นทุนให้องค์กร” โดยมีผู้บริหารและพนักงานสมัครใจเข้าร่วมโครงการนี้จำนวน 27 คน รวมเป็นเงินที่จ่ายภายใต้โครงการ 68,673,679.39 บาท (หกสิบล้านเจ็ดแสนเจ็ดหมื่นสามพันหกร้อยเจ็ดสิบบาทสามสิบบาทสามสตางค์) โดยในส่วนของผู้บริหารระดับสูงที่เข้าร่วมโครงการทั้ง 5 คน ได้แก่ นายสุรินทร์ โตทับเที่ยง นายทวีศักดิ์ นารายณ์ประธาน นายไกรสิน โตทับเที่ยง นายไกรฤทธิ์ โตทับเที่ยง นางสาวมัลลิกา ไผ่ตรีภิรมย์ และนายสุเมธ อุดาหะ ได้รับเงินเกษียณอายุเมื่อวันที่ 31 สิงหาคม 2564 เป็นจำนวนเงินรวม 65,371,803.11 บาท (หกสิบล้านสามแสนเจ็ดหมื่นหนึ่งพันแปดร้อยสามบาทสิบเอ็ดสตางค์)

7.5.5 นโยบายในการพัฒนาบุคลากร

บริษัทตระหนักดีว่าบุคลากรเป็นทรัพย์สินที่มีค่าและเป็นกำลังสำคัญในการขับเคลื่อนองค์กรให้บรรลุตามวัตถุประสงค์ที่วางไว้ โดยมุ่งเน้นการพัฒนาบุคลากรให้เป็นผู้ที่มีคุณภาพ มีคุณธรรม จริยธรรม ยึดมั่นในความซื่อสัตย์ สุจริต มีความรับผิดชอบต่อองค์กรและสังคม โดยผสมผสานการพัฒนาทักษะความรู้ความสามารถ เพื่อให้สอดคล้องกับวิสัยทัศน์ พันธกิจ กลยุทธ์และแนวทางการดำเนินธุรกิจของบริษัท ทั้งในปัจจุบันและอนาคต ซึ่งการพัฒนาบุคลากรได้ถูกกำหนดให้เป็นหนึ่งในพันธกิจของบริษัทที่ระบุไว้ว่า “พัฒนาบุคลากรให้ก้าวทันอนาคต” โดยบริษัทได้กำหนดนโยบายและแนวทางปฏิบัติดังนี้



1. พัฒนาทักษะและความรู้ความสามารถของบุคลากร โดยใช้เครื่องมือดังนี้

1.1 การอบรมภายใน (In house Training) เพื่อส่งเสริมและพัฒนาบุคลากรให้สามารถปฏิบัติงานตอบสนองต่อกลยุทธ์และเป้าหมายของบริษัทได้อย่างมีประสิทธิภาพและประสิทธิผล โดยเน้นการปรับปรุงจุดอ่อนและเสริมจุดแข็ง

1.2 การอบรมภายนอก (External Training) สนับสนุนให้ผู้บริหารและพนักงานเข้ารับการฝึกอบรมจากสถาบันหรือองค์กรที่มีชื่อเสียง เพื่อพัฒนาทักษะ ความรู้ ความสามารถของแต่ละบุคคลให้มีประสิทธิภาพเพิ่มขึ้น อีกทั้งได้แลกเปลี่ยนความคิดและมุมมองใหม่ๆ กับบริษัทอื่น

1.3 การฝึกอบรมขณะปฏิบัติงาน (On the Job Training) ฝึกอบรมระหว่างการปฏิบัติงานจริงภาคสนามจากหัวหน้างานหรือผู้ที่มีประสบการณ์ตรงในการทำงาน

1.4 การประชุมสัมมนา สนับสนุนให้ผู้บริหารและพนักงานเข้ารับฟังการสัมมนา เพื่อให้เกิดความรู้และประสบการณ์ใหม่ๆ จากภายนอก

1.5 ศึกษานอกสถานที่ (On Site Visit) เพื่อให้บุคลากรได้รับประสบการณ์ใหม่ๆ จากองค์กรภายนอก

2. สร้างแรงจูงใจในการทำงาน

2.1 มีระบบประเมินผลการปฏิบัติงานที่ดี มีการกำหนด KPI ที่ชัดเจนและมีการประเมินอย่างตรงไปตรงมา โดยอ้างอิงจากข้อมูลการทำงานของพนักงานแต่ละคน โดยมีการประเมินทุก 6 เดือน เพื่อปรับปรุงประสิทธิภาพการทำงาน

2.2 สร้างบรรยากาศในการทำงานที่ดี ปรับปรุงสภาพแวดล้อมในการทำงานให้ดีขึ้น มีพื้นที่สีเขียวในบริเวณต่างๆ เพื่อสร้างความสดชื่น มีการตรวจวัดความเข้มของแสงสว่างในพื้นที่ทำงานอย่างสม่ำเสมอ

2.3 กองทุนสำรองเลี้ยงชีพ บริษัทได้จัดตั้งกองทุนสำรองเลี้ยงชีพ บริษัท ผลิตภัณฑ์อาหารกว้างไพศาล จำกัด (มหาชน) เมื่อเดือนพฤษภาคม 2560 เพื่อเป็นสวัสดิการเพิ่มเติมแก่พนักงานของบริษัท เพื่อให้พนักงานมีเงินออมไว้ใช้จ่ายเมื่อเกษียณอายุออกจากงาน ทุพพลภาพ รวมถึงเป็นหลักประกันให้แก่ครอบครัวกรณีที่พนักงานเสียชีวิต

2.4 สหกรณ์ออมทรัพย์ บริษัทได้จัดตั้งสหกรณ์ออมทรัพย์กว้างไพศาล จำกัด โดยการกำกับดูแลของสำนักงานสหกรณ์จังหวัดตรัง เพื่อส่งเสริมการออมให้แก่บุคลากร ขณะเดียวกันสมาชิกจะได้รับดอกเบี้ยและเงินปันผล รวมทั้งสามารถกู้ยืมเงินในอัตราดอกเบี้ยที่ต่ำ

3. องค์ความรู้ในการทำงาน มีการจัดทำคำบรรยายลักษณะงานต่างๆ (Work Instruction) เป็นองค์ความรู้ขององค์กร เพื่อให้บุคลากรที่เข้ามาใหม่ หรือผู้ที่ได้รับมอบหมายงานใหม่ได้ศึกษาและทราบถึงขั้นตอนในการปฏิบัติงานด้านต่างๆ โดยบริษัทได้รวบรวมและจัดเก็บไว้ในระบบ Intranet ของบริษัท เพื่อให้บุคลากรของบริษัทสามารถเข้าถึงข้อมูลได้ตลอดเวลา



7.6 ข้อมูลสำคัญอื่นๆ

7.6.1 รายชื่อบุคคลผู้ที่ได้รับมอบหมายให้รับผิดชอบ

เลขานุการบริษัท (Company Secretary)

คณะกรรมการบริษัทตระหนักถึงความสำคัญของบทบาทและหน้าที่ของเลขานุการบริษัท ซึ่งมีส่วนช่วยสนับสนุนการดำเนินงานของบริษัทให้เป็นไปตามหลักการกำกับดูแลกิจการที่ดี ปฏิบัติถูกต้องตามหลักเกณฑ์ข้อบังคับของตลาดหลักทรัพย์แห่งประเทศไทย และสำนักงานคณะกรรมการกำกับหลักทรัพย์และตลาดหลักทรัพย์

คณะกรรมการบริษัทได้แต่งตั้งบุคคลดำรงตำแหน่งเลขานุการบริษัท ทำหน้าที่ประสานงานระหว่างกรรมการบริษัทและฝ่ายจัดการ ดูแลและประสานงานด้านกฎหมาย กฎเกณฑ์ต่างๆ ที่เกี่ยวข้อง สนับสนุนให้ดำเนินการตามหลักการกำกับดูแลกิจการที่ดี พร้อมปฏิบัติตามข้อบังคับและประกาศของตลาดหลักทรัพย์แห่งประเทศไทย และสำนักงานคณะกรรมการกำกับหลักทรัพย์และตลาดหลักทรัพย์ รวมทั้งการติดตามผลการปฏิบัติงานตามมติของคณะกรรมการบริษัทและมติที่ประชุมผู้ถือหุ้น ตลอดจนรับผิดชอบการจัดเก็บเอกสารตามที่กฎหมายกำหนด

ทั้งนี้ ที่ประชุมคณะกรรมการบริษัทเมื่อวันที่ 15 พฤศจิกายน 2564 แต่งตั้ง นางสาวสุนีย์ โตทับเที่ยง ดำรงตำแหน่ง เลขานุการบริษัท แทน นายทวีศักดิ์ นารายณ์ประธาน โดยให้มีผลตั้งแต่วันที่ 15 พฤศจิกายน 2564 เป็นต้นไป

หน้าที่และความรับผิดชอบ

1. จัดทำและเก็บรักษาเอกสาร ดังต่อไปนี้

(ก) ทะเบียนกรรมการ

(ข) หนังสือนัดประชุมคณะกรรมการ รายงานการประชุมคณะกรรมการ และรายงานประจำปีของบริษัท

(ค) หนังสือนัดประชุมผู้ถือหุ้น และรายงานการประชุมผู้ถือหุ้น

2. เก็บรักษารายงานการมีส่วนได้เสีย ที่รายงานโดยกรรมการหรือผู้บริหาร

3. ดำเนินการให้กรรมการและผู้บริหารจัดทำรายงานการมีส่วนได้เสียของตนและผู้ที่เกี่ยวข้อง ตามข้อกำหนดกฎหมาย รวมถึงจัดส่งสำเนารายงานการมีส่วนได้เสียตามมาตรา 89/14 ให้ประธานกรรมการและประธานกรรมการตรวจสอบ ทราบภายใน 7 วันทำการนับแต่วันที่บริษัทได้รับรายงานนั้น นอกจากนี้ บริษัทต้องจัดให้มีระบบการเก็บรักษาเอกสารหรือหลักฐานที่เกี่ยวข้องกับการแสดงข้อมูล และดูแลให้มีการเก็บรักษาให้ถูกต้องครบถ้วน และสามารถตรวจสอบได้ ภายในระยะเวลาไม่น้อยกว่า 10 ปี นับแต่วันที่มีการจัดทำเอกสารหรือข้อมูลดังกล่าว

การเก็บรักษาเอกสารและหลักฐานตามวรรคหนึ่ง หมายความว่ารวมถึงการเก็บรักษาด้วยระบบคอมพิวเตอร์หรือระบบอื่นใดที่สามารถเรียกดูได้โดยไม่มีการเปลี่ยนแปลงข้อความ

4. จัดการและประสานงานการประชุมคณะกรรมการ คณะกรรมการชุดย่อยบริษัท และการประชุมผู้ถือหุ้น รวมทั้งดูแลและประสานงานให้มีการปฏิบัติตามวัตถุประสงค์ ข้อบังคับของบริษัท มติคณะกรรมการบริษัท/ผู้ถือหุ้น ตลอดจนข้อกำหนดทางด้านกฎหมายและกฎระเบียบอื่นที่เกี่ยวข้อง

5. ให้คำแนะนำด้านกฎหมายและกฎเกณฑ์ต่างๆ ที่เกี่ยวข้อง และข้อพึงปฏิบัติด้านการกำกับดูแลในการดำเนินกิจกรรมของคณะกรรมการให้เป็นไปตามกฎหมาย



6. ติดต่อบริษัทงานกับหน่วยงานที่กำกับดูแล เช่น สำนักงานคณะกรรมการกำกับหลักทรัพย์และตลาดหลักทรัพย์ และดูแลการเปิดเผยข้อมูลและรายงานสารสนเทศต่อหน่วยงานที่กำกับดูแลและสาธารณชนให้ถูกต้องครบถ้วนตามกฎหมาย

7. จัดอบรม/ปฐมนิเทศ ตลอดจนให้ข้อมูลที่จำเป็นต่อการปฏิบัติหน้าที่แก่กรรมการปัจจุบันและที่ได้รับแต่งตั้งใหม่
8. ดำเนินการอื่นๆ ตามที่คณะกรรมการกำกับตลาดทุนประกาศกำหนด
9. หน้าที่อื่นๆ ตามที่ได้รับมอบหมายจากบริษัท

ผู้ที่ได้รับมอบหมายให้รับผิดชอบโดยตรงในการควบคุมดูแลการทำบัญชี

บริษัทฯ ได้ให้ผู้รับผิดชอบโดยตรงในการควบคุมดูแลด้านบัญชีและการเงิน เพื่อให้การจัดทำรายงานทางการเงิน มีคุณภาพและการกำกับดูแลมีความสอดคล้องกันกับแนวทางของสำนักงาน ก.ล.ต. และตลาดหลักทรัพย์แห่งประเทศไทย โดยบริษัทมอบหมายให้ นายสุเมธ อูสาหะ เป็นผู้รับผิดชอบโดยตรงในการดูแลการจัดทำบัญชี โดยมี นายทวีศักดิ์ นารายณ์ประทาน เป็นผู้กำกับดูแลนโยบายด้านบัญชี ซึ่งบุคคลทั้งสองดำรงตำแหน่งดังกล่าวจนถึงวันที่ 15 พฤศจิกายน 2564 โดยในวันที่ 15 พฤศจิกายน 2564 ที่ประชุมคณะกรรมการบริษัทมีมติแต่งตั้งนางสาวสุนีย์ ไตท๊อบเที่ยง ดำรงตำแหน่งแทน นายทวีศักดิ์ นารายณ์ประทาน และนางพานิ มุ่งดี ดำรงตำแหน่งแทนนายสุเมธ อูสาหะ โดยมีผลตั้งแต่วันที่ 15 พฤศจิกายน 2564

หัวหน้างานตรวจสอบภายใน

ในปี 2564 ที่ผ่านมาบริษัทยังไม่ได้มีการจัดตั้งสำนักตรวจสอบ แต่คณะกรรมการบริษัทได้มอบหมายให้ คณะกรรมการตรวจสอบทำหน้าที่สอบทานให้บริษัทมีระบบการควบคุมภายในที่เพียงพอและเหมาะสมกับการดำเนิน ธุรกิจและมีประสิทธิภาพในการดำเนินงาน และรายงานให้คณะกรรมการบริษัทและผู้ถือหุ้นทราบ แต่เนื่องจาก ในระหว่างที่มีการจัดทำรายงานประจำปี 2564 ฉบับนี้ บริษัทอยู่ในช่วงที่มีผู้บริหารชุดใหม่เข้าบริหารกิจการภายใน (ตั้งแต่พฤศจิกายน 2564 เป็นต้นไป) แต่ช่วงเวลาก่อนหน้านั้น การบริหารงานภายในกิจการยังอยู่ในความรับผิดชอบ ของผู้บริหารชุดเดิม คือ ช่วงเวลาระหว่างเดือนมกราคม ถึง ตุลาคม 2564 และในระยะเวลาดังกล่าวไม่ปรากฏหลักฐาน ว่ามีหน่วยงานภายนอกเข้าดำเนินการตรวจสอบระบบควบคุมภายในของบริษัทแต่อย่างใด

คณะผู้บริหารชุดใหม่ จึงเห็นความสำคัญในเรื่องระบบควบคุมภายใน ตามที่ตลาดหลักทรัพย์แห่งประเทศไทย กำหนดให้บริษัทจดทะเบียนในตลาดหลักทรัพย์แห่งประเทศไทย ต้องมีระบบการควบคุมภายในตามหลักเกณฑ์ ที่กำหนดในประกาศคณะกรรมการกำกับตลาดทุน บริษัทจึงเห็นควรให้จัดตั้งสำนักตรวจสอบ ซึ่งเป็นหน่วยงาน อิสระที่ขึ้นตรงต่อคณะกรรมการตรวจสอบ นอกจากนี้ บริษัทยังได้รับการสอบถามจากตลาดหลักทรัพย์แห่งประเทศไทยในเรื่องของระบบการควบคุมภายใน รวมทั้งแนวทางในการปฏิบัติงาน เพื่อให้มีการตรวจสอบระบบ การทำงานภายในของบริษัทให้เป็นไปตามมาตรฐานที่บริษัทกำหนด และมีความโปร่งใส คณะกรรมการบริษัทจึงได้ พิจารณานุมัติให้จัดตั้งสำนักตรวจสอบ โดยมีมติที่ประชุมคณะกรรมการบริษัท เมื่อวันที่ 17 ธันวาคม 2564 และ เริ่มดำเนินการให้แล้วเสร็จภายในไตรมาสแรกของปี 2565



หัวหน้างานกำกับดูแลการปฏิบัติงานของบริษัท (Compliance Department)

- บริษัทไม่มีหน่วยงานนี้ -

7.6.2 หัวหน้างานนักลงทุนสัมพันธ์

- บริษัทไม่มีหน่วยงานนี้ -

7.6.3 ค่าตอบแทนผู้สอบบัญชี

1. ค่าตอบแทนจากการสอบบัญชี (Audit Fee)

ในปี 2564 บริษัท สอบบัญชีธรรมชาติ จำกัด เป็นสำนักงานสอบบัญชีประจำปี 2564 ของบริษัท โดยค่าสอบบัญชี มีจำนวนเงินรวม 1,580,000 บาท

ทั้งนี้ ผู้สอบบัญชีไม่เป็นการรวมการบริษัท พนักงาน ลูกจ้าง หรือดำรงตำแหน่งหน้าที่ใดๆ ของบริษัท ตามที่กำหนดไว้ในมาตรา 112 แห่งพระราชบัญญัติบริษัทมหาชนจำกัด พ.ศ. 2535 รวมตลอดถึงไม่มีความสัมพันธ์และไม่มีส่วนได้เสียกับบริษัท ผู้บริหาร ผู้ถือหุ้นรายใหญ่ หรือผู้ที่เกี่ยวข้องกับบุคคลดังกล่าว โดยผู้สอบบัญชีมีความเป็นอิสระและเป็นผู้สอบบัญชีที่ได้รับความเห็นชอบจากสำนักงานคณะกรรมการกำกับหลักทรัพย์และตลาดหลักทรัพย์ นอกจากนี้ บริษัทไม่ได้ใช้บริการทางวิชาชีพด้านอื่นๆ จากบริษัท สอบบัญชีธรรมชาติ จำกัด

อนึ่ง กรรมการบริษัทและผู้บริหารของบริษัทไม่เคยเป็นพนักงาน หรือหุ้นส่วน หรือมีความเกี่ยวข้องใดๆ ในบริษัท สอบบัญชีธรรมชาติ จำกัด ในช่วงระยะเวลา 2 ปีที่ผ่านมา

2. ค่าบริการอื่นที่นอกเหนือจากการสอบบัญชี (Non-Audit Fee)

- ไม่มี -

7.6.4 บริษัทต่างประเทศ หรือบริษัทไทยที่เป็น Holding Company ให้ระบุรายชื่อตัวแทนและข้อมูลในการติดต่อเพื่อประสานงานในประเทศไทย

- ไม่มี -



8 รายงานผลการดำเนินงานสำคัญด้านการกำกับดูแลกิจการ

8.1 สรุปผลการปฏิบัติหน้าที่ของคณะกรรมการในรอบปีที่ผ่านมา

8.1.1 การสรรหา พัฒนา และประเมินผลการปฏิบัติหน้าที่ของคณะกรรมการ

(1) หลักเกณฑ์ในการคัดเลือกกรรมการอิสระ

1. มีกรรมการอิสระอย่างน้อยหนึ่งในสามของจำนวนกรรมการทั้งหมดของผู้ชออนุญาต แต่ต้องไม่น้อยกว่าสามคน
2. ถือหุ้นไม่เกินร้อยละหนึ่งของจำนวนหุ้นที่มีสิทธิออกเสียงทั้งหมดของบริษัท บริษัทใหญ่ บริษัทย่อย บริษัทร่วม หรือนิติบุคคลที่อาจมีความขัดแย้ง ทั้งนี้ ให้ับรวมการถือหุ้นของผู้ที่เกี่ยวข้องของกรรมการอิสระรายนั้นๆ ด้วย
3. ไม่เป็นหรือเคยเป็นกรรมการที่มีส่วนร่วมบริหารงาน ลูกจ้าง พนักงาน ที่ปรึกษาที่ได้เงินเดือนประจำ หรือผู้มีอำนาจควบคุมของบริษัท บริษัทใหญ่ บริษัทย่อย บริษัทร่วม บริษัทย่อยลำดับเดียวกัน หรือนิติบุคคลที่อาจมีความขัดแย้ง เว้นแต่จะได้พ้นจากการมีลักษณะดังกล่าวมาแล้วไม่น้อยกว่าสองปีก่อนวันที่ยื่นคำขออนุญาตต่อสำนักงาน
4. ไม่เป็นบุคคลที่มีความสัมพันธ์ทางสายโลหิต หรือโดยการจดทะเบียนตามกฎหมายในลักษณะที่เป็นบิดามารดา คู่สมรส พี่น้อง และบุตร รวมทั้งคู่สมรสของบุตรของผู้บริหาร ผู้ถือหุ้นรายใหญ่ ผู้มีอำนาจควบคุม หรือบุคคลที่จะได้รับการเสนอให้เป็นผู้บริหารหรือผู้มีอำนาจควบคุมของบริษัทหรือบริษัทย่อย
5. ไม่มีหรือเคยมีความสัมพันธ์ทางธุรกิจกับบริษัท บริษัทใหญ่ บริษัทย่อย บริษัทร่วม หรือนิติบุคคลที่อาจมีความขัดแย้งในลักษณะที่อาจเป็นการขัดขวางการใช้วิจารณญาณอย่างอิสระของตน รวมทั้งไม่เป็นหรือเคยเป็นผู้ถือหุ้นรายใหญ่ กรรมการซึ่งไม่ใช่กรรมการอิสระ หรือผู้บริหาร ของผู้ที่มีความสัมพันธ์ทางธุรกิจกับบริษัท บริษัทใหญ่ บริษัทย่อย บริษัทร่วม หรือนิติบุคคลที่อาจมีความขัดแย้ง เว้นแต่จะได้พ้นจากการมีลักษณะดังกล่าวมาแล้วไม่น้อยกว่าสองปีก่อนวันที่ยื่นคำขออนุญาตต่อสำนักงาน
6. ไม่เป็นหรือเคยเป็นผู้สอบบัญชีของบริษัท บริษัทใหญ่ บริษัทย่อย บริษัทร่วม หรือนิติบุคคลที่อาจมีความขัดแย้ง และไม่เป็นผู้ถือหุ้นรายใหญ่ กรรมการซึ่งไม่ใช่กรรมการอิสระ ผู้บริหาร หรือหุ้นส่วนผู้จัดการของสำนักงานสอบบัญชี ซึ่งมีผู้สอบบัญชีของบริษัท บริษัทใหญ่ บริษัทย่อย บริษัทร่วม หรือนิติบุคคลที่อาจมีความขัดแย้งสังกัดอยู่ เว้นแต่จะได้พ้นจากการมีลักษณะดังกล่าวมาแล้วไม่น้อยกว่าสองปีก่อนวันที่ยื่นคำขออนุญาตต่อสำนักงาน
7. ไม่เป็นหรือเคยเป็นผู้ให้บริการทางวิชาชีพใดๆ ซึ่งรวมถึงการให้บริการเป็นที่ปรึกษากฎหมายหรือที่ปรึกษาทางการเงิน ซึ่งได้รับค่าบริการเกินกว่าสองล้านบาทต่อปีจากบริษัท บริษัทใหญ่ บริษัทย่อย บริษัทร่วม หรือนิติบุคคลที่อาจมีความขัดแย้ง ทั้งนี้ ในกรณีที่ผู้ให้บริการทางวิชาชีพเป็นนิติบุคคล ให้รวมถึงการเป็นผู้ถือหุ้นรายใหญ่ กรรมการซึ่งไม่ใช่กรรมการอิสระ ผู้บริหาร หรือหุ้นส่วนผู้จัดการ ของผู้ให้บริการทางวิชาชีพนั้นด้วย เว้นแต่จะได้พ้นจากการมีลักษณะดังกล่าวมาแล้วไม่น้อยกว่าสองปีก่อนวันที่ยื่นคำขออนุญาตต่อสำนักงาน
8. ไม่เป็นกรรมการที่ได้รับการแต่งตั้งขึ้นเพื่อเป็นตัวแทนของกรรมการของบริษัท ผู้ถือหุ้นรายใหญ่ หรือผู้ถือหุ้นซึ่งเป็นผู้มีส่วนเกี่ยวข้องกับผู้ถือหุ้นรายใหญ่ของบริษัท
9. ไม่มีลักษณะอื่นใดที่ทำให้ไม่สามารถให้ความเห็นอย่างเป็นอิสระเกี่ยวกับการดำเนินงานของบริษัท
10. เป็นผู้มีความประพฤติอยู่ในศีลธรรมอันดี



(2) การสรรหากรรมการและผู้บริหารระดับสูงสุด

ผู้บริหารระดับสูงสุดของบริษัท หมายถึง กรรมการผู้จัดการ สำหรับการคัดเลือกผู้บริหารระดับสูงสุดของบริษัท คณะกรรมการบริษัทได้พิจารณาและคัดเลือกบุคคลที่มีความรู้ ความสามารถ ที่มีคุณสมบัติที่เหมาะสมและเข้าใจในธุรกิจของบริษัทเป็นอย่างดี และสามารถบริหารงานให้บรรลุวัตถุประสงค์เป้าหมายที่คณะกรรมการบริษัทได้กำหนดไว้ ตลอดจนไม่มีลักษณะต้องห้ามตามกฎหมาย แล้วจึงนำเสนอต่อที่ประชุมคณะกรรมการบริษัทเพื่อพิจารณาแต่งตั้งต่อไป โดยในการสรรหาได้พิจารณากลับกรองสรรหาบุคคลที่มีคุณสมบัติครบถ้วน เหมาะสม มีความรู้ ความสามารถ ทักษะ และประสบการณ์ที่เป็นประโยชน์ต่อการดำเนินธุรกิจของบริษัท และเข้าใจในธุรกิจของบริษัทเป็นอย่างดี และสามารถบริหารงานให้บรรลุวัตถุประสงค์เป้าหมายที่คณะกรรมการบริษัทกำหนดไว้ได้

ในปี 2564 โครงสร้างกรรมการของบริษัท มีสัดส่วนกรรมการที่เป็นผู้บริหาร กรรมการที่ไม่เป็นผู้บริหาร และกรรมการอิสระ มีความเหมาะสมและได้ปฏิบัติหน้าที่ตามหลักการกำกับดูแลกิจการที่ดีอย่างเคร่งครัดโดยมีกรรมการอิสระร้อยละ 33

ทั้งนี้ กรรมการและผู้บริหารระดับสูงของบริษัทไม่เคยเป็นพนักงานหรือหุ้นส่วนของบริษัทสอบบัญชีภายนอกที่บริษัทใช้บริการอยู่ในช่วง 2 ปีที่ผ่านมา

8.1.2 การเข้าร่วมประชุมและการจ่ายค่าตอบแทนคณะกรรมการรายบุคคล

ในปี 2564 ตามข้อมูลที่คณะผู้จัดทำได้รับข้อมูล คณะกรรมการบริษัทได้เข้าร่วมการประชุมโดยมีรายละเอียดดังนี้

1. การประชุมกรรมการบริษัท

1.1 ช่วงระหว่างเดือนมกราคม - กันยายน 2564 โดย ณ ช่วงระยะเวลาดังกล่าวมีจำนวนกรรมการบริษัททั้งสิ้น 12 คน

1.2 ช่วงระหว่างเดือนตุลาคม - ธันวาคม 2564 มีจำนวนกรรมการบริษัททั้งสิ้น 21 คน

2. การประชุมผู้ถือหุ้นช่วงระหว่างเดือนมกราคม - กันยายน 2564 โดย ณ ช่วงระยะเวลาดังกล่าวมีจำนวนกรรมการบริษัททั้งสิ้น 12 คน

2.1 การประชุมสามัญผู้ถือหุ้นประจำปี 2564 เมื่อวันที่ 15 กรกฎาคม 2564

2.2 การประชุมวิสามัญผู้ถือหุ้นครั้งที่ 1/2564 เมื่อวันที่ 23 กรกฎาคม 2564

2.3 การประชุมวิสามัญผู้ถือหุ้น ครั้งที่ 2/2564 เมื่อวันที่ 3 กันยายน 2564

โดยเป็นการจัดประชุมโดยผู้ถือหุ้นตามมาตรา 100 แห่งพระราชบัญญัติบริษัทมหาชนจำกัด พ.ศ. 2535



รายละเอียดของการเข้าร่วมประชุมของคณะกรรมการมีดังนี้ (ข้อมูล ณ วันที่ 31 ธันวาคม 2564)

ประชุม ครั้งที่	วันประชุม	สาระสำคัญของการประชุม
1	22 มี.ค. 2564	ประชุมคณะกรรมการบริษัท ครั้งที่ 1/2564
2	11 มิ.ย. 2564	ประชุมคณะกรรมการบริษัท ครั้งที่ 2/2564
3	28 มิ.ย. 2564	ประชุมคณะกรรมการบริษัท ครั้งที่ 3/2564 กำหนดวันประชุมวิสามัญผู้ถือหุ้นครั้งที่ 1/2564 และกำหนดรายชื่อผู้ถือหุ้นที่มีสิทธิ ในการเข้าร่วมประชุมวิสามัญผู้ถือหุ้นครั้งที่ 1/2564 ในวันที่ 12 กรกฎาคม 2564
4	15 ก.ค. 2564	ประชุมสามัญผู้ถือหุ้นประจำปี 2564 1. รับรองงบการเงินประจำปี 2563 สิ้นสุด ณ วันที่ 31 ธันวาคม 2563 2. งดการจ่ายเงินปันผลในรอบบัญชี สิ้นสุด ณ วันที่ 31 ธันวาคม 2563 3. แต่งตั้งผู้สอบบัญชีและกำหนดค่าสอบบัญชีประจำปี 2564 4. อนุมัติค่าตอบแทนกรรมการประจำปี 2564
5	23 ก.ค. 2564	ประชุมวิสามัญผู้ถือหุ้นครั้งที่ 1/2564 ตามมาตรา 100 แห่ง พ.ร.บ.บริษัทมหาชนจำกัด พ.ศ. 2535 (ยกเลิกการพิจารณาทุกวาระ)
6	20 ส.ค. 2564	ประชุมคณะกรรมการบริษัท ครั้งที่ 4/2564 รับรองงบการเงินไตรมาส 3/2564
7	3 ก.ย. 2564	ประชุมวิสามัญผู้ถือหุ้นครั้งที่ 2/2564 โดยเป็นการจัดประชุมโดยผู้ถือหุ้นตามมาตรา 100 แห่งพระราชบัญญัติบริษัทมหาชนจำกัด พ.ศ. 2535 โดยมีมติสรุปสาระสำคัญ คือ 1. อนุมัติเพิ่มจำนวนกรรมการจากเดิม 9 คนเป็น 21 คนและเลือกตั้งกรรมการใหม่ จำนวน 12 คน 2. อนุมัติเปลี่ยนแปลงอำนาจกรรมการ กำหนดชื่อและจำนวนกรรมการซึ่งมีอำนาจ ผูกพันบริษัท 3. อนุมัติค่าตอบแทนกรรมการจำนวน 21 คนประจำปี 2564 ทั้งนี้ ในการประชุมครั้งนี้ - กรรมการเดิมจำนวน 9 คน มิได้เข้าร่วมประชุม - กรรมการที่เลือกตั้งใหม่จำนวน 12 คนในวันประชุมดังกล่าวยังไม่มีสถานะเป็น กรรมการบริษัทตามกฎหมาย เนื่องจากยังมิได้รับการจดทะเบียนเป็นกรรมการบริษัท ที่กรมพัฒนาธุรกิจการค้า กระทรวงพาณิชย์



ประชุม ครั้งที่	วันประชุม	สาระสำคัญของการประชุม
8	15 พ.ย. 2564	<p>ประชุมคณะกรรมการบริษัท</p> <p>แต่งตั้งกรรมการบริษัทเข้าดำรงตำแหน่งต่างๆ</p> <p>แต่งตั้ง นายสุธรรม โตทับเที่ยง ดำรงตำแหน่ง ประธานกรรมการ</p> <p>แต่งตั้ง นางจรัตน์ มະนะสุทธิ ดำรงตำแหน่ง รองประธานกรรมการ</p> <p>แต่งตั้ง นางสาวศิริพร โตทับเที่ยง ดำรงตำแหน่ง กรรมการผู้จัดการ</p> <p>แต่งตั้ง นางสาวสุนีย์ โตทับเที่ยง ดำรงตำแหน่ง ผู้อำนวยการฝ่ายบัญชี และ เลขานุการบริษัท</p> <p>แต่งตั้ง นางสาวจรี โตทับเที่ยง ดำรงตำแหน่ง ผู้อำนวยการฝ่ายการเงิน</p>
9	3 ธ.ค. 2564	<p>ประชุมคณะกรรมการบริษัท</p> <p>ยกเลิกคณะกรรมการบริหารชุดเดิม และแต่งตั้งคณะกรรมการบริหารชุดใหม่จำนวน 5 คน ดังนี้</p> <p>แต่งตั้ง นางสาวศิริพร โตทับเที่ยง ดำรงตำแหน่ง ประธานกรรมการบริหาร</p> <p>แต่งตั้ง นางสาวสุนีย์ โตทับเที่ยง ดำรงตำแหน่ง กรรมการบริหาร</p> <p>แต่งตั้ง นางสาวจรี โตทับเที่ยง ดำรงตำแหน่ง กรรมการบริหาร</p> <p>แต่งตั้ง นางสาววรรณิ โตทับเที่ยง ดำรงตำแหน่ง กรรมการบริหาร</p> <p>แต่งตั้ง นายไกรลาภ โตทับเที่ยง ดำรงตำแหน่ง กรรมการบริหาร</p>

การประชุมของคณะกรรมการบริษัทมีกรรมการบริษัทเข้าร่วมประชุม ดังนี้

ลำดับ	รายชื่อกรรมการ	ตำแหน่ง	จำนวนครั้ง	
			ประชุม กรรมการ	ประชุมผู้ถือหุ้น (สามัญ/วิสามัญ)
1	นายสุรินทร์ โตทับเที่ยง	ประธานกรรมการ	4/6	2/3
2	นายไกรสิน โตทับเที่ยง	รองประธานกรรมการ	4/6	2/3
3	นายสุเมธ อูสาหะ	รองประธานกรรมการ	4/6	2/3
4	นายทวีศักดิ์ นารายณ์ประธาน	กรรมการ	4/6	2/3
5	นายไกรฤทธิ โตทับเที่ยง	กรรมการ	4/6	2/3
6	นางสาวมัลลิกา ไมตรีภิรมย์	กรรมการ	4/6	2/3
7	พล.ต.อ.ชาญ รัตนธรรม	ประธานกรรมการตรวจสอบ กรรมการอิสระ	4/6	2/3



ลำดับ	รายชื่อกรรมการ	ตำแหน่ง	จำนวนครั้ง	
			ประชุม กรรมการ	ประชุมผู้ถือหุ้น (สามัญ/วิสามัญ)
8	นพ.วารินทร์ ตันท์สุภาศิริ	กรรมการตรวจสอบ กรรมการอิสระ	4/6	2/3
9	นางจิรภรณ์ ศุภศิริ	กรรมการตรวจสอบ กรรมการอิสระ	4/6	2/3
10	นายสุธรรม โตทับเที่ยง	ประธานกรรมการ	2/2	-
11	นางจุรัตน์ มະนะสุทธิ	รองประธานกรรมการ	2/2	-
12	นางสาวจรี โตทับเที่ยง	กรรมการ กรรมการบริหาร	2/2	-
13	นางสาวสุนีย์ โตทับเที่ยง	กรรมการ กรรมการบริหาร	2/2	-
14	นางสาวศิริพร โตทับเที่ยง	กรรมการ ประธานกรรมการบริหาร กรรมการผู้จัดการ	2/2	-
15	นางสุวรรณี โตทับเที่ยง	กรรมการ กรรมการบริหาร	2/2	-
16	ดร.ภัทร จีงกานต์กุล	กรรมการ และกรรมการอิสระ	2/2	-
17	ผศ.ดร.ศรัณยพงศ์ เทียงธรรม	กรรมการ และกรรมการอิสระ	2/2	-
18	นางสาวยุพาพร จันทรเข้มชัย	กรรมการ และกรรมการอิสระ	2/2	-
19	นายอรรคชัย สว่างไพศาลกุล	กรรมการ และกรรมการอิสระ	2/2	-
20	นางจุฬา หวังศิริเลิศ	กรรมการ	2/2	-
21	นายเสริมสันต์ สิ้นสุข	กรรมการ	2/2	-

- หมายเหตุ
- ลำดับที่ 10 - 21 ได้รับการเลือกเป็นกรรมการบริษัทเมื่อวันที่ 3 กันยายน 2564
 - ลำดับที่ 10 - 15 ได้รับการแต่งตั้งให้ดำรงตำแหน่งประธานกรรมการ รองประธานกรรมการ กรรมการผู้จัดการ
ผู้อำนวยการฝ่าย และเลขานุการบริษัท เมื่อวันที่ 15 พฤศจิกายน 2564
 - ลำดับที่ 12 - 15 ได้รับการแต่งตั้งให้ดำรงตำแหน่งกรรมการบริหารเมื่อวันที่ 3 ธันวาคม 2564
 - เนื่องจากคณะผู้จัดทำไม่มีเอกสารข้อมูลการเข้าร่วมประชุมกรรมการบริษัทและการเข้าร่วมประชุมผู้ถือหุ้นของ
กรรมการบริษัทในลำดับที่ 1 - 9 ดังนั้น คณะผู้จัดทำจึงได้ประมวลข้อมูลจากเอกสารเท่าที่มีอยู่



(1) คำตอบแทนของกรรมการบริษัทและคณะกรรมการชุดย่อยในปี 2564

คณะกรรมการบริษัทเป็นผู้เสนอหลักเกณฑ์อัตราค่าตอบแทนของกรรมการบริษัท คณะกรรมการชุดย่อยต่อที่ประชุมผู้ถือหุ้นเพื่อพิจารณาอนุมัติ โดยให้มีผลนับตั้งแต่วันที่ได้รับอนุมัติจากที่ประชุมผู้ถือหุ้นเป็นต้นไปจนกว่าจะมีการเปลี่ยนแปลงและคณะกรรมการชุดย่อยที่ได้รับคำตอบแทน คือ คณะกรรมการตรวจสอบ

ในปี 2564 คำตอบแทนของคณะกรรมการบริษัทและคณะกรรมการชุดย่อย ประกอบด้วย

1. คำตอบแทนที่เป็นตัวเงิน

คำตอบแทนของกรรมการบริษัทประจำปี 2564 ที่ได้รับตามสิทธิและผลประโยชน์ตอบแทนในการปฏิบัติหน้าที่ ได้แก่ ค่าพาหนะ ค่ารับรอง ค่าเบี้ยเลี้ยง ค่าเบี้ยประชุม และค่าใช้จ่ายที่จำเป็น (ข้อบังคับบริษัท หมวดที่ 4 ว่าด้วยคณะกรรมการข้อ 16) โดยในการประชุมสามัญผู้ถือหุ้นประจำปี 2564 เมื่อวันที่ 15 กรกฎาคม 2564 ที่ประชุมได้มีมติอนุมัติวงเงินค่าตอบแทนเป็นเงินตามตำแหน่งจำนวน 4,200,000 บาท (สี่ล้านสองแสนบาทถ้วน) และในระหว่างปี 2564 เมื่อวันที่ 3 กันยายน 2564 ที่ประชุมวิสามัญผู้ถือหุ้นครั้งที่ 2/2564 ซึ่งจัดขึ้นโดยผู้ถือหุ้นตามมาตรา 100 แห่งพระราชบัญญัติบริษัทมหาชน พ.ศ. 2535 มีมติแต่งตั้งกรรมการใหม่จำนวน 12 คนเพิ่มจากเดิม 9 คน รวมมีกรรมการบริษัทจำนวน 21 คน และได้มีมติจัดสรรค่าตอบแทนกรรมการเพื่อให้เหมาะสมกับจำนวนกรรมการในการประชุมกรรมการบริษัท เมื่อวันที่ 15 พฤศจิกายน 2564

คำตอบแทนกรรมการบริษัทและคณะกรรมการชุดย่อย ประจำปี 2564

ตำแหน่ง	คำตอบแทน (บาท)	
	คำตอบแทนรายเดือน (บาท)	เบี้ยประชุม (บาท) / ต่อครั้ง
กรรมการบริษัท	24,000	10,000
ประธานกรรมการบริษัท		20,000
ประธานกรรมการตรวจสอบ		20,000
กรรมการตรวจสอบ		10,000

คำตอบแทนรวมของคณะกรรมการบริษัทและคณะกรรมการชุดย่อยเป็นรายบุคคล ปี 2564

ลำดับ	รายชื่อกรรมการ	ตำแหน่ง	คำตอบแทน (บาท)
1	นายสุรินทร์ โตทับเที่ยง	ประธานกรรมการ	388,000
2	นายไกรสิน โตทับเที่ยง	รองประธานกรรมการ	338,000
3	นายสุเมธ อูสาหะ	รองประธานกรรมการ	338,000
4	นายทวีศักดิ์ นารายณ์ประธาน	กรรมการ	338,000



ลำดับ	รายชื่อกรรมการ	ตำแหน่ง	ค่าตอบแทน (บาท)
5	นายไกรฤทธิ์ โตทับเที่ยง	กรรมการ	338,000
6	นางสาวมัลลิกา ไมตรีภิรมย์	กรรมการ	338,000
7	พล.ต.อ.ชาญ รัตนธรรม	ประธานกรรมการตรวจสอบ กรรมการอิสระ	388,000
8	นพ.วารินทร์ ตัณฑสุภาศิริ	กรรมการตรวจสอบ กรรมการอิสระ	338,000
9	นางจิรภรณ์ ศุภาศรี	กรรมการตรวจสอบ กรรมการอิสระ	338,000
10	นายสุธรรม โตทับเที่ยง	ประธานกรรมการ	88,000
11	นางจรัตน์ มะนะสุทธิ	รองประธานกรรมการ	68,000
12	นางสาวจรี โตทับเที่ยง	กรรมการ กรรมการบริหาร	68,000
13	นางสาวสุนีย์ โตทับเที่ยง	กรรมการ กรรมการบริหาร	68,000
14	นางสาวศิริพร โตทับเที่ยง	กรรมการ ประธานกรรมการบริหาร	68,000
15	นางสุวรรณี โตทับเที่ยง	กรรมการ กรรมการบริหาร	68,000
16	ดร.ภัทร จี้งานต์กุล	กรรมการ และกรรมการอิสระ	68,000
17	ผศ.ดร.ศรัณยพงศ์ เทียงธรรม	กรรมการ และกรรมการอิสระ	68,000
18	นางสาวยุพาพร จันทรเข้มชัย	กรรมการ และกรรมการอิสระ	68,000
19	นายอรรคชัย สว่างไพศาลกุล	กรรมการ และกรรมการอิสระ	68,000
20	นางจุฬา หวังศิริเลิศ	กรรมการ	68,000
21	นายเสริมสันต์ ลินสุข	กรรมการ	68,000

หมายเหตุ : ลำดับที่ 10 - 21 ได้รับค่าตอบแทนวันที่ 13 พฤศจิกายน 2564 - 31 ธันวาคม 2564

2. ค่าตอบแทนอื่นๆ ที่มีใช้ตัวเงิน หรือค่าสิทธิประโยชน์อื่นๆ

- ไม่มี และบริษัทยังไม่มีนโยบายเกี่ยวกับ ESOP / EJIP / Warrant -



(2) คำตอบแทนของกรรมการบริหาร ประธานเจ้าหน้าที่บริหาร และกรรมการผู้จัดการ

ในปี 2564 กรรมการบริหาร ประธานเจ้าหน้าที่บริหาร และกรรมการผู้จัดการมีฐานะเป็นพนักงานของบริษัท จึงไม่มีคำตอบแทนในตำแหน่งดังกล่าว

ทั้งนี้ ในการประชุมคณะกรรมการบริษัท ครั้งที่ 4/2563 เมื่อวันที่ 16 ธันวาคม 2563 ได้ยกเลิกตำแหน่ง ประธานเจ้าหน้าที่บริหาร คือ นายสุรินทร์ โตทับเที่ยง และดำรงตำแหน่งประธานกรรมการบริษัทเพียงตำแหน่งเดียว โดยมีผลนับตั้งแต่วันที่ 16 ธันวาคม 2563 เป็นต้นไป แต่อย่างไรก็ตาม นายสุรินทร์ โตทับเที่ยง ยังคงได้รับคำตอบแทน ของประธานเจ้าหน้าที่บริหารจนถึงวันที่ 15 พฤศจิกายน 2564 โดยความเห็นชอบของคณะกรรมการบริษัท

8.1.3 การกำกับดูแลบริษัทย่อยและบริษัทร่วม

- บริษัทไม่มีบริษัทย่อยและบริษัทร่วม -

8.1.4 การติดตามให้มีการปฏิบัติตามนโยบายและแนวปฏิบัติในการกำกับดูแลกิจการ

บริษัทให้ความสำคัญในเรื่องการกำกับดูแลกิจการที่ดี โดยได้กำหนดนโยบายและแนวปฏิบัติที่เกี่ยวข้องไว้ใน นโยบายเกี่ยวกับการกำกับดูแลกิจการที่ดี และหลักจรรยาบรรณในการดำเนินธุรกิจ พร้อมทั้งส่งเสริมให้เกิดการปฏิบัติ อย่างแท้จริงเพื่อสร้างความเชื่อมั่นต่อผู้มีส่วนได้เสียทุกกลุ่ม

ในปี 2564 บริษัทได้มีการติดตามเพื่อให้เกิดการปฏิบัติตามหลักการกำกับดูแลกิจการครอบคลุมเรื่อง

1. การดูแลพนักงานและการไม่เลือกปฏิบัติ
2. การต่อต้านการแข่งขันที่ไม่เป็นธรรม
3. การดูแลสิ่งแวดล้อม สุขอนามัย และความปลอดภัยในองค์กร
4. การรักษาความปลอดภัยของข้อมูลสารสนเทศ ซึ่งผลการติดตามพบว่าบริษัทได้ดำเนินการตามแนวทาง ของแต่ละประเด็นได้อย่างครบถ้วนแล้ว

นอกจากนี้ บริษัทยังติดตามเพื่อให้เกิดการปฏิบัติตามหลักการกำกับดูแลกิจการที่ดีอีก 4 ประเด็น ดังนี้

(1) การป้องกันความขัดแย้งทางผลประโยชน์

เพื่อป้องกันความขัดแย้งทางผลประโยชน์ คณะกรรมการบริษัทได้ดูแลอย่างรอบคอบเมื่อเกิดรายการ ที่อาจมีความขัดแย้งทางผลประโยชน์ โดยกำหนดนโยบายและขั้นตอนการอนุมัติรายการที่เกี่ยวข้องกันไว้เป็น ลายลักษณ์อักษร รวมทั้งกำหนดนโยบายและวิธีการดูแลไม่ให้ผู้บริหารและผู้ที่เกี่ยวข้องนำข้อมูลภายในของบริษัท ไปใช้เพื่อประโยชน์ส่วนตน

รายการที่อาจมีความขัดแย้งทางผลประโยชน์ คณะกรรมการบริษัทได้ทราบถึงรายการที่มีความขัดแย้งทาง ผลประโยชน์ และรายการที่เกี่ยวข้องกัน และได้พิจารณาความเหมาะสมอย่างรอบคอบทุกครั้ง รวมทั้งมีการปฏิบัติตาม หลักเกณฑ์ของตลาดหลักทรัพย์แห่งประเทศไทย โดยราคาและเงื่อนไขเสมือนทำรายการกับบุคคลภายนอก



(2) การใช้ข้อมูลภายในเพื่อแสวงหาผลประโยชน์

บริษัทมีนโยบายและวิธีการดูแลผู้บริหารในการนำข้อมูลภายในของบริษัทไปใช้เพื่อประโยชน์ส่วนตัว รวมทั้งเพื่อการซื้อขายหลักทรัพย์ โดยเฉพาะในช่วง 1 เดือนก่อนที่งบการเงินเผยแพร่ต่อสาธารณชน (Blackout Period) โดยกำหนดให้ผู้บริหารรายงานการซื้อขายหลักทรัพย์ต่อบริษัทและตลาดหลักทรัพย์แห่งประเทศไทย และหากบริษัทตรวจสอบพบว่าการนำข้อมูลภายในไปใช้เพื่อประโยชน์ส่วนตัว บริษัทจะดำเนินการลงโทษตามกระบวนการต่อไป

(3) การต่อต้านทุจริตคอร์รัปชัน

3.1) การประกอบกิจการด้วยความเป็นธรรม บริษัทประกอบธุรกิจด้วยความเปิดเผย โปร่งใส เป็นธรรม ต่อผู้มีส่วนได้เสีย ปฏิบัติต่อคู่ค้าอย่างเสมอภาคและเป็นธรรม และตั้งอยู่บนพื้นฐานของการได้รับผลตอบแทนที่เป็นธรรมต่อทั้งสองฝ่าย ไม่เรียก หรือไม่รับ หรือจ่ายผลประโยชน์ใดๆ ที่ไม่สุจริตในการค้ากับคู่ค้า

3.2) ต่อต้านการทุจริตคอร์รัปชัน บริษัทยังไม่ได้เข้าร่วมและแสดงเจตนารมณ์เข้าร่วมกับโครงการแนวร่วมปฏิบัติของภาคเอกชนในการต่อต้านการทุจริต (Thai Private Sector Collective Action Against Corruption: CAC) แต่บริษัทให้ความสำคัญและในทางปฏิบัติคณะกรรมการบริษัทและพนักงานต่อต้านการทุจริตคอร์รัปชันทุกรูปแบบ และบริษัทได้เข้าร่วมเป็นภาคีองค์กรต่อต้านคอร์รัปชันร่วมกับภาคราชการและภาคเอกชนในจังหวัดตรัง

(4) การแจ้งเบาะแส (Whistleblowing)

บริษัทได้เปิดช่องทางให้พนักงานทุกคนและผู้มีส่วนได้เสียทุกกลุ่มสามารถติดต่อสื่อสารหรือแจ้งเบาะแส เมื่อพบเรื่องที่น่าจะเป็นการทุจริตคอร์รัปชัน ทั้งทางตรงและทางอ้อม การกระทำผิดกฎหมาย หลักจริยธรรม ตลอดจนพฤติกรรมที่น่าจะเป็นปัญหาและก่อให้เกิดความเสียหายต่อบริษัท หรือไม่ได้รับความเป็นธรรม โดยสามารถร้องเรียนมายังประธานกรรมการบริษัท โดยเบาะแส ร้องเรียน และข้อเสนอแนะต่างๆ จะได้รับการพิจารณาและดำเนินการตามความเหมาะสมโดยพิจารณาเป็นรายกรณีไป

8.2 รายงานผลการปฏิบัติหน้าที่ของคณะกรรมการตรวจสอบ

8.2.1 จำนวนครั้งการประชุมและการเข้าประชุม

ในปี 2564 คณะกรรมการตรวจสอบมีการเข้าประชุมรวม 4 ครั้ง ซึ่งเป็นการประชุมที่กำหนดไว้ล่วงหน้า โดยมีกรรมการตรวจสอบเข้าร่วมประชุม ดังนี้



รายชื่อ	ตำแหน่ง	จำนวนครั้งที่เข้าร่วมประชุม
1. พล.ต.อ.ชาญ รัตนธรรม	ประธานกรรมการตรวจสอบ	4/4
2. นพ.วารินทร์ ตัญท์สุภศิริ	กรรมการตรวจสอบ	4/4
3. นางจีรภรณ์ สุภศิริ	กรรมการตรวจสอบ	4/4

8.2.2 ผลการปฏิบัติหน้าที่ของคณะกรรมการตรวจสอบ

คณะกรรมการตรวจสอบประกอบด้วยกรรมการบริษัทที่มีคุณสมบัติเป็นอิสระตามประกาศของตลาดหลักทรัพย์แห่งประเทศไทยและนิยามของบริษัทจำนวน 3 คน ซึ่งล้วนเป็นผู้ที่มีความรู้ ความเข้าใจ และมีประสบการณ์ทางด้านบัญชี การเงิน และการบริหารเป็นอย่างดี คณะกรรมการตรวจสอบมีอำนาจหน้าที่ บทบาท และการปฏิบัติงานตามกฎหมาย คณะกรรมการตรวจสอบ เป็นองค์กฤษฎีที่ให้การสนับสนุนและปฏิบัติการในนามของคณะกรรมการบริษัทตามแนวทางปฏิบัติที่ชัดเจนในการดูแลจัดปัญหาความขัดแย้งทางผลประโยชน์ให้เป็นไปอย่างสัมฤทธิ์ผล สอบทานข้อมูลทางการเงินที่เสนอแก่ผู้ถือหุ้นและผู้ที่เกี่ยวข้องอื่น สอบทานระบบการควบคุมภายในที่ฝ่ายจัดการและคณะกรรมการบริษัทกำหนดให้มีขึ้น กระบวนการตรวจสอบภายในและการสื่อสารกับผู้สอบบัญชีของบริษัท อีกทั้งมีบทบาทหน้าที่ในการคัดเลือกเสนอแต่งตั้งและเลิกจ้างผู้สอบบัญชีของบริษัท คณะกรรมการตรวจสอบมีวาระการดำรงตำแหน่ง 2 ปี

8.3 สรุปผลการปฏิบัติหน้าที่ของคณะกรรมการชุดย่อยอื่นๆ

8.3.1 จำนวนครั้งการประชุมและการเข้าประชุม

คณะกรรมการบริหาร

คณะกรรมการบริหารชุดเก่า (วันที่ 1 มกราคม 2564 - 14 พฤศจิกายน 2564)

เนื่องจากไม่มีข้อมูลในส่วนของการประชุมของคณะกรรมการบริหารชุดเก่าที่ดำรงตำแหน่งระหว่างวันที่ 1 มกราคม 2564 จนถึง 14 พฤศจิกายน 2564 จึงไม่สามารถระบุจำนวนครั้งที่เข้าร่วมประชุมได้

รายชื่อ	ตำแหน่ง	จำนวนครั้งที่เข้าร่วมประชุม
1. นายไกรสิน โตทับเที่ยง	กรรมการผู้จัดการ	-
2. นายทวีศักดิ์ นารายณ์ประธาน	ผู้อำนวยการสำนักเจ้าหน้าที่ฝ่ายปฏิบัติการ	-
3. นายไกรฤทธิ์ โตทับเที่ยง	ผู้อำนวยการฝ่ายขาย	-
4. นางสาวมัลลิกา ไมตรีภิรมย์	ผู้อำนวยการฝ่ายการเงิน	-
5. นายภาสกร นันทรักษ์	ผู้ช่วยผู้อำนวยการสำนักเจ้าหน้าที่ฝ่ายปฏิบัติการ	-



ที่ประชุมคณะกรรมการบริษัทเมื่อวันที่ 3 ธันวาคม 2564 มีมติให้ยกเลิกคณะกรรมการบริหารชุดเดิม และแต่งตั้งคณะกรรมการบริหารชุดใหม่จำนวน 5 คน โดยหลังจากเข้ารับตำแหน่ง มีการประชุมคณะกรรมการบริหารรวม 1 ครั้ง เมื่อวันที่ 9 ธันวาคม 2564 โดยมีรายชื่อคณะกรรมการบริหารที่เข้าร่วมประชุม ดังนี้

รายชื่อ	ตำแหน่ง	จำนวนครั้งที่เข้าร่วมประชุม
1. นางสาวศิริพร โตทับเที่ยง	ประธานกรรมการบริหาร	1/1
2. นางสาวสุนีย์ โตทับเที่ยง	กรรมการบริหาร	1/1
3. นางสาวจรี โตทับเที่ยง	กรรมการบริหาร	1/1
4. นางสาววรรณิ โตทับเที่ยง	กรรมการบริหาร	1/1
5. นายไกรลาภ โตทับเที่ยง	กรรมการบริหาร	1/1

8.3.2 ผลการปฏิบัติหน้าที่ของคณะกรรมการชุดย่อย

คณะกรรมการบริหาร

คณะกรรมการบริหารประกอบด้วยกรรมการบริษัทและผู้บริหารที่มีความรู้ความสามารถและประสบการณ์หลายด้าน มีความเข้าใจบทบาทหน้าที่ที่ต้องรับผิดชอบและมีความเข้าใจลักษณะการดำเนินธุรกิจของบริษัทเป็นอย่างดี

คณะกรรมการบริหารมีหน้าที่รับผิดชอบในการดำเนินธุรกิจของบริษัทในรูปแบบคณะกรรมการ โดยมีกรรมการบริษัทและ/หรือผู้บริหาร ซึ่งได้รับการแต่งตั้งและอนุมัติโดยคณะกรรมการบริษัทให้ดำรงตำแหน่งกรรมการบริหาร ภายใต้ระเบียบที่คณะกรรมการบริษัทได้กำหนดไว้



9 การควบคุมภายในและรายการระหว่างกัน

9.1 การควบคุมภายใน

เนื่องจากการจัดทำรายงานประจำปี 2564 ฉบับนี้อยู่ในช่วงที่บริษัทมีผู้บริหารชุดใหม่เข้าบริหารกิจการภายใน (ตั้งแต่พฤศจิกายน 2564 เป็นต้นไป) แต่ช่วงเวลาก่อนหน้านั้น การบริหารงานภายในกิจการยังอยู่ในความรับผิดชอบของผู้บริหารชุดเดิม คือ ช่วงเวลาระหว่างเดือนมกราคม ถึง ตุลาคม 2564 โดยในระยะเวลาดังกล่าวไม่ปรากฏหลักฐานว่ามีหน่วยงานภายนอกเข้าดำเนินการตรวจสอบระบบควบคุมภายในของบริษัทแต่อย่างใด

อย่างไรก็ตาม คณะผู้บริหารชุดใหม่เห็นความสำคัญในเรื่องระบบควบคุมภายใน ตามที่ตลาดหลักทรัพย์แห่งประเทศไทยกำหนดให้บริษัทจดทะเบียนในตลาดหลักทรัพย์แห่งประเทศไทย ต้องมีระบบการควบคุมภายในตามหลักเกณฑ์ที่กำหนดในประกาศคณะกรรมการกำกับตลาดทุน บริษัทจึงเห็นควรให้จัดตั้งสำนักตรวจสอบซึ่งเป็นหน่วยงานอิสระที่ขึ้นตรงต่อคณะกรรมการตรวจสอบ นอกจากนี้ บริษัทยังได้รับการสอบถามจากตลาดหลักทรัพย์แห่งประเทศไทยในเรื่องของระบบการควบคุมภายใน รวมทั้งแนวทางในการปฏิบัติงาน เพื่อให้มีการตรวจสอบระบบการทำงานภายในของบริษัทให้เป็นไปตามมาตรฐานที่บริษัทกำหนด และมีความโปร่งใส คณะกรรมการบริษัทจึงได้พิจารณาอนุมัติให้จัดตั้งสำนักตรวจสอบ โดยมีมติที่ประชุมคณะกรรมการบริษัทเมื่อวันที่ 17 ธันวาคม 2564 และเริ่มดำเนินการให้แล้วเสร็จภายในไตรมาสแรกของปี 2565

การบริหารจัดการความเสี่ยง

คณะกรรมการบริษัทได้ให้ความสำคัญเกี่ยวกับการบริหารความเสี่ยงเป็นอย่างมาก โดยได้จัดให้บริษัทมีการประเมินความเสี่ยงขององค์กร ซึ่งอาจเป็นผลทำให้บริษัทไม่บรรลุตามเป้าหมายที่กำหนด มีการวิเคราะห์ความเสี่ยงและบริหารจัดการความเสี่ยงซึ่งครอบคลุมทั้ง 5 ด้าน ได้แก่

1. ความเสี่ยงด้านกลยุทธ์ (Strategic Risk)
2. ความเสี่ยงด้านการปฏิบัติงาน (Operational Risk)
3. ความเสี่ยงด้านการเงิน (Financial Risk)
4. ความเสี่ยงด้านการปฏิบัติตามกฎระเบียบข้อบังคับ (Compliance Risk)
5. ความเสี่ยงด้านเทคโนโลยีสารสนเทศ (Cyber Risk)

9.2 รายการระหว่างกัน

9.2.1 ข้อมูลรายการระหว่างกันกับบุคคลที่อาจมีความขัดแย้ง

บริษัทมีการทำรายการกับบุคคลที่อาจมีความขัดแย้งต่างๆ โดยรายการระหว่างกันที่เกิดขึ้นนั้นเป็นการทำรายการกับกรรมการ ผู้บริหาร และ/หรือผู้ถือหุ้นของบริษัท รวมถึงการทำรายการกับบุคคลที่อาจมีความขัดแย้งของกรรมการ ผู้บริหาร และ/หรือ ผู้ถือหุ้น ที่เกิดขึ้นสำหรับงวดสิ้นสุดวันที่ 31 ธันวาคม 2564 โดยรายการดังกล่าวเป็นไปตามเงื่อนไขทางการค้าและเกณฑ์ตามที่ตกลงร่วมกันซึ่งเป็นไปตามปกติธุรกิจ

สรุปรายละเอียดความสัมพันธ์ของบุคคลและนิติบุคคลที่อาจมีความขัดแย้งกับบริษัท (ณ วันที่ 31 ธันวาคม 2564) ดังนี้



ชื่อผู้ที่เกี่ยวข้อง	ลักษณะการประกอบธุรกิจ	ลักษณะความสัมพันธ์	มูลค่ารายการรอบปีบัญชี 2564 (ล้านบาท)	มูลค่ารายการรอบปีบัญชี 2563 (ล้านบาท)	มูลค่ารายการรอบปีบัญชี 2562 (ล้านบาท)	ลักษณะรายการ / ความจำเป็นและความสมเหตุสมผล
1. บริษัท ตรังแคนเนอรี่ จำกัด	ผู้ผลิตและจำหน่ายกระป๋อง	<ul style="list-style-type: none"> มีกรรมการร่วมกัน 4 คน คือ <ul style="list-style-type: none"> นายสุรินทร์ โตทับเที่ยง นายไกรสิน โตทับเที่ยง นายไกรฤทธิ์ โตทับเที่ยง และ นายสุเมธ อู่อะ กรรมการและผู้ถือหุ้นของบริษัท <ul style="list-style-type: none"> ถือหุ้นในบริษัท ตรังแคนเนอรี่ จำกัด ดังนี้ <ul style="list-style-type: none"> (1) นายสุธรรม โตทับเที่ยง ถือหุ้นในสัดส่วนร้อยละ 5.60 (2) นายสุรินทร์ โตทับเที่ยง ถือหุ้นในสัดส่วนร้อยละ 9.60 (3) นายไกรสิน โตทับเที่ยง ถือหุ้นในสัดส่วนร้อยละ 9.00 (4) นายไกรฤทธิ์ โตทับเที่ยง ถือหุ้นในสัดส่วนร้อยละ 20 	ในระหว่างที่มีการจัดทำ 56-1 One Report ฉบับนี้ งบการเงินของ บจก.ตรังแคนเนอรี่ ยังอยู่ระหว่างการจัดทำ	119.36	187.15	<p>การซื้อขายสินค้า (กระป๋อง) เนื่องจากในการบรรจุผลิตภัณฑ์ของบริษัท จะต้องใช้กระป๋องที่มีลักษณะและขนาดที่เหมาะสมกับผลิตภัณฑ์</p> <p>บริษัทได้สั่งซื้อจากกระป๋องและฝาจากผู้ผลิตหลายราย ทั้งในประเทศและต่างประเทศ รวมทั้งซื้อจากบริษัท ตรังแคนเนอรี่ จำกัด (“บ.ตรังแคน”) ซึ่งมีความรู้ ความเชี่ยวชาญในการผลิตกระป๋องซึ่งสอดคล้องกับความต้องการของบริษัท และเป็นนิติบุคคลที่เกี่ยวข้องกัน โดยมีผู้บริหารร่วมกัน อย่างไรก็ตาม บริษัทมีการเฉลี่ยเปรียบเทียบราคากระป๋องและฝากับผู้ผลิตรายอื่นตลอดเวลา เพื่อให้ได้ราคาที่เหมาะสมที่สุด การซื้อกระป๋องและฝาจาก บ.ตรังแคน จะมีราคาที่เท่ากับผู้จัดจำหน่ายรายอื่น แต่บริษัทได้ประโยชน์ เนื่องจากโรงงานของ บ.ตรังแคน อยู่ไม่ห่างจากโรงงานของบริษัท สามารถสนับสนุนความต้องการได้</p>



ชื่อผู้ที่เกี่ยวข้อง	ลักษณะการประกอบธุรกิจ	ลักษณะความสัมพันธ์	มูลค่ารายการรอบปีบัญชี 2564 (ล้านบาท)	มูลค่ารายการรอบปีบัญชี 2563 (ล้านบาท)	มูลค่ารายการรอบปีบัญชี 2562 (ล้านบาท)	ลักษณะรายการ / ความจำเป็นและความสมเหตุสมผล
						<p>ทันเวลาและถือเป็น Safety Stock ของบริษัท โดยบริษัทไม่ต้องใช้พื้นที่เก็บเอง ลดค่าเช่าพื้นที่จัดเก็บและลดค่าใช้จ่ายในการขนส่งได้และเป็นการลดความเสี่ยงจากสินค้าขาดแคลนกรณีที่มีคำสั่งซื้อเร่งด่วนได้ บ.ตรังแคน ได้ผลิตและจัดส่งให้แก่บริษัทแต่เพียงผู้เดียว</p> <p>นอกจากนั้น บ.ตรังแคน มีผู้ถือหุ้นรายใหญ่เป็นบุคคลภายนอกที่ชัดเจน ซึ่งต้องรักษาผลประโยชน์ของบ.ตรังแคน เช่นกัน</p> <p>บริษัทมีนโยบายเปรียบเทียบราคากับผู้ขายกระป๋องรายอื่น 2-3 รายเป็นประจำ รวมทั้งมีการต่อรองราคา ซึ่ง บ.ตรังแคน มีการเสนอราคาแบบเป็นธรรม โดยมีราคาที่เสมอและต่ำกว่าผู้ขายกระป๋องรายอื่น มีการทำสัญญาซื้อขาย นำเสนอเข้าที่ประชุมคณะกรรมการบริหาร เพื่อขออนุมัติทำรายการ</p>



ชื่อผู้ที่เกี่ยวข้อง	ลักษณะการประกอบธุรกิจ	ลักษณะความสัมพันธ์	มูลค่ารายการรอบปีบัญชี 2564 (ล้านบาท)	มูลค่ารายการรอบปีบัญชี 2563 (ล้านบาท)	มูลค่ารายการรอบปีบัญชี 2562 (ล้านบาท)	ลักษณะรายการ / ความจำเป็นและความสมเหตุสมผล
				-	0.04	ค่าบริการ
				3.03	4.30	รายได้จากบริการส่งสินค้า
				0.30	0.002	ซื้อผลิตภัณฑ์ของบริษัท เนื่องจากความสะดวกในด้านของมีทำเลที่ตั้งที่อยู่ในละแวกเดียวกัน โดยที่บริษัทได้จำหน่ายผลิตภัณฑ์ให้ตามเงื่อนไขทางการค้าและราคาที่เป็นราคาตลาด
				-	-	ลูกหนี้การค้า
				0.69	0.67	ลูกหนี้อื่น
				36.87	62.62	เจ้าหนี้การค้า
						<u>ความเห็นของคณะกรรมการตรวจสอบ</u> คณะกรรมการตรวจสอบได้พิจารณาแล้วเห็นว่ารายการดังกล่าวเป็นรายการปกติในการดำเนินธุรกิจ โดยราคาที่จำหน่ายเป็นราคาตลาดที่สามารถเทียบเคียงได้กับการจำหน่ายสินค้าหรือบริการให้แก่บุคคล/บริษัทอื่นและมีความสมเหตุสมผล



ชื่อผู้ที่เกี่ยวข้อง	ลักษณะการประกอบธุรกิจ	ลักษณะความสัมพันธ์	มูลค่ารายการรอบปีบัญชี 2564 (ล้านบาท)	มูลค่ารายการรอบปีบัญชี 2563 (ล้านบาท)	มูลค่ารายการรอบปีบัญชี 2562 (ล้านบาท)	ลักษณะรายการ / ความจำเป็นและความสมเหตุสมผล
2. บริษัท โรงแรม ธรรมรินทร์ จำกัด	ประกอบธุรกิจ โรงแรมใน จังหวัดตรัง	<ul style="list-style-type: none"> • มีกรรมการร่วมกัน 4 คน คือ นายสุรินทร์ โตทับเที่ยง นายไกรสิน โตทับเที่ยง นายทวิศักดิ์ นารายณ์ประธาน นายสุเมธ อูสาหะ • กรรมการและผู้ถือหุ้นของบริษัท ถือหุ้นในบริษัท โรงแรมธรรมรินทร์ จำกัด ดังนี้ (1) นายสุรินทร์ โตทับเที่ยง ถือหุ้น ในสัดส่วนร้อยละ 3.28 (2) นายไกรสิน โตทับเที่ยง ถือหุ้น ในสัดส่วนร้อยละ 21.96 (3) นายไกรฤทธิ์ โตทับเที่ยง ถือหุ้น ในสัดส่วนร้อยละ 24.71 • มีผู้บริหารร่วมกัน คือ (1) นายสุรินทร์ โตทับเที่ยง ดำรงตำแหน่งประธานกรรมการ (2) นายไกรสิน โตทับเที่ยง ดำรงตำแหน่งรองประธานกรรมการ 	ในระหว่างที่มีการจัดทำ 56-1 One Report ฉบับนี้ งบการเงินของ บจก. โรงแรมธรรมรินทร์ ยังอยู่ระหว่างการจัดทำ	1.10	1.65	<p>ค่าบริการโรงแรมและที่พัก เนื่องจาก โรงงานของบริษัทตั้งอยู่ในพื้นที่จังหวัดตรัง ดังนั้น การเดินทางจากส่วนกลางของทั้ง ภาครัฐและเอกชนในการติดต่อประสานงาน ทางธุรกิจ บริษัทจึงจำเป็นต้องสรรหา ที่พักรับรองให้กับผู้มาติดต่อ ซึ่งโรงแรม ธรรมรินทร์ถือเป็นหนึ่งในโรงแรมชั้นนำ ของจังหวัดตรัง รวมทั้งมีการให้บริการรถ รับส่งทั้งจากสนามบินและโรงงาน ทำให้ เกิดความสะดวกต่อบริษัท และสามารถลดต้นทุนในการดำเนินงาน</p> <p>ค่าบริการ รายได้จากบริการส่งสินค้า รายได้จากการขายวัตถุดิบ ลูกหนี้การค้า ลูกหนี้อื่น เจ้าหนี้อื่น</p>
				0.80	-	
				0.03	0.24	
				0.28	0.23	
				0.05	0.05	
				0.12	0.09	
				0.32	0.46	



ชื่อผู้ที่เกี่ยวข้อง	ลักษณะการประกอบธุรกิจ	ลักษณะความสัมพันธ์	มูลค่ารายการรอบปีบัญชี 2564 (ล้านบาท)	มูลค่ารายการรอบปีบัญชี 2563 (ล้านบาท)	มูลค่ารายการรอบปีบัญชี 2562 (ล้านบาท)	ลักษณะรายการ / ความจำเป็นและความสมเหตุสมผล
						ความเห็นของคณะกรรมการตรวจสอบ คณะกรรมการตรวจสอบได้พิจารณาแล้วเห็นว่ารายการดังกล่าวเป็นรายการปกติในการดำเนินธุรกิจ โดยราคาที่ให้บริการเป็นราคาตามอัตราตลาดที่สามารถเทียบเคียงได้กับการรับบริการจากบุคคล/บริษัทอื่น และมีความสมเหตุสมผล
3. บริษัท พันล้านรอยยิ้ม จำกัด	ตัวแทนจำหน่ายสินค้าอุปโภคบริโภค	<ul style="list-style-type: none"> กรรมการและผู้ถือหุ้นของบริษัทถือหุ้นในบริษัท พันล้านรอยยิ้ม จำกัด ดังนี้ <ul style="list-style-type: none"> (1) นายไกรสิน โตทับเที่ยง ถือหุ้นในสัดส่วนร้อยละ 20 (2) นายไกรฤทธิ์ โตทับเที่ยง ถือหุ้นในสัดส่วนร้อยละ 20 	<p>ในระหว่างที่มีการจัดทำ 56-1 One Report ฉบับนี้</p> <p>งบการเงินของ บจก. พันล้านรอยยิ้ม</p> <p>ยังอยู่ระหว่างการจัดทำ</p>	<p>3.00</p> <p>0.04</p> <p>0.24</p> <p>0.27</p>	<p>3.79</p> <p>0.44</p> <p>0.35</p> <p>0.38</p>	<p>ซื้อสินค้าขนมและอาหารว่าง สำหรับงานบริการบนขบวนรถด่วนดีเซลรางปรับอากาศ (สปรินเตอร์) ซึ่งมีคุณภาพและราคาที่เหมาะสม</p> <p>ค่าบริการขนส่ง</p> <p>รายได้จากการขายวัตถุดิบ โดยราคาขายเป็นราคาตลาดปกติ นอกจากนั้นมีการเปิดใบเสนอซื้อ ใบส่งสินค้า ตามขั้นตอนปกติของการซื้อสินค้า</p> <p>ขายผลิตภัณฑ์ เนื่องจากผลิตภัณฑ์ของบริษัทเป็นผลิตภัณฑ์ที่มีคุณภาพและเป็นส่วนหนึ่งของสัญลักษณ์ประจำจังหวัดตรัง ดังนั้น บริษัท พันล้านรอยยิ้ม จำกัด จึงได้รับซื้อผลิตภัณฑ์ของบริษัทเพื่อนำไปจำหน่ายต่อให้กับนักท่องเที่ยว</p>



ชื่อผู้ที่เกี่ยวข้อง	ลักษณะการประกอบธุรกิจ	ลักษณะความสัมพันธ์	มูลค่ารายการรอบปีบัญชี 2564 (ล้านบาท)	มูลค่ารายการรอบปีบัญชี 2563 (ล้านบาท)	มูลค่ารายการรอบปีบัญชี 2562 (ล้านบาท)	ลักษณะรายการ / ความจำเป็นและความสมเหตุสมผล
				0.03 0.05 0.29 0.09	0.12 0.08 0.65 0.13	<p>ลูกหนี้การค้า ลูกหนี้อื่น เจ้าหนี้การค้า เจ้าหนี้อื่น</p> <p><u>ความเห็นคณะกรรมการตรวจสอบ</u> คณะกรรมการตรวจสอบได้พิจารณาแล้วเห็นว่ารายการดังกล่าวเป็นรายการปกติในการดำเนินธุรกิจ โดยราคาที่จำหน่ายเป็นราคาตลาดที่สามารถเทียบเคียงได้กับราคาจำหน่ายสินค้าหรือบริการให้แก่บุคคล/บริษัทอื่น และมีความสมเหตุสมผล</p>
4. บริษัท เอส.ที.แมเนจเม้นท์ (2013) จำกัด	การให้เช่าอสังหาริมทรัพย์	<p>• กรรมการและผู้ถือหุ้นของบริษัทถือหุ้นในบริษัท เอส.ที.แมเนจเม้นท์ (2013) จำกัด ดังนี้</p> <p>(1) นายไกรสิน โตทับเที่ยง ถือหุ้นในสัดส่วนร้อยละ 18.42</p> <p>(2) นายไกรฤทธิ์ โตทับเที่ยง ถือหุ้นในสัดส่วนร้อยละ 15.79</p>	<p>ในระหว่างที่มีการจัดทำ 56-1 One Report ฉบับนี้</p> <p>งบการเงินของ บจก.เอส.ที.แมเนจเม้นท์ (2013)</p> <p>ยังอยู่ระหว่างการจัดทำ</p>	- 8.40 0.41 2.20 - 0.14 54.84	0.20 8.41 - - 0.02 0.08 -	<p>รายได้อื่นค่าบริการรักษาความปลอดภัย</p> <p>ค่าเช่าอาคาร สัญญาเช่ามีระยะเวลา 1 ปี โดยที่ตั้งอาคารอยู่ในทำเลที่เหมาะสม ใกล้สำนักงานเดิม สะดวกต่อผู้มาติดต่อ งานและธุรกิจ</p> <p>ค่าบริการพื้นที่จอดรถ</p> <p>ดอกเบี้ยตามสัญญาเช่า</p> <p>ลูกหนี้อื่น</p> <p>เจ้าหนี้อื่น</p> <p>หนี้สินตามสัญญาเช่า ตามมาตรฐานการรายงานทางการเงิน ฉบับที่ 16</p>



ชื่อผู้ที่เกี่ยวข้อง	ลักษณะการประกอบธุรกิจ	ลักษณะความสัมพันธ์	มูลค่ารายการรอบปีบัญชี 2564 (ล้านบาท)	มูลค่ารายการรอบปีบัญชี 2563 (ล้านบาท)	มูลค่ารายการรอบปีบัญชี 2562 (ล้านบาท)	ลักษณะรายการ / ความจำเป็นและความสมเหตุสมผล
						<u>ความเห็นของคณะกรรมการตรวจสอบ</u> คณะกรรมการตรวจสอบได้พิจารณาแล้วเห็นว่ารายการดังกล่าวเป็นประโยชน์ต่อบริษัทในด้านราคาซึ่งมีความสอดคล้องกับราคาตลาด และมีความสมเหตุสมผล
5. บริษัท เอส.ตรัง ทราเวล จำกัด	ให้เช่ายานยนต์	<ul style="list-style-type: none"> กรรมการและผู้ถือหุ้นของบริษัท ถือหุ้นในบริษัท เอส.ตรัง ทราเวล จำกัด ดังนี้ (1) นายไกรสิน โตทับเที่ยง ถือหุ้นในสัดส่วนร้อยละ 20 (2) นายไกรฤทธิ์ โตทับเที่ยง ถือหุ้นในสัดส่วนร้อยละ 20 	<p>ในระหว่างที่มีการจัดทำ 56-1 One Report ฉบับนี้</p> <p>งบการเงินของ บจก.เอส.ตรัง ทราเวล</p> <p>ยังอยู่ระหว่างการจัดทำ</p>	<p>0.60</p> <p>0.58</p> <p>0.49</p> <p>0.07</p> <p>0.01</p>	<p>1.17</p> <p>-</p> <p>0.81</p> <p>-</p> <p>0.002</p>	<p>ค่าเช่ารถ สำหรับรับรองลูกค้า และในการติดต่อประสานงานทางธุรกิจ ทำให้เกิดความสะดวกรวดเร็วยิ่งขึ้น</p> <p>ค่าบริการ</p> <p>ค่าใช้จ่ายเดินทางระหว่างโรงงานและสำนักงานกรุงเทพฯ</p> <p>ลูกหนี้อื่น</p> <p>เจ้าหนี้อื่น</p> <p><u>ความเห็นคณะกรรมการตรวจสอบ</u> คณะกรรมการตรวจสอบได้พิจารณาแล้วเห็นว่ารายการดังกล่าวเป็น ราคาที่เหมาะสมสอดคล้องกับราคาตลาด และมีความสมเหตุสมผล</p>



ชื่อผู้ที่เกี่ยวข้อง	ลักษณะการประกอบธุรกิจ	ลักษณะความสัมพันธ์	มูลค่ารายการรอบปีบัญชี 2564 (ล้านบาท)	มูลค่ารายการรอบปีบัญชี 2563 (ล้านบาท)	มูลค่ารายการรอบปีบัญชี 2562 (ล้านบาท)	ลักษณะรายการ / ความจำเป็นและความสมเหตุสมผล
6. บริษัท เอส.ตรังเอ็นเตอร์ไพรส์ จำกัด	ซื้อขายที่ดิน อาคารชุด อาคารพาณิชย์	<ul style="list-style-type: none"> มีกรรมการร่วมกัน 1 คน คือ นายไกรสิน โตทับเที่ยง กรรมการและผู้ถือหุ้นของบริษัทถือหุ้นในบริษัท เอส.ตรัง เอ็นเตอร์ไพรส์ จำกัด ดังนี้ <ul style="list-style-type: none"> (1) นายสุรินทร์ โตทับเที่ยง ถือหุ้นในสัดส่วนร้อยละ 0.01 (2) นายไกรสิน โตทับเที่ยง ถือหุ้นในสัดส่วนร้อยละ 1.90 (3) นายไกรฤทธิ์ โตทับเที่ยง ถือหุ้นในสัดส่วนร้อยละ 7.20 	ในระหว่างที่มีการจัดทำ 56-1 One Report ฉบับนี้ งบการเงินของ บจก.เอส.ตรัง เอ็นเตอร์ไพรส์ ยังอยู่ระหว่างการจัดทำ	2.40 0.12 0.20 2.40	2.37 - 0.40 -	ค่าเช่าห้องพักพนักงาน มีทำเลที่เหมาะสมใกล้โรงงานของบริษัท ดอกเบี้ยตามสัญญาเช่า เจ้านี่อื่น หนี้ตามสัญญาเช่า <u>ความเห็นของคณะกรรมการตรวจสอบ</u> คณะกรรมการตรวจสอบได้พิจารณาแล้วเห็นว่ารายการดังกล่าวเป็นราคาที่เหมาะสมสอดคล้องกับราคาตลาดในพื้นที่ใกล้เคียง และมีความสมเหตุสมผล
7. บริษัท ไกรตะวัน จำกัด	ประกอบธุรกิจผลิตและจำหน่ายอาหารบะหมี่กึ่งสำเร็จรูป	<ul style="list-style-type: none"> กรรมการและผู้ถือหุ้นของบริษัทถือหุ้นในบริษัท ไกรตะวัน จำกัด ดังนี้ <ul style="list-style-type: none"> (1) นายสุธรรม โตทับเที่ยง ถือหุ้นในสัดส่วนร้อยละ 0.37 (2) นายสุรินทร์ โตทับเที่ยง ถือหุ้นในสัดส่วนร้อยละ 4.38 	บริษัทอยู่ระหว่างการดำเนินการเพื่อปิดกิจการ			สืบเนื่องจากในช่วงวิกฤตต้มยำกุ้งเมื่อปี 2540 บริษัท ไกรตะวัน จำกัด ได้ประสบปัญหาด้านสภาพคล่องในการประกอบธุรกิจอย่างรุนแรง จึงทำให้ บริษัทซึ่งมีความเกี่ยวข้องกับบริษัท ไกรตะวัน จำกัด ต้องเข้าไปให้ความช่วยเหลือแก้ไขปัญหาที่เกิดขึ้น ทั้งนี้ สาเหตุที่บริษัทไม่ได้ดำเนินการตั้งค่าเผื่อนี้สงสัยจะสูญทั้งจำนวน เนื่องจากบริษัท ไกรตะวัน จำกัด มีรายการเจ้าหนี้การค้าและ



ชื่อผู้ที่เกี่ยวข้อง	ลักษณะการประกอบธุรกิจ	ลักษณะความสัมพันธ์	มูลค่ารายการรอบปีบัญชี 2564 (ล้านบาท)	มูลค่ารายการรอบปีบัญชี 2563 (ล้านบาท)	มูลค่ารายการรอบปีบัญชี 2562 (ล้านบาท)	ลักษณะรายการ / ความจำเป็นและความสมเหตุสมผล
				- - - -	7.63 (5.56) 1.31 (1.31) 1.51 0.56	<p>เจ้าหนี้กับบริษัท ดังนั้นจึงไม่จำเป็นต้องตั้งค่าเผื่อนี้สงสัยจะสูญในจำนวนเงินดังกล่าว หลังจากหักกลบลบหนี้แล้ว</p> <p>ยอดลูกหนี้อื่นต้นงวด</p> <p>ค่าเผื่อนี้สงสัยจะสูญ</p> <p>ยอดเงินให้กู้ยืมกิจการที่เกี่ยวข้องกัน</p> <p>ยอดดอกเบี้ยค้างรับ</p> <p>ค่าเผื่อนี้สงสัยจะสูญ</p> <p>และมีการตัดหนี้สูญเมื่องวดบัญชี 2563 แล้วทั้งจำนวน</p> <p>เจ้าหนี้การค้าและตัวเงินจ่าย</p> <p>เจ้าหนี้หมุนเวียนอื่น</p> <p><u>ความเห็นของคณะกรรมการตรวจสอบ</u></p> <p>คณะกรรมการตรวจสอบได้พิจารณาแล้วเห็นว่ารายการดังกล่าวเป็นรายการที่เกิดขึ้นในอดีต และบริษัทได้พิจารณาอนุมัติตัดหนี้สูญแล้วทั้งจำนวน โดยในปัจจุบันบริษัทดังกล่าวกำลังอยู่ระหว่างการดำเนินการเพื่อปิดกิจการ</p>



9.2.2 ความจำเป็นและความสมเหตุสมผลของรายการระหว่างกัน

คณะกรรมการบริษัทและคณะกรรมการตรวจสอบได้พิจารณารายการระหว่างกันดังกล่าวตามตารางข้างต้น และได้ให้ความเห็นว่ารายการที่เกิดขึ้นมีความสมเหตุสมผล

9.2.3 นโยบายหรือแนวโน้มนำการทำรายการระหว่างกันในอนาคต

รายการระหว่างกันที่อาจเกิดขึ้นในอนาคตนั้น คณะกรรมการบริษัทจะต้องปฏิบัติให้เป็นไปตามกฎหมายว่าด้วย หลักทรัพย์และตลาดหลักทรัพย์ พ.ศ. 2535 รวมทั้งข้อบังคับ ประกาศ และคำสั่งของคณะกรรมการกำกับตลาดทุน และตลาดหลักทรัพย์แห่งประเทศไทย รวมถึงการปฏิบัติตามข้อกำหนดเกี่ยวกับการเปิดเผยข้อมูลการทำรายการ เกี่ยวโยงกันของบริษัท ยกตัวอย่างเช่น ในการซื้อขายสินค้าและการทำธุรกรรมของบริษัทกับบุคคลที่เกี่ยวข้องกัน บริษัทได้ยึดแนวทางปฏิบัติตามแนวทางปฏิบัติและหลักเกณฑ์ในการทำรายการที่เกี่ยวข้องกันของตลาดหลักทรัพย์ แห่งประเทศไทย โดยการซื้อขายสินค้าที่เป็นทางการค้าปกติ บริษัทไม่ได้เจาะจงซื้อสินค้าจากบริษัทที่มีรายการ ที่เกี่ยวข้องกันเพียงรายเดียว แต่บริษัทได้มีการซื้อสินค้าจากคู่ค้ารายอื่นๆ เพื่อเปรียบเทียบราคา และการจำแนกสินค้า ตามความต้องการของกระบวนการผลิตและบริการ หรือกรณีการให้บริการอาหารรถเข็นรถไฟฟ้าปิ่นโต บริษัท ได้มีการซื้อขนมปังและผลไม้จากผู้ประกอบการรายอื่นด้วย เป็นต้น

9.2.4 เหตุผลที่บุคคลที่อาจมีความขัดแย้งถือหุ้นในบริษัทย่อย บริษัทร่วม เกินกว่า 10% แทนการถือหุ้นของ บริษัทโดยตรง

- ไม่มี -

ส่วนที่

3

งบ

การเงิน



รายงานของผู้สอบบัญชีรับอนุญาต

เสนอ ผู้ถือหุ้นและคณะกรรมการ
บริษัท ผลิตภัณฑ์อาหารกว้างไพศาล จำกัด (มหาชน)

ความเห็นอย่างมีเงื่อนไข

ข้าพเจ้าได้ตรวจสอบงบการเงินของบริษัท ผลิตภัณฑ์อาหารกว้างไพศาล จำกัด (มหาชน) (บริษัท) ซึ่งประกอบด้วยงบแสดงฐานะการเงิน ณ วันที่ 31 ธันวาคม 2564 งบกำไรขาดทุนเบ็ดเสร็จ งบแสดงการเปลี่ยนแปลงส่วนของผู้ถือหุ้น และงบกระแสเงินสดสำหรับปีสิ้นสุดวันเดียวกัน และหมายเหตุประกอบงบการเงิน รวมถึงสรุปนโยบายการบัญชีที่สำคัญ

ข้าพเจ้าเห็นว่า ยกเว้นผลกระทบซึ่งอาจเกิดขึ้นของเรื่องที่เกี่ยวข้องในการแสดงความเห็นอย่างมีเงื่อนไข งบการเงินข้างต้นนี้แสดงฐานะการเงินของบริษัท ผลิตภัณฑ์อาหารกว้างไพศาล จำกัด (มหาชน) ณ วันที่ 31 ธันวาคม 2564 ผลการดำเนินงาน และกระแสเงินสดสำหรับปีสิ้นสุดวันเดียวกัน โดยถูกต้องตามที่ควรในสาระสำคัญตามมาตรฐานการรายงานทางการเงิน

เกณฑ์ในการแสดงความเห็นอย่างมีเงื่อนไข

(1) ตามที่กล่าวไว้ในหมายเหตุประกอบงบการเงินข้อ 9 อสังหาริมทรัพย์เพื่อการลงทุน ซึ่งเป็นที่ดินที่บริษัทถือครองไว้โดยยังไม่ได้ระบุวัตถุประสงค์การใช้งานในอนาคตหรือมีไว้เพื่อหาประโยชน์จากรายได้ค่าเช่าหรือจากการเพิ่มมูลค่าของสินทรัพย์ โดยที่ดินส่วนหนึ่งได้นำไปค้ำประกันหนี้สินตามสัญญาปรับโครงสร้างหนี้ ที่ดินดังกล่าวแสดงในราคาทุนหักผลขาดทุนจากการด้อยค่าสะสม (ถ้ามี) และเปิดเผยมูลค่ายุติธรรม ไว้ในหมายเหตุประกอบงบการเงินข้อ 27.5 ที่ดินดังกล่าวมีราคาทุน จำนวน 99.14 ล้านบาท บริษัท โดยผู้บริหารชุดก่อนได้ประเมินที่ดินดังกล่าวตามวิธีราคาตลาดโดยผู้ประเมินอิสระในปี 2563 จำนวนเงิน 308.86 ล้านบาท และปี 2564 ผู้บริหารชุดปัจจุบันได้ประเมินที่ดินดังกล่าวตามวิธีราคาตลาดโดยผู้ประเมินอิสระ จำนวนเงิน 88.79 ล้านบาท มีผลทำให้เกิดผลขาดทุนจากการด้อยค่า จำนวนเงิน 18.29 ล้านบาท (คิดเป็น 0.04 บาทต่อหุ้น) และบริษัทได้บันทึกไว้ในบัญชีค่าใช้จ่ายในการบริหาร ในงบกำไรขาดทุนเบ็ดเสร็จ หากพิจารณาราคาประเมินที่ดินดังกล่าวสำหรับปี 2563 และ 2564 แล้วพบว่ามีผลต่างอย่างเป็นนัยสำคัญ จำนวนเงิน 220.07 ล้านบาท



(2) ตามที่กล่าวไว้ในหมายเหตุประกอบงบการเงินข้อ 10 ที่ดิน อาคาร และอุปกรณ์ 10.1 ที่ดิน เพื่อดำเนินงาน โดยที่ดินส่วนหนึ่งได้นำไปค้ำประกันหนี้สินตามสัญญาปรับโครงสร้างหนี้ และ 10.2 ที่ดิน เพื่อดำเนินการเพาะปลูกปาล์มน้ำมัน ซึ่งที่ดินดังกล่าวแสดงมูลค่าตามราคาที่เป็นใหม่ โดยผู้ประเมินอิสระตามวิธีราคาตลาด ทุก 5 ปี โดยผู้บริหารชุดก่อนได้ประเมินราคาปีล่าสุดเมื่อปี 2562 มีมูลค่ายุติธรรม จำนวนเงินรวม 167.89 ล้านบาท มีผลทำให้เกิดส่วนเกินทุนจากการตีราคาใหม่ของที่ดินเพื่อดำเนินงาน จำนวนเงิน 130.14 ล้านบาท และที่ดินเพื่อการเพาะปลูกปาล์ม จำนวนเงิน 2.36 ล้านบาท และเกิดการขาดทุนจากการด้อยค่าในที่ดิน เพื่อดำเนินการเพาะปลูกปาล์มน้ำมัน จำนวนเงิน 3.45 ล้านบาท และสืบเนื่องจากที่กล่าวไว้ใน (1) อันเป็นเหตุให้สงสัยว่ามูลค่าของที่ดินดังกล่าวอาจมีมูลค่าลดลงอย่างเป็นนัยสำคัญ บริษัทโดยผู้บริหารชุดปัจจุบันจึงได้ประเมินมูลค่ายุติธรรมใหม่ในปี 2564 มีจำนวนเงิน 151.91 ล้านบาท มีผลทำให้เกิดส่วนเกินทุนจากการตีราคาใหม่ของที่ดินเพื่อดำเนินงานลดลงอย่างเป็นนัยสำคัญ จำนวนเงิน 16.18 ล้านบาท คงเหลือส่วนเกินทุนจากการตีราคาที่ดินใหม่ จำนวนเงิน 113.96 ล้านบาท และมีผลทำให้เกิดการด้อยค่าในที่ดินเพื่อการเพาะปลูกปาล์มน้ำมันลดลง จำนวน 0.21 ล้านบาท คงเหลือค่าเผื่อการด้อยค่า จำนวนเงิน 3.24 ล้านบาท

อย่างไรก็ตาม เมื่อพิจารณาราคาประเมินที่ดินดังกล่าวใน (1) และ (2) แล้วพบว่ามีความแตกต่างอย่างเป็นนัยสำคัญ จำนวน 236.04 ล้านบาท ซึ่งปัจจุบันฝ่ายบริหารของบริษัทยังอยู่ระหว่างการหาสาเหตุ คำอธิบายและชี้แจงถึงสาเหตุและเหตุผลของผลต่างที่มีนัยสำคัญดังกล่าว และข้าพเจ้าไม่สามารถใช้วิธีการตรวจสอบใด ๆ ให้เป็นที่พอใจเพื่อให้ได้มาซึ่งหลักฐานที่เพียงพอเพื่อให้มั่นใจได้ว่าผลต่างของราคาประเมินมูลค่ายุติธรรมดังกล่าวที่นำมาแสดงในงบการเงินสำหรับปี 2564 ถูกต้องตามมาตรฐานรายงานทางการเงินหรือไม่ ดังนั้น ข้าพเจ้าจึงไม่สามารถสรุปได้ว่าจำเป็นต้องปรับปรุงจำนวนเงินของอสังหาริมทรัพย์เพื่อการลงทุนและที่ดินเพื่อดำเนินงานและที่ดินเพื่อการเพาะปลูกปาล์มน้ำมันที่แสดงไว้ในบัญชีที่ดิน อาคาร และอุปกรณ์ดังกล่าวหรือไม่เพียงใด ซึ่งหากจำเป็นต้องปรับปรุงจะมีผลกระทบต่อภาษีเงินได้ กำไรสุทธิ กำไรต่อหุ้นสำหรับปีสิ้นสุดวันที่ 31 ธันวาคม 2564 และกำไรสะสม ณ วันนั้น

ข้าพเจ้าได้ปฏิบัติตามตรวจสอบตามมาตรฐานการสอบบัญชี ความรับผิดชอบของข้าพเจ้าได้กล่าวไว้ในวรรคความรับผิดชอบของผู้สอบบัญชีต่อการตรวจสอบงบการเงินในรายงานของข้าพเจ้า ข้าพเจ้ามีความเป็นอิสระจากบริษัทตามข้อกำหนดจรรยาบรรณของผู้ประกอบวิชาชีพบัญชีที่กำหนดโดยสภาวิชาชีพบัญชีในส่วนที่เกี่ยวข้องกับการตรวจสอบงบการเงิน และข้าพเจ้าได้ปฏิบัติตามความรับผิดชอบด้านจรรยาบรรณอื่นๆ ซึ่งเป็นไปตามข้อกำหนดเหล่านี้ ข้าพเจ้าเชื่อว่าหลักฐานการสอบบัญชีที่ข้าพเจ้าได้รับเพียงพอและเหมาะสมเพื่อใช้เป็นเกณฑ์ในการแสดงความเห็นอย่างมีเงื่อนไขของข้าพเจ้า

เรื่องสำคัญในการตรวจสอบ

เรื่องสำคัญในการตรวจสอบคือเรื่องต่าง ๆ ที่มีนัยสำคัญที่สุดตามดุลยพินิจของผู้ประกอบวิชาชีพของข้าพเจ้าในการตรวจสอบงบการเงินสำหรับงวดปัจจุบัน ข้าพเจ้าได้นำเรื่องเหล่านี้มาพิจารณาในบริบทของการตรวจสอบงบการเงินโดยรวมและในการแสดงความเห็นของข้าพเจ้า ทั้งนี้ข้าพเจ้าไม่ได้แสดงความเห็นแยกต่างหากสำหรับเรื่องเหล่านี้ นอกจากเรื่องที่ได้อธิบายในวรรคเกณฑ์ในการแสดงความเห็นอย่างมีเงื่อนไข ข้าพเจ้าได้กำหนดเรื่องที่จะกล่าวต่อไปนี้เป็นเรื่องสำคัญในการตรวจสอบเพื่อสื่อสารในรายงานของข้าพเจ้า



ความเสี่ยงการตรวจสอบราคาซื้อวัตถุดิบประเภทพลาสติก

ตามที่กล่าวไว้ในหมายเหตุประกอบงบการเงินข้อ 6 ณ วันที่ 31 ธันวาคม 2564 บริษัทมีสินค้าสำเร็จรูปและงานระหว่างทำคงเหลือจำนวน 53.80 ล้านบาท ที่เกิดจากการผลิต ประกอบด้วยวัตถุดิบ และต้นทุนแปลงสภาพ ในส่วนของวัตถุดิบหลักได้แก่ พลาสติก ที่บริษัทซื้อจากแพปลาในประเทศไทย และบริษัทผู้จำหน่ายในต่างประเทศ รวมจำนวนเงิน 501.42 ล้านบาท คิดเป็นร้อยละ 41.89 ของยอดต้นทุนขายสำหรับปีสิ้นสุดวันที่ 31 ธันวาคม 2564 โดยกระบวนการซื้อวัตถุดิบพลาสติกดังกล่าวผู้บริหารและคณะกรรมการจัดซื้อปลาของบริษัทเป็นผู้เจรจาต่อรองกับผู้ประกอบการแพปลาในประเทศไทยและบริษัทผู้จำหน่ายในต่างประเทศ การตรวจสอบรายการซื้อพลาสติกดังกล่าวจึงมีความยุ่งยากซับซ้อน จากการที่ผู้บริหารและคณะกรรมการจัดซื้อปลาของบริษัทเป็นผู้กำหนดราคาโดยใช้ข้อมูลราคาในท้องตลาดเป็นข้อมูลอ้างอิง บวกกับประสบการณ์และความชำนาญ ตลอดจนความสามารถในการเจรจาต่อรองของผู้บริหารและคณะกรรมการจัดซื้อปลา อีกทั้งราคาพลาสติกมีตัวแปรสำคัญเกี่ยวกับราคามากมาย เช่น ขนาดของปลา ความสดใหม่ ความต้องการในตลาดขณะนั้น การตัดแต่งก่อนส่งมอบ เป็นต้น

ดังนั้นรายการดังกล่าวจึงมีความสำคัญอย่างมากเนื่องจากเป็นส่วนประกอบหลักของต้นทุนการผลิต และต้นทุนสินค้าคงเหลือในงบแสดงฐานะการเงิน และต้นทุนขายในงบกำไรขาดทุนเบ็ดเสร็จ

การตอบสนองความเสี่ยง

วิธีการตรวจสอบของข้าพเจ้าต่อเรื่องดังกล่าว ข้าพเจ้าได้ตรวจสอบราคาซื้อพลาสติกจากผู้ประกอบการแพปลาในประเทศไทย และผู้จำหน่ายในต่างประเทศโดยการสอบถามวิธีการซื้อ และตรวจสอบที่มาของข้อมูลที่ผู้บริหารและคณะกรรมการจัดซื้อปลาของบริษัทได้รับเพื่อใช้ในการกำหนดราคา และตัดสินใจซื้อพลาสติก ตรวจสอบการเปรียบเทียบกับราคาซื้อกับข้อมูลราคาตลาดเพื่อให้มั่นใจว่าราคาซื้อพลาสติกของบริษัทเป็นไปตามกลไกราคาตลาด และมีการบริหารจัดการที่ดี และมีการบันทึกบัญชีถูกต้องครบถ้วน

การตรวจสอบรายได้จากการขายและให้บริการ

บริษัทประกอบธุรกิจจำหน่ายสินค้าผ่านช่องทางการตลาดที่หลากหลายช่องทาง รายได้หลักของบริษัทเป็นรายได้จากการขายสินค้าตามที่แสดงไว้ในงบกำไรขาดทุนเบ็ดเสร็จจำนวนเงิน 1,587.18 ล้านบาท และในหมายเหตุประกอบงบการเงินข้อ 23 โดยบริษัทจะรับรู้รายได้เมื่อส่งมอบกรรมสิทธิ์ในสินค้าหรือโอนการควบคุมในสินค้านั้นให้แก่ลูกค้าแล้วโดยรายได้เป็นเกณฑ์ชี้วัดความสามารถในการดำเนินงานที่สำคัญของบริษัท เนื่องจากการเพิ่มขึ้นหรือลดลงของรายได้จะส่งผลกระทบต่อตัวเลขกำไรของบริษัท

ดังนั้นรายได้เป็นรายการค้าหลักของบริษัทและมีจำนวนเงินที่มีสาระสำคัญอย่างมากต่อบริษัท

การตอบสนองความเสี่ยง

ข้าพเจ้าได้ตรวจสอบการรับรู้รายได้ของบริษัทโดยการ

- ประเมินและทดสอบระบบสารสนเทศและระบบการควบคุมภายในของบริษัทที่เกี่ยวข้องกับวงจรรายได้ โดยการสอบถามผู้รับผิดชอบ ทำความเข้าใจและเลือกตัวอย่างมาสุ่มทดสอบการปฏิบัติตามการควบคุมที่บริษัทออกแบบไว้ และให้ความสำคัญในการทดสอบเป็นพิเศษโดยการขยายขอบเขตการทดสอบสำหรับการควบคุมภายในที่ตอบสนองต่อความเสี่ยงดังกล่าวข้างต้น



- สุ่มตัวอย่างรายการขายเพื่อตรวจสอบการรับรู้รายได้ว่าเป็นไปตามเงื่อนไขการขาย และสอดคล้องกับนโยบายการรับรู้รายได้ของบริษัท
- สุ่มตรวจสอบเอกสารประกอบรายการขายที่เกิดขึ้นในระหว่างปีและช่วงใกล้สิ้นรอบระยะเวลาบัญชี
- สอบทานใบลดหนี้ที่บริษัทออกภายหลังวันสิ้นรอบระยะเวลาบัญชี
- วิเคราะห์เปรียบเทียบข้อมูลบัญชีรายได้ เพื่อตรวจสอบความผิดปกติที่อาจเกิดขึ้นของรายการขายตลอดรอบระยะเวลาบัญชี โดยเฉพาะรายการบัญชีที่ทำผ่านใบสำคัญทั่วไป

ข้อมูลอื่น

ผู้บริหารเป็นผู้รับผิดชอบต่อข้อมูลอื่น ข้อมูลอื่นประกอบด้วยข้อมูลซึ่งรวมอยู่ในรายงานประจำปี แต่ไม่รวมถึงงบการเงินและรายงานของผู้สอบบัญชีที่อยู่ในรายงานนั้น ซึ่งคาดว่ารายงานประจำปีจะถูกจัดเตรียมให้ข้าพเจ้าภายหลังวันที่ในรายงานของผู้สอบบัญชีนี้

ความเห็นของข้าพเจ้าต้องการเงินไม่ครอบคลุมถึงข้อมูลอื่นและข้าพเจ้าไม่ได้ให้ความเชื่อมั่นต่อข้อมูลอื่น

ความรับผิดชอบของข้าพเจ้าที่เกี่ยวข้องกับการตรวจสอบงบการเงินคือ การอ่านและพิจารณาว่าข้อมูลอื่นมีความขัดแย้งที่มีสาระสำคัญกับงบการเงินหรือกับความรู้ที่ได้รับจากการตรวจสอบของข้าพเจ้า หรือปรากฏว่า ข้อมูลอื่นมีการแสดงข้อมูลที่ขัดต่อข้อเท็จจริงอันเป็นสาระสำคัญหรือไม่

เมื่อข้าพเจ้าได้อ่านรายงานประจำปี หากข้าพเจ้าสรุปได้ว่าการแสดงข้อมูลที่ขัดต่อข้อเท็จจริงอันเป็นสาระสำคัญ ข้าพเจ้าต้องสื่อสารเรื่องดังกล่าวกับผู้มีหน้าที่ในการกำกับดูแล เพื่อให้ผู้มีหน้าที่ในการกำกับดูแลดำเนินการแก้ไขข้อมูลที่แสดงขัดต่อข้อเท็จจริง

อย่างไรก็ตาม ดังที่ได้อธิบายในวรรคเกณฑ์ในการแสดงความเห็นอย่างมีเงื่อนไข เกี่ยวกับมูลค่ายุติธรรมของที่ดินที่แสดงไว้ในบัญชีสังหาริมทรัพย์เพื่อการลงทุน และที่ดิน อาคารและอุปกรณ์ ซึ่งได้จากการประเมินโดยผู้ประเมินอิสระในปี 2562 ปี 2563 และปี 2564 ที่มีผลต่างอย่างเป็นนัยสำคัญซึ่งมีผลกระทบต่อการรับรู้รายการบัญชีและการเปิดเผยข้อมูลในงบการเงิน ดังนั้น หากผู้บริหารจัดทำข้อมูลอื่นจากงบการเงินที่แสดงข้อมูลที่ขัดต่อข้อเท็จจริงดังกล่าว ข้อมูลอื่นจะแสดงข้อมูลขัดต่อข้อเท็จจริงอันเป็นสาระสำคัญด้วยเหตุผลเดียวกันเกี่ยวกับมูลค่าและรายการอื่นในรายงานประจำปี ซึ่งเป็นผลจากการที่ได้อธิบายไว้ในวรรคเกณฑ์ในการแสดงความเห็นอย่างมีเงื่อนไข

ความรับผิดชอบของผู้บริหารและผู้มีหน้าที่ในการกำกับดูแลต้องการเงิน

ผู้บริหารมีหน้าที่รับผิดชอบในการจัดทำและนำเสนองบการเงินเหล่านี้โดยถูกต้องตามที่ควรตามมาตรฐานการรายงานทางการเงิน และรับผิดชอบเกี่ยวกับการควบคุมภายในที่ผู้บริหารพิจารณาว่าจำเป็นเพื่อให้สามารถจัดทำงบการเงินที่ปราศจากการแสดงข้อมูลที่ขัดต่อข้อเท็จจริงอันเป็นสาระสำคัญไม่ว่าจะเกิดจากการทุจริตหรือข้อผิดพลาด



ในการจัดทางการเงิน ผู้บริหารรับผิดชอบในการประเมินความสามารถของบริษัทในการดำเนินงานต่อเนื่อง เปิดเผยเรื่องที่เกี่ยวข้องกับการดำเนินงานต่อเนื่อง และการใช้เกณฑ์การบัญชีสำหรับการดำเนินงานต่อเนื่องเว้นแต่ผู้บริหารมีความตั้งใจที่จะเลิกบริษัทหรือหยุดดำเนินงานหรือไม่สามารถดำเนินงานต่อเนื่องต่อไปได้

ผู้มีหน้าที่ในการกำกับดูแลมีหน้าที่ในการสอดส่องดูแลกระบวนการในการจัดทำรายงานทางการเงินของบริษัท

ความรับผิดชอบของผู้สอบบัญชีต่อการตรวจสอบงบการเงิน

การตรวจสอบของข้าพเจ้ามีวัตถุประสงค์เพื่อให้ได้ความเชื่อมั่นอย่างสมเหตุสมผลว่างบการเงินโดยรวมปราศจากการแสดงข้อมูลที่ขัดต่อข้อเท็จจริงอันเป็นสาระสำคัญหรือไม่ ไม่ว่าจะเกิดจากการทุจริตหรือข้อผิดพลาด และเสนอรายงานของผู้สอบบัญชีซึ่งรวมความเห็นของข้าพเจ้าอยู่ด้วย ความเชื่อมั่นอย่างสมเหตุสมผลคือความเชื่อมั่นในระดับสูงแต่ไม่ได้เป็นการรับประกันว่าการปฏิบัติตามตรวจสอบตามมาตรฐานการสอบบัญชีจะสามารถตรวจพบข้อมูลที่ขัดต่อข้อเท็จจริงอันเป็นสาระสำคัญที่มีอยู่ได้เสมอไป ข้อมูลที่ขัดต่อข้อเท็จจริงอาจเกิดจากการทุจริตหรือข้อผิดพลาดและถือว่ามีสาระสำคัญเมื่อคาดการณ์ได้อย่างสมเหตุสมผลว่ารายการที่ขัดต่อข้อเท็จจริงแต่ละรายการหรือทุกรายการรวมกันจะมีผลต่อการตัดสินใจทางเศรษฐกิจของผู้ใช้งบการเงินจากการใช้งบการเงินเหล่านี้

ในการตรวจสอบของข้าพเจ้าตามมาตรฐานการสอบบัญชี ข้าพเจ้าได้ใช้ดุลยพินิจและการสังเกตและสงสัยของผู้ประกอบวิชาชีพตลอดการตรวจสอบ การปฏิบัติงานของข้าพเจ้ารวมถึง

- ระบุและประเมินความเสี่ยงจากการแสดงข้อมูลที่ขัดต่อข้อเท็จจริงอันเป็นสาระสำคัญในงบการเงิน ไม่ว่าจะเกิดจากการทุจริตหรือข้อผิดพลาด ออกแบบและปฏิบัติตามวิธีการตรวจสอบเพื่อตอบสนองต่อความเสี่ยงเหล่านั้น และได้หลักฐานการสอบบัญชีที่เพียงพอและเหมาะสมเพื่อเป็นเกณฑ์ในการแสดงความเห็นของข้าพเจ้า ความเสี่ยงที่ไม่พบข้อมูลที่ขัดต่อข้อเท็จจริงอันเป็นสาระสำคัญซึ่งเป็นผลมาจากการทุจริตจะสูงกว่าความเสี่ยงที่เกิดจากข้อผิดพลาดเนื่องจากการทุจริตอาจเกี่ยวกับการสมรู้ร่วมคิด การปลอมแปลงเอกสารหลักฐาน การตั้งใจละเว้นการแสดงผล การแสดงผลที่ไม่ตรงตามข้อเท็จจริงหรือการแทรกแซงการควบคุมภายใน

- ทำความเข้าใจในระบบการควบคุมภายในที่เกี่ยวข้องกับการตรวจสอบ เพื่อออกแบบวิธีการตรวจสอบที่เหมาะสมกับสถานการณ์ แต่ไม่ใช่เพื่อวัตถุประสงค์ในการแสดงความเห็นต่อความมีประสิทธิภาพของการควบคุมภายในของบริษัท

- ประเมินความเหมาะสมของนโยบายการบัญชีที่ผู้บริหารใช้และความสมเหตุสมผลของประมาณการทางบัญชีและการเปิดเผยข้อมูลที่เกี่ยวข้องซึ่งจัดทำขึ้นโดยผู้บริหาร



• สรุปเกี่ยวกับความเหมาะสมของการใช้เกณฑ์การบัญชีสำหรับการดำเนินงานต่อเนื่องของผู้บริหารและจากหลักฐานการสอบบัญชีที่ได้รับ สรุปว่ามีความไม่แน่นอนที่มีสาระสำคัญที่เกี่ยวกับเหตุการณ์หรือสถานการณ์ที่อาจเป็นเหตุให้เกิดข้อสงสัยอย่างมีนัยสำคัญต่อความสามารถของบริษัทในการดำเนินงานต่อเนื่องหรือไม่ ถ้าข้าพเจ้าได้ข้อสรุปว่ามีความไม่แน่นอนที่มีสาระสำคัญ ข้าพเจ้าต้องกล่าวไว้ในรายงานของผู้สอบบัญชีของข้าพเจ้าโดยให้ข้อสังเกตถึงการเปิดเผยข้อมูลในงบการเงินที่เกี่ยวข้อง หรือถ้าการเปิดเผยข้อมูลดังกล่าวไม่เพียงพอ ความเห็นของข้าพเจ้าจะเปลี่ยนแปลงไป ข้อสรุปของข้าพเจ้าขึ้นอยู่กับหลักฐานการสอบบัญชีที่ได้รับจนถึงวันที่ในรายงานของผู้สอบบัญชีของข้าพเจ้า อย่างไรก็ตาม เหตุการณ์หรือสถานการณ์ในอนาคตอาจเป็นเหตุให้บริษัทต้องหยุดการดำเนินงานต่อเนื่อง

• ประเมินการนำเสนอ โครงสร้างและเนื้อหาของงบการเงินโดยรวม รวมถึงการเปิดเผยข้อมูลว่างบการเงินแสดงรายการและเหตุการณ์ในรูปแบบที่ทำให้มีการนำเสนอข้อมูลโดยถูกต้องตามที่ควรหรือไม่

ข้าพเจ้าได้สื่อสารกับผู้มีหน้าที่ในการกำกับดูแลในเรื่องต่างๆ ที่สำคัญ ซึ่งรวมถึงขอบเขตและช่วงเวลาของการตรวจสอบตามที่ได้วางแผนไว้ ประเด็นที่มีนัยสำคัญที่พบจากการตรวจสอบ รวมถึงข้อบกพร่องที่มีนัยสำคัญในระบบการควบคุมภายในหากข้าพเจ้าได้พบในระหว่างการตรวจสอบของข้าพเจ้า

ข้าพเจ้าได้ให้คำรับรองแก่ผู้มีหน้าที่ในการกำกับดูแลว่าข้าพเจ้าได้ปฏิบัติตามข้อกำหนดจรรยาบรรณที่เกี่ยวข้องกับความเป็นอิสระและได้สื่อสารกับผู้มีหน้าที่ในการกำกับดูแลเกี่ยวกับความสัมพันธ์ทั้งหมดตลอดจนเรื่องอื่นซึ่งข้าพเจ้าเชื่อว่ามีเหตุผลที่บุคคลภายนอกอาจพิจารณาว่ากระทบต่อความเป็นอิสระของข้าพเจ้าและมาตรการที่ข้าพเจ้าใช้เพื่อป้องกันไม่ให้ข้าพเจ้าขาดความเป็นอิสระ

จากเรื่องที่สื่อสารกับผู้มีหน้าที่ในการกำกับดูแล ข้าพเจ้าได้พิจารณาเรื่องต่างๆ ที่มีนัยสำคัญมากที่สุดในการตรวจสอบงบการเงินในงวดปัจจุบันและกำหนดเป็นเรื่องสำคัญในการตรวจสอบ ข้าพเจ้าได้อธิบายเรื่องเหล่านี้ในรายงานของผู้สอบบัญชีเว้นแต่กฎหมายหรือข้อบังคับไม่ให้เปิดเผยต่อสาธารณะเกี่ยวกับเรื่องดังกล่าว หรือในสถานการณ์ที่ยากที่จะเกิดขึ้น ข้าพเจ้าพิจารณาว่าไม่ควรสื่อสารเรื่องดังกล่าวในรายงานของข้าพเจ้าเพราะการกระทำดังกล่าวสามารถคาดการณ์ได้อย่างสมเหตุสมผลว่าจะมีผลกระทบในทางลบมากกว่าผลประโยชน์ต่อส่วนได้เสียสาธารณะจากการสื่อสารดังกล่าว

ผู้สอบบัญชีที่รับผิดชอบงานสอบบัญชีและการนำเสนอรายงานฉบับนี้คือ นายพีระเดช พงษ์เสถียรศักดิ์

(นายพีระเดช พงษ์เสถียรศักดิ์)

ผู้สอบบัญชีรับอนุญาต ทะเบียนเลขที่ 4752

บริษัท สอบบัญชีธรรมนิติ จำกัด

กรุงเทพมหานคร

วันที่ 18 เมษายน 2565



บริษัท ผลิตภัณฑอาหารกว้างไพศาล จำกัด (มหาชน)

งบแสดงฐานะการเงิน

ณ วันที่ 31 ธันวาคม 2564

สินทรัพย์

	หมายเหตุ	บาท	
		2564	2563
สินทรัพย์หมุนเวียน			
เงินสดและรายการเทียบเท่าเงินสด	4	47,505,292.77	77,645,501.18
ลูกหนี้การค้าและลูกหนี้หมุนเวียนอื่น	5	140,296,178.02	180,138,342.94
สินค้าคงเหลือ	6	272,505,687.54	174,861,139.48
รวมสินทรัพย์หมุนเวียน		460,307,158.33	432,644,983.60
สินทรัพย์ไม่หมุนเวียน			
สินทรัพย์ทางการเงินไม่หมุนเวียนอื่น	8	-	-
อสังหาริมทรัพย์เพื่อการลงทุน	9	78,020,532.00	96,305,895.00
ที่ดิน อาคาร และอุปกรณ์	10	251,256,169.51	287,694,938.46
สินทรัพย์สิทธิการใช้	11	17,513,239.68	83,611,794.41
สินทรัพย์ไม่มีตัวตน	12	2,867,354.51	3,900,104.92
เงินฝากประจำที่ติดภาระค้ำประกัน	13	11,417,565.88	11,376,846.92
สินทรัพย์ไม่หมุนเวียนอื่น	14	2,811,242.46	2,785,832.20
รวมสินทรัพย์ไม่หมุนเวียน		363,886,104.04	485,675,411.91
รวมสินทรัพย์		824,193,262.37	918,320,395.51

หมายเหตุประกอบงบการเงินเป็นส่วนหนึ่งของงบการเงินนี้



บริษัท ผลิตภัณฑอาหารกว้างไพศาล จำกัด (มหาชน)

งบแสดงฐานะการเงิน (ต่อ)

ณ วันที่ 31 ธันวาคม 2564

หนี้สินและส่วนของผู้ถือหุ้น

	หมายเหตุ	บาท	
		2564	2563
หนี้สินหมุนเวียน			
เจ้าหนี้การค้าและเจ้าหนี้หมุนเวียนอื่น	16, 24.2	143,551,944.77	154,967,079.20
หนี้สินส่วนที่ถึงกำหนดชำระภายในหนึ่งปี			
- หนี้สินตามสัญญาปรับโครงสร้างหนี้	17	134,941,314.22	118,540,000.00
- หนี้สินตามสัญญาเช่า	18	11,330,332.37	21,308,792.05
ภาษีเงินได้ค้างจ่าย		-	1,512,706.56
รวมหนี้สินหมุนเวียน		289,823,591.36	296,328,577.81
หนี้สินไม่หมุนเวียน			
หนี้สินตามสัญญาปรับโครงสร้างหนี้	17	187,483,313.46	222,692,413.46
หนี้สินตามสัญญาเช่า	18	4,698,652.39	58,613,354.17
หนี้สินภาษีเงินได้รอการตัดบัญชี	15	13,160,818.88	11,214,208.83
ภาระผูกพันผลประโยชน์พนักงาน	19	38,846,724.86	64,111,953.31
รวมหนี้สินไม่หมุนเวียน		244,189,509.59	356,631,929.77
รวมหนี้สิน		534,013,100.95	652,960,507.58

หมายเหตุประกอบงบการเงินเป็นส่วนหนึ่งของงบการเงินนี้



บริษัท ผลิตภัณฑอาหารกว้างไพศาล จำกัด (มหาชน)

งบแสดงฐานะการเงิน (ต่อ)

ณ วันที่ 31 ธันวาคม 2564

หนี้สินและส่วนของผู้ถือหุ้น (ต่อ)

	บาท	บาท
หมายเหตุ	2564	2563
ส่วนของผู้ถือหุ้น		
ทุนเรือนหุ้น		
ทุนจดทะเบียน		
หุ้นสามัญ 500,489,990 หุ้น มูลค่าหุ้นละ 1.00 บาท	500,489,990.00	500,489,990.00
ทุนที่ออกและชำระแล้ว		
หุ้นสามัญ 500,489,990 หุ้น มูลค่าหุ้นละ 1.00 บาท	500,489,990.00	500,489,990.00
กำไร (ขาดทุน) สะสม		
จัดสรรแล้ว		
สำรองตามกฎหมาย	3,567,514.03	3,567,514.03
ยังไม่ได้จัดสรร	(307,634,637.83)	(345,093,387.73)
องค์ประกอบอื่นของส่วนของผู้ถือหุ้น (สุทธิ)	93,757,295.22	106,395,771.63
รวมส่วนของผู้ถือหุ้น	290,180,161.42	265,359,887.93
รวมหนี้สินและส่วนของผู้ถือหุ้น	824,193,262.37	918,320,395.51

หมายเหตุประกอบงบการเงินเป็นส่วนหนึ่งของงบการเงินนี้



บริษัท ผลิตภัณฑอาหารกว้างไพศาล จำกัด (มหาชน)

งบกำไรขาดทุนเบ็ดเสร็จ

สำหรับปีสิ้นสุดวันที่ 31 ธันวาคม 2564

หมายเหตุ	บาท	
	2564	2563
รายได้จากการขายและให้บริการ	1,587,176,080.88	1,536,301,470.63
ต้นทุนขายและบริการ	(1,198,187,755.38)	(1,186,937,368.91)
กำไรขั้นต้น	388,988,325.50	349,364,101.72
รายได้อื่น	18,219,777.71	10,881,094.65
ต้นทุนในการจัดจำหน่าย	(132,087,076.65)	(125,516,686.43)
ค่าใช้จ่ายในการบริหาร	(214,581,393.50)	(165,347,625.70)
กำไรจากกิจกรรมดำเนินงาน	60,539,633.06	69,380,884.24
ต้นทุนทางการเงิน	(11,768,893.24)	(17,234,185.45)
กำไรก่อนภาษีเงินได้	48,770,739.82	52,146,698.79
รายได้ (ค่าใช้จ่าย) ภาษีเงินได้	20 (15,294,332.32)	(11,416,321.59)
กำไรสำหรับปี	33,476,407.50	40,730,377.20
กำไรขาดทุนเบ็ดเสร็จอื่น		
รายการที่จะไม่ถูกจัดประเภทรายการใหม่เข้าไปไว้		
ในกำไรหรือขาดทุน		
ผลกำไรจากการวัดมูลค่าใหม่ของผลประโยชน์		
พนักงานที่กำหนดไว้ - สุทธิจากภาษี	3,982,342.40	-
รายการที่อาจถูกจัดประเภทรายการใหม่ในภายหลังเข้าไปไว้		
ในกำไรหรือขาดทุน		
ส่วนเกินทุนจากการตีราคาที่ดิน		
สุทธิจากภาษีเงินได้	(12,638,476.41)	-
กำไร(ขาดทุน)เบ็ดเสร็จอื่นสำหรับปี - สุทธิจากภาษี	(8,656,134.01)	-
กำไรเบ็ดเสร็จรวมสำหรับปี	24,820,273.49	40,730,377.20
กำไรต่อหุ้น	22	
กำไรต่อหุ้นขั้นพื้นฐาน (บาท)	0.07	0.08
หมายเหตุประกอบงบการเงินเป็นส่วนหนึ่งของงบการเงินนี้		



บริษัท ผลิตภัณฑอาหารกว้างไพศาล จำกัด (มหาชน)

งบแสดงการเปลี่ยนแปลงส่วนของผู้ถือหุ้น

สำหรับปีสิ้นสุดวันที่ 31 ธันวาคม 2564

หมายเหตุ	บาท				
	ทุนเรือนหุ้น	กำไร (ขาดทุน) สะสม		องค์ประกอบอื่น	รวมส่วนของ
	ที่ออกและ	จัดสรรแล้ว	ยังไม่ได้จัดสรร	ของส่วนของผู้ถือหุ้น	ผู้ถือหุ้น
	ชำระแล้ว	- ดำรงตามกฎหมาย		ส่วนเกินทุนจาก	
				การตีราคาที่ดิน	
				- สุทธิจากภาษีเงินได้	
ยอดคงเหลือ ณ วันที่ 1 มกราคม 2563	500,489,990.00	3,567,514.03	(385,823,764.93)	106,395,771.63	224,629,510.73
กำไรเบ็ดเสร็จรวมสำหรับปี					
กำไรสำหรับปี	-	-	40,730,377.20	-	40,730,377.20
กำไรเบ็ดเสร็จอื่น - สุทธิจากภาษี	-	-	-	-	-
ยอดคงเหลือ ณ วันที่ 31 ธันวาคม 2563	500,489,990.00	3,567,514.03	(345,093,387.73)	106,395,771.63	265,359,887.93
ยอดคงเหลือ ณ วันที่ 1 มกราคม 2564	500,489,990.00	3,567,514.03	(345,093,387.73)	106,395,771.63	265,359,887.93
กำไรเบ็ดเสร็จรวมสำหรับปี					
กำไรสำหรับปี	-	-	33,476,407.50	-	33,476,407.50
กำไรเบ็ดเสร็จอื่น - สุทธิจากภาษี	-	-	3,982,342.40	(12,638,476.41)	(8,656,134.01)
ยอดคงเหลือ ณ วันที่ 31 ธันวาคม 2564	500,489,990.00	3,567,514.03	(307,634,637.83)	93,757,295.22	290,180,161.42

หมายเหตุประกอบงบการเงินเป็นส่วนหนึ่งของงบการเงินนี้



บริษัท ผลิตภัณฑ์อาหารกว้างไพศาล จำกัด (มหาชน)

งบกระแสเงินสด

สำหรับปีสิ้นสุดวันที่ 31 ธันวาคม 2564

	บาท	
	2564	2563
<u>กระแสเงินสดจากกิจกรรมดำเนินงาน</u>		
กำไรสำหรับปี	33,476,407.50	40,730,377.20
รายการปรับกระทบกำไรสำหรับปีเป็นเงินสดรับ (จ่าย)		
จากกิจกรรมดำเนินงาน		
ค่าเสื่อมราคา	45,542,093.22	47,490,597.20
ค่าใช้จ่ายตัดจ่าย	1,032,750.41	1,232,502.51
หนี้สงสัยจะสูญ	928,166.96	1,315,139.08
หนี้สูญตัดจำหน่าย	(150,000.00)	(15,217,778.27)
(รายการโอนกลับ) ประมาณการรับคืนสินค้า	1,548,077.92	4,391,859.67
(รายการโอนกลับ) ขาดทุนจากมูลค่าสินค้าคงเหลือลดลง	365,878.04	503,108.09
(กำไร) ขาดทุนจากการขายและตัดจำหน่ายสินทรัพย์	4,359,950.34	4,697,486.27
(โอนกลับ) ผลขาดทุนจากการด้อยค่าสะสมของ		
อสังหาริมทรัพย์เพื่อการลงทุน	18,285,363.00	-
(กำไร) ขาดทุนจากอัตราแลกเปลี่ยนที่ยังไม่เกิดขึ้นจริง	(144,412.28)	16,941.94
ค่าใช้จ่ายผลประโยชน์ของพนักงาน	4,879,866.00	5,129,719.00
ดอกเบี้ยจ่าย	11,768,893.24	17,234,185.45
ค่าใช้จ่ายภาษีเงินได้	15,294,332.32	11,416,321.59
กำไรจากการดำเนินงานก่อนการเปลี่ยนแปลงในสินทรัพย์		
และหนี้สินดำเนินงาน	137,187,366.67	118,940,459.73
สินทรัพย์ดำเนินงาน (เพิ่มขึ้น) ลดลง		
ลูกหนี้การค้าและลูกหนี้หมุนเวียนอื่น	37,577,556.84	(40,202,595.13)
สินค้าคงเหลือ	(98,010,426.10)	71,080,398.42
สินทรัพย์ไม่หมุนเวียนอื่น	(25,410.26)	3,337,688.27
หนี้สินดำเนินงานเพิ่มขึ้น (ลดลง)		
เจ้าหนี้การค้าและเจ้าหนี้หมุนเวียนอื่น	(9,293,865.79)	(32,451,240.96)
เงินสดจ่ายผลประโยชน์พนักงาน	(25,167,166.45)	(7,133,950.67)
เงินสดรับ (จ่าย) จากการดำเนินงาน	42,268,054.91	113,570,759.66
หมายเหตุประกอบงบการเงินเป็นส่วนหนึ่งของงบการเงินนี้		



บริษัท ผลิตภัณฑอาหารกว้างไพศาล จำกัด (มหาชน)

งบกระแสเงินสด (ต่อ)

สำหรับปีสิ้นสุดวันที่ 31 ธันวาคม 2564

	บาท	
	2564	2563
<u>กระแสเงินสดจากกิจกรรมดำเนินงาน (ต่อ)</u>		
เงินสดจ่ายภาษีเงินได้	(12,520,382.83)	(13,488,803.39)
เงินสดสุทธิได้มาจาก (ใช้ไปใน) กิจกรรมดำเนินงาน	29,747,672.08	100,081,956.27
<u>กระแสเงินสดจากกิจกรรมลงทุน</u>		
เงินสดจ่ายซื้อสินทรัพย์ถาวร	(4,823,545.03)	(16,992,379.49)
เงินสดจ่ายซื้อสินทรัพย์ไม่มีตัวตน	-	(738,600.00)
เงินรับจากการขายสินทรัพย์	3,114,018.70	1,224,298.07
(เพิ่มขึ้น) ลดลง เงินฝากประจำที่ติดภาระค้ำประกัน	(40,718.96)	1,277,574.36
เงินสดสุทธิได้มาจาก (ใช้ไปใน) กิจกรรมลงทุน	(1,750,245.29)	(15,229,107.06)
<u>กระแสเงินสดจากกิจกรรมจัดหาเงิน</u>		
เงินสดจ่ายในหนี้สินภายใต้สัญญาเช่าการเงิน	(25,522,463.02)	(22,543,710.95)
เงินสดจ่ายในหนี้สินตามสัญญาปรับโครงสร้างหนี้	(18,807,785.78)	(4,370,000.00)
เงินสดจ่ายค่าดอกเบี้ยจ่าย	(13,806,703.80)	(18,886,180.00)
เงินสดสุทธิได้มาจาก (ใช้ไปใน) กิจกรรมจัดหาเงิน	(58,136,952.60)	(45,799,890.95)
เงินสดและรายการเทียบเท่าเงินสดเพิ่มขึ้น (ลดลง) สุทธิ	(30,139,525.81)	39,052,958.26
<u>ผลกระทบจากการเปลี่ยนแปลงของอัตราแลกเปลี่ยนในเงินสด</u>		
และรายการเทียบเท่าเงินสด	(682.60)	(2,167.61)
เงินสดและรายการเทียบเท่าเงินสดต้นปี	77,645,501.18	38,594,710.53
เงินสดและรายการเทียบเท่าเงินสดปลายปี	47,505,292.77	77,645,501.18
<u>ข้อมูลกระแสเงินสดเปิดเผยเพิ่มเติม</u>		
ซื้อสินทรัพย์โดยทำสัญญาเช่าการเงิน	1,582,056.08	6,838,514.00
ผลประโยชน์พนักงานบันทึกเข้ากำไรขาดทุนเบ็ดเสร็จอื่น	4,977,928.00	-
รายการตีราคาที่ดิน	(15,974,108.01)	-

หมายเหตุประกอบงบการเงินเป็นส่วนหนึ่งของงบการเงินนี้



บริษัท ผลิตภัณฑ์อาหารกว้างไพศาล จำกัด (มหาชน)

หมายเหตุประกอบงบการเงิน

วันที่ 31 ธันวาคม 2564

1. ข้อมูลทั่วไป

บริษัทจดทะเบียนเป็นบริษัทมหาชนจำกัด เมื่อวันที่ 17 ตุลาคม 2537 ทะเบียนเลขที่ 0107537002591 สำนักงานใหญ่ ตั้งอยู่เลขที่ 88/9 หมู่ที่ 4 ตำบลนาท่ามเหนือ อำเภอเมืองตรัง จังหวัดตรัง ประเทศไทย และสำนักงานสาขา ตั้งอยู่เลขที่ 89 อาคารสุรินทร์ ถนนเชียงใหม่ แขวงคลองสาน เขตคลองสาน กรุงเทพมหานคร ประเทศไทย โดยมีบริษัท กว้างโฮลดิ้ง จำกัด เป็นผู้ถือหุ้นใหญ่ และมีบริษัท ยิ่งโต จำกัด เป็นบริษัทใหญ่ของกลุ่มบริษัท

บริษัทดำเนินธุรกิจผลิตและจำหน่ายอาหารกระป๋องสำเร็จรูป และบริการแปรรูปอาหารทะเล

ตามรายงานประชุมวิสามัญผู้ถือหุ้นครั้งที่ 2/2564 เมื่อวันที่ 3 กันยายน 2564 ที่ประชุมมีมติให้เพิ่มจำนวนกรรมการบริษัทจากเดิมในปัจจุบันมีจำนวน 9 คน โดยเพิ่มจำนวนกรรมการใหม่อีก 12 คน รวมเป็นจำนวนกรรมการบริษัททั้งหมด 21 คน และเปลี่ยนแปลงอำนาจกรรมการ กำหนดชื่อและจำนวนกรรมการ ซึ่งมีอำนาจลงลายมือชื่อผูกพันบริษัท พร้อมทั้งกำหนดค่าตอบแทนกรรมการจำนวน 21 คนประจำปี 2564

การแพร่ระบาดของโรคติดเชื้อไวรัสโคโรนา 2019

สถานการณ์การแพร่ระบาดของโรคติดเชื้อไวรัสโคโรนา 2019 (COVID-19) ซึ่งปัจจุบันมีการแพร่ระบาดอย่างต่อเนื่อง ทำให้เศรษฐกิจยังมีการชะลอตัวและมีผลกระทบต่อธุรกิจและอุตสาหกรรมโดยรวม สถานการณ์ดังกล่าวอาจส่งผลกระทบต่อผลการดำเนินงานธุรกิจ อย่างไรก็ตาม ฝ่ายบริหารของบริษัทได้ติดตามความคืบหน้าของสถานการณ์ดังกล่าว และทำการประเมินผลกระทบทางการเงินเกี่ยวกับมูลค่าของสินทรัพย์ ประมาณการหนี้สินและหนี้สินที่อาจเกิดขึ้นอย่างต่อเนื่อง

2. เกณฑ์ในการจัดทำงบการเงิน

2.1 หลักเกณฑ์ในการจัดทำงบการเงิน

งบการเงินนี้จัดทำขึ้นตามมาตรฐานการบัญชีที่กฎหมายกำหนดตามพระราชบัญญัติวิชาชีพบัญชี พ.ศ. 2547 โดยได้ถือปฏิบัติตามมาตรฐานการรายงานทางการเงิน และการแสดงรายการได้จัดทำขึ้นตามแบบกำหนดรายการที่ต้องมีในงบการเงินสำหรับบริษัทมหาชนจำกัด ที่กำหนดโดยประกาศกรมพัฒนาธุรกิจการค้า กระทรวงพาณิชย์ ออกตามความในพระราชบัญญัติการบัญชี พ.ศ. 2543

งบการเงินนี้ได้จัดทำขึ้นโดยใช้เกณฑ์ราคาทุนเดิมแสดงหน่วยเงินตราเป็นบาทถ้วนแต่จะได้เปิดเผยเป็นอย่างอื่นในนโยบายการบัญชี

งบการเงินฉบับภาษาไทยเป็นงบการเงินฉบับที่บริษัทใช้เป็นทางการตามกฎหมาย งบการเงินฉบับภาษาอังกฤษแปลมาจากงบการเงินฉบับภาษาไทยดังกล่าว



2.2 มาตรฐานการรายงานทางการเงินใหม่ที่เริ่มมีผลบังคับใช้ในปีปัจจุบัน

ในระหว่างปี บริษัทได้นำมาตรฐานการรายงานทางการเงินและการตีความมาตรฐานการรายงานทางการเงินฉบับปรับปรุงจำนวนหลายฉบับ ที่มีผลบังคับใช้สำหรับงบการเงินที่มีรอบระยะเวลาบัญชีที่เริ่มในหรือหลังวันที่ 1 มกราคม 2564 มาถือปฏิบัติ มาตรฐานการรายงานทางการเงินดังกล่าวได้ปรับปรุงหรือจัดให้มีขึ้นเพื่อให้มีเนื้อหาเท่าเทียมกับมาตรฐานการรายงานทางการเงินระหว่างประเทศ โดยส่วนใหญ่เป็นการอธิบายให้ชัดเจนขึ้นเกี่ยวกับวิธีปฏิบัติทางการบัญชีและการให้แนวปฏิบัติทางการบัญชีกับผู้ใช้งานมาตรฐาน

การนำมาตรฐานการรายงานทางการเงินดังกล่าวมาถือปฏิบัตินี้ไม่มีผลกระทบอย่างเป็นสาระสำคัญต่องบการเงินในปีปัจจุบัน

2.3 มาตรฐานการรายงานทางการเงินใหม่ที่จะมีผลบังคับใช้ในอนาคต

สภาวิชาชีพบัญชีได้ประกาศใช้มาตรฐานการรายงานทางการเงินฉบับปรับปรุงหลายฉบับ และได้ลงประกาศในราชกิจจานุเบกษาแล้ว ซึ่งจะมีผลบังคับใช้สำหรับงบการเงินที่มีรอบระยะเวลาบัญชีที่เริ่มในหรือหลังวันที่ 1 มกราคม 2565 มาตรฐานการรายงานทางการเงินดังกล่าวได้ปรับปรุงหรือจัดให้มีขึ้นเพื่อให้มีเนื้อหาเท่าเทียมกับมาตรฐานการรายงานทางการเงินระหว่างประเทศ โดยส่วนใหญ่เป็นการอธิบายให้ชัดเจนเกี่ยวกับวิธีปฏิบัติทางการบัญชีและมาตรฐานการรายงานทางการเงินบางฉบับมีการให้ข้อผ่อนปรนในทางปฏิบัติหรือข้อยกเว้นชั่วคราวกับผู้ใช้งานมาตรฐาน

ฝ่ายบริหารของบริษัทประเมินแล้วเชื่อว่าการปรับปรุงมาตรฐานนี้จะไม่มีผลกระทบอย่างเป็นสาระสำคัญต่องบการเงินในปีที่เริ่มนำมาตรฐานดังกล่าวมาถือปฏิบัติ

3. นโยบายการบัญชีที่สำคัญ

3.1 เกณฑ์การวัดมูลค่าที่ใช้จัดทำงานการเงิน

เกณฑ์การวัดมูลค่าที่ใช้จัดทำงานการเงิน คือ เกณฑ์ราคาทุนเดิม โดยใช้ร่วมกับเกณฑ์อื่น ๆ สำหรับสินทรัพย์และหนี้สินบางประเภทที่มีการใช้เกณฑ์การวัดมูลค่าอื่นได้เปิดเผยเกณฑ์การวัดมูลค่าที่ใช้ในนโยบายการบัญชีที่เกี่ยวข้อง

3.2 รายการบัญชีที่เป็นเงินตราต่างประเทศ

รายการที่เป็นเงินตราต่างประเทศบันทึกรายการโดยการแปลงค่าเงินบาทตามอัตราแลกเปลี่ยน ณ วันที่เกิดรายการ ยอดคงเหลือของสินทรัพย์และหนี้สินที่เป็นเงินตราต่างประเทศ ณ วันสิ้นงวด แปลงค่าเงินบาทตามอัตราปิดซึ่งเป็นอัตราแลกเปลี่ยน ณ วันนั้น ผลกำไร(ขาดทุน) จากการแปลงค่านี้ แสดงเป็นรายได้หรือค่าใช้จ่ายในงบกำไรขาดทุนเบ็ดเสร็จของงวดนั้น



3.3 เครื่องมือทางการเงิน

สินทรัพย์ทางการเงินที่แสดงในงบแสดงฐานะการเงินประกอบด้วย เงินสดและรายการเทียบเท่าเงินสด เงินลงทุน ลูกหนี้การค้าและลูกหนี้อื่นๆ สินทรัพย์ทางการเงินที่แสดงในงบแสดงฐานะการเงิน ประกอบด้วย เจ้าหนี้การค้าและเจ้าหนี้อื่นๆ ซึ่งนโยบายการบัญชีเฉพาะสำหรับรายการแต่ละรายการได้เปิดเผยแยกไว้ในแต่ละหัวข้อที่เกี่ยวข้อง

3.4 เงินสดและรายการเทียบเท่าเงินสด

เงินสดในมือเป็นเงินที่บริษัทเก็บไว้ใช้เพื่อวัตถุประสงค์ทั่วไป ส่วนรายการเทียบเท่าเงินสดเป็นเงินฝากออมทรัพย์และเงินฝากกระแสรายวันซึ่งเป็นเงินลงทุนที่มีสภาพคล่องสูงและพร้อมที่จะเปลี่ยนเป็นเงินสดในจำนวนที่แน่นอนและมีความเสี่ยงในการเปลี่ยนแปลงมูลค่าน้อย

3.5 ลูกหนี้การค้าและลูกหนี้อื่น

ลูกหนี้การค้ารับรู้เมื่อเริ่มแรกด้วยจำนวนเงินของสิ่งตอบแทนที่ปราศจากเงื่อนไขในการได้รับชำระหักด้วยค่าเพื่อผลขาดทุนด้านเครดิตที่คาดว่าจะเกิดขึ้น ในกรณีที่มีส่วนประกอบด้านการจัดหาเงินที่มีนัยสำคัญจะรับรู้ด้วยมูลค่าปัจจุบันของสิ่งตอบแทน

ค่าเพื่อผลขาดทุนด้านเครดิตที่คาดว่าจะเกิดขึ้นเปิดเผยไว้ในหมายเหตุประกอบงบการเงินข้อ 3.7

3.6 สินค้าคงเหลือ

สินค้าคงเหลือแสดงในราคาทุนหรือมูลค่าสุทธิที่จะได้รับแล้วแต่ราคาใดจะต่ำกว่า

ต้นทุนของสินค้าคำนวณโดยใช้วิธีเข้าก่อนออกก่อน ต้นทุนสินค้าประกอบด้วยต้นทุนที่ซื้อต้นทุนในการตัดแปลงหรือต้นทุนอื่นเพื่อให้สินค้าอยู่ในสถานที่และสภาพปัจจุบัน ในกรณีของสินค้าสำเร็จรูปและสินค้านำเข้าระหว่างผลิตที่ผลิตเอง ต้นทุนสินค้านำรวมการปันส่วนของค่าโซ่หักการผลิตอย่างเหมาะสม โดยคำนึงถึงระดับกำลังการผลิตตามปกติ

ต้นทุนในการซื้อ ประกอบด้วย ราคาซื้อและค่าใช้จ่ายที่เกี่ยวข้องกับการซื้อสินค้านั้น เช่น อกรหาเข้า ค่าขนส่ง และต้นทุนอื่นๆ ซึ่งเกี่ยวข้องโดยตรงกับการได้มาซึ่งสินค้า และหักด้วยส่วนลดการค้าและเงินที่ได้รับคืนจากการซื้อสินค้า

มูลค่าสุทธิที่จะได้รับเป็นการประมาณราคาที่จะขายได้จากการดำเนินธุรกิจปกติหักด้วยประมาณการต้นทุนในการผลิตสินค้าให้เสร็จและต้นทุนที่จำเป็นต้องจ่ายไปเพื่อให้ขายสินค้าได้

ค่าเพื่อการลดมูลค่าสินค้า ประเมินจากมูลค่าสุทธิที่จะได้รับ และสินค้าที่ค้างนาน เสี่ยงขายใช้งานไม่ได้

3.7 เครื่องมือทางการเงิน

การจัดประเภทรายการและการวัดมูลค่าของสินทรัพย์ทางการเงิน

บริษัทจัดประเภทสินทรัพย์ทางการเงิน ณ วันที่รับรู้รายการครั้งแรก เป็นสินทรัพย์ทางการเงินที่วัดมูลค่าด้วยราคาทุนตัดจำหน่าย สินทรัพย์ทางการเงินที่วัดมูลค่าด้วยมูลค่ายุติธรรมผ่านกำไรขาดทุนเบ็ดเสร็จอื่น และสินทรัพย์ทางการเงินที่วัดมูลค่าด้วยมูลค่ายุติธรรมผ่านกำไรหรือขาดทุน โดยพิจารณาจากแผนธุรกิจของกิจการในการจัดการสินทรัพย์ทางการเงิน และลักษณะของกระแสเงินสดตามสัญญาของสินทรัพย์ทางการเงินนั้น



ตราสารทุนสามารถจำแนกและไม่สามารถเปลี่ยนแปลงได้ตามประเภทของการวัดมูลค่าได้สองประเภท ได้แก่ การวัดมูลค่ายุติธรรมผ่านกำไรหรือขาดทุน หรือการวัดมูลค่ายุติธรรมผ่านกำไรขาดทุนเบ็ดเสร็จอื่น ซึ่งไม่สามารถจัดประเภทรายการใหม่เข้าไปไว้ในกำไรหรือขาดทุนในภายหลัง

การรับรู้รายการเมื่อเริ่มแรกของสินทรัพย์ทางการเงินที่ไม่ได้วัดมูลค่าด้วยมูลค่ายุติธรรมผ่านกำไรหรือขาดทุนด้วยมูลค่ายุติธรรม บวกหรือหักด้วยต้นทุนการทำรายการซึ่งเกี่ยวข้องโดยตรงกับการได้มาหรือการออกสินทรัพย์ทางการเงินนั้น ต้นทุนการทำรายการของสินทรัพย์ทางการเงินที่วัดมูลค่าด้วยมูลค่ายุติธรรมผ่านกำไรหรือขาดทุนนั้นรับรู้เป็นค่าใช้จ่ายในกำไรหรือขาดทุน

การวัดมูลค่าในภายหลังของตราสารหนี้ทำได้ 3 วิธีขึ้นอยู่กับการจัดประเภทตราสารหนี้

- สินทรัพย์ทางการเงินที่วัดมูลค่าด้วยราคาทุนตัดจำหน่าย เมื่อถือครองสินทรัพย์ทางการเงินนั้นเพื่อรับกระแสเงินสดตามสัญญา และเงื่อนไขตามสัญญาของสินทรัพย์ทางการเงินที่ก่อให้เกิดกระแสเงินสดซึ่งเป็นการรับชำระเพียงเงินต้นและดอกเบี้ยจากยอดคงเหลือของเงินต้นในวันที่ระบุไว้เท่านั้น สินทรัพย์ทางการเงินดังกล่าวต้องคำนวณโดยใช้วิธีอัตราดอกเบี้ยที่แท้จริงและต้องมีการประเมินการด้อยค่า กำไรหรือขาดทุนที่เกิดขึ้นจากการตัดรายการ การเปลี่ยนแปลงหรือการด้อยค่าดังกล่าวจะรับรู้ในส่วนของกำไรหรือขาดทุน
- สินทรัพย์ทางการเงินที่วัดมูลค่าด้วยมูลค่ายุติธรรมผ่านกำไรขาดทุนเบ็ดเสร็จอื่น เมื่อถือครองสินทรัพย์ทางการเงิน เพื่อรับกระแสเงินสดตามสัญญาและเพื่อขายสินทรัพย์ทางการเงิน และเงื่อนไขตามสัญญาของสินทรัพย์ทางการเงินที่ก่อให้เกิดกระแสเงินสด ซึ่งเป็นการรับชำระเพียงเงินต้นและดอกเบี้ยจากยอดคงเหลือของเงินต้นในวันที่ระบุไว้เท่านั้น การเปลี่ยนแปลงของมูลค่าของสินทรัพย์ทางการเงินรับรู้ผ่านกำไรขาดทุนเบ็ดเสร็จอื่น ยกเว้น รายการขาดทุนจากการด้อยค่า รายได้ดอกเบี้ย และกำไรขาดทุนจากอัตราแลกเปลี่ยนที่เกี่ยวข้องจะรับรู้เป็นกำไรหรือขาดทุน เมื่อมีการตัดรายการสินทรัพย์ทางการเงิน กำไรหรือขาดทุนสะสมที่เคยรับรู้รายการในกำไรขาดทุนเบ็ดเสร็จอื่นจะต้องจัดประเภทรายการใหม่เข้ากำไรหรือขาดทุน สินทรัพย์ทางการเงินดังกล่าวต้องคำนวณโดยใช้วิธีอัตราดอกเบี้ยที่แท้จริงเช่นเดียวกับ สินทรัพย์ทางการเงินที่วัดมูลค่าด้วยราคาทุนตัดจำหน่าย
- สินทรัพย์ทางการเงินที่วัดมูลค่าภายหลังด้วยมูลค่ายุติธรรมผ่านกำไรหรือขาดทุน เมื่อสินทรัพย์ทางการเงินนั้นไม่เข้าเงื่อนไขการวัดมูลค่าด้วยมูลค่าด้วยราคาทุนตัดจำหน่าย หรือวัดมูลค่าด้วยมูลค่ายุติธรรมผ่านกำไรขาดทุนเบ็ดเสร็จอื่น และแสดงในงบแสดงฐานะการเงินด้วยมูลค่ายุติธรรม โดยรับรู้การเปลี่ยนแปลงสุทธิของมูลค่ายุติธรรมในส่วนของกำไรหรือขาดทุน

การวัดมูลค่าในภายหลังของตราสารทุนต้องแสดงตราสารทุนโดยใช้มูลค่ายุติธรรม และบันทึกกำไรหรือขาดทุนจากการเปลี่ยนแปลงของมูลค่ายุติธรรมเข้ากำไรหรือขาดทุน หรือกำไรขาดทุนเบ็ดเสร็จอื่น ขึ้นอยู่กับการจัดประเภทรายการของตราสารทุนนั้น



การจัดประเภทรายการและการวัดมูลค่าของหนี้สินทางการเงิน

บริษัทรับรู้รายการเมื่อเริ่มแรกของหนี้สินทางการเงินด้วยมูลค่ายุติธรรม หักต้นทุนการทำรายการ และจัดประเภทหนี้สินทางการเงินเป็นหนี้สินทางการเงินที่วัดมูลค่าในภายหลังด้วยราคาทุนตัดจำหน่าย โดยใช้วิธีดอกเบี้ยที่แท้จริง ในการคำนวณมูลค่าราคาทุนตัดจำหน่ายคำนึงถึงค่าธรรมเนียมหรือต้นทุนที่ถือเป็นส่วนหนึ่งของอัตราดอกเบี้ยที่แท้จริงนั้นด้วย ทั้งนี้ ค่าตัดจำหน่ายตามวิธีดอกเบี้ยที่แท้จริงแสดงเป็นส่วนหนึ่งของต้นทุนทางการเงินในส่วนของการกำไรหรือขาดทุน

ตราสารอนุพันธ์

ตราสารอนุพันธ์รับรู้ด้วยมูลค่ายุติธรรม และวัดมูลค่ายุติธรรมทุกวันสิ้นรอบระยะเวลารายงาน ผลกำไรหรือขาดทุนจากการวัดมูลค่ายุติธรรมใหม่จะรับรู้ในกำไรหรือขาดทุนทันที ยกเว้นตราสารอนุพันธ์นั้นมีไว้เพื่อป้องกันความเสี่ยง

การตัดรายการของเครื่องมือทางการเงิน

สินทรัพย์ทางการเงินจะถูกตัดรายการออกจากบัญชี เมื่อสิทธิที่จะได้รับกระแสเงินสดของสินทรัพย์นั้นได้สิ้นสุดลง หรือได้มีการโอนสิทธิที่จะได้รับกระแสเงินสดของสินทรัพย์นั้น รวมถึงได้มีการโอนความเสี่ยงและผลตอบแทนเกือบทั้งหมดของสินทรัพย์นั้น หรือมีการโอนการควบคุมในสินทรัพย์นั้น แม้ว่าจะไม่มีการโอนหรือไม่ได้คงไว้ซึ่งความเสี่ยงและผลตอบแทนเกือบทั้งหมดของสินทรัพย์นั้น

หนี้สินทางการเงินจะถูกตัดรายการออกจากบัญชีก็ต่อเมื่อได้มีการปฏิบัติตามภาระผูกพันของหนี้สินนั้นแล้ว มีการยกเลิกภาระผูกพันนั้น หรือมีการสิ้นสุดลงของภาระผูกพันนั้น ในกรณีที่มีการเปลี่ยนหนี้สินทางการเงินที่มีอยู่ให้เป็นหนี้สินใหม่จากผู้ให้กู้รายเดียวกันซึ่งมีข้อกำหนดที่แตกต่างกันอย่างมากระหว่างหนี้สินเดิมและหนี้สินใหม่ หรือมีการแก้ไขข้อกำหนดของหนี้สินที่มีอยู่อย่างเป็นสาระสำคัญ จะถือว่าเป็นการตัดรายการหนี้สินเดิมและรับรู้หนี้สินใหม่ โดยรับรู้ผลแตกต่างของมูลค่าตามบัญชีดังกล่าวในส่วนของการกำไรหรือขาดทุน

การด้อยค่าของสินทรัพย์ทางการเงิน

ผลขาดทุนด้านเครดิตที่คาดว่าจะเกิดขึ้นสำหรับสินทรัพย์ทางการเงินที่วัดมูลค่าด้วยวิธีราคาทุนตัดจำหน่าย หรือสินทรัพย์ทางการเงินประเภทตราสารหนี้ที่วัดมูลค่าด้วยวิธีมูลค่ายุติธรรมผ่านกำไรขาดทุนเบ็ดเสร็จอื่น และสินทรัพย์ที่เกิดจากภาระผูกพันวงเงินสินเชื่อและสัญญาจำนองทางการเงิน ประเมินโดยไม่จำเป็นต้องรอให้เกิดเหตุการณ์ด้านเครดิตเกิดขึ้นก่อน บริษัทใช้วิธีทั่วไป (General approach) ในการพิจารณาเพื่อผลขาดทุนจากการด้อยค่า สำหรับลูกหนี้การค้า บริษัทใช้วิธีการอย่างง่าย (Simplified approach) ในการคำนวณค่าเผื่อผลขาดทุนด้านเครดิตที่คาดว่าจะเกิดขึ้น บริษัทรับรู้ค่าเผื่อผลขาดทุนด้านเครดิตที่คาดว่าจะเกิดขึ้นตลอดอายุของลูกหนี้การค้า โดยอ้างอิงจากประสบการณ์ในอดีต ปรับปรุงด้วยข้อมูลการคาดการณ์ไปในอนาคตเกี่ยวกับลูกหนี้การค้าและสภาพแวดล้อมทางด้านเศรษฐกิจ

การหักกลบของเครื่องมือทางการเงิน

สินทรัพย์ทางการเงินและหนี้สินทางการเงินจะนำมาหักกลบกัน และแสดงด้วยยอดสุทธิในงบแสดงฐานะการเงิน ก็ต่อเมื่อกิจการมีสิทธิบังคับใช้ได้ตามกฎหมายอยู่แล้วในการหักกลบจำนวนเงินที่รับรู้ และกิจการมีความตั้งใจที่จะชำระด้วยยอดสุทธิ หรือตั้งใจที่จะรับสินทรัพย์และชำระหนี้สินพร้อมกัน



3.8 เงินลงทุนทั่วไป

เงินลงทุนในตราสารทุนที่ไม่อยู่ในความต้องการของตลาดที่ถือเป็นเงินลงทุนทั่วไปบันทึกราคาทุนและปรับลดด้วยค่าเผื่อการด้อยค่าของเงินลงทุนดังกล่าว บริษัทจะรับรู้การเปลี่ยนแปลงมูลค่าในงบกำไรขาดทุนเมื่อมีการจำหน่ายเงินลงทุนหรือเงินลงทุนเกิดการด้อยค่า

3.9 อสังหาริมทรัพย์เพื่อการลงทุน

อสังหาริมทรัพย์เพื่อการลงทุนของบริษัท เป็นที่ดินที่บริษัทถือครองไว้โดยที่ปัจจุบันยังมิได้ระบุวัตถุประสงค์ของการใช้งานในอนาคตและ/หรือมิได้เพื่อหาประโยชน์จากรายได้ค่าเช่า หรือจากการเพิ่มมูลค่าของสินทรัพย์ บริษัทวัดมูลค่าอสังหาริมทรัพย์เพื่อการลงทุนด้วยราคาทุน หักผลขาดทุนจากการด้อยค่าสะสม (ถ้ามี)

3.10 ที่ดิน อาคารและอุปกรณ์

ที่ดิน แสดงมูลค่าตามราคาที่ตีใหม่ ซึ่งเป็นมูลค่ายุติธรรมที่กำหนดขึ้นจากการประเมินโดยผู้ประเมินราคาอิสระ อาคารและอุปกรณ์แสดงมูลค่าตามราคาทุนหักค่าเสื่อมราคาสะสม และค่าเผื่อการด้อยค่าของสินทรัพย์ (ถ้ามี)

บริษัทบันทึกมูลค่าเริ่มแรกของที่ดินในราคาทุน ณ วันที่ได้สินทรัพย์มาหลังจากนั้นบริษัทจัดให้มีการประเมินราคาที่ดินโดยผู้ประเมินราคาอิสระ และบันทึกสินทรัพย์ดังกล่าวในราคาที่ดินใหม่โดยบริษัทมีนโยบายที่จะให้ผู้ประเมินราคาอิสระประเมินราคาสินทรัพย์ดังกล่าวทุกๆ 5 ปี และในระหว่างนี้หากมีปัจจัยอื่นใดที่มีผลกระทบอย่างมีสาระสำคัญต่อมูลค่าที่ดินบริษัทจะให้มีการประเมินราคาใหม่โดยผู้เชี่ยวชาญอิสระในปีนั้น ๆ

บริษัทบันทึกส่วนต่างซึ่งเกิดจากการตีราคาสินทรัพย์ ดังนี้

- บริษัทบันทึกราคาตามบัญชีของสินทรัพย์ที่เพิ่มขึ้นจากการตีราคาใหม่ในบัญชี “ส่วนเกินทุนจากการตีราคาที่ดิน” ในส่วนของผู้ถือหุ้นในงบแสดงฐานะการเงิน อย่างไรก็ตามหากสินทรัพย์นั้นเคยมีการตีราคาลดลงและบริษัทได้รับรู้ราคาที่ลดลงเป็นค่าใช้จ่าย ในงบกำไรขาดทุนเบ็ดเสร็จแล้ว ส่วนที่เพิ่มจากการตีราคาใหม่นี้จะถูกรับรู้เป็นรายได้ไม่เกินจำนวนที่เคยลดลงซึ่งได้รับรู้เป็นค่าใช้จ่ายในงบกำไรขาดทุนเบ็ดเสร็จแล้ว
- บริษัทรับรู้ราคาตามบัญชีของสินทรัพย์ที่ลดลงจากการตีราคาใหม่เป็นค่าใช้จ่ายในงบกำไรขาดทุนเบ็ดเสร็จ อย่างไรก็ตาม หากสินทรัพย์นั้นเคยมีการตีราคาเพิ่มขึ้นและยังมียอดคงค้างของบัญชี “ส่วนเกินทุนจากการตีราคาที่ดิน” อยู่ในส่วนของผู้ถือหุ้น ส่วนที่ลดลงจากการตีราคาใหม่จะถูกนำไปหักออกจาก “ส่วนเกินทุนจากการตีราคาที่ดิน” ไม่เกินจำนวนซึ่งเคยตีราคาเพิ่มขึ้นของสินทรัพย์ชนิดเดียวกัน และส่วนที่เกินจะรับรู้เป็นค่าใช้จ่ายในงบกำไรขาดทุนเบ็ดเสร็จ



ค่าเสื่อมราคา

ค่าเสื่อมราคาสำหรับสินทรัพย์ถาวร คำนวณตามวิธีเส้นตรงตามอายุการใช้งานโดยประมาณ ดังนี้

ส่วนปรับปรุงที่ดิน	20	ปี
อาคารโรงงาน	30	ปี
เครื่องจักร และอุปกรณ์	10, 20	ปี
เครื่องมือเครื่องใช้และเครื่องตกแต่ง	10, 20	ปี
ยานพาหนะ	5	ปี

บริษัทไม่คิดค่าเสื่อมราคาสำหรับที่ดิน และสินทรัพย์ที่อยู่ระหว่างก่อสร้าง

การซ่อมแซมและบำรุงรักษา จะรับรู้ในงบกำไรขาดทุนเบ็ดเสร็จในระหว่างงวดบัญชีที่เกิดรายการขึ้น ต้นทุนของการปรับปรุงให้ดีขึ้นอย่างสำคัญจะถูกรับรู้เป็นส่วนหนึ่งของมูลค่าตามบัญชีของสินทรัพย์เมื่อมีความเป็นไปได้ค่อนข้างแน่ที่บริษัทจะได้รับประโยชน์เชิงเศรษฐกิจในอนาคตจากรายการนั้น และสามารถวัดมูลค่าต้นทุนของรายการนั้นได้อย่างน่าเชื่อถือ ต้นทุนของการปรับปรุงจะถูกตัดค่าเสื่อมราคาตามเกณฑ์อายุการใช้งานโดยประมาณ ค่าซ่อมแซมและค่าบำรุงรักษารับรู้เป็นค่าใช้จ่ายในรอบระยะเวลาบัญชีที่เกิดขึ้น

กำไรหรือขาดทุนจากการจำหน่ายที่ดิน อาคารและอุปกรณ์ คำนวณจากผลต่างระหว่างเงินสดรับสุทธิกับราคาตามบัญชีและรับรู้เป็นรายได้อื่นหรือค่าใช้จ่ายอื่นในงบกำไรขาดทุนเบ็ดเสร็จ

3.11 ต้นทุนการเพาะปลูกต้นปาล์มน้ำมัน

ต้นทุนการเพาะปลูกต้นปาล์มน้ำมัน แสดงตามราคาทุนหลังหักค่าตัดจำหน่ายสะสม ค่าตัดจำหน่ายของต้นทุนการเพาะปลูกต้นปาล์มน้ำมัน คำนวณจากราคาทุนของต้นทุนปาล์มน้ำมันในส่วนที่เก็บเกี่ยวได้แล้ว โดยวิธีเส้นตรงตามอายุการให้ผลประโยชน์โดยประมาณ 37 ปี

ค่าใช้จ่ายที่เกี่ยวข้องกับการเพาะปลูกต้นปาล์มน้ำมัน ซ่อมและปลูกสวนปาล์มเพิ่มเติมในพื้นที่ที่มีการเก็บเกี่ยวแล้วจะถือเป็นค่าใช้จ่ายในงบกำไรขาดทุนเบ็ดเสร็จทั้งจำนวน

ไม่มีการตัดจำหน่ายสำหรับต้นทุนการเพาะปลูกต้นปาล์มน้ำมันที่ยังไม่พร้อมเก็บเกี่ยว

3.12 สินทรัพย์ไม่มีตัวตน

ลิขสิทธิ์โปรแกรมสำเร็จรูปแสดงในราคาทุน ณ วันเริ่มรายการหักค่าตัดจำหน่ายสะสม ค่าตัดจำหน่ายคำนวณโดยวิธีเส้นตรงตามอายุการให้ประโยชน์โดยประมาณ 5 ปี

3.13 ต้นทุนการกั๊ยม

ดอกเบี้ยจ่ายที่ถือเป็นต้นทุนเป็นดอกเบี้ยที่เกิดจากการกั๊ยมเพื่อให้ได้มาซึ่งทรัพย์สินที่ก่อสร้างโครงการต่างๆ บริษัทจะบันทึกดอกเบี้ยจ่ายถือเป็นส่วนหนึ่งของทรัพย์สินที่ก่อสร้างโครงการต่างๆ โดยจะหยุดบันทึกเมื่อการก่อสร้างเสร็จสมบูรณ์



3.14 การด้อยค่าของสินทรัพย์

มูลค่าตามบัญชีของสินทรัพย์ได้รับการประเมิน ณ ทุกวันสิ้นรอบระยะเวลารายงานว่ามีข้อบ่งชี้ของการด้อยค่าเกิดขึ้นหรือไม่ ในกรณีที่มีข้อบ่งชี้ จะทำการประมาณมูลค่าที่คาดว่าจะได้รับคืนของสินทรัพย์นั้นหรือหน่วยสินทรัพย์ที่ก่อให้เกิดเงินสดที่มีสินทรัพย์ที่กำลังพิจารณาอยู่นั้นรวมอยู่โดยรับรู้ผลขาดทุนจากการด้อยค่าเมื่อมูลค่าที่คาดว่าจะได้รับคืนต่ำกว่ามูลค่าตามบัญชีของสินทรัพย์หรือหน่วยสินทรัพย์ที่ก่อให้เกิดเงินสดนั้น

ผลขาดทุนจากการด้อยค่ารับรู้เป็นค่าใช้จ่ายในกำไรหรือขาดทุนทันที อย่างไรก็ตาม หากสินทรัพย์ที่ด้อยค่านั้นเป็นสินทรัพย์ที่มีการตีราคาใหม่ซึ่งเคยมีการตีราคาเพิ่มขึ้น ผลขาดทุนจากการด้อยค่านี้อาจรับรู้ในกำไรขาดทุนเบ็ดเสร็จอื่นไม่เกินส่วนเกินทุนที่เคยบันทึกไว้สำหรับสินทรัพย์รายการเดียวกันนั้น ซึ่งจะมีผลทำให้ส่วนเกินทุนจากการตีราคาใหม่ของสินทรัพย์นั้นลดลง

ผลขาดทุนจากการด้อยค่ารับรู้เป็นค่าใช้จ่ายในกำไรหรือขาดทุนทันที
การคำนวณมูลค่าที่คาดว่าจะได้รับคืน

- มูลค่าที่คาดว่าจะได้รับคืน หมายถึง มูลค่ายุติธรรมหักต้นทุนในการขายของสินทรัพย์หรือหน่วยสินทรัพย์ที่ก่อให้เกิดเงินสด หรือมูลค่าจากการใช้ของสินทรัพย์นั้น แล้วแต่จำนวนใดจะสูงกว่า
- ในการประเมินมูลค่าจากการใช้ของสินทรัพย์ ประมาณการกระแสเงินสดในอนาคตที่คาดว่าจะได้รับจากสินทรัพย์จะถูกคิดลดเป็นมูลค่าปัจจุบันโดยใช้อัตราคิดลดที่เป็นอัตราก่อนภาษีเงินได้ที่สะท้อนมูลค่าที่อาจประเมินได้ในตลาดปัจจุบันซึ่งแปรไปตามเวลาและความเสี่ยงที่มีต่อสินทรัพย์
- สินทรัพย์ที่ไม่ก่อให้เกิดเงินสดซึ่งส่วนใหญ่เป็นหน่วยอิสระแยกจากสินทรัพย์อื่นๆ จะพิจารณามูลค่าที่คาดว่าจะได้รับคืนให้สอดคล้องกับหน่วยสินทรัพย์ที่ก่อให้เกิดเงินสดที่สินทรัพย์นั้นมีความเกี่ยวข้องด้วย

การกลับรายการผลขาดทุนจากการด้อยค่า

- ผลขาดทุนจากการด้อยค่าของสินทรัพย์ที่ไม่ใช่ค่าความนิยมที่รับรู้ในงวดก่อนจะถูกกลับรายการ หากประมาณการที่ใช้ในการกำหนดมูลค่าที่คาดว่าจะได้รับคืนได้เปลี่ยนแปลงไปภายหลังจากรับรู้ผลขาดทุนจากการด้อยค่าครั้งสุดท้ายแล้ว เพียงเพื่อให้มูลค่าตามบัญชีของสินทรัพย์ไม่เกินกว่ามูลค่าตามบัญชีที่ควรเป็น (สุทธิจากค่าเสื่อมราคาหรือค่าตัดจำหน่าย) หากไม่เคยรับรู้ผลขาดทุนจากการด้อยค่าของสินทรัพย์นั้นมาก่อน
- การกลับรายการผลขาดทุนจากการด้อยค่าจะถูกรับรู้เป็นรายได้ในกำไรหรือขาดทุนทันทีเว้นแต่กรณีที่สินทรัพย์นั้นแสดงด้วยราคาที่ตีใหม่ จะถือว่าการกลับรายการผลขาดทุนจากการด้อยค่าของสินทรัพย์ที่ตีราคาใหม่เป็นการตีราคาเพิ่ม

3.15 เจ้าหนี้การค้าและเจ้าหนี้อื่น

เจ้าหนี้การค้าและเจ้าหนี้อื่นแสดงด้วยราคาทุน



3.16 สัญญาเช่า

ณ วันเริ่มต้นสัญญา บริษัทจะประเมินว่าสัญญาเป็นสัญญาเช่าหรือประกอบด้วยสัญญาเช่าหรือไม่ โดยสัญญาจะเป็นสัญญาเช่าหรือประกอบด้วยสัญญาเช่า ถ้าสัญญานั้นเป็นการให้สิทธิในการควบคุมการใช้สินทรัพย์ที่ระบุได้สำหรับช่วงเวลาหนึ่งเพื่อการแลกเปลี่ยนกับสิ่งตอบแทน

บริษัทประเมินอายุสัญญาเช่าตามระยะเวลาที่บอกเลิกไม่ได้ที่ระบุในสัญญาเช่าหรือตามระยะเวลาที่เหลืออยู่ของสัญญาเช่าที่มีผลอยู่ โดยรวมระยะเวลาตามสิทธิเลือกในการขยายอายุสัญญาเช่าหากมีความแน่นอนอย่างสมเหตุสมผลที่จะใช้สิทธิเลือกนั้นและระยะเวลาตามสิทธิเลือกในการยกเลิกสัญญาเช่า หากมีความแน่นอนอย่างสมเหตุสมผลที่จะไม่ใช้สิทธิเลือกนั้น ทั้งนี้พิจารณาถึงผลกระทบของการเปลี่ยนแปลงในเทคโนโลยี และ/หรือ การเปลี่ยนแปลงของสภาพแวดล้อมต่าง ๆ ที่เกี่ยวข้องกับการต่ออายุของสัญญาเช่าดังกล่าว เป็นต้น

สินทรัพย์สิทธิการใช้ - ผู้เช่า

สินทรัพย์สิทธิการใช้รับรู้ ณ วันที่สัญญาเช่าเริ่มมีผล โดยแสดงมูลค่าตามราคาทุนหลังหักค่าเสื่อมราคาสะสมและค่าเผื่อการด้อยค่า (ถ้ามี) และปรับปรุงด้วยการวัดมูลค่าของหนี้สินตามสัญญาเช่าใหม่ (ถ้ามี) ราคาทุนดังกล่าวประกอบด้วย จำนวนเงินของหนี้สินตามสัญญาเช่าจากการวัดมูลค่าเริ่มแรก ต้นทุนทางตรงที่เกิดขึ้น และการจ่ายชำระตามสัญญาเช่าใดๆ ที่จ่ายชำระ ณ วันที่สัญญาเช่าเริ่มมีผลหรือก่อนวันที่สัญญาเริ่มมีผลหักสิ่งจูงใจตามสัญญาเช่าที่ได้รับ

ราคาทุนของสินทรัพย์สิทธิการใช้รวมถึงประมาณการต้นทุนที่จะเกิดขึ้นสำหรับผู้เช่าในการซื้อและขนย้ายสินทรัพย์อ้างอิง การบูรณะสถานที่ตั้งของสินทรัพย์อ้างอิงหรือการบูรณะสินทรัพย์อ้างอิงให้อยู่ในสภาพตามที่กำหนดไว้ในข้อตกลงและเงื่อนไขของสัญญาเช่า

ค่าเสื่อมราคาของสินทรัพย์สิทธิการใช้คำนวณจากราคาทุนของสินทรัพย์โดยวิธีเส้นตรงตามอายุของสัญญาเช่า หรืออายุการให้ประโยชน์โดยประมาณของสินทรัพย์สิทธิการใช้แต่ละประเภท

หนี้สินตามสัญญาเช่า

หนี้สินตามสัญญาเช่าแสดงมูลค่าตามมูลค่าปัจจุบันของการจ่ายชำระตามสัญญาเช่าที่ยังไม่ได้จ่ายชำระ ณ วันที่สัญญาเช่าเริ่มมีผล การจ่ายชำระตามสัญญาเช่าดังกล่าวประกอบด้วย การจ่ายชำระคงที่ (รวมถึงการจ่ายชำระคงที่โดยเนื้อหา) หักลูกหนี้สิ่งจูงใจตามสัญญาเช่า (ถ้ามี) และจำนวนเงินที่คาดว่าผู้เช่าจะจ่ายชำระภายใต้การรับประกันมูลค่าคงเหลือ นอกจากนี้ การจ่ายชำระตามสัญญาเช่ายังรวมถึงราคาใช้สิทธิของสิทธิการเลือกซื้อ หากมีความแน่นอนอย่างสมเหตุสมผลที่บริษัทจะใช้สิทธิเลือกนั้น และการจ่ายชำระค่าปรับเพื่อการยกเลิกสัญญาเช่า หากข้อกำหนดสัญญาเช่าแสดงให้เห็นว่าบริษัทจะใช้สิทธิเลือกในการยกเลิกสัญญาเช่า



บริษัทคำนวณมูลค่าปัจจุบันของการจ่ายชำระตามสัญญาเช่าโดยใช้อัตราดอกเบี้ยการกู้ยืมส่วนเพิ่ม ณ วันที่สัญญาเช่ามีผล หากอัตราดอกเบี้ยตามนัยของหนี้สินสัญญาเช่านั้นไม่สามารถกำหนดได้ทั้งนี้อัตราดอกเบี้ยการกู้ยืมส่วนเพิ่มอ้างอิงจากอัตราผลตอบแทนของพันธบัตรรัฐบาลปรับด้วยค่าความเสี่ยงที่เหมาะสมตามระยะเวลาของสัญญาเช่านั้น หลังจากวันที่สัญญาเช่าเริ่มมีผลบริษัทจะวัดมูลค่าของหนี้สินตามสัญญาเช่าเพิ่มขึ้นเพื่อสะท้อนดอกเบี้ยจากหนี้สินตามสัญญาเช่า และลดลงเพื่อสะท้อนการจ่ายชำระตามสัญญาเช่าที่จ่ายชำระแล้ว นอกจากนี้ กลุ่มกิจการจะวัดมูลค่าหนี้สินตามสัญญาเช่าใหม่ เมื่อมีการเปลี่ยนแปลงอายุสัญญาเช่า จำนวนเงินที่ต้องจ่ายชำระ หรือการประเมินสิทธิการเลือกในการซื้อสินทรัพย์อ้างอิง

สัญญาเช่าระยะสั้นและสัญญาเช่าซึ่งสินทรัพย์อ้างอิงมีมูลค่าต่ำ

บริษัทเลือกใช้ข้อยกเว้นในการรับรู้รายการสำหรับสัญญาเช่าระยะสั้น (สัญญาเช่าที่มีอายุสัญญาเช่า 12 เดือนหรือน้อยกว่านับจากวันที่สัญญาเช่ามีผล และไม่มีสิทธิการเลือกซื้อ) และสัญญาเช่าซึ่งสินทรัพย์อ้างอิงมีมูลค่าต่ำ จำนวนเงินที่จ่ายชำระตามสัญญาเช่าดังกล่าวจะรับรู้เป็นค่าใช้จ่ายในส่วนของการบริหารหรือขาดทุนตามวิธีเส้นตรงตลอดอายุสัญญาเช่า

สัญญาเช่าระยะยาวเพื่อเช่าสินทรัพย์โดยที่ความเสี่ยงและผลตอบแทนของความเป็นเจ้าของส่วนใหญ่ตกอยู่กับผู้ให้เช่าจะจัดเป็นสัญญาเช่าดำเนินงาน เงินที่ต้องจ่ายภายใต้สัญญาเช่าดำเนินงาน (สุทธิจากสิ่งตอบแทนงูใจที่ได้รับจากผู้ให้เช่า) จะรับรู้เป็นค่าใช้จ่ายในงวดบัญชี โดยใช้วิธีเส้นตรงตลอดอายุสัญญาเช่า

รายจ่ายที่เกิดขึ้นจากการยกเลิกสัญญาเช่าดำเนินงานก่อนหมดอายุการเช่า เช่น เบี้ยปรับที่ต้องจ่ายให้กับผู้ให้เช่าจะรับรู้เป็นค่าใช้จ่ายในรอบระยะเวลาบัญชีที่การยกเลิกนั้นเกิดขึ้น

3.17 ผลประโยชน์ของพนักงาน

ผลประโยชน์ระยะสั้น

บริษัทบันทึกเงินเดือน ค่าจ้าง โบนัส และเงินสมทบกองทุนประกันสังคมเป็นค่าใช้จ่ายเมื่อเกิดรายการ

ผลประโยชน์หลังออกจากงานของพนักงาน (โครงการสมทบเงิน)

บริษัทและพนักงานได้ร่วมกันจัดตั้งกองทุนสำรองเลี้ยงชีพ ซึ่งประกอบด้วยเงินที่พนักงานจ่ายสะสมและเงินที่บริษัทจ่ายสมทบให้เป็นรายเดือน สิทธิประโยชน์ของกองทุนสำรองเลี้ยงชีพได้แยกออกจากสิทธิประโยชน์ของบริษัท เงินที่บริษัทจ่ายสมทบกองทุนสำรองเลี้ยงชีพบันทึกเป็นค่าใช้จ่ายในปีที่เกิดรายการ

ผลประโยชน์หลังออกจากงานของพนักงาน (โครงการผลประโยชน์)

บริษัทมีภาระสำหรับเงินชดเชยที่ต้องจ่ายให้แก่พนักงานเมื่อออกจากงานตามกฎหมายแรงงาน และตาม โครงการผลตอบแทนพนักงานอื่นๆ ซึ่งบริษัทถือว่าเงินชดเชยดังกล่าวเป็นโครงการผลประโยชน์หลังออกจากงานสำหรับพนักงาน



บริษัทคำนวณหนี้สินตามโครงการผลประโยชน์หลังออกจากงานของพนักงาน โดยใช้วิธีคิดลดแต่ละหน่วยที่ประมาณการไว้ (Projected Unit Credit Method) โดยผู้เชี่ยวชาญอิสระได้ทำการประเมินภาระผูกพันดังกล่าวตามหลักคณิตศาสตร์ประกันภัย ซึ่งหลักการประมาณการดังกล่าวต้องใช้ข้อสมมติที่หลากหลาย รวมถึงข้อสมมติเกี่ยวกับอัตราคิดลด อัตราการขึ้นเงินเดือนในอนาคต อัตราการเปลี่ยนแปลงในจำนวนพนักงาน อัตราการมรณะและอัตราเงินเฟ้อ

ผลกำไรหรือขาดทุนจากการประมาณการตามหลักคณิตศาสตร์ประกันภัย (Actuarial gains and losses) สำหรับโครงการผลประโยชน์หลังออกจากงานของพนักงานจะรับรู้ทันทีในกำไร (ขาดทุน) เบ็ดเสร็จอื่น

3.18 ประมาณการหนี้สิน

ประมาณการหนี้สินจะรับรู้ในงบแสดงฐานะการเงินก็ต่อเมื่อบริษัทมีภาระหนี้สินเกิดขึ้นจากข้อพิพาททางกฎหมายหรือภาระผูกพันซึ่งเป็นผลมาจากเหตุการณ์ในอดีต และมีความเป็นไปได้ค่อนข้างแน่นอนว่าประโยชน์เชิงเศรษฐกิจจะต้องถูกจ่ายไปเพื่อชำระภาระหนี้สินดังกล่าว โดยภาระหนี้สินดังกล่าวสามารถประมาณจำนวนเงินได้อย่างน่าเชื่อถือ ถ้าผลกระทบดังกล่าวเป็นนัยสำคัญ ประมาณการกระแสเงินสดที่จะจ่ายในอนาคตจะคิดลดเป็นมูลค่าปัจจุบันโดยใช้อัตราคิดลดในตลาดปัจจุบันก่อนคำนวณภาษีเงินได้ เพื่อให้สะท้อนมูลค่าที่อาจประเมินได้ในตลาดปัจจุบันซึ่งแปรไปตามเวลาและความเสี่ยงที่มีต่อหนี้สิน

3.19 การรับรู้รายได้

- รายได้จากการขายสินค้า

รายได้จากการขายสินค้านับรับรู้เมื่อได้โอนอำนาจควบคุมในสินค้าให้แก่ลูกค้าแล้ว กล่าวคือ เมื่อมีการส่งมอบสินค้า รายได้จากการขายแสดงตามมูลค่าที่ได้รับหรือคาดว่าจะได้รับสำหรับสินค้าที่ได้ส่งมอบหลังจากหักประมาณการสินค้ารับคืนและส่วนลด โดยไม่รวมภาษีมูลค่าเพิ่ม

สำหรับการขายสินค้าที่ให้สิทธิในการคืน บริษัทบันทึกจำนวนที่คาดว่าจะต้องคืนให้แก่ลูกค้าโดยพิจารณาจากความสอดคล้องกับรายการส่งคืนสินค้าในอดีตซึ่งมีความเป็นไปได้ค่อนข้างแน่นอนว่าจะไม่เกิดการกลับรายการรายได้ที่รับรู้ไปแล้วอย่างมีสาระสำคัญ เป็นประมาณการหนี้สินจากการรับคืนสินค้า

- รายได้จากการให้บริการ รับรู้เมื่อให้บริการเสร็จสิ้นแล้ว

- รายได้ดอกเบี้ย รับรู้รายได้ตามเกณฑ์สัดส่วนของเวลา โดยคำนวณจากยอดเงินต้นคงค้าง

3.20 การรับรู้ค่าใช้จ่าย

- ค่าใช้จ่ายรับรู้ตามเกณฑ์คงค้าง

- ดอกเบี้ยจ่ายตามสัญญาปรับโครงสร้างหนี้รับรู้ตามอัตราดอกเบี้ยที่แท้จริง

3.21 ภาษีเงินได้

ภาษีเงินได้ประกอบด้วยภาษีเงินได้ปัจจุบันและภาษีเงินได้รอการตัดบัญชี ภาษีเงินได้รับรู้ในกำไรหรือขาดทุน เว้นแต่ภาษีเงินได้ที่เกี่ยวข้องกับรายการที่รับรู้ในกำไรขาดทุนเบ็ดเสร็จอื่นหรือรับรู้โดยตรงในส่วนของผู้ถือหุ้นซึ่งจะรับรู้ในกำไรขาดทุนเบ็ดเสร็จอื่นหรือรับรู้โดยตรงในส่วนของผู้ถือหุ้นเช่นเดียวกัน



ภาษีเงินได้ปัจจุบัน

บริษัทรับรู้ภาษีเงินได้ปัจจุบันตามจำนวนที่คาดว่าจะจ่ายให้กับหน่วยงานจัดเก็บภาษีของรัฐ ซึ่งคำนวณจากกำไรทางภาษีตามหลักเกณฑ์ที่กำหนดในกฎหมายภาษีอากร โดยใช้อัตราภาษีที่ประกาศใช้ ณ วันสิ้นรอบระยะเวลารายงาน

ภาษีเงินได้รอการตัดบัญชี

บริษัทรับรู้ภาษีเงินได้รอการตัดบัญชีโดยวิธีหนี้สินตามงบแสดงฐานะการเงิน ซึ่งคำนวณจากผลแตกต่างชั่วคราวระหว่างมูลค่าตามบัญชีของสินทรัพย์และหนี้สิน ณ วันสิ้นรอบระยะเวลา รายงานกับฐานภาษีของสินทรัพย์และหนี้สินที่เกี่ยวข้องนั้น โดยใช้อัตราภาษีที่มีผลบังคับใช้ ณ วันสิ้นรอบระยะเวลารายงาน

สินทรัพย์ภาษีเงินได้รอการตัดบัญชีจะถูกรับรู้ต่อเมื่อมีความเป็นไปได้ค่อนข้างแน่ว่ากำไรเพื่อเสียภาษีในอนาคตจะมีจำนวนเพียงพอกับการใช้ประโยชน์จากสินทรัพย์ภาษีเงินได้รอการตัดบัญชีดังกล่าว ทั้งนี้ สินทรัพย์ภาษีเงินได้รอการตัดบัญชีจะถูกปรับลดลงเท่าที่ประโยชน์ทางภาษีจะมีโอกาสถูกใช้จริง

3.22 กำไรต่อหุ้น

กำไร (ขาดทุน) ต่อหุ้นขั้นพื้นฐานคำนวณโดยการหารกำไร (ขาดทุน) สำหรับปีด้วยจำนวนหุ้นถัวเฉลี่ยถ่วงน้ำหนักที่ออกในระหว่างปี

3.23 การวัดมูลค่ายุติธรรม

มูลค่ายุติธรรม หมายถึง ราคาที่จะได้รับการขายสินทรัพย์หรือจะจ่ายเพื่อโอนหนี้สินในรายการที่เกิดขึ้นในสภาพปกติระหว่างผู้ร่วมตลาด ณ วันที่วัดมูลค่า บริษัทใช้ราคาเสนอซื้อขายในตลาดที่มีสภาพคล่องในการวัดมูลค่ายุติธรรมของสินทรัพย์และหนี้สินซึ่งมาตรฐานการรายงานทางการเงินที่เกี่ยวข้องกำหนดให้ต้องวัดมูลค่าด้วยมูลค่ายุติธรรม ยกเว้นในกรณีที่ไม่มีตลาดที่มีสภาพคล่องสำหรับสินทรัพย์หรือหนี้สินที่มีลักษณะเดียวกันหรือไม่สามารถหารราคาเสนอซื้อขายในตลาดที่มีสภาพคล่องได้ บริษัทจะประมาณมูลค่ายุติธรรมโดยใช้เทคนิคการประเมินมูลค่าที่เหมาะสมกับแต่ละสถานการณ์ และพยายามใช้ข้อมูลที่สามารถสังเกตได้ที่เกี่ยวข้องกับสินทรัพย์หรือหนี้สินที่จะวัดมูลค่ายุติธรรมนั้นให้มากที่สุด

3.24 การใช้ดุลยพินิจและประมาณการทางบัญชีที่สำคัญ

ในการจัดทำงบการเงินตามมาตรฐานการรายงานทางการเงิน ฝ่ายบริหารจำเป็นต้องใช้ดุลยพินิจและการประมาณการในเรื่องที่มีความไม่แน่นอนเสมอ การใช้ดุลยพินิจและการประมาณการดังกล่าวนี้ส่งผลกระทบต่อจำนวนเงินและการเปิดเผยข้อมูลที่แสดงในงบการเงิน ผลที่เกิดขึ้นจริงอาจแตกต่างไปจากจำนวนที่ประมาณการไว้ การใช้ดุลยพินิจและการประมาณการที่สำคัญมีดังนี้



การกำหนดอายุสัญญาเช่าที่มีสิทธิการเลือกในการขยายอายุสัญญาเช่าหรือยกเลิกสัญญาเช่า

บริษัทกำหนดอายุสัญญาเช่าตามระยะเวลาที่บอกเลิกไม่ได้ของสัญญาเช่า โดยรวมระยะเวลาตามสิทธิเลือกในการขยายอายุสัญญาเช่า หากมีความแน่นอนอย่างสมเหตุสมผลที่จะใช้สิทธิเลือกนั้น และระยะเวลาตามสิทธิเลือกในการยกเลิกสัญญาเช่า หากมีความแน่นอนอย่างสมเหตุสมผลที่จะไม่ใช้สิทธิเลือกนั้น ฝ่ายบริหารจำเป็นต้องใช้ดุลยพินิจในการประเมินว่าบริษัทมีความแน่นอนอย่างสมเหตุสมผลหรือไม่ที่จะใช้สิทธิเลือกในการขยายอายุสัญญาเช่าหรือไม่ที่จะไม่ใช้สิทธิเลือกในการยกเลิกสัญญาเช่า โดยพิจารณาข้อเท็จจริงและสภาพแวดล้อมที่เกี่ยวข้องทั้งหมดที่ทำให้เกิดสิ่งจูงใจในทางเศรษฐกิจสำหรับบริษัทในการใช้สิทธิเลือกนั้น ภายหลังจากวันที่สัญญาเช่ามีผล บริษัทจะประเมินอายุสัญญาเช่าใหม่หากมีเหตุการณ์หรือสถานการณ์ที่มีนัยสำคัญซึ่งอยู่ภายใต้การควบคุมและส่งผลกระทบต่อความแน่นอนอย่างสมเหตุสมผลที่จะใช้สิทธิเลือก

ค่าเพื่อผลขาดทุนด้านเครดิตที่คาดว่าจะเกิดขึ้นของลูกหนี้การค้าและลูกหนี้อื่น

ในการประมาณค่าเพื่อผลขาดทุนด้านเครดิตที่คาดว่าจะเกิดขึ้นของลูกหนี้การค้าและลูกหนี้อื่น ฝ่ายบริหารจำเป็นต้องใช้ดุลยพินิจในการประมาณการผลขาดทุนที่คาดว่าจะเกิดขึ้นจากลูกหนี้แต่ละราย โดยคำนึงถึงประสบการณ์การเก็บเงินในอดีต อายุของหนี้ที่ค้างค้างและสถานะเศรษฐกิจที่เป็นอยู่ในขณะนั้น เป็นต้น

การปรับลดสินค้าคงเหลือเป็นมูลค่าสุทธิที่จะได้รับ

ในการประมาณรายการปรับลดสินค้าคงเหลือเป็นมูลค่าสุทธิที่จะได้รับ ฝ่ายบริหารได้ใช้ดุลยพินิจในการประมาณมูลค่าสุทธิที่จะได้รับของสินค้าคงเหลือ โดยพิจารณาจากการเปลี่ยนแปลงของราคาขายหรือต้นทุนที่เกี่ยวข้องโดยตรงกับเหตุการณ์ที่เกิดขึ้นภายหลังวันสิ้นรอบระยะเวลารายงาน

ค่าเพื่อมูลค่าสินค้าลดลงในสินค้าเสื่อมสภาพและสินค้าไม่เคลื่อนไหว

ค่าเพื่อมูลค่าสินค้าลดลงในสินค้าเสื่อมสภาพและสินค้าไม่เคลื่อนไหว ประมาณการจากสินค้าแต่ละชนิดที่เสื่อมสภาพ และสินค้าไม่เคลื่อนไหว

ที่ดิน อาคารและอุปกรณ์และค่าเสื่อมราคา และสินทรัพย์สิทธิการใช้/อสังหาริมทรัพย์เพื่อการลงทุน

ในการคำนวณค่าเสื่อมราคาของอาคารและอุปกรณ์ สินทรัพย์สิทธิการใช้ ฝ่ายบริหารจำเป็นต้องทำการประมาณอายุการให้ประโยชน์และมูลค่าคงเหลือเมื่อเลิกใช้งานของอาคารและอุปกรณ์ และต้องทบทวนอายุการให้ประโยชน์และมูลค่าคงเหลือใหม่หากมีการเปลี่ยนแปลงเกิดขึ้น

นอกจากนี้ ฝ่ายบริหารจำเป็นต้องสอบทานการด้อยค่าของที่ดิน อาคารและอุปกรณ์ สินทรัพย์สิทธิการใช้ และอสังหาริมทรัพย์เพื่อการลงทุนในแต่ละช่วงเวลาและรับรู้ผลขาดทุนจากการด้อยค่า หากคาดว่า มูลค่าที่คาดว่าจะได้รับคือน้อยกว่ามูลค่าตามบัญชีของสินทรัพย์นั้น ในการนี้ฝ่ายบริหารจำเป็นต้องใช้ดุลยพินิจที่เกี่ยวข้องกับการคาดการณ์รายได้และค่าใช้จ่ายในอนาคตซึ่งเกี่ยวเนื่องกับสินทรัพย์นั้น



ผลประโยชน์หลังออกจากงานของพนักงาน

หนี้สินตามโครงการผลประโยชน์หลังออกจากงานของพนักงานประมาณการตามหลักคณิตศาสตร์ประกันภัย ซึ่งข้อสมมติในการประมาณการดังกล่าวประกอบด้วย อัตราคิดลด อัตราเงินเดือนที่คาดว่าจะเพิ่มขึ้นในอนาคต อัตราการลาออก และปัจจัยที่เกี่ยวข้องในเชิงประชากรศาสตร์ ในการกำหนดอัตราคิดลด ฝ่ายบริหารได้พิจารณาถึงอัตราดอกเบี้ยที่สะท้อนถึงสภาพการณ์ทางเศรษฐกิจในปัจจุบัน อย่างไรก็ตาม ผลประโยชน์หลังออกจากงานที่เกิดขึ้นจริงนั้นอาจแตกต่างไปจากที่ประมาณการไว้

มูลค่ายุติธรรม

ในการประเมินมูลค่ายุติธรรมของเครื่องมือทางการเงินที่รับรู้ในงบแสดงฐานะการเงินที่ไม่มีการซื้อขายในตลาดและไม่สามารถหาราคาได้ในตลาดที่มีสภาพคล่อง ฝ่ายบริหารต้องใช้ดุลยพินิจในการประมาณมูลค่ายุติธรรมของเครื่องมือทางการเงินดังกล่าว โดยใช้เทคนิคและแบบจำลองในการประเมินมูลค่า ซึ่งตัวแปรที่ใช้ในแบบจำลองได้มาจากการเทียบเคียงกับตัวแปรที่มีอยู่ในตลาด โดยคำนึงถึงความเสี่ยงด้านเครดิต สภาพคล่อง ข้อมูลความสัมพันธ์ และการเปลี่ยนแปลงของมูลค่าของเครื่องมือทางการเงินในระยะยาว การเปลี่ยนแปลงของข้อสมมติที่เกี่ยวข้องกับตัวแปรที่ใช้ในการคำนวณอาจมีผลกระทบต่อมูลค่ายุติธรรมที่แสดงอยู่ในงบแสดงฐานะการเงินและการเปิดเผยลำดับชั้นของมูลค่ายุติธรรม

อัตราดอกเบี้ยเงินกู้ยืมส่วนเพิ่ม

บริษัทและบริษัทย่อยไม่สามารถกำหนดอัตราดอกเบี้ยตาม نرخของสัญญาเช่า ดังนั้นจึงใช้อัตราดอกเบี้ยเงินกู้ยืมส่วนเพิ่มของบริษัทและบริษัทย่อยในการคิดลดหนี้สินตามสัญญาเช่า โดยอัตราดอกเบี้ยเงินกู้ยืมส่วนเพิ่มเป็นอัตราดอกเบี้ยที่บริษัทและบริษัทย่อยจะต้องจ่ายในการกู้ยืมเงินที่จำเป็นเพื่อให้ได้มาซึ่งสินทรัพย์ที่มีมูลค่าใกล้เคียงกับสินทรัพย์สิทธิการใช้ในสภาพแวดล้อมทางเศรษฐกิจที่คล้ายคลึง โดยมีระยะเวลาการกู้ยืมและหลักประกันที่คล้ายคลึง

4. เงินสดและรายการเทียบเท่าเงินสด

ประกอบด้วย

	บาท	
	2564	2563
เงินสด	220,298.92	215,022.52
เช็ครับในมือ	2,394,536.27	4,228,131.78
เงินฝากธนาคารบัญชีกระแสรายวัน	9,717,523.72	1,550,884.88
เงินฝากธนาคารบัญชีออมทรัพย์	35,172,933.86	71,651,462.00
รวม	47,505,292.77	77,645,501.18

ณ วันที่ 31 ธันวาคม 2564 และ 2563 เงินฝากออมทรัพย์มีอัตราดอกเบี้ยร้อยละ 0.13 - 0.25 ต่อปี และร้อยละ 0.13 - 0.25 ต่อปี ตามลำดับ



5. ลูกหนี้การค้าและลูกหนี้อื่น

ประกอบด้วย

	บาท	
	2564	2563
ลูกหนี้การค้าในประเทศ	145,508,594.70	200,660,704.30
ลูกหนี้การค้าต่างประเทศ	13,814,386.20	4,004,919.67
เช็คคืน	1,091,001.86	1,091,001.86
รวม	160,413,982.76	205,756,625.83
<u>หัก</u> ค่าเผื่อผลขาดทุนที่คาดว่าจะเกิดขึ้น	(24,605,532.20)	(23,952,622.74)
ประมาณการรับคืนสินค้า	(10,121,807.08)	(8,573,729.16)
สุทธิ	125,686,643.48	173,230,273.93
ลูกหนี้อื่น	16,577,802.91	8,751,079.88
<u>หัก</u> ค่าเผื่อผลขาดทุนที่คาดว่าจะเกิดขึ้น	(1,968,268.37)	(1,843,010.87)
สุทธิ	14,609,534.54	6,908,069.01
รวมลูกหนี้การค้าและลูกหนี้อื่น	140,296,178.02	180,138,342.94

ณ วันที่ 31 ธันวาคม 2564 และ 2563 ลูกหนี้การค้าและตัวเงินรับแยกตามอายุได้ดังนี้

	บาท	
	2564	2563
ส่วนที่อยู่ในกำหนดชำระ	82,447,118.01	139,839,830.24
ส่วนที่เกินกำหนดชำระ		
- ไม่เกิน 3 เดือน	53,066,977.79	41,945,922.23
- 3 เดือน ถึง 6 เดือน	685,623.34	94,970.37
- 6 เดือน ถึง 12 เดือน	441,862.16	181,497.99
- มากกว่า 12 เดือน ขึ้นไป	23,772,401.46	23,694,405.00
รวม	160,413,982.76	205,756,625.83



ณ วันที่ 31 ธันวาคม 2564 และ 2563 ลูกหนี้อื่น ประกอบด้วย

	บาท	
	2564	2563
ภาษีเงินได้จ่ายล่วงหน้า	378,536.70	395,092.65
เงินทรองจ่าย	143,982.00	153,122.99
ค่าใช้จ่ายจ่ายล่วงหน้า	7,930,057.48	2,415,019.53
เงินจ่ายล่วงหน้าค่าสินค้าและสินทรัพย์	2,766,650.00	1,982,429.63
ลูกหนี้กรมสรรพากร	995,539.93	-
ลูกหนี้อื่นและดอกเบี้ยค้างรับ	1,730,656.02	1,460,881.57
อื่น ๆ (หมายเหตุข้อ 26.4)	2,632,380.78	2,344,533.51
รวม	16,577,802.91	8,751,079.88
หัก ค่าเพื่อผลขาดทุนที่คาดว่าจะเกิดขึ้น	(1,968,268.37)	(1,843,010.87)
สุทธิ	14,609,534.54	6,908,069.01

สำหรับปีสิ้นสุดวันที่ 31 ธันวาคม 2564 และ 2563 ค่าเพื่อผลขาดทุนที่คาดว่าจะเกิดขึ้นมีการเคลื่อนไหว ดังนี้

	บาท	
	2564	2563
ยอดคงเหลือต้นปี	(25,795,633.61)	(39,457,415.84)
เพิ่มขึ้นระหว่างปี	(928,166.96)	(1,555,996.04)
ตัดจำหน่ายระหว่างปี	150,000.00	15,217,778.27
ยอดคงเหลือสิ้นปี	(26,573,800.57)	(25,795,633.61)

6. สินค้าคงเหลือ

ประกอบด้วย

	บาท	
	2564	2563
สินค้าสำเร็จรูป	46,508,729.47	44,589,835.90
งานระหว่างทำ	5,719,908.78	21,358,460.81
วัตถุดิบ	125,148,257.17	61,086,914.72
วัสดุสิ้นเปลือง	86,101,517.13	37,163,636.75
วัตถุดิบระหว่างทาง	10,075,280.01	11,344,418.28
รวม	273,553,692.56	175,543,266.46
หัก ค่าเพื่อการลดมูลค่าสินค้าลดลง	(1,048,005.02)	(682,126.98)
สุทธิ	272,505,687.54	174,861,139.48



สำหรับปีสิ้นสุดวันที่ 31 ธันวาคม 2564 และ 2563 ค่าเพื่อการลดมูลค่าสินค้าลดลงมีการเคลื่อนไหวดังนี้

	บาท	
	2564	2563
ยอดคงเหลือต้นปี	(682,126.98)	(179,018.89)
เพิ่มขึ้นระหว่างปี	(365,878.04)	(503,108.09)
ลดลงระหว่างปี	-	-
ยอดคงเหลือปลายปี	(1,048,005.02)	(682,126.98)

ค่าเพื่อการลดมูลค่าสินค้าที่ปรับลดลงจากการขายรับรู้เป็นต้นทุนขายสำหรับปี

7. สินทรัพย์และหนี้สินทางการเงิน

การจัดประเภทและการวัดมูลค่า

	บาท	
	ราคาทุนตัดจำหน่าย	
	2564	2563
สินทรัพย์ทางการเงิน		
เงินสดและรายการเทียบเท่าเงินสด	47,505,292.77	77,645,501.18
ลูกหนี้การค้าและลูกหนี้หมุนเวียนอื่น	140,296,178.02	180,138,342.94
เงินฝากสถาบันการเงินที่มีระยะสั้น	11,417,565.88	11,376,846.92
	199,219,036.67	269,160,691.04

	บาท	
	ราคาทุนตัดจำหน่าย	
	2564	2563
หนี้สินทางการเงิน		
เจ้าหนี้การค้าและเจ้าหนี้หมุนเวียนอื่น	143,551,944.77	154,967,079.20
หนี้สินตามสัญญาปรับโครงสร้างหนี้	322,424,627.68	341,232,413.46
หนี้สินตามสัญญาเช่า	16,028,984.76	79,922,146.22
	482,005,557.21	576,121,638.88

8. สินทรัพย์ทางการเงินไม่หมุนเวียนอื่น

ประกอบด้วย

ชื่อกิจการ	ประเภทกิจการ	ทุน ชำระแล้ว (พันบาท)	สัดส่วน		บาท	
			เงินลงทุน (ร้อยละ)		2564	2563
			2564	2563		
เงินลงทุนทั่วไป						
บริษัท โรงแรมธรรมรินทร์ จำกัด	กิจการโรงแรม	805,587	2.36	2.36	19,000,000.00	19,000,000.00
รวม					19,000,000.00	19,000,000.00
หัก ผลขาดทุนจากการด้อยค่าสะสมของเงินลงทุน					(19,000,000.00)	(19,000,000.00)
เงินลงทุนทั่วไป - สุทธิ					-	-



เงินลงทุนในบริษัท ตรังชัวร์ จำกัด และบริษัท โรงแรมธรรมรินทร์ จำกัด บริษัทได้รับโอนหุ้นมา เนื่องจากในอดีตลูกหนี้บริษัทใหญ่ตามสัญญาปรับโครงสร้างหนี้ (บริษัท กว้างโฮลดิ้ง จำกัด) ได้เข้าสู่กระบวนการฟื้นฟูกิจการตามคำสั่งศาลล้มละลาย ซึ่งแผนฟื้นฟูกิจการได้มีการกำหนดให้มีการแปลงหนี้เป็นทุน ทำให้บริษัทกลายเป็นผู้ถือหุ้นในบริษัทใหญ่ในสัดส่วนร้อยละ 99.93

ต่อมาบริษัทมีการทำสัญญาซื้อขายเงินลงทุน (บริษัท กว้างโฮลดิ้ง จำกัด ซึ่งเป็นบริษัทย่อย) กับบริษัท เอส. ตรังคอมเพล็กซ์ จำกัด ซึ่งเป็นบริษัทที่เกี่ยวข้องกันโดยมีกรรมกรร่วมกัน เพื่อเป็นการแก้ไขปัญหาการถือหุ้นไขว้ระหว่างกัน โดยเป็นการขายหุ้นสามัญทั้งหมด รวมเป็นเงินจำนวนทั้งสิ้น 1,126,479.00 บาท นอกจากนี้แล้ว บริษัท เอส.ตรัง คอมเพล็กซ์ จำกัด ยังได้มีการโอนหุ้นสามัญของบริษัท โรงแรมธรรมรินทร์ จำกัด จำนวน 1,900,000 หุ้น และหุ้นสามัญของบริษัท ตรังชัวร์ จำกัด จำนวน 980,000 หุ้น (ซึ่งต่อมาในปี 2561 บริษัทได้จำหน่ายเงินลงทุนในบริษัท ตรังชัวร์ จำกัด แล้วทั้งจำนวน) ซึ่งเป็นหลักทรัพย์ที่บริษัท กว้างโฮลดิ้ง จำกัด ถือครองอยู่ ซึ่งมีแนวโน้มอาจมีมูลค่าเพิ่มในอนาคตกลับมาให้บริษัทถือครองไว้ ซึ่งบริษัทได้มีการรับโอนเงินลงทุนดังกล่าวแล้ว อีกทั้งบริษัท เอส.ตรัง คอมเพล็กซ์ จำกัด ยังได้มีหนังสือขอให้คำมั่นแก่บริษัทว่าในอนาคตหากบริษัท กว้างโฮลดิ้ง จำกัด (ซึ่งเป็นบริษัทย่อยของบริษัท เอส.ตรัง คอมเพล็กซ์ จำกัด) ได้ขายหุ้นสามัญของบริษัทที่บริษัท กว้างโฮลดิ้ง จำกัด ถือครองอยู่ออกไปได้จำนวนเงินเท่าใด เมื่อหักภาระต้นทุนในการถือครอง (Carried Cost) หรือค่าใช้จ่ายอื่นใดออกแล้ว บริษัท เอส.ตรัง คอมเพล็กซ์ จำกัด ยินยอมที่จะโอนเงินจำนวนดังกล่าวกลับมายังบริษัทในโอกาสแรก ซึ่งที่ประชุมสามัญผู้ถือหุ้นประจำปี 2550 เมื่อวันที่ 18 เมษายน 2551 ได้มีมติเป็นเอกฉันท์รับทราบการรับโอนหุ้นของบริษัท โรงแรมธรรมรินทร์ จำกัดและบริษัท ตรังชัวร์ จำกัด กลับมายังบริษัทและการให้คำมั่นกรณีการขายหุ้นของบริษัทที่ถือครองโดยบริษัท กว้างโฮลดิ้ง จำกัด

ต่อมาบริษัท เอส. ตรังคอมเพล็กซ์ จำกัด (โจทก์) ได้ยื่นฟ้องกรรมการ 2 ท่านผู้มีอำนาจกระทำการแทนบริษัทโจทก์(จำเลยที่ 1 และ 2) และบริษัท ยิ่งโต จำกัด(จำเลยที่ 3) เพื่อขอให้ศาลเพิกถอนสัญญาซื้อขายหุ้นบริษัท กว้างโฮลดิ้ง จำกัด จำนวน 7,509,866 หุ้น ที่ทำขึ้นระหว่าง บริษัท เอส. ตรังคอมเพล็กซ์ จำกัด (ผู้โอนหุ้น)(ซึ่งในขณะเกิดเหตุมีจำเลยที่ 1 และ 2 ดำรงตำแหน่งกรรมการผู้มีอำนาจกระทำการแทน) กับ บริษัท ยิ่งโต จำกัด(ผู้รับโอนหุ้น) เมื่อวันที่ 3 กันยายน 2557 และเรียกค่าเสียหายจำนวน 2,000,000 บาท พร้อมดอกเบี้ยร้อยละ 7.5 ต่อปี นับแต่วันฟ้องเป็นต้นไปจนกว่าจะชำระเสร็จแก่โจทก์ ศาลชั้นต้นพิพากษายกฟ้อง โจทก์อุทธรณ์ ศาลอุทธรณ์พิพากษายืนตามศาลชั้นต้นให้ยกฟ้อง ต่อมาโจทก์ฎีกา ศาลฎีกา พิจารณาเห็นว่า สัญญาซื้อขายหุ้นไม่มีข้อความห้ามไม่ให้มีการขายหุ้นบริษัท กว้างโฮลดิ้ง จำกัด ให้บุคคลอื่น ดังนั้น เมื่อสัญญาซื้อขายหุ้นลงนามโดยกรรมการผู้มีอำนาจกระทำการแทนโจทก์จึงมีผลผูกพันคู่สัญญาและบังคับได้ตามกฎหมาย ไม่เป็นการกระทำโดยไม่สุจริต หรือไม่ชอบด้วยข้อบังคับของบริษัท กว้างโฮลดิ้ง จำกัด ทั้งไม่เป็นการฉ้อฉล หรือเป็นการกระทำละเมิดต่อโจทก์ จึงไม่อาจเพิกถอนสัญญาซื้อขายหุ้นได้ พิพากษายืนให้ยกฟ้องตามศาลอุทธรณ์ (คำพิพากษาศาลฎีกาคดีแพ่งหมายเลขแดงที่ 956/2561 ลงวันที่ 22 กุมภาพันธ์ 2561)

ต่อมาเมื่อวันที่ 14 มีนาคม 2565 บริษัท ยิ่งโต จำกัด ได้มีหนังสือขอให้คำมั่นแก่บริษัทว่าในอนาคตหากบริษัท กว้างโฮลดิ้ง จำกัด ได้ขายหุ้นสามัญของบริษัทที่บริษัท กว้างโฮลดิ้ง จำกัด ถือครองอยู่ออกไปได้จำนวนเงินเท่าใด เมื่อหักภาระต้นทุนในการถือครอง (Carried Cost) หรือค่าใช้จ่ายอื่นใดออกแล้ว บริษัท ยิ่งโต จำกัด ยินยอมที่จะโอนเงินจำนวนดังกล่าวกลับมายังบริษัทในโอกาสแรก



9. อสังหาริมทรัพย์เพื่อการลงทุน

	บาท			
	ยอดตามบัญชี ณ วันที่ 31	จำนวนที่ เพิ่มขึ้น	จำนวนที่ ลดลง	โอนเข้า (โอนออก)
	ชั้นวาคม 2563			ชั้นวาคม 2564
ราคาทุน - ที่ดิน	99,136,660.98	-	-	-
หัก ค่าเผื่อการด้อยค่า	(2,830,765.98)	(18,285,363.00)	-	-
มูลค่าตามบัญชี	96,305,895.00	(18,285,363.00)	-	-

	บาท			
	ยอดตามบัญชี ณ วันที่ 31	จำนวนที่ เพิ่มขึ้น	จำนวนที่ ลดลง	โอนเข้า (โอนออก)
	ชั้นวาคม 2562			ชั้นวาคม 2563
ราคาทุน - ที่ดิน	99,136,660.98	-	-	-
หัก ค่าเผื่อการด้อยค่า	(2,830,765.98)	-	-	-
มูลค่าตามบัญชี	96,305,895.00	-	-	-

ณ วันที่ 31 ชั้นวาคม 2564 และ 2563 ที่ดินส่วนหนึ่ง ราคาทุน จำนวนเงิน 80.00 ล้านบาท เป็นที่ดินที่บริษัทได้รับโอนมาจากกิจการที่เกี่ยวข้องกันเมื่อปี 2546 ตามหนังสือส่งมอบที่ดินเพื่อชำระหนี้แทน บริษัทได้นำที่ดินดังกล่าวทั้งจำนวน ไปค้ำประกันหนี้สินตามสัญญาปรับโครงสร้างหนี้ของบริษัท ตามหมายเหตุข้อ 17

อสังหาริมทรัพย์เพื่อการลงทุนของบริษัทเป็นที่ดินที่บริษัทถือครองไว้โดยที่ปัจจุบันยังมิได้ระบุวัตถุประสงค์ของการใช้งานในอนาคต ในระหว่างปี 2564 บริษัทได้ประเมินที่ดินดังกล่าวใหม่โดยผู้ประเมินราคาอิสระตามวิธีราคาตลาด มีราคาประเมินจำนวน 88.79 ล้านบาท มีผลทำให้ค่าเผื่อการด้อยค่าของที่ดินดังกล่าวเพิ่มขึ้นจำนวน 18.29 ล้านบาท ซึ่งเป็นข้อมูลระดับ 2 ของลำดับชั้นมูลค่ายุติธรรม

10. ที่ดิน อาคาร และอุปกรณ์

ที่ดิน อาคาร และอุปกรณ์ ประกอบด้วย

	บาท	
	2564	2563
ราคาทุน/ราคาตีใหม่		
ที่ดิน อาคาร และอุปกรณ์เพื่อการดำเนินงาน (หมายเหตุ 10.1)	826,787,556.11	865,375,228.68
ที่ดินเพื่อการเพาะปลูกปาล์มน้ำมัน (หมายเหตุ 10.2)	36,993,338.62	36,993,338.62
รวม	863,780,894.73	902,368,567.30
หัก ค่าเสื่อมราคาสะสม	(609,281,386.60)	(611,223,540.22)
หัก ค่าเผื่อการด้อยค่า	(3,243,338.62)	(3,450,088.62)
สุทธิ	251,256,169.51	287,694,938.46



10.1 ที่ดิน อาคาร และอุปกรณ์เพื่อการดำเนินงาน ประกอบด้วย

	บาท							
	ที่ดินและส่วน ปรับปรุงที่ดิน	ส่วนเกินทุนจาก การตีราคาที่ดิน	อาคาร	เครื่องจักรและ อุปกรณ์	เครื่องมือเครื่องใช้ และเครื่องตกแต่ง	ยานพาหนะ	สินทรัพย์ ระหว่างติดตั้ง	รวม
ราคาทุน/ราคาตีใหม่								
ยอดคงเหลือ ณ วันที่ 1 มกราคม 2564	7,124,071.89	130,141,474.94	211,359,720.43	317,230,512.20	128,761,125.57	70,758,323.65	-	865,375,228.68
เพิ่มขึ้น	-	-	-	1,290,839.90	1,217,415.53	174,260.00	1,745,515.60	4,428,031.03
โอน - สุทธิ	-	-	-	1,725,624.02	390,921.58	13,206,601.28	(1,745,515.60)	13,577,631.28
ลดลง / จำหน่าย / เลิกใช้	-	(16,180,858.01)	-	(2,297,600.00)	(23,740,074.06)	(14,374,802.81)	-	(56,593,334.88)
ยอดคงเหลือ ณ วันที่ 31 ธันวาคม 2564	7,124,071.89	113,960,616.93	211,359,720.43	317,949,376.12	106,629,388.62	69,764,382.12	-	826,787,556.11
หัก ค่าเสื่อมราคาสะสม								
ยอดคงเหลือ ณ วันที่ 1 มกราคม 2564	2,826,671.07	-	174,068,892.00	263,536,733.03	102,088,023.64	68,703,220.48	-	611,223,540.22
ค่าเสื่อมราคาสำหรับปี	34,007.36	-	7,051,136.93	12,828,863.22	3,726,690.85	1,581,453.49	-	25,222,151.85
โอน - สุทธิ	-	-	-	-	217,832.32	7,241,544.74	-	7,459,377.06
จำหน่าย / เลิกใช้	-	-	-	(2,033,116.29)	(23,150,184.40)	(9,440,381.84)	-	(34,623,682.53)
ยอดคงเหลือ ณ วันที่ 31 ธันวาคม 2564	2,860,678.43	-	181,120,028.93	274,332,479.96	82,882,362.41	68,085,836.87	-	609,281,386.60
มูลค่าสุทธิทางบัญชี								
ณ วันที่ 31 ธันวาคม 2564	4,263,393.46	113,960,616.93	30,239,691.50	43,616,896.16	23,747,026.21	1,678,545.25	-	217,506,169.51
ค่าเสื่อมราคาสำหรับปี 2564								25,222,151.85
ค่าเสื่อมราคาสำหรับปี 2563								25,689,825.40



	บาท							
	ที่ดินและส่วน ปรับปรุงที่ดิน	ส่วนเกินทุนจาก การตีราคาที่ดิน	อาคาร	เครื่องจักรและ อุปกรณ์	เครื่องมือเครื่องใช้ และเครื่องตกแต่ง	ยานพาหนะ	สินทรัพย์ ระหว่างติดตั้ง	
ราคาทุน/ราคาตีใหม่								
ขอยกมา ณ วันที่ 1 มกราคม 2563	7,124,071.89	130,141,474.94	211,083,535.91	306,913,719.49	141,351,148.85	68,175,807.45	715,489.96	865,505,248.49
เพิ่มขึ้น	-	-	147,340.00	8,257,378.95	3,168,992.12	474,900.10	4,943,768.32	16,992,379.49
โอน - สุทธิ	-	-	128,844.52	5,484,413.76	46,000.00	7,016,167.57	(5,659,258.28)	7,016,167.57
จำหน่าย / เลิกใช้	-	-	-	(3,425,000.00)	(15,805,015.40)	(4,908,551.47)	-	(24,138,566.87)
ยอดคงเหลือ ณ วันที่ 31 ธันวาคม 2563	7,124,071.89	130,141,474.94	211,359,720.43	317,230,512.20	128,761,125.57	70,758,323.65	-	865,375,228.68
หัก ค่าเสื่อมราคาสะสม								
ขอยกมา ณ วันที่ 1 มกราคม 2563	2,679,735.43	-	167,018,976.36	255,541,336.03	106,540,605.20	65,913,598.96	-	597,694,251.98
ค่าเสื่อมราคาสำหรับปี	146,935.64	-	7,049,915.64	11,397,272.71	5,766,313.47	1,329,387.94	-	25,689,825.40
โอน - สุทธิ	-	-	-	-	-	6,056,245.37	-	6,056,245.37
จำหน่าย / เลิกใช้	-	-	-	(3,401,875.71)	(10,218,895.03)	(4,596,011.79)	-	(18,216,782.53)
ยอดคงเหลือ ณ วันที่ 31 ธันวาคม 2563	2,826,671.07	-	174,068,892.00	263,536,733.03	102,088,023.64	68,703,220.48	-	611,223,540.22
มูลค่าสุทธิทางบัญชี								
ณ วันที่ 31 ธันวาคม 2563	4,297,400.82	130,141,474.94	37,290,828.43	53,693,779.17	26,673,101.93	2,055,103.17	-	254,151,688.46



ณ วันที่ 31 ธันวาคม 2564 และ 2563 ที่ดินราคาทุน จำนวนเงิน 2.93 ล้านบาท พร้อมสิ่งปลูกสร้าง ราคาทุน จำนวนเงิน 238.22 ล้านบาท เท่ากันทั้งสองปี มูลค่าตามบัญชี จำนวนเงิน 16.27 ล้านบาท และ จำนวนเงิน 22.78 ล้านบาท ตามลำดับ และเครื่องจักรราคาทุนจำนวนเงิน 184.21 ล้านบาท เท่ากันทั้งสองปี มูลค่าตามบัญชี จำนวนเงิน 0.001 ล้านบาท เท่ากันทั้งสองปี บริษัทนำไปคำนวณหนี้สินตามสัญญาปรับ โครงสร้างหนี้ ตามหมายเหตุ 17 รวมทั้งโอนผลประโยชน์ในการทำประกันภัยของสินทรัพย์ดังกล่าวให้กับ สถาบันการเงิน

ณ วันที่ 31 ธันวาคม 2564 และ 2563 ที่ดินของบริษัทราคาทุน 4,201,983.06 บาท มูลค่ายุติธรรม 118,162,600.00 บาท และ 134,343,458.00 บาท ตามลำดับ มูลค่ายุติธรรมของที่ดินของบริษัทประเมินโดย ผู้ประเมินอิสระ ซึ่งมีคุณสมบัติของผู้เชี่ยวชาญในวิชาชีพและมีประสบการณ์ในทำเลที่ตั้งของที่ดินที่มีการ ประเมินนั้นโดยใช้วิธีการเปรียบเทียบราคาตลาด (Market approach) (ระดับ 2 ของลำดับชั้นมูลค่ายุติธรรม) โดยไม่มีการเปลี่ยนแปลงวิธีการวัดมูลค่าในระหว่างปี

ณ วันที่ 31 ธันวาคม 2564 และ 2563 บริษัทมีอุปกรณ์ราคาทุนรวม 334.24 ล้านบาท และ 330.05 ล้านบาท ตามลำดับ ที่คิดค่าเสื่อมราคาจนครบอายุการใช้งานแล้ว แต่ยังใช้งานอยู่

10.2 ที่ดินเพื่อการเพาะปลูกปาล์มน้ำมัน ประกอบด้วย

	บาท			
	ยอดตามบัญชี ณ วันที่ 31 ธันวาคม 2563	จำนวนที่ เพิ่มขึ้น	จำนวนที่ ลดลง	ยอดตามบัญชี ณ วันที่ 31 ธันวาคม 2564
ที่ดินเพื่อการเพาะปลูกปาล์ม				
น้ำมัน - ราคาทุน	34,637,399.02	-	-	34,637,399.02
บวก ส่วนเกินทุนจากการตีราคาที่ดิน	2,355,939.60	-	-	2,355,939.60
หัก ค่าเผื่อการด้อยค่า	(3,450,088.62)	-	206,750.00	(3,243,338.62)
ที่ดินเพื่อการเพาะปลูกปาล์ม				
น้ำมัน - มูลค่าตามบัญชี	33,543,250.00	-	206,750.00	33,750,000.00
ต้นทุนการเพาะปลูกปาล์มน้ำมัน	2,694,022.20	57,359.20	(37,448.94)	2,713,932.46



	บาท			
	ยอดตามบัญชี	จำนวนที่	จำนวนที่	ยอดตามบัญชี
	ณ วันที่ 31	เพิ่มขึ้น	ลดลง	ณ วันที่ 31
	ธันวาคม 2562			ธันวาคม 2563
ที่ดินเพื่อการเพาะปลูกป่าล้ม				
น้ำมัน - ราคาทุน	34,637,399.02	-	-	34,637,399.02
บวก ส่วนเกินทุนจากการตีราคาที่ดิน	2,355,939.60	-	-	2,355,939.60
หัก ค่าเผื่อการด้อยค่า	(3,450,088.62)	-	-	(3,450,088.62)
ที่ดินเพื่อการเพาะปลูกป่าล้ม				
น้ำมัน - มูลค่าตามบัญชี	33,543,250.00	-	-	33,543,250.00
ต้นทุนการเพาะปลูกป่าล้มน้ำมัน	2,617,870.80	76,151.40	-	2,694,022.20

บริษัทมีวัตถุประสงค์ที่จะนำที่ดินดังกล่าวไปใช้ในการปลูกป่าล้มน้ำมัน ณ วันที่ 31 ธันวาคม 2564 และ 2563 ที่ดินของบริษัทราคาทุน 34,637,399.02 บาท มูลค่ายุติธรรม 33,750,000.00 บาท และ 33,543,250.00 บาท ตามลำดับ มูลค่ายุติธรรมของที่ดินของบริษัทประเมินโดยผู้ประเมินอิสระ ซึ่งมีคุณสมบัติของผู้เชี่ยวชาญในวิชาชีพและมีประสบการณ์ในทำเลที่ตั้งของที่ดินที่มีการประเมินนั้น โดยใช้วิธีการเปรียบเทียบราคาตลาด (Market approach) (ระดับ 2 ของลำดับชั้นมูลค่ายุติธรรม)

ต้นทุนการเพาะปลูกป่าล้มน้ำมัน ประกอบด้วย ค่าต้นป่าล้มน้ำมันและค่าใช้จ่ายในการปลูกป่าล้มน้ำมัน ซึ่งเกิดขึ้นก่อนที่ป่าล้มน้ำมันจะให้ผลผลิต ซึ่งแสดงไว้ภายใต้บัญชีสินทรัพย์ไม่หมุนเวียนอื่นในงบแสดงฐานะการเงิน

11. สินทรัพย์สิทธิการใช้

สินทรัพย์สิทธิการใช้ ประกอบด้วย

	บาท			
	ณ วันที่ 31	รายการในระหว่างปี		ณ วันที่ 31
	ธันวาคม 2563	เพิ่มขึ้น	เปลี่ยนแปลง เงื่อนไข/ ตัดจำหน่าย	ธันวาคม 2564
ราคาทุน				
อาคาร	87,666,462.90	-	(38,223,734.35)	49,442,728.55
ยานพาหนะ	21,529,645.28	1,977,570.08	(4,316,500.00)	5,613,084.08
รวม	109,196,108.18	1,977,570.08	(42,540,234.35)	55,055,812.63
หัก ค่าเสื่อมราคาสะสม				
อาคาร	18,463,955.94	18,534,878.19	-	36,998,834.13
ยานพาหนะ	7,120,357.83	1,785,063.18	(902,305.13)	543,738.82
รวม	25,584,313.77	20,319,941.37	(902,305.13)	37,542,572.95
สินทรัพย์สิทธิการใช้- สุทธิ	83,611,794.41			17,513,239.68



	บาท			
	ณ วันที่ 31 ธันวาคม 2562	เพิ่มขึ้น	รายการในระหว่างปี เปลี่ยนแปลง เงินไข/ ตัดจำหน่าย	ณ วันที่ 31 ธันวาคม 2563
ราคาทุน				
อาคาร	21,707,298.85	-	-	21,707,298.85
ยานพาหนะ	87,666,462.90	6,838,514.00	(7,016,167.57)	87,488,809.33
รวม	109,373,761.75	6,838,514.00	(7,016,167.57)	109,196,108.18
หัก ค่าเสื่อมราคาสะสม				
อาคาร	-	18,463,955.94	-	18,463,955.94
ยานพาหนะ	9,839,787.34	3,336,815.86	(6,056,245.37)	7,120,357.83
รวม	9,839,787.34	21,800,771.80	(6,056,245.37)	25,584,313.77
สินทรัพย์สิทธิการใช้- สุทธิ	99,533,974.41			83,611,794.41

บริษัทเช่าสินทรัพย์หลายประเภท ประกอบด้วย อาคารสำนักงาน คลังสินค้า และรถยนต์ อายุสัญญาเช่าเฉลี่ยเท่ากับ 2 - 4 ปี

ณ วันที่ 31 ธันวาคม 2564 ฝ่ายบริหารของบริษัทได้ทบทวนสัญญาเช่าอาคารสำนักงานของบริษัทในปัจจุบัน โดยไม่มีวัตถุประสงค์ที่จะเช่าต่อไป จึงได้กลับรายการสินทรัพย์สิทธิการใช้ออกจำนวน 38.22 ล้านบาท และหนี้สินตามสัญญาเช่าออกจำนวน 39.95 ล้านบาท มีผลทำให้เกิดกำไรจากการกลับรายการจำนวน 1.73 ล้านบาท และต่อมาบริษัทอยู่ระหว่างการพิจารณาเช่าอาคารสำนักงานแห่งใหม่

12. สินทรัพย์ไม่มีตัวตน

สินทรัพย์ไม่มีตัวตนได้แก่ โปรแกรมคอมพิวเตอร์และค่าลิขสิทธิ์ รายการเคลื่อนไหวสำหรับสินทรัพย์ไม่มีตัวตนสำหรับปีสิ้นสุดวันที่ 31 ธันวาคม 2564 และ 2563 มีดังนี้

	บาท
สำหรับปีสิ้นสุดวันที่ 31 ธันวาคม 2564	
ราคาตามบัญชีสุทธิต้นปี	3,900,104.92
ซื้อสินทรัพย์	-
ตัดจำหน่าย	-
ค่าตัดจำหน่าย	(1,032,750.41)
ราคาตามบัญชีสุทธิปลายปี	2,867,354.51
ณ วันที่ 31 ธันวาคม 2564	
ราคาทุน	6,631,190.00
หัก ค่าตัดจำหน่ายสะสม	(3,763,835.49)
ราคาตามบัญชีสุทธิปลายปี	2,867,354.51



	บาท
สำหรับปีสิ้นสุดวันที่ 31 ธันวาคม 2563	
ราคาตามบัญชีสุทธิต้นปี	4,394,007.43
ซื้อสินทรัพย์	738,600.00
ตัดจำหน่าย	-
ค่าตัดจำหน่าย	(1,232,502.51)
ราคาตามบัญชีสุทธิปลายปี	3,900,104.92

ณ วันที่ 31 ธันวาคม 2563	
ราคาทุน	6,631,190.00
หัก ค่าตัดจำหน่ายสะสม	(2,731,085.08)
ราคาตามบัญชีสุทธิปลายปี	3,900,104.92

ค่าตัดจำหน่ายสำหรับปีสิ้นสุดวันที่ 31 ธันวาคม 2564 และ 2563 ประกอบด้วยรายละเอียดดังนี้

	บาท	
	2564	2563
ค่าใช้จ่ายในการบริหาร	1,032,750.41	1,232,502.51

13. เงินฝากที่ติดภาระค้ำประกัน

ณ วันที่ 31 ธันวาคม 2564 และ 2563 บริษัทมีเงินฝากที่ติดภาระค้ำประกันจำนวนเงิน 11.42 ล้านบาท และ 11.38 ล้านบาท ตามลำดับ เพื่อใช้เป็นหลักประกันสินเชื่อที่ได้รับจากธนาคารในประเทศแห่งหนึ่ง (หมายเหตุ 26.1) และใช้เป็นหลักประกันกับคู่สัญญาซื้อขายสินค้าและค่าประกันการใช้ไฟฟ้า

14. สินทรัพย์ไม่หมุนเวียนอื่น

ประกอบด้วย

	บาท	
	2564	2563
เงินประกัน	97,310.00	91,810.00
ต้นทุนระหว่างการผลิตปลุกปล้ำน้ำมัน - สุทธิ (หมายเหตุข้อ 10.2)	2,713,932.46	2,694,022.20
อื่นๆ	-	3,704.74
รวม	2,811,242.46	2,789,536.94
หัก ค่าเผื่อผลขาดทุนที่คาดว่าจะเกิดขึ้น	-	(3,704.74)
สุทธิ	2,811,242.46	2,785,832.20



15. หนี้สินภาษีเงินได้รอการตัดบัญชี

การเปลี่ยนแปลงของหนี้สินภาษีเงินได้รอการตัดบัญชี สำหรับปีสิ้นสุดวันที่ 31 ธันวาคม 2564 และ 2563 สรุปได้ดังนี้

	บาท			
	ยอดตามบัญชี	รายได้ (ค่าใช้จ่าย) ในระหว่างปี		ยอดตามบัญชี
	ณ 1 ม.ค. 64	ในกำไรขาดทุน	ในกำไรขาดทุน เบ็ดเสร็จอื่น	ณ 31 ธ.ค. 64
สินทรัพย์ภาษีเงินได้รอการตัดบัญชี :				
ค่าเผื่อการลดมูลค่าของสินค้าคงเหลือ	136,425.40	73,175.60	-	209,601.00
ภาระผูกพันผลประโยชน์พนักงาน	12,822,390.66	(4,057,460.09)	(995,585.60)	7,769,344.97
ดอกเบี้ยจ่ายจากสัญญาปรับโครงสร้างหนี้	510,071.30	(407,562.11)	-	102,509.19
ประมาณการรับคืนสินค้า	1,714,745.83	309,615.59	-	2,024,361.42
หนี้สินตามสัญญาเช่า	201,100.89	(201,100.89)	-	-
รวม	15,384,734.08	(4,283,331.90)	(995,585.60)	10,105,816.58
หนี้สินภาษีเงินได้รอการตัดบัญชี :				
หนี้สินตามสัญญาเช่า	-	(3,324.15)	-	(3,324.15)
ส่วนที่เพิ่มขึ้นจากการตีราคาที่ดิน	(26,598,942.91)	-	3,335,631.60	(23,263,311.31)
รวม	(26,598,942.91)	(3,324.15)	3,335,631.60	(23,266,635.46)
สุทธิ	(11,214,208.83)	(4,286,656.05)	2,340,046.00	(13,160,818.88)

	บาท			
	ยอดตามบัญชี	รายได้ (ค่าใช้จ่าย) ในระหว่างปี		ยอดตามบัญชี
	ณ 1 ม.ค. 63	ในกำไรขาดทุน	ในกำไรขาดทุน เบ็ดเสร็จอื่น	ณ 31 ธ.ค. 63
สินทรัพย์ภาษีเงินได้รอการตัดบัญชี :				
ค่าเผื่อหนี้สงสัยจะสูญ	48,171.39	(48,171.39)	-	-
ค่าเผื่อการลดมูลค่าของสินค้าคงเหลือ	18,716.28	117,709.12	-	136,425.40
ภาระผูกพันผลประโยชน์พนักงาน	12,494,145.65	328,245.01	-	12,822,390.66
ดอกเบี้ยจ่ายจากสัญญาปรับโครงสร้างหนี้	946,072.16	(436,000.86)	-	510,071.30
ประมาณการรับคืนสินค้า	836,373.90	878,371.93	-	1,714,745.83
หนี้สินตามสัญญาเช่า	-	201,100.89	-	201,100.89
รวม	14,343,479.38	1,041,254.70	-	15,384,734.08
หนี้สินภาษีเงินได้รอการตัดบัญชี :				
ส่วนที่เพิ่มขึ้นจากการตีราคาที่ดิน	(26,598,942.91)	-	-	(26,598,942.91)
รวม	(26,598,942.91)	-	-	(26,598,942.91)
สุทธิ	(12,255,463.53)	1,041,254.70	-	(11,214,208.83)



16. เจ้าหนี้การค้าและเจ้าหนี้อื่น ประกอบด้วย

	บาท	
	2564	2563
เจ้าหนี้การค้าในประเทศ	103,351,203.82	84,763,527.69
เจ้าหนี้การค้าต่างประเทศ	8,400,912.43	10,366,797.05
เจ้าหนี้หมุนเวียนอื่น	31,799,828.52	59,836,754.46
รวม	143,551,944.77	154,967,079.20

ณ วันที่ 31 ธันวาคม 2564 และ 2563 เจ้าหนี้อื่น ประกอบด้วย

	บาท	
	2564	2563
เจ้าหนี้กรมสรรพากร	3,350,925.05	8,775,653.03
เงินทศรองรับ	1,384,690.06	1,383,490.80
ค่าใช้จ่ายค้างจ่าย	22,126,980.59	40,367,994.07
เงินรับล่วงหน้าค่าสินค้า (หมายเหตุข้อ 26.4)	1,404,123.36	3,581,610.98
อื่นๆ	3,533,109.46	5,728,005.58
รวม	31,799,828.52	59,836,754.46

17. หนี้สินตามสัญญาปรับปรุงโครงสร้างหนี้ ประกอบด้วย

	บาท	
	2564	2563
ส่วนของเงินทุน		
เงินกู้ยืมระยะยาว	188,695,314.21	207,503,099.99
เงินเบิกเกินบัญชี	15,543,956.91	15,543,956.91
เงินกู้ยืมระยะสั้น	59,718,000.00	59,718,000.00
รวมเงินทุน	263,957,271.12	282,765,056.90
ส่วนของดอกเบี้ยค้างจ่าย		
ดอกเบี้ยตามสัญญาปรับปรุงโครงสร้างหนี้	58,467,356.56	58,467,356.56
รวมดอกเบี้ย	58,467,356.56	58,467,356.56
รวมเงินทุนและดอกเบี้ย	322,424,627.68	341,232,413.46
หัก ส่วนที่ถึงกำหนดชำระในปี	(134,941,314.22)	(118,540,000.00)
สุทธิ	187,483,313.46	222,692,413.46



บริษัทได้มีการแก้ไขเปลี่ยนแปลงและหรือกำหนดเงื่อนไขตามสัญญาปรับโครงสร้างหนี้ที่จะต้องมีการชำระหนี้เป็นจำนวนเงิน 488.18 ล้านบาท ทั้งนี้ เมื่อวันที่ 21 พฤษภาคม 2558 เจ้าหนี้สถาบันการเงินได้มีการอนุมัติบันทึกเพิ่มเติมต่อท้ายสัญญาปรับโครงสร้างหนี้ ฉบับวันที่ 22 ธันวาคม 2549 (ครั้งที่เจ็ด) และแก้ไขเพิ่มเติมต่อท้ายสัญญาปรับโครงสร้างหนี้ฉบับวันที่ 22 ธันวาคม 2549 (ครั้งที่เก้า) เมื่อวันที่ 23 มิถุนายน 2559 โดยมีเงื่อนไขที่สำคัญ ดังนี้

ภาระหนี้เงินต้นแบ่งออกเป็น 2 Tranche ดังนี้

- Tranche A จำนวนเงินต้น 359.17 ล้านบาท ผ่อนชำระเงินต้นพร้อมดอกเบี้ยเป็นรายเดือน ให้เสร็จสิ้นภายใน 7 ปี นับจากวันที่ลงนามในสัญญาปรับโครงสร้างหนี้ โดยคิดดอกเบี้ยในอัตรา MLR ต่อปี ทั้งนี้ เงื่อนไขการชำระคืนเป็นดังนี้

งวดที่ 1 - 6	ปลอดชำระเงินต้นและชำระดอกเบี้ยตามสัญญา
งวดที่ 7 - 12	ชำระคืนเงินต้นงวดละ 5.21 ล้านบาท พร้อมดอกเบี้ยตามสัญญา
งวดที่ 13 - 24	ชำระคืนเงินต้นงวดละ 3.02 ล้านบาท พร้อมดอกเบี้ยตามสัญญา
งวดที่ 25 - 36	ชำระคืนเงินต้นงวดละ 3.47 ล้านบาท พร้อมดอกเบี้ยตามสัญญา
งวดที่ 37 - 48	ชำระคืนเงินต้นงวดละ 3.93 ล้านบาท พร้อมดอกเบี้ยตามสัญญา
งวดที่ 49 - 60	ชำระคืนเงินต้นงวดละ 4.37 ล้านบาท พร้อมดอกเบี้ยตามสัญญา
งวดที่ 61 - 72	ชำระคืนเงินต้นงวดละ 4.98 ล้านบาท พร้อมดอกเบี้ยตามสัญญา
งวดที่ 73 - 83	ชำระคืนเงินต้นงวดละ 5.56 ล้านบาท พร้อมดอกเบี้ยตามสัญญา
งวดที่ 84	ชำระคืนเงินต้นงวดละ 29.51 ล้านบาท พร้อมดอกเบี้ยตามสัญญา

- Tranche B จำนวนเงินต้น 129.01 ล้านบาท ชำระให้เสร็จสิ้นในปีที่ 7 นับจากวันที่ลงนามในสัญญาปรับโครงสร้างหนี้ คิดดอกเบี้ยและชำระดอกเบี้ยทุกเดือนในอัตรา ดังนี้

งวดที่ 1 - 12	อัตราดอกเบี้ยร้อยละ 1
งวดที่ 13 - 24	อัตราดอกเบี้ยร้อยละ 3
งวดที่ 25 - 36	อัตราดอกเบี้ยร้อยละ 4
งวดที่ 37 - 48	อัตราดอกเบี้ยร้อยละ 5
งวดที่ 49 เป็นต้นไป	อัตราดอกเบี้ยร้อยละ MLR

ภาระดอกเบี้ยค้างชำระเดิมและเบี้ยปรับผิวนิด จำนวนเงิน 369.23 ล้านบาท ให้ดำเนินการดังนี้

1. แปลงดอกเบี้ยค้างจ่าย จำนวนเงิน 310.73 ล้านบาท เป็นหุ้นสามัญของบริษัท ราคาหุ้นละ 25 บาท จำนวน 12,429,000 หุ้น เพื่อชำระหนี้ให้กับเจ้าหนี้สถาบันการเงิน โดยมีเงื่อนไขให้บุคคลที่เป็นผู้ค้ำประกันตามสัญญาปรับโครงสร้างหนี้ฉบับเดิมหรือกรรมการของบริษัทที่ค้ำประกันการซื้อหุ้นคืน ณ วันที่ลงนามในสัญญาปรับปรุงโครงสร้างหนี้มีสิทธิในการซื้อหุ้นคืน ดังนี้

กลุ่มที่ 1 จำนวน 6,214,500 หุ้น กำหนดเวลาซื้อคืนภายใน 30 วันนับจากวันที่นำหุ้นเข้าซื้อขายในตลาดหลักทรัพย์ได้ ราคาซื้อคืน 31.00 ล้านบาท ทั้งนี้ผู้ค้ำประกันได้ซื้อหุ้นคืนทั้งหมดแล้ว



กลุ่มที่ 2 จำนวนหุ้นที่เหลือ กำหนดเวลาซื้อคืนในปีที่ 2 นับจากวันที่นำหุ้นเข้าซื้อขายในตลาดหลักทรัพย์ได้ ราคาซื้อคืน 77.68 ล้านบาท ทั้งนี้ไม่เกินเดือนพฤศจิกายน 2562

ทั้งนี้ เมื่อพ้นกำหนดเวลาซื้อคืน เจ้าหนี้สถาบันการเงินมีสิทธินำหุ้นออกขายให้แก่บุคคลภายนอกโดยไม่ต้องบอกกล่าว กรณีได้เงินจากการขายหุ้นต่ำกว่าราคาซื้อคืนที่กำหนด ผู้ค้ำประกันการซื้อหุ้นเป็นผู้รับผิดชอบชำระส่วนต่าง อย่างไรก็ตาม ผู้ค้ำประกันซึ่งมีสิทธิซื้อคืนหุ้นจากธนาคารตามสัญญาปรับโครงสร้างหนี้ดังกล่าว ชี้แจงว่าสัญญาปรับโครงสร้างหนี้มิได้ระบุให้สิทธิผู้ค้ำประกันใช้สิทธิไถ่เบียในส่วนต่างของมูลค่าหุ้นที่มีต่อบริษัทแต่อย่างใด และผู้ค้ำประกันก็มิได้ประสงค์จะดำเนินการใดๆ เกี่ยวกับเรื่องดังกล่าวโดยได้ทำหนังสือขอสละสิทธิการไถ่เบียดังกล่าวต่อบริษัทแล้ว

ทั้งนี้ ผู้ค้ำประกันได้นำหลักทรัพย์ส่วนตัวมูลค่า 180 ล้านบาท ค้ำประกันการซื้อหุ้นคืนดังกล่าวกับเจ้าหนี้สถาบันการเงินไว้ด้วย ณ วันที่ 31 ธันวาคม 2564 ผู้ค้ำประกันขอขยายเวลาชำระหนี้ออกไปซึ่งทางธนาคารอยู่ระหว่างพิจารณาเรื่องดังกล่าว

เมื่อวันที่ 27 กรกฎาคม 2559 บริษัทได้ออกหุ้นสามัญเพื่อจ่ายชำระหนี้ดังกล่าวให้เจ้าหนี้สถาบันการเงินเรียบร้อยแล้วและได้ดำเนินการจดทะเบียนเพิ่มทุนชำระแล้วเต็มจำนวน กับกรมพัฒนาธุรกิจการค้ากระทรวงพาณิชย์แล้ว

ณ วันที่ 31 ธันวาคม 2564 บริษัทได้ทำหนังสือขอชำระเงินต้นที่ต้องชำระแก่ธนาคารรายงวดเดือนกุมภาพันธ์ถึงงวดเดือนตุลาคม 2563 (งวดที่ 59 ถึงงวดที่ 67) พร้อมขอขยายเวลาการชำระเงินต้นออกไปจากสัญญาบันทึกต่อท้ายปัจจุบัน ปัจจุบันทางธนาคารยังไม่ได้เรียกให้บริษัทจ่ายชำระคืนเงินต้นแต่อย่างใด และยังอยู่ระหว่างการพิจารณาเรื่องดังกล่าว ทั้งนี้บริษัทยังคงจัดประเภทหนี้สินที่จะถึงกำหนดชำระภายในหนึ่งปีตามสัญญาบันทึกต่อท้ายปัจจุบัน แต่อย่างไรก็ตามฝ่ายบริหารเชื่อว่าธนาคารจะพิจารณาขยายเวลาการชำระเงินต้นออกไปจากสัญญาบันทึกต่อท้ายปัจจุบันซึ่งจะมีผลทำให้บริษัทต้องจัดประเภทหนี้สินที่จะถึงกำหนดชำระภายในหนึ่งปีใหม่ตามสัญญาบันทึกต่อท้ายเมื่อธนาคารพิจารณาอนุมัติ

2. ชำระดอกเบี้ยค้างจ่ายเดิมที่เหลือทั้งหมด จำนวนเงิน 58.51 ล้านบาท ในปีที่ 8 นับจากวันลงนามในสัญญาปรับโครงสร้างหนี้ หากชำระทั้งจำนวนก่อนกำหนดใช้ชำระในอัตราคิดลดดังนี้

<u>ปีที่ชำระ</u>	<u>อัตราคิดลด</u>
ภายใน 2 ปี	50%
ชำระระหว่างปีที่ 3	40%
ชำระระหว่างปีที่ 4	30%
ชำระระหว่างปีที่ 5	20%

หนี้สินตามสัญญาปรับโครงสร้างหนี้มีอสังหาริมทรัพย์เพื่อการลงทุน ตามหมายเหตุ 9 ที่ดินอาคารพร้อมสิ่งปลูกสร้างและเครื่องจักร ตามหมายเหตุ 10 และกรรมการของบริษัท ค้ำประกัน



18. หนี้สินตามสัญญาเช่า

มูลค่าตามบัญชีของหนี้สินตามสัญญาเช่าและการเคลื่อนไหวสำหรับปีสิ้นสุดวันที่ 31 ธันวาคม 2564 แสดงได้ดังนี้

	บาท
ณ วันที่ 31 ธันวาคม 2563	79,922,146.22
เพิ่มขึ้น	1,582,056.08
การเปลี่ยนแปลงเงื่อนไขสัญญาเช่า	(39,952,754.52)
เพิ่มขึ้นจากดอกเบี้ย	3,049,181.18
เงินจ่ายชำระ	(28,571,644.20)
ณ วันที่ 31 ธันวาคม 2564	16,028,984.76
หัก ส่วนที่ถึงกำหนดชำระในหนึ่งปี	(11,330,332.37)
หนี้สินตามสัญญาเช่า - สุทธิจากส่วนที่ถึงกำหนดชำระในหนึ่งปี	4,698,652.39

ค่าใช้จ่ายเกี่ยวกับสัญญาเช่าที่รับรู้ในรายการต่อไปนี้ในส่วนของการกำไรหรือขาดทุน

	บาท
ค่าเสื่อมราคาของสินทรัพย์สิทธิการใช้	11,958,259.18
ดอกเบี้ยจ่ายจากหนี้สินตามสัญญาเช่า	3,049,181.18
รวม	15,007,440.36

บริษัทมีกระแสเงินสดจ่ายทั้งหมดของสัญญาเช่าจำนวน 28.57 ล้านบาท และมีการเพิ่มขึ้นของสินทรัพย์สิทธิการใช้และหนี้สินตามสัญญาเช่าที่ไม่ใช่เงินสดจำนวน 1.58 ล้านบาท

	บาท					
	2564			2563		
	เงินต้น	ดอกเบี้ยขรอตัด	ยอดชำระ	เงินต้น	ดอกเบี้ยขรอตัด	ยอดชำระ
ถึงกำหนดชำระภายในหนึ่งปี	11,330,332.37	740,253.63	12,070,586.00	21,308,792.05	3,072,232.79	24,381,024.84
ถึงกำหนดการจ่ายชำระหลัง						
จากหนึ่งปีแต่ไม่เกินห้าปี	4,698,652.39	102,949.75	4,801,602.14	48,510,939.05	5,416,563.57	53,927,502.62
ถึงกำหนดชำระเกินห้าปี	-	-	-	10,102,415.12	273,285.88	10,375,701.00
รวม	16,028,984.76	843,203.38	16,872,188.14	79,922,146.22	8,762,082.24	88,684,228.46

ในระหว่างปี 2564 บริษัทได้ทำสัญญาเช่าจำนวน 4 สัญญา เพื่อซื้อยานพาหนะ มูลค่าตามสัญญา 1,582,056.08 บาท



ณ วันที่ 31 ธันวาคม 2564 บริษัทมีสัญญาเช่ายานพาหนะ ในลักษณะของสัญญาเช่าซื้อกับบริษัท ลิสซิ่งในประเทศไทย 2 แห่ง จำนวน 10 สัญญา มูลค่าตามสัญญารวมเป็นเงิน 5,363,155.52 บาท (ไม่รวมภาษีมูลค่าเพิ่ม) ระยะเวลาผ่อนชำระ 48 งวดเดือน จ่ายชำระงวดเดือนละ 116,038.42 บาท (ไม่รวมภาษีมูลค่าเพิ่ม) ภายใต้เงื่อนไขของสัญญาดังกล่าวข้างต้น บริษัทจะต้องปฏิบัติตามเงื่อนไขและข้อกำหนดต่าง ๆ ที่กำหนดไว้ในสัญญาดังกล่าว

หนี้สินตามสัญญาเช่าส่วนที่ถึงกำหนดชำระภายในหนึ่งปีได้แสดงไว้ในส่วนของหนี้สินหมุนเวียนในงบแสดงฐานะการเงิน

ณ วันที่ 31 ธันวาคม 2564 ฝ่ายบริหารของบริษัทได้มีมติไม่ประสงค์จะเช่าอาคารสำนักงานต่อไป ซึ่งจะครบกำหนดในวันที่ 28 กุมภาพันธ์ 2565 ตามที่กล่าวไว้ในหมายเหตุข้อ 11

19. ภาระผูกพันผลประโยชน์พนักงาน

สำหรับปีสิ้นสุดวันที่ 31 ธันวาคม 2564 และ 2563 ภาระผูกพันผลประโยชน์พนักงานมีรายการเคลื่อนไหวดังนี้

	บาท	
	2564	2563
มูลค่าปัจจุบันของภาระผูกพัน ณ วันต้นปี	64,111,953.31	66,116,184.98
ต้นทุนการบริการปัจจุบัน	3,910,173.00	4,207,680.00
ดอกเบี้ยจ่าย	969,693.00	922,039.00
จ่ายผลประโยชน์ระหว่างปี	(25,167,166.45)	(7,133,950.67)
กำไรจากการประมาณการตามหลักคณิตศาสตร์ประกันภัย		
- ส่วนที่รับรู้ในกำไรขาดทุนเบ็ดเสร็จอื่น	(4,977,928.00)	-
มูลค่าปัจจุบันของภาระผูกพัน ณ วันสิ้นปี	38,846,724.86	64,111,953.31

ในไตรมาส 3 ปี 2564 ตามมติที่ประชุมคณะกรรมการครั้งที่ 4/2564 เมื่อวันที่ 20 สิงหาคม 2564 บริษัทมีการจ่ายผลประโยชน์หลังออกจากงานให้กับพนักงาน จำนวน 69.76 ล้านบาท ตามโครงการสมัครใจลาออกเพื่อปรับโครงสร้างต้นทุนให้แก่องค์กร

สำหรับปีสิ้นสุดวันที่ 31 ธันวาคม 2564 และ 2563 ค่าใช้จ่ายที่รับรู้ในงบกำไรขาดทุนเบ็ดเสร็จสำหรับปีประกอบด้วย

	บาท	
	2564	2563
ต้นทุนการบริการปัจจุบัน	3,910,173.00	4,207,680.00
ดอกเบี้ยจ่าย	969,693.00	922,039.00
รวม	4,879,866.00	5,129,719.00



ค่าใช้จ่ายที่รับรู้ในงบกำไรขาดทุนเบ็ดเสร็จสำหรับปีข้างต้นแสดงรวมในรายการดังต่อไปนี้

	บาท	
	2564	2563
ต้นทุนขาย	1,029,094.00	1,019,335.00
ค่าใช้จ่ายในการบริหาร	3,167,017.00	3,485,115.00
ค่าตอบแทนผู้บริหาร	683,755.00	625,269.00
รวม	4,879,866.00	5,129,719.00

ข้อสมมติหลักจากการประมาณการตามหลักคณิตศาสตร์ประกันภัยที่ใช้ในการคำนวณภาระผูกพันผลประโยชน์พนักงานมีดังนี้

	2564	2563
อัตราคิดลด	ร้อยละ 2.00 ต่อปี	ร้อยละ 1.60 ต่อปี
อัตราการขึ้นเงินเดือนโดยเฉลี่ย	ร้อยละ 5.00 ต่อปี	ร้อยละ 5.00 ต่อปี
อัตราการลาออก	ร้อยละ 3 - 16 ต่อปี	ร้อยละ 3 - 16 ต่อปี
อัตราการมรณะ	ร้อยละ 10.00 ของตารางอัตรา มรณะไทย	ร้อยละ 10.00 ของตารางอัตรา มรณะไทย
อัตราการทุพพลภาพ	ไม่มี	ไม่มี
เกษียณอายุ	60 ปี	60 ปี

การวิเคราะห์ความอ่อนไหว

ผลกระทบของการเปลี่ยนแปลงสมมติฐานที่สำคัญต่อมูลค่าปัจจุบันของภาระผูกพันผลประโยชน์ระยะยาวของพนักงาน ณ วันที่ 31 ธันวาคม 2564 และ 2563 สรุปได้ดังนี้

	บาท	
	2564	2563
อัตราคิดลด - เพิ่มขึ้นร้อยละ 1	(3,022,621.00)	(4,590,298.00)
อัตราคิดลด - ลดลงร้อยละ 1	3,461,742.00	5,265,242.00
อัตราการขึ้นเงินเดือน - เพิ่มขึ้นร้อยละ 1	3,322,183.00	5,031,645.00
อัตราการขึ้นเงินเดือน - ลดลงร้อยละ 1	(2,968,171.00)	(4,491,132.00)



20. ค่าใช้จ่าย (รายได้) ภาษีเงินได้

20.1 ส่วนประกอบหลักของค่าใช้จ่าย (รายได้) ภาษีเงินได้
สำหรับปีสิ้นสุดวันที่ 31 ธันวาคม 2564 และ 2563 ประกอบด้วย

	บาท	
	2564	2563
ภาษีเงินได้ปัจจุบัน		
ค่าใช้จ่าย (รายได้) ภาษีเงินได้ในปัจจุบัน	11,007,676.27	10,785,208.50
ค่าใช้จ่าย (รายได้) ภาษีเงินได้ในปีก่อน	-	1,672,367.79
ภาษีเงินได้รอการตัดบัญชี		
ค่าใช้จ่าย (รายได้) ภาษีเงินได้รอการตัดบัญชี	4,286,656.05	(1,041,254.70)
ค่าใช้จ่าย (รายได้) ภาษีเงินได้ที่รับรู้ในกำไร (ขาดทุน) สำหรับปี	15,294,332.32	11,416,321.59
ภาษีเงินได้ที่เกี่ยวข้องกับส่วนประกอบของกำไรขาดทุนเบ็ดเสร็จอื่น :		
ภาษีเงินได้รอการตัดบัญชีที่เกี่ยวข้องกับกำไรจากการ		
วัดมูลค่าใหม่ของผลประโยชน์พนักงานที่กำหนดไว้	(995,585.60)	-
ส่วนเกินทุนจากการตีราคาที่ดิน	3,335,631.60	
	2,340,046.00	-

20.2 การกระทบยอดระหว่างจำนวนค่าใช้จ่าย (รายได้) และผลคูณของกำไรทางภาษีกับอัตราภาษีที่ใช้
สำหรับปีสิ้นสุดวันที่ 31 ธันวาคม 2564 และ 2563 สรุปได้ดังนี้

	บาท	
	2564	2563
กำไร (ขาดทุน) ทางบัญชีสำหรับปี	48,770,739.82	52,146,698.79
อัตราภาษีที่ใช้ (%)	20%	20%
ค่าใช้จ่าย (รายได้) ภาษีเงินได้คำนวณตามอัตราภาษีที่ใช้	9,754,147.96	10,429,339.76
รายการกระทบยอด		
ผลกระทบทางภาษีของค่าใช้จ่ายที่ไม่สามารถนำมาหักใน		
การคำนวณกำไรทางภาษี		
- ค่าใช้จ่ายที่ไม่อนุญาตให้ถือเป็นรายจ่ายในการคำนวณ		
กำไรทางภาษี	5,928,145.14	(42,426.92)
ผลกระทบทางภาษีของรายได้หรือกำไรที่ไม่ต้องนำมาคำนวณ		
กำไรทางภาษี		
- ค่าใช้จ่ายที่หักเป็นรายจ่ายเพิ่มในทางภาษี	(387,960.78)	(642,959.04)
อื่นๆ	-	1,672,367.79
รวมรายการกระทบยอด	5,540,184.36	986,981.83
รวมค่าใช้จ่าย (รายได้) ภาษีเงินได้	15,294,332.32	11,416,321.59



20.3 การกระทบยอดระหว่างอัตรากำไรที่แท้จริงถัวเฉลี่ยและอัตรากำไรที่ใช้ สำหรับปีสิ้นสุดวันที่ 31 ธันวาคม 2564 และ 2563 สรุปได้ดังนี้

	2564		2563	
	จำนวนภาษี (บาท)	อัตรากำไร (%)	จำนวนภาษี (บาท)	อัตรากำไร (%)
กำไร (ขาดทุน) ทางบัญชีก่อนค่าใช้จ่ายภาษีเงินได้สำหรับปี	48,770,739.82		52,146,698.79	
ค่าใช้จ่าย (รายได้) ภาษีเงินได้ตามอัตรากำไรที่ใช้	9,754,147.96	20.00	10,429,339.76	20.00
รายการกระทบยอด	5,540,184.36	11.36	986,981.83	1.89
ค่าใช้จ่าย (รายได้) ภาษีเงินได้ตามอัตรากำไรที่แท้จริงถัวเฉลี่ย	15,294,332.32	31.36	11,416,321.59	21.89

21. ค่าใช้จ่ายตามลักษณะ ประกอบด้วย

	บาท	
	2564	2563
การเปลี่ยนแปลงในสินค้าสำเร็จรูปและสินค้าระหว่างผลิต	13,719,658.46	41,276,126.71
วัตถุดิบใช้ไปและค่าใช้จ่ายการผลิตอื่น	995,575,123.84	942,711,121.91
ขาดทุนจากมูลค่าสินค้าคงเหลือลดลง	365,878.04	503,108.09
ค่าใช้จ่ายพนักงาน	319,047,632.13	294,666,241.43
ค่าตอบแทนผู้บริหาร	33,898,612.00	32,560,515.00
ค่าเสื่อมราคา	40,070,652.37	47,490,597.20
ค่าเช่าตามสัญญาดำเนินงาน	3,659,126.61	2,652,370.25
ค่าขนส่ง	42,461,147.98	34,707,427.03
ค่าส่งเสริมการขาย	40,880,922.53	33,857,138.45
หนี้สงสัยจะสูญ	1,020,742.78	1,315,139.08
ขาดทุนจากการด้อยค่าอสังหาริมทรัพย์เพื่อการลงทุน	18,285,363.00	-
ค่าใช้จ่ายอื่น	35,871,365.79	46,061,895.89
รวม	1,544,856,225.53	1,477,801,681.04

22. กำไรขาดทุนต่อหุ้น

กำไรต่อหุ้นขั้นพื้นฐานคำนวณโดยหารกำไรสำหรับปี ด้วยจำนวนหุ้นสามัญถัวเฉลี่ยถ่วงน้ำหนักที่
ออกจำหน่ายแล้วในระหว่างปี

	2564	2563
กำไรสำหรับปี (บาท)	33,476,407.50	40,730,377.20
จำนวนหุ้นสามัญที่ออกจำหน่ายแล้ว (หุ้น)	500,489,990	500,489,990
กำไรต่อหุ้นขั้นพื้นฐาน (บาท/หุ้น)	0.07	0.08



23. การเสนอข้อมูลทางการเงินจำแนกตามส่วนงาน

ข้อมูลส่วนงานดำเนินงานที่นำเสนอนี้สอดคล้องกับรายงานภายในของบริษัทที่มีอำนาจตัดสินใจสูงสุดด้านการดำเนินงานได้รับและสอบทานอย่างสม่ำเสมอเพื่อใช้ในการตัดสินใจในการจัดสรรทรัพยากรและประเมินผลการปฏิบัติงานของส่วนงานดำเนินงานของบริษัท

บริษัทดำเนินกิจการในส่วนงานทางธุรกิจเดียว คือ ธุรกิจอุตสาหกรรมผลิตและจำหน่ายอาหารกระป๋องสำเร็จรูป และดำเนินธุรกิจในส่วนงานทางภูมิศาสตร์โดยแบ่งตลาด คือ ในประเทศไทยและต่างประเทศ ซึ่งพิจารณาจากระบบการบริหารจัดการ และโครงสร้างการรายงานทางการเงิน ภายในที่ได้รายงานต่อผู้มีอำนาจตัดสินใจสูงสุดด้านการดำเนินงานของบริษัท ดังนั้น รายได้ กำไร และสินทรัพย์ทั้งหมดที่แสดงในงบการเงินจึงเกี่ยวข้องกับส่วนงานธุรกิจและส่วนงานทางภูมิศาสตร์ตามที่กล่าวไว้

สำหรับปีสิ้นสุดวันที่ 31 ธันวาคม 2564 และ 2563 ข้อมูลตามส่วนงานของบริษัทแสดงได้ดังนี้

	บาท					
	ในประเทศไทย		ต่างประเทศ		รวม	
	2564	2563	2564	2563	2564	2563
รายได้จากการขายและบริการ	1,401,064,630.08	1,359,737,911.90	186,111,450.80	176,563,558.73	1,587,176,080.88	1,536,301,470.63
กำไรขั้นต้น	343,196,230.25	302,540,853.92	45,792,095.25	46,823,247.80	388,988,325.50	349,364,101.72
รายได้อื่น					18,219,777.71	10,881,094.65
ต้นทุนในการจัดจำหน่าย					(132,087,076.65)	(125,516,686.43)
ค่าใช้จ่ายในการบริหาร					(214,581,393.50)	(165,347,625.70)
ต้นทุนทางการเงิน					(11,768,893.24)	(17,234,185.45)
(ค่าใช้จ่าย) รายได้ภาษีเงินได้					(15,294,332.32)	(11,416,321.59)
กำไรสำหรับปี					33,476,407.50	40,730,377.20
ค่าเสื่อมราคาและค่าตัดจำหน่าย					46,574,843.63	48,723,099.71
สินทรัพย์						
สินทรัพย์อสังหาริมทรัพย์เพื่อการลงทุน					78,020,532.00	96,305,895.00
สินทรัพย์ถาวร					251,256,169.51	287,694,938.46
สินทรัพย์อื่น					494,916,560.86	534,319,562.05
รวม					824,193,262.37	918,320,395.51

24. รายการธุรกิจกับกิจการที่เกี่ยวข้องกัน

บริษัทมีรายการธุรกิจที่สำคัญกับกิจการที่เกี่ยวข้องกัน รายการธุรกิจดังกล่าวเป็นไปตามเงื่อนไขทางการค้าและเกณฑ์ตามที่ตกลงร่วมกันระหว่างบริษัทและกิจการที่เกี่ยวข้องกัน เหล่านั้นซึ่งเป็นไปตามปกติธุรกิจโดยสามารถสรุปได้ ดังนี้

24.1 รายได้และค่าใช้จ่ายระหว่างกัน

รายการธุรกิจกับกิจการที่เกี่ยวข้องกัน	นโยบายการกำหนดราคา	บาท	
		2564	2563
รายได้จากการขายสินค้า	ราคาเทียบเคียงบุคคลภายนอก	1,277,815.82	817,284.85
รายได้อื่น	ราคาที่ตกลงร่วมกัน	3,176,506.69	3,325,639.51
ซื้อสินค้า	ราคาที่ตกลงร่วมกัน	64,423,764.16	122,008,834.17
ค่าบริการ	ราคาที่ตกลงร่วมกัน	1,597,085.85	4,092,247.77
ดอกเบี้ยจ่าย	ราคาที่ตกลงร่วมกันตามสัญญา	1,514,174.63	2,317,751.32
ค่าบริการสาธารณูปโภค	ราคาที่ตกลงร่วมกันตามสัญญา	869,278.15	978,498.83



24.2 สินทรัพย์และหนี้สินระหว่างกัน

	บาท	
	2564	2563
ลูกหนี้การค้า		
กิจการที่เกี่ยวข้องกัน		
บริษัท โรงแรมธรรมรินทร์ จำกัด	70,483.26	49,792.02
บริษัท จ้าว จำกัด	21,730,775.91	21,730,775.91
บริษัท พันล้านรอยยิ้ม จำกัด	26,482.50	34,113.60
รวม	21,827,741.67	21,814,681.53
หัก ค่าเผื่อผลขาดทุนที่คาดว่าจะเกิดขึ้น	(21,730,775.91)	(21,730,775.91)
สุทธิ	96,965.76	83,905.62
ลูกหนี้อื่น		
กิจการที่เกี่ยวข้องกัน		
บริษัท โรงแรมธรรมรินทร์ จำกัด	66,446.07	124,295.20
บริษัท พันล้านรอยยิ้ม จำกัด	-	54,732.65
บริษัท ตรังแคนเนอรี่ จำกัด	885,273.04	689,584.76
บริษัท เอส. ตรัง ทราเวล จำกัด	-	68,000.00
รวม	951,719.11	936,612.61
เจ้าหนี้การค้าและตัวเงินจ่าย		
กิจการที่เกี่ยวข้องกัน		
บริษัท ตรังแคนเนอรี่ จำกัด	52,050,087.56	36,870,281.84
บริษัท พันล้านรอยยิ้ม จำกัด	25,000.00	287,472.00
รวม	52,075,087.56	37,157,753.84
เจ้าหนี้อื่น		
กิจการที่เกี่ยวข้องกัน		
บริษัท โรงแรมธรรมรินทร์ จำกัด	15,000.00	318,388.00
บริษัท พันล้านรอยยิ้ม จำกัด	1,073.00	85,114.50
บริษัท เอส. ตรัง เอ็นเตอร์ไพรส์ จำกัด	-	200,000.00
บริษัท เอส. ตรัง ทราเวล จำกัด	-	10,775.00
บริษัท เอส.ที.แมนเนจเม้นท์ (2013) จำกัด	120,058.26	139,994.79
รวม	136,131.26	754,272.29



	บาท	
	2564	2563
หนี้สินตามสัญญาเช่า		
กิจการที่เกี่ยวข้องกัน		
บริษัท เอส. ตรัง เอ็นเตอร์ไพรส์ จำกัด	-	2,400,000.00
บริษัท เอส.ที. แมนเนจเม้นท์ (2013) จำกัด	1,482,243.00	54,842,991.00
รวม	1,482,243.00	57,242,991.00

24.3 ค่าตอบแทนผู้บริหารที่สำคัญ

	บาท	
	2564	2563
ผลประโยชน์ระยะสั้น	33,214,857.00	31,935,246.00
ผลประโยชน์หลังออกจากงาน	683,755.00	625,269.00
รวม	33,898,612.00	32,560,515.00

24.4 คดีความระหว่างกัน

เมื่อวันที่ 18 สิงหาคม 2557 ที่ประชุมคณะกรรมการบริษัทครั้งที่ 6/2557 ได้มีมติให้ฟ้องและดำเนินคดีกับบริษัท จ้าว จำกัด และฝ่ายบริหารและพนักงานรวม 5 ท่าน (ปัจจุบันพ้นสภาพการเป็นฝ่ายบริหารและพนักงานแล้ว) ที่เกี่ยวข้องและเข้าข่ายให้การสนับสนุนธุรกรรม ซึ่งฝ่าฝืนมติคณะกรรมการบริษัท ทำให้บริษัทเสียโอกาสทางการค้าและได้รับความเสียหาย เพื่อเรียกร้องค่าเสียหายที่เกิดขึ้นกับบริษัท โดยบริษัทได้ดำเนินการฟ้องร้องดังนี้

เมื่อวันที่ 29 สิงหาคม 2557 ตามคดีหมายเลขดำที่ 1454/2557 บริษัทได้ฟ้องร้องบริษัท จ้าว จำกัด จากการผิดสัญญาซื้อขายจำนวนเงิน 21.86 ล้านบาท (ลูกหนี้คงค้างพร้อมดอกเบี้ย) ทั้งนี้เมื่อวันที่ 27 มิถุนายน 2558 บริษัท จ้าว จำกัด ได้มีการทำสัญญาประนีประนอมความต่อศาล โดยตกลงชำระหนี้ที่มีกับบริษัท เป็นจำนวนเงิน 21.73 ล้านบาท พร้อมดอกเบี้ยกำหนดให้ผ่อนชำระเป็นรายเดือนพร้อมดอกเบี้ยให้แล้วเสร็จภายใน 3 ปี หากบริษัท จ้าว จำกัด ผิดนัดชำระแม้แต่วางหนึ่งให้ถือว่าผิดนัดทั้งหมดและให้บริษัทบังคับคดีสำหรับหนี้ที่เหลือพร้อมดอกเบี้ย อย่างไรก็ตาม บริษัท จ้าว จำกัด ไม่สามารถจ่ายชำระหนี้ตามสัญญาประนีประนอม บริษัทได้ดำเนินการยื่นคำร้องขอยึดทรัพย์บริษัท จ้าว จำกัด

ณ วันที่ 31 ธันวาคม 2564 อยู่ระหว่างการสืบทรัพย์เพื่อทำการบังคับคดีเพิ่มเติมต่อไป

เมื่อวันที่ 11 พฤศจิกายน 2557 ตามคดีหมายเลขดำที่ 1944/2557 บริษัทได้ฟ้องร้องฝ่ายบริหารของบริษัทและผู้ที่เกี่ยวข้องรวม 5 ท่าน เพื่อเรียกค่าเสียหาย จำนวนเงิน 40 ล้านบาท จากการที่เข้าข่ายให้การสนับสนุนธุรกรรมระหว่างบริษัทกับบริษัท จ้าว จำกัด

วันที่ 31 ธันวาคม 2564 คดีอยู่ระหว่างการพิจารณาของศาลฎีกา



24.5 ลักษณะความสัมพันธ์ของบริษัท

ชื่อกิจการ	ลักษณะความสัมพันธ์
บริษัท ยิงโต จำกัด	บริษัทใหญ่ของกลุ่มบริษัทและเกี่ยวข้องกัน โดยมีผู้บริหารร่วมกัน
บริษัท กว้างโฮลดิ้ง จำกัด	บริษัทใหญ่และเกี่ยวข้องกัน โดยมีผู้บริหารร่วมกัน
บริษัท ตรังซัวร์ จำกัด	กิจการที่เกี่ยวข้องกัน โดยมีผู้ถือหุ้นร่วมกัน
บริษัท ไกรตะวัน จำกัด	กิจการที่เกี่ยวข้องกัน โดยมีผู้ถือหุ้นร่วมกัน
บริษัท โรงแรมธรรมรินทร์ จำกัด	กิจการที่เกี่ยวข้องกัน โดยการถือหุ้นและมีผู้บริหารร่วมกัน
บริษัท ตรังแคนเนอร์รี่ จำกัด	กิจการที่เกี่ยวข้องกัน โดยมีผู้บริหารร่วมกัน
บริษัท เอส. ตรัง ทราเวล จำกัด	กิจการที่เกี่ยวข้องกัน โดยมีผู้บริหารร่วมกัน
บริษัท จ้าว จำกัด	กิจการที่เกี่ยวข้องกัน โดยมีผู้ถือหุ้นและกรรมการมีความสัมพันธ์กับพนักงานของบริษัท (ปัจจุบันผู้ถือหุ้นและกรรมการไม่มีความสัมพันธ์กับบริษัทแล้ว)
บริษัท เอส. ตรัง ดีเวลลอปเม้นท์ จำกัด	กิจการที่เกี่ยวข้องกัน โดยมีผู้บริหารร่วมกัน
บริษัท เอส. ตรัง เอ็นเตอร์ไพรส์ จำกัด	กิจการที่เกี่ยวข้องกัน โดยมีผู้บริหารร่วมกัน
บริษัท ล้านรอยยิ้ม จำกัด	กิจการที่เกี่ยวข้องกัน โดยมีผู้ถือหุ้นร่วมกัน
บริษัท เอส.ที. แมเนจเม้นท์ (2013) จำกัด	กิจการที่เกี่ยวข้องกัน โดยมีผู้ถือหุ้นร่วมกัน
บริษัท พันล้านรอยยิ้ม จำกัด	กิจการที่เกี่ยวข้องกัน โดยมีผู้ถือหุ้นร่วมกัน

25. การเปลี่ยนแปลงในหนี้สินที่เกิดจากกิจกรรมจัดหาเงิน

การเปลี่ยนแปลงในหนี้สินที่เกิดจากกิจกรรมจัดหาเงินสำหรับปีสิ้นสุดวันที่ 31 ธันวาคม 2564 และ 2563 มีดังนี้

	หน่วย : บาท			
	ยอดคงเหลือ ณ วันที่ 1 มกราคม 2564	กระแสเงินสดเพิ่ม (ลด)*	รายการที่ไม่ใช่เงินสด เพิ่มขึ้น (ลดลง) การแปลงค่า อัตราแลกเปลี่ยน	ยอดคงเหลือ ณ วันที่ 31 ธันวาคม 2564
หนี้สินตามสัญญาปรับโครงสร้างหนี้	341,232,413.46	(18,807,785.78)	-	322,424,627.68
หนี้สินตามสัญญาเช่า	79,922,146.22	(25,522,463.02)	(38,370,698.44)	16,028,984.76
รวม	421,154,559.68	(44,330,248.80)	(38,370,698.44)	338,453,612.44

	หน่วย : บาท			
	ยอดคงเหลือ ณ วันที่ 1 มกราคม 2563	กระแสเงินสดเพิ่ม (ลด)*	รายการที่ไม่ใช่เงินสด เพิ่มขึ้น การแปลงค่า อัตราแลกเปลี่ยน	ยอดคงเหลือ ณ วันที่ 31 ธันวาคม 2563
หนี้สินตามสัญญาปรับโครงสร้างหนี้	345,602,413.46	(4,370,000.00)	-	341,232,413.46
หนี้สินตามสัญญาเช่า	7,960,880.27	(22,543,710.95)	94,504,976.90	79,922,146.22
รวม	353,563,293.73	(26,913,710.95)	94,504,976.90	421,154,559.68

*กระแสเงินสดจากกิจกรรมจัดหาเงินสุทธิรวมจำนวนเงินสดรับและเงินสดชำระคืนในงบกระแสเงินสด



26. ภาระผูกพัน

26.1 นอกจากหนี้สินที่ปรากฏในงบการเงินแล้ว บริษัทยังมีภาระผูกพันกับธนาคาร ดังนี้

	ล้านบาท	
	2564	2563
หนังสือค้ำประกันที่ออกโดยธนาคาร	2.71	2.71
สัญญาขายสินค้า	8.67	8.67

26.2 ณ วันที่ 31 ธันวาคม 2564 และ 2563 บริษัทมีภาระผูกพันตามสัญญาต่าง ๆ ดังนี้

	ล้านบาท	
	2564	2563
ภาระผูกพันกับกิจการอื่น		
จำชำระ		
ภายใน 1 ปี	0.58	2.17
มากกว่า 1 ปี แต่ไม่เกิน 5 ปี	0.19	0.03

26.3 ณ วันที่ 31 ธันวาคม 2564 และ ณ วันที่ 31 ธันวาคม 2563 บริษัทมีภาระผูกพันที่ตกลงไว้ในสัญญาเพื่อให้ได้มาซึ่งสินทรัพย์ จำนวน 0.94 ล้านบาท และ 1.95 ล้านบาท ตามลำดับ

26.4 ณ วันที่ 31 ธันวาคม 2564 และ ณ วันที่ 31 ธันวาคม 2563 บริษัทมีภาระผูกพันตามสัญญาขายสินค้ากับองค์กรสาธารณกุศลสองแห่งโดยมีเงินประกันสัญญาจำนวน 1.95 ล้านบาท และ 0.00 ล้านบาท ตามลำดับ แสดงไว้ในลูกหนี้อื่น (ตามหมายเหตุข้อ 5) และมีเงินรับล่วงหน้าค่าสินค้า จำนวน 1.40 ล้านบาท และ 3.58 ล้านบาท ตามลำดับ แสดงไว้ในเจ้าหนี้อื่น (ตามหมายเหตุข้อ 16)

27. เครื่องมือทางการเงิน

27.1 นโยบายการบริหารความเสี่ยงทางการเงิน

บริษัทมีความเสี่ยงอันเนื่องมาจากการเปลี่ยนแปลงของอัตราดอกเบี้ยและอัตราแลกเปลี่ยนในตลาดและจากการที่คู่สัญญาไม่ปฏิบัติตามสัญญาซึ่งบริษัทจะพิจารณาใช้เครื่องมือทางการเงินที่เหมาะสมเพื่อป้องกันความเสี่ยงดังกล่าว อย่างไรก็ตาม บริษัทไม่มีนโยบายที่จะถือหรือออกเครื่องมือทางการเงินเพื่อการเก็งกำไรหรือเพื่อการค้า



27.2 ความเสี่ยงด้านอัตราดอกเบี้ย

ความเสี่ยงด้านอัตราดอกเบี้ยเกิดจากการเปลี่ยนแปลงของอัตราดอกเบี้ยในอนาคตซึ่งจะมีผลกระทบต่อการดำเนินงานและกระแสเงินสดของบริษัท ซึ่งบริษัทมิได้ใช้ตราสารอนุพันธ์ทางการเงินเพื่อป้องกันความเสี่ยงดังกล่าว อย่างไรก็ตาม ฝ่ายบริหารของบริษัทเชื่อว่าจะไม่มีผลกระทบอย่างมีสาระสำคัญต่องบการเงินของบริษัทโดยบริษัทมีสินทรัพย์ทางการเงินและหนี้สินทางการเงินที่เป็ดต่อมีความเสี่ยงจากอัตราดอกเบี้ย ดังนี้

ณ วันที่ 31 ธันวาคม 2564					
	มีอัตราดอกเบี้ยลอยตัว	มีอัตราดอกเบี้ยคงที่	ไม่มีดอกเบี้ย	รวม	อัตราดอกเบี้ยร้อยละต่อปี
	บาท	บาท	บาท	บาท	
สินทรัพย์ทางการเงิน					
เงินสดและรายการเทียบเท่าเงินสด	35,172,933.86	-	12,332,358.91	47,505,292.77	0.13 - 0.25
ลูกหนี้การค้าและลูกหนี้อื่น	-	-	140,296,178.02	140,296,178.02	-
เงินฝากประจำที่คิดการะค้าประกัน	-	11,417,565.88	-	11,417,565.88	0.13
หนี้สินทางการเงิน					
เจ้าหนี้การค้าและเจ้าหนี้อื่น	-	-	143,551,944.77	143,551,944.77	-
หนี้สินตามสัญญาปรับปรุงโครงสร้างหนี้	322,424,627.68	-	-	322,424,627.68	5.25
หนี้สินตามสัญญาเช่า	-	16,028,984.76	-	16,028,984.76	3.25 - 6.54
ณ วันที่ 31 ธันวาคม 2563					
	มีอัตราดอกเบี้ยลอยตัว	มีอัตราดอกเบี้ยคงที่	ไม่มีดอกเบี้ย	รวม	อัตราดอกเบี้ยร้อยละต่อปี
	บาท	บาท	บาท	บาท	
สินทรัพย์ทางการเงิน					
เงินสดและรายการเทียบเท่าเงินสด	71,651,462.00	-	5,994,039.18	77,645,501.18	0.13 - 0.25
ลูกหนี้การค้าและลูกหนี้อื่น	-	-	180,138,342.94	180,138,342.94	-
เงินฝากประจำที่คิดการะค้าประกัน	-	11,376,846.92	-	11,376,846.92	0.20
หนี้สินทางการเงิน					
เจ้าหนี้การค้าและเจ้าหนี้อื่น	-	-	154,967,079.20	154,967,079.20	-
หนี้สินตามสัญญาปรับปรุงโครงสร้างหนี้	341,232,413.46	-	-	341,232,413.46	5.25
หนี้สินตามสัญญาเช่า	-	79,922,146.22	-	79,922,146.22	3.25 - 6.54

27.3 ความเสี่ยงด้านการให้สินเชื่อ

บริษัทมีความเสี่ยงด้านการให้สินเชื่อที่เกี่ยวข้องกับลูกหนี้การค้าและลูกหนี้อื่น ฝ่ายบริหารควบคุมความเสี่ยงนี้โดยการกำหนดให้มีนโยบายและวิธีการในการควบคุมสินเชื่อที่เหมาะสม ดังนั้น บริษัทจึงไม่คาดว่าจะได้รับความเสียหายที่เป็นสาระสำคัญจากการให้สินเชื่อ นอกจากนี้ การให้สินเชื่อของบริษัทไม่มีการกระจุกตัวเนื่องจากมีฐานของลูกค้าที่หลากหลายและมีอยู่จำนวนมาก รายงานเงินสูงสุดที่บริษัทอาจต้องสูญเสียจากการให้สินเชื่อคือมูลค่าตามบัญชีของลูกค้าที่แสดงอยู่ในงบแสดงฐานะการเงิน

27.4 ความเสี่ยงด้านอัตราแลกเปลี่ยน

บริษัทมีความเสี่ยงจากอัตราแลกเปลี่ยนเงินตราต่างประเทศ เนื่องจากบริษัทมีเจ้าหนี้การค้าค่าซื้อสินค้าเป็นสกุลเงินต่างประเทศ



27.5 มูลค่ายุติธรรม

การวัดมูลค่ายุติธรรมของเครื่องมือทางการเงิน

บริษัทใช้วิธีราคาตลาดในการวัดมูลค่ายุติธรรมของสินทรัพย์และหนี้สินซึ่งมาตรฐานการรายงานทางการเงินที่เกี่ยวข้องกำหนดให้ต้องวัดมูลค่าด้วยมูลค่ายุติธรรม ยกเว้นในกรณีที่ไม่มีตลาดที่มีสภาพคล่อง หรือไม่สามารถหาราคาเสนอซื้อขายในตลาดที่มีสภาพคล่องได้ บริษัทจะใช้วิธีราคาทุนหรือวิธีรายได้ในการวัดมูลค่ายุติธรรมของสินทรัพย์และหนี้สินดังกล่าวแทน

ลำดับชั้นของมูลค่ายุติธรรมของเครื่องมือทางการเงิน

- ระดับที่ 1 ใช้ข้อมูลราคาเสนอซื้อขาย (ไม่ต้องปรับปรุง) ในตลาดที่มีสภาพคล่องสำหรับสินทรัพย์หรือหนี้สินอย่างเดียว
- ระดับที่ 2 ใช้ข้อมูลอื่นนอกเหนือจากราคาเสนอซื้อขายซึ่งรวมอยู่ในระดับ 1 ที่สามารถสังเกตได้โดยตรง (ได้แก่ ข้อมูลราคาตลาด) หรือโดยอ้อม (ได้แก่ ข้อมูลที่คำนวณมาจากราคาตลาด) สำหรับสินทรัพย์นั้นหรือหนี้สินนั้น
- ระดับที่ 3 ใช้ข้อมูลที่ไม่สามารถสังเกตได้ เช่น ข้อมูลเกี่ยวกับกระแสเงินในอนาคตที่กิจการประมาณขึ้น

ณ วันที่ 31 ธันวาคม 2564 และ 2563 บริษัทมีสินทรัพย์และหนี้สินที่วัดมูลค่าด้วยมูลค่ายุติธรรม แยกแสดงตามลำดับชั้นของมูลค่ายุติธรรม ดังนี้

ณ วันที่ 31 ธันวาคม 2564 (บาท)				
	ระดับที่ 1	ระดับที่ 2	ระดับที่ 3	รวม
สินทรัพย์				
ที่ดิน - เพื่อใช้ในการดำเนินงาน	-	118,162,600.00	-	118,162,600.00
- เพื่อการเพาะปลูก	-	33,750,000.00	-	33,750,000.00
	-	151,912,600.00	-	151,912,600.00
ณ วันที่ 31 ธันวาคม 2563 (บาท)				
	ระดับที่ 1	ระดับที่ 2	ระดับที่ 3	รวม
สินทรัพย์				
ที่ดิน - เพื่อใช้ในการดำเนินงาน	-	134,343,458.00	-	134,343,458.00
- เพื่อการเพาะปลูก	-	33,543,250.00	-	33,543,250.00
	-	167,886,708.00	-	167,886,708.00



ณ วันที่ 31 ธันวาคม 2564 และ 2563 มีสินทรัพย์และหนี้สินทางการเงินที่ไม่ได้วัดมูลค่าด้วยมูลค่า
ยุติธรรม (เปิดเผยมูลค่ายุติธรรม) แยกแสดงตามลำดับชั้นของมูลค่ายุติธรรม ดังนี้

		มูลค่ายุติธรรม ณ วันที่ 31 ธันวาคม 2564 (บาท)				
		ราคาทุน	ระดับที่ 1	ระดับที่ 2	ระดับที่ 3	รวม
สินทรัพย์						
ที่ดิน - ไม่ได้ใช้ดำเนินงาน	99,136,660.98	-	88,790,000.00	-	-	88,790,000.00
	<u>99,136,660.98</u>	<u>-</u>	<u>88,790,000.00</u>	<u>-</u>	<u>-</u>	<u>88,790,000.00</u>
		มูลค่ายุติธรรม ณ วันที่ 31 ธันวาคม 2563 (บาท)				
		ราคาทุน	ระดับที่ 1	ระดับที่ 2	ระดับที่ 3	รวม
สินทรัพย์						
ที่ดิน - ไม่ได้ใช้ดำเนินงาน	99,136,660.98	-	308,861,200.00	-	-	308,861,200.00
	<u>99,136,660.98</u>	<u>-</u>	<u>308,861,200.00</u>	<u>-</u>	<u>-</u>	<u>308,861,200.00</u>

ในระหว่างปีไม่มีการเปลี่ยนแปลงการจัดประเภทของสินทรัพย์ทางการเงิน

28. การบริหารจัดการทุน

วัตถุประสงค์ในการบริหารจัดการทุนที่สำคัญของบริษัท คือ การจัดให้มีโครงสร้างทางการเงินที่เหมาะสมและการดำรงไว้ซึ่งความสามารถในการดำเนินธุรกิจอย่างต่อเนื่อง

ตามงบแสดงฐานะการเงิน ณ วันที่ 31 ธันวาคม 2564 และ 2563 บริษัทมีอัตราส่วนหนี้สินต่อทุนเท่ากับ 1.84 : 1 และ 2.46 : 1 ตามลำดับ

29. การอนุมัติข้อมูลทางการเงิน

งบการเงินได้รับอนุมัติให้ออกโดยกรรมการผู้มีอำนาจของบริษัท เมื่อวันที่ 18 เมษายน 2565

เอกสาร แนบ



รายละเอียดเกี่ยวกับกรรมการ ผู้บริหาร และเลขานุการบริษัท

1. ข้อมูลของกรรมการ ผู้บริหาร และเลขานุการบริษัท (ณ วันที่ 31 ธันวาคม 2564)

1.1 รายละเอียดของกรรมการ ผู้บริหาร และเลขานุการบริษัท ตามตารางดังนี้

ชื่อ-สกุล / ตำแหน่ง	อายุ (ปี)	คุณวุฒิทางการศึกษา / ประวัติอบรม	สัดส่วน การถือหุ้น ในบริษัท (%)	ความสัมพันธ์ทางครอบครัว ระหว่าง กรรมการและผู้บริหาร	ประสบการณ์การทำงาน		
					ช่วงเวลา	ตำแหน่ง	ชื่อหน่วยงาน / บริษัท / ประเภทธุรกิจ
นายสุธรรม โตทับเที่ยง ประธานกรรมการบริษัท	76	- มัธยมศึกษาตอนปลาย โรงเรียนตรังวิทยา	0.60	พี่ชาย นายสุรินทร์ โตทับเที่ยง นางสาวจรี โตทับเที่ยง นางจุฬา หวังศิริเลิศ นางจรัตน์ มนะะสุทธิ นางสาวสุนีย์ โตทับเที่ยง นางสาวศิริพร โตทับเที่ยง	2518 - ปัจจุบัน 2557 - ปัจจุบัน	กรรมการบริษัท กรรมการบริษัท	บจก.กว้างไพศาล บจก.ยิ่งโต
นางสาวจรี โตทับเที่ยง - กรรมการบริษัท - กรรมการบริหาร - ผู้อำนวยการฝ่ายการเงิน	70	- มัธยมศึกษาตอนปลาย โรงเรียนสตรีประทีปวิทย	0.21	น้องสาว นายสุธรรม โตทับเที่ยง นายสุรินทร์ โตทับเที่ยง พี่สาว นางจุฬา หวังศิริเลิศ นางจรัตน์ มนะะสุทธิ นางสาวสุนีย์ โตทับเที่ยง นางสาวศิริพร โตทับเที่ยง	2557 - ปัจจุบัน 2558 - ปัจจุบัน	กรรมการบริษัท กรรมการบริษัท	บจก.ยิ่งโต บจก.กว้างไพศาล



ชื่อ-สกุล / ตำแหน่ง	อายุ (ปี)	คุณวุฒิทางการศึกษา / ประวัติอบรม	สัดส่วน การถือหุ้น ในบริษัท (%)	ความสัมพันธ์ทางครอบครัว ระหว่าง กรรมการและผู้บริหาร	ประสบการณ์การทำงาน		
					ช่วงเวลา	ตำแหน่ง	ชื่อหน่วยงาน / บริษัท / ประเภทธุรกิจ
นางสุวรรณี โตทับเที่ยง - กรรมการบริษัท - กรรมการบริหาร - ผู้อำนวยการฝ่ายจัดซื้อ	64	- มัธยมศึกษาตอนปลาย โรงเรียนบดินทรเดชา (สิงห์ สิงหเสนี)	0.20	คู่สมรส นายสวัสดิ์ โตทับเที่ยง ซึ่งเป็นน้องชาย นายสุธรรม โตทับเที่ยง			
นางจุฬา หวังศิริเลิศ กรรมการบริษัท	65	- ประกาศนียบัตรวิชาชีพ สาขาอาหารและโภชนาการ อาชีวศึกษาตรัง - หลักสูตรการบัญชี โรงเรียนเล็กการบัญชี	0.21	น้องสาว นายสุธรรม โตทับเที่ยง นายสุรินทร์ โตทับเที่ยง นางสาวจรี โตทับเที่ยง พี่สาว นางจรัตน์ มະนะสุทธิ นางสาวสุนีย์ โตทับเที่ยง นางสาวศิริพร โตทับเที่ยง		ประกอบอาชีพในด้าน การเงินและการบัญชี เป็นเวลา 38 ปี	บริษัทอุตสาหกรรม อาหารและขนส่ง ทั้งสิ้น 7 บริษัท
นางจรัตน์ มະนะสุทธิ รองประธานกรรมการบริษัท	63	- ปริญญาตรี บริหารธุรกิจการเงิน มหาวิทยาลัยธุรกิจบัณฑิต	0.41	น้องสาว นายสุธรรม โตทับเที่ยง นายสุรินทร์ โตทับเที่ยง นางสาวจรี โตทับเที่ยง นางจุฬา หวังศิริเลิศ พี่สาว นางสาวสุนีย์ โตทับเที่ยง นางสาวศิริพร โตทับเที่ยง	2530 - 2549 2553 - ปัจจุบัน 2553 - ปัจจุบัน	ผู้จัดการฝ่ายจัดซื้อ ผู้อำนวยการฝ่ายบัญชี และการเงิน ผู้อำนวยการฝ่ายบัญชี และการเงิน	บมจ.ผลิตภัณฑ์อาหาร กว้างไพศาล บจก.โตโยต้าเมืองตรัง บจก.โตโยต้าเมืองตรัง ยูสคาร์



ชื่อ-สกุล / ตำแหน่ง	อายุ (ปี)	คุณวุฒิทางการศึกษา / ประวัติอบรม	สัดส่วน การถือหุ้น ในบริษัท (%)	ความสัมพันธ์ทางครอบครัว ระหว่าง กรรมการและผู้บริหาร	ประสบการณ์การทำงาน		
					ช่วงเวลา	ตำแหน่ง	ชื่อหน่วยงาน / บริษัท / ประเภทธุรกิจ
นางสาวสุนีย์ โตทับเที่ยง - กรรมการบริษัท - กรรมการบริหาร - ผู้อำนวยการฝ่ายบัญชี - เลขานุการบริษัท	59	- ปริญญาตรี บริหารธุรกิจ มหาวิทยาลัยอัสสัมชัญ	0.08	น้องสาว นายสุธรรม โตทับเที่ยง นายสุรินทร์ โตทับเที่ยง นางสาวจรี โตทับเที่ยง นางจุฬา หวังศิริเลิศ นางจรัตน์ มະนะสุทธิ พี่สาว นางสาวศิริพร โตทับเที่ยง	2550 - 2556 2560 - ปัจจุบัน	ผู้ช่วยฝ่ายบัญชี ผู้จัดการฝ่ายบัญชี	บมจ.ผลิตภัณฑ์อาหาร กว้างไพศาล บจก.กว้างไพศาล
นางสาวศิริพร โตทับเที่ยง - กรรมการบริษัท - กรรมการผู้จัดการ	57	- ปริญญาตรี บริหารธุรกิจ มหาวิทยาลัยรามคำแหง	0.08	น้องสาว นายสุธรรม โตทับเที่ยง นายสุรินทร์ โตทับเที่ยง นางสาวจรี โตทับเที่ยง นางจุฬา หวังศิริเลิศ นางจรัตน์ มະนะสุทธิ นางสาวสุนีย์ โตทับเที่ยง	2557 - ปัจจุบัน 2558 - ปัจจุบัน	กรรมการบริษัท กรรมการบริษัท	บจก.กว้างไพศาล บจก.คอนสแตนท์ แอดเวอร์ไทซิ่ง
นายเสริมสันต์ สิ้นสุข กรรมการบริษัท	41	- ปริญญาตรี บริหารธุรกิจ มหาวิทยาลัยกรุงเทพ	0.14	-			



ชื่อ-สกุล / ตำแหน่ง	อายุ (ปี)	คุณวุฒิทางการศึกษา / ประวัติอบรม	สัดส่วน การถือหุ้น ในบริษัท (%)	ความสัมพันธ์ทางครอบครัว ระหว่าง กรรมการและผู้บริหาร	ประสบการณ์การทำงาน		
					ช่วงเวลา	ตำแหน่ง	ชื่อหน่วยงาน / บริษัท / ประเภทธุรกิจ
นางสาวยุพพร จันทรแท้ชัย - กรรมการบริษัท - กรรมการอิสระ	62	<ul style="list-style-type: none"> - นิติศาสตรบัณฑิต มหาวิทยาลัยรามคำแหง - นิติศาสตรมหาบัณฑิต สาขากฎหมายธุรกิจ คณะนิติศาสตร์ มหาวิทยาลัยธรรมศาสตร์ - ประกาศนียบัตรทางกฎหมายธุรกิจ คณะนิติศาสตร์ มหาวิทยาลัยธรรมศาสตร์ - ประกาศนียบัตรบัณฑิตทางกฎหมาย ธุรกิจ สาขากฎหมายการบริหาร ความเสี่ยงและการประกันภัย คณะนิติศาสตร์ มหาวิทยาลัยธรรมศาสตร์ - ประกาศนียบัตรบัณฑิตทางกฎหมาย ธุรกิจ สาขากฎหมายการบริหาร ความเสี่ยงและการประกันภัย คณะนิติศาสตร์ มหาวิทยาลัยธรรมศาสตร์ - English For Business Lawyers Program มหาวิทยาลัยธรรมศาสตร์ - Corporate Secretary Development Program จุฬาลงกรณ์มหาวิทยาลัย - Directors Certification Program (DCP) 2/2000 สมาคมส่งเสริมสถาบัน กรรมการบริษัทไทย (IOD) 	-	-	2551 - 2557 2558 - 2562	<p>ผู้จัดการสำนักกรรมการ และเลขานุการ คณะกรรมการบริษัท ที่ปรึกษา</p> <p>สำนักกรรมการ และรักษาการผู้จัดการ สำนักส่งเสริมจริยธรรม</p>	บมจ.แอล.พี.เอ็น. ดีเวลลอปเม้นท์



ชื่อ-สกุล / ตำแหน่ง	อายุ (ปี)	คุณวุฒิทางการศึกษา / ประวัติอบรม	สัดส่วน การถือหุ้น ในบริษัท (%)	ความสัมพันธ์ทางครอบครัว ระหว่าง กรรมการและผู้บริหาร	ประสบการณ์การทำงาน		
					ช่วงเวลา	ตำแหน่ง	ชื่อหน่วยงาน / บริษัท / ประเภทธุรกิจ
		<ul style="list-style-type: none"> - Board Reporting Program (BRP) 20/2010 สมาคมส่งเสริมสถาบันกรรมการบริษัทไทย (IOD) - Anti-Corruption: The Practical Guide (ACPG) 10/2014 สมาคมส่งเสริมสถาบันกรรมการบริษัทไทย (IOD) 					
ผศ.ดร.ศรัณยพงศ์ เทียงธรรม - กรรมการบริษัท - กรรมการอิสระ	52	<ul style="list-style-type: none"> - ปริญญาตรี สาขาเศรษฐศาสตร์ - ปริญญาโท สาขาบริหารธุรกิจ (การตลาด) - ปริญญาเอก สาขาการจัดการนวัตกรรมและธุรกิจเทคโนโลยี - Director Accreditation Program (DAP)142/2017 สมาคมส่งเสริมสถาบันกรรมการบริษัทไทย (IOD) - Board Nomination and Compensation Program (BNCP) 09/2020 สมาคมส่งเสริมสถาบันกรรมการบริษัทไทย (IOD) 	-	-	2540 - ปัจจุบัน 2561 - ปัจจุบัน	อาจารย์ประจำ คณะบริหารธุรกิจ กรรมการอิสระ/ กรรมการตรวจสอบ/ กรรมการสรรหาและ พิจารณาค่าตอบแทน และประธานกรรมการ บริหารความเสี่ยง	มหาวิทยาลัยกรุงเทพ บมจ.ออคोटอร์ป โฮลดิ้ง



ชื่อ-สกุล / ตำแหน่ง	อายุ (ปี)	คุณวุฒิทางการศึกษา / ประวัติอบรม	สัดส่วน การถือหุ้น ในบริษัท (%)	ความสัมพันธ์ทางครอบครัว ระหว่าง กรรมการและผู้บริหาร	ประสบการณ์การทำงาน		
					ช่วงเวลา	ตำแหน่ง	ชื่อหน่วยงาน / บริษัท / ประเภทธุรกิจ
ดร.ภัทร จี้งานต์กุล - กรรมการบริษัท - กรรมการอิสระ	42	- ปริญญาตรี บริหารธุรกิจบัณฑิต จุฬาลงกรณ์มหาวิทยาลัย - ปริญญาโท ศิลปศาสตรมหาบัณฑิต มหาวิทยาลัยรามคำแหง - ปริญญาโท MBA มหาวิทยาลัยธรรมศาสตร์ - ปริญญาเอก รัฐประศาสนศาสตร ดุุษฎีบัณฑิต มหาวิทยาลัยกรุงเทพ ธนบุรี	-	-	2561 - 1 ก.ย. 2564 2564 - ปัจจุบัน	กรรมการอิสระ กรรมการตรวจสอบ กรรมการผู้จัดการ	บมจ.หลักทรัพย์ คันทรี กรู๊ป บจก.ชาลูดี้ คอร์ปอเรชั่น
นายอรรคชัย สว่างไพศาลกุล - กรรมการบริษัท - กรรมการอิสระ	45	- เนติบัณฑิตไทย สำนักอบรมศึกษา กฎหมายแห่งเนติบัณฑิตยสภา - นิติศาสตรบัณฑิต มหาวิทยาลัยรามคำแหง	-	-	2559 - 2563 2563 - ปัจจุบัน	ผู้จัดการฝ่ายกฎหมาย ทนายความ	บจก.เศรษฐกิจ บจก.ชนะ บิสซิเนส แอนด์ อินเตอร์ลอร์
นายสุรินทร์ โตทับเที่ยง กรรมการบริษัท	72	- อุดสาหกรรมศาสตรดุุษฎีบัณฑิต กิตติมศักดิ์ สถาบันเทคโนโลยี พระจอมเกล้าพระนครเหนือ - วิทยาศาสตร์บัณฑิตกิตติมศักดิ์ สถาบันเทคโนโลยีราชมงคล	1.0 คู่สมรส (0.20)	น้องชาย นายสุธรรม โตทับเที่ยง พี่ชาย นางสาวจรี โตทับเที่ยง นางจุฬา หวังศิริเลิศ นางจรัตน์ มะนะสุทธิ	2522 - 2547 2547 - 2564 2557 - 2563	ประธานกรรมการบริหาร ประธานกรรมการ ประธานเจ้าหน้าที่บริหาร (สิ้นสุดเมื่อวันที่ 16 ธันวาคม 2563)	บมจ.ผลิตภัณฑ์อาหาร กว้างไพศาล



ชื่อ-สกุล / ตำแหน่ง	อายุ (ปี)	คุณวุฒิทางการศึกษา / ประวัติอบรม	สัดส่วน การถือหุ้น ในบริษัท (%)	ความสัมพันธ์ทางครอบครัว ระหว่าง กรรมการและผู้บริหาร	ประสบการณ์การทำงาน		
					ช่วงเวลา	ตำแหน่ง	ชื่อหน่วยงาน / บริษัท / ประเภทธุรกิจ
		- Director Accreditation Program (DAP) สมาคมส่งเสริมสถาบันกรรมการบริษัทไทย (IOD)		นางสาวสุนีย์ โตทับเที่ยง นางสาวศิริพร โตทับเที่ยง บิดา นายไกรสิน โตทับเที่ยง นายไกรฤทธิ์ โตทับเที่ยง			
นายไกรสิน โตทับเที่ยง กรรมการบริษัท	43	- เศรษฐศาสตรบัณฑิต สาขาการเงิน มหาวิทยาลัยธรรมศาสตร์ - เศรษฐศาสตรมหาบัณฑิต สาขาสังแวดล้อมและทรัพยากรธรรมชาติ จุฬาลงกรณ์มหาวิทยาลัย - พานิชยศาสตรมหาบัณฑิต สาขาการตลาด มหาวิทยาลัยธรรมศาสตร์ - Director Accreditation Program (DAP) สมาคมส่งเสริมสถาบัน กรรมการบริษัทไทย (IOD)	13.89	บุตรชาย นายสุนันท์ โตทับเที่ยง พี่ชาย นายไกรฤทธิ์ โตทับเที่ยง	2552 - ปัจจุบัน 2558 - 2564 2560 - 2564	กรรมการ ประธานกรรมการบริหาร กรรมการผู้จัดการ	บมจ.ผลิตภัณฑอาหาร กว้างไพศาล
นายไกรฤทธิ์ โตทับเที่ยง กรรมการบริษัท	36	- ศิลปศาสตรบัณฑิต สาขาเศรษฐศาสตร์ ภาควิชาภาษาอังกฤษ จุฬาลงกรณ์มหาวิทยาลัย	0.98	บุตรชาย นายสุนันท์ โตทับเที่ยง	2552 - 2557 2558 - 2564	ผู้ช่วยผู้อำนวยการ ฝ่ายธุรกิจพิเศษ ผู้อำนวยการฝ่ายขาย	บมจ.ผลิตภัณฑอาหาร กว้างไพศาล



ชื่อ-สกุล / ตำแหน่ง	อายุ (ปี)	คุณวุฒิทางการศึกษา / ประวัติอบรม	สัดส่วน การถือหุ้น ในบริษัท (%)	ความสัมพันธ์ทางครอบครัว ระหว่าง กรรมการและผู้บริหาร	ประสบการณ์การทำงาน		
					ช่วงเวลา	ตำแหน่ง	ชื่อหน่วยงาน / บริษัท / ประเภทธุรกิจ
		- Bachelor of Arts Degree-Economics (International Program) Chulalongkorn University		น้องชาย นายไกรสิน โตทับเที่ยง	2563 - 2564	กรรมการ (ได้รับแต่งตั้ง เมื่อวันที่ 16 มิถุนายน 2563)	
พล.ต.อ.ชาญ รัตนธรรม - กรรมการอิสระ - ประธานกรรมการตรวจสอบ	86	- วิทยาศาสตร์บัณฑิต โรงเรียนนายร้อยพระจุลจอมเกล้า - Director Accreditation Program (DAP) สมาคมส่งเสริมสถาบันกรรมการ บริษัทไทย (IOD)	-	-	2537 - ปัจจุบัน	กรรมการอิสระ ประธานกรรมการ ตรวจสอบ	บมจ.ผลิตภัณฑ์อาหาร กว้างไพศาล
นพ.วารินทร์ ตันท์สุภาศิริ - กรรมการอิสระ - กรรมการตรวจสอบ	82	- ปริญญาแพทยศาสตรบัณฑิต คณะแพทยศาสตร์ศิริราชพยาบาล มหาวิทยาลัยแพทยศาสตร์ - ประกาศนียบัตรชั้นสูงทางวิทยาศาสตร์ การแพทย์คลินิก สาขาศัลยศาสตร์ บัณฑิตวิทยาลัย - วุฒิบัตรเป็นผู้มีความรู้ความชำนาญ ในการประกอบวิชาชีพเวชกรรม สาขาศัลยศาสตร์ แพทย์สภา - ปริญญาวิทยาศาสตรดุษฎีบัณฑิต กิตติมศักดิ์ สาขาวิทยาศาสตร์การกีฬา มหาวิทยาลัยมหิดล	-	-	2553 - ปัจจุบัน	กรรมการอิสระ กรรมการตรวจสอบ	บมจ.ผลิตภัณฑ์อาหาร กว้างไพศาล



ชื่อ-สกุล / ตำแหน่ง	อายุ (ปี)	คุณวุฒิทางการศึกษา / ประวัติอบรม	สัดส่วน การถือหุ้น ในบริษัท (%)	ความสัมพันธ์ทางครอบครัว ระหว่าง กรรมการและผู้บริหาร	ประสบการณ์การทำงาน		
					ช่วงเวลา	ตำแหน่ง	ชื่อหน่วยงาน / บริษัท / ประเภทธุรกิจ
นางจิรภรณ์ ศุภศรี - กรรมการอิสระ - กรรมการตรวจสอบ	45	- บริหารธุรกิจบัณฑิต สาขาบัญชี มหาวิทยาลัยรามคำแหง - บริหารธุรกิจมหาบัณฑิต สาขาบริหารธุรกิจ มหาวิทยาลัยรามคำแหง	-	-	2552 - ปัจจุบัน 2557 - ปัจจุบัน	กรรมการ กรรมการอิสระ กรรมการตรวจสอบ	บจก.เคทูเอ็ม ออติติฟติง
นายทวีศักดิ์ นารายณ์ประทาน กรรมการบริษัท	61	- เศรษฐศาสตรบัณฑิต มหาวิทยาลัยเกษตรศาสตร์ - นิติศาสตรบัณฑิต มหาวิทยาลัยธรรมศาสตร์ - Director Accreditation Program (DAP) สมาคมส่งเสริมสถาบันกรรมการ บริษัทไทย (IOD)	0.0002	-	2537 - 2557 2550 - ปัจจุบัน 2551 - 2564 2558 - 2564	ผู้อำนวยการฝ่ายบริหาร ทั่วไป กรรมการ เลขานุการบริษัท ผู้อำนวยการสำนัก เจ้าหน้าที่ฝ่ายปฏิบัติการ	บมจ.ผลิตภัณฑอาหาร กว้างไพศาล
นายสุเมธ อูสาหะ กรรมการบริษัท	59	- บริหารธุรกิจบัณฑิต สาขาบัญชี มหาวิทยาลัยรามคำแหง	-	-	2544 - 2557 2558 - 2564 2559 - 2564	ผู้จัดการฝ่ายการเงินและ บัญชี (สนญ.) ผู้อำนวยการฝ่ายบัญชี กรรมการ	บมจ.ผลิตภัณฑอาหาร กว้างไพศาล



ชื่อ-สกุล / ตำแหน่ง	อายุ (ปี)	คุณวุฒิทางการศึกษา / ประวัติอบรม	สัดส่วน การถือหุ้น ในบริษัท (%)	ความสัมพันธ์ทางครอบครัว ระหว่าง กรรมการและผู้บริหาร	ประสบการณ์การทำงาน		
					ช่วงเวลา	ตำแหน่ง	ชื่อหน่วยงาน / บริษัท / ประเภทธุรกิจ
นางสาวมัลลิกา ไมตรีภิรมย์ กรรมการบริษัท	52	- วิทยาศาสตร์บัณฑิต สาขากายภาพบำบัด มหาวิทยาลัยรังสิต - บริหารธุรกิจ สาขาการตลาด มหาวิทยาลัยสุโขทัยธรรมมาธิราช - บริหารธุรกิจมหาบัณฑิต มหาวิทยาลัยหอการค้าไทย	0.0007	-	2548 - 2549	ผู้จัดการฝ่ายขาย ห้างสรรพสินค้า	บมจ.ผลิตภัณฑ์อาหาร กว้างไพศาล
					2549 - 2557	ผู้จัดการฝ่ายขายธุรกิจ พิเศษ	
					2557 - 2564	ผู้อำนวยการฝ่ายการเงิน	
					2559 - 2564	กรรมการ	
นายไกรลาภ โตทับเที่ยง กรรมการบริษัท	39	- วิทยาศาสตร์บัณฑิต สาขาวิทยาการคอมพิวเตอร์ มหาวิทยาลัยธรรมศาสตร์	0.21	บุตรชาย นางสุวรรณี โตทับเที่ยง	2564	ผู้อำนวยการโรงงาน	บมจ.ผลิตภัณฑ์อาหาร กว้างไพศาล



รายละเอียดเกี่ยวกับกรรมการของบริษัทย่อย

- บริษัทไม่มีบริษัทย่อย -



เอกสารแนบ 3

รายละเอียดเกี่ยวกับหัวหน้างานตรวจสอบภายใน และหัวหน้างานกำกับดูแลการปฏิบัติงานของบริษัท

- ไม่มี -



ทรัพย์สินที่ใช้ในการประกอบธุรกิจและรายละเอียดเกี่ยวกับรายการประเมินราคาทรัพย์สิน

ลักษณะสำคัญของทรัพย์สินถาวรหลักที่บริษัทใช้ในการประกอบธุรกิจ

บริษัท ผลิตภัณฑ์อาหารกว้างไพศาล จำกัด (มหาชน)

ที่ดิน อาคาร และเครื่องจักร - สุทธิ

ณ วันที่ 31 ธันวาคม 2564

รายการ	ลักษณะกรรมสิทธิ์	มูลค่า/ตามบัญชี (พันบาท)	ภาระผูกพัน
ที่ดินและส่วนปรับปรุงที่ดิน ที่ดินส่วนที่ตีราคาเพิ่ม - โฉนดที่ดิน 18 - น.ส.3 ก. - โฉนดที่ดิน 16 โฉนด	 บริษัทเป็นเจ้าของ บริษัทเป็นเจ้าของ บริษัทเป็นเจ้าของ	 134,439	ติดจำนองกับธนาคารกรุงไทย จำกัด (มหาชน) วงเงินจำนอง 610 ล้านบาท วงเงินจำนอง 5 ล้านบาท วงเงินจำนอง 80 ล้านบาท
อาคาร - พร้อมที่ดิน 18 โฉนด	 บริษัทเป็นเจ้าของ	 37,291	ติดจำนองกับธนาคารกรุงไทย จำกัด (มหาชน) วงเงินจำนอง 610 ล้านบาท
เครื่องจักรและอุปกรณ์ - จำนวน 76 เครื่อง	 บริษัทเป็นเจ้าของ	 53,694	ติดจำนองกับธนาคารกรุงไทย จำกัด (มหาชน) วงเงินจำนอง 134.80 ล้านบาท
เครื่องมือเครื่องใช้และเครื่องตกแต่ง	บริษัทเป็นเจ้าของ	26,673	ไม่มีภาระผูกพัน
ยานพาหนะ	บริษัทเป็นเจ้าของ	2,055	ไม่มีภาระผูกพัน
ที่ดินเพื่อการเพาะปลูกปาล์มน้ำมัน - โฉนดที่ดิน 19 โฉนด	 บริษัทเป็นเจ้าของ	 33,543	 ไม่มีภาระผูกพัน
รวม		287,695	



ณ วันที่ 31 ธันวาคม 2564 บริษัทมีสินทรัพย์ภายใต้สัญญาเช่าซื้อประเภทยานพาหนะ มูลค่าสุทธิตามบัญชีเป็นจำนวนเงิน 3,659,342 ล้านบาท โดยบริษัทจะได้รับโอนกรรมสิทธิ์ในสินทรัพย์ดังกล่าว เมื่อได้จ่ายชำระหนี้แก่เจ้าหนี้ตามสัญญาเช่าซื้อครบถ้วนแล้ว

ณ วันที่ 31 ธันวาคม 2564 บริษัทมีที่ดินราคาทุนเป็นเงิน 7.12 ล้านบาท มีมูลค่าตามบัญชีเป็นเงิน 4.30 ล้านบาท พร้อมสิ่งปลูกสร้างราคาทุนเป็นเงิน 211.36 ล้านบาท มีมูลค่าตามบัญชีเป็นเงิน 37.29 ล้านบาท และเครื่องจักรราคาทุนเป็นเงิน 317.23 ล้านบาท มีมูลค่าตามบัญชีเป็นเงิน 53.69 ล้านบาท บริษัทนำไปค้ำประกันหนี้สินตามสัญญาปรับโครงสร้างหนี้ รวมทั้งโอนผลประโยชน์ในการทำประกันภัยของสินทรัพย์ดังกล่าวให้กับสถาบันการเงิน



เอกสารแนบ 5

นโยบายและแนวปฏิบัติการกำกับดูแลกิจการฉบับเต็ม และจรรยาบรรณธุรกิจฉบับเต็มที่บริษัทได้จัดทำ

- ไม่มี -



รายงานความรับผิดชอบของคณะกรรมการบริษัทต่อรายงานทางการเงิน

คณะกรรมการบริษัทเป็นผู้รับผิดชอบต่อการเงินของบริษัท ผลิตภัณฑ์อาหารกว้างไพศาล จำกัด (มหาชน) ตลอดจนสารสนเทศทางการเงินที่ปรากฏในแบบ 56-1 One Report ทั้งนี้การเงินดังกล่าวจัดทำขึ้นตามมาตรฐานการบัญชีที่รับรองทั่วไป โดยใช้นโยบายบัญชีที่เหมาะสม และถือปฏิบัติอย่างสม่ำเสมอ โดยใช้ดุลยพินิจอย่างระมัดระวัง และประมาณการที่ดีที่สุดในการจัดทำ รวมทั้งได้มีการเปิดเผยข้อมูลสำคัญอย่างเพียงพอในหมายเหตุประกอบงบการเงิน

คณะกรรมการบริษัทตระหนักถึงความสำคัญในด้านความถูกต้องและโปร่งใสของงบการเงิน โดยจัดให้มีระบบควบคุมภายในที่เหมาะสมและมีประสิทธิภาพ จัดให้มีการเปิดเผยข้อมูลที่สำคัญอย่างเพียงพอในหมายเหตุประกอบงบการเงิน พร้อมทั้งคำอธิบายและการวิเคราะห์ เพื่อให้ความมั่นใจว่าการบันทึกข้อมูลทางบัญชีมีความถูกต้องครบถ้วน เพื่อประโยชน์สูงสุดของผู้ถือหุ้นและนักลงทุนในการใช้งบการเงิน

ในการนี้ คณะกรรมการบริษัทได้แต่งตั้งคณะกรรมการตรวจสอบซึ่งประกอบด้วยกรรมการอิสระ ณ วันที่ 31 ธันวาคม พ.ศ. 2564 มีกรรมการตรวจสอบจำนวน 3 คน คือ พลตำรวจเอกชาญ รัตนธรรม นายแพทย์วารินทร์ ตันท์ศุภศิริ และนางจิรภรณ์ ศุภศิริ โดยมีกรรมการตรวจสอบ คือ นางจิรภรณ์ ศุภศิริ เป็นบุคคลที่มีความรู้และประสบการณ์ในด้านบัญชีและการเงิน ทำหน้าที่สอบทานนโยบายการบัญชีและคุณภาพของรายงานทางการเงิน และระบบการควบคุมภายใน ซึ่งความเห็นของคณะกรรมการตรวจสอบเกี่ยวกับเรื่องนี้ปรากฏในรายงานของคณะกรรมการตรวจสอบ และแสดงไว้ในแบบ 56-1 One Report

คณะกรรมการบริษัทมีความเห็นว่า ระบบควบคุมภายในของบริษัทโดยรวมอยู่ในระดับที่น่าพอใจ และสามารถสร้างความเชื่อมั่นอย่างมีเหตุผลต่อความน่าเชื่อถือได้ของงบการเงินของบริษัท ณ วันที่ 31 ธันวาคม พ.ศ. 2564

(นายสุธรรม โตทับเที่ยง)
ประธานกรรมการบริษัท



รายงานคณะกรรมการตรวจสอบ

ตามที่ประชุมคณะกรรมการ บริษัท ผลิตภัณฑ์อาหารกว้างไพศาล จำกัด (มหาชน) ได้แต่งตั้งคณะกรรมการตรวจสอบของบริษัทต่อเนื่อง และได้กำหนดหน้าที่ความรับผิดชอบของคณะกรรมการตรวจสอบเป็นลายลักษณ์อักษรไว้ใน “กฎบัตรคณะกรรมการตรวจสอบ”

คณะกรรมการตรวจสอบ บริษัท ผลิตภัณฑ์อาหารกว้างไพศาล จำกัด (มหาชน) มีกรรมการจำนวน 3 ท่าน ได้แก่ พล.ต.อ.ชาญ รัตนธรรม เป็นประธานกรรมการตรวจสอบ, นายแพทย์วรินทร์ ตันตษ์สุภาศิริ และนางจิรภรณ์ สุภาศิริ เป็นกรรมการตรวจสอบ

ในปี 2564 คณะกรรมการตรวจสอบได้เริ่มปฏิบัติหน้าที่ โดยตระหนักถึงความรับผิดชอบในการดูแลให้มีการดำเนินงานตามนโยบายของคณะกรรมการบริษัทอย่างมีประสิทธิภาพและมีความโปร่งใส สามารถตรวจสอบการปฏิบัติงานได้ทุกขั้นตอน โดยไม่ก่อให้เกิดความขัดแย้งทางผลประโยชน์และไม่ขัดต่อข้อกำหนดกฎหมายและระเบียบต่างๆ ที่บริษัทต้องปฏิบัติตาม

ในปี 2564 คณะกรรมการตรวจสอบมีการประชุม โดยมีประเด็นที่เป็นสาระสำคัญ คือ

1. คณะกรรมการตรวจสอบ ได้มีบทบาทในการประสานและตรวจสอบด้านบัญชีการเงินกับฝ่ายจัดการและผู้สอบบัญชี และรับทราบผลการดำเนินงานจากรายงานงบการเงินที่ชัดเจนเป็นระยะทุกไตรมาส
2. คณะกรรมการตรวจสอบ ตรวจสอบ ติดตาม การแสดงข้อมูลในการกำกับดูแลกิจการ
3. คณะกรรมการตรวจสอบขอเสนอให้ฝ่ายจัดการควรจัดทำแผนธุรกิจและแผนการตลาดเพื่อกำหนดเป้าหมายและกลยุทธ์ทางธุรกิจ พร้อมทั้งจะได้ติดตามและประเมินผลได้อย่างถูกต้องชัดเจน ทั้งนี้ ฝ่ายบริหารจัดการได้ดำเนินการจัดทำแผนธุรกิจขึ้นแล้ว
4. ให้แนวทางในการปฏิบัติงานตรวจสอบภายในและเห็นชอบ
5. ให้ความเห็นชอบในการเสนอผู้สอบบัญชี และการเสนอค่าสอบบัญชีของผู้สอบบัญชีของบริษัทผ่านคณะกรรมการบริษัท และที่ประชุมสามัญผู้ถือหุ้น
6. ให้ความเห็นและติดตามธุรกรรมที่ฝ่ายจัดการดำเนินการอย่างมีนัยสำคัญ
7. ติดตามผลการดำเนินการทางกฎหมายและคดีความที่เกี่ยวข้อง

คณะกรรมการตรวจสอบมีความเห็นว่า มีพนักงานบางคนที่ทำให้บริษัทเสียหาย และเรื่องนี้ได้ฟ้องเป็นคดีไว้ที่ศาลแพ่งและศาลแรงงานกลาง โดยได้วินิจฉัยคดีเป็นที่สิ้นสุดแล้ว โดยให้จำเลยชดเชยค่าเสียหายที่เกิดขึ้น

ทั้งนี้ คณะกรรมการตรวจสอบมีความเห็นว่า การบริหารงานของกลุ่มผู้บริหารปัจจุบัน พยายามใช้หลักธรรมาภิบาลในการบริหารจัดการ ภายใต้ระบบควบคุมภายในระมัดระวังไม่ให้เห็นแก่ประโยชน์ของพวกเขาเพียงอย่างเดียว แต่ประสงค์จะรักษาประโยชน์ของผู้ถือหุ้นทั้งหมดเป็นบรรทัดฐาน



อย่างไรก็ตาม คณะกรรมการตรวจสอบที่มีข้าพเจ้าเป็นคณะกรรมการตรวจสอบในปี 2564 ได้รับทราบข้อมูลการตรวจสอบจากผู้ตรวจสอบภายในของบริษัท (Internal Audit) เพียงเดือนสิงหาคม 2564 และข้อมูลของผู้สอบบัญชี (Auditor) เพียงไตรมาสที่ 3 สิ้นสุดในวันที่ 30 กันยายน 2564 ที่มีนายสุรินทร์ โตทับเที่ยง เป็นประธานกรรมการ และนายไกรสิน โตทับเที่ยง เป็นกรรมการผู้จัดการ ดำรงตำแหน่งอยู่ในขณะนั้น ภายหลังจากที่มีการเปลี่ยนแปลงคณะกรรมการบริษัทและเปลี่ยนแปลงคณะผู้บริหารชุดใหม่ ที่มีนายสุธรรม โตทับเที่ยง เป็นประธานกรรมการ และนางสาวศิริพร โตทับเที่ยง เป็นกรรมการผู้จัดการ ข้าพเจ้าไม่สามารถเข้าไปรับทราบและตรวจสอบข้อมูลของบริษัทเพิ่มเติม จึงไม่สามารถให้ความเห็นได้ในช่วงเวลาดังกล่าว

(พล.ต.อ.ชาญ รัตนธรรม)

ประธานคณะกรรมการตรวจสอบ

วันที่ 10 มีนาคม 2565



วันที่ 10 มีนาคม 2565

เรื่อง ความเห็นระบบการควบคุมภายใน

เรียน คณะกรรมการกำกับหลักทรัพย์และตลาดหลักทรัพย์

ข้าพเจ้าขอแสดงความเห็นในฐานะคณะกรรมการตรวจสอบ เกี่ยวกับระบบการควบคุมภายในของบริษัท ผลิตภัณฑ์อาหารกว้างไพศาล จำกัด (มหาชน) ในปีที่ผ่านมายังไม่พบปัญหาเกี่ยวกับระบบการบริหารงาน โดยเจ้าหน้าที่ที่เกี่ยวข้องมีการปฏิบัติตามระบบการควบคุมภายในที่มีอยู่ รวมถึงขั้นตอนการอนุมัติรายการของบริษัท โดยคณะทำงานควบคุมภายใน (Internal Control) และผู้ตรวจสอบภายใน (Internal Audit) ได้รายงานให้คณะกรรมการตรวจสอบทราบถึงผลการตรวจสอบ และคณะกรรมการตรวจสอบจะได้ดำเนินการตรวจติดตามอย่างต่อเนื่อง

อย่างไรก็ตาม คณะกรรมการตรวจสอบ ที่มีข้าพเจ้าเป็นคณะกรรมการตรวจสอบในปี 2564 ได้รับทราบข้อมูลการตรวจสอบจากผู้ตรวจสอบภายในของบริษัท (Internal Audit) เพียงเดือนสิงหาคม 2564 และข้อมูลของผู้สอบบัญชี (Auditor) เพียงไตรมาสที่ 3 สิ้นสุดในวันที่ 30 กันยายน 2564 ที่มีนายสุรินทร์ โตทับเที่ยง เป็นประธานกรรมการ และนายไกรสิน โตทับเที่ยง เป็นกรรมการผู้จัดการ ดำรงตำแหน่งอยู่ในขณะนั้น ภายหลังจากที่มีการเปลี่ยนแปลงคณะกรรมการบริษัทและเปลี่ยนแปลงผู้บริหารชุดใหม่ ที่มีนายสุธรรม โตทับเที่ยง เป็นประธานกรรมการ และนางสาวศิริพร โตทับเที่ยง เป็นกรรมการผู้จัดการ ข้าพเจ้าไม่สามารถเข้าไปรับทราบและตรวจสอบข้อมูลของบริษัทเพิ่มเติม จึงไม่สามารถให้ความเห็นได้ในช่วงเวลาดังกล่าว

จึงเรียนมาเพื่อโปรดพิจารณา

ขอแสดงความนับถือ

(พล.ต.อ.ชาญ รัตนธรรม)

ประธานกรรมการตรวจสอบ



วันที่ 10 มีนาคม 2565

เรื่อง ความเห็นระบบการควบคุมภายใน

เรียน คณะกรรมการกำกับหลักทรัพย์และตลาดหลักทรัพย์

ข้าพเจ้าขอแสดงความเห็นในฐานะคณะกรรมการตรวจสอบ เกี่ยวกับระบบการควบคุมภายในของบริษัท ผลิตภัณฑ์อาหารกว้างไพศาล จำกัด (มหาชน) ในปีที่ผ่านมายังไม่พบปัญหาเกี่ยวกับระบบการบริหารงาน โดยเจ้าหน้าที่ที่เกี่ยวข้องมีการปฏิบัติตามระบบการควบคุมภายในที่มีอยู่ รวมถึงขั้นตอนการอนุมัติรายการของบริษัท โดยคณะกรรมการควบคุมภายใน (Internal Control) และผู้ตรวจสอบภายใน (Internal Audit) ได้รายงานให้คณะกรรมการตรวจสอบทราบถึงผลการตรวจสอบ และคณะกรรมการตรวจสอบจะได้ดำเนินการตรวจติดตามอย่างต่อเนื่อง

อย่างไรก็ตาม คณะกรรมการตรวจสอบ ที่มีข้าพเจ้าเป็นคณะกรรมการตรวจสอบในปี 2564 ได้รับทราบข้อมูลการตรวจสอบจากผู้ตรวจสอบภายในของบริษัท (Internal Audit) เพียงเดือนสิงหาคม 2564 และข้อมูลของผู้สอบบัญชี (Auditor) เพียงไตรมาสที่ 3 สิ้นสุดในวันที่ 30 กันยายน 2564 ที่มีนายสุรินทร์ โตทับเที่ยง เป็นประธานกรรมการ และนายไกรสิน โตทับเที่ยง เป็นกรรมการผู้จัดการ ดำรงตำแหน่งอยู่ในขณะนั้น ภายหลังจากที่มีการเปลี่ยนแปลงคณะกรรมการบริษัทและเปลี่ยนแปลงผู้บริหารชุดใหม่ ที่มีนายสุธรรม โตทับเที่ยง เป็นประธานกรรมการ และนางสาวศิริพร โตทับเที่ยง เป็นกรรมการผู้จัดการ ข้าพเจ้าไม่สามารถเข้าไปรับทราบและตรวจสอบข้อมูลของบริษัทเพิ่มเติม จึงไม่สามารถให้ความเห็นได้ในช่วงเวลาดังกล่าว

จึงเรียนมาเพื่อโปรดพิจารณา

ขอแสดงความนับถือ

(นายแพทย์วารินทร์ ตันท์ศุภศิริ)

กรรมการตรวจสอบ



วันที่ 10 มีนาคม 2565

เรื่อง ความเห็นระบบการควบคุมภายใน

เรียน คณะกรรมการกำกับหลักทรัพย์และตลาดหลักทรัพย์

ข้าพเจ้าขอแสดงความเห็นในฐานะคณะกรรมการตรวจสอบ เกี่ยวกับระบบการควบคุมภายในของบริษัท ผลิตภัณฑ์อาหารกว้างไพศาล จำกัด (มหาชน) ในปีที่ผ่านมายังไม่พบปัญหาเกี่ยวกับระบบการบริหารงาน โดยเจ้าหน้าที่ที่เกี่ยวข้องมีการปฏิบัติตามระบบการควบคุมภายในที่มีอยู่ รวมถึงขั้นตอนการอนุมัติรายการของบริษัท โดยคณะกรรมการควบคุมภายใน (Internal Control) และผู้ตรวจสอบภายใน (Internal Audit) ได้รายงานให้คณะกรรมการตรวจสอบทราบถึงผลการตรวจสอบ และคณะกรรมการตรวจสอบจะได้ดำเนินการตรวจติดตามอย่างต่อเนื่อง

อย่างไรก็ตาม คณะกรรมการตรวจสอบ ที่มีข้าพเจ้าเป็นคณะกรรมการตรวจสอบในปี 2564 ได้รับทราบข้อมูลการตรวจสอบจากผู้ตรวจสอบภายในของบริษัท (Internal Audit) เพียงเดือนสิงหาคม 2564 และข้อมูลของผู้สอบบัญชี (Auditor) เพียงไตรมาสที่ 3 สิ้นสุดในวันที่ 30 กันยายน 2564 ที่มีนายสุรินทร์ โตทับเที่ยง เป็นประธานกรรมการ และนายไกรสิน โตทับเที่ยง เป็นกรรมการผู้จัดการ ดำรงตำแหน่งอยู่ในขณะนั้น ภายหลังจากที่มีการเปลี่ยนแปลงคณะกรรมการบริษัทและเปลี่ยนแปลงผู้บริหารชุดใหม่ ที่มีนายสุธรรม โตทับเที่ยง เป็นประธานกรรมการ และนางสาวศิริพร โตทับเที่ยง เป็นกรรมการผู้จัดการ ข้าพเจ้าไม่สามารถเข้าไปรับทราบและตรวจสอบข้อมูลของบริษัทเพิ่มเติม จึงไม่สามารถให้ความเห็นได้ในช่วงเวลาดังกล่าว

จึงเรียนมาเพื่อโปรดพิจารณา

ขอแสดงความนับถือ

(นางจิรภรณ์ ศุภศรี)

กรรมการตรวจสอบ

แบบสอบทานความครบถ้วนของข้อมูลที่เปิดเผย
ในแบบแสดงรายการข้อมูลประจำปี (แบบ 56-1 One Report)
(“Checklist แบบ 56-1 One Report”)

ข้อควรระวังในการใช้ Checklist

- หัวข้อและประเด็นใน Checklist เป็นเพียงตัวช่วยในการสอบทานว่า บริษัทได้เปิดเผยข้อมูลที่สำคัญในแบบ 56-1 One Report แล้วหรือไม่เท่านั้น
- การเปิดเผยข้อมูลในแบบ 56-1 One Report ยังต้องเป็นไปตามข้อกำหนดในแบบแนบท้ายประกาศที่เกี่ยวข้อง

วิธีการใช้ Checklist

1. นำแบบ 56-1 One Report ที่จัดทำเสร็จแล้ว มาตรวจเช็คความครบถ้วนตามแต่ละหัวข้อใน Checklist
2. ใส่สัญลักษณ์ในช่อง “เปิดเผย” เช่น
 - “Y” หรือ “/” กรณีเปิดเผยครบถ้วนแล้ว
 - “N” หรือ “X” กรณียังไม่เปิดเผย หรือยังไม่ชัดเจน
 - “NA” หรือ “-” กรณีเป็นข้อมูลที่ไม่เกี่ยวข้องกับบริษัท หรือไม่มีข้อมูลในเรื่องนั้น
3. ปรับปรุงแก้ไขข้อมูลเพิ่มเติมในหัวข้อที่พบว่า ยังเปิดเผยไม่ครบถ้วนหรือไม่ชัดเจน ก่อนที่จะนำส่งแบบ 56-1 One Report ต่อสำนักงาน ก.ล.ต. ทั้งนี้ บริษัทอาจส่ง Checklist มาพร้อมกับการส่งแบบ 56-1 One Report ด้วยก็ได้

Checklist สำหรับสอบทานแบบแสดงรายการข้อมูลประจำปี (แบบ 56-1 One Report) สำหรับปีบัญชี 2564

บริษัท บริษัท ผลิตภัณฑ์อาหารกว้างไพศาล จำกัด (มหาชน) ตัวย่อ POMPU

ข้อที่	หัวข้อ/รายละเอียด	เปิดเผย?
	สารบัญ	
ส่วนที่ 1	การประกอบธุรกิจและผลการดำเนินงาน	
1	โครงสร้างและการดำเนินงานของกลุ่มบริษัท	/
	- ภาพรวมที่มาและลักษณะการประกอบธุรกิจของบริษัท หรือกลุ่มบริษัท ซึ่งประกอบด้วย บริษัท บริษัทย่อย และบริษัทร่วมที่ดำเนินงานอยู่ในปัจจุบันหรือกำลังจะดำเนินงาน	/
1.1	นโยบายและภาพรวมการประกอบธุรกิจ	/
1.1.1	วิสัยทัศน์ วัตถุประสงค์ เป้าหมาย กลยุทธ์	/
1.1.2	การเปลี่ยนแปลงและพัฒนาการที่สำคัญ	/
	- อำนาจในการควบคุมบริษัทในปีที่ผ่านมา	/
	- ลักษณะการประกอบธุรกิจในปีที่ผ่านมา	/
	- การเปลี่ยนแปลงโครงสร้างการถือหุ้น การจัดการ หรือการประกอบธุรกิจ หรือเหตุการณ์สำคัญอื่น ในช่วง 3 ปีที่ผ่านมา	/
1.1.3	การใช้เงินที่ได้จากการระดมทุนเป็นไปตามวัตถุประสงค์หรือไม่	-
(1)	การใช้เงินที่ได้จากการเสนอขายตราสารทุนหรือตราสารหนี้	-
(2)	กฎหมายที่ใช้บังคับกับตราสารหนี้	-
1.1.4	ข้อมูลพื้นที่ที่บริษัทให้คำมั่นไว้ในแบบแสดงรายการข้อมูลการเสนอขายหลักทรัพย์และ/หรือเงื่อนไขการอนุญาตของสำนักงาน (ถ้ามี) และ/หรือเงื่อนไขการรับหลักทรัพย์ของตลาดหลักทรัพย์ฯ (ถ้ามี)	-
1.1.5	ชื่อ สถานที่ตั้งสำนักงานใหญ่ ประเภทธุรกิจ เลขทะเบียนบริษัท โทรศัพท์ โทรสาร เว็บไซต์บริษัท (ถ้ามี) จำนวนและชนิดของหุ้นที่จำหน่ายได้แล้วทั้งหมดของบริษัท	/
1.2	ลักษณะการประกอบธุรกิจ	/
1.2.1	โครงสร้างรายได้แยกตามสายผลิตภัณฑ์/กลุ่มธุรกิจ โดยอย่างน้อยต้องแสดงรายได้ของสายผลิตภัณฑ์/กลุ่มธุรกิจที่มีมูลค่าเกิน 10% ของรายได้รวมตามงบการเงินรวม (ตามตาราง)	/
	อธิบายโดยแบ่งตามสายผลิตภัณฑ์/กลุ่มธุรกิจตามตารางโครงสร้างรายได้	/
1.2.2	ข้อมูลเกี่ยวกับผลิตภัณฑ์	/
(1)	ลักษณะของผลิตภัณฑ์และบริการและการพัฒนานวัตกรรม	/

ประเด็นที่ควรระวัง	เปิดเผย?
กรณีที่ไม่สามารถปฏิบัติตามเป้าหมายที่ได้เปิดเผยไว้ ในปีก่อนหน้านี้ ควรอธิบายความถี่หน้าและสาเหตุด้วย	
- หากที่ผ่านมามีการขยายธุรกิจ หรือลงทุนในธุรกิจ ใหม่ เพิ่มผลิตภัณฑ์ใหม่ หรือจำหน่าย/ยกเลิกธุรกิจ บางประเภทออกไป บริษัทได้เปิดเผยข้อมูลดังกล่าวและ ผลกระทบต่อฐานะการเงินและผลการดำเนินงานเพิ่มเติมใน หัวข้อ MD&A แล้วหรือไม่	
- โครงสร้างรายได้เปรียบเทียบย้อนหลัง 3 ปีหรือไม่	
- แยกอธิบายตามสายผลิตภัณฑ์/กลุ่มธุรกิจที่มีนัยสำคัญ แล้วหรือไม่	
- สินค้าหรือวัตถุดิบมีปัญหาในเรื่องใดหรือไม่ (เช่น การขาดแคลน, ความผันผวนของราคา, การจัดเก็บ เป็นต้น)	

ข้อที่	หัวข้อ/รายละเอียด	เปิดเผย?
	- การได้รับใบอนุญาตให้ประกอบธุรกิจ สัมปทาน หรือ การส่งเสริมการลงทุน พร้อมทั้งอธิบายลักษณะสิทธิประโยชน์	/
	- กรณีธุรกิจพัฒนาอสังหาริมทรัพย์ ให้อธิบายลักษณะโครงการ ที่มีนัยสำคัญที่กำลังดำเนินการอยู่ในแต่ละโครงการ เช่น ชื่อ ที่ตั้ง ประเภทโครงการ ลูกค้าเป้าหมาย จำนวนหน่วย พื้นที่ ขาย/เช่า มูลค่าโครงการ ความคืบหน้าการขายและการพัฒนา โครงการ	-
	- นโยบายการวิจัยและการพัฒนาในด้านต่าง ๆ และการพัฒนา นวัตกรรมในกระบวนการ สินค้าและ/หรือบริการ หรือโมเดล ธุรกิจ (ถ้ามี)	-
(2)	การตลาดและการแข่งขัน	/
(ก)	การทำการตลาดของผลิตภัณฑ์และบริการที่สำคัญ	/
	- นโยบายการตลาดในปีที่ผ่านมา	/
	- อธิบายเชิงเปรียบเทียบกับคู่แข่งในภาพรวม	/
	- ลักษณะลูกค้า ความสัมพันธ์	/
	- กลุ่มลูกค้าเป้าหมาย	/
	- การจำหน่ายและช่องทางจำหน่าย	/
	- สัดส่วนการจำหน่ายในประเทศและต่างประเทศ	/
	- ชื่อประเทศหรือกลุ่มประเทศที่จำหน่ายผลิตภัณฑ์	/
	- หากพึ่งพิงลูกค้าหรือตัวแทนจำหน่ายรายใดรายหนึ่งเกิน 30% ของรายได้รวม ใน 3 ปีที่ผ่านมา ให้ระบุจำนวนราย ลักษณะ ความสัมพันธ์ และประเภทสินค้าที่ขาย	-
	- หากพึ่งพิงลูกค้าหรือผู้จัดจำหน่ายรายใดที่มีบทบาทสำคัญต่อการอุดหนุนของบริษัท ให้ระบุเป็นปัจจัยความเสี่ยงด้วย	-
(ข)	สภาพการแข่งขัน	/
	- สภาพการแข่งขันภายในอุตสาหกรรมในปีที่ผ่านมา	/
	- แนวโน้มภาวะอุตสาหกรรมและสภาพการแข่งขันในอนาคต	-
	- จำนวนคู่แข่งขึ้น โดยประมาณ	X
	- ขนาดของบริษัทเมื่อเทียบกับคู่แข่ง	X
	- สถานภาพและศักยภาพในการแข่งขัน	/
	- ชื่อคู่แข่ง (กรณีมีคู่แข่งเพียงรายเดียวหรือน้อยราย)	X
(3)	การจัดหาผลิตภัณฑ์หรือบริการ	/
	- ลักษณะการจัดให้ได้มาซึ่งผลิตภัณฑ์	/
	- การผลิต (จำนวนโรงงานกำลังการผลิตรวม)	/
	- การจัดหาวัตถุดิบหรือผลิตภัณฑ์เพื่อจำหน่าย	/

ประเด็นที่ควรระวัง	เปิดเผย?
- สิทธิประโยชน์ต่าง ๆ ยังมีผลหรือไม่ (ยังไม่หมดอายุ)	
- การส่งเสริมการลงทุนให้เปิดเผยเฉพาะที่มีนัยสำคัญ เช่น สิทธิประโยชน์ด้านภาษีเงินได้บุคคล ส่วนการส่งเสริม การลงทุนด้านอื่นสามารถสรุปให้เป็นภาพรวมได้โดยไม่ต้องแจกแจงรายการ	
- บริษัทไม่ต้องเปิดเผยรายชื่อลูกค้า ผู้จัดจำหน่าย หรือ supplier (เว้นแต่มีการพึ่งพิงอย่างมากจนถือว่ามีความบอบบาง ต่อความอยู่รอดของบริษัท หรือได้เคยเปิดเผยชื่อให้ บุคคลอื่นทราบ เช่น นักลงทุนหรือนักวิเคราะห์)	
- หากแต่งตั้งผู้จัดจำหน่ายแค่เพียงผู้เดียว ให้ระบุ พร้อมสรุปสาระสำคัญของสัญญาแต่งตั้งด้วย	
- หากเปิดเผยข้อมูลชื่อลูกค้าหรือผู้จัดจำหน่ายให้แก่ บุคคลอื่น เช่น ผู้ลงทุนหรือนักวิเคราะห์ด้านหลักทรัพย์ หรือการลงทุน ให้ระบุชื่อดังกล่าวไว้ด้วย	
- ในกรณีเป็นสถาบันการเงิน ให้อธิบายในเรื่องแหล่งที่มา ของเงินทุน และการให้กู้ยืมด้วย	

ข้อที่	หัวข้อ/รายละเอียด	เปิดเผย?
	จากสัดส่วนการถือหุ้น) - ชื่อและสัดส่วนการถือหุ้นของผู้ร่วมทุน	-
	ขนาดของบริษัทที่ประกอบธุรกิจหลัก และขนาดของบริษัทอื่นที่เปรียบเทียบกับขนาดของบริษัท และตรวจสอบว่าเป็นไปตามเกณฑ์หรือไม่	-
	- มาตรการและแนวทางการแก้ไข หากไม่เป็นไปตามเกณฑ์	-
	- ชื่อ ที่ตั้ง สนธิ. ประเภทธุรกิจ โทรศัพท์ โทรสาร จำนวนและชนิดของหุ้นที่จำหน่ายได้แล้วทั้งหมดของนิติบุคคลที่บริษัทถือหุ้นตั้งแต่ 10% ขึ้นไป	-
1.3.2	บุคคลที่อาจมีความขัดแย้งถือหุ้น ในบริษัทย่อยหรือบริษัทร่วมรวมกันเกินกว่าร้อยละ 10 ของจำนวนหุ้นที่มีสิทธิออกเสียงของบริษัทดังกล่าว ให้อธิบายเหตุผลประกอบ	-
1.3.3	ความสัมพันธ์กับกลุ่มธุรกิจของผู้ถือหุ้นใหญ่	-
	- โครงสร้างหรือสถานภาพของบริษัท/กลุ่มบริษัท ในกรณีที่เป็นส่วนหนึ่งของกลุ่มธุรกิจของผู้ถือหุ้นใหญ่	-
	- อธิบายเหตุผลและโอกาสหรือความจำเป็นที่ต้องการพึ่งพิงหรือสนับสนุนระหว่างกัน รวมทั้งความสำคัญเชิงกลยุทธ์ (positioning) ของบริษัท/กลุ่มบริษัทต่อกลุ่มธุรกิจของผู้ถือหุ้นใหญ่	-
	- กลไกการรักษาสภาพของหุ้น กรณีที่โครงสร้างธุรกิจของบริษัท/บริษัทในกลุ่มมีการแข่งขันกันอย่างมีนัยสำคัญ	-
1.3.4	ผู้ถือหุ้น	/
(1)	รายชื่อผู้ถือหุ้นใหญ่	/
(ก)	กลุ่มผู้ถือหุ้นสูงสุด 10 รายแรก จำนวนและสัดส่วนการถือหุ้น โดยนับรวมการถือหุ้นของผู้ที่เกี่ยวข้องและผู้ที่อยู่ภายใต้ผู้มีอำนาจควบคุมเดียวกันเป็นกลุ่มเดียวกัน	/
(ข)	กลุ่มผู้ถือหุ้นรายใหญ่ที่โดยพฤตินัยมีอิทธิพลต่อการกำหนดนโยบาย การจัดการ หรือการดำเนินงานของบริษัทอย่างมีนัยสำคัญ	/
	- ชื่อบุคคลหรือกลุ่มบุคคลหลักที่เป็นผู้ถือหุ้นที่แท้จริง (ultimate shareholder) และธุรกิจหลักของบุคคลดังกล่าว สำหรับกรณีรายชื่อกลุ่มผู้ถือหุ้นไม่แสดงถึงบุคคลที่เป็นผู้ถือหุ้นที่แท้จริง เช่น holding company หรือ nominee account	/
(2)	หากเป็น holding company ให้แสดงรายชื่อผู้ถือหุ้นของ	-

ประเด็นที่ควรระวัง	เปิดเผย?
- กลุ่มผู้ถือหุ้นหรือผู้ที่เกี่ยวข้องทำธุรกิจที่เกี่ยวข้องกับธุรกิจหลักของบริษัท - มีการถือหุ้นไขว้ระหว่างกันหรือไม่ - มีบุคคลที่อาจมีความขัดแย้งถือหุ้น ในบริษัทย่อยหรือบริษัทร่วม >10% หรือไม่ หากมีโครงสร้างลักษณะดังกล่าว ขอให้ตรวจสอบว่าต้องปรับโครงสร้างฯ ให้ไม่มี conflict of interest หรือไม่	
ไม่ต้องเปิดเผยหัวข้อนี้ หากธุรกิจหลักของบริษัท มิได้มีความสัมพันธ์หรือเกี่ยวข้องกับการดำเนินธุรกิจอื่นของผู้ถือหุ้นรายใหญ่อ่างมีนัยสำคัญ หรือมีความสัมพันธ์กันแต่เพียงครั้งคราวเฉพาะธุรกรรม	
ตรวจสอบว่าโครงสร้างการถือหุ้นอาจก่อให้เกิด conflict of interest หรือไม่ หากมี ต้องระบุมมาตรการป้องกัน conflict of interest หรือดำเนินการปรับโครงสร้าง	
- กรณีผู้ถือหุ้นใหญ่เป็นนิติบุคคลที่ไม่แสดงถึงบุคคลที่เป็นผู้ถือหุ้นที่แท้จริง holding company หรือ nominee account ได้เปิดเผยรายชื่อบุคคลที่เป็นผู้ถือหุ้นที่แท้จริงแล้วหรือไม่	
- รายชื่อผู้ถือหุ้นมาจากการเปิดเผยล่าสุดหรือไม่ (ไม่ควรปรากฏรายชื่อศูนย์รับฝาก (TSD) เป็นผู้ถือหุ้น) - เฉพาะข้อตกลงที่บริษัทเป็นผู้ร่วมลงนาม	

ข้อที่	หัวข้อ/รายละเอียด	เปิดเผย?
	- เป้าหมายการจัดการด้านความยั่งยืนระดับองค์กร (ถ้ามี)	-
	- ระบุสาระสำคัญ กรณีที่บริษัททบทวนนโยบายและ/หรือเป้าหมายการจัดการด้านความยั่งยืนในรอบปีที่ผ่านมา	-
3.2	การจัดการผลกระทบต่อผู้มีส่วนได้เสียในห่วงโซ่มูลค่าของธุรกิจ (value chain)	/
3.2.1	ห่วงโซ่มูลค่าของธุรกิจ	/
	- ลักษณะห่วงโซ่มูลค่าของธุรกิจ (Value Chain) ที่แสดงถึงความสัมพันธ์ของผู้มีส่วนได้เสียที่สำคัญในกิจกรรมซึ่งเกี่ยวข้องกับการดำเนินธุรกิจตั้งแต่ต้นน้ำจนถึงปลายน้ำ	-
3.2.2	การวิเคราะห์ผู้มีส่วนได้เสียในห่วงโซ่มูลค่าของธุรกิจ	/
	- ระบุกลุ่มผู้มีส่วนได้เสียที่สำคัญทั้งภายในและภายนอกองค์กร	/
3.3	การจัดการด้านความยั่งยืนในมิติสิ่งแวดล้อม	/
3.3.1	นโยบายและแนวปฏิบัติด้านสิ่งแวดล้อม	/
	- นโยบายและแนวปฏิบัติที่สอดคล้องกับกฎหมาย ระเบียบ และข้อบังคับด้านสิ่งแวดล้อมซึ่งเกี่ยวข้องกับการประกอบธุรกิจของบริษัทและบริษัทย่อย	/
	- เป้าหมายการจัดการด้านสิ่งแวดล้อม (ถ้ามี)	-
	- ระบุสาระสำคัญ กรณีที่บริษัททบทวนนโยบาย แนวปฏิบัติ และ/หรือเป้าหมายการจัดการด้านสิ่งแวดล้อมในรอบปีที่ผ่านมา โดยสังเขป	-
3.3.2	ผลการดำเนินงานด้านสิ่งแวดล้อม	/
	ผลการดำเนินงานและผลลัพธ์ที่เกี่ยวกับการจัดการด้านสิ่งแวดล้อมในเฉพาะประเด็นที่สำคัญกับกระบวนการดำเนินธุรกิจ เช่น การจัดการพลังงาน น้ำ ขยะ ของเสีย มลพิษ หรือการจัดการเพื่อลดปล่อยก๊าซเรือนกระจก	/
	ในกรณีบริษัทและบริษัทย่อยอาจมีประเด็นละเมิดกฎหมายหรือข้อบังคับด้านสิ่งแวดล้อมอย่างมีนัยสำคัญ ให้อธิบายข้อเท็จจริง ความคืบหน้า เหตุผล ผลกระทบ และมาตรการป้องกัน	-
3.4	การจัดการความยั่งยืนในมิติสังคม	/
3.4.1	นโยบายและแนวปฏิบัติด้านสังคม	/
	- นโยบายและแนวปฏิบัติที่สอดคล้องกับกฎหมาย ระเบียบ และข้อบังคับด้านสังคม ซึ่งเกี่ยวข้องกับการประกอบธุรกิจของบริษัทและบริษัทย่อย รวมถึงการเคารพสิทธิมนุษยชน	/
	- แสดงข้อมูลเกี่ยวกับเป้าหมายการจัดการด้านสังคม (ถ้ามี)	-
	- ระบุสาระสำคัญกรณีที่บริษัททบทวนนโยบาย แนวปฏิบัติ และ/หรือเป้าหมายการจัดการด้านสังคมในรอบปีที่ผ่านมา โดยสังเขป	-
3.4.2	ผลการดำเนินงานด้านสังคม	/
	- ผลการดำเนินงานและผลลัพธ์ที่เกี่ยวกับการจัดการด้านสังคม ซึ่งรวมถึงการเคารพสิทธิมนุษยชน การปฏิบัติต่อแรงงานอย่างเป็นธรรม การผลิตและบริการอย่างมีความรับผิดชอบต่อลูกค้า	/

ประเด็นที่ควรระวัง	เปิดเผย?
เกี่ยวกับการจัดการด้านความยั่งยืนที่สำคัญ โดยเปิดเผยนโยบายและแนวปฏิบัติทั้งฉบับบนเว็บไซต์ของบริษัท	
บริษัทสามารถอธิบายเฉพาะภาพรวม โดยเปิดเผยนโยบายและแนวปฏิบัติที่เกี่ยวกับการจัดการในมิติสิ่งแวดล้อมทั้งฉบับบนเว็บไซต์ของบริษัท	
บริษัทสามารถอธิบายเฉพาะภาพรวม โดยเปิดเผยนโยบายและแนวปฏิบัติที่เกี่ยวกับการจัดการด้านสังคมทั้งฉบับบนเว็บไซต์ของบริษัท	

ข้อที่	หัวข้อ/รายละเอียด	เปิดเผย?
	- ผู้ที่ได้รับมอบหมายให้รับผิดชอบโดยตรงในการควบคุมดูแลการทำบัญชี	/
	- ผู้ดำรงตำแหน่งหัวหน้างานตรวจสอบภายในของบริษัท	-
	- ผู้ดำรงตำแหน่งหัวหน้างานกำกับดูแลการปฏิบัติงานของบริษัท (compliance) (ถ้ามี)	-
	- หากบริษัทใช้บริการหน่วยงานภายนอก (outsourcing) - ระบุชื่อบริษัทหรือชื่อนิติบุคคลที่ outsourcing	-
	- ชื่อนิติบุคคลที่ได้รับมอบหมายจากกิจการที่สังกัด	-
	- แผนประวัติผู้ดำรงตำแหน่งหัวหน้างานตรวจสอบภายในและผู้ดำรงตำแหน่งหัวหน้างานกำกับดูแลการปฏิบัติงานของบริษัท (ถ้ามี)	-
7.6.2	รายชื่อหัวหน้างานนักกลั่นกรองสัมพันธ	-
	- ข้อมูลเพื่อการติดต่อ (ถ้ามี)	-
7.6.3	ค่าตอบแทนของผู้สอบบัญชี	/
	- ค่าตอบแทนจากการสอบบัญชี (audit fee)	/
	- ค่าบริการอื่นที่นอกเหนือจากงานสอบบัญชี (non-audit fee)	-
	- ประเภทและขอบเขตงานบริการอื่นที่นอกเหนือจากงานสอบบัญชี (non-audit service)	-
7.6.4	ในกรณีที่บริษัทต่างประเทศ หรือบริษัทไทยที่เป็น holding company ให้ระบุรายชื่อตัวแทนและข้อมูลในการติดต่อเพื่อประสานงานในประเทศไทย	-
8	รายงานผลการดำเนินงานสำคัญด้านการกำกับดูแลกิจการ	/
8.1	สรุปผลการปฏิบัติหน้าที่ของคณะกรรมการในรอบปีที่ผ่านมา	/
8.1.1	การสรรหา พัฒนา และประเมินผลการปฏิบัติหน้าที่ของคณะกรรมการ	/
(1)	- หลักเกณฑ์การคัดเลือกกรรมการอิสระ(คุณสมบัติ/กระบวนการสรรหา)	/
	- หากกรรมการอิสระมีความสัมพันธ์ทางธุรกิจหรือให้บริการทางวิชาชีพ หรือนิติบุคคลที่ได้รับแต่งตั้งเป็นกรรมการอิสระในระหว่างปีหรือเคยมีความสัมพันธ์ทางธุรกิจหรือการให้บริการทางวิชาชีพ ในมูลค่าเกินกว่าหลักเกณฑ์กำหนดให้เปิดเผย	/
	- ลักษณะความสัมพันธ์ทางธุรกิจและการให้บริการทางวิชาชีพ	/
	- เหตุผลและความจำเป็นที่ยังคงหรือแต่งตั้งให้นิติบุคคลดังกล่าวเป็นกรรมการอิสระ	/
	- ความเห็นของคณะกรรมการบริษัท (เหตุใดจึงไม่มีผลกระทบต่อการปฏิบัติหน้าที่และการให้ความเห็นที่เป็นอิสระ)	-
(2)	การสรรหากรรมการและผู้บริหารระดับสูงสุด	/

ประเด็นที่ควรระวัง	เปิดเผย?
ความรับผิดชอบ ข้อมูลอื่นที่เกี่ยวข้อง และประวัติการอบรมที่เกี่ยวข้อง ในเอกสารแนบแล้วหรือไม่	
- ได้เปิดเผยข้อมูลในเอกสารแนบแล้วหรือไม่	
- เปิดเผยประวัติเกี่ยวกับการศึกษา ประสบการณ์ และการอบรม และหน้าที่ความรับผิดชอบ (สำหรับหัวหน้างานกำกับดูแลการปฏิบัติงาน)	
- แยกประเภทการให้บริการระหว่างค่าตอบแทนที่จ่ายแล้ว และค่าตอบแทนที่ต้องจ่ายในอนาคตแล้วหรือไม่	

ข้อที่	หัวข้อ/รายละเอียด	เปิดเผย?
	- วิธีการคัดเลือกกรรมการ	/
	- จำนวนกรรมการที่มาจากผู้ถือหุ้นรายใหญ่แต่ละกลุ่ม (ถ้ามี)	-
	- สิทธิของผู้ลงทุนรายย่อยในการแต่งตั้งกรรมการ	-
	- วิธีการคัดเลือกผู้บริหารระดับสูงสุด	-
8.1.2	การเข้าร่วมประชุมและการจ่ายค่าตอบแทนคณะกรรมการ รายบุคคล	/
	- จำนวนครั้งของการประชุม และจำนวนครั้งที่กรรมการแต่ละ รายเข้าร่วมประชุมในปีที่ผ่านมา	/
	ค่าตอบแทนที่เป็นตัวเงิน	/
	- ค่าตอบแทนของกรรมการบริษัทแต่ละรายในปีที่ผ่านมา (เฉพาะค่าตอบแทนในฐานะกรรมการ)	/
	- ลักษณะค่าตอบแทนของกรรมการบริษัท	/
	- กรณีกรรมการอิสระของบริษัทเป็นกรรมการอิสระของบริษัท ใหญ่ บริษัทย่อย หรือบริษัทย่อยลำดับเดียวกัน ให้แสดง ค่าตอบแทนรวมทั้งกรรมการอิสระแต่ละรายได้รับ	-
	ค่าตอบแทนอื่น	-
	- กรณีเป็น holding company ให้เปิดเผยรายละเอียดเกี่ยวกับ ค่าตอบแทนของกรรมการของบริษัทย่อยที่เป็นบริษัท ที่ประกอบธุรกิจหลักในปีที่ผ่านมาตามแนวทางข้างต้น	-
8.1.3	การกำกับดูแลบริษัทย่อยและบริษัทร่วม	-
(1)	- กลไกในการกำกับดูแลการจัดการและรับผิดชอบการ ดำเนินงานในบริษัทย่อยและบริษัทร่วมที่อนุมัติโดย คณะกรรมการ	-
	- การส่งตัวแทนของบริษัทไปเป็นกรรมการ ผู้บริหาร ตามสัดส่วนการถือหุ้น	-
	- ระเบียบปฏิบัติหรือข้อกำหนดของบริษัทในการส่งตัวแทนเป็น กรรมการหรือผู้บริหารจะต้องได้รับมติเห็นชอบจาก ที่ประชุมคณะกรรมการบริษัท	-
	- ขอบเขตอำนาจหน้าที่และความรับผิดชอบของกรรมการและ ผู้บริหารที่เป็นตัวแทนของบริษัทในการกำหนดนโยบาย ที่สำคัญ	-
	- มีขั้นตอนหรือวิธีการปฏิบัติในการออกเสียงในวาระสำคัญ ต่าง ๆ ของบริษัทย่อยหรือบริษัทร่วม อย่างไร	-
	- ขั้นตอนหรือวิธีปฏิบัติได้รับความเห็นชอบจากคณะกรรมการ บริษัท	-
	- กลไกกำกับดูแลบริษัทย่อยหรือบริษัทร่วมในเรื่อง ดังต่อไปนี้	-
	- การเปิดเผยข้อมูลฐานะการเงินและผลการดำเนินงาน	-
	- การทำรายการกับบุคคลที่เกี่ยวข้อง	-
	- การได้มาหรือจำหน่ายไปซึ่งสินทรัพย์	-
	- การทำรายการอื่นที่สำคัญ	-
	- ระบบการควบคุมภายในของบริษัทย่อยที่ประกอบธุรกิจหลัก มีความเหมาะสมและรัดกุมเพียงพอใน	-
	- กลไกอื่นในการกำกับดูแลอื่น เช่น การเพิ่ม-ลดทุน การเลิก	-

ประเด็นที่ควรระวัง	เปิดเผย?
- หากในระหว่างปีหรือภายหลังวันที่ในงบการเงิน มีการ เปลี่ยนแปลงกรรมการ ควรเปิดเผยข้อมูลเพิ่ม	
- เปิดเผยค่าตอบแทนกรรมการเป็นรายบุคคลหรือไม่	
- เปิดเผยลักษณะค่าตอบแทนของกรรมการแล้วหรือไม่	
- การส่งตัวแทนเข้าไปเป็นกรรมการในบริษัทย่อยหรือ บริษัทร่วมอย่างน้อยเป็นไปตามสัดส่วนการถือหุ้นและ ได้รับมติจากที่ประชุมคณะกรรมการ	

ข้อที่	หัวข้อ/รายละเอียด	เปิดเผย?
	บริษัทย่อย	
	- กรณี holding company ระบุว่า กลไกในการกำกับดูแลบริษัทย่อยหรือบริษัทร่วมเป็นไปตาม (1) ทุกข้อ	-
(2)	เปิดเผยข้อตกลงระหว่างบริษัทกับผู้ถือหุ้นอื่นในการบริหารจัดการบริษัทย่อยและบริษัทร่วม (shareholders' agreement) (ถ้ามี)	-
8.1.4	การติดตามให้มีการปฏิบัติตามนโยบายและแนวปฏิบัติในการกำกับดูแลกิจการ	/
(1)	การป้องกันความขัดแย้งทางผลประโยชน์	/
(2)	การใช้ข้อมูลภายในเพื่อแสวงหาผลประโยชน์	/
	- นโยบายและวิธีการดูแลกรรมการและผู้บริหารในเรื่อง - การนำข้อมูลภายในไปใช้เพื่อประโยชน์ส่วนตน - การซื้อขายหลักทรัพย์ในช่วง 1 เดือนก่อนที่งบการเงินจะเผยแพร่ต่อสาธารณชน	/
(3)	การต่อต้านทุจริตคอร์รัปชัน	/
	นโยบายการป้องกันการมีส่วนเกี่ยวข้องกับการคอร์รัปชัน	/
	- มติและนโยบายของคณะกรรมการในเรื่องการดำเนินธุรกิจที่จะมีส่วนเกี่ยวข้องกับการคอร์รัปชัน และขอบเขตการดำเนินการ	-
	- หากคณะกรรมการยังไม่มีมติและนโยบายในเรื่องดังกล่าวได้เปิดเผยมติคณะกรรมการถึงการรับทราบหน้าที่ดูแลให้บริษัทปฏิบัติให้เป็นไปตามกฎหมาย	-
	- คณะกรรมการมีการทบทวน ความเหมาะสมของนโยบายอย่างน้อยทุกปี	-
	- การประกาศเจตนารมณ์เข้าร่วมกับองค์กรที่เกี่ยวข้อง เช่น การเข้าร่วมโครงการแนวร่วมปฏิบัติของภาคเอกชนไทยในการต่อต้านทุจริต ทุจริต (Thai Private Sector Collective Action Against Corruption: "CAC") หรือคณะกรรมการบริษัทมีเจตนารมณ์ที่จะดำเนินการเพื่อต่อต้านการคอร์รัปชันในสังคม	-
	การดำเนินการ	
	- ให้ระบุเรื่องที่ได้ดำเนินการไปแล้วตามนโยบายป้องกันการคอร์รัปชัน ในเรื่องดังต่อไปนี้ (1) การประเมินความเสี่ยงธุรกิจ (2) การกำหนดแนวปฏิบัติ (3) การสื่อสารและฝึกอบรมแก่พนักงาน (4) การติดตามประเมินผล (5) มีการสอบทานความครบถ้วนเพียงพอของกระบวนการทั้งหมดจากคณะกรรมการตรวจสอบหรือผู้สอบบัญชีที่สำนักงานให้ความเห็นชอบ	-
(4)	การแจ้งเบาะแส (Whistleblowing)	/
8.2	รายงานผลการปฏิบัติหน้าที่ของคณะกรรมการตรวจสอบ	/

ประเด็นที่ควรระวัง	เปิดเผย?
เปิดเผยเฉพาะบริษัทย่อยและบริษัทร่วมที่มีนัยสำคัญต่อการดำเนินงานของกลุ่มบริษัทและเป็นข้อตกลงที่มีผลอย่างมีสาระสำคัญต่อการบริหารงาน หรือมีอำนาจควบคุม หรือการแบ่งผลตอบแทนนอกเหนือจากผลตอบแทนตามสัดส่วนการถือหุ้นปกติ	
- หากเข้าร่วมโครงการต่อต้านคอร์รัปชันที่กำหนดให้ต้องมีกระบวนการในทำนองเดียวกัน บริษัทสามารถเปิดเผยการดำเนินการ หรือ ความคืบหน้าในการดำเนินการ ด้วยการอ้างอิงการดำเนินการตามโครงการนั้นได้	

ข้อที่	หัวข้อ/รายละเอียด	เปิดเผย?
8.2.1	จำนวนครั้งการประชุมและการเข้าประชุม	/
8.2.2	ผลการปฏิบัติหน้าที่ของคณะกรรมการตรวจสอบ	/
8.3	สรุปผลการปฏิบัติหน้าที่ของกรรมการชุดย่อยอื่นๆ	/
8.3.1	จำนวนครั้งการประชุมและการเข้าประชุม	/
8.3.2	ผลการปฏิบัติหน้าที่ของคณะกรรมการชุดย่อย	/
9	การควบคุมภายในและรายการระหว่างกัน	
9.1	การควบคุมภายใน	
	- สรุปความเห็นของคณะกรรมการบริษัทเกี่ยวกับความเพียงพอและความเหมาะสมของระบบควบคุมภายใน รวมถึงการบริหารจัดการความเสี่ยง	-
9.1.1	ความเพียงพอและความเหมาะสมของระบบควบคุมภายใน	
	- การจัดให้มีบุคลากรอย่างเพียงพอ - การติดตามควบคุมการดำเนินงานว่าสามารถป้องกันทรัพย์สินของบริษัทหรือบริษัทย่อยจากการที่กรรมการหรือผู้บริหารนำไปใช้โดยมิชอบหรือไม่ มีอำนาจหรือไม่	-
9.1.2	มีข้อบกพร่องเกี่ยวกับระบบควบคุมภายในในเรื่องใดบ้าง แก้ไขเสร็จสิ้นแล้วหรือไม่ เพราะเหตุใด	-
9.1.3	ความเห็นของคณะกรรมการตรวจสอบกรณีต่างจากความเห็นของคณะกรรมการบริษัท	
	- ข้อสังเกตของผู้สอบบัญชีเกี่ยวกับการควบคุมภายใน	-
	- แผนรายงานของคณะกรรมการตรวจสอบ	-
9.1.4	ความเห็นของคณะกรรมการตรวจสอบว่า ได้ดูแลให้ผู้ดำรงตำแหน่งหัวหน้างานตรวจสอบภายในมี วุฒิการศึกษา ประสบการณ์ การอบรม ที่เหมาะสมเพียงพอกับการปฏิบัติหน้าที่ดังกล่าวแล้วหรือไม่ อย่างไร	-
9.1.5	- แนวปฏิบัติเกี่ยวกับการแต่งตั้ง ถอดถอน และโยกย้ายผู้ดำรงตำแหน่งหัวหน้างานตรวจสอบภายใน ต้องได้รับอนุมัติจากคณะกรรมการตรวจสอบหรือไม่ - ถ้าไม่ใช่ มีแนวปฏิบัติที่เกี่ยวข้องของบริษัทในกรณีดังกล่าวอย่างไร	-
9.2	รายการระหว่างกัน (ถ้ามี)	/
	- อธิบายลักษณะรายการที่ผ่านมา และนโยบายในการทำรายการ	-
9.2.1	ข้อมูลรายการระหว่างกันกับบุคคลที่มีอาจความขัดแย้ง	/
	- ชื่อกลุ่มบุคคลที่มีความขัดแย้ง	/
	- ลักษณะความสัมพันธ์	/
	- ข้อมูลรายการระหว่างกัน เช่น ลักษณะ ปริมาณ เงื่อนไข มูลค่า	/

ประเด็นที่ควรระวัง	เปิดเผย?
- กรณีผู้สอบบัญชีหรือผู้ตรวจสอบภายในมีข้อสังเกตเกี่ยวกับข้อบกพร่องของระบบควบคุมภายใน บริษัทได้สรุปข้อสังเกตดังกล่าวและดำเนินการปรับปรุงแก้ไขหรือไม่ อย่างไร	
- ให้คณะกรรมการบริษัทใช้แบบประเมินของสำนักงานประกอบประเมินความเพียงพอของระบบการควบคุมภายในของบริษัท	
- ระบุนายชื่อบุคคลที่ทำรายการในแต่ละรายการหรือไม่	
- เปิดเผยลักษณะความสัมพันธ์ชัดเจนหรือไม่ เช่น เป็นญาติของใคร เกี่ยวข้องกันอย่างไร ถือหุ้นในบริษัทและบริษัทที่เกี่ยวข้องสัดส่วนเท่าใด เป็นกรรมการในบริษัทหรือบริษัทที่เกี่ยวข้องหรือไม่ เป็นต้น	
- รายการที่ทำและยอดคงค้างที่เปิดเผยสอดคล้องกับ	

ข้อที่	หัวข้อ/รายละเอียด	เปิดเผย?	ประเด็นที่ควรระวัง	เปิดเผย?
			ข้อมูลเปิดเผยในหมายเหตุประกอบงบการเงินหรือไม่	
	- ราคาประเมิน / อัตราค่าเช่า ที่ประเมิน โดยบุคคลที่ 3 หรือแสดงได้ว่าเป็นราคาที่ เป็นธรรม	-	- นโยบายราคาสะท้อนให้เห็นว่าเป็นราคาตลาด หรือเป็นราคาที่ fair กับผู้ถือหุ้นทุกราย หรือไม่	
			- กรณีการให้กู้ยืมหรือกู้ยืมเงิน เปิดเผย movement หรือไม่	
9.2.2	ความจำเป็นและความสมเหตุผลของรายการระหว่างกัน		- กรณีที่อ้างอิงข้อมูลจากหมายเหตุประกอบงบการเงิน	
	- เป็นประโยชน์สูงสุดของบริษัทหรือไม่ อย่างไร	/	ขอให้ตรวจสอบข้อมูลที่เปิดเผยในหมายเหตุฯ ว่าชัดเจนครบถ้วน ตามที่กำหนดในแบบ 56-1 แล้วหรือไม่ เช่น ลักษณะความสัมพันธ์ หรือนโยบายราคาว่าเป็นไปตามราคาตลาดหรือไม่ หรือรายการที่ทำ(เป็นรายได้หรือค่าใช้จ่ายประเภทใด) เป็นต้น หากยังไม่ชัดเจน ให้เปิดเผยเพิ่มเติมในแบบ 56-1	
	- ความเห็นของกรรมการอิสระที่แตกต่างจากมติคณะกรรมการ (ถ้ามี)	-		
9.2.3	นโยบายหรือแนวโน้มนำการทำรายการระหว่างกันในอนาคต และการปฏิบัติตามข้อผูกพันที่บริษัทให้ไว้ในหนังสือชี้ชวน	/		
9.2.4	เหตุผลที่บุคคลที่อาจมีความขัดแย้งถือหุ้นในบริษัทย่อย บริษัทร่วม เกินกว่า 10% แทนการถือหุ้นของบริษัทโดยตรง	/		

บริษัท ผลิตภัณฑอาหารกว้างไพศาล จำกัด (มหาชน)

สำนักงานใหญ่ : เลขที่ 88/9 หมู่ที่ 4 ตำบลนาท่ามเหนือ อำเภอเมืองตรัง จังหวัดตรัง 92190

☎ 0 7527 6088 (อัตโนมัติ) 📠 0 7527 6099

สำนักงานกรุงเทพฯ : เลขที่ 43 อาคารนสาร ถนนเชียงใหม่ แขวงคลองสาน เขตคลองสาน กรุงเทพฯ 10600

☎ 0 2863 3288 📠 0 2863 3133

Kuang Pei San Food Products Public Co.,Ltd.

Head Office : 88/9 Moo 4, Na Tham Nuea, Mueang, Trang 92190 Thailand

☎ 0 7527 6088 (Auto) 📠 0 7527 6099

Bangkok Office : 43 Tanasarn Bldg., Chiang Mai Rd., Khlong San, Bangkok 10600 Thailand

☎ 0 2863 3288 📠 0 2863 3133



www.smilingfish.com



ปั้มปั๊ยม Pumpuibrand