



แบบแสดงรายการข้อมูลประจำปี
/รายงานประจำปี 2564
(แบบ 56-1 One Report)

บริษัท พีเออี (ประเทศไทย) จำกัด (มหาชน)

สารบัญ

	หน้า
ข้อมูลทั่วไปของบริษัท	2
สารจากประธานกรรมการ	3
ข้อมูลสำคัญทางการเงิน	4

ส่วนที่ 1 การประกอบธุรกิจและผลการดำเนินงาน

1. โครงสร้างและการดำเนินงานของกลุ่มบริษัท	7
2. การบริหารความเสี่ยง	30
3. การขับเคลื่อนธุรกิจเพื่อความยั่งยืน	45
4. การวิเคราะห์และคำอธิบายของฝ่ายจัดการ	69
5. ข้อมูลทั่วไปและข้อมูลอื่น	78

ส่วนที่ 2 การกำกับดูแลกิจการ

6. นโยบายการกำกับดูแลกิจการที่ดี	83
7. โครงสร้างการกำกับดูแลกิจการ และข้อมูลสำคัญเกี่ยวกับคณะกรรมการ คณะกรรมการชุดย่อย ผู้บริหาร พนักงาน และอื่นๆ	88
8. รายงานผลการดำเนินงานสำคัญด้านการกำกับดูแลกิจการ	99
9. การควบคุมภายในและรายการระหว่างกัน	122

ส่วนที่ 3 งบการเงิน

10. รายงานผู้สอบบัญชีรับอนุญาต	139
11. งบการเงิน	144
12. หมายเหตุประกอบงบการเงิน	152
13. ค่าตอบแทนของผู้สอบบัญชี	228

เอกสารแนบ

เอกสารแนบ 1 รายละเอียดเกี่ยวกับกรรมการ ผู้บริหาร ผู้มีอำนาจควบคุม และเลขานุการบริษัท

เอกสารแนบ 2 รายละเอียดเกี่ยวกับกรรมการของบริษัทย่อย

เอกสารแนบ 3 รายละเอียดเกี่ยวกับหัวหน้างานตรวจสอบภายใน และหัวหน้ากำกับดูแล

การปฏิบัติงานของบริษัท (Compliance)

เอกสารแนบ 4 รายละเอียดเกี่ยวกับรายการประเมินทรัพย์สิน



ข้อมูลทั่วไปของบริษัท

ชื่อบริษัทที่ออกหลักทรัพย์	:	บริษัท พีเออี (ประเทศไทย) จำกัด (มหาชน)
เลขทะเบียนบริษัท	:	0107538000291 (บมจ. 0552)
ที่ตั้งสำนักงานใหญ่	:	เลขที่ 69 ซอยอ่อนนุช 64 (ซอยสุขสยาม) ถนนศรีนครินทร์ แขวงสวนหลวง เขตสวนหลวง กรุงเทพมหานคร 10250
โรงประกอบสงขลา	:	เลขที่ 164/6 หมู่ 6 ตำบลหัวเขา อำเภอสิงหนคร จังหวัดสงขลา 90280
โรงประกอบระยอง 1	:	เลขที่ 88/2 หมู่ 5 ตำบลมะขามคู่ อำเภอนิคมพัฒนา จังหวัดระยอง 21180
ลักษณะธุรกิจ	:	ให้บริการด้านงานวิศวกรรมและการก่อสร้าง ให้บริการดูแลรักษาและซ่อมแซมอุปกรณ์ต่างๆแก่บริษัทผลิตน้ำมันและก๊าซธรรมชาติ รวมไปถึงได้ส่งผู้มีส่วนการันตีไปปฏิบัติงานทั้งบนฝั่งและนอกชายฝั่ง (Onshore & Offshore) ทั้งในและต่างประเทศ
โทรศัพท์ (สำนักงานใหญ่)	:	0-2322-0222 (อัติโนมติ)
โทรสาร (สำนักงานใหญ่)	:	0-2322-2970-1
Email address:	:	info@pae.co.th
Company Website	:	www.pae.co.th
นายทะเบียนหุ้น	:	
ชื่อสำนักงาน	:	บริษัท ศูนย์รับฝากหลักทรัพย์ (ประเทศไทย) จำกัด
ที่ตั้ง	:	ตลาดหลักทรัพย์แห่งประเทศไทย 93 ถนนรัชดาภิเษก แขวง ดินแดง เขต ดินแดง กรุงเทพมหานคร 10400
โทรศัพท์ ,โทรสาร	:	02-009-9000, 02-009-9991
ชื่อผู้สอบบัญชี	:	นายเกียรติศักดิ์ วานิชย์ห่านนท์ ผู้สอบบัญชีรับอนุญาตเลขที่ 9922 และ/หรือ นางสาวชูชาน เอี่ยมวณิชชา ผู้สอบบัญชีรับอนุญาตเลขที่ 4306 และ/หรือ นายสุชาติ พานิชญ์เจริญ ผู้สอบบัญชีรับอนุญาตเลขที่ 4475 และ/หรือ นางสาวชื่นตา ชมเมิน ผู้สอบบัญชีรับอนุญาตเลขที่ 7570 และ/หรือ นางสาววันดี เอี่ยมวณิชชา ผู้สอบบัญชีรับอนุญาตเลขที่ 8210
ชื่อสำนักงาน	:	บริษัท เอส พี ออดิท จำกัด (สำนักงาน)
ที่ตั้ง	:	ที่อยู่: 503/31 อาคารเคเอสแอลทาวเวอร์ ถนนศรีอยุธยา แขวงถนนพญาไท เขตราชเทวี กทม 10400. โทรศัพท์: 662-642-6172-4.
โทรสาร	:	(662) 642-6253



สารจากประธานกรรมการ

ในนามของคณะกรรมการ และผู้บริหาร บริษัท พีอี (ประเทศไทย) จำกัด (มหาชน)

เรียนท่านผู้ถือหุ้น

ในปี 2564 ภาพรวมเศรษฐกิจและสถานการณ์พลังงานของประเทศไทยยังคงประสบภาวะไม่เติบโตเทียบกับ ปี 2563 อันมีผลมาจากความต้องการใช้พลังงานเกือบทุกชนิดรวมถึงเชื้อเพลิงลดลง สาเหตุจากการแพร่ระบาดของเชื้อไวรัสโคโรนา 2019 หรือโควิด-19 (COVID-19) สายพันธุ์เดลต้า(สายพันธุ์ใหม่) ที่มีการแพร่ระบาดระลอกใหม่อย่างรวดเร็ว หลังจากเทศกาลวันหยุดสงกรานต์ และเกิดการแพร่ระบาดของเชื้อไวรัสโควิด-19 สายพันธุ์ใหม่ไปทั่วประเทศและทั่วโลก จึงเป็นผลให้ทุกประเทศ รวมถึงประเทศไทยต้องประกาศนโยบายห้ามประชาชนเดินทางทั้งในและต่างประเทศ ส่งผลให้ปริมาณการใช้พลังงานในการเดินทางของประชาชน ภาครัฐและเอกชนลดลงอย่างมีนัยสำคัญ รวมถึงการใช้น้ำมันเบนซินและแก๊สโซฮอล์จากมาตรการระงับการบินจึงทำให้การใช้พลังงานจากน้ำมันและก๊าซธรรมชาติลดลงอย่างต่อเนื่อง

อย่างไรก็ตาม หลังจากที่ภาครัฐบาลเร่งดำเนินการผลักดันการจัดสรรหาวัคซีนชนิดอย่างรวดเร็ว ทำให้ประชาชนได้รับวัคซีนอย่างทั่วถึงครอบคลุมทุกพื้นที่ จึงช่วยลดการแพร่ระบาดของเชื้อไวรัสโควิด-19 (COVID-19) ได้คลี่คลายลงในช่วงปลายปี 2564 แต่เนื่องจากราคาขายปลีกน้ำมันยังคงปรับตัวลง และผลจากภาวะเศรษฐกิจที่ชะลอตัวทำให้การลงทุนทางด้านการขุดเจาะสำรวจยังคงชะลอตัว ไม่มีการขยายการลงทุนเพิ่ม จึงมีผลกระทบให้โครงการและปริมาณงานที่เกี่ยวข้องกับบริษัทอุตสาหกรรมน้ำมันและพลังงานธรรมชาติลดลง

ในครึ่งแรกของปี 2564 บริษัทยังคงได้รับผลกระทบจากสถานการณ์การแพร่ระบาดของเชื้อไวรัสโควิด-19 (COVID-19) ระลอกที่ 2 แต่บริษัทยังสามารถรักษารายได้จากการดำเนินการของบริษัทได้มากกว่าปี 2563 เล็กน้อย ด้วยการรักษามาตรฐาน คุณภาพ การบริการให้กับลูกค้าได้เป็นที่พอใจ และได้รับการเพิ่มแรงงานและเครื่องจักรให้บริการบนแท่นขุดเจาะน้ำมันและก๊าซเพิ่มขึ้นจากกลุ่มลูกค้า บริษัท เพอร์อน (ประเทศไทย) จำกัด และได้รับการต่อสัญญาใหม่กับกลุ่มลูกค้า SCGP เป็นครั้งที่ 3 แต่ด้วยสถานการณ์การแพร่ระบาดของเชื้อไวรัสโควิด-19 ที่ยังคงอยู่ บริษัทจึงยังต้องใช้มาตรการเฝ้าระวังและป้องกันการแพร่ระบาดของเชื้อไวรัส การเว้นระยะห่างทางสังคม การกักตัว และการห้ามเดินทางข้ามจังหวัดอย่างเข้มงวด ส่งผลให้สถานการณ์เริ่มคลี่คลายไปในทางที่ดีขึ้น และสามารถดำเนินการได้จนเข้าสู่ภาวะปกติในช่วงครึ่งหลังของปี 2564 รวมถึงการร่วมแรงร่วมใจของพนักงานบริษัทที่ได้ร่วมมือป้องกันอย่างเต็มที่ ทำให้ส่วนของลูกค้ารายอื่นๆของบริษัทไม่ได้รับผลกระทบจากสถานการณ์ดังกล่าวแต่อย่างใด และรายรับของบริษัทยังคงปกติเป็นไปตามสัญญา

สำหรับแนวโน้มในปี 2565 บริษัทยังคงเฝ้าระวังสถานการณ์การแพร่ระบาดของเชื้อไวรัสโควิด-19 (COVID-19) และปัจจัยอื่นๆ อาทิ อัตราการเติบโตทางเศรษฐกิจ ราคาน้ำมันดิบตลาดโลก มาตรการในการป้องกันโควิด-19 ทั้งในและต่างประเทศ ที่จะส่งผลต่อการใช้พลังงานของประเทศ ซึ่งบริษัทยังมีเป้าหมายสำคัญที่จะสร้างความเติบโตอย่างมั่นคงระยะยาวในธุรกิจจากต้นน้ำไปสู่ปลายน้ำร่วมกับพันธมิตร เพื่อสร้างโอกาสและเพิ่มรายได้ให้กับบริษัทเพื่อตอบสนองความพึงพอใจของลูกค้าและเสริมศักยภาพให้แก่บริษัทในอนาคตต่อไป

สุดท้ายนี้ในนามของคณะกรรมการบริษัท พีอี (ประเทศไทย) จำกัด (มหาชน) ขอขอบคุณท่านผู้ถือหุ้น คู่ค้าธุรกิจ ลูกค้า และท่านผู้มีส่วนเกี่ยวข้องในทุกๆด้าน ที่ได้ให้ความไว้วางใจและสนับสนุนการดำเนินธุรกิจของบริษัทด้วยดีเสมอมา ขอขอบคุณผู้บริหารและพนักงานทุกท่านที่มุ่งมั่นทุ่มเทแรงกายแรงใจในการปฏิบัติหน้าที่ด้วยความขยันขันแข็งร่วมกันขับเคลื่อนองค์กรให้เติบโตอย่างต่อเนื่อง และขอให้ทุกท่านเชื่อมั่นว่าคณะกรรมการ คณะผู้บริหาร ตลอดจนพนักงานทุกคนจะมุ่งมั่นทุ่มเทในการปฏิบัติหน้าที่ด้วยความรับผิดชอบอย่างเต็มความสามารถเพื่อให้องค์กรก้าวไปสู่ความสำเร็จที่มั่นคงและยั่งยืนตลอดไป

ประธานคณะกรรมการ
บริษัท พีอี (ประเทศไทย) จำกัด (มหาชน)

ข้อมูลสำคัญทางการเงินโดยสรุปของบริษัท

รายการ (ล้านบาท)	สำหรับปีสิ้นสุด 31 ธันวาคม		
	2564	2563	2562
	(ตรวจสอบ)	(ตรวจสอบ)	(ตรวจสอบ)
ผลการดำเนินงาน			
รายได้			
รายได้จากการให้บริการตามสัญญา	476.42	509.18	394.99
รายได้จากการให้บริการผลิตน้ำประปา	-	0.62	7.11
รวมรายได้จากการให้บริการ	476.42	509.80	402.10
รายได้อื่น	3.73	5.36	3.20
รวมรายได้	480.15	515.16	405.30
กำไร(ขาดทุน)			
กำไรขั้นต้น	73.85	70.73	51.13
กำไร(ขาดทุน)สุทธิ	(6.62)	(65.15)	(38.96)
กำไร(ขาดทุน)สุทธิส่วนของบริษัทใหญ่	(7.14)	(65.11)	(35.31)
ฐานะการเงิน			
สินทรัพย์			
สินทรัพย์หมุนเวียน	229.91	218.14	213.92
สินทรัพย์ไม่หมุนเวียน	245.82	326.45	345.46
สินทรัพย์รวม	475.73	544.60	559.39
หนี้สิน			
หนี้สินหมุนเวียน	1,216.41	1,169.02	1,124.95
หนี้สินไม่หมุนเวียน	32.01	174.22	161.19
หนี้สินรวม	1,248.42	1,343.24	1,286.14
ทุน			
ทุนจดทะเบียน	24,938.01	8,051.72	8,051.72
ทุนที่เรียกชำระแล้ว	6,642.30	2,770.89	2,770.89
ส่วนของผู้ถือหุ้น	(772.69)	(798.64)	(726.75)
ส่วนของผู้ถือหุ้นของบริษัทใหญ่	(731.82)	(795.59)	(724.32)

อัตราส่วนทางการเงินที่สำคัญ



อัตราส่วนทางการเงินและกำไรต่อหุ้น		สำหรับปีสิ้นสุด 31 ธันวาคม (งบการเงินรวม)		
		2564	2563	2562
อัตราส่วนสภาพคล่อง (Liquidity Ratio)				
อัตราส่วนสภาพคล่อง (Current Ratio)	(เท่า)	0.19	0.19	0.19
อัตราส่วนสภาพคล่องหมุนเร็ว (Quick Ratio)	(เท่า)	0.15	0.11	0.10
อัตราส่วนประสิทธิภาพในการทำกำไร (Profitability Ratio)				
อัตรากำไรขั้นต้น (Gross Profit Margin)	(%)	15.50	13.87	12.72
อัตรากำไร(ขาดทุน)สุทธิ (Net Profit Margin)	(%)	(1.39)	(12.78)	(9.69)
อัตราผลตอบแทนต่อสินทรัพย์รวม (Return on Assets)	(%)	(1.39)	(11.96)	(6.97)
อัตราผลตอบแทนต่อส่วนของผู้ถือหุ้น (Return to Equity)	(%)	(0.86)	(8.16)	(5.36)
อัตราส่วนแสดงประสิทธิภาพในการดำเนินงาน (Activity Ratio)				
อัตราส่วนหมุนเวียนของลูกหนี้การค้า (Accounts Receivable Turnover)	(เท่า)	6.93	5.99	5.13
ระยะเวลาเก็บหนี้เฉลี่ย (Average Collection Period)	(วัน)	53	61	71
อัตราส่วนหมุนเวียนของเจ้าหนี้การค้า (Tarde payable turnover)	(เท่า)	2.03	2.08	1.71
ระยะเวลารับชำระหนี้เฉลี่ย (Average payment period)	(วัน)	180	175	214
อัตราส่วนหมุนเวียนของสินทรัพย์ถาวร (Fixed Asset Turnover)	(เท่า)	3.08	2.37	1.65
อัตราส่วนหมุนเวียนของสินทรัพย์รวม (Total Asset Turnover)	(เท่า)	1.00	0.94	0.72
ข้อมูลต่อหุ้น				
กำไร(ขาดทุน)ต่อหุ้น (Earnings (Loss) per Share)	บาท	(0.003)	(0.023)	(0.013)





ส่วนที่ 1

การประกอบธุรกิจและผลการดำเนินงาน

PAE (THAILAND) PUBLIC COMPANY LIMITED

1. โครงสร้างและการดำเนินงานของกลุ่มบริษัท

1.1 นโยบายและภาพรวมการประกอบธุรกิจ

1) บริษัท พีอี (ประเทศไทย) จำกัด (มหาชน) “PAE” : ได้ก่อตั้งบริษัทจำกัดในวันที่ 11 เดือนพฤษภาคม 2507 และจดทะเบียนในตลาดหลักทรัพย์แห่งประเทศไทยเมื่อวันที่ 13 กุมภาพันธ์ 2539 มีวัตถุประสงค์เพื่อรับดำเนินธุรกิจเกี่ยวกับงานด้านวิศวกรรมก่อสร้างระบบอุปกรณ์ในอุตสาหกรรมปิโตรเคมี, ผลิตน้ำมันและก๊าซธรรมชาติ

บริษัทให้บริการด้านงานวิศวกรรมและการก่อสร้างดูแลรักษาและซ่อมแซมอุปกรณ์ให้กับบริษัทผลิตน้ำมันและก๊าซธรรมชาติ รวมถึงได้ส่งผู้มีส่วนได้ส่วนเสียร่วมปฏิบัติงานกับบริษัทชั้นนำทั้งบนฝั่งและนอกชายฝั่ง (Onshore & Offshore) ทั้งในและต่างประเทศ

บริษัทมีความเชี่ยวชาญงานวิศวกรรมติดตั้งทั้งด้านอุตสาหกรรมพลังงาน-น้ำมันและก๊าซธรรมชาติ, ปิโตรเคมี ด้านการซ่อมบำรุงระบบไฟฟ้าระบบควบคุมรวมถึงด้านสาธารณูปโภคและอุตสาหกรรมที่เกี่ยวข้อง บริษัทใส่ใจคุณภาพการดำเนินงาน ดูแลความปลอดภัยในการทำงาน รวมถึงด้านบุคลากร วัสดุอุปกรณ์ เครื่องมือ เครื่องจักร อาชีวอนามัย และสภาพแวดล้อม เพื่อให้ผู้รับบริการได้รับความพึงพอใจสูงสุด

2) บริษัท พีอี เทคโนโลยี เซอร์วิส จำกัด (มหาชน) (PTECH) : “PAE” มีสัดส่วนถือหุ้น 72.12%

ดำเนินธุรกิจหลักเป็นผู้ให้บริการทางวิศวกรรมอิสระ (Third Party Engineering Services Inspection) ในด้านการทดสอบโดยไม่ทำลาย (Non-Destructive Testing : NDT) คือ การใช้หลักวิชาการทางฟิสิกส์ เป็นสาขาหนึ่งของวิศวกรรมที่เกี่ยวข้องกับทุกวิธีการทดสอบ เพื่อให้ทราบถึงคุณภาพของชิ้นงานที่ถูกทดสอบโดยการหารอยความไม่ต่อเนื่อง (Discontinuity) ในโครงสร้างงานเชื่อมของวัสดุที่ไม่สามารถมองเห็นได้ด้วยตาเปล่า โดยไม่ทำให้โครงสร้างมีการเปลี่ยนแปลงแต่อย่างใด ทั้งก่อนการใช้งาน (New Construction) ระหว่างการใช้งาน (In Service) และตรวจสอบระหว่างหยุดโรงงานเพื่อซ่อมบำรุงใหญ่ (Turnaround Shutdown) รวมถึงงานฝึกอบรมบุคลากร และให้การรับรองทางด้านการเชื่อมตามมาตรฐานสากล ตามข้อกำหนดที่ถูกอ้างอิง หรือข้อกำหนดตามกฎหมาย โดยทีมงานที่มีความเชี่ยวชาญและประสบการณ์สูง ประกอบด้วยเครื่องมือและเทคโนโลยีขั้นสูง เพื่อตอบสนองและสร้างความพึงพอใจให้แก่ลูกค้าจนเป็นที่ยอมรับอย่างกว้างขวาง

ต่อมา บริษัท พีอี (ประเทศไทย) จำกัด (มหาชน) ตามมติประชุมคณะกรรมการบริษัทฯ ครั้งที่ 8/2564 เมื่อวันที่ 20 ธันวาคม 2564 มีมติอนุมัติให้ดำเนินการจำหน่ายเงินลงทุนในบริษัท พีอี เทคโนโลยี เซอร์วิส จำกัด (มหาชน) (“PTECH”) ซึ่งเป็นบริษัทย่อย ของ PAE ทั้งจำนวน และในวันที่ 22 ธันวาคม 2564 บริษัท พีอี (ประเทศไทย) จำกัด (มหาชน) ได้ดำเนินการขายหุ้นและโอนกิจการของบริษัทย่อยให้กับผู้ซื้อพร้อมรับชำระเงินค่าหุ้นจากผู้ซื้อเสร็จสมบูรณ์แล้ว

3) บริษัท พีเออี เอ็นเนอร์ยี่ โซลูชัน จำกัด : “PAE” มีสัดส่วนถือหุ้น 99.99%

ดำเนินธุรกิจด้านศูนย์ฝึกอบรมให้กับบุคคลทั้งภายในบริษัทในเครือและบุคคลภายนอกองค์กร ทั้งแบบ In house และ Public เน้นด้านความปลอดภัย เช่น หลักสูตรเจ้าหน้าที่ความปลอดภัยในการทำงานระดับบริหาร (จป.บริหาร), เจ้าหน้าที่ความปลอดภัยในการทำงาน ระดับหัวหน้างาน (จป. หัวหน้างาน), คณะกรรมการความปลอดภัย อาชีวอนามัย และสภาพแวดล้อมในการทำงาน (คปอ.) ซึ่งได้ขึ้นทะเบียนและได้รับใบอนุญาตเป็นศูนย์ฝึกอบรมทั้งสามหลักสูตรจากกองความปลอดภัยกรมสวัสดิการและคุ้มครองแรงงาน กระทรวงแรงงาน และหลักสูตรข้อกำหนด (Requirement) การตรวจประเมินภายใน (Internal Audit) ของระบบบริหารจัดการ ISO9001:2015, ISO14001:2015, OHSAS18001:2007 ได้ขึ้นทะเบียนกับกรมโรงงานอุตสาหกรรม เป็นผู้ควบคุมระบบบำบัดมลพิษประเภทบริษัทที่ปรึกษา

4) บริษัท พีพีเอส. เอ็นเนอจี แอนด์ มาร์ติน จำกัด : “PAE” มีสัดส่วนถือหุ้น 67.77%

ดำเนินธุรกิจผลิตและจำหน่ายส่งน้ำดิบ/น้ำดื่ม/น้ำประปา และไม่ได้ประกอบกิจการตั้งแต่ปี 2563

5) บริษัท โอเอซิส ดีเวลลอปเม้นท์ จำกัด : “PAE” มีสัดส่วนถือหุ้น 54.94%

เป็นบริษัทให้บริการด้านอสังหาริมทรัพย์ และไม่ได้ประกอบกิจการมากกว่า 10 ปี

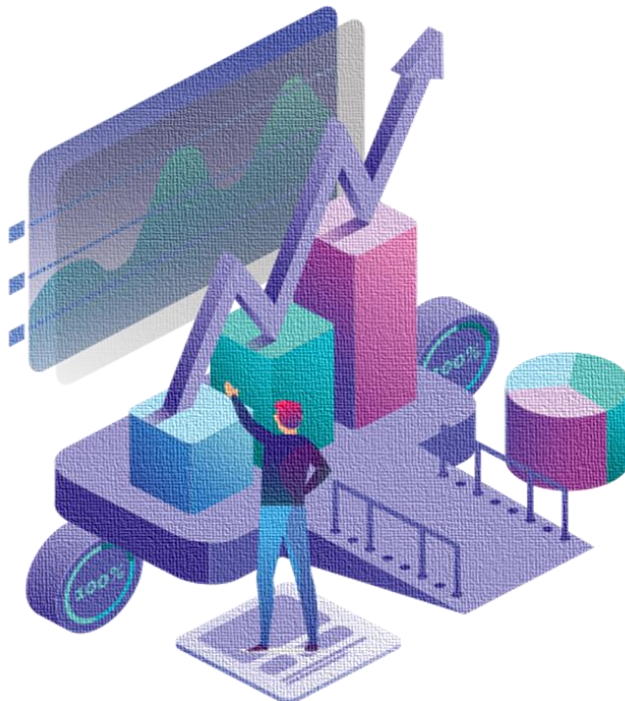

วิสัยทัศน์

เราจะเป็นผู้ให้บริการที่ได้รับการยอมรับสูงสุด ทั้งด้านวิศวกรรม บุคลากร สิ่งอำนวยความสะดวก
อุปกรณ์เครื่องมือในอุตสาหกรรมพลังงาน น้ำมันและก๊าซปิโตรเคมี
และอุตสาหกรรมที่เกี่ยวข้อง ทั้งต้นน้ำและปลายน้ำ

เป้าหมายและกลยุทธ์ในการดำเนินธุรกิจของบริษัท

รักษาความเป็นผู้นำในธุรกิจให้บริการ ด้าน Engineering, Procurement and Construction (EPC) รวมถึงการจัดส่งบุคลากรที่มีความเชี่ยวชาญเพื่อปฏิบัติงานในอุตสาหกรรมสำรวจและผลิตน้ำมันและก๊าซ ทั้งภายในประเทศและระดับภูมิภาค โดยบริษัทมีเป้าหมายที่จะเป็นผู้นำการให้บริการครบวงจร ด้าน Engineering, Procurement and Construction (EPC) โดยเริ่มตั้งแต่การออกแบบ วางแผน ก่อสร้าง จัดหาวัสดุอุปกรณ์การจัดส่งบุคลากรที่มีทักษะประสบการณ์ และความชำนาญเพื่อปฏิบัติงานให้กับลูกค้า ตลอดจนการให้บริการต่างๆ ในอุตสาหกรรมพลังงาน ได้แก่ น้ำมัน ก๊าซ และปิโตรเคมี ซึ่งถือเป็นธุรกิจหลักของบริษัท

พันธกิจ

- เป็นผู้นำในการให้บริการด้านออกแบบ วางแผน ก่อสร้าง วัสดุอุปกรณ์ (EPC) Engineering, Procurement and Construction ที่ครบวงจรในอุตสาหกรรมพลังงาน น้ำมันและก๊าซปิโตรเคมี และพลังงานทางเลือกที่เกี่ยวข้องทั้งภายในประเทศและระดับภูมิภาค
- ให้บริการจัดหาบุคลากรที่มีความเชี่ยวชาญเพื่อปฏิบัติงานในอุตสาหกรรมสำรวจและผลิตน้ำมันและก๊าซทั้งภายในประเทศและระดับภูมิภาค
- บริหารต้นทุนการดำเนินการ และการให้บริการลูกค้าอย่างมีประสิทธิภาพ เพื่อให้การดำเนินธุรกิจทั้งหมดบรรลุเป้าหมาย
- มุ่งมั่นพัฒนาระบบบริหารจัดการอย่างต่อเนื่องและส่งเสริมการนำเทคโนโลยีใหม่มาใช้เพื่อเพิ่มขีดความสามารถความเจริญเติบโตของบริษัทและเพื่อการพัฒนาบุคลากรให้บรรลุเป้าหมายตามที่บริษัทกำหนดไว้
- มุ่งเน้นการบริหารจัดการที่มีความรับผิดชอบต่อสังคมและยึดหลักธรรมาภิบาลเพื่อการบริหารจัดการอย่างโปร่งใส สุจริตเติบโตอย่างยั่งยืนและต่อเนื่องขององค์กร เพื่อเป็นประโยชน์ต่อผู้ถือหุ้น พันธมิตรทางธุรกิจ พนักงานในองค์กร รวมถึงสังคมและสิ่งแวดล้อม

● การเปลี่ยนแปลงและพัฒนาการที่สำคัญ

บริษัทได้มีการเปลี่ยนแปลงและพัฒนาการที่สำคัญเกี่ยวกับการประกอบธุรกิจและการบริหารงานในระยะเวลา 4 ปีที่ผ่านมา ดังต่อไปนี้

ปี 2561

- วันที่ 9 มีนาคม 2561 ตลาดหลักทรัพย์ แจ้งดำเนินการกับบริษัท กรณีบริษัทเข้าข่ายต้องปรับปรุงฐานะการเงินและการดำเนินงาน โดยตลาดหลักทรัพย์แห่งประเทศไทยได้กำหนดแนวทางดำเนินการต่อบริษัทจดทะเบียนที่มีการดำเนินงานหรือฐานะการเงินที่เข้าข่ายอาจถูกเพิกถอน และให้ระยะเวลาฟื้นฟูกิจการแบ่งเป็น 2 ช่วง คือ 1) ช่วงดำเนินการให้เหตุเพิกถอนหมดไป มีระยะเวลา 3 ปี โดยจะประกาศรายชื่อทุก 1 ปี เมื่อบริษัทยังไม่สามารถแก้ไขเหตุอาจถูกเพิกถอนได้จึงเข้าข่ายที่ตลาดหลักทรัพย์จะประกาศชื่อบริษัทให้ต้องปรับปรุงฐานะการเงินและการดำเนินงาน โดยให้มีผลตั้งแต่วันที่ 9 มีนาคม 2561 เป็นต้นไป
- วันที่ 23 มีนาคม 2561 บริษัทแจ้งความคืบหน้าแนวทางแก้ไขเหตุแห่งการเพิกถอนจากการเป็นหลักทรัพย์จดทะเบียน,และแจ้งผลคำพิพากษาที่ศาลมีคำสั่งยกคำร้องคดีฟื้นฟูกิจการ บริษัทได้ยื่นคำร้องขอฟื้นฟูกิจการต่อศาลล้มละลายกลางเป็นคดีหมายเลขดำที่ พ. 23/2560 และศาลได้มีคำสั่งรับคำร้องไว้เมื่อศาลได้ทำการสืบพยานผู้ร้องและผู้คัดค้านแล้วเสร็จ ศาลล้มละลายกลางได้มีคำพิพากษา ในวันที่ 8 มีนาคม 2561 โดยให้ยกคำร้องของผู้ร้อง/ลูกหนี้ (คำร้องขอฟื้นฟูกิจการของบริษัท) แต่อย่างไรก็ตามยังคงถือว่าคำสั่งหรือคำพิพากษาของศาลล้มละลายดังกล่าวเป็นเพียงคำสั่งหรือคำพิพากษาของศาลชั้นต้นเท่านั้น ยังคงถือว่าคดีฟื้นฟูกิจการของบริษัทยังคงไม่เป็นที่สิ้นสุด บริษัทยังคงสามารถอุทธรณ์คำสั่งหรือคำพิพากษาของศาลล้มละลายกลางต่อไปได้ตามขั้นตอนของกฎหมาย ดังนั้นที่ประชุมคณะกรรมการบริษัท ครั้งที่ 2/2561 ประชุมเมื่อวันพฤหัสบดี ที่ 22 มีนาคม 2561 จึงมีมติอนุมัติให้บริษัทยื่นอุทธรณ์โต้แย้งคำสั่งศาลล้มละลายกลางไปยังศาลอุทธรณ์คดีชั้นอุทธรณ์พิเศษแผนกคดีล้มละลายเพื่อที่เสนอข้อโต้แย้งคำสั่งของศาลล้มละลายกลาง เนื่องจากมีเหตุผลที่ทางบริษัทสามารถโต้แย้งได้
- วันที่ 8 มิถุนายน 2561 บริษัทได้รายงานความคืบหน้าต่อตลาดหลักทรัพย์ว่าบริษัทได้ยื่นอุทธรณ์โต้แย้งคำพิพากษาล้มละลายกลางไปยังศาลอุทธรณ์ภายในระยะเวลาตามที่กฎหมายกำหนดและศาลอุทธรณ์ได้รับคำร้องไว้พิจารณาเรียบร้อยแล้ว
- วันที่ 7 กันยายน 2561 บริษัทได้รายงานความคืบหน้าแนวทางแก้ไขเหตุแห่งการเพิกถอนจากการเป็นหลักทรัพย์จดทะเบียนว่าที่ประชุมคณะกรรมการบริษัทมีมติอนุมัติให้บริษัทเลือกการดำเนินการฟื้นฟูกิจการผ่านศาลล้มละลายกลางตามพระราชบัญญัติล้มละลายเพื่อแก้ไขเหตุแห่งการเพิกถอนดังกล่าวโดยบริษัทได้ยื่นคำร้องขอฟื้นฟูกิจการต่อศาลล้มละลายกลางเป็นคดีหมายเลขดำที่ พ. 23/2560 และศาลได้มีคำสั่งรับคำร้องไว้ ศาลได้สืบพยานผู้ร้องขอและลูกหนี้และผู้คัดค้าน โดยศาลล้มละลายกลางได้มีคำพิพากษาให้ยกคำร้องของผู้

ร้อง/อุทธรณ์ (คำร้องขอฟื้นฟูกิจการของบริษัท) บริษัทได้ยื่นอุทธรณ์โต้แย้งคำพิพากษาล้มละลายกลางไปยังศาลอุทธรณ์ภายในระยะเวลาตามที่กฎหมายกำหนดและศาลอุทธรณ์ได้รับคำร้องไว้พิจารณาคดียังคงอยู่ระหว่างการพิจารณาของศาลอุทธรณ์

- วันที่ 7 ธันวาคม 2561 บริษัทได้แจ้งให้ตลาดหลักทรัพย์แห่งประเทศไทยทราบการแต่งตั้งกรรมการเข้าใหม่แทนกรรมการ ที่ลาออกโดยมติที่ประชุมคณะกรรมการบริษัท ซึ่งประชุมครั้งที่ 5/2561 วันที่ 4 ธันวาคม 2561 มีมติให้รับทราบการลาออกของนายสุริยะ ดันติวิวัฒน์จากตำแหน่งกรรมการบริษัทโดยมีผลตั้งแต่วันที่ 4 ธันวาคม 2561 เป็นต้นไปและที่ประชุมคณะกรรมการบริษัทมีมติแต่งตั้งนายกิตติ อธินันท์ ให้ดำรงตำแหน่งกรรมการบริษัทแทนกรรมการที่ลาออก มีผลตั้งแต่วันที่ 4 ธันวาคม 2561

ปี 2562

- วันที่ 22 มกราคม 2562 ศาลอุทธรณ์ชั้นอุทธรณ์คดีคำพิพากษาได้กลับคำพิพากษาของศาลล้มละลายกลางให้ฟื้นฟูกิจการของบริษัทและแต่งตั้งบริษัทพีเออี (ประเทศไทย) จำกัด (มหาชน) เป็นผู้ทำแผนตามพระราชบัญญัติล้มละลาย พ.ศ. 2483 มาตรา 90/10 วรรคหนึ่ง และ 90/17 วรรคหนึ่ง
- วันที่ 22 กุมภาพันธ์ 2562 เจ้าพนักงานพิทักษ์ทรัพย์ได้ประกาศคำสั่งให้บริษัทฟื้นฟูกิจการและตั้งบริษัท (ลูกหนี้) เป็นผู้ทำแผนลงในราชกิจจานุเบกษาและแจ้งคำสั่งดังกล่าวไปยังนายทะเบียนหุ้นส่วนบริษัทและเจ้าหน้าที่ทราบ
- วันที่ 5 มีนาคม 2562 บริษัทได้รายงานความคืบหน้าต่อตลาดหลักทรัพย์แห่งประเทศไทยว่า บริษัทอยู่ระหว่างการจัดทำแผนฟื้นฟูกิจการตามขั้นตอนการทำแผนฟื้นฟูกิจการโดยให้เจ้าหนี้นับขอรับชำระหนี้เพื่อจัดส่งให้แก่เจ้าพนักงานพิทักษ์ทรัพย์เพื่อดำเนินการจัดประชุมเจ้าหนี้เพื่อพิจารณาและลงมติยอมรับแผนและเจ้าพนักงานพิทักษ์ทรัพย์จะนำเสนอแผนต่อศาลเพื่อพิจารณาคำสั่งเห็นชอบด้วยแผน
- วันที่ 11 มีนาคม 2562 ตลาดหลักทรัพย์แห่งประเทศไทยได้แจ้งการดำเนินการต่อบริษัท ซึ่งครบกำหนดเวลาแก้ไขเหตุเพิกถอนแล้วความว่าบริษัทเป็นบริษัทจดทะเบียนที่เข้าข่ายอาจถูกเพิกถอนหลักทรัพย์กรณีฐานะการเงินปัจจุบันครบกำหนดเวลาแก้ไขเหตุเพิกถอนแล้วและบริษัทได้ขอขยายเวลามายังตลาดหลักทรัพย์ซึ่งตลาดหลักทรัพย์ได้พิจารณาข้อมูลและคำชี้แจงของบริษัทแล้วจึงให้เวลากับบริษัทดังกล่าวเพื่อแก้ไขเหตุเพิกถอนจนถึงวันที่ 8 มีนาคม 2563 หรือวันที่ศาลล้มละลายมีคำสั่งไม่เห็นชอบแผนฟื้นฟูกิจการ แล้วแต่เวลาใดจะถึงก่อนหากบริษัทไม่สามารถแก้ไขเหตุเพิกถอนให้หมดไปได้ภายในระยะเวลาข้างต้นตลาดหลักทรัพย์จะเสนอคณะกรรมการตลาดหลักทรัพย์เพื่อพิจารณาเพิกถอนหลักทรัพย์ต่อไป

- วันที่ 30 สิงหาคม 2562 บริษัทได้รายงานความคืบหน้าต่อตลาดหลักทรัพย์แห่งประเทศไทยว่า บริษัทได้ทำแผนฟื้นฟูกิจการเบื้องต้นเสร็จสิ้นและได้ยื่นต่อศาลวันที่ 18 กรกฎาคม 2562 ขณะนั้นอยู่ในระหว่างเจ้าพนักงานพิทักษ์ทรัพย์กำหนดนัดประชุมเจ้าหนี้ที่ยื่นขอรับชำระหนี้ไว้แล้วตามระเบียบขั้นตอนที่กฎหมายกำหนดเพื่อให้ที่ประชุมเจ้าหนี้พิจารณาว่าจะลงมติอนุมัติแผนฟื้นฟูกิจการหรือไม่ หลังจากที่ประชุมเจ้าหนี้พิจารณาอนุมัติแผนฟื้นฟูกิจการผู้ทำแผนจะส่งแผนที่ได้รับการอนุมัติจากที่ประชุมเจ้าหนี้แก่ศาลและเจ้าพนักงานพิทักษ์ทรัพย์จากนั้นศาลจะทำการพิจารณาว่าจะมีคำสั่งเห็นชอบด้วยแผนฟื้นฟูกิจการดังกล่าวหรือไม่
- วันที่ 20 กันยายน 2562 บริษัทได้รายงานความคืบหน้าต่อตลาดหลักทรัพย์แห่งประเทศไทยว่าตามที่เจ้าพนักงานพิทักษ์ทรัพย์ได้กำหนดวันนัดประชุมเจ้าหนี้ที่ยื่นขอรับชำระหนี้ไว้แล้วเพื่อพิจารณาแผนฟื้นฟูกิจการของบริษัท มีการยื่นคำร้องขอเลื่อนการประชุมในครั้งดังกล่าว เจ้าพนักงานพิทักษ์ทรัพย์มีคำสั่งเลื่อนการประชุมเจ้าหนี้ดังกล่าวออกไปและมีกำหนดการนัดประชุมเจ้าหนี้ครั้งใหม่ เพื่อเจ้าหนี้จะได้เข้าร่วมประชุมและลงมติการพิจารณาแผนฟื้นฟูกิจการของบริษัท
- วันที่ 28 ตุลาคม 2562 บริษัทได้รายงานความคืบหน้าต่อตลาดหลักทรัพย์แห่งประเทศไทยเรื่องแจ้งผลการประชุมเจ้าหนี้เพื่อพิจารณาแผนฟื้นฟูกิจการของบริษัทว่า ตามที่เจ้าพนักงานพิทักษ์ทรัพย์ได้กำหนดวันนัดประชุมเจ้าหนี้เพื่อพิจารณาแผนฟื้นฟูกิจการของบริษัท มีผลการประชุมเจ้าหนี้ คือ
 - ที่ประชุมเจ้าหนี้ได้มีมติยอมรับแผนและแผนที่มีการแก้ไขตามมาตรา 90/46(2) และมาตรา 90/48 แห่งพระราชบัญญัติล้มละลาย พุทธศักราช 2483,
 - ที่ประชุมเจ้าหนี้พิจารณาแล้วได้มีมติไม่แต่งตั้งคณะกรรมการเจ้าหนี้ ตามมาตรา 90/55 แห่งพระราชบัญญัติล้มละลาย พุทธศักราช 2483

ปี 2563

ค. 2563

- วันที่ 29 มกราคม 2563 ตามที่เจ้าพนักงานพิทักษ์ทรัพย์ได้กำหนดวันนัดประชุมเจ้าหนี้ที่ยื่นขอรับชำระหนี้ไว้เพื่อพิจารณาแผนฟื้นฟูกิจการของบริษัท พีอี (ประเทศไทย) จำกัด (มหาชน) ที่ประชุมเจ้าหนี้ได้มีมติยอมรับแผนและแผนที่มีการแก้ไขตามมาตรา 90/46(2) และมาตรา 90/48 แห่งพระราชบัญญัติล้มละลาย พุทธศักราช 2483 เมื่อวันที่ 18 ตุลาคม 2562 บริษัทพีอี (ประเทศไทย) จำกัด (มหาชน) ในฐานะผู้ทำแผนฟื้นฟูกิจการของบริษัท (“ผู้ทำแผน”) แจ้งให้ทราบว่าจากการนัดพิจารณาแผนในวันนัดคือวันที่ 16 มกราคม 2563 ศาลได้มีคำสั่งเลื่อนการพิจารณาแผนฟื้นฟูกิจการออกไปเนื่องจากมีเจ้าหนี้สองรายยื่นคำคัดค้านแผนและศาลต้องการให้ผู้คัดค้านดังกล่าวมีเวลาในการศึกษาคำชี้แจงเกี่ยวกับแผนฟื้นฟูกิจการของผู้ทำแผนทั้งนี้ศาลจึงให้นัดพิจารณาแผนครั้งต่อไปในวันที่ 20 กุมภาพันธ์ 2563

- วันที่ 3 กุมภาพันธ์ 2563 ตามที่ตลาดหลักทรัพย์ฯ ได้ประกาศรายชื่อบริษัทจดทะเบียนที่เข้าข่ายอาจถูกเพิกถอนตลาดหลักทรัพย์ฯ จึงขอแจ้งให้บริษัทเร่งดำเนินการแก้ไขเหตุเพิกถอนให้หมดไป หากบริษัทจดทะเบียนยังไม่สามารถแก้ไขให้เหตุเพิกถอนหมดไปภายในระยะเวลาที่กำหนดตลาดหลักทรัพย์ฯ จะเสนอคณะกรรมการตลาดหลักทรัพย์ฯ พิจารณาเพิกถอนหุ้นสามัญของบริษัทจากการเป็นหลักทรัพย์จดทะเบียน
- 26 กุมภาพันธ์ 2563 ตามที่เจ้าพนักงานพิทักษ์ทรัพย์ได้กำหนดวันนัดประชุมเจ้าหนี้ที่ยื่นขอรับชำระหนี้ไว้แล้วเพื่อพิจารณาแผนฟื้นฟูกิจการของบริษัท พีอี (ประเทศไทย) จำกัด (มหาชน) และที่ประชุมเจ้าหนี้ได้มีมติยอมรับแผนและแผนที่มีการแก้ไข ตามมาตรา 90/46(2) และมาตรา 90/48 แห่งพระราชบัญญัติล้มละลาย พุทธศักราช 2483 เมื่อวันที่ 18 ตุลาคม 2562 นั้น บริษัทพีอี (ประเทศไทย) จำกัด (มหาชน) ในฐานะผู้ทำแผนฟื้นฟูกิจการของบริษัท (“ผู้ทำแผน”) แจ้งว่าศาลได้มีคำสั่งเลื่อนการพิจารณาแผนฟื้นฟูกิจการออกไปเป็นวันที่ 3 มีนาคม 2563 โดยไม่มีคู่ความฝ่ายใดร้องขอ
- วันที่ 9 มีนาคม 2563 ตามที่บริษัทพีอี (ประเทศไทย) จำกัด (มหาชน) บริษัท อยู่ในระหว่างการฟื้นฟูกิจการตาม กระบวนการของพระราชบัญญัติล้มละลาย พุทธศักราช 2483 ที่ประชุมเจ้าหนี้ได้มีมติยอมรับแผนฟื้นฟูกิจการของบริษัทเจ้าพนักงานพิทักษ์ทรัพย์จึงส่งแผนดังกล่าวให้ศาลล้มละลายกลางพิจารณา ศาลกำหนดนัดพิจารณาในวันที่ 3 มีนาคม 2563 เรียงแจ้งความคืบหน้าการฟื้นฟูกิจการว่า วันที่ 3 มีนาคม 2563 ศาลได้กำหนดให้มีการสืบพยานเกี่ยวกับแผนฟื้นฟูกิจการของบริษัท จำนวน 2 นัด โดยนัดสืบพยานผู้ร้องและผู้คัดค้าน ในวันที่ 8 และ 9 เมษายน 2563 ตามลำดับ
- วันที่ 10 มีนาคม 2563 ตลาดหลักทรัพย์ฯ แจ้งการดำเนินการต่อ PAE เพื่อให้บริษัทดำเนินการแก้ไขเหตุเพิกถอนให้หมดไป ตลาดหลักทรัพย์ฯ แจ้งการดำเนินการต่อบริษัท พีอี (ประเทศไทย) จำกัด (มหาชน) (PAE) เพื่อให้บริษัทแก้ไขเหตุอาจถูกเพิกถอนหลักทรัพย์กรณีฐานะการเงิน โดยใช้เวลาแก่บริษัทในการดำเนินการให้ ส่วนของผู้ถือหุ้นมีค่าไม่น้อยกว่าศูนย์ อีก 3 เดือนนับแต่วันที่ศาลล้มละลายมีคำสั่งเห็นชอบด้วยแผนฟื้นฟูกิจการ แต่ทั้งนี้ ต้องไม่เกินวันที่ 31 กรกฎาคม 2563 โดยหากศาลล้มละลายมีคำสั่งไม่เห็นชอบด้วยแผนฟื้นฟูกิจการก่อนวันที่ 31 กรกฎาคม 2563 หรือศาลล้มละลายยังไม่มีคำสั่งเห็นชอบด้วยแผนฟื้นฟูกิจการภายในวันที่ 31 กรกฎาคม 2563 ไม่ว่ากรณีใดกรณีหนึ่งตลาดหลักทรัพย์ฯ อาจพิจารณาดำเนินการเพิกถอนหลักทรัพย์
- วันที่ 3 เมษายน 2563 ตามที่บริษัทพีอี (ประเทศไทย) จำกัด (มหาชน) ‘บริษัท’ อยู่ในระหว่างการฟื้นฟูกิจการตามกระบวนการของพระราชบัญญัติล้มละลาย พุทธศักราช 2483 โดยที่ประชุมเจ้าหนี้ได้มีมติยอมรับแผนฟื้นฟูกิจการของบริษัทแล้ว เจ้าพนักงานพิทักษ์ทรัพย์จึงส่งแผนดังกล่าวให้ศาลล้มละลายกลางพิจารณา และแจ้งความคืบหน้าจากที่ศาลอุทธรณ์คดีชั้นอุทธรณ์ได้พิพากษากลับให้บริษัทฟื้นฟูกิจการและตั้งให้บริษัท (ลูกหนี้) เป็นผู้ทำแผนเจ้าหนี้ซึ่งเป็นผู้คัดค้านในคดี จำนวน 3 ราย ได้ยื่นขออนุญาตฎีกาและยื่นฎีกาต่อศาลเพื่อคัดค้านคำพิพากษาของศาลอุทธรณ์คดีชั้นอุทธรณ์ที่พิพากษาให้บริษัทฟื้นฟูกิจการและตั้งให้บริษัท

(ลูกหนี้) เป็นผู้ทำแผนโดยศาลล้มละลายกลางนัดฟังคำสั่งคดีที่มีผู้คัดค้านยื่นคำร้องขออนุญาตฎีกาพร้อมฎีกาคัดค้านคำพิพากษาอุทธรณ์คดีชำนัญพิเศษโดยศาลมีคำสั่งรับฎีกาของผู้คัดค้านไว้พิจารณาและให้ลูกหนี้ (บริษัท) ยื่นแก้ฎีกาภายใน 30 วันนับแต่วันรับคำสั่งบริษัทอยู่ระหว่างดำเนินการยื่นแก้ฎีกาตามระยะเวลาที่กำหนดและในส่วนขอคดีฟื้นฟูกิจการนั้นศาลล้มละลายกลางกำหนดนัดสืบพยานผู้ร้องและผู้คัดค้านในวันที่ 8 และ 9 เมษายน 2563

- วันที่ 21 พฤษภาคม 2563 บริษัทเรียนแจ้งความคืบหน้าการฟื้นฟูกิจการเพิ่มเติมว่าเนื่องจากสถานการณ์การแพร่ระบาดของโรคติดเชื้อไวรัสโคโรนา 2019 (Coronavirus Disease : COVID-19) ซึ่งยังคงมีแนวโน้มแพร่กระจายอย่างต่อเนื่องศาลล้มละลายกลางจึงมีประกาศเรื่องการบริหารจัดการคดีภายใต้สถานการณ์การแพร่ระบาดของโรคติดเชื้อไวรัสโคโรนา (Coronavirus Disease : COVID-19) ประกาศเลื่อนนัดพิจารณาคดีที่นัดไว้ในระหว่างวันที่ 24 มีนาคม พ.ศ.2563 ถึงวันที่ 31 พฤษภาคม พ.ศ.2563 ออกไปโดยศาลล้มละลายกลางจะพิจารณากำหนดวันนัดใหม่ในเวลาที่เหมาะสม ต่อมาภายหลังบริษัทได้รับหมายศาลล้มละลายกลางแจ้งยกเลิกวันนัดพิจารณาเดิมและกำหนดวันนัดสืบพยานผู้ร้องและผู้คัดค้านใหม่ เป็นวันที่ 5 และ 6 สิงหาคม พ.ศ.2563
- วันที่ 4 มิถุนายน 2563 บริษัท พีเออี (ประเทศไทย) จำกัด (มหาชน) แจ้งความคืบหน้าการฟื้นฟูกิจการเพิ่มเติมว่า จากที่ศาลอุทธรณ์คดีชำนัญพิเศษได้พิพากษากลับให้บริษัทฟื้นฟูกิจการและตั้งให้บริษัท (ลูกหนี้) เป็นผู้ทำแผน เจ้าหนี้ซึ่งเป็นผู้คัดค้านในคดีจำนวน 3 ราย ได้ยื่นขออนุญาตฎีกาและยื่นฎีกาต่อศาลเพื่อคัดค้านคำพิพากษาของศาลอุทธรณ์คดีชำนัญพิเศษที่พิพากษาให้บริษัทฟื้นฟูกิจการและตั้งให้บริษัท (ลูกหนี้) เป็นผู้ทำแผนโดยศาลล้มละลายกลางนัดฟังคำสั่งคดีที่มีผู้ยื่นคำร้องขออนุญาตฎีกาพร้อมฎีกาคัดค้านคำพิพากษาอุทธรณ์คดีชำนัญพิเศษ โดยศาลมีคำสั่งรับฎีกาของผู้คัดค้านไว้พิจารณาและให้ลูกหนี้ (บริษัท) ยื่นแก้ฎีกาภายใน 30 วัน และบริษัทได้ยื่นแก้ฎีกาตามระยะเวลาที่ศาลได้กำหนด
- วันที่ 16 มิถุนายน 2563 ที่ประชุมคณะกรรมการบริษัท พีเออี (ประเทศไทย) ได้มีมติรับทราบการลาออกจากตำแหน่งกรรมการบริษัท 3 ท่าน 1. นายพีรช เลิศกิจรุ่งเรือง 2. นายวรศักดิ์ ฉัตรแก้ว 3. นายกัมพล คุปตะวินิจ และที่ประชุมมีมติอนุมัติแต่งตั้งกรรมการแทนกรรมการที่ลาออกจำนวน 3 ท่านคือ 1. นายอานนท์ เลขา สถาพร เข้าดำรงตำแหน่งกรรมการบริษัท แทนนายพีรช เลิศกิจรุ่งเรือง 2.นายภาณุวัฒน์ บุญญะกิติ เข้าดำรงตำแหน่งกรรมการบริษัทแทน นายวรศักดิ์ ฉัตรแก้ว 3. นายกรกฤษ ประครองวิทยา เข้าดำรงตำแหน่งกรรมการบริษัท แทนนายกัมพล คุปตะวินิจ มีผลตั้งแต่วันที่ 16 มิถุนายน 2563
- วันที่ 16 มิถุนายน 2563 ที่ประชุมมีมติอนุมัติเปลี่ยนแปลงอำนาจกรรมการ ชื่อและจำนวนกรรมการซึ่งมีอำนาจลงลายมือชื่อแทนบริษัท คือนายสมพร มั่งมี และ นายวิรพันธ์ ฐ ระนอง ลงลายมือชื่อ ร่วมกัน และประทับตราสำคัญของบริษัท ใหม่ ชื่อและจำนวนกรรมการซึ่งมีอำนาจลงลายมือชื่อแทนบริษัท คือนาย

อานนท์ เลขาสภาพร หรือนายภาณุวัฒน์ บุญญะกิติ ลงลายมือชื่อร่วมกับนายสมพร มั่งมี หรือนายวีรพันธ์ ฌ ระนอง รวมเป็นสองคนและประทับตามสำคัญของบริษัท หรือนายอานนท์ เลขาสภาพร ลงลายมือชื่อร่วมกับ นายภาณุวัฒน์ บุญญะกิติ และประทับตราสำคัญของบริษัท มีผลตั้งแต่วันที่ 16 มิถุนายน 2563

- วันที่ 16 มิถุนายน 2563 ที่ประชุมมีมติอนุมัติแต่งตั้งกรรมการบริหารของบริษัทจำนวน 3 ท่าน 1. นายอานนท์ เลขาสภาพร 2. นายภาณุวัฒน์ บุญญะกิติ 3. นายกรฤช ประครองวิทยา ทั้งนี้ กรรมการบริหารของบริษัทจะมีจำนวน 5 ท่าน 1. นายสมพร มั่งมี กรรมการบริหาร 2. นายวีรพันธ์ ฌ ระนอง กรรมการบริหาร 3. นายอานนท์ เลขาสภาพร กรรมการบริหาร 4. นายภาณุวัฒน์ บุญญะกิติ กรรมการบริหาร 5. นายกรฤช ประครองวิทยา กรรมการบริหาร
- วันที่ 1 กรกฎาคม 2563 ตลาดหลักทรัพย์ฯ แจ้งเตือน PAE ให้เร่งแก้ไขเหตุเพิกถอน ตามที่ตลาดหลักทรัพย์ฯ ได้ประกาศให้บริษัท พีอี (ประเทศไทย) จำกัด (มหาชน) (PAE) เข้าข่ายอาจถูกเพิกถอนกรณีฐานะการเงิน ใกล้ครบกำหนดเวลาแก้ไขเหตุเพิกถอนโดยบริษัทต้องดำเนินการให้ส่วนของผู้ถือหุ้นมีค่าไม่น้อยกว่าศูนย์ ภายใน 3 เดือนนับแต่วันที่ศาลล้มละลายมีคำสั่งเห็นชอบด้วยแผนฟื้นฟูกิจการแต่ทั้งนี้ต้องไม่เกินวันที่ 31 กรกฎาคม 2563 ตลาดหลักทรัพย์ฯ จึงแจ้งให้ PAE เร่งดำเนินการแก้ไขเหตุเพิกถอนให้หมดไปหาก PAE ยังไม่สามารถแก้ไขให้เหตุเพิกถอนหมดไปภายในระยะเวลาที่กำหนดตลาดหลักทรัพย์ฯ จะเสนอคณะกรรมการ ตลาดหลักทรัพย์ฯ พิจารณาเพิกถอนหุ้นสามัญของบริษัทจากการเป็นหลักทรัพย์จดทะเบียน
- วันที่ 3 สิงหาคม 2563 ตลาดหลักทรัพย์ฯ แจ้งการดำเนินการต่อบริษัท พีอี (ประเทศไทย) จำกัด (มหาชน) (PAE) เพื่อให้บริษัทแก้ไขเหตุอาจถูกเพิกถอนหลักทรัพย์กรณีฐานะการเงิน โดยให้เวลาแก่บริษัทในการ ดำเนินการให้ส่วนของผู้ถือหุ้นมีค่าไม่น้อยกว่าศูนย์อีก 3 เดือนนับแต่วันที่ศาลล้มละลายมีคำสั่งเห็นชอบด้วย แผนฟื้นฟูกิจการแต่ทั้งนี้ ต้องไม่เกินวันที่ 31 มีนาคม 2564 โดยหากศาลล้มละลายมีคำสั่งไม่เห็นชอบด้วย แผนฟื้นฟูกิจการก่อนวันที่ 31 มีนาคม 2564 หรือ ภายในวันที่ 31 มีนาคม 2564 ศาลล้มละลายยังไม่มีคำสั่ง เห็นชอบด้วยแผนฟื้นฟูกิจการ ไม่ว่ากรณีใดกรณีหนึ่งตลาดหลักทรัพย์ฯ อาจพิจารณาดำเนินการเพิกถอน หลักทรัพย์
- วันที่ 26 สิงหาคม 2563 ตามที่บริษัทพีอี (ประเทศไทย) จำกัด (มหาชน) เข้าสู่กระบวนการฟื้นฟูกิจการตาม พระราชบัญญัติล้มละลายพุทธศักราช 2483 ปัจจุบันอยู่ระหว่างการพิจารณาแผนฟื้นฟูกิจการของศาล ล้มละลายกลาง ซึ่งศาลได้มีการนัดไต่สวนพยานเมื่อวันที่ 5 และวันที่ 6 สิงหาคม พ.ศ. 2563 บริษัทแจ้งความ คืบหน้าคดีฟื้นฟูกิจการเนื่องจากศาลฎีกามีคำสั่งอนุญาตให้ผู้คัดค้าน รายที่4, รายที่6, และรายที่7 ถูกลำสั่ง ฟื้นฟูกิจการของบริษัท ศาลล้มละลายกลางจึงยกเลิกวันนัดพิจารณาเดิมและนัดพร้อมรอฟังผลการพิจารณา ของศาลฎีกาในวันที่ 17 พฤศจิกายน พ.ศ. 2563

- วันที่ 27 พฤศจิกายน 2563 ตามที่ศาลล้มละลายกลางจึงนัดพิจารณาพร้อมรอฟังผลการพิจารณาของศาลฎีกา ในวันที่ 17 พฤศจิกายน พ.ศ. 2563 บริษัทแจ้งความคืบหน้าคดีฟื้นฟูกิจการว่าตามที่ศาลล้มละลายกลางนัดพร้อมเพื่อรอฟังผลคำพิพากษาศาลฎีกาในวันที่ 17 พฤศจิกายน พ.ศ. 2563 เนื่องจากในวันดังกล่าวยังไม่มีผลคำพิพากษาของศาลฎีกา ศาลจึงเลื่อนคดีไปเพื่อรอฟังผลคำพิพากษาศาลฎีกาในวันที่ 17 กุมภาพันธ์ พ.ศ. 2564
- วันที่ 22 กุมภาพันธ์ 2564 บริษัทขอแจ้งความคืบหน้าเพิ่มเติมว่าบริษัทพีเออี (ประเทศไทย) จำกัด (มหาชน) เข้าสู่กระบวนการฟื้นฟูกิจการตามพระราชบัญญัติล้มละลายพุทธศักราช 2483 ปัจจุบันอยู่ระหว่างการพิจารณาแผนฟื้นฟูกิจการของศาลล้มละลายกลางซึ่งศาลฎีกามีคำสั่งอนุญาตให้ผู้คัดค้านฎีกาคำสั่งฟื้นฟูกิจการของบริษัทและศาลล้มละลายกลางนัดพร้อมเพื่อรอฟังผลคำพิพากษาศาลฎีกาในวันที่ 17 กุมภาพันธ์ พ.ศ. 2564 สืบเนื่องจากประกาศศาลล้มละลายกลางเรื่องแนวทางปฏิบัติเกี่ยวกับการบริหารจัดการคดีในสถานการณ์การแพร่ระบาดของไวรัสโคโรนา 2019 (COVID19) ลงวันที่ 20 มกราคม พ.ศ. 2564 เพื่อลดความเสี่ยงในการแพร่ระบาดของโรคติดเชื้อไวรัสโคโรนา (COVID-19) ศาลจึงมีคำสั่งยกเลิกวันนัดเดิมที่กำหนดไว้และให้กำหนดนัดพร้อมเป็นวันที่ 21 เมษายน พ.ศ. 2564

ปี 2564

- วันที่ 12 เมษายน 2564 ตลาดหลักทรัพย์ฯ แจ้งดำเนินการต่อบริษัท พีเออี (ประเทศไทย) จำกัด (มหาชน) (PAE) เพื่อให้บริษัทแก้ไขเหตุอาจถูกเพิกถอนหลักทรัพย์กรณีฐานะการเงิน โดยให้เวลาแก่บริษัทในการดำเนินการให้ส่วนของผู้ถือหุ้นมีค่าไม่น้อยกว่าศูนย์ อีก 3 เดือนนับแต่วันที่ศาลล้มละลายกลางมีคำสั่งเห็นชอบด้วยแผนฟื้นฟูกิจการแต่ทั้งนี้ ต้องไม่เกินวันที่ 31 มีนาคม 2565 โดยหากศาลล้มละลายกลางมีคำสั่งไม่เห็นชอบด้วยแผนฟื้นฟูกิจการก่อนวันที่ 31 มีนาคม 2565 หรือภายในวันที่ 31 มีนาคม 2565 ศาลล้มละลายกลางยังไม่มีคำสั่งเห็นชอบด้วยแผนฟื้นฟูกิจการ ไม่ว่ากรณีใดกรณีหนึ่งตลาดหลักทรัพย์ฯอาจพิจารณาดำเนินการเพิกถอนหลักทรัพย์ของบริษัทจากการเป็นหลักทรัพย์จดทะเบียน
- วันที่ 1 มิถุนายน 2564 ศาลฎีกาได้มีคำสั่งพิพากษายกคำร้องขอเข้าแผนฟื้นฟูกิจการของบริษัทเนื่องจากการยื่นคำร้องขอฟื้นฟูกิจการของบริษัทเป็นการดำเนินกระบวนการพิจารณาเข้ากับคดีหมายเลขแดงที่ พ.20/2560 ที่เจ้าหน้าที่รายหนึ่งเคยยื่นคำร้องต่อศาลล้มละลายกลางไว้แล้ว
- วันที่ 20 กันยายน 2564 ตลาดหลักทรัพย์ฯ ได้มีมติให้เพิกถอนหุ้นสามัญของบริษัทจากการเป็นหลักทรัพย์จดทะเบียน เนื่องจากปรากฏข้อเท็จจริงว่า ในระหว่างระยะเวลาที่บริษัทได้รับการขยายการดำเนินการเพื่อแก้ไขเหตุเพิกถอนให้หมดไป ศาลฎีกาได้มีคำพิพากษาให้ยกคำร้องขอฟื้นฟูกิจการของบริษัทก่อนวันที่ 31 มีนาคม 2565 ซึ่งหากบริษัทมีความประสงค์จะอุทธรณ์การสั่งเพิกถอนสามารถยื่นอุทธรณ์ภายใน 15 วันนับจากวันที่ได้รับหนังสือแจ้งจากตลาดหลักทรัพย์ฯ

- วันที่ 28 กันยายน 2564 บริษัทได้ยื่นขอขยายการอุทธรณ์ไปจนได้รับอนุญาตให้ขยายระยะเวลาจนถึงวันที่ 19 กุมภาพันธ์ 2565 ซึ่งในวันที่ 18 กุมภาพันธ์ 2565 บริษัทได้ยื่นอุทธรณ์การสั่งเพิกถอนไปเรียบร้อยแล้ว ปัจจุบันอยู่ระหว่างรอผลการพิจารณาคำอุทธรณ์จากคณะกรรมการอุทธรณ์ตลาดหลักทรัพย์ฯ
- วันที่ 30 พฤศจิกายน 2564 ที่ประชุมวิสามัญครั้งที่ 1/2564 ผู้ถือหุ้นมีมติดังนี้
 - 1) ลดทุนจดทะเบียนจำนวน 5,280,827,566 บาท จากทุนจดทะเบียนเดิม 8,051,717,332 บาท เป็นทุนจดทะเบียน 2,770,889,766 บาท โดยการตัดหุ้นสามัญจดทะเบียนที่ยังไม่ได้จำหน่ายจำนวน 5,280,827,566 หุ้น มูลค่าที่ตราไว้หุ้นละ 1.00 บาท
 - 2) เพิ่มทุนจดทะเบียนบริษัทจำนวน 22,167,118,128 บาท จากทุนจดทะเบียนเดิม 2,770,889,766 บาทเป็น 24,938,007,894 บาท โดยการออกหุ้นสามัญเพิ่มทุนจำนวน 22,167,118,128 หุ้น มูลค่าที่ตราไว้หุ้นละ 1.00 บาท
 - 3) จัดสรรหุ้นสามัญเพิ่มทุนของบริษัทจำนวน 22,167,118,128 หุ้น มูลค่าที่ตราไว้หุ้นละ 1.00 บาท เพื่อเสนอขายในคราวเดียวกันหรือต่างคราวกันให้แก่ผู้ถือหุ้นเดิมตามสัดส่วนการถือหุ้น (Rights Offering) โดยเสนอขายในอัตราส่วนการจองซื้อที่จำนวน 1 หุ้นสามัญเดิมต่อ 8 หุ้นสามัญเพิ่มทุน (ในกรณีที่มีเศษหุ้นจากการคำนวณให้ปัดทิ้ง) โดยมีราคาเสนอขายหุ้นละ 0.015 บาท
 - 4) จัดสรรหุ้นสามัญเพิ่มทุนส่วนที่เหลือจากการจัดสรรให้แก่ผู้ถือหุ้นเดิมของบริษัทตามสัดส่วนการถือหุ้น (Rights Offering) ให้แก่บุคคลในวงจำกัด (Private Placement) โดยมีราคาเสนอขายไม่ต่ำกว่าราคาประเมินทั้งนี้ไม่ต่ำกว่า 0.015 บาท
- เดือน ธันวาคม 2564 บริษัทได้เปิดเสนอขายหุ้นสามัญเพิ่มทุนให้แก่ผู้ถือหุ้นเดิมตามสัดส่วนการถือหุ้น (Rights Offering) โดยเสนอขายในอัตราส่วนการจองซื้อที่จำนวน 1 หุ้นสามัญเดิมต่อ 8 หุ้นสามัญเพิ่มทุน ราคาเสนอขายหุ้นละ 0.015 บาท มีผู้ถือหุ้นเดิมมาใช้สิทธิ์ จำนวน 602 ราย บริษัทได้ทำการจัดสรรหุ้นสามัญเพิ่มทุนให้แก่ผู้ถือหุ้นเดิมจำนวน 3,871,409,630 หุ้น ได้รับชำระเงินเพิ่มทุนรวมเป็นเงินทั้งสิ้น 58,071,144 บาท (มีค่าใช้จ่ายเกี่ยวกับการจัดจำหน่ายหุ้นสุทธิจากภาษีเงินได้จำนวน 1,236,658 บาท เป็นรายการในบัญชี ส่วนต่ำกว่ามูลค่าหุ้นสามัญ) เป็นผลให้ทุนจดทะเบียนที่เรียกชำระแล้วเท่ากับ 6,642,299,396 บาท คงเหลือจำนวนหุ้นสามัญเพิ่มทุนที่ยังไม่ได้จัดสรรอีกจำนวน 18,295,708,498 หุ้น เพื่อจัดสรรให้แก่บุคคลในวงจำกัด (Private Placement) ต่อไป ในราคาไม่ต่ำกว่าราคาประเมิน ทั้งนี้ไม่ต่ำกว่า 0.015 บาท
- เมื่อวันที่ 20 ธันวาคม 2564 ที่ประชุมคณะกรรมการบริษัทครั้งที่ 8/2564 มีมติอนุมัติให้ดำเนินการจำหน่ายเงินลงทุนในบริษัท พีอี เทคโนโลยี เซอร์วิส จำกัด (มหาชน) (“PTECH”) ซึ่งเป็นบริษัทย่อย ของ PAE ทั้งจำนวน และในวันที่ 22 ธันวาคม 2564 คณะกรรมการบริหารได้ดำเนินการลงนามในสัญญาซื้อขายหุ้นและโอนกิจการของบริษัทย่อยให้กับผู้ซื้อพร้อมรับชำระเงินค่าหุ้นจากผู้ซื้อเสร็จสมบูรณ์แล้ว

- วันที่ 29 ธันวาคม 2564 บริษัทได้ดำเนินการเปลี่ยนแปลงทุนจดทะเบียนชำระแล้วจากจำนวน 2,770,889,766 บาท เป็นจำนวน 6,642,299,396 บาท ต่อกรมพัฒนาธุรกิจการค้า กระทรวงพาณิชย์
- วันที่ 30 ธันวาคม 2564 บริษัทได้ดำเนินการจ่ายชำระหนี้ให้แก่เจ้าหนี้ที่ลงนามในบันทึกข้อตกลงสิทธิและการชำระหนี้ แล้วทันที จำนวน 3 ราย รับรู้กำไรจากการปรับโครงสร้างหนี้เป็นจำนวน 74,601,975 บาท ในรอบปี 2564



โครงสร้างการถือหุ้นของกลุ่มบริษัท

ภาพรวมของการประกอบธุรกิจของบริษัทและบริษัทย่อยของบริษัท ณ วันที่ 31 ธันวาคม 2564

บริษัท พีอี (ประเทศไทย) จำกัด (มหาชน)



- ❖ทุนจดทะเบียน 24,938,007,894 บาท
- ❖ทุนชำระแล้ว 6,642,299,396 บาท
- ❖บริษัทให้บริการด้านงานวิศวกรรมและการก่อสร้างดูแลรักษาและซ่อมแซมอุปกรณ์ให้กับบริษัทผลิตน้ำมันและก๊าซธรรมชาติ รวมถึงได้ส่งผู้มีประสบการณ์ร่วมปฏิบัติงานกับบริษัทชั้นนำทั้งบนฝั่งและนอกชายฝั่ง (Onshore & Offshore) ทั้งในและต่างประเทศ

บริษัท พีทีเอส.เอนเนอจี แอนด์ มาร์ีน จำกัด : PPS



- ❖ทุนจดทะเบียน 150 ล้านบาท
- ❖บมจ.พีอี(ประเทศไทย) มีสัดส่วนถือหุ้น 67.77%
- ❖ดำเนินธุรกิจผลิตจำหน่ายส่งน้ำดิบ น้ำดื่ม และน้ำประปา

บริษัท พีอี เอ็นเนอร์ยี โซลูชั่น จำกัด



- ❖ทุนจดทะเบียน 5 ล้านบาท
- ❖บมจ.พีอี(ประเทศไทย) มีสัดส่วนถือหุ้น 99.99%
- ❖ดำเนินธุรกิจด้านศูนย์ฝึกอบรมให้กับบุคคลทั้งภายในบริษัทในเครือและบุคคลภายนอกองค์กร ทั้งแบบ In house และ Public เน้นด้านความปลอดภัย เช่น หลักสูตรเจ้าหน้าที่ความปลอดภัยในการทำงานระดับบริหาร(จป.บริหาร), เจ้าหน้าที่ความปลอดภัยในการทำงาน ระดับหัวหน้างาน (จป. หัวหน้างาน), คณะกรรมการความปลอดภัย อาชีวอนามัย และสภาพแวดล้อมในการทำงาน

บริษัท โอเอซิส ดีเวลลอปเม้นท์ จำกัด : OASIS

- ❖ทุนจดทะเบียน 1 ล้านบาท
- ❖บมจ.พีอี(ประเทศไทย) มีสัดส่วนถือหุ้น 54.94%
- ❖ประกอบธุรกิจอสังหาริมทรัพย์

บริษัท พีอี เทคนิคอล เซอร์วิส จำกัด (มหาชน) (จำหน่ายเงินลงทุนแล้ว)



- ❖ทุนจดทะเบียน 150 ล้านบาท
- ❖ดำเนินธุรกิจหลักเป็นผู้ให้บริการทางวิศวกรรมอิสระ (Third Party Engineering Services Inspection) ในด้านการทดสอบโดยไม่ทำลาย (Non-Destructive Testing : NDT)

ความสัมพันธ์กับกลุ่มธุรกิจของผู้ถือหุ้นใหญ่

บริษัทมีนโยบายในการลงทุนในบริษัทย่อยหรือบริษัทร่วมด้วยการมุ่งเน้นลงทุนในบริษัทที่มีวัตถุประสงค์ในการประกอบกิจการที่เป็นส่วนสนับสนุนกิจการของบริษัทและบริษัทย่อยอันจะทำให้บริษัทมีผลประโยชน์หรือผลกำไรเพิ่มมากขึ้นหรือธุรกิจที่เอื้อประโยชน์ให้กับบริษัทโดยสามารถสนับสนุนการดำเนินธุรกิจหลักของบริษัทให้มีความครบวงจรมากยิ่งขึ้น

การจัดตั้งบริษัทย่อยและเลิกกิจการ

ตามมติที่ประชุมคณะกรรมการบริษัทของบริษัทครั้งที่ 1/2558 เมื่อวันที่ 16 มกราคม 2558 มีมติอนุมัติให้มีการจัดตั้งบริษัทย่อยชื่อ บริษัท พีอี เฟดเดอเรล อินเตอร์เนชั่นแนล จำกัด โดยมีวัตถุประสงค์ในการประกอบธุรกิจด้านซื้อ-ขายผลิตภัณฑ์ในกลุ่มงานให้บริการแก่อุตสาหกรรมน้ำมันและก๊าซ บริษัทได้จัดตั้งบริษัทย่อยดังกล่าวแล้วเมื่อวันที่ 10 มีนาคม 2558 โดยถือหุ้นในสัดส่วนร้อยละ 55 ของทุนจดทะเบียน

และวันที่ 18 กันยายน 2560 ที่ประชุมคณะกรรมการบริษัทครั้งที่ 5/2560 ลง มีมติให้บริษัท พีอี เฟดเดอเรล อินเตอร์เนชั่นแนล จำกัด (บริษัทย่อย) เลิกกิจการและชำระบัญชี เนื่องจากบริษัทดังกล่าวให้ผลตอบแทนในอัตราที่ต่ำแต่มีความเสี่ยงจากการประกอบธุรกิจสูง

1.2 ลักษณะการประกอบธุรกิจ

ธุรกิจของบริษัทสามารถแบ่งออกได้เป็น 2 กลุ่มหลัก ดังนี้

1. กลุ่มธุรกิจอุตสาหกรรมพลังงานรวมถึงอุตสาหกรรมปิโตรเคมีไฮโดรคาร์บอน (Hydrocarbons)

กลุ่มอุตสาหกรรมน้ำมัน ก๊าซธรรมชาติ และปิโตรเคมี ที่บริษัทให้บริการเริ่มตั้งแต่งานบริการด้านการออกแบบและคำนวณทางวิศวกรรม (งานบริการ Engineering), ผลิตประกอบและติดตั้งชุดอุปกรณ์หรืองานโครงสร้าง (งานบริการ Oil & Gas), งานซ่อมบำรุง, โดยบริษัทมีศักยภาพในการปฏิบัติงานเป็นที่ยอมรับและผ่านการประเมินในทุกข้อกำหนดได้อย่างมีประสิทธิภาพ ทั้งในด้านคุณภาพของงาน ระยะเวลา และงบประมาณที่กำหนด บริษัทมีทีมวิศวกรและบุคลากรของบริษัทส่วนแล้วแต่เป็นผู้ที่มีประสบการณ์และความสามารถในการทำงานอย่างหลากหลาย โครงการ อาทิเช่น การก่อสร้างศูนย์กลางของอุตสาหกรรมปิโตรเคมี (Petrochemical Complexes) โรงไฟฟ้าอุตสาหกรรมน้ำมันและก๊าซธรรมชาติ ทั้งบนฝั่งและนอกชายฝั่งทะเลเป็นต้น นอกจากนี้ยังมีบริษัท พีอี เทคโนโลยี เซอร์วิส จำกัด (มหาชน) ซึ่งถือหุ้นใหญ่โดยบริษัทและถือเป็นบริษัทชั้นนำในงานบริการด้านการตรวจสอบแบบไม่ทำลาย (Non-destructive Testing, NDT) หรือสอบเทียบงานเชื่อมอุปกรณ์ เครื่องมือต่างๆ ตามหลักมาตรฐานและข้อกำหนดสากล

2. กลุ่มธุรกิจเกี่ยวกับโครงสร้างพื้นฐาน (Infrastructures)

กลุ่มงานโครงสร้างพื้นฐานได้แก่งานวิศวกรรมโยธาสำหรับพลังงานและระบบสาธารณูปโภคพื้นฐาน ตลอดจนโรงงานอุตสาหกรรม อาคารสำนักงาน งานปรับปรุงและก่อสร้างสถานบริการน้ำมันและก๊าซเป็นต้น



**โครงสร้างรายได้ของบริษัทและบริษัทย่อยมีการประกอบธุรกิจโดยมีมูลค่ารายได้จำแนกตามสายงาน
ระยะเวลา 3 ปีย้อนหลังดังนี้**

โครงสร้างรายได้ (บริษัทและบริษัทย่อย)	% ถือ หุ้นของ บริษัท	2564		2563		2562	
		พันบาท	%	พันบาท	%	พันบาท	%
1. รายได้จากการให้บริการแก่ธุรกิจน้ำมันและก๊าซธรรมชาติ							
1.1 บมจ.พีอี (ประเทศไทย)		200,045	41.99	187,427	36.76	209,650	52.14
2. รายได้จากการให้บริการทดสอบโดยไม่ทำลาย (NDT-Non Destructive Testing)							
2.1 บมจ. พีอี เทคโนโลยีคอล เซอร์วิส	72.12	220,217	46.22	185,857	36.46	185,227	46.07
3. รายได้จากการให้บริการตามสัญญาอื่น							
3.1 บมจ. พีอี (ประเทศไทย) - งานบริการคนงานช่างซ่อมบำรุง		44,113	9.26	46,376	9.10	-	-
4. รายได้ให้บริการผลิตน้ำประปา							
4.1 บจก.พีพีเอส เอนเนอจี แอนด์ มาร์ริน	67.77	-	-	616	0.12	7,111	1.77
5. รายได้อื่นๆ							
5.1 บมจ. พีอี เทคโนโลยีคอล เซอร์วิส -งานบริการติดตั้งนั่งร้าน	72.12	12,034	2.53	89,405	17.54		
5.2 บจก.พีอี เอ็นเนอร์ยี โซลูชั่น - งานบริการฝึกอบรม	99.99	9	0.00	122	0.02	111	0.03
รวม		476,417	100	509,803	100	402,099	100



1.2.1 ลักษณะผลิตภัณฑ์หรือบริการ

หน่วยงานวิศวกรรม
(ENGINEERING)หน่วยงานโรงงาน
ประกอบติดตั้ง

(Fabrication Shop)

หน่วยงานให้บริการ
ดำเนินงาน (Oil & Gas
Services Department)

- ให้บริการงานออกแบบทางวิศวกรรมตั้งแต่การสำรวจสภาพหน้างาน, CONCEPTUAL DESIGN, FRONT END ENGINEERING DESIGN (FEED) จนถึง DETAILED DESIGN, การจัดซื้อจัดจ้าง คัดเลือก วัสดุและอุปกรณ์ที่เหมาะสมกับงานในแต่ละโครงการ PROCUREMENT ASSISTANT, MANPOWER SUPPLY และ ครอบคลุมไปถึงการบริหารโครงการ (PROJECT MANAGEMENT)
- โรงประกอบระยอง ให้บริการด้านงานประกอบโครงสร้าง (FABRICATION) ให้บริการการติดตั้ง (INSTALLATION) ที่หน้างานของลูกค้า การติดตั้งเครื่องจักรอุปกรณ์ที่ใช้ในโรงงานอุตสาหกรรม โรงกลั่นน้ำมันและปิโตรเคมี โรงเก็บผลิตภัณฑ์ ทั้งในส่วนวิศวกรรมเครื่องกล ระบบไฟฟ้า งานท่อ เครื่องมือตรวจวัดและอื่นๆ
- โรงประกอบสงขลา ให้บริการหลักในงานการประกอบโครงสร้างให้กับลูกค้า OFFSHORE โดยโรงงานที่สงขลา เป็นศูนย์กลางของการให้บริการและงานสนับสนุนนอกชายฝั่งทะเล (OFFSHORE FACILITIES) ของอ่าวไทย อันได้แก่ งานจัดส่งบุคลากรด้านเทคนิค งานจัดหาจัดซื้อและให้เช่าอุปกรณ์เครื่องมือเครื่องจักรให้กับลูกค้าในกลุ่มธุรกิจนี้ ภายในโรงงานประกอบด้วยงานตัดเจาะ (CUTTING & PUNCHING) ขึ้นรูปเหล็ก (FORMING) งานเชื่อม (WELDING) งานเตรียมผิวเหล็ก (BLASTING) และงานสี (PAINTING) ซึ่งบริษัทมี BLASTING และ PAINT SHOP ที่จัดได้ว่าดีที่สุดในพื้นที่สงขลา
- บริษัทให้บริการในด้านการจัดวิศวกร ช่างเทคนิค คนงาน แก่ลูกค้าทั้งบนฝั่งและนอกฝั่งทะเล โดยให้ความสำคัญและยึดมั่นในด้านความปลอดภัยและคุณภาพงาน โดยทั่วไป บริการด้านการจัดหาแรงงานซึ่งรวมทั้งวิศวกรและเจ้าหน้าที่ไปประจำและรับผิดชอบงานที่แทนชุดเจาะ โดยมีบริษัท พีเออี ประเทศไทย จำกัด (มหาชน) สาขาสงขลาเป็นผู้ดูแล
- บริษัทยังให้บริการเช่าอุปกรณ์สำหรับการทำงานทั้งบนฝั่งและนอกฝั่งทะเล โดยส่งคนงานที่มีฝีมือตลอดจนเครื่องมือเข้าไปสู่หน้างานเป็นไปอย่างรวดเร็ว จับใจตามแผนงานที่วางไว้

1.2.2 การตลาดและการแข่งขัน

บริษัทมุ่งเน้นให้บริการด้านงานวิศวกรรม, การก่อสร้าง, การให้บริการบำรุงรักษาซ่อมแซมอุปกรณ์ต่างๆ ให้แก่บริษัทกลุ่มอุตสาหกรรมพลังงานรวมถึงการจัดส่งพนักงานที่มีประสบการณ์ในการทำงานร่วมปฏิบัติงานกับบริษัทชั้นนำทั้งงานบนฝั่งและนอกชายฝั่ง (Onshore & Offshore) ทั้งภายในประเทศและต่างประเทศ

บริษัทให้ความสำคัญในด้านความปลอดภัยในการทำงานอย่างสูงสุด ทั้งด้านบุคลากร วัสดุ อุปกรณ์เครื่องมือ เครื่องจักร และสภาพแวดล้อมรวมถึงคุณภาพของงานที่ส่งมอบให้กับลูกค้า

เนื่องจากเศรษฐกิจในปัจจุบันมีการแข่งขันของธุรกิจมากขึ้นบริษัทจึงมีการปรับเปลี่ยนกลยุทธ์ด้านการตลาด มีการปรับปรุงด้านการปฏิบัติงาน โดยบริษัทจะเข้าร่วมประมูลงานในส่วนงานที่บริษัทมีความเชี่ยวชาญเฉพาะทาง หรือในส่วนงาน Shut Down และงาน Turnaround Service มากขึ้น

ก. นโยบายการตลาดในปีที่ผ่านมา

บริษัทมีกลยุทธ์การแข่งขันและนโยบายการดำเนินธุรกิจหลักโดยมุ่งเน้นการรับงานจากหลายองค์กรชั้นนำของกลุ่มน้ำมัน โรงกลั่นน้ำมัน โรงแยกก๊าซ โรงงานอุตสาหกรรมปิโตรเคมีและกลุ่มพลังงาน บริษัทได้ให้บริการอย่างดีและสุดความสามารถบริษัทคาดหวังว่าหากลูกค้ามีความพึงพอใจในผลงาน อาจส่งผลให้บริษัทได้รับมอบหมายงานจากหน่วยงานอื่นๆมากยิ่งขึ้น

ลักษณะของลูกค้าและกลุ่มเป้าหมายและช่องทางการจำหน่าย

ลูกค้าของบริษัทสามารถแบ่งได้เป็น 2 กลุ่มตามลักษณะของธุรกิจคือลูกค้ากลุ่มงานไฮโดรคาร์บอนและลูกค้ากลุ่มงานโครงสร้างพื้นฐานภาครัฐ, วิศวกรรมและเอกชนที่เป็นกลุ่มอุตสาหกรรมสำรวจและขุดเจาะน้ำมัน โรงกลั่นน้ำมัน โรงแยกก๊าซ โรงงานอุตสาหกรรมปิโตรเคมี โรงงานกระดาษและโรงไฟฟ้า ณ ปัจจุบันสัดส่วนลูกค้าของบริษัทอาจเปลี่ยนแปลงตามสภาพเศรษฐกิจและสถานการณ์ต่างๆที่เกิดขึ้น



ข. สภาพการแข่งขัน

- **สภาพการแข่งขันภายในอุตสาหกรรมปีที่ผ่านมา** ราคาน้ำมันดิบเฉลี่ยในปี 2564 อยู่ในระดับ 60-70 เหรียญต่อบาร์เรล ซึ่งสูงกว่าปีก่อนหน้านี้ที่อยู่ในระดับ 40 เหรียญต่อบาร์เรล แต่ในปีหน้า (2565) นักวิเคราะห์ห้มองว่าราคาน้ำมันโลกอาจจะพุ่งขึ้นมาอยู่ที่ 75 – 85 เหรียญต่อบาร์เรล จากการตีตัวทางด้านการผลิต ที่มีน้อยกว่าการใช้ ทั้งนี้แนวโน้มราคาน้ำมันดิบ มีโอกาสขึ้นสูงถึง 100 เหรียญต่อบาร์เรลในช่วงต้นปี 2565 หากเศรษฐกิจโลกฟื้นตัวได้ดีขึ้น ต่อเนื่องขณะที่สถานการณ์โควิดเริ่มคลี่คลาย เศรษฐกิจเริ่มฟื้นกลับมาสู่ภาวะปกติ ก็จะสามารถผลักดันให้ราคาน้ำมันโลกขึ้นแตะ 100 เหรียญต่อบาร์เรล และจะยังผันผวนในระดับสูง

- แนวโน้มภาวะอุตสาหกรรมและสภาพการแข่งขันในอนาคตและจำนวนคู่แข่งโดยประมาณ

สำหรับงานด้านอุตสาหกรรมรับเหมา EPC ในประเทศมีแนวโน้มการแข่งขันที่รุนแรงมากขึ้นเนื่องจากมีคู่แข่งรายเดิมที่พัฒนาศักยภาพของตนเองได้ดียิ่งขึ้น รวมถึงความสามารถในการบริหารโครงการและประสบการณ์ทางวิศวกรรมก็เป็นปัจจัยสำคัญ ขณะที่แนวโน้มโครงการก่อสร้างปิโตรเลียมและปิโตรเคมีที่สถานการณ์ไม่ค่อยจะสู้ดีนัก การแข่งขันในอุตสาหกรรมเดียวกันมากเกินไปอาจก่อให้เกิดเป็นอุปสรรคในการทำงานของบริษัท

สำหรับธุรกิจของบริษัทในขณะนี้ ถึงแม้จะไม่มีคู่แข่งรายใหม่เพิ่มขึ้นมากนัก เนื่องจากสถานการณ์ ทางด้านตลาด โดยทั่วไป ยังไม่อำนวย แต่การแข่งขันด้านราคายังสูงอยู่ จึงทำให้โครงการมีผลกำไรค่อนข้างต่ำ

- สถานภาพและศักยภาพในการแข่งขัน

สำหรับธุรกิจของบริษัทในขณะนี้ มีคู่แข่งรายใหม่เพิ่มขึ้นจำนวนมากเนื่องจากผู้รับเหมาที่มีความเชี่ยวชาญจัดตั้งและดำเนินกิจการด้วยตัวเอง เมื่อมีคู่แข่งเกิดขึ้นจำนวนมากทำให้มีการแข่งขันด้านราคาอย่างสูงจึงทำให้โครงการมีผลกำไรค่อนข้างต่ำ

- คู่แข่งขัน

สำหรับงานด้านอุตสาหกรรมรับเหมา EPC ในประเทศมีแนวโน้มการแข่งขันที่รุนแรงมากขึ้นเนื่องจากมีคู่แข่งรายเดิมที่พัฒนาศักยภาพของตนเองได้ดียิ่งขึ้นรวมถึงความสามารถในการบริหารโครงการและประสบการณ์ทางวิศวกรรมก็เป็นปัจจัยสำคัญ ขณะที่แนวโน้มโครงการก่อสร้างปิโตรเลียมและปิโตรเคมีที่สถานการณ์ไม่ค่อยจะสู้ดีนักการแข่งขันในอุตสาหกรรมเดียวกันมากเกินไปอาจก่อให้เกิดเป็นอุปสรรคในการทำงานของบริษัท

1.2.3 การจัดหาผลิตภัณฑ์หรือบริการ

ลักษณะการจัดหาให้ได้มาซึ่งผลิตภัณฑ์ ซึ่งขั้นตอนในการดำเนินงานของบริษัทมีทั้งลักษณะการเป็นผู้รับเหมาโดยตรง (Main Contractor) และผู้รับเหมาช่วง (Sub-Contractor) ซึ่งบริษัทจะรับงานก่อสร้างโดยการติดต่อกับผู้ว่าจ้างโดยตรงผ่านวิธีการประกวดราคาหรือการเจรจาจ้างงาน มีขั้นตอนในการดำเนินงานดังต่อไปนี้

1. การประกวดราคาและการรับงานจากลูกค้าบริษัทจะติดตามข่าวการประกวดราคาตามประกาศจากทางหนังสือพิมพ์หรือจากบริษัทที่ปรึกษาหรือบริษัทออกแบบ และมอบหมายให้ฝ่ายประมาณการต้นทุนคำนวณต้นทุนค่าใช้จ่ายที่จะเกิดขึ้น ต่อจากนั้นบริษัทจะส่งราคาเข้าร่วมประกวดโดยดำเนินการตามขั้นตอนที่หน่วยงานกำหนด

2. การจัดหาโดยขั้นตอนการเจรจา อาจไม่มีการประกวดงานหรือเสนอราคา แต่เป็นการเสนองานโดยลูกค้าได้เฉพาะเจาะจงเลือกบริษัทให้เป็นผู้ก่อสร้าง วิธีนี้มักใช้กับลูกค้าเก่าและมีความสัมพันธ์ที่ดีระหว่างกัน โดยหลังจากมีการตกลงกันในเรื่องราคาและเงื่อนไขจึงจะทำการลงนามสัญญาว่าจ้างต่อไป

ขั้นตอนในการดำเนินงานหลังจากบริษัทรับงานมีดังต่อไปนี้

1. บริษัทจะพิจารณาประเภทของงาน และส่งต่อให้ฝ่ายที่เกี่ยวข้องรับผิดชอบแต่ละส่วนเป็นหลัก
2. บริษัทจะแต่งตั้งผู้จัดการ โครงการ (Project Manager) เป็นผู้มีหน้าที่รับผิดชอบในทุกๆ ด้านของโครงการ โดยดูแลความก้าวหน้าของโครงการและการควบคุมงานให้ดำเนินไปตามแผนงานที่ได้วางไว้
3. บริษัทมีนโยบายการขอแหล่งเงินกู้ประเภทสินเชื่อโครงการจากสถาบันการเงินเป็นโครงการแต่ละโครงการเพื่อสนับสนุนด้านการเงินในการดำเนินงานในแต่ละโครงการนั้นๆ หรือบางกรณีบริษัทจะร่วมทุนกับบริษัทย่อยเพื่อทำการร่วมค้าเพื่อสนับสนุนเงินทุนในการทำโครงการ
4. การวางแผนรายละเอียดของโครงการ ผู้จัดการโครงการเป็นผู้กำหนดตารางโครงการให้มีความเหมาะสมกับเงื่อนไขและระยะเวลาและงบประมาณที่ได้วางไว้ รวมทั้งการวางแผนกำลังคนโดยจำแนกตามประเภทของงานและคนงาน พร้อมทั้งเป็นผู้จัดทำตารางการทำงานโดยละเอียดในแต่ละช่วงของโครงการ
5. การดำเนินการก่อสร้าง ในระหว่างการดำเนินการก่อสร้าง ผู้จัดการโครงการมีหน้าที่ในการควบคุมและติดตามความก้าวหน้าของงานให้เป็นไปตามที่วางไว้
6. การรายงานและการบันทึกผลผู้ที่เกี่ยวข้องและรับผิดชอบในแต่ละสาขางานทำรายงานผลเกี่ยวกับรายละเอียดของงานการใช้วัสดุก่อสร้างต้นทุนคุณภาพและปริมาณงานโดยรายงานต่อผู้บังคับบัญชาตามลำดับของสาขางาน
7. การติดตามและการตรวจสอบเมื่อผู้จัดการโครงการได้รับรายงานจากผู้ที่เกี่ยวข้องมีการตรวจสอบ Timeline ตรงกับแผนงานที่วางไว้
8. การตรวจเช็คความเรียบร้อยก่อนส่งมอบ ผู้จัดการโครงการมีหน้าที่ตรวจสอบความถูกต้องโดยละเอียดเช็คความเรียบร้อย แก้ไขข้อผิดพลาด และส่งมอบงานให้ลูกค้าต่อไป

ทางบริษัทดำเนินการด้วยตัวเองให้มากที่สุด หากมีส่วนที่บริษัทยังขาดบุคลากรและเครื่องมือทางบริษัทจะพิจารณาคัดเลือกผู้รับเหมาช่วงโดยในเบื้องต้นบริษัทจะคัดเลือกผู้รับเหมาช่วงตามประเภทของงาน โดยพิจารณาศักยภาพของผู้รับเหมาช่วงนั้นๆ หรือพิจารณาผู้รับเหมาช่วงที่มีผลงานที่ดีกับบริษัทมาก่อน ส่วนการตกลงว่าจ้างนั้น บริษัทจะพิจารณาเงื่อนไขที่ดีที่สุด และควบคุมค่าใช้จ่ายให้อยู่ในงบประมาณของโครงการนั้นๆ

การคัดเลือกผู้รับเหมาช่วงสามารถแบ่งออกเป็น 2 วิธี คือ

1. การเปรียบเทียบราคาและข้อเสนอทางด้านเทคนิค บริษัทจะเรียกผู้รับเหมาช่วงให้เสนอราคาโดยเปรียบเทียบกับราคากลาง ซึ่งบริษัทได้คำนวณแล้วและเลือกผู้รับเหมาช่วงที่เสนอราคาต้นทุนของบริษัทต่ำที่สุดและมีข้อเสนอทางด้านเทคนิคถูกต้อง ประกอบกับความน่าเชื่อถือของผู้รับเหมาช่วง เพื่อให้เกิดความมั่นใจว่าผู้รับเหมาช่วงสามารถปฏิบัติงานได้ถูกต้องตามข้อกำหนดของโครงการนั้นๆ เป็นอย่างดี

2. การเจรจาต่อรอง บริษัทจะต่อรองราคาให้อยู่ในงบประมาณและเงื่อนไขของบริษัท

อุปกรณ์ และวัสดุก่อสร้างที่ใช้ในโครงการก่อสร้าง

การจัดหาวัตถุดิบส่วนใหญ่เน้นเจ้าของโครงการจะเป็นผู้จัดหาและทางด้านก่อสร้างบริษัทจะเจรจาตั้งแต่ได้รับสัญญาจ้างกับผู้ผลิตหลาย รายเพื่อเปรียบเทียบราคาและตกลงเงื่อนไขการซื้อวัสดุหลักไว้ล่วงหน้าจนจบโครงการเพื่อควบคุมต้นทุน

ผลกระทบต่อสิ่งแวดล้อมจากกระบวนการผลิตหรือการกำจัดวัตถุดิบเหลือใช้

1. การดำเนินการหรือนโยบายเพื่อลดผลกระทบต่อสิ่งแวดล้อม Environmental Policy 2019 rev07 และ Environmental Monitoring ที่มีการตรวจวัดด้านสิ่งแวดล้อม เช่น น้ำทิ้ง คุณภาพอากาศ ระดับเสียง แสงสว่าง ความร้อน เป็นต้น โดยทำการตรวจวัดเป็นประจำทุกปี
2. ผลการปฏิบัติจริงในช่วง 3 ปีที่ผ่านมา บริษัทได้ปฏิบัติตามที่กฎหมายกำหนดได้กำหนดทุกประการ
3. บริษัทไม่มีข้อพิพาทเรื่องสิ่งแวดล้อมหรือการถูกฟ้องร้อง
4. บริษัทจัดให้มีเจ้าหน้าที่ประจำในแต่ละโครงการเพื่อดูแลในด้านความปลอดภัยในการดำเนินการก่อสร้าง รวมถึงผลกระทบต่อสิ่งแวดล้อมต่างๆ โดยจะตรวจสอบและควบคุมขั้นตอนในการก่อสร้างและมีการบริหารจัดการของเสียและเศษวัสดุที่เหลือจากการก่อสร้างเพื่อมิให้เกิดผลเสียด้านมลภาวะและต่อสิ่งแวดล้อม และในช่วง 3 ปีที่ผ่านมาบริษัทไม่มีข้อพิพาทหรือถูกฟ้องร้องในด้านมลภาวะและต่อสิ่งแวดล้อม

1.2.4 โครงการที่กำลังดำเนินการอยู่ในปัจจุบันในแต่ละโครงการและงานที่บริษัทได้รับงานเซ็นสัญญา

บริษัทได้รับความไว้วางใจจากลูกค้าเป็นอย่างดีตลอดมา ในปี พ.ศ. 2564 บริษัทได้รับงานให้บริการด้านอุตสาหกรรมน้ำมันและธรรมชาติให้กับบริษัทชั้นนำ เป็นงานติดตั้งเครื่องมือและอุปกรณ์ จัดหาวัสดุ อุปกรณ์ เครื่องมือและให้เช่าเครื่องมือเครื่องจักรรวมทั้งจัดหาแรงงานเพื่อทำงาน Off shore มูลค่างานจำนวน 199,580,261 ล้านบาท

- บริษัทได้รับการเซ็นสัญญาให้บริการด้าน Maintenance Service ในงาน E&I ให้กับกลุ่มบริษัทสยามคราฟท์ อุตสาหกรรมมูลค่างาน 57.50 ล้านบาท แบ่งเป็น 3 สัญญา และค่าบริการล่วงเวลาอีก 11.5 ล้านบาท โดยมีระยะสัญญาทั้งสิ้น 24 เดือน สิ้นสุดสัญญา 30 กันยายน 2564 โดยตลอดปี 2564 สัญญาฉบับนี้บริษัทได้ให้บริการตามปริมาณงานจริง รวมมูลค่า 31.194 ล้านบาท
- บริษัทได้รับการเซ็นสัญญาให้บริการด้าน Maintain Service ในงาน ME&EE จากบริษัทในเครือ SCG บริษัท (บริษัทไทยเคเนเปเปอร์ TCP) สาขา ปราจีนบุรี เป็นสัญญาต่อเนื่องระยะเวลา 33 เดือน (2 ปี 9 เดือน) จนถึงเดือนตุลาคม 2565 (2022) มูลค่างาน 26.654 ล้านบาท และค่าบริการล่วงเวลาอีก 5.331 ล้านบาท โดยตลอดทั้งปี 2564 บริษัทได้ให้บริการตามปริมาณงานจริงรวมมูลค่า 11.443 ล้านบาท

งานที่บริษัทส่งมอบแล้วเสร็จ ณ วันที่ 31 ธันวาคม 2564 มีรายละเอียดดังนี้

ลำดับ	โครงการ	ลักษณะงาน	มูลค่างาน (ล้านบาท)
1.	Construction and Installation Contract – Chevron Songkhla	Manpower Supply Equipment Rental & Facilitation	199.580
2.	Maintenance Service งาน E&I – SKIC	Manpower supply	31.194
3.	Maintenance Service งาน ME&EE PCP	Manpower supply	11.443

ผลงานที่ผ่านมาจนถึงปัจจุบัน

ลำดับ	ลูกค้า/ลูกค้า/โครงการ	มูลค่างาน (ล้านบาท)	ระยะเวลา	ลักษณะงาน
1.	TPK	44.593	มกราคม 2557- มิถุนายน 2559	E&I Electrical & Instrument
2.	IRPC	26.85	พฤษภาคม 2559 – ธันวาคม 2559	Instrument Electrical , Piping
3.	PTT	11.33	มีนาคม 2559- ธันวาคม 2559	งานสถานีบริการน้ำมัน งาน E&I, Piping
4.	LEC	1.76	พฤษภาคม 2559 – ธันวาคม 2559	Supply Material crane rental
5.	PTT	35.0	สิงหาคม 2559 – เมษายน 2561	งานถังน้ำมัน E&I, Piping
6.	Hyundai	74.22	มกราคม 2557- ตุลาคม 2558	Building Structure
7.	SumSung ITD	123.025	มกราคม 2557- ตุลาคม 2558	E & I Work
8.	PTT Phenol PTTGC PTTME	41.90	มกราคม 2558 – ธันวาคม 2558	Instrument Electrical , Piping
9.	PTT GC TOPS	19.5	เมษายน 2559- ธันวาคม 2559	Mechanical
10	PTT GC Jiffy 3	1.70	มกราคม 2560 – มีนาคม 2560	Piping
11	PTTPLC	2.90	กุมภาพันธ์ 2560 – พฤษภาคม 2560	งานสถานีบริการแก๊ส
12	PTTGC TOPS	0.597	เมษายน 2561	Electrical & Instrument

13	SKIC วิทยาลัยบ้านโป่ง	54.680	ตุลาคม 2560- กันยายน 2562	Manpower Supply E&I
14	SKIC วิทยาลัยบ้านโป่ง	12.875	ตุลาคม 2560- กันยายน 2562	งานบริการล่วงเวลา
15	TCP ปราจีนบุรี	26.654	กุมภาพันธ์ 2563 – ตุลาคม 2565	Maintainace Service
16	TCP ปราจีนบุรี	5.331	กุมภาพันธ์ 2563 – ตุลาคม 2565	งานบริการล่วงเวลา
17	SKIC วิทยาลัยบ้านโป่ง	57.50	ตุลาคม 2562 - กันยายน 2564	Manpower Supply E&I
16	SKIC วิทยาลัยบ้านโป่ง	17.5	ตุลาคม 2562 - กันยายน 2564	งานบริการล่วงเวลา
17	SKIC วิทยาลัย	51.00	ตุลาคม 2564 - กันยายน 2566	Manpower Supply E&I
18	SKIC วิทยาลัย	11.50	ตุลาคม 2564 - กันยายน 2566	งานบริการล่วงเวลา

2. การบริหารจัดการความเสี่ยง

ความเสี่ยง (Risk) หมายถึง โอกาส/เหตุการณ์หรือสิ่งที่ทำให้แผนงาน หรือการดำเนินงานอยู่ในปัจจุบันไม่บรรลุวัตถุประสงค์/เป้าหมายที่กำหนดไว้ โดยก่อให้เกิดผลกระทบหรือความเสียหายต่อองค์กรในที่สุด ทั้งในด้านผลกระทบที่เป็นตัวเงินได้ หรือต่อภาพลักษณ์ หรือชื่อเสียงขององค์กร

การบริหารความเสี่ยง (Risk Management) หมายถึง กระบวนการที่ปฏิบัติโดยคณะกรรมการ ผู้บริหาร และบุคลากรทุกคนในองค์กรเพื่อช่วยในการกำหนดกลยุทธ์การดำเนินงาน โดยกระบวนการบริหารความเสี่ยงได้รับการออกแบบเพื่อให้สามารถชี้แจงเหตุการณ์ที่อาจเกิดขึ้น และมีผลกระทบต่อองค์กรและสามารถจัดการความเสี่ยงให้อยู่ในระดับที่องค์กรยอมรับ เพื่อให้ได้รับความมั่นใจอย่างสมเหตุสมผลในการบรรลุวัตถุประสงค์/เป้าหมายที่องค์กรกำหนดไว้

กระบวนการบริหารความเสี่ยงขององค์กร

ขั้นตอนสำคัญสำหรับการบริหารความเสี่ยงขององค์กร



ทั้งนี้ขั้นตอนข้างต้นสอดคล้องกับระบบการบริหารด้านคุณภาพ อาชีวอนามัย ความปลอดภัยและสิ่งแวดล้อม หรือQHSE (Quality, Health, Safety and Environment) Management System หรือ ISO Management System Version 2015 ที่ยกระดับด้านระบบการจัดการไปสู่ High Level Standard และนำเรื่องของ Risk Based Thinking เข้ามาเป็นส่วนสำคัญในระบบ ISO เพื่อให้องค์กรมีการบริหารจัดการและเติบโตอย่างยั่งยืน โดยจะมีการเขียนบริบทขององค์กร ที่คำนึงถึงปัจจัยภายในและภายนอก เพื่อสามารถป้องกันและจัดการความเสี่ยงที่อาจเกิดขึ้นได้ รวมไว้ใน QHSE Manual

2.1 วัตถุประสงค์ (Objectives)

- เพื่อให้องค์กรสามารถลดมูลเหตุของโอกาสที่จะเกิดความเสียหายในอนาคตให้อยู่ในระดับที่ยอมรับได้
- เพื่อเป็นแนวทางการบริหารความเสี่ยงอย่างเป็นระบบ
- เพื่อให้เชื่อมโยงการบริหารความเสี่ยงกับกลยุทธ์ขององค์กรให้เกิดความยั่งยืนได้
- เพื่อให้มีระบบในการติดตาม ตรวจสอบผลการดำเนินการบริหารความเสี่ยงและเฝ้าระวังความเสี่ยงใหม่ที่เกิดขึ้นได้ตลอดเวลา
- เพื่อเพิ่มมูลค่าให้แก่องค์กร

2.2 การระบุความเสี่ยง (Aspect Identification)

การระบุความเสี่ยงจะระบุถึงแหล่งที่มา ส่วนที่ได้รับผลกระทบ เหตุการณ์และสาเหตุรวมถึงผลกระทบที่อาจเกิดขึ้น โดยจะพิจารณาจากปัจจัยภายใน และภายนอกขององค์กร ซึ่งอาจดำเนินการโดยการสัมภาษณ์ผู้บริหารหรือฝ่ายจัดการของแต่ละหน่วยงานที่รับผิดชอบในแผนงานหรือการดำเนินการนั้น และรวบรวมประเด็นความเสี่ยงที่สำคัญ (Aspect) เพื่อมาจัดทำเป็นภาพรวมความเสี่ยงขององค์กร (Corporate Risk Profile)



2.3 การประเมินความเสี่ยง (Risk Assessment)

ประกอบด้วยสองกระบวนการหลัก คือ

- การวิเคราะห์ความเสี่ยง ซึ่งจะพิจารณาถึงสาเหตุและแหล่งที่มาของความเสี่ยง ผลกระทบ ที่ตามมาทั้งในแง่บวกและแง่ลบ และโอกาสของผลกระทบที่อาจเกิดขึ้น โดยระบุปัจจัยที่มีผลต่อผลกระทบนั้นๆซึ่งอาจมีได้หลายด้านรวมถึงพิจารณามาตรการกำจัดความเสี่ยงและประสิทธิผลที่มีอยู่ในปัจจุบันด้วย
- การประเมินความเสี่ยง เป็นการเปรียบเทียบระดับความเสี่ยงที่ได้จากการวิเคราะห์กับระดับความเสี่ยงที่ยอมรับได้ ซึ่งหากไม่อยู่ในระดับที่ยอมรับได้ จะต้องถูกกำจัดไปทันที

ปัจจัยในการกำหนดเกณฑ์ความเสี่ยง

- ลักษณะและประเภทของผลกระทบที่สามารถเกิดขึ้นและแนวทางในการประเมินผลกระทบ
- แนวทางในการระบุโอกาสในการเกิดขึ้น
- กรอบเวลาของโอกาสและผลกระทบที่เกิดขึ้น
- แนวทางการกำหนดระดับความเสี่ยง
- ระดับความเสี่ยงที่ยอมรับได้
- ระดับของความเสี่ยงที่ต้องจัดการ

ระดับของโอกาส (Likelihood) ที่จะเกิดความเสี่ยงและระดับของความเสียหายแบ่งเป็น 4 ระดับ

Level ระดับ	LIKELIHOOD โอกาสเกิด	Expectation Occur คาดว่าจะเกิดขึ้น
1	น้อย	ไม่เกิดภายใน 10 ปี
2	ปานกลาง	1 ครั้งภายใน 6 - 10 ปี
3	สูง	1 ครั้งภายใน 1 - 5 ปี
4	สูงมาก	มากกว่า 1 ครั้งภายใน 1 ปี

ระดับของผลกระทบ (Impact)

1. ผลกระทบด้านการดำเนินงาน (Operational Impact)

เป็นการประเมินผลกระทบต่อความสามารถในการดำเนินงานให้บรรลุตามเป้าหมายหลักขององค์กร รวมถึงผลเสียหายจากการปฏิบัติงานหยุดชะงัก หรือระบบการบริหารจัดการที่ไม่เหมาะสม

Ranking คะแนน	IMPACT ผลกระทบ	Quantity ปริมาณของผลกระทบ
1	ส่งผลกระทบน้อย	สามารถควบคุมได้
2	ส่งผลกระทบปานกลาง	ไม่สามารถควบคุมได้แต่ยังดำเนินกิจการได้
3	ส่งผลกระทบรุนแรง	ต้องหยุดดำเนินกิจการชั่วคราว
4	ส่งผลกระทบรุนแรงมาก	ต้องปิดกิจการ

2. ผลกระทบด้านการเงิน (Financial Impact)

เป็นการประเมินผลกระทบของการดำเนินงานในรูปของความเสียหายที่เป็นตัวเงิน หรือรายจ่ายที่เกิดขึ้นเมื่อมีเหตุการณ์ร้ายแรง รวมถึงการสูญเสียรายได้ หรือการเพิ่มขึ้นของต้นทุน/ค่าใช้จ่าย

Ranking คะแนน	IMPACT ผลกระทบ	Value มูลค่าความเสียหาย(Baht)
1	ส่งผลกระทบน้อย	ไม่เกิน 5,000
2	ส่งผลกระทบปานกลาง	>5,000 – 100,000
3	ส่งผลกระทบรุนแรง	>100,000 - 10,000,000
4	ส่งผลกระทบรุนแรงมาก	>10,000,000

3. ผลกระทบด้านบุคลากร (Personal Impact)

เป็นการประเมินผลกระทบที่มีต่อคุณภาพชีวิตบุคลากร รวมถึงบรรยากาศในการปฏิบัติงาน

Ranking คะแนน	IMPACT ผลกระทบ	Incident อุบัติภัย
1	ส่งผลกระทบน้อย	ปฐมพยาบาลเบื้องต้น (First Aid)
2	ส่งผลกระทบปานกลาง	เข้ารับรักษาใน ร.พ. และหยุดงาน 1-5 วัน
3	ส่งผลกระทบรุนแรง	ถึงขั้นบาดเจ็บสาหัส เข้ารับรักษาใน ร.พ. และ หยุดงาน > 5 วัน
4	ส่งผลรุนแรงมาก	ถึงขั้นสูญเสียชีวิต

4. ผลกระทบด้านภาพลักษณ์ (Reputation Impact)

เป็นการประเมินผลกระทบ ต่อการสูญเสียชื่อเสียง อันเนื่องมาจากการดำเนินงานหรือการไม่ปฏิบัติตามกฎระเบียบ หรือข้อบังคับรวมถึงการปฏิบัติที่ไม่เป็นไปตามจริยธรรมและจรรยาบรรณของบุคลากรภายในองค์กร ซึ่งส่งผลกระทบต่อความเชื่อมั่นและความพึงพอใจของหน่วยงานที่เกี่ยวข้อง เช่น รัฐบาล หน่วยงาน ที่ทำหน้าที่กำกับดูแลประชาชน

Ranking คะแนน	IMPACT ผลกระทบ	Incident อุบัติภัย
1	ส่งผลกระทบน้อย	มีข้อร้องเรียนจากภายนอก แต่จำกัดแค่ภายในองค์กร
2	ส่งผลกระทบปานกลาง	มีข้อร้องเรียนจากภายนอกที่มีการรับรู้อย่างกว้างขวาง แต่ยังไม่ออกสื่อออนไลน์
3	ส่งผลกระทบรุนแรง	มีข้อร้องเรียนจากภายนอกที่มีการรับรู้ทางสื่อออนไลน์ ระดับประเทศ
4	ส่งผลรุนแรงมาก	มีข้อร้องเรียนจากภายนอกที่มีการรับรู้ทางสื่อออนไลน์ ระดับสากล

5. ผลกระทบด้านเทคโนโลยีสารสนเทศ (Information Technology Impact)

เป็นการประเมินผลกระทบจากความเสียหายของระบบเทคโนโลยีสารสนเทศ รวมถึงการพัฒนาและปรับปรุง ระบบงานและเทคโนโลยีสารสนเทศที่ใช้ในการปฏิบัติงานด้านต่าง ๆ ภายในองค์กร

Ranking คะแนน	IMPACT ผลกระทบ	Incident อุบัติภัย
1	ส่งผลกระทบน้อย	ระบบ IT มีปัญหาและมีความสูญเสียเล็กน้อยหรือทำให้การดำเนินงานหยุดชะงัก 1 – 2 ชั่วโมง
2	ส่งผลกระทบปานกลาง	ระบบ IT มีปัญหาและมีความสูญเสียบางส่วนหรือทำให้การดำเนินงานหยุดชะงักมากกว่า 2 ชั่วโมงแต่ไม่เกิน 24 ชั่วโมง
3	ส่งผลกระทบรุนแรง	ระบบ IT ที่สำคัญเกิดความเสียหายหรือทำให้การดำเนินงานหยุดชะงัก 1 - 5 วัน
4	ส่งผลกระทบรุนแรงมาก	ระบบ IT ที่สำคัญทั้งหมดเกิดความเสียหายหรือทำให้การดำเนินงานหยุดชะงักนาน >5 วัน

RISK Level MAP**ระดับความเสี่ยง**

Impact	4	4	8	12	16
	3	3	6	9	12
	2	2	4	6	8
	1	1	2	3	4
		1	2	3	4
		Likelihood			

10-16	ระดับความเสี่ยงสูงมาก (Extreme) ต้องหยุดดำเนินการและปรับปรุงแก้ไขเพื่อลดความเสี่ยงลงทันที
7-9	ระดับความเสี่ยงสูง (High) ต้องมีการดำเนินงานจัดทำแผนการเพื่อลดความเสี่ยง
3-6	ระดับความเสี่ยงปานกลาง (Medium) ต้องมีการทบทวนมาตรการ และแผนการควบคุมความเสี่ยง
1-2	ระดับความเสี่ยงน้อย (Low) แต่ควรติดตามสถานการณ์อย่างต่อเนื่อง

การจัดการความเสี่ยง (Risk Treatment)

กำหนดให้มีการจัดทำแผนจัดการความเสี่ยงเสนอต่อฝ่ายบริหารเพื่อขออนุมัติจัดสรรทรัพยากรที่จำเป็นต้องใช้ในการดำเนินการ(ถ้ามี) โดยในการคัดเลือกแนวทางในการจัดการความเสี่ยงที่เหมาะสมที่สุดจะคำนึงถึงความเสี่ยงที่ยอมรับได้กับต้นทุนที่เกิดขึ้นเทียบกับประโยชน์ที่ได้รับรวมถึงข้อกำหนดของกฎหมาย ข้อกำหนดมาตรฐานที่เกี่ยวข้อง รวมถึงความรับผิดชอบต่อสังคม

แนวทางในการจัดการความเสี่ยง

- **Tolerate** การยอมรับความเสี่ยงโดยไม่ดำเนินการใดๆ
- **Treat** เป็นจัดทำมาตรการควบคุมหรือลดโอกาสเกิดและผลกระทบของความเสี่ยงให้อยู่ในระดับที่ยอมรับได้
- **Transfer/ Share** เป็นการถ่ายโอนความเสี่ยงไปยังหน่วยงานหรือ Third Party
- **Terminate** เป็นการหยุดหรือยกเลิกกิจกรรมการดำเนินงานที่ก่อให้เกิดความเสี่ยง
- **Take the Opportunity** การรับความเสี่ยงหรือเพิ่มความเสี่ยงเพื่อหาโอกาส

6. การติดตามผลและทบทวน (Monitoring and Review)

หน่วยงานบริหารความเสี่ยงจะประสานงานให้ฝ่ายจัดการที่รับผิดชอบความเสี่ยงรายงานสถานะและการดำเนินงานเกี่ยวกับการบริหารความเสี่ยงให้ที่ประชุมฝ่ายบริหารรับทราบ

ฝ่ายจัดการควรวิเคราะห์/ติดตามการเปลี่ยนแปลงของสภาพแวดล้อมและปัจจัยภายใน ภายนอก รวมถึงการเปลี่ยนแปลงในความเสี่ยงที่อาจเกิดขึ้น ซึ่งอาจส่งผลให้ต้องมีการทบทวนการจัดการความเสี่ยงและการจัดลำดับความสำคัญ รวมถึงอาจนำไปใช้ในการทบทวนกรอบบริหารความเสี่ยงโดยรวม



กรอบนโยบายความเสี่ยง ด้าน คุณภาพ อาชีวอนามัย ความปลอดภัยและสิ่งแวดล้อม

QHSE (Quality, Health, Safety and Environment) Risk Policy Framework

บริษัท พีอีอี(ประเทศไทย) จำกัด (มหาชน) ได้มีการกำหนดนโยบายคุณภาพ อาชีวอนามัย ความปลอดภัย และสิ่งแวดล้อม เพื่อแสดงถึงความมุ่งมั่นขององค์กรและเป็นกรอบในการบริหารจัดการด้าน QSHE ให้ผู้บริหารและพนักงานในองค์กร นำไปปฏิบัติ ด้วยการกำหนดเป็นเป้าหมาย แผนกลยุทธ์ แผนการดำเนินงาน รวมทั้งตัวชี้วัดตามแผนงาน รวมทั้งการติดตามและประเมินผลการดำเนินงานตามเป้าหมาย เพื่อประเมินความสอดคล้องกับนโยบาย รวมทั้งในการตรวจประเมิน (Internal Audit) ตามแผนที่กำหนด

QHSE Management Framework



การดำเนินงานตามกลยุทธ์จะเน้นที่การเสริมสร้างวัฒนธรรมด้าน QSHE และระบบการจัดการด้าน QHSE เป็นเครื่องมือสำคัญในการปรับปรุงประสิทธิภาพและประสิทธิภาพการดำเนินงาน การสร้างนวัตกรรม ตลอดจน การพัฒนากระบวนการและผลการดำเนินงานให้เป็นไปตามเป้าหมายที่กำหนด ลดความสูญเสีย ความเสี่ยง และผลกระทบในทางลบต่อสังคมและสิ่งแวดล้อม และเพื่อสะท้อนความมุ่งมั่นไปสู่การปฏิบัติ จึง ได้กำหนดเป้าหมายการดำเนินงาน QSHE ประจำปี (QSHE Goals) โดยผ่านการวิเคราะห์ปัจจัยภายในและภายนอกที่มีผลกระทบต่อการดำเนินงานของบริษัท และคัดเลือกตัวชี้วัดที่มีความสำคัญ (Key Performance Indicators) มากำหนดเป็นเป้าหมายในระดับองค์กร ซึ่งแต่ละหน่วยงานจะนำไปพิจารณากำหนดเป้าหมายของหน่วยงานและถ่ายทอดไปสู่เป้าหมายในระดับฝ่าย/แผนกตามความเหมาะสม ซึ่งจะมีการติดตาม ประเมินผลตามเป้าหมายในแต่ละระดับนำเสนอต่อผู้บริหารตามแผนที่กำหนด

มาตรฐานการจัดการด้าน QHSE (QHSE Management System) เปรียบเสมือนเครื่องมือสำคัญในการบริหารจัดการความเสี่ยงด้าน QHSE ที่ทุกหน่วยงานของบริษัทต้องนำไปเป็นกรอบในการบริหารจัดการ โดยประยุกต์ใช้ให้เหมาะสมกับลักษณะและความเสี่ยงของหน่วยงานนั้นๆ เป็นการเชื่อมโยงนโยบายคุณภาพ อาชีวอนามัย ความ

ปลอดภัย และสิ่งแวดล้อม เข้ากับนโยบายมาตรฐานการจัดการและระเบียบปฏิบัติ ขั้นตอนดำเนินงานของแต่ละหน่วยงาน กรอบของมาตรฐานการจัดการถูกพัฒนาขึ้นตามหลักการ Plan-Do-Check-Action เพื่อให้เกิดการพัฒนาอย่างต่อเนื่อง (Continuous Improvement) ซึ่งมีพื้นฐานมาจากมาตรฐานการจัดการสากล (ISO Management System)

สำหรับนโยบาย ด้านคุณภาพ อาชีวอนามัย ความปลอดภัยและสิ่งแวดล้อมมีดังนี้

1. นโยบายคุณภาพ อาชีวอนามัย ความปลอดภัย และสิ่งแวดล้อม (Quality, Health, Safety and Environment Policy) - ISO Management System
2. นโยบายความปลอดภัย และอาชีวอนามัยในการทำงาน (Health & Safety Policy)
3. นโยบายห้ามใช้สารเสพติดและเครื่องดื่มแอลกอฮอล์ (Drug & Alcohol Policy)
4. นโยบายสิ่งแวดล้อม (Environmental Policy)
5. นโยบายหยุดการทำงาน ถ้าไม่ปลอดภัย (Stop Work Authority Policy)
6. นโยบายบริหารความเหนื่อยล้า (Fatigue Management Policy)



นโยบายความเสี่ยง โรคติดเชื้อไวรัสโคโรนา 2019 (Coronavirus Disease : COVID-19) การเฝ้าระวังและ ป้องกันการแพร่กระจายของโรคติดเชื้อไวรัสโคโรนาสายพันธุ์ใหม่ 2019

สืบเนื่องจากที่ประชุมคณะกรรมการโรคติดต่อแห่งชาติ ครั้งที่ 2/2563 เมื่อวันที่ 24 กพ 2563 ได้มีมติเห็นชอบในหลักการร่างประกาศ ก.สาธารณสุข เรื่อง ชื่อและอาการสำคัญของโรคติดต่ออันตราย (ฉบับที่ 3) พ.ศ. 2563 โดยให้เพิ่มโรคติดเชื้อไวรัสโคโรนา 2019 (Coronavirus Disease 2019 : COVID-19) เป็นโรคติดต่ออันตราย ลำดับที่ 14 ภายใต้พระราชบัญญัติโรคติดต่อ พ.ศ. 2558 เพื่อให้สามารถใช้ข้อกำหนดตาม พ.ร.บ.ดังกล่าว ในการป้องกันการแพร่กระจายของเชื้อโรค สามารถควบคุมโรคได้มีประสิทธิภาพ ลดผลกระทบทางเศรษฐกิจ และสังคม ทั้งนี้ที่ประชุมคณะกรรมการยังได้เห็นชอบแนวทางการปฏิบัติการเพื่อเป็นกรอบแนวทางให้คณะกรรมการโรคติดต่อ จัดทำแผนเผชิญเหตุกรณี COVID-19 และรายงานความก้าวหน้าต่อคณะกรรมการโรคติดต่อแห่งชาติซึ่งประกอบด้วย 6 มาตรการ ได้แก่

- 1) การคัดกรองและเฝ้าระวังผู้ป่วยที่ช่องทางเข้าออกประเทศ สถานพยาบาล และในชุมชน
- 2) การดูแลรักษาผู้ป่วยและป้องกันการติดเชื้อ
- 3) การติดตามผู้สัมผัสโรค
- 4) การสื่อสารความเสี่ยง
- 5) การใช้มาตรการทางสังคมและกฎหมาย
- 6) การประสานงานและจัดการข้อมูล

ซึ่งบริษัท พีอี (ประเทศไทย) จำกัด (มหาชน) ได้ให้ความสำคัญในการเฝ้าระวังและป้องกันการแพร่กระจายของโรคติดเชื้อไวรัสโคโรนาสายพันธุ์ใหม่ 2019 โดยใช้มาตรการ การเฝ้าระวังและป้องกันโรคระบาด ตามแนววิถีปฏิบัติเรื่องมาตรการป้องกันและควบคุมโรคระบาด (Epidemic Prevention and control plan, HS-WI-0007) ภายใต้ระบบบริหารจัดการอาชีวอนามัย ความปลอดภัยและสิ่งแวดล้อม (ISO45001) รวมถึงมาตรการที่ได้ดำเนินการไปแล้ว ดังนี้

- สื่อสารข้อมูลความรู้เกี่ยวกับ COVID-19 ผ่านทาง QHSE Knowledge sharing
- มาตรการป้องกัน COVID-19 ของ PAE Group
- ประกาศมาตรการการคัดกรองและเฝ้าระวัง
- ประกาศมาตรการการทำงานในช่วงระบาด หรือ การทำงานจากที่บ้าน (Work from Home)
- ประกาศมาตรการเกี่ยวกับการเดินทาง การอบรม และการประชุม รวมถึงกิจกรรมต่างๆ
- การดำเนินการด้านการฉีดวัคซีนของพนักงาน

ซึ่งคณะกรรมการความปลอดภัย อาชีวอนามัย ในสถานประกอบกิจการ หรือ คปอ. และฝ่าย QHSE ของบริษัทพีอี (ประเทศไทย) จำกัด (มหาชน) ได้ดำเนินการออกประกาศมาตรการต่างๆ อย่างเหมาะสมกับสถานการณ์ในช่วงที่มีการระบาดของ COVID-19 รวมถึง การเฝ้าระวัง ติดตาม สถานการณ์ และสื่อสารติดตาม และ สื่อสารข้อมูล สรุปสถานการณ์ COVID-19 คำแนะนำ จากกรมควบคุมโรค กระทรวงสาธารณสุข มาตรการจากภาครัฐ

เตรียมความ
พร้อม
พนักงาน
PAE

กระบวนการแจ้งเหตุฉุกเฉินตามลำดับ

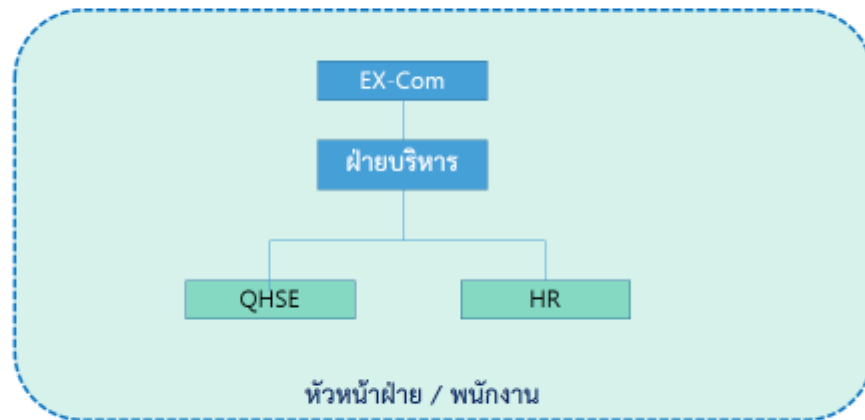

เฝ้าระวัง
ติดตาม
สถานการณ์
และสื่อสาร

ติดตาม และ สื่อสารข้อมูล

- ☐ สรุปสถานการณ์ COVID-19
- ☐ คำแนะนำ จากกรมควบคุมโรค กระทรวงสาธารณสุข
- ☐ มาตรการจากภาครัฐ

QHSE & HR

ช่องทางสื่อสาร

- ☐ Email
- ☐ Intranet
- ☐ Information Board
- ☐ Line Group



ติดตาม
จำนวน
และอาการ
พนักงาน
ที่ป่วย



หัวหน้าฝ่าย / หัวหน้าหน่วยงานหรือโครงการ

- ☞ ตรวจสอบสังเกตอาการของผู้ใต้บังคับบัญชาในแต่ละวัน มีอาการในระบบทางเดินหายใจหรือไม่ เช่น มีไข้ ไอ เจ็บคอ มีน้ำมูก หายใจเหนื่อยหอบ
- ☞ มีการขาดงานผิดปกติ (น่าสงสัยว่า อาจป่วยเป็นโรคไวรัสโคโรนา 19)
- ☞ กรณีพบความผิดปกติให้ตรวจสอบยืนยันก่อนแจ้งเหตุให้ผู้เกี่ยวข้องตามลำดับ



เตรียมความ
พร้อมด้าน
อาคาร
สถานที่
และอุปกรณ์
ต่างๆ

จัดหาฆ่ายาฆ่าเชื้อ

- ☐ น้ำยาฆ่าเชื้อทำความสะอาด (Dettol, Alcohol Gel)

ADMIN.

จัดหาอุปกรณ์สำหรับคัดกรอง

- ☐ เครื่องวัดอุณหภูมิทางหน้าผาก
☐ แบบแสดงข้อมูลผู้มาติดต่อ

QHSE

ติดตั้งแอลกอฮอล์เจลล้างมือ *

- ☐ เคาน์เตอร์ต้อนรับ อาคาร 2
☐ หน้าประตูทางเข้าอาคาร 1
☐ ป้อม รปภ

ADMIN.

ทำความสะอาดพื้นที่ส่วนกลางที่เป็นจุดเสี่ยงมีการสัมผัสร่วมกัน*

- ☐ ห้องประชุม ☐ ค้างจับประตู (ทางเดินส่วนกลาง)
☐ ห้องน้ำ ☐ ลิฟท์
☐ ห้อง Pantry ☐ เคาน์เตอร์ต้อนรับ / รปภ
☐ เครื่องสแกนนิ้ว

ADMIN.

ตรวจสอบความพร้อมของชุดอุปกรณ์ปฐมพยาบาล

- ☐ ชุดอุปกรณ์ปฐมพยาบาล ยาสามัญ ในกระเป๋าชุดฉุกเฉิน
☐ ชุดยาสามัญ

QHSE / HR

ตรวจสอบความพร้อมงานระบบสำคัญ

(กรณีต้องปิดระบบปรับอากาศ)

- ☐ ระบบปรับอากาศและระบายอากาศ
☐ ระบบไฟฟ้าสำรอง

ADMIN.

* สามารถปรับเปลี่ยนได้ตามความเหมาะสม ของแต่ละสาขา/ หน่วยงานโครงการ

เริ่มมาตรการ คัดกรองคนเข้าอาคาร

เมื่อพบผู้ติดเชื้อและยืนยันในพื้นที่ใกล้เคียง

QHSE : 28 Feb 2020

มาตรการ
คัดกรอง
และการ
ดูแลทำ
ความ
สะอาด
อาคาร
สถานที่

เฝ้าระวัง จุดคัดกรองผู้ที่มีอาการป่วยเข้าสู่อาคาร

QHSE / ADMIN.

- ☐ ใช้เครื่องวัดอุณหภูมิแบบอินฟราเรด ทางหน้าผาก คัดกรองผู้ที่มีอาการไข้ (มากกว่า 37.5C) ร่วมกับมีอาการระบบทางเดินหายใจ (เช่น ไอ เจ็บคอ มีน้ำมูก หายใจเหนื่อยหอบ)
- ☐ ผู้ที่มาติดต่อกรอกข้อมูลในแบบฟอร์มแสดงข้อมูล
- ☐ จำกัดทางเข้าออกอาคาร (ปิดล็อกประตูที่ไม่จำเป็น)
- ☐ มีเจ้าหน้าที่ รปภ. / พนักงานต้อนรับประจำจุดคัดกรอง (เคาน์เตอร์ต้อนรับอาคาร2)
- ☐ จัดเตรียมหน้ากากอนามัยสำหรับผู้ที่มีอาการ

มีแอลกอฮอล์เจล/ล้างมือ ตามจุดต่างๆ *

- ☐ เคาน์เตอร์ต้อนรับ อาคาร2
- ☐ หน้าประตูทางเข้าอาคาร 1
- ☐ รปภ

QHSE / ADMIN.

เช็ดฆ่าเชื้อความสะอาดพื้นที่ส่วนกลางที่เป็นจุดเสี่ยงที่มีการสัมผัสร่วมกัน บ่อยๆ *

- ☐ ห้องประชุม
- ☐ ห้องน้ำ
- ☐ ห้อง Pantry
- ☐ เครื่องสแกนนิ้ว
- ☐ ด้ามจับประตู (ทางเดินส่วนกลาง)
- ☐ ลิฟท์
- ☐ เคาน์เตอร์ต้อนรับ / รปภ

ADMIN.

* สามารถปรับเปลี่ยนได้ตามความเหมาะสม ของแต่ละสาขา/หน่วยงานโครงการ

เริ่มปิดพื้นที่อาคาร

เมื่อพบผู้ติดเชื้อยืนยันในอาคารนั้นๆ
เสนอข้อมูลต่อฝ่ายบริหาร เพื่อพิจารณาตัดสินใจปิดพื้นที่อาคาร

QHSE : 28 Feb 2020

การ
ดำเนินการ
เมื่อพบผู้ที่
ติดเชื้อใน
อาคาร

- ☐ QHSE / ADMIN. / HR นำเสนอข้อมูลฝ่ายบริหารเพื่อพิจารณาตัดสินใจปิดพื้นที่อาคาร
- ☐ ฝ่ายบริหารประกาศ : การเตรียมการปิดพื้นที่อาคาร....เพื่อป้องกันการระบาดของโรคไวรัสโคโรนา 19 ในพื้นที่ของบริษัท
- ☐ ADMIN. เตรียมการให้มีการทำความสะอาดใหญ่พร้อมฆ่าเชื้อในอาคาร
- ☐ QHSE/ ADMIN. รายงานต่อสาธารณสุขจังหวัด เพื่อขอความช่วยเหลือ
- ☐ HR ติดตามอาการของพนักงานที่มีอาการป่วย และประสานการให้ความช่วยเหลือ
- ☐ QHSE / HR ติดตามสังเกตอาการผู้ที่ทำงานอยู่ในพื้นที่เดียวกันกับที่พบผู้ที่ติดเชื้อ
- ☐ การดูแลรักษาความปลอดภัย ควบคุมทางเข้าออกพื้นที่อาคาร

Management / QHSE / HR / ADMIN.



เตรียมฟื้นฟูเปิดพื้นที่อาคาร

เมื่อสามารถควบคุมและป้องกันการระบาดได้แล้ว

QHSE : 28 Feb 2020

การ
ดำเนินการ
ฟื้นฟูเมื่อ
พบผู้ที่ติด
เชื้อใน
อาคาร

- ☐ QHSE / ADMIN. ตรวจสอบความพร้อมของอาคาร ระบบสาธารณูปโภคอาคาร ว่าสามารถดำเนินการได้ตามปกติ
- ☐ QHSE / ADMIN. ประสานหน่วยงานราชการ (สาธารณสุขจังหวัด) ให้คำแนะนำและความช่วยเหลือในการทำความสะอาดและการฆ่าเชื้อ
- ☐ ADMIN. ทำความสะอาดพื้นที่ภายในอาคารด้วยน้ำยาฆ่าเชื้อ (แอลกอฮอล์ 70%) และพื้นที่โดยรอบอาคาร
- ☐ QHSE / ADMIN. สรุปผลการดำเนินการฟื้นฟู ให้ฝ่ายบริหารเพื่อพิจารณาตัดสินใจเปิดพื้นที่อาคาร
- ☐ QHSE / HR ติดตามสังเกตอาการผู้ที่ทำงานอยู่ในพื้นที่เดียวกันกับที่พบผู้ที่ติดเชื้อ
- ☐ ฝ่ายบริหารประกาศ : เปิดพื้นที่อาคารและมาตรการบรรเทาผลกระทบระหว่างสถานการณ์การระบาดของโรคไวรัสโคโรนา 19 (COVID 19)
- ☐ HR ติดตามอาการของพนักงานที่มีอาการป่วย และประสานการให้ความช่วยเหลือ

Management / QHSE / HR / ADMIN.

ซึ่งสถานะการของบริษัทในการดำเนินธุรกิจจากการแพร่ระบาดของโรคติดเชื้อไวรัสโคโรนา 2019 เนื่องจากลูกค้ารายใหญ่ของบริษัท (Chevron) ได้ออกมาตรการที่เกี่ยวข้องกับการเฝ้าระวังและป้องกันการแพร่ระบาดของเชื้อไวรัสเพิ่มเติม โดยจัดให้มีการกักตัวในที่พักที่จัดไว้ให้ เพื่อสังเกตอาการและเฝ้าระวัง ก่อนเดินทางไปทำงานบนแท่นขุดเจาะน้ำมัน มีผลให้จำนวนพนักงานที่ทำงานบนแท่นขุดเจาะสามารถเดินทางได้ตามปกติ ไม่ได้ลดจำนวนลงแต่อย่างใด รวมถึงได้จัดสรรวัคซีนเพื่อฉีดให้กับพนักงานของบริษัทพีอี (ประเทศไทย) หน่วยงาน Offshore สงขลาด้วย และส่วนลูกค้าของบริษัทรายอื่นๆ ทั้งในจังหวัดกาญจนบุรี และปราจีนบุรี ของกลุ่มบริษัทเอสซีจีที่ผ่านมาไม่มีผลกระทบกับรายรับของโครงการ มีเพียงผลกระทบด้านสุขอนามัยที่ต้องเพิ่มมาตรการต่างๆ จากประกาศของ คปอ. สำนักงานใหญ่ และประกาศจากบริษัทฯ เพื่อเป็นการป้องกันผลกระทบต่างๆ ที่จะตามมาหากมีพนักงานในโครงการหรือคนในครอบครัวใกล้ชิดหรือติดเชื้อ ซึ่งบริษัทไม่ได้รับผลกระทบจากสถานการณ์ดังกล่าวแต่อย่างใดและรายรับของบริษัทยังคงปกติเป็นไปตามสัญญา



ความเสี่ยงต่อการลงทุนของผู้ถือหุ้นหลักทรัพย์

ความเสี่ยงต่อการลงทุนของผู้ถือหุ้นหลักทรัพย์

ปี 2564 กลุ่มบริษัทประสบผลขาดทุนจากการดำเนินงานอย่างต่อเนื่องมาเป็นเวลาหลายปี โดยกลุ่มบริษัทมีผลขาดทุนสุทธิสำหรับปีสิ้นสุดวันที่ 31 ธันวาคม 2564 จำนวน 7.14 ล้านบาท และ ณ วันที่ 31 ธันวาคม 2564 กลุ่มบริษัทมีหนี้สินหมุนเวียนสูงกว่าสินทรัพย์หมุนเวียนจำนวน 986.51 ล้านบาท และมีผลขาดทุนสะสมรวม จำนวน 2,815.32 ล้านบาท และ เมื่อวันที่ 1 มิถุนายน 2564 ศาลฎีกาได้พิพากษายกคำร้องขอเข้าแผนฟื้นฟูกิจการของบริษัท เป็นเหตุให้เมื่อวันที่ 20 กันยายน 2564 ตลาดหลักทรัพย์ได้มีมติให้เพิกถอนหลักทรัพย์ของบริษัทจากการเป็นหลักทรัพย์จดทะเบียน และในวันที่ 18 กุมภาพันธ์ 2565 บริษัทได้ยื่นอุทธรณ์คำสั่งต่อคณะกรรมการอุทธรณ์ตลาดหลักทรัพย์แห่งประเทศไทย อย่างไรก็ตาม เมื่อวันที่ 16 มิถุนายน 2564 คณะกรรมการบริหารของกลุ่มบริษัทมีมติให้ดำเนินการฟื้นฟูกิจการตามแผนฟื้นฟูกิจการเดิมที่บริษัทเคยยื่นต่อศาลล้มละลายกลางต่อไปโดยเร่งด่วน ผ่านการเจรจากับเจ้าหนี้เพื่อขอลดยอดหนี้กับเจ้าหนี้ และจำหน่ายหุ้นสามัญในบริษัทย่อย และการเพิ่มทุนให้แก่ผู้ถือหุ้นเดิม และจำหน่ายหุ้นเพิ่มทุนส่วนที่เหลือให้กับบุคคลในวงจำกัด ซึ่งผู้บริหารของกลุ่มบริษัทคาดว่าจะสามารถเจรจากับเจ้าหนี้และจำหน่ายหุ้นเพิ่มทุนส่วนที่เหลือให้กับบุคคลในวงจำกัดได้สำเร็จ และจะสามารถแก้ไขสถานการณ์ได้ ดังนั้น ความสามารถในการดำเนินงานต่อเนื่องของกลุ่มบริษัทจึงขึ้นอยู่กับความสามารถในการจำหน่ายหุ้นเพิ่มทุนส่วนที่เหลือให้กับบุคคลในวงจำกัด และการเจรจากับเจ้าหนี้

สถานการณ์ดังกล่าวแสดงให้เห็นถึงความไม่แน่นอนที่มีสาระสำคัญ ซึ่งอาจเป็นเหตุให้เกิดข้อสงสัยอย่างมีนัยสำคัญเกี่ยวกับความสามารถในการดำเนินงานต่อเนื่องของกลุ่มบริษัท อย่างไรก็ตาม ณ ปัจจุบันบริษัท อยู่ในระหว่างรอผลการพิจารณาคำอุทธรณ์จากคณะกรรมการอุทธรณ์ตลาดหลักทรัพย์แห่งประเทศไทย และอยู่ระหว่างในการเจรจากับเจ้าหนี้และนักลงทุน

ผลกระทบที่อาจเกิดขึ้น

ผู้ลงทุนในหลักทรัพย์มีความเสี่ยงที่จะเสียหายจากการที่บริษัทไม่สามารถหานักลงทุนมาเพิ่มทุนส่วนที่เหลือ รวมถึงเจรจาลดหนี้กับเจ้าหนี้ไม่สำเร็จ และขึ้นอยู่กับผลการพิจารณาคำอุทธรณ์ของคณะกรรมการอุทธรณ์ฯ จากเหตุดังกล่าวข้างต้นบริษัทอาจถูกเพิกถอนจากการเป็นบริษัทจดทะเบียนในตลาดหลักทรัพย์

3. การขับเคลื่อนธุรกิจเพื่อความยั่งยืน

3.1 นโยบายและเป้าหมายการจัดการด้านความยั่งยืน

บริษัท พีเออี (ประเทศไทย) จำกัด (มหาชน) และบริษัทย่อย มีความมุ่งมั่น ต่อการพัฒนาอย่างยั่งยืนในสังคม และสิ่งแวดล้อมผ่านกิจกรรมทางธุรกิจของบริษัทฯ โดยได้นำปรัชญาเศรษฐกิจพอเพียงมาประยุกต์ใช้เป็นแนวทางการพัฒนาอย่างยั่งยืน โดยคำนึงถึงผู้มีส่วนได้เสียในทุกด้าน และสร้างสรรค์คุณค่าและประโยชน์ทั้ง ภาคธุรกิจ และสังคมควบคู่กันไปพร้อมกัน รวมทั้ง ให้ความสำคัญกับระบบการบริหารจัดการและกระบวนการผลิตทั้ง ด้านเทคโนโลยีและนวัตกรรมเพื่อการพัฒนาผลิตภัณฑ์ พร้อมส่งเสริมการใช้ทรัพยากรอย่างมีประสิทธิภาพสูงสุดและมีผลกระทบต่อสิ่งแวดล้อมน้อยที่สุด รวมถึงการสื่อสารกับผู้ที่เกี่ยวข้องให้เข้าใจในทิศทางเดียวกัน ดังนี้

- **การกำกับดูแลกิจการ (Corporate Governance)** บริษัทฯ มีนโยบายดำเนินธุรกิจอย่างมีจริยธรรมซื่อสัตย์และโปร่งใส บนพื้นฐานของการกำกับดูแลกิจการที่ดี มีความรับผิดชอบต่อผู้มีส่วนได้เสียทุกกลุ่ม ยึดมั่น การปฏิบัติตามกฎหมาย กฎระเบียบ และข้อบังคับต่างๆ ที่เกี่ยวข้อง ไม่กระทำ หรือสนับสนุนการทุจริตและคอร์รัปชัน และให้กรรมการ ผู้บริหาร และพนักงานทุกระดับยึดถือเป็นบรรทัดฐานในการปฏิบัติงาน เพื่อสร้างคุณค่าให้แก่องค์กรอย่างยั่งยืน
- **การพัฒนาอย่างยั่งยืนและสมดุล (Triple Bottom Line)** บริษัทฯ ดำเนินธุรกิจภายใต้แนวคิดการพัฒนาอย่างยั่งยืนและสมดุลทั้ง 3 ด้าน ทั้งด้านเศรษฐกิจ สังคม และสิ่งแวดล้อม โดยบูรณาการแนวคิดเข้าไปในกระบวนการดำเนินงานทุกระดับของบริษัทฯ สร้างผลตอบแทนและคุณค่าทางธุรกิจไปพร้อมกับสังคมและสิ่งแวดล้อม เพื่อให้ผู้มีส่วนได้เสียทุกฝ่ายได้รับประโยชน์และบรรลุผลสำเร็จตามวิสัยทัศน์ได้ในที่สุด
- **การบริหารจัดการผู้มีส่วนได้เสีย (Stakeholder Management)** บริษัทฯ ตระหนักถึงบทบาทของผู้มีส่วนได้เสียที่มีต่อกลยุทธ์และทิศทางการดำเนินธุรกิจของบริษัทฯ จึงให้ความสำคัญและคำนึงถึงผู้มีส่วนได้เสียทุกกลุ่มทั้งภายในและภายนอก โดยพิจารณากำหนดพันธกิจและนโยบายการตอบสนองความต้องการและความคาดหวังของผู้มีส่วนได้เสียในแต่ละกลุ่มอย่างสมดุล
- **การบริหารจัดการนวัตกรรม (Innovation Management)** บริษัทฯ ส่งเสริมให้เกิดการสร้างนวัตกรรมในองค์กร เพื่อสร้างมูลค่าเพิ่ม ทางธุรกิจ ทั้งจากการพัฒนาผลิตภัณฑ์ กระบวนการผลิต หรือบริการในรูปแบบใหม่ ซึ่งไม่เพียงแต่จะช่วยสร้างคุณค่าอย่างยั่งยืนให้แก่องค์กร หากช่วยสร้างรายได้ ลดต้นทุนหรือลดการให้ทรัพยากรแล้ว ย่อมเกิดผลดีต่อทั้ง เศรษฐกิจ สังคม และสิ่งแวดล้อม
- **การมีส่วนร่วมของพนักงาน (Employee Engagement)** ด้วยตระหนักถึงความสำคัญของบุคลากรซึ่งเป็นปัจจัยสำคัญในการผลักดันการดำเนินธุรกิจให้ประสบความสำเร็จตามเป้าหมายที่กำหนดไว้ บริษัทฯ จึงให้ความสำคัญกับการบริหารจัดการทุนมนุษย์ (Human Capital Management) ด้วยการพัฒนาความรู้ความสามารถของพนักงานอย่างต่อเนื่อง ส่งเสริมให้มีการถ่ายทอด แบ่งปันความรู้ และแลกเปลี่ยนเรียนรู้ระหว่างพนักงานและคู่ค้าหรือผู้มีส่วนได้เสียอื่น ส่งเสริมการมีส่วนร่วมของพนักงานในการพัฒนาองค์กรสู่ความยั่งยืนด้วยนวัตกรรมผลิตภัณฑ์และบริการที่มีความรับผิดชอบต่อสังคมและสิ่งแวดล้อม

- **การร่วมแรงและแบ่งปัน (Collaborative Sharing)** บริษัทฯ มุ่งดำเนินธุรกิจด้วยความรับผิดชอบต่อพัฒนาจิต

ความสามารถทางการแข่งขันด้วยนวัตกรรมของผลิตภัณฑ์และบริการ โดยร่วมกับคู่ค้า ชุมชน สังคม หรือผู้มีส่วนได้เสียอื่นในการจัดทำโครงการหรือกิจกรรมที่สร้างประโยชน์ต่อบริษัทฯ และผู้มีส่วนได้เสียควบคู่ไปพร้อมกัน โดยใช้ความเชี่ยวชาญของบริษัทฯ ในการทำโครงการหรือกิจกรรมที่จะสร้างผลประโยชน์และคุณค่าต่อบริษัทฯ ตลอดจนยกระดับคุณภาพชีวิตให้แก่ผู้มีส่วนได้เสียตลอดห่วงโซ่อุปทาน

บริษัทฯ ดำเนินการอย่างต่อเนื่องเพื่อสร้างองค์กรให้มีความยั่งยืน จึงผลิตสินค้าที่มีความปลอดภัยต่อผู้บริโภค และเป็นมิตรกับสิ่งแวดล้อม รักษามาตรฐานด้านบรรษัทภิบาล และการมีนโยบายต่อต้านการทุจริตและคอร์รัปชัน เพื่อเชื่อมโยงเข้ากับยุทธศาสตร์องค์กร สร้างให้องค์กรมีความยั่งยืนต่อไป

แนวทางการบริหารจัดการ

บริษัทฯ มีวิสัยทัศน์ โดยมุ่งมั่นที่จะเสนอโอกาส การให้บริการที่มีคุณภาพที่ผ่านการคัดสรร พัฒนาศักยภาพมนุษย์ที่มีประสิทธิภาพ เพื่อให้เข้าถึง ศักยภาพสูงสุดของตนเอง เพราะเชื่อว่าทุกการเปลี่ยนแปลงจะนำไปสู่ความสำเร็จทั้งการยกระดับฐานะการเงินความสุข และบรรลุจุดมุ่งหมายแห่งชีวิต เพื่อแบ่งปันชีวิตที่มีคุณค่าสู่สังคมอย่างยั่งยืน

บริษัทฯ ดำเนินธุรกิจตามแนวทางการพัฒนาอย่างยั่งยืน ด้วยการสร้างจิตสำนึกให้ผู้บริหารและพนักงานทั่วทั้งองค์กรมีความตระหนักถึงการใช้พลังงานและทรัพยากรอย่างคุ้มค่าและเกิดประโยชน์สูงสุด โดยมุ่งสู่การพัฒนาผลิตภัณฑ์ที่เป็นมิตรต่อสิ่งแวดล้อมอย่างต่อเนื่อง โดยมีการพัฒนาทั้งด้านการบริหารจัดการ กระบวนการทำงาน การให้บริการการจัดหาและจำหน่ายผลิตภัณฑ์และบริการ การกำกับดูแลกิจการที่ดี จรรยาบรรณทางธุรกิจ รวมถึงการต่อต้านการทุจริตและคอร์รัปชัน และให้ความสำคัญกับความรับผิดชอบต่อสังคม ชุมชนและสิ่งแวดล้อม เพื่อสร้างให้บริษัทฯ เติบโตควบคู่ไปกับการสร้างคุณค่าเพิ่ม ให้กับสังคมและสิ่งแวดล้อมอย่างยั่งยืน

โครงสร้างการจัดการเพื่อความยั่งยืน

เพื่อให้การปฏิบัติหน้าที่ของคณะกรรมการบริษัทเป็นไปอย่างมีประสิทธิภาพ บริษัทฯ ได้จัดตั้งคณะกรรมการชุดย่อย 3 คณะ คณะกรรมการตรวจสอบ คณะกรรมการบริหาร คณะกรรมการพิจารณาคำตอบแทน เพื่อกลั่นกรองงานตามที่ได้รับมอบหมายอย่างรอบคอบ ภายใต้หลักการกำกับดูแลกิจการที่ดี โดยมีเลขานุการบริษัทเป็นผู้ประสาน ซึ่งจะดำเนินการปรับปรุงโครงสร้างของคณะกรรมการให้มีขอบเขตความรับผิดชอบที่มีความเชื่อมโยงกัน เพื่อเพิ่มประสิทธิภาพและประสิทธิผล คณะกรรมการชุดย่อย ทำหน้าที่บริหารจัดการงานเฉพาะด้าน ครอบคลุมด้านเศรษฐกิจ สังคม และสิ่งแวดล้อม ตลอดจนพิจารณาเรื่องต่างๆ ให้เป็นไปด้วยความถูกต้อง เหมาะสม และมีประสิทธิภาพ ดังนี้

ด้านเศรษฐกิจ

คณะกรรมการบริหาร ประกอบไปด้วยกรรมการบริษัท จำนวน 2 ท่าน และผู้บริหารอีกจำนวน 1 ท่าน โดยประธานคณะกรรมการบริหารและประธานเจ้าหน้าที่บริหาร มีหน้าที่กำกับดูแลการดำเนินงานให้เป็นไปตามพันธกิจ และปฏิบัติตามนโยบายการดำเนินธุรกิจของบริษัท เพื่อให้บรรลุ เป้าหมายธุรกิจของบริษัทและบรรลุวัตถุประสงค์ตามมติของที่ประชุมผู้ถือหุ้น

ด้านสังคม

คณะกรรมการบริษัท ประกอบด้วยกรรมการจำนวน 9 ท่าน โดยมีประธานกรรมการบริษัทเป็นกรรมการอิสระมอบหมายให้คณะกรรมการชุดย่อย ทำหน้าที่เสนอแนวปฏิบัติด้านการกำกับดูแลกิจการที่ดี ทบทวนแนวทางและหลักการกำกับดูแลกิจการที่ดี รวมทั้งติดตามการดำเนินงานความรับผิดชอบต่อสังคมให้สามารถตอบสนองต่อผู้มีส่วนได้เสียอย่างครบถ้วน เท่าเทียมกัน และมีประสิทธิภาพภายใต้นโยบายการกำกับดูแลกิจการ และจริยธรรมในการดำเนินธุรกิจ โดยมุ่งเน้นการรักษามาตรฐานและการพัฒนาการกำกับดูแลกิจการที่ดีให้เป็นไปอย่างต่อเนื่องและยั่งยืน สร้างให้เป็นวัฒนธรรมขององค์กรและให้ถือปฏิบัติ ดังนี้

- ทบทวนนโยบายการกำกับดูแลกิจการ หลักการกำกับดูแลกิจการที่ดี และจริยธรรมในการดำเนินธุรกิจ
- สนับสนุนให้ประกาศใช้นโยบายต่อต้านการคอร์รัปชัน ทั่วทั้ง องค์กร
- ให้ข้อเสนอแนะเกี่ยวกับแนวทางการกำหนดเป้าหมายทางธุรกิจและการจัดทำ กลยุทธ์องค์กร

ทั้งนี้ ยังได้ติดตามการดำเนินงานตามแนวทางการพัฒนาหลักการกำกับดูแลกิจการที่ดี ในด้านต่างๆ ดังนี้

1. ด้านสิทธิของผู้ถือหุ้น
2. ด้านการปฏิบัติต่อผู้ถือหุ้นอย่างเท่าเทียมกัน
3. ด้านบทบาทของผู้มีส่วนได้เสีย
4. ด้านการเปิดเผยข้อมูลและความโปร่งใส
5. ด้านความรับผิดชอบต่อคณะกรรมการ
6. นโยบายการกำกับดูแลกิจการ
7. นโยบายต่อต้านการคอร์รัปชัน

บริษัทฯ ได้สื่อสารและเผยแพร่ประชาสัมพันธ์ให้แก่พนักงานในทุกระดับ เพื่อเน้นย้ำ แนวปฏิบัติตามนโยบายการกำกับดูแลกิจการที่ดีแก่พนักงาน ซึ่งเป็นส่วนสำคัญในการเตรียมความพร้อมก้าวสู่เศรษฐกิจอาเซียน รวมทั้ง ผนวกแนวนโยบายต่อต้านการทุจริตคอร์รัปชัน แก่พนักงานและขยายสู่พันธมิตรทางธุรกิจขององค์กร มอบหมายให้รองกรรมการผู้จัดการสายงานทรัพยากรบุคคลและกำกับดูแลกิจการมีหน้าที่กำหนดแนวทางแผนงานด้านความปลอดภัย อาชีวอนามัย และสิ่งแวดล้อม และเป็นสื่อกลางในการให้ความช่วยเหลือในเรื่องสวัสดิการต่างๆ แก่พนักงาน พร้อมดูแลให้พนักงานมีคุณภาพชีวิตที่ดี นอกจากนี้ ยังมีหน้าที่ในการส่งเสริมการมีส่วนร่วมพัฒนาชุมชน และสังคม มีหน้าที่กำหนดแนวทางและแผนงานด้านการมีส่วนร่วมพัฒนาชุมชนและสังคมของบริษัท รวมทั้ง จัดให้มีการดำเนินงานดังกล่าว ตลอดจนติดตามและประเมินผลการดำเนินงานอย่างต่อเนื่องเพื่อปรับปรุงและพัฒนา งานอย่างสม่ำเสมอ

ด้านสิ่งแวดล้อม

มอบหมายให้รองกรรมการผู้จัดการสายงานทรัพยากรบุคคลและกำกับดูแลกิจการ ของบริษัทฯ มีหน้าที่ ดำเนินการจัดการพลังงานให้สอดคล้องกับนโยบายอนุรักษ์พลังงานที่กำหนดขึ้น รวมทั้งควบคุมดูแลให้วิธีการจัดการพลังงานเป็นไปอย่างมีประสิทธิภาพตลอดจนประสานความร่วมมือกับทุกฝ่ายที่เกี่ยวข้องเพื่อให้การจัดการพลังงานเป็นไปตามเป้าหมายที่กำหนดไว้

3.2 การจัดการผลกระทบต่อผู้มีส่วนได้เสียในห่วงโซ่มูลค่าทางธุรกิจ

3.2.1 ห่วงโซ่มูลค่าของธุรกิจ

กระบวนการในห่วงโซ่มูลค่าเป็นยุทธศาสตร์สำคัญที่จะส่งผลสำเร็จทางธุรกิจของบริษัทฯ ดังนั้นบริษัทฯ จึงใส่ใจในทุกขั้นตอนและทุกกระบวนการของห่วงโซ่มูลค่า เริ่มตั้งแต่การจัดหาวัตถุดิบ การจัดซื้อจัดจ้าง ระบบควบคุมการบริหารจัดการโรงงานผลิต โดยทั้ง วัตถุดิบและตัวผลิตภัณฑ์จะต้องผ่านการตรวจสอบคุณภาพ ทั้ง ในระหว่างการจัดเก็บบรรจุ และก่อนส่งมอบให้แก่ลูกค้า ผู้มีส่วนได้เสียสำคัญในห่วงโซ่มูลค่าธุรกิจของ PAE ประกอบด้วย ผู้ถือหุ้นและนักลงทุน, ผู้บริหารและพนักงาน, สังคมชุมชนและสิ่งแวดล้อม, คู่ค้า, ลูกค้า, คู่แข่ง, เจ้าหนี้การค้า, หน่วยงานภาครัฐ และสื่อมวลชน เพื่อเสริมสร้างความเชื่อมั่น ในผลิตภัณฑ์ที่มีคุณภาพและการเติบโตร่วมกันอย่างยั่งยืน

กลยุทธ์องค์กร

01

Growth & Sustainability

พัฒนาธุรกิจและต่อยอด Core Business ขององค์กร ด้าน EPC และ Manpower Supply ให้เติบโตและยั่งยืน

02

Operational Excellence

ความเป็นเลิศในการดำเนินงาน ทั้งในด้านบุคลากร คุณภาพ อาชีวอนามัย ความปลอดภัยและสิ่งแวดล้อม และการบริหารต้นทุนการดำเนินงานที่เหมาะสม

03

Management System Developing

การพัฒนาระบบบริหารจัดการ ISO9001, ISO14001, ISO45001 อย่างสม่ำเสมอและต่อเนื่อง

04

Digital Transformation

การนำเทคโนโลยีมาสร้างสิ่งใหม่ หรือเปลี่ยนแปลงการดำเนินธุรกิจในปัจจุบันให้เหมาะสมกับธุรกิจในยุคดิจิทัล

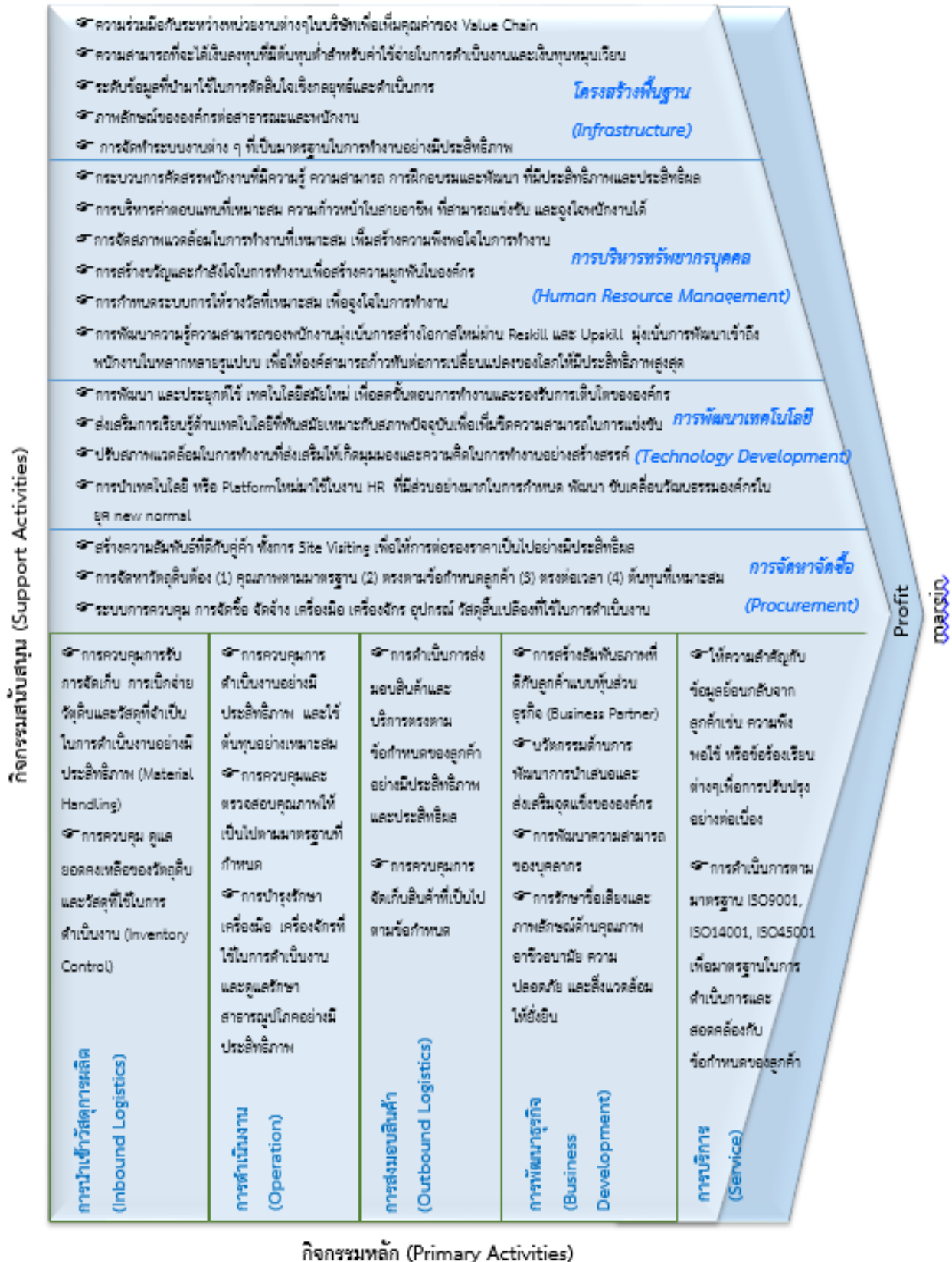

การจัดซื้อจัดหา

ในฐานะผู้นำในการดำเนินธุรกิจเครือข่ายเพื่อจัดจำหน่ายสินค้าผลิตภัณฑ์อาหารเสริม และสินค้าอุปโภคและบริโภคทั้ง ภายในประเทศและต่างประเทศ บริษัทฯ ให้ความสำคัญกับกระบวนการจัดซื้อจัดหาที่มีประสิทธิภาพ มีความโปร่งใส โดยมุ่งเน้นการรักษาคุณภาพของสินค้าและบริการ

- กำหนดแนวทางปฏิบัติสำหรับคู่ค้า การบริหารจัดการความเสี่ยงด้านสินค้าและบริการ ควบคู่ไปกับการตรวจสอบผลงานให้เป็นไปตามมาตรฐานและกระบวนการจัดการที่เหมาะสม
- ดำเนินถึงปัจจัยการกำกับดูแลกิจการเพื่อให้มั่นใจว่าสินค้าและบริการส่งถึงมือผู้บริโภคอย่างมีคุณภาพและปลอดภัย
- ดำเนินถึงผลกระทบหลังการบริโภค

การผลิต

ด้วยลักษณะธุรกิจที่จ้างผู้ผลิตภายนอกเป็นผู้ผลิตสินค้าในรูปแบบ OEM บริษัทฯ จึงให้ความสำคัญและใส่ใจในกระบวนการคัดเลือกผลิตทุกขั้นตอนด้วย

- การควบคุมคุณภาพของสินค้าให้ถูกต้องตามข้อกำหนดทางกฎหมายและมาตรฐานการจัดการต่างๆ ตามหลักสากล เช่น มาตรฐาน ISO 9001 เป็นต้น
- การรักษาความปลอดภัยในการผลิต ผ่านการจัดการด้านสุขลักษณะที่ดี การเลือกใช้วัตถุดิบที่มีคุณภาพและปลอดภัย

การกระจายสินค้า

บริษัทฯ สร้างระบบการกระจายสินค้าที่มีประสิทธิภาพ ครอบคลุมทุกพื้นที่ทั่วประเทศด้วย

- การรักษาและส่งมอบผลิตภัณฑ์คุณภาพสูงสุดให้ลูกค้า ควบคู่ไปกับการบริการอย่างมืออาชีพ
- การใช้เทคโนโลยีที่ทันสมัยในการบริหารจัดการระบบการขนส่งและกระจายสินค้า
- การรองรับการให้บริการลูกค้าในกลุ่มตัวแทนต่างประเทศด้วยระบบบริการจัดส่งอย่างมืออาชีพ

การตลาดและการขาย

บริษัทฯ ส่งมอบผลิตภัณฑ์ให้กับผู้บริโภคผ่านช่องทางการจัดจำหน่ายที่มีประสิทธิภาพ ด้วยการ

- สร้างสัมพันธภาพที่ดีกับสมาชิก ลูกค้า ผ่านกิจกรรมการตลาดที่หลากหลาย
- สื่อสารและประชาสัมพันธ์ถึงแบรนด์ขององค์กร ในด้านความรู้ความสามารถในการพัฒนาตนเอง และความรู้ทางด้านสุขภาพ ผ่านช่องทางการสื่อสารในโซเชียลมีเดีย

ข้อมูลการปล่อยก๊าซเรือนกระจก

บริษัทฯ ยังไม่มีข้อมูลการปล่อยก๊าซเรือนกระจก เนื่องจากอยู่ระหว่างการศึกษาข้อมูล

3.2.2 การวิเคราะห์ผู้มีส่วนได้เสียในห่วงโซ่คุณค่าทางธุรกิจ

บริษัทฯ ดำเนินธุรกิจภายใต้จริยธรรมในการดำเนินธุรกิจ ยึดมั่น ในความรับผิดชอบต่อและเคารพสิทธิของผู้มีส่วนได้เสียทุกกลุ่ม ทั้งภายในและภายนอกบริษัทฯ สังคม ชุมชน และสิ่งแวดล้อม เพื่อให้มั่นใจว่าผู้มีส่วนได้เสียได้รับการคุ้มครองให้ได้รับสิทธิตามกฎหมายที่เกี่ยวข้องและได้รับการดูแลอย่างเป็นธรรม ด้วยความเสมอภาค ทั้งนี้ บริษัทฯตระหนักดีว่าผู้มีส่วนได้เสียมีบทบาทสำคัญในการกำหนดทิศทางการดำเนินธุรกิจ จึงกำหนดกลยุทธ์การพัฒนาอย่างยั่งยืนต่อผู้มีส่วนได้เสียทุกกลุ่ม ดังนี้

กลุ่มผู้มีส่วนได้เสีย	การตอบสนองความ		
	ความคาดหวังของผู้มีส่วนได้เสีย	คาดหวังของผู้มีส่วนได้เสีย	ช่องทางการมีส่วนร่วม
ผู้ถือหุ้นและนักลงทุน	<ul style="list-style-type: none"> การปฏิบัติต่อผู้ถือหุ้นทุกรายอย่างเท่าเทียมกัน การปฏิบัติตามกฎหมายอย่างถูกต้อง โปร่งใส ตรวจสอบได้ และมีการกำกับดูแลกิจการที่ดี สิทธิประโยชน์ที่ควรได้ตามกฎหมายเช่น เงินปันผล บริษัทมีผลประกอบการและฐานะทางการเงินที่ดี มีความมั่นคงและดำเนินการได้ตามเป้าหมายที่ตั้งไว้ 	<ul style="list-style-type: none"> มีผลการดำเนินงานที่ดีเติบโตอย่างมั่นคง ปฏิบัติตามกฎหมาย กฎเกณฑ์ต่างๆ การกำกับดูแลสิทธิของผู้ถือหุ้นทุกราย ทุกกลุ่ม ให้ได้รับสิทธิด้วยความเท่าเทียมกัน ตามหลักการกำกับดูแลกิจการที่ดี ให้ข้อมูลอย่างเท่าเทียม มีความถูกต้อง ครบถ้วน ชัดเจน 	<ul style="list-style-type: none"> การประชุมสามัญผู้ถือหุ้นประจำปี รายงานประจำปี การรายงานผลประกอบการทุกไตรมาส และเปิดเผยข้อมูลผ่านระบบข่าวตลาดหลักทรัพย์ ละบน website ของบริษัท การเปิดช่องทางรับข้อเสนอแนะ และข้อร้องเรียนผ่านหน่วยงาน “นักลงทุนสัมพันธ์” บน website หรือ ติดต่อผ่านเลขานุการบริษัท
พนักงาน	<ul style="list-style-type: none"> ได้รับผลตอบแทนและสวัสดิการอย่างเหมาะสม พนักงานมีสิทธิความเท่าเทียมกัน ได้รับการพัฒนาความรู้และทักษะในการทำงาน ได้รับความก้าวหน้าในการประกอบวิชาชีพ มีความมั่นคงและมีความปลอดภัยในการทำงาน 	<ul style="list-style-type: none"> ดูแลและส่งเสริมคุณภาพและความมั่นคงในการทำงานของพนักงาน ปฏิบัติตามกฎหมายแรงงานโดยคำนึงถึงหลักสิทธิมนุษยชนและความต้องการของพนักงาน ให้ผลตอบแทนและสวัสดิการอย่างเหมาะสมและเป็นธรรม 	<ul style="list-style-type: none"> การติดต่อสื่อสารภายในองค์กรด้วยระบบ Intranet ประชาสัมพันธ์ข่าวสารต่างๆ ผ่านช่องทางออนไลน์ เช่น Line Group, Intranet, Email รวมถึง บอร์ดประชาสัมพันธ์ การเปิดรับข้อเสนอแนะและข้อร้องเรียนต่างๆ ผ่าน Post Box หรือ

		<p>ให้ความสำคัญต่อการพัฒนาศักยภาพในการทำงานและส่งเสริมความรู้กับพนักงานอย่างต่อเนื่องรวมทั้งส่งเสริมความก้าวหน้าในสายอาชีพ</p> <ul style="list-style-type: none"> ● จัดให้มีช่องทางสื่อสารให้พนักงานสามารถเสนอแนะหรือร้องทุกข์ในเรื่องต่างๆ ● มีการดำเนินการด้านอาชีวอนามัยและความปลอดภัยอย่างมีประสิทธิภาพและประสิทธิผล ● การกำหนดนโยบายต่างๆ เพื่อให้เกิดผลประโยชน์สูงสุดต่อบริษัทรวมถึงผู้มีส่วนได้ส่วนเสียอื่นๆ ● มีการปฏิบัติที่ถูกต้องตามหลักกฎหมาย ข้อบังคับต่างๆ และหลักบรรษัทภิบาล ● ดำเนินการควบคุมและบริหารการดำเนินงานของบริษัทให้เป็นไปตามมติและนโยบายที่ได้กำหนดไว้ 	ผู้บังคับบัญชาตามสายงาน
สังคมชุมชนและสิ่งแวดล้อม	<ul style="list-style-type: none"> ● ไม่ได้รับผลกระทบใดๆ ที่อาจเกิดขึ้นจากการดำเนินงานทั้งในด้านมลภาวะ เช่น ฝุ่นละออง เสียง คุณภาพน้ำผิวดิน รวมทั้งผลกระทบทางด้านคุณภาพชีวิตและการดำเนินชีวิตประจำวัน ● หากเกิดผลกระทบใดๆ จากการดำเนินงานต้องรีบ 	<ul style="list-style-type: none"> ● ปฏิบัติตามแนวทางความรับผิดชอบต่อสังคม (CSR) ● สนับสนุนการพัฒนาชุมชนและสังคม โดยแบ่งปันความรู้ ทักษะขององค์กรสู่ชุมชน ● สนับสนุนการอนุรักษ์พลังงาน รักษา 	<ul style="list-style-type: none"> ● จัดกิจกรรมให้ความรู้ประชาชนในชุมชน ● กิจกรรมชุมชนสัมพันธ์ ● ช่องทางเปิดรับข้อเสนอแนะและข้อร้องเรียนผ่าน Email ประgramการตรวจสอบ และเลขานุการบริษัท

	<p>ดำเนินการแก้ไขให้เป็นปกติโดยเร็วที่สุด</p>	<p>สภาพแวดล้อม และ การใช้ทรัพยากรอย่างมีประสิทธิภาพ</p> <ul style="list-style-type: none"> • โครงการเพื่อชุมชนทั้งด้านอาชีพ การศึกษา และการดูแล สิ่งแวดล้อม และอาชีวอนามัย ความปลอดภัยอย่างต่อเนื่อง • ปฏิบัติตามระบบบริหารจัดการ สิ่งแวดล้อม (ISO14001:2015) และอาชีวอนามัย ความปลอดภัย (ISO45001:2018) อย่างต่อเนื่อง 	
ลูกค้า	<ul style="list-style-type: none"> • ขำระค่าสินค้าและค่าจ้าง ครบถ้วนตรงตามเวลาที่ได้นัดหมายไว้ • ใช้สินค้าและบริการของลูกค้า/ผู้รับเหมาช่วงอย่างต่อเนื่อง 	<ul style="list-style-type: none"> • ปฏิบัติต่อลูกค้าทุกราย ด้วยความเป็นธรรม และเสมอภาค • การชี้แจงให้ลูกค้าทราบถึงนโยบายและ จรรยาบรรณทางธุรกิจ ในการดำเนินธุรกิจ • ปฏิบัติตามเงื่อนไขทางการค้าและสัญญา • ไม่เรียก รับ หรือ ยินยอมรับทรัพย์สิน หรือประโยชน์อื่นใด นอกเหนือจากข้อตกลงทางการค้า • การเยี่ยมเยียนลูกค้าเพื่อ แลกเปลี่ยนความรู้และ ประสบการณ์ และ ความเชี่ยวชาญระหว่าง 	<ul style="list-style-type: none"> • รายงานเอกสารการ สั่งซื้อ สัญญาจ้าง • การจัดประชุมกับ ผู้รับเหมาและลูกค้า • โทรศัพท์ , Email, Line • ช่องทางเปิดรับ ข้อเสนอแนะและข้อ ร้องเรียนผ่าน Email ประกรรมการ ตรวจสอบ และ เลขานุการบริษัท

		<p>กัน และรับฟังปัญหา/ข้อเสนอแนะต่างๆ</p> <ul style="list-style-type: none"> มีกระบวนการที่สามารถตรวจสอบได้ 	
ลูกค้า	<ul style="list-style-type: none"> มีการดูแลและบริหารเรื่องอาชีวอนามัย ความปลอดภัย และสิ่งแวดล้อมในการดำเนินงาน และมีมาตรการควบคุมผลกระทบที่อาจเกิดขึ้นต่อสิ่งแวดล้อม มีบุคลากรที่มีประสิทธิภาพและพอเพียงในการปฏิบัติงาน มีเครื่องมือ เครื่องจักร อุปกรณ์ที่มีประสิทธิภาพพอเพียงแก่การปฏิบัติงาน มีขีดความสามารถและประสบการณ์ในการทำงานความสำเร็จของการดำเนินงาน ความครบถ้วนของรายละเอียด เทคนิคแต่ละประเภทงาน ดูแลรักษาความลับของลูกค้า นวัตกรรมเพื่อเพิ่มคุณค่าของการดำเนินงาน 	<ul style="list-style-type: none"> มีปฏิบัติตามข้อกำหนดของลูกค้า ส่งมอบงานที่มีคุณภาพตรงตามมาตรฐานและข้อกำหนด รับประกันโครงการในระยะเวลาที่กำหนดไว้ในสัญญาโครงการ จัดให้มีการทำแบบสำรวจความพึงพอใจจากลูกค้า 	<ul style="list-style-type: none"> รายงาน เอกสารและหลักฐานการดำเนินงานตามข้อกำหนด การเข้าร่วมประชุมร่วมกับลูกค้า (Weekly/ Monthly Meeting หรือตามที่ลูกค้านัดหมาย) โทรศัพท์ , Email, Line ช่องทาง รับข้อมูลย้อนกลับจากลูกค้า Customer Satisfaction Survey ผ่านทาง Email, Application Form
คู่แข่ง	<ul style="list-style-type: none"> ไม่ทำลายชื่อเสียงของบริษัทอื่น ด้วยการกล่าวหาในทางร้าย ดำเนินการด้วยความโปร่งใสภายใต้การค้าและการแข่งขันอย่างเป็นธรรม ไม่แสวงหาข้อมูลความลับของคู่แข่งด้วยวิธีการที่ไม่สุจริต ปฏิบัติต่อคู่แข่งอย่างถูกต้องและมีจริยธรรมทางกฎหมาย ไม่มีนโยบายกีดกันทางการค้า 	<ul style="list-style-type: none"> ดำเนินธุรกิจตามกรอบแห่งกฎหมาย มีจริยธรรม มีความโปร่งใสและตรวจสอบได้ ไม่ละเมิดทรัพย์สินและลิขสิทธิ์ทางปัญญา 	<ul style="list-style-type: none"> รับข้อมูลจากเวทีสาธารณะ

เจ้าหน้าที่	<ul style="list-style-type: none"> ได้รับชำระหนี้ตรงตามกำหนดเวลาและตามข้อตกลง โดยไม่มีการผัดผ่อนชำระหนี้ 	<ul style="list-style-type: none"> ปฏิบัติตามเงื่อนไขทางการค้าอย่างเคร่งครัด ใช้วิธีการโอนชำระผ่านธนาคาร ในระบบ Media Clearing ซึ่งอำนวยความสะดวกแก่เจ้าหน้าที่ 	<ul style="list-style-type: none"> รายงานประจำปี/ความรับผิดชอบต่อสังคม ชุมชนและสิ่งแวดล้อม ผ่านหน่วยงานที่เกี่ยวข้องและ website ของบริษัท ช่องทางเปิดรับข้อเสนอแนะและข้อร้องเรียนผ่าน Email ประมวลผลการตรวจสอบ และเลขานุการบริษัท
หน่วยงานภาครัฐ	<ul style="list-style-type: none"> ปฏิบัติตามกฎหมาย ระเบียบข้อบังคับต่างๆที่เกี่ยวข้องกับการดำเนินธุรกิจอย่างถูกต้อง โปร่งใส 	<ul style="list-style-type: none"> ปฏิบัติตามกฎหมาย ระเบียบข้อบังคับต่างๆที่เกี่ยวข้องกับการดำเนินธุรกิจอย่างถูกต้อง โปร่งใส การเข้าชี้แจงข้อมูลกับหน่วยงานราชการที่กำกับดูแลอย่างรวดเร็ว 	<ul style="list-style-type: none"> การขอคำปรึกษาข้อกฎหมายและภาษีอากรผ่านทางโทรศัพท์ และ website ของกรมสรรพากร การขอคำปรึกษาข้อกฎหมายและแนวปฏิบัติที่เกี่ยวข้องกับการดำเนินงานจากส่วนราชการที่เกี่ยวข้องผ่านทางโทรศัพท์และ website ของหน่วยงาน เช่น กระทรวงแรงงานฯ กรมโรงงานอุตสาหกรรม กรมพัฒนาธุรกิจการค้า กรมทรัพย์สินทางปัญญา เป็นต้น
สื่อมวลชน	<ul style="list-style-type: none"> ได้รับข้อมูลจากบริษัทอย่างชัดเจนตรงประเด็น และข้อมูลมีความถูกต้อง 	<ul style="list-style-type: none"> สื่อสารข้อมูลที่ถูกต้อง ครบถ้วนและทันต่อเหตุการณ์ ละเว้นการ 	<ul style="list-style-type: none"> รายงานเผยแพร่ข้อมูลข่าวสารขององค์กรผ่าน

	<ul style="list-style-type: none"> ได้รับข้อมูลที่เท่าเทียมกันกับผู้มีส่วนได้ส่วนเสียกลุ่มอื่น 	<p>สื่อสารที่เป็นเท็จ ขัดแย้ง เป็นความจริง หรือผิดศีลธรรมอันดีงาม</p> <ul style="list-style-type: none"> ปฏิบัติต่อสื่อมวลชนทุกกลุ่มอย่างเท่าเทียมกันกับผู้มีส่วนได้ส่วนเสียกลุ่มอื่น ส่งเสริมให้เกิดภาพลักษณ์ที่ดีต่อองค์กร 	<p>ข่าวประชาสัมพันธ์ของตลาดหลักทรัพย์</p> <ul style="list-style-type: none"> ให้สัมภาษณ์ให้ข้อมูลผ่าน website ของบริษัท อีเมล โทรศัพท์
--	---	--	---

3.3 การจัดการด้านความยั่งยืนในด้านมิติสิ่งแวดล้อม

3.3.1 นโยบายและแนวปฏิบัติด้านสิ่งแวดล้อม

บริษัท พีเออี (ประเทศไทย) จำกัด (มหาชน) และบริษัทย่อย มีเจตนารมณ์ที่จะดำเนินธุรกิจให้เจริญเติบโตบนพื้นฐานของธรรมาภิบาลและการดูแลรับผิดชอบต่อสังคมและสิ่งแวดล้อมอย่างยั่งยืนรวมทั้งคำนึงถึงผลประโยชน์ของผู้ถือหุ้น บริษัทและผู้มีส่วนได้เสียทุกกลุ่มเป็นสำคัญ เพื่อบ่มเพาะให้ผู้ถือหุ้นของบริษัทฯ ผู้มีส่วนได้เสียอยู่ร่วมกับชุมชนและสังคมได้อย่างเป็นสุข และพัฒนาระดับความเจริญก้าวหน้าไปพร้อมๆ กัน โดยบริษัทฯ มุ่งมั่นในการดำเนินธุรกิจด้วยความสุจริต โปร่งใส เป็นธรรมเป็นมิตรต่อสิ่งแวดล้อมและสามารถตรวจสอบได้ โดยมุ่งเน้นการเจริญเติบโตของบริษัทฯ ควบคู่ไปกับการพัฒนาคุณภาพของชีวิตของพนักงาน ชุมชน และคุณภาพของสังคม และสิ่งแวดล้อมในทุกมิติ รวมทั้งดูแลผลประโยชน์ของผู้มีส่วนได้เสีย ตามวิสัยทัศน์และพันธกิจที่บริษัทฯ กำหนดเพื่อให้เป็นไปตามเจตนารมณ์และแนวคิดดังกล่าวข้างต้น บริษัทฯ จึงกำหนดนโยบายความรับผิดชอบต่อสังคมและสิ่งแวดล้อมดังต่อไปนี้

1. ดำเนินธุรกิจด้วยความสุจริต โปร่งใส เป็นธรรม เป็นมิตรต่อสิ่งแวดล้อมและสามารถตรวจสอบได้โดยมุ่งเน้นการเจริญเติบโตของบริษัทฯ ควบคู่ไปกับการพัฒนาคุณภาพของชีวิตของพนักงาน ชุมชน และคุณภาพของสังคม และสิ่งแวดล้อมในทุกมิติ รวมทั้ง ดูแลผลประโยชน์ของผู้มีส่วนได้เสีย ตามวิสัยทัศน์และพันธกิจที่บริษัทกำหนด
2. ส่งเสริมและให้ความรู้ด้านสังคมและสิ่งแวดล้อมกับพนักงานของบริษัทฯทุกระดับ เพื่อใช้เป็นแนวทางร่วมกันในการพัฒนาและดูแลรับผิดชอบต่อสังคมและสิ่งแวดล้อมให้ทั่ว ถึงทั้ง องค์กร
3. ส่งเสริมให้มีโครงการหรือกิจกรรมเพื่อสังคม และสิ่งแวดล้อม โดยใช้ศักยภาพและทรัพยากรของบริษัทฯ ดำเนินการให้ประสบผลสำเร็จตามเป้าหมายและวัตถุประสงค์อย่างคุ้มค่าและมีประสิทธิภาพ

4. ให้มีการสื่อสารและประชาสัมพันธ์โครงการ หรือกิจกรรมเพื่อสังคมและสิ่งแวดล้อมแบบสองทาง (Two Ways Communication) กับชุมชน สังคมและผู้มีส่วนได้เสีย รวมทั้ง เปิดโอกาสให้ผู้มีส่วนได้เสียได้มีส่วนร่วมในโครงการหรือกิจกรรมนั้น ๆ ตามความเหมาะสม
5. ส่งเสริมและสนับสนุนการเคารพสิทธิมนุษยชนโดยการปฏิบัติต่อผู้ที่มีส่วนเกี่ยวข้องไม่ว่าจะเป็นพนักงานชุมชน และสังคมรอบข้างด้วยความเคารพในคุณค่าของความเป็นมนุษย์ คำนึงถึงความเสมอภาคและเสรีภาพที่เท่าเทียมกัน ไม่ละเมิดสิทธิขั้นพื้นฐาน และไม่เลือกปฏิบัติไม่ว่าจะเป็นในเรื่องของเชื้อชาติ สัญชาติ ศาสนา ภาษา สีผิว เพศ อายุ การศึกษา สภาวะทางร่างกาย หรือสถานะทางสังคม รวมถึงจัดให้มีการดูแลไม่ให้ธุรกิจของบริษัทและบริษัทย่อยเข้าไปมีส่วนเกี่ยวข้องกับการละเมิดสิทธิมนุษยชนทั้งทางตรงและทางอ้อม
6. ส่งเสริมการพัฒนาทรัพยากรมนุษย์และปฏิบัติต่อแรงงานอย่างเป็นธรรม อันเป็นปัจจัยที่จะช่วยเพิ่มมูลค่าของกิจการและเสริมสร้างความสามารถในการแข่งขันและการเจริญเติบโตอย่างยั่งยืนของบริษัทและบริษัทย่อยในอนาคต
7. บริษัทและบริษัทย่อยจะปฏิบัติต่อลูกค้าอย่างเป็นธรรมในเรื่องของสินค้าและบริการ โดยไม่เลือกปฏิบัติและไม่เปิดเผยข้อมูลของลูกค้าที่ตนได้ล่วงรู้มาเนื่องจากการดำเนินธุรกิจอันเป็นข้อมูลที่ตามปกติวิสัยจะพึงสงวนไว้ไม่เปิดเผย และไม่นำข้อมูลดังกล่าวมาใช้เพื่อผลประโยชน์ของตนเองและผู้เกี่ยวข้อง เว้นแต่เป็นการเปิดเผย ตามหน้าที่ตามกฎหมาย อีกทั้งมุ่งมั่น และคำนึงถึงผลประโยชน์และความปลอดภัยของผู้บริโภค โดยการควบคุมคุณภาพของสินค้าให้ได้มาตรฐาน
8. ส่งเสริมการอนุรักษ์ทรัพยากรธรรมชาติ และใช้พลังงานอย่างมีประสิทธิภาพ อีกทั้ง ยังห่วงใยและตระหนักถึงความปลอดภัยของสังคม สิ่งแวดล้อม คุณภาพชีวิตของพนักงาน และชุมชนที่อาจได้รับผลกระทบจากการดำเนินงานของบริษัท
9. จะดำเนินธุรกิจที่เป็นประโยชน์ต่อเศรษฐกิจ และสังคม และยึดมั่น การปฏิบัติตนเป็นพลเมืองที่ดี และปฏิบัติตามกฎหมายและข้อบังคับที่เกี่ยวข้องอย่างครบถ้วน จึงมีนโยบายในการให้ความช่วยเหลือและพัฒนาสังคม โดยมีนโยบายที่จะให้ความช่วยเหลือผู้ด้อยโอกาส โดยการบริจาคสิ่ง ของขาดแคลน และตรวจรักษาสุขภาพ
10. สนับสนุนให้มีนวัตกรรมทั้ง ในระดับกระบวนการทำงานในองค์กร และในระดับความร่วมมือระหว่างองค์กรซึ่งหมายถึงการทำสิ่งต่างๆ ด้วยวิธีใหม่ๆ และยังสามารถหมายถึงการเปลี่ยนแปลงทางความคิด การผลิต เพื่อเพิ่มมูลค่า เป้าหมายของนวัตกรรมคือการเปลี่ยนแปลงในเชิงบวก เพื่อทำในสิ่ง ต่างๆ เกิดเปลี่ยนแปลงในทางที่ดีขึ้น ก่อผลิตผลที่เพิ่มขึ้น ทั้งนี้เพื่อให้เกิดประโยชน์ต่อสังคมสูงสุด

11. ให้มีการสรุปผลของโครงการต่างๆ ที่บริษัท พนักงานบริษัท ผู้ถือหุ้น ได้กระทำร่วมกับชุมชน บุคคลภายนอกดังกล่าวข้างต้น แล้วรายงานให้ผู้บริหารบริษัททราบเพื่อรายงานต่อผู้ถือหุ้นต่อไปอย่างน้อยปีละครั้ง
12. บริษัทสนับสนุนการปกครองในระบอบประชาธิปไตยและมีนโยบายเป็นกลางทางการเมือง
13. ให้ผู้บริหารทุกสายงานให้ความร่วมมือ และส่งเสริมให้พนักงานร่วมกันดำเนินงานตามนโยบายที่บริษัท ได้กำหนดไว้ให้ประสบความสำเร็จ

3.3.2 ผลการดำเนินงานด้านสิ่งแวดล้อม

บริษัทให้ความสำคัญต่อความรับผิดชอบต่อสังคมในการดูแลรักษาสิ่งแวดล้อมโดยบริษัทได้ดำเนินการและควบคุมให้การดำเนินธุรกิจของบริษัท มีการปฏิบัติตามระบบบริหารจัดการสิ่งแวดล้อม (ISO14001:2015) และ ระบบบริหารจัดการอาชีวอนามัยและความปลอดภัย (ISO45001:2018) ซึ่งบริษัทได้รับการรับรอง มาอย่างต่อเนื่อง มีการปฏิบัติตามกฎหมายที่เกี่ยวข้องกับการดูแลรักษาสิ่งแวดล้อม รวมถึงอาชีวอนามัยและความปลอดภัย อย่างเคร่งครัด ภายใต้แนวคิดการใส่ใจความปลอดภัยและรักษาสีสิ่งแวดล้อม โดยมุ่งเน้นดูแลและพัฒนากระบวนการผลิตและเลือกใช้วัสดุที่เป็นมิตรต่อสิ่งแวดล้อม

ประเด็นสำคัญความยั่งยืน ด้านสิ่งแวดล้อมและความปลอดภัย

- การใช้ทรัพยากรอย่างมีประสิทธิภาพ
 - การอนุรักษ์น้ำ การใช้น้ำอย่างมีคุณค่า
 - การใช้วัตถุดิบอย่างมีประสิทธิภาพ
- การป้องกันมลพิษ
 - การจัดการของเสีย และสารเคมีอันตราย
 - การจัดการการปล่อยมลพิษลงสู่แหล่งน้ำ
 - การจัดการการปล่อยมลพิษสู่อากาศ
 - การกำจัดคราบน้ำมันและสารเคมีรั่วไหล
 - การจัดการมลพิษอื่นๆ เช่น มลพิษจากแสง ความร้อน เสียง
- นโยบายและระบบบริหารจัดการสิ่งแวดล้อม (ISO14001:2015)
 - การบริหารจัดการสิ่งแวดล้อม
 - ความมุ่งมั่น นโยบาย และแนวปฏิบัติ
 - การทวนสอบ ตรวจสอบ รับรอง และการประเมินผลการดำเนินงาน
 - การบริหารจัดการผลกระทบสิ่งแวดล้อมจากการดำเนินธุรกิจและการดำเนินโครงการ

- นโยบายและระบบบริหารจัดการอาชีวอนามัยและความปลอดภัย (ISO45001:2018)
 - การบริหารจัดการความปลอดภัย อาชีวอนามัยและสภาพแวดล้อมในการทำงาน ที่ทำให้เกิดการบาดเจ็บ/ เจ็บป่วยกับพนักงานและผู้ปฏิบัติงาน
 - ความมุ่งมั่น นโยบาย และแนวปฏิบัติ
 - การทวนสอบ ตรวจสอบ รับรอง และการประเมินผลการดำเนินงาน
 - การบริหารจัดการความปลอดภัยจากการดำเนินงาน
 - การบริหารจัดการเหตุฉุกเฉิน ภาวะวิกฤตและความต่อเนื่องทางธุรกิจ อย่างมีประสิทธิภาพเพื่อไม่ให้เกิดผลกระทบต่อธุรกิจ สังคมชุมชนและสิ่งแวดล้อม

นอกจากนี้ บริษัทฯ รมรงค์ด้านการประหยัดพลังงาน การใช้วัสดุสำนักงานสิ้นเปลืองต่างๆ อย่างคุ้มค่าเช่นการใช้กระดาษรีไซเคิล (Re-used) การเปิด-ปิดเครื่องใช้ไฟฟ้า เครื่องปรับอากาศระหว่างช่วงพัก การจัดซื้อ แจก Soft files แทนที่จะเป็นกระดาษจัดทำเป็นรูปเล่ม และเน้นการสื่อสาร การประชุม จัดทำธุรกรรมต่างๆ ทางอินเทอร์เน็ตให้มากขึ้น ลดการเดินทางไป-มา เป็นต้น

3.4 การจัดการความยั่งยืนในมิติสังคม

3.4.1 นโยบายและแนวปฏิบัติด้านสังคม

คณะกรรมการบริษัท พีอี (ประเทศไทย) จำกัด (มหาชน) ให้ความสำคัญและมุ่งมั่น ในการดำเนินธุรกิจบนพื้นฐานของหลักการค้ากับดูแลกิจการที่ดี โดยนำหลักเกณฑ์การค้ากับดูแลกิจการที่ดีของตลาดหลักทรัพย์แห่งประเทศไทย และระเบียบปฏิบัติของคณะกรรมการกำกับหลักทรัพย์และตลาดหลักทรัพย์ และคณะกรรมการกำกับตลาดทุน มาเป็นปัจจัยในการเสริมสร้างให้องค์กร มีระบบการบริหารจัดการที่มีประสิทธิภาพ มีความซื่อสัตย์ สุจริต โปร่งใส มีความเป็นธรรม รับฟังข้อคิดเห็นและคำนึงถึงสิทธิของผู้มีส่วนได้เสียทุกฝ่าย อย่างครบถ้วน เหมาะสม และสอดคล้องกับสถานการณ์พร้อมอยู่บนพื้นฐานเศรษฐกิจพอเพียง โดยบริษัทฯ ได้มีแนวทางด้านความรับผิดชอบต่อสังคมในด้านต่างๆ ดังนี้

(1) การกำกับดูแลกิจการที่ดี

คณะกรรมการบริษัท ได้นำนโยบายเกี่ยวกับการกำกับดูแลกิจการมาถือปฏิบัติในการกำกับดูแลการดำเนินงานของบริษัท โดยเชื่อว่าการกำกับดูแลกิจการที่ดีซึ่งประกอบไปด้วยการมีคณะกรรมการบริษัทและผู้บริหารที่มีวิสัยทัศน์และความรับผิดชอบต่อหน้าที่ ระบบการบริหารจัดการที่ดี มีกลไกการควบคุมและการถ่วงดุลอำนาจ เพื่อให้การบริหารงานเป็นไปอย่างโปร่งใส ตรวจสอบได้ การเคารพในสิทธิและความเท่าเทียมกันของผู้ถือหุ้นและความรับผิดชอบต่อผู้มีส่วนได้เสียจะเป็นปัจจัยสำคัญในการเพิ่มมูลค่าและผลตอบแทนสูงสุดให้แก่ผู้ถือหุ้นของบริษัทในระยะยาวอย่างยั่งยืน

นโยบายการกำกับดูแลกิจการ

คณะกรรมการบริษัท มีบทบาทหน้าที่สำคัญในการกำหนดทิศทาง การดำเนินงานของบริษัท กำกับดูแลและติดตามนโยบายต่อต้านการคอร์รัปชัน ของการทำงานของฝ่ายจัดการ

การติดตามการปฏิบัติตามนโยบายการกำกับดูแลกิจการ

คณะกรรมการ ผู้บริหาร และพนักงานบริษัท ได้ปฏิบัติตามนโยบายการกำกับดูแลกิจการที่ดี และติดตามผลการปฏิบัติงานตามแผนการดำเนินงานอย่างสม่ำเสมอในปี 2564 ไม่พบสถานการณ์ใดที่ปฏิบัติโดยไม่สอดคล้องกับตามนโยบาย และบริษัทไม่ได้รับการร้องเรียนใดๆ จากผู้มีส่วนได้เสีย

(2) การประกอบกิจการด้วยความเป็นธรรม

บริษัทฯ และบริษัทย่อยให้ความสำคัญในการดำเนินธุรกิจอย่างมีจริยธรรมและโปร่งใส สอดคล้องกับหลักจรรยาบรรณในการดำเนินธุรกิจของบริษัทและบริษัทย่อย ภายใต้การแข่งขันทางการค้าที่สุจริตและเป็นธรรมและเสมอภาคตามกรอบของกฎหมาย โดยมีแนวทางการจัดการดังนี้

1. สร้างพันธมิตรทางธุรกิจกับคู่ค้า เพื่อการเติบโต และพัฒนาร่วมกันในระยะยาว โดยปฏิบัติภายใต้กรอบกติกาการแข่งขันที่เป็นธรรม ตามระเบียบการจัดซื้อจัดจ้าง ตั้งแต่การคัดเลือก และประเมินคู่ค้า การเปรียบเทียบราคา
2. ไม่ทำลายชื่อเสียงของกลุ่ม ไม่แสวงหาข้อมูลด้วยวิธีไม่สุจริต ไม่ลอกเลียนแบบ ไม่ละเมิดทรัพย์สินทางปัญญาของผู้อื่นเพื่อประโยชน์ส่วนตน
3. ไม่เรียก รับ หรือยินยอม ที่จะรับทรัพย์สิน หรือประโยชน์อื่นใดซึ่งอยู่นอกเหนือข้อตกลงทางการค้า
4. การดำเนินธุรกิจกับคู่ค้า ลูกค้า ทั้ง ภาครัฐและเอกชน รวมถึงคู่แข่งทางการค้าจะต้องไม่นำมาซึ่งความเสื่อมเสียต่อชื่อเสียงของบริษัทหรือขัดต่อกฎหมาย ดังนี้
 - ลูกค้า : มุ่งมั่น สร้างความพึงพอใจและความมั่นใจให้กับลูกค้า เอาใจใส่และรับผิดชอบต่อลูกค้าโดยลูกค้าจะต้องได้รับสินค้าที่ดี มีคุณภาพ มีความปลอดภัย และเป็นมิตรต่อสิ่งแวดล้อม ในราคาที่เหมาะสมและเป็นไปตามมาตรฐานที่ได้กำหนดไว้ พร้อมการให้ข้อมูลที่จำเป็นต่อการตัดสินใจโดยไม่ปิดบัง หรือบิดเบือนข้อเท็จจริง รวมทั้งปฏิบัติตามเงื่อนไขและข้อตกลงที่มีต่อลูกค้าอย่างเคร่งครัดมีการพัฒนายกระดับมาตรฐานเพื่อเพิ่ม มูลค่าสินค้าและบริการให้สูงขึ้นเพื่อตอบสนองความต้องการของลูกค้าอย่างต่อเนื่อง รักษาสัมพันธภาพที่ดี และยั่งยืนกับลูกค้าอย่างจริงจังและสม่ำเสมอ รวมถึงไม่กระทำการใดๆ ที่เป็นการละเมิดสิทธิของลูกค้ารักษาความลับทางการค้าของลูกค้า ไม่นำไปใช้เพื่อประโยชน์ตนเองหรือผู้ที่เกี่ยวข้องโดยมิชอบ
 - คู่ค้า : ปฏิบัติตามข้อตกลงทางการค้าตั้งอยู่บนพื้นฐานของการแข่งขันที่เป็นธรรม โดยคำนึงถึงเสมอภาค ไม่เอารัดเอาเปรียบ และมีความซื่อสัตย์ในการดำเนินธุรกิจ รักษาผลประโยชน์ร่วมกับคู่ค้ามีระบบการคัดเลือกคู่ค้า เพื่อให้มั่นใจว่าห่วงโซ่อุปทาน (Value Chain) ของบริษัทฯ ประกอบไปด้วยคู่ค้า

ที่มีการดำเนินธุรกิจตามกฎหมาย ปฏิบัติตามมาตรฐานความปลอดภัยและอาชีวอนามัย เป็นมิตรต่อสิ่งแวดล้อม พร้อมสร้างสัมพันธภาพและความเข้าใจที่ดีต่อกัน แลกเปลี่ยนความรู้ ร่วมกันพัฒนาและเพิ่มคุณค่าให้แก่สินค้าและบริการ เพื่อการเจริญเติบโตร่วมกัน

- คู่แข่งทางการค้า : ปฏิบัติต่อคู่แข่งทางการค้าภายใต้กรอบกติกาของการแข่งขันที่เป็นธรรม ไม่แสวงหาข้อมูลที่เป็นความลับของคู่แข่งทางการค้าด้วยวิธีการที่ไม่สุจริตหรือไม่เหมาะสม ไม่ทำลายชื่อเสียงของคู่แข่งทางการค้าด้วยการกล่าวหา ให้ร้ายคู่แข่งทางการค้า
- ภาครัฐ : ให้ความสำคัญกับความโปร่งใส และคำนึงถึงความซื่อสัตย์สุจริตในการติดต่อทำธุรกรรมกับหน่วยงานภาครัฐ เพื่อหลีกเลี่ยงการดำเนินการ ที่อาจส่งผลกระทบต่อการทำงาน ที่ไม่เหมาะสม และขัดแย้งต่อหลักการบริหารจัดการที่ดี รวมทั้งต่อต้านการให้สินบนต่างๆ ต่อเจ้าหน้าที่ของรัฐ เพื่ออำนวยความสะดวก หรือผลประโยชน์ทางธุรกิจของบริษัท

ทั้งนี้ บริษัทฯ ได้จัดให้มีช่องทางการสื่อสาร เพื่อให้คู่ค้า ลูกค้า และผู้มีส่วนได้เสียที่เกี่ยวข้องสามารถร้องเรียนต่อบริษัทฯ และคำร้องเรียนพึงได้รับการเอาใจใส่และดำเนินการอย่างเป็นธรรม

การเลี้ยงรับรอง การรับ หรือ การให้ของขวัญ คำรับรอง

บริษัทฯ เล็งเห็นถึงความสำคัญของการสร้างความสัมพันธ์ทางธุรกิจที่ดีกับคู่ค้าต่างๆ นโยบายต่อต้านการทุจริตคอร์รัปชัน จึงไม่ห้ามการกระทำใดๆ ที่โปร่งใสและเป็นส่วนหนึ่งของการดำเนินธุรกิจตามปกติ ซึ่งมีกฎหมายข้อบังคับ ธรรมเนียมประเพณีท้องถิ่นหรือหลักปฏิบัติทางการค้าให้กระทำได้ เช่นการให้ความบันเทิง การเลี้ยงรับรองการให้หรือรับของขวัญใน โอกาสพิเศษตามสมควรและได้กระทำอย่างสมเหตุสมผลตามแนวทางจรรยาบรรณในการประกอบธุรกิจของบริษัทฯ

การไม่ละเมิดทรัพย์สินทางปัญญา

บริษัทฯ และบริษัทย่อยไม่ดำเนินการใดๆ ที่เกี่ยวข้องกับการละเมิดทรัพย์สินทางปัญญา รวมทั้งส่งเสริมให้กรรมการ ผู้บริหาร และพนักงานใช้ทรัพยากรและทรัพย์สินของบริษัทฯ และบริษัทย่อยอย่างมีประสิทธิภาพ ใช้สินค้าและบริการที่มีลิขสิทธิ์ถูกต้องและไม่สนับสนุนสินค้าหรือการกระทำที่เป็นการละเมิดทรัพย์สินทางปัญญา โดยกำหนดแนวปฏิบัติ ดังนี้

1. ดำเนินธุรกิจให้สอดคล้องกับกฎหมาย ข้อบังคับ และข้อผูกพันตามสัญญาที่เกี่ยวกับสิทธิในทรัพย์สินทางปัญญา
2. คู่มือการใช้งานอันเป็นทรัพย์สินทางปัญญาของบริษัทฯ และไม่นำทรัพย์สินทางปัญญาดังกล่าวไปใช้หรือให้บุคคลอื่นใช้โดยมิได้รับอนุญาต
3. เคารพสิทธิในทรัพย์สินทางปัญญาของผู้อื่น ไม่ละเมิดหรือนำผลงานของผู้อื่นไปใช้เพื่อประโยชน์ส่วนตน

นอกจากนี้ กรรมการ ผู้บริหาร และพนักงานทุกคนต้องเคารพสิทธิที่ชอบด้วยกฎหมายในทรัพย์สินทางปัญญาของบุคคลอื่นด้วยในปี 2564 บริษัทฯ และบริษัทย่อยไม่ดำเนินการใดๆ ที่เกี่ยวข้องกับการละเมิดทรัพย์สินทางปัญญา

การส่งเสริมความรับผิดชอบต่อสังคมในห่วงโซ่อุปทาน

บริษัทฯ และบริษัทย่อยได้นำกระบวนการและเทคโนโลยีที่ใส่ใจผลกระทบที่อาจเกิดขึ้นกับสิ่งแวดล้อม เริ่มต้นจากการคัดเลือก วัตถุดิบในการผลิต การเลือกใช้พลังงานและเทคโนโลยีที่เหมาะสม เพื่อให้มั่นใจว่า กระบวนการผลิตสินค้าใช้พลังงานจาก ทรัพยากรอย่างคุ้มค่าและเกิดประโยชน์มากที่สุด ตลอดจนเป็นสินค้าสำเร็จรูป บริษัทฯ และบริษัทย่อยจึงมีการบริหารความเสี่ยงในห่วงโซ่อุปทาน เพื่อให้การดำเนินธุรกิจมีความต่อเนื่องโดยการ นำแนวปฏิบัติการพัฒนาย่างยั่งยืน และความมุ่งมั่น ในการดำเนินธุรกิจอย่างมีคุณธรรมภายใต้หลักบรรษัทภิบาล มา ใช้เป็นกลไกและกลยุทธ์ในการพัฒนาการจัดการห่วงโซ่อุปทานของบริษัทอย่างยั่งยืน เพื่อให้เกิดความเชื่อมโยงของ การดำเนินงานในแต่ละส่วน

กระบวนการจัดหาที่เป็นมิตรต่อสิ่งแวดล้อม

กระบวนการจัดซื้อเป็นกระบวนการสำคัญ ในการบริหารความคุ้มค่าควบคู่ไปกับคุณภาพของสินค้าโดยการ เลือกสินค้าและบริการที่มีคุณภาพ พร้อมไปกับการลดผลกระทบต่อสิ่งแวดล้อม มิได้พิจารณาด้านราคาเพียงอย่าง เดียว เพื่อเป็นการกระตุ้นให้เกิดการเปลี่ยนแปลง และปลูกฝังจิตสำนึกด้านสิ่งแวดล้อมที่ดีให้กับผู้มีส่วนเกี่ยวข้องทั้ง พนักงาน และผู้ส่งมอบ มีการปรับเปลี่ยนการเลือกใช้สินค้าและบริการ โดยคำนึงถึงผลกระทบต่อสิ่งแวดล้อมมากขึ้น การจัดหาที่เป็นมิตรต่อสิ่งแวดล้อมของบริษัทฯ และบริษัทย่อยประกอบด้วย การปฏิบัติตามกฎหมายการควบคุม กระบวนการผลิตให้เป็นมิตรต่อสิ่งแวดล้อม การจัดการพลังงาน การจัดการน้ำ การจัดการของเสีย เป็นต้น

บริษัทฯ มีการคัดสรรคู่ค้า โดยกำหนดให้มีการตรวจสอบและคัดสรรโดยพิจารณาคู่ค้าที่ได้รับ มาตรฐานคุณภาพรวมทั้งมีระบบตรวจสอบ ประเมินและคัดเลือก และติดตามการปฏิบัติงาน โดยคำนึงถึงคุณภาพ ปริมาณ และการส่งมอบรวมถึงข้อกำหนดตามกฎหมายแรงงาน และระบบการจัดการคุณภาพ

คู่ค้า ผู้ให้บริการ และผู้จัดจำหน่าย

บริษัทฯ มีการประเมินผลการปฏิบัติงานและเข้าเยี่ยมชมคู่ค้า ผู้ให้บริการ และผู้จัดจำหน่ายอย่างสม่ำเสมอ เพื่อให้มั่นใจว่ามีการปฏิบัติตามข้อกำหนดตามระบบการจัดการด้านสิ่งแวดล้อม ISO 14001 และนโยบายการจัดการ อนุรักษ์พลังงาน และสิ่งแวดล้อม ทำให้บริษัทมีการคัดเลือกคู่ค้าอย่างเป็นระบบเพื่อให้มั่นใจว่าตลอดห่วงโซ่อุปทาน (Value Chain) ของบริษัทฯ และบริษัทย่อยประกอบไปด้วยคู่ค้าที่มีการดำเนินธุรกิจตามกฎหมาย ปฏิบัติตาม มาตรฐานความปลอดภัยและอาชีวอนามัย เป็นมิตรต่อสิ่งแวดล้อม โดยสนับสนุนการจัดหาที่เป็นมิตรต่อสิ่งแวดล้อม ที่พิจารณาจากสินค้าและบริการของผู้ประกอบการที่ปฏิบัติ ตามมาตรฐานด้านสิ่งแวดล้อม หรือได้มาตรฐานตาม เกณฑ์ของบริษัท อาทิ การปฏิบัติตามกฎหมาย การใช้ทรัพยากรและพลังงานอย่างคุ้มค่าการควบคุมการผลิต การ จัดการของเสีย ทั้งนี้ เพื่อเป็นการเสริมสร้างศักยภาพและประสิทธิภาพในการดำเนินธุรกิจร่วมกัน และยกระดับ กระบวนการจัดซื้อจัดจ้างของบริษัทให้เป็น Green Procurement มากขึ้นในอนาคต จากการดำเนินดังกล่าวข้างต้น บริษัทฯ และบริษัทย่อยคาดหวังว่า คู่ค้า ผู้ให้บริการ และผู้จัดจำหน่ายซึ่งเป็นคู่ธุรกิจของบริษัทฯ และบริษัทย่อยจะ สามารถนำแนวทางการจัดการด้านสิ่งแวดล้อมไปขยายผลเป็นมาตรฐานในห่วงโซ่อุปทานต่อไป

ลูกค้า ผู้อุปโภค และผู้ใช้นสินค้า

บริษัทฯ และบริษัทย่อยตระหนักดีว่า การที่องค์กรธุรกิจจะยั่งยืนอยู่ได้นั้น ต้องเข้าใจความต้องการที่แท้จริงของลูกค้า ซึ่งในปัจจุบัน พบว่า ความคาดหวังของลูกค้านั้น ไม่ได้จำกัดขอบเขตเฉพาะในส่วนที่เป็นผลกระทบโดยตรงจากการดำเนินธุรกิจ แต่ได้ขยายไปสู่การสนับสนุนเพื่อสร้างความยั่งยืนให้กับสังคมและสิ่งแวดล้อมด้วย บริษัทฯ และบริษัทย่อยพัฒนาและสร้างสรรค์นวัตกรรมสินค้า เพื่อเป็นแบรนด์พัฒนาสุขภาพ และคุณภาพชีวิต ที่คำนึงถึงผลกระทบต่อสังคมและสิ่งแวดล้อมอย่างต่อเนื่อง พร้อมเพิ่มความสามารถในการแข่งขัน และมูลค่าเพิ่มทางธุรกิจ

ความรับผิดชอบต่อผู้บริโภค

บริษัทฯ และบริษัทย่อยตระหนักดีว่าความพึงพอใจและความเชื่อมั่น ของลูกค้าเป็นกุญแจสำคัญ อันนำไปสู่ความสำเร็จของบริษัทฯ และบริษัทย่อยอย่างยั่งยืน โดยกำหนดเป็นนโยบายและแนวทางปฏิบัติ ดังนี้

- (1) ดำเนินธุรกิจโดยผลิตสินค้าที่ปลอดภัยต่อผู้บริโภคและเป็นมิตรต่อสิ่งแวดล้อม
- (2) พัฒนาสินค้าและบริการ คิดค้นนวัตกรรมใหม่ๆ เพิ่ม คุณค่าให้แก่สินค้าและบริการ เพื่อตอบสนองความต้องการของลูกค้าอย่างต่อเนื่อง พร้อมกับการให้ข้อมูลที่จำเป็นต่อการตัดสินใจโดยไม่ปิดบัง หรือบิดเบือนข้อเท็จจริง
- (3) ดำเนินธุรกิจโดยยึดถือความซื่อสัตย์ สุจริต เป็นธรรม และไม่กระทำการใดๆ ที่เป็นการละเมิดสิทธิของลูกค้านี้ รักษาความลับทางการค้าของลูกค้า ไม่นำไปใช้เพื่อประโยชน์ตนเองหรือผู้ที่เกี่ยวข้องโดยมิชอบ
- (4) ไม่เรียกรับ หรือยินยอมที่จะรับ ทริพส์สิน หรือประโยชน์อื่นใดที่ไม่สุจริตจากลูกค้า ทั้งทางตรงและทางอ้อม

บริษัทฯ และบริษัทย่อยมุ่งมั่นที่จะผลิตสินค้าที่มีคุณภาพ มีอายุการใช้ และราคาที่เหมาะสม ทั้งนี้ตระหนักถึงคุณภาพมาตรฐานความปลอดภัยในตัวสินค้า บริษัทฯและบริษัทย่อยจึงมีระบบตรวจสอบคุณภาพสินค้า ตั้งแต่ขั้นตอนของการคัดเลือกวัตถุดิบ เข้าสู่กระบวนการผลิตเป็นสินค้าจนถึงมือผู้บริโภค เพื่อไม่ก่อให้เกิดความเสี่ยงหรืออันตรายต่อผู้บริโภค

การวัดความพึงพอใจของลูกค้า

บริษัทฯ เชื่อว่าระดับความพึงพอใจของลูกค้าเป็นหนึ่งในตัวชี้วัดขององค์กร จึงให้ความสำคัญในการรับฟังความคิดเห็นของลูกค้า พร้อมทั้ง มีกระบวนการวัดความพึงพอใจของลูกค้า โดยข้อเสนอแนะที่ได้รับจากลูกค้า บริษัทฯจะนำมาวิเคราะห์และปรับปรุงกระบวนการทำงานให้ดียิ่งขึ้น รวมถึงพัฒนาสินค้าให้สอดคล้องกับความต้องการของลูกค้า

การรับข้อร้องเรียน

บริษัทฯ จัดให้มีระบบและช่องทางให้ลูกค้าร้องเรียน สอบถามข้อมูล และเสนอแนะ เกี่ยวกับคุณภาพของสินค้าและบริการได้อย่างสะดวก โดยสามารถติดต่อได้หลายช่องทางผ่าน call center โทร. 02-322-0222

และผ่าน Social Media ได้แก่ www.pae.co.th เพื่อสนองกับวิถีชีวิตของลูกค้าที่เปลี่ยนแปลงไป ทำให้สามารถสื่อสารได้อย่างมีประสิทธิภาพ รวดเร็ว และผ่านงานกิจกรรมของบริษัทฯ ในปี 2564 ไม่ปรากฏข้อร้องเรียนจากลูกค้าที่เป็นนัยสำคัญ ส่วนข้อร้องเรียนอื่นๆ บริษัทฯ ได้นำมาวิเคราะห์ หาสาเหตุ เพื่อดำเนินการแก้ไข ป้องกัน ติดตามทั้ง ระบบ และปรับใช้ทั้ง องค์กร เพื่อมิให้ข้อบกพร่องนั้นเกิดขึ้นอีก

(3)ต่อต้านการทุจริตคอร์รัปชัน

บริษัทฯ และบริษัทย่อยต่อต้านการทุจริตและคอร์รัปชัน ทุกรูปแบบ ด้วยตระหนักว่าการทุจริตคอร์รัปชันนั้น เป็นภัยร้ายแรงที่ทำลายการแข่งขันอย่างเสรีและเป็นธรรม อีกทั้ง ก่อให้เกิดความเสียหายต่อการพัฒนาเศรษฐกิจและสังคมบริษัทฯ และบริษัทย่อยไม่มีนโยบายเสนอเงิน สิ่งจูงใจ ของกำนัล สิทธิประโยชน์พิเศษ ในรูปแบบใดๆ ไม่ว่าทางตรงหรือผ่านบุคคลที่สามแก่ลูกค้า คู่ค้าบริษัท หน่วยงานภายนอกหรือเจ้าหน้าที่ภาครัฐ เพื่อให้ได้มาหรือคงไว้ซึ่งประโยชน์หรือความได้เปรียบทางธุรกิจ รวมทั้งไม่มีนโยบายจ่ายเงินรางวัลหรือการจ่ายเงินอื่นใดเพื่อเร่งการดำเนินการหรืออำนวยความสะดวกตลอดระยะเวลาที่ผ่านมาคณะกรรมการและผู้บริหารมุ่งมั่น ในการบริหารจัดการตามหลักการกำกับดูแลกิจการที่ดีอย่างเคร่งครัด พร้อมถือนั่น ในการให้พนักงานทั่ว ทั้ง องค์กรปฏิบัติหน้าที่ด้วยความซื่อสัตย์ ยุติธรรม รวมถึงการตระหนักถึงความสำคัญและปฏิบัติตามแนวปฏิบัติและการบริหารความเสี่ยงเกี่ยวกับการต่อต้านการคอร์รัปชันส่งผลให้ปี 2564 ไม่ปรากฏกรณีการร้องเรียน เรื่องการทุจริตและคอร์รัปชัน การให้หรือรับสินบนเพื่อประโยชน์ทางธุรกิจของบริษัทแต่อย่างใด

3.4.2 ผลการดำเนินงานด้านสังคม

(1) พนักงาน

บริษัทฯ ตระหนักถึงความสำคัญของทรัพยากรบุคคล และเชื่อมั่นว่าพนักงานที่มีคุณภาพเป็นปัจจัยสำคัญในการขับเคลื่อนธุรกิจไปสู่เป้าหมาย และสร้างความได้เปรียบต่อการแข่งขันทางธุรกิจ จึงได้ให้การสนับสนุนทั้ง ด้านการบริหารจัดการและการพัฒนาบุคลากรอย่างเป็นระบบต่อเนื่องในทุกๆ ระดับ พร้อมสนับสนุนให้พนักงานได้ใช้ความรู้ความสามารถอย่างเต็มที่ สร้างโอกาสก้าวหน้าในหน้าที่การงานอย่างเท่าเทียมกัน เพื่อเติบโตไปพร้อมกับความสำเร็จขององค์กร

การส่งเสริมความหลากหลายและการปฏิบัติด้านแรงงานอย่างเท่าเทียมกัน

บริษัทฯ เปิดกว้างและให้โอกาสแก่บุคคลหลากหลายคุณลักษณะเข้าร่วมงาน อาทิ เพศ อายุ การศึกษา สัญชาติ เชื้อชาติ สติปัญญา ศาสนา สิทธิความเป็นพลเมือง วิถีทางเพศ และความพิการ โดยปัจจัยเหล่านี้ไม่เป็นข้อจำกัดในการทำงาน แต่เป็นความหลากหลายซึ่งบริษัทสามารถบริหารจัดการความท้าทายที่แตกต่างได้อย่างมีประสิทธิภาพตามแนวทางการปฏิบัติต่อพนักงานทุกคนอย่างเท่าเทียมกันตามมาตรฐานแรงงานในกฎหมายแรงงานและตามที่ได้กำหนดไว้

ในหลักจรรยาบรรณในการดำเนินธุรกิจ คือ ปฏิบัติให้เป็นไปตามกฎหมายและมาตรฐานที่เกี่ยวข้องและปฏิบัติต่อพนักงานและลูกจ้างอย่างเป็นธรรมและเคารพสิทธิมนุษยชน ได้แก่ การกำหนดค่าตอบแทนและค่า

ผลประโยชน์อื่นๆ ที่เป็นธรรมการจัดสวัสดิการที่ไม่น้อยกว่าที่กฎหมายกำหนดหรือมากกว่าตามความเหมาะสม การดูแลสุขภาพอนามัยและความปลอดภัยในการทำงาน การอบรมให้ความรู้ พัฒนาศักยภาพและส่งเสริมความก้าวหน้า รวมถึงเปิดโอกาสให้พนักงานมีโอกาสพัฒนาทักษะการทำงานในด้านอื่นๆ

(2) การปฏิบัติต่อแรงงานอย่างเป็นธรรม

บริษัทฯ สร้างเสริมคุณภาพชีวิตที่ดีและความผูกพันต่อบริษัทของพนักงาน บนพื้นฐานการปฏิบัติอย่างเป็นธรรม และการเคารพซึ่งกันและกัน บริษัทฯ จึงได้กำหนดแนวทางปฏิบัติไว้ดังนี้

แนวทางปฏิบัติด้านค่าจ้าง

1. บริษัทฯ ไม่ใช้แรงงานที่ถูกบังคับในการจ้างงานทุกรูปแบบ
2. บริษัทฯ ปฏิบัติตามกฎหมาย ข้อกำหนดต่างๆ และจะคุ้มครองสิทธิของพนักงานให้เท่าเทียมกัน
3. บริษัทฯ จัดให้มีระบบการจ้างที่มีสัญญาจ้างที่ถูกต้องตามกฎหมายและมีข้อตกลงการจ้างงานอย่างชัดเจน
4. บริษัทฯ ปฏิบัติกับพนักงานในเรื่องการจ้างงาน โดยอยู่บนพื้นฐานของความสามารถในการปฏิบัติงาน ประสิทธิภาพการทำงานมากกว่าบุคลิกลักษณะส่วนบุคคล

แนวปฏิบัติด้านค่าตอบแทน

1. บริษัทฯ กำหนดค่าตอบแทนไม่น้อยกว่าอัตราค่าจ้างขั้นต่ำที่กฎหมายกำหนดหรือตามมาตรฐานอุตสาหกรรมด้วยความยุติธรรม ไม่เลือกปฏิบัติในเรื่องสัญชาติ เชื้อชาติศาสนา เพศ แต่จะพิจารณาตามหลักที่ว่างงาน เท่ากัน ค่าตอบแทนเท่ากัน
2. บริษัทฯ พิจารณาการปรับค่าจ้างด้วยความยุติธรรมเพื่อแยกให้เห็นว่าผู้ปฏิบัติงานมีความแตกต่างกันทั้งในด้านความรู้ความสามารถโดยกำหนดหลักเกณฑ์ตามระเบียบการประเมินผลงานการเลื่อนตำแหน่ง
3. บริษัทฯ มีระบบการบันทึกผลงาน อย่างโปร่งใสและตรวจสอบได้

แนวปฏิบัติด้านแรงงานสัมพันธ์

1. บริษัทฯ เปิดโอกาสให้พนักงานมีส่วนร่วมในการบริหารจัดการผ่านระบบของฝ่ายทรัพยากรบุคคล และระบบอื่นๆ ซึ่งพนักงานสามารถแสดงความคิดเห็น และมีส่วนร่วมในการตัดสินใจ
2. บริษัทฯ ปฏิบัติตามกฎหมายตามสิทธิที่พนักงานทุกประเภทสัญญาจ้างจะได้รับ
3. บริษัทฯ ไม่ขัดขวาง แทรกแซง หรือกระทำการใดๆ ที่จะเป็นผลกระทบต่อการใช้สิทธิของพนักงานที่ไม่มีผลเสียหายต่อกิจการของบริษัทฯ ในการดำเนินกิจกรรมของพนักงานที่ถือปฏิบัติตามหลักความเชื่อของเชื้อชาติ ศาสนา เพศ ความพิการ ชาติกำเนิด
4. บริษัทฯ จัดให้มีระบบร้องทุกข์ เพื่อเป็นสื่อในการสร้างความเข้าใจและสัมพันธ์ที่ดีรวมทั้ง ให้เกิดความ เป็นธรรมในการจ้างงาน

การสรรหาและการจ้างงาน

บริษัทฯ พัฒนาศักยภาพของพนักงานและสนับสนุนการหมุนเวียนภายในองค์กร บริษัทฯ ยังคงดำเนินการสรรหาบุคลากรที่มีความรู้ ความสามารถ เพื่อเสริมสร้างความแข็งแกร่งและเป็นการกำลังสำคัญในการขับเคลื่อนองค์กรตามอัตรากำลังคนที่เหมาะสมและสอดคล้องกับการขับเคลื่อนธุรกิจ ภายใต้ความผันผวนจากสถานะเศรษฐกิจบริษัทฯ ได้จัดให้มีกระบวนการในการจัดการกับเรื่องพนักงานร้องเรียนว่าอาจเป็นการกระทำผิดโดยกำหนดเป็นนโยบายและแนวทางในการปกป้องพนักงานหรือผู้แจ้งเบาะแสในการกระทำผิด ไว้ใน “นโยบายการแจ้งเบาะแสดูแลผู้กระทำผิด” คณะกรรมการบริษัทเปิดโอกาสให้พนักงานและผู้มีส่วนได้เสียในการแจ้งเบาะแสด หรือข้อร้องเรียน เมื่อพบเรื่องที่น่าจะเป็นการกระทำผิดกฎหมาย การทุจริตหรือประพฤติมิชอบของพนักงานในบริษัท ตลอดจนพฤติกรรมที่อาจเป็นปัญหาและก่อให้เกิดความเสียหายต่อบริษัท รวมทั้งการรับข้อร้องเรียนในกรณีที่พนักงานและผู้มีส่วนได้เสียถูกละเมิดสิทธิ หรือไม่ได้รับความเป็นธรรม ผ่านช่องทางและกระบวนการที่บริษัทฯ กำหนด บริษัทฯ จะรับฟังและดำเนินการกับทุกข้อร้องเรียนอย่างเสมอภาค โปร่งใสและเป็นธรรม โดยมีมาตรการคุ้มครองผู้ร้องเรียน ที่เป็นระบบและยุติธรรม ข้อมูลของ ผู้ร้องเรียนจะถูกเก็บรักษาไว้เป็นความลับ

มาตรการคุ้มครองผู้ร้องเรียน

ผู้แจ้งข้อร้องเรียนหรือเบาะแสดจะได้รับความคุ้มครองที่เหมาะสมจากบริษัทฯ เช่น ไม่มีการเปลี่ยนแปลงตำแหน่งงาน หรือลักษณะงาน และสถานที่ทำงาน รวมไปถึงการไม่พักงาน ไม่ข่มขู่ หรือรบกวนการปฏิบัติงาน การเลิกจ้าง หรือการอื่นใดที่มีลักษณะเป็นการปฏิบัติอย่างไม่เป็นธรรมต่อผู้นั้น รวมถึงข้อมูลส่วนบุคคลของผู้แจ้งข้อร้องเรียนหรือเบาะแสด หรือข้อมูลเกี่ยวกับการแจ้งข้อร้องเรียน หรือเบาะแสด จะถูกเก็บรักษาเป็นความลับ ไม่เปิดเผยต่อผู้ไม่เกี่ยวข้อง เว้นแต่ที่จำเป็นต้องเปิดเผยตามข้อกำหนดของกฎหมายบุคคลใดๆ ที่ได้รับทราบเรื่องการแจ้งข้อร้องเรียนหรือเบาะแสด หรือข้อมูลที่เกี่ยวข้องกับการแจ้งข้อร้องเรียนหรือเบาะแสดตามระเบียบนี้ จะต้องปกป้องข้อมูลเรื่องการร้องเรียนหรือการแจ้งเบาะแสด หรือที่เกี่ยวข้องกับการร้องเรียนหรือการแจ้งเบาะแสดให้เป็นความลับและไม่เปิดเผยต่อบุคคลอื่น โดยคำนึงถึงความปลอดภัย และความเสียหายของผู้แจ้งข้อร้องเรียนหรือเบาะแสด แหล่งที่มาของข้อมูล หรือบุคคลที่เกี่ยวข้อง เว้นแต่กรณีที่มีความจำเป็นในขั้นตอนการดำเนินการตามระเบียบนี้ หรือตามที่กฎหมายกำหนดหาก มีการจงใจฝ่าฝืนนำข้อมูลออกไปเปิดเผย บริษัทฯ จะดำเนินการลงโทษทางวินัย และ/หรือ ดำเนินการทางกฎหมายกับผู้ฝ่าฝืน แล้วแต่กรณี

นอกจากนี้ บริษัทฯ จะไม่ยอมให้มีการกระทำใดๆ อันเป็นการตอบโต้พนักงานที่ร้องเรียนหรือแจ้งเบาะแสด และจะดำเนินการทางวินัยต่อบุคคลที่พบว่าได้กระทำการตอบโต้ดังกล่าว โดยบริษัทฯ จะดำเนินการตามขั้น ตอนที่เหมาะสมเพื่อป้องกันมิให้สภาพแวดล้อมในการทำงานและ/หรือความสัมพันธ์ด้านการทำงานของพนักงานที่แสดงตนและแจ้งเบาะแสดเพื่อประโยชน์ของบริษัทโดยรวมได้รับผลกระทบ

การบริหารค่าจ้าง เงินเดือน ผลตอบแทนและสวัสดิการ

บริษัทฯ ดำเนินนโยบายด้านการบริหารค่าตอบแทน ด้วยหลักความเป็นธรรมตามความเหมาะสมกับสถานะเศรษฐกิจ การดำรงชีพ ตลอดจนมาตรฐานการแข่งขันของธุรกิจประเภทเดียวกัน โดยยึดหลักเชื่อมโยงผลสำเร็จของ

งานอย่างเหมาะสมกับหน้าที่ความรับผิดชอบ สอดคล้องกับความสามารถของพนักงานอย่างเท่าเทียมทั้ง ชาย-หญิง ผู้ที่มีความเป็ยเบน ทางเพศ ผู้ที่มีความพิการ เพื่อดึงดูดผู้มีความรู้ความสามารถ เข้ามาร่วมงานกับบริษัทและจูงใจให้พนักงานมีการพัฒนาผลการปฏิบัติงานอย่างต่อเนื่อง นอกจากนี้ บริษัทฯ ได้จัดสวัสดิการต่างๆ ด้วยความเอาใจใส่ในคุณภาพชีวิตของพนักงานนอกเหนือจากที่กฎหมายกำหนดเพื่อสร้างความผูกพันและสัมพันธ์ที่ดีระหว่างพนักงานกับบริษัท ดังนี้

- สวัสดิการที่ส่งเสริมความมั่นคงในอนาคต เช่น สวัสดิการกองทุนสำรองเลี้ยงชีพ โครงการสวัสดิการเงินกู้เพื่อที่อยู่อาศัย โครงการสวัสดิการประกันสุขภาพและโครงการสวัสดิการประกันอุบัติเหตุ
- สวัสดิการช่วยเหลือค่าครองชีพ เช่น เครื่องแบบพนักงาน สวัสดิการเบิกสินค้าของบริษัทฯ ทุกเดือน

การจัดสวัสดิการและสิทธิประโยชน์อื่นๆ

บริษัทฯ ปฏิบัติตามกฎหมายที่เกี่ยวข้องกับแรงงานและสวัสดิการ และมุ่งส่งเสริมให้พนักงานมีคุณภาพชีวิตที่ดีด้วยการจัดสวัสดิการสำหรับพนักงานทุกระดับอย่างเหมาะสม สอดคล้องกับลักษณะงานและสถานภาพทางสังคม สนับสนุน ส่งเสริม รวมทั้ง มีบทบาทในการจัดกิจกรรมต่างๆ

การพัฒนาบุคลากร

บริษัทฯ เชื่อมั่น ว่าพนักงานเป็นทรัพยากรสำคัญที่มีคุณค่าต่อองค์กร และเป็นหัวใจหลักที่จะทำให้องค์กรประสบความสำเร็จ ดังนั้น บริษัทฯ จึงมุ่งมั่น ที่จะพัฒนาศักยภาพของพนักงานอย่างต่อเนื่อง รวมถึงรักษาพนักงานที่มีความรู้ ความสามารถให้อยู่กับองค์กร โดยดูแลให้พนักงานทุกคนอย่างเท่าเทียมบนพื้นฐานของการเคารพสิทธิมนุษยชนและสิทธิแรงงานตลอดจนส่งเสริมให้พนักงานทุกคนพัฒนาความรู้ความสามารถของตนเอง ผ่านการฝึกอบรมจากภายในและภายนอกองค์กร เพื่อพัฒนาทักษะในด้านต่างๆ ตามลักษณะงานอย่างเหมาะสมอันจะนำมาซึ่งทรัพยากรบุคคลที่องค์กรต้องการ และรองรับความต้องการทางธุรกิจ นอกจากนี้ ยังส่งเสริมและมอบโอกาสความก้าวหน้าในสายอาชีพอย่างเท่าเทียมกันโดยไม่เลือกปฏิบัติเสมือนเป็นครอบครัวเดียวกัน เพื่อให้พนักงานรู้สึกถึงความผูกพันและความภาคภูมิใจในองค์กร ซึ่งส่งผลให้องค์กรสามารถดำเนินอย่างต่อเนื่อง

(3) การเคารพสิทธิมนุษยชน

บริษัทฯ ดำเนินธุรกิจโดยเคารพต่อกฎหมายตามหลักสิทธิมนุษยชนโดยไม่เลือกปฏิบัติต่อการจ้างงานไม่ว่าบุคคลนั้นจะมีถิ่น กำเนิด สัญชาติ เชื้อชาติ เผ่าพันธุ์ สีผิว ศาสนา ภาษา ความเป็ยเบนทางเพศ ความทุพพลภาพมาเป็นปัจจัยในการพิจารณาและตัดสินใจจ้างงาน พนักงานมีความสนใจในการทำงาน ไม่ใช่แรงงานเด็ก เคารพในสิทธิและเสรีภาพของพนักงาน ในขณะเดียวกัน ได้ให้ความสำคัญกับการพัฒนาพนักงานเพื่อฝึกทักษะและเพิ่มพูนศักยภาพ โดยเปิดโอกาสให้พนักงานมีการเรียนรู้อย่างทั่ว ถึงและสม่ำเสมอในกรณีที่พนักงานไม่ได้รับความยุติธรรมในเรื่องต่างๆ มีการกำหนดช่องทางที่สามารถร้องเรียน หรือแจ้งเบาะแสเกี่ยวกับเรื่องที่น่าจะเป็นการกระทำผิดกฎหมายพร้อมทั้ง มีกระบวนการแก้ไข มาตรการคุ้มครองผู้ร้องเรียนที่เป็นระบบและยุติธรรม ในขณะเดียวกัน ได้ให้ความสำคัญกับการพัฒนาพนักงานเพื่อฝึกทักษะและเพิ่ม พูนศักยภาพ โดยเปิดโอกาสให้พนักงานมีการเรียนรู้อย่างทั่ว ถึงและ

สม่ำเสมอ ในกรณีที่พนักงานไม่ได้รับความยุติธรรมในเรื่องต่างๆ มีการกำหนดช่องทางที่สามารถร้องเรียนหรือ แจ้งเบาะแสเกี่ยวกับเรื่องนี้อาจเป็นการกระทำผิดกฎหมายพร้อมทั้งมีกระบวนการแก้ไข มาตรการคุ้มครองผู้ร้องเรียนที่เป็นระบบและยุติธรรม

การป้องกันและเคารพความเป็นส่วนตัวของพนักงาน

บริษัทฯ เคารพในความเป็นส่วนตัวของพนักงาน โดยจะปกป้องและไม่นำข้อมูลส่วนตัวของพนักงาน เช่น เงินเดือน ประวัติครอบครัว ประวัติการรักษาพยาบาลฯลฯ ไปเปิดเผยให้บุคคลภายนอกหรือผู้ที่ไม่เกี่ยวข้อง เว้นแต่เป็นข้อมูลที่ต้องเปิดเผยต่อบุคคลภายนอกที่เกี่ยวข้องตามบทบัญญัติแห่งกฎหมาย

(4) ชุมชนและสิ่งแวดล้อม

บริษัทฯ ดำเนินธุรกิจด้วยความรับผิดชอบต่อชุมชนและสังคม โดยให้ความสำคัญกับการลดผลกระทบสิ่งแวดล้อมและหลีกเลี่ยงการดำเนินงานที่อาจสร้างผลกระทบเชิงลบต่อคุณภาพชีวิตของชุมชนรอบสถานประกอบ ในปี 2564 ไม่พบข้อร้องเรียนจากชุมชนในประเด็นด้านสังคมหรือสิ่งแวดล้อม

4. การวิเคราะห์และคำอธิบายของฝ่ายจัดการ

4.1 สรุปภาพรวมธุรกิจที่สำคัญ

ในปี 2564 บริษัทยังคงนโยบายเน้นขยายตัวสำหรับธุรกิจด้านการบริการทางอุตสาหกรรมน้ำมันและก๊าซธรรมชาตินอกชายฝั่ง ซึ่งทำให้บริษัทยังคงรักษาระดับการเติบโตในธุรกิจด้านการบริการทางอุตสาหกรรมน้ำมันและก๊าซธรรมชาตินอกชายฝั่งอย่างต่อเนื่อง นอกจากนี้ ยังได้ขยายการบริการด้านการบริหารจัดการบุคคลากรสำหรับงานซ่อมบำรุงอุปกรณ์ไฟฟ้าในภาคอุตสาหกรรมอื่น และในช่วงปลายปี 2564 บริษัทได้ทำการจำหน่ายเงินลงทุนในบริษัท พีอี เทคโนโลยีคอลเซอร์วิส จำกัด (มหาชน) ซึ่งเป็น บริษัทย่อยของ “PAE” ทั้งจำนวน ซึ่งผลการจำหน่ายเงินลงทุนดังกล่าวจะสามารถช่วยเสริมสภาพคล่องในการบริหารจัดการเงินทุนหมุนเวียนและการบริหารงานตามสัญญาของธุรกิจหลักต่อไปในอนาคต

ผลการดำเนินงานของกลุ่มบริษัท

ผลการดำเนินงาน สำหรับปี 2564 (ล้านบาท)	2564	2563	เพิ่มขึ้น (ลดลง) %
รายได้จากการดำเนินงาน	476.42	509.80	(6.55)
ต้นทุนขายและต้นทุนบริการ	402.57	439.07	(8.31)
กำไรขั้นต้น	73.85	70.73	4.41
รายได้อื่น	3.73	5.36	(30.29)
ค่าใช้จ่ายในการขายและบริหาร	70.60	73.58	(4.05)
กำไร(ขาดทุน)จากการดำเนินงาน	6.98	2.51	178.09
EBITDA	28.90	31.78	(2.88)
รายได้(ค่าใช้จ่าย)ที่ไม่เกี่ยวข้องกับการดำเนินงาน	52.29	-	100
ต้นทุนทางการเงิน	(66.46)	(65.64)	1.25
กำไร(ขาดทุน)ก่อนภาษีเงินได้	(7.19)	(63.14)	88.61
ภาษีเงินได้ (ค่าใช้จ่าย) รายได้	0.57	(2.02)	(128.04)
กำไร(ขาดทุน)สุทธิ	(6.62)	(65.15)	89.84
ผลกำไร(ขาดทุน)จากประมาณการตามหลักคณิตศาสตร์	13.93	(4.12)	437.81
กำไร(ขาดทุน)เบ็ดเสร็จรวมสำหรับปี	7.31	(69.28)	110.54
กำไร(ขาดทุน)สุทธิส่วนที่เป็นของบริษัท	(7.14)	(65.11)	89.04
กำไร(ขาดทุน)สุทธิต่อหุ้น (บาทต่อหุ้น)	(0.003)	(0.023)	86.96
อัตรากำไรขั้นต้น (%)	15.50	13.87	1.63
อัตรากำไร(ขาดทุน)สุทธิ (%)	(1.39)	(12.78)	11.39

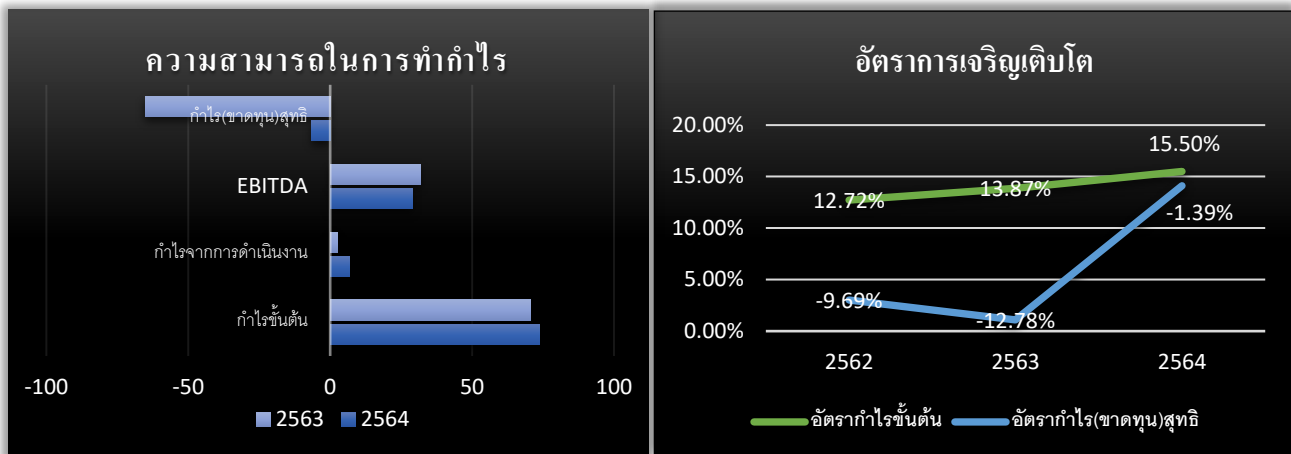

ผลการดำเนินงานโดยรวมบริษัทมีผลขาดทุนสุทธิสำหรับปี 2564 เท่ากับ 6.62 ล้านบาท หรือขาดทุนลดลงในอัตราร้อยละ 89.84 เมื่อเปรียบเทียบกับงบการเงินของปีก่อน ซึ่งมีผลขาดทุนสุทธิ เท่ากับ 65.15 ล้านบาท โดยอัตราผลขาดทุนสุทธิในปี 2564 เท่ากับร้อยละ 1.39 ขาดทุนลดลงจากปีก่อนคิดเป็นอัตราร้อยละ 11.39 (ปี 2563 อัตราผลขาดทุนสุทธิ เท่ากับร้อยละ 12.78) เนื่องจากในช่วงปลายปี 2564 บริษัทได้เร่งเจรจาขอปรับปรุงโครงสร้างหนี้กับเจ้าหนี้หลายราย และได้ดำเนินการจ่ายชำระหนี้ให้แก่เจ้าหนี้รายที่ลงนามในบันทึกข้อตกลงสิทธิและการชำระหนี้ แล้วทันที จำนวน 3 ราย พร้อมรับรู้กำไรจากการปรับโครงสร้างหนี้เป็นจำนวน 74.60 ล้านบาท ในรอบปี 2564 และได้รับรู้กำไรจากการตัดจำหน่ายเจ้าหนี้ขาดอายุความจำนวน 72.61 ล้านบาท

ผลประกอบการและความสามารถในการทำกำไรของบริษัทในปี 2564 นั้นมีแนวโน้มดีขึ้นเมื่อเทียบกับปีก่อน โดยมีกำไรขั้นต้นจำนวน 73.85 ล้านบาทหรือคิดเป็นร้อยละ 15.50 ของยอดขายได้ ซึ่งดีขึ้นจากปีก่อนร้อยละ 1.63 (ปี 2563 : กำไรขั้นต้นจำนวน 70.73 ล้านบาท คิดเป็นร้อยละ 13.87 ของยอดขายได้) บริษัทมีอัตราผลตอบแทนจากการใช้สินทรัพย์ติดลบร้อยละ 1.39 และ ติดลบร้อยละ 11.96 ในปี 2564 และ ปี 2563 ตามลำดับ มีอัตราผลตอบแทนต่อส่วนของผู้ถือหุ้นติดลบร้อยละ 0.86 และ ติดลบร้อยละ 8.16 ในปี 2564 และ ปี 2563 ตามลำดับ สาเหตุมาจากผลประกอบการของบริษัทที่ยังคงมีผลขาดทุนสุทธิ แต่เมื่อเทียบกับปีก่อนจะเห็นว่าทิศทางที่ดีขึ้นตามลำดับ

● รายได้จากการขายและบริการ

บริษัทมีรายได้จากการให้บริการสำหรับปี 2564 เป็นจำนวนเงิน 476.42 ล้านบาท ลดลงจากปีก่อนจำนวน 33.38 ล้านบาท หรือคิดเป็นร้อยละ 6.55 ซึ่งปีก่อนบริษัทมีรายได้จากการให้บริการเป็นจำนวนเงิน 509.80 ล้านบาท โดยรายได้ส่วนใหญ่ของบริษัทมาจากธุรกิจการให้บริการทางอุตสาหกรรมน้ำมันและก๊าซธรรมชาติจำนวน 244.17 ล้านบาท คิดเป็นร้อยละ 51.25 ของรายได้รวม (ปี 2563 : 233.80 ล้านบาท คิดเป็นร้อยละ 45.86 ของรายได้รวม) และรายได้จากงานบริการ NDT (Non-Destructive Testing) 220.22 ล้านบาท (ปี 2563 : 185.86 ล้านบาท คิดเป็นร้อยละ 36.46 ของรายได้รวม) ทั้งนี้ยอดรายได้รวมที่ลดลงนั้นมาจากรายได้จากงานบริการอื่น-งานบริการติดตั้งนั่งร้าน ลดลงร้อยละ 4.88 และ รายได้จากการผลิตน้ำประปาลดลงทั้งจำนวน เนื่องจากหยุดการดำเนินงานในส่วนงานการผลิตน้ำประปาแล้วในปัจจุบัน

ตารางแสดงรายได้แยกตามประเภทธุรกิจ

รายได้	2564		2563	
	ล้านบาท	%	ล้านบาท	%
รายได้ธุรกิจบริการอุตสาหกรรมน้ำมันและก๊าซธรรมชาติ	244.17	51.25	233.80	45.86
รายได้จากงานบริการ NDT	220.22	46.22	185.86	36.46
รายได้จากงานผลิตน้ำประปาและอื่นๆ	12.03	2.53	90.14	17.68
รวมรายได้	476.42	100.00	509.80	100.00

รายได้แยกตามประเภทธุรกิจ

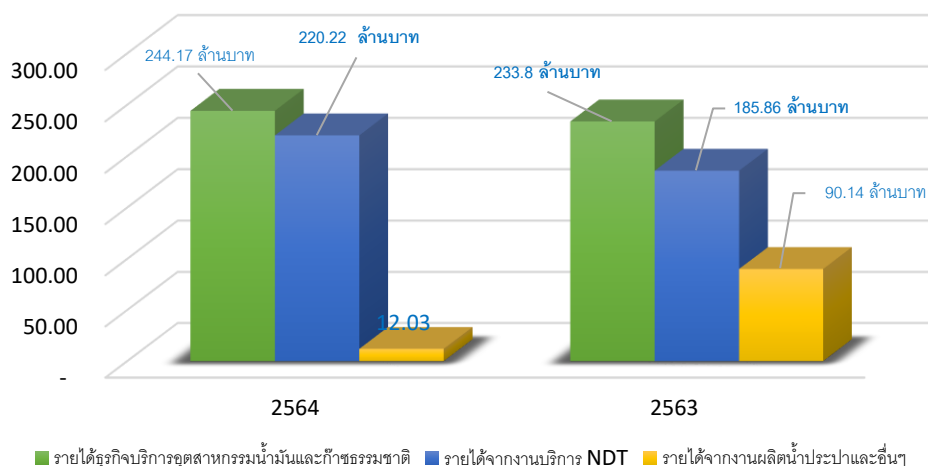

ทั้งนี้รายได้ที่เป็นธุรกิจหลัก คือในส่วนของธุรกิจการให้บริการทางด้านอุตสาหกรรมน้ำมันและก๊าซธรรมชาติ นอกชายฝั่ง บริษัทยังคงเน้นรักษาฐานธุรกิจเดิมพร้อมทั้งมุ่งเน้นการขยายธุรกิจงานบริการในอนาคตเพิ่มขึ้น โดยส่งพนักงานฝีมือและเครื่องมืออุปกรณ์ให้เข้ามแทนชุดเจาะบริเวณอ่าวไทยด้านใต้ได้มากขึ้น นอกจากนี้ยังได้ขยายการให้บริการทางด้านการบริหารจัดการบุคคลากรสำหรับงานซ่อมบำรุงอุปกรณ์ไฟฟ้าในภาคอุตสาหกรรมอื่นๆ เป็นสัญญาผูกพันระยะยาวเพิ่มขึ้นอย่างต่อเนื่อง

● ดัชนีทุนขายและบริการ

ปี 2564 บริษัทมีต้นทุนขายและบริการ เป็นจำนวนเงิน 402.57 ล้านบาท หรือร้อยละ 84.50 ของรายได้จากการขายและบริการ ลดลงจำนวน 36.50 ล้านบาท คิดเป็นร้อยละ 8.31 เมื่อเทียบกับปีก่อนซึ่งมีต้นทุนขายและบริการ จำนวน 439.07 ล้านบาท หรือคิดเป็นร้อยละ 86.13 ของรายได้ โดยต้นทุนนั้นลดลงไปในทิศทางเดียวกับรายได้ที่ลดลง อย่างไรก็ตามบริษัทได้มีความพยายามในการบริหารจัดการต้นทุนอย่างเข้มงวดจะเห็นได้จากสัดส่วนต้นทุนขายและบริการเมื่อเทียบกับรายได้แล้วมีแนวโน้มที่ดีขึ้น จากเดิมร้อยละ 86.25 ลดลงเป็นร้อยละ 84.36 ในปี 2564 ลดลงจากปีก่อนร้อยละ 1.63

ต้นทุนขายและบริการแยกตามประเภทธุรกิจ

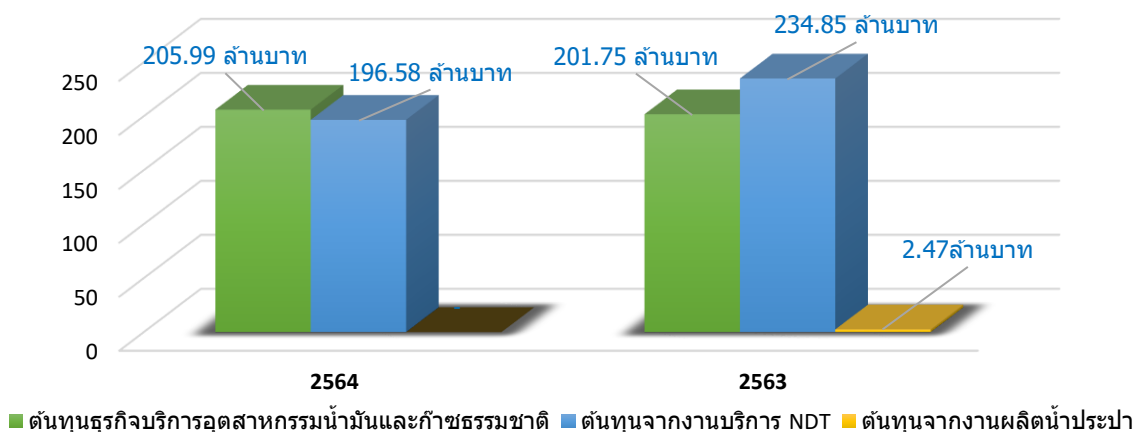

● ค่าใช้จ่ายในการขายและบริหาร

ปี 2564 บริษัทมีค่าใช้จ่ายในการขายและบริหารจำนวน 70.60 ล้านบาท หรือ คิดเป็นร้อยละ 14.82 ของรายได้จากการขายและบริการ โดยลดลงจากปีก่อนจำนวน 2.98 ล้านบาท หรือลดลงร้อยละ 4.05 ซึ่งในปี 2563 มีค่าใช้จ่ายในการขายและบริหารจำนวน 73.58 ล้านบาท หรือคิดเป็นร้อยละ 14.43 ของรายได้จากการขายและบริการ

ภาพรวมฐานะการเงิน

ณ วันที่ 31 ธันวาคม 2564 บริษัทมีสินทรัพย์รวมจำนวน 475.72 ล้านบาท ลดลงร้อยละ 14.48 เมื่อเปรียบเทียบกับปีก่อน สินทรัพย์รวมส่วนใหญ่ประกอบด้วยสินทรัพย์หมุนเวียนจำนวน 229.91 ล้านบาทและที่ดิน อาคารและอุปกรณ์ จำนวน 154.87 ล้านบาท บริษัทมีหนี้สินรวมจำนวน 1,248.42 ล้านบาท หนี้สินหมุนเวียนคิดเป็นร้อยละ 87.44 ของหนี้สินรวม ส่วนของผู้ถือหุ้นของบริษัท ณ วันที่ 31 ธันวาคม 2564 คิดลบ 772.69 ล้านบาทโดยส่วนของผู้ถือหุ้นของบริษัทลดลงเนื่องจากผลขาดทุนจากการดำเนินงานที่ผ่านมา

ฐานะทางการเงิน ณ 31 ธ.ค.	2564	2563	เพิ่ม (ลด)	
			ล้านบาท	%
สินทรัพย์				
เงินสดและรายการเทียบเท่าเงินสด	127.07	46.01	81.05	63.79%
ลูกหนี้การค้าและลูกหนี้อื่น,สินทรัพย์ที่เกิดจากสัญญา	100.44	163.03	(62.59)	-62.32%
ที่ดิน อาคาร และอุปกรณ์, สินทรัพย์สิทธิการใช้	154.87	214.71	(59.84)	-38.64%
ภาษีเงินได้ถูกหัก ณ ที่จ่าย	14.46	28.39	(13.93)	-96.38%
สินทรัพย์หมุนเวียนและไม่หมุนเวียนอื่น	78.89	92.45	(13.56)	-17.18%
สินทรัพย์รวม	475.72	544.59	(68.87)	-14.48%
หนี้สิน				
หนี้สินคิณนัดชำระ	799.68	658.14	141.55	17.70%
เจ้าหนี้การค้าและเจ้าหนี้อื่น	250.26	301.37	(51.12)	-20.43%
ประมาณการค่าเบี่ยงปรับงานล่าช้า	24.83	56.83	(32.00)	-128.89%
ภาระผูกพันผลประโยชน์พนักงาน	24.74	47.40	(22.66)	-91.58%
ประมาณการผลขาดทุนจากคดีความ	-	106.31	(106.31)	#DN/0!
หนี้สินไม่หมุนเวียน	148.91	173.19	(24.29)	-16.31%
หนี้สินรวม	1,248.42	1,343.23	(94.82)	-7.60%
ส่วนของผู้ถือหุ้น				
ทุนจดทะเบียนชำระแล้ว	6,642.30	2,770.89	3,871.41	58.28%
ส่วนเกินมูลค่าหุ้น	128.89	128.89	-	0.00%
ส่วนด้ามูลค่าหุ้น	(4,754.94)	(940.36)	(3,814.58)	80.22%
กำไร (ขาดทุน) สะสม	(2,815.32)	(2,822.26)	6.93	-0.25%
องค์ประกอบอื่นของส่วนของผู้ถือหุ้น	67.24	67.24	-	0.00%
ส่วนได้เสียที่ไม่มีอำนาจควบคุม	(40.87)	(3.05)	(37.82)	92.54%
รวมส่วนของผู้ถือหุ้น	(772.69)	(798.64)	25.95	-3.36%

- **เงินสดและรายการเทียบเท่าเงินสด**

ณ วันที่ 31 ธันวาคม 2564 บริษัทมีเงินสดและรายการเทียบเท่าเงินสดจำนวน 127.07 ล้านบาท (ปี 2563 : 46.01 ล้านบาท) เพิ่มขึ้นจำนวน 81.05 หรือคิดเป็นร้อยละ 63.79 เนื่องจากการขายเงินลงทุนในบริษัทย่อย และรับเงินจากการเพิ่มทุนในช่วงปลายเดือน ธ.ค. 2564

- **สินค้างเหลือและค่าเสื่อมสภาพ**

ปี 2564 บริษัทมีสินค้างเหลือจำนวน 2.40 ล้านบาท ลดลงเมื่อเทียบกับปี 2563 ซึ่งมีจำนวน 6.78 ล้านบาท ไม่มีงานระหว่างทำคงเหลือ ณ สิ้นงวด การบริหารจัดการคุณภาพสินค้างเหลือสามารถควบคุมได้อย่างมีประสิทธิภาพมากยิ่งขึ้น และมีได้รวมงบการเงินของบริษัทย่อยที่ขายออกไป

- **ลูกหนี้การค้าและลูกหนี้อื่น, สินทรัพย์ที่เกิดจากสัญญา**

บริษัทมีลูกหนี้การค้าและลูกหนี้อื่น, สินทรัพย์ที่เกิดจากสัญญา ณ วันที่ 31 ธันวาคม 2564 จำนวน 100.44 ล้านบาท ลดลงจากปี 2563 ซึ่งมีจำนวน 163.03 ล้านบาท สาเหตุหลักเนื่องจากมิได้รวมงบการเงินของบริษัทย่อยที่ขายออกไป ปี 2564 บริษัทมีอัตราส่วนหมุนเวียนของลูกหนี้การค้าเท่ากับ 6.93 เท่า เพิ่มขึ้นจากปีก่อน ซึ่งเท่ากับ 5.99 เท่า และมีระยะเวลาการเก็บหนี้เฉลี่ยประมาณ 53 วัน ลดลงจากปีก่อนเท่ากับ 8 วัน ซึ่งปี 2563 มีระยะเวลาการเก็บหนี้เฉลี่ยประมาณ 61 วัน แสดงให้เห็นว่าประสิทธิภาพในการเรียกเก็บหนี้ของบริษัทดีขึ้นจากปีก่อน

ลูกหนี้การค้าส่วนใหญ่มีอายุหนี้อยู่ในกำหนดชำระ ส่วนลูกหนี้การค้าที่ค้างชำระเกิน 12 เดือน บริษัทตั้งค่าเผื่อผลขาดทุนด้านเครดิตและค่าเผื่อนี้สงสัยจะสูญเกือบร้อยละเก้าแล้วซึ่งเห็นว่าเป็นเกณฑ์ที่เหมาะสมเพียงพอ

- **หนี้สิน**

ณ วันที่ 31 ธันวาคม 2564 บริษัทมีหนี้สินรวมจำนวน 1,248.42 ล้านบาท ประกอบด้วยเจ้าหนี้การค้าและเจ้าหนี้อื่นจำนวน 250.26 ล้านบาท และหนี้สินผิดนัดชำระจากสถาบันการเงินภายในประเทศแห่งหนึ่งประมาณ 799.68 ล้านบาท ปัจจุบันบริษัทอยู่ระหว่างขั้นตอนการเจรจาขอปรับโครงสร้างหนี้กับเจ้าหนี้

- **อัตราส่วนสภาพคล่อง**

ปี 2564 บริษัทมีอัตราส่วนเงินทุนหมุนเวียนเท่ากับ 0.19 เท่า อยู่ในระดับใกล้เคียงเมื่อเทียบกับปี 2563 เกิดจากหนี้สินหมุนเวียนซึ่งเป็นหนี้สินผิดนัดชำระเป็นจำนวน 799.68 ล้านบาทจากการที่บริษัทหยุดชำระเงินต้นและดอกเบี้ยให้แก่เจ้าหนี้ดังกล่าวตั้งแต่มกราคม 2559 ขณะที่ทรัพย์สินหมุนเวียนประเภทเงินสดและรายการเทียบเท่าเงินสดมีจำนวนเพิ่มขึ้น

- **อัตราส่วนความสามารถในการทำกำไร**

ในปี 2564 บริษัทมีความสามารถในการทำกำไรเพิ่มขึ้นจากปี 2563 โดยมีกำไรขั้นต้นจำนวน 73.85 ล้านบาทหรือคิดเป็นร้อยละ 15.50 ของยอดขายได้ ซึ่งแนวโน้มดีขึ้นจากปี 2563 ที่มีกำไรขั้นต้นเพียงร้อยละ 13.87 ของยอดขายได้ สำหรับความสามารถในการทำกำไรนั้น บริษัทมีอัตราผลตอบแทนจากการใช้สินทรัพย์ติดลบร้อยละ 1.39 อัตราผลตอบแทนต่อส่วนของผู้ถือหุ้นติดลบร้อยละ 0.86 สาเหตุมาจากผลประกอบการบริษัทที่ยังคงมีขาดทุนสุทธิ

- **ความเพียงพอของสภาพคล่องและความสามารถในการชำระหนี้**

บริษัทยังคงมีกระแสเงินสดหมุนเวียนที่เพียงพอ และจากรายได้การให้บริการระยะยาวจากลูกค้ารายใหญ่รายหนึ่ง ซึ่งเป็นลูกค้าใหม่ที่บริษัทได้ทำสัญญาเพิ่มเติมจำนวน 2 สัญญาเมื่อวันที่ 1 มกราคม 2565 ระยะเวลา 1 ปี 4 เดือนและ 3 ปี ตามลำดับ ครอบคลุมสัญญาวันที่ 30 เมษายน 2566 และ 31 ธันวาคม 2567 ตามลำดับ และสัญญาบริการระยะยาวซ่อมบำรุงอุปกรณ์ไฟฟ้าและเครื่องมือวัดในภาคอุตสาหกรรมการผลิต ซึ่งบริษัทได้รับการต่อสัญญากับกลุ่มลูกค้าหลักรายเดิมต่อไปอีกเป็นระยะเวลา 2 ปี เริ่มสัญญาวันที่ 1 ตุลาคม 2564 ครอบคลุมสัญญา 30 กันยายน 2566 อีกทั้งบริษัทยังได้รับการสนับสนุนวงเงินเครดิตจากคู่ค้าเพื่อใช้ในการดำเนินธุรกิจการค้าตามปกติของกลุ่มบริษัท ทั้งนี้บริษัทใช้การบริหารจัดการด้านเครดิตเทอมกับคู่ค้าเป็นหลัก โดยเจรจาเครดิตเทอมกับผู้จำหน่ายสินค้าให้สอดคล้องกับระยะเวลาการเรียกเก็บเงินจากลูกหนี้การค้าของบริษัท บริษัทยังเชื่อมั่นว่าจะสามารถจัดหาเงินทุนหมุนเวียนจากการดำเนินงานในอนาคตเพียงพอสำหรับการดำเนินธุรกิจ

- **ภาระผูกพัน**

ณ 31 ธันวาคม 2564 บริษัทมีหนังสือค้ำประกันที่ออกโดยสถาบันการเงินภายในประเทศแห่งหนึ่ง เพื่อผูกพันตามสัญญาการค้าของบริษัท จำนวน 159.54 ล้านบาท รวมทั้งภาระหนี้สินที่อาจเกิดขึ้นจากคดีความซึ่งปัจจุบันอยู่ในกระบวนการพิจารณาของศาลยังไม่เสร็จสิ้น

ทรัพย์สินที่ใช้ในการประกอบธุรกิจ

ลักษณะสำคัญและรายละเอียดสินทรัพย์

ณ วันที่ 31 ธันวาคม 2564 บริษัทและบริษัทย่อยมีสินทรัพย์ถาวรหลักที่ใช้ในการประกอบธุรกิจดังนี้

ที่ดินอาคารและสิ่งปลูกสร้าง

ที่ตั้ง	ลักษณะทรัพย์สิน	ลักษณะกรรมสิทธิ์	ภาระผูกพัน	มูลค่าตามบัญชีสุทธิ 2564
บริษัท พีอี (ประเทศไทย) จำกัด (มหาชน) สำนักงานใหญ่ เลขที่ 69 ถ.ศรีนครินทร์ ซอย 64 ถนนศรีนครินทร์ แขวง/เขต สอนหลวง กรุงเทพฯ 10250	ที่ดินและส่วนปรับปรุง จำนวน 11 แปลง โฉนดเลขที่ 14225,39549,39550,39551, 92494-92500 เนื้อที่รวม 4-0-54 ไร่	เป็นเจ้าของ	จดจำนองกับสถาบันการเงิน	87,058,290.00
	อาคารสำนักงาน จำนวน 2 อาคาร พื้นที่ใช้สอยรวม 6,228 ตารางเมตร	เป็นเจ้าของ	จดจำนองกับสถาบันการเงิน	7,744,208.17
สำนักงานสาขาระยอง 88/2 หมู่ 5 ตำบลมะขามคู่ อำเภอนิคมพัฒนา จังหวัดระยอง 21180	ที่ดินและส่วนปรับปรุง จำนวน 1 แปลง โฉนดเลขที่ 1679 เนื้อที่รวม 24-1-64 ไร่	เป็นเจ้าของ	จดจำนองกับสถาบันการเงิน	32,700,690.00
	อาคารสำนักงาน จำนวน 2 อาคาร พื้นที่ใช้สอยรวม 7,449 ตารางเมตร	เป็นเจ้าของ	จดจำนองกับสถาบันการเงิน	5,814,247.32
บริษัท พีทีเอส. เอ็นเนอจี แอนด์ มาร์ีน จำกัด สำนักงานสาขาเชียงใหม่ เลขที่ 59/2 ตำบลสันโป่ง อำเภอแมริม จังหวัดเชียงใหม่	ที่ดินและส่วนปรับปรุง จำนวน 1 แปลง เนื้อที่ 1-3-31 ไร่	เป็นเจ้าของ	จดจำนองกับสถาบันการเงิน	1,400,000.00
	อาคารสำนักงาน	เป็นเจ้าของ	จดจำนองกับสถาบันการเงิน	2,779,919.69
			รวม	137,497,355.18

เครื่องจักร เครื่องมือ อุปกรณ์ก่อสร้าง และสินทรัพย์ระหว่างก่อสร้าง

ประเภททรัพย์สิน	ลักษณะกรรมสิทธิ์	ภาระผูกพัน	มูลค่าตามบัญชีสุทธิ
เครื่องจักร เครื่องมือ และอุปกรณ์	เป็นเจ้าของ	ปลอดภาระผูกพัน	15,160,957.38
เครื่องใช้และเครื่องตกแต่งสำนักงาน	เป็นเจ้าของ	ปลอดภาระผูกพัน	408,518.71
ยานพาหนะ	เป็นเจ้าของ	ปลอดภาระผูกพัน	53,798.73
สินทรัพย์ระหว่างติดตั้งและก่อสร้าง	เป็นเจ้าของ	ปลอดภาระผูกพัน	-
		รวม	15,623,274.82



นโยบายการลงทุนในบริษัทย่อยและบริษัทร่วม

บริษัทได้กำหนดนโยบายการลงทุนในบริษัทย่อยและบริษัทร่วมของบริษัท โดยบริษัทจะลงทุนในธุรกิจที่มีความเกี่ยวข้องกับการดำเนินงานของบริษัท รวมถึงการสนับสนุนธุรกิจของบริษัท

สำหรับการบริหารงานในบริษัทย่อยและบริษัทร่วม บริษัทจะส่งตัวแทนเข้าไปเป็นกรรมการในบริษัทย่อยและบริษัทร่วมเพื่อมีส่วนร่วมกำหนดนโยบายในการบริหารและเพื่อให้ตัวแทนของบริษัทได้เข้าร่วมประชุมหรือหารือในด้านการดำเนินงานให้เกิดประโยชน์สูงสุดร่วมกัน

และในปี 2564 บริษัทฯ ให้ดำเนินการจำหน่ายเงินลงทุนในบริษัท พีอีอี เทคนิคอล เซอร์วิส จำกัด (มหาชน) (“PTECH”) ซึ่งเป็นบริษัทย่อย ของ PAE ทั้งจำนวน และในวันที่ 22 ธันวาคม 2564 คณะกรรมการบริหารได้ดำเนินการลงนามในสัญญาซื้อขายหุ้นและโอนกิจการของบริษัทย่อยให้กับผู้ซื้อพร้อมรับชำระเงินค่าหุ้นจากผู้ซื้อเสร็จสมบูรณ์แล้ว

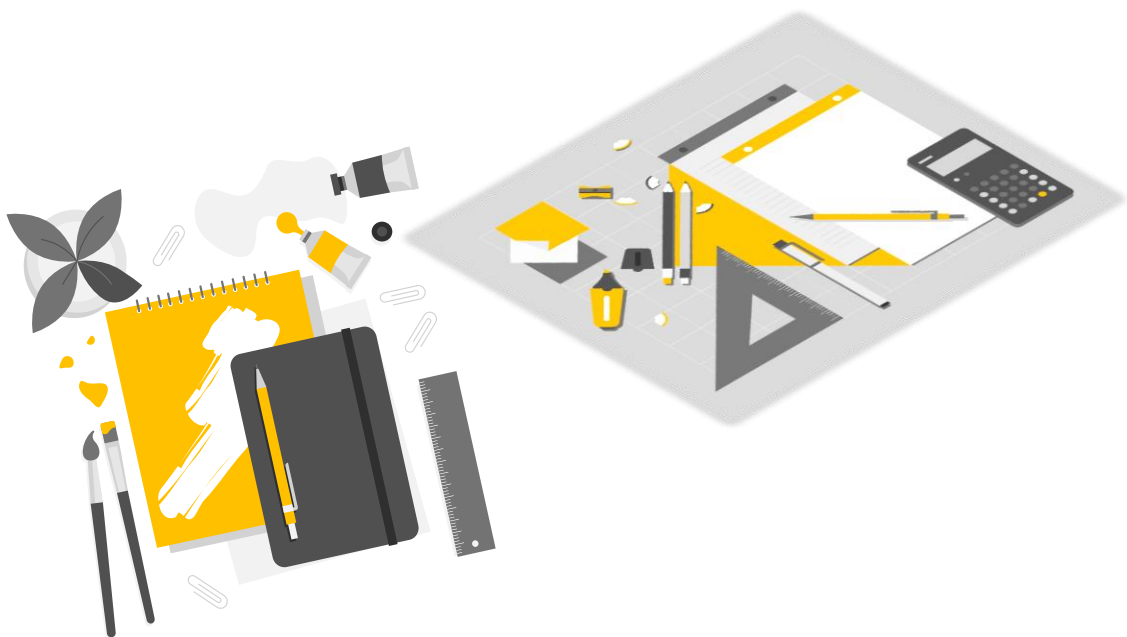

5. ข้อมูลทั่วไปและข้อมูลสำคัญอื่น

5.1 ข้อมูลทั่วไป

ชื่อบริษัทที่ออกหลักทรัพย์	:	บริษัท พีเออี (ประเทศไทย) จำกัด (มหาชน)
เลขทะเบียนบริษัท	:	0107538000291 (บมจ. 0552)
ที่ตั้งสำนักงานใหญ่	:	เลขที่ 69 ซอยอ่อนนุช 64 (ซอยสุขสยาม) ถนนศรีนครินทร์ แขวงสวนหลวง เขตสวนหลวง กรุงเทพมหานคร 10250
โรงประกอบสงขลา	:	เลขที่ 164/6 หมู่ 6 ตำบลหัวเขา อำเภอสิงหนคร จังหวัดสงขลา 90280
โรงประกอบระยอง 1	:	เลขที่ 88/2 หมู่ 5 ตำบลมะขามคู่ อำเภอนิคมพัฒนา จังหวัดระยอง 21180
โทรศัพท์ (สำนักงานใหญ่)	:	0-2322-0222 (อิต โนมัติ)
โทรสาร (สำนักงานใหญ่)	:	0-2322-2970-1
Email address:	:	info@pae.co.th
Company Website	:	www.pae.co.th
นายทะเบียนหุ้น		
ชื่อสำนักงาน	:	บริษัท ศูนย์รับฝากหลักทรัพย์ (ประเทศไทย) จำกัด
ที่ตั้ง	:	ตลาดหลักทรัพย์แห่งประเทศไทย 93 ถนนรัชดาภิเษก แขวง ดินแดง เขต ดินแดง กรุงเทพมหานคร 10400
โทรศัพท์	:	02-009-9000
โทรสาร	:	02-009-9991
ชื่อผู้สอบบัญชี	:	นายเกียรติศักดิ์ วานิชย์หามนธ์ ผู้สอบบัญชีรับอนุญาตเลขที่ 9922 และ/หรือ นางสาวชูชาน เอี่ยมวนิชชา ผู้สอบบัญชีรับอนุญาตเลขที่ 4306 และ/หรือ นายสุ ชาติ พาณิชญ์เจริญ ผู้สอบบัญชีรับอนุญาตเลขที่ 4475 และ/หรือ นางสาวชื่นตา ชม เมิน ผู้สอบบัญชีรับอนุญาตเลขที่ 7570 และ/หรือนางสาววันดี เอี่ยมวนิชชา ผู้สอบ บัญชีรับอนุญาตเลขที่ 8210
ชื่อสำนักงาน	:	บริษัท เอส พี ออดิท จำกัด (สำนักงาน)
ที่ตั้ง	:	ที่อยู่: 503/31 อาคารเคเอสแอลทาวเวอร์ ถนนศรีอยุธยา แขวงถนนพญาไท เขตราช เทวี กทม 10400. โทรศัพท์: 662-642-6172-4.
โทรสาร	:	(662) 642-6253

5.2 ข้อมูลสำคัญอื่น

- บริษัทไม่มีนโยบายการออกและเสนอขายตราสารหนี้ต่อประชาชนทั่วไป –

5.3 ข้อพิพาททางกฎหมาย

ณ วันที่ 31 ธันวาคม 2564 บริษัท พีอี (ประเทศไทย) จำกัด (มหาชน) มีข้อพิพาททางกฎหมายหลายคดี และเป็นคดีที่ต่อเนื่องมาจากปีก่อนๆ ไม่มีคดีใหม่ในปี 2564 ซึ่งมีรายละเอียดเกี่ยวกับคดีความ ดังนี้

1. คดีฟ้องผิดสัญญาทางแพ่ง

คดีที่ 1 บริษัท ลีอกไทย-ไฮเล็ค เอ็นจิเนียริง จำกัด

คู่ความ บริษัท ลีอกไทย-ไฮเล็ค เอ็นจิเนียริง จำกัด โจทก์ฟ้อง บริษัท พีอี (ประเทศไทย) จำกัด (มหาชน) เป็นจำเลย

รายละเอียดคดี ฐานผิดสัญญา เรียกค่าติดตั้งและค่าเช่าเครื่องจักร ยอดเงิน 10,425,605.43 บาท เป็นคดีพิพาทในชั้นศาล ความกึ่งหน้าคดีศาลชั้นต้นพิพากษาเมื่อวันที่ 18 มีนาคม 2558 ให้จำเลยชำระเงินจำนวน 10,424,605.73 บาทพร้อมดอกเบี้ยอัตราร้อยละ 7.5 ต่อปีของต้นเงิน 9,466,051.58 บาทนับแต่วันฟ้อง 23 กรกฎาคม 2557 จนชำระเสร็จชดใช้ค่าฤชาธรรมเนียมแทนกำหนดค่าทนายความ 10,000 บาท คดีมีข้อโต้แย้งจำเลยได้ยื่นอุทธรณ์คำพิพากษาศาล และขอระงับการบังคับคดีเมื่อวันที่ 15 มิถุนายน 2558 คดีอยู่ระหว่างพิจารณาของศาลอุทธรณ์

คดีที่ 2 บริษัท เคพีเอ็น กรุ๊ป คอร์ปอเรชั่น จำกัด

คู่ความ บริษัท พีอี (ประเทศไทย) จำกัด (มหาชน) โจทก์ ฟ้อง บริษัท เคพีเอ็น กรุ๊ป คอร์ปอเรชั่น จำกัด เป็นจำเลย รายละเอียดคดีฐานผิดสัญญา เรียกค่าจ้าง เรียกเงินประกันค้ำและค่าเสียหายโครงการแคปปิตอลราชปรารภ-วิภา ให้ชำระเงินยอดเงิน 56,264,868.90 บาท/บจ.เคพีเอ็นฟ้องแย้งเรียกค่าเสียหาย 431,299,544.31 บาทเป็นคดีความโต้แย้งในชั้นศาลฎีกา และอยู่ระหว่างการพิจารณาของศาลฎีกา ณ วันที่ 31 ธันวาคม 2564 ได้เจรจาหนี้และตกลงจ่ายชำระเพื่อไม่มีหนี้สินระหว่างกันเรียบร้อยแล้ว ส่วนคดีความอยู่ระหว่างดำเนินการถอนฟ้อง

คดีที่ 3. บริษัท นวนคร จำกัด (มหาชน)

คู่ความ บริษัท นวนคร จำกัด(มหาชน) ผู้ร้องเรียกร้องต่อบริษัท พีเออี (ประเทศไทย) จำกัด (มหาชน) เป็นผู้คัดค้านรายละเอียดคดีฐานผิดสัญญา, เรียกเงินคืน และเรียกค่าเสียหายโครงการนวนครให้ชำระเงินยอดเงิน 49,406,787.26 บาทมีข้อโต้แย้งในชั้นอนุญาโตตุลาการ และอยู่ระหว่างการพิจารณาของอนุญาโตตุลาการ

คดีที่ 4. บริษัท คันทรี กรุ๊ป ดีเวลลอปเมนต์ จำกัด (มหาชน)

คู่ความ บริษัท คันทรี กรุ๊ป ดีเวลลอปเมนต์ จำกัด (มหาชน) โจทก์ ฟ้อง บริษัท พีเออี (ประเทศไทย) จำกัด (มหาชน) เป็น จำเลยรายละเอียดคดีฐานผิดสัญญา กู้, ตัวสัญญาใช้เงิน ยอดเงิน 31,858,587.91 บาท เป็นคดีความโต้แย้งในชั้นศาล ความคืบหน้าคดี ศาลมีคำสั่ง ให้งดพิจารณาและจำหน่ายคดีชั่วคราว (ยังไม่มี การดำเนินการเพื่อร้องขอให้ศาลยกคดีขึ้นพิจารณา)

คดีที่ 5. บริษัท คันทรี กรุ๊ป ดีเวลลอปเมนต์ จำกัด (มหาชน)

คู่ความ บริษัท คันทรี กรุ๊ป ดีเวลลอปเมนต์ จำกัด (มหาชน) โจทก์ ฟ้อง บริษัท พีเออี (ประเทศไทย) จำกัด (มหาชน) เป็น จำเลยรายละเอียดคดี ฐานผิดสัญญา เรียกค่าเสียหาย ยอดเงิน 73,427,414.70 บาท และบริษัท พีเออี (ประเทศไทย) จำกัด (มหาชน) ได้เรียกร้องฟ้องแย้งเป็นเงิน 16,209,646.77 บาท เป็นคดีความโต้แย้งในชั้นศาล ความคืบหน้าคดีศาลมีคำสั่ง ให้งดพิจารณาและจำหน่ายคดีชั่วคราว (ยังไม่มี การดำเนินการเพื่อร้องขอให้ศาลยกคดีขึ้นพิจารณา)

คดีที่ 6. บริษัท ซอยล์กริวิตเทคโนโลยี จำกัด

คู่ความ บริษัท ซอยล์กริวิตเทคโนโลยี จำกัด -โจทก์ ฟ้อง บริษัท พีเออี (ประเทศไทย) จำกัด(มหาชน) เป็น จำเลย รายละเอียดคดี ฐานผิดสัญญาจ้าง เรียกร้องค่าเสียหายและตกลงอนุมัติให้ทำสัญญาประนีประนอมยอมความ ยอดเงิน 7,293,676.82 บาทชำระ 36 งวดๆละเดือนๆละไม่น้อยกว่า 150,000-บาท ,หากผิดนัดงวดใดงวดหนึ่งให้โจทก์มีหนังสือทวงถามแต่หากผิดนัดและค้างชำระ 2 งวดให้บังคับคดีจากยอดค้างทั้งหมดรวมดอกเบี้ยค้างชำระอีก 1,000,000 บาท โดยคิดดอกเบี้ย 7.5 % ของต้นเงินที่ค้าง ค่าธรรมเนียมเป็นพับ ความคืบหน้าของคดีได้ทยอยชำระหนี้ตามสัญญา

2. คดีอื่น ๆ

บริษัทไม่มีข้อพิพาททางกฎหมายที่ยังไม่สิ้นสุด ซึ่งบริษัทเป็นคู่ความหรือคู่กรณีที่มีผลกระทบด้านลบต่อสินทรัพย์ที่มีจำนวนสูงกว่าร้อยละ 5 ของส่วนของผู้ถือหุ้นหรือสูงกว่าร้อยละ 10 ของสินทรัพย์หมุนเวียนและไม่ใช่คดีที่มีผลกระทบต่อการดำเนินธุรกิจของบริษัทอย่างมีนัยสำคัญไม่ว่าจะเป็นคนงานที่สิ้นสุดสัญญาจ้างตามโครงการหรือคู่สัญญาทางการค้าและไม่มีคดีที่ไม่ได้เกิดจากการประกอบธุรกิจปกติของบริษัทแต่อย่างใด





ส่วนที่ 2

การจัดการและการกำกับดูแลกิจการ

PAE (THAILAND) PUBLIC COMPANY LIMITED

6. นโยบายการกำกับดูแลกิจการที่ดี

บริษัทได้มีการปฏิบัติที่เป็นไปตามข้อพึงปฏิบัติที่ดีตามหลักการการกำกับดูแลกิจการที่ดี ตามข้อกำหนดของตลาดหลักทรัพย์แห่งประเทศไทยดังต่อไปนี้

คณะกรรมการได้มีกระบวนการทบทวนการนำหลักการกำกับดูแลกิจการที่ดีสำหรับบริษัทจดทะเบียนปี 2560 ไปปรับใช้และตระหนักถึงความรับผิดชอบในฐานะผู้นำที่ต้องกำกับดูแลให้องค์กรมีการบริหารจัดการที่ดีตามเอกสารที่แนบมาดังนี้

- **หลักปฏิบัติ 1** ตระหนักถึงบทบาทและความรับผิดชอบต่อของคณะกรรมการในฐานะผู้นำองค์กรที่สร้างคุณค่าให้แก่กิจการอย่างยั่งยืน
- **หลักปฏิบัติ 2** กำหนดวัตถุประสงค์และเป้าหมายหลักของกิจการที่เป็นไปเพื่อความยั่งยืน
- **หลักปฏิบัติ 3** เสริมสร้างคณะกรรมการที่มีประสิทธิภาพ
- **หลักปฏิบัติ 4** สรรหาและพัฒนาผู้บริหารระดับสูงและการบริหารบุคลากร
- **หลักปฏิบัติ 5** ส่งเสริมนวัตกรรมและการประกอบธุรกิจอย่างมีความรับผิดชอบต่อ
- **หลักปฏิบัติ 6** ดูแลให้มีระบบการบริหารความเสี่ยงและการควบคุมภายในที่เหมาะสม
- **หลักปฏิบัติ 7** รักษาความน่าเชื่อถือทางการเงินและการเปิดเผยข้อมูล
- **หลักปฏิบัติ 8** สนับสนุนการมีส่วนร่วมและการสื่อสารกับผู้ถือหุ้น
- **หลักปฏิบัติ 1** ตระหนักถึงบทบาทและความรับผิดชอบต่อของคณะกรรมการในฐานะผู้นำองค์กรที่สร้างคุณค่าให้แก่กิจการอย่างยั่งยืน

คณะกรรมการบริษัทได้กำหนดวัตถุประสงค์และเป้าหมายหลักในการประกอบธุรกิจ รวมถึงการสร้างวัฒนธรรมองค์กรที่ยึดมั่นในจริยธรรม รวมทั้งประเพณีค่านิยมเป็นต้นแบบ คณะกรรมการกำหนดการกำหนดกรอบการจัดการจัดสรรทรัพยากร การพัฒนาและงบประมาณ นโยบายและแผนการบริหารจัดการบุคคลและนโยบายด้านเทคโนโลยีสารสนเทศ

- **หลักปฏิบัติ 2** กำหนดวัตถุประสงค์และเป้าหมายหลักของกิจการที่เป็นไปเพื่อความยั่งยืน

คณะกรรมการบริษัทรับผิดชอบต่อดูแลให้กิจการมีวัตถุประสงค์หรือเป้าหมายหลักที่ชัดเจน เหมาะสม และสื่อสารให้ทุกคนในองค์กรขับเคลื่อนไปในทิศทางเดียวกัน คณะกรรมการได้ทำวิสัยทัศน์ และค่านิยมร่วมองค์กร (vision and values) รวมถึงสภาพแวดล้อมและการเปลี่ยนแปลงปัจจัยต่างๆรวมถึงความต้องการของลูกค้าและผู้มีส่วนได้เสีย รวมถึงคณะกรรมการบริษัทได้มีการจัดทำ ทบทวนวัตถุประสงค์และเป้าหมาย และกลยุทธ์สำหรับบริษัท เพื่อให้มั่นใจว่าปัจจัยต่างๆอาจมีผลต่อการบรรลุเป้าหมายหลักของกิจการ

- **หลักปฏิบัติ 3** เสริมสร้างคณะกรรมการที่มีประสิทธิภาพ

คณะกรรมการบริษัทรับผิดชอบต่อกำหนดและทบทวนโครงสร้างคณะกรรมการ ในเรื่องขนาด องค์ประกอบ สัดส่วนกรรมการที่เหมาะสม เพื่อปฏิบัติหน้าที่ได้อย่างมีประสิทธิภาพโดยคณะกรรมการ

ประกอบด้วยกรรมการที่มีคุณสมบัติหลากหลายทั้งด้านทักษะ ประสบการณ์ ความสามารถและคุณลักษณะเฉพาะด้าน โดยคณะกรรมการมีสัดส่วนกรรมการที่เป็นผู้บริหาร 5 คน และกรรมการที่ไม่เป็นผู้บริหาร จำนวน 5 คน ถ่วงดุลกันอย่างเหมาะสมซึ่งกรรมการที่ไม่เป็นผู้บริหารสามารถให้ความเห็นเกี่ยวกับการทำงานของฝ่ายจัดการได้อย่างอิสระ

บริษัทมีจำนวนคุณสมบัติของกรรมการอิสระ 4 ท่านตามหลักเกณฑ์ของสำนักงานคณะกรรมการกำกับหลักทรัพย์และตลาดหลักทรัพย์แห่งประเทศไทย รวมถึงเปิดเผยถึงข้อมูลกรรมการ อาทิ อายุ ประวัติการศึกษา ประสบการณ์ สัดส่วนการถือหุ้น จำนวนปีที่ดำรงตำแหน่งกรรมการ และการดำรงตำแหน่งกรรมการในบริษัทจดทะเบียนอื่นๆ ในรายงานประจำปี และ รายงานเปิดเผยข้อมูลประจำปี แบบ 56-1 ใน website ของบริษัท

- หลักปฏิบัติ 4 สรรหาและพัฒนาผู้บริหารระดับสูงและการบริหารบุคลากร

คณะกรรมการบริษัทมั่นใจว่ามีการสรรหาและพัฒนากรรมการผู้จัดการใหญ่และผู้บริหารระดับสูงให้มีความรู้ทักษะและประสบการณ์ โดยมีคุณลักษณะที่จำเป็นต่อการขับเคลื่อนองค์กรไปสู่เป้าหมาย โดยบริษัทมีการกำหนดโครงสร้างค่าตอบแทนที่เหมาะสม และบริษัทมีคณะกรรมการติดตามดูแลการบริหารและพัฒนาบุคลากรให้มีจำนวน ความรู้ ทักษะ ประสบการณ์ และแรงจูงใจที่เหมาะสม และในส่วนของพนักงาน บริษัทจัดให้มีการจัดตั้งกองทุนสำรองเลี้ยงชีพเพื่อดูแลให้พนักงานมีการออมอย่างเพียงพอสำหรับรองรับการเกษียณ รวมทั้งสนับสนุนให้พนักงานมีความรู้ความเข้าใจในการบริหารจัดการเงิน การเลือกนโยบายที่สอดคล้องกับช่วงอายุ และระดับความเสี่ยง

- หลักปฏิบัติ 5 ส่งเสริมวัฒนธรรมและการประกอบธุรกิจอย่างมีความรับผิดชอบ

คณะกรรมการติดตามดูแลให้ฝ่ายจัดการประกอบธุรกิจอย่างมีความรับผิดชอบต่อสังคมและสิ่งแวดล้อม โดยมีแนวปฏิบัติครอบคลุมเรื่องดังต่อไปนี้

1. ความรับผิดชอบต่อพนักงานและลูกจ้าง บริษัทปฏิบัติเป็นไปตามกฎหมายและมาตรฐานที่เกี่ยวข้องโดยปฏิบัติต่อพนักงานและลูกจ้างอย่างเป็นธรรมและเคารพสิทธิมนุษยชน
2. ความรับผิดชอบต่อลูกค้าบริษัท ได้คำนึงถึงความพึงพอใจของลูกค้าหรือผู้บริโภคโดยได้ดำเนินการด้านระบบบริหารจัดการคุณภาพอย่างต่อเนื่อง เพื่อให้มั่นใจได้ว่าลูกค้าหรือผู้บริโภคจะได้รับความพึงพอใจอย่างสูงสุด
3. ความรับผิดชอบต่อคู่ค้าบริษัทมีกระบวนการจัดซื้อจัดจ้างและเงื่อนไขสัญญาและข้อตกลงที่เป็นธรรม บริษัทให้พนักงานพัฒนาความรู้ พัฒนาศักยภาพและยกระดับความสามารถในการบริการไปเป็นไปตามมาตรฐาน และรับผิดชอบต่อสังคมและสิ่งแวดล้อม รวมถึงติดตามเพื่อพัฒนาการประกอบธุรกิจระหว่างกันอย่างยั่งยืน
4. ความรับผิดชอบต่อชุมชน นำความรู้และประสบการณ์ทางธุรกิจดำเนินธุรกิจควบคู่ไปกับการมีส่วนร่วมในการพัฒนาชุมชนและสังคม เริ่มจากชุมชนในพื้นที่ใกล้กับสำนักงาน และ โรงงานของบริษัท ทุกสาขา รวมถึงงานในโครงการต่างๆที่ได้รับจากลูกค้า นับตั้งแต่การเปิดเผยข้อเท็จจริงโดยไม่ปิดบัง และการ

ส่งเสริมการมีส่วนร่วมของชุมชนอย่างเหมาะสม ตั้งแต่ก่อน ระหว่างก่อสร้าง และเมื่อเสร็จสิ้นโครงการ โดยมีกระบวนการประเมินและแก้ไขผลกระทบที่อาจเกิดขึ้นต่อชุมชน นอกจากนี้ ยังให้ความร่วมมือกับองค์กรชุมชน หน่วยงานภาครัฐ ในการดำเนินโครงการเพื่อร่วมพัฒนาคุณภาพชีวิตชุมชนอย่างต่อเนื่อง

5. ความรับผิดชอบต่อสิ่งแวดล้อม บริษัทจัดให้มีการจัดการเชิงป้องกันสร้างจิตสำนึกและมีส่วนร่วมเพื่อรักษาสิ่งแวดล้อมและได้กำหนดให้มีนโยบายในการช่วยลดภาวะโลกร้อนโดยความร่วมมือจากพนักงานในการใช้พลังงานอย่างมีประสิทธิภาพช่วยกันปิดไฟฟ้าและเครื่องใช้ไฟฟ้าที่ไม่จำเป็น รวมถึงการสนับสนุนการใช้กระดาษรีไซเคิล และบริษัทได้ให้ความสำคัญในการสร้างจิตสำนึกของความรับผิดชอบต่อสังคมและสนับสนุนส่งเสริมให้บุคลากรของบริษัทมีส่วนร่วม รวมทั้งเปิดโอกาสให้พนักงานได้ใช้ความรู้ ความสามารถและร่วมเป็นพลังผลักดันในการดำเนินกิจกรรมที่เป็นประโยชน์ต่อสังคมและสิ่งแวดล้อม รวมถึงสอดคล้องกับมาตรฐาน ISO14001:2015
6. การแข่งขันอย่างเป็นธรรม บริษัทประกอบธุรกิจอย่างเปิดเผยโปร่งใส ไม่สร้างความได้เปรียบทางการแข่งขันอย่างไม่เป็นธรรม
7. การต่อต้านทุจริตและคอร์รัปชัน

- หลักปฏิบัติ 6 ดูแลให้มีระบบการบริหารความเสี่ยงและการควบคุมภายในที่เหมาะสม

บริษัท พีอี (ประเทศไทย) จำกัด (มหาชน) ได้ตระหนักถึงความสำคัญของระบบการควบคุมภายในที่เพียงพอและเหมาะสม โดยได้จัดให้มีระบบการควบคุมภายในที่ครอบคลุมทั้งด้านการเงินการปฏิบัติงานการดำเนินการให้เป็นไปตามกฎหมาย ข้อบังคับ ระเบียบที่เกี่ยวข้อง

ทั้งนี้คณะกรรมการบริษัทได้มีการประเมินระบบการควบคุมภายในของบริษัทโดยการซักถามข้อมูลจากฝ่ายบริหารในด้านต่าง ๆ 5 องค์ประกอบ ได้แก่ สภาพแวดล้อมการควบคุม (Control Environment) การประเมินความเสี่ยง (Risk Assessment) กิจกรรมการควบคุม (Control Activities) สารสนเทศและการสื่อสาร (Information and Communication) และการติดตามผล (Monitoring) สรุปความเห็นได้ว่าบริษัทมีระบบการควบคุมภายในที่เพียงพอ มีการเปิดเผยข้อมูลทางการเงินในงบการเงินของบริษัทอย่างครบถ้วน การดำเนินธุรกิจของบริษัทได้ปฏิบัติตามกฎหมายว่าด้วยหลักทรัพย์และตลาดหลักทรัพย์และกฎหมายอื่นที่เกี่ยวข้องอย่างครบถ้วน

- หลักปฏิบัติ 7 รักษาความน่าเชื่อถือทางการเงินและการเปิดเผยข้อมูล

บริษัทมีความรับผิดชอบในการจัดทำรายงานทางการเงินและการเปิดเผยข้อมูลสำคัญต่างๆ เป็นไปตามกฎเกณฑ์ มาตรฐาน และแนวปฏิบัติที่เกี่ยวข้องโดยคณะกรรมการบริษัทพิจารณาความเหมาะสมในการเปิดเผยข้อมูลการปฏิบัติตามกฎหมาย การปฏิบัติตามจรรยาบรรณ นโยบายต่อต้านคอร์รัปชัน การปฏิบัติต่อพนักงานและผู้มีส่วน ได้เล็งรวมทั้งความรับผิดชอบต่อสังคมและสิ่งแวดล้อม

● **หลักปฏิบัติ 8 สนับสนุนการมีส่วนร่วมและสื่อสารกับผู้ถือหุ้น**

คณะกรรมการบริษัทมั่นใจว่า ผู้ถือหุ้นของบริษัทมีส่วนร่วมในการตัดสินใจในเรื่องสำคัญของบริษัท

- ข้อมูลหลักทรัพย์และผู้ถือหุ้นจำนวนทุนจดทะเบียนและทุนชำระแล้ว ณ วันที่ 31 ธันวาคม 2564 มีดังนี้

ทุนจดทะเบียน จำนวน 24,938,007,894 บาท

ทุนจดทะเบียนที่เรียกชำระแล้ว จำนวน 6,642,299,396. บาท

หุ้นสามัญ จำนวน 6,642,299,396 หุ้น

หุ้นบุริมสิทธิ จำนวน - หุ้น

มูลค่าที่ตราไว้ หุ้นละ 1 บาท

หุ้นสามัญ ณ วันที่ 31 ธันวาคม 2564 จำนวน 6,642,299,396 หุ้น

- บริษัทไม่มีหุ้นบุริมสิทธิ หรือ หุ้นประเภทอื่นในที่มีสิทธิหรือเงื่อนไขอื่นใดที่แตกต่างจากหุ้นสามัญ

ผู้ถือหุ้นรายชื่อผู้ถือหุ้นใหญ่ 10 อันดับแรกของบริษัทพร้อมทั้งจำนวนหุ้นที่ถือและสัดส่วนการถือหุ้น

ณ วันที่ 8 พฤศจิกายน 2564 (วันปิดสมุดค่าสมุด) มีดังนี้

**สืบเนื่องจากบริษัทเข้าข่ายอาจถูกเพิกถอนหลักทรัพย์และอยู่ระหว่างปรับปรุงแก้ไขฐานะการเงินและการดำเนินงานให้เป็นไปตามข้อกำหนดของตลาดหลักทรัพย์แห่งประเทศไทย เพื่อแก้ไขเหตุแห่งการเพิกถอนจากการเป็นหลักทรัพย์จดทะเบียน โดยบริษัทได้เข้าสู่คดีฟื้นฟูกิจการ และศาลได้มีคำสั่งรับคำร้องไว้พิจารณา โดยบริษัทยังไม่สามารถจัดประชุมสามัญผู้ถือหุ้นได้เนื่องจากศาลล้มละลายกลางได้มีคำสั่งไม่อนุญาตให้บริษัทจัดประชุมผู้ถือหุ้นประจำปี 2560 ต่อมาเมื่อวันที่ 1 มิถุนายน 2564 ศาลฎีกาได้มีคำสั่งยกคำร้องขอฟื้นฟูกิจการของบริษัทฯ และบริษัทได้มีการจัดประชุมวิสามัญผู้ถือหุ้นครั้งที่ 1/2564 เมื่อวันที่ 30 พฤศจิกายน 2564 ปิดสมุดค่าสมุดก่อนการประชุมวิสามัญผู้ถือหุ้นในวันที่ 8 พฤศจิกายน 2564 ซึ่งในการประชุมดังกล่าวมีวาระเรื่องเพิ่มทุนและขายหุ้นออกใหม่ให้แก่ผู้ถือหุ้นสามัญเดิม (RO) และได้รับอนุมัติจากที่ประชุมผู้ถือหุ้น ทั้งนี้ บริษัทได้ดำเนินการเปลี่ยนแปลงทุนจดทะเบียนชำระแล้วจากจำนวน 2,770,889,766 บาท เป็นจำนวน 6,642,299,396 บาท ต่อกรมพัฒนาธุรกิจการค้ากระทรวงพาณิชย์ วันที่ 29 ธันวาคม 2564 **รายชื่อผู้ถือหุ้นและสัดส่วนการถือหุ้นของบริษัท ณ วันที่ 8 พฤศจิกายน 2564 (วันปิดสมุดทะเบียนล่าสุด)

** โดยบริษัทไม่มีกลุ่มผู้ถือหุ้นรายใหญ่ที่กำหนดนโยบายการจัดการหรือการดำเนินงานของบริษัทอย่างมีนัยสำคัญ

รายชื่อผู้ถือหุ้น ณ วันที่ปิดสมุด (8 พฤศจิกายน 2564)

ลำดับ	รายชื่อผู้ถือหุ้น	จำนวนหุ้นที่ถือ (หุ้น)	สัดส่วนการถือหุ้น
1.	นายก่อกะโขก แสงทองอร่าม	185,800,000	6.71
2.	นายชนะชัย ลินะบรรจง	109,414,300	3.95
3.	บริษัท ไทยเอ็นวีดีอาร์ จำกัด	58,057,800	2.10
4.	นายอุดมศักดิ์ เตชะวัฒนาศรี	52,192,700	1.88
5.	นายอัชดา เกษรสุกร	49,650,400	1.79
6.	นายอัฐพล สิทธิพงษ์ชนกุล	40,000,000	1.44
7.	นายณัฐพงษ์ พันธรัตน์มงคล	40,000,000	1.44
8.	นางสาวสุวรรณ ตั้งจารุ	35,500,000	1.28
9.	นายจักรศักดิ์ ดิลกกลายกุล	30,400,000	1.10
10.	นางสาวอำพร ศรีโพธิ์ทอง	30,227,000	1.09

** ที่มา : บริษัท ศูนย์รับฝากหลักทรัพย์ (ประเทศไทย) จำกัด ณ วันที่ 8 พฤศจิกายน 2564 (วันปิดสมุดค่าสมุด)

■ การประกอบธุรกิจโดยการถือหุ้นในบริษัทอื่น (Holding Company) ข้อมูลผู้ถือหุ้นของบริษัทย่อยที่บริษัทได้ประกอบธุรกิจหลัก

- บริษัทไม่ได้มีการประกอบธุรกิจโดยการถือหุ้นในบริษัทอื่น (holding company) เป็นหลัก-

■ ข้อตกลงระหว่างผู้ถือหุ้นใหญ่

-บริษัทไม่มีผู้ถือหุ้นใหญ่ที่มีข้อตกลงระหว่างกันในเรื่องที่มีผลกระทบต่อการเสนอขายหลักทรัพย์หรือการบริหารงานของบริษัท-

■ การออกหลักทรัพย์อื่น

-ไม่มี-

นโยบายการจ่ายเงินปันผลของบริษัท

บริษัทมีนโยบายในการจ่ายเงินปันผลไม่ต่ำกว่าร้อยละ 40 ของกำไรสุทธิในแต่ละปีภายหลังการหักภาษีและกันสำรองตามกฎหมาย หรือตามความเหมาะสม ทั้งนี้ขึ้นอยู่กับเหตุจำเป็นอื่นใดและการจ่ายเงินปันผลนั้นจะไม่ผลกระทบต่อการดำเนินงานปกติของบริษัทอย่างมีนัยสำคัญ

ภายใต้พระราชบัญญัติบริษัทมหาชนจำกัด พ.ศ. 2535 มาตรา 116 บริษัทต้องจัดสรรทุนสำรองตามกฎหมาย ไม่น้อยกว่าร้อยละ 5 ของกำไรสุทธิประจำปีหลังหักขาดทุนสะสมยกมา (ถ้ามี) จนกว่าทุนสำรองจะมีจำนวน ไม่น้อยกว่าร้อยละ 10 ของทุนจดทะเบียน

นโยบายการจ่ายเงินปันผลของบริษัทย่อยของบริษัท

นโยบายการจ่ายเงินปันผลของบริษัทย่อยอื่นๆจะขึ้นอยู่กับผลประโยชน์และความต้องการใช้เงินทุนและสภาพคล่องทางการเงินของบริษัทย่อยในปีนั้นๆ

สำหรับปีสิ้นสุดวันที่ 31 ธันวาคม 2564 , 2563 และ 2562 บริษัทและบริษัทย่อยทั้งหมดไม่มีการประกาศจ่ายเงินปันผล เนื่องจากมีผลการดำเนินงานขาดทุน

7. โครงสร้างการกำกับดูแลกิจการ และข้อมูลเกี่ยวกับคณะกรรมการ คณะกรรมการชุดย่อย ผู้บริหาร พนักงานและอื่นๆ

7.1 คณะกรรมการบริษัท พีอี (ประเทศไทย) จำกัด (มหาชน)

คณะกรรมการบริษัท ตามข้อบังคับของกำหนดให้มีคณะกรรมการของบริษัทไม่น้อยกว่า 5 คน และกรรมการไม่น้อยกว่ากึ่งหนึ่งของจำนวนกรรมการทั้งหมดต้องมีถิ่นอยู่ในราชอาณาจักรและต้องมีคุณสมบัติตามที่กฎหมายกำหนด

คณะกรรมการบริษัท ณ วันที่ 31 ธันวาคม 2564 ประกอบด้วยกรรมการทั้งหมด ดังนี้

ลำดับ	รายชื่อ	ตำแหน่ง	วันที่แต่งตั้ง	วันที่ลาออก
1	นายชาติ จังวิตรกุล ¹	ประธานคณะกรรมการ	25 ตุลาคม 2564	-
2	นายอานนท์ เลขาสดาพร	กรรมการบริษัทและกรรมการบริหาร	16 มิถุนายน 2563	-
3	นายสมพร มั่งมี	กรรมการบริษัทและกรรมการบริหาร	10 กุมภาพันธ์ 2558	-
4	นายอุทัย กลางพิมาย ²	กรรมการบริษัทและกรรมการบริหาร	10 สิงหาคม 2564	-
5	นายฐิติพร กวีวิทย์เวชญ์ ³	ประธานกรรมการตรวจสอบและกรรมการอิสระและกรรมการบริษัท	21 ตุลาคม 2564	-
6	นายกฤษฎา สุรวัดเนวิเศษ ⁴	กรรมการตรวจสอบและกรรมการอิสระและกรรมการบริษัท	21 ตุลาคม 2564	-
7	นายกิตติ อธินันท์	กรรมการบริษัทและกรรมการอิสระ	4 ธันวาคม 2561	-
8	นางสาวปนัดดา บุญประกอบ ⁵	กรรมการบริษัทและกรรมการบริหาร	25 ตุลาคม 2564	-
9	นายเจริญ ประจำแท่น	ประธานคณะกรรมการ	19 มีนาคม 2557	22 ตุลาคม 2564
10	ร้อยตรีสาโรช สว่างฤทธิ์	ประธานกรรมการตรวจสอบกรรมการอิสระและกรรมการบริษัท	24 กุมภาพันธ์ 2549	21 ตุลาคม 2564
11	นางสาวอรุณี หล่อสมิทธิกุล	กรรมการบริษัทและกรรมการอิสระและกรรมการตรวจสอบ	21 พฤษภาคม 2557	25 ตุลาคม 2564
12	นายปิ่นฉัตร ศรีว่องไทย	กรรมการบริษัทและกรรมการอิสระและการตรวจสอบ	21 พฤษภาคม 2557	8 ตุลาคม 2564
13	นายวิรัตน์ ณะระนอง	กรรมการบริษัทและกรรมการบริหาร	27 กุมภาพันธ์ 2558	13 กันยายน 2564
14	นายภาณุวัฒน์ บุญญะกิติ	กรรมการบริษัทและกรรมการบริหาร	16 มิถุนายน 2563	25 กรกฎาคม 2564
15	นายกรกฤษ ประครองวิทยา	กรรมการบริษัทและกรรมการบริหาร	16 มิถุนายน 2563	6 สิงหาคม 2564
16	นางสุวรรณา เมฆโศภณ	กรรมการบริษัทและกรรมการบริหาร	10 สิงหาคม 2564	15 พฤศจิกายน 2564

หมายเหตุ:

- 1/ลำดับ 1. แต่งตั้งเมื่อวันที่ 25 ตุลาคม 2564 แทนนายเจริญ ประจำแท่น ที่ลาออก
- 2/ลำดับ 4. แต่งตั้งเมื่อวันที่ 10 สิงหาคม 2564 แทนนายนาครกรกฤษ ประครองวิทยา ที่ลาออก
- 3/ลำดับ 5. แต่งตั้งเมื่อวันที่ 21 ตุลาคม 2564 แทนร้อยตรีสาโรช สว่างฤทธิ์ ที่ลาออก
- 4/ลำดับ 6. แต่งตั้งเมื่อวันที่ 21 ตุลาคม 2564 แทนนายปิ่นฉัตร ศรีว่องไทย ที่ลาออก
- 5/ลำดับ 8. แต่งตั้งเมื่อวันที่ 25 ตุลาคม 2564 แทนนายวิรัตน์ ณะระนอง ที่ลาออก

คณะกรรมการตรวจสอบ บริษัท พีเออี (ประเทศไทย) จำกัด (มหาชน)

ณ วันที่ 31 ธันวาคม 2564 มีรายนามดังต่อไปนี้

ลำดับ	รายชื่อ	ตำแหน่ง
1	นายฐิติพร กวีวิทยเวชญ์ ¹	ประธานกรรมการตรวจสอบ
2	นายกฤษฎา สุรวัดนิเศษ ²	กรรมการตรวจสอบ
3	ร้อยตรีสาโรช สว่างฤทธิ์ ³	ประธานกรรมการตรวจสอบ
4	นางสาวอรุณี หล่อสมิทธิกุล ⁴	กรรมการตรวจสอบ
5	นายปณณัฏฐ์ ศรีว่องไทย ⁵	กรรมการตรวจสอบ

หมายเหตุ*

- 1/ลำดับ 1 ที่ประชุมคณะกรรมการมีมติแต่งตั้งเป็นกรรมการตรวจสอบมีผลวันที่ 21 ตุลาคม 2564 และแต่งตั้งเป็นประธานกรรมการตรวจสอบ มีผลวันที่ 25 ตุลาคม 2564
- 2/ลำดับ 2 ที่ประชุมคณะกรรมการมีมติแต่งตั้งเป็นกรรมการตรวจสอบมีผลวันที่ 21 ตุลาคม 2564
- 3/ลำดับ 3 ประธานกรรมการตรวจสอบลาออก มีผลวันที่ 21 ตุลาคม 2564
- 4/ลำดับ 4 กรรมการตรวจสอบลาออก มีผลวันที่ 25 ตุลาคม 2564
- 5/ลำดับ 5 กรรมการตรวจสอบลาออก มีผลวันที่ 8 ตุลาคม 2564

คณะกรรมการบริหาร บริษัท พีเออี (ประเทศไทย) จำกัด (มหาชน)

ณ วันที่ 31 ธันวาคม 2564 มีรายนามดังต่อไปนี้

ลำดับ	รายชื่อ	ตำแหน่ง
1	นายสมพร มั่งมี	ประธานกรรมการบริหาร
2	นายอานนท์ เลขาสถาพร	กรรมการบริหาร
3	นายอุทัย กลางพิมาย*	กรรมการบริหาร
4	นางสาวปนัดดา บุญประกอบ**	กรรมการบริหาร

*ที่ประชุมคณะกรรมการมีมติแต่งตั้งเป็นกรรมการบริหารมีผลวันที่ 10 สิงหาคม 2564

**ที่ประชุมคณะกรรมการมีมติแต่งตั้งเป็นกรรมการบริหารมีผลวันที่ 25 ตุลาคม 2564

สรุปการเข้าร่วมประชุมของกรรมการบริษัท พีเออี (ประเทศไทย) จำกัด (มหาชน) ในปี 2564

การเข้าร่วมประชุมกรรมการในปี 2564 (ครั้ง)

รายชื่อคณะกรรมการและผู้บริหาร	*ประชุมสามัญ ผู้ถือหุ้น ประจำปี * ปี 2564	ประชุม คณะกรรมการ การบริหาร	ประชุม คณะกรรมการ การตรวจสอบ	ประชุม คณะกรรมการ การบริหาร
1. นายเจริญ ประจักษ์แทน ¹	-	5/8	-	-
2. ร้อยศรี สารโธ สว่างฤทธิ์ ²	-	4/8	2/2	-
3. นางสาวอรุณี หล่อสมิทธิกุล ³	-	5/8	2/2	-
4. นายปิ่นพัฒนศิริ ศรีว่องไทย ⁴	-	4/8	2/2	-
5. นายสมพร มั่งมี	-	8/8	-	8/8
6. นายวีรพันธ์ ธีระนอง ⁵	-	4/8	-	5/8
7. นายกิตติ อธินันท์	-	8/8	-	-
8. นายอานนท์ เลขาธาดาร	-	7/8	-	8/8
9. นายภาณุวัฒน์ บุญญะกิจ ⁶	-	1/8	-	4/8
10. นายกรกฤษ ประครองวิทยา ⁷	-	1/8	-	4/8
11. นายอุทัย กลางพิมาย ⁸	-	5/8	-	4/8
12. นางสาวรณณา เมฆโคตรนอก ⁹	-	3/8	-	3/8
13. นายกฤษฏา สุรวัดนิเทศ ¹⁰	-	3/8	-	-
14. นายฐิติพร กวีวิทยเวทย์ ¹¹	-	3/8	-	-
15. นายชาติ จังวิจิตรกุล ¹²	-	2/8	-	-
16. นางสาวปนัดดา บุญประกอบ ¹³	-	2/8	-	1/8

หมายเหตุ: * สืบเนื่องจากบริษัทเข้าข่ายอาจถูกเพิกถอนหลักทรัพย์และอยู่ระหว่างปรับปรุงแก้ไขฐานะการเงินและการดำเนินงานให้เป็นไป

ตามข้อกำหนดของตลาดหลักทรัพย์ บริษัทไม่ได้จัดประชุมสามัญผู้ถือหุ้นประจำปี 2564 จึงไม่ได้ระบุจำนวนครั้งของการเข้าร่วมประชุม

- 1/รายชื่อ 1. กรรมการลาออก มีผลวันที่ 22 ตุลาคม 2564 กรรมการจึงมีการประชุมจำนวน 5 ครั้ง จาก 8 ครั้ง
- 2/รายชื่อ 2. กรรมการลาออก มีผลวันที่ 21 ตุลาคม 2564 กรรมการจึงมีการประชุมจำนวน 4 ครั้ง จาก 8 ครั้ง
- 3/รายชื่อ 3. กรรมการลาออก มีผลวันที่ 25 ตุลาคม 2564 กรรมการจึงมีการประชุมจำนวน 4 ครั้ง จาก 8 ครั้ง
- 4/รายชื่อ 4. กรรมการลาออก มีผลวันที่ 8 ตุลาคม 2564 กรรมการจึงมีการประชุมจำนวน 4 ครั้ง จาก 8 ครั้ง
- 5/รายชื่อ 6. กรรมการลาออก มีผลวันที่ 13 กันยายน 2564 กรรมการจึงมีการประชุมจำนวน 4 ครั้ง จาก 8 ครั้ง
- 6/รายชื่อ 9. กรรมการลาออก มีผลวันที่ 25 กรกฎาคม 2564 กรรมการจึงมีการประชุมจำนวน 1 ครั้ง จาก 8 ครั้ง
- 7/รายชื่อ 10. กรรมการลาออก มีผลวันที่ 6 สิงหาคม 2564 กรรมการจึงมีการประชุมจำนวน 1 ครั้ง จาก 8 ครั้ง
- 8/รายชื่อ 11. แต่งตั้งเมื่อวันที่ 10 สิงหาคม 2564 แทนนายกรกฤษ ประครองวิทยา ที่ลาออก กรรมการจึงมีการประชุมจำนวน 5 ครั้งจาก 8 ครั้ง
- 9/รายชื่อ 12. แต่งตั้งเมื่อวันที่ 10 สิงหาคม 2564 แทนนายภาณุวัฒน์ บุญญะกิจ และได้ลาออก มีผลวันที่ 15 พฤศจิกายน 2564 กรรมการจึงมีการประชุมจำนวน 3 ครั้ง จาก 8 ครั้ง
- 10/รายชื่อ 13. แต่งตั้งเมื่อวันที่ 21 ตุลาคม 2564 แทนนายปิ่นพัฒนศิริ ศรีว่องไทย ที่ลาออก กรรมการจึงมีการประชุมจำนวน 3 ครั้งจาก 8 ครั้ง
- 11/รายชื่อ 14. แต่งตั้งเมื่อวันที่ 21 ตุลาคม 2564 แทนร้อยศรี สารโธ สว่างฤทธิ์ ที่ลาออก กรรมการจึงมีการประชุมจำนวน 3 ครั้งจาก 8 ครั้ง
- 12/รายชื่อ 15. แต่งตั้งเมื่อวันที่ 25 ตุลาคม 2564 แทนนายเจริญ ประจักษ์แทน ที่ลาออก กรรมการจึงมีการประชุมจำนวน 2 ครั้งจาก 8 ครั้ง
- 13/รายชื่อ 16. แต่งตั้งเมื่อวันที่ 25 ตุลาคม 2564 แทนนายวีรพันธ์ ธีระนอง ที่ลาออก กรรมการจึงมีการประชุมจำนวน 2 ครั้งจาก 8 ครั้ง

7.2 แผนภาพโครงสร้างภายในบริษัท (Organization Chart) ณ วันที่ 31 ธันวาคม 2564

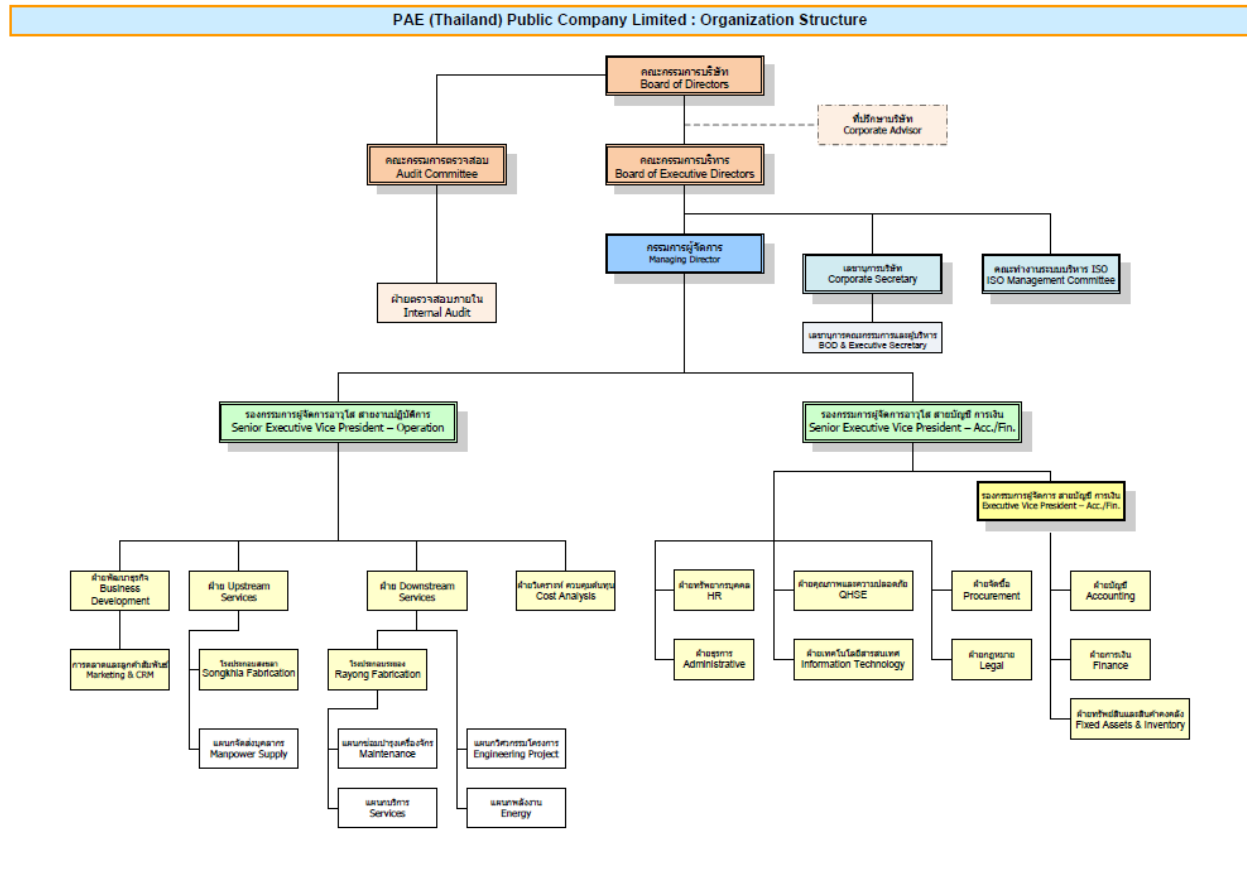

คณะผู้บริหารของบริษัท พีอี (ประเทศไทย) จำกัด (มหาชน) ณ วันที่ 31 ธันวาคม 2564 มีรายนามดังต่อไปนี้

ลำดับ	รายชื่อ	ตำแหน่ง
1	นายสมพร มั่งมี	กรรมการบริหาร/รองกรรมการผู้จัดการอาวุโสสายงานปฏิบัติการ
2	นางสาวปนัดดา บุญประกอบ	กรรมการบริหาร/ผู้รับผิดชอบสูงสุดในสายงานบัญชีการเงิน
3	นายกัมพล คุปตะวินิจ	ผู้อำนวยการฝ่าย Upstream Services
4	นายฟาริส คารามัน	ผู้ช่วยผู้จัดการฝ่ายวิเคราะห์ ควบคุมต้นทุน Cost Analysis
5	นางสาวธาริณี พินโปน	ผู้จัดการฝ่ายทรัพยากรบุคคล
6	นายกิตติพงษ์ ตันจิกุล	ผู้ช่วยผู้อำนวยการฝ่ายคุณภาพและความปลอดภัย
7	นายศักดิ์ ลังบุปผา	รักษาการผู้อำนวยการฝ่ายจัดซื้อ
8	นางสาววิภารัตน์ สุวรรณรัตน์	ผู้จัดการฝ่ายบัญชี

** รายชื่อ 1-8 คือผู้บริหารของบริษัทตามประกาศคณะกรรมการ ก.ล.ต. หมายถึง: ผู้บริหาร หมายความว่า ผู้จัดการ หรือผู้ดำรงตำแหน่งระดับบริหาร ที่รายงานประจำปีจากผู้จัดการลงมา ผู้ซึ่งดำรงตำแหน่งเทียบเท่ากับผู้ดำรงตำแหน่งระดับบริหารรายที่สี่ทุกราย และให้หมายความรวมถึงผู้ดำรงตำแหน่งระดับบริหารในสายงานบัญชีหรือการเงินที่เป็นระดับผู้จัดการฝ่ายขึ้นไปหรือเทียบเท่า

7.3 เลขานุการบริษัทและผู้ที่ได้รับมอบหมายให้รับผิดชอบโดยตรงในการควบคุมดูแลการทำบัญชี

(1) เลขานุการบริษัท

ชื่อ นายอุทัย กลางพิมาย

ตำแหน่ง เลขานุการบริษัท

- **คุณวุฒิการศึกษา / การอบรม**

- เนติบัณฑิต, เนติบัณฑิตยสภาในพระราชูปถัมภ์แห่งประเทศไทย 2549
- ปริญญาตรีนิติศาสตร์บัณฑิต, มหาวิทยาลัยรามคำแหง 2544

- **ประสบการณ์การทำงาน**

- รองประธานกรรมการคนที่ 3 กรรมการบริหาร บริษัท พีเออี (ประเทศไทย) จำกัด (มหาชน)
- รองกรรมการผู้จัดการฝ่ายบริหารสัญญาและพัฒนาองค์กร บริษัท อีเอ็มซี จำกัด (มหาชน)

- **ประสบการณ์การทำงาน (5 ปี ย้อนหลัง)**

- ผู้จัดการฝ่ายกฎหมายและสัญญา บริษัท อีเอ็มซี จำกัด (มหาชน)
- ทนายความอิสระ

ขอบเขต หน้าที่ และความรับผิดชอบ

- จัดทำและเก็บรักษาเอกสารสำคัญได้แก่ ทะเบียนกรรมการ หนังสือนัดประชุม รายงานการประชุม คณะกรรมการบริษัทและผู้ถือหุ้น รายงานประจำปี

- สนับสนุนการปฏิบัติงานของกรรมการและผู้บริหารให้เป็นไปตามกฎหมายและกฎระเบียบที่เกี่ยวข้อง ประสานงานระหว่างประธานกรรมการบริษัทกับกรรมการบริหารรวมถึงระหว่างบริษัทและผู้ถือหุ้น

- จัดประชุมคณะกรรมการบริษัทและผู้ถือหุ้นให้เป็นไปตามกฎหมายและข้อบังคับบริษัทรวมถึง ประสานงานให้มีการปฏิบัติตามมติที่ประชุมคณะกรรมการบริษัทและที่ประชุมผู้ถือหุ้น และส่งเสริมให้กรรมการ ผู้บริหารและบริษัทย่อยปฏิบัติตามหลักการกำกับดูแลกิจการที่ดี

- ปฏิบัติหน้าที่ตามกฎหมายหรือที่ได้รับมอบหมายจากคณะกรรมการบริษัทและดำเนินการอื่นๆตามที่ คณะกรรมการกำกับตลาดทุนกำหนด

(2) ผู้ควบคุมดูแลการทำบัญชี

ชื่อ นางสาววิภารัตน์ สุวรรณรัตน์

ตำแหน่ง ผู้จัดการฝ่ายบัญชี

คุณวุฒิการศึกษา/การอบรม

- ปริญญาตรี บริหารธุรกิจ-การบัญชี มหาวิทยาลัยราชภัฏราชนครินทร์
- ประกาศนียบัตรวิชาชีพชั้นสูง(ปวส.) บริหารธุรกิจ-การบัญชี โรงเรียนอรรณพวิทยพัฒนา
- หลักสูตร AI Accounting : เทคโนโลยี AI กับการประยุกต์ใช้งานบัญชี
- หลักสูตร ข้อควรระวังด้านบัญชีในการปิดบัญชีก่อนนำเสนองบการเงิน
- เทคนิคการจัดทำและนำเสนอรายงานบัญชีการเงินอย่างมีประสิทธิภาพ และเป็นประโยชน์ในเชิงบริหาร (Effective Accounting & Financial Reporting and Presentation Technique)
- เจาะลึกประเด็นปัญหาในการปฏิบัติงานของนักบัญชี ตามมาตรฐานการบัญชีตามมาตรฐานรายงานทางการเงิน
- เทคนิคและจุดที่ต้องระมัดระวังในการปิดงบการเงิน สำหรับนักบัญชี
- การแก้ไขปัญหาด้านเอกสารบัญชี และเอกสารที่เกี่ยวข้อง ที่มีผลต่อการรับรู้รายการบัญชี
- Focus การบันทึกบัญชี สำหรับผู้ทำบัญชีตามมาตรฐานฉบับปรับปรุงใหม่
- 39 ปัญหางานบัญชีแนวทางแก้ไขที่ถูกต้องสำหรับนักบัญชี ผลกระทบตามมาตรฐานการบัญชี

ประวัติการทำงาน 5 ปีย้อนหลัง

2557 – ปัจจุบัน : ผู้จัดการบัญชี
บริษัท พีเออี (ประเทศไทย) จำกัด (มหาชน)

2551 – 2556 : สมุห์บัญชี
บริษัท พีเออี (ประเทศไทย) จำกัด (มหาชน)

ขอบเขตหน้าที่และความรับผิดชอบ

- จัดทำรายละเอียดรายได้และรายจ่ายแยกตามโครงการ สรุปงบการเงินและรายละเอียดประกอบรายการบัญชี
- ตรวจสอบเอกสารและการลงบัญชีทั้งหมด
- ตรวจสอบภาษี เช่น งด.50, งด.51, ภพ.30, งด.1, งด.3, งด.53 เป็นต้น
- จัดทำเอกสารและให้รายละเอียดเพื่อขอคืนภาษีเงินได้นิติบุคคล

7.4 ค่าตอบแทนกรรมการและผู้บริหาร

(ก) ค่าตอบแทนที่เป็นตัวเงิน บริษัทได้กำหนดนโยบายค่าตอบแทนกรรมการไว้อย่างชัดเจนบริษัทได้มีการขออนุมัติจากที่ประชุมผู้ถือหุ้นและได้รับการอนุมัติจากผู้ถือหุ้นเรียบร้อยแล้ว โดยค่าตอบแทนกรรมการและผู้บริหารเป็นไปตามหลักการและนโยบายที่คณะกรรมการกำหนดดังรายละเอียดตารางที่แนบมานี้

และเพื่อเป็นการลดต้นทุนค่าใช้จ่ายที่เกิดขึ้นในขณะที่บริษัทยังอยู่ในช่วงฟื้นฟูกิจการ ประธานกรรมการบริษัท/และกรรมการบริหารมีความประสงค์ /ไม่รับค่าตอบแทน และ/หรือปรับอัตราค่าตอบแทนลงจนกว่าศาลจะมีคำสั่งให้บริษัทออกจากแผนเนื่องจากผลสำเร็จของแผนฟื้นฟูกิจการ โดยมีผลตั้งแต่วันที่ 31 สิงหาคม พ.ศ. 2564 เป็นต้นไป

ตำแหน่ง	ค่าตอบแทนรายเดือน คณะกรรมการบริษัท ปี 2564 (บาท)	ค่าเบี้ยประชุมคณะกรรมการ** ปี 2564 (บาท/คน/ครั้ง)
ประธานคณะกรรมการบริษัท*	30,000	15,000
ประธานคณะกรรมการตรวจสอบ	20,000	10,000
กรรมการตรวจสอบ	10,000	6,000
กรรมการอิสระ	10,000	-
กรรมการบริษัทอื่น	-	6,000
ประธานคณะกรรมการบริหาร*	กรรมการมีความประสงค์ไม่รับ ค่าตอบแทน	กรรมการมีความประสงค์ไม่รับ ค่าตอบแทน
กรรมการบริหาร*	กรรมการมีความประสงค์ไม่รับ ค่าตอบแทน	กรรมการมีความประสงค์ไม่รับ ค่าตอบแทน

- หมายเหตุ
- กรรมการที่ดำรงตำแหน่งมากกว่าหนึ่งตำแหน่ง จะได้รับค่าตอบแทนรายเดือนตามตำแหน่งหน้าที่ที่ได้รับ
 - ทั้งนี้กรณีที่คณะกรรมการแต่ละชุดมีการประชุมมากกว่า 1 ครั้ง ใน 1 เดือน ให้จ่ายเบี้ยประชุมสำหรับกรรมการชุดนั้นเพียง 1 ครั้งต่อ 1 เดือนเท่านั้น

(ข) ค่าตอบแทนรวมและจำนวนรายการของกรรมการบริหารและผู้บริหารปี 2564

ค่าตอบแทนกรรมการบริษัท พีอี (ประเทศไทย) จำกัด มหาชน สิ้นสุดประจำปี 2564					
รายชื่อคณะกรรมการบริษัท	การประชุม คณะกรรมการบริษัท	คณะกรรมการ ตรวจสอบ	คณะกรรมการบริหาร	ค่าตอบแทน รายเดือน	รวมค่าตอบแทนรายครั้ง และรายปีรวม(บาท)
1. นายเจริญ ประจำแทน ¹	45,000	ไม่ได้เป็น	ไม่ได้เป็น	370,000	415,000
2. ร้อยตรีสาโรช สว่างฤทธิ์ ²	18,000	20,000	ไม่ได้เป็น	330,000	368,000
3. นายปิ่นฉัตร ศรีว่องไทย ³	18,000	12,000	ไม่ได้เป็น	220,000	250,000
4. นางสาวอรุณี หล่อสมิทธิกุล ⁴	18,000	12,000	ไม่ได้เป็น	220,000	250,000
5. นายสมพร มั่งมี	24,000	ไม่ได้เป็น	เป็น/มีความประสงค์ไม่รับ ค่าตอบแทน	เป็น/มีความประสงค์ ไม่รับค่าตอบแทน	24,000
6. นายวีรพันธ์ ณ ระนอง ⁵	18,000	ไม่ได้เป็น	เป็น/มีความประสงค์ไม่รับ ค่าตอบแทน	เป็น/มีความประสงค์ ไม่รับค่าตอบแทน	18,000
7. นายกิตติ อธินันท์	24,000	ไม่ได้เป็น	ไม่ได้เป็น	110,000	134,000
8. นายกรกฤษ ประครองวิทยา ⁶	6,000	ไม่ได้เป็น	ไม่ได้เป็น	110,000	116,000
9. นายอานนท์ เลขาสาทร	24,000	ไม่ได้เป็น	ไม่ได้เป็น	เป็น/มีความประสงค์ ไม่รับค่าตอบแทน	24,000
10. นายภาณุวัฒน์ บุญญะกิติ ⁷	6,000	ไม่ได้เป็น	เป็น/มีความประสงค์ไม่รับ ค่าตอบแทน	เป็น/มีความประสงค์ ไม่รับค่าตอบแทน	6,000
11. นางสาวรณมา เมมโคขุนเอก ⁸	6,000	ไม่ได้เป็น	เป็น/มีความประสงค์ไม่รับ ค่าตอบแทน	เป็น/มีความประสงค์ ไม่รับค่าตอบแทน	6,000
12. นายอุทัย กลางพิมาย ⁹	6,000	ไม่ได้เป็น	เป็น/มีความประสงค์ไม่รับ ค่าตอบแทน	เป็น/มีความประสงค์ ไม่รับค่าตอบแทน	6,000
13. นายกฤษฎา สุรวัดนิเทศ ¹⁰	6,000	ไม่ได้เป็น	เป็น/มีความประสงค์ไม่รับ ค่าตอบแทน	เป็น/มีความประสงค์ ไม่รับค่าตอบแทน	6,000
14. นายจิตติพร กวีวิทยเวช ¹¹	6,000	ไม่ได้เป็น	เป็น/มีความประสงค์ไม่รับ ค่าตอบแทน	เป็น/มีความประสงค์ ไม่รับค่าตอบแทน	6,000
รวมค่าตอบแทนกรรมการบริษัท พีอี (ประเทศไทย) จำกัด (มหาชน) ประจำปี 2564					1,629,000 บาท

หมายเหตุ :

- 1/รายชื่อ 1. กรรมการลาออก มีผลวันที่ 22 ตุลาคม 2564 กรรมการจึงมีการประชุมจำนวน 5 ครั้ง จาก 8 ครั้ง
- 2/รายชื่อ 2. กรรมการลาออก มีผลวันที่ 21 ตุลาคม 2564 กรรมการจึงมีการประชุมจำนวน 4 ครั้ง จาก 8 ครั้ง
- 3/รายชื่อ 3. กรรมการลาออก มีผลวันที่ 8 ตุลาคม 2564 กรรมการจึงมีการประชุมจำนวน 4 ครั้ง จาก 8 ครั้ง
- 4/รายชื่อ 4. กรรมการลาออก มีผลวันที่ 25 ตุลาคม 2564 กรรมการจึงมีการประชุมจำนวน 4 ครั้ง จาก 8 ครั้ง
- 5/รายชื่อ 6. กรรมการลาออก มีผลวันที่ 13 กันยายน 2564 กรรมการจึงมีการประชุมจำนวน 4 ครั้ง จาก 8 ครั้ง
- 6/รายชื่อ 8. กรรมการลาออก มีผลวันที่ 6 สิงหาคม 2564 กรรมการจึงมีการประชุมจำนวน 1 ครั้ง จาก 8 ครั้ง
- 7/รายชื่อ 10. กรรมการลาออก มีผลวันที่ 25 กรกฎาคม 2564 กรรมการจึงมีการประชุมจำนวน 1 ครั้ง จาก 8 ครั้ง
- 8/รายชื่อ 11. แต่งตั้งเมื่อวันที่ 10 สิงหาคม 2564 แทนนายภาณุวัฒน์ บุญญะกิติ และได้ลาออก มีผลวันที่ 15 พฤศจิกายน 2564 กรรมการจึงมีการประชุมจำนวน 3 ครั้ง จาก 8 ครั้ง
- 9/รายชื่อ 12. แต่งตั้งเมื่อวันที่ 10 สิงหาคม 2564 แทนนายกรกฤษ ประครองวิทยา ที่ลาออก กรรมการจึงมีการประชุมจำนวน 5 ครั้งจาก 8 ครั้ง
- 10/รายชื่อ 13. แต่งตั้งเมื่อวันที่ 21 ตุลาคม 2564 แทนนายปิ่นฉัตร ศรีว่องไทย ที่ลาออก กรรมการจึงมีการประชุมจำนวน 3 ครั้งจาก 8 ครั้ง
- 11/รายชื่อ 14. แต่งตั้งเมื่อวันที่ 21 ตุลาคม 2564 แทนร้อยตรี สาโรช สว่างฤทธิ์ ที่ลาออก กรรมการจึงมีการประชุมจำนวน 3 ครั้งจาก 8 ครั้ง

คณะผู้บริหารของบริษัท พีอี (ประเทศไทย) จำกัด (มหาชน) ณ วันที่ 31 ธันวาคม 2564 มีรายนามดังต่อไปนี้

ลำดับ	รายชื่อ	ตำแหน่ง
1	นายสมพร มั่งมี	กรรมการบริหาร/รองกรรมการผู้จัดการอาวุโส สายงานปฏิบัติการ
2	นางสาวปนัดดา บุญประกอบ	กรรมการบริหาร/ผู้รับผิดชอบสูงสุด สายงานบัญชีการเงิน
3	นายกัมพล คุปตะวินิจ	ผู้อำนวยการฝ่าย Upstream Services
4	นายฟาริส ดารามั่น	ผู้ช่วยจัดการฝ่ายวิเคราะห์ ควบคุมต้นทุน Cost Analysis
5	นางสาวธาริณี พินโปน	ผู้จัดการฝ่ายทรัพยากรบุคคล
6	นายกิตติพงษ์ ตันทีกุล	ผู้ช่วยผู้อำนวยการฝ่ายคุณภาพและความ ปลอดภัย
7	นายศักดิ์ ลังบุปผา	รักษาการผู้อำนวยการฝ่ายจัดซื้อ
8	นางสาววิภารัตน์ สุวรรณรัตน์	ผู้จัดการฝ่ายบัญชี

ค่าตอบแทนผู้บริหาร บริษัทได้จ่ายค่าตอบแทนให้แก่ผู้บริหารรวม 8 คน เป็นจำนวนเงินทั้งสิ้นประมาณ 9.49 ล้านบาท และสำหรับ ปี 2564 บริษัทได้จ่ายค่าตอบแทนให้แก่ผู้บริหารรวม 10 คน เป็นจำนวนเงินทั้งสิ้น 9.12 ล้านบาท โดยค่าตอบแทนดังกล่าวเป็นค่าตอบแทนในรูปแบบเงินเดือนมีรายละเอียดดังต่อไปนี้

ประเภท ค่าตอบแทน	ปี 2563		ปี 2564	
	จำนวนผู้บริหาร (คน)	จำนวนเงิน (ล้านบาท)	จำนวนผู้บริหาร (คน)	จำนวนเงิน (ล้านบาท)
เงินเดือน	8	9,439	10	9,118

*** ค่าตอบแทนที่ไม่เป็นตัวเงิน - ไม่มี -

หมายเหตุ: * ผู้บริหาร หมายความว่า ผู้จัดการ หรือผู้ดำรงตำแหน่งระดับบริหารที่รายงานนับต่อจากผู้จัดการลงมา ผู้ซึ่งดำรงตำแหน่งเทียบเท่ากับผู้ดำรงตำแหน่งระดับบริหารรายที่สี่ทุกราย และให้หมายความรวมถึงผู้ดำรงตำแหน่งระดับบริหารในสายงานบัญชีหรือการเงินที่เป็นระดับผู้จัดการฝ่ายขึ้นไปหรือเทียบเท่า

7.5 บุคลากร

ณ วันที่ 31 ธันวาคม 2564 บริษัท พีอี (ประเทศไทย) จำกัด (มหาชน) มีพนักงานทั้งสิ้นจำนวน

ฝ่ายงาน	จำนวนพนักงานในสายงานหลักของบริษัท	
	2563	2564
พนักงานรายเดือนประจำ	95	71
พนักงานสัญญาจ้างชั่วคราว	138	126
พนักงานรายวัน	257	293
รวม	490	495

*บริษัทได้ให้คำตอบแทนอื่น/สวัสดิการพนักงาน ในรูปแบบกองทุนประกันสังคม, กองทุนสำรองเลี้ยงชีพ, การตรวจสอบสุขภาพประจำปี, การประกันสุขภาพกลุ่ม, การประกันชีวิตกลุ่ม, การประกันอุบัติเหตุกลุ่ม, การรักษาพยาบาลในโรงพยาบาลแก่พนักงาน ทั้ง OPD และ IPD ตามวงเงินของตำแหน่งงานที่ได้รับผิดชอบ ส่วนคำตอบแทนอื่นๆบริษัทได้ให้พนักงานในรูปแบบ ค่าล่วงเวลา ค่าครองชีพ และเบี้ยเลี้ยง ค่าเดินทางและที่พักในกรณีที่พนักงานปฏิบัติงานนอกสถานที่ทั้งในและต่างประเทศ โดยบริษัทได้จัดสรรตามความสามารถความรับผิดชอบของงานที่ได้รับมอบหมายและตามตำแหน่งงานที่ได้รับผิดชอบ และบริษัทได้มีการจัดตั้งกองทุนสำรองเลี้ยงชีพภายใต้การบริหารงานของบริษัทหลักทรัพย์จัดการกองทุนรวม วรณ จำกัด (บลจ.วรณ) ตั้งแต่ปี 2557 โดยมีการกันสำรองเงินกองทุนสำรองเลี้ยงชีพในอัตราตามอายุการทำงานของพนักงาน และในส่วนสวัสดิการช่วยเหลือพนักงานอื่นๆประจำปี 2564 มีค่าช่วยเหลือกระเช้าเยี่ยมไข้, เงินช่วยเหลือกรณีบิดา มารดา และพนักงานเสียชีวิต รวมเป็นเงินทั้งสิ้น 74,500.00 บาท

ข้อพิพาทด้านแรงงาน

บริษัทไม่มีข้อพิพาททางกฎหมายที่ยังไม่สิ้นสุด ซึ่งบริษัทเป็นคู่ความหรือคู่กรณีที่มีผลกระทบด้านลบต่อสินทรัพย์ที่มีจำนวนสูงกว่าร้อยละ 5 ของส่วนของผู้ถือหุ้นหรือสูงกว่าร้อยละ 10 ของสินทรัพย์หมุนเวียนและไม่ใช่คดีที่มีผลกระทบต่อการดำเนินธุรกิจของบริษัทอย่างมีนัยสำคัญไม่ว่าจะเป็นคนงานที่สิ้นสุดสัญญาจ้างตามโครงการหรือคู่สัญญาทางการค้าและไม่มีคดีที่ไม่ได้เกิดจากการประกอบธุรกิจปกติของบริษัทแต่อย่างใด

7.6 นโยบายในการพัฒนาบุคลากร

บริษัทมุ่งเน้นประกอบธุรกิจตามแบบอย่างบรรษัทภิบาล โปร่งใส เป็นธรรม รับผิดชอบต่อสังคม วัฒนธรรม และสิ่งแวดล้อม ควบคู่กับการสร้างพัฒนาศักยภาพให้แก่บุคลากรสู่ความเป็นเลิศในทุกด้าน และบุคลากรเป็นทรัพยากรที่มีค่าและเป็นกำลังสำคัญในการขับเคลื่อนองค์กร บริษัทได้พัฒนางานทรัพยากรบุคคลในด้านต่างๆ เพื่อให้บริษัทสามารถดำเนินการได้อย่างมีประสิทธิภาพ ดังนี้

1. การพัฒนาผู้บริหาร

กำหนดให้มีสมรรถนะสำหรับผู้บริหาร (Managerial Competency) เพื่อใช้เป็นพื้นฐานในการพัฒนาผู้บริหารให้มีทักษะ ความรู้ ความสามารถในการทำงานให้ประสบความสำเร็จ ส่งเสริมให้ผู้บริหาร

แบ่งปันประสบการณ์ในการทำงานแก่ผู้บริหารและพนักงานในบริษัทเพื่อสร้างบรรยากาศในการเรียนรู้และการพัฒนาภายในองค์กร

2. การบริหารงานบุคคล

บริษัทจะคัดสรร ส่งเสริม ดูแลพนักงานที่มีทักษะความรู้ความสามารถ คุณธรรม จริยธรรม และกระตุ้นให้พนักงานใช้ความรู้และความสามารถในการทำงานให้มีประสิทธิภาพและประสิทธิผล

3. การพัฒนาบุคลากร

บริษัทมีนโยบายพัฒนาศักยภาพ ทักษะความรู้ความสามารถในการทำงานให้กับพนักงานอย่างเหมาะสมและต่อเนื่อง เพื่อให้พนักงานมีทักษะด้านความคิด ทักษะด้านบุคคล และทักษะด้านเทคนิคการทำงาน โดยพนักงานจะได้รับการฝึกอบรมตาม (Training Plan) มีการฝึกอบรมภายนอก (External Training) และการฝึกอบรมภายใน (In-house Training) และการฝึกอบรมความรู้ในงาน (On the job Training)

4. แผนกำลังสำรองและการสืบทอดตำแหน่ง บริษัท มีนโยบายในการจัดเตรียมแผนสำรองเพื่อรองรับสถานการณ์ต่างๆ หรือความเปลี่ยนแปลงที่อาจเกิดขึ้น เพื่อสร้างมั่นคงและทำให้งานของบริษัท ยังคงสามารถบรรลุตามเป้าหมายที่วางไว้ รวมทั้งลดความเสียหายที่อาจเกิดขึ้นให้ลดน้อยที่สุด โดยมีการกำหนด Competency ของแต่ละงานและใช้ผลประเมินเป็นแนวทางในการคัดเลือกกำลังคนสำรองเพื่อเตรียมความพร้อมสำหรับที่จะสืบทอดตำแหน่งในอนาคต

การอบรมประจำปี 2564

บริษัทได้จัด In-house จำนวน 14 หลักสูตร จัด Public จำนวน 19 หลักสูตร รวม 33 หลักสูตร มีบุคลากรที่ได้รับการอบรมจำนวน 310 คน โดยแบ่งเป็นระดับปฏิบัติการ 297 คน ระดับผู้บังคับบัญชา 13 คน

8. รายงานผลการดำเนินงานสำคัญด้านการกำกับดูแลกิจการ

คณะกรรมการได้ตระหนักถึงหลักการกำกับดูแลกิจการที่ดีและปฏิบัติตามหลักบรรษัทภิบาลรวมถึงข้อพึงปฏิบัติสำหรับกรรมการตามแนวทางของตลาดหลักทรัพย์แห่งประเทศไทย ซึ่งมีการกำหนดหน้าที่ความรับผิดชอบอย่างชัดเจนโดยมีการกำกับดูแลและติดตามอย่างต่อเนื่อง มีการพัฒนาและปรับปรุงการดำเนินธุรกิจตลอดจนพัฒนาบุคลากรอย่างสม่ำเสมอ เพื่อให้เกิดประโยชน์สูงสุดแก่บริษัทและประโยชน์สูงสุดต่อผู้ถือหุ้นด้วยเช่นกัน ทั้งนี้ บริษัท พีอี (ประเทศไทย) จำกัด (มหาชน) มีอุดมการณ์ในการดำเนินธุรกิจอย่างมีคุณธรรม ซื่อสัตย์ โปร่งใส และเป็นไปตามหลักการกำกับดูแลกิจการที่ดี บริษัทได้ตระหนักถึงความสำคัญของการต่อต้านการทุจริตและคอร์รัปชัน และมีความมุ่งมั่นในการต่อต้านการทุจริตและคอร์รัปชันในทุกรูปแบบ เพื่อให้มั่นใจว่าบริษัทมีนโยบายการกำหนดความรับผิดชอบ แนวปฏิบัติ และข้อกำหนดในการดำเนินการที่เหมาะสม เพื่อป้องกันการทุจริตและคอร์รัปชัน บริษัทจึงได้จัดทำ “นโยบายต่อต้านการทุจริตและคอร์รัปชัน” เป็นลายลักษณ์อักษรเพื่อเป็นแนวทางการปฏิบัติที่ชัดเจนในการดำเนินธุรกิจ ตลอดจนเพื่อให้บุคลากรทุกระดับยึดถือเป็นบรรทัดฐานในการปฏิบัติงาน

8.1 คณะกรรมการชุดย่อย

ในปี 2564 โครงสร้างการจัดการของบริษัทประกอบด้วยคณะกรรมการ 3 ชุด คือคณะกรรมการบริษัท , คณะกรรมการตรวจสอบ, และคณะกรรมการบริหาร โดยมีรายละเอียดดังนี้

บริษัทได้กำหนดให้คณะกรรมการบริษัทมีอำนาจอนุมัตินโยบายและการอนุมัติการแก้ไขแผนงบประมาณประจำปี ในขณะที่คณะกรรมการบริหารมีอำนาจอนุมัติและแก้ไขแผนธุรกิจ

ในส่วนของการอนุมัติการลงทุน และการอนุมัติรายการได้มาและจำหน่ายไปซึ่งทรัพย์สินที่เกี่ยวข้องกับการดำเนินธุรกิจของบริษัทจะต้องได้รับการอนุมัติจากคณะกรรมการบริหารและคณะกรรมการบริษัท แต่อำนาจอนุมัติดังกล่าวจะขึ้นอยู่กับขนาดของรายการต่างๆข้างต้น โดยที่คณะกรรมการบริษัทมีอำนาจอนุมัติธุรกรรมในเรื่องของการบริหารงบประมาณในภาพรวมของบริษัท ในขณะที่คณะกรรมการบริหารมีอำนาจอนุมัติของการจัดซื้อสินค้าและบริการ นอกจากนี้บริษัทยังได้กำหนดอำนาจอนุมัติต่างๆ ก่อนการเข้าทำธุรกรรมใดๆ ที่เกี่ยวข้องกับสัญญาทางการเงิน คณะกรรมการบริหารมีอำนาจอนุมัติธุรกรรมในเรื่องของงบประมาณการลงทุน การอนุมัติใบขอซื้อสินค้าและบริการโดยจำกัดวงเงินและการอนุมัติใบสั่งซื้อในวงเงินไม่เกิน 10 ล้านบาท และการขอเบิกค่าใช้จ่ายเช่น ค่ารับรอง ค่าเดินทาง ค่าใช้จ่ายประจำเดือน รวมถึงการอนุมัติการเบิก/เคลียร์เงินทดลองจ่าย ทั้งนี้ คณะกรรมการชุดต่าง ๆ ของบริษัท มีวาระการดำรงตำแหน่งและขอบเขตอำนาจหน้าที่ของคณะกรรมการแต่ละชุดดังนี้

8.2 คณะกรรมการบริษัท พีอี (ประเทศไทย) จำกัด (มหาชน)

ณ วันที่ 31 ธันวาคม 2564 บริษัท พีอี (ประเทศไทย) จำกัด (มหาชน) มีรายชื่อกรรมการทั้งหมด 16 ท่านดังนี้

ลำดับ	รายชื่อ	ตำแหน่ง	วันที่แต่งตั้ง	วันที่ลาออก
1	นายชาติ จังจิตรกุล ¹	ประธานคณะกรรมการ	25 ตุลาคม 2564	-
2	นายอานนท์ เลขาสภาพร	กรรมการบริษัทและกรรมการบริหาร	16 มิถุนายน 2563	-
3	นายสมพร มั่งมี	กรรมการบริษัทและกรรมการบริหาร	10 กุมภาพันธ์ 2558	-
4	นายอุทัย กลางพินาย ²	กรรมการบริษัทและกรรมการบริหาร	10 สิงหาคม 2564	-
5	นายฐิติพร กวีวิทยเวชญ์ ³	ประธานกรรมการตรวจสอบและกรรมการอิสระและกรรมการบริษัท	21 ตุลาคม 2564	-
6	นายกฤษฎา สุวรรณวิเศษ ⁴	กรรมการตรวจสอบและกรรมการอิสระและกรรมการบริษัท	21 ตุลาคม 2564	-
7	นายกิตติ อธินันท์	กรรมการบริษัทและกรรมการอิสระ	4 ธันวาคม 2561	-
8	นางสาวปณิดา บุญประกอบ ⁵	กรรมการบริษัทและกรรมการบริหาร	25 ตุลาคม 2564	-
9	นายเจริญ ประจําแทน	ประธานคณะกรรมการ	19 มีนาคม 2557	22 ตุลาคม 2564
10	ร้อยตรีสาโรช สว่างฤทธิ์	ประธานกรรมการตรวจสอบและกรรมการอิสระและกรรมการบริษัท	24 กุมภาพันธ์ 2549	21 ตุลาคม 2564
11	นางสาวอรุณี หล่อสมิทธิกุล	กรรมการบริษัทและกรรมการอิสระและกรรมการตรวจสอบ	21 พฤษภาคม 2557	25 ตุลาคม 2564
12	นายปิ่นฉัตร ศรีว่องไทย	กรรมการบริษัทและกรรมการอิสระและกรรมการตรวจสอบ	21 พฤษภาคม 2557	8 ตุลาคม 2564
13	นายวิรพันธ์ ธีรนนง	กรรมการบริษัทและกรรมการบริหาร	27 กุมภาพันธ์ 2558	13 กันยายน 2564
14	นายภาณุวัฒน์ บุญญะกิติ	กรรมการบริษัทและกรรมการบริหาร	16 มิถุนายน 2563	25 กรกฎาคม 2564
15	นายกรกฤษ ประคองวิทยา	กรรมการบริษัทและกรรมการบริหาร	16 มิถุนายน 2563	6 สิงหาคม 2564
16	นางสุวรรณา เมฆโศภณนอก	กรรมการบริษัทและกรรมการบริหาร	10 สิงหาคม 2564	15 พฤศจิกายน 2564
-	นายอุทัย กลางพินาย ⁶	เลขานุการบริษัท	10 สิงหาคม 2564	-

หมายเหตุ:

- 1/ลำดับ 1. แต่งตั้งเมื่อวันที่ 25 ตุลาคม 2564 แทนนายเจริญ ประจําแทน ที่ลาออก กรรมการจึงเข้าร่วมประชุมจำนวน 2 ครั้งจาก 8 ครั้ง
- 2/ลำดับ 4. แต่งตั้งเมื่อวันที่ 10 สิงหาคม 2564 แทนนายนายกรกฤษ ประคองวิทยา ที่ลาออก กรรมการจึงเข้าร่วมประชุมจำนวน 5 ครั้งจาก 8 ครั้ง
- 3/ลำดับ 5. แต่งตั้งเมื่อวันที่ 21 ตุลาคม 2564 แทนร้อยตรีสาโรช สว่างฤทธิ์ ที่ลาออก กรรมการจึงเข้าร่วมประชุมจำนวน 3 ครั้งจาก 8 ครั้ง
- 4/ลำดับ 6. แต่งตั้งเมื่อวันที่ 21 ตุลาคม 2564 แทนนายปิ่นฉัตร ศรีว่องไทย ที่ลาออก กรรมการจึงเข้าร่วมประชุมจำนวน 3 ครั้งจาก 8 ครั้ง
- 5/ลำดับ 8. แต่งตั้งเมื่อวันที่ 25 ตุลาคม 2564 แทนนายวิรพันธ์ ธีรนนง ที่ลาออก กรรมการจึงเข้าร่วมประชุมจำนวน 2 ครั้งจาก 8 ครั้ง
- 6/ลำดับ 17. แต่งตั้งนายอุทัย กลางพินาย เป็นเลขานุการบริษัท แทนนางสาววราภรณ์ วงศ์สิงห์โต มีผลวันที่ 10 สิงหาคม 2564



อำนาจหน้าที่ของคณะกรรมการบริษัท

ตามข้อบังคับของบริษัทคณะกรรมการบริษัทมีอำนาจและหน้าที่ปฏิบัติและดำเนินการจัดการบริษัทให้เป็นไปตามกฎหมาย วัตถุประสงค์ และข้อบังคับของบริษัท ตลอดจนมติของที่ประชุมผู้ถือหุ้นด้วยความซื่อสัตย์สุจริตและระมัดระวังรักษาผลประโยชน์ของบริษัท คณะกรรมการบริษัทอาจมอบหมายให้กรรมการคนหนึ่งหรือหลายคน หรือนุคคลอื่นใดปฏิบัติกรอย่างใดอย่างหนึ่งแทนคณะกรรมการบริษัทก็ได้เว้นแต่เรื่องที่กฎหมายกำหนดให้ต้องได้รับมติที่ประชุมผู้ถือหุ้นก่อนดำเนินการ เช่น การขายหรือโอนกิจการของบริษัททั้งหมดหรือบางส่วนที่สำคัญให้แก่บุคคลอื่นการเพิ่มหรือลดทุนของบริษัท เป็นต้น

คณะกรรมการของบริษัทจะต้องประชุมอย่างน้อย 3 เดือนต่อครั้ง โดยการประชุมคณะกรรมการบริษัทให้จัดขึ้น ณ ที่อันเป็นสำนักงานใหญ่ของบริษัท หรือจังหวัดใกล้เคียง หรือ ณ ที่อื่นใดตามที่ประธานกรรมการหรือผู้ซึ่งได้รับมอบหมายจากประธานกรรมการบริษัทจะกำหนด



ขอบเขตอำนาจหน้าที่ และความรับผิดชอบของคณะกรรมการบริษัท

1. ปฏิบัติหน้าที่ให้เป็นไปตามกฎหมาย วัตถุประสงค์ ข้อบังคับของบริษัท มติคณะกรรมการบริษัท และมติที่ประชุมผู้ถือหุ้น ด้วยความรับผิดชอบ ความระมัดระวัง และความซื่อสัตย์สุจริต
2. พิจารณากำหนดรายละเอียดและให้ความเห็นชอบ วิสัยทัศน์ กลยุทธ์ทางธุรกิจ ทิศทางของธุรกิจ นโยบายทางธุรกิจ เป้าหมาย แนวทาง แผนการดำเนินงาน และงบประมาณของบริษัท
3. กำกับดูแลการบริหารงานและผลการปฏิบัติงานของคณะกรรมการบริหาร ประธานกรรมการ กรรมการผู้จัดการ ฝ่ายบริหาร หรือนุคคลใดๆ ซึ่งได้รับมอบหมายให้ทำหน้าที่ดังกล่าว เพื่อให้เป็นไปตามนโยบายที่คณะกรรมการบริษัทกำหนด
4. ติดตามผลการดำเนินงานของบริษัทอย่างต่อเนื่องเพื่อให้เป็นไปตามแผนการดำเนินงานและงบประมาณของบริษัท
5. กำกับดูแลสอบทานให้มีระบบรายงานทางการเงินที่โปร่งใส ถูกต้อง เพียงพอ รวมทั้งจัดให้มีระบบควบคุมภายใน และระบบการตรวจสอบภายใน
6. จัดให้มีการทำงบแสดงฐานะทางการเงิน และงบกำไรขาดทุนเบ็ดเสร็จ ณ วันสิ้นสุดรอบปีบัญชีของบริษัท และลงลายมือชื่อเพื่อรับรองงบการเงินดังกล่าว เพื่อนำเสนอต่อที่ประชุมผู้ถือหุ้นในการประชุมสามัญประจำปี เพื่อพิจารณาอนุมัติ

7. พิจารณาให้ความเห็นชอบการคัดเลือกและเสนอแต่งตั้งผู้สอบบัญชี และพิจารณาคำตอบแทนที่เหมาะสม ตามที่คณะกรรมการตรวจสอบนำเสนอให้นำเสนอต่อที่ประชุมผู้ถือหุ้นในการประชุมสามัญประจำปี เพื่อพิจารณาอนุมัติ
8. จัดให้มีนโยบายเกี่ยวกับการกำกับดูแลกิจการตามหลักธรรมาภิบาลที่เป็นลายลักษณ์อักษร และการปรับใช้นโยบายดังกล่าวอย่างมีประสิทธิภาพ เพื่อให้เชื่อมั่นได้ว่าบริษัท มีความรับผิดชอบต่อผู้มีส่วนเกี่ยวข้องทุกกลุ่มด้วยความเป็นธรรม
9. พิจารณาอนุมัติแต่งตั้งบุคคลที่มีคุณสมบัติและไม่มีคุณสมบัติต้องห้ามตามที่กำหนดในพระราชบัญญัติบริษัทมหาชนจำกัด พ.ศ. 2535 (รวมทั้งที่มีการแก้ไขเพิ่มเติม) พระราชบัญญัติหลักทรัพย์และตลาดหลักทรัพย์ พ.ศ. 2535 (รวมทั้งที่มีการแก้ไขเพิ่มเติม) รวมถึง ประกาศข้อบังคับ และ/หรือ ระเบียบที่เกี่ยวข้อง เข้าดำรงตำแหน่ง ในกรณีที่ตำแหน่งกรรมการว่างลงเพราะเหตุอื่นนอกจากออกตามวาระ และพิจารณาให้ความเห็นชอบแต่งตั้งกรรมการแทนกรรมการที่ออกตามวาระ และการกำหนดคำตอบแทนกรรมการเพื่อนำเสนอต่อที่ประชุมผู้ถือหุ้นเพื่อพิจารณาอนุมัติ
10. แต่งตั้งคณะกรรมการชุดย่อย รวมถึงคณะกรรมการตรวจสอบ คณะกรรมการบริหาร คณะกรรมการสรรหาและพิจารณาคำตอบแทน หรือคณะกรรมการชุดย่อยอื่นใด และกำหนดอำนาจหน้าที่ของคณะกรรมการชุดย่อยดังกล่าวเพื่อช่วยเหลือและสนับสนุนการปฏิบัติหน้าที่ของคณะกรรมการ
11. พิจารณากำหนดและแก้ไขเปลี่ยนแปลงชื่อกรรมการซึ่งมีอำนาจลงนามผูกพันของบริษัท
12. พิจารณาแต่งตั้งผู้บริหารตามคำนิยามที่กำหนดโดยคณะกรรมการกำกับหลักทรัพย์และตลาดหลักทรัพย์หรือคณะกรรมการกำกับตลาดทุน และเลขานุการบริษัท รวมทั้ง พิจารณากำหนดคำตอบแทนของผู้บริหารดังกล่าวตามที่เสนอโดยคณะกรรมการสรรหาและพิจารณาคำตอบแทน
13. ขอความเห็นทางวิชาชีพจากองค์กรภายนอก หากมีความจำเป็นเพื่อประกอบการตัดสินใจที่เหมาะสม
14. ส่งเสริมให้กรรมการและผู้บริหารของบริษัท เข้าร่วมหลักสูตรสัมมนาต่างๆ ของสมาคมส่งเสริมสถาบันกรรมการบริษัทไทย ในหลักสูตรที่เกี่ยวข้องกับหน้าที่และความรับผิดชอบของกรรมการและผู้บริหารนั้น
15. ดูแลการปฏิบัติงานของบริษัทให้เป็นไปอย่างมีประสิทธิภาพและปกป้องผลประโยชน์ใดๆ ที่เกี่ยวข้องกับผู้มีส่วนได้เสียทุกฝ่าย



องค์ประกอบและการเลือกตั้งคณะกรรมการบริษัท

คณะกรรมการของบริษัทต้องมีจำนวนไม่น้อยกว่า 5 คน และกรรมการไม่น้อยกว่ากึ่งหนึ่งของจำนวนกรรมการทั้งหมดต้องมีถิ่นที่อยู่ในราชอาณาจักร และต้องมีคุณสมบัติตามที่กฎหมายกำหนด

โดยการเลือกตั้งกรรมการนั้น ให้ผู้ถือหุ้นเลือกตั้งกรรมการตามหลักเกณฑ์และวิธีการดังต่อไปนี้

- (1) ผู้ถือหุ้นคนหนึ่งมีคะแนนเสียงเท่ากับ 1 หุ้นต่อ 1 เสียง
- (2) ผู้ถือหุ้นแต่ละคนจะต้องใช้คะแนนเสียงที่มีอยู่ทั้งหมด เลือกตั้งบุคคลเดียวหรือหลายคนเป็นกรรมการก็ได้แต่จะแบ่งคะแนนเสียงให้แก่ผู้ใดมากน้อยเพียงใดไม่ได้
- (3) บุคคลซึ่งได้รับคะแนนเสียงสูงสุดตามลำดับลงมา เป็นผู้ได้รับการเลือกตั้งเป็นกรรมการเท่าจำนวนกรรมการที่จะพึงมีหรือจะพึงเลือกตั้งในครั้งนั้น ในกรณีที่บุคคลซึ่งได้รับการเลือกตั้งในลำดับถัดลงมา มีคะแนนเสียงเท่ากันเกินจำนวนกรรมการที่จะพึงมีหรือจะพึงเลือกตั้งในครั้งนั้น ให้ผู้เป็นประธานเป็นผู้ออกเสียงชี้ขาดเพิ่มอีกหนึ่งเสียง

ในการประชุมผู้ถือหุ้นสามัญประจำปีทุกครั้ง ให้กรรมการออกจากตำแหน่งอย่างน้อย 1 ใน 3 ถ้าจำนวนกรรมการที่จะแบ่งออกให้ตรงเป็นสามส่วนไม่ได้ ก็ให้ออกโดยจำนวนใกล้เคียงที่สุดกับส่วน 1 ใน 3 อนึ่ง กรรมการที่ออกตามวาระนั้นอาจได้รับการเลือกตั้งเข้าดำรงตำแหน่งกรรมการได้อีก หากที่ประชุมได้เลือกเข้าดำรงตำแหน่งใหม่อีกครั้ง กรรมการที่จะต้องออกจากตำแหน่งในปีแรกและปีที่สองภายหลังจดทะเบียนบริษัทนั้นให้ใช้วิธีจับสลากกันว่าผู้ใดจะออก ส่วนปีหลังๆ ต่อไป ให้กรรมการคนที่อยู่ในตำแหน่งนานที่สุดนั้น เป็นผู้ออกจากตำแหน่ง

ในกรณีที่ตำแหน่งกรรมการว่างลงเพราะเหตุอื่นนอกเหนือจากถึงคราวออกตามวาระให้กรรมการเลือกบุคคลซึ่งมีคุณสมบัติและไม่มีลักษณะต้องห้ามตามกฎหมายเข้าเป็นกรรมการแทนในการประชุมคณะกรรมการคราวถัดไป เว้นแต่วาระของกรรมการจะเหลือน้อยกว่า 2 เดือนบุคคลซึ่งเข้าเป็นกรรมการแทนดังกล่าวจะอยู่ในตำแหน่งกรรมการได้เพียงเท่าวาระที่ยังเหลืออยู่ของกรรมการที่ตนแทน โดยมติของกรรมการต้องประกอบด้วยคะแนนเสียงไม่น้อยกว่า 3 ใน 4 ของจำนวนกรรมการที่ยังเหลืออยู่

8.3 คณะกรรมการตรวจสอบ บริษัท พีเออี (ประเทศไทย) จำกัด (มหาชน)

ณ วันที่ 31 ธันวาคม 2564 ประกอบด้วยกรรมการทั้งหมด 5 ท่านดังนี้

รายชื่อ	ตำแหน่ง	วันที่แต่งตั้ง	วันที่ลาออก
1 นายฐิติพร กวีวิทยเวชญ์ ¹	ประธานกรรมการตรวจสอบ (เป็นกรรมการที่มีความรู้ด้านธุรกิจ, กฎระเบียบ)	21 ตุลาคม 2564, 25 ตุลาคม 2564	-
2 นายกฤษฎา สุรวัดนิเศษ ²	กรรมการตรวจสอบ (เป็นกรรมการเป็นผู้มีความรู้ด้าน วิศวกรรมศาสตร์)	21 ตุลาคม 2564	-
3 ร้อยศรีสาโรช สว่างฤทธิ์ ³	ประธานกรรมการตรวจสอบ	24 กุมภาพันธ์ 2549	21 ตุลาคม 2564
4 นางสาวอรุณี หล่อสมิทธิกุล ⁴	กรรมการตรวจสอบ	21 พฤษภาคม 2557	25 ตุลาคม 2564
5 นายบัณฑิตธีร์ ศรีว่องไทย ⁵	กรรมการตรวจสอบ	21 พฤษภาคม 2557	8 ตุลาคม 2564
นางสาวนิษฐกานต์ ช้างเกตุ เป็นเลขานุการคณะกรรมการตรวจสอบ			

หมายเหตุ*

- 1/ แต่งตั้งเป็นกรรมการตรวจสอบ แทนร้อยศรีสาโรช สว่างฤทธิ์ ที่ลาออก มีผลวันที่ 21 ตุลาคม 2564 และแต่งตั้งเป็นประธานกรรมการตรวจสอบ มีผลวันที่ 25 ตุลาคม 2564
- 2/ แต่งตั้งเป็นกรรมการตรวจสอบ แทนนายบัณฑิตธีร์ ศรีว่องไทย ที่ลาออก มีผลวันที่ 21 ตุลาคม 2564
- 3/ ประธานกรรมการตรวจสอบลาออก มีผลวันที่ 21 ตุลาคม 2564
- 4/ กรรมการตรวจสอบลาออก มีผลวันที่ 25 ตุลาคม 2564
- 5/ กรรมการตรวจสอบลาออก มีผลวันที่ 8 ตุลาคม 2564

คณะกรรมการตรวจสอบ มีวาระการดำรงตำแหน่งเช่นเดียวกับคณะกรรมการบริษัทโดยกฎบัตรของคณะกรรมการตรวจสอบประกอบด้วยวัตถุประสงค์ของการตั้งคณะกรรมการตรวจสอบ ขอบเขต หน้าที่ และความรับผิดชอบ องค์ประกอบ และคุณสมบัติ วาระการดำรงตำแหน่ง



ขอบเขต หน้าที่ ความรับผิดชอบ และรายงานของคณะกรรมการตรวจสอบต่อคณะกรรมการบริษัท มีดังต่อไปนี้

1. สอบทานให้บริษัทมีการรายงานทางการเงินอย่างถูกต้องและเพียงพอ
2. สอบทานให้บริษัทมีระบบการควบคุมภายใน (internal control) และระบบการตรวจสอบภายใน (internal audit) ที่เหมาะสมและมีประสิทธิภาพ และพิจารณาความเป็นอิสระของหน่วยงานตรวจสอบภายในตลอดจนให้ความเห็นชอบในการพิจารณาแต่งตั้งโยกย้าย เลิกจ้างหัวหน้าหน่วยงานตรวจสอบภายใน หรือหน่วยงานอื่นใดที่รับผิดชอบเกี่ยวกับการตรวจสอบภายใน
3. สอบทานให้บริษัทปฏิบัติตามกฎหมายว่าด้วยหลักทรัพย์และตลาดหลักทรัพย์ ข้อกำหนดของตลาดหลักทรัพย์ และกฎหมายที่เกี่ยวข้องกับธุรกิจของบริษัท

-
4. พิจารณา คัดเลือก เสนอแต่งตั้งบุคคลซึ่งมีความเป็นอิสระเพื่อทำหน้าที่เป็นผู้สอบบัญชีของบริษัทและเสนอคำตอบแทนของบุคคลดังกล่าว รวมทั้งเข้าร่วมประชุมกับผู้สอบบัญชีโดยไม่มีฝ่ายจัดการเข้าร่วมประชุมด้วยอย่างน้อยปีละ1ครั้ง
 5. พิจารณารายการที่เกี่ยวข้องกันหรือรายการที่อาจมีความขัดแย้งทางผลประโยชน์ ให้เป็นไปตามกฎหมายและข้อกำหนดของตลาดหลักทรัพย์ ทั้งนี้ เพื่อให้มั่นใจว่ารายการดังกล่าวสมเหตุสมผลและเป็นประโยชน์สูงสุดต่อบริษัท
 6. จัดทำรายงานของคณะกรรมการตรวจสอบโดยเปิดเผยไว้ในรายงานประจำปีของบริษัท ซึ่งรายงานดังกล่าวต้องลงนามโดยประธานคณะกรรมการตรวจสอบ
 - ก. ความเห็นเกี่ยวกับความถูกต้อง ครบถ้วน เป็นที่เชื่อถือได้ของรายงานทางการเงินของบริษัท
 - ข. ความเห็นเกี่ยวกับความเพียงพอของระบบควบคุมภายในของบริษัท
 - ค. ความเห็นเกี่ยวกับการปฏิบัติตามกฎหมายว่าด้วยหลักทรัพย์และตลาดหลักทรัพย์ ข้อกำหนดของตลาดหลักทรัพย์ หรือกฎหมายที่เกี่ยวข้องกับธุรกิจของบริษัท
 - ง. ความเห็นเกี่ยวกับความเหมาะสมของผู้สอบบัญชี
 - จ. ความเห็นเกี่ยวกับรายการที่อาจมีความขัดแย้งทางผลประโยชน์
 - ฉ. จำนวนการประชุมคณะกรรมการตรวจสอบและการเข้าร่วมประชุมของกรรมการตรวจสอบแต่ละท่าน
 - ช. ความเห็นหรือข้อสังเกตโดยรวมที่คณะกรรมการตรวจสอบได้รับจากการปฏิบัติหน้าที่ตามกฎหมายบัตร (Charter)
 - ซ. รายการอื่นที่เห็นว่าผู้ถือหุ้นและผู้ลงทุนทั่วไปควรทราบภายใต้ขอบเขตหน้าที่และความรับผิดชอบที่ได้รับมอบหมายจากคณะกรรมการบริษัท
 7. ปฏิบัติการอื่นใดตามที่คณะกรรมการของบริษัทมอบหมายด้วยความเห็นชอบจากคณะกรรมการตรวจสอบ
-

8.4 คณะกรรมการบริหาร บริษัท พีอีอี (ประเทศไทย) จำกัด (มหาชน)

ณ วันที่ 31 ธันวาคม 2564 ประกอบด้วยกรรมการทั้งหมด 5 ท่านดังนี้

รายชื่อ	ตำแหน่ง	วันที่แต่งตั้ง
1 นายสมพร มั่งมี	ประธานกรรมการบริหาร (เป็นกรรมการเป็นผู้มีความรู้ด้านวิศวกรรมศาสตร์)	21 ตุลาคม 2564, 25 ตุลาคม 2564
2 นายอานนท์ เลขาธาดพร	กรรมการบริษัทและกรรมการบริหาร (เป็นกรรมการเป็นผู้มีความรู้ด้านวิศวกรรมศาสตร์)	21 ตุลาคม 2564
3 นายอุทัย กลางพิมาย*	กรรมการบริษัทและกรรมการบริหาร (เป็นกรรมการผู้มีความรู้ด้านกฎหมาย)	24 กุมภาพันธ์ 2549
4 นางสาวปนัดดา บุญประกอบ**	กรรมการบริษัทและกรรมการบริหาร (เป็นกรรมการผู้มีความรู้ด้านบัญชีและการเงิน)	21 พฤษภาคม 2557
นางสาวสโรชา ชัมพานนท์	เป็นเลขานุการคณะกรรมการบริหาร	

หมายเหตุ *

*ที่ประชุมคณะกรรมการมีมติแต่งตั้งกรรมการบริหาร แทนนายกรกฤษ ประครองวิทยา ที่ลาออก มีผลวันที่ 10 สิงหาคม 2564

**ที่ประชุมคณะกรรมการมีมติแต่งตั้งกรรมการบริหาร แทนนายวีรพันธ์ ณ ระนอง ที่ลาออก มีผลวันที่ 25 ตุลาคม 2564



ขอบเขตอำนาจหน้าที่ผู้บริหาร

- ดำเนินการตามเป้าหมาย และทิศทางการดำเนินงานของบริษัท ให้สอดคล้องกับนโยบายที่คณะกรรมการกำหนด โดยนำหลักการกำกับดูแลกิจการที่ดี (Good Corporate Governance) พัฒนาระบบและปรับใช้อย่างจริงจัง
- กำหนดระเบียบ หลักเกณฑ์ และแนวทางเกี่ยวกับการดำเนินงานของบริษัท
- กำหนดข้อบังคับเกี่ยวกับการทำงานของพนักงาน
- กำหนดหลักเกณฑ์และพิจารณาคัดเลือกโครงการที่เข้าร่วมประมุลงานเพื่อเสนอต่อคณะกรรมการบริหารระดับสูง
- พิจารณาให้ความเห็นชอบในการแต่งตั้ง โยกย้าย ถอดถอน พนักงาน ระดับบังคับบัญชาหัวหน้างานและเจ้าหน้าที่
- พิจารณาให้ความเห็นชอบในการปรับอัตราค่าจ้าง เงินเดือน ผลตอบแทนต่างๆ
- พิจารณาอนุมัติ และดำเนินการประมุลงาน หรือรับจ้างทำของกับหน่วยงาน หรือบุคคลต่างๆ
- ดำเนินการในเรื่องต่างๆ ที่ได้รับมอบอำนาจจากคณะกรรมการของบริษัทให้ดำเนินการได้



การสรรหากรรมการและผู้บริหารระดับสูง

ในการสรรหาผู้มาดำรงตำแหน่ง ประธานกรรมการบริหาร/กรรมการผู้จัดการ/คณะกรรมการบริหารจะเป็นผู้พิจารณาเบื้องต้นในการกลั่นกรองสรรหาคัดเลือกที่มีคุณสมบัติครบถ้วน เหมาะสม มีความรู้ความสามารถ ทักษะ และประสบการณ์ที่เป็นประโยชน์ต่อการดำเนินงานของบริษัทและเข้าใจธุรกิจของบริษัทเป็นอย่างดี สามารถ

บริหารงานให้บรรลุวัตถุประสงค์เป้าหมายที่คณะกรรมการบริษัทกำหนดไว้ได้ และนำเสนอต่อคณะกรรมการบริษัทเพื่อพิจารณาอนุมัติต่อไป



การสรรหากรรมการและผู้บริหารสูงสุด

ในการคัดเลือกบุคคลที่จะได้รับการแต่งตั้งเป็นกรรมการจะพิจารณาจากลักษณะการประกอบธุรกิจและแผนงานในอนาคต บริษัทจึงได้กำหนดคุณสมบัติของกรรมการ โดยจะต้องเป็นผู้ที่มีความรู้ในเรื่องธุรกิจของบริษัทเป็นอย่างดี โดยคณะกรรมการบริษัทได้เปิดโอกาสให้กรรมการและผู้ถือหุ้นมีส่วนร่วมในการเสนอชื่อกรรมการที่มีคุณสมบัติเหมาะสม เพื่อบรรลุเจตนารมณ์ของบริษัท และการแต่งตั้งกรรมการมีหลักเกณฑ์และวิธีการดังต่อไปนี้

- (1) ในการลงคะแนนเสียงเลือกตั้งกรรมการให้ถือว่าผู้ถือหุ้นคนหนึ่งมีคะแนนเสียงเท่ากับ 1 หุ้นต่อ 1 เสียง
- (2) ในการลงคะแนนเสียงเลือกตั้งกรรมการ ผู้ถือหุ้นแต่ละคนจะใช้คะแนนเสียงที่มีอยู่ทั้งหมดตาม (1) เลือกตั้งบุคคลเดียวหรือหลายคนเป็นกรรมการก็ได้ ในกรณีที่เลือกตั้งบุคคลหลายคนเป็นกรรมการ จะแบ่งคะแนนเสียงให้แก่ผู้ใดมากน้อยเพียงใดไม่ได้

- (3) บุคคลที่ได้รับคะแนนเสียงสูงสุดตามลำดับลงมาเป็นผู้ได้รับเลือกตั้งเป็นกรรมการเท่าจำนวนกรรมการที่จะพึงมีหรือจะพึงเลือกตั้งในครั้งนั้น ในกรณีที่บุคคลซึ่งได้รับการเลือกตั้งในลำดับถัดลงมา มีคะแนนเสียงเท่ากันเกินจำนวนกรรมการที่จะพึงมีหรือจะพึงเลือกตั้งในครั้งนั้น ให้ประธานที่ประชุมเป็นผู้ออกเสียงชี้ขาด

8.5 การกำกับดูแลการดำเนินงานของบริษัทย่อยและบริษัทร่วม

คณะกรรมการบริษัทกำหนดนโยบายในการกำกับดูแลการดำเนินงานของบริษัทย่อยโดยได้ให้ฝ่ายบริหารดำเนินการดังต่อไปนี้

- ฝ่ายบริหารได้ส่งกรรมการบริหารที่มีคุณสมบัติเหมาะสมเพื่อเป็นตัวแทนของบริษัท คือนายสมพร มั่งมี รองกรรมการผู้จัดการอาวุโสสายงานปฏิบัติการเข้าไปเป็นกรรมการในบริษัทย่อยตามสัดส่วนการถือหุ้นเพื่อทำหน้าที่กำกับดูแลและควบคุมการดำเนินธุรกิจ
- การกำกับดูแลให้บริษัทย่อยและบริษัทร่วมมีการปฏิบัติที่เป็นไปตามอำนาจอนุมัติและดำเนินการรวมถึงมีการเปิดเผยข้อมูลและดำเนินการใดๆให้เป็นไปตามกฎหมายว่าด้วยการปฏิบัติตามข้อกำหนดเกี่ยวกับการเปิดเผยข้อมูลที่ถูกต้อง
- มีการรายงานสรุปผลการดำเนินงานของบริษัทย่อยและบริษัทร่วมกันกับคณะกรรมการบริษัททุกไตรมาส และกรณีที่มีเรื่องที่มีนัยสำคัญ เช่นการเพิ่มทุน ลดทุน หรือการเลิกบริษัทย่อย ให้แจ้งการประชุมล่วงหน้าก่อนทุกครั้ง เพื่อมีการจัดประชุมคณะกรรมการบริหารและคณะกรรมการบริษัทเพื่อขออนุมัติก่อนดำเนินการอื่นใด

8.6 การดูแลเรื่องการใช้อข้อมูลภายใน

นโยบายและวิธีการดูแลผู้บริหารในการใช้อข้อมูลภายในของบริษัท คณะกรรมการบริหารได้ตระหนักถึงหลักการกำกับดูแลกิจการที่ดีและปฏิบัติตามหลักบรรษัทภิบาลรวมถึงข้อพึงปฏิบัติที่ดีสำหรับกรรมการตามแนวทางของตลาดหลักทรัพย์แห่งประเทศไทย ซึ่งมีการกำหนดหน้าที่ความรับผิดชอบอย่างชัดเจนโดยมีการกำกับดูแลและติดตามอย่างต่อเนื่อง นอกจากนี้ยังกำหนดให้มีการพัฒนาและปรับปรุงการดำเนินธุรกิจตลอดจนพัฒนาบุคลากรอย่างสม่ำเสมอ เพื่อให้เกิดประโยชน์สูงสุดแก่บริษัท อันส่งผลให้เกิดประโยชน์สูงสุดต่อผู้ถือหุ้นด้วยเช่นกัน และเพื่อให้เป็นไปตามมาตรา 59 แห่งพ.ร.บ. หลักทรัพย์และตลาดหลักทรัพย์พ.ศ. 2535 บริษัทยังได้กำหนดให้กรรมการและผู้บริหารของบริษัทซึ่งหมายถึงคู่สมรสและบุตรที่ยังไม่บรรลุนิติภาวะ ต้องจัดทำรายงานการถือครองหลักทรัพย์ และรายงานการเปลี่ยนแปลงการถือครองหลักทรัพย์ของตนตามแบบ และภายในระยะเวลาที่กำหนดในข้อบังคับว่าด้วย การรายงานการถือครองหลักทรัพย์และนำเสนอให้กับสำนักงานคณะกรรมการกำกับหลักทรัพย์และตลาดหลักทรัพย์ สำหรับการดูแลการใช้อข้อมูลภายใน พนักงานสามารถลงทุนในหลักทรัพย์ได้ โดยต้องไม่ใช้อข้อมูลภายในการซื้อขาย และต้องไม่มีผลให้เกิดข้อขัดแย้งทางผลประโยชน์ และให้ปฏิบัติตามระเบียบการกำกับดูแลการใช้อข้อมูลภายใน พนักงานที่รับทราบข้อมูลภายในอันมีสาระสำคัญหรือมีผลกระทบต่อราคาของหลักทรัพย์ ซึ่งข้อมูลนั้นยังไม่ได้เปิดเผยในตลาดหลักทรัพย์ ห้ามใช้อข้อมูลภายในเพื่อซื้อหรือขายหลักทรัพย์ก่อนเปิดเผยต่อสาธารณชน เพื่อให้การซื้อขายหลักทรัพย์โปร่งใสและเป็นธรรม เนื่องจากข้อมูลภายในถือเป็นปัจจัยสำคัญที่นักลงทุนใช้ในการตัดสินใจลงทุน อาทิเช่น ข้อมูลเกี่ยวกับการซื้อหรือขายกิจการ การได้รับงานโครงการต่างๆ หรือข้อมูลทางการเงินอื่นๆ การเปิดเผยข้อมูลภายในไม่สามารถกระทำได้ หากไม่มีเหตุผลเพียงพอในทางกฎหมายและไม่ได้รับการยินยอมจากผู้มีอำนาจของบริษัท และพนักงานที่รู้หรือมีโอกาสได้ล่วงรู้ข้อมูลภายในของบริษัท จะทำ

การซื้อขาย โอน หรือรับโอนหลักทรัพย์ที่ออกโดยบริษัท ได้เฉพาะในช่วงระยะเวลาที่กำหนด และพนักงานนั้นต้องรายงานการซื้อขายหลักทรัพย์ต่อบริษัท

บริษัทมีการกำกับดูแลเรื่องการใช้ข้อมูลภายในตามหลักการกำกับดูแลกิจการที่ดี โดยได้กำหนดไว้เป็นลายลักษณ์อักษรในกลุ่มนโยบายการใช้ข้อมูลภายในของบริษัท ซึ่งจะมอบให้แก่กรรมการ ผู้บริหาร และพนักงานเมื่อแรกเข้าทำงาน โดยสรุปนโยบายที่สำคัญดังต่อไปนี้

- บริษัทจะให้ความรู้แก่กรรมการและผู้บริหารของบริษัท เกี่ยวกับหน้าที่ในการรายงานการถือครองหลักทรัพย์ของบริษัทโดยตนเอง คู่สมรส และบุตรที่ยังไม่บรรลุนิติภาวะต่อสำนักงาน ก.ล.ด. ตามมาตรา 59 และบทกำหนดโทษตามมาตรา 275 แห่ง พ.ร.บ. หลักทรัพย์ รวมทั้งการรายงานการได้มาหรือจำหน่ายหลักทรัพย์ของบริษัท โดยตนเอง คู่สมรส และบุตรที่ยังไม่บรรลุนิติภาวะต่อสำนักงาน ก.ล.ด. ตามมาตรา 246 และบทกำหนดโทษตามมาตรา 298 แห่ง พ.ร.บ. หลักทรัพย์
- ให้กรรมการและผู้บริหารของบริษัทรวมถึงคู่สมรสและบุตรที่ยังไม่บรรลุนิติภาวะจัดทำและเปิดเผยรายงานการถือครองหลักทรัพย์และรายงานการเปลี่ยนแปลงการถือครองหลักทรัพย์ของบริษัทต่อสำนักงาน ก.ล.ด. ตามมาตรา 59 และบทกำหนดโทษ ตามมาตรา 275 แห่งพ.ร.บ. หลักทรัพย์ และจัดส่งสำเนารายงานนี้ให้แก่บริษัทใน วันเดียวกับวันที่ส่งรายงานต่อสำนักงาน ก.ล.ด.
- บริษัทกำหนดให้กรรมการ ผู้บริหาร รวมถึงผู้ดำรงตำแหน่งระดับบริหารในสายงานบัญชีหรือการเงินที่เป็นระดับผู้จัดการฝ่ายขึ้นไปหรือเทียบเท่าและผู้ปฏิบัติงานที่เกี่ยวข้องที่ได้รับทราบข้อมูลภายในที่เป็นสาระสำคัญ ซึ่งมีผลต่อการเปลี่ยนแปลงราคาหลักทรัพย์ จะต้องระงับการซื้อขายหลักทรัพย์ของบริษัท ในช่วงเวลาก่อนที่จะเผยแพร่งบการเงินหรือเผยแพร่เกี่ยวกับฐานะการเงินและสถานะของบริษัท จนกว่าบริษัทจะได้เปิดเผยข้อมูลต่อสาธารณชนแล้ว โดยบริษัทจะแจ้งให้กรรมการและผู้บริหาร รวมถึงผู้ดำรงตำแหน่งระดับบริหารในสายงานบัญชีหรือการเงินที่เป็นระดับผู้จัดการฝ่ายขึ้นไปหรือเทียบเท่างดการซื้อขายหลักทรัพย์ของบริษัท อย่างเป็นลายลักษณ์อักษรเป็นเวลาอย่างน้อย 30 วันล่วงหน้าก่อนการเปิดเผยข้อมูลต่อสาธารณชน และควรรอคอยอย่างน้อย 24 ชั่วโมง ภายหลังการเปิดเผยข้อมูลให้แก่สาธารณชนแล้วรวมทั้งห้ามไม่ให้เปิดเผยข้อมูลที่เป็นสาระสำคัญนั้นต่อบุคคลอื่น บริษัทกำหนดบทลงโทษทางวินัยหากมีการฝ่าฝืนนำข้อมูลภายในไปใช้หาประโยชน์ส่วนตนซึ่งเริ่มตั้งแต่การตักเตือนเป็นหนังสือ ตัดค่าจ้าง พักงานชั่วคราวโดยไม่ได้รับค่าจ้าง หรือให้ออกจากงานซึ่งการลงโทษจะพิจารณาจากเจตนาของการกระทำและความร้ายแรงของความผิดนั้นๆ
- ห้ามมิให้กรรมการ ผู้บริหาร และพนักงานของบริษัท ใช้ข้อมูลภายในของบริษัท ที่มีหรืออาจมีผลกระทบต่อการเปลี่ยนแปลงราคาของหลักทรัพย์ของบริษัท ซึ่งยังมิได้เปิดเผยต่อสาธารณชน ซึ่งตนได้ล่วงรู้มาในตำแหน่งหรือฐานะเช่นนั้น มาใช้เพื่อการซื้อหรือขายหรือเสนอซื้อหรือเสนอขาย หรือชักชวนให้บุคคลอื่นซื้อหรือขาย หรือเสนอซื้อ หรือเสนอขายซึ่งหุ้นหรือหลักทรัพย์อื่น (ถ้ามี) ของบริษัท ไม่ว่าทั้งทางตรงหรือทางอ้อม ในประการที่น่าจะเกิดความเสียหายแก่บริษัท ไม่ว่าทั้งทางตรง

หรือทางอ้อม และไม่ว่าการกระทำดังกล่าวจะทำให้ประโยชน์ต่อตนเองหรือผู้อื่น หรือนำข้อเท็จจริง เช่นนั้นออกเปิดเผยเพื่อให้ผู้อื่นกระทำการดังกล่าว โดยตนได้รับผลประโยชน์ตอบแทนหรือไม่ก็ตาม

- ห้ามมิให้กรรมการ ผู้บริหาร และพนักงานของบริษัท หรืออดีตรกรรมการ ผู้บริหาร และพนักงานที่ลาออกแล้วเปิดเผยข้อมูลภายใน หรือความลับของบริษัท ตลอดจนข้อมูลความลับของลูกค้าของบริษัท ที่ตนได้รับทราบจากการปฏิบัติหน้าที่ให้บุคคลภายนอกรับทราบ แม้ว่าการเปิดเผยข้อมูลดังกล่าวจะไม่ทำให้เกิดผลเสียหายแก่บริษัท และลูกค้าของบริษัท
- กรรมการ ผู้บริหาร และพนักงานของบริษัท หรืออดีตรกรรมการ ผู้บริหาร และพนักงาน มีหน้าที่เก็บรักษาความลับ และ/หรือ ข้อมูลภายในของบริษัท และมีหน้าที่ในการใช้ข้อมูลภายในของบริษัท เพื่อประโยชน์การดำเนินธุรกิจของบริษัท เท่านั้น ทั้งนี้ ห้ามมิให้กรรมการ ผู้บริหาร และพนักงานของบริษัทนำความลับ และ/หรือ ข้อมูลภายในของบริษัท ไปใช้ประโยชน์ให้แก่บริษัทอื่นที่ตนเองเป็นผู้ถือหุ้น กรรมการ ผู้บริหาร พนักงานและลูกจ้าง
- เพื่อให้เป็นไปตามหลักการกำกับดูแลที่ดี บริษัทยังมีนโยบายให้กรรมการและผู้บริหารแจ้งการซื้อขายหุ้นของบริษัทของตนเองรวมทั้งคู่สมรส และบุตรที่ยังไม่บรรลุนิติภาวะ ตลอดจนบุคคลที่เกี่ยวข้องตามมาตรา 258 แห่งพระราชบัญญัติหลักทรัพย์และตลาดหลักทรัพย์ พ.ศ. 2535 ให้บริษัทรับทราบ และให้นำส่งสำเนาการถือครองหลักทรัพย์ (แบบ 59-2) ที่ได้รายงานต่อสำนักงานกำกับหลักทรัพย์และตลาดหลักทรัพย์ต่อเลขานุการบริษัท เพื่อจัดเก็บเป็นหลักฐานและรายงานต่อที่ประชุมคณะกรรมการบริษัท

8.7 การนำหลักการกำกับดูแลกิจการที่ดีสำหรับบริษัทจดทะเบียนปี 2560 ไปปรับใช้

บริษัทได้มีการปฏิบัติที่เป็นไปตามข้อพึงปฏิบัติที่ดีตามหลักการการกำกับดูแลกิจการที่ดี ตามข้อกำหนดของตลาดหลักทรัพย์แห่งประเทศไทยดังต่อไปนี้

คณะกรรมการได้มีกระบวนการทบทวนการนำหลักการกำกับดูแลกิจการที่ดีสำหรับบริษัทจดทะเบียนปี 2560 ไปปรับใช้และตระหนักถึงความรับผิดชอบในฐานะผู้นำที่ต้องกำกับดูแลให้องค์กรมีการบริหารจัดการที่ดี คณะกรรมการและผู้บริหารได้ปฏิบัติหน้าที่ด้วยความรับผิดชอบระมัดระวัง และซื่อสัตย์สุจริตต่อองค์กรรวมถึงดูแลให้การดำเนินงานของบริษัทเป็นไปตามข้อบังคับ มติกรรมการ และมติประชุมผู้ถือหุ้น คณะกรรมการได้กำหนดขอบเขตการมอบหมายหน้าที่และความรับผิดชอบให้กรรมการผู้จัดการใหญ่ และฝ่ายบริหารอย่างชัดเจน ตลอดจนติดตามดูแลให้กรรมการผู้จัดการใหญ่และฝ่ายบริหารปฏิบัติหน้าที่ตามที่ได้รับมอบหมาย

สิทธิของผู้มีส่วนได้เสียกลุ่มต่างๆ

คณะกรรมการได้กำกับดูแลและวางระบบการบริหารจัดการโดยให้ความเคารพสิทธิ และให้ความสำคัญธรรมแก่ผู้มีส่วนเกี่ยวข้องในการดำเนินธุรกิจทุกกลุ่ม ทั้งลูกค้า เจ้าหนี้ คู่ค้า พนักงาน และผู้ถือหุ้น ผู้ถือหุ้นสามารถเข้ามาเป็นส่วนหนึ่งในการตัดสินใจของบริษัทโดยการเข้าร่วมประชุมผู้ถือหุ้นกับบริษัทหรือสามารถติดต่อสอบถามหรือแสดงความเห็นดังช่องทางต่อไปนี้ สำนักงานใหญ่ติดต่อเลขานุการบริษัทเบอร์โทรศัพท์ 02-3220222 , E-mail

บริษัท : ir@pae.co.th เว็บไซต์บริษัทห้วข้อนักลงทุนสัมพันธ์ www.pae.co.th เว็บไซต์ตลาดหลักทรัพย์แห่งประเทศไทย www.set.or.th ชื่อย่อ PAE หรือ Facebook PAE – Thailand

8.8 การปฏิบัติตามหลักการกำกับดูแลกิจการที่ดีในเรื่องอื่นๆ

เนื่องด้วยตลาดหลักทรัพย์ ได้มีมติแจ้งให้เพิกถอนหุ้นสามัญของบริษัท พีเออี (ประเทศไทย) จำกัด (มหาชน) “PAE” จากการเป็นหลักทรัพย์จดทะเบียน เหตุอันเนื่องมาจากส่วนของผู้ถือหุ้นมีค่าน้อยกว่าศูนย์และไม่สามารถดำเนินการแก้ไขฐานะทางการเงินได้ภายในระยะเวลาที่กำหนด ซึ่ง “PAE” ได้ยื่นอุทธรณ์คำสั่งต่อคณะกรรมการอุทธรณ์ตลาดหลักทรัพย์ฯ แล้วนั้น

บริษัท PAE ได้รายงานความคืบหน้าการดำเนินการแก้ไขเหตุเพิกถอนต่อตลาดหลักทรัพย์ เมื่อมีความคืบหน้าในการดำเนินการอย่างมีนัยสำคัญหรือในแต่ละขั้นตอนที่เว็บไซต์ตลาดหลักทรัพย์แห่งประเทศไทย www.set.or.th หัวข้อข่าว บริษัท พีเออี (ประเทศไทย) จำกัด (มหาชน) ตัวย่อ “PAE”

ลูกค้าและผู้ถือหุ้นของบริษัทสามารถติดต่อสอบถามหรือแสดงความคิดเห็น ได้ที่ช่องทางเบอร์โทรศัพท์สำนักงานใหญ่ 02-3220222 , E-mail : ir@pae.co.th เว็บไซต์บริษัทห้วข้อนักลงทุนสัมพันธ์ www.pae.co.th หรือ Facebook PAE - Thailand

8.9 ความรับผิดชอบต่อสังคม Corporate Social Responsibilities: CSR

บริษัทได้คำนึงถึงการดำเนินธุรกิจอย่างเติบโต มั่นคงและประสบผลสำเร็จอย่างยั่งยืน และการดำเนินธุรกิจนั้นจำเป็นต้องร่วมมือหลายฝ่ายเพื่อร่วมการดำเนินธุรกิจอย่างมี คุณธรรม จริยธรรม มีความรับผิดชอบต่อสังคมและสิ่งแวดล้อม บริษัทได้ตระหนักว่าการที่จะร่วมมือกันอย่างสามัคคีนั้น บริษัทต้องมีการรับผิดชอบต่อสังคมขององค์กรภายในให้เข้มแข็งมั่นคงและยั่งยืนเสียก่อน และเมื่อภายในองค์กรเข้มแข็งและมั่นคงยั่งยืนแล้ว บริษัทมีหน้าที่อีกประการที่จะต้องให้การสนับสนุนสังคมและสิ่งแวดล้อมสังคมชุมชนภายนอกควบคู่กันภายใต้หลักธรรมาภิบาลมาตรฐาน ความปลอดภัย ใส่ใจสิ่งแวดล้อมเพื่อการเจริญเติบโตอย่างมั่นคงและยั่งยืนต่อไป

1. การประกอบกิจการด้วยความเป็นธรรม

บริษัทได้เน้นการบริหารจัดการเพื่อให้เป็นไปตามหลักธรรมาภิบาลที่ดี (Good Corporate Governance) สร้างเสริมให้มีการกำกับดูแลที่ดี เพื่อก่อให้เกิดการบริหารจัดการอย่างโปร่งใส อันจะเป็นประโยชน์ต่อบริษัท ผู้ถือหุ้น พนักงาน รวมถึงผู้มีส่วนได้ส่วนเสียกับบริษัท

2. การต่อต้านทุจริตและคอร์รัปชัน

บริษัท พีเออี (ประเทศไทย) จำกัด (มหาชน) มีอุดมการณ์ในการดำเนินธุรกิจอย่างมีคุณธรรม ซื่อสัตย์ โปร่งใส และเป็นไปตามหลักการกำกับดูแลกิจการที่ดี บริษัทได้ตระหนักถึงความสำคัญของการต่อต้านการทุจริตและคอร์รัปชัน และมีความมุ่งมั่นในการต่อต้านการทุจริตและคอร์รัปชันในทุกรูปแบบ

เพื่อให้มั่นใจว่าบริษัท มีนโยบายการกำหนดความรับผิดชอบต่อสังคม แนวปฏิบัติ และข้อกำหนดในการดำเนินการที่เหมาะสม เพื่อป้องกันการทุจริตและคอร์รัปชัน บริษัทจึงได้จัดทำ “นโยบายต่อต้านการทุจริตและคอร์รัปชัน” เป็น

ลายลักษณ์อักษรขึ้น เพื่อเป็นแนวทางการปฏิบัติที่ชัดเจนในการดำเนินธุรกิจ ตลอดจนเพื่อให้บุคลากรทุกระดับ ยึดถือเป็นบรรทัดฐานในการปฏิบัติงาน

การทุจริตและคอร์รัปชัน (Corruption) หมายถึง การปฏิบัติหรือละเว้นการปฏิบัติงานตามตำแหน่งหน้าที่ หรือใช้อำนาจตามตำแหน่งหน้าที่โดยมิชอบ เพื่อแสวงหาประโยชน์อันมิควรได้ โดยการให้สัญญา มอบให้ ให้ คำนัน เรียกร้อง หรือรับ ซึ่งเงิน ทรัพย์สิน หรือประโยชน์อื่นใดซึ่งไม่เหมาะสม กับเจ้าหน้าที่ของรัฐ หน่วยงานของ รัฐ หน่วยงานของเอกชน หรือผู้มีหน้าที่ ไม่ว่าจะโดยทางตรงหรือทางอ้อม เพื่อให้บุคคลดังกล่าวกระทำหรือละเว้น การปฏิบัติหน้าที่ที่ถูกต้องตามหลักปฏิบัติที่ได้กำหนดไว้

นโยบายต่อต้านการทุจริตและคอร์รัปชัน

ห้ามกรรมการ ผู้บริหาร พนักงานของบริษัทกระทำการอันใดที่เป็นการเกี่ยวข้องกับการทุจริตและ คอร์รัปชันทุกรูปแบบ เพื่อประโยชน์ทางตรงหรือทางอ้อม โดยครอบคลุมถึงธุรกิจในทุกประเทศและทุกหน่วยงาน ที่เกี่ยวข้อง โดยจะปฏิบัติตามนโยบายต่อต้านการทุจริตและคอร์รัปชันอย่างเคร่งครัด

หน้าที่ความรับผิดชอบ

1. คณะกรรมการบริษัทมีหน้าที่และรับผิดชอบในการกำหนดนโยบายและกำกับดูแลให้มีระบบที่ สนับสนุนการต่อต้านทุจริตและคอร์รัปชันที่มีประสิทธิภาพเพื่อให้มั่นใจว่าฝ่ายบริหารได้ตระหนักและให้ ความสำคัญกับการต่อต้านคอร์รัปชันและปลูกฝังจนเป็นวัฒนธรรมองค์กร

2. คณะกรรมการตรวจสอบ มีหน้าที่และรับผิดชอบในการสอบทานระบบรายงานทางการเงินและบัญชี ระบบการควบคุมภายใน ระบบตรวจสอบภายใน เพื่อให้มั่นใจว่าเป็นไปตามมาตรฐานสากล มีความรัดกุม เหมาะสม ทันสมัย และมีประสิทธิภาพ

3. กรรมการผู้จัดการ และผู้บริหาร มีหน้าที่และรับผิดชอบในการกำหนดให้มีระบบ ให้การส่งเสริมและ สนับสนุนนโยบายต่อต้านการทุจริตและคอร์รัปชัน เพื่อสื่อสารไปยังพนักงานและผู้ที่เกี่ยวข้องทุกฝ่ายรวมทั้ง ทบทวนความเหมาะสมของระบบและมาตรการต่างๆ เพื่อให้สอดคล้องกับการเปลี่ยนแปลงของธุรกิจ ระเบียบ ข้อบังคับและข้อกำหนดของกฎหมาย

4. ฝ่ายตรวจสอบภายใน มีหน้าที่และรับผิดชอบในการตรวจสอบและสอบทานการปฏิบัติงานว่าเป็นไป อย่างถูกต้อง ตรงตามนโยบาย แนวปฏิบัติ อำนาจดำเนินการ ระเบียบปฏิบัติ และกฎหมาย เพื่อให้มั่นใจว่าบริษัทมี ระบบการควบคุมที่มีความเหมาะสมและเพียงพอต่อความเสี่ยงด้านทุจริตและคอร์รัปชันที่อาจเกิดขึ้น และรายงาน ต่อคณะกรรมการตรวจสอบ

แนวทางปฏิบัติเพิ่มเติมเกี่ยวกับการป้องกันการมีส่วนเกี่ยวข้องกับการคอร์รัปชัน

1. กรรมการบริษัท ผู้บริหาร พนักงานทุกระดับ ต้องปฏิบัติงานด้วยกระบวนมาตรฐานด้วยความ โปร่งใสและตรวจสอบได้ในทุกขั้นตอน โดยต้องไม่เข้าไปเกี่ยวข้องกับการทุจริต คอร์รัปชัน ในทุกรูปแบบ ไม่ว่า โดยทางตรงหรือทางอ้อม

2. ส่งเสริมให้บุคลากรของบริษัท ยึดมั่นในการปฏิบัติตามกฎหมาย กฎระเบียบข้อบังคับการทำงาน ประกาศที่เกี่ยวข้อง และมีจิตสำนึกในการต่อต้านการทุจริตและคอร์รัปชันในการปฏิบัติงาน โดยถือปฏิบัติอย่างเคร่งครัดดังนี้

- พนักงานบริษัท ไม่พึงละเลยหรือเพิกเฉย เมื่อพบเห็นการกระทำที่เข้าข่ายการทุจริตและคอร์รัปชันที่เกี่ยวข้องกับบริษัทต้องแจ้งให้ผู้บังคับบัญชา หรือบุคคลที่รับผิดชอบทราบ และให้ความร่วมมือในการตรวจสอบข้อเท็จจริงต่าง ๆ

- ไม่กระทำพฤติกรรมใดๆ ที่เป็นการแสดงถึงเจตนาว่าเป็นการทุจริต คอร์รัปชัน การให้หรือรับสินบน แก่ผู้ที่มีส่วนได้เสียที่เกี่ยวข้องกับบริษัทในเรื่องที่ตนมีหน้าที่รับผิดชอบ ทั้งทางตรงหรือโดยอ้อม เพื่อให้ได้มาซึ่งผลประโยชน์ที่มีชอบด้วยกฎหมาย

- การให้เงินสนับสนุน ไม่ว่าจะเป็นเงิน วัตถุหรือทรัพย์สิน แก่กิจกรรมหรือโครงการใด ต้องมีการระบุชื่อบริษัทโดยการให้การสนับสนุนนั้นต้องมีวัตถุประสงค์ เพื่อส่งเสริมธุรกิจ ภาพลักษณ์ที่ดีของบริษัท และต้องดำเนินการด้วยความโปร่งใส ตามระเบียบของบริษัท ที่กำหนดไว้ และถูกต้องตามกฎหมาย

3. บริษัทจะให้ความสำคัญและคุ้มครองพนักงานที่ปฏิเสธหรือแจ้งเรื่องการทุจริตและคอร์รัปชันที่เกี่ยวข้องกับบริษัท

4. ผู้ที่กระทำการทุจริตและคอร์รัปชัน จะต้องได้รับการพิจารณาทางวินัยตามระเบียบที่บริษัท กำหนดไว้ นอกจากนี้ อาจจะได้รับโทษตามกฎหมาย หากการกระทำนั้นผิดกฎหมาย

5. ความสัมพันธ์ทางธุรกิจและการจัดซื้อ จัดจ้างกับภาครัฐ หรือเอกชน รวมถึง การติดต่อกับภาครัฐ หรือเจ้าหน้าที่ภาครัฐ หรือเอกชน ตลอดจนบุคคลที่มีหน้าที่เกี่ยวข้องในการดำเนินธุรกิจของบริษัท จะต้องเป็นไปด้วยความโปร่งใส ซื่อสัตย์ และต้องดำเนินการให้เป็นไปตามกฎหมายที่เกี่ยวข้อง

6. บริษัทมีนโยบายเป็นกลางทางการเมือง โดยบุคลากรทุกคนมีสิทธิและเสรีภาพทางการเมืองตามกฎหมาย แต่พึงตระหนักที่จะไม่ดำเนินการ หรือนำทรัพยากรใดๆ ของบริษัทไปใช้เพื่อดำเนินการหรือกิจกรรมทางการเมือง อันจะทำให้กลุ่มบริษัทได้รับความเสียหายจากการเข้าไปมีส่วนเกี่ยวข้องและการให้ความช่วยเหลือทางการเมือง

7. กรรมการและผู้บริหารต้องตระหนักถึงความสำคัญในการเผยแพร่ ให้ความรู้ ให้คำปรึกษา เพื่อสร้างความเข้าใจให้แก่ผู้ได้บังคับบัญชา เกี่ยวกับการต่อต้านการทุจริตและคอร์รัปชัน เพื่อให้พนักงานได้ปฏิบัติให้เป็นไปตามนโยบายการต่อต้านทุจริตและคอร์รัปชันฉบับนี้ รวมถึงเป็นแบบอย่างที่ดี ในเรื่องการมีความซื่อสัตย์ จริยธรรม และจรรยาบรรณ

ช่องทางการรับแจ้งเบาะแส หรือร้องเรียนการทุจริตและคอร์รัปชัน

1. ผู้ร้องเรียนจะต้องระบุรายละเอียดของเรื่องที่จะแจ้งเบาะแส หรือข้อร้องเรียน พร้อมชื่อ ที่อยู่ และหมายเลขโทรศัพท์ที่สามารถติดต่อได้ และส่งมายังช่องทางรับเรื่อง ดังนี้

2. แจ้งผ่านช่องทาง หน่วยงานตรวจสอบภายในของบริษัท

3. แจ้งผ่านช่องทาง เลขานุการบริษัท หรือ email: ir@pae.co.th

4. แจ้งผ่านช่องทาง เว็บไซต์ของบริษัท www.pae.co.th

บุคคลที่สามารถแจ้งเบาะแส หรือข้อร้องเรียนเกี่ยวกับการทุจริตและคอร์รัปชัน คือ ผู้มีส่วนได้เสียทุกกลุ่มของบริษัท ได้แก่ผู้ถือหุ้น ลูกค้า คู่แข่งทางการค้า เจ้าหนี้ ภาครัฐบาล ชุมชน สังคม ผู้บริหาร และพนักงานของบริษัท

มาตรการคุ้มครองและรักษาความลับ

เพื่อเป็นการคุ้มครองสิทธิของผู้ร้องเรียนและผู้ให้ข้อมูลที่กระทำโดยเจตนาสุจริต บริษัท จะปกปิดชื่อ ที่อยู่ หรือข้อมูลใด ๆ ที่สามารถระบุตัวผู้ร้องเรียนหรือผู้ให้ข้อมูลได้ และเก็บรักษาข้อมูลของผู้ร้องเรียนและผู้ให้ข้อมูลไว้เป็นความลับ โดยจำกัดเฉพาะผู้ที่ทำหน้าที่รับผิดชอบในการดำเนินการตรวจสอบเรื่องร้องเรียนเท่านั้นที่สามารถเข้าถึงข้อมูลดังกล่าวได้ ในกรณีที่มีการร้องเรียน บริษัท จะคุ้มครองผู้แจ้งเบาะแสหรือผู้ร้องเรียน พยาน และบุคคลที่ให้ข้อมูลในการสืบสวนหาข้อเท็จจริง ไม่ให้ได้รับความเดือดร้อน อันตรายใด หรือความไม่ชอบธรรม อันเกิดมาจากการแจ้งเบาะแส ร้องเรียน การเป็นพยาน หรือการให้ข้อมูล ทั้งนี้ ผู้ได้รับข้อมูลจากการปฏิบัติหน้าที่ที่เกี่ยวข้องกับเรื่องร้องเรียน มีหน้าที่เก็บรักษาข้อมูล ข้อร้องเรียน และเอกสารหลักฐานของผู้ร้องเรียนและผู้ให้ข้อมูลไว้เป็นความลับ ห้ามเปิดเผยข้อมูลแก่บุคคลอื่นที่ไม่มีความเกี่ยวข้อง เว้นแต่เป็นการเปิดเผยตามหน้าที่ที่กฎหมายกำหนด

การเผยแพร่นโยบายการต่อต้านการทุจริตและคอร์รัปชัน

- บริษัทจะติดประกาศนโยบายการต่อต้านการทุจริตและคอร์รัปชัน ในสถานที่เด่นชัด และ Intranet ของบริษัทเพื่อให้ทุกคนในองค์กรรับทราบ
- บริษัทจะเผยแพร่นโยบายการต่อต้านการทุจริตและคอร์รัปชัน ผ่านช่องทางการสื่อสารของบริษัท เช่น เว็บไซต์ของบริษัท รายงานประจำปี เป็นต้น เพื่อให้สาธารณชนรับทราบ

การเคารพสิทธิมนุษยชน

บริษัทให้ความสำคัญกับการเคารพสิทธิมนุษยชนและบริษัทไม่กระทำการใดๆที่สนับสนุนกิจการที่ละเมิดสิทธิมนุษยชน

บริษัทจะไม่สนับสนุนการกีดกันหรือการเลือกปฏิบัติใดๆ ด้วยเหตุผลในเรื่อง สัญชาติ เชื้อชาติ ศาสนา ภาษา อายุ เพศ สถานภาพสมรส ทักษะส่วนใหญ่ในเรื่องเพศ ความพิการ ความนิยมในพรรคการเมือง หรือแนวคิดส่วนบุคคลอื่นๆ

บริษัทไม่จำกัดความเป็นอิสระหรือความแตกต่างทางความคิด รวมทั้งจะไม่ขัดขวางหรือกิจกรรมอันเป็นความเชื่อเกี่ยวกับเชื้อชาติ ประเพณีประจำชาติ ศาสนา ความนิยมในเรื่องอื่นใด

การปฏิบัติต่อแรงงานอย่างเป็นธรรม

นโยบายในการพัฒนาความรู้ให้กับบุคลากร

บริษัทมุ่งเน้นการพัฒนาศักยภาพอย่างต่อเนื่อง โดยได้ดำเนินการพัฒนาบุคลากรให้สอดคล้องกับนโยบายและสถานการณ์ ด้วยการพัฒนาความรู้ ทักษะ ได้แก่ การสอนงาน (Coaching) การแบ่งปันความรู้ (Knowledge

Sharing) การฝึกอบรม (Training) เพื่อให้บุคลากรนำความรู้มาประยุกต์ใช้ในการปฏิบัติงาน โดยเฉพาะการส่งมอบงานที่มีคุณภาพที่เหนือความคาดหวังให้กับลูกค้า ซึ่งจะสร้างความแข็งแกร่งให้กับองค์กร และรองรับการเติบโตของธุรกิจอย่างยั่งยืน ทั้งนี้บริษัทได้จัดทำโครงการพัฒนาศักยภาพบุคลากรครอบคลุมในทุกระดับ โดยมีรายละเอียดดังต่อไปนี้

- **การพัฒนาพนักงานที่เป็นกำลังสำคัญของหน่วยงาน (Key Person Development)** บริษัทมุ่งพัฒนาเตรียมความพร้อมด้านการพัฒนาศักยภาพกลุ่มที่เป็นกำลังสำคัญของหน่วยงาน หรือ Key Person โดยคัดเลือกบุคลากรที่มีคุณสมบัติที่เหมาะสม มีความรู้ความเชี่ยวชาญในงานที่รับผิดชอบ มีบุคลิกภาพและพฤติกรรมการทำงานด้วยความมุ่งมั่นตั้งใจ รวมถึงการมีทัศนคติที่ดีต่อการทำงาน ซึ่งฝ่ายทรัพยากรบุคคลได้ร่วมกับหน่วยงานต้นสังกัดจัดทำแผนพัฒนาพนักงานรายบุคคล (Individual Development Plan : IDP) ด้วยรูปแบบการเรียนรู้พัฒนา เช่น การสอนงาน การแบ่งปันความรู้ การฝึกอบรมภายในและภายนอก เป็นต้น

- **การฝึกอบรม** บริษัทได้ให้ความสำคัญในการฝึกอบรม และพัฒนาศักยภาพทุกระดับตั้งแต่ระดับบริหาร ระดับจัดการ และระดับปฏิบัติการ เพื่อเป็นแนวทางการในการพัฒนาศักยภาพ ยกระดับขีดความสามารถ จึงได้จัดการฝึกอบรมให้บุคลากรในทุกระดับ ทั้งนี้ หัวใจสำคัญของการฝึกอบรมและพัฒนาศักยภาพ คือการติดตามและวัดผลในด้านความรู้ที่ได้รับรวมถึงการถ่ายทอดความรู้ให้ผู้เกี่ยวข้อง เพื่อให้บุคลากรได้นำสิ่งที่ได้เรียนรู้ไปใช้ให้เกิดประโยชน์สูงสุดในการทำงาน พร้อมทั้งปรับปรุงพัฒนางานให้มีประสิทธิภาพมากยิ่งขึ้น

- **การจัดการความรู้** บริษัทได้ให้ความสำคัญในการแบ่งปันความรู้ในองค์กร ให้กับพนักงานทุกระดับ ตั้งแต่ระดับบริหาร ระดับจัดการ และระดับปฏิบัติการ โดยฝ่ายคุณภาพ อาชีวอนามัย ความปลอดภัย และสิ่งแวดล้อม หรือ QHSE ได้ดำเนินการโครงการ Knowledge Sharing เพื่อให้บุคลากรได้เพิ่มพูนความรู้ มาอย่างต่อเนื่องเป็นประจำทุกปี ทั้งในด้านความรู้เรื่องของระบบ ISO9001, ISO14001, OHSAS18001, เครื่องมือด้านการบริหารจัดการต่างๆ, ความรู้เกี่ยวกับอาชีวอนามัย ความปลอดภัย และสิ่งแวดล้อมรวมถึงกฎหมายที่เกี่ยวข้อง และความรู้แขนงอื่นๆที่เหมาะสมกับสถานะ เหตุการณ์หรือสถานการณ์ในปัจจุบัน ซึ่งพนักงานสามารถนำไปประยุกต์ใช้ให้เกิดประโยชน์สูงสุดในการทำงาน พร้อมทั้งปรับปรุงพัฒนางานให้มีประสิทธิภาพ รวมถึงประยุกต์ใช้ในชีวิตประจำวันได้

ด้านความรับผิดชอบต่อผู้บริโภค

บริษัท ได้คำนึงถึงความพึงพอใจของลูกค้า หรือผู้บริโภค โดยได้ดำเนินการด้าน ระบบบริหารจัดการคุณภาพอย่างต่อเนื่อง เพื่อให้มั่นใจได้ว่าลูกค้าหรือผู้บริโภคจะได้รับความพึงพอใจอย่างสูงสุด

ทั้งนี้บริษัทเชื่อว่าองค์กรจะเติบโตไปอย่างยั่งยืนได้นั้นจะต้องให้ความสำคัญและได้รับการสนับสนุนจาก ผู้มีส่วนได้ส่วนเสียในส่วนต่างๆที่เกี่ยวข้อง ซึ่งนอกเหนือจากการบริหารจัดการด้านธุรกิจของบริษัทแล้ว บริษัทจึงได้ให้ความสำคัญกับระบบบริหารจัดการมาตรฐานสากล ในทุกระบบที่เกี่ยวข้องกับการดำเนินงานของบริษัท ซึ่งบริษัทได้รับการรับรองระบบเรียบร้อยแล้วดังต่อไปนี้

- ระบบบริหารจัดการคุณภาพ หรือ ISO 9001:2015 โดยเน้นการวางมาตรฐานด้านคุณภาพในการปฏิบัติงาน การประเมินและจัดการความเสี่ยงขององค์กร ระบบเอกสาร และมีการฝึกอบรมพนักงานด้านการให้บริการ
- ระบบบริหารจัดการสิ่งแวดล้อม หรือ ISO14001:2015 โดยเน้นที่การจัดการด้านสิ่งแวดล้อมการประเมิน และการจัดการผลกระทบด้านสิ่งแวดล้อม
- ระบบบริหารจัดการความปลอดภัย อาชีวอนามัย หรือ OHSAS45001:2018 บริษัทได้รับการรับรองระบบบริหารจัดการตามมาตรฐานสากล จาก บริษัท เอส จี เอส (ประเทศไทย) จำกัด จำนวน 3 ระบบ และ มีการ Upgrade OHSAS18001:2007 เป็น ISO45001:2018 ครอบคลุมทั้งสำนักงานใหญ่กรุงเทพฯ สาขาสงขลา และ สาขาระยอง

การดูแลรักษาสิ่งแวดล้อม

บริษัทจัดให้มีการจัดการเชิงป้องกันสร้างจิตสำนึกและมีส่วนร่วมเพื่อรักษาสิ่งแวดล้อมและได้กำหนดให้มีนโยบายในการช่วยลดภาวะโลกร้อนโดยความร่วมมือจากพนักงานในการใช้พลังงานอย่างมีประสิทธิภาพช่วยกันปิดไฟฟ้าและเครื่องใช้ไฟฟ้าที่ไม่จำเป็น รวมถึงการสนับสนุนการใช้กระดาษรีไซเคิล และบริษัทได้ให้ความสำคัญในการสร้างจิตสำนึกของความรับผิดชอบต่อสังคมและสนับสนุนส่งเสริมให้บุคลากรของบริษัทมีส่วนร่วมรวมทั้งเปิดโอกาสให้พนักงานได้ใช้ความรู้ ความสามารถและร่วมเป็นพลังผลักดันในการดำเนินกิจกรรมที่เป็นประโยชน์ต่อสังคมและสิ่งแวดล้อม รวมถึงสอดคล้องกับมาตรฐาน ISO14001:2015 อีกด้วย

การร่วมพัฒนาชุมชนหรือสังคม

บริษัทดำเนินธุรกิจควบคู่ไปกับการมีส่วนร่วมในการพัฒนาชุมชนและสังคม เริ่มจากชุมชนในพื้นที่ใกล้กับสำนักงาน และ โรงงานของบริษัท ทุกสาขา รวมถึงงานในโครงการต่างๆที่ได้รับจากลูกค้า นับตั้งแต่การเปิดเผยข้อเท็จจริงโดยไม่ปิดบัง และการส่งเสริมการมีส่วนร่วมของชุมชนอย่างเหมาะสม ตั้งแต่ก่อน ระหว่างก่อสร้าง และเมื่อเสร็จสิ้นโครงการ โดยมีกระบวนการประเมินและแก้ไขผลกระทบที่อาจจะเกิดขึ้นต่อชุมชนอย่างต่อเนื่อง นอกจากนี้ ยังให้ความร่วมมือกับองค์กรชุมชน หน่วยงานภาครัฐ ในการดำเนินโครงการเพื่อร่วมพัฒนาคุณภาพชีวิตชุมชนอย่างต่อเนื่อง

การมีนวัตกรรมและเผยแพร่นวัตกรรม

บริษัทมีความรับผิดชอบต่อพนักงานและลูกค้า โดยปฏิบัติให้เป็นไปตามกฎหมายและมาตรฐานที่เกี่ยวข้อง และปฏิบัติต่อพนักงานและลูกค้าอย่างเป็นธรรมและเคารพสิทธิมนุษยชน โดยกำหนดค่าตอบแทนที่เป็นธรรม โดยมีสวัสดิการไม่น้อยกว่ากฎหมายกำหนด และมีการดูแลสุขภาพอนามัยและความปลอดภัยในการทำงาน การอบรม

ให้ความรู้ พัฒนาศักยภาพและส่งเสริมความก้าวหน้า รวมถึงมีการอบรมเพื่อให้พนักงานมีทักษะในการทำงานในด้านอื่นๆ บริษัทมีความรับผิดชอบต่อสิ่งแวดล้อม โดยบริษัทนั้นใจว่าบริษัทไม่สร้างหรือไม่ก่อให้เกิดผลกระทบในทางลบต่อสิ่งแวดล้อม ซึ่งครอบคลุมการใช้วัตถุดิบ การใช้พลังงาน หรือการใช้ทรัพยากรหมุนเวียน

บริษัทมีความรับผิดชอบต่อลูกค้า โดยปฏิบัติให้เป็นไปตามกฎหมายและมาตรฐานที่เกี่ยวข้อง โดยคำนึงถึงสุขภาพ ความปลอดภัย ความเป็นธรรม การบริการหลังการขาย และการติดตามวัดผลพึงพอใจของลูกค้าเพื่อพัฒนาการปรับปรุงสินค้าและการบริการ บริษัทมีความรับผิดชอบต่อสิ่งแวดล้อม บริษัทป้องกันดูแลว่าบริษัทจะไม่สร้างหรือไม่ก่อให้เกิดผลกระทบในทางลบต่อสิ่งแวดล้อม การผลิต การขนส่ง การใช้ทรัพยากรหมุนเวียน และ มีการแข่งขันอย่างเป็นธรรม โดยการประกอบธุรกิจอย่างเปิดเผยโปร่งใส และไม่สร้างความได้เปรียบทางการแข่งขันอย่างไม่เป็นธรรม

นโยบายภาพรวมด้านการดำเนินธุรกิจของบริษัท

1. งาน ระบบบริหารจัดการตามมาตรฐานสากล

บริษัทได้คำนึงถึงมุมมองทางด้านการบริหารจัดการตามมาตรฐานสากล มาอย่างต่อเนื่อง เพื่อช่วยให้การดำเนินธุรกิจของบริษัทได้รับความน่าเชื่อถือและเชื่อมั่นในการดำเนินธุรกิจ โดยเฉพาะในด้านคุณภาพอาชีวอนามัย ความปลอดภัย และสิ่งแวดล้อม (Quality Health Safety and Environment) โดยมีแนวทางในการลดและกำจัดปัจจัยเสี่ยงต่างๆ ที่มีผลกระทบต่อการดำเนินงาน และส่งเสริมให้พนักงานของบริษัทมีสุขภาพที่แข็งแรง มีความพร้อมทั้งทางร่างกายและจิตใจในการทำงาน (Fit for Duty)

ทั้งนี้บริษัทได้รับการรับรองระบบบริหารจัดการตามมาตรฐานสากล จากบริษัท เอสจีเอส (ประเทศไทย) จำกัด มาอย่างต่อเนื่องและได้รับการรับรองระบบบริหารจัดการตามมาตรฐานสากล จาก บริษัท เอส จี เอส (ประเทศไทย) จำกัด จำนวน 3 ระบบ และมีการยกระดับ OHSAS18001:2007 เป็น ISO45001:2018 ครอบคลุมทั้งสำนักงานใหญ่กรุงเทพฯ สาขาสงขลา และ สาขาระยอง

1. ระบบบริหารจัดการคุณภาพ ISO9001:2015
2. ระบบบริหารจัดการสิ่งแวดล้อม ISO14001:2015
3. ระบบบริหารจัดการอาชีวอนามัยและความปลอดภัย (ISO45001:2018)

ระบบบริหารจัดการดังกล่าวมีความสำคัญอย่างมากต่อองค์กรเนื่องจากเป็นข้อกำหนดอันดับแรกที่ถูกค่าจะพิจารณาในการขึ้นประเมินงานเพื่อดูว่าบริษัทมีความน่าเชื่อถือ เชื่อมั่น ในด้านการบริหารจัดการ โดยจะมีการตรวจประเมินระบบภายใน (Internal Audit) ทั้งด้านเอกสารและการปฏิบัติงานที่ต้องสอดคล้องกับข้อกำหนดในทุกหน่วยงานและทุกสาขาที่เกี่ยวข้องในระบบอย่างน้อยปีละ 1 ครั้ง นอกจากระบบบริหารจัดการดังกล่าวแล้ว บริษัทยังมีตัวชี้วัดการทำงาน ทั้งแบบ Corporate และ Department KPI ของทุกหน่วยงานและโครงการของบริษัทเพื่อการ Monitor ข้อมูลการดำเนินงานในแต่ละเดือนและทำการสรุปให้ฝ่ายบริหารรับทราบถึงผลการปฏิบัติงานของทุกหน่วยงาน เพื่อประกอบการพิจารณาปรับปรุง หรือเพิ่มกลยุทธ์ เพื่อให้ได้ผลงานตามเป้าหมายขององค์กร โดย มีฝ่าย

QHSE หรือ ฝ่ายคุณภาพ อาชีวอนามัย ความปลอดภัยและสิ่งแวดล้อม เป็นผู้ดูแลบริหารจัดการระบบ ดังกล่าว และยังทำหน้าที่เป็นที่ปรึกษาให้กับทุกหน่วยงานเพื่อให้สามารถกำหนด KPI ได้เหมาะสมในแต่ละหน่วยงาน

2. งาน Quality, Health, Safety and Environment

บริษัทมอบหมายให้ฝ่าย QHSE ทำหน้าที่ดูแลบริหารจัดการงานด้าน Health & Safety (อาชีวอนามัย และความปลอดภัย) และการจัดการด้าน Environment (สิ่งแวดล้อม) ในทุกหน่วยงานและทุกสาขาของบริษัท เพื่อให้เกิดความปลอดภัยในการปฏิบัติงาน ไม่เกิดโรคจากการทำงานและมีเป้าหมายที่จะปราศจากอุบัติเหตุ (Zero Incident) โดยในปี 2020 บริษัทบรรลุตามเป้าหมายที่วางไว้ โดยไม่มีอุบัติเหตุเกิดขึ้น นอกจากนี้ยังควบคุมให้การดำเนินงานของบริษัทไม่ส่งผลกระทบต่อสิ่งแวดล้อม และสอดคล้องกับกฎหมายทั้งด้านความปลอดภัย อาชีวอนามัยและสภาพแวดล้อมในการทำงาน และ กฎหมายด้านสิ่งแวดล้อมที่เกี่ยวข้อง

สำหรับในส่วนงาน Quality นอกเหนือจากระบบบริหารจัดการคุณภาพ ISO9001:2015 แล้ว บริษัทยังมีหน่วยงาน QA/QC ของแต่ละสาขา/ โครงการ ดูแลให้การดำเนินงานที่เกี่ยวกับคุณภาพการดำเนินงานเป็นไปตามข้อกำหนดของระบบ ISO9001:2015 และ มาตรฐานสากลที่เกี่ยวข้องเช่น ASME หรือของลูกค้า ให้เป็นไปอย่างเป็นระบบและมีประสิทธิภาพในการดำเนินงานเพิ่มขึ้น

3. งานฝึกอบรมภายในองค์กร (In House Training)

บริษัทได้จัดให้มีการฝึกอบรมให้ความรู้และทักษะแก่พนักงานในหลายหลักสูตร ทั้งจากวิทยากรภายในฝ่าย QHSE วิทยากรจากหน่วยงานภายนอก และ PES Academy เช่น อบรมข้อกำหนดของระบบบริหารจัดการ (ISO Requirement) การประเมินปัญหาสิ่งแวดล้อม (Environmental Aspect), ความปลอดภัยในการทำงานตามกฎหมาย ความปลอดภัยในการทำงานบนที่สูง (Work at Height) ความปลอดภัยในการใช้นั่งร้าน (Scaffolding) ความปลอดภัยในการใช้บันได การจัดฝึกซ้อมดับเพลิงและอพยพหนีไฟประจำปี, การอบรม 5 ส., การปฐมพยาบาลและการช่วยฟื้นคืนชีพเบื้องต้น

4. งานข้อมูลและเอกสารสำหรับการยื่นประมูลงานโครงการต่าง ๆ

บริษัทมีการจัดเตรียมเอกสารและข้อมูลด้าน Quality Plan , HSE Plan และเอกสารอื่นๆที่เกี่ยวข้องกับ QHSE ตามที่ลูกค้าร้องขอเพื่อประกอบในการยื่นประมูลงาน

5. งานบริหารศูนย์ฝึกอบรม (PES Academy)

บริษัท พีอี เอ็นเนอร์จี้ โซลูชั่น จำกัด หรือ PES Academy (บริษัทในเครือของพีอี) ซึ่งดำเนินธุรกิจด้านศูนย์ฝึกอบรมให้กับบุคคลากร ทั้งภายในและภายนอกองค์กร ทั้งแบบ In house และ Public เช่น หลักสูตรเจ้าหน้าที่ความปลอดภัยในการทำงานระดับบริหาร (จป.บริหาร), เจ้าหน้าที่ความปลอดภัยในการทำงาน ระดับหัวหน้างาน (จป. หัวหน้างาน), คณะกรรมการความปลอดภัย อาชีวอนามัย และสภาพแวดล้อมในการทำงาน (คปอ.) ซึ่งได้ขึ้นทะเบียนและได้รับใบอนุญาตเป็นศูนย์ฝึกอบรม ทั้งสามหลักสูตรข้างต้นจากกองความปลอดภัย กรมสวัสดิการและคุ้มครองแรงงาน กระทรวงแรงงาน บริษัทได้ดำเนินการอย่างเป็นทางการในปี 2018 บริษัทมีหลักสูตรที่เกี่ยวข้องกับ

ความปลอดภัยอื่น เช่น ความปลอดภัยในการทำงานตามกฎหมาย ความปลอดภัยในการทำงานบนที่สูง (Work at Height) ความปลอดภัยในการใช้นั่งร้าน (Scaffolding) ความปลอดภัยในการใช้บันได ความปลอดภัยเกี่ยวกับการทำงานด้านไฟฟ้า ความปลอดภัยในการทำงานในที่อับอากาศ (อยู่ระหว่างดำเนินการขอขึ้นทะเบียนกับกรมสวัสดิการและคุ้มครองแรงงาน)

บริษัทยังมีหลักสูตรที่เกี่ยวข้องกับระบบบริหารจัดการ ISO9001:2015, ISO14001:2015, ISO45001:2018 เช่น ข้อกำหนด (Requirement) และ การตรวจประเมินภายใน (Internal Audit) ของระบบบริหารจัดการ ISO9001:2015, ISO14001:2015, ISO45001:2018 และยังได้ขึ้นทะเบียนกับกรมโรงงานอุตสาหกรรมเป็นผู้ควบคุมระบบบำบัดมลพิษ ประเภทบริษัทที่ปรึกษาเรียบร้อยแล้ว

ISO 9001:2015 Certificate



ISO 14001:2015 Certificate





แบบแสดงรายการข้อมูลประจำปี/รายงานประจำปี 2564 (แบบ 56-1 One Report)
บริษัท พีอีอี (ประเทศไทย) จำกัด (มหาชน)

ISO45001:2018 Certificate



9. การควบคุมภายในและรายการระหว่างกัน

บริษัท พีอี (ประเทศไทย) จำกัด (มหาชน) ได้ตระหนักถึงความสำคัญของระบบการควบคุมภายในที่เพียงพอและเหมาะสม โดยได้จัดให้มีระบบการควบคุมภายในที่ครอบคลุมทั้งด้านการเงินการปฏิบัติงานการดำเนินการให้เป็นไปตามกฎหมาย ข้อบังคับ ระเบียบที่เกี่ยวข้อง

ในรอบปี 2564 คณะกรรมการตรวจสอบได้มีการประชุมร่วมกัน 2 ครั้ง โดยฝ่ายบริหารของบริษัทได้เข้าร่วมประชุมด้วยทุกครั้ง ทั้งนี้คณะกรรมการบริษัทได้มีการประเมินระบบการควบคุมภายในของบริษัทโดยการซักถามข้อมูลจากฝ่ายบริหารในด้านต่าง ๆ 5 องค์ประกอบ ได้แก่ สภาพแวดล้อมการควบคุม (Control Environment) การประเมินความเสี่ยง (Risk Assessment) กิจกรรมการควบคุม (Control Activities) สารสนเทศและการสื่อสาร (Information and Communication) และการติดตามผล (Monitoring) สรุปความเห็นได้ว่าบริษัทมีระบบการควบคุมภายในที่เพียงพอ มีการเปิดเผยข้อมูลทางการเงินในงบการเงินของบริษัทอย่างครบถ้วน การดำเนินธุรกิจของบริษัทได้ปฏิบัติตามกฎหมายว่าด้วยหลักทรัพย์และตลาดหลักทรัพย์และกฎหมายอื่นที่เกี่ยวข้องอย่างครบถ้วน

9.1 รายงานของคณะกรรมการตรวจสอบ

คณะกรรมการตรวจสอบของ บริษัท พีอี (ประเทศไทย) จำกัด (มหาชน) ประกอบด้วยกรรมการอิสระจำนวน 3 ท่าน ได้แก่ นายจิตติพร กวีวิทยเวชช์ เป็นประธานกรรมการตรวจสอบ นายกฤษฎา สุรวัดนิเศษ และนายนิรันดร์ เอ็งบริบูรณ์พงศ์ เป็นกรรมการตรวจสอบ โดยทุกท่าน เข้ามาดำรงตำแหน่งแทนคณะกรรมการชุดเดิมที่ลาออกเมื่อเดือนตุลาคม 2564 ทั้งชุด และมีวาระการดำรงตำแหน่งตามวาระที่คงเหลืออยู่ ซึ่งทุกท่านมีคุณสมบัติครบถ้วน ตามประกาศสำนักงานคณะกรรมการกำกับหลักทรัพย์และตลาดหลักทรัพย์แห่งประเทศไทย

คณะกรรมการตรวจสอบได้ปฏิบัติหน้าที่ตามขอบเขตและความรับผิดชอบตามที่ได้รับมอบหมายจากคณะกรรมการบริษัทฯ ซึ่งสอดคล้องกับข้อกำหนดของตลาดหลักทรัพย์แห่งประเทศไทย โดยในปี 2564 มีการประชุมทั้งสิ้น 2 ครั้ง โดยเป็นการร่วมประชุมกับผู้บริหาร ผู้ตรวจสอบภายใน และผู้สอบบัญชี สรุปสาระสำคัญได้ดังนี้

1. สอบทานงบการเงินสำหรับงวด 6 เดือนและงบการเงินประจำปี 2564 และงบการเงินรวม ซึ่งผ่านการสอบทานและตรวจสอบจากผู้สอบบัญชี ก่อนนำเสนอให้คณะกรรมการบริษัท พิจารณานุมัติ โดยได้สอบถามและรับฟังคำชี้แจงจากผู้สอบบัญชีและผู้บริหาร ในเรื่องความถูกต้องครบถ้วนตามมาตรฐานรายงานทางการเงินทั่วไป ความเพียงพอในการเปิดเผยข้อมูล รวมถึงรับทราบข้อสังเกตและข้อเสนอแนะของผู้สอบบัญชี
2. สอบทานระบบการควบคุมภายใน เพื่อประเมินความเพียงพอ เหมาะสม ประสิทธิภาพของระบบการควบคุมภายใน โดยพิจารณาจากรายงานผลการตรวจสอบภายในตามแผนงานที่ได้รับอนุมัติซึ่งจัดทำโดยใช้หลักเกณฑ์ตามมาตรฐานความเสี่ยง และแจ้งสิ่งที่ตรวจพบที่เป็นสาระสำคัญให้ผู้บริหารทราบเพื่อดำเนินการแก้ไขให้ถูกต้อง อีกทั้งร่วมรับฟังคำชี้แจงจากผู้สอบบัญชีเกี่ยวกับระบบการควบคุมภายใน
3. กำกับดูแลงานตรวจสอบภายใน เพื่อประเมินความมีประสิทธิภาพของฝ่ายตรวจสอบภายใน โดยได้กำกับดูแลงานตรวจสอบภายใน ให้ครอบคลุมภารกิจ ขอบเขตการปฏิบัติงาน หน้าที่ความรับผิดชอบ ความเป็นอิสระ พิจารณานุมัติแผนการตรวจสอบประจำปี และรับทราบผลการตรวจสอบ โดยให้ฝ่ายตรวจสอบภายในรายงานผลตรงต่อคณะกรรมการตรวจสอบ

4. สอบทานการปฏิบัติตามกฎหมายว่าด้วยหลักทรัพย์และตลาดหลักทรัพย์ ข้อกำหนดของตลาดหลักทรัพย์แห่งประเทศไทย และกฎหมายที่เกี่ยวข้องกับธุรกิจของบริษัท รวมถึงการปฏิบัติตามข้อกำหนดของบริษัท และข้อผูกพันที่บริษัทมีไว้กับบุคคลภายนอก
5. สอบทานและให้ความเห็นต่อรายการที่เกี่ยวข้องกันหรือรายการที่อาจมีความขัดแย้งทางผลประโยชน์ รวมถึงการเปิดเผยข้อมูลดังกล่าว ตามข้อกำหนดของตลาดหลักทรัพย์แห่งประเทศไทย และสำนักงานคณะกรรมการกำกับหลักทรัพย์และตลาดหลักทรัพย์ คณะกรรมการตรวจสอบมีความเห็นว่ารายการที่มีสาระสำคัญได้รับการเปิดเผย และแสดงรายการในงบการเงินและหมายเหตุประกอบงบการเงินแล้วอย่างถูกต้อง ครบถ้วน
6. พิจารณาคัดเลือก เสนอแต่งตั้ง และเสนอค่าตอบแทนผู้สอบบัญชี ซึ่งคณะกรรมการตรวจสอบได้พิจารณาความรู้ ความสามารถ ความเป็นอิสระ ผลการปฏิบัติงาน และความเหมาะสมของค่าตอบแทนงานบริการสอบบัญชี เพื่อนำเสนอต่อคณะกรรมการบริษัท

ในรอบปี 2564 คณะกรรมการตรวจสอบได้ปฏิบัติหน้าที่และความรับผิดชอบที่ได้รับมอบหมาย โดยใช้ความรู้ความสามารถอย่างเต็มที่และทำหน้าที่ได้โดยอิสระ และมีความเห็นว่าบริษัทมีการรายงานข้อมูลทางการเงินและการดำเนิน งานอย่างถูกต้องเป็นไปตามมาตรฐานการบัญชี มีระบบการควบคุมภายในการตรวจสอบภายในที่เหมาะสมเพียงพอ มีการปฏิบัติตามกฎหมาย ข้อกำหนด และข้อผูกพันต่างๆ รวมทั้งการเปิดเผยรายการที่เกี่ยวข้องกันเป็นไปอย่างถูกต้อง

ในนามคณะกรรมการตรวจสอบ



(นายฐิติพร กวีวิทยเวชญ์)

ประธานกรรมการตรวจสอบ

บริษัท พีเออี (ประเทศไทย) จำกัด (มหาชน)

วันที่ 25 กุมภาพันธ์ 2565

9.2 ผู้ปฏิบัติงานตรวจสอบภายในของบริษัท

ชื่อ นางสาวนิษฐกานต์ ช้างเกตุ

สัญชาติ : ไทย

ประวัติการศึกษา

- บริหารธุรกิจมหาบัณฑิต (การบัญชี) มหาวิทยาลัยรามคำแหง
- บัญชีบัณฑิต (บช.บ) มหาวิทยาลัยกรุงเทพ

ประวัติการทำงาน

- ผู้จัดการส่วนตรวจสอบภายใน บริษัท พระราม 2 เมดิคอล กรุ๊ป จำกัด
- ผู้จัดการส่วนตรวจสอบภายใน บริษัท ลิลิฟร็อพเพอร์ตี้ จำกัด (มหาชน)
- หัวหน้าแผนกตรวจสอบภายใน บริษัท เซ็นทรัลพัฒนา จำกัด (มหาชน)
- หัวหน้าแผนกตรวจสอบสาขา ธนาคาร ไทยธนาคาร จำกัด (มหาชน)

การฝึกอบรมที่เกี่ยวข้อง

- เรื่องเล่าข่าวทุจริต ศึกษามาตรฐานบัญชีของบริษัทจดทะเบียน: สภาวิชาชีพบัญชี
- ปัจจัยการเกิดทุจริตในภาวะวิกฤต covid19: สมาคมผู้ตรวจสอบภายในแห่งประเทศไทย
- การบริหารความเสี่ยงจากการแพร่ระบาดของ covid19 : สมาคมบริษัทจดทะเบียนไทย
- Internal Audit New Word : สมาคมผู้ตรวจสอบภายในแห่งประเทศไทย
- สัมมนาประจำปี 2564 “IA: Recalibration for COVID Environment: สมาคมผู้ตรวจสอบภายในแห่งประเทศไทย

ความรับผิดชอบ

1. จัดทำแผนปฏิบัติงาน (Action Plan) รวมทั้งแผนงบประมาณ (Budget Plan) สำหรับฝ่ายตรวจสอบภายในให้สอดคล้องกับแผนตรวจสอบภายใน (Audit Plan) เพื่อขออนุมัติภายในเวลาที่กำหนดของทุกปี
2. กำกับ ดูแล บริหาร จัดการ ติดตามและแก้ไขปัญหาของฝ่ายตรวจสอบภายในให้เป็นไปตามแผนการตรวจสอบภายใน (Audit Plan) แผนปฏิบัติการ (Action Plan) และแผนงบประมาณ (Budget Plan)
3. กำกับ ดูแลและติดตามการดำเนินงานของฝ่ายตรวจสอบภายในให้เป็นไปตามข้อบังคับ กฎเกณฑ์ กฏระเบียบ กฎหมาย กฎบัตรของคณะกรรมการตรวจสอบและนโยบายต่างๆ
4. เสนอแผนงาน แนวทางการตรวจสอบ (Audit Program) และดูแลงานให้มีความเหมาะสม
5. สอบทานงานของเจ้าหน้าที่ตรวจสอบภายใน
6. ปฏิบัติงานอื่นๆตามที่ผู้บังคับบัญชา และคณะกรรมการตรวจสอบมอบหมายเพื่อให้เกิดประโยชน์สูงสุดต่อองค์กร

9.3 รายการระหว่างกัน

เปิดเผยรายการระหว่างกันกับบุคคลที่อาจมีความขัดแย้งในปีที่ผ่านมา

รายการระหว่างกันที่อาจเกิดขึ้นในอนาคตนั้นกรรมการจะต้องปฏิบัติตามระเบียบต่างๆ ที่ได้กำหนดขึ้น และกรรมการจะต้องไม่อนุมัติรายการใดๆ ที่ตนหรือบุคคลที่อาจมีความขัดแย้งทางผลประโยชน์ในลักษณะอื่นใด กับบริษัทและ/หรือ บริษัทย่อย รวมทั้งไม่มีการมอบอำนาจให้บุคคลอื่นกระทำการแทนในรายการที่มีความขัดแย้ง ดังกล่าว และจะต้องเปิดเผยรายการดังกล่าวต่อคณะกรรมการบริษัทและ/หรือบริษัทย่อยเพื่อพิจารณาซึ่งบริษัท และ/หรือ บริษัทย่อยจะต้องปฏิบัติให้เป็นไปตามกฎหมายว่าด้วยหลักทรัพย์และตลาดหลักทรัพย์ ข้อบังคับ ประกาศ คำสั่ง หรือข้อกำหนดของตลาดหลักทรัพย์แห่งประเทศไทย ข้อกำหนดเกี่ยวกับการเปิดเผยข้อมูลการทำรายการที่เกี่ยวข้องกันและการได้มาหรือจำหน่ายไปซึ่งทรัพย์สินของบริษัท และ/หรือบริษัทย่อย รวมทั้งเป็นไปตามมาตรฐานบัญชี เรื่องการเปิดเผยข้อมูลเกี่ยวกับบุคคล หรือกิจกรรมที่เกี่ยวข้องกันซึ่งกำหนดโดยสภาวิชาชีพบัญชีในพระบรมราชูปถัมภ์

ในกรณีที่เป็นการรายการที่เกิดขึ้นเป็นปกติ บริษัท และ/หรือ บริษัทย่อยได้กำหนดหลักเกณฑ์ และแนวทางในการปฏิบัติให้เป็นไปตามลักษณะการค้าโดยทั่วไป โดยอ้างอิงกับราคาและเงื่อนไขที่เหมาะสมและยุติธรรม สมเหตุสมผล สามารถตรวจสอบได้ และนำเสนอให้คณะกรรมการตรวจสอบเป็นผู้พิจารณาอนุมัติในหลักเกณฑ์ และแนวทางในการปฏิบัติดังกล่าว

นอกจากนี้ ในกรณีที่คณะกรรมการตรวจสอบต้องให้ความเห็นเกี่ยวกับความเหมาะสมของรายการดังกล่าว และคณะกรรมการตรวจสอบไม่มีความชำนาญในการพิจารณารายการระหว่างกันที่เกิดขึ้นนั้น บริษัทจะจัดให้มีบุคคลที่มีความรู้ ความชำนาญพิเศษ เช่น ผู้สอบบัญชีหรือผู้ประเมินราคาทรัพย์สินที่มีความเป็นอิสระเป็นผู้ให้ความเห็นเกี่ยวกับรายการระหว่างกัน โดยความเห็นของคณะกรรมการตรวจสอบหรือบุคคลที่มีความรู้ความชำนาญพิเศษ จะถูกนำไปใช้ประกอบการตัดสินใจของคณะกรรมการหรือผู้ถือหุ้น แล้วแต่กรณี เพื่อให้มีความมั่นใจว่าการเข้าทำรายการดังกล่าวจะไม่ใช่การโยกย้าย หรือถ่ายเทผลประโยชน์ระหว่างบริษัทหรือบุคคลที่อาจมีความขัดแย้งของบริษัท แต่เป็นการทำรายการที่บริษัทได้คำนึงถึงประโยชน์สูงสุดของผู้ถือหุ้นทุกรายเป็นสำคัญทั้งนี้รายได้และค่าใช้จ่ายระหว่างกันที่สำคัญที่เกิดขึ้นระหว่างปี 2564

ชื่อบุคคลหรือกิจการที่เกี่ยวข้องกัน

รายการกับบุคคลหรือกิจการที่เกี่ยวข้องกัน

กิจการที่เกี่ยวข้องกัน หมายถึง กิจการและหรือบุคคลที่มีอำนาจควบคุม หรือถูกควบคุมไม่ว่าจะเป็นโดยทางตรงหรือทางอ้อม ซึ่งกระทำผ่านบริษัทที่ทำหน้าที่ถือหุ้น บริษัทย่อย และกิจการที่เป็นบริษัทย่อยในเครือเดียวกัน นอกจากนี้กิจการที่เกี่ยวข้องกันยังรวมถึง บริษัทร่วมและบุคคลที่มีอิทธิพลอย่างเป็นสาระสำคัญกับกิจการไม่ว่าจะเป็นโดยทางตรงหรือทางอ้อม ผู้บริหารสำคัญที่เป็นกรรมการหรือพนักงานของกิจการ รวมตลอดทั้งสมาชิกในครอบครัวที่ใกล้ชิดกับบุคคลดังกล่าว ซึ่งมีอำนาจชักจูงหรืออาจถูกชักจูงให้ปฏิบัติตามบุคคลและกิจการที่เกี่ยวข้องกับบุคคลข้างต้น

ในการพิจารณาความสัมพันธ์ระหว่างบุคคลหรือกิจการที่เกี่ยวข้องกันแต่ละรายการบริษัทคำนึงถึงเนื้อหาของความสัมพันธ์มากกว่ารูปแบบทางกฎหมาย

ผู้ถือหุ้นรายใหญ่ของบริษัทคือ กลุ่มคุณก่อโชค แสงทองอร่าม ถือหุ้นร้อยละ 6.71 และคุณชนะชัย สนิะบรรจง ถือหุ้นร้อยละ 3.95 (31 ธันวาคม 2562 : กลุ่มคุณก่อโชค แสงทองอร่าม ถือหุ้นร้อยละ 6.71, คุณชนะชัย สนิะบรรจง ถือหุ้นร้อยละ 4.67) ของทุนจดทะเบียนของบริษัท รายการค้าที่เกี่ยวข้องกับผู้ถือหุ้นหลักหรือกรรมการถือเป็นรายการระหว่างกันกับบริษัท

ลักษณะความสัมพันธ์ของกิจการที่เกี่ยวข้องกัน

<u>ชื่อบุคคลหรือกิจการ</u>	<u>ความสัมพันธ์</u>	<u>ลักษณะความสัมพันธ์</u>
บริษัท พีอี เทคโนโลยีคอล เซอร์วิส จำกัด (มหาชน)*	บริษัทย่อย	จำหน่ายเงินลงทุนแล้ว
Pacific Resources International Limited (BVI)	บริษัทย่อย	ถือหุ้นทางตรง
บริษัท พีอี เอนเนอร์ยี โซลูชั่น จำกัด	บริษัทย่อย	ถือหุ้นทางตรง
บริษัท โอเอซิส ดีเวลลอปเม้นท์ จำกัด	บริษัทย่อย	ถือหุ้นทางตรง
บริษัท พีพีเอส. เอนเนอร์ยี แอนด์ มาร์ิน จำกัด	บริษัทย่อย	ถือหุ้นทางตรง
บริษัท แคปปิตอล เอ็นจิเนียริง เน็ตเวิร์ค จำกัด (มหาชน)	บริษัทที่เกี่ยวข้องกัน	ผู้ถือหุ้นใหญ่ในบริษัทย่อยกลุ่มเดียวกัน
คุณจินตนา กาวิวงศ์	บุคคลที่เกี่ยวข้องกัน	ผู้ถือหุ้นของบริษัท

*เป็นบริษัทย่อยจนถึงวันที่ 22 ธันวาคม 2564 เนื่องจากกลุ่มบริษัทจำหน่ายบริษัดังกล่าวแล้ว



รายได้และค่าใช้จ่ายระหว่างกัน

(หน่วย : พันบาท)

		งบการเงินรวม		งบการเงินเฉพาะกิจการ	
		2564	2563	2564	2563
นโยบายการกำหนดราคา					
รายได้จากการให้บริการ					
บริษัท พี เอ อี เทคโนโลยี เซอร์วิส จำกัด (มหาชน)	ตามสัญญาที่ตกลงร่วมกัน	-	-	1,489	3,312
บริษัท พีพีเอส. เอนเนอจี แอนด์ มาร์ีน จำกัด	ตามสัญญาที่ตกลงร่วมกัน	-	-	40	120
รวม		-	-	1,529	3,432
รายได้ค่าเช่า					
บริษัท พี เอ อี เทคโนโลยี เซอร์วิส จำกัด (มหาชน)	ตามสัญญาที่ตกลงร่วมกัน	-	-	1,990	1,854
บริษัท พีพีเอส. เอนเนอจี แอนด์ มาร์ีน จำกัด	ตามสัญญาที่ตกลงร่วมกัน	-	-	30	150
รวม		-	-	2,020	2,004
ดอกเบี้ยรับ					
บริษัท พีพีเอส. เอนเนอจี แอนด์ มาร์ีน จำกัด	อัตราร้อยละ 8 ต่อปี	-	-	-	634
ต้นทุนบริการ					
บริษัท พี เอ อี เทคโนโลยี เซอร์วิส จำกัด (มหาชน)	ตามสัญญาที่ตกลงร่วมกัน	-	-	-	-
บริษัท พีอีอี เอนเนอร์ยี โซลูชั่น จำกัด	ตามราคาที่ตกลงร่วมกัน	-	-	-	117
รวม		-	-	-	117
ดอกเบี้ยจ่าย					
บริษัท แคลปพิทอล เอ็นจิเนียริง เน็ตเวิร์ค จำกัด (มหาชน)	อัตราร้อยละ MLR-1.75 ต่อปี	-	254	-	-
คุณจินตนา กาวิวงศ์	อัตราร้อยละ 5 ต่อปี	131	131	131	131
รวม		131	385	131	131

มาตรการการทำรายการระหว่างกัน

กรณีที่มีรายการระหว่างกันของบริษัทกับบุคคลที่อาจมีความขัดแย้งทางผลประโยชน์ มีส่วนได้เสีย หรืออาจมีความขัดแย้งทางผลประโยชน์ในอนาคต คณะกรรมการตรวจสอบจะเป็นผู้ให้ความเห็นเกี่ยวกับความจำเป็นในการเข้าทำรายการและความเหมาะสมทางด้านราคาของรายการนั้น ๆ โดยพิจารณาเงื่อนไขต่าง ๆ ให้เป็นไปตามลักษณะการดำเนินธุรกิจปกติในอุตสาหกรรม และ/หรือ มีการเปรียบเทียบกับราคาของบุคคลภายนอก และ/หรือ มีราคาหรือเงื่อนไขของการทำรายการดังกล่าวในระดับเดียวกันกับบุคคลภายนอก และ/หรือ สามารถแสดงให้เห็นได้ว่าการทำรายการดังกล่าวนั้นมีการกำหนดราคาหรือเงื่อนไขที่สมเหตุสมผลหรือเป็นธรรม หากคณะกรรมการตรวจสอบไม่มีความชำนาญในการพิจารณารายการระหว่างกันที่อาจเกิดขึ้น บริษัทจะจัดให้ผู้เชี่ยวชาญอิสระหรือผู้สอบบัญชีของบริษัท เป็นผู้ให้ความเห็นเกี่ยวกับรายการระหว่างกันดังกล่าว เพื่อนำไปใช้ประกอบการตัดสินใจของคณะกรรมการ คณะกรรมการตรวจสอบ และ/หรือ ผู้ถือหุ้นแล้วแต่กรณี โดยมีแนวทางในการพิจารณาถึงความจำเป็นและความสมเหตุสมผลของการเข้าทำรายการระหว่างกันที่สำคัญ ดังนี้

1. รายการให้บริการ: เป็นรายการธุรกิจปกติ หรือรายการสนับสนุนธุรกิจปกติ โดยการกำหนดราคาและเงื่อนไขทางการค้าต่าง ๆ จะต้องมีหลักเกณฑ์ในการกำหนดราคาและเงื่อนไขให้เป็นไปในแนวทางเดียวกันกับลูกค้าทุกรายที่เกี่ยวข้องและไม่เกี่ยวข้องกันกับบริษัท (Arm's length basis)

2. รายการซื้อผลิตภัณฑ์หรือรับบริการ: เป็นรายการธุรกิจปกติ หรือรายการสนับสนุนธุรกิจปกติ ซึ่งการตกลงราคาและเงื่อนไขทางการค้าต่าง ๆ ระหว่างบริษัทกับคู่ค้านั้น จะต้องเป็นไปในแนวทางเดียวกันกับที่คู่ค้านั้นได้มีการกำหนดให้กับบุคคลอื่น ๆ ที่ไม่ใช่บริษัทรวมทั้งการเข้าทำรายการดังกล่าว จะต้องไม่ทำให้บริษัทเสียประโยชน์

3. รายการเกี่ยวกับการกู้ยืมเงิน: เป็นรายการที่อาจเกิดขึ้นเป็นครั้งคราวตามความจำเป็นและเหมาะสม เช่น เพื่อใช้เป็นเงินทุนหมุนเวียน เพื่อขยายกิจการและขยายธุรกิจของบริษัท โดยการทำรายการดังกล่าว คณะกรรมการ คณะกรรมการตรวจสอบและ/หรือ ผู้ถือหุ้น จะเป็นผู้ประเมินและให้ความเห็นถึงความสมเหตุสมผลสำหรับการเข้าทำรายการดังกล่าว

สำหรับการอนุมัติการทำรายการระหว่างกันนั้น ผู้ที่อาจมีความขัดแย้งทางผลประโยชน์หรือมีส่วนได้เสียในการทำรายการจะไม่มีสิทธิออกเสียงในการอนุมัติการทำรายการระหว่างกันดังกล่าว ทั้งนี้ เพื่อให้มั่นใจว่าการเข้าทำรายการดังกล่าวจะไม่เป็นการโยกย้าย หรือถ่ายเทพลประโยชน์ระหว่างบริษัท หรือผู้ถือหุ้นของบริษัท แต่เป็นการทำรายการที่บริษัทได้คำนึงถึงประโยชน์สูงสุดของผู้ถือหุ้นทุกราย ทั้งนี้ บริษัทจะเปิดเผยรายการระหว่างกันไว้ในหมายเหตุประกอบงบการเงินที่ได้รับการตรวจสอบจากผู้สอบบัญชีของบริษัทในรายงานประจำปี และแบบแสดงรายการข้อมูลประจำปีของบริษัท (แบบ 56-1)

9.4 นโยบายในการทำรายการระหว่างกัน

1. กรรมการและผู้บริหารของบริษัทจัดทำรายงานการมีส่วนได้เสียของตนหรือบุคคลที่เกี่ยวข้องและแจ้งให้บริษัททราบ เพื่อใช้เป็นข้อมูลสำหรับการดำเนินการตามข้อกำหนดที่เกี่ยวข้องกับการทำรายการระหว่างกัน
2. หลีกเลี่ยงการทำรายการระหว่างกันที่อาจก่อให้เกิดความขัดแย้งทางผลประโยชน์
3. ในกรณีที่จำเป็นต้องทำรายการระหว่างกัน บริษัทจะปฏิบัติตามขั้นตอนและการดำเนินการให้สอดคล้องกับกฎหมายที่เกี่ยวข้อง รวมถึงหลักเกณฑ์ที่สำนักงาน ก.ล.ต. และตลาดหลักทรัพย์กำหนด
4. กำหนดราคาและเงื่อนไขของรายการระหว่างกันเสมือนทำรายการกับบุคคลภายนอก (Arm's length basis) ซึ่งต้องเป็นธรรม สมเหตุสมผล และก่อให้เกิดประโยชน์สูงสุดแก่บริษัทและผู้ถือหุ้นทุกราย กรณีที่ไม่มีราคาดังกล่าว บริษัทจะเปรียบเทียบราคาสินค้าหรือบริการกับราคาภายนอก ภายใต้เงื่อนไขที่เหมือนหรือคล้ายคลึงกัน
5. ผู้มีส่วนได้เสียกับการทำรายการระหว่างกันจะไม่สามารถอนุมัติหรือออกเสียงเพื่อลงมติในเรื่องที่เกี่ยวข้องได้
6. ในการพิจารณาการทำรายการระหว่างกัน บริษัทอาจแต่งตั้งผู้ประเมินอิสระเพื่อทำการประเมินและเปรียบเทียบราคาสำหรับรายการระหว่างกันที่สำคัญ ทั้งนี้ เพื่อให้เกิดความมั่นใจว่ารายการระหว่างกันดังกล่าวสมเหตุสมผลและเป็นไปเพื่อประโยชน์สูงสุดของบริษัทและผู้ถือหุ้นทุกราย

9.5 แนวโน้มการทำรายการระหว่างกันกับบุคคลที่อาจมีความขัดแย้งทางผลประโยชน์ในอนาคต

ในอนาคต หากมีการเข้าทำรายการระหว่างกัน บริษัทจะปฏิบัติให้เป็นไปตามกฎหมายว่าด้วยหลักทรัพย์และตลาดหลักทรัพย์ ข้อบังคับ ประกาศ คำสั่ง หรือข้อกำหนดของคณะกรรมการกำกับตลาดทุน สำนักงาน ก.ล.ต. และตลาดหลักทรัพย์ ทั้งนี้ การเข้าทำรายการดังกล่าวจะต้องไม่เป็นการโยกย้าย หรือถ่ายเทผลประโยชน์ระหว่างบริษัทหรือผู้ถือหุ้นของบริษัท แต่ต้องเป็นการทำรายการที่บริษัทได้คำนึงถึงประโยชน์สูงสุดของบริษัทและผู้ถือหุ้นทุกราย ในกรณีที่เป็นการรายการที่เกิดขึ้นเป็นปกติ และคาดว่าจะเกิดขึ้นอย่างต่อเนื่องในอนาคต บริษัทจะดำเนินการตามหลักเกณฑ์และแนวทางในการปฏิบัติให้เป็นไปตามลักษณะการค้าโดยทั่วไป โดยอ้างอิงกับราคาและเงื่อนไขที่เหมาะสมและยุติธรรม สมเหตุสมผล สามารถตรวจสอบได้ และการเข้าทำรายการดังกล่าวจะเป็นไปตามหลักการเกี่ยวกับข้อตกลงที่มีเงื่อนไขทางการค้าทั่วไปตามที่มีการอนุมัติจากที่ประชุมคณะกรรมการบริษัท ในกรณี ฝ่ายจัดการจะมีการจัดทำรายการสรุปการเข้าทำธุรกรรมดังกล่าวเพื่อรายงานในการประชุมคณะกรรมการตรวจสอบทุกปี และในส่วนของการเปิดเผยรายการระหว่างกันของบริษัทจะเป็นไปตามกฎหมายและระเบียบที่สำนักงาน ก.ล.ต. รวมทั้งตลาดหลักทรัพย์กำหนด อีกทั้งเป็นไปตามมาตรฐานการบัญชีเกี่ยวกับบริษัทหรือบุคคลที่เกี่ยวข้องกันของสภาวิชาชีพบัญชี

ภาระผูกพันต่อกิจการที่เกี่ยวข้องกัน

ณ วันที่ 31 ธันวาคม 2564 บริษัทได้ทำสัญญาให้เช่าพื้นที่อาคารสำนักงานกับบริษัท พีอี เทคโนโลยี เซอร์วิส จำกัด (มหาชน) ตั้งแต่วันที่ 1 มกราคม 2563 ถึงวันที่ 31 ธันวาคม 2566 ค่าเช่าเดือนละ 0.01 ล้านบาท

ณ วันที่ 31 ธันวาคม 2564 บริษัททำสัญญาให้เช่าพื้นที่รวมทั้งส่วนควบในอาคาร พื้นที่ใช้สอยข้างเคียง ส่วนต่อขยายและห้องฉายรังสี กับบริษัท พีอี เทคโนโลยี เซอร์วิส จำกัด (มหาชน) ตั้งแต่วันที่ 1 เมษายน 2563 ถึงวันที่ 31 มีนาคม 2566 โดยคิดค่าเช่าเดือนละ 0.14 ล้านบาท

ณ วันที่ 31 ธันวาคม 2564 บริษัททำสัญญาให้เช่าและบริการพื้นที่สำนักงานกับ บริษัท พีพีเอส. เอนเนอจี แอนด์ มาร์ติน จำกัด เป็นระยะเวลา 1 ปี หากไม่มีการแจ้งยกเลิกสัญญาเช่า สัญญาจะมีผลต่อเนื่องทุก ๆ วันที่ 30 เมษายน ของทุกปี ในอัตราค่าเช่าและค่าบริการเดือนละ 0.02 ล้านบาท

บุคคลที่อาจมีความขัดแย้งกัน สามารถสรุปความสัมพันธ์ ได้ดังนี้

ลำดับที่	ชื่อผู้ที่เกี่ยวข้อง	ความสัมพันธ์
1	บริษัท พีอี เทคโนโลยี เซอร์วิส จำกัด (มหาชน)	<ul style="list-style-type: none"> - บริษัทเป็นผู้ถือหุ้นรายใหญ่โดยถือหุ้นร้อยละ 72.12 ของทุนจำนวนหุ้นที่จำหน่ายได้แล้วทั้งหมดของ PTECH ณ วันที่ 31 ธันวาคม 2564 ได้จำหน่ายเงินลงทุนดังกล่าวให้กับบุคคลภายนอกแล้ว - มีกรรมการร่วมกัน 1 ท่าน คือ นายอานนท์ เลขาศอาพร

สรุปรายการระหว่างกันของบริษัทฯ และบริษัทย่อย ประจำปี 2564 สิ้นสุดวันที่ 31 ธันวาคม 2564

บุคคลที่อาจมีความขัดแย้ง	ลักษณะของรายการ	มูลค่าของรายการ (บาท)		ความจำเป็นและความสมเหตุสมผล
		31-ธ.ค.-63	31-ธ.ค.-64	
1. บมจ.พีเออี เทคโนโลยี เซอร์วิส (P-TECH)	<u>รายได้ค่าเช่า</u>	-		#จำหน่ายบริษัทย่อย P-TECH ตามมติที่ประชุมBOD ครั้งที่ 8/2564 เมื่อ 20/12/64
ในปี 2564 ถือหุ้นทางตรง 72.12% ณ วันที่ 31 ธันวาคม 2564 ได้จำหน่ายเงินลงทุนแล้ว	พื้นที่สำนักงาน,ศูนย์ฝึกช่าง	1,800,000.00	1,800,000.00	- ค่าเช่าพื้นที่สนง. เหมาเดือนละ 137,500.- ค่าเช่าศูนย์ฝึกช่างเดือนละ 12,500.-
	ตู้คอนเทนเนอร์	96,510.40	-	- ค่าเช่าตู้คอนเทนเนอร์ เดือนละ 6,000 บาท เริ่มก.พ.2563 ใช้โครงการ CUEL
	ค่าเช่ารถ 6 ล้อ	-	190,000.00	- ค่าเช่ารถ 6 ล้อ วันละ 2000.-บาท โครงการ CUEL
(ธุรกิจ: ทดสอบโลหะในธุรกิจก่อสร้างที่เกี่ยวข้องกับเหล็กท่อโลหะในอุตสาหกรรมโรงกลั่นน้ำมัน)	รวมรายได้ค่าเช่า	<u>1,896,510.40</u>	<u>1,990,000.00</u>	
		-	-	
	<u>รายได้จากการให้บริการ</u>	-		
	- บริการรักษาความปลอดภัย(รปภ.)	224,299.08	224,299.08	- ค่าบริการ รปภ. ในอัตรา 35% ของยอดใบแจ้งหนี้เป็นไปตามเงื่อนไข ส/ญ
	- ค่าไฟฟ้าและน้ำประปา	480,453.22	419,108.31	- ค่าไฟฟ้า,ประปา ในอัตรา 35 % ของยอดใบแจ้งหนี้เป็นไปตามเงื่อนไข ส/ญ
	- ค่าบริการรถเช่าพร้อมคนขับ	1,479,462.20	205,151.90	- ค่าบริการเช่ารถ fork lift,Hiab truck ,Pick up ใช้สำหรับโครงการ CUEL
	- ค่าบริการ manpower 2 คน	<u>942,200.00</u>	640,500.00	- ค่าบริการ manpower 2 คน โครงการ CUEL
	รวมรายได้จากการให้บริการ	<u>3,126,414.50</u>	<u>1,489,059.29</u>	
	รวมรายได้ทั้งหมด	<u>5,022,924.90</u>	<u>3,479,059.29</u>	

บุคคลที่อาจมีความขัดแย้ง	ลักษณะของรายการ	มูลค่าของรายการ (บาท)		ความจำเป็นและความสมเหตุสมผล
		31-ธ.ค.-63	31-ธ.ค.-64	
2.บจก.พีพีเอส เอนเนอจี แอนด์ มาร์ริน (PPS)	- รายได้ค่าเช่าพื้นที่สนง.	90,000.00	30,000.00	- ค่าเช่าพื้นที่สนง. 30 ตรม.ๆละ 250.-บาทต่อเดือน (เดิมพื้นที่เช่า 68 ตรม.)
(ถือหุ้นทางตรง 67.77%)	- ค่าเช่ารถ	<u>60,000.00</u>	-	- ให้บริการเช่ารถยนต์ (6ผ-3086 กทม) ในอัตราเดือนละ 10,000 บาท ยกเลิกสัญญาเมื่อ 30 มิ.ย.2563
		150,000.00	30,000.00	
(ธุรกิจ: ผลิตและจำหน่ายส่งน้ำดิบ/น้ำประปา)	รายได้จากการให้บริการ			
	- ให้บริการสาธารณูปโภค (น้ำ-ไฟ-โทรศัพท์)	120,000.00	40,000.00	- บริการสาธารณูปโภค เหมจ่ายเดือนละ 10,000 บาท เป็นไปเงื่อนไข/สัญญาซึ่งยกเลิกเมื่อวันที่ 30 เมษายน 2564
	รวมรายได้	<u>270,000.00</u>	<u>70,000.00</u>	
		-	-	
	ลูกหนี้	-		
	ยอดคงค้าง ณ ต้นงวด	1,746,787.82	2,029,387.82	- ค้างชำระค่าเช่าพื้นที่และค่าบริการ ตั้งแต่ 3 สิงหาคม 2559 ไม่มีการชำระ
	เพิ่มขึ้นระหว่างงวด	282,600.00	72,800.00	และได้ตั้งเป็นค่าเผื่อหนี้สงสัยจะสูญไว้แล้วทั้งจำนวน
	ลดลงระหว่างงวด	=	=	
	ยอดคงค้าง ณ สิ้นงวด	<u>2,029,387.82</u>	<u>2,102,187.82</u>	
		-	-	
	เงินให้กู้ยืม บ.ย่อย			ประกอบด้วย:-
	ยอดคงค้าง ณ ต้นงวด	16,374,160.00	15,774,160.00	- เงินกู้ยืม ต้นปี 2558 = 16.0 ล้านบาท (ดอกเบี้ยร้อยละ 8 ต่อปี)
	เพิ่มขึ้นระหว่างงวด	-	-	- สรรองจ่ายค่าที่ปรึกษาการประเมินมูลค่ายุติธรรม = 250,000.- บาท
	ลดลงระหว่างงวด		=	- สรรองจ่ายค่าสอบบัญชีปี 2560 = 124,160.- บาท
		<u>(600,000.00)</u>		

แบบแสดงรายการข้อมูลประจำปี/รายงานประจำปี 2564 (แบบ 56-1 One Report)

บริษัท พีเออี (ประเทศไทย) จำกัด (มหาชน)

	ยอดคงค้าง ณ สิ้นงวด	<u>15,774,160.00</u>	<u>15,774,160.00</u>	จ่ายชำระ 600,000 บาทเมื่อวันที่ 30 ต.ค.2563 ที่เหลือตั้งค่าเผื่อไว้แล้วทั้งจำนวน
		-	-	
	ดอกเบี๋ยรับ			
	ยอดคงค้าง ณ ต้นงวด	5,448,986.30	6,083,726.03	'- มีการผ่อนชำระดอกเบี๋ยครั้งเดียวเมื่อ 25 พ.ย.2558 = 16,438.36 บาท หลังจาก
	เพิ่มขึ้นระหว่างงวด	1,280,000.00	-	นั้นไม่มีการผ่อนชำระ จึงได้ตั้งค่าเผื่อนี้สงสัยจะสูญแล้วทั้งจำนวน
	รับชำระระหว่างงวด	(645,260.27)	=	- ปรับปรุงรายการดอกเบี๋ยรับ เนื่องจากหยุดคิดดอกเบี๋ยตั้งแต่ 1 ก.ค.2563
	ยอดคงค้าง ณ สิ้นงวด	<u>6,083,726.03</u>	<u>6,083,726.03</u>	
		-	-	



แบบแสดงรายการข้อมูลประจำปี/รายงานประจำปี 2564 (แบบ 56-1 One Report)

บริษัท พีอีอี (ประเทศไทย) จำกัด (มหาชน)

บุคคลที่อาจมีความขัดแย้ง	ลักษณะของรายการ	มูลค่าของรายการ (บาท)		ความจำเป็นและความสมเหตุสมผล
		31-ธ.ค.-63	31-ธ.ค.-64	
3.บจก.พีอีอี เอ็นเนอร์ยี่ โซลูชั่น (PES)	เงินให้กู้ยืม บ.ย่อย	-		รายการเงินให้กู้ยืมแก่ บ.ย่อยคงค้างมาตั้งแต่อดีต และได้ตั้งค่าเผื่อนี้สงสัย
(ถือหุ้นทางตรง 99.99%)	ยอดคงค้าง ณ ต้นงวด	32,768,730.19	32,768,730.19	จะสูญไว้แล้วทั้งจำนวน
	เพิ่มขึ้นระหว่างงวด	=	=	
(ธุรกิจ: ออกแบบก่อสร้าง รับเหมาประกอบโรงไฟฟ้า	ลดลงระหว่างงวด	=	=	
พลังงาน และธุรกิจที่เกี่ยวข้องกับสิ่งแวดล้อม)	ยอดคงค้าง ณ สิ้นงวด	<u>32,768,730.19</u>	<u>32,768,730.19</u>	
		-	-	
	เจ้าหนี้การค้า			
	ยอดคงค้าง ณ ต้นงวด	134,883.70	134,883.70	
	เพิ่มขึ้นระหว่างงวด	-	-	
	ลดลงระหว่างงวด	=	=	
	ยอดคงค้าง ณ สิ้นงวด	<u>134,883.70</u>	<u>134,883.70</u>	
	ค่าฝึกอบรมและสัมมนา	<u>116,500.00</u>	<u>84,800.00</u>	ค่าอบรมให้กับพนักงาน PAE

บุคคลที่อาจมีความขัดแย้ง	ลักษณะของรายการ	มูลค่าของรายการ (บาท)		ความจำเป็นและความสมเหตุสมผล
		31-ธ.ค.-63	31-ธ.ค.-64	
4. บจก. โอเอซิส ดีเวลลอปเม้นท์ (OASIS)	เงินให้กู้ยืม บ.ย่อย	-		รายการเงินให้กู้ยืมแก่ บ.ย่อยคงค้างมาตั้งแต่อดีต และได้ตั้งค่าเผื่อนี้สงสัย
(ถือหุ้นทางตรง 54.94%)	ยอดคงค้าง ณ ต้นงวด	15,055,890.23	15,055,890.23	จะสูญเสียแล้วทั้งจำนวน ปัจจุบันบ.ย่อยมิได้ประกอบกิจการแล้ว โดยยังไม่ชำระ
	เพิ่มขึ้นระหว่างงวด	-	-	บัญชี
(ธุรกิจ: ให้บริการเช่า อพาร์ทเม้นท์)	ลดลงระหว่างงวด	=	=	
	ยอดคงค้าง ณ สิ้นงวด	<u>15,055,890.23</u>	<u>15,055,890.23</u>	
	ลูกหนี้การค้า			
	ยอดคงค้าง ณ ต้นงวด	90,000.00	90,000.00	
	เพิ่มขึ้นระหว่างงวด	-	-	
	ลดลงระหว่างงวด	=	=	
	ยอดคงค้าง ณ สิ้นงวด	<u>90,000.00</u>	<u>90,000.00</u>	
	เจ้าหนี้การค้า			
	ยอดคงค้าง ณ ต้นงวด	374,300.00	374,300.00	
	เพิ่มขึ้นระหว่างงวด	-	-	
	ลดลงระหว่างงวด	=	=	
	ยอดคงค้าง ณ สิ้นงวด	<u>374,300.00</u>	<u>374,300.00</u>	
5. Pacific Resources International Limited (BVI)	เงินให้กู้ยืม บ.ย่อย	-		รายการเงินให้กู้ยืมแก่ บ.ย่อย และลูกหนี้การค้า คงค้างมาตั้งแต่อดีต และ
(ถือหุ้นทางตรง 100.00%)	ยอดคงค้าง ณ ต้นงวด	34,169,402.93	34,169,402.93	ได้ตั้งค่าเผื่อนี้สงสัยจะสูญเสียแล้วทั้งจำนวน ปัจจุบันบ.ย่อยหยุดดำเนินธุรกิจ
	เพิ่มขึ้นระหว่างงวด	-	-	ตั้งแต่ปี 2544 โดยยังไม่ชำระบัญชี
(ธุรกิจ: ก่อสร้างและจัดหาบุคลากร)	ลดลงระหว่างงวด	=	=	



แบบแสดงรายการข้อมูลประจำปี/รายงานประจำปี 2564 (แบบ 56-1 One Report)

บริษัท พีเออี (ประเทศไทย) จำกัด (มหาชน)

	ยอดคงค้าง ณ สิ้นงวด	<u>34,169,402.93</u>	<u>34,169,402.93</u>	
	ลูกหนี้การค้า			
	ยอดคงค้าง ณ ต้นงวด	10,798,314.67	10,798,314.67	ได้ตั้งค่าเผื่อนี้สงสัยจะสูญไว้แล้วทั้งจำนวน
	เพิ่มขึ้นระหว่างงวด	-	-	
	ลดลงระหว่างงวด	=	=	
	ยอดคงค้าง ณ สิ้นงวด	<u>10,798,314.67</u>	<u>10,798,314.67</u>	



ส่วนที่ 3

งบการเงิน

PAE (THAILAND) PUBLIC COMPANY LIMITED

10. รายงานผู้สอบบัญชีอนุญาต

สรุปฐานะการเงินและผลการดำเนินงานประจำปี 2564 และงบการเงินในช่วง 3 ปีที่ผ่านมาของบริษัทดังนี้

งบการเงินประจำปี 2564

• ผู้สอบบัญชี

นายเกียรติศักดิ์ วานิชห่านนท์ ผู้สอบบัญชีรับอนุญาต เลขทะเบียน 9922 บริษัท เอส พี ออดิท จำกัด สำนักงานเลขที่ 503/31 ชั้น 18 เอ อาคาร เค.เอส.แอล. ทาวเวอร์ ถนนศรีอยุธยา แขวงถนนพญาไท เขตราชเทวี กรุงเทพมหานคร 10400

• ความเห็นของผู้สอบบัญชีในรายงานสอบบัญชี

ข้าพเจ้าได้ตรวจสอบงบการเงินรวมและงบการเงินเฉพาะกิจการของบริษัท พีอี (ประเทศไทย) จำกัด (มหาชน) และบริษัทย่อย (“กลุ่มบริษัท”) และเฉพาะของบริษัท พีอี (ประเทศไทย) จำกัด (มหาชน) ซึ่งประกอบด้วยงบแสดงฐานะการเงินรวมและงบแสดงฐานะการเงินเฉพาะกิจการ ณ วันที่ 31 ธันวาคม 2564 งบกำไรขาดทุนเบ็ดเสร็จรวมและงบกำไรขาดทุนเบ็ดเสร็จเฉพาะกิจการ งบแสดงการเปลี่ยนแปลงส่วนของผู้ถือหุ้นรวมและงบแสดงการเปลี่ยนแปลงส่วนของผู้ถือหุ้นเฉพาะกิจการและงบกระแสเงินสดรวมและงบกระแสเงินสดเฉพาะกิจการสำหรับปีสิ้นสุดวันเดียวกันและหมายเหตุประกอบงบการเงินรวมถึงหมายเหตุสรุปนโยบายการบัญชีที่สำคัญ

ข้าพเจ้าเห็นว่างบการเงินรวมและงบการเงินเฉพาะกิจการข้างต้นนี้แสดงฐานะการเงินรวมและฐานะการเงินเฉพาะกิจการของบริษัท พีอี (ประเทศไทย) จำกัด (มหาชน) และบริษัทย่อย และเฉพาะของบริษัท พีอี (ประเทศไทย) จำกัด (มหาชน) ณ วันที่ 31 ธันวาคม 2564 และผลการดำเนินงานรวมและผลการดำเนินงานเฉพาะกิจการและกระแสเงินสดรวมและกระแสเงินสดเฉพาะกิจการสำหรับปีสิ้นสุดวันเดียวกันโดยถูกต้องตามที่ควรในสาระสำคัญตามมาตรฐานการรายงานทางการเงิน

เกณฑ์ในการแสดงความเห็น

ข้าพเจ้าได้ปฏิบัติงานตรวจสอบตามมาตรฐานการสอบบัญชี ความรับผิดชอบของข้าพเจ้าได้กล่าวไว้ในวรรคความรับผิดชอบของผู้สอบบัญชีต่อการตรวจสอบงบการเงินในรายงานของข้าพเจ้า ข้าพเจ้ามีความเป็นอิสระจากกลุ่มบริษัท ตามข้อกำหนดจรรยาบรรณของผู้ประกอบวิชาชีพบัญชีที่กำหนดโดยสภาวิชาชีพบัญชีในส่วนที่เกี่ยวข้องกับการตรวจสอบงบการเงิน และข้าพเจ้าได้ปฏิบัติตามความรับผิดชอบด้านจรรยาบรรณอื่น ๆ ซึ่งเป็นไปตามข้อกำหนดเหล่านี้ ข้าพเจ้าเชื่อว่าหลักฐานการสอบบัญชีที่ข้าพเจ้าได้รับเพียงพอและเหมาะสมเพื่อใช้เป็นเกณฑ์ในการแสดงความเห็นของข้าพเจ้า

ความไม่แน่นอนที่มีสาระสำคัญที่เกี่ยวข้องกับการดำเนินงานต่อเนื่อง

ตามที่ได้กล่าวไว้ในหมายเหตุประกอบงบการเงินข้อที่ 2 กลุ่มบริษัทประสบผลขาดทุนจากการดำเนินงานอย่างต่อเนื่องมาเป็นเวลาหลายปี โดยกลุ่มบริษัทมีผลขาดทุนสุทธิสำหรับปีสิ้นสุดวันที่ 31 ธันวาคม 2564 จำนวน 7.14 ล้านบาท และ ณ วันที่ 31 ธันวาคม 2564 กลุ่มบริษัทมีหนี้สินหมุนเวียนสูงกว่าสินทรัพย์หมุนเวียนจำนวน 986.51 ล้านบาท และมีผลขาดทุนสะสมรวม จำนวน 2,815.32 ล้านบาท และตามที่ได้กล่าวไว้ในหมายเหตุประกอบงบการเงินข้อ 2 เหตุการณ์หรือสถานการณ์ดังกล่าวตลอดจนเรื่องอื่นที่กล่าวถึงในหมายเหตุประกอบงบการเงินข้อ 3 แสดงให้เห็นว่ามีความไม่แน่นอนที่มีสาระสำคัญ ซึ่งอาจเป็นเหตุให้เกิดข้อสงสัยอย่างมีนัยสำคัญเกี่ยวกับความสามารถในการดำเนินงานต่อเนื่องของกลุ่มบริษัท ทั้งนี้ความเห็นของข้าพเจ้าไม่ได้เปลี่ยนแปลงไปเนื่องจากเรื่องนี้

งบการเงินประจำปี 2563

• ผู้สอบบัญชี

นายเกียรติศักดิ์ วานิชยานนท์ ผู้สอบบัญชีรับอนุญาต เลขทะเบียน 9922 บริษัท เอส พี ออดิท จำกัด สำนักงานเลขที่ 503/31 ชั้น 18 เอ อาคาร เค.เอส.แอล. ทาวเวอร์ ถนนศรีอยุธยา แขวงถนนพญาไท เขตราชเทวี กรุงเทพมหานคร 10400

• ความเห็นของผู้สอบบัญชีในรายงานสอบบัญชี

ข้าพเจ้าได้ตรวจสอบงบการเงินรวมและงบการเงินเฉพาะกิจการของบริษัท พีอี (ประเทศไทย) จำกัด (มหาชน) และบริษัทย่อย (“กลุ่มบริษัท”) และเฉพาะของบริษัท พีอี (ประเทศไทย) จำกัด (มหาชน) ซึ่งประกอบด้วยงบแสดงฐานะการเงินรวมและงบแสดงฐานะการเงินเฉพาะกิจการ ณ วันที่ 31 ธันวาคม 2563 งบกำไรขาดทุนเบ็ดเสร็จรวมและงบกำไรขาดทุนเบ็ดเสร็จเฉพาะกิจการ งบแสดงการเปลี่ยนแปลงส่วนของผู้ถือหุ้นรวมและงบแสดงการเปลี่ยนแปลงส่วนของผู้ถือหุ้นเฉพาะกิจการและงบกระแสเงินสดรวมและงบกระแสเงินสดเฉพาะกิจการสำหรับปีสิ้นสุดวันเดียวกันและหมายเหตุประกอบงบการเงินรวมถึงหมายเหตุสรุปนโยบายการบัญชีที่สำคัญ

ข้าพเจ้าเห็นว่างบการเงินรวมและงบการเงินเฉพาะกิจการข้างต้นนี้แสดงฐานะการเงินรวมและฐานะการเงินเฉพาะกิจการของบริษัท พีอี (ประเทศไทย) จำกัด (มหาชน) และบริษัทย่อย และเฉพาะของบริษัท พีอี (ประเทศไทย) จำกัด (มหาชน) ณ วันที่ 31 ธันวาคม 2563 และผลการดำเนินงานรวมและผลการ

ดำเนินงานเฉพาะกิจการและกระแสเงินสดรวมและกระแสเงินสดเฉพาะกิจการสำหรับปีสิ้นสุดวันเดียวกันโดย
ถูกต้องตามที่ควรในสาระสำคัญตามมาตรฐานการรายงานทางการเงิน

เกณฑ์ในการแสดงความเห็น

ข้าพเจ้าได้ปฏิบัติงานตรวจสอบตามมาตรฐานการสอบบัญชี ความรับผิดชอบของข้าพเจ้าได้กล่าวไว้ใน
วรรค ความรับผิดชอบของผู้สอบบัญชีต่อการตรวจสอบงบการเงินในรายงานของข้าพเจ้า ข้าพเจ้ามีความเป็น
อิสระจากกลุ่มบริษัท ตามข้อกำหนดจรรยาบรรณของผู้ประกอบวิชาชีพบัญชีที่กำหนดโดยสภาวิชาชีพบัญชีใน
ส่วนที่เกี่ยวข้องกับการตรวจสอบ งบการเงิน และข้าพเจ้าได้ปฏิบัติตามความรับผิดชอบด้านจรรยาบรรณอื่น ๆ
ซึ่งเป็นไปตามข้อกำหนดเหล่านี้ ข้าพเจ้าเชื่อว่าหลักฐานการสอบบัญชีที่ข้าพเจ้าได้รับเพียงพอและเหมาะสมเพื่อ
ใช้เป็นเกณฑ์ในการแสดงความเห็นของข้าพเจ้า

ความไม่แน่นอนที่มีสาระสำคัญที่เกี่ยวข้องกับการดำเนินงานต่อเนื่อง

ตามที่ได้กล่าวไว้ในหมายเหตุประกอบงบการเงินข้อที่ 2 กลุ่มบริษัทประสบผลขาดทุนจากการ
ดำเนินงานอย่างต่อเนื่องมาเป็นเวลาหลายปี โดยกลุ่มบริษัทมีผลขาดทุนสุทธิสำหรับปีสิ้นสุดวันที่ 31 ธันวาคม
2563 จำนวน 65.15 ล้านบาท และ ณ วันที่ 31 ธันวาคม 2563 กลุ่มบริษัทมีหนี้สินหมุนเวียนสูงกว่าสินทรัพย์
หมุนเวียนจำนวน 950.88 ล้านบาท และมีผลขาดทุนสะสมรวม จำนวน 798.64 ล้านบาท อย่างไรก็ตาม บริษัทอยู่
ในสถานะพักการชำระหนี้แก่เจ้าหนี้ทั้งหลายเป็นการชั่วคราว เนื่องจากบริษัทอยู่ในกระบวนการฟื้นฟูกิจการตาม
กฎหมายล้มละลาย ซึ่งในปัจจุบันอยู่ในขั้นตอนการพิจารณาของศาลล้มละลายกลางในการให้ความเห็นชอบ
แผนฟื้นฟูกิจการของบริษัท นอกจากนี้เจ้าหนี้ของบริษัทจำนวน 3 รายได้ยื่นฎีกาต่อศาลเพื่อคัดค้านคำพิพากษา
ของศาลอุทธรณ์ที่พิพากษาให้บริษัทฟื้นฟูกิจการและตั้งให้บริษัทเป็นผู้ทำแผนดังกล่าว ซึ่งปัจจุบันอยู่ในระหว่าง
การพิจารณาของศาลฎีกา สถานการณ์ดังกล่าวแสดงให้เห็นว่ามีความไม่แน่นอนที่มีสาระสำคัญ ซึ่งอาจเป็นเหตุ
ให้เกิดข้อสงสัยอย่างมีนัยสำคัญเกี่ยวกับความสามารถในการดำเนินงานต่อเนื่องของกลุ่มบริษัท ทั้งนี้ ข้าพเจ้า
มิได้แสดงความเห็นอย่างมีเงื่อนไขในเรื่องนี้

งบการเงินประจำปี 2562

- ผู้สอบบัญชี

นางสาวยุพิน ชุ่มใจ ผู้สอบบัญชีรับอนุญาต เลขทะเบียน 8622 บริษัท เอส พี ออดิท จำกัด สำนักงาน
เลขที่ 503/31 ชั้น 18 เอ อาคาร เค.เอส.แอล. ทาวเวอร์ ถนนศรีอยุธยา แขวงถนนพญาไท เขตราชเทวี
กรุงเทพมหานคร 10400

● ความเห็นของผู้สอบบัญชีในรายงานสอบบัญชี

ข้าพเจ้าได้ตรวจสอบงบการเงินรวมและงบการเงินเฉพาะกิจการของบริษัท พีอี (ประเทศไทย) จำกัด (มหาชน) และบริษัทย่อย (“กลุ่มบริษัท”) และเฉพาะของบริษัท พีอี (ประเทศไทย) จำกัด (มหาชน) (“บริษัท”) ซึ่งประกอบด้วยงบแสดงฐานะการเงินรวมและงบแสดงฐานะการเงินเฉพาะกิจการ ณ วันที่ 31 ธันวาคม 2562 งบกำไรขาดทุนเบ็ดเสร็จรวมและงบกำไรขาดทุนเบ็ดเสร็จเฉพาะกิจการ งบแสดงการเปลี่ยนแปลงส่วนของผู้ถือหุ้นรวมและงบแสดงการเปลี่ยนแปลงส่วนของผู้ถือหุ้นเฉพาะกิจการและงบกระแสเงินสดรวมและงบกระแสเงินสดเฉพาะกิจการสำหรับปีสิ้นสุดวันเดียวกันและหมายเหตุประกอบงบการเงินรวมถึงหมายเหตุสรุปนโยบายการบัญชีที่สำคัญ

ข้าพเจ้าเห็นว่างบการเงินรวมและงบการเงินเฉพาะกิจการข้างต้นนี้แสดงฐานะการเงินรวมและฐานะการเงินเฉพาะกิจการของบริษัท พีอี (ประเทศไทย) จำกัด (มหาชน) และบริษัทย่อย และเฉพาะของบริษัท พีอี (ประเทศไทย) จำกัด (มหาชน) ณ วันที่ 31 ธันวาคม 2562 และผลการดำเนินงานรวมและผลการดำเนินงานเฉพาะกิจการ และกระแสเงินสดรวมและกระแสเงินสดเฉพาะกิจการสำหรับปีสิ้นสุดวันเดียวกันโดยถูกต้องตามที่ควรในสาระสำคัญตามมาตรฐานการรายงานทางการเงิน

เกณฑ์ในการแสดงความเห็น

ข้าพเจ้าได้ปฏิบัติงานตรวจสอบตามมาตรฐานการสอบบัญชีความรับผิดชอบของข้าพเจ้าได้กล่าวไว้ในส่วนของความรับผิดชอบของผู้สอบบัญชีต่อการตรวจสอบงบการเงินในรายงานของข้าพเจ้า ข้าพเจ้ามีความเป็นอิสระจากกลุ่มบริษัทตามข้อกำหนดจรรยาบรรณของผู้ประกอบวิชาชีพบัญชีที่กำหนดโดยสภาวิชาชีพบัญชีในพระบรมราชูปถัมภ์ ในส่วนที่เกี่ยวข้องกับการตรวจสอบงบการเงินและข้าพเจ้าได้ปฏิบัติตามความรับผิดชอบด้านจรรยาบรรณอื่น ๆ ซึ่งเป็นไปตามข้อกำหนดเหล่านี้ ข้าพเจ้าเชื่อว่าหลักฐานการสอบบัญชีที่ข้าพเจ้าได้รับเพียงพอและเหมาะสมเพื่อใช้เป็นเกณฑ์ในการแสดงความเห็นของข้าพเจ้า

ความไม่แน่นอนที่มีสาระสำคัญที่เกี่ยวข้องกับการดำเนินงานต่อเนื่อง

ตามที่กล่าวไว้ในหมายเหตุประกอบงบการเงินข้อที่ 2 กลุ่มบริษัทประสบผลขาดทุนจากการดำเนินงานอย่างต่อเนื่องเป็นเวลาหลายปี โดยงบการเงินรวมและงบการเงินเฉพาะกิจการสำหรับปีสิ้นสุดวันที่ 31 ธันวาคม 2562 ของกลุ่มบริษัทมีผลขาดทุนเป็นจำนวน 56.98 ล้านบาท และจำนวน 47.27 ล้านบาท ตามลำดับ ณ วันที่ 31 ธันวาคม 2562 กลุ่มบริษัทมีหนี้สินหมุนเวียนสูงกว่าสินทรัพย์หมุนเวียนตามงบการเงินรวมและงบการเงินเฉพาะกิจการจำนวน 929.05 ล้านบาท และจำนวน 887.22 ล้านบาท ตามลำดับ และมีส่วนของผู้ถือหุ้นในงบการเงิน

รวมและงบการเงินเฉพาะกิจการติดลบเป็นจำนวน 744.77 ล้านบาท และจำนวน 695.28 ล้านบาท ตามลำดับ และเมื่อวันที่ 22 มกราคม 2562 ศาลอุทธรณ์คดีชำนัญพิเศษได้พิพากษากลับให้มีการฟื้นฟูกิจการและตั้งลูกหนี้ (บริษัท) เป็นผู้ทำแผนตามพระบัญญัติล้มละลาย พ.ศ. 2458 มาตรา 90/10 เจ้าพนักงานพิทักษ์ทรัพย์ได้ประกาศคำสั่งให้บริษัทฟื้นฟูกิจการและตั้งบริษัท (ลูกหนี้) เป็นผู้ทำแผนลงในราชกิจจานุเบกษาแล้วเมื่อวันที่ 22 กุมภาพันธ์ 2562 และได้แจ้งคำสั่งดังกล่าวไปยังนายทะเบียนหุ้นส่วนบริษัทและเจ้าหนี้ทั้งหลายทราบเพื่อยื่นคำขอรับชำระหนี้ต่อเจ้าพนักงานพิทักษ์ทรัพย์ภายในวันที่ 22 มีนาคม 2562 อย่างไรก็ตามภายหลังที่ศาลอุทธรณ์คดีชำนัญพิเศษได้พิพากษากลับให้บริษัทฟื้นฟูกิจการ เจ้าหนี้ซึ่งเป็นผู้คัดค้านในคดีจำนวน 3 ราย ได้ยื่นขออนุญาตฎีกา และยื่นฎีกาต่อศาลเพื่อคัดค้านคำพิพากษาของศาลอุทธรณ์คดีชำนัญพิเศษที่พิพากษาให้บริษัทฟื้นฟูกิจการ และตั้งให้บริษัท (ลูกหนี้) เป็นผู้ทำแผน เมื่อวันที่ 3 มีนาคม 2563 ศาลล้มละลายกลางนัดฟังคำสั่งคดีที่มีผู้คัดค้านยื่นคำร้องขออนุญาตฎีกาพร้อมฎีกาคัดค้านคำพิพากษาศาลอุทธรณ์คดีชำนัญพิเศษ ผลคือศาลมีคำสั่งรับฎีกาของผู้คัดค้านไว้พิจารณา และให้ลูกหนี้ (บริษัท) ยื่นแก้ฎีกาภายใน 30 วัน นับแต่วันรับคำสั่ง และในส่วนของคดีฟื้นฟูกิจการ ศาลล้มละลายกลางกำหนดนัดสืบพยานผู้ร้องและผู้คัดค้านในวันที่ 8 และ 9 เมษายน 2563 เหตุการณ์หรือสถานการณ์ที่กล่าวตลอดจนเรื่องอื่นที่กล่าวถึงในหมายเหตุข้อที่ 2 แสดงให้เห็นว่า มีความไม่แน่นอนที่มีสาระสำคัญซึ่งอาจเป็นเหตุให้เกิดข้อสงสัยอย่างมีนัยสำคัญเกี่ยวกับความสามารถในการดำเนินงานต่อเนื่องของบริษัท ทั้งนี้ความเชื่อมั่นต่องบการเงินของข้าพเจ้าไม่ได้เปลี่ยนแปลงไปเนื่องจากเรื่องนี้



11. งบการเงิน

บริษัท พีเออี (ประเทศไทย) จำกัด (มหาชน) และบริษัทย่อย					
งบแสดงฐานะการเงิน					
ณ วันที่ 31 ธันวาคม 2564					
(หน่วย : บาท)					
		งบการเงินรวม		งบการเงินเฉพาะกิจการ	
	หมายเหตุ	2564	2563	2564	2563
สินทรัพย์					
สินทรัพย์หมุนเวียน					
เงินสดและรายการเทียบเท่าเงินสด	33.1	127,065,660	46,012,264	126,932,046	19,981,232
ลูกหนี้การค้าและลูกหนี้หมุนเวียนอื่น	8	60,370,542	87,737,667	60,298,208	45,944,579
สินทรัพย์ที่เกิดจากสัญญา	9	40,071,359	75,295,671	40,071,359	39,819,094
เงินให้กู้ยืมระยะสั้นและดอกเบี้ยค้างรับกิจการอื่น	10	-	-	-	-
เงินให้กู้ยืมระยะสั้นแก่กิจการที่เกี่ยวข้องกัน	7.1	-	-	-	-
สินค้าคงเหลือ	11	2,397,677	6,784,429	2,397,677	3,483,070
สินทรัพย์ทางการเงินหมุนเวียนอื่น	12	-	2,314,963	-	-
รวมสินทรัพย์หมุนเวียน		229,905,238	218,144,994	229,699,290	109,227,975
สินทรัพย์ไม่หมุนเวียน					
สินทรัพย์ทางการเงินไม่หมุนเวียนอื่น	13	8,650,400	8,800,000	-	-
เงินฝากธนาคารที่มีข้อจำกัดในการใช้	14	168,218	2,779,564	168,218	1,477,848
เงินลงทุนในบริษัทย่อย	15	-	-	-	79,328,543
เงินให้กู้ยืมระยะยาวแก่กิจการที่เกี่ยวข้องกัน	7.1	-	-	-	-
อสังหาริมทรัพย์เพื่อการลงทุน	16	65,917,209	67,568,676	62,893,208	64,544,675
ที่ดิน อาคารและอุปกรณ์	17	153,120,630	205,316,751	148,976,949	157,637,091
สินทรัพย์สิทธิการใช้	18	1,749,674	9,395,100	1,749,674	3,858,082
ค่าความนิยม	19	-	-	-	-
สินทรัพย์ไม่มีตัวตน	20	615,376	1,937,549	615,375	878,828
ภาษีเงินได้ถูกหัก ณ ที่จ่าย		14,457,501	28,391,073	14,440,185	13,021,762
สินทรัพย์ไม่หมุนเวียนอื่น		1,143,090	2,263,425	1,141,090	2,007,690
รวมสินทรัพย์ไม่หมุนเวียน		245,822,098	326,452,138	229,984,699	322,754,519
รวมสินทรัพย์		475,727,336	544,597,132	459,683,989	431,982,494



แบบแสดงรายการข้อมูลประจำปี/รายงานประจำปี 2564 (แบบ 56-1 One Report)

บริษัท พีเออี (ประเทศไทย) จำกัด (มหาชน)

บริษัท พีเออี (ประเทศไทย) จำกัด (มหาชน) และบริษัทย่อย					
งบแสดงฐานะการเงิน					
ณ วันที่ 31 ธันวาคม 2564					
(หน่วย : บาท)					
		งบการเงินรวม		งบการเงินเฉพาะกิจการ	
หมายเหตุ		2564	2563	2564	2563
หนี้สินและส่วนของผู้ถือหุ้น					
หนี้สินหมุนเวียน					
หนี้สินค้ำประกัน	21	799,684,645	658,139,951	739,261,701	613,135,866
เจ้าหนี้การค้าและเจ้าหนี้หมุนเวียนอื่น	22	250,255,208	301,370,221	235,528,380	256,734,810
หนี้สินที่เกิดจากสัญญา	23	52,255,636	54,041,604	52,255,636	53,783,037
เจ้าหนี้เงินประกันผลงาน		21,552,967	28,892,548	21,552,967	26,015,007
ส่วนของหนี้ระยะยาวที่ถึงกำหนดชำระในปี					
เงินกู้ยืมจากสถาบันการเงิน	25	-	390,000	-	-
หนี้สินตามสัญญาเช่า	26	1,728,134	3,300,161	1,728,133	1,798,786
เงินกู้ยืมระยะสั้นจากบุคคลและกิจการอื่น	24	63,434,303	63,434,303	27,588,886	27,588,886
เงินกู้ยืมระยะสั้นจากบุคคลและกิจการที่เกี่ยวข้องกัน		2,625,000	2,625,000	2,625,000	2,625,000
ประมาณการค่าเบี้ยปรับงานล่าช้า		24,828,624	56,828,624	24,828,624	56,828,624
หนี้สินหมุนเวียนอื่น		50,000	-	50,000	-
รวมหนี้สินหมุนเวียน		1,216,414,517	1,169,022,412	1,105,419,327	1,038,510,016
หนี้สินไม่หมุนเวียน					
เงินกู้ยืมระยะยาวจากสถาบันการเงิน	25	-	7,807,000	-	-
หนี้สินตามสัญญาเช่า	26	203,614	5,903,053	203,614	2,224,818
ภาระผูกพันผลประโยชน์พนักงาน	28	24,741,412	47,400,232	24,741,412	34,963,615
หนี้สินตามสัญญาประกันระยะยาว	7.1	6,800,000	6,800,000	-	-
ประมาณการผลขาดทุนจากคดีความ	29	-	106,305,243	-	106,305,243
หนี้สินไม่หมุนเวียนอื่น		260,000	-	260,000	-
รวมหนี้สินไม่หมุนเวียน		32,005,026	174,215,528	25,205,026	143,493,676
รวมหนี้สิน		1,248,419,543	1,343,237,940	1,130,624,353	1,182,003,692



แบบแสดงรายการข้อมูลประจำปี/รายงานประจำปี 2564 (แบบ 56-1 One Report)
บริษัท พีเออี (ประเทศไทย) จำกัด (มหาชน)

บริษัท พีเออี (ประเทศไทย) จำกัด (มหาชน) และบริษัทย่อย				
งบแสดงฐานะการเงิน				
ณ วันที่ 31 ธันวาคม 2564				
(หน่วย : บาท)				
หมายเหตุ	งบการเงินรวม		งบการเงินเฉพาะกิจการ	
	2564	2563	2564	2563
ส่วนของผู้ถือหุ้น				
ทุนเรือนหุ้น	30			
ทุนจดทะเบียน				
หุ้นสามัญ 24,938,007,894 หุ้น มูลค่าหุ้นละ 1.00 บาท	24,938,007,894		24,938,007,894	
หุ้นสามัญ 8,051,717,332 หุ้น มูลค่าหุ้นละ 1.00 บาท		8,051,717,332		8,051,717,332
ทุนที่ออกและชำระแล้ว				
หุ้นสามัญ 6,642,299,396 หุ้น มูลค่าหุ้นละ 1.00 บาท	6,642,299,396		6,642,299,396	
หุ้นสามัญ 2,770,889,766 หุ้น มูลค่าหุ้นละ 1.00 บาท		2,770,889,766		2,770,889,766
ส่วนเกินมูลค่าหุ้นสามัญ	128,893,569	128,893,569	128,893,569	128,893,569
ส่วนต่ำกว่ามูลค่าหุ้นสามัญ	(4,754,936,075)	(940,360,932)	(4,754,936,075)	(940,360,932)
ขาดทุนสะสม	(2,815,324,429)	(2,822,259,133)	(2,687,197,254)	(2,709,443,601)
องค์ประกอบอื่นของส่วนของผู้ถือหุ้น	67,244,887	67,244,887	-	-
ส่วนของผู้ถือหุ้นบริษัท	(731,822,652)	(795,591,843)	(670,940,364)	(750,021,198)
ส่วนของผู้มีส่วนได้เสียที่ไม่มีอำนาจควบคุมของบริษัทย่อย	(40,869,555)	(3,048,965)	-	-
รวมส่วนของผู้ถือหุ้น	(772,692,207)	(798,640,808)	(670,940,364)	(750,021,198)
รวมหนี้สินและส่วนของผู้ถือหุ้น	475,727,336	544,597,132	459,683,989	431,982,494

บริษัท พีเออี (ประเทศไทย) จำกัด (มหาชน) และบริษัทย่อย				
งบกำไรขาดทุนเบ็ดเสร็จ				
สำหรับปีสิ้นสุดวันที่ 31 ธันวาคม 2564				
(หน่วย : บาท)				
หมายเหตุ	งบการเงินรวม		งบการเงินเฉพาะกิจการ	
	2564	2563	2564	2563
รายได้จากการให้บริการ				
รายได้จากการให้บริการตามสัญญา	476,417,446	509,186,141	244,157,988	233,801,906
รายได้จากการให้บริการผลิตน้ำประปา	-	616,447	-	-
รวมรายได้จากการให้บริการ	476,417,446	509,802,588	244,157,988	233,801,906
ต้นทุนการให้บริการ				
ต้นทุนจากการให้บริการตามสัญญา	(402,568,896)	(436,602,924)	(207,261,674)	(201,563,351)
ต้นทุนจากการให้บริการผลิตน้ำประปา	-	(2,467,119)	-	-
รวมต้นทุนจากการให้บริการ	(402,568,896)	(439,070,043)	(207,261,674)	(201,563,351)
กำไรขั้นต้น	73,848,550	70,732,545	36,896,314	32,238,555
รายได้อื่น	3,694,897	5,355,714	5,355,173	6,881,623
กำไร(ขาดทุน)จากการจำหน่ายที่ดิน อาคารและอุปกรณ์	39,413	-	125,173	(9,871)
ต้นทุนในการจัดจำหน่าย	(2,868,190)	(300,769)	(170,763)	(255,596)
ค่าใช้จ่ายในการบริหาร	(65,201,255)	(71,694,298)	(45,119,058)	(45,052,160)
ผลขาดทุนด้านเครดิตที่คาดว่าจะเกิดขึ้น (กลับรายการ)	1,201,265	(1,588,435)	(492,011)	(1,082,173)
กำไรจากการตัดจำหน่ายเจ้าหนี้	72,610,752	-	72,610,752	2,464
ขาดทุนจากการยกเลิกการฟื้นฟูกิจการ	(87,116,027)	-	(87,116,027)	-
กำไรจากการปรับลดหนี้	74,601,975	-	74,601,975	-
กำไร(ขาดทุน)จากการขายเงินลงทุนในบริษัทย่อย	(7,798,713)	-	11,671,457	-
ผลขาดทุนจากการด้อยค่าของสินทรัพย์	(3,736,109)	-	-	-
ต้นทุนทางการเงิน	(66,462,821)	(65,643,576)	(60,552,284)	(60,811,724)
กำไร(ขาดทุน)ก่อนค่าใช้จ่ายภาษีเงินได้	(7,186,263)	(63,138,819)	7,810,701	(68,088,882)
รายได้(ค่าใช้จ่าย)ภาษีเงินได้	31 565,443	(2,015,010)	-	-
กำไร(ขาดทุน)สำหรับปี	(6,620,820)	(65,153,829)	7,810,701	(68,088,882)



แบบแสดงรายการข้อมูลประจำปี/รายงานประจำปี 2564 (แบบ 56-1 One Report)
บริษัท พีเออี (ประเทศไทย) จำกัด (มหาชน)

บริษัท พีเออี (ประเทศไทย) จำกัด (มหาชน) และบริษัทย่อย					
งบกำไรขาดทุนเบ็ดเสร็จ					
สำหรับปีสิ้นสุดวันที่ 31 ธันวาคม 2564					
(หน่วย : บาท)					
หมายเหตุ	งบการเงินรวม		งบการเงินเฉพาะกิจการ		
	2564	2563	2564	2563	
กำไร(ขาดทุน)สำหรับปี	(6,620,820)	(65,153,829)	7,810,701	(68,088,882)	
กำไรขาดทุนเบ็ดเสร็จอื่นสำหรับปี:					
รายการที่จะไม่ถูกจัดประเภทใหม่ไว้ในกำไรหรือขาดทุนในภายหลัง					
ผลกำไรจากการประมาณการตามหลักคณิตศาสตร์ประกันภัย	28	13,928,336	(4,123,007)	14,435,646	(4,674,768)
กำไรขาดทุนเบ็ดเสร็จรวมสำหรับปี	<u>7,307,516</u>	<u>(69,276,836)</u>	<u>22,246,347</u>	<u>(72,763,650)</u>	
การแบ่งปันกำไรขาดทุน					
ส่วนที่เป็นของบริษัทใหญ่	(7,135,089)	(65,114,370)	7,810,701	(68,088,882)	
ส่วนที่เป็นของผู้มีส่วนได้เสียที่ไม่มีอำนาจควบคุม	514,269	(39,459)	-	-	
	<u>(6,620,820)</u>	<u>(65,153,829)</u>	<u>7,810,701</u>	<u>(68,088,882)</u>	
การแบ่งปันกำไรขาดทุนเบ็ดเสร็จรวม					
ส่วนที่เป็นของบริษัทใหญ่	6,934,704	(69,391,228)	22,246,347	(72,763,650)	
ส่วนที่เป็นของผู้มีส่วนได้เสียที่ไม่มีอำนาจควบคุม	372,812	114,392	-	-	
	<u>7,307,516</u>	<u>(69,276,836)</u>	<u>22,246,347</u>	<u>(72,763,650)</u>	
กำไร(ขาดทุน)ต่อหุ้นขั้นพื้นฐานส่วนที่เป็นของบริษัท	32	(0.003)	(0.023)	0.003	(0.025)



แบบแสดงรายการข้อมูลประจำปี/รายงานประจำปี 2564 (แบบ 56-1 One Report)

บริษัท พีเออี (ประเทศไทย) จำกัด (มหาชน)

บริษัท พีเออี (ประเทศไทย) จำกัด (มหาชน) และบริษัทย่อย

งบแสดงการเปลี่ยนแปลงส่วนของผู้ถือหุ้นรวม

สำหรับปีสิ้นสุดวันที่ 31 ธันวาคม 2564

(หน่วย : บาท)

หมายเหตุ	ส่วนของผู้ถือหุ้นบริษัทใหญ่								
	ทุนที่ออกและ เรียกชำระแล้ว	ส่วนเกินมูลค่า หุ้นสามัญ	ส่วนต่ำกว่ามูลค่า หุ้นสามัญ	ขาดทุนสะสม	องค์ประกอบอื่นของส่วนของผู้ถือหุ้น				
					ผลต่างของอัตรา แลกเปลี่ยนจากการ แปลงค่าเงิน	รวม องค์ประกอบอื่น ของส่วนของผู้ถือหุ้น	รวม ส่วนของผู้ถือหุ้น บริษัทใหญ่	ส่วนได้เสียที่ไม่มี อำนาจควบคุม	รวม ส่วนของผู้ถือหุ้น
ยอดคงเหลือ ณ วันที่ 1 มกราคม 2563	2,770,889,766	128,893,569	(940,360,932)	(2,752,867,905)	67,244,887	67,244,887	(726,200,615)	(3,163,357)	(729,363,972)
การเปลี่ยนแปลงในส่วนของผู้ถือหุ้นสำหรับปี									
ขาดทุนสำหรับปี	-	-	-	(65,114,370)	-	-	(65,114,370)	(39,459)	(65,153,829)
กำไรขาดทุนเบ็ดเสร็จอื่นสำหรับปี	-	-	-	(4,276,858)	-	-	(4,276,858)	153,851	(4,123,007)
รวมการเปลี่ยนแปลงในส่วนของผู้ถือหุ้นสำหรับปี	-	-	-	(69,391,228)	-	-	(69,391,228)	114,392	(69,276,836)
ยอดคงเหลือ ณ วันที่ 31 ธันวาคม 2563	2,770,889,766	128,893,569	(940,360,932)	(2,822,259,133)	67,244,887	67,244,887	(795,591,843)	(3,048,965)	(798,640,808)
การเปลี่ยนแปลงในส่วนของผู้ถือหุ้นสำหรับปี									
เพิ่มหุ้นสามัญ	30	3,871,409,630	-	(3,814,575,143)	-	-	56,834,487	-	56,834,487
การเปลี่ยนแปลงส่วนได้เสียที่ไม่มีอำนาจควบคุม									
จากการจำหน่ายเงินลงทุนในบริษัทย่อย	15	-	-	-	-	-	-	(38,193,402)	(38,193,402)
กำไร(ขาดทุน)สำหรับปี	-	-	-	(7,135,089)	-	-	(7,135,089)	514,269	(6,620,820)
กำไรขาดทุนเบ็ดเสร็จอื่นสำหรับปี	-	-	-	14,069,793	-	-	14,069,793	(141,457)	13,928,336
รวมการเปลี่ยนแปลงในส่วนของผู้ถือหุ้นสำหรับปี		3,871,409,630	(3,814,575,143)	6,934,704	-	-	63,769,191	(37,820,590)	25,948,601
ยอดคงเหลือ ณ วันที่ 31 ธันวาคม 2564		6,642,299,396	(4,754,936,075)	(2,815,324,429)	67,244,887	67,244,887	(731,822,652)	(40,869,555)	(772,692,207)



แบบแสดงรายการข้อมูลประจำปี/รายงานประจำปี 2564 (แบบ 56-1 One Report)

บริษัท พีเออี (ประเทศไทย) จำกัด (มหาชน)

บริษัท พีเออี (ประเทศไทย) จำกัด (มหาชน) และบริษัทย่อย

งบแสดงการเปลี่ยนแปลงส่วนของผู้ถือหุ้น

สำหรับปีสิ้นสุดวันที่ 31 ธันวาคม 2564

(หน่วย : บาท)

หมายเหตุ	ทุนที่ออกและ เรียกชำระแล้ว	ส่วนเกินมูลค่า หุ้นสามัญ	ส่วนต่ำกว่ามูลค่า หุ้นสามัญ	ขาดทุนสะสม	รวม
ยอดคงเหลือ ณ วันที่ 1 มกราคม 2563	2,770,889,766	128,893,569	(940,360,932)	(2,636,679,951)	(677,257,548)
การเปลี่ยนแปลงในส่วนของผู้ถือหุ้นสำหรับปี					
ขาดทุนสำหรับปี	-	-	-	(68,088,882)	(68,088,882)
กำไร(ขาดทุน)เบ็ดเสร็จอื่นสำหรับปี	-	-	-	(4,674,768)	(4,674,768)
รวมการเปลี่ยนแปลงในส่วนของผู้ถือหุ้นสำหรับปี	-	-	-	(72,763,650)	(72,763,650)
ยอดคงเหลือ ณ วันที่ 31 ธันวาคม 2563	2,770,889,766	128,893,569	(940,360,932)	(2,709,443,601)	(750,021,198)
การเปลี่ยนแปลงในส่วนของผู้ถือหุ้นสำหรับปี					
เพิ่มหุ้นสามัญ	30 3,871,409,630	-	(3,814,575,143)	-	56,834,487
กำไรสำหรับปี	-	-	-	7,810,701	7,810,701
กำไร(ขาดทุน)เบ็ดเสร็จอื่นสำหรับปี	-	-	-	14,435,646	14,435,646
รวมการเปลี่ยนแปลงในส่วนของผู้ถือหุ้นสำหรับปี	3,871,409,630	-	(3,814,575,143)	22,246,347	79,080,834
ยอดคงเหลือ ณ วันที่ 31 ธันวาคม 2564	6,642,299,396	128,893,569	(4,754,936,075)	(2,687,197,254)	(670,940,364)

บริษัท พีเออี (ประเทศไทย) จำกัด (มหาชน) และบริษัทย่อย				
งบกระแสเงินสด				
สำหรับปีสิ้นสุดวันที่ 31 ธันวาคม 2564				
(หน่วย : บาท)				
	งบการเงินรวม		งบการเงินเฉพาะกิจการ	
หมายเหตุ	2564	2563	2564	2563
กระแสเงินสดจากกิจกรรมดำเนินงาน				
กำไร(ขาดทุน)ก่อนค่าใช้จ่ายภาษีเงินได้	(7,186,263)	(63,138,819)	7,810,701	(68,088,882)
ปรับปรุงด้วย				
(กลับรายการ) ผลขาดทุนด้านเครดิตที่คาดว่าจะเกิดขึ้น	(3,364,030)	1,588,435	492,011	1,082,173
หนี้สูญที่ได้รับคืน	-	-	-	(607,811)
ขาดทุนจากการลดมูลค่ายุติธรรม(โอนกลับ)	(124,715)	815,760	(67,792)	692,603
ขาดทุนจากการด้อยค่าภาษีเงินได้ถูกหัก ณ ที่จ่าย	-	782,833	-	-
ขาดทุนจากการตัดจำหน่ายภาษีถูกหัก ณ ที่จ่าย	-	69,924	-	-
ค่าเสื่อมราคา	18,395,580	26,135,019	10,231,221	13,186,811
ค่าตัดจำหน่ายสินทรัพย์สิทธิการใช้	2,978,940	2,620,973	3,428,931	1,735,704
ค่าตัดจำหน่ายสินทรัพย์ไม่มีตัวตน	540,650	513,907	263,453	263,453
ขาดทุนจากการด้อยค่าของสินทรัพย์	3,736,110	-	-	-
ขาดทุนจากการยกเลิกสิทธิการใช้และสินทรัพย์ไม่มีตัวตน	239,896	-	86,789	-
กำไรจากการจำหน่ายที่ดิน อาคารและอุปกรณ์	(39,413)	(7,550,753)	(125,173)	(2,465,000)
(กำไร)ขาดทุนจากการขายเงินลงทุนในบริษัทย่อย	7,798,713	-	(11,671,457)	-
ขาดทุนจากการยกเลิกแผนฟื้นฟู	87,116,027	-	87,116,027	-
กำไรจากการปรับลดหนี้	(74,601,975)	(1,300,442)	(74,601,975)	-
กำไรจากการตัดจำหน่ายเจ้าหนี้	(72,610,752)	-	(72,610,752)	-
ค่าใช้จ่ายผลประโยชน์พนักงาน	7,636,433	7,174,932	5,372,103	5,174,507
ดอกเบี้ยรับ	(46,700)	(100,495)	(16,456)	(672,180)
ต้นทุนทางการเงิน	66,462,821	65,643,576	60,552,284	60,811,724
กำไร(ขาดทุน)จากการดำเนินงานก่อนการเปลี่ยนแปลง				
ในสินทรัพย์และหนี้สินดำเนินงาน	36,931,322	33,254,850	16,259,915	13,575,637
สินทรัพย์ดำเนินงาน(เพิ่มขึ้น)ลดลง				
ลูกหนี้การค้าและลูกหนี้หมุนเวียนอื่น	(21,201,449)	6,569,530	(13,755,783)	3,115,008
สินทรัพย์ที่เกิดจากสัญญา	1,319,017	(2,108,818)	(252,265)	4,497,134
ลูกหนี้ตามสัญญาชำระเงินทุน	-	25,210,863	-	-
สินค้าคงเหลือ	(572,565)	4,671,378	1,153,185	5,112,688
สินทรัพย์ทางการเงินหมุนเวียนอื่น	(8,594)	(28,374)	-	-
สินทรัพย์ไม่หมุนเวียนอื่น	563,379	903,936	866,600	355,608
หนี้สินดำเนินงานเพิ่มขึ้น(ลดลง)				
เจ้าหนี้การค้าและเจ้าหนี้หมุนเวียนอื่น	(5,689,344)	(9,757,790)	(4,842,911)	(11,009,077)
หนี้สินที่เกิดจากสัญญา	(184,064)	195,567	(55,037)	(63,000)
เจ้าหนี้เงินประกันผลงาน	(2,889,235)	2,877,541	(64,002)	-
หนี้สินหมุนเวียนอื่น	50,000	-	50,000	-
หนี้สินไม่หมุนเวียนอื่น	260,000	-	260,000	-
เงินสดรับ(จ่าย)จากกิจกรรมดำเนินงาน	8,578,467	61,788,683	(380,298)	15,583,998



แบบแสดงรายการข้อมูลประจำปี/รายงานประจำปี 2564 (แบบ 56-1 One Report)

บริษัท พีเออี (ประเทศไทย) จำกัด (มหาชน)

บริษัท พีเออี (ประเทศไทย) จำกัด (มหาชน) และบริษัทย่อย				
งบกระแสเงินสด				
สำหรับปีสิ้นสุดวันที่ 31 ธันวาคม 2564				
(หน่วย : บาท)				
หมายเหตุ	งบการเงินรวม		งบการเงินเฉพาะกิจการ	
	2564	2563	2564	2563
กระแสเงินสดจากกิจกรรมดำเนินงาน (ต่อ)				
เงินสัรับจากกิจกรรมดำเนินงาน (ต่อ)	8,578,467	61,788,683	(380,298)	15,583,998
จ่ายชำระหนี้สินตามสัญญาประณอมยอมความ	-	(4,000,000)	-	-
จ่ายชำระหนี้สินตามบันทึกข้อตกลงสิทธิและการชำระหนี้	(35,624,730)	-	(35,624,730)	-
เงินสดจ่ายผลประโยชน์พนักงาน	(1,324,610)	(2,841,273)	(1,158,660)	(1,208,867)
เงินสัรับจากดอกเบี้ยรับ	55,192	113,647	23,833	37,440
เงินสัรับจากภาษีเงินได้ซื้อคืน	6,264,767	4,374,863	6,264,768	-
เงินสดจ่ายภาษีเงินได้	(13,711,593)	(12,869,987)	(7,683,191)	(6,756,995)
เงินสดสุทธิได้มาจาก(ใช้ไป)กิจกรรมดำเนินงาน	(35,762,507)	46,565,933	(38,558,278)	7,655,576
กระแสเงินสดจากกิจกรรมลงทุน				
เงินฝากธนาคารที่มีข้อจำกัดในการใช้(เพิ่มขึ้น)ลดลง	222,659	(976,778)	1,309,630	(181,518)
เงินสดจ่ายซื้อหุ้นในบริษัทอื่น	-	(3,400,000)	-	-
เงินสัรับจากการขายบริษัทย่อย	77,118,345	-	91,000,000	-
เงินสดจ่ายซื้อที่ดิน อาคารและอุปกรณ์	(12,713,650)	(8,224,883)	(1,545,660)	(1,195,288)
เงินสัรับจากการขายที่ดิน อาคาร และอุปกรณ์	263,650	762,619	125,234	-
เงินสดจ่ายซื้อสินทรัพย์ไม่มีตัวตน	(560,460)	(69,000)	-	-
เงินสดสุทธิได้มาจาก(ใช้ไป)กิจกรรมลงทุน	64,330,544	(11,908,042)	90,889,204	(1,376,806)
กระแสเงินสดจากกิจกรรมจัดหาเงิน				
เงินสัรับจากการเพิ่มทุน	56,834,487	-	56,834,487	-
เงินสัรับจากเงินกู้ยืมระยะสั้นจากบุคคลหรือกิจการที่เกี่ยวข้องกัน	-	-	-	600,000
เงินสดจ่ายชำระหนี้ระยะยาวจากสถาบันการเงิน	-	(13,248,054)	-	-
เงินสดจ่ายชำระหนี้สินภายใต้สัญญาเช่า	(3,532,525)	(2,735,888)	(1,730,702)	(1,567,717)
เงินสดจ่ายชำระยกเลิกสิทธิการใช้	(117,000)	-	(117,000)	-
เงินสดจ่ายดอกเบี้ย	(699,603)	(1,299,749)	(366,897)	(465,283)
เงินสดสุทธิได้มาจาก(ใช้ไป)กิจกรรมจัดหาเงิน	52,485,359	(17,283,691)	54,619,888	(1,433,000)
เงินสดและรายการเทียบเท่าเงินสดเพิ่มขึ้นสุทธิ	81,053,396	17,374,200	106,950,814	4,845,770
เงินสดและรายการเทียบเท่าเงินสดบริษัท				
เงินสดและรายการเทียบเท่าเงินสดคงเหลือ ณ วันต้นปี	46,012,264	28,638,064	19,981,232	15,135,462
เงินสดและรายการเทียบเท่าเงินสดคงเหลือ ณ วันปลายปี	127,065,660	46,012,264	126,932,046	19,981,232

บริษัท พีอี (ประเทศไทย) จำกัด (มหาชน) และบริษัทย่อย

หมายเหตุประกอบงบการเงิน

สำหรับปีสิ้นสุดวันที่ 31 ธันวาคม 2564

1. ข้อมูลทั่วไป

บริษัท พีอี (ประเทศไทย) จำกัด (มหาชน) (“บริษัท”) เป็นบริษัทมหาชนจำกัดซึ่งจัดตั้งในประเทศไทยและเป็นบริษัทจดทะเบียนในตลาดหลักทรัพย์แห่งประเทศไทย โดยมีสำนักงานตั้งอยู่เลขที่ 69 ซอยอ่อนนุช 64 (สุขสยาม) ถนนศรีนครินทร์ แขวงสวนหลวง เขตสวนหลวง กรุงเทพมหานคร ประเทศไทย

บริษัทและบริษัทย่อย (รวมกันเรียกว่า “กลุ่มบริษัท”) ประกอบธุรกิจหลักเกี่ยวกับการให้บริการทางด้านวิศวกรรมการผลิตและก่อสร้างระบบอุปกรณ์ในอุตสาหกรรมน้ำมันและก๊าซธรรมชาติ และการให้บริการทดสอบโดยไม่ทำลาย (Non-Destructive Testing) และการผลิตและจำหน่ายน้ำประปา

ตามข้อบังคับตลาดหลักทรัพย์แห่งประเทศไทย (“ตลาดหลักทรัพย์”) เรื่อง การเพิกถอนหลักทรัพย์จดทะเบียน พ.ศ. 2542 หลักทรัพย์ของบริษัทเข้าข่ายอาจถูกเพิกถอนและอยู่ในช่วง แก้ไขเหตุเพิกถอน (Remedy Stage) โดยมีเหตุอันเนื่องมาจากส่วนของผู้อื้อหุ้มมีค่าน้อยกว่าศูนย์

ทั้งนี้ ตลาดหลักทรัพย์ได้เคยให้ระยะเวลา 3 เดือนนับแต่วันที่ศาลล้มละลายกลางมีคำสั่งเห็นชอบด้วยแผนฟื้นฟูกิจการ แต่ทั้งนี้ ต้องไม่เกินวันที่ 31 มีนาคม 2565 โดยหากศาลล้มละลายกลางมีคำสั่งไม่เห็นชอบด้วยแผนฟื้นฟูกิจการก่อนวันที่ 31 มีนาคม 2565 หรือภายในวันที่ 31 มีนาคม 2565 หากศาลล้มละลายกลางยังไม่มีคำสั่ง เห็นชอบด้วยแผนฟื้นฟูกิจการไม่ว่ากรณีใดกรณีหนึ่งตลาดหลักทรัพย์อาจพิจารณาดำเนินการเพิกถอนหลักทรัพย์ต่อไป

ต่อมาเมื่อวันที่ 1 มิถุนายน 2564 ศาลฎีกาได้มีคำสั่งพิพากษายกคำร้องขอเข้าแผนฟื้นฟูกิจการของบริษัท เป็นเหตุให้เมื่อวันที่ 20 กันยายน 2564 ตลาดหลักทรัพย์ได้มีมติให้เพิกถอนหลักทรัพย์ของบริษัทจากการเป็นหลักทรัพย์จดทะเบียน และในวันที่ 18 กุมภาพันธ์ 2565 บริษัทได้ยื่นอุทธรณ์คำสั่งต่อคณะกรรมการอุทธรณ์ตลาดหลักทรัพย์แห่งประเทศไทย ณ ปัจจุบันอยู่ระหว่างรอผลการพิจารณาคำอุทธรณ์จากคณะกรรมการอุทธรณ์ตลาดหลักทรัพย์แห่งประเทศไทย

2. การดำเนินงานต่อเนื่อง

กลุ่มบริษัทประสบผลขาดทุนจากการดำเนินงานอย่างต่อเนื่องมาเป็นเวลาหลายปี โดยกลุ่มบริษัทมีผลขาดทุนสุทธิสำหรับปีสิ้นสุดวันที่ 31 ธันวาคม 2564 จำนวน 7.14 ล้านบาท และ ณ วันที่ 31 ธันวาคม 2564 กลุ่มบริษัทมีหนี้สินหมุนเวียนสูงกว่าสินทรัพย์หมุนเวียนจำนวน 986.51 ล้านบาท และมีผลขาดทุนสะสมรวม จำนวน 2,815.32 ล้านบาท และตามที่ได้กล่าวไว้ในหมายเหตุประกอบงบการเงินข้อ 3 เมื่อวันที่ 1 มิถุนายน 2564 ศาลฎีกาได้พิพากษายกคำร้องขอเข้าแผนฟื้นฟูกิจการของบริษัท อย่างไรก็ตาม คณะกรรมการบริหารของกลุ่มบริษัทเมื่อวันที่ 16 มิถุนายน 2564 จึงมีมติให้ดำเนินการฟื้นฟูกิจการตามแผนฟื้นฟูกิจการเดิมที่บริษัทเคยยื่นต่อศาลล้มละลายกลางต่อไปโดยเร่งด่วน ผ่านการเจรจากับเจ้าหนี้เพื่อขอลดยอดหนี้กับเจ้าหนี้และจำหน่ายหุ้นสามัญในบริษัทย่อย และการเพิ่มทุนให้แก่ผู้อื้อหุ้มเดิม และจำหน่ายหุ้นเพิ่มทุนส่วนที่เหลือให้กับบุคคลใน

วงจำกัด ซึ่งผู้บริหารของกลุ่มบริษัทคาดว่าจะสามารถเจรจากับเจ้าหนี้และจำหน่ายหุ้นเพิ่มทุนส่วนที่เหลือให้บุคคลในวงจำกัดได้สำเร็จ และจะสามารถแก้ไขสถานการณ์ได้ ดังนั้น ความสามารถในการดำเนินงานต่อเนื่องของกลุ่มบริษัทจึงขึ้นอยู่กับความสามารถในจำหน่ายหุ้นเพิ่มทุนส่วนที่เหลือให้บุคคลในวงจำกัด และการเจรจากับเจ้าหนี้

สถานการณ์ดังกล่าวแสดงให้เห็นถึงความไม่แน่นอนที่มีสาระสำคัญ ซึ่งอาจเป็นเหตุให้เกิดข้อสงสัยอย่างมีนัยสำคัญเกี่ยวกับความสามารถในการดำเนินงานต่อเนื่องของกลุ่มบริษัท ดังนั้นกลุ่มบริษัทอาจไม่สามารถขายสินทรัพย์ และชำระหนี้สินได้ตามปกติธุรกิจ ผู้บริหารจึงพิจารณาว่าการจัดทำงบการเงินสำหรับปีสิ้นสุดวันที่ 31 ธันวาคม 2564 ของกลุ่มบริษัทตามเกณฑ์การบัญชีสำหรับกิจการที่ดำเนินงานต่อเนื่องเป็นการถูกต้องและเหมาะสมแล้ว ดังนั้น จึงไม่ได้ปรับปรุงสินทรัพย์ตามมูลค่าที่คาดว่าจะได้รับคืน และไม่ได้ปรับปรุงหนี้สินตามจำนวนที่จะต้องจ่ายคืนและจัดประเภทบัญชีใหม่ ซึ่งอาจจำเป็นหากกลุ่มบริษัทไม่สามารถดำเนินงานต่อเนื่องไปได้

3. การฟื้นฟูกิจการของบริษัท

ตามมติที่ประชุมคณะกรรมการครั้งที่ 2/2560 เมื่อวันที่ 19 มิถุนายน 2560 มีมติให้บริษัทเป็นผู้ร้องขอให้ฟื้นฟูกิจการของบริษัทต่อศาลล้มละลายกลางด้วยตนเอง และเมื่อวันที่ 21 มิถุนายน 2560 ศาลล้มละลายกลางได้มีคำสั่งรับคำร้องขอฟื้นฟูกิจการแล้วตามคดีหมายเลขดำที่ พ. 23/2560 ต่อมาเมื่อวันที่ 8 มีนาคม 2561 ศาลล้มละลายกลางได้พิพากษายกคำร้องขอเข้าแผนฟื้นฟูกิจการตามคดีหมายเลขแดงที่ พ.9/2561

เมื่อวันที่ 8 มีนาคม 2561 บริษัทได้ยื่นอุทธรณ์โต้แย้งคำสั่งศาลล้มละลายกลางไปยังศาลอุทธรณ์คดีชั้นอุทธรณ์พิเศษแผนกคดีล้มละลายกลางพร้อมกับยื่นคำร้องขอคุ้มครองชั่วคราวระหว่างการพิจารณาของศาลอุทธรณ์คดีชั้นอุทธรณ์พิเศษ ต่อมาเมื่อวันที่ 22 มกราคม 2562 ศาลอุทธรณ์คดีชั้นอุทธรณ์พิเศษได้พิพากษากลับให้มีการฟื้นฟูกิจการและตั้งลูกหนี้ (บริษัท) เป็นผู้ทำแผนตามพระบัญญัติล้มละลาย พ.ศ. 2458 มาตรา 90/10

ภายหลังที่ศาลอุทธรณ์คดีชั้นอุทธรณ์พิเศษได้พิพากษากลับให้บริษัทฟื้นฟูกิจการ เจ้าหนี้ซึ่งเป็นผู้คัดค้านในคดีจำนวน 3 รายได้ยื่นฎีกาต่อศาลเพื่อคัดค้านคำพิพากษาของศาลอุทธรณ์คดีชั้นอุทธรณ์พิเศษที่พิพากษาให้บริษัทฟื้นฟูกิจการ ต่อมาเมื่อวันที่ 1 มิถุนายน 2564 ศาลฎีกาได้พิพากษายกคำร้องขอเข้าแผนฟื้นฟูกิจการของบริษัท เนื่องจากว่าการยื่นคำร้องขอฟื้นฟูกิจการของบริษัทเป็นการดำเนินกระบวนการพิจารณาเข้ากับคดีหมายเลขแดงที่ พ.20/2560 ที่เจ้าหนี้รายหนึ่งเคยยื่นคำร้องต่อศาลล้มละลายกลางไว้แล้ว

4. หลักเกณฑ์การจัดทำงบการเงิน

บริษัทจัดทำงบการเงินรวมและงบการเงินเฉพาะกิจการเป็นภาษาไทยและมีหน่วยเงินตราเป็นเงินบาท โดยจัดทำขึ้นตามมาตรฐานการรายงานทางการเงินที่กำหนดในพระราชบัญญัติการบัญชี พ.ศ. 2543 ซึ่งหมายถึงมาตรฐานการรายงานทางการเงินที่ออกภายใต้พระราชบัญญัติวิชาชีพบัญชี พ.ศ. 2547 รวมถึงแนวปฏิบัติทางการบัญชีที่ประกาศใช้โดยสภาวิชาชีพบัญชี กฏระเบียบและประกาศคณะกรรมการกำกับหลักทรัพย์และตลาดหลักทรัพย์ที่เกี่ยวข้องภายใต้พระราชบัญญัติหลักทรัพย์และตลาดหลักทรัพย์ พ.ศ. 2535

งบการเงินรวมและงบการเงินเฉพาะกิจการ ได้จัดทำขึ้น โดยใช้เกณฑ์ราคาทุนเดิมในการวัดมูลค่าขององค์ประกอบของงบการเงิน ยกเว้นรายการบางประเภทซึ่งใช้เกณฑ์ตามที่อธิบายในนโยบายการบัญชีที่เกี่ยวข้อง

งบการเงินนี้นำเสนอเพื่อวัตถุประสงค์ของการรายงานเพื่อใช้ในประเทศไทยและจัดทำเป็นภาษาไทย งบการเงินฉบับภาษาอังกฤษได้จัดทำขึ้นเพื่อความสะดวกของผู้อ่านงบการเงินที่ไม่คุ้นเคยกับภาษาไทย

สภาวิชาชีพบัญชีได้ปรับปรุงมาตรฐานการรายงานทางการเงินบางฉบับเพื่อใช้กับงบการเงินที่มีรอบระยะเวลาบัญชีที่เริ่มในหรือหลังวันที่ 1 มกราคม 2564 เป็นต้นไป ดังต่อไปนี้

มาตรฐานการรายงานทางการเงินฉบับที่ 2	เรื่อง การจ่ายโดยใช้หุ้นเป็นเกณฑ์
มาตรฐานการรายงานทางการเงินฉบับที่ 3	เรื่อง การรวมธุรกิจ
มาตรฐานการรายงานทางการเงินฉบับที่ 6	เรื่อง การสำรวจและประเมินค่าแหล่งทรัพยากรแร่
มาตรฐานการรายงานทางการเงินฉบับที่ 7	เรื่อง การเปิดเผยข้อมูลเครื่องมือทางการเงิน
มาตรฐานการรายงานทางการเงินฉบับที่ 9	เรื่อง เครื่องมือทางการเงิน
มาตรฐานการบัญชีฉบับที่ 1	เรื่อง การนำเสนองบการเงิน
มาตรฐานการบัญชีฉบับที่ 8	เรื่อง นโยบายการบัญชี การเปลี่ยนแปลงประมาณการทางบัญชีและข้อผิดพลาด
มาตรฐานการบัญชีฉบับที่ 10	เรื่อง เหตุการณ์ภายหลังรอบระยะเวลารายงาน
มาตรฐานการบัญชีฉบับที่ 34	เรื่อง การรายงานทางการเงินระหว่างกาล
มาตรฐานการบัญชีฉบับที่ 37	เรื่อง ประมาณการหนี้สิน หนี้สินที่อาจเกิดขึ้นและสินทรัพย์ที่อาจเกิดขึ้น
การตีความมาตรฐานการบัญชีฉบับที่ 32	เรื่อง สินทรัพย์ไม่มีตัวตน - ต้นทุนเว็บไซต์

และตั้งแต่วันที่ 1 มกราคม 2564 เป็นต้นไป กลุ่มบริษัทได้ยุติการถือปฏิบัติตามมาตรการผ่อนปรนชั่วคราวตามแนวปฏิบัติทางการบัญชี เรื่อง มาตรการผ่อนปรนชั่วคราวสำหรับทางเลือกเพิ่มเติมทางบัญชีเพื่อรองรับผลกระทบจากสถานการณ์การแพร่ระบาดของโรคติดเชื้อไวรัสโคโรนา 2019 (COVID-19) ที่ประกาศโดยสภาวิชาชีพบัญชีซึ่งสิ้นสุดลงในวันที่ 31 ธันวาคม 2563 โดยกลุ่มบริษัทได้เลือกใช้มาตรการผ่อนปรนชั่วคราวสำหรับทางเลือกเพิ่มเติมทางบัญชีกับงบการเงินงวดก่อนตามแนวปฏิบัติทางการบัญชีดังกล่าว ดังต่อไปนี้

- เลือกที่จะไม่ต้องนำข้อมูลที่มีการคาดการณ์ไปในอนาคต (Forward-looking information) มาใช้วัดมูลค่าของผลขาดทุนด้านเครดิตที่คาดว่าจะเกิดขึ้น ในกรณีที่กลุ่มบริษัทใช้วิธีการอย่างง่ายในการวัดมูลค่าของผลขาดทุนด้านเครดิตที่คาดว่าจะเกิดขึ้น
- เลือกที่จะไม่นำสถานการณ์ COVID-19 มาถือเป็นข้อบ่งชี้ของการด้อยค่า ตามมาตรฐานการบัญชี ฉบับที่ 36 เรื่อง การด้อยค่าของสินทรัพย์

กลุ่มบริษัทได้ถือปฏิบัติตามมาตรฐานการรายงานทางการเงินดังกล่าวและยุติการถือปฏิบัติตามมาตรการผ่อนปรนชั่วคราวตามแนวปฏิบัติทางการบัญชีดังกล่าวข้างต้นกับงบการเงินในงวดปัจจุบัน และฝ่ายบริหารได้ประเมินแล้วเห็นว่าไม่มีผลกระทบอย่างเป็นสาระสำคัญต่องบการเงินของกลุ่มบริษัทในงวดปัจจุบัน

นอกจากนี้ สภาวิชาชีพบัญชียังได้ปรับปรุงมาตรฐานการรายงานทางการเงินบางฉบับเพื่อใช้กับงบการเงินในงวดอนาคตดังต่อไปนี้

		วันถือปฏิบัติ
มาตรฐานการรายงานทางการเงินฉบับที่ 1	เรื่อง การนำมาตรฐานการรายงานทางการเงินมาใช้เป็นครั้งแรก	1 มกราคม 2565
มาตรฐานการรายงานทางการเงินฉบับที่ 4	เรื่อง สัญญาประกันภัย	1 มกราคม 2565
มาตรฐานการรายงานทางการเงินฉบับที่ 6	เรื่อง การสำรวจและประเมินค่าแหล่งทรัพยากรแร่	1 มกราคม 2565
มาตรฐานการรายงานทางการเงินฉบับที่ 7	เรื่อง การเปิดเผยข้อมูลเครื่องมือทางการเงิน	1 มกราคม 2565
มาตรฐานการรายงานทางการเงินฉบับที่ 9	เรื่อง เครื่องมือทางการเงิน	1 มกราคม 2565
มาตรฐานการรายงานทางการเงินฉบับที่ 16	เรื่อง สัญญาเช่า	1 มกราคม 2565

กลุ่มบริษัทไม่ได้ใช้มาตรฐานการรายงานทางการเงินที่มีผลบังคับใช้กับงบการเงินในงวดอนาคตก่อนวันถือปฏิบัติและฝ่ายบริหารอยู่ระหว่างประเมินผลกระทบที่มีต่องบการเงินของกลุ่มบริษัทในงวดที่เริ่มนำมาถือปฏิบัติ

5. หลักเกณฑ์การจัดทำงบการเงินรวม

งบการเงินรวมของบริษัท ประกอบด้วยงบการเงินของบริษัทและบริษัทย่อย บริษัทย่อยเป็นกิจการที่อยู่ภายใต้การควบคุมของกลุ่มบริษัท การควบคุมเกิดขึ้นเมื่อกลุ่มบริษัทเปิดรับหรือมีสิทธิในผลตอบแทนผันแปรจากการเกี่ยวข้องกับบริษัทย่อย และมีความสามารถที่จะทำให้เกิดผลกระทบต่อผลตอบแทนนั้นจากการมีอำนาจเหนือบริษัทย่อย งบการเงินของบริษัทย่อยได้รวมอยู่ในงบการเงินรวมของกลุ่มบริษัทนับแต่วันที่มีการควบคุมจนถึงวันที่การควบคุมสิ้นสุดลง

กลุ่มบริษัทใช้วิธีซื้อสำหรับการบันทึกการได้มาซึ่งบริษัทย่อย สิ่งตอบแทนที่โอนให้ในการได้มาซึ่งบริษัทย่อยวัดมูลค่าด้วยมูลค่ายุติธรรมของสินทรัพย์ที่ส่งมอบให้ มูลค่าของหุ้นที่ออกให้หรือหนี้สินที่ต้องรับผิดชอบ ณ วันที่ได้มา ต้นทุนที่เกี่ยวข้องกับการซื้อจะบันทึกบัญชีเป็นค่าใช้จ่ายในงวดที่ต้นทุนดังกล่าวเกิดขึ้น ผลรวมของสิ่งตอบแทนที่โอนให้ ส่วนได้เสียที่ไม่มีอำนาจควบคุมในผู้ถูกซื้อและมูลค่ายุติธรรม ณ วันที่ซื้อของหุ้นในส่วนที่ผู้ซื้อถืออยู่ก่อนการรวมธุรกิจ (ถ้ามี) ที่สูงกว่ามูลค่ายุติธรรมของสินทรัพย์สุทธิของบริษัทย่อยที่ได้มาจะบันทึกเป็นค่าความนิยมและทดสอบการด้อยค่าทุกปี 1 ในกรณีที่ผลรวมของสิ่งตอบแทนที่โอนให้ ส่วนได้เสียที่ไม่มีอำนาจควบคุมในผู้ถูกซื้อและมูลค่ายุติธรรม ณ วันที่ซื้อของหุ้นในส่วนที่ผู้ซื้อถืออยู่ก่อนการรวมธุรกิจ (ถ้ามี) ที่ต่ำกว่ามูลค่ายุติธรรมของสินทรัพย์สุทธิของบริษัทย่อยที่ได้มาจะบันทึกส่วนเกินที่คงเหลือหลังการประเมินใหม่เป็นกำไรจากการต่อรองราคาซื้อในกำไรหรือขาดทุน

รายการบัญชียอดคงเหลือและรายการกำไรหรือขาดทุนที่ยังไม่ได้เกิดขึ้นจริงที่มีนัยสำคัญระหว่างบริษัทและบริษัทย่อยได้ถูกตัดทิ้งในการทำงบการเงินรวม เว้นแต่รายการขาดทุนที่ยังไม่ได้เกิดขึ้นจริงซึ่งกลุ่มบริษัทจะไม่สามารถได้รับคืนต้นทุนที่เสียไปในกรณีที่มีความจำเป็นนโยบายการบัญชีของบริษัทย่อยจะถูกเปลี่ยนให้มีความสม่ำเสมอกับนโยบายที่ใช้โดยกลุ่มบริษัท

ณ วันที่ 31 ธันวาคม 2564 และ 2563 ได้จัดทำขึ้นโดยรวมงบการเงินของบริษัท พีอี (ประเทศไทย) จำกัด (มหาชน) และบริษัทย่อยหลังจากตัดยอดคงค้างและรายการระหว่างกันที่มีสาระสำคัญแล้ว อัตราร้อยละของการถือหุ้นโดยบริษัททั้งทางตรงและทางอ้อมมีดังนี้

ชื่อกิจการ	ลักษณะธุรกิจ	จัดตั้ง ในประเทศ	บริษัทถือหุ้นร้อยละ		
			2564	2563	
บริษัทย่อย					
บริษัท พีเออี เอนเนอร์ยี โซลูชั่น จำกัด	ให้บริการอบรมกฎหมายด้านพลังงาน	ไทย	100.00	100.00	
บริษัท พี เอ อี เทคนิคอล เซอร์วิส จำกัด (มหาชน)	ให้บริการตรวจสอบในกลุ่ม อุตสาหกรรมน้ำมันและก๊าซ *	ไทย	-	72.12	
บริษัท พีทีเอส. เอนเนอยี แอนด์ มารีน จำกัด	ผลิตน้ำประปา **	ไทย	67.77	67.77	
บริษัท โอเอซิส ดีเวลลอปเม้นท์ จำกัด	ให้บริการเช่าพาร์กมอลล์ **	ไทย	54.94	54.94	
Pacific Resources International Limited (BVI)	ก่อสร้างและจัดหาบุคลากร **	หมู่เกาะบริติช เวอร์จิน	100.00	100.00	

* บริษัทได้จำหน่ายหุ้นสามัญทั้งจำนวนของบริษัทย่อย ณ วันที่ 22 ธันวาคม 2564

** ปัจจุบันหยุดดำเนินธุรกิจแล้ว

งบการเงินของบริษัทย่อยจัดทำขึ้นโดยมีวันที่ในงบการเงินเช่นเดียวกับบริษัทและจัดทำโดยใช้นโยบายการบัญชีที่สำคัญเช่นเดียวกัน

ส่วนได้เสียที่ไม่มีอำนาจควบคุมวัดมูลค่าด้วยมูลค่าของสินทรัพย์สุทธิตามสัดส่วนของหุ้นที่ถือโดยส่วนได้เสียที่ไม่มีอำนาจควบคุมนั้น

6. นโยบายการบัญชีที่สำคัญ

6.1 เงินสดและรายการเทียบเท่าเงินสด

เงินสดและรายการเทียบเท่าเงินสดในงบกระแสเงินสด ประกอบด้วย เงินสดในมือ เงินฝากธนาคารประเภทออมทรัพย์ และกระแสรายวัน รวมทั้งเงินลงทุนระยะสั้นที่มีสภาพคล่องสูง ซึ่งพร้อมที่จะเปลี่ยนเป็นเงินสดในจำนวนที่ทราบได้ และมีความเสี่ยงที่ไม่มีนัยสำคัญต่อการเปลี่ยนแปลงมูลค่า

6.2 สินค้าคงเหลือ

สินค้าคงเหลือแสดงด้วยราคาทุนหรือมูลค่าสุทธิที่จะได้รับแล้วแต่ราคาใดจะต่ำกว่า ต้นทุนในการซื้อประกอบด้วย ราคาซื้อ และค่าใช้จ่ายทางตรงที่เกี่ยวข้องกับการซื้อสินค้านั้น เช่น ค่าอากรขาเข้า ค่าขนส่งหักด้วยส่วนลดและเงินที่ได้รับคืนจากการซื้อ ต้นทุนของงานระหว่างทำประกอบด้วย ค่าวัตถุดิบ ค่าแรงทางตรงค่าใช้จ่ายอื่นทางตรงและค่าเสียหายในการผลิตซึ่งปันส่วนตามเกณฑ์การดำเนินงานตามปกติ

ราคาทุนของวัสดุสิ้นเปลืองและอะไหล่คำนวณตามวิธีเข้าก่อน-ออกก่อน

กลุ่มบริษัทประมาณมูลค่าสุทธิที่จะได้รับจากราคาขายที่คาดว่าจะขายได้ตามปกติของธุรกิจหักด้วยค่าใช้จ่ายที่จำเป็นในการขาย

กลุ่มบริษัทได้ตั้งค่าเผื่อมูลค่าสินค้านำมาคิดลด สำหรับสินค้าที่เสื่อมคุณภาพ เสียหาย ล้าสมัยและค้างนาน

6.3 เงินลงทุนในบริษัทย่อย

เงินลงทุนในบริษัทย่อยในงบการเงินเฉพาะกิจการบันทึกบัญชีตามวิธีราคาทุนหลังหักค่าเผื่อการด้อยค่าสะสมของเงินลงทุน (ถ้ามี)

เมื่อมีการจำหน่ายเงินลงทุน ผลต่างระหว่างสิ่งตอบแทนสุทธิที่ได้รับและมูลค่าตามบัญชีจะถูกบันทึกในกำไรหรือขาดทุน

6.4 อสังหาริมทรัพย์เพื่อการลงทุน

อสังหาริมทรัพย์เพื่อการลงทุนที่ถือครองเพื่อหาประโยชน์จากรายได้ค่าเช่าหรือจากการเพิ่มขึ้นของมูลค่าของสินทรัพย์ วัตถุประสงค์เริ่มแรกด้วยราคาทุนโดยรวมต้นทุนในการทำรายการและวัตถุประสงค์ภายหลังการรับรู้รายการด้วยราคาทุนหักค่าเสื่อมราคาสะสมและผลขาดทุนจากการด้อยค่าสะสม (ถ้ามี)

กลุ่มบริษัทคำนวณค่าเสื่อมราคาสำหรับสินทรัพย์ทุกประเภท ยกเว้นที่ดินและสินทรัพย์ที่อยู่ระหว่างก่อสร้างโดยวิธีเส้นตรงตามอายุการใช้ประโยชน์ของสินทรัพย์ซึ่งอยู่ระหว่าง 20 ปี

6.5 ที่ดิน อาคารและอุปกรณ์

ที่ดินและสินทรัพย์ที่อยู่ระหว่างก่อสร้างที่กลุ่มบริษัทถือครองไว้เพื่อใช้ในการผลิตและจำหน่ายสินค้าเพื่อให้บริการและเพื่อใช้ในการบริหารงานแสดงในงบแสดงฐานะการเงินด้วยราคาทุนหักค่าเผื่อการด้อยค่า (ถ้ามี)

อาคารและอุปกรณ์ที่กลุ่มบริษัทถือครองไว้เพื่อใช้ในการผลิตและจำหน่ายสินค้าเพื่อให้บริการและเพื่อใช้ในการบริหารงานแสดงในงบแสดงฐานะการเงินด้วยราคาทุนหักค่าเสื่อมราคาสะสมและค่าเผื่อการด้อยค่า (ถ้ามี)

ราคาทุนของสินทรัพย์ประกอบด้วยราคาซื้อรวมอากรขาเข้าและภาษีซื้อที่เรียกคืนไม่ได้หลังหักส่วนลดการค้าและจำนวนที่ได้รับคืนจากผู้ขาย ต้นทุนทางตรงอื่น ๆ ที่เกี่ยวข้องกับการจัดหาเพื่อให้สินทรัพย์อยู่ในสถานที่และสภาพที่พร้อมจะใช้งานได้ตามความประสงค์ ประมาณการเบื้องต้นสำหรับต้นทุนในการรื้อ ขนย้ายและบูรณะสถานที่ตั้งสินทรัพย์นั้น รวมถึงต้นทุนการกู้ยืมที่เกี่ยวข้อง โดยตรงกับการได้มา การก่อสร้างหรือการผลิตสินทรัพย์ที่เข้าเงื่อนไขในการรวมเป็นราคาทุนของสินทรัพย์

เมื่อมีการเปลี่ยนแปลงการใช้งานจากอสังหาริมทรัพย์ที่มีไว้ใช้งานเป็นอสังหาริมทรัพย์เพื่อการลงทุน อสังหาริมทรัพย์นั้นจะถูกจัดประเภทใหม่เป็นอสังหาริมทรัพย์เพื่อการลงทุนด้วยมูลค่าตามบัญชี

กลุ่มบริษัทคำนวณค่าเสื่อมราคาสำหรับสินทรัพย์ทุกประเภทยกเว้นที่ดินและสินทรัพย์ที่อยู่ระหว่างก่อสร้างโดยวิธีเส้นตรงตามอายุการให้ประโยชน์ที่ประมาณไว้ของสินทรัพย์ดังนี้

อาคารและส่วนปรับปรุงอาคาร	8 – 20 ปี
เครื่องจักรและอุปกรณ์	8 – 20 ปี
เครื่องตกแต่งและอุปกรณ์สำนักงาน	5 ปี
ยานพาหนะ	5 – 8 ปี

ประมาณการอายุการให้ประโยชน์ มูลค่าคงเหลือของสินทรัพย์และวิธีการคิดค่าเสื่อมราคาของสินทรัพย์จะได้รับการทบทวนทุก ๆ สิ้นปีบัญชี

ผลกำไรหรือขาดทุนจากการจำหน่ายที่ดิน อาคารและอุปกรณ์เป็นผลต่างระหว่างสิ่งตอบแทนสุทธิที่ได้รับจากการจำหน่ายสินทรัพย์กับราคาตามบัญชีของสินทรัพย์นั้นจะถูกรับรู้เป็นกำไรหรือขาดทุนในงวดที่เกิดขึ้น

6.6 ค่าความนิยม

กลุ่มบริษัทบันทึกมูลค่าเริ่มแรกของค่าความนิยมด้วยราคาทุน ซึ่งเท่ากับต้นทุนการรวมธุรกิจส่วนที่สูงกว่ามูลค่ายุติธรรมของสินทรัพย์สุทธิที่ได้มา และทดสอบการด้อยค่าของค่าความนิยมทุกปี หรือเมื่อใดก็ตามที่มีข้อบ่งชี้ของการด้อยค่าเกิดขึ้น แต่หากมูลค่ายุติธรรมของสินทรัพย์สุทธิที่ได้มาสูงกว่าต้นทุนการรวมธุรกิจ กลุ่มบริษัทจะรับรู้ส่วนที่สูงกว่าเป็นกำไรในงบกำไรขาดทุน

เพื่อวัตถุประสงค์ในการทดสอบการด้อยค่า กลุ่มบริษัทจะปันส่วนค่าความนิยมที่เกิดขึ้นจากการรวมธุรกิจให้กับหน่วยสินทรัพย์ที่ก่อให้เกิดเงินสด (หรือกลุ่มของหน่วยสินทรัพย์ที่ก่อให้เกิดเงินสด) ที่คาดว่าจะได้รับประโยชน์เพิ่มขึ้นจากการรวมธุรกิจ และกลุ่มบริษัทจะทำการประเมินมูลค่าที่คาดว่าจะได้รับคืนของหน่วยสินทรัพย์ที่ก่อให้เกิดเงินสดแต่ละรายการ (หรือกลุ่มของหน่วยสินทรัพย์ที่ก่อให้เกิดเงินสด) หากมูลค่าที่คาดว่าจะได้รับคืนของหน่วยสินทรัพย์ที่ก่อให้เกิดเงินสดต่ำกว่ามูลค่าตามบัญชี กลุ่มบริษัทจะรับรู้ขาดทุนจากการด้อยค่าในกำไรหรือขาดทุน และกลุ่มบริษัทไม่สามารถกลับบัญชีขาดทุนจากการด้อยค่าได้ในอนาคต

6.7 สินทรัพย์ไม่มีตัวตน

สินทรัพย์ไม่มีตัวตนประเภทโปรแกรมคอมพิวเตอร์ ที่กลุ่มบริษัทซื้อและมีอายุการใช้ประโยชน์ทราบได้แน่นอนวัดมูลค่าด้วยราคาทุนหักด้วยค่าตัดจำหน่ายสะสมและผลขาดทุนจากการด้อยค่าสะสม (ถ้ามี) ค่าตัดจำหน่ายคำนวณโดยวิธีเส้นตรงตลอดอายุการให้ประโยชน์ที่ประมาณการไว้คือ 5 - 10 ปี

6.8 สัญญาเช่า

กรณีกลุ่มบริษัทเป็นผู้เช่า

ณ วันเริ่มต้นของสัญญา กลุ่มบริษัทจะประเมินว่าสัญญาเป็นสัญญาเช่า ถ้าสัญญาดังกล่าวให้สิทธิแก่กลุ่มบริษัทในการควบคุมการใช้สินทรัพย์ที่ระบุไว้สำหรับช่วงเวลาหนึ่งเพื่อแลกเปลี่ยนกับสิ่งตอบแทน โดยสัญญาที่ให้สิทธิกับกลุ่มบริษัทในการได้รับประโยชน์เชิงเศรษฐกิจอย่างมีนัยสำคัญจากการใช้สินทรัพย์ที่ระบุไว้และให้สิทธิกับกลุ่มบริษัทในการสั่งการการใช้งานสินทรัพย์ที่ระบุดังกล่าวถือเป็นสัญญาที่ให้สิทธิการควบคุมการใช้สินทรัพย์ที่ระบุไว้

ณ วันที่สัญญาเช่าเริ่มมีผล กลุ่มบริษัทรับรู้สินทรัพย์และหนี้สินสำหรับสัญญาเช่าทุกรายการ เว้นแต่สัญญาเช่าระยะสั้นที่มีอายุสัญญาเช่า 12 เดือนหรือน้อยกว่าและสัญญาเช่าซึ่งสินทรัพย์อ้างอิงนั้นมีมูลค่าต่ำ โดยกลุ่มบริษัทรับรู้สินทรัพย์สิทธิการใช้โดยใช้ราคาทุน และหนี้สินตามสัญญาเช่าด้วยมูลค่าปัจจุบันของจำนวนเงินที่ต้องจ่ายชำระตามสัญญาเช่าที่ยังไม่ได้จ่ายชำระซึ่งคิดลดด้วยอัตราดอกเบี้ยตามนัยของสัญญาเช่า สำหรับสัญญาเช่าระยะสั้นที่มีอายุสัญญาเช่า 12 เดือนหรือน้อยกว่าและสัญญาเช่าซึ่งสินทรัพย์อ้างอิงนั้นมีมูลค่าต่ำ กลุ่มบริษัทรับรู้จำนวนเงินที่ต้องจ่ายชำระสำหรับสัญญาเช่าดังกล่าวเป็นค่าใช้จ่ายตามวิธีเส้นตรงตลอดอายุสัญญาเช่า

ราคาทุนของสินทรัพย์สิทธิการใช้ประกอบด้วย จำนวนเงินที่รับรู้เมื่อเริ่มแรกของหนี้สินตามสัญญาเช่า จำนวนเงินที่จ่ายชำระ ณ วันที่สัญญาเช่าเริ่มมีผลหรือก่อนวันที่สัญญาเช่าเริ่มมีผลหักสิ่งงูใจในสัญญาเช่าที่ได้รับ ต้นทุนทางตรงเริ่มแรกและประมาณการต้นทุนในการรื้อและการขนย้ายสินทรัพย์อ้างอิง การบูรณะสถานที่ตั้งของสินทรัพย์อ้างอิงหรือซ่อมแซมสินทรัพย์อ้างอิงให้เป็นไปตามข้อตกลงและเงื่อนไขที่กำหนดของสัญญาเช่าเว้นแต่ต้นทุนดังกล่าวเกิดขึ้นเพื่อการผลิตสินค้าคงเหลือ (ประมาณการต้นทุนดังกล่าวจะรับรู้ ณ วันที่สัญญาเช่าเริ่มมีผลหรือเมื่อใช้สินทรัพย์อ้างอิงนั้นในระหว่างช่วงระยะเวลาหนึ่ง)

จำนวนเงินที่ต้องจ่ายชำระตามสัญญาเช่าที่รวมอยู่ในการวัดมูลค่าของหนี้สินตามสัญญาเช่า ประกอบด้วย ค่าเช่าคงที่หักสิ่งงูใจตามสัญญา ค่าเช่าผันแปรที่ขึ้นอยู่กับดัชนีหรืออัตราซึ่งการวัดมูลค่าเริ่มแรกใช้ดัชนีหรืออัตรา ณ วันที่สัญญาเช่าเริ่มมีผล จำนวนเงินที่คาดว่าจะจ่ายชำระภายใต้มูลค่าคงเหลือที่ได้รับการประกัน ราคาใช้สิทธิของสิทธิเลือกซื้อในกรณีที่มีความแน่นอนอย่างสมเหตุสมผลที่กลุ่มบริษัทจะใช้สิทธิเลือกซื้อ และค่าปรับที่จ่ายสำหรับการยกเลิกสัญญาเช่าในกรณีที่อายุสัญญาเช่าสะท้อนว่ากลุ่มบริษัทจะใช้สิทธิเลือกยกเลิกสัญญาเช่า สำหรับการจ่ายชำระค่าเช่าผันแปรที่ไม่รวมอยู่ในการวัดมูลค่าของหนี้สินตามสัญญาเช่า กลุ่มบริษัทรับรู้ค่าใช้จ่ายดังกล่าวในกำไรหรือขาดทุนในงวดที่เหตุการณ์หรือเงื่อนไขที่ทำให้ค่าใช้จ่ายดังกล่าวเกิดขึ้น

หลังจากวันที่สัญญาเช่าเริ่มมีผล กลุ่มบริษัทวัดมูลค่าสินทรัพย์สิทธิการใช้ด้วยวิธีราคาทุนสุทธิจากค่าเสื่อมราคาสะสมและผลขาดทุนจากการด้อยค่าสะสม และปรับปรุงด้วยการวัดมูลค่าใหม่ของหนี้สินตามสัญญาเช่า

กลุ่มบริษัทคำนวณค่าเสื่อมราคาสำหรับสินทรัพย์สิทธิการใช้โดยวิธีเส้นตรงตั้งแต่วันที่สัญญาเช่าเริ่มมีผลจนถึงวันสิ้นสุดของอายุการใช้ประโยชน์ของสินทรัพย์สิทธิการใช้หรือวันสิ้นสุดอายุสัญญาเช่าแล้วแต่วันใดจะเกิดขึ้นก่อน และในกรณีที่สัญญาเช่าโอนความเป็นเจ้าของในสินทรัพย์อ้างอิงให้แก่กลุ่มบริษัทเมื่อสิ้นสุดอายุสัญญาเช่าหรือถ้าราคาทุนของสินทรัพย์สิทธิการใช้สะท้อนให้เห็นว่ากลุ่มบริษัทจะใช้สิทธิเลือกซื้อสินทรัพย์ กลุ่มบริษัทจะคิดค่าเสื่อมราคาสินทรัพย์สิทธิการใช้จากวันที่สัญญาเช่าเริ่มมีผลจนถึงวันสิ้นสุดอายุการใช้ประโยชน์ของสินทรัพย์อ้างอิง

หลังจากวันที่สัญญาเช่าเริ่มมีผล กลุ่มบริษัทวัดมูลค่าของหนี้สินตามสัญญาเช่าด้วยการเพิ่มมูลค่าตามบัญชีเพื่อสะท้อนดอกเบี้ยของหนี้สินตามสัญญาเช่าและด้วยการลดมูลค่าตามบัญชีเพื่อสะท้อนการชำระค่าเช่าตามสัญญาเช่า

กลุ่มบริษัทวัดมูลค่าหนี้สินตามสัญญาเช่าใหม่โดยคิดลดจำนวนเงินที่ต้องจ่ายชำระตามสัญญาเช่าที่ปรับปรุงใหม่โดยใช้อัตราคิดลดที่ปรับปรุงใหม่ เมื่อมีการเปลี่ยนแปลงอายุสัญญาเช่า หรือเมื่อมีการเปลี่ยนแปลงในการประเมินสิทธิเลือกซื้อสินทรัพย์อ้างอิง

กลุ่มบริษัทวัดมูลค่าหนี้สินตามสัญญาเช่าใหม่โดยคิดลดจำนวนเงินที่ต้องจ่ายชำระตามสัญญาเช่าที่ปรับปรุงใหม่โดยใช้อัตราคิดลดเดิม เมื่อมีการเปลี่ยนแปลงมูลค่าที่คาดว่าจะต้องจ่ายชำระภายใต้มูลค่าคงเหลือที่ได้รับการประกัน หรือเมื่อมีการเปลี่ยนแปลงจำนวนเงินที่ต้องจ่ายชำระตามสัญญาเช่าในอนาคตที่เป็นผลมาจากการเปลี่ยนแปลงดัชนีหรืออัตราที่ใช้กำหนดจำนวนเงินที่ต้องจ่ายชำระ (ยกเว้นการเปลี่ยนแปลงจำนวนเงินที่ต้องจ่ายชำระตามสัญญาเช่าเป็นผลมาจากการเปลี่ยนแปลงอัตราดอกเบี้ยลอยตัว กรณีดังกล่าวจะใช้อัตราคิดลดที่ปรับปรุงซึ่งสะท้อนการเปลี่ยนแปลงของอัตราดอกเบี้ย)

กลุ่มบริษัทวัดมูลค่าหนี้สินตามสัญญาเช่าใหม่โดยคิดลดการจ่ายชำระตามสัญญาเช่าที่ปรับปรุงด้วยอัตราคิดลดที่ปรับปรุง สำหรับการเปลี่ยนแปลงสัญญาเช่าที่ไม่ถือเป็นสัญญาเช่าแยกต่างหาก

กรณีกลุ่มบริษัทเป็นผู้ให้เช่า

กลุ่มบริษัทจัดประเภทสัญญาเช่าเป็นสัญญาเช่าชนิดจัดหาแหล่งเงินทุน ถ้าสัญญาเช่านั้นโอนความเสี่ยงและผลตอบแทนอย่างมีนัยสำคัญทั้งหมดที่ผู้เป็นเจ้าของพึงได้รับจากสินทรัพย์อ้างอิงนั้นไปให้แก่ผู้เช่า และกลุ่มบริษัทจัดประเภทสัญญาเช่าเป็นสัญญาเช่าดำเนินงาน ถ้าสัญญาเช่านั้นไม่ได้โอนความเสี่ยงและผลตอบแทนอย่างมีนัยสำคัญทั้งหมดที่ผู้เป็นเจ้าของพึงได้รับจากสินทรัพย์อ้างอิงนั้นไปให้แก่ผู้เช่า

กลุ่มบริษัทรับรู้สินทรัพย์ภายใต้สัญญาเช่าชนิดจัดหาแหล่งเงินทุนเป็นลูกหนี้ในงบแสดงฐานะการเงินด้วยจำนวนที่เท่ากับเงินลงทุนสุทธิตามสัญญาเช่า และรับรู้รายได้ทางการเงินตลอดอายุสัญญาเช่าโดยให้สะท้อนถึงอัตราผลตอบแทนคงที่ในแต่ละงวดของเงินลงทุนสุทธิตามสัญญาเช่า

กลุ่มบริษัทรับรู้จำนวนเงินที่รับชำระตามสัญญาเช่าดำเนินงานเป็นรายได้โดยวิธีเส้นตรง และรับรู้ต้นทุนทางตรงเริ่มแรกที่เกิดขึ้นเพื่อให้ได้มาซึ่งสัญญาเช่าดำเนินงานในมูลค่าตามบัญชีของสินทรัพย์อ้างอิงและรับรู้เป็นค่าใช้จ่ายตลอดอายุสัญญาเช่าโดยวิธีเส้นตรง

6.9 สินทรัพย์ทางการเงิน

กลุ่มบริษัทรับรู้สินทรัพย์ทางการเงินในงบแสดงฐานะการเงิน เมื่อกลุ่มบริษัทเป็นคู่สัญญาตามข้อกำหนดของสัญญาของเครื่องมือทางการเงินนั้น และกลุ่มบริษัทตัดรายการสินทรัพย์ทางการเงินเมื่อสิทธิตามสัญญาที่จะได้รับกระแสเงินสดจากสินทรัพย์ทางการเงินหมดอายุ หรือ กลุ่มบริษัทโอนสิทธิตามสัญญาที่จะได้รับกระแสเงินสดจากสินทรัพย์ทางการเงินและได้โอนความเสี่ยงและผลตอบแทนของความเป็นเจ้าของเกือบทั้งหมดของสินทรัพย์ทางการเงิน

ณ วันที่รับรู้อย่างแรก กลุ่มบริษัทมูลค่าสินทรัพย์ทางการเงินที่ไม่ได้วัดมูลค่าด้วยมูลค่ายุติธรรมผ่านกำไรหรือขาดทุน ด้วยมูลค่ายุติธรรมบวกด้วยต้นทุนการทำรายการซึ่งเกี่ยวข้องโดยตรงกับการได้มาซึ่งสินทรัพย์ทางการเงินนั้น และวัดมูลค่าลูกหนี้การค้าที่ไม่มีองค์ประกอบเกี่ยวกับการจัดหาเงินที่มีนัยสำคัญด้วยจำนวนเงินของสิ่งตอบแทนซึ่งกลุ่มบริษัทคาดว่าจะมีสิทธิได้รับเพื่อเป็นการแลกเปลี่ยนกับการโอนสินค้าหรือบริการตามที่ได้ตกลงกันให้แก่ลูกค้า

กลุ่มบริษัทจัดประเภทสินทรัพย์ทางการเงินเป็นสินทรัพย์ทางการเงินที่วัดมูลค่าภายหลังด้วยราคาทุนตัดจำหน่ายด้วยมูลค่ายุติธรรมผ่านกำไรขาดทุนเบ็ดเสร็จอื่น หรือด้วยมูลค่ายุติธรรมผ่านกำไรหรือขาดทุน ทั้งนี้ โดยพิจารณาจากโมเดลธุรกิจในการจัดการสินทรัพย์ทางการเงินและตามลักษณะของกระแสเงินสดตามสัญญาของสินทรัพย์ทางการเงิน

กลุ่มบริษัทมูลค่าในภายหลังสำหรับสินทรัพย์ทางการเงิน ที่กลุ่มบริษัทถือครองสินทรัพย์ทางการเงินนั้นตามโมเดลธุรกิจที่มีวัตถุประสงค์การถือครองสินทรัพย์ทางการเงินเพื่อรับกระแสเงินสดตามสัญญา และข้อกำหนดตามสัญญาของสินทรัพย์ทางการเงินซึ่งทำให้เกิดกระแสเงินสดซึ่งเป็นการจ่ายเพียงเงินต้นและดอกเบี้ยจากยอดคงเหลือของเงินต้นในวันที่กำหนดไว้ ด้วยราคาทุนตัดจำหน่าย โดยใช้วิธีดอกเบี้ยที่แท้จริงในการคำนวณดอกเบี้ยรับ

กลุ่มบริษัทรับรู้ผลกำไรหรือขาดทุนที่เกิดขึ้นจากการตัดจำหน่าย การด้อยค่าหรือการตัดรายการสินทรัพย์ทางการเงินที่วัดมูลค่าด้วยราคาทุนตัดจำหน่ายในกำไรหรือขาดทุน

กลุ่มบริษัทมูลค่าในภายหลังสำหรับสินทรัพย์ทางการเงิน ที่กลุ่มบริษัทถือครองสินทรัพย์ทางการเงินนั้นตามโมเดลธุรกิจที่มีวัตถุประสงค์เพื่อรับกระแสเงินสดตามสัญญาและเพื่อขายสินทรัพย์ทางการเงิน และข้อกำหนดตามสัญญาของสินทรัพย์ทางการเงินซึ่งทำให้เกิดกระแสเงินสดซึ่งเป็นการจ่ายเพียงเงินต้นและดอกเบี้ยจากยอดคงเหลือของเงินต้นในวันที่กำหนดไว้ ด้วยมูลค่ายุติธรรมผ่านกำไรขาดทุนเบ็ดเสร็จอื่น

กลุ่มบริษัทรับรู้ผลกำไรหรือขาดทุนจากการเปลี่ยนแปลงในมูลค่ายุติธรรมที่เกิดขึ้นภายหลังในกำไรขาดทุนเบ็ดเสร็จอื่น และรับรู้ผลกำไรหรือขาดทุนจากการด้อยค่า ผลกำไรหรือขาดทุนจากอัตราแลกเปลี่ยนเงินตราต่างประเทศและดอกเบี้ยรับที่คำนวณโดยใช้วิธีดอกเบี้ยที่แท้จริงในกำไรหรือขาดทุน และเมื่อมีการตัดรายการสินทรัพย์ทางการเงิน ผลสะสมของผลกำไรหรือขาดทุนที่รับรู้ไว้ก่อนหน้านี้ในกำไรขาดทุนเบ็ดเสร็จอื่นจะถูกจัดประเภทรายการใหม่จากส่วนของเจ้าของไปยังกำไรหรือขาดทุน

กลุ่มบริษัทมูลค่าในภายหลังสำหรับสินทรัพย์ทางการเงินอื่นนอกจากสินทรัพย์ทางการเงินที่กล่าวไว้ข้างต้นด้วยมูลค่ายุติธรรมผ่านกำไรหรือขาดทุน

กลุ่มบริษัทรับรู้ดอกเบี้ยรับ และผลกำไรหรือขาดทุนจากการเปลี่ยนแปลงในมูลค่ายุติธรรมที่เกิดขึ้นภายหลังในกำไรหรือขาดทุน

6.10 การด้อยค่าของสินทรัพย์ทางการเงิน

กลุ่มบริษัทรับรู้ค่าเผื่อผลขาดทุนสำหรับผลขาดทุนด้านเครดิตที่คาดว่าจะเกิดขึ้นของสินทรัพย์ทางการเงินซึ่งวัดมูลค่าด้วยราคาทุนตัดจำหน่ายหรือวัดมูลค่าด้วยมูลค่ายุติธรรมผ่านกำไรเบ็ดเสร็จอื่น

กลุ่มบริษัทวัดมูลค่าของค่าเผื่อผลขาดทุนด้วยวิธีการอย่างง่ายสำหรับลูกหนี้การค้า และสินทรัพย์ที่เกิดจากสัญญาด้วยจำนวนเงินเท่ากับผลขาดทุนด้านเครดิตที่คาดว่าจะเกิดขึ้นตลอดอายุ กลุ่มบริษัทใช้ตารางการตั้งสำรอง ซึ่งนำข้อมูลผลขาดทุนด้านเครดิตจากประสบการณ์ในอดีตมาปรับปรุงให้สะท้อนถึงปัจจัยเฉพาะของลูกหนี้ สภาพการณ์ทางเศรษฐกิจโดยทั่วไปและการประเมินทิศทางทั้งในปัจจุบันและในอนาคตในการคำนวณผลขาดทุนด้านเครดิตที่คาดว่าจะเกิดขึ้นตลอดอายุ

กลุ่มบริษัทวัดมูลค่าของค่าเผื่อผลขาดทุนด้วยวิธีการทั่วไปของเครื่องมือทางการเงินอื่นซึ่งวัดมูลค่าด้วยราคาทุนตัดจำหน่ายหรือวัดมูลค่าด้วยมูลค่ายุติธรรมผ่านกำไรเบ็ดเสร็จอื่น ด้วยจำนวนเงินที่เท่ากับผลขาดทุนด้านเครดิตที่คาดว่าจะเกิดขึ้นใน 12 เดือนข้างหน้า ถ้าความเสี่ยงด้านเครดิตของเครื่องมือทางการเงินไม่เพิ่มขึ้นอย่างมีนัยสำคัญนับตั้งแต่การรับรู้รายการเมื่อเริ่มแรก และด้วยจำนวนเงินที่เท่ากับผลขาดทุนด้านเครดิตที่คาดว่าจะเกิดขึ้นตลอดอายุ ถ้าความเสี่ยงด้านเครดิตของเครื่องมือทางการเงินเพิ่มขึ้นอย่างมีนัยสำคัญนับตั้งแต่การรับรู้รายการเมื่อเริ่มแรก

6.11 การด้อยค่าสินทรัพย์ที่ไม่ใช่สินทรัพย์ทางการเงิน

มูลค่าตามบัญชีของสินทรัพย์ของกลุ่มบริษัทได้รับการทบทวนทุกสิ้นรอบระยะเวลารายงานว่ามีข้อบ่งชี้เรื่องการด้อยค่าหรือไม่ ในกรณีที่มีข้อบ่งชี้จะทำการประมาณมูลค่าสินทรัพย์ที่คาดว่าจะได้รับคืน สำหรับมูลค่าที่คาดว่าจะได้รับคืนของค่าความนิยมและสินทรัพย์ไม่มีตัวตนอื่นที่มีอายุการใช้ประโยชน์ไม่ทราบแน่นอน หรือยังไม่พร้อมใช้งานจะถูกประมาณทุกปีในช่วงเวลาเดียวกัน

ผลขาดทุนจากการด้อยค่ารับรู้เมื่อมูลค่าตามบัญชีของสินทรัพย์หรือหน่วยสินทรัพย์ที่ก่อให้เกิดเงินสดสูงกว่ามูลค่าที่จะได้รับคืน ผลขาดทุนจากการด้อยค่าบันทึกในกำไรหรือขาดทุน

การคำนวณมูลค่าที่คาดว่าจะได้รับคืน

มูลค่าที่คาดว่าจะได้รับคืนของสินทรัพย์ที่ไม่ใช่สินทรัพย์ทางการเงิน หมายถึง มูลค่าจากการใช้ของสินทรัพย์หรือมูลค่ายุติธรรมของสินทรัพย์หักต้นทุนในการขายแล้วแต่มูลค่าใดจะสูงกว่า การประเมินมูลค่าจากการใช้ของสินทรัพย์ประมาณจากกระแสเงินสดที่จะได้รับในอนาคตคิดลดเป็นมูลค่าปัจจุบันโดยใช้อัตราคิดลดก่อนคำนึงถึงภาษีเงินได้ เพื่อให้สะท้อนมูลค่าที่อาจประเมินได้ในตลาดปัจจุบันซึ่งแปรไปตามเวลาและความเสี่ยงที่มีต่อสินทรัพย์ สำหรับสินทรัพย์ที่ไม่ก่อให้เกิดกระแสเงินสดรับโดยอิสระจากสินทรัพย์อื่นจะพิจารณามูลค่าที่คาดว่าจะได้รับคืนรวมกับหน่วยสินทรัพย์ที่ก่อให้เกิดเงินสดที่สินทรัพย์นั้นเกี่ยวข้องด้วย

การกลับรายการค้อยค่า

ผลขาดทุนจากการค้อยค่าของค่าความนิยมนจะไม่มีการปรับปรุงกลับรายการ ผลขาดทุนจากการค้อยค่าของสินทรัพย์ที่ไม่ใช่สินทรัพย์ทางการเงินอื่นๆ ที่เคยรับรู้ในงวดก่อนจะถูกประเมินในรอบระยะเวลารายงานว่ามีข้อบ่งชี้เรื่องการค้อยค่าหรือไม่ ซึ่งหากมีการเปลี่ยนแปลงประมาณการที่ใช้ในการคำนวณมูลค่าที่คาดว่าจะได้รับคืน ผลขาดทุนจากการค้อยค่าจะถูกกลับรายการเพียงเท่าที่มูลค่าตามบัญชีของสินทรัพย์ไม่เกินกว่ามูลค่าตามบัญชีภายหลังหักด้วยค่าเสื่อมราคาสะสมหรือค่าตัดจำหน่ายสะสม เสมือนหนึ่งไม่เคยมีการบันทึกผลขาดทุนจากการค้อยค่ามาก่อน

6.12 หนี้สินทางการเงิน

กลุ่มบริษัทรับรู้หนี้สินทางการเงินในงบแสดงฐานะการเงิน เมื่อกลุ่มบริษัทเป็นคู่สัญญาตามข้อกำหนดของสัญญาของเครื่องมือทางการเงินนั้น และกลุ่มบริษัทตัดรายการหนี้สินทางการเงินหรือบางส่วนของหนี้สินทางการเงินออกจากงบแสดงฐานะการเงิน เมื่อภาระผูกพันที่ระบุในสัญญาได้มีการปฏิบัติตามแล้วได้มีการยกเลิกหรือสิ้นสุดลง

ณ วันที่รับรู้อย่างแรก กลุ่มบริษัทวัดมูลค่าหนี้สินทางการเงินที่ไม่ได้วัดมูลค่าด้วยมูลค่ายุติธรรมผ่านกำไรหรือขาดทุนด้วยมูลค่ายุติธรรมหักด้วยต้นทุนการทำรายการซึ่งเกี่ยวข้องโดยตรงกับการออกหนี้สินทางการเงินนั้น

กลุ่มบริษัทจัดประเภทหนี้สินทางการเงินเป็นหนี้สินทางการเงินที่วัดมูลค่าภายหลังด้วยราคาทุนตัดจำหน่ายโดยใช้วิธีดอกเบี้ยที่แท้จริง หรือด้วยมูลค่ายุติธรรมผ่านกำไรหรือขาดทุนซึ่งรวมถึงหนี้สินอนุพันธ์

กลุ่มบริษัทรับรู้การเปลี่ยนแปลงอย่างมากในข้อกำหนดของหนี้สินทางการเงินที่มีอยู่โดยถือเป็นการสิ้นสุดของหนี้สินทางการเงินเดิมและถือเป็นการรับรู้รายการของหนี้สินทางการเงินใหม่ และรับรู้ผลแตกต่างระหว่างมูลค่าตามบัญชีของหนี้สินทางการเงินที่สิ้นสุดลงและสิ่งตอบแทนที่จ่ายหรือหนี้สินที่รับมาในกำไรหรือขาดทุน

กลุ่มบริษัทรับรู้ผลกำไรหรือขาดทุนที่เกิดขึ้นจากการตัดจำหน่ายหนี้สินทางการเงินที่วัดมูลค่าด้วยราคาทุนตัดจำหน่ายในกำไรหรือขาดทุน และรับรู้ผลกำไรหรือขาดทุนจากการเปลี่ยนแปลงในมูลค่ายุติธรรมที่เกิดขึ้นภายหลังสำหรับหนี้สินทางการเงินที่วัดมูลค่าด้วยมูลค่ายุติธรรมผ่านกำไรหรือขาดทุนในกำไรหรือขาดทุน

6.13 ผลประโยชน์ของพนักงาน

เงินสมทบกองทุนสำรองเลี้ยงชีพ

บริษัทได้จัดตั้งกองทุนสำรองเลี้ยงชีพ ซึ่งเป็นกองทุนที่เกิดจากเงินสมทบในส่วนของพนักงานและบริษัท โดยสินทรัพย์ของกองทุนแยกออกจากสินทรัพย์ของบริษัท และบริหาร โดยผู้บริหารกองทุนอิสระเงินสมทบที่บริษัทจ่ายเข้ากองทุนจะรับรู้เป็นค่าใช้จ่ายในงวดบัญชีที่ค่าใช้จ่ายนั้นเกิดขึ้น

ผลประโยชน์ของพนักงานหลังออกจากงาน

ภาระผูกพันผลประโยชน์พนักงานกรณีการเลิกจ้างหรือเกษียณอายุตามข้อกำหนดของกฎหมายแรงงานประมาณการโดยผู้เชี่ยวชาญทางด้านคณิตศาสตร์ประกันภัย โดยใช้เทคนิคการประมาณการตามหลักคณิตศาสตร์ประกันภัยในการประมาณการจำนวนผลประโยชน์ที่พนักงานควรจะได้รับและคิดลดผลประโยชน์โดยใช้วิธีคิดลดแต่ละหน่วยที่ประมาณการไว้ โดยอ้างอิงจากอัตราดอกเบี้ยของพันธบัตรรัฐบาล เพื่อกำหนดมูลค่าปัจจุบันของภาระผูกพันผลประโยชน์พนักงาน ต้นทุนบริการปัจจุบันและดอกเบี้ยจ่ายที่เกี่ยวข้อง โดยต้นทุนบริการปัจจุบันและดอกเบี้ยจ่ายจะรับรู้ในกำไรหรือขาดทุน และผลกำไรขาดทุนจากการประมาณการตามหลักคณิตศาสตร์ประกันภัยที่เกิดขึ้นเนื่องจากการวัดมูลค่าหนี้สินภาระผูกพันผลประโยชน์พนักงานใหม่จะรับรู้ในกำไรขาดทุนเบ็ดเสร็จอื่นและจะโอนเข้ากำไรสะสมตามลำดับ โดยจะไม่ทำการจัดประเภทเข้ากำไรหรือขาดทุนในภายหลัง

6.14 ประมาณการหนี้สิน

ประมาณการหนี้สินจะรับรู้เมื่อกลุ่มบริษัทมีภาระผูกพันตามกฎหมายหรือภาระผูกพันโดยอนุमानที่เกิดขึ้นในปัจจุบันซึ่งเป็นผลมาจากเหตุการณ์ในอดีตที่ประมาณการได้อย่างน่าเชื่อถือ และมีความเป็นไปได้ค่อนข้างแน่นอนว่าประโยชน์เชิงเศรษฐกิจจะต้องถูกจ่ายไปเพื่อชำระภาระผูกพันดังกล่าวประมาณการหนี้สินพิจารณาจากการคิดลดกระแสเงินสดที่จะจ่ายในอนาคตโดยใช้อัตราคิดลดในตลาดปัจจุบันก่อนคำนึงถึงภาษีเงินได้เพื่อให้สะท้อนจำนวนที่อาจประเมินได้ในตลาดปัจจุบันซึ่งแปรไปตามเวลาและความเสี่ยงที่มีต่อหนี้สิน ประมาณการหนี้สินส่วนที่เพิ่มขึ้นเนื่องจากเวลาที่ผ่านไปรับรู้เป็นต้นทุนทางการเงิน

6.15 การรับรู้รายได้

กลุ่มบริษัทรับรู้รายได้จากการให้บริการจัดหาบุคลากรที่มีความเชี่ยวชาญเพื่อปฏิบัติงานในอุตสาหกรรมสำรวจและผลิตน้ำมันและก๊าซ ซึ่งถือเป็นภาระที่ต้องปฏิบัติให้เสร็จสิ้นเพียงภาระเดียวตลอดช่วงเวลาหนึ่งตามจำนวนเงินที่เป็นราคาของรายการด้วยระดับความก้าวหน้าของการปฏิบัติตามภาระที่ต้องปฏิบัติให้เสร็จสิ้น ด้วยวิธีปัจจยนำเข้าซึ่งกำหนดขึ้นจากอัตราส่วนของทรัพยากรบุคคลที่ใช้ไปในการปฏิบัติตามภาระที่ต้องปฏิบัติ เปรียบเทียบกับทรัพยากรบุคคลที่คาดว่าจะใช้ทั้งหมดเพื่อปฏิบัติตามภาระที่ต้องปฏิบัติให้เสร็จสิ้น

กลุ่มบริษัทรับรู้รายได้จากการให้บริการงานซ่อมบำรุงเครื่องจักรและอุปกรณ์และผลิตอุปกรณ์ในอุตสาหกรรมสำรวจและผลิตน้ำมันและก๊าซ ซึ่งถือเป็นภาระที่ต้องปฏิบัติให้เสร็จสิ้นเพียงภาระเดียวตลอดช่วงเวลาหนึ่งตามจำนวนเงินที่เป็นราคาของรายการด้วยระดับความก้าวหน้าของการปฏิบัติตามภาระที่ต้องปฏิบัติให้เสร็จสิ้น ด้วยวิธีปัจจยนำเข้าโดยอ้างอิงจากระยะเวลาที่ใช้ในการปฏิบัติงาน

กลุ่มบริษัทรับรู้รายได้จากการผลิตชิ้นส่วนและอะไหล่สำหรับใช้ในอุตสาหกรรมสำรวจและผลิตน้ำมันและก๊าซ ซึ่งถือเป็นภาระที่ปฏิบัติเสร็จสิ้น ณ เวลาใดเวลาหนึ่งตามจำนวนเงินที่เป็นราคาของรายการ เมื่อลูกค้าได้ยอมรับสินค้าที่บริษัทส่งมอบให้แล้ว

กลุ่มบริษัทรับรู้รายได้จากการให้บริการระยะสั้นทางวิศวกรรมในด้านการทดสอบโดยไม่ทำลาย ซึ่งถือเป็นภาระที่ต้องปฏิบัติให้เสร็จสิ้นเพียงภาระเดียวตลอดช่วงเวลาหนึ่งตามจำนวนเงินที่เป็นราคาของรายการด้วยระดับความก้าวหน้าของการปฏิบัติตามภาระที่ต้องปฏิบัติให้เสร็จสิ้น ด้วยวิธีผลผลิตโดยอ้างอิงจากการประเมินความคืบหน้าของงานที่ปฏิบัติ

กลุ่มบริษัทรับรู้รายได้จากการให้บริการส่วนงานตรวจสอบและรับรองคุณภาพ ซึ่งถือเป็นภาระที่ต้องปฏิบัติให้เสร็จสิ้นเพียงภาระเดียวตลอดช่วงเวลาหนึ่งตามจำนวนเงินที่เป็นราคาของรายการด้วยระดับความก้าวหน้าของการปฏิบัติตามภาระที่ต้องปฏิบัติให้เสร็จสิ้น ด้วยวิธีปัจจัยนำเข้าโดยอ้างอิงจากระยะเวลาที่ใช้ในการปฏิบัติงาน

กรณีที่กลุ่มบริษัทไม่สามารถวัดผลลัพธ์ของภาระที่ต้องปฏิบัติได้อย่างเหมาะสม แต่กลุ่มบริษัทคาดหมายว่าจะได้รับคืนต้นทุนที่เกิดขึ้นในการปฏิบัติตามภาระที่ต้องปฏิบัติ กลุ่มบริษัทจะรับรู้รายได้เพียงต้นทุนที่เกิดขึ้นจนกว่ากลุ่มบริษัทจะสามารถวัดผลลัพธ์ของภาระที่ต้องปฏิบัติได้อย่างสมเหตุสมผล

กลุ่มบริษัทกำหนดจำนวนเงินที่เป็นราคาของรายการจากจำนวนเงินของสิ่งตอบแทนซึ่งกลุ่มบริษัทคาดว่าจะมีสิทธิได้รับเพื่อเป็นการแลกเปลี่ยนกับการโอนสินค้าหรือบริการตามที่ได้ตกลงกันให้แก่ลูกค้าสำหรับภาระที่ต้องปฏิบัตินั้น ซึ่งประกอบไปด้วยจำนวนเงินของสิ่งตอบแทนที่แน่นอนและประมาณการจำนวนเงินของสิ่งตอบแทนผันแปรด้วยวิธีมูลค่าที่คาดหวัง เฉพาะในกรณีที่มีความเป็นไปได้ค่อนข้างแน่ในระดับสูงมากว่าจะไม่มีการกลับรายการที่มีนัยสำคัญของจำนวนเงินของรายได้ที่รับรู้สะสมเมื่อความไม่แน่นอนเกี่ยวกับสิ่งตอบแทนผันแปรได้หมดไปในภายหลัง

6.16 ต้นทุนทางการเงิน

ต้นทุนทางการเงิน ประกอบด้วย ดอกเบี้ยจ่ายของเงินกู้ยืม ประมาณการหนี้สินและสิ่งตอบแทนที่คาดว่าจะต้องจ่ายส่วนที่เพิ่มขึ้นเนื่องจากเวลาที่ผ่านมา

ต้นทุนการกู้ยืมที่ไม่ได้เกี่ยวกับการได้มา การก่อสร้างหรือการผลิตสินทรัพย์ที่เข้าเงื่อนไขรับรู้ในกำไรหรือขาดทุนโดยใช้วิธีอัตราดอกเบี้ยที่แท้จริง

6.17 การแปลงค่าเงินตราต่างประเทศ

บริษัทแปลงค่ารายการที่เป็นเงินตราต่างประเทศที่เกิดขึ้นให้เป็นเงินบาทโดยใช้อัตราแลกเปลี่ยน ณ วันที่เกิดรายการ และแปลงค่าสินทรัพย์และหนี้สินที่เป็นตัวเงินและเป็นเงินตราต่างประเทศ ณ วันสิ้นรอบระยะเวลารายงานให้เป็นเงินบาทโดยใช้อัตราแลกเปลี่ยน ณ วันนั้น กำไรและขาดทุนที่เกิดจากการรับหรือจ่ายชำระที่เป็นเงินตราต่างประเทศและที่เกิดจากการแปลงค่าสินทรัพย์และหนี้สินที่เป็นตัวเงินดังกล่าวได้บันทึกทันทีในกำไรหรือขาดทุน

6.18 ภาษีเงินได้

กลุ่มบริษัทรับรู้ภาษีเงินได้สำหรับปีปัจจุบันที่ยังไม่ได้จ่ายชำระเป็นหนี้สินในงบแสดงฐานะการเงิน และในกรณีที่จำนวนภาษีที่ได้ชำระไปแล้วในปัจจุบันมากกว่าภาษีที่ต้องชำระสำหรับปีนั้น กลุ่มบริษัทจะรับรู้ส่วนที่จ่ายชำระเกินดังกล่าวเป็นสินทรัพย์ในงบแสดงฐานะการเงิน

กลุ่มบริษัทรับรู้หนี้สินภาษีเงินได้รอการตัดบัญชีสำหรับผลแตกต่างชั่วคราวที่ต้องเสียภาษีทุกรายการ ยกเว้นกรณีหนี้สินภาษีเงินได้รอตัดบัญชีนี้นั้นเกิดจากการรับรู้เมื่อเริ่มแรกซึ่งสินทรัพย์และหนี้สินที่เกิดจากรายการที่ไม่ส่งผลกระทบต่อกำไรทางบัญชีและกำไรทางภาษี ณ วันที่เกิดรายการนั้น และกลุ่มบริษัทรับรู้สินทรัพย์ภาษีเงินได้รอการตัดบัญชีสำหรับผลแตกต่างชั่วคราวที่ใช้หักภาษีทุกรายการ โดยรับรู้เท่ากับจำนวนที่เป็นไปได้ค่อนข้างแน่นอนว่ากลุ่มบริษัทจะมีกำไรทางภาษีเพียงพอที่จะนำผลแตกต่างชั่วคราวนั้นมาใช้หักภาษีได้ ยกเว้นกรณีที่สินทรัพย์ภาษีเงินได้รอตัดบัญชีนี้นั้นเกิดจากการรับรู้เมื่อเริ่มแรกของสินทรัพย์และหนี้สินที่เกิดจากรายการที่ไม่ส่งผลกระทบต่อกำไรทางบัญชีและกำไรทางภาษี ณ วันที่เกิดรายการนั้น

กลุ่มบริษัทรับรู้หนี้สินภาษีเงินได้รอการตัดบัญชีสำหรับผลแตกต่างชั่วคราวที่ต้องเสียภาษีทุกรายการที่เกี่ยวข้องกับเงินลงทุนในบริษัทย่อยและบริษัทร่วม ยกเว้นกรณีที่กลุ่มบริษัทสามารถควบคุมระยะเวลาในการกลับรายการของผลแตกต่างชั่วคราวและมีความเป็นไปได้ค่อนข้างแน่นอนว่าจะไม่มีการกลับรายการของผลแตกต่างชั่วคราวในอนาคตอันใกล้ และกลุ่มบริษัทรับรู้สินทรัพย์ภาษีเงินได้รอการตัดบัญชีสำหรับผลแตกต่างชั่วคราวที่ใช้หักภาษีทุกรายการที่เกิดขึ้นจากเงินลงทุนในบริษัทย่อยและบริษัทร่วม เฉพาะในกรณีที่มีความเป็นไปได้ค่อนข้างแน่นอนว่าจะมีการกลับรายการของผลแตกต่างชั่วคราวในอนาคตอันใกล้และจะมีกำไรทางภาษีเพียงพอที่จะนำผลแตกต่างชั่วคราวมาใช้ประโยชน์ได้

กลุ่มบริษัทวัดมูลค่าสินทรัพย์และหนี้สินภาษีเงินได้ของปีปัจจุบันโดยใช้อัตราภาษีที่บังคับใช้อยู่ภายในสิ้นรอบระยะเวลารายงาน และวัดมูลค่าสินทรัพย์ภาษีเงินได้รอการตัดบัญชีด้วยอัตราภาษีสำหรับปีที่กลุ่มบริษัทคาดว่าจะได้รับประโยชน์จากสินทรัพย์ภาษีเงินได้รอการตัดบัญชี และวัดมูลค่าหนี้สินภาษีเงินได้รอการตัดบัญชีด้วยอัตราภาษีสำหรับปีที่กลุ่มบริษัทคาดว่าจะจ่ายชำระหนี้สินภาษีเงินได้

กลุ่มบริษัทรับรู้ภาษีเงินได้ของงวดปัจจุบันและภาษีเงินได้รอการตัดบัญชีเป็นรายได้หรือค่าใช้จ่ายและนำไปรวมคำนวณกำไรหรือขาดทุนสุทธิสำหรับปี ยกเว้นภาษีเงินได้ที่เกิดขึ้นจากรายการที่รับรู้ในกำไรเบ็ดเสร็จอื่นหรือรับรู้โดยตรงในส่วนของผู้ถือหุ้น กลุ่มบริษัทจะรับรู้ภาษีเงินได้ดังกล่าวในกำไรขาดทุนเบ็ดเสร็จอื่นหรือรับรู้โดยตรงในส่วนของผู้ถือหุ้น

6.19 ประมาณการทางบัญชีที่สำคัญ ข้อสมมติฐาน และการใช้ดุลยพินิจ

การประมาณการ ข้อสมมติฐาน และการใช้ดุลยพินิจได้มีการประเมินทบทวนอย่างต่อเนื่องและอยู่บนพื้นฐานของประสบการณ์ในอดีตและปัจจัยอื่น ๆ ซึ่งรวมถึงการคาดการณ์ถึงเหตุการณ์ในอนาคตที่เชื่อว่ามีเหตุผลในสถานการณ์ขณะนั้น

ค่าเผื่อผลขาดทุนด้านเครดิตที่คาดว่าจะเกิดขึ้นของลูกหนี้

ค่าเผื่อผลขาดทุนด้านเครดิตที่คาดว่าจะเกิดขึ้นของลูกหนี้เกิดจากการปรับมูลค่าของลูกหนี้จากความเสี่ยงด้านเครดิตที่อาจเกิดขึ้น ฝ่ายบริหารได้ใช้ดุลยพินิจในการประมาณการผลขาดทุนที่คาดว่าจะเกิดขึ้น โดยพิจารณาความเสี่ยงในการเรียกชำระและมูลค่าของหลักทรัพย์ที่ใช้ค้ำประกัน อย่างไรก็ตามการใช้ประมาณการและข้อสมมติฐานที่แตกต่างกันอาจมีผลต่อจำนวนค่าเผื่อผลขาดทุนด้านเครดิตที่คาดว่าจะเกิดขึ้น ดังนั้นการปรับปรุงค่าเผื่อผลขาดทุนด้านเครดิตที่คาดว่าจะเกิดขึ้นอาจมีขึ้นได้ในอนาคต

ค่าเผื่อการด้อยค่าของเงินลงทุน

บริษัทและบริษัทย่อยจะตั้งค่าเผื่อการด้อยค่าของเงินลงทุนเมื่อมูลค่ายุติธรรมของเงินลงทุนดังกล่าวได้ลดลงอย่างมีสาระสำคัญและเป็นระยะเวลานานหรือเมื่อมีข้อบ่งชี้ของการด้อยค่า การที่จะสรุปว่าเงินลงทุนดังกล่าวได้ลดลงอย่างมีสาระสำคัญหรือเป็นระยะเวลานานหรือไม่นั้นจำเป็นต้องใช้ดุลยพินิจของฝ่ายบริหาร

อาคาร และอุปกรณ์

ฝ่ายบริหารเป็นผู้ประมาณการอายุการใช้งานและมูลค่าคงเหลือสำหรับอาคารและอุปกรณ์ของกลุ่มบริษัทโดยฝ่ายบริหารจะมีการทบทวนค่าเสื่อมราคาเมื่ออายุการใช้งานและมูลค่าคงเหลือมีความแตกต่างไปจากการประมาณการในงวดก่อน หรือมีการตัดจำหน่ายสินทรัพย์ที่เสื่อมสภาพหรือไม่ได้ใช้งานโดยการขายหรือเลิกใช้

ค่าความนิยม และสินทรัพย์ไม่มีตัวตน

ในการบันทึกและวัดมูลค่าของค่าความนิยมและสินทรัพย์ไม่มีตัวตน ณ วันที่ได้มา ตลอดจนการทดสอบการด้อยค่าในภายหลัง ฝ่ายบริหารจำเป็นต้องประมาณการกระแสเงินสดที่คาดว่าจะได้รับในอนาคตจากสินทรัพย์หรือหน่วยของสินทรัพย์ที่ก่อให้เกิดเงินสด รวมทั้งการเลือกอัตราคิดลดที่เหมาะสมในการคำนวณหามูลค่าปัจจุบันของกระแสเงินสดนั้นๆ

ผลประโยชน์พนักงาน

ภาระหนี้สินตามโครงการผลประโยชน์ประมาณขึ้นตามหลักคณิตศาสตร์ประกันภัย ซึ่งต้องอาศัยข้อสมมติฐานต่าง ๆ ในการประมาณการนั้น เช่น อัตราคิดลด อัตราการขึ้นเงินเดือนในอนาคต อัตราการเปลี่ยนแปลงในจำนวนพนักงาน และอัตราการมรณะ เป็นต้น ทั้งนี้ จำนวนที่จ่ายจริงอาจแตกต่างจากที่ประมาณการไว้

คดีฟ้องร้อง

บริษัทและบริษัทย่อยมีหนี้สินที่อาจจะเกิดขึ้นจากการถูกฟ้องร้องเรียกค่าเสียหาย ซึ่งฝ่ายบริหารได้ใช้ดุลยพินิจในการประเมินผลของคดีที่ถูกฟ้องร้องแล้ว และได้บันทึกประมาณการหนี้สินที่อาจจะเกิดขึ้นดังกล่าว ณ วันสิ้นรอบระยะเวลารายงาน สำหรับในกรณีที่ฝ่ายบริหารเชื่อมั่นว่าจะไม่มีความเสียหายเกิดขึ้นจะยังไม่บันทึกประมาณการหนี้สินดังกล่าว ณ วันสิ้นรอบระยะเวลารายงาน ทั้งนี้ ผลที่เกิดขึ้นจริงอาจแตกต่างจากที่ประมาณการไว้

7. รายการกับบุคคลหรือกิจการที่เกี่ยวข้องกัน

กิจการที่เกี่ยวข้องกัน หมายถึง กิจการและหรือบุคคลที่มีอำนาจควบคุม หรือถูกควบคุมไม่ว่าจะเป็นโดยทางตรงหรือทางอ้อม ซึ่งกระทำผ่านบริษัทที่ทำหน้าที่ถือหุ้น บริษัทย่อย และกิจการที่เป็นบริษัทย่อยในเครือเดียวกัน นอกจากนี้กิจการที่เกี่ยวข้องกันยังรวมรวมถึง บริษัทร่วมและบุคคลที่มีอิทธิพลอย่างเป็นสาระสำคัญกับกิจการไม่ว่าจะเป็นโดยทางตรงหรือทางอ้อม ผู้บริหารสำคัญที่เป็นกรรมการหรือพนักงานของกิจการ รวมตลอดทั้งสมาชิกในครอบครัวที่ใกล้ชิดกับบุคคลดังกล่าว ซึ่งมีอำนาจชักจูงหรืออาจถูกชักจูงให้ปฏิบัติตามบุคคลและกิจการที่เกี่ยวข้องกับบุคคลข้างต้น

ในการพิจารณาความสัมพันธ์ระหว่างบุคคลหรือกิจการที่เกี่ยวข้องกันแต่ละรายการบริษัทคำนึงถึงเนื้อหาของความสัมพันธ์มากกว่ารูปแบบทางกฎหมาย

ผู้ถือหุ้นรายใหญ่ของบริษัทคือ คุณอัชดา เกษรสุกร ถือหุ้นร้อยละ 6.73 และคุณอำพร ศรีโพธิ์ทอง ถือหุ้นร้อยละ 4.10 (31 ธันวาคม 2563 : กลุ่มคุณก่อโชค แสงทองอร่าม ถือหุ้นร้อยละ 6.71 และคุณชนะชัย ลีนะบรรจง ถือหุ้นร้อยละ 4.67) ของทุนจดทะเบียนของบริษัท รายการค้าที่เกี่ยวข้องกับผู้ถือหุ้นหลักหรือกรรมการถือเป็นรายการระหว่างกันกับบริษัท

รายการค้ากับกิจการที่เกี่ยวข้องกันสำหรับปีสิ้นสุดวันที่ 31 ธันวาคม 2564 และ 2563 สรุปได้ดังนี้

7.1 สินทรัพย์และหนี้สินระหว่างกัน

(หน่วย : พันบาท)

	งบการเงินรวม		งบการเงินเฉพาะกิจการ	
	2564	2563	2564	2563
ลูกหนี้การค้า				
บริษัท พี เอ อี เทคโนโลยี เซอร์วิส จำกัด (มหาชน)	-	-	-	458
ลูกหนี้อื่น				
บริษัท พี เอ อี เทคโนโลยี เซอร์วิส จำกัด (มหาชน)	-	-	-	622
Pacific Resources International Limited (BVI)	-	-	10,798	10,798
บริษัท โอเอซิส ดีเวลลอปเม้นท์ จำกัด	-	-	90	90
บริษัท พีทีเอส. เอนเนอจี แอนด์ มาร์ีน จำกัด	-	-	2,102	2,030
รวม	-	-	12,991	13,540
หัก ค่าเผื่อผลขาดทุนด้านเครดิตที่คาดว่าจะเกิดขึ้น	-	-	(12,901)	(12,828)
สุทธิ	-	-	90	712
ดอกเบี้ยค้างรับ				
บริษัท พีทีเอส. เอนเนอจี แอนด์ มาร์ีน จำกัด	-	-	6,084	6,084
หัก ค่าเผื่อผลขาดทุนด้านเครดิตที่คาดว่าจะเกิดขึ้น	-	-	(6,084)	(6,084)
สุทธิ	-	-	-	-
รายได้ที่ยังไม่ได้เรียกเก็บ				
บริษัท พี เอ อี เทคโนโลยี เซอร์วิส จำกัด (มหาชน)	-	-	-	143
เงินให้กู้ยืมระยะสั้น				
บริษัท พีเออี เอนเนอจี โซลูชั่น จำกัด				
ยอดคงเหลือต้นปี	-	-	32,769	32,769
เพิ่มขึ้น(ลดลง)ในระหว่างปี	-	-	-	-
ยอดคงเหลือปลายปี	-	-	32,769	32,769
ค่าเผื่อผลขาดทุนด้านเครดิตที่คาดว่าจะเกิดขึ้น				
ยอดคงเหลือต้นปี	-	-	(32,769)	(32,769)
(เพิ่มขึ้น)ลดลงในระหว่างปี	-	-	-	-
ยอดคงเหลือปลายปี	-	-	(32,769)	(32,769)
สุทธิ	-	-	-	-
Pacific Resources International Limited (BVI)				
ยอดคงเหลือต้นปี	-	-	34,169	34,169
เพิ่มขึ้น(ลดลง)ในระหว่างปี	-	-	-	-

(หน่วย : พันบาท)

	งบการเงินรวม		งบการเงินเฉพาะกิจการ	
	2564	2563	2564	2563
ยอดคงเหลือปลายปี	-	-	34,169	34,169
ค่าเผื่อผลขาดทุนด้านเครดิตที่คาดว่าจะเกิดขึ้น				
ยอดคงเหลือต้นปี	-	-	(34,169)	(34,169)
(เพิ่มขึ้น)ลดลงในระหว่างปี	-	-	-	-
ยอดคงเหลือปลายปี	-	-	(34,169)	(34,169)
สุทธิ	-	-	-	-
บริษัท โอเอซิส ดีเวลลอปเม้นท์ จำกัด				
ยอดคงเหลือต้นปี	-	-	15,056	15,056
เพิ่มขึ้น(ลดลง)ในระหว่างปี	-	-	-	-
ยอดคงเหลือปลายปี	-	-	15,056	15,056
ค่าเผื่อผลขาดทุนด้านเครดิตที่คาดว่าจะเกิดขึ้น				
ยอดคงเหลือต้นปี	-	-	(15,056)	(15,056)
(เพิ่มขึ้น)ลดลงในระหว่างปี	-	-	-	-
ยอดคงเหลือปลายปี	-	-	(15,056)	(15,056)
สุทธิ	-	-	-	-
รวม	-	-	-	-
เงินให้กู้ยืมระยะยาว				
บริษัท พีพีเอส. เอนเนอจี แอนด์ มาร์ีน จำกัด				
ยอดคงเหลือต้นปี	-	-	15,774	16,374
ลดลงในระหว่างปี	-	-	-	(600)
ยอดคงเหลือปลายปี	-	-	15,774	15,774
ค่าเผื่อผลขาดทุนด้านเครดิตที่คาดว่าจะเกิดขึ้น				
ยอดคงเหลือต้นปี	-	-	(15,774)	(16,374)
ลดลงในระหว่างปี	-	-	-	600
ยอดคงเหลือปลายปี	-	-	(15,774)	(15,774)
สุทธิ	-	-	-	-
รวม	-	-	-	-

ณ วันที่ 31 ธันวาคม 2564 เงินให้กู้ยืมระยะสั้นแก่กิจการที่เกี่ยวข้องกันเป็นเงินให้กู้ยืมที่ไม่มีหลักประกัน ไม่มีสัญญา
ระหว่างกัน และ ไม่มีการคดดอกเบี้ยระหว่างกัน (31 ธันวาคม 2563: ไม่มีการคดดอกเบี้ยระหว่างกัน)

ณ วันที่ 31 ธันวาคม 2564 เงินให้กู้ยืมระยะยาวแก่กิจการที่เกี่ยวข้องกันเป็นเงินให้กู้ยืมที่ไม่มีหลักประกันในรูปสัญญาเงินกู้อายุ 18 เดือน นับจากวันที่ในสัญญา คิดดอกเบี้ยในอัตราร้อยละ 8.00 ต่อปี และเงินให้กู้ยืมส่วนหนึ่งจำนวน 0.37 ล้านบาท ไม่มีสัญญาระหว่างกัน และไม่มีการคิดดอกเบี้ยระหว่างกัน (31 ธันวาคม 2563 : 8.00 ต่อปี และส่วนหนึ่งจำนวน 0.37 ล้านบาท ไม่มีการคิดดอกเบี้ยระหว่างกัน)

(หน่วย : พันบาท)

	งบการเงินรวม		งบการเงินเฉพาะกิจการ	
	2564	2563	2564	2563
เจ้าหนี้การค้า				
บริษัท พีอี เอนเนอร์ยี โซลูชั่น จำกัด	-	-	135	135
บริษัท โอเอซิส ดีเวลลอปเม้นท์ จำกัด	-	-	374	374
รวม	-	-	509	509
เงินทดรองรับ				
บริษัท วาร์บานแซนแนล คอนแทคติ้ง จำกัด	8,636	8,636	-	-
ดอกเบี้ยค้างจ่าย				
คุณจินตนา กาวีวงศ์	1,250	1,119	1,250	1,119
เงินกู้ยืมระยะสั้น				
คุณจินตนา กาวีวงศ์				
ยอดคงเหลือต้นปี	2,625	2,625	2,625	2,625
จ่ายชำระในระหว่างปี	-	-	-	-
ยอดคงเหลือปลายปี	2,625	2,625	2,625	2,625
บริษัท แคปปิตอล เอ็นจิเนียริง เน็ตเวิร์ก จำกัด (มหาชน)				
ยอดคงเหลือต้นปี	-	8,850	-	-
โอนออก	-	(8,850)	-	-
ยอดคงเหลือปลายปี	-	-	-	-
รวมเงินกู้ยืมระยะสั้น	2,625	2,625	2,625	2,625
หนี้สินตามสัญญาประนีประนอมยอมความ				
บริษัท แคปปิตอล เอ็นจิเนียริง เน็ตเวิร์ก จำกัด (มหาชน)				
ยอดคงเหลือต้นปี	6,800	-	-	-
โอนเข้า	-	10,800	-	-
จ่ายชำระในระหว่างปี	-	(4,000)	-	-
ยอดคงเหลือปลายปี	6,800	6,800	-	-

ณ วันที่ 31 ธันวาคม 2564 เงินกู้ยืมจากบุคคลที่เกี่ยวข้องกันแห่งหนึ่งจำนวน 2.63 ล้านบาทในงบการเงินรวม เป็นเงินกู้ยืมที่ไม่มีหลักประกันในรูปตั๋วสัญญาใช้เงินอายุ 3 เดือน นับจากวันที่ในตั๋วสัญญาใช้เงิน คิดดอกเบี้ยในอัตราร้อยละ 5.00 ต่อปี (31 ธันวาคม 2563: ร้อยละ 5.00 ต่อปี)

ณ วันที่ 31 ธันวาคม 2564หนี้สินตามสัญญาประนีประนอมยอมความ จำนวน 6.80 ล้านบาทในงบการเงินรวม เนื่องจากบริษัทย่อยได้ตกลงทำสัญญาประนีประนอมยอมความต่อหน้าศาลกับบริษัท แคปปิตอล เอ็นจิเนียริง เน็ตเวิร์ค จำกัด (มหาชน) โดยยอมชำระเงินรวมจำนวน จำนวน 10.80 ล้านบาท และไม่มีการคิดดอกเบี้ย โดยบริษัทย่อยได้ชำระงวดแรก จำนวน 4.00 ล้านบาทในเดือนตุลาคม 2563 และชำระส่วนที่เหลือภายในวันที่ 5 ตุลาคม 2566

7.2 รายได้และค่าใช้จ่ายระหว่างกัน

		(หน่วย : พันบาท)			
		งบการเงินรวม		งบการเงินเฉพาะกิจการ	
		2564	2563	2564	2563
นโยบายการกำหนดราคา					
รายได้จากการให้บริการ					
บริษัท พี เอ อี เทคนิคอล เซอร์วิส จำกัด (มหาชน)	ตามสัญญาที่ตกลงร่วมกัน	-	-	1,346	3,312
บริษัท พีทีเอส. เอนเนอจี แอนด์ มารีน จำกัด	ตามสัญญาที่ตกลงร่วมกัน	-	-	40	120
รวม		-	-	1,386	3,432
รายได้ค่าเช่า					
บริษัท พี เอ อี เทคนิคอล เซอร์วิส จำกัด (มหาชน)	ตามสัญญาที่ตกลงร่วมกัน	-	-	1,990	1,854
บริษัท พีทีเอส. เอนเนอจี แอนด์ มารีน จำกัด	ตามสัญญาที่ตกลงร่วมกัน	-	-	30	150
รวม		-	-	2,020	2,004
ดอกเบี้ยรับ					
บริษัท พีทีเอส. เอนเนอจี แอนด์ มารีน จำกัด	อัตราร้อยละ 8 ต่อปี	-	-	-	634
ต้นทุนบริการ					
บริษัท พี เอ อี เทคนิคอล เซอร์วิส จำกัด (มหาชน)	ตามสัญญาที่ตกลงร่วมกัน	-	-	13	-
บริษัท พีเออี เอนเนอร์ยี โซลูชั่น จำกัด	ตามราคาที่ตกลงร่วมกัน	-	-	84	117
รวม		-	-	97	117
ค่าใช้จ่ายในการบริหาร					
บริษัท แคปปิตอล เอ็นจิเนียริง เน็ตเวิร์ค จำกัด (มหาชน)	ตามสัญญาที่ตกลงร่วมกัน	540	-	-	-
ดอกเบี้ยจ่าย					
บริษัท แคปปิตอล เอ็นจิเนียริง เน็ตเวิร์ค จำกัด (มหาชน)	อัตราร้อยละ MLR-1.75 ต่อปี	-	254	-	-
คุณจินดา กาวิวงศ์	อัตราร้อยละ 5 ต่อปี	131	131	131	131
รวม		131	385	131	131

7.3 ค่าตอบแทนผู้บริหาร

(หน่วย : พันบาท)

	งบการเงินรวม		งบการเงินเฉพาะกิจการ	
	2564	2563	2564	2563
ผลประโยชน์ระยะสั้น	17,537	18,632	9,118	9,494
ผลประโยชน์หลังออกจากราชการ	915	788	388	447
รวม	18,452	19,420	9,506	9,941

7.4 ลักษณะความสัมพันธ์

ชื่อบุคคลหรือกิจการ	ความสัมพันธ์	ลักษณะความสัมพันธ์
บริษัท พี เอ อี เทคนิคอล เซอร์วิส จำกัด (มหาชน)*	บริษัทย่อย	ถือหุ้นทางตรง
Pacific Resources International Limited (BVI)	บริษัทย่อย	ถือหุ้นทางตรง
บริษัท พีอี เอ็นเนอร์ยี โซลูชั่น จำกัด	บริษัทย่อย	ถือหุ้นทางตรง
บริษัท โอเอซิส ดีเวลลอปเม้นท์ จำกัด	บริษัทย่อย	ถือหุ้นทางตรง
บริษัท พีพีเอส. เอ็นเนอจี แอนด์ มาร์ิน จำกัด	บริษัทย่อย	ถือหุ้นทางตรง
บริษัท แคปปิตอล เอ็นจิเนียริง เน็ตเวิร์ค จำกัด (มหาชน)	บริษัทที่เกี่ยวข้องกัน	ผู้ถือหุ้นใหญ่ในบริษัทย่อย กลุ่มเดียวกัน
คุณจินดนา กาวิวงศ์	บุคคลที่เกี่ยวข้องกัน	ผู้ถือหุ้นของบริษัท

*เป็นบริษัทย่อยจนถึงวันที่ 22 ธันวาคม 2564 เนื่องจากกลุ่มบริษัทจำหน่ายบริษัทดังกล่าวแล้ว

8. ลูกหนี้การค้าและลูกหนี้หมุนเวียนอื่น

ประกอบด้วย

(หน่วย : พันบาท)

	งบการเงินรวม		งบการเงินเฉพาะกิจการ	
	2564	2563	2564	2563
ลูกหนี้การค้า				
- กิจการที่เกี่ยวข้องกัน	-	-	-	458
- กิจการที่ไม่เกี่ยวข้องกัน	134,529	173,080	116,806	108,457
รวม	134,529	173,080	116,806	108,915
หัก ค่าเผื่อผลขาดทุนด้านเครดิตที่คาดว่าจะเกิดขึ้น	(78,022)	(92,091)	(60,300)	(68,706)
สุทธิ	56,507	80,989	56,506	40,209
ลูกหนี้อื่น				
ลูกหนี้อื่น				
- กิจการที่เกี่ยวข้องกัน	-	-	12,990	13,540
- กิจการที่ไม่เกี่ยวข้องกัน	5,588	7,523	5,382	6,802
ดอกเบี้ยค้างรับ				
- กิจการที่เกี่ยวข้องกัน	-	-	6,084	6,084
- กิจการที่ไม่เกี่ยวข้องกัน	-	11	-	7
ค่าใช้จ่ายล่วงหน้า	11,559	12,269	11,540	11,457
เงินทรองจ่าย	5,061	5,414	5,054	5,155
เงินมัดจำ	17,771	17,646	17,624	17,499
รวม	39,979	42,863	58,674	60,544
หัก ค่าเผื่อผลขาดทุนด้านเครดิตที่คาดว่าจะเกิดขึ้น	(36,115)	(36,115)	(54,882)	(54,808)
สุทธิ	3,864	6,748	3,792	5,736
รวมลูกหนี้การค้าและลูกหนี้หมุนเวียนอื่น	60,371	87,737	60,298	45,945

ณ วันที่ 31 ธันวาคม 2564 และ 2563 บริษัทมีลูกหนี้การค้าแยกตามอายุหนี้ที่ค้างชำระได้ดังนี้

	งบการเงินรวม		งบการเงินเฉพาะกิจการ	
	2564	2563	2564	2563
	(หน่วย : พันบาท)			
ลูกหนี้การค้า				
กิจการที่เกี่ยวข้องกัน				
ยังไม่ถึงกำหนดชำระ	-	-	-	458
รวม	-	-	-	458
กิจการที่ไม่เกี่ยวข้องกัน				
ยังไม่ถึงกำหนดชำระ	43,385	54,487	43,385	27,633
เกินกำหนดชำระ 1 ถึง 3 เดือน	4,050	14,917	4,050	3,002
เกินกำหนดชำระ 3 ถึง 6 เดือน	-	3,710	-	45
เกินกำหนดชำระ 6 ถึง 12 เดือน	-	290	-	-
เกินกำหนดชำระมากกว่า 12 เดือนขึ้นไป	87,094	99,676	69,371	77,777
รวม	134,529	173,080	116,806	108,457
	134,529	173,080	116,806	108,915
หัก ค่าเผื่อผลขาดทุนด้านเครดิตที่คาดว่าจะเกิดขึ้น	(78,022)	(92,091)	(60,300)	(68,706)
สุทธิ	56,507	80,989	56,506	40,209

รายการเคลื่อนไหวของค่าเผื่อผลขาดทุนด้านเครดิตที่คาดว่าจะเกิดขึ้น - ลูกหนี้การค้าสำหรับปีสิ้นสุดวันที่ 31 ธันวาคม 2564 และ 2563 มีดังนี้

	งบการเงินรวม		งบการเงินเฉพาะกิจการ	
	2564	2563	2564	2563
	(หน่วย : พันบาท)			
ยอดคงเหลือต้นปี	92,091	90,273	68,706	68,549
ตั้งเพิ่ม(กลับรายการ)ในระหว่างปี	(12,134)	1,818	(8,406)	157
ลดลงจากการจำหน่ายบริษัทย่อย (หมายเหตุ 15)	(1,934)	-	-	-
ยอดคงเหลือปลายปี	78,022	92,091	60,300	68,706

รายการเคลื่อนไหวของค่าเผื่อผลขาดทุนด้านเครดิตที่คาดว่าจะเกิดขึ้น - ลูกหนี้หมุนเวียนอื่นสำหรับปีสิ้นสุดวันที่ 31 ธันวาคม 2564 และ 2563 มีดังนี้

(หน่วย : พันบาท)

	งบการเงินรวม		งบการเงินเฉพาะกิจการ	
	2564	2563	2564	2563
ยอดคงเหลือต้นปี	36,115	36,114	54,808	53,891
ตั้งเพิ่ม(กลับรายการ)ในระหว่างปี	-	1	74	917
ยอดคงเหลือปลายปี	36,115	36,115	54,882	54,808

9. สินทรัพย์ที่เกิดจากสัญญา

ประกอบด้วย

(หน่วย : พันบาท)

	งบการเงินรวม		งบการเงินเฉพาะกิจการ	
	2564	2563	2564	2563
รายได้ที่ยังไม่ได้เรียกเก็บ				
- กิจการที่เกี่ยวข้องกัน	-	-	-	143
- กิจการที่ไม่เกี่ยวข้องกัน	185,500	306,135	185,500	274,997
เงินประกันผลงานค้างรับ	22,660	57,064	22,660	52,079
หัก ค่าเผื่อผลขาดทุนด้านเครดิตที่คาดว่าจะเกิดขึ้น	(168,089)	(287,903)	(168,089)	(287,400)
สุทธิ	40,071	75,296	40,071	39,819

รายการเคลื่อนไหวของค่าเผื่อผลขาดทุนด้านเครดิตที่คาดว่าจะเกิดขึ้นของสินทรัพย์ที่เกิดจากสัญญาสำหรับปีสิ้นสุดวันที่ 31 ธันวาคม 2564 และ 2563 มีดังนี้

(หน่วย : พันบาท)

	งบการเงินรวม		งบการเงินเฉพาะกิจการ	
	2564	2563	2564	2563
ยอดคงเหลือต้นปี	287,903	288,132	287,400	287,400
ตั้งเพิ่ม(กลับรายการ)ในระหว่างปี	(118,214)	(229)	(119,311)	-
ลดลงจากการจำหน่ายบริษัทย่อย (หมายเหตุ 15)	(1,600)	-	-	-
ยอดคงเหลือต้นปี	168,089	287,903	168,089	287,400

10. เงินให้กู้ยืมระยะสั้นและดอกเบี้ยค้างรับกิจการอื่น

ประกอบด้วย

	งบการเงินรวม		งบการเงินเฉพาะกิจการ	
	(หน่วย : พันบาท)			
	2564	2563	2564	2563
สินทรัพย์ทางการเงินวัดมูลค่าด้วยราคาทุนตัดจำหน่าย				
เงินให้กู้ยืมระยะสั้น	55,571	55,571	55,571	55,571
ลูกหนี้อื่น	18,574	18,574	18,574	18,574
ดอกเบี้ยค้างรับ	16,666	16,666	16,666	16,666
รวม	90,811	90,811	90,811	90,811
หัก ค่าเผื่อผลขาดทุนด้านเครดิตที่คาดว่าจะเกิดขึ้น	(90,811)	(90,811)	(90,811)	(90,811)
สุทธิ	-	-	-	-

รายการเคลื่อนไหวของค่าเผื่อผลขาดทุนด้านเครดิตที่คาดว่าจะเกิดขึ้นของเงินให้กู้ยืมระยะสั้นและดอกเบี้ยค้างรับกิจการอื่น
สำหรับปีสิ้นสุดวันที่ 31 ธันวาคม 2564 และ 2563 มีดังนี้

	งบการเงินรวม		งบการเงินเฉพาะกิจการ	
	(หน่วย : พันบาท)			
	2564	2563	2564	2563
ยอดคงเหลือต้นปี	90,811	90,811	90,811	90,811
ตั้งเพิ่ม(กลับรายการ)ในระหว่างปี	-	-	-	-
ยอดคงเหลือต้นปี	90,811	90,811	90,811	90,811

11. สินค้าคงเหลือ

ประกอบด้วย

	งบการเงินรวม		งบการเงินเฉพาะกิจการ	
	(หน่วย : พันบาท)			
	2564	2563	2564	2563
วัสดุสิ้นเปลือง	7,214	11,877	7,214	8,366
หัก ค่าเผื่อการลดมูลค่าสินค้าคงเหลือ	(4,816)	(5,093)	(4,816)	(4,883)
สุทธิ	2,398	6,784	2,398	3,483

รายการเคลื่อนไหวของค่าเผื่อจากการลดมูลค่าสินค้าสำหรับปีสิ้นสุดวันที่ 31 ธันวาคม 2564 และ 2563 มีดังนี้

(หน่วย : พันบาท)

	งบการเงินรวม		งบการเงินเฉพาะกิจการ	
	2564	2563	2564	2563
ยอดคงเหลือต้นปี	5,093	4,277	4,883	4,191
ตั้งเพิ่ม(โอนกลับ)ในระหว่างปี	(239)	816	(67)	692
ลดลงจากการจำหน่ายบริษัทย่อย (หมายเหตุ 15)	(38)	-	-	-
ยอดคงเหลือต้นปี	4,816	5,093	4,816	4,883

สำหรับปีสิ้นสุดวันที่ 31 ธันวาคม 2564 ต้นทุนของสินค้าคงเหลือที่บันทึกเป็นค่าใช้จ่ายมีจำนวน 24.20 ล้านบาท ในงบการเงินรวมและจำนวน 1.64 ล้านบาท ในงบการเงินเฉพาะกิจการ (สำหรับปีสิ้นสุดวันที่ 31 ธันวาคม 2563: จำนวน 33.36 ล้านบาท ในงบการเงินรวมและจำนวน 14.27 ล้านบาท ในงบการเงินเฉพาะกิจการ)

12. สินทรัพย์ทางการเงินหมุนเวียนอื่น

ประกอบด้วย

(หน่วย : พันบาท)

	งบการเงินรวม		งบการเงินเฉพาะกิจการ	
	2564	2563	2564	2563
สินทรัพย์ทางการเงินวัดมูลค่าด้วยราคาทุนตัดจำหน่าย				
เงินฝากประจำ	-	2,315	-	-
รวม	-	2,315	-	-

13. สินทรัพย์ทางการเงินไม่หมุนเวียนอื่น

ประกอบด้วย

(หน่วย : พันบาท)

	งบการเงินรวม	
	2564	2563
สินทรัพย์ทางการเงินวัดมูลค่าด้วยมูลค่ายุติธรรมผ่านกำไรหรือขาดทุน		
เงินลงทุนในตราสารทุน (ไม่จดทะเบียน)	8,650	8,800
รวม	8,650	8,800

ณ วันที่ 31 ธันวาคม 2564 และ 2563 บริษัทย่อยแห่งหนึ่งมีเงินลงทุนในบริษัทอื่น ดังนี้

ชื่อบริษัท	ประเภทกิจการ	(หน่วย : พันบาท)					
		ทุนชำระแล้ว		สัดส่วนเงินลงทุน (%)		งบการเงินรวม	
						วิธีราคาทุน	
		2564	2563	2564	2563	2564	2563
บริษัท ซูเปอร์ วอเตอร์ พีทีเอส จำกัด	ผลิตน้ำประปา	88,000	1,000	10.00	10.00	8,650	8,800
รวม						8,650	8,800

รายการเคลื่อนไหวของเงินลงทุนในตราสารทุน (ไม่จดทะเบียน) สำหรับปีสิ้นสุดวันที่ 31 ธันวาคม 2564 มีดังนี้

(หน่วย : พันบาท)	
	งบการเงินรวม
ราคาตามบัญชีต้นปี	8,800
ซื้อระหว่างปี	-
หัก ค่าเผื่อการด้อยค่า	(150)
ราคาตามบัญชีปลายปี	8,650

14. เงินฝากธนาคารที่มีข้อจำกัดในการใช้

ณ วันที่ 31 ธันวาคม 2564 และ 2563 กลุ่มบริษัทได้นำเงินฝากธนาคารประเภทประจำที่มีกำหนดระยะเวลา 3 - 12 เดือน อัตราดอกเบี้ยร้อยละ 0.05 – 1.50 ต่อปี ไปเป็นหลักทรัพย์ค้ำประกันการออกหนังสือค้ำประกันของสถาบันการเงิน และเพื่อค้ำประกันการให้บริการบัตรเติมน้ำมันฟลิทการ์ด



15. เงินลงทุนในบริษัทย่อย

ณ วันที่ 31 ธันวาคม 2564 และ 2563 ส่วนประกอบของกลุ่มบริษัทในงบการเงินรวม และมูลค่าตามบัญชีของเงินลงทุนในบริษัทย่อยในงบการเงินเฉพาะกิจการสามารถสรุปได้ดังนี้

<u>ชื่อบริษัท</u>	<u>ทุนชำระแล้ว</u> (ล้านบาท)		<u>สัดส่วนเงินลงทุน</u> (ร้อยละ)		<u>วิธีราคาทุน</u> (พันบาท)		<u>เงินปันผล</u> (พันบาท)	
	<u>2564</u>	<u>2563</u>	<u>2564</u>	<u>2563</u>	<u>2564</u>	<u>2563</u>	<u>2564</u>	<u>2563</u>
บริษัทย่อยที่ไม่มีส่วนได้เสียที่ไม่มีอำนาจควบคุม								
บริษัท พีเออี เอนเนอร์ยี โซลูชั่น จำกัด	5.00	5.00	100.00	100.00	4,999	4,999	-	-
Pacific Resources International Limited (BVI)	86.68	86.68	100.00	100.00	86,681	86,681	-	-
บริษัทย่อยที่มีส่วนได้เสียที่ไม่มีอำนาจควบคุมที่มีสาระสำคัญ								
บริษัท พี เอ อี เทคโนโลยี เซอร์วิส จำกัด (มหาชน)	110.00	110.00	-	72.12	-	79,329	-	-
บริษัท พีพีเอส. เอนเนอจี แอนด์ มาร์ติน จำกัด	150.00	150.00	67.77	67.77	82,137	82,137	-	-
บริษัท โอเอซิส ดีเวลลอปเม้นท์ จำกัด	1.00	1.00	54.94	54.94	549	549	-	-
รวม					174,366	253,695		
<u>หัก ค่าเผื่อการด้อยค่า</u>					(174,366)	(174,366)		
สุทธิ					-	79,329	-	-



ข้อมูลทางการเงินก่อนตัดรายการระหว่างกันของบริษัทย่อยที่มีส่วนได้เสียที่ไม่มีอำนาจควบคุมที่มีสาระสำคัญ สามารถสรุปได้ดังนี้

(หน่วย : พันบาท)

	บริษัท พี เอ อี เทคนิคอลล เซอร์วิส จำกัด (มหาชน)		บริษัท พีทีเอส. เอนเนอจี แอนด์ มาร์ริน จำกัด		รวม	
	2564	2563	2564	2563	2564	2563
สินทรัพย์หมุนเวียน	-	107,621	154	155	154	107,776
สินทรัพย์ไม่หมุนเวียน	-	68,786	12,850	17,333	68,786	86,119
หนี้สินหมุนเวียน	-	(35,820)	(75,158)	(60,430)	(75,158)	(112,024)
หนี้สินไม่หมุนเวียน	-	(18,230)	(22,574)	(30,381)	(22,574)	(32,837)
ส่วนที่เป็นของบริษัท	-	88,239	(57,420)	(49,691)	(57,420)	45,325
ส่วนได้เสียที่ไม่มีอำนาจควบคุม	-	34,118	(27,308)	(23,632)	(27,308)	13,709
รายได้	235,608	275,846	-	1,330	235,608	276,462
กำไร(ขาดทุน)จากการดำเนินงานต่อเนื่อง	15,027	11,418	(11,405)	(8,126)	3,622	3,292
กำไร(ขาดทุน)เบ็ดเสร็จอื่น	(507)	552	-	-	(507)	552
กำไร(ขาดทุน)เบ็ดเสร็จรวม	14,520	11,970	(11,405)	(8,126)	3,115	3,844
กำไรขาดทุนเบ็ดเสร็จส่วนที่เป็นของส่วนได้เสียที่ไม่มีอำนาจควบคุม	4,056	3,337	(3,676)	(2,619)	380	718
เงินปันผลจ่ายให้กับส่วนได้เสียที่ไม่มีอำนาจควบคุม	-	-	-	-	-	-

ที่ประชุมคณะกรรมการบริษัทครั้งที่ 8/2564 เมื่อวันที่ 20 ธันวาคม 2564 ได้มีมติอนุมัติให้บริษัทจำหน่ายเงินลงทุนทั้งหมดในบริษัท พีเออี เทคโนโลยี เซอร์วิส จำกัด (มหาชน) ซึ่งเป็นบริษัทย่อยของบริษัท ซึ่งบริษัทถือหุ้นอยู่ในบริษัทย่อยจำนวน 158,655,686 หุ้น คิดเป็นสัดส่วนร้อยละ 72.12 ของหุ้นที่ออกและชำระแล้ว เป็นเงินจำนวน 91.00 ล้านบาท ให้กับดร.ทิวา ศิวัะกัญญา (‘‘ผู้ซื้อ’’) ซึ่งผู้ซื้อไม่มีความเกี่ยวข้องกับกลุ่มบริษัท

เมื่อวันที่ 22 ธันวาคม 2564 บริษัทได้โอนกิจการของบริษัทย่อยให้กับผู้ซื้อแล้ว และบริษัทได้บันทึกกำไร(ขาดทุน)จากการจำหน่ายเงินลงทุนในบริษัทย่อยดังกล่าว จำนวน (7.80) ล้านบาทในงบกำไรขาดทุนเบ็ดเสร็จรวม และ จำนวน 11.67 ล้านบาทในงบกำไรขาดทุนเบ็ดเสร็จเฉพาะกิจการ

ราคาตามบัญชีของสินทรัพย์สุทธิของบริษัทย่อยในงบการเงินรวม ณ วันที่ 22 ธันวาคม 2564 มีดังนี้

(หน่วย : พันบาท)

	งบการเงินรวม
เงินสดและรายการเทียบเท่าเงินสด	13,882
ลูกหนี้การค้าและลูกหนี้หมุนเวียนอื่น	52,902
สินทรัพย์ที่เกิดจากสัญญา	34,025
สินค้าคงเหลือ	5,084
สินทรัพย์ทางการเงินหมุนเวียนอื่น	2,323
ที่ดิน อาคารและอุปกรณ์	48,667
สินทรัพย์สิทธิการใช้	7,895
เงินฝากธนาคารที่มีข้อจำกัดในการใช้	2,388
สินทรัพย์ไม่มีตัวตน	1,189
ภาษีเงินได้ถูกหัก ณ ที่จ่าย	18,428
สินทรัพย์อื่น	3,483
รวม	190,266
เจ้าหนี้การค้าและเจ้าหนี้หมุนเวียนอื่น	31,705
หนี้สินที่เกิดจากสัญญา	130
เจ้าหนี้เงินประกันผลงาน	52
หนี้สินตามสัญญาเช่า	6,937
หนี้สินอื่น	14,450
รวม	53,274
สุทธิ	136,992

รายการจำหน่ายเงินลงทุนในบริษัทย่อย ณ วันที่ 22 ธันวาคม 2564 มีดังนี้

	(หน่วย : พันบาท)	
	งบการเงินรวม	งบการเงินเฉพาะกิจการ
สิ่งตอบแทนที่ได้รับชำระ (เงินสด)	91,000	91,000
ราคาตามบัญชีของส่วนได้เสียที่ไม่มีอำนาจควบคุม	38,193	-
หัก ราคาตามบัญชีของสินทรัพย์สุทธิ/เงินลงทุนในบริษัทย่อยที่จำหน่าย	(136,992)	(79,329)
กำไร(ขาดทุน)จากการจำหน่าย	(7,799)	11,671

16. อสังหาริมทรัพย์เพื่อการลงทุน

ประกอบด้วย

	(หน่วย : พันบาท)		
	งบการเงินรวม		
	ที่ดิน	อาคาร	รวม
ราคาทุน :			
ณ วันที่ 1 มกราคม 2563	38,587	13,883	52,470
โอนเข้า	5,123	82,988	88,111
ณ วันที่ 31 ธันวาคม 2563	43,710	96,871	140,581
โอนเข้า	-	-	-
ณ วันที่ 31 ธันวาคม 2564	43,710	96,871	140,581
ค่าเสื่อมราคาสะสม :			
ณ วันที่ 1 มกราคม 2563	-	(13,883)	(13,883)
โอนเข้า	-	(19,273)	(19,273)
ณ วันที่ 31 ธันวาคม 2563	-	(33,156)	(33,156)
โอนเข้า	-	(1,651)	(1,651)
ณ วันที่ 31 ธันวาคม 2564	-	(34,807)	(34,807)
ค่าเผื่อด้อยค่า :			
ณ วันที่ 1 มกราคม 2563	-	-	-
โอนเข้า	(290)	(39,567)	(39,857)
ณ วันที่ 31 ธันวาคม 2563	(290)	(39,567)	(39,857)
โอนเข้า	-	-	-
ณ วันที่ 31 ธันวาคม 2564	(290)	(39,567)	(39,857)
มูลค่าสุทธิตามบัญชี :			
ณ วันที่ 31 ธันวาคม 2563	43,420	24,148	67,568
ณ วันที่ 31 ธันวาคม 2564	43,420	22,497	65,917

(หน่วย : พันบาท)

งบการเงินเฉพาะกิจการ

	ที่ดิน	อาคาร	รวม
ราคาทุน :			
ณ วันที่ 1 มกราคม 2563	35,563	409	35,972
โอนเข้า	5,123	82,988	88,111
ณ วันที่ 31 ธันวาคม 2563	40,686	83,397	124,083
โอนเข้า	-	-	-
ณ วันที่ 31 ธันวาคม 2564	40,686	83,397	124,083
ค่าเสื่อมราคาสะสม :			
ณ วันที่ 1 มกราคม 2563	-	(409)	(409)
โอนเข้า	-	(19,273)	(19,273)
ณ วันที่ 31 ธันวาคม 2563	-	(19,682)	(19,682)
โอนเข้า	-	(1,561)	(1,651)
ณ วันที่ 31 ธันวาคม 2564	-	(21,333)	(21,333)
ค่าเผื่อด้อยค่า :			
ณ วันที่ 1 มกราคม 2563	-	-	-
โอนเข้า	(290)	(39,567)	(39,857)
ณ วันที่ 31 ธันวาคม 2563	(290)	(39,567)	(39,857)
โอนเข้า	-	-	-
ณ วันที่ 31 ธันวาคม 2564	(290)	(39,567)	(39,857)
มูลค่าสุทธิตามบัญชี :			
ณ วันที่ 31 ธันวาคม 2563	40,396	24,148	64,544
ณ วันที่ 31 ธันวาคม 2564	40,396	22,497	62,893

ณ วันที่ 31 ธันวาคม 2564 กลุ่มบริษัทได้จัดจ้างของที่ดินพร้อมสิ่งปลูกสร้างมูลค่าตามบัญชีจำนวน 38.13 ล้านบาท (2563: 38.13 ล้านบาท) ในงบการเงินรวมและจำนวน 35.11 ล้านบาท (2563: 35.11 ล้านบาท) ในงบการเงินเฉพาะกิจการ เพื่อเป็นหลักประกันสินเชื่อที่ได้รับจากจากสถาบันการเงินแห่งหนึ่ง ตามที่กล่าวไว้ในหมายเหตุประกอบงบการเงินข้อ 21

ณ วันที่ 31 ธันวาคม 2564 มูลค่ายุติธรรมของอสังหาริมทรัพย์เพื่อการลงทุน จำนวน 122.37 ล้านบาท (2563: 122.37 ล้านบาท) ในงบการเงินรวม และจำนวน 111.80 ล้านบาท (2563: 111.80 ล้านบาท) ในงบการเงินเฉพาะกิจการ ซึ่งได้มีการประเมินมูลค่ายุติธรรมโดยผู้ประเมินราคาอิสระโดยใช้วิธีเปรียบเทียบข้อมูลราคาตลาดสำหรับที่ดินและใช้วิธีต้นทุนในการประเมินมูลค่ายุติธรรมของอาคารและส่วนปรับปรุงอาคาร

การวัดมูลค่ายุติธรรมของอสังหาริมทรัพย์เพื่อการลงทุนถูกจัดลำดับชั้นการวัดมูลค่ายุติธรรมอยู่ในระดับที่ 3 จากเกณฑ์ข้อมูลที่น่ามาใช้



17. ที่ดิน อาคารและอุปกรณ์

ประกอบด้วย

(หน่วย : พันบาท)

	งบการเงินรวม						
	ที่ดินและส่วน	อาคารและ	เครื่องมือและ	เครื่องใช้สำนักงาน		งานระหว่าง	
	ปรับปรุงที่ดิน	ส่วนปรับปรุง	อุปกรณ์	และตกแต่ง	ยานพาหนะ	ก่อสร้าง	รวม
ราคาทุน :							
ณ วันที่ 1 มกราคม 2564	217,500	191,067	204,845	60,094	31,107	393	705,006
ซื้อเพิ่ม	-	2,117	12,223	2,303	200	184	17,027
โอนเข้า/โอนออก	-	577	-	-	-	(577)	-
จำหน่าย/ตัดจำหน่าย	-	-	(4,954)	(1,304)	(906)	-	(7,164)
ลดลงจากการจำหน่ายทรัพย์สินย่อย (หมายเหตุ 15)	(13,005)	(24,873)	(77,519)	(7,813)	(20,399)	-	(143,609)
ณ วันที่ 31 ธันวาคม 2564	204,495	168,888	134,595	53,280	10,002	-	571,260
ค่าเสื่อมราคาสะสม :							
ณ วันที่ 1 มกราคม 2564	(36,901)	(136,959)	(174,816)	(53,262)	(30,903)	-	(432,841)
ค่าเสื่อมราคาสำหรับปี	(45)	(3,384)	(10,564)	(2,688)	(64)	-	(16,745)
โอนเข้า/โอนออก	-	-	-	-	-	-	-
จำหน่าย/ตัดจำหน่าย	-	-	4,747	1,286	906	-	6,939
ลดลงจากการจำหน่ายทรัพย์สินย่อย (หมายเหตุ 15)	276	9,488	58,690	6,429	20,059	-	94,942
ณ วันที่ 31 ธันวาคม 2564	(36,670)	(130,855)	(121,943)	(48,235)	(10,002)	-	(347,705)



แบบแสดงรายการข้อมูลประจำปี/รายงานประจำปี 2564 (แบบ 56-1 One Report)
บริษัท พีอีอี (ประเทศไทย) จำกัด (มหาชน)

(หน่วย : พันบาท)

	งบการเงินรวม					
	ที่ดินและส่วน ปรับปรุงที่ดิน	อาคารและ ส่วนปรับปรุง	เครื่องมือและ อุปกรณ์	เครื่องใช้สำนักงาน และตกแต่ง	ยานพาหนะ	งานระหว่าง ก่อสร้าง
ค่าเผื่อด้อยค่า :						รวม
ณ วันที่ 1 มกราคม 2564	(46,669)	(20,143)	-	(36)	-	(66,848)
โอนเข้า/โอนออก	-	(1,550)	(2,036)	-	-	(3,581)
จำหน่าย/ตัดจำหน่าย	-	-	-	-	-	-
ณ วันที่ 31 ธันวาคม 2564	(46,669)	(21,693)	(2,037)	(36)	-	(70,434)
มูลค่าสุทธิตามบัญชี :						
ณ วันที่ 31 ธันวาคม 2564	121,156	16,340	10,616	5,009	-	153,121
ค่าเสื่อมราคาที่อยู่ในงบกำไรขาดทุนเบ็ดเสร็จสำหรับปีสิ้นสุดวันที่ 31 ธันวาคม 2564						16,745



แบบแสดงรายการข้อมูลประจำปี/รายงานประจำปี 2564 (แบบ 56-1 One Report)
บริษัท พีอีอี (ประเทศไทย) จำกัด (มหาชน)

(หน่วย : พันบาท)

	งบการเงินรวม					
	ที่ดินและส่วน ปรับปรุงที่ดิน	อาคารและ ส่วนปรับปรุง	เครื่องมือและ อุปกรณ์	เครื่องใช้สำนักงาน และตกแต่ง	ยานพาหนะ	งานระหว่าง ก่อสร้าง รวม
ราคาทุน :						
ณ วันที่ 1 มกราคม 2563	222,324	273,553	201,574	60,221	30,891	299 788,862
ซื้อเพิ่ม	-	-	8,705	1,799	216	393 11,113
โอนเข้า/โอนออก	299	502	39	-	-	(299) 541
จำหน่าย/ตัดจำหน่าย	-	-	(5,473)	(1,926)	-	- (7,399)
โอนไปอสังหาริมทรัพย์เพื่อการลงทุน	(5,123)	(82,988)	-	-	-	- (88,111)
ณ วันที่ 31 ธันวาคม 2563	217,500	191,067	204,845	60,094	31,107	393 705,006
ค่าเสื่อมราคาสะสม :						
ณ วันที่ 1 มกราคม 2563	(36,868)	(155,752)	(160,791)	(50,904)	(30,125)	- (434,440)
ค่าเสื่อมราคาสำหรับปี	(33)	(4,731)	(17,186)	(3,408)	(778)	- (26,136)
โอนเข้า/โอนออก	-	4,251	-	(413)	-	- 3,838
จำหน่าย/ตัดจำหน่าย	-	-	3,161	1,463	-	- 4,624
โอนไปอสังหาริมทรัพย์เพื่อการลงทุน	-	19,273	-	-	-	- 19,273
ณ วันที่ 31 ธันวาคม 2563	(36,901)	(136,959)	(174,816)	(53,262)	(30,903)	- (432,841)



แบบแสดงรายการข้อมูลประจำปี/รายงานประจำปี 2564 (แบบ 56-1 One Report)
บริษัท พีอีอี (ประเทศไทย) จำกัด (มหาชน)

(หน่วย : พันบาท)

	งบการเงินรวม					
	ที่ดินและส่วน ปรับปรุงที่ดิน	อาคารและ ส่วนปรับปรุง	เครื่องมือและ อุปกรณ์	เครื่องใช้สำนักงาน และตกแต่ง	ยานพาหนะ	งานระหว่าง ก่อสร้าง รวม
ค่าเผื่อด้อยค่า :						
ณ วันที่ 1 มกราคม 2563	(51,061)	(59,710)	(2,255)	(36)	-	- (113,062)
โอนเข้า/โอนออก	4,102	-	-	-	-	- 4,102
จำหน่าย/ตัดจำหน่าย	-	-	2,255	-	-	- 2,255
โอนไปอสังหาริมทรัพย์เพื่อการลงทุน	290	39,567	-	-	-	- 39,857
ณ วันที่ 31 ธันวาคม 2563	(46,669)	(20,143)	-	(36)	-	- (66,848)
มูลค่าสุทธิตามบัญชี :						
ณ วันที่ 31 ธันวาคม 2563	133,930	33,965	30,029	6,796	204	393 205,317
ค่าเสื่อมราคาที่อยู่ในงบกำไรขาดทุนเบ็ดเสร็จสำหรับปีสิ้นสุดวันที่ 31 ธันวาคม 2563						26,136



แบบแสดงรายการข้อมูลประจำปี/รายงานประจำปี 2564 (แบบ 56-1 One Report)
บริษัท พีอีอี (ประเทศไทย) จำกัด (มหาชน)

(หน่วย : พันบาท)

	งบการเงินเฉพาะกิจการ						รวม
	ที่ดินและส่วน ปรับปรุงที่ดิน	อาคารและ ส่วนปรับปรุง	เครื่องมือและ อุปกรณ์	เครื่องใช้สำนักงาน และตกแต่ง	ยานพาหนะ	งานระหว่าง ก่อสร้าง	
ราคาทุน :							
ณ วันที่ 1 มกราคม 2564	203,094	136,152	89,272	50,663	10,652	-	489,833
ซื้อเพิ่ม	-	-	50	1,521	-	-	1,571
จำหน่าย/ตัดจำหน่าย	-	-	(262)	(911)	-	-	(1,173)
ณ วันที่ 31 ธันวาคม 2564	203,094	136,152	89,060	51,273	10,652	-	490,231
ค่าเสื่อมราคาสะสม :							
ณ วันที่ 1 มกราคม 2564	(36,669)	(120,623)	(72,807)	(44,960)	(10,468)	-	(285,527)
ค่าเสื่อมราคาสำหรับปี	-	(1,970)	(5,899)	(2,232)	(130)	-	(10,231)
จำหน่าย/ตัดจำหน่าย	-	-	262	911	-	-	1,173
ณ วันที่ 31 ธันวาคม 2564	(36,669)	(122,593)	(78,444)	(46,281)	(10,598)	-	(294,585)
ค่าเผื่อค้อยค่า :							
ณ วันที่ 1 มกราคม 2564	(46,669)	-	-	-	-	-	(46,669)
เพิ่มขึ้น	-	-	-	-	-	-	-
ณ วันที่ 31 ธันวาคม 2564	(46,669)	-	-	-	-	-	(46,669)
มูลค่าสุทธิตามบัญชี :							
ณ วันที่ 31 ธันวาคม 2564	119,756	13,559	10,616	4,992	54		148,977
ค่าเสื่อมราคาที่อยู่ในงบกำไรขาดทุนเบ็ดเสร็จสำหรับปีสิ้นสุดวันที่ 31 ธันวาคม 2564							10,231

(หน่วย : พันบาท)



แบบแสดงรายการข้อมูลประจำปี/รายงานประจำปี 2564 (แบบ 56-1 One Report)

บริษัท พีอีอี (ประเทศไทย) จำกัด (มหาชน)

	งบการเงินเฉพาะกิจการ						รวม
	ที่ดินและส่วน ปรับปรุงที่ดิน	อาคารและ ส่วนปรับปรุง	เครื่องมือและ อุปกรณ์	เครื่องใช้สำนักงาน และตกแต่ง	ยานพาหนะ	งานระหว่าง ก่อสร้าง	
ราคาทุน :							
ณ วันที่ 1 มกราคม 2563	208,217	219,140	89,272	49,468	10,652	-	576,749
ซื้อเพิ่ม	-	-	-	1,195	-	-	1,195
จำหน่าย/ตัดจำหน่าย	-	-	-	-	-	-	-
โอนไปอสังหาริมทรัพย์เพื่อการลงทุน	(5,123)	(82,988)	-	-	-	-	(88,111)
ณ วันที่ 31 ธันวาคม 2563	203,094	136,152	89,272	50,663	10,652	-	489,833
ค่าเสื่อมราคาสะสม :							
ณ วันที่ 1 มกราคม 2563	(36,669)	(136,274)	(66,428)	(42,128)	(10,115)	-	(291,614)
ค่าเสื่อมราคาสำหรับปี	-	(3,622)	(6,379)	(2,832)	(353)	-	(13,186)
จำหน่าย/ตัดจำหน่าย	-	-	-	-	-	-	-
โอนไปอสังหาริมทรัพย์เพื่อการลงทุน	-	19,273	-	-	-	-	19,273
ณ วันที่ 31 ธันวาคม 2563	(36,669)	(120,623)	(72,807)	(44,960)	(10,468)	-	(285,527)
ค่าเผื่อค้ำยค่า :							
ณ วันที่ 1 มกราคม 2563	(46,959)	(39,567)	-	-	-	-	(86,526)
เพิ่มขึ้น	-	-	-	-	-	-	-
โอนไปอสังหาริมทรัพย์เพื่อการลงทุน	290	39,567	-	-	-	-	39,857
ณ วันที่ 31 ธันวาคม 2563	(46,669)	-	-	-	-	-	(46,669)
มูลค่าสุทธิตามบัญชี :							
ณ วันที่ 31 ธันวาคม 2563	119,756	15,529	16,465	5,703	184	-	157,637
ค่าเสื่อมราคาที่อยู่ในงบกำไรขาดทุนเบ็ดเสร็จสำหรับปีสิ้นสุดวันที่ 31 ธันวาคม 2563							13,186

ณ วันที่ 31 ธันวาคม 2564 กลุ่มบริษัทมีอุปกรณ์จำนวนหนึ่งซึ่งตัดค่าเสื่อมราคาหมดแล้วแต่ยังใช้งานอยู่ ราคาทุนก่อนหักค่าเสื่อมราคาสะสมของสินทรัพย์ดังกล่าวมีจำนวน 321.94 ล้านบาท ในงบการเงินรวม และจำนวน 234.06 ล้านบาท ในงบการเงินเฉพาะกิจการ (31 ธันวาคม 2563 : จำนวน 328.18 ล้านบาท ในงบการเงินรวมและจำนวน 231.80 ล้านบาท ในงบการเงินเฉพาะกิจการ)

ณ วันที่ 31 ธันวาคม 2564 กลุ่มบริษัทได้นำที่ดินพร้อมสิ่งปลูกสร้างมูลค่าตามบัญชีจำนวน 145.50 ล้านบาทในงบการเงินรวม และจำนวน 133.31 ล้านบาทในงบการเงินเฉพาะกิจการ (31 ธันวาคม 2563 : จำนวน 152.39 ล้านบาทในงบการเงินรวมและจำนวน 135.29 ล้านบาทในงบการเงินเฉพาะกิจการ) ไปจดจำนองเป็นหลักประกันวงเงินสินเชื่อที่ได้รับจากสถาบันการเงินตามหมายเหตุประกอบงบการเงินข้อ 21, 25 และ 40.1

ณ วันที่ 31 ธันวาคม 2564 บริษัทย่อยมีสินทรัพย์ซึ่งเป็นที่ดินพร้อมสิ่งปลูกสร้างและเครื่องจักรสำหรับการผลิตน้ำประปาที่ไม่ได้ใช้ในการดำเนินงานมูลค่าตามบัญชีจำนวน 3.10 ล้านบาทในงบการเงินรวม (31 ธันวาคม 2563 : จำนวน 8.50 ล้านบาทในงบการเงินรวม)

ณ วันที่ 31 ธันวาคม 2564 กลุ่มบริษัทมีอาคารและเครื่องจักรผลิตน้ำประปาซึ่งตั้งอยู่บนที่ดินซึ่งเป็นกรรมสิทธิ์ของบุคคลอื่นมูลค่าตามบัญชีจำนวน 0.01 ล้านบาทในงบการเงินรวม (31 ธันวาคม 2563 : จำนวน 0.01 ล้านบาทในงบการเงินรวม) นอกจากนี้ในระหว่างปี 2564 กลุ่มบริษัทได้พบว่าได้มีเครื่องจักรที่เป็นหลักประกันสินเชื่อของบริษัทย่อยบางส่วนสูญหาย

ณ วันที่ 31 ธันวาคม 2564 ที่ดินพร้อมสิ่งปลูกสร้างกรรมสิทธิ์ของบริษัทย่อย (สินทรัพย์ที่ไม่ได้ใช้ในการดำเนินงาน) มูลค่าตามบัญชีจำนวน 2.32 ล้านบาทในงบการเงินรวม เป็นสินทรัพย์ที่อยู่ระหว่างการประกาศขายทอดตลาดตามหมายเหตุประกอบงบการเงินข้อ 21 (31 ธันวาคม 2563 : จำนวน 6.01 ล้านบาทในงบการเงินรวม)

18. สินทรัพย์สิทธิการใช้

ประกอบด้วย

(หน่วย : พันบาท)

	งบการเงินรวม		
	อาคาร	ยานพาหนะ	รวม
ณ วันที่ 1 มกราคม 2563	3,286	2,619	5,905
สินทรัพย์สิทธิการใช้เพิ่มขึ้น	-	6,184	6,184
สินทรัพย์สิทธิการใช้โอนออก	(73)	-	(73)
ค่าเสื่อมราคาสำหรับปี	(941)	(1,680)	(2,621)
ณ วันที่ 31 ธันวาคม 2563	2,272	7,123	9,395
สินทรัพย์สิทธิการใช้เพิ่มขึ้น	-	3,560	3,560
สินทรัพย์สิทธิการใช้โอนออก	-	(331)	(331)
ค่าเสื่อมราคาสำหรับปี	(1,051)	(1,928)	(2,979)
ลดลงจากการจำหน่ายบริษัทย่อย (หมายเหตุ 15)	-	(7,895)	(7,895)
ณ วันที่ 31 ธันวาคม 2564	1,221	529	1,750

(หน่วย : พันบาท)

	งบการเงินเฉพาะกิจการ		
	อาคาร	ยานพาหนะ	รวม
ณ วันที่ 1 มกราคม 2563	3,286	-	3,286
สินทรัพย์สิทธิการใช้เพิ่มขึ้น	-	2,381	2,381
สินทรัพย์สิทธิการใช้โอนออก	(73)	-	(73)
ค่าเสื่อมราคาสำหรับปี	(941)	(795)	(1,736)
ณ วันที่ 31 ธันวาคม 2563	2,272	1,586	3,858
สินทรัพย์สิทธิการใช้โอนออก	-	(331)	(331)
ค่าเสื่อมราคาสำหรับปี	(1,051)	(726)	(1,777)
ณ วันที่ 31 ธันวาคม 2564	1,221	529	1,750

ค่าใช้จ่ายต่าง ๆ ที่เกี่ยวข้องกับสัญญาเช่า สำหรับปีสิ้นสุดวันที่ 31 ธันวาคม 2564 และ 2563 มีดังนี้

	งบการเงินรวม		งบการเงินเฉพาะกิจการ	
	2564	2563	2564	2563
ดอกเบี้ยจ่ายจากหนี้สินตามสัญญาเช่า	700	619	367	465
ค่าเช่าสำหรับสัญญาเช่าระยะสั้นและสินทรัพย์มีมูลค่าต่ำ	626	860	255	370

19. ค่าความนิยม

ประกอบด้วย

		(หน่วย : พันบาท)
		<u>งบการเงินรวม</u>
ราคาทุน:-		
ณ วันที่ 1 มกราคม 2563		34,804
ซื้อเพิ่ม		-
ณ วันที่ 31 ธันวาคม 2563		34,804
ซื้อเพิ่ม		-
ณ วันที่ 31 ธันวาคม 2564		34,804
ค่าเผื่อด้อยค่าสะสม:-		
ณ วันที่ 1 มกราคม 2563		(34,804)
เพิ่มขึ้น		-
ณ วันที่ 31 ธันวาคม 2563		(34,804)
เพิ่มขึ้น		-
ณ วันที่ 31 ธันวาคม 2564		(34,804)
มูลค่าสุทธิตามบัญชี		
ณ วันที่ 31 ธันวาคม 2563		-
ณ วันที่ 31 ธันวาคม 2564		-

20. สินทรัพย์ไม่มีตัวตน

ประกอบด้วย

(หน่วย : พันบาท)

	งบการเงินรวม		
	โปรแกรมคอมพิวเตอร์	ระหว่างติดตั้ง	รวม
ราคาทุน:-			
ณ วันที่ 1 มกราคม 2563	19,280	-	19,280
ซื้อเพิ่ม	69	-	69
ณ วันที่ 31 ธันวาคม 2563	19,349	-	19,349
ซื้อเพิ่ม	320	240	560
ยกเลิกการใช้	(785)	-	(785)
ลดลงจากการจำหน่ายบริษัทย่อย (หมายเหตุ 15)	(2,503)	(240)	(2,743)
ณ วันที่ 31 ธันวาคม 2564	16,381	-	16,381
ค่าตัดจำหน่ายสะสม:-			
ณ วันที่ 1 มกราคม 2563	(16,824)	-	(16,824)
ค่าตัดจำหน่ายสำหรับปี	(513)	-	(513)
ณ วันที่ 31 ธันวาคม 2563	(17,337)	-	(17,337)
ค่าตัดจำหน่ายสำหรับปี	(541)	-	(541)
ยกเลิกการใช้	632	-	632
ลดลงจากการจำหน่ายบริษัทย่อย (หมายเหตุ 15)	1,554	-	1,554
ณ วันที่ 31 ธันวาคม 2564	(15,692)	-	(15,692)
ค่าเผื่อด้อยค่าสะสม:-			
ณ วันที่ 1 มกราคม 2563	(74)	-	(74)
เพิ่มขึ้น	-	-	-
ณ วันที่ 31 ธันวาคม 2563	(74)	-	(74)
เพิ่มขึ้น	-	-	-
ณ วันที่ 31 ธันวาคม 2564	(74)	-	(74)
มูลค่าสุทธิตามบัญชี			
ณ วันที่ 31 ธันวาคม 2563	1,938	-	1,938
ณ วันที่ 31 ธันวาคม 2564	615	-	615
ค่าตัดจำหน่ายที่อยู่ในงบกำไรขาดทุนเบ็ดเสร็จ			
สิ้นสุดวันที่ 31 ธันวาคม 2563	513	-	513
สิ้นสุดวันที่ 31 ธันวาคม 2564	541	-	541

(หน่วย : พันบาท)

งบการเงินเฉพาะกิจการ

โปรแกรมคอมพิวเตอร์

ราคาทุน:-

ณ วันที่ 1 มกราคม 2563	16,348
ซื้อเพิ่ม	-
ณ วันที่ 31 ธันวาคม 2563	16,348
ซื้อเพิ่ม	-
ณ วันที่ 31 ธันวาคม 2564	16,348

ค่าตัดจำหน่ายสะสม:-

ณ วันที่ 1 มกราคม 2563	(15,132)
จำหน่ายสำหรับปี	(263)
ณ วันที่ 31 ธันวาคม 2563	(15,395)
ค่าตัดจำหน่ายสำหรับปี	(264)
ณ วันที่ 31 ธันวาคม 2564	(15,659)

ค่าเผื่อด้อยค่าสะสม:-

ณ วันที่ 1 มกราคม 2563	(74)
เพิ่มขึ้น	-
ณ วันที่ 31 ธันวาคม 2563	(74)
เพิ่มขึ้น	-
ณ วันที่ 31 ธันวาคม 2564	(74)

มูลค่าสุทธิตามบัญชี

ณ วันที่ 31 ธันวาคม 2563	879
ณ วันที่ 31 ธันวาคม 2564	615

ค่าตัดจำหน่ายที่อยู่ในงบกำไรขาดทุนเบ็ดเสร็จ

สิ้นสุดวันที่ 31 ธันวาคม 2563	263
สิ้นสุดวันที่ 31 ธันวาคม 2564	264

21. หนี้สินผิวน้ำชำระ

ประกอบด้วย

(หน่วย : พันบาท)

	งบการเงินรวม		งบการเงินเฉพาะกิจการ	
	2564	2563	2564	2563
หนี้สินภายใต้สัญญาขายและเช่ากลับ	15,902	15,902	-	-
เงินเบิกเกินบัญชี	30,000	30,000	30,000	30,000
เงินกู้ยืมระยะสั้น - ตัวสัญญาใช้เงิน	20,141	20,141	20,141	20,141
เงินกู้ยืมระยะยาว	352,109	343,912	333,207	333,207
รวมเงินต้น	418,152	409,955	383,348	383,348
ดอกเบี้ยค้างจ่าย	381,533	248,185	355,914	229,788
รวมเงินต้นและดอกเบี้ยค้างจ่าย	799,685	658,140	739,262	613,136

หนี้สินผิวน้ำชำระของบริษัท

บริษัท ผิวน้ำชำระเงินเบิกเกินบัญชี จำนวนเงิน 30.00 ล้านบาท เงินกู้ยืมระยะสั้นจำนวนเงิน 20.14 ล้านบาท เงินกู้ยืมระยะยาว จำนวนเงิน 333.21 ล้านบาท จากสถาบันการเงินแห่งหนึ่ง

ในระหว่างปี 2564 บริษัทได้บันทึกดอกเบี้ยค้างจ่ายเพิ่มขึ้นจำนวน 126.13 ล้านบาท เนื่องจากศาลฎีกาได้พิพากษาคำร้องขอเข้าแผนฟื้นฟูกิจการเป็นเหตุให้สถาบันการเงินสามารถคิดดอกเบี้ยผิวน้ำตามระบุไว้ในสัญญา ซึ่งเป็นอัตราสูงกว่าอัตราที่เจ้าพนักงานพิทักษ์ทรัพย์กำหนดไว้ ดังนั้น บริษัทได้บันทึกผลของรายการข้างต้นไว้ในบัญชีขาดทุนจากการยกเลิกการฟื้นฟูกิจการ

หนี้สินผิวน้ำชำระของบริษัทย่อย

บริษัทย่อยผิวน้ำชำระหนี้สินตามสัญญาขายและเช่ากลับเครื่องผลิตน้ำประปา จำนวน 2 สัญญา จำนวนเงิน 15.90 ล้านบาท กับสถาบันการเงินแห่งหนึ่ง ต่อมาเมื่อวันที่ 30 พฤษภาคม 2561 ศาลมีคำพิพากษา ให้บริษัทชำระหนี้ให้กับเจ้าหนี้รวมเป็นเงิน 17.10 ล้านบาท พร้อมดอกเบี้ยในอัตราร้อยละ 7.50 ต่อปี บริษัทย่อยไม่สามารถจ่ายชำระหนี้ตามคำพิพากษาได้

บริษัทย่อยผิวน้ำชำระหนี้สินตามสัญญาเงินกู้ยืมระยะยาว จำนวน 3 สัญญา จำนวนเงิน 10.71 ล้านบาท โดยบริษัทย่อยได้ทำสัญญาประนีประนอมยอมความ โดยบริษัทตกลงที่จะจ่ายชำระหนี้ตามคำฟ้องของเจ้าหนี้เป็นเงิน 14.46 ล้านบาท และดอกเบี้ยอีกร้อยละ 18.00 ต่อปี ของเงินต้น 10.68 ล้านบาท จนกว่าจะชำระหนี้แล้วเสร็จ โดยเริ่มผ่อนชำระเป็นรายเดือนไม่น้อยกว่าเดือนละ 0.17 ล้านบาท แต่บริษัทย่อยไม่สามารถปฏิบัติตามเงื่อนไขของสัญญาประนีประนอมได้ เจ้าหนี้จึงดำเนินการบังคับคดีเพื่อนำสินทรัพย์ภายใต้สัญญาค้ำประกันออกขายทอดตลาด ปัจจุบันกรมบังคับคดีมีคำสั่งให้นำหลักประกันออกขายทอดตลาด

ในระหว่างปี 2564 บริษัทย่อยไม่สามารถปฏิบัติตามเงื่อนไขข้างต้นจึงเข้าเหตุแห่งการผิณัดชำระเงินกู้ยืมดังกล่าว ดังนั้น บริษัทย่อยได้จัดประเภทเงินกู้ยืมระยะยาวจากสถาบันการเงินเป็นหนี้สินผิณัดชำระ ตามที่กล่าวไว้ในหมายเหตุประกอบงบการเงินข้อ 25

หนี้สินผิณัดชำระทั้งจำนวนค้ำประกันโดยที่ดินพร้อมสิ่งปลูกสร้าง และเครื่องจักรกรรมสิทธิ์ของบริษัทและบริษัทย่อย ร่วมกับกรรมการเดิมของบริษัทย่อย

22. เจ้าหนี้การค้าและเจ้าหนี้หมุนเวียนอื่น

ประกอบด้วย

(หน่วย : พันบาท)

	งบการเงินรวม		งบการเงินเฉพาะกิจการ	
	2564	2563	2564	2563
เจ้าหนี้การค้า				
- กิจการที่เกี่ยวข้องกัน	-	-	509	509
- กิจการที่ไม่เกี่ยวข้องกัน	171,327	225,905	171,327	210,773
เจ้าหนี้ล่วงหน้า	37	5	37	5
รวม	171,364	225,910	171,873	211,287
เจ้าหนี้อื่น				
เจ้าหนี้อื่น				
- กิจการที่เกี่ยวข้องกัน	-	-	-	-
- กิจการที่ไม่เกี่ยวข้องกัน	1,629	6,206	1,329	1,818
เจ้าหนี้ค่าทรัพย์สิน	4,312	2,888	-	-
ค่าใช้จ่ายค้างจ่าย	33,279	23,729	31,555	16,075
ดอกเบี้ยค้างจ่าย				
- บุคคลและกิจการที่เกี่ยวข้องกัน	1,250	1,119	1,250	1,119
- กิจการที่ไม่เกี่ยวข้องกัน	16,143	19,547	19,917	17,366
ภาษีขาที่ยังไม่ถึงกำหนดชำระ	10,754	13,335	9,604	9,070
เงินทอรองรับ				
- กิจการที่เกี่ยวข้องกัน	8,636	8,636	-	-
รวม	78,891	75,460	63,655	45,448
รวมเจ้าหนี้การค้าและเจ้าหนี้หมุนเวียนอื่น	250,255	301,370	235,528	256,735

23. หนี้สินที่เกิดจากสัญญา

ประกอบด้วย

(หน่วย : พันบาท)

	งบการเงินรวม		งบการเงินเฉพาะกิจการ	
	2564	2563	2564	2563
เงินรับล่วงหน้า	52,256	54,042	52,256	53,783
รวม	52,256	54,042	52,256	53,783

24. เงินกู้ยืมระยะสั้นจากบุคคลและกิจการอื่น

ประกอบด้วย

(หน่วย : พันบาท)

	งบการเงินรวม		งบการเงินเฉพาะกิจการ	
	2564	2563	2564	2563
เงินกู้ยืมระยะสั้นจากกิจการอื่น	62,994	62,994	27,589	27,589
เงินกู้ยืมระยะสั้นจากบุคคลอื่น	440	440	-	-
รวม	63,434	63,434	27,589	27,589

ณ วันที่ 31 ธันวาคม 2564 และ 2563 เงินกู้ยืมระยะสั้นจากกิจการอื่น จำนวนเงิน 27.59 ล้านบาทในงบการเงินรวมและงบการเงินเฉพาะกิจการ เป็นเงินกู้ยืมเพื่อนำมาใช้หมุนเวียนภายในกิจการ ในรูปของสัญญากู้ยืมเงิน โดยมีอัตราดอกเบี้ยร้อยละ 9.25 ต่อปี และไม่มีหลักทรัพย์ค้ำประกัน

ณ วันที่ 31 ธันวาคม 2564 และ 2563 เงินกู้ยืมระยะสั้นจากกิจการอื่น จำนวนเงิน 35.40 ล้านบาทในงบการเงินรวม เป็นภาระหนี้ที่บริษัทย่อยแห่งหนึ่งมีต่อบริษัท ดับบลิวเอ็นเอสอาร์ แปซิฟิค จำกัด ซึ่งไม่มีการทำสัญญาและไม่มีการคิดดอกเบี้ยระหว่างกัน

ณ วันที่ 31 ธันวาคม 2564 และ 2563 เงินกู้ยืมระยะสั้นจากบุคคลอื่น จำนวนเงิน 0.44 ล้านบาทในงบการเงินรวม เป็นเงินกู้ยืมเพื่อนำมาใช้ในการดำเนินงานของบริษัทย่อยแห่งหนึ่ง ในรูปของสัญญากู้ยืมเงินและตัวสัญญาใช้เงิน โดยมีอัตราดอกเบี้ยร้อยละ 10 ต่อปี

25. เงินกู้ยืมระยะยาวจากสถาบันการเงิน

(หน่วย : พันบาท)

	งบการเงินรวม	
	2564	2563
เงินกู้ยืมระยะยาวจาก บสย.	-	8,197
หัก ส่วนที่ถึงกำหนดชำระในปี	-	(390)
รวม	-	7,807

การเปลี่ยนแปลงของเงินกู้ยืมระยะยาวจากสถาบันการเงินสำหรับปีสิ้นสุดวันที่ 31 ธันวาคม 2564 และ 2563 มีดังนี้

(หน่วย : พันบาท)

	งบการเงินรวม	
	2564	2563
ณ วันที่ 1 มกราคม	8,197	8,347
จ่ายชำระในระหว่างปี	-	(150)
โอนไปหนี้สินผิดนัดชำระ	(8,197)	-
ณ วันที่ 31 ธันวาคม	-	8,197

ณ วันที่ 31 ธันวาคม 2564 และ 2563 เงินกู้ยืมระยะยาวจากสถาบันการเงินมีรายละเอียด ดังนี้

วงเงินกู้ (ล้านบาท)		เงินต้นคงเหลือ (ล้านบาท)		อัตราดอกเบี้ยตามสัญญา (ร้อยละต่อปี)		การจ่ายชำระเงินต้นและดอกเบี้ย
2564	2563	2564	2563	2564	2563	
10.00	10.00	8.19	8.19	7.50	7.50	- ชำระคืนเงินต้นพร้อมดอกเบี้ยทั้งจำนวนตามสัญญาภายใน พฤศจิกายน 2572
10.00	10.00	8.19	8.19			

เมื่อวันที่ 30 กรกฎาคม 2562 บริษัทย่อยได้ลงนามในหนังสือรับสภาพหนี้ ครั้งที่ 2 เพื่อตกลงชำระหนี้ให้แก่บริษัทประกัน
สินเชื่อบุคคลสาขารวมขนาดย่อม (บสย.) ดังต่อไปนี้

- 1) ชำระเงินต้นจำนวน 373,000 บาท โดยต้องชำระจำนวน 73,000 บาท ให้แล้วเสร็จภายในเดือนพฤษภาคม 2562 ส่วนที่เหลืออีกจำนวน 300,000 บาท แบ่งชำระเป็นรายเดือน ในอัตราเดือนละ 50,000 บาท เป็นระยะเวลา 6 เดือนให้ครบถ้วนภายในเดือนพฤศจิกายน 2562

- 2) ชำระเงินต้นส่วนที่เหลือโดยการผ่อนชำระเป็นรายเดือน เริ่มผ่อนงวดแรกในเดือนธันวาคม 2562 ให้ครบถ้วนภายใน 10 ปี (เดือนธันวาคม 2572) โดยมีรายละเอียดการผ่อนชำระดังนี้
- ปีที่ 1 ถึง ปีที่ 2 ตั้งแต่เดือนธันวาคม 2562 ถึงเดือนพฤศจิกายน 2564 ผ่อนเดือนละไม่น้อยกว่า 30,000 บาท
 - ปีที่ 3 ถึง ปีที่ 4 ตั้งแต่เดือนธันวาคม 2564 ถึงเดือนพฤศจิกายน 2566 ผ่อนเดือนละไม่น้อยกว่า 50,000 บาท
 - ปีที่ 5 ถึง ตั้งแต่เดือนธันวาคม 2566 ถึงเดือนพฤศจิกายน 2567 ผ่อนเดือนละไม่น้อยกว่า 70,000 บาท
 - ปีที่ 6 ถึง ปีที่ 7 ตั้งแต่เดือนธันวาคม 2567 ถึงเดือนพฤศจิกายน 2569 ผ่อนเดือนละไม่น้อยกว่า 100,000 บาท
 - ปีที่ 8 ถึง ปีที่ 10 ตั้งแต่เดือนธันวาคม 2569 ถึงเดือนพฤศจิกายน 2572 ผ่อนเดือนละไม่น้อยกว่า 130,000 บาท
 - เดือนพฤศจิกายน 2572 ชำระส่วนที่เหลือทั้งหมด
- 3) หลังจากวันที่ บสย. อนุมัติประนอมหนี้แล้ว บสย. จะคิดดอกเบี้ยในอัตราร้อยละ 7.50 ต่อปี จากเงินต้นที่คงค้าง และให้นำดอกเบี้ยที่คำนวณได้ไปตั้งพักไว้ก่อนและเริ่มผ่อนชำระเมื่อบริษัทย่อยชำระเงินต้นครบถ้วนแล้ว ทั้งนี้ต้องชำระดอกเบี้ยตั้งพักให้ครบถ้วนภายในเดือนธันวาคม 2572
- 4) หากบริษัทย่อยสามารถปฏิบัติตามเงื่อนไขที่กล่าวมาข้างต้นทั้ง 3 ข้อได้ เจ้าหนี้จะยกเว้นดอกเบี้ยคงเหลือก่อนวันที่อนุมัติทั้งจำนวน (อัตราร้อยละ 7.5 ต่อปีของเงินต้น 8.75 ล้านบาท ตั้งแต่วันที่ 31 ต.ค. 61 ถึงวันที่ 29 ก.ค. 62)

วงเงินกู้ยืมระยะยาวของบริษัทย่อยคำนวณกันโดยการจดจำนองที่ดินพร้อมสิ่งปลูกสร้าง และเครื่องจักรผลิตน้ำประปา ตามหมายเหตุประกอบงบการเงินข้อ 17 ร่วมกับกรรมการเดิมของบริษัทย่อย

ในระหว่างปี 2564 บริษัทย่อยไม่สามารถปฏิบัติตามเงื่อนไขข้างต้นจึงเข้าเหตุแห่งการผิดนัดชำระเงินกู้ยืมดังกล่าว ดังนั้นบริษัทย่อยได้จัดประเภทเงินกู้ยืมระยะยาวจากสถาบันการเงินเป็นหนี้สินผิดนัดชำระ

26. หนี้สินตามสัญญาเช่า

การเปลี่ยนแปลงของหนี้สินตามสัญญาเช่าสำหรับปีสิ้นสุดวันที่ 31 ธันวาคม 2564 และ 2563 มีดังนี้

	งบการเงินรวม		งบการเงินเฉพาะกิจการ	
	2564	2563	2564	2563
	(หน่วย : พันบาท)			
หนี้สินตามสัญญาเช่าต้นปี	9,203	5,830	4,024	3,286
เพิ่มขึ้นระหว่างปี	3,560	6,184	-	2,381
จ่ายชำระระหว่างปี	(3,533)	(2,735)	(1,731)	(1,567)
ลดลงจากการยกเลิกสัญญาเช่าระหว่างปี	(361)	(76)	(361)	(76)
ลดลงจากการจำหน่ายบริษัทย่อย (หมายเหตุ 15)	(6,937)	-	-	-
เจ้าหนี้ตามสัญญาเช่าปลายปี	1,932	9,203	1,932	4,024
หัก ส่วนที่ถึงกำหนดชำระภายในหนึ่งปี	(1,728)	(3,300)	(1,728)	(1,799)
หนี้สินตามสัญญาเช่า – สุทธิจากส่วนที่ถึงกำหนดชำระภายในหนึ่งปี	204	5,903	204	2,225

การวิเคราะห์การครบกำหนดของจำนวนเงินที่ต้องจ่ายชำระตามสัญญาเช่า มีดังนี้

	งบการเงินรวม			งบการเงินเฉพาะกิจการ		
	2564					
	หนี้สินตามสัญญาเช่า	ดอกเบี้ยจ่ายรอตัดบัญชี	สุทธิ	หนี้สินตามสัญญาเช่า	ดอกเบี้ยจ่ายรอตัดบัญชี	สุทธิ
ไม่เกิน 1 ปี	1,863	(135)	1,728	1,863	(135)	1,728
เกินกว่า 1 ปี แต่ไม่เกิน 5 ปี	207	(3)	204	207	(3)	204
รวม	2,070	(138)	1,932	2,070	(138)	1,932

	งบการเงินรวม			งบการเงินเฉพาะกิจการ		
	2563					
	หนี้สินตามสัญญาเช่า	ดอกเบี้ยจ่ายรอตัดบัญชี	สุทธิ	หนี้สินตามสัญญาเช่า	ดอกเบี้ยจ่ายรอตัดบัญชี	สุทธิ
ไม่เกิน 1 ปี	3,905	(605)	3,300	2,176	(377)	1,799
เกินกว่า 1 ปี แต่ไม่เกิน 5 ปี	6,322	(419)	5,903	2,382	(157)	2,225
รวม	10,227	(1,024)	9,203	4,558	(534)	4,024

ณ วันที่ 31 ธันวาคม 2564 กลุ่มบริษัทได้ทำสัญญาเช่ากับคู่สัญญาหลายแห่งเพื่อเช่าที่ดิน อาคารและยานพาหนะ จำนวน 3 สัญญา (2563: 15 สัญญา) สัญญาเช่ากำหนดชำระค่าเช่าเป็นงวดรายเดือนตั้งแต่เดือนละ 26,000.00 บาท ถึงเดือนละ 103,300.00 บาท (2563: 8,000.00 - 111,300.00 บาท) โดยมีระยะเวลาการเช่าตั้งแต่ 1 - 4 ปี

27. สินทรัพย์และหนี้สินภาษีเงินได้รอการตัดบัญชี

การเปลี่ยนแปลงของสินทรัพย์และหนี้สินภาษีเงินได้รอการตัดบัญชี สำหรับปีสิ้นสุดวันที่ 31 ธันวาคม 2564 และ 2563 มีดังนี้

(หน่วย : พันบาท)

งบการเงินรวม					
			ลดลงจากการ		
	1 มกราคม	รับรู้ในกำไร	รับรู้ในกำไร	จำหน่าย	31 ธันวาคม
	2564	หรือขาดทุน	ขาดทุน	บริษัทย่อย	2564
			เบ็ดเสร็จอื่น	(หมายเหตุ 15)	
สินทรัพย์ภาษีเงินได้รอตัดบัญชี :					
สินค้างเหลือ	-	8	-	(8)	-
ภาระผูกพันผลประโยชน์พนักงาน	-	3,482	(592)	(2,890)	-
รวม	-	3,490	(592)	(2,898)	-
หนี้สินภาษีเงินได้รอตัดบัญชี :					
หนี้สินสัญญาเช่า	-	28	-	(28)	-
รวม	-	28	-	(28)	-
สุทธิ	-	3,518	(592)	(2,926)	-

(หน่วย : พันบาท)

	งบการเงินรวม		
	1 มกราคม	รับรู้ในกำไร หรือขาดทุน	31 ธันวาคม
	2563		2563
สินทรัพย์ภายใต้การควบคุม :			
ลูกหนี้การค้า	16	(16)	-
ลูกหนี้ตามสัญญาเช่าเงินทุน	1,735	(1,735)	-
รวม	1,751	(1,751)	-
หนี้สินภายใต้การควบคุม :			
หนี้สินสัญญาเช่า	(16)	16	-
รวม	(16)	16	-
สุทธิ	1,735	(1,735)	-

(หน่วย : พันบาท)

	งบการเงินรวม		งบการเงินเฉพาะกิจการ	
	2564	2563	2564	2563
จำนวนเงินที่รับรู้เป็นสินทรัพย์/หนี้สินในงบแสดงฐานะการเงิน				
- สินทรัพย์ภายใต้การควบคุม	-	-	-	-
- หนี้สินภายใต้การควบคุม	-	-	-	-
รวม	-	-	-	-

สินทรัพย์ภายใต้การควบคุมที่กลุ่มบริษัทไม่ได้รับรู้ไว้ในงบแสดงฐานะการเงิน ประกอบด้วย

(หน่วย : พันบาท)

	งบการเงินรวม		งบการเงินเฉพาะกิจการ	
	2564	2563	2564	2563
ผลขาดทุนสะสมทางภาษีที่ยังไม่ได้ใช้				
- หักอายุในอีก 1 ปี	13,108	20,893	13,108	20,893
- หักอายุในอีก 2 - 5 ปี	50,670	56,558	50,670	53,945
ผลแตกต่างชั่วคราว				
- ค่าเผื่อผลขาดทุนด้านเครดิตที่คาดว่าจะเกิดขึ้น	141	1,232	-	-
- ค่าเผื่อการลดมูลค่าสินค้าคงเหลือ	193	1,019	193	977
- ค่าเผื่อการด้อยค่าของสังหาริมทรัพย์เพื่อการลงทุน	7,913	7,913	7,913	7,913
- ค่าเผื่อการด้อยค่าของที่ดิน อาคารและอุปกรณ์	14,080	13,420	9,334	9,334
- หนี้สินภายใต้สัญญาเช่า	36	95	36	34

(หน่วย : พันบาท)

	งบการเงินรวม		งบการเงินเฉพาะกิจการ	
	<u>2564</u>	<u>2563</u>	<u>2564</u>	<u>2563</u>
- สำนองผลประโยชน์ระยะยาวของพนักงาน	4,948	9,480	4,948	6,993
- สำนองประมาณผลขาดทุนจากคดีความ	-	8,202	-	8,202
รวม	<u>91,089</u>	<u>118,812</u>	<u>86,202</u>	<u>108,349</u>

สินทรัพย์และหนี้สินภาษีเงินได้รอการตัดบัญชีของเงินลงทุนในบริษัทย่อยที่กลุ่มบริษัทไม่ได้รับรู้ไว้ในงบแสดงฐานะการเงินประกอบด้วย

(หน่วย : พันบาท)

	งบการเงินรวม	
	<u>2564</u>	<u>2563</u>
สินทรัพย์ภาษีเงินได้รอการตัดบัญชี		
- บริษัทย่อย	34,873	34,873

28. การผูกพันผลประโยชน์พนักงาน

การเปลี่ยนแปลงมูลค่าปัจจุบันของการผูกพันผลประโยชน์พนักงานสำหรับปีสิ้นสุดวันที่ 31 ธันวาคม 2564 และ 2563 มีดังนี้

(หน่วย : พันบาท)

	งบการเงินรวม		งบการเงินเฉพาะกิจการ	
	2564	2563	2564	2563
ณ วันที่ 1 มกราคม	47,400	38,944	34,964	26,323
ส่วนที่รับรู้ในกำไรหรือขาดทุน:				
ต้นทุนบริการปัจจุบันและดอกเบี้ย	7,890	7,090	5,771	5,137
ต้นทุนบริการในอดีตและผลกำไรและขาดทุนจากการ				
จ่ายชำระผลประโยชน์	(254)	85	(399)	37
ส่วนที่รับรู้ในกำไรขาดทุนเบ็ดเสร็จอื่น:				
(กำไร) ขาดทุนจากการประมาณการตามหลักคณิตศาสตร์ประกันภัย				
จากการปรับปรุงจากประสบการณ์	(10,460)	(531)	(10,251)	-
จากการเปลี่ยนแปลงข้อสมมติด้านประชากรศาสตร์	1,897	1,339	(10)	-
จากการเปลี่ยนแปลงข้อสมมติทางการเงิน	(5,955)	3,315	(4,174)	4,676
ผลประโยชน์ที่จ่าย	(1,326)	(2,842)	(1,160)	(1,209)
ลดลงจากการจำหน่ายบริษัทย่อย (หมายเหตุ 15)	(14,450)	-	-	-
ณ วันที่ 31 ธันวาคม	24,741	47,400	24,741	34,964

สมมติฐานในการประมาณการตามหลักคณิตศาสตร์ประกันภัยที่สำคัญ ณ วันที่ 31 ธันวาคม 2564 และ 2563 มีดังนี้

	งบการเงินรวม		งบการเงินเฉพาะกิจการ	
	2564	2563	2564	2563
อัตราคิดลด ณ วันสิ้นปี	1.95%	1.50% - 1.69%	1.95%	1.50%
อัตราการเพิ่มขึ้นของเงินเดือน	1.30% - 5.00%	1.50% - 7.00%	1.30% - 5.00%	1.50% - 7.00%
อัตราหมุนเวียนของพนักงาน	0.00% - 23.00%	0.00% - 25.00%	0.00% - 23.00%	0.00% - 25.00%

การเปลี่ยนแปลงสมมติฐานในการประมาณการภาระผูกพัน ณ วันที่ 31 ธันวาคม 2564 และ 2563 จะมีผลกระทบต่อภาระผูกพันผลประโยชน์พนักงาน ดังนี้

	(หน่วย : พันบาท)			
	งบการเงินรวม		งบการเงินเฉพาะกิจการ	
	ภาระผูกพันผลประโยชน์พนักงานเพิ่มขึ้น (ลดลง)			
	<u>2564</u>	<u>2563</u>	<u>2564</u>	<u>2563</u>
อัตราคิดลดเพิ่มขึ้น 1%	(2,042)	(4,411)	(2,042)	(3,395)
อัตราคิดลดลดลง 1%	2,339	5,143	2,339	3,968
อัตราการเพิ่มขึ้นของเงินเดือนเพิ่มขึ้น 1%	2,177	5,960	2,177	4,788
อัตราการเพิ่มขึ้นของเงินเดือนลดลง 1%	(2,453)	(5,456)	(2,453)	(4,116)
อัตราหมุนเวียนของพนักงานเพิ่มขึ้น 10%	(822)	(2,045)	(822)	(1,356)
อัตราหมุนเวียนของพนักงานลดลง 10%	758	2,091	758	1,474

การวิเคราะห์การครบกำหนดของการจ่ายชำระภาระผูกพันผลประโยชน์พนักงานโดยไม่คิดลด มีดังนี้

	(หน่วย : พันบาท)			
	งบการเงินรวม		งบการเงินเฉพาะกิจการ	
	<u>2564</u>	<u>2563</u>	<u>2564</u>	<u>2563</u>
ไม่เกิน 1 ปี	2,065	3,922	2,065	1,648
2 ปี - 5 ปี	8,011	11,036	8,011	8,025
มากกว่า 5 ปี	48,681	104,225	48,681	79,687
รวม	<u>58,757</u>	<u>119,183</u>	<u>58,757</u>	<u>89,360</u>

ณ วันที่ 31 ธันวาคม 2564 ระยะเวลาถัวเฉลี่ยถ่วงน้ำหนักของภาระผูกพันผลประโยชน์พนักงานของกลุ่มบริษัทประมาณ 11 ปี ในงบการเงินรวมและงบการเงินเฉพาะกิจการ (2563 : ประมาณ 13 ปี)

29. ประมาณการผลขาดทุนจากคดีความ

การเปลี่ยนแปลงของของประมาณการผลขาดทุนจากคดีความสำหรับปีสิ้นสุดวันที่ 31 ธันวาคม 2564 และ 2563 มีดังนี้

(หน่วย : พันบาท)

	งบการเงินรวม/งบการเงินเฉพาะกิจการ	
	2564	2563
ณ วันที่ 1 มกราคม	106,305	106,305
เพิ่มขึ้น(ลดลง)ในระหว่างปี	(106,305)	-
ณ วันที่ 31 ธันวาคม	-	106,305

ในระหว่างปี กลุ่มบริษัทได้ทำบันทึกข้อตกลงสิทธิและการชำระหนี้ โดยเจ้าหนี้ได้ตกลงยินยอมลดหนี้ที่เกิดจากผลของคดีความข้างต้น กลุ่มบริษัทได้รับรู้ผลแตกต่างระหว่างมูลค่าตามบัญชีของหนี้สินทางการเงินที่สิ้นสุดลงและสิ่งตอบแทนที่จ่ายจำนวน 70.68 ล้านบาท ในกำไรหรือขาดทุน

ประมาณการผลขาดทุนจากคดีความ ประกอบด้วย

(หน่วย : พันบาท)

	งบการเงินรวม/งบการเงินเฉพาะกิจการ	
	2564	2563
หนี้สินหมุนเวียน	-	-
หนี้สินไม่หมุนเวียน	-	106,305
รวม	-	106,305

30. ทุนเรือนหุ้น

	จำนวนหุ้น (หน่วย : หุ้น)	จำนวนเงิน (หน่วย : พันบาท)
ทุนจดทะเบียน (มูลค่าหุ้นละ 1.00 บาท)		
ณ วันที่ 1 มกราคม 2563	8,051,717,332	8,051,717
เพิ่มทุน	-	-
ณ วันที่ 31 ธันวาคม 2563	8,051,717,332	8,051,717
ลดทุน	(5,280,827,566)	(5,280,828)
เพิ่มทุน	22,167,118,128	22,167,118
ณ วันที่ 31 ธันวาคม 2564	24,938,007,894	24,938,007

	จำนวนหุ้น (หน่วย : หุ้น)	หุ้นสามัญ (หน่วย : พันบาท)	ส่วนเกินกว่ามูลค่าหุ้น (หน่วย : พันบาท)	ส่วนต่ำกว่ามูลค่าหุ้น (หน่วย : พันบาท)	รวม (หน่วย : พันบาท)
ทุนจดทะเบียนชำระแล้ว (มูลค่าหุ้นละ 1.00 บาท)					
ณ วันที่ 1 มกราคม 2563	2,770,889,766	2,770,890	128,894	(940,361)	1,959,423
ออกหุ้นเพิ่มระหว่างปี	-	-	-	-	-
ณ วันที่ 31 ธันวาคม 2563	2,770,889,766	2,770,890	128,894	(940,361)	1,959,423
ออกหุ้นเพิ่มระหว่างปี	3,871,409,630	3,871,409	-	(3,813,338)	58,071
ค่าใช้จ่ายในการจำหน่ายหุ้นสามัญ	-	-	-	(1,237)	(1,237)
ณ วันที่ 31 ธันวาคม 2564	24,938,007,894	24,938,008	128,894	(22,775,972)	2,290,930

ที่ประชุมวิสามัญผู้ถือหุ้นครั้งที่ 1/2564 เมื่อวันที่ 30 พฤศจิกายน 2564 ผู้ถือหุ้นมีมติอนุมัติ ดังนี้

- ลดทุนจดทะเบียนจำนวน 5,280,827,566 บาท จากทุนจดทะเบียนเดิม 8,051,717,332 บาท เป็นทุนจดทะเบียน 2,770,889,766 บาท โดยการตัดหุ้นสามัญจดทะเบียนที่ยังไม่ได้จำหน่ายจำนวน 5,280,827,566 หุ้น มูลค่าที่ตราไว้หุ้นละ 1.00 บาท
- เพิ่มทุนจดทะเบียนบริษัทจำนวน 22,167,118,128 บาท จากทุนจดทะเบียนเดิม 2,770,889,766 บาทเป็น 24,938,007,894 บาท โดยการออกหุ้นสามัญเพิ่มทุนจำนวน 22,167,118,128 หุ้น มูลค่าที่ตราไว้หุ้นละ 1.00 บาท
- จัดสรรหุ้นสามัญเพิ่มทุนของบริษัทจำนวน 22,167,118,128 หุ้น มูลค่าที่ตราไว้หุ้นละ 1.00 บาท เพื่อเสนอขายในคราวเดียวกันหรือต่างคราวกันให้แก่ผู้ถือหุ้นเดิมตามสัดส่วนการถือหุ้น (Rights Offering) โดยเสนอขายในอัตราส่วนการจองซื้อที่จำนวน 1 หุ้นสามัญเดิมต่อ 8 หุ้นสามัญเพิ่มทุน (ในกรณีที่มีเศษหุ้นจากการคำนวณให้ปัดทิ้ง) โดยมีราคาเสนอขายหุ้นละ 0.015 บาท
- จัดสรรหุ้นสามัญเพิ่มทุนส่วนที่เหลือจากการจัดสรรให้แก่ผู้ถือหุ้นเดิมของบริษัทตามสัดส่วนการถือหุ้น (Rights Offering) ให้แก่บุคคลในวงจำกัด (Private Placement) โดยมีราคาเสนอขายไม่ต่ำกว่าร้อยละ 90 ของราคาตลาด และไม่ต่ำกว่าราคาเสนอขายให้แก่ผู้ถือหุ้นเดิมของบริษัทตามสัดส่วนการถือหุ้น

บริษัทได้ดำเนินการเปลี่ยนแปลงทุนจดทะเบียนต่อกรมพัฒนาธุรกิจการค้า กระทรวงพาณิชย์เมื่อวันที่ 1 ธันวาคม 2564 สำหรับการลดทุนจดทะเบียน และเมื่อวันที่ 27 ธันวาคม 2564 สำหรับการเพิ่มทุนจดทะเบียน

เมื่อวันที่ 16 -22 ธันวาคม 2564 บริษัทได้จัดสรรหุ้นสามัญเพิ่มทุนให้แก่ผู้ถือหุ้นเดิมจำนวน 3,871,409,630 หุ้น หุ้นสามัญดังกล่าวมีมูลค่าที่ตราไว้หุ้นละ 1.00 บาทโดยเสนอขายในราคาหุ้นละ 0.015 บาท รวมเป็นเงินทั้งสิ้น 58,071,144 บาท และ

บริษัทได้บันทึกค่าใช้จ่ายเกี่ยวกับการจัดจำหน่ายหุ้นสุทธิจากภาษีเงินได้จำนวน 1,236,658 บาท เป็นรายการในบัญชีส่วนต่ำกว่ามูลค่าหุ้นสามัญ

บริษัทได้ดำเนินการเปลี่ยนแปลงทุนจดทะเบียนชำระแล้วจากจำนวน 2,770,889,766 บาท เป็นจำนวน 24,938,007,894 บาท ต่อกรมพัฒนาธุรกิจการค้า กระทรวงพาณิชย์เมื่อวันที่ 29 ธันวาคม 2564

การจัดการความเสี่ยงในส่วนของทุน

วัตถุประสงค์ของกลุ่มบริษัทในการบริหารทุนของกลุ่มบริษัทนั้นเพื่อดำรงไว้ซึ่งความสามารถในการดำเนินงานอย่างต่อเนื่องของกลุ่มบริษัทเพื่อสร้างผลตอบแทนต่อผู้ถือหุ้นและเป็นประโยชน์ต่อผู้ที่มีส่วนได้เสียอื่น และเพื่อดำรงไว้ซึ่งโครงสร้างของทุนที่เหมาะสมเพื่อลดต้นทุนทางการเงินของทุน

ในการดำรงไว้หรือปรับโครงสร้างของทุน กลุ่มบริษัทอาจปรับนโยบายการจ่ายเงินปันผลให้กับผู้ถือหุ้นการคืนทุนให้แก่ผู้ถือหุ้น การออกหุ้นใหม่ หรือการขายทรัพย์สินเพื่อลดภาระหนี้

31. (รายได้)ค่าใช้จ่ายภาษีเงินได้

(รายได้)ค่าใช้จ่ายภาษีเงินได้ที่รับรู้ในกำไรขาดทุนสำหรับปีสิ้นสุดวันที่ 31 ธันวาคม 2564 และ 2563 มีดังนี้

(หน่วย : พันบาท)

	งบการเงินรวม		งบการเงินเฉพาะกิจการ	
	2564	2563	2564	2563
ค่าใช้จ่ายภาษีเงินได้ของปีปัจจุบัน	2,953	280	-	-
ค่าใช้จ่ายภาษีเงินได้รอการตัดบัญชีของผลแตกต่างชั่วคราวที่รับรู้เมื่อเริ่มแรกและที่กลับรายการ	(3,518)	1,735	-	-
รวม(รายได้)ค่าใช้จ่ายภาษีเงินได้	(565)	2,015	-	-

ความสัมพันธ์ระหว่าง(รายได้)ค่าใช้จ่ายภาษีเงินได้กับขาดทุนทางบัญชีสำหรับปีสิ้นสุดวันที่ 31 ธันวาคม 2564 และ 2563 มีดังนี้

	(หน่วย : พันบาท)			
	งบการเงินรวม		งบการเงินเฉพาะกิจการ	
	2564	2563	2564	2563
กำไร(ขาดทุน)ทางบัญชี	7,186	(63,139)	7,811	(68,089)
อัตราภาษีที่ใช้	20%	20%	20%	20%
ภาษีเงินได้คำนวณตามอัตราภาษีที่ใช้	1,437	(12,628)	1,562	(13,618)
ค่าใช้จ่ายภาษีเงินได้รอการตัดบัญชีของผลแตกต่างชั่วคราว				
ที่รับรู้เมื่อเริ่มแรกและกลับรายการ	(3,518)	-	-	-
ส่วนของค่าใช้จ่ายที่ไม่สามารถหักในการคำนวณกำไรทางภาษี	2,600	2,341	1,601	1,234
ส่วนของค่าใช้จ่ายที่สามารถหักได้เพิ่มในการคำนวณกำไรทางภาษี	(15,724)	(452)	(15,532)	(325)
ส่วนของเงินได้ที่ต้องนำมาคำนวณกำไรทางภาษี	2,837	2,719	2,836	2,719
ส่วนของค่าใช้จ่ายภาษีเงินได้จากการปรับลดมูลค่าของ				
สินทรัพย์ภาษีเงินได้รอการตัดบัญชี	-	1,735	-	-
ผลแตกต่างชั่วคราวงวดก่อนที่ไม่ได้รับรู้เป็น				
สินทรัพย์ภาษีเงินได้รอการตัดบัญชี	-	(2,624)	-	-
ผลขาดทุนในปีปัจจุบันที่ไม่รับรู้เป็น				
สินทรัพย์ภาษีเงินได้รอการตัดบัญชี	11,803	10,924	9,533	9,990
(รายได้)ค่าใช้จ่ายภาษีเงินได้	(565)	2,015	-	-

อัตราภาษีที่บังคับใช้	2564	2563
บริษัทและบริษัทย่อย	20%	20%
บริษัทที่มีทุนจดทะเบียนไม่เกิน 5 ล้านบาทและรายได้ไม่เกิน 30 ล้านบาท		
- กำไรสุทธิระหว่าง 1 – 300,000 บาท	-	-
- กำไรสุทธิระหว่าง 300,000 – 1,000,000 บาท	15%	15%
- กำไรสุทธิตั้งแต่ 1,000,001 บาทขึ้นไป	20%	20%

32. ขาดทุนต่อหุ้น

ขาดทุนต่อหุ้นขั้นพื้นฐานคำนวณโดยการหารขาดทุนสำหรับปี (ไม่รวมกำไรขาดทุนเบ็ดเสร็จอื่น) ที่เป็นของผู้ถือหุ้นสามัญด้วยจำนวนหุ้นสามัญถัวเฉลี่ยถ่วงน้ำหนักของหุ้นสามัญที่ออกจำหน่ายในระหว่างปี

33. ข้อมูลเพิ่มเติมเกี่ยวกับกระแสเงินสด

33.1 เงินสดและรายการเทียบเท่าเงินสด ประกอบด้วย

(หน่วย : พันบาท)

	งบการเงินรวม		งบการเงินเฉพาะกิจการ	
	2564	2563	2564	2563
เงินสด	119	372	114	157
เงินฝากธนาคาร	126,946	45,549	126,818	19,824
เช็คในมือ	-	91	-	-
รวม	127,065	46,012	126,932	19,981

33.2 รายการที่ไม่กระทบเงินสด มีดังนี้

(หน่วย : พันบาท)

	งบการเงินรวม		งบการเงินเฉพาะกิจการ	
	2564	2563	2564	2563
สินทรัพย์สิทธิการใช้ยังไม่ได้จ่ายชำระ	-	6,184	-	2,381
การจัดประเภทเงินฝากสถาบันการเงินที่คิดภาระ -				
ค้ำประกันเป็นสินทรัพย์ทางการเงินหมุนเวียนอื่น	-	2,287	-	-
การจัดประเภทที่ดิน อาคารและอุปกรณ์ เป็น -				
อสังหาริมทรัพย์เพื่อการลงทุน	-	28,981	-	28,981
เจ้าหนี้จากการซื้อสินทรัพย์	4,312	2,888	-	-
การจัดประเภทเงินกู้ยืมระยะสั้นเป็นหนี้สินตาม -				
สัญญาประนีประนอมยอมความ	-	6,800	-	-
การจัดประเภทเงินกู้ยืมระยะยาวเป็นหนี้สินผิด -				
นัดชำระ	8,197	-	-	-

33.3 กระแสเงินสดรับสุทธิจากการจำหน่ายบริษัทย่อย

สำหรับปีสิ้นสุดวันที่ 31 ธันวาคม 2564 กลุ่มบริษัทได้จำหน่ายเงินลงทุนในบริษัทย่อยให้กับ ดร.ทิวา ศิวะภิญโญยศ (หมายเหตุประกอบงบการเงินข้อ 15) กระแสเงินสดรับจากการสูญเสียอำนาจการควบคุม มีดังนี้

(หน่วย : พันบาท)

สิ่งตอบแทนที่ได้รับชำระเป็นเงินสด	91,000
หัก เงินสดและรายการเทียบเท่าเงินสดของบริษัทย่อย	(13,882)
เงินสดรับจากการสูญเสียอำนาจการควบคุม	77,118

33.4 หนี้สินที่เกิดจากกิจกรรมจัดหาเงิน

การเปลี่ยนแปลงของหนี้สินที่เกิดจากกิจกรรมจัดหาเงินสำหรับปีสิ้นสุดวันที่ 31 ธันวาคม 2564 และ 2563 มีดังนี้

(หน่วย : พันบาท)

	งบแสดงฐานะการเงินรวม					
			รายการที่ไม่เป็นเงินสด			
	1 มกราคม		การเปลี่ยนแปลง			31 ธันวาคม
	2564	รายการเงินสด	นโยบายการบัญชี	สัญญาเช่าใหม่	การเปลี่ยนแปลงอื่น	2564
หนี้สินค้ำประกัน	409,955	-	-	-	8,197	418,152
เงินกู้ยืมระยะสั้นจากบุคคล - และกิจการอื่น	63,434	-	-	-	-	63,434
เงินกู้ยืมระยะสั้นจากบุคคล - และกิจการที่เกี่ยวข้องกัน	2,625	-	-	-	-	2,625
เงินกู้ยืมระยะยาวจากสถาบันการเงิน	8,197	-	-	-	(8,197)	-
หนี้สินตามสัญญาเช่า	9,203	(3,533)	-	3,560	(7,298)	1,932
รวม	493,414	(3,533)	-	3,560	(7,298)	486,143

(หน่วย : พันบาท)

	งบแสดงฐานะการเงินรวม					
			รายการที่ไม่เป็นเงินสด			
	1 มกราคม		การเปลี่ยนแปลง			31 ธันวาคม
	2563	รายการเงินสด	นโยบายการบัญชี	สัญญาเช่าใหม่	การเปลี่ยนแปลงอื่น	2563
หนี้สินค้ำประกัน	409,955	-	-	-	-	409,955
เงินกู้ยืมระยะสั้นจากบุคคล -						
และกิจการอื่น	63,434	-	-	-	-	63,434
เงินกู้ยืมระยะสั้นจากบุคคล -						
และกิจการที่เกี่ยวข้องกัน	2,625	-	-	-	-	2,625
เงินกู้ยืมระยะยาวจากสถาบันการเงิน	21,445	(13,248)	-	-	-	8,197
หนี้สินตามสัญญาเช่า	5,830	(2,735)	-	6,184	(76)	9,203
รวม	503,289	(15,984)	-	6,184	(76)	493,414

(หน่วย : พันบาท)

	งบแสดงฐานะการเงินเฉพาะกิจการ					
	รายการที่ไม่เป็นเงินสด					31 ธันวาคม 2564
	1 มกราคม 2564	รายการเงินสด	การเปลี่ยนแปลง นโยบายการบัญชี	สัญญาเช่าใหม่	การเปลี่ยนแปลงอื่น	
หนี้สินค้ำประกัน	383,348	-	-	-	-	383,348
เงินกู้ยืมระยะสั้นจากบุคคล - และกิจการอื่น	27,859	-	-	-	-	27,859
เงินกู้ยืมระยะสั้นจากบุคคล - และกิจการที่เกี่ยวข้องกัน	2,625	-	-	-	-	2,625
หนี้สินตามสัญญาเช่า	4,024	(1,731)	-	-	(361)	1,932
รวม	417,856	(1,731)	-	-	(361)	415,764

(หน่วย : พันบาท)

	งบแสดงฐานะการเงินเฉพาะกิจการ					
	รายการที่ไม่เป็นเงินสด					31 ธันวาคม 2563
	1 มกราคม 2563	รายการเงินสด	การเปลี่ยนแปลง นโยบายการบัญชี	สัญญาเช่าใหม่	การเปลี่ยนแปลงอื่น	
หนี้สินค้ำประกัน	383,348	-	-	-	-	383,348
เงินกู้ยืมระยะสั้นจากบุคคล - และกิจการอื่น	27,859	-	-	-	-	27,859
เงินกู้ยืมระยะสั้นจากบุคคล - และกิจการที่เกี่ยวข้องกัน	2,625	-	-	-	-	2,625
หนี้สินตามสัญญาเช่า	3,286	(1,567)	-	2,381	(76)	4,024
รวม	417,118	(1,568)	-	2,381	(76)	417,856

34. ผลประโยชน์ของพนักงาน

34.1 กองทุนสำรองเลี้ยงชีพ

สำหรับปีสิ้นสุดวันที่ 31 ธันวาคม 2564 กลุ่มบริษัทรับรู้ค่าใช้จ่ายผลประโยชน์ของพนักงานสำหรับการจ่ายสมทบเงินเข้ากองทุนสำรองเลี้ยงชีพเป็นจำนวน 3.48 ล้านบาท ในงบการเงินรวม (2563: 3.11 ล้านบาท) และจำนวน 2.42 ล้านบาท ในงบการเงินเฉพาะกิจการ (2563: 2.16 ล้านบาท)

34.2 ผลประโยชน์พนักงานกรณีการเลิกจ้างหรือเกษียณอายุ

สำหรับปีสิ้นสุดวันที่ 31 ธันวาคม 2564 และ 2563 กลุ่มบริษัทรับรู้ค่าใช้จ่ายผลประโยชน์พนักงานกรณีการเลิกจ้างหรือเกษียณอายุตามข้อกำหนดของกฎหมายแรงงาน ดังนี้

	งบการเงินรวม		งบการเงินเฉพาะกิจการ	
	2564	2563	2564	2563
ส่วนที่รับรู้ในกำไรหรือขาดทุน				
ต้นทุนบริการปัจจุบันดอกเบี้ยจ่าย	7,890	7,090	5,771	5,137
ต้นทุนบริการในอดีตและผลกำไรและขาดทุนจากการจ่าย				
ชำระผลประโยชน์	(254)	85	(399)	37
รวมส่วนที่รับรู้ในกำไรหรือขาดทุน	7,636	7,175	5,372	5,174
ส่วนที่รับรู้ในกำไรขาดทุนเบ็ดเสร็จอื่น				
กำไรจากการปรับปรุงจากประสบการณ์	(10,461)	(531)	(10,251)	-
ขาดทุนจากการเปลี่ยนแปลงข้อสมมติด้านประชากรศาสตร์	1,897	1,339	(10)	-
ขาดทุนจากการเปลี่ยนแปลงข้อสมมติทางการเงิน	(5,955)	3,315	(4,174)	4,675
รวมส่วนที่รับรู้ในกำไรขาดทุนเบ็ดเสร็จอื่น	(14,519)	4,123	(14,435)	4,675
รวม	6,883	11,298	(9,063)	9,849

รายการค่าใช้จ่ายผลประโยชน์พนักงานกรณีการเลิกจ้างหรือเกษียณอายุส่วนที่รับรู้ในกำไรหรือขาดทุนสำหรับปีสิ้นสุดวันที่ 31 ธันวาคม 2564 และ 2563 ได้แสดงรวมอยู่ในรายการประเภทต่าง ๆ ดังนี้

	งบการเงินรวม		งบการเงินเฉพาะกิจการ	
	2564	2563	2564	2563
ต้นทุนในการบริการ	6,451	5,743	4,863	4,309
ค่าใช้จ่ายในการบริหาร	1,584	1,347	908	828
รวม	8,035	7,090	5,771	5,137

35. ค่าใช้จ่ายตามลักษณะ

รายการค่าใช้จ่ายบางรายการสำหรับปีสิ้นสุดวันที่ 31 ธันวาคม 2564 และ 2563 สามารถนำมาแยกตามลักษณะได้ดังนี้

(หน่วย : พันบาท)

	งบการเงินรวม		งบการเงินเฉพาะกิจการ	
	2564	2563	2564	2563
การเปลี่ยนแปลงในสินค้าคงเหลือและงานระหว่างทำ	-	5,627	-	5,627
วัตถุดิบและวัสดุสิ้นเปลืองใช้ไป	37,659	33,345	15,115	14,224
ค่าขนส่ง	925	13,187	-	-
ค่าจ้างบุคคลภายนอก	32,017	75,162	-	-
ขาดทุนในมูลค่าสินค้าคงเหลือลดลง (โอนกลับ)	(239)	816	(67)	693
ขาดทุนจากการด้อยค่าสินทรัพย์	3,736	783	-	-
ค่าใช้จ่ายเกี่ยวกับพนักงาน	316,236	292,851	191,246	178,599
ค่าตอบแทนผู้บริหาร	18,452	19,420	9,506	9,941
ค่าเสื่อมราคาและค่าตัดจำหน่าย	21,831	29,270	13,924	15,185
หนี้สงสัยจะสูญ	419	1,588	492	1,082
ขาดทุนจากการด้อยค่าภาษีเงินได้ถูกหัก ณ ที่จ่าย	66	783	-	-
ขาดทุนจากการตัดจำหน่ายภาษีถูกหัก ณ ที่จ่าย	-	70	-	-
ค่าที่ปรึกษา	1,214	802	1,034	622
เบี้ยปรับเงินเพิ่ม	1	2,194	1	5

36. ส่วนงานดำเนินงาน

กลุ่มบริษัทได้ระบุส่วนงานดำเนินงานโดยอ้างอิงจากรายงานภายในของกลุ่มบริษัท ซึ่งรายงานดังกล่าวได้รับการสอบทานโดยผู้มีอำนาจตัดสินใจสูงสุดด้านการดำเนินงานเป็นประจำเพื่อการจัดสรรทรัพยากรให้กับส่วนงานและประเมินผลการปฏิบัติงานของส่วนงาน

กลุ่มบริษัทจำแนกส่วนงานดำเนินงานโดยพิจารณาจากประเภทการให้บริการ โดยกลุ่มบริษัทมีส่วนงานดำเนินงานรวม 4 ส่วนงาน ประกอบด้วย ส่วนงานรับเหมาก่อสร้าง ส่วนงานให้บริการทางด้านวิศวกรรม ส่วนงานผลิตน้ำประปา และส่วนงานอื่น

กลุ่มบริษัทวัดมูลค่าผลกำไรหรือขาดทุนของส่วนงานโดยพิจารณาจากกำไรขั้นต้นของส่วนงานโดยไม่ได้รวมรายการรายได้อื่น ดอกเบี้ยรับ กำไรจากการอัตราแลกเปลี่ยน ค่าใช้จ่ายส่วนกลางต่าง ๆ ต้นทุนทางการเงินและส่วนแบ่งขาดทุนในบริษัทร่วมในการวัดผลกำไรหรือขาดทุนของส่วนงาน

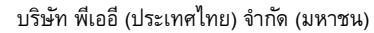

(หน่วย : พันบาท)

	งบการเงินรวม									
	รับเหมาก่อสร้าง		ให้บริการทางด้านวิศวกรรม		ผลิตน้ำประปา		ส่วนงานอื่น		รวม	
	2564	2563	2564	2563	2564	2563	2564	2563	2564	2563
รายได้จากลูกค้าภายนอก	-	-	464,375	419,659	-	616	12,043	89,527	476,418	509,802
กำไร(ขาดทุน)ขั้นต้น	-	-	74,372	59,099	-	(1,850)	(523)	13,484	73,849	70,733
รายได้อื่น									3,695	5,356
กำไรจากการจำหน่ายที่ดิน อาคารและ อุปกรณ์									311	-
ต้นทุนในการจัดจำหน่าย									(2,868)	(301)
ค่าใช้จ่ายในการบริหาร									(65,473)	(71,695)
ผลขาดทุนด้านเครดิตที่คาดว่าจะเกิดขึ้นและหนี้สูญ (กลับรายการ)									1,201	(1,588)
กำไรจากการตัดจำหน่ายเจ้าหนี้									72,610	-
ขาดทุนจากการยกเลิกการฟื้นฟูกิจการ									(87,116)	-
กำไรจากการปรับลดหนี้									74,602	-
ขาดทุนจากการจำหน่ายเงินลงทุนในบริษัทย่อย									(7,798)	-
ขาดทุนจากการด้อยค่าสินทรัพย์									(3,736)	-
ต้นทุนทางการเงิน									(66,463)	(65,644)
ขาดทุนก่อนค่าใช้จ่ายภาษีเงินได้									(7,186)	(63,139)

ในระหว่างปี 2564 กลุ่มบริษัทได้ทำบันทึกข้อตกลงสิทธิและการชำระหนี้ โดยเจ้าหนี้ได้ตกลงยินยอมลดหนี้ที่เกิดจากผลของคดีความ จำนวน 2 ราย กลุ่มบริษัทได้รับรู้ผลแตกต่างระหว่างมูลค่าตามบัญชีของหนี้สินทางการเงินที่สิ้นสุดลงและสิ่งตอบแทนที่จ่ายจำนวน 74.60 ล้านบาท ดังนั้น บริษัทได้บันทึกผลของรายการข้างต้นไว้ในบัญชีกำไรจากการปรับลดหนี้

ในระหว่างปี 2564 กลุ่มบริษัทได้มีตัดจำหน่ายหนี้ที่ฝ่ายกฎหมายของกลุ่มบริษัทได้มีความเห็นว่าหมดอายุความ และเจ้าหนี้ไม่มีสิทธิที่จะเรียกเงินดังกล่าวคืนเอาจากกลุ่มบริษัทอีกต่อไป กลุ่มบริษัทได้ตัดรายการหนี้สินทางการเงินที่สิ้นสุดลงจำนวน 72.61 ล้านบาท ดังนั้น บริษัทได้บันทึกผลของรายการข้างต้นไว้ในบัญชีกำไรจากการตัดจำหน่ายเจ้าหนี้

ข้อมูลเพิ่มเติมเกี่ยวกับการกระทบยอดรายการสินทรัพย์และรายการอื่น ๆ ที่มีสาระสำคัญของแต่ละส่วนงานกับจำนวนรวมของกลุ่มบริษัท

(หน่วย : พันบาท)

	งบการเงินรวม											
	ให้บริการทางด้าน											
	รับเหมาก่อสร้าง		วิศวกรรม		ผลิตน้ำประปา		ส่วนงานอื่น		ส่วนกลาง		รวม	
	<u>2564</u>	<u>2563</u>	<u>2564</u>	<u>2563</u>	<u>2564</u>	<u>2563</u>	<u>2564</u>	<u>2563</u>	<u>2564</u>	<u>2563</u>	<u>2564</u>	<u>2563</u>
สินทรัพย์	-	-	175,718	226,329	-	17,333	-	-	300,009	300,935	475,727	544,597
ค่าเสื่อมราคา	-	-	15,431	18,392	-	5,581	-	-	5,944	4,783	21,375	28,756
ค่าตัดจำหน่าย	-	-	82	95	-	-	-	-	459	418	541	513

กลุ่มบริษัทมีรายได้จากการขายสินค้าและให้บริการให้กับลูกค้ารายใหญ่จำนวน 2 ราย จำนวน 243.73 ล้านบาท จากส่วนงานให้บริการทางด้านวิศวกรรม (31 ธันวาคม 2563: จำนวน 4 ราย จำนวน 333.64 ล้านบาท จากส่วนงานให้บริการทางด้านวิศวกรรม)

37. รายได้

ความสัมพันธ์ระหว่างข้อมูลการจำแนกรายได้และข้อมูลรายได้ที่เปิดเผยตามส่วนงานดำเนินงาน โดยรายได้จำแนกตามภาระที่ต้องปฏิบัติ สำหรับปีสิ้นสุดวันที่ 31 ธันวาคม 2564 และ 2563 มีดังนี้

(หน่วย : พันบาท)

	งบการเงินรวม									
	ให้บริการทางด้าน									
	รับเหมาก่อสร้าง		วิศวกรรม		ผลิตน้ำประปา		ส่วนงานอื่น		รวม	
	<u>2564</u>	<u>2563</u>	<u>2564</u>	<u>2563</u>	<u>2564</u>	<u>2563</u>	<u>2564</u>	<u>2563</u>	<u>2564</u>	<u>2563</u>
รายได้จากลูกค้าภายนอก	-	-	464,375	419,659	-	616	12,043	89,527	476,418	509,802
รายได้จำแนกตามภาระที่ต้องปฏิบัติ โดย										
- เสร็จสิ้น ณ เวลาใดเวลาหนึ่ง	-	-	8,984	15,927	-	616	-	-	8,984	16,543
- เสร็จสิ้นตลอดช่วงเวลาหนึ่ง	-	-	455,391	403,732	-	-	12,043	89,527	467,434	493,259
รวม	-	-	464,375	419,659	-	616	12,043	89,527	476,418	509,802

ข้อมูลเพิ่มเติมเกี่ยวกับจำนวนเงินของราคาของรายการที่ได้ปันส่วนให้กับภาระที่ต้องปฏิบัติที่ยังไม่เสร็จสิ้น ณ วันสิ้นรอบระยะเวลารายงาน มีดังนี้

(หน่วย : ล้านบาท)

	งบการเงินรวม	
	2564	2563
การให้บริการทางด้านวิศวกรรม	58.41	31.89

กลุ่มบริษัทคาดว่าจะรับรู้จำนวนเงินของราคาของรายการที่ได้ปันส่วนให้กับภาระที่ต้องปฏิบัติที่ยังไม่เสร็จสิ้น ณ วันที่ 31 ธันวาคม 2564 เป็นรายได้ในงวดอนาคตดังนี้

(หน่วย : ล้านบาท)

	งบการเงินรวม			
	ปี 2565	ปี 2566	ปี 2567 ขึ้นไป	รวม
การให้บริการทางด้านวิศวกรรม	58.41	-	-	58.41

จำนวนรายได้ที่บริษัทรับรู้ในงบการเงินสำหรับปีสิ้นสุดวันที่ 31 ธันวาคม 2564 และ 2563 ที่เคยรวมอยู่ในหนี้สินที่เกิดจากสัญญา ณ วันที่ 31 ธันวาคม 2563 และ 2562 ประกอบด้วย

(หน่วย : พันบาท)

	งบการเงินรวม	
	ณ วันที่	
	31 ธันวาคม 2564	31 ธันวาคม 2563
รายได้จากการให้บริการรับล่วงหน้า	-	826

สำหรับปีสิ้นสุดวันที่ 31 ธันวาคม 2564 และ 2563 ไม่มีจำนวนรายได้ที่บริษัทรับรู้ที่เกี่ยวข้องกับภาระที่ต้องปฏิบัติที่ได้ปฏิบัติเสร็จแล้วในงวดก่อน

38. เครื่องมือทางการเงิน

กลุ่มบริษัทต้องเผชิญกับความเสี่ยงทางการเงินที่สำคัญ ได้แก่ ความเสี่ยงด้านตลาด ความเสี่ยงด้านเครดิตและความเสี่ยงด้านสภาพคล่อง ทั้งนี้ กลุ่มบริษัทจะพิจารณาเข้าทำธุรกรรมทางการเงินที่เป็นตราสารอนุพันธ์ตามความเหมาะสมโดยมีวัตถุประสงค์เพื่อลดผลกระทบของความเสียง อย่างไรก็ตาม กลุ่มบริษัทไม่มีนโยบายที่จะประกอบธุรกรรมตราสารทางการเงินที่เป็นตราสารอนุพันธ์เพื่อการเก็งกำไรหรือเพื่อการค้า

ความเสี่ยงด้านตลาด

กลุ่มบริษัทต้องเผชิญกับความเสี่ยงด้านตลาด ซึ่งประกอบด้วยความเสี่ยงด้านสกุลเงิน ความเสี่ยงด้านอัตราดอกเบี้ย และความเสี่ยงด้านราคาอื่น

ความเสี่ยงด้านสกุลเงิน

ความเสี่ยงด้านสกุลเงินเป็นความเสี่ยงที่มูลค่าธุรกรรมหรือกระแสเงินสดในอนาคตของเครื่องมือทางการเงินจะมีความผันผวนอันเนื่องมาจากการเปลี่ยนแปลงของอัตราแลกเปลี่ยนเงินตราต่างประเทศ

กลุ่มบริษัทมีความเสี่ยงจากความผันผวนของอัตราแลกเปลี่ยนในสกุลเงินตราต่างประเทศเนื่องจากมีเจ้าหนี้การค้าที่เป็นเงินตราต่างประเทศ

ณ วันที่ 31 ธันวาคม 2564 และ 2563 บริษัทมียอดคงเหลือที่มีสาระสำคัญของหนี้สินทางการเงินที่เป็นเงินตราต่างประเทศดังนี้

(หน่วย : พัน)					
		งบการเงินรวม		งบการเงินเฉพาะของกิจการ	
<u>สกุลเงิน</u>		<u>2564</u>	<u>2563</u>	<u>2564</u>	<u>2563</u>
<u>หนี้สิน</u>					
- ดอลลาร์สหรัฐ		-	14	-	14

การวิเคราะห์ความอ่อนไหวสำหรับความเสี่ยงด้านสกุลเงินที่จะมีผลกระทบต่อกำไรหรือขาดทุน มีดังนี้

	งบการเงินรวม		งบการเงินเฉพาะกิจการ	
	ขาดทุนก่อนภาษีเงินได้จะเพิ่มขึ้น(ลดลง)			
	2564	2563	2564	2563
ถ้าสกุลเงินดอลลาร์สหรัฐเทียบกับสกุลเงินบาท				
- แข็งค่าขึ้น 3%	-	12	-	12
- อ่อนค่าลง 3%	-	(12)	-	(12)

ความเสี่ยงด้านอัตราดอกเบี้ย

ความเสี่ยงด้านอัตราดอกเบี้ยเป็นความเสี่ยงที่มูลค่าธุรกรรมหรือกระแสเงินสดในอนาคตของเครื่องมือทางการเงินจะมีความผันผวนอันเนื่องมาจากการเปลี่ยนแปลงของอัตราดอกเบี้ยตลาด

หนี้สินที่มีภาระดอกเบี้ยทั้งหมดของกลุ่มบริษัทเป็นแบบคงที่ ดังนั้นกลุ่มบริษัทจึงไม่มีความเสี่ยงที่จะได้รับผลกระทบจากการเปลี่ยนแปลงของอัตราดอกเบี้ยตลาด

ความเสี่ยงด้านเครดิต

ความเสี่ยงด้านเครดิตเป็นความเสี่ยงที่คู่สัญญาไม่สามารถชำระภาระผูกพันของเครื่องมือทางการเงินซึ่งทำให้เกิดผลขาดทุนทางการเงินต่อกลุ่มบริษัท

ณ วันที่ 31 ธันวาคม 2564 และ 2563 มูลค่าตามบัญชีขั้นต้นของลูกหนี้การค้าและสินทรัพย์ตามสัญญา และผลขาดทุนด้านเครดิตที่คาดว่าจะเกิดขึ้นตลอดอายุซึ่งคำนวณโดยใช้ตารางการตั้งสำรอง ซึ่งระบุอัตราการกันสำรองคงที่โดยขึ้นอยู่กับจำนวนวันที่ค้างชำระเกินกำหนดของลูกหนี้การค้า โดยพิจารณาจากข้อมูลผลขาดทุนด้านเครดิตจากประสบการณ์ในอดีตมีดังนี้

31 ธันวาคม 2564

(หน่วย : พันบาท)

	งบการเงินรวม					รวม
	จำนวนวันที่ค้างชำระเกินกำหนด					
	ยังไม่ถึงกำหนดชำระ	เกินกำหนดชำระ 1 ถึง 3 เดือน	เกินกำหนดชำระ 3 ถึง 6 เดือน	เกินกำหนดชำระ 6 ถึง 12 เดือน	เกินกำหนดชำระ	
					มากกว่า 12 เดือนขึ้นไป	
อัตราผลขาดทุนที่คาดว่าจะเกิดขึ้น	0.00%	0.00%	0.00%	0.00%	87.07%	
มูลค่าตามบัญชีขั้นต้นของลูกหนี้การค้า	43,385	4,050	-	-	87,094	134,529
มูลค่าตามบัญชีขั้นต้นของสินทรัพย์ตามสัญญา	12,610	-	-	-	195,550	208,160
ผลขาดทุนด้านเครดิตที่คาดว่าจะเกิดขึ้น	-	-	-	-	(246,111)	(246,111)

31 ธันวาคม 2564

(หน่วย : พันบาท)

	งบการเงินเฉพาะกิจการ					รวม
	จำนวนวันที่ค้างชำระเกินกำหนด					
	ยังไม่ถึงกำหนดชำระ	เกินกำหนดชำระ 1 ถึง 3 เดือน	เกินกำหนดชำระ 3 ถึง 6 เดือน	เกินกำหนดชำระ 6 ถึง 12 เดือน	เกินกำหนดชำระ ชำระมากกว่า 12 เดือนขึ้นไป	
อัตราผลขาดทุนที่คาดว่าจะเกิดขึ้น	0.00%	0.00%	0.00%	0.00%	86.21%	
มูลค่าตามบัญชีขั้นต้นของลูกหนี้การค้า	43,385	4,050	-	-	69,371	116,806
มูลค่าตามบัญชีขั้นต้นของสินทรัพย์ตามสัญญา	12,610	-	-	-	195,551	208,160
ผลขาดทุนด้านเครดิตที่คาดว่าจะเกิดขึ้น	-	-	-	-	(228,390)	(228,389)

31 ธันวาคม 2563

(หน่วย : พันบาท)

	งบการเงินรวม					รวม
	จำนวนวันที่ค้างชำระเกินกำหนด					
	ยังไม่ถึงกำหนดชำระ	เกินกำหนดชำระ 1 ถึง 3 เดือน	เกินกำหนดชำระ 3 ถึง 6 เดือน	เกินกำหนดชำระ 6 ถึง 12 เดือน	เกินกำหนดชำระ	
					มากกว่า 12 เดือนขึ้นไป	
อัตราผลขาดทุนที่คาดว่าจะเกิดขึ้น	0.90%	3.17%	12.65%	38.19%	91.20%	
มูลค่าตามบัญชีขั้นต้นของลูกหนี้การค้า	54,487	14,917	3,710	290	99,676	173,080
มูลค่าตามบัญชีขั้นต้นของสินทรัพย์ตามสัญญา	48,337	-	-	-	314,862	363,199
ผลขาดทุนด้านเครดิตที่คาดว่าจะเกิดขึ้น	(935)	(473)	(469)	(111)	(378,514)	(380,502)

31 ธันวาคม 2563

(หน่วย : พันบาท)

	งบการเงินเฉพาะกิจการ				
	จำนวนวันที่ค้างชำระเกินกำหนด				
	ยังไม่ถึงกำหนดชำระ	เกินกำหนดชำระ 1 ถึง 3 เดือน	เกินกำหนดชำระ 3 ถึง 6 เดือน	เกินกำหนดชำระ 6 ถึง 12 เดือน	เกินกำหนดชำระมากกว่า 12 เดือนขึ้นไป
อัตราผลขาดทุนที่คาดว่าจะเกิดขึ้น	0.00%	0.00%	0.00%	0.00%	90.70%
มูลค่าตามบัญชีขั้นต้นของลูกหนี้การค้า	28,091	3,002	45	-	77,777
มูลค่าตามบัญชีขั้นต้นของสินทรัพย์ตามสัญญา	12,358	-	-	-	314,861
ผลขาดทุนด้านเครดิตที่คาดว่าจะเกิดขึ้น	-	-	-	-	(356,106)
					(356,106)

ความเสี่ยงด้านสภาพคล่อง

ความเสี่ยงด้านสภาพคล่องเป็นความเสี่ยงที่กลุ่มบริษัทจะประสบกับความยากลำบากในการชำระคืนภาระผูกพันที่เกี่ยวข้องกับหนี้สินทางการเงิน ซึ่งต้องชำระด้วยเงินสดหรือสินทรัพย์ทางการเงินอื่น

การวิเคราะห์ระยะเวลาครบกำหนดของหนี้สินทางการเงินของกลุ่มบริษัท ณ วันที่ 31 ธันวาคม 2564 และ 2563 ตามจำนวนเงินของกระแสเงินสดตามสัญญาที่ไม่คิดลด มีดังนี้

31 ธันวาคม 2564

(หน่วย : พันบาท)

	งบการเงินรวม				ราคาตามบัญชี
	ไม่เกิน 1 ปี	1 - 5 ปี	เกิน 5 ปี	รวม	
หนี้สินผิดนัดชำระ	779,685	-	-	779,685	779,685
เจ้าหนี้การค้าและเจ้าหนี้หมุนเวียนอื่น	250,566	-	-	250,566	250,566
หนี้สินที่เกิดจากสัญญา	52,256	-	-	52,256	52,256
เจ้าหนี้เงินประกันผลงาน	21,553	-	-	21,553	21,553
เงินกู้ยืมระยะสั้นจากบุคคลและกิจการอื่น	63,434	-	-	63,434	63,434
เงินกู้ยืมระยะสั้นจากบุคคลและกิจการที่เกี่ยวข้องกัน	2,625	-	-	2,625	2,625
หนี้สินตามสัญญาเช่า	1,863	207	-	2,070	1,932
หนี้สินตามสัญญาประเมินประโยชน์ความ	-	6,800	-	6,800	6,800

31 ธันวาคม 2564

(หน่วย : พันบาท)

	งบการเงินเฉพาะกิจการ				ราคาตามบัญชี
	ไม่เกิน 1 ปี	1 - 5 ปี	เกิน 5 ปี	รวม	
หนี้สินผิดนัดชำระ	739,262	-	-	739,262	739,262
เจ้าหนี้การค้าและเจ้าหนี้หมุนเวียนอื่น	236,528	-	-	236,528	236,528
หนี้สินที่เกิดจากสัญญา	52,256	-	-	52,256	52,256
เจ้าหนี้เงินประกันผลงาน	21,553	-	-	21,553	21,553
เงินกู้ยืมระยะสั้นจากบุคคลและกิจการอื่น	27,589	-	-	27,589	27,589
เงินกู้ยืมระยะสั้นจากบุคคลและกิจการที่เกี่ยวข้องกัน	2,625	-	-	2,625	2,625
หนี้สินตามสัญญาเช่า	1,863	207	-	2,070	1,932

31 ธันวาคม 2563

(หน่วย : พันบาท)

	งบการเงินรวม				ราคาตามบัญชี
	ไม่เกิน 1 ปี	1 - 5 ปี	เกิน 5 ปี	รวม	
หนี้สินผิคนัดชำระ	658,140	-	-	658,140	658,140
เจ้าหนี้การค้าและเจ้าหนี้หมุนเวียนอื่น	301,370	-	-	301,370	301,370
หนี้สินที่เกิดจากสัญญา	54,042	-	-	54,042	54,042
เจ้าหนี้เงินประกันผลงาน	28,893	-	-	28,893	28,893
เงินกู้ยืมระยะสั้นจากบุคคลและกิจการอื่น	63,434	-	-	63,434	63,434
เงินกู้ยืมระยะสั้นจากบุคคลและกิจการที่เกี่ยวข้องกัน	2,625	-	-	2,625	2,625
เงินกู้ยืมระยะยาวจากสถาบันการเงิน	390	7,807	-	8,197	8,197
หนี้สินตามสัญญาเช่า	3,905	6,322	-	10,227	9,203
หนี้สินตามสัญญาประกันประนอนอมขอมความ	-	6,800	-	6,800	6,800

31 ธันวาคม 2563

(หน่วย : พันบาท)

	งบการเงินเฉพาะกิจการ				ราคาตามบัญชี
	ไม่เกิน 1 ปี	1 - 5 ปี	เกิน 5 ปี	รวม	
หนี้สินผิคนัดชำระ	613,136	-	-	613,136	613,136
เจ้าหนี้การค้าและเจ้าหนี้หมุนเวียนอื่น	256,735	-	-	256,735	256,735
หนี้สินที่เกิดจากสัญญา	53,783	-	-	53,783	53,783
เจ้าหนี้เงินประกันผลงาน	26,015	-	-	26,015	26,015
เงินกู้ยืมระยะสั้นจากบุคคลและกิจการอื่น	27,589	-	-	27,589	27,589
เงินกู้ยืมระยะสั้นจากบุคคลและกิจการที่เกี่ยวข้องกัน	2,625	-	-	2,625	2,625
หนี้สินตามสัญญาเช่า	2,176	2,382	-	4,558	4,024

39. การวัดมูลค่ายุติธรรม

มาตรฐานการรายงานทางการเงินฉบับที่ 13 เรื่อง การวัดมูลค่ายุติธรรมได้ให้คำนิยามมูลค่ายุติธรรมว่าเป็นราคาที่จะได้รับจากการขายสินทรัพย์ หรือราคาที่จะต้องจ่ายเพื่อชำระหนี้สินในรายการที่เกิดขึ้นในสภาพปกติระหว่างผู้ร่วมตลาด ณ วันที่มีการวัดมูลค่า โดยไม่คำนึงว่าราคดังกล่าวจะสังเกตได้โดยตรงหรือได้มาจากการประมาณการโดยใช้เทคนิคการประเมินมูลค่าวิธีอื่น

มาตรฐานการรายงานทางการเงินฉบับดังกล่าวกำหนดให้บริษัทต้องเปิดเผยข้อมูลเกี่ยวกับการวัดมูลค่ายุติธรรมของสินทรัพย์และหนี้สินซึ่งมาตรฐานการรายงานทางการเงินฉบับอื่น ๆ ที่เกี่ยวข้องกับสินทรัพย์และหนี้สินดังกล่าวกำหนดหรืออนุญาตให้ทำการวัดมูลค่ายุติธรรมหรือต้องเปิดเผยมูลค่ายุติธรรม

มาตรฐานการรายงานทางการเงินฉบับดังกล่าวกำหนดลำดับขั้นของมูลค่ายุติธรรมเป็น 3 ระดับตามประเภทของข้อมูลที่น่ามาใช้ในเทคนิคการประเมินมูลค่าเพื่อวัดมูลค่ายุติธรรม ดังนี้

ระดับ 1 : เป็นข้อมูลราคาเสนอซื้อขายในตลาดที่มีสภาพคล่องสำหรับสินทรัพย์หรือหนี้สินอย่างเดียวกันและบริษัทสามารถเข้าถึงตลาดนั้น ณ วันที่วัดมูลค่า

ระดับ 2 : เป็นข้อมูลอื่นที่สังเกตได้ไม่ว่าโดยทางตรงหรือทางอ้อมสำหรับสินทรัพย์หรือหนี้สินนั้น

ระดับ 3 : เป็นข้อมูลที่ไม่สามารถสังเกตได้สำหรับสินทรัพย์หรือหนี้สินนั้น

สินทรัพย์ทางการเงินและหนี้สินทางการเงินของกลุ่มบริษัทที่ไม่ได้วัดมูลค่ายุติธรรมในงบแสดงฐานะการเงิน มีดังนี้

(หน่วย : พันบาท)

รายการสินทรัพย์และหนี้สิน	ณ วันที่ 31 ธันวาคม 2564				ลำดับชั้นมูลค่า ยุติธรรม
	งบการเงินรวม		งบการเงินเฉพาะกิจการ		
	ราคา ตามบัญชี	มูลค่า ยุติธรรม	ราคา ตามบัญชี	มูลค่า ยุติธรรม	
สินทรัพย์ทางการเงิน					
ลูกหนี้หมุนเวียนอื่น	620	620	618	618	ระดับ 2
เงินฝากธนาคารที่มีข้อจำกัดในการใช้	168	168	168	168	ระดับ 2
หนี้สินทางการเงิน					
หนี้สินผิดนัดชำระ	800	800	739,262	739,262	ระดับ 2
เจ้าหนี้หมุนเวียนอื่น	76,957	76,957	52,723	52,723	ระดับ 2
เจ้าหนี้เงินประกันผลงาน	21,553	21,553	21,553	21,553	ระดับ 2
เงินกู้ยืมระยะสั้นจากบุคคลและกิจการอื่น	63,434	63,434	27,589	27,589	ระดับ 2
เงินกู้ยืมระยะสั้นจากบุคคลและกิจการที่เกี่ยวข้องกัน	2,625	2,625	2,625	2,625	ระดับ 2
หนี้สินตามสัญญาประนีประนอมยอมความ	6,800	5,987	-	-	ระดับ 2

(หน่วย : พันบาท)

ณ วันที่ 31 ธันวาคม 2563

รายการสินทรัพย์และหนี้สิน	งบการเงินรวม		งบการเงินเฉพาะกิจการ		ลำดับชั้นมูลค่า ยุติธรรม
	ราคา ตามบัญชี	มูลค่า ยุติธรรม	ราคา ตามบัญชี	มูลค่า ยุติธรรม	
สินทรัพย์ทางการเงิน					
ลูกหนี้หมุนเวียนอื่น	6,748	6,748	5,736	5,736	ระดับ 2
เงินให้กู้ยืมระยะสั้นและดอกเบี้ยค้างรับกิจการอื่น	-	-	-	-	ระดับ 2
สินทรัพย์ทางการเงินหมุนเวียนอื่น	2,315	2,315	-	-	ระดับ 2
เงินฝากธนาคารที่มีข้อจำกัดในการใช้	2,780	2,780	1,478	1,478	ระดับ 2
หนี้สินทางการเงิน					
หนี้สินค้ำประกัน	658,140	658,140	613,136	613,136	ระดับ 2
เจ้าหนี้หมุนเวียนอื่น	75,460	75,460	45,448	45,448	ระดับ 2
เจ้าหนี้เงินประกันผลงาน	28,893	28,893	26,015	26,015	ระดับ 2
เงินกู้ยืมระยะสั้นจากบุคคลและกิจการอื่น	63,434	63,434	27,589	27,589	ระดับ 2
เงินกู้ยืมระยะสั้นจากบุคคลและกิจการที่เกี่ยวข้องกัน	2,625	2,625	2,625	2,625	ระดับ 2
เงินกู้ยืมระยะยาวจากสถาบันการเงิน	8,197	8,197	-	-	ระดับ 2
หนี้สินตามสัญญาประเมินประโยชน์ความ	6,800	5,570	-	-	ระดับ 2

สำหรับเงินสดและรายการเทียบเท่าเงินสด ลูกหนี้การค้าและเจ้าหนี้การค้าราคาตามบัญชีมีมูลค่าใกล้เคียงกับมูลค่ายุติธรรม

ลูกหนี้หมุนเวียนอื่น เงินให้กู้ยืมระยะสั้นและดอกเบี้ยค้างรับ สินทรัพย์ทางการเงินหมุนเวียนอื่น และเงินฝากธนาคารที่มีข้อจำกัดในการใช้ใช้วิธีคิดลดกระแสเงินสด โดยการคิดลดกระแสเงินสดรับในอนาคตตามสัญญาด้วยอัตราดอกเบี้ยตลาดปัจจุบันสำหรับเครื่องมือทางการเงินที่คล้ายคลึงกันปรับปรุงด้วยความเสี่ยงของคู่สัญญา

หนี้สินค้ำประกัน เจ้าหนี้หมุนเวียนอื่น เจ้าหนี้เงินประกันผลงาน เงินกู้ยืมระยะสั้น เงินกู้ยืมระยะยาวจากสถาบันการเงิน และหนี้สินตามสัญญาประเมินประโยชน์ความใช้วิธีคิดลดกระแสเงินสด โดยการคิดลดกระแสเงินสดจ่ายในอนาคตตามสัญญาด้วยอัตราดอกเบี้ยตลาดปัจจุบันสำหรับเครื่องมือทางการเงินที่คล้ายคลึงกันปรับปรุงด้วยความเสี่ยงด้านเครดิตของบริษัท

40. ภาระผูกพันและหนี้สินที่อาจเกิดขึ้น

ณ วันที่ 31 ธันวาคม 2564 กลุ่มบริษัทมีภาระผูกพันและหนี้สินที่อาจเกิดขึ้น ดังนี้

40.1 กลุ่มบริษัทมีภาระผูกพันกับสถาบันการเงิน ซึ่งเป็นหนังสือค้ำประกัน ดังนี้

(หน่วย : พันบาท)

	งบการเงินรวม	งบการเงินเฉพาะกิจการ
หนังสือค้ำประกัน	179,543	179,543

40.2 กลุ่มบริษัทได้ทำสัญญาเช่าอุปกรณ์สำนักงานกับบริษัทหลายแห่ง โดยมีระยะเวลาการเช่าคงเหลือไม่เกิน 1 ปี สำหรับกลุ่มบริษัทและบริษัทจำนวน 0.17 ล้านบาท

40.3 กลุ่มบริษัทได้ทำสัญญาบริการรักษาความปลอดภัยและทำความสะอาดกับบริษัทหลายแห่ง โดยมีมูลค่าตามสัญญาเป็นจำนวนเงิน 3.44 ล้านบาท กลุ่มบริษัทมีข้อผูกพันที่ต้องจ่ายค่าบริการเดือนละ 0.19 ล้านบาท

41. คดีฟ้องร้อง

บริษัทถูกคู่สัญญาหลายรายฟ้องร้องดำเนินคดีในชั้นศาลเรียกร้องค่าเสียหายจากบริษัทรวมจำนวน 124.88 ล้านบาท ในฐานะความผิดหลายกรณีรวมจำนวน 14 คดี ซึ่งผลของคดีความยังไม่สิ้นสุด แต่ศาลจึงเห็นควรมีคำสั่งให้งดการพิจารณาคดีนี้ไว้และให้จำหน่ายคดีชั่วคราว และโจทก์ยังไม่ได้อื่นเรื่องให้พิจารณาต่อ

บริษัทถูกคู่สัญญาหลายรายฟ้องร้องดำเนินคดีในชั้นศาลเรียกร้องค่าเสียหายจากบริษัทรวมจำนวน 61.77 ล้านบาท ในฐานะความผิดหลายกรณีรวมจำนวน 4 คดี ซึ่งผลของคดีความยังไม่สิ้นสุด

42. ข้อมูลอื่น

ตามหมายเหตุประกอบงบการเงินข้อ 2 ในระหว่างปี 2564 กลุ่มบริษัทได้ทำบันทึกข้อตกลงสิทธิและการชำระหนี้ ซึ่งเจ้าหนี้ได้ตกลงยินยอมลดหนี้ที่เกิดจากผลของคดีความ จำนวน 13 ราย มีมูลค่าตามบัญชีรวม 39.26 ล้านบาท และเจ้าหนี้ยินยอมที่จะลดหนี้ให้กลุ่มบริษัท คงเหลือเป็นจำนวนเงิน 7.64 ล้านบาท โดยมีเงื่อนไขให้บริษัทจ่ายชำระหนี้ภายในเดือนกุมภาพันธ์ 2565 หากกลุ่มบริษัทไม่จ่ายชำระข้อตกลงจะยกเลิกทั้งหมด

43. การอนุมัติงบการเงิน

งบการเงินรวมและงบการเงินเฉพาะกิจการนี้ได้รับอนุมัติจากคณะกรรมการของบริษัทเพื่อให้ออกงบการเงินได้เมื่อวันที่ 25 กุมภาพันธ์ 2565

13. ค่าตอบแทนของผู้สอบบัญชี

ค่าสอบบัญชีประจำปี 2564 บริษัท เอส พี ออดิท จำกัด (สำนักงาน)

(บาท)

รายชื่อบริษัท และบริษัทย่อย	รวมค่าสอบบัญชี	
	2564	2563
บริษัท พีเออี (ประเทศไทย) จำกัด (มหาชน)	1,750,000	1,860,000
บริษัท พี เอ อี เทคโนโลยี เซอร์วิส จำกัด (มหาชน)	620,000	590,000
บริษัท พีทีเอส. เอนเนอจี แอนด์ มารีน จำกัด	80,000	170,000
บริษัท โอเอซิส ดีเวลลอปเม้นท์ จำกัด	40,000	40,000
บริษัท พีเออี เอนเนอร์ยี โซลูชั่น จำกัด	50,000	70,000
บริษัท แปซิฟิก รีซอร์สเซส จำกัด	40,000	40,000
รวมค่าสอบบัญชี	2,580,000	2,770,000

(บาท)

ค่าบริการอื่นๆ (Non Audit Fee)	28,569	14,795
--------------------------------	--------	--------





บริษัท พีเออี (ประเทศไทย) จำกัด (มหาชน)

PAE (THAILAND) PUBLIC COMPANY LIMITED

เอกสารแนบ 1

รายละเอียดเกี่ยวกับกรรมการ ผู้บริหาร ผู้มีอำนาจควบคุม และเลขานุการบริษัท ณ วันที่ 31 ธันวาคม 2564

นายชาติ จังวิจิตรกุล

ประธานกรรมการ และกรรมการอิสระ

(วันที่ได้รับแต่งตั้ง 25 ตุลาคม 2564)

- อายุ 62 ปี
- สัดส่วนในการถือหุ้นในบริษัท / -ไม่มี-
- ความสัมพันธ์ทางครอบครัวระหว่างกรรมการอื่น ผู้บริหาร ผู้ถือหุ้นรายใหญ่ หรือ บริษัทย่อย / -ไม่มี-



คุณวุฒิการศึกษา / การอบรม

- Doctor of Philosophy in Strategic Management Bangkok University in Cooperate with University of Nebraska, Lincoln, USA.
- MBA of Marketing Indiana University of Pennsylvania, USA.
- ปริญญาตรี คณะนิติศาสตร์ มหาวิทยาลัยรามคำแหง
- Bachelor of Science in BA มหาวิทยาลัยเกษตรศาสตร์
- หลักสูตรมหานคร 5 วิทยาลัยพัฒนามหานคร
- หลักสูตร มส.7 วิทยาลัยป้องกันราชอาณาจักร สถาบันวิชาการป้องกันประเทศ
- หลักสูตรผู้บริหารระดับสูงด้านการค้าและการพาณิชย์ (TepCot8) Thai Chamber of Commerce
- หลักสูตร Executive Management Program (วศท. 15) สถาบันวิทยาการตลาดทุน
- หลักสูตร Excise Tax Seminar กรมสรรพสามิต
- หลักสูตร IFRS workshop สภาวิชาชีพบัญชี
- หลักสูตร Director Certification Program (DCP)
- สมาคมส่งเสริมสถาบันกรรมการบริษัทไทย (IOD)

ประสบการณ์การทำงาน และการดำรงตำแหน่งกรรมการอื่นในปัจจุบัน

- ประธานกรรมการ และกรรมการอิสระ บริษัท พีเออี (ประเทศไทย) จำกัด (มหาชน)
- ประธานกรรมการ บริษัท ซูการ์เคน อีโคแวร์ จำกัด

การดำรงตำแหน่งใดๆในกิจกรรมหรือองค์กรอื่นในปีที่ผ่านมา / -ไม่มี-

ประสบการณ์การทำงาน (5 ปี ย้อนหลัง)

- กรรมการ TCMC Co., Ltd.
- กรรมการ Alston Furniture Co., Ltd
- กรรมการ บจก. ทีซีเอช ซูมิโนเอะ

ประวัติการทำผิดกฎหมายในระยะ 10 ปีที่ผ่านมา / -ไม่มี-



นายอานนท์ เลขาธภาพร

รองประธานกรรมการคนที่ 1 และกรรมการบริหาร

(วันที่ได้รับแต่งตั้ง 16 มิถุนายน 2563)

- อายุ 63 ปี
- สัดส่วนในการถือหุ้นในบริษัท / -ไม่มี-
- ความสัมพันธ์ทางครอบครัวระหว่างกรรมการอื่น ผู้บริหาร ผู้ถือหุ้นรายใหญ่ หรือ บริษัทย่อย / -ไม่มี-

คุณวุฒิการศึกษา / การอบรม

- ปริญญาตรี วิศวกรรมศาสตร์ จุฬาลงกรณ์ มหาวิทยาลัย
- อบรมหลักสูตร DAP 79/2552 สมาคมส่งเสริมสถาบันกรรมการบริษัทไทย

ประสบการณ์การทำงาน และการดำรงตำแหน่งกรรมการอื่นในปัจจุบัน

- รองประธานกรรมการคนที่ 1 และกรรมการบริหาร บริษัท พีเออี (ประเทศไทย) จำกัด (มหาชน)

การดำรงตำแหน่งใดๆในกิจการหรือองค์กรอื่นในปีที่ผ่านมา / -ไม่มี-

ประสบการณ์การทำงาน (5 ปี ย้อนหลัง)

- ประธานกรรมการ, ประธานกรรมการบริหาร, กรรมการผู้จัดการ บริษัท พีเออี เทคโนโลยี เซอร์วิส จำกัด (มหาชน)
- กรรมการผู้จัดการ บริษัท กิตติคอนแทคเตอร์ จำกัด
- กรรมการบริษัท พีเออี เอ็นเนอร์ยี โซลูชั่น จำกัด
- กรรมการบริษัท โอเอซิส ดีเวลลอปเม้นท์ จำกัด
- กรรมการบริษัท พีเออี เฟดเดอร์ล อินเทอร์เน็ต เนชั่นแนล จำกัด

ประวัติการทำผิดกฎหมายในระยะ 10 ปีที่ผ่านมา / -ไม่มี-

นายสมพร มั่งมี

รองประธานกรรมการคนที่ 2 และกรรมการบริหาร

(วันที่ได้รับแต่งตั้ง 10 กุมภาพันธ์ 2558)

- อายุ 53 ปี
- สัดส่วนในการถือหุ้นในบริษัท / -ไม่มี-
- ความสัมพันธ์ทางครอบครัวระหว่างกรรมการอื่น ผู้บริหาร ผู้ถือหุ้นรายใหญ่ หรือ บริษัทย่อย / -ไม่มี-

คุณวุฒิการศึกษา / การอบรม

- ปริญญาโท รัฐประศาสนศาสตร์ สถาบันบัณฑิตพัฒนบริหารศาสตร์
- ปริญญาตรี วิศวกรรมศาสตร์ จุฬาลงกรณ์ มหาวิทยาลัย
- ประกาศนียบัตรหลักสูตร Director Certification Program รุ่น 226/2016 จาก IOD
- ประกาศนียบัตรชั้นสูง การบริหารภาครัฐและกฎหมายมหาชน รุ่นที่ 12 สถาบันพระปกเกล้า
- หลักสูตรนักบริหารระดับสูง ธรรมศาสตร์เพื่อสังคม (นมธ3)

ประสบการณ์การทำงาน และการดำรงตำแหน่งกรรมการอื่นในปัจจุบัน

- รองประธานกรรมการคนที่ 2 และกรรมการบริหาร บริษัท พีเออี (ประเทศไทย) จำกัด (มหาชน)
- รองกรรมการผู้จัดการอาวุโส สายงานปฏิบัติการ บริษัท พีเออี (ประเทศไทย) จำกัด (มหาชน)
- ที่ปรึกษา บริษัท กลอรี่คอนสตรัคชั่น จำกัด

การดำรงตำแหน่งใดๆในกิจกรรมหรือองค์กรอื่นในปีที่ผ่านมา / -ไม่มี-

ประสบการณ์การทำงาน (5 ปี ย้อนหลัง)

- กรรมการบริษัท พีเออี เอ็นเนอร์ยี่ โซลูชั่น จำกัด
- กรรมการบริษัท โอเอซิส ดีเวลลอปเม้นท์ จำกัด

ประวัติการทำผิดกฎหมายในระยะ 10 ปีที่ผ่านมา / -ไม่มี-

นายฉัตรพร กวีวิทยเวชญ์

ประธานกรรมการตรวจสอบ และกรรมการอิสระ

(วันที่ได้รับแต่งตั้งกรรมการอิสระ 21 ตุลาคม 2564

และประธานกรรมการอิสระ 25 ตุลาคม 2564)

- อายุ 44 ปี
- สัดส่วนในการถือหุ้นในบริษัท / -ไม่มี-
- ความสัมพันธ์ทางครอบครัวระหว่างกรรมการอื่น ผู้บริหาร ผู้ถือหุ้นรายใหญ่ หรือ บริษัทย่อย / -ไม่มี-



คุณวุฒิการศึกษา / การอบรม

- UNIVERSITY OF WOLLONGONG Master Degree
- ASSUMPTION UNIVERSITY Bachelor Degree

ประสบการณ์การทำงาน และการดำรงตำแหน่งกรรมการอื่นในปัจจุบัน

- ประธานกรรมการตรวจสอบ และกรรมการอิสระ บริษัท พีเออี (ประเทศไทย) จำกัด (มหาชน)
- ผู้อำนวยการฝ่ายธุรกิจ บจก. เอส เอ็น เซอร์วิส โซลูชั่น,
- Shareholders / GM HASHMETA CO., LTD.

การดำรงตำแหน่งใดๆในกิจกรรมหรือองค์กรอื่นในปีที่ผ่านมา / -ไม่มี-

ประสบการณ์การทำงาน (5 ปี ย้อนหลัง)

- ผู้จัดการทั่วไป SIAM MUSIC YAMAHA CO., LTD.
- ผู้จัดการการตลาด บริษัท รอชโซ จำกัด
- ผู้อำนวยการฝ่ายขายและการตลาด EIGHT | ELECTRONICS (THAILAND) CO., LTD.

ประวัติการทำผิดกฎหมายในระยะ 10 ปีที่ผ่านมา / -ไม่มี-

นายกฤษฎา สุรวัฒนวิเศษ

กรรมการตรวจสอบ และกรรมการอิสระ

(วันที่ได้รับแต่งตั้ง 21 ตุลาคม 2564)

- อายุ 38 ปี
- สัดส่วนในการถือหุ้นในบริษัท / -ไม่มี-
- ความสัมพันธ์ทางครอบครัวระหว่างกรรมการอื่น ผู้บริหาร ผู้ถือหุ้นรายใหญ่ หรือ บริษัทย่อย / -ไม่มี-



คุณวุฒิการศึกษา / การอบรม

- LEHIGH UNIVERSITY, รัฐเพนซิลเวเนีย, ประเทศสหรัฐอเมริกา
- ปรัชญาคุณภิวัตน์ สาขาวิทยาศาสตร์และวิศวกรรมวัสดุ
- วิศวกรรมศาสตรมหาบัณฑิต สาขาวิทยาศาสตร์และวิศวกรรมวัสดุ มหาวิทยาลัยเกษตรศาสตร์

ประสบการณ์การทำงาน และการดำรงตำแหน่งกรรมการอื่นในปัจจุบัน

- กรรมการตรวจสอบ และกรรมการอิสระ บริษัท พีเออี (ประเทศไทย) จำกัด (มหาชน)
- อาจารย์ประจำภาควิชาวิศวกรรมวัสดุ มหาวิทยาลัยเกษตรศาสตร์
- นักวิจัยประจำภาควิชาวิศวกรรมวัสดุ

การดำรงตำแหน่งใดๆในกิจกรรมหรือองค์กรอื่นในปีที่ผ่านมา / -ไม่มี-

ประสบการณ์การทำงาน (5 ปี ย้อนหลัง)

- อาจารย์ประจำภาควิชาวิศวกรรมวัสดุ มหาวิทยาลัยเกษตรศาสตร์
- นักวิจัยประจำภาควิชาวิศวกรรมวัสดุ การออกแบบและพัฒนาวัสดุนาโนเพื่อใช้ในอุปกรณ์ตรวจวัดอาหารและสุขภาพ, ทำความร่วมมือกับคณะวิจัยศูนย์นาโนเทคโนโลยีแห่งชาติในการวิจัยพัฒนาระบบรวมพลังงานแสงอาทิตย์
- กรรมการฝ่ายวิชาการ ภาควิชาวิศวกรรมวัสดุ, มหาวิทยาลัยเกษตรศาสตร์

ประวัติการทำผิดกฎหมายในระยะ 10 ปีที่ผ่านมา / -ไม่มี-

นายอุทัย กลางพิมาย

รองประธานกรรมการคนที่ 3 กรรมการบริหาร และเลขานุการบริษัท

(วันที่ได้รับแต่งตั้ง 10 สิงหาคม 2564)

- อายุ 42 ปี
- สัดส่วนในการถือหุ้นในบริษัท / -ไม่มี-
- ความสัมพันธ์ทางครอบครัวระหว่างกรรมการอื่น ผู้บริหาร ผู้ถือหุ้นรายใหญ่ หรือ บริษัทย่อย / -ไม่มี-



คุณวุฒิการศึกษา / การอบรม

- เนติบัณฑิต, เนติบัณฑิตยสภาในพระราชูปถัมภ์แห่งประเทศไทย 2549
- ปริญญาตรีนิติศาสตร์บัณฑิต, มหาวิทยาลัยรามคำแหง 2544

ประสบการณ์การทำงาน และการดำรงตำแหน่งกรรมการอื่นในปัจจุบัน

- รองประธานกรรมการคนที่ 3 กรรมการบริหาร บริษัท พีเออี (ประเทศไทย) จำกัด (มหาชน)
- รองกรรมการผู้จัดการฝ่ายบริหารสัญญาและพัฒนองค์กร บริษัท อีเอ็มซี จำกัด (มหาชน)

การดำรงตำแหน่งใดๆในกิจกรรมหรือองค์กรอื่นในปีที่ผ่านมา / -ไม่มี-

ประสบการณ์การทำงาน (5 ปี ย้อนหลัง)

- ผู้จัดการฝ่ายกฎหมายและสัญญา บริษัท อีเอ็มซี จำกัด (มหาชน)
- ทนายความอิสระ

ประวัติการทำผิดกฎหมายในระยะ 10 ปีที่ผ่านมา / -ไม่มี-

นางสาวปนัดดา บุญประกอบ

กรรมการบริษัท และกรรมการบริหาร

(วันที่ได้รับแต่งตั้ง 25 ตุลาคม 2564)

- อายุ 39 ปี
- สัดส่วนในการถือหุ้นในบริษัท / -ไม่มี-
- ความสัมพันธ์ทางครอบครัวระหว่างกรรมการอื่น ผู้บริหาร ผู้ถือหุ้นรายใหญ่ หรือ บริษัทย่อย / -ไม่มี-



คุณวุฒิการศึกษา / การอบรม

- ปริญญาตรี คณะบริหารธุรกิจ สาขาการบัญชี การสอบบัญชี มหาวิทยาลัยเทคโนโลยีราชมงคลกรุงเทพ

ประสบการณ์การทำงาน และการดำรงตำแหน่งกรรมการอื่นในปัจจุบัน

- กรรมการ และกรรมการบริหาร บริษัท พีเออี (ประเทศไทย) จำกัด (มหาชน)

การดำรงตำแหน่งใดๆในกิจกรรมหรือองค์กรอื่นในปีที่ผ่านมา / -ไม่มี-

ประสบการณ์การทำงาน (5 ปี ย้อนหลัง)

- ผู้จัดการฝ่ายบัญชีและการเงิน บมจ. ไคเมทสยาม
- ผู้อำนวยการฝ่ายบัญชี บมจ. สกายทาวเวอร์
- รองผู้จัดการฝ่ายการเงิน กลุ่มบริษัท บางกอก ฟิวชี กรุ๊ป
- ผู้จัดการสายงานตรวจสอบบัญชี บริษัท สำนักงานพิพฒัน์และเพื่อน จำกัด

ประวัติการทำผิดกฎหมายในระยะ 10 ปีที่ผ่านมา / -ไม่มี-



นายกิตติ อธินันท์

กรรมการบริษัท และกรรมการอิสระ

(วันที่ได้รับแต่งตั้ง 4 ธันวาคม 2561)

- อายุ 68 ปี
- ส่วนในการถือหุ้นในบริษัท / -ไม่มี-
- ความสัมพันธ์ทางครอบครัวระหว่างกรรมการอื่น ผู้บริหาร ผู้ถือหุ้นรายใหญ่ หรือ บริษัทย่อย / -ไม่มี-

คุณวุฒิการศึกษา / การอบรม

- ปริญญาตรี นิติศาสตรบัณฑิต มหาวิทยาลัยรามคาแหง

ประสบการณ์การทำงาน และการดำรงตำแหน่งกรรมการอื่นในปัจจุบัน

- กรรมการบริษัท และกรรมการอิสระ บริษัทพีเออี (ประเทศไทย) จำกัด (มหาชน)
- เจ้าของสำนักงานกฎหมายกิตติกฎหมาย ที่ปรึกษากฎหมายทนายความ

การดำรงตำแหน่งใดๆในกิจกรรมหรือองค์กรอื่นในปีที่ผ่านมา / -ไม่มี-

ประสบการณ์การทำงาน (5 ปี ย้อนหลัง)

- กรรมการอิสระ กรรมการตรวจสอบ บริษัท ไดมอนด์ (สยาม) จำกัด มหาชน
- รองนายกสมาคมทนายความแห่งประเทศไทย ฝ่ายนโยบายและแผน
- กรรมการที่ปรึกษาทนายความ สำนักกฎหมายนรินทร์พงศ์จันท์
- ที่ปรึกษาทนายความ บริษัท จีพี มอเตอร์ (ประเทศไทย) จำกัด
- ที่ปรึกษาทนายความ บริษัท สยามวรินทร์นิติการ จำกัด
- นิติกรอาวุโส ฝ่ายกฎหมายธนาคารอาคารสงเคราะห์
- ทนายความ สำนักงานจักรพรรดิทนายความ

ประวัติการทำผิดกฎหมายในระยะ 10 ปีที่ผ่านมา / -ไม่มี-



บริษัท พีเออี (ประเทศไทย) จำกัด (มหาชน)

PAE (THAILAND) PUBLIC COMPANY LIMITED

เอกสารแนบ 2

รายละเอียดเกี่ยวกับกรรมการของบริษัทย่อย ณ วันที่ 31 ธันวาคม 2564

เอกสารแนบ 2

รายละเอียดเกี่ยวกับกรรมการของบริษัทย่อย ณ วันที่ 31 ธันวาคม 2564

มีรายละเอียดดังต่อไปนี้

ชื่อ	บริษัท พีเออี (ประเทศไทย) จำกัด (มหาชน) PAE	บริษัท พีเออี เอ็น เนอร์ยี โซลูชั่น จำกัด PES	บริษัท พีเออี เทคนิคอล เซอร์วิส จำกัด (มหาชน) PTECH	บริษัท พีพีเอส. เอนเนอจี แอนด์ มารีน จำกัด PPS
1.นายอานนท์ เลขาธภาพร	C:F	C:F	A:D:E:F	-
2.นายสมพร มั่งมี*	C:D:E:F	C:F	-	-

หมายเหตุ* บริษัท พีเออี (ประเทศไทย) จำกัด (มหาชน) ได้มีการประชุมคณะกรรมการบริษัทครั้งที่ 1/2559 วันที่ 8 มกราคม พ.ศ.2559 มีมติแต่งตั้งนายสมพร มั่งมี ตำแหน่งรองกรรมการผู้จัดการอาวุโสสายงานปฏิบัติการ รักษาการและปฏิบัติหน้าที่ในตำแหน่งกรรมการผู้จัดการ บริษัท พีเออี (ประเทศไทย) จำกัด (มหาชน) โดยมีผลตั้งแต่วันที่ 8 มกราคม พ.ศ.2559 เป็นต้นไป

A: = ประธานกรรมการ

B: = ประธานกรรมการบริหาร

C: = กรรมการบริษัท

D: = กรรมการผู้จัดการ

E: = กรรมการบริหาร

F: = กรรมการผู้มีอำนาจลงนาม



เอกสารแนบ 3

รายละเอียดเกี่ยวกับหัวหน้างานตรวจสอบภายใน ณ วันที่ 31 ธันวาคม 2564

เอกสารแนบ 3

รายละเอียดเกี่ยวกับหัวหน้างานตรวจสอบภายใน ณ วันที่ 31 ธันวาคม 2564

9.2. ผู้ปฏิบัติงานตรวจสอบภายในของบริษัท

ชื่อ นางสาวนิษฐกานต์ ช้างเกตุ

สัญชาติ : ไทย

ประวัติการศึกษา

- บริหารธุรกิจมหาบัณฑิต (การบัญชี) มหาวิทยาลัยรามคำแหง
- บัญชีบัณฑิต (บช.บ) มหาวิทยาลัยกรุงเทพ

ประวัติการทำงาน

- ผู้จัดการส่วนตรวจสอบภายใน บริษัท พระราม 2 เมดิคอล กรุ๊ป จำกัด
- ผู้จัดการส่วนตรวจสอบภายใน บริษัท ลิลิฟร็อพเพอร์ตี้ จำกัด (มหาชน)
- หัวหน้าแผนกตรวจสอบภายใน บริษัท เซ็นทรัลพัฒนา จำกัด (มหาชน)
- หัวหน้าแผนกตรวจสอบสาขา ธนาคาร ไทยธนาคาร จำกัด (มหาชน)

การฝึกอบรมที่เกี่ยวข้อง

- เรื่องเล่าข่าวทุจริต ศีลมาตรฐานบัญชีของบริษัทจดทะเบียน: สภาวิชาชีพบัญชี
- ปัจจัยการเกิดทุจริตในภาวะวิกฤต covid19: สมาคมผู้ตรวจสอบภายในแห่งประเทศไทย
- การบริหารความเสี่ยงจากการแพร่ระบาดของ covid19 : สมาคมบริษัทจดทะเบียนไทย
- Internal Audit New Word : สมาคมผู้ตรวจสอบภายในแห่งประเทศไทย
- สัมมนาประจำปี 2564 “IA: Recalibration for COVID Environment: สมาคมผู้ตรวจสอบภายในแห่งประเทศไทย



บริษัท พีเออี (ประเทศไทย) จำกัด (มหาชน)

PAE (THAILAND) PUBLIC COMPANY LIMITED

เอกสารแนบ 4

รายละเอียดเกี่ยวกับรายการประเมินราคาทรัพย์สิน ณ วันที่ 31 ธันวาคม 2564

-ไม่มี-



บริษัท พีเออี (ประเทศไทย) จำกัด (มหาชน)
69 ซอยอ่อนนุช 64 (สุขสยาม) แขวงสวนหลวง เขตสวนหลวง
กรุงเทพมหานคร 10250
โทรศัพท์ 02-322-0222 แฟกซ์ 02-322-02970-1