



Strong Fundamental towards
New Opportunity for
Business Sustainability



รายงาน
ประจำปี 2563
(แบบ 56-1
One Report)

บริษัท เอสทีพี แอนด์ ไอ จำกัด (มหาชน)

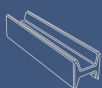



วิสัยทัศน์

บริษัท เอสทีพี แอนด์ โอ จำกัด (มหาชน) เป็นผู้นำในธุรกิจแปรรูปโครงสร้างเหล็กขนาดใหญ่สำหรับธุรกิจพลังงานและส่งออกทั่วโลก ควบคู่ไปกับการเติบโตอย่างยั่งยืนเพื่อสร้างมูลค่าเพิ่มแก่ผู้ที่เกี่ยวข้อง



พันธกิจ

บริษัท เอสทีพี แอนด์ โอ จำกัด (มหาชน) มุ่งมั่นดำเนินธุรกิจแปรรูปโครงสร้างเหล็กขนาดใหญ่เพื่อรองรับอุตสาหกรรมก่อสร้างและเครื่องจักรและอุปกรณ์ที่ใช้ในงานอุตสาหกรรม

สารบัญ



สารกรรมการผู้จัดการ	03
ข้อมูลทั่วไป	05
จุดเด่นทางการเงิน	06
คณะกรรมการบริษัท คณะกรรมการบริหาร และคณะผู้บริหาร	09
ประวัติกรรมการ กรรมการบริหาร และคณะผู้บริหาร	11
ส่วนที่ 1 การประกอบธุรกิจและผลการดำเนินงาน	26
1. โครงสร้างและการดำเนินงานของกลุ่มบริษัท	27
2. การบริหารจัดการความเสี่ยง	49
3. การขับเคลื่อนธุรกิจเพื่อความยั่งยืน	53
4. การวิเคราะห์และคำอธิบายของฝ่ายจัดการ	66
5. ข้อมูลสำคัญอื่น	83
ส่วนที่ 2 การกำกับดูแลกิจการ	86
6. นโยบายการกำกับดูแลกิจการ	87
7. โครงสร้างการกำกับดูแลกิจการ และข้อมูลสำคัญเกี่ยวกับคณะกรรมการ คณะกรรมการชุดย่อย ผู้บริหาร พนักงานและอื่นๆ	97
8. รายงานผลการดำเนินงานสำคัญด้านการกำกับดูแลกิจการ	104
9. การควบคุมภายในและรายการระหว่างกัน	111
ส่วนที่ 3 งบการเงิน	116
เอกสารแนบ	
เอกสารแนบ 1 รายละเอียดเกี่ยวกับผู้ที่ได้รับมอบหมายให้รับผิดชอบโดยตรงในการควบคุมดูแล การทำบัญชีของบริษัท	209
เอกสารแนบ 2 รายละเอียดเกี่ยวกับกรรมการของบริษัทย่อย	210
เอกสารแนบ 3 รายละเอียดเกี่ยวกับหัวหน้างานตรวจสอบภายใน	211
เอกสารแนบ 4 รายละเอียดเกี่ยวกับรายการประเมินราคาทรัพย์สิน	213
เอกสารแนบ 5 รายงานคณะกรรมการตรวจสอบ ปี 2563	214
เอกสารแนบ 6 นโยบายต่างๆ ของบริษัท	217



นายมาศกวัน ชาญวีรกุล
กรรมการ กรรมการบริหาร
และกรรมการผู้จัดการ

■ สารกรรมการผู้จัดการ |||||

ในช่วงปี 2563 ที่ผ่านมา นับเป็นปีที่มีการหดตัวลงในทิศทางเดียวกันกับเศรษฐกิจโลก และเศรษฐกิจในประเทศ ซึ่งได้รับผลกระทบโดยตรงจากสถานการณ์ของการแพร่ระบาดของโรคโควิด 19 ที่ส่งผลกระทบในวงกว้างต่อระบบเศรษฐกิจ สังคม และวิถีชีวิตของคนในสังคม ซึ่งบริษัทฯ ได้รับผลกระทบเช่นเดียวกัน ทำให้เกิดการชะลอของการประมูลโครงการใหม่ และการล่าช้าของการดำเนินการงานโครงการปัจจุบัน ทำให้เกิดการรับรู้รายได้ล่าช้าและต้นทุนสูงขึ้น อย่างไรก็ตาม บริษัทฯ ยังเชื่อมั่นแนวโน้มธุรกิจของบริษัทที่ยังมีโอกาสดี แต่มีความล่าช้าในการลงทุนของบางโครงการ และมีความชัดเจนในการดำเนินการตามนโยบายของภาครัฐอันเกี่ยวกับงานรื้อถอนแท่นขุดเจาะน้ำมัน (De-commissioning) ในช่วงปลายปี 2564 เป็นต้นไป ซึ่งบริษัทฯ จะยังคงมุ่งเน้นในธุรกิจแปรรูปเหล็ก งานประกอบโครงสร้างขนาดใหญ่ (Module) สำหรับโรงงานอุตสาหกรรมขนาดใหญ่ โรงแยกก๊าซ โรงปิโตรเคมี เป็นต้น และงานรื้อถอนแท่นขุดเจาะน้ำมัน (De-commissioning) นอกจากลักษณะงานดังกล่าวแล้ว บริษัทฯ ยังได้รับงานโครงการผลิตรางสลับทางรถไฟและอุปกรณ์ ทั้งโครงการในประเทศและโครงการต่างประเทศ ซึ่งบริษัทฯ เห็นว่าเป็นโอกาสในการรับงานลักษณะดังกล่าวที่จะสามารถพัฒนาไปพร้อมๆ กับการขยายตัวของการพัฒนาโครงสร้างพื้นฐานของประเทศในระยะยาวได้อีกด้วย

บริษัทฯ ยังให้ความสำคัญกับการพัฒนาองค์กรให้ยั่งยืน จึงให้ความสำคัญกับการขยายธุรกิจในการพัฒนาอสังหาริมทรัพย์และโลจิสติกส์เป็นพิเศษ เนื่องจากเป็นธุรกิจที่พิสูจน์ได้แล้วว่าสามารถสร้างรายได้แบบต่อเนื่อง (Recurring Income) ให้แก่กลุ่มบริษัทในระยะยาวได้อย่างมั่นคงและยั่งยืน และเป็นธุรกิจที่มีการขยายตัวจากการเติบโตของธุรกิจ SME รูปแบบธุรกิจ E-Commerce การลงทุนของชาวต่างชาติหลังจากสถานการณ์โควิด 19 ที่จะส่งเสริมการขยายตัวของภาคอสังหาริมทรัพย์และโลจิสติกส์เป็นอย่างมาก ส่วนบริษัทย่อยอื่นๆ บริษัทฯ จะดำเนินการปรับกลยุทธ์การลงทุนและโครงสร้างการจัดการให้สอดคล้องกับภาวะเศรษฐกิจและความเสี่ยงของแต่ละบริษัทอย่างเหมาะสมและทันการ เพื่อก่อให้เกิดประโยชน์สูงสุดต่อกลุ่มบริษัทของเรา

ในฐานะตัวแทนของคณะกรรมการ คณะผู้บริหาร และพนักงาน ผมขอขอบคุณ ผู้ถือหุ้น พันธมิตร และผู้มีส่วนได้เสียทุกภาคส่วนที่ให้ความไว้วางใจและสนับสนุนการดำเนินงานของบริษัทด้วยดีเสมอมา และขอให้เชื่อมั่นว่า กรรมการ ผู้บริหาร และพนักงานจะมุ่งมั่นทุ่มเทในการสร้างการเจริญเติบโตทางธุรกิจ บนพื้นฐานของความยั่งยืนและยึดมั่นในหลักธรรมาภิบาล มีความรับผิดชอบต่อผู้มีส่วนได้เสียทุกภาคส่วน เพื่อให้บริษัทเติบโตอย่างมั่นคง และสร้างมูลค่าเพิ่มให้กับผู้ถือหุ้น ทั้งนี้ ผมหวังว่าทุกท่านจะยังคงให้การสนับสนุนบริษัทและเชื่อมั่นในบริษัทเช่นนี้ต่อไป



PRODUCTS & SERVICES

STP&I has strong experience in design, supply and fabrication of complicated Steel Structure & General Steelwork according to Thai and International design codes and standards.

Products



Steel Structure



Piping



Module

Services



Engineering



Fabrication



Construction

บริษัท	: บริษัท เอสทีพี แอนด์ ไอ จำกัด (มหาชน)
ประเภทธุรกิจ	: งานแปรรูปโครงสร้างเหล็ก (Steel Structure Fabrication) งานประกอบและเชื่อมท่อ (Piping Fabrication) งานประกอบโรงงานสำเร็จรูป (Process Module)
ที่ตั้งสำนักงานใหญ่	: เลขที่ 32/24 อาคารซีโน-ไทย ทาวเวอร์ ชั้น 3 ถนนสุขุมวิท 21 (อโศก) แขวงคลองเตยเหนือ เขตวัฒนา กรุงเทพมหานคร 10110
ทะเบียนบริษัท	: เลขที่ 0107538000452 (บมจ. 568)
โทรศัพท์	: +66 (0) 2260 1181
โทรสาร	: +66 (0) 2260 1182
อีเมล	: contact@stpi.co.th
เว็บไซต์	: www.stpi.co.th
ทุนจดทะเบียน	: 406,209,600 บาท ประกอบด้วยหุ้นสามัญจำนวน 1,624,838,400 หุ้น มูลค่าที่ตราไว้หุ้นละ 0.25 บาท (ณ วันที่ 31 ธันวาคม 2563)
ทุนชำระแล้ว	: 406,207,869.50 บาท ประกอบด้วยหุ้นสามัญ จำนวน 1,624,831,478 หุ้น มูลค่าที่ตราไว้หุ้นละ 0.25 บาท (ณ วันที่ 31 ธันวาคม 2563)

		สำหรับปี สิ้นสุดวันที่ 31 ธันวาคม		
		2561	2562	2563
ฐานะการเงิน				
สินทรัพย์รวม	(ล้านบาท)	10,839	12,830	12,688
หนี้สินรวม	(ล้านบาท)	3,257	3,740	4,997
ส่วนของผู้ถือหุ้น	(ล้านบาท)	7,583	9,090	7,671
ส่วนของผู้ถือหุ้นของบริษัทฯ	(ล้านบาท)	6,908	8,466	7,383
ผลการดำเนินงาน				
รายได้จากการรับจ้างผลิต ขายและบริการ และให้เช่าอสังหาริมทรัพย์	(ล้านบาท)	1,188	1,518	1,763
ต้นทุนจากการรับจ้างผลิต ขายและบริการ และให้เช่าอสังหาริมทรัพย์	(ล้านบาท)	1,050	1,373	1,686
กำไรขั้นต้น	(ล้านบาท)	138	145	77
ค่าใช้จ่ายโรงงานที่ไม่ปันส่วนเข้าต้นทุนโครงการ	(ล้านบาท)	402	387	222
รายได้จากการรับจ้างผลิตที่รับรู้ตามมูลค่ายุติธรรม จากสัญญาที่ได้รับตามข้อพิพาท	(ล้านบาท)	-	843	-
ดอกเบี้ยรับและค่าชดเชยที่ได้รับตามข้อพิพาท	(ล้านบาท)	-	716	-
รายได้อื่น	(ล้านบาท)	103	186	76
กำไร (ขาดทุน) จากอัตราแลกเปลี่ยน	(ล้านบาท)	7	(277)	62
ค่าความเสียหายจากคดีความ	(ล้านบาท)	-	-	89
ขาดทุนจากการด้อยค่าของสิทธิในการดำเนินการผลิตและจำหน่ายไฟฟ้า	(ล้านบาท)	-	-	500
ขาดทุนจากการขายอนุสิทธิบัตร, การด้อยค่าของอุปกรณ์และทรัพย์สินทางปัญญา	(ล้านบาท)	-	-	140
ค่าใช้จ่ายในการขายและบริหาร และค่าใช้จ่ายอื่นๆ	(ล้านบาท)	467	403	432
โอนกลับค่าเผื่อหนี้สงสัยจะสูญ	(ล้านบาท)	-	1,195	-
กำไร (ขาดทุน) จากการดำเนินงาน	(ล้านบาท)	(621)	2,018	(1,168)
รายได้ทางการเงิน	(ล้านบาท)	47	110	81
ต้นทุนทางการเงิน	(ล้านบาท)	35	89	91
ผลประโยชน์ (ค่าใช้จ่าย) ภาษีเงินได้	(ล้านบาท)	(38)	(1)	78
ขาดทุนส่วนของผู้มีส่วนได้ส่วนเสียที่ไม่มีอำนาจควบคุมของบริษัทย่อย	(ล้านบาท)	(18)	(51)	(263)
กำไร (ขาดทุน) สุทธิ	(ล้านบาท)	(629)	2,089	(837)

		สำหรับปี สิ้นสุดวันที่ 31 ธันวาคม		
		2561	2562	2563

อัตราส่วนทางการเงิน

อัตรากำไร (ขาดทุน) ขั้นต้น	(%)	11.64	9.53	4.38
อัตรากำไร (ขาดทุน) สุทธิ	(%)	(46.81)	45.74	(42.21)
อัตราผลตอบแทนจากสินทรัพย์	(%)	(6.19)	17.23	(8.63)
อัตราผลตอบแทนผู้ถือหุ้น	(%)	(8.71)	27.18	(10.56)
อัตราส่วนหนี้สินสุทธิต่อส่วนของผู้ถือหุ้น	(เท่า)	0.47	0.44	0.68

ข้อมูลต่อหุ้น

กำไร (ขาดทุน) ต่อหุ้น ¹⁾	(บาท)	(0.39)	1.29	(0.52)
มูลค่าตามบัญชีต่อหุ้น ²⁾	(บาท)	4.25	5.21	4.59
เงินปันผลต่อหุ้น	(บาท)	N/A	0.40	N/A

หมายเหตุ:

- กำไร (ขาดทุน) ต่อหุ้น = กำไร (ขาดทุน) สำหรับปีที่เป็นของผู้ถือหุ้นของบริษัทฯ หาดด้วย จำนวนถัวเฉลี่ยถ่วงน้ำหนักของหุ้นสามัญที่ออกอยู่ในระหว่างปีสุทธิจากหุ้นสามัญซื้อคืนที่ถือโดยบริษัทฯ
- มูลค่าตามบัญชีต่อหุ้น = ส่วนของผู้ถือหุ้นของบริษัทฯ หาดด้วย จำนวนถัวเฉลี่ยถ่วงน้ำหนักของหุ้นสามัญวิธีการคำนวณจำนวนหุ้นสามัญเช่นเดียวกับที่ใช้ในการคำนวณกำไร (ขาดทุน) ต่อหุ้น

สินทรัพย์รวม
(ล้านบาท)

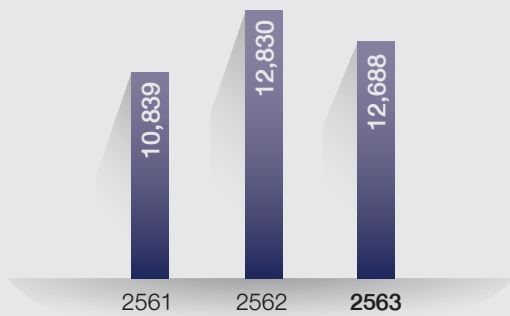

หนี้สินรวมและส่วนของผู้ถือหุ้นของบริษัทฯ
(ล้านบาท)

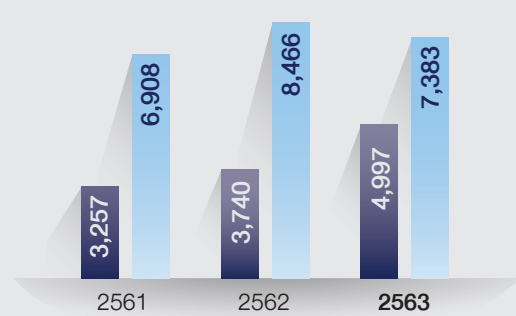

อัตราส่วนหนี้สินต่อส่วนของผู้ถือหุ้น
(เท่า)

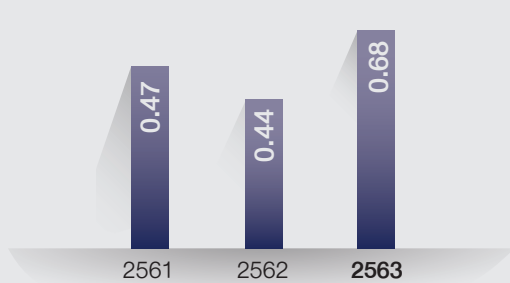

รายได้จากการรับจ้างผลิต ขายและบริการ
และให้เช่าสังหาริมทรัพย์ (ล้านบาท)

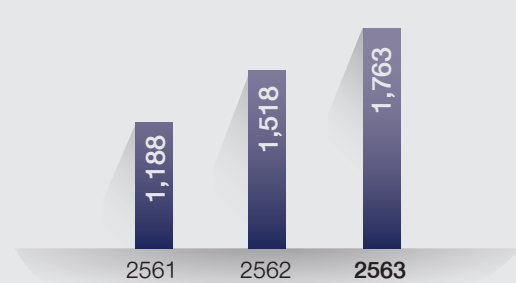

กำไรขั้นต้นและอัตรากำไรขั้นต้น
(ล้านบาท, %)

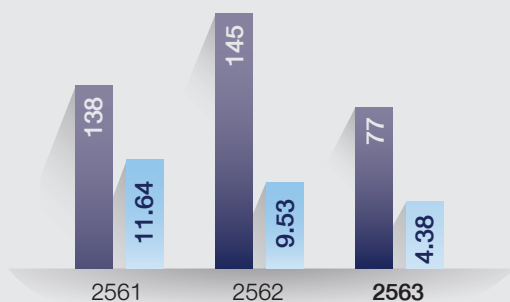

กำไร (ขาดทุน) สุทธิและอัตรากำไร (ขาดทุน) สุทธิ
(ล้านบาท, %)

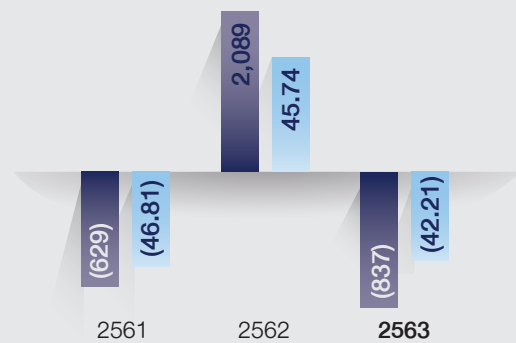

อัตราผลตอบแทนจากสินทรัพย์และผู้ถือหุ้น
(%)

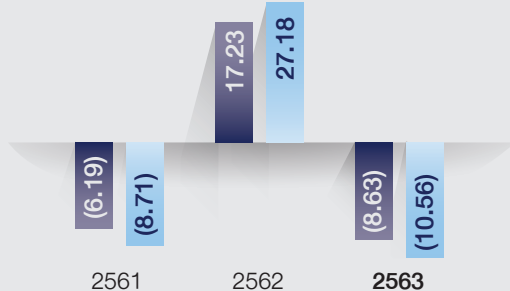

กำไร (ขาดทุน) สุทธิต่อหุ้น
(บาท)

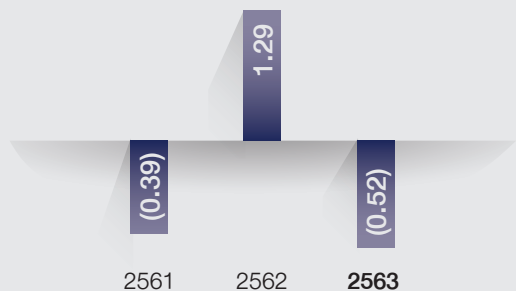

คณะกรรมการบริษัท



1. นายชวรัตน์ ชาญวีรกูล
ประธานกรรมการ

5. นายชานี จันทร์ฉาย
กรรมการ

2. ดร. วิชา จิวาลัย
ประธานกรรมการตรวจสอบ และกรรมการอิสระ

6. นายมาศถวิน ชาญวีรกูล
กรรมการ กรรมการบริหารและกรรมการผู้จัดการ

3. พลตำรวจเอกเจตน์ มงคลหัตถ์
กรรมการอิสระและกรรมการตรวจสอบ

7. นายสุวัฒน์ เจริญศิริวรรณ
กรรมการ

4. นางสาวสิริรุ่งโรจน์ ไชยวิวัฒนา
กรรมการอิสระและกรรมการตรวจสอบ

8. นายชาลิต ลิมปพานิชย์
กรรมการ กรรมการบริหารและรองกรรมการผู้จัดการ

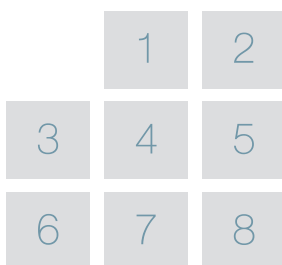

คณะกรรมการบริหารและคณะบริหาร

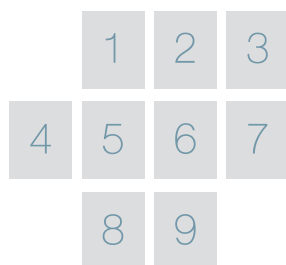

1. นายมาศถวิน ชาญวีรกุล

กรรมการ กรรมการบริหารและกรรมการผู้จัดการ

2. นายชาลิต ลิมพานิชย์

กรรมการ กรรมการบริหารและรองกรรมการผู้จัดการ

3. เรือโทกิตติ จันทน์แสงศรี

กรรมการบริหาร และผู้จัดการฝ่ายการตลาด
และประมาณราคา

4. นางอาทิตย์ยา ชาญวีรกุล

กรรมการบริหาร ผู้จัดการฝ่ายบริหารและเลขานุการ
บริษัท

5. นางสาวสุพัตรา ยังตรง

กรรมการบริหาร และผู้จัดการฝ่ายบัญชีและการเงิน

6. นางอนิรัตน์ นิตสาโรจน์

กรรมการบริหารและผู้จัดการฝ่ายพัฒนารุทกิจและ
กฎหมาย

7. นายธรรมนุญ นารินทร์

ผู้จัดการฝ่ายโรงงาน
(โรงงานชลบุรี และ โรงงานศรีราชา)

8. นายสุพจน์ พวงทอง

ผู้จัดการฝ่ายโรงงาน
(โรงงานระยอง และโรงประกอบท่าเรือแหลมฉบัง)

9. นายตะวัน ชัยสมทิพย์

ผู้จัดการฝ่ายบริหารโครงการและสัญญาโครงการ

ประวัติกรรมการและกรรมการบริหาร



นายชวรัตน์ ชาญวีรกูล : ประธานกรรมการ

อายุ 84 ปี

ลักษณะการเป็นกรรมการ

- เข้าดำรงตำแหน่งเมื่อวันที่ 15 ธันวาคม 2561
- ปัจจุบันดำรงตำแหน่ง 1 วาระ

การเข้าร่วมประชุม

- เข้าประชุมคณะกรรมการ 9/10 ครั้ง

สัดส่วนการถือหุ้นในบริษัท

- จำนวน 56,906,765 หุ้น คิดเป็นร้อยละ 3.50 (ณ วันที่ 31 ธันวาคม 2563)

การศึกษาและการฝึกอบรม

- ปริญญาปรัชญาดุษฎีบัณฑิตกิตติมศักดิ์ (สาขาบริหารธุรกิจ) มหาวิทยาลัยรามคำแหง
- เศรษฐศาสตรบัณฑิต มหาวิทยาลัยธรรมศาสตร์
- ปริญญาบัตรวิทยาลัยป้องกันราชอาณาจักรภาครัฐร่วมเอกชน (ปรอ. รุ่นที่ 3)
- ประกาศนียบัตร หลักสูตร Chairman (RCP) รุ่นที่ 3 สมาคมส่งเสริมสถาบันกรรมการบริษัทไทย (IOD)
- ประกาศนียบัตร หลักสูตร Director Certification Program (DCP) รุ่นที่ 17 สมาคมส่งเสริมสถาบันกรรมการบริษัทไทย (IOD)
- ประกาศนียบัตร หลักสูตร Finance for Non-Finance Director (FND) รุ่นที่ 22 สมาคมส่งเสริมสถาบันกรรมการบริษัทไทย (IOD)

ประสบการณ์ทำงาน

- รัฐมนตรีว่าการกระทรวงมหาดไทย
- รักษาการ นายกรัฐมนตรี
- รองนายกรัฐมนตรี
- รัฐมนตรีว่าการกระทรวงสาธารณสุข
- รัฐมนตรีว่าการกระทรวงพัฒนาสังคมและความมั่นคงของมนุษย์

- รัฐมนตรีช่วยว่าการกระทรวงการคลัง
- หัวหน้าพรรคภูมิใจไทย
- รองประธานคณะกรรมการสรรหาบริษัทจดทะเบียน ตลาดหลักทรัพย์แห่งประเทศไทย
- ประธานที่ปรึกษาคณะกรรมการ สถาบันเหล็กและเหล็กกล้าแห่งประเทศไทย
- ประธานกรรมการ South East Asia Iron and Steel Institute (SEAISI)
- ที่ปรึกษาคณะกรรมการสภาอุตสาหกรรมแห่งประเทศไทย
- ประธานกรรมการ *บมจ. เอสทีพี แอนด์ ไอ
- กรรมการ *ธนาคารกรุงไทย (จำกัด) มหาชน
- กรรมการ *บมจ. ยูนิเทคมอเตอร์เวย์ สยาม
- กรรมการ *บมจ. ฟินิกซ์ พัลฟ์ แอนด์ เพเพอร์
- กรรมการ *บมจ. อุตสาหกรรมทำเครื่องแก้วไทย
- กรรมการ *บมจ. ไทยอินดัสเตรียล แก๊ส
- กรรมการ *บจก. ดีเอสแอล (ประเทศไทย)

ตำแหน่งในบริษัทจดทะเบียน

- ไม่มี

ตำแหน่งในบริษัทอื่น ที่ไม่ใช่บริษัทจดทะเบียน

- กงสุลใหญ่กิตติมศักดิ์ ประเทศปาปัวนิวกินี ประจำประเทศไทย

ความสัมพันธ์ระหว่างผู้บริหาร

- บิดาของนายมาศถวิล ชาญวีรกูล (กรรมการ กรรมการบริหาร และ กรรมการผู้จัดการ)
- บิดาของนางอนิรัตน์ นิตสีโรจน์ (กรรมการบริหาร)

คุณสมบัติต้องห้ามในการเป็นกรรมการบริษัท / การกระทำ

ความผิด

- ไม่มี



ดร. วิชา จิวาลัย : ประธานกรรมการตรวจสอบและกรรมการอิสระ

อายุ 76 ปี

ลักษณะการเป็นกรรมการ

- เข้าดำรงตำแหน่งเมื่อวันที่ 9 เมษายน 2542
- ปัจจุบันดำรงตำแหน่ง 8 วาระ

การเข้าร่วมประชุม

- เข้าประชุมคณะกรรมการครบ 10/10 ครั้ง
- เข้าประชุมคณะกรรมการตรวจสอบครบ 5/5 ครั้ง

สัดส่วนการถือหุ้นในบริษัท

- จำนวน 0 หุ้น

การศึกษาและการฝึกอบรม

- ปริญญาเอก (Geodetic Science), The Ohio State University, USA
- ปริญญาโท (Geodetic Science), The Ohio State University, USA
- ปริญญาโท Photogrammetric Engineering, ITC, The Netherlands
- ปริญญาตรี วิศวกรรมโยธา จุฬาลงกรณ์มหาวิทยาลัย
- ประกาศนียบัตร หลักสูตร Director Accreditation Program (DAP) รุ่นที่ 8 สมาคมส่งเสริมสถาบันกรรมการบริษัทไทย (IOD)
- ประกาศนียบัตร หลักสูตร Director Certification Program (DCP) รุ่นที่ 14 สมาคมส่งเสริมสถาบันกรรมการบริษัทไทย (IOD)
- ประกาศนียบัตร หลักสูตร Chairman 2000 (RCP) รุ่นที่ 13 สมาคมส่งเสริมสถาบันกรรมการบริษัทไทย (IOD)
- ประกาศนียบัตร หลักสูตร Audit Committee Program (ACP) รุ่นที่ 14 สมาคมส่งเสริมสถาบันกรรมการบริษัทไทย (IOD)
- ประกาศนียบัตร หลักสูตร Finance for Non-Finance Director (FND) รุ่นที่ 10 สมาคมส่งเสริมสถาบันกรรมการบริษัทไทย (IOD)

ประสบการณ์ทำงาน

- รองศาสตราจารย์และหัวหน้าภาควิชาวิศวกรรมสำรวจ คณะวิศวกรรมศาสตร์ จุฬาลงกรณ์มหาวิทยาลัย
- รองผู้ว่าราชการกรุงเทพมหานคร
- ประธานคณะกรรมการบริหาร สำนักงานพัฒนาเทคโนโลยีอวกาศและภูมิสารสนเทศ (องค์การมหาชน)

ตำแหน่งในบริษัทจดทะเบียน

- ประธานกรรมการตรวจสอบ, ประธานกรรมการสรรหาและกำหนดค่าตอบแทน
*บมจ. ไทย เอ็นดีที
- กรรมการตรวจสอบ, กรรมการสรรหาและกำหนดค่าตอบแทน
*บมจ. ไทยออปติคอลกรุ๊ป

ตำแหน่งในบริษัทอื่น ที่ไม่ใช่บริษัทจดทะเบียน

- ประธานกรรมการ
*บจ. สลิธธรา
- กรรมการ
*บจ. เวลดีส์สปอร์ต

ความสัมพันธ์ระหว่างผู้บริหาร

- ไม่มี

คุณสมบัติต้องห้ามในการเป็นกรรมการบริษัท /

การกระทำความผิด

- ไม่มี



พลตำรวจเอกเจตน์ มงคลหัตถี : กรรมการอิสระและกรรมการตรวจสอบ

อายุ 68 ปี

ลักษณะการเป็นกรรมการ

- เข้าดำรงตำแหน่งเมื่อวันที่ 9 เมษายน 2542
- ปัจจุบันดำรงตำแหน่ง 7 วาระ

การเข้าร่วมประชุม

- เข้าประชุมคณะกรรมการครบ 10/10 ครั้ง
- เข้าประชุมคณะกรรมการตรวจสอบครบ 5/5 ครั้ง

สัดส่วนการถือหุ้นในบริษัท

- จำนวน 0 หุ้น

การศึกษาและการฝึกอบรม

- ปริญญานิติศาสตรบัณฑิต มหาวิทยาลัยรามคำแหง
- ปริญญานิติศาสตรมหาบัณฑิต จุฬาลงกรณ์มหาวิทยาลัย
- หลักสูตรบริหารงานตำรวจชั้นสูง รุ่นที่ 16
- หลักสูตรบริหารการพัฒนาระดับสูง รุ่นที่ 7 (นิด้า)
- ปริญญาวิทยาลัยป้องกันราชอาณาจักร (วปอ.45)
- นักบริหารงานยุติธรรมระดับสูง รุ่นที่ 6 (นบยส.6) สำนักงานอัยการสูงสุด
- ประกาศนียบัตร หลักสูตร Director Accreditation Program (DAP) รุ่นที่ 8 สมาคมส่งเสริมสถาบันกรรมการบริษัทไทย (IOD)
- ประกาศนียบัตร หลักสูตร Audit Committee Program (ACP) รุ่นที่ 14 สมาคมส่งเสริมสถาบันกรรมการบริษัทไทย (IOD)
- ประกาศนียบัตร หลักสูตร Finance for Non — Finance Director (FND) รุ่นที่ 30 สมาคมส่งเสริมสถาบันกรรมการบริษัทไทย (IOD)
- ประกาศนียบัตร หลักสูตร Director Certificate Program (DCP) รุ่นที่ 117 สมาคมส่งเสริมสถาบันกรรมการบริษัทไทย (IOD)

ประสบการณ์ทำงาน

- ที่ปรึกษา (สบ 10) ด้านกฎหมายและสอบสวน สำนักงานตำรวจแห่งชาติ

- กรรมการ (กรรมการอิสระ) ธนาคารออมสิน
- กรรมการ (กรรมการอิสระ) องค์การสุรา
- กรรมการ (กรรมการอิสระ) องค์การตลาด
- กรรมการสภามหาวิทยาลัย มหาวิทยาลัยราชภัฏวไลยอลงกรณ์
- กรรมการ (กรรมการอิสระ) ธนาคารอาคารสงเคราะห์
- คณะกรรมการข้อมูลข่าวสารของราชการ คณะกรรมการตามพระราชบัญญัติข้อมูลข่าวสารของราชการ พ.ศ. 2540
- ที่ปรึกษา (ด้านกฎหมาย) บจก. ข้อมูลเครดิตแห่งชาติ

ตำแหน่งในบริษัทจดทะเบียน

- กรรมการตรวจสอบและกรรมการอิสระ
*บมจ. ซีโน - ไทย เอ็นจีเนียริง แอนด์ คอนสตรัคชั่น
- กรรมการอิสระและประธานกรรมการบริหารความเสี่ยง
*บมจ. เครือไทย โฮลดิ้งส์
- ประธานกรรมการ
*บมจ. ลิซ อิท

ตำแหน่งในบริษัทอื่น ที่ไม่ใช่บริษัทจดทะเบียน

- กรรมการตรวจสอบและกรรมการอิสระ
*บมจ. อาคเนย์ประกันชีวิต
- กรรมการตรวจสอบและกรรมการอิสระ
*บมจ. อาคเนย์ประกันภัย
- ประธานกรรมการ
*บจ. วัน พาวเวอร์

ความสัมพันธ์ระหว่างผู้บริหาร

- ไม่มี

คุณสมบัติต้องห้ามในการเป็นกรรมการบริษัท /

การกระทำความผิด

- ไม่มี



นางสาวสิริรอง โชว์วัฒนา : กรรมการอิสระและกรรมการตรวจสอบ

อายุ 42 ปี

ลักษณะการเป็นกรรมการ

- เข้าดำรงตำแหน่งเมื่อวันที่ 10 สิงหาคม 2560
- ปัจจุบันดำรงตำแหน่ง 2 วาระ

การเข้าร่วมประชุม

- เข้าประชุมคณะกรรมการครบ 10/10 ครั้ง
- เข้าประชุมคณะกรรมการตรวจสอบครบ 5/5 ครั้ง

สัดส่วนการถือหุ้นในบริษัท

- จำนวน 0 หุ้น

การศึกษาและการฝึกอบรม

- ปริญญาโท MBA (Summa Cum Laude) California State University, USA
- ปริญญาตรี บัญชีบัณฑิต (เกียรตินิยมอันดับสอง) มหาวิทยาลัยธรรมศาสตร์
- ปริญญาตรี สาธารณสุขศาสตร์บัณฑิต (อาชีวอนามัยและความปลอดภัย) มหาวิทยาลัยสุโขทัยธรรมาธิราช
- ผู้สอบบัญชีรับอนุญาต เลขทะเบียน 6406
- เจ้าหน้าที่ความปลอดภัยในการทำงานระดับวิชาชีพ (จป.วิชาชีพ)
- TISCO Wealth Enhancement Program รุ่นที่ 1 ธนาคารทีสโก้ จำกัด (มหาชน)
- หลักสูตรอบรมการลงทุน Ultra Wealth รุ่นที่ 2 โดยสมาคมเศรษฐศาสตร์ จุฬาลงกรณ์มหาวิทยาลัย
- ประกาศนียบัตร หลักสูตร Director Accreditation Program (DAP) รุ่นที่ 142/2017 สมาคมส่งเสริมสถาบันกรรมการบริษัทไทย (IOD)
- หลักสูตร Director Certification Program (DCP) รุ่นที่ 252/2018 สมาคมส่งเสริมสถาบันกรรมการบริษัทไทย (IOD)
- หลักสูตร Advanced Audit Committee Program (AACP) รุ่นที่ 28/2018 สมาคมส่งเสริมสถาบันกรรมการบริษัทไทย (IOD)

- หลักสูตรผู้บริหารระดับสูงด้านองค์ความรู้และความร่วมมือทางธุรกิจจีน รุ่นที่ 1 โดยมหาวิทยาลัยภาษาและวัฒนธรรมปักกิ่ง (BLCU) หอการค้าไทย และมหาวิทยาลัยหอการค้าไทย
- หลักสูตรผู้บริหารกระบวนการยุติธรรมระดับสูง รุ่นที่ 24 สถาบันพัฒนาข้าราชการฝ่ายตุลาการศาลยุติธรรม
- หลักสูตรประกาศนียบัตรธรรมมาภิบาลทางการแพทย์สำหรับผู้บริหารระดับสูง รุ่นที่ 9 สถาบันพระปกเกล้าและแพทยสภา

ประสบการณ์ทำงาน

- ผู้ช่วยผู้จัดการ ฝ่ายพาณิชย์ธนกิจ *บลจ. ซีมิโก้
- เจ้าหน้าที่อาวุโสฝ่ายวางแผนกลยุทธ์ *บจ. พันธวิเศษ
- เจ้าหน้าที่ตรวจสอบอาวุโส *บจ. เอส วี จี ณ ถลาง (Andersen)

ตำแหน่งในบริษัทจดทะเบียน

- ไม่มี

ตำแหน่งในบริษัทอื่น ที่ไม่ใช่บริษัทจดทะเบียน

- รองประธานกรรมการบริหาร *บจ. ช.ทวีก่อสร้าง
- กรรมการผู้จัดการ *บจ. ดีเวลลอปเม้นท์ พลัส
- บจ. ดอนเมืองการช่าง
- เลขานุการประจำคณะกรรมการการคมนาคม สมาพันธ์ผู้ประกอบการ

ความสัมพันธ์ระหว่างผู้บริหาร

- ไม่มี

คุณสมบัติต้องห้ามในการเป็นกรรมการบริษัท /

การกระทำความผิด

- ไม่มี



นายชำนาญ จันทรฉาย : กรรมการ

อายุ 64 ปี

ลักษณะการเป็นกรรมการ

- เข้าดำรงตำแหน่งเมื่อวันที่ 9 เมษายน 2542
- ปัจจุบันดำรงตำแหน่ง 7 วาระ

การเข้าร่วมประชุม

- เข้าประชุมคณะกรรมการครบ 10/10 ครั้ง

สัดส่วนการถือหุ้นในบริษัท

- จำนวน 21,892,433 หุ้น คิดเป็นร้อยละ 1.35 (ณ วันที่ 31 ธันวาคม 2563)

การศึกษาและการฝึกอบรม

- ประกาศนียบัตรชั้นสูง การบริหารเศรษฐกิจสาธารณะ สถาบันพระปกเกล้า
- บริหารธุรกิจ มหบัณฑิต มหาวิทยาลัยธรรมศาสตร์
- บัณฑิตบริหาร มหบัณฑิต มหาวิทยาลัยธรรมศาสตร์
- ประกาศนียบัตร หลักสูตร Director Accreditation Program (DAP) รุ่นที่ 30 สมาคมส่งเสริมสถาบันกรรมการบริษัทไทย (IOD)
- ประกาศนียบัตร หลักสูตร Role of the Chairman Program (RCP) รุ่นที่ 21 สมาคมส่งเสริมสถาบันกรรมการบริษัทไทย (IOD)
- ประกาศนียบัตร หลักสูตร Risk Management Program for Corporate Leader (RCL) รุ่นที่ 17 สมาคมส่งเสริมสถาบันกรรมการบริษัทไทย (IOD)

ประสบการณ์ทำงาน

- กรรมการ และรองกรรมการผู้จัดการ
*บมจ. เอ็น ที เอส สตีล กรุ๊ป
- รองประธานกรรมการ
*บมจ. นครไทยสตรีมิล
- กรรมการผู้ทรงคุณวุฒิ และกรรมการบริหาร
*สถาบันเหล็ก และเหล็กกล้าแห่งประเทศไทย
- ที่ปรึกษา คณะกรรมการสิทธิ การสื่อสารและโทรคมนาคม
*ประจำคณะกรรมการสิทธิ การสื่อสารและโทรคมนาคม สภาผู้แทนราษฎร
- ที่ปรึกษานุกรณาธิการพิจารณาศึกษาแนวทางแก้ไขปัญหาด้านการดำเนินการสื่อสาร และสารสนเทศ
*ประจำคณะกรรมการสิทธิ การสื่อสารและโทรคมนาคม สภาผู้แทนราษฎร

- ที่ปรึกษาคณะกรรมการ
*สถาบันเหล็กและเหล็กกล้าแห่งประเทศไทย
- ประธานกรรมการ
*บมจ. เหล็กบุรพา อุตสาหกรรม
*บมจ. ไทยแคปปิตอล คอร์ปอเรชั่น
- ที่ปรึกษาคณะกรรมการการเคหะแห่งชาติ
*การเคหะแห่งชาติ
- ที่ปรึกษาประธานกรรมการการไฟฟ้าส่วนภูมิภาค
*การไฟฟ้าส่วนภูมิภาค
- กรรมการ และกรรมการตรวจสอบ
*บมจ. ไทยเทพรสผลิตภัณฑ์อาหาร
- ประธานกรรมการ
*บมจ. แมกซ์ เมทัล คอร์ปอเรชั่น
- กรรมการผู้อำนวยการ
*บจ. ซี.เจ.เมอร์แกน
- กรรมการ
*บจ. เบตง กรีน เพาเวอร์
*บจ. เบตง ไปโอฟูเอล
*บจ. ชุมพรไปโอฟูเอล
- กรรมการ และประธานกรรมการบริหาร
*บมจ. บีเอ็มพี เอ็นเนอร์ยี
- กรรมการผู้อำนวยการ
*บจ. ซีเจเอ็ม คอนซัลท์

ตำแหน่งในบริษัทจดทะเบียน

- กรรมการ และประธานคณะกรรมการตรวจสอบ
*บมจ. ซีโน - ไทย เอ็นจิเนียริง แอนด์ คอนสตรัคชั่น
- กรรมการอิสระ และกรรมการตรวจสอบ
*บมจ. อาร์พีซีจี

ตำแหน่งในบริษัทอื่น ที่ไม่ใช่บริษัทจดทะเบียน

- ไม่มี

ความสัมพันธ์ระหว่างผู้บริหาร

- ไม่มี

คุณสมบัติต้องห้ามในการเป็นกรรมการบริษัท / การกระทำความผิด

- ไม่มี



นายभाศกวัน ชาญวืรกุล : กรรมการ กรรมการบริหาร และกรรมการผู้จัดการ

อายุ 49 ปี

ลักษณะการเป็นกรรมการ

- เข้าดำรงตำแหน่งเมื่อปี 2539
- ปัจจุบันดำรงตำแหน่ง 8 วาระ

การเข้าร่วมประชุม

- เข้าประชุมคณะกรรมการครบ 10/10 ครั้ง

สัดส่วนการถือหุ้นในบริษัท

- จำนวน 0 หุ้น

การศึกษาและการฝึกอบรม

- MBA, University of Southern California, USA
- ปริญญาตรี บริหารธุรกิจ จุฬาลงกรณ์มหาวิทยาลัย
- ประกาศนียบัตร หลักสูตร Director Accreditation Program (DAP) รุ่นที่ 1 สมาคมส่งเสริมสถาบันกรรมการบริษัทไทย (IOD)
- ประกาศนียบัตร หลักสูตร ผู้บริหารระดับสูง (หลักสูตร วตท.) รุ่น 11 สถาบันวิทยาการตลาดทุน
- หลักสูตรอบรมการลงทุน Ultra Wealth รุ่นที่ 2 โดยสมาคมเศรษฐศาสตร์ จุฬาลงกรณ์มหาวิทยาลัย
- หลักสูตรผู้บริหารระดับสูงด้านการค้าและการพาณิชย์ รุ่น 11 (TEPCoT) สถาบันวิทยาการการค้า มหาวิทยาลัยหอการค้าไทย
- หลักสูตรวิทยาการการจัดการสำหรับนักบริหารระดับสูง (วบส.) รุ่น 4 โดย คณะรัฐประศาสนศาสตร์ สถาบันบัณฑิตพัฒนบริหารศาสตร์
- หลักสูตรผู้บริหารระดับสูงด้านนวัตกรรมบริการ (ToPCATS) รุ่นที่ 1 มหาวิทยาลัยหอการค้าไทย

ประสบการณ์ทำงาน

- Marketing Manager, SCC — Dow Chemical Joint Venture

ตำแหน่งในบริษัทจดทะเบียน

- กรรมการ
*บมจ. ชีโน-ไทย เอ็นจีเนียริ่ง แอนด์ คอนสตรัคชั่น
- บมจ. ไทย โซลาร์ เอ็นเนอร์ยี

ตำแหน่งในบริษัทอื่น ที่ไม่ใช่บริษัทจดทะเบียน

- กรรมการและกรรมการผู้จัดการ *บจ. เอส ที ไอ ที
- ประธานกรรมการ *บจ. ฟीलล์ เนตเวิร์ค

ความสัมพันธ์ระหว่างผู้บริหาร

- บุตรของนายชวรัตน์ ชาญวืรกุล (ประธานกรรมการ)
- คู่สมรส นางอาทิตย์า ชาญวืรกุล (กรรมการบริหาร)
- บุตรร่วมบิดามารดาเดียวกับ นางอนิลรัตน์ นิตสาโรจน์ (กรรมการบริหาร)

คุณสมบัติต้องห้ามในการเป็นกรรมการบริษัท /

การกระทำความผิด

- ไม่มี



นายสุวัฒน์ เจริญศิริวรรณ : กรรมการ

อายุ 65 ปี

ลักษณะการเป็นกรรมการ

- เข้าดำรงตำแหน่งเมื่อวันที่ 28 เมษายน 2549
- ปัจจุบันดำรงตำแหน่ง 5 วาระ

การเข้าร่วมประชุม

- เข้าประชุมคณะกรรมการครบ 10/10 ครั้ง

สัดส่วนการถือหุ้นในบริษัทฯ

- จำนวน 0 หุ้น

การศึกษาและการฝึกอบรม

- ปริญญาตรี วิศวกรรมศาสตร์ (สาขาเครื่องกล) จุฬาลงกรณ์มหาวิทยาลัย
- Mini MBA มหาวิทยาลัยธรรมศาสตร์ รุ่นที่ 17
- ประกาศนียบัตร หลักสูตร Director Accreditation Program (DAP) รุ่นที่ 55 สมาคมส่งเสริมสถาบันกรรมการบริษัทไทย (IOD)
- ประกาศนียบัตร หลักสูตร Understanding the Fundamental of Finance Statement (UFS) รุ่นที่ 3 สมาคมส่งเสริมสถาบันกรรมการบริษัทไทย (IOD)
- ประกาศนียบัตร หลักสูตร Director Certification Program (DCP) รุ่นที่ 140 สมาคมส่งเสริมสถาบันกรรมการบริษัทไทย (IOD)

ประสบการณ์ทำงาน

- รองผู้จัดการทั่วไป
*บจ. ซิโน - ไทยเพรสเซอร์ เวสเซล แอนด์ ไอออนเวิร์คส์
- กรรมการและกรรมการผู้จัดการ
*บจ. เอส ที ไอ ที
- กรรมการ
*บจ. เอสทีพี แอนด์ ไอ เซอร์วิสเชส
- รองกรรมการผู้จัดการ
*บมจ. เอสทีพี แอนด์ ไอ

ตำแหน่งในบริษัทจดทะเบียน

- ไม่มี

ตำแหน่งในบริษัทอื่น ที่ไม่ใช่บริษัทจดทะเบียน

- กรรมการ / กรรมการบริหาร
*บจ. เอส ที ไอ ที

ความสัมพันธ์ระหว่างผู้บริหาร

- ไม่มี

คุณสมบัติต้องห้ามในการเป็นกรรมการบริษัท /

การกระทำความผิด

- ไม่มี



นายชวลิต ลิ้มพานิชย์ : กรรมการ กรรมการบริหาร และรองกรรมการผู้จัดการ

อายุ 61 ปี

ลักษณะการเป็นกรรมการ

- เข้าดำรงตำแหน่งเมื่อวันที่ 23 เมษายน 2553
- ปัจจุบันดำรงตำแหน่ง 4 วาระ

การเข้าร่วมประชุม

- เข้าประชุมคณะกรรมการครบ 10/10 ครั้ง

สัดส่วนการถือหุ้นในบริษัทฯ

- จำนวน 64,899,995 หุ้น คิดเป็นร้อยละ 3.99 (ณ วันที่ 31 ธันวาคม 2563)

การศึกษาและการฝึกอบรม

- ปริญญาโท บริหารธุรกิจ สถาบันบัณฑิตพัฒนบริหารศาสตร์
- ปริญญาตรี วิศวกรรมศาสตร์ (เครื่องกล) มหาวิทยาลัยสงขลานครินทร์
- ประกาศนียบัตร หลักสูตร Director Accreditation Program (DAP) รุ่นที่ 99 สมาคมส่งเสริมสถาบันกรรมการบริษัทไทย (IOD)

ประสบการณ์ทำงาน

- วิศวกรโรงงาน
*บจ. คาโอ อินดัสเตรียล ประเทศไทย
- วิศวกรเครื่องกล
*บมจ. ซีโน - ไทย เอ็นจีเนียริง แอนด์ คอนสตรัคชั่น
- ผู้จัดการฝ่ายเทคนิค
*บจ. ซีโน - ไทยเพรสเซอร์ เวสเซล แอนด์ โอออนเวิร์คส์
- ผู้อำนวยการสายงานผลิต / ผู้จัดการฝ่ายโรงงาน 1 (ชลบุรี)
*บมจ. เอสทีพี แอนด์ ไอ

ตำแหน่งในบริษัทจดทะเบียน

- ไม่มี

ตำแหน่งในบริษัทอื่น ที่ไม่ใช่บริษัทจดทะเบียน

- กรรมการ
*บจ. ไทยเมทเทคเนชั่น คอนแทคตติ้ง
*บจ. เอสทีพี แอนด์ ไอ เซอร์วิสเซส
*บจ. ดับเบิลยูพีจี เพชรบุรี
- กรรมการผู้จัดการ
*บจ. ฟิลล์ เนตเวิร์ค

ความสัมพันธ์ระหว่างผู้บริหาร

- ไม่มี

คุณสมบัติต้องห้ามในการเป็นกรรมการบริษัท /

การกระทำความผิด

- ไม่มี



เรือโกกิตติ จันกร์แสงศรี : กรรมการบริหาร และผู้จัดการฝ่ายการตลาดและประมาณราคา

อายุ 57 ปี

สัดส่วนการถือหุ้นในบริษัท

- จำนวน 16,224,995 หุ้น คิดเป็นร้อยละ 1.00 (ณ วันที่ 31 ธันวาคม 2563)

การศึกษาและการฝึกอบรม

- ปริญญาโท บริหารธุรกิจ จุฬาลงกรณ์มหาวิทยาลัย
- ปริญญาโท วิศวกรรมศาสตร์ สถาบันเทคโนโลยีพระจอมเกล้าพระนครเหนือ
- ปริญญาตรี วิศวกรรมศาสตร์ (เครื่องกล) มหาวิทยาลัยเชียงใหม่

ประสบการณ์ทำงาน

- วิศวกรกองออกแบบ และแผนงาน
*อุทหาเรือพระจุลจอมเกล้า กรมอุทหาเรือ กองทัพเรือ
- วิศวกร
*บจ.ซีโน - ไทยเพรสเซอร์ เวสเซล แอนด์ ไอออนเวอร์คส์

ตำแหน่งในบริษัทจดทะเบียน

- ไม่มี

ตำแหน่งในบริษัทอื่น ที่ไม่ใช่บริษัทจดทะเบียน

- กรรมการ
*บจ. เอสทีพี แอนด์ ไอ เซอร์วิสเชส
*บจ. ดับเบิลยูพีจี เพชรบุรี

ความสัมพันธ์ระหว่างผู้บริหาร

- ไม่มี

คุณสมบัติต้องห้ามในการเป็นผู้บริหารบริษัท /

การกระทำความผิด

- ไม่มี



นางอาภิตยา ชานวীরกุล : กรรมการบริหาร ผู้จัดการฝ่ายบริหาร และเลขาธิการบริษัท

อายุ 48 ปี

สัดส่วนการถือหุ้นในบริษัทฯ

- จำนวน 0 หุ้น

การศึกษาและการฝึกอบรม

- MBA (International Business), University of Southern California, USA
- ปริญญาตรี การบัญชี จุฬาลงกรณ์มหาวิทยาลัย

ประสบการณ์ทำงาน

- ผู้จัดการฝ่ายบัญชีและการเงิน/ ผู้จัดการฝ่ายตรวจสอบและควบคุมต้นทุน
*บมจ. เอสทีพี แอนด์ ไอ

ตำแหน่งในบริษัทจดทะเบียน

- ไม่มี

ตำแหน่งในบริษัทอื่น ที่ไม่ใช่บริษัทจดทะเบียน

- กรรมการ
*บจ. เอส ที ไอ ที
*บจ. ดับเบิลยูพีจีพี เพชรบุรี
*บจ. เอสที พร็อพเพอร์ตี้ แอนด์ โลจิสติกส์
*บจ. เอสที อิลล์
*บจ. เอสที ฮับ
- กรรมการและรองกรรมการผู้จัดการ
*บจ. ฟิลล์อัพ เนตเวิร์ค

ความสัมพันธ์ระหว่างผู้บริหาร

- คู่สมรส นายมาศถวิน ชานวীরกุล (กรรมการ กรรมการบริหาร และกรรมการผู้จัดการ)

คุณสมบัติต้องห้ามในการเป็นผู้บริหารบริษัท /

การกระทำความผิด

- ไม่มี



นางสาวสุพัตรา ยิ่งตรง : กรรมการบริหาร ผู้จัดการฝ่ายบัญชีและการเงิน และผู้ที่ได้รับมอบหมายให้รับผิดชอบสูงสุดในสายงานบัญชีและการเงิน

อายุ 45 ปี

สัดส่วนการถือหุ้นในบริษัท

- จำนวน 2,000 หุ้น คิดเป็นร้อยละ 0.00012 (ณ วันที่ 31 ธันวาคม 2563)

การศึกษาและการฝึกอบรม

- ปริญญาโท การบัญชี จุฬาลงกรณ์มหาวิทยาลัย
- ปริญญาตรี การบัญชี มหาวิทยาลัยธรรมศาสตร์
- ผู้สอบบัญชีภาษีอากร
- Strategic CFO in Capital Markets

ประสบการณ์ทำงาน

- ผู้จัดการแผนกบัญชีและการเงิน
*บมจ. เอสทีพี แอนด์ ไอ
- เจ้าหน้าที่ตรวจสอบภาษี
*กรมสรรพากร

ตำแหน่งในบริษัทจดทะเบียน

- ไม่มี

ตำแหน่งในบริษัทอื่น ที่ไม่ใช่บริษัทจดทะเบียน

- กรรมการ
*บจ. ดับเบิลยูพีจี เพชรบุรี
*บจ. ฟิลล์ เนตเวิร์ค

ความสัมพันธ์ระหว่างผู้บริหาร

- ไม่มี

คุณสมบัติต้องห้ามในการเป็นผู้บริหารบริษัท /

การกระทำความผิด

- ไม่มี



นางอนิรัตน์ นิตสาโรจน์ : กรรมการบริหาร และผู้จัดการฝ่ายพัฒนารัฐกิจและกฎหมาย

อายุ 45 ปี

สัดส่วนการถือหุ้นในบริษัทฯ

- จำนวน 67,486,724 หุ้น คิดเป็นร้อยละ 4.15 (ณ วันที่ 31 ธันวาคม 2563)

การศึกษาและการฝึกอบรม

- MBA Finance & Strategy Sloan School of Management Massachusetts Institute of Technology USA.
- ปริญญาตรี เกียรตินิยมอันดับ 1 คณะพาณิชยศาสตร์และการบัญชี จุฬาลงกรณ์มหาวิทยาลัย

ประสบการณ์ทำงาน

- Commercial Manager
*Clough Sino-Thai Co., Ltd.

ตำแหน่งในบริษัทจดทะเบียน

- กรรมการและกรรมการบริหาร
*บมจ. ชีโน-ไทย เอ็นจีเนียริ่ง แอนด์ คอนสตรัคชั่น

ตำแหน่งในบริษัทอื่น ที่ไม่ใช่บริษัทจดทะเบียน

- กรรมการ
*บจ. ดับเบิลยูพีจีพี เพชรบุรี
*บจ. เอสที พร็อพเพอร์ตี้ แอนด์ โลจิสติกส์
*บจ. เอสที อีลด์
*บจ. เอสที ฮับ

ความสัมพันธ์ระหว่างผู้บริหาร

- บุตรของนายชวรัตน์ ชาญวีรกูล (ประธานกรรมการ)
- บุตรร่วมบิดา มารดาเดียวกับ นายมาศตวิน ชาญวีรกูล (กรรมการและกรรมการบริหาร)

คุณสมบัติต้องห้ามในการเป็นผู้บริหารบริษัท /

การกระทำความผิด

- ไม่มี



นายธรรมบุญ นารินทร์ : ผู้จัดการฝ่ายโรงงาน (โรงงานชลบุรี และ โรงงานศรีราชา)

อายุ 52 ปี

สัดส่วนการถือหุ้นในบริษัท

- จำนวน 0 หุ้น

การศึกษาและการฝึกอบรม

- ปริญญาโท บริหารธุรกิจ มหาบัณฑิต สถาบันบัณฑิตพัฒนบริหารศาสตร์
- ปริญญาตรี วิศวกรรมศาสตรบัณฑิต (อุตสาหกรรม) มหาวิทยาลัยสงขลานครินทร์

ประสบการณ์ทำงาน

- วิศวกร
*บจ. ซิโน - ไทย เพอร์สเซอร์ เวสเซล แอนด์ ไอออนเวิร์ค
- ผู้จัดการฝ่ายบริหาร / ผู้จัดการฝ่ายวิศวกรรม / ผู้จัดการฝ่ายตรวจสอบคุณภาพ
*บมจ. เอสทีพี แอนด์ ไอ
- ผู้จัดการฝ่ายผลิต Windsurf / ผู้จัดการส่วนผลิต 6
*บจ. คีอบร้า อินเตอร์เนชั่นแนล

ตำแหน่งในบริษัทจดทะเบียน

- ไม่มี

ตำแหน่งในบริษัทอื่น ที่ไม่ใช่บริษัทจดทะเบียน

- ไม่มี

ความสัมพันธ์ระหว่างผู้บริหาร

- ไม่มี

คุณสมบัติต้องห้ามในการเป็นผู้บริหารบริษัท /

การกระทำความผิด

- ไม่มี



นายสุพจน์ พวงทอง : ผู้จัดการฝ่ายโรงงาน (โรงงานระยอง และ โรงประกอบท่าเรือแหลมฉบัง)

อายุ 54 ปี

สัดส่วนการถือหุ้นในบริษัทฯ

- จำนวน 0 หุ้น

การศึกษาและการฝึกอบรม

- ปริญญาตรี วิศวกรรมอุตสาหการ มหาวิทยาลัยสงขลานครินทร์

ประสบการณ์ทำงาน

- ผู้จัดการแผนกก่อสร้าง
*บมจ. เอสทีพี แอนด์ ไอ

ตำแหน่งในบริษัทจดทะเบียน

- ไม่มี

ตำแหน่งในบริษัทอื่น ที่ไม่ใช่บริษัทจดทะเบียน

- ไม่มี

ความสัมพันธ์ระหว่างผู้บริหาร

- ไม่มี

คุณสมบัติต้องห้ามในการเป็นผู้บริหารบริษัท /

การกระทำความผิด

- ไม่มี



นายตะวัน ชัยสมกิตย์ : ผู้จัดการฝ่ายบริหารโครงการและสัญญาโครงการ

อายุ 48 ปี

สัดส่วนการถือหุ้นในบริษัท

- จำนวน 0 หุ้น

การศึกษาและการฝึกอบรม

- ปริญญาตรี วิศวกรรมศาสตร์ มหาวิทยาลัยเทคโนโลยีพระจอมเกล้าพระนครเหนือ

ประสบการณ์ทำงาน

- ผู้จัดการฝ่ายควบคุมโครงการ (เอเชีย แปซิฟิก)
*บจ. โกลบอล อินดัสทรีส์ ออฟซอร์ (ประเทศไทย)
- ผู้จัดการอาวุโสวิศวกรฝ่ายควบคุมโครงการ
*บจ. คลีฟ (ประเทศไทย)
- วิศวกรเทคนิค
*บจ. ไทยนิปปอน สตีล แอนด์ ซุมิคิน เอ็นจิเนียริง แอนด์ คอนสตรัคชั่น คอร์ปอเรชั่น

ตำแหน่งในบริษัทจดทะเบียน

- ไม่มี

ตำแหน่งในบริษัทอื่น ที่ไม่ใช่บริษัทจดทะเบียน

- ไม่มี

ความสัมพันธ์ระหว่างผู้บริหาร

- ไม่มี

คุณสมบัติต้องห้ามในการเป็นผู้บริหารบริษัท /

การกระทำความผิด

- ไม่มี

ส่วนที่ 1

การประกอบธุรกิจและ
ผลการดำเนินงาน



1. โครงสร้างและการดำเนินงานของบริษัท

1.1 นโยบายและภาพรวมการประกอบธุรกิจ

บริษัท เอสทีพี แอนด์ ไอ จำกัด (มหาชน) ก่อตั้งมาตั้งแต่ปี พ.ศ. 2518 และมีประสบการณ์ในธุรกิจแปรรูปเหล็กมากกว่า 46 ปี โดยปัจจุบันดำเนินธุรกิจงานแปรรูปและติดตั้งโครงสร้างเหล็ก (Steel Structure) ระบบท่อ (Piping) โรงงานสำเร็จรูป (Module) ในอุตสาหกรรมก่อสร้าง ระบบสาธารณูปโภคขั้นพื้นฐาน โรงไฟฟ้า โรงกลั่นน้ำมัน โรงแยกก๊าซ โรงงานอุตสาหกรรมขนาดใหญ่ อาคาร รวมทั้งเครื่องจักรและอุปกรณ์ที่ใช้ในงานอุตสาหกรรมต่างๆ ด้วย

บริษัทฯ มีฐานการผลิตหลัก ได้แก่ โรงประกอบโครงสร้างเหล็กที่จังหวัดชลบุรี โรงประกอบโครงสร้างเหล็กที่จังหวัดระยอง โรงประกอบท่อที่อำเภอศรีราชา และโรงประกอบโรงงานสำเร็จรูป ที่ท่าเรือแหลมฉบัง มีกำลังผลิตรวมทั้งสิ้นประมาณ 115,000 ตัน/ปี โดยในปี พ.ศ. 2563 บริษัทฯ ใช้กำลังการผลิตที่ ประมาณร้อยละ 24 ของกำลังการผลิตรวม

1.1.1 พันธกิจ มุ่งมั่นดำเนินธุรกิจแปรรูปโครงสร้างเหล็กขนาดใหญ่เพื่อรองรับอุตสาหกรรมก่อสร้าง และเครื่องจักรและอุปกรณ์ที่ใช้ในงานอุตสาหกรรม

วิสัยทัศน์ของบริษัท เป็นผู้นำในธุรกิจแปรรูปโครงสร้างเหล็กขนาดใหญ่สำหรับธุรกิจพลังงานและส่งออกทั่วโลก ควบคู่ไปกับการเติบโตอย่างยั่งยืนเพื่อสร้างมูลค่าเพิ่มแก่ผู้ที่เกี่ยวข้อง

วัตถุประสงค์ / เป้าหมาย ดำเนินธุรกิจมุ่งสู่ความเป็นผู้นำด้านการผลิต และเทคโนโลยีที่ทันสมัย เพื่อรองรับงานโครงการขนาดใหญ่ทั่วโลก โดยมุ่งเน้นให้มีความสามารถในการแข่งขันตลอดเวลา และมีการพัฒนาในด้านต่างๆ ดังนี้

1. สร้างความพึงพอใจให้กับลูกค้าในด้านการผลิต
 - (ก) คุณภาพของผลิตภัณฑ์และบริการที่ได้มาตรฐาน
 - (ข) ส่งมอบงานตรงเวลา
 - (ค) ควบคุมงบประมาณ
 - (ง) ปราศจากอุบัติเหตุถึงขั้นหยุดงาน
 - (จ) ฐานลูกค้าเดิมที่ดำเนินธุรกิจร่วมกันอย่างต่อเนื่อง
2. การเติบโตอย่างยั่งยืน โดยแสวงหาโอกาสทางธุรกิจที่มีแนวโน้มเติบโตและสามารถสร้างรายได้อย่างต่อเนื่อง

กลยุทธ์ กลยุทธ์ของบริษัทฯ เพื่อให้องค์กรได้เติบโต มั่นคง มีดังนี้คือ

1. มุ่งเน้นความพึงพอใจของลูกค้า การส่งมอบงาน ตรงเวลา และการปราศจากอุบัติเหตุถึงขั้นหยุดงาน
2. การบริหารงานที่มีศักยภาพ พัฒนาบุคลากรให้มีประสิทธิภาพ
3. รักษาความมั่นคงทางการเงิน และบริหารการเงินให้เกิดประโยชน์สูงสุด
4. หาโอกาสธุรกิจใหม่ เพื่อสร้างรายได้อย่างต่อเนื่อง ขยายการเติบโตในธุรกิจพลังงานทดแทน ธุรกิจพัฒนาอสังหาริมทรัพย์ และโลจิสติกส์ และธุรกิจที่ให้ผลตอบแทนการลงทุนเหมาะสมกับสภาวะการแข่งขันในปัจจุบัน

1.1.2 การเปลี่ยนแปลงและพัฒนาการที่สำคัญ

• ประวัติความเป็นมา

ปี 2518 บริษัทก่อตั้งขึ้นเพื่อการดำเนินธุรกิจผลิตหม้อไอน้ำและภาชนะความดัน โดยเป็นบริษัทในเครือของ บริษัท ชีโน - ไทย เอ็นจิเนียริง แอนด์ คอนสตรัคชั่น จำกัด (มหาชน) ด้วยทุนจดทะเบียน 3 ล้านบาท

- ปี 2533 บริษัทได้มีผู้ถือหุ้นใหญ่ คือ บริษัท ซีโน - ไทย เอ็นจีเนียริง แอนด์ คอนสตรัคชั่น จำกัด (มหาชน) มีสัดส่วนการถือหุ้นร้อยละ 98 และได้ขยายการดำเนินธุรกิจด้านการผลิตผลิตภัณฑ์โครงสร้างเหล็กซึ่งใช้ในการก่อสร้างและติดตั้ง โดยมีกำลังการผลิต 20,000 ตันต่อปี และได้เปลี่ยนชื่อเป็น บริษัท Sino-Thai Pressure Vessel and Iron Works (STP&I) จำกัด
- ปี 2537 บริษัทได้ย้ายสถานที่ตั้งไปยังโรงงานใหม่ที่จังหวัดชลบุรีทำให้บริษัทฯ มีกำลังผลิตรวม 30,000 ตันต่อปี นอกจากนี้ในส่วนของ Zone-2 บริษัทได้รับสิทธิประโยชน์จากสำนักงานคณะกรรมการส่งเสริมการลงทุน
- ปี 2538 บริษัทมีพันธมิตรทางธุรกิจที่สำคัญ คือ บริษัท โตโมอะ คอร์ปอเรชั่น จำกัด (ประเทศญี่ปุ่น) และบริษัท มิทซุยเอ็นด์คัมปะนี (ไทยแลนด์) จำกัด โดยถือหุ้นสัดส่วนร้อยละ 7.14 และ 3.32 ตามลำดับ ซึ่งต่อมาบริษัท โตโมอะ คอร์ปอเรชั่น จำกัด (ประเทศญี่ปุ่น) ได้จำหน่ายหุ้นที่ถืออยู่ทั้งหมดในปี 2548 นอกจากนี้ บริษัท ยังได้ขยายกำลังการผลิตเป็น 50,000 ตันต่อปี
- ปี 2542 บริษัท ขยายกำลังการผลิตโดยลงทุนก่อสร้างโรงงานแห่งใหม่ที่ จ.ระยอง ซึ่งมีกำลังการผลิต 20,000 ตันต่อปี บริษัทได้รับสิทธิประโยชน์จากสำนักงานคณะกรรมการส่งเสริมการลงทุน
- ปี 2544 บริษัทได้เพิ่มการดำเนินการประกอบกิจการผลิต จำหน่าย นำเข้าและส่งออก วัตถุดิบ ท่อ ท่อประปา ถึงถังบรรจุก๊าซหุงต้ม ถังบรรจุน้ำมัน อุปกรณ์และเครื่องมือเครื่องใช้ที่ใช้ในการก่อสร้างทุกชนิด ตลอดจนซ่อมแซมวัสดุอุปกรณ์ดังกล่าว รวมทั้งการรับจ้างประกอบเครื่องอบ เครื่องจักร เครื่องกลและชิ้นส่วนเครื่องใช้ไฟฟ้าทุกชนิด
- ปี 2547 บริษัทได้ร่วมลงทุนก่อตั้งบริษัท คลัฟ ซีโน - ไทย จำกัด ซึ่งเป็นการถือหุ้นในบริษัทดังกล่าวในสัดส่วนร้อยละ 50 กับ บริษัท คลัฟ (ประเทศไทย) จำกัด เพื่อรองรับการขยายงานด้านรับเหมาก่อสร้างในธุรกิจชุดเจาะน้ำมันและก๊าซธรรมชาติ รวมทั้งอุตสาหกรรมขนาดใหญ่ต่างๆ และได้จดทะเบียนเลิกกิจการเมื่อวันที่ 1 พฤศจิกายน 2550 โดยขณะนี้เสร็จสิ้นการชำระบัญชีแล้ว
- ปี 2551 บริษัทขยายกำลังการผลิตโดยลงทุนก่อสร้างโรงงานแห่งใหม่ที่ อ.ศรีราชา ซึ่งมีกำลังการผลิต 25,000 ตันต่อปี และสร้างโรงประกอบโรงงานสำเร็จรูป ที่ท่าเรือแหลมฉบังเพื่อรองรับธุรกิจในอนาคต ซึ่งทั้งสองแห่ง บริษัทได้รับสิทธิประโยชน์จากสำนักงานคณะกรรมการส่งเสริมการลงทุน
- ปี 2552 บริษัทได้รับใบรับรองระบบบริหารงานคุณภาพ ได้ผ่านการตรวจประเมินโดยบริษัท เอเจเอ รีจิสตร้าส์ จำกัด และขึ้นทะเบียนเป็นไปตามข้อกำหนดของ มาตรฐาน ISO 9001 : 2015 ประเภท งานผลิตโครงสร้างเหล็กและงานประกอบท่อ สำหรับโรงงานชลบุรี โรงงานระยอง โรงงานศรีราชา และโรงประกอบท่าเรือแหลมฉบัง จาก บริษัท เอเจเอ ยูโรป ภายใต้การรับรองระบบงานของ UKAS
- ปี 2555 บริษัทฯ ได้ลงทุนซื้อที่ดิน บริเวณ ต.พุดตาลหลวง อ.สัตหีบ จ.ชลบุรี มูลค่า 387 ล้านบาท เนื้อที่ประมาณ 932 ไร่ เพื่อสำรองไว้ใช้ในการขยายธุรกิจของบริษัทฯ
- ปี 2556 บริษัทได้รับใบรับรองระบบบริหารงานคุณภาพ ได้ผ่านการตรวจประเมินโดยบริษัท Inspecta Sweden AB PPC และขึ้นทะเบียนเป็นไปตามข้อกำหนดของ มาตรฐาน ISO 3834-2 ประเภท งานเชื่อมท่อ สำหรับโรงงานศรีราชา

- ปี 2559 บริษัทขยายธุรกิจพลังงานทดแทนโรงไฟฟ้าขยะชุมชน โดยบริษัท STPS (บริษัทย่อย 100% ของบริษัท เอสทีพี แอนด์ ไอ จำกัด (มหาชน)) ได้เข้าซื้อหุ้นสามัญจำนวน 42,000,000 หุ้นของบริษัท ดับเบิลยูพีจีพี เพชรบุรี จำกัด (“WPP”) คิดเป็นร้อยละ 60 ของจำนวนหุ้นทั้งหมด เพื่อดำเนินธุรกิจผลิตและจำหน่ายไฟฟ้าจากขยะชุมชนขนาด 7.9 เมกะวัตต์
- บริษัทได้รับใบรับรองการจัดการอาชีวอนามัยและความปลอดภัย OHSAS 18001:2007 (ปัจจุบันเปลี่ยนเป็นมาตรฐาน ISO 45001:2018) และใบรับรองมาตรฐานระบบการจัดการสิ่งแวดล้อม ISO 14001:2015 จาก บริษัท เอเจเอ ยูโรป ภายใต้การรับรองระบบงานของ ANAB และ UKAS ตามลำดับ สำหรับโรงงานที่ศรีราชา และโรงประกอบที่แหลมฉบัง
- ปี 2560 บริษัทได้รับใบอนุญาตประกอบกิจการโรงงาน ประเภทหรือชนิดของโรงงานลำดับที่ 106 ประกอบกิจการโรงงานตัดคัดแยกชิ้นส่วนแท่นหลุมผลิตปิโตรเลียม สำหรับโรงประกอบท่าเรือแหลมฉบัง
- บริษัทขยายธุรกิจพัฒนาอสังหาริมทรัพย์และโลจิสติกส์ โดยบริษัท เอสที พร็อพเพอร์ตี้ แอนด์ โลจิสติกส์ จำกัด (“STPL”) เพื่อดำเนินธุรกิจพัฒนาอสังหาริมทรัพย์และโลจิสติกส์ เพื่อเป็นการกระจายความเสี่ยงทางธุรกิจ
- ปี 2561 บริษัทได้ร่วมลงทุนก่อตั้งบริษัท ฟิลล์ เนตเวิร์ค จำกัด ซึ่งเป็นการถือหุ้นในบริษัทดังกล่าวในสัดส่วนร้อยละ 70 กับ บริษัท เซ็นทรัล ออย กรุป จำกัด (ไม่เกี่ยวข้องกับบริษัทฯ) เพื่อดำเนินธุรกิจน้ำมันเชื้อเพลิงในชุมชนผ่านตู้จ่ายน้ำมันอัตโนมัติ
- ปี 2562 บริษัทขยายธุรกิจพัฒนาอสังหาริมทรัพย์และโลจิสติกส์ โดยบริษัท เอสที พร็อพเพอร์ตี้ แอนด์ โลจิสติกส์ จำกัด (“STPL”) ซื้อหุ้นสามัญจากผู้ถือหุ้นเดิมของบริษัท บุกิต พระโขง วัน จำกัด และ บริษัท บุกิต พระโขง ทุ จำกัด ในสัดส่วนร้อยละ 100 คิดเป็นเงิน 957 ล้านบาท เพื่อดำเนินธุรกิจพัฒนาอสังหาริมทรัพย์ เป็นการกระจายความเสี่ยงทางธุรกิจ โดยมีการจดทะเบียนเปลี่ยนชื่อบริษัทใหม่ คือ บริษัท เอสที ฮิลล์ จำกัด และ บริษัท เอสที ฮับ จำกัด ตามลำดับ
- บริษัทได้รับใบรับรองระบบการจัดการสิ่งแวดล้อมตามมาตรฐาน ISO 14001:2015 และระบบการจัดการอาชีวอนามัยและความปลอดภัยตามมาตรฐาน ISO 45001:2018 จาก บริษัท เอเจเอ ยูโรป ภายใต้การรับรองระบบงานของ UKAS โดยครอบคลุมครบทั้ง 3 โรงงาน และ 1 โรงประกอบ
- ปี 2563 บริษัทมีการซื้อหุ้นของบริษัท ฟิลล์ เนตเวิร์ค จำกัด ร้อยละ 30 ของจำนวนหุ้นสามัญทั้งหมด จากบริษัท เซ็นทรัล ออยล์ กรุป จำกัด (CTG) ถือหุ้นในสัดส่วนร้อยละ 100

1.2 ลักษณะการประกอบธุรกิจ

1.2.1 โครงสร้างรายได้

โครงสร้างรายได้ของบริษัทในปี 2561 - 2563 โดยแยกตามประเภทธุรกิจมีดังนี้

หน่วย: ล้านบาท

รายได้	ดำเนินการโดย	ปี 2561		ปี 2562		ปี 2563	
		มูลค่า	%	มูลค่า	%	มูลค่า	%
1. งานแปรรูปโครงสร้างเหล็ก	บริษัท	326.00	25.13	549.32	16.83	327.73	17.24
2. งานประกอบและเชื่อมต่อ	บริษัท	-	-	-	-	-	-
3. งานประกอบโรงงานสำเร็จรูป	บริษัท	-	-	-	-	667.25	35.09
4. รายได้จากการขายและบริการ ¹⁾	บริษัท / STIT / WPP / FILL UP	755.72	58.26	719.81	22.06	477.16	25.10
5. รายได้จากการให้เช่าอสังหาริมทรัพย์	STPL / ST HILL / ST HUB	106.58	8.22	248.71	7.62	291.25	15.32
6. รายได้อื่น ²⁾	กลุ่มบริษัท	108.86	8.39	186.08	5.71	137.96	7.25
7. รายได้ที่ได้รับตามข้อพิพาท ³⁾	บริษัท	-	-	1,559.10	47.78	-	-
รวม		1,297.16	100.00	3,263.02	100.00	1,901.35	100.00

หมายเหตุ:

- 1) รายได้จากการขายและบริการ ประกอบด้วย รายได้จากการผลิต, การจำหน่ายและการให้เช่าเครื่องจักร จำหน่ายวัสดุและอุปกรณ์งานก่อสร้าง และรายได้ค่าบริการกำจัดขยะ และการค่าน้ำมันเชื้อเพลิงในชุมชนผ่านตู้จ่ายน้ำมันอัตโนมัติ
- 2) รายได้อื่น ได้แก่ กำไรจากการขายเงินลงทุน เงินปันผลรับ กำไรจากอัตราแลกเปลี่ยน กำไรจากการจำหน่ายทรัพย์สิน และรายได้จากการจำหน่ายเศษเหล็กคงเหลือจากการผลิตและเศษวัสดุ
- 3) รายได้ตามมูลค่าคงเหลือจากสัญญาที่ได้รับตามข้อพิพาท 843 ล้านบาท ดอกเบี้ยรับและค่าชดเชยที่ได้รับตามข้อพิพาท 716 ล้านบาท ตามผลการตัดสินการพิจารณาข้อพิพาทโดยคณะอนุญาโตตุลาการ

• ภาพรวมของการประกอบธุรกิจของบริษัท และบริษัทย่อย

บริษัท เอสทีพี แอนด์ ไอ จำกัด (มหาชน) (“บริษัท”) ประกอบธุรกิจ หลายประเภทโดยมีธุรกิจหลักในงานแปรรูปโครงสร้างเหล็ก (Steel Structure Fabrication, งานประกอบและเชื่อมต่อ (Piping Fabrication) และงานประกอบโรงงานสำเร็จรูป (Module) นอกจากนี้ยังประกอบธุรกิจอื่นๆ ได้แก่ เป็นตัวแทนขายเครื่องจักรกลในงานก่อสร้างและงานอุตสาหกรรม พัฒนาอสังหาริมทรัพย์ เป็นต้น

- โครงสร้างการถือหุ้นของบริษัท และบริษัทย่อย

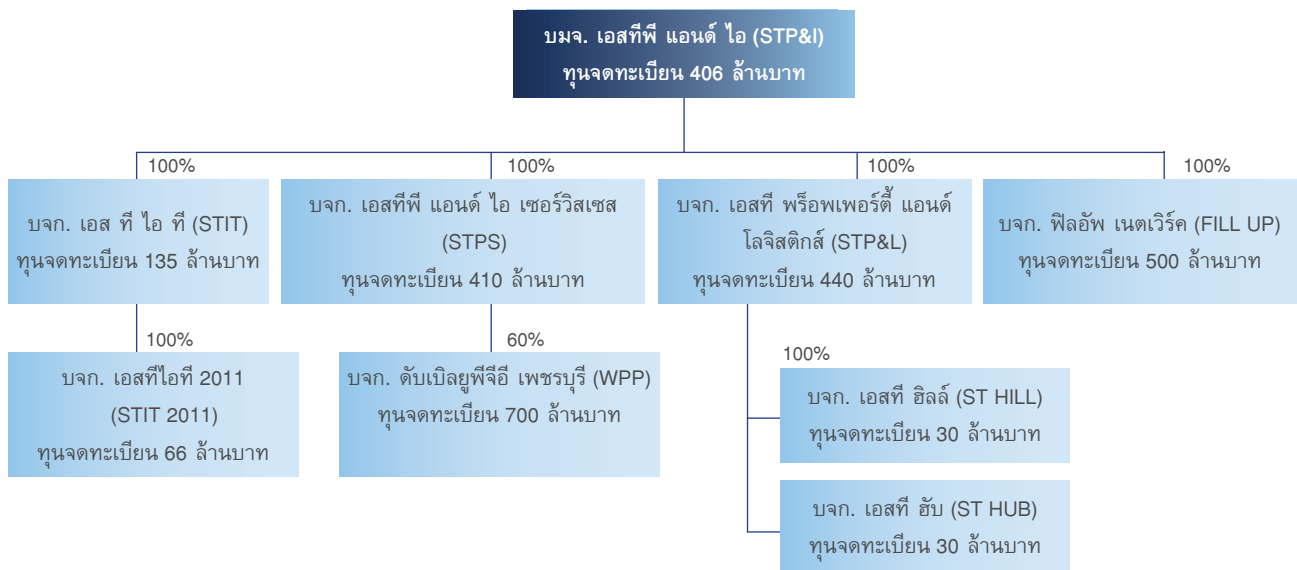

บริษัท เอสทีพี แอนด์ ไอ จำกัด (มหาชน) (“บริษัท”)

ประกอบธุรกิจแปรรูปผลิตภัณฑ์เหล็กและโครงสร้างเหล็ก โดยการนำเหล็กรูปพรรณ ท่อเหล็ก และเหล็กแผ่น มาตัดและประกอบตามแบบที่ลูกค้ากำหนด ผลิตและติดตั้งโครงสร้างเหล็ก (Structural Steel) งานประกอบและเชื่อมท่อ (Piping) และงานประกอบโรงงานสำเร็จรูป (Module) สำหรับโรงงานอุตสาหกรรมขนาดใหญ่ เช่น อุตสาหกรรมพลังงานและน้ำมัน ปิโตรเคมี ไฟฟ้า เป็นต้น เพื่อส่งออกไปยังต่างประเทศตามลูกค้ากำหนด โดยกลุ่มลูกค้าหลัก คือ เจ้าของโครงการ และผู้รับเหมาหลัก

นอกจากนี้ มีงานโครงสร้างเหล็กและติดตั้งในประเทศสำหรับโรงงานอุตสาหกรรมขนาดใหญ่ และระบบขนส่งมวลชนในประเทศ

บริษัท เอส ที ไอ ที จำกัด (“STIT”)

บริษัท เอสทีไอที จำกัด ได้ก่อตั้งขึ้นในปี 2542 ดำเนินธุรกิจเกี่ยวกับการเป็นตัวแทนจำหน่ายผลิตภัณฑ์คุณภาพเยี่ยมจากต่างประเทศเน้น เครื่องมือ เครื่องจักรก่อสร้างและ งานอุตสาหกรรม ซึ่งในงานด้านเครื่องจักรก่อสร้างได้แก่ คอนกรีตปั๊มและเครื่องพ่นปูนฉาบยี่ห้อ Putzmeister, เครื่องจักรก่อสร้างด้าน Earth Moving Equipment ยี่ห้อ John Deere, ทาวเวอร์เครน ยี่ห้อ Liebherr, Mobile Crane ยี่ห้อ KATO, เครื่องฉีดน้ำแรงดันสูง ยี่ห้อ Dyna-Jet, เครื่องอัดอากาศแบบลากจูง เครื่องปั่นไฟแบบลากจูงและ Mobile Lighting Tower ยี่ห้อ Atlas Copco ส่วนในงานด้านอุตสาหกรรม ได้แก่ บอยเลอร์ ยี่ห้อ IHI ทาง STIT คือหนึ่งในผู้นำด้านเทคโนโลยีเพื่องานก่อสร้าง, ปิโตรเคมี และงานอุตสาหกรรมทั่วไป โดยได้รับการยอมรับจากบริษัทผู้ผลิตเครื่องจักรชั้นนำของโลกหลายราย ให้เป็นตัวแทนจำหน่ายและถ่ายทอดความรู้ความชำนาญทางภาคปฏิบัติให้กับลูกค้าในประเทศไทยและประเทศใกล้เคียง นอกจากนี้ STIT ยังมีการให้บริการ เพื่องานก่อสร้างเฉพาะส่วนที่ต้องการความเชี่ยวชาญเฉพาะทาง และมีการบริการเครื่องจักรให้เช่า รวมถึงบริการหลังการขายและอะไหล่

บริษัท เอสทีไอที 2011 จำกัด (“STIT2011”)

เมื่อวันที่ 17 กันยายน 2553 บริษัท STIT ได้เข้าซื้อหุ้นร้อยละ 100 ของบริษัท STIT2011 (เดิมชื่อ “บริษัท มาร์เวล (เอฟที) โฮลดิ้งส์ จำกัด”) จากผู้ถือหุ้นเดิม โดยมีวัตถุประสงค์หลัก ในการขยายขอบเขตการทำธุรกิจผู้แทนจำหน่ายผลิตภัณฑ์และบริการประเภทใหม่ และเป็นการเพิ่มแหล่งรายได้

ปัจจุบัน STIT2011 ไม่มีการดำเนินธุรกิจแล้ว เนื่องจากการรวมธุรกิจเดียวกันของบริษัท STIT2011 มารวมที่ บริษัท STIT จะทำให้การบริหารการจัดการมีประสิทธิภาพและควบคุมต้นทุนได้ดียิ่งขึ้น

บริษัท เอสทีพี แอนด์ ไอ เซอร์วิสেস จำกัด (“STPS”)

เมื่อวันที่ 4 กุมภาพันธ์ 2556 บริษัทได้เข้าซื้อหุ้นร้อยละ 100 ของ บริษัท STPS (เดิมชื่อ “บริษัท แอลจีอาร์ (ประเทศไทย) จำกัด”) จากผู้ถือหุ้นเดิม เดิมมีวัตถุประสงค์หลักเพื่อดำเนินธุรกิจที่สนับสนุนธุรกิจก่อสร้างและพัฒนาอสังหาริมทรัพย์ และเพิ่มความคล่องตัวในการบริหารงาน จึงเพิ่มวัตถุประสงค์เพื่อประกอบกิจการในธุรกิจพลังงานทดแทนในรูปแบบต่าง ๆ เพื่อประกอบกิจการผลิตและจำหน่ายไฟฟ้า รับเหมาก่อสร้างโรงงานผลิตไฟฟ้า และเป็นทีปรึกษาด้านธุรกิจพลังงานทดแทนทุกประเภท นอกจากนี้ ยังคาดว่าจะช่วยเพิ่มประสิทธิภาพในการบริหารจัดการธุรกิจใหม่ของกลุ่มบริษัท ด้วย ปัจจุบันเน้นการลงทุนในบริษัท WPP

บริษัท ดับเบิลยูพีจี เพชรบุรี จำกัด (“WPP”)

เมื่อวันที่ 5 พฤศจิกายน 2559 บริษัท STPS (บริษัทย่อย 100% ของบริษัท เอสทีพี แอนด์ ไอ จำกัด (มหาชน)) ได้เข้าซื้อหุ้นสามัญ จำนวน 42,000,000 หุ้น ของบริษัท ดับเบิลยูพีจี เพชรบุรี จำกัด (“WPP”) จากผู้ถือหุ้นเดิม คิดเป็นร้อยละ 60 ของจำนวนหุ้นทั้งหมด เพื่อดำเนินธุรกิจผลิตและจำหน่ายไฟฟ้าจากขยะชุมชนขนาด 7.9 เมกะวัตต์ ที่จังหวัดเพชรบุรีให้แก่การไฟฟ้าส่วนภูมิภาค แปรรูปขยะให้เป็นพลังงานไฟฟ้า น้ำมัน และปุ๋ย รวมทั้งให้คำปรึกษาด้านธุรกิจที่เกี่ยวข้องกับการผลิตและจำหน่ายไฟฟ้าและการกำจัดขยะชุมชน ปัจจุบันได้หยุดดำเนินการก่อสร้างชั่วคราวในระหว่างปีเนื่องจากมีข้อพิพาทกับผู้รับจ้างออกแบบและก่อสร้างโรงไฟฟ้า ส่งผลให้กำหนดการผลิตและจำหน่ายไฟฟ้าต้องเลื่อนออกไปจากแผนเดิมรวมถึงต้องมีการปรับปรุงโรงไฟฟ้า เพื่อให้ใช้งานได้ตามวัตถุประสงค์

บริษัท เอสที พร็อพเพอร์ตี้ แอนด์ โลจิสติกส์ จำกัด (“STP&L”)

เมื่อวันที่ 16 ตุลาคม 2560 ได้จัดตั้งบริษัท เอสที พร็อพเพอร์ตี้ แอนด์ โลจิสติกส์ จำกัด (“STP&L”) (บริษัทย่อย 100% ของบริษัท เอสทีพี แอนด์ ไอ จำกัด (มหาชน)) เพื่อดำเนินธุรกิจให้บริการทางด้านพัฒนาอสังหาริมทรัพย์และโลจิสติกส์ ปัจจุบันมีโครงการลงทุนอสังหาริมทรัพย์ทั้งหมด 5 แห่ง ได้แก่ อ.ลำลูกกา จังหวัดปทุมธานี อ.บางปะอิน จ.พระนครศรีอยุธยา อ.บางบ่อ จ.สมุทรปราการ เป็นโกดังพร้อมสำนักงานให้เช่าเพื่อจัดเก็บสินค้าและดำเนินกิจกรรมทางด้านโลจิสติกส์ และ ในปี 2562 ได้ขยายการลงทุนในอาคารสำนักงานและ ศูนย์การค้า ตั้งอยู่ที่แขวงพระโขนง เขตคลองเตย กรุงเทพฯ ทั้งนี้ปัจจุบันบริษัท ยังได้ขยายการลงทุนไปยังที่ดินพื้นที่สีม่วงในโซนบางนา-ตราด เพื่อขยายโครงการ Built-to-suit สำหรับลูกค้าในกลุ่มโลจิสติกส์ โดยเฉพาะ

บริษัท ฟิลล์ เนตเวิร์ค จำกัด (“FILL UP”)

เมื่อวันที่ 9 พฤศจิกายน 2561 ได้จัดตั้งบริษัท ฟิลล์ เนตเวิร์ค จำกัด โดยบริษัทฯ ถือหุ้นสามัญ ร้อยละ 70 กับ บริษัท เซ็นทรัล ออยล์ กรุป จำกัด ถือหุ้นสามัญ ร้อยละ 30 เพื่อดำเนินธุรกิจค้าน้ำมันเชื้อเพลิงในชุมชนผ่านตู้จ่ายน้ำมันอัตโนมัติ

เมื่อวันที่ 28 ธันวาคม 2563 บริษัทฯ ได้ซื้อหุ้นจากผู้ถือหุ้นกลุ่มบริษัท เซ็นทรัล ออยล์ กรุป จำกัด สัดส่วนร้อยละ 30 มีผลทำให้ Fill Up เป็นบริษัทย่อย 100% ของบริษัท เอสทีพี แอนด์ ไอ จำกัด (มหาชน)

บริษัท เอสที ฮิลล์ จำกัด (“ST HILL”)

เมื่อวันที่ 28 มิถุนายน 2562 บริษัท STPL (บริษัทย่อย 100% ของบริษัท เอสทีพี แอนด์ ไอ จำกัด (มหาชน)) ได้เข้าซื้อหุ้นสามัญ จำนวน 6,000,000 หุ้น ของบริษัท บุกิต พระโขนง วัน จำกัด จากผู้ถือหุ้นเดิม คิดเป็นร้อยละ 100 ของจำนวนหุ้นทั้งหมด เพื่อดำเนินธุรกิจอาคารศูนย์การค้าให้เช่า ภายใต้โครงการ “Summer Hill”

บริษัท เอสที ฮับ จำกัด (“ST HUB”)

เมื่อวันที่ 28 มิถุนายน 2562 บริษัท STPL (บริษัทย่อย 100% ของบริษัท เอสทีพี แอนด์ ไอ จำกัด (มหาชน)) ได้เข้าซื้อหุ้นสามัญ จำนวน 6,000,000 หุ้น ของบริษัท บุกิต พระโขนง ทุ จำกัด (“BPKN2”) จากผู้ถือหุ้นเดิม คิดเป็นร้อยละ 100 ของจำนวนหุ้นทั้งหมด เพื่อดำเนินธุรกิจอาคารสำนักงานให้เช่า ภายใต้โครงการชื่อ “Summer Hub”

1.2.2 ข้อมูลเกี่ยวกับผลิตภัณฑ์และบริการ

ธุรกิจของบริษัท เป็นธุรกิจที่เกี่ยวข้องกับการแปรรูป และการก่อสร้างงานหลักในโรงงานอุตสาหกรรมขนาดใหญ่ โรงแยกก๊าซ โรงกลั่นน้ำมัน อาคารสูง สนามบิน และ สะพาน เป็นต้น โดยจำแนกออกได้เป็น 4 ประเภทงานหลัก ดังนี้

1. งานออกแบบและเขียนแบบทางวิศวกรรม (Engineering) เป็นการให้บริการงานแบบและเขียนแบบรายละเอียดงานโครงสร้างหลัก และระบบท่อ โดยใช้บุคลากรที่มีประสบการณ์ และโปรแกรมสำเร็จรูปที่มีความสามารถเฉพาะด้านและมีประสิทธิภาพสูง
2. งานแปรรูปเหล็ก (Fabrication) เป็นการให้บริการแปรรูปโครงสร้างหลักและระบบท่อ รวมทั้ง งานหลักประเภทอื่น ๆ โดยงานแปรรูปจะดำเนินการในโรงงานของบริษัทที่มีเครื่องจักรที่ทันสมัย มีประสิทธิภาพ และเหมาะสมกับงานแต่ละประเภท
3. งานก่อสร้าง (Construction) เป็นการให้บริการก่อสร้างและติดตั้งโครงสร้างหลัก ระบบท่อ เครื่องจักร และอุปกรณ์ต่าง ๆ ในระบบการผลิตของอุตสาหกรรมประเภทต่างๆ โดยงานก่อสร้างนี้ จะดำเนินการที่ที่ตั้งของแต่ละโครงการ หรือหากเป็นโรงงานสำเร็จรูป (Module) ก็จะดำเนินการก่อสร้างที่โรงประกอบของบริษัท แล้วจึงทำการเคลื่อนย้าย Module ไปติดตั้งที่ที่ตั้งของโครงการทั้งในและต่างประเทศ
4. งานรื้อถอนสิ่งปลูกสร้างทุกประเภทที่เกี่ยวกับอุตสาหกรรมน้ำมัน ก๊าซธรรมชาติและปิโตรเลียม เช่น สิ่งปลูกสร้างในทะเล สิ่งปลูกสร้าง บนบก ท่อส่ง สถานที่กักเก็บปิโตรเลียม สิ่งอำนวยความสะดวก อุปกรณ์และวัสดุอื่นใด ที่ใช้ในการสำรวจผลิต เก็บรักษา ขนส่ง ขาย หรือจำหน่ายปิโตรเลียม เป็นต้น

ผลิตภัณฑ์และบริการของบริษัท สามารถจำแนกได้เป็น 3 ประเภท ดังนี้

1. โครงสร้างเหล็ก (Steel Structure)

บริษัทให้บริการแปรรูปและติดตั้งโครงสร้างเหล็ก โดยใช้เหล็กแผ่นและเหล็กรูปพรรณจากทั้งในประเทศและต่างประเทศ เป็นวัตถุดิบหลักในการผลิต โครงสร้างเหล็กที่บริษัทรับดำเนินการเป็นโครงสร้างขนาดใหญ่ ดังเช่น

- 1.1 โครงสร้างเหล็กของอาคารในกระบวนการผลิตของโรงงานอุตสาหกรรมขนาดใหญ่ เช่น โรงแยกก๊าซ โรงไฟฟ้า โรงกลั่นน้ำมัน และโรงงานปิโตรเคมี เป็นต้น
- 1.2 โครงสร้างเหล็กที่เป็นโครงสร้างหลักของอาคารสูง อาคารสนามบิน หรือโครงสร้างหลังคา (Roof Structure) ของอาคารประเภทต่าง ๆ
- 1.3 โครงสร้างเหล็กในงานสาธารณูปโภคขั้นพื้นฐาน เช่น สะพาน ทางยกระดับ รางรถไฟ เป็นต้น

2. ระบบท่อ (Piping)

บริษัทให้บริการประกอบท่อ และติดตั้งระบบท่อ ในกระบวนการผลิตของโรงงานอุตสาหกรรม เช่น โรงไฟฟ้า โรงกลั่นน้ำมัน โรงแยกก๊าซ โรงงานปิโตรเคมีและงานนอกชายฝั่งทะเล เป็นต้น การประกอบท่อส่วนใหญ่จะดำเนินการที่โรงงานของบริษัท ให้ได้ขนาดและรูปร่างตามที่ต้องการ เพื่อความสะดวกและลดเวลาในการติดตั้งที่โครงการ หลังจากนั้นจะนำไปประกอบเป็นระบบท่อที่ที่ตั้งของโครงการ บริษัทได้ทำการประกอบและเชื่อมท่อ รวมทั้งติดตั้งให้กับโครงการต่างๆ ภายในประเทศ และได้ส่งออกไปกับหลายโครงการในต่างประเทศทั่วโลก

3. โรงงานสำเร็จรูป (Module)

บริษัทให้บริการการประกอบและก่อสร้างโรงงานสำเร็จรูป (Module) ที่โรงประกอบท่าเรือแหลมฉบังซึ่งตั้งอยู่ใกล้ และมีทางออกสู่ทะเลที่ม่น้ำลึก เพื่อความสะดวกในการขนส่งโครงสร้างระบบขนาดใหญ่ไปยังที่ตั้งของโครงการต่างๆ ทั้งในประเทศและต่างประเทศ โรงงานสำเร็จรูปเป็นโครงสร้างขนาดใหญ่ประกอบไปด้วยระบบย่อยต่างๆ เช่น โครงสร้างหลัก ระบบท่อ ภาชนะความดัน เครื่องจักร ระบบไฟฟ้า ระบบควบคุมและอุปกรณ์การผลิตอื่นๆ ตามแต่ละประเภทของอุตสาหกรรม ผลิตภัณฑ์โรงงานสำเร็จรูปส่วนใหญ่ถูกออกแบบมาเพื่องานก่อสร้างที่อยู่นอกชายฝั่งทะเล แท่นขุดเจาะน้ำมันและก๊าซธรรมชาตินอกชายฝั่งทะเล รวมไปถึงโครงการก่อสร้างอุตสาหกรรมขนาดใหญ่บนฝั่งทั่วไปที่มีข้อจำกัดในด้านสถานที่เพื่อการก่อสร้าง หรือขาดแคลนแรงงาน

และมีต้นทุนแรงงานสูง หรือต้องการลดระยะเวลาและต้นทุนในการก่อสร้าง หรือมีความจำเป็นอื่น ๆ ที่ต้องลดปริมาณการทำงาน ในบริเวณที่ตั้งโครงการ เป็นต้น

การตลาดและการแข่งขัน

กลยุทธ์การแข่งขัน

ในการแข่งขันกับตลาดทั้งในประเทศและต่างประเทศ บริษัทกำหนดนโยบายการวางแผนการลงทุนเพื่อพัฒนาความสามารถในการผลิต รวมทั้งพัฒนาบุคลากรเพื่อให้สอดคล้องกับสภาพการแข่งขันในปัจจุบัน เนื่องจากโครงการส่วนใหญ่มักจะเป็นโครงการที่มีมูลค่าสูง มีการออกแบบเพื่อใช้งานในแต่ละโครงการโดยเฉพาะ มีรูปแบบที่หลากหลาย ดังนั้น กระบวนการผลิตของบริษัทจึงต้องมีการปรับเปลี่ยนตลอดเวลา บุคลากรที่เกี่ยวข้องต้องเป็นช่างฝีมือที่มีความสามารถและมีความชำนาญสูงใน ด้านงานแปรรูปเหล็ก อีกทั้งต้องมีการพัฒนาในเรื่องเทคโนโลยีสมัยใหม่ตลอดเวลาเพื่อให้สินค้าหรือบริการที่ได้มีคุณภาพและ ส่งมอบงานได้ทันเวลา ซึ่งเป้าหมายดังกล่าวนี้ว่าเป็นกลยุทธ์ที่สำคัญในการแข่งขันในธุรกิจ แปรรูปเหล็ก จากประสบการณ์ที่ ผ่านมากกว่า 46 ปี บริษัทได้เสริมสร้างความสามารถในการแข่งขันดังนี้ คือ

1. คุณภาพของผลิตภัณฑ์และบริการที่ได้มาตรฐานภายใต้การผลิตที่ปลอดภัย

ผลิตภัณฑ์ส่วนใหญ่ของบริษัทถูกนำไปใช้เป็นส่วนประกอบสำคัญสำหรับโครงการก่อสร้างขนาดใหญ่ประเภทต่าง ๆ เช่น โรงไฟฟ้า โรงกลั่นน้ำมัน โรงแยกก๊าซ โรงงานปิโตรเคมี สะพาน อาคารที่พักผู้โดยสารของสนามบิน ระบบรางรถไฟ และ โรงงานอุตสาหกรรมขนาดใหญ่ เป็นต้น ดังนั้น คุณภาพของผลิตภัณฑ์ที่ได้มาตรฐานจึงมีความจำเป็นและสำคัญมาก รวมถึง บริษัทให้ความสำคัญถึงความรับผิดชอบต่อสังคม เนื่องจากหากผลิตภัณฑ์ไม่มีคุณภาพหรือขั้นตอนการผลิตที่อาจไม่ปลอดภัย อาจก่อความเสียหายต่อส่วนรวมได้ นอกจากบริษัทจะมุ่งเน้นคุณภาพของงานให้ได้ตามมาตรฐานแล้ว บริษัทยังให้ความสำคัญ กับการบริการที่ดีให้กับลูกค้าและการส่งมอบงานที่มีคุณภาพไปทั่วโลก ทั้งนี้ผลิตภัณฑ์ของบริษัทได้รับการยอมรับจากสถาบันที่ มีชื่อเสียงจากต่างประเทศหลายแห่ง โดยมีรายละเอียดดังนี้ คือ

1. ประกาศนียบัตรรับรองมาตรฐานการผลิต ISO 9001:2015 สำหรับงานผลิตโครงสร้างเหล็กและงานประกอบท่อ (ไม่รวม การออกแบบ) ตั้งแต่ปี 2552 จนถึงปัจจุบัน
2. ประกาศนียบัตร JSA Grade “H” (Japan Steel Structure Appraisal Center) จากสมาพันธ์ผู้ก่อสร้างโครงสร้างเหล็ก แห่งประเทศญี่ปุ่น (Japan Steel Structure Appraisal Center, Ltd.) ซึ่งทำให้บริษัทสามารถส่งมอบงานโครงสร้างเหล็กไป ยังประเทศญี่ปุ่นได้
3. ประกาศนียบัตร ISO 45001:2018 การจัดการอาชีวอนามัยและความปลอดภัย
4. ประกาศนียบัตร ISO 14001:2015 มาตรฐานระบบการจัดการสิ่งแวดล้อม

นอกจากนี้ทางบริษัทยังให้ความสำคัญกับสุขภาพ ความปลอดภัยและสภาพแวดล้อมในการทำงานควบคู่ไปกับคุณภาพ ผลิตภัณฑ์อีกด้วย ซึ่งสอดคล้องกับความต้องการของลูกค้าส่วนใหญ่ทั้งในประเทศและต่างประเทศที่สำคัญในเรื่องของ สุขภาพ ความปลอดภัย และสภาพแวดล้อมในการทำงานมากขึ้น ทั้งนี้บริษัทตั้งเป้าหมายที่จะพัฒนา ปรับปรุงและลดการเกิด อุบัติเหตุที่เกิดขึ้นจากการทำงานให้น้อยลงในทุกๆ ปี โดยบริษัทจะต้องรักษาสถิติจำนวนชั่วโมงการทำงานโดยปราศจากอุบัติเหตุ ถึงขั้นหยุดงานให้อยู่ในเกณฑ์ที่ดี และเป็นที่ยอมรับของลูกค้า

การที่บริษัทได้รับการรับรองด้านคุณภาพและความปลอดภัย ทำให้บริษัทได้รับความเชื่อถือและไว้วางใจจากลูกค้า รวมทั้งช่วยยกระดับให้บริษัทสามารถแข่งขันในระดับสากลได้มากยิ่งขึ้น

2. กำลังการผลิตสูง

บริษัทสามารถออกแบบและผลิตงานเหล็กตามความต้องการของลูกค้าได้หลากหลายรูปแบบด้วยกำลังการผลิตที่สูง ประมาณ 100,000 – 115,000 ตันต่อปี และมีเครื่องมือเครื่องจักรที่ใช้ในการผลิตอย่างเพียงพอและเหมาะสม ทำให้บริษัทมี ความสามารถในการรับงานโครงการขนาดใหญ่ได้ ปัจจุบันโรงงานของบริษัทมีดังนี้

- 1) โรงงานชลบุรี ตั้งอยู่ที่ เลขที่ 69 หมู่ 3 แขวงคลองตำหรุ อำเภอเมือง จังหวัดชลบุรี มีพื้นที่ 56 ไร่

- 2) โรงงานระยอง ตั้งอยู่ที่ เลขที่ 45/10 หมู่ 4 ถนนบ้านล่าง-หนองบอน แขวงนิคมพัฒนา กิ่งอำเภอนิคมพัฒนา จังหวัดระยอง มีพื้นที่ 48 ไร่
- 3) โรงงานศรีราชา ตั้งอยู่ที่ เลขที่ 389/34 หมู่ 4 ตำบลหนองขาม อำเภอสรีราชา จังหวัดชลบุรี มีพื้นที่ 51 ไร่
- 4) โรงประกอบทำเรือแหลมฉบัง ตั้งอยู่ที่ เลขที่ 48/1 หมู่ 3 ตำบลทุ่งสุขลา อำเภอสรีราชา จังหวัดชลบุรี มีพื้นที่ 308 ไร่
- บริษัทยังมีแผนการออกแบบและก่อสร้างโรงงานเพื่อใช้แปรรูปโครงสร้างเหล็กและงานประกอบท่อที่ อำเภอสัตหีบ โดยมีกำลังการผลิตรวม 40,000 - 50,000 ตันต่อปี ทั้งนี้ ขึ้นอยู่กับโอกาสในการได้รับงานโครงการในอนาคตที่เหมาะสมกับการลงทุนในเวลาที่เหมาะสมต่อไป ซึ่งปัจจุบันได้ทำการศึกษาและออกแบบไว้เบื้องต้นแล้ว แต่ทั้งนี้ ได้มีการพิจารณาทบทวนโอกาสการใช้พื้นที่ดังกล่าวให้เกิดประโยชน์สูงสุด จึงได้มีการชะลอการออกแบบโรงงานดังกล่าวไว้ก่อน
- นอกจากนั้น บริษัทฯ ยังสามารถขยายกำลังการผลิตได้อีก โดยการไปทำงานก่อสร้าง ณ ที่ตั้งของโครงการนั้นๆ หรือโดยการเข้าโรงงานเพื่อรับงานเพิ่มเติมเป็นครั้งคราว

3. ทำเลที่ตั้งโรงงานเหมาะสม

บริษัทมีสถานที่ตั้งโรงงานที่อยู่ในบริเวณใกล้กับเขตอุตสาหกรรมและท่าเรือน้ำลึกในเขตจังหวัดชลบุรีและจังหวัดระยอง ทำให้บริษัทมีต้นทุนต่ำในการขนส่งชิ้นงานจากโรงงานไปยังสถานที่ตั้งของโครงการก่อสร้างต่างๆ และที่สำคัญ คือ บริษัทมีพื้นที่งานประกอบโมดูลในบริเวณท่าเรือแหลมฉบัง สามารถดำเนินการขนส่งชิ้นงานโครงสร้างเหล็กขนาดใหญ่เพื่อส่งออกทางเรือไปยังต่างประเทศได้อย่างมีประสิทธิภาพ อีกทั้งอยู่ในแหล่งที่มีแรงงานฝีมือที่จะสนับสนุนงานโครงการขนาดใหญ่ของบริษัทได้เป็นอย่างดี

4. เทคโนโลยี

บริษัทมีโรงงาน เครื่องมือ เครื่องจักรและอุปกรณ์ที่ทันสมัย โดยได้ติดตั้งเครื่องจักรกึ่งอัตโนมัติควบคุมโดยระบบ CNC (Computer Numerical Control) สำหรับงานผลิตโครงสร้างเหล็กที่โรงงานชลบุรีและระยอง ได้แก่ เครื่องตัดและเจาะรูเหล็ก โครงสร้าง เครื่องตัดเหล็กแผ่นอัตโนมัติ เครื่องตัดท่ออัตโนมัติ เครื่องเลื่อย และเครื่องตัดไฟเบอร์ เป็นต้น และบริษัทได้ติดตั้งระบบสายการผลิตอัตโนมัติสำหรับงานเชื่อมประกอบท่อ และเพิ่มโรงตัดท่อและเครื่องตัดท่อเพื่อเพิ่มกำลังการผลิตสำหรับงานเชื่อมประกอบท่อที่โรงงานศรีราชา

บริษัทมีการนำซอฟต์แวร์ด้านการออกแบบ เขียนแบบ การวางแผนผลิตและการผลิต เพื่อช่วยในการทำงานให้มีประสิทธิภาพมากยิ่งขึ้น เริ่มตั้งแต่กระบวนการออกแบบ การเขียนแบบ การวัดขนาด การตัด การเจาะรู และการเชื่อมประกอบ ทำให้ช่วยลดระยะเวลาในการทำงานและมีความผิดพลาดน้อยลง รวมทั้งมีการบำรุงรักษาเครื่องจักรให้มีประสิทธิภาพที่ดีอยู่เสมอ นอกจากนี้ยังมีการพัฒนาโปรแกรมเพื่อการควบคุมงานโครงการทั้งระบบตั้งแต่ข้อมูลงานแบบ วัตถุดิบ การผลิตและก่อสร้าง การตรวจสอบจนถึงการส่งมอบให้กับลูกค้า ซึ่งทำให้มีการประสานงานทั้งภายในและภายนอกเป็นไปตามระบบฐานข้อมูลของบริษัทที่สมบูรณ์แบบสามารถใช้ในการรายงานผลหรือการตัดสินใจได้อย่างมีประสิทธิภาพและสร้างความเชื่อมั่นให้กับลูกค้า

5. ฐานลูกค้าเดิม

บริษัทมีฐานลูกค้าเดิมที่ได้มีการดำเนินธุรกิจร่วมกันมาอย่างต่อเนื่องจากอดีตจนถึงปัจจุบัน ซึ่งถือเป็นส่วนสนับสนุนทางการตลาดที่สำคัญอีกอย่างหนึ่งที่ทำให้บริษัทได้รับงานอย่างต่อเนื่องซึ่งลูกค้าดังกล่าว ได้แก่ JGC Corporation, Kellogg Brown & Root (KBR), Chiyoda Corporation, Bechtel International Inc., Foster Wheeler International Corporation, Woodside Burrup Pty, Mitsubishi Heavy Industries, Taisei Corporation, Obayashi Corporation, Nippon Steel Engineering Engineering, JFE Engineering, Bombardier, Technicas Reunidas, Chevron เป็นต้น ซึ่งนอกเหนือจากงานที่ได้รับการติดต่อจากฐานลูกค้าเดิมซึ่งเป็นบริษัทผู้รับเหมาหลักชั้นนำ ประกอบกับงานโครงการที่ได้ส่งออกไปยังต่างประเทศ ส่งผลดีต่อเนื่องให้บริษัทได้เป็นที่รู้จัก จึงได้รับการติดต่อจากลูกค้ารายใหม่ถือเป็นการเพิ่มโอกาสให้กับธุรกิจหลักของบริษัทอีกด้วย ซึ่งลูกค้ารายใหม่ๆ ได้แก่ Petrofac Southeast Asia, Saipem Engineering, TechnipFMC, Linde AG, Fluor, Samsung เป็นต้น

ลักษณะลูกค้าและกลุ่มลูกค้าเป้าหมาย

ลูกค้าของบริษัทแบ่งออกได้เป็น 2 กลุ่มหลัก โดยลูกค้าทั้ง 2 กลุ่มหลัก เป็นลูกค้าที่มีที่ตั้งในประเทศและลูกค้าที่มีที่ตั้งในต่างประเทศ ซึ่งสัดส่วนของกลุ่มลูกค้าทั้ง 2 กลุ่มดังกล่าว จะแตกต่างกันในแต่ละปี ขึ้นอยู่กับการรับงานของบริษัทในช่วงนั้น โดยลูกค้าหลักของบริษัท แบ่งเป็นดังนี้

- 1) ผู้รับเหมาหลักเป็นลูกค้าภาคเอกชนที่มีทั้งในประเทศและต่างประเทศที่เป็นผู้ประกอบการธุรกิจรับเหมาก่อสร้างรายใหญ่ที่รับงานโครงการทั้งหมดจากเจ้าของโครงการและแบ่งส่วนงานประเภทต่างๆ ให้กับบริษัทผู้รับเหมารองต่อไป โดยบริษัทได้รับการยอมรับจากลูกค้าที่เป็นผู้รับเหมาหลัก ทำให้บริษัทได้รับงานอย่างต่อเนื่อง ลูกค้าในกลุ่มนี้ ได้แก่ JGC Corporation, Kellogg Brown & Root (KBR), Chiyoda Corporation, Bechtel International Inc., Foster Wheeler International Corporation, Taisei Corporation, Obayashi Corporation, JFE Engineering, Nippon Steel Engineering. เป็นต้น
- 2) เจ้าของโครงการ ประกอบด้วย ลูกค้าภาคเอกชน ได้แก่ ผู้ประกอบกิจการในอุตสาหกรรมที่มีการขยายการลงทุนและมีการก่อสร้าง โดยเฉพาะโรงไฟฟ้า สนามบิน โรงกลั่นน้ำมันและโรงงานอุตสาหกรรมต่างๆ ซึ่งเป็นลูกค้าหลักของบริษัท

การจำหน่ายและช่องทางการจัดจำหน่าย

บริษัทมีฝ่ายการตลาดและประมาณราคา ซึ่งจะทำหน้าที่ติดต่อกับลูกค้าโดยตรง เมื่อบริษัททราบว่า ลูกค้าต้องการเปิดการประมูลงานทั้งจากการติดต่อจากลูกค้าโดยตรง หรือจากผู้รับเหมาหลัก หรือบริษัทที่มีความสนใจเข้าร่วมประมูลงาน ฝ่ายการตลาดและประมาณราคาจะติดต่อกับลูกค้าเพื่อขอรับเอกสารที่เกี่ยวข้อง เช่น แบบโครงสร้าง และข้อกำหนดต่างๆ จะทำการประเมินปริมาณงาน และประเมินราคาเพื่อเข้าร่วมประมูลงานจากการติดต่อกับลูกค้าโดยตรง

จากที่กล่าวมาข้างต้น บริษัทสามารถสรุปช่องทางการจัดจำหน่ายหรือช่องทางการติดต่อรับงานจากลูกค้าได้ดังนี้

- 1) ลูกค้ารายเดิมที่ให้ความเชื่อถือในชื่อเสียงและคุณภาพของบริษัท ซึ่งการรับงานจากลูกค้าเก่านี้มีความสำคัญต่อบริษัทมาก เนื่องจากแสดงให้เห็นว่าลูกค้าพึงพอใจในผลงานของบริษัท ซึ่งช่วยให้บริษัทได้รับงานอย่างต่อเนื่อง อีกทั้งยังแนะนำต่อไปยังลูกค้าใหม่อีกด้วย ลูกค้าเก่าของบริษัทประกอบด้วย เจ้าของโครงการได้แก่ โรงกลั่นน้ำมัน โรงไฟฟ้า โรงแยกก๊าซ และโรงงานปิโตรเคมีต่างๆ และผู้รับเหมาหลัก (Main Contractors) ได้แก่ Foster Wheeler International Corporation, Bechtel International Inc., Mitsubishi Heavy Industries (MHI), Taisei Corporation, Obayashi Corporation, JGC Corporation, Chiyoda Corporation, Toyo Engineering Corporation, JFE Engineering, Technicas Reunidas, Chevron เป็นต้น
- 2) ลูกค้ารายใหม่ ซึ่งอาจมาจากการได้รับการแนะนำจากลูกค้าเก่า การแนะนำจากบริษัทที่ปรึกษาหรือการผ่านเข้ามาทาง Web Site ของบริษัท จากผลงานโครงการที่ผ่านมาของบริษัทที่ได้ติดตั้งหรือส่งมอบแล้ว
- 3) บริษัทย่อย บริษัทร่วมและบริษัทที่เกี่ยวข้อง เนื่องจากบริษัทย่อยและบริษัทร่วมเป็นบริษัทที่ประกอบธุรกิจที่ต่อเนื่องกับบริษัท จึงมีส่วนช่วยสนับสนุนในการหาลูกค้าให้แก่บริษัท
- 4) ตัวแทนการตลาดในต่างประเทศ ซึ่งเป็นบริษัทหรือบุคคลที่มีโครงข่ายความสัมพันธ์กับผู้รับเหมาหลักในต่างประเทศ
- 5) ตัวแทนหน่วยงานราชการในต่างประเทศ ซึ่งเป็นหน่วยงานที่แนะนำบริษัท ให้กับนักลงทุนในต่างประเทศ

สัดส่วนการจำหน่ายในประเทศและต่างประเทศ

ในปี 2562 บริษัทได้รับงานโครงการที่ผลิตเพื่อติดตั้งทั้งในประเทศและต่างประเทศ โดยมีสัดส่วนงานต่างประเทศร้อยละ 85 และงานในประเทศร้อยละ 15 และในปี 2563 ยังคงเป็นงานที่ผลิตเพื่อติดตั้งในประเทศเป็นหลัก โดยปี 2563 มีสัดส่วนงานต่างประเทศร้อยละ 75 และงานในประเทศร้อยละ 25 ซึ่งหลายโครงการของงานในปี 2563 เป็นงานระยะยาวที่ต่อเนื่องไปในปี 2564 ทำให้คาดว่าในปี 2564 งานที่บริษัทได้รับยังคงมีสัดส่วนของงานต่างประเทศเป็นหลัก

ภาวะการแข่งขัน

สภาพการแข่งขันในอุตสาหกรรม

- 1) คู่แข่งในประเทศ: การแข่งขันกับคู่แข่งในประเทศหากเป็นงานประเภทที่บริษัทมุ่งเน้นนั้น คู่แข่งในประเทศค่อนข้างจำกัด เนื่องจากขนาดของโครงการที่ค่อนข้างใหญ่ใช้กำลังการผลิตสูง และต้นทุนราคาของวัตถุดิบที่ต้องนำเข้าและมาตรฐาน

- ข้อกำหนดของงานที่ค่อนข้างสูง และ โดยงานประเภทโรงงานสำเร็จรูป (Module) มีคู่แข่งในประเทศเพียง 4 ราย ที่มีพื้นที่สำหรับการประกอบงาน (Assembly Facility) โดย 2 ใน 4 รายนั้นมุ่งเน้นในงานผลิตแท่นขุดเจาะกลางทะเล (Offshore Platform) ขณะที่งานที่บริษัทมุ่งเน้นนั้นเป็นงานประกอบโครงสร้างโรงงานสำเร็จรูปสำหรับติดตั้งบนฝั่ง (Onshore Module)
- 2) คู่แข่งต่างประเทศ: สำหรับตลาดต่างประเทศจะเป็นการแข่งขันกับผู้ประกอบการในประเทศที่เป็นประเทศที่ตั้งโครงการและแข่งขันกับประเทศแถบเอเชียด้วยกัน ได้แก่ มาเลเซีย อินโดนีเซีย เกาหลี และจีน ซึ่งเป็นผู้ส่งออกเช่นกัน โดยการแข่งขันส่วนใหญ่เน้นด้านคุณภาพ ราคาและความรวดเร็วในการส่งมอบเป็นหลัก

สถานภาพและศักยภาพในการแข่งขัน

บริษัท มีข้อได้เปรียบในด้านขนาดกำลังการผลิตรวมทั้งสูงถึง 100,000 - 115,000 ตันต่อปี ซึ่งถือว่ามียกำลังการผลิตที่สูงที่สุดในประเทศ ทำให้บริษัท สามารถรองรับงานทั้งตลาดในประเทศและตลาดต่างประเทศได้อย่างดี อีกทั้งบริษัท ได้รับใบรับรองคุณภาพผลิตภัณฑ์ มาตรฐาน ISO 9001:2015 มาตรฐาน JSA Grade “H” เพื่อให้มั่นใจในด้านการควบคุมคุณภาพและความพึงพอใจของลูกค้า และบริษัท ก็ได้รับใบรับรองตาม มาตรฐาน ISO 14001:2015 มาตรฐาน ISO 45001:2018 ในด้านการจัดการอาชีวอนามัยและความปลอดภัย และมาตรฐานระบบการจัดการสิ่งแวดล้อม ทำให้ผลงานในโครงการสำคัญที่ผ่านมาของบริษัทประสบความสำเร็จ งานเสร็จตามเวลาและเป็นไปตามความต้องการของลูกค้า การทำงานอย่างมืออาชีพของบริษัทจึงถือเป็นจุดแข็งที่ทำให้บริษัท มีชื่อเสียงเป็นที่ยอมรับในผลงานจากลูกค้าทั้งในและตลาดต่างประเทศ

นอกจากนี้ บริษัท ยังเป็นผู้ดำเนินการส่งออกโรงงานสำเร็จรูป (Module) โครงสร้างเหล็กและระบบท่อไปยังประเทศต่างๆ ทั่วโลก บริษัทได้รับสิทธิประโยชน์ต่างๆ จากภาครัฐ อาทิเช่น สิทธิประโยชน์ที่ได้รับจากคณะกรรมการส่งเสริมการลงทุน ในการได้รับการยกเว้นอากรขาเข้าและภาษีมูลค่าเพิ่มสำหรับการนำเข้าวัตถุดิบเพื่อผลิตและส่งออก ซึ่งเป็นการสนับสนุนการส่งออกและเป็นข้อได้เปรียบที่สำคัญของบริษัท ที่สามารถแข่งขันกับคู่แข่งในภูมิภาคนี้ได้

จำนวนคู่แข่งและชื่อคู่แข่ง

การแข่งขันในอุตสาหกรรมแปรรูปโครงสร้างเหล็กในปัจจุบันอยู่ในระดับปานกลาง เนื่องจากการลงทุนของอุตสาหกรรมพลังงาน อุตสาหกรรมปิโตรเคมี และงานนอกชายฝั่งทะเล มักจะมีขนาดใหญ่ และมีมูลค่าค่อนข้างสูง ทำให้ปริมาณงานแปรรูปโครงสร้างเหล็กเพื่อใช้ในอุตสาหกรรมดังกล่าวมีปริมาณงานแปรรูปจำนวนมาก และอาจต้องใช้ผู้ประกอบการแปรรูปหลายรายต่อโครงการหนึ่ง จึงมีการแข่งขันกันทั้งในด้านราคา คุณภาพ ความปลอดภัย และการส่งมอบงานที่ตรงเวลา ซึ่งผู้ประกอบการแปรรูปที่มีศักยภาพตามข้อกำหนดโครงการจึงมีจำนวนจำกัด

ในอุตสาหกรรมแปรรูปโครงสร้างเหล็กซึ่งใช้ในการก่อสร้างหรือติดตั้งนั้น บริษัทมีคู่แข่งภายในประเทศที่ประกอบธุรกิจผลิตโครงสร้างเหล็ก ได้แก่ บริษัท ไทย เฮอริค จำกัด, บริษัท เอ็ม.ซี.เอส.สตีล จำกัด (มหาชน), บริษัท วิศวกรรมพัฒนา จำกัด และ บริษัท วัฒนไพศาลเอ็นจิเนียริ่ง จำกัด เป็นต้น

ส่วนอุตสาหกรรมแปรรูปโรงงานสำเร็จรูป (Module) นั้น มีบริษัทในประเทศไทยที่ประกอบธุรกิจประเภทใกล้เคียงกันนี้ ได้แก่ บริษัท ซิยูอีแอล จำกัด บริษัทไทยนิปปอนสตีล จำกัด บริษัท บีเจซี เฮฟวี่ อินดัสทรี จำกัด (มหาชน) และ บริษัท เบสท์เทค แอนด์ เอ็นจิเนียริ่ง จำกัด (มหาชน) อย่างไรก็ตาม คู่แข่งส่วนใหญ่ของบริษัทเป็นผู้ประกอบการในต่างประเทศซึ่งอยู่ในแถบเอเชีย ได้แก่ ประเทศจีน เกาหลี มาเลเซีย อินโดนีเซีย ฟิลิปปินส์ และประเทศในกลุ่มตะวันออกกลาง

สำหรับงานประกอบและเชื่อมท่อนั้น ผู้ประกอบการธุรกิจนี้ในประเทศไทยส่วนใหญ่จะดำเนินงานในโครงการที่ติดตั้งในประเทศเป็นส่วนใหญ่ ขณะที่งานที่บริษัทมุ่งเน้นจะเป็นงานส่งออกซึ่งเป็นโครงการขนาดใหญ่เป็นหลัก หรือเป็นงานที่เป็นถูกติดตั้งเป็นส่วนประกอบหนึ่งของโรงงานสำเร็จรูป (Module)

แนวโน้มภาวะอุตสาหกรรมและสภาพการแข่งขันในอนาคต

ในช่วงต้นปี 2563 ที่ผ่านมา การลงทุนในอุตสาหกรรมน้ำมันและก๊าซธรรมชาติและอุตสาหกรรมปิโตรเคมีทั้งในและต่างประเทศเริ่มเพิ่มมากขึ้นหลังจากชะลอการลงทุนไปในช่วงระยะ 2-3 ปีก่อนหน้านี้ ซึ่งบริษัท ได้มีโอกาสเข้าร่วมประมูลงานหลายโครงการสำหรับโรงงานผลิต LNG Plant และโรงงานอุตสาหกรรมปิโตรเคมีในหลายประเทศ ได้แก่ อเมริกา แคนาดา สิงคโปร์ และในประเทศไทย

โดยนอกเหนือจากงานโครงการ Chemical & Refinery Plant ในประเทศสิงคโปร์ ที่บริษัทได้รับและเริ่มดำเนินการมาตั้งแต่ปลายปี 2562 และต่อเนื่องในปี 2563 (แต่ทั้งนี้ ลูกค้านำข้อชะลอการก่อสร้างเป็นเวลาประมาณ 2 ปี) และในช่วงต้นปี 2563 บริษัทยังได้รับงานโครงการโรงกลั่นน้ำมันของ Thai Oil ซึ่งโครงการนี้จะดำเนินการในส่วนของการประกอบและติดตั้งในระหว่างปี 2563 - 2564 และโครงการโรงผลิตก๊าซ LNG ที่ประเทศสหรัฐอเมริกา ซึ่งบริษัทดำเนินงานในส่วนของการประกอบและติดตั้งโครงสร้างหลักโดยใช้เวลาดำเนินงานเป็นระยะเวลา 3 ปี เริ่มตั้งแต่ต้นปี 2563 ไปจนถึงปี 2565 และระหว่างนั้นบริษัทยังร่วมการประมูลงานอีกหลายโครงการขนาดใหญ่ในประเทศอเมริกาและยุโรปซึ่งจะทราบผลการประมูลในช่วงต้นปี 2564

แต่เนื่องด้วยในปี 2563 เกิดการระบาดของไวรัสโคโรนา 2019 (COVID 2019) อย่างรุนแรงไปทั่วโลก ทำให้หลายโครงการที่บริษัทได้ร่วมประมูลมีการเลื่อนออกไปจากแผนเดิม ส่งผลให้แนวโน้มการดำเนินธุรกิจในอนาคตในช่วง 1-2 ปี ข้างหน้าในอุตสาหกรรมด้านนี้ เป็นไปในทิศทางที่ชะลอการลงทุนใหม่หรือชะลอการขยายตัวและมีผลกระทบกับโครงการที่บริษัท มุ่งหวัง อย่างไรก็ตามบริษัท จะยังคงมีเป้าหมายในการหาโอกาสในงานด้านการแปรรูปและติดตั้งโครงสร้างหลัก ท่อ และโรงงานสำเร็จรูป (Module) ในขนาดกลางลงมา รวมถึงติดตามสถานการณ์งานโครงการและลูกค้าอย่างใกล้ชิดเพื่อเตรียมความพร้อมเมื่อโครงการได้รับการอนุมัติการลงทุนหรือดำเนินการ

บริษัทฯ จะยังคงมุ่งเน้นธุรกิจรื้อถอนแท่นขุดเจาะน้ำมัน (De-commissioning of Offshore Platform) โดยเฉพาะแท่นสัมปทานในอ่าวไทยซึ่งจะต้องเริ่มรื้อถอนตามแผนของผู้รับสัมปทานและแผนของกรมเชื้อเพลิงธรรมชาติ จำนวนหลายแท่น ในปี 2564 ซึ่งบริษัทเป็นผู้ประกอบการโรงงานที่ได้รับอนุญาตและมีพื้นที่รองรับงานประเภทนี้ถือเป็นรายได้ใหญ่ของประเทศ และยังมีคู่แข่งน้อยรายเมื่อเทียบกับจำนวนของแท่นขุดเจาะที่จะอยู่ในแผนการรื้อถอน โดยบริษัทฯ ได้รับงานรื้อและตัดย่อยแท่นขนาดเล็ก ดำเนินการแล้วเสร็จในช่วงปลายปี 2563 และได้เข้าร่วมประมูลงานรื้อถอนแท่นอีกหลายรายการ ซึ่งมีแนวโน้มที่ดีในโอกาสที่จะได้รับงานประเภทนี้อย่างต่อเนื่อง โดยจะเริ่มทราบผลการประมูลประมาณกลางปี 2564

ในปี 2563 บริษัทฯ ยังมีโอกาสได้รับงานโครงการสาธารณูปโภคขั้นพื้นฐานของประเทศ ทั้งในและต่างประเทศ ได้แก่ ระบบบรรจรถไฟฟ้าและอุปกรณ์ ซึ่งถือเป็นประเภทงานอีกรูปแบบหนึ่งที่มีโอกาสไปพร้อมกับ การขยายตัวของการพัฒนาสาธารณูปโภคในอนาคต

นอกจากนี้ บริษัทฯ ยังคงมองหาโอกาสทางธุรกิจอื่นๆ ที่เป็นประโยชน์ต่อสังคมและสามารถสร้างรายได้แบบต่อเนื่อง (Recurring Income) ให้แก่กลุ่มบริษัทในระยะยาว

การจัดหาผลิตภัณฑ์หรือบริการ

กำลังการผลิต

ตั้งแต่ปี 2552 เป็นต้นมา บริษัทมีฐานการผลิตหลักรวม 4 แห่ง ได้แก่ โรงงานที่จังหวัดชลบุรี และโรงงานที่จังหวัดระยอง ซึ่งมีกำลังการผลิตโครงสร้างเหล็ก ระบบท่อ และโรงงานสำเร็จรูป (Module) รวมทั้งสิ้นสูงสุดประมาณ 115,000 ตัน/ปี (ทั้งนี้ขึ้นอยู่กับขนาดของงานชิ้นงานและพื้นที่ในการทำงาน) โดยในปี 2563 บริษัทมีอัตราการใช้กำลังการผลิตที่ร้อยละ 24 ของกำลังการผลิตรวมของบริษัท

ขั้นตอนการผลิต

หลังจากที่บริษัทได้มีการเซ็นสัญญากับลูกค้าเรียบร้อยแล้ว บริษัทจะดำเนินการเริ่มงาน โดยเริ่มตั้งแต่งานวิศวกรรม คือ การนำแบบที่ได้รับจากลูกค้ามาทำแบบรายละเอียดเพื่อนำไปใช้ในขั้นตอนการผลิตชิ้นงานโดยใช้โปรแกรมคอมพิวเตอร์ด้านวิศวกรรม

ทางแผนกผลิตจะดำเนินการวางแผนการผลิต ประกอบด้วย การจัดหาวัตถุดิบหลัก ซึ่งได้แก่ เหล็ก ลวดเชื่อม สี และวัสดุสิ้นเปลืองอื่นๆ เป็นต้น และการประสานงานกับลูกค้าในการรับวัสดุที่จัดหาโดยลูกค้า การจัดหาแรงงานเพื่อดำเนินการผลิตตามแผนงานวิศวกร ตลอดจนการจัดทำงบประมาณเพื่อใช้ในการควบคุมต้นทุนของงาน และการติดต่อประสานงานกับลูกค้าอยู่ตลอดเวลา

ขั้นตอนการผลิตนั้นจะเริ่มจากการนำวัตถุดิบหลักมาตัด เจาะ ประกอบ เชื่อมและขั้นตอนสุดท้ายในการเคลือบผิวชิ้นงาน รวมทั้งประกอบชิ้นงานต่างๆ และอุปกรณ์ที่จำเป็น โดยแต่ละขั้นตอนจะต้องใช้ประสบการณ์ของช่างฝีมือซึ่งบริษัทมีอยู่เป็นจำนวนมากเพื่อให้ชิ้นงานเสร็จได้ทันเวลาและมีข้อผิดพลาดน้อยที่สุด โดยขั้นตอนการผลิตนี้จะต้องอยู่ภายใต้การควบคุมคุณภาพ

ของแผนผลิตและแผนตรวจสอบคุณภาพที่ต้องประสานงานกันตลอดเวลาและต้องบริหารคุณภาพของผลิตภัณฑ์ให้ได้ตามมาตรฐานต่างๆ ซึ่งได้กล่าวรายละเอียดไว้แล้วในหัวข้อตลาดและภาวะการแข่งขัน

นโยบายการผลิต

บริษัทมีนโยบายการผลิตสินค้าให้ได้คุณภาพตามมาตรฐานที่ลูกค้ากำหนดและต้องส่งมอบให้ตรงตามกำหนดการที่สัญญาไว้กับลูกค้าด้วย ตลอดจนการคำนึงถึงความปลอดภัย สุขภาพ และสภาพแวดล้อมในการทำงานของพนักงานซึ่งเป็นสิ่งสำคัญควบคู่ไปกับการผลิตที่มีประสิทธิภาพ ทั้งนี้ทีมวิศวกรซึ่งเป็นผู้บริหารโครงการยังต้องควบคุมต้นทุนของการผลิตให้อยู่ภายในงบประมาณที่ประมาณการไว้ก่อนเริ่มการผลิตด้วย

การจัดหาวัตถุดิบ

เนื่องจากกิจการของบริษัท คือ การแปรรูปโครงสร้างเหล็ก ดังนั้น วัตถุดิบหลักร้อยละ 85 ของวัตถุดิบทั้งหมด คือ เหล็ก ซึ่งได้แก่ เหล็กแผ่น (Steel Plate) เหล็กรูปพรรณหรือเหล็กโครงสร้าง (Steel Section) และ ท่อเหล็กและอุปกรณ์ (Pipe & Fitting) นอกจากนี้วัตถุดิบอื่นที่เป็นส่วนประกอบที่สำคัญอีกร้อยละ 15 ของวัตถุดิบทั้งหมด ได้แก่ สายไฟและอุปกรณ์ในงานไฟฟ้า ฉนวน เหล็กตะแกรง อุปกรณ์ยึดต่างๆ เช่น สกรู น็อต เป็นต้น

ในการพิจารณาจัดหาวัตถุดิบสำหรับใช้เป็นส่วนประกอบของผลิตภัณฑ์นั้น จะเริ่มต้นตั้งแต่ในขั้นตอนของการเสนอราคา งานของบริษัท คือ ก่อนที่จะมีการตกลงเซ็นสัญญากับลูกค้าจะมีการเจรจาตกลงกันในเรื่องขอบข่ายของการจัดหาวัตถุดิบ โดยแบ่งออกเป็น 2 กรณีดังนี้

1. กรณีที่ลูกค้าเป็นผู้จัดหาวัตถุดิบหลัก ซึ่งได้แก่ เหล็กแผ่น เหล็กรูปพรรณ และท่อเหล็กและอุปกรณ์ บริษัทจะดำเนินการเพียงการจัดการตรวจรับ นำไปใช้และแจ้งยอดคงเหลือให้กับลูกค้าเท่านั้น รวมถึงปฏิบัติตามสิทธิประโยชน์ ของ คณะกรรมการส่งเสริมการลงทุน
2. กรณีที่บริษัทเป็นผู้จัดหาวัตถุดิบหลักเอง บริษัทจะมีการสอบถามราคาเบื้องต้นจากผู้ขาย (Supplier) เพื่อใช้ในการกำหนดราคาขายของผลิตภัณฑ์ของแต่ละโครงการ เมื่อเซ็นสัญญาและเริ่มดำเนินงานดังกล่าว บริษัทจะทำการวางแผนการจัดหาวัตถุดิบ โดยจัดทำงบประมาณโครงการ ซึ่งมีรายการงบประมาณการจัดซื้อวัตถุดิบต่างๆ มีการสอบถามราคาวัตถุดิบจากผู้ผลิตหรือตัวแทนจำหน่ายทั้งภายในและต่างประเทศเพื่อเปรียบเทียบราคา อย่างน้อย 3 ราย ระยะเวลาการส่งมอบและเงื่อนไขต่างๆ รวมถึงเกรดคุณภาพหรือที่มาของแหล่งผลิตตามข้อกำหนดของลูกค้าในบางโครงการที่ระบุมา เพื่อทำการคัดเลือกผู้ขาย และออกไปสั่งจ้าง ในช่วงต้นโครงการ บริษัท โดยแผนกจัดซื้อและจัดจ้างจะประเมินสถานการณ์ต้นทุนราคาวัตถุดิบในช่วงนั้นและแนวโน้มราคาในช่วงระยะเวลาดำเนินโครงการ เปรียบเทียบกับราคาตามงบประมาณของโครงการ โดยส่วนใหญ่ บริษัท จะทำการเจรจาทันทีกับผู้ขายเพื่อยืนยันราคาทั้งโครงการ หรือขั้นต่ำ 6 เดือน ซึ่งบริษัทอาจจะพิจารณาทำสัญญาการสั่งซื้อทั้งโครงการกับผู้ขาย 1-2 ราย เพื่อลดความเสี่ยงในด้านราคาที่จะมีการเปลี่ยนแปลงตามราคาตลาดและเพื่อให้ได้วัตถุดิบมาอย่างต่อเนื่องทันแก่การใช้งานและเป็นไปตามแผนการผลิต

จำนวนผู้จำหน่ายวัตถุดิบ

วัตถุดิบหลักของบริษัท มีรายละเอียดดังนี้

1. เหล็กแผ่น (Hot Rolled Steel Plate) คือ เหล็กกล้าที่มีส่วนประกอบทางเคมีตามมาตรฐานผลิตภัณฑ์อุตสาหกรรมและรีดเป็นแผ่นขณะร้อนเพื่อใช้สำหรับโครงสร้างเชื่อมประกอบและโครงสร้างทั่วไป เช่น อาคาร สะพาน เรือ ถังเก็บน้ำมัน ภาชนะความดันและโครงสร้างอื่นๆ แบ่งออกเป็น 4 ชนิด คือ เหล็กแผ่นม้วน เหล็กแผ่นแถบ เหล็กแผ่นหนาและเหล็กแผ่นบาง โดยมีผู้ผลิตเหล็กประเภทนี้ในประเทศหลักๆ จำนวนประมาณ 7 ราย มีกำลังการผลิตรวมกันปีละประมาณ 10 ล้านตัน และมีผู้ผลิตต่างประเทศอีกหลายราย ได้แก่ ประเทศญี่ปุ่น เกาหลี จีน และประเทศในแถบทวีปยุโรป
2. เหล็กรูปพรรณหรือเหล็กโครงสร้าง (Steel Section) คือ เหล็กที่ผลิตออกมาเป็นรูปลักษณะต่างๆ เพื่อใช้ในงานก่อสร้าง แบ่งตามกรรมวิธีการผลิตได้ 2 ชนิด คือ เหล็กรูปพรรณชนิดรีดร้อน (Hot Rolled) ได้แก่ เหล็กหน้าตัดรูปตัว I, H, T, U, L เป็นต้น และเหล็กรูปพรรณชนิดรีดเย็น (Cold Rolled) ได้แก่ เหล็กหน้าตัดรูปตัว C โดยมีผู้ผลิตเหล็กประเภทนี้ในประเทศหลักๆ จำนวนประมาณ 8 ราย มีกำลังการผลิตรวมกันปีละประมาณ 2.0 ล้านตันเศษ และมีผู้ผลิต

ต่างประเทศอีกหลายราย ได้แก่ ประเทศญี่ปุ่น เกาหลี จีน และประเทศในแถบตะวันออกกลาง และทวีปยุโรป

- ท่อเหล็กและอุปกรณ์ (Steel Pipe & Fitting) ได้แก่ ท่อกลม และท่อสี่เหลี่ยม รวมทั้ง ข้อต่อต่างๆ เช่น ข้องอ ข้อต่อสามทาง ข้อลด หน้าแปลน (Flange) เป็นต้น โดยท่อเหล็กที่บริษัทใช้ ส่วนใหญ่เป็นท่อที่ผลิตจากต่างประเทศ เนื่องจากต้องเป็นท่อทนแรงดัน และต้องใช้ท่อเหล็กเกรดคุณภาพต่างประเทศตามข้อกำหนดจากลูกค้าเป็นส่วนใหญ่ โดยซื้อจากผู้ผลิตหรือผู้ขายต่างประเทศ ได้แก่ ประเทศญี่ปุ่น เกาหลี จีน และประเทศในแถบทวีปยุโรป และซื้อผ่านตัวแทนในประเทศ

บริษัทจะทำการสั่งซื้อวัตถุดิบหลักจากผู้ผลิตหรือตัวแทนจำหน่าย ทั้งในและต่างประเทศ ซึ่งบริษัทผู้ผลิตหรือตัวแทนจำหน่ายรายหลักๆ ที่บริษัทสั่งซื้อในปีที่ผ่านมา มีดังนี้

ชื่อ	ประเทศ	ประเภทวัตถุดิบที่จัดจำหน่าย	ระยะเวลาที่ติดต่อกับบริษัท (ปี)
1. Mitsui & Co., Ltd. และ มิทซุยแอนด์คัมปะนี (ไทยแลนด์)	ไทย/ญี่ปุ่น	เหล็กแผ่น เหล็กรูปพรรณ และท่อ	มากกว่า 15 ปี
2. แอลพีเอ็น เพลทมิล	ไทย	เหล็กแผ่น	มากกว่า 15 ปี
3. สหวิริยา เพลทมิล	ไทย	เหล็กแผ่น	มากกว่า 15 ปี
4. เหล็กสยามยามาโตะ	ไทย	รูปพรรณ	มากกว่า 15 ปี
5. เบสท์ สตีล	ไทย	เหล็กแผ่น เหล็กรูปพรรณ	1 ปี
6. Sumiyoshi Engineering Pte Ltd	สิงคโปร์	เหล็กแผ่น	2 ปี
7. ไทยเมทอล อิมพอร์ต	ไทย	เหล็กแผ่น เหล็กรูปพรรณ และท่อ	มากกว่า 15 ปี
8. Karl International	มาเลเซีย	เหล็กแผ่น	2 ปี
9. ศิริกุลสตีล	ไทย	เหล็กแผ่น เหล็กรูปพรรณ และท่อ	มากกว่า 15 ปี
10. ตัวแทนจำหน่ายอื่นๆ ได้แก่ บ. อุดมโลหะกิจ, บ. ทวีโชค พาณิช, บ. เชื้อไพบูลย์สตีล เป็นต้น	ไทย	เหล็กแผ่น เหล็กรูปพรรณ และท่อ	มากกว่า 10 ปี

สัดส่วนการซื้อวัตถุดิบในประเทศและต่างประเทศ

การสั่งซื้อวัตถุดิบของบริษัทมีทั้งสั่งซื้อโดยตรงจากผู้ผลิต และสั่งซื้อผ่านตัวแทนจำหน่ายทั้งภายในและต่างประเทศ โดยสัดส่วนการสั่งซื้อวัตถุดิบภายในประเทศและต่างประเทศของแต่ละโครงการหรือแต่ละปีนั้นไม่แน่นอน ขึ้นอยู่กับชั้นคุณภาพ (Grade/Specification) ของวัตถุดิบที่ลูกค้ากำหนด ระดับราคา ระยะเวลาที่ส่งมอบและแหล่งวัตถุดิบที่สามารถหาได้ในเวลานั้นๆ โดยในอดีตที่ผ่านมาวัตถุดิบที่ใช้จะเป็นวัตถุดิบที่ผลิตมาจากทั้งในประเทศและนำเข้าจากประเทศญี่ปุ่น เกาหลี ประเทศในแถบตะวันออกกลาง และประเทศในแถบทวีปยุโรป เช่น อังกฤษ และเยอรมัน เป็นต้น แต่สำหรับในปี 2563 การสั่งซื้อวัตถุดิบมีทั้งจากผู้ผลิตหรือตัวแทนจำหน่ายในประเทศ คือประมาณร้อยละ 71 และนำเข้าจากต่างประเทศ คือประมาณร้อยละ 29 และวัตถุดิบที่นำเข้า ส่วนใหญ่มาจากตะวันออกกลาง และญี่ปุ่น

สัดส่วนการสั่งซื้อวัตถุดิบหลัก (เฉพาะเหล็ก) ของบริษัทในช่วง 3 ปีที่ผ่านมา มีดังนี้

แหล่งวัตถุดิบ	ปี 2561			ปี 2562			ปี 2563		
	ปริมาณ (ตัน)	ล้านบาท	%	ปริมาณ (ตัน)	ล้านบาท	%	ปริมาณ (ตัน)	ล้านบาท	%
ต่างประเทศ	773	19	58	4,582	141	47	1,158	59	29
ในประเทศ	527	14	42	5,065	119	53	5,733	141	71
รวมการสั่งซื้อทั้งหมด	1,300	33	100	9,647	260	100	6,892	200	100

สำหรับแนวโน้มในอนาคต หางานที่บริษัทได้รับนั้น เป็นโครงการส่งออกต่างประเทศเป็นหลัก วัตถุดิบหลักๆ เช่น เหล็กแผ่น เหล็กรูปพรรณ และท่อเหล็กและอุปกรณ์ จะยังคงมีสัดส่วนการสั่งซื้อจากต่างประเทศที่มากกว่าในประเทศ เนื่องจากข้อกำหนดของลูกค้าและประเภทของงานโครงการ มักกำหนดให้ใช้เหล็กเกรดคุณภาพมาตรฐานต่างประเทศ ซึ่งส่วนใหญ่เหล็กเกรดคุณภาพมาตรฐานต่างประเทศต้องนำเข้าจากต่างประเทศ เพราะผู้ผลิตภายในประเทศนั้นยังไม่สามารถรองรับตามข้อกำหนดได้อย่างเพียงพอหรือยังไม่สามารถทำราคาแข่งขันได้ ทางบริษัท จึงต้องอาศัยการนำเข้าเพื่อให้ได้วัตถุดิบที่เพียงพอและได้ตามข้อกำหนดของลูกค้า ซึ่งมีผู้ผลิตต่างประเทศและผู้จำหน่ายหลายรายที่สามารถจัดหาวัตถุดิบนำเข้าให้แก่บริษัทได้ตามเกรดคุณภาพที่ต้องการ ทั้งในแถบเอเชีย ได้แก่ ญี่ปุ่น เกาหลี ตะวันออกกลาง และจากยุโรป เป็นต้น

เช่นเดียวกันหางานที่บริษัทได้รับนั้น เป็นโครงการในประเทศ ซึ่งตามมาตรฐานอุตสาหกรรมกำหนดให้ใช้เหล็กมาตรฐานไทยเป็นหลัก สัดส่วนการสั่งซื้อวัตถุดิบหลักจะมาจากภายในประเทศเป็นหลัก โดยบริษัท จะสั่งซื้อจากโรงงานผู้ผลิตเหล็กโดยตรงหรือจากผู้แทนจำหน่ายในประเทศซึ่งมีอยู่หลายราย

ทรัพย์สินที่ใช้ในการประกอบธุรกิจ

(1) ทรัพย์สินถาวรหลักที่บริษัทและบริษัทย่อยใช้ในการประกอบธุรกิจ

ณ วันที่ 31 ธันวาคม 2563 บริษัทและบริษัทย่อยมีสินทรัพย์ถาวรหลักที่ใช้ในการประกอบธุรกิจ ดังนี้

ที่ดิน อาคาร และสิ่งปลูกสร้าง

หน่วย : ล้านบาท

ที่ตั้ง	ลักษณะทรัพย์สิน	ลักษณะกรรมสิทธิ์	ภาระผูกพัน	มูลค่าสุทธิ
โรงงานชลบุรี เลขที่ 69 หมู่ 3 ตำบลคลองตำหรุ อำเภอเมือง จังหวัดชลบุรี	ที่ดิน และส่วนปรับปรุง จำนวน 3 แปลง โฉนดเลขที่ 30800, 88862 และ 88880 เนื้อที่รวม ประมาณ 56 ไร่	เป็นเจ้าของ	ปลอดภาระ ผูกพัน	118.5
	อาคารโรงงาน จำนวน 6 อาคาร พื้นที่ใช้สอยรวม 16,688 ตารางเมตร	เป็นเจ้าของ	ปลอดภาระ ผูกพัน	13.4
	อาคารสำนักงาน จำนวน 1 อาคาร พื้นที่ใช้สอยรวม 2,610 ตารางเมตร	เป็นเจ้าของ	ปลอดภาระ ผูกพัน	3.8
	ที่ดิน จำนวน 2 แปลง โฉนดเลขที่ 106936 และ 7417 เนื้อที่รวมประมาณ 9 ไร่	เป็นเจ้าของ	ปลอดภาระ ผูกพัน	11.5

ที่ตั้ง	ลักษณะทรัพย์สิน	ลักษณะกรรมสิทธิ์	ภาระผูกพัน	มูลค่าสุทธิ
โรงงานระยอง*	ที่ดิน และส่วนปรับปรุง จำนวน 7 แปลง ประกอบด้วย โฉนดเลขที่ 1001, 1018 และ 32938-32942 เนื้อที่รวมประมาณ 48 ไร่	เป็นเจ้าของ	จดจำนองกับ สถาบันการเงิน	42.5
เลขที่ 45/10 หมู่ 4 ถนนบ้านล่าง-หนองบอน ตำบลนิคมพัฒนา	อาคารโรงงาน จำนวน 21 อาคาร พื้นที่ใช้สอยรวม 23,562 ตารางเมตร	เป็นเจ้าของ	จดจำนองกับ สถาบันการเงิน	26.4
กิ่งอำเภอนิคมพัฒนา จังหวัดระยอง	อาคารสำนักงาน จำนวน 2 อาคาร พื้นที่ใช้สอยรวม 1,176 ตารางเมตร	เป็นเจ้าของ	จดจำนองกับ สถาบันการเงิน	0.8
โรงงานศรีราชา*	ที่ดิน และส่วนปรับปรุง จำนวน 1 แปลง โฉนดเลขที่ 7510 เนื้อที่ ประมาณ 51 ไร่	เป็นเจ้าของ	จดจำนองกับ สถาบันการเงิน	29.9
เลขที่ 389/34 หมู่ที่ 4 ตำบลหนองขาม	อาคารโรงงาน จำนวน 3 อาคาร พื้นที่ใช้สอยรวม 10,500 ตารางเมตร อาคารสำนักงานอยู่ใน อาคารโรงงาน พื้นที่ใช้สอยรวม 600 ตารางเมตร	เป็นเจ้าของ	จดจำนองกับ สถาบันการเงิน	143.7
อำเภอศรีราชา จังหวัดชลบุรี	อาคารสำนักงาน จำนวน 2 อาคาร พื้นที่ใช้สอยรวม 12,793 ตารางเมตร	เป็นเจ้าของ	ปลอดภาระ ผูกพัน	-
โรงประกอบท่าเรือแหลมฉบัง เลขที่ 48/1 หมู่ที่ 3 ตำบลทุ่งสุขลา อำเภอศรีราชา จังหวัดชลบุรี**	ส่วนปรับปรุงพื้นที่เช่า	เป็นเจ้าของ	ปลอดภาระ ผูกพัน	20.1
สำนักงานลำลูกกา เลขที่ 25 หมู่ที่ 13 ตำบลบึงคำพร้อย อำเภอลำลูกกา จังหวัดปทุมธานี	ที่ดินและส่วนปรับปรุง จำนวน 2 แปลง โฉนดเลขที่ 9438 และ 146558 เนื้อที่รวมประมาณ 20 ไร่	เป็นเจ้าของ	จดจำนองกับ สถาบันการเงิน*	60.2
	อาคารโรงงาน จำนวน 4 อาคาร พื้นที่ใช้สอยรวม 3,864 ตารางเมตร อาคารสำนักงานอยู่ในอาคาร โรงงาน พื้นที่ใช้สอยรวม 1,254 ตารางเมตร	เป็นเจ้าของ	จดจำนองกับ สถาบันการเงิน*	162.2
ตำบลพุดตาลหลวง อำเภอสัตหีบ จังหวัดชลบุรี***	ที่ดินเปล่า เนื้อที่รวมประมาณ 932 ไร่ เป็นทรัพย์สินรอการพัฒนา	เป็นเจ้าของ	ปลอดภาระ ผูกพัน	320.5

ที่ตั้ง	ลักษณะทรัพย์สิน	ลักษณะกรรมสิทธิ์	การผูกพัน	มูลค่าสุทธิ
<u>เอสที ลำลูกกา</u> <u>ที่ดิน อาคาร และคลังสินค้า</u> <u>ให้เช่า เลขที่ 21/7 หมู่ที่ 6</u> <u>ถนนเสมาฟ้าครามตำบลคูคต</u> <u>อำเภอลำลูกกา</u> <u>จังหวัดปทุมธานี****</u>	ที่ดินและส่วนปรับปรุง จำนวน 3 แปลง โฉนดเลขที่ 40150, 40151 และ 40152 เนื้อที่รวมประมาณ 51 ไร่	เป็นเจ้าของ	จดจำนองกับ สถาบันการเงิน*	418.6
<u>เอสที บางปะอิน</u> <u>ที่ดิน อาคาร และคลังสินค้าให้</u> <u>เช่า เลขที่ 505 หมู่ที่ 2 ตำบล</u> <u>คลองจิก อำเภอบางปะอิน</u> <u>จังหวัดพระนครศรีอยุธยา****</u>	อาคารและคลังสินค้าให้เช่า จำนวน 12 อาคาร พื้นที่ใช้สอยรวม 31,081 ตารางเมตร	เป็นเจ้าของ	จดจำนองกับ สถาบันการเงิน*	179.4
<u>เอสที บางปะอิน</u> <u>ที่ดิน อาคาร และคลังสินค้าให้</u> <u>เช่า เลขที่ 505 หมู่ที่ 2 ตำบล</u> <u>คลองจิก อำเภอบางปะอิน</u> <u>จังหวัดพระนครศรีอยุธยา****</u>	ที่ดินและส่วนปรับปรุง จำนวน 7 แปลง โฉนดเลขที่ 33617-33619 และ 33621-33624 เนื้อที่รวม ประมาณ 41 ไร่	เป็นเจ้าของ	จดจำนองกับ สถาบันการเงิน*	217.4
<u>เอสที บางปะอิน</u> <u>ที่ดิน อาคาร และคลังสินค้าให้</u> <u>เช่า เลขที่ 505 หมู่ที่ 2 ตำบล</u> <u>คลองจิก อำเภอบางปะอิน</u> <u>จังหวัดพระนครศรีอยุธยา****</u>	อาคารและคลังสินค้าให้เช่า จำนวน 4 อาคาร พื้นที่ใช้สอยรวม 45,890 ตารางเมตร	เป็นเจ้าของ	จดจำนองกับ สถาบันการเงิน*	367.3
<u>เอสที บางปะอิน</u> <u>ที่ดิน อาคาร และคลังสินค้าให้</u> <u>เช่า เลขที่ 505 หมู่ที่ 2 ตำบล</u> <u>คลองจิก อำเภอบางปะอิน</u> <u>จังหวัดพระนครศรีอยุธยา****</u>	ที่ดินและส่วนปรับปรุง จำนวน 10 แปลง โฉนดเลขที่ 47589- 47598 เนื้อที่รวมประมาณ 49 ไร่	เป็นเจ้าของ	จดจำนองกับ สถาบันการเงิน*	263.4
<u>เอสที บางปะอิน</u> <u>ที่ดิน อาคาร และคลังสินค้าให้</u> <u>เช่า เลขที่ 505 หมู่ที่ 2 ตำบล</u> <u>คลองจิก อำเภอบางปะอิน</u> <u>จังหวัดพระนครศรีอยุธยา****</u>	อาคารและคลังสินค้าให้เช่า จำนวน 9 อาคาร พื้นที่ใช้สอยรวม 38,000 ตารางเมตร	เป็นเจ้าของ	จดจำนองกับ สถาบันการเงิน*	244.3
<u>บริเวณถนนบางนา-ตราด</u> <u>กม.19 ตำบลบางโคลง</u> <u>อำเภอบางพลี</u> <u>จังหวัดสมุทรปราการ</u>	ที่ดินเปล่า โฉนดเลขที่ 114225 เนื้อที่ 9 ไร่ 2 งาน 18 ตารางวา เป็นทรัพย์สินรอการพัฒนา	เป็นเจ้าของ	ปลอดภาระ ผูกพัน	169.4
<u>ที่ดินถนนบางนา-ตราด</u> <u>กม.22 ตำบลบางเสาธง</u> <u>อำเภอบางเสาธง</u> <u>จังหวัดสมุทรปราการ</u>	ที่ดินเปล่า เนื้อที่ประมาณ 27 ไร่ เป็นทรัพย์สินรอการพัฒนา ซึ่งเป็นสิทธิการเช่าและสินทรัพย์ สิทธิการใช้	เป็นเจ้าของ	ปลอดภาระ ผูกพัน	316.7
<u>อาคารสำนักงานให้เช่า</u> <u>(Summer Hub)</u> <u>แขวงพระโขนง เขตคลองเตย</u> <u>กรุงเทพมหานคร *****</u>	อาคารสำนักงานให้เช่า พื้นที่ ใช้สอยรวม 5,147 ตารางเมตร	เป็นเจ้าของ	ปลอดภาระ ผูกพัน	291.0
<u>อาคารสำนักงานให้เช่า</u> <u>(Summer Hub)</u> <u>แขวงพระโขนง เขตคลองเตย</u> <u>กรุงเทพมหานคร *****</u>	สิทธิการเช่าและสินทรัพย์สิทธิการ ใช้			467.8

ที่ตั้ง	ลักษณะทรัพย์สิน	ลักษณะกรรมสิทธิ์	การผูกพัน	มูลค่าสุทธิ
อาคารศูนย์การค้าให้เช่า (Summer Hill)	อาคารศูนย์การค้าให้เช่า พื้นที่ใช้สอยรวม 5,130 ตารางเมตร	เป็นเจ้าของ	ปลอดภาระผูกพัน	150.4
แขวงพระโขนง เขตคลองเตย กรุงเทพมหานคร *****	สินทรัพย์สิทธิการใช้			1,061.4
	อื่นๆ			51.7
รวม				5,152.3

หมายเหตุ:

- * ณ วันที่ 31 ธันวาคม 2563 บริษัทและบริษัทย่อยได้จัดจำหน่ายที่ดิน พร้อมสิ่งปลูกสร้าง มูลค่าสุทธิตามบัญชี จำนวน 2,138 ล้านบาท กับสถาบันการเงินในประเทศ เพื่อค้ำประกันวงเงินสินเชื่อ
- ** อาคารสำนักงาน เลขที่ 48/1 หมู่ที่ 3 ตำบลทุ่งสุขลา สร้างอยู่บนที่ดินเช่า ซึ่งเช่าจากการท่าเรือแห่งประเทศไทย และครบกำหนดสัญญาเช่าในเดือนมิถุนายน 2563 อยู่ระหว่างต่อสัญญาเช่า
- *** บริษัทซื้อที่ดินประมาณ 1,128 ไร่ เพื่อขยายกิจการและรวมศูนย์การผลิต เพื่อให้มีการจัดการอย่างมีประสิทธิภาพ และรองรับการทำงาน โครงสร้างหลักขนาดใหญ่ในอนาคต ในระหว่างปี 2559 กรมทางหลวงได้ทำการเวนคืนที่ดินเพื่อขยายทางหลวงพิเศษ จำนวน 196 ไร่ แต่ทั้งนี้จะศึกษาเพิ่มเติมในการใช้ที่ดินดังกล่าวให้เกิดประโยชน์สูงสุด
- **** เดือนธันวาคม 2560 บริษัทย่อยซื้อที่ดินและสิ่งปลูกสร้างที่มีสัญญาเช่าระยะยาว 2 แห่ง และเดือนกันยายน 2561 ซื้อที่ดินและสิ่งปลูกสร้างที่มีสัญญาเช่าเพิ่มอีก 1 แห่ง เพื่อเพิ่มรายได้ที่แน่นอนให้กลุ่มบริษัท โดยสินทรัพย์ดังกล่าว จัดประเภทเป็นอสังหาริมทรัพย์เพื่อการลงทุน
- ***** เดือนมิถุนายน 2562 บริษัทย่อยลงทุนซื้อกิจการให้เช่าพื้นที่สำนักงานและศูนย์การค้า ที่มีสัญญาเช่าที่มีสัญญาเช่า เพื่อเพิ่มรายได้ที่แน่นอนให้กลุ่มบริษัท โดยสินทรัพย์ดังกล่าว จัดประเภทเป็นอสังหาริมทรัพย์เพื่อการลงทุน

เครื่องจักร เครื่องมือ อุปกรณ์ก่อสร้าง และสินทรัพย์ระหว่างก่อสร้าง

หน่วย : ล้านบาท

ประเภททรัพย์สิน	ลักษณะกรรมสิทธิ์	การผูกพัน	มูลค่าสุทธิ
เครื่องจักร เครื่องมือ และอุปกรณ์	เป็นเจ้าของ	ปลอดภาระผูกพัน	152.0
เครื่องใช้และเครื่องตกแต่งสำนักงาน	เป็นเจ้าของ	ปลอดภาระผูกพัน	29.5
ยานพาหนะ	เป็นเจ้าของ	ปลอดภาระผูกพัน	22.7
สินทรัพย์สิทธิการใช้	เป็นเจ้าของ	ปลอดภาระผูกพัน	174.2
สินทรัพย์ระหว่างติดตั้งและก่อสร้าง	เป็นเจ้าของ	ปลอดภาระผูกพัน	1,466.8
รวม			1,845.2

(2) รายละเอียดสัญญาเช่าทรัพย์สิน

ณ วันที่ 31 ธันวาคม 2563 บริษัทมีสัญญาเช่าที่ดิน ดังนี้

บริษัทมีสัญญาเช่าที่ดินกับการท่าเรือแห่งประเทศไทย เพื่อใช้เป็นสถานที่ประกอบผลิตภัณฑ์โรงงานสำเร็จรูป ซึ่งที่ดินดังกล่าวมีขนาด 171 ไร่ และตั้งอยู่ที่พื้นที่โซน 3.1 ของท่าเรือแหลมฉบัง สิ้นสุดสัญญาเช่าในเดือนมิถุนายน 2563 ทางบริษัทดำเนินการยื่นเรื่องการต่อสัญญาเช่าต่อไปอีก ปัจจุบันอยู่ระหว่างการต่อสัญญาเช่า

นอกจากสัญญาเช่าระยะยาวดังกล่าว บริษัทยังมีการเช่าที่ดินระยะสั้นอีกหลายแปลงเพื่อขยายพื้นที่ในการประกอบผลิตภัณฑ์โรงงานสำเร็จรูป และใช้กองเก็บวัตถุดิบและชิ้นงาน พื้นที่รวมประมาณ 137 ไร่

บริษัทย่อยมีสัญญาเช่าที่ดินระยะยาว ที่ตำบลท่าแลง อำเภอยางชุมน้อย จังหวัดศรีสะเกษ เพื่อใช้ก่อสร้างโรงไฟฟ้าจากขยะชุมชน ซึ่งที่ดินดังกล่าวมีเนื้อที่ประมาณ 167 ไร่ สิ้นสุดสัญญาเช่าในเดือนกันยายน 2587

บริษัทย่อยมีสัญญาเช่าที่ดินระยะยาว ที่แขวงพระโขนง เขตคลองเตย กรุงเทพมหานคร เพื่อดำเนินกิจการอาคารสำนักงาน ให้เช่า และศูนย์การค้าให้เช่า ซึ่งที่ดินดังกล่าวมีเนื้อที่ประมาณ 2.5 ไร่ สิ้นสุดสัญญาเช่าในเดือนกันยายน 2592 แต่สามารถต่ออายุสัญญาเช่าออกไปได้อีก 5 ปี

และใน ปี 2563 บริษัทย่อยมีสัญญาเช่าที่ดินระยะยาว ที่ตำบลบางเสาธง อำเภอบางเสาธง จังหวัดสมุทรปราการ เป็นที่ดินว่างเปล่าที่มีศักยภาพสูงในการพัฒนาโครงการได้เป็นอย่างดี สามารถใช้ประโยชน์ที่ดินประเภทอุตสาหกรรมและคลังสินค้าได้ ซึ่งที่ดินดังกล่าวมีเนื้อที่ประมาณ 27 ไร่ สิ้นสุดสัญญาเช่าในเดือนพฤศจิกายน 2595

ทั้งนี้ ในปี 2563 กลุ่มบริษัทนำมาตรฐานการรายงานทางการเงิน ฉบับที่ 16 เรื่องสัญญาเช่า ซึ่งมีผลบังคับใช้สำหรับงบการเงินที่มีรอบระยะเวลาบัญชีที่เริ่มในหรือหลังวันที่ 1 มกราคม 2563 มาถือปฏิบัติ โดยมาตรฐานฉบับนี้กำหนดให้ผู้เช่ารับรู้สินทรัพย์และหนี้สินสำหรับสัญญาเช่าทุกรายการที่มีระยะเวลาในการเช่ามากกว่า 12 เดือน เว้นแต่สินทรัพย์อ้างอิงนั้นมีมูลค่าต่ำ ซึ่งอสังหาริมทรัพย์เพื่อการลงทุน และที่ดิน อาคารและอุปกรณ์ ณ วันที่ 31 ธันวาคม 2563 รวมสินทรัพย์สิทธิการใช้ตามสัญญาเช่า จำนวน 2,020 ล้านบาท ซึ่งเป็นสินทรัพย์สิทธิการใช้ตามสัญญาเช่า สำหรับอสังหาริมทรัพย์เพื่อการลงทุน จำนวน 1,846 ล้านบาท และสินทรัพย์สิทธิการใช้ตามสัญญาเช่า สำหรับที่ดิน อาคารและอุปกรณ์จำนวน 174 ล้านบาท

• งานที่ยังไม่ได้ส่งมอบ

งานที่ยังไม่ส่งมอบ ณ วันที่ 31 ธันวาคม 2563 มี 3 โครงการที่มีมูลค่าสัญญางานมากกว่าร้อยละ 10 ของรายได้รวมของปี 2563 ดังนี้

(หน่วย: ล้านบาท)

ชื่อโครงการ / ประเภทโครงการ / ประเภทที่ตั้งโครงการ	มูลค่าสัญญางาน	กำหนดส่งมอบ	มูลค่างานคงเหลือ
1. CRISP Project / Module Fabrication & Assembly, Singapore	3,063	ยังไม่กำหนด	2,764
2. Clean Fuel Project / Module Fabrication & Assembly, Thailand	901	ต.ค. 2564	531
3. Golden Pass LNG Export Project / Structural Steel Fabrication, USA	1,322	ธ.ค. 2565	1,279

หมายเหตุ: มูลค่างานคงเหลือคิดจากมูลค่างานที่ยังไม่รับรู้เป็นรายได้

1.3 โครงสร้างการถือหุ้นของกลุ่มบริษัท

บริษัทมีบริษัทย่อย จำนวน 8 บริษัท ดังนี้

1. บริษัท เอส ที ไอ ที จำกัด (“STIT”) ดำเนินธุรกิจจำหน่ายและให้เช่าเครื่องมือ เครื่องจักรในการก่อสร้างรวมทั้งบริการด้านวิศวกรรม (ถือหุ้นโดย “บริษัท” 100%)
2. บริษัท เอสทีพี แอนด์ ไอ เซอร์วิสเชส จำกัด (“STPS”) เพื่อประกอบกิจการในธุรกิจพลังงานทดแทนในรูปแบบต่าง ๆ เพื่อประกอบกิจการผลิตและจำหน่ายไฟฟ้า รับเหมาก่อสร้างโรงงานผลิตไฟฟ้า เป็นที่ปรึกษาด้านธุรกิจพลังงานทดแทนทุกประเภท และดำเนินธุรกิจที่สนับสนุนธุรกิจก่อสร้างและพัฒนาอสังหาริมทรัพย์ (ถือหุ้นโดย “บริษัท” 100%)
3. บริษัท เอสทีไอที 2011 จำกัด (“STIT2011”) ดำเนินธุรกิจจำหน่ายและให้เช่าอุปกรณ์และเครื่องจักรในการก่อสร้าง รับจ้างทำงานเกี่ยวกับเหล็กและปูนทุกชนิด (ถือหุ้นโดย STIT 100%)
4. บริษัท ดับเบิลยูพีจี เพชรบุรี จำกัด (“WPP”) ดำเนินธุรกิจผลิตและจำหน่ายไฟฟ้าจากขยะชุมชนขนาด 7.9 เมกะวัตต์ที่จังหวัดเพชรบุรี (ถือหุ้นโดย STPS 60%)
5. บริษัท เอสที พร็อพเพอร์ตี้ แอนด์ โลจิสติกส์ จำกัด (“STP&L”) ดำเนินธุรกิจโลจิสติกส์และพัฒนาอสังหาริมทรัพย์ (ถือหุ้นโดย “บริษัท” 100%)
6. บริษัท ฟิลอัพ เนตเวิร์ค จำกัด (“FILL UP”) ดำเนินธุรกิจน้ำมันเชื้อเพลิงในชุมชนผ่านตู้จ่ายน้ำมันอัตโนมัติ (ถือหุ้นโดย “บริษัท” 100%)

7. บริษัท เอสที ฮิลล์ จำกัด ("ST HILL") ดำเนินธุรกิจอาคารศูนย์การค้าให้เช่า ภายใต้โครงการ Summer Hill (ถือหุ้นโดย STP&L 100%)
8. บริษัท เอสที ฮับ จำกัด ("ST HUB") ดำเนินธุรกิจอาคารสำนักงานให้เช่า ภายใต้โครงการ Summer Hub (ถือหุ้นโดย STP&L 100%)

นโยบายการลงทุนในบริษัทย่อยและบริษัทร่วม

บริษัทกำหนดนโยบายการลงทุนในบริษัทย่อยและบริษัทร่วม โดยบริษัทจะลงทุนในธุรกิจที่มีความเกี่ยวข้องกับการดำเนินธุรกิจของบริษัท หรือสามารถให้การสนับสนุนธุรกิจของบริษัทได้ หรือสามารถสร้างรายได้ต่อเนื่องให้กับบริษัทได้ ทั้งนี้ บริษัทจะคำนึงถึงอัตราผลตอบแทนที่คาดว่าจะได้รับจากการลงทุนเป็นสำคัญ

สำหรับนโยบายการบริหารงานในบริษัทย่อยและบริษัทร่วม หากบริษัทลงทุนตั้งแต่ ร้อยละ 10 ของทุนจดทะเบียนชำระแล้วขึ้นไป บริษัทจะส่งตัวแทนเข้าไปเป็นกรรมการในบริษัทย่อยและบริษัทร่วมเพื่อร่วมกำหนดนโยบายในการบริหารงาน อย่างไรก็ตาม กรรมการบริหารของบริษัท บริษัทย่อย และบริษัทร่วม จะมีการแบ่งแยกอย่างชัดเจน เพื่อให้แต่ละบริษัทมีอำนาจการบริหารงานอย่างเป็นอิสระต่อกัน ทั้งนี้ ในช่วงเริ่มต้นอาจจะมีการใช้กรรมการบริหารร่วมกันได้ จนกว่าจะเห็นว่าเหมาะสมในเชิงธุรกิจได้

ผู้ถือหุ้น

รายชื่อและสัดส่วนการถือหุ้นของผู้ถือหุ้นรายใหญ่ 10 รายแรก วันปิดสมุดทะเบียนวันที่ 8 ตุลาคม 2563 มูลค่าหุ้นที่ตราไว้ หุ้นละ 0.25 บาท

รายชื่อ	จำนวนหุ้น	ร้อยละ
1. บลจ. เกียรตินาคินภัทร (รับโอนจาก รมต.อนุทิน ชาญวีรกูล เพื่อการจัดการทรัพย์สินของรมต.ฯ)	164,590,285	10.13
2. บริษัท เบสท์ ควอลิตี้ สกิลส์ จำกัด	77,880,000	4.79
3. นายจิรัฐ ธราเพชรสวัสดิ์	68,242,211	4.20
4. นายยรรยง นิติสโรจน์	67,486,724	4.15
5. นายชวลิต ลิ้มพานิชย์	64,899,995	3.99
6. นายชวรัตน์ ชาญวีรกูล	56,906,765	3.50
7. นางสาวพัชรลิตา พงษ์พิทยศิริ	50,246,171	3.11
8. นายสมชาย ประภาภมร	41,328,781	2.54
9. นายภานุพงศ์ คุโณปการพันธ์	37,760,000	2.32
10. บริษัท ไทยเอ็นวีดีอาร์ จำกัด	35,063,388	2.16
11. บริษัท เอสทีพี แอนด์ ไอ จำกัด (มหาชน)	26,180,900	1.61
ผู้ถือหุ้นอื่นๆ	934,246,258	57.50
รวม	1,624,831,478	100.00

1.4 จำนวนทุนจดทะเบียนและทุนชำระแล้ว

หลักทรัพย์ของบริษัท

• หุ้นสามัญ

ทุนจดทะเบียนและทุนชำระแล้วของบริษัท ณ วันที่ 31 ธันวาคม 2563 มีดังนี้

ทุนจดทะเบียน	จำนวน	406,209,600.00	บาท
ทุนที่เรียกชำระแล้ว	จำนวน	406,207,869.50	บาท
ประกอบด้วยหุ้นสามัญ	จำนวน	1,624,831,478	หุ้น
มูลค่าหุ้นที่ตราไว้	หุ้นละ	0.25	บาท

1.5 การออกหลักทรัพย์อื่น

1.5.1 โครงการซื้อหุ้นคืนของบริษัท (Treasury Stock) เพื่อการบริหารทางการเงิน

ในปี 2558 บริษัทได้มีโครงการซื้อหุ้นคืนเพื่อการบริหารทางการเงิน จากมติที่ประชุมคณะกรรมการ ครั้งที่ 3/2558 เมื่อวันที่ 9 กันยายน 2558 โดยมีรายละเอียดดังนี้

- เดือน ธันวาคม 2558 บริษัทซื้อหุ้นคืนเพื่อการบริหารทางการเงิน จำนวน 350,000 หุ้น มูลค่าของหุ้นที่ซื้อคืนเป็นจำนวน 3,102,250 บาท (ไม่รวมค่าใช้จ่ายในการซื้อหุ้นซื้อคืน)
- ปี 2562 บริษัทดำเนินการลดทุนเมื่อพ้นกำหนดเวลาจำหน่ายหุ้นที่ซื้อคืน จำนวน 350,000 หุ้น ทำให้บริษัท มีทุนชำระแล้วลดลงจาก 406,295,369.50 บาท เป็น 406,207,869.50 บาท

ในปี 2563 บริษัทได้มีโครงการซื้อหุ้นคืนเพื่อการบริหารทางการเงิน จากมติที่ประชุมคณะกรรมการ ครั้งที่ 3/2563 เมื่อวันที่ 19 มีนาคม 2563 มีการอนุมัติโครงการซื้อหุ้นคืนของบริษัท (Treasury Stock) เพื่อการบริหารทางการเงิน โดยมีรายละเอียดดังนี้

- วงเงินสูงสุดที่ใช้ในการซื้อหุ้นคืน 1,000 ล้านบาท
- จำนวนหุ้นที่จะซื้อคืนไม่เกิน 162,483,147 หุ้น มูลค่าที่ตราไว้หุ้นละ 0.25 บาท จำนวนหุ้นที่จะซื้อคืนคิดเป็นร้อยละ 10 ของหุ้นที่จำหน่ายได้แล้วทั้งหมด
- วิธีการซื้อหุ้นคืน โดยการซื้อในตลาดหลักทรัพย์แห่งประเทศไทย ซึ่งมีระยะเวลาที่จะซื้อหุ้นคืน ตั้งแต่วันที่ 3 เมษายน 2563 ถึงวันที่ 2 ตุลาคม 2563
- วิธีการจำหน่ายหุ้นที่ซื้อคืน โดยการขายในตลาดหลักทรัพย์แห่งประเทศไทย กำหนดระยะเวลาในการขายหุ้นที่ซื้อคืน ตั้งแต่วันที่ 2 เมษายน 2564 ถึง วันที่ 1 เมษายน 2567

เมื่อวันที่ 3 เมษายน 2563 ถึงวันที่ 2 ตุลาคม 2563 บริษัทซื้อหุ้นคืนเพื่อการบริหารทางการเงิน จำนวน 26,180,900 หุ้น มูลค่าของหุ้นที่ซื้อคืนเป็นจำนวน 120,642,666 บาท (ไม่รวมค่าใช้จ่ายในการซื้อหุ้นซื้อคืน)

1.6 นโยบายการจ่ายเงินปันผล

บริษัทห้ามมิให้จ่ายเงินปันผลจากเงินประเภทอื่นนอกจากเงินกำไร และในกรณีที่บริษัทยังมียอดขาดทุนสะสมอยู่ ห้ามมิให้จ่ายเงินปันผล โดยเงินปันผลให้แบ่งตามจำนวนหุ้น หุ้นละเท่าๆ กัน และบริษัทมีนโยบายที่จะจ่ายเงินปันผลให้แก่ผู้ถือหุ้นในอัตราไม่ต่ำกว่าร้อยละ 30 ของกำไรสุทธิตามงบการเงินเฉพาะของกิจการภายหลังจากหักเงินทุนสำรองตามกฎหมาย และเงินทุนสำรองอื่นๆ อย่างไรก็ตามการจ่ายเงินปันผลดังกล่าวจะต้องขึ้นอยู่กับกระแสเงินสดของบริษัทด้วย สำหรับบริษัทย่อยและบริษัทร่วมมีนโยบายการจ่ายเงินปันผลให้แก่บริษัท โดยพิจารณาจากผลการดำเนินงานในแต่ละปี

ทั้งนี้ บริษัทได้จ่ายเงินปันผลสำหรับผลประกอบการปี 2560 ถึงปี 2562 ตามรายละเอียดด้านล่าง

ข้อมูลต่อหุ้น	ผลประกอบการ สำหรับปีสิ้นสุด วันที่ 31 ธันวาคม		
	2560	2561	2562
เงินปันผลต่อหุ้น (บาท)	งดจ่าย เงินปันผล	งดจ่าย เงินปันผล	0.40
เงินปันผลรวม (ล้านบาท)			649.93
กำไรสุทธิต่อหุ้น			1.32
กำไรสุทธิ (ล้านบาท)			2,151.19
สัดส่วนการจ่ายเงินปันผล (% กำไรสุทธิ)			30.21

2. การบริหารจัดการความเสี่ยง

2.1 นโยบายและแผนการบริหารความเสี่ยง

คณะกรรมการตรวจสอบของบริษัทได้สอบทานนโยบายและการปฏิบัติตามหลักการบริหารความเสี่ยงของบริษัท และบริษัทย่อย เพื่อให้มั่นใจว่าบริษัทมีกระบวนการบริหารความเสี่ยงที่เหมาะสมและมีประสิทธิผล โดยมีการติดตามการดำเนินการประเมินความเสี่ยงที่อาจเกิดขึ้นจากสถานการณ์ สภาพแวดล้อมทางธุรกิจที่เปลี่ยนแปลงไป รวมถึงความเสี่ยงทางการเงิน ความเสี่ยงของอัตราดอกเบี้ย ความเสี่ยงของภาวะตลาด และความเสี่ยงด้านการปฏิบัติงาน และกำหนดมาตรการปิดหรือลดความเสี่ยงอย่างสม่ำเสมอทั้งระยะสั้นและระยะยาว ซึ่งผลการสอบทานพบว่าการดำเนินการบริหารความเสี่ยงเป็นไปอย่างมีประสิทธิภาพเพียงพอตามนโยบายและแผนกลยุทธ์ของบริษัท

ทั้งนี้ บริษัทได้เปิดเผยนโยบายฉบับเต็มไว้ที่เว็บไซต์บริษัท สามารถเข้าไปดูรายละเอียดได้ที่ลิงก์เว็บ

<https://www.stpi.co.th/investor-relations-th/corporate-governance/>

2.2 ปัจจัยความเสี่ยงต่อการดำเนินธุรกิจ

1) ความเสี่ยงจากความผันผวนของรายได้

บริษัทมีรายได้จากการแปรรูปโครงสร้างเหล็ก งานประกอบและเชื่อมต่อ และงานประกอบโรงงานสำเร็จรูป ซึ่งเป็นงานผลิตตามแบบของลูกค้า (Make to order) จึงทำให้รายได้ของบริษัทมีความผันผวน เห็นได้จากในปี 2553 บริษัทมีรายได้จากการรับจ้างผลิต 4,436 ล้านบาท จากนั้นลดลงเหลือ 708 ล้านบาทในปี 2554 ต่อมาในปี 2555 - 2558 เพิ่มขึ้นเป็น 2,762 ล้านบาท 4,992 ล้านบาท 11,130 ล้านบาท และ 12,844 ล้านบาท ตามลำดับ และในปี 2559 - 2561 ลดลงเหลือ 9,294 ล้านบาท 580 ล้านบาท และ 326 ล้านบาท ตามลำดับ และปี 2562-2563 เพิ่มขึ้นเป็น 549 ล้านบาท และ 995 ล้านบาท ตามลำดับ เนื่องจากการได้มาซึ่งรายได้ของบริษัทขึ้นอยู่กับความสามารถในการได้รับงานจากการเสนอราคาให้กับลูกค้า และความไม่แน่นอนของโครงการที่ประมูล ที่อาจจะมีความล่าช้าของโครงการเอง ทำให้รายได้ของบริษัทผันผวนตามปริมาณงานที่บริษัทประมูลงานได้ ดังนั้น ในอนาคตหากบริษัทไม่สามารถประมูล หรือไม่ได้รับงานจากความล่าช้าของโครงการของลูกค้าเอง รายได้ของบริษัทจะได้รับผลกระทบโดยตรง

อย่างไรก็ตาม บริษัทได้ตระหนักถึงความเสี่ยงดังกล่าว บริษัทจึงมีนโยบายที่จะรักษาความต่อเนื่องของรายได้ โดยมีการขยายการลงทุน ดังนี้

โดยในปี 2559 บริษัทได้เข้าซื้อหุ้นสามัญของบริษัท ดับเบิลยูทีจี เพชรบุรี จำกัด (“WPP”) จากผู้ถือหุ้นเดิม โดยมีสัดส่วนการถือหุ้น 60% เพื่อประกอบธุรกิจผลิตไฟฟ้าจากขยะชุมชนโดยมีขนาดกำลังการผลิตติดตั้งรวม 7.9 เมกะวัตต์ และได้ทำสัญญาจำหน่ายไฟฟ้าให้แก่การไฟฟ้าส่วนภูมิภาค ขนาด 5.99 เมกะวัตต์ แล้วซึ่งจะเป็นการขยายธุรกิจไปยังธุรกิจพลังงานทดแทนที่มีการเติบโต อันเป็นไปตามแผนพัฒนาพลังงานทดแทนและพลังงานทางเลือก พ.ศ. 2558 รวมถึงสามารถสร้างรายได้แบบต่อเนื่อง (Recurring Income) ให้กับกลุ่มบริษัทในระยะยาว

ในปี 2560 บริษัทขยายธุรกิจพัฒนาอสังหาริมทรัพย์และโลจิสติกส์ โดยจัดตั้งบริษัท เอสที พร็อพเพอร์ตี้ แอนด์ โลจิสติกส์ จำกัด (“STPL”) และเข้าซื้อทรัพย์สินที่ดินและสิ่งปลูกสร้างที่มีสัญญาเช่าระยะยาว ซึ่งสามารถรับรู้รายได้ได้ทันที และในปี 2561 บริษัทได้จัดตั้งบริษัท ฟิวเจอร์ เนตเวิร์ค จำกัด เพื่อดำเนินธุรกิจค่าน้ำมันเชื้อเพลิงชุมชนผ่านตู้จ่ายน้ำมันอัตโนมัติ ทั้งนี้ เพื่อเป็นการกระจายความเสี่ยง สร้างความแน่นอนในรายได้ของบริษัท เพิ่มโอกาสในการสร้างผลกำไรให้แก่บริษัทเพิ่มเติมจากธุรกิจเดิม และสร้างมูลค่าเพิ่มให้แก่บริษัทรวมถึงผู้ถือหุ้นให้เจริญเติบโตอย่างยั่งยืน และมั่นคง

ในปี 2561 บริษัทได้จัดตั้งบริษัท ฟิวเจอร์ เนตเวิร์ค จำกัด เพื่อดำเนินธุรกิจค่าน้ำมันเชื้อเพลิงชุมชนผ่านตู้จ่ายน้ำมันอัตโนมัติ ทั้งนี้ เพื่อเป็นการกระจายความเสี่ยง สร้างความแน่นอนในรายได้ของบริษัท เพิ่มโอกาสในการสร้างผลกำไรให้แก่บริษัทเพิ่มเติมจากธุรกิจเดิม และสร้างมูลค่าเพิ่มให้แก่บริษัท รวมถึงผู้ถือหุ้นให้เจริญเติบโตอย่างยั่งยืน และมั่นคง

ในปี 2562 บริษัท เอสที พร็อพเพอร์ตี้ แอนด์ โลจิสติกส์ จำกัด (“STPL”) (บริษัทย่อย 100%) ได้เข้าซื้อหุ้นสามัญจากผู้ถือหุ้นเดิมของบริษัท บุติก พร่องวัน จำกัด และ บริษัท บุติก พร่องวัน ทุ จำกัด สัดส่วนร้อยละ 100 เป็นธุรกิจอาคารสำนักงานให้เช่า และอาคารศูนย์การค้าให้เช่า ที่มีผู้เช่าเกือบร้อยละ 100 ซึ่งสามารถรับรู้รายได้ตามสัญญาเช่าได้ทันที โดยได้จดทะเบียนเปลี่ยนชื่อบริษัทใหม่ เป็น บริษัท เอสที ฮิลล์ จำกัด และ บริษัท เอสที ฮับ จำกัด ตามลำดับ

ในปี 2563 STPL ได้เข้าซื้อที่ดินเปล่า และสิทธิการเช่าที่ดินระยะยาวประมาณ 30 ปี บริเวณติดถนนบางนา-ตราด กม. 19 และ กม. 22 ซึ่งอยู่ในทำเลที่มีศักยภาพในการพัฒนาเป็นโครงการเชิงพาณิชย์ ประกอบกับเป็นพื้นที่เขตสีม่วงสามารถใช้ประโยชน์ที่ดินประเภทอุตสาหกรรมและคลังสินค้าได้ ทั้งนี้ ที่ดินทั้ง 2 แปลง อยู่ระหว่างเจรจากับผู้เช่าเพื่อก่อสร้างอาคารตามความต้องการของลูกค้า โดยทำสัญญาเช่าระยะยาว โดยกลุ่มบริษัทยังคงมุ่งมั่นที่จะขยายธุรกิจพัฒนาอสังหาริมทรัพย์อย่างต่อเนื่อง

แม้ว่า บริษัทยังคงมุ่งเน้นให้บริการงานประกอบโรงงานสำเร็จรูปในอุตสาหกรรม LNG ซึ่งเป็นแหล่งพลังงานสำคัญของโลกและมีโอกาสเติบโตได้สูงและต่อเนื่อง รวมทั้งจะผลิตรายได้มีคุณภาพ ได้มาตรฐาน และส่งมอบงานตรงต่อเวลา เป็นที่พึงพอใจแก่ลูกค้า เพื่อให้ลูกค้ามอบหมายงานชิ้นใหม่ให้บริษัท แต่จากสถานการณ์ COVID-19 ทำให้หลายโครงการเลื่อนไปจากแผนเดิม ดังนั้น ช่วง 1-2 ปีข้างหน้า ทางบริษัทจะมุ่งเน้นงานด้านการแปรรูปและติดตั้งโครงสร้างเหล็ก ท่อ และโรงงานสำเร็จรูปในขนาดกลางลงมา และโครงการสาธารณูปโภคขั้นพื้นฐานของประเทศ ทั้งใน และต่างประเทศ (เช่น ระบบรางรถไฟและอุปกรณ์) รวมถึงติดตามสถานการณ์งานโครงการและลูกค้าอย่างใกล้ชิดเพื่อเตรียมความพร้อมเมื่อโครงการได้รับการอนุมัติการลงทุนหรือดำเนินการ

นอกจากนี้ บริษัทจะยังคงมุ่งเน้นธุรกิจรื้อถอนแท่นขุดเจาะน้ำมัน (De-commissioning of Offshore Platform) โดยเฉพาะแท่นสัมปทานในอ่าวไทยซึ่งจะต้องเริ่มรื้อถอนตามแผนของผู้รับสัมปทานและแผนของกรมเชื้อเพลิงธรรมชาติ จำนวนหลายแท่น ในปี 2564 ซึ่งมีคู่แข่งน้อยราย โดยบริษัทได้รับงานรื้อและตัดย่อยแท่นขนาดเล็ก ดำเนินการแล้วเสร็จในช่วงปลายปี 2563 และได้เข้าร่วมประมูลงานรื้อถอนแท่นอีกหลายรายการ ซึ่งมีแนวโน้มที่ดีในโอกาสที่จะได้รับงานประเภทนี้อย่างต่อเนื่อง

2) ความเสี่ยงจากความผันผวนของราควัตถุดิบ

บริษัทใช้เหล็กรูปพรรณ เหล็กแผ่น และท่อเหล็กเป็นวัตถุดิบหลักในการผลิตงานแปรรูปโครงสร้างเหล็กและงานประกอบโรงงานสำเร็จรูป บริษัทได้คำนึงถึงความเสี่ยงจากความผันผวนของราควัตถุดิบดังกล่าวโดยการติดตามสถานการณ์ราคาเหล็กในตลาดทั้งเอเชียและยุโรป รวมถึงราคาเหล็กในประเทศ หากโครงการที่บริษัทได้รับเป็นโครงการที่มีช่วงระยะเวลาดำเนินโครงการยาวนาน 1 ปี บริษัทจะตกลงทำสัญญาการสั่งซื้อวัตถุดิบโดยยืราคาตลอดโครงการกับผู้ขายโดยเฉพาะเหล็กนำเข้าที่เป็นสัดส่วนใหญ่ของวัตถุดิบที่ใช้ในงานโครงการ ทั้งนี้เพื่อลดความเสี่ยงในด้านราคาที่จะมีการเปลี่ยนแปลงตามราคาตลาด ซึ่งบริษัทเล็งเห็นแล้วว่าสามารถบริหารจัดการและควบคุมต้นทุนในส่วนของวัตถุดิบเหล่านี้ให้มีความได้ บริษัทจึงได้เสนอรับงานโครงการจากลูกค้าโดยที่บริษัทจะเป็นผู้จัดหาวัตถุดิบเองในส่วนของเหล็กรูปพรรณเหล็กแผ่นและท่อเหล็กสำหรับส่วนของงานโครงสร้าง

ขณะที่งานประกอบและเชื่อมท่อ ที่มีท่อเหล็กและอุปกรณ์เป็นวัตถุดิบหลักและเป็นเหล็กเกรดคุณภาพที่ต้องพึ่งพาการนำเข้าและค่อนข้างจัดหาได้ยากกว่าเหล็กในงานโครงสร้างในการจัดหาและควบคุมด้านราคา บริษัทจึงได้เสนอรับงานโครงการจากลูกค้าโดยที่เจรจาให้ลูกค้าเป็นผู้จัดหาวัตถุดิบในส่วนของท่อเหล็กและอุปกรณ์สำหรับงานระบบท่อ

โดยในปี 2563 บริษัทมีโครงการที่มีการจัดหาวัตถุดิบเองคิดเป็นร้อยละ 85 ของโครงการทั้งหมด และมีการสั่งซื้อเหล็กรูปพรรณ เหล็กแผ่น และท่อเหล็กที่เป็นวัตถุดิบหลักในการผลิตรวมกัน คิดเป็นร้อยละ 27 ของต้นทุนขายรวมในปี 2563 โดยมีสัดส่วนมูลค่าการสั่งซื้อจากผู้ผลิตและจำหน่ายในประเทศเทียบกับการนำเข้าที่ประมาณร้อยละ 71 ต่อ 29

โดยการสั่งซื้อเหล็กที่เป็นวัตถุดิบหลักสำหรับการผลิตของงานโครงการในปี 2563 นั้น ซึ่งส่วนใหญ่เป็นโครงการที่กำหนดให้ใช้เหล็กเกรดต่างประเทศ บริษัท ได้ประเมินสถานการณ์ต้นทุนราควัตถุดิบในช่วงต้นโครงการและแนวโน้มราคาในช่วงระยะเวลาดำเนินโครงการ เปรียบเทียบกับราคาตามงบประมาณของโครงการแล้วราคาตลาดของวัตถุดิบในช่วงนั้นอยู่ในช่วงราคาที่ค่อนข้างสูง บริษัท จึงทำการสรุปการสั่งซื้อเป็นครั้งๆ ไปก่อน เพื่อลดความเสี่ยงที่ราคาดัชนีวัตถุดิบอาจจะลดลงในอนาคต โดยทั้งนี้ บริษัทได้มีการสอบถามราคาจากผู้ผลิตและตัวแทนจำหน่ายทั้งในและต่างประเทศอย่างน้อย 3-5 ราย เพื่อให้เกิดการแข่งขัน และได้ราคาดัชนีที่ต่ำที่สุด และบริษัทจะคอยติดตามและประเมินสถานการณ์ราคาตลาดและกำหนดแผนการสั่งซื้อในครั้งต่อไปได้อย่างรอบคอบต่อไป

ทั้งนี้ในช่วงที่ผ่านมาการเปลี่ยนแปลงของราคาเหล็กรูปพรรณ เหล็กแผ่น และท่อเหล็ก เป็นดังนี้

หน่วย: บาทต่อกิโลกรัม

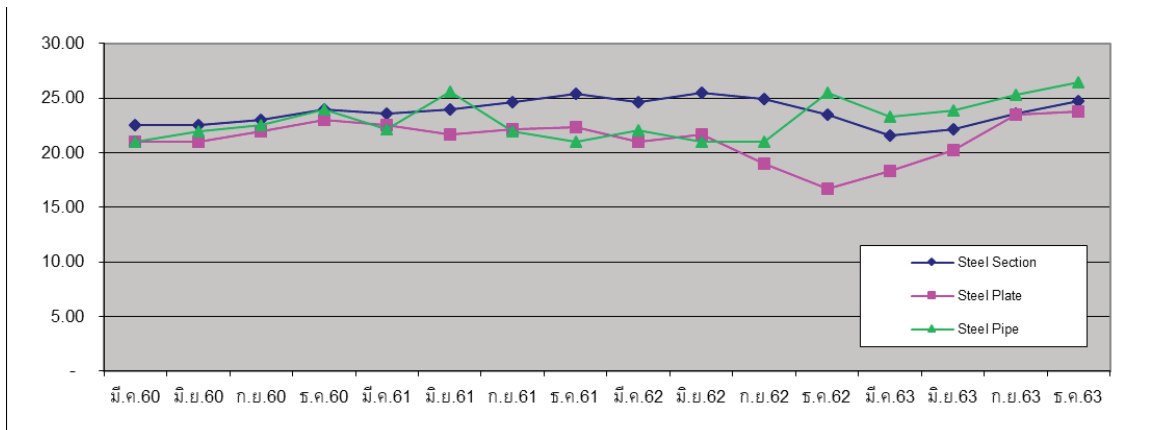

ที่มา : ข้อมูลราคาเหล็กรูปพรรณและเหล็กแผ่นที่ซื้อในประเทศของบริษัทฯ

ช่วงปี 2560 ราคาเหล็กโดยภาพรวมมีการขยับตัวเพิ่มขึ้นซึ่งเป็นผลมาจากสถานการณ์เหล็กในจีนและราคาต้นทุนการผลิตเหล็กในตลาดโลก และขยับตัวอีกเล็กน้อยในช่วงปี 2561 ถึงกลางปี 2562 และลดลงในช่วงปลายปี 2562 สำหรับราคาเหล็กแผ่น และเหล็กรูปพรรณ แต่ขณะที่ท่อเหล็กมีการปรับราคาสูงขึ้นในช่วงปลายปีเดียวกัน โดยราคาเหล็กในปลายปี 2562 เหล็กรูปพรรณมีการปรับราคาลดลงจากปลายปี 2561 โดยเฉลี่ยประมาณ 1.90 บาทต่อกิโลกรัม หรือลดลงร้อยละ 7.5 และเหล็กแผ่นมีการปรับราคาลดลงมากจากปลายปี 2561 เฉลี่ยประมาณ 5.30 บาทต่อกิโลกรัม หรือลดลงร้อยละ 23 ขณะที่ท่อเหล็กซึ่งยังคงมีราคาค่อนข้างผันผวนตั้งแต่ช่วงกลางปี 2561 จนถึงปลายปี 2562 โดยปลายปี 2562 ราคาปรับเพิ่มสูงขึ้นเทียบกับปลายปี 2561 เฉลี่ยประมาณ 4.50 บาทต่อกิโลกรัม หรือเพิ่มขึ้นร้อยละ 21 ส่วนในปี 2563 ราคาเหล็กแผ่น จากในช่วงต้นปี จนมาถึงช่วงไตรมาส ที่ 3 ของปี ราคาโดยรวมมีแนวโน้มการปรับเพิ่มขึ้นเล็กน้อยอันเนื่องมาจากเริ่มมีการฟื้นตัวทางเศรษฐกิจโลก และราคามีการปรับขึ้นอย่างรุนแรงในช่วงไตรมาสที่ 4 ของปี ต่อเนื่องมาถึงช่วงต้นปี 2564 ส่วนเหล็กรูปพรรณราคาโดยรวมมีแนวโน้มการปรับลดลงเล็กน้อยในช่วงต้นปี จนถึงกลางปีและมีการเพิ่มขึ้นอย่างรุนแรงในช่วงไตรมาสที่ 4 ของปีเช่นเดียวกันกับราคาเหล็กแผ่น ราคาท่อเหล็กมีแนวโน้มปรับเพิ่มขึ้นตั้งแต่ปี 2562 ต่อเนื่องมาตลอดทั้งปี 2563 โดยราคาเหล็กในปลายปี 2563 เหล็กแผ่นมีการปรับราคาเพิ่มขึ้นจากปลายปี 2562 โดยเฉลี่ยประมาณ 5.00 บาทต่อกิโลกรัม หรือเพิ่มขึ้นร้อยละ 27.8 และเหล็กรูปพรรณมีการปรับราคาลดลงมากจากปลายปี 2562 เฉลี่ยประมาณ 2.00 บาทต่อกิโลกรัม หรือลดลงร้อยละ 8.7 ขณะที่ท่อเหล็กซึ่งยังคงมีราคาปรับเพิ่มขึ้นต่อเนื่อง โดยปลายปี 2563 ราคาปรับเพิ่มสูงขึ้นเทียบกับปลายปี 2562 เฉลี่ยประมาณ 2.00 บาทต่อกิโลกรัม หรือเพิ่มขึ้นร้อยละ 8.0

(หมายเหตุ ราคาท่อเหล็กค่อนข้างแตกต่างในแต่ละชั้นชั้นเกรดคุณภาพและแหล่งผลิตที่ได้สั่งซื้อตามข้อกำหนดโครงการในแต่ละช่วงเวลา ราคาที่แสดงข้างต้นส่วนใหญ่เป็นท่อเหล็กกล้าคาร์บอน เป็นราคายภายในประเทศ)

ราคาเหล็กโดยภาพรวมในปีช่วง 2563 จะมีการปรับตัวไม่มากนักในช่วงต้นปีจนถึงช่วงเกือบปลายปี อันเนื่องมาจากผลกระทบจากสถานการณ์การแพร่ระบาดของเชื้อไวรัส COVID-19 ทำให้หลายโครงการมีการชะลอการก่อสร้าง ทำให้การใช้วัตถุดิบเหล็กทั่วโลกมีปริมาณลดลงอย่างมีนัยสำคัญ และยังส่งผลให้ผู้ผลิตบางรายหยุดการผลิตเหล็กรูปพรรณบางขนาดที่มีปริมาณความต้องการน้อยเนื่องจากผลิตแล้วไม่คุ้มค่า บริษัทยังคงพึงระมัดระวังโดยเฝ้าติดตามสถานการณ์ราคาวัตถุดิบเหล็กอย่างใกล้ชิดเพื่อประมาณการราคาและกำหนดช่วงเวลาในการสั่งซื้อได้อย่างเหมาะสม จนมาถึงช่วงปลายปีต่อเนื่องมาถึงต้นปี 2564 ราคาวัตถุดิบเหล็กรูปพรรณ เหล็กแผ่น ได้ปรับตัวขึ้นมาก อันเนื่องมาจากสาเหตุการขาดแคลน วัตถุดิบตั้งต้น เหล็ก Scrap เพื่อนำมาหลอมใหม่ และแนวโน้มการฟื้นตัวทางเศรษฐกิจของจีนทำให้มีความต้องการใช้วัตถุดิบเหล็กเพื่อการผลิตในประเทศเพิ่มสูงขึ้น บริษัทฯ พยายามเจรจาเรื่องราคากับผู้ผลิตหรือผู้จำหน่ายเหล็ก (Supplier) เพื่อคงราคาเหล็กหรือปรับราคาขึ้นให้สมเหตุสมผลมากที่สุด เพื่อให้กระทบกับต้นทุนโครงการที่กำหนดเอาไว้ได้ตามเป้าหมายที่ตั้งไว้ ส่วนรายการท่อเหล็กสำหรับโครงการที่มี ณ ปัจจุบัน ลูกค้าจะเป็นผู้จัดหาวัตถุดิบเพื่อนำมาผลิต จึงไม่ค่อยได้รับผลกระทบจากการปรับขึ้นราคาอย่างเป็นนัยสำคัญ

3) ความเสี่ยงจากความไม่เพียงพอของปริมาณแรงงาน

ในปี 2563 บริษัทยังคงไม่มีปัญหาจากความไม่เพียงพอของปริมาณแรงงาน เนื่องจากปริมาณงานที่บริษัทได้รับยังมีไม่มาก และบริษัทได้มีการลงทุนในเครื่องจักรมากขึ้น เพื่อทดแทนแรงงานระยะยาวและเพิ่มประสิทธิภาพในการทำงานและยังได้ขึ้นงานที่มีคุณภาพ เพราะเครื่องจักรเหล่านี้จะมีความแม่นยำกว่าการใช้แรงงานคนทั้งนี้ ในปี 2564 บริษัทจะมุ่งเน้นพัฒนากลุ่มแรงงานเฉพาะทางเพื่อรองรับภาวะแรงงานไม่เพียงพอ โดยเฉพาะแรงงานฝีมือที่มีประสบการณ์ด้านแปรรูปโครงสร้างหลัก บริษัทจึงวางแผนในการบริหารแรงงาน ในกรณีบริษัทได้รับงานโครงการใหญ่ และบางโครงการเป็นโครงการเร่งด่วน บริษัทวางแผนการลงทุนเครื่องจักรและอุปกรณ์ที่สำคัญเพิ่มมากขึ้น เพื่อลดการใช้แรงงาน แต่อย่างไรก็ตามยังคงมีหลายส่วนงานที่ยังไม่สามารถทดแทนด้วยเครื่องจักรได้ โดยบริษัทจะบริหารจัดการได้ ด้วยการพัฒนาแรงงานที่มีอยู่ให้มีความสามารถหลายด้านมากขึ้น และเร่งพัฒนาแรงงานใหม่ให้มีทักษะเพียงพอต่อการทำงานของ บริษัท และสำคัญที่สุดคือการบริหารค่าตอบแทนของพนักงานให้เกิดแรงจูงใจและทำงานต่อเนื่องจนจบโครงการได้ ตลอดจนการสร้างความมั่นใจให้กับแรงงานในเรื่องการทำงานกับบริษัทที่มีระบบการบริหารความปลอดภัยเป็นเลิศอีกด้วย

บริษัทมั่นใจว่ายังสามารถจัดหาแรงงานได้เพียงพอ หากแต่อาจจะได้รับผลกระทบจากการเพิ่มขึ้นของต้นทุนค่าแรงงานบ้าง แต่ยังคงอยู่ในระดับที่สามารถบริหารจัดการได้ เนื่องจากบริษัทได้มีการพิจารณาความเสี่ยงดังกล่าวตั้งแต่ขั้นตอนเสนอราคางานแล้ว

4) ความเสี่ยงจากความผันผวนของอัตราแลกเปลี่ยน

บริษัทมีนโยบายที่จะบริหารความเสี่ยงจากอัตราแลกเปลี่ยนอย่างต่อเนื่อง สำหรับสัญญาที่เป็นสกุลเงินต่างประเทศ ทางบริษัทจะทำสัญญาซื้อเงินตราต่างประเทศล่วงหน้า (Forward Contract) กับธนาคารพาณิชย์เพื่อป้องกันความเสี่ยงควบคู่ไปกับการพิจารณาใช้วิธีการจับคู่รายได้ ค่าใช้จ่ายที่เป็นเงินตราต่างประเทศสกุลเดียวกัน อย่างไรก็ตามบริษัทมีเงินฝากสกุลเงินต่างประเทศบางส่วนที่ยังไม่ได้ทำสัญญาซื้อเงินตราต่างประเทศล่วงหน้า เนื่องจากสำรองไว้สำหรับในกรณีที่มีค่าใช้จ่ายหรือเงินลงทุนที่ต้องชำระเป็นเงินตราต่างประเทศในอนาคต

5) ความเสี่ยงจากนโยบายการตั้งสำรองค่าเผื่อผลขาดทุนด้านเครดิต (ค่าเผื่อนี้สงสัยจะสูญ)

บริษัทพิจารณาการต่ออายุวันสิ้นรอบบัญชี อัตราการตั้งสำรองของผลขาดทุนด้านเครดิตที่คาดว่าจะเกิดขึ้นคำนวณโดยพิจารณาจากอายุหนี้คงค้างนับจากวันที่ถึงกำหนดชำระสำหรับกลุ่มลูกค้าที่มีรูปแบบของความเสี่ยงด้านเครดิตที่คล้ายคลึงกัน การคำนวณผลขาดทุนจากการต่ออายุด้านเครดิตที่คาดว่าจะเกิดขึ้นคำนึงถึงผลของความน่าจะเป็นถ่วงน้ำหนัก มูลค่าของเงินตามเวลาและข้อมูลที่มีความสมเหตุสมผลและสามารถสนับสนุนได้ที่มีอยู่ ณ วันที่รายงาน เกี่ยวกับเหตุการณ์ในอดีต สภาพการณ์ปัจจุบัน และการคาดการณ์สภาวะเศรษฐกิจในอนาคต

ณ วันที่ 31 ธันวาคม 2561-2563 บริษัทมียอดลูกหนี้การค้าที่เกินกำหนดชำระ และได้ตั้งค่าเผื่อผลขาดทุนด้านเครดิตที่คาดว่าจะเกิดขึ้น (ปี 2561-2562: ค่าเผื่อนี้สงสัยจะสูญ) ตามตาราง ซึ่งฝ่ายบริหารคิดว่าเหมาะสมเพียงพอแล้ว

หน่วย: ล้านบาท

ณ วันที่ 31 ธันวาคม	ลูกหนี้การค้าที่เกินกำหนดชำระ	ค่าเผื่อผลขาดทุนด้านเครดิต
2561	1,518.62	722.51
2562	29.21	1.35
2563	76.14	6.20

6) ความเสี่ยงด้านกฎหมายและคดีความ

เนื่องจากงานส่วนใหญ่ของกลุ่มบริษัท เป็นงานให้บริการภายใต้สัญญาจ้าง และบริษัท เองก็มีภารกิจจ้างผู้รับเหมาช่วงเป็นครั้งคราวตามความจำเป็นของแต่ละโครงการด้วย ซึ่งการเข้าทำสัญญาดังกล่าว จะมีการพิจารณาเงื่อนไขต่างๆ อย่างรอบคอบ อย่างไรก็ตาม ยังคงมีความเสี่ยงจากการที่คู่สัญญาตีความเงื่อนไขของสัญญาต่างกัน หรือใช้การสงวนสิทธิ์ทางสัญญาเพื่อชะลอการชำระเงินบ้าง หากคู่สัญญาไม่สามารถเจรจาตกลงแก้ไขข้อพิพาทระหว่างกันได้ แม้จะได้ใช้ความพยายามอย่างเต็มที่แล้ว ก็จะต้องอาศัยวิธีการทางกฎหมายตามที่ได้ตกลงกันในสัญญานั้นๆ เช่น การส่งคำฟ้องต่อสำนักงานอนุญาโตตุลาการ หรือ ศาลยุติธรรมภายใต้กฎหมายที่ใช้บังคับ เพื่อให้ได้ข้อยุติต่อไป ซึ่งโดยส่วนใหญ่จะใช้เวลาหลายปีกว่าจะทราบผลคำพิพากษา

3. การขับเคลื่อนธุรกิจเพื่อความยั่งยืน

3.1 นโยบายและเป้าหมายการจัดการด้านความยั่งยืน

พันธกิจ

- สร้างความพึงพอใจสูงสุดให้แก่ผู้ถือหุ้น และให้ผลตอบแทนที่เหมาะสมอย่างต่อเนื่อง
- คำนึงถึงผู้มีส่วนได้เสียทุกฝ่ายอย่างโปร่งใส เป็นธรรมและเท่าเทียม
- มุ่งให้บริการที่เป็นเลิศ
- ดำเนินธุรกิจอย่างมีความรับผิดชอบต่อชุมชน สังคมและสิ่งแวดล้อม
- แสวงหาโอกาสทางธุรกิจเกี่ยวเนื่อง เพื่อการเติบโตของบริษัทอย่างมั่นคง

ในการดำเนินธุรกิจ บริษัทฯ ตระหนักถึงสิทธิของผู้ถือหุ้นทุกท่าน ตลอดจนคำนึงถึงผู้มีส่วนได้เสียทุกฝ่าย ดังนั้นเพื่อให้ผู้ถือหุ้นและผู้มีส่วนได้เสีย ไว้วางใจและมั่นใจในการดำเนินงานของบริษัท คณะกรรมการบริษัทจึงได้กำหนดนโยบายการกำกับดูแลกิจการที่ดี และกำหนดให้บุคลากรทุกระดับยึดถือเป็นแนวทางในการปฏิบัติ รวมถึงมอบหมายให้คณะกรรมการบริหารทำหน้าที่กำกับดูแล รักษามาตรฐานการปฏิบัติ ทบทวน และปรับปรุง ให้มีความสอดคล้องตามหลักการกำกับดูแลกิจการที่ดีสำหรับบริษัทจดทะเบียน ของตลาดหลักทรัพย์แห่งประเทศไทย

3.2 การจัดการผลกระทบต่อผู้มีส่วนได้เสียในห่วงโซ่คุณค่าทางธุรกิจ

3.2.1 ห่วงโซ่คุณค่าของธุรกิจ

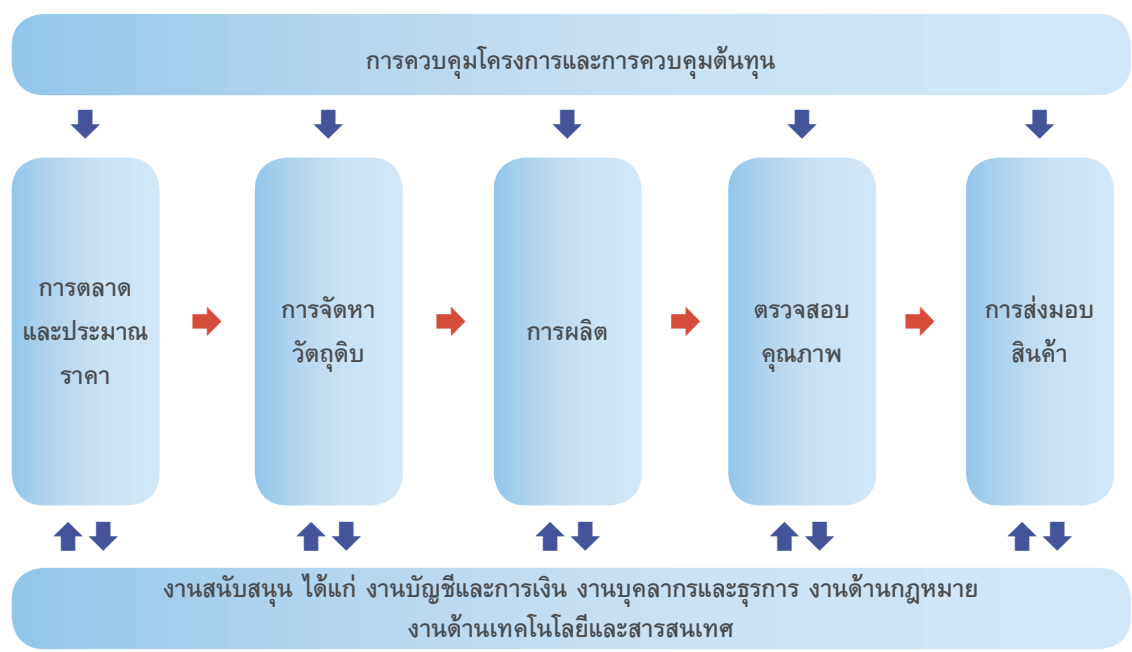

1. การควบคุมโครงการและการควบคุมต้นทุน ซึ่งจะทำหน้าที่ควบคุมโครงการและต้นทุนโครงการ ตั้งแต่การวางแผนและกำหนดระยะเวลาโครงการ รวบรวมข้อมูลงบประมาณโครงการ การจัดทำสรุปผลการดำเนินงานของแต่ละโครงการเปรียบเทียบกับงบประมาณที่ตั้งไว้ และการสื่อสารและการบริหารลูกค้าของโครงการ เพื่อให้การดำเนินการโครงการเป็นไปอย่างราบรื่นและรายงานผลเพื่อให้ผู้บริหารโครงการได้นำไปปรับปรุงและแก้ไขได้โดยเร็ว และเป็นไปตามเป้าหมายของโครงการ

2. **การตลาดและประมาณราคา** ซึ่งจะทำหน้าที่ติดต่อกับลูกค้าโดยตรง เมื่อบริษัททราบว่า ลูกค้าต้องการเปิดการประมูลงาน ทั้งจากการติดต่อจากลูกค้าโดยตรง หรือจากผู้รับเหมาหลัก หรือบริษัทที่มีความสนใจเข้าร่วมประมูลงาน ฝ่ายการตลาดและประมาณราคาจะติดต่อกับลูกค้าเพื่อขอรับเอกสารที่เกี่ยวข้อง เช่น แบบโครงสร้าง และข้อกำหนดต่างๆ จะทำการประเมินปริมาณงาน และประเมินราคาเพื่อเข้าร่วมประมูลงานจากการติดต่อกับลูกค้าโดยตรง
3. **การจัดหาวัตถุดิบ** ในการพิจารณาจัดหาวัตถุดิบสำหรับใช้เป็นส่วนประกอบของผลิตภัณฑ์นั้น รวมถึงงานบริการอื่นๆ จะเริ่มต้นตั้งแต่ในขั้นตอนของการเสนอราคางานของบริษัท จนถึงขั้นตอนการผลิต และส่งมอบสินค้าโดยสัญญาแต่ละโครงการกับลูกค้าจะมีการเจรจาตกลงกันในเรื่องขอบข่ายของการจัดหาวัตถุดิบ โดยแบ่งออกเป็น 2 กรณีดังนี้
 - 3.1 กรณีที่ลูกค้าเป็นผู้จัดหาวัตถุดิบหลัก ซึ่งได้แก่ เหล็กแผ่น เหล็กรูปพรรณ ท่อเหล็ก และอุปกรณ์ บริษัทจะดำเนินการบริหารจัดการวัตถุดิบดังกล่าว ตั้งแต่การรับวัตถุดิบ การดูแลให้อยู่ในสภาพสมบูรณ์พร้อมใช้งาน รวมถึงการกระทบยอดคงเหลือให้กับลูกค้า
 - 3.2 กรณีที่บริษัทเป็นผู้จัดหาวัตถุดิบหลักเอง บริษัทจะมีการสอบราคาเบื้องต้นจากผู้ขาย (Supplier) เพื่อใช้ในการเสนอราคางานของแต่ละโครงการ ตั้งแต่ขั้นตอนการเสนอราคางานของการตลาดและประมาณราคา และเมื่อเซ็นสัญญาและเริ่มดำเนินงานดังกล่าว หน่วยงานจัดซื้อจัดหาวัตถุดิบและบริการ ตามงบประมาณโครงการ และตามแผนการผลิต โดยจะต้องมีการสอบราคาวัตถุดิบและเงื่อนไขต่างๆ และคัดเลือกผู้ผลิตหรือตัวแทนจำหน่ายทั้งภายในประเทศและต่างประเทศที่เหมาะสมที่สุดทั้งนี้ กรณีการนำเข้าวัตถุดิบ สำหรับการผลิตเพื่อการส่งออกนั้น บริษัทจะปฏิบัติตามสิทธิประโยชน์การนำเข้าวัตถุดิบเพื่อผลิตและส่งออก ให้เป็นไปตามคณะกรรมการส่งเสริมการลงทุนกำหนด
4. **การผลิต** ขั้นตอนการผลิตนั้นจะเริ่มจากการจัดทำแบบวิศวกรรม นำวัตถุดิบเหล็กมาตัด เจาะ ประกอบ เชื่อมและขั้นตอนสุดท้ายในการเคลือบผิวชิ้นงาน ตามแบบที่กำหนดไว้ของลูกค้า รวมทั้งประกอบชิ้นงานต่างๆ และอุปกรณ์ที่จำเป็น โดยแต่ละขั้นตอนจะต้องใช้ประสบการณ์ของช่างฝีมือ และใช้เครื่องจักรอุปกรณ์ในการทำงาน เพื่อให้ได้ชิ้นงานที่มีคุณภาพและส่งมอบทันเวลา
5. **การตรวจสอบคุณภาพ** ขั้นตอนการผลิตสินค้านี้จะต้องอยู่ภายใต้การควบคุมคุณภาพของแผนกผลิตและแผนกตรวจสอบคุณภาพ โดยมีการกำหนดแผนการตรวจสอบคุณภาพในแต่ละขั้นตอนการผลิต และต้องบริหารคุณภาพของผลิตภัณฑ์ให้ได้ตามมาตรฐานต่างๆตามความต้องการของลูกค้า และเป็นไปตามข้อกำหนดกฎหมาย ก่อนจะส่งมอบสินค้าให้กับลูกค้าต่อไป
6. **การส่งมอบสินค้า** เมื่อผลิตสินค้าเสร็จเรียบร้อยแล้ว จะดำเนินการส่งสินค้าให้ตรงตามกำหนดการที่สัญญาไว้กับลูกค้า สร้างความพึงพอใจให้กับลูกค้า รวมถึงการรับประกันสินค้าภายหลังการส่งมอบสินค้าด้วย

3.2.2 การวิเคราะห์ผู้มีส่วนได้เสียในห่วงโซ่คุณค่าของธุรกิจ

กลุ่มผู้มีส่วนได้เสีย	ความคาดหวังของผู้มีส่วนได้เสีย	การตอบสนองความคาดหวังของผู้มีส่วนได้เสีย
ผู้มีส่วนได้เสียภายในองค์กร		
ผู้ถือหุ้น	<ul style="list-style-type: none"> • ผลตอบแทนที่ดี • การกำกับดูแลกิจกรรมที่ดี • กิจกรรมมีความมั่นคงเติบโตอย่างต่อเนื่อง • ข้อมูลของบริษัทที่ได้รับถูกต้อง ครบถ้วน ทันเหตุการณ์ โปร่งใส • มีระบบการบริหารความเสี่ยงที่ดี • มีระบบตรวจสอบและควบคุมที่ดี 	บริษัท มุ่งมั่นในการสร้างความเติบโตอย่างมีคุณภาพและมั่นคง เพื่อให้ผู้ถือหุ้นได้รับผลตอบแทนที่ยั่งยืน จากการดำเนินงานที่มีประสิทธิภาพ และการขยายโอกาสการลงทุนที่สัราบายได้ต่อเนื่อง เคารพสิทธิของผู้ถือหุ้นให้ได้รับข้อมูลที่จำเป็นโดย เเทเทียมกัน และเปิดเผยข้อมูลที่ถูกต้องตามความเป็นจริง ดำเนินธุรกิจด้วยความซื่อสัตย์ สุจริต โปร่งใส เป็นธรรม
คณะกรรมการบริษัท	<ul style="list-style-type: none"> • การปฏิบัติให้ถูกต้องตามกฎหมาย และถูกต้องตามหลักจรรยาบรรณ • มีการปฏิบัติอย่างโปร่งใส ตรวจสอบได้ • ความสำเร็จทางธุรกิจ • กำกับดูแลกิจการให้เจริญเติบโต 	บริษัท ให้ความสำคัญของการกำกับดูแลกิจการที่ดี ตามนโยบายและบังคับใช้อย่างเคร่งครัด โดยมีการรายงานผลการดำเนินงานให้กรรมการทราบ
พนักงาน (พนักงานสายบริหาร, พนักงานสายปฏิบัติการ)	<ul style="list-style-type: none"> • มีความมั่นคงและเจริญก้าวหน้าในหน้าที่การงาน • การปรับขึ้นค่าจ้างเงินเดือนที่เหมาะสม • การจัดให้มีสวัสดิการที่เหมาะสม มีความปลอดภัยในการทำงาน • มีความเท่าเทียมและโอกาสในความก้าวหน้า • มีแผนในการอบรมพัฒนาความรู้ความสามารถ • สภาพแวดล้อมในการทำงานน่าอยู่ 	บริษัท มุ่งมั่นดูแล และปฏิบัติอย่างเป็นธรรมและเหมาะสมต่อพนักงาน ทั้งในด้านโอกาส ผลตอบแทน การแต่งตั้งโยกย้าย การพัฒนาศักยภาพ ตลอดจนการควบคุมดูแลสภาพแวดล้อมในการทำงาน ให้มีความปลอดภัยต่อชีวิตและทรัพย์สินของพนักงานบริษัท เปิดรับฟังความคิดเห็นและข้อเสนอแนะจากพนักงาน รวมถึงปฏิบัติต่อพนักงานทุกระดับด้วยความเป็นธรรมและเท่าเทียมกัน
ผู้มีส่วนได้เสียภายนอกองค์กร		
ลูกค้า (เจ้าของโครงการ, ผู้รับเหมาหลัก)	<ul style="list-style-type: none"> • เข้าแข่งขันประมูลงานด้วยราคาที่โปร่งใส • ได้รับผลงานคุณภาพตามที่กำหนด • ความพึงพอใจการรับสินค้าตรงตามเวลา • ปฏิบัติตามข้อตกลงอย่างเป็นธรรม • การรับประกันสินค้าและบริการ • การรักษาความลับของข้อมูลลูกค้า 	บริษัท มุ่งมั่นในการจัดให้มีระบบการบริการที่สร้างความพึงพอใจของลูกค้า เพื่อให้ได้รับบริการที่ดี โดยปฏิบัติตามลูกค้าอย่างเหมาะสม ให้ข้อมูลเกี่ยวกับการบริการอย่างครบถ้วน ถูกต้อง และไม่บิดเบือนข้อเท็จจริง นอกจากนี้ บริษัท มีการสำรวจความพึงพอใจของลูกค้า เพื่อนำผลที่ได้มาพัฒนาปรับปรุงการให้บริการอย่างต่อเนื่อง

กลุ่มผู้มีส่วนได้เสีย	ความคาดหวังของผู้มีส่วนได้เสีย	การตอบสนองความคาดหวังของผู้มีส่วนได้เสีย
ลูกค้า (ผู้ผลิตวัตถุดิบ, ผู้ผลิตสินค้า, ผู้รับเหมา)	<ul style="list-style-type: none"> ได้รับข้อมูลที่ถูกต้อง รวดเร็วตามเงื่อนไขระยะเวลา ปฏิบัติตามข้อตกลงและเงื่อนไขการจ่ายเงิน อย่างเป็นธรรม การแข่งขันราคาอย่างเป็นธรรม โปร่งใส การให้ความรู้ และการพัฒนากระบวนการผลิตวัตถุดิบ 	บริษัท มุ่งมั่นในการปฏิบัติกับลูกค้า ซึ่งถือเป็นหุ้นส่วนทางการค้าด้วยความเสมอภาค และคำนึงถึงผลประโยชน์ร่วมกัน พัฒนาและรักษาสัมพันธภาพที่ยั่งยืนกับลูกค้า สร้างความเชื่อถือซึ่งกันและกัน โดยบริษัท ยึดถือปฏิบัติตามระเบียบการจัดซื้อจัดจ้าง ซึ่งมีการกำหนดขั้นตอนและวิธีการปฏิบัติไว้อย่างชัดเจนตาม ISO 9001:2015
เจ้าหนี้ (สถาบันการเงิน, Supplier)	<ul style="list-style-type: none"> สามารถปฏิบัติตามเงื่อนไขและข้อตกลงของสัญญา ความโปร่งใสในการดำเนินธุรกิจ 	บริษัท มุ่งมั่นปฏิบัติตามเงื่อนไขที่มีต่อเจ้าหนี้อย่างเคร่งครัด ควบคุมให้มีการชำระคืนเงินกู้และดอกเบี้ย ให้กับ เจ้าหนี้ คุ้มยืมทุกประเภทอย่างครบถ้วนตามกำหนดเวลา และปฏิบัติตามเงื่อนไขการกู้ยืมเงินตามข้อตกลงอย่างครบถ้วน
คู่แข่งทางการค้า	<ul style="list-style-type: none"> แข่งขันทางการค้าอย่างเป็นธรรมและโปร่งใส การแลกเปลี่ยนข้อมูล ข่าวสารของสินค้า แหล่งข้อมูลวัตถุดิบ เครื่องมือ เครื่องจักรในการผลิต 	บริษัท มุ่งมั่นดำเนินธุรกิจภายใต้กรอบกติกาของการแข่งขันที่เป็นธรรม ไม่แสวงหาข้อมูลที่เป็นความลับของคู่แข่งทางการค้าด้วยวิธีการที่ไม่สุจริต หรือ ไม่เหมาะสม และไม่กระทำการใดๆ ที่เป็นการละเมิดทรัพย์สินทางปัญญาของ ผู้อื่น หรือคู่แข่งทางการค้า
ชุมชน สังคม สิ่งแวดล้อม สุขภาพ และความปลอดภัย (ชุมชนโดยรอบโรงงาน, สังคมทั่วไป)	<ul style="list-style-type: none"> เป็นมิตรที่ดีต่อกัน การช่วยสนับสนุนกิจกรรมต่าง ๆ ในชุมชน ไม่สร้างผลกระทบทางลบสู่ชุมชน และสังคม ทั้งด้านความปลอดภัย และด้านสิ่งแวดล้อม ปฏิบัติตามหลักสิทธิมนุษยชนและต่อต้านการทุจริตคอร์รัปชัน 	บริษัท มุ่งมั่นรักษาไว้ ซึ่งสังคมส่วนรวมที่ดี โดยปฏิบัติตามกฎหมาย และ/หรือกฎระเบียบที่เกี่ยวข้อง และให้ความร่วมมือกับภาครัฐอย่างสม่ำเสมอ ดูแลป้องกันมิให้การดำเนินงานของบริษัท ก่อให้เกิดความเสียหายต่อคุณภาพชีวิตของชุมชน สังคม และสิ่งแวดล้อม ส่งเสริมและสร้างสรรค์สังคม ทั้งในส่วนของการพัฒนาคุณภาพชีวิต การส่งเสริมด้านการศึกษา การประหยัฒพลังงาน และการรักษาสิ่งแวดล้อม เพื่อความเจริญก้าวหน้าต่อสังคมโดยธรรม

3.3 การจัดการด้านความยั่งยืนในมิติสิ่งแวดล้อม

3.3.1 นโยบายและแนวทางปฏิบัติด้านสิ่งแวดล้อม

บริษัทฯ ตระหนักถึงความสำคัญของการมีส่วนร่วมในการดูแลรักษาสังคมและสิ่งแวดล้อมให้มีคุณภาพที่ดีและมีการดำเนินกิจกรรมต่างๆ เพื่อส่งเสริมและสนับสนุนให้มีการพัฒนาสังคมและสิ่งแวดล้อมที่ยั่งยืนต่อไป แนวทางการบริหารจัดการ บริษัทฯ จัดทำนโยบายความรับผิดชอบต่อสังคม ทั้งนี้ บริษัทฯ ได้เปิดเผยนโยบายฉบับเต็มไว้ที่เว็บไซต์บริษัท สามารถเข้าไปดูรายละเอียดได้ที่ลิงก์เว็บ <https://www.stpi.co.th/investor-relations-th/corporate-governance/>

- ดำเนินธุรกิจโดยคำนึงถึงผลกระทบต่อสังคมและสิ่งแวดล้อม
- มุ่งมั่นในการดำเนินการเพื่อลดและป้องกันการเกิดมลพิษ
- ปฏิบัติตามกฎหมาย ข้อกำหนด และระเบียบวิธีปฏิบัติที่เกี่ยวข้องอย่างเคร่งครัด
- พัฒนาและปรับปรุงมาตรฐานการปฏิบัติงานให้สอดคล้องกับข้อกำหนดด้านสิ่งแวดล้อมอย่างต่อเนื่อง

3.3.2 ผลการดำเนินงานด้านสิ่งแวดล้อม

- บริษัทฯ มุ่งมั่นรณรงค์การนำทรัพยากรมาใช้ซ้ำหรือนำกลับมาใช้ใหม่ (Reuse & Recycle) เพื่อลดปริมาณของเสียที่นำไปกำจัดด้วยการเผาหรือฝังกลบ รวมถึงการนำทรัพยากรกลับมาใช้ให้เกิดประโยชน์สูงสุด
- บริษัทฯ ได้รณรงค์และปลูกฝังการใช้ทรัพยากรอย่างคุ้มค่า ต่อพนักงาน และบุคลากรของบริษัทฯ โดยการจัด “Reduce Reuse Recycle” ซึ่งเป็นการมุ่งเน้นการลดการใช้ การใช้ซ้ำและการนำกลับมาใช้ใหม่ ทั้งนี้ บริษัทฯ มีกระบวนการบริหารจัดการ การใช้ทรัพยากรอย่างคุ้มค่า พร้อมกับการควบคุมและติดตามผล อย่างสม่ำเสมอ
- ทางบริษัทฯ ยังคงมุ่งมั่นในมาตรการลดการใช้น้ำ โดยมี แผนการดำเนินโครงการเพื่อนำน้ำเสียที่ผ่านการบำบัดเป็นน้ำคุณภาพดีไปใช้ในพื้นที่สีเขียวของโรงงาน และใช้เติมระบบน้ำดับเพลิงเพื่อทดแทนการใช้น้ำประปา รวมถึงการลดน้ำทิ้งจากการประกอบกิจการ

3.4 การจัดการความยั่งยืนในมิติสังคม

นโยบายและแนวปฏิบัติด้านสังคมและการดำเนินงานด้านสังคม

บริษัทฯ และกลุ่มของบริษัท มีนโยบาย การปฏิบัติต่อแรงงานด้วยความเป็นธรรม และเคารพสิทธิมนุษยชน ตั้งแต่การเปิดโอกาสอย่างกว้างขวางในการรับสมัครเพื่อคัดสรร บุคลากรเข้าร่วมงานในกลุ่มบริษัท มีการจัดการฝึกอบรมแก่พนักงาน มีระบบการประเมินผลที่ชัดเจนและสม่ำเสมอ บริษัทฯ เชื่อว่าการดำเนินงานอย่างต่อเนื่อง จริงจัง จะช่วยเพิ่มประสิทธิภาพและความผูกพันต่อองค์กรของพนักงานซึ่งเป็นแนว ปฏิบัติเพื่อความสำเร็จร่วมกันอย่างยั่งยืน

การสรรหาทรัพยากรบุคคล บริษัทฯ กำหนดจรรยาบรรณในการดำเนินธุรกิจว่าด้วยหลักการสำคัญ ด้านการเคารพสิทธิมนุษยชน การปฏิบัติต่อพนักงานโดยไม่เลือกปฏิบัติ และการดำเนินงานที่ถูกต้องตามกฎหมาย และสอดคล้องกับแผนธุรกิจ บริษัทฯ จึงได้วางแผนกำลังคนเพื่อรองรับการดำเนิน ธุรกิจในปัจจุบัน ตลอดจนแผนงานในอนาคตของกลุ่มบริษัทฯ โดยลงประกาศโฆษณา เพื่อเปิดโอกาสรับสมัครผู้สนใจเข้าร่วมงานกับบริษัทฯ โดยเปิดเผยผ่านเว็บไซต์ของบริษัทฯ, Facebook ของบริษัทฯ และภายนอก พร้อมทั้งให้ข้อมูลเกี่ยวกับบริษัทฯ และการรับสมัครอย่างชัดเจน ไม่มีการกีดกันทางเพศ ศาสนา เชื้อชาติ ภาษา หรือความสมบูรณ์ทางกายภาพแต่อย่างใด จัดให้มีการเสนอคำตอบแทนที่เป็นธรรม มีสวัสดิการที่ครอบคลุม ทั้งส่วนที่เป็นตัวเงินและไม่เป็นตัวเงินอย่างเหมาะสม แข่งขันได้กับบริษัทอื่น เปิดโอกาสความก้าวหน้าและเติบโตไปกับบริษัทฯ ตามผลงานที่ปรากฏ อีกทั้งยังส่งเสริมและพัฒนาบุคลากรอย่าง เป็นระบบ

แนวทางการบริหารจัดการ บริษัทฯ มีนโยบายในการพัฒนาบุคลากรของกลุ่มบริษัทฯ ให้มีความรู้ ความสามารถ และทักษะในการทำงานที่มีความเป็นมืออาชีพ มีพฤติกรรมในการทำงานที่พึงประสงค์ รวมทั้งมีทัศนคติที่ดีในการทำงานเป็นพนักงานที่มีคุณค่าต่อองค์กร ต่อสังคม และต่อประเทศชาติ นอกจากนี้ บริษัทฯ ยังมุ่งมั่นดูแลการปฏิบัติอย่างเป็นธรรมและเหมาะสมต่อพนักงาน ทั้งด้านโอกาส ผลตอบแทน การแต่งตั้ง โยกย้าย การพัฒนาศักยภาพ ตลอดจนการควบคุมดูแลสภาพแวดล้อมใน

การทำงานให้มีความปลอดภัยสูงสุด

การรับเรื่องร้องเรียน นอกจากนี้ บริษัทฯ ยังเปิดรับฟังความคิดเห็น ข้อเสนอแนะและข้อร้องเรียนจากพนักงาน และได้จัดให้มีช่องทางการแจ้งข้อร้องเรียน หากมีการละเมิดหลักการเคารพสิทธิมนุษยชนผ่านช่องทางเว็บไซต์ของบริษัทฯ และ/หรืออีเมลถึงประธานกรรมการตรวจสอบได้อีกด้วย ตามรายละเอียดที่ปรากฏในเอกสารแนบ 6 นโยบายการกับดูแลกิจการที่ดี

การนำเทคโนโลยีมาใช้ในการพัฒนาบุคลากร ในด้านนโยบายการพัฒนาศักยภาพบุคลากรในระยะยาว บริษัทฯ ได้เล็งเห็นถึงประโยชน์และความจำเป็นในการนำเครื่องมือสมัยใหม่มาใช้ในการบริหารจัดการทรัพยากรบุคคลให้ทันต่อการเปลี่ยนแปลงของโลกยุคดิจิทัล โดยนำเทคโนโลยีเข้ามาเปลี่ยนแปลงวิธีการทำงาน การสื่อสารที่เกิดแลกเปลี่ยนเรียนรู้ระหว่างพนักงานด้วยกันผ่านระบบออนไลน์ ประชุมออนไลน์ ทำงานจากที่บ้าน (work from home) และจัดให้มีเครื่องมือ และช่องทางและอำนวยความสะดวกให้พนักงานทุกคนสามารถใช้เทคโนโลยีในการทำงานและพัฒนาตนเองได้อย่างทั่วถึง

หลักสูตรการอบรมพัฒนาบุคลากรของบริษัทฯ บริษัทฯ เล็งเห็นว่าการอบรมเป็นวิธีการเพิ่มขีดความสามารถในการทำงานให้กับบุคลากรภายในองค์กร เพื่อให้เกิดการพัฒนาศักยภาพในการปฏิบัติงานได้อย่างมีประสิทธิภาพ และสอดคล้องกับความต้องการของบริษัทฯ อีกทั้งเป็นการถ่ายทอดประสบการณ์ของตนเองสู่ผู้ปฏิบัติงานที่ได้รับการอบรมในรุ่นต่อไป นอกจากนี้ หลักสูตรทั่วไปด้านระบบการบริหารงาน ที่ให้พนักงานสามารถนำมาประยุกต์ใช้กับการทำงานแล้ว ยังมีหลักสูตรอบรมพัฒนาบุคลากรของบริษัทฯ โดยมุ่งเน้นด้านการพัฒนาผู้นำ การส่งเสริม ดูแลสิ่งแวดล้อมและการอนุรักษ์พลังงาน การบริหารจัดการ Supply Chain การดำเนินงานเพื่อสังคมและสิ่งแวดล้อม เป็นต้น

ในปี 2563 เนื่องจากสถานการณ์โรคระบาด COVID-19 ทำให้มีข้อจำกัดในการฝึกอบรมค่อนข้างมากและได้มีการยกเลิกการฝึกอบรม ทั้งในปี 2563 บริษัทฯ ไม่มีประเด็นข้อพิพาทที่เกี่ยวกับพนักงานและแรงงานอย่างเป็นสาระสำคัญ

อาชีวอนามัยความปลอดภัยและสิ่งแวดล้อม

บริษัทฯ ให้ความสำคัญต่อความปลอดภัยของพนักงาน โดยได้ออกประกาศเรื่อง “นโยบายด้านความปลอดภัยอาชีวอนามัยและสภาพแวดล้อมในการทำงาน” ควบคุมและติดตามให้มีการปฏิบัติตามกฎระเบียบด้านความปลอดภัยอย่างเคร่งครัดและดำเนินการตามกฎหมายที่เกี่ยวข้อง รวมถึงอ้างอิงมาตรฐานในด้านอาชีวอนามัยความปลอดภัยและสิ่งแวดล้อม โดยจัดให้มีการซักซ้อมและการฝึกอบรมประจำปี และให้รายงานผลการดำเนินการโดยตรงต่อคณะกรรมการบริหาร มีรายละเอียดดังนี้

- ป้องกันการเกิดอุบัติเหตุ การบาดเจ็บ และความเจ็บป่วย เนื่องจากการปฏิบัติงาน ด้วยความร่วมมืออย่างจริงจังของบุคลากรและผู้รับเหมาทุกคน รวมทั้งจำกัดและควบคุมความเสี่ยงในการ ปฏิบัติงานที่ไม่ปลอดภัย โดยการจัดบรรยายสรุปและตรวจสอบ ความพร้อมด้านความปลอดภัยก่อนการเข้าปฏิบัติงานในพื้นที่
- ให้ความร่วมมือกับหน่วยงานราชการและเอกชน ด้วยความ รวดเร็ว มีประสิทธิภาพ และระมัดระวัง ในการระงับเหตุฉุกเฉินหรืออุบัติเหตุอันเกิดจากการปฏิบัติงาน
- ปฏิบัติตามกฎหมาย ข้อบังคับ และระเบียบต่างๆ ในเรื่องความปลอดภัยอย่างเคร่งครัด และนำมาตรฐานการจัดการเกี่ยวกับความปลอดภัยที่ดีมาใช้ในการดำเนินธุรกิจ
- จัดให้มีเครื่องมือ อุปกรณ์ในการป้องกัน บรรเทาและควบคุม ความเสี่ยงของการเกิดอุบัติเหตุ และผลกระทบต่อสุขภาพที่อาจ เกิดขึ้นจากการปฏิบัติงาน การขนส่ง การบริการ ตลอดจนมี แนวทางในการควบคุมสถานการณ์ฉุกเฉิน เพื่อลดความสูญเสีย
- มีระเบียบปฏิบัติ แผนการดำเนินการ และการฝึกอบรม ตลอดจนการให้ความรู้แก่พนักงานทุกระดับอย่างเหมาะสม เพื่อให้มีความรู้ ความเข้าใจ และได้รับข้อมูลข่าวสารเพียงพอ ในเรื่องความปลอดภัยในการทำงาน เพื่อป้องกันอันตรายอันเกิดจากการทำงาน หรือโรคภัยต่างๆ รวมถึงการนำไปใช้ในชีวิตรประจำวันได้
- จัดให้มีการดำเนินการด้านความปลอดภัยของลูกจ้างและผู้ที่เกี่ยวข้อง โดยจัดเตรียมสภาพแวดล้อมในการทำงานให้ปลอดภัย ถูกสุขอนามัย
- จัดให้มีการฝึกอบรม การซักซ้อม และควบคุมให้สามารถปฏิบัติงานได้อย่างคล่องแคล่ว ถูกต้อง และสามารถใช้งานเครื่องมือ อุปกรณ์ได้อย่างถูกต้องในกรณีที่เกิดเหตุขึ้น การฝึกอบรมดังกล่าวเป็นไปตามแผนการฝึกอบรมประจำปีของบริษัท

- จัดให้มีการดำเนินการด้านความปลอดภัยของลูกจ้างและผู้ที่เกี่ยวข้อง โดยจัดเตรียมสภาพแวดล้อมในการทำงานให้ปลอดภัย ถูกสุขอนามัย
- จัดให้มีการฝึกอบรม การซักซ้อม และควบคุมให้สามารถปฏิบัติงานได้อย่างคล่องแคล่ว ถูกต้อง และสามารถใช้งานเครื่องมือ อุปกรณ์ได้อย่างถูกต้องในกรณีที่เกิดเหตุขึ้น การฝึกอบรมดังกล่าวเป็นไปตามแผนการฝึกอบรมประจำปีของบริษัท
- ทบทวนนโยบายการจัดการด้านอาชีวอนามัย ความปลอดภัยและสิ่งแวดล้อม และจัดให้มีการตรวจสอบประเมินเป็นระยะๆ
- รับฟังข้อคิดเห็น ข้อเสนอแนะจากพนักงาน คู่ค้า ชุมชน ภาครัฐ และผู้ที่เกี่ยวข้อง เพื่อนำมาปรับปรุง หรือร่วมกันเพิ่มความเชื่อมั่นในการดำเนินงานด้านอาชีวอนามัยและความปลอดภัย

สำหรับปี 2563 บริษัทฯ และกลุ่มบริษัทย่อย ได้จัดให้มีการอบรมเกี่ยวกับหลักสูตรทางด้านความปลอดภัยในการทำงาน ตามแผนการฝึกอบรมประจำปี ตัวอย่างเช่น

- หลักสูตร “ความปลอดภัย อาชีวอนามัย และสภาพแวดล้อมในการทำงาน สำหรับลูกจ้างในระดับหัวหน้างาน ลูกจ้างทั่วไป และลูกจ้างเข้าทำงานใหม่
- หลักสูตร “เจ้าหน้าที่ความปลอดภัยระดับบริหาร (จป. บริหาร)
- หลักสูตร “ความปลอดภัยระดับหัวหน้างานและเจ้าหน้าที่ (จป. หัวหน้างาน)
- หลักสูตร “คณะกรรมการความปลอดภัยในการทำงาน (คปอ.)”
- หลักสูตรการปฐมพยาบาลและการช่วยเหลือผู้บาดเจ็บเบื้องต้น

HSE Performance

Item No	Description	2018	2019	2020
1	Average Employee. (Person)	979	1,467	1,644
2	Working Hours	2,235,225	2,844,610	4,444,845
3	Number of Medical Treatment Cases (MTC)	2	4	13
4	Total Cases of Lost Time Incidents (LTI)	0	0	0
5	Total LTI days	0	0	0
6	Number of Fatalities	0	0	0
7	Total Environmental Incident Frequency (TEIF)	0	0	0
8	Significant Spill Incident Frequency (SSIF)	0	0	0
9	Total Recordable Incidents Rate (TRIR.) per 200,000 Hrs.	0.18	0.28	0.58

บริษัทฯ ได้จัดให้มีมาตรการและการดำเนินการเพื่อลดอัตราการลาป่วยที่เกิดจากเชื้อโรคเพื่อให้บรรลุเป้าหมายในการลดอัตราการป่วยอย่างต่อเนื่องในปีต่อไป ดังนี้

- กำจัดแมลงภายในอาคารสำนักงานที่อาจเป็นพาหะและสาเหตุของการแพร่เชื้อโรคเป็นประจำทุกเดือน
- จัดให้มียาสามัญประจำบ้านเพื่อบรรเทาอาการเบื้องต้น และจัดเจลแอลกอฮอล์ สำหรับบริการพนักงาน
- บริษัทฯ จัดให้มีการฉีดพ่นยาฆ่าเชื้อโรคเป็นประจำทุกเดือน
- จัดให้มีการตรวจสุขภาพเป็นประจำทุกปีพร้อมทั้งส่งเสริมให้พนักงานที่ตรวจพบว่าสุขภาพไม่ปกติ ได้พบแพทย์เพื่อทำการรักษา บำบัด ฟันฟู ก่อนที่จะเกิดผลเสียที่รุนแรงขึ้น
- จัดสวัสดิการด้านการประกันสุขภาพของพนักงาน ที่ครอบคลุมการดูแลรักษาทั้งผู้ป่วยนอก ผู้ป่วยใน และอุบัติเหตุต่างๆ ของประกันชีวิต

- ส่งเสริมให้พนักงานมี กิจกรรมส่งเสริมสุขภาพนอกเวลาการทำงาน เช่น สวัสดิการฟิตเนส เป็นต้น
- จากการบริหารจัดการความยั่งยืนในมิติสังคมดังกล่าวข้างต้น ส่งผลให้ในปี 2563 บริษัทฯ ไม่มีประเด็นข้อพิพาทที่เกี่ยวข้องกับพนักงานและแรงงานอย่างสาระสำคัญ

ความรับผิดชอบต่อสังคม

การดำเนินการของบริษัทต่อผู้มีส่วนได้เสีย และตระหนักถึงชุมชนรอบถิ่นที่ตั้งของโรงงาน

- จัดให้มีทีมงานที่ทำหน้าที่ติดตามและดูแลคุณภาพ สิ่งแวดล้อมและความปลอดภัยประจำโรงงาน เพื่อทำหน้าที่ในการดูแลด้านสิ่งแวดล้อมและความปลอดภัย ซึ่งจะประสานงานและดูแลชุมชนด้วยความใกล้ชิดอย่างต่อเนื่อง
- ให้ความรู้และจัดการอบรมแก่พนักงาน ชุมชน นักเรียน และผู้สนใจทั่วไป เพื่อให้เกิดความรู้ความเข้าใจในการดำเนินธุรกิจของบริษัทฯ รวมถึงความรู้ ความเข้าใจเกี่ยวกับพลังงานสะอาดและการนำมาใช้ในชีวิตประจำวันได้อย่างถูกต้อง
- จัดงบประมาณในการช่วยเหลือ และสนับสนุนกิจกรรมของชุมชน ทั้งด้านการศึกษาประเพณีและท้องถิ่น ด้านสุขอนามัย และสิ่งแวดล้อม เพื่อร่วมกันทำให้ความเป็นอยู่ดีขึ้น
- สนับสนุนการจ้างพนักงานประจำ และพนักงานชั่วคราว จากสมาชิกในชุมชนตามศักยภาพ ความสามารถ และความถนัด เพื่อให้เกิดการจ้างงาน และการพัฒนาความรู้ ความสามารถ

ความรับผิดชอบต่อสังคม

บริษัทดำเนินธุรกิจโดยตระหนักถึงความรับผิดชอบต่อสังคมในการดำเนินธุรกิจอย่างมีความรับผิดชอบต่อสังคม เศรษฐกิจ สิ่งแวดล้อม และการกำกับดูแลกิจการที่ดี เพื่อเป็นการสนับสนุนด้านความรับผิดชอบต่อสังคม บริษัทจึงได้กำหนดนโยบายความรับผิดชอบต่อสังคม เพื่อมุ่งหวังให้เกิดความสมดุล การปฏิบัติต่อกันอย่างเหมาะสม และการพัฒนาในกลุ่มผู้มีส่วนได้เสียของกิจการ

ผู้มีส่วนได้เสียของกิจการ (Stakeholders) หมายถึงและครอบคลุมถึง พนักงาน ผู้บริหาร ผู้ถือหุ้น ผู้ลงทุน ลูกค้า ผู้บริโภค พันธมิตรทางการค้า คู่ค้า เจ้าหนี้ ลูกหนี้ คู่แข่ง ชุมชนในพื้นที่ตั้งและชุมชนระยะไกล สังคม ธรรมชาติ สิ่งแวดล้อม รัฐบาล หน่วยงานของรัฐ ประเทศชาติ รวมถึงหน่วยงานและองค์กรใดๆ ที่เกี่ยวข้อง ซึ่งสามารถได้รับผลกระทบจากการดำเนินการ และสามารถส่งผลกระทบต่อการดำเนินการ ไม่ว่าจะในทางลบหรือบวก การระบุผู้มีส่วนได้เสีย อาจใช้เกณฑ์ความเกี่ยวข้อง กับองค์กรในการพิจารณา ซึ่งสามารถจำแนกผู้มีส่วนได้เสียเป็น 2 กลุ่ม ได้แก่

- 1. ผู้มีส่วนได้เสียหลัก (Primary Stakeholders)** คือกลุ่มผู้เกี่ยวข้องใกล้ชิดกับธุรกิจโดยตรง เป็นผู้ที่ได้รับประโยชน์หรือผลกระทบทางตรงจากการประกอบกิจการ เช่น ลูกค้า คู่ค้า ผู้ส่งมอบ พนักงานและครอบครัวของพนักงาน ผู้ถือหุ้น นักลงทุน เจ้าหนี้ ชุมชนรอบถิ่นที่ตั้งของธุรกิจ
- 2. ผู้มีส่วนได้เสียรอง (Secondary Stakeholders)** คือกลุ่มผู้เกี่ยวข้องกับธุรกิจโดยอ้อม เป็นผู้ที่ได้รับประโยชน์หรือผลกระทบทางอ้อมจากการประกอบกิจการ เช่น รัฐบาล หน่วยงานราชการ หน่วยงานของรัฐ สมาคมการค้า กลุ่มวิชาชีพ องค์กรพัฒนาเอกชน (NGOs) ผู้ที่จะมาเป็นลูกค้าหรือพนักงานในอนาคต ประชาชนทั่วไป ชุมชนนอกถิ่นที่ตั้งกิจการ

เพื่อให้เป็นไปตามเจตนารมณ์และแนวคิดต่าง ๆ บริษัทจึงกำหนดนโยบายความรับผิดชอบต่อสังคม และสิ่งแวดล้อมดังต่อไปนี้

- ดำเนินธุรกิจด้วยความสุจริต โปร่งใส เป็นธรรม และสามารถตรวจสอบได้ โดยมุ่งเน้นการเจริญเติบโตของบริษัท ควบคู่ไปกับการพัฒนาคุณภาพชีวิตของพนักงาน ชุมชน และคุณภาพของสังคม และสิ่งแวดล้อมในทุกด้าน รวมทั้งดูแลผลประโยชน์ของผู้มีส่วนได้เสีย
- ส่งเสริมและให้ความรู้ด้านสังคมและสิ่งแวดล้อมกับพนักงานทุกระดับของบริษัท เพื่อใช้เป็นแนวทางร่วมกันในการพัฒนา และดูแลรับผิดชอบต่อสังคมและสิ่งแวดล้อม ให้ทั่วถึงทั้งองค์กร
- ส่งเสริมให้มีโครงการหรือกิจกรรมเพื่อสังคม และสิ่งแวดล้อม โดยใช้ศักยภาพและทรัพยากรของบริษัท ดำเนินการให้ประสบผลสำเร็จตามเป้าหมายและวัตถุประสงค์อย่างคุ้มค่าและมีประสิทธิภาพ
- ให้ผู้บริหารทุกสายงานให้ความร่วมมือ และส่งเสริมให้พนักงานร่วมกันดำเนินงานตามนโยบายนี้ ให้ประสบความสำเร็จ

กิจกรรมต่าง ๆ ที่บริษัทได้ดำเนินการด้านความรับผิดชอบต่อสังคม

กลยุทธ์ในด้านความรับผิดชอบต่อสังคมควรมีความสอดคล้องเป็นเนื้อเดียว หรือเข้าไปอยู่ในกลยุทธ์ของกิจการ กระบวนการทางธุรกิจหรือกิจกรรมที่จัดทำขึ้นภายใต้กลยุทธ์ของกิจการ ต้องมีลักษณะเป็นความรับผิดชอบต่อสังคมและเป็นไปในทิศทางของการสร้างมูลค่าเพิ่มแก่กิจการ (Value Creation) เพราะจะเป็นประโยชน์ทั้งต่อผู้ถือหุ้นและผู้มีส่วนได้เสียไปพร้อมๆ กัน เช่น การสร้างมูลค่าเพิ่มให้สินค้าและบริการซึ่งลูกค้ามีส่วนร่วมโดยตรงในการร่วมบริหารจัดการที่สอดคล้องกับความต้องการที่คำนึงถึงสิ่งแวดล้อม ซึ่งจะก่อให้เกิดความปลอดภัยในการทำงาน ที่ผู้มีส่วนได้เสียได้รับประโยชน์ร่วมกัน และเพิ่มขีดความสามารถในการแข่งขัน เพิ่มผลผลิตภาพ (Productivity) และยังเป็นการสร้างความสัมพันธ์ที่ดีกับผู้มีส่วนได้เสีย ทำให้กิจการสามารถเจริญเติบโตได้อย่างยั่งยืน ดังนั้น กิจกรรมต่าง ๆ ที่บริษัทได้ดำเนินการด้านความรับผิดชอบต่อสังคมที่สอดคล้องเป็นเนื้อเดียวกับกระบวนการทางธุรกิจมีดังต่อไปนี้

1. การทำงานตรงตามความต้องการของลูกค้า ด้วยกระบวนการความชำนาญและมีประสบการณ์ของวิศวกรและคนงานที่ได้เคยมีประสบการณ์จากงานโครงการต่าง ๆ ครอบคลุมถึงความรับผิดชอบต่อผู้บริโภคเป็นพื้นฐานในการทำงาน คือการทำงานให้ได้ตามข้อกำหนดทางวิศวกรรม ตามมาตรฐานของประเทศนั้นๆ ที่บริษัทได้ส่งออกชิ้นงานไป ดังนั้น การดำเนินการตามข้อกำหนดต่างๆดังกล่าวนี้ เป็นการรับผิดชอบต่อผู้บริโภคที่ได้รับความปลอดภัยจากการเป็นผู้บริโภคผลงานของบริษัท ไม่เกิดความเสียหายหรืออันตรายต่อชีวิตและทรัพย์สินรวมทั้งการเก็บสถิติการทำงานที่ปราศจากอุบัติเหตุซึ่งเป็นการวัดผลที่สำคัญของบริษัท
2. บริษัทปฏิบัติตามเงื่อนไข ข้อตกลงทางการค้าอย่างเคร่งครัดส่งผลให้การเจรจาการค้าระหว่างประเทศมีมาตรฐานสากล รวมถึงไม่นำข้อมูลของลูกค้า ความลับหรือสารสนเทศของคู่ค้ามาใช้เพื่อประโยชน์ของตนและผู้ที่เกี่ยวข้อง
3. บริษัทได้ตระหนักถึงปัญหาทรัพยากรที่มีอยู่อย่างจำกัด และได้มีการป้องกันมลภาวะ และใช้ทรัพยากรอย่างยั่งยืน โดยได้มีการทดสอบและตรวจเช็คทั้งสภาพอากาศ มลพิษทั้งทางเสียง น้ำเสีย แสง และฝุ่นละออง ปีละ 1 ครั้ง
4. บริษัทได้รับการรับรอง มาตรฐานระบบสิ่งแวดล้อม ISO 14001:2015 เพื่อแสดงถึงความมุ่งมั่นของฝ่ายบริหารในการที่จะกำหนดนโยบายสิ่งแวดล้อมภายในบริษัทให้มีความสอดคล้องเป็นไปตามระบบ และเพื่อเป็นแนวทางในการจัดทำ และรักษาไว้ซึ่งระบบการบริหารจัดการสิ่งแวดล้อม ไม่เกิดผลกระทบต่อพนักงาน ผู้เกี่ยวข้อง และชุมชนข้างเคียง อันเนื่องมาจากกระบวนการต่างๆ ของบริษัท รวมถึงปรับปรุงการดำเนินงานอย่างต่อเนื่อง เช่น การตรวจวัดคุณภาพสิ่งแวดล้อมตามกฎหมาย การรณรงค์ ประชาสัมพันธ์ให้พนักงานตระหนักถึงการใช้วัสดุสำนักงานอย่างเหมาะสม เช่น การใช้กระดาษถ่ายเอกสารทั้งสองด้าน การปิดไฟ เครื่องปรับอากาศ และหน้าจอคอมพิวเตอร์ช่วงระหว่างเวลาพักกลางวัน การเปลี่ยนหลอดไฟเป็นแบบประหยัดพลังงาน การจัดการขยะที่สามารถนำไปแปรรูปกลับมาใช้ใหม่ได้ ทั้งนี้ นอกจากจะสามารถลดค่าใช้จ่ายของบริษัทแล้ว ยังส่งผลถึงการประหยัดทรัพยากรธรรมชาติอีกด้วย
5. การรณรงค์ ประชาสัมพันธ์ให้พนักงานทุกคนตระหนักถึงการใช้อุปกรณ์เครื่องจักรและอุปกรณ์ อย่างถูกวิธี โดยมีคำแนะนำ คู่มือการใช้งานและการอบรมก่อนการใช้งาน รวมทั้งการจัดให้มีระบบการบำรุงรักษาอย่างต่อเนื่อง
6. พัฒนาพนักงานเพื่อฝึกฝนทักษะและเพิ่มพูนศักยภาพ โดยมีการอบรมด้านต่างๆ และเปิดโอกาสให้พนักงานมีการเรียนรู้ และเลื่อนตำแหน่ง เพื่อความก้าวหน้าในการทำงานเมื่อมีโอกาสที่เหมาะสม ไม่ปลดหรือเลิกจ้างพนักงานอันเป็นการตัดสินใจของผู้แทนฝ่ายบริหารแต่เพียงฝ่ายเดียว หรือการตัดสินใจนั้นอยู่บนฐานของการเลือกปฏิบัติ
7. การส่งเสริมและดูแลด้านความเป็นอยู่ของพนักงานทั้งทางด้านสุขภาพร่างกาย ซึ่งจะมีการตรวจสุขภาพประจำปีให้กับพนักงานของบริษัท ปีละ 1 ครั้ง การได้รับค่าตอบแทนและค่าชดเชย การพัฒนาด้านบุคลากร และการเกษียณจากการทำงาน
8. บริษัทได้รับการรับรองและปฏิบัติตาม ISO 45001:2018 เป็นมาตรฐานสากลที่ว่าด้วยเรื่องของความปลอดภัยและอาชีวอนามัยของบุคลากรในองค์กร เน้นการจัดการเพื่อลดความเสี่ยงต่อการเกิดอันตรายอันก่อให้เกิดการบาดเจ็บ การเจ็บป่วย โดยเฉพาะพนักงานระดับปฏิบัติการ ตลอดจนการสูญเสียทรัพย์สินต่าง ๆ ช่วยให้สามารถป้องกันปัญหาและสิ่งที่อาจเป็นอันตรายต่อสุขภาพและสวัสดิภาพของบุคลากร ถือเป็นการคืนกำไรสู่สังคมทางอ้อม เพราะถ้าพนักงานปฏิบัติงานอย่างปลอดภัย ไม่ประสบอันตรายที่อาจส่งผลต่อสุขภาพหรือชีวิต ก็จะไม่กระทบต่อความเป็นอยู่ของตนเองและครอบครัว อีกทั้งไม่เป็นภาระต่อสังคม

การต่อต้านการทุจริตและการคอร์รัปชัน

บริษัท เอสทีพี แอนด์ ไอ จำกัด (มหาชน) ดำเนินธุรกิจด้วยความเป็นธรรม โปร่งใส ยึดถือปฏิบัติตามกฎหมาย กฎเกณฑ์ และข้อกำหนดที่เกี่ยวข้องกับการดำเนินธุรกิจ และคำนึงถึงผู้มีส่วนได้เสียทุกกลุ่มอย่างเคร่งครัด โดยบริษัทได้กำหนดนโยบาย การต่อต้านการทุจริตและการคอร์รัปชัน เพื่อเป็นแนวทางในการปฏิบัติหน้าที่ให้กับกรรมการบริษัท ผู้บริหาร พนักงาน รวมถึงได้ชี้แจงต่อผู้มีส่วนได้เสียให้ทราบถึงแนวทางของบริษัทดังกล่าว

ทั้งนี้ บริษัทได้เปิดเผยนโยบายฉบับเต็มไว้ที่เว็บไซต์บริษัท สามารถเข้าไปดูรายละเอียดได้ที่ลิงค์เว็บ <https://www.stpi.co.th/investor-relations-th/corporate-governance/>

นโยบายการต่อต้านการทุจริตและการคอร์รัปชัน

กรรมการบริษัท ผู้บริหาร และพนักงาน รวมถึงบริษัทย่อยหรือบริษัทอื่นที่บริษัทมีอำนาจควบคุม ต้องปฏิบัติตามนโยบาย การต่อต้านการทุจริต การคอร์รัปชัน และการให้หรือรับสินบนอย่างเคร่งครัด เพื่อให้การปฏิบัติหน้าที่เป็นไปด้วยความซื่อสัตย์ สุจริต ไม่เกี่ยวข้องกับข้อกฏการทุจริต การคอร์รัปชัน และการให้หรือรับสินบนทุกรูปแบบ ไม่ว่าจะเป็นทั้งทางตรงหรือทางอ้อม บริษัทเน้นย้ำในทุกส่วนของบริษัท เพื่อให้เกิดความเข้าใจและนำไปสู่การปฏิบัติหน้าที่ที่ถูกต้อง ให้เป็นไปตามกฎหมาย กฎระเบียบ ประกาศ คำสั่ง และข้อกำหนดที่เกี่ยวข้องกับการดำเนินธุรกิจ ทั้งนี้ บริษัทไม่มีนโยบายลงโทษผู้ที่ปฏิเสธการทุจริต การคอร์รัปชัน และการให้หรือรับสินบน ถึงแม้ว่าผลจากการกระทำดังกล่าวจะทำให้บริษัทสูญเสียโอกาสทางธุรกิจก็ตาม

2. นิยาม

บริษัทได้กำหนดนิยามสำหรับคำหรือข้อความที่ใช้ในนโยบายการต่อต้านการทุจริต การคอร์รัปชัน และการให้หรือรับสินบน ดังนี้

ทุจริต หมายถึง การหาประโยชน์ที่มิควรได้โดยชอบด้วยกฎหมายเพื่อตนเองหรือผู้อื่นหรือบริษัท

คอร์รัปชัน หมายถึง การใช้อำนาจหน้าที่โดยมิชอบ เพื่อให้ได้มาซึ่งประโยชน์ที่มิควรได้เพื่อตนเองหรือผู้อื่นหรือบริษัท

สินบน หมายถึง การให้หรือรับ ทรัพย์สินหรือประโยชน์อื่นใด เพื่อจูงใจให้บุคคลนั้นกระทำการ ไม่กระทำการ หรือประวิง การกระทำการอันมิชอบด้วยหน้าที่

ค่ารับรอง (Hospitality Expenditures) หมายถึง ค่าใช้จ่ายเพื่อใช้ในการต้อนรับหรือรับรองผู้ที่ติดต่อกับบริษัทในโอกาส ต่าง ๆ ตามธรรมเนียม ประเพณี หรือมารยาทสังคมที่พึงปฏิบัติ อาทิเช่น ค่าอาหาร ค่าที่พัก ค่าใช้จ่ายเพื่อใช้ในการต้อนรับ (เช่น ค่าเดินทาง, ค่าเข้าเยี่ยมชม เป็นต้น)

ของขวัญ (Gift) หมายถึง เงินหรือสิ่งแลกเปลี่ยนเป็นเงินสดได้ (เช่น บัตรของขวัญ บัตรกำนัล เช็กของขวัญ เป็นต้น) หรือสิ่งของ หรือสิทธิประโยชน์ (เช่น ส่วนลด ของแถม เป็นต้น) ที่มอบให้กันระหว่างบริษัทและผู้ที่เกี่ยวข้องกับบริษัท ตามอรรถาธิบาย ไตรมาส ธรรมเนียม ประเพณี หรือมารยาทสังคมที่พึงปฏิบัติ อาทิเช่น ของขวัญ ของกำนัล กระเช้าของขวัญ กระเช้าดอกไม้ ปฏิทิน อุปกรณ์เครื่องเขียน สินค้าตัวอย่าง ของที่ระลึก เป็นต้น

การบริจาคเพื่อการกุศล หมายถึง การมอบเงินหรือสิ่งของหรือประโยชน์อื่นใด แก่องค์กรของรัฐ หรือเอกชนหรือนิติบุคคล หรือบุคคล เพื่อเป็นการช่วยเหลือสังคม ศาสนา และการศึกษา เช่น การบริจาคเงินหรือสิ่งของเพื่อผู้ประสบภัยพิบัติ การบริจาค เงินให้กับมูลนิธิ การบริจาคอาหารกลางวันเด็กนักเรียนที่ขาดแคลน เป็นต้น

การช่วยเหลือทางการเมือง (Political Contribution) หมายถึง การช่วยเหลือไม่ว่าจะเป็นทางการเงินหรือรูปแบบอื่น เพื่อสนับสนุนกิจกรรมทางการเมือง การช่วยเหลือด้านการเงินสามารถรวมถึงการให้กู้เงิน ส่วนการช่วยเหลือในรูปแบบอื่น เช่น การให้สิ่งของหรือบริการ การโฆษณาส่งเสริมหรือสนับสนุนพรรคการเมือง การซื้อบัตรเข้าชมงานที่จัดเพื่อระดมทุนหรือเงิน บริจาคให้แก่องค์กรที่มีความสัมพันธ์ใกล้ชิดกับพรรคการเมือง ทั้งนี้ การเปิดโอกาสให้พนักงานลาหยุดโดยไม่รับค่าจ้างจาก นายจ้าง หรือ เป็นตัวแทนบริษัทร่วมดำเนินการเกี่ยวกับการรณรงค์ทางการเมืองก็ถือรวมอยู่ในความหมายของการช่วยเหลือ การเมืองเช่นกัน

3. แนวปฏิบัติที่เกี่ยวข้อง

บริษัทได้กำหนดแนวปฏิบัติที่เกี่ยวข้องในเรื่องที่มีความเสี่ยงสูงในการอาจเกิดการทุจริต การคอร์รัปชันและการให้หรือรับสินบน เพื่อให้กรรมการ ผู้บริหาร และพนักงาน รวมถึงบริษัทย่อยหรือบริษัทอื่นที่บริษัทมีอำนาจควบคุมปฏิบัติหน้าที่ด้วยความระมัดระวัง ดังนี้

3.1 การรับหรือให้ของขวัญ

การดำเนินงานของบริษัทซึ่งหมายรวมถึง การประมูลงานหรือโครงการต่าง ๆ การจัดซื้อจัดจ้าง การติดต่อประสานงาน หรือกิจกรรมอันเกี่ยวกับการดำเนินธุรกิจของบริษัท ทั้งต่อภาครัฐและภาคเอกชน ต้องปฏิบัติด้วยความเป็นธรรม โปร่งใส และตรวจสอบได้ ปฏิบัติตามกฎหมายกฎเกณฑ์และนโยบายที่กำหนดไว้ ทั้งนี้ บริษัทตระหนักถึงการรับหรือให้ของขวัญที่อาจก่อให้เกิดความเสี่ยงต่อการเกิดการทุจริตและการคอร์รัปชัน โดยได้กำหนดนโยบายการรับ/ให้ของขวัญ ของกำนัล หรือประโยชน์อื่นใดไว้เป็นลายลักษณ์อักษรแล้ว เพื่อให้เป็นแนวทางปฏิบัติสำหรับผู้ที่เกี่ยวข้องทุกฝ่าย

3.2 การบริจาคเพื่อการกุศลและการให้เงินสนับสนุน

การบริจาคเพื่อการกุศลและการให้เงินสนับสนุน (Sponsorships) แก่หน่วยงานต่าง ๆ ต้องดำเนินการด้วยความโปร่งใส ไม่ขัดต่อศีลธรรม จรรยาบรรณ ถูกต้องตามกฎหมาย และเป็นไปตามนโยบายและระเบียบปฏิบัติของบริษัทในเรื่องดังกล่าวอย่างเคร่งครัด ทั้งนี้ต้องได้รับการอนุมัติเห็นชอบจากหน่วยงานต้นสังกัดก่อนดำเนินการ

ทั้งนี้ การบริจาคเพื่อการกุศลและการให้เงินสนับสนุนแก่หน่วยงานต่าง ๆ ดังกล่าว ต้องไม่ก่อให้เกิดความขัดแย้งทางผลประโยชน์ทั้งส่วนบุคคลและประโยชน์ของบริษัท ไม่ใช่เป็นข้ออ้างสำหรับการทุจริตและการคอร์รัปชัน

การอนุมัติการบริจาคเพื่อการกุศลหรือการให้เงินสนับสนุน ต้องปฏิบัติตามระเบียบปฏิบัติอย่างเคร่งครัด มีการจัดทำรายงานพร้อมเอกสารในการพิจารณาอนุมัติการบริจาคเพื่อการกุศลและการให้เงินสนับสนุน และเสนออนุมัติต่อผู้บริหารเพื่อพิจารณา

3.3 การมีส่วนร่วมทางการเมือง

บริษัทดำเนินธุรกิจอย่างเป็นกลางทางการเมือง ไม่มีการให้ความช่วยเหลือทางการเมืองหรือสนับสนุนทางการเมืองแก่พรรคการเมืองหรือนักการเมืองในทุกรูปแบบ รวมถึงการไม่ส่งเสริมให้กรรมการบริษัท ผู้บริหาร หรือพนักงานเข้าร่วมกิจกรรมทางการเมืองใด ๆ ในนามของบริษัท

ทั้งนี้ บริษัทถือเป็นสิทธิและเสรีภาพส่วนบุคคลตามกฎหมาย ในการเข้าร่วมกิจกรรมทางการเมือง แต่ทั้งนี้ต้องไม่แอบอ้างความเป็นพนักงาน หรือนำทรัพย์สินของบริษัทใดๆ ไปใช้ในการสนับสนุนกิจกรรมทางการเมือง หรือกระทำการใดๆ อันก่อให้เกิดความเข้าใจผิดว่าบริษัทมีส่วนร่วมหรือให้การสนับสนุนทางการเมืองใดๆ

ทั้งนี้ การแสดงออกและแสดงความคิดเห็นทางการเมืองในสำนักงานหรือบริเวณหน่วยงานของบริษัทถือว่ามีความผิดตามระเบียบบริษัท

3.4 การร้องเรียนการพบเบาะแสการทุจริต การคอร์รัปชัน และการให้หรือรับสินบน

หากพบการกระทำที่เข้าข่ายการทุจริต การคอร์รัปชัน และการให้หรือรับสินบน ต้องแจ้งให้ผู้บังคับบัญชาหรือช่องทางที่ทางบริษัทได้กำหนดไว้สำหรับการร้องเรียนการพบเบาะแสการทุจริต การคอร์รัปชัน และการให้หรือรับสินบน หรือการละเมิดสิทธิต่างๆ โดยบริษัทมีมาตรการในการคุ้มครองผู้ร้องเรียน ผู้แจ้งเบาะแส และผู้ให้ข้อมูลตามที่กำหนดไว้ รายละเอียดปรากฏตามนโยบายเรื่องการแจ้งเบาะแสและมาตรการคุ้มครองผู้แจ้งเบาะแส ทั้งนี้ บริษัทจัดให้มีช่องทางในการแจ้งเบาะแสและร้องเรียนมายัง

เลขานุการบริษัท

ที่อยู่ : บริษัท เอสทีพี แอนด์ ไอ จำกัด (มหาชน)

เลขที่ 32/24 ชั้น 3 อาคารซีโน-ไทย ทาวเวอร์ ถ.สุขุมวิท 21 (อโศก)

แขวงคลองเตยเหนือ เขตวัฒนา กรุงเทพฯ 10110

e-mail address : contact@stpi.co.th

เบอร์โทรศัพท์ : 02-260-1181

ทั้งนี้ เบาะแส ข้อร้องเรียน และข้อเสนอแนะต่างๆ จะได้รับการพิจารณาและดำเนินการตามความเหมาะสม โดยมีกระบวนการดำเนินการเมื่อได้รับแจ้งเบาะแสหรือข้อร้องเรียน และมาตรการคุ้มครองผู้แจ้งเบาะแสและผู้ร้องเรียน ดังนี้

กระบวนการ การร้องเรียนและการแจ้งเบาะแส

1. เมื่อพบเห็นเหตุการณ์ที่มีการฝ่าฝืน หรือไม่ปฏิบัติตามกฎหมายและกฎระเบียบของรัฐ หลักการกำกับดูแลกิจการ จรรยาบรรณธุรกิจ นโยบาย หรือระเบียบข้อบังคับของบริษัทฯ รวมถึงการกระทำที่อาจสื่อถึงการทุจริตของกรรมการ ผู้บริหาร และพนักงานของบริษัทฯ ผู้ร้องเรียนสามารถแจ้งเรื่องผ่านช่องทางในการร้องเรียนและการแจ้งเบาะแส ส่วนในกรณีพนักงาน หากพบเห็นเหตุการณ์ดังกล่าว ควรสอบถามหรือปรึกษาผู้บังคับบัญชาก่อนเป็นลำดับแรก และหากไม่แน่ใจ หรือไม่สะดวกใจที่จะทำเช่นนั้น ให้แจ้งเรื่องผ่านช่องทางในการร้องเรียนและการแจ้งเบาะแส
 2. เมื่อผู้รับเรื่องร้องเรียนได้รับเรื่องร้องเรียนแล้ว ให้พิจารณาว่าข้อมูลหรือหลักฐานมีความชัดเจนเพียงพอหรือไม่ ถ้าไม่มีความชัดเจนเพียงพอ ให้แจ้งกลับไปยังผู้ร้องเรียนทราบ หากผู้ร้องเรียนเปิดเผยตัวตน แต่ถ้ามีความชัดเจนเพียงพอ และแจ้งการรับเรื่องร้องเรียนดังกล่าวไปยังผู้จัดการแผนกจรรยาบรรณและบรรษัทภิบาล เพื่อลงทะเบียนเรื่องร้องเรียน
 3. จากนั้น ผู้รับเรื่องร้องเรียนสามารถพิจารณาดำเนินการตามความเหมาะสม หรือส่งเรื่องให้บุคคลที่เกี่ยวข้อง (ผู้ตรวจสอบเรื่องร้องเรียน) โดยพิจารณาถึงความเป็นอิสระในการดำเนินการตามเนื้อหาหรือประเด็นที่ได้รับการร้องเรียน เพื่อดำเนินการตรวจสอบหาข้อเท็จจริงพร้อมทั้งติดตามความคืบหน้า เพื่อให้มั่นใจว่ามีการดำเนินการที่เหมาะสมกับข้อร้องเรียนที่ได้รับ โดยมีแนวปฏิบัติดังนี้
 - 3.1 หากเรื่องร้องเรียนเป็นการกระทำที่ฝ่าฝืนหรือไม่ปฏิบัติตามนโยบายและระเบียบวิธีปฏิบัติด้านบุคคลให้นำส่งผู้จัดการแผนกบุคคลและธุรการ
 - 3.2 หากเรื่องร้องเรียนเป็นการกระทำที่ฝ่าฝืนหรือไม่ปฏิบัติตามกฎหมายและกฎระเบียบของรัฐ นโยบายและหลักการกำกับดูแลกิจการ จรรยาบรรณธุรกิจ และระเบียบข้อบังคับของบริษัทฯ ให้นำส่งเลขานุการบริษัทฯ
 - 3.3 หากเรื่องร้องเรียนเป็นการกระทำที่อาจสื่อถึงการทุจริต ซึ่งหมายถึง การกระทำใดๆ เพื่อแสดงหาประโยชน์ที่มิควรได้โดยชอบด้วยกฎหมายสำหรับตนเองหรือผู้อื่น เช่น การยกยอกทรัพย์สิน การคอร์รัปชัน การฉ้อโกง เป็นต้น ให้นำส่งคณะกรรมการตรวจสอบ (Audit Committee)
 - 3.4 ในกรณีที่เรื่องร้องเรียนตาม (1) (2) และ (3) เป็นเรื่องที่ซับซ้อนหรือเกี่ยวข้องกับหลายหน่วยงาน ให้นำส่งกรรมการผู้จัดการใหญ่ เพื่อแต่งตั้งคณะกรรมการตรวจสอบข้อเท็จจริง (Investigation Committee) สำหรับดำเนินการตรวจสอบเรื่องดังกล่าว
 4. จากนั้นให้ผู้ตรวจสอบเรื่องร้องเรียนแจ้งการรับเรื่องร้องเรียนดังกล่าวไปยังเลขานุการบริษัทเพื่อทะเบียนเรื่องร้องเรียน บันทึกข้อมูล สำหรับติดตามความคืบหน้าการดำเนินการข้อร้องเรียนนั้นๆ
 5. ผู้ตรวจสอบเรื่องร้องเรียน ตาม 1 2 3 4 มีหน้าที่ตรวจสอบหาข้อเท็จจริง ในกรณีที่พบว่ามีการฝ่าฝืนหรือไม่ปฏิบัติตามกฎหมาย และกฎระเบียบของบริษัทฯ หรือกระทำการทุจริตจะต้องได้รับการพิจารณาโทษทางวินัยตามระเบียบบริษัทฯ ที่กำหนดไว้ และ/หรือ อาจจะได้รับโทษตามกฎหมาย หากการกระทำนั้นผิดกฎหมาย
 6. เมื่อการตรวจสอบเรื่องร้องเรียนได้ข้อยุติแล้ว ผู้ตรวจสอบเรื่องร้องเรียน ตาม 1 2 3 4 มีหน้าที่รายงานผลสรุปการตรวจสอบ ให้แก่ผู้รับเรื่องร้องเรียนทราบ เพื่อแจ้งต่อผู้ร้องเรียนต่อไป (ในกรณีที่ผู้ร้องเรียนเปิดเผยตัวตน)
- ทั้งนี้ กระบวนการตั้งแต่รับเรื่องร้องเรียนจนกระทั่งแจ้งกลับไปยังผู้ร้องเรียน ควรดำเนินการตามกำหนดระยะเวลาที่เหมาะสม

3.5 การประเมินความเสี่ยงจากการทุจริต

กำหนดให้แผนตรวจสอบภายใน มีหน้าที่ในการประเมินความเสี่ยงจากการทุจริต การคอร์รัปชัน และการให้หรือรับสินบน โดยดำเนินการประเมิน วิเคราะห์ ติดตาม และควบคุมความเสี่ยงจากการทุจริตให้อยู่ในระดับที่ยอมรับได้ พร้อมรายงานต่อคณะกรรมการตรวจสอบ ทั้งการติดตามผลการดำเนินการตามนโยบายการต่อต้านการทุจริต การคอร์รัปชัน และการให้หรือรับสินบน

3.6 การสร้างจิตสำนึกในการต่อต้านการทุจริต การคอร์รัปชัน และการให้หรือรับสินบน

บริษัทดำเนินการสื่อสารภายในบริษัท เพื่อให้กรรมการบริษัท ผู้บริหาร และพนักงาน เข้าใจและตระหนักถึงความสำคัญของการต่อต้านการทุจริต การคอร์รัปชัน และการให้หรือรับสินบน รวมถึงนโยบายและแนวปฏิบัติต่างๆ ที่เกี่ยวข้อง ผ่านการปฐมนิเทศน์พนักงาน สื่อต่างๆ ของบริษัท ได้แก่ การติดประกาศ การแจ้งอีเมล เป็นต้น พร้อมให้พนักงานที่ปฏิบัติหน้าที่ที่เกี่ยวข้องกับผู้มีส่วนได้เสียของบริษัทได้ชี้แจงให้ผู้มีส่วนได้เสียได้รับทราบ

3.7 บทลงโทษในการกระทำผิด

การลงโทษการกระทำผิดให้เป็นไปตามระเบียบของบริษัทและ/หรือข้อกำหนดที่เกี่ยวข้อง

4. การวิเคราะห์และคำอธิบายของฝ่ายจัดการ

1) ผู้สอบบัญชีและสรุปรายงานการสอบบัญชี

ผู้สอบบัญชีจากบริษัท สำนักงาน อีวาย จำกัด ได้แสดงความเห็นแบบไม่มีเงื่อนไขว่า งบการเงินของบริษัทและบริษัทย่อย สำหรับปีสิ้นสุด ณ วันที่ 31 ธันวาคม 2563 แสดงฐานะการเงิน ผลการดำเนินงานและกระแสเงินสด โดยถูกต้องตามที่ควรในสาระสำคัญตามมาตรฐานการรายงานทางการเงิน

2) ตารางสรุปงบการเงิน

ตารางแสดงสรุปรายการงบแสดงฐานะการเงิน งบกำไรขาดทุนเบ็ดเสร็จ และงบกระแสเงินสด โดยเปรียบเทียบสำหรับงบการเงินที่ตรวจสอบแล้ว สิ้นสุดวันที่ 31 ธันวาคม ปี 2561 - 2563

บริษัท เอสทีพี แอนด์ ไอ จำกัด (มหาชน) และบริษัทย่อย

งบแสดงฐานะการเงิน

ณ วันที่ 31 ธันวาคม 2561 - 2563

(หน่วย: พันบาท)

	2561	%	2562	%	2563	%
สินทรัพย์						
สินทรัพย์หมุนเวียน						
เงินสดและรายการเทียบเท่าเงินสด	370,733.39	3.42	1,065,969.06	8.31	486,678.86	3.84
เงินลงทุนชั่วคราว	1,661,974.24	15.33	2,559,617.79	19.95	-	-
ลูกหนี้การค้าและลูกหนี้อื่น	1,007,011.68	9.29	126,244.65	0.98	326,142.27	2.57
สินทรัพย์ที่เกิดจากสัญญา						
รายได้ที่ยังไม่ได้เรียกชำระ	74,510.64	0.69	229,203.26	1.79	493,462.41	3.90
เงินประกันผลงานค้างรับ	3,370.00	0.03	9,040.37	0.07	18,158.28	0.14
งานระหว่างก่อสร้าง	15,660.14	0.14	25,753.08	0.20	-	-
สินค้าคงเหลือ	332,569.73	3.07	358,373.96	2.79	400,513.55	3.16
เงินจ่ายล่วงหน้าแก่ผู้จำหน่ายสินค้าและ						
ผู้รับเหมา	28,268.11	0.26	12,860.69	0.10	4,240.59	0.03
สินทรัพย์ทางการเงินหมุนเวียนอื่น	-	-	-	-	2,073,374.65	16.37
สินทรัพย์หมุนเวียนอื่น	152,265.82	1.40	215,458.02	1.68	182,542.83	1.45
รวมสินทรัพย์หมุนเวียน	3,646,363.74	33.63	4,602,520.88	35.87	3,985,113.42	31.46
สินทรัพย์ไม่หมุนเวียน						
เงินฝากธนาคารที่มีภาระค้ำประกัน	1,045,576.08	9.65	1,077,800.55	8.40	850,972.56	6.72
สินทรัพย์ทางการเงินไม่หมุนเวียนอื่น	-	-	-	-	191,218.51	1.51
เงินลงทุนระยะยาวอื่น	285,371.68	2.63	275,393.22	2.15	-	-
เงินให้กู้ยืมระยะยาวกับบริษัทอื่น	-	-	80,000.00	0.62	80,000.00	0.63
เงินจ่ายล่วงหน้าค่าซื้ออุปกรณ์	76,985.23	0.71	52,358.36	0.41	-	-
อสังหาริมทรัพย์เพื่อการลงทุน	1,775,902.83	16.38	2,210,795.53	17.23	4,147,099.80	32.74
ที่ดินอาคารและอุปกรณ์	2,719,122.47	25.09	2,752,763.69	21.46	2,850,554.56	22.50
ค่าความนิยม	22,033.99	0.20	22,033.99	0.17	-	-
สิทธิในการดำเนินการผลิตและจำหน่าย						
ไฟฟ้าจากขยะชุมชน	933,828.54	8.62	933,828.54	7.28	434,297.81	3.43
สินทรัพย์ไม่มีตัวตน-อนุสิทธิบัตรและ						
ทรัพย์สินทางปัญญา	185,495.84	1.71	165,175.92	1.29	-	-
สินทรัพย์ไม่มีตัวตนอื่น	5,527.16	0.05	9,895.33	0.08	15,354.17	0.12
สิทธิการเช่าที่ดิน	-	-	537,768.32	4.19	-	-
สินทรัพย์ภาษีเงินได้รอการตัดบัญชี	46,113.47	0.43	56,222.78	0.44	59,527.51	0.47
สินทรัพย์ไม่หมุนเวียนอื่น	97,138.43	0.90	53,533.05	0.41	53,425.97	0.42
รวมสินทรัพย์ไม่หมุนเวียน	7,193,095.73	66.37	8,227,569.28	64.13	8,682,450.89	68.54
รวมสินทรัพย์	10,839,459.47	100.00	12,830,090.15	100.00	12,667,564.31	100.00

บริษัท เอสทีพี แอนด์ ไอ จำกัด (มหาชน) และบริษัทย่อย

งบแสดงฐานะการเงิน (ต่อ)

ณ วันที่ 31 ธันวาคม 2561 - 2563

(หน่วย: พันบาท)

	2561	%	2562	%	2563	%
หนี้สินและส่วนของผู้ถือหุ้น						
หนี้สินหมุนเวียน						
เงินกู้ยืมระยะสั้นจากสถาบันการเงิน	912,000.00	8.41	775,000.00	6.04	888,740.00	7.02
เจ้าหนี้การค้าและเจ้าหนี้อื่น	1,152,248.51	10.63	375,601.76	2.93	312,742.05	2.47
หนี้สินที่เกิดจากสัญญา						
เงินรับล่วงหน้าจากลูกค้า	14,898.40	0.14	23,647.02	0.18	150,792.41	1.19
รายได้จากการรับจ้างผลิตรับล่วงหน้า	-	-	-	-	106,022.74	0.84
รายได้ค่าเช่ารับล่วงหน้า	62,549.78	0.58	41,947.97	0.33	12,218.81	0.10
ส่วนของเงินกู้ยืมระยะยาวจากสถาบัน						
การเงินที่ถึงกำหนดชำระภายในหนึ่งปี	54,000.00	0.50	228,385.71	1.78	231,400.00	1.83
ส่วนของหนี้สินตามสัญญาเช่าที่ถึง						
กำหนดชำระภายในหนึ่งปี	2,044.01	0.02	19,453.29	0.15	41,387.97	0.33
ภาษีเงินได้ค้างจ่าย	-	-	2,508.03	0.02	2,964.37	0.02
ประมาณการหนี้สินระยะสั้น	3,719.80	0.03	-	-	-	-
สำรองเพื่อผลขาดทุนจากการ						
รับจ้างผลิต	-	-	6,173.89	0.05	41,678.23	0.33
หนี้สินหมุนเวียนอื่น	44,751.63	0.41	28,841.62	0.22	32,460.43	0.26
รวมหนี้สินหมุนเวียน	2,246,212.13	20.72	1,501,559.29	11.7	1,820,407.00	14.39
หนี้สินไม่หมุนเวียน						
เงินกู้ยืมระยะยาวจากสถาบันการเงิน-						
สุทธิจากส่วนที่ถึงกำหนดชำระ						
ภายในหนึ่งปี	740,800.00	6.83	1,826,700.01	14.24	1,595,300.01	12.59
หนี้สินตามสัญญาเช่า-สุทธิจากส่วนที่						
ถึงกำหนดชำระภายในหนึ่งปี	3,290.73	0.03	38,701.22	0.30	1,250,073.51	9.87
สำรองผลประโยชน์ระยะยาวของ						
พนักงาน	33,237.35	0.31	41,239.70	0.32	53,236.65	0.42
หนี้สินภาษีเงินได้รอการตัดบัญชี	195,504.41	1.80	188,191.21	1.47	91,030.47	0.72
เงินมัดจำจากสัญญาเช่าระยะยาว	34,706.46	0.32	69,607.76	0.54	66,176.58	0.52
ประมาณการหนี้สินระยะยาวอื่น	-	-	-	-	25,257.65	0.20
หนี้สินไม่หมุนเวียนอื่น	2,867.45	0.03	73,632.41	0.57	95,095.48	0.74
รวมหนี้สินไม่หมุนเวียน	1,010,406.40	9.32	2,238,072.31	17.44	3,176,170.34	25.06
รวมหนี้สิน	3,256,618.53	30.04	3,739,631.60	29.14	4,996,577.34	39.45

บริษัท เอสทีพี แอนด์ ไอ จำกัด (มหาชน) และบริษัทย่อย

งบแสดงฐานะการเงิน (ต่อ)

ณ วันที่ 31 ธันวาคม 2561 - 2563

(หน่วย: พันบาท)

	<u>2561</u>	<u>%</u>	<u>2562</u>	<u>%</u>	<u>2563</u>	<u>%</u>
ส่วนของผู้ถือหุ้น						
ทุนเรือนหุ้น						
ทุนจดทะเบียน						
หุ้นสามัญ 1,624,838,400 หุ้น						
มูลค่าหุ้นละ 0.25 บาท						
(2562: 1,624,838,400 หุ้น						
มูลค่าหุ้นละ 0.25 บาท)						
(2561: 1,625,188,400 หุ้น						
มูลค่าหุ้นละ 0.25 บาท)	406,297.10		406,209.60		406,209.60	
ทุนออกจำหน่ายและชำระเต็มมูลค่าแล้ว						
หุ้นสามัญ 1,624,831,478 หุ้น มูลค่าหุ้นละ 0.25 บาท						
(2562: 1,624,831,478 หุ้น						
มูลค่าหุ้นละ 0.25 บาท)						
(2561: 1,625,181,478 หุ้น						
มูลค่าหุ้นละ 0.25 บาท)	406,295.37	3.75	406,207.87	3.17	406,207.87	3.21
ส่วนเกินมูลค่าหุ้นสามัญ	1,356,908.66	12.52	1,356,908.66	10.58	1,356,908.66	10.71
ส่วนเกินทุนหุ้นสามัญซื้อคืน	99,327.36	0.92	96,309.69	0.75	96,309.69	0.76
กำไรสะสม						
จัดสรรแล้ว-สำรองตามกฎหมาย	40,629.71	0.37	40,629.71	0.32	40,629.71	0.32
จัดสรรแล้ว-สำรองหุ้นสามัญซื้อคืน	3,105.16	0.03	-	-	120,754.97	0.95
ยังไม่ได้จัดสรร	4,982,279.41	45.96	6,522,311.75	50.84	5,469,161.96	43.17
หุ้นสามัญซื้อคืน	(3,105.16)	(0.03)	-	-	(120,754.97)	(0.95)
องค์ประกอบอื่นของส่วนของผู้ถือหุ้น	22,423.41	0.21	43,902.62	0.34	13,961.77	0.11
ส่วนของผู้ถือหุ้นของบริษัทฯ	6,907,863.92	63.73	8,466,270.30	66.00	7,383,179.67	58.28
ส่วนของผู้มีส่วนได้เสียที่ไม่มีอำนาจควบคุมของบริษัทย่อย	674,977.03	6.23	624,188.25	4.86	287,807.30	2.27
รวมส่วนของผู้ถือหุ้น	7,582,840.94	69.96	9,090,458.55	70.86	7,670,986.97	60.55
รวมหนี้สินและส่วนของผู้ถือหุ้น	10,839,459.47	100.00	12,830,090.15	100.00	12,667,564.31	100.00

บริษัท เอสทีพี แอนด์ ไอ จำกัด (มหาชน) และบริษัทย่อย

งบกำไรขาดทุนเบ็ดเสร็จ

สำหรับปีสิ้นสุดวันที่ 31 ธันวาคม 2561 - 2563

(หน่วย: พันบาท)

	2561	%	2562	%	2563	%
รายได้						
รายได้จากการรับจ้างผลิต	325,996.64	25.13	549,315.22	16.83	994,982.75	52.33
รายได้จากการขายและบริการ	755,721.56	58.26	719,809.47	22.06	477,163.85	25.10
รายได้จากการให้เช่าอสังหาริมทรัพย์	106,575.53	8.22	248,707.40	7.62	291,245.95	15.32
รายได้จากการรับจ้างผลิตที่รับรู้ตามมูลค่าคงเหลือจากสัญญาที่ได้รับตามข้อพิพาท	-	-	843,117.81	25.84	-	-
ดอกเบี้ยรับและค่าชดเชยที่ได้รับตามข้อพิพาท	-	-	715,986.03	21.94	-	-
เงินปันผลรับ	24,818.25	1.91	23,654.47	0.72	25,272.26	1.33
รายได้อื่น	84,045.02	6.48	162,424.61	4.99	112,684.67	5.92
รวมรายได้	1,297,157.00	100.00	3,263,015.01	100.00	1,901,349.48	100.00
ค่าใช้จ่าย						
ต้นทุนการรับจ้างผลิต	342,802.71	26.43	636,360.55	19.50	1,173,397.87	61.71
ค่าใช้จ่ายโรงงานที่ไม่ปันส่วนเข้าต้นทุนการรับจ้างผลิต	401,619.53	30.96	386,546.20	11.85	222,167.85	11.68
ต้นทุนขายและบริการ	664,377.26	51.22	603,700.47	18.50	366,515.15	19.28
ต้นทุนการให้เช่าอสังหาริมทรัพย์	42,756.26	3.30	133,126.13	4.08	146,244.27	7.69
ค่าใช้จ่ายในการขายและจัดจำหน่าย	15,575.94	1.20	31,545.63	0.97	13,807.26	0.73
ค่าใช้จ่ายในการบริหาร	391,720.58	30.20	370,966.04	11.37	352,425.48	18.54
ค่าใช้จ่ายเบี้ยปรับอากร	60,438.10	4.66	-	-	-	-
ค่าใช้จ่ายอื่น	-	-	277,202.43	8.50	794,965.27	41.81
รวมค่าใช้จ่าย	1,919,290.39	147.97	2,439,447.44	74.77	3,069,523.16	161.44
โอนกลับค่าเผื่อนี้สงสัยจะสูญ	-	-	1,194,923.07	36.62	-	-
กำไร (ขาดทุน) จากการดำเนินงาน	(622,133.40)	(47.96)	2,018,490.64	61.86	(1,168,173.67)	(61.44)
รายได้ทางการเงิน	47,291.50	3.65	110,035.86	3.37	80,736.76	4.25
ต้นทุนทางการเงิน	(34,829.88)	(2.69)	(88,769.58)	(2.72)	(91,024.13)	(4.79)
กำไร (ขาดทุน) ก่อนภาษีเงินได้	(609,671.77)	(47.00)	2,039,756.92	62.51	(1,178,461.05)	(61.98)
ผลประโยชน์ (ค่าใช้จ่าย) ภาษีเงินได้	(38,003.24)	(2.93)	(1,175.85)	(0.04)	78,226.33	4.11
กำไร (ขาดทุน) สำหรับปี	(647,675.01)	(49.93)	2,038,581.07	62.47	(1,100,234.71)	(57.87)

บริษัท เอสทีพี แอนด์ ไอ จำกัด (มหาชน) และบริษัทย่อย
งบกำไรขาดทุนเบ็ดเสร็จ (ต่อ)
สำหรับปีสิ้นสุดวันที่ 31 ธันวาคม 2561 - 2563

(หน่วย: พันบาท)

	<u>2561</u>	<u>2562</u>	<u>2563</u>
กำไรขาดทุนเบ็ดเสร็จอื่น:			
รายการที่จะถูกบันทึกในส่วนของกำไรหรือขาดทุนในภายหลัง			
การปรับปรุงจากการจัดประเภทเงินลงทุนในหลักทรัพย์เพื่อขายไปยัง			
กำไร (ขาดทุน) เนื่องจากการขาย-สุทธิจากภาษีเงินได้	(267.04)	278.21	-
กำไร (ขาดทุน) จากการวัดมูลค่าเงินลงทุนในหลักทรัพย์เพื่อขาย			
-สุทธิจากภาษีเงินได้	(20,067.77)	21,200.99	-
รายการที่จะถูกบันทึกในส่วนของกำไรหรือขาดทุนในภายหลัง			
-สุทธิจากภาษีเงินได้	(20,334.80)	21,479.21	-
รายการที่จะไม่ถูกบันทึกในส่วนของกำไรหรือขาดทุนในภายหลัง			
กำไร (ขาดทุน) จากการประมาณการตามหลักคณิตศาสตร์			
ประกันภัย-สุทธิจากภาษีเงินได้	5,957.21	-	(8,210.31)
กำไร (ขาดทุน) จากเงินลงทุนในตราสารทุนที่วัดมูลค่าด้วยมูลค่า			
ยุติธรรมผ่านกำไรขาดทุนเบ็ดเสร็จอื่น-สุทธิจากภาษีเงินได้	-	-	(18,619.77)
รายการที่จะไม่ถูกบันทึกในส่วนของกำไรหรือขาดทุนในภายหลัง			
-สุทธิจากภาษีเงินได้	5,957.21	-	(26,830.08)
กำไรขาดทุนเบ็ดเสร็จอื่นสำหรับปี	(14,377.59)	21,479.21	(26,830.08)
กำไรขาดทุนเบ็ดเสร็จรวมสำหรับปี	(662,052.60)	2,060,060.28	(1,127,064.79)
การแบ่งปันกำไร (ขาดทุน)			
ส่วนที่เป็นของผู้ถือหุ้นของบริษัทฯ	(629,379.16)	2,089,369.85	(836,675.75)
ส่วนที่เป็นของผู้มีส่วนได้เสียที่ไม่มีอำนาจควบคุมของบริษัทฯ	(18,295.85)	(50,788.78)	(263,558.97)
	(647,675.01)	2,038,581.07	(1,100,234.71)
การแบ่งปันกำไรขาดทุนเบ็ดเสร็จรวม			
ส่วนที่เป็นของผู้ถือหุ้นของบริษัทฯ	(643,756.75)	2,110,849.06	(863,505.82)
ส่วนที่เป็นของผู้มีส่วนได้เสียที่ไม่มีอำนาจควบคุมของบริษัทฯ	(18,295.85)	(50,788.78)	(263,558.97)
	(662,052.60)	2,060,060.28	(1,127,064.79)
กำไรต่อหุ้น			
กำไร (ขาดทุน) ต่อหุ้นขั้นพื้นฐาน			
กำไร (ขาดทุน) ส่วนที่เป็นของผู้ถือหุ้นของบริษัทฯ	(0.39)	1.29	(0.52)

บริษัท เอสทีพี แอนด์ ไอ จำกัด (มหาชน) และบริษัทย่อย

งบกระแสเงินสด

สำหรับปีสิ้นสุดวันที่ 31 ธันวาคม 2561 - 2563

(หน่วย: พันบาท)

	2561	2562	2563
กระแสเงินสดจาก (ใช้ไปใน) กิจกรรมดำเนินงาน	(609,671.77)	2,039,756.92	(1,178,461.05)
กำไร (ขาดทุน) ก่อนภาษี			
รายการปรับกระทบยอดกำไร (ขาดทุน) ก่อนภาษีเป็นเงินสดรับ (จ่าย)			
จากกิจกรรมดำเนินงาน			
ค่าเสื่อมราคาและค่าตัดจำหน่าย	306,010.58	341,129.20	654,317.14
ค่าเผื่อผลขาดทุนด้านเครดิตที่คาดว่าจะเกิดขึ้น (โอนกลับค่าเผื่อหนี้สงสัยจะสูญ)	(171.50)	(1,193,791.59)	2,708.13
ค่าตัดจำหน่ายเงินมัดจำและเงินจ่ายล่วงหน้าค่าซื้อตู้จำหน่ายน้ำมัน	-	-	18,886.73
ค่าตัดจำหน่ายภาษีหัก ณ ที่จ่าย	-	-	1,767.68
หนี้สูญ	-	260.94	-
การปรับลดราคาทุนของสินค้าคงเหลือเป็นมูลค่าสุทธิที่จะได้รับ (โอนกลับ)	140.74	6,285.46	(2,641.16)
กำไรจากการจำหน่ายอุปกรณ์	(365.89)	(6,792.40)	(8,328.52)
ขาดทุนจากการขายอนุสิทธิบัตร	-	-	26,947.74
ขาดทุนจากการด้อยค่าของอุปกรณ์และทรัพย์สินทางปัญญา	-	-	112,913.04
ขาดทุนจากการด้อยค่าของสิทธิในการดำเนินการผลิตและจำหน่ายไฟฟ้า	-	-	499,530.73
ขาดทุนจากการด้อยค่าของค่าความนิยม	-	-	22,033.99
ขาดทุน (กำไร) จากการขายสินทรัพย์ทางการเงินหมุนเวียนอื่น	1,226.84	(14,480.81)	5,540.78
ขาดทุน (กำไร) จากการเปลี่ยนแปลงมูลค่ายุติธรรมของสินทรัพย์ทางการเงินอื่น	10,245.46	7,190.39	(21,479.81)
ขาดทุน (กำไร) จากการขายสินทรัพย์ทางการเงินไม่หมุนเวียนอื่น	(68.03)	(170.97)	64.21
เงินปันผลรับจากสินทรัพย์ทางการเงินอื่น	(15,841.10)	(23,654.47)	(25,272.26)
ค่าใช้จ่ายเบี้ยปรับอากร	60,438.10	-	-
ประมาณการหนี้สินระยะสั้นเพิ่มขึ้น (ลดลง)	726.31	(3,719.80)	8,560.61
ประมาณการหนี้สินระยะยาวอื่นเพิ่มขึ้น	-	-	25,257.65
สำรองเผื่อผลขาดทุนจากการรับจ้างผลิต	-	-	35,504.34
สำรองผลประโยชน์ระยะยาวของพนักงาน	3,220.11	12,156.76	17,762.46
ขาดทุนจากการไถ่ถอนเงินลงทุนในตราสารหนี้ที่ถือจนครบกำหนด	4,214.32	-	-
กำไรจากอัตราแลกเปลี่ยนที่เกิดขึ้นจริงจากการไถ่ถอนตราสารหนี้ที่ถือจนครบกำหนด	(2,405.53)	-	-
ขาดทุน (กำไร) จากอัตราแลกเปลี่ยนที่ยังไม่เกิดขึ้นจริง	(6,690.76)	1,231.52	(34,503.26)
รายได้ดอกเบี้ยรับจากเงินให้กู้ยืมและหุ้นกู้	(18,618.11)	(49,209.82)	(51,010.15)
ค่าใช้จ่ายดอกเบี้ย	32,393.49	85,825.28	89,475.68
กำไร (ขาดทุน) จากการดำเนินงานก่อนการเปลี่ยนแปลงในสินทรัพย์และหนี้สินดำเนินงาน	(235,216.75)	1,202,016.63	199,574.73

บริษัท เอสทีพี แอนด์ ไอ จำกัด (มหาชน) และบริษัทย่อย
งบกระแสเงินสด (ต่อ)
สำหรับปีสิ้นสุดวันที่ 31 ธันวาคม 2561 - 2563

(หน่วย: พันบาท)

	<u>2561</u>	<u>2562</u>	<u>2563</u>
สินทรัพย์ดำเนินงาน (เพิ่มขึ้น) ลดลง			
ลูกหนี้การค้าและลูกหนี้อื่น รายได้ที่ยังไม่ได้เรียกชำระ และ			
เงินประกันผลงานค้างรับ	(238,910.37)	2,039,564.90	(480,240.05)
งานระหว่างก่อสร้าง	(14,609.31)	(10,092.94)	25,753.08
สินค้าคงเหลือ	(197,156.69)	(32,089.69)	(39,498.43)
สินทรัพย์ทางการเงินหมุนเวียนอื่น/เงินลงทุนชั่วคราว	-	-	(41,454.27)
สินทรัพย์หมุนเวียนอื่น	(100,553.37)	(24,681.24)	45,608.09
สินทรัพย์ไม่หมุนเวียนอื่น	(50,060.05)	33,879.76	26,101.19
หนี้สินดำเนินงานเพิ่มขึ้น (ลดลง)			
เจ้าหนี้การค้าและเจ้าหนี้อื่น	310,492.39	(801,753.18)	(146,091.79)
เงินรับล่วงหน้าจากลูกค้า	4,859.96	8,748.62	127,145.39
รายได้จากการรับจ้างผลิตรับล่วงหน้า	(4,388.32)	-	115,961.68
จ่ายผลประโยชน์ระยะยาวของพนักงาน	(7,735.50)	(4,154.42)	(16,282.15)
เงินจ่ายค่าใช้จ่ายเบี้ยปรับอากร	(84,997.46)	-	-
หนี้สินหมุนเวียนอื่น	5,325.12	(13,492.41)	(4,958.36)
รายได้ค่าเช่ารับล่วงหน้า	62,549.78	(20,601.81)	(29,729.17)
เงินมัดจำจากสัญญาเช่าระยะยาว	7,446.36	34,901.30	(3,431.19)
หนี้สินไม่หมุนเวียนอื่น	2,140.72	(52,081.87)	21,716.82
เงินสดจาก (ใช้ไปใน) กิจกรรมดำเนินงาน	(171,042.28)	2,498,341.28	(199,824.40)
จ่ายดอกเบี้ย	(31,702.97)	(84,567.72)	(83,646.57)
รับคืนภาษีเงินได้นิติบุคคล	5,229.52	1,554.19	4,293.44
จ่ายภาษีเงินได้นิติบุคคล	(18,580.85)	(24,996.24)	(28,961.93)
เงินสดสุทธิจาก (ใช้ไปใน) กิจกรรมดำเนินงาน	(216,096.59)	2,390,331.50	(308,139.46)

บริษัท เอสทีพี แอนด์ ไอ จำกัด (มหาชน) และบริษัทย่อย

งบกระแสเงินสด (ต่อ)

สำหรับปีสิ้นสุดวันที่ 31 ธันวาคม 2561 - 2563

(หน่วย: พันบาท)

	2561	2562	2563
กระแสเงินสดจาก (ใช้ไปใน) กิจกรรมลงทุน			
เงินฝากธนาคารที่มีภาระค้ำประกัน (เพิ่มขึ้น) ลดลง	(78,414.16)	(91,447.98)	257,313.35
เงินให้กู้ยืมระยะยาวแก่บริษัทอื่นเพิ่มขึ้น	-	(80,000.00)	-
ซื้อเงินลงทุนในตราสารหนี้และตราสารทุนที่มีราคาเสนอซื้อขาย	(16,374.43)	(81,643.76)	-
เงินสดรับจากการขายตราสารทุนที่มีราคาเสนอซื้อขาย	16,785.30	35,136.42	30,835.79
ซื้อเงินลงทุนในหุ้นกู้	(393,643.07)	(1,079,283.24)	(239,978.06)
เงินสดรับจากการไถ่ถอนเงินลงทุนในหุ้นกู้	663,134.71	140,625.10	730,000.00
เงินสดรับจากการขายเงินลงทุนในกองทุนรวม	-	-	93,217.67
ซื้อเงินลงทุนในบริษัทย่อย	-	(492,449.60)	-
เงินสดรับจากการจำหน่ายอุปกรณ์และสินทรัพย์ไม่มีตัวตนอื่น	1,299.08	17,845.24	17,689.04
เงินสดรับจากการจำหน่ายสินทรัพย์ไม่มีตัวตน-อนุสิทธิบัตร	-	-	35,000.00
ซื้ออสังหาริมทรัพย์เพื่อการลงทุน	(515,805.25)	(72,871.21)	(171,502.86)
ซื้อที่ดิน อาคารและอุปกรณ์	(671,629.99)	(138,401.23)	(165,998.43)
เงินจ่ายล่วงหน้าค่าก่อสร้างโรงไฟฟ้า	(47,232.36)	(7,405.86)	-
ซื้อสินทรัพย์ไม่มีตัวตน-อนุสิทธิบัตรและทรัพย์สินทางปัญญา	(187,500.00)	-	-
เงินสดจ่ายซื้อสิทธิการเช่าที่ดิน	-	-	(138,381.10)
ซื้อสินทรัพย์ไม่มีตัวตนอื่น	(3,960.08)	(6,951.69)	(9,732.45)
เงินปันผลรับจากสินทรัพย์ทางการเงินอื่น	15,841.10	24,036.82	25,272.26
ดอกเบี้ยรับ	19,526.48	2,637.02	38,772.58
เงินสดสุทธิ (ใช้ไปใน) กิจกรรมลงทุน	(1,197,972.66)	(1,830,173.98)	502,507.78
กระแสเงินสดจาก (ใช้ไปใน) กิจกรรมจัดหาเงิน			
เงินกู้ยืมระยะสั้นจากสถาบันการเงินเพิ่มขึ้น	62,000.00	775,000.00	238,740.00
เงินกู้ยืมระยะสั้นจากสถาบันการเงินลดลง	-	(912,000.00)	(125,000.00)
เงินสดรับจากเงินกู้ยืมระยะยาวจากสถาบันการเงิน	820,000.00	1,445,000.00	-
ชำระคืนเงินกู้ยืมระยะยาวจากสถาบันการเงิน	(25,200.00)	(459,402.30)	(228,385.71)
ชำระคืนเงินกู้ยืมระยะยาวจากผู้ถือหุ้นเดิมของบริษัทย่อย	-	(148,043.35)	-
ชำระหนี้สินตามสัญญาเช่า	(8,012.59)	(13,712.04)	(363,126.85)
เงินสดจ่ายหุ้นทุนซื้อคืน	-	-	(120,754.97)
จ่ายเงินปันผล	(14.36)	(551,914.43)	(97,406.28)
ส่วนของผู้มีส่วนได้เสียที่ไม่มีอำนาจควบคุมของบริษัทย่อยเพิ่มขึ้น (ลดลง)	150,000.00	-	(72,450.00)
เงินสดสุทธิจาก (ใช้ไปใน) กิจกรรมจัดหาเงิน	998,773.06	134,927.88	(768,383.81)

บริษัท เอสทีพี แอนด์ ไอ จำกัด (มหาชน) และบริษัทย่อย

งบกระแสเงินสด (ต่อ)

สำหรับปีสิ้นสุดวันที่ 31 ธันวาคม 2561 - 2563

(หน่วย: พันบาท)

	<u>2561</u>	<u>2562</u>	<u>2563</u>
เงินสดและรายการเทียบเท่าเงินสดเพิ่มขึ้น (ลดลง) สุทธิ	(415,296.19)	695,085.41	(574,015.49)
ผลกระทบจากอัตราแลกเปลี่ยนสำหรับรายการเงินสดและ			
รายการเทียบเท่าเงินสด	-	150.26	(5,274.71)
เงินสดและรายการเทียบเท่าเงินสดต้นปี	786,029.59	370,733.39	1,065,969.06
เงินสดและรายการเทียบเท่าเงินสดปลายปี	370,733.39	1,065,969.06	486,678.86
ข้อมูลกระแสเงินสดเปิดเผยเพิ่มเติม			
รายการที่ไม่ใช่เงินสด			
เจ้าหนี้ค่าซื้อที่ดินอาคารและอุปกรณ์เพิ่มขึ้น	3,565.25	25,482.60	4,388.93
เจ้าหนี้ค่าซื้อสังหาริมทรัพย์เพื่อการลงทุนเพิ่มขึ้น (ลดลง)	13,910.00	(13,910.00)	-
โอนเงินจ่ายล่วงหน้าค่าก่อสร้างโรงไฟฟ้าเป็นที่ดินอาคาร			
และอุปกรณ์	6,247.13	32,032.74	13,912.88
สินทรัพย์สิทธิการใช้เพิ่มขึ้นจากการทำสัญญาเช่า	5,413.99	65,685.70	183,717.34
กำไรขาดบัญชีจากการนำอุปกรณ์ไปทำสัญญาขาย			
และเช่ากลับคืนลดลง	13.71	-	-

อัตราส่วนทางการเงินที่สำคัญ

	2561	2562	2563	
อัตราส่วนสภาพคล่อง (Liquidity Ratio)				
อัตราส่วนสภาพคล่อง	1.62	3.07	2.19	(เท่า)
อัตราส่วนสภาพคล่องหมุนเร็ว	1.66	2.47	1.49	(เท่า)
อัตราส่วนหมุนเวียนลูกหนี้การค้า (Billed)	0.74	1.70	15.07	(เท่า)
ระยะเวลาเก็บหนี้เฉลี่ย (Billed)	496	214	24	(วัน)
อัตราส่วนหมุนเวียนลูกหนี้การค้า (Billed + Unbilled)	0.72	1.46	3.69	(เท่า)
ระยะเวลาเก็บหนี้เฉลี่ย (Billed + Unbilled)	510	251	99	(วัน)
อัตราส่วนหมุนเวียนสินค้าคงเหลือ	4.15	3.39	3.80	(เท่า)
ระยะเวลาขายสินค้าเฉลี่ย	88	108	96	(วัน)
อัตราส่วนหมุนเวียนเจ้าหนี้การค้า	1.36	2.29	9.90	(เท่า)
ระยะเวลาชำระหนี้	268	159	37	(วัน)
Cash Cycle (Billed)	315	162	83	(วัน)
Cash Cycle (Billed + Unbilled)	329	199	158	(วัน)
อัตราส่วนแสดงความสามารถในการทำกำไร (Profitability Ratio)				
อัตรากำไร (ขาดทุน) ขั้นต้นจากการรับจ้างผลิต การขาย และบริการและให้เช่าอสังหาริมทรัพย์	11.64	9.53	4.38	(%)
อัตรากำไร (ขาดทุน) จากการดำเนินงาน	(52.36)	132.99	(66.25)	(%)
อัตรากำไร (ขาดทุน) สุทธิ	(46.81)	45.74	(42.21)	(%)
อัตราผลตอบแทนผู้ถือหุ้น	(8.71)	27.18	(10.56)	(%)
อัตราส่วนแสดงประสิทธิภาพในการดำเนินงาน (Efficiency Ratio)				
อัตราผลตอบแทนจากสินทรัพย์	(6.19)	17.23	(8.63)	(%)
อัตราผลตอบแทนจากสินทรัพย์ถาวร	(15.55)	82.44	(35.24)	(%)
อัตราการใช้หมุนของสินทรัพย์	0.13	0.39	0.16	(เท่า)
อัตราส่วนวิเคราะห์นโยบายทางการเงิน (Financial Policy Ratio)				
อัตราส่วนหนี้สินต่อส่วนของผู้ถือหุ้น	0.47	0.44	0.68	(เท่า)
อัตราส่วนความสามารถชำระดอกเบี้ย	(7.72)	27.82	(7.37)	(เท่า)
อัตราส่วนความสามารถชำระผูกพัน (Cash Basis)	(1.08)	1.41	(1.16)	(เท่า)
อัตราการจ่ายเงินปันผล	N/A	31.11	N/A	(%)
ข้อมูลต่อหุ้น				
มูลค่าตามบัญชีต่อหุ้น*	4.25	5.21	4.59	บาท
กำไร (ขาดทุน) ต่อหุ้น*	(0.39)	1.29	(0.52)	บาท
เงินปันผลต่อหุ้น	N/A	0.40	N/A	บาท
อัตราการเติบโต				
สินทรัพย์รวม	7.30	18.36	(1.27)	(%)
หนี้สินรวม	62.26	14.83	33.61	(%)
รายได้จากการรับจ้างผลิต	(43.79)	68.50	81.13	(%)
ค่าใช้จ่ายในการดำเนินงาน	(11.50)	31.62	(43.03)	(%)

* จำนวนหุ้น คำนวณโดยใช้จำนวนถัวเฉลี่ยถ่วงน้ำหนักของหุ้นสามัญที่ออกอยู่ในระหว่างปีสุทธิจากหุ้นสามัญซื้อคืนที่ถือโดยบริษัท

ผลการดำเนินงานและฐานะทางการเงินของบริษัท เอสทีพี แอนด์ โอ จำกัด (มหาชน) และบริษัทย่อย

1) ผลการดำเนินงาน

ส่วนงานการรับจ้างผลิตโครงสร้างเหล็ก

ในปี 2563 บริษัทมีรายได้จากการรับจ้างผลิต จำนวน 995 ล้านบาท เพิ่มขึ้นจากปี 2562 จำนวน 446 ล้านบาท หรือคิดเป็นร้อยละ 81 สาเหตุหลักเนื่องจากโครงการในมือมีมากขึ้น ทำให้ปริมาณงานรับจ้างผลิตที่ดำเนินการและสามารถรับรู้รายได้ในปี 2563 มากกว่า 2562 อย่างไรก็ตาม สถานการณ์ COVID-19 ส่งผลกระทบต่อบริษัทและลูกค้า ทำให้การได้รับแบบก่อสร้างและวัตถุดิบจากลูกค้าล่าช้ากว่าแผนเดิม จึงทำให้การรับรู้รายได้ช้ากว่าที่คาดไปด้วย ในขณะที่เตรียมทรัพยากรต่างๆ ไว้ตามแผนเดิม บริษัทจึงจำเป็นต้องรับรู้ต้นทุนส่วนเพิ่มจากการที่ระยะเวลาโครงการขยายออกไป ซึ่งอยู่ระหว่างเจรจากับลูกค้าเพื่อขอเพิ่มมูลค่างานในส่วนนี้

นอกจากนี้ ในไตรมาสที่ 3 ของปี 2563 ลูกค้ารายใหญ่รายหนึ่งสั่งหยุดงานก่อสร้างโครงการชั่วคราว เบื้องต้นคาดว่าจะประมาณ 2 ปี ส่งผลให้ปริมาณงานในมือของโครงการนี้จะถูกเลื่อนการรับรู้รายได้ออกไปเช่นกัน ทั้งนี้ ค่าบริการที่ได้รับจากลูกค้าเป็นค่าดูแลและเก็บรักษาสินค้าในช่วงที่หยุดงานจะถูกบันทึกเป็นรายได้ค่าบริการ

จากการที่โครงการล่าช้ากว่าแผน รวมถึงการมีค่าใช้จ่ายในช่วงเริ่มงานค่อนข้างสูง ทำให้มีขาดทุนขั้นต้นจากการรับจ้างผลิต และเนื่องจากปริมาณงานยังไม่เต็มกำลังการผลิต ยังคงมีค่าใช้จ่ายโรงงานที่ไม่ปันส่วนเข้าต้นทุนโครงการอีกประมาณ 222 ล้านบาท ซึ่งเป็นค่าใช้จ่ายของหน่วยงานที่ยังไม่มีการผลิตในปัจจุบัน

ส่วนงานการขายและบริการ

ในปี 2562 บริษัทมีรายได้จากการขายและบริการ จำนวน 720 ล้านบาท และลดลงเหลือ 477 ล้านบาทในปี 2563 เนื่องจากลูกค้าหลายรายชะลอการลงทุนในเครื่องจักรซึ่งเป็นไปตามภาวะเศรษฐกิจโดยรวม อย่างไรก็ตาม อัตรากำไรขั้นต้นปรับตัวดีขึ้นจากปีก่อน

ทั้งนี้ แยกประเภทรายได้จากการขายและบริการ ในปี 2562 และ 2563 ได้ดังตาราง

หน่วย: ล้านบาท	ปี 2562	ปี 2563	เพิ่ม (ลด)
รายได้จากการขายและบริการเครื่องจักรก่อสร้าง	707.41	378.22	(329.19)
ค่าบริการเก็บรักษาสินค้าระหว่างหยุดงานโครงการ	-	70.76	70.76
ค่าบริการรื้อถอนแท่นขุดเจาะน้ำมัน	-	6.95	6.95
รายได้จากการขายน้ำมัน	4.96	15.10	10.14
รายได้จากการขายและบริการ-อื่นๆ	7.44	6.13	(1.31)
รวมรายได้จากการขายและบริการ	719.81	477.16	(242.65)

ส่วนงานให้เช่าที่ดิน อาคารสำนักงานและคลังสินค้า

ปี 2561 STP&L มีที่ดินและคลังสินค้าให้เช่า จำนวน 3 แห่ง ตั้งอยู่ที่อำเภอลำลูกกา จังหวัดปทุมธานี อำเภอบางปะอิน จังหวัดพระนครศรีอยุธยา และอำเภอบางบ่อ จังหวัดสมุทรปราการ ซึ่งมีผู้เช่าเกือบเต็มพื้นที่ ต่อมาในเดือนมิถุนายน 2562 STP&L ได้ลงทุนซื้อหุ้นสามัญทั้งหมดของบริษัท บุติก พระโขนง วัน จำกัด และบริษัท บุติก พระโขนง พู จำกัด เพื่อให้ได้กรรมสิทธิ์ในสิทธิการเช่าที่ดิน อาคารสำนักงาน และศูนย์การค้า ตั้งอยู่ที่แขวงพระโขนง เขตคลองเตย กรุงเทพฯ ที่มีผู้เช่าเกือบเต็มพื้นที่ ทำให้ปี 2562 และปี 2563 กลุ่มบริษัทมีรายได้จากการให้เช่าฯ เป็นจำนวน 249 ล้านบาท และ 291 ล้านบาท ตามลำดับ และมีอัตรากำไรขั้นต้นค่อนข้างสูง โดยมีต้นทุนหลัก ได้แก่ ค่าเสื่อมราคาสินทรัพย์

ทั้งนี้ ในเดือนมิถุนายน 2563 คณะกรรมการบริษัทมีมติให้นำทรัพย์สินจำนวน 3 แห่ง ได้แก่ ที่บางปะอิน บางบ่อ และพระโขนง ให้เช่าแก่ทรัสต์เพื่อการลงทุนในสิทธิการเช่าอสังหาริมทรัพย์เคทีบีเอสที มิกซ์ ซึ่งคาดว่าจะการจะเป็นสิทธิการเช่าจะแล้วเสร็จภายในไตรมาสที่ 1 ของปี 2564 โดยมูลค่ารายการสูงสุดคิดเป็นจำนวนเงินประมาณ 2,324 ล้านบาท

ส่วนงานการค้าน้ำมันเชื้อเพลิงในชุมชน

บริษัทเริ่มดำเนินการส่วนงานการค้าน้ำมันเชื้อเพลิงในชุมชนผ่านตู้จ่ายน้ำมันอัตโนมัติตั้งแต่ปลายปี 2561 โดยทยอยจัดซื้อตู้จ่ายน้ำมันอัตโนมัติ ติดตั้งตามจุดที่เหมาะสม และวางระบบบริหารจัดการต่างๆ โดยเริ่มมีรายได้ในปี 2562 อย่างไรก็ดี หลังจากพิจารณาผลการดำเนินงานที่ผ่านมา 2 ปี ทางบริษัทเห็นควรยุติการลงทุนเพิ่มเติมสำหรับธุรกิจนี้ ในเดือนธันวาคม 2563 บริษัทย่อยได้ทำสัญญาขายอนุสิทธิบัตรที่เกี่ยวข้องกับการดำเนินธุรกิจการค้าน้ำมันฯ ให้แก่บริษัทที่เกี่ยวข้องกันแห่งหนึ่งของผู้ถือหุ้นอีกกลุ่ม รวมทั้งได้พิจารณาการต่อจ่ายของสินทรัพย์ต่างๆ และได้รับรู้ค่าใช้จ่ายอื่นหลายรายการ เป็นจำนวนรวม 159 ล้านบาท (รายละเอียดตามหมายเหตุ 32)

ส่วนงานจำหน่ายไฟฟ้า

ส่วนงานจำหน่ายไฟฟ้าอยู่ระหว่างดำเนินการก่อสร้างโรงไฟฟ้าซึ่งใช้ขยะชุมชนเป็นเชื้อเพลิงที่จังหวัดเพชรบุรี ซึ่งปัจจุบันได้หยุดดำเนินการก่อสร้างโรงไฟฟ้าฯ ชั่วคราว เนื่องจากมีข้อพิพาทกับผู้รับจ้างออกแบบและก่อสร้างโรงไฟฟ้า ตามที่กล่าวในหมายเหตุประกอบงบการเงินข้อ 38.5 ส่งผลให้กำหนดการผลิตและจำหน่ายไฟฟ้าต้องเลื่อนออกไปจากแผนเดิมรวมถึงต้องมีการปรับปรุงโรงไฟฟ้า เพื่อให้ใช้งานได้ตามวัตถุประสงค์

รายได้และค่าใช้จ่ายอื่น

ในปี 2562 บริษัทได้รับแจ้งผลการพิจารณาข้อพิพาทกับลูกค้าโครงการหนึ่ง โดยคณะอนุญาโตตุลาการตัดสินให้ผู้ว่าจ้างจ่ายเงินค่าจ้างตามสัญญาที่ค้างชำระทั้งหมด รวมถึงดอกเบี้ยและค่าชดเชย ซึ่งบริษัทได้รับชำระครบถ้วนแล้ว จึงบันทึกรายการที่เกี่ยวข้องเป็นรายได้และค่าใช้จ่ายในงบกำไรขาดทุนเบ็ดเสร็จทั้งจำนวน รวมเป็นรายได้สุทธิประมาณ 2,623 ล้านบาท ทั้งนี้ ไม่ได้มีรายการพิเศษในลักษณะเดียวกันสำหรับปี 2563

สืบเนื่องจากข้อพิพาทข้างต้น ในระหว่างปี 2563 มีผู้รับจ้างช่วงรายหนึ่งของโครงการดังกล่าว ได้เสนอข้อพิพาทต่อสถาบันอนุญาโตตุลาการในประเทศไทย เรียกร้องให้บริษัทชำระดอกเบี้ยและค่าเสียหายอันเกิดจากการที่บริษัทชำระค่าจ้าง และคืนเงินประกันผลงานและหนังสือค้ำประกันธนาคารล่าช้า โดยในเดือนพฤศจิกายน 2563 คณะอนุญาโตตุลาการได้ตัดสินให้บริษัทจ่ายชำระค่าเสียหายเป็นจำนวน 89 ล้านบาท ซึ่งบริษัทได้จ่ายชำระค่าเสียหายดังกล่าวแล้ว

ในปี 2563 บริษัทมีกำไรจากอัตราแลกเปลี่ยน จำนวน 62 ล้านบาท ในขณะที่ปี 2562 บริษัทมีขาดทุนจากอัตราแลกเปลี่ยน 277 ล้านบาท มีสาเหตุหลักมาจากผลขาดทุนจากอัตราแลกเปลี่ยนจากการรับเงินค่าจ้างตามคำตัดสินดังกล่าวข้างต้น จำนวนประมาณ 131 ล้านบาท ส่วนที่เหลือเกิดจากการปรับปรุงมูลค่าทางบัญชีของสินทรัพย์สกุลเงินดอลลาร์สหรัฐ ตามอัตราแลกเปลี่ยน ณ วันสิ้นงวด

ในปี 2562 บริษัทย่อยมีข้อพิพาทกับผู้รับจ้างออกแบบและก่อสร้างโรงไฟฟ้าขยะชุมชน ซึ่งอยู่ระหว่างการพิจารณาของคณะอนุญาโตตุลาการ โดยผู้บริหารของกลุ่มบริษัทได้ประเมินและเห็นว่าข้อพิพาทนี้จะไม่เกิดผลเสียหายนที่เป็นสาระสำคัญแก่บริษัทย่อย จึงไม่ได้บันทึกประมาณการหนี้สินจากข้อพิพาทดังกล่าว อย่างไรก็ดี ในไตรมาสที่ 4 ปี 2563 ทางบริษัทได้พิจารณาการต่อจ่ายของสิทธิในการดำเนินการผลิตและจำหน่ายไฟฟ้าจากขยะชุมชนและมูลค่าของโรงไฟฟ้าระหว่างการก่อสร้าง โดยได้รับรู้ผลขาดทุนจากการต่อจ่ายของสิทธิในการผลิตและจำหน่ายไฟฟ้า จำนวน 500 ล้านบาท (รายละเอียดตามหมายเหตุ 20) และบันทึกกลับรายการค่าใช้จ่ายภาษีเงินได้ จำนวน 100 ล้านบาท ทั้งสองรายการนี้ทำให้ค่าใช้จ่ายในปี 2563 เพิ่มขึ้นสุทธิจำนวน 400 ล้านบาท

จากสาเหตุข้างต้นทำให้บริษัทแสดงผลขาดทุนสุทธิส่วนที่เป็นของผู้ถือหุ้นของบริษัท จำนวน 837 ล้านบาท สำหรับปี 2563 ในขณะที่ปี 2562 มีผลกำไรสุทธิ จำนวน 2,089 ล้านบาท

2) ฐานะการเงิน

• สินทรัพย์

ในปี 2563 บริษัทมีสินทรัพย์รวมเท่ากับ 12,668 ล้านบาท ลดลงร้อยละ 1 เมื่อเทียบกับ 12,830 ล้านบาท ในปี 2562 โดยสรุปแต่ละรายการ ดังนี้

- เงินสดและเงินลงทุนชั่วคราว

ณ วันที่ 31 ธันวาคม 2563 บริษัทมีเงินสดและสินทรัพย์ทางการเงินหมุนเวียนอื่น (ปี 2562:เงินลงทุนชั่วคราว) เท่ากับ 2,560 ล้านบาท ลดลง 1,066 ล้านบาท เมื่อเทียบกับปี 2562 มีสาเหตุมาจากการใช้เงินไปในการดำเนินงานประมาณ 308 ล้านบาท ลงทุนในที่ดินและสิทธิการเช่าที่ดิน จำนวน 309 ล้านบาท ชำระคืนเงินกู้ยืมธนาคาร (สุทธิจากส่วนที่กู้เพิ่ม) จำนวน 115 ล้านบาท จ่ายหุ้นทุนซื้อคืน จำนวน 120 ล้านบาท จ่ายเงินปันผลจำนวน 97 ล้านบาท และซื้อหุ้นสามัญในบริษัทย่อย จำนวน 72 ล้านบาท เป็นต้น

- ลูกหนี้การค้า และรายได้ที่ยังไม่ได้เรียกชำระ

บริษัทมีการขายทั้งภายในและต่างประเทศ ซึ่งบริษัทจะให้เครดิตกับลูกค้า 30 - 60 วันและบริษัทมีนโยบายในการประมาณค่าเพื่อผลขาดทุนด้านเครดิตที่คาดว่าจะเกิดขึ้น (2562: ค่าเผื่อหนี้สงสัยจะสูญ) โดยผู้บริหารจะประเมินการสำหรับลูกค้าแต่ละรายจากประสบการณ์ชำระเงินในอดีต อายุของหนี้ที่ค้างค้าง ฐานะการเงินของลูกค้า และสถานะเศรษฐกิจที่คาดการณ์ไว้ของกลุ่มลูกค้าที่มีความเสี่ยงด้านเครดิตที่คล้ายคลึงกัน โดยบริษัทรับรู้รายได้ตามอัตราส่วนของงานที่แล้วเสร็จ และบันทึกรายได้ที่รับรู้แล้วแต่ยังไม่ถึงกำหนดชำระตามสัญญาในรายการรายได้ที่ยังไม่ได้เรียกชำระมูลค่าของลูกหนี้การค้าและอายุหนี้ที่ค้างค้างนับจากวันที่ถึงกำหนดชำระ ณ วันที่ 31 ธันวาคม ปี 2561 - ปี 2563 มีดังนี้

หน่วย: ล้านบาท

	ปี 2561	ปี 2562	ปี 2563
<u>ลูกหนี้การค้า - กิจกรรมที่เกี่ยวข้องกัน</u>			
ยังไม่ได้ถึงกำหนดชำระ	116.88	5.53	1.83
ค้างชำระ			
ไม่เกิน 3 เดือน	17.01	1.88	1.31
3 - 6 เดือน	1.26	-	-
6 - 12 เดือน	0.53	-	-
รวมลูกหนี้การค้า - กิจกรรมที่เกี่ยวข้องกัน	135.68	7.41	3.14
หัก:ค่าเผื่อผลขาดทุนด้านเครดิตที่คาดว่าจะเกิดขึ้น (2561-2562: ค่าเผื่อหนี้สงสัยจะสูญ)	-	-	(0.03)
รวมลูกหนี้การค้า - กิจกรรมที่เกี่ยวข้องกัน, สุทธิ	135.68	7.41	3.11
<u>ลูกหนี้การค้า - กิจกรรมที่ไม่เกี่ยวข้องกัน</u>			
ยังไม่ได้ถึงกำหนดชำระ	60.02	51.10	70.23
ค้างชำระ			
ไม่เกิน 3 เดือน	47.10	7.59	68.46
3 - 6 เดือน	6.70	5.44	0.73
6 - 12 เดือน	0.88	8.76	2.11
มากกว่า 12 เดือน	1,445.15	5.53	3.53
รวม	1,559.85	78.42	145.06
หัก:ค่าเผื่อผลขาดทุนด้านเครดิตที่คาดว่าจะเกิดขึ้น (2561-2562: ค่าเผื่อหนี้สงสัยจะสูญ)	(722.51)	(1.35)	(6.18)
รวมลูกหนี้การค้า - กิจกรรมที่ไม่เกี่ยวข้องกัน - สุทธิ	837.34	77.07	138.88
รวมลูกหนี้การค้า - สุทธิ	973.02	84.48	141.99

ระหว่างปี 2562 บริษัททราบบผลการพิจารณาข้อพิพาทระหว่างประเทศดังที่กล่าวในส่วนของผลการดำเนินงานสำหรับส่วนรายได้และค่าใช้จ่ายอื่น ทำให้ลูกหนี้การค้า รายได้ที่ยังไม่ได้เรียกชำระ ค่าเผื่อหนี้สงสัยจะสูญ และค่าเผื่อผลขาดทุนจากการด้อยค่า

ของรายการดังกล่าวถูกตัดออก คงเหลือเพียงรายการลูกหนี้การค้า และรายได้ที่ยังไม่ได้เรียกชำระตามปกติ

ณ สิ้นปี 2563 บริษัทมีรายได้ที่ยังไม่ได้เรียกชำระ จำนวน 493 ล้านบาท เพิ่มขึ้นกว่าเท่าตัวจาก 229 ล้านบาทในปี 2562 สาเหตุหลักมาจากปริมาณงานผลิตที่เพิ่มขึ้น ประกอบกับเงื่อนไขตามสัญญาบางราย จะเรียกเก็บเงินได้หลังจากส่งสินค้าเรียบร้อยแล้ว

- สินค้าคงเหลือ

ณ สิ้นปี 2563 บริษัทมีสินค้าคงเหลือมูลค่า 401 ล้านบาท เพิ่มขึ้นจากปี 2562 จำนวนประมาณ 42 ล้านบาท เนื่องจากบริษัทมีการซื้อวัตถุดิบหลักที่นำไปแปรรูป รวมถึงวัสดุอุปกรณ์สำหรับงานประกอบโครงสร้างเหล็กเพิ่มขึ้น ประมาณ 135 ล้านบาท ในขณะที่บริษัททยอยสามารถขายสินค้าที่อยู่ในสต็อกได้บางส่วนทำให้สินค้าคงเหลือที่มีไว้จำหน่ายลดลงประมาณ 93 ล้านบาท

- อสังหาริมทรัพย์เพื่อการลงทุน และสิทธิการเช่าที่ดิน

ในปี 2563 บริษัทได้นำมาตรฐานการรายงานทางการเงิน ฉบับที่ 16 เรื่องสัญญาเช่า มาถือปฏิบัติ ซึ่งผลกระทบจากการเปลี่ยนแปลงนโยบายการบัญชีดังกล่าว ส่งผลต่อการวัดมูลค่า การจัดประเภท และการเปิดเผยรายการต่างๆ โดยบริษัทบันทึกสัญญาเช่าที่มีอายุเกิน 1 ปี เป็นสินทรัพย์สิทธิการใช้ และจัดประเภทตามสินทรัพย์นั้นๆ ทำให้สิทธิการเช่าที่ดินถูกรวมเป็นสินทรัพย์สิทธิการใช้ และมีการบันทึกอสังหาริมทรัพย์เพื่อการลงทุน ที่ดิน อาคารและอุปกรณ์เพิ่มเติม (รายละเอียดตามหมายเหตุ 4)

นอกจากนี้ ในระหว่างปี 2563 บริษัท STP&L มีการลงทุนซื้อที่ดิน และซื้อสิทธิการเช่าที่ดินระยะยาว บริเวณติดถนน บางนา-ตราด กม.19 และ กม.22 มูลค่ารวมประมาณ 309 ล้านบาท เพื่อนำมาพัฒนาเป็นโรงงานหรือคลังสินค้าให้เช่า ซึ่งเป็นไปตามแผนการขยายธุรกิจพัฒนาอสังหาริมทรัพย์ ของกลุ่มบริษัท ปัจจุบันอยู่ระหว่างการเจรจากับลูกค้า

- ที่ดิน อาคารและอุปกรณ์

บริษัทมีการลงทุนในเครื่องจักรใหม่ รวมถึงปรับปรุงโรงงานบางส่วน เพื่อรองรับงานโครงการใหม่ เป็นสาเหตุหลักที่ส่งผลให้ ณ วันที่ 31 ธันวาคม 2563 ที่ดิน อาคารและอุปกรณ์เพิ่มขึ้น จำนวนประมาณ 98 ล้านบาท

- สิทธิในการดำเนินการผลิตและจำหน่ายไฟฟ้าจากขยะชุมชน

บริษัทย่อยได้หยุดดำเนินการก่อสร้างโรงไฟฟ้าจากขยะชุมชนชั่วคราวตั้งแต่ปี 2562 เนื่องจากมีข้อพิพาทกับผู้รับจ้างออกแบบและก่อสร้างโรงไฟฟ้า ส่งผลให้กำหนดการผลิตและจำหน่ายไฟฟ้าต้องเลื่อนออกไปจากแผนเดิมรวมถึงต้องมีการปรับปรุงโรงไฟฟ้า เพื่อให้ใช้งานได้ตามวัตถุประสงค์ ฝ่ายบริหารของกลุ่มบริษัทคาดว่าผลกระทบของข้อพิพาทดังกล่าวจะไม่เกิดผลเสียหายแก่บริษัทย่อย อย่างไรก็ตาม ในไตรมาสที่ 4 ปี 2563 ทางบริษัทได้พิจารณาการต่ออายุของสิทธิในการดำเนินการผลิตและจำหน่ายไฟฟ้าจากขยะชุมชนและมูลค่าของโรงไฟฟ้าระหว่างการก่อสร้าง โดยได้รับรู้ผลขาดทุนจากการต่ออายุของสิทธิในการผลิตและจำหน่ายไฟฟ้า จำนวน 500 ล้านบาท เพื่อให้สินทรัพย์ดังกล่าวแสดงมูลค่าเท่ากับมูลค่าที่คาดว่าจะได้รับคืนของสินทรัพย์ ซึ่งประมาณการจากกระแสเงินสดในอนาคตที่คาดว่าจะได้รับอ้างอิงจากประมาณการทางการเงิน

• หนี้สิน

ณ สิ้นปี 2563 บริษัทมีหนี้สินรวมเท่ากับ 4,997 ล้านบาท ซึ่งเพิ่มขึ้นจาก 3,740 ล้านบาทในปี 2562 มีสาเหตุหลักจากการบันทึกหนี้สินตามสัญญาเช่า จากการถือปฏิบัติตามมาตรฐานการรายงานทางการเงิน ฉบับที่ 16 ดังที่กล่าวข้างต้น

• ส่วนของผู้ถือหุ้น

ณ สิ้นปี 2563 บริษัทมีส่วนของผู้ถือหุ้นเท่ากับ 7,383 ล้านบาท ลดลง 1,083 ล้านบาท คิดเป็นร้อยละ 13 เมื่อเทียบกับปี 2562 เนื่องจากมีผลขาดทุนจากการดำเนินงาน 837 ล้านบาท ขาดทุนเบ็ดเสร็จรวมสำหรับปี 27 ล้านบาท ซื้อหุ้นสามัญซื้อคืน 121 ล้านบาท และจ่ายเงินปันผลจำนวน 97 ล้านบาท

ส่วนของผู้มีส่วนได้เสียที่ไม่มีอำนาจควบคุมของบริษัท ลดลงจาก 624 ล้านบาทในปี 2562 เหลือ 289 ล้านบาท สำหรับปี 2563 เนื่องจากรับรู้ขาดทุนระหว่างปีตามสัดส่วน จำนวน 263 ล้านบาท และเนื่องจากบริษัทซื้อหุ้นสามัญทั้งหมดของ FILL UP จากผู้ถือหุ้นอีกกลุ่ม ทำให้ส่วนได้เสียที่ไม่มีอำนาจควบคุมลดลงจำนวน 73 ล้านบาท

• กระแสเงินสด

ในปี 2563 บริษัทมีกระแสเงินสดสุทธิใช้ไปในกิจกรรมดำเนินงาน 308 ล้านบาท เนื่องจากมีผลขาดทุนสุทธิก่อนภาษีจำนวน 1,178 ล้านบาท ซึ่งรวมค่าเสื่อมราคาและค่าตัดจำหน่าย จำนวน 654 ล้านบาท การด้อยค่าของทรัพย์สิน 634 ล้านบาท ส่วนที่เหลือเกิดจากการเปลี่ยนแปลงในสินทรัพย์และหนี้สินจากการดำเนินงานอื่นๆ เป็นเงินสดสุทธิจากกิจกรรมดำเนินงาน จำนวน 110 ล้านบาท

กระแสเงินสดจากกิจกรรมลงทุน จำนวน 503 ล้านบาท ส่วนใหญ่เกิดจากไถ่ถอนเงินลงทุนในหุ้นกู้ และเงินฝากที่มีภาระค้ำประกันลดลง ซึ่งนำเงินไปลงทุนในหุ้นกู้ต่อบางส่วน ลงทุนเพิ่มในอสังหาริมทรัพย์เพื่อการลงทุน ซื้อเครื่องจักร และซื้อสิทธิการเช่าที่ดินตามที่กล่าวข้างต้น

สำหรับกระแสเงินสดสุทธิใช้ไปในกิจกรรมจัดหาเงิน จำนวน 768 ล้านบาท เกิดจากการชำระหนี้สินตามสัญญาเช่า จำนวน 363 ล้านบาท จ่ายหุ้นทุนซื้อคืน 121 ล้านบาท จ่ายเงินปันผล 97 ล้านบาท และซื้อเงินลงทุนในบริษัทย่อย 72 ล้านบาท ส่วนที่เหลือเป็นการชำระคืนเงินกู้ยืมสถาบันการเงิน จำนวน 115 ล้านบาท

3) อัตราส่วนสภาพคล่อง

ในปี 2563 บริษัทมีอัตราส่วนสภาพคล่องลดลงจาก 3.07 เท่าในปี 2562 เป็น 2.19 เท่า และสภาพคล่องหมุนเร็วลดลงจาก 2.47 เท่า เป็น 1.49 เท่า มีสาเหตุหลักจากการลดลงของเงินสดและเงินลงทุน

• อัตราส่วนแสดงความสามารถในการหากำไร

ในปี 2563 บริษัทมีอัตรากำไรขั้นต้นจากการดำเนินงาน ร้อยละ 4.38 ซึ่งลดลงเมื่อเทียบกับร้อยละ 9.53 ในปี 2562 สาเหตุหลักมาจากปริมาณงานส่วนงานรับจ้างผลิตยังไม่เต็มกำลังการผลิต ประกอบกับผลกระทบจากสถานการณ์ COVID-19 ที่ทำให้การได้รับแบบก่อสร้างและวัตถุดิบหลักจากลูกค้าช้ากว่าแผนเดิม จึงทำให้การรับรู้รายได้ช้ากว่าที่คาดไปด้วย บริษัทจึงจำเป็นต้องรับรู้ต้นทุนส่วนเพิ่มจากการที่ระยะเวลาโครงการขยายออกไป จึงส่งผลให้อัตรากำไรขั้นต้นลดลงดังกล่าว

นอกจากนี้ ในระหว่างปีมีการพิจารณาตั้งขาดทุนจากการด้อยค่าของสินทรัพย์หลายรายการ รวมเป็นเงิน 634 ล้านบาท ทำให้ปี 2563 มีอัตราขาดทุนสุทธิสูงถึงร้อยละ 42.21

4) ค่าตอบแทนของผู้สอบบัญชี

บริษัทได้พิจารณาคัดเลือกบริษัท สำนักงาน อีวาย จำกัด เป็นผู้สอบบัญชี ของบริษัทมาเป็นระยะเวลา 20 ปี ตั้งแต่ปี 2544 ถึงปัจจุบัน

ค่าตอบแทนจากการสอบบัญชี (Audit fee)

ปี 2563 บริษัทจ่ายค่าตอบแทนการสอบบัญชีจำนวนรวม 3,930,000 บาท เป็นค่าสอบบัญชีของบริษัทฯ จำนวน 1,450,000 บาท และของบริษัทย่อย จำนวน 2,480,000 บาท รายละเอียดดังตาราง

หน่วย: บาท

ปี	2561	2562	2563
บริษัท	1,300,000	1,300,000	1,450,000
บริษัทย่อย	1,690,000	2,380,000	2,480,000
รวม	2,990,000	3,680,000	3,930,000

หมายเหตุ : ในปี 2562 รวมค่าสอบบัญชีของบริษัท ST Hill และ ST Hub บริษัทละ 220,000 บาท และมีค่าธรรมเนียมการสอบทานสัญญาซื้อสินทรัพย์ และสอบทานยอดขายมา บริษัทละ 100,000 บาท รวมทั้งสิ้น 640,000 บาท

ค่าบริการอื่น (Non-audit fee)

ในรอบปีบัญชี 2561 - 2563 บริษัทไม่มีการจ่ายค่าบริการอื่น ให้กับ บริษัท สำนักงาน อีวาย จำกัด

ปัจจัยและอิทธิพลหลักที่อาจมีผลต่อการดำเนินงานหรือฐานะการเงินในอนาคต

การได้มาซึ่งรายได้ของบริษัทขึ้นอยู่กับความสามารถในการได้รับงานจากการเสนอราคาให้กับลูกค้า และความไม่แน่นอนของโครงการที่ประมูลที่อาจจะมีผลต่อความล่าช้าของโครงการเอง ทำให้รายได้ของบริษัทผันผวนตามปริมาณงานที่บริษัทประมูลงานได้ ดังนั้น ในอนาคตหากบริษัทไม่สามารถประมูล หรือไม่ได้รับงานจากความล่าช้าของโครงการของลูกค้าเอง รายได้ของบริษัทจะได้รับผลกระทบโดยตรง ในอนาคตหากบริษัทไม่สามารถยื่นซองประมูลหรือไม่ได้รับงานจากการยื่นซองประมูล รายได้ของบริษัทอาจจะไม่เพียงพอต่อรายจ่าย โดยเฉพาะอย่างยิ่งในส่วนของการใช้จ่ายคงที่ซึ่งไม่ได้ลดลงตามปริมาณงาน เช่น ค่าเสื่อมราคา ค่าเช่าสถานที่ประกอบการต่างๆ เป็นต้น อย่างไรก็ตาม อย่างไรก็ดี บริษัทได้ตระหนักถึงความผันผวนของรายได้ดังกล่าว บริษัทจึงเน้นการผลิตงานให้มีคุณภาพ ได้มาตรฐาน และส่งมอบงานตรงต่อเวลา ในราคาที่เหมาะสม เป็นที่พึงพอใจแก่ลูกค้า เพื่อให้ลูกค้ามอบหมายงานชิ้นใหม่ให้บริษัท นอกจากนี้ บริษัทยังสร้างความสัมพันธ์ที่ดีกับผู้รับเหมาหลัก (EPC / Main Contractor) รวมถึงการรักษาสถานภาพการเป็นผู้ผลิตงานโครงสร้างหลักของผู้รับเหมาหลัก เพื่อให้ได้รับงานเมื่อผู้รับเหมาหลักสามารถประมูลงานโครงการใหม่ๆ ที่เกี่ยวข้องมาได้

นอกจากนี้ บริษัทได้มีการปรับโครงสร้างรายได้และกำไรของกลุ่ม จากการจัดตั้งบริษัทย่อยสำหรับการดำเนินธุรกิจอื่นที่สามารถเพิ่มช่องทางสร้างรายได้อย่างต่อเนื่อง ในระยะยาว และเป็นการกระจายความเสี่ยงทางธุรกิจได้เป็นอย่างดีอีกด้วย

5. ข้อมูลสำคัญอื่น ๆ

5.1 บุคคลอ้างอิง

นายทะเบียนหลักทรัพย์ : บริษัท ศูนย์รับฝากหลักทรัพย์ (ประเทศไทย) จำกัด
เลขที่ 93 ถนนรัชดาภิเษก แขวงดินแดง เขตดินแดง กรุงเทพฯ 10400
โทรศัพท์ : +66 (0) 2009 9000
โทรสาร : +66 (0) 2009 9991

ผู้สอบบัญชี : บริษัท สำนักงาน อีวาย จำกัด
ชั้น 33 อาคารเลครัชดา 193/136-137 ถนนรัชดาภิเษก
แขวงคลองเตย เขตคลองเตย กรุงเทพฯ 10100
โทรศัพท์ : +66 (0) 2264 0777
โทรสาร : +66 (0) 2264 0789-90

ที่ปรึกษากฎหมายทั่วไป : บริษัท เดชอุดม แอนด์ แอสโซซิเอทส์ จำกัด
ชั้น 9 อาคารชาญอิสสระ เลขที่ 942/142-3
ถนนพระราม 4 กรุงเทพฯ 10500
โทรศัพท์ : +66 (0) 2233 0055
โทรสาร : +66 (0) 2236 6681

สมาชิก : สมาคมผู้ก่อสร้างงานเหล็กไทย (TSCA)
25 อาคารอัลมาลิ้งค์ ชั้น 11 ซอยชิดลม
ถนนเพลินจิต แขวงลุมพินี เขตปทุมวัน
กรุงเทพฯ 10300
โทรศัพท์ : +66 (0) 2254 8400
โทรสาร : +66 (0) 2255 6651

สมาคมส่งเสริมสถาบันกรรมการบริษัทไทย
อาคาร วตท. อาคาร 2 ชั้น 3
2/9 หมู่ 4 (โครงการนอร์ธปาร์ค) ถนนวิภาวดีรังสิต
แขวงทุ่งสองห้อง เขตหลักสี่ กรุงเทพฯ 10210
โทรศัพท์ : +66 (0) 2955 1155
โทรสาร : +66 (0) 2955 1156-7

สมาชิก (ต่อ) : สภาอุตสาหกรรมแห่งประเทศไทย
เลขที่ 2 ชั้น 8 อาคารปฏิบัติการเทคโนโลยีเชิงสร้างสรรค์
ถนนนางลิ้นจี่ แขวงทุ่งมหาเมฆ
เขตสาทร กรุงเทพฯ 10120
โทรศัพท์ : +66 (0) 2345 1000

สภาผู้ส่งสินค้าทางเรือแห่งประเทศไทย
1168/97 อาคารลุมพินีทาวเวอร์ ชั้น 32 โซน C
ถนนพระราม 4 แขวงทุ่งมหาเมฆ เขตสาทร
กรุงเทพฯ 10120
โทรศัพท์ : +66 (0) 2679 7555
โทรสาร : +66 (0) 2679 7500 - 2

สมาคมสโมสรนักลงทุน
1 อาคารทีพีแอนด์ทีชั้น 12, ถนนวิภาวดีรังสิต,
แขวงจตุจักร เขตจตุจักร กรุงเทพมหานคร, 10900
โทรศัพท์ : +66 (0) 2936 1429

หอการค้าไทย และ สภาหอการค้าแห่งประเทศไทย
150 ถนนราชบพิธ แขวงวัดราชบพิธ
เขตพระนคร กรุงเทพมหานคร 10200
โทรศัพท์ : +66 (0) 2018 6888

5.2 ข้อพิพาททางกฎหมาย

5.2.1 ข้อพิพาทของบริษัทฯ

ในปี 2560 บริษัทฯได้ยื่นคำร้องต่อศาลอนุญาโตตุลาการเพื่อรักษาสีที่บริษัทฯพึงได้รับตามสัญญาการให้บริการแก่ผู้ว่าจ้างรายหนึ่งสำหรับงานโครงการในต่างประเทศ โดยบริษัทฯมียอดลูกหนี้การค้าค้างและรายได้ที่ยังไม่ได้เรียกชำระจากโครงการดังกล่าวเป็นจำนวนรวม 1,917 ล้านบาท ซึ่งบริษัทฯได้บันทึกค่าเผ่อนหนี้สงสัยจะสูญจำนวน 1,195 ล้านบาทสำหรับยอดคงค้างดังกล่าวในปี 2561 ต่อมาในไตรมาสที่หนึ่งของปี 2562 บริษัทฯได้รับแจ้งผลการพิจารณาข้อพิพาทดังกล่าว โดยคณะอนุญาโตตุลาการได้ตัดสินให้ผู้ว่าจ้างจ่ายเงินค่าจ้างตามสัญญาที่ค้างชำระต่อบริษัทฯทั้งหมดตามจำนวนที่บริษัทฯได้เรียกร้องไป ทำให้บริษัทฯบันทึกกลับรายการค่าเผ่อนหนี้สงสัยจะสูญจำนวน 1,195 ล้านบาท และบันทึกรายได้ตามมูลค่างานเหลือจากสัญญาที่ได้รับตามข้อพิพาทจำนวน 843 ล้านบาท รวมทั้งรับรู้ขาดทุนจากอัตราแลกเปลี่ยนจากการรับชำระหนี้ดังกล่าวจำนวน 131 ล้านบาท นอกจากนี้ ในไตรมาสที่สามของปี 2562 บริษัทฯได้รับแจ้งผลการพิจารณาข้อพิพาทเพิ่มเติมในส่วนดอกเบี้ยและค่าชดเชยค่าใช้จ่ายในการดำเนินคดีที่บริษัทฯเรียกร้องไป ซึ่งถือเป็นคำตัดสินสุดท้าย โดยคณะอนุญาโตตุลาการได้ตัดสินให้ผู้ว่าจ้างจ่ายดอกเบี้ยและค่าชดเชยแก่บริษัทฯ ซึ่งบริษัทฯได้บันทึกดอกเบี้ยรับและค่าชดเชยที่ได้รับจำนวน 716 ล้านบาทในเดือนกันยายน 2562

สืบเนื่องจากโครงการข้างต้น ในเดือนมีนาคม 2563 บริษัทฯ ได้ถูกผู้รับจ้างช่วงบริษัทหนึ่ง ("ผู้รับจ้างช่วง") เสนอข้อพิพาทต่อสถาบันอนุญาโตตุลาการในประเทศไทย เรียกร้องให้บริษัทฯ ชำระค่าเสียหายอันเกิดจากที่บริษัทฯ ชำระคืนค่าจ้าง เงินประกันผลงาน และคืนหนังสือค้ำประกันของธนาคารล่าช้า ซึ่งเป็นผลจากคดีข้อพิพาทตามที่กล่าวในหมายเหตุประกอบงบการเงินข้อ 10 คิดเป็นค่าเสียหายทั้งสิ้น 109 ล้านบาทพร้อมดอกเบี้ยในอัตราร้อยละ 7.5 ต่อปีคำนวณตั้งแต่วันที่ 6 มีนาคม 2563 จนกว่าจะชำระเสร็จ

ต่อมาในเดือนพฤศจิกายน 2563 บริษัทฯ ได้รับแจ้งผลการพิจารณาข้อพิพาทดังกล่าว โดยคณะอนุญาโตตุลาการได้ตัดสินให้บริษัทฯ จ่ายชำระจำนวน 89 ล้านบาท ซึ่งบริษัทฯ ได้จ่ายชำระและบันทึกเป็นค่าใช้จ่ายในงบกำไรขาดทุนเบ็ดเสร็จของปีปัจจุบัน คดีจึงเป็นอันถึงที่สุดแล้ว

5.2.2 ข้อพิพาทของบริษัทย่อย

ในปี 2559 บริษัทย่อย (บริษัท ดับเบิลยูพีจีพี เพชรบุรี จำกัด) ได้เข้าทำสัญญากับผู้รับจ้างรายหลักในการออกแบบและก่อสร้างโรงไฟฟ้าจากขยะชุมชน ซึ่งได้เริ่มการก่อสร้างมาตั้งแต่ปลายปี 2559 อย่างไรก็ตาม ในระหว่างปี 2562 บริษัทย่อยได้ยึดเงินค้ำประกันตามหนังสือค้ำประกันการปฏิบัติงานจากผู้รับจ้างรายดังกล่าวจำนวนเงินประมาณ 51 ล้านบาท เนื่องจากงานออกแบบและก่อสร้างไม่เป็นไปตามที่ตกลงในสัญญา ต่อมาผู้รับจ้างได้ยื่นคำร้องต่ออนุญาโตตุลาการเพื่อเรียกร้องให้บริษัทย่อยจ่ายเงินค่าออกแบบและก่อสร้างโรงไฟฟ้าส่วนที่เหลือและค่าใช้จ่ายอื่นๆ รวมจำนวนประมาณ 274 ล้านบาท โดยคณะอนุญาโตตุลาการถูกจัดตั้งขึ้นอย่างเป็นทางการในเดือนพฤศจิกายน 2562 ทั้งนี้ บริษัทย่อยได้ปฏิเสธข้อกล่าวหาทั้งหมดและได้ยื่นฟ้องแย้งเพื่อเรียกร้องเงินค่าเสียหายจากการผิดสัญญาจากผู้รับจ้างจำนวนประมาณ 983 ล้านบาท เช่นกัน ปัจจุบันข้อพิพาทดังกล่าวอยู่ระหว่างการพิจารณาของคณะอนุญาโตตุลาการ

นอกจากนี้ ในปี 2562 บริษัทย่อยข้างต้นถูกผู้รับเหมาก่อสร้างงานโยธาอีกรายฟ้องร้องในคดีแพ่ง เรียกร้องให้บริษัทย่อยจ่ายชำระเงินค่าก่อสร้างอาคารและค่าเสียหาย เป็นจำนวนเงินประมาณ 180 ล้านบาทพร้อมดอกเบี้ย โดยบริษัทย่อยได้ปฏิเสธข้อกล่าวหาทั้งหมดและได้ยื่นฟ้องแย้งเพื่อเรียกร้องเงินค่าเสียหายจากการผิดสัญญาจากผู้รับเหมาดังกล่าวที่คงเหลืออยู่อีกประมาณ 12 ล้านบาทพร้อมดอกเบี้ย ต่อมาในเดือนตุลาคม 2563 ศาลแพ่งได้อ่านคำพิพากษาในชั้นต้น โดยยกฟ้องโจทก์ และให้โจทก์ชำระค่าเสียหายจากการผิดสัญญาให้แก่บริษัทย่อย จำนวนประมาณ 7 ล้านบาท พร้อมดอกเบี้ยในอัตราร้อยละ 7.5 ต่อปี นับจากวันที่ 7 พฤศจิกายน 2562 เป็นต้นไปจนกว่าจะชำระเสร็จ ทั้งนี้โจทก์ได้ยื่นอุทธรณ์ในเดือนมกราคม 2564 ซึ่งบริษัทย่อยจะต้องส่งคำแก้อุทธรณ์ต่อไป

ทั้งนี้ ฝ่ายบริหารของกลุ่มบริษัทได้ประเมินและมีความเห็นว่าบริษัทย่อยไม่มีความรับผิดชอบตามสัญญาและตามกฎหมายที่ต้องชำระเงินต่อคู่ความตามที่ถูกฟ้อง รวมถึงบริษัทย่อยมีพยานหลักฐานที่ค่อนข้างชัดเจน ข้อพิพาทและคดีความข้างต้นจะไม่เกิดผลเสียหายที่เป็นสาระสำคัญแก่บริษัทย่อยและสินทรัพย์ที่เกี่ยวข้อง ดังนั้น บริษัทย่อยจึงไม่ได้บันทึกประมาณการหนี้สินจากข้อพิพาทและคดีความดังกล่าวในงบการเงินปี 2562 และ 2563

ส่วนที่ 2

การกำกับดูแลกิจการ



6. นโยบายการกำกับดูแลกิจการ

บริษัท เอสทีพี แอนด์ ไอ จำกัด (มหาชน) ตระหนักถึงความสำคัญของการกำกับดูแลกิจการที่ดี โดยมีความเชื่อมั่นว่าการกำกับดูแลกิจการที่ดี จะเป็นการเสริมสร้างความเป็นเลิศทั้งในด้านการบริหารงานและกระบวนการบริหารจัดการ ซึ่งจะยกระดับผลการดำเนินงานของบริษัท ให้เป็นที่น่าเชื่อถือต่อนักลงทุนและผู้ที่เกี่ยวข้อง ทั้งยังเป็นการเพิ่มมูลค่าสูงสุดให้แก่ผู้ถือหุ้น บริษัทจึงได้กำหนดนโยบายการกำกับดูแลกิจการเป็นลายลักษณ์อักษร ตามรายละเอียด นโยบายการกำกับดูแลกิจการที่ดีที่แนบมานี้ โดยยึดถือหลักการกำกับดูแลกิจการที่ดี ตามแนวทางของตลาดหลักทรัพย์แห่งประเทศไทย

คณะกรรมการบริษัทให้ความสำคัญเรื่องการควบคุมภายในและการตรวจสอบภายใน โดยเฉพาะอย่างยิ่ง คณะกรรมการบริษัทได้มีการประเมินความเพียงพอการควบคุมภายในร่วมกันเป็นประจำทุกปีตั้งแต่ปี 2545 เป็นต้นมาและมีการกำกับดูแลการดำเนินงานของฝ่ายบริหาร โดยกำหนดให้คณะกรรมการบริหารดำเนินธุรกิจตามนโยบายอย่างมีประสิทธิภาพเพื่อให้บริษัทได้ปฏิบัติตามหลักการกำกับดูแลกิจการที่ดีให้มีการเปิดเผยข้อมูลครบถ้วนตามแนวทางของตลาดหลักทรัพย์แห่งประเทศไทย ซึ่งมีการรายงานไว้ทั้งภาษาไทยและภาษาอังกฤษผ่านทาง Website ของบริษัท

นอกจากนี้ คณะกรรมการบริษัทยังได้มีการทบทวนนโยบายการกำกับดูแลกิจการและจริยธรรมทางธุรกิจ นโยบายความรับผิดชอบต่อสังคมของกิจการ นโยบายการต่อต้านทุจริตและการคอร์รัปชัน นโยบายบริหารความเสี่ยง และการประเมินผลการปฏิบัติงานของคณะกรรมการแบบรายบุคคลและรายคณะ อย่างน้อยปีละ 1 ครั้ง ตามมติการประชุมคณะกรรมการบริษัท ครั้งที่ 1/2564 เมื่อวันที่ 11 มีนาคม 2564 ทั้งนี้ คณะกรรมการได้ พิจารณาและทบทวนการนำหลักปฏิบัติตาม CG Code ไปปรับใช้ตามบริบททางธุรกิจของบริษัทแล้ว

บริษัทได้ยึดถือตามหลักการ 5 ประการ ได้แก่ 1) สิทธิของผู้ถือหุ้น 2) การปฏิบัติต่อผู้ถือหุ้นอย่างเท่าเทียมกัน 3) บทบาทของผู้มีส่วนได้เสีย 4) การเปิดเผยข้อมูลและความโปร่งใส และ 5) ความรับผิดชอบของคณะกรรมการ โดยมีรายละเอียดดังต่อไปนี้

1) สิทธิของผู้ถือหุ้น

บริษัทได้กำหนดนโยบายในการกำกับดูแลกิจการ โดยคำนึงถึงสิทธิของผู้ถือหุ้น เพื่อสร้างความมั่นใจว่าผู้ถือหุ้นทุกรายได้รับสิทธิพื้นฐานอันได้แก่ 1) การซื้อขายหรือโอนหุ้น 2) การได้รับส่วนแบ่งผลกำไรจากบริษัท 3) การได้รับข้อมูลของบริษัทอย่างเพียงพอ การเข้าร่วมประชุมผู้ถือหุ้น 4) การแสดงความคิดเห็นในที่ประชุมอย่างเป็นอิสระ การมีส่วนร่วมในการตัดสินใจในเรื่องสำคัญของบริษัท ทั้งนี้ผู้ถือหุ้นทุกรายมีสิทธิออกเสียงตามจำนวนหุ้นที่ถืออยู่ แต่ละหุ้นมีสิทธิออกเสียงหนึ่งเสียง โดยได้ดำเนินการปฏิบัติดังต่อไปนี้

การจัดประชุมผู้ถือหุ้น

- จัดส่งหนังสือนัดประชุมที่ระบุวัน เวลา สถานที่จัดประชุม และวาระการประชุมพร้อมเอกสารที่เกี่ยวข้องให้ผู้ถือหุ้นอย่างครบถ้วน ได้แก่ แผนที่ของสถานที่จัดประชุม รายละเอียดของข้อมูลแต่ละวาระการประชุม รายงานประจำปี แบบหนังสือมอบฉันทะ ข้อมูลเกี่ยวกับกรรมการอิสระ รวมทั้ง QR Code รายงานประจำปี เพื่อให้ผู้ถือหุ้นสามารถเลือกที่จะมอบฉันทะให้เข้าประชุมแทนได้ ซึ่งในหนังสือนัดประชุมจะแจ้งรายละเอียดของเอกสารที่ผู้ถือหุ้นจะต้องนำมาแสดงในวันประชุมด้วย รวมถึงข้อบังคับบริษัทในส่วนที่เกี่ยวข้องกับการประชุมผู้ถือหุ้น
- เผยแพร่ข้อมูลข่าวสารที่สำคัญ และจำเป็นสำหรับผู้ถือหุ้นอย่างสม่ำเสมอ โดยผ่าน เว็บไซต์ของบริษัท และระบบข่าวของตลาดหลักทรัพย์ฯ
- บริษัทแจ้งกฎเกณฑ์และวิธีการในการเข้าร่วมประชุมผู้ถือหุ้นให้ผู้ถือหุ้นทราบในหนังสือเชิญประชุม ก่อนเริ่มการประชุม ประธานกรรมการแจ้งจำนวน/สัดส่วนผู้ถือหุ้นที่เข้าประชุม ทั้งที่มาด้วยตนเองและรับมอบฉันทะ จากนั้นชี้แจงวิธีการลงคะแนนเสียงและนับคะแนนเสียง โดยจัดให้มีคณะกรรมการตรวจนับคะแนน ซึ่งประกอบด้วย เจ้าหน้าที่ของบริษัท และสำนักงานกฎหมายดำเนินการตรวจนับคะแนนเพื่อความโปร่งใส รวมทั้งมีการแต่งตั้งพยานตรวจนับคะแนนซึ่งถูกคัดเลือกโดยการโหวตคะแนนเสียงของผู้ถือหุ้นในที่ประชุม และแสดงผลสรุปของคะแนนเสียงทุกวาระในห้องประชุม และให้ผู้สอบบัญชีของบริษัท ในการเข้าร่วมประชุมผู้ถือหุ้นด้วย

- เปิดโอกาสให้ผู้ถือหุ้นมีส่วนร่วมในระหว่างการประชุม โดยให้ผู้ถือหุ้นได้ซักถามในประเด็นต่างๆ ที่เป็นข้อสงสัย หรือแสดงข้อคิดเห็นเพิ่มเติมได้ ก่อนที่จะลงคะแนนและสรุปมติที่ประชุมของแต่ละวาระ โดยที่กรรมการและกรรมการบริหารที่ดำรงตำแหน่งเฉพาะเรื่องต่างๆ จะร่วมชี้แจงรายละเอียด และตอบข้อซักถามของผู้ถือหุ้นด้วย
- เปิดโอกาสให้ผู้ถือหุ้นมีทางเลือกในการใช้สิทธิออกเสียงเลือกกรรมการที่เสนอแต่งตั้งเป็นรายคน
- ให้สิทธิผู้ถือหุ้นที่มาประชุมผู้ถือหุ้นภายหลังเริ่มการประชุมแล้วมีสิทธิออกเสียงหรือลงคะแนนในระเบียบวาระที่อยู่ระหว่างการพิจารณาและยังไม่ได้ลงมติ
- คณะกรรมการเสนอชื่อกรรมการอิสระ 2 ท่านในหนังสือเชิญประชุม ให้เป็นผู้รับมอบฉันทะจากผู้ถือหุ้น โดยสนับสนุนให้ผู้ถือหุ้นใช้แบบมอบฉันทะรูปแบบ ทั้งแบบ ก แบบ ข และแบบ ค ที่ผู้ถือหุ้นสามารถระบุความเห็นในการลงคะแนนเสียงได้
- ข้อมูลประกอบการประชุมที่เผยแพร่ผ่านเว็บไซต์ของบริษัท มีข้อมูลเหมือนกับข้อมูลที่บริษัทจะส่งให้ผู้ถือหุ้นในรูปแบบเอกสาร และตามกำหนดเวลา
- ให้การสนับสนุน ส่งเสริมผู้ถือหุ้นทุกกลุ่ม รวมถึงผู้ถือหุ้นประเภทสถาบันเข้าร่วมประชุมผู้ถือหุ้น

การเข้าร่วมประชุมผู้ถือหุ้นของประธานกรรมการบริษัท กรรมการบริษัท และผู้บริหารระดับสูง

ประธานกรรมการบริษัท กรรมการบริษัททุกคน เลขานุการบริษัท รวมถึงผู้บริหารระดับสูง ควรเข้าร่วมประชุมผู้ถือหุ้นทุกครั้งหากไม่ติดภารกิจสำคัญ เพื่อรับฟังข้อเสนอแนะและตอบคำถามผู้ถือหุ้น

รายงานการประชุมผู้ถือหุ้น

บริษัทจัดทำรายงานการประชุมผู้ถือหุ้นทั้งภาษาไทยและภาษาอังกฤษโดยเปิดเผยต่อผู้ถือหุ้นตามที่กฎหมาย ข้อบังคับ และระเบียบที่เกี่ยวข้องกำหนดไว้อย่างเคร่งครัด มีการบันทึกขั้นตอนการลงคะแนน วิธีการแสดงผลคะแนนให้ที่ประชุมทราบ ก่อนดำเนินการประชุม รวมทั้งเปิดโอกาสให้ผู้ถือหุ้นตั้งประเด็น หรือซักถาม และบันทึกคำถามคำตอบของผู้ถือหุ้น และดำเนินการเผยแพร่ผ่านระบบข่าวของตลาดหลักทรัพย์ฯ และ เว็บไซต์ของบริษัท ทั้งที่เป็นภาษาไทยและภาษาอังกฤษ

การให้สิทธิผู้ถือหุ้นในการได้รับเงินปันผลและสิทธิในการรับซื้อหุ้นคืนโดยบริษัทอย่างเท่าเทียมกัน

บริษัทได้ให้สิทธิแก่ผู้ถือหุ้นทุกรายในการได้รับเงินปันผลและ/หรือผลประโยชน์ใด ๆ และสิทธิในการรับซื้อหุ้นคืนโดยบริษัทอย่างเท่าเทียมกัน โดยบริษัทได้กำหนดเป็นนโยบายในการจ่ายเงินปันผลอย่างชัดเจน

2) การปฏิบัติต่อผู้ถือหุ้นอย่างเท่าเทียมกัน

หนังสือนัดประชุมผู้ถือหุ้น

เพื่อเป็นการปฏิบัติต่อผู้ถือหุ้นทุกรายอย่างเท่าเทียมกัน ในการส่งหนังสือนัดประชุมผู้ถือหุ้น แบบการมอบฉันทะทั้ง แบบ ก ข และ ค รวมถึงคำแนะนำขั้นตอนในการมอบฉันทะ เพื่ออำนวยความสะดวกแก่ผู้ถือหุ้นที่ไม่สามารถเข้าร่วมการประชุมด้วยตนเอง คณะกรรมการบริษัทกำหนดให้มีการเผยแพร่หนังสือเชิญประชุมผู้ถือหุ้นที่เป็นภาษาไทยและภาษาอังกฤษ รวมทั้ง ข้อมูลต่างๆ เกี่ยวกับวาระการประชุมผู้ถือหุ้นล่วงหน้าประมาณ 30 วัน ก่อนวันประชุมผู้ถือหุ้น ผ่านทางเว็บไซต์ของบริษัท www.stpi.co.th และดำเนินการจัดส่งหนังสือนัดประชุมผู้ถือหุ้นล่วงหน้าอย่างน้อย 21 วันก่อนวันประชุมเพื่อเปิดโอกาสให้ผู้ถือหุ้นได้มีเวลาศึกษาข้อมูลประกอบการประชุมล่วงหน้าอย่างเพียงพอ

สิทธิในการลงคะแนนเสียง

เพื่อเป็นการปฏิบัติต่อผู้ถือหุ้นอย่างเท่าเทียมกัน บริษัทให้สิทธิการลงคะแนนเสียงเท่าเทียมกันหนึ่งหุ้นต่อหนึ่งเสียง

การให้สิทธิแก่ผู้ถือหุ้นในการเสนอเรื่องเพื่อบรรจุเป็นวาระการประชุมเป็นการล่วงหน้า และ การให้สิทธิแก่ผู้ถือหุ้นเสนอชื่อบุคคลที่มีคุณสมบัติเหมาะสมเข้าดำรงตำแหน่งกรรมการ

เปิดโอกาสให้ผู้ถือหุ้นมีสิทธิที่จะเสนอเพื่อบรรจุการประชุม และเสนอชื่อบุคคลเพื่อเข้ารับการเลือกตั้งเป็นกรรมการในการประชุมสามัญผู้ถือหุ้นประจำปี ก่อนที่จะส่งหนังสือนัดประชุม โดยแจ้งวิธีการและกำหนดระยะเวลาสิ้นสุดในการให้สิทธิผ่านระบบข่าวของตลาดหลักทรัพย์ฯ และได้เปิดเผยรายละเอียดหลักเกณฑ์ดังกล่าวผ่านทางเว็บไซต์ของบริษัท www.stpi.co.th

นโยบายการใช้ข้อมูลภายใน

บริษัทมีการจัดทำมาตรการป้องกัน กรรมการบริษัท ผู้บริหาร และพนักงาน ใช้ประโยชน์จากข้อมูลภายในไว้อย่างชัดเจน เป็นลายลักษณ์อักษร เพื่อป้องกันความขัดแย้งทางผลประโยชน์ และเพื่อเป็นการมิให้ข้อมูล สารสนเทศที่สำคัญถูกเปิดเผย หรือนำไปใช้เพื่อประโยชน์ส่วนตน

ทั้งนี้ระเบียบเรื่องการควบคุมข้อมูลภายในของบริษัทนั้น ข้อมูลภายใน หมายถึง ข้อมูลทั้งด้านการเงิน การลงทุน การตลาด การปฏิบัติงาน และข้อมูลอื่นใดที่เกี่ยวข้องกับบริษัท ตามข้อบังคับและหรือตามที่กฎหมายกำหนด เพื่อปกป้องรักษาเงินลงทุนของผู้ถือหุ้น และสิทธิประโยชน์ของบริษัท ตลอดจน รักษาผลประโยชน์ของบริษัทโดยหากผู้บริหาร พนักงาน หรือลูกจ้างกระทำความผิดตามระเบียบนี้จะต้องได้รับโทษตามข้อบังคับการทำงาน และต้องรับโทษตามกฎหมายที่เกี่ยวข้องทุกประการ โดยมีแนวปฏิบัติดังนี้

- บริษัทมีการให้ความรู้เกี่ยวกับหน้าที่ของคณะกรรมการบริษัท และผู้บริหาร ตลอดจนคู่สมรสและบุตรที่ยังไม่บรรลุนิติภาวะ ต้องรายงานการถือหลักทรัพย์ของบริษัท ตามประกาศสำนักงานคณะกรรมการกำกับหลักทรัพย์และตลาดหลักทรัพย์ที่ สจ.14/2540 เรื่องการจัดทำและเปิดเผยรายงานการถือหลักทรัพย์ แก่กรรมการบริษัท ผู้บริหาร และผู้สอบบัญชีของบริษัท ซึ่งต้องถือปฏิบัติอย่างเคร่งครัด
- จำกัดผู้รับรู้ข้อมูลทางการเงินเฉพาะผู้บริหารที่เกี่ยวข้อง
- ห้ามมิให้ผู้บริหารหรือพนักงานที่ได้รับทราบข้อมูลภายในเปิดเผยข้อมูลภายในแก่บุคคลภายนอกหรือบุคคลที่ไม่เกี่ยวข้อง และไม่ซื้อขายหลักทรัพย์ของบริษัท ในช่วง 1 เดือนก่อนที่การเงินเผยแพร่ต่อสาธารณชน และกำหนดให้กรรมการบริษัท และผู้บริหารให้ดำเนินการแจ้งต่อเลขานุการบริษัทอย่างน้อยล่วงหน้าก่อนทำการซื้อขายหลักทรัพย์ของบริษัท โดยเลขานุการบริษัทจะเป็นผู้ดำเนินการรวบรวมและแจ้งต่อคณะกรรมการบริษัทต่อไป
- บริษัทมีมาตรการลงโทษสำหรับผู้บริหารและพนักงานที่นำข้อมูลภายในออกไปเผยแพร่หรือนำไปใช้เพื่อประโยชน์ส่วนตน
- บริษัทได้มีการนำระบบเทคโนโลยีสารสนเทศ (Information Technology) มาใช้เพื่อเป็นการป้องกันการเข้าถึงข้อมูลของบริษัท และมีการกำหนดสิทธิการเข้าถึงข้อมูลของบริษัท ในระดับต่าง ๆ ให้เหมาะสมตามความรับผิดชอบของพนักงาน และผู้บริหารเป็นรายบุคคล โดยบริษัทมีนโยบายความปลอดภัยระบบคอมพิวเตอร์เทคโนโลยีสารสนเทศ เพื่อกำหนดแนวทางที่ชัดเจนในการใช้คอมพิวเตอร์เทคโนโลยีสารสนเทศของบริษัท ให้เกิดความระมัดระวัง เช่น การป้องกันปัญหาที่อาจเกิดขึ้นจากการใช้งานเครือข่ายระบบสารสนเทศในลักษณะที่ไม่ถูกต้อง การป้องกันข้อมูลสารสนเทศ บทลงโทษและการบังคับใช้ เป็นต้น

นโยบายการซื้อขายหลักทรัพย์ของกรรมการบริษัทและผู้บริหารระดับสูง

คณะกรรมการบริษัทได้กำหนดนโยบายการซื้อขายหลักทรัพย์บริษัทของกรรมการบริษัทและผู้บริหารระดับสูง เพื่อป้องกันการใช้อ้างอิงข้อมูลภายในอันเป็นสาระสำคัญต่อการเปลี่ยนแปลงของราคาของหลักทรัพย์ ก่อนที่จะมีการเผยแพร่ซึ่งถือเป็นการเอาเปรียบบุคคลอื่นและเป็นการซื้อขายที่ไม่เป็นธรรม

นโยบายในการเปิดเผยรายการที่เกี่ยวข้องกัน รายการระหว่างกันและความขัดแย้งทางผลประโยชน์

บริษัทตระหนักถึงผลประโยชน์ของผู้ถือหุ้นและเป็นธรรมต่อผู้ถือหุ้นทุกราย เพื่อป้องกันความขัดแย้งทางผลประโยชน์ และเพื่อให้การดำเนินงานเป็นไปด้วยความโปร่งใสและตรวจสอบได้ บริษัทจึงมีนโยบายที่ชัดเจนในการเปิดเผยรายการที่เกี่ยวข้องกัน รายการระหว่างกัน และความขัดแย้งทางผลประโยชน์ เพื่อเป็นการเสริมสร้างความมั่นใจแก่ผู้ถือหุ้น นักลงทุนและผู้มีส่วนได้เสียของบริษัท โดยหากเป็นรายการที่เกี่ยวข้องกันหรือรายการระหว่างกันที่สำคัญต้องได้รับการพิจารณาและอนุมัติจากคณะกรรมการ

ตรวจสอบและคณะกรรมการบริษัท ทั้งนี้ บริษัทจะดำเนินการตามหลักเกณฑ์ เงื่อนไขและวิธีการตามประกาศคณะกรรมการตลาดหลักทรัพย์แห่งประเทศไทยเรื่องการเปิดเผยข้อมูลและการปฏิบัติของบริษัทจดทะเบียนในรายการที่เกี่ยวข้องกัน พ.ศ. 2546 หรือที่จะมีการแก้ไขเปลี่ยนแปลงต่อไปในภายภาคหน้า

รายงานการมีส่วนได้เสีย

เพื่อให้บริษัทมีข้อมูลประกอบการดำเนินการตามข้อกำหนดที่เกี่ยวกับการทำรายการที่เกี่ยวข้องกัน ซึ่งเป็นรายการที่อาจก่อให้เกิดความขัดแย้งทางผลประโยชน์และอาจนำไปสู่การถ่ายเทผลประโยชน์ของบริษัทและบริษัทย่อยได้ นอกจากนี้ กรรมการบริษัทและผู้บริหารต้องปฏิบัติหน้าที่ด้วยความระมัดระวังและซื่อสัตย์สุจริต ซึ่งต้องตัดสินใจโดยไม่มีส่วนได้เสียไม่ว่าทางตรงหรือทางอ้อมในเรื่องที่ตัดสินใจ คณะกรรมการจึงมีนโยบายกำหนดให้กรรมการบริษัทและผู้บริหารตั้งแต่ตำแหน่งผู้จัดการฝ่ายขึ้นไป รวมถึง ผู้ดำรงตำแหน่งระดับบริหารในสายงานบัญชีและการเงินที่เป็นระดับผู้จัดการฝ่ายหรือเทียบเท่าต้องรายงานให้บริษัททราบถึงการมีส่วนได้เสียของตน รวมถึงคู่สมรสและบุตรที่ยังไม่บรรลุนิติภาวะ เพื่อให้เป็นไปตามพระราชบัญญัติหลักทรัพย์และตลาดหลักทรัพย์ พ.ศ. 2535 และที่แก้ไขเพิ่มเติม

3) บทบาทของผู้มีส่วนได้เสีย

นโยบายการบริหารทรัพยากรบุคคล

บริษัทมีนโยบายในการบริหารทรัพยากรบุคคลที่ชัดเจน มีการดูแลบุคลากรอย่างทั่วถึง โดยปฏิบัติกับพนักงานทุกคนดังนี้

1. การจ่ายค่าจ้างและผลตอบแทนที่เหมาะสม
2. ความเอาใจใส่สวัสดิการ
3. การพัฒนา เพื่อเพิ่มความรู้ความชำนาญและประสบการณ์ เช่น การฝึกอบรม
4. การให้ความเป็นธรรม
5. เคารพสิทธิส่วนบุคคล
6. ให้ความเชื่อถือไว้วางใจ
7. ให้คำแนะนำ ปรึกษา
8. สนับสนุนให้พนักงานได้ประพฤติตนเป็นพลเมืองดี
9. การเพิ่มช่องทางกับพนักงานเพื่อสามารถแจ้งเรื่องที่ส่อไปในทางผิดระเบียบหรือกฎหมายได้

ทั้งนี้ บริษัทได้มีการพัฒนาการบริหารทรัพยากรบุคคลในทุก ๆ ด้าน เพื่อเป็นการพัฒนาศักยภาพของพนักงานเพื่อเพิ่มประสิทธิภาพและประสิทธิผลในการทำงาน ดังนี้

- การวางแผนบุคลากร

บริษัทมีการวางแผนกำลังพลที่ต้องการให้สอดคล้องกับปริมาณงานและจำนวนหน่วยงานที่คาดว่าจะเกิดขึ้น โดยมีเป้าหมายเพื่อให้ได้มาซึ่งบุคลากรที่มีคุณสมบัติครบถ้วนเหมาะสม มีศักยภาพ ในจำนวนและช่วงเวลาที่เหมาะสม

- การสรรหาและคัดเลือกบุคลากร

บริษัทมีกระบวนการคัดเลือกบุคลากรที่มีความรู้ความสามารถและมีคุณภาพโดยการรับสมัครตรง ผ่านช่องทางการประชาสัมพันธ์รูปแบบต่าง ๆ ได้แก่ อินเทอร์เน็ต การเข้าร่วมตลาดนัดแรงงานทั้งของภาครัฐ ได้แก่ กรมการจัดหางานและตลาดนัดแรงงานที่จัดโดยมหาวิทยาลัย การสรรหาจากสถาบันการศึกษาและวิทยาลัยอาชีวศึกษาชั้นนำทั่วประเทศ มีการทดสอบความรู้ทางวิชาการและการสัมภาษณ์ โดยมุ่งเน้นการสรรหาและคัดเลือกบุคลากรที่มีความรู้ความสามารถ มีวิสัยทัศน์ มีทัศนคติที่ดี มีทักษะการทำงานเป็นทีม และมีความคิดสร้างสรรค์ให้สอดคล้องกับลักษณะงานและความรับผิดชอบของแต่ละตำแหน่งงาน

นอกจากนี้ บริษัทมีการตรวจสอบประวัติอาชญากรในบางตำแหน่งและการตรวจสอบประวัติจากที่ทำงานเดิมของผู้สมัครในกรณีที่ผู้สมัครได้รับการพิจารณาเข้าร่วมทำงานกับบริษัท

- สวัสดิการพนักงาน

บริษัทจัดสวัสดิการให้แก่พนักงาน ดังนี้

- 1) สวัสดิการตามข้อกำหนดของกฎหมาย ได้แก่ กองทุนประกันสังคมและกองทุนเงินทดแทน

- 2) สวัสดิการที่บริษัทเห็นสมควรจัดเพิ่มเติมเพื่อเป็นขวัญและกำลังใจ และส่งเสริมคุณภาพชีวิตให้กับผู้ปฏิบัติงานในฐานะสมาชิกของบริษัท อันได้แก่ กองทุนสำรองเลี้ยงชีพ ประกันสุขภาพกลุ่ม ประกันอุบัติเหตุกลุ่ม ประกันชีวิตกลุ่ม การตรวจสุขภาพประจำปี รางวัลผู้ปฏิบัติงานที่มีอายุการทำงาน 5,10,20,25 และ 30 ปีทุนการศึกษาบุตร เครื่องแบบผู้ปฏิบัติงาน หอพยาบาลประจำ แต่ละโรงงาน

นโยบายด้านการเรียนรู้และพัฒนาบุคลากร

บริษัทมีนโยบายด้านการเรียนรู้และพัฒนาบุคลากร ผ่านการฝึกอบรมและพัฒนาบุคลากรและลูกจ้างทุกระดับให้ตรงกับความต้องการในการทำงานแต่ละลักษณะงาน ทั้งนี้เพื่อให้บุคลากรได้มีความรู้ ความสามารถ ทักษะและความชำนาญในงานสามารถปฏิบัติงานได้อย่างมีประสิทธิภาพให้สอดคล้องกับแผนการดำเนินธุรกิจขององค์กร ทั้งในปัจจุบันและพร้อมต่อการแข่งขันในอนาคตได้อย่างยั่งยืน

การประเมินผลการปฏิบัติงานและการบริหารค่าตอบแทน

บริษัทมีระบบการประเมินผลการปฏิบัติงานที่เป็นรูปธรรม โดยมีการกำหนดเกณฑ์ผลการปฏิบัติงานรายบุคคลและของทีมงานที่สอดคล้องกับแผนการดำเนินงานของบริษัท เชื่อมโยงกับระบบค่าตอบแทนที่เหมาะสมและเป็นธรรม โดยมีการพัฒนาปรับปรุงให้สอดคล้องกับภาวะของการแข่งขันและสภาพตลาดแรงงานที่เปลี่ยนไปในแต่ละช่วงเวลา โดยบริษัทได้จ่ายค่าตอบแทนให้พนักงานและบุคลากรอย่างเหมาะสมและสอดคล้องกับผลการดำเนินงานของบริษัท โดยพิจารณาทั้งในระยะสั้นและระยะยาว รวมถึงสอดคล้องกับ การจ่ายผลตอบแทนของอุตสาหกรรมเดียวกัน ตลอดจนจัดให้มีสวัสดิการต่างๆ เพื่อสร้างเสริมคุณภาพชีวิตที่ดี

นโยบายด้านความปลอดภัย อาชีวอนามัย และสิ่งแวดล้อม

บริษัทมีความตระหนักและถือว่าความปลอดภัย อาชีวอนามัย และสภาพแวดล้อมในการทำงานเป็นส่วนหนึ่งของความสำเร็จในการดำเนินธุรกิจที่ไม่สามารถแยกออกจากงานปฏิบัติการได้ พนักงานและผู้ปฏิบัติงานทุกคนของบริษัท จะต้องได้รับความปลอดภัย มีสุขภาพอนามัยที่ดี ภายใต้สภาพการทำงานและ สิ่งแวดล้อมที่ดี เนื่องจากทรัพยากรมนุษย์ถือเป็นทรัพยากรที่มีคุณค่าสูงสุดขององค์กรบริษัท จึงกำหนดให้เป็นนโยบาย ความปลอดภัย อาชีวอนามัย และสภาพแวดล้อมในการทำงานให้พนักงานและผู้ปฏิบัติงานในนามของบริษัท ทุกคนรับทราบและถือปฏิบัติดังนี้

- 1) บริษัทถือเป็นหน้าที่ความรับผิดชอบของบริษัทต่อสังคมและผู้ปฏิบัติงานทุกคนในอันที่จะส่งเสริมและสนับสนุนการดำเนินงานด้านความปลอดภัย อาชีวอนามัย และสภาพแวดล้อมในการทำงาน รวมถึงการป้องกันผลกระทบและดูแลรักษาสิ่งแวดล้อม
- 2) บริษัทจะจัดให้มีระบบการบริหารจัดการ ความปลอดภัย อาชีวอนามัย และสภาพแวดล้อมในการทำงาน ที่สอดคล้องและไม่ต่ำกว่าเกณฑ์ที่กฎหมายกำหนด
- 3) บริษัทกำหนดเป็นนโยบายให้ผู้บริหารและผู้บังคับบัญชาทุกคนมีหน้าที่ดูแลรับผิดชอบในเรื่องความปลอดภัย อาชีวอนามัย และสภาพแวดล้อมในการทำงาน ของผู้ใต้บังคับบัญชาและให้เป็นไปตามระเบียบที่บริษัทกำหนดขึ้นโดยเข้มงวดกวดขัน และให้อิสระกับผู้บริหารทุกระดับอย่างเต็มที่ ในการดำเนินงานใด ๆ เพื่อให้บรรลุผลนี้
- 4) บริษัทกำหนดนโยบายให้พนักงานและผู้ปฏิบัติงานทุกคน ต้องมีหน้าที่รับผิดชอบในการปฏิบัติงานให้เกิดความปลอดภัย อาชีวอนามัย และสภาพแวดล้อมในการทำงาน ตามกฎระเบียบที่บริษัทได้กำหนดขึ้นโดยเคร่งครัด
- 5) บริษัทจะสนับสนุน จัดหาเครื่องมือ เครื่องใช้ อุปกรณ์ที่มีสภาพปลอดภัย รวมถึงจัดหาอุปกรณ์ทางด้านความปลอดภัย ส่งเสริมให้ความรู้แก่ผู้ปฏิบัติงาน และจูงใจให้เกิดการทำงานที่ปลอดภัยและคำนึงถึงการป้องกันผลกระทบต่อสิ่งแวดล้อมอย่างเต็มที่

บริษัทกำหนดเป็นนโยบายให้มีคณะกรรมการความปลอดภัย อาชีวอนามัย และสภาพแวดล้อมเพื่อวางแผนงาน และจัดทำโครงการเกี่ยวกับความปลอดภัย ตลอดจนบริหารและพัฒนาแผนงานโครงการให้สัมฤทธิ์ผลอย่างมีประสิทธิภาพ

นโยบายการต่อต้านการทุจริตและการคอร์รัปชัน (ฉบับเต็ม ตามเอกสารแนบ 8)

บริษัทตระหนักถึงความสำคัญของการต่อต้านการทุจริตคอร์รัปชัน โดยได้มีการกำหนดนโยบายการต่อต้านการทุจริตและการคอร์รัปชันเป็นลายลักษณ์อักษร พร้อมชี้แจง และร่วมสนับสุนนให้กรรมการบริษัท ผู้บริหาร และพนักงาน เข้าใจและตระหนักถึงความสำคัญของการต่อต้านการทุจริตและการคอร์รัปชัน

นโยบายการรับ/ให้ของขวัญ ของกำนัล หรือประโยชน์อื่นใด (ฉบับเต็ม ตามเอกสารแนบ 9)

บริษัทได้จัดทำนโยบายการรับ/ให้ของขวัญ ของกำนัล หรือประโยชน์อื่นใดเป็นลายลักษณ์อักษร ซึ่งเป็นส่วนหนึ่งของนโยบายการต่อต้านการทุจริตและการคอร์รัปชัน โดยได้มีการประกาศให้ทุกคนในบริษัทได้รับทราบและปฏิบัติ ซึ่งได้นำมาปฏิบัติจริงตั้งแต่ปี 2558 นี้แล้ว

นโยบายการไม่ละเมิดทรัพย์สินทางปัญญา

คณะกรรมการบริษัทตระหนักถึงความสำคัญของการไม่ละเมิดทรัพย์สินทางปัญญา และการปฏิบัติตามกฎหมายที่เกี่ยวข้องกับทรัพย์สินทางปัญญาหรือลิขสิทธิ์ จึงได้กำหนดเป็นนโยบายในการปฏิบัติงานให้แก่ผู้บริหารและพนักงานพร้อมได้มีการชี้แจงให้ทราบอย่างชัดเจน ให้มีการพิจารณาผลิตภัณฑ์หรือบริการที่จะนำมาใช้ในการดำเนินธุรกิจของบริษัท เช่น เครื่องมือหรือเทคโนโลยีสารสนเทศต่าง ๆ ต้องมีการตรวจสอบว่าไม่เป็นการละเมิดทรัพย์สินทางปัญญาของผู้อื่น

ทั้งนี้บริษัทได้มีแนวทางในการดำเนินการที่เกี่ยวข้อง เช่น การกำหนดนโยบายการใช้งานระบบเทคโนโลยีสารสนเทศและการกำกับดูแลป้องกันการใช้ฮาร์ดแวร์และซอฟต์แวร์ที่ละเมิดลิขสิทธิ์ เป็นต้น

นโยบายเกี่ยวกับการไม่ละเมิดสิทธิมนุษยชน

ในการดำเนินธุรกิจของบริษัทนั้นได้ให้ความสำคัญต่อสิทธิมนุษยชนของบุคลากรและผู้ที่มีส่วนเกี่ยวข้อง เคารพสิทธิของบุคคลตามที่กฎหมายกำหนด ไม่เพิกกระทำหรือดำเนินการใด ๆ ในการดำเนินธุรกิจอันเป็นการละเมิดสิทธิมนุษยชน โดยปฏิบัติต่อพนักงานอย่างเสมอภาคเท่าเทียมกัน สิทธิและเสรีภาพของพนักงานที่เกี่ยวกับการทำงานโดยให้เป็นไปตามกฎหมายอย่างเคร่งครัด

4) การเปิดเผยข้อมูลและความโปร่งใส

การเปิดเผยข้อมูลและสารสนเทศของบริษัท

คณะกรรมการบริษัท มีนโยบายในการเปิดเผยข้อมูลและสารสนเทศที่เกี่ยวข้องกับธุรกิจและผลประกอบการของบริษัท ทั้งที่เป็นข้อมูลทางการเงิน และ ข้อมูลทั่วไปอย่างถูกต้อง เพียงพอ เหมาะสม ทันเวลา และมีความโปร่งใส เพื่อให้ประชาชนทั่วไป นักลงทุน และผู้มีส่วนได้เสียของบริษัทได้รับทราบ โดยยึดหลักปฏิบัติตามพระราชบัญญัติบริษัทมหาชนจำกัด พระราชบัญญัติหลักทรัพย์และตลาดหลักทรัพย์และข้อบังคับและประกาศที่เกี่ยวข้องของคณะกรรมการกำกับหลักทรัพย์และตลาดหลักทรัพย์ ตลาดหลักทรัพย์แห่งประเทศไทย และ หน่วยงานอื่น ๆ ที่เกี่ยวข้อง ทั้งนี้ได้มีการเปิดเผยข้อมูลและสารสนเทศผ่านช่องทางของตลาดหลักทรัพย์แห่งประเทศไทย เช่น แบบแสดงรายการข้อมูลประจำปี รายงานประจำปี รวมทั้งการเปิดเผยข้อมูลและสารสนเทศที่สำคัญผ่านทางเว็บไซต์ของบริษัท www.stpi.co.th และเว็บไซต์ของตลาดหลักทรัพย์แห่งประเทศไทย

หน่วยงานนักลงทุนสัมพันธ์

บริษัทได้จัดตั้งหน่วยงานนักลงทุนสัมพันธ์ เพื่อทำหน้าที่ในการสื่อสารกับนักลงทุน ผู้ถือหุ้น นักวิเคราะห์ ภาครัฐที่เกี่ยวข้อง และประชาชนทั่วไปอย่างเหมาะสมและเท่าเทียมกันโดยสามารถติดต่อหน่วยงานนักลงทุนสัมพันธ์ได้ที่

นักลงทุนสัมพันธ์

นางสาวสุพิศรา ยังตรง

ที่อยู่ : บริษัท เอสทีพี แอนด์ ไอ จำกัด (มหาชน)

เลขที่ 32/24 ชั้น 3 อาคารซิโน-ไทย ทาวเวอร์ ถ.สุขุมวิท 21 (อโศก)

แขวงคลองเตยเหนือ เขตวัฒนา กรุงเทพฯ 10110

e-mail address : ir@stpi.co.th

เบอร์โทรศัพท์ : 02-260-1181

นโยบายการจ่ายเงินปันผล

บริษัทห้ามมิให้จ่ายเงินปันผลจากเงินประเภทอื่นนอกจากเงินกำไร และในกรณีที่บริษัทยังมียอดขาดทุนสะสมอยู่ ห้ามมิให้จ่ายเงินปันผล โดยเงินปันผลให้แบ่งตามจำนวนหุ้น หุ้นละเท่าๆ กัน และบริษัท มีนโยบายที่จะจ่ายเงินปันผลให้แก่ผู้ถือหุ้นในอัตราไม่ต่ำกว่าร้อยละ 30 ของกำไรสุทธิตามงบการเงินเฉพาะของกิจการภายหลังจากหักเงินทุนสำรองตามกฎหมาย และเงินทุนสำรองอื่นๆ อย่างไรก็ตามการจ่ายเงินปันผลดังกล่าวจะต้องขึ้นอยู่กับกระแสเงินสดของบริษัทด้วย สำหรับบริษัทย่อยและบริษัทร่วมมีนโยบายการจ่ายเงินปันผลให้แก่บริษัท โดยพิจารณาจากผลการดำเนินงานในแต่ละปี

นโยบายการแจ้งเบาะแสและมาตรการการคุ้มครองผู้แจ้งเบาะแส

เพื่อให้บริษัทมีการกำกับดูแลกิจการที่ดี และให้สิทธิแก่พนักงานทุกคนและผู้มีส่วนได้เสียทุกกลุ่มสามารถแจ้งเบาะแสดังกล่าวหรือข้อร้องเรียน และการกระทำผิดกฎหมายหรือจรรยาบรรณ โดยจัดให้มีช่องทางในการแจ้งเบาะแสและร้องเรียนมายังเลขานุการบริษัท

ที่อยู่ : บริษัท เอสทีพี แอนด์ ไอ จำกัด (มหาชน)

เลขที่ 32/24 ชั้น 3 อาคารซีโน-ไทย ทาวเวอร์ ถ.สุขุมวิท 21 (อโศก)

แขวงคลองเตยเหนือ เขตวัฒนา กรุงเทพฯ 10110

e-mail address : contact@stpi.co.th

เบอร์โทรศัพท์ : 02-260-1181

มาตรการการคุ้มครองผู้แจ้งเบาะแสและผู้ร้องเรียน

1. ผู้แจ้งเบาะแส ผู้ร้องเรียน หรือผู้ที่ให้ความร่วมมือในการตรวจสอบข้อเท็จจริง สามารถเลือกที่จะไม่เปิดเผยตนเองได้ หากเห็นว่าการเปิดเผยนั้นจะทำให้เกิดความไม่ปลอดภัยหรือเกิดความเสียหายใด ๆ แต่หากมีการเปิดเผยตนเองบริษัทสามารถรายงานความคืบหน้า ซึ่งแจ้งข้อเท็จจริงให้ทราบหรือบรรเทาความเสียหายได้สะดวกและรวดเร็วขึ้น
2. บริษัทจะถือว่าข้อมูลของผู้แจ้งเบาะแส ผู้ร้องเรียน หรือผู้ที่ให้ความร่วมมือในการตรวจสอบข้อเท็จจริง รวมถึงข้อมูลที่เกี่ยวข้องเป็นความลับ การเปิดเผยจะกระทำด้วยความระมัดระวังและเท่าที่จำเป็น โดยคำนึงถึงความปลอดภัยและความเสียหายของผู้แจ้งเบาะแส ผู้ร้องเรียน หรือผู้ที่ให้ความร่วมมือในการตรวจสอบข้อเท็จจริง แหล่งที่มาของข้อมูล หรือบุคคลที่เกี่ยวข้อง
3. กรณีผู้แจ้งเบาะแส ผู้ร้องเรียน หรือผู้ที่ให้ความร่วมมือในการตรวจสอบข้อเท็จจริงเห็นว่าตนเองอาจได้รับความไม่ปลอดภัยหรืออาจจะเกิดความเดือดร้อนเสียหาย สามารถร้องขอให้บริษัทกำหนดมาตรการคุ้มครองที่เหมาะสมได้ บริษัทอาจกำหนดมาตรการคุ้มครองโดยที่ผู้แจ้งเบาะแส ผู้ร้องเรียน หรือผู้ที่ให้ความร่วมมือในการตรวจสอบข้อเท็จจริงไม่ต้องร้องขอก็ได้ หากเห็นว่าเป็นเรื่องที่มีแนวโน้มที่จะเกิดความเดือดร้อนเสียหายหรือความไม่ปลอดภัย
4. ผู้ที่ได้รับความเดือดร้อนเสียหายจะได้รับการบรรเทาความเสียหายด้วยกระบวนการที่มีความเหมาะสมและเป็นธรรม

การติดต่อกับคณะกรรมการบริษัท (กรณีไม่ผ่านผู้บริหารของบริษัท)

เพื่อให้ผู้มีส่วนได้เสียกับบริษัททุกกลุ่ม สามารถติดต่อสื่อสาร เสนอแนะ หรือแสดงความคิดเห็นในการดำเนินธุรกิจ หรือร้องเรียนในเรื่องต่าง ๆ เช่น การปฏิบัติหน้าที่ของผู้บริหาร การดำเนินงานที่ไม่เป็นธรรม การปฏิบัติหน้าที่ที่ขัดต่อจรรยาบรรณ เป็นต้น โดยมีความประสงค์แจ้งต่อคณะกรรมการบริษัทโดยตรง (ไม่ผ่านผู้บริหารของบริษัท) บริษัทได้จัดให้มีช่องทางในการติดต่อกับคณะกรรมการบริษัท ผู้มีส่วนได้เสียทุกกลุ่ม สามารถส่งเรื่องพร้อมเอกสาร โดยให้ระบุ ชื่อ ที่อยู่ หมายเลขโทรศัพท์ที่ติดต่อได้สะดวก หรืออีเมล (ถ้ามี) อย่างชัดเจน โดยส่งเอกสารมายัง

คณะกรรมการตรวจสอบ

ที่อยู่ : บริษัท เอสทีพี แอนด์ ไอ จำกัด (มหาชน)

เลขที่ 32/24 ชั้น 3 อาคารซีโน-ไทย ทาวเวอร์ ถ.สุขุมวิท 21 (อโศก)

แขวงคลองเตยเหนือ เขตวัฒนา กรุงเทพฯ 10110

ทั้งนี้ คณะกรรมการตรวจสอบเป็นผู้พิจารณาและดำเนินการที่เกี่ยวข้องกับประเด็นการร้องเรียนต่อคณะกรรมการบริษัทโดยตรง (ไม่ผ่านผู้บริหารของบริษัท) เป็นรายกรณีไป รวมถึงการรายงานต่อคณะกรรมการบริษัท โดยบริษัทมีนโยบายและแนวปฏิบัติในการแจ้งเบาะแสและมาตรการคุ้มครองผู้แจ้งเบาะแส เพื่อให้ผู้แจ้งเบาะแสและผู้ร้องเรียนมั่นใจว่าจะไม่ได้รับผลกระทบจากการแจ้งเบาะแสหรือร้องเรียนดังกล่าว

นโยบายบริหารความเสี่ยง (ฉบับเต็ม ตามเอกสารแนบ 11)

บริษัทมุ่งเน้นในการดำเนินธุรกิจที่สามารถบรรลุตามวัตถุประสงค์ เป้าหมาย และแผนการดำเนินธุรกิจและการลงทุนที่ได้วางไว้ โดยมีการตระหนักถึงสภาพแวดล้อมทางธุรกิจที่เปลี่ยนแปลงอยู่ตลอดเวลาและความเสี่ยงที่สามารถเกิดขึ้นได้ ทั้งนี้ เพื่อนำไปสู่การปฏิบัติงานอย่างมีระบบ โดยมีการวิเคราะห์ ประเมิน จัดการ และติดตามความเสี่ยงที่เหมาะสมกับธุรกิจและกระบวนการดำเนินงานของบริษัท เพื่อให้เกิดการบริหารจัดการอย่างมีประสิทธิภาพ ควบคุมความเสี่ยงให้อยู่ในระดับที่เหมาะสมและยอมรับได้ ช่วยลดความสูญเสียและผลกระทบที่อาจเกิดขึ้นให้น้อยที่สุด ทั้งนี้ ได้ดำเนินการพัฒนาผู้บริหารและพนักงานทุกคนให้มีความรู้ ความเข้าใจ และมีส่วนร่วมในกระบวนการบริหารความเสี่ยง เพื่อให้การดำเนินงานขององค์กรบรรลุวัตถุประสงค์และเป้าหมาย มีการกำกับดูแลกิจการที่ดี และเป็นการสร้างมูลค่าเพิ่มให้แก่องค์กรอย่างยั่งยืน

5) ความรับผิดชอบของคณะกรรมการ

คณะกรรมการพิจารณาขนาดของคณะกรรมการที่เหมาะสม และประกอบด้วยบุคคลที่มีความรู้ ประสบการณ์ และความสามารถ ที่สอดคล้องกับการปฏิบัติหน้าที่ โดยมีคณะกรรมการทั้งหมด 8 ท่าน ซึ่งเป็นตามข้อกำหนดที่ไม่ควรต่ำกว่า 5 ท่าน และไม่ควรเกิน 12 ท่าน และมีการกำหนดนิยามของกรรมการอิสระ เพื่อให้เกิดความอิสระอย่างแท้จริง

คณะกรรมการบริษัทมีทั้งหมด 8 ท่าน โดยแบ่งเป็นกรรมการบริษัทที่เป็นผู้บริหารจำนวน 3 ท่าน กรรมการที่ไม่เป็นผู้บริหาร จำนวน 2 ท่าน และเป็นกรรมการอิสระจำนวน 3 ท่าน ซึ่งบริษัท มีสัดส่วนกรรมการอิสระเกินกว่า 1 ใน 3 ของจำนวนกรรมการบริษัททั้งหมดและมีการแยกตำแหน่งของประธานกรรมการและกรรมการผู้จัดการที่มาจากความเป็นประธานของคณะกรรมการกลุ่มย่อย บริษัทได้กำหนดให้มีกรรมการอิสระมากเพียงพอที่จะตรวจสอบและสอบทานการบริหารงานได้อย่างเป็นอิสระ และได้พิจารณาเสนอและเลือกกรรมการอิสระที่มีความรู้ ประสบการณ์ ที่เป็นประโยชน์กับบริษัท ไม่ว่าจะเป็นด้านบัญชีและการเงิน ด้านกฎหมาย และด้านวิศวกรรม ดังรายละเอียดที่กล่าวไว้แล้วภายใต้หัวข้อโครงสร้างการจัดการ

คณะกรรมการบริษัทได้วางกรอบอำนาจการอนุมัติรายการเกี่ยวกับการดำเนินธุรกิจโดยปกติของกรรมการบริหารไว้ โดยรายการเหล่านั้นจะต้องไม่เป็นรายการที่มีความขัดแย้งทางผลประโยชน์หรือมีส่วนได้เสีย ตลอดจนต้องไม่เป็นรายการที่ต้องขอความเห็นจากผู้ถือหุ้น ส่วนในกรณีที่มีการลงทุน การขยายกำลังการผลิตหรือรายการที่มีผลกระทบต่อบริษัทเป็นอย่างมากนั้น คณะกรรมการบริหารจะต้องเสนอขออนุมัติต่อคณะกรรมการบริษัท โดยยึดหลักปฏิบัติตามข้อกำหนดต่าง ๆ ของสำนักงานคณะกรรมการกำกับหลักทรัพย์และตลาดหลักทรัพย์ และ ตลาดหลักทรัพย์แห่งประเทศไทย

นอกจากนี้ คณะกรรมการได้ประเมินแบบประเมินผลการปฏิบัติงานด้วยตนเองอย่างน้อยปีละ 1 ครั้ง แบบรายคณะและรายบุคคล โดยมีการประเมินร่วมกันดังกล่าวตามการประชุมคณะกรรมการครั้งที่ 1/2564 ซึ่งผลการประเมินอยู่ในเกณฑ์ที่น่าพอใจ โดยให้เลขานุการทำหน้าที่เก็บรวบรวมสรุปผลการประเมินต่อไป

อำนาจดำเนินการของคณะกรรมการบริษัท

1. แต่งตั้ง ถอดถอน มอบอำนาจหน้าที่คณะกรรมการชุดย่อยและกรรมการผู้จัดการไปปฏิบัติ
2. ปรีกษาผู้เชี่ยวชาญ หรือ ที่ปรึกษาของบริษัท (ถ้ามี) หรือจ้างที่ปรึกษา หรือผู้เชี่ยวชาญภายนอกในกรณีจำเป็นด้วยค่าใช้จ่ายของบริษัท

3. อนุมัติการก่อตั้ง ควบรวม หรือเลิกบริษัทย่อย
4. เสนอการเพิ่มทุนหรือลดทุน หรือการเปลี่ยนแปลงมูลค่าหุ้น การแก้ไข เปลี่ยนแปลง หรือหนังสือบริคณห์สนธิ ข้อบังคับ และ/หรือวัตถุประสงค์ของบริษัทต่อผู้ถือหุ้น
5. มอบอำนาจให้แก่ฝ่ายจัดการ พนักงานระดับบริหารของบริษัท หรือบุคคลอื่นใดทำการแทนได้ ภายใต้ขอบเขตอำนาจหน้าที่ของคณะกรรมการบริษัท
6. มีอำนาจเชิญฝ่ายจัดการและพนักงานของบริษัทที่เกี่ยวข้องมาชี้แจง ให้ความเห็น ร่วมประชุมหรือส่งเอกสารตามที่เห็นว่าเกี่ยวข้องจำเป็น
7. แต่งตั้งและถอดถอนเลขานุการบริษัท

ขอบเขต อำนาจหน้าที่ของประธานกรรมการบริษัท

1. มีหน้าที่ปฏิบัติตามวัตถุประสงค์ ข้อบังคับของบริษัท และมติที่ประชุมผู้ถือหุ้นของบริษัท ตลอดจนการดำเนินการตามกฎหมาย พระราชบัญญัติบริษัทมหาชน จำกัด พ.ศ. 2535 และกฎหมายว่าด้วย พระราชบัญญัติหลักทรัพย์และตลาดหลักทรัพย์ พ.ศ. 2535 และกฎหมายอื่น ๆ ที่เกี่ยวข้องที่กำหนดไว้โดยเฉพาะให้เป็นหน้าที่ของประธานกรรมการบริษัท
2. ทำหน้าที่ประธานในการประชุมคณะกรรมการบริษัท และกำกับดูแลการประชุมคณะกรรมการบริษัทให้เป็นไปตามข้อบังคับบริษัท กฎหมาย และแนวทางการกำกับดูแลกิจการที่ดีที่เกี่ยวข้อง รวมถึงมีการจัดสรรเวลาในการประชุมอย่างเพียงพอสำหรับฝ่ายจัดการในการนำเสนอเรื่องและกรรมการบริษัทในการอภิปรายประเด็นสำคัญ และส่งเสริมให้กรรมการบริษัทใช้ดุลยพินิจที่รอบคอบ แสดงความเห็นได้อย่างอิสระ
3. ทำหน้าที่ประธานในการประชุมผู้ถือหุ้น และกำกับดูแลการประชุมผู้ถือหุ้นให้เป็นไปตามข้อกำหนดกฎหมายและแนวทางการกำกับดูแลกิจการที่ดีที่เกี่ยวข้อง
4. ส่งเสริม พัฒนา และกำกับดูแลการปฏิบัติหน้าที่ของคณะกรรมการบริษัทให้เป็นไปด้วยความซื่อสัตย์สุจริต ปฏิบัติตามหลักจรรยาบรรณของบริษัทและหลักการกำกับดูแลกิจการที่ดี รวมถึงเสริมสร้างความสัมพันธ์อันดีระหว่างกรรมการบริษัทด้วยกัน และระหว่างคณะกรรมการบริษัทและฝ่ายจัดการ
5. กำกับดูแลให้มั่นใจว่า การปฏิบัติหน้าที่ของคณะกรรมการบริษัทเป็นไปอย่างมีประสิทธิภาพ บรรลุตามวัตถุประสงค์และเป้าหมายหลักของบริษัท

วาระการดำรงตำแหน่งของกรรมการบริษัท

- ก) ในการประชุมสามัญประจำปีทุกครั้ง ให้กรรมการบริษัทออกจากตำแหน่งหนึ่งในสาม (1/3) ถ้าจำนวนกรรมการที่จะแบ่งออกให้ตรงเป็นสามส่วนไม่ได้ ให้ออกโดยจำนวนใกล้เคียงกับส่วนหนึ่งในสาม (1/3)
- ข) กรรมการบริษัทที่จะต้องออกจากตำแหน่งในปีแรกและปีสอง ภายหลังจดทะเบียนบริษัทนั้นให้ใช้วิธีจับสลากกันว่า ผู้ใดจะออก ส่วนปีหลังๆต่อไปให้กรรมการคนที่ยุติในตำแหน่งนานที่สุดนั้นเป็นผู้ออกจากตำแหน่งกรรมการบริษัท และกรรมการบริษัทผู้ออกไปนั้นจะสามารถเลือกกลับเข้ามารับตำแหน่งอีกได้

การดำรงตำแหน่งกรรมการในบริษัทอื่น

คณะกรรมการบริษัทตระหนักถึงความสำคัญในการปฏิบัติหน้าที่อย่างมีประสิทธิภาพในฐานะกรรมการและผู้บริหารของบริษัท จึงมีนโยบายกำหนดจำนวนบริษัทที่กรรมการบริษัท สามารถไปดำรงตำแหน่งกรรมการในบริษัทอื่นโดยยึดถือหลักการกำกับดูแลกิจการที่ดี คือ

1. กำหนดจำนวนบริษัทจดทะเบียนที่กรรมการแต่ละคนจะไปดำรงตำแหน่งไม่เกิน 5 แห่ง โดยไม่มีข้อยกเว้น
2. เพื่อให้บริษัทได้รับประโยชน์สูงสุดในการที่กรรมการผู้จัดการจะสามารถอุทิศเวลาสำหรับการปฏิบัติหน้าที่ในฐานะกรรมการผู้จัดการได้อย่างมีประสิทธิภาพ จึงได้กำหนดเป็นนโยบายว่า ห้ามมิให้กรรมการผู้จัดการดำรงตำแหน่งเป็น กรรมการผู้จัดการในบริษัทจดทะเบียนอื่น

คำตอบแทนของกรรมการและผู้บริหาร

บริษัทได้กำหนดคำตอบแทนกรรมการของคณะกรรมการชุดย่อยไว้อย่างชัดเจนตามประกาศของสำนักงานคณะกรรมการกำกับหลักทรัพย์และตลาดหลักทรัพย์ (กลต.) โดยคำตอบแทนดังกล่าวต้องได้รับการอนุมัติจากการประชุมผู้ถือหุ้นสามัญประจำปี (Annual General Meeting (AGM)) ทุกปี กรณีที่กรรมการของบริษัท ได้รับมอบหมายให้มีหน้าที่และความรับผิดชอบเพิ่มมากขึ้น เช่น การเป็นกรรมการตรวจสอบร่วมด้วย เป็นต้น จะได้รับคำตอบแทนที่เหมาะสมกับหน้าที่และความรับผิดชอบที่ได้รับมอบหมายเพิ่มมากขึ้นด้วย ซึ่งต้องพิจารณาประกอบกับความสามารถทางการเงินของบริษัท การกำหนดคำตอบแทนผู้บริหารได้กำหนดให้มีความเชื่อมโยงกับผลประกอบการของบริษัท และการปฏิบัติงานของผู้บริหารแต่ละคนเป็นประจำทุกปี รายละเอียดคำตอบแทนกรรมการและกรรมการบริหารได้รายงานไว้ในหัวข้อ “คำตอบแทนกรรมการและกรรมการบริหาร”

7. โครงสร้างการกำกับดูแลกิจการ และข้อมูลสำคัญเกี่ยวกับ คณะกรรมการ คณะกรรมการชุดย่อย ผู้บริหาร พนักงาน และอื่น ๆ

7.1 โครงสร้างการกำกับดูแลกิจการ

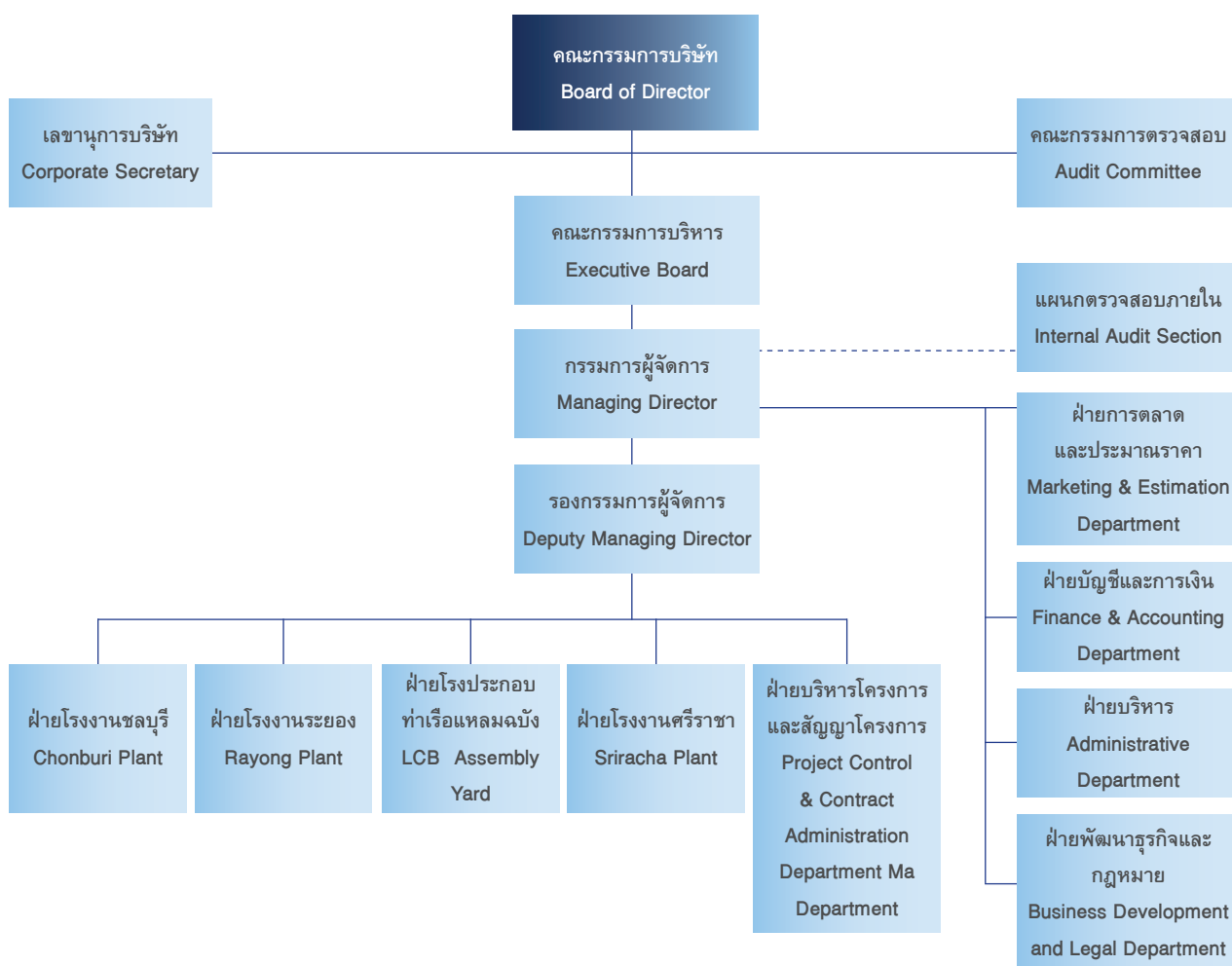

*** ประกาศโครงสร้างองค์กรบริษัท ณ วันที่ 23 มกราคม 2562

7.2 ข้อมูลเกี่ยวกับคณะกรรมการ

• คณะกรรมการบริษัท

ตามข้อบังคับของบริษัทกำหนดให้ คณะกรรมการของบริษัทมีไม่น้อยกว่า 5 คน และมีกรรมการไม่น้อยกว่ากึ่งหนึ่งของจำนวนกรรมการทั้งหมดที่ต้องมีถิ่นที่อยู่ในราชอาณาจักรและต้องมีคุณสมบัติตามที่กฎหมายกำหนด นอกจากนี้ คณะกรรมการของบริษัทต้องประชุมร่วมกันอย่างน้อย 3 เดือนต่อครั้ง โดยคณะกรรมการบริษัทมีหน้าที่ดังต่อไปนี้ คือ

- 1) คณะกรรมการบริษัท มีหน้าที่ปฏิบัติตามวัตถุประสงค์ ข้อบังคับของบริษัท และมติที่ประชุมผู้ถือหุ้นของบริษัท ตลอดจนการดำเนินการตามกฎหมาย ข้อบังคับ และ ระเบียบ ที่เกี่ยวข้อง เช่นพระราชบัญญัติบริษัทมหาชนจำกัด พ.ศ. 2535 และกฎหมายว่าด้วย พระราชบัญญัติหลักทรัพย์และตลาดหลักทรัพย์ พ.ศ. 2535 และกฎหมายอื่น ๆ ที่เกี่ยวข้อง โดยใช้ความรู้ความสามารถและประสบการณ์ให้เป็นประโยชน์ต่อการดำเนินธุรกิจของบริษัท
- 2) ทบทวน ให้ความเห็นชอบ นโยบาย ทิศทางการดำเนินงาน แผนงานของบริษัทที่เสนอโดยฝ่ายจัดการ
- 3) กำกับดูแลให้ฝ่ายจัดการดำเนินงานตามนโยบายที่กำหนดไว้อย่างมีประสิทธิภาพ และให้ฝ่ายจัดการนำเสนอเรื่องที่มีสาระสำคัญต่อการดำเนินงานของบริษัท รายการระหว่างบุคคลที่เกี่ยวข้องกันอื่น ๆ ให้พิจารณาโดยเป็นไปตามกฎระเบียบ ข้อบังคับของสำนักงานคณะกรรมการกำกับหลักทรัพย์และตลาดหลักทรัพย์และตลาดหลักทรัพย์แห่งประเทศไทย หากจำเป็นคณะกรรมการบริษัทจะได้กำหนดให้มีการว่าจ้างที่ปรึกษาภายนอกเพื่อให้คำปรึกษาหารือให้ความเห็นทางวิชาชีพประกอบการตัดสินใจในเรื่องที่มีผลต่อการดำเนินธุรกิจอย่างมีสาระสำคัญของบริษัท
- 4) ให้ความเห็นชอบนโยบายการกำกับดูแลกิจการที่ดีเป็นลายลักษณ์อักษร รวมทั้งนโยบายต่าง ๆ ของบริษัท ตลอดจนให้มีการประเมินผลการปฏิบัติตามนโยบายการกำกับดูแลกิจการและทบทวนนโยบายดังกล่าวอย่างน้อยปีละ 1 ครั้ง
- 5) ให้ความเห็นชอบจรรยาบรรณธุรกิจที่เป็นลายลักษณ์อักษร และให้ฝ่ายบริหารนำไปปฏิบัติทั้งในระดับกรรมการ ผู้บริหาร และพนักงาน รวมทั้งนโยบายต่าง ๆ ของบริษัท
- 6) พิจารณาและอนุมัติ วิสัยทัศน์ พันธกิจ นโยบาย และกลยุทธ์การดำเนินธุรกิจ เสนอโดยคณะกรรมการบริหาร พร้อมกำกับดูแลให้มีการทบทวนและอนุมัติทุกปี
- 7) กำกับและติดตามดูแลว่าฝ่ายจัดการได้นำแผนกลยุทธ์การดำเนินธุรกิจไปปฏิบัติให้เป็นไปอย่างมีประสิทธิภาพ รวมถึงการถ่ายทอดวัตถุประสงค์และเป้าหมายผ่านแผนกลยุทธ์ไปทั่วทั้งบริษัท
- 8) กำกับดูแลให้บริษัทมีการกำหนดค่าตอบแทนคณะกรรมการบริษัทและคณะกรรมการชุดย่อยเป็นไปอย่างเหมาะสมตามหลักการกำกับดูแลกิจการที่ดี
- 9) กำกับให้บริษัท มีระบบการควบคุมภายใน และการตรวจสอบภายในที่มีประสิทธิภาพโดยจัดให้มีผู้ตรวจสอบภายใน เป็นผู้ติดตาม ดำเนินการ และ ประสานงานกับ คณะกรรมการตรวจสอบ ตลอดจนให้มีการประเมินความเพียงพอของระบบการควบคุมภายในอย่างน้อยปีละ 1 ครั้ง
- 10) กรรมการอิสระของบริษัท จะใช้ดุลพินิจของตนเองเป็นอิสระในการพิจารณากำหนดกลยุทธ์ การบริหารงาน การแต่งตั้งกรรมการ และเรื่องที่มีผลกระทบต่อผลประโยชน์ของผู้มีส่วนได้เสียของบริษัท รวมถึงการเข้าถึงสารสนเทศทางการเงินและทางธุรกิจอื่นอย่างเพียงพอต่อการปฏิบัติหน้าที่และนโยบายการดำเนินงาน
- 11) ร่วมกันประเมินแบบประเมินผลการปฏิบัติงานด้วยตนเองอย่างน้อยปีละ 1 ครั้ง แบบรายคณะและรายบุคคล รวมทั้งแบบประเมินผลการปฏิบัติงานกรรมการผู้จัดการให้เป็นไปตามแนวทางการกำกับดูแลกิจการที่ดีพร้อมติดตามผลการประเมินและพัฒนาปรับปรุงเพิ่มประสิทธิภาพการทำงาน
- 12) จัดทำรายงานความรับผิดชอบของคณะกรรมการบริษัทต่อรายงานทางการเงิน แสดงควบคู่กับรายงานคณะกรรมการตรวจสอบและรายงานของผู้สอบบัญชี โดยได้เปิดเผยไว้ในรายงานประจำปีของบริษัท
- 13) จัดให้มีการประชุมกรรมการที่ไม่ใช่ผู้บริหารอย่างน้อยปีละ 1 ครั้ง เพื่อให้กรรมการที่ไม่ใช่ผู้บริหารได้มีโอกาสประชุมกันเองเพื่อนำประเด็นหรือปัญหาต่าง ๆ เกี่ยวกับการจัดการโดยไม่มีผู้บริหารเข้าร่วมประชุม

วาระการดำรงตำแหน่งกรรมการในการประชุมผู้ถือหุ้นสามัญประจำปี (Annual General Meeting (AGM)) ทุกครั้งกำหนดให้กรรมการออกจากตำแหน่งอย่างน้อยหนึ่งในสามเป็นอัตรา ถ้าจำนวนกรรมการที่จะแบ่งออกให้ตรงเป็นสามส่วนไม่ได้ ให้ออกโดยจำนวนใกล้เคียงที่สุดกับส่วนหนึ่งในสาม กรรมการที่จะต้องออกจากตำแหน่งให้พิจารณาจากกรรมการที่อยู่ตำแหน่งนานที่สุดเป็นผู้ออกจากตำแหน่งก่อน อย่างไรก็ตามกรรมการที่ออกไปนั้นจะรับเลือกตั้งให้ดำรงตำแหน่งอีกก็ได้

คณะกรรมการบริษัทปี 2562 และ ปี 2563 มี 8 ท่าน และเข้าร่วมการประชุมคณะกรรมการบริษัทที่จัดขึ้นในปี 2562 และปี 2563 ดังนี้

รายชื่อ	ตำแหน่ง		จำนวนครั้งที่เข้าร่วมประชุม/ จำนวนครั้งที่ประชุม	
	กรรมการบริหาร	กรรมการตรวจสอบ	ปี 2562	ปี 2563
1. นายชวรัตน์ ชาญวีรกูล	ประธานกรรมการ	-	6/6	9/10
2. ดร. วิชา จิวาลัย	กรรมการอิสระ	ประธานกรรมการ ตรวจสอบ	6/6	10/10
3. พล.ต.อ. เจตน์ มงคลหัตถี	กรรมการอิสระ	กรรมการตรวจสอบ	6/6	10/10
4. นางสาวสิริรุ่งโรจน์ โชวีวัฒนา	กรรมการอิสระ	กรรมการตรวจสอบ	6/6	10/10
5. นายธานี จันทน์นาย	กรรมการ	-	6/6	10/10
6. นายมาศถวิน ชาญวีรกูล	กรรมการ	-	6/6	10/10
7. นายสุวัฒน์ เจริญศิริวรรณ	กรรมการ	-	6/6	10/10
8. นายชวลิต ลิ้มพานิชย์	กรรมการ	-	6/6	10/10

กรรมการผู้มีอำนาจลงนามผูกพัน

ตามข้อบังคับบริษัทได้กำหนดกรรมการผู้มีอำนาจลงนามแทนบริษัท ในปัจจุบัน คือ นายชวรัตน์ ชาญวีรกูล หรือ นายมาศถวิน ชาญวีรกูล ลงลายมือชื่อและประทับตราสำคัญของบริษัท

7.3 ข้อมูลเกี่ยวกับคณะกรรมการชุดย่อย

• คณะกรรมการตรวจสอบ

คณะกรรมการตรวจสอบ มีการประชุมอย่างน้อยปีละ 4 ครั้ง โดยคณะกรรมการตรวจสอบปฏิบัติงานภายในขอบเขตอำนาจหน้าที่และความรับผิดชอบตามคำสั่งของคณะกรรมการบริษัท นอกจากนี้ คณะกรรมการตรวจสอบได้มีการแต่งตั้งให้มีผู้ทำหน้าที่ตรวจสอบภายในขึ้นเพื่อรับผิดชอบการปฏิบัติหน้าที่ดังนี้

1. สอบทานให้บริษัทมีการรายงานทางการเงินอย่างถูกต้องและเพียงพอ
2. สอบทานให้บริษัทมีระบบการควบคุมภายใน (Internal Control) และระบบการตรวจสอบภายใน (Internal Audit) ที่เหมาะสมและมีประสิทธิภาพ และพิจารณาความเป็นอิสระของหน่วยงานตรวจสอบภายใน ตลอดจนให้ความเห็นชอบในการพิจารณาแต่งตั้ง โยกย้าย เลิกจ้างหัวหน้าหน่วยงานตรวจสอบภายใน หรือหน่วยงานอื่นใดที่รับผิดชอบเกี่ยวกับการตรวจสอบภายใน
3. สอบทานให้บริษัทปฏิบัติตามกฎหมายว่าด้วยหลักทรัพย์และตลาดหลักทรัพย์ ข้อกำหนดของตลาดหลักทรัพย์ และกฎหมายที่เกี่ยวข้องกับธุรกิจของบริษัท
4. พิจารณา คัดเลือก เสนอแต่งตั้งบุคคลซึ่งมีความเป็นอิสระเพื่อทำหน้าที่เป็นผู้สอบบัญชีของบริษัท และเสนอคำตอบแทนของบุคคลดังกล่าว รวมทั้งเข้าร่วมประชุมกับผู้สอบบัญชีโดยไม่มีฝ่ายจัดการเข้าร่วมประชุมด้วยอย่างน้อยปีละ 1 ครั้ง

5. พิจารณารายการที่เกี่ยวข้องกันหรือรายการที่อาจมีความขัดแย้งทางผลประโยชน์ ให้เป็นไปตามกฎหมายและข้อกำหนดของตลาดหลักทรัพย์ ทั้งนี้ เพื่อให้มั่นใจว่ารายการดังกล่าวสมเหตุสมผลและเป็นประโยชน์สูงสุดต่อบริษัท
6. จัดทำรายงานการกำกับดูแลกิจการของคณะกรรมการตรวจสอบโดยเปิดเผยไว้ในรายงานประจำปีของบริษัท ซึ่งรายงานดังกล่าวต้องลงนามโดยประธานคณะกรรมการตรวจสอบและต้องประกอบด้วยข้อมูลอย่างน้อยดังต่อไปนี้
 - ความเห็นเกี่ยวกับความถูกต้อง ครบถ้วน เป็นที่เชื่อถือได้ของรายงานทางการเงินของบริษัท
 - ความเห็นเกี่ยวกับความเพียงพอของระบบควบคุมภายในของบริษัท
 - ความเห็นเกี่ยวกับการสอบทานการควบคุมภายในร่วมกับผู้ตรวจสอบภายในตามแผนงานที่ได้รับอนุมัติ
 - ความเห็นเกี่ยวกับการปฏิบัติตามกฎหมายว่าด้วยหลักทรัพย์และตลาดหลักทรัพย์ ข้อกำหนดของตลาดหลักทรัพย์ หรือกฎหมายที่เกี่ยวข้องกับธุรกิจของบริษัท
 - ความเห็นเกี่ยวกับความเหมาะสมของผู้สอบบัญชี
 - ความเห็นเกี่ยวกับรายการที่อาจมีความขัดแย้งทางผลประโยชน์
 - จำนวนการประชุมคณะกรรมการตรวจสอบ และการเข้าร่วมประชุมของกรรมการตรวจสอบแต่ละท่าน
 - ความเห็นหรือข้อสังเกตโดยรวมที่คณะกรรมการตรวจสอบได้รับจากการปฏิบัติหน้าที่ตามกฎหมายบัตร (charter) โดยทำการประเมินผลการปฏิบัติงานตนเองของคณะกรรมการตรวจสอบ
 - รายการอื่นที่เห็นว่าผู้ถือหุ้นและผู้ลงทุนทั่วไปควรทราบ ภายใต้ขอบเขตหน้าที่และความรับผิดชอบที่ได้รับมอบหมายจากคณะกรรมการบริษัท
 - ความเห็นเกี่ยวกับนโยบายการบัญชีและการตั้งสำรองประเภทต่างๆถูกต้องและเหมาะสม เป็นไปตามมาตรฐานการรายงานทางการเงิน และการสื่อสารเรื่องสำคัญในการตรวจสอบ (Key Audit Matters)
7. ปฏิบัติการอื่นใดตามที่คณะกรรมการของบริษัทมอบหมายด้วยความเห็นชอบจากคณะกรรมการตรวจสอบ

คณะกรรมการตรวจสอบ ซึ่งดำรงตำแหน่งกรรมการอิสระร่วมด้วยมีจำนวน 3 ท่าน ดังนี้

ชื่อ	ดำรงตำแหน่ง
1. ดร. วิชา จิวาลัย	ประธานกรรมการตรวจสอบ เป็นกรรมการอิสระที่มีความรู้ด้านวิศวกรรมศาสตร์ ซึ่งเป็นการดำเนินธุรกิจหลักของบริษัท
2. พลตำรวจเอกเจตน์ มงคลหัตถี	กรรมการตรวจสอบ เป็นกรรมการอิสระที่มีความรู้ด้านกฎหมาย
3. นางสาวสิริรุ่งโรจน์ โชวีวิวัฒนา	กรรมการตรวจสอบ เป็นกรรมการอิสระที่มีความรู้ด้านบัญชีและการเงิน และข้อกำหนด ระเบียบปฏิบัติของตลาดหลักทรัพย์แห่งประเทศไทย

คณะกรรมการตรวจสอบ มีทั้งหมด 3 ท่านและเข้าร่วมการประชุมคณะกรรมการตรวจสอบที่จัดขึ้นในปี 2562 และปี 2563 ดังนี้

รายชื่อ	ตำแหน่ง	จำนวนครั้งที่เข้าร่วมประชุม / จำนวนครั้งที่ประชุม	
		ปี 2562	ปี 2563
1. ดร. วิชา จิวาลัย	กรรมการอิสระ / ประธานกรรมการตรวจสอบ	5/5	5/5
2. พล.ต.อ. เจตน์ มงคลหัตถี	กรรมการอิสระ / กรรมการตรวจสอบ	5/5	5/5
3. นางสาวสิริรุ่งโรจน์ โชวีวิวัฒนา	กรรมการอิสระ / กรรมการตรวจสอบ	5/5	5/5

7.4 ข้อมูลเกี่ยวกับผู้บริหาร

• คณะกรรมการบริหาร

บริษัทได้แต่งตั้งผู้บริหารตามคำนิยามของประกาศคณะกรรมการ ก.ล.ต. โดย ผู้บริหาร หมายความว่า ผู้จัดการ หรือผู้ดำรงตำแหน่งระดับบริหารสักรายแรกนับต่อจากผู้จัดการลงมา ผู้ซึ่งดำรงตำแหน่งเทียบเท่ากับผู้ดำรงตำแหน่งระดับบริหารรายที่สี่ทุกราย และให้หมายความรวมถึงผู้ดำรงตำแหน่งระดับบริหารในสายงานบัญชีหรือการเงินที่เป็นระดับผู้จัดการฝ่ายขึ้นไปหรือเทียบเท่า คณะกรรมการบริหารมีหน้าที่กำกับดูแลการดำเนินงานของบริษัทให้มีประสิทธิภาพตามแนวนโยบายของคณะกรรมการบริษัท รวมทั้งการบริหารการเงินและการกลั่นกรองเรื่องต่างๆที่จะนำเสนอต่อคณะกรรมการบริษัทเพื่อพิจารณา รวมถึงการดำเนินการเรื่องอื่นๆ ตามที่คณะกรรมการบริษัทมอบหมาย

คณะกรรมการบริหารและผู้บริหารมีทั้งหมด 6 ท่าน ดังนี้

ชื่อ	ดำรงตำแหน่ง
1. นายมาศถวิณ ชาญวีรกุล	กรรมการ กรรมการบริหาร และกรรมการผู้จัดการ
2. นายชวลิต ลิ้มพานิชย์	กรรมการ กรรมการบริหาร และรองกรรมการผู้จัดการ
3. เรือโทกิตติ จันทร์แสงศรี	กรรมการบริหาร และผู้จัดการฝ่ายการตลาดและประมาณราคา
4. นางอาทิตยา ชาญวีรกุล	กรรมการบริหาร และผู้จัดการฝ่ายบริหาร
5. นางอนิรัตน์ นิตติสารจน์	กรรมการบริหาร และผู้จัดการฝ่ายพัฒนาธุรกิจและกฎหมาย
6. นางสาวสุพัตรา ยังตรง	กรรมการบริหาร และผู้จัดการฝ่ายบัญชีและการเงิน

กรรมการผู้จัดการ

กรรมการผู้จัดการทำหน้าที่เป็นผู้บริหารจัดการและควบคุมดูแลการดำเนินธุรกิจของบริษัท เว้นแต่การดำเนินการใดที่ถูกกำหนดตามหลักเกณฑ์ของกฎหมายหรือหลักเกณฑ์ของหน่วยงานที่ควบคุมดูแลบริษัท กำหนดให้ต้องได้รับความเห็นชอบจากมติที่ประชุมคณะกรรมการบริษัทหรือมติที่ประชุมผู้ถือหุ้น กรรมการผู้จัดการมีหน้าที่ดำเนินการตามหลักเกณฑ์ดังกล่าวนั้น ตลอดจนการมอบอำนาจให้บุคคลอื่นที่กรรมการผู้จัดการเห็นสมควรทำหน้าที่และดำเนินการแทน แต่กำหนดห้ามมิให้กรรมการผู้จัดการหรือบุคคลที่กรรมการผู้จัดการมอบอำนาจให้ทำหน้าที่แทนอนุมัติการทำรายการใดๆระหว่างกรรมการผู้จัดการกับบุคคลที่ได้รับมอบอำนาวดังกล่าวหรือกับบุคคลที่อาจมีความขัดแย้งมีส่วนได้เสียหรืออาจมีความเห็นแย้งทางผลประโยชน์ในลักษณะอื่นใดกับบริษัทหรือบริษัทย่อย

เลขานุการบริษัท

คณะกรรมการบริษัท ได้จัดให้มีเลขานุการบริษัท โดยรับผิดชอบดำเนินการดังต่อไปนี้ในนามบริษัทหรือคณะกรรมการ

- จัดทำและเก็บเอกสารดังต่อไปนี้
 - ทะเบียนกรรมการ
 - หนังสือนัดประชุมคณะกรรมการ รายงานการประชุมคณะกรรมการและรายงานประจำปีของบริษัท
 - หนังสือนัดประชุมผู้ถือหุ้นและรายงานการประชุมผู้ถือหุ้น
- เก็บรักษารายงานการมีส่วนได้เสียที่รายงานโดยกรรมการหรือผู้บริหาร
- ดำเนินการอื่น ๆ ตามที่คณะกรรมการกำกับตลาดทุนประกาศกำหนด

โดยแต่งตั้งให้ นางอาทิตยา ชาญวีรกุล เป็นเลขานุการบริษัท ซึ่งดำรงตำแหน่งเป็นเลขานุการบริษัทตั้งแต่วันที่ 11 มีนาคม 2551 โดยคุณสมบัติของผู้ดำรงตำแหน่งเป็นเลขานุการบริษัทปรากฏที่ประวัติกรรมการและผู้บริหาร

7.5 ข้อมูลเกี่ยวกับพนักงาน

• บุคลากร

พนักงานและลูกจ้างของกลุ่มบริษัท ณ วันที่ 31 ธันวาคม 2561-2563 มีจำนวนรวมทั้งสิ้น 1,142 คน 1,766 คน และ 1,471 ตามลำดับ แบ่งเป็นสายงานได้ดังต่อไปนี้

(หน่วย: คน)

สายงานหลัก	จำนวนพนักงานและลูกจ้าง		
	ปี 2561	ปี 2562	ปี 2563
พนักงานสายปฏิบัติการ	1,067	1,644	1,380
พนักงานสายบริหาร	75	132	91
รวม	1,142	1,766	1,471

ผลตอบแทนของพนักงานและลูกจ้างของกลุ่มบริษัท ในปี 2561-2563 มีจำนวนรวมทั้งสิ้น 333 ล้านบาท 464 ล้านบาท และ 627 ล้านบาท ตามลำดับ โดยบริษัทได้มีการบริหารจัดการอัตราค่าจ้างที่เหมาะสมกับปริมาณงานอย่างเป็นไปตามข้อกำหนดกฎหมายแรงงาน โดยมีรายละเอียดดังต่อไปนี้

(หน่วย: บาท)

ประเภท	ผลตอบแทนของพนักงานและลูกจ้าง		
	ปี 2561	ปี 2562	ปี 2563
เงินเดือนพนักงาน	287,837,245	399,598,573	568,642,463
โบนัสพนักงาน	7,372,226	15,659,926	-
เงินสมทบกองทุนสำรองเลี้ยงชีพ	2,467,312	2,420,342	2,170,927
ค่าตอบแทนอื่น/สวัสดิการพนักงาน	35,244,003	46,673,309	56,196,561
รวม	332,920,786	464,352,150	627,009,951

• ค่าตอบแทนอื่น/ สวัสดิการพนักงาน

- กองทุนประกันสังคม
- กองทุนสำรองเลี้ยงชีพ
- หอพยาบาลของบริษัท
- การตรวจสอบสุขภาพประจำปี
- การประกันสุขภาพกลุ่ม
- การประกันชีวิตกลุ่ม
- การประกันอุบัติเหตุกลุ่ม
- เงินชดเชยการเลิกจ้าง

• การพัฒนาบุคลากร

บริษัทมีนโยบายด้านการเรียนรู้และพัฒนาบุคลากร ผ่านการฝึกอบรมและพัฒนาบุคลากรและลูกจ้างทุกระดับให้ตรงกับความต้องการในการทำงานแต่ละลักษณะงาน ทั้งนี้เพื่อให้บุคลากรได้มีความรู้ ความสามารถ ทักษะและความชำนาญในงานสามารถปฏิบัติงานได้อย่างมีประสิทธิภาพให้สอดคล้องกับแผนการดำเนินธุรกิจขององค์กร ทั้งในปัจจุบันและพร้อมต่อการแข่งขันในอนาคตได้อย่างยั่งยืน ตัวอย่างเช่น

1. ภาวะผู้นำกับการบริหารงานโครงการ
2. ภาษาอังกฤษเพื่อการทำงาน (เพื่อการสื่อสารเกี่ยวกับการทำงานโดยตรง)
3. การบริหารงานคลังสินค้าอย่างมีประสิทธิภาพ
4. เทคนิคการควบคุมคุณภาพ เพื่อผลของงานที่มีประสิทธิภาพและคุณภาพสูงสุด
5. ความปลอดภัยในการทำงานเกี่ยวกับบันไดและอุปกรณ์ช่วยยก

การฝึกอบรมของพนักงาน ประจำปี 2563

การฝึกอบรม	จำนวน (คน)	จำนวน (ชั่วโมง)	จำนวนชั่วโมงต่อคน
พนักงาน	1,347	14,972	11.12

• การพัฒนาคณะกรรมการบริษัทและผู้บริหาร

คณะกรรมการบริษัท มีนโยบายในการส่งเสริมและพัฒนาความรู้ ทักษะ ตลอดจนเพื่อเพิ่มมุมมองของกรรมการอย่างต่อเนื่อง ซึ่งจะช่วยให้กรรมการสามารถนำพาทิศทางธุรกิจของบริษัทที่ได้วางไว้ รวมถึงการปฐมนิเทศกรรมการใหม่ ให้มีความรู้ความเข้าใจในบทบาทและหน้าที่ความรับผิดชอบวัตถุประสงค์ ระเบียบข้อบังคับ นโยบายต่างๆ และลักษณะธุรกิจของบริษัท เพื่อให้กรรมการทุกคนมีการพัฒนาและปรับปรุงการทำงานอย่างต่อเนื่อง รวมถึงการนำความรู้ต่างๆมาปรับใช้อย่างเหมาะสมและนำความรู้มาใช้ประโยชน์กับบริษัทต่อไปและสามารถปฏิบัติหน้าที่ได้อย่างมีประสิทธิภาพ

8. รายงานผลการดำเนินงานสำคัญด้านการกำกับดูแลกิจการ

โครงสร้างคณะกรรมการของบริษัท เอสทีพี แอนด์ ไอ จำกัด (มหาชน) ประกอบด้วย 3 คณะ ดังนี้

1. คณะกรรมการบริษัท (Board of Directors)

คณะกรรมการบริษัทได้มีส่วนร่วมในการให้ความเห็นชอบการวางแผนและแผนการดำเนินงานธุรกิจและมีการติดตามผลการดำเนินงานเป็นรายไตรมาส อีกทั้งยังให้ความสำคัญกับระบบการควบคุมภายในและการตรวจสอบภายในเพื่อประโยชน์ของบริษัทและผู้ถือหุ้นโดยรวม โดยบริษัทได้มีการแบ่งแยกบทบาทหน้าที่ความรับผิดชอบของคณะกรรมการบริษัท คณะกรรมการตรวจสอบและคณะกรรมการบริหารที่มีต่อผู้ถือหุ้นไว้อย่างชัดเจนเพื่อความเป็นอิสระในการตัดสินใจ ดังรายละเอียดที่กล่าวไว้แล้วภายใต้หัวข้อโครงสร้างการจัดการ

การประชุมคณะกรรมการ

ในปี 2563 บริษัทจัดการประชุมคณะกรรมการบริษัททั้งหมดจำนวน 10 ครั้ง และได้รายงานการเข้าร่วมประชุมของกรรมการบริษัทแต่ละท่านแล้วในหัวข้อ “คณะกรรมการบริษัท” โดยในปี 2564 บริษัทจะกำหนดวันประชุมไว้เป็นการล่วงหน้าตลอดทั้งปี และแจ้งให้คณะกรรมการแต่ละท่านทราบ ทั้งนี้ ได้กำหนดองค์ประชุมขั้นต่ำ ณ ขณะที่คณะกรรมการจะลงมติในที่ประชุมจะต้องมีกรรมการอยู่ไม่น้อยกว่า 2 ใน 3 ของจำนวนกรรมการทั้งหมด

การประชุมคณะกรรมการบริษัทได้เน้นความสำคัญเรื่องการติดตามและการรับรองผลการดำเนินงานรายไตรมาส และรายงานจากคณะกรรมการตรวจสอบเพื่อให้คณะกรรมการบริหารนำไปพิจารณาและดำเนินการให้เกิดประโยชน์สูงสุดแก่บริษัทต่อไป ตลอดจนการรายงานความเสี่ยงในการดำเนินงานของบริษัทที่สำคัญ เช่น ความคืบหน้าของคดีฟ้องร้องหรือปัญหาของงานที่เกิดขึ้นที่มีโอกาสจะทำให้บริษัทมีผลการดำเนินงานขาดทุนได้ เป็นต้น การประชุมคณะกรรมการบริษัททุกครั้งจะมีเลขานุการคณะกรรมการเป็นผู้จัดทำวาระต่างๆ ของการประชุมและดำเนินการจัดส่งเอกสารการประชุมให้คณะกรรมการบริษัทล่วงหน้าอย่างน้อย 7 วันก่อนการประชุม รวมถึงการบันทึกการประชุม โดยบันทึกข้อเสนอนั้นและข้อคิดเห็นเป็นรายคณะอนุกรรมการได้แก่ คณะกรรมการบริษัท คณะกรรมการตรวจสอบและคณะกรรมการบริหาร ส่วนในภาพรวมนั้น บริษัทได้มีการบันทึกรายงานการประชุมและจัดส่งรายงานดังกล่าวให้แก่กรรมการบริษัทเป็นรายบุคคลตามความเหมาะสมและมีการจัดเก็บรายงานการประชุมกรรมการที่ผ่านการรับรองจากคณะกรรมการบริษัทอย่างเป็นระบบและพร้อมให้คณะกรรมการของบริษัท และผู้ที่เกี่ยวข้องตรวจสอบได้

การประชุมคณะกรรมการบริษัทที่ไม่ใช่ผู้บริหาร

บริษัทกำหนดให้มีการประชุมระหว่างกรรมการที่ไม่ใช่ผู้บริหารโดยไม่มีฝ่ายจัดการเข้าร่วมประชุม หรือเรื่องเกี่ยวกับการบริหารงานของฝ่ายบริหาร และแลกเปลี่ยนความคิดเห็นในสถานการณ์ต่าง ๆ ที่อาจส่งผลกระทบต่อบริษัท โดยกำหนดหลักเกณฑ์การประชุมคณะกรรมการที่ไม่ใช่ผู้บริหาร ดังนี้

- ผู้เข้าร่วมประชุม เป็นกรรมการที่ไม่ใช่ผู้บริหารและไม่ได้เป็นผู้ถือหุ้นทางตรงหรือทางอ้อมเกินกว่าร้อยละ 5
- ปฏิบัติการนัดประชุมและการแจ้งให้คณะกรรมการทราบล่วงหน้าและการรับรองการประชุม ให้ใช้หลักการเดียวกับการประชุมคณะกรรมการบริษัท แต่ทั้งนี้ไม่จำเป็นต้องมีวาระการประชุมล่วงหน้าได้ เนื่องจากเป็นการประชุมที่เป็ดรับฟังทุกความคิดเห็น หากเห็นร่วมกันว่าเป็นประโยชน์ต่อบริษัท
- กำหนดให้มีอย่างน้อยปีละ 1 ครั้ง หรือ ตามเวลาที่เหมาะสมกำหนดโดยประธานที่ประชุม

ในปี 2563 บริษัทจัดการประชุมคณะกรรมการที่ไม่ใช่ผู้บริหาร จำนวน 1 ครั้ง เมื่อวันที่ 16 ธันวาคม 2563 โดยมีการหารือเกี่ยวกับการบริหารงานของฝ่ายบริหาร และแลกเปลี่ยนความคิดเห็นในสถานการณ์ต่างๆ พิจารณาการดำเนินการของบริษัทสำหรับปี 2563 ที่ผ่านมา

2. คณะกรรมการตรวจสอบ (Audit Committee)

คณะกรรมการตรวจสอบ เป็นกรรมการอิสระและเป็นผู้มีความรู้และประสบการณ์ที่เป็นประโยชน์ต่อบริษัท ไม่ว่าจะเป็นด้านบัญชีและการเงิน ด้านกฎหมาย และด้านธุรกิจหลักของบริษัท คือ ด้านวิศวกรรม ทั้งนี้ มีการประชุมอย่างน้อย ปีละ 4 ครั้ง โดยคณะกรรมการตรวจสอบปฏิบัติหน้าที่ในขอบเขตอำนาจหน้าที่และความรับผิดชอบตามคำสั่งของคณะกรรมการบริษัท นอกจากนี้ คณะกรรมการตรวจสอบได้มีการแต่งตั้งให้มีผู้ทำหน้าที่ตรวจสอบภายในขึ้นเพื่อรับผิดชอบการปฏิบัติหน้าที่ด้านงานตรวจสอบภายใน เพื่อตรวจสอบการปฏิบัติงานให้แน่ใจได้ว่า มีการควบคุมทางการเงินและการปฏิบัติงานที่เป็นไปตามแนวทางที่วางไว้อย่างมีประสิทธิภาพ รวมทั้งการตรวจสอบการปฏิบัติตามกฎหมายและข้อกำหนดต่างๆ ที่เกี่ยวข้องกับบริษัท โดยผลการตรวจสอบจะถูกรายงานตรงต่อคณะกรรมการตรวจสอบและผู้บริหารระดับสูง

คณะกรรมการตรวจสอบ มีหน้าที่ พิจารณา คัดเลือก เสนอแต่งตั้งบุคคลซึ่งมีความเป็นอิสระเพื่อทำหน้าที่เป็นผู้สอบบัญชีของบริษัท และเสนอคำตอบแทนของบุคคลดังกล่าว ทำหน้าที่การสรรหา คำตอบแทนและบริหารความเสี่ยงของบริษัท พิจารณารายการที่เกี่ยวข้องกันหรือรายการที่อาจมีความขัดแย้งทางผลประโยชน์ ให้เป็นไปตามกฎหมายและข้อกำหนดของตลาดหลักทรัพย์ ทั้งนี้ เพื่อให้มั่นใจว่ารายการดังกล่าวสมเหตุสมผลและเป็นประโยชน์สูงสุดต่อบริษัท และจัดทำรายงานของคณะกรรมการตรวจสอบโดยเปิดเผยไว้ในรายงานประจำปีของบริษัท ซึ่งรายงานดังกล่าวต้องลงนามโดยประธานคณะกรรมการตรวจสอบ ดังรายละเอียดที่กล่าวไว้แล้วภายใต้หัวข้อโครงสร้างการจัดการ

คณะกรรมการตรวจสอบยังได้รับมอบหมายให้มีหน้าที่พิจารณาคัดเลือกบุคคลมาเป็นกรรมการบริษัท และพิจารณาคำตอบแทนกรรมการ ตามแนวทางปฏิบัติของตลาดหลักทรัพย์แห่งประเทศไทย เพื่อนำเสนอต่อคณะกรรมการบริษัทพิจารณาอนุมัติต่อไป

3. คณะกรรมการบริหาร (Executive Board)

บริษัทได้แต่งตั้งผู้บริหารตามคำนิยามของประกาศคณะกรรมการ ก.ล.ต. โดย ผู้บริหาร หมายความว่า ผู้จัดการ หรือผู้ดำรงตำแหน่งระดับบริหารสายแรกนับต่อจากผู้จัดการลงมา ผู้ซึ่งดำรงตำแหน่งเทียบเท่ากับผู้จัดการสายที่สี่ทุกราย และให้หมายความรวมถึงผู้ดำรงตำแหน่งระดับบริหารในสายงานบัญชีหรือการเงินที่เป็นระดับผู้จัดการฝ่ายขึ้นไปหรือเทียบเท่า โดยเป็นคณะกรรมการบริหารของบริษัท มีหน้าที่กำกับดูแลการดำเนินงานของบริษัทให้มีประสิทธิภาพตามแนวนโยบายของคณะกรรมการบริษัท รวมทั้งการบริหารการเงินและการกลั่นกรองเรื่องต่างๆ ที่จะนำเสนอต่อคณะกรรมการบริษัทเพื่อพิจารณารวมถึงการดำเนินการเรื่องอื่นๆ ตามที่คณะกรรมการบริษัทมอบหมาย ดังรายละเอียดที่กล่าวไว้แล้วภายใต้หัวข้อโครงสร้างการจัดการ ทั้งนี้ คณะกรรมการบริหารได้ดำเนินการทำแบบประเมินการปฏิบัติงานตาม Code of Conduct และได้ทำการรวบรวมและสรุปผลการประเมินโดยเลขานุการบริษัท

การสรรหาและแต่งตั้งกรรมการและผู้บริหารระดับสูงสุด

(1) กรรมการอิสระ

กรรมการอิสระของบริษัทเป็นผู้ที่มีคุณลักษณะตรงตามกฎเกณฑ์ของคณะกรรมการกำกับหลักทรัพย์และตลาดหลักทรัพย์ ดังนี้

1. ถือหุ้นไม่เกินร้อยละ 1 ของทุนจดทะเบียนชำระแล้วของบริษัท บริษัทในเครือ บริษัทร่วม หรือบริษัทที่เกี่ยวข้อง โดยนับรวมหุ้นที่ถือโดยผู้ที่เกี่ยวข้องด้วย ซึ่งได้แก่ คู่สมรส บุตรที่ยังไม่บรรลุนิติภาวะ หรือ Norminee
2. เป็นกรรมการที่ไม่มีส่วนร่วมในการบริหารงานในบริษัท บริษัทในเครือ บริษัทร่วม บริษัทที่เกี่ยวข้อง หรือผู้ถือหุ้นรายใหญ่ของบริษัทและไม่เป็นลูกจ้าง พนักงาน หรือที่ปรึกษาที่ได้รับเงินเดือนประจำจากบริษัท บริษัทในเครือ บริษัทร่วม บริษัทที่เกี่ยวข้องหรือผู้ถือหุ้นรายใหญ่ของบริษัท
3. เป็นกรรมการที่ไม่มีผลประโยชน์หรือส่วนได้เสียไม่ว่าทางตรงหรือทางอ้อม ทั้งในด้านการเงินและบริหารงานของบริษัท บริษัทในเครือ บริษัทร่วม หรือผู้ถือหุ้นรายใหญ่ของบริษัท และรวมถึงไม่มีผลประโยชน์หรือส่วนได้เสียในลักษณะข้างต้นในเวลา 1 ปี ก่อนได้รับการแต่งตั้ง ยกเว้นคณะกรรมการบริษัท ได้พิจารณาอย่างรอบคอบแล้วเห็นว่าการเคยมีผลประโยชน์หรือส่วนได้เสียนั้นจะไม่มีผลกระทบต่อการปฏิบัติหน้าที่และการให้ความเห็นที่เป็นอิสระ
4. เป็นกรรมการที่ไม่ใช่เป็นผู้เกี่ยวข้องหรือญาติสนิทของผู้บริหารหรือผู้ถือหุ้นรายใหญ่

5. เป็นกรรมการที่ไม่ได้รับการแต่งตั้งขึ้นเพื่อเป็นตัวแทนรักษาผลประโยชน์ของกรรมการของบริษัท ผู้ถือหุ้นรายใหญ่ หรือผู้ถือหุ้นซึ่งเป็นผู้ที่เกี่ยวข้องกับผู้ถือหุ้นรายใหญ่ของบริษัท

กรรมการอิสระสามารถปฏิบัติหน้าที่ แสดงความเห็นหรือรายงานผลการปฏิบัติงานตามหน้าที่ที่ได้รับมอบจากคณะกรรมการของบริษัทได้โดยอิสระ โดยไม่อยู่ภายใต้อิทธิพลของกรรมการบริษัท ผู้บริหาร เจ้าหน้าที่ หรือผู้ถือหุ้นรายใหญ่ของบริษัท รวมทั้งผู้ที่เกี่ยวข้องหรือญาติสนิทของบุคคลข้างต้น ไม่ว่าจะด้วยความคุ้นเคย ความเกรงใจ หรือด้วยเหตุผลใดๆ ที่จะมีบับังคับให้ไม่สามารถแสดงความเห็นได้ตามที่พึงจะเป็น

(2) การสรรหากรรมการและผู้บริหารระดับสูงสุด

บริษัทไม่ได้มีการจัดตั้งคณะกรรมการสรรหาเพื่อคัดเลือกบุคคลมาเป็นกรรมการของบริษัท แต่จะแต่งตั้งกรรมการโดยการใช้อิทธิพลของผู้ถือหุ้น โดยสิทธิของผู้ถือหุ้นในการคัดเลือกกรรมการ มีดังนี้

1. ผู้ถือหุ้นคนหนึ่งจะมีคะแนนเท่ากับหนึ่งหุ้นต่อหนึ่งเสียง
2. ผู้ถือหุ้นแต่ละคนจะต้องใช้คะแนนเสียงที่มีอยู่ทั้งหมด เลือกตั้งบุคคลคนเดียวหรือหลายคนเป็นกรรมการก็ได้ แต่จะแบ่งคะแนนเสียงให้แก่ผู้ใดมากน้อยไม่ได้
3. บุคคลซึ่งได้รับคะแนนเสียงสูงสุดตามลำดับลงมา เป็นผู้ได้รับการเลือกตั้งเป็นกรรมการ

นอกจากคุณสมบัติดังกล่าวแล้ว บริษัทได้มีเกณฑ์ในการสรรหากรรมการอิสระ คือ จะต้องมีการกรรมการอิสระที่มีความรู้ความเข้าใจและประสบการณ์ด้านบัญชีและการเงินเพื่อจะสามารถดำรงตำแหน่งกรรมการตรวจสอบได้ด้วย โดยปัจจุบันบริษัทมีกรรมการอิสระทั้งหมด 3 ท่าน หรือกึ่งหนึ่งของจำนวนกรรมการทั้งหมด

รายละเอียดการถือครองหลักทรัพย์ของกรรมการบริษัท กรรมการบริหาร และผู้บริหาร ณ วันที่ 31 ธันวาคม 2563

ลำดับ	รายนามกรรมการและผู้บริหาร	ตำแหน่ง	จำนวนหุ้น ณ วันที่ 31 ธันวาคม 2562	จำนวนหุ้น ณ วันที่ 31 ธันวาคม 2563	จำนวนหุ้นที่ เปลี่ยนแปลง เพิ่มขึ้น / ลด ลง ปี 2563	สัดส่วนการ ถือหุ้นใน บริษัท (%)
1.	นายชวรัตน์ ชาญวีรกูล	ประธานกรรมการ	56,906,765	56,906,765	-	3.50%
	คู่สมรส		-	-	-	-
	บุตรที่ยังไม่บรรลุนิติภาวะ		-	-	-	-
2.	ดร. วิชา จิวาลัย	ประธานกรรมการ	-	-	-	-
	คู่สมรส	ตรวจสอบและ	-	-	-	-
	บุตรที่ยังไม่บรรลุนิติภาวะ	กรรมการอิสระ	-	-	-	-
3.	พลตำรวจเอกเจตน์ มงคลหัตถี	กรรมการอิสระและ	-	-	-	-
	คู่สมรส	กรรมการตรวจสอบ	-	-	-	-
	บุตรที่ยังไม่บรรลุนิติภาวะ		-	-	-	-
4.	นางสาวสิริรุ่งโรจน์ โชวีวัฒนา	กรรมการอิสระและ	-	-	-	-
	คู่สมรส	กรรมการตรวจสอบ	-	-	-	-
	บุตรที่ยังไม่บรรลุนิติภาวะ		-	-	-	-

ลำดับ	รายนามกรรมการและผู้บริหาร	ตำแหน่ง	จำนวนหุ้น ณ วันที่ 31 ธันวาคม 2562	จำนวนหุ้น ณ วันที่ 31 ธันวาคม 2563	จำนวนหุ้นที่ เปลี่ยนแปลง เพิ่มขึ้น / ลด ลง ปี 2563	สัดส่วนการ ถือหุ้นใน บริษัท (%)
5.	นายชานี จันทร์ฉาย ชื่อผ่านบัญชีของ 1. นางละออง ทองสุข 2. นางปัญญาดา พลอยประพัฒน์ (Nominee ของกรรมการ) คู่สมรส บุตรที่ยังไม่บรรลุนิติภาวะ	กรรมการ	-	-	-	-
6.	นายมาศตวิน ชาญวีรกุล คู่สมรส บุตรที่ยังไม่บรรลุนิติภาวะ	กรรมการ กรรมการบริหาร และกรรมการผู้ จัดการ	- - -	- - -	- - -	- - -
7.	นายสุวัฒน์ เจริญศิริวรรณ คู่สมรส บุตรที่ยังไม่บรรลุนิติภาวะ	กรรมการ	- - -	- - -	- - -	- - -
8.	นายชวลิต ลิ้มพานิชย์ คู่สมรส บุตรที่ยังไม่บรรลุนิติภาวะ	กรรมการ กรรมการบริหาร และรองกรรมการ ผู้จัดการ	64,899,995 - -	64,899,995 - -	- - -	3.99% - -
9.	เรือโทกิตติ จันทรแสงศรี คู่สมรส บุตรที่ยังไม่บรรลุนิติภาวะ	กรรมการบริหาร และผู้จัดการฝ่าย การตลาดและ ประมาณราคา	16,224,995 - -	16,224,995 - -	- - -	1.00% - -
10.	นางอนิลรัตน์ นิติสโรจน์ คู่สมรส นายยรรยง นิติสโรจน์ บุตรที่ยังไม่บรรลุนิติภาวะ	กรรมการบริหาร และผู้จัดการฝ่าย พัฒนาธุรกิจและ กฎหมาย	- 67,486,724 -	- 67,486,724 -	- - -	- 4.15% -
11.	นางอาทิตยา ชาญวีรกุล คู่สมรส บุตรที่ยังไม่บรรลุนิติภาวะ	กรรมการบริหาร ผู้จัดการฝ่ายบริหาร และเลขานุการ บริษัท	- - -	- - -	- - -	- - -
12.	นางสาวสุพัตรา ยิ่งตรง คู่สมรส บุตรที่ยังไม่บรรลุนิติภาวะ	กรรมการบริหาร และผู้จัดการฝ่าย บัญชีและการเงิน	2,000 - -	2,000 - -	- - -	0.00012% - -

ลำดับ	รายนามกรรมการและผู้บริหาร	ตำแหน่ง	จำนวนหุ้น ณ วันที่ 31 ธันวาคม 2562	จำนวนหุ้น ณ วันที่ 31 ธันวาคม 2563	จำนวนหุ้นที่ เปลี่ยนแปลง เพิ่มขึ้น / ลด ลง ปี 2563	สัดส่วนการ ถือหุ้นใน บริษัท (%)
13.	นายธรรมบุญ นารินทร์	ผู้จัดการฝ่าย	-	-	-	-
	คู่สมรส	โรงงานชลบุรี และ	-	-	-	-
	บุตรที่ยังไม่บรรลุนิติภาวะ	โรงงานศรีราชา	-	-	-	-
14.	นายสุพจน์ พวงทอง	ผู้จัดการฝ่าย	-	-	-	-
	คู่สมรส	โรงงานระยอง	-	-	-	-
	บุตรที่ยังไม่บรรลุนิติภาวะ		-	-	-	-
15.	นายตะวัน ชัยสมบัติพิทย์	ผู้จัดการฝ่ายบริหาร	-	-	-	-
	คู่สมรส	โครงการและสัญญา	-	-	-	-
	บุตรที่ยังไม่บรรลุนิติภาวะ	โครงการ	-	-	-	-

• คำตอบแทนกรรมการและผู้บริหาร

ในปี 2562 และ ปี 2563 บริษัทจ่ายค่าตอบแทนที่เป็นตัวเงินแก่กรรมการ ดังนี้

รายชื่อ	เบี้ยประชุมปี (บาท)				เบี้ยบำนาญ (บาท)			รวม
	คณะกรรมการ		คณะกรรมการตรวจสอบ		คณะกรรมการ			
	ปี 2562 (มีการประชุม 6 ครั้ง)	ปี 2563 (มีการประชุม 10 ครั้ง)	ปี 2562 (มีการประชุม 5 ครั้ง)	ปี 2563 (มีการประชุม 5 ครั้ง)	ปี 2562	ปี 2563	ปี 2562	
1. นายชวรัตน์ ชาญวีรกูล	240,000	360,000	-	-	1,200,000	1,000,000	1,440,000	1,360,000
2. ดร. วิชา จิวาลัย	180,000	300,000	200,000	200,000	1,200,000	1,000,000	1,580,000	1,500,000
3. พล.ต.อ. เจตน์ มงคลหัตถี	180,000	300,000	150,000	150,000	1,200,000	1,000,000	1,530,000	1,450,000
4. นายธานี จันทร์ฉาย	180,000	300,000	-	-	1,200,000	1,000,000	1,380,000	1,300,000
5. นางสาวสิริจรวง ไชยวัฒนา	180,000	300,000	150,000	150,000	1,200,000	1,000,000	1,530,000	1,450,000
6. นายมาศกานิน ชาญวีรกูล	180,000	300,000	-	-	1,200,000	1,000,000	1,380,000	1,300,000
7. นายสุวัฒน์ เจริญศิริวรรณ	180,000	300,000	-	-	1,200,000	1,000,000	1,380,000	1,300,000
8. นายชวลิต ลิ้มพานิชย์	180,000	300,000	-	-	1,200,000	1,000,000	1,380,000	1,300,000
รวม	1,500,000	2,460,000	500,000	500,000	9,600,000	8,000,000	11,600,000	10,960,000

ค่าตอบแทนรวมของกรรมการบริหารและผู้บริหาร ในปี 2561 - 2563 เป็นค่าตอบแทนในรูปของเงินเดือนและโบนัส จำนวน 18,433,855 บาท 31,452,555 บาท และ 18,863,370 บาท ตามลำดับ

(หน่วย: บาท)

ค่าตอบแทน	ปี 2561	ปี 2562	ปี 2563
เงินเดือน	17,155,880	19,578,520	18,863,370
โบนัส	1,277,975	11,874,035	-
รวม	18,433,855	31,452,555	18,863,370
กองทุนสำรองเลี้ยงชีพ	666,952	641,804	683,724
จำนวนผู้บริหาร	9 คน	10 คน	9 คน

หมายเหตุ : บริษัทได้จัดให้มีกองทุนสำรองเลี้ยงชีพ โดยสมทบในอัตราร้อยละ 5 ของเงินเดือน

การกำกับดูแลการดำเนินงานของบริษัทย่อยและบริษัทร่วม

คณะกรรมการบริษัทได้กำกับดูแลการจัดการและรับผิดชอบการดำเนินงานของบริษัทย่อย เพื่อดูแลรักษาผลประโยชน์ ดังนี้

1. ส่งผู้บริหารของบริษัทไปเป็นกรรมการ หรือผู้บริหาร หรือผู้มีอำนาจลงนาม ตามความเหมาะสมของธุรกิจนั้น
2. การกำหนดขอบเขตความรับผิดชอบของผู้บริหารของบริษัทย่อย เป็นไปตามกฎหมายแพ่งและพาณิชย์ รวมทั้งการปฏิบัติตามกฎระเบียบ ข้อบังคับ ของตลาดหลักทรัพย์แห่งประเทศไทย รวมทั้งการทำรายการระหว่างบริษัทดังกล่าวกับบุคคลที่เกี่ยวข้อง การได้มาหรือจำหน่ายไปซึ่งสินทรัพย์ ซึ่งเป็นเกณฑ์เดียวกันกับของบริษัท
3. นอกจากนี้ บริษัทได้ให้นโยบายการดำเนินธุรกิจของบริษัทย่อยและบริษัทร่วม ให้เป็นไปตามหลักการกำกับดูแลกิจการที่ดีและมีจริยธรรมทางธุรกิจ

ทั้งนี้ ได้เปิดเผยรายละเอียดเกี่ยวกับการกรรมการของบริษัทย่อยไว้ในเอกสารแนบ 2 แล้ว

การดูแลเรื่องการใช้อข้อมูลภายใน

คณะกรรมการบริษัทยังเห็นถึงความสำคัญเรื่องการกำกับดูแลการใช้อข้อมูลภายใน โดยจัดทำ “จริยธรรมธุรกิจ” เป็นลายลักษณ์อักษร ซึ่งได้ครอบคลุมการดูแลเรื่องการใช้อข้อมูลภายในของพนักงานและผู้บริหาร รวมถึงได้กำหนดโทษเกี่ยวกับการเปิดเผยข้อมูลของบริษัท หรือการนำข้อมูลของบริษัท ไปใช้เพื่อประโยชน์ส่วนตนไว้แล้วตามคู่มือพนักงาน ดังนั้น บริษัทจึงยังไม่ได้กำหนดแยกเฉพาะเรื่องการกำกับดูแลการใช้อข้อมูลภายในออกมา

แต่อย่างไรก็ตาม บริษัทกำหนดให้คณะกรรมการของบริษัทและผู้บริหารมีหน้าที่รายงานการถือหลักทรัพย์ต่อสำนักงานคณะกรรมการกำกับหลักทรัพย์และตลาดหลักทรัพย์ (ก.ล.ต.) ตามมาตรา 59 แห่งพระราชบัญญัติหลักทรัพย์และตลาดหลักทรัพย์ พ.ศ.2535 ภายใน 3 วัน นับจากวันที่มีการเปลี่ยนแปลงการถือครองหลักทรัพย์ โดยยื่นแบบด้วยวิธีอิเล็กทรอนิกส์ต่อสำนักงานคณะกรรมการกำกับหลักทรัพย์และตลาดหลักทรัพย์ และให้แจ้งให้เลขานุการบริษัทรับทราบเพื่อจัดทำบันทึกการเปลี่ยนแปลงและสรุปจำนวนหลักทรัพย์ของกรรมการและผู้บริหารเป็นรายบุคคล

ในทางปฏิบัติ บริษัทได้แจ้งผู้ที่เกี่ยวข้องกับข้อมูลทางการเงิน ในการห้ามนำข้อมูลงบการเงิน หรือข้อมูลอื่นที่มีผลกระทบต่อราคาหลักทรัพย์ของบริษัทที่ทราบ เปิดเผยแก่บุคคลภายนอกหรือผู้ที่ไม่ได้มีส่วนที่เกี่ยวข้อง ในช่วงก่อนที่ข้อมูลงบการเงินหรือข้อมูลอื่นที่มีผลกระทบต่อราคาหลักทรัพย์ของบริษัท/กลุ่มบริษัทจะเผยแพร่ต่อสาธารณชน การไม่ปฏิบัติตามข้อกำหนดดังกล่าวถือเป็นการกระทำความผิดวินัยของบริษัท หากกรรมการ ผู้บริหารหรือพนักงาน ที่ได้ล่วงรู้ข้อมูลภายในที่สำคัญ คนใดกระทำความผิดวินัยจะได้รับโทษตั้งแต่ การดักเตือน การตัดค่าจ้าง การพักงานโดยไม่ได้รับค่าจ้าง จนถึงเลิกจ้าง ทั้งนี้ต้องเป็นไปตามกฎระเบียบแนวทางปฏิบัติของตลาดหลักทรัพย์แห่งประเทศไทย โดยฝ่ายบริหารได้มีการนำข่าวสารต่าง ๆ การให้ความสำคัญเกี่ยวกับการกำหนดนโยบาย Blackout period และการปฏิบัติตามนโยบายดังกล่าวแจ้งให้กรรมการทุกท่านทราบแล้ว

9. การควบคุมภายในและรายการระหว่างกัน

9.1 การควบคุมภายใน

คณะกรรมการบริษัทได้กำหนดให้มีการนำหลักการควบคุมภายในตามมาตรฐานสากลของ COSO (Internal Control Integrated Framework) มาใช้เป็นแนวทางในการดำเนินงาน รวมทั้งจัดให้มีการประเมินระบบการควบคุมภายใน โดยใช้แบบประเมินความเพียงพอของระบบการควบคุมภายในของสำนักงานคณะกรรมการกำกับหลักทรัพย์และตลาดหลักทรัพย์ ที่สอดคล้องกับแนวทางการควบคุมภายในตามมาตรฐานสากลของ COSO ทั้ง 5 องค์ประกอบ ดังนี้

1. การควบคุมภายในองค์กร

บริษัทดำเนินธุรกิจยึดมั่นการดำเนินธุรกิจอย่างมีจริยธรรม คำนึงถึงความเป็นธรรมต่อคู่ค้าหรือผู้เกี่ยวข้อง ได้กำหนดนโยบายและแนวปฏิบัติต่างๆ อาทิเช่น นโยบายจริยธรรมธุรกิจ นโยบายการกำกับดูแลกิจการที่ดี นโยบายเกี่ยวกับการต่อต้านการทุจริตและคอร์รัปชัน นโยบายการบริหารความเสี่ยงขององค์กร นโยบายการจ้างเหมาและมาตรการการคุ้มครองผู้จ้างเหมา ให้ผู้บริหารและพนักงานทุกระดับในองค์กร ปฏิบัติตามจรรยาบรรณของบริษัท โดยมีกรรมการและผู้บริหารระดับสูงปฏิบัติตามเป็นแบบอย่างที่ดี และได้จัดให้มีการทบทวนนโยบายต่างๆประจำปี เพื่อให้ทันต่อปัจจุบันและสอดคล้องกับการดำเนินงานของบริษัท

2. การประเมินความเสี่ยง

บริษัทจัดให้มีการประเมินความเสี่ยงและกำหนดแนวทางการบริหารความเสี่ยงให้อยู่ในระดับที่ยอมรับได้ และมีการทบทวนเมื่อปัจจัยเหล่านั้นมีการเปลี่ยนแปลง โดยการระบุความเสี่ยงนั้นจะพิจารณาให้ครอบคลุมความเสี่ยงทุกด้าน ประกอบด้วย ความเสี่ยงด้านกลยุทธ์ ด้านการเงิน ด้านปฏิบัติการ และด้านที่เกี่ยวข้องกับกฎระเบียบ และข้อบังคับของหน่วยงานกำกับดูแล

3. การควบคุมการปฏิบัติงาน

บริษัทได้กำหนดนโยบายและระเบียบวิธีการปฏิบัติงานที่เหมาะสมของแต่ละระบบงาน รวมถึงนโยบาย ที่ครอบคลุมกิจกรรมหลักของบริษัท เช่น นโยบายการต่อต้านการทุจริตและคอร์รัปชัน และจัดให้มีการรายงานผลการดำเนินงานอย่างสม่ำเสมอ เพื่อให้ฝ่ายบริหารใช้เป็นข้อมูลในการตัดสินใจในการดำเนินธุรกิจได้อย่างเหมาะสม โดยมีการกำหนดโครงสร้างการบริหารเพื่อแบ่งแยกหน้าที่ความรับผิดชอบของแต่ละหน่วยงาน มีการกำหนดวงเงินอนุมัติ เป็นลายลักษณ์อักษร และมีระบบการปฏิบัติงานที่ได้รับมาตรฐาน ได้แก่ ระบบบริหารงานคุณภาพ ISO 9001 เพื่อให้ผู้บริหารและพนักงานทุกระดับรับทราบ และใช้เป็นข้อมูลในการปฏิบัติงาน

นอกจากนี้ บริษัทได้จัดให้มีระบบการควบคุมภายในด้านการเงิน โดยมีระบบงบประมาณและการรายงานผลการดำเนินงานเป็นรายเดือน เสนอต่อผู้บริหารตามสายงานบังคับบัญชาอย่างสม่ำเสมอ

4. ระบบสารสนเทศและการสื่อสารข้อมูล

บริษัทกำหนดให้มีการพัฒนาและปรับปรุงระบบสารสนเทศและระบบข้อมูลอย่างต่อเนื่อง ให้ครอบคลุมทุกระบวนการทำงานและสนับสนุนการดำเนินธุรกิจของบริษัท นอกจากนี้ได้เน้นย้ำผู้บริหารและพนักงานทุกระดับให้มีความระมัดระวังในการใช้ข้อมูลสารสนเทศ ตามที่กำหนดไว้ในนโยบายการรักษาความปลอดภัยของข้อมูลและสารสนเทศให้ทุกคนปฏิบัติตามอย่างเคร่งครัด

5. ระบบการติดตาม

- ในการประเมินความเพียงพอของระบบการควบคุมภายในตามมติที่ประชุมคณะกรรมการบริษัท ครั้งที่ 1/2564 เมื่อวันที่ 11 มีนาคม 2564 โดยคณะกรรมการบริษัทเข้าร่วมประชุมครบ 8 ท่าน มีกรรมการอิสระและเป็นกรรมการตรวจสอบด้วยทั้งหมด 3 ท่าน โดยการซักถามข้อมูลจากฝ่ายบริหาร แล้วสรุปได้ว่าผลการประเมินความเพียงพอของการควบคุมภายในตามแบบของสำนักงานคณะกรรมการกำกับหลักทรัพย์และตลาดหลักทรัพย์ บริษัทมีระบบการควบคุมภายในและระบบการตรวจสอบเพียงพอ และเหมาะสมแล้ว
- บริษัทกำหนดให้มีแผนตรวจสอบภายใน ที่ปฏิบัติงานอย่างเป็นอิสระจากฝ่ายบริหาร ทำหน้าที่ตรวจสอบติดตามการปฏิบัติตามนโยบาย ระเบียบ คู่มือที่บริษัทกำหนด และรายงานผลตรงต่อคณะกรรมการตรวจสอบ พร้อมทั้งให้คำแนะนำ คำปรึกษาแก่หน่วยงานต่างๆ ให้ปฏิบัติตามนโยบาย ระเบียบ คู่มือที่บริษัทกำหนด

ในการประชุมคณะกรรมการตรวจสอบ ครั้งที่ 1/2564 เมื่อวันที่ 1 มีนาคม 2564 ได้แต่งตั้ง นางรัมภ์ดา แข็งแรง ให้ดำรงตำแหน่งหัวหน้างานผู้ตรวจสอบภายในของบริษัท โดยมีผลตั้งแต่วันที่ 1 มีนาคม 2564 ทั้งนี้ นางรัมภ์ดา แข็งแรงมีประสบการณ์จากการเป็นผู้ตรวจสอบภายในของบริษัทที่มีลักษณะธุรกิจคล้ายกันกับของบริษัท มาเป็นระยะเวลากว่า 10 ปี และมีความเข้าใจในกิจกรรมและการดำเนินงานของบริษัท จึงเห็นว่ามีความเหมาะสมเป็นผู้ทำหน้าที่ตรวจสอบภายในเพื่อตรวจสอบการปฏิบัติงานให้มั่นใจได้ว่าการปฏิบัติงานหลักและการดำเนินกิจกรรมทางการเงินเป็นไปตามแนวทางที่วางไว้อย่างมีประสิทธิภาพและมีการอนุมัติตามขั้นตอน รวมถึงการตรวจสอบการปฏิบัติตามกฎหมายและข้อกำหนดต่างๆที่เกี่ยวข้องกับบริษัทและรายงานผลการตรวจสอบดังกล่าวโดยตรงต่อคณะกรรมการตรวจสอบและผู้บริหารระดับสูง

ทั้งนี้ การพิจารณาและอนุมัติ แต่งตั้ง ถอดถอน โยกย้ายผู้ดำรงตำแหน่งหัวหน้าหน่วยงานตรวจสอบภายในของบริษัท จะต้องผ่านการอนุมัติ (หรือได้รับความเห็นชอบ) จากคณะกรรมการตรวจสอบโดยคุณสมบัติของผู้ดำรงตำแหน่งหัวหน้างานตรวจสอบภายในปรากฏในเอกสารแนบ 3

9.2 รายการระหว่างกัน

รายการระหว่างกันกับบุคคลที่อาจมีความขัดแย้ง

บริษัทย่อย บริษัทร่วมค้า บริษัทร่วม และบริษัทที่เกี่ยวข้อง

บริษัท เอสทีพี แอนด์ ไอ จำกัด (มหาชน) ประกอบด้วยบริษัทย่อย ซึ่งบริษัทเป็นผู้ถือหุ้นใหญ่ และมีบริษัทที่เกี่ยวข้อง คือ มีผู้ถือหุ้นและ/หรือมีการรวมกัน ดังนี้

ก. บริษัทย่อย

ชื่อบริษัท	ประเภทกิจการ	ลักษณะความสัมพันธ์	ทุนชำระแล้ว (บาท)	สัดส่วนการถือหุ้น (%)	เงินลงทุนตามราคาทุน (บาท)
บริษัท เอส ที ไอ ที จำกัด	ผลิต จำหน่ายและให้เช่าอุปกรณ์และเครื่องจักรในการก่อสร้าง	เป็นบริษัทย่อยของบริษัทฯ กรรมการร่วม	135,000,000	100	135,000,000
บริษัท เอสทีไอที 2011 จำกัด	จำหน่ายและให้เช่าอุปกรณ์และเครื่องจักรในการก่อสร้าง	เป็นบริษัทย่อยของบริษัทฯ (ถือหุ้นโดยบริษัทย่อย)	66,033,000	100	23,060,000
บริษัท เอสทีพี แอนด์ ไอ เซอร์วิสเชส จำกัด*	ให้บริการงานก่อสร้าง	เป็นบริษัทย่อยของบริษัทฯ กรรมการร่วม	410,000,000	100	21,761,200
บริษัท ดับเบิลยูพีจี เพชรบุรี จำกัด*	ผลิตและจำหน่ายไฟฟ้าจากขยะชุมชน และกำจัดขยะชุมชน	เป็นบริษัทย่อยของบริษัทฯ (ถือหุ้นโดยบริษัทย่อย) กรรมการร่วม	700,000,000	60	840,000,000
บริษัท เอสที พร็อพเพอร์ตี้ แอนด์ โลจิสติกส์ จำกัด**	พัฒนาอสังหาริมทรัพย์และให้บริการเกี่ยวกับงานโลจิสติกส์	เป็นบริษัทย่อยของบริษัทฯ	440,000,000	100	440,000,000

ชื่อบริษัท	ประเภทกิจการ	ลักษณะความสัมพันธ์	ทุนชำระแล้ว (บาท)	สัดส่วนการถือหุ้น (%)	เงินลงทุนตามราคาทุน (บาท)
บริษัท ฟิลลิป เนตเวิร์ค จำกัด***	ค่าน้ำมันเชื้อเพลิง ในชุมชนผ่านตู้จ่าย น้ำมันอัตโนมัติ	เป็นบริษัทย่อยของ บริษัทฯ กรรมการร่วม	500,000,000	100	422,450,000
บริษัท เอสที อิลล์ จำกัด****	พัฒนา อสังหาริมทรัพย์	เป็นบริษัทย่อยของ บริษัทฯ (ถือหุ้นโดยบริษัทย่อย)	30,000,000	100	404,099,047
บริษัท เอสที ฮับ จำกัด****	พัฒนา อสังหาริมทรัพย์	เป็นบริษัทย่อยของ บริษัทฯ (ถือหุ้นโดยบริษัทย่อย)	30,000,000	100	116,922,221

- * เมื่อวันที่ 5 พฤศจิกายน 2559 บริษัท เอสทีพี แอนด์ โอ เซอร์วิสเชส จำกัด ได้ซื้อหุ้นสามัญจำนวน 42,000,000 หุ้น ของบริษัท ดับเบิลยูพี จีอี เพอร์บุรี จำกัด จากผู้ถือหุ้นเดิมในราคา 840 ล้านบาท ทำให้บริษัทฯ มีสัดส่วนการลงทุนในบริษัทดังกล่าวร้อยละ 60
- ** เมื่อวันที่ 16 ตุลาคม 2560 ได้จดทะเบียนจัดตั้งบริษัท เอสที พร็อพเพอร์ตี้ แอนด์ โลจิสติกส์ จำกัด ทุนจดทะเบียนจำนวน 1,000,000 บาท ต่อมาในปี 2561 ได้เพิ่มทุนจดทะเบียนอีก 439 ล้านบาท เป็น 440 ล้านบาท โดยบริษัทฯ ถือหุ้นในบริษัทดังกล่าวร้อยละ 100
- *** เมื่อวันที่ 25 ธันวาคม 2563 บริษัทฯ ได้ซื้อหุ้นสามัญของบริษัท ฟิลลิป เนตเวิร์ค จำกัด (บริษัทย่อย) จากผู้มีส่วนได้เสียที่ไม่มีอำนาจควบคุม เป็นจำนวน 72.5 ล้านบาท ทำให้สัดส่วนการลงทุนในบริษัทย่อยเพิ่มขึ้นจากร้อยละ 70 เป็นร้อยละ 100
- **** เมื่อวันที่ 28 มิถุนายน 2562 บริษัท เอสที พร็อพเพอร์ตี้ แอนด์ โลจิสติกส์ จำกัด ได้ซื้อหุ้นสามัญของบริษัท บุทิต พระโขง วัน จำกัด และ บริษัท บุทิต พระโขง ทุ จำกัด (บริษัททั้งสองแห่งมีทุนจดทะเบียนจำนวน 30 ล้านบาท) จากผู้ถือหุ้นเดิมในราคา 404 ล้านบาท และ 117 ล้านบาท ตามลำดับ คิดเป็นร้อยละ 100 ของทุนจดทะเบียนในบริษัทดังกล่าว ต่อมาวันที่ 5 สิงหาคม 2562 บริษัททั้งสองแห่งได้จดทะเบียนเปลี่ยนชื่อเป็นบริษัท เอสที อิลล์ จำกัด และบริษัท เอสที ฮับ จำกัด ตามลำดับ

ข. บริษัทที่เกี่ยวข้อง

ชื่อบริษัท	ประเภทกิจการ	ลักษณะความสัมพันธ์	ทุนชำระแล้วของบริษัคนั้น (บาท)	สัดส่วนการถือหุ้นใน STPI (%)
บริษัท ซิโน - ไทย เอ็นจีเนียริง แอนด์ คอนสตรัคชั่น จำกัด (มหาชน)	รับเหมาก่อสร้าง	กรรมการร่วม	1,525,106,540	-
บริษัท เอช ที อาร์ จำกัด	ให้เช่าอาคาร สำนักงาน	บริษัทย่อยของบริษัท ซิโน - ไทย เอ็นจีเนียริง แอนด์ คอนสตรัคชั่น จำกัด (มหาชน)	500,000,000	-
บริษัท วิสโดม เซอร์วิสเชส จำกัด	ให้เช่าเครื่องจักรและ อุปกรณ์ก่อสร้าง	บริษัทย่อยของบริษัท ซิโน - ไทย เอ็นจีเนียริง แอนด์ คอนสตรัคชั่น จำกัด (มหาชน)	2,211,000,000	-
บริษัท ดับเบิลยูพี กรีนเอ็น เนอจี จำกัด	ธุรกิจเกี่ยวกับการ ผลิตและจำหน่าย ไฟฟ้า	กรรมการร่วม บริษัทย่อย (WPP)	100,000,000	-

ค. รายการระหว่างบริษัทกับบริษัทที่เกี่ยวข้อง สำหรับปีสิ้นสุด วันที่ 31 ธันวาคม 2563

(หน่วย: ล้านบาท)

บริษัท	รายการ			
	ด้านรายรับ	จำนวนเงิน	ด้านรายจ่าย	จำนวนเงิน
บริษัทที่เกี่ยวข้อง				
- บริษัท ชีโน - ไทย เอ็นจิเนียริง แอนด์ คอนสตรัคชั่น จำกัด (มหาชน)	รายได้จากการขายและบริการ	53.8	ค่าเช่าและค่าบริการจ่าย	0.1
- บริษัท เอช ที อาร์ จำกัด	ไม่มี	-	ค่าเช่าและค่าบริการจ่าย	6.8
- บริษัท วิสคอม เซอร์วิสเชส จำกัด	ไม่มี	-	ไม่มี	-
- บริษัท ดับเบิลยูพี กรีนเอ็นเนอจี จำกัด	ไม่มี	-	ไม่มี	-
รวมบริษัทที่เกี่ยวข้องกัน		53.8		6.9
บริษัทย่อย				
- บริษัท เอส ที ไอ ที จำกัด	รายได้ดอกเบี้ยรับ รายได้อื่น	0.5 1.0	ซื้อสินค้าค่าเช่า และค่าบริการจ่าย	0.1 1.6
- บริษัท เอสทีไอที 2011 จำกัด	ไม่มี	-	ไม่มี	-
- บริษัท เอสทีพี แอนด์ ไอ เซอร์วิสเชส จำกัด	รายได้จากการขายและบริการ รายได้ดอกเบี้ยรับ	0.1 0.5	ไม่มี	-
- บริษัท ดับเบิลยูพีจีพี เพชรบุรี จำกัด	รายได้ดอกเบี้ยรับ รายได้อื่น	45.2 1.4	ไม่มี	-
- บริษัท เอสที พร็อพเพอร์ตี้ แอนด์ โลจิสติกส์ จำกัด	รายได้จากการขายและบริการ รายได้ดอกเบี้ยรับ รายได้อื่น	0.4 11.7 1.3	ไม่มี	-
- บริษัท ฟิลล์ เนตเวิร์ค จำกัด	รายได้จากการขายและบริการ รายได้อื่น	0.1 2.8	ไม่มี	-
- บริษัท เอสที ฮิลล์ จำกัด	ไม่มี	-	ไม่มี	-
- บริษัท เอสที ฮับ จำกัด	ไม่มี	-	ไม่มี	-
รวมบริษัทย่อย		65.0		1.7

มาตรการหรือขั้นตอนการอนุมัติการทำรายการระหว่างกัน

รายการระหว่างกันที่เกิดขึ้นระหว่าง บริษัท บริษัทย่อย และบริษัทที่เกี่ยวข้องหรือบุคคลที่อาจมีความขัดแย้งทางผลประโยชน์ บริษัทใช้มาตรการและขั้นตอนการอนุมัติตามกฎหมายว่าด้วยหลักทรัพย์และตลาดหลักทรัพย์ และข้อบังคับ ประกาศ คำสั่ง หรือข้อกำหนดของตลาดหลักทรัพย์แห่งประเทศไทย โดยที่กรรมการ หรือบุคคลที่อาจมีความขัดแย้งมีส่วนได้เสีย หรืออาจมีความขัดแย้งทางผลประโยชน์ใด ๆ กับบริษัทหรือบริษัทย่อย ไม่มีสิทธิออกเสียงในการพิจารณาอนุมัติการทำรายการระหว่างกันนั้น ๆ

ความจำเป็นและความสมเหตุสมผลของรายการระหว่างกัน

รายการค้าที่เกิดขึ้นระหว่างบริษัทกับบริษัทที่เกี่ยวข้องเป็นไปอย่างสมเหตุสมผล เพราะบริษัทที่เกี่ยวข้องสามารถทำงานได้อย่างมีประสิทธิภาพ ไม่มีปัญหาและการดำเนินการระหว่างกันเป็นไปอย่างยุติธรรมและราคาตลาด

นโยบายหรือแนวโน้มนำการทำรายการระหว่างกันในอนาคต

รายการระหว่างกันที่เกิดขึ้นในอนาคต หากเป็นรายการธุรกิจปกติและรายการสนับสนุนธุรกิจปกติซึ่งมีเงื่อนไขทางการค้าทั่วไป เช่น การขายสินค้าและบริการ เป็นต้น บริษัทได้กำหนดนโยบายในการทำรายการระหว่างกันให้มีเงื่อนไขต่าง ๆ เป็นไปตามราคาตลาด (Market Price) ซึ่งสามารถเปรียบเทียบกับราคาที่เกิดขึ้นกับบุคคลภายนอก พร้อมทั้งกำหนดราคาและเงื่อนไขรายการต่าง ๆ ให้ชัดเจน เป็นธรรม และไม่ก่อให้เกิดการถ่ายเทผลประโยชน์ และหากเป็นรายการธุรกิจปกติ และรายการสนับสนุนธุรกิจปกติซึ่งไม่มีเงื่อนไขทางการค้าทั่วไป และรายการระหว่างกันอื่น ๆ บริษัทมีนโยบายให้คณะกรรมการตรวจสอบเป็นผู้พิจารณาและให้ความเห็นเกี่ยวกับความสมเหตุสมผลและความจำเป็นของการทำรายการก่อนทำรายการ และจะต้องปฏิบัติให้เป็นไปตามกฎหมายว่าด้วยหลักทรัพย์และตลาดหลักทรัพย์ และข้อบังคับ ประกาศ คำสั่งหรือข้อกำหนดของตลาดหลักทรัพย์แห่งประเทศไทย รวมถึงการปฏิบัติตามข้อกำหนดเกี่ยวกับการเปิดเผยข้อมูลการทำรายการที่เกี่ยวข้องกันและการได้มาหรือจำหน่ายไปซึ่งทรัพย์สินที่สำคัญของบริษัทหรือบริษัทย่อย ในกรณีที่คณะกรรมการตรวจสอบไม่มีความชำนาญในการพิจารณารายการระหว่างกันดังกล่าว บริษัทจะให้ผู้เชี่ยวชาญอิสระเป็นผู้ให้ความเห็นเกี่ยวกับรายการระหว่างกันดังกล่าว เพื่อนำไปใช้ในประกอบการตัดสินใจของคณะกรรมการ หรือผู้ถือหุ้น แล้วแต่กรณี โดยบุคคลที่อาจมีความขัดแย้งทางผลประโยชน์ หรือมีส่วนได้เสียในการทำรายการระหว่างกันจะไม่มีสิทธิในการออกเสียง ลงมติในการทำรายการระหว่างกันนั้น ๆ ทั้งนี้ บริษัทเปิดเผยรายการระหว่างกันไว้ในหมายเหตุประกอบ งบการเงินด้วยแล้ว

การรายงานการมีส่วนได้เสียของกรรมการ ผู้บริหาร และบุคคลที่มีความเกี่ยวข้อง

คณะกรรมการบริษัทได้จัดทำรายงานการมีส่วนได้เสียของกรรมการ ผู้บริหาร ซึ่งกำหนดให้กรรมการและผู้บริหารต้องรายงานให้บริษัททราบถึงการมีส่วนได้เสียของตนหรือของบุคคลที่มีความเกี่ยวข้อง ซึ่งเป็นส่วนได้เสียที่เกี่ยวข้องกับการบริหารจัดการกิจการของบริษัทหรือบริษัทย่อย ทั้งนี้ เพื่อให้บริษัทมีข้อมูลประกอบการดำเนินการตามข้อกำหนดเกี่ยวกับการทำรายการที่เกี่ยวข้องกันซึ่งเป็นรายการที่อาจก่อให้เกิดความขัดแย้งทางผลประโยชน์และอาจนำไปสู่การถ่ายเทผลประโยชน์ของบริษัทและบริษัทย่อยได้ และเพื่อประโยชน์ในการติดตามดูแลการมีส่วนได้เสียของกรรมการและผู้บริหารของบริษัท หรือของบุคคลที่มีความเกี่ยวข้อง ซึ่งเป็นส่วนได้เสียที่เกี่ยวข้องกับการบริหารจัดการกิจการของบริษัทหรือบริษัทย่อย ตามประกาศคณะกรรมการกำกับตลาดทุน ที่ ทจ. 2/2552 เรื่อง การรายงานการมีส่วนได้เสียของกรรมการ ผู้บริหาร และบุคคลที่มีความเกี่ยวข้อง โดยที่ มาตรา 89/14 แห่งพระราชบัญญัติหลักทรัพย์และตลาดหลักทรัพย์ พ.ศ. 2535 ซึ่งแก้ไขเพิ่มเติมโดยพระราชบัญญัติหลักทรัพย์และตลาดหลักทรัพย์ (ฉบับที่ 4) พ.ศ. 2551 โดยเลขานุการบริษัทเป็นผู้เก็บเอกสารต้นฉบับ และส่งสำเนารายงานดังกล่าวให้ประธานกรรมการบริษัท และประธานกรรมการตรวจสอบเพื่อรับทราบข้อมูลต่อไป

ส่วนที่ 3

งบการเงิน



■ รายงานของผู้สอบบัญชีรับอนุญาต

บริษัท เอสทีพี แอนด์ ไอ จำกัด (มหาชน) และบริษัทย่อย

ณ วันที่ 31 ธันวาคม 2563

เสนอต่อผู้ถือหุ้นของบริษัท เอสทีพี แอนด์ ไอ จำกัด (มหาชน)

ความเห็น

ข้าพเจ้าได้ตรวจสอบงบการเงินรวมของบริษัท เอสทีพี แอนด์ ไอ จำกัด (มหาชน) และบริษัทย่อย (“กลุ่มบริษัท”) ซึ่งประกอบด้วยงบแสดงฐานะการเงินรวม ณ วันที่ 31 ธันวาคม 2563 งบกำไรขาดทุนเบ็ดเสร็จรวม งบแสดงการเปลี่ยนแปลงส่วนของผู้ถือหุ้นรวม และงบกระแสเงินสดรวมสำหรับปีสิ้นสุดวันเดียวกัน และหมายเหตุประกอบงบการเงินรวม รวมถึงหมายเหตุสรุปนโยบายการบัญชีที่สำคัญ และได้ตรวจสอบงบการเงินเฉพาะกิจการของบริษัท เอสทีพี แอนด์ ไอ จำกัด (มหาชน) ด้วยเช่นกัน

ข้าพเจ้าเห็นว่างบการเงินข้างต้นนี้แสดงฐานะการเงิน ณ วันที่ 31 ธันวาคม 2563 ผลการดำเนินงานและกระแสเงินสดสำหรับปีสิ้นสุดวันเดียวกันของบริษัท เอสทีพี แอนด์ ไอ จำกัด (มหาชน) และบริษัทย่อย และเฉพาะของบริษัท เอสทีพี แอนด์ ไอ จำกัด (มหาชน) โดยถูกต้องตามที่ควรในสาระสำคัญตามมาตรฐานการรายงานทางการเงิน

เกณฑ์ในการแสดงความเห็น

ข้าพเจ้าได้ปฏิบัติงานตรวจสอบตามมาตรฐานการสอบบัญชี ความรับผิดชอบของข้าพเจ้าได้กล่าวไว้ในวรรค ความรับผิดชอบของผู้สอบบัญชีต่อการตรวจสอบงบการเงินในรายงานของข้าพเจ้า ข้าพเจ้ามีความเป็นอิสระจากกลุ่มบริษัทตามข้อกำหนดจรรยาบรรณของผู้ประกอบวิชาชีพบัญชีที่กำหนดโดยสภาวิชาชีพบัญชีในส่วนที่เกี่ยวข้องกับการตรวจสอบงบการเงิน และข้าพเจ้าได้ปฏิบัติตามข้อกำหนดด้านจรรยาบรรณอื่น ๆ ตามที่ระบุในข้อกำหนดนั้นด้วย ข้าพเจ้าเชื่อว่าหลักฐานการสอบบัญชีที่ข้าพเจ้าได้รับเพียงพอและเหมาะสมเพื่อใช้เป็นเกณฑ์ในการแสดงความเห็นของข้าพเจ้า

ข้อมูลและเหตุการณ์ที่เน้น

ข้าพเจ้าขอให้สังเกตดังนี้

- ก) ตามที่กล่าวไว้ในหมายเหตุประกอบงบการเงินข้อ 38.5 ในปี 2562 บริษัทย่อยมีข้อพิพาทกับผู้รับจ้างออกแบบและก่อสร้างโรงไฟฟ้าชุมชน และถูกผู้รับเหมาก่อสร้างงานโยธาอิกรายฟ้องร้องในคดีแพ่ง ซึ่งข้อพิพาทและคดีดังกล่าวอยู่ระหว่างกระบวนการพิจารณาของคณะอนุญาโตตุลาการและศาลแพ่ง
- ข) ตามที่กล่าวไว้ในหมายเหตุประกอบงบการเงินข้อ 1.2 เกี่ยวกับสถานการณ์แพร่ระบาดของโรคติดเชื้อไวรัสโคโรนา 2019 ที่ได้กลับมาแพร่ระบาดอีกครั้งทำให้เกิดการชะลอตัวในช่วงที่เศรษฐกิจกำลังฟื้นตัว และมีผลกระทบต่อหลายธุรกิจและอุตสาหกรรม ซึ่งรวมถึงกิจกรรมทางธุรกิจของกลุ่มบริษัทในส่วนที่เกี่ยวข้องกับการจำหน่ายสินค้าและบริการซึ่งส่งผลกระทบอย่างมีนัยสำคัญต่อฐานะการเงิน ผลการดำเนินงาน และกระแสเงินสดในปัจจุบันและในอนาคตของกลุ่มบริษัท ฝ่ายบริหารของกลุ่มบริษัทมีการติดตามความคืบหน้าของสถานการณ์ดังกล่าวและประเมินผลกระทบทางการเงินเกี่ยวกับมูลค่าของสินทรัพย์ ประเมินการหนี้สินและหนี้สินที่อาจเกิดขึ้นอย่างต่อเนื่อง ทั้งนี้ฝ่ายบริหารได้ใช้ประมาณการและดุลยพินิจในประเด็นต่าง ๆ เมื่อสถานการณ์มีการเปลี่ยนแปลง

ทั้งนี้ ข้าพเจ้ามิได้แสดงความเห็นอย่างมีเงื่อนไขต่อกรณีเหล่านี้แต่อย่างใด

เรื่องสำคัญในการตรวจสอบ

เรื่องสำคัญในการตรวจสอบคือเรื่องต่าง ๆ ที่มีนัยสำคัญที่สุดตามดุลยพินิจของผู้ประกอบวิชาชีพของข้าพเจ้าในการตรวจสอบงบการเงินสำหรับงวดปัจจุบัน ข้าพเจ้าได้นำเรื่องเหล่านี้มาพิจารณาในบริบทของการตรวจสอบงบการเงินโดยรวมและในการแสดงความเห็นของข้าพเจ้า ทั้งนี้ ข้าพเจ้าไม่ได้แสดงความเห็นแยกต่างหากสำหรับเรื่องเหล่านี้

ข้าพเจ้าได้ปฏิบัติงานตามความรับผิดชอบที่ได้กล่าวไว้ในวรรคความรับผิดชอบของผู้สอบบัญชีต่อการตรวจสอบงบการเงินในรายงานของข้าพเจ้า ซึ่งได้รวมความรับผิดชอบที่เกี่ยวกับเรื่องเหล่านี้ด้วย การปฏิบัติงานของข้าพเจ้าได้รวมวิธีการตรวจสอบที่ออกแบบมาเพื่อตอบสนองต่อการประเมินความเสี่ยงจากการแสดงข้อมูลที่ขัดต่อข้อเท็จจริงอันเป็นสาระสำคัญในงบการเงิน ผลของวิธีการตรวจสอบของข้าพเจ้า ซึ่งได้รวมวิธีการตรวจสอบสำหรับเรื่องเหล่านี้ด้วย ได้ใช้เป็นเกณฑ์ในการแสดงความเห็นของข้าพเจ้าต่องบการเงินโดยรวม

เรื่องสำคัญในการตรวจสอบ พร้อมวิธีการตรวจสอบสำหรับแต่ละเรื่องมีดังต่อไปนี้

รายได้และต้นทุนตามสัญญารับจ้างผลิต

บริษัทฯ ได้เปิดเผยนโยบายการรับรู้รายได้และต้นทุนตามสัญญารับจ้างผลิตไว้ในหมายเหตุประกอบงบการเงิน ข้อ 5.1 ข้าพเจ้าให้ความสนใจเป็นพิเศษต่อการรับรู้รายได้ การประมาณการต้นทุนและการประมาณการผลขาดทุนที่อาจจะเกิดขึ้นสำหรับการให้บริการดังกล่าว เนื่องจากกระบวนการในการวัดมูลค่ารวมถึงรอบระยะเวลาที่เหมาะสมในการรับรู้รายได้ ต้นทุน และประมาณการผลขาดทุนที่อาจจะเกิดขึ้นนั้นเป็นเรื่องที่ต้องใช้ดุลยพินิจที่มีนัยสำคัญของผู้บริหารในการประเมินขึ้นความสำเร็จของงาน (โดยบริษัทฯ อ้างอิงจากการประเมินโดยวิศวกรของโครงการ) การประมาณการต้นทุนการให้บริการทั้งสิ้นทั้งโครงการ และการประเมินความน่าจะเป็นของโอกาสที่จะเกิดผลขาดทุนและวัดมูลค่าผลขาดทุนที่อาจจะเกิดขึ้น ดังนั้นจึงทำให้เกิดความเสี่ยงเกี่ยวกับมูลค่าและระยะเวลาในการรับรู้รายได้ ต้นทุน และประมาณการผลขาดทุนที่อาจจะเกิดขึ้นจากสัญญารับจ้างผลิต

ข้าพเจ้าได้ประเมินวิธีการและทำความเข้าใจกระบวนการที่บริษัทฯ ใช้ในการประเมินขึ้นความสำเร็จของงาน การประมาณการต้นทุนทั้งสิ้นทั้งโครงการ และการประมาณการผลขาดทุนที่อาจจะเกิดขึ้นของงานรับจ้างผลิต และทดสอบระบบการควบคุมภายในที่สำคัญของบริษัทที่เกี่ยวข้องกับการรับรู้รายได้ตามสัญญารับจ้างผลิต การประมาณการต้นทุนทั้งสิ้นทั้งโครงการ และการบันทึกต้นทุนวัสดุก่อสร้าง ค่าแรง ค่ารับเหมาช่วง และค่าวัสดุ ข้าพเจ้าได้สอบทานเหตุผลที่สนับสนุนข้อสรุปที่ได้จากการเปรียบเทียบระหว่างขึ้นความสำเร็จของงานที่อ้างอิงจากการประเมินโดยวิศวกรของโครงการและอัตราส่วนของต้นทุนที่เกิดขึ้นของงานที่ทำเสร็จจนถึงปัจจุบันกับประมาณการต้นทุนงานทั้งสิ้นทั้งโครงการ และตรวจสอบต้นทุน โครงการที่เกิดขึ้นจริงโดยสุ่มตรวจสอบกับเอกสารที่เกี่ยวข้อง นอกจากนี้ ข้าพเจ้าได้ประเมินการประมาณการผลขาดทุนที่อาจจะเกิดขึ้นของผู้บริหารโดยการวิเคราะห์สัดส่วนต้นทุนที่เกิดขึ้นจริงของแต่ละองค์ประกอบที่สำคัญของต้นทุนโครงการกับประมาณการต้นทุนโครงการ และทำการวิเคราะห์เปรียบเทียบการเพิ่มขึ้นและลดลงของรายได้ และกำไรขั้นต้นจากการให้บริการตามสัญญารับจ้างผลิตเป็นรายโครงการ

การค้ำประกันสิทธิในการดำเนินการผลิตและจำหน่ายไฟฟ้าจากขยะชุมชนและ โรงไฟฟ้าระหว่างก่อสร้าง

ตามที่กล่าวในหมายเหตุประกอบงบการเงินข้อ 20 ในปี 2562 บริษัทย่อยได้หยุดดำเนินการก่อสร้างโรงไฟฟ้าขยะ ชุมชนชั่วคราว เนื่องจากอยู่ระหว่างการโต้แย้งข้อพิพาทกับผู้รับจ้างออกแบบและก่อสร้างโรงไฟฟ้า ส่งผลให้ กำหนดการผลิตและจำหน่ายไฟฟ้าต้องเลื่อนออกไปจากแผนเดิม กลุ่มบริษัทมีสิทธิในการดำเนินการผลิตและ จำหน่ายไฟฟ้าจากขยะชุมชนในงบการเงินรวม ณ วันที่ 31 ธันวาคม 2563 จำนวน 434 ล้านบาท และมีโรงไฟฟ้า ระหว่างก่อสร้างมูลค่าสุทธิตามบัญชี ณ วันที่ 31 ธันวาคม 2563 จำนวนเงิน 1,493 ล้านบาท ซึ่งแสดงรวมอยู่ใน บัญชีที่ดิน อาคารและอุปกรณ์ในงบการเงินรวม ข้าพเจ้าได้ให้ความสนใจเป็นพิเศษเกี่ยวกับการพิจารณาค่าเพื่อ การค้ำประกันสิทธิในการดำเนินการผลิตและจำหน่ายไฟฟ้าจากขยะชุมชนและ โรงไฟฟ้าระหว่างก่อสร้างของกลุ่มบริษัท เนื่องจากบัญชีเหล่านี้จำเป็นต้องใช้ดุลยพินิจที่สำคัญของฝ่ายบริหารที่เกี่ยวข้องในการพิจารณา ข้อพิพาทและการคาดการณ์ผลการดำเนินงานในอนาคตของสินทรัพย์ รวมถึงการกำหนดอัตราคิดลดและ สมมติฐานที่สำคัญ ซึ่งทำให้เกิดความเสี่ยงเกี่ยวกับมูลค่าค่าเผื่อการค้ำประกันของบัญชีดังกล่าวข้างต้น

ข้าพเจ้าได้สอบถามฝ่ายบริหารและแผนกกฎหมายของกลุ่มบริษัทเกี่ยวกับขั้นตอนในการควบคุมดูแลข้อพิพาทและ สอบทานเงื่อนไขที่เกี่ยวข้องในสัญญา เพื่อทำความเข้าใจในเบื้องต้นเกี่ยวกับข้อพิพาทที่เกิดขึ้น รวมทั้งส่งจดหมาย ยืนยันไปยังที่ปรึกษากฎหมายภายนอกที่บริษัทย่อยใช้เพื่อให้รายงานรายละเอียดเกี่ยวกับข้อพิพาทดังกล่าว โดยข้าพเจ้าได้ประเมินความรู้ความสามารถ ความเป็นอิสระ และความเชี่ยวชาญของที่ปรึกษากฎหมายตามมาตรฐาน การสอบบัญชีที่เกี่ยวข้อง นอกจากนี้ ข้าพเจ้าได้ทำการทดสอบข้อสมมติที่สำคัญที่ใช้ในการประมาณการกระแสเงินสด ที่คาดว่าจะได้รับในอนาคตจากสินทรัพย์ที่จัดทำโดยฝ่ายบริหารของกลุ่มบริษัท โดยการเปรียบเทียบข้อสมมติ ดังกล่าวกับแหล่งข้อมูลภายในและภายนอกของกลุ่มบริษัท เพื่อประเมินการใช้ดุลยพินิจของฝ่ายบริหารในการ ประมาณการกระแสเงินสดที่คาดว่าจะได้รับในอนาคตดังกล่าว และพิจารณาอัตราคิดลดที่ฝ่ายบริหารเลือกใช้โดยการ วิเคราะห์ต้นทุนทางการเงินถ่วงน้ำหนักของมูลค่าของสินทรัพย์และของอุตสาหกรรม ตลอดจนทดสอบการคำนวณ มูลค่าที่คาดว่าจะได้รับคืนของสินทรัพย์ดังกล่าวตามแบบจำลองทางการเงิน

ข้อมูลอื่น

ผู้บริหารเป็นผู้รับผิดชอบต่อข้อมูลอื่น ซึ่งรวมถึงข้อมูลที่รวมอยู่ในรายงานประจำปีของกลุ่มบริษัท (แต่ไม่ รวมถึงงบการเงินและรายงานของผู้สอบบัญชีที่แสดงอยู่ในรายงานนั้น) ซึ่งคาดว่าจะถูกจัดเตรียมให้กับ ข้าพเจ้าภายหลังวันที่ในรายงานของผู้สอบบัญชีนี้

ความเห็นของข้าพเจ้าต้องบ่งชี้ว่าไม่ครอบคลุมถึงข้อมูลอื่นและข้าพเจ้าไม่ได้ให้ข้อสรุปในลักษณะการให้ ความเชื่อมั่นในรูปแบบใดๆต่อข้อมูลอื่นนั้น

ความรับผิดชอบของข้าพเจ้าที่เกี่ยวข้องกับการตรวจสอบงบการเงินคือ การอ่านและพิจารณาว่าข้อมูลอื่นนั้นมีความขัดแย้งที่มีสาระสำคัญกับงบการเงินหรือกับความรู้ที่ได้รับจากการตรวจสอบของข้าพเจ้าหรือไม่ หรือปรากฏว่าข้อมูลอื่นแสดงขัดต่อข้อเท็จจริงอันเป็นสาระสำคัญหรือไม่

เมื่อข้าพเจ้าได้อ่านรายงานประจำปีของกลุ่มบริษัทตามที่กล่าวข้างต้นแล้ว และหากสรุปได้ว่าการแสดงข้อมูลที่ขัดต่อข้อเท็จจริงอันเป็นสาระสำคัญ ข้าพเจ้าจะสื่อสารเรื่องดังกล่าวให้ผู้มีหน้าที่ในการกำกับดูแลทราบเพื่อให้มีการดำเนินการแก้ไขที่เหมาะสมต่อไป

ความรับผิดชอบของผู้บริหารและผู้มีหน้าที่ในการกำกับดูแลต้องการเงิน

ผู้บริหารมีหน้าที่รับผิดชอบในการจัดทำและนำเสนองบการเงินเหล่านี้โดยถูกต้องตามที่ควรตามมาตรฐานการรายงานทางการเงิน และรับผิดชอบเกี่ยวกับการควบคุมภายในที่ผู้บริหารพิจารณาว่าจำเป็นเพื่อให้สามารถจัดทำงบการเงินที่ปราศจากการแสดงข้อมูลที่ขัดต่อข้อเท็จจริงอันเป็นสาระสำคัญไม่ว่าจะเกิดจากการทุจริตหรือข้อผิดพลาด

ในการจัดทำงบการเงิน ผู้บริหารรับผิดชอบในการประเมินความสามารถของกลุ่มบริษัทในการดำเนินงานต่อเนื่อง การเปิดเผยเรื่องที่เกี่ยวข้องกับการดำเนินงานต่อเนื่องในกรณีที่มีเรื่องดังกล่าว และการใช้เกณฑ์การบัญชีสำหรับกิจการที่ดำเนินงานต่อเนื่อง เว้นแต่ผู้บริหารมีความตั้งใจที่จะเลิกกลุ่มบริษัทหรือหยุดดำเนินงานหรือไม่สามารถดำเนินงานต่อเนื่องอีกต่อไปได้

ผู้มีหน้าที่ในการกำกับดูแลมีหน้าที่ในการสอดส่องดูแลกระบวนการในการจัดทำรายงานทางการเงินของกลุ่มบริษัท

ความรับผิดชอบของผู้สอบบัญชีต่อการตรวจสอบงบการเงิน

การตรวจสอบของข้าพเจ้ามีวัตถุประสงค์เพื่อให้ได้ความเชื่อมั่นอย่างสมเหตุสมผลว่างบการเงินโดยรวมปราศจากการแสดงข้อมูลที่ขัดต่อข้อเท็จจริงอันเป็นสาระสำคัญหรือไม่ ไม่ว่าจะเกิดจากการทุจริตหรือข้อผิดพลาด และเสนอรายงานของผู้สอบบัญชีซึ่งรวมความเห็นของข้าพเจ้าอยู่ด้วย ความเชื่อมั่นอย่างสมเหตุสมผลคือความเชื่อมั่นในระดับสูงแต่ไม่ได้เป็นการรับประกันว่าการปฏิบัติงานตรวจสอบตามมาตรฐานการสอบบัญชีจะสามารถตรวจพบข้อมูลที่ขัดต่อข้อเท็จจริงอันเป็นสาระสำคัญที่มีอยู่ได้เสมอไป ข้อมูลที่ขัดต่อข้อเท็จจริงอาจเกิดจากการทุจริตหรือข้อผิดพลาดและถือว่ามีสาระสำคัญเมื่อการคำนึงอย่างสมเหตุสมผลได้ว่ารายการที่ขัดต่อข้อเท็จจริงแต่ละรายการหรือทุกรายการรวมกันจะมีผลต่อการตัดสินใจทางเศรษฐกิจของผู้ใช้งบการเงินจากการใช้งบการเงินเหล่านี้

ในการตรวจสอบของข้าพเจ้าตามมาตรฐานการสอบบัญชี ข้าพเจ้าใช้ดุลยพินิจและการสังเกตและสงสัยเกี่ยวกับผู้ประกอบวิชาชีพตลอดการตรวจสอบ และข้าพเจ้าได้ปฏิบัติงานดังต่อไปนี้ด้วย

- ระบุและประเมินความเสี่ยงที่อาจมีการแสดงข้อมูลที่ขัดต่อข้อเท็จจริงอันเป็นสาระสำคัญในงบการเงิน ไม่ว่าจะเกิดจากการทุจริตหรือข้อผิดพลาด ออกแบบและปฏิบัติงานตามวิธีการตรวจสอบเพื่อตอบสนองต่อความเสี่ยงเหล่านั้น และได้หลักฐานการสอบบัญชีที่เพียงพอและเหมาะสมเพื่อเป็นเกณฑ์ในการแสดงความเห็นของข้าพเจ้า ความเสี่ยงที่ไม่พบข้อมูลที่ขัดต่อข้อเท็จจริงอันเป็นสาระสำคัญซึ่งเป็นผลมาจากการทุจริตจะสูงกว่าความเสี่ยงที่เกิดจากข้อผิดพลาด เนื่องจากการทุจริตอาจเกี่ยวกับการสมรู้ร่วมคิด การปลอมแปลงเอกสารหลักฐาน การตั้งใจละเว้นการแสดงข้อมูล การแสดงข้อมูลที่ไม่ตรงตามข้อเท็จจริง หรือการแทรกแซงการควบคุมภายใน
- ทำความเข้าใจเกี่ยวกับระบบการควบคุมภายในที่เกี่ยวข้องกับการตรวจสอบ เพื่อออกแบบวิธีการตรวจสอบให้เหมาะสมกับสถานการณ์ แต่ไม่ใช่เพื่อวัตถุประสงค์ในการแสดงความเห็นต่อความมีประสิทธิภาพของการควบคุมภายในของกลุ่มบริษัท
- ประเมินความเหมาะสมของนโยบายการบัญชีที่ผู้บริหารใช้และความสมเหตุสมผลของประมาณการทางบัญชีและการเปิดเผยข้อมูลที่เกี่ยวข้องที่ผู้บริหารจัดทำ
- สรุปร่วมกับความเหมาะสมของการใช้เกณฑ์การบัญชีสำหรับกิจการที่ดำเนินงานต่อเนื่องของผู้บริหาร และสรุปจากหลักฐานการสอบบัญชีที่ได้รับว่ามีความไม่แน่นอนที่มีสาระสำคัญเกี่ยวกับเหตุการณ์หรือสถานการณ์ที่อาจเป็นเหตุให้เกิดข้อสงสัยอย่างมีนัยสำคัญต่อความสามารถของกลุ่มบริษัทในการดำเนินงานต่อเนื่องหรือไม่ หากข้าพเจ้าได้ข้อสรุปว่ามีความไม่แน่นอนที่มีสาระสำคัญ ข้าพเจ้าจะต้องให้ข้อสังเกตไว้ในรายงานของผู้สอบบัญชีของข้าพเจ้าถึงการเปิดเผยข้อมูลที่เกี่ยวข้องในงบการเงิน หรือหากเห็นว่าการเปิดเผยดังกล่าวไม่เพียงพอ ข้าพเจ้าจะแสดงความเห็นที่เปลี่ยนแปลงไป ข้อสรุปของข้าพเจ้าขึ้นอยู่กับหลักฐานการสอบบัญชีที่ได้รับจนถึงวันที่ในรายงานของผู้สอบบัญชีของข้าพเจ้า อย่างไรก็ตาม เหตุการณ์หรือสถานการณ์ในอนาคตอาจเป็นเหตุให้กลุ่มบริษัทต้องหยุดการดำเนินงานต่อเนื่องได้
- ประเมินการนำเสนอ โครงสร้างและเนื้อหาของงบการเงินโดยรวม รวมถึงการเปิดเผยข้อมูลที่เกี่ยวข้องตลอดจนประเมินว่างบการเงินแสดงรายการและเหตุการณ์ที่เกิดขึ้นโดยถูกต้องตามที่ควรหรือไม่
- รวบรวมเอกสารหลักฐานการสอบบัญชีที่เหมาะสมอย่างเพียงพอเกี่ยวกับข้อมูลทางการเงินของกิจการหรือของกิจกรรมทางธุรกิจภายในกลุ่มบริษัทเพื่อแสดงความเห็นต่องบการเงินรวม ข้าพเจ้ารับผิดชอบต่อการกำหนดแนวทาง การควบคุมดูแล และการปฏิบัติงานตรวจสอบกลุ่มบริษัท ข้าพเจ้าเป็นผู้รับผิดชอบ แต่เพียงผู้เดียวต่อความเห็นของข้าพเจ้า

ข้าพเจ้าได้สื่อสารกับผู้มีหน้าที่ในการกำกับดูแลในเรื่องต่าง ๆ ซึ่งรวมถึงขอบเขตและช่วงเวลาของการตรวจสอบตามที่ได้วางแผนไว้ ประเด็นที่มีนัยสำคัญที่พบจากการตรวจสอบ รวมถึงข้อบกพร่องที่มีนัยสำคัญในระบบการควบคุมภายในหากข้าพเจ้าได้พบในระหว่างการตรวจสอบของข้าพเจ้า

ข้าพเจ้าได้ให้คำรับรองแก่ผู้มีหน้าที่ในการกำกับดูแลว่าข้าพเจ้าได้ปฏิบัติตามข้อกำหนดจรรยาบรรณที่เกี่ยวข้องกับความเป็นอิสระและได้สื่อสารกับผู้มีหน้าที่ในการกำกับดูแลเกี่ยวกับความสัมพันธ์ทั้งหมด ตลอดจนเรื่องอื่นซึ่งข้าพเจ้าเชื่อว่ามีเหตุผลที่บุคคลภายนอกอาจพิจารณาว่ากระทบต่อความเป็นอิสระของข้าพเจ้าและมาตรการที่ข้าพเจ้าใช้เพื่อป้องกันไม่ให้ข้าพเจ้าขาดความเป็นอิสระ

จากเรื่องทั้งหลายที่สื่อสารกับผู้มีหน้าที่ในการกำกับดูแล ข้าพเจ้าได้พิจารณาเรื่องต่าง ๆ ที่มีนัยสำคัญที่สุดในการตรวจสอบงบการเงินในงวดปัจจุบันและกำหนดเป็นเรื่องสำคัญในการตรวจสอบ ข้าพเจ้าได้อธิบายเรื่องเหล่านี้ไว้ในรายงานของผู้สอบบัญชี เว้นแต่กฎหมายหรือข้อบังคับห้ามไม่ให้เปิดเผยเรื่องดังกล่าวต่อสาธารณะ หรือในสถานการณ์ที่ยากที่จะเกิดขึ้น ข้าพเจ้าพิจารณาว่าไม่ควรสื่อสารเรื่องดังกล่าวในรายงานของข้าพเจ้าเพราะการกระทำดังกล่าวสามารถคาดการณ์ได้อย่างสมเหตุสมผลว่าจะมีผลกระทบในทางลบมากกว่าผลประโยชน์ที่ผู้มีส่วนได้เสียสาธารณะจะได้จากการสื่อสารดังกล่าว

ข้าพเจ้าเป็นผู้รับผิดชอบงานสอบบัญชีและการนำเสนอรายงานฉบับนี้

ณัฐฤติ สันติเพชร

ผู้สอบบัญชีรับอนุญาต เลขทะเบียน 5730

บริษัท สำนักงาน อีวาย จำกัด

กรุงเทพฯ: 1 มีนาคม 2564

งบแสดงฐานะการเงิน

บริษัท เอสทีพี แอนด์ ไอ จำกัด (มหาชน) และบริษัทย่อย

ณ วันที่ 31 ธันวาคม 2563

(หน่วย: บาท)

หมายเหตุ	งบการเงินรวม		งบการเงินเฉพาะกิจการ	
	2563	2562	2563	2562
สินทรัพย์				
สินทรัพย์หมุนเวียน				
เงินสดและรายการเทียบเท่าเงินสด	8	486,678,856	1,065,969,057	331,705,319
เงินลงทุนชั่วคราว	9	-	2,559,617,789	-
ลูกหนี้การค้าและลูกหนี้อื่น	10	326,142,265	126,244,649	285,405,745
สินทรัพย์ที่เกิดจากสัญญา				
รายได้ที่ยังไม่ได้เรียกชำระ	11	493,462,410	229,203,260	493,462,410
เงินประกันผลงานค้างรับ	11	18,158,276	9,040,374	18,158,276
เงินให้กู้ยืมระยะสั้นแก่บริษัทย่อย	7	-	-	520,000,000
เงินให้กู้ยืมระยะยาวแก่บริษัทย่อยที่ถึงกำหนดชำระภายในหนึ่งปี	7	-	-	-
งานระหว่างก่อสร้าง		-	25,753,080	-
สินค้าคงเหลือ	12	400,513,545	358,373,960	222,331,839
เงินจ่ายล่วงหน้าแก่ผู้จำหน่ายสินค้าและผู้รับเหมา		4,240,587	12,860,688	3,088,101
สินทรัพย์ทางการเงินหมุนเวียนอื่น	9	2,073,374,652	-	1,814,207,300
สินทรัพย์หมุนเวียนอื่น	13	182,542,830	215,458,016	50,625,497
รวมสินทรัพย์หมุนเวียน		3,985,113,421	4,602,520,873	3,738,984,487
สินทรัพย์ไม่หมุนเวียน				
เงินฝากธนาคารที่มีภาระค้ำประกัน	14	850,972,558	1,077,800,550	799,552,400
สินทรัพย์ทางการเงินไม่หมุนเวียนอื่น	15	191,218,513	-	191,138,151
เงินลงทุนในบริษัทย่อย	16	-	-	839,603,405
เงินลงทุนระยะยาวอื่น	15	-	275,393,223	-
เงินให้กู้ยืมระยะยาวแก่บริษัทย่อย - สุทธิจากส่วนที่ถึงกำหนดชำระภายในหนึ่งปี	7	-	-	1,027,600,000
เงินให้กู้ยืมระยะยาวแก่บริษัทอื่น	17	80,000,000	80,000,000	80,000,000
เงินจ่ายล่วงหน้าค่าซื้ออุปกรณ์		-	52,358,356	-
อสังหาริมทรัพย์เพื่อการลงทุน	18	4,147,099,802	2,210,795,527	29,498,000
ที่ดิน อาคารและอุปกรณ์	19	2,850,554,563	2,752,763,691	989,054,036
ค่าความนิยม		-	22,033,990	-
สิทธิในการดำเนินการผลิตและจำหน่ายไฟฟ้าจากขยะชุมชน	20	434,297,806	933,828,539	-
สินทรัพย์ไม่มีตัวตน - อนุสิทธิบัตรและทรัพย์สินทางปัญญา	21	-	165,175,921	-
สินทรัพย์ไม่มีตัวตนอื่น		15,354,169	9,895,326	13,797,477
สิทธิการเช่าที่ดิน	4	-	537,768,320	-
สินทรัพย์ภาษีเงินได้รอการตัดบัญชี	30	59,527,509	56,222,781	38,153,720
สินทรัพย์ไม่หมุนเวียนอื่น		53,425,971	53,533,051	23,985,547
รวมสินทรัพย์ไม่หมุนเวียน		8,682,450,891	8,227,569,275	4,032,382,736
รวมสินทรัพย์		12,667,564,312	12,830,090,148	7,771,367,223
รวมสินทรัพย์		12,667,564,312	12,830,090,148	8,426,236,767

หมายเหตุประกอบงบการเงินเป็นส่วนหนึ่งของงบการเงินนี้

งบแสดงฐานะการเงิน (ต่อ)

บริษัท เอสทีพี แอนด์ โอ จำกัด (มหาชน) และบริษัทย่อย
ณ วันที่ 31 ธันวาคม 2563



(หน่วย: บาท)

หมายเหตุ	งบการเงินรวม		งบการเงินเฉพาะกิจการ	
	2563	2562	2563	2562
หนี้สินและส่วนของผู้ถือหุ้น				
หนี้สินหมุนเวียน				
เงินกู้ยืมระยะสั้นจากสถาบันการเงิน	22	888,740,000	775,000,000	-
เจ้าหนี้การค้าและเจ้าหนี้อื่น	23	312,742,047	375,601,757	137,705,048
หนี้สินที่เกิดจากสัญญา				
เงินรับล่วงหน้าจากลูกค้า	11	150,792,413	23,647,021	141,851,691
รายได้จากการรับจ้างผลิตรับล่วงหน้า	11	106,022,741	-	106,022,741
รายได้ค่าเช่ารับล่วงหน้า		12,218,805	41,947,970	-
ส่วนของเงินกู้ยืมระยะยาวจากสถาบันการเงินที่ถึงกำหนดชำระภายในหนึ่งปี	24	231,399,996	228,385,710	144,000,000
ส่วนของหนี้สินตามสัญญาเช่าที่ถึงกำหนดชำระภายในหนึ่งปี	25	41,387,969	19,453,293	10,069,097
ภาษีเงินได้ค้างจ่าย		2,964,371	2,508,035	-
สำรองเผื่อผลขาดทุนจากการรับจ้างผลิต		41,678,225	6,173,888	41,678,225
หนี้สินหมุนเวียนอื่น		32,460,436	28,841,619	17,551,362
รวมหนี้สินหมุนเวียน		1,820,407,003	1,501,559,293	598,878,164
หนี้สินไม่หมุนเวียน				
เงินกู้ยืมระยะยาวจากสถาบันการเงิน - สุทธิจากส่วนที่ถึงกำหนดชำระภายในหนึ่งปี	24	1,595,300,010	1,826,700,006	692,000,000
หนี้สินตามสัญญาเช่า - สุทธิจากส่วนที่ถึงกำหนดชำระภายในหนึ่งปี	25	1,250,073,507	38,701,224	4,819,428
สำรองผลประโยชน์ระยะยาวของพนักงาน	26	53,236,648	41,239,695	49,697,308
หนี้สินภาษีเงินได้รอการตัดบัญชี	30	91,030,467	188,191,206	-
เงินมัดจำจากสัญญาเช่าระยะยาว		66,176,576	69,607,761	-
ประมาณการหนี้สินระยะยาวอื่น		25,257,650	-	-
หนี้สินไม่หมุนเวียนอื่น		95,095,480	73,632,414	2,582,700
รวมหนี้สินไม่หมุนเวียน		3,176,170,338	2,238,072,306	749,099,436
รวมหนี้สิน		4,996,577,341	3,739,631,599	1,347,977,600

หมายเหตุประกอบงบการเงินเป็นส่วนหนึ่งของงบการเงินนี้

■ **งบแสดงฐานะการเงิน (ต่อ)**

บริษัท เอสทีพี แอนด์ ไอ จำกัด (มหาชน) และบริษัทย่อย
ณ วันที่ 31 ธันวาคม 2563

(หน่วย: บาท)

หมายเหตุ	งบการเงินรวม		งบการเงินเฉพาะกิจการ	
	2563	2562	2563	2562
ส่วนของผู้ถือหุ้น				
ทุนเรือนหุ้น				
ทุนจดทะเบียน				
หุ้นสามัญ 1,624,838,400 หุ้น มูลค่าหุ้นละ 0.25 บาท	406,209,600	406,209,600	406,209,600	406,209,600
ทุนออกจำหน่ายและชำระเต็มมูลค่าแล้ว				
หุ้นสามัญ 1,624,831,478 หุ้น มูลค่าหุ้นละ 0.25 บาท	406,207,870	406,207,870	406,207,870	406,207,870
ส่วนเกินมูลค่าหุ้นสามัญ	1,356,908,662	1,356,908,662	1,356,908,662	1,356,908,662
ส่วนเกินทุนหุ้นสามัญซื้อคืน	96,309,692	96,309,692	96,309,692	96,309,692
กำไรสะสม				
จัดสรรแล้ว - สรรองตามกฎหมาย	27 40,629,710	40,629,710	40,629,710	40,629,710
จัดสรรแล้ว - สรรองหุ้นสามัญซื้อคืน	28 120,754,972	-	120,754,972	-
ยังไม่ได้จัดสรร	5,469,161,958	6,522,311,753	4,509,371,914	5,262,303,037
หุ้นสามัญซื้อคืน	28 (120,754,972)	-	(120,754,972)	-
องค์ประกอบอื่นของส่วนของผู้ถือหุ้น	13,961,775	43,902,616	13,961,775	43,902,616
ส่วนของผู้ถือหุ้นของบริษัทฯ	7,383,179,667	8,466,270,303	6,423,389,623	7,206,261,587
ส่วนของผู้มีส่วนได้เสียที่ไม่มีอำนาจควบคุมของบริษัทฯ	287,807,304	624,188,246	-	-
รวมส่วนของผู้ถือหุ้น	7,670,986,971	9,090,458,549	6,423,389,623	7,206,261,587
รวมหนี้สินและส่วนของผู้ถือหุ้น	12,667,564,312	12,830,090,148	7,771,367,223	8,426,236,767

หมายเหตุประกอบงบการเงินเป็นส่วนหนึ่งของงบการเงินนี้

งบกำไรขาดทุนเบ็ดเสร็จ

บริษัท เอสทีพี แอนด์ ไอ จำกัด (มหาชน) และบริษัทย่อย
สำหรับปีสิ้นสุดวันที่ 31 ธันวาคม 2563

(หน่วย: บาท)

หมายเหตุ	งบการเงินรวม		งบการเงินเฉพาะกิจการ	
	2563	2562	2563	2562
กำไรขาดทุน:				
รายได้				
รายได้จากการรับจ้างผลิต	994,982,754	549,315,216	994,982,754	549,315,216
รายได้จากการขายและบริการ	477,163,854	719,809,467	84,502,780	5,286,081
รายได้จากการให้เช่าสิ่งหามิทรัพย์	291,245,949	248,707,402	-	-
รายได้จากการรับจ้างผลิตที่รับรู้ตามมูลค่าคงเหลือ				
จากสัญญาที่ได้รับตามข้อพิพาท	10	-	843,117,815	-
ดอกเบี้ยรับและค่าชดเชยที่ได้รับตามข้อพิพาท	10	-	715,986,026	-
เงินปันผลรับ		23,654,470	25,272,256	23,654,470
รายได้อื่น	31	112,684,670	111,435,277	161,770,772
รวมรายได้		3,263,015,008	1,216,193,067	2,299,130,380
ค่าใช้จ่าย				
ต้นทุนการรับจ้างผลิต		636,360,547	1,174,933,113	637,604,070
ค่าใช้จ่ายโรงงานที่ไม่ปันส่วนเข้าต้นทุนการรับจ้างผลิต		386,546,198	222,399,099	386,546,198
ต้นทุนขายและบริการ		603,700,473	64,110,319	2,984,190
ต้นทุนการให้เช่าสิ่งหามิทรัพย์		133,126,125	-	-
ค่าใช้จ่ายในการขายและจัดจำหน่าย		31,545,634	-	-
ค่าใช้จ่ายในการบริหาร		370,966,036	104,458,519	151,488,839
ค่าใช้จ่ายอื่น	32	277,202,427	269,003,161	293,395,750
รวมค่าใช้จ่าย		2,439,447,440	1,834,904,211	1,472,019,047
โอนกลับค่าเผื่อนี้สงสัยจะสูญ	10	-	-	1,194,923,069
กำไร (ขาดทุน) จากการดำเนินงาน		2,018,490,637	(618,711,144)	2,022,034,402
รายได้ทางการเงิน		110,035,861	133,114,639	159,703,870
ต้นทุนทางการเงิน	33	(88,769,576)	(37,016,959)	(36,990,676)
กำไร (ขาดทุน) ก่อนภาษีเงินได้		2,039,756,922	(522,613,464)	2,144,747,596
ผลประโยชน์ (ค่าใช้จ่าย) ภาษีเงินได้	30	(1,175,851)	(15,626,573)	6,439,463
กำไร (ขาดทุน) สำหรับปี		2,038,581,071	(538,240,037)	2,151,187,059

หมายเหตุประกอบงบการเงินเป็นส่วนหนึ่งของงบการเงินนี้

งบกำไรขาดทุนเบ็ดเสร็จ (ต่อ)

บริษัท เอสทีพี แอนด์ ไอ จำกัด (มหาชน) และบริษัทย่อย
สำหรับปีสิ้นสุดวันที่ 31 ธันวาคม 2563

(หน่วย: บาท)

หมายเหตุ	งบการเงินรวม		งบการเงินเฉพาะกิจการ	
	2563	2562	2563	2562
กำไรขาดทุนเบ็ดเสร็จอื่น:				
รายการที่จะถูกบันทึกในส่วนของกำไรหรือขาดทุนในภายหลัง				
การปรับปรุงจากการจัดประเภทเงินลงทุนในหลักทรัพย์เพื่อขาย				
ไปยังขาดทุนเนื่องจากการขาย - สุทธิจากภาษีเงินได้	-	278,213	-	278,213
กำไรจากการวัดมูลค่าเงินลงทุนในหลักทรัพย์เพื่อขาย - สุทธิจากภาษีเงินได้	-	21,200,994	-	21,200,994
รายการที่จะถูกบันทึกในส่วนของกำไรหรือขาดทุนในภายหลัง				
- สุทธิจากภาษีเงินได้	-	21,479,207	-	21,479,207
รายการที่จะไม่ถูกบันทึกในส่วนของกำไรหรือขาดทุนในภายหลัง				
ขาดทุนจากการประมาณการตามหลักคณิตศาสตร์ประกันภัย				
- สุทธิจากภาษีเงินได้	(8,210,311)	-	(7,768,864)	-
ขาดทุนจากเงินลงทุนในตราสารทุนที่วัดมูลค่าด้วยมูลค่ายุติธรรม				
ผ่านกำไรขาดทุนเบ็ดเสร็จอื่น - สุทธิจากภาษีเงินได้	(18,619,768)	-	(18,619,768)	-
รายการที่จะไม่ถูกบันทึกในส่วนของกำไรหรือขาดทุนในภายหลัง				
- สุทธิจากภาษีเงินได้	(26,830,079)	-	(26,388,632)	-
กำไรขาดทุนเบ็ดเสร็จอื่นสำหรับปี	(26,830,079)	21,479,207	(26,388,632)	21,479,207
กำไรขาดทุนเบ็ดเสร็จรวมสำหรับปี	(1,127,064,792)	2,060,060,278	(564,628,669)	2,172,666,266
การแบ่งปันกำไร (ขาดทุน)				
ส่วนที่เป็นของผู้ถือหุ้นของบริษัทฯ	(836,675,746)	2,089,369,852	(538,240,037)	2,151,187,059
ส่วนที่เป็นของผู้มีส่วนได้เสียที่ไม่มีอำนาจควบคุมของบริษัทย่อย	(263,558,967)	(50,788,781)		
	(1,100,234,713)	2,038,581,071		
การแบ่งปันกำไรขาดทุนเบ็ดเสร็จรวม				
ส่วนที่เป็นของผู้ถือหุ้นของบริษัทฯ	(863,505,825)	2,110,849,059	(564,628,669)	2,172,666,266
ส่วนที่เป็นของผู้มีส่วนได้เสียที่ไม่มีอำนาจควบคุมของบริษัทย่อย	(263,558,967)	(50,788,781)		
	(1,127,064,792)	2,060,060,278		
กำไรต่อหุ้น				
กำไร (ขาดทุน) ต่อหุ้นขั้นพื้นฐาน				
กำไร (ขาดทุน) ส่วนที่เป็นของผู้ถือหุ้นของบริษัทฯ	(0.52)	1.29	(0.33)	1.32

34

หมายเหตุประกอบงบการเงินเป็นส่วนหนึ่งของงบการเงินนี้

งบแสดงการเปลี่ยนแปลงส่วนของผู้ถือหุ้น

บริษัท เอสทีพี แอนด์ ไอ จำกัด (มหาชน) และบริษัทย่อย
สำหรับปีสิ้นสุดวันที่ 31 ธันวาคม 2563

(หน่วย: บาท)

งบการเงินรวม										
หมายเหตุ	ทุนเรือนหุ้น ที่ออก และชำระแล้ว	ส่วนของผู้ถือหุ้นของบริษัทฯ					องค์ประกอบอื่นของ ส่วนของผู้ถือหุ้น			
		กำไรสะสม		ส่วนเกินทุน	ส่วนเกินตามกฎหมาย	หุ้นสามัญซื้อคืน	ยังไม่ได้จัดสรร	หุ้นสามัญซื้อคืน	รวม ส่วนของผู้ถือหุ้น ของบริษัทฯ	ส่วนของผู้ ส่วน ได้เสียไม่มี อำนาจควบคุม ของบริษัทย่อย
		จัดสรรแล้ว	สำรอง							
ยอดคงเหลือ ณ วันที่ 1 มกราคม 2562	406,295,370	1,356,908,662	99,327,356	40,629,710	3,105,164	4,982,279,406	(3,105,164)	22,423,409	6,907,863,913	7,582,840,940
	-	-	-	-	-	2,089,369,852	-	-	2,089,369,852	2,038,581,071
	-	-	-	-	-	-	-	21,479,207	21,479,207	21,479,207
	-	-	-	-	-	2,089,369,852	-	21,479,207	2,110,849,059	2,060,060,278
	(87,500)	-	(3,017,664)	-	(3,105,164)	3,105,164	3,105,164	-	-	-
37	-	-	-	-	-	(552,442,669)	-	-	(552,442,669)	(552,442,669)
ยอดคงเหลือ ณ วันที่ 31 ธันวาคม 2562	406,207,870	1,356,908,662	96,309,692	40,629,710	-	6,522,311,753	-	43,902,616	8,466,270,303	9,090,458,549
ยอดคงเหลือ ณ วันที่ 1 มกราคม 2563	406,207,870	1,356,908,662	96,309,692	40,629,710	-	6,522,311,753	-	43,902,616	8,466,270,303	9,090,458,549
	-	-	-	-	-	9,671,796	-	(11,385,287)	(1,713,491)	(1,713,491)
	406,207,870	1,356,908,662	96,309,692	40,629,710	-	6,531,983,549	-	32,517,329	8,464,556,812	9,088,745,058
	-	-	-	-	-	(836,675,746)	-	-	(836,675,746)	(263,558,967)
	-	-	-	-	-	(8,210,311)	-	(18,619,768)	(26,830,079)	(26,830,079)
ยอดคงเหลือ ณ วันที่ 31 ธันวาคม 2563	-	-	-	-	-	(844,886,057)	-	(18,619,768)	(863,505,825)	(1,127,064,792)
	-	-	-	-	-	-	(120,754,972)	-	(120,754,972)	(120,754,972)
	-	-	-	-	120,754,972	(120,754,972)	-	-	-	-
	-	-	-	-	-	(97,488,323)	-	-	(97,488,323)	(97,488,323)
	-	-	-	-	-	(64,214)	-	64,214	-	-
16	-	-	-	-	-	371,975	-	371,975	(72,821,975)	(72,450,000)
ยอดคงเหลือ ณ วันที่ 31 ธันวาคม 2563	406,207,870	1,356,908,662	96,309,692	40,629,710	120,754,972	5,469,161,958	(120,754,972)	13,961,775	7,383,179,667	7,670,986,971

หมายเหตุประกอบงบการเงินเป็นส่วนหนึ่งของงบการเงินนี้

งบแสดงการเปลี่ยนแปลงส่วนของผู้ถือหุ้น (ต่อ)

บริษัท เอสทีพี แอนด์ ไอ จำกัด (มหาชน) และบริษัทย่อย
สำหรับปีสิ้นสุดวันที่ 31 ธันวาคม 2563

งบการเงินเฉพาะกิจการ										(หน่วย: บาท)
หมายเหตุ	ทุนเรือนหุ้น ที่ออก และชำระแล้ว	ส่วนเกิน มูลค่าหุ้นสามัญ	ส่วนเกินทุน หุ้นสามัญซื้อคืน	กำไรสะสม			องค์ประกอบอื่นของ ส่วนของผู้ถือหุ้น			
				สำรองตามกฎหมาย	จัดสรรแล้ว	สำรอง	กำไรขาดทุนเบ็ดเสร็จอื่น	สำรองสำหรับ มูลค่าเสื่อม		
ยอดคงเหลือ ณ วันที่ 1 มกราคม 2562 กำไรสำหรับปี กำไรขาดทุนเบ็ดเสร็จอื่นสำหรับปี กำไรขาดทุนเบ็ดเสร็จรวมสำหรับปี ลดทุนจากการตัดหุ้นสามัญซื้อคืน เงินปันผลจ่าย	406,295,370	1,356,908,662	99,327,356	40,629,710	3,105,164	3,660,453,483	(3,105,164)	22,423,409	5,586,037,990	
	-	-	-	-	-	2,151,187,059	-	-	2,151,187,059	
	-	-	-	-	-	-	-	-	21,479,207	
	-	-	-	-	-	2,151,187,059	-	21,479,207	2,172,666,266	
	(87,500)	-	(3,017,664)	-	(3,105,164)	3,105,164	3,105,164	-	-	
37	-	-	-	-	-	(552,442,669)	-	-	(552,442,669)	
ยอดคงเหลือ ณ วันที่ 31 ธันวาคม 2562	406,207,870	1,356,908,662	96,309,692	40,629,710	-	5,262,303,037	-	43,902,616	7,206,261,587	
ยอดคงเหลือ ณ วันที่ 1 มกราคม 2563 ผลกระทบสะสมจากการเปลี่ยนแปลง นโยบายการบัญชี	406,207,870	1,356,908,662	96,309,692	40,629,710	-	5,262,303,037	-	43,902,616	7,206,261,587	
	-	-	-	-	-	11,385,287	-	(11,385,287)	-	
	-	-	-	-	-	-	-	-	-	
	-	-	-	-	-	-	-	-	-	
	-	-	-	-	-	-	-	-	-	
ยอดคงเหลือ ณ วันที่ 1 มกราคม 2563 - หลังการปรับปรุง ขาดทุนสำหรับปี กำไรขาดทุนเบ็ดเสร็จอื่นสำหรับปี กำไรขาดทุนเบ็ดเสร็จรวมสำหรับปี หุ้นสามัญซื้อคืนระหว่างปี สำรองหุ้นสามัญซื้อคืน เงินปันผลจ่าย ขาดเงินลงทุนในตราสารทุน	406,207,870	1,356,908,662	96,309,692	40,629,710	-	5,273,688,324	-	32,517,329	7,206,261,587	
	-	-	-	-	-	(538,240,037)	-	-	(538,240,037)	
	-	-	-	-	-	(7,768,864)	-	(18,619,768)	(26,388,632)	
	-	-	-	-	-	(546,008,901)	-	(18,619,768)	(564,628,669)	
	-	-	-	-	-	-	(120,754,972)	-	(120,754,972)	
28	-	-	-	-	120,754,972	(120,754,972)	-	-	-	
28	-	-	-	-	-	(97,488,323)	-	-	(97,488,323)	
37	-	-	-	-	-	(64,214)	-	64,214	-	
ยอดคงเหลือ ณ วันที่ 31 ธันวาคม 2563	406,207,870	1,356,908,662	96,309,692	40,629,710	120,754,972	4,509,371,914	(120,754,972)	13,961,775	6,423,389,623	

หมายเหตุประกอบงบการเงินเป็นส่วนหนึ่งของงบการเงินนี้

งบกระแสเงินสด

บริษัท เอสทีพี แอนด์ โอ จำกัด (มหาชน) และบริษัทย่อย
สำหรับปีสิ้นสุดวันที่ 31 ธันวาคม 2563

(หน่วย: บาท)

	งบการเงินรวม		งบการเงินเฉพาะกิจการ	
	2563	2562	2563	2562
กระแสเงินสดจาก (ใช้ไป) กิจกรรมดำเนินงาน				
กำไร (ขาดทุน) ก่อนภาษี	(1,178,461,046)	2,039,756,922	(522,613,464)	2,144,747,596
รายการปรับกระทบยอดกำไร (ขาดทุน) ก่อนภาษีเป็นเงินสดรับ (จ่าย)				
จากกิจกรรมดำเนินงาน				
ค่าเสื่อมราคาและค่าตัดจำหน่าย	654,317,141	341,129,200	183,402,207	154,411,196
ค่าเผื่อผลขาดทุนด้านเครดิตที่คาดว่าจะเกิดขึ้น (โอนกลับค่าเผื่อนี้สงสัยจะสูญ)	2,708,134	(1,193,791,586)	-	(1,194,923,069)
ค่าตัดจำหน่ายเงินมัดจำและเงินจ่ายล่วงหน้าค่าซื้อตู้จำหน่ายน้ำมัน	18,886,725	-	-	-
ค่าตัดจำหน่ายภาษีหัก ณ ที่จ่าย	1,767,681	-	-	-
หนี้สูญ	-	260,940	-	260,940
การปรับลดราคาทุนของสินค้าคงเหลือเป็นมูลค่าสุทธิที่จะได้รับ (โอนกลับ)	(2,641,155)	6,285,457	(2,327,774)	2,598,961
ขาดทุนจากการด้อยค่าของเงินลงทุนในบริษัทย่อย	-	-	179,607,765	-
กำไรจากการจำหน่ายอุปกรณ์	(8,328,522)	(6,792,403)	(2,237,844)	(1,076,521)
ขาดทุนจากการขายอนุสิทธิบัตร	26,947,744	-	-	-
ขาดทุนจากการด้อยค่าของอุปกรณ์และทรัพย์สินทางปัญญา	112,913,037	-	-	-
ขาดทุนจากการด้อยค่าของสิทธิในการดำเนินการผลิตและจำหน่ายไฟฟ้า	499,530,733	-	-	-
ขาดทุนจากการด้อยค่าของค่าความนิยม	22,033,990	-	-	-
ขาดทุน (กำไร) จากการขายสินทรัพย์ทางการเงินหมุนเวียนอื่น	5,540,784	(14,480,811)	6,812,566	(10,542,486)
ขาดทุน (กำไร) จากการเปลี่ยนแปลงมูลค่าสุทธิของสินทรัพย์ทางการเงินอื่น	(21,479,806)	7,190,394	(24,068,213)	9,849,735
ขาดทุน (กำไร) จากการขายสินทรัพย์ทางการเงินไม่หมุนเวียนอื่น	64,214	(170,965)	64,214	(170,965)
เงินปันผลรับจากสินทรัพย์ทางการเงินอื่น	(25,272,256)	(23,654,470)	(25,272,256)	(23,654,470)
ประมาณการหนี้สินระยะสั้นเพิ่มขึ้น (ลดลง)	8,560,607	(3,719,795)	8,560,607	-
ประมาณการหนี้สินระยะยาวอื่นเพิ่มขึ้น	25,257,650	-	-	-
สำรองเผื่อผลขาดทุนจากการรับจ้างผลิต	35,504,337	-	35,504,337	-
สำรองผลประโยชน์ระยะยาวของพนักงาน	17,762,456	12,156,758	11,783,382	11,023,988
ขาดทุน (กำไร) จากอัตราแลกเปลี่ยนที่ยังไม่เกิดขึ้นจริง	(34,503,260)	1,231,524	(31,334,904)	5,002,181
รายได้ดอกเบี้ยรับจากเงินให้กู้ยืมและหุ้นกู้	(51,010,145)	(49,209,818)	(103,574,908)	(99,261,264)
ค่าใช้จ่ายดอกเบี้ย	89,475,683	85,825,281	35,971,196	35,854,898
กำไร (ขาดทุน) จากการดำเนินงานก่อนการเปลี่ยนแปลงในสินทรัพย์				
และหนี้สินดำเนินงาน	199,574,726	1,202,016,628	(249,723,089)	1,034,120,720

หมายเหตุประกอบงบการเงินเป็นส่วนหนึ่งของงบการเงินนี้

งบกระแสเงินสด (ต่อ)

บริษัท เอสทีพี แอนด์ ไอ จำกัด (มหาชน) และบริษัทย่อย
สำหรับปีสิ้นสุดวันที่ 31 ธันวาคม 2563

(หน่วย: บาท)

	งบการเงินรวม		งบการเงินเฉพาะกิจการ	
	2563	2562	2563	2562
สินทรัพย์ดำเนินงาน (เพิ่มขึ้น) ลดลง				
ลูกหนี้การค้าและลูกหนี้อื่น รายได้ที่ยังไม่ได้เรียกชำระ				
และเงินประกันผลงานค้างรับ	(480,240,046)	2,039,564,905	(452,020,433)	1,865,041,701
งานระหว่างก่อสร้าง	25,753,080	(10,092,940)	25,753,080	(10,092,940)
สินค้าคงเหลือ	(39,498,429)	(32,089,690)	(132,486,640)	(67,739,832)
สินทรัพย์ทางการเงินหมุนเวียนอื่น/ เงินลงทุนชั่วคราว	(41,454,265)	138,177,623	(87,112,017)	20,101,787
สินทรัพย์หมุนเวียนอื่น	45,608,093	(24,681,240)	38,835,980	(35,259,277)
สินทรัพย์ไม่หมุนเวียนอื่น	26,101,193	33,879,758	18,920	(58,940)
หนี้สินดำเนินงานเพิ่มขึ้น (ลดลง)				
เจ้าหนี้การค้าและเจ้าหนี้อื่น	(146,091,792)	(801,753,182)	(31,888,286)	(449,440,093)
เงินรับล่วงหน้าจากลูกค้า	127,145,393	8,748,623	131,432,441	6,495,579
รายได้จากการรับจ้างผลิตรับล่วงหน้า	115,961,679	-	115,961,679	-
จ่ายผลประโยชน์ระยะยาวของพนักงาน	(16,282,150)	(4,154,416)	(9,423,657)	(3,586,306)
หนี้สินหมุนเวียนอื่น	(4,958,356)	(13,492,408)	543,985	(1,229,281)
รายได้ค่าเช่ารับล่วงหน้า	(29,729,165)	(20,601,810)	-	-
เงินมัดจำจากสัญญาเช่าระยะยาว	(3,431,185)	34,901,301	-	-
หนี้สินไม่หมุนเวียนอื่น	21,716,824	(52,081,874)	-	-
เงินสดจาก (ใช้ไปใน) กิจกรรมดำเนินงาน	(199,824,400)	2,498,341,278	(650,108,037)	2,358,353,118
จ่ายดอกเบี้ย	(83,646,568)	(84,567,723)	(34,820,909)	(35,678,642)
รับคืนภาษีเงินได้นิติบุคคล	4,293,437	1,554,186	-	-
จ่ายภาษีเงินได้นิติบุคคล	(28,961,930)	(24,996,236)	(10,841,315)	(8,769,467)
เงินสดสุทธิจาก (ใช้ไปใน) กิจกรรมดำเนินงาน	(308,139,461)	2,390,331,505	(695,770,261)	2,313,905,009

หมายเหตุประกอบงบการเงินเป็นส่วนหนึ่งของงบการเงินนี้

งบกระแสเงินสด (ต่อ)

บริษัท เอสทีพี แอนด์ โอ จำกัด (มหาชน) และบริษัทย่อย
สำหรับปีสิ้นสุดวันที่ 31 ธันวาคม 2563

(หน่วย: บาท)

	งบการเงินรวม		งบการเงินเฉพาะกิจการ	
	2563	2562	2563	2562
กระแสเงินสดจาก (ใช้ไป) กิจกรรมลงทุน				
เงินฝากธนาคารที่มีภาระค้ำประกัน (เพิ่มขึ้น) ลดลง	257,313,348	(91,447,979)	288,129,106	(75,439,556)
เงินให้กู้ยืมระยะสั้นแก่บริษัทย่อยเพิ่มขึ้น	-	-	(288,000,000)	(407,000,000)
เงินสดรับจากการรับชำระคืนเงินให้กู้ยืมระยะสั้นแก่บริษัทย่อย	-	-	158,000,000	17,000,000
เงินให้กู้ยืมระยะยาวแก่บริษัทย่อยเพิ่มขึ้น	-	-	(59,800,000)	(204,800,000)
เงินสดรับจากการรับชำระคืนเงินให้กู้ยืมระยะยาวแก่บริษัทย่อย	-	-	40,000,000	45,000,000
เงินให้กู้ยืมระยะยาวแก่บริษัทอื่นเพิ่มขึ้น	-	(80,000,000)	-	(80,000,000)
ซื้อเงินลงทุนในตราสารหนี้และตราสารทุนที่มีราคาเสนอซื้อขาย	-	(81,643,757)	-	(81,643,757)
เงินสดรับจากการขายตราสารทุนที่มีราคาเสนอซื้อขาย	30,835,787	35,136,419	30,835,787	35,136,419
ซื้อเงินลงทุนในหุ้นกู้	(239,978,059)	(1,079,283,243)	(74,162,116)	(1,002,967,179)
เงินสดรับจากการไถ่ถอนเงินลงทุนในหุ้นกู้	730,000,000	140,625,100	500,000,000	80,625,100
เงินสดรับจากการขายเงินลงทุนในกองทุนรวม	93,217,672	-	93,217,672	-
ซื้อเงินลงทุนในบริษัทย่อย (หมายเหตุ 16)	-	(492,449,598)	(72,450,000)	-
เงินสดรับจากการจำหน่ายอุปกรณ์และสินทรัพย์ที่ไม่มีตัวตนอื่น	17,689,038	17,845,241	2,761,000	2,488,232
เงินสดรับจากการจำหน่ายสินทรัพย์ที่ไม่มีตัวตน - อนุสิทธิบัตร	35,000,000	-	-	-
ซื้อสังหาริมทรัพย์เพื่อการลงทุน	(171,502,859)	(72,871,210)	-	-
ซื้อที่ดิน อาคารและอุปกรณ์	(165,998,431)	(138,401,228)	(154,801,020)	(18,160,914)
เงินจ่ายล่วงหน้าค่าก่อสร้างโรงไฟฟ้า	-	(7,405,865)	-	-
เงินสดจ่ายซื้อสิทธิการเช่าที่ดิน	(138,381,096)	-	-	-
ซื้อสินทรัพย์ที่ไม่มีตัวตนอื่น	(9,732,451)	(6,951,689)	(9,688,197)	(4,483,915)
เงินปันผลรับจากสินทรัพย์ทางการเงินอื่น	25,272,256	24,036,815	25,272,256	24,036,815
ดอกเบี้ยรับ	38,772,576	2,637,016	51,691,411	48,997,747
เงินสดสุทธิ (ใช้ไป) กิจกรรมลงทุน	502,507,781	(1,830,173,978)	531,005,899	(1,621,211,008)
กระแสเงินสดจาก (ใช้ไป) กิจกรรมจัดหาเงิน				
เงินกู้ยืมระยะสั้นจากสถาบันการเงินเพิ่มขึ้น	238,740,000	775,000,000	-	-
เงินกู้ยืมระยะสั้นจากสถาบันการเงินลดลง	(125,000,000)	(912,000,000)	-	(382,000,000)
เงินสดรับจากเงินกู้ยืมระยะยาวจากสถาบันการเงิน	-	1,445,000,000	-	1,100,000,000
ชำระคืนเงินกู้ยืมระยะยาวจากสถาบันการเงิน	(228,385,710)	(459,402,296)	(144,000,000)	(120,000,000)
ชำระคืนเงินกู้ยืมระยะยาวจากผู้ถือหุ้นเดิมของบริษัทย่อย	-	(148,043,347)	-	-
ชำระหนี้สินตามสัญญาเช่า	(363,126,847)	(13,712,043)	(87,424,485)	(2,073,249)
เงินสดจ่ายหุ้นทุนซื้อคืน	(120,754,972)	-	(120,754,972)	-
จ่ายเงินปันผล	(97,406,284)	(551,914,432)	(97,406,284)	(551,914,432)
ส่วนของผู้มีส่วนได้เสียที่ไม่มีอำนาจควบคุมของบริษัทย่อยลดลง	(72,450,000)	-	-	-
เงินสดสุทธิจาก (ใช้ไป) กิจกรรมจัดหาเงิน	(768,383,813)	134,927,882	(449,585,741)	44,012,319
เงินสดและรายการเทียบเท่าเงินสดเพิ่มขึ้น (ลดลง) สุทธิ	(574,015,493)	695,085,409	(614,350,103)	736,706,320
ผลกระทบจากอัตราแลกเปลี่ยนสำหรับรายการเงินสดและรายการเทียบเท่าเงินสด	(5,274,708)	150,255	(5,274,708)	150,255
เงินสดและรายการเทียบเท่าเงินสดต้นปี	1,065,969,057	370,733,393	951,330,130	214,473,555
เงินสดและรายการเทียบเท่าเงินสดปลายปี	486,678,856	1,065,969,057	331,705,319	951,330,130

หมายเหตุประกอบงบการเงินเป็นส่วนหนึ่งของงบการเงินนี้

งบกระแสเงินสด (ต่อ)

บริษัท เอสทีพี แอนด์ ไอ จำกัด (มหาชน) และบริษัทย่อย
สำหรับปีสิ้นสุดวันที่ 31 ธันวาคม 2563

(หน่วย: บาท)

	งบการเงินรวม		งบการเงินเฉพาะกิจการ	
	2563	2562	2563	2562
ข้อมูลกระแสเงินสดเปิดเผยเพิ่มเติม				
รายการที่ไม่ใช่เงินสด				
เจ้าหน้าที่ซื้อที่ดิน อาคารและอุปกรณ์เพิ่มขึ้น	4,388,932	25,482,601	4,379,944	3,885,647
เจ้าหน้าที่ซื้ออสังหาริมทรัพย์เพื่อการลงทุนลดลง	-	(13,910,000)	-	-
โอนเงินจ่ายล่วงหน้าค่าก่อสร้างโรงไฟฟ้าเป็นที่ดิน อาคาร และอุปกรณ์	13,912,878	32,032,741	-	-
สินทรัพย์สิทธิการใช้เพิ่มขึ้นจากการทำสัญญาเช่า	183,717,342	65,685,701	4,961,867	6,152,567

หมายเหตุประกอบงบการเงินเป็นส่วนหนึ่งของงบการเงินนี้

■ **หมายเหตุประกอบงบการเงินรวม** |||||

บริษัท เอสทีพี แอนด์ ไอ จำกัด (มหาชน) และบริษัทย่อย
สำหรับปีสิ้นสุดวันที่ 31 ธันวาคม 2563

1. ข้อมูลทั่วไป

1.1 ข้อมูลทั่วไปของบริษัทฯ

บริษัท เอสทีพี แอนด์ ไอ จำกัด (มหาชน) (“บริษัทฯ”) เป็นบริษัทมหาชนซึ่งจัดตั้งและมีภูมิลำเนาในประเทศไทย ธุรกิจหลักของบริษัทฯคือการผลิตโครงสร้างเหล็กเพื่อใช้ในการก่อสร้าง ผลิตหม้อไอน้ำและภาชนะความดัน ที่อยู่ตามที่ตั้งทะเบียนของบริษัทฯ อยู่ที่ 32/24 ชั้น 3 อาคารซีโน - ไทย ทาวเวอร์ ถนนสุขุมวิท 21 แขวงคลองเตยเหนือ เขตวัฒนา กรุงเทพฯ

1.2 การแพร่ระบาดของโรคติดเชื้อไวรัสโคโรนา 2019

สถานการณ์การแพร่ระบาดของโรคติดเชื้อไวรัสโคโรนา 2019 ที่ปัจจุบันได้กลับมาแพร่ระบาดอีกครั้งก่อให้เกิดการชะลอตัวในช่วงที่เศรษฐกิจกำลังฟื้นตัว และมีผลกระทบต่อหลายธุรกิจและอุตสาหกรรมซึ่งรวมถึงกิจกรรมทางธุรกิจของกลุ่มบริษัทในส่วนที่เกี่ยวกับการจำหน่ายสินค้าและบริการ ซึ่งส่งผลกระทบต่ออย่างมีนัยสำคัญต่อฐานะการเงิน ผลการดำเนินงาน และกระแสเงินสดในปัจจุบันและในอนาคตของกลุ่มบริษัท ฝ่ายบริหารของกลุ่มบริษัทมีการติดตามความคืบหน้าของสถานการณ์ดังกล่าวและประเมินผลกระทบทางการเงินเกี่ยวกับมูลค่าของสินทรัพย์ ประเมินการหนี้สิน และหนี้สินที่อาจเกิดขึ้นอย่างต่อเนื่อง ทั้งนี้ฝ่ายบริหารได้ใช้ประมาณการและดุลยพินิจในประเด็นต่าง ๆ เมื่อสถานการณ์มีการเปลี่ยนแปลง

2. เกณฑ์ในการจัดทำงบการเงิน

2.1 งบการเงินนี้จัดทำขึ้นตามมาตรฐานการรายงานทางการเงินที่กำหนดในพระราชบัญญัติวิชาชีพบัญชี พ.ศ. 2547 โดยแสดงรายการในงบการเงินตามข้อกำหนดในประกาศกรมพัฒนาธุรกิจการค้าออกตามความในพระราชบัญญัติการบัญชี พ.ศ. 2543

งบการเงินฉบับภาษาไทยเป็นงบการเงินฉบับที่บริษัทฯใช้เป็นทางการตามกฎหมาย งบการเงินฉบับภาษาอังกฤษแปลจากงบการเงินฉบับภาษาไทยนี้

งบการเงินนี้ได้จัดทำขึ้นโดยใช้เกณฑ์ราคาทุนเดิมเว้นแต่จะได้เปิดเผยเป็นอย่างอื่นในนโยบายการบัญชี

2.2 เกณฑ์ในการจัดทำงบการเงินรวม

- ก) งบการเงินรวมนี้ได้จัดทำขึ้นโดยรวมงบการเงินของบริษัท เอสทีพี แอนด์ ไอ จำกัด (มหาชน) (ซึ่งต่อไปนี้จะเรียกว่า “บริษัทฯ”) และบริษัทย่อย (ซึ่งต่อไปนี้จะเรียกว่า “บริษัทย่อย”) (รวมเรียกว่า “กลุ่มบริษัท”) ดังต่อไปนี้

ชื่อบริษัท	ลักษณะธุรกิจ	จัดตั้งขึ้นใน ประเทศ	อัตราร้อยละ	
			ของการถือหุ้น	
			2563 ร้อยละ	2562 ร้อยละ
ถือหุ้นโดยบริษัทฯ				
บริษัท เอส ที ไอ ที จำกัด	ผลิต จำหน่ายและให้เช่าอุปกรณ์และ เครื่องจักรในการก่อสร้าง	ไทย	100	100
บริษัท เอสทีพี แอนด์ ไอ เซอร์วิสเขต จำกัด	ให้บริการงานก่อสร้าง	ไทย	100	100
บริษัท เอสที พร็อพเพอร์ตี้ แอนด์ โลจิสติกส์ จำกัด	พัฒนาอสังหาริมทรัพย์และให้บริการ เกี่ยวกับงานโลจิสติกส์	ไทย	100	100
บริษัท ฟิลาฟ เนตเวิร์ค จำกัด	ค้าน้ำมันเชื้อเพลิงในชุมชนผ่านตู้จ่าย น้ำมันอัตโนมัติ	ไทย	100	70
ถือหุ้นโดยบริษัทย่อยของบริษัทฯ				
บริษัท เอสทีไอที 2011 จำกัด	จำหน่ายและให้เช่าอุปกรณ์และ เครื่องจักรในการก่อสร้าง	ไทย	100	100
บริษัท ดับเบิลยูพีจี เพชรบุรี จำกัด	ผลิตและจำหน่ายไฟฟ้าจากขยะชุมชน และกำจัดขยะชุมชน	ไทย	60	60
บริษัท เอสที ฮิลล์ จำกัด	พัฒนาอสังหาริมทรัพย์	ไทย	100	100
บริษัท เอสที ฮับ จำกัด	พัฒนาอสังหาริมทรัพย์	ไทย	100	100

- ข) บริษัทฯจะถือว่าการควบคุมกิจการที่เข้าไปลงทุนหรือบริษัทย่อยได้ หากบริษัทฯมีสิทธิได้รับหรือมีส่วนได้เสียในผลตอบแทนของกิจการที่เข้าไปลงทุน และสามารถใช้อำนาจในการสั่งการกิจกรรมที่ส่งผลกระทบต่ออย่างมีนัยสำคัญต่อจำนวนเงินผลตอบแทนนั้นได้
- ค) บริษัทฯนำงบการเงินของบริษัทย่อยมารวมในการจัดทำงบการเงินรวมตั้งแต่วันที่บริษัทฯมีอำนาจในการควบคุมบริษัทย่อยจนถึงวันที่บริษัทฯสิ้นสุดการควบคุมบริษัทย่อยนั้น
- ง) งบการเงินของบริษัทย่อยได้จัดทำขึ้นโดยใช้นโยบายการบัญชีที่สำคัญเช่นเดียวกันกับของบริษัทฯ
- จ) ยอดคงค้างระหว่างกลุ่มบริษัทและรายการค้าระหว่างกันที่มีสาระสำคัญได้ถูกตัดออกจากงบการเงินรวมนี้แล้ว

- ณ) ส่วนของผู้มีส่วนได้เสียที่ไม่มีอำนาจควบคุม คือ จำนวนกำไรหรือขาดทุนและสินทรัพย์สุทธิของบริษัทย่อยส่วนที่ไม่ได้เป็นของบริษัทฯ และแสดงเป็นรายการแยกต่างหากในส่วนของกำไรหรือขาดทุนรวมและส่วนของผู้ถือหุ้นในงบแสดงฐานะการเงินรวม

2.3 บริษัทฯ จัดทำงบการเงินเฉพาะกิจการโดยแสดงเงินลงทุนในบริษัทย่อยตามวิธีราคาทุน

3. มาตรฐานการรายงานทางการเงินใหม่

ก) มาตรฐานการรายงานทางการเงินที่เริ่มมีผลบังคับใช้ในปีปัจจุบัน

ในระหว่างปีปัจจุบัน กลุ่มบริษัทได้นำมาตรฐานการรายงานทางการเงินและการตีความมาตรฐานการรายงานทางการเงินฉบับปรับปรุง (ปรับปรุง 2562) และฉบับใหม่ จำนวนหลายฉบับ ซึ่งมีผลบังคับใช้สำหรับงบการเงินที่มีรอบระยะเวลาบัญชีที่เริ่มในหรือหลังวันที่ 1 มกราคม 2563 มาถือปฏิบัติ มาตรฐานการรายงานทางการเงินดังกล่าวได้รับการปรับปรุงหรือจัดให้มีขึ้นเพื่อให้มีเนื้อหาเท่าเทียมกับมาตรฐานการรายงานทางการเงินระหว่างประเทศ โดยส่วนใหญ่เป็นการอธิบายให้ชัดเจนเกี่ยวกับวิธีปฏิบัติทางการบัญชีและการให้แนวปฏิบัติทางการบัญชีกับผู้ใช้มาตรฐาน การนำมาตรฐานการรายงานทางการเงินดังกล่าวมาถือปฏิบัตินี้ไม่มีผลกระทบอย่างเป็นสาระสำคัญต่องบการเงินของกลุ่มบริษัท อย่างไรก็ตาม มาตรฐานการรายงานทางการเงินฉบับใหม่ซึ่งได้มีการเปลี่ยนแปลงหลักการสำคัญสามารถสรุปได้ดังนี้

มาตรฐานการรายงานทางการเงิน กลุ่มเครื่องมือทางการเงิน

มาตรฐานการรายงานทางการเงิน กลุ่มเครื่องมือทางการเงิน ประกอบด้วยมาตรฐานและการตีความมาตรฐาน จำนวน 5 ฉบับ ได้แก่

มาตรฐานการรายงานทางการเงิน

ฉบับที่ 7	การเปิดเผยข้อมูลเครื่องมือทางการเงิน
ฉบับที่ 9	เครื่องมือทางการเงิน

มาตรฐานการบัญชี

ฉบับที่ 32	การแสดงรายการเครื่องมือทางการเงิน
------------	-----------------------------------

การตีความมาตรฐานการรายงานทางการเงิน

ฉบับที่ 16	การป้องกันความเสี่ยงของเงินลงทุนสุทธิในหน่วยงานต่างประเทศ
ฉบับที่ 19	การชำระหนี้สินทางการเงินด้วยตราสารทุน

มาตรฐานการรายงานทางการเงินกลุ่มดังกล่าวข้างต้น กำหนดหลักการเกี่ยวกับการจัดประเภทและการวัดมูลค่าเครื่องมือทางการเงินด้วยมูลค่ายุติธรรมหรือราคาทุนตัดจำหน่ายโดยพิจารณาจากประเภทของตราสารทางการเงิน ลักษณะของกระแสเงินสดตามสัญญาและแผนธุรกิจของกิจการ หลักการเกี่ยวกับวิธีการคำนวณการด้อยค่าของเครื่องมือทางการเงินโดยใช้แนวคิดของผลขาดทุนด้านเครดิตที่คาดว่าจะเกิดขึ้น และหลักการเกี่ยวกับการบัญชีป้องกันความเสี่ยง รวมถึงการแสดงรายการและการเปิดเผยข้อมูลเครื่องมือทางการเงิน

การนำมาตรฐานกลุ่มนี้มาถือปฏิบัติมีผลกระทบต่อการเงินของกลุ่มบริษัทจากรายการดังต่อไปนี้

- การจัดประเภทและการวัดมูลค่าของเงินลงทุนในตราสารทุนของบริษัทที่ไม่ใช่บริษัทจดทะเบียน - กลุ่มบริษัทวัดมูลค่าเงินลงทุนดังกล่าวด้วยมูลค่ายุติธรรม และจัดประเภทเงินลงทุนดังกล่าวเป็นสินทรัพย์ทางการเงินที่วัดมูลค่ายุติธรรมผ่านกำไรขาดทุนเบ็ดเสร็จอื่น
- การจัดประเภทและวัดมูลค่าของเงินลงทุนในหลักทรัพย์เพื่อขายประเภทตราสารทุน - กลุ่มบริษัทเลือกจัดประเภทเงินลงทุนดังกล่าวบางส่วนเป็นสินทรัพย์ทางการเงินที่วัดมูลค่าด้วยมูลค่ายุติธรรมผ่านกำไรขาดทุนเบ็ดเสร็จอื่นและจัดประเภทเงินลงทุนดังกล่าวบางส่วนเป็นสินทรัพย์ทางการเงินที่วัดมูลค่าด้วยมูลค่ายุติธรรมผ่านกำไรหรือขาดทุน
- การรับรู้รายการผลขาดทุนด้านเครดิต - กลุ่มบริษัทรับรู้ผลขาดทุนด้านเครดิตที่คาดว่าจะเกิดขึ้นของตราสารหนี้ที่วัดมูลค่าด้วยราคาทุนตัดจำหน่ายหรือวัดมูลค่าด้วยมูลค่ายุติธรรมผ่านกำไรขาดทุนเบ็ดเสร็จอื่น โดยไม่จำเป็นต้องรอให้มีการด้อยค่าด้านเครดิตเกิดขึ้นจริง

กลุ่มบริษัทรับรู้ผลกระทบสะสมของการนำมาตรฐานการรายงานทางการเงินกลุ่มนี้มาถือปฏิบัติครั้งแรกโดยปรับปรุงกับกำไรสะสม และ/หรือองค์ประกอบอื่นของส่วนของผู้ถือหุ้น ณ วันที่ 1 มกราคม 2563 และไม่ปรับย้อนหลังงบการเงินปีก่อนที่แสดงเปรียบเทียบ

ผลกระทบสะสมจากการเปลี่ยนแปลงนโยบายการบัญชีแสดงอยู่ในหมายเหตุประกอบงบการเงินข้อ 4

มาตรฐานการรายงานทางการเงิน ฉบับที่ 16 เรื่อง สัญญาเช่า

มาตรฐานการรายงานทางการเงิน ฉบับที่ 16 ใช้แทนมาตรฐานการบัญชี ฉบับที่ 17 เรื่อง สัญญาเช่าและการตีความมาตรฐานบัญชีที่เกี่ยวข้อง มาตรฐานฉบับนี้ได้กำหนดหลักการของการรับรู้รายการการวัดมูลค่า การแสดงรายการและการเปิดเผยข้อมูลของสัญญาเช่า และกำหนดให้ผู้เช่ารับรู้สินทรัพย์และหนี้สินสำหรับสัญญาเช่าทุกรายการที่มีระยะเวลาในการเช่ามากกว่า 12 เดือน เว้นแต่สินทรัพย์อ้างอิงนั้นมีมูลค่าต่ำ

การบัญชีสำหรับผู้ให้เข้าไม่มีการเปลี่ยนแปลงอย่างมีสาระสำคัญจากมาตรฐานการบัญชี ฉบับที่ 17 ผู้ให้เข้ายังคงต้องจัดประเภทสัญญาเช่าเป็นสัญญาเช่าดำเนินงานหรือสัญญาเช่าเงินทุน

กลุ่มบริษัทรับรู้ผลกระทบสะสมของการนำมาตรฐานการรายงานทางการเงินฉบับนี้มาถือปฏิบัติครั้งแรกโดยปรับปรุงกับกำไรสะสม ณ วันที่ 1 มกราคม 2563 และไม่ปรับย้อนหลังงบการเงินปีก่อนที่แสดงเปรียบเทียบ

ผลกระทบสะสมจากการเปลี่ยนแปลงนโยบายการบัญชีแสดงอยู่ในหมายเหตุประกอบงบการเงินข้อ 4

แนวปฏิบัติทางการบัญชี เรื่อง มาตรการผ่อนปรนชั่วคราวสำหรับทางเลือกเพิ่มเติมทางบัญชีเพื่อรองรับผลกระทบจากสถานการณ์การแพร่ระบาดของโรคติดเชื้อไวรัสโคโรนา 2019 (COVID-19)

สภาวิชาชีพบัญชีได้ประกาศใช้แนวปฏิบัติทางการบัญชี เรื่อง มาตรการผ่อนปรนชั่วคราวสำหรับทางเลือกเพิ่มเติมทางบัญชีเพื่อรองรับผลกระทบจากสถานการณ์การแพร่ระบาดของโรคติดเชื้อไวรัสโคโรนา 2019 (COVID-19) โดยมีวัตถุประสงค์เพื่อลดผลกระทบในบางเรื่องจากการปฏิบัติตามมาตรฐานการรายงานทางการเงินบางฉบับ และเพื่อให้เกิดความชัดเจนในวิธีปฏิบัติทางบัญชีในช่วงเวลาที่ยังมีความไม่แน่นอนเกี่ยวกับสถานการณ์ดังกล่าว

แนวปฏิบัติทางการบัญชีดังกล่าวได้ประกาศลงในราชกิจจานุเบกษาเมื่อวันที่ 22 เมษายน 2563 และมีผลบังคับใช้สำหรับการจัดทำงบการเงินของกลุ่มบริษัทที่มีรอบระยะเวลารายงานสิ้นสุดภายในช่วงเวลาระหว่างวันที่ 1 มกราคม 2563 ถึงวันที่ 31 ธันวาคม 2563

ในระหว่างไตรมาสที่ 1 ถึง 3 ของปี 2563 กลุ่มบริษัทได้เลือกปฏิบัติตามมาตรการผ่อนปรนชั่วคราวสำหรับทางเลือกเพิ่มเติมทางบัญชีในเรื่องการวัดมูลค่าผลขาดทุนด้านเครดิตที่คาดว่าจะเกิดขึ้นตามวิธีการอย่างง่าย การวัดมูลค่ายุติธรรมของสินทรัพย์ทางการเงินเฉพาะที่เป็นตราสารหนี้ และการด้อยค่าของสินทรัพย์

ในไตรมาสที่ 4 ของปี 2563 กลุ่มบริษัทได้ประเมินผลกระทบทางการเงินเกี่ยวกับมูลค่าของสินทรัพย์ประมาณการหนี้สิน และหนี้สินที่อาจเกิดขึ้นจากความไม่แน่นอนของสถานการณ์การแพร่ระบาดของโรคติดเชื้อไวรัสโคโรนา 2019 แล้ว ดังนั้น ในการจัดทำงบการเงินสำหรับปีสิ้นสุดวันที่ 31 ธันวาคม 2563 กลุ่มบริษัทจึงพิจารณายกเลิกการถือปฏิบัติตามมาตรการผ่อนปรนชั่วคราวสำหรับทางเลือกเพิ่มเติมทางบัญชีสำหรับทุกเรื่องที่กลุ่มบริษัทได้เคยถือปฏิบัติในช่วงที่ผ่านมา

ข) มาตรฐานการรายงานทางการเงินที่จะมีผลบังคับใช้สำหรับงบการเงินที่มีรอบระยะเวลาบัญชีที่เริ่มในหรือหลังวันที่ 1 มกราคม 2564

สภาวิชาชีพบัญชีได้ประกาศใช้มาตรฐานการรายงานทางการเงินและการตีความมาตรฐานการรายงานทางการเงินฉบับปรับปรุง ซึ่งจะมีผลบังคับใช้สำหรับงบการเงินที่มีรอบระยะเวลาบัญชีที่เริ่มในหรือหลังวันที่ 1 มกราคม 2564 มาตรฐานการรายงานทางการเงินดังกล่าวได้รับการปรับปรุงหรือจัดให้มีขึ้นเพื่อให้มีเนื้อหาเท่าเทียมกับมาตรฐานการรายงานทางการเงินระหว่างประเทศ โดยส่วนใหญ่เป็นการอธิบายให้ชัดเจนเกี่ยวกับวิธีปฏิบัติทางการบัญชีและการให้แนวปฏิบัติทางบัญชีกับผู้ใช้มาตรฐาน

ปัจจุบันฝ่ายบริหารของกลุ่มบริษัทอยู่ระหว่างการประเมินผลกระทบที่อาจมีต่องบการเงินในปีที่เริ่มนำมาตรฐานกลุ่มดังกล่าวมาถือปฏิบัติ

4. ผลกระทบสะสมจากการเปลี่ยนแปลงนโยบายการบัญชีเนื่องจากการนำมาตรฐานการรายงานทางการเงินใหม่มาถือปฏิบัติ

ตามที่กล่าวในหมายเหตุประกอบงบการเงินข้อ 3 กลุ่มบริษัทได้นำมาตรฐานการรายงานทางการเงินกลุ่มเครื่องมือทางการเงิน และมาตรฐานการรายงานทางการเงิน ฉบับที่ 16 มาถือปฏิบัติในระหว่างปีปัจจุบัน โดยกลุ่มบริษัทได้เลือกปรับผลกระทบสะสมจากการเปลี่ยนแปลงโดยปรับปรุงกับกำไรสะสม และ/หรือ องค์ประกอบอื่นของส่วนของผู้ถือหุ้น ณ วันที่ 1 มกราคม 2563 และไม่ปรับย้อนหลังงบการเงินงวดก่อนที่แสดงเปรียบเทียบ

ผลกระทบจากการเปลี่ยนแปลงนโยบายการบัญชีต้องบแสดงฐานะการเงิน ณ ต้นปี 2563 เนื่องจากการนำมาตรฐานเหล่านี้มาถือปฏิบัติ แสดงได้ดังนี้

(หน่วย: พันบาท)

	งบการเงินรวม			
	ผลกระทบจาก			
	มาตรฐาน			
ยอดคงเหลือ	การรายงาน	มาตรฐานการ	ยอดคงเหลือ	
ณ วันที่	ทางการเงิน	รายงานทาง	ณ วันที่	
1 มกราคม 2563	กลุ่มเครื่องมือ	การเงิน	1 มกราคม 2563	
	ทางการเงิน	ฉบับที่ 16	(ปรับปรุงใหม่)	
งบแสดงฐานะการเงิน				
สินทรัพย์				
สินทรัพย์หมุนเวียน				
เงินลงทุนชั่วคราว	2,559,618	(2,559,618)	-	-
ลูกหนี้การค้าและลูกหนี้อื่น	126,245	(2,142)	-	124,103
สินทรัพย์ทางการเงินหมุนเวียนอื่น	-	2,559,618	-	2,559,618
สินทรัพย์หมุนเวียนอื่น	215,458	-	(2,706)	212,752

(หน่วย: พันบาท)

	งบการเงินรวม			
		ผลกระทบจาก		
		มาตรฐาน		
	ยอดคงเหลือ	การรายงาน	มาตรฐานการ	ยอดคงเหลือ
	ณ วันที่	ทางการเงิน	รายงานทาง	ณ วันที่
	1 มกราคม 2563	กลุ่มเครื่องมือ	การเงิน	1 มกราคม 2563
		ทางการเงิน	ฉบับที่ 16	(ปรับปรุงใหม่)
สินทรัพย์ไม่หมุนเวียน				
สินทรัพย์ทางการเงินไม่หมุนเวียนอื่น	-	275,393	-	275,393
เงินลงทุนระยะยาวอื่น	275,393	(275,393)	-	-
อสังหาริมทรัพย์เพื่อการลงทุน	2,210,796	-	1,813,797	4,024,593
ที่ดิน อาคารและอุปกรณ์	2,752,764	-	130,098	2,882,862
สิทธิการเช่าที่ดิน	537,768	-	(537,768)	-
สินทรัพย์ภายใต้เงินได้รอการตัดบัญชี	56,233	428	-	56,661
หนี้สินและส่วนของผู้ถือหุ้น				
หนี้สินหมุนเวียน				
เจ้าหนี้การค้าและเจ้าหนี้อื่น	375,602	-	(3,508)	372,094
ส่วนของหนี้สินตามสัญญาเช่าที่ถึง				
กำหนดชำระภายในหนึ่งปี	19,453	-	98,177	117,630
หนี้สินไม่หมุนเวียน				
หนี้สินตามสัญญาเช่า - สุทธิจากส่วนที่				
ถึงกำหนดชำระภายในหนึ่งปี	38,701	-	1,308,752	1,347,453
ส่วนของผู้ถือหุ้น				
กำไรสะสม - ยังไม่ได้จัดสรร	6,522,312	9,671	-	6,531,983
องค์ประกอบอื่นของส่วนของผู้ถือหุ้น	43,902	(11,385)	-	32,517

(หน่วย: พันบาท)

งบการเงินเฉพาะกิจการ

	ผลกระทบจาก			
	มาตรฐาน			ยอดคงเหลือ ณ วันที่ 1 มกราคม 2563 (ปรับปรุงใหม่)
	การรายงาน ทางการเงิน กลุ่มเครื่องมือ ทางการเงิน	มาตรฐานการ รายงานทาง การเงิน	การเงิน	
ยอดคงเหลือ ณ วันที่ 1 มกราคม 2563			ฉบับที่ 16	
งบแสดงฐานะการเงิน				
สินทรัพย์				
สินทรัพย์หมุนเวียน				
เงินลงทุนชั่วคราว	2,194,622	(2,194,622)	-	-
สินทรัพย์ทางการเงินหมุนเวียนอื่น	-	2,194,622	-	2,194,622
สินทรัพย์ไม่หมุนเวียน				
สินทรัพย์ทางการเงินไม่หมุนเวียนอื่น	-	275,313	-	275,313
เงินลงทุนระยะยาวอื่น	275,313	(275,313)	-	-
ที่ดิน อาคารและอุปกรณ์	918,526	-	86,798	1,005,324
หนี้สินและส่วนของผู้ถือหุ้น				
หนี้สินหมุนเวียน				
เจ้าหนี้การค้าและเจ้าหนี้อื่น	168,716	-	(3,361)	165,355
ส่วนของหนี้สินตามสัญญาเช่าที่ถึงกำหนดชำระภายในหนึ่งปี	1,210	-	83,942	85,152
หนี้สินไม่หมุนเวียน				
หนี้สินตามสัญญาเช่า - สุทธิจากส่วนที่ถึงกำหนดชำระภายในหนึ่งปี	4,817	-	6,217	11,034
ส่วนของผู้ถือหุ้น				
กำไรสะสม - ยังไม่ได้จัดสรร	5,262,304	11,385	-	5,273,689
องค์ประกอบอื่นของส่วนของผู้ถือหุ้น	43,902	(11,385)	-	32,517

4.1 เครื่องมือทางการเงิน

รายละเอียดผลกระทบที่มีต่อกำไรสะสม และ/หรือองค์ประกอบอื่นของส่วนของผู้ถือหุ้น ณ วันที่ 1 มกราคม 2563 จากการนำมาตรฐานการรายงานทางการเงินกลุ่มเครื่องมือทางการเงินมาถือปฏิบัติครั้งแรก แสดงได้ดังนี้

	(หน่วย: พันบาท)			
	งบการเงินรวม		งบการเงินเฉพาะกิจการ	
	กำไรสะสม	องค์ประกอบอื่น ของส่วนของผู้ถือหุ้น	กำไรสะสม	องค์ประกอบอื่น ของส่วนของผู้ถือหุ้น
การจัดประเภทเงินลงทุนในหลักทรัพย์ เพื่อขายประเภทตราสารทุนเป็น สินทรัพย์ทางการเงินที่วัดมูลค่า ด้วยมูลค่ายุติธรรมผ่านกำไรหรือ ขาดทุน	11,385	(11,385)	11,385	(11,385)
การรับรู้ผลขาดทุนด้านเครดิตที่คาดว่าจะ เกิดขึ้นของสินทรัพย์ทางการเงิน ที่วัดมูลค่าด้วยราคาทุนตัดจำหน่าย	(1,714)	-	-	-
ผลกระทบจากการนำมาตรฐาน การรายงานทางการเงินกลุ่ม เครื่องมือทางการเงินมาถือปฏิบัติ	9,671	(11,385)	11,385	(11,385)

ณ วันที่ 1 มกราคม 2563 การจัดประเภทรายการและการวัดมูลค่าของสินทรัพย์ทางการเงินตามที่กำหนดใน
มาตรฐานการรายงานทางการเงิน ฉบับที่ 9 และมูลค่าตามหลักการบัญชีเดิม แสดงได้ดังนี้

(หน่วย: พันบาท)

	งบการเงินรวม				
	การจัดประเภทรายการและการวัดมูลค่า				
	ตามมาตรฐานการรายงานทางการเงิน ฉบับที่ 9				
	มูลค่าตาม หลักการบัญชีเดิม	มูลค่ายุติธรรม ผ่านกำไรหรือ ขาดทุน	มูลค่ายุติธรรม ผ่านกำไรขาดทุน เบ็ดเสร็จอื่น	ราคาทุน ตัดจำหน่าย	รวม
สินทรัพย์ทางการเงิน ณ วันที่					
1 มกราคม 2563					
เงินสดและรายการเทียบเท่าเงินสด	1,065,969	-	-	1,065,969	1,065,969
สินทรัพย์ทางการเงินหมุนเวียนอื่น	2,559,618	1,420,849	-	1,138,769	2,559,618
ลูกหนี้การค้าและลูกหนี้อื่น	126,245	-	-	126,245	126,245
เงินฝากธนาคารที่มีภาระค้ำประกัน	1,077,800	-	-	1,077,800	1,077,800
เงินให้กู้ยืมระยะยาวแก่บริษัทอื่น	80,000	-	-	80,000	80,000
สินทรัพย์ทางการเงิน ไม่หมุนเวียนอื่น	275,393	-	275,393	-	275,393
รวมสินทรัพย์ทางการเงิน	5,185,025	1,420,849	275,393	3,488,783	5,185,025

(หน่วย: พันบาท)

	งบการเงินเฉพาะกิจการ				
	การจัดประเภทรายการและการวัดมูลค่า				
	ตามมาตรฐานการรายงานทางการเงิน ฉบับที่ 9				
	มูลค่าตาม หลักการบัญชีเดิม	มูลค่ายุติธรรม ผ่านกำไรหรือ ขาดทุน	มูลค่ายุติธรรม ผ่านกำไรขาดทุน เบ็ดเสร็จอื่น	ราคาทุน ตัดจำหน่าย	รวม
สินทรัพย์ทางการเงิน ณ วันที่					
1 มกราคม 2563					
เงินสดและรายการเทียบเท่าเงินสด	951,330	-	-	951,330	951,330
สินทรัพย์ทางการเงินหมุนเวียนอื่น	2,194,622	1,114,707	-	1,079,915	2,194,622
ลูกหนี้การค้าและลูกหนี้อื่น	63,902	-	-	63,902	63,902
เงินให้กู้ยืมระยะสั้นแก่บริษัทย่อย	390,000	-	-	390,000	390,000
เงินฝากธนาคารที่มีภาระค้ำประกัน	1,057,196	-	-	1,057,196	1,057,196
เงินให้กู้ยืมระยะยาวแก่บริษัทย่อย	1,007,800	-	-	1,007,800	1,007,800
เงินให้กู้ยืมระยะยาวแก่บริษัทอื่น	80,000	-	-	80,000	80,000
สินทรัพย์ทางการเงิน ไม่หมุนเวียนอื่น	275,313	-	275,313	-	275,313
รวมสินทรัพย์ทางการเงิน	6,020,163	1,114,707	275,313	4,630,143	6,020,163

10

ณ วันที่ 1 มกราคม 2563 กลุ่มบริษัทไม่ได้กำหนดให้หนี้สินทางการเงินใดวัดมูลค่าด้วยมูลค่ายุติธรรมผ่านกำไรหรือขาดทุน ยกเว้นหนี้สินตราสารอนุพันธ์ซึ่งมีมูลค่ายุติธรรม 2 ล้านบาท (งบการเงินเฉพาะกิจการ: ไม่มี)

4.2 สัญญาเช่า

การนำมาตรฐานการรายงานทางการเงิน ฉบับที่ 16 มาถือปฏิบัติครั้งแรก กลุ่มบริษัทรับรู้หนี้สินตามสัญญาเช่าสำหรับสัญญาเช่าที่เคยจัดประเภทเป็นสัญญาเช่าดำเนินงานด้วยมูลค่าปัจจุบันของเงินจ่ายชำระตามสัญญาเช่าที่เหลืออยู่คิดลดด้วยอัตราดอกเบี้ยการกู้ยืมส่วนเพิ่มของกลุ่มบริษัท ณ วันที่ 1 มกราคม 2563 สำหรับสัญญาเช่าที่เคยจัดประเภทเป็นสัญญาเช่าเงินทุน กลุ่มบริษัทรับรู้มูลค่าตามบัญชีของสินทรัพย์และหนี้สินตามสัญญาเช่าด้วยมูลค่าตามบัญชีเดิมก่อนวันที่นำมาตรฐานการรายงานทางการเงิน ฉบับที่ 16 มาถือปฏิบัติครั้งแรก

	(หน่วย: พันบาท)	
	งบการเงินรวม	งบการเงินเฉพาะกิจการ
ภาระผูกพันตามสัญญาเช่าที่เปิดเผยม ณ วันที่ 31 ธันวาคม 2562	1,488,796	90,348
บวก: สิทธิเลือกในการขยายอายุสัญญาเช่า	642	515
หัก: ดอกเบี้ยจ่ายรอตัดบัญชี	(82,509)	(704)
หนี้สินตามสัญญาเช่าเพิ่มขึ้นจากการนำมาตรฐานการรายงานทางการเงิน ฉบับที่ 16 มาถือปฏิบัติครั้งแรก	1,406,929	90,159
หนี้สินตามสัญญาเช่าการเงิน ณ วันที่ 31 ธันวาคม 2562	58,154	6,027
หนี้สินตามสัญญาเช่า ณ วันที่ 1 มกราคม 2563	1,465,083	96,186
อัตราดอกเบี้ยการกู้ยืมส่วนเพิ่มถ่วงเฉลี่ยถ่วงน้ำหนัก (ร้อยละต่อปี)	2.02 - 5.46	2.25
ประกอบด้วย		
หนี้สินตามสัญญาเช่าหมุนเวียน	117,630	85,152
หนี้สินตามสัญญาเช่าไม่หมุนเวียน	1,347,453	11,034
	1,465,083	96,186

5. นโยบายการบัญชีที่สำคัญ

5.1 การรับรู้รายได้และค่าใช้จ่าย

รายได้จากการรับจ้างผลิต

กลุ่มบริษัทพิจารณาว่าสัญญาจ้างผลิตโดยส่วนใหญ่มีภาระที่ต้องปฏิบัติตามระยะเดียว กลุ่มบริษัทรับรู้รายได้จากสัญญาจ้างผลิตตลอดช่วงระยะเวลาการให้บริการ โดยใช้วิธีผลลัพธ์ในการวัดขั้นความสำเร็จของงานซึ่งประเมินโดยวิศวกรหรือผู้ควบคุมโครงการ

กลุ่มบริษัทจะพิจารณาความน่าจะเป็นในการรับรู้รายได้ที่เกิดจากการเปลี่ยนแปลงของสัญญาการเรียกร้องความเสียหาย ความล่าช้าในการส่งมอบงาน และค่าปรับตามสัญญา โดยจะรับรู้รายได้เฉพาะในกรณีที่มีความเป็นไปได้ค่อนข้างแน่ในระดับสูงมากว่าจะไม่มีการกลับรายการที่มีนัยสำคัญของจำนวนรายได้ที่รับรู้สะสม

เมื่อมูลค่าและความสำเร็จของงานตามสัญญาไม่สามารถวัดได้อย่างสมเหตุสมผล รายได้จะรับรู้ได้ตามต้นทุนที่เกิดขึ้นจริงที่คาดว่าจะได้รับคืนเท่านั้น

รายได้จากการขายสินค้า

รายได้จากการขายสินค้ารับรู้เมื่อกลุ่มบริษัทได้ออนอานาจควบคุมในสินค้าให้แก่ลูกค้าแล้ว กล่าวคือเมื่อมีการส่งมอบสินค้า รายได้จากการขายแสดงตามมูลค่าที่ได้รับหรือคาดว่าจะได้รับสำหรับสินค้าที่ได้ส่งมอบหลังจากหักประมาณการสินค้ารับคืนและส่วนลด โดยไม่รวมภาษีมูลค่าเพิ่ม

รายได้ค่าบริการ

รายได้ค่าบริการรับรู้เมื่อกิจการให้บริการเสร็จสิ้น

รายได้ดอกเบี้ย

รายได้ดอกเบี้ยรับรู้ตามเกณฑ์คงค้างด้วยวิธีดอกเบี้ยที่แท้จริง โดยจะนำมูลค่าตามบัญชีขั้นต้นของสินทรัพย์ทางการเงินมาคูณกับอัตราดอกเบี้ยที่แท้จริง ยกเว้นสินทรัพย์ทางการเงินที่เกิดการด้อยค่าด้านเครดิตในภายหลัง ที่จะนำมูลค่าตามบัญชีสุทธิของสินทรัพย์ทางการเงิน (สุทธิจากค่าเผื่อผลขาดทุนด้านเครดิตที่คาดว่าจะเกิดขึ้น) มาคูณกับอัตราดอกเบี้ยที่แท้จริง

เงินปันผลรับ

เงินปันผลรับถือเป็นรายได้เมื่อบริษัทมีสิทธิในการรับเงินปันผล

ต้นทุนทางการเงิน

ค่าใช้จ่ายดอกเบี้ยจากหนี้สินทางการเงินที่วัดมูลค่าด้วยราคาทุนตัดจำหน่ายจำนวน โดยใช้วิธีดอกเบี้ยที่แท้จริงและรับรู้ตามเกณฑ์คงค้าง

5.2 เงินสดและรายการเทียบเท่าเงินสด

เงินสดและรายการเทียบเท่าเงินสด หมายถึง เงินสดและเงินฝากธนาคาร และเงินลงทุนระยะสั้นที่มีสภาพคล่องสูง ซึ่งถึงกำหนดจ่ายคืนภายในระยะเวลาไม่เกิน 3 เดือนนับจากวันที่ได้มาและไม่มีข้อจำกัดในการเบิกใช้

5.3 สินทรัพย์ที่เกิดจากสัญญา/หนี้สินที่เกิดจากสัญญา

สินทรัพย์ที่เกิดจากสัญญา

กลุ่มบริษัทรับรู้สินทรัพย์ที่เกิดจากสัญญาเมื่อมีรายได้ที่รับรู้สะสมเกินกว่าจำนวนเงินที่เรียกเก็บจากลูกค้าจนถึงปัจจุบัน และกลุ่มบริษัทจะบันทึกค่าเพื่อผลขาดทุนจากการด้อยค่าของสินทรัพย์ที่เกิดจากสัญญาสำหรับผลขาดทุนโดยประมาณที่อาจเกิดขึ้นจากการเก็บเงินจากลูกค้าไม่ได้ สินทรัพย์ที่เกิดจากสัญญาจะจัดประเภทเป็นลูกหนี้การค้าเมื่อมีการมีสิทธิที่จะได้รับชำระโดยปราศจากเงื่อนไข เช่น เมื่อมีการได้ให้บริการเสร็จสิ้นและลูกค้ารับมอบงาน

หนี้สินที่เกิดจากสัญญา

กลุ่มบริษัทรับรู้หนี้สินที่เกิดจากสัญญาเมื่อจำนวนเงินที่เรียกเก็บจากลูกค้าจนถึงปัจจุบันเกินกว่ารายได้ที่รับรู้สะสม โดยกิจการยังมีภาระที่ต้องโอนสินค้าหรือบริการให้กับลูกค้า หนี้สินที่เกิดจากสัญญาจะรับรู้เป็นรายได้เมื่อมีการได้ปฏิบัติตามภาระที่ระบุไว้ในสัญญาเสร็จสิ้น

5.4 สินค้าคงเหลือ

สินค้าสำเร็จรูปแสดงมูลค่าตามราคาทุน (ตามวิธีเฉพาะเจาะจง) หรือมูลค่าสุทธิที่จะได้รับแล้วแต่ราคาใดจะต่ำกว่า ราคาทุนดังกล่าวหมายถึงต้นทุนในการได้มา

อะไหล่ และวัสดุโรงงานแสดงมูลค่าตามราคาทุน (ตามวิธีเข้าก่อน - ออกก่อน) หรือมูลค่าสุทธิที่จะได้รับแล้วแต่ราคาใดจะต่ำกว่า และจะถือเป็นส่วนหนึ่งของต้นทุนการผลิตเมื่อมีการเบิกใช้

5.5 เงินลงทุนในบริษัทย่อย

เงินลงทุนในบริษัทย่อยที่แสดงอยู่ในงบการเงินเฉพาะกิจการแสดงมูลค่าตามวิธีราคาทุน

5.6 อสังหาริมทรัพย์เพื่อการลงทุน

กลุ่มบริษัทบันทึกมูลค่าเริ่มแรกของอสังหาริมทรัพย์เพื่อการลงทุนในราคาทุนซึ่งรวมต้นทุนการทำรายการ หลังจากนั้นกลุ่มบริษัทจะบันทึกอสังหาริมทรัพย์เพื่อการลงทุนด้วยราคาทุนหักค่าเสื่อมราคาสะสมและค่าเพื่อการด้อยค่า (ถ้ามี)

ค่าเสื่อมราคาของอสังหาริมทรัพย์เพื่อการลงทุนคำนวณจากราคาทุนโดยวิธีเส้นตรงตามอายุการให้ประโยชน์โดยประมาณ 5 - 35 ปี ค่าเสื่อมราคาของอสังหาริมทรัพย์เพื่อการลงทุนรวมอยู่ในการคำนวณผลการดำเนินงาน และไม่มีการคิดค่าเสื่อมราคาสำหรั้อสังหาริมทรัพย์เพื่อการลงทุนประเภทที่ดิน

กลุ่มบริษัทรับรู้ผลต่างระหว่างจำนวนเงินที่ได้รับสุทธิจากการจำหน่ายกับมูลค่าตามบัญชีของสินทรัพย์ในส่วนของการขายหรือขาดทุนในปีที่ตัดรายการอสังหาริมทรัพย์เพื่อการลงทุนออกจากบัญชี

5.7 ที่ดิน อาคารและอุปกรณ์ และค่าเสื่อมราคา

ที่ดินแสดงมูลค่าตามราคาทุน อาคารและอุปกรณ์แสดงมูลค่าตามราคาทุนหักค่าเสื่อมราคาสะสมและค่าเผื่อการด้อยค่าของสินทรัพย์ (ถ้ามี)

ค่าเสื่อมราคาของอาคารและอุปกรณ์คำนวณจากราคาทุนของสินทรัพย์โดยวิธีเส้นตรงตามอายุการให้ประโยชน์โดยประมาณดังนี้

ส่วนปรับปรุงที่ดิน	10, 20 ปี
อาคารและสิ่งปลูกสร้าง	5, 10, 20 ปี
เครื่องจักร เครื่องมือ และอุปกรณ์	3 - 15 ปี
เครื่องใช้สำนักงาน เครื่องตกแต่งและติดตั้ง	3, 5 ปี
ยานพาหนะ	5 ปี

สิ่งปลูกสร้างที่ตั้งอยู่บนที่ดินเช่าคำนวณค่าเสื่อมราคาจากราคาทุนของสินทรัพย์โดยวิธีเส้นตรงตามอายุการเช่าที่ดินที่มีอายุสั้นกว่าอายุการให้ประโยชน์ของสินทรัพย์

ค่าเสื่อมราคารวมอยู่ในการคำนวณผลการดำเนินงาน

ไม่มีการคิดค่าเสื่อมราคาสำหรับที่ดินและสินทรัพย์ระหว่างติดตั้งและก่อสร้าง

กลุ่มบริษัทตัดรายการที่ดิน อาคาร และอุปกรณ์ออกจากบัญชีเมื่อจำหน่ายสินทรัพย์หรือคาดว่าจะไม่ได้รับประโยชน์เชิงเศรษฐกิจในอนาคตจากการใช้หรือการจำหน่ายสินทรัพย์ รายการผลกำไรหรือขาดทุนจากการจำหน่ายสินทรัพย์จะรับรู้ในส่วนของการกำไรหรือขาดทุนเมื่อกฎบริษัทตัดรายการสินทรัพย์นั้นออกจากบัญชี

5.8 สิทธิในการดำเนินการผลิตและจำหน่ายไฟฟ้าจากขยะชุมชนและค่าตัดจำหน่าย

กลุ่มบริษัทบันทึกต้นทุนเริ่มแรกของสิทธิในการดำเนินการผลิตและจำหน่ายไฟฟ้าจากขยะชุมชนที่ได้มาจากการซื้อธุรกิจตามมูลค่าธุรกรรมของสินทรัพย์นั้น ณ วันที่ซื้อธุรกิจ ภายหลังการรับรู้รายการเริ่มแรก สิทธิในการดำเนินการผลิตและจำหน่ายไฟฟ้าจากขยะชุมชนแสดงมูลค่าตามราคาทุนหักค่าตัดจำหน่ายสะสมและค่าเผื่อการด้อยค่าสะสม (ถ้ามี)

กลุ่มบริษัทคิดค่าตัดจำหน่ายโดยใช้วิธีเส้นตรงตามอายุการให้ประโยชน์เชิงเศรษฐกิจที่คาดว่าจะได้รับจากสิทธิในการดำเนินการผลิตและจำหน่ายไฟฟ้าจากขยะชุมชนของบริษัทย่อย (ประมาณ 25 ปี) โดยจะเริ่มคิดค่าตัดจำหน่ายนับจากวันที่บริษัทย่อยเริ่มดำเนินการผลิตและจำหน่ายกระแสไฟฟ้า และจะมีการประเมินการด้อยค่าของสินทรัพย์เมื่อมีข้อบ่งชี้ว่าสินทรัพย์นั้นเกิดการด้อยค่า กลุ่มบริษัทจะทบทวนระยะเวลาการตัดจำหน่ายและวิธีการตัดจำหน่ายของสิทธิในการดำเนินการผลิตและจำหน่ายไฟฟ้าจากขยะชุมชนทุกสิ้นปีเป็นอย่างน้อย ค่าตัดจำหน่ายรับรู้เป็นค่าใช้จ่ายในส่วนของการกำไรหรือขาดทุน

5.9 สินทรัพย์ไม่มีตัวตน

อนุสิทธิบัตรและทรัพย์สินทางปัญญาและสินทรัพย์ไม่มีตัวตนอื่นแสดงมูลค่าตามราคาทุนหักค่าตัดจำหน่ายสะสมและค่าเพื่อการด้อยค่าสะสม (ถ้ามี) ของสินทรัพย์นั้น

กลุ่มบริษัทตัดจำหน่ายอนุสิทธิบัตรและทรัพย์สินทางปัญญาและสินทรัพย์ไม่มีตัวตนอื่นที่มีอายุการให้ประโยชน์จำกัดอย่างมีระบบตลอดอายุการให้ประโยชน์เชิงเศรษฐกิจของสินทรัพย์ และจะประเมินการด้อยค่าของสินทรัพย์ดังกล่าวเมื่อมีข้อบ่งชี้ว่าสินทรัพย์นั้นเกิดการด้อยค่า กลุ่มบริษัทจะทบทวนระยะเวลาการตัดจำหน่ายและวิธีการตัดจำหน่ายของสินทรัพย์ไม่มีตัวตนดังกล่าวทุกสิ้นปีเป็นอย่างน้อย ค่าตัดจำหน่ายรับรู้เป็นค่าใช้จ่ายในส่วนของกำไรหรือขาดทุน

สินทรัพย์ไม่มีตัวตนที่มีอายุการให้ประโยชน์จำกัดมีดังนี้

อายุการให้ประโยชน์

อนุสิทธิบัตรและทรัพย์สินทางปัญญา	9 ปี
ซอฟต์แวร์คอมพิวเตอร์	5 ปี

5.10 ค่าความนิยม

บริษัทบันทึกมูลค่าเริ่มแรกของค่าความนิยมในราคาทุน ซึ่งเท่ากับต้นทุนการรวมธุรกิจส่วนที่สูงกว่ามูลค่ายุติธรรมของสินทรัพย์สุทธิที่ได้มา หากมูลค่ายุติธรรมของสินทรัพย์สุทธิที่ได้มาสูงกว่าต้นทุนการรวมธุรกิจ บริษัทจะรับรู้ส่วนที่สูงกว่านี้เป็นกำไรในส่วนของกำไรหรือขาดทุนทันที

บริษัทแสดงค่าความนิยมตามราคาทุนหักค่าเพื่อการด้อยค่าสะสม และจะทดสอบการด้อยค่าของค่าความนิยมทุกปีหรือเมื่อใดก็ตามที่มีข้อบ่งชี้ของการด้อยค่าเกิดขึ้น

เพื่อวัตถุประสงค์ในการทดสอบการด้อยค่า บริษัทจะปันส่วนค่าความนิยมที่เกิดขึ้นจากการรวมกิจการให้กับหน่วยสินทรัพย์ที่ก่อให้เกิดเงินสด (หรือกลุ่มของหน่วยสินทรัพย์ที่ก่อให้เกิดเงินสด) ที่คาดว่าจะได้รับประโยชน์เพิ่มขึ้นจากการรวมกิจการ และบริษัทจะทำการประเมินมูลค่าที่คาดว่าจะได้รับคืนของหน่วยของสินทรัพย์ที่ก่อให้เกิดเงินสดแต่ละรายการ (หรือกลุ่มของหน่วยของสินทรัพย์ที่ก่อให้เกิดเงินสด) หากมูลค่าที่คาดว่าจะได้รับคืนของหน่วยของสินทรัพย์ที่ก่อให้เกิดเงินสดต่ำกว่ามูลค่าตามบัญชี บริษัทจะรับรู้ขาดทุนจากการด้อยค่าในส่วนของกำไรหรือขาดทุน และบริษัทไม่สามารถกลับบัญชีขาดทุนจากการด้อยค่าได้ในอนาคต

5.11 สัญญาเช่า

ณ วันเริ่มต้นของสัญญาเช่า กลุ่มบริษัทจะประเมินว่าสัญญาเป็นสัญญาเช่าหรือประกอบด้วยสัญญาเช่าหรือไม่ โดยสัญญาจะเป็นสัญญาเช่าหรือประกอบด้วยสัญญาเช่า ก็ต่อเมื่อสัญญานั้นมีการให้สิทธิในการควบคุมการใช้สินทรัพย์ที่ระบุได้สำหรับช่วงเวลาหนึ่งเพื่อเป็นการแลกเปลี่ยนกับสิ่งตอบแทน

กลุ่มบริษัทในฐานะผู้ให้เช่า

สัญญาเช่าที่ความเสี่ยงและผลตอบแทนของความเป็นเจ้าของส่วนใหญ่ไม่ได้โอนไปให้กับผู้เช่าถือเป็นสัญญาเช่าดำเนินงาน กลุ่มบริษัทบันทึกจำนวนเงินที่ได้รับตามสัญญาเช่าดำเนินงานเป็นรายได้ในส่วนของกำไรหรือขาดทุนตามวิธีเส้นตรงตลอดอายุของสัญญาเช่า ต้นทุนทางตรงเริ่มแรกที่เกิดขึ้นจากการได้มาซึ่งสัญญาเช่าดำเนินงานรวมในมูลค่าตามบัญชีของสินทรัพย์อ้างอิงและรับรู้เป็นค่าใช้จ่ายตลอดอายุสัญญาเช่า โดยใช้เกณฑ์เดียวกันกับรายได้จากสัญญาเช่า

กลุ่มบริษัทในฐานะผู้เช่า

นโยบายการบัญชีที่ถือปฏิบัติตั้งแต่วันที่ 1 มกราคม 2563

กลุ่มบริษัทใช้วิธีการบัญชีเดียวสำหรับการรับรู้รายการและการวัดมูลค่าสัญญาเช่าทุกสัญญา (เว้นแต่สัญญาเช่าระยะสั้นและสัญญาเช่าที่สินทรัพย์อ้างอิงมีมูลค่าต่ำ) ณ วันที่สัญญาเช่าเริ่มมีผล (วันที่สินทรัพย์อ้างอิงพร้อมใช้งาน) กลุ่มบริษัทบันทึกสินทรัพย์สิทธิการใช้ซึ่งแสดงสิทธิในการใช้สินทรัพย์อ้างอิงและหนี้สินตามสัญญาเช่าตามการจ่ายชำระตามสัญญาเช่า

สินทรัพย์สิทธิการใช้

สินทรัพย์สิทธิการใช้วัดมูลค่าด้วยราคาทุนหักค่าเสื่อมราคาสะสม ผลขาดทุนจากการด้อยค่าสะสม และปรับปรุงด้วยการวัดมูลค่าของหนี้สินตามสัญญาเช่าใหม่ ราคาทุนของสินทรัพย์สิทธิการใช้ประกอบด้วยจำนวนเงินของหนี้สินตามสัญญาเช่าจากการรับรู้เริ่มแรก ต้นทุนทางตรงเริ่มแรกที่เกิดขึ้น จำนวนเงินที่จ่ายชำระตามสัญญาเช่า ณ วันที่สัญญาเช่าเริ่มมีผลหรือก่อนวันที่สัญญาเช่าเริ่มมีผล และหักด้วยสิ่งจูงใจตามสัญญาเช่าที่ได้รับ

ค่าเสื่อมราคาของสินทรัพย์สิทธิการใช้คำนวณจากราคาทุนโดยวิธีเส้นตรงตามอายุสัญญาเช่าหรืออายุการให้ประโยชน์โดยประมาณของสินทรัพย์สิทธิการใช้แล้วแต่ระยะเวลาใดจะสั้นกว่าดังนี้

ที่ดิน	1 - 25	ปี
อาคาร	1	ปี
ยานพาหนะ	1 - 4	ปี
ที่ดิน อาคาร และคลังสินค้าให้เช่า	1 - 32	ปี
อาคารศูนย์การค้าและอาคารสำนักงานให้เช่า	1 - 31	ปี

หากความเป็นเจ้าของในสินทรัพย์อ้างอิงได้โอนให้กับกลุ่มบริษัทเมื่อสิ้นสุดอายุสัญญาเช่าหรือราคาทุนของสินทรัพย์ดังกล่าวได้รวมถึงการใช้สิทธิเลือกซื้อ ค่าเสื่อมราคาจะคำนวณจากอายุการให้ประโยชน์โดยประมาณของสินทรัพย์

สินทรัพย์สิทธิการใช้แสดงรวมเป็นส่วนหนึ่งของที่ดิน อาคารและอุปกรณ์ในงบแสดงฐานะการเงิน

สินทรัพย์สิทธิการใช้ที่จัดประเภทเป็นอสังหาริมทรัพย์เพื่อการลงทุนแสดงรวมเป็นส่วนหนึ่งของอสังหาริมทรัพย์เพื่อการลงทุนในงบแสดงฐานะการเงิน

หนี้สินตามสัญญาเช่า

หนี้สินตามสัญญาเช่าวัดมูลค่าด้วยมูลค่าปัจจุบันของจำนวนเงินที่ต้องจ่ายตามสัญญาเช่าตลอดอายุสัญญาเช่าจำนวนเงินที่ต้องจ่ายตามสัญญาเช่าประกอบด้วยค่าเช่าคงที่หักด้วยสิ่งจูงใจตามสัญญาเช่า ค่าเช่าผันแปรที่ขึ้นอยู่กับดัชนีหรืออัตรา จำนวนเงินที่คาดว่าจะจ่ายภายใต้การรับประกันมูลค่าคงเหลือ รวมถึงราคาใช้สิทธิของสิทธิเลือกซื้อซึ่งมีความแน่นอนอย่างสมเหตุสมผลที่กลุ่มบริษัทจะใช้สิทธินั้น และการจ่ายค่าปรับเพื่อการยกเลิกสัญญาเช่า หากข้อกำหนดของสัญญาเช่าแสดงให้เห็นว่ากลุ่มบริษัทจะใช้สิทธิในการยกเลิกสัญญาเช่า กลุ่มบริษัทบันทึกค่าเช่าผันแปรที่ไม่ขึ้นอยู่กับดัชนีหรืออัตราเป็นค่าใช้จ่ายในงวดที่เหตุการณ์หรือเงื่อนไขซึ่งเกี่ยวข้องกับการจ่ายชำระนั้นได้เกิดขึ้น

กลุ่มบริษัทคิดลดมูลค่าปัจจุบันของจำนวนเงินที่ต้องจ่ายตามสัญญาเช่าด้วยอัตราดอกเบี้ยตามนัยของสัญญาเช่าหรืออัตราดอกเบี้ยการกู้ยืมส่วนเพิ่มของกลุ่มบริษัท หลังจากวันที่สัญญาเช่าเริ่มมีผล มูลค่าตามบัญชีของหนี้สินตามสัญญาเช่าจะเพิ่มขึ้นจากดอกเบี้ยของหนี้สินตามสัญญาเช่าและลดลงจากการจ่ายชำระหนี้สินตามสัญญาเช่า นอกจากนี้ มูลค่าตามบัญชีของหนี้สินตามสัญญาเช่าจะถูกวัดมูลค่าใหม่เมื่อมีการเปลี่ยนแปลงอายุสัญญาเช่า การเปลี่ยนแปลงการจ่ายชำระตามสัญญาเช่า หรือการเปลี่ยนแปลงในการประเมินสิทธิเลือกซื้อสินทรัพย์อ้างอิง

สัญญาเช่าระยะสั้นและสัญญาเช่าซึ่งสินทรัพย์อ้างอิงมีมูลค่าต่ำ

สัญญาเช่าที่มีอายุสัญญาเช่า 12 เดือนหรือน้อยกว่านับตั้งแต่วันที่สัญญาเช่าเริ่มมีผล หรือสัญญาเช่าซึ่งสินทรัพย์อ้างอิงมีมูลค่าต่ำ จะบันทึกเป็นค่าใช้จ่ายตามวิธีเส้นตรงตลอดอายุสัญญาเช่า

นโยบายการบัญชีที่ถือปฏิบัติก่อนวันที่ 1 มกราคม 2563

สัญญาเช่าที่ดิน อาคารและอุปกรณ์ที่ความเสี่ยงและผลตอบแทนของความเป็นเจ้าของส่วนใหญ่ได้โอนไปให้กับผู้เช่าถือเป็นสัญญาเช่าการเงิน สัญญาเช่าการเงินจะบันทึกเป็นรายจ่ายฝ่ายทุนด้วยมูลค่ายุติธรรมของสินทรัพย์ที่เช่าหรือมูลค่าปัจจุบันสุทธิของจำนวนเงินที่ต้องจ่ายตามสัญญาเช่าแล้วแต่มูลค่าใดจะต่ำกว่าภาระผูกพันตามสัญญาเช่าหักค่าใช้จ่ายทางการเงินจะบันทึกเป็นหนี้สินระยะยาว ส่วนดอกเบี้ยจ่ายจะบันทึกในส่วนของกำไรหรือขาดทุนตลอดอายุของสัญญาเช่า สินทรัพย์ที่ได้มาตามสัญญาเช่าการเงินจะคิดค่าเสื่อมราคาตลอดอายุการใช้งานของสินทรัพย์ที่เช่า

สัญญาเช่าที่ดิน อาคารและอุปกรณ์ที่ความเสี่ยงและผลตอบแทนของความเป็นเจ้าของส่วนใหญ่ไม่ได้โอนไปให้กับผู้เช่าถือเป็นสัญญาเช่าดำเนินงาน จำนวนเงินที่จ่ายตามสัญญาเช่าดำเนินงานรับรู้เป็นค่าใช้จ่ายในส่วนกำไรหรือขาดทุนตามวิธีเส้นตรงตลอดอายุของสัญญาเช่า

5.12 รายการธุรกิจกับบุคคลหรือกิจการที่เกี่ยวข้องกัน

บุคคลหรือกิจการที่เกี่ยวข้องกันกับกลุ่มบริษัท หมายถึง บุคคลหรือกิจการที่มีอำนาจควบคุมกลุ่มบริษัท หรือถูกกลุ่มบริษัทควบคุมไม่ว่าจะเป็น โดยทางตรงหรือทางอ้อม หรืออยู่ภายใต้การควบคุมเดียวกันกับกลุ่มบริษัท

นอกจากนี้ บุคคลหรือกิจการที่เกี่ยวข้องกันยังหมายรวมถึงบริษัทร่วมและบุคคลหรือกิจการที่มีสิทธิออกเสียงโดยทางตรงหรือทางอ้อมซึ่งทำให้มีอิทธิพลอย่างเป็นสาระสำคัญต่อกลุ่มบริษัท ผู้บริหารสำคัญ กรรมการหรือพนักงานของกลุ่มบริษัทที่มีอำนาจในการวางแผนและควบคุมการดำเนินงานของกลุ่มบริษัท

5.13 เงินตราต่างประเทศ

บริษัทฯ แสดงงบการเงินรวมและงบการเงินเฉพาะกิจการเป็นสกุลเงินบาท ซึ่งเป็นสกุลเงินที่ใช้ในการดำเนินงานของบริษัทฯ

รายการที่เป็นเงินตราต่างประเทศแปลงค่าเป็นเงินบาทโดยใช้อัตราแลกเปลี่ยน ณ วันที่เกิดรายการสินทรัพย์และหนี้สินที่เป็นตัวเงินซึ่งอยู่ในสกุลเงินตราต่างประเทศได้แปลงค่าเป็นเงินบาทโดยใช้อัตราแลกเปลี่ยน ณ วันสิ้นรอบระยะเวลารายงาน

กำไรและขาดทุนที่เกิดจากการเปลี่ยนแปลงในอัตราแลกเปลี่ยนได้รวมอยู่ในการคำนวณผลการดำเนินงาน

5.14 การด้อยค่าของสินทรัพย์ที่ไม่ใช่สินทรัพย์ทางการเงิน

ทุกวันสิ้นรอบระยะเวลารายงาน กลุ่มบริษัทจะทำการประเมินการด้อยค่าของที่ดิน อาคารและอุปกรณ์สินทรัพย์สิทธิการใช้ อสังหาริมทรัพย์เพื่อการลงทุน หรือสินทรัพย์ที่ไม่มีตัวตนของกลุ่มบริษัทหากมีข้อบ่งชี้ว่าสินทรัพย์ดังกล่าวอาจด้อยค่า และจะทำการประเมินการด้อยค่าของค่าความนิยมเป็นรายปี กลุ่มบริษัทรับรู้ขาดทุนจากการด้อยค่าเมื่อมูลค่าที่คาดว่าจะได้รับคืนของสินทรัพย์มีมูลค่าต่ำกว่ามูลค่าตามบัญชีของสินทรัพย์นั้น ทั้งนี้มูลค่าที่คาดว่าจะได้รับคืนหมายถึงมูลค่ายุติธรรมหักต้นทุนในการขายของสินทรัพย์หรือมูลค่าจากการใช้สินทรัพย์แล้วแต่ราคาใดจะสูงกว่า ในการประเมินมูลค่าจากการใช้สินทรัพย์ กลุ่มบริษัทประมาณการกระแสเงินสดในอนาคตที่กิจการคาดว่าจะได้รับจากสินทรัพย์และคำนวณคิดลดเป็นมูลค่าปัจจุบันโดยใช้อัตราคิดลดก่อนภาษีที่สะท้อนถึงการประเมินความเสี่ยงในสภาพตลาดปัจจุบันของเงินสดตามระยะเวลาและความเสี่ยงซึ่งเป็นลักษณะเฉพาะของสินทรัพย์ที่กำลังพิจารณาอยู่ ในการประเมินมูลค่ายุติธรรมหักต้นทุนในการขาย กลุ่มบริษัทใช้แบบจำลองการประเมินมูลค่าที่ดีที่สุดซึ่งเหมาะสมกับสินทรัพย์ ซึ่งสะท้อนถึงจำนวนเงินที่กิจการสามารถจะได้อาจมาจากการจำหน่ายสินทรัพย์หักด้วยต้นทุนในการจำหน่าย โดยการจำหน่ายนั้นผู้ซื้อและผู้ขายมีความรอบรู้และเต็มใจในการแลกเปลี่ยน และสามารถต่อรองราคากันได้อย่างเป็นอิสระในลักษณะของผู้ที่ไม่มีความเกี่ยวข้องกัน

กลุ่มบริษัทจะรับรู้รายการขาดทุนจากการด้อยค่าในส่วนของกำไรหรือขาดทุน

5.15 ผลประโยชน์ของพนักงาน

ผลประโยชน์ระยะสั้นของพนักงาน

กลุ่มบริษัทรับรู้เงินเดือน ค่าจ้าง โบนัส และเงินสมทบกองทุนประกันสังคมเป็นค่าใช้จ่ายเมื่อเกิดรายการ

ผลประโยชน์หลังออกจากการงานของพนักงานและผลประโยชน์ระยะยาวอื่นของพนักงาน

โครงการสมทบเงิน

กลุ่มบริษัทและพนักงานได้ร่วมกันจัดตั้งกองทุนสำรองเลี้ยงชีพ ซึ่งประกอบด้วยเงินที่พนักงานจ่ายสะสม และเงินที่กลุ่มบริษัทจ่ายสมทบให้เป็นรายเดือน สินทรัพย์ของกองทุนสำรองเลี้ยงชีพได้แยกออกจากสินทรัพย์ของกลุ่มบริษัท เงินที่กลุ่มบริษัทจ่ายสมทบกองทุนสำรองเลี้ยงชีพบันทึกเป็นค่าใช้จ่ายในปีที่เกิดรายการ

โครงการผลประโยชน์หลังออกจากการงานและผลประโยชน์ระยะยาวอื่นของพนักงาน

กลุ่มบริษัทมีภาระสำหรับเงินชดเชยที่ต้องจ่ายให้แก่พนักงานเมื่อออกจากการงานตามกฎหมายแรงงาน ซึ่งกลุ่มบริษัทถือว่าเงินชดเชยดังกล่าวเป็นโครงการผลประโยชน์หลังออกจากการงานสำหรับพนักงาน นอกจากนี้ กลุ่มบริษัทจัดให้มีโครงการผลประโยชน์ระยะยาวอื่นของพนักงาน ได้แก่ โครงการเงินรางวัลการปฏิบัติงานครบกำหนดระยะเวลา

กลุ่มบริษัทคำนวณหนี้สินตามโครงการผลประโยชน์หลังออกจากการงานของพนักงานและโครงการผลประโยชน์ระยะยาวอื่นของพนักงานโดยใช้วิธีคิดลดแต่ละหน่วยที่ประมาณการไว้ (Projected Unit Credit Method) โดยผู้เชี่ยวชาญอิสระได้ทำการประเมินภาระผูกพันดังกล่าวตามหลักคณิตศาสตร์ประกันภัย

ผลกำไรหรือขาดทุนจากการประมาณการตามหลักคณิตศาสตร์ประกันภัยสำหรับโครงการผลประโยชน์หลังออกจากการงานของพนักงานจะรับรู้ทันทีในกำไรขาดทุนเบ็ดเสร็จอื่น

ผลกำไรหรือขาดทุนจากการประมาณการตามหลักคณิตศาสตร์ประกันภัยสำหรับโครงการผลประโยชน์ระยะยาวอื่นของพนักงานจะรับรู้ทันทีในกำไรหรือขาดทุน

ต้นทุนบริการในอดีตจะถูกรับรู้ทั้งจำนวนในกำไรหรือขาดทุนทันทีที่มีการแก้ไขโครงการหรือลดขนาดโครงการ หรือเมื่อมีการรับรู้ต้นทุนการปรับโครงสร้างที่เกี่ยวข้อง

5.16 ประมาณการหนี้สิน

กลุ่มบริษัทจะบันทึกประมาณการหนี้สินไว้ในบัญชีเมื่อภาระผูกพันซึ่งเป็นผลมาจากเหตุการณ์ในอดีตได้เกิดขึ้นแล้ว และมีความเป็นไปได้ค่อนข้างแน่นอนว่ากลุ่มบริษัทจะเสียทรัพยากรเชิงเศรษฐกิจไปเพื่อปลดปล่อยภาระผูกพันนั้น และกลุ่มบริษัทสามารถประมาณมูลค่าภาระผูกพันนั้นได้อย่างน่าเชื่อถือ

กลุ่มบริษัทจะบันทึกสำรองเผื่อขาดทุนจากการรับจ้างผลิตทั้งจำนวนเมื่อทราบแน่ชัดว่าการรับจ้างผลิตจะประสบผลขาดทุน

5.17 ภาษีเงินได้

ภาษีเงินได้ประกอบด้วยภาษีเงินได้ปัจจุบันและภาษีเงินได้รอการตัดบัญชี

ภาษีเงินได้ปัจจุบัน

กลุ่มบริษัทบันทึกภาษีเงินได้ปัจจุบันตามจำนวนที่คาดว่าจะจ่ายให้กับหน่วยงานจัดเก็บภาษีของรัฐ โดยคำนวณจากกำไรทางภาษีตามหลักเกณฑ์ที่กำหนดในกฎหมายภาษีอากร

ภาษีเงินได้รอการตัดบัญชี

กลุ่มบริษัทบันทึกภาษีเงินได้รอการตัดบัญชีของผลแตกต่างชั่วคราวระหว่างราคาตามบัญชีของสินทรัพย์และหนี้สิน ณ วันสิ้นรอบระยะเวลารายงานกับฐานภาษีของสินทรัพย์และหนี้สินที่เกี่ยวข้องนั้น โดยใช้ อัตราภาษีที่มีผลบังคับใช้ ณ วันสิ้นรอบระยะเวลารายงาน

กลุ่มบริษัทรับรู้หนี้สินภาษีเงินได้รอการตัดบัญชีของผลแตกต่างชั่วคราวที่ต้องเสียภาษีทุกรายการ แต่รับรู้สินทรัพย์ภาษีเงินได้รอการตัดบัญชีสำหรับผลแตกต่างชั่วคราวที่ใช้หักภาษี รวมทั้งผลขาดทุนทางภาษีที่ยังไม่ได้ใช้ในจำนวนเท่าที่มีความเป็นไปได้ค่อนข้างแน่ที่กลุ่มบริษัทจะมีกำไรทางภาษีในอนาคตเพียงพอที่จะใช้จากผลแตกต่างชั่วคราวที่ใช้หักภาษีและผลขาดทุนทางภาษีที่ยังไม่ได้ใช้นั้น

กลุ่มบริษัทจะทบทวนมูลค่าตามบัญชีของสินทรัพย์ภาษีเงินได้รอการตัดบัญชีทุกสิ้นรอบระยะเวลารายงาน และจะทำการปรับลดมูลค่าตามบัญชีดังกล่าว หากมีความเป็นไปได้ค่อนข้างแน่ว่า กลุ่มบริษัทจะไม่มีกำไรทางภาษีเพียงพอต่อการนำสินทรัพย์ภาษีเงินได้รอการตัดบัญชีทั้งหมดหรือบางส่วนมาใช้อประโยชน์

กลุ่มบริษัทจะบันทึกภาษีเงินได้รอการตัดบัญชีโดยตรงไปยังส่วนของผู้ถือหุ้นหากภาษีที่เกิดขึ้นเกี่ยวข้องกับรายการที่ได้บันทึกโดยตรงไปยังส่วนของผู้ถือหุ้น

5.18 หุ้นสามัญซื้อคืน

หุ้นสามัญซื้อคืนแสดงมูลค่าในงบแสดงฐานะการเงินด้วยราคาทุนเป็นรายการหักจากส่วนของผู้ถือหุ้นทั้งหมด หากราคาขายของหุ้นสามัญซื้อคืนสูงกว่าราคาซื้อของหุ้นสามัญซื้อคืน บริษัทจะรับรู้ผลต่างเข้าบัญชีส่วนเกินมูลค่าหุ้นสามัญซื้อคืนและหากราคาขายของหุ้นสามัญซื้อคืนต่ำกว่าราคาซื้อของหุ้นสามัญซื้อคืน บริษัทจะนำผลต่างหักจากส่วนเกินมูลค่าหุ้นสามัญซื้อคืนให้หมดไปก่อน แล้วจึงนำผลต่างที่เหลืออยู่ไปหักจากบัญชีกำไรสะสม

5.19 เครื่องมือทางการเงิน

นโยบายการบัญชีที่ถือปฏิบัติตั้งแต่วันที่ 1 มกราคม 2563

กลุ่มบริษัทรับรู้รายการเมื่อเริ่มแรกของสินทรัพย์ทางการเงินด้วยมูลค่ายุติธรรม และบวกด้วยต้นทุนการทำรายการเฉพาะในกรณีที่สินทรัพย์ทางการเงินที่ไม่ได้วัดมูลค่าด้วยมูลค่ายุติธรรมผ่านกำไรหรือขาดทุน อย่างไรก็ตาม กลุ่มบริษัทจะรับรู้ลูกหนี้การค้าที่ไม่มีองค์ประกอบเกี่ยวกับการจัดหาเงินที่มีนัยสำคัญด้วยราคาของรายการ ตามที่กล่าวไว้ในนโยบายการบัญชีเรื่องการรับรู้รายได้

การจัดประเภทรายการและการวัดมูลค่าของสินทรัพย์ทางการเงิน

กลุ่มบริษัทจัดประเภทสินทรัพย์ทางการเงิน ณ วันที่รับรู้รายการเริ่มแรก เป็นสินทรัพย์ทางการเงินที่วัดมูลค่าในภายหลังด้วยราคาทุนตัดจำหน่าย สินทรัพย์ทางการเงินที่วัดมูลค่าในภายหลังด้วยมูลค่ายุติธรรมผ่านกำไรขาดทุนเบ็ดเสร็จอื่น และสินทรัพย์ทางการเงินที่วัดมูลค่าในภายหลังด้วยมูลค่ายุติธรรมผ่านกำไรหรือขาดทุน โดยพิจารณาจากแผนธุรกิจของกิจการในการจัดการสินทรัพย์ทางการเงิน และลักษณะของกระแสเงินสดตามสัญญาของสินทรัพย์ทางการเงิน

สินทรัพย์ทางการเงินที่วัดมูลค่าด้วยราคาทุนตัดจำหน่าย

กลุ่มบริษัทวัดมูลค่าสินทรัพย์ทางการเงินด้วยราคาทุนตัดจำหน่าย เมื่อกลุ่มบริษัทถือครองสินทรัพย์ทางการเงินนั้นเพื่อรับกระแสเงินสดตามสัญญา และเงื่อนไขตามสัญญาของสินทรัพย์ทางการเงินก่อให้เกิดกระแสเงินสดที่เป็นการรับชำระเพียงเงินต้นและดอกเบี้ยจากยอดคงเหลือของเงินต้นในวันที่ระบุไว้เท่านั้น

สินทรัพย์ทางการเงินดังกล่าววัดมูลค่าในภายหลังโดยใช้วิธีดอกเบี้ยที่แท้จริงและต้องมีการประเมินการด้อยค่า ทั้งนี้ ผลกำไรและขาดทุนที่เกิดขึ้นจากการตัดรายการ การเปลี่ยนแปลง หรือการด้อยค่าของสินทรัพย์ดังกล่าวจะรับรู้ในส่วนของกำไรหรือขาดทุน

สินทรัพย์ทางการเงินที่มีการกำหนดให้วัดมูลค่าด้วยมูลค่ายุติธรรมผ่านกำไรขาดทุนเบ็ดเสร็จอื่น (ตราสารทุน)

ณ วันที่รับรู้รายการวันแรก กลุ่มบริษัทสามารถเลือกจัดประเภทเงินลงทุนในตราสารทุนซึ่งไม่ได้ถือไว้เพื่อค่าเป็นตราสารทุนที่กำหนดให้วัดมูลค่าด้วยมูลค่ายุติธรรมผ่านกำไรขาดทุนเบ็ดเสร็จอื่น โดยไม่สามารถเปลี่ยนการจัดประเภทในภายหลังได้ ทั้งนี้ การจัดประเภทรายการจะพิจารณาเป็นรายตราสาร

ผลกำไรและขาดทุนที่รับรู้ในกำไรขาดทุนเบ็ดเสร็จอื่นของสินทรัพย์ทางการเงินนี้จะไม่สามารถโอนไปรับรู้ในส่วนของกำไรหรือขาดทุนได้ในภายหลัง

เงินปันผลรับจากเงินลงทุนดังกล่าวถือเป็นรายได้อื่นในส่วนของกำไรหรือขาดทุน เว้นแต่ในกรณีที่เป็นการได้รับคืนของต้นทุนการลงทุนในสินทรัพย์ทางการเงินอย่างชัดเจน กลุ่มบริษัทจะรับรู้รายการนั้นในกำไรขาดทุนเบ็ดเสร็จอื่น

นอกจากนี้ เงินลงทุนในตราทุนที่กำหนดให้วัดมูลค่าด้วยมูลค่ายุติธรรมผ่านกำไรขาดทุนเบ็ดเสร็จอื่นไม่มีข้อกำหนดให้ประเมินการด้อยค่า

สินทรัพย์ทางการเงินที่วัดมูลค่าด้วยมูลค่ายุติธรรมผ่านกำไรหรือขาดทุน

สินทรัพย์ทางการเงินที่วัดมูลค่าด้วยมูลค่ายุติธรรมผ่านกำไรหรือขาดทุนจะแสดงในงบแสดงฐานะการเงินด้วยมูลค่ายุติธรรม โดยรับรู้การเปลี่ยนแปลงสุทธิของมูลค่ายุติธรรมในส่วนของกำไรหรือขาดทุน

ทั้งนี้ สินทรัพย์ทางการเงินดังกล่าว หมายรวมถึง ตราสารอนุพันธ์ เงินลงทุนในหลักทรัพย์ที่ถือไว้เพื่อค้า เงินลงทุนในตราสารทุนซึ่งกลุ่มบริษัทไม่ได้เลือกจัดประเภทให้วัดมูลค่าด้วยมูลค่ายุติธรรมผ่านกำไรขาดทุนเบ็ดเสร็จอื่น และสินทรัพย์ทางการเงินที่มีกระแสเงินสดที่ไม่ได้รับชำระเพียงเงินต้นและดอกเบี้ย

เงินปันผลรับจากเงินลงทุนในตราสารทุนของบริษัทจดทะเบียนถือเป็นรายได้อื่นในส่วนของกำไรหรือขาดทุน

การจัดประเภทรายการและการวัดมูลค่าของหนี้สินทางการเงิน

ยกเว้นหนี้สินตราสารอนุพันธ์ กลุ่มบริษัทรับรู้รายการเมื่อเริ่มแรกสำหรับหนี้สินทางการเงินด้วยมูลค่ายุติธรรมหักต้นทุนการทำรายการ และจัดประเภทหนี้สินทางการเงินเป็นหนี้สินทางการเงินที่วัดมูลค่าในภายหลังด้วยราคาทุนตัดจำหน่าย โดยใช้วิธีดอกเบี้ยที่แท้จริง ทั้งนี้ ผลกำไรและขาดทุนที่เกิดขึ้นจากการตัดรายการหนี้สินทางการเงินและการตัดจำหน่ายตามวิธีดอกเบี้ยที่แท้จริงจะรับรู้ในส่วนของกำไรหรือขาดทุน โดยการคำนวณมูลค่าราคาทุนตัดจำหน่ายคำนึงถึงส่วนลดหรือส่วนเกินมูลค่า รวมถึงค่าธรรมเนียมหรือต้นทุนที่ถือเป็นส่วนหนึ่งของอัตราดอกเบี้ยที่แท้จริงนั้นด้วย ทั้งนี้ ค่าตัดจำหน่ายตามวิธีดอกเบี้ยที่แท้จริงแสดงเป็นส่วนหนึ่งของต้นทุนทางการเงินในส่วนของกำไรหรือขาดทุน

การตัดรายการของเครื่องมือทางการเงิน

สินทรัพย์ทางการเงินจะถูกตัดรายการออกจากบัญชีเมื่อสิทธิที่จะได้รับกระแสเงินสดของสินทรัพย์นั้นได้สิ้นสุดลง หรือได้มีการโอนสิทธิที่จะได้รับกระแสเงินสดของสินทรัพย์นั้น รวมถึงได้มีการโอนความเสี่ยงและผลตอบแทนเกือบทั้งหมดของสินทรัพย์นั้น หรือมีการโอนการควบคุมในสินทรัพย์นั้น แม้ว่าจะไม่มีการโอนหรือไม่ได้คงไว้ซึ่งความเสี่ยงและผลตอบแทนเกือบทั้งหมดของสินทรัพย์นั้น

กลุ่มบริษัทตัดรายการหนี้สินทางการเงินก็ต่อเมื่อได้มีการปฏิบัติตามภาระผูกพันของหนี้สินนั้นแล้ว มีการยกเลิกภาระผูกพันนั้น หรือมีการสิ้นสุดลงของภาระผูกพันนั้น ในกรณีที่มีการเปลี่ยนหนี้สินทางการเงินที่มีอยู่ให้เป็นหนี้สินใหม่จากผู้ให้กู้รายเดียวกันซึ่งมีข้อกำหนดที่แตกต่างกันอย่างมากระหว่างหนี้สินเดิมหรือมีการแก้ไขข้อกำหนดของหนี้สินที่มีอยู่อย่างเป็นสาระสำคัญ จะถือว่าเป็นการตัดรายการหนี้สินเดิมและรับรู้หนี้สินใหม่ โดยรับรู้ผลแตกต่างของมูลค่าตามบัญชีดังกล่าวในส่วนของกำไรหรือขาดทุน

การด้อยค่าของสินทรัพย์ทางการเงิน

กลุ่มบริษัทรับรู้ค่าเพื่อผลขาดทุนด้านเครดิตที่คาดว่าจะเกิดขึ้นของตราสารหนี้ทั้งหมดที่ไม่ได้วัดมูลค่าด้วยมูลค่ายุติธรรมผ่านกำไรหรือขาดทุน ผลขาดทุนด้านเครดิตที่คาดว่าจะเกิดขึ้นคำนวณจากผลต่างของกระแสเงินสดที่จะครบกำหนดชำระตามสัญญากับกระแสเงินสดทั้งหมดที่กลุ่มบริษัทคาดว่าจะได้รับชำระ และคิดลดด้วยอัตราดอกเบี้ยที่แท้จริงโดยประมาณของสินทรัพย์ทางการเงิน ณ วันที่ได้มา

ในกรณีที่ความเสี่ยงด้านเครดิตของสินทรัพย์ไม่ได้เพิ่มขึ้นอย่างมีนัยสำคัญนับตั้งแต่การรับรู้รายการเริ่มแรก กลุ่มบริษัทวัดมูลค่าผลขาดทุนด้านเครดิตที่คาดว่าจะเกิดขึ้นโดยพิจารณาจากการผิดสัญญาที่อาจจะเกิดขึ้นใน 12 เดือนข้างหน้า ในขณะที่หากความเสี่ยงด้านเครดิตของสินทรัพย์เพิ่มขึ้นอย่างมีนัยสำคัญนับตั้งแต่การรับรู้รายการเริ่มแรก กลุ่มบริษัทวัดมูลค่าผลขาดทุนด้วยจำนวนเงินที่เท่ากับผลขาดทุนด้านเครดิตที่คาดว่าจะเกิดขึ้นตลอดอายุที่เหลืออยู่ของเครื่องมือทางการเงิน

กลุ่มบริษัทพิจารณาว่าความเสี่ยงด้านเครดิตจะเพิ่มขึ้นอย่างมีนัยสำคัญเมื่อมีการค้างชำระการจ่ายเงินตามสัญญาเกินกว่า 30 วัน และพิจารณาว่าสินทรัพย์ทางการเงินนั้นมีการผิดสัญญาเมื่อมีการค้างชำระการจ่ายเงินตามสัญญาเกินกว่า 90 วัน อย่างไรก็ตาม ในบางกรณี กลุ่มบริษัทอาจพิจารณาว่าสินทรัพย์ทางการเงินนั้นมีการเพิ่มขึ้นของความเสี่ยงด้านเครดิตอย่างมีนัยสำคัญและมีการผิดสัญญา โดยพิจารณาจากข้อมูลภายในหรือข้อมูลภายนอกอื่น เช่น อันดับความน่าเชื่อถือด้านเครดิตของผู้ออกตราสาร

กลุ่มบริษัทใช้วิธีการอย่างง่ายในการคำนวณผลขาดทุนด้านเครดิตที่คาดว่าจะเกิดขึ้นสำหรับลูกหนี้การค้าและสินทรัพย์ที่เกิดจากสัญญา ดังนั้น ทุกวันสิ้นรอบระยะเวลารายงาน กลุ่มบริษัทจึงไม่มีการติดตามการเปลี่ยนแปลงของความเสี่ยงทางด้านเครดิต แต่จะรับรู้ค่าเพื่อผลขาดทุนจากผลขาดทุนด้านเครดิตที่คาดว่าจะเกิดขึ้นตลอดอายุของลูกหนี้การค้าและสินทรัพย์ที่เกิดจากสัญญา โดยอ้างอิงจากข้อมูลผลขาดทุนด้านเครดิตจากประสบการณ์ในอดีต ปรับปรุงด้วยข้อมูลการคาดการณ์ไปในอนาคตเกี่ยวกับลูกหนี้และสภาพแวดล้อมทางด้านเศรษฐกิจ

สินทรัพย์ทางการเงินจะถูกตัดจำหน่ายออกจากบัญชีเมื่อกิจการคาดว่าจะไม่ได้รับคืนกระแสเงินสดตามสัญญาอีกต่อไป

การหักกลบของเครื่องมือทางการเงิน

สินทรัพย์ทางการเงินและหนี้สินทางการเงินจะนำมาหักกลบกัน และแสดงด้วยยอดสุทธิในงบแสดงฐานะการเงิน ก็ต่อเมื่อกิจการมีสิทธิบังคับใช้ได้ตามกฎหมายอยู่แล้วในการหักกลบจำนวนเงินที่รับรู้ และกิจการมีความตั้งใจที่จะชำระด้วยยอดสุทธิ หรือตั้งใจที่จะรับสินทรัพย์และชำระหนี้สินพร้อมกัน

นโยบายการบัญชีที่ถือปฏิบัติก่อนวันที่ 1 มกราคม 2563

ลูกหนี้การค้า

ลูกหนี้การค้าแสดงมูลค่าตามจำนวนมูลค่าสุทธิที่จะได้รับ กลุ่มบริษัทบันทึกค่าเผื่อนี้สงสัยจะสูญสำหรับผลขาดทุนโดยประมาณที่อาจเกิดขึ้นจากการเก็บเงินจากลูกหนี้ไม่ได้ ซึ่งโดยทั่วไปพิจารณาจากประสบการณ์การเก็บเงินและการวิเคราะห์อายุหนี้

เงินลงทุน

- ก) เงินลงทุนในหลักทรัพย์เพื่อค้าแสดงตามมูลค่ายุติธรรม การเปลี่ยนแปลงในมูลค่ายุติธรรมของหลักทรัพย์บันทึกในส่วนของกำไรหรือขาดทุน
- ข) เงินลงทุนในหลักทรัพย์เพื่อขายแสดงตามมูลค่ายุติธรรม การเปลี่ยนแปลงในมูลค่ายุติธรรมของหลักทรัพย์ดังกล่าวบันทึกในกำไรขาดทุนเบ็ดเสร็จอื่น และจะบันทึกในส่วนของกำไรหรือขาดทุนเมื่อได้จำหน่ายหลักทรัพย์นั้นออกไป
- ค) เงินลงทุนในตราสารหนี้ที่จะครบกำหนดชำระในหนึ่งปี รวมทั้งที่จะถือจนครบกำหนดแสดงมูลค่าตามราคาทุนตัดจำหน่าย
- ง) เงินลงทุนในตราสารหนี้ที่ไม่อยู่ในความต้องการของตลาดถือเป็นเงินลงทุนทั่วไป ซึ่งแสดงในราคาทุนสุทธิจากค่าเผื่อการด้อยค่า (ถ้ามี)

มูลค่ายุติธรรมของหลักทรัพย์ในความต้องการของตลาดคำนวณจากราคาเสนอซื้อครั้งสุดท้าย ณ สิ้นวันทำการสุดท้ายของปี ส่วนมูลค่ายุติธรรมของตราสารหนี้คำนวณโดยใช้อัตราผลตอบแทนที่ประกาศโดยสมาคมตลาดตราสารหนี้ไทย มูลค่ายุติธรรมของหน่วยลงทุนคำนวณจากมูลค่าสินทรัพย์สุทธิของหน่วยลงทุน

กลุ่มบริษัทใช้วิธีถัวเฉลี่ยถ่วงน้ำหนักในการคำนวณต้นทุนของเงินลงทุน

ในกรณีที่มีการโอนเปลี่ยนประเภทเงินลงทุนจากประเภทหนึ่งไปเป็นอีกประเภทหนึ่ง กลุ่มบริษัทจะปรับมูลค่าของเงินลงทุนดังกล่าวใหม่โดยใช้มูลค่ายุติธรรม ณ วันที่โอนเปลี่ยนประเภทเงินลงทุน ผลแตกต่างระหว่างราคาตามบัญชีและมูลค่ายุติธรรม ณ วันที่โอนจะบันทึกในส่วนของกำไรหรือขาดทุนหรือแสดงเป็นองค์ประกอบอื่นของส่วนของผู้ถือหุ้นแล้วแต่ประเภทของเงินลงทุนที่มีการโอนเปลี่ยน

เมื่อมีการจำหน่ายเงินลงทุน ผลต่างระหว่างสิ่งตอบแทนสุทธิที่ได้รับกับมูลค่าตามบัญชีของเงินลงทุนจะถูกบันทึกในส่วนของกำไรหรือขาดทุน

5.20 ตราสารอนุพันธ์

กลุ่มบริษัทใช้ตราสารอนุพันธ์คือสัญญาซื้อขายเงินตราต่างประเทศล่วงหน้า เพื่อป้องกันความเสี่ยงจากความผันผวนของอัตราแลกเปลี่ยน

กลุ่มบริษัทรับรู้มูลค่าเริ่มแรกของตราสารอนุพันธ์ด้วยมูลค่ายุติธรรม ณ วันที่ทำสัญญา และวัดมูลค่าในภายหลังด้วยมูลค่ายุติธรรม โดยรับรู้การเปลี่ยนแปลงของมูลค่ายุติธรรมในภายหลังในส่วนของกำไรหรือขาดทุน ทั้งนี้ กลุ่มบริษัทแสดงตราสารอนุพันธ์เป็นสินทรัพย์ทางการเงินเมื่อมีมูลค่ายุติธรรมมากกว่าศูนย์ และแสดงเป็นหนี้สินทางการเงินเมื่อมีมูลค่ายุติธรรมน้อยกว่าศูนย์

กลุ่มบริษัทแสดงตราสารอนุพันธ์ที่มีอายุสัญญาคงเหลือมากกว่า 12 เดือนและยังไม่ถึงกำหนดชำระภายใน 12 เดือน เป็นสินทรัพย์ไม่หมุนเวียนอื่นหรือหนี้สินไม่หมุนเวียนอื่น และแสดงตราสารอนุพันธ์อื่นเป็นสินทรัพย์หมุนเวียนหรือหนี้สินหมุนเวียน

5.21 การวัดมูลค่ายุติธรรม

มูลค่ายุติธรรม หมายถึง ราคาที่คาดว่าจะได้รับจากการขายสินทรัพย์หรือเป็นราคาที่จะต้องจ่ายเพื่อโอนหนี้สินให้ผู้อื่น โดยรายการดังกล่าวเป็นรายการที่เกิดขึ้นในสภาพปกติระหว่างผู้ซื้อและผู้ขาย (ผู้ร่วมในตลาด) ณ วันที่วัดมูลค่า กลุ่มบริษัทใช้ราคาเสนอซื้อขายในตลาดที่มีสภาพคล่องในการวัดมูลค่ายุติธรรมของสินทรัพย์และหนี้สินซึ่งมาตรฐานการรายงานทางการเงินที่เกี่ยวข้องกำหนดให้ต้องวัดมูลค่าด้วยมูลค่ายุติธรรม ยกเว้นในกรณีที่ไม่มีตลาดที่มีสภาพคล่องสำหรับสินทรัพย์หรือหนี้สินที่มีลักษณะเดียวกันหรือไม่สามารถหาราคาเสนอซื้อขายในตลาดที่มีสภาพคล่องได้ กลุ่มบริษัทจะประมาณมูลค่ายุติธรรมโดยใช้เทคนิคการประเมินมูลค่าที่เหมาะสมกับแต่ละสถานการณ์ และพยายามใช้ข้อมูลที่สามารถสังเกตได้ที่เกี่ยวข้องกับสินทรัพย์หรือหนี้สินที่จะวัดมูลค่ายุติธรรมนั้นให้มากที่สุด

ลำดับชั้นของมูลค่ายุติธรรมที่ใช้วัดมูลค่าและเปิดเผยมูลค่ายุติธรรมของสินทรัพย์และหนี้สินในงบการเงินแบ่งออกเป็นสามระดับตามประเภทของข้อมูลที่นำมาใช้ในการวัดมูลค่ายุติธรรม ดังนี้

ระดับ 1 ใช้ข้อมูลราคาเสนอซื้อขายของสินทรัพย์หรือหนี้สินอย่างเดียวกันในตลาดที่มีสภาพคล่อง

ระดับ 2 ใช้ข้อมูลอื่นที่สามารถสังเกตได้ของสินทรัพย์หรือหนี้สิน ไม่ว่าจะเป็นข้อมูลทางตรงหรือทางอ้อม

ระดับ 3 ใช้ข้อมูลที่ไม่สามารถสังเกตได้ เช่น ข้อมูลเกี่ยวกับกระแสเงินในอนาคตที่กิจการประมาณขึ้น

ทุกวันสิ้นรอบระยะเวลารายงาน กลุ่มบริษัทจะประเมินความจำเป็นในการโอนรายการระหว่างลำดับชั้นของมูลค่ายุติธรรมสำหรับสินทรัพย์และหนี้สินที่ถืออยู่ ณ วันสิ้นรอบระยะเวลารายงานที่มีการวัดมูลค่ายุติธรรมแบบเกิดขึ้นประจำ

6. การใช้ดุลยพินิจและประมาณการทางบัญชีที่สำคัญ

ในการจัดทำงบการเงินตามมาตรฐานการรายงานทางการเงิน ฝ่ายบริหารจำเป็นต้องใช้ดุลยพินิจและการประมาณการในเรื่องที่มีความไม่แน่นอนเสมอ การใช้ดุลยพินิจและการประมาณการดังกล่าวนี้ส่งผลกระทบต่อจำนวนเงินที่แสดงในงบการเงินและต่อข้อมูลที่แสดงในหมายเหตุประกอบงบการเงิน ผลที่เกิดขึ้นจริงอาจแตกต่างไปจากจำนวนที่ประมาณการไว้ การใช้ดุลยพินิจและการประมาณการที่สำคัญมีดังนี้

รายได้จากการรับจ้างผลิต

กลุ่มบริษัทรับรู้รายได้จากสัญญาจ้างผลิตตลอดช่วงเวลาตามขึ้นความสำเร็จของงาน ฝ่ายบริหารได้ใช้ดุลยพินิจในการวัดระดับความก้าวหน้าของงานเพื่อให้สะท้อนถึงผลการปฏิบัติงานของกิจการตามภาระที่ต้องปฏิบัติให้เสร็จสิ้น โดยอ้างอิงข้อมูลจากวิศวกรหรือผู้ควบคุมโครงการและคำนึงถึงความเชี่ยวชาญและประสบการณ์ในอดีต

ประมาณการต้นทุนโครงการ

กลุ่มบริษัทประมาณการต้นทุนงานโครงการจากรายละเอียดของแบบงานและนำมาคำนวณจำนวนและมูลค่าวัสดุที่ต้องใช้ในงานโครงการดังกล่าว รวมถึงต้นทุนค่าออกแบบ ค่าแรง ค่าจ้างผู้รับเหมาช่วง และค่าใช้จ่ายอื่นที่เกี่ยวข้องที่ต้องใช้ในการให้บริการจนเสร็จ ประกอบกับการพิจารณาถึงแนวโน้มของการเปลี่ยนแปลงราคาวัสดุ และค่าใช้จ่ายอื่น ๆ กลุ่มบริษัทจะทำการทบทวนประมาณการต้นทุนอย่างสม่ำเสมอและทุกคราวที่ต้นทุนที่เกิดขึ้นจริงแตกต่างจากประมาณการต้นทุนอย่างเป็นสาระสำคัญ

สำรองค่าเพื่อผลขาดทุนสำหรับงานโครงการ

ฝ่ายบริหารได้ใช้ดุลยพินิจในการประมาณการผลขาดทุนที่คาดว่าจะเกิดขึ้นแต่ละงานโครงการจากประมาณการต้นทุนและค่าใช้จ่ายที่คาดว่าจะเกิดขึ้น โดยพิจารณาจากต้นทุนที่เกิดขึ้นจริง ความคืบหน้าของการก่อสร้าง สถานะของโครงการ ประกอบกับการเปลี่ยนแปลงของราคาวัสดุ ค่าแรง และสถานการณ์ปัจจุบัน รวมถึงข้อมูลต่าง ๆ ที่เกี่ยวข้องกับการรับประกันผลงานและการเรียกร้องค่าความเสียหายจากงานตามสัญญา

สัญญาเช่า

การกำหนดอัตราดอกเบี้ยการกู้ยืมส่วนเพิ่ม - กลุ่มบริษัทในฐานะผู้เช่า

กลุ่มบริษัทไม่สามารถกำหนดอัตราดอกเบี้ยตามนัยของสัญญาเช่า ดังนั้น จึงใช้อัตราดอกเบี้ยการกู้ยืมส่วนเพิ่มของกลุ่มบริษัทในการคิดลดหนี้สินตามสัญญาเช่า โดยอัตราดอกเบี้ยการกู้ยืมส่วนเพิ่มเป็นอัตราดอกเบี้ยที่กลุ่มบริษัทจะต้องจ่ายในการกู้ยืมเงินที่จำเป็นเพื่อให้ได้มาซึ่งสินทรัพย์ที่มีมูลค่าใกล้เคียงกับสินทรัพย์สิทธิการใช้ในสภาพแวดล้อมทางเศรษฐกิจที่คล้ายคลึง โดยมีระยะเวลาการกู้ยืมและหลักประกันที่คล้ายคลึง

การจัดประเภทของสัญญาเช่า - กลุ่มบริษัทในฐานะผู้ให้เช่า

ในการพิจารณาประเภทของสัญญาเช่าว่าเป็นสัญญาเช่าดำเนินงานหรือสัญญาเช่าเงินทุน ฝ่ายบริหารได้ใช้ดุลยพินิจในการประเมินเงื่อนไขและรายละเอียดของสัญญาเพื่อพิจารณาว่ากลุ่มบริษัทได้โอนความเสี่ยงและผลตอบแทนของความเป็นเจ้าของในสินทรัพย์ที่เช่าดังกล่าวแล้วหรือไม่

ค่าเพื่อผลขาดทุนด้านเครดิตที่คาดว่าจะเกิดขึ้นของลูกหนี้การค้าและสินทรัพย์ที่เกิดจากสัญญา

ในการประมาณค่าเพื่อผลขาดทุนด้านเครดิตที่คาดว่าจะเกิดขึ้นของลูกหนี้การค้าและสินทรัพย์ที่เกิดจากสัญญา ฝ่ายบริหารจำเป็นต้องใช้ดุลยพินิจในการประมาณการผลขาดทุนด้านเครดิตที่คาดว่าจะเกิดขึ้นจากลูกหนี้แต่ละราย โดยคำนึงถึงประสบการณ์การเก็บเงินในอดีต อายุของหนี้ที่คงค้างและสถานะเศรษฐกิจที่คาดการณ์ไว้ของกลุ่มลูกค้าที่มีความเสี่ยงด้านเครดิตที่คล้ายคลึงกัน เป็นต้น ทั้งนี้ ข้อมูลผลขาดทุนด้านเครดิตจากประสบการณ์ในอดีตและการคาดการณ์สถานะเศรษฐกิจของกลุ่มบริษัทอาจไม่ได้บ่งบอกถึงการผิดสัญญาของลูกค้าที่เกิดขึ้นจริงในอนาคต

อสังหาริมทรัพย์เพื่อการลงทุน

ในการเปิดเผยมูลค่ายุติธรรมของอสังหาริมทรัพย์เพื่อการลงทุน ฝ่ายบริหารจำเป็นต้องประมาณมูลค่ายุติธรรมโดยให้ผู้ประเมินราคาอิสระประเมินมูลค่ายุติธรรมโดยใช้วิธีพิจารณาจากรายได้ เนื่องจากไม่มีราคาในตลาดที่สามารถใช้เทียบเคียงได้ ข้อสมมติฐานที่สำคัญที่ใช้ในการประเมินมูลค่ายุติธรรมของอสังหาริมทรัพย์เพื่อการลงทุนได้อธิบายไว้ในหมายเหตุประกอบงบการเงินข้อ 18

ที่ดิน อาคารและอุปกรณ์และค่าเสื่อมราคา

ในการคำนวณค่าเสื่อมราคาของอาคารและอุปกรณ์ ฝ่ายบริหารจำเป็นต้องทำการประมาณอายุการให้ประโยชน์และมูลค่าคงเหลือเมื่อเลิกใช้งานของอาคารและอุปกรณ์ และต้องทบทวนอายุการให้ประโยชน์และมูลค่าคงเหลือใหม่หากมีการเปลี่ยนแปลงเกิดขึ้น

นอกจากนี้ ฝ่ายบริหารจำเป็นต้องสอบทานการด้อยค่าของที่ดิน อาคารและอุปกรณ์ในแต่ละช่วงเวลาและบันทึกขาดทุนจากการด้อยค่าหากคาดว่ามูลค่าที่คาดว่าจะได้รับคืนต่ำกว่ามูลค่าตามบัญชีของสินทรัพย์นั้น ในการนี้ฝ่ายบริหารจำเป็นต้องใช้ดุลยพินิจที่เกี่ยวข้องกับการคาดการณ์รายได้และค่าใช้จ่ายในอนาคตซึ่งเกี่ยวข้องกับสินทรัพย์นั้น

ค่าเผื่อการด้อยค่าของสินทรัพย์ที่ไม่ใช่สินทรัพย์ทางการเงิน

ในการประเมินค่าเผื่อการด้อยค่าของสินทรัพย์ที่ไม่ใช่สินทรัพย์ทางการเงิน ฝ่ายบริหารต้องใช้ดุลยพินิจในการประเมินมูลค่าที่คาดว่าจะได้รับคืนของสินทรัพย์ดังกล่าว มูลค่าที่คาดว่าจะได้รับคืนหมายถึงมูลค่ายุติธรรมหักต้นทุนในการขายของสินทรัพย์หรือมูลค่าจากการใช้สินทรัพย์แล้วแต่ราคาใดจะสูงกว่า ในการประเมินมูลค่ายุติธรรมหักต้นทุนในการขาย กลุ่มบริษัทอ้างอิงจากข้อมูลที่มีอยู่เกี่ยวกับธุรกรรมการขายที่มีผลผูกพันซึ่งได้เข้าทำในลักษณะของผู้ที่ไม่มีความเกี่ยวข้องกันสำหรับสินทรัพย์ที่คล้ายคลึงกันหรืออ้างอิงจากราคาตลาดที่สามารถสังเกตได้หักด้วยต้นทุนส่วนเพิ่มในการจำหน่ายสินทรัพย์นั้น ในการประเมินมูลค่าจากการใช้สินทรัพย์ กลุ่มบริษัทใช้แบบจำลองการคิดลดกระแสเงินสด ซึ่งใช้ข้อมูลงบประมาณในช่วง 5 ปีข้างหน้าหรือตลอดอายุของสินทรัพย์และไม่รวมถึงการปรับโครงสร้างใด ๆ ที่กิจการยังไม่ได้มีผลผูกพันหรือการลงทุนในอนาคตที่สำคัญซึ่งจะทำให้สินทรัพย์นั้นดีขึ้น ทั้งนี้ ปัจจัยที่มีผลกระทบต่อมูลค่าที่คาดว่าจะได้รับคืนคืออัตราคิดลดที่ใช้ในแบบจำลองดังกล่าว ตลอดจนกระแสเงินสดรับในอนาคตที่คาดการณ์และอัตราการเติบโตที่ใช้เพื่อการคาดการณ์ การประมาณการดังกล่าวส่วนใหญ่เกี่ยวข้องกับที่ดิน อาคารและอุปกรณ์ ทรัพย์สินทางปัญญา และสิทธิในการดำเนินการผลิตและจำหน่ายไฟฟ้าจากขยะชุมชน ซึ่งกลุ่มบริษัทได้บันทึกไว้ในงบการเงิน

สินทรัพย์ภาษีเงินได้รอการตัดบัญชี

กลุ่มบริษัทจะรับรู้สินทรัพย์ภาษีเงินได้รอการตัดบัญชีสำหรับผลแตกต่างชั่วคราวที่ใช้หักภาษีและขาดทุนทางภาษีที่ไม่ได้ใช้เมื่อมีความเป็นไปได้ค่อนข้างแน่ว่ากลุ่มบริษัทจะมีกำไรทางภาษีในอนาคตเพียงพอที่จะใช้ประโยชน์จากผลแตกต่างชั่วคราวและขาดทุนนั้น ในการนี้ฝ่ายบริหารจำเป็นต้องประมาณการว่ากลุ่มบริษัทควรรับรู้จำนวนสินทรัพย์ภาษีเงินได้รอการตัดบัญชีเป็นจำนวนเท่าใด โดยพิจารณาถึงจำนวนกำไรทางภาษีที่คาดว่าจะเกิดในอนาคตในแต่ละช่วงเวลา

ข้อพิพาทและคดีฟ้องร้อง

กลุ่มบริษัทมีหนี้สินที่อาจเกิดขึ้นจากข้อพิพาทและคดีฟ้องร้องเรียกค่าเสียหาย ซึ่งฝ่ายบริหารได้ใช้ดุลยพินิจในการประเมินผลของข้อพิพาทและคดีที่ถูกฟ้องร้องแล้วและเชื่อมั่นว่าจะไม่มีความเสียหายเกิดขึ้นจึงไม่ได้บันทึกประมาณการหนี้สินดังกล่าว ณ วันสิ้นรอบระยะเวลารายงาน

7. รายการธุรกิจกับกิจการที่เกี่ยวข้องกัน

ในระหว่างปี บริษัทฯ มีรายการธุรกิจที่สำคัญกับบุคคลหรือกิจการที่เกี่ยวข้องกัน รายการธุรกิจดังกล่าวเป็นไปตามเงื่อนไขทางการค้าและเกณฑ์ตามที่ตกลงกันระหว่างบริษัทฯ บริษัทย่อย และกิจการที่เกี่ยวข้องกันเหล่านั้น ซึ่งเป็นไปตามปกติธุรกิจโดยสามารถสรุปได้ดังนี้

(หน่วย: ล้านบาท)

	งบการเงินรวม		งบการเงินเฉพาะกิจการ		นโยบายการกำหนดราคา
	2563	2562	2563	2562	
รายการธุรกิจกับบริษัทย่อย					
(ตัดออกจากงบการเงินรวมแล้ว)					
รายได้จากการขายและบริการ	-	-	1	3	ราคาตลาดหรือราคาตามสัญญา
ต้นทุนการรับจ้างผลิต	-	-	2	-	ราคาตลาดหรือราคาตามสัญญา
ดอกเบี้ยรับ	-	-	58	53	ร้อยละ 2.5 - 4.5 ต่อปี
รายได้อื่น	-	-	7	11	ราคาตามสัญญา
รายการธุรกิจกับบริษัทที่เกี่ยวข้องกัน					
รายได้จากการขายและบริการ	54	220	-	-	ราคาตลาดหรือราคาตามสัญญา
ค่าเช่าและค่าบริการจ่าย	7	10	6	6	ราคาตามสัญญา

ยอดคงค้างระหว่างบริษัทฯ บริษัทย่อย และกิจการที่เกี่ยวข้องกัน ณ วันที่ 31 ธันวาคม 2563 และ 2562 มีรายละเอียดดังนี้

(หน่วย: พันบาท)

	งบการเงินรวม		งบการเงินเฉพาะกิจการ	
	2563	2562	2563	2562
ลูกหนี้การค้าและลูกหนี้อื่น - กิจการที่เกี่ยวข้องกัน (หมายเหตุ 10)				
บริษัทย่อย				
บริษัท เอส ที ไอ ที จำกัด	-	-	517	258
บริษัท เอสทีไอที 2011 จำกัด	-	-	21	21
บริษัท เอสทีพี แอนด์ ไอ เซอร์วิส เซส จำกัด	-	-	112	112
บริษัท เอสที พร็อพเพอร์ตี้ แอนด์ โลจิสติกส์ จำกัด	-	-	458	1,058
บริษัท ดับเบิลยูพีจี เพชรบุรี จำกัด	-	-	56,289	11,725
บริษัท ฟิลาฟ เนตเวิร์ค จำกัด	-	-	46	1,523
บริษัทที่เกี่ยวข้องกัน				
บริษัท ชีโน-ไทย เอ็นจิเนียริง แอนด์ คอนสตรัคชั่น จำกัด (มหาชน)	3,251	7,702	-	-
รวมลูกหนี้การค้าและลูกหนี้อื่น - กิจการที่เกี่ยวข้องกัน	3,251	7,702	57,443	14,697

	(หน่วย: พันบาท)			
	งบการเงินรวม		งบการเงินเฉพาะกิจการ	
	2563	2562	2563	2562
เจ้าหนี้การค้าและเจ้าหนี้อื่น - กิจการที่เกี่ยวข้องกัน (หมายเหตุ 23)				
บริษัทย่อย				
บริษัท เอส ที ไอ ที จำกัด	-	-	187	52
บริษัท ดับเบิลยูพีจีพี เพชรบุรี จำกัด	-	-	-	5
บริษัทที่เกี่ยวข้องกัน				
บริษัท เซ็นทรัล ออยล์ กรู๊ป จำกัด	-	54	-	-
บริษัท ชิโน-ไทย เอ็นจิเนียริง แอนด์ คอนสตรัคชั่น จำกัด (มหาชน)	21	-	21	-
รวมเจ้าหนี้การค้าและเจ้าหนี้อื่น - กิจการที่เกี่ยวข้องกัน	21	54	208	57

เงินให้กู้ยืมแก่บริษัทย่อย

ยอดคงค้างของเงินให้กู้ยืมแก่บริษัทย่อย ณ วันที่ 31 ธันวาคม 2563 และ 2562 และการเคลื่อนไหวของเงินให้กู้ยืมดังกล่าวมีรายละเอียดดังนี้

	(หน่วย: พันบาท)			
	งบการเงินเฉพาะกิจการ			
	ยอดคงเหลือ ณ วันที่	เพิ่มขึ้น	ลดลง	ยอดคงเหลือ ณ วันที่
	31 ธันวาคม 2562	ระหว่างปี	ระหว่างปี	31 ธันวาคม 2563
เงินให้กู้ยืมระยะสั้นแก่บริษัทย่อย				
บริษัท เอสทีพี แอนด์ ไอ เซอร์วิสเขต จำกัด	-	93,000	(93,000)	-
บริษัท เอสที พร็อพเพอร์ตี้ แอนด์ โลจิสติกส์ จำกัด	390,000	195,000	(65,000)	520,000
รวมเงินให้กู้ยืมระยะสั้นแก่บริษัทย่อย	390,000	288,000	(158,000)	520,000
เงินให้กู้ยืมระยะยาวแก่บริษัทย่อย				
บริษัท ดับเบิลยูพีจีพี เพชรบุรี จำกัด	967,800	59,800	-	1,027,600
บริษัท เอส ที ไอ ที จำกัด	40,000	-	(40,000)	-
รวม	1,007,800	59,800	(40,000)	1,027,600
หัก: ส่วนที่ถึงกำหนดชำระภายในหนึ่งปี	(40,000)			-
เงินให้กู้ยืมระยะยาวแก่บริษัทย่อย - สุทธิจาก ส่วนที่ถึงกำหนดชำระภายในหนึ่งปี	967,800			1,027,600

ค่าตอบแทนกรรมการและผู้บริหาร

ในระหว่างปีสิ้นสุดวันที่ 31 ธันวาคม 2563 และ 2562 กลุ่มบริษัทมีค่าใช้จ่ายผลประโยชน์พนักงานที่ให้แก กรรมการและผู้บริหาร ดังต่อไปนี้

	(หน่วย: พันบาท)			
	งบการเงินรวม		งบการเงินเฉพาะกิจการ	
	2563	2562	2563	2562
ผลประโยชน์ระยะสั้น	32,438	45,947	29,887	43,143
ผลประโยชน์หลังออกจากงาน	1,493	1,487	1,412	1,411
ผลประโยชน์ระยะยาวอื่น	14	12	14	12
รวม	33,945	47,446	31,313	44,566

8. เงินสดและรายการเทียบเท่าเงินสด

	(หน่วย: พันบาท)			
	งบการเงินรวม		งบการเงินเฉพาะกิจการ	
	2563	2562	2563	2562
เงินสด	1,621	505	67	32
เงินฝากธนาคาร	485,058	1,065,464	331,638	951,298
รวม	486,679	1,065,969	331,705	951,330

ณ วันที่ 31 ธันวาคม 2563 เงินฝากธนาคารมีอัตราดอกเบี้ยระหว่างร้อยละ 0.05 ถึง 0.50 ต่อปี (2562: ร้อยละ 0.05 ถึง 1.74 ต่อปี)

9. สินทรัพย์ทางการเงินหมุนเวียนอื่น/ เงินลงทุนชั่วคราว

	(หน่วย: พันบาท)			
	งบการเงินรวม		งบการเงินเฉพาะกิจการ	
	2563	2562	2563	2562
ตราสารหนี้ที่วัดมูลค่าด้วยวิธีราคาทุนตัดจำหน่าย				
หุ้นกู้	596,114	1,049,118	596,114	990,264
ตราสารหนี้ที่วัดมูลค่าด้วยมูลค่ายุติธรรมผ่าน				
กำไรหรือขาดทุน				
หน่วยลงทุนในกองทุนรวม	1,298,480	1,375,294	1,039,312	1,069,152
ตราสารทุนที่กำหนดให้วัดมูลค่ายุติธรรมผ่าน				
กำไรหรือขาดทุน				
ตราสารทุนที่มีราคาเสนอซื้อขาย	178,781	135,206	178,781	135,206
รวมสินทรัพย์ทางการเงินหมุนเวียนอื่น	2,073,375	2,559,618	1,814,207	2,194,622

เงินลงทุนในกองทุนรวมตราสารหนี้ในงบการเงินรวม ณ วันที่ 31 ธันวาคม 2563 ได้รวมเงินลงทุนในกองทุนรวมตราสารหนี้จำนวน 25 ล้านบาท (2562: 330 ล้านบาท) (งบการเงินเฉพาะกิจการ: 16 ล้านบาท 2562: 71 ล้านบาท) ที่บริหารจัดการโดยบริษัทหลักทรัพย์จัดการกองทุนแห่งหนึ่งซึ่งประกาศเลิกกองทุนเมื่อวันที่ 25 มีนาคม 2563 ซึ่ง ณ วันที่ 31 ธันวาคม 2563 กลุ่มบริษัทบันทึกมูลค่ายุติธรรมของเงินลงทุนในกองทุนรวมตราสารหนี้ดังกล่าวด้วยมูลค่าทรัพย์สินสุทธิที่บริษัทหลักทรัพย์จัดการกองทุนประกาศ ณ วันที่เลิกกองทุน หลังปรับปรุงด้วยเงินคืนทุนที่ได้รับในช่วงระหว่างวันที่เลิกกองทุนจนถึงวันที่ 31 ธันวาคม 2563 ปัจจุบันกองทุนดังกล่าวอยู่ระหว่างการชำระบัญชี มูลค่าที่จะได้รับคืนขึ้นอยู่กับจำนวนเงินที่กองทุนดังกล่าวจะได้รับจากการชำระบัญชี

ในระหว่างปี 2563 บริษัทฯ ได้รับเงินปันผลจากเงินลงทุนในกองทุนรวมจำนวน 7 ล้านบาท (2562: 7 ล้านบาท)

10. ลูกหนี้การค้าและลูกหนี้อื่น

	(หน่วย: พันบาท)			
	งบการเงินรวม		งบการเงินเฉพาะกิจการ	
	2563	2562	2563	2562
ลูกหนี้การค้า - กิจการที่เกี่ยวข้องกัน (หมายเหตุ 7)				
อายุหนี้คงค้างนับจากวันที่ถึงกำหนดชำระ				
ยังไม่ถึงกำหนดชำระ	1,827	5,530	-	-
ค้างชำระ				
ไม่เกิน 3 เดือน	1,305	1,884	-	-
รวมลูกหนี้การค้า - กิจการที่เกี่ยวข้องกัน	3,132	7,414	-	-
หัก: ค่าเพื่อผลขาดทุนด้านเครดิตที่คาดว่าจะเกิดขึ้น				
(2562: ค่าเพื่อหนี้สงสัยจะสูญ)	(27)	-	-	-
รวมลูกหนี้การค้า - กิจการที่เกี่ยวข้องกัน - สุทธิ	3,105	7,414	-	-
ลูกหนี้การค้า - กิจการที่ไม่เกี่ยวข้องกัน				
อายุหนี้คงค้างนับจากวันที่ถึงกำหนดชำระ				
ยังไม่ถึงกำหนดชำระ	70,229	51,102	47,160	25,532
ค้างชำระ				
ไม่เกิน 3 เดือน	68,461	7,588	42,222	42
3 - 6 เดือน	734	5,445	-	-
6 - 12 เดือน	2,108	8,759	-	-
มากกว่า 12 เดือน	3,527	5,531	48	48
รวม	145,059	78,425	89,430	25,622
หัก: ค่าเพื่อผลขาดทุนด้านเครดิตที่คาดว่าจะเกิดขึ้น				
(2562: ค่าเพื่อหนี้สงสัยจะสูญ)	(6,176)	(1,353)	(5)	(5)
รวมลูกหนี้การค้า - กิจการที่ไม่เกี่ยวข้องกัน - สุทธิ	138,883	77,072	89,425	25,617
รวมลูกหนี้การค้า - สุทธิ	141,988	84,486	89,425	25,617
ลูกหนี้อื่น				
ลูกหนี้อื่นและเงินทดรองจ่ายแก่กิจการที่เกี่ยวข้องกัน				
(หมายเหตุ 7)	-	-	1,236	3,229
ลูกหนี้อื่นและเงินทดรองจ่ายแก่กิจการที่ไม่เกี่ยวข้องกัน	79,746	5,225	50,192	2,576
ดอกเบี้ยค้างรับ - กิจการที่เกี่ยวข้องกัน (หมายเหตุ 7)	-	-	56,193	11,218
ดอกเบี้ยค้างรับ - กิจการที่ไม่เกี่ยวข้องกัน	12,045	10,588	12,029	10,588
รายได้ค้างรับ - กิจการที่เกี่ยวข้องกัน (หมายเหตุ 7)	146	288	14	250
รายได้ค้างรับ - กิจการที่ไม่เกี่ยวข้องกัน	92,217	25,658	76,317	10,423
รวมลูกหนี้อื่น	184,154	41,759	195,981	38,284
รวมลูกหนี้การค้าและลูกหนี้อื่น - สุทธิ	326,142	126,245	285,406	63,901

การเปลี่ยนแปลงของบัญชีค่าเผื่อผลขาดทุนด้านเครดิตที่คาดว่าจะเกิดขึ้นของลูกหนี้การค้าและลูกหนี้อื่น
มีรายละเอียดดังนี้

	(หน่วย: พันบาท)	
	งบการเงินรวม	งบการเงินเฉพาะกิจการ
ณ วันที่ 1 มกราคม 2563	3,495	5
สำรองผลขาดทุนด้านเครดิตที่คาดว่าจะเกิดขึ้น	2,708	-
ณ วันที่ 31 ธันวาคม 2563	6,203	5

ในปี 2560 บริษัทฯ ได้ยื่นคำร้องต่อศาลอนุญาโตตุลาการเพื่อรักษาสិทธิที่บริษัทฯ พึงได้รับตามสัญญา
การให้บริการแก่ผู้ว่าจ้างรายหนึ่งสำหรับงานโครงการในต่างประเทศ โดยบริษัทฯ มียอดลูกหนี้การค้าคง
ค้างและรายได้ที่ยังไม่ได้เรียกชำระจากโครงการดังกล่าวเป็นจำนวนรวม 1,917 ล้านบาท ซึ่งบริษัทฯ ได้
บันทึกค่าเผื่อนี้สังสัยจะสูญจำนวน 1,195 ล้านบาทสำหรับยอดคงค้างดังกล่าวในปี 2561 ต่อมาในไตรมาส
ที่หนึ่งของปี 2562 บริษัทฯ ได้รับแจ้งผลการพิจารณาข้อพิพาทดังกล่าว โดยคณะอนุญาโตตุลาการได้ตัดสิน
ให้ผู้ว่าจ้างจ่ายเงินค่าจ้างตามสัญญาที่ค้างชำระต่อบริษัทฯ ทั้งหมดตามจำนวนที่บริษัทฯ ได้เรียกร้องไป ทำ
ให้บริษัทฯ บันทึกกลับรายการค่าเผื่อนี้สังสัยจะสูญจำนวน 1,195 ล้านบาท และบันทึกรายได้ตามมูลค่า
คงเหลือจากสัญญาที่ได้รับตามข้อพิพาทจำนวน 843 ล้านบาท รวมทั้งรับรู้ขาดทุนจากอัตราแลกเปลี่ยนจาก
การรับชำระเงินดังกล่าวจำนวน 131 ล้านบาท นอกจากนี้ ในไตรมาสที่สามของปี 2562 บริษัทฯ ได้รับแจ้ง
ผลการพิจารณาข้อพิพาทเพิ่มเติมในส่วนดอกเบี้ยและค่าชดเชยค่าใช้จ่ายในการดำเนินคดีที่บริษัทฯ เรียกร้องไป
ซึ่งถือเป็นคำตัดสินสุดท้าย โดยคณะอนุญาโตตุลาการได้ตัดสินให้ผู้ว่าจ้างจ่ายดอกเบี้ยและค่าชดเชยแก่
บริษัทฯ ซึ่งบริษัทฯ ได้บันทึกดอกเบี้ยรับและค่าชดเชยที่ได้รับจำนวน 716 ล้านบาทในเดือนกันยายน 2562

11. สินทรัพย์ที่เกิดจากสัญญา/หนี้สินที่เกิดจากสัญญา

11.1 ยอดคงเหลือตามสัญญา

	(หน่วย: พันบาท)			
	งบการเงินรวม		งบการเงินเฉพาะกิจการ	
	2563	2562	2563	2562
สินทรัพย์ที่เกิดจากสัญญา				
รายได้ที่ยังไม่ได้เรียกชำระ	493,462	229,203	493,462	229,203
เงินประกันผลงานค้างรับ	18,158	9,040	18,158	9,040
รวมสินทรัพย์ที่เกิดจากสัญญา	511,620	238,243	511,620	238,243
หนี้สินที่เกิดจากสัญญา				
เงินรับล่วงหน้าจากลูกค้า	150,792	23,647	141,852	10,419
รายได้จากการรับจ้างผลิตรับล่วงหน้า	106,023	-	106,023	-
รวมหนี้สินที่เกิดจากสัญญา	256,815	23,647	247,875	10,419

ยอดคงเหลือของรายได้ที่ยังไม่ได้เรียกชำระ ณ วันที่ 31 ธันวาคม 2563 และ 2562 แยกตามระยะเวลาที่คาดว่าจะเรียกชำระจากลูกค้าในอนาคตได้ดังนี้

	(หน่วย: พันบาท)			
	งบการเงินรวม		งบการเงินเฉพาะกิจการ	
	2563	2562	2563	2562
ระยะเวลาที่คาดว่าจะเรียกชำระ				
ภายใน 3 เดือน	-	142,346	-	142,346
ภายใน 3 - 12 เดือน	392,201	74,008	392,201	74,008
มากกว่า 1 ปี	101,261	12,849	101,261	12,849
รวมรายได้ที่ยังไม่ได้เรียกชำระ	493,462	229,203	493,462	229,203

11.2 รายได้รับรู้ที่เกี่ยวข้องกับยอดคงเหลือตามสัญญา

	(หน่วย: พันบาท)			
	งบการเงินรวม		งบการเงินเฉพาะกิจการ	
	2563	2562	2563	2562
รายได้ที่รับรู้ที่โดยรวมอยู่ในยอดขายมา				
ของหนี้สินที่เกิดจากสัญญา	23,647	14,898	10,419	3,924

11.3 รายได้ที่คาดว่าจะรับรู้สำหรับภาระที่ยังปฏิบัติไม่เสร็จสิ้น

ณ วันที่ 31 ธันวาคม 2563 บริษัทฯคาดว่าจะมีรายได้ที่รับรู้ในอนาคตสำหรับภาระที่ยังปฏิบัติไม่เสร็จสิ้นของสัญญาที่ทำกับลูกค้าจำนวน 4,614 ล้านบาท (2562: 3,058 ล้านบาท) ซึ่งบริษัทฯคาดว่าจะปฏิบัติตามภาระที่ต้องปฏิบัติของสัญญาดังกล่าวเสร็จสิ้นภายใน 1 - 4 ปี

12. สินค้าคงเหลือ

(หน่วย: พันบาท)

	งบการเงินรวม					
	ราคาทุน		รายการปรับลดราคาทุน ให้เป็นมูลค่าสุทธิที่จะได้รับ		สินค้าคงเหลือ - สุทธิ	
	2563	2562	2563	2562	2563	2562
สินค้าสำเร็จรูป	125,095	209,196	(319)	(396)	124,776	208,800
อะไหล่และวัสดุ	307,154	184,531	(33,733)	(36,297)	273,421	148,234
สินค้าระหว่างทาง	2,317	1,340	-	-	2,317	1,340
รวม	434,566	395,067	(34,052)	(36,693)	400,514	358,374

(หน่วย: พันบาท)

	งบการเงินเฉพาะกิจการ					
	ราคาทุน		รายการปรับลดราคาทุน			
			ให้เป็นมูลค่าสุทธิที่จะได้รับ		สินค้าคงเหลือ - สุทธิ	
	<u>2563</u>	<u>2562</u>	<u>2563</u>	<u>2562</u>	<u>2563</u>	<u>2562</u>
อะไหล่และวัสดุ	247,554	115,067	(25,222)	(27,550)	222,332	87,517
รวม	247,554	115,067	(25,222)	(27,550)	222,332	87,517

ในระหว่างปีปัจจุบัน กลุ่มบริษัทบันทึกการปรับลดราคาทุนของสินค้าคงเหลือให้เป็นมูลค่าสุทธิที่จะได้รับเป็นจำนวน 2.9 ล้านบาท (2562: 6.3 ล้านบาท) (เฉพาะของบริษัทฯ: 0.5 ล้านบาท 2562: 2.6 ล้านบาท) โดยแสดงเป็นส่วนหนึ่งของค่าใช้จ่ายในปีปัจจุบัน และมีการกลับรายการปรับลดมูลค่าสินค้าคงเหลือเป็นจำนวน 5.5 ล้านบาท (2562: ไม่มี) (เฉพาะของบริษัทฯ: 2.8 ล้านบาท 2562: ไม่มี) โดยนำไปหักจากมูลค่าของสินค้าคงเหลือที่รับรู้เป็นค่าใช้จ่ายในระหว่างปี

13. สินทรัพย์หมุนเวียนอื่น

(หน่วย: พันบาท)

	งบการเงินรวม		งบการเงินเฉพาะกิจการ	
	2563	2562	2563	2562
ภาษีมูลค่าเพิ่มรอรับคืน	146,651	153,715	33,061	40,156
ค่าใช้จ่ายจ่ายล่วงหน้า	11,097	14,111	5,867	6,531
อื่น ๆ	24,795	47,632	11,698	39,310
รวมสินทรัพย์หมุนเวียนอื่น	182,543	215,458	50,626	85,997

14. เงินฝากธนาคารที่มีภาระค้ำประกัน

ยอดคงเหลือนี้ คือ เงินฝากธนาคารซึ่งกลุ่มบริษัทได้นำไปค้ำประกันวงเงินสินเชื่อ

15. สินทรัพย์ทางการเงินไม่หมุนเวียนอื่น/ เงินลงทุนระยะยาวอื่น

(หน่วย: พันบาท)

	งบการเงินรวม		งบการเงินเฉพาะกิจการ	
	2563	2562	2563	2562
ตราสารหนี้ที่วัดมูลค่าด้วยวิธีราคาทุนตัดจำหน่าย				
หุ้นกู้	-	30,000	-	30,000
ตราสารทุนที่วัดมูลค่าด้วยมูลค่ายุติธรรมผ่าน				
กำไรขาดทุนเบ็ดเสร็จอื่น				
ตราสารทุนที่มีราคาเสนอซื้อขาย	191,218	245,393	191,138	245,313
รวมสินทรัพย์ทางการเงินไม่หมุนเวียนอื่น	191,218	275,393	191,138	275,313

ในระหว่างปี 2563 บริษัทฯ ได้รับเงินปันผลจากเงินลงทุนในตราสารทุนจำนวน 18 ล้านบาท (2562: 17 ล้านบาท)

16. เงินลงทุนในบริษัทย่อย

16.1 รายละเอียดของเงินลงทุนในบริษัทย่อยตามที่แสดงในงบการเงินเฉพาะกิจการ มีรายละเอียดดังต่อไปนี้

(หน่วย: พันบาท)

บริษัท	ทุนเรียกชำระแล้ว		สัดส่วนเงินลงทุน		ราคาทุน	
	2563 (ล้านบาท)	2562 (ล้านบาท)	2563 (ร้อยละ)	2562 (ร้อยละ)	2563	2562
บริษัท เอส ที ไอ ที จำกัด	135	135	100	100	135,000	135,000
บริษัท เอสทีพี แอนด์ ไอ						
เซอร์วิสเซส จำกัด	410	410	100	100	21,761	21,761
บริษัท เอสที พร็อพเพอร์ตี้						
แอนด์ โลจิสติกส์ จำกัด	440	440	100	100	440,000	440,000
บริษัท ฟิลล์ เนตเวิร์ค จำกัด	500	500	100	70	422,450	350,000
รวม					1,019,211	946,761
หัก: ค่าเผื่อการด้อยค่าเงินลงทุน					(179,608)	-
เงินลงทุนในบริษัทย่อย - สุทธิ					839,603	946,761

- ก) บริษัทฯ ไม่มีเงินปันผลรับจากเงินลงทุนในบริษัทย่อยสำหรับปีสิ้นสุดวันที่ 31 ธันวาคม 2563 และ 2562
- ข) ในเดือนธันวาคม 2563 บริษัทฯ ได้ซื้อหุ้นสามัญของบริษัท ฟิลล์ เนตเวิร์ค จำกัด (บริษัทย่อย) จากผู้มีส่วนได้เสียที่ไม่มีอำนาจควบคุมเป็นจำนวน 72.5 ล้านบาท ทำให้สัดส่วนการลงทุนในบริษัทย่อยเพิ่มขึ้นจากร้อยละ 70 เป็นร้อยละ 100 บริษัทฯ บันทึกผลกระทบจากการเปลี่ยนแปลงส่วนได้เสียในความเป็นเจ้าของในบริษัทย่อยจำนวน 0.4 ล้านบาทไว้ในส่วนของผู้ถือหุ้น นอกจากนี้ บริษัทฯ ได้พิจารณาการด้อยค่าของเงินลงทุนในบริษัทย่อยดังกล่าว และได้รับรู้ค่าเผื่อการด้อยค่าของเงินลงทุนจำนวน 180 ล้านบาทในงบกำไรขาดทุนเบ็ดเสร็จเฉพาะกิจการของปีปัจจุบัน
- ค) เมื่อวันที่ 27 พฤศจิกายน 2563 ที่ประชุมวิสามัญผู้ถือหุ้นของบริษัทฯ อนุมัติการจำหน่ายเงินลงทุนในหุ้นสามัญทั้งหมดของบริษัท เอส ที ไอ ที จำกัด (“STIT”) ซึ่งเป็นบริษัทย่อยของบริษัทฯ ให้แก่บริษัท ชิโน-ไทย เอ็นจิเนียริง แอนด์ คอนสตรัคชั่น จำกัด (มหาชน) (“STEC”) ซึ่งเป็นบริษัทที่เกี่ยวข้องกัน ในราคาประมาณ 674.5 ล้านบาท โดยมีเงื่อนไขที่สำคัญอื่นดังต่อไปนี้
- บริษัทฯ ต้องจำหน่ายที่ดินแปลงหนึ่ง ซึ่งเป็นที่ตั้งสำนักงานของ STIT ให้แก่ STIT ในราคา 63.7 ล้านบาท
 - บริษัทฯ ต้องซื้อเงินลงทุนในหุ้นสามัญทั้งหมดของบริษัท เอสทีไอที 2011 จำกัด จาก STIT ในราคา 65.2 ล้านบาท
 - บริษัทฯ ต้องเจรจากับสถาบันการเงิน เพื่อคงวงเงินสินเชื่อเดิมที่ STIT มีอยู่
- ณ ปัจจุบัน บริษัทฯ ยังไม่ได้มีการดำเนินการตามเงื่อนไขสำคัญข้างต้น

- ง) ในเดือนมิถุนายน 2562 บริษัท เอสที พร็อพเพอร์ตี้ แอนด์ โลจิสติกส์ จำกัด ได้เข้าลงทุนในหุ้นสามัญของ บริษัท เอสที ฮิลล์ จำกัด (เดิมชื่อ “บริษัท บุติก พระโขนง วัน จำกัด”) และบริษัท เอสที ฮับ จำกัด (เดิมชื่อ “บริษัท บุติก พระโขนง ทุ จำกัด”) ในราคา 404 ล้านบาท และ 117 ล้านบาท ตามลำดับ คิดเป็นร้อยละ 100 ของทุนจดทะเบียนของบริษัทดังกล่าว โดยฝ่ายบริหารของกลุ่มบริษัทพิจารณาว่ารายการซื้อหุ้นสามัญข้างต้นเป็นการซื้อสินทรัพย์ เนื่องจากสินทรัพย์ที่ได้มาไม่ใช่หน่วยธุรกิจตามคำนิยามที่ระบุไว้ในมาตรฐานการรายงานทางการเงิน ฉบับที่ 3 เรื่อง การรวมธุรกิจ

มูลค่าสินทรัพย์สุทธิของบริษัท เอสที ฮิลล์ จำกัด และบริษัท เอสที ฮับ จำกัด ณ วันที่ซื้อ มีดังต่อไปนี้

(หน่วย: พันบาท)

	บริษัท เอสที ฮิลล์ จำกัด	บริษัท เอสที ฮับ จำกัด	รวม
สินทรัพย์			
เงินสดและรายการเทียบเท่าเงินสด	17,925	10,647	28,572
สินทรัพย์หมุนเวียนอื่น	15,324	15,911	31,235
อสังหาริมทรัพย์เพื่อการลงทุน	164,749	304,642	469,391
สิทธิการเช่าที่ดิน	37,959	20,196	58,155
สินทรัพย์ไม่หมุนเวียนอื่น	7,346	4,686	12,032
รวมสินทรัพย์	243,303	356,082	599,385
หนี้สิน			
เจ้าหนี้การค้าและเจ้าหนี้อื่น	51,057	31,312	82,369
หนี้สินหมุนเวียนอื่น	9,387	975	10,362
เงินกู้ยืมระยะยาวจากสถาบันการเงิน	94,388	180,300	274,688
เงินกู้ยืมระยะยาวจากกิจการที่เกี่ยวข้องกัน	50,066	97,978	148,044
หนี้สินไม่หมุนเวียนอื่น	18,658	31,789	50,447
รวมหนี้สิน	223,556	342,354	565,910
สินทรัพย์สุทธิ	19,747	13,728	33,475

การกระทบบยอดเงินสดจ่ายสุทธิเพื่อซื้อเงินลงทุนในบริษัท เอสที ฮิลล์ จำกัด และบริษัท เอสที ฮับ จำกัด แสดงได้ดังนี้

(หน่วย: พันบาท)

เงินสดจ่ายเพื่อซื้อเงินลงทุนในบริษัทย่อย	521,021
หัก: เงินสดและรายการเทียบเท่าเงินสดของบริษัทย่อย	(28,572)
เงินสดจ่ายสุทธิเพื่อซื้อเงินลงทุนในบริษัทย่อย	492,449

16.2 รายละเอียดของบริษัทย่อยซึ่งมีส่วนได้เสียที่ไม่มีอำนาจควบคุมที่มีสาระสำคัญ

บริษัท	สัดส่วนที่ถือโดย		ส่วนได้เสียที่ไม่มีอำนาจควบคุมในบริษัทย่อยสะสม		(หน่วย: ล้านบาท)	
	ส่วนได้เสีย		ส่วนได้เสียที่ไม่มีอำนาจควบคุมในบริษัทย่อยสะสม		กำไรหรือขาดทุนที่แบ่งให้กับส่วนได้เสียที่ไม่มีอำนาจควบคุมในบริษัทย่อยในระหว่างปี	
	ที่ไม่มีอำนาจควบคุม					
	2563 (ร้อยละ)	2562 (ร้อยละ)	2563	2562	2563	2562
<u>ถือหุ้นโดยบริษัทฯ</u>						
บริษัท ฟิลล์ เนตเวิร์ค จำกัด	-	30	-	137	(64)	(10)
<u>ถือหุ้นโดยบริษัทย่อย</u>						
บริษัท ดับเบิลยูพีจี เพชรบุรี จำกัด	40	40	288	487	(200)	(41)

16.3 ข้อมูลทางการเงินโดยสรุปของบริษัทย่อยที่มีส่วนได้เสียที่ไม่มีอำนาจควบคุมที่มีสาระสำคัญ ซึ่งเป็นข้อมูลก่อนการตัดรายการระหว่างกัน

สรุปรายการฐานะทางการเงิน

	(หน่วย: ล้านบาท)			
	บริษัท ฟิลล์ เนตเวิร์ค จำกัด		บริษัท ดับเบิลยูพีจี เพชรบุรี จำกัด	
	2563	2562	2563	2562
สินทรัพย์หมุนเวียน	213	176	105	86
สินทรัพย์ไม่หมุนเวียน	50	303	1,960	2,356
หนี้สินหมุนเวียน	13	14	204	68
หนี้สินไม่หมุนเวียน	7	9	1,142	1,156

สรุปรายการกำไรขาดทุนเบ็ดเสร็จ

	(หน่วย: ล้านบาท)			
	บริษัท ฟิลล์ เนตเวิร์ค จำกัด		บริษัท ดับเบิลยูพีจี เพชรบุรี จำกัด	
	สำหรับปีสิ้นสุดวันที่	สำหรับปีสิ้นสุดวันที่	สำหรับปีสิ้นสุดวันที่	สำหรับปีสิ้นสุดวันที่
	31 ธันวาคม 2563	31 ธันวาคม 2562	31 ธันวาคม 2563	31 ธันวาคม 2562
รายได้	13	8	0.1	5
กำไร (ขาดทุน)	(213)	(35)	(500)	(101)

สรุปรายการกระแสเงินสด

(หน่วย: ล้านบาท)

	บริษัท ฟीलล์ เนตเวิร์ค จำกัด		บริษัท ดับเบิลยูพีจี เพชรบุรี จำกัด	
	สำหรับปีสิ้นสุดวันที่	สำหรับปีสิ้นสุดวันที่	สำหรับปีสิ้นสุดวันที่	สำหรับปีสิ้นสุดวันที่
	31 ธันวาคม 2563	31 ธันวาคม 2562	31 ธันวาคม 2563	31 ธันวาคม 2562
กระแสเงินสดจาก (ใช้ไป) ใน				
กิจกรรมดำเนินงาน	63	70	(62)	(96)
กระแสเงินสดจาก (ใช้ไป) ใน				
กิจกรรมลงทุน	32	(65)	-	(110)
กระแสเงินสดจาก (ใช้ไป) ใน				
กิจกรรมจัดหาเงิน	(4)	(3)	59	204
เงินสดและรายการเทียบเท่า				
เงินสดเพิ่มขึ้น (ลดลง) สุทธิ	91	2	(3)	(2)

17. เงินให้กู้ยืมระยะยาวแก่บริษัทอื่น

ยอดคงเหลือเป็นเงินให้กู้ยืมแก่บริษัทมหาชนแห่งหนึ่ง เงินให้กู้ยืมดังกล่าวมีอัตราดอกเบี้ยร้อยละ 6 ต่อปี มีกำหนดชำระคืนเงินต้นและดอกเบี้ยเป็นไปตามที่ระบุในสัญญาที่เกี่ยวข้อง และมีห้องชุดเป็นหลักประกัน

18. อสังหาริมทรัพย์เพื่อการลงทุน

มูลค่าตามบัญชีของอสังหาริมทรัพย์เพื่อการลงทุน ณ วันที่ 31 ธันวาคม 2563 และ 2562 แสดงได้ดังนี้

(หน่วย: พันบาท)

	งบการเงินรวม			
	ที่ดิน อาคาร และ		อาคารสำนักงาน	
	คลังสินค้าให้เช่า	อาคารศูนย์การค้า	ให้เช่า	รวม
ณ วันที่ 31 ธันวาคม 2563:				
ราคาทุน	2,309,370	1,276,415	798,701	4,384,486
หัก: ค่าเสื่อมราคาสะสม	(132,832)	(64,638)	(39,916)	(237,386)
มูลค่าตามบัญชี - สุทธิ	2,176,538	1,211,777	758,785	4,147,100
ณ วันที่ 31 ธันวาคม 2562:				
ราคาทุน	1,878,758	164,749	304,612	2,348,119
หัก: ค่าเสื่อมราคาสะสม	(127,552)	(4,209)	(5,562)	(137,323)
มูลค่าตามบัญชี - สุทธิ	1,751,206	160,540	299,050	2,210,796

(หน่วย: พันบาท)

	งบการเงินเฉพาะกิจการ	
	2563	2562
	29,498	29,498

ที่ดินให้เช่า - ราคาทุน

การกระทบยอดมูลค่าตามบัญชีของอสังหาริมทรัพย์เพื่อการลงทุนสำหรับปี 2563 และ 2562 แสดงได้ดังนี้

(หน่วย: พันบาท)

	งบการเงินรวม		งบการเงินเฉพาะกิจการ	
	2563	2562	2563	2562
มูลค่าตามบัญชีต้นปี	2,210,796	1,775,903	29,498	29,498
รายการปรับปรุงสินทรัพย์สิทธิการใช้จากการนำ				
มาตรฐานการรายงานทางการเงิน ฉบับที่ 16				
มาถือปฏิบัติครั้งแรก (หมายเหตุ 4)	1,813,797	-	-	-
ซื้ออสังหาริมทรัพย์เพื่อการลงทุน	488,640	58,961	-	-
ซื้อเงินลงทุนในบริษัทย่อย	-	469,391	-	-
ตัดจำหน่ายระหว่างปี - มูลค่าสุทธิตามบัญชี				
ณ วันที่ตัดจำหน่าย	-	(75)	-	-
ค่าเสื่อมราคาสำหรับปี	(366,133)	(93,384)	-	-
มูลค่าตามบัญชีปลายปี	4,147,100	2,210,796	29,498	29,498

บริษัทย่อยได้ทำสัญญาเช่าที่ดินจากบริษัทแห่งหนึ่ง สัญญาเช่าดังกล่าวมีอายุ 30 ปี (ปี 2562 - ปี 2592) และบริษัทย่อยสามารถต่ออายุสัญญาเช่าออกไปได้อีก 5 ปี นับจากวันสิ้นสุดสัญญาเช่า บริษัทย่อยได้ก่อสร้างอาคารศูนย์การค้าให้เช่าและอาคารสำนักงานให้เช่าบนที่ดินเช่า โดยอาคารศูนย์การค้าให้เช่าและอาคารสำนักงานให้เช่าดังกล่าวจะยกให้ผู้ให้เช่าเมื่อสิ้นสุดสัญญาเช่าที่ดิน

กลุ่มบริษัทได้นำที่ดิน อาคารสำนักงาน และคลังสินค้าให้เช่ามูลค่าสุทธิตามบัญชี ณ วันที่ 31 ธันวาคม 2563 จำนวน 1,672 ล้านบาท (2562: 1,723 ล้านบาท) (เฉพาะของบริษัทฯ: 29 ล้านบาท 2562: 29 ล้านบาท) ไปค้ำประกันวงเงินสินเชื่อของบริษัทย่อยที่ได้รับจากธนาคาร

มูลค่ายุติธรรมของอสังหาริมทรัพย์เพื่อการลงทุน ณ วันที่ 31 ธันวาคม 2563 และ 2562 แสดงได้ดังนี้

(หน่วย: พันบาท)

	งบการเงินรวม		งบการเงินเฉพาะกิจการ	
	2563	2562	2563	2562
มูลค่ายุติธรรมของที่ดินให้เช่า	-	-	63,762	57,592
มูลค่ายุติธรรมของที่ดิน อาคาร และคลังสินค้า				
ให้เช่า	2,516,513	2,180,861	-	-
มูลค่ายุติธรรมของอาคารศูนย์การค้าและ				
อาคารสำนักงานให้เช่า	2,439,310	528,232	-	-

มูลค่ายุติธรรมประเมินโดยผู้ประเมินราคาอิสระโดยใช้เกณฑ์ราคาตลาดสำหรับที่ดินให้เช่า และใช้เกณฑ์วิธีพิจารณาจากรายได้ (Income Approach) สำหรับอสังหาริมทรัพย์ให้เช่าอื่น ซึ่งข้อสมมติฐานหลักที่ใช้ในการประเมินมูลค่ายุติธรรมประกอบด้วย อัตราผลตอบแทน อัตราพื้นที่ว่างระยะยาว และอัตราการเติบโตระยะยาวของค่าเช่า

เมื่อวันที่ 10 มิถุนายน 2563 ที่ประชุมคณะกรรมการของบริษัทฯ ได้มีมติอนุมัติแบบมีเงื่อนไขให้บริษัท เอสที พร็อพเพอร์ตี้ แอนด์ โลจิสติกส์ จำกัด บริษัท เอสที ฮิลล์ จำกัด และบริษัท เอสที ฮับ จำกัด (บริษัทย่อย) จำหน่ายสิทธิการเช่า และ/หรือ สิทธิการเช่าช่วงให้แก่ทรัสต์เพื่อการลงทุนในสิทธิการเช่าอสังหาริมทรัพย์ เคทีบีเอสที มิกซ์ (“KTBSTMR”) ที่อยู่ระหว่างการจัดตั้ง โดยมีรายละเอียดดังต่อไปนี้

- ก) ให้บริษัท เอสที พร็อพเพอร์ตี้ แอนด์ โลจิสติกส์ จำกัด ดำเนินการให้เช่าที่ดินบางส่วนและให้เช่าอาคาร รวมถึงอุปกรณ์งานระบบในโครงการเอสที บางบ่อ ให้แก่ KTBSTMR เป็นระยะเวลา 30 ปี
- ข) ให้บริษัท เอสที พร็อพเพอร์ตี้ แอนด์ โลจิสติกส์ จำกัด ดำเนินการให้เช่าที่ดินและให้เช่าอาคาร รวมถึงอุปกรณ์งานระบบในโครงการเอสที บางปะอิน ให้แก่ KTBSTMR เป็นระยะเวลา 30 ปี
- ค) ให้บริษัท เอสที ฮิลล์ จำกัด และบริษัท เอสที ฮับ จำกัด ดำเนินการให้เช่าช่วงที่ดินและให้เช่าอาคาร รวมถึงอุปกรณ์งานระบบในโครงการซัมเมอร์ฮิลล์และโครงการซัมเมอร์ฮับ รวมถึงให้เช่าอสังหาริมทรัพย์ ให้แก่ KTBSTMR เป็นระยะเวลา 30 ปี
- ง) ให้บริษัท เอสที พร็อพเพอร์ตี้ แอนด์ โลจิสติกส์ จำกัด บริษัท เอสที ฮิลล์ จำกัด และบริษัท เอสที ฮับ จำกัด นำทรัพย์สินที่ให้เช่าและ/หรือให้เช่าช่วง ไปจดทะเบียนเป็นหลักประกันเพื่อประกันการปฏิบัติหน้าที่ของผู้ให้เช่าตลอดระยะเวลาการให้เช่าและ/หรือให้เช่าช่วง ให้แก่ KTBSTMR

บริษัทฯ คาดว่าการจดทะเบียนสิทธิการให้เช่าทรัพย์สินของบริษัทย่อยข้างต้นจะแล้วเสร็จภายในไตรมาสที่หนึ่งของปี 2564 ซึ่งเป็นช่วงเวลาที่ KTBSTMR จัดตั้งได้ โดยมูลค่ารายการสูงสุดที่ KTBSTMR จะลงทุนคิดเป็นจำนวนเงินประมาณ 2,324 ล้านบาท

19. ที่ดิน อาคารและอุปกรณ์

(หน่วย: พันบาท)

	งบการเงินรวม							
	ที่ดินและ		เครื่องจักร เครื่องมือ และอุปกรณ์	เครื่องใช้		สินทรัพย์		รวม
	ส่วน ปรับปรุง ที่ดิน	อาคารและ สิ่งปลูกสร้าง		สำนักงาน เครื่องตกแต่ง และติดตั้ง	สินทรัพย์ สิทธิการใช้ (หมายเหตุ 25)	ระหว่าง ติดตั้งและ ก่อสร้าง		
ราคาทุน								
1 มกราคม 2562	690,514	1,821,549	1,730,792	211,130	129,215	-	1,252,204	5,835,404
ซื้อเพิ่ม	2,139	6,959	117,405	12,413	8,723	-	113,965	261,604
จำหน่าย	-	(2,033)	(46,344)	(2,844)	(3,276)	-	-	(54,497)
โอนเข้า (ออก)	780	1,185	2,754	6,440	-	-	(11,228)	(69)
31 ธันวาคม 2562	693,433	1,827,660	1,804,607	227,139	134,662	-	1,354,941	6,042,442
ผลกระทบจากมาตรฐานการรายงาน								
ทางการเงิน ฉบับที่ 16	-	-	(296,203)	-	(10,013)	436,313	-	130,097
ซื้อเพิ่ม	2,293	44,331	28,958	18,336	15,510	5,353	75,172	189,953
จำหน่าย	-	(243)	(50,420)	(1,755)	(18,523)	(455)	(4,024)	(75,420)
โอนเข้า (ออก)	3,588	5,499	34,046	(2,669)	-	-	40,687	81,151
31 ธันวาคม 2563	699,314	1,877,247	1,520,988	241,051	121,636	441,211	1,466,776	6,368,223
ค่าเสื่อมราคาสะสม								
1 มกราคม 2562	82,118	1,311,878	1,407,346	200,854	114,086	-	-	3,116,282
ค่าเสื่อมราคาสำหรับปี	16,410	87,686	102,950	7,117	2,681	-	-	216,844
ค่าเสื่อมราคาสำหรับส่วนที่จำหน่าย	-	(813)	(37,251)	(2,724)	(2,656)	-	-	(43,444)
ค่าเสื่อมราคาสำหรับส่วนที่								
โอนเข้า (ออก)	-	184	(184)	(4)	-	-	-	(4)
31 ธันวาคม 2562	98,528	1,398,935	1,472,861	205,243	114,111	-	-	3,289,678
ผลกระทบจากมาตรฐานการรายงาน								
ทางการเงิน ฉบับที่ 16	-	-	(150,156)	-	(992)	151,148	-	-
ค่าเสื่อมราคาสำหรับปี	9,819	64,199	57,896	8,005	3,834	115,874	-	259,627
ค่าเสื่อมราคาสำหรับส่วนที่จำหน่าย	-	(243)	(41,533)	(1,703)	(18,052)	-	-	(61,531)
ค่าเสื่อมราคาสำหรับส่วนที่								
โอนเข้า (ออก)	-	30	-	(30)	-	-	-	-
31 ธันวาคม 2563	108,347	1,462,921	1,339,068	211,515	98,901	267,022	-	3,487,774
ค่าเผื่อการด้อยค่า								
31 ธันวาคม 2562	-	-	-	-	-	-	-	-
เพิ่มขึ้นระหว่างปี	-	-	29,894	-	-	-	-	29,894
31 ธันวาคม 2563	-	-	29,894	-	-	-	-	29,894
มูลค่าสุทธิตามบัญชี								
31 ธันวาคม 2562	594,905	428,725	331,746	21,896	20,551	-	1,354,941	2,752,764
31 ธันวาคม 2563	590,967	414,326	152,026	29,536	22,735	174,189	1,466,776	2,850,555
ค่าเสื่อมราคาสำหรับปี								
2562								216,844
2563								259,627

(หน่วย: พันบาท)

	งบการเงินเฉพาะกิจการ							
	ที่ดินและ ส่วนปรับปรุง ที่ดิน	อาคารและ สิ่งปลูกสร้าง	เครื่องจักร เครื่องมือ และอุปกรณ์	เครื่องใช้ สำนักงาน เครื่องตกแต่ง และติดตั้ง	ยานพาหนะ	สินทรัพย์ สิทธิการใช้ (หมายเหตุ 25)	สินทรัพย์ ระหว่างติดตั้ง และก่อสร้าง	รวม
ราคาทุน								
1 มกราคม 2562	623,273	1,571,312	1,350,167	198,704	106,506	-	1,616	3,851,578
ซื้อเพิ่ม	2,139	6,585	5,577	5,626	8,272	-	-	28,199
จำหน่าย	-	(1,764)	(28,188)	(2,783)	(3,770)	-	-	(36,505)
โอนเข้า (ออก)	780	1,020	(184)	(69)	-	-	(1,616)	(69)
31 ธันวาคม 2562	626,192	1,577,153	1,327,372	201,478	111,008	-	-	3,843,203
ผลกระทบจากมาตรฐานการรายงาน ทางการเงิน ฉบับที่ 16	-	-	-	-	(10,013)	96,811	-	86,798
ซื้อเพิ่ม	-	43,319	24,776	17,956	15,510	4,962	57,620	164,143
จำหน่าย	-	(243)	(33,283)	(1,572)	(10,312)	-	-	(45,410)
โอนเข้า (ออก)	3,588	2,763	32,782	(2,731)	-	-	(36,402)	-
31 ธันวาคม 2563	629,780	1,622,992	1,351,647	215,131	106,193	101,773	21,218	4,048,734
ค่าเสื่อมราคาสะสม								
1 มกราคม 2562	76,532	1,252,114	1,188,419	193,119	96,994	-	-	2,807,178
ค่าเสื่อมราคาสำหรับปี	15,700	74,415	57,553	3,858	1,071	-	-	152,597
ค่าเสื่อมราคาสำหรับส่วนที่จำหน่าย	-	(660)	(28,156)	(2,768)	(3,510)	-	-	(35,094)
ค่าเสื่อมราคาสำหรับส่วนที่ โอนเข้า (ออก)	-	184	(184)	(4)	-	-	-	(4)
31 ธันวาคม 2562	92,232	1,326,053	1,217,632	194,205	94,555	-	-	2,924,677
ผลกระทบจากมาตรฐานการรายงาน ทางการเงิน ฉบับที่ 16	-	-	-	-	(992)	992	-	-
ค่าเสื่อมราคาสำหรับปี	8,747	50,157	31,980	4,032	2,578	82,346	-	179,840
ค่าเสื่อมราคาสำหรับส่วนที่จำหน่าย	-	(243)	(33,233)	(1,520)	(9,841)	-	-	(44,837)
ค่าเสื่อมราคาสำหรับส่วนที่ โอนเข้า (ออก)	-	30	-	(30)	-	-	-	-
31 ธันวาคม 2563	100,979	1,375,997	1,216,379	196,687	86,300	83,338	-	3,059,680
มูลค่าสุทธิตามบัญชี								
31 ธันวาคม 2562	533,960	251,100	109,740	7,273	16,453	-	-	918,526
31 ธันวาคม 2563	528,801	246,995	135,268	18,444	19,893	18,435	21,218	989,054
ค่าเสื่อมราคาสำหรับปี								
2562								152,597
2563								179,840

โรงไฟฟ้าขยะชุมชนระหว่างการก่อสร้างของบริษัท ดับเบิลยูพีจีพี เพชรบุรี จำกัด (บริษัทย่อย) มูลค่าตามบัญชี ณ วันที่ 31 ธันวาคม 2563 จำนวน 1,493 ล้านบาท ได้หยุดดำเนินการก่อสร้างชั่วคราวในปี 2562 ตามที่กล่าวในหมายเหตุประกอบงบการเงินข้อ 20

ณ วันที่ 31 ธันวาคม 2563 กลุ่มบริษัทมีอาคาร เครื่องจักรและอุปกรณ์จำนวนหนึ่งซึ่งตัดค่าเสื่อมราคาหมดแล้วแต่ยังใช้งานอยู่ มูลค่าตามบัญชีก่อนหักค่าเสื่อมราคาสะสมของสินทรัพย์ดังกล่าวมีจำนวนเงินประมาณ 2,580 ล้านบาท (2562: 1,978 ล้านบาท) (เฉพาะของบริษัทฯ: 2,466 ล้านบาท 2562: 1,870 ล้านบาท)

กลุ่มบริษัทได้นำที่ดินพร้อมสิ่งปลูกสร้างซึ่งมีมูลค่าสุทธิตามบัญชี ณ วันที่ 31 ธันวาคม 2563 จำนวนประมาณ 466 ล้านบาท (2562: 483 ล้านบาท) (เฉพาะของบริษัทฯ: 243 ล้านบาท 2562: 249 ล้านบาท) ไปค้ำประกันวงเงินสินเชื่อที่ได้รับจากธนาคาร

อาคารและอุปกรณ์ของบริษัทฯซึ่งมีมูลค่าสุทธิตามบัญชี ณ วันที่ 31 ธันวาคม 2563 จำนวน 90 ล้านบาท ตั้งอยู่บนที่ดินตามสัญญาเช่าซึ่งได้หมดอายุลงแล้วในระหว่างปีปัจจุบัน บริษัทฯอยู่ในระหว่างการเจรจาต่อสัญญาเช่าที่ดินดังกล่าวกับเจ้าของที่ดิน

ในระหว่างปีปัจจุบัน บริษัท ฟิลล์ เนตเวิร์ค จำกัด (บริษัทย่อย) ได้ขายอนุสิทธิบัตรที่เกี่ยวข้องกับการดำเนินธุรกิจค่าน้ำมันเชื้อเพลิงให้แก่บริษัทที่เกี่ยวข้องกันแห่งหนึ่งตามที่กล่าวไว้ในหมายเหตุประกอบงบการเงินข้อ 21 ด้วยเหตุดังกล่าว บริษัทย่อยจึงได้บันทึกค่าเผื่อการด้อยค่าของตู้จ่ายน้ำมันและรถบรรทุกน้ำมันพร้อมอุปกรณ์ประกอบจำนวนรวม 30 ล้านบาท เพื่อให้สินทรัพย์ดังกล่าวแสดงมูลค่าเท่ากับมูลค่าที่คาดว่าจะได้รับคืนของสินทรัพย์

ในงบการเงินรวมของปี 2563 ค่าเสื่อมราคาจำนวน 184 ล้านบาท ได้รวมอยู่ในต้นทุนขายและบริการ ต้นทุนการให้เช่าสังหาริมทรัพย์ ค่าใช้จ่ายโรงงานที่ไม่ปันส่วนเข้าต้นทุนโครงการ และต้นทุนที่จ้างผลิต (2562: 193 ล้านบาท) (งบการเงินเฉพาะกิจการ: 167 ล้านบาท 2562: 150 ล้านบาท) ส่วนที่เหลือรวมอยู่ในค่าใช้จ่ายในการขายและจัดจำหน่าย และค่าใช้จ่ายในการบริหาร

20. สิทธิในการดำเนินการผลิตและจำหน่ายไฟฟ้าจากขยะชุมชน

มูลค่าตามบัญชีของสิทธิในการดำเนินการผลิตและจำหน่ายไฟฟ้าจากขยะชุมชน ณ วันที่ 31 ธันวาคม 2563 และ 2562 แสดงได้ดังนี้

	(หน่วย: พันบาท)	
	งบการเงินรวม	
	2563	2562
ราคาทุน	933,829	933,829
หัก: ค่าเผื่อการด้อยค่า	(499,531)	-
มูลค่าตามบัญชี - สุทธิ	434,298	933,829

ในระหว่างปี 2562 บริษัท ดับเบิลยูพีจีพี เพชรบุรี จำกัด (บริษัทย่อยซึ่งถือหุ้นโดยบริษัท เอสทีพี แอนด์ ไอ เซอร์วิสเชส จำกัด) ได้หยุดดำเนินการก่อสร้างโรงไฟฟ้าจากขยะชุมชนชั่วคราว เนื่องจากมีข้อพิพาทกับผู้รับจ้างออกแบบและก่อสร้างโรงไฟฟ้า ตามที่กล่าวในหมายเหตุประกอบงบการเงินข้อ 38.5 ส่งผลให้กำหนดการผลิตและจำหน่ายไฟฟ้าต้องเลื่อนออกไปจากแผนเดิมรวมถึงต้องมีการปรับปรุงโรงไฟฟ้าเพื่อให้ใช้งานได้ตามวัตถุประสงค์ ฝ่ายบริหารของกลุ่มบริษัทคาดว่าผลกระทบของข้อพิพาทดังกล่าวจะไม่เกิดผลเสียหายแก่บริษัทย่อย อย่างไรก็ตามข้อพิพาทดังกล่าวยังอยู่ภายใต้กระบวนการอนุญาโตตุลาการ ดังนั้นผลของข้อพิพาทในท้ายที่สุดยังไม่สามารถระบุได้และขึ้นอยู่กับกระบวนการยุติธรรมในอนาคต

ในระหว่างปี 2563 กลุ่มบริษัทได้พิจารณาการด้อยค่าของสิทธิในการดำเนินการผลิตและจำหน่ายไฟฟ้าจากขยะชุมชนและมูลค่าของโรงไฟฟ้าระหว่างการก่อสร้างของบริษัทย่อย และได้รับรู้ผลขาดทุนจากการด้อยค่าของสิทธิในการดำเนินการผลิตและจำหน่ายไฟฟ้าจากขยะชุมชนเป็นจำนวน 500 ล้านบาท เพื่อให้สินทรัพย์ดังกล่าวแสดงมูลค่าเท่ากับมูลค่าที่คาดว่าจะได้รับคืนของสินทรัพย์ ทั้งนี้ กลุ่มบริษัทพิจารณามูลค่าที่คาดว่าจะได้รับคืนของสินทรัพย์จากมูลค่าจากการใช้สินทรัพย์ ซึ่งประมาณการจากกระแสเงินสดในอนาคตที่กิจการคาดว่าจะได้รับอ้างอิงจากประมาณการทางการเงินซึ่งได้รับอนุมัติจากฝ่ายบริหาร

ข้อสมมติที่สำคัญในการคำนวณมูลค่าจากการใช้สินทรัพย์สรุปได้ดังนี้

	(หน่วย: ร้อยละต่อปี)	
	2563	2562
อัตราคิดลดหลังภาษี	9.2	7.8
อัตราการเติบโต	3	3

21. สินทรัพย์ไม่มีตัวตน - อนุสิทธิบัตรและทรัพย์สินทางปัญญา

มูลค่าสุทธิตามบัญชีของอนุสิทธิบัตรและทรัพย์สินทางปัญญา ณ วันที่ 31 ธันวาคม 2563 และ 2562 แสดงได้ดังนี้

	(หน่วย: พันบาท)	
	งบการเงินรวม	
	2563	2562
ราคาทุน	107,500	187,500
หัก: ค่าตัดจำหน่ายสะสม	(24,481)	(22,324)
หัก: ค่าเผื่อการด้อยค่า	(83,019)	-
มูลค่าตามบัญชี - สุทธิ	-	165,176

การกระทบยอดมูลค่าสุทธิตามบัญชีของอนุสิทธิบัตรและทรัพย์สินทางปัญญาสำหรับปี 2563 และ 2562 แสดงได้ดังนี้

	(หน่วย: พันบาท)	
	งบการเงินรวม	
	2563	2562
มูลค่าสุทธิตามบัญชีต้นปี	165,176	185,496
จำหน่าย	(61,948)	-
ค่าตัดจำหน่าย	(20,209)	(20,320)
ผลขาดทุนจากการด้อยค่า	(83,019)	-
มูลค่าตามบัญชีปลายปี	-	165,176

ในเดือนธันวาคม 2563 บริษัท ฟิลล์ เนตเวิร์ค จำกัด (บริษัทย่อย) ได้ทำสัญญาขายอนุสิทธิบัตรที่เกี่ยวข้องกับการดำเนินธุรกิจค่าน้ำมันเชื้อเพลิงในชุมชนผ่านผู้จำหน่ายน้ำมันอัตโนมัติให้แก่บริษัทที่เกี่ยวข้องกันแห่งหนึ่ง คิดเป็นจำนวนเงิน 35 ล้านบาท ด้วยเหตุดังกล่าว กลุ่มบริษัทรับรู้ขาดทุนจากการขายอนุสิทธิบัตรจำนวน 27 ล้านบาท และขาดทุนจากการด้อยค่าของทรัพย์สินทางปัญญาจำนวน 83 ล้านบาท ในงบกำไรขาดทุนเบ็ดเสร็จรวมของปีปัจจุบัน

22. เงินกู้ยืมระยะสั้นจากสถาบันการเงิน

(หน่วย: พันบาท)

	อัตราดอกเบี้ย (ร้อยละต่อปี)	งบการเงินรวม		งบการเงินเฉพาะกิจการ	
		2563	2562	2563	2562
ตัวสัญญาใช้เงิน	1.40 - 2.50	888,740	775,000	-	-
รวม		888,740	775,000	-	-

วงเงินเบิกเกินบัญชีและสินเชื่อจากสถาบันการเงินของกลุ่มบริษัทค้ำประกัน โดยการจำนำเงินฝากธนาคาร ตามที่กล่าวไว้ในหมายเหตุประกอบงบการเงินข้อ 14 และการจดจำนองที่ดินพร้อมสิ่งปลูกสร้างบางส่วนของกลุ่มบริษัทตามที่กล่าวไว้ในหมายเหตุประกอบงบการเงินข้อ 19 และค้ำประกันโดยกลุ่มบริษัท

ณ วันที่ 31 ธันวาคม 2563 กลุ่มบริษัทมีวงเงินเบิกเกินบัญชีธนาคารที่ยังไม่ได้เบิกใช้เป็นจำนวน 75 ล้านบาท (2562: 75 ล้านบาท)

23. เจ้าหนี้การค้าและเจ้าหนี้อื่น

(หน่วย: พันบาท)

	งบการเงินรวม		งบการเงินเฉพาะกิจการ	
	2563	2562	2563	2562
เจ้าหนี้การค้า - กิจการที่เกี่ยวข้องกัน (หมายเหตุ 7)	21	-	208	57
เจ้าหนี้การค้า - กิจการที่ไม่เกี่ยวข้องกัน	114,512	226,138	102,579	111,261
เจ้าหนี้อื่น - กิจการที่เกี่ยวข้องกัน (หมายเหตุ 7)	-	54	-	-
เจ้าหนี้อื่น - กิจการที่ไม่เกี่ยวข้องกัน	154,222	59,112	4,380	7,620
เจ้าหนี้เงินประกันผลงาน - กิจการที่ไม่เกี่ยวข้องกัน	17,010	21,214	12,914	6,739
ต้นทุนที่ยังไม่เรียกชำระ	-	5,799	-	5,799
เงินปันผลค้างจ่าย	7,435	7,353	7,436	7,353
ค่าใช้จ่ายค้างจ่าย	19,542	55,932	10,188	29,887
รวมเจ้าหนี้การค้าและเจ้าหนี้อื่น	312,742	375,602	137,705	168,716

24. เงินกู้ยืมระยะยาวจากสถาบันการเงิน

			(หน่วย: พันบาท)			
เงินกู้	อัตราดอกเบี้ย (ร้อยละ)	การชำระคืน	งบการเงินรวม		งบการเงินเฉพาะกิจการ	
			2563	2562	2563	2562
1	อัตราดอกเบี้ยคงที่สำหรับสี่ปีแรก และในปีที่ห้าถึงสิบเอ็ด ใช้อัตรา THBFIX บวกส่วนเพิ่มหรืออัตราดอกเบี้ยคงที่	ชำระคืนเป็นรายไตรมาส และต้องชำระคืนทั้งหมดภายในเดือนมีนาคม 2572	683,200	740,800	-	-
2	อัตราดอกเบี้ยคงที่สำหรับห้าปีแรก และในปีที่หกถึงเจ็ด ใช้อัตราดอกเบี้ย THBFIX บวกส่วนเพิ่มหรืออัตราดอกเบี้ยคงที่	ชำระคืนเป็นรายเดือน และต้องชำระคืนทั้งหมดภายในเดือนตุลาคม 2569	836,000	980,000	836,000	980,000
3	อัตราดอกเบี้ยเงินกู้ยืมขั้นต่ำ (MLR) ลบอัตราดอกเบี้ยคงที่	ชำระคืนเป็นรายเดือน และต้องชำระคืนทั้งหมดภายในเดือนธันวาคม 2573	307,500	334,286	-	-
รวม			1,826,700	2,055,086	836,000	980,000
หัก: ส่วนที่ถึงกำหนดชำระภายในหนึ่งปี			(231,400)	(228,386)	(144,000)	(144,000)
เงินกู้ยืมระยะยาว - สุทธิจากส่วนที่ถึงกำหนดชำระภายในหนึ่งปี			1,595,300	1,826,700	692,000	836,000

การเปลี่ยนแปลงของบัญชีเงินกู้ยืมระยะยาวสำหรับปีสิ้นสุดวันที่ 31 ธันวาคม 2563 มีรายละเอียดดังนี้

			(หน่วย: พันบาท)	
			งบการเงินรวม	งบการเงินเฉพาะกิจการ
ยอดคงเหลือ ณ วันที่ 1 มกราคม 2563			2,055,086	980,000
จ่ายชำระคืนระหว่างปี			(228,386)	(144,000)
ยอดคงเหลือ ณ วันที่ 31 ธันวาคม 2563			1,826,700	836,000

เงินกู้ยืมระยะยาวจากสถาบันการเงินของกลุ่มบริษัทค้าประกันโดยการจดจำนองที่ดินพร้อมสิ่งปลูกสร้างของบริษัทฯตามที่กล่าวไว้ในหมายเหตุประกอบงบการเงินข้อ 19 และการจดจำนองที่ดิน อาคารสำนักงาน และคลังสินค้าให้เข้าของบริษัทย่อยตามที่กล่าวไว้ในหมายเหตุประกอบงบการเงินข้อ 18

ภายใต้สัญญาเงินกู้ บริษัทฯและบริษัทย่อยต้องปฏิบัติตามเงื่อนไขทางการเงินบางประการตามที่ระบุในสัญญา เช่น การดำรงอัตราส่วนหนี้สินต่อส่วนของผู้ถือหุ้น และอัตราส่วนความสามารถในการชำระหนี้ให้เป็นไปตามอัตราที่กำหนดในสัญญา เป็นต้น

25. สัญญาเช่า

25.1 กลุ่มบริษัทในฐานะผู้เช่า

กลุ่มบริษัททำสัญญาเช่าสินทรัพย์เพื่อใช้ในการดำเนินงานของกลุ่มบริษัท โดยมีอายุสัญญาระหว่าง 1 - 32 ปี

ก) สินทรัพย์สิทธิการใช้

รายการเปลี่ยนแปลงของบัญชีสินทรัพย์สิทธิการใช้สำหรับปีสิ้นสุดวันที่ 31 ธันวาคม 2563 สรุปได้ดังนี้

(หน่วย: พันบาท)

	งบการเงินรวม				
	ที่ดิน	อาคาร	ยานพาหนะ	เครื่องจักร และอุปกรณ์	รวม
ณ วันที่ 1 มกราคม 2563	108,315	11,306	19,497	146,047	285,165
เพิ่มขึ้น	2,184	-	3,169	-	5,353
จำหน่าย	(455)	-	-	-	(455)
ค่าเสื่อมราคาสำหรับปี	(76,362)	(6,448)	(5,533)	(27,531)	(115,874)
ณ วันที่ 31 ธันวาคม 2563	33,682	4,858	17,133	118,516	174,189

(หน่วย: พันบาท)

	งบการเงินเฉพาะกิจการ			
	ที่ดิน	อาคาร	ยานพาหนะ	รวม
ณ วันที่ 1 มกราคม 2563	75,492	11,306	9,021	95,819
เพิ่มขึ้น	2,184	-	2,778	4,962
ค่าเสื่อมราคาสำหรับปี	(73,745)	(6,851)	(1,750)	(82,346)
ณ วันที่ 31 ธันวาคม 2563	3,931	4,455	10,049	18,435

ข้อมูลรายการเปลี่ยนแปลงของบัญชีสินทรัพย์สิทธิการใช้ดังกล่าวไม่รวมสินทรัพย์สิทธิการใช้ที่จัดประเภทเป็นอสังหาริมทรัพย์เพื่อการลงทุนซึ่งแสดงรายละเอียดไว้ในหมายเหตุประกอบงบการเงินข้อ 18

ข) หนี้สินตามสัญญาเช่า

(หน่วย: พันบาท)

	งบการเงินรวม		งบการเงินเฉพาะกิจการ	
	2563	2562	2563	2562
จำนวนเงินที่ต้องจ่ายตามสัญญาเช่า	1,360,568	61,971	15,995	7,201
หัก: ดอกเบี้ยรอการตัดจำหน่าย	(69,107)	(3,817)	(1,107)	(1,175)
รวม	1,291,461	58,154	14,888	6,026
หัก: ส่วนที่ถึงกำหนดชำระภายในหนึ่งปี	(41,388)	(19,453)	(10,069)	(1,209)
หนี้สินตามสัญญาเช่า - สุทธิจากส่วนที่ถึง กำหนดชำระภายในหนึ่งปี	1,250,073	38,701	4,819	4,817

การวิเคราะห์การครบกำหนดของจำนวนเงินที่ต้องจ่ายตามสัญญาเช่าเปิดเผยข้อมูลอยู่ในหมายเหตุประกอบงบการเงินข้อ 40.2 ภายใต้หัวข้อความเสี่ยงด้านสภาพคล่อง

ค) ค่าใช้จ่ายเกี่ยวกับสัญญาเช่าที่รับรู้ในส่วนของการไถ่หรือขาดทุน

(หน่วย: พันบาท)

	สำหรับปีสิ้นสุดวันที่ 31 ธันวาคม 2563	
	งบการเงินรวม	งบการเงินเฉพาะกิจการ
ค่าเสื่อมราคาของสินทรัพย์สิทธิการใช้	115,874	82,346
ดอกเบี้ยจ่ายของหนี้สินตามสัญญาเช่า	5851	1,165

ง) อื่น ๆ

กลุ่มบริษัทมีกระแสเงินสดจ่ายทั้งหมดของสัญญาเช่าสำหรับปีสิ้นสุดวันที่ 31 ธันวาคม 2563 จำนวน 123 ล้านบาท (เฉพาะของบริษัทฯ: 86 ล้านบาท) ซึ่งรวมถึงกระแสเงินสดจ่ายของสัญญาเช่าระยะสั้น สัญญาเช่าซึ่งสินทรัพย์อ้างอิงมีมูลค่าต่ำ และค่าเช่าผันแปรที่ไม่ขึ้นอยู่กับดัชนีหรืออัตรา นอกจากนี้ กลุ่มบริษัทมีรายการที่มีใช้เงินสดเพิ่มขึ้นสำหรับสินทรัพย์สิทธิการใช้และหนี้สินตามสัญญาเช่า จำนวน 184 ล้านบาท (เฉพาะของบริษัทฯ: 5 ล้านบาท)

25.2 กลุ่มบริษัทในฐานะผู้ให้เช่า

กลุ่มบริษัทเช่าทำสัญญาเช่าดำเนินงานสำหรับอสังหาริมทรัพย์เพื่อการลงทุนซึ่งประกอบด้วยอาคารและคลังสินค้า อาคารศูนย์การค้าและอาคารสำนักงาน (ดูหมายเหตุ 18) โดยมีอายุสัญญาเช่าระหว่าง 31 - 32 ปี

กลุ่มบริษัทมีจำนวนเงินขั้นต่ำที่คาดว่าจะได้รับในอนาคตจากการให้เช่าภายใต้สัญญาเช่าดำเนินงานที่ยกเลิกไม่ได้ ณ วันที่ 31 ธันวาคม 2563 และ 2562 ดังนี้

(หน่วย: พันบาท)

	งบการเงินรวม		งบการเงินเฉพาะกิจการ	
	2563	2562	2563	2562
ภายใน 1 ปี	225,492	243,559	-	-
มากกว่า 1 ปี แต่ไม่เกิน 5 ปี	554,172	623,853	-	-
มากกว่า 5 ปี	484,696	592,491	-	-
รวม	1,264,360	1,459,903	-	-

26. สำรองผลประโยชน์ระยะยาวของพนักงาน

จำนวนเงินสำรองผลประโยชน์ระยะยาวของพนักงานซึ่งประกอบด้วยเงินชดเชยพนักงานเมื่อออกจากงาน และผลประโยชน์ระยะยาวอื่นของพนักงาน ได้แก่ โครงการเงินรางวัลการปฏิบัติงานครบกำหนดระยะเวลา แสดงได้ดังนี้

	(หน่วย: พันบาท)			
	งบการเงินรวม		งบการเงินเฉพาะกิจการ	
	2563	2562	2563	2562
โครงการผลประโยชน์หลังออกจากงาน				
ของพนักงาน	50,014	39,164	47,060	36,040
โครงการเงินรางวัลการปฏิบัติงานครบ				
กำหนดระยะเวลา	3,223	2,076	2,637	1,587
รวม	53,237	41,240	49,697	37,627

26.1 จำนวนเงินสำรองผลประโยชน์ระยะยาวของพนักงานซึ่งเป็นเงินชดเชยพนักงานเมื่อออกจากงานแสดงได้ดังนี้

	(หน่วย: พันบาท)			
	งบการเงินรวม		งบการเงินเฉพาะกิจการ	
	2563	2562	2563	2562
สำรองผลประโยชน์ระยะยาวของพนักงานต้นปี	39,164	30,692	36,040	28,178
ส่วนที่รับรู้ในกำไรหรือขาดทุน:				
ต้นทุนบริการในปัจจุบัน	9,456	2,281	9,192	2,046
ต้นทุนดอกเบี้ย	939	1,038	840	947
ต้นทุนบริการในอดีต	5,707	8,582	275	7,842
ส่วนที่รับรู้ในกำไรขาดทุนเบ็ดเสร็จอื่น:				
ขาดทุนจากการประมาณการตามหลักคณิตศาสตร์				
ประกันภัย - ส่วนที่เกิดจากการเปลี่ยนแปลง				
ข้อสมมติทางการเงิน	10,516	-	9,711	-
ผลประโยชน์ที่จ่ายในระหว่างปี	(15,768)	(3,429)	(8,998)	(2,973)
สำรองผลประโยชน์ระยะยาวของพนักงานปลายปี	50,014	39,164	47,060	36,040

26.2 จำนวนเงินสำรองผลประโยชน์ระยะยาวของพนักงานซึ่งเป็นโครงการเงินรางวัลการปฏิบัติงานครบกำหนดระยะเวลาแสดงได้ดังนี้

(หน่วย: พันบาท)

	งบการเงินรวม		งบการเงินเฉพาะกิจการ	
	2563	2562	2563	2562
สำรองผลประโยชน์ระยะยาวของพนักงานต้นปี	2,076	2,545	1,587	2,011
ต้นทุนบริการในปัจจุบัน	278	196	227	141
ต้นทุนดอกเบี้ย	55	60	43	48
ขาดทุนจากการประมาณการตามหลักคณิตศาสตร์				
ประกันภัย	1,328	-	1,206	-
ผลประโยชน์ที่จ่ายในระหว่างปี	(514)	(725)	(426)	(613)
สำรองผลประโยชน์ระยะยาวของพนักงานปลายปี	3,223	2,076	2,637	1,587

กลุ่มบริษัทคาดว่าจะจ่ายชำระผลประโยชน์ระยะยาวของพนักงานภายใน 1 ปีข้างหน้า เป็นจำนวนประมาณ 12 ล้านบาท (งบการเงินเฉพาะกิจการ: จำนวน 11 ล้านบาท) (2562: จำนวน 9 ล้านบาท งบการเงินเฉพาะกิจการ: จำนวน 8 ล้านบาท)

ณ วันที่ 31 ธันวาคม 2563 ระยะเวลาเฉลี่ยถ่วงน้ำหนักในการจ่ายชำระผลประโยชน์ระยะยาวของพนักงานของกลุ่มบริษัทประมาณ 1 - 12 ปี (งบการเงินเฉพาะกิจการ: 3 - 10 ปี) (2562: 6 - 12 ปี งบการเงินเฉพาะกิจการ: 6 - 9 ปี)

สมมติฐานที่สำคัญในการประมาณการตามหลักคณิตศาสตร์ประกันภัย สรุปได้ดังนี้

	งบการเงินรวม		งบการเงินเฉพาะกิจการ	
	2563	2562	2563	2562
	(ร้อยละต่อปี)	(ร้อยละต่อปี)	(ร้อยละต่อปี)	(ร้อยละต่อปี)
อัตราคิดลด	0.5 - 1.48	2.3 - 2.8	0.6 - 1.48	2.3 - 2.5
อัตราการขึ้นเงินเดือน	1.0 - 3.5	2.4 - 6.0	1.0 - 3.5	2.4 - 3.0
อัตราการเปลี่ยนแปลงในจำนวนพนักงาน (ขึ้นกับช่วงอายุ)	3.5 - 35.0	0 - 39.0	3.5 - 35.0	0 - 31.0

ผลกระทบของการเปลี่ยนแปลงสมมติฐานที่สำคัญต่อมูลค่าปัจจุบันของภาระผูกพันผลประโยชน์ระยะยาวของพนักงาน ณ วันที่ 31 ธันวาคม 2563 และ 2562 สรุปได้ดังนี้

(หน่วย: พันบาท)

	ณ วันที่ 31 ธันวาคม 2563			
	งบการเงินรวม		งบการเงินเฉพาะกิจการ	
	เพิ่มขึ้น 0.5 %	ลดลง 0.5 %	เพิ่มขึ้น 0.5 %	ลดลง 0.5 %
อัตราคิดลด	(1,561)	1,762	(1,448)	1,636
อัตราการขึ้นเงินเดือน	1,755	(1,564)	1,636	(1,456)
อัตราการเปลี่ยนแปลงในจำนวนพนักงาน	(135)	136	(123)	124

(หน่วย: พันบาท)

	ณ วันที่ 31 ธันวาคม 2562			
	งบการเงินรวม		งบการเงินเฉพาะกิจการ	
	เพิ่มขึ้น 0.5 %	ลดลง 0.5 %	เพิ่มขึ้น 0.5 %	ลดลง 0.5 %
อัตราคิดลด	(1,118)	1,184	(1,013)	1,071
อัตราการขึ้นเงินเดือน	1,276	(1,212)	1,158	(1,099)
อัตราการเปลี่ยนแปลงในจำนวนพนักงาน	(1,350)	1,570	(1,270)	1,339

27. สํารองตามกฎหมาย

ภายใต้บทบัญญัติของมาตรา 116 แห่งพระราชบัญญัติบริษัทมหาชนจำกัด พ.ศ. 2535 บริษัทฯต้องจัดสรรกำไรสุทธิประจำปีส่วนหนึ่งไว้เป็นทุนสำรองไม่น้อยกว่าร้อยละ 5 ของกำไรสุทธิประจำปีหักด้วยยอดขาดทุนสะสมยกมา (ถ้ามี) จนกว่าทุนสำรองนี้จะมีจำนวนไม่น้อยกว่าร้อยละ 10 ของทุนจดทะเบียน สํารองตามกฎหมายดังกล่าวไม่สามารถนำไปจ่ายเงินปันผลได้ ในปัจจุบัน บริษัทฯได้จัดสรรสํารองตามกฎหมายไว้ครบถ้วนแล้ว

28. หุ้นซื้อคืน

เมื่อวันที่ 19 มีนาคม 2563 ที่ประชุมคณะกรรมการบริษัทฯมีมติอนุมัติโครงการซื้อหุ้นคืนเพื่อบริหารทางการเงินโดยมีวงเงินสูงสุดที่จะซื้อหุ้นคืนจำนวน 1,000 ล้านบาท และจำนวนหุ้นสามัญที่จะซื้อคืนไม่เกิน 162,483,147 หุ้น (มูลค่าที่ตราไว้หุ้นละ 0.25 บาท) คิดเป็นไม่เกินร้อยละ 10 ของหุ้นที่จำหน่ายได้แล้วทั้งหมด โดยจะดำเนินการซื้อหุ้นในตลาดหลักทรัพย์แห่งประเทศไทยตั้งแต่วันที่ 3 เมษายน 2563 ถึงวันที่ 2 ตุลาคม 2563 และมีกำหนดระยะเวลาจำหน่ายหุ้นซื้อคืนภายหลัง 6 เดือนนับแต่การซื้อหุ้นคืนแล้วเสร็จแต่ต้องไม่เกิน 3 ปี หุ้นซื้อคืนดังกล่าวไม่นับเป็นองค์ประชุมในการประชุมผู้ถือหุ้น รวมทั้งไม่มีสิทธิในการออกเสียงลงคะแนนและสิทธิในการรับเงินปันผล

ณ วันที่ 31 ธันวาคม 2563 มีหุ้นสามัญที่ซื้อคืนโดยบริษัทฯเป็นจำนวน 26,180,900 หุ้น (มูลค่าตราไว้หุ้นละ 0.25 บาท) คิดเป็นร้อยละ 1.61 ของหุ้นที่จำหน่ายทั้งหมด มูลค่ารวมของหุ้นซื้อคืนคิดเป็นจำนวนเงิน 121 ล้านบาท (ไม่รวมค่าใช้จ่ายในการซื้อหุ้นซื้อคืน)

ตามจดหมายของสำนักงานคณะกรรมการกำกับหลักทรัพย์และตลาดหลักทรัพย์ที่กสด. ชส. (ว) 2/2548 ลงวันที่ 14 กุมภาพันธ์ 2548 เกี่ยวกับการซื้อหุ้นคืนว่าบริษัทมหาชนจำกัดจะซื้อหุ้นคืนได้ไม่เกินวงเงินกำไรสะสม และให้บริษัทต้องกันกำไรสะสมไว้เป็นเงินสำรองเท่ากับจำนวนเงินที่ได้จ่ายซื้อหุ้นคืนจนกว่าจะมีการจำหน่ายหุ้นซื้อคืนได้หมดหรือลดทุนที่ชำระแล้วโดยวิธีตัดหุ้นซื้อคืนที่จำหน่ายไม่หมดแล้วแต่กรณี ด้วยเหตุดังกล่าว ณ วันที่ 31 ธันวาคม 2563 บริษัทฯ ได้จัดสรรกำไรสะสมเป็นสำรองสำหรับหุ้นซื้อคืนเป็นจำนวน 121 ล้านบาท

29. ค่าใช้จ่ายตามลักษณะ

รายการค่าใช้จ่ายแบ่งตามลักษณะประกอบด้วยรายการค่าใช้จ่ายที่สำคัญดังต่อไปนี้

	งบการเงินรวม		งบการเงินเฉพาะกิจการ	
	2563	2562	2563	2562
เงินเดือน ค่าแรง และผลประโยชน์อื่นของพนักงาน	645,747	494,445	564,383	396,670
ค่าเสื่อมราคาและค่าตัดจำหน่าย	654,317	341,129	183,402	154,411
ค่าวัสดุก่อสร้างและค่าจ้างผู้รับเหมาช่วง	478,242	368,393	465,051	316,765
ค่าสาธารณูปโภค	44,066	28,450	34,687	20,651
ค่าใช้จ่ายในการซ่อมแซมและบำรุงรักษา	46,089	26,633	39,518	19,820
ค่าธรรมเนียมวิชาชีพ	59,453	81,429	10,778	25,207
การเปลี่ยนแปลงในงานระหว่างก่อสร้าง	(25,753)	(11,401)	(25,753)	(11,401)
ซื้อสินค้าสำเร็จรูป อะไหล่และวัสดุ	163,834	559,029	1,079	11
การเปลี่ยนแปลงในสินค้าสำเร็จรูป อะไหล่และวัสดุ	(38,522)	(76,201)	(132,487)	(67,740)

30. ภาษีเงินได้

ค่าใช้จ่ายภาษีเงินได้สำหรับปีสิ้นสุดวันที่ 31 ธันวาคม 2563 และ 2562 สรุปได้ดังนี้

	งบการเงินรวม		งบการเงินเฉพาะกิจการ	
	2563	2562	2563	2562
ภาษีเงินได้ปัจจุบัน:				
ภาษีเงินได้นิติบุคคลสำหรับปี	15,532	13,778	-	-
ภาษีเงินได้รอการตัดบัญชี:				
ภาษีเงินได้รอการตัดบัญชีจากการเกิดผลแตกต่างชั่วคราวและการกลับรายการผลแตกต่างชั่วคราว	(93,758)	(12,602)	15,626	(6,439)
ค่าใช้จ่าย (ผลประโยชน์) ภาษีเงินได้ที่แสดงอยู่ในกำไรขาดทุน	(78,226)	1,176	15,626	(6,439)

จำนวนภาษีเงินได้ที่เกี่ยวข้องกับส่วนประกอบแต่ละส่วนของกำไรขาดทุนเบ็ดเสร็จอื่นสำหรับปีสิ้นสุดวันที่ 31 ธันวาคม 2563 และ 2562 สรุปได้ดังนี้

	(หน่วย: พันบาท)			
	งบการเงินรวม		งบการเงินเฉพาะกิจการ	
	2563	2562	2563	2562
ภาษีเงินได้รอการตัดบัญชีที่เกี่ยวข้องกับ				
ขาดทุนจากการประมาณการตามหลักคณิตศาสตร์				
ประกันภัย	(2,053)	-	(1,942)	-
กำไรจากการวัดมูลค่าเงินลงทุนในหลักทรัพย์เพื่อขาย	-	5,370	-	5,370
ขาดทุนจากการวัดมูลค่าสินทรัพย์ทางการเงินด้วย				
มูลค่ายุติธรรมผ่านกำไรขาดทุนเบ็ดเสร็จอื่น	(4,655)	-	(4,655)	-
	(6,708)	5,370	(6,597)	5,370

รายการกระทบยอดระหว่างกำไร (ขาดทุน) ทางบัญชีกับภาษีเงินได้มีดังนี้

	(หน่วย: พันบาท)			
	งบการเงินรวม		งบการเงินเฉพาะกิจการ	
	2563	2562	2563	2562
กำไร (ขาดทุน) ทางบัญชีก่อนภาษีเงินได้นิติบุคคล	(1,178,461)	2,039,757	(522,613)	2,144,748
อัตราภาษีเงินได้นิติบุคคล	ร้อยละ 20	ร้อยละ 20	ร้อยละ 20	ร้อยละ 20
กำไร (ขาดทุน) ทางบัญชีก่อนภาษีเงินได้นิติบุคคลคูณ				
อัตราภาษี	(235,692)	407,952	(104,523)	428,950
ผลขาดทุนทางภาษีสำหรับปีที่ไม่ได้บันทึกเป็นสินทรัพย์				
ภาษีเงินได้รอการตัดบัญชี	119,278	27,672	74,521	-
ผลประโยชน์ทางภาษีที่ถูกใช้ประโยชน์ในปัจจุบัน				
แต่ไม่เคยรับรู้เป็นสินทรัพย์ภาษีเงินได้รอตัดบัญชี	(1,487)	(195,155)	-	(193,293)
ผลประโยชน์ทางภาษีในปีก่อนที่ถูกรับรู้เป็นสินทรัพย์				
ภาษีเงินได้รอการตัดบัญชี	-	517	-	517
ผลกระทบทางภาษีสำหรับ:				
ค่าใช้จ่ายต้องห้าม	47,678	2,249	51,172	243
ค่าใช้จ่ายที่มีสิทธิหักได้เพิ่มขึ้น	(1,903)	(1,298)	(1,863)	(1,069)
รายได้ที่ได้รับยกเว้น	(6,124)	(242,040)	(3,681)	(242,040)
อื่น ๆ	24	1,279	-	253
รวม	39,675	(239,810)	45,628	(242,613)
ค่าใช้จ่าย (ผลประโยชน์) ภาษีเงินได้ที่แสดงอยู่ใน				
กำไรขาดทุน	(78,226)	1,176	15,626	(6,439)

ส่วนประกอบของสินทรัพย์ถาวรที่ได้รับการตัดบัญชีและหนี้สินถาวรได้รับการตัดบัญชีประกอบด้วยรายการดังต่อไปนี้

(หน่วย: พันบาท)

	งบแสดงฐานะการเงิน			
	งบการเงินรวม		งบการเงินเฉพาะกิจการ	
	2563	2562	2563	2562
สินทรัพย์ถาวรที่ได้รับการตัดบัญชี				
ค่าเผื่อผลขาดทุนด้านเครดิตที่คาดว่าจะเกิดขึ้น				
(2562: ค่าเผื่อหนี้สงสัยจะสูญ)	742	239	-	1
ค่าเผื่อลดลงของมูลค่าสินค้าคงเหลือ	1,766	-	-	-
ค่าเสื่อมราคาสะสม - อาคาร เครื่องจักร และอุปกรณ์	23,674	35,645	37,449	38,431
เจ้าหนี้การค้าและเจ้าหนี้อื่น (ผลต่างจากวิธีการคำนวณค่าเช่า)	25,501	7,447	-	672
สำรองผลประโยชน์ระยะยาวของพนักงาน	9,594	8,248	9,939	7,525
ประมาณการหนี้สินอื่น	1,475	237	517	-
อื่น ๆ	3,676	9,890	484	6,495
รวม	66,428	61,706	48,389	53,124
หนี้สินถาวรที่ได้รับการตัดบัญชี				
กำไรที่ยังไม่เกิดขึ้นจากการเปลี่ยนแปลงมูลค่าสุทธิรวม				
ของเงินลงทุน	(10,255)	(6,908)	(10,235)	(5,941)
สิทธิในการดำเนินการผลิตและจำหน่ายไฟฟ้าจาก				
ขยะชุมชน	(86,860)	(186,767)	-	-
อื่น ๆ	(816)	-	-	-
รวม	(97,931)	(193,675)	(10,235)	(5,941)
สินทรัพย์ (หนี้สิน) ถาวรที่ได้รับการตัดบัญชี - สุทธิ	(31,503)	(131,969)	38,154	47,183
สินทรัพย์ (หนี้สิน) ถาวรที่ได้รับการตัดบัญชีแสดงในงบแสดงฐานะการเงินดังนี้				
สินทรัพย์ถาวรที่ได้รับการตัดบัญชี	59,528	56,222	38,154	47,183
หนี้สินถาวรที่ได้รับการตัดบัญชี	(91,031)	(188,191)	-	-
	(31,503)	(131,969)	38,154	47,183

ณ วันที่ 31 ธันวาคม 2563 กลุ่มบริษัทมีขาดทุนทางภาษีที่ยังไม่ได้ใช้จำนวน 1,833 ล้านบาท (2562: 1,244 ล้านบาท) (เฉพาะของบริษัท: 1,340 ล้านบาท 2562: 967 ล้านบาท) ที่กลุ่มบริษัทไม่ได้บันทึกสินทรัพย์ภาษีเงินได้รายการตัดบัญชี เนื่องจากกลุ่มบริษัทพิจารณาแล้วเห็นว่ากลุ่มบริษัทอาจไม่มีกำไรทางภาษีในอนาคตเพียงพอที่จะนำขาดทุนทางภาษีมาใช้ประโยชน์ได้ผลขาดทุนทางภาษีที่ยังไม่ได้ใช้ดังกล่าวจะทยอยสิ้นสุดระยะเวลาการให้ประโยชน์ภายในปี 2564 - 2568 (2562: ทยอยสิ้นสุดภายในปี 2563 - 2567)

31. รายได้อื่น

	(หน่วย: พันบาท)			
	งบการเงินรวม		งบการเงินเฉพาะกิจการ	
	2563	2562	2563	2562
กำไรจากการเปลี่ยนแปลงมูลค่าสุทธิธรรม				
ของเงินลงทุน	21,480	-	24,068	-
กำไรจากอัตราแลกเปลี่ยน	61,926	-	60,098	-
อื่น ๆ	29,279	162,425	27,269	161,771
รวม	112,685	162,425	111,435	161,771

32. ค่าใช้จ่ายอื่น

	(หน่วย: พันบาท)			
	งบการเงินรวม		งบการเงินเฉพาะกิจการ	
	2563	2562	2563	2562
ขาดทุนจากอัตราแลกเปลี่ยน	-	277,202	-	293,396
ขาดทุนจากการด้อยค่าของเงินลงทุนในบริษัทย่อย				
(หมายเหตุ 16)	-	-	179,608	-
ค่าความเสียหายจากคดีความ	89,395	-	89,395	-
ขาดทุนจากการด้อยค่าของสิทธิในการดำเนินการ				
ผลิตและจำหน่ายไฟฟ้า (หมายเหตุ 20)	499,531	-	-	-
ขาดทุนจากการด้อยค่าของอุปกรณ์และ				
ทรัพย์สินทางปัญญา (หมายเหตุ 19 และ 21)	112,913	-	-	-
ขาดทุนจากการขายอนุสิทธิบัตร (หมายเหตุ 21)	26,948	-	-	-
ขาดทุนจากประมาณการหนี้สินระยะยาวอื่น	25,257	-	-	-
ขาดทุนจากการด้อยค่าของค่าความนิยม	22,034	-	-	-
ค่าตัดจำหน่ายเงินมัดจำและเงินจ่ายล่วงหน้า				
ค่าซื้อผู้จำหน่ายน้ำมัน	18,887	-	-	-
รวม	794,965	277,202	269,003	293,396

ค่าความเสียหายจากคดีความเป็นค่าความเสียหายที่เกิดจากผู้รับจ้างช่วงรายหนึ่งได้เสนอข้อพิพาทต่อสถาบันอนุญาโตตุลาการเรียกร้องให้บริษัทชำระค่าเสียหายอันเกิดจากการที่บริษัทชำระค่าจ้างและคืนเงินประกันผลงานและหนังสือค้ำประกันธนาคารล่าช้าในระหว่างปีปัจจุบัน โดยในเดือนพฤศจิกายน 2563 คณะอนุญาโตตุลาการได้ตัดสินให้บริษัทจ่ายชำระค่าเสียหายให้แก่ผู้รับจ้างช่วงเป็นจำนวน 89 ล้านบาท ซึ่งบริษัทได้จ่ายชำระค่าเสียหายดังกล่าวแล้ว

33. ต้นทุนทางการเงิน

	(หน่วย: พันบาท)			
	งบการเงินรวม		งบการเงินเฉพาะกิจการ	
	2563	2562	2563	2562
ค่าใช้จ่ายดอกเบี้ยของเงินกู้ยืม	83,625	85,102	34,806	35,679
ค่าใช้จ่ายดอกเบี้ยของหนี้สินตามสัญญาเช่า	5,851	723	1,165	176
ค่าธรรมเนียมธนาคาร	1,548	2,945	1,046	1,136
รวม	91,024	88,770	37,017	36,991

34. กำไรต่อหุ้น

กำไร (ขาดทุน) ต่อหุ้นขั้นพื้นฐานคำนวณโดยหารกำไร (ขาดทุน) สำหรับปีที่เป็นของผู้ถือหุ้นของบริษัทฯ (ไม่รวมกำไรขาดทุนเบ็ดเสร็จอื่น) ด้วยจำนวนถัวเฉลี่ยถ่วงน้ำหนักของหุ้นสามัญที่ออกอยู่ในระหว่างปีสุทธิจากหุ้นสามัญซื้อคืนที่ถือโดยบริษัทฯ

กำไร (ขาดทุน) ต่อหุ้นขั้นพื้นฐานแสดงการคำนวณได้ดังนี้

	งบการเงินรวม		งบการเงินเฉพาะกิจการ	
	2563	2562	2563	2562
กำไร (ขาดทุน) สำหรับปี (พันบาท)	(836,676)	2,089,370	(538,240)	2,151,187
จำนวนหุ้นสามัญถัวเฉลี่ยถ่วงน้ำหนัก (พันหุ้น)	1,607,642	1,624,831	1,607,642	1,624,831
กำไร (ขาดทุน) ต่อหุ้น (บาท)	(0.52)	1.29	(0.33)	1.32

35. ข้อมูลทางการเงินจำแนกตามส่วนงาน

ข้อมูลส่วนงานดำเนินงานที่น่าเสนอนี้สอดคล้องกับรายงานภายในของบริษัทฯ ที่ผู้มีอำนาจตัดสินใจสูงสุดด้านการดำเนินงานได้รับและสอบถามอย่างสม่ำเสมอเพื่อใช้ในการตัดสินใจในการจัดสรรทรัพยากรให้กับส่วนงานและประเมินผลการดำเนินงานของส่วนงาน ทั้งนี้ผู้มีอำนาจตัดสินใจสูงสุดด้านการดำเนินงานของบริษัทฯ คือคณะกรรมการบริหาร

เพื่อวัตถุประสงค์ในการบริหารงาน กลุ่มบริษัทจัดโครงสร้างองค์กรเป็นหน่วยธุรกิจตามประเภทของผลิตภัณฑ์และบริการ กลุ่มบริษัทมีส่วนงานที่รายงานทั้งสิ้น 5 ส่วนงาน ดังนี้

- (ก) ส่วนงานการรับจ้างผลิตโครงสร้างเหล็กเพื่อใช้ในการก่อสร้างและงานอุตสาหกรรม
- (ข) ส่วนงานการขายเครื่องจักรก่อสร้างและการให้บริการที่เกี่ยวข้องกับเครื่องจักร
- (ค) ส่วนงานจำหน่ายไฟฟ้า (ณ วันที่ 31 ธันวาคม 2563 บริษัทฯ ยังไม่ได้เริ่มดำเนินการจำหน่ายกระแสไฟฟ้าตามสัญญาซื้อขายไฟฟ้า ตามที่กล่าวไว้ในหมายเหตุประกอบงบการเงินข้อ 20)

(ง) ส่วนงานให้เช่าสังหาริมทรัพย์

(จ) ส่วนงานการค้ำน้ำมันเชื้อเพลิงในชุมชนผ่านผู้จำหน่ายน้ำมันอัด โนมติ

กลุ่มบริษัทไม่มีการรวมส่วนงานดำเนินงานเป็นส่วนงานที่รายงานข้างต้น

ผู้มีอำนาจตัดสินใจสูงสุดสอบทานผลการดำเนินงานของแต่ละหน่วยธุรกิจแยกจากกันเพื่อวัตถุประสงค์ในการตัดสินใจเกี่ยวกับการจัดสรรทรัพยากรและการประเมินผลการปฏิบัติงาน บริษัทฯ ประเมินผลการปฏิบัติงานของส่วนงานโดยพิจารณาจากกำไรหรือขาดทุนจากการดำเนินงาน ซึ่งวัดมูลค่าโดยใช้เกณฑ์เดียวกับที่ใช้ในการวัดกำไรหรือขาดทุนจากการดำเนินงานในงบการเงิน

การบันทึกบัญชีสำหรับรายการระหว่างส่วนงานที่รายงานเป็นไปในลักษณะเดียวกับการบันทึกบัญชีสำหรับรายการธุรกิจกับบุคคลภายนอก

ข้อมูลรายได้และกำไร (ขาดทุน) ของส่วนงานของกลุ่มบริษัทสำหรับปีสิ้นสุดวันที่ 31 ธันวาคม 2563 และ 2562 มีดังต่อไปนี้

(หน่วย: ล้านบาท)

	ส่วนงาน		ส่วนงานขาย		ส่วนงานให้เช่า		ส่วนงานการค้า น้ำมันเชื้อเพลิง ในชุมชนผ่าน ผู้จำหน่ายน้ำมัน อัด โนมติ (จ)		การตัดรายการ บัญชีระหว่างกัน		งบการเงินรวม	
	รับจ้างผลิต (ก)		และบริการ (ข)		อสังหาริมทรัพย์ (ง)		อัตร โนมติ (จ)		บัญชีระหว่างกัน		งบการเงินรวม	
	2563	2562	2563	2562	2563	2562	2563	2562	2563	2562	2563	2562
รายได้จากลูกค้าภายนอก												
รายได้จากในประเทศ	580	437	453	707	291	249	15	5	-	-	1,339	1,398
รายได้จากการส่งออก	415	112	9	8	-	-	-	-	-	-	424	120
รวม	995	549	462	715	291	249	15	5	-	-	1,763	1,518
รายได้ระหว่างส่วนงาน	-	-	3	6	-	-	-	-	(3)	(6)	-	-
รวมรายได้ทั้งสิ้น	995	549	465	721	291	249	15	5	(3)	(6)	1,763	1,518
กำไร (ขาดทุน) จากการดำเนินงาน												
ตามส่วนงาน	(178)	(87)	116	116	145	116	(6)	-			77	145
รายได้จากการรับจ้างผลิตที่รับรู้ตามมูลค่าคงเหลือจากสัญญา												
ที่ได้รับตามข้อพิพาท											-	843
ดอกเบี้ยรับและค่าชดเชยที่ได้รับตามข้อพิพาท											-	716
โอนกลับค่าเผื่อนี้สงฆ์จะสูญ											-	1,195
ค่าใช้จ่ายสุทธิที่ไม่ได้บันทึกส่วนไม่รวมภาษีเงินได้											(1,255)	(860)
กำไร (ขาดทุน) ก่อนภาษีเงินได้											(1,178)	2,039
ผลประโยชน์ (ค่าใช้จ่าย) ภาษีเงินได้											78	(1)
ส่วนที่เป็นของผู้มีส่วนได้เสียที่ไม่มีอำนาจควบคุมของบริษัทย่อย											263	51
กำไร (ขาดทุน) ส่วนที่เป็นของผู้ถือหุ้นของบริษัทฯ											(837)	2,089

ข้อมูลเกี่ยวกับเขตภูมิศาสตร์

รายได้จากลูกค้าภายนอกของกลุ่มบริษัทกำหนดขึ้นตามสถานที่ตั้งของลูกค้าสามารถแสดงได้ดังนี้

(หน่วย: ล้านบาท)

สำหรับปีสิ้นสุดวันที่ 31 ธันวาคม

	2563	2562
ประเทศไทย	1,339	1,398
ประเทศสเปน	299	-
ประเทศญี่ปุ่น	105	15
ประเทศศรีลังกา	10	97
อื่น ๆ	10	8
รวม	1,763	1,518

ข้อมูลเกี่ยวกับลูกค้ารายใหญ่

ในปี 2563 กลุ่มบริษัทมีรายได้จากลูกค้ารายใหญ่จำนวนสองรายเป็นจำนวนเงิน 670 ล้านบาท ซึ่งมาจากส่วนงานการรับจ้างผลิตโครงสร้างเหล็กเพื่อใช้ในการก่อสร้างและงานอุตสาหกรรม

ในปี 2562 กลุ่มบริษัทมีรายได้จากลูกค้ารายใหญ่จำนวนสองรายเป็นจำนวนเงิน 453 ล้านบาท ซึ่งมาจากส่วนงานขายเครื่องจักรก่อสร้างและการให้บริการที่เกี่ยวกับเครื่องจักรและส่วนงานการรับจ้างผลิต โครงสร้างเหล็กเพื่อใช้ในการก่อสร้างและงานอุตสาหกรรม

36. กองทุนสำรองเลี้ยงชีพ

กลุ่มบริษัทและพนักงานได้ร่วมกันจัดตั้งกองทุนสำรองเลี้ยงชีพขึ้นตามพระราชบัญญัติกองทุนสำรองเลี้ยงชีพ พ.ศ. 2530 โดยกลุ่มบริษัทจะจ่ายสมทบเข้ากองทุนเป็นรายเดือนในอัตราร้อยละ 3 หรือ 5 ของเงินเดือนพนักงาน และพนักงานจะจ่ายสะสมเข้ากองทุนในอัตราร้อยละ 3, 5, 10 หรือ 15 ของเงินเดือน กองทุนสำรองเลี้ยงชีพนี้นับบริหาร โดยบริษัทหลักทรัพย์จัดการกองทุน บางกอกแคปปิตอล จำกัด และจะจ่ายให้แก่พนักงานเมื่อพนักงานนั้นออกจากรายงานตามระเบียบว่าด้วยกองทุน ในระหว่างปี 2563 กลุ่มบริษัทได้รับรู้เงินสมทบดังกล่าวเป็นค่าใช้จ่ายจำนวนเงิน 3 ล้านบาท (เฉพาะของบริษัทฯ: 2 ล้านบาท) (2562: 3 ล้านบาท เฉพาะของบริษัทฯ: 3 ล้านบาท)

37. เงินปันผล

เงินปันผล	อนุมัติโดย	เงินปันผลจ่าย (ล้านบาท)	เงินปันผลจ่ายต่อหุ้น (บาท)
เงินปันผลระหว่างกาลประจำปี 2563	ที่ประชุมคณะกรรมการบริษัทฯ ครั้งที่ 4/2563 เมื่อวันที่ 27 มีนาคม 2563	97.49	0.06
รวมเงินปันผลสำหรับปี 2563		97.49	0.06
เงินปันผลระหว่างกาลประจำปี 2562	ที่ประชุมคณะกรรมการบริษัทฯ ครั้งที่ 3/2562 เมื่อวันที่ 7 มิถุนายน 2562	552.44	0.34
รวมเงินปันผลสำหรับปี 2562		552.44	0.34

38. ภาระผูกพันและหนี้สินที่อาจจะเกิดขึ้น

38.1 ภาระผูกพันเกี่ยวกับรายการจ่ายฝ่ายทุน

ณ วันที่ 31 ธันวาคม 2563 กลุ่มบริษัทมีรายการจ่ายฝ่ายทุนจำนวนเงิน 6 ล้านบาท และ 0.1 ล้านเหรียญสหรัฐอเมริกา (2562: 32 ล้านบาท และ 1 ล้านเหรียญสหรัฐอเมริกา) ที่เกี่ยวข้องกับการก่อสร้างโรงไฟฟ้า การปรับปรุงที่ดิน การก่อสร้างและปรับปรุงอาคารโรงงานและการซื้อเครื่องจักร

38.2 สัญญาซื้อเครื่องจักรและอะไหล่

ณ วันที่ 31 ธันวาคม 2563 บริษัทย่อยมีภาระผูกพันตามสัญญาที่เกี่ยวข้องกับการซื้อเครื่องจักรและอะไหล่เพื่อขายเป็นจำนวนเงิน 25 ล้านบาท และ 268 ล้านเยน (2562: 27 ล้านบาท และ 346 ล้านเยน)

38.3 ภาระผูกพันอื่น

ณ วันที่ 31 ธันวาคม 2563 บริษัทฯมีภาระผูกพันตามเลตเตอร์ออฟเครดิตกับลูกค้าในต่างประเทศเป็นจำนวนเงินประมาณ 0.1 ล้านเหรียญสหรัฐอเมริกา (2562: 87 ล้านเยน และ 2 ล้านเหรียญสหรัฐอเมริกา)

38.4 หนังสือค้ำประกันธนาคาร

ณ วันที่ 31 ธันวาคม 2563 กลุ่มบริษัทมีหนังสือค้ำประกันซึ่งออกโดยธนาคารในนามบริษัทฯและบริษัทย่อยเหลืออยู่เป็นจำนวน 188 ล้านบาท 20 ล้านเหรียญสหรัฐอเมริกา และ 0.2 ล้านยูโร (2562: 127 ล้านบาท และ 17 ล้านเหรียญสหรัฐอเมริกา) ซึ่งเกี่ยวเนื่องกับภาระผูกพันทางปฏิบัติบางประการตามปกติธุรกิจของกลุ่มบริษัท ซึ่งประกอบด้วยหนังสือค้ำประกันเพื่อค้ำประกันการปฏิบัติงานตามสัญญาจำนวน 146 ล้านบาท 20 ล้านเหรียญสหรัฐอเมริกา และ 0.2 ล้านยูโร (2562: 82 ล้านบาท และ 17 ล้านเหรียญสหรัฐอเมริกา) และเพื่อค้ำประกันการใช้ไฟฟ้าและอื่น ๆ จำนวน 42 ล้านบาท (2562: 45 ล้านบาท)

38.5 ข้อพิพาทและคดีฟ้องร้อง

ในปี 2559 บริษัท คับเบิลยูพีจีพี เพชรบุรี จำกัด (บริษัทย่อย) ได้เข้าทำสัญญากับผู้รับจ้างรายหลักในการออกแบบและก่อสร้างโรงไฟฟ้าจากขยะชุมชน ซึ่งได้เริ่มการก่อสร้างมาตั้งแต่ปลายปี 2559 อย่างไรก็ตาม ในปี 2562 บริษัทย่อยได้ยึดเงินค้ำประกันตามหนังสือค้ำประกันการปฏิบัติงานจากผู้รับจ้างรายดังกล่าว จำนวนเงินประมาณ 51 ล้านบาท เนื่องจากงานออกแบบและก่อสร้างไม่เป็นไปตามที่ตกลงในสัญญา ต่อมา ผู้รับจ้างได้ยื่นคำร้องต่ออนุญาโตตุลาการเพื่อเรียกร้องให้บริษัทย่อยจ่ายเงินค่าออกแบบและก่อสร้างโรงไฟฟ้าส่วนที่เหลือและค่าใช้จ่ายอื่น ๆ รวมจำนวนประมาณ 274 ล้านบาท โดยคณะอนุญาโตตุลาการถูกจัดตั้งขึ้นอย่างเป็นทางการในเดือนพฤศจิกายน 2562 ทั้งนี้ บริษัทย่อยได้ปฏิเสธข้อกล่าวหาทั้งหมดและได้ยื่นฟ้องแย้งเพื่อเรียกร้องเงินค่าเสียหายจากการผิดสัญญาจากผู้รับจ้างจำนวนประมาณ 983 ล้านบาทเช่นกัน ปัจจุบันข้อพิพาทดังกล่าวอยู่ระหว่างการพิจารณาของคณะอนุญาโตตุลาการ

นอกจากนี้ ในปี 2562 บริษัทย่อยข้างต้นถูกผู้รับเหมาก่อสร้างงานโยธาอีกรายฟ้องร้องในคดีแพ่งเรียกร้องให้บริษัทย่อยชำระเงินค่าก่อสร้างอาคารและค่าเสียหายเป็นจำนวนเงินประมาณ 180 ล้านบาทพร้อมดอกเบี้ย โดยบริษัทย่อยได้ปฏิเสธข้อกล่าวหาทั้งหมดและได้ยื่นฟ้องแย้งเพื่อเรียกร้องเงินค่าเสียหายจากการผิดสัญญาจากผู้รับเหมาดังกล่าวที่คงเหลืออยู่อีกประมาณ 12 ล้านบาทพร้อมดอกเบี้ย ต่อมาในเดือนตุลาคม 2563 ศาลแพ่งได้อ่านคำพิพากษาในชั้นต้น โดยยกฟ้องโจทก์ และให้โจทก์ชำระค่าเสียหายจากการผิดสัญญาให้แก่บริษัทย่อย จำนวนประมาณ 7 ล้านบาท พร้อมดอกเบี้ยในอัตราร้อยละ 7.5 ต่อปี นับจากวันที่ 7 พฤศจิกายน 2562 เป็นต้นไปจนกว่าจะชำระเสร็จ ทั้งนี้ โจทก์ได้ยื่นอุทธรณ์ในเดือนมกราคม 2564 ซึ่งบริษัทย่อยจะส่งคำแก้อุทธรณ์ต่อไป

ฝ่ายบริหารของกลุ่มบริษัทได้ประเมินและมีความเห็นว่าบริษัทย่อยไม่มีความรับผิดชอบตามสัญญาและตามกฎหมายที่ต้องชำระเงินต่อคู่ความตามที่ถูกฟ้อง ข้อพิพาทและคดีความข้างต้นจะไม่เกิดผลเสียหายที่เป็นสาระสำคัญแก่บริษัทย่อย ดังนั้นบริษัทย่อยจึงไม่ได้บันทึกประมาณการหนี้สินจากข้อพิพาทและคดีความดังกล่าวไว้ในบัญชี

38.6 การถูกประเมินภาษี

ก) ในเดือนพฤษภาคม 2563 บริษัท เอสทีไอที 2011 จำกัด (บริษัทย่อย) ได้รับหนังสือประเมินภาษีเงินได้นิติบุคคลจากกรมสรรพากรสำหรับปี 2552 เป็นจำนวนเงินประมาณ 37.9 ล้านบาท (รวมเบี้ยปรับและเงินเพิ่ม) ซึ่งบริษัทย่อยได้ยื่นอุทธรณ์ต่อคณะกรรมการพิจารณาอุทธรณ์ของกรมสรรพากร ปัจจุบันคำอุทธรณ์อยู่ระหว่างการพิจารณาของคณะกรรมการฯ ทั้งนี้ ฝ่ายบริหารของกลุ่มบริษัทเชื่อว่าผลการประเมินดังกล่าวจะไม่ก่อให้เกิดผลเสียหายต่อบริษัทย่อยอย่างมีนัยสำคัญ

- ข) ในเดือนมิถุนายน 2561 บริษัทฯได้รับหนังสือแจ้งการประเมิน/เรียกเก็บอากรขาเข้าและภาษีมูลค่าเพิ่มจากกรมศุลกากร เนื่องจากสำนักงานคณะกรรมการส่งเสริมการลงทุนมีคำสั่งเพิกถอนสิทธิและประโยชน์ทางภาษีอากรของบริษัทฯบางส่วน ส่งผลให้บริษัทฯต้องชำระค่าอากรขาเข้าสำหรับวัตถุดิบงานก่อสร้างตามอัตราภาษี ณ เว้นเข้า รวมทั้งภาษีอื่นที่เกี่ยวข้องและเบี้ยปรับ

บริษัทฯได้บันทึกค่าใช้จ่ายเบี้ยปรับอากรในปี 2561 ซึ่งเป็นไปตามหนังสือแจ้งการประเมินข้างต้นและบริษัทฯได้จ่ายชำระทั้งจำนวนแล้วเพื่อให้สามารถใช้สิทธิอุทธรณ์ภาษีต่อไปได้และเพื่อระงับการเบี้ยปรับเงินเพิ่มในระหว่างการพิจารณาอุทธรณ์ บริษัทฯได้ยื่นคำร้องอุทธรณ์ต่อสำนักงานคณะกรรมการส่งเสริมการลงทุน กรมศุลกากร และกรมสรรพากร เพื่อขอให้ยกเลิกคำสั่งเพิกถอนสิทธิและประโยชน์และยกเลิกการประเมินภาษีดังกล่าว ต่อมาในเดือนพฤศจิกายน 2562 ผลการพิจารณาอุทธรณ์ของสำนักงานคณะกรรมการส่งเสริมการลงทุนให้ยืนตามมติเดิม คือ ให้เพิกถอนสิทธิและประโยชน์ทางภาษีอากรของบริษัทฯบางส่วน แต่ยังไม่ทราบผลการพิจารณาของกรมศุลกากรและกรมสรรพากร โดยบริษัทฯได้ยื่นคำฟ้องต่อศาลปกครองกลางเพื่อขอให้สำนักงานคณะกรรมการส่งเสริมการลงทุนยกเลิกคำสั่งเพิกถอนสิทธิและประโยชน์และยกเลิกการประเมินภาษีดังกล่าว ทั้งนี้คำฟ้องดังกล่าวยังอยู่ระหว่างการพิจารณาคดีของศาลปกครองกลางและยังไม่ทราบผล

39. ลำดับชั้นของมูลค่ายุติธรรม

ณ วันที่ 31 ธันวาคม 2563 และ 2562 กลุ่มบริษัทมีสินทรัพย์และหนี้สินที่วัดมูลค่าด้วยมูลค่ายุติธรรมหรือเปิดเผยมูลค่ายุติธรรมแยกแสดงตามลำดับชั้นของมูลค่ายุติธรรม ดังนี้

(หน่วย: ล้านบาท)

	ณ วันที่ 31 ธันวาคม 2563			
	งบการเงินรวม			
	ระดับ 1	ระดับ 2	ระดับ 3	รวม
สินทรัพย์ที่วัดมูลค่าด้วยมูลค่ายุติธรรม				
สินทรัพย์ทางการเงินที่วัดมูลค่าด้วยมูลค่ายุติธรรม				
ผ่านกำไรหรือขาดทุน				
เงินลงทุนในตราสารทุน	179	-	-	179
เงินลงทุนในตราสารหนี้	-	1,274	25	1,299
สินทรัพย์ทางการเงินที่วัดมูลค่าด้วยมูลค่ายุติธรรม				
ผ่านกำไรขาดทุนเบ็ดเสร็จอื่น				
เงินลงทุนในตราสารทุน	191	-	-	191
สินทรัพย์เปิดเผยมูลค่ายุติธรรม				
อสังหาริมทรัพย์เพื่อการลงทุน	-	-	4,956	4,956

	(หน่วย: ล้านบาท)			
	ณ วันที่ 31 ธันวาคม 2562			
	งบการเงินรวม			
	ระดับ 1	ระดับ 2	ระดับ 3	รวม
สินทรัพย์ที่วัดมูลค่าด้วยมูลค่ายุติธรรม				
เงินลงทุนในหลักทรัพย์เพื่อค้า				
ตราสารทุน	135	-	-	135
ตราสารหนี้	-	1,158	-	1,158
เงินลงทุนในหลักทรัพย์เพื่อขาย				
ตราสารทุน	245	-	-	245
ตราสารหนี้	-	217	-	217
สินทรัพย์ที่เปิดเผยมูลค่ายุติธรรม				
อสังหาริมทรัพย์เพื่อการลงทุน	-	-	2,709	2,709

	(หน่วย: ล้านบาท)			
	ณ วันที่ 31 ธันวาคม 2563			
	งบการเงินเฉพาะกิจการ			
	ระดับ 1	ระดับ 2	ระดับ 3	รวม
สินทรัพย์ที่วัดมูลค่าด้วยมูลค่ายุติธรรม				
สินทรัพย์ทางการเงินที่วัดมูลค่าด้วยมูลค่ายุติธรรม				
ผ่านกำไรหรือขาดทุน				
เงินลงทุนในตราสารทุน	179	-	-	179
เงินลงทุนในตราสารหนี้	-	1,023	16	1,039
สินทรัพย์ทางการเงินที่วัดมูลค่าด้วยมูลค่ายุติธรรม				
ผ่านกำไรขาดทุนเบ็ดเสร็จอื่น				
เงินลงทุนในตราสารทุน	191	-	-	191
สินทรัพย์ที่เปิดเผยมูลค่ายุติธรรม				
อสังหาริมทรัพย์เพื่อการลงทุน	-	-	64	64

(หน่วย: ล้านบาท)

ณ วันที่ 31 ธันวาคม 2562

	งบการเงินเฉพาะกิจการ			
	ระดับ 1	ระดับ 2	ระดับ 3	รวม
สินทรัพย์ที่วัดมูลค่าด้วยมูลค่ายุติธรรม				
เงินลงทุนในหลักทรัพย์เพื่อค้า				
ตราสารทุน	135	-	-	135
ตราสารหนี้	-	852	-	852
เงินลงทุนในหลักทรัพย์เพื่อขาย				
ตราสารทุน	245	-	-	245
ตราสารหนี้	-	217	-	217
สินทรัพย์ที่เปิดเผยมูลค่ายุติธรรม				
อสังหาริมทรัพย์เพื่อการลงทุน	-	-	58	58

40. เครื่องมือทางการเงิน

40.1 ตราสารอนุพันธ์

กลุ่มบริษัทใช้สัญญาซื้อขายเงินตราต่างประเทศล่วงหน้าเพื่อบริหารความเสี่ยงในการทำธุรกรรมบางส่วน โดยเข้าทำสัญญาดังกล่าวในช่วงเวลาที่สอดคล้องกับความเสี่ยงจากอัตราแลกเปลี่ยนเงินตราต่างประเทศของรายการอ้างอิงซึ่งมีอายุสัญญาโดยทั่วไปตั้งแต่ 3 เดือนถึง 12 เดือน ณ วันที่ 31 ธันวาคม 2563 บริษัทฯ มีสินทรัพย์ตราสารอนุพันธ์และหนี้สินตราสารอนุพันธ์จากสัญญาซื้อขายเงินตราต่างประเทศล่วงหน้า โดยมีมูลค่ายุติธรรมเป็นจำนวน 0.7 ล้านบาท และ 0.02 ล้านบาท ตามลำดับ

40.2 วัตถุประสงค์และนโยบายการบริหารความเสี่ยงทางการเงิน

เครื่องมือทางการเงินที่สำคัญของกลุ่มบริษัทประกอบด้วยรายการดังต่อไปนี้

สินทรัพย์ทางการเงิน

- เงินสดและรายการเทียบเท่าเงินสด
- สินทรัพย์ทางการเงินหมุนเวียนอื่น
- ลูกหนี้การค้าและลูกหนี้อื่น
- เงินให้กู้ยืมแก่บริษัทย่อย
- เงินฝากธนาคารที่มีภาระค้ำประกัน
- สินทรัพย์ทางการเงินไม่หมุนเวียนอื่น

หนี้สินทางการเงิน

- เงินกู้ยืมจากสถาบันการเงิน
- เจ้าหนี้การค้าและเจ้าหนี้อื่น
- หนี้สินตามสัญญาเช่า

กลุ่มบริษัทมีความเสี่ยงที่เกี่ยวข้องกับเครื่องมือทางการเงินดังกล่าวและนโยบายในการบริหารความเสี่ยง ดังนี้

ความเสี่ยงด้านเครดิต

กลุ่มบริษัทมีความเสี่ยงด้านเครดิตที่เกี่ยวข้องกับลูกหนี้การค้า เงินให้กู้ยืม เงินฝากธนาคาร และเครื่องมือทางการเงินอื่น ๆ โดยจำนวนเงินสูงสุดที่กลุ่มบริษัทอาจต้องสูญเสียจากการให้สินเชื่อคือมูลค่าตามบัญชีที่แสดงอยู่ในงบแสดงฐานะการเงิน

ลูกหนี้การค้าและสินทรัพย์ที่เกิดจากสัญญา

กลุ่มบริษัทบริหารความเสี่ยงโดยใช้นโยบายและขั้นตอนในการควบคุมการให้สินเชื่ออย่างเหมาะสมจึงไม่คาดว่าจะเกิดผลขาดทุนทางการเงินที่มีสาระสำคัญ นอกจากนี้ กลุ่มบริษัทมีการติดตามยอดคงค้างของลูกหนี้การค้าและสินทรัพย์ที่เกิดจากสัญญาอย่างสม่ำเสมอ

กลุ่มบริษัทพิจารณาการด้อยค่าทุกวันสิ้นรอบระยะเวลารายงาน อัตราการตั้งสำรองของผลขาดทุนด้านเครดิตที่คาดว่าจะเกิดขึ้นคำนวณโดยพิจารณาจากอายุหนี้คงค้างนับจากวันที่ถึงกำหนดชำระสำหรับกลุ่มลูกค้าที่มีรูปแบบของความเสี่ยงด้านเครดิตที่คล้ายคลึงกัน การคำนวณผลขาดทุนจากการด้อยค่าด้านเครดิตที่คาดว่าจะเกิดขึ้นคำนึงถึงผลของความน่าจะเป็นถ่วงน้ำหนัก มูลค่าของเงินตามเวลาและข้อมูลที่มีความสมเหตุสมผลและสามารถสนับสนุนได้ที่มีอยู่ ณ วันที่รายงานเกี่ยวกับเหตุการณ์ในอดีต สภาพการณ์ปัจจุบัน และการคาดการณ์สถานะเศรษฐกิจในอนาคต

เครื่องมือทางการเงินและเงินฝากธนาคาร

กลุ่มบริษัทบริหารความเสี่ยงด้านเครดิตที่เกี่ยวข้องกับยอดคงเหลือกับธนาคารและสถาบันการเงินโดยจะลงทุนกับคู่สัญญาที่ได้รับการอนุมัติแล้วเท่านั้น กลุ่มบริษัทมีความเสี่ยงด้านเครดิตของตราสารหนี้และตราสารอนุพันธ์ไม่สูงมากนักเนื่องจากคู่สัญญาเป็นธนาคารที่มีอันดับความน่าเชื่อถือด้านเครดิตที่อยู่ในระดับสูงซึ่งประเมินโดยสถาบันจัดอันดับความน่าเชื่อถือด้านเครดิตระหว่างประเทศ

ความเสี่ยงด้านตลาด

กลุ่มบริษัทมีความเสี่ยงด้านตลาด 2 ประเภท ได้แก่ ความเสี่ยงจากอัตราแลกเปลี่ยนและความเสี่ยงจากอัตราดอกเบี้ย กลุ่มบริษัทได้เข้าทำตราสารอนุพันธ์หลากหลายประเภทเพื่อบริหารความเสี่ยงดังกล่าว

ความเสี่ยงจากอัตราแลกเปลี่ยน

กลุ่มบริษัทมีความเสี่ยงจากอัตราแลกเปลี่ยนที่สำคัญอันเกี่ยวเนื่องจากการซื้อหรือขายสินค้าหรือให้บริการ และการชำระเป็นเงินตราต่างประเทศ โดยกลุ่มบริษัทบริหารความเสี่ยงโดยการเข้าทำสัญญาซื้อขายเงินตราต่างประเทศล่วงหน้าบางส่วน ซึ่งสัญญาโดยส่วนใหญ่มีอายุไม่เกินหนึ่งปี

ณ วันที่ 31 ธันวาคม 2563 และ 2562 กลุ่มบริษัทมียอดคงเหลือของสินทรัพย์และหนี้สินทางการเงินที่เป็นสกุลเงินตราต่างประเทศ ดังนี้

สกุลเงิน	งบการเงินรวม		งบการเงินเฉพาะกิจการ		อัตราแลกเปลี่ยนเฉลี่ย	
	2563 (ล้านบาท)	2562 (ล้านบาท)	2563 (ล้านบาท)	2562 (ล้านบาท)	2563 (บาทต่อหน่วยเงินตราต่างประเทศ)	2562
<u>สินทรัพย์ทางการเงิน</u>						
เหรียญสหรัฐอเมริกา	58.2	91.7	58.1	91.7	30.0371	30.1540
ยูโร	1.1	-	1.1	-	36.8764	-
เยน	0.4	1.8	-	-	0.2907	0.2759
<u>หนี้สินทางการเงิน</u>						
เหรียญสหรัฐอเมริกา	4.9	2.4	4.8	1.4	30.0371	30.1540
ยูโร	-	0.8	-	-	-	33.7311
เยน	0.8	127.3	-	-	0.2907	0.2759

กลุ่มบริษัทมีสัญญาซื้อขายเงินตราต่างประเทศล่วงหน้าคงเหลือดังนี้

ณ วันที่ 31 ธันวาคม 2563				
สกุลเงิน	งบการเงิน			อัตราแลกเปลี่ยน
	งบการเงินรวม	เฉพาะกิจการ	วันครบกำหนดตามสัญญา	ตามสัญญา
	(ล้าน)	(ล้าน)		(บาทต่อหน่วยเงินตราต่างประเทศ)
สัญญาขาย				
เหรียญสหรัฐอเมริกา	1.5	1.5	7 มกราคม 2564 - 12 มกราคม 2564	31.20 - 31.75
ยูโร	0.2	0.2	25 มกราคม 2564	36.81
ณ วันที่ 31 ธันวาคม 2562				
สกุลเงิน	งบการเงิน			อัตราแลกเปลี่ยน
	งบการเงินรวม	เฉพาะกิจการ	วันครบกำหนดตามสัญญา	ตามสัญญา
	(ล้าน)	(ล้าน)		(บาทต่อหน่วยเงินตราต่างประเทศ)
สัญญาซื้อ				
เยน	173.2	-	12 กุมภาพันธ์ 2563 - 20 เมษายน 2563	0.28 - 0.29

การวิเคราะห์ผลกระทบของการเปลี่ยนแปลงอัตราแลกเปลี่ยน

ตารางต่อไปนี้แสดงให้เห็นถึงผลกระทบต่อกำไรก่อนภาษีของกลุ่มบริษัทจากการเปลี่ยนแปลงที่อาจเกิดขึ้นอย่างสมเหตุสมผลของอัตราแลกเปลี่ยนสกุลเงินเหรียญสหรัฐอเมริกาและสกุลเงินยูโร โดยกำหนดให้ตัวแปรอื่นทั้งหมดคงที่ ทั้งนี้ ผลกระทบต่อกำไรก่อนภาษีนี้อาจเกิดจากการเปลี่ยนแปลงของมูลค่าธุรกรรมของสินทรัพย์และหนี้สินที่เป็นตัวเงิน ณ วันที่ 31 ธันวาคม 2563 ทั้งนี้ กลุ่มบริษัทไม่มีความเสี่ยงอย่างเป็นสาระสำคัญจากการเปลี่ยนแปลงของสกุลเงินตราต่างประเทศสกุลเงินอื่น

สกุลเงิน	เพิ่มขึ้น / ลดลง (ร้อยละ)	ผลกระทบต่อกำไรก่อนภาษี (พันบาท)
เหรียญสหรัฐอเมริกา	+1.00	16,006
	- 1.00	(16,006)
ยูโร	+1.00	396
	-1.00	(396)

ทั้งนี้ ข้อมูลนี้ไม่ใช่การคาดการณ์หรือพยากรณ์สถานะตลาดในอนาคตและควรใช้ด้วยความระมัดระวัง

ความเสี่ยงจากอัตราดอกเบี้ย

กลุ่มบริษัทมีความเสี่ยงจากอัตราดอกเบี้ยที่สำคัญอันเกี่ยวเนื่องกับเงินฝากธนาคาร เงินกู้ยืมระยะสั้น และเงินกู้ยืมระยะยาวที่มีดอกเบี้ย อย่างไรก็ตาม เนื่องจากสินทรัพย์และหนี้สินทางการเงินส่วนใหญ่มีอัตราดอกเบี้ยที่ปรับขึ้นลงตามอัตราตลาด หรือมีอัตราดอกเบี้ยคงที่ซึ่งใกล้เคียงกับอัตราตลาดในปัจจุบัน กลุ่มบริษัทจึงมิได้ใช้ตราสารอนุพันธ์เพื่อบริหารความเสี่ยงจากอัตราดอกเบี้ยดังกล่าว

ณ วันที่ 31 ธันวาคม 2563 และ 2562 สินทรัพย์และหนี้สินทางการเงินที่สำคัญสามารถจัดตามประเภทอัตราดอกเบี้ย และสำหรับสินทรัพย์และหนี้สินทางการเงินที่มีอัตราดอกเบี้ยคงที่สามารถแยกตามวันที่ครบกำหนดหรือถึงวันที่มีการกำหนดอัตราดอกเบี้ยใหม่ (หากวันที่มีการกำหนดอัตราดอกเบี้ยใหม่ถึงก่อน) ได้ดังนี้

(หน่วย: ล้านบาท)

	ณ วันที่ 31 ธันวาคม											
	งบการเงินรวม											
	อัตราดอกเบี้ยคงที่				อัตราดอกเบี้ย				รวม		อัตราดอกเบี้ย	
	ภายใน 1 ปี		มากกว่า 1 ถึง 4 ปี		ปรับขึ้นลงตาม ราคาตลาด		ไม่มีอัตรา ดอกเบี้ย				(ร้อยละต่อปี)	
	2563	2562	2563	2562	2563	2562	2563	2562	2563	2562	2563	2562
สินทรัพย์ทางการเงิน												
เงินสดและรายการเทียบเท่าเงินสด	111	50	-	-	339	990	37	26	487	1,066	0.05 - 0.50	0.05 - 1.74
เงินลงทุนชั่วคราว	-	1,572	-	-	-	-	-	988	-	2,560	-	1.14 - 10.95
ลูกหนี้การค้าและลูกหนี้อื่น	-	-	-	-	-	-	326	126	326	126	-	-
เงินประกันผลงานค้างรับ	-	-	-	-	-	-	18	9	18	9	-	-
สินทรัพย์ทางการเงินหมุนเวียนอื่น	1,125	-	-	-	-	-	948	-	2,073	-	0.40 - 9.03	-
เงินฝากธนาคารที่มีภาระค่าประกัน	837	1,057	-	-	14	21	-	-	851	1,078	0.05 - 0.50	0.38 - 2.05
เงินให้กู้ยืมระยะยาวแก่บริษัทอื่น	-	-	80	80	-	-	-	-	80	80	6.00	6.00
สินทรัพย์ทางการเงินไม่หมุนเวียนอื่น	-	-	-	-	-	-	191	-	191	-	-	-
เงินลงทุนระยะยาวอื่น	-	-	-	30	-	-	-	245	-	275	-	7.50
หนี้สินทางการเงิน												
เงินกู้ยืมระยะสั้นจากสถาบันการเงิน	889	775	-	-	-	-	-	-	889	775	1.40 - 2.00	2.00 - 2.50
เจ้าหนี้การค้าและเจ้าหนี้อื่น	-	-	-	-	-	-	313	376	313	376	-	-
เงินกู้ยืมระยะยาวจากสถาบันการเงิน	207	228	346	1,227	1,274	600	-	-	1,827	2,055	หมายเหตุ 24	หมายเหตุ 24
หนี้สินตามสัญญาเช่า	41	19	1,250	39	-	-	-	-	1,291	58	2.02 - 9.29	3.40 - 9.09

(หน่วย: ล้านบาท)

ณ วันที่ 31 ธันวาคม

	งบการเงินเฉพาะกิจการ											
	อัตราดอกเบี้ยคงที่				อัตราดอกเบี้ยปรับขึ้นลงตาม				ไม่มีอัตราดอกเบี้ย		รวม	
	ภายใน 1 ปี		มากกว่า 1 ถึง 4 ปี		ราคาตลาด		ดอกเบี้ย		รวม		อัตราดอกเบี้ย (ร้อยละต่อปี)	
	2563	2562	2563	2562	2563	2562	2563	2562	2563	2562	2563	2562
สินทรัพย์ทางการเงิน												
เงินสดและรายการเทียบเท่าเงินสด	111	50	-	-	186	878	35	23	332	951	0.05 - 0.50	0.05 - 1.74
เงินลงทุนชั่วคราว	-	1,514	-	-	-	-	-	681	-	2,195	-	1.14 - 10.95
ลูกหนี้การค้าและลูกหนี้อื่น	-	-	-	-	-	-	285	64	285	64	-	-
เงินประกันผลงานค้างรับ	-	-	-	-	-	-	18	9	18	9	-	-
สินทรัพย์ทางการเงินหมุนเวียนอื่น	1,125	-	-	-	-	-	689	-	1,814	-	0.40 - 9.03	-
เงินให้กู้ยืมระยะสั้นแก่บริษัทย่อย	520	390	-	-	-	-	-	-	520	390	2.50	4.50
เงินฝากธนาคารที่มีภาระค้ำประกัน	800	1,057	-	-	-	-	-	-	800	1,057	0.25 - 0.50	0.70 - 2.05
เงินให้กู้ยืมระยะยาวแก่บริษัทย่อย	-	40	1,028	968	-	-	-	-	1,028	1,008	4.50	4.50
เงินให้กู้ยืมระยะยาวแก่บริษัทอื่น	-	-	80	80	-	-	-	-	80	80	6.00	6.00
สินทรัพย์ทางการเงินไม่หมุนเวียนอื่น	-	-	-	-	-	-	191	-	191	-	-	-
เงินลงทุนระยะยาวอื่น	-	-	-	30	-	-	-	245	-	275	-	7.50
หนี้สินทางการเงิน												
เจ้าหนี้การค้าและเจ้าหนี้อื่น	-	-	-	-	-	-	138	169	138	169	-	-
เงินกู้ยืมระยะยาวจากสถาบันการเงิน	144	144	312	836	380	-	-	-	836	980	หมายเหตุ 24	หมายเหตุ 24
หนี้สินตามสัญญาเช่า	10	1	5	5	-	-	-	-	15	6	2.25 - 9.29	5.25 - 9.09

การวิเคราะห์ผลกระทบของการเปลี่ยนแปลงอัตราดอกเบี้ย

ผลกระทบต่อกำไรก่อนภาษีของกลุ่มบริษัทจากการเปลี่ยนแปลงที่อาจเกิดขึ้นอย่างสมเหตุสมผลของอัตราดอกเบี้ยของเงินกู้ยืมที่มีอัตราดอกเบี้ยที่ปรับขึ้นลงตามอัตราตลาด ณ วันที่ 31 ธันวาคม 2563 แสดงได้ดังนี้

สกุลเงิน	เพิ่มขึ้น / ลดลง	ผลกระทบต่อกำไรก่อนภาษี
		(ร้อยละ) (พันบาท)
บาท	+1.00	2,483
	-1.00	(2,483)
เหรียญสหรัฐอเมริกา	+1.00	1,197
	-1.00	(1,197)

การวิเคราะห์ผลกระทบข้างต้นจัดทำขึ้น โดยใช้สมมติฐานว่าจำนวนเงินกู้ยืมที่มีอัตราดอกเบี้ยที่ปรับขึ้นลงตามอัตราตลาด และตัวแปรอื่นทั้งหมดคงที่ตลอด 1 ปี และยังถือเสมือนว่าอัตราดอกเบี้ยที่ปรับขึ้นลงตามอัตราตลาดของเงินกู้ยืมดังกล่าวไม่ได้มีอัตราดอกเบี้ยที่กำหนดไว้แล้ว ดังนั้น การเปลี่ยนแปลงของอัตราดอกเบี้ยที่เกิดขึ้นจึงมีผลกระทบต่อดอกเบี้ยที่ต้องชำระตลอด 12 เดือนเต็ม ทั้งนี้ ข้อมูลนี้ไม่ใช่การคาดการณ์หรือพยากรณ์สถานะตลาดในอนาคต และควรใช้ด้วยความระมัดระวัง

ความเสี่ยงด้านสภาพคล่อง

กลุ่มบริษัทมีนโยบายในการบริหารความเสี่ยงด้านสภาพคล่องโดยจัดให้มีโครงสร้างแหล่งเงินทุนระยะสั้นและระยะยาวที่เหมาะสม นอกจากนี้ กลุ่มบริษัทมีนโยบายในการดำรงสภาพคล่องเพื่อให้มั่นใจว่ามีฐานะสภาพคล่องที่เพียงพอต่อความต้องการในปัจจุบันและอนาคต

รายละเอียดการครบกำหนดชำระของหนี้สินทางการเงินที่ไม่ใช่ตราสารอนุพันธ์ของกลุ่มบริษัท ณ วันที่ 31 ธันวาคม 2563 ซึ่งพิจารณาจากกระแสเงินสดตามสัญญาที่ยังไม่คิดลดเป็นมูลค่าปัจจุบัน สามารถแสดงได้ดังนี้

(หน่วย: พันบาท)

	งบการเงินรวม			
	ไม่เกิน 1 ปี	1 - 5 ปี	มากกว่า 5 ปี	รวม
รายการที่ไม่ใช่ตราสารอนุพันธ์				
เงินกู้ยืมระยะสั้นจากสถาบันการเงิน	892,129	-	-	892,129
เจ้าหนี้การค้าและเจ้าหนี้อื่น	266,151	46,591	-	312,742
เงินกู้ยืมระยะยาวจากสถาบันการเงิน	291,638	1,116,342	629,574	2,037,554
หนี้สินตามสัญญาเช่า	45,793	110,830	1,203,945	1,360,568
รวมรายการที่ไม่ใช่ตราสารอนุพันธ์	1,495,711	1,273,763	1,833,519	4,602,993

(หน่วย: พันบาท)

	งบการเงินเฉพาะกิจการ			
	ไม่เกิน 1 ปี	1 - 5 ปี	มากกว่า 5 ปี	รวม
รายการที่ไม่ใช่ตราสารอนุพันธ์				
เจ้าหนี้การค้าและเจ้าหนี้อื่น	128,555	9,150	-	137,705
เงินกู้ยืมระยะยาวจากสถาบันการเงิน	173,233	629,674	115,656	918,563
หนี้สินตามสัญญาเช่า	10,595	5,400	-	15,995
รวมรายการที่ไม่ใช่ตราสารอนุพันธ์	312,383	644,224	115,656	1,072,263

40.3 มูลค่ายุติธรรมของเครื่องมือทางการเงิน

เนื่องจากเครื่องมือทางการเงินส่วนใหญ่ของกลุ่มบริษัทจัดอยู่ในประเภทระยะสั้น เงินฝากสถาบันการเงิน และเงินกู้ยืมมีอัตราดอกเบี้ยใกล้เคียงกับอัตราดอกเบี้ยในตลาด กลุ่มบริษัทจึงประมาณมูลค่ายุติธรรมของเครื่องมือทางการเงินใกล้เคียงกับมูลค่าตามบัญชีที่แสดงในงบแสดงฐานะการเงิน

ในระหว่างปีปัจจุบัน ไม่มีการโอนรายการระหว่างลำดับชั้นของมูลค่ายุติธรรม

41. การบริหารจัดการทุน

วัตถุประสงค์ในการบริหารจัดการทุนที่สำคัญของบริษัทฯ คือการจัดให้มีซึ่งโครงสร้างทุนที่เหมาะสมเพื่อสนับสนุนการดำเนินธุรกิจของบริษัทฯ และเสริมสร้างมูลค่าการถือหุ้นให้กับผู้ถือหุ้น โดย ณ วันที่ 31 ธันวาคม 2563 กลุ่มบริษัทมีอัตราส่วนหนี้สินต่อทุนเท่ากับ 0.7:1 (2562: 0.4:1) และเฉพาะบริษัทที่มีอัตราส่วนหนี้สินต่อทุนเท่ากับ 0.2:1 (2562: 0.2:1)

42. การอนุมัติงบการเงิน

งบการเงินนี้ได้รับอนุมัติให้ออกโดยคณะกรรมการบริษัทฯ เมื่อวันที่ 1 มีนาคม 2564

รายละเอียดเกี่ยวกับผู้ที่ได้รับมอบหมายให้รับผิดชอบ โดยตรงในการควบคุมดูแลการทำบัญชีของบริษัท

นายวันต์ สนแก้ว

อายุ 45 ปี

ผู้จัดการแผนกบัญชีและการเงิน

หัวข้อ	รายละเอียด
สัดส่วนการถือหุ้นในบริษัทฯ	- ไม่มี
การศึกษาและการฝึกอบรม	<ul style="list-style-type: none"> - ปริญญาโท บริหารธุรกิจมหาบัณฑิต สาขาการบัญชี มหาวิทยาลัยเกษตรศาสตร์ (บางเขน) - ปริญญาตรี บริหารธุรกิจบัณฑิต สาขาการบัญชี มหาวิทยาลัยเทคโนโลยีราชมงคลล้านนา - Orientation Course - CFO Focus on Financial Reporting Class 2/2018 - ผลกระทบของมาตรฐานรายงานทางการเงินใหม่เกี่ยวกับรายได้จากสัญญาที่ทำกับลูกค้า (TFRS 15) และสัญญาเช่า (TFRS 16) ที่มีต่อการจัดทำรายงานทางการเงินของบริษัทจดทะเบียน - Insight Financial management - เสริมศักยภาพให้กิจการ ผ่านการบริหารการเงินอย่างมืออาชีพ - พ.ร.บ. Transfer Pricing การเตรียมความพร้อมและการป้องกันกรณีถูกตรวจสอบ
ประสบการณ์ทำงาน	<ul style="list-style-type: none"> - เจ้าหน้าที่สรรพากร สายงานบริหาร สรรพากรจังหวัดชัยนาท - เจ้าหน้าที่บัญชีแยกประเภท <p>*บมจ. เอสทีพี แอนด์ ไอ</p>
ความสัมพันธ์ระหว่างผู้บริหาร	- ไม่มี
คุณสมบัติต้องห้ามในการเป็นผู้บริหาร / การกระทำความผิด	- ไม่มี



รายละเอียดเกี่ยวกับกรรมการของบริษัทย่อย

รายชื่อบริษัทย่อย	บริษัท เอส ที ไอ		บริษัท เอส ที ไอ 2011 จำกัด	บริษัท เอสทีพี แอนด์ ไอ เซอร์วิสเอส จำกัด	บริษัท ดับเบิลยู พีจีเอ เพชรบุรี จำกัด	บริษัท เอสที พร็อพเพอร์ตี้ แอนด์ โลจิสติกส์ จำกัด	บริษัท ฟิวเจอร์ เนตเวิร์ค จำกัด	บริษัท เอสที อีเอส จำกัด (ผ่าน STPL)	บริษัท เอสที จักร (ผ่าน STPL)
	บริษัท เอส ที ไอ จำกัด	(ถือหุ้น 100%)	(ถือหุ้น 100%)	(ถือหุ้น 100%)	(ถือหุ้น 60%)	(ถือหุ้น 100%)	(ถือหุ้น 100%)	(ถือหุ้น 100%)	(ถือหุ้น 100%)
รายชื่อกรรมการ									
นายมาศกานันท์ ชานวิรุณกุล	/	//					X		
นายวรณัย นิติสารโรจน์	/		/						
นางอาทิตย์ยา ชานวิรุณกุล	/				/	/	/	/	/
นายสุวัฒน์ เจริญศิริวรรณ	/								
นายชวลิต ลิ้มพานิชย์			/	//	X		/	//	
เรือโทกิตติ จันทน์แสงศรี			/	//	/				
นางอิลลรัตน์ นิติสารโรจน์					/	//	/	/	/
นางสาวสุพัตรา ยิ่งตรง					/	//	/	/	/
นางสาวสมรณีย์ จันทน์ประสิทธิ์					/				
นายธานี ปลุกเจริญ					/				
นายธนวัฒน์ ติษากิรัมย์					/				

หมายเหตุ: X = ประธานกรรมการ / = กรรมการ // = กรรมการบริหาร

รายละเอียดเกี่ยวกับหัวหน้างานตรวจสอบภายใน

นางรัมภ์รดา แข็งแรง

อายุ 38 ปี

ผู้จัดการแผนกตรวจสอบภายใน

หัวข้อ	รายละเอียด
สัดส่วนการถือหุ้นในบริษัทฯ	- ไม่มี
การศึกษาและการฝึกอบรม	<ul style="list-style-type: none"> - ปริญญาโท บริหารธุรกิจมหาบัณฑิต สาขาการจัดการทั่วไป มหาวิทยาลัยรามคำแหง - ปริญญาตรี บัญชีบัณฑิต สาขา ระบบสารสนเทศทางการบัญชี (AIS) มหาวิทยาลัยหอการค้าไทย - ISO 9001 : 2018 Quality Management System; SGS (Thailand) Co; Ltd. - COSO 2013 กรอบแนวทางระบบการควบคุมภายใน; สภาวิชาชีพบัญชี - การบริหารความเสี่ยง; คณะเศรษฐศาสตร์จุฬาลงกรณ์มหาวิทยาลัย - Smart Disclosure Program (SDP); The Stock Exchange of Thailand (SET) - Risk Management and Internal Control; สมาคมบริษัทจดทะเบียนไทย
ประสบการณ์ทำงาน	<ul style="list-style-type: none"> - เจ้าหน้าที่ตรวจสอบภายใน *บมจ. ซีโน - ไทย เอ็นจีเนียริง แอนด์ คอนสตรัคชั่น - เจ้าหน้าที่ตรวจสอบภายในอาวุโส *บมจ. อนันดา ดีเวลลอปเม้นท์ - ผู้ช่วยผู้จัดการแผนกบริหารความเสี่ยง *บมจ. อนันดา ดีเวลลอปเม้นท์ - ผู้ช่วยผู้อำนวยการ *บมจ. ออริจิ้น พร็อพเพอร์ตี้
ความสัมพันธ์ระหว่างผู้บริหาร	- ไม่มี
คุณสมบัติต้องห้ามในการเป็นผู้บริหาร / การกระทำความผิด	- ไม่มี

หน้าที่และความรับผิดชอบหัวหน้างานตรวจสอบภายใน

1. กำกับดูแลการปฏิบัติงานของผู้ตรวจสอบภายใน และผู้ตรวจสอบภายในอาวุโส ฝ่ายตรวจสอบภายใน ให้เป็นไปตามมาตรฐานวิชาชีพ
2. กำหนดวัตถุประสงค์ เป้าหมาย และขอบเขตของการตรวจสอบภายใน พร้อมทั้งวางแผนการตรวจสอบประจำปี (Audit plan) เสนอผู้บริหารระดับสูง (กรรมการผู้จัดการ) และคณะกรรมการตรวจสอบของบริษัท พิจารณานุมัติดำเนินการ
3. กำหนดมาตรฐานการปฏิบัติงาน และสอบทานการปฏิบัติงานเป็นไปตามมาตรฐานที่วางไว้
4. ตรวจสอบกระบวนการต่างๆตามที่วางแผนประจำปีพร้อมให้ข้อเสนอแนะและคำปรึกษากับส่วนงานที่เกี่ยวข้องในการตรวจสอบ
5. จัดทำแผนการตรวจสอบ (Audit Program) ที่เหมาะสมกับช่วงเวลาของบริษัท
6. สอบทานรายงานผลการตรวจสอบ และให้ข้อเสนอแนะเพื่อการปรับปรุงแก้ไข ก่อนนำเสนอผู้บริหารระดับสูง (กรรมการผู้จัดการ) และคณะกรรมการตรวจสอบ
7. ติดตามผลการปฏิบัติงานเป็นไปตามแผนการตรวจสอบ เพื่อเพิ่มประสิทธิภาพการทำงาน ของฝ่ายตรวจสอบภายใน ในการให้บริการแก่ผู้บริหารฝ่ายต่างๆของบริษัท
8. ติดตามผลการตรวจสอบทุกกระบวนการและรายงานผลความคืบหน้าการแก้ไขเป็นระยะ
9. จัดให้มีการฝึกอบรม เพื่อพัฒนาศักยภาพผู้ตรวจสอบภายในทุกระดับ ให้มีความรู้ความสามารถ ตรวจสอบงานได้บรรลุตามเป้าหมาย และให้มีการประเมินผลการปฏิบัติงานของผู้ปฏิบัติงานทุกระดับ ในฝ่ายตรวจสอบภายใน
10. ให้คำปรึกษา ข้อคิดเห็น และคำแนะนำแนวทางในการปฏิบัติตามระเบียบ คำสั่ง และการควบคุมภายใน กับฝ่ายที่รับตรวจต่าง ๆ
11. ปฏิบัติงานพิเศษตามที่ได้รับมอบหมายจากผู้บริหารระดับสูง (กรรมการผู้จัดการ)และคณะกรรมการตรวจสอบ
12. บริหารงานด้านบุคลากร ด้านธุรการ ของฝ่ายตรวจสอบภายใน

■ เอกสารแนบ 4

รายละเอียดเกี่ยวกับรายการประเมินราคาทรัพย์สิน

- ว่าง -

รายงานของคณะกรรมการตรวจสอบ ปี 2563

คณะกรรมการตรวจสอบของบริษัท เอสทีพี แอนด์ ไอ จำกัด (มหาชน) ประกอบด้วยกรรมการซึ่งเป็นผู้ทรงคุณวุฒิ ที่มีความอิสระ มีประสบการณ์ และมีคุณสมบัติตามข้อกำหนดของตลาดหลักทรัพย์แห่งประเทศไทย โดยมี ดร. วิชา จิวาลัย เป็นประธานกรรมการตรวจสอบ พลตำรวจเอก เจตน์ มงคลหัตถี และนางสาวสิริรุ่งโรจน์ โชวีวิวัฒนา เป็นกรรมการตรวจสอบ ในปี 2563 คณะกรรมการตรวจสอบได้มีการประชุมรวมทั้งสิ้น 5 ครั้ง โดยมีรายละเอียดจำนวนครั้งที่เข้าประชุมดังนี้

รายชื่อกรรมการตรวจสอบ	จำนวนครั้งที่เข้าร่วม / จำนวนครั้งทั้งหมด
ดร. วิชา จิวาลัย	5/5
พลตำรวจเอก เจตน์ มงคลหัตถี	5/5
นางสาวสิริรุ่งโรจน์ โชวีวิวัฒนา	5/5

คณะกรรมการตรวจสอบได้ปฏิบัติหน้าที่ตามที่ได้รับมอบหมายจากคณะกรรมการบริษัท และตามกฎบัตรของคณะกรรมการตรวจสอบ ซึ่งสอดคล้องกับข้อกำหนดของคณะกรรมการกำกับหลักทรัพย์และตลาดหลักทรัพย์ และตลาดหลักทรัพย์แห่งประเทศไทยอย่างครบถ้วน ได้แก่ การสอบทานรายงานทางการเงิน รายการระหว่างกัน การบริหารความเสี่ยง กำกับดูแลงานตรวจสอบภายใน การปฏิบัติตามกฎหมาย ระเบียบ ข้อบังคับต่างๆ ตลอดจนได้มีการหารือและแลกเปลี่ยนข้อคิดเห็นกับฝ่ายจัดการ และผู้ตรวจสอบภายใน และประชุมร่วมกับผู้สอบบัญชีโดยไม่มีฝ่ายจัดการเพื่อปรึกษาหารืออย่างอิสระในสาระสำคัญของการจัดทำงบการเงินและแผนการสอบบัญชีประจำปี

สรุปสาระสำคัญการปฏิบัติหน้าที่ของคณะกรรมการตรวจสอบ ได้ดังนี้

1. การสอบทานรายงานทางการเงิน

คณะกรรมการตรวจสอบได้สอบทานงบการเงินรายไตรมาสและงบการเงินประจำปี 2563 ของบริษัท และบริษัทย่อย ร่วมกับฝ่ายจัดการ และผู้สอบบัญชี โดยได้สอบถามผู้สอบบัญชีในเรื่องของความถูกต้องครบถ้วนของงบการเงิน การปรับปรุงรายการทางบัญชีที่สำคัญ รวมถึงประมาณการทางบัญชี ซึ่งส่งผลกระทบต่องบการเงิน การเปิดเผยข้อมูลอย่างถูกต้องครบถ้วนเพียงพอ ความมีอิสระของผู้สอบบัญชี และข้อสังเกตของผู้สอบบัญชี ซึ่งได้พิจารณาและสอบทานแล้ว คณะกรรมการตรวจสอบมีความเห็นว่างบการเงินได้แสดงรายการโดยถูกต้องตามที่ควรในสาระสำคัญตามมาตรฐานการรายงานทางการเงิน รวมทั้งมีการเปิดเผยข้อมูลอย่างถูกต้องเพียงพอ เป็นประโยชน์ต่อผู้ใช้งบการเงิน

2. การสอบทานระบบการควบคุมภายใน

คณะกรรมการตรวจสอบได้สอบทานระบบการควบคุมภายในร่วมกับผู้ตรวจสอบภายในอย่างสม่ำเสมอ รวมทั้งได้พิจารณาทุกรายงานการตรวจสอบภายในตามแผนงานที่ได้รับอนุมัติซึ่งครอบคลุมระบบงานที่สำคัญของบริษัท รวมทั้งระบบรักษาความปลอดภัยข้อมูลสารสนเทศ ซึ่งคณะกรรมการตรวจสอบมีความเห็นว่า บริษัทมีการควบคุมภายในที่เพียงพอและเหมาะสม มีการปรับปรุงให้สอดคล้องกับกิจกรรมที่เปลี่ยนแปลงอยู่เสมอ เพื่อให้การดำเนินงานของบริษัท และบริษัทย่อย บรรลุวัตถุประสงค์

ตามที่กำหนดไว้ ตามแนวทางของ COSO นอกจากนี้คณะกรรมการตรวจสอบยังได้กำชับให้ฝ่ายจัดการปรับปรุงระบบการควบคุมภายในให้มีประสิทธิภาพอย่างต่อเนื่อง

3. กำกับดูแลงานตรวจสอบภายใน

คณะกรรมการตรวจสอบได้พิจารณาแผนงาน ขอบเขตการทำงาน ความเป็นอิสระ อัตรากำลังพลและงบประมาณของแผนกตรวจสอบภายในให้มีความเหมาะสมและสอดคล้องกับแนวทางการตรวจสอบภายในของตลาดหลักทรัพย์แห่งประเทศไทย ซึ่งคณะกรรมการตรวจสอบเห็นความสำคัญของการตรวจสอบภายใน จึงได้พิจารณาแต่งตั้งหัวหน้าแผนกตรวจสอบภายในที่มีคุณสมบัติทั้งด้านวุฒิการศึกษา และประสบการณ์ทำงาน เหมาะสมที่จะบริหารงานตรวจสอบภายใน รวมถึงได้อนุมัติแผนการตรวจสอบประจำปีที่ครอบคลุมกิจกรรมทางธุรกิจและระบบงานที่สำคัญ เพื่อให้การตรวจสอบภายในของบริษัทเป็นไปอย่างมีประสิทธิภาพและประสิทธิผล ตามมาตรฐานสากล

4. การปฏิบัติตามกฎหมายและกฎเกณฑ์ภาครัฐ

คณะกรรมการตรวจสอบได้พิจารณาสอบทานการปฏิบัติตามกฎหมายว่าด้วยหลักทรัพย์และตลาดหลักทรัพย์ ข้อกำหนดของตลาดหลักทรัพย์ กฎหมายที่เกี่ยวข้องกับธุรกิจของบริษัท ซึ่งคณะกรรมการตรวจสอบไม่พบประเด็นที่เป็นสาระสำคัญในเรื่องการไม่ปฏิบัติตามกฎหมาย ข้อกำหนดและกฎหมายอื่นที่เกี่ยวข้อง

5. สอบทานและติดตามการบริหารความเสี่ยง

คณะกรรมการตรวจสอบได้สอบทานนโยบายและการปฏิบัติตามหลักการบริหารความเสี่ยงของบริษัท และบริษัทย่อย เพื่อให้มั่นใจว่าบริษัทมีกระบวนการบริหารความเสี่ยงที่เหมาะสมและมีประสิทธิผล โดยมีการติดตามการดำเนินการประเมินความเสี่ยงที่อาจเกิดขึ้นจากสถานการณ์ สภาพแวดล้อมทางธุรกิจที่เปลี่ยนแปลงไป รวมถึงความเสี่ยงทางการเงิน ความเสี่ยงของอัตราดอกเบี้ย ความเสี่ยงของภาวะตลาด และความเสี่ยงด้านการปฏิบัติงาน และกำหนดมาตรการปิดหรือลดความเสี่ยงอย่างสม่ำเสมอทั้งระยะสั้นและระยะยาว ซึ่งผลการสอบทานพบว่า การดำเนินการบริหารความเสี่ยงเป็นไปอย่างมีประสิทธิภาพเพียงพอตามนโยบายและแผนกลยุทธ์ของบริษัท

6. สอบทานและให้ความเห็นต่อรายการที่เกี่ยวข้องกันหรือรายการที่อาจมีความขัดแย้งทางผลประโยชน์

ตามข้อกำหนดของตลาดหลักทรัพย์แห่งประเทศไทย และสำนักงานคณะกรรมการกำกับหลักทรัพย์และตลาดหลักทรัพย์ ซึ่งคณะกรรมการตรวจสอบมีความเห็นเช่นเดียวกับผู้สอบบัญชีรับอนุญาตว่าไม่พบรายการใดที่เกี่ยวข้องกัน และ/หรือ รายการที่อาจมีความขัดแย้งกันทางผลประโยชน์อย่างมีสาระสำคัญ

7. การประเมินผลการปฏิบัติงานตนเองแบบทั้งคณะ และรายบุคคล

คณะกรรมการตรวจสอบ ได้จัดให้มีการประเมินผลการปฏิบัติงานของคณะกรรมการตรวจสอบปีละ 1 ครั้ง เพื่อให้สอดคล้องกับแนวทางปฏิบัติที่ดีของคณะกรรมการตรวจสอบ ซึ่งจากผลการประเมินสรุปได้ว่ากรรมการตรวจสอบมีการปฏิบัติหน้าที่ครบถ้วนตามกฎบัตรคณะกรรมการตรวจสอบ และสอดคล้องกับแนวทางปฏิบัติที่ดีของคณะกรรมการตรวจสอบ ตามเกณฑ์ของตลาดหลักทรัพย์แห่งประเทศไทย และรายงานผลการประเมินฯ ให้คณะกรรมการบริษัทได้รับทราบ

8. การพิจารณาคัดเลือก เสนอแต่งตั้ง และเสนอคำตอบแทนของผู้สอบบัญชี

การพิจารณาคัดเลือก เสนอแต่งตั้ง และเสนอคำตอบแทนผู้สอบบัญชีรับอนุญาตประจำปี 2563 เพื่อนำเสนอต่อคณะกรรมการบริษัทให้ขออนุมัติจากที่ประชุมผู้ถือหุ้นประจำปี 2563 ซึ่งคณะกรรมการตรวจสอบได้พิจารณาจากผลการปฏิบัติงาน ความรู้ความสามารถประสบการณ์ ความเป็นอิสระ ความเหมาะสมของคำตอบแทนในการสอบบัญชีของบริษัท และบริษัทย่อย ซึ่งมีความเห็นว่าผู้สอบบัญชีจากบริษัท สำนักงาน อีวาย จำกัด มีความเป็นอิสระ มีความรู้ความสามารถ และประสบการณ์ในการปฏิบัติงานสอบบัญชี การให้คำปรึกษาในมาตรฐานการบัญชี การรับรองงบการเงินได้ทันเวลา และค่าสอบบัญชีมีความ

เหมาะสม จึงมีมติเสนอคณะกรรมการบริษัทพิจารณาและขออนุมัติจากที่ประชุมผู้ถือหุ้นในการแต่งตั้งผู้สอบบัญชีจากบริษัท
สำนักงาน อีวาย จำกัด เป็นผู้สอบบัญชีประจำปี 2563 โดยกำหนดค่าตอบแทนจำนวน 1,450,000 บาท

9. การรายงานผลการประชุมให้กับคณะกรรมการบริษัท

คณะกรรมการตรวจสอบมีการจัดทำรายงานการประชุมและการประเมินผลการตรวจสอบภายในให้กับคณะกรรมการบริษัท
ทราบทุกครั้งที่มีการประชุมคณะกรรมการตรวจสอบเพื่อให้สอดคล้องกับแนวทางปฏิบัติที่ดีของคณะกรรมการตรวจสอบ

10. พิจารณาทบทวนและปรับปรุงกฎบัตรคณะกรรมการตรวจสอบ

ที่ประชุมคณะกรรมการตรวจสอบให้ความเห็นชอบการปรับปรุงกฎบัตรคณะกรรมการตรวจสอบ และนำเสนอคณะกรรมการ
บริษัทพิจารณาอนุมัติเมื่อวันที่ 16 ธันวาคม 2563 โดยมีการแก้ไขเพิ่มเติมเนื้อหาให้มีความเหมาะสมและครอบคลุมการปฏิบัติ
หน้าที่ของคณะกรรมการตรวจสอบในปัจจุบัน

สรุปในภาพรวมปี 2563 คณะกรรมการตรวจสอบได้ปฏิบัติหน้าที่ครบถ้วนตามกฎบัตรที่ได้รับอนุมัติจากคณะกรรมการ
บริษัท และมีความเห็นว่าบริษัทมีการกำกับดูแลกิจการที่ดี มีงบการเงินตามมาตรฐานการรายงานทางการเงิน มีการเปิดเผย
ข้อมูลในรายงานทางการเงินอย่างถูกต้อง ครบถ้วนและเพียงพอ มีการควบคุมภายในที่เหมาะสม ยึดมั่นในจริยธรรมธุรกิจ
รวมทั้งปฏิบัติตามกฎระเบียบและข้อกฎหมายที่เกี่ยวข้อง สอดคล้องกับหลักเกณฑ์ของสำนักงานคณะกรรมการกำกับหลักทรัพย์
และตลาดหลักทรัพย์ และตลาดหลักทรัพย์แห่งประเทศไทย

ดร. วิชา จีวาลัย

ประธานกรรมการตรวจสอบ

นโยบายต่างๆ ของบริษัท

1. นโยบายการกำกับดูแลกิจการที่ดี

บริษัทได้เปิดเผย “นโยบายการกำกับดูแลกิจการที่ดี” ไว้ที่เว็บไซต์บริษัท สามารถดูฉบับเต็มได้ตาม QR Code ตามด้านล่างนี้



นโยบายการกำกับดูแลกิจการที่ดี

หรือ คลิกที่ลิงก์ <https://www.stpi.co.th/investor-relations-th/corporate-governance/>

2. นโยบายจริยธรรมธุรกิจ

บริษัทได้เปิดเผย “นโยบายจริยธรรมธุรกิจ” ไว้ที่เว็บไซต์บริษัท สามารถดูฉบับเต็มได้ตาม QR Code ตามด้านล่างนี้



นโยบายจริยธรรมธุรกิจ

หรือ คลิกที่ลิงก์ <https://www.stpi.co.th/investor-relations-th/corporate-governance/>

3. นโยบายความรับผิดชอบต่อสังคมของกิจการ

บริษัทได้เปิดเผย “นโยบายความรับผิดชอบต่อสังคมของกิจการ” ไว้ที่เว็บไซต์บริษัท สามารถดูฉบับเต็มได้ตาม QR Code ตามด้านล่างนี้



นโยบายความรับผิดชอบต่อสังคมของกิจการ

หรือ คลิกที่ลิงก์ <https://www.stpi.co.th/investor-relations-th/corporate-governance/>

4. นโยบายการต่อต้านการทุจริตและการคอร์รัปชัน

บริษัทได้เปิดเผย “นโยบายการต่อต้านการทุจริตและการคอร์รัปชัน” ไว้ที่เว็บไซต์บริษัท สามารถดูฉบับเต็มได้ตาม QR Code ตามด้านล่างนี้



นโยบายการต่อต้านการทุจริตและการคอร์รัปชัน

หรือ คลิกที่ลิงก์ <https://www.stpi.co.th/investor-relations-th/corporate-governance/>

5. นโยบายการรับ/ให้ของขวัญ ของกำนัล หรือประโยชน์อื่นใด

บริษัทได้เปิดเผย “นโยบายการรับ/ให้ของขวัญ ของกำนัล หรือประโยชน์อื่นใด” ไว้ที่เว็บไซต์บริษัท สามารถดูฉบับเต็มได้ตาม QR Code ตามด้านล่างนี้



นโยบายการรับ/ให้ของขวัญ ของกำนัล หรือประโยชน์อื่นใด

หรือ คลิกที่ลิงก์ <https://www.stpi.co.th/investor-relations-th/corporate-governance/>

6. นโยบายการบริหารความเสี่ยงของบริษัท

บริษัทได้เปิดเผย “นโยบายการบริหารความเสี่ยงของบริษัท” ไว้ที่เว็บไซต์บริษัท สามารถดูฉบับเต็มได้ตาม QR Code ตามด้านล่างนี้



นโยบายการบริหารความเสี่ยงของบริษัท

หรือ คลิกที่ลิงก์ <https://www.stpi.co.th/investor-relations-th/corporate-governance/>

7. นโยบายการคุ้มครองข้อมูลส่วนบุคคล

บริษัทได้เปิดเผย “นโยบายการคุ้มครองข้อมูลส่วนบุคคล” ไว้ที่เว็บไซต์บริษัท สามารถดูฉบับเต็มได้ตาม QR Code ตามด้านล่างนี้



การคุ้มครองข้อมูลส่วนบุคคล

หรือ คลิกที่ลิงก์ <https://www.stpi.co.th/investor-relations-th/corporate-governance/>



บริษัท เอสทีพี แอนด์ ไอ จำกัด (มหาชน)

32/24 อาคารซีโน-ไทย ทาวเวอร์ ชั้น 3 ถ.สุขุมวิท 21 (อโศก)

แขวงคลองเตยเหนือ เขตวัฒนา กรุงเทพฯ 10110

โทร: +66 2 260 1181

แฟกซ์ : +66 2 260 1182

E-mail : contact@stpi.co.th เว็บไซต์ : www.stpi.co.th