



รายงาน ประจำปี 2564

(IIIU 56-1 ONE REPORT)



Strong Fundamental towards
New Opportunity for
Business Sustainability

STP&I Public Company Limited



วิสัยทัศน์

บริษัท เอสทีพี แอนด์ ไอ จำกัด (มหาชน)
เป็นผู้นำในธุรกิจแปรรูปโครงสร้างเหล็ก
ขนาดใหญ่สำหรับธุรกิจพลังงานและส่งออก
ไปทั่วโลก ควบคู่ไปกับการเติบโตอย่างยั่งยืน
เพื่อสร้างมูลค่าเพิ่มแก่ผู้ที่เกี่ยวข้อง

พันธกิจ

บริษัท เอสทีพี แอนด์ ไอ จำกัด (มหาชน)
มุ่งมั่นดำเนินธุรกิจแปรรูปโครงสร้างเหล็กขนาดใหญ่
เพื่อรองรับอุตสาหกรรมก่อสร้าง และเครื่องจักร
และอุปกรณ์ที่ใช้ในงานอุตสาหกรรม

■ สารบัญ ■

สารกรรมการผู้จัดการ	02
ข้อมูลทั่วไป	04
จุดเด่นทางการเงิน	05
คณะกรรมการบริษัท คณะกรรมการบริหาร และคณะผู้บริหาร	08
ประวัติกรรมการ กรรมการบริหาร และคณะผู้บริหาร	10
ส่วนที่ 1 การประกอบธุรกิจและผลการดำเนินงาน	
1. โครงสร้างและการดำเนินงานของกลุ่มบริษัท	26
2. การบริหารจัดการความเสี่ยง	52
3. การขับเคลื่อนธุรกิจเพื่อความยั่งยืน	58
4. การวิเคราะห์และคำอธิบายของฝ่ายจัดการ	76
5. ข้อมูลสำคัญอื่น	95
ส่วนที่ 2 การกำกับดูแลกิจการ	
6. นโยบายการกำกับดูแลกิจการ	100
7. โครงสร้างการกำกับดูแลกิจการ และข้อมูลสำคัญเกี่ยวกับคณะกรรมการ คณะกรรมการชุดย่อย ผู้บริหาร พนักงานและอื่นๆ	112
8. รายงานผลการดำเนินงานสำคัญด้านการกำกับดูแลกิจการ	121
9. การควบคุมภายในและรายการระหว่างกัน	130
ส่วนที่ 3 งบการเงิน	138
เอกสารแนบ	
เอกสารแนบ 1 รายละเอียดเกี่ยวกับผู้ที่ได้รับมอบหมายให้รับผิดชอบโดยตรงในการควบคุมดูแล การทำบัญชี	223
เอกสารแนบ 2 รายละเอียดเกี่ยวกับกรรมการของบริษัทย่อย	224
เอกสารแนบ 3 รายละเอียดเกี่ยวกับหัวหน้างานตรวจสอบภายใน	225
เอกสารแนบ 4 รายละเอียดเกี่ยวกับรายการประเมินราคาทรัพย์สิน	227
เอกสารแนบ 5 รายงานของคณะกรรมการตรวจสอบปี 2564	228
เอกสารแนบ 6 รายงานความรับผิดชอบของคณะกรรมการต่อรายงานทางการเงิน	232
เอกสารแนบ 7 นโยบายและแนวปฏิบัติการกำกับดูแลกิจการ ฉบับเต็ม และจรรยาบรรณธุรกิจ ฉบับเต็มที่ บริษัทได้จัดทำ และนโยบายต่างๆ	233

■ สารกรรมการผู้จัดการ ■

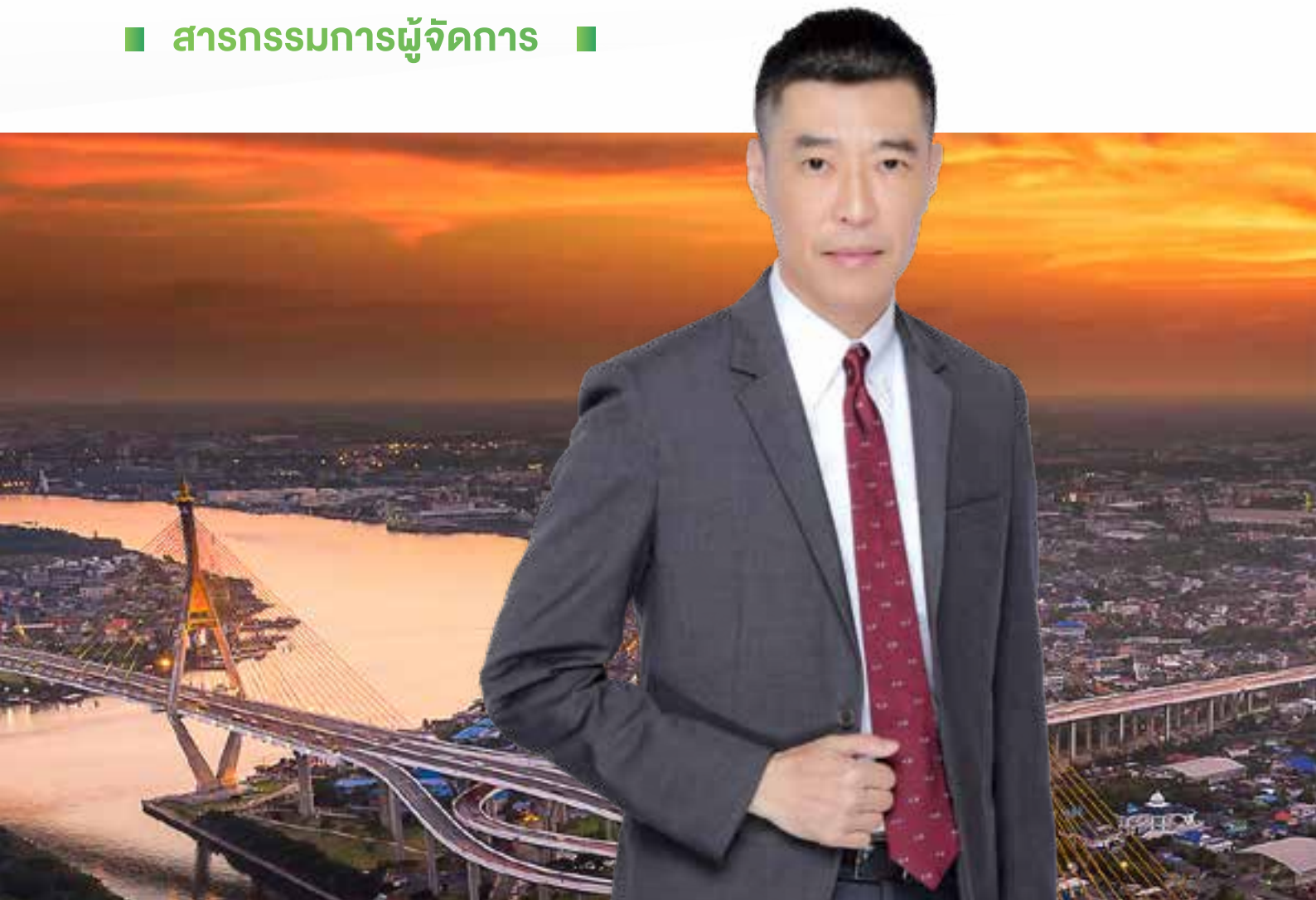

ในช่วงปี 2563-2564 ที่ผ่านมานี้ถือเป็น 2 ปี แห่งความท้าทายในการดำเนินธุรกิจของบริษัทเป็นอย่างยิ่ง ภายใต้สถานการณ์ของการแพร่ระบาดของไวรัสโคโรนา 2019 (COVID 2019) ที่มีมาต่อเนื่อง ซึ่งส่งผลกระทบต่อภาวะเศรษฐกิจทั่วโลกและเศรษฐกิจในประเทศ

ในช่วงต้นปี 2564 ที่ผ่านมามีแนวโน้มของการเกิดขึ้นของโครงการใหม่หลายโครงการ บริษัทฯได้มีโอกาสร่วมประมูลงานหลายโครงการสำหรับโรงงานผลิต LNG Plant และโรงงานอุตสาหกรรมปิโตรเคมีในหลายประเทศ ขณะที่ภาวะราคาน้ำมันและราคาก๊าซในตลาดโลกมีความผันผวนจากหลายปัจจัย ประกอบกับยังคงมีความกังวลในเรื่องการระบาดของไวรัสโคโรนา 2019 (COVID 2019) ในหลายประเทศ โดยเฉพาะในอเมริกาและยุโรป การลงทุนในอุตสาหกรรมที่เกี่ยวกับน้ำมันและก๊าซธรรมชาติและอุตสาหกรรมปิโตรเคมีจึงยังมีการชะลอตัว การตัดสินใจลงทุนในโครงการใหม่ของโครงการใหญ่ๆ ถูกประกาศให้เลื่อนออกไปจากแผนเดิม

อย่างไรก็ดีราคาน้ำมันและราคาก๊าซในตลาดโลกก็เริ่มมีแนวโน้มปรับตัวสูงขึ้นในปลายปี 2564 รวมถึงการปรับตัวรับมือกับการระบาดของไวรัสโคโรนา 2019 (COVID 2019) โครงการที่ลูกค้าได้ขอระงับการก่อสร้างไปก่อนหน้านี้ ได้กลับมาเริ่มงานอีกครั้งในปลายปี 2564 ทำให้ ณ วันที่ 31 ธันวาคม 2564 บริษัทฯ มีงานในมือกว่า 4,700 ล้านบาท ที่จะรับรู้รายได้ใน 1-2 ปีข้างหน้า และโครงการที่บริษัทอยู่ระหว่างการเข้าร่วมประมูล เป็นเพียงการชะลอแต่ยังคงเตรียมความพร้อมไว้สำหรับขั้นตอนสุดท้ายของการอนุมัติตัดสินใจลงทุนหรือดำเนินการจากเจ้าของโครงการ ที่คาดว่าจะเกิดขึ้นใน 1-2 ปีข้างหน้า ดังนั้นจึงถือเป็นแนวโน้มและทิศทางที่ดีสำหรับปี 2565 ซึ่งบริษัทฯได้เข้าร่วมประมูลงานโครงการเหล่านั้นไว้แล้ว

นอกจากนี้บริษัทฯ จะยังคงมุ่งเน้นธุรกิจรื้อถอนแท่นขุดเจาะน้ำมัน (De-commissioning of Offshore Platform) โดยเฉพาะแท่นสัมปทานในอ่าวไทยซึ่งจะต้องเริ่มรื้อถอนตามแผนของผู้รับสัมปทานและแผนของกรมเชื้อเพลิงธรรมชาติ จำนวนหลายแท่นในปี 2565 ซึ่งบริษัทเป็นผู้ประกอบการโรงงานที่ได้รับอนุญาตและมีพื้นที่รองรับงานประเภทนี้ถือเป็นรายได้ใหญ่ของประเทศ และยังมีคู่แข่งน้อยรายเมื่อเทียบกับจำนวนของแท่นขุดเจาะที่จะอยู่ในแผนการรื้อถอน โดยบริษัทฯ เข้าร่วมประมูลงานรื้อถอนแท่นอีกหลายรายการ ซึ่งมีแนวโน้มที่ดีในโอกาสที่จะได้รับงานประเภทนี้อย่างต่อเนื่อง โดยจะเริ่มทราบผลการประมูลประมาณไตรมาสแรกของปี 2565

บริษัทฯ ยังคงมองหาโอกาสทางธุรกิจอื่นๆ เพื่อให้เกิดความต่อเนื่องในการดำเนินธุรกิจของกลุ่มบริษัท STPI และสามารถสร้างรายได้แบบต่อเนื่อง (Recurring Income) ให้แก่กลุ่มบริษัทฯ ในระยะยาว โดยเฉพาะการขยายธุรกิจในการพัฒนาอสังหาริมทรัพย์และโลจิสติกส์ โดยมีบริษัท เอสที พร็อพเพอร์ตี้ แอนด์ โลจิสติกส์ จำกัด (“STPL”) ซึ่งเป็นบริษัทย่อยของบริษัทฯ ที่ถือหุ้นอยู่ร้อยละ 100 และบริษัท เอสที ฮิลล์ จำกัด และบริษัท เอสที ฮับ จำกัด ซึ่งเป็นบริษัทย่อยที่ STPL ที่ถือหุ้นอยู่ร้อยละ 100 (“บริษัทในกลุ่ม”) ได้จำหน่ายสิทธิการเช่า และ/หรือ สิทธิการเช่าช่วง ของโครงการเกี่ยวกับคลังสินค้าและโรงงานพร้อมสำนักงาน โครงการอาคารศูนย์การค้า และ โครงการอาคารสำนักงาน ให้แก่ทรัสต์เพื่อการลงทุนในสิทธิการเช่าอสังหาริมทรัพย์แห่งหนึ่ง ได้สำเร็จในมูลค่าจำนวน 2,325 ล้านบาท จึงถือเป็นก้าวแรกและก้าวสำคัญในการเข้าสู่ธุรกิจพัฒนาอสังหาริมทรัพย์อย่างเต็มตัว และจะยังคงมุ่งมั่นพัฒนาการดำเนินธุรกิจในด้านนี้อย่างต่อเนื่อง

ในนามของคณะกรรมการและผู้บริหาร ขอขอบคุณ ผู้มีส่วนได้เสียทุกกลุ่มที่ให้ความไว้วางใจและสนับสนุนการดำเนินงานของบริษัทด้วยดีเสมอมา และขอให้เชื่อมั่นว่า กรรมการ ผู้บริหาร และพนักงาน จะมุ่งมั่นทุ่มเทในการสร้างการเจริญเติบโตทางธุรกิจบนพื้นฐานของความยั่งยืนและยึดมั่นในหลักธรรมาภิบาล เพื่อให้บริษัทเติบโตอย่างมั่นคง และสร้างมูลค่าเพิ่มให้กับผู้ถือหุ้นในระยะยาวต่อไป



นายมาศกวัน ชากว่อง

กรรมการ กรรมการบริหาร

และกรรมการผู้จัดการ

■ ข้อมูลทั่วไป ■

บริษัท	:	บริษัท เอสทีพี แอนด์ ไอ จำกัด (มหาชน)
ประเภทธุรกิจ	:	งานแปรรูปโครงสร้างเหล็ก (Steel Structure Fabrication) งานประกอบและเชื่อมต่อ (Piping Fabrication) งานประกอบโรงงานสำเร็จรูป (Process Module)
ที่ตั้งสำนักงานใหญ่	:	เลขที่ 32/24 อาคารซีโน-ไทย ทาวเวอร์ ชั้น 3 ถนนสุขุมวิท 21 (อโศก) แขวงคลองเตยเหนือ เขตวัฒนา กรุงเทพมหานคร 10110
ทะเบียนบริษัท	:	เลขที่ 0107538000452 (บมจ. 568)
โทรศัพท์	:	+66 (0) 2260 -1181
โทรสาร	:	+66 (0) 2260 -1182
อีเมล	:	contact@stpi.co.th
เว็บไซต์	:	www.stpi.co.th
ทุนจดทะเบียน	:	406,209,600 บาท ประกอบด้วยหุ้นสามัญจำนวน 1,624,838,400 หุ้น มูลค่าที่ตราไว้หุ้นละ 0.25 บาท (ณ วันที่ 31 ธันวาคม 2564)
ทุนชำระแล้ว	:	406,207,869.50 บาท ประกอบด้วยหุ้นสามัญจำนวน 1,624,831,478 หุ้น มูลค่าที่ตราไว้หุ้นละ 0.25 บาท (ณ วันที่ 31 ธันวาคม 2564)



■ จุดเด่นทางการเงิน ■

		สำหรับปี สิ้นสุดวันที่ 31 ธันวาคม		
		2562	2563	2564
ฐานะการเงิน				
สินทรัพย์รวม	(ล้านบาท)	12,830	12,688	11,641
หนี้สินรวม	(ล้านบาท)	3,740	4,997	3,685
ส่วนของผู้ถือหุ้น	(ล้านบาท)	9,090	7,671	7,957
ส่วนของผู้ถือหุ้นของบริษัทฯ	(ล้านบาท)	8,466	7,383	7,715
ผลการดำเนินงาน				
รายได้จากการรับจ้างผลิต ขายและบริการ และให้เช่าสิ่งหาริมทรัพย์	(ล้านบาท)	1,518	1,763	2,259
ต้นทุนจากการรับจ้างผลิต ขายและบริการ และให้เช่าสิ่งหาริมทรัพย์	(ล้านบาท)	1,373	1,686	1,746
กำไรขั้นต้น	(ล้านบาท)	145	77	513
ค่าใช้จ่ายโรงงานที่ไม่เป็นส่วนตัวต้นทุนโครงการ	(ล้านบาท)	387	222	172
รายได้จากการรับจ้างผลิตที่รับรู้ตามมูลค่าคงเหลือจากสัญญาที่ได้รับตามข้อพิพาท	(ล้านบาท)	843	-	-
ดอกเบี้ยรับและค่าชดเชยที่ได้รับตามข้อพิพาท	(ล้านบาท)	716	-	-
รายได้อื่น	(ล้านบาท)	186	76	110
กำไร (ขาดทุน) จากอัตราแลกเปลี่ยน	(ล้านบาท)	(277)	62	187
กำไรจากการจำหน่ายสิ่งหาริมทรัพย์เพื่อการลงทุน	(ล้านบาท)	-	-	136
ค่าความเสียหายจากคดีความ	(ล้านบาท)	-	89	-
ขาดทุนจากการด้อยค่าของสิทธิในการดำเนินการผลิตและจำหน่ายไฟฟ้า	(ล้านบาท)	-	500	-
ขาดทุนจากการขายอนุสิทธิบัตร, การด้อยค่าของอุปกรณ์และทรัพย์สินทางปัญญา	(ล้านบาท)	-	140	-
ค่าใช้จ่ายในการขายและบริการ และค่าใช้จ่ายอื่นๆ	(ล้านบาท)	403	432	347
โอนกลับค่าเผื่อนี้สงสัยจะสูญ	(ล้านบาท)	1,195	-	-
กำไร (ขาดทุน) จากการดำเนินงาน	(ล้านบาท)	2,018	(1,168)	427
ส่วนแบ่งกำไรจากเงินลงทุนในบริษัทร่วม	(ล้านบาท)	-	-	4
รายได้ทางการเงิน	(ล้านบาท)	110	81	62
ต้นทุนทางการเงิน	(ล้านบาท)	89	91	(78)
ผลประโยชน์ (ค่าใช้จ่าย) ภาษีเงินได้	(ล้านบาท)	(1)	78	(142)
ขาดทุนส่วนของผู้มีส่วนได้ส่วนเสียที่ไม่มีอำนาจควบคุมของบริษัทย่อย	(ล้านบาท)	(51)	(263)	(47)
กำไร (ขาดทุน) สุทธิ	(ล้านบาท)	2,089	(837)	320
อัตราส่วนทางการเงิน				
อัตรากำไร (ขาดทุน) ขั้นต้น	(%)	9.53	4.38	22.72
อัตรากำไร (ขาดทุน) สุทธิ	(%)	45.74	(42.21)	11.63
อัตราผลตอบแทนจากสินทรัพย์	(%)	17.23	(8.63)	2.25
อัตราผลตอบแทนผู้ถือหุ้น	(%)	27.18	(10.56)	4.24
อัตราส่วนหนี้สินสุทธิต่อส่วนของผู้ถือหุ้น	(เท่า)	0.44	0.68	0.48
ข้อมูลต่อหุ้น				
กำไร (ขาดทุน) ต่อหุ้น ¹⁾	(บาท)	1.29	(0.52)	0.20
มูลค่าตามบัญชีต่อหุ้น ²⁾	(บาท)	5.21	4.59	4.83
เงินปันผลต่อหุ้น	(บาท)	0.40	N/A	N/A

หมายเหตุ:

- กำไร (ขาดทุน) ต่อหุ้น = กำไร (ขาดทุน) สำหรับปีที่เป็นของผู้ถือหุ้นของบริษัทฯ หารด้วย จำนวนตัวเฉลี่ยถ่วงน้ำหนักของหุ้นสามัญที่ออกอยู่ในระหว่างปีสุทธจากหุ้นสามัญซื้อคืนที่ถือโดยบริษัทฯ
- มูลค่าตามบัญชีต่อหุ้น = ส่วนของผู้ถือหุ้นของบริษัทฯ หารด้วย จำนวนตัวเฉลี่ยถ่วงน้ำหนักของหุ้นสามัญวิธีการคำนวณจำนวนหุ้นสามัญเช่นเดียวกับการใช้ในการคำนวณกำไร (ขาดทุน) ต่อหุ้น

สินทรัพย์รวม (ล้านบาท)

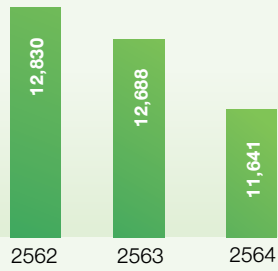

หนี้สินรวมและส่วนของผู้ถือหุ้นของบริษัท (ล้านบาท)

■ หนี้สินรวม ■ ส่วนของผู้ถือหุ้นของบริษัท

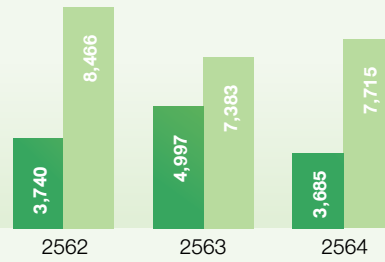

อัตราส่วนหนี้สินสุทธิต่อส่วนของผู้ถือหุ้น (เท่า)



รายได้จากการรับจ้างผลิต ขายและบริการและให้เช่า อสังหาริมทรัพย์ (ล้านบาท)

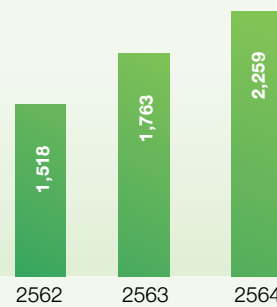

กำไรขั้นต้น (ล้านบาท) และอัตรากำไรขั้นต้น (%)

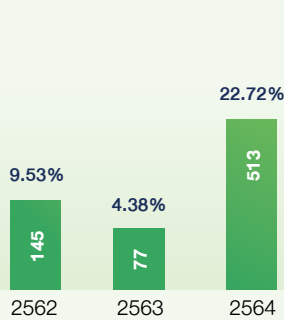

กำไร (ขาดทุน) สุทธิ (ล้านบาท) และอัตรากำไร (ขาดทุน) สุทธิ (%)

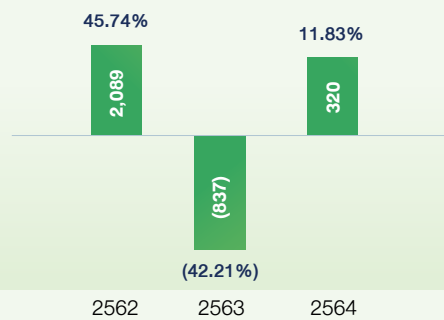

อัตราผลตอบแทนจากสินทรัพย์และผู้ถือหุ้น (%)

■ อัตราผลตอบแทนจากสินทรัพย์ ■ อัตราผลตอบแทนผู้ถือหุ้น

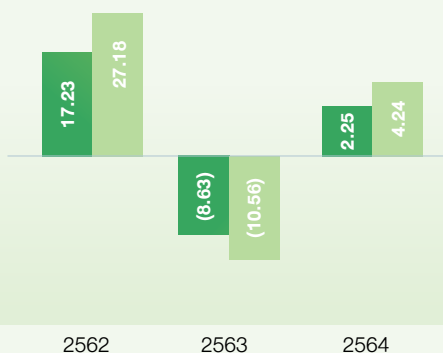

กำไร (ขาดทุน) สุทธิต่อหุ้น (บาท)

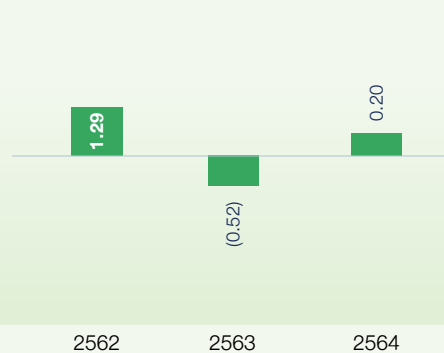



■ คณะกรรมการบริษัท ■



01



02



03

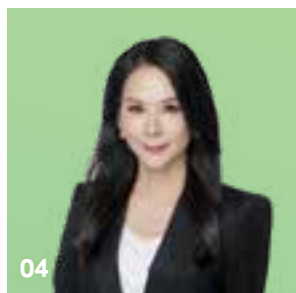

04



05



06



07



08

1. นายชวรัตน์ ชาญวีรกูล
ประธานกรรมการ

2. ดร. วิชา จิวาลัย
กรรมการอิสระ
และประธานกรรมการตรวจสอบ

3. พลตำรวจเอกเจตน์ มงคลหัตถ์
กรรมการอิสระ
และกรรมการตรวจสอบ

4. นางสาวสิริรุ่งโรจน์ ไขว้วิวัฒนา
กรรมการอิสระ
และกรรมการตรวจสอบ

5. นายชำนาญ จันทร์ฉาย
กรรมการ

6. นายมาศกวัน ชาญวีรกูล
กรรมการ กรรมการบริหาร
และกรรมการผู้จัดการ

7. นายสุวัฒน์ เจริญศิริวรรณ
กรรมการ

8. นายชวลิต ลิ้มพานิชย์
กรรมการ กรรมการบริหาร
และรองกรรมการผู้จัดการ

■ คณะกรรมการบริหารและคณะบริหาร ■



01



02

1. นายมาศกวัน ชาญวีรกุล

กรรมการ กรรมการบริหาร
และกรรมการผู้จัดการ

2. นายชวลิต ล้มพานิชย์

กรรมการ กรรมการบริหาร
และรองกรรมการผู้จัดการ



03



04

3. เรือโทกิตติ จันทรังแสงศรี

กรรมการบริหาร
และผู้จัดการฝ่ายการตลาด
และประมาณราคา

4. นางอาทิตย์ยา ชาญวีรกุล

กรรมการบริหาร
ผู้จัดการฝ่ายบริหาร
และเลขานุการบริษัท



05



06

5. นางสาวสุพัตรา ยังตรง

กรรมการบริหาร
และผู้จัดการฝ่ายบัญชีและการเงิน

6. นางอนิลรัตน์ นิตสาโรจน์

กรรมการบริหาร
และผู้จัดการฝ่ายพัฒนาธุรกิจและกฎหมาย



07



08

7. นายธรรมบุญ นารินทร์

ผู้จัดการฝ่ายโรงงาน
(โรงงานชลบุรี และ โรงงานศรีราชา)

8. นายสุพจน์ พวงทอง

ผู้จัดการฝ่ายโรงงาน
(โรงงานระยอง และ โรงประกอบท่าเรือแหลมฉบัง)



09

9. นายตะวัน ชัยสมทิพย์

ผู้จัดการฝ่ายบริหารโครงการ
และสัญญาโครงการ

■ ประวัติกรรมการและผู้บริหาร ■



นายชวรัตน์ ชาญวีรกูล
ประธานกรรมการ

อายุ 85 ปี

ลักษณะการเป็นกรรมการ

- เข้าดำรงตำแหน่งเมื่อวันที่ 15 ธันวาคม 2561
- ปัจจุบันดำรงตำแหน่ง 2 วาระ

การเข้าร่วมประชุม

- เข้าประชุมคณะกรรมการ 4/5 ครั้ง

สัดส่วนการถือหุ้นในบริษัท

- จำนวน 56,906,765 หุ้น คิดเป็นร้อยละ 3.50 (ณ วันที่ 31 ธันวาคม 2564)

การศึกษาและการฝึกอบรม

- ปริญญาปรัชญาดุษฎีบัณฑิตกิตติมศักดิ์ (สาขางานบริหารธุรกิจ) มหาวิทยาลัยรามคำแหง
- เศรษฐศาสตรบัณฑิต มหาวิทยาลัยธรรมศาสตร์
- ปริญญามหาบัณฑิตป้องกันราชอาณาจักรร่วมเอกชน (ปรอ. รุ่นที่ 3)
- ประกาศนียบัตร หลักสูตร Chairman (RCP) รุ่นที่ 3 สมาคมส่งเสริมสถาบันกรรมการบริษัทไทย (IOD)
- ประกาศนียบัตร หลักสูตร Director Certification Program (DCP) รุ่นที่ 17 สมาคมส่งเสริมสถาบันกรรมการบริษัทไทย (IOD)
- ประกาศนียบัตร หลักสูตร Finance for Non-Finance Director (FND) รุ่นที่ 22 สมาคมส่งเสริมสถาบันกรรมการบริษัทไทย (IOD)

ประสบการณ์ทำงาน

- รัฐมนตรีว่าการกระทรวงมหาดไทย
- รักษาการ นายกรัฐมนตรี
- รองนายกรัฐมนตรี
- รัฐมนตรีว่าการกระทรวงสาธารณสุข
- รัฐมนตรีว่าการกระทรวงพัฒนาสังคมและความมั่นคงของมนุษย์
- รัฐมนตรีช่วยว่าการกระทรวงการคลัง
- หัวหน้าพรรคภูมิใจไทย

- รองประธานคณะกรรมการสรรหาบริษัทจดทะเบียนตลาดหลักทรัพย์แห่งประเทศไทย
- ประธานที่ปรึกษาคณะกรรมการ สถาบันเหล็กและเหล็กกล้าแห่งประเทศไทย
- ประธานกรรมการ South East Asia Iron and Steel Institute (SEAIISI)
- ที่ปรึกษาคณะกรรมการสภาอุตสาหกรรมแห่งประเทศไทย
- ประธานกรรมการ *บมจ. เอสทีพี แอนด์ ไอ
- กรรมการ *ธนาคารกรุงไทย (จำกัด) มหาชน
- กรรมการ *บมจ. ยูโนเด็คมอเตอร์เวย์ส สยาม
- กรรมการ *บมจ. ฟินิกซ์ พัลฟ์ แอนด์ เพเพอร์
- กรรมการ *บมจ. อุตสาหกรรมทำเครื่องแก้วไทย
- กรรมการ *บมจ. ไทยอินดัสเตรียล แกล็กส์
- กรรมการ *บจก. ดีเอชแอล (ประเทศไทย)

ตำแหน่งในบริษัทจดทะเบียน

- ไม่มี

ตำแหน่งในบริษัทอื่นที่ไม่ใช่บริษัทจดทะเบียน

- กงสุลใหญ่กิตติมศักดิ์ ประเทศปาปัวนิวกินี ประจำประเทศไทย

ความสัมพันธ์ระหว่างผู้บริหาร

- บิดาของนายมาศกวัน ชาญวีรกูล (กรรมการ กรรมการบริหาร และ กรรมการผู้จัดการ)
- บิดาของนางอนิสรรัตน์ บิดิสาโรจน์ (กรรมการบริหาร)

คุณสมบัติต้องห้ามในการเป็นกรรมการบริษัท /

การกระทำความผิด

- ไม่มี



ดร. วิชา จิวาลัย

กรรมการอิสระ

และประธานกรรมการตรวจสอบ

อายุ 77 ปี

ลักษณะการเป็นกรรมการ

- เข้าดำรงตำแหน่งเมื่อวันที่ 9 เมษายน 2542
- ปัจจุบันดำรงตำแหน่ง 8 วาระ

การเข้าร่วมประชุม

- เข้าร่วมประชุมคณะกรรมการครบ 5/5 ครั้ง
- เข้าร่วมประชุมคณะกรรมการตรวจสอบครบ 5/5 ครั้ง

สัดส่วนการถือหุ้นในบริษัทฯ

- จำนวน 0 หุ้น

การศึกษาและการฝึกอบรม

- ปริญญาเอก (Geodetic Science), The Ohio State University, USA
- ปริญญาโท (Geodetic Science), The Ohio State University, USA
- ปริญญาโท Photogrammetric Engineering, ITC, The Netherlands
- ปริญญาตรี วิศวกรรมโยธา จุฬาลงกรณ์มหาวิทยาลัย
- ประกาศนียบัตร หลักสูตร Director Accreditation Program (DAP) รุ่นที่ 8 สมาคมส่งเสริมสถาบันกรรมการบริษัทไทย (IOD)
- ประกาศนียบัตร หลักสูตร Director Certification Program (DCP) รุ่นที่ 14 สมาคมส่งเสริมสถาบันกรรมการบริษัทไทย (IOD)
- ประกาศนียบัตร หลักสูตร Chairman 2000 (RCP) รุ่นที่ 13
- สมาคมส่งเสริมสถาบันกรรมการบริษัทไทย (IOD)
- ประกาศนียบัตร หลักสูตร Audit Committee Program (ACP) รุ่นที่ 14 สมาคมส่งเสริมสถาบันกรรมการบริษัทไทย (IOD)
- ประกาศนียบัตร หลักสูตร Finance for Non-Finance Director (FND) รุ่นที่ 10 สมาคมส่งเสริมสถาบันกรรมการบริษัทไทย (IOD)

ประสบการณ์ทำงาน

- รองศาสตราจารย์และหัวหน้าภาควิชาวิศวกรรมสำรวจ คณะวิศวกรรมศาสตร์ จุฬาลงกรณ์มหาวิทยาลัย
- รองผู้อำนวยการกรุงเทพมหานคร
- ประธานคณะกรรมการบริหาร สำนักงานพัฒนาเทคโนโลยีอวกาศและภูมิสารสนเทศ (องค์การมหาชน)

ตำแหน่งในบริษัทจดทะเบียน

- ประธานกรรมการตรวจสอบ, ประธานกรรมการสรรหาและกำหนดค่าตอบแทน *บมจ. ไทย เอ็นคิตี
- กรรมการตรวจสอบ, กรรมการสรรหาและกำหนดค่าตอบแทน *บมจ. ไทยออปติคอลกรุ๊ป

ตำแหน่งในบริษัทอื่น ที่ไม่ใช่บริษัทจดทะเบียน

- ประธานกรรมการ *บจ. สลิลธารา
- กรรมการ *บจ. เวลด์รีส์ออร์ท

ความสัมพันธ์ระหว่างผู้บริหาร

- ไม่มี

คุณสมบัติต้องห้ามในการเป็นกรรมการบริษัท /

การกระทำความผิด

- ไม่มี



พลตำรวจเอกเจตน์ มงคลหัตถี

กรรมการอิสระ และกรรมการตรวจสอบ

อายุ 69 ปี

ลักษณะการเป็นกรรมการ

- เข้าดำรงตำแหน่งเมื่อวันที่ 9 เมษายน 2542
- ปัจจุบันดำรงตำแหน่ง 8 วาระ

การเข้าร่วมประชุม

- เข้าร่วมประชุมคณะกรรมการครบ 5/5 ครั้ง
- เข้าร่วมประชุมคณะกรรมการตรวจสอบครบ 5/5 ครั้ง

สัดส่วนการถือหุ้นในบริษัทฯ

- จำนวน 0 หุ้น

การศึกษาและการฝึกอบรม

- ปริญญานิติศาสตรบัณฑิต มหาวิทยาลัยรามคำแหง
- ปริญญานิติศาสตรมหาบัณฑิต จุฬาลงกรณ์มหาวิทยาลัย
- หลักสูตรบริหารงานตำรวจชั้นสูง รุ่นที่ 16
- หลักสูตรบริหารการพัฒนาระดับสูง รุ่นที่ 7 (นิดา)
- ปริญญาวิทยาลัยป้องกันราชอาณาจักร (วปอ.45)
- นักบริหารงานยุติธรรมระดับสูง รุ่นที่ 6 (นบย.ส.6)
- สำนักงานอัยการสูงสุด
- ประกาศนียบัตร หลักสูตร Director Accreditation Program (DAP) รุ่นที่ 8 สมาคมส่งเสริมสถาบันกรรมการบริษัทไทย (IOD)
- ประกาศนียบัตร หลักสูตร Audit Committee Program (ACP) รุ่นที่ 14 สมาคมส่งเสริมสถาบันกรรมการบริษัทไทย (IOD)
- ประกาศนียบัตร หลักสูตร Finance for Non – Finance Director (FND) รุ่นที่ 30 สมาคมส่งเสริมสถาบันกรรมการบริษัทไทย (IOD)
- ประกาศนียบัตร หลักสูตร Director Certificate Program (DCP) รุ่นที่ 117 สมาคมส่งเสริมสถาบันกรรมการบริษัทไทย (IOD)

ประสบการณ์ทำงาน

- ที่ปรึกษา (สบ 10) ด้านกฎหมายและสอบสวนสำนักงานตำรวจแห่งชาติ
- กรรมการ (กรรมการอิสระ) ธนาคารออมสิน
- กรรมการ (กรรมการอิสระ) องค์การสุรา
- กรรมการ (กรรมการอิสระ) องค์การตลาด
- กรรมการสภามหาวิทยาลัย มหาวิทยาลัยราชภัฏวไลยอลงกรณ์
- กรรมการ (กรรมการอิสระ) ธนาคารอาคารสงเคราะห์
- คณะกรรมการข้อมูลข่าวสารของราชการ คณะกรรมการตามพระราชบัญญัติข้อมูลข่าวสารของราชการ พ.ศ. 2540
- ที่ปรึกษา (ด้านกฎหมาย) บจก. ข้อมูลเครดิตแห่งชาติ
- กรรมการตรวจสอบและกรรมการอิสระ
* บมจ. อาคเนย์ประกันภัย

ตำแหน่งในบริษัทจดทะเบียน

- กรรมการตรวจสอบและกรรมการอิสระ
* บมจ. ซีโน-ไทย เอ็นจิเนียริง แอนด์ คอนสตรัคชั่น
- กรรมการอิสระและประธานกรรมการบริหารความเสี่ยง
* บมจ. เครือไทย โฮลดิ้งส์
- ประธานกรรมการ
* บมจ. สีซ อิก

ตำแหน่งในบริษัทอื่นที่ไม่ใช่บริษัทจดทะเบียน

- กรรมการตรวจสอบและกรรมการอิสระ
* บมจ. อาคเนย์ประกันชีวิต
- ประธานกรรมการ
* บจ. วัน พาวเวอร์
- บจ. เพรสทิจ 2015 จำกัด

ความสัมพันธ์ระหว่างผู้บริหาร

- ไม่มี

คุณสมบัติต้องห้ามในการเป็นกรรมการบริษัท / การกระทำความผิด

- ไม่มี



นางสาวสิริรอง โชว์วิวัฒนา กรรมการอิสระ และกรรมการตรวจสอบ

อายุ 44 ปี

ลักษณะการเป็นกรรมการ

- เข้าดำรงตำแหน่งเมื่อวันที่ 10 สิงหาคม 2560
- ปัจจุบันดำรงตำแหน่ง 2 วาระ

การเข้าร่วมประชุม

- เข้าร่วมประชุมคณะกรรมการครบ 5/5 ครั้ง
- เข้าร่วมประชุมคณะกรรมการตรวจสอบครบ 5/5 ครั้ง

สัดส่วนการถือหุ้นในบริษัทฯ

- จำนวน 0 หุ้น

การศึกษาและการฝึกอบรม

- ปริญญาโท MBA (Summa Cum Laude)
California State University, USA
- ปริญญาตรี บัญชีบัณฑิต (เกียรตินิยมอันดับสอง)
มหาวิทยาลัยธรรมศาสตร์
- ปริญญาตรี สาธารณสุขศาสตรบัณฑิต
(อาชีวอนามัยและความปลอดภัย) มหาวิทยาลัยสุโขทัยธรรมาธิราช
- ผู้สอบบัญชีรับอนุญาต เลขทะเบียน 6406
- เจ้าหน้าที่ความปลอดภัยในการทำงานระดับวิชาชีพ (จป.วิชาชีพ)
- ประกาศนียบัตร หลักสูตร Director Accreditation Program (DAP) รุ่นที่ 142/2017 สมาคมส่งเสริมสถาบันกรรมการบริษัทไทย (IOD)
- หลักสูตร Director Certification Program (DCP) รุ่นที่ 252/2018 สมาคมส่งเสริมสถาบันกรรมการบริษัทไทย (IOD)
- หลักสูตร Advanced Audit Committee Program (AACP) รุ่นที่ 28/2018 สมาคมส่งเสริมสถาบันกรรมการบริษัทไทย (IOD)
- หลักสูตรผู้บริหารระดับสูงด้านองค์ความรู้และความร่วมมือทางธุรกิจจีน รุ่นที่ 1 หอการค้าไทย และมหาวิทยาลัยหอการค้าไทย
- หลักสูตรผู้บริหารกระบวนการยุติธรรมระดับสูง รุ่นที่ 24 สถาบันพัฒนาข้าราชการฝ่ายตุลาการศาลยุติธรรม

- หลักสูตรประกาศนียบัตรธรรมาภิบาลทางการแพทย์สำหรับผู้บริหารระดับสูง รุ่นที่ 9 สถาบันพระปกเกล้า และแพทยสภา
- TISCO Wealth Enhancement Program รุ่นที่ 1 ธนาคารทีเอสไอ จำกัด (มหาชน)
- หลักสูตรอบรมการลงทุน Ultra Wealth รุ่นที่ 2 โดยสมาคมเศรษฐศาสตร์ จุฬาลงกรณ์มหาวิทยาลัย

ประสบการณ์ทำงาน

- ผู้ช่วยผู้จัดการ ฝ่ายวาณิชธนกิจ *บจ. ซีบีไอ
- เจ้าหน้าที่อาวุโสฝ่ายวางแผนกลยุทธ์ *บจ. พันธพาณิชย์
- เจ้าหน้าที่ตรวจสอบอาวุโส *บจ. เอส วี จี ณ กลาง (Andersen)

ตำแหน่งในบริษัทจดทะเบียน

- ไม่มี

ตำแหน่งในบริษัทอื่น ที่ไม่ใช่บริษัทจดทะเบียน

- รองประธานกรรมการบริหาร
*บจ. ช.ทวีก่อสร้าง
- กรรมการผู้จัดการ
* บจ. ดอนเมืองการช่าง
* บจ. ดีเวลลอปเม้นท์ พลัส
- เลขาธิการประจำคณะกรรมาธิการคมนาคม สภาผู้แทนราษฎร
- ที่ปรึกษาประจำคณะกรรมาธิการการพลังงาน สภาผู้แทนราษฎร

ความสัมพันธ์ระหว่างผู้บริหาร

- ไม่มี

คุณสมบัติต้องห้ามในการเป็นกรรมการบริษัท /

การกระทำความผิด

- ไม่มี



นายชำนาญ จันทรดา
กรรมการ

อายุ 65 ปี

ลักษณะการเป็นกรรมการ

- เข้าดำรงตำแหน่งเมื่อวันที่ 9 เมษายน 2542
- ปัจจุบันดำรงตำแหน่ง 7 วาระ

การเข้าร่วมประชุม

- เข้าร่วมประชุมคณะกรรมการครบ 5/5 ครั้ง

สัดส่วนการถือหุ้นในบริษัทฯ

- จำนวน 21,892,433 หุ้น คิดเป็นร้อยละ 1.35 (ณ วันที่ 31 ธันวาคม 2564)

การศึกษาและการฝึกอบรม

- ประกาศนียบัตรชั้นสูง การบริหารเศรษฐกิจสาธารณะ สถาบันพระปกเกล้า
- บริหารธุรกิจ มหาวิทยาลัยมหาวิทยาลัธยมศึกษา
- บัณฑิตบริหาร มหาวิทยาลัยมหาวิทยาลัธยมศึกษา
- ประกาศนียบัตร หลักสูตร Director Accreditation Program (DAP) รุ่นที่ 30 สมาคมส่งเสริมสถาบันกรรมการบริษัทไทย (IOD)
- ประกาศนียบัตร หลักสูตร Role of the Chairman Program (RCP) รุ่นที่ 21 สมาคมส่งเสริมสถาบันกรรมการบริษัทไทย (IOD)
- ประกาศนียบัตร หลักสูตร Risk Management Program for Corporate Leader (RCL) รุ่นที่ 17 สมาคมส่งเสริมสถาบันกรรมการบริษัทไทย (IOD)

ประสบการณ์ทำงาน

- กรรมการ และรองกรรมการผู้จัดการ * บมจ. เอ็น ที เอส สตีล กรุ๊ป
- รองประธานกรรมการ * บมจ. นครไทยสตรีปมิล
- กรรมการผู้ทรงคุณวุฒิ และกรรมการบริหาร * สถาบันเหล็ก และเหล็กกล้าแห่งประเทศไทย
- ที่ปรึกษา คณะกรรมการ การสื่อสารและโทรคมนาคม * ประจำคณะกรรมการ การสื่อสารและโทรคมนาคม สภาผู้แทนราษฎร
- ที่ปรึกษาอนุกรรมการพิจารณาการศึกษาแนวทางแก้ไขปัญหาการดำเนินงาน การดำเนินการสื่อสาร และสารสนเทศ * ประจำคณะกรรมการ การสื่อสารและโทรคมนาคม สภาผู้แทนราษฎร
- ที่ปรึกษาคณะกรรมการ * สถาบันเหล็กและเหล็กกล้าแห่งประเทศไทย

- ประธานกรรมการ * บมจ. เหล็กนิรุตตา อุตสาหกรรม
- * บมจ. ไทยเคปปีตอล คอร์ปอเรชั่น
- ที่ปรึกษาคณะกรรมการการเคหะแห่งชาติ * การเคหะแห่งชาติ
- ที่ปรึกษาประธานกรรมการการไฟฟ้าส่วนภูมิภาค * การไฟฟ้าส่วนภูมิภาค
- กรรมการ และกรรมการตรวจสอบ * บมจ. ไทยเกษตรอุตสาหกรรมอาหาร
- ประธานกรรมการ * บมจ. แมกซ์ เมทิล คอร์ปอเรชั่น
- กรรมการผู้อำนวยการ * บจ. ซี.เจ.มอร์แกน
- กรรมการ * บจ. เบตง กรีน เพาเวอร์
- * บจ. เบตง โปเอนโฟล
- * บจ. ชุมพรโปเอนโฟล
- กรรมการ และประธานกรรมการบริหาร * บมจ. บีเอ็มพี เอ็นเนอร์ยี
- กรรมการผู้อำนวยการ * บจ. ซีเจเอ็ม คอนซัลท์
- กรรมการอิสระ และกรรมการตรวจสอบ * บมจ. อาร์พีซีจี

ตำแหน่งในบริษัทจดทะเบียน

- กรรมการ และประธานคณะกรรมการตรวจสอบ บมจ. ซีโน-ไทย เอ็นจิเนียริง แอนด์ คอนสตรัคชั่น

ตำแหน่งในบริษัทอื่นที่ไม่ใช่บริษัทจดทะเบียน

- ประธานกรรมการ * บจ. แคนนารอรี

ความสัมพันธ์ระหว่างผู้บริหาร

- ไม่มี

คุณสมบัติต้องห้ามในการเป็นกรรมการบริษัท / การกระทำความผิด

- ไม่มี



นายมาศกวิน ชานวรวงศ์
กรรมการ กรรมการบริหาร
และกรรมการผู้จัดการ

อายุ 50 ปี

ลักษณะการเป็นกรรมการ

- เข้าดำรงตำแหน่งเมื่อปี 2539
- ปัจจุบันดำรงตำแหน่ง 8 วาระ

การเข้าร่วมประชุม

- เข้าร่วมประชุมคณะกรรมการครบ 5/5 ครั้ง

สัดส่วนการถือหุ้นในบริษัทฯ

- จำนวน 0 หุ้น

การศึกษาและการฝึกอบรม

- MBA, University of Southern California, USA
- ปริญญาตรี บริหารธุรกิจ จุฬาลงกรณ์มหาวิทยาลัย
- ประกาศนียบัตร หลักสูตร Director Accreditation Program (DAP) รุ่นที่ 1 สมาคมส่งเสริมสถาบันกรรมการบริษัทไทย (IOD)
- ประกาศนียบัตร หลักสูตร ผู้บริหารระดับสูง (หลักสูตร วตท.) รุ่น 11 สถาบันวิทยาการตลาดทุน
- หลักสูตรอบรมการลงทุน Ultra Wealth รุ่นที่ 2 โดยสมาคมเศรษฐศาสตร์ จุฬาลงกรณ์มหาวิทยาลัย
- หลักสูตรผู้บริหารระดับสูงด้านการค้าและการพาณิชย์ รุ่น 11 (TEPCOT) สถาบันวิทยาการการค้า มหาวิทยาลัยหอการค้าไทย
- หลักสูตรวิทยาการการจัดการสำหรับนักบริหารระดับสูง (วบส.) รุ่น 4 โดย คณะรัฐประศาสนศาสตร์ สถาบันบัณฑิตพัฒนบริหารศาสตร์
- หลักสูตรผู้บริหารระดับสูงด้านนวัตกรรมบริการ (ToPCATS) รุ่นที่ 1 มหาวิทยาลัยหอการค้าไทยผู้บริหารระดับสูง รุ่นที่ 9 สถาบันพระปกเกล้า และแพทยสภา
- TISCO Wealth Enhancement Program รุ่นที่ 1 ธนาคารทีเอสบี จำกัด (มหาชน)
- หลักสูตรอบรมการลงทุน Ultra Wealth รุ่นที่ 2 โดยสมาคมเศรษฐศาสตร์ จุฬาลงกรณ์มหาวิทยาลัย

ประสบการณ์ทำงาน

- Marketing Manager, SCC – Dow Chemical Joint Venture

ตำแหน่งในบริษัทจดทะเบียน

- กรรมการ
 - * บมจ. ซีโน-ไทย เอ็นจีเนียริ่ง แอนด์ คอนสตรัคชั่น
 - * บมจ. ไทย โซลาร์ เอ็นเนอร์ยี

ตำแหน่งในบริษัทอื่น ที่ไม่ใช่บริษัทจดทะเบียน

- กรรมการและกรรมการผู้จัดการ
 - * บจ. เอส ที ไอ ที
- ประธานกรรมการ
 - * บจ. พีลอัพ เนตเวิร์ค
- กรรมการ
 - * บจ. แคนนารอรี่

ความสัมพันธ์ระหว่างผู้บริหาร

- บุตรของนายชวรัตน์ ชานวรวงศ์ (ประธานกรรมการ)
- คู่สมรส นางอาทิตย์ ชานวรวงศ์ (กรรมการบริหาร)
- บุตรร่วมบิดามารดาเดียวกับ นางอนิลรัตน์ นิติสาโรจน์ (กรรมการบริหาร)

คุณสมบัติต้องห้ามในการเป็นกรรมการบริษัท / การกระทำความผิด

- ไม่มี



นายสุวัฒน์ เจริญศิริวรรณ
กรรมการ

อายุ 68 ปี

ลักษณะการเป็นกรรมการ

- เข้าดำรงตำแหน่งเมื่อวันที่ 28 เมษายน 2549
- ปัจจุบันดำรงตำแหน่ง 6 วาระ

การเข้าร่วมประชุม

- เข้าร่วมประชุมคณะกรรมการครบ 5/5 ครั้ง

สัดส่วนการถือหุ้นในบริษัทฯ

- จำนวน 0 หุ้น

การศึกษาและการฝึกอบรม

- ปริญญาตรี วิศวกรรมศาสตร์ (สาขาเครื่องกล)
จุฬาลงกรณ์มหาวิทยาลัย
- Mini MBA มหาวิทยาลัยธรรมศาสตร์ รุ่นที่ 17
- ประกาศนียบัตร หลักสูตร Director Accreditation Program (DAP) รุ่นที่ 55 สมาคมส่งเสริมสถาบันกรรมการบริษัทไทย (IOD)
- ประกาศนียบัตร หลักสูตร Understanding the Fundamental of Finance Statement (UFS) รุ่นที่ 3 สมาคมส่งเสริมสถาบันกรรมการบริษัทไทย (IOD)
- ประกาศนียบัตร หลักสูตร Director Certification Program (DCP) รุ่นที่ 140 สมาคมส่งเสริมสถาบันกรรมการบริษัทไทย (IOD)

ประสบการณ์ทำงาน

- รองผู้จัดการทั่วไป
* บจ. ซีโน – ไทยเพรซเซอร์ เวสเซล แอนด์ โอออนเวอร์คส์
- กรรมการและกรรมการผู้จัดการ
* บจ. เอส ที ไอ ที
- กรรมการ / กรรมการบริหาร
* บจ. เอส ที ไอ ที
- กรรมการ
* บจ. เอสทีพี แอนด์ โอ เซอร์วิสเชส
- รองกรรมการผู้จัดการ
* บมจ. เอสทีพี แอนด์ โอ

ตำแหน่งในบริษัทจดทะเบียน

- ไม่มี

ตำแหน่งในบริษัทอื่นที่ไม่ใช่บริษัทจดทะเบียน

- ไม่มี

ความสัมพันธ์ระหว่างผู้บริหาร

- ไม่มี

คุณสมบัติต้องห้ามในการเป็นกรรมการบริษัท /

การกระทำความผิด

- ไม่มี



นายชวลิต ลิ้มพานิชย์
กรรมการ กรรมการบริหาร
และรองกรรมการผู้จัดการ

อายุ 62 ปี

ลักษณะการเป็นกรรมการ

- เข้าดำรงตำแหน่งเมื่อวันที่ 23 เมษายน 2553
- ปัจจุบันดำรงตำแหน่ง 4 วาระ

การเข้าร่วมประชุม

- เข้าร่วมประชุมคณะกรรมการครบ 5/5 ครั้ง

สัดส่วนการถือหุ้นในบริษัท

- จำนวน 64,899,995 หุ้น คิดเป็นร้อยละ 3.99 (ณ วันที่ 31 ธันวาคม 2564)

การศึกษาและการฝึกอบรม

- ปริญญาโท บริหารธุรกิจ สถาบันบัณฑิตพัฒนบริหารศาสตร์
- ปริญญาตรี วิศวกรรมศาสตร์ (เครื่องกล) มหาวิทยาลัยสงขลานครินทร์
- ประกาศนียบัตร หลักสูตร Director Accreditation Program (DAP) รุ่นที่ 99 สมาคมส่งเสริมสถาบันกรรมการบริษัทไทย (IOD)

ประสบการณ์ทำงาน

- วิศวกรโรงงาน
* บจ. คาโอ อินดัสเตรียล ประเทศไทย
- วิศวกรเครื่องกล
* บมจ. ซีโน – ไทย เอ็นจิเนียริง แอนด์ คอนสตรัคชั่น
- ผู้จัดการฝ่ายเทคนิค
* บจ. ซีโน – ไทยเพรสเซอร์ เวสเซล แอนด์ โอออนเวอร์คส์
- ผู้อำนวยการสายงานผลิต / ผู้จัดการฝ่ายโรงงาน 1 (ชลบุรี)
* บมจ. เอสทีพี แอนด์ โอ

ตำแหน่งในบริษัทจดทะเบียน

- ไม่มี

ตำแหน่งในบริษัทอื่น ที่ไม่ใช่บริษัทจดทะเบียน

- กรรมการ
* บจ. ไทยเบเนกอนเนนซ์ คอนเน็คตัง
- * บจ. เอสทีพี แอนด์ โอ เซอร์วิส
- * บจ. ดับเบิลยูพีจีวี เพชรบุรี
- * บจ. เอส ที โอ ที
- * บจ. แคนนารอรี่
- กรรมการผู้จัดการ
* บจ. พีลอัพ เนตเวิร์ค

ความสัมพันธ์ระหว่างผู้บริหาร

- ไม่มี

คุณสมบัติต้องห้ามในการเป็นกรรมการบริษัท /

การกระทำความผิด

- ไม่มี



เรือโกกิตติ จันทรแสงศรี
กรรมการบริหาร
และผู้จัดการฝ่ายการตลาด
และประมาณราคา

อายุ 58 ปี

สัดส่วนการถือหุ้นในบริษัทฯ

- จำนวน 16,224,995 หุ้น คิดเป็นร้อยละ 1.00 (ณ วันที่ 31 ธันวาคม 2564)

การศึกษาและการฝึกอบรม

- ปริญญาโท บริหารธุรกิจ จุฬาลงกรณ์มหาวิทยาลัย
- ปริญญาโท วิศวกรรมศาสตร์ สถาบันเทคโนโลยีพระจอมเกล้าพระนครเหนือ
- ปริญญาตรี วิศวกรรมศาสตร์ (เครื่องกล) มหาวิทยาลัยเชียงใหม่

ประสบการณ์ทำงาน

- วิศวกรกองออกแบบ และแผนงาน
* อุ้กหารเรือพระจุลจอมเกล้า กรมอุ้กหารเรือ กองทัพเรือ
- วิศวกร
* บจ.ซีโน – ไทยเพรเซอร์ เวสเซล แอนด์ โอออนเวิร์คส์

ตำแหน่งในบริษัทจดทะเบียน

- ไม่มี

ตำแหน่งในบริษัทอื่นที่ไม่ใช่บริษัทจดทะเบียน

- กรรมการ
* บจ. เอสทีพี แอนด์ โอ เซอร์วิสเชส
- บจ. ดับเบิลยูพีจีพี เพชรบุรี
- รองกรรมการผู้จัดการ
* บจ. เอส ที โอ ที

ความสัมพันธ์ระหว่างผู้บริหาร

- ไม่มี

คุณสมบัติต้องห้ามในการเป็นกรรมการบริษัท / การกระทำความผิด

- ไม่มี



นางอาทิตย์า ชาญวีรกุล
กรรมการบริหาร ผู้จัดการฝ่ายบริหาร
และเลขานุการบริษัท

อายุ 49 ปี

สัดส่วนการถือหุ้นในบริษัทฯ

- จำนวน 0 หุ้น

การศึกษาและการฝึกอบรม

- MBA (International Business), University of Southern California, USA
- ปริญญาตรี การบัญชี จุฬาลงกรณ์มหาวิทยาลัย

ประสบการณ์ทำงาน

- ผู้จัดการฝ่ายบัญชีและการเงิน / ผู้จัดการฝ่ายตรวจสอบและควบคุมต้นทุน
* บมจ. เอสทีพี แอนด์ โอ
- กรรมการ
* บจ. เอส ที โอ ที

ตำแหน่งในบริษัทจดทะเบียน

- ไม่มี

ตำแหน่งในบริษัทอื่น ที่ไม่ใช่บริษัทจดทะเบียน

- กรรมการ
* บจ. ดับเบิลยูพีจีพี เพชรบุรี
* บจ. เอสที พร็อพเพอร์ตี้ แอนด์ โลจิสติกส์
* บจ. เอสที ฮิลล์
* บจ. เอสที อีบี
- กรรมการและรองกรรมการผู้จัดการ
* บจ. พีลอัพ เนตเวิร์ค

ความสัมพันธ์ระหว่างผู้บริหาร

- คู่สมรส นายมาศกวัน ชาญวีรกุล
(กรรมการ กรรมการบริหาร และกรรมการผู้จัดการ)

คุณสมบัติต้องห้ามในการเป็นกรรมการบริษัท / การกระทำความผิด

- ไม่มี



นางสาวสุพัตรา ยิ่งตรง

กรรมการบริหาร

ผู้จัดการฝ่ายบัญชีและการเงิน

และผู้ที่ได้รับมอบหมายให้รับผิดชอบสูงสุด
ในสายงานบัญชีและการเงิน

อายุ 46 ปี

สัดส่วนการถือหุ้นในบริษัทฯ

- จำนวน 2,000 หุ้น คิดเป็นร้อยละ 0.00012
(ณ วันที่ 31 ธันวาคม 2564)

การศึกษาและการฝึกอบรม

- ปริญญาโท การบัญชี จุฬาลงกรณ์มหาวิทยาลัย
- ปริญญาตรี การบัญชี มหาวิทยาลัยธรรมศาสตร์
- ผู้สอบบัญชีภาษีอากร
- Strategic CFO in Capital Markets

ประสบการณ์ทำงาน

- ผู้จัดการแผนกบัญชีและการเงิน
* บมจ. เอสทีพี แอนด์ โอ
- เจ้าหน้าที่ตรวจสอบภาษี
* กรมสรรพากร

ตำแหน่งในบริษัทจดทะเบียน

- ไม่มี

ตำแหน่งในบริษัทอื่นที่ไม่ใช่บริษัทจดทะเบียน

- กรรมการ
* บจ. ดับเบิลยูพีจีอี เพชรบุรี
- * บจ. ฟิลลิป เนตเวิร์ค
- * บจ. เอส ที โอ ที
- * บจ. เอสที พร็อพเพอร์ตี้ แอนด์ โลจิสติกส์
- * บจ. แคนนารอรี่

ความสัมพันธ์ระหว่างผู้บริหาร

- ไม่มี

คุณสมบัติต้องห้ามในการเป็นกรรมการบริษัท / การกระทำความผิด

- ไม่มี



นางอนิลรัตน์ นิตสาโรจน์
กรรมการบริหาร
และผู้จัดการฝ่ายพัฒนาธุรกิจ
และกฎหมาย

อายุ 46 ปี

สัดส่วนการถือหุ้นในบริษัทฯ

- จำนวน 67,486,724 หุ้น คิดเป็นร้อยละ 4.15 (ณ วันที่ 31 ธันวาคม 2564)

การศึกษาและการฝึกอบรม

- MBA Finance & Strategy Sloan School of Management Massachusetts Institute of Technology USA.
- ปริญญาตรี เกียรตินิยมอันดับ 1 คณะพาณิชยศาสตร์และการบัญชี จุฬาลงกรณ์มหาวิทยาลัย

ประสบการณ์ทำงาน

- Commercial Manager
* Clough Sino-Thai Co., Ltd.

ตำแหน่งในบริษัทจดทะเบียน

- กรรมการและกรรมการบริหาร
* บมจ. ซีโน-ไทย เอ็นจีเนียริง แอนด์ คอนสตรัคชั่น

ตำแหน่งในบริษัทอื่น ที่ไม่ใช่บริษัทจดทะเบียน

- กรรมการ
* บจ. ดับเบิลยูพีจีอี เพชรบุรี
* บจ. เอสที พร็อพเพอร์ตี้ แอนด์ โลจิสติกส์
* บจ. เอสที ฮิลล์
* บจ. เอสที อีบี
- กรรมการผู้จัดการ
* บจ. แคนนารอรี่

ความสัมพันธ์ระหว่างผู้บริหาร

- บุตรของ นายชวรัตน์ ชาญวีรกูล (ประธานกรรมการ)
- บุตรร่วมบิดา มารดาเดียวกับ นายมาศกวัน ชาญวีรกูล (กรรมการและกรรมการบริหาร)

คุณสมบัติต้องห้ามในการเป็นกรรมการบริษัท / การกระทำความผิด

- ไม่มี



นายธรรมบุญ นารินทร์
ผู้จัดการฝ่ายโรงงาน
(โรงงานชลบุรี และ โรงงานศรีราชา)

อายุ 53 ปี

สัดส่วนการถือหุ้นในบริษัทฯ

- จำนวน 0 หุ้น

การศึกษาและการฝึกอบรม

- ปริญญาโท บริหารธุรกิจ มหาวิทยาลัย สถาบันบัณฑิตพัฒนบริหารศาสตร์
- ปริญญาตรี วิศวกรรมศาสตร์บัณฑิต (อุตสาหกรรม) มหาวิทยาลัยสงขลานครินทร์

ประสบการณ์ทำงาน

- วิศวกร
 - * บจ. ซีโน – ไทย เพอร์สโซล เวสเซล แอนด์ โอออนเวิร์ค
- ผู้จัดการฝ่ายบริหาร / ผู้จัดการฝ่ายวิศวกรรม / ผู้จัดการฝ่ายตรวจสอบคุณภาพ
 - * บมจ. เอสทีพี แอนด์ โอ
- ผู้จัดการฝ่ายผลิต Windsurf / ผู้จัดการส่วนผลิต 6
 - * บจ. คีอรา อินเตอร์เนชั่นแนล

ตำแหน่งในบริษัทจดทะเบียน

- ไม่มี

ตำแหน่งในบริษัทอื่นที่ไม่ใช่บริษัทจดทะเบียน

- ไม่มี

ความสัมพันธ์ระหว่างผู้บริหาร

- ไม่มี

คุณสมบัติต้องห้ามในการเป็นกรรมการบริษัท / การกระทำความผิด

- ไม่มี



นายสุพจน์ พวงทอง
ผู้จัดการฝ่ายโรงงาน
(โรงงานระยอง และ
โรงประกอบท่าเรือแหลมฉบัง)

อายุ 55 ปี

สัดส่วนการถือหุ้นในบริษัทฯ

- จำนวน 0 หุ้น

การศึกษาและการฝึกอบรม

- ปริญญาตรี วิศวกรรมอุตสาหการ มหาวิทยาลัยสงขลานครินทร์

ประสบการณ์ทำงาน

- ผู้จัดการแผนกก่อสร้าง
* บมจ. เอสทีพี แอนด์ ไอ

ตำแหน่งในบริษัทจดทะเบียน

- ไม่มี

ตำแหน่งในบริษัทอื่น ที่ไม่ใช่บริษัทจดทะเบียน

- ไม่มี

ความสัมพันธ์ระหว่างผู้บริหาร

- ไม่มี

**คุณสมบัติต้องห้ามในการเป็นกรรมการบริษัท /
การกระทำความผิด**

- ไม่มี



นายตะวัน ชัยสมกิตย
ผู้จัดการฝ่ายบริหารโครงการ
และสัญญาโครงการ

อายุ 49 ปี

สัดส่วนการถือหุ้นในบริษัทฯ

- จำนวน 0 หุ้น

การศึกษาและการฝึกอบรม

- ปริญญาตรี วิศวกรรมศาสตร์ มหาวิทยาลัยเทคโนโลยีพระจอมเกล้าพระนครเหนือ

ประสบการณ์ทำงาน

- ผู้จัดการฝ่ายควบคุมโครงการ (เอเชีย แปซิฟิค)
* บจ. โกลบอล อินดัสทรีส์ ออฟชอร์ (ประเทศไทย)
- ผู้จัดการอาวุโสวิศวกรฝ่ายควบคุมโครงการ
* บจ. คลีฟ (ประเทศไทย)
- วิศวกรเทคนิค
* บจ. ไทยนิปปอน สตีล แอนด์ ซูบิคิน เอ็นจิเนียริง แอนด์ คอนสตรัคชั่น คอร์ปอเรชั่น

ตำแหน่งในบริษัทจดทะเบียน

- ไม่มี

ตำแหน่งในบริษัทอื่นที่ไม่ใช่บริษัทจดทะเบียน

- ไม่มี

ความสัมพันธ์ระหว่างผู้บริหาร

- ไม่มี

คุณสมบัติต้องห้ามในการเป็นกรรมการบริษัท / การกระทำความผิด

- ไม่มี



1

ส่วนที่ 1
การประกอบธุรกิจ
และผลการดำเนินงาน

■ การประกอบธุรกิจและผลการดำเนินงาน ■

1. โครงสร้างและการดำเนินงานของกลุ่มบริษัท

1.1 นโยบายและภาพรวมการประกอบธุรกิจ

บริษัท เอสทีพี แอนด์ ไอ จำกัด (มหาชน) ก่อตั้งมาตั้งแต่ปี พ.ศ. 2518 และมีประสบการณ์ในธุรกิจแปรรูปเหล็กมากกว่า 47 ปี โดยปัจจุบันดำเนินธุรกิจงานแปรรูปและติดตั้งโครงสร้างเหล็ก (Steel Structure) ระบบท่อ (Piping) และโรงงานสำเร็จรูป (Module) ในอุตสาหกรรมก่อสร้าง ระบบสาธารณูปโภคขั้นพื้นฐาน โรงไฟฟ้า โรงกลั่นน้ำมัน โรงแยกก๊าซ โรงงานอุตสาหกรรมขนาดใหญ่ อาคาร รวมทั้งเครื่องจักรและอุปกรณ์ที่ใช้ในงานอุตสาหกรรมต่างๆ ด้วย

บริษัทฯ มีฐานการผลิตหลัก ได้แก่ โรงประกอบโครงสร้างเหล็กที่จังหวัดชลบุรี โรงประกอบโครงสร้างเหล็กที่จังหวัดระยอง โรงประกอบท่อที่อำเภอศรีราชา และโรงประกอบโรงงานสำเร็จรูป ที่ท่าเรือแหลมฉบัง มีกำลังผลิตรวมทั้งสิ้นประมาณ 115,000 ตัน/ปี โดยในปี พ.ศ. 2564 บริษัทฯ ใช้กำลังการผลิตที่ ประมาณร้อยละ 35 ของกำลังการผลิตรวม

1.1.1 พันธกิจ มุ่งมั่นดำเนินธุรกิจแปรรูปโครงสร้างเหล็กขนาดใหญ่เพื่อรองรับอุตสาหกรรมก่อสร้าง และเครื่องจักรและอุปกรณ์ที่ใช้ในงานอุตสาหกรรม

วิสัยทัศน์ของบริษัท เป็นผู้นำในธุรกิจแปรรูปโครงสร้างเหล็กขนาดใหญ่สำหรับธุรกิจพลังงานและส่งออกไปทั่วโลก ควบคู่ไปกับการเติบโตอย่างยั่งยืนเพื่อสร้างมูลค่าเพิ่มแก่ผู้ที่เกี่ยวข้อง

วัตถุประสงค์ / เป้าหมายระยะยาว ดำเนินธุรกิจมุ่งสู่ความเป็นผู้นำด้านการผลิต และเทคโนโลยีที่ทันสมัย เพื่อรองรับงานโครงการขนาดใหญ่ทั่วโลก โดยมุ่งเน้นให้มีความสามารถในการแข่งขันตลอดเวลา และมีการพัฒนาในด้านต่างๆ ดังนี้

1. สร้างความพึงพอใจให้กับลูกค้าในด้านการผลิต
 - (a) คุณภาพของผลิตภัณฑ์และบริการที่ได้มาตรฐาน
 - (b) ส่งมอบงานตรงเวลา
 - (c) ควบคุมงบประมาณ
 - (d) ปราศจากอุบัติเหตุถึงขั้นหยุดงาน
 - (e) ฐานลูกค้าเดิมที่ดำเนินธุรกิจร่วมกันอย่างต่อเนื่อง
2. การเติบโตอย่างยั่งยืน โดยแสวงหาโอกาสทางธุรกิจที่มีแนวโน้มเติบโตและสามารถสร้างรายได้อย่างต่อเนื่อง
3. รักษาสภาพคล่อง โดยการบริหารเงินทุนระยะสั้น และเงินลงทุนระยะยาวอย่างมีประสิทธิภาพ พร้อมทั้งนำเครื่องมือทางการเงินต่าง ๆ มาใช้ ร่วมกับการบริหารความเสี่ยงเพื่อเพิ่มรายได้หรือลดต้นทุนทางการเงินได้อย่างเหมาะสม

กลยุทธ์

กลยุทธ์ของบริษัท ฯ เพื่อให้องค์กรได้เติบโต มั่นคง มีดังนี้คือ

1. มุ่งเน้นความพึงพอใจของลูกค้า การส่งมอบงาน ตรงเวลา และการปราศจากอุบัติเหตุถึงขั้นหยุดงาน
2. การบริหารงานที่มีศักยภาพ พัฒนาบุคลากรให้มีประสิทธิภาพ
3. รักษาความมั่นคงทางการเงิน และบริหารการเงินให้เกิดประโยชน์สูงสุด
4. หาโอกาสธุรกิจใหม่ เพื่อสร้างรายได้อย่างต่อเนื่อง ขยายการเติบโตในธุรกิจพลังงานทดแทน ธุรกิจพัฒนาอสังหาริมทรัพย์และโลจิสติกส์ และธุรกิจที่ให้ผลตอบแทนการลงทุนเหมาะสมกับสภาวะการแข่งขันในปัจจุบัน

1.1.2 การเปลี่ยนแปลงและพัฒนาการที่สำคัญ

● ประวัติความเป็นมา

ปี 2518 บริษัทก่อตั้งขึ้นเพื่อการดำเนินธุรกิจผลิตหม้อไอน้ำและภาชนะความดัน โดยเป็นบริษัทในเครือของ บริษัท ชีโน-ไทย เอ็นจีเนียริง แอนด์ คอนสตรัคชั่น จำกัด (มหาชน) ด้วยทุนจดทะเบียน 3 ล้านบาท

ปี 2533 บริษัทได้มีผู้ถือหุ้นใหญ่ คือ บริษัท ชีโน-ไทย เอ็นจีเนียริง แอนด์ คอนสตรัคชั่น จำกัด (มหาชน) มีสัดส่วนการถือหุ้นร้อยละ 98 และได้ขยายการดำเนินธุรกิจด้านการผลิตผลิตภัณฑ์โครงสร้างเหล็กซึ่งใช้ในการก่อสร้างและติดตั้งโดยมีกำลังการผลิต 20,000 ตันต่อปี และได้เปลี่ยนชื่อเป็น บริษัท Sino-Thai Pressure Vessel and Iron Works (STP&I) จำกัด

ปี 2537 บริษัทได้ย้ายสถานที่ตั้งไปยังโรงงานใหม่ที่จังหวัดชลบุรีทำให้บริษัทฯ มีกำลังผลิตรวม 30,000 ตันต่อปี นอกจากนี้ในส่วนของ Zone-2 บริษัทได้รับสิทธิประโยชน์จากสำนักงานคณะกรรมการส่งเสริมการลงทุน

ปี 2538 บริษัทมีพันธมิตรทางธุรกิจที่สำคัญ คือ บริษัท โตโมเอะ คอร์ปอเรชั่น จำกัด (ประเทศญี่ปุ่น) และบริษัท มิทซูบิชิ อิเลกทริก จำกัด (ไทยแลนด์) จำกัด โดยถือหุ้นสัดส่วนร้อยละ 7.14 และ 3.32 ตามลำดับ ซึ่งต่อมาบริษัท โตโมเอะ คอร์ปอเรชั่น จำกัด (ประเทศญี่ปุ่น) ได้จำหน่ายหุ้นที่ถืออยู่ทั้งหมดในปี 2548 นอกจากนี้ บริษัทยังได้ขยายกำลังการผลิตเป็น 50,000 ตันต่อปี

ปี 2542 บริษัท ขยายกำลังการผลิตโดยลงทุนก่อสร้างโรงงานแห่งใหม่ที่ จ.ระยอง ซึ่งมีกำลังการผลิต 20,000 ตันต่อปี บริษัทได้รับสิทธิประโยชน์จากสำนักงานคณะกรรมการส่งเสริมการลงทุน

ปี 2544 บริษัทได้เพิ่มการดำเนินการประกอบกิจการผลิต จำหน่าย นำเข้าและส่งออก วัตถุดิบ ท่อ ท่อประปา ถัง ถังบรรจุก๊าซหุงต้ม ถังบรรจุน้ำมัน อุปกรณ์และเครื่องมือเครื่องใช้ที่ใช้ในการก่อสร้างทุกชนิด ตลอดจนซ่อมแซมวัสดุ อุปกรณ์ดังกล่าว รวมทั้งการรับจ้างประกอบเครื่องอบ เครื่องจักร เครื่องกลและชิ้นส่วนเครื่องใช้ไฟฟ้าทุกชนิด

ปี 2547 บริษัทได้ร่วมลงทุนก่อตั้งบริษัท คลัฟ ซีโน-ไทย จำกัด ซึ่งเป็นการถือหุ้นในบริษัทดังกล่าวในสัดส่วนร้อยละ 50 กับ บริษัท คลัฟ (ประเทศไทย) จำกัด เพื่อรองรับการขยายงานด้านรับเหมาก่อสร้างในธุรกิจจุดเจาะน้ำมันและก๊าซธรรมชาติ รวมทั้งอุตสาหกรรมขนาดใหญ่ต่างๆ และได้จดทะเบียนเลิกกิจการเมื่อวันที่ 1 พฤศจิกายน 2550 โดยขณะนี้เสร็จสิ้นการชำระบัญชีแล้ว

ปี 2551 บริษัทขยายกำลังการผลิตโดยลงทุนก่อสร้างโรงงานแห่งใหม่ที่ อ.ศรีราชา ซึ่งมีกำลังการผลิต 25,000 ตันต่อปี และสร้างโรงประกอบโรงงานสำเร็จรูป ที่ท่าเรือแหลมฉบังเพื่อรองรับธุรกิจในอนาคต ซึ่งทั้งสองแห่งบริษัทได้รับสิทธิประโยชน์จากสำนักงานคณะกรรมการส่งเสริมการลงทุน

ปี 2552 บริษัทได้รับใบรับรองระบบบริหารงานคุณภาพ ได้ผ่านการตรวจประเมินโดยบริษัท เอเจเอ รีจิสตร้าส์ จำกัด และขึ้นทะเบียนเป็นไปตามข้อกำหนดของ มาตรฐาน ISO 9001 : 2015 ประเภท งานผลิตโครงสร้างเหล็ก และงานประกอบท่อ สำหรับโรงงานชลบุรี โรงงานระยอง โรงงานศรีราชา และโรงประกอบท่าเรือแหลมฉบัง จาก บริษัท เอเจเอ ยุโรป (ปัจจุบันเปลี่ยนเป็นภายใต้ชื่อ บริษัท โซโคเทค เซอร์ติฟิเคชั่น (ประเทศอังกฤษ) จำกัด) ภายใต้การรับรองระบบงานของ UKAS

ปี 2555 บริษัทฯ ได้ลงทุนซื้อที่ดิน บริเวณ ต.พญาทาลวง อ.สัตหีบ จ.ชลบุรี มูลค่า 387 ล้านบาท เนื้อที่ประมาณ 932 ไร่ เพื่อสำรองไว้ใช้ในการขยายธุรกิจของบริษัทฯ

ปี 2556 บริษัทได้รับใบรับรองระบบบริหารงานคุณภาพ ได้ผ่านการตรวจประเมินโดยบริษัท Inspecta Sweden AB PPC และขึ้นทะเบียนเป็นไปตามข้อกำหนดของ มาตรฐาน ISO 3834-2 ประเภท งานเชื่อมท่อ สำหรับโรงงานศรีราชา

ปี 2559 บริษัทขยายธุรกิจพลังงานทดแทนโรงไฟฟ้าขยะชุมชน โดยบริษัท STPS (บริษัทย่อย 100% ของบริษัท เอสทีพี แอนด์ ไอ จำกัด (มหาชน)) ได้เข้าซื้อหุ้นสามัญจำนวน 42,000,000 หุ้นของบริษัท ดับเบิลยูพีจี เพชรบุรี จำกัด (“WPP”) คิดเป็นร้อยละ 60 ของจำนวนหุ้นทั้งหมด เพื่อดำเนินธุรกิจผลิตและจำหน่ายไฟฟ้าจากขยะชุมชนขนาด 7.9 เมกะวัตต์

บริษัทได้รับใบรับรองการจัดการอาชีวอนามัยและความปลอดภัย OHSAS 18001:2007 (ปัจจุบันเปลี่ยนเป็นมาตรฐาน ISO 45001:2018) และใบรับรองมาตรฐานระบบการจัดการสิ่งแวดล้อม ISO 14001:2015 จาก บริษัท เอเจเอ ยุโรป ภายใต้การรับรองระบบงานของ UKAS และ IAF สำหรับโรงงานที่ศรีราชา และโรงประกอบที่แหลมฉบัง

ปี 2560 บริษัทได้รับใบอนุญาตประกอบกิจการโรงงาน ประเภทหรือชนิดของโรงงานลำดับที่ 106 ประกอบกิจการโรงงานตัดคัดแยกชิ้นส่วนแท่นหลุมผลิตปิโตรเลียม สำหรับโรงประกอบท่าเรือแหลมฉบัง

บริษัทขยายธุรกิจพัฒนาอสังหาริมทรัพย์และโลจิสติกส์ โดยบริษัท เอสที พร็อพเพอร์ตี้ แอนด์ โลจิสติกส์ จำกัด (“STPL”) เพื่อดำเนินธุรกิจพัฒนาอสังหาริมทรัพย์และโลจิสติกส์ เพื่อเป็นการกระจายความเสี่ยงทางธุรกิจ

ปี 2561 บริษัทได้ร่วมลงทุนก่อตั้งบริษัท ฟิลล์ เนตเวิร์ค จำกัด ซึ่งเป็นการถือหุ้นในบริษัทดังกล่าวในสัดส่วน ร้อยละ 70 กับ บริษัท เซ็นทรัล ออย กรุ๊ป จำกัด (ไม่เกี่ยวข้องกับบริษัทฯ) เพื่อดำเนินธุรกิจน้ำมันเชื้อเพลิงในชุมชนผ่านตู้จ่ายน้ำมันอัตโนมัติ

ปี 2562 บริษัทขยายธุรกิจพัฒนาอสังหาริมทรัพย์และโลจิสติกส์ โดยบริษัท เอสที พร็อพเพอร์ตี้ แอนด์ โลจิสติกส์ จำกัด (“STPL”) ซื้อหุ้นสามัญจากผู้ถือหุ้นเดิมของบริษัท บุญทิศ พระโขง วัน จำกัด และ บริษัท บุญทิศ พระโขง ทุ จำกัด ในสัดส่วน ร้อยละ 100 คิดเป็นเงิน 957 ล้านบาท เพื่อดำเนินธุรกิจพัฒนาอสังหาริมทรัพย์ เป็นการกระจายความเสี่ยงทางธุรกิจ โดยมีการจดทะเบียนเปลี่ยนชื่อบริษัทใหม่ คือ บริษัท เอสที ฮิลล์ จำกัด และ บริษัท เอสที ฮับ จำกัด ตามลำดับ

บริษัทขยายใบรับรองระบบการจัดการสิ่งแวดล้อมตามมาตรฐาน ISO 14001:2015 และระบบการจัดการอาชีวอนามัยและความปลอดภัยตามมาตรฐาน ISO 45001:2018 จาก บริษัท เอเจเอ ยูโรป ภายใต้การรับรองระบบงานของ UKAS และ IAF โดยครอบคลุมครบทั้ง 3 โรงงาน และ 1 โรงประกอบ

ปี 2563 บริษัทมีการถือหุ้นของบริษัท ฟิลล์ เนตเวิร์ค จำกัด ร้อยละ 30 ของจำนวนหุ้นสามัญทั้งหมด จากบริษัท เซ็นทรัล ออย กรุ๊ป จำกัด (CTG) ถือหุ้นในสัดส่วนร้อยละ 100

ปี 2564 บริษัทขยายธุรกิจที่ให้ผลตอบแทนต่อเนื่องในระยะยาว โดยจัดตั้งบริษัทย่อย คือ บริษัท แคนนาทอรี จำกัด เมื่อวันที่ 22 มิถุนายน 2564 ถือหุ้นร้อยละ 100 เพื่อศึกษาการลงทุนในธุรกิจกัญชง

ในเดือนพฤศจิกายน 2564 ทรัสต์เพื่อการลงทุนในสิทธิการเช่าอสังหาริมทรัพย์ เคทีบีเอสที มิกซ์ (“KTBSTMR” หรือ “กองทรัสต์”) ถูกจัดตั้งขึ้นโดยบริษัท เอสที พร็อพเพอร์ตี้ แอนด์ โลจิสติกส์ จำกัด (“STPL”) ซึ่งเป็นบริษัทย่อยของบริษัท เอสทีพี แอนด์ ไอ จำกัด (มหาชน) ที่ถือหุ้นอยู่ร้อยละ 100 และ บริษัท เอสที ฮิลล์ จำกัด และ บริษัท เอสที ฮับ จำกัด ซึ่งเป็นบริษัทย่อยที่ STPL ที่ถือหุ้นอยู่ร้อยละ 100 ได้ดำเนินการจดทะเบียนสิทธิการให้เช่าทรัพย์สิน 3 โครงการ คือ 1. โครงการคลังสินค้าและโรงงานพร้อมสำนักงาน เอสที บางบ่อ 2. โครงการคลังสินค้าและโรงงานพร้อมสำนักงาน เอสที บางปะอิน และ 3. โครงการอาคารศูนย์การค้า ชัมเมอร์ฮิลล์ และโครงการอาคารสำนักงาน ชัมเมอร์ฮับ กับกองทรัสต์ได้สำเร็จ ได้รับเงินเป็นจำนวน 2,325 ล้านบาท

1.2 ลักษณะการประกอบธุรกิจ

1.2.1 โครงสร้างรายได้

โครงสร้างรายได้ของบริษัทในปี 2562 - 2564 โดยแยกตามประเภทธุรกิจมีดังนี้

หน่วย: ล้านบาท

รายได้	ดำเนินการ โดย	2019		2020		2021	
		มูลค่า	%	มูลค่า	%	มูลค่า	%
1.งานแปรรูปโครงสร้างเหล็ก	บริษัท	549.32	16.83	327.73	17.24	726.38	26.98
2. งานประกอบและเชื่อมท่อ	บริษัท	-	-	-	-	-	-
3. งานประกอบโรงงานสำเร็จรูป	บริษัท	-	-	667.25	35.09	543.32	20.18
4. รายได้จากการขายและ บริการ ¹⁾	บริษัท / STIT / WPP / FILL UP	719.81	22.06	477.16	25.10	770.31	28.61
5. รายได้จากการให้เช่า อสังหาริมทรัพย์	STPL / ST HILL / ST HUB	248.71	7.62	291.25	15.32	219.34	8.15
6. รายได้อื่น ²⁾	กลุ่มบริษัท	186.08	5.71	137.96	7.25	296.34	11.01
7. รายได้ที่ได้รับตามข้อพิพาท ³⁾	บริษัท	1,559.10	47.78	-	-	-	-
8.กำไรจากการจำหน่าย อสังหาริมทรัพย์เพื่อการลงทุน	ST HILL / ST HUB	-	-	-	-	136.43	5.07
รวม		3,263.02	100.00	1,901.35	100.00	2,692.12	100.00

หมายเหตุ: 1) รายได้จากการขายและบริการ ประกอบด้วย รายได้จากการผลิต, การจำหน่ายและการให้เช่าเครื่องจักร จำหน่ายวัสดุและอุปกรณ์
งานก่อสร้าง และรายได้ค่าบริการกำจัดขยะ และการค้ำน้ำมันเชื้อเพลิงในชุมชนผ่านตู้จ่ายน้ำมันอัตโนมัติ

2) รายได้อื่น ได้แก่ กำไรจากการขายเงินลงทุน เงินปันผลรับ กำไรจากอัตราแลกเปลี่ยน กำไรจากการจำหน่ายทรัพย์สินและ
อสังหาริมทรัพย์เพื่อการลงทุน รายได้จากการจำหน่ายเศษเหล็กคงเหลือจากการผลิตและเศษวัสดุ

3) รายได้ตามมูลค่าคงเหลือจากสัญญาที่ได้รับตามข้อพิพาท 843 ล้านบาท ดอกเบี้ยรับและค่าชดเชยที่ได้รับตามข้อพิพาท 716 ล้าน
บาท ตามผลการตัดสินการพิจารณาข้อพิพาทโดยคณะอนุญาโตตุลาการ

บริษัท เอสทีพี แอนด์ ไอ จำกัด (มหาชน) (“บริษัท”)

ประกอบธุรกิจแปรรูปผลิตภัณฑ์เหล็กและโครงสร้างเหล็ก โดยการนำเหล็กรูปพรรณ ท่อเหล็ก และเหล็กแผ่น มาตัดเชื่อมและประกอบจนเป็นผลิตภัณฑ์โครงสร้างเหล็ก (Structural Steel) งานประกอบและเชื่อมท่อ (Piping) และ งานประกอบโรงงานสำเร็จรูป (Module) เพื่อใช้ในงานอุตสาหกรรมขนาดใหญ่ เช่น อุตสาหกรรมพลังงานก๊าซและน้ำมัน อุตสาหกรรมปิโตรเคมี โรงกลั่น โรงไฟฟ้า เป็นต้น โดยผลิตภัณฑ์ของบริษัทจะถูกส่งออกไปยังต่างประเทศปลายทางตามที่ลูกค้ากำหนด หรือใช้ติดตั้งภายในประเทศสำหรับโรงงานอุตสาหกรรมขนาดใหญ่ และรวมถึงผลิตภัณฑ์โครงสร้างเหล็กสำหรับระบบขนส่งมวลชน เช่น รถไฟฟ้า โดยกลุ่มลูกค้าหลัก คือ เจ้าของโครงการ และผู้รับเหมาหลัก

นอกจากนี้บริษัทฯ จะยังคงมุ่งเน้นธุรกิจงานรื้อถอนสิ่งปลูกสร้างทุกประเภทที่เกี่ยวข้องกับอุตสาหกรรมน้ำมัน ก๊าซธรรมชาติและปิโตรเลียม ทั้งสิ่งปลูกสร้างในทะเล และสิ่งปลูกสร้างบนบก อีกด้วย

บริษัท เอส ที ไอ ที จำกัด (“STIT”)

บริษัท เอส ที ไอ ที จำกัด ได้ก่อตั้งขึ้นในปี 2542 ดำเนินธุรกิจเกี่ยวกับการเป็นตัวแทนจำหน่ายผลิตภัณฑ์คุณภาพสูงจากต่างประเทศ โดยมุ่งเน้น เครื่องมือ เครื่องจักรก่อสร้างและ เครื่องจักรอุตสาหกรรม ซึ่งในงานด้านเครื่องจักรก่อสร้างได้แก่ คอนกรีตปั๊มและเครื่องพ่นปูนฉาบยี่ห้อ PUTZMEISTER ,เครื่องจักรก่อสร้างด้าน earth moving Equipment ยี่ห้อ JOHN DEERE, ทาวเวอร์เครน ยี่ห้อ LIEBHERR, Mobile Crane ยี่ห้อ KATO, เครื่องฉีดน้ำแรงดันสูง ยี่ห้อ DYNA-JET, เครื่องอัดอากาศแบบลากจูง เครื่องปั่นไฟแบบลากจูงและ Mobile Lighting Tower ยี่ห้อ ATLAS COPCO ส่วนเครื่องจักรอุตสาหกรรม ได้แก่ หม้อไอน้ำ (Boiler) ยี่ห้อ IHI บริษัท เอส ที ไอ ที จำกัด คือหนึ่งในผู้นำด้านเทคโนโลยีเพื่องานก่อสร้าง, ปิโตรเคมี และงานอุตสาหกรรมทั่วไป โดยได้รับการยอมรับจากบริษัทผู้ผลิตเครื่องจักรชั้นนำของโลกหลายราย ให้เป็นผู้แทนจำหน่ายและถ่ายทอดความรู้ความชำนาญทางภาคปฏิบัติให้กับลูกค้าในประเทศไทยและประเทศใกล้เคียง นอกจากนี้ยังให้บริการงานก่อสร้างเฉพาะส่วนที่ต้องการความเชี่ยวชาญเฉพาะทาง และมีการบริการเครื่องจักรให้เช่า รวมถึงบริการหลังการขายและอะไหล่

บริษัท เอสทีไอที 2011 จำกัด (“STIT2011”)

เมื่อวันที่ 17 กันยายน 2553 บริษัท STIT ได้เข้าซื้อหุ้นร้อยละ 100 ของบริษัท STIT2011 (เดิมชื่อ “บริษัท มาร์เวล (เอฟที) โฮลดิ้งส์ จำกัด”) จากผู้ถือหุ้นเดิม โดยมีวัตถุประสงค์หลัก ในการขยายขอบเขตการทำธุรกิจผู้แทนจำหน่ายผลิตภัณฑ์และบริการประเภทใหม่ และเป็นการเพิ่มแหล่งรายได้

ปัจจุบัน STIT 2011 ไม่มีการดำเนินธุรกิจแล้ว เนื่องจากการรวมธุรกิจเดียวกันของบริษัท STIT 2011 มารวมที่บริษัท STIT จะทำให้การบริหารจัดการมีประสิทธิภาพและควบคุมต้นทุนได้ดียิ่งขึ้น

บริษัท เอสทีพี แอนด์ ไอ เซอร์วิส เซส จำกัด (“STPS”)

เมื่อวันที่ 4 กุมภาพันธ์ 2556 บริษัทได้เข้าซื้อหุ้นร้อยละ 100 ของ บริษัท STPS (เดิมชื่อ “บริษัท แอลจีอาร์ (ประเทศไทย) จำกัด”) จากผู้ถือหุ้นเดิม โดยมีวัตถุประสงค์หลักเพื่อดำเนินธุรกิจที่สนับสนุนธุรกิจก่อสร้างและพัฒนาอสังหาริมทรัพย์ และเพิ่มความคล่องตัวในการบริหารงาน จึงเพิ่มวัตถุประสงค์เพื่อประกอบกิจการในธุรกิจพลังงานทดแทนในรูปแบบต่าง ๆ เพื่อประกอบกิจการผลิตและจำหน่ายไฟฟ้า รับเหมาก่อสร้างโรงงานผลิตไฟฟ้า และเป็นที่ปรึกษาด้านธุรกิจพลังงานทดแทนทุกประเภท นอกจากนี้ ยังคาดว่าจะช่วยเพิ่มประสิทธิภาพในการบริหารจัดการธุรกิจใหม่ของกลุ่มบริษัทฯ ด้วย ปัจจุบันเน้นการลงทุนในบริษัท WPP

บริษัท ดับเบิลยูพีจีพี เพชรบุรี จำกัด (“WPP”)

เมื่อวันที่ 5 พฤศจิกายน 2559 บริษัท STPS (บริษัทย่อย 100% ของบริษัท เอสทีพี แอนด์ ไอ จำกัด (มหาชน)) ได้เข้าซื้อหุ้นสามัญ จำนวน 42,000,000 หุ้น ของบริษัท ดับเบิลยูพีจีพี เพชรบุรี จำกัด (“WPP”) จากผู้ถือหุ้นเดิม คิดเป็น ร้อยละ 60 ของจำนวนหุ้นทั้งหมด เพื่อดำเนินธุรกิจผลิตและจำหน่ายไฟฟ้าจากขยะชุมชนขนาด 7.9 เมกะวัตต์ ที่จังหวัดเพชรบุรีให้แก่การไฟฟ้าส่วนภูมิภาค แปรรูปขยะให้เป็นพลังงานไฟฟ้า น้ำมัน และปุ๋ย รวมทั้งให้คำปรึกษาด้านธุรกิจที่เกี่ยวข้องกับการผลิตและจำหน่ายไฟฟ้าและการกำจัดขยะชุมชน ปัจจุบันได้หยุดดำเนินการก่อสร้างชั่วคราวในระหว่างปีเนื่องจากมีข้อพิพาทกับผู้รับจ้างออกแบบและก่อสร้างโรงไฟฟ้า ส่งผลให้กำหนดการผลิตและจำหน่ายไฟฟ้าต้องเลื่อนออกไปจากแผนเดิมรวมถึงต้องมีการปรับปรุงโรงไฟฟ้า เพื่อให้ใช้งานได้ตามวัตถุประสงค์

บริษัท เอสที พร็อพเพอร์ตี้ แอนด์ โลจิสติกส์ จำกัด (“STP&L”)

เมื่อวันที่ 16 ตุลาคม 2560 ได้จัดตั้งบริษัท เอสที พร็อพเพอร์ตี้ แอนด์ โลจิสติกส์ จำกัด (“STP&L”) (บริษัทย่อย 100% ของบริษัท เอสทีพี แอนด์ ไอ จำกัด (มหาชน)) เพื่อดำเนินธุรกิจให้บริการทางด้านพัฒนาอสังหาริมทรัพย์และโลจิสติกส์ ปัจจุบันมีโครงการลงทุนอสังหาริมทรัพย์ทั้งหมด 5 แห่ง ได้แก่ อ.ลำลูกกา จังหวัดปทุมธานี อ.บางปะอิน จ.พระนครศรีอยุธยา อ.บางบ่อ จ.สมุทรปราการ เป็นโกดังพร้อมสำนักงานให้เช่าเพื่อจัดเก็บสินค้าและดำเนินกิจกรรมทางด้านโลจิสติกส์ และ ในปี 2562 ได้ขยายการลงทุนในอาคารสำนักงานและ ศูนย์การค้า ตั้งอยู่ที่แขวงพระโขนง เขตคลองเตย กรุงเทพฯ ทั้งนี้ปัจจุบันบริษัทยังได้ขยายการลงทุนไปยังที่ดินพื้นที่สีม่วงในโซนบางนา-ตราด เพื่อขยายโครงการ Built-to-suit สำหรับลูกค้าเฉพาะกลุ่ม

บริษัท ฟิลล์ เนตเวิร์ค จำกัด (“FILL UP”)

เมื่อวันที่ 9 พฤศจิกายน 2561 ได้จัดตั้งบริษัท ฟิลล์ เนตเวิร์ค จำกัด โดยบริษัทฯ ถือหุ้นสามัญ ร้อยละ 70 กับบริษัท เซ็นทรัล ออยล์ กรุป จำกัด ถือหุ้นสามัญ ร้อยละ 30 เพื่อดำเนินธุรกิจค้าน้ำมันเชื้อเพลิงในชุมชนผ่านตู้จ่ายน้ำมันอัตโนมัติ

เมื่อวันที่ 28 ธันวาคม 2563 บริษัทฯ ได้ซื้อหุ้นจากผู้ถือหุ้นกลุ่มบริษัท เซ็นทรัล ออยล์ กรุป จำกัด สัดส่วนร้อยละ 30 มีผลทำให้ FILL UP เป็นบริษัทย่อย 100% ของบริษัท เอสทีพี แอนด์ ไอ จำกัด (มหาชน)

ปัจจุบัน FILL UP จะลดการลงทุนธุรกิจนี้แล้ว เนื่องจากผลการดำเนินการและการขยายการตลาดของธุรกิจไม่ได้ตามเป้าหมาย

บริษัท เอสที ฮิลล์ จำกัด (“ST HILL”)

เมื่อวันที่ 28 มิถุนายน 2562 บริษัท STPL (บริษัทย่อย 100% ของบริษัท เอสทีพี แอนด์ ไอ จำกัด (มหาชน)) ได้เข้าซื้อหุ้นสามัญ จำนวน 6,000,000 หุ้น ของบริษัท บุญทิศ พระโขนง วัน จำกัด จากผู้ถือหุ้นเดิม คิดเป็นร้อยละ 100 ของจำนวนหุ้นทั้งหมด เพื่อดำเนินธุรกิจอาคารศูนย์การค้าให้เช่า ภายใต้โครงการ “Summer Hill”

บริษัท เอสที ฮับ จำกัด (“ST HUB”)

เมื่อวันที่ 28 มิถุนายน 2562 บริษัท STPL (บริษัทย่อย 100% ของบริษัท เอสทีพี แอนด์ ไอ จำกัด (มหาชน)) ได้เข้าซื้อหุ้นสามัญ จำนวน 6,000,000 หุ้น ของบริษัท บุญทิศ พระโขนง ทุ จำกัด (“BPKN2”) จากผู้ถือหุ้นเดิม คิดเป็นร้อยละ 100 ของจำนวนหุ้นทั้งหมด เพื่อดำเนินธุรกิจอาคารสำนักงานให้เช่า ภายใต้โครงการชื่อ “Summer Hub”

บริษัท แคนนาธรี จำกัด (“CAN”)

เมื่อวันที่ 22 มิถุนายน 2564 ได้จัดตั้งบริษัท แคนนาธรี จำกัด (“CAN”) (บริษัทย่อย 100% ของบริษัท เอสทีพี แอนด์ ไอ จำกัด (มหาชน)) เพื่อดำเนินการศึกษาลงทุนในธุรกิจกัญชง

ทรัสต์เพื่อการลงทุนในสิทธิการเช่าอสังหาริมทรัพย์ เคทีบีเอสที มิกซ์ (“KTBSTMR”)

เมื่อวันที่ 29 ตุลาคม 2564 บริษัทฯ และ STP&L ได้ลงทุนในทรัสต์เพื่อการลงทุนในสิทธิการเช่าอสังหาริมทรัพย์ เคทีบีเอสที มิกซ์ คิดเป็นร้อยละ 8.15 และร้อยละ 19.90 ตามลำดับ ทำให้กลุ่มบริษัทมีส่วนได้เสียรวมใน KTBSTMR คิดเป็นร้อยละ 28.05 และถือว่า KTBSTMR เป็นบริษัทร่วมของบริษัทฯ ต่อมาในเดือนพฤศจิกายนและเดือนธันวาคม 2564 บริษัทฯ ได้ลงทุนเพิ่มอีกร้อยละ 1.03 ทำให้ ณ วันที่ 31 ธันวาคม 2564 กลุ่มบริษัทถือหน่วยทรัสต์รวมร้อยละ 29.08 ของหน่วยทรัสต์ที่จำหน่ายแล้วทั้งหมด

1.2.2 ข้อมูลเกี่ยวกับผลิตภัณฑ์และบริการ

ธุรกิจของบริษัท เป็นธุรกิจที่เกี่ยวข้องกับการแปรรูป และการก่อสร้างงานเหล็กในโรงงานอุตสาหกรรมขนาดใหญ่ โรงแยกก๊าซ โรงกลั่นน้ำมัน อาคารสูง สนามบิน และ สะพาน เป็นต้น โดยจำแนกขอบข่ายงานออกได้เป็น 4 ประเภทงานหลัก ดังนี้

1. งานออกแบบและเขียนแบบทางวิศวกรรม (Engineering) เป็นการให้บริการงานแบบและเขียนแบบรายละเอียดงานโครงสร้างเหล็ก และระบบท่อ โดยใช้บุคลากรที่มีประสบการณ์ และโปรแกรมสำเร็จรูปที่มีความสามารถเฉพาะด้านและมีประสิทธิภาพสูง
2. งานแปรรูปเหล็ก (Fabrication) เป็นการให้บริการแปรรูปโครงสร้างเหล็กและระบบท่อ รวมทั้ง งานเหล็กประเภทอื่นๆ โดยงานแปรรูปจะดำเนินการในโรงงานของบริษัทที่มีเครื่องจักรที่ทันสมัย มีประสิทธิภาพ และเหมาะสมกับงานแต่ละประเภท
3. งานก่อสร้าง (Construction) เป็นการให้บริการก่อสร้างและติดตั้งโครงสร้างเหล็ก ระบบท่อ เครื่องจักร และอุปกรณ์ต่างๆ ในระบบการผลิตของอุตสาหกรรมประเภทต่างๆ โดยงานก่อสร้างนี้ จะดำเนินการที่ที่ตั้งของแต่ละโครงการ หรือหากเป็นโรงงานสำเร็จรูป (Module) ก็จะทำโครงการก่อสร้างที่โรงประกอบของบริษัท แล้วจึงทำการเคลื่อนย้าย Module ไปติดตั้งที่ที่ตั้งของโครงการทั้งในและต่างประเทศ
4. งานรื้อถอนสิ่งปลูกสร้างทุกประเภทที่เกี่ยวข้องกับอุตสาหกรรมน้ำมัน ก๊าซธรรมชาติและปิโตรเลียม เช่น สิ่งปลูกสร้างในทะเล สิ่งปลูกสร้าง บนบก ท่อส่ง สถานที่กักเก็บปิโตรเลียม สิ่งอำนวยความสะดวก อุปกรณ์และวัสดุอื่นใด ที่ใช้ในการสำรวจ ผลิต เก็บรักษา ขนส่ง ขาย หรือจำหน่ายปิโตรเลียม เป็นต้น

ผลิตภัณฑ์และบริการของบริษัท สามารถจำแนกได้เป็น 3 ประเภท ดังนี้

1. โครงสร้างเหล็ก (Steel Structure)

บริษัทให้บริการแปรรูปและติดตั้งโครงสร้างเหล็ก โดยใช้เหล็กแผ่นและเหล็กรูปพรรณจากทั้งในประเทศและต่างประเทศเป็นวัตถุดิบหลักในการผลิต โครงสร้างเหล็กที่บริษัทรับดำเนินการเป็นโครงสร้างขนาดใหญ่ เช่น

1.1 โครงสร้างหลักของอาคารในกระบวนการผลิตของโรงงานอุตสาหกรรมขนาดใหญ่ เช่น โรงแยกก๊าซ โรงไฟฟ้า โรงกลั่นน้ำมัน และโรงงานปิโตรเคมี เป็นต้น

1.2 โครงสร้างหลักที่เป็นโครงสร้างหลักของอาคารสูง อาคารสนามบิน หรือโครงสร้างหลังคา (Roof Structure) ของอาคารประเภทต่างๆ

1.3 โครงสร้างหลักในงานสาธารณูปโภคขั้นพื้นฐาน เช่น สะพาน ทางยกระดับ รางรถไฟ เป็นต้น

2. ระบบท่อ (Piping)

บริษัทให้บริการประกอบท่อ และติดตั้งระบบท่อ ในกระบวนการผลิตของโรงงานอุตสาหกรรม เช่น โรงไฟฟ้า โรงกลั่นน้ำมัน โรงแยกก๊าซ โรงงานปิโตรเคมีและงานนอกชายฝั่งทะเล เป็นต้น การประกอบท่อส่วนใหญ่จะดำเนินการที่โรงงานของบริษัท ให้ได้ขนาดและรูปร่างตามที่ออกแบบ เพื่อความสะดวกและลดเวลาในการติดตั้งที่โครงการ หลังจากนั้นจะนำไปประกอบเป็นระบบท่อที่ตั้งของโครงการ บริษัทได้ทำการประกอบและเชื่อมต่อ รวมทั้งติดตั้งให้กับโครงการต่างๆ ภายในประเทศและได้ส่งออกไปยังหลายโครงการในต่างประเทศทั่วโลก

3. โรงงานสำเร็จรูป (Module)

บริษัทให้บริการการประกอบและก่อสร้างโรงงานสำเร็จรูป (Module) ที่โรงประกอบท่าเรือแหลมฉบังซึ่งตั้งอยู่ใกล้ และมีทางออกสู่ทะเลที่มีน้ำลึก เพื่อความสะดวกในการขนส่งโครงสร้างระบบขนาดใหญ่ไปยังที่ตั้งของโครงการต่างๆ ทั้งในประเทศและต่างประเทศ โรงงานสำเร็จรูปเป็นโครงสร้างขนาดใหญ่ที่ประกอบไปด้วยระบบย่อยต่างๆ เช่น โครงสร้างหลัก ระบบท่อ ภาชนะความดัน เครื่องจักร ระบบไฟฟ้า ระบบควบคุมและอุปกรณ์การผลิตอื่นๆตามแต่ละประเภทของอุตสาหกรรม ผลิตภัณฑ์โรงงานสำเร็จรูปส่วนใหญ่ถูกออกแบบมาเพื่องานก่อสร้างที่อยู่นอกชายฝั่งทะเล แท่นขุดเจาะน้ำมันและก๊าซธรรมชาตินอกชายฝั่งทะเล รวมไปถึงโครงการก่อสร้างอุตสาหกรรมขนาดใหญ่บนฝั่งทั่วไปที่มีข้อจำกัดในด้านสถานที่เพื่อการก่อสร้าง หรือขาดแคลนแรงงานและมีต้นทุนแรงงานสูง หรือต้องการลดระยะเวลาและต้นทุนในการก่อสร้าง หรือมีความจำเป็นอื่นๆที่ต้องลดปริมาณการทำงานในบริเวณที่ตั้งโครงการ เป็นต้น

การตลาดและการแข่งขัน

กลยุทธ์การแข่งขัน

ในการแข่งขันกับตลาดทั้งในประเทศและต่างประเทศ บริษัทกำหนดนโยบายการวางแผนการลงทุนเพื่อพัฒนาความสามารถในการผลิต รวมทั้งพัฒนาบุคลากรเพื่อให้สอดคล้องกับสภาพการแข่งขันในปัจจุบัน เนื่องจากโครงการส่วนใหญ่มักจะเป็นโครงการที่มีมูลค่าสูง มีการออกแบบเพื่อใช้งานในแต่ละโครงการโดยเฉพาะ มีรูปแบบที่หลากหลาย ดังนั้น กระบวนการผลิตของบริษัทจึงต้องมีการปรับเปลี่ยนตลอดเวลา บุคลากรที่เกี่ยวข้องต้องเป็นช่างฝีมือที่มีความสามารถและมีความชำนาญสูงในด้านงานแปรรูปเหล็ก อีกทั้งต้องมีการพัฒนาในเรื่องเทคโนโลยีสมัยใหม่ตลอดเวลา เพื่อให้สินค้าหรือบริการที่ได้มีคุณภาพและส่งมอบงานได้ทันเวลา ซึ่งเป้าหมายดังกล่าวนับว่าเป็นกลยุทธ์ที่สำคัญในการแข่งขันในธุรกิจ แปรรูปเหล็ก จากประสบการณ์ที่ผ่านมากว่า 46 ปี บริษัทได้เสริมสร้างความสามารถในการแข่งขันดังนี้ คือ

1. คุณภาพของผลิตภัณฑ์และบริการที่ได้มาตรฐานภายใต้การผลิตที่ปลอดภัย

ผลิตภัณฑ์ส่วนใหญ่ของบริษัทถูกนำไปใช้เป็นส่วนประกอบสำคัญสำหรับโครงการก่อสร้างขนาดใหญ่ประเภทต่างๆ เช่น โรงไฟฟ้า โรงกลั่นน้ำมัน โรงแยกก๊าซ โรงงานปิโตรเคมี สะพาน อาคารที่พักผู้โดยสารของสนามบิน ระบบรางรถไฟ และโรงงานอุตสาหกรรมขนาดใหญ่ เป็นต้น ดังนั้น คุณภาพของผลิตภัณฑ์ที่ได้มาตรฐานจึงมีความจำเป็นและสำคัญมาก

ควบคู่ไปกับการควบคุมคุณภาพของผลิตภัณฑ์ให้ได้มาตรฐาน บริษัทได้ให้ความสำคัญถึงความปลอดภัยของสังคม และคำนึงถึงความปลอดภัย สุขภาพ และสิ่งแวดล้อม ทั้งในกระบวนการการผลิตและส่วนที่อาจจะกระทบจากกระบวนการผลิต ซึ่งสอดคล้องกับความต้องการของลูกค้าส่วนใหญ่ทั้งในประเทศและต่างประเทศที่ได้ให้ความสำคัญในเรื่องของความปลอดภัย สุขภาพ และสิ่งแวดล้อมมากขึ้นเช่นกัน บริษัทได้ตั้งเป้าหมายที่จะพัฒนาปรับปรุงและลดการเกิดอุบัติเหตุที่เกิดขึ้นจากการทำงานให้น้อยลงในทุก ๆ ปี โดยบริษัทจะต้องรักษาสถิติจำนวนชั่วโมงการทำงานโดยปราศจากอุบัติเหตุถึงขั้นหยุดงานให้อยู่ในเกณฑ์ที่ดี และเป็นที่ยอมรับของลูกค้า

ผลิตภัณฑ์ของบริษัทได้รับรองทั้งด้านคุณภาพและความปลอดภัยจากสถาบันที่มีชื่อเสียงจากต่างประเทศหลายแห่งและจากลูกค้าชั้นนำ โดยมีรายละเอียดดังนี้ คือ

1. ประกาศนียบัตรรับรองมาตรฐานการผลิต ISO 9001:2015 สำหรับงานผลิตโครงสร้างเหล็กและงานประกอบท่อ (ไม่รวมการออกแบบ) ตั้งแต่ปี 2552 จนถึงปัจจุบัน
2. ประกาศนียบัตร JSA Grade “H” – (Japan Steel Structure Appraisal Center) จากสมาพันธ์ผู้ก่อสร้างโครงสร้างเหล็กแห่งประเทศไทยญี่ปุ่น (Japan Steel Structure Appraisal Center, Ltd.) ซึ่งทำให้บริษัทสามารถส่งออกงานโครงสร้างเหล็กไปยังประเทศญี่ปุ่นได้
3. ประกาศนียบัตร ISO 45001:2018 การจัดการอาชีวอนามัยและความปลอดภัย
4. ประกาศนียบัตร ISO 14001:2015 มาตรฐานระบบการจัดการสิ่งแวดล้อม
5. ใบรับรองชั่วโมงการทำงานด้วยความปลอดภัยโดยปราศจากอุบัติเหตุถึงขั้นหยุดงาน (LTI Certificate) จากลูกค้ารายใหญ่ระดับโลก สำหรับโครงการ Pluto LNG ได้รับรอง LTI เป็นจำนวน 49 ล้านชั่วโมง และโครงการ Ichthys LNG เป็นจำนวน 60 ล้านชั่วโมง

การที่บริษัทได้รับการรับรองด้านคุณภาพและความปลอดภัย ทำให้บริษัทได้รับความเชื่อถือและไว้วางใจจากลูกค้า รวมทั้งช่วยยกระดับให้บริษัทสามารถแข่งขันในระดับสากลได้มากยิ่งขึ้น ซึ่งพิจารณาได้จากผลิตภัณฑ์ของบริษัทที่ส่งออกไปทั่วโลก

2. กำลังการผลิตสูง

บริษัทสามารถออกแบบและผลิตงานเหล็กตามความต้องการของลูกค้าได้หลากหลายรูปแบบด้วยกำลังการผลิตที่สูงประมาณ 100,000 – 115,000 ตันต่อปี และมีพื้นที่โรงงานและเครื่องมือเครื่องจักรที่ใช้ในการผลิตอย่างเพียงพอและเหมาะสม ทำให้บริษัทมีความสามารถในการรับงานโครงการขนาดใหญ่ได้ ปัจจุบันโรงงานของบริษัทมีดังนี้

- 1) โรงงานชลบุรี ตั้งอยู่ที่ เลขที่ 69 หมู่ 3 แขวงคลองตำหรุ อำเภอเมือง จังหวัดชลบุรี มีพื้นที่ 56 ไร่
- 2) โรงงานระยอง ตั้งอยู่ที่ เลขที่ 45/10 หมู่ 4 ถนนบ้านล่าง-หนองบอน แขวงนิคมพัฒนา อำเภอนิคมพัฒนา จังหวัดระยอง มีพื้นที่ 48 ไร่
- 3) โรงงานศรีราชา ตั้งอยู่ที่ เลขที่ 389/34 หมู่ 4 ตำบลหนองขาม อำเภอศรีราชา จังหวัดชลบุรี มีพื้นที่ 51 ไร่

4) โรงประกอบทำเรือแหลมฉบัง ตั้งอยู่ที่ เลขที่ 48/1 หมู่ 3 ตำบลทุ่งสุขลา อำเภอศรีราชา จังหวัดชลบุรี มีพื้นที่ 308 ไร่

นอกจากนั้น บริษัทฯ ยังสามารถขยายกำลังการผลิตได้อีก โดยการไปทำงานก่อสร้าง ณ ที่ตั้งของโครงการนั้นๆ หรือโดยการเข้าโรงงานเพื่อรับงานเพิ่มเติมเป็นครั้งคราว

3. ทำเลที่ตั้งโรงงานเหมาะสม

บริษัทมีสถานที่ตั้งโรงงานที่อยู่ในบริเวณใกล้กับเขตอุตสาหกรรมและท่าเรือหลักในเขตจังหวัดชลบุรีและจังหวัดระยอง ทำให้บริษัทมีต้นทุนต่ำในการขนส่งชิ้นงานจากโรงงานไปยังสถานที่ตั้งของโครงการก่อสร้างต่างๆ และที่สำคัญ คือ บริษัทมีพื้นที่งานประกอบโมดูลในบริเวณท่าเรือแหลมฉบัง สามารถดำเนินการขนส่งชิ้นงานโครงสร้างเหล็กขนาดใหญ่เพื่อส่งออกทางเรือไปยังต่างประเทศได้อย่างมีประสิทธิภาพ อีกทั้งอยู่ในแหล่งที่มีแรงงานฝีมือที่จะสนับสนุนงานโครงการขนาดใหญ่ของบริษัทได้เป็นอย่างดี

4. เทคโนโลยี

บริษัทมีโรงงาน เครื่องมือ เครื่องจักรและอุปกรณ์ที่ทันสมัยมีเครื่องจักรที่ควบคุมโดยระบบ CNC (Computer Numerical Control) สำหรับงานผลิตโครงสร้างเหล็กที่โรงงานชลบุรีและระยอง ได้แก่ เครื่องตัดและเจาะรูเหล็กโครงสร้างเครื่องตัดเหล็กแผ่นอัตโนมัติ เครื่องตัดท่ออัตโนมัติ เครื่องเลื่อย และเครื่องตัดไฟเบอร์ เป็นต้น มีระบบสายการผลิตอัตโนมัติสำหรับงานเชื่อมประกอบท่อที่โรงงานศรีราชา ซึ่งเครื่องจักรเหล่านี้มีการบำรุงรักษาให้มีประสิทธิภาพที่ดีอยู่เสมอ

บริษัทมีการนำซอฟต์แวร์ด้านการออกแบบ เขียนแบบ การวางแผนผลิตและการผลิต เพื่อช่วยในการทำงานให้มีประสิทธิภาพมากยิ่งขึ้น เริ่มตั้งแต่กระบวนการออกแบบ การเขียนแบบ การวัดขนาด การตัด การเจาะรู และการเชื่อมประกอบ ทำให้ช่วยลดระยะเวลาในการทำงานและมีความผิดพลาดน้อยลง นอกจากนี้ยังมีการพัฒนาโปรแกรมเพื่อควบคุมงานผลิตตลอดกระบวนการ ตั้งแต่ข้อมูลงานแบบ วัตถุดิบ ขั้นตอนการผลิตและก่อสร้าง การตรวจสอบ จนถึงการส่งมอบให้กับลูกค้า ซึ่งทำให้มีการประสานงานและติดตามงานทั้งภายในและภายนอกเป็นไปตามระบบบนฐานข้อมูลของบริษัทที่สมบูรณ์แบบสามารถใช้ในการรายงานผลหรือการตัดสินใจได้อย่างมีประสิทธิภาพและสร้างความเชื่อมั่นให้กับลูกค้า

5. ฐานลูกค้าเดิม

บริษัทมีฐานลูกค้าเดิมซึ่งส่วนใหญ่เป็นบริษัทผู้รับเหมาหลักชั้นนำที่เป็นที่รู้จักในวงการงานก่อสร้าง ที่ได้ดำเนินการธุรกิจร่วมกันมาตั้งแต่อดีตจนถึงปัจจุบัน ซึ่งถือเป็นส่วนสนับสนุนทางการตลาดที่สำคัญอย่างหนึ่งที่ทำให้บริษัทได้รับการติดต่อให้เข้าร่วมประมูลงานและได้รับงานอย่างต่อเนื่อง ซึ่งลูกค้าดังกล่าว ได้แก่ Chiyoda Corporation, JGC Corporation, Kellogg Brown & Root, Bechtel International, Wood (Foster Wheeler International Corporation), Mitsubishi Heavy Industries, Taisei Corporation, Nippon Steel Engineering, JFE Engineering, Alstom (Bombardier Transportation), Technicas Reunidas, Chevron เป็นต้น นอกเหนือจากงานที่ได้รับการติดต่อจากฐานลูกค้าเดิมประกอบกับผลงานของบริษัทที่ได้ส่งออกไปยังนานาประเทศ ส่งผลต่อเนื่องให้บริษัทได้เป็นที่รู้จักและได้รับการติดต่อจากลูกค้ารายใหม่ๆ เพิ่มขึ้นอีก ถือเป็นการเพิ่มโอกาสให้กับธุรกิจหลักของบริษัทอีกด้วย ซึ่งลูกค้ารายใหม่ๆ ได้แก่ Petrofac, Saipem Engineering, TechnipFMC, Fluor, Samsung, McDermott, PTTEP เป็นต้น

ลักษณะลูกค้าและกลุ่มลูกค้าเป้าหมาย

ลูกค้าของบริษัทแบ่งออกได้เป็น 2 กลุ่มหลัก โดยลูกค้าทั้ง 2 กลุ่มหลัก เป็นลูกค้าที่มีที่ตั้งในประเทศและลูกค้าที่มีที่ตั้งในต่างประเทศ ซึ่งสัดส่วนของกลุ่มลูกค้าทั้ง 2 กลุ่มดังกล่าว จะแตกต่างกันในแต่ละปี ขึ้นอยู่กับการรับงานของบริษัทในช่วงนั้น โดยลูกค้าหลักของบริษัท แบ่งเป็นดังนี้

1) ผู้รับเหมาหลักเป็นลูกค้าภาคเอกชนที่มีทั้งในประเทศและต่างประเทศที่เป็นผู้ประกอบการธุรกิจรับเหมาก่อสร้างรายใหญ่ที่รับงานโครงการทั้งหมดจากเจ้าของโครงการและแบ่งส่วนงานประเภทต่างๆ ให้กับบริษัทผู้รับเหมาต่อไป โดยบริษัทได้รับการยอมรับจากลูกค้าที่เป็นผู้รับเหมาหลัก ทำให้บริษัทได้รับงานอย่างต่อเนื่อง ลูกค้าในกลุ่มนี้ได้แก่ Chiyoda Corporation, JGC Corporation, Kellogg Brown & Root (KBR), Bechtel International Inc., Wood (Foster Wheeler International Corporation), Taisei Corporation, Obayashi Corporation, JFE Engineering, Nippon Steel Engineering. เป็นต้น

2) เจ้าของโครงการ ประกอบด้วย ลูกค้าภาคเอกชน ได้แก่ ผู้ประกอบกิจการในอุตสาหกรรมที่มีการขยายการลงทุนและมีการก่อสร้าง โดยเฉพาะโรงไฟฟ้า สนามบิน โรงกลั่นน้ำมันและโรงงานอุตสาหกรรมต่างๆ ซึ่งเป็นลูกค้าหลักของบริษัทฯ

การจำหน่ายและช่องทางการจัดจำหน่าย

บริษัทมีฝ่ายการตลาดและประมาณราคา ซึ่งจะทำหน้าที่ติดต่อกับลูกค้าโดยตรง เมื่อบริษัททราบว่า ลูกค้าต้องการเปิดการประมูลงานทั้งจากการติดต่อกับลูกค้าโดยตรง หรือจากผู้รับเหมาหลัก หรือบริษัทมีความสนใจเข้าร่วมประมูลงาน ฝ่ายการตลาดและประมาณราคาจะติดต่อกับลูกค้าเพื่อขอรับเอกสารที่เกี่ยวข้อง เช่น แบบโครงสร้าง และข้อกำหนดต่างๆ จะทำการประเมินปริมาณงาน และประเมินราคาเพื่อเข้าร่วมประมูลงานจากการติดต่อกับลูกค้าโดยตรง

จากที่กล่าวมาข้างต้น บริษัทสามารถสรุปช่องทางการจัดจำหน่ายหรือช่องทางการติดต่อรับงานจากลูกค้าได้ดังนี้

1) ลูกค้ารายเดิมที่ให้ความเชื่อถือในชื่อเสียงและคุณภาพของบริษัท ซึ่งการรับงานจากลูกค้าเก่านี้มีความสำคัญต่อบริษัทมาก เนื่องจากแสดงให้เห็นว่าลูกค้าพึงพอใจในผลงานของบริษัท ซึ่งช่วยให้บริษัทได้รับงานอย่างต่อเนื่อง อีกทั้งยังแนะนำต่อไปยังลูกค้าใหม่อีกด้วย ลูกค้าเก่าของบริษัทประกอบด้วย เจ้าของโครงการได้แก่ โรงกลั่นน้ำมัน โรงแยกก๊าซ โรงงานปิโตรเคมีต่างๆ และธุรกิจพลังงาน และผู้รับเหมาหลัก (Main Contractors)

2) ลูกค้ารายใหม่ ซึ่งอาจมาจากการได้รับการแนะนำจากลูกค้าเก่า การแนะนำจากบริษัทที่ปรึกษาหรือการผ่านเข้ามาทาง Web Site ของบริษัท จากผลงานโครงการที่ผ่านมาของบริษัทที่ได้ติดตั้งหรือส่งออกแล้ว

3) บริษัทย่อย บริษัทร่วมและบริษัทที่เกี่ยวข้อง เนื่องจากบริษัทย่อยและบริษัทร่วมเป็นบริษัทที่ประกอบธุรกิจที่ต่อเนื่องกับบริษัท จึงมีส่วนช่วยสนับสนุนในการหาลูกค้าให้แก่บริษัท

4) ตัวแทนการตลาดในต่างประเทศ ซึ่งเป็นบริษัทหรือบุคคลที่มีโครงข่ายความสัมพันธ์กับผู้รับเหมาหลักในต่างประเทศ

5) ตัวแทนหน่วยงานราชการในต่างประเทศ ซึ่งเป็นหน่วยงานที่แนะนำบริษัท ให้กับนักลงทุนในต่างประเทศ

สัดส่วนการจำหน่ายในประเทศและต่างประเทศ

บริษัทได้รับงานโครงการที่ผลิตเพื่อติดตั้งทั้งในประเทศและต่างประเทศ โดยได้รับงานที่ส่งออกต่างประเทศเป็นหลัก อย่างไรก็ตามระหว่างปี 2563-2564 โครงการหลักในประเทศถูกระงับการก่อสร้างชั่วคราว ทำให้สัดส่วนรายได้ของงานในประเทศสูงกว่าปกติ โดยปี 2563 มีสัดส่วนงานต่างประเทศ ร้อยละ 42 และงานในประเทศร้อยละ 58 ในขณะที่ปี 2564 มีสัดส่วนงานต่างประเทศ ร้อยละ 58 และงานในประเทศร้อยละ 42 ซึ่งมีงานที่เป็นโครงการระยะยาวที่ต่อเนื่องหรือเลื่อนไปในปี 2565 ทำให้คาดว่าในปี 2565 งานที่บริษัทได้รับก็ยังคงมีสัดส่วนของงานต่างประเทศเป็นหลักเช่นเดิม

ภาวะการแข่งขัน

สภาพการแข่งขันในอุตสาหกรรม

1) คู่แข่งในประเทศ: การแข่งขันกับคู่แข่งในประเทศหากเป็นงานประเภทที่บริษัทมุ่งเน้นนั้นมีคู่แข่งในประเทศค่อนข้างจำกัด เนื่องด้วยขนาดของโครงการที่ค่อนข้างใหญ่ใช้กำลังการผลิตสูง และต้นทุนราคาของวัตถุดิบที่ต้องนำเข้าและมาตรฐานข้อกำหนดของงานที่ค่อนข้างสูง และโดยงานประเภทโรงงานสำเร็จรูป (Module) มีคู่แข่งในประเทศ 4 รายที่มีพื้นที่สำหรับการประกอบงาน (Assembly Facility) โดย 2 ใน 4 รายนั้นมุ่งเน้นในงานผลิตแท่นขุดเจาะกลางทะเล (Offshore Platform) ขณะที่งานที่บริษัทมุ่งเน้นนั้นเป็นงานประกอบโครงสร้างโรงงานสำเร็จรูปสำหรับติดตั้งบนฝั่ง (Onshore Module)

2) คู่แข่งต่างประเทศ: สำหรับตลาดต่างประเทศจะเป็นการแข่งขันกับผู้ประกอบการในประเทศที่เป็นประเทศที่ตั้งโครงการและแข่งขันกับประเทศแถบเอเชียด้วยกัน ได้แก่ มาเลเซีย อินโดนีเซีย เกาหลี และจีน ซึ่งเป็นผู้ส่งออกเช่นกัน โดยการแข่งขันส่วนใหญ่เน้นด้านคุณภาพ ราคาและความรวดเร็วในการส่งมอบเป็นหลัก

สถานภาพและศักยภาพในการแข่งขัน

บริษัทฯ มีข้อได้เปรียบในด้านขนาดกำลังการผลิตรวมทั้งสูงถึง 100,000 – 115,000 ตันต่อปี ซึ่งถือว่ามีความสามารถในการผลิตที่สูงที่สุดในประเทศ ทำให้บริษัทฯ สามารถรองรับงานทั้งตลาดในประเทศและตลาดต่างประเทศได้อย่างดี อีกทั้งบริษัทฯ ได้รับใบรับรองคุณภาพผลิตภัณฑ์ มาตรฐาน ISO 9001 : 2015 มาตรฐาน JSA Grade “H” เพื่อให้มั่นใจในการควบคุมคุณภาพและความพึงพอใจของลูกค้า และบริษัทฯ ก็ได้รับใบรับรองตาม มาตรฐาน ISO 14001:2015 มาตรฐาน ISO 45001:2018 ในด้านการจัดการอาชีวอนามัยและความปลอดภัย และมาตรฐานระบบการจัดการสิ่งแวดล้อม ผลงานในโครงการสำคัญที่ผ่านมาของบริษัทประสบความสำเร็จ งานเสร็จตามเวลาและเป็นไปตามความต้องการของลูกค้า การทำงานอย่างมืออาชีพของบริษัทจึงถือเป็นจุดแข็งที่ทำให้บริษัทฯ มีชื่อเสียงเป็นที่ยอมรับในผลงานจากลูกค้าทั้งในประเทศและต่างประเทศ

นอกจากนี้ บริษัทฯ ยังเป็นผู้นำด้านการส่งออกโรงงานสำเร็จรูป (Module) โครงสร้างเหล็กและระบบท่อไปยังประเทศต่างๆ ทั่วโลก บริษัทฯ ได้รับสิทธิประโยชน์ต่างๆ จากภาครัฐ อาทิเช่น สิทธิประโยชน์ที่ได้รับจากคณะกรรมการส่งเสริมการลงทุน ในการได้รับการยกเว้นอากรขาเข้าและภาษีมูลค่าเพิ่มสำหรับการนำเข้าวัตถุดิบเพื่อผลิตและส่งออก ซึ่งเป็นการสนับสนุนการส่งออกและเป็นข้อได้เปรียบที่สำคัญของบริษัทฯ ที่สามารถแข่งขันกับคู่แข่งในภูมิภาคนี้ได้

จำนวนคู่แข่งและชื่อคู่แข่ง

การแข่งขันในอุตสาหกรรมแปรรูปโครงสร้างเหล็กในปัจจุบันอยู่ในระดับปานกลาง เนื่องจากการลงทุนของอุตสาหกรรมพลังงาน อุตสาหกรรมปิโตรเคมี และงานนอกชายฝั่งทะเล มักจะมีขนาดใหญ่ และมีมูลค่าค่อนข้างสูง ทำให้ปริมาณงานแปรรูปโครงสร้างเหล็กเพื่อใช้ในอุตสาหกรรมดังกล่าวมีปริมาณงานแปรรูปจำนวนมาก และอาจต้องใช้ผู้ประกอบการแปรรูปหลายรายต่อโครงการหนึ่ง จึงมีการแข่งขันกันทั้งในด้านราคา คุณภาพ ความปลอดภัย และการส่งมอบงานที่ตรงเวลา ซึ่งผู้ประกอบการแปรรูปที่มีศักยภาพตามข้อกำหนดโครงการจึงมีจำนวนจำกัด

ในอุตสาหกรรมแปรรูปโครงสร้างเหล็กซึ่งใช้ในการก่อสร้างหรือติดตั้งนั้น บริษัทที่มีคู่แข่งภายในประเทศที่ประกอบธุรกิจผลิตโครงสร้างเหล็ก ได้แก่ บริษัท ไทย เฮอริค จำกัด, บริษัท เอ็ม.ซี.เอส.สตีล จำกัด (มหาชน), บริษัท วิศวกิจพัฒนา จำกัด และ บริษัท วัฒนไพศาลเอ็นจิเนียริง จำกัด เป็นต้น

ส่วนอุตสาหกรรมแปรรูปโรงงานสำเร็จรูป (Module) นั้น มีบริษัทในประเทศไทยที่ประกอบธุรกิจประเภทใกล้เคียงกันนี้ ได้แก่ บริษัท ชีโยอีแอล จำกัด บริษัท ไทยนิปปอนสตีล จำกัด บริษัท บีเจซี เฮฟวี่ อินดัสทรี จำกัด (มหาชน) และ บริษัท เบสท์เทค แอนด์ เอ็นจิเนียริง จำกัด อย่างไรก็ตาม คู่แข่งส่วนใหญ่ของบริษัทเป็นผู้ประกอบการในต่างประเทศซึ่งอยู่ในแถบเอเชีย ได้แก่ ประเทศจีน เกาหลี มาเลเซีย อินโดนีเซีย ฟิลิปปินส์ และประเทศในกลุ่มตะวันออกกลาง

สำหรับงานประกอบและเชื่อมท่อนั้น ผู้ประกอบการธุรกิจนี้ในประเทศไทยส่วนใหญ่จะดำเนินงานในโครงการที่ติดตั้งในประเทศเป็นส่วนใหญ่ ขณะที่งานที่บริษัทมุ่งเน้นจะเป็นงานส่งออกซึ่งเป็นโครงการขนาดใหญ่เป็นหลัก หรือเป็นงานที่เป็นลูกติดตั้งเป็นส่วนประกอบหนึ่งของโรงงานสำเร็จรูป (Module)

แนวโน้มภาวะอุตสาหกรรมและสภาพการแข่งขันในอนาคต

ในช่วงต้นปี 2564 ที่ผ่านมาแนวโน้มของการเกิดขึ้นของโครงการใหม่หลายโครงการ บริษัทฯได้มีโอกาสเข้าร่วมประมูลงานหลายโครงการสำหรับโรงงานผลิต LNG Plant และโรงงานอุตสาหกรรมปิโตรเคมีในหลายประเทศ ได้แก่ อเมริกา แคนาดา เบลเยียม และออสเตรเลีย และในระหว่างปี 2564 ภาวะราคาน้ำมันและราคาก๊าซในตลาดโลกมีความผันผวนจากหลายปัจจัย ประกอบกับยังคงมีความกังวลในเรื่องการระบาดของไวรัสโคโรนา 2019 (COVID 2019) ในหลายประเทศ โดยเฉพาะในอเมริกาและยุโรป การลงทุนในอุตสาหกรรมที่เกี่ยวข้องกับน้ำมันและก๊าซธรรมชาติและอุตสาหกรรมปิโตรเคมีจึงยังมีการชะลอตัว การตัดสินใจลงทุนในโครงการใหม่ในโครงการใหญ่ๆ ถูกประกาศให้เลื่อนออกไปจากแผนเดิม

อย่างไรก็ตามราคาน้ำมันและราคาก๊าซในตลาดโลกก็เริ่มมีแนวโน้มปรับตัวสูงขึ้นในปลาย 2564 รวมถึงการปรับตัวรับมือกับการระบาดของไวรัสโคโรนา 2019 (COVID 2019) โครงการที่บริษัทได้เข้าร่วมประมูลเหล่านั้นเป็นเพียงการชะลอแต่ยังคงเตรียมความพร้อมไว้สำหรับขั้นตอนสุดท้ายของการอนุมัติตัดสินใจลงทุนหรือดำเนินการจากเจ้าของโครงการ ที่คาดว่าจะเกิดขึ้นในปี 2565 หรือใน 1-2 ปีข้างหน้า ดังนั้นจึงถือเป็นแนวโน้มและทิศทางที่ดีสำหรับปี 2565 ซึ่งบริษัทได้เข้าร่วมประมูลงานโครงการเหล่านั้นไว้แล้ว

งานโครงการ Chemical & Refinery Plant ในประเทศสิงคโปร์ ที่ลูกค้าได้ขอรับการก่อสร้างไว้ในช่วงปี 2563 ได้กลับมาเริ่มอีกครั้งในปลายปี 2564 ซึ่งบริษัทจะดำเนินการประกอบและติดตั้งในระหว่างปี 2565-2666 นอกจากนี้ บริษัทยังมีงานโครงการโรงกลั่นน้ำมันของ Thai Oil ซึ่งดำเนินการในส่วนของการประกอบและติดตั้งเริ่มตั้งแต่

ปี 2563 และยังคงมีงานต่อเนื่องไปจนถึงปี 2565 โครงการโรงผลิตก๊าซ LNG ที่ประเทศสหรัฐอเมริกา ซึ่งบริษัทดำเนินงานในส่วนของการแปรรูปโครงสร้างเหล็กระยะเวลาดำเนินงาน 3 ปี เริ่มตั้งแต่ต้นปี 2563 ไปจนถึงปี 2565 เช่นกัน และระหว่างนั้นบริษัทยังร่วมการประมูลงานโครงการขนาดใหญ่และกลางอีกหลายโครงการในประเทศอเมริกา ยุโรป และออสเตรเลีย ซึ่งจะทราบผลการประมูลในช่วงกลางปี 2565 เป็นต้นไป

นอกจากนี้บริษัท จะยังคงมุ่งเน้นธุรกิจงานรื้อถอนสิ่งปลูกสร้างทุกประเภทที่เกี่ยวกับอุตสาหกรรมน้ำมัน ก๊าซธรรมชาติและปิโตรเลียม ทั้งสิ่งปลูกสร้างในทะเล และสิ่งปลูกสร้างบนบก โดยเฉพาะงานรื้อถอนแท่นขุดเจาะน้ำมัน (Decommissioning of Offshore Platform) ที่เป็นแท่นสัมปทานในอ่าวไทยซึ่งจะต้องเริ่มรื้อถอนตามแผนของผู้รับสัมปทาน และแผนของกรมเชื้อเพลิงธรรมชาติ จำนวนหลายแท่นในปี 2565 ซึ่งบริษัทเป็นผู้ประกอบการโรงงานที่ได้รับอนุญาตและมีพื้นที่รองรับงานประเภทนี้ถือเป็นรายใหญ่ของประเทศ และยังมีคู่แข่งน้อยรายเมื่อเทียบกับจำนวนของแท่นขุดเจาะที่จะอยู่ในแผนการรื้อถอน โดยบริษัทเข้าร่วมประมูลงานรื้อถอนแท่นอีกหลายรายการ ซึ่งมีแนวโน้มที่ดีในโอกาสที่จะได้รับงานประเภทนี้อย่างต่อเนื่อง โดยจะเริ่มทราบผลการประมูลประมาณต้นปี 2565

ในปี 2563-2564 บริษัท มีโอกาสได้รับงานโครงการสาธารณูปโภคขั้นพื้นฐานของประเทศ ทั้งในและต่างประเทศ ได้แก่ ระบบรางรถไฟและอุปกรณ์ ซึ่งถือเป็นประเภทงานอีกรูปแบบหนึ่งที่มีโอกาสไปพร้อมๆ กับการขยายตัวของการพัฒนาสาธารณูปโภคในอนาคตทั้งในและต่างประเทศ

นอกจากนี้ บริษัท ยังคงมองหาโอกาสทางธุรกิจอื่นๆ ที่เป็นประโยชน์ต่อสังคมและสามารถสร้างรายได้แบบต่อเนื่อง (Recurring Income) ให้แก่กลุ่มบริษัทในระยะยาว

การจัดหาผลิตภัณฑ์หรือบริการ

กำลังการผลิต

ตั้งแต่ปี 2552 เป็นต้นมา บริษัทมีฐานการผลิตหลักรวม 4 แห่ง ได้แก่ โรงงานที่จังหวัดชลบุรี และโรงงานที่จังหวัดระยอง ซึ่งมีกำลังการผลิตโครงสร้างเหล็ก ระบบท่อ และโรงงานสำเร็จรูป (Module) รวมทั้งสิ้นสูงสุดประมาณ 115,000 ตันปี (ทั้งนี้ขึ้นอยู่กับขนาดของงานชิ้นงานและพื้นที่ในการทำงาน) โดยในปี 2564 บริษัทมีอัตราการใช้กำลังการผลิตที่ร้อยละ 35 ของกำลังการผลิตรวมของบริษัท

ขั้นตอนการผลิต

หลังจากที่บริษัทได้มีการเซ็นสัญญากับลูกค้าเรียบร้อยแล้ว บริษัทจะดำเนินการเริ่มงาน โดยเริ่มตั้งแต่งานวิศวกรรม คือ การนำแบบที่ได้รับจากลูกค้ามาทำแบบรายละเอียดเพื่อนำไปใช้ในขั้นตอนการผลิตชิ้นงานโดยใช้โปรแกรมคอมพิวเตอร์ด้านวิศวกรรม

ทางแผนกผลิตจะดำเนินการวางแผนการผลิต ประกอบด้วย การจัดหาวัตถุดิบหลัก ซึ่งได้แก่ เหล็ก ลวดเชื่อม สี และวัสดุสิ้นเปลืองอื่นๆ เป็นต้น และการประสานงานกับลูกค้าในการรับวัสดุที่จัดหาโดยลูกค้า การจัดหาแรงงานเพื่อดำเนินการผลิตตามแผนงานวิศวกร ตลอดจนการจัดทำงบประมาณเพื่อใช้ในการควบคุมต้นทุนของงาน และการติดต่อประสานงานกับลูกค้าอยู่ตลอดเวลา

ขั้นตอนการผลิตนั้นจะเริ่มจากการนำวัตถุดิบเหล็กมาตัด เจาะ ประกอบ เชื่อมและขั้นตอนสุดท้ายในการเคลือบผิวชิ้นงาน รวมทั้งประกอบชิ้นงานต่าง ๆ และอุปกรณ์ที่จำเป็น โดยแต่ละขั้นตอนจะต้องใช้ประสบการณ์ของช่างฝีมือซึ่งบริษัทมีอยู่เป็นจำนวนมากเพื่อให้ชิ้นงานเสร็จได้ทันเวลาและมีข้อผิดพลาดน้อยที่สุด โดยขั้นตอนการผลิตนี้จะต้องอยู่ภายใต้การควบคุมคุณภาพของแผนกผลิตและแผนกตรวจสอบคุณภาพที่ต้องประสานงานกันตลอดเวลาและต้องบริหารคุณภาพของผลิตภัณฑ์ให้ได้ตามมาตรฐานต่างๆ ซึ่งได้กล่าวรายละเอียดไว้แล้วในหัวข้อตลาดและภาวะการแข่งขัน

นโยบายการผลิต

บริษัทมีนโยบายการผลิตสินค้าให้ได้คุณภาพตามมาตรฐานที่ถูกค้ำกำหนดและต้องส่งมอบให้ตรงตามกำหนดการที่สัญญาไว้กับลูกค้าด้วย ตลอดจนการคำนึงถึงความปลอดภัย สุขภาพ และสภาพแวดล้อมในการทำงานของพนักงานซึ่งเป็นสิ่งสำคัญควบคู่ไปกับการผลิตที่มีประสิทธิภาพ ทั้งนี้ทีมวิศวกรซึ่งเป็นผู้บริหารโครงการยังต้องควบคุมต้นทุนของการผลิตให้อยู่ภายใต้งบประมาณที่ประมาณการไว้ก่อนเริ่มการผลิตด้วย

การจัดหาวัตถุดิบ

เนื่องจากกิจการของบริษัท คือ การแปรรูปโครงสร้างเหล็ก ดังนั้น วัตถุดิบหลักร้อยละ 85 ของวัตถุดิบทั้งหมดคือ เหล็ก ซึ่งได้แก่ เหล็กแผ่น (Steel Plate) เหล็กรูปพรรณหรือเหล็กโครงสร้าง (Steel Section) และ ท่อเหล็กและอุปกรณ์ (Pipe & Fitting) นอกจากนี้วัตถุดิบอื่นที่เป็นส่วนประกอบที่สำคัญอีกร้อยละ 15 ของวัตถุดิบทั้งหมด ได้แก่ สายไฟและอุปกรณ์ในงานไฟฟ้า ฉนวน เหล็กตะแกรง อุปกรณ์ยึดต่างๆ เช่น สกรู น็อต เป็นต้น

ในการพิจารณาจัดหาวัตถุดิบสำหรับใช้เป็นส่วนประกอบของผลิตภัณฑ์นั้น จะเริ่มต้นตั้งแต่ในขั้นตอนของการเสนอราคางานของบริษัท คือ ก่อนที่จะมีการตกลงเซ็นสัญญากับลูกค้าจะมีการเจรจาตกลงกันในเรื่องขอบข่ายของการจัดหาวัตถุดิบ โดยแบ่งออกเป็น 2 กรณีดังนี้

1. กรณีที่ลูกค้าเป็นผู้จัดหาวัตถุดิบหลัก ซึ่งได้แก่ เหล็กแผ่น เหล็กรูปพรรณ และท่อเหล็กและอุปกรณ์ บริษัทจะดำเนินการเพียงการจัดการตรวจรับ นำไปใช้และแจ้งยอดคงเหลือให้กับลูกค้าเท่านั้น รวมถึงปฏิบัติตามสิทธิประโยชน์ของคณะกรรมการส่งเสริมการลงทุน
2. กรณีที่บริษัทเป็นผู้จัดหาวัตถุดิบหลักเอง บริษัทจะมีการสอบถามเบื้องต้นจากผู้ขาย (Supplier) เพื่อใช้ในการกำหนดราคาขายของผลิตภัณฑ์ของแต่ละโครงการ เมื่อเซ็นสัญญาและเริ่มดำเนินงานดังกล่าว บริษัทจะทำการวางแผนการจัดหาวัตถุดิบ โดยจัดทำงบประมาณโครงการ ซึ่งมีรายการงบประมาณการจัดซื้อวัตถุดิบต่างๆ มีการสอบถามวัตถุดิบจากผู้ผลิตหรือตัวแทนจำหน่ายทั้งภายในและต่างประเทศเพื่อเปรียบเทียบราคา อย่างน้อย 3 ราย ระยะเวลาการส่งมอบและเงื่อนไขต่างๆ รวมถึงเกรดคุณภาพหรือที่มาของแหล่งผลิตตามข้อกำหนดของลูกค้าในบางโครงการที่ระบุมาเพื่อทำการคัดเลือกผู้ขายและออกใบสั่งจ้าง ในช่วงต้นโครงการ บริษัทฯ โดยแผนกจัดซื้อและจัดจ้างจะประเมินสถานการณ์ต้นทุนราคาวัตถุดิบในช่วงนั้นและแนวโน้มราคาในช่วงระยะเวลาดำเนินโครงการ เปรียบเทียบกับราคาตามงบประมาณของโครงการ โดยส่วนใหญ่บริษัทฯ จะทำการเจรจาต่อรองกับผู้ขายเพื่อยืนยันราคาทั้งโครงการ หรือขั้นต่ำ 6 เดือน ซึ่งบริษัทอาจจะพิจารณาทำสัญญาการสั่งซื้อทั้งโครงการกับผู้ขาย 1-2 ราย เพื่อลดความเสี่ยงในด้านราคาที่อาจจะมีการเปลี่ยนแปลงตามราคาตลาดและเพื่อให้ได้วัตถุดิบมาอย่างต่อเนื่องทันแก่การใช้งานและเป็นไปตามแผนการผลิต

จำนวนผู้จำหน่ายวัตถุดิบ

วัตถุดิบหลักของบริษัท มีรายละเอียดดังนี้

1. เหล็กแผ่น (Hot Rolled Steel Plate) คือ เหล็กกล้าที่มีส่วนประกอบทางเคมีตามมาตรฐานผลิตภัณฑ์อุตสาหกรรมและรีดเป็นแผ่นขณะร้อนเพื่อใช้สำหรับโครงสร้างเชื่อมประกอบและโครงสร้างทั่วไป เช่น อาคาร สะพาน เรือ ถังเก็บน้ำมัน ภาชนะความดันและโครงสร้างอื่นๆ แบ่งออกเป็น 4 ชนิด คือ เหล็กแผ่นม้วน เหล็กแผ่นแถบ เหล็กแผ่นหนาและเหล็กแผ่นบาง โดยมีผู้ผลิตเหล็กประเภทนี้ในประเทศหลักๆ จำนวนประมาณ 7 ราย มีกำลังการผลิตรวมกันปีละประมาณ 10 ล้านตัน และมีผู้ผลิตต่างประเทศอีกหลายราย ได้แก่ ประเทศญี่ปุ่น เกาหลี จีน และประเทศในแถบทวีปยุโรป

2. เหล็กรูปพรรณหรือเหล็กโครงสร้าง (Steel Section) คือ เหล็กที่ผลิตออกมาเป็นหน้าตัดเป็นรูปลักษณะต่างๆ เพื่อใช้ในการก่อสร้าง แบ่งตามกรรมวิธีการผลิตได้ 2 ชนิด คือ เหล็กรูปพรรณชนิดรีดร้อน (Hot Rolled) ได้แก่ เหล็กหน้าตัดรูปตัว I, H, T, U, L เป็นต้น และเหล็กรูปพรรณชนิดรีดเย็น (Cold Rolled) ได้แก่ เหล็กหน้าตัดรูปตัว C โดยมีผู้ผลิตเหล็กประเภทนี้ในประเทศหลักๆ จำนวนประมาณ 8 ราย มีกำลังการผลิตรวมกันปีละประมาณ 2.0 ล้านตันเศษ และมีผู้ผลิตต่างประเทศอีกหลายราย ได้แก่ ประเทศญี่ปุ่น เกาหลี จีน และประเทศในแถบตะวันออกกลาง และทวีปยุโรป

3. ท่อเหล็กและอุปกรณ์ (Steel Pipe & Fitting) ได้แก่ ท่อกลม และท่อสี่เหลี่ยม รวมทั้ง ข้อต่อต่างๆ เช่น ข้อต่อ ข้อต่อ สามทาง ข้อลด หน้าแปลน (Flange) เป็นต้น โดยท่อเหล็กที่บริษัทใช้ ส่วนใหญ่เป็นท่อที่ผลิตจากต่างประเทศ เนื่องจากต้องเป็นท่อทนแรงดัน และต้องใช้ท่อเหล็กเกรดคุณภาพต่างประเทศตามข้อกำหนดจากลูกค้าเป็นส่วนใหญ่ โดยซื้อจากผู้ผลิตหรือผู้ขายต่างประเทศ ได้แก่ ประเทศญี่ปุ่น เกาหลี จีน และประเทศในแถบทวีปยุโรป และซื้อผ่านตัวแทนในประเทศ

บริษัทจะทำการสั่งซื้อวัตถุดิบหลักจากผู้ผลิตหรือตัวแทนจำหน่าย ทั้งในและต่างประเทศ ซึ่งบริษัทผู้ผลิตหรือตัวแทนจำหน่ายรายหลักๆ ที่บริษัทสั่งซื้อในปีที่ผ่านมา มีดังนี้

ชื่อ	ประเทศ	ประเภทวัตถุดิบ ที่จัดจำหน่าย	ระยะเวลาที่ติดต่อกับ บริษัท (ปี)
1. Mitsui & Co., Ltd. และ มิตซูยแอนด์ คัมปะนี (ไทยแลนด์)	ไทย/ญี่ปุ่น	เหล็กแผ่น เหล็กรูปพรรณ และท่อ	มากกว่า 15 ปี
2. แอลพีเอ็น เพลทมิล	ไทย	เหล็กแผ่น	มากกว่า 15 ปี
3. สหวิริยา เพลทมิล	ไทย	เหล็กแผ่น	มากกว่า 15 ปี
4. เหล็กสยามยามาโตะ	ไทย	รูปพรรณ	มากกว่า 15 ปี
5. เบสท์ สตีล	ไทย	เหล็กแผ่น เหล็กรูปพรรณ	2 ปี
6. Sumiyoshi Engineering Pte Ltd	สิงคโปร์	เหล็กแผ่น	3 ปี
7. ไทยเมทอล อิมพอร์ต	ไทย	เหล็กแผ่น เหล็กรูปพรรณ และท่อ	มากกว่า 15 ปี
8. Karl International	มาเลเซีย	เหล็กแผ่น	3 ปี
9. ศิริกุลสตีล	ไทย	เหล็กแผ่น เหล็กรูปพรรณ และท่อ	มากกว่า 15 ปี

ชื่อ	ประเทศ	ประเภทวัตถุดิบ ที่จัดจำหน่าย	ระยะเวลาที่ติดต่อกับ บริษัท (ปี)
10. ตัวแทนจำหน่ายอื่นๆ ได้แก่ บ.อุดม โลหะกิจ บ.ทวีโชค พาณิชน.เชื้อไฟบูลย์ สตีล เป็นต้น	ไทย	เหล็กแผ่น เหล็กรูปพรรณ และท่อ	มากกว่า 10 ปี

สัดส่วนการซื้อวัตถุดิบในประเทศและต่างประเทศ

การสั่งซื้อวัตถุดิบของบริษัทมีทั้งสั่งซื้อโดยตรงจากผู้ผลิต และสั่งซื้อผ่านตัวแทนจำหน่ายทั้งภายในและต่างประเทศ โดยสัดส่วนการสั่งซื้อวัตถุดิบภายในประเทศและต่างประเทศของแต่ละโครงการหรือแต่ละปีนั้นไม่แน่นอน ขึ้นอยู่กับชั้นคุณภาพ (Grade/Specification) ของวัตถุดิบที่ลูกค้ากำหนด ระดับราคา ระยะเวลาที่ส่งมอบและแหล่งวัตถุดิบที่สามารถหาได้ในช่วงเวลานั้นๆ โดยในอดีตที่ผ่านมาวัตถุดิบที่ใช้จะเป็นวัตถุดิบที่ผลิตมาจากทั้งในประเทศและนำเข้าจากประเทศญี่ปุ่น เกาหลี ประเทศในแถบตะวันออกกลาง และประเทศในแถบทวีปยุโรป เช่น อังกฤษ และเยอรมัน เป็นต้น แต่สำหรับในปี 2564 การสั่งซื้อวัตถุดิบมีทั้งจากผู้ผลิตหรือตัวแทนจำหน่ายในประเทศ คือประมาณร้อยละ 54 และนำเข้าจากต่างประเทศ คือประมาณร้อยละ 46 และวัตถุดิบที่นำเข้า ส่วนใหญ่มาจากตะวันออกกลาง สหรัฐอเมริกา เกาหลีและญี่ปุ่น

สัดส่วนการสั่งซื้อวัตถุดิบหลัก (เฉพาะเหล็ก) ของบริษัทในช่วง 3 ปีที่ผ่านมา มีดังนี้

แหล่งวัตถุดิบ	ปี 2562			ปี 2563			ปี 2564		
	ปริมาณ (ตัน)	ล้านบาท	%	ปริมาณ (ตัน)	ล้านบาท	%	ปริมาณ (ตัน)	ล้านบาท	% (ของ ปริมาณ)
ในประเทศ	5,065	119	53	5,733	141	71	10,328	281	54
ต่างประเทศ	4,582	141	47	1,158	59	29	8,725	276	46
รวมการสั่งซื้อทั้งหมด	1,300	33	100	6,892	200	100	19,053	557	100

สำหรับแนวโน้มในอนาคต หางานที่บริษัทได้รับนั้น เป็นโครงการส่งออกต่างประเทศเป็นหลัก วัตถุดิบหลักๆ เช่น เหล็กแผ่น เหล็กรูปพรรณ และท่อเหล็กและอุปกรณ์ สัดส่วนการสั่งซื้อจากต่างประเทศโดยจะขึ้นอยู่กับราคา ระยะเวลาการส่งมอบ และข้อกำหนดด้านการควบคุมคุณภาพมาตรฐาน เนื่องจากข้อกำหนดของลูกค้าและประเภทของงานโครงการ มักกำหนดให้ใช้เหล็กเกรดคุณภาพมาตรฐานต่างประเทศ ซึ่งส่วนใหญ่เหล็กเกรดคุณภาพมาตรฐานต่างประเทศต้องนำเข้าจากต่างประเทศ เพราะผู้ผลิตภายในประเทศนั้นยังไม่สามารถรองรับตามข้อกำหนดได้อย่างเพียงพอหรือยังไม่สามารถทำราคาที่แข่งขันได้ ทางบริษัท จึงต้องอาศัยการนำเข้าเพื่อให้ได้วัตถุดิบที่เพียงพอและได้ตามข้อกำหนดของลูกค้า ซึ่งมีผู้ผลิตต่างประเทศและผู้จำหน่ายหลายรายที่สามารถจัดหาวัตถุดิบนำเข้าให้แก่บริษัท ได้ตามเกรดคุณภาพที่ต้องการ ทั้งในแถบเอเชีย ได้แก่ ญี่ปุ่น เกาหลี ตะวันออกกลาง และจากยุโรป เป็นต้น

เช่นเดียวกันหางานที่บริษัท ได้รับนั้น เป็นโครงการในประเทศ ซึ่งตามมาตรฐานอุตสาหกรรมกำหนดให้ใช้เหล็กมาตรฐานไทยเป็นหลัก สัดส่วนการสั่งซื้อวัตถุดิบหลักจะมาจากภายในประเทศเป็นหลัก โดยบริษัท จะสั่งซื้อจากโรงงานผู้ผลิตเหล็กโดยตรงหรือจากตัวแทนจำหน่ายในประเทศซึ่งมีอยู่หลายราย

ทรัพย์สินที่ใช้ในการประกอบธุรกิจ

(1) ทรัพย์สินถาวรหลักที่บริษัทและบริษัทย่อยใช้ในการประกอบธุรกิจ

ณ วันที่ 31 ธันวาคม 2564 บริษัทและบริษัทย่อยมีสินทรัพย์ถาวรหลักที่ใช้ในการประกอบธุรกิจ ดังนี้

ที่ดิน อาคาร และสิ่งปลูกสร้าง

หน่วย : ล้านบาท

ที่ตั้ง	ลักษณะทรัพย์สิน	ลักษณะกรรมสิทธิ์	ภาระผูกพัน	มูลค่าสุทธิ
โรงงานชลบุรี เลขที่ 69 หมู่ 3 ตำบลคลอง ตำหรุ อำเภอเมือง จังหวัด ชลบุรี	ที่ดิน และส่วนปรับปรุง จำนวน 3 แปลง โฉนดเลขที่ 30800, 88862 และ 88880 เนื้อที่รวมประมาณ 56 ไร่	เป็นเจ้าของ	ปลอดภาระผูกพัน	117.7
	อาคารโรงงาน จำนวน 6 อาคาร พื้นที่ใช้สอยรวม 16,688 ตารางเมตร	เป็นเจ้าของ	ปลอดภาระผูกพัน	12.3
	อาคารสำนักงาน จำนวน 1 อาคาร พื้นที่ใช้สอยรวม 2,610 ตารางเมตร	เป็นเจ้าของ	ปลอดภาระผูกพัน	3.5
	ที่ดิน จำนวน 2 แปลง โฉนดเลขที่ 106936 และ 7417 เนื้อที่รวมประมาณ 9 ไร่	เป็นเจ้าของ	ปลอดภาระผูกพัน	11.5
โรงงานระยอง* เลขที่ 45/10 หมู่ 4 ถนนบ้าน ล่าง-หนองบอน ตำบลนิคม พัฒนา อำเภอนิคมพัฒนา จังหวัดระยอง	ที่ดิน และส่วนปรับปรุง จำนวน 7 แปลง ประกอบด้วย โฉนดเลขที่ 1001, 1018 และ 32938-32942 เนื้อที่รวมประมาณ 48 ไร่	เป็นเจ้าของ	จดจำนองกับ สถาบันการเงิน	42.1
	อาคารโรงงาน จำนวน 21 อาคาร พื้นที่ใช้สอยรวม 23,562 ตารางเมตร	เป็นเจ้าของ	จดจำนองกับ สถาบันการเงิน	22.0
	อาคารสำนักงาน จำนวน 2 อาคาร พื้นที่ใช้สอยรวม 1,176 ตารางเมตร	เป็นเจ้าของ	จดจำนองกับ สถาบันการเงิน	2.1
โรงงานศรีราชา* เลขที่ 389/34 หมู่ที่ 4 ตำบล ตำบลหนองขาม อำเภอศรี ราชา จังหวัดชลบุรี	ที่ดิน และส่วนปรับปรุง จำนวน 1 แปลง โฉนดเลขที่ 7510 เนื้อที่ประมาณ 51 ไร่	เป็นเจ้าของ	จดจำนองกับ สถาบันการเงิน	29.5
	อาคารโรงงาน จำนวน 3 อาคาร พื้นที่ใช้สอยรวม 10,500 ตารางเมตร อาคารสำนักงานอยู่ในอาคารโรงงาน พื้นที่ใช้สอยรวม 600 ตารางเมตร	เป็นเจ้าของ	จดจำนองกับ สถาบันการเงิน	128.4
โรงประกอบท่าเรือแหลมฉบัง เลขที่ 48/1 หมู่ที่ 3 ตำบลทุ่งสุขลา อำเภอศรี ราชา จังหวัดชลบุรี**	ส่วนปรับปรุงพื้นที่เช่า	เป็นเจ้าของ	ปลอดภาระผูกพัน	18.1

ที่ตั้ง	ลักษณะทรัพย์สิน	ลักษณะกรรมสิทธิ์	ภาระผูกพัน	มูลค่าสุทธิ
สำนักงานลำลูกกา เลขที่ 25 หมู่ที่ 13 ตำบลบึง คำพร้อย อำเภอลำลูกกา จังหวัดปทุมธานี	ที่ดินและส่วนปรับปรุง จำนวน 2 แปลง โฉนดเลขที่ 9438 และ 146558 เนื้อที่รวม ประมาณ 20 ไร่	เป็นเจ้าของ	จดจำนองกับ สถาบันการเงิน*	60.2
	อาคารโรงงาน จำนวน 4 อาคาร พื้นที่ใช้สอยรวม 3,864 ตารางเมตร อาคารสำนักงานอยู่ในอาคารโรงงาน พื้นที่ใช้สอยรวม 1,254 ตารางเมตร	เป็นเจ้าของ	จดจำนองกับ สถาบันการเงิน*	144.9
ตำบลพุดตาลอง อำเภอสัต หีบ จังหวัดชลบุรี****	ที่ดินเปล่า เนื้อที่รวมประมาณ 932 ไร่ เป็นทรัพย์สินรอการพัฒนา	เป็นเจ้าของ	ปลอดภาระผูกพัน	319.7
เอสที ลำลูกกา ที่ดิน อาคาร และคลังสินค้า ให้เช่า เลขที่ 21/7 หมู่ที่ 6 ถนนเสมาฟ้าครามตำบลคูคต อำเภอลำลูกกา จังหวัด ปทุมธานี****	ที่ดินและส่วนปรับปรุง จำนวน 3 แปลง โฉนดเลขที่ 40150, 40151 และ 40152 เนื้อที่รวมประมาณ 51 ไร่	เป็นเจ้าของ	จดจำนองกับ สถาบันการเงิน*	413.1
	อาคารและคลังสินค้าให้เช่า จำนวน 12 อาคาร พื้นที่ใช้สอยรวม 31,081 ตาราง เมตร	เป็นเจ้าของ	จดจำนองกับ สถาบันการเงิน*	169.5
เอสที บางปะอิน ที่ดิน อาคาร และคลังสินค้า ให้เช่า เลขที่ 505 หมู่ที่ 2 ตำบลคลองจิก อำเภอบางปะ อิน จังหวัด พระนครศรีอยุธยา****	ที่ดินและส่วนปรับปรุง จำนวน 7 แปลง โฉนดเลขที่ 33617-33619 และ 33621- 33624 เนื้อที่รวมประมาณ 41 ไร่	เป็นเจ้าของ	จดจำนองกับ กองทรัสต์*	212.0
	อาคารและคลังสินค้าให้เช่า จำนวน 4 อาคาร พื้นที่ใช้สอยรวม 45,890 ตาราง เมตร	เป็นเจ้าของ	จดจำนองกับ กองทรัสต์*	381.8
เอสที บางปะ ที่ดิน อาคาร และคลังสินค้า ให้เช่า ตำบลบางเพรียง อำเภอบางปะ จังหวัด สมุทรปราการ****	ที่ดินและส่วนปรับปรุง จำนวน 10 แปลง โฉนดเลขที่ 47589-47598 เนื้อที่รวม ประมาณ 49 ไร่	เป็นเจ้าของ	จดจำนองกับ กองทรัสต์*	263.4
	อาคารและคลังสินค้าให้เช่า จำนวน 9 อาคาร พื้นที่ใช้สอยรวม 38,000 ตาราง เมตร	เป็นเจ้าของ	จดจำนองกับ กองทรัสต์*	253.5
บริเวณถนนบางนา-ตราด กม.19 ตำบลบางโฉลง อำเภอบางพลี จังหวัด สมุทรปราการ	ที่ดินเปล่า โฉนดเลขที่ 114225 เนื้อที่ 9 ไร่ 2 งาน 18 ตารางวา เป็นทรัพย์สินรอการ พัฒนา	เป็นเจ้าของ	ปลอดภาระผูกพัน	172.1

ที่ตั้ง	ลักษณะทรัพย์สิน	ลักษณะกรรมสิทธิ์	ภาระผูกพัน	มูลค่าสุทธิ
ที่ดินบนทางนา-ตราด กม.22 ตำบลบางเสาธง อำเภอบางเสาธง จังหวัดสมุทรปราการ	ที่ดินเปล่า เนื้อที่ประมาณ 27 ไร่ เป็นทรัพย์สินรอการพัฒนา ซึ่งเป็นสิทธิการเช่าและสิทธิทรัพย์สินการใช้	เป็นเจ้าของ	ปลอดภาระผูกพัน	306.7
	อื่นๆ			55.9
รวม				3,140.0

หมายเหตุ * ณ วันที่ 31 ธันวาคม 2564 บริษัทและบริษัทย่อยได้จดจำนองที่ดิน พร้อมสิ่งปลูกสร้าง มูลค่าสุทธิตามบัญชี จำนวน 1,012 ล้านบาท กับสถาบันการเงินในประเทศ เพื่อค้ำประกันวงเงินสินเชื่อ และจดจำนองที่ดินพร้อมสิ่งปลูกสร้างมูลค่าสุทธิตามบัญชี จำนวน 1,111 ล้านบาท กับกองทรัสต์เพื่อการลงทุนในสิทธิการเช่าอสังหาริมทรัพย์ เคทีบีเอสที มีกซ์ เพื่อค้ำประกันการปฏิบัติตามสัญญา

** อาคารสำนักงาน เลขที่ 48/1 หมู่ที่ 3 ตำบลทุ่งสุขลา สร้างอยู่บนที่ดินเช่า ซึ่งเช่าจากการทำเรือแห่งประเทศไทย และครบกำหนดสัญญาเช่าในเดือนมิถุนายน 2563 อยู่ระหว่างต่อสัญญาเช่า

*** บริษัทซื้อที่ดินประมาณ 1,128 ไร่ เพื่อย้ายกิจการและรวมศูนย์การผลิต เพื่อให้มีการจัดการอย่างมีประสิทธิภาพ และรองรับการทำงานโครงสร้างหลักขนาดใหญ่ในอนาคต ในระหว่างปี 2559 กรมทางหลวงได้ทำการเวนคืนที่ดินเพื่อย้ายทางหลวงพิเศษ จำนวน 196 ไร่ แต่ทั้งนี้จะศึกษาเพิ่มเติมในการใช้ที่ดินดังกล่าวให้เกิดประโยชน์สูงสุด

**** เดือนธันวาคม 2560 บริษัทย่อยซื้อที่ดินและสิ่งปลูกสร้างที่มีสัญญาเช่าระยะยาว 2 แห่ง และเดือนกันยายน 2561 ซื้อที่ดินและสิ่งปลูกสร้างที่มีสัญญาเช่าเพิ่มอีก 1 แห่ง นอกจากนี้ ในปี 2563 บริษัทย่อยได้ซื้อและเช่าที่ดินเปล่าเพิ่มเติม อีก 2 แห่ง เพื่อก่อสร้างคลังสินค้าตามแบบที่ลูกค้าต้องการและให้เช่าระยะยาวเพื่อเพิ่มรายได้ที่แน่นอนให้กลุ่มบริษัท โดยสินทรัพย์ดังกล่าวจัดประเภทเป็นอสังหาริมทรัพย์เพื่อการลงทุน

เครื่องจักร เครื่องมือ อุปกรณ์ก่อสร้าง และสินทรัพย์ระหว่างก่อสร้าง

หน่วย : ล้านบาท

ประเภททรัพย์สิน	ลักษณะกรรมสิทธิ์	ภาระผูกพัน	มูลค่าสุทธิ
เครื่องจักร เครื่องมือ และอุปกรณ์	เป็นเจ้าของ	ปลอดภาระผูกพัน	167.9
เครื่องใช้และเครื่องตกแต่งสำนักงาน	เป็นเจ้าของ	ปลอดภาระผูกพัน	22.6
ยานพาหนะ	เป็นเจ้าของ	ปลอดภาระผูกพัน	17.9
สินทรัพย์สิทธิการใช้	เป็นเจ้าของ	ปลอดภาระผูกพัน	127.3
สินทรัพย์ระหว่างติดตั้งและก่อสร้าง	เป็นเจ้าของ	ปลอดภาระผูกพัน	1,443.7
รวม			1,779.4

(2) รายละเอียดสัญญาเช่าทรัพย์สิน

ณ วันที่ 31 ธันวาคม 2564 บริษัทมีสัญญาเช่าที่ดิน ดังนี้

บริษัทมีสัญญาเช่าที่ดินกับการทำเรือแห่งประเทศไทย เพื่อใช้เป็นสถานที่ประกอบผลิตภัณฑ์โรงงานสำเร็จรูป ซึ่งที่ดินดังกล่าวมีขนาด 171 ไร่ และตั้งอยู่ที่พื้นที่โซน 3.1 ของท่าเรือแหลมฉบัง สิ้นสุดสัญญาเช่าในเดือนมิถุนายน 2563 ทางบริษัทดำเนินการยื่นเรื่องการต่อสัญญาเช่าต่อไปอีก ปัจจุบันอยู่ระหว่างการต่อสัญญาเช่า

นอกจากสัญญาเช่าระยะยาวดังกล่าวบริษัทยังมีการเช่าที่ดินระยะสั้นอีกหลายแปลงเพื่อขยายพื้นที่ในการประกอบผลิตภัณฑ์โรงงานสำเร็จรูป และใช้กองเก็บวัตถุดิบและชิ้นงาน พื้นที่รวมประมาณ 137 ไร่

บริษัทยอยมีสัญญาเช่าที่ดินระยะยาว ที่ตำบลท่าแลง อำเภอท่ายาง จังหวัดเพชรบุรี เพื่อใช้ก่อสร้างโรงไฟฟ้าจากขยะชุมชน ซึ่งที่ดินดังกล่าวมีเนื้อที่ประมาณ 167 ไร่ สิ้นสุดสัญญาเช่าในเดือนกันยายน 2587

บริษัทยอยมีสัญญาเช่าที่ดินระยะยาว ที่แขวงพระโขนง เขตคลองเตย กรุงเทพมหานคร เพื่อดำเนินกิจการอาคารสำนักงานให้เช่า และศูนย์การค้าให้เช่า ซึ่งที่ดินดังกล่าวมีเนื้อที่ประมาณ 2.5 ไร่ สิ้นสุดสัญญาเช่าในเดือนกันยายน 2592 แต่สามารถต่ออายุสัญญาเช่าออกไปได้อีก 5 ปี ซึ่งในปี 2564 บริษัทยอยได้เช่าทำสัญญาให้เช่าช่วงที่ดินดังกล่าวแก่ทรัสต์เพื่อการลงทุนในสิทธิการเช่าอสังหาริมทรัพย์ เคทีบีเอสที มิกซ์ เป็นระยะเวลา 30 ปี

บริษัทยอยมีสัญญาเช่าที่ดินระยะยาว ที่ตำบลบางเสาธง อำเภอบางเสาธง จังหวัดสมุทรปราการ เป็นที่ดินว่างเปล่าที่มีศักยภาพสูงในการพัฒนาโครงการได้เป็นอย่างดี สามารถใช้ประโยชน์ที่ดินประเภทอุตสาหกรรมและคลังสินค้าได้ ซึ่งที่ดินดังกล่าวมีเนื้อที่ประมาณ 27 ไร่ สิ้นสุดสัญญาเช่าในเดือนพฤศจิกายน 2595

ทั้งนี้ ในปี 2563 กลุ่มบริษัทนำมาตรฐานการรายงานทางการเงิน ฉบับที่ 16 เรื่องสัญญาเช่า ซึ่งมีผลบังคับใช้สำหรับงบการเงินที่มีรอบระยะเวลาบัญชีที่เริ่มในหรือหลังวันที่ 1 มกราคม 2563 มาถือปฏิบัติ โดยมาตรฐานฉบับนี้กำหนดให้ผู้เช่ารับรู้สินทรัพย์และหนี้สินสำหรับสัญญาเช่าทุกรายการที่มีระยะเวลาในการเช่ามากกว่า 12 เดือน เว้นแต่สินทรัพย์อ้างอิงนั้นมีมูลค่าต่ำ ซึ่งอสังหาริมทรัพย์เพื่อการลงทุน และที่ดิน อาคารและอุปกรณ์ ณ วันที่ 31 ธันวาคม 2564 รวมสินทรัพย์สิทธิการใช้ตามสัญญาเช่า จำนวน 305 ล้านบาท ซึ่งเป็นสินทรัพย์สิทธิการใช้ตามสัญญาเช่า สำหรับอสังหาริมทรัพย์เพื่อการลงทุน จำนวน 178 ล้านบาท และสินทรัพย์สิทธิการใช้ตามสัญญาเช่า สำหรับที่ดิน อาคารและอุปกรณ์จำนวน 127 ล้านบาท

- **งานที่ยังไม่ได้ส่งมอบ**

งานที่ยังไม่ส่งมอบ ณ วันที่ 31 ธันวาคม 2564 มี 3 โครงการที่มีมูลค่าสัญญางานมากกว่าร้อยละ 10 ของรายได้รวมของปี 2564 ดังนี้

(หน่วย: ล้านบาท)

ชื่อโครงการ / ประเภทโครงการ/ ประเทศที่ตั้งโครงการ	มูลค่าสัญญางาน	กำหนดส่งมอบ	มูลค่างานคงเหลือ
1. CRISP Project / Module Fabrication & Assembly, Singapore	3,691	ต.ค. 2566	3,295
2. Clean Fuel Project / Module Fabrication & Assembly, Thailand	1,364	มิ.ย. 2565	483
3. Golden Pass LNG Export Project / Structural Steel Fabrication, USA	1,680	พ.ย. 2565	953

หมายเหตุ : มูลค่างานคงเหลือคิดจากมูลค่างานที่ยังไม่รับรู้เป็นรายได้

1.3 โครงสร้างการถือหุ้นของกลุ่มบริษัท

บริษัทมีบริษัทย่อย จำนวน 9 บริษัท ดังนี้

1. บริษัท เอส ที ไอ ที จำกัด ("STIT") ดำเนินธุรกิจจำหน่ายและให้เช่าเครื่องมือ เครื่องจักรในการก่อสร้าง รวมทั้งบริการด้านวิศวกรรม (ถือหุ้นโดย "บริษัท" 100%)
2. บริษัท เอสทีพี แอนด์ ไอ เซอร์วิสেস จำกัด ("STPS") เพื่อประกอบกิจการในธุรกิจพลังงานทดแทนในรูปแบบต่าง ๆ เพื่อประกอบกิจการผลิตและจำหน่ายไฟฟ้า รับเหมาก่อสร้างโรงงานผลิตไฟฟ้า เป็นที่ปรึกษาด้าน

ธุรกิจพลังงานทดแทน ทุกประเภท และดำเนินธุรกิจที่สนับสนุนธุรกิจก่อสร้างและพัฒนาอสังหาริมทรัพย์ (ถือหุ้นโดย “บริษัท” 100%)

3. บริษัท เอสทีไอที 2011 จำกัด (“STIT2011”) ดำเนินธุรกิจจำหน่ายและให้เช่าอุปกรณ์และเครื่องจักรในการก่อสร้าง รับจ้างทำงานเกี่ยวกับเหล็กและปูนทุกชนิด (ถือหุ้นโดย STIT 100%)
4. บริษัท ดับเบิลยูพีจีพี เพชรบุรี จำกัด (“WPP”) ดำเนินธุรกิจผลิตและจำหน่ายไฟฟ้าจากขยะชุมชนขนาด 7.9 เมกะวัตต์ ที่จังหวัดเพชรบุรี (ถือหุ้นโดย STPS 60%)
5. บริษัท เอสที พร็อพเพอร์ตี้ แอนด์ โลจิสติกส์ จำกัด (“STP&L”) ดำเนินธุรกิจโลจิสติกส์และพัฒนาอสังหาริมทรัพย์ (ถือหุ้นโดย “บริษัท” 100%)
6. บริษัท ฟิลล์อัพ เนตเวิร์ค จำกัด (“FILL UP”) ดำเนินธุรกิจน้ำมันเชื้อเพลิงในชุมชนผ่านตู้จ่ายน้ำมันอัตโนมัติ (ถือหุ้นโดย “บริษัท” 100%)
7. บริษัท เอสที ฮิลล์ จำกัด (“ST HILL”) ดำเนินธุรกิจอาคารศูนย์การค้าให้เช่า ภายใต้โครงการ Summer Hill (ถือหุ้นโดย STP&L 100%)
8. บริษัท เอสที ฮับ จำกัด (“ST HUB”) ดำเนินธุรกิจอาคารสำนักงานให้เช่า ภายใต้โครงการ Summer Hub (ถือหุ้นโดย STP&L 100%)
9. บริษัท แคนนาทอรี จำกัด (“CANNATORY”) ดำเนินธุรกิจผลิตภัณฑ์กัญชง (ถือหุ้นโดย “บริษัท” 100%)

บริษัทมีบริษัทรวม จำนวน 1 บริษัท ดังนี้

1. ทรัสต์เพื่อการลงทุนในสิทธิการเช่าอสังหาริมทรัพย์ เคทีบีเอสที มิกซ์ (“KTBSTMR” หรือ “กองทรัสต์”) เป็นกองทรัสต์ตามพระราชบัญญัติทรัสต์เพื่อธุรกรรมในตลาดทุน พ.ศ.2550 ซึ่งตลาดหลักทรัพย์แห่งประเทศไทยได้รับหน่วยทรัสต์ของกองทรัสต์เป็นหลักทรัพย์จดทะเบียน และเริ่มซื้อขายในตลาดหลักทรัพย์ฯ ได้ตั้งแต่วันที่ 15 พฤศจิกายน 2564 เป็นต้นไป ทั้งนี้ ณ วันจัดตั้งกองทรัสต์ กลุ่มบริษัทเป็นผู้ถือหน่วยทรัสต์รายใหญ่ของกองทรัสต์ คิดเป็น 28.05% และ STP&L ทำหน้าที่เป็นผู้บริหารอสังหาริมทรัพย์โครงการเอสที บางบ่อ โครงการเอสที บางปะอิน โครงการซัมเมอร์ฮิลล์ และโครงการซัมเมอร์ฮับ (ณ วันจัดตั้งกองทรัสต์ ถือหุ้นโดย “บริษัท” 8.15% และถือหุ้นโดย “STP&L” 19.90%)

นโยบายการลงทุนในบริษัทย่อยและบริษัทรวม

บริษัทกำหนดนโยบายการลงทุนในบริษัทย่อยและบริษัทรวม โดยบริษัทจะลงทุนในธุรกิจที่มีความเกี่ยวเนื่องกับการดำเนินธุรกิจของบริษัท หรือสามารถให้การสนับสนุนธุรกิจของบริษัทได้ หรือสามารถสร้างรายได้ต่อเนื่องให้กับบริษัทได้ ทั้งนี้ บริษัทจะคำนึงถึงอัตราผลตอบแทนที่คาดว่าจะได้รับจากการลงทุนเป็นสำคัญ

สำหรับนโยบายการบริหารงานในบริษัทย่อยและบริษัทรวม หากบริษัทลงทุนตั้งแต่วันที่ร้อยละ 10 ของทุนจดทะเบียนชำระแล้วขึ้นไปบริษัทจะส่งตัวแทนเข้าไปเป็นกรรมการในบริษัทย่อยและบริษัทรวมเพื่อร่วมกำหนดนโยบายในการบริหารงาน อย่างไรก็ตาม กรรมการบริหารของบริษัท บริษัทย่อย และบริษัทรวม จะมีการแบ่งแยกอย่างชัดเจน เพื่อให้แต่ละบริษัทมีอำนาจการบริหารงานอย่างเป็นอิสระต่อกัน ทั้งนี้ ในช่วงเริ่มต้นอาจจะมีการใช้กรรมการบริหารร่วมกันได้จนกว่าจะเห็นว่าเหมาะสมในเชิงธุรกิจได้

อย่างไรก็ดี เนื่องด้วย KTBSTMR ไม่ใช่นิติบุคคล แต่เป็นกองทรัย์สินที่จัดตั้งตามพระราชบัญญัติทรัสต์เพื่อ
ธุรกรรมในตลาดทุน พ.ศ.2550 ซึ่งเป็นกฎหมายเฉพาะ โดยมีบริษัท หลักทรัพย์จัดการกองทุน กสิกรไทย จำกัด เป็นทรัสต์
ของกองทรัสต์ และบริษัท เคทีบีเอสที รีท แมเนจเม้นท์ จำกัด เป็นผู้จัดการกองทรัสต์ ทางบริษัทจึงไม่ได้ส่งตัวแทนเข้าไป
เป็นกรรมการ

ผู้ถือหุ้น

รายชื่อและสัดส่วนการถือหุ้นของผู้ถือหุ้นรายใหญ่ 10 รายแรก วันปิดสมุดทะเบียนวันที่ 25 มีนาคม 2564
มูลค่าหุ้นที่ตราไว้ หุ้นละ 0.25 บาท

รายชื่อ	จำนวนหุ้น	ร้อยละ
1. บลจ. เกียรตินาคินภัทร (รับโอนจากกรมต.อนุทิน ชาญวีรกูลเพื่อการจัดการ ทรัย์สินของกรมต.ฯ)	164,590,285	10.13
2. บริษัท เบสท์ ควอลิตี้ สกิลส์ จำกัด	77,880,000	4.79
3. นายยรรยง นิติสโรจน์	67,486,724	4.15
4. นายชวลิต ลิ้มพานิชย์	64,899,995	3.99
5. นายจิรัฐ ธาราเพชรสวัสดิ์	63,843,411	3.93
6. นายชวรัตน์ ชาญวีรกูล	56,906,765	3.50
7. นางสาวพัชรลิตา พงษ์พิทยศิริ	47,546,171	2.93
8. นายประทีป ตั้งมติธรรม	42,835,800	2.64
9. นายสมชาย ประภาคมล	42,278,781	2.60
10. นายภาณุพงศ์ คูโณปกรณ์พันธ์	35,940,000	2.21
11. บริษัท เอสทีพี แอนด์ ไอ จำกัด (มหาชน)	26,180,900	1.61
ผู้ถือหุ้นอื่นๆ	934,442,646	57.52
รวม	1,624,831,478	100.00

1.4 จำนวนทุนจดทะเบียนและทุนชำระแล้ว

หลักทรัพย์ของบริษัท

● หุ้นสามัญ

ทุนจดทะเบียนและทุนชำระแล้วของบริษัท ณ วันที่ 31 ธันวาคม 2564 มีดังนี้

ทุนจดทะเบียน	จำนวน	406,209,600.00	บาท
ทุนที่เรียกชำระแล้ว	จำนวน	406,207,869.50	บาท
ประกอบด้วยหุ้นสามัญ	จำนวน	1,624,831,478	หุ้น
มูลค่าหุ้นที่ตราไว้	หุ้นละ	0.25	บาท

1.5 การออกหลักทรัพย์อื่น

1.5.1 โครงการซื้อหุ้นคืนของบริษัท (Treasury Stock) เพื่อการบริหารทางการเงิน

ในปี 2558 บริษัทได้มีโครงการซื้อหุ้นคืนเพื่อการบริหารทางการเงิน จากมติที่ประชุมคณะกรรมการ ครั้งที่ 3/2558 เมื่อวันที่ 9 กันยายน 2558 โดยมีรายละเอียดดังนี้

- เดือน ธันวาคม 2558 บริษัทซื้อหุ้นคืนเพื่อการบริหารทางการเงิน จำนวน 350,000 หุ้น มูลค่าของหุ้นที่ซื้อคืนเป็นจำนวน 3,102,250 บาท (ไม่รวมค่าใช้จ่ายในการซื้อหุ้นซื้อคืน)
- ปี 2562 บริษัทดำเนินการลดทุนเมื่อพ้นกำหนดเวลาจำหน่ายหุ้นที่ซื้อคืน จำนวน 350,000 หุ้น ทำให้บริษัท มีทุนชำระแล้วลดลงจาก 406,295,369.50 บาท เป็น 406,207,869.50 บาท

ในปี 2563 บริษัทได้มีโครงการซื้อหุ้นคืนเพื่อการบริหารทางการเงิน จากมติที่ประชุมคณะกรรมการ ครั้งที่ 3/2563 เมื่อวันที่ 19 มีนาคม 2563 มีการอนุมัติโครงการซื้อหุ้นคืนของบริษัท (Treasury Stock) เพื่อการบริหารทางการเงิน โดยมีรายละเอียดดังนี้

- วงเงินสูงสุดที่ใช้ในการซื้อหุ้นคืน 1,000 ล้านบาท
- จำนวนหุ้นที่จะซื้อคืนไม่เกิน 162,483,147 หุ้น มูลค่าที่ตราไว้หุ้นละ 0.25 บาท จำนวนหุ้นที่จะซื้อคืนคิดเป็นร้อยละไม่เกิน 10 ของหุ้นที่จำหน่ายได้แล้วทั้งหมด
- วิธีการซื้อหุ้นคืน โดยการซื้อในตลาดหลักทรัพย์แห่งประเทศไทย ซึ่งมีระยะเวลาที่จะซื้อหุ้นคืน ตั้งแต่วันที่ 3 เมษายน 2563 ถึงวันที่ 2 ตุลาคม 2563
- วิธีการจำหน่ายหุ้นที่ซื้อคืน โดยการขายในตลาดหลักทรัพย์แห่งประเทศไทย กำหนดระยะเวลาในการขายหุ้นที่ซื้อคืนตั้งแต่วันที่ 3 เมษายน 2564 ถึง วันที่ 1 ตุลาคม 2566

เมื่อวันที่ 3 เมษายน 2563 ถึงวันที่ 2 ตุลาคม 2563 บริษัทซื้อหุ้นคืนเพื่อการบริหารทางการเงิน จำนวน 26,180,900 หุ้น มูลค่าของหุ้นที่ซื้อคืนเป็นจำนวน 120,642,666 บาท (ไม่รวมค่าใช้จ่ายในการซื้อหุ้นซื้อคืน)

1.6 นโยบายการจ่ายเงินปันผล

บริษัทห้ามมิให้จ่ายเงินปันผลจากเงินประเภทอื่นนอกจากเงินกำไร และในกรณีที่บริษัทยังมียอดขาดทุนสะสมอยู่ ห้ามมิให้จ่ายเงินปันผล โดยเงินปันผลให้แบ่งตามจำนวนหุ้น หุ้นละเท่าๆ กัน และบริษัทมีนโยบายที่จะจ่ายเงินปันผลให้แก่ผู้ถือหุ้นในอัตราไม่ต่ำกว่าร้อยละ 30 ของกำไรสุทธิตามงบการเงินเฉพาะของกิจการภายหลังจากหักเงินทุนสำรองตามกฎหมาย และเงินทุนสำรองอื่นๆ อย่างไรก็ตามการจ่ายเงินปันผลดังกล่าวจะต้องขึ้นอยู่กับกระแสเงินสดของบริษัทด้วย สำหรับบริษัทย่อยและบริษัทร่วมมีนโยบายการจ่ายเงินปันผลให้แก่บริษัท โดยพิจารณาจากผลการดำเนินงานในแต่ละปี

ทั้งนี้ บริษัทได้จ่ายเงินปันผลสำหรับผลประกอบการปี 2561 ถึงปี 2563 ตามรายละเอียดด้านล่าง

ข้อมูลต่อหุ้น	ผลประกอบการ สำหรับปีสิ้นสุด วันที่ 31 ธันวาคม		
	2561	2562	2563
เงินปันผลต่อหุ้น (บาท)	งดจ่าย เงินปันผล	0.40	งดจ่าย เงินปันผล
เงินปันผลรวม (ล้านบาท)		649.93	
กำไรสุทธิต่อหุ้น		1.32	
กำไรสุทธิ (ล้านบาท)		2,151.19	
สัดส่วนการจ่ายเงินปันผล (% กำไรสุทธิ)		30.21	

2. การบริหารจัดการความเสี่ยง

2.1 นโยบายและแผนการบริหารความเสี่ยง

คณะกรรมการตรวจสอบของบริษัทได้สอบทานนโยบายและการปฏิบัติตามหลักการบริหารความเสี่ยงของบริษัท และบริษัทย่อย เพื่อให้มั่นใจว่าบริษัทมีกระบวนการบริหารความเสี่ยงที่เหมาะสมและมีประสิทธิผล โดยมีการติดตามการดำเนินการประเมินความเสี่ยงที่อาจเกิดขึ้นจากสถานการณ์ สภาพแวดล้อมทางธุรกิจที่เปลี่ยนแปลงไป รวมถึงความเสี่ยงทางการเงิน ความเสี่ยงของอัตราดอกเบี้ย ความเสี่ยงของภาวะตลาด และความเสี่ยงด้านการปฏิบัติงาน และกำหนดมาตรการปิดหรือลดความเสี่ยงอย่างสม่ำเสมอทั้งระยะสั้นและระยะยาว ซึ่งผลการสอบทานพบว่า การดำเนินการบริหารความเสี่ยงเป็นไปอย่างมีประสิทธิภาพเพียงพอตามนโยบายและแผน กลยุทธ์ของบริษัท

ทั้งนี้ บริษัท ได้เปิดเผยนโยบายฉบับเต็มไว้ที่เว็บไซต์บริษัท สามารถเข้าไปดูรายละเอียดได้ที่ลิงก์เว็บ

<https://www.stpi.co.th/investor-relations-th/corporate-governance/>

2.2 ปัจจัยความเสี่ยงต่อการดำเนินธุรกิจ

1. ความเสี่ยงด้านกลยุทธ์ (Strategic Risk)

1.1 ความเสี่ยงจากความผันผวนของรายได้

บริษัทมีรายได้จากการแปรรูปโครงสร้างเหล็ก งานประกอบและเชื่อมต่อ และงานประกอบโรงงานสำเร็จรูป ซึ่งเป็นงานผลิตตามแบบของลูกค้า (Make to order) เนื่องจากการได้มาซึ่งรายได้ของบริษัทขึ้นอยู่กับความสามารถในการได้รับงานจากการเสนอราคาให้กับลูกค้า และความไม่แน่นอนของโครงการที่ประมูล ที่อาจจะมีความล่าช้าของโครงการเอง ทำให้รายได้ของบริษัทผันผวนตามปริมาณงานที่บริษัทประมูลงานได้ ดังนั้นในอนาคตหากบริษัทไม่สามารถประมูล หรือไม่ได้รับงานจากความล่าช้าของโครงการของลูกค้าเองจะส่งผลกระทบต่อโดยตรงต่อความต่อเนื่องของรายได้ของบริษัท รวมถึงอัตรากำไรขั้นต้นที่อาจจะลดลงในช่วงที่บริษัทมีรายได้ไม่เพียงพอกับต้นทุนคงที่

อย่างไรก็ตาม บริษัทได้ตระหนักถึงความเสี่ยงดังกล่าว บริษัทจึงมีนโยบายที่จะรักษาความต่อเนื่องของรายได้ โดยมีการขยายการลงทุน ดังนี้

โดยในปี 2559 บริษัทได้เข้าซื้อหุ้นสามัญของบริษัท ดับเบิลยูพีจีอี เพชรบุรี จำกัด (“WPP”) จากผู้ถือหุ้นเดิม โดยมีสัดส่วนการถือหุ้น 60% เพื่อประกอบธุรกิจผลิตไฟฟ้าจากขยะชุมชนโดยมีขนาดกำลังการผลิตติดตั้งรวม 7.9 เมกะวัตต์ และได้ทำสัญญาจำหน่ายไฟฟ้าให้แก่การไฟฟ้าส่วนภูมิภาค ขนาด 5.99 เมกะวัตต์ แล้วซึ่งจะเป็นการขยายธุรกิจไปยังธุรกิจพลังงานทดแทนที่มีการเติบโต อันเป็นไปตามแผนพัฒนาพลังงานทดแทนและพลังงานทางเลือก พ.ศ. 2558 รวมถึงสามารถสร้างรายได้แบบต่อเนื่อง (Recurring Income) ให้กับกลุ่มบริษัทฯ ในระยะยาว

ในปี 2560 บริษัทขยายธุรกิจพัฒนาอสังหาริมทรัพย์และโลจิสติกส์ โดยจัดตั้งบริษัท เอสที พร็อพเพอร์ตี้ แอนด์ โลจิสติกส์ จำกัด (“STPL”) และเข้าซื้อทรัพย์สินที่ดินและสิ่งปลูกสร้างที่มีสัญญาเช่าระยะยาว ซึ่งสามารถรับรู้รายได้ได้ทันที

ในปี 2561 บริษัทได้จัดตั้งบริษัท ฟิลล์ เนตเวิร์ค จำกัด เพื่อดำเนินธุรกิจค่าน้ำมันเชื้อเพลิงชุมชนผ่านตู้จ่ายน้ำมันอัตโนมัติ ทั้งนี้ เพื่อเป็นการกระจายความเสี่ยง สร้างความแน่นอนในรายได้ของบริษัท เพิ่มโอกาสในการสร้างผลกำไรให้แก่บริษัทเพิ่มเติมจากธุรกิจเดิม และสร้างมูลค่าเพิ่มให้แก่บริษัท รวมถึงผู้ถือหุ้นให้เจริญเติบโตอย่างยั่งยืน และมั่นคง

ในปี 2562 บริษัท เอสที พร็อพเพอร์ตี้ แอนด์ โลจิสติกส์ จำกัด (“STPL”) (บริษัทย่อย 100%) ได้เข้าซื้อหุ้นสามัญจากผู้ถือหุ้นเดิมของบริษัท บุญค พะโขง วัน จำกัด และ บริษัท บุญค พะโขง ทุ จำกัด สัดส่วนร้อยละ 100 เป็นธุรกิจอาคารสำนักงานให้เช่า และอาคารศูนย์การค้าให้เช่า ที่มีผู้เช่าเกือบร้อยละ 100 ซึ่งสามารถรับรู้รายได้ตามสัญญาเช่าได้ทันที โดยได้จดทะเบียนเปลี่ยนชื่อบริษัทใหม่ เป็น บริษัท เอสที ฮิลล์ จำกัด และ บริษัท เอสที ฮับ จำกัด ตามลำดับ

ในปี 2563 STPL ได้เข้าซื้อที่ดินเปล่า และสิทธิการเช่าที่ดินระยะยาวประมาณ 30 ปี บริเวณติดถนนบางนา-ตราด กม. 19 และ กม. 22 ซึ่งอยู่ในทำเลที่มีศักยภาพในการพัฒนาเป็นโครงการเชิงพาณิชย์ ประกอบกับเป็นพื้นที่เขตสีม่วงสามารถใช้ประโยชน์ที่ดินประเภทอุตสาหกรรมและคลังสินค้าได้ ทั้งนี้ ที่ดินทั้ง 2 แปลง อยู่ระหว่างเจรจากับผู้เช่าเพื่อก่อสร้างอาคารตามความต้องการของลูกค้า โดยทำสัญญาเช่าระยะยาว โดยกลุ่มบริษัทยังคงมุ่งมั่นที่จะขยายธุรกิจพัฒนาอสังหาริมทรัพย์อย่างต่อเนื่อง

แม้ว่า บริษัทยังคงมุ่งเน้นให้บริการงานประกอบโรงงานสำเร็จรูปในอุตสาหกรรม LNG ซึ่งเป็นแหล่งพลังงานสำคัญของโลกและมีโอกาสเติบโตได้สูงและต่อเนื่อง รวมทั้งจะผลิดงานให้มีคุณภาพ ได้มาตรฐาน และส่งมอบงานตรงต่อเวลา เป็นที่พึงพอใจแก่ลูกค้า เพื่อให้ลูกค้ามอบหมายงานชิ้นใหม่ให้บริษัท แต่จากสถานการณ์ COVID-19 ทำให้หลายโครงการเลื่อนไปจากแผนเดิม ดังนั้น ช่วง 1-2 ปีข้างหน้า ทางบริษัทจะมุ่งเน้นงานด้านการแปรรูปและติดตั้งโครงสร้างเหล็ก ท่อ และโรงงานสำเร็จรูป ในขนาดกลางลงมา และโครงการสาธารณูปโภคขั้นพื้นฐานของประเทศ ทั้งใน และต่างประเทศ (เช่น ระบบรางรถไฟและอุปกรณ์) รวมถึงติดตามสถานการณ์งานโครงการและลูกค้าอย่างใกล้ชิดเพื่อเตรียมความพร้อมเมื่อโครงการได้รับการอนุมัติการลงทุนหรือดำเนินการ

นอกจากนี้ บริษัทจะยังคงมุ่งเน้นธุรกิจรื้อถอนแท่นขุดเจาะน้ำมัน (De-commissioning of Offshore Platform) โดยเฉพาะแท่นสัมปทานในอ่าวไทยซึ่งจะต้องเริ่มรื้อถอนตามแผนของผู้รับสัมปทานและแผนของกรมเชื้อเพลิงธรรมชาติ จำนวนหลายแท่นในปี 2564 ซึ่งมีคู่แข่งน้อยราย โดยบริษัทได้รับงานรื้อและตัดย่อยแท่น

ขนาดเล็ก ดำเนินการแล้วเสร็จในช่วงปลายปี 2563 และได้เข้าร่วมประชุมงานรื้อถอนแท่นอีกหลายรายการ ซึ่งมีแนวโน้มที่ดีในโอกาสที่จะได้รับงานประเภทนี้อย่างต่อเนื่อง

1.2 ความเสี่ยงจากความผันผวนของราคาวัตถุดิบ

บริษัทใช้เหล็กรูปพรรณ เหล็กแผ่น และท่อเหล็กเป็นวัตถุดิบหลักในการผลิตงานแปรรูปโครงสร้างเหล็ก และงานประกอบโรงงานสำเร็จรูป บริษัทได้คำนึงถึงความเสี่ยงจากความผันผวนของราคาวัตถุดิบดังกล่าวโดยการติดตามสถานการณ์ราคาเหล็กในตลาดทั้งเอเชียและยุโรป รวมถึงราคาเหล็กในประเทศ หากโครงการที่บริษัทได้รับเป็นโครงการที่มีช่วงระยะเวลาดำเนินโครงการยาวเกิน 1 ปี บริษัทจะตกลงทำสัญญาการสั่งซื้อวัตถุดิบโดยยื่นราคาตลอดโครงการกับผู้ขายโดยเฉพาะเหล็กนำเข้าที่เป็นสัดส่วนส่วนใหญ่ของวัตถุดิบที่ใช้ในงานโครงการ ทั้งนี้เพื่อลดความเสี่ยงในด้านราคาที่จะมีการเปลี่ยนแปลงตามราคาตลาด ซึ่งบริษัทเล็งเห็นแล้วว่าสามารถบริหารจัดการและควบคุมต้นทุนในส่วนของวัตถุดิบเหล่านี้ให้ทำได้ บริษัทจึงได้เสนอรับงานโครงการจากลูกค้าโดยที่บริษัทจะเป็นผู้จัดหาวัตถุดิบเองในส่วนของเหล็กรูปพรรณเหล็กแผ่นและท่อเหล็กสำหรับส่วนของงานโครงสร้าง

ขณะที่งานประกอบและเชื่อมท่อ ที่มีท่อเหล็กและอุปกรณ์เป็นวัตถุดิบหลักและเป็นเหล็กเกรดคุณภาพที่ต้องพึ่งพาการนำเข้าและค่อนข้างจัดหาได้ยากกว่าเหล็กในงานโครงสร้างในการจัดหาและควบคุมด้านราคา บริษัทจึงได้เสนอรับงานโครงการจากลูกค้าโดยที่เจรจาให้ลูกค้าเป็นผู้จัดหาวัตถุดิบในส่วนของท่อเหล็กและอุปกรณ์สำหรับงานระบบท่อ

โดยในปี 2563 บริษัทมีโครงการที่มีการจัดหาวัตถุดิบเองคิดเป็นร้อยละ 85 ของโครงการทั้งหมด และมีการสั่งซื้อเหล็กรูปพรรณ เหล็กแผ่น และท่อเหล็กที่เป็นวัตถุดิบหลักในการผลิตรวมกัน คิดเป็นร้อยละ 27 ของต้นทุนขายรวมในปี 2563 โดยมีสัดส่วนมูลค่าการสั่งซื้อจากผู้ผลิตและจำหน่ายในประเทศเทียบกับการนำเข้าที่ประมาณร้อยละ 71 ต่อ 29

โดยการสั่งซื้อเหล็กที่เป็นวัตถุดิบหลักสำหรับการผลิตของงานโครงการในปี 2563 นั้น ซึ่งส่วนใหญ่เป็นโครงการที่กำหนดให้ใช้เหล็กเกรดต่างประเทศ บริษัท ได้ประเมินสถานการณ์ต้นทุนราคาวัตถุดิบในช่วงต้นโครงการและแนวโน้มราคาในช่วงระยะเวลาดำเนินโครงการ เปรียบเทียบกับราคาตามงบประมาณของโครงการแล้วราคาตลาดของวัตถุดิบในช่วงนั้นอยู่ในช่วงราคาที่ค่อนข้างสูง บริษัทฯ จึงทำการสรุปการสั่งซื้อเป็นครั้งๆ ไปก่อน เพื่อลดความเสี่ยงที่ราคาต้นทุนอาจจะลดลงในอนาคต โดยทั้งนี้บริษัทได้มีการสอบถามราคาจากผู้ผลิตและตัวแทนจำหน่ายทั้งในและต่างประเทศอย่างน้อย 3-5 ราย เพื่อให้เกิดการแข่งขันและได้ราคาต้นทุนที่ดีที่สุด และบริษัทจะคอยติดตามและประเมินสถานการณ์ราคาตลาดและกำหนดแผนการสั่งซื้อในครั้งต่อไปได้อย่างรอบคอบต่อไป

ทั้งนี้ในช่วงที่ผ่านมาการเปลี่ยนแปลงของราคาเหล็กรูปพรรณ เหล็กแผ่น และท่อเหล็ก เป็นดังนี้

หน่วย: บาทต่อกิโลกรัม

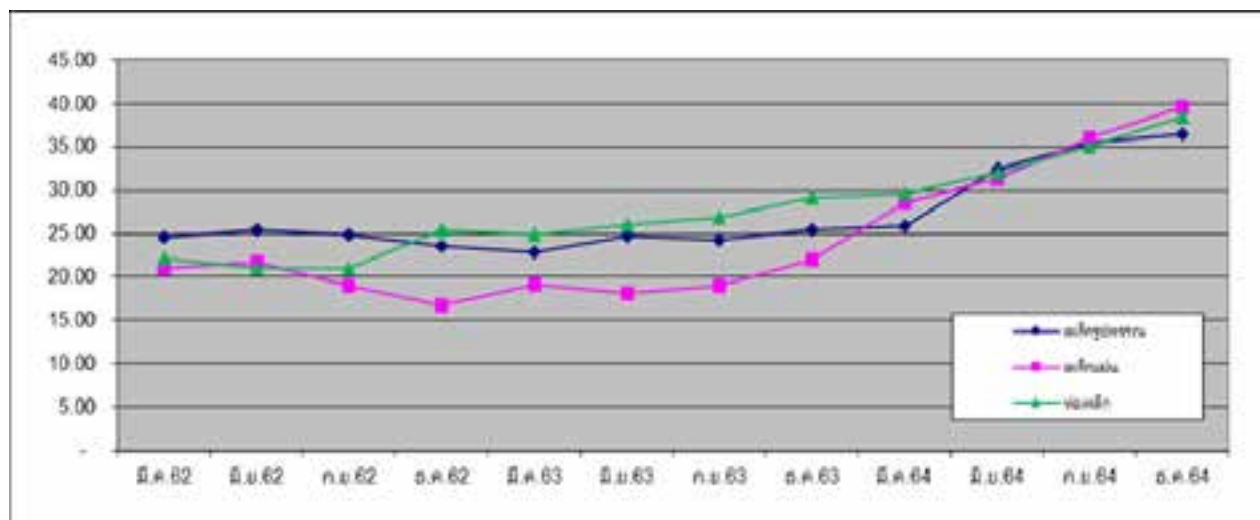

ที่มา : ข้อมูลราคาเหล็กรูปพรรณและเหล็กแผ่นที่ซื้อในประเทศของบริษัทฯ

ช่วงปี 2560 ราคาเหล็กโดยภาพรวมมีการขยับตัวเพิ่มขึ้นซึ่งเป็นผลมาจากสถานการณ์เหล็กในจีนและราคาต้นทุนการผลิตเหล็กในตลาดโลก และขยับตัวอีกเล็กน้อยในช่วงปี 2561 ถึงกลางปี 2562 และลดลงในช่วงปลายปี 2562 สำหรับราคาเหล็กแผ่นและเหล็กรูปพรรณ แต่ขณะที่ท่อเหล็กมีการปรับราคาสูงขึ้นในช่วงปลายปีเดียวกัน โดยราคาเหล็กในปลายปี 2562 เหล็กรูปพรรณมีการปรับราคาลดลงจากปลายปี 2561 โดยเฉลี่ยประมาณ 1.90 บาทต่อกิโลกรัม หรือลดลงร้อยละ 7.5 และเหล็กแผ่นมีการปรับราคาลดลงมากจากปลายปี 2561 เฉลี่ยประมาณ 5.30 บาทต่อกิโลกรัม หรือลดลงร้อยละ 23 ขณะที่ท่อเหล็กซึ่งยังคงมีราคาค่อนข้างผันผวนตั้งแต่ช่วงกลางปี 2561 จนถึงปลายปี 2562 โดยปลายปี 2562 ราคาปรับเพิ่มสูงขึ้นเทียบกับปลายปี 2561 เฉลี่ยประมาณ 4.50 บาทต่อกิโลกรัม หรือเพิ่มขึ้นร้อยละ 21 ส่วนในปี 2563 ราคาเหล็กแผ่น จากในช่วงต้นปี จนถึงช่วงไตรมาสที่ 3 ของปี ราคาโดยรวมมีแนวโน้มการปรับเพิ่มขึ้นเล็กน้อยอันเนื่องมาจากรัฐบาลจีนได้เริ่มมีการฟื้นตัวทางเศรษฐกิจโลก และราคาได้มีการปรับขึ้นอย่างรุนแรงในช่วงไตรมาสที่ 4 ของปี ต่อเนื่องมาถึงช่วงต้นปี 2564 ส่วนเหล็กรูปพรรณราคาโดยรวมมีแนวโน้มการปรับลดลงเล็กน้อยในช่วงต้นปี จนถึงกลางปีและมีการเพิ่มขึ้นอย่างรุนแรงในช่วงไตรมาสที่ 4 ของปีเช่นเดียวกันกับราคาเหล็กแผ่น ราคาท่อเหล็กมีแนวโน้มปรับเพิ่มขึ้นตั้งแต่ปี 2562 ต่อเนื่องมาตลอดทั้งปี 2563 โดยราคาเหล็กในปลายปี 2563 เหล็กแผ่นมีการปรับราคาเพิ่มขึ้นจากปลายปี 2562 โดยเฉลี่ยประมาณ 5.00 บาทต่อกิโลกรัม หรือเพิ่มขึ้นร้อยละ 27.8 และเหล็กรูปพรรณมีการปรับราคาลดลงมากจากปลายปี 2562 เฉลี่ยประมาณ 2.00 บาทต่อกิโลกรัม หรือลดลงร้อยละ 8.7 ขณะที่ท่อเหล็กซึ่งยังคงมีราคาปรับเพิ่มขึ้นต่อเนื่อง โดยปลายปี 2563 ราคาปรับเพิ่มสูงขึ้นเทียบกับปลายปี 2562 เฉลี่ยประมาณ 2.00 บาทต่อกิโลกรัม หรือเพิ่มขึ้นร้อยละ 8.0

(หมายเหตุ ราคาท่อเหล็กค่อนข้างแตกต่างในแต่ละชั้นชั้นเกรดคุณภาพและแหล่งผลิตที่ได้สั่งซื้อตามข้อกำหนดโครงการในแต่ละช่วงเวลา ราคาที่แสดงข้างต้นส่วนใหญ่เป็นท่อเหล็กกล้าคาร์บอน เป็นราคาภายในประเทศ)

ราคาเหล็กโดยภาพรวมในปีช่วง 2563 จะมีการปรับตัวไม่มากนักในช่วงต้นปีจนมาถึงช่วงเกือบปลายปี อันเนื่องมาจากผลกระทบจากสถานการณ์การแพร่ระบาดของเชื้อไวรัส COVID-19 ทำให้หลายโครงการมีการชะลอการก่อสร้าง ทำให้การใช้วัตถุดิบเหล็กทั่วโลกมีปริมาณลดลงอย่างมีนัยสำคัญ และยังส่งผลให้ผู้ผลิตบางรายหยุดการผลิตเหล็กบางขนาดที่มีปริมาณความต้องการน้อยเนื่องจากผลิตแล้วไม่คุ้มค่า บริษัทยังคงพิจารณาด้วยโดยเฝ้าติดตามสถานการณ์ราคาวัตถุดิบเหล็กอย่างใกล้ชิดเพื่อประมาณการราคาและกำหนดช่วงเวลาในการสั่งซื้อได้อย่างเหมาะสม

จนมาถึงช่วงปลายปีต่อเนื่องมาถึงต้นปี 2564 ราคาวัตถุดิบเหล็กบางประเภท เหล็กแผ่น ได้ปรับตัวขึ้นมากอย่างต่อเนื่อง จนมาถึงช่วงปลายปี 2564 อาจมีบางช่วงที่ราคาปรับลงมาบ้างเล็กน้อย แต่ราคาโดยรวมยังยืนราคาอยู่ในระดับสูงกว่าปี 2563 โดยเฉลี่ยเกินกว่า 50% อันเนื่องมาจากสาเหตุการขาดแคลน วัตถุดิบตั้งต้น ที่เป็นเหล็ก Scrap เพื่อนำมาหลอมใหม่เพื่อผลิตเป็นเหล็กรีดแผ่น เหล็กบางประเภท และ เหล็กท่อต่อไป กรอบ กับแนวโน้มการฟื้นตัวของเศรษฐกิจของจีนที่สูงขึ้นทำให้มีความต้องการใช้วัตถุดิบเหล็กเพื่อการผลิตในประเทศเพิ่มขึ้นเช่นกัน และในช่วงเริ่มต้นการแพร่ระบาดของโรคโควิด 19 บริษัทผู้ผลิตเหล็กรีดแผ่นและเหล็กบางประเภท ได้ถือโอกาสหยุดสายการผลิตเพื่อทำการซ่อมบำรุงใหญ่และมีระยะเวลาดำเนินการ 3 - 6 เดือน ทำให้อุปทานโดยรวมลดลงอย่างมีนัยสำคัญ ทั้งนี้ผลกระทบจากการแพร่ระบาดของโรคโควิด 19 ยังส่งผลกระทบต่อกระบวนการขนส่งทุกด้าน ทำให้ต้นทุนค่าขนส่งสูงขึ้นอย่างมาก บริษัทฯ พยายามเจรจาเรื่องราคากับผู้ผลิตหรือผู้จำหน่ายเหล็ก (Supplier) เพื่อคงราคาเหล็กหรือปรับราคาขึ้นให้สมเหตุสมผลมากที่สุด เพื่อให้กระทบกับต้นทุนโครงการที่กำหนดเอาไว้ได้ตามเป้าหมายที่ตั้งไว้ ส่วนรายการท่อเหล็กสำหรับโครงการที่มี ณ ปัจจุบันลูกค้าจะเป็นผู้จัดหาวัตถุดิบเพื่อนำมาผลิต จึงไม่ค่อยได้รับผลกระทบจากการปรับขึ้นราคาอย่างมีนัยสำคัญ

1.3 ความเสี่ยงจากความไม่เพียงพอของปริมาณแรงงาน

เนื่องมาจากผลกระทบจากสถานการณ์การแพร่ระบาดของเชื้อไวรัส COVID-19 ในปี 2564 ส่งผลกระทบต่อบริษัทที่มีปัญหาความไม่เพียงพอของปริมาณแรงงาน เนื่องจากพนักงานของบริษัทได้มีการติดเชื้อและต้องกักตัวในช่วงเดือนกรกฎาคม – เดือนสิงหาคม 2564 และบางส่วนได้มีการย้ายกลับภูมิลำเนา ทำให้ไม่สามารถหาแรงงานทดแทนได้ทันเวลาในระยะสั้น อย่างไรก็ตาม แรงงานได้เริ่มทยอยกลับมามากขึ้นในช่วงปลายปี 2564 และส่งผลให้ต้นทุนแรงงานสูงขึ้นจากการต้องเร่งงานภายหลัง และการดำเนินการตามมาตรการป้องกันการแพร่ระบาดของเชื้อไวรัส COVID-19

ทั้งนี้ บริษัทฯ ได้มีการลงทุนในเครื่องจักรมากขึ้น เพื่อทดแทนแรงงานระยะยาวและเพิ่มประสิทธิภาพในการทำงานและยังได้ขึ้นงานที่มีคุณภาพ เพราะเครื่องจักรเหล่านี้จะมีความแม่นยำกว่าการใช้แรงงานคน ในปี 2565 บริษัทฯ จะมุ่งเน้นพัฒนากลุ่มแรงงานเฉพาะทางเพื่อรองรับภาวะแรงงานไม่เพียงพอ โดยเฉพาะแรงงานฝีมือที่มีประสบการณ์ด้านแปรรูปโครงสร้างเหล็ก ซึ่งเป็นส่วนงานที่ยังไม่สามารถทดแทนด้วยเครื่องจักรได้ และจำเป็นต้องบริหารจัดการพัฒนาแรงงานที่มีอยู่ให้มีความสามารถและทำงานได้หลายด้านมากขึ้น และเร่งพัฒนาแรงงานใหม่ให้มีทักษะเพียงพอต่อการทำงานของบริษัทฯ ตลอดจนการดำเนินการตามมาตรการป้องกันเชื้อไวรัส COVID-19 เพื่อให้แรงงานเกิดความมั่นใจในการทำงานร่วมกับบริษัท และสำคัญที่สุดคือการบริหารค่าตอบแทนของพนักงานให้เกิดแรงจูงใจและทำงานต่อเนื่องจนจบโครงการได้ ตลอดจนการสร้างความมั่นใจให้กับแรงงานในเรื่องการทำงานกับบริษัทที่มีระบบการบริหารความปลอดภัยเป็นเลิศอีกด้วย

บริษัทมั่นใจว่ายังสามารถจัดหาแรงงานได้เพียงพอ และต้องหาแรงงานจากแหล่งใหม่ ๆ ให้มากขึ้น หากแต่อาจจะได้รับผลกระทบจากการเพิ่มขึ้นของต้นทุนค่าแรงงานบ้าง แต่ยังคงอยู่ในระดับที่สามารถบริหารจัดการได้ เนื่องจากบริษัทได้มีการพิจารณาความเสี่ยงดังกล่าวตั้งแต่ขั้นตอนเสนอราคางานแล้ว

2. ความเสี่ยงด้านการปฏิบัติการ (Operational Risk)

เป็นความเสี่ยงที่เกิดจากกระบวนการปฏิบัติงาน ระบบงาน หรือจากเหตุการณ์ภายนอก ที่ส่งผลกระทบต่อประสิทธิภาพและประสิทธิผลในการดำเนินงาน ครอบคลุมถึงความเสี่ยงที่เกิดจากข้อบกพร่องของกระบวนการปฏิบัติงานอันจะส่งผลให้กิจกรรมต่างๆ ภายในองค์กรไม่มีประสิทธิภาพ รวมทั้งความเสี่ยงที่เกี่ยวข้องกับการบริหารจัดการข้อมูลด้านเทคโนโลยีสารสนเทศ และข้อมูลความรู้ต่างๆ เพื่อให้การปฏิบัติงานบรรลุเป้าหมายที่กำหนด

เนื่องจากบริษัทต้องปฏิบัติตามมาตรฐานการทำงาน ISO 9001 และมาตรฐานทางด้านปฏิบัติการ ที่ถูกกำหนดเพิ่มเติมเฉพาะเรื่องโดยลูกค้าแต่ละโครงการด้วย ซึ่งมาตรฐานเหล่านี้จะมีแผนการตรวจสอบทุกปี โดยหน่วยงานองค์กรอิสระ หรือตรวจสอบก่อนการดำเนินการโดยลูกค้าและหน่วยงานอิสระของโครงการนั้นๆ จึงช่วยลดความเสี่ยงด้านการปฏิบัติการได้เป็นอย่างมาก และในส่วนที่เป็นการดูแลงานด้านเทคโนโลยีสารสนเทศของบริษัท มีหน่วยงานดูแลรับผิดชอบโดยตรงและเพียงพอ ตลอดจนการใช้บริการ Outsource ที่จะสนับสนุนให้ระบบการทำงานด้านเทคโนโลยีสารสนเทศเป็นไปอย่างราบรื่น แก้ปัญหาได้ในเวลาที่เหมาะสม

3. ความเสี่ยงด้านการเงิน (Financial Risk)

เป็นความเสี่ยงที่เกี่ยวกับนโยบายและขั้นตอนการบริหารจัดการด้านการเงินและการลงทุน ซึ่งส่งผลกระทบต่อผลการดำเนินงานและงบการเงินของบริษัทฯ ครอบคลุมถึง ความเสี่ยงที่ผลประกอบการไม่เป็นไปตามเป้าหมายที่กำหนด รวมถึงความเสี่ยงจากการขาดสภาพคล่อง ด้านเครดิต ด้านเงินลงทุน หรือการเปลี่ยนแปลงของอัตราแลกเปลี่ยน และอัตราดอกเบี้ย รวมถึงความเสี่ยงที่คู่สัญญาไม่ปฏิบัติตามภาระผูกพันที่ตกลงไว้ อันจะส่งผลเสียหายต่อองค์กรได้ ซึ่งบริษัทมีความเสี่ยงดังนี้

3.1 ความเสี่ยงจากความผันผวนของอัตราแลกเปลี่ยน

บริษัทมีนโยบายที่จะบริหารความเสี่ยงจากอัตราแลกเปลี่ยนมาอย่างต่อเนื่อง สำหรับสัญญาที่เป็นสกุลเงินต่างประเทศ ทางบริษัทจะทำสัญญาซื้อเงินตราต่างประเทศล่วงหน้า (Forward Contract) กับธนาคารพาณิชย์เพื่อป้องกันความเสี่ยงควบคู่ไปกับการพิจารณาใช้วิธีการจับคู่รายได้ ค่าใช้จ่ายที่เป็นเงินตราต่างประเทศสกุลเดียวกัน อย่างไรก็ตามบริษัทมีเงินฝากสกุลเงินต่างประเทศบางส่วนที่ยังไม่ได้ทำสัญญาซื้อเงินตราต่างประเทศล่วงหน้า เนื่องจากสำรองไว้สำหรับในกรณีที่มูลค่าใช้จ่ายหรือเงินลงทุนที่ต้องชำระเป็นเงินตราต่างประเทศในอนาคต

3.2 ความเสี่ยงจากนโยบายการตั้งสำรองค่าเผื่อผลขาดทุนด้านเครดิต (ค่าเผื่อนี้สงสัยจะสูญ)

บริษัทพิจารณาการด้อยค่าทุกวันสิ้นรอบบัญชี อัตราการตั้งสำรองของผลขาดทุนด้านเครดิตที่คาดว่าจะเกิดขึ้นคำนวณโดยพิจารณาจากอายุหนี้คงค้างนับจากวันที่ถึงกำหนดชำระสำหรับกลุ่มลูกค้าที่มีรูปแบบของความเสี่ยงด้านเครดิตที่คล้ายคลึงกัน การคำนวณผลขาดทุนจากการด้อยค่าด้านเครดิตที่คาดว่าจะเกิดขึ้น

คำนึงถึงผลของความน่าจะเป็นถ่วงน้ำหนัก มูลค่าของเงินตามเวลาและข้อมูลที่มีความสมเหตุสมผลและสามารถสนับสนุนได้ที่มีอยู่ ณ วันที่รายงาน เกี่ยวกับเหตุการณ์ในอดีต สภาพการณ์ปัจจุบัน และการคาดการณ์สถานะเศรษฐกิจในอนาคต

ณ วันที่ 31 ธันวาคม 2562-2564 บริษัทมียอดลูกหนี้การค้าที่เกินกำหนดชำระ และได้ตั้ง ค่าเผื่อผลขาดทุนด้านเครดิตที่คาดว่าจะเกิดขึ้น (ปี 2562: ค่าเผื่อนี้สงสัยจะสูญ) ตามตาราง ซึ่งฝ่ายบริหารคิดว่าเหมาะสมเพียงพอแล้ว

หน่วย: ล้านบาท

ณ วันที่ 31 ธันวาคม	ลูกหนี้การค้าที่เกินกำหนดชำระ	ค่าเผื่อผลขาดทุนด้านเครดิตฯ
2562	29.21	1.35
2563	76.14	6.20
2564	38.47	4.38

4. ความเสี่ยงที่เกี่ยวข้องกับกฎระเบียบ (Compliance Risk)

เป็นความเสี่ยงที่เกิดขึ้นจากการไม่ปฏิบัติตามกฎหมาย ระเบียบ ข้อบังคับ ประกาศคำสั่ง หลักเกณฑ์ และแนวปฏิบัติทั้งของบริษัทฯ และของหน่วยงานภายนอก รวมถึงการที่กฎระเบียบที่ถูกกำหนดขึ้นไม่ชัดเจน ต้องใช้ดุลยพินิจหรือการตีความ ซึ่งจะมีผลต่อการถูกฟ้องร้องหรือร้องเรียน ครอบคลุมถึง ความเสี่ยงที่เกี่ยวข้องกับการปฏิบัติตามกฎระเบียบ ข้อบังคับของหน่วยงานกำกับดูแล และความเสี่ยงที่เกี่ยวกับกฎหมายต่างๆ ที่เกี่ยวข้องกับการดำเนินธุรกิจของบริษัทฯ ซึ่งในส่วนบริษัทฯ ได้ปฏิบัติตามเกณฑ์ที่กำหนดเป็นปกติอยู่แล้ว และเนื่องจากงานส่วนใหญ่ของกลุ่มบริษัทฯ เป็นงานให้บริการภายใต้สัญญาจ้าง และบริษัทฯ เองก็มีการส่งจ้างผู้รับเหมาช่วงเป็นครั้งคราวตามความจำเป็นของแต่ละโครงการด้วย ซึ่งการเข้าทำสัญญาดังกล่าว จะมีการพิจารณาเงื่อนไขต่างๆ อย่างรอบคอบ อย่างไรก็ตาม ยังคงมีความเสี่ยงจากการที่คู่สัญญาตีความเงื่อนไขของสัญญาต่างกัน หรือใช้การสงวนสิทธิ์ทางสัญญาเพื่อชะลอการชำระเงินบ้าง หากคู่สัญญาไม่สามารถเจรจาตกลงแก้ไขข้อพิพาทระหว่างกันได้ แม้จะได้ใช้ความพยายามอย่างเต็มที่แล้ว ก็จะต้องอาศัยวิธีการทางกฎหมายตามที่ได้ตกลงกันในสัญญานั้นๆ เช่น การส่งคำฟ้องต่อสำนักงานอนุญาโตตุลาการ หรือ ศาลยุติธรรม ภายใต้กฎหมายที่ใช้บังคับ เพื่อให้ได้ข้อยุติต่อไป ซึ่งโดยส่วนใหญ่จะใช้เวลาหลายปีกว่า จะทราบผลคำพิพากษา

3. การขับเคลื่อนธุรกิจเพื่อความยั่งยืน

3.1 นโยบายและเป้าหมายการจัดการด้านความยั่งยืน

พันธกิจ

- สร้างความพึงพอใจสูงสุดให้แก่ผู้ถือหุ้น และให้ผลตอบแทนที่เหมาะสมอย่างต่อเนื่อง
- คำนึงถึงผู้มีส่วนได้เสียทุกฝ่ายอย่างโปร่งใส เป็นธรรมและเท่าเทียม
- มุ่งให้บริการที่เป็นเลิศ
- ดำเนินธุรกิจอย่างมีความรับผิดชอบต่อชุมชน สังคมและสิ่งแวดล้อม

- แสวงหาโอกาสทางธุรกิจเกี่ยวเนื่อง เพื่อการเติบโตของบริษัทฯ อย่างมั่นคง

ในการดำเนินธุรกิจ บริษัทฯ ตระหนักถึงสิทธิของผู้ถือหุ้นทุกท่าน ตลอดจนคำนึงถึงผู้มีส่วนได้เสียทุกฝ่าย ดังนั้นเพื่อให้ผู้ถือหุ้นและผู้มีส่วนได้เสีย ไว้วางใจและมั่นใจในการดำเนินงานของบริษัท คณะกรรมการบริษัทจึงได้กำหนดนโยบายการกำกับดูแลกิจการที่ดี และกำหนดให้บุคลากร ทุกระดับยึดถือเป็นแนวทางในการปฏิบัติ รวมถึงมอบหมายให้คณะกรรมการบริหาร ทำหน้าที่กำกับดูแล รักษามาตรฐานการปฏิบัติ ทบทวน และปรับปรุง ให้มีความสอดคล้องตามหลักการกำกับดูแลกิจการที่ดีสำหรับบริษัทจดทะเบียน ของตลาดหลักทรัพย์แห่งประเทศไทย

3.2 การจัดการผลกระทบต่อผู้มีส่วนได้เสียในห่วงโซ่คุณค่าทางธุรกิจ

3.2.1 ห่วงโซ่คุณค่าของธุรกิจ

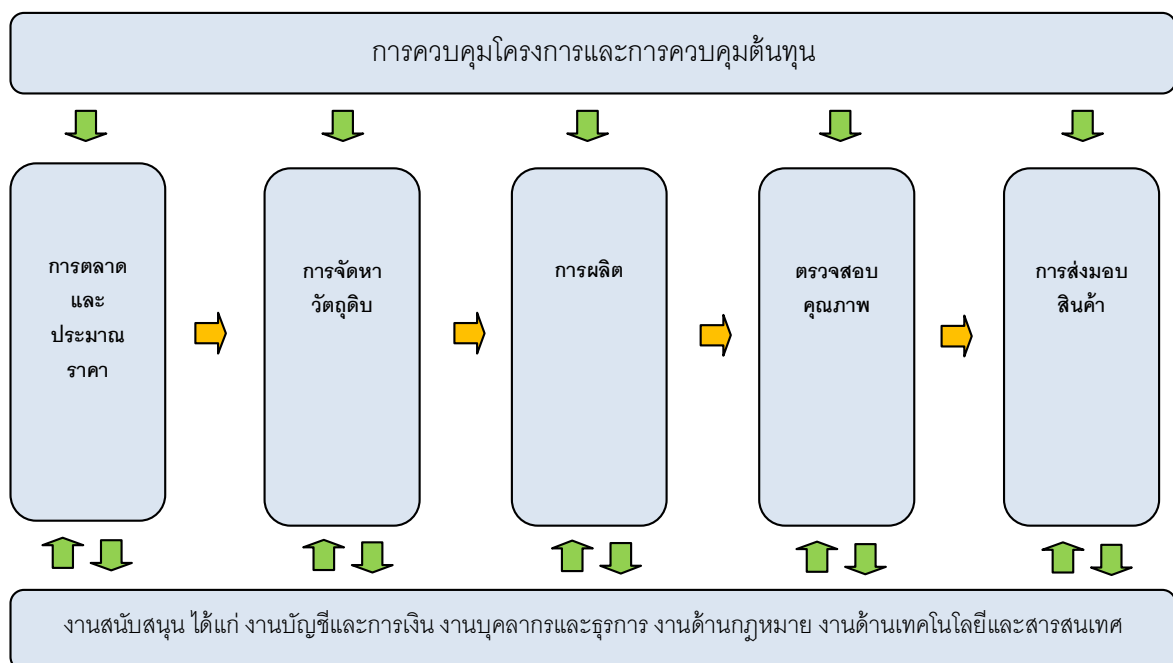

1. **การควบคุมโครงการและการควบคุมต้นทุน** ซึ่งจะทำหน้าที่ควบคุมโครงการและต้นทุนโครงการ ตั้งแต่การวางแผนและกำหนดระยะเวลาโครงการ รวบรวมข้อมูลงบประมาณโครงการ การจัดทำสรุปผลการดำเนินงานของแต่ละโครงการเปรียบเทียบกับงบประมาณที่ตั้งไว้ และการสื่อสารและการบริหารลูกค้าของโครงการ เพื่อให้การดำเนินการโครงการเป็นไปอย่างราบรื่นและรายงานผลเพื่อให้ผู้บริหารโครงการได้นำไปปรับปรุงและแก้ไขได้โดยเร็ว และเป็นไปตามเป้าหมายของโครงการ

2. **การตลาดและประมาณราคา** ซึ่งจะทำหน้าที่ติดต่อกับลูกค้าโดยตรง เมื่อบริษัททราบว่า ลูกค้าต้องการเปิดการประมูลงานทั้งจากการติดต่อจากลูกค้าโดยตรง หรือจากผู้รับเหมาหลัก หรือบริษัทมีความสนใจเข้าร่วมประมูลงาน ฝ่ายการตลาดและประมาณราคาจะติดต่อกับลูกค้าเพื่อขอรับเอกสารที่เกี่ยวข้อง เช่น แบบโครงสร้าง และข้อกำหนดต่างๆ จะทำการประเมินปริมาณงาน และประเมินราคาเพื่อเข้าร่วมประมูลงานจากการติดต่อกับลูกค้าโดยตรง

3. **การจัดหาวัตถุดิบ** ในการพิจารณาจัดหาวัตถุดิบสำหรับใช้เป็นส่วนประกอบของผลิตภัณฑ์นั้น รวมถึงงานบริการอื่น ๆ จะเริ่มต้นตั้งแต่ในขั้นตอนของการเสนอราคางานของบริษัท จนถึงขั้นตอนการผลิต และส่งมอบสินค้าโดย

สัญญาแต่ละโครงการกับลูกค้าจะมีการเจรจาตกลงกันในเรื่องขอบข่ายของการจัดหาวัตถุดิบ โดยแบ่งออกเป็น 2 กรณี ดังนี้

- 3.1 กรณีที่ลูกค้าเป็นผู้จัดหาวัตถุดิบหลัก ซึ่งได้แก่ เหล็กแผ่น เหล็กรูปพรรณ ท่อเหล็ก และอุปกรณ์ บริษัทจะดำเนินการบริหารจัดการวัตถุดิบดังกล่าว ตั้งแต่การรับวัตถุดิบ การดูแลให้อยู่ในสภาพสมบูรณ์พร้อมใช้งาน รวมถึงการกระหายอดคงเหลือให้กับลูกค้า
- 3.2 กรณีที่บริษัทเป็นผู้จัดหาวัตถุดิบหลักเอง บริษัทจะมีการสอบราคาเบื้องต้นจากผู้ขาย (Supplier) เพื่อใช้ในการเสนอราคางานของแต่ละโครงการ ตั้งแต่ขั้นตอนการเสนอราคางานของการตลาดและประมาณราคา และเมื่อเซ็นสัญญาและเริ่มดำเนินงานดังกล่าว หน่วยงานจัดซื้อจัดหาวัตถุดิบและบริการ ตามงบประมาณโครงการ และตามแผนการผลิต โดยจะต้องมีการสอบราคาวัตถุดิบและเงื่อนไขต่างๆ และคัดเลือกผู้ผลิตหรือตัวแทนจำหน่ายทั้งภายในประเทศและต่างประเทศที่เหมาะสมที่สุด

ทั้งนี้ กรณีการนำเข้าวัตถุดิบ สำหรับการผลิตเพื่อการส่งออกนั้น บริษัทจะปฏิบัติตามสิทธิประโยชน์การนำเข้าวัตถุดิบเพื่อผลิตและส่งออก ให้เป็นไปตามคณะกรรมการส่งเสริมการลงทุนกำหนด

4. การผลิต ขั้นตอนการผลิตนั้นจะเริ่มจากการจัดทำแบบวิศวกรรม นำวัตถุดิบเหล็กมาตัด เจาะ ประกอบ เชื่อม และขั้นตอนสุดท้ายในการเคลือบผิวชิ้นงาน ตามแบบที่กำหนดไว้ของลูกค้า รวมทั้งประกอบชิ้นงานต่าง ๆ และอุปกรณ์ที่จำเป็น โดยแต่ละขั้นตอนจะต้องใช้ประสบการณ์ของช่างฝีมือ และใช้เครื่องจักรอุปกรณ์ในการทำงาน เพื่อให้ได้ชิ้นงานที่มีคุณภาพและส่งมอบทันเวลา

5. การตรวจสอบคุณภาพ ขั้นตอนการผลิตสินค้านี้จะต้องอยู่ภายใต้การควบคุมคุณภาพของแผนกผลิตและแผนกตรวจสอบคุณภาพ โดยมีการกำหนดแผนการตรวจสอบคุณภาพในแต่ละขั้นตอนการผลิต และต้องบริหารคุณภาพของผลิตภัณฑ์ให้ได้ตามมาตรฐานต่างๆตามความต้องการของลูกค้า และเป็นไปตามข้อกำหนดกฎหมาย ก่อนจะส่งมอบสินค้าให้กับลูกค้าต่อไป

6. การส่งมอบสินค้า เมื่อผลิตสินค้าเสร็จเรียบร้อยแล้ว จะดำเนินการส่งสินค้าให้ตรงตามกำหนดการที่สัญญาไว้กับลูกค้า สร้างความพึงพอใจให้กับลูกค้า รวมถึงการรับประกันสินค้าภายหลังการส่งมอบสินค้าด้วย

3.2.2 การวิเคราะห์ผู้มีส่วนได้เสียในห่วงโซ่คุณค่าของธุรกิจ

กลุ่มผู้มีส่วนได้เสีย	ความคาดหวังของผู้มีส่วนได้เสีย	การตอบสนองความคาดหวังของผู้มีส่วนได้เสีย
ผู้มีส่วนได้เสียภายในองค์กร		
ผู้ถือหุ้น	<ul style="list-style-type: none"> ● ผลตอบแทนที่ดี ● การกำกับดูแลกิจกรรมที่ดี ● กิจกรรมมีความมั่นคงเติบโตอย่างต่อเนื่อง ● ข้อมูลของบริษัทที่ได้รับถูกต้อง ครบถ้วน ทันเหตุการณ์ โปร่งใส ● มีระบบการบริหารความเสี่ยงที่ดี ● มีระบบตรวจสอบและควบคุมที่ดี 	<p>บริษัทฯ มุ่งมั่นในการสร้างความเติบโตอย่างมีคุณภาพและมั่นคง เพื่อให้ผู้ถือหุ้นได้รับผลตอบแทนที่ยั่งยืน จากการดำเนินงานที่มีประสิทธิภาพ และการขยายโอกาสการลงทุนที่สร้างรายได้ต่อเนื่อง เคารพสิทธิของผู้ถือหุ้นให้ได้รับข้อมูลที่จำเป็นโดย เท่าเทียมกัน และเปิดเผยข้อมูลที่ต้องทำตามความเป็นจริง ดำเนินธุรกิจด้วยความซื่อสัตย์ สุจริต โปร่งใส เป็นธรรม</p>
คณะกรรมการบริษัท	<ul style="list-style-type: none"> ● การปฏิบัติให้ถูกต้องตามกฎหมาย และถูกต้องตามหลักจรรยาบรรณ ● มีการปฏิบัติอย่างโปร่งใส ตรวจสอบได้ ● ความสำเร็จทางธุรกิจ ● กำกับดูแลกิจการให้เจริญเติบโต 	<p>บริษัทฯ ให้ความสำคัญของการกำกับดูแลกิจการที่ดี ตามนโยบายและบังคับใช้อย่างเคร่งครัด โดยมีการรายงานผลการดำเนินงานให้กรรมการทราบ</p>
พนักงาน (พนักงานสายบริหาร, พนักงานสายปฏิบัติการ)	<ul style="list-style-type: none"> ● มีความมั่นคงและเจริญก้าวหน้าในหน้าที่การงาน ● การปรับขึ้นค่าจ้างเงินเดือนที่เหมาะสม ● การจัดให้มีสวัสดิการที่เหมาะสม มีความปลอดภัยในการทำงาน ● มีความเท่าเทียมและโอกาสในความก้าวหน้า ● มีแผนในการอบรมพัฒนาความรู้ความสามารถ ● สภาพแวดล้อมในการทำงานน่าอยู่ 	<p>บริษัทฯ มุ่งมั่นดูแล และปฏิบัติอย่างเป็นธรรมและเหมาะสมต่อพนักงานทั้งในด้านโอกาส ผลตอบแทน การแต่งตั้ง โยกย้าย การพัฒนาศักยภาพ ตลอดจนการควบคุมดูแลสภาพแวดล้อมในการทำงาน ให้มีความปลอดภัยต่อชีวิตและทรัพย์สินของพนักงานบริษัท เปิดรับฟังความคิดเห็นและข้อเสนอแนะจากพนักงาน รวมถึงปฏิบัติตามพนักงานทุกระดับด้วยความเป็นธรรมและเท่าเทียมกัน</p>

กลุ่มผู้มีส่วนได้เสีย	ความคาดหวังของผู้มีส่วนได้เสีย	การตอบสนองความคาดหวังของผู้มีส่วนได้เสีย
ผู้มีส่วนได้เสียภายนอกองค์กร		
ลูกค้า (เจ้าของโครงการ, ผู้รับเหมาหลัก)	<ul style="list-style-type: none"> • เข้าแข่งขันประมูลงานด้วยราคาที่โปร่งใส • ได้รับผลงานคุณภาพตามที่กำหนด • ความพึงพอใจการรับสินค้าตรงตามเวลา • ปฏิบัติตามข้อตกลงอย่างเป็นธรรมชาติ • การรับประกันสินค้าและบริการ • การรักษาความลับของข้อมูลลูกค้า 	<p>บริษัทฯ มุ่งมั่นในการจัดให้มีระบบการบริการที่สร้างความพึงพอใจของลูกค้า เพื่อให้ได้รับบริการที่ดี โดยปฏิบัติต่อลูกค้าอย่างเหมาะสม ให้ข้อมูลเกี่ยวกับการบริการอย่างครบถ้วน ถูกต้อง และไม่บิดเบือนข้อเท็จจริง</p> <p>นอกจากนี้ บริษัทฯ มีการสำรวจความพึงพอใจของลูกค้า เพื่อนำผลที่ได้มาพัฒนาปรับปรุงการให้บริการอย่างต่อเนื่อง</p>
คู่ค้า (ผู้ผลิตวัตถุดิบ, ผู้ผลิตสินค้า, ผู้รับเหมา)	<ul style="list-style-type: none"> • ได้รับข้อมูลที่ต้องการ รวดเร็วตามเงื่อนไขระยะเวลา • ปฏิบัติตามข้อตกลงและเงื่อนไขการชำระเงิน อย่างเป็นธรรมชาติ • การแข่งขันราคาอย่างเป็นธรรม โปร่งใส • การให้ความรู้ และการพัฒนากระบวนการผลิตวัตถุดิบ 	<p>บริษัทฯ มุ่งมั่นในการปฏิบัติกับคู่ค้า ซึ่งถือเป็นหุ้นส่วนทางการค้าด้วยความเสมอภาค และคำนึงถึงผลประโยชน์ร่วมกัน พัฒนาและรักษาสัมพันธภาพที่ยั่งยืนกับคู่ค้า สร้างความเชื่อถือซึ่งกันและกัน โดยบริษัทฯ ยึดถือปฏิบัติตามระเบียบ การจัดซื้อจัดจ้าง ซึ่งมีข้อกำหนดขั้นตอนและวิธีการปฏิบัติไว้อย่างชัดเจนตาม ISO 9001 : 2015</p>
เจ้าหนี้ (สถาบันการเงิน, Supplier)	<ul style="list-style-type: none"> • สามารถปฏิบัติตามเงื่อนไขและข้อตกลงของสัญญา • ความโปร่งใสในการดำเนินธุรกิจ 	<p>บริษัทฯ มุ่งมั่นปฏิบัติตามเงื่อนไขที่มีต่อเจ้าหนี้อย่างเคร่งครัด ควบคุมให้มีการชำระคืนเงินกู้และดอกเบี้ย ให้กับเจ้าหนี้กู้ยืมทุกประเภทอย่างครบถ้วนตามกำหนดเวลา และปฏิบัติตามเงื่อนไขการกู้ยืมเงินตามข้อตกลงอย่างครบถ้วน</p>

กลุ่มผู้มีส่วนได้เสีย	ความคาดหวังของผู้มีส่วนได้เสีย	การตอบสนองความคาดหวังของผู้มีส่วนได้เสีย
คู่แข่งทางการค้า	<ul style="list-style-type: none"> แข่งขันทางการค้าอย่างเป็นธรรมและโปร่งใส การแลกเปลี่ยนข้อมูล ข่าวสารของสินค้า แหล่งข้อมูลวัตถุดิบ เครื่องมือเครื่องจักรในการผลิต 	บริษัทฯ มุ่งมั่นดำเนินธุรกิจภายใต้กรอบกติกาของการแข่งขันที่เป็นธรรม ไม่แสวงหาข้อมูลที่เป็นความลับของคู่แข่งทางการค้าด้วยวิธีการที่ไม่สุจริตหรือไม่เหมาะสม และไม่กระทำการใดๆ ที่เป็นการละเมิดทรัพย์สินทางปัญญาของผู้อื่น หรือคู่แข่งทางการค้า
ชุมชน สังคม สิ่งแวดล้อม สุขภาพและความปลอดภัย (ชุมชนโดยรอบโรงงาน, สังคมทั่วไป)	<ul style="list-style-type: none"> เป็นมิตรที่ดีต่อกัน การช่วยสนับสนุนกิจกรรมต่างๆ ในชุมชน ไม่สร้างผลกระทบทางลบสู่ชุมชนและสังคม ทั้งด้านความปลอดภัยและด้านสิ่งแวดล้อม ปฏิบัติตามหลักสิทธิมนุษยชนและต่อต้านการทุจริตคอร์รัปชัน 	บริษัทฯ มุ่งมั่นรักษาไว้ซึ่งสังคมส่วนรวมที่ดี โดยปฏิบัติตามกฎหมายและ/หรือกฎระเบียบที่เกี่ยวข้อง และให้ความสำคัญกับภาครัฐอย่างสม่ำเสมอ ดูแลป้องกันมิให้เกิดความเสียหายต่อคุณภาพ ชีวิตของชุมชน สังคม และสิ่งแวดล้อม ส่งเสริมและสร้างสรรค์สังคม ทั้งในส่วนของ การพัฒนาคุณภาพชีวิต การส่งเสริม ด้านการศึกษา การประหยัดพลังงาน และการรักษาสิ่งแวดล้อม เพื่อความเจริญก้าวหน้าต่อสังคมโดยธรรม

3.3 การจัดการด้านความยั่งยืนในมิติสิ่งแวดล้อม

3.3.1 นโยบายและแนวทางปฏิบัติด้านสิ่งแวดล้อม

บริษัทฯ ตระหนักถึงความสำคัญของการมีส่วนร่วมในการดูแลรักษาสังคมและสิ่งแวดล้อมให้มีคุณภาพที่ดีและมีการดำเนินกิจกรรมต่างๆ เพื่อส่งเสริมและสนับสนุนให้มีการพัฒนาสังคมและสิ่งแวดล้อมที่ยั่งยืนต่อไป

แนวทางการบริหารจัดการ บริษัทฯ ได้เปิดเผยนโยบายฉบับเต็มไว้ที่เว็บไซต์บริษัท สามารถเข้าไปดูรายละเอียดได้ที่ลิงก์เว็บ <https://www.stpi.co.th/investor-relations-th/corporate-governance/>

- ดำเนินธุรกิจโดยคำนึงถึงผลกระทบต่อสังคมและสิ่งแวดล้อม
- มุ่งมั่นในการดำเนินการเพื่อลดและป้องกันการเกิดมลพิษ
- ปฏิบัติตามกฎหมาย ข้อกำหนด และระเบียบวิธีปฏิบัติที่เกี่ยวข้องอย่างเคร่งครัด
- พัฒนาและปรับปรุงมาตรฐานการปฏิบัติงานให้สอดคล้องกับข้อกำหนดด้านสิ่งแวดล้อมอย่างต่อเนื่อง

3.3.2 ผลการดำเนินงานด้านสิ่งแวดล้อม

- บริษัท มุ่งมั่นรณรงค์การนำทรัพยากรมาใช้ซ้ำหรือนำกลับมาใช้ใหม่ (Reuse & Recycle) เพื่อลดปริมาณของเสียที่นำไปกำจัดด้วยการเผาหรือฝังกลบ รวมถึงการนำทรัพยากรกลับมาใช้ให้เกิดประโยชน์สูงสุด
- บริษัท ได้รณรงค์และปลูกฝังการใช้ทรัพยากรอย่างคุ้มค่า ต่อพนักงาน และบุคลากรของบริษัท โดยการจัด “Reduce Reuse Recycle” ซึ่งเป็นการมุ่งเน้นการลดการใช้ การใช้ซ้ำและการนำกลับมาใช้ใหม่ ทั้งนี้ บริษัท มีกระบวนการบริหารจัดการ การใช้ทรัพยากรอย่างคุ้มค่าทางบริษัท ยังคงมุ่งมั่นในมาตรการลดการใช้น้ำโดยมี แผนการดำเนินโครงการเพื่อนำน้ำเสียที่ผ่านการบำบัดเป็นน้ำคุณภาพดีไปใช้ในพื้นที่สีเขียวของโรงงาน และใช้เติมระบบน้ำดับเพลิงเพื่อทดแทนการใช้น้ำประปา รวมถึงการลดน้ำทิ้งจากการประกอบกิจการ

3.4 การจัดการความยั่งยืนในมิติสังคม

นโยบายและแนวปฏิบัติด้านสังคมและการดำเนินงานด้านสังคม

บริษัทและกลุ่มของบริษัท มีนโยบาย การปฏิบัติต่อแรงงานด้วยความเป็นธรรม และเคารพสิทธิมนุษยชน ตั้งแต่การเปิดโอกาสอย่างกว้างขวางในการรับสมัครเพื่อคัดสรร บุคลากรเข้าร่วมงานในกลุ่มบริษัท มีการจัดการฝึกอบรมแก่พนักงาน มีระบบการประเมินผลที่ชัดเจนและสม่ำเสมอ บริษัทเชื่อว่าการดำเนินงานอย่างต่อเนื่อง จริงจัง จะช่วยเพิ่มประสิทธิภาพและความผูกพันต่อองค์กรของพนักงานซึ่งเป็นแนว ปฏิบัติเพื่อความสำเร็จร่วมกันอย่างยั่งยืน

การสรรหาทรัพยากรบุคคล บริษัท กำหนดจรรยาบรรณในการดำเนินธุรกิจว่าด้วยหลักการสำคัญ ด้านการเคารพสิทธิมนุษยชน การปฏิบัติต่อพนักงานโดยไม่เลือก ปฏิบัติ และการดำเนินงานที่ถูกต้องตามกฎหมาย และสอดคล้องกับแผนธุรกิจ บริษัท จึงได้วางแผนกำลังคนเพื่อรองรับการดำเนิน ธุรกิจในปัจจุบัน ตลอดจนแผนงานในอนาคตของกลุ่มบริษัท โดย ลงประกาศโฆษณา เพื่อเปิดโอกาสรับผู้สนใจเข้าร่วมงานกับบริษัท โดยเปิดเผยผ่านเว็บไซต์ของบริษัท, Facebook ของบริษัท และภายนอก พร้อมทั้งให้ข้อมูล เกี่ยวกับบริษัท และการรับสมัครอย่างชัดเจน ไม่มีการกีดกันทางเพศ ศาสนา เชื้อชาติ ภาษา หรือความสมบูรณ์ทางกายภาพแต่อย่างใด จัดให้มีการเสนอคำตอบแทนที่เป็นธรรม มีสวัสดิการที่ครอบคลุม ทั้งส่วนที่เป็นตัวเงินและไม่เป็นตัวเงินอย่างเหมาะสม แข่งขันได้กับ บริษัทอื่น เปิดโอกาสความก้าวหน้าและเติบโตไปกับบริษัท ตามผลงานที่ปรากฏ อีกทั้งยังส่งเสริมและพัฒนาบุคลากรอย่าง เป็นระบบ

แนวทางการบริหารจัดการ บริษัท มีนโยบายในการพัฒนาบุคลากรของกลุ่มบริษัท ให้มีความรู้ ความสามารถ และทักษะในการทำงานที่มีความเป็นมืออาชีพ มีพฤติกรรมในการทำงานที่พึงประสงค์ รวมทั้งมีทัศนคติที่ดีในการ ทำงาน เป็นพนักงานที่มีคุณค่าต่อองค์กร ต่อสังคม และต่อประเทศชาติ นอกจากนี้ บริษัท ยังมุ่งมั่นดูแลการปฏิบัติอย่างเป็นธรรมและ เหมาะสมต่อพนักงาน ทั้งด้านโอกาส ผลตอบแทน การแต่งตั้ง โยกย้าย การพัฒนาศักยภาพ ตลอดจนการควบคุมดูแลสภาพแวดล้อม ในการทำงานให้มีความปลอดภัยสูงสุด

การรับเรื่องร้องเรียน นอกจากนี้ บริษัท ยังเปิดรับฟังความคิดเห็น ข้อเสนอแนะและ ข้อร้องเรียนทั้งจากภายในและภายนอกองค์กรโดยได้จัดให้มีช่องทางทางแจ้งข้อร้องเรียน หากมีการละเมิดหลักการเคารพสิทธิมนุษยชนผ่านช่องทางเว็บไซต์ ของ บริษัท และ/หรืออีเมลถึงประธานกรรมการตรวจสอบได้อีกด้วย ตามรายละเอียดที่ปรากฏในเอกสารแนบ 6 นโยบายการกับดูแลกิจการที่ดี

การนำเทคโนโลยีมาใช้ในการพัฒนาบุคลากร ในด้านนโยบายการพัฒนาศักยภาพบุคลากรในระยะยาว บริษัทฯ ได้เล็งเห็นถึงประโยชน์และความจำเป็นในการนำเครื่องมือสมัยใหม่ มาใช้ในการบริหารจัดการทรัพยากรบุคคลให้ทันต่อการเปลี่ยนแปลง ของโลกยุคดิจิทัล โดยนำเทคโนโลยีเข้ามาเปลี่ยนแปลงวิธีการทำงาน การสื่อสารที่เกิดแลกเปลี่ยนเรียนรู้ระหว่างพนักงานด้วยกันผ่าน ระบบออนไลน์ ประชุมออนไลน์ ทำงานจากที่บ้าน (work from home) และจัดให้มีเครื่องมือ และช่องทางและอำนวยความสะดวกให้พนักงานทุกคนสามารถ ใช้เทคโนโลยีในการทำงานและพัฒนาตนเองได้อย่างทั่วถึง

หลักสูตรการอบรมพัฒนาบุคลากรของบริษัทฯ บริษัทฯ เล็งเห็นว่าการอบรมเป็นวิธีการเพิ่มขีดความสามารถในการทำงานให้กับบุคลากรภายในองค์กร เพื่อให้เกิดการพัฒนา ศักยภาพในการปฏิบัติงานได้อย่างมีประสิทธิภาพ และสอดคล้อง กับความต้องการของบริษัทฯ อีกทั้งเป็นการถ่ายทอดประสบการณ์ ของตนเองสู่ผู้ปฏิบัติงานที่ได้รับการอบรม ในรุ่นต่อไป นอกจากนี้ หลักสูตรทั่วไปด้านระบบการบริหารงาน ที่ให้พนักงานสามารถ นำมาประยุกต์ใช้กับการทำงานแล้ว ยังมีหลักสูตรอบรมพัฒนา บุคลากรของบริษัทฯ โดยมุ่งเน้นด้านการพัฒนาผู้นำ การส่งเสริม ดูแลสิ่งแวดล้อมและการอนุรักษ์พลังงาน การบริหารจัดการ Supply Chain การดำเนินงานเพื่อสังคมและสิ่งแวดล้อม เป็นต้น

ในปี 2564 เนื่องจากสถานการณ์โรคระบาด COVID-19 ทำให้มีข้อจำกัดในการฝึกอบรมค่อนข้างมากและได้มีการยกเลิกการฝึกอบรมบางหลักสูตร โดยเน้นในเรื่องที่เกี่ยวข้องการทำงานด้วยความปลอดภัยเป็นหลัก

อาชีวอนามัยความปลอดภัยและสิ่งแวดล้อม

บริษัทฯ ให้ความสำคัญต่อความปลอดภัยของพนักงาน โดยได้ออกประกาศเรื่อง “นโยบายด้านความปลอดภัย อาชีวอนามัยและสภาพแวดล้อมในการทำงาน” ควบคุมและติดตามให้มีการปฏิบัติตามกฎระเบียบด้านความปลอดภัย อย่างเคร่งครัดและดำเนินการตามกฎหมายที่เกี่ยวข้อง รวมถึงอ้างอิงมาตรฐานในด้านอาชีวอนามัยความปลอดภัยและ สิ่งแวดล้อม โดยจัดให้มีการฝึกอบรมประจำปี และให้รายงานผลการดำเนินการโดยตรงต่อคณะกรรมการบริหาร มีรายละเอียดดังนี้

- ป้องกันการเกิดอุบัติเหตุ การบาดเจ็บ และความเจ็บป่วย เนื่องจากการปฏิบัติงาน ด้วยความร่วมมืออย่างจริงจังของบุคลากร และผู้รับเหมาทุกคน รวมทั้งจำกัดและควบคุมความเสี่ยงในการ ปฏิบัติงานที่ไม่ปลอดภัย โดยการประชุมก่อนเริ่มงานและตรวจสอบความพร้อมด้านความปลอดภัยก่อนการเข้าปฏิบัติงานในพื้นที่
- ให้ความร่วมมือกับหน่วยงานราชการและเอกชน ด้วยความ รวดเร็ว มีประสิทธิภาพ และระมัดระวัง ในการระงับเหตุฉุกเฉิน หรืออุบัติเหตุอันเกิดจากการปฏิบัติงาน
- ปฏิบัติตามกฎหมาย ข้อบังคับ และระเบียบต่างๆ ในเรื่องความปลอดภัยอย่างเคร่งครัด และนำมาตรฐานการจัดการเกี่ยวกับความปลอดภัยที่ดีมาใช้ในการดำเนินธุรกิจ
- จัดให้มีเครื่องมือ อุปกรณ์ในการป้องกัน

- บรรเทาและควบคุม ความเสี่ยงของการเกิดอุบัติเหตุ และผลกระทบต่อสุขภาพที่อาจ เกิดขึ้นจากการปฏิบัติงาน การขนส่ง การบริการอย่างเพียงพอและเหมาะสม ตลอดจนมีแนวทางในการควบคุมสถานการณ์ฉุกเฉิน เพื่อลดความสูญเสีย
- มีระเบียบปฏิบัติ แผนการดำเนินการ และการฝึกอบรม ตลอดจนการให้ความรู้แก่พนักงานทุกระดับอย่างเหมาะสม เพื่อให้มีความรู้ ความเข้าใจ และได้รับข้อมูลข่าวสารในเรื่องความปลอดภัยในการทำงานอย่างเพียงพอ เพื่อเป็นแนวทางในการป้องกันอันตรายอันเกิดจากการทำงาน หรือโรคภัยต่างๆ รวมถึงการนำไปใช้ในชีวิตประจำวันได้
- จัดให้มีการดำเนินการด้านความปลอดภัยของลูกจ้างและผู้ที่เกี่ยวข้อง โดยจัดเตรียมสภาพแวดล้อมในการทำงานให้ปลอดภัย ถูกสุขอนามัย
- จัดให้มีการฝึกอบรม การซักซ้อม และควบคุมให้สามารถปฏิบัติงานได้อย่างชำนาญ และสามารถใช้งานเครื่องมือ อุปกรณ์ได้อย่างถูกต้อง การฝึกอบรมดังกล่าวเป็นไปตามแผนการฝึกอบรมประจำปีของบริษัท
- ทบทวนนโยบายการจัดการด้านอาชีวอนามัย ความปลอดภัยและสิ่งแวดล้อม และจัดให้มีการตรวจสอบประเมินเป็นระยะๆ
- รับฟังข้อคิดเห็น ข้อเสนอแนะจากพนักงาน ผ่านผู้แสดงความคิดเห็น คู่ค้า ชุมชน ภาครัฐ และผู้ที่เกี่ยวข้อง เพื่อนำมาปรับปรุง หรือหารือร่วมกันเพิ่มความเชื่อมั่นในการดำเนินงานด้านอาชีวอนามัยความปลอดภัย และสิ่งแวดล้อม
- ในปี 2564 ที่มีการแพร่ระบาดของเชื้อโรคโควิด-19 ได้มีการออกมาตรการแนวทางปฏิบัติ และการจัดการเมื่อเกิดการติดเชื้อ หรือการกักตัวเพื่อป้องกันการแพร่ระบาดในสถานที่ทำงาน โดยมีการจัด Factory Isolation ที่จังหวัดชลบุรี การติดตามร่วมกับประกันสังคม เพื่อขอรับวัคซีนให้กับพนักงานของบริษัทฯ จนครบถ้วน ให้มีการตรวจ ATK ตามแผนและตามความจำเป็น และการจัดให้มีการฉีดพ่นยาในพื้นที่สำนักงานของบริษัทฯ ทุกแห่งอย่างเป็นระบบ และตามความจำเป็น

สำหรับปี 2564 บริษัทฯ และกลุ่มบริษัทย่อย ได้จัดให้มีการอบรมเกี่ยวกับหลักสูตรทางด้านความปลอดภัยในการทำงานตามแผนการฝึกอบรมประจำปี ตัวอย่างเช่น

- หลักสูตร “ความปลอดภัย อาชีวอนามัย และสภาพแวดล้อมใน การทำงาน สำหรับลูกจ้างในระดับหัวหน้างาน ลูกจ้างทั่วไป และลูกจ้างเข้าทำงานใหม่
- หลักสูตร “เจ้าหน้าที่ความปลอดภัยระดับหัวหน้างาน (จป. หัวหน้างาน)
- หลักสูตร “คณะกรรมการความปลอดภัยในการทำงาน (คปอ.)”
- หลักสูตรการขับขี่ยานพาหนะอย่างปลอดภัย
- หลักสูตร Fire Fighting and Evacuation
- หลักสูตรการปฐมพยาบาลและการช่วยเหลือผู้บาดเจ็บเบื้องต้น
- หลักสูตรที่เกี่ยวข้องกับทักษะการปฏิบัติงาน

HSE Performance

Item No	Description	2563	2564
1	Average Employee. (Person)	1,844	1,490
2	Working Hours	4,444,845	4,226,814
3	Number of Medical Treatment Cases (MTC)	13	27
4	Total Cases of Lost Time Incidents (LTI)	0	0
5	Total LTI days	0	0
6	Total Environmental Incident Frequency (TEIF)	0	0
7	Significant Spill Incident Frequency (SSIF)	0	0
8	Total Recordable Incidents Rate (TRIR.) per 200,000 Hrs.	0.58	1.28

บริษัทฯ ได้จัดให้มีมาตรการและการดำเนินการเพื่อลดอัตราการเจ็บป่วยที่เกิดจากเชื้อโรคเพื่อให้บรรลุเป้าหมายในการลดอัตราการป่วย อย่างต่อเนื่องในปีต่อไป ดังนี้

- กำจัดแมลงภายในอาคารสำนักงาน ที่อาจเป็นพาหะและสาเหตุ ของการแพร่เชื้อโรคเป็นประจำทุกเดือน
- จัดให้มียาสามัญประจำบ้านเพื่อบรรเทาอาการเบื้องต้น รวมทั้งเจลแอลกอฮอล์ สำหรับบริการพนักงาน
- บริษัทฯ จัดให้มีการฉีดพ่นฆ่าเชื้อโรคเป็นประจำทุกเดือน
- จัดแพทย์และพยาบาลประจำโรงงานในเครือเพื่อให้พนักงานได้รับคำปรึกษาด้านสุขภาพได้ทันทีทั้งที่กรณีเจ็บป่วย
- จัดให้มีการตรวจสุขภาพเป็นประจำทุกปีพร้อมทั้งส่งเสริมให้ พนักงานที่ผลการตรวจสุขภาพไม่เป็นไปตามเกณฑ์ ได้พบแพทย์เพื่อรับคำแนะนำ รักษา บำบัด พิ้นฟู
- จัดสวัสดิการด้านการประกันสุขภาพของพนักงานที่ครอบคลุมการดูแลรักษาทั้งผู้ป่วยนอก ผู้ป่วยใน และอุบัติเหตุต่างๆ
- ส่งเสริมให้พนักงานมี กิจกรรมส่งเสริมสุขภาพนอกเวลาการปฏิบัติงาน เช่น สวัสดิการฟิตเนส เป็นต้น

จากการบริหารจัดการความยั่งยืนในมิติสังคมดังกล่าวข้างต้น ส่งผลให้ในปี 2564 บริษัทฯ ไม่มีประเด็นข้อพิพาทที่เกี่ยวข้องกับพนักงานและแรงงานอย่างเป็นสาระสำคัญ

ความรับผิดชอบต่อสังคม

การดำเนินการของบริษัทต่อผู้มีส่วนได้เสีย และ รวมถึงชุมชนรอบถิ่นที่ตั้งของโรงงาน

- จัดให้มีทีมงานที่ทำหน้าที่ติดตามและดูแลคุณภาพ สิ่งแวดล้อมและความปลอดภัยประจำโรงงาน เพื่อทำหน้าที่ในการดูแลด้านสิ่งแวดล้อมและความปลอดภัย ซึ่งจะประสานงานและดูแลชุมชนด้วยความใกล้ชิดและอย่างต่อเนื่อง

- ให้ความรู้และจัดการอบรมแก่พนักงาน ชุมชน นักเรียน และผู้สนใจทั่วไป เพื่อให้เกิดความรู้ความเข้าใจในการดำเนินธุรกิจของบริษัทฯ รวมถึงความรู้ ความเข้าใจเกี่ยวกับ พลังงานสะอาดและการนำมาใช้ในชีวิตประจำวันได้อย่าง ถูกต้อง
- จัดงบประมาณในการช่วยเหลือ และสนับสนุนกิจกรรมของชุมชน ทั้งด้านการศึกษา ประเพณีและท้องถิ่น ด้าน สุขอนามัย และสิ่งแวดล้อม เพื่อร่วมกันทำให้ความ เป็นอยู่ดีขึ้น
- สนับสนุนการว่าจ้างพนักงานประจำ และพนักงานชั่วคราว จากสมาชิกในชุมชนตามศักยภาพ ความสามารถ และ ความถนัด เพื่อให้เกิดการจ้างงาน และการพัฒนาความรู้ ความสามารถ

ความรับผิดชอบต่อสังคม

บริษัทดำเนินธุรกิจโดยตระหนักถึงความรับผิดชอบต่อสังคมในการดำเนินธุรกิจอย่างมีความรับผิดชอบต่อสังคม เศรษฐกิจ สิ่งแวดล้อม และการกำกับดูแลกิจการที่ดี เพื่อเป็นการสนับสนุนด้านความรับผิดชอบต่อสังคม บริษัทจึงได้กำหนดนโยบายความรับผิดชอบต่อสังคม เพื่อมุ่งหวังให้เกิดความสมดุล การปฏิบัติต่อกันอย่างเหมาะสม และการพัฒนาในกลุ่มผู้มีส่วนได้เสียของกิจการ

ผู้มีส่วนได้เสียของกิจการ (Stakeholders) หมายถึงและครอบคลุมถึง พนักงาน ผู้บริหาร ผู้ถือหุ้น ผู้ลงทุน ลูกค้า ผู้บริโภค พันธมิตรทางการค้า คู่ค้า เจ้าหนี้ ลูกหนี้ คู่แข่ง ชุมชนในพื้นที่ตั้งและชุมชนระยะไกล สังคม ธรรมชาติ สิ่งแวดล้อม รัฐบาล หน่วยงานของรัฐ ประเทศชาติ รวมถึงหน่วยงานและองค์กรใดๆ ที่เกี่ยวข้อง ซึ่งสามารถได้รับผลกระทบจากการดำเนินกิจการ และสามารถส่งผลกระทบต่อการดำเนินกิจการ ไม่ว่าจะเป็นทางลบหรือบวก การระบุผู้มีส่วนได้เสีย อาจใช้เกณฑ์ความเกี่ยวข้องกับองค์กรในการพิจารณา ซึ่งสามารถจำแนกผู้มีส่วนได้เสียเป็น 2 กลุ่ม ได้แก่

1. **ผู้มีส่วนได้เสียหลัก (Primary Stakeholders)** คือกลุ่มผู้เกี่ยวข้องใกล้ชิดกับธุรกิจโดยตรง เป็นผู้ที่ได้รับประโยชน์หรือผลกระทบทางตรงจากการประกอบกิจการ เช่น ลูกค้า คู่ค้า ผู้ส่งมอบ พนักงานและครอบครัวของพนักงาน ผู้ถือหุ้น นักลงทุน เจ้าหนี้ ชุมชนรอบถิ่นที่ตั้งของธุรกิจ
2. **ผู้มีส่วนได้เสียรอง (Secondary Stakeholders)** คือกลุ่มผู้เกี่ยวข้องกับธุรกิจโดยอ้อม เป็นผู้ที่ได้รับประโยชน์หรือผลกระทบทางอ้อมจากการประกอบกิจการ เช่น รัฐบาล หน่วยงานราชการ หน่วยงานของรัฐ สมาคมการค้า กลุ่มวิชาชีพ องค์กรพัฒนาเอกชน (NGOs) ผู้ที่จะมาเป็นลูกค้าหรือพนักงานในอนาคต ประชาชนทั่วไป ชุมชนนอกถิ่นที่ตั้งกิจการ

เพื่อให้เป็นไปตามเจตนารมณ์และแนวคิดต่าง ๆ บริษัทจึงกำหนดนโยบายความรับผิดชอบต่อสังคม และ สิ่งแวดล้อม ดังต่อไปนี้

1. ดำเนินธุรกิจด้วยความสุจริต โปร่งใส เป็นธรรม และสามารถตรวจสอบได้ โดยมุ่งเน้นการเจริญเติบโตของบริษัทควบคู่ไปกับการพัฒนาคุณภาพชีวิตของพนักงาน ชุมชน และคุณภาพของสังคม และ สิ่งแวดล้อมในทุกด้าน รวมทั้งดูแลผลประโยชน์ของผู้มีส่วนได้เสีย
2. ส่งเสริมและให้ความรู้ด้านสังคมและสิ่งแวดล้อมกับพนักงานทุกระดับของบริษัท เพื่อใช้เป็นแนวทางร่วมกันในการพัฒนาและดูแลรับผิดชอบต่อสังคมและสิ่งแวดล้อม ให้ทั่วถึงทั้งองค์กร

3. ส่งเสริมให้มีโครงการหรือกิจกรรมเพื่อสังคม และสิ่งแวดล้อม โดยใช้ศักยภาพและทรัพยากรของบริษัท ดำเนินการให้ประสบผลสำเร็จตามเป้าหมายและวัตถุประสงค์อย่างคุ้มค่าและมีประสิทธิภาพ
4. ให้ผู้บริหารทุกสายงานให้ความร่วมมือ และส่งเสริมให้พนักงานร่วมกันดำเนินงานตามนโยบายนี้ ให้ประสบความสำเร็จ

กิจกรรมต่าง ๆ ที่บริษัทได้ดำเนินการด้านความรับผิดชอบต่อสังคม

กลยุทธ์ในด้านความรับผิดชอบต่อสังคมควรมีความสอดคล้องเป็นเนื้อเดียวกัน หรือเข้าไปอยู่ในกลยุทธ์ของกิจการ กระบวนการทางธุรกิจหรือกิจกรรมที่จัดทำขึ้นภายใต้กลยุทธ์ของกิจการ ต้องมีลักษณะเป็นความรับผิดชอบต่อสังคมและเป็นไปในทิศทางของการสร้างมูลค่าเพิ่มแก่กิจการ (Value Creation) เพราะจะเป็นประโยชน์ทั้งต่อผู้ถือหุ้นและผู้มีส่วนได้เสียไปพร้อมๆ กัน เช่น การสร้างมูลค่าเพิ่มให้สินค้าและบริการซึ่งลูกค้ามีส่วนร่วมโดยตรงในการร่วมบริหารจัดการที่สอดคล้องกับความต้องการที่คำนึงถึงสิ่งแวดล้อม ซึ่งจะก่อให้เกิดความปลอดภัยในการทำงาน ที่ผู้มีส่วนได้เสียได้รับประโยชน์ร่วมกัน และเพิ่มขีดความสามารถในการแข่งขัน เพิ่มผลิตภาพ (Productivity) และยังเป็นการสร้างความสัมพันธ์ที่ดีกับผู้มีส่วนได้เสีย ทำให้กิจการสามารถเจริญเติบโตได้อย่างยั่งยืน ดังนั้น กิจกรรมต่าง ๆ ที่บริษัทได้ดำเนินการด้านความรับผิดชอบต่อสังคมที่สอดคล้องเป็นเนื้อเดียวกันกับกระบวนการทางธุรกิจมีดังต่อไปนี้

1. การทำงานตรงตามความต้องการของลูกค้า ด้วยกระบวนการความชำนาญและมีประสบการณ์ของวิศวกรและคนงานที่ได้เคยมีประสบการณ์จากงานโครงการต่าง ๆ ครอบคลุมถึงความรับผิดชอบต่อผู้บริโภคเป็นพื้นฐานในการทำงาน คือการทำงานให้ได้ตามข้อกำหนดทางวิศวกรรม ตามมาตรฐานของประเทศนั้นๆ ที่บริษัทได้ส่งออกไป ดังนั้น การดำเนินการตามข้อกำหนดต่างๆ ดังกล่าวนั้น เป็นการรับผิดชอบต่อผู้บริโภคที่ได้รับความปลอดภัยจากการเป็นผู้บริโภคผลงานของบริษัท ไม่เกิดความเสียหายหรืออันตรายต่อชีวิตและทรัพย์สินรวมทั้งการเก็บสถิติการทำงานที่ปราศจากอุบัติเหตุซึ่งเป็นการวัดผลที่สำคัญของบริษัท
2. บริษัทปฏิบัติตามเงื่อนไข ข้อตกลงทางการค้าอย่างเคร่งครัดส่งผลให้การเจรจาการค้าระหว่างประเทศมีมาตรฐานสากล รวมถึงไม่นำข้อมูลของลูกค้า ความลับหรือสารสนเทศของลูกค้ามาใช้เพื่อประโยชน์ของตนและผู้ที่เกี่ยวข้อง
3. บริษัทได้ตระหนักถึงปัญหาทรัพยากรที่มีอยู่อย่างจำกัด และได้มีการป้องกันมลภาวะ และใช้ทรัพยากรอย่างยั่งยืน โดยได้มีการทดสอบและตรวจเช็คทั้งสภาพอากาศ มลพิษทั้งทางเสียง น้ำเสีย แสง และฝุ่นละออง ปีละ 1 ครั้ง
4. บริษัทได้รับการรับรอง มาตรฐานระบบสิ่งแวดล้อม ISO 14001:2015 เพื่อแสดงถึงความมุ่งมั่นของฝ่ายบริหารในการที่จะกำหนดนโยบายสิ่งแวดล้อมภายในบริษัทให้มีความสอดคล้องเป็นไปตามระบบ และเพื่อเป็นแนวทางในการจัดทำ และรักษาไว้ซึ่งระบบการบริหารจัดการสิ่งแวดล้อม ไม่เกิดผลกระทบด้านสิ่งแวดล้อมต่อพนักงาน ผู้เกี่ยวข้อง และชุมชนข้างเคียง อันเนื่องมาจากกระบวนการต่าง ๆ ของบริษัท รวมถึงปรับปรุงการดำเนินงานอย่างต่อเนื่อง เช่น การตรวจวัดคุณภาพสิ่งแวดล้อมตามกฎหมาย การรณรงค์ ประชาสัมพันธ์ให้พนักงานตระหนักถึงการใช้วัสดุสำนักงานอย่างเหมาะสม เช่น การใช้กระดาษถ่ายเอกสารทั้งสองด้าน การปิดไฟ เครื่องปรับอากาศ และหน้าจอคอมพิวเตอร์ช่วงระหว่างเวลาพักกลางวัน

- การเปลี่ยนหลอดไฟเป็นแบบประหยัดพลังงาน การจัดการขยะที่สามารถนำไปแปรรูปกลับมาใช้ใหม่ได้
ทั้งนี้ นอกจากจะสามารถลดค่าใช้จ่าย ของบริษัทแล้ว ยังส่งผลถึงการประหยัดทรัพยากรธรรมชาติอีกด้วย
5. การรณรงค์ ประชาสัมพันธ์ให้พนักงานทุกคนตระหนักถึงการใช้เครื่องมือเครื่องจักรและอุปกรณ์ อย่างถูกวิธี โดยมีคำแนะนำคู่มือการใช้งานและการอบรมก่อนการใช้งาน รวมทั้งการจัดให้มีระบบการบำรุงรักษาอย่างต่อเนื่อง
 6. พัฒนพนักงานเพื่อฝึกฝนทักษะและเพิ่มพูนศักยภาพ โดยมีการอบรมด้านต่าง ๆ และเปิดโอกาสให้พนักงานมีการเรียนรู้และเลื่อนตำแหน่ง เพื่อความก้าวหน้าในการทำงานเมื่อมีโอกาสที่เหมาะสม ไม่ปลดหรือเลิกจ้างพนักงานอันเป็นการตัดสินใจของผู้แทนฝ่ายบริหารแต่เพียงฝ่ายเดียว หรือการตัดสินใจนั้นอยู่บนฐานของการเลือกปฏิบัติ
 7. การส่งเสริมและดูแลด้านความเป็นอยู่ของพนักงานทั้งทางด้านสุขภาพร่างกาย ซึ่งจะมีการตรวจสุขภาพประจำปีให้กับพนักงานของบริษัท ปีละ 1 ครั้ง การได้รับค่าตอบแทนและค่าชดเชย การพัฒนาด้านบุคลากร และการเกษียณจากการทำงาน
 8. บริษัทได้รับการรับรองและปฏิบัติตาม ISO 45001:2018 เป็นมาตรฐานสากลที่ว่าด้วยเรื่องของความปลอดภัยและอาชีวอนามัยของบุคลากรในองค์กร เน้นการจัดการเพื่อลดความเสี่ยงต่อการเกิดอันตรายอันก่อให้เกิดการบาดเจ็บ การเจ็บป่วย โดยเฉพาะพนักงานระดับปฏิบัติการ ตลอดจนการสูญเสียทรัพย์สินต่าง ๆ ช่วยให้สามารถป้องกันปัญหาและสิ่งทีอาจเป็นอันตรายต่อสุขภาพและสวัสดิภาพของบุคลากร ถือเป็นการคืนกำไรสู่สังคมทางอ้อม เพราะถ้าพนักงานปฏิบัติงานอย่างปลอดภัย ไม่ประสบอันตรายที่อาจส่งผลต่อสุขภาพหรือชีวิต ก็จะไม่กระทบต่อความเป็นอยู่ของตนเองและครอบครัว อีกทั้งไม่เป็นภาระต่อสังคม

การต่อต้านการทุจริตและการคอร์รัปชัน

บริษัท เอสทีพี แอนด์ ไอ จำกัด (มหาชน) ดำเนินธุรกิจด้วยความเป็นธรรม โปร่งใส ยึดถือปฏิบัติตามกฎหมาย กฎเกณฑ์ และข้อกำหนดที่เกี่ยวข้องกับการดำเนินธุรกิจ และคำนึงถึงผู้มีส่วนได้เสียทุกกลุ่มอย่างเคร่งครัด โดยบริษัทได้กำหนดนโยบายการต่อต้านการทุจริตและการคอร์รัปชัน เพื่อเป็นแนวทางในการปฏิบัติหน้าที่ให้กับกรรมการบริษัท ผู้บริหาร พนักงาน รวมถึงได้ชี้แจงต่อผู้มีส่วนได้เสียให้ทราบถึงแนวทางของบริษัทดังกล่าว

1. นโยบายการต่อต้านการทุจริตและการคอร์รัปชัน

กรรมการบริษัท ผู้บริหาร และพนักงาน รวมถึงบริษัทย่อยหรือบริษัทอื่นที่บริษัทมีอำนาจควบคุม ต้องปฏิบัติตามนโยบายการต่อต้านการทุจริต การคอร์รัปชัน และการให้หรือรับสินบนอย่างเคร่งครัด เพื่อให้การปฏิบัติหน้าที่เป็นไปด้วยความซื่อสัตย์สุจริต ไม่เกี่ยวกับข้องกับการทุจริต การคอร์รัปชัน และการให้หรือรับสินบนทุกรูปแบบ ไม่ว่าจะเป็นทั้งทางตรงหรือทางอ้อม บริษัทเน้นย้ำในทุกส่วนงานของบริษัท เพื่อให้เกิดความเข้าใจและนำไปสู่การปฏิบัติหน้าที่ที่ถูกต้องให้เป็นไปตามกฎหมาย กฎ ระเบียบ ประกาศ คำสั่ง และข้อกำหนดที่เกี่ยวข้องกับการดำเนินธุรกิจ ทั้งนี้ บริษัทไม่มี

นโยบายลงโทษผู้ที่ปฏิเสธการทุจริต การคอร์รัปชัน และการให้หรือรับสินบน ถึงแม้ว่าผลจากการกระทำดังกล่าวจะทำให้บริษัทสูญเสียโอกาสทางธุรกิจก็ตาม

2. นิยาม

บริษัทได้กำหนดนิยามสำหรับคำหรือข้อความที่ใช้ในนโยบายการต่อต้านการทุจริต การคอร์รัปชัน และการให้หรือรับสินบน ดังนี้

ทุจริต หมายถึง การหาประโยชน์ที่มิควรได้โดยชอบด้วยกฎหมายเพื่อตนเองหรือผู้อื่นหรือบริษัท

คอร์รัปชัน หมายถึง การใช้อำนาจหน้าที่โดยมิชอบ เพื่อให้ได้มาซึ่งประโยชน์ที่มิควรได้เพื่อตนเองหรือผู้อื่นหรือบริษัท

สินบน หมายถึง การให้หรือรับ ทรัพย์สินหรือประโยชน์อื่นใด เพื่อบุคคลนั้นกระทำการ ไม่กระทำการ หรือประวิงการกระทำการอันมิชอบด้วยหน้าที่

ค่ารับรอง (Hospitality Expenditures) หมายถึง ค่าใช้จ่ายเพื่อใช้ในการต้อนรับหรือรับรองผู้ที่ติดต่อบริษัทในโอกาสต่าง ๆ ตามธรรมเนียม ประเพณี หรือมารยาทสังคมที่พึงปฏิบัติ อาทิเช่น ค่าอาหาร ค่าที่พัก ค่าใช้จ่ายเพื่อใช้ในการต้อนรับ (เช่น ค่าเดินทาง, ค่าเข้าเยี่ยมชม เป็นต้น)

ของขวัญ (Gift) หมายถึง เงินหรือสิ่งที่แลกเปลี่ยนเป็นเงินสดได้ (เช่น บัตรของขวัญ บัตรกำนัล เช็คของขวัญ เป็นต้น) หรือสิ่งของ หรือสิทธิประโยชน์ (เช่น ส่วนลด ของแถม เป็นต้น) ที่มอบให้กันระหว่างบริษัทและผู้ที่เกี่ยวข้องกับบริษัท ตามอัธยาศัยไมตรี ธรรมเนียม ประเพณี หรือมารยาทสังคมที่พึงปฏิบัติ อาทิเช่น ของขวัญ ของกำนัล กระเช้าของขวัญ กระเช้าดอกไม้ ปฏิทิน อุปกรณ์เครื่องเขียน สินค้าตัวอย่าง ของที่ระลึก เป็นต้น

การบริจาคเพื่อการกุศล หมายถึง การมอบเงินหรือสิ่งของหรือประโยชน์อื่นใด แก่องค์กรของรัฐ หรือเอกชนหรือนิติบุคคลหรือบุคคล เพื่อเป็นการช่วยเหลือสังคม ศาสนา และการศึกษา เช่น การบริจาคเงินหรือสิ่งของเพื่อผู้ประสบภัยพิบัติ การบริจาคเงินให้กับมูลนิธิ การบริจาคอาหารกลางวันเด็กนักเรียนที่ขาดแคลน เป็นต้น

การช่วยเหลือทางการเมือง (Political Contribution) หมายถึง การช่วยเหลือไม่ว่าจะเป็นทางการเงินหรือรูปแบบอื่น เพื่อสนับสนุนกิจกรรมทางการเมือง การช่วยเหลือด้านการเงินสามารถรวมถึงการให้กู้เงิน ส่วนการช่วยเหลือในรูปแบบอื่น เช่น การให้สิ่งของหรือบริการ การโฆษณาส่งเสริมหรือสนับสนุนพรรคการเมือง การซื้อบัตรเข้าชมงานที่จัดเพื่อระดมทุน หรือเงินบริจาคให้แก่องค์กรที่มีความสัมพันธ์ใกล้ชิดกับพรรคการเมือง ทั้งนี้ การเปิดโอกาสให้พนักงานลาหยุดโดยไม่รับค่าจ้างจากนายจ้าง หรือ เป็นตัวแทนบริษัทร่วมดำเนินการเกี่ยวกับการรณรงค์ทางการเมืองก็ถือรวมอยู่ในความหมายของการช่วยเหลือทางการเมืองเช่นกัน

3. แนวปฏิบัติที่เกี่ยวข้อง

บริษัทได้กำหนดแนวปฏิบัติที่เกี่ยวข้องในเรื่องที่มีความเสี่ยงสูงในการอาจเกิดการทุจริต การคอร์รัปชันและการให้หรือรับสินบน เพื่อให้กรรมการ ผู้บริหาร และพนักงาน รวมถึงบริษัทย่อยหรือบริษัทอื่นที่บริษัทมีอำนาจควบคุมปฏิบัติหน้าที่ด้วยความระมัดระวัง ดังนี้

3.1 การรับหรือให้ของขวัญ

การดำเนินงานของบริษัทซึ่งหมายรวมถึง การประมูลงานหรือโครงการต่าง ๆ การจัดซื้อจัดจ้าง การติดต่อประสานงาน หรือกิจกรรมอันเนื่องเกี่ยวกับการดำเนินธุรกิจของบริษัท ทั้งต่อภาครัฐและภาคเอกชน ต้องปฏิบัติด้วยความเป็นธรรม โปร่งใส และตรวจสอบได้ ปฏิบัติตามกฎหมายกฎเกณฑ์และนโยบายที่กำหนดไว้ ทั้งนี้ บริษัทตระหนักถึงการรับหรือให้ของขวัญที่อาจก่อความเสี่ยงต่อการเกิดการทุจริตและการคอร์รัปชัน โดยได้กำหนดนโยบายการรับ/ให้ของขวัญของก้านัล หรือประโยชน์อื่นใดไว้เป็นลายลักษณ์อักษรแล้ว เพื่อให้เป็นแนวทางปฏิบัติสำหรับผู้ที่เกี่ยวข้องทุกฝ่าย

3.2 การบริจาคเพื่อการกุศลและการให้เงินสนับสนุน

การบริจาคเพื่อการกุศลและการให้เงินสนับสนุน (Sponsorships) แก่หน่วยงานต่าง ๆ ต้องดำเนินการด้วยความโปร่งใส ไม่ขัดต่อศีลธรรม จรรยาบรรณ ถูกต้องตามกฎหมาย และเป็นไปตามนโยบายและระเบียบปฏิบัติของบริษัทในเรื่องดังกล่าวอย่างเคร่งครัด ทั้งนี้ต้องได้รับการอนุมัติเห็นชอบจากหน่วยงานต้นสังกัดก่อนดำเนินการ

ทั้งนี้ การบริจาคเพื่อการกุศลและการให้เงินสนับสนุนแก่หน่วยงานต่าง ๆ ดังกล่าว ต้องไม่ก่อให้เกิดความขัดแย้งทางผลประโยชน์ทั้งส่วนบุคคลและประโยชน์ของบริษัท ไม่ใช่เป็นข้ออ้างสำหรับการทุจริตและการคอร์รัปชัน

การอนุมัติการบริจาคเพื่อการกุศลหรือการให้เงินสนับสนุน ต้องปฏิบัติตามระเบียบปฏิบัติอย่างเคร่งครัด มีการจัดทำรายงานพร้อมเอกสารในการพิจารณาอนุมัติการบริจาคเพื่อการกุศลและการให้เงินสนับสนุน และเสนออนุมัติต่อผู้บริหารเพื่อพิจารณา

3.3 การมีส่วนร่วมทางการเมือง

บริษัทดำเนินธุรกิจอย่างเป็นกลางทางการเมือง ไม่มีการให้ความช่วยเหลือทางการเมืองหรือสนับสนุนทางการเมืองแก่ พรรคการเมืองหรือนักการเมือง ในทุกรูปแบบ รวมถึงการไม่ส่งเสริมให้กรรมการบริษัท ผู้บริหาร หรือพนักงาน เข้าร่วมกิจกรรมทางการเมืองใด ๆ ในนามของบริษัท

ทั้งนี้ บริษัทถือเป็นสิทธิและเสรีภาพส่วนบุคคลตามกฎหมาย ในการเข้าร่วมกิจกรรมทางการเมือง แต่ทั้งนี้ต้องไม่แอบอ้างความเป็นพนักงาน หรือนำทรัพย์สินของบริษัทใด ๆ ไปใช้ในการสนับสนุนกิจกรรมทางการเมือง หรือกระทำการใด ๆ อันก่อให้เกิดความเข้าใจผิดว่าบริษัทมีส่วนร่วมหรือให้การสนับสนุนทางการเมืองใด ๆ

ทั้งนี้ การแสดงออกและแสดงความคิดเห็นทางการเมืองในสำนักงานหรือบริเวณหน่วยงานของบริษัทถือว่ามี ความผิดตามระเบียบบริษัท

3.4 การร้องเรียนการพบปะแสการทุจริต การคอร์รัปชัน และการให้หรือรับสินบน

หากพบการกระทำที่เข้าข่ายการทุจริต การคอร์รัปชัน และการให้หรือรับสินบน ต้องแจ้งให้ผู้บังคับบัญชาหรือช่องทางที่ทางบริษัทได้กำหนดไว้สำหรับการร้องเรียนการพบปะแสการทุจริต การคอร์รัปชัน และการให้หรือรับสินบน หรือการละเมิดสิทธิต่าง ๆ โดยบริษัทมีมาตรการในการคุ้มครองผู้ร้องเรียน ผู้แจ้งเบาะแส และผู้ให้ข้อมูลตามที่กำหนดไว้ รายละเอียดปรากฏตามนโยบายเรื่องการแจ้งเบาะแสและมาตรการคุ้มครองผู้แจ้งเบาะแส ทั้งนี้ บริษัทจัดให้มีช่องทางในการแจ้งเบาะแสและร้องเรียนมายัง

เลขานุการบริษัท

ที่อยู่ : บริษัท เอสทีพี แอนด์ ไอ จำกัด (มหาชน)

เลขที่ 32/24 ชั้น 3 อาคารซีโน-ไทย ทาวเวอร์ ถ.สุขุมวิท 21 (อโศก)

แขวงคลองเตยเหนือ เขตวัฒนา กรุงเทพฯ 10110

e-mail address : contact@stpi.co.th

เบอร์โทรศัพท์ : 02-260-1181

ทั้งนี้ เบาะแส ข้อร้องเรียน และข้อเสนอแนะต่าง ๆ จะได้รับการพิจารณาและดำเนินการตามความเหมาะสม โดยมีกระบวนการดำเนินการเมื่อได้รับแจ้งเบาะแสหรือข้อร้องเรียน และมาตรการคุ้มครองผู้แจ้งเบาะแสและผู้ร้องเรียน ดังนี้

กระบวนการ การร้องเรียนและการแจ้งเบาะแส

1. เมื่อพบเห็นเหตุการณ์ที่มีการฝ่าฝืน หรือไม่ปฏิบัติตามกฎหมายและกฎระเบียบของรัฐ หลักการกำกับดูแลกิจการ จรรยาบรรณธุรกิจ นโยบาย หรือระเบียบข้อบังคับของบริษัทฯ รวมถึงการกระทำที่อาจส่งผลถึงการทุจริตของกรรมการ ผู้บริหาร และพนักงานของบริษัทฯ ผู้ร้องเรียนสามารถแจ้งเรื่องผ่านช่องทางในการร้องเรียนและการแจ้งเบาะแส ส่วนในกรณีพนักงาน หากพบเห็นเหตุการณ์ดังกล่าว ควรสอบถามหรือปรึกษาผู้บังคับบัญชาก่อนเป็นลำดับแรก และหากไม่แน่ใจ หรือไม่สะดวกใจที่จะทำเช่นนั้น ให้แจ้งเรื่องผ่านช่องทางในการร้องเรียนและการแจ้งเบาะแส
2. เมื่อผู้รับเรื่องร้องเรียนได้รับเรื่องร้องเรียนแล้ว ให้พิจารณาว่าข้อมูลหรือหลักฐานมีความชัดเจนเพียงพอหรือไม่ ถ้าไม่มีความชัดเจนเพียงพอ ให้แจ้งกลับไปยังผู้ร้องเรียนทราบ หากผู้ร้องเรียนเปิดเผยตัวตน แต่ถ้ามีความชัดเจนเพียงพอ และแจ้งการรับเรื่องร้องเรียนดังกล่าวไปยังผู้จัดการแผนกจรรยาบรรณและบรรษัทภิบาล เพื่อลงทะเบียนเรื่องร้องเรียน
3. จากนั้น ผู้รับเรื่องร้องเรียนสามารถพิจารณาดำเนินการตามความเหมาะสม หรือส่งเรื่องให้บุคคลที่เกี่ยวข้อง (ผู้ตรวจสอบเรื่องร้องเรียน) โดยพิจารณาถึงความเป็นอิสระในการดำเนินการตามเนื้อหาหรือประเด็นที่ได้รับการร้องเรียน เพื่อดำเนินการตรวจสอบหาข้อเท็จจริงพร้อมทั้งติดตามความคืบหน้า เพื่อให้มั่นใจว่ามีการดำเนินการที่เหมาะสมกับข้อร้องเรียนที่ได้รับ โดยมีแนวปฏิบัติดังนี้

3.1 หากเรื่องร้องเรียนเป็นการกระทำที่ฝ่าฝืนหรือไม่ปฏิบัติตามนโยบายและระเบียบวิธีปฏิบัติด้านบุคคลให้นำส่งผู้จัดการแผนกบุคคลและธุรการ

3.2 หากเรื่องร้องเรียนเป็นการกระทำที่ฝ่าฝืนหรือไม่ปฏิบัติตามกฎหมายและกฎระเบียบของรัฐ นโยบายและหลักการกำกับดูแลกิจการ จรรยาบรรณธุรกิจ และระเบียบข้อบังคับของบริษัทให้นำส่งเลขานุการบริษัท

3.3 หากเรื่องร้องเรียนเป็นการกระทำที่อาจส่งถึงการทุจริต ซึ่งหมายถึง การกระทำใดๆ เพื่อแสดงหาประโยชน์ที่มีควรได้โดยชอบด้วยกฎหมายสำหรับตนเองหรือผู้อื่น เช่น การยกยอกทrophy การคอร์รัปชัน การฉ้อโกง เป็นต้นให้นำส่งคณะกรรมการตรวจสอบ (Audit Committee)

3.4 ในกรณีที่เรื่องร้องเรียนตาม (1) (2) และ (3) เป็นเรื่องที่ซับซ้อนหรือเกี่ยวข้องกับหลายหน่วยงานให้นำส่งกรรมการผู้จัดการใหญ่ เพื่อแต่งตั้งคณะกรรมการตรวจสอบข้อเท็จจริง (Investigation Committee) สำหรับดำเนินการตรวจสอบเรื่องดังกล่าว

4. จากนั้นให้ผู้ตรวจสอบเรื่องร้องเรียนแจ้งการรับเรื่องร้องเรียนดังกล่าวไปยังเลขานุการบริษัทเพื่อทะเบียนเรื่องร้องเรียน บันทึกข้อมูล สำหรับติดตามความคืบหน้าการดำเนินการข้อร้องเรียนนั้นๆ

5. ผู้ตรวจสอบเรื่องร้องเรียน ตาม 1 2 3 4 มีหน้าที่ตรวจสอบหาข้อเท็จจริง ในกรณีที่พบว่ามี การฝ่าฝืนหรือไม่ปฏิบัติตามกฎหมาย และกฎระเบียบของบริษัท หรือกระทำการทุจริตจะต้องได้รับการพิจารณาโทษทางวินัยตามระเบียบบริษัท ที่กำหนดไว้ และ/หรือ อาจจะได้รับโทษตามกฎหมาย หากการกระทำนั้นผิดกฎหมาย

6. เมื่อการตรวจสอบเรื่องร้องเรียนได้ข้อยุติแล้ว ผู้ตรวจสอบเรื่องร้องเรียน ตาม 1 2 3 4 มีหน้าที่รายงานผลสรุปการตรวจสอบ ให้แก่ผู้รับเรื่องร้องเรียนทราบ เพื่อแจ้งต่อผู้ร้องเรียนต่อไป (ในกรณีที่ผู้ร้องเรียนเปิดเผยตัวตน)

ทั้งนี้ กระบวนการตั้งแต่รับเรื่องร้องเรียนจนกระทั่งแจ้งกลับไปยังผู้ร้องเรียน ควรดำเนินการตามกำหนดระยะเวลาที่เหมาะสม

3.5 การประเมินความเสี่ยงจากการทุจริต

กำหนดให้แผนกตรวจสอบภายใน มีหน้าที่ในการประเมินความเสี่ยงจากการทุจริต การคอร์รัปชัน และการให้หรือรับสินบน โดยดำเนินการประเมิน วิเคราะห์ ติดตาม และควบคุมความเสี่ยงจากการทุจริตให้อยู่ในระดับที่ยอมรับได้ พร้อมรายงานต่อคณะกรรมการตรวจสอบ ทั้งการติดตามผลการดำเนินการตามนโยบายการต่อต้านการทุจริต การคอร์รัปชัน และการให้หรือรับสินบน

3.6 การสร้างจิตสำนึกในการต่อต้านการทุจริต การคอร์รัปชัน และการให้หรือรับสินบน

บริษัทดำเนินการสื่อสารภายในบริษัท เพื่อให้กรรมการบริษัท ผู้บริหาร และพนักงาน เข้าใจและตระหนักถึงความสำคัญของการต่อต้านการทุจริต การคอร์รัปชัน และการให้หรือรับสินบน รวมถึงนโยบายและแนวปฏิบัติต่าง ๆ ที่

เกี่ยวข้อง ผ่านการปฐมนิเทศน์พนักงาน สื่อต่าง ๆ ของบริษัท ได้แก่ การติดประกาศ การแจ้งอีเมล เป็นต้น พร้อมให้พนักงานที่ปฏิบัติหน้าที่ที่เกี่ยวข้องกับผู้มีส่วนได้เสียของบริษัทได้ชี้แจงให้ผู้มีส่วนได้เสียได้รับทราบ

3.7 บทลงโทษในการกระทำผิด

การลงโทษการกระทำผิดให้เป็นไปตามระเบียบของบริษัทและ/หรือข้อกำหนดที่เกี่ยวข้อง

4. การวิเคราะห์และคำอธิบายของฝ่ายจัดการ

1) ผู้สอบบัญชีและสรุปรายงานการสอบบัญชี

ผู้สอบบัญชีจากบริษัท สำนักงาน อีวาย จำกัด ได้แสดงความเห็นแบบไม่มีเงื่อนไขว่า งบการเงินรวมของบริษัท และบริษัทย่อย สำหรับปีสิ้นสุด ณ วันที่ 31 ธันวาคม 2564 แสดงฐานะการเงิน ผลการดำเนินงานและกระแสเงินสด โดยถูกต้องตามที่ควรในสาระสำคัญตามมาตรฐานการรายงานทางการเงิน

2) ตารางสรุปงบการเงิน

ตารางแสดงสรุปรายการงบแสดงฐานะการเงิน งบกำไรขาดทุนเบ็ดเสร็จ และงบกระแสเงินสด โดยเปรียบเทียบ สำหรับงบการเงินที่ตรวจสอบแล้ว สิ้นสุดวันที่ 31 ธันวาคม ปี 2562 – 2564

บริษัท เอสทีพี แอนด์ ไอ จำกัด (มหาชน) และบริษัทย่อย

งบแสดงฐานะการเงิน

ณ วันที่ 31 ธันวาคม 2562 – 2564

(หน่วย : พันบาท)

	2562	%	2563	%	2564	%
สินทรัพย์						
สินทรัพย์หมุนเวียน						
เงินสดและรายการเทียบเท่าเงินสด	1,065,969.06	8.31	486,678.86	3.84	980,442.86	8.40
เงินลงทุนชั่วคราว	2,559,617.79	19.95	-	-	-	-
ลูกหนี้การค้าและลูกหนี้อื่น	126,244.65	0.98	326,142.27	2.57	483,407.50	4.14
สินทรัพย์ที่เกิดจากสัญญา						
รายได้ที่ยังไม่ได้เรียกชำระ	229,203.26	1.79	493,462.41	3.90	484,909.25	4.15
เงินประกันผลงานค้างรับ	9,040.37	0.07	18,158.28	0.14	25,120.12	0.22
งานระหว่างก่อสร้าง	25,753.08	0.20	-	-	-	-
สินค้าคงเหลือ	358,373.96	2.79	400,513.55	3.16	528,333.28	4.52
เงินจ่ายล่วงหน้าแก่ผู้จำหน่ายสินค้าและผู้รับเหมา	12,860.69	0.10	4,240.59	0.03	21,502.06	0.18
สินทรัพย์ทางการเงินหมุนเวียนอื่น	-	-	2,073,374.65	16.37	2,269,931.66	19.44
สินทรัพย์หมุนเวียนอื่น	215,458.02	1.68	182,542.83	1.45	175,754.29	1.50
รวมสินทรัพย์หมุนเวียน	4,602,520.88	35.87	3,985,113.42	31.46	4,969,401.02	42.55
สินทรัพย์ไม่หมุนเวียน						
เงินฝากธนาคารที่มีภาระค้ำประกัน	1,077,800.55	8.40	850,972.56	6.72	73,876.40	0.63
สินทรัพย์ทางการเงินไม่หมุนเวียนอื่น	-	-	191,218.51	1.51	246,074.81	2.11
เงินลงทุนระยะยาวอื่น	275,393.22	2.15	-	-	-	-
เงินลงทุนในบริษัทร่วม	-	-	-	-	827,664.34	7.09
เงินให้กู้ยืมระยะยาวแก่บริษัทอื่น	80,000.00	0.62	80,000.00	0.63	80,000.00	0.69
เงินจ่ายล่วงหน้าค่าซื้ออุปกรณ์	52,358.36	0.41	-	-	-	-
อสังหาริมทรัพย์เพื่อการลงทุน	2,210,795.53	17.23	4,147,099.80	32.74	2,497,482.80	21.39
ที่ดิน อาคารและอุปกรณ์	2,752,763.69	21.46	2,850,554.56	22.50	2,422,458.17	20.74
ค่าความนิยม	22,033.99	0.17	-	-	-	-
สิทธิในการดำเนินการผลิตและจำหน่ายไฟฟ้า						
จากขยะชุมชน	933,828.54	7.28	434,297.81	3.43	434,297.81	3.72
สินทรัพย์ไม่มีตัวตน – อนุสิทธิบัตรและทรัพย์สิน						
ทางปัญญา	165,175.92	1.29	-	-	-	-
สินทรัพย์ไม่มีตัวตนอื่น	9,895.33	0.08	15,354.17	0.12	12,203.83	0.10
สิทธิการเช่าที่ดิน	537,768.32	4.19	-	-	-	-
สินทรัพย์ภาษีเงินได้รอการตัดบัญชี	56,222.78	0.44	59,527.51	0.47	36,526.53	0.31
สินทรัพย์ไม่หมุนเวียนอื่น	53,533.05	0.41	53,425.97	0.42	78,139.04	0.67
รวมสินทรัพย์ไม่หมุนเวียน	8,227,569.28	64.13	8,682,450.89	68.54	6,708,723.72	57.45
รวมสินทรัพย์	12,830,090.15	100.00	12,667,564.31	100.00	11,678,124.74	100.00

บริษัท เอสทีพี แอนด์ ไอ จำกัด (มหาชน) และบริษัทย่อย

งบแสดงฐานะการเงิน (ต่อ)

ณ วันที่ 31 ธันวาคม 2562 – 2564

(หน่วย : พันบาท)

	<u>2562</u>	<u>%</u>	<u>2563</u>	<u>%</u>	<u>2564</u>	<u>%</u>
หนี้สินและส่วนของผู้ถือหุ้น						
หนี้สินหมุนเวียน						
เงินกู้ยืมระยะสั้นจากสถาบันการเงิน	775,000.00	6.04	888,740.00	7.02	100,000.00	0.86
เจ้าหนี้การค้าและเจ้าหนี้อื่น	375,601.76	2.93	312,742.05	2.47	491,745.28	4.21
หนี้สินที่เกิดจากสัญญา						
เงินรับล่วงหน้าจากลูกค้า	23,647.02	0.18	150,792.41	1.19	145,948.30	1.25
รายได้จากการรับจ้างผลิตรับล่วงหน้า	-	-	106,022.74	0.84	115,599.19	0.99
ค่าเช่ารับล่วงหน้าที่ยังกำหนดรับรู้เป็นรายได้ภายในหนึ่งปี	41,947.97	0.33	12,218.81	0.10	56,135.67	0.48
ส่วนของเงินกู้ยืมระยะยาวจากสถาบันการเงินที่ยังกำหนดชำระภายในหนึ่งปี	228,385.71	1.78	231,400.00	1.83	172,044.00	1.47
ส่วนของหนี้สินตามสัญญาเช่าที่ยังกำหนดชำระภายในหนึ่งปี	19,453.29	0.15	41,387.97	0.33	26,667.56	0.23
ภาษีเงินได้ค้างจ่าย	2,508.03	0.02	2,964.37	0.02	196.91	-
สำรองเผื่อผลขาดทุนจากการรับจ้างผลิต	6,173.89	0.05	41,678.23	0.33	-	-
หนี้สินหมุนเวียนอื่น	28,841.62	0.22	32,460.43	0.26	61,017.78	0.52
รวมหนี้สินหมุนเวียน	1,501,559.29	11.70	1,820,407.00	14.39	1,169,354.70	10.01
หนี้สินไม่หมุนเวียน						
เงินกู้ยืมระยะยาวจากสถาบันการเงิน - สุทธิจากส่วนที่ยังกำหนดชำระภายในหนึ่งปี	1,826,700.01	14.24	1,595,300.01	12.59	773,560.00	6.62
หนี้สินตามสัญญาเช่า - สุทธิจากส่วนที่ยังกำหนดชำระภายในหนึ่งปี	38,701.22	0.30	1,250,073.51	9.87	246,483.94	2.11
สำรองผลประโยชน์ระยะยาวของพนักงาน	41,239.70	0.32	53,236.65	0.42	68,854.26	0.59
ค่าเช่ารับล่วงหน้า	-	-	-	-	1,208,931.40	10.36
หนี้สินภาษีเงินได้รอการตัดบัญชี	188,191.21	1.47	91,030.47	0.72	201,243.09	1.72
เงินมัดจำจากสัญญาเช่าระยะยาว	69,607.76	0.54	66,176.58	0.52	913.19	0.01
ประมาณการหนี้สินระยะยาวอื่น	-	-	25,257.65	0.20	25,257.65	0.22
หนี้สินไม่หมุนเวียนอื่น	73,632.41	0.57	95,095.48	0.74	27,024.09	0.23
รวมหนี้สินไม่หมุนเวียน	2,238,072.31	17.44	3,176,170.34	25.06	2,552,267.62	21.86
รวมหนี้สิน	3,739,631.60	29.14	4,996,577.34	39.45	3,721,622.32	31.87

บริษัท เอสทีพี แอนด์ ไอ จำกัด (มหาชน) และบริษัทย่อย

งบแสดงฐานะการเงิน (ต่อ)

ณ วันที่ 31 ธันวาคม 2562 – 2564

(หน่วย : พันบาท)

	2562	%	2563	%	2564	%
ส่วนของผู้ถือหุ้น						
ทุนเรือนหุ้น						
ทุนจดทะเบียน						
หุ้นสามัญ 1,624,838,400 หุ้น มูลค่าหุ้นละ 0.25 บาท	406,209.60		406,209.60		406,209.60	
ทุนออกจำหน่ายและชำระเต็มมูลค่าแล้ว						
หุ้นสามัญ 1,624,831,478 หุ้น มูลค่าหุ้นละ 0.25 บาท	406,207.87	3.17	406,207.87	3.21	406,207.87	3.48
ส่วนเกินมูลค่าหุ้นสามัญ	1,356,908.66	10.58	1,356,908.66	10.71	1,356,908.66	11.62
ส่วนเกินทุนหุ้นสามัญซื้อคืน	96,309.69	0.75	96,309.69	0.76	96,309.69	0.82
กำไรสะสม						
จัดสรรแล้ว – สำรองตามกฎหมาย	40,629.71	0.32	40,629.71	0.32	40,629.71	0.35
จัดสรรแล้ว – สำรองหุ้นสามัญซื้อคืน	-	-	120,754.97	0.95	120,754.97	1.03
ยังไม่ได้จัดสรร	6,522,311.75	50.84	5,469,161.96	43.17	5,789,457.10	49.58
หุ้นสามัญซื้อคืน	-	-	(120,754.97)	(0.95)	(120,754.97)	(1.03)
องค์ประกอบอื่นของส่วนของผู้ถือหุ้น	43,902.62	0.34	13,961.77	0.11	25,846.81	0.22
ส่วนของผู้ถือหุ้นของบริษัทฯ	8,466,270.30	66.00	7,383,179.67	58.28	7,715,359.85	66.07
ส่วนของผู้มีส่วนได้เสียที่ไม่มีอำนาจควบคุมของบริษัทย่อย	624,188.25	4.86	287,807.30	2.27	241,142.57	2.06
รวมส่วนของผู้ถือหุ้น	9,090,458.55	70.86	7,670,986.97	60.55	7,956,502.42	68.13
รวมหนี้สินและส่วนของผู้ถือหุ้น	12,830,090.15	100.00	12,667,564.31	100.00	11,678,124.74	100.00

บริษัท เอสทีพี แอนด์ ไอ จำกัด (มหาชน) และบริษัทย่อย

งบกำไรขาดทุนเบ็ดเสร็จ

สำหรับปีสิ้นสุดวันที่ 31 ธันวาคม 2562 – 2564

(หน่วย : พันบาท)

	2562	%	2563	%	2564	%
รายได้						
รายได้จากการรับจ้างผลิต	549,315.22	16.83	994,982.75	52.33	1,269,671.26	47.17
รายได้จากการขายและบริการ	719,809.47	22.06	477,163.85	25.10	770,311.55	28.62
รายได้จากการให้เช่าอสังหาริมทรัพย์	248,707.40	7.62	291,245.95	15.32	218,707.74	8.12
รายได้จากการรับจ้างผลิตที่รับรู้ตามมูลค่าคงเหลือ						
จากสัญญาที่ได้รับตามข้อพิพาท	843,117.81	25.84	-	-	-	-
ดอกเบี้ยรับและค่าชดเชยที่ได้รับตามข้อพิพาท	715,986.03	21.94	-	-	-	-
เงินปันผลรับ	23,654.47	0.72	25,272.26	1.33	25,531.38	0.95
กำไรจากการจำหน่ายอสังหาริมทรัพย์เพื่อการลงทุน	-	-	-	-	136,309.62	5.06
รายได้อื่น	162,424.61	4.99	112,684.67	5.92	271,438.15	10.08
รวมรายได้	3,263,015.01	100.00	1,901,349.48	100.00	2,691,969.70	100.00
ค่าใช้จ่าย						
ต้นทุนจากการรับจ้างผลิต	636,360.55	19.50	1,173,397.87	61.71	1,191,367.33	44.26
ค่าใช้จ่ายโรงงานที่ไม่ปันส่วนเข้าต้นทุนการ						
รับจ้างผลิต	386,546.20	11.85	222,167.85	11.68	172,365.54	6.40
ต้นทุนขายและบริการ	603,700.47	18.50	366,515.15	19.28	464,998.34	17.27
ต้นทุนจากการให้เช่าอสังหาริมทรัพย์	133,126.13	4.08	146,244.27	7.69	89,057.20	3.31
ค่าใช้จ่ายในการขายและจัดจำหน่าย	31,545.63	0.97	13,807.26	0.73	7,062.42	0.26
ค่าใช้จ่ายในการบริหาร	370,966.04	11.37	352,425.48	18.54	331,382.48	12.31
ค่าใช้จ่ายอื่น	277,202.43	8.50	794,965.27	41.81	8,255.26	0.31
รวมค่าใช้จ่าย	2,439,447.44	74.77	3,069,523.16	161.44	2,264,488.56	84.12
โอนกลับค่าเผื่อหนี้สงสัยจะสูญ	1,194,923.07	36.62	-	-	-	-
กำไร (ขาดทุน) จากการดำเนินงาน	2,018,490.64	61.86	(1,168,173.67)	(61.44)	427,481.14	15.88
ส่วนแบ่งกำไรจากเงินลงทุนในบริษัทร่วม	-	-	-	-	4,363.35	0.16
รายได้ทางการเงิน	110,035.86	3.37	80,736.76	4.25	61,852.75	2.30
ต้นทุนทางการเงิน	(88,769.58)	(2.72)	(91,024.13)	(4.79)	(77,577.54)	(2.88)
กำไร (ขาดทุน) ก่อนภาษีเงินได้	2,039,756.92	62.51	(1,178,461.05)	(61.98)	416,119.71	15.46
ผลประโยชน์ (ค่าใช้จ่าย) ภาษีเงินได้	(1,175.85)	(0.04)	78,226.33	4.11	(142,489.29)	(5.29)
กำไร (ขาดทุน) สำหรับปี	2,038,581.07	62.47	(1,100,234.71)	(57.87)	273,630.41	10.17

บริษัท เอสทีพี แอนด์ ไอ จำกัด (มหาชน) และบริษัทย่อย

งบกำไรขาดทุนเบ็ดเสร็จ (ต่อ)

สำหรับปีสิ้นสุดวันที่ 31 ธันวาคม 2562 – 2564

(หน่วย : พันบาท)

	2562	2563	2564
กำไรขาดทุนเบ็ดเสร็จอื่น:			
รายการที่จะถูกบันทึกในส่วนของกำไรหรือขาดทุนในภายหลัง			
การปรับปรุงจากการจัดประเภทเงินลงทุนในหลักทรัพย์เพื่อขาย			
ไปยังกำไร (ขาดทุน) เนื่องจากการขาย - สุทธิจากภาษีเงินได้	278.21	-	-
กำไร (ขาดทุน) จากการวัดมูลค่าเงินลงทุนในหลักทรัพย์เพื่อขาย			
- สุทธิจากภาษีเงินได้	21,200.99	-	-
รายการที่จะถูกบันทึกในส่วนของกำไรหรือขาดทุนในภายหลัง			
- สุทธิจากภาษีเงินได้	21,479.21	-	-
รายการที่จะไม่ถูกบันทึกในส่วนของกำไรหรือขาดทุนในภายหลัง			
กำไร (ขาดทุน) จากการประมาณการตามหลักคณิตศาสตร์			
ประกกันภัย - สุทธิจากภาษีเงินได้	-	(8,210.31)	-
กำไร (ขาดทุน) จากเงินลงทุนในตราสารทุนที่วัดมูลค่าด้วยมูลค่า			
ยุติธรรมผ่านกำไรขาดทุนเบ็ดเสร็จอื่น - สุทธิจากภาษีเงินได้	-	(18,619.77)	11,885.04
รายการที่จะไม่ถูกบันทึกในส่วนของกำไรหรือขาดทุนในภายหลัง			
- สุทธิจากภาษีเงินได้	-	(26,830.08)	11,885.04
กำไรขาดทุนเบ็ดเสร็จอื่นสำหรับปี	21,479.21	(26,830.08)	11,885.04
กำไรขาดทุนเบ็ดเสร็จรวมสำหรับปี	2,060,060.28	(1,127,064.79)	285,515.45
การแบ่งปันกำไร (ขาดทุน)			
ส่วนที่เป็นของผู้ถือหุ้นของบริษัทฯ	2,089,369.85	(836,675.75)	320,295.14
ส่วนที่เป็นของผู้มีส่วนได้เสียที่ไม่มีอำนาจควบคุมของ			
บริษัทย่อย	(50,788.78)	(263,558.97)	(46,664.73)
	2,038,581.07	(1,100,234.71)	273,630.41
การแบ่งปันกำไรขาดทุนเบ็ดเสร็จรวม			
ส่วนที่เป็นของผู้ถือหุ้นของบริษัทฯ	2,110,849.06	(863,505.82)	332,180.18
ส่วนที่เป็นของผู้มีส่วนได้เสียที่ไม่มีอำนาจควบคุมของ			
บริษัทย่อย	(50,788.78)	(263,558.97)	(46,664.73)
	2,060,060.28	(1,127,064.79)	285,515.45
กำไรต่อหุ้น			
กำไร (ขาดทุน) ต่อหุ้นขั้นพื้นฐาน			
กำไร (ขาดทุน) ส่วนที่เป็นของผู้ถือหุ้นของบริษัทฯ	1.29	(0.52)	0.20

บริษัท เอสทีพี แอนด์ ไอ จำกัด (มหาชน) และบริษัทย่อย
งบกระแสเงินสด
สำหรับปีสิ้นสุดวันที่ 31 ธันวาคม 2562 – 2564

(หน่วย : พันบาท)

	2562	2563	2564
กระแสเงินสดจาก (ใช้ไปใน) กิจกรรมดำเนินงาน			
กำไร (ขาดทุน) ก่อนภาษี	2,039,756.92	(1,178,461.05)	416,119.71
รายการปรับกระทบยอดกำไร (ขาดทุน) ก่อนภาษีเป็นเงินสดรับ (จ่าย)			
จากกิจกรรมดำเนินงาน			
ค่าเสื่อมราคาและค่าตัดจำหน่าย	341,129.20	416,253.86	253,225.59
ค่าเผื่อผลขาดทุนด้านเครดิตที่คาดว่าจะเกิดขึ้น (โอนกลับ)	(1,193,791.59)	2,708.13	(1,824.01)
ค่าตัดจำหน่ายเงินมัดจำและเงินจ่ายล่วงหน้าค่าซื้อตู้จำหน่ายน้ำมัน	-	18,886.73	-
ค่าตัดจำหน่ายภาษีหัก ณ ที่จ่าย	-	1,767.68	-
หนี้สูญ	260.94	-	-
การปรับลดราคาทุนของสินค้าคงเหลือเป็นมูลค่าสุทธิที่จะได้รับ (โอนกลับ)	6,285.46	(2,641.16)	4,599.93
ส่วนแบ่งกำไรจากเงินลงทุนในบริษัทร่วม	-	-	(4,363.35)
กำไรจากการจำหน่ายอสังหาริมทรัพย์เพื่อการลงทุน	-	-	(136,309.62)
กำไรจากการจำหน่ายอุปกรณ์	(6,792.40)	(8,328.52)	1,005.40
ขาดทุนจากการขายอนุสิทธิบัตร	-	26,947.74	-
ขาดทุนจากการด้อยค่าของอุปกรณ์และทรัพย์สินทางปัญญา	-	112,913.04	4,788.94
ขาดทุนจากการด้อยค่าของสิทธิในการดำเนินการผลิตและจำหน่ายไฟฟ้า	-	499,530.73	-
ขาดทุนจากการด้อยค่าของค่าความนิยม	-	22,033.99	-
ขาดทุน (กำไร) จากการขายสินทรัพย์ทางการเงินหมุนเวียนอื่น	(14,480.81)	5,540.78	(35,370.00)
ขาดทุน (กำไร) จากการเปลี่ยนแปลงมูลค่ายุติธรรมของสินทรัพย์ทางการเงินอื่น	7,190.39	(21,479.81)	7,635.31
ขาดทุน (กำไร) จากการขายสินทรัพย์ทางการเงินไม่หมุนเวียนอื่น	(170.97)	64.21	-
เงินปันผลรับจากสินทรัพย์ทางการเงินอื่น	(23,654.47)	(25,272.26)	(25,531.38)
ประมาณการหนี้สินระยะสั้นเพิ่มขึ้น (ลดลง)	(3,719.80)	8,560.61	(837.29)
ประมาณการหนี้สินระยะยาวอื่นเพิ่มขึ้น	-	25,257.65	-
สำรองเผื่อผลขาดทุนจากการรับจ้างผลิต (ลดลง)	-	35,504.34	(41,678.23)
สำรองผลประโยชน์ระยะยาวของพนักงาน	12,156.76	17,762.46	20,406.53
ขาดทุน (กำไร) จากอัตราแลกเปลี่ยนที่ยังไม่เกิดขึ้นจริง	1,231.52	(34,503.26)	(163,683.43)
รายได้ดอกเบี้ยรับจากเงินให้กู้ยืมและหุ้นกู้	(49,209.82)	(51,010.15)	(42,079.53)
ค่าใช้จ่ายดอกเบี้ย	85,825.28	89,475.68	74,360.28
กำไร (ขาดทุน) จากการดำเนินงานก่อนการเปลี่ยนแปลงในสินทรัพย์และหนี้สินดำเนินงาน	1,202,016.63	(38,488.55)	330,464.85

บริษัท เอสทีพี แอนด์ ไอ จำกัด (มหาชน) และบริษัทย่อย

งบกระแสเงินสด (ต่อ)

สำหรับปีสิ้นสุดวันที่ 31 ธันวาคม 2562 – 2564

(หน่วย : พันบาท)

	2562	2563	2564
สินทรัพย์ดำเนินงาน (เพิ่มขึ้น) ลดลง			
ลูกหนี้การค้าและลูกหนี้อื่นและสินทรัพย์ที่เกิดจากสัญญา	2,039,564.90	(480,240.05)	(141,536.31)
งานระหว่างก่อสร้าง	(10,092.94)	25,753.08	-
สินค้าคงเหลือ	(32,089.69)	(39,498.43)	(132,419.66)
สินทรัพย์ทางการเงินหมุนเวียนอื่น	-	(41,454.27)	(209,188.95)
สินทรัพย์หมุนเวียนอื่น	(24,681.24)	45,608.09	105,388.50
สินทรัพย์ไม่หมุนเวียนอื่น	33,879.76	26,101.19	(13,878.28)
หนี้สินดำเนินงานเพิ่มขึ้น (ลดลง)			
เจ้าหนี้การค้าและเจ้าหนี้อื่น	(801,753.18)	(146,091.79)	177,108.35
เงินรับล่วงหน้าจากลูกค้า	8,748.62	127,145.39	(4,844.11)
รายได้จากการรับจ้างผลิตรับล่วงหน้า	-	115,961.68	(362.49)
จ่ายผลประโยชน์ระยะยาวของพนักงาน	(4,154.42)	(16,282.15)	(4,788.92)
หนี้สินหมุนเวียนอื่น	(13,492.41)	(4,958.36)	28,938.09
ค่าเช่ารับล่วงหน้า	(20,601.81)	(29,729.17)	1,252,848.27
เงินมัดจำจากสัญญาเช่าระยะยาว	34,901.30	(3,431.19)	(34,882.08)
หนี้สินไม่หมุนเวียนอื่น	(52,081.87)	21,716.82	5,552.35
เงินสดจาก (ใช้ไปใน) กิจกรรมดำเนินงาน	2,498,341.28	(437,887.68)	1,358,399.59
จ่ายดอกเบี้ย	(84,567.72)	(83,646.57)	(69,387.71)
รับคืนภาษีเงินได้นิติบุคคล	1,554.19	4,293.44	4,778.06
จ่ายภาษีเงินได้นิติบุคคล	(24,996.24)	(28,961.93)	(147,535.95)
เงินสดสุทธิจาก (ใช้ไปใน) กิจกรรมดำเนินงาน	2,390,331.50	(546,202.74)	1,146,254.00

บริษัท เอสทีพี แอนด์ ไอ จำกัด (มหาชน) และบริษัทย่อย

งบกระแสเงินสด (ต่อ)

สำหรับปีสิ้นสุดวันที่ 31 ธันวาคม 2562 -2564

(หน่วย : พันบาท)

	2562	2563	2564
กระแสเงินสดจาก (ใช้ไป) ใน) กิจกรรมลงทุน			
เงินฝากธนาคารที่มีภาวะค้าประกัน (เพิ่มขึ้น) ลดลง	(91,447.98)	257,313.35	777,096.16
เงินให้กู้ยืมระยะยาวแก่บริษัทอื่นเพิ่มขึ้น	(80,000.00)	-	-
ซื้อเงินลงทุนในตราสารหนี้และตราสารทุนที่มีราคาเสนอซื้อขาย	(81,643.76)	-	-
ซื้อเงินลงทุนในทรัสต์เพื่อการลงทุนในอสังหาริมทรัพย์	-	-	(40,000.00)
เงินสดรับจากการขายตราสารทุนที่มีราคาเสนอซื้อขาย	35,136.42	30,835.79	-
ซื้อเงินลงทุนในหุ้นกู้	(1,079,283.24)	(239,978.06)	(96,877.36)
เงินสดรับจากการไถ่ถอนเงินลงทุนในหุ้นกู้	140,625.10	730,000.00	206,668.00
เงินสดรับจากการขายเงินลงทุนในกองทุนรวม	-	93,217.67	-
ซื้อเงินลงทุนในบริษัทย่อย	(492,449.60)	-	-
ซื้อเงินลงทุนในบริษัทรวม	-	-	(876,441.85)
เงินสดรับจากการจำหน่ายอสังหาริมทรัพย์เพื่อการลงทุน	-	-	1,000,717.92
เงินสดรับจากการจำหน่ายอุปกรณ์และสินทรัพย์ไม่มีตัวตนอื่น	17,845.24	17,689.04	12,017.36
เงินสดรับจากการจำหน่ายสินทรัพย์ไม่มีตัวตน - อนุสิทธิบัตร	-	35,000.00	-
ซื้ออสังหาริมทรัพย์เพื่อการลงทุน	(72,871.21)	(309,883.96)	(40,800.16)
ซื้อที่ดิน อาคารและอุปกรณ์	(138,401.23)	(165,998.43)	(27,840.56)
เงินจ่ายล่วงหน้าค่าก่อสร้างโรงไฟฟ้า	(7,405.86)	-	-
ซื้อสินทรัพย์ไม่มีตัวตนอื่น	(6,951.69)	(9,732.45)	(1,561.12)
เงินสดรับจากเงินปันผลจากสินทรัพย์ทางการเงินอื่น	24,036.82	25,272.26	25,504.56
เงินสดรับจากดอกเบี้ย	2,637.02	38,772.58	26,015.34
เงินสดสุทธิ (ใช้ไป) ใน) กิจกรรมลงทุน	(1,830,173.98)	502,507.78	964,498.31
กระแสเงินสดจาก (ใช้ไป) ใน) กิจกรรมจัดหาเงิน			
เงินกู้ยืมระยะสั้นจากสถาบันการเงินเพิ่มขึ้น	775,000.00	238,740.00	4,730,000.00
เงินกู้ยืมระยะสั้นจากสถาบันการเงินลดลง	(912,000.00)	(125,000.00)	(5,518,740.00)
เงินสดรับจากเงินกู้ยืมระยะยาวจากสถาบันการเงิน	1,445,000.00	-	-
ชำระคืนเงินกู้ยืมระยะยาวจากสถาบันการเงิน	(459,402.30)	(228,385.71)	(881,096.01)
ชำระคืนเงินกู้ยืมระยะยาวจากผู้ถือหุ้นเดิมของบริษัทย่อย	(148,043.35)	-	-
ชำระหนี้สินตามสัญญาเช่า	(13,712.04)	(125,063.57)	(50,045.80)
เงินสดจ่ายหุ้นทุนซื้อคืน	-	(120,754.97)	-
จ่ายเงินปันผล	(551,914.43)	(97,406.28)	(129.46)
ส่วนของผู้มีส่วนได้เสียที่ไม่มีอำนาจควบคุมของบริษัทย่อยลดลง	-	(72,450.00)	-
เงินสดสุทธิจาก (ใช้ไป) ใน) กิจกรรมจัดหาเงิน	134,927.88	(530,320.54)	(1,720,011.26)

บริษัท เอสทีพี แอนด์ ไอ จำกัด (มหาชน) และบริษัทย่อย
งบกระแสเงินสด (ต่อ)
สำหรับปีสิ้นสุดวันที่ 31 ธันวาคม 2562 – 2564

(หน่วย : พันบาท)

	2562	2563	2564
เงินสดและรายการเทียบเท่าเงินสดเพิ่มขึ้น (ลดลง) สุทธิ	695,085.41	(574,015.49)	390,741.05
ผลกระทบจากอัตราแลกเปลี่ยนสำหรับรายการเงินสดและรายการเทียบเท่าเงินสด	150.26	(5,274.71)	103,022.96
เงินสดและรายการเทียบเท่าเงินสดต้นปี	370,733.39	1,065,969.06	486,678.86
เงินสดและรายการเทียบเท่าเงินสดปลายปี	1,065,969.06	486,678.86	980,442.86

ข้อมูลกระแสเงินสดเปิดเผยเพิ่มเติม

รายการที่ไม่ใช่เงินสด

เจ้าหนี้ค่าซื้อที่ดิน อาคารและอุปกรณ์เพิ่มขึ้น (ลดลง)	25,482.60	4,388.93	(12,208.17)
เจ้าหนี้ค่าซื้ออสังหาริมทรัพย์เพื่อการลงทุนเพิ่มขึ้น (ลดลง)	(13,910.00)	-	-
โอนที่ดิน อาคารและอุปกรณ์เป็นอสังหาริมทรัพย์เพื่อการลงทุน	-	-	319,716.81
โอนเงินจ่ายล่วงหน้าค่าก่อสร้างโรงไฟฟ้าเป็นที่ดิน อาคารและอุปกรณ์	32,032.74	13,912.88	-
สินทรัพย์สิทธิการใช้เพิ่มขึ้นจากการทำสัญญาเช่า	65,685.70	183,717.34	86,561.14
เงินมัดจำจากสัญญาเช่าระยะยาวลดลงจากการจำหน่ายอสังหาริมทรัพย์เพื่อการลงทุน	-	-	36,785.34

อัตราส่วนทางการเงินที่สำคัญ

	2562	2563	2564	
อัตราส่วนสภาพคล่อง (Liquidity Ratio)				
อัตราส่วนสภาพคล่อง	3.07	2.19	4.25	(เท่า)
อัตราส่วนสภาพคล่องหมุนเร็ว	2.47	1.49	3.09	(เท่า)
อัตราส่วนหมุนเวียนลูกหนี้การค้า (Billed)	1.70	15.07	8.83	(เท่า)
ระยะเวลาเก็บหนี้เฉลี่ย (Billed)	214	24	41	(วัน)
อัตราส่วนหมุนเวียนลูกหนี้การค้า (Billed + Unbilled)	1.46	3.69	3.03	(เท่า)
ระยะเวลาเก็บหนี้เฉลี่ย (Billed + Unbilled)	251	99	120	(วัน)
อัตราส่วนหมุนเวียนสินค้าคงเหลือ	3.39	3.80	3.57	(เท่า)
ระยะเวลาขายสินค้าเฉลี่ย	108	96	102	(วัน)
อัตราส่วนหมุนเวียนเจ้าหนี้การค้า	2.29	9.90	9.44	(เท่า)
ระยะเวลาชำระหนี้	159	37	39	(วัน)
Cash Cycle (Billed)	162	83	105	(วัน)
Cash Cycle (Billed + Unbilled)	199	158	184	(วัน)
อัตราส่วนแสดงความสามารถในการหากำไร (Profitability Ratio)				
อัตรากำไร (ขาดทุน) ขึ้นต้นจากการรับจ้างผลิต การขายและบริการ				
และให้เช่าอสังหาริมทรัพย์	9.53	4.38	22.72	(%)
อัตรากำไร (ขาดทุน) จากการดำเนินงาน	132.99	(66.25)	19.12	(%)
อัตรากำไร (ขาดทุน) สุทธิ	45.74	(42.21)	11.63	(%)
อัตราผลตอบแทนผู้ถือหุ้น	27.18	(10.56)	4.24	(%)
อัตราส่วนแสดงประสิทธิภาพในการดำเนินงาน (Efficiency Ratio)				
อัตราผลตอบแทนจากสินทรัพย์	17.23	(8.63)	2.25	(%)
อัตราผลตอบแทนจากสินทรัพย์ถาวร	82.44	(29.55)	19.08	(%)
อัตราการใช้หมุนของสินทรัพย์	0.39	0.16	0.23	(เท่า)
อัตราส่วนวิเคราะห์นโยบายทางการเงิน (Financial Policy Ratio)				
อัตราส่วนหนี้สินต่อส่วนของผู้ถือหุ้น	0.44	0.68	0.48	(เท่า)
อัตราส่วนความสามารถชำระดอกเบี้ย	27.82	(7.37)	9.63	(เท่า)
อัตราส่วนความสามารถชำระผูกพัน	2.41	(0.58)	2.50	(เท่า)
อัตราการจ่ายเงินปันผล	31.11	N/A	N/A	(%)
ข้อมูลต่อหุ้น				
มูลค่าตามบัญชีต่อหุ้น*	5.21	4.59	4.83	บาท
กำไร (ขาดทุน) ต่อหุ้น*	1.29	(0.52)	0.20	บาท
เงินปันผลต่อหุ้น	0.40	N/A	N/A	บาท
อัตราการเติบโต				
สินทรัพย์รวม	18.36	(1.27)	(7.81)	(%)
หนี้สินรวม	14.83	33.61	(25.52)	(%)
รายได้จากการรับจ้างผลิต	68.50	81.13	27.61	(%)
ค่าใช้จ่ายในการดำเนินงาน	31.62	(43.03)	(15.50)	(%)

* จำนวนหุ้น คำนวณโดยใช้จำนวนถัวเฉลี่ยถ่วงน้ำหนักของหุ้นสามัญที่ออกอยู่ในระหว่างปีสุทธิจากหุ้นสามัญซื้อคืนที่ถือโดยบริษัท

ผลการดำเนินงานและฐานะทางการเงินของบริษัท เอสทีพี แอนด์ ไอ จำกัด (มหาชน) และบริษัทย่อย

1) ผลการดำเนินงาน

ส่วนงานการรับจ้างผลิตโครงสร้างเหล็ก

ในปี 2564 บริษัทมีรายได้จากการรับจ้างผลิต จำนวน 1,270 ล้านบาท เพิ่มขึ้นจากปี 2563 จำนวน 275 ล้านบาท หรือคิดเป็นร้อยละ 28 สาเหตุหลักเนื่องจากโครงการในมือมีมากขึ้น ทำให้ปริมาณงานรับจ้างผลิตที่ดำเนินการและสามารถรับรู้รายได้ในปี 2564 มากกว่า 2563 ประกอบกับบริษัทสามารถเจรจาขอเพิ่มมูลค่าสัญญาได้บางส่วนจากผลกระทบของสถานการณ์ COVID-19 และระยะเวลาโครงการที่ขยายออกไปได้ ส่งผลให้อัตรากำไรขั้นต้นปรับตัวดีขึ้นเมื่อเทียบกับปีก่อน แต่ด้วยปริมาณงานที่ยังไม่เต็มกำลังการผลิต จึงยังคงมีค่าใช้จ่ายโรงงานที่ไม่ปันส่วนเข้าต้นทุนโครงการอีกประมาณ 172 ล้านบาท ซึ่งลดลงจำนวน 50 ล้านบาทเมื่อเทียบกับปีก่อน

นอกจากนี้ ช่วงปลายปี 2564 บริษัทได้รับแจ้งจากลูกค้ารายใหญ่รายหนึ่งที่เคยสั่งหยุดงานก่อสร้างโครงการชั่วคราวตั้งแต่ไตรมาสที่ 3 ปี 2563 ว่าให้บริษัทกลับมาเริ่มงานก่อสร้างทันที ซึ่งเร็วกว่าประมาณเดิมเกือบ 1 ปี โดยมีกำหนดการส่งมอบภายในไตรมาส 4 ปี 2566 โครงการนี้จึงเป็นโครงการหลักที่จะสร้างรายได้ให้แก่บริษัทในช่วง 2 ปี ข้างหน้า

ส่วนงานการขายและบริการ

ในปี 2564 บริษัทมีรายได้จากการขายและบริการ จำนวน 770 ล้านบาท เพิ่มขึ้นจากปี 2563 จำนวน 293 ล้านบาท หรือคิดเป็นร้อยละ 61 เนื่องจากบริษัทมีรายได้ค่าบริการเก็บรักษาสินค้าระหว่างหยุดงานโครงการ รวมถึงค่าบริการขนย้ายสินค้า ประกอบกับมีรายได้จากการขายและบริการเครื่องจักรก่อสร้างเพิ่มขึ้น ทั้งนี้ การเก็บรักษาสินค้าฯ มีค่าใช้จ่ายส่วนเพิ่มไม่มากนัก ส่งผลให้อัตรากำไรขั้นต้นของส่วนงานขายและบริการปรับตัวดีขึ้นจากปีก่อน

ทั้งนี้ แยกประเภทรายได้จากการขายและบริการ ในปี 2563 และ 2564 ได้ดังตาราง

หน่วย: ล้านบาท	ปี 2563	ปี 2564	เพิ่ม (ลด)
รายได้จากการขายและบริการเครื่องจักรก่อสร้าง	378.22	430.69	52.47
ค่าบริการเก็บรักษาสินค้าระหว่างหยุดงานโครงการ และค่าขนย้ายสินค้า	70.76	315.51	244.75
ค่าบริการรถขนถ่ายดินและน้ำ	6.95	7.85	0.90
รายได้จากการขายน้ำมัน	15.10	12.49	(2.61)
รายได้จากการขายและบริการอื่นๆ	6.13	3.77	(2.36)
รวมรายได้จากการขายและบริการ	477.16	770.31	293.15

ส่วนงานให้เช่าอสังหาริมทรัพย์

กลุ่มบริษัทที่มีที่ดินและคลังสินค้าให้เช่า จำนวน 3 แห่ง ได้แก่ โครงการเอสที ลำลูกกา จังหวัดปทุมธานี โครงการเอสที บางปะอิน จังหวัดพระนครศรีอยุธยา และโครงการเอสที บางบ่อ จังหวัดสมุทรปราการ และมีอาคารสำนักงานให้เช่า

โครงการซั่มเมอร์ฮับ และศูนย์การค้าให้เข้าโครงการซั่มเมอร์ฮิลล์ ตั้งอยู่ที่แขวงพระโขนง เขตคลองเตย กรุงเทพฯ ต่อมาในเดือนมิถุนายน 2563 คณะกรรมการบริษัทมีมติให้นำทรัพย์สินจำนวน 4 โครงการ ได้แก่ โครงการเอสที บางปะอิน โครงการเอสที บางป่อ โครงการซั่มเมอร์ฮิลล์ และโครงการซั่มเมอร์ฮับ ให้เข้าแก่ทรัสต์เพื่อการลงทุนในสิทธิการเช่าอสังหาริมทรัพย์เคทีพีเอสที มิกซ์ ซึ่งได้จัดตั้งกองทรัสต์ฯ และจดทะเบียนสิทธิการเช่าเรียบร้อยแล้วในเดือนพฤศจิกายน 2564 ได้รับเงินค่าสิทธิการเช่าทรัพย์สิน จำนวน 2,325 ล้านบาท (ก่อนหักค่าใช้จ่ายที่เกี่ยวข้อง) ทั้งนี้ กลุ่มบริษัทพิจารณาว่าการให้เข้าโครงการซั่มเมอร์ฮิลล์ และโครงการซั่มเมอร์ฮับ เป็นการขายสินทรัพย์ จึงรับรู้กำไรจากการขายอสังหาริมทรัพย์เพื่อการลงทุนดังกล่าวจำนวน 136 ล้านบาท (หลังจากหักประมาณการหนี้สินจากการค้าประกันรายได้ และการตัดรายการกำไร ตามสัดส่วนการถือหน่วยลงทุนใน KTBSTMR) ในงบกำไรขาดทุนเบ็ดเสร็จ ในขณะที่โครงการเอสที บางปะอิน และโครงการเอสที บางป่อ รับรู้เป็นค่าเช่ารับล่วงหน้าในงบแสดงฐานะการเงินรวม ซึ่งจะทยอยรับรู้รายได้ค่าเช่าตลอดอายุสัญญาเช่า 30 ปี

จากข้อเท็จจริงข้างต้น ประกอบกับผลกระทบจากสถานการณ์แพร่ระบาดของ COVID-19 ส่งผลให้รายได้จากส่วนงานให้เช่าอสังหาริมทรัพย์ลดลงจาก 291 ล้านบาทในปี 2563 เป็น 219 ล้านบาทในปี 2564 แต่ต้องหักกำไรขั้นต้นดีขึ้นเนื่องจากค่าใช้จ่ายหลัก ได้แก่ ค่าเสื่อมราคา ลดลงจากการปรับเพิ่มอายุการใช้งานสินทรัพย์ ทั้งนี้ กลุ่มบริษัทยังมีที่ดินรอการพัฒนา ซึ่งอยู่ระหว่างเจรจากับผู้เช่าเพื่อก่อสร้างคลังสินค้าและทำสัญญาให้เช่าระยะยาวต่อไป

ส่วนงานการค้าน้ำมันเชื้อเพลิงในชุมชน

บริษัทเริ่มดำเนินการส่วนงานการค้าน้ำมันเชื้อเพลิงในชุมชนผ่านตู้จ่ายน้ำมันอัตโนมัติตั้งแต่ปลายปี 2561 โดยทยอยจัดซื้อตู้จ่ายน้ำมันอัตโนมัติ ติดตั้งตามจุดที่เหมาะสม และวางระบบบริหารจัดการต่างๆ โดยเริ่มมีรายได้ในปี 2562 อย่างไรก็ดี หลังจากพิจารณาผลการดำเนินงานที่ผ่านมา 2 ปี ทางบริษัทเห็นควรยุติการลงทุนเพิ่มเติมสำหรับธุรกิจนี้ ในเดือนธันวาคม 2563 บริษัทฯ ได้ทำสัญญาขายอนุสิทธิบัตรที่เกี่ยวข้องกับการดำเนินธุรกิจการค้าน้ำมันฯ ให้แก่บริษัทที่เกี่ยวข้องกันแห่งหนึ่งของผู้ถือหุ้นอีกกลุ่ม ส่งผลให้รายได้ส่วนงานนี้ลดลงจาก 15 ล้านบาทในปี 2563 เหลือ 12 ล้านบาทในปี 2564 และได้หยุดการจำหน่ายน้ำมันทั้งหมดแล้ว ตั้งแต่เดือนธันวาคม 2564 เป็นต้นมา

ส่วนงานจำหน่ายไฟฟ้า

ส่วนงานจำหน่ายไฟฟ้าอยู่ระหว่างดำเนินการก่อสร้างโรงไฟฟ้าซึ่งใช้ขยะชุมชนเป็นเชื้อเพลิงที่จังหวัดเพชรบุรี ซึ่งปัจจุบันได้หยุดดำเนินการก่อสร้างโรงไฟฟ้าชั่วคราว เนื่องจากมีข้อพิพาทกับผู้รับจ้างออกแบบและก่อสร้างโรงไฟฟ้าตามที่กล่าวในหมายเหตุประกอบงบการเงินข้อ 37.5 ส่งผลให้กำหนดการผลิตและจำหน่ายไฟฟ้าต้องเลื่อนออกไปจากแผนเดิมรวมถึงต้องมีการปรับปรุงโรงไฟฟ้า เพื่อให้ใช้งานได้ตามวัตถุประสงค์

รายได้และค่าใช้จ่ายอื่น

นอกจากกำไรจากการจำหน่ายอสังหาริมทรัพย์เพื่อการลงทุนซึ่งเป็นรายการพิเศษในปี 2564 ตามที่อธิบายในส่วนงานให้เช่าอสังหาริมทรัพย์ข้างต้น รายได้อื่นที่มีสาระสำคัญต่อการงบการเงิน ได้แก่ กำไรจากอัตราแลกเปลี่ยน ที่ปี 2564 เงินบาทอ่อนค่ามากเมื่อเทียบกับดอลลาร์สหรัฐฯ ซึ่งส่งผลเชิงบวกต่อบริษัท ทำให้มีกำไรจากอัตราแลกเปลี่ยน จำนวน 187

ล้านบาท เพิ่มขึ้นกว่า 3 เท่าตัว เมื่อเทียบกับกำไร 62 ล้านบาท ในปี 2563 ซึ่งเกิดจากการปรับปรุงมูลค่าทางบัญชีของสินทรัพย์สกุลเงินดอลลาร์สหรัฐ รวมถึงสัญญาซื้อขายเงินตราต่างประเทศล่วงหน้า ตามอัตราแลกเปลี่ยน ณ วันสิ้นงวด

สำหรับค่าใช้จ่ายอื่น ในปี 2563 บริษัทมีการพิจารณาการด้อยค่าของสินทรัพย์ต่างๆ หลายรายการ รวมถึงมีค่าเสียหายจากคดีความ และประมาณการหนี้สินระยะยาวอื่น เป็นจำนวนรวมประมาณ 795 ล้านบาท ประกอบด้วย ผลขาดทุนจากการด้อยค่าของสิทธิในการผลิตและจำหน่ายไฟฟ้า จำนวน 500 ล้านบาท การด้อยค่าของอุปกรณ์และทรัพย์สินทางปัญญา จำนวนรวม 113 ล้านบาท ค่าความเสียหายจากคดีความ จำนวน 89 ล้านบาท และรายการอื่นๆ จำนวน 93 ล้านบาท ในขณะที่ปี 2564 ไม่มีรายการดังกล่าวแล้ว (รายละเอียดตามหมายเหตุ 31)

ทั้งนี้ ในปี 2564 มีค่าใช้จ่ายภาษีเงินได้ จำนวน 142 ล้านบาท สาเหตุหลักมาจากการกำไรจากการจำหน่ายสิทธิการเช่า ให้แก่กองทัพเรือ ตามที่ได้ชี้แจงข้างต้น ทำให้มีค่าใช้จ่ายภาษีเพิ่มขึ้น และบันทึกเป็นหนี้สินภาษีเงินได้รอการตัดบัญชีในงบแสดงฐานะการเงิน จำนวน 128 ล้านบาท

จากสาเหตุข้างต้นทำให้บริษัทแสดงผลกำไรสุทธิส่วนที่เป็นของผู้ถือหุ้นของบริษัท จำนวน 320 ล้านบาท สำหรับปี 2564 ซึ่งปรับตัวดีขึ้นมากเมื่อเทียบกับขาดทุน 837 ล้านบาท ในปี 2563

2) ฐานะการเงิน

● สินทรัพย์

ในปี 2564 บริษัทมีสินทรัพย์รวมเท่ากับ 11,678 ล้านบาท ลดลงร้อยละ 8 เมื่อเทียบกับ 12,668 ล้านบาท ในปี 2563 โดยสรุปแต่ละรายการ ดังนี้

- เงินสดและเงินลงทุนชั่วคราว

ณ วันที่ 31 ธันวาคม 2564 บริษัทมีเงินสดและสินทรัพย์ทางการเงินหมุนเวียนอื่น เท่ากับ 3,250 ล้านบาท เพิ่มขึ้น 690 ล้านบาท เมื่อเทียบกับปี 2563 แม้ว่าในปี 2564 กลุ่มบริษัทนำอสังหาริมทรัพย์ให้กองทัพเรือเช่า ได้รับเงินค่าเช่ากว่า 2,100 ล้านบาท (หลังหักภาษีและค่าใช้จ่ายที่เกี่ยวข้อง) โดยบริษัทนำเงินไปชำระคืนเงินกู้ธนาคาร จำนวนประมาณ 1,360 ล้านบาท ส่วนที่เหลือใช้ซื้อหน่วยลงทุนของกองทัพเรือ KTBSTMR ดังนั้น เงินสดที่เพิ่มขึ้นจึงมีสาเหตุหลักมาจากการคืนเงินกู้ให้แก่ธนาคารดังกล่าว บริษัทจึงสามารถปลดภาระค้ำประกันเงินฝากได้จำนวน 777 ล้านบาท แล้วโยกย้ายรายการจากสินทรัพย์ไม่หมุนเวียนมาเป็นสินทรัพย์หมุนเวียน

- ลูกหนี้การค้า และรายได้ที่ยังไม่ได้เรียกชำระ

บริษัทมีการขายทั้งภายในและต่างประเทศ ซึ่งบริษัทจะให้เครดิตกับลูกค้า 30 - 60 วันและบริษัทมีนโยบายในการประมาณค่าเพื่อผลขาดทุนด้านเครดิตที่คาดว่าจะเกิดขึ้น โดยผู้บริหารจะประเมินการสำหรับลูกค้าแต่ละรายจากประสบการณ์ชำระเงินในอดีต อายุของหนี้ที่ค้างค้าง ฐานะการเงินของลูกค้า และสถานะเศรษฐกิจที่คาดการณ์ไว้ของกลุ่มลูกค้าที่มีความเสี่ยงด้านเครดิตที่คล้ายคลึงกัน โดยบริษัทรับรู้รายได้ตามอัตราส่วนของงานที่แล้วเสร็จ และบันทึกรายได้ที่รับรู้แล้วแต่ยังไม่ถึงกำหนดชำระตามสัญญาในรายการรายได้ที่ยังไม่ได้เรียกชำระมูลค่าของลูกหนี้การค้าและอายุหนี้ที่ค่างนับจากวันที่ถึงกำหนดชำระ ณ วันที่ 31 ธันวาคม ปี 2562 - ปี 2564 มีดังนี้

หน่วย : ล้านบาท

	ปี 2562	ปี 2563	ปี 2564
<u>ลูกหนี้การค้า - กิจกรรมที่เกี่ยวข้องกัน</u>			
ยังไม่ถึงกำหนดชำระ	5.53	1.83	4.77
ค้างชำระ			
ไม่เกิน 3 เดือน	1.88	1.31	1.66
รวมลูกหนี้การค้า - กิจกรรมที่เกี่ยวข้องกัน	7.41	3.14	6.43
หัก: ค่าเผื่อผลขาดทุนด้านเครดิตที่คาดว่าจะเกิดขึ้น			
(2562: ค่าเผื่อนี้สงสัยจะสูญ)	-	(0.03)	(0.04)
รวมลูกหนี้การค้า - กิจกรรมที่เกี่ยวข้องกัน, สุทธิ	7.41	3.11	6.39
<u>ลูกหนี้การค้า - กิจกรรมที่ไม่เกี่ยวข้องกัน</u>			
ยังไม่ถึงกำหนดชำระ	51.10	70.23	320.33
ค้างชำระ			
ไม่เกิน 3 เดือน	7.59	68.46	31.20
3 - 6 เดือน	5.44	0.73	1.47
6 - 12 เดือน	8.76	2.11	0.09
มากกว่า 12 เดือน	5.53	3.53	4.05
รวม	78.42	145.06	357.14
หัก: ค่าเผื่อผลขาดทุนด้านเครดิตที่คาดว่าจะเกิดขึ้น			
(2562: ค่าเผื่อนี้สงสัยจะสูญ)	(1.35)	(6.18)	(4.34)
รวมลูกหนี้การค้า - กิจกรรมที่ไม่เกี่ยวข้องกัน - สุทธิ	77.07	138.88	352.80
รวมลูกหนี้การค้า - สุทธิ	84.48	141.99	359.19

ลูกหนี้การค้าส่วนใหญ่เป็นลูกหนี้ที่ยังไม่ถึงกำหนดชำระ หรือค้างชำระไม่เกิน 3 เดือน ซึ่งได้รับชำระในรอบรายงานถัดไป สำหรับลูกหนี้ค้างนานได้ประมาณค่าเผื่อผลขาดทุนด้านเครดิตที่คาดว่าจะเกิดขึ้นไว้เพียงพอแล้ว

ณ สิ้นปี 2564 บริษัทมีรายได้ที่ยังไม่ได้เรียกชำระ จำนวน 484 ล้านบาท ซึ่งใกล้เคียงกับปี 2563 ซึ่งเป็นไปตามเงื่อนไขของสัญญาบางราย ที่สามารถเรียกเก็บเงินได้หลังจากส่งสินค้าเรียบร้อยแล้ว

- สินค้าคงเหลือ

ณ สิ้นปี 2564 บริษัทมีสินค้าคงเหลือมูลค่า 528 ล้านบาท เพิ่มขึ้นจากปี 2563 จำนวนประมาณ 128 ล้านบาท เนื่องจากบริษัทมีการซื้อวัตถุดิบหลักที่ร่อนนำไปแปรรูป รวมถึงวัสดุอุปกรณ์สำหรับงานประกอบโครงสร้างเหล็กเพิ่มขึ้นประมาณ 143 ล้านบาท ในขณะที่บริษัททยอยสามารถขายสินค้าที่อยู่ในสต็อกได้บางส่วนทำให้สินค้าคงเหลือที่มีไว้จำหน่ายลดลงประมาณ 21 ล้านบาท

- เงินลงทุนในบริษัทร่วม

เพื่อให้การลงทุนเกิดความสนใจและมั่นใจในการลงทุนในทรัพย์สินเพื่อการลงทุนในสิทธิการเช่าอสังหาริมทรัพย์เพื่อการลงทุน เคทีบีเอสที มิกซ์ (“KTBSTMR” หรือ “กองทรัสต์”) บริษัทในฐานะเจ้าของทรัพย์สิน (Sponsor) จึงขยายสัดส่วนการลงทุนในหน่วยลงทุนของกองทรัสต์ฯ จากร้อยละ 5 เป็นไม่เกินร้อยละ 30 โดยในช่วงการเสนอขายหุ้นใหม่แก่ประชาชนทั่วไปเป็นครั้งแรก (IPO) ระหว่าง 19 - 29 ตุลาคม 2564 บริษัทฯ และ STP&L ได้ลงทุนในกองทรัสต์ฯ เป็นจำนวน 246 ล้านบาท และ 600 ล้านบาท ตามลำดับ ทำให้กลุ่มบริษัทมีส่วนได้เสียรวมในกองทรัสต์ฯ คิดเป็นร้อยละ 28.05 และถือว่ากองทรัสต์ฯ เป็นบริษัทร่วมของบริษัทฯ ต่อมาในเดือนพฤศจิกายนและเดือนธันวาคม 2564 บริษัทฯ ได้ลงทุนเพิ่มเติมในกองทรัสต์ฯ เป็นจำนวน 30 ล้านบาท ทำให้ ณ วันที่ 31 ธันวาคม 2564 กลุ่มบริษัทเป็นผู้ถือหุ้นของกองทรัสต์ฯ ในสัดส่วนร้อยละ 29.01 และมีมูลค่ายุติธรรม จำนวน 855 ล้านบาท

- อสังหาริมทรัพย์เพื่อการลงทุน และสิทธิการเช่าที่ดิน

ในปี 2563 บริษัทได้นำมาตรฐานการรายงานทางการเงิน ฉบับที่ 16 เรื่องสัญญาเช่า มาถือปฏิบัติ ซึ่งผลกระทบจากการเปลี่ยนแปลงนโยบายการบัญชีดังกล่าว ส่งผลต่อการวัดมูลค่า การจัดประเภท และการเปิดเผยรายการต่างๆ โดยบริษัทบันทึกสัญญาเช่าที่มีอายุเกิน 1 ปีเป็นสินทรัพย์สิทธิการใช้ และจัดประเภทตามสินทรัพย์นั้นๆ ทำให้สิทธิการเช่าที่ดินที่เคยบันทึกในปี 2562 ถูกตัดออก และมีการบันทึกอสังหาริมทรัพย์เพื่อการลงทุน ที่ดิน อาคารและอุปกรณ์เพิ่มเติม นอกจากนี้ ในระหว่างปี 2563 บริษัท STP&L มีการลงทุนซื้อที่ดิน และซื้อสิทธิการเช่าที่ดินระยะยาว บริเวณติดถนนบางนา-ตราด กม.19 และ กม.22 มูลค่ารวมประมาณ 309 ล้านบาท เพื่อนำมาพัฒนาเป็นโรงงานหรือคลังสินค้าให้เช่า ซึ่งจะไปตามแผนการขยายธุรกิจพัฒนาอสังหาริมทรัพย์ฯ ของกลุ่มบริษัท ปัจจุบันอยู่ระหว่างการเจรจากับลูกค้า

ในระหว่างปี 2564 บริษัทฯ ได้โอนที่ดินซึ่งเดิมมีวัตถุประสงค์เพื่อใช้ในการก่อสร้างโรงงาน มูลค่าประมาณ 320 ล้านบาท ไปเป็นอสังหาริมทรัพย์เพื่อการลงทุน (ที่ดินรอการพัฒนา) เนื่องจากแผนการสร้างโรงงานได้เปลี่ยนแปลงไป นอกจากนี้ สืบเนื่องจากที่กลุ่มบริษัทพิจารณาว่าการให้เช่าโครงการซัมเมอร์ฮิลล์ และโครงการซัมเมอร์ ฮับ เป็นการขายสินทรัพย์ ตามที่อธิบายไว้ในตอนต้น อสังหาริมทรัพย์เพื่อการลงทุนที่เกี่ยวข้องกับโครงการดังกล่าวจึงถูกตัดจำหน่ายออกจากบัญชี โดยมีมูลค่าสุทธิตามบัญชี ณ วันที่จำหน่าย จำนวนประมาณ 1,955 ล้านบาท ซึ่งเป็นสาเหตุหลักที่ทำให้ อสังหาริมทรัพย์เพื่อการลงทุนในปี 2564 ลดลงเหลือ 2,497 ล้านบาท จากเดิมปี 2563 มีมูลค่า 4,147 ล้านบาท

- ที่ดินอาคารและอุปกรณ์

ณ 31 ธันวาคม 2564 ที่ดิน อาคารและอุปกรณ์ มีจำนวน 2,422 ล้านบาท ลดลงจากปี 2563 จำนวน 428 ล้านบาท โดยสาเหตุหลักจากการโอนที่ดินไปเป็นอสังหาริมทรัพย์เพื่อการลงทุน จำนวน 320 ล้านบาท ค่าเสื่อมราคาสำหรับปีประมาณ 149 ล้านบาท และมีการเช่าทรัพย์สินเพื่อรองรับงานโครงการปัจจุบัน ทำให้สินทรัพย์สิทธิการใช้เพิ่มขึ้นประมาณ 43 ล้านบาท ในขณะที่การลงทุนในสินทรัพย์อื่นมีไม่มาก เนื่องจากได้ลงทุนซื้อเครื่องจักรไปแล้วในปีก่อนหน้า

- สิทธิในการดำเนินการผลิตและจำหน่ายไฟฟ้าจากขยะชุมชน

บริษัทย่อยได้หยุดดำเนินการก่อสร้างโรงไฟฟ้าจากขยะชุมชนชั่วคราวตั้งแต่ปี 2562 เนื่องจากมีข้อพิพาทกับผู้รับจ้างออกแบบและก่อสร้างโรงไฟฟ้า ส่งผลให้กำหนดการผลิตและจำหน่ายไฟฟ้าต้องเลื่อนออกไปจากแผนเดิมรวมถึงต้องมีการปรับปรุงโรงไฟฟ้า เพื่อให้ใช้งานได้ตามวัตถุประสงค์ ฝ่ายบริหารของกลุ่มบริษัทคาดว่าจะผลกระทบของข้อพิพาทดังกล่าวจะไม่เกิดผลเสียหายแก่บริษัทย่อย อย่างไรก็ตาม ในไตรมาสที่ 4 ปี 2563 ทางบริษัทได้พิจารณาการด้อยค่าของสิทธิในการดำเนินการผลิตและจำหน่ายไฟฟ้าจากขยะชุมชนและมูลค่าของโรงไฟฟ้าระหว่างการก่อสร้าง โดยได้รับรู้ผลขาดทุนจากการด้อยค่าของสิทธิในการผลิตและจำหน่ายไฟฟ้า จำนวน 500 ล้านบาท เพื่อให้สินทรัพย์ดังกล่าวแสดงมูลค่าเท่ากับมูลค่าที่คาดว่าจะได้รับคืนของสินทรัพย์ ซึ่งประมาณการจากกระแสเงินสดในอนาคตที่คาดว่าจะได้รับอ้างอิงจากประมาณการทางการเงิน ทั้งนี้ ในปี 2564 บริษัทเชื่อว่าค่าเผื่อการด้อยค่าที่บันทึกไว้มีความเหมาะสมแล้ว จึงไม่มีรายการปรับปรุงเพิ่มเติม

● หนี้สิน

ณ สิ้นปี 2564 บริษัทมีหนี้สินรวมเท่ากับ 3,722 ล้านบาท ซึ่งลดลงจำนวน 1,275 ล้านบาท จาก 4,997 ล้านบาท ในปี 2563 มีสาเหตุหลักสืบเนื่องมาจากการนำทรัพย์สินให้กองทรัสต์ฯ เข้าตามที่ได้อธิบายไว้ก่อนหน้านี้ ทำให้ในระหว่างปีกลุ่มบริษัทได้คืนเงินกู้ยืมธนาคารทั้งระยะสั้นและระยะยาว รวมเป็นเงินประมาณ 1,670 ล้านบาท และมีการตัดจำหน่ายอสังหาริมทรัพย์เพื่อการลงทุนออก ซึ่งส่วนหนึ่งเป็นสินทรัพย์สิทธิการใช้ที่ดินเช่า หนี้สินตามสัญญาเช่าที่เกี่ยวข้องจึงถูกตัดจำหน่ายด้วยเช่นกัน เป็นเงินประมาณ 1,000 ล้านบาท เงินมัดจำจากสัญญาเช่าระยะยาวลดลง 65 ล้านบาท ในขณะที่บันทึกหนี้สินเพิ่มเติมจากค่าเช่ารับล่วงหน้า จำนวน 1,253 ล้านบาท และมีหนี้สินภาษีเงินได้รอตัดบัญชีเพิ่มขึ้นประมาณ 110 ล้านบาท ในส่วนหนี้สินที่เกี่ยวข้องกับการดำเนินงานอื่นๆ ได้แก่ เจ้าหนี้การค้า หนี้สินจากสัญญาต่างๆ เพิ่ม/ลดตามปริมาณงาน และเงื่อนไขที่ระบุในสัญญาที่เกี่ยวข้องตามปกติธุรกิจ

● ส่วนของผู้ถือหุ้น

ณ สิ้นปี 2564 บริษัทมีส่วนของผู้ถือหุ้นเท่ากับ 7,715 ล้านบาท เพิ่มขึ้น 332 ล้านบาท คิดเป็นร้อยละ 4.5 เมื่อเทียบกับปี 2563 เนื่องจากมีกำไรจากการดำเนินงาน 320 ล้านบาท และกำไรเบ็ดเสร็จรวมสำหรับปี 12 ล้านบาท ส่วนของผู้ถือหุ้นได้เสียที่ไม่มีอำนาจควบคุมของบริษัท ลดลงจาก 288 ล้านบาทในปี 2563 เหลือ 241 ล้านบาท สำหรับปี 2564 เนื่องจากรับรู้ขาดทุนระหว่างปีตามสัดส่วน จำนวน 47 ล้านบาท

● กระแสเงินสด

ในปี 2564 บริษัทมีกระแสเงินสดสุทธิจากกิจกรรมดำเนินงาน 1,146 ล้านบาท เนื่องจากมีกำไรก่อนภาษีจำนวน 416 ล้านบาท ซึ่งรวมค่าเสื่อมราคาและค่าตัดจำหน่าย จำนวน 253 ล้านบาท กำไรจากการจำหน่ายอสังหาริมทรัพย์เพื่อการลงทุน 136 ล้านบาท กำไรจากอัตราแลกเปลี่ยนที่ยังไม่เกิดขึ้นจริง 164 ล้านบาท และเงินสดจากกิจกรรมดำเนินส่วนใหญ่เกี่ยวข้องกับการนำสินทรัพย์ให้กองทรัสต์ฯ เข้า ได้แก่ ค่าเช่ารับล่วงหน้าเพิ่มขึ้น 1,253 ล้านบาท จ่ายภาษีเงินได้นิติบุคคล (รวมภาษีถูกหัก ณ ที่จ่ายโดยกองทรัสต์ฯ) จำนวน 148 ล้านบาท เป็นต้น

กระแสเงินสดสุทธิจากกิจกรรมลงทุน จำนวน 964 ล้านบาท เงินสดรับเกิดจากการจำหน่ายอสังหาริมทรัพย์เพื่อการลงทุน จำนวน 1,001 ล้านบาท การไถ่ถอนเงินลงทุนในหุ้นกู้ และเงินฝากที่มีภาระค้ำประกันลดลง จำนวนรวม 983

ล้านบาท ซึ่งนำไปซื้อเงินลงทุนในบริษัทร่วม จำนวน 876 ล้านบาท และส่วนที่เหลือลงทุนในหุ้นกู้ อสังหาริมทรัพย์เพื่อการลงทุน รวมถึงซื้ออุปกรณ์บางส่วน

สำหรับกระแสเงินสดสุทธิใช้ไปในกิจกรรมจัดหาเงิน จำนวน 1,720 ล้านบาท ส่วนใหญ่ใช้ในการชำระคืนเงินกู้ยืมธนาคาร จำนวน 1,670 ล้านบาท และชำระหนี้สินตามสัญญาเช่า จำนวน 50 ล้านบาท

- อัตราส่วนสภาพคล่อง

ในปี 2564 บริษัทมีอัตราส่วนสภาพคล่องเพิ่มขึ้นจาก 2.19 เท่าในปี 2563 เป็น 4.25 เท่า และสภาพคล่องหมุนเร็วเพิ่มขึ้นจาก 1.49 เท่า เป็น 3.09 เท่า มีสาเหตุหลักจากการเพิ่มขึ้นของเงินสดและเงินลงทุน

- อัตราส่วนแสดงความสามารถในการหากำไร

ในปี 2564 บริษัทมีอัตรากำไรขั้นต้นจากการดำเนินงาน ร้อยละ 22.72 ซึ่งเพิ่มขึ้นเมื่อเทียบกับร้อยละ 4.38 ในปี 2563 สาเหตุหลักมาจากในปี 2563 ปริมาณงานส่วนงานรับจ้างผลิตยังไม่เต็มกำลังการผลิตรวมถึงการมีค่าใช้จ่ายค่อนข้างสูงช่วงเริ่มโครงการ ในขณะที่การรับรู้รายได้ถูกเลื่อนกำหนดออกไป ทำให้ขาดทุนขั้นต้น ในขณะที่ปี 2564 สามารถเจรจามูลค่างานเพิ่มเติมได้บางส่วน ประกอบกับมีรายได้จากการบริการเก็บรักษาสินค้ามากขึ้น ซึ่งเป็นงานที่มีอัตรากำไรขั้นต้นค่อนข้างสูง ส่งผลให้อัตรากำไรขั้นต้นในภาพรวมเพิ่มขึ้นดังกล่าว

นอกจากนี้ ในระหว่างปี 2563 มีการพิจารณาตั้งขาดทุนจากการด้อยค่าของสินทรัพย์หลายรายการ ในขณะที่ปี 2564 ไม่มีรายการลักษณะนี้แล้ว ทำให้เปลี่ยนจากขาดทุนในปีก่อน เป็นมีกำไรสุทธิอัตราร้อยละ 11.63

3) ค่าตอบแทนของผู้สอบบัญชี

บริษัทได้พิจารณาคัดเลือกบริษัท สำนักงาน อีวาย จำกัด เป็นผู้สอบบัญชี ของบริษัทมาเป็นระยะเวลา 21 ปี ตั้งแต่ปี 2544 ถึงปัจจุบัน

ค่าตอบแทนจากการสอบบัญชี (Audit fee)

ปี 2564 บริษัทจ่ายค่าตอบแทนการสอบบัญชี จำนวนรวม 3,890,000 บาท เป็นค่าสอบบัญชีของบริษัทฯ จำนวน 1,450,000 บาท และของบริษัทย่อย จำนวน 2,440,000 บาท รายละเอียดดังตาราง

(หน่วย : บาท)

ปี	2562	2563	2564
บริษัท	1,300,000	1,450,000	1,450,000
บริษัทย่อย	2,380,000	2,440,000	2,440,000
รวม	3,680,000	3,890,000	3,890,000

ค่าบริการอื่น (Non-audit fee)

ในรอบปีบัญชี 2562 – 2564 บริษัทไม่มีการจ่ายค่าบริการอื่น ให้กับ บริษัท สำนักงาน อีวาย จำกัด

ปัจจัยและอิทธิพลหลักที่อาจมีผลต่อการดำเนินงานหรือฐานะการเงินในอนาคต

จากลักษณะของการได้มาซึ่งรายได้ของบริษัท ซึ่งขึ้นอยู่กับความสามารถในการยื่นซองประมูลและได้รับงานจากการยื่นซองประมูลดังกล่าว จึงทำให้รายได้ของบริษัทผันแปรตามปริมาณงานที่บริษัทประมูลงานได้ ในอนาคตหากบริษัทไม่สามารถยื่นซองประมูลหรือไม่ได้รับงานจากการยื่นซองประมูล รายได้ของบริษัทอาจจะไม่เพียงพอต่อรายจ่าย โดยเฉพาะอย่างยิ่งในส่วนของค่าใช้จ่ายคงที่ซึ่งไม่ได้ลดลงตามปริมาณงาน เช่น ค่าเสื่อมราคา ค่าเช่าสถานที่ประกอบการต่างๆ เป็นต้น อย่างไรก็ตาม อย่างไรก็ดี บริษัทได้ตระหนักถึงความผันผวนของรายได้ดังกล่าว บริษัทจึงเน้นการปฏิบัติงานให้มีคุณภาพ ได้มาตรฐาน และส่งมอบงานตรงต่อเวลา ในราคาที่เหมาะสม เป็นที่พึงพอใจแก่ลูกค้า เพื่อให้ลูกค้ามอบหมายงานชิ้นใหม่ให้บริษัท นอกจากนี้ บริษัทยังสร้างความสัมพันธ์ที่ดีกับผู้รับเหมาหลัก (EPC / Main Contractor) รวมถึงการรักษาสถานภาพการเป็นผู้ผลิตงานโครงสร้างหลักของผู้รับเหมาหลัก เพื่อให้ได้รับงานเมื่อผู้รับเหมาหลักสามารถประมูลงานโครงการใหม่ๆ ที่เกี่ยวข้องมาได้

นอกจากนี้ บริษัทได้มีการปรับโครงสร้างรายได้และกำไรของกลุ่ม จากการจัดตั้งบริษัทย่อยสำหรับการดำเนินธุรกิจอื่น ที่สามารถเพิ่มช่องทางสร้างรายได้อย่างต่อเนื่อง ในระยะยาว และเป็นการกระจายความเสี่ยงทางธุรกิจได้เป็นอย่างดีอีกด้วย

5. ข้อมูลสำคัญอื่น ๆ

5.1 บุคคลอ้างอิง

นายทะเบียนหลักทรัพย์ : บริษัท ศูนย์รับฝากหลักทรัพย์ (ประเทศไทย) จำกัด
เลขที่ 93 ถนนรัชดาภิเษก แขวงดินแดง เขตดินแดง กรุงเทพฯ 10400
โทรศัพท์ : +66 (0) 2009 9000
โทรสาร : +66 (0) 2009 9991

ผู้สอบบัญชี : บริษัท สำนักงาน อีวาย จำกัด
ชั้น 33 อาคารเลครัชดา 193/136-137 ถนนรัชดาภิเษก
แขวงคลองเตย เขตคลองเตย กรุงเทพฯ 10100
โทรศัพท์ : +66 (0) 2264 0777
โทรสาร : +66 (0) 2264 0789-90

ที่ปรึกษากฎหมายทั่วไป : บริษัท เดชอุดม แอนด์ แอสโซซิเอตส์ จำกัด
ชั้น 9 อาคารชาญอิสระ เลขที่ 942/142-3
ถนนพระราม 4 กรุงเทพฯ 10500
โทรศัพท์ : +66 (0) 2233 0055
โทรสาร : +66 (0) 2236 6681

สมาชิก : สมาคมผู้ก่อสร้างงานเหล็กไทย (TSCA)
25 อาคารอัลมาลิงค์ ชั้น 11 ซอยชิดลม
ถนนเพลินจิต แขวงลุมพินี เขตปทุมวัน
กรุงเทพฯ 10300
โทรศัพท์ : +66 (0) 2254 8400
โทรสาร : +66 (0) 2255 6651

สมาคมส่งเสริมสถาบันกรรมการบริษัทไทย
อาคาร วตท. อาคาร 2 ชั้น 3
2/9 หมู่ 4 (โครงการนอร์ธปาร์ค) ถนนวิภาวดีรังสิต
แขวงทุ่งสองห้อง เขตหลักสี่ กรุงเทพฯ 10210
โทรศัพท์ : +66 (0) 2955 1155
โทรสาร : +66 (0) 2955 1156-7

สมาชิก (ต่อ)

: สมาชิตสาทรแห่งประเทศไทย
เลขที่ 2 ชั้น 8 อาคารปฏิบัติการเทคโนโลยีเชิงสร้างสรรค์
ถนนนางลิ้นจี่ แขวงทุ่งมหาเมฆ
เขตสาทร กรุงเทพฯ 10120
โทรศัพท์ : +66 (0) 2345 1000

สภาผู้ส่งสินค้าทางเรือแห่งประเทศไทย
1168/97 อาคารลุมพินีทาวเวอร์ ชั้น 32 โซน C
ถนนพระราม 4 แขวงทุ่งมหาเมฆ เขตสาทร
กรุงเทพฯ 10120
โทรศัพท์ : +66 (0) 2679 7555
โทรสาร : +66 (0) 2679 7500 – 2

สมาคมสโมสรนักลงทุน
1 อาคารทีพีแอนด์ทีชั้น 12, ถนนวิภาวดีรังสิต,
แขวงจตุจักร เขตจตุจักร กรุงเทพมหานคร, 10900
โทรศัพท์ ; +66 (0) 2936 1429

หอการค้าไทย และ สภาหอการค้าแห่งประเทศไทย
150 ถนนราชบพิธ แขวงวัดราชบพิธ
เขตพระนคร กรุงเทพมหานคร 10200
โทรศัพท์ ; +66 (0) 2018 6888

5.2 ข้อพิพาททางกฎหมาย

5.2.1 ข้อพิพาทของบริษัทฯ

ในเดือนมิถุนายน ปี 2560 บริษัทฯ และคู่สัญญาในต่างประเทศ ได้เข้าสู่กระบวนการอนุญาโตตุลาการ โดยบริษัทฯ เป็นผู้ฟ้องเรียกให้คู่สัญญาชำระหนี้ของงานโครงการในต่างประเทศที่ได้ส่งมอบงานครบถ้วนแล้วตั้งแต่ปี 2559 แต่ยังไม่ได้รับชำระค่าจ้างเป็นจำนวนประมาณ 83 ล้านบาทเหรียญสหรัฐ (หรือประมาณ 2,600 ล้านบาท) โดยเรียกร้อยค่าดอกเบี้ย เงินชดเชยการขาดทุนจากอัตราแลกเปลี่ยน ค่าทนายความ และค่าใช้จ่ายที่เกี่ยวข้องอื่นๆ ด้วย และเพื่อให้เป็นไปตามหลักความระมัดระวัง บริษัทฯ จึงได้ประมาณการและตั้งสำรองค่าเผื่อหนี้สงสัยจะสูญบางส่วนสำหรับยอดลูกหนี้ค้างจากงานโครงการดังกล่าวเป็นจำนวน 722 ล้านบาท และตั้งสำรองเต็มจำนวนสำหรับรายได้ที่ยังไม่ได้เรียกชำระเป็นจำนวน 473 ล้านบาท รวมเป็นการตั้งสำรองทั้งสิ้นจำนวน 1,195 ล้านบาท ตั้งแต่ไตรมาส 2 ปี 2560 และไม่ได้ตั้งสำรองเพิ่มอีก ทั้งนี้ เป็นไปตามการประเมินของฝ่ายบริหารของบริษัทฯ ซึ่งได้พิจารณาประกอบกับความเห็นของที่ปรึกษากฎหมายด้วย

ต่อมา ในเดือนมีนาคม 2562 บริษัทฯ ได้รับแจ้งผลการพิจารณาข้อพิพาทดังกล่าว โดยคณะอนุญาโตตุลาการได้ตัดสินให้คู่สัญญาดังกล่าวจ่ายเงินค่าจ้างตามสัญญาที่ค้างชำระต่อบริษัทฯ ทั้งหมด ตามจำนวนที่บริษัทฯ ได้เรียกร้องไป รวมถึงได้ยกฟ้องส่วนของค่าเสียหายที่คู่สัญญาเรียกร้องมาทั้งหมด ทั้งนี้ คู่สัญญาได้ชำระเงินตามคำตัดสินให้แก่บริษัทฯ แล้ว ซึ่งทางบริษัทฯ ได้บันทึกรายการรับเงินดังกล่าวโดยโอนกลับรายการค่าเผื่อหนี้สงสัยจะสูญ รวมจำนวน 1,195 ล้านบาท และบันทึกรายได้ตามมูลค่าคงเหลือจากสัญญาที่ได้รับตามข้อพิพาทเป็นจำนวน 843 ล้านบาท รวมทั้งรับรู้ขาดทุนจากอัตราแลกเปลี่ยนจากการรับชำระเงินดังกล่าวจำนวน 131 ล้านบาท ในงบกำไรขาดทุนเบ็ดเสร็จของปี 2562

นอกจากนี้ ในเดือนกันยายน 2562 บริษัทฯ ได้รับแจ้งผลการพิจารณาข้อพิพาทเพิ่มเติมในส่วนดอกเบี้ยและค่าชดเชยค่าใช้จ่ายในการดำเนินคดีที่บริษัทฯ เรียกร้องไป ซึ่งถือเป็นคำตัดสินในขั้นสุดท้าย โดยคณะอนุญาโตตุลาการได้ตัดสินให้คู่สัญญาจ่ายดอกเบี้ยและค่าชดเชยแก่บริษัทฯ เป็นจำนวนรวมประมาณ 23.5 ล้านบาทเหรียญสหรัฐ หรือเทียบเท่าประมาณ 716 ล้านบาท ทั้งนี้ ผู้ว่าจ้างได้จ่ายชำระดอกเบี้ยและค่าชดเชย ดังกล่าวให้แก่บริษัทฯ แล้วในเดือนกันยายน 2562 บริษัทฯ จึงได้บันทึกรายการรับเงินดังกล่าวเป็นดอกเบี้ยรับและค่าชดเชยที่ได้รับตามข้อพิพาท ในงบกำไรขาดทุนเบ็ดเสร็จของปี 2562 เช่นกัน

สืบเนื่องจากโครงการข้างต้น ในเดือนมีนาคม 2563 บริษัทฯ ได้ถูกผู้รับจ้างช่วงบริษัทหนึ่ง (“ผู้รับจ้างช่วง”) เสนอข้อพิพาทต่อสถาบันอนุญาโตตุลาการในประเทศไทย เรียกร้องให้บริษัทฯ ชำระค่าเสียหายอันเกิดจากที่บริษัทฯ ชำระคืนค่าจ้าง เงินประกันผลงาน และคืนหนังสือค้ำประกันของธนาคารล่าช้า ซึ่งเป็นผลจากคดีข้อพิพาทตามที่กล่าวในหมายเหตุประกอบงบการเงินข้อ 10 คิดเป็นค่าเสียหายทั้งสิ้น 109 ล้านบาทพร้อมดอกเบี้ยในอัตราร้อยละ 7.5 ต่อปีคำนวณตั้งแต่วันที่ 6 มีนาคม 2563 จนกว่าจะชำระเสร็จ

ต่อมาในเดือนพฤศจิกายน 2563 บริษัทฯ ได้รับแจ้งผลการพิจารณาข้อพิพาทดังกล่าว โดยคณะอนุญาโตตุลาการได้ตัดสินให้บริษัทฯ จ่ายชำระจำนวน 85 ล้านบาท ซึ่งบริษัทฯ ได้จ่ายชำระและบันทึกเป็นค่าใช้จ่ายในงบกำไรขาดทุนเบ็ดเสร็จของปี 2563 คดีจึงเป็นอันถึงที่สุดแล้ว

5.2.2 ข้อพิพาทของบริษัทย่อย

ในปี 2559 บริษัทย่อย (บริษัท ดับเบิลยูพีจีพี เพชรบุรี จำกัด) ได้เข้าทำสัญญากับผู้รับจ้างรายหลักในการออกแบบและก่อสร้างโรงไฟฟ้าจากขยะชุมชน ซึ่งได้เริ่มการก่อสร้างมาตั้งแต่ปลายปี 2559 อย่างไรก็ตาม ในระหว่างปี 2562 บริษัทย่อยได้ยึดเงินค้ำประกันตามหนังสือค้ำประกันการปฏิบัติงานจากผู้รับจ้างรายดังกล่าวจำนวนเงินประมาณ 131 ล้านบาท และ 0.4 ล้านดอลลาร์สหรัฐอเมริกา เนื่องจากงานออกแบบและก่อสร้างไม่เป็นไปตามที่ตกลงในสัญญา ต่อมาผู้รับจ้างได้ยื่นคำร้องต่ออนุญาโตตุลาการเพื่อเรียกร้องให้บริษัทย่อยจ่ายเงินค่าออกแบบและก่อสร้างโรงไฟฟ้าส่วนที่เหลือและค่าใช้จ่ายอื่นๆ รวมจำนวนประมาณ 158 ล้านบาท 352 ล้านบาท และ 0.4 ล้านดอลลาร์สหรัฐอเมริกา โดยคณะอนุญาโตตุลาการถูกจัดตั้งขึ้นอย่างเป็นทางการในเดือนพฤศจิกายน 2562 ทั้งนี้ บริษัทย่อยได้ปฏิเสธข้อกล่าวหาทั้งหมด และได้ยื่นฟ้องแย้งเพื่อเรียกร้องเงินค่าเสียหายจากการผิดสัญญาจากผู้รับจ้างจำนวนประมาณ 480 ล้านบาท 1,286 ล้านบาท และ 4 ล้านดอลลาร์สหรัฐอเมริกา เช่นกัน ปัจจุบันข้อพิพาทดังกล่าวอยู่ระหว่างการพิจารณาของคณะอนุญาโตตุลาการ

นอกจากนี้ ในปี 2562 บริษัทย่อยข้างต้นถูกผู้รับเหมาก่อสร้างงานโยธาอีกรายฟ้องร้องในคดีแพ่ง เรียกร้องให้บริษัทย่อยชำระเงินค่าก่อสร้างอาคารและค่าเสียหาย เป็นจำนวนเงินประมาณ 180 ล้านบาทพร้อมดอกเบี้ย โดยบริษัทย่อยได้ปฏิเสธข้อกล่าวหาทั้งหมด และได้ยื่นฟ้องแย้งเพื่อเรียกร้องเงินค่าเสียหายจากการผิดสัญญาจากผู้รับเหมาดังกล่าวที่คงเหลืออยู่อีกประมาณ 12 ล้านบาทพร้อมดอกเบี้ย ต่อมาในเดือนตุลาคม 2563 ศาลแพ่งได้อ่านคำพิพากษาในชั้นต้น โดยยกฟ้องโจทก์ และให้โจทก์ชำระค่าเสียหายจากการผิดสัญญาให้แก่บริษัทย่อย จำนวนประมาณ 7 ล้านบาท พร้อมดอกเบี้ยในอัตราร้อยละ 7.5 ต่อปี นับจากวันที่ 7 พฤศจิกายน 2562 เป็นต้นไปจนกว่าจะชำระเสร็จ ทั้งนี้โจทก์ได้ยื่นอุทธรณ์ในเดือนมกราคม 2564 และบริษัทย่อยได้ส่งคำแก้อุทธรณ์กลับไปเมื่อวันที่ 1 เมษายน 2564 ต่อมาเมื่อวันที่ 18 มกราคม 2565 ศาลอุทธรณ์ได้อ่านคำพิพากษาให้โจทก์ชำระหนี้ตามฟ้องแก่บริษัทย่อยเป็นจำนวน 7 ล้านบาท พร้อมดอกเบี้ยในอัตราร้อยละ 7.5 ต่อปี นับจากวันที่ 7 พฤศจิกายน 2562 เป็นต้นไปจนถึงวันที่ 10 เมษายน 2564 และอัตราดอกเบี้ยร้อยละ 5 ต่อปี ตั้งแต่วันที่ 11 เมษายน 2564 เป็นต้นไปจนกว่าจะชำระเสร็จ ทั้งนี้โจทก์อยู่ในระหว่างการยื่นฎีกาคำพิพากษาของศาลอุทธรณ์

ทั้งนี้ ฝ่ายบริหารของกลุ่มบริษัทได้ประเมินและมีความเห็นว่าบริษัทย่อยไม่มีความรับผิดชอบตามสัญญาและตามกฎหมายที่ต้องชำระเงินต่อคู่ความตามที่ถูกฟ้อง รวมถึงบริษัทย่อยมีพยานหลักฐานที่ค่อนข้างชัดเจน ข้อพิพาทและคดีความข้างต้นจะไม่เกิดผลเสียหายที่เป็นสาระสำคัญแก่บริษัทย่อยและสินทรัพย์ที่เกี่ยวข้อง ดังนั้น บริษัทย่อยจึงไม่ได้บันทึกประมาณการหนี้สินจากข้อพิพาทและคดีความดังกล่าวในงบการเงินปี 2562 - 2564

2

ส่วนที่ 2
การทำกับ
ดูแลกิจการ

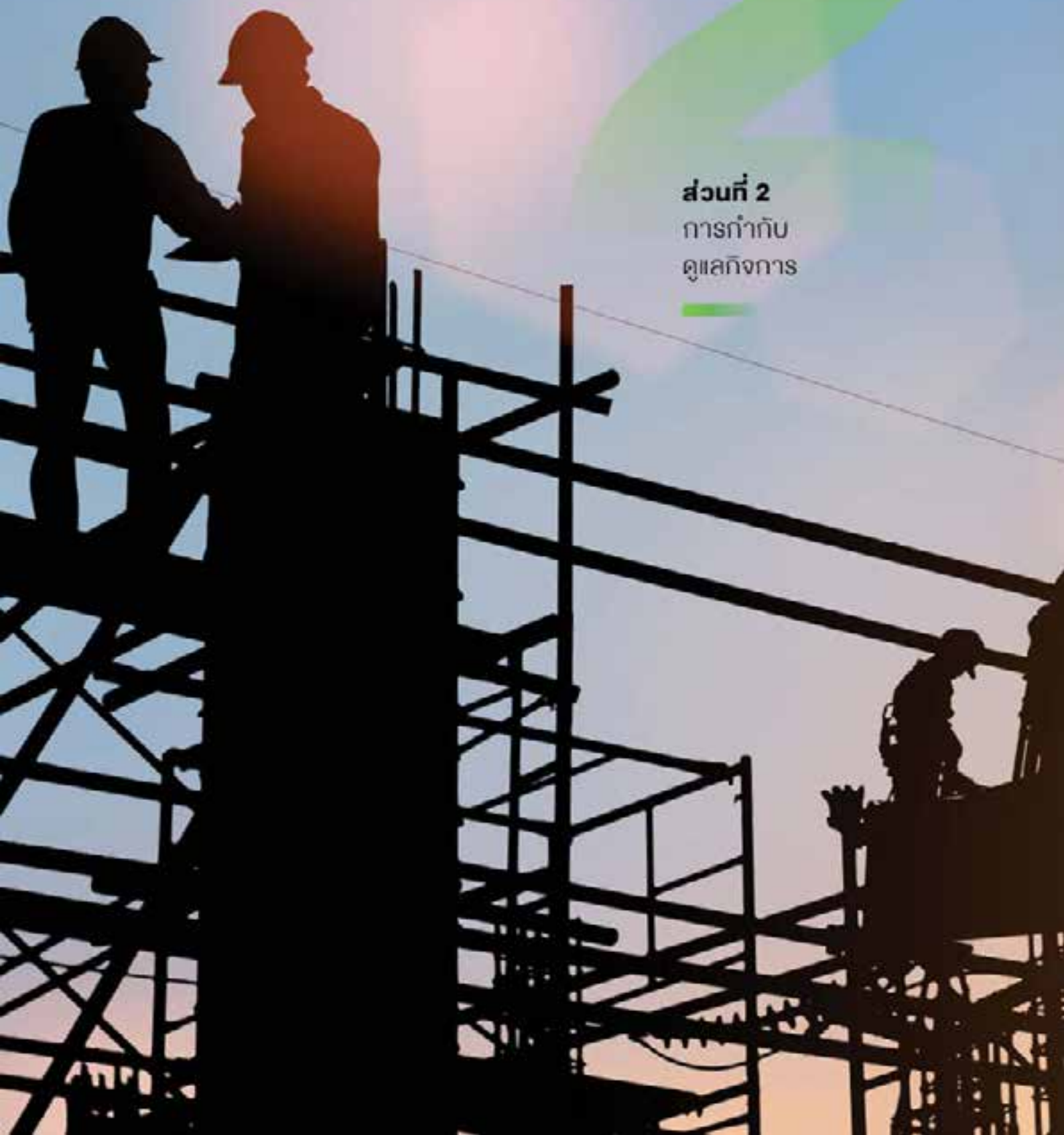

■ การกำกับดูแลกิจการ ■

6. นโยบายการกำกับดูแลกิจการ

บริษัท เอสทีพี แอนด์ ไอ จำกัด (มหาชน) ตระหนักถึงความสำคัญของการกำกับดูแลกิจการที่ดี โดยมีความเชื่อมั่นว่าการกำกับดูแลกิจการที่ดี จะเป็นการเสริมสร้างความเป็นเลิศทั้งในด้านกระบวนการทำงานและกระบวนการบริหารจัดการ ซึ่งจะยกระดับผลการดำเนินงานของบริษัท ให้เป็นที่น่าเชื่อถือต่อนักลงทุนและผู้ที่เกี่ยวข้อง ทั้งยังเป็นการเพิ่มมูลค่าสูงสุดให้แก่ผู้ถือหุ้น บริษัทจึงได้กำหนดนโยบายการกำกับดูแลกิจการเป็นลายลักษณ์อักษร ตามรายละเอียดนโยบายการกำกับดูแลกิจการที่ดีที่แนบมานี้ โดยยึดถือหลักการกำกับดูแลกิจการที่ดี ตามแนวทางของตลาดหลักทรัพย์แห่งประเทศไทย

คณะกรรมการบริษัทให้ความสำคัญเรื่องการควบคุมภายในและการตรวจสอบภายใน โดยเฉพาะอย่างยิ่ง คณะกรรมการบริษัทได้มีการประเมินความเพียงพอการควบคุมภายในร่วมกันเป็นประจำทุกปีตั้งแต่ปี 2545 เป็นต้นมา และมีการกำกับดูแลการดำเนินงานของฝ่ายบริหาร โดยกำหนดให้คณะกรรมการบริหารดำเนินธุรกิจตามนโยบายอย่างมีประสิทธิภาพเพื่อให้บริษัทได้ปฏิบัติตามหลักการการกำกับดูแลกิจการที่ดีให้มีการเปิดเผยข้อมูลครบถ้วนตามแนวทางของตลาดหลักทรัพย์แห่งประเทศไทย ซึ่งมีการรายงานไว้ทั้งภาษาไทยและภาษาอังกฤษผ่านทาง Website ของบริษัท

นอกจากนี้ คณะกรรมการบริษัทยังได้มีการทบทวนนโยบายการกำกับดูแลกิจการและจริยธรรมทางธุรกิจ นโยบายการดำเนินธุรกิจด้วยความรับผิดชอบต่อสังคม นโยบายการต่อต้านการทุจริตและการคอร์รัปชัน นโยบายการรับ/ให้ของขวัญ ของกำนัล หรือประโยชน์อื่นใด นโยบายบริหารความเสี่ยง นโยบายการคุ้มครองข้อมูลส่วนบุคคล และการประเมินผลการปฏิบัติงานของคณะกรรมการแบบรายบุคคลและรายคณะ อย่างน้อยปีละ 1 ครั้ง ตามมติการประชุมคณะกรรมการบริษัท ครั้งที่ 1/2565 เมื่อวันที่ 11 มีนาคม 2565

ในปี 2564 บริษัทได้มีการดำเนินการเพื่อพัฒนาการกำกับดูแลกิจการที่ดี โดยได้พิจารณาพัฒนา และปรับปรุงนโยบายการกำกับดูแลกิจการที่ดี มีการจัดทำนโยบายคุ้มครองข้อมูลส่วนบุคคล ตามพระราชบัญญัติคุ้มครองข้อมูลส่วนบุคคล เรียบบร้อยแล้ว

บริษัทได้ยึดถือตามหลักการ 5 ประการ ได้แก่ 1) สิทธิของผู้ถือหุ้น 2) การปฏิบัติต่อผู้ถือหุ้นอย่างเท่าเทียมกัน 3) บทบาทของผู้มีส่วนได้เสีย 4) การเปิดเผยข้อมูลและความโปร่งใส และ 5) ความรับผิดชอบต่อคณะกรรมการ โดยมีรายละเอียดดังต่อไปนี้

1) สิทธิของผู้ถือหุ้น

บริษัทได้กำหนดนโยบายในการกำกับดูแลกิจการ โดยคำนึงถึงสิทธิของผู้ถือหุ้น เพื่อสร้างความมั่นใจว่าผู้ถือหุ้นทุกรายได้รับสิทธิพื้นฐานอันได้แก่ การซื้อขายหรือโอนหุ้น การได้รับส่วนแบ่งผลกำไรจากบริษัท การได้รับข้อมูลของบริษัทอย่างเพียงพอ การเข้าร่วมประชุมผู้ถือหุ้น การแสดงความคิดเห็นในที่ประชุมอย่างเป็นอิสระ การมีส่วนร่วมในการตัดสินใจในเรื่องสำคัญของบริษัท ทั้งนี้ผู้ถือหุ้นทุกรายมีสิทธิออกเสียงตามจำนวนหุ้นที่ถืออยู่ แต่ละหุ้นมีสิทธิออกเสียงหนึ่งเสียง โดยได้ดำเนินการปฏิบัติดังต่อไปนี้

การจัดประชุมผู้ถือหุ้น

- จัดส่งหนังสือนัดประชุมที่ระบุวัน เวลา สถานที่จัดประชุม และวาระการประชุมพร้อมเอกสารที่เกี่ยวข้องให้ผู้ถือหุ้นอย่างครบถ้วน ได้แก่ แผนที่ของสถานที่จัดประชุม รายละเอียดของข้อมูลแต่ละวาระการประชุม รายงานประจำปี แบบหนังสือมอบฉันทะ ข้อมูลเกี่ยวกับกรรมการอิสระ รวมทั้ง QR Code รายงานประจำปี เพื่อให้ผู้ถือหุ้นสามารถเลือกที่จะมอบฉันทะให้เข้าประชุมแทนได้ ซึ่งในหนังสือนัดประชุมจะแจ้งรายละเอียดของเอกสารที่ผู้ถือหุ้นจะต้องนำมาแสดงในวันประชุมด้วย รวมถึงข้อบังคับบริษัทในส่วนที่เกี่ยวข้องกับการประชุมผู้ถือหุ้น
- เผยแพร่ข้อมูลข่าวสารที่สำคัญ และจำเป็นสำหรับผู้ถือหุ้นอย่างสม่ำเสมอ โดยผ่าน เว็บไซต์ของบริษัท และระบบข่าวของตลาดหลักทรัพย์ฯ
- บริษัทแจ้งกฎเกณฑ์และวิธีการในการเข้าร่วมประชุมผู้ถือหุ้นให้ผู้ถือหุ้นทราบในหนังสือเชิญประชุม ก่อนเริ่มการประชุม ประธานกรรมการแจ้งจำนวน/สัดส่วนผู้ถือหุ้นที่เข้าประชุม ทั้งที่มาด้วยตนเองและรับมอบฉันทะ จากนั้นชี้แจงวิธีการลงคะแนนเสียงและนับคะแนนเสียง โดยจัดให้มีคณะกรรมการตรวจนับคะแนน ซึ่งประกอบด้วย เจ้าหน้าที่ของบริษัท และสำนักงานกฎหมายดำเนินการตรวจนับคะแนนเพื่อความโปร่งใส รวมทั้งมีการแต่งตั้งพยานตรวจนับคะแนนซึ่งถูกคัดเลือกโดยการโหวตคะแนนเสียงของผู้ถือหุ้นในที่ประชุม และแสดงผลสรุปของคะแนนเสียงทุกวาระในห้องประชุม และมีผู้สอบบัญชีของบริษัท ในการเข้าร่วมประชุมผู้ถือหุ้นด้วย
- เปิดโอกาสให้ผู้ถือหุ้นมีส่วนร่วมในระหว่างการประชุม โดยให้ผู้ถือหุ้นได้ซักถามในประเด็นต่างๆ ที่เป็นข้อสงสัย หรือแสดงข้อคิดเห็นเพิ่มเติมได้ ก่อนที่จะลงคะแนนและสรุปมติที่ประชุมของแต่ละวาระ โดยที่กรรมการและกรรมการบริหารที่ดำรงตำแหน่งเฉพาะเรื่องต่างๆ จะร่วมชี้แจงรายละเอียด และตอบข้อซักถามของผู้ถือหุ้นด้วย และจัดสรรเวลาในการประชุมผู้ถือหุ้นอย่างเหมาะสม
- เปิดโอกาสให้ผู้ถือหุ้นมีทางเลือกในการใช้สิทธิออกเสียงเลือกกรรมการที่เสนอแต่งตั้งเป็นรายบุคคล
- ให้สิทธิผู้ถือหุ้นที่มาร่วมประชุมผู้ถือหุ้นภายหลังเริ่มการประชุมแล้วมีสิทธิออกเสียงหรือลงคะแนนในระเบียบวาระที่อยู่ระหว่างการพิจารณาและยังไม่ได้ลงมติ
- คณะกรรมการเสนอชื่อกรรมการอิสระ 2 ท่านในหนังสือเชิญประชุม ให้เป็นผู้รับมอบฉันทะจากผู้ถือหุ้น โดยสนับสนุนให้ผู้ถือหุ้นใช้แบบมอบฉันทะรูปแบบ ทั้งแบบ ก แบบ ข และแบบ ค ที่ผู้ถือหุ้นสามารถระบุความเห็นในการลงคะแนนเสียงได้
- ข้อมูลประกอบการประชุมที่เผยแพร่ผ่านเว็บไซต์ของบริษัท มีข้อมูลเหมือนกับข้อมูลที่บริษัทจะส่งให้ผู้ถือหุ้นในรูปแบบเอกสาร และตามกำหนดเวลา
- ให้การสนับสนุน ส่งเสริมผู้ถือหุ้นทุกกลุ่ม รวมถึงผู้ถือหุ้นประเภทสถาบันเข้าร่วมประชุมผู้ถือหุ้น
- เปิดโอกาสและจัดให้มีช่องทางในการส่งคำถามล่วงหน้าก่อนการประชุมใหญ่สามัญผู้ถือหุ้นประจำปี 2564 มายังเลขานุการบริษัท
- มีการปฏิบัติตามแนวทางปฏิบัติสำหรับผู้เข้าร่วมประชุมใหญ่สามัญผู้ถือหุ้นประจำปี 2564 กรณีการแพร่ระบาดของไวรัสโคโรนา 2019 (COVID-19) อย่างเคร่งครัด

การเข้าร่วมประชุมผู้ถือหุ้นของประธานกรรมการบริษัท กรรมการบริษัท และผู้บริหารระดับสูง

ประธานกรรมการบริษัท กรรมการบริษัททุกคน เลขานุการบริษัท รวมถึงผู้บริหารระดับสูง ควรเข้าร่วมประชุมผู้ถือหุ้นทุกครั้งหากไม่ติดภารกิจสำคัญ เพื่อรับฟังข้อเสนอแนะและตอบคำถามผู้ถือหุ้น

รายงานการประชุมผู้ถือหุ้น

บริษัทจัดทำรายงานการประชุมผู้ถือหุ้นทั้งภาษาไทยและภาษาอังกฤษโดยเปิดเผยต่อผู้ถือหุ้นตามที่กฎหมายข้อบังคับ และระเบียบที่เกี่ยวข้องกำหนดไว้อย่างเคร่งครัด มีการบันทึกขั้นตอนการลงคะแนน วิธีการแสดงผลคะแนนให้ที่ประชุมทราบก่อนดำเนินการประชุม รวมทั้งเปิดโอกาสให้ผู้ถือหุ้นตั้งประเด็น หรือซักถาม และบันทึกคำถามคำตอบของผู้ถือหุ้น และดำเนินการเผยแพร่ผ่านระบบข่าวของตลาดหลักทรัพย์ฯ และ เว็บไซต์ของบริษัทด้วยที่ www.stpi.co.th ทั้งที่เป็นภาษาไทยและภาษาอังกฤษ

การให้สิทธิผู้ถือหุ้นในการได้รับเงินปันผลและสิทธิในการรับซื้อหุ้นคืนโดยบริษัทอย่างเท่าเทียมกัน

บริษัทได้ให้สิทธิแก่ผู้ถือหุ้นทุกรายในการได้รับเงินปันผลและ/หรือผลประโยชน์ใด ๆ และสิทธิในการรับซื้อหุ้นคืนโดยบริษัทอย่างเท่าเทียมกัน โดยบริษัทได้กำหนดเป็นนโยบายในการจ่ายเงินปันผลอย่างชัดเจน

2) การปฏิบัติต่อผู้ถือหุ้นอย่างเท่าเทียมกัน

หนังสือนัดประชุมผู้ถือหุ้น

เพื่อเป็นการปฏิบัติต่อผู้ถือหุ้นทุกรายอย่างเท่าเทียมกัน ในการส่งหนังสือนัดประชุมผู้ถือหุ้น แบบการมอบฉันทะทั้ง แบบ ก ข และ ค รวมถึงคำแนะนำขั้นตอนในการมอบฉันทะ เพื่ออำนวยความสะดวกแก่ผู้ถือหุ้นที่ไม่สามารถเข้าร่วมการประชุมด้วยตนเอง คณะกรรมการบริษัทกำหนดให้มีการเผยแพร่หนังสือเชิญประชุมผู้ถือหุ้นที่เป็นภาษาไทยและภาษาอังกฤษ รวมทั้ง ข้อมูลต่างๆ เกี่ยวกับวาระการประชุมผู้ถือหุ้นล่วงหน้าประมาณ 30 วัน ก่อนวันประชุมผู้ถือหุ้น ผ่านทางเว็บไซต์ของบริษัท www.stpi.co.th และดำเนินการจัดส่งหนังสือนัดประชุมผู้ถือหุ้นที่มี QR Code ล่วงหน้าอย่างน้อย 21 วันก่อนวันประชุมเพื่อเปิดโอกาสให้ผู้ถือหุ้นได้มีเวลาศึกษาข้อมูลประกอบการประชุมล่วงหน้าอย่างเพียงพอ โดยหากเป็นผู้ถือหุ้นต่างชาติจะดำเนินการจัดส่งหนังสือนัดประชุมและเอกสารประกอบการประชุมเป็นฉบับภาษาอังกฤษ

สิทธิในการลงคะแนนเสียง

เพื่อเป็นการปฏิบัติต่อผู้ถือหุ้นอย่างเท่าเทียมกัน บริษัทให้สิทธิการลงคะแนนเสียงเท่าเทียมกันหนึ่งหุ้นต่อหนึ่งเสียง

การให้สิทธิแก่ผู้ถือหุ้นในการเสนอเรื่องเพื่อบรรจุเป็นวาระการประชุมเป็นการล่วงหน้า และ การให้สิทธิแก่ผู้ถือหุ้นเสนอชื่อบุคคลที่มีคุณสมบัติเหมาะสมเข้าดำรงตำแหน่งกรรมการรวมถึงการส่งคำถามล่วงหน้า

เปิดโอกาสให้ผู้ถือหุ้นมีสิทธิที่จะเสนอเพิ่มวาระการประชุม และเสนอชื่อบุคคลเพื่อเข้ารับการเลือกตั้งเป็นกรรมการในการประชุมสามัญผู้ถือหุ้นประจำปี ก่อนที่จะส่งหนังสือนัดประชุม โดยแจ้งวิธีการและกำหนดระยะเวลาสิ้นสุดในการให้สิทธิผ่านระบบข่าวของตลาดหลักทรัพย์ฯ และได้เปิดเผยรายละเอียดหลักเกณฑ์ดังกล่าวผ่านทางเว็บไซต์ของบริษัท www.stpi.co.th นอกจากนั้นแล้ว ได้เปิดโอกาสให้ผู้ถือหุ้นส่งคำถามล่วงหน้าก่อนวันประชุมใหญ่สามัญผู้ถือหุ้น

เพื่อสอบถามข้อมูลที่เกี่ยวข้องกับการประชุมในแต่ละวาระหรือข้อมูลอื่นที่สำคัญของบริษัท โดยบริษัทได้กำหนดคุณสมบัติของผู้ถือหุ้นที่มีสิทธิและขั้นตอนการพิจารณาไว้เรียบร้อยแล้ว

นโยบายการใช้ข้อมูลภายใน

บริษัทมีการจัดทำมาตรการป้องกัน กรรมการบริษัท ผู้บริหาร และพนักงาน ใช้ประโยชน์จากข้อมูลภายในได้อย่างชัดเจนเป็นลายลักษณ์อักษร เพื่อป้องกันความขัดแย้งทางผลประโยชน์ และเพื่อเป็นการมิให้ข้อมูลสารสนเทศที่สำคัญถูกเปิดเผย หรือนำไปใช้เพื่อประโยชน์ส่วนตน

ทั้งนี้ระเบียบเรื่องการควบคุมข้อมูลภายในของบริษัทนั้น ข้อมูลภายใน หมายถึง ข้อมูลทั้งด้านการเงิน การลงทุน การตลาด การปฏิบัติงาน และข้อมูลอื่นใดที่เกี่ยวข้องกับบริษัท ตามข้อบังคับและหรือตามที่กฎหมายกำหนด เพื่อปกป้องรักษาเงินลงทุนของผู้ถือหุ้น และสินทรัพย์ของบริษัท ตลอดจน รักษาผลประโยชน์ของบริษัทโดยหากผู้บริหาร พนักงาน หรือลูกจ้างกระทำความผิดตามระเบียบนี้จะต้องได้รับโทษตามข้อบังคับการทำงาน และต้องรับโทษตามกฎหมายที่เกี่ยวข้องทุกประการ โดยมีแนวปฏิบัติดังนี้

- บริษัทมีการให้ความรู้เกี่ยวกับหน้าที่ของคณะกรรมการบริษัท และผู้บริหาร ตลอดจนคู่สมรสและบุตรที่ยังไม่บรรลุนิติภาวะ ต้องรายงานการถือหลักทรัพย์ของบริษัท ตามประกาศสำนักงานคณะกรรมการกำกับหลักทรัพย์และตลาดหลักทรัพย์ที่ สจ.14/2540 เรื่องการจัดทำและเปิดเผยรายงานการถือหลักทรัพย์ แก่กรรมการบริษัท ผู้บริหาร และผู้สอบบัญชีของบริษัท ซึ่งต้องถือปฏิบัติอย่างเคร่งครัด
- จำกัดผู้รับรู้ข้อมูลทางการเงินเฉพาะผู้บริหารที่เกี่ยวข้อง
- ห้ามไม่ให้ผู้บริหารหรือพนักงานที่ได้รับทราบข้อมูลภายในเปิดเผยข้อมูลภายในแก่บุคคลภายนอกหรือบุคคลที่ไม่เกี่ยวข้อง และไม่ซื้อขายหลักทรัพย์ของบริษัท ในช่วง 1 เดือนก่อนที่งบการเงินเผยแพร่ต่อสาธารณชน และกำหนดให้กรรมการบริษัทและผู้บริหารให้ดำเนินการแจ้งต่อเลขานุการบริษัทอย่างน้อยล่วงหน้าก่อนทำการซื้อขายหลักทรัพย์ของบริษัท โดยเลขานุการบริษัทจะเป็นผู้ดำเนินการรวบรวมและแจ้งต่อคณะกรรมการบริษัทต่อไป
- บริษัทมีมาตรการลงโทษสำหรับผู้บริหารและพนักงานที่นำข้อมูลภายในออกไปเผยแพร่หรือนำไปใช้เพื่อประโยชน์ส่วนตน
- บริษัทได้มีการนำระบบเทคโนโลยีสารสนเทศ (Information Technology) มาใช้เพื่อเป็นการป้องกันการเข้าถึงข้อมูลของบริษัท และมีการกำหนดสิทธิการเข้าถึงข้อมูลของบริษัท ในระดับต่าง ๆ ให้เหมาะสมตามความรับผิดชอบของพนักงานและผู้บริหารเป็นรายบุคคล โดยบริษัทมีนโยบายความปลอดภัยระบบคอมพิวเตอร์เทคโนโลยีสารสนเทศ เพื่อกำหนดแนวทางที่ชัดเจนในการใช้คอมพิวเตอร์เทคโนโลยีสารสนเทศของบริษัท ให้เกิดความสะดวกปลอดภัย เช่น การป้องกันปัญหาที่อาจเกิดขึ้นจากการใช้งานเครือข่ายระบบสารสนเทศในลักษณะที่ไม่ถูกต้อง การป้องกันข้อมูลสารสนเทศ บทลงโทษและการบังคับใช้ เป็นต้น

นโยบายการซื้อขายหลักทรัพย์ของกรรมการบริษัทและผู้บริหารระดับสูง

คณะกรรมการบริษัทได้กำหนดนโยบายการซื้อขายหลักทรัพย์บริษัทของกรรมการบริษัทและผู้บริหารระดับสูง เพื่อป้องกันการใช้ข้อมูลภายในอันเป็นสาระสำคัญต่อการเปลี่ยนแปลงของราคาของหลักทรัพย์ ก่อนที่จะมีการเผยแพร่ซึ่งถือเป็นการเอาเปรียบบุคคลอื่นและเป็นการซื้อขายที่ไม่เป็นธรรม

นโยบายในการเปิดเผยรายการที่เกี่ยวข้องกัน รายการระหว่างกันและความขัดแย้งทางผลประโยชน์

บริษัทตระหนักถึงผลประโยชน์ของผู้ถือหุ้นและเป็นธรรมต่อผู้ถือหุ้นทุกราย เพื่อป้องกันความขัดแย้งทางผลประโยชน์ และเพื่อให้การดำเนินงานเป็นไปด้วยความโปร่งใสและตรวจสอบได้ บริษัทจึงมีนโยบายที่ชัดเจนในการเปิดเผยรายการที่เกี่ยวข้องกัน รายการระหว่างกัน และความขัดแย้งทางผลประโยชน์ เพื่อเป็นการเสริมสร้างความมั่นใจแก่ผู้ถือหุ้น นักลงทุนและผู้มีส่วนได้เสียของบริษัท โดยหากเป็นรายการที่เกี่ยวข้องกันหรือรายการระหว่างกันที่สำคัญต้องได้รับการพิจารณาและอนุมัติจากคณะกรรมการตรวจสอบและคณะกรรมการบริษัท ทั้งนี้ บริษัทจะดำเนินการตามหลักเกณฑ์ เงื่อนไขและวิธีการตามประกาศคณะกรรมการตลาดหลักทรัพย์แห่งประเทศไทยเรื่องการเปิดเผยข้อมูลและการปฏิบัติของบริษัทจดทะเบียนในรายการที่เกี่ยวข้องกัน พ.ศ. 2546 หรือที่จะมีการแก้ไขเปลี่ยนแปลงต่อไปในภายภาคหน้า

รายงานการมีส่วนได้เสีย

เพื่อให้บริษัทมีข้อมูลประกอบการดำเนินการตามข้อกำหนดที่เกี่ยวกับการทำรายการที่เกี่ยวข้องกัน ซึ่งเป็นรายการที่อาจก่อให้เกิดความขัดแย้งทางผลประโยชน์และอาจนำไปสู่การถ่ายเทผลประโยชน์ของบริษัทและบริษัทย่อยได้นอกจากนี้ กรรมการบริษัทและผู้บริหารต้องปฏิบัติหน้าที่ด้วยความระมัดระวังและซื่อสัตย์สุจริต ซึ่งต้องตัดสินใจโดยไม่มีส่วนได้เสียไม่ว่าทางตรงหรือทางอ้อมในเรื่องที่ตัดสินใจ คณะกรรมการจึงมีนโยบายกำหนดให้กรรมการบริษัทและผู้บริหารตั้งแต่ตำแหน่งผู้จัดการฝ่ายขึ้นไป รวมถึง ผู้ดำรงตำแหน่งระดับบริหารในสายงานบัญชีและการเงินที่เป็นระดับผู้จัดการฝ่ายหรือเทียบเท่าต้องรายงานให้บริษัททราบถึงการมีส่วนได้เสียของตน รวมถึงคู่สมรสและบุตรที่ยังไม่บรรลุนิติภาวะเพื่อให้เป็นไปตามพระราชบัญญัติหลักทรัพย์และตลาดหลักทรัพย์ พ.ศ. 2535 และที่แก้ไขเพิ่มเติม

3) บทบาทของผู้มีส่วนได้เสีย

นโยบายการบริหารทรัพยากรบุคคล

บริษัทมีนโยบายในการบริหารทรัพยากรบุคคลที่ชัดเจน มีการดูแลบุคลากรอย่างทั่วถึง โดยปฏิบัติกับพนักงานทุกคนดังนี้

1. การจ่ายค่าจ้างและผลตอบแทนที่เหมาะสม
2. ความเอาใจใส่สวัสดิการ
3. การพัฒนา เพื่อเพิ่มความรู้ความชำนาญและประสบการณ์ เช่น การฝึกอบรม
4. การให้ความเป็นธรรม
5. เคารพสิทธิส่วนบุคคล
6. ให้ความเชื่อถือไว้วางใจ
7. ให้คำแนะนำ ปรึกษา

8. สนับสนุนให้พนักงานได้ประพัตินเป็นพลเมืองดี
9. การเพิ่มช่องทางกับพนักงานเพื่อสามารถแจ้งเรื่องข้อไปในทางผิดระเบียบหรือกฎหมายได้

ทั้งนี้ บริษัทได้มีการพัฒนาการบริหารทรัพยากรบุคคลในทุก ๆ ด้าน เพื่อเป็นการพัฒนาศักยภาพของพนักงาน เพื่อเพิ่มประสิทธิภาพและประสิทธิผลในการทำงาน ดังนี้

- การวางแผนบุคลากร

บริษัทมีการวางแผนกำลังพลที่ต้องการให้สอดคล้องกับปริมาณงานและจำนวนหน่วยงานที่คาดว่าจะเกิดขึ้น โดยมีเป้าหมายเพื่อให้ได้มาซึ่งบุคลากรที่มีคุณสมบัติครบถ้วนเหมาะสม มีศักยภาพ ในจำนวนและช่วงเวลาที่เหมาะสม

- การสรรหาและคัดเลือกบุคลากร

บริษัทมีกระบวนการคัดเลือกบุคลากรที่มีความรู้ความสามารถและมีคุณภาพโดยการรับสมัครตรง ผ่านช่องทางการประชาสัมพันธ์รูปแบบต่าง ๆ ได้แก่ อินเทอร์เน็ต การเข้าร่วมตลาดนัดแรงงานทั้งของภาครัฐ ได้แก่ กรมการจัดหางานและตลาดนัดแรงงานที่จัดโดยมหาวิทยาลัย การสรรหาจากสถาบันการศึกษาและวิทยาลัยอาชีวศึกษาชั้นนำทั่วประเทศ มีการทดสอบความรู้ทางวิชาการและการสัมภาษณ์ โดยมุ่งเน้นการสรรหาและคัดเลือกบุคลากรที่มีความรู้ความสามารถ มีวิสัยทัศน์ มีทัศนคติที่ดี มีทักษะการทำงานเป็นทีม และมีความคิดสร้างสรรค์ให้สอดคล้องกับลักษณะงานและความรับผิดชอบของแต่ละตำแหน่งงาน

นอกจากนี้ บริษัทมีการตรวจสอบประวัติอาชญากรในบางตำแหน่งและการตรวจสอบประวัติจากที่ทำงานเดิมของผู้สมัครบางรายในกรณีที่ผู้สมัครได้รับการพิจารณาเข้าร่วมทำงานกับบริษัท

- สวัสดิการพนักงาน

บริษัทจัดสวัสดิการให้แก่พนักงาน ดังนี้

- 1) สวัสดิการตามข้อกำหนดของกฎหมาย ได้แก่ กองทุนประกันสังคมและกองทุนเงินทดแทน
- 2) สวัสดิการที่บริษัทเห็นสมควรจัดเพิ่มเติมเพื่อเป็นขวัญและกำลังใจ และส่งเสริมคุณภาพชีวิตให้กับผู้ปฏิบัติงานในฐานะสมาชิกของบริษัท อันได้แก่ กองทุนสำรองเลี้ยงชีพ ประกันสุขภาพกลุ่ม ประกันอุบัติเหตุกลุ่ม ประกันชีวิตกลุ่ม การตรวจสุขภาพประจำปี รางวัลผู้ปฏิบัติงานที่มีอายุการทำงาน 5,10,20,25 และ 30 ปี ทุนการศึกษานูตร เครื่องแบบผู้ปฏิบัติงาน หอพยาบาลประจำ แต่ละโรงงาน

นโยบายด้านการเรียนรู้และพัฒนาบุคลากร

บริษัทมีนโยบายด้านการเรียนรู้และพัฒนาบุคลากร ผ่านการฝึกอบรมและพัฒนาบุคลากรและลูกจ้างทุกระดับให้ตรงกับความต้องการในการทำงานแต่ละลักษณะงาน ทั้งนี้เพื่อให้บุคลากรได้มีความรู้ ความสามารถ ทักษะและความชำนาญในงาน สามารถปฏิบัติงานได้อย่างมีประสิทธิภาพให้สอดคล้องกับแผนการดำเนินธุรกิจขององค์กร ทั้งในปัจจุบันและพร้อมต่อการแข่งขันในอนาคตได้อย่างยั่งยืน

การประเมินผลการปฏิบัติงานและการบริหารค่าตอบแทน

บริษัทมีระบบการประเมินผลการปฏิบัติงานที่เป็นรูปธรรม โดยมีการกำหนดเกณฑ์ผลการปฏิบัติงานรายบุคคลและของทีมงานที่สอดคล้องกับแผนการดำเนินงานของบริษัท เชื่อมโยงกับระบบค่าตอบแทนที่เหมาะสมและเป็นธรรม โดยมีการพัฒนาปรับปรุงให้สอดคล้องกับภาวะของการแข่งขันและสภาพตลาดแรงงานที่เปลี่ยนไปในแต่ละช่วงเวลา โดย

บริษัทได้จ่ายค่าตอบแทนให้พนักงานและบุคลากรอย่างเหมาะสมและสอดคล้องกับผลการดำเนินงานของบริษัท โดยพิจารณาทั้งในระยะสั้นและระยะยาวรวมถึงสอดคล้องกับ การจ่ายผลตอบแทนของอุตสาหกรรมเดียวกัน ตลอดจนจัดให้มีสวัสดิการต่างๆ เพื่อสร้างเสริมคุณภาพชีวิตที่ดี

นโยบายด้านความปลอดภัย อาชีวอนามัย และสิ่งแวดล้อม

บริษัทมีความตระหนักและถือว่าความปลอดภัย อาชีวอนามัย และสภาพแวดล้อมในการทำงานเป็นส่วนหนึ่งของความสำเร็จในการดำเนินธุรกิจที่ไม่สามารถแยกออกจากงานปฏิบัติการได้ พนักงานและผู้ปฏิบัติงานทุกคนของบริษัทจะต้องได้รับความปลอดภัย มีสุขภาพอนามัยที่ดี ภายใต้สภาพการทำงานและ สิ่งแวดล้อมที่ดี เนื่องจากทรัพยากรมนุษย์ถือเป็นทรัพยากรที่มีคุณค่าสูงสุดขององค์กรบริษัท จึงกำหนดให้เป็นนโยบาย ความปลอดภัย อาชีวอนามัย และสภาพแวดล้อมในการทำงาน ให้พนักงานและผู้ปฏิบัติงานในนามของบริษัท ทุกคนรับทราบและถือปฏิบัติดังนี้

- 1) บริษัทถือเป็นหน้าที่ความรับผิดชอบของบริษัทต่อสังคมและผู้ปฏิบัติงานทุกคนในอันที่จะส่งเสริมและสนับสนุนการดำเนินงานด้านความปลอดภัย อาชีวอนามัย และสภาพแวดล้อมในการทำงาน รวมถึงการป้องกันผลกระทบและดูแลรักษาสิ่งแวดล้อม
- 2) บริษัทจะจัดให้มีระบบการบริหารจัดการ ความปลอดภัย อาชีวอนามัย และสภาพแวดล้อมในการทำงาน ที่สอดคล้องและไม่ต่ำกว่าเกณฑ์ที่กฎหมายกำหนด
- 3) บริษัทกำหนดเป็นนโยบายให้ผู้บริหารและผู้บังคับบัญชาทุกคนมีหน้าที่ดูแลรับผิดชอบในเรื่องความปลอดภัย อาชีวอนามัย และสภาพแวดล้อมในการทำงาน ของผู้ใต้บังคับบัญชาและให้เป็นไปตามระเบียบที่บริษัทกำหนดขึ้นโดยเข้มงวดกวดขัน และให้อิสระกับผู้บริหารทุกระดับอย่างเต็มที่ ในการดำเนินงานใด ๆ เพื่อให้บรรลุผลนี้
- 4) บริษัทกำหนดนโยบายให้พนักงานและผู้ปฏิบัติงานทุกคน ต้องมีหน้าที่รับผิดชอบในการปฏิบัติงานให้เกิดความปลอดภัย อาชีวอนามัย และสภาพแวดล้อมในการทำงาน ตามกฎระเบียบที่บริษัทได้กำหนดขึ้นโดยเคร่งครัด
- 5) บริษัทจะสนับสนุน จัดหาเครื่องมือ เครื่องใช้ อุปกรณ์ที่มีสภาพปลอดภัย รวมถึงจัดหาอุปกรณ์ทางด้านความปลอดภัย ส่งเสริมให้ความรู้แก่ผู้ปฏิบัติงาน และจูงใจให้เกิดการทำงานที่ปลอดภัยและคำนึงถึงการป้องกันผลกระทบต่อสิ่งแวดล้อมอย่างเต็มที่

บริษัทกำหนดเป็นนโยบายให้มีคณะกรรมการความปลอดภัย อาชีวอนามัย และสภาพแวดล้อมเพื่อวางแผนงาน และจัดทำโครงการเกี่ยวกับความปลอดภัย ตลอดจนบริหารและพัฒนาแผนงานโครงการให้สัมฤทธิ์ผลอย่างมีประสิทธิภาพ

นโยบายการต่อต้านการทุจริตและการคอร์รัปชัน

บริษัทตระหนักถึงความสำคัญของการต่อต้านการทุจริตคอร์รัปชัน โดยได้มีการกำหนดนโยบายการต่อต้านการทุจริตและการคอร์รัปชันเป็นลายลักษณ์อักษร พร้อมชี้แจง และร่วมสนับสนุนให้กรรมการบริษัท ผู้บริหาร และพนักงาน เข้าใจและตระหนักถึงความสำคัญของการต่อต้านการทุจริตและการคอร์รัปชัน

นโยบายการรับ/ให้ของขวัญ ของกำนัล หรือประโยชน์อื่นใด

บริษัทได้จัดทำนโยบายการรับ/ให้ของขวัญ ของกำนัล หรือประโยชน์อื่นใดเป็นลายลักษณ์อักษร ซึ่งเป็นส่วนหนึ่งของนโยบายการต่อต้านการทุจริตและการคอร์รัปชัน โดยได้มีการประกาศให้ทุกคนในบริษัทได้รับทราบและปฏิบัติ ซึ่งได้นำมาปฏิบัติจริงตั้งแต่ปี 2558 นี้แล้ว

นโยบายการไม่ละเมิดทรัพย์สินทางปัญญา

คณะกรรมการบริษัทตระหนักถึงความสำคัญของการไม่ละเมิดทรัพย์สินทางปัญญา และการปฏิบัติตามกฎหมายที่เกี่ยวข้องกับทรัพย์สินทางปัญญาหรือลิขสิทธิ์ จึงได้กำหนดเป็นนโยบายในการปฏิบัติงานให้แก่ผู้บริหารและพนักงานพร้อมได้มีการชี้แจงให้ทราบอย่างชัดเจน ให้มีการพิจารณาผลิตภัณฑ์หรือบริการที่จะนำมาใช้ในการดำเนินธุรกิจของบริษัท เช่น เครื่องมือหรือเทคโนโลยีสารสนเทศต่าง ๆ ต้องมีการตรวจสอบว่าไม่เป็นการละเมิดทรัพย์สินทางปัญญาของผู้อื่น

ทั้งนี้บริษัทได้มีแนวทางในการดำเนินการที่เกี่ยวข้อง เช่น การกำหนดนโยบายการใช้งานระบบเทคโนโลยีสารสนเทศและการกำกับดูแลป้องกันการใช้อินเทอร์เน็ตและซอฟต์แวร์ที่ละเมิดลิขสิทธิ์ เป็นต้น

นโยบายเกี่ยวกับการไม่ละเมิดสิทธิมนุษยชน

ในการดำเนินธุรกิจของบริษัทนั้นได้ให้ความสำคัญต่อสิทธิมนุษยชนของบุคลากรและผู้ที่มีส่วนเกี่ยวข้อง เคารพสิทธิของบุคคลตามที่กฎหมายกำหนด ไม่พึงกระทำหรือดำเนินการใด ๆ ในการดำเนินธุรกิจอันเป็นการละเมิดสิทธิมนุษยชน โดยปฏิบัติต่อพนักงานอย่างเสมอภาคเท่าเทียมกัน สิทธิและเสรีภาพของพนักงานที่เกี่ยวกับการทำงานโดยให้เป็นไปตามกฎหมายอย่างเคร่งครัด

4) การเปิดเผยข้อมูลและความโปร่งใส

การเปิดเผยข้อมูลและสารสนเทศของบริษัท

คณะกรรมการบริษัท มีนโยบายในการเปิดเผยข้อมูลและสารสนเทศที่เกี่ยวข้องกับธุรกิจและผลประกอบการของบริษัท ทั้งที่เป็นข้อมูลทางการเงิน (Financial Information) และ ข้อมูลทั่วไป (Non-Financial Information) อย่างถูกต้องเพียงพอ เหมาะสม ทันเวลา และมีความโปร่งใส เพื่อให้ประชาชนทั่วไป นักลงทุน และผู้มีส่วนได้เสียของบริษัทได้รับทราบโดยยึดหลักปฏิบัติตามพระราชบัญญัติบริษัทมหาชนจำกัด พระราชบัญญัติหลักทรัพย์และตลาดหลักทรัพย์และข้อบังคับและประกาศที่เกี่ยวข้องของคณะกรรมการกำกับหลักทรัพย์และตลาดหลักทรัพย์ ตลาดหลักทรัพย์แห่งประเทศไทย และหน่วยงานอื่น ๆ ที่เกี่ยวข้อง ทั้งนี้ได้มีการเปิดเผยข้อมูลและสารสนเทศผ่านช่องทางของตลาดหลักทรัพย์แห่งประเทศไทย เช่น แบบแสดงรายการข้อมูลประจำปี รายงานประจำปี รวมทั้งการเปิดเผยข้อมูลและสารสนเทศที่สำคัญผ่านทางเว็บไซต์ของบริษัท www.stpi.co.th และเว็บไซต์ของตลาดหลักทรัพย์แห่งประเทศไทย

หน่วยงานนักลงทุนสัมพันธ์

บริษัทได้จัดตั้งหน่วยงานนักลงทุนสัมพันธ์ เพื่อทำหน้าที่ในการสื่อสารกับนักลงทุน ผู้ถือหุ้น นักวิเคราะห์ ภาครัฐที่เกี่ยวข้อง และประชาชนทั่วไปอย่างเหมาะสมและเท่าเทียมกันโดยสามารถติดต่อหน่วยงานนักลงทุนสัมพันธ์ได้ที่

นักลงทุนสัมพันธ์

นางสาวสุพัตรา ยังตรง

ที่อยู่ : บริษัท เอสทีพี แอนด์ ไอ จำกัด (มหาชน)

เลขที่ 32/24 ชั้น 3 อาคารซีโน-ไทย ทาวเวอร์ ถ.สุขุมวิท 21 (อโศก)

แขวงคลองเตยเหนือ เขตวัฒนา กรุงเทพฯ 10110

e-mail address : ir@stpi.co.th

เบอร์โทรศัพท์ : 02-260-1181

นโยบายการจ่ายเงินปันผล

บริษัทห้ามมิให้จ่ายเงินปันผลจากเงินประเภทอื่นนอกจากเงินกำไร และในกรณีที่บริษัทยังมียอดขาดทุนสะสมอยู่ ห้ามมิให้จ่ายเงินปันผล โดยเงินปันผลให้แบ่งตามจำนวนหุ้น หุ้นละเท่าๆ กัน และบริษัท มีนโยบายที่จะจ่ายเงินปันผล ให้แก่ผู้ถือหุ้นในอัตราไม่ต่ำกว่าร้อยละ 30 ของกำไรสุทธิตามงบการเงินเฉพาะของกิจการภายหลังจากหักเงินทุนสำรอง ตามกฎหมาย และเงินทุนสำรองอื่นๆ อย่างไรก็ดีตามการจ่ายเงินปันผลดังกล่าวจะต้องขึ้นอยู่กับกระแสเงินสดของบริษัท ด้วย สำหรับบริษัทย่อยและบริษัทร่วมมีนโยบายการจ่ายเงินปันผลให้แก่บริษัท โดยพิจารณาจากผลการดำเนินงานในแต่ละปี

นโยบายการแจ้งเบาะแสและมาตรการการคุ้มครองผู้แจ้งเบาะแส

เพื่อให้บริษัทมีการกำกับดูแลกิจการที่ดี และให้สิทธิแก่พนักงานทุกคนและผู้มีส่วนได้เสียทุกกลุ่มสามารถแจ้งเบาะแสดังกล่าวหรือข้อร้องเรียน และการกระทำผิดกฎหมายหรือจรรยาบรรณ โดยจัดให้มีช่องทางในการแจ้งเบาะแสดังกล่าวหรือข้อร้องเรียนมายัง

เลขานุการบริษัท

ที่อยู่ : บริษัท เอสทีพี แอนด์ ไอ จำกัด (มหาชน)

เลขที่ 32/24 ชั้น 3 อาคารซีโน-ไทย ทาวเวอร์ ถ.สุขุมวิท 21 (อโศก)

แขวงคลองเตยเหนือ เขตวัฒนา กรุงเทพฯ 10110

e-mail address : contact@stpi.co.th

เบอร์โทรศัพท์ : 02-260-1181

ทั้งนี้ กระบวนการของการร้องเรียนและการแจ้งเบาะแส ได้เขียนอธิบายไว้ในที่เอกสารแนบ 6 นโยบายกำกับดูแลกิจการที่ดี

มาตรการคุ้มครองผู้แจ้งเบาะแสและผู้ร้องเรียน

1. ผู้แจ้งเบาะแส ผู้ร้องเรียน หรือผู้ที่ให้ความร่วมมือในการตรวจสอบข้อเท็จจริง สามารถเลือกที่จะไม่เปิดเผยตนเองได้ หากเห็นว่าการเปิดเผยนั้นจะทำให้เกิดความไม่ปลอดภัยหรือเกิดความเสียหายใด ๆ แต่หากมีการเปิดเผยตนเอง บริษัทสามารถรายงานความคืบหน้า ซึ่งแจ้งข้อเท็จจริงให้ทราบหรือบรรเทาความเสียหายได้สะดวกและรวดเร็วยิ่งขึ้น

2. บริษัทจะถือว่าข้อมูลของผู้แจ้งเบาะแส ผู้ร้องเรียน หรือผู้ที่ให้ความร่วมมือในการตรวจสอบข้อเท็จจริง รวมถึงข้อมูลที่เกี่ยวข้องเป็นความลับ การเปิดเผยจะกระทำด้วยความระมัดระวังและเท่าที่จำเป็น โดยคำนึงถึงความปลอดภัย

และความเสียหายของผู้แจ้งเบาะแส ผู้ร้องเรียน หรือผู้ที่ให้ความร่วมมือในการตรวจสอบข้อเท็จจริง แหล่งที่มาของข้อมูล หรือบุคคลที่เกี่ยวข้อง

3. กรณีผู้แจ้งเบาะแส ผู้ร้องเรียน หรือผู้ที่ให้ความร่วมมือในการตรวจสอบข้อเท็จจริงเห็นว่าตนเองอาจได้รับความไม่ปลอดภัย หรืออาจจะเกิดความเดือดร้อนเสียหาย สามารถร้องขอให้บริษัทกำหนดมาตรการคุ้มครองที่เหมาะสมได้ บริษัทอาจกำหนดมาตรการคุ้มครองโดยที่ผู้แจ้งเบาะแส ผู้ร้องเรียน หรือผู้ที่ให้ความร่วมมือในการตรวจสอบข้อเท็จจริงไม่ต้องร้องขอก็ได้ หากเห็นว่าเป็นเรื่องที่มีแนวโน้มที่จะเกิดความเดือดร้อนเสียหายหรือความไม่ปลอดภัย

4. ผู้ที่ได้รับการเดือดร้อนเสียหายจะได้รับการบรรเทาความเสียหายด้วยกระบวนการที่มีความเหมาะสมและเป็นธรรม

การติดต่อกับคณะกรรมการบริษัท (กรณีไม่ผ่านผู้บริหารของบริษัท)

เพื่อให้ผู้มีส่วนได้เสียกับบริษัททุกกลุ่ม สามารถติดต่อสื่อสาร เสนอแนะ หรือแสดงความคิดเห็นในการดำเนินธุรกิจ หรือร้องเรียนในเรื่องต่าง ๆ เช่น การปฏิบัติหน้าที่ของผู้บริหาร การดำเนินงานที่ไม่เป็นธรรม การปฏิบัติหน้าที่ที่ขัดต่อจรรยาบรรณ เป็นต้น โดยมีความประสงค์แจ้งต่อคณะกรรมการบริษัทโดยตรง (ไม่ผ่านผู้บริหารของบริษัท) บริษัทได้จัดให้มีช่องทางในการติดต่อกับคณะกรรมการบริษัท ผู้มีส่วนได้เสียทุกกลุ่ม สามารถส่งเรื่องพร้อมเอกสาร โดยให้ระบุ ชื่อ ที่อยู่ หมายเลขโทรศัพท์ที่ติดต่อได้สะดวก หรืออีเมล (ถ้ามี) อย่างชัดเจน โดยส่งเอกสารมายัง

คณะกรรมการตรวจสอบ

ที่อยู่ : บริษัท เอสทีพี แอนด์ ไอ จำกัด (มหาชน)

เลขที่ 32/24 ชั้น 3 อาคารซีโน-ไทย ทาวเวอร์ ถ.สุขุมวิท 21 (อโศก)

แขวงคลองเตยเหนือ เขตวัฒนา กรุงเทพฯ 10110

ทั้งนี้ คณะกรรมการตรวจสอบเป็นผู้พิจารณาและดำเนินการที่เกี่ยวข้องกับประเด็นการร้องเรียนต่อคณะกรรมการบริษัทโดยตรง (ไม่ผ่านผู้บริหารของบริษัท) เป็นรายกรณีไป รวมถึงการรายงานต่อคณะกรรมการบริษัท โดยบริษัทมีนโยบายและแนวปฏิบัติในการแจ้งเบาะแสและมาตรการคุ้มครองผู้แจ้งเบาะแส เพื่อให้ผู้แจ้งเบาะแสและผู้ร้องเรียนมั่นใจว่าจะไม่ได้รับผลกระทบจากการแจ้งเบาะแสหรือร้องเรียนดังกล่าว

นโยบายบริหารความเสี่ยง

บริษัท เอสทีพี แอนด์ ไอ จำกัด (มหาชน) ตระหนักถึงความสำคัญของการบริหารความเสี่ยง ซึ่งถือเป็นกลไกสำคัญที่ช่วยกำหนดกลยุทธ์และการดำเนินงานให้สอดคล้องกับวัตถุประสงค์ที่บริษัทกำหนดไว้ ทั้งนี้บริษัทฯ ได้จัดให้มีกระบวนการที่จะสามารถระบุความเสี่ยงซึ่งครอบคลุมถึง ความเสี่ยงด้านกลยุทธ์ (Strategic Risk) ความเสี่ยงด้านการปฏิบัติการ (Operational Risk) ความเสี่ยงด้านการเงิน (Financial Risk) ตลอดจน ความเสี่ยงที่เกี่ยวข้องกับกฎระเบียบ และข้อบังคับของหน่วยงานกำกับดูแล (Compliance Risk) รวมทั้งจัดการความเสี่ยงให้อยู่ในระดับที่องค์กรยอมรับได้โดยกำหนดให้คณะกรรมการ ผู้บริหารและพนักงานทุกคนในองค์กรมีส่วนร่วมในการบริหารความเสี่ยง และมีการทบทวนนโยบายและกระบวนการปฏิบัติให้มีความเหมาะสมอยู่เสมอ

5) ความรับผิดชอบของคณะกรรมการ

คณะกรรมการพิจารณาขนาดของคณะกรรมการที่เหมาะสม และประกอบด้วยบุคคลที่มีความรู้ ประสบการณ์ และความสามารถ ที่สอดคล้องกับการปฏิบัติหน้าที่ โดยมีคณะกรรมการทั้งหมด 8 ท่าน ซึ่งเป็นตามข้อกำหนดที่ไม่ควรต่ำกว่า 5 ท่าน และไม่ควรเกิน 12 ท่าน และมีการกำหนดนิยามของกรรมการอิสระ เพื่อให้เกิดความอิสระอย่างแท้จริง

คณะกรรมการบริษัททั้งหมด 8 ท่าน โดยแบ่งเป็นกรรมการบริษัทที่เป็นผู้บริหารจำนวน 2 ท่าน กรรมการที่ไม่เป็นผู้บริหาร จำนวน 3 ท่าน และเป็นกรรมการอิสระจำนวน 3 ท่าน ซึ่งบริษัท มีสัดส่วนกรรมการอิสระเกินกว่า 1 ใน 3 ของจำนวนกรรมการบริษัททั้งหมดและมีการแยกตำแหน่งของประธานกรรมการและกรรมการผู้จัดการที่มาจากการเป็นประธานของคณะกรรมการกลุ่มย่อย บริษัทได้กำหนดให้มีกรรมการอิสระมากเพียงพอที่จะถ่วงดุลและสอบทานการบริหารงานได้อย่างเป็นอิสระ และได้พิจารณาเสนอและเลือกกรรมการอิสระที่มีความรู้ ประสบการณ์ ที่เป็นประโยชน์กับบริษัท ไม่ว่าจะเป็นด้านบัญชีและการเงิน ด้านกฎหมาย และด้านวิศวกรรม ดังรายละเอียดที่กล่าวไว้แล้วภายใต้หัวข้อโครงสร้างการจัดการ

คณะกรรมการบริษัทได้วางกรอบอำนาจการอนุมัติรายการเกี่ยวกับการดำเนินธุรกิจโดยปกติของกรรมการบริหารไว้ โดยรายการเหล่านั้นจะต้องไม่เป็นรายการที่มีความขัดแย้งทางผลประโยชน์หรือมีส่วนได้เสีย ตลอดจนต้องไม่เป็นรายการที่ต้องขอความเห็นจากผู้ถือหุ้น ส่วนในกรณีที่มีการลงทุน การขยายกำลังการผลิตหรือรายการที่มีผลกระทบต่อบริษัทเป็นอย่างมากนั้น คณะกรรมการบริหารจะต้องเสนอขออนุมัติต่อคณะกรรมการบริษัท โดยยึดหลักปฏิบัติตามข้อกำหนดต่าง ๆ ของสำนักงานคณะกรรมการกำกับหลักทรัพย์และตลาดหลักทรัพย์ และ ตลาดหลักทรัพย์แห่งประเทศไทย

นอกจากนี้ คณะกรรมการได้ประเมินแบบประเมินผลการปฏิบัติงานด้วยตนเองอย่างน้อยปีละ 1 ครั้ง แบบรายคณะและรายบุคคล โดยมีการประเมินร่วมกันดังกล่าวตามการประชุมคณะกรรมการครั้งที่ 1/2565 ซึ่งผลการประเมินอยู่ในเกณฑ์ที่น่าพอใจ โดยให้เลขานุการทำหน้าที่เก็บรวบรวมสรุปผลการประเมินต่อไป

อำนาจดำเนินการของคณะกรรมการบริษัท

1. แต่งตั้ง ถอดถอน มอบอำนาจหน้าที่คณะกรรมการชุดย่อยและกรรมการผู้จัดการไปปฏิบัติ
2. ปรีกษาผู้เชี่ยวชาญ หรือ ที่ปรึกษาของบริษัท (ถ้ามี) หรือจ้างที่ปรึกษา หรือผู้เชี่ยวชาญภายนอกในกรณีจำเป็น ด้วยค่าใช้จ่ายของบริษัท
3. อนุมัติการก่อตั้ง ควบรวม หรือเลิกบริษัทย่อย
4. เสนอการเพิ่มทุนหรือลดทุน หรือการเปลี่ยนแปลงมูลค่าหุ้น การแก้ไข เปลี่ยนแปลง หรือหนังสือบริคณห์สนธิ ข้อบังคับและ/หรือวัตถุประสงค์ของบริษัทต่อผู้ถือหุ้น
5. มอบอำนาจให้แก่ฝ่ายจัดการ พนักงานระดับบริหารของบริษัท หรือบุคคลอื่นใดทำการแทนได้ ภายใต้ขอบเขตอำนาจหน้าที่ของคณะกรรมการบริษัท
6. มีอำนาจเชิญฝ่ายจัดการและพนักงานของบริษัทที่เกี่ยวข้องมาชี้แจง ให้ความเห็น ร่วมประชุมหรือส่งเอกสาร ตามที่เห็นว่าเกี่ยวข้องจำเป็น
7. แต่งตั้งและถอดถอนเลขานุการบริษัท

ขอบเขต อำนาจหน้าที่ของประธานกรรมการบริษัท

1. มีหน้าที่ปฏิบัติตามวัตถุประสงค์ ข้อบังคับของบริษัท และมติที่ประชุมผู้ถือหุ้นของบริษัท ตลอดจนการดำเนินการตามกฎหมาย พระราชบัญญัติบริษัทมหาชน จำกัด พ.ศ. 2535 และกฎหมายว่าด้วย พระราชบัญญัติหลักทรัพย์ และตลาดหลักทรัพย์ พ.ศ. 2535 และกฎหมายอื่น ๆ ที่เกี่ยวข้องที่กำหนดไว้โดยเฉพาะให้เป็นหน้าที่ของประธานกรรมการบริษัท
2. ทำหน้าที่ประธานในการประชุมคณะกรรมการบริษัท และกำกับดูแลการประชุมคณะกรรมการบริษัทให้เป็นไปตามข้อบังคับบริษัท กฎหมาย และแนวทางการกำกับดูแลกิจการที่ดีที่เกี่ยวข้อง รวมถึงมีการจัดสรรเวลาในการประชุมอย่างเพียงพอสำหรับฝ่ายจัดการในการนำเสนอเรื่องและกรรมการบริษัทในการอภิปรายประเด็นสำคัญ และส่งเสริมให้กรรมการบริษัทใช้ดุลยพินิจที่รอบคอบ แสดงความเห็นได้อย่างอิสระ
3. ทำหน้าที่ประธานในการประชุมผู้ถือหุ้น และกำกับดูแลการประชุมผู้ถือหุ้นให้เป็นไปตามข้อกฎหมายและแนวทางการกำกับดูแลกิจการที่ดีที่เกี่ยวข้อง
4. ส่งเสริม พัฒนา และกำกับดูแลการปฏิบัติหน้าที่ของคณะกรรมการบริษัทให้เป็นไปด้วยความซื่อสัตย์สุจริต ปฏิบัติตามหลักจรรยาบรรณของบริษัทและหลักการกำกับดูแลกิจการที่ดี รวมถึงเสริมสร้างความสัมพันธ์อันดีระหว่างกรรมการบริษัทด้วยกัน และระหว่างคณะกรรมการบริษัทและฝ่ายจัดการ
5. กำกับดูแลให้มั่นใจว่า การปฏิบัติหน้าที่ของคณะกรรมการบริษัทเป็นไปอย่างมีประสิทธิภาพ บรรลุตามวัตถุประสงค์และเป้าหมายหลักของบริษัท

วาระการดำรงตำแหน่งของกรรมการบริษัท

- ก) ในการประชุมสามัญประจำปีทุกครั้ง ให้กรรมการบริษัทออกจากตำแหน่งหนึ่งในสาม (1/3) ถ้าจำนวนกรรมการที่จะแบ่งออกให้ตรงเป็นสามส่วนไม่ได้ ให้ออกโดยจำนวนใกล้เคียงที่สุดกับส่วนหนึ่งในสาม (1/3)
- ข) กรรมการบริษัทที่จะต้องออกจากตำแหน่งในปีแรกและปีสอง ภายหลังจดทะเบียนบริษัทนั้นให้ใช้วิธีจับสลากกันว่า ผู้ใดจะออก ส่วนปีหลังๆต่อไปให้กรรมการคนที่อยู่ในตำแหน่งนานที่สุดนั้นเป็นผู้ออกจากตำแหน่งกรรมการบริษัท และกรรมการบริษัทผู้ที่ถูกออกไปนั้นจะสามารถเลือกกลับเข้ามารับตำแหน่งอีกได้

การดำรงตำแหน่งกรรมการในบริษัทอื่น

คณะกรรมการบริษัทตระหนักถึงความสำคัญในการปฏิบัติหน้าที่อย่างมีประสิทธิภาพในฐานะกรรมการและผู้บริหารของบริษัท จึงมีนโยบายกำหนดจำนวนบริษัทที่กรรมการบริษัท สามารถไปดำรงตำแหน่งกรรมการในบริษัทอื่น โดยยึดถือหลักการกำกับดูแลกิจการที่ดี คือ

1. กำหนดจำนวนบริษัทจดทะเบียนที่กรรมการแต่ละคนจะไปดำรงตำแหน่งไม่เกิน 5 แห่ง โดยไม่มีข้อยกเว้น
2. เพื่อให้บริษัทได้รับประโยชน์สูงสุดในการที่กรรมการผู้จัดการจะสามารถอุทิศเวลาสำหรับการปฏิบัติหน้าที่ในฐานะกรรมการผู้จัดการได้อย่างมีประสิทธิภาพ จึงได้กำหนดเป็นนโยบายว่า ห้ามมิให้กรรมการผู้จัดการดำรงตำแหน่งเป็น กรรมการผู้จัดการในบริษัทจดทะเบียนอื่น

คำตอบแทนของกรรมการและผู้บริหาร

บริษัทได้กำหนดคำตอบแทนกรรมการของคณะกรรมการชุดย่อยไว้อย่างชัดเจนตามประกาศของสำนักงานคณะกรรมการกำกับหลักทรัพย์และตลาดหลักทรัพย์ (ก.ล.ต.) โดยคำตอบแทนดังกล่าวต้องได้รับการอนุมัติจากการประชุมผู้ถือหุ้นสามัญประจำปี (Annual General Meeting (AGM)) ทุกปี กรณีที่กรรมการของบริษัท ได้รับมอบหมายให้มีหน้าที่และความรับผิดชอบเพิ่มมากขึ้น เช่น การเป็นกรรมการตรวจสอบร่วมด้วย เป็นต้น จะได้รับคำตอบแทนที่เหมาะสมกับหน้าที่และความรับผิดชอบที่ได้รับมอบหมายเพิ่มมากขึ้นด้วย ซึ่งต้องพิจารณาประกอบกับความสามารถทางการเงินของบริษัท การกำหนดคำตอบแทนผู้บริหารได้กำหนดให้มีความเชื่อมโยงกับผลประกอบการของบริษัท และการปฏิบัติงานของผู้บริหารแต่ละคนเป็นประจำทุกปี รายละเอียดคำตอบแทนกรรมการและกรรมการบริหารได้รายงานไว้ในหัวข้อ “คำตอบแทนกรรมการและกรรมการบริหาร”

7. โครงสร้างการกำกับดูแลกิจการ และข้อมูลสำคัญเกี่ยวกับคณะกรรมการ คณะกรรมการชุดย่อย ผู้บริหาร พนักงานและอื่น ๆ

7.1 โครงสร้างการกำกับดูแลกิจการ

*** ประกาศโครงสร้างองค์กรบริษัท ณ วันที่ 23 มกราคม 2562

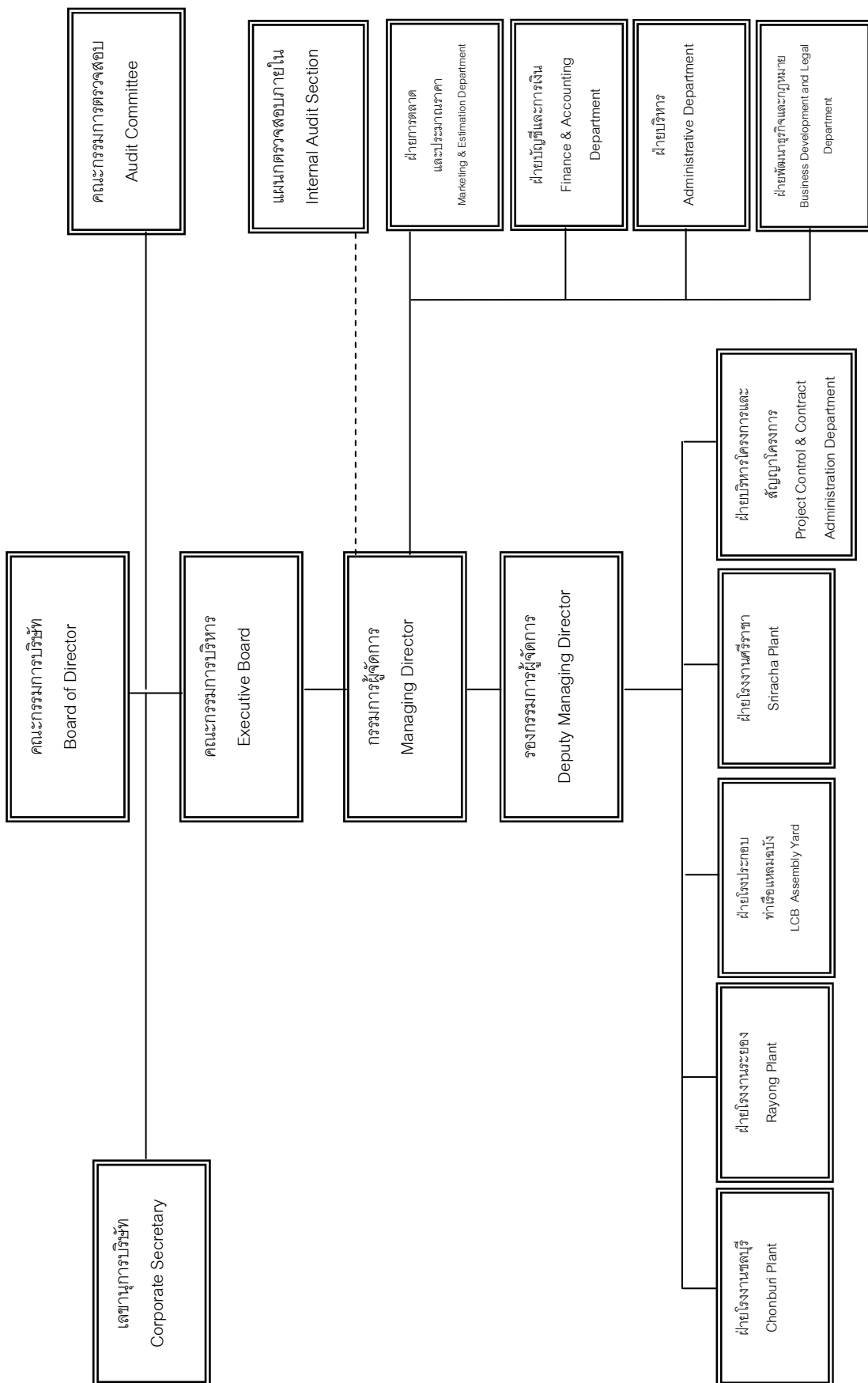

7.2 ข้อมูลเกี่ยวกับคณะกรรมการ

● คณะกรรมการบริษัท

ตามข้อบังคับของบริษัทกำหนดให้ คณะกรรมการของบริษัทมีไม่น้อยกว่า 5 คน และมีกรรมการไม่น้อยกว่ากึ่งหนึ่งของจำนวนกรรมการทั้งหมดที่ต้องมีถิ่นที่อยู่ในราชอาณาจักรและต้องมีคุณสมบัติตามที่กฎหมายกำหนด นอกจากนี้ คณะกรรมการของบริษัทต้องประชุมร่วมกันอย่างน้อย 3 เดือนต่อครั้ง โดยคณะกรรมการบริษัทมีหน้าที่ดังต่อไปนี้ คือ

- 1) คณะกรรมการบริษัท มีหน้าที่ปฏิบัติตามวัตถุประสงค์ ข้อบังคับของบริษัท และมติที่ประชุมผู้ถือหุ้นของบริษัท ตลอดจนการดำเนินการตามกฎหมาย ข้อบังคับ และ ระเบียบ ที่เกี่ยวข้อง เช่นพระราชบัญญัติบริษัทมหาชนจำกัด พ.ศ. 2535 และ กฎหมายว่าด้วย พระราชบัญญัติหลักทรัพย์และตลาดหลักทรัพย์ พ.ศ. 2535 และกฎหมายอื่น ๆ ที่เกี่ยวข้อง โดยใช้ความรู้ความสามารถและประสบการณ์ให้เป็นประโยชน์ต่อการดำเนินธุรกิจของบริษัท
- 2) ทบทวน ให้ความเห็นชอบ นโยบาย ทิศทางการดำเนินงาน แผนงานของบริษัทที่เสนอโดยฝ่ายจัดการ
- 3) กำกับดูแลให้ฝ่ายจัดการดำเนินงานตามนโยบายที่กำหนดไว้อย่างมีประสิทธิภาพ และให้ฝ่ายจัดการนำเสนอเรื่องที่มีสาระสำคัญต่อการดำเนินงานของบริษัท รายการระหว่างบุคคลที่เกี่ยวข้องกันอื่น ๆ ให้พิจารณาโดยเป็นไปตามกฎระเบียบ ข้อบังคับของสำนักงานคณะกรรมการกำกับหลักทรัพย์และตลาดหลักทรัพย์และตลาดหลักทรัพย์แห่งประเทศไทย หากจำเป็นคณะกรรมการบริษัทจะได้อำนาจให้มีการว่าจ้างที่ปรึกษาภายนอกเพื่อให้คำปรึกษาหารือให้ความเห็นทางวิชาชีพประกอบการตัดสินใจในเรื่องที่มีผลต่อการดำเนินธุรกิจอย่างมีสาระสำคัญของบริษัท
- 4) ให้ความเห็นชอบนโยบายการกำกับดูแลกิจการที่ดีเป็นลายลักษณ์อักษร รวมทั้งนโยบายต่าง ๆ ของบริษัท ตลอดจนให้มีการประเมินผลการปฏิบัติตามนโยบายการกำกับดูแลกิจการและทบทวนนโยบายดังกล่าวอย่างน้อยปีละ 1 ครั้ง
- 5) ให้ความเห็นชอบจรรยาบรรณธุรกิจที่เป็นลายลักษณ์อักษร และให้ฝ่ายบริหารนำไปปฏิบัติทั้งในระดับกรรมการ ผู้บริหาร และพนักงาน รวมทั้งนโยบายต่าง ๆ ของบริษัท
- 6) พิจารณาและอนุมัติ วิสัยทัศน์ พันธกิจ นโยบาย และกลยุทธ์การดำเนินธุรกิจ เสนอโดยคณะกรรมการบริหาร พร้อมกำกับดูแลให้มีการทบทวนและอนุมัติทุกปี
- 7) กำกับและติดตามดูแลว่าฝ่ายจัดการได้นำแผนกลยุทธ์การดำเนินธุรกิจไปปฏิบัติให้เป็นไปอย่างมีประสิทธิภาพ รวมถึงการถ่ายทอดวัตถุประสงค์และเป้าหมายผ่านแผนกลยุทธ์ไปทั่วทั้งบริษัท
- 8) กำกับดูแลให้บริษัทมีการกำหนดค่าตอบแทนคณะกรรมการบริษัทและคณะกรรมการชุดย่อยเป็นไปอย่างเหมาะสมตามหลักการกำกับดูแลกิจการที่ดี
- 9) กำกับให้บริษัท มีระบบการควบคุมภายใน และการตรวจสอบภายในที่มีประสิทธิผลโดยจัดให้มีผู้ตรวจสอบภายใน เป็นผู้ติดตาม ดำเนินการ และ ประสานงานกับ คณะกรรมการตรวจสอบ ตลอดจนให้มีการประเมินความเพียงพอของระบบการควบคุมภายในอย่างน้อยปีละ 1 ครั้ง
- 10) กรรมการอิสระของบริษัท จะใช้ดุลพินิจของตนอย่างเป็นอิสระในการพิจารณากำหนดกลยุทธ์ การบริหารงาน การแต่งตั้งกรรมการ และเรื่องที่มีผลกระทบต่อผลประโยชน์ของผู้มีส่วนได้เสียของบริษัท รวมถึงการเข้าถึงสารสนเทศทางการเงิน และทางธุรกิจอื่นอย่างเพียงพอต่อการปฏิบัติหน้าที่และนโยบายการดำเนินงาน

- 11) ร่วมกันประเมินแบบประเมินผลการปฏิบัติงานด้วยตนเองอย่างน้อยปีละ 1 ครั้ง แบบรายคณะและรายบุคคล รวมทั้งแบบประเมินผลการปฏิบัติงานกรรมการผู้จัดการให้เป็นไปตามแนวทางการกำกับดูแลกิจการที่ดีพร้อมติดตามผลการประเมินและพัฒนาปรับปรุงเพิ่มประสิทธิภาพการทำงาน
- 12) จัดทำรายงานความรับผิดชอบของคณะกรรมการบริษัทต่อรายงานทางการเงิน แสดงควบคู่กับรายงานคณะกรรมการตรวจสอบและรายงานของผู้สอบบัญชี โดยได้เปิดเผยไว้ในรายงานประจำปีของบริษัท
- 13) จัดให้มีการประชุมกรรมการที่ไม่ใช่ผู้บริหารอย่างน้อยปีละ 1 ครั้ง เพื่อให้กรรมการที่ไม่ใช่ผู้บริหารได้มีโอกาสประชุมกันเองเพื่อนำประเด็นหรือปัญหาต่าง ๆ เกี่ยวกับการจัดการโดยไม่มีผู้บริหารเข้าร่วมประชุม

วาระการดำรงตำแหน่งกรรมการในการประชุมผู้ถือหุ้นสามัญประจำปี (Annual General Meeting (AGM)) ทุกครั้งกำหนดให้กรรมการออกจากตำแหน่งอย่างน้อยหนึ่งในสามเป็นอัตรา ถ้าจำนวนกรรมการที่จะแบ่งออกให้ตรงเป็นสามส่วนไม่ได้ ให้ออกโดยจำนวนใกล้เคียงที่สุดกับส่วนหนึ่งในสาม กรรมการที่จะต้องออกจากตำแหน่งให้พิจารณาจากกรรมการที่อยู่ในตำแหน่งนานที่สุดเป็นผู้ออกจากตำแหน่งก่อน อย่างไรก็ตามกรรมการที่ออกไปนั้นจะรับเลือกตั้งให้ดำรงตำแหน่งอีกก็ได้

คณะกรรมการบริษัทปี 2563 และ ปี 2564 มี 8 ท่าน และเข้าร่วมการประชุมคณะกรรมการบริษัทที่จัดขึ้นในปี 2563 และปี 2564 ดังนี้

รายชื่อ	ตำแหน่ง		จำนวนครั้งที่เข้าร่วมประชุม/จำนวนครั้งที่ประชุม	
			ปี 2563	ปี 2564
1. นายชวรัตน์ ชาญวีรกูล	ประธานกรรมการ	-	9/10	4/5
2. ดร.วิชา จิวาลัย	กรรมการอิสระ	ประธานกรรมการตรวจสอบ	10/10	5/5
3. พล.ต.อ.เจตน์ มงคลหัตถี	กรรมการอิสระ	กรรมการตรวจสอบ	10/10	5/5
4. นางสาวสิริรุ่ง ไขวี่วัฒนา	กรรมการอิสระ	กรรมการตรวจสอบ	10/10	5/5
5. นายธานี จันทร์ฉาย	กรรมการ	-	10/10	5/5
6. นายมาศถวิน ชาญวีรกูล	กรรมการ	-	10/10	5/5
7. นายสุวัฒน์ เจริญศิริวรรณ	กรรมการ	-	10/10	5/5
8. นายชวลิต ลิ้มพานิชย์	กรรมการ	-	10/10	5/5

กรรมการผู้มีอำนาจลงนามผูกพัน

ตามข้อบังคับบริษัทได้กำหนดกรรมการผู้มีอำนาจลงนามแทนบริษัท ในปัจจุบัน คือ นายชวรัตน์ ชาญวีรกูล หรือ นายมาศถวิน ชาญวีรกูล ลงลายมือชื่อและประทับตราสำคัญของบริษัท

7.3 ข้อมูลเกี่ยวกับคณะกรรมการชุดย่อย

● คณะกรรมการตรวจสอบ

คณะกรรมการตรวจสอบ มีการประชุมอย่างน้อยปีละ 4 ครั้ง โดยคณะกรรมการตรวจสอบปฏิบัติงานภายในขอบเขตอำนาจหน้าที่และความรับผิดชอบตามคำสั่งของคณะกรรมการบริษัท นอกจากนี้ คณะกรรมการตรวจสอบได้มีการแต่งตั้งให้มีผู้ทำหน้าที่ตรวจสอบภายในขึ้นเพื่อรับผิดชอบการปฏิบัติหน้าที่ดังนี้

1. สอบทานให้บริษัทมีการรายงานทางการเงินอย่างถูกต้องและเพียงพอ
2. สอบทานให้บริษัทมีระบบการควบคุมภายใน (Internal Control) และระบบการตรวจสอบภายใน (Internal Audit) ที่เหมาะสมและมีประสิทธิผล และพิจารณาความเป็นอิสระของหน่วยงานตรวจสอบภายใน ตลอดจนให้ความเห็นชอบในการพิจารณาแต่งตั้ง โยกย้าย เลิกจ้างหัวหน้าหน่วยงานตรวจสอบภายใน หรือหน่วยงานอื่นใดที่รับผิดชอบเกี่ยวกับการตรวจสอบภายใน
3. สอบทานให้บริษัทปฏิบัติตามกฎหมายว่าด้วยหลักทรัพย์และตลาดหลักทรัพย์ ข้อกำหนดของตลาดหลักทรัพย์ และกฎหมายที่เกี่ยวข้องกับธุรกิจของบริษัท
4. พิจารณา คัดเลือก เสนอแต่งตั้งบุคคลซึ่งมีความเป็นอิสระเพื่อทำหน้าที่เป็นผู้สอบบัญชีของบริษัท และเสนอคำตอบแทนของบุคคลดังกล่าว รวมทั้งเข้าร่วมประชุมกับผู้สอบบัญชีโดยไม่มีฝ่ายจัดการเข้าร่วมประชุมด้วยอย่างน้อยปีละ 1 ครั้ง
5. พิจารณารายการที่เกี่ยวข้องกันหรือรายการที่อาจมีความขัดแย้งทางผลประโยชน์ ให้เป็นไปตามกฎหมายและข้อกำหนดของตลาดหลักทรัพย์ ทั้งนี้ เพื่อให้มั่นใจว่ารายการดังกล่าวสมเหตุสมผลและเป็นประโยชน์สูงสุดต่อบริษัท
6. จัดทำรายงานการกำกับดูแลกิจการของคณะกรรมการตรวจสอบโดยเปิดเผยไว้ในรายงานประจำปีของบริษัท ซึ่งรายงานดังกล่าวต้องลงนามโดยประธานคณะกรรมการตรวจสอบและต้องประกอบด้วยข้อมูลอย่างน้อยดังต่อไปนี้
 - ความเห็นเกี่ยวกับความถูกต้อง ครบถ้วน เป็นที่เชื่อถือได้ของรายงานทางการเงินของบริษัท
 - ความเห็นเกี่ยวกับความเพียงพอของระบบควบคุมภายในของบริษัท
 - ความเห็นเกี่ยวกับการสอบทานการควบคุมภายในร่วมกับผู้ตรวจสอบภายในตามแผนงานที่ได้รับอนุมัติ
 - ความเห็นเกี่ยวกับการปฏิบัติตามกฎหมายว่าด้วยหลักทรัพย์และตลาดหลักทรัพย์ ข้อกำหนดของตลาดหลักทรัพย์ หรือกฎหมายที่เกี่ยวข้องกับธุรกิจของบริษัท
 - ความเห็นเกี่ยวกับความเหมาะสมของผู้สอบบัญชี
 - ความเห็นเกี่ยวกับรายการที่อาจมีความขัดแย้งทางผลประโยชน์
 - จำนวนการประชุมคณะกรรมการตรวจสอบ และการเข้าร่วมประชุมของกรรมการตรวจสอบแต่ละท่าน

- ความเห็นหรือข้อสังเกตโดยรวมที่คณะกรรมการตรวจสอบได้รับจากการปฏิบัติหน้าที่ตามกฎบัตร (charter) โดยทำการประเมินผลการปฏิบัติงานตนเองของคณะกรรมการตรวจสอบ
 - รายการอื่นที่เห็นว่าผู้ถือหุ้นและผู้ลงทุนทั่วไปควรทราบ ภายใต้ขอบเขตหน้าที่และความรับผิดชอบที่ได้รับมอบหมายจากคณะกรรมการบริษัท
 - ความเห็นเกี่ยวกับนโยบายการบัญชีและการตั้งสำรองประเภทต่างๆ ถูกต้องและเหมาะสม เป็นไปตามมาตรฐานการรายงานทางการเงิน และการสื่อสารเรื่องสำคัญในการตรวจสอบ (Key Audit Matters)
7. ปฏิบัติการอื่นใดตามที่คณะกรรมการของบริษัทมอบหมายด้วยความเห็นชอบจากคณะกรรมการตรวจสอบ

คณะกรรมการตรวจสอบ ซึ่งดำรงตำแหน่งกรรมการอิสระร่วมด้วยมีจำนวน 3 ท่าน ดังนี้

ชื่อ	ดำรงตำแหน่ง
1. ดร. วิชา จิวาลัย	ประธานกรรมการตรวจสอบ เป็นกรรมการอิสระที่มีความรู้ด้านวิศวกรรมศาสตร์ ซึ่งเป็นการดำเนินธุรกิจหลักของบริษัท
2. พลตำรวจเอกเจตน์ มงคลหัตถี	กรรมการตรวจสอบ เป็นกรรมการอิสระที่มีความรู้ด้านกฎหมาย
3. นางสาวสิริรุ่งโรจน์ ไชววิวัฒนา	กรรมการตรวจสอบ เป็นกรรมการอิสระที่มีความรู้ด้านบัญชีและการเงิน และข้อกำหนด ระเบียบปฏิบัติของตลาดหลักทรัพย์แห่งประเทศไทย

คณะกรรมการตรวจสอบ มีทั้งหมด 3 ท่านและเข้าร่วมการประชุมคณะกรรมการตรวจสอบที่จัดขึ้นในปี 2563 และปี 2564 ดังนี้

รายชื่อ	ตำแหน่ง	จำนวนครั้งที่เข้าร่วมประชุม / จำนวนครั้งที่ประชุม	
		ปี 2563	ปี 2564
1. ดร.วิชา จิวาลัย	กรรมการอิสระ / ประธานกรรมการตรวจสอบ	5/5	5/5
2. พล.ต.อ. เจตน์ มงคลหัตถี	กรรมการอิสระ / กรรมการตรวจสอบ	5/5	5/5
3. นางสาวสิริรุ่งโรจน์ ไชววิวัฒนา	กรรมการอิสระ / กรรมการตรวจสอบ	5/5	5/5

7.4 ข้อมูลเกี่ยวกับผู้บริหาร

● คณะกรรมการบริหาร

บริษัทได้แต่งตั้งผู้บริหารตามคำนิยามของประกาศคณะกรรมการ ก.ล.ต. โดยผู้บริหาร หมายความว่า ผู้จัดการหรือผู้ดำรงตำแหน่งระดับบริหารที่รายงานแรกนับต่อจากผู้จัดการลงมา ผู้ซึ่งดำรงตำแหน่งเทียบเท่ากับผู้ดำรงตำแหน่งระดับบริหารรายที่สี่ทุกราย และให้หมายความรวมถึงผู้ดำรงตำแหน่งระดับบริหารในสายงานบัญชีหรือการเงินที่เป็นระดับผู้จัดการฝ่ายขึ้นไปหรือเทียบเท่า คณะกรรมการบริหารมีหน้าที่กำกับดูแลการดำเนินงานของบริษัทให้มีประสิทธิภาพตามแนวนโยบายของคณะกรรมการบริษัท รวมทั้งการบริหารการเงินและการกลั่นกรองเรื่องต่างๆที่จะนำเสนอต่อคณะกรรมการบริษัทเพื่อพิจารณา รวมถึงการดำเนินการเรื่องอื่นๆ ตามที่คณะกรรมการบริษัทมอบหมาย

คณะกรรมการบริหารและผู้บริหารมีทั้งหมด 6 ท่าน ดังนี้

ชื่อ	ดำรงตำแหน่ง
1. นายมาศถวิณ ชาญวีรกุล	กรรมการ กรรมการบริหาร และกรรมการผู้จัดการ
2. นายชวลิต ลิ้มพานิชย์	กรรมการ กรรมการบริหาร และรองกรรมการผู้จัดการ
3. เรือโทกิตติ จันทรแสงศรี	กรรมการบริหาร และผู้จัดการฝ่ายการตลาดและประมาณราคา
4. นางอาทิตยา ชาญวีรกุล	กรรมการบริหาร และผู้จัดการฝ่ายบริหาร
5. นางอนิลรต์ นิติสาโรจน์	กรรมการบริหาร และผู้จัดการฝ่ายพัฒนาธุรกิจและกฎหมาย
6. นางสาวสุพัตรา ยังตรง	กรรมการบริหาร และผู้จัดการฝ่ายบัญชีและการเงิน

กรรมการผู้จัดการ

กรรมการผู้จัดการทำหน้าที่เป็นผู้บริหารจัดการและควบคุมดูแลการดำเนินธุรกิจของบริษัท เว้นแต่การดำเนินการใดที่ถูกกำหนดตามหลักเกณฑ์ของกฎหมายหรือหลักเกณฑ์ของหน่วยงานที่ควบคุมดูแลบริษัท กำหนดให้ต้องได้รับความเห็นชอบจากมติที่ประชุมคณะกรรมการบริษัทหรือมติที่ประชุมผู้ถือหุ้น กรรมการผู้จัดการมีหน้าที่ดำเนินการตามหลักเกณฑ์ดังกล่าวนั้น ตลอดจนการมอบอำนาจให้บุคคลอื่นที่กรรมการผู้จัดการเห็นสมควรทำหน้าที่และดำเนินการแทน แต่กำหนดห้ามมิให้กรรมการผู้จัดการหรือบุคคลที่กรรมการผู้จัดการมอบอำนาจให้ทำหน้าที่แทนอนุมัติการทำรายการใดๆ ระหว่างกรรมการผู้จัดการกับบุคคลได้รับมอบอำนาจดังกล่าวหรือกับบุคคลที่อาจมีความขัดแย้งมีส่วนได้เสียหรืออาจมีความเห็นแย้งทางผลประโยชน์ในลักษณะอื่นใดกับบริษัทหรือบริษัทย่อย

เลขานุการบริษัท

คณะกรรมการบริษัท ได้จัดให้มีเลขานุการบริษัท โดยรับผิดชอบดำเนินการดังต่อไปนี้ในนามบริษัทหรือ

คณะกรรมการ

1. จัดทำและเก็บเอกสารดังต่อไปนี้

(ก) ทะเบียนกรรมการ

(ข) หนังสือนัดประชุมคณะกรรมการ รายงานการประชุมคณะกรรมการและรายงานประจำปีของบริษัท

(ค) หนังสือนัดประชุมผู้ถือหุ้นและรายงานการประชุมผู้ถือหุ้น

2. เก็บรักษารายงานการมีส่วนได้เสียที่รายงานโดยกรรมการหรือผู้บริหาร

3. ดำเนินการอื่น ๆ ตามที่คณะกรรมการกำกับตลาดทุนประกาศกำหนด

โดยแต่งตั้งให้ นางอาทิตย์ยา ชาญวีรกุล เป็นเลขานุการบริษัท ซึ่งดำรงตำแหน่งเป็นเลขานุการบริษัทตั้งแต่วันที่ 11 มีนาคม 2551 โดยคุณสมบัติของผู้ดำรงตำแหน่งเป็นเลขานุการบริษัทปรากฏที่ประวัติกรรมการและผู้บริหาร

7.5 ข้อมูลเกี่ยวกับพนักงาน

● บุคลากร

พนักงานและลูกจ้างของกลุ่มบริษัท ณ วันที่ 31 ธันวาคม 2562-2564 มีจำนวนรวมทั้งสิ้น 1,766 คน 1,471 คน และ 2,551 ตามลำดับ แบ่งเป็นสายงานได้ดังต่อไปนี้

(หน่วย: คน)

สายงานหลัก	จำนวนพนักงานและลูกจ้าง		
	ปี 2562	ปี 2563	ปี 2564
พนักงานสายปฏิบัติการ	1,644	1,380	2,421
พนักงานสายบริหาร	132	91	130
รวม	1,766	1,471	2,551

ผลตอบแทนของพนักงานและลูกจ้างของกลุ่มบริษัท ในปี 2562-2564 มีจำนวนรวมทั้งสิ้น 464 ล้านบาท 626 ล้านบาท และ 601 ล้านบาท ตามลำดับ โดยบริษัทได้มีการบริหารจัดการอัตราค่าจ้างที่เหมาะสมกับปริมาณงานอย่างเป็นไปตามข้อกำหนดกฎหมายแรงงาน โดยมีรายละเอียดดังต่อไปนี้

(หน่วย: บาท)

ประเภท	ผลตอบแทนของพนักงานและลูกจ้าง		
	ปี 2562	ปี 2563	ปี 2564
เงินเดือนพนักงาน	399,598,573	588,450,372	525,913,309
โบนัสพนักงาน	15,659,926	-	10,530,244
เงินสมทบกองทุนสำรองเลี้ยงชีพ	2,420,342	2,170,927	2,147,590
ค่าตอบแทนอื่น/สวัสดิการพนักงาน	46,673,309	55,125,984	62,700,296
รวม	464,352,150	645,747,283	601,291,439

๑ ค่าตอบแทนอื่น/สวัสดิการพนักงาน

- กองทุนประกันสังคม
- กองทุนสำรองเลี้ยงชีพ
- หักพยาบาลของบริษัท
- การตรวจสุขภาพประจำปี
- การประกันสุขภาพกลุ่ม
- การประกันชีวิตกลุ่ม
- การประกันอุบัติเหตุกลุ่ม
- เงินชดเชยการเลิกจ้าง

● การพัฒนาบุคลากร

บริษัทมีนโยบายด้านการเรียนรู้และพัฒนาบุคลากร ผ่านการฝึกอบรมและพัฒนาบุคลากรและลูกจ้างทุกระดับให้ตรงกับความต้องการในการทำงานแต่ละลักษณะงาน ทั้งนี้เพื่อให้บุคลากรได้มีความรู้ ความสามารถ ทักษะ และความชำนาญในงาน สามารถปฏิบัติงานได้อย่างมีประสิทธิภาพให้สอดคล้องกับแผนการดำเนินธุรกิจขององค์กร ทั้งในปัจจุบันและพร้อมต่อการแข่งขันในอนาคตได้อย่างยั่งยืน ตัวอย่างเช่น

1. ภาวะผู้นำกับการบริหารงานโครงการ
2. ภาษาอังกฤษเพื่อการทำงาน (เพื่อการสื่อสารเกี่ยวกับการทำงานโดยตรง)
3. การบริหารงานคลังสินค้าอย่างมีประสิทธิภาพ
4. เทคนิคการควบคุมคุณภาพ เพื่อผลของงานที่มีประสิทธิภาพและคุณภาพสูงสุด
5. ความปลอดภัยในการทำงานเกี่ยวกับปั้นจั่นและอุปกรณ์ช่วยยก

การฝึกอบรมของพนักงาน ประจำปี 2564

การฝึกอบรม	จำนวน (คน)	จำนวน (ชั่วโมง)	จำนวนชั่วโมงต่อคน (ชั่วโมง/คน/ปี)
พนักงาน	3,780	22,453	5.94

● การพัฒนาคณะกรรมการบริษัทและผู้บริหาร

คณะกรรมการบริษัท มีนโยบายในการส่งเสริมและพัฒนาความรู้ ทักษะ ตลอดจนเพื่อเพิ่มมุมมองของกรรมการอย่างต่อเนื่อง ซึ่งจะช่วยให้กรรมการสามารถนำพาองค์กรบรรลุวัตถุประสงค์ของบริษัทที่ได้วางไว้ รวมถึงการปฐมนิเทศกรรมการใหม่ ให้มีความรู้ความเข้าใจในบทบาทและหน้าที่ความรับผิดชอบวัตถุประสงค์ ระเบียบข้อบังคับ นโยบายต่างๆ และลักษณะธุรกิจของบริษัท เพื่อให้กรรมการทุกคนมีการพัฒนาและปรับปรุงการทำงานอย่างต่อเนื่อง รวมถึงการนำ

ความรู้ต่าง ๆ มาปรับใช้อย่างเหมาะสมและนำความรู้มาใช้ประโยชน์กับบริษัทต่อไปและสามารถปฏิบัติหน้าที่ได้อย่างมีประสิทธิภาพ

8. รายงานผลการดำเนินงานสำคัญด้านการกำกับดูแลกิจการ

โครงสร้างคณะกรรมการของบริษัท เอสทีพี แอนด์ ไอ จำกัด (มหาชน) ประกอบด้วย 3 คณะ ดังนี้

1. คณะกรรมการบริษัท (Board of Directors)

คณะกรรมการบริษัทได้มีส่วนร่วมในการให้ความเห็นชอบการวางนโยบายและแผนการดำเนินธุรกิจและมีการติดตามผลการดำเนินงานเป็นรายไตรมาส อีกทั้งยังให้ความสำคัญกับระบบการควบคุมภายในและการตรวจสอบภายในเพื่อประโยชน์ของบริษัทและผู้ถือหุ้นโดยรวม โดยบริษัทได้มีการแบ่งแยกบทบาทหน้าที่ความรับผิดชอบของคณะกรรมการบริษัท คณะกรรมการตรวจสอบและคณะกรรมการบริหารที่มีต่อผู้ถือหุ้นไว้อย่างชัดเจนเพื่อความเป็นอิสระในการตัดสินใจ ดังรายละเอียดที่กล่าวไว้แล้วภายใต้หัวข้อโครงสร้างการจัดการ

การประชุมคณะกรรมการ

ในปี 2564 บริษัทจัดการประชุมคณะกรรมการบริษัททั้งหมดจำนวน 5 ครั้ง และได้รายงานการเข้าร่วมประชุมของกรรมการบริษัทแต่ละท่านแล้วในหัวข้อ “คณะกรรมการบริษัท” โดยในปี 2565 บริษัทจะกำหนดวันประชุมไว้เป็นการล่วงหน้าตลอดทั้งปี และแจ้งให้คณะกรรมการแต่ละท่านทราบ ทั้งนี้ได้กำหนดองค์ประชุมขั้นต่ำ ณ ขณะที่คณะกรรมการจะลงมติในที่ประชุม จะต้องมีการประชุมไม่น้อยกว่า 2 ใน 3 ของจำนวนกรรมการทั้งหมด

การประชุมคณะกรรมการบริษัทได้เน้นความสำคัญเรื่องการติดตามและการรับรองผลการดำเนินงานรายไตรมาส และรายงานจากคณะกรรมการตรวจสอบเพื่อให้คณะกรรมการบริหารนำไปพิจารณาและดำเนินการให้เกิดประโยชน์สูงสุดแก่บริษัทต่อไป ตลอดจนการรายงานความเสี่ยงในการดำเนินงานของบริษัทที่สำคัญ เช่น ความคืบหน้าของคดีฟ้องร้องหรือปัญหาของงานที่เกิดขึ้นที่มีโอกาสจะทำให้บริษัทมีผลการดำเนินงานขาดทุนได้ เป็นต้น การประชุมคณะกรรมการบริษัททุกครั้งจะมีเลขานุการคณะกรรมการเป็นผู้จัดทำวาระต่างๆ ของการประชุมและดำเนินการจัดส่งเอกสารการประชุมให้คณะกรรมการบริษัทล่วงหน้าอย่างน้อย 7 วันก่อนการประชุม รวมถึงการบันทึกการประชุม โดยบันทึกข้อเสนอแนะและข้อคิดเห็นเป็นรายคณะอนุกรรมการ ได้แก่ คณะกรรมการบริษัท คณะกรรมการตรวจสอบและคณะกรรมการบริหาร ส่วนในภาพรวมนั้น บริษัทได้มีการบันทึกรายงานการประชุมและจัดส่งรายงานดังกล่าวให้แก่กรรมการบริษัทเป็นรายบุคคลตามความเหมาะสมและมีการจัดเก็บรายงานการประชุมกรรมการที่ผ่านการรับรองจากคณะกรรมการบริษัทอย่างเป็นระบบและพร้อมให้คณะกรรมการของบริษัท และผู้ที่เกี่ยวข้องตรวจสอบได้

การประชุมคณะกรรมการบริษัทที่ไม่ใช่ผู้บริหาร

บริษัทกำหนดให้มีการประชุมระหว่างกรรมการที่ไม่ใช่ผู้บริหารโดยไม่มีฝ่ายจัดการเข้าร่วมประชุม หรือเรื่องเกี่ยวกับการบริหารงานของฝ่ายบริหาร และแลกเปลี่ยนความคิดเห็นในสถานการณ์ต่าง ๆ ที่อาจส่งผลกระทบต่อบริษัท โดยกำหนดหลักเกณฑ์การประชุมคณะกรรมการที่ไม่ใช่ผู้บริหาร ดังนี้

- ผู้เข้าร่วมประชุม เป็นกรรมการที่ไม่ใช่ผู้บริหารและไม่ได้เป็นผู้ถือหุ้นทางตรงหรือทางอ้อมเกินกว่าร้อยละ 5

- ปฏิบัติการนัดประชุมและการแจ้งให้คณะกรรมการทราบล่วงหน้าและการรับรองประชุม ให้ใช้หลักการเดียวกับการประชุมคณะกรรมการบริษัท แต่ทั้งนี้ไม่จำเป็นต้องมีวาระการประชุมล่วงหน้าได้ เนื่องจากเป็นการประชุมที่เปิดรับฟังทุกความคิดเห็น หากเห็นร่วมกันว่าเป็นประโยชน์ต่อบริษัท
- กำหนดให้ไม่น้อยกว่าปีละ 1 ครั้ง หรือ ตามเวลาที่เหมาะสมกำหนดโดยประธานที่ประชุม

ในปี 2564 บริษัทจัดการประชุมคณะกรรมการที่ไม่ใช่บริหาร จำนวน 1 ครั้ง เมื่อวันที่ 8 ธันวาคม 2564 โดยมีการหารือเรื่องเกี่ยวกับการบริหารงานของฝ่ายบริหาร และแลกเปลี่ยนความคิดเห็นในสถานการณ์ต่าง ๆ พิจารณาการดำเนินการของบริษัท สำหรับปี 2564 ที่ผ่านมา

2. คณะกรรมการตรวจสอบ (Audit Committee)

คณะกรรมการตรวจสอบ เป็นกรรมการอิสระและเป็นผู้มีความรู้และประสบการณ์ที่เป็นประโยชน์ต่อบริษัท ไม่ว่าจะเป็นด้านบัญชีและการเงิน ด้านกฎหมาย และด้านธุรกิจหลักของบริษัท คือ ด้านวิศวกรรม ทั้งนี้ มีการประชุมอย่างน้อยปีละ 4 ครั้ง โดยคณะกรรมการตรวจสอบปฏิบัติงานภายในขอบเขตอำนาจหน้าที่และความรับผิดชอบตามคำสั่งของคณะกรรมการบริษัท นอกจากนี้ คณะกรรมการตรวจสอบได้มีการแต่งตั้งให้มีผู้ทำหน้าที่ตรวจสอบภายในชั้นเพื่อรับผิดชอบการปฏิบัติหน้าที่ด้านงานตรวจสอบภายใน เพื่อตรวจสอบการปฏิบัติงานให้แน่ใจได้ว่า มีการควบคุมทางการเงินและการปฏิบัติงานที่เป็นไปตามแนวทางที่วางไว้อย่างมีประสิทธิภาพ รวมทั้งการตรวจสอบการปฏิบัติตามกฎหมายและข้อกำหนดต่างๆ ที่เกี่ยวข้องกับบริษัท โดยผลการตรวจสอบจะถูกรายงานตรงต่อคณะกรรมการตรวจสอบและผู้บริหารระดับสูง

คณะกรรมการตรวจสอบ มีหน้าที่ พิจารณา คัดเลือก เสนอแต่งตั้งบุคคลซึ่งมีความเป็นอิสระเพื่อทำหน้าที่เป็นผู้สอบบัญชีของบริษัท และเสนอคำตอบแทนของบุคคลดังกล่าว ทำหน้าที่การสรรหา คำตอบแทนและบริหารความเสี่ยงของบริษัท พิจารณารายการที่เกี่ยวข้องกันหรือรายการที่อาจมีความขัดแย้งทางผลประโยชน์ ให้เป็นไปตามกฎหมายและข้อกำหนดของตลาดหลักทรัพย์ ทั้งนี้ เพื่อให้มั่นใจว่ารายการดังกล่าวสมเหตุสมผลและเป็นประโยชน์สูงสุดต่อบริษัท และจัดทำรายงานของคณะกรรมการตรวจสอบโดยเปิดเผยไว้ในรายงานประจำปีของบริษัท ซึ่งรายงานดังกล่าวต้องลงนามโดยประธานคณะกรรมการตรวจสอบ ดังรายละเอียดที่กล่าวไว้แล้วภายใต้หัวข้อโครงสร้างการจัดการ

คณะกรรมการตรวจสอบยังได้รับมอบหมายให้มีหน้าที่พิจารณาคัดเลือกบุคคลมาเป็นกรรมการบริษัท และพิจารณาคำตอบแทนกรรมการ ตามแนวทางปฏิบัติของตลาดหลักทรัพย์แห่งประเทศไทย เพื่อนำเสนอต่อคณะกรรมการบริษัทพิจารณาอนุมัติต่อไป

3. คณะกรรมการบริหาร (Executive Board)

บริษัทได้แต่งตั้งผู้บริหารตามคำนิยามของประกาศคณะกรรมการ ก.ล.ต. โดย ผู้บริหาร หมายความว่า ผู้จัดการหรือผู้ดำรงตำแหน่งระดับบริหารซึ่งรายงานแรกนับต่อจากผู้จัดการลงมา ผู้ซึ่งดำรงตำแหน่งเทียบเท่ากับผู้ดำรงตำแหน่งระดับบริหารรายที่สี่ทุกราย และให้หมายความรวมถึงผู้ดำรงตำแหน่งระดับบริหารในสายงานบัญชีหรือการเงินที่เป็นระดับผู้จัดการฝ่ายขึ้นไปหรือเทียบเท่า โดยเป็นคณะกรรมการบริหารของบริษัท มีหน้าที่กำกับดูแลการดำเนินงานของบริษัทให้มีประสิทธิภาพตามนโยบายของคณะกรรมการบริษัท รวมทั้งการบริหารการเงินและการกลั่นกรองเรื่องต่างๆ ที่จะนำเสนอต่อคณะกรรมการบริษัทเพื่อพิจารณารวมถึงการดำเนินการเรื่องอื่นๆ ตามที่คณะกรรมการบริษัทมอบหมาย

ดังรายละเอียดที่กล่าวไว้แล้วภายใต้หัวข้อโครงสร้างการจัดการ ทั้งนี้ คณะกรรมการบริหารได้ดำเนินการทำแบบประเมินการปฏิบัติงานตาม Code of Conduct และได้ทำการรวบรวมและสรุปผลการประเมินโดยเลขานุการบริษัท

การสรรหาและแต่งตั้งกรรมการและผู้บริหารระดับสูงสุด

(1) กรรมการอิสระ

กรรมการอิสระของบริษัทเป็นผู้ที่มีคุณลักษณะตรงตามกฎเกณฑ์ของคณะกรรมการกำกับหลักทรัพย์และตลาดหลักทรัพย์ ดังนี้

1. ถือหุ้นไม่เกินร้อยละ 1 ของทุนจดทะเบียนชำระแล้วของบริษัท บริษัทในเครือ บริษัทร่วม หรือบริษัทที่เกี่ยวข้อง โดยนับรวมหุ้นที่ถือโดยผู้ที่เกี่ยวข้องด้วย ซึ่งได้แก่ คู่สมรส บุตรที่ยังไม่บรรลุนิติภาวะ หรือ Norminee
2. เป็นกรรมการที่ไม่มีส่วนร่วมในการบริหารงานในบริษัท บริษัทในเครือ บริษัทร่วม บริษัทที่เกี่ยวข้อง หรือผู้ถือหุ้นรายใหญ่ของบริษัทและไม่เป็นลูกจ้าง พนักงาน หรือที่ปรึกษาที่ได้รับเงินเดือนประจำจากบริษัท บริษัทในเครือ บริษัทร่วม บริษัทที่เกี่ยวข้องหรือผู้ถือหุ้นรายใหญ่ของบริษัท
3. เป็นกรรมการที่ไม่มีผลประโยชน์หรือส่วนได้เสียไม่ว่าทางตรงหรือทางอ้อม ทั้งในด้านการเงินและบริหารงานของบริษัท บริษัทในเครือ บริษัทร่วม หรือผู้ถือหุ้นรายใหญ่ของบริษัท และรวมถึงไม่มีผลประโยชน์หรือส่วนได้เสียในลักษณะข้างต้นในเวลา 1 ปี ก่อนได้รับการแต่งตั้ง ยกเว้นคณะกรรมการบริษัท ได้พิจารณาอย่างรอบคอบแล้วเห็นว่าการเคยมีผลประโยชน์หรือส่วนได้เสียนั้นจะไม่มีผลกระทบต่อการปฏิบัติหน้าที่และการให้ความเห็นที่เป็นอิสระ
4. เป็นกรรมการที่ไม่ใช่เป็นผู้เกี่ยวข้องหรือญาติสนิทของผู้บริหารหรือผู้ถือหุ้นรายใหญ่
5. เป็นกรรมการที่ไม่ได้รับการแต่งตั้งขึ้นเพื่อเป็นตัวแทนรักษาผลประโยชน์ของกรรมการของบริษัท ผู้ถือหุ้นรายใหญ่ หรือผู้ถือหุ้นซึ่งเป็นผู้ที่เกี่ยวข้องกับผู้ถือหุ้นรายใหญ่ของบริษัท

กรรมการอิสระสามารถปฏิบัติหน้าที่ แสดงความเห็นหรือรายงานผลการปฏิบัติงานตามหน้าที่ที่ได้รับมอบจากคณะกรรมการของบริษัทได้โดยอิสระ โดยไม่อยู่ภายใต้อิทธิพลของกรรมการบริษัท ผู้บริหาร เจ้าหน้าที่ หรือผู้ถือหุ้นรายใหญ่ของบริษัท รวมทั้งผู้ที่เกี่ยวข้องหรือญาติสนิทของบุคคลข้างต้น ไม่ว่าจะด้วยความคุ้นเคย ความเกรงใจ หรือด้วยเหตุผลใดๆ ที่มีบีบบังคับให้ไม่สามารถแสดงความเห็นได้ตามที่พึงจะเป็น

(2) การสรรหากรรมการและผู้บริหารระดับสูงสุด

บริษัทไม่ได้มีการจัดตั้งคณะกรรมการสรรหาเพื่อคัดเลือกบุคคลมาเป็นกรรมการของบริษัท แต่จะแต่งตั้งกรรมการโดยใช้สิทธิของผู้ถือหุ้น โดยสิทธิของผู้ถือหุ้นในการคัดเลือกกรรมการ มีดังนี้

1. ผู้ถือหุ้นคนหนึ่งมีคะแนนเท่ากับหนึ่งหุ้นต่อหนึ่งเสียง
2. ผู้ถือหุ้นแต่ละคนจะต้องใช้คะแนนเสียงที่มีอยู่ทั้งหมด เลือกตั้งบุคคลคนเดียวหรือหลายคนเป็นกรรมการก็ได้ แต่จะแบ่งคะแนนเสียงให้แก่ผู้ใดมากน้อยไม่ได้
3. บุคคลซึ่งได้รับคะแนนเสียงสูงสุดตามลำดับลงมา เป็นผู้ได้รับการเลือกตั้งเป็นกรรมการ

นอกจากคุณสมบัติดังกล่าวแล้ว บริษัทได้มีเกณฑ์ในการสรรหากรรมการอิสระ คือ จะต้องมีการอิสระที่มีความรู้ความเข้าใจและประสบการณ์ด้านบัญชีและการเงินเพื่อจะสามารถดำรงตำแหน่งกรรมการตรวจสอบได้ด้วย โดยปัจจุบันบริษัทมีกรรมการอิสระทั้งหมด 3 ท่าน หรือ 1 ใน 3 ของจำนวนกรรมการทั้งหมด

รายละเอียดการถือครองหลักทรัพย์ของกรรมการบริษัท กรรมการบริหาร และผู้บริหาร ณ วันที่ 31 ธันวาคม 2564

ลำดับ	รายนามกรรมการและผู้บริหาร	ตำแหน่ง	จำนวนหุ้น ณ วันที่ 31 ธันวาคม 2563	จำนวนหุ้น ณ วันที่ 31 ธันวาคม 2564	จำนวนหุ้นที่เปลี่ยนแปลงเพิ่มขึ้น / ลดลง ปี 2564	สัดส่วนการถือหุ้นในบริษัท (%)
1.	นายชวรัตน์ ชาญวีรกูล	ประธานกรรมการ	56,906,765	56,906,765	-	3.50%
	คู่สมรส		-	-	-	-
	บุตรที่ยังไม่บรรลุนิติภาวะ		-	-	-	-
2.	ดร.วิชา จิวาลัย	ประธานกรรมการตรวจสอบและกรรมการอิสระ	-	-	-	-
	คู่สมรส		-	-	-	-
	บุตรที่ยังไม่บรรลุนิติภาวะ		-	-	-	-
3.	พลตำรวจเอกเจตน์ มงคลหัตถี	กรรมการอิสระและกรรมการตรวจสอบ	-	-	-	-
	คู่สมรส		-	-	-	-
	บุตรที่ยังไม่บรรลุนิติภาวะ		-	-	-	-
4.	นางสาวสิริรุ่งโรจน์ ไขว้วัฒนา	กรรมการอิสระและกรรมการตรวจสอบ	-	-	-	-
	คู่สมรส		-	-	-	-
	บุตรที่ยังไม่บรรลุนิติภาวะ		-	-	-	-

ลำดับ	รายนามกรรมการและ ผู้บริหาร	ตำแหน่ง	จำนวนหุ้น ณ วันที่ 31 ธันวาคม 2563	จำนวนหุ้น ณ วันที่ 31 ธันวาคม 2564	จำนวนหุ้นที่ เปลี่ยนแปลง เพิ่มขึ้น / ลดลง ปี 2564	สัดส่วน การถือหุ้น ในบริษัท (%)
5.	นายธานี จันทร์ฉาย ชื่อผ่านบัญชีของ 1. นางละออง ทองสุข 2.นางปัญญดา พลอย ประพัฒน์ (Nominee ของกรรมการ)	กรรมการ	21,892,433	21,892,433	-	1.35%
	คู่สมรส		-	-	-	-
	บุตรที่ยังไม่บรรลุนิติภาวะ		-	-	-	-
6.	นายมาศถวิน ชาญวีรกุล	กรรมการ กรรมการ บริหารและ กรรมการ ผู้จัดการ	-	-	-	-
	คู่สมรส		-	-	-	-
	บุตรที่ยังไม่บรรลุนิติภาวะ		-	-	-	-
7.	นายสุวัฒน์ เจริญศิริวรรณ	กรรมการ	-	-	-	-
	คู่สมรส		-	-	-	-
	บุตรที่ยังไม่บรรลุนิติภาวะ		-	-	-	-
8.	นายชวลิต ลิ้มพานิชย์	กรรมการ กรรมการ บริหาร และ รองกรรมการ ผู้จัดการ	64,899,995	64,899,995	-	3.99%
	คู่สมรส		-	-	-	-
	บุตรที่ยังไม่บรรลุนิติภาวะ		-	-	-	-

ลำดับ	รายนามกรรมการและ ผู้บริหาร	ตำแหน่ง	จำนวนหุ้น ณ วันที่ 31 ธันวาคม 2563	จำนวนหุ้น ณ วันที่ 31 ธันวาคม 2564	จำนวนหุ้นที่ เปลี่ยนแปลง เพิ่มขึ้น / ลดลง ปี 2564	สัดส่วน การถือหุ้น ในบริษัท (%)
9.	เรือโทกิตติ จันทร์แสงศรี	กรรมการ บริหาร และ ผู้จัดการฝ่าย การตลาดและ ประมาณ ราคา	16,224,995	16,224,995	-	1.00%
	คู่สมรส		-	-	-	-
	บุตรที่ยังไม่บรรลุนิติภาวะ		-	-	-	-
10.	นางอนิลรัชนี นิตสีโรจน์	กรรมการ บริหาร และ ผู้จัดการฝ่าย พัฒนาธุรกิจ และกฎหมาย	-	-	-	-
	คู่สมรส นายยรรยง นิตสีโรจน์		67,486,724	67,486,724	-	4.15%
	บุตรที่ยังไม่บรรลุนิติภาวะ		-	-	-	-
11.	นางอาทิตย์ยา ชาญวีรกุล	กรรมการ บริหาร ผู้จัดการฝ่าย บริหาร และ เลขานุการ บริษัท	-	-	-	-
	คู่สมรส		-	-	-	-
	บุตรที่ยังไม่บรรลุนิติภาวะ		-	-	-	-
12.	นางสาวสุพัตรา ยังตรง	กรรมการ บริหาร และ ผู้จัดการฝ่าย บัญชีและ การเงิน	2,000	2,000	-	0.00012%
	คู่สมรส		-	-	-	-
	บุตรที่ยังไม่บรรลุนิติภาวะ		-	-	-	-

ลำดับ	รายนามกรรมการและ ผู้บริหาร	ตำแหน่ง	จำนวนหุ้น ณ วันที่ 31 ธันวาคม 2563	จำนวนหุ้น ณ วันที่ 31 ธันวาคม 2564	จำนวนหุ้นที่ เปลี่ยนแปลง เพิ่มขึ้น / ลดลง ปี 2564	สัดส่วน การถือหุ้น ในบริษัท (%)
13.	นายธรรมนุญ นารินทร์	ผู้จัดการฝ่าย โรงงานชลบุรี และโรงงาน ศรีราชา	-	-	-	-
	คู่สมรส		-	-	-	-
	บุตรที่ยังไม่บรรลุนิติภาวะ		-	-	-	-
14.	นายสุพจน์ พวงทอง	ผู้จัดการฝ่าย โรงงานระยอง	-	-	-	-
	คู่สมรส		-	-	-	-
	บุตรที่ยังไม่บรรลุนิติภาวะ		-	-	-	-
15.	นายตะวัน ชัยสมทิพย์	ผู้จัดการฝ่าย บริหาร โครงการและ สัญญา โครงการ	-	-	-	-
	คู่สมรส		-	-	-	-
	บุตรที่ยังไม่บรรลุนิติภาวะ		-	-	-	-

● **คำตอบแบบนกรรมการและผู้บริหาร**

ในปี 2563 และ ปี 2564 บริษัทจ่ายค่าตอบแทนที่เป็นตัวเงินแก่กรรมการ ดังนี้



รายชื่อ	เบี้ยประชุมปี (บาท)				เบี้ยบำนาญ (บาท)		รวม (บาท)
	คณะกรรมการ		คณะกรรมการตรวจสอบ		คณะกรรมการ		
	ปี 2563 (มีการประชุม 10 ครั้ง)	ปี 2564 (มีการประชุม 5 ครั้ง)	ปี 2563 (มีการประชุม 5 ครั้ง)	ปี 2564 (มีการประชุม 5 ครั้ง)	ปี 2563	ปี 2564	
1. นายชวรัตน์ ชาญวีรกูล	360,000	160,000	-	-	1,000,000	905,000	1,065,000
2. ดร.วิชา จิวาลัย	300,000	150,000	200,000	200,000	1,000,000	905,000	1,255,000
3. พล.ต.อ.เจตน์ มงคลหัตถี	300,000	150,000	150,000	150,000	1,000,000	905,000	1,205,000
4. นายธานี จันทร์ฉาย	300,000	150,000	-	-	1,000,000	905,000	1,055,000
5. นางสาวสิริรอง โชควัฒนา	300,000	150,000	150,000	150,000	1,000,000	905,000	1,205,000
6. นายมาศถิน ชาญวีรกูล	300,000	150,000	-	-	1,000,000	905,000	1,055,000
7. นายสุวัฒน์ เจริญศิริวรรณ	300,000	150,000	-	-	1,000,000	905,000	1,055,000
8. นายชวลิต ลิ้มพานิชย์	300,000	150,000	-	-	1,000,000	905,000	1,055,000
รวม	2,460,000	1,210,000	500,000	500,000	8,000,000	7,240,000	8,950,000

ค่าตอบแทนรวมของกรรมการบริหารและผู้บริหาร ในปี 2562 - 2564 เป็นค่าตอบแทนในรูปของเงินเดือนและโบนัส จำนวน 31,452,555 บาท 18,863,370 บาท และ 21,313,710 บาท ตามลำดับ

(หน่วย: บาท)

ค่าตอบแทน	ปี 2562	ปี 2563	ปี 2564
เงินเดือน	19,578,520	18,863,370	18,141,120
โบนัส	11,874,035	-	3,172,620
รวม	31,452,555	18,863,370	21,313,740
กองทุนสำรองเลี้ยงชีพ	641,804	683,724	679,147
จำนวนผู้บริหาร	10 คน	9 คน	9 คน

หมายเหตุ : บริษัทได้จัดให้มีกองทุนสำรองเลี้ยงชีพ โดยสมทบในอัตราร้อยละ 5 ของเงินเดือน

การกำกับดูแลการดำเนินงานของบริษัทย่อยและบริษัทรวม

คณะกรรมการบริษัทได้กำกับการดูแลการจัดการและรับผิดชอบการดำเนินงานของบริษัทย่อย เพื่อดูแลรักษาผลประโยชน์ ดังนี้

1. ส่งผู้บริหารของบริษัทไปเป็นกรรมการ หรือผู้บริหาร หรือผู้มีอำนาจลงนาม ตามความเหมาะสมของธุรกิจนั้น
2. การกำหนดขอบเขตความรับผิดชอบของผู้บริหารของบริษัทย่อย เป็นไปตามกฎหมายแพ่งและพาณิชย์ รวมทั้งการปฏิบัติตามกฎระเบียบ ข้อบังคับ ของตลาดหลักทรัพย์แห่งประเทศไทย รวมทั้งการทำรายการระหว่างบริษัทดังกล่าวกับบุคคลที่เกี่ยวข้อง การได้มาหรือจำหน่ายไปซึ่งสินทรัพย์ ซึ่งเป็นเกณฑ์เดียวกันกับของบริษัท
3. นอกจากนี้ บริษัทได้ให้นโยบายการดำเนินธุรกิจของบริษัทย่อยและบริษัทรวม ให้เป็นไปตามหลักการกำกับดูแลกิจการที่ดีและมีจริยธรรมทางธุรกิจ

ทั้งนี้ ได้เปิดเผยรายละเอียดเกี่ยวกับกรรมการของบริษัทย่อยไว้ในเอกสารแนบ 2 แล้ว

การดูแลเรื่องการใช้ข้อมูลภายใน

คณะกรรมการบริษัทยังเห็นถึงความสำคัญเรื่องการกำกับดูแลการใช้ข้อมูลภายใน โดยจัดทำ “จริยธรรมธุรกิจ” เป็นลายลักษณ์อักษร ซึ่งได้ครอบคลุมการดูแลเรื่องการใช้ข้อมูลภายในของพนักงานและผู้บริหาร รวมถึงได้กำหนดโทษเกี่ยวกับการเปิดเผยข้อมูลของบริษัท หรือการนำข้อมูลของบริษัท ไปใช้เพื่อประโยชน์ส่วนตนไว้แล้วตามคู่มือพนักงาน ดังนั้น บริษัทจึงยังไม่ได้กำหนดแยกเฉพาะเรื่องการกำกับดูแลการใช้ข้อมูลภายในออกมา

แต่อย่างไรก็ตาม บริษัทกำหนดให้คณะกรรมการของบริษัทและผู้บริหารมีหน้าที่รายงานการถือหลักทรัพย์ต่อสำนักงานคณะกรรมการกำกับหลักทรัพย์และตลาดหลักทรัพย์ (กลต.) ตามมาตรา 59 แห่งพระราชบัญญัติหลักทรัพย์และตลาดหลักทรัพย์ พ.ศ.2535 ภายใน 3 วัน นับจากวันที่มีการเปลี่ยนแปลงการถือครองหลักทรัพย์ โดยยื่นแบบด้วยวิธีอิเล็กทรอนิกส์ต่อสำนักงานคณะกรรมการกำกับหลักทรัพย์และตลาดหลักทรัพย์ และให้แจ้งให้เลขานุการบริษัททราบ เพื่อจัดทำบันทึกการเปลี่ยนแปลงและสรุปจำนวนหลักทรัพย์ของกรรมการและผู้บริหารเป็นรายบุคคล

ในทางปฏิบัติ บริษัทได้แจ้งผู้ที่เกี่ยวข้องกับข้อมูลทางการเงิน ในการห้ามนำข้อมูลทางการเงิน หรือข้อมูลอื่นที่มีผลกระทบต่อราคาหลักทรัพย์ของบริษัทที่ทราบ เผยแก่บุคคลภายนอกหรือผู้ที่ไม่ได้มีส่วนที่เกี่ยวข้อง ในช่วง

ก่อนที่ข้อมูลงบการเงินหรือข้อมูลอื่นที่มีผลกระทบต่อราคาหลักทรัพย์ของบริษัท/กลุ่มบริษัทจะเผยแพร่ต่อสาธารณชน การไม่ปฏิบัติตามข้อกำหนดดังกล่าวถือเป็นการกระทำผิดวินัยของบริษัท หากกรรมการ ผู้บริหารหรือพนักงาน ที่ได้ล่วงรู้ข้อมูลภายในที่สำคัญ คนใดกระทำความผิดวินัยจะได้รับโทษตั้งแต่ การตักเตือน การตัดค่าจ้าง การพักงานโดยไม่ได้รับค่าจ้าง จนถึง การเลิกจ้าง ทั้งนี้ต้องเป็นไปตามกฎระเบียบ แนวทางปฏิบัติของตลาดหลักทรัพย์แห่งประเทศไทย โดยฝ่ายบริหารได้มีการนำข่าวสารต่าง ๆ การให้ความสำคัญเกี่ยวกับการกำหนดนโยบาย Blackout period และการปฏิบัติตามนโยบายดังกล่าวแจ้งให้กรรมการทุกท่านทราบแล้ว

9. การควบคุมภายในและรายการระหว่างกัน

9.1 การควบคุมภายใน

คณะกรรมการบริษัทได้กำหนดให้มีการนำหลักการควบคุมภายในตามมาตรฐานสากลของ COSO (Internal Control Integrated Framework) มาใช้เป็นแนวทางในการดำเนินงาน รวมทั้งจัดให้มีการประเมินระบบการควบคุมภายใน โดยใช้แบบประเมินความเพียงพอของระบบการควบคุมภายในของสำนักงานคณะกรรมการกำกับหลักทรัพย์และตลาดหลักทรัพย์ ที่สอดคล้องกับแนวทางการควบคุมภายในตามมาตรฐานสากลของ COSO ทั้ง 5 องค์ประกอบ ดังนี้

1. การควบคุมภายในองค์กร

บริษัทดำเนินธุรกิจยึดมั่นการดำเนินธุรกิจอย่างมีจริยธรรม คำนึงถึงความเป็นธรรมต่อคู่ค้าหรือผู้เกี่ยวข้อง ได้กำหนดนโยบายและแนวปฏิบัติต่างๆ อาทิเช่น นโยบายจริยธรรมธุรกิจ นโยบายการกำกับดูแลกิจการที่ดี นโยบายเกี่ยวกับการต่อต้านการทุจริตและคอร์รัปชัน นโยบายการบริหารความเสี่ยงขององค์กร นโยบายการจ้างเหมาและมาตรการการคุ้มครองผู้จ้างเหมา ให้ผู้บริหารและพนักงานทุกระดับในองค์กร ปฏิบัติตามจรรยาบรรณของบริษัทฯ โดยมีกรรมการและผู้บริหารระดับสูง ปฏิบัติตนเป็นแบบอย่างที่ดี และได้จัดให้มีการทบทวนนโยบายต่างๆ ประจำปี เพื่อให้ทันต่อปัจจุบัน และสอดคล้องกับการดำเนินงานของบริษัท

2. การประเมินความเสี่ยง

บริษัทจัดให้มีการประเมินความเสี่ยงและกำหนดแนวทางการบริหารความเสี่ยงให้อยู่ในระดับที่ยอมรับได้ และมีการทบทวนเมื่อปัจจัยเหล่านั้นมีการเปลี่ยนแปลง โดยการระบุความเสี่ยงนั้นจะพิจารณาให้ครอบคลุมความเสี่ยงทุกๆ ด้าน ประกอบด้วย ความเสี่ยงด้านกลยุทธ์ ด้านการเงิน ด้านปฏิบัติการ และด้านที่เกี่ยวข้องกับกฎระเบียบ และข้อบังคับของหน่วยงานกำกับดูแล

3. การควบคุมการปฏิบัติงาน

บริษัทได้กำหนดนโยบายและระเบียบวิธีการปฏิบัติงานที่เหมาะสมของแต่ละระบบงาน รวมถึงนโยบาย ที่ครอบคลุมกิจกรรมหลักของบริษัท เช่น นโยบายการต่อต้านการทุจริตและคอร์รัปชัน และจัดให้มีการรายงานผลการดำเนินงานอย่างสม่ำเสมอ เพื่อให้ฝ่ายบริหารใช้เป็นข้อมูลในการตัดสินใจในการดำเนินธุรกิจได้อย่างเหมาะสม โดยมีการกำหนดโครงสร้างการบริหารเพื่อแบ่งแยกหน้าที่ความรับผิดชอบของแต่ละหน่วยงาน มีการกำหนดวงเงินอนุมัติ เป็นลายลักษณ์อักษร และมีระบบการปฏิบัติงานที่ได้รับมาตรฐาน ได้แก่ ระบบบริหารงานคุณภาพ ISO 9001 เพื่อให้ผู้บริหารและพนักงานทุกระดับรับทราบ และใช้เป็นข้อมูลในการปฏิบัติงาน

นอกจากนี้ บริษัทได้จัดให้มีระบบการควบคุมภายในด้านการเงิน โดยมีระบบงบประมาณและการรายงานผลการดำเนินงานเป็นรายเดือน เสนอต่อผู้บริหารตามรายงานบังคับบัญชาอย่างสม่ำเสมอ

4. ระบบสารสนเทศและการสื่อสารข้อมูล

บริษัทกำหนดให้มีการพัฒนาและปรับปรุงระบบสารสนเทศและระบบข้อมูลอย่างต่อเนื่อง ให้ครอบคลุมทุกกระบวนการทำงานและสนับสนุนการดำเนินธุรกิจของบริษัท นอกจากนั้นได้เน้นย้ำผู้บริหารและพนักงานทุกระดับให้มีความระมัดระวังในการใช้ข้อมูลสารสนเทศ ตามที่กำหนดไว้ในนโยบายการรักษาความปลอดภัยของข้อมูลและสารสนเทศ ให้ทุกคนปฏิบัติตามอย่างเคร่งครัด

5. ระบบการติดตาม

- ในการประเมินความเพียงพอของระบบการควบคุมภายในตามมติที่ประชุมคณะกรรมการบริษัท ครั้งที่ 1/2565 เมื่อวันที่ 11 มีนาคม 2565 โดยคณะกรรมการบริษัทเข้าร่วมประชุมครบ 8 ท่าน มีกรรมการอิสระและเป็นกรรมการตรวจสอบด้วยทั้งหมด 3 ท่าน โดยการซักถามข้อมูลจากฝ่ายบริหาร แล้วสรุปได้ว่าผลการประเมินความเพียงพอของการควบคุมภายในตามแบบของสำนักงานคณะกรรมการกำกับหลักทรัพย์และตลาดหลักทรัพย์ บริษัทมีระบบการควบคุมภายในและระบบการตรวจสอบเพียงพอ และเหมาะสมแล้ว
- บริษัทกำหนดให้มีแผนตรวจสอบภายใน ที่ปฏิบัติงานอย่างเป็นอิสระจากฝ่ายบริหาร ทำหน้าที่ตรวจสอบติดตามการปฏิบัติตามนโยบาย ระเบียบ คู่มือที่บริษัทกำหนด และรายงานผลตรงต่อคณะกรรมการตรวจสอบ พร้อมทั้งให้คำแนะนำ คำปรึกษาแก่หน่วยงานต่างๆ ให้ปฏิบัติตามนโยบาย ระเบียบ คู่มือที่บริษัทกำหนด

ในการประชุมคณะกรรมการตรวจสอบ ครั้งที่ 1/2564 เมื่อวันที่ 1 มีนาคม 2564 ได้แต่งตั้ง นางรัมภรดา แข็งแรง ให้ดำรงตำแหน่งหัวหน้างานผู้ตรวจสอบภายในของบริษัท โดยมีผลตั้งแต่วันที่ 1 มีนาคม 2564 ทั้งนี้ นางรัมภรดา แข็งแรง มีประสบการณ์จากการเป็นผู้ตรวจสอบภายในของบริษัทที่มีลักษณะธุรกิจคล้ายกันกับของบริษัท มาเป็นระยะเวลากว่า 10 ปี และมีความเข้าใจในกิจกรรมและการดำเนินงานของบริษัท จึงเห็นว่ามีคุณสมบัติเหมาะสมเป็นผู้ทำหน้าที่ตรวจสอบภายในเพื่อตรวจสอบการปฏิบัติงานให้มั่นใจได้ว่าการปฏิบัติงานหลักและการดำเนินกิจกรรมทางการเงินเป็นไปตามแนวทางที่วางไว้อย่างมีประสิทธิภาพและมีการอนุมัติตามขั้นตอน รวมถึงการตรวจสอบการปฏิบัติตามกฎหมายและข้อกำหนดต่างๆ ที่เกี่ยวข้องกับบริษัทและรายงานผลการตรวจสอบดังกล่าวโดยตรงต่อคณะกรรมการตรวจสอบและผู้บริหารระดับสูง

ทั้งนี้ การพิจารณาและอนุมัติ แต่งตั้ง ถอดถอน โยกย้ายผู้ดำรงตำแหน่งหัวหน้าหน่วยงานตรวจสอบภายในของบริษัทจะต้องผ่านการอนุมัติ (หรือได้รับความเห็นชอบ) จากคณะกรรมการตรวจสอบโดยคุณสมบัติของผู้ดำรงตำแหน่งหัวหน้างานตรวจสอบภายในปรากฏในเอกสารแนบ 3

9.2 รายการระหว่างกัน

1 รายการระหว่างกันกับบุคคลที่อาจมีความขัดแย้ง

1.1 บริษัทย่อย บริษัทร่วม และบริษัทที่เกี่ยวข้อง

บริษัท เอสทีพี แอนด์ ไอ จำกัด (มหาชน) มีบริษัทย่อย บริษัทร่วม และบริษัทที่เกี่ยวข้อง ดังนี้

ก. บริษัทย่อย

ชื่อบริษัท	ประเภทกิจการ	ลักษณะความสัมพันธ์	ทุนชำระแล้ว (บาท)	สัดส่วนการถือหุ้น (%)	เงินลงทุนตามราคาทุน (บาท)
บริษัท เอส ที ไอ ที จำกัด	ผลิต จำหน่ายและให้เช่าอุปกรณ์และเครื่องจักรในการก่อสร้าง	เป็นบริษัทย่อยของบริษัทฯ กรรมการร่วม	135,000,000	100	135,000,000
บริษัท เอสทีไอที 2011 จำกัด	จำหน่ายและให้เช่าอุปกรณ์และเครื่องจักรในการก่อสร้าง	เป็นบริษัทย่อยของบริษัทฯ (ถือหุ้นโดยบริษัทย่อย)	66,033,000	100	23,060,000
บริษัท เอสทีพี แอนด์ ไอ เซอร์วิสเชส จำกัด*	ให้บริการงานก่อสร้าง	เป็นบริษัทย่อยของบริษัทฯ กรรมการร่วม	410,000,000	100	21,761,200
บริษัท ดับเบิลยูพีจีพี เพชรบุรี จำกัด*	ผลิตและจำหน่ายไฟฟ้าจากขยะชุมชน และกำจัดขยะชุมชน	เป็นบริษัทย่อยของบริษัทฯ (ถือหุ้นโดยบริษัทย่อย) กรรมการร่วม	700,000,000	60	840,000,000
บริษัท เอสที พร็อพเพอร์ตี้ แอนด์ โลจิสติกส์ จำกัด**	พัฒนาอสังหาริมทรัพย์และให้บริการเกี่ยวกับงานโลจิสติกส์	เป็นบริษัทย่อยของบริษัทฯ กรรมการร่วม	440,000,000	100	440,000,000
บริษัท ฟิวส์ เนตเวิร์ค จำกัด***	ค้าน้ำมันเชื้อเพลิงในชุมชนผ่านตู้จ่ายน้ำมันอัตโนมัติ	เป็นบริษัทย่อยของบริษัทฯ กรรมการร่วม	500,000,000	100	422,450,000
บริษัท เอสที ฮิลล์ จำกัด****	พัฒนาอสังหาริมทรัพย์	เป็นบริษัทย่อยของบริษัทฯ (ถือหุ้นโดยบริษัทย่อย)	30,000,000	100	404,099,047

ชื่อบริษัท	ประเภทกิจการ	ลักษณะความสัมพันธ์	ทุนชำระแล้ว (บาท)	สัดส่วนการถือหุ้น (%)	เงินลงทุนตามราคาทุน (บาท)
บริษัท เอสที อับ จำกัด****	พัฒนาอสังหาริมทรัพย์	เป็นบริษัทย่อยของบริษัทฯ (ถือหุ้นโดยบริษัทย่อย)	30,000,000	100	116,922,221
บริษัท แคนนาออร์ จำกัด	ผลิตภัณฑ์กัญชา	เป็นบริษัทย่อยของบริษัทฯ กรรมการร่วม	5,000,000	100	5,000,000

* เมื่อวันที่ 5 พฤศจิกายน 2559 บริษัท เอสทีพี แอนด์ ไอ เซอร์วิสেস จำกัด ได้ซื้อหุ้นสามัญจำนวน 42,000,000 หุ้น ของบริษัท ดับเบิ้ลยูพีจีพี เพชรบุรี จำกัด จากผู้ถือหุ้นเดิมในราคา 840 ล้านบาท ทำให้บริษัทฯ มีสัดส่วนการลงทุนในบริษัทดังกล่าวร้อยละ 60

** เมื่อวันที่ 16 ตุลาคม 2560 ได้จดทะเบียนจัดตั้งบริษัท เอสที พร็อพเพอร์ตี้ แอนด์ โลจิสติกส์ จำกัด ทุนจดทะเบียนจำนวน 1,000,000 บาท ต่อมาในปี 2561 ได้เพิ่มทุนจดทะเบียนอีก 439 ล้านบาท เป็น 440 ล้านบาท โดยบริษัทฯ ถือหุ้นในบริษัทดังกล่าวร้อยละ 100

*** เมื่อวันที่ 25 ธันวาคม 2563 บริษัทฯ ได้ซื้อหุ้นสามัญของบริษัท ฟิลล์ เนตเวิร์ค จำกัด (บริษัทย่อย) จากผู้มีส่วนได้เสียที่ไม่มีอำนาจควบคุม เป็นจำนวน 72.5 ล้านบาท ทำให้สัดส่วนการลงทุนในบริษัทย่อยเพิ่มขึ้นจากร้อยละ 70 เป็นร้อยละ 100

**** เมื่อวันที่ 28 มิถุนายน 2562 บริษัท เอสที พร็อพเพอร์ตี้ แอนด์ โลจิสติกส์ จำกัด ได้ซื้อหุ้นสามัญของบริษัท บุติก พระโขง วัน จำกัด และ บริษัท บุติก พระโขง ทุ จำกัด (บริษัททั้งสองแห่งมีทุนจดทะเบียนจำนวน 30 ล้านบาท) จากผู้ถือหุ้นเดิมในราคา 404 ล้านบาท และ 117 ล้านบาท ตามลำดับ คิดเป็นร้อยละ 100 ของทุนจดทะเบียนในบริษัทดังกล่าว ต่อมาวันที่ 5 สิงหาคม 2562 บริษัททั้งสองแห่งได้จดทะเบียนเปลี่ยนชื่อเป็นบริษัท เอสที อิลล์ จำกัด และบริษัท เอสที อับ จำกัด ตามลำดับ

ข. บริษัทร่วม

ชื่อบริษัท	ประเภทกิจการ	ลักษณะความสัมพันธ์	ทุนชำระแล้วของบริษัทนั้น (บาท)	สัดส่วนการถือหุ้นใน STPI (%)
ทรัสต์เพื่อการลงทุนในสิทธิการเช่าอสังหาริมทรัพย์ เคพีเอสทีมิกซ์	กองทรัสต์เพื่อการลงทุนในอสังหาริมทรัพย์	บริษัทและบริษัทย่อย เป็นผู้ถือหุ้นใหญ่ (ถือหุ้นเกินร้อยละ 20 แต่ไม่ถึงร้อยละ 50)	3,015,000,000	-

ค. บริษัทที่เกี่ยวข้อง

ชื่อบริษัท	ประเภทกิจการ	ลักษณะความสัมพันธ์	ทุนชำระแล้วของบริษัทนั้น (บาท)	สัดส่วนการถือหุ้นใน STPI (%)
บริษัท ชีโน-ไทย เอ็นจีเนียริง แอนด์ คอนสตรัคชั่น จำกัด (มหาชน)	รับเหมาก่อสร้าง	กรรมการร่วม	1,525,106,540	-
บริษัท เอส ที อาร์ จำกัด	ให้เช่าอาคารสำนักงาน	บริษัทย่อยของบริษัท	500,000,000	-

		ชิโน-ไทย เอ็นจีเนียริง แอนด์ คอนสตรัคชั่น จำกัด (มหาชน)		
บริษัท วิสคอม เซอร์วิส เซส จำกัด	ให้เช่าเครื่องจักรและ อุปกรณ์ก่อสร้าง	บริษัท ย่อยของบริษัท ชิโน-ไทย เอ็นจีเนียริง แอนด์ คอนสตรัคชั่น จำกัด (มหาชน)	2,211,000,000	-
บริษัท ดับเบิลยูพี กรีนเอ็นเนอจี จำกัด	ธุรกิจเกี่ยวกับการผลิตและ จำหน่ายไฟฟ้า	กรรมการร่วม บริษัท ย่อย (WPP)	100,000,000	-

ง. รายการระหว่างบริษัทกับบริษัทที่เกี่ยวข้อง สำหรับปีสิ้นสุด วันที่ 31 ธันวาคม 2564

(หน่วย: ล้านบาท)

บริษัท	รายการ			
	ด้านรายรับ	จำนวนเงิน	ด้านรายจ่าย	จำนวนเงิน
บริษัทที่เกี่ยวข้อง				
- บริษัท ชิโน-ไทย เอ็นจีเนียริง แอนด์ คอน สตรัคชั่น จำกัด (มหาชน)	รายได้จากการขายและบริการ	181.20	ค่าเช่าและค่าบริการจ่าย	0.04
- บริษัท เอช ที อาร์ จำกัด	ไม่มี	-	ค่าเช่าและค่าบริการจ่าย	6.70
- บริษัท วิสคอม เซอร์วิส เซส จำกัด	ไม่มี	-	ไม่มี	-
- บริษัท ดับเบิลยูพี กรีนเอ็นเนอจี จำกัด	ไม่มี	-	ไม่มี	-
รวมบริษัทที่เกี่ยวข้องกัน		181.20		6.74
บริษัทย่อย				
- บริษัท เอส ที ไอ ที จำกัด	รายได้อื่น	1.03	ซื้อสินค้า ค่าเช่าและค่าบริการจ่าย	0.09 0.60
- บริษัท เอสทีไอที 2011 จำกัด	รายได้จากการขายและบริการ	0.03	ไม่มี	-
- บริษัท เอสทีพี แอนด์ ไอ เซอร์วิส เซส จำกัด	รายได้จากการขายและบริการ	0.12	ดอกเบี้ยจ่าย	0.35
- บริษัท ดับเบิลยูพีจีพี เพชรบุรี จำกัด	รายได้ดอกเบี้ยรับ	46.60	ไม่มี	-
- บริษัท เอสที พร็อพเพอร์ตี้ แอนด์ โลจิสติกส์ จำกัด	รายได้จากการขายและบริการ รายได้ดอกเบี้ยรับ รายได้อื่น	0.27 7.80 1.89	ไม่มี	-
- บริษัท ฟิอัลท์ เนตเวิร์ค จำกัด	รายได้จากการขายและบริการ	0.16	ซื้อสินค้า ดอกเบี้ยจ่าย	0.03 0.35
- บริษัท เอสที ฮิลล์ จำกัด	ไม่มี	-	ไม่มี	-
- บริษัท เอสที ฮับ จำกัด	ไม่มี	-	ไม่มี	-

บริษัท	รายการ			
	ด้านรายรับ	จำนวนเงิน	ด้านรายจ่าย	จำนวนเงิน
- บริษัท แคนนาธรี จำกัด	รายได้จากการขายและบริการ รายได้อื่น	0.17 0.53	ไม่มี	-
รวมบริษัทย่อย		58.60		1.42
บริษัทรวม				
- ทรัสต์เพื่อการลงทุนในสิทธิการเช่า อสังหาริมทรัพย์ เคทีบีเอสที มิกซ์	ขายอสังหาริมทรัพย์เพื่อการ ลงทุน รายได้ค่าบริการ อสังหาริมทรัพย์ รายได้ค่าเช่า	1,068.00 1.91 6.17	ค่าบริการจ่าย	4.69
รวมบริษัทรวม		1,076.08		4.69

ความจำเป็นและความสมเหตุสมผลของรายการระหว่างกัน

รายการค้าที่เกิดขึ้นระหว่างบริษัทกับบริษัทที่เกี่ยวข้องเป็นไปอย่างสมเหตุสมผลเพราะบริษัทที่เกี่ยวข้องสามารถทำงานให้ได้อย่างมีประสิทธิภาพ ไม่มีปัญหาและการดำเนินการระหว่างกันเป็นไปอย่างยุติธรรมและใช้ราคาตลาด

มาตรการหรือขั้นตอนการอนุมัติการทำรายการระหว่างกัน

รายการระหว่างกันที่เกิดขึ้นระหว่าง บริษัท บริษัทย่อย และบริษัทที่เกี่ยวข้องหรือบุคคลที่อาจมีความขัดแย้งทางผลประโยชน์ บริษัทใช้มาตรการและขั้นตอนการอนุมัติตามกฎหมายว่าด้วยหลักทรัพย์และตลาดหลักทรัพย์ และข้อบังคับประกาศ คำสั่ง หรือข้อกำหนดของตลาดหลักทรัพย์แห่งประเทศไทย โดยที่กรรมการ หรือบุคคลที่อาจมีความขัดแย้งมีส่วนได้เสีย หรืออาจมีความขัดแย้งทางผลประโยชน์ใด ๆ กับบริษัทหรือบริษัทย่อย ไม่มีสิทธิออกเสียงในการพิจารณาอนุมัติการทำรายการระหว่างกันนั้น ๆ

นโยบายหรือแนวโน้มนำการทำรายการระหว่างกันในอนาคต

รายการระหว่างกันที่เกิดขึ้นในอนาคต หากเป็นรายการธุรกิจปกติและรายการสนับสนุนธุรกิจปกติซึ่งมีเงื่อนไขทางการค้าทั่วไป เช่น การขายสินค้าและบริการ เป็นต้น บริษัทได้กำหนดนโยบายในการทำรายการระหว่างกันให้มีเงื่อนไขต่าง ๆ เป็นไปตามราคาตลาด (Market Price) ซึ่งสามารถเปรียบเทียบได้กับราคาที่เกิดขึ้นกับบุคคลภายนอก พร้อมทั้งกำหนดราคาและเงื่อนไขรายการต่าง ๆ ให้ชัดเจน เป็นธรรม และไม่ก่อให้เกิดการถ่ายเทผลประโยชน์ และหากเป็นรายการธุรกิจปกติ และรายการสนับสนุนธุรกิจปกติซึ่งไม่มีเงื่อนไขทางการค้าทั่วไป และรายการระหว่างกันอื่น ๆ บริษัทมีนโยบายให้คณะกรรมการตรวจสอบเป็นผู้พิจารณาและให้ความเห็นเกี่ยวกับความสมเหตุสมผลและความจำเป็นของการทำรายการก่อนทำรายการ และจะต้องปฏิบัติให้เป็นไปตามกฎหมายว่าด้วยหลักทรัพย์และตลาดหลักทรัพย์ และข้อบังคับประกาศ คำสั่งหรือข้อกำหนดของตลาดหลักทรัพย์แห่งประเทศไทย รวมถึงการปฏิบัติตามข้อกำหนดเกี่ยวกับการเปิดเผยข้อมูลการทำรายการที่เกี่ยวข้องกันและการได้มาหรือจำหน่ายไปซึ่งทรัพย์สินที่สำคัญของบริษัทหรือบริษัทย่อย ในกรณีที่คณะกรรมการตรวจสอบไม่มีความชำนาญในการพิจารณารายการระหว่างกันดังกล่าว บริษัทจะให้ผู้เชี่ยวชาญอิสระเป็นผู้ให้ความเห็นเกี่ยวกับรายการระหว่างกันดังกล่าว เพื่อนำไปใช้ในประกอบการตัดสินใจของคณะกรรมการ หรือผู้ถือหุ้นแล้วแต่กรณี โดยบุคคลที่อาจมีความขัดแย้งทางผลประโยชน์ หรือมีส่วนได้เสียในการทำรายการระหว่างกันจะไม่มีสิทธิใน

การออกเสียง ลงมติในการทำรายการระหว่างกันนั้น ๆ ทั้งนี้ บริษัทเปิดเผยรายการระหว่างกันไว้ในหมายเหตุประกอบงบการเงินด้วยแล้ว

การรายงานการมีส่วนได้เสียของกรรมการ ผู้บริหาร และบุคคลที่มีความเกี่ยวข้อง

คณะกรรมการบริษัทได้จัดให้ทำรายงานการมีส่วนได้เสียของกรรมการ ผู้บริหาร ซึ่งกำหนดให้กรรมการและผู้บริหารต้องรายงานให้บริษัททราบถึงการมีส่วนได้เสียของตนหรือของบุคคลที่มีความเกี่ยวข้อง ซึ่งเป็นส่วนได้เสียที่เกี่ยวข้องกับการบริหารจัดการกิจการของบริษัทหรือบริษัทย่อย ทั้งนี้ เพื่อให้บริษัทมีข้อมูลประกอบการดำเนินการตามข้อกำหนดเกี่ยวกับการทำรายการที่เกี่ยวข้องกันซึ่งเป็นรายการที่อาจก่อให้เกิดความขัดแย้งทางผลประโยชน์และอาจนำไปสู่การถ่ายเทผลประโยชน์ของบริษัทและบริษัทย่อยได้ และเพื่อประโยชน์ในการติดตามดูแลการมีส่วนได้เสียของกรรมการและผู้บริหารของบริษัท หรือของบุคคลที่มีความเกี่ยวข้อง ซึ่งเป็นส่วนได้เสียที่เกี่ยวข้องกับการบริหารจัดการกิจการของบริษัทหรือบริษัทย่อย ตามประกาศคณะกรรมการกำกับตลาดทุน ที่ ทจ. 2/2552 เรื่อง การรายงานการมีส่วนได้เสียของกรรมการ ผู้บริหาร และบุคคลที่มีความเกี่ยวข้อง โดยที่มาตรา 89/14 แห่งพระราชบัญญัติหลักทรัพย์และตลาดหลักทรัพย์ พ.ศ. 2535 ซึ่งแก้ไขเพิ่มเติมโดยพระราชบัญญัติหลักทรัพย์และตลาดหลักทรัพย์ (ฉบับที่ 4) พ.ศ. 2551 โดยเลขานุการบริษัทเป็นผู้เก็บเอกสารต้นฉบับ และส่งสำเนารายงานดังกล่าวให้ประธานกรรมการบริษัท และประธานกรรมการตรวจสอบเพื่อรับทราบข้อมูลต่อไป

3

ส่วนที่ 3

งบการเงินและ
หมายเหตุประกอบงบ



■ รายงานของผู้สอบบัญชีรับอนุญาต ■

เสนอต่อผู้ถือหุ้นของบริษัท เอสทีพี แอนด์ ไอ จำกัด (มหาชน)

ความเห็น

ข้าพเจ้าได้ตรวจสอบงบการเงินรวมของบริษัท เอสทีพี แอนด์ ไอ จำกัด (มหาชน) และบริษัทย่อย (“กลุ่มบริษัท”) ซึ่งประกอบด้วยงบแสดงฐานะการเงินรวม ณ วันที่ 31 ธันวาคม 2564 งบกำไรขาดทุนเบ็ดเสร็จรวม งบแสดงการเปลี่ยนแปลงส่วนของผู้ถือหุ้นรวม และงบกระแสเงินสดรวมสำหรับปีสิ้นสุดวันเดียวกัน และหมายเหตุประกอบงบการเงินรวม รวมถึงหมายเหตุสรุปนโยบายการบัญชีที่สำคัญ และได้ตรวจสอบงบการเงินเฉพาะกิจการของบริษัท เอสทีพี แอนด์ ไอ จำกัด (มหาชน) ด้วยเช่นกัน

ข้าพเจ้าเห็นว่างบการเงินข้างต้นนี้แสดงฐานะการเงิน ณ วันที่ 31 ธันวาคม 2564 ผลการดำเนินงานและกระแสเงินสดสำหรับปีสิ้นสุดวันเดียวกันของบริษัท เอสทีพี แอนด์ ไอ จำกัด (มหาชน) และบริษัทย่อย และเฉพาะของบริษัท เอสทีพี แอนด์ ไอ จำกัด (มหาชน) โดยถูกต้องตามที่ควรในสาระสำคัญตามมาตรฐานการรายงานทางการเงิน

เกณฑ์ในการแสดงความเห็น

ข้าพเจ้าได้ปฏิบัติงานตรวจสอบตามมาตรฐานการสอบบัญชี ความรับผิดชอบของข้าพเจ้าได้กล่าวไว้ในวรรค ความรับผิดชอบของผู้สอบบัญชีต่อการตรวจสอบงบการเงินในรายงานของข้าพเจ้า ข้าพเจ้ามีความเป็นอิสระจากกลุ่มบริษัทตามข้อกำหนดจรรยาบรรณของผู้ประกอบวิชาชีพบัญชีที่กำหนดโดยสภาวิชาชีพบัญชีในส่วนที่เกี่ยวข้องกับการตรวจสอบงบการเงิน และข้าพเจ้าได้ปฏิบัติตามข้อกำหนดด้านจรรยาบรรณอื่น ๆ ตามที่ระบุในข้อกำหนดนั้นด้วย ข้าพเจ้าเชื่อว่าหลักฐานการสอบบัญชีที่ข้าพเจ้าได้รับเพียงพอและเหมาะสมเพื่อใช้เป็นเกณฑ์ในการแสดงความเห็นของข้าพเจ้า

ข้อมูลและเหตุการณ์ที่เน้น

ข้าพเจ้าขอให้สังเกตตามที่กล่าวไว้ในหมายเหตุประกอบงบการเงินข้อ 37.5 ในปี 2562 บริษัทย่อยมีข้อพิพาทกับผู้รับจ้างออกแบบและก่อสร้างโรงไฟฟ้าชุมชน และถูกผู้รับเหมาก่อสร้างงานโยธาอิกรายฟ้องร้องในคดีแพ่งซึ่งข้อพิพาทและคดีดังกล่าวอยู่ระหว่างกระบวนการพิจารณาของคณะอนุญาโตตุลาการและศาลอุทธรณ์ ทั้งนี้ ข้าพเจ้ามิได้แสดงความเห็นอย่างมีเงื่อนไขต่อกรณีนี้แต่อย่างใด

เรื่องสำคัญในการตรวจสอบ

เรื่องสำคัญในการตรวจสอบคือเรื่องต่าง ๆ ที่มีนัยสำคัญที่สุดตามดุลยพินิจของผู้ประกอบวิชาชีพของข้าพเจ้าในการตรวจสอบงบการเงินสำหรับงวดปัจจุบัน ข้าพเจ้าได้นำเรื่องเหล่านี้มาพิจารณาในบริบทของการตรวจสอบงบการเงินโดยรวมและในการแสดงความเห็นของข้าพเจ้า ทั้งนี้ ข้าพเจ้าไม่ได้แสดงความเห็นแยกต่างหากสำหรับเรื่องเหล่านี้

ข้าพเจ้าได้ปฏิบัติงานตามความรับผิดชอบที่ได้กล่าวไว้ในวรรคความรับผิดชอบของผู้สอบบัญชีต่อการตรวจสอบงบการเงินในรายงานของข้าพเจ้า ซึ่งได้รวมความรับผิดชอบที่เกี่ยวกับเรื่องเหล่านี้ด้วย การปฏิบัติงานของข้าพเจ้าได้รวมวิธีการตรวจสอบที่ออกแบบมาเพื่อตอบสนองต่อการประเมินความเสี่ยงจากการแสดงข้อมูลที่ขัดต่อข้อเท็จจริงอันเป็นสาระสำคัญในงบการเงิน ผลของวิธีการตรวจสอบของข้าพเจ้า ซึ่งได้รวมวิธีการตรวจสอบสำหรับเรื่องเหล่านี้ด้วย ได้ใช้เป็นเกณฑ์ในการแสดงความเห็นของข้าพเจ้าต่องบการเงินโดยรวม

เรื่องสำคัญในการตรวจสอบ พร้อมวิธีการตรวจสอบสำหรับแต่ละเรื่องมีดังต่อไปนี้

รายได้และต้นทุนตามสัญญารับจ้างผลิต

บริษัทฯ ได้เปิดเผยนโยบายการรับรู้รายได้และต้นทุนตามสัญญารับจ้างผลิตไว้ในหมายเหตุประกอบงบการเงินข้อ 4.1 ข้าพเจ้าให้ความสนใจเป็นพิเศษต่อการรับรู้รายได้ การประมาณการต้นทุนและการประมาณการผลขาดทุนที่อาจจะเกิดขึ้นสำหรับการให้บริการดังกล่าว เนื่องจากกระบวนการในการวัดมูลค่ารวมถึงรอบระยะเวลาที่เหมาะสมในการรับรู้รายได้ ต้นทุน และประมาณการผลขาดทุนที่อาจจะเกิดขึ้นนั้นเป็นเรื่องที่ต้องใช้ดุลยพินิจที่มีนัยสำคัญของผู้บริหารในการประเมินขึ้นความสำเร็จของงาน (โดยบริษัทฯ อ้างอิงจากการประเมินโดยวิศวกรของโครงการ) การประมาณการต้นทุนการให้บริการทั้งสิ้นทั้งโครงการ และการประเมินความน่าจะเป็นของโอกาสที่จะเกิดผลขาดทุนและวัดมูลค่าผลขาดทุนที่อาจจะเกิดขึ้น ดังนั้นจึงทำให้เกิดความเสี่ยงเกี่ยวกับมูลค่าและระยะเวลาในการรับรู้รายได้ ต้นทุน และประมาณการผลขาดทุนที่อาจจะเกิดขึ้นจากสัญญารับจ้างผลิต

ข้าพเจ้าได้ประเมินวิธีการและทำความเข้าใจกระบวนการที่บริษัทฯ ใช้ในการประเมินชิ้นความสำเร็จของงาน การประมาณการต้นทุนทั้งสิ้นทั้งโครงการ และการประมาณการผลขาดทุนที่อาจจะเกิดขึ้นของงานรับจ้างผลิต และทดสอบระบบการควบคุมภายในที่สำคัญของบริษัทที่เกี่ยวข้องกับการรับรู้รายได้ตามสัญญาจ้างผลิต การประมาณการต้นทุนทั้งสิ้นทั้งโครงการ และการบันทึกต้นทุนวัสดุก่อสร้าง ค่าแรง ค่ารับเหมาช่วง และค่าเสียหาย ข้าพเจ้าได้สอบทานเหตุผลที่สนับสนุนข้อสรุปที่ได้จากการเปรียบเทียบระหว่างชิ้นความสำเร็จของงานที่อ้างอิงจากการประเมินโดยวิศวกรของโครงการและอัตราส่วนของต้นทุนที่เกิดขึ้นของงานที่ทำเสร็จจนถึงปัจจุบันกับ การประมาณการต้นทุนงานทั้งสิ้นทั้งโครงการ และตรวจสอบต้นทุน โครงการที่เกิดขึ้นจริงโดยสุ่มตรวจสอบกับ เอกสารที่เกี่ยวข้อง นอกจากนี้ ข้าพเจ้าได้ประเมินการประมาณการผลขาดทุนที่อาจจะเกิดขึ้นของผู้บริหาร โดยการวิเคราะห์สัดส่วนต้นทุนที่เกิดขึ้นจริงของแต่ละองค์ประกอบที่สำคัญของต้นทุนโครงการกับประมาณ การต้นทุนโครงการ และทำการวิเคราะห์เปรียบเทียบการเพิ่มขึ้นและลดลงของรายได้ และกำไรขั้นต้นจากการ ให้บริการตามสัญญาจ้างผลิตเป็นรายโครงการ

การด้อยค่าของสิทธิในการดำเนินการผลิตและจำหน่ายไฟฟ้าจากขยะชุมชนและโรงไฟฟ้าระหว่างก่อสร้าง

ตามที่กล่าวในหมายเหตุประกอบงบการเงินข้อ 20 ในปี 2562 บริษัทย่อยได้หยุดดำเนินการก่อสร้างโรงไฟฟ้าขยะ ชุมชนชั่วคราว เนื่องจากอยู่ระหว่างการโต้แย้งข้อพิพาทกับผู้รับจ้างออกแบบและก่อสร้างโรงไฟฟ้า ส่งผลให้ กำหนดการผลิตและจำหน่ายไฟฟ้าต้องเลื่อนออกไปจากแผนเดิม กลุ่มบริษัทมีสิทธิในการดำเนินการผลิตและ จำหน่ายไฟฟ้าจากขยะชุมชนในงบการเงินรวม ณ วันที่ 31 ธันวาคม 2564 จำนวน 434 ล้านบาท และมีโรงไฟฟ้า ระหว่างก่อสร้างมูลค่าสุทธิตามบัญชี ณ วันที่ 31 ธันวาคม 2564 จำนวนเงิน 1,487 ล้านบาท ซึ่งแสดงรวมอยู่ใน บัญชีที่ดิน อาคารและอุปกรณ์ในงบการเงินรวม ข้าพเจ้าได้ให้ความสนใจเป็นพิเศษเกี่ยวกับการพิจารณา ค่าเผื่อการด้อยค่าของสิทธิในการดำเนินการผลิตและจำหน่ายไฟฟ้าจากขยะชุมชนและโรงไฟฟ้าระหว่างก่อสร้าง ของกลุ่มบริษัท เนื่องจากบัญชีเหล่านี้จำเป็นต้องใช้ดุลยพินิจที่สำคัญของฝ่ายบริหารที่เกี่ยวข้องในการพิจารณา ข้อพิพาทและการคาดการณ์ผลการดำเนินงานในอนาคตของสินทรัพย์ รวมถึงการกำหนดอัตราคิดลดและ สมมติฐานที่สำคัญซึ่งทำให้เกิดความเสี่ยงเกี่ยวกับมูลค่าค่าเผื่อการด้อยค่าของบัญชีดังกล่าวข้างต้น

ข้าพเจ้าได้สอบถามฝ่ายบริหารและแผนกกฎหมายของกลุ่มบริษัทเกี่ยวกับขั้นตอนในการควบคุมดูแลข้อพิพาทและสอบสวนเงื่อนไขที่เกี่ยวข้องในสัญญา เพื่อทำความเข้าใจในเบื้องต้นเกี่ยวกับข้อพิพาทที่เกิดขึ้น รวมทั้งส่งจดหมายยืนยันไปยังที่ปรึกษากฎหมายภายนอกที่บริษัทย่อยใช้เพื่อให้รายงานรายละเอียดเกี่ยวกับข้อพิพาทดังกล่าว โดยข้าพเจ้าได้ประเมินความรู้ความสามารถ ความเป็นอิสระ และความเชี่ยวชาญของที่ปรึกษากฎหมายตามมาตรฐานการสอบบัญชีที่เกี่ยวข้อง นอกจากนี้ ข้าพเจ้าได้ทำการทดสอบข้อสมมติที่สำคัญที่ใช้ในการประมาณการกระแสเงินสดที่คาดว่าจะได้รับในอนาคตจากสินทรัพย์ที่จัดทำโดยฝ่ายบริหารของกลุ่มบริษัท โดยการเปรียบเทียบข้อสมมติดังกล่าวกับแหล่งข้อมูลภายในและภายนอกของกลุ่มบริษัท เพื่อประเมินการใช้ดุลยพินิจของฝ่ายบริหารในการประมาณการกระแสเงินสดที่คาดว่าจะได้รับในอนาคตดังกล่าว และพิจารณาอัตราคิดลดที่ฝ่ายบริหารเลือกใช้โดยการวิเคราะห์ต้นทุนทางการเงินถัวเฉลี่ยถ่วงน้ำหนักของกลุ่มบริษัทและของอุตสาหกรรม ตลอดจนทดสอบการคำนวณมูลค่าที่คาดว่าจะได้รับคืนของสินทรัพย์ดังกล่าวตามแบบจำลองทางการเงิน

ข้อมูลอื่น

ผู้บริหารเป็นผู้รับผิดชอบต่อข้อมูลอื่น ซึ่งรวมถึงข้อมูลที่อยู่ในรายงานประจำปีของกลุ่มบริษัท (แต่ไม่รวมถึงงบการเงินและรายงานของผู้สอบบัญชีที่แสดงอยู่ในรายงานนั้น) ซึ่งคาดว่าจะถูกจัดเตรียมให้กับข้าพเจ้าภายหลังวันที่ในรายงานของผู้สอบบัญชีนี้

ความเห็นของข้าพเจ้าต่อการเงินไม่ครอบคลุมถึงข้อมูลอื่นและข้าพเจ้าไม่ได้ให้ข้อสรุปในลักษณะการให้ความเชื่อมั่นในรูปแบบใด ๆ ต่อข้อมูลอื่นนั้น

ความรับผิดชอบของข้าพเจ้าที่เกี่ยวข้องกับการตรวจสอบงบการเงินคือ การอ่านและพิจารณาว่าข้อมูลอื่นนั้นมีความขัดแย้งที่มีสาระสำคัญกับงบการเงินหรือกับความรู้ที่ได้รับจากการตรวจสอบของข้าพเจ้าหรือไม่ หรือปรากฏว่าข้อมูลอื่นแสดงขัดต่อข้อเท็จจริงอันเป็นสาระสำคัญหรือไม่

เมื่อข้าพเจ้าได้อ่านรายงานประจำปีของกลุ่มบริษัทตามที่กล่าวข้างต้นแล้ว และหากสรุปได้ว่าการแสดงข้อมูลที่ขัดต่อข้อเท็จจริงอันเป็นสาระสำคัญ ข้าพเจ้าจะสื่อสารเรื่องดังกล่าวให้ผู้มีหน้าที่ในการกำกับดูแลทราบเพื่อให้มีการดำเนินการแก้ไขที่เหมาะสมต่อไป

ความรับผิดชอบของผู้บริหารและผู้มีหน้าที่ในการกำกับดูแลต่องบการเงิน

ผู้บริหารมีหน้าที่รับผิดชอบในการจัดทำและนำเสนองบการเงินเหล่านี้โดยถูกต้องตามที่ควรตามมาตรฐานการรายงานทางการเงิน และรับผิดชอบเกี่ยวกับการควบคุมภายในที่ผู้บริหารพิจารณาว่าจำเป็นเพื่อให้สามารถจัดทำงบการเงินที่ปราศจากการแสดงข้อมูลที่ขัดต่อข้อเท็จจริงอันเป็นสาระสำคัญไม่ว่าจะเกิดจากการทุจริตหรือข้อผิดพลาด

ในการจัดทางการเงิน ผู้บริหารรับผิดชอบในการประเมินความสามารถของกลุ่มบริษัทในการดำเนินงานต่อเนื่อง การเปิดเผยเรื่องที่เกี่ยวข้องกับการดำเนินงานต่อเนื่องในกรณีที่มีเรื่องดังกล่าว และการใช้เกณฑ์การบัญชีสำหรับกิจการที่ดำเนินงานต่อเนื่อง เว้นแต่ผู้บริหารมีความตั้งใจที่จะเลิกกลุ่มบริษัทหรือหยุดดำเนินงานหรือไม่สามารถดำเนินงานต่อเนื่องอีกต่อไปได้

ผู้มีหน้าที่ในการกำกับดูแลมีหน้าที่ในการสอดส่องดูแลกระบวนการในการจัดทำรายงานทางการเงินของกลุ่มบริษัท

ความรับผิดชอบของผู้สอบบัญชีต่อการตรวจสอบงบการเงิน

การตรวจสอบของข้าพเจ้ามีวัตถุประสงค์เพื่อให้ได้ความเชื่อมั่นอย่างสมเหตุสมผลว่างบการเงินโดยรวมปราศจากการแสดงข้อมูลที่ขัดต่อข้อเท็จจริงอันเป็นสาระสำคัญหรือไม่ ไม่ว่าจะเกิดจากการทุจริตหรือข้อผิดพลาด และเสนอรายงานของผู้สอบบัญชีซึ่งรวมความเห็นของข้าพเจ้าอยู่ด้วย ความเชื่อมั่นอย่างสมเหตุสมผลคือความเชื่อมั่นในระดับสูงแต่ไม่ได้เป็นการรับประกันว่าการปฏิบัติงานตรวจสอบตามมาตรฐานการสอบบัญชีจะสามารถตรวจพบข้อมูลที่ขัดต่อข้อเท็จจริงอันเป็นสาระสำคัญที่มีอยู่ได้เสมอไป ข้อมูลที่ขัดต่อข้อเท็จจริงอาจเกิดจากการทุจริตหรือข้อผิดพลาดและถือว่ามีสาระสำคัญเมื่อคาดการณ์อย่างสมเหตุสมผลได้ว่ารายการที่ขัดต่อข้อเท็จจริงแต่ละรายการหรือทุกรายการรวมกันจะมีผลต่อการตัดสินใจทางเศรษฐกิจของผู้ใช้งบการเงินจากการใช้งบการเงินเหล่านี้

ในการตรวจสอบของข้าพเจ้าตามมาตรฐานการสอบบัญชี ข้าพเจ้าใช้ดุลยพินิจและการสังเกตและสงสัยเยี่ยงผู้ประกอบวิชาชีพตลอดการตรวจสอบ และข้าพเจ้าได้ปฏิบัติงานดังต่อไปนี้ด้วย

- ระบุและประเมินความเสี่ยงที่อาจมีการแสดงข้อมูลที่ขัดต่อข้อเท็จจริงอันเป็นสาระสำคัญในงบการเงิน ไม่ว่าจะเกิดจากการทุจริตหรือข้อผิดพลาด ออกแบบและปฏิบัติงานตามวิธีการตรวจสอบเพื่อตอบสนองต่อความเสี่ยงเหล่านั้น และได้หลักฐานการสอบบัญชีที่เพียงพอและเหมาะสมเพื่อเป็นเกณฑ์ในการแสดงความเห็นของข้าพเจ้า ความเสี่ยงที่ไม่พบข้อมูลที่ขัดต่อข้อเท็จจริงอันเป็นสาระสำคัญซึ่งเป็นผลมาจากการทุจริตจะสูงกว่าความเสี่ยงที่เกิดจากข้อผิดพลาด เนื่องจากการทุจริตอาจเกี่ยวกับการสมรู้ร่วมคิด การปลอมแปลงเอกสารหลักฐาน การตั้งใจละเว้นการแสดงผล การแสดงผลที่ไม่ตรงตามข้อเท็จจริง หรือการแทรกแซงการควบคุมภายใน
- ทำความเข้าใจเกี่ยวกับระบบการควบคุมภายในที่เกี่ยวข้องกับการตรวจสอบ เพื่อออกแบบวิธีการตรวจสอบให้เหมาะสมกับสถานการณ์ แต่ไม่ใช่เพื่อวัตถุประสงค์ในการแสดงความเห็นต่อความมีประสิทธิภาพของการควบคุมภายในของกลุ่มบริษัท

- ประเมินความเหมาะสมของนโยบายการบัญชีที่ผู้บริหารใช้และความสมเหตุสมผลของประมาณการทางบัญชีและการเปิดเผยข้อมูลที่เกี่ยวข้องที่ผู้บริหารจัดทำ
- สรุปรเกี่ยวกับความเหมาะสมของการใช้เกณฑ์การบัญชีสำหรับกิจการที่ดำเนินงานต่อเนื่องของผู้บริหาร และสรุปจากหลักฐานการสอบบัญชีที่ได้รับว่ามีความไม่แน่นอนที่มีสาระสำคัญเกี่ยวกับเหตุการณ์หรือสถานการณ์ที่อาจเป็นเหตุให้เกิดข้อสงสัยอย่างมีนัยสำคัญต่อความสามารถของกลุ่มบริษัทในการดำเนินงานต่อเนื่องหรือไม่ หากข้าพเจ้าได้ข้อสรุปว่ามีความไม่แน่นอนที่มีสาระสำคัญ ข้าพเจ้าจะต้องให้ข้อสังเกตไว้ในรายงานของผู้สอบบัญชีของข้าพเจ้าถึงการเปิดเผยข้อมูลที่เกี่ยวข้องในงบการเงิน หรือหากเห็นว่าการเปิดเผยดังกล่าวไม่เพียงพอ ข้าพเจ้าจะแสดงความเห็นที่เปลี่ยนแปลงไป ข้อสรุปของข้าพเจ้าขึ้นอยู่กับหลักฐานการสอบบัญชีที่ได้รับจนถึงวันที่ในรายงานของผู้สอบบัญชีของข้าพเจ้า อย่างไรก็ตาม เหตุการณ์หรือสถานการณ์ในอนาคตอาจเป็นเหตุให้กลุ่มบริษัทต้องหยุดการดำเนินงานต่อเนื่องได้
- ประเมินการนำเสนอ โครงสร้างและเนื้อหาของงบการเงินโดยรวม รวมถึงการเปิดเผยข้อมูลที่เกี่ยวข้องตลอดจนประเมินว่างบการเงินแสดงรายการและเหตุการณ์ที่เกิดขึ้น โดยถูกต้องตามที่ควรหรือไม่
- รวบรวมเอกสารหลักฐานการสอบบัญชีที่เหมาะสมอย่างเพียงพอเกี่ยวกับข้อมูลทางการเงินของกิจการหรือของกิจกรรมทางธุรกิจภายในกลุ่มบริษัทเพื่อแสดงความเห็นต่องบการเงินรวม ข้าพเจ้ารับผิดชอบต่อการกำหนดแนวทาง การควบคุมดูแล และการปฏิบัติงานตรวจสอบกลุ่มบริษัท ข้าพเจ้าเป็นผู้รับผิดชอบ แต่เพียงผู้เดียวต่อความเห็นของข้าพเจ้า

ข้าพเจ้าได้สื่อสารกับผู้มีหน้าที่ในการกำกับดูแลในเรื่องต่าง ๆ ซึ่งรวมถึงขอบเขตและช่วงเวลาของการตรวจสอบตามที่ได้วางแผนไว้ ประเด็นที่มีนัยสำคัญที่พบจากการตรวจสอบ รวมถึงข้อบกพร่องที่มีนัยสำคัญในระบบการควบคุมภายในหากข้าพเจ้าได้พบในระหว่างการตรวจสอบของข้าพเจ้า

ข้าพเจ้าได้ให้คำรับรองแก่ผู้มีหน้าที่ในการกำกับดูแลว่าข้าพเจ้าได้ปฏิบัติตามข้อกำหนดจรรยาบรรณที่เกี่ยวข้องกับความเป็นอิสระและได้สื่อสารกับผู้มีหน้าที่ในการกำกับดูแลเกี่ยวกับความสัมพันธ์ทั้งหมดตลอดจนเรื่องอื่นซึ่งข้าพเจ้าเชื่อว่ามีเหตุผลที่บุคคลภายนอกอาจพิจารณาว่ากระทบต่อความเป็นอิสระของข้าพเจ้าและมาตรการที่ข้าพเจ้าใช้เพื่อป้องกันไม่ให้ข้าพเจ้าขาดความเป็นอิสระ

จากเรื่องทั้งหลายที่สื่อสารกับผู้มีหน้าที่ในการกำกับดูแล ข้าพเจ้าได้พิจารณาเรื่องต่าง ๆ ที่มีนัยสำคัญที่สุดใน การตรวจสอบงบการเงินในงวดปัจจุบันและกำหนดเป็นเรื่องสำคัญในการตรวจสอบ ข้าพเจ้าได้อธิบายเรื่อง เหล่านี้ไว้ในรายงานของผู้สอบบัญชี เว้นแต่กฎหมายหรือข้อบังคับห้ามไม่ให้เปิดเผยเรื่องดังกล่าวต่อ สาธารณะ หรือในสถานการณ์ที่ยากที่จะเกิดขึ้น ข้าพเจ้าพิจารณาว่าไม่ควรสื่อสารเรื่องดังกล่าวในรายงาน ของข้าพเจ้าเพราะการกระทำดังกล่าวสามารถคาดการณ์ได้อย่างสมเหตุสมผลว่าจะมีผลกระทบในทางลบ มากกว่าผลประโยชน์ที่ผู้มีส่วนได้เสียสาธารณะจะได้จากการสื่อสารดังกล่าว

ข้าพเจ้าเป็นผู้รับผิดชอบงานสอบบัญชีและการนำเสนอรายงานฉบับนี้

ณัฐวุฒิ สันติเพชร

ผู้สอบบัญชีรับอนุญาต เลขทะเบียน 5730

บริษัท สำนักงาน อีวาย จำกัด

กรุงเทพฯ: 28 กุมภาพันธ์ 2565

■ บริษัท เอสทีพี แอนด์ ไอ จำกัด (มหาชน) และบริษัทย่อย ■

งบแสดงฐานะการเงิน

ณ วันที่ 31 ธันวาคม 2564

หมายเหตุ	(หน่วย: บาท)			
	งบการเงินรวม		งบการเงินเฉพาะกิจการ	
	2564	2563	2564	2563
สินทรัพย์				
สินทรัพย์หมุนเวียน				
เงินสดและรายการเทียบเท่าเงินสด	7	980,442,863	486,678,856	837,080,519
ลูกหนี้การค้าและลูกหนี้อื่น	6, 9	483,407,501	326,142,265	450,837,972
สินทรัพย์ที่เกิดจากสัญญา				
รายได้ที่ยังไม่ได้เรียกชำระ	10	484,909,255	493,462,410	484,909,255
เงินประกันผลงานค้างรับ	10	25,120,118	18,158,276	25,120,118
เงินให้กู้ยืมระยะสั้นแก่บริษัทย่อย	6	-	-	520,000,000
สินค้าคงเหลือ	11	528,333,275	400,513,545	365,544,046
เงินจ่ายล่วงหน้าแก่ผู้จำหน่ายสินค้าและผู้รับเหมา		21,502,059	4,240,587	20,804,472
สินทรัพย์ทางการเงินหมุนเวียนอื่น	8	2,269,931,656	2,073,374,652	1,805,586,183
สินทรัพย์หมุนเวียนอื่น	12	175,754,295	182,542,830	32,416,567
รวมสินทรัพย์หมุนเวียน		4,969,401,022	3,985,113,421	4,542,299,132
สินทรัพย์ไม่หมุนเวียน				
เงินฝากธนาคารที่มีภาระค้ำประกัน	13	73,876,401	850,972,558	23,000,000
สินทรัพย์ทางการเงินไม่หมุนเวียนอื่น	14	246,074,810	191,218,513	245,994,448
เงินลงทุนในบริษัทย่อย	15	-	-	829,934,310
เงินลงทุนในบริษัทร่วม	16	827,664,341	-	276,441,845
เงินให้กู้ยืมระยะยาวแก่บริษัทย่อย	6	-	-	1,061,000,000
เงินให้กู้ยืมระยะยาวแก่บริษัทอื่น	17	80,000,000	80,000,000	80,000,000
อสังหาริมทรัพย์เพื่อการลงทุน	18	2,497,482,800	4,147,099,802	349,214,805
ที่ดิน อาคารและอุปกรณ์	19	2,422,458,166	2,850,554,563	640,787,169
สิทธิในการดำเนินการผลิตและจำหน่ายไฟฟ้าจากขยะชุมชน	20	434,297,806	434,297,806	-
สินทรัพย์ไม่มีตัวตนอื่น		12,203,828	15,354,169	11,135,160
สินทรัพย์ภายใต้การควบคุม	29	36,526,526	59,527,509	31,798,608
สินทรัพย์ไม่หมุนเวียนอื่น		78,139,040	53,425,971	34,891,861
รวมสินทรัพย์ไม่หมุนเวียน		6,708,723,718	8,682,450,891	3,584,198,206
รวมสินทรัพย์		11,678,124,740	12,667,564,312	8,126,497,338

หมายเหตุประกอบงบการเงินเป็นส่วนหนึ่งของงบการเงินนี้

■ บริษัท เอสทีพี แอนด์ ไอ จำกัด (มหาชน) และบริษัทย่อย ■

งบแสดงฐานะการเงิน (ต่อ)

ณ วันที่ 31 ธันวาคม 2564

หมายเหตุ	(หน่วย: บาท)			
	งบการเงินรวม		งบการเงินเฉพาะกิจการ	
	2564	2563	2564	2563
หนี้สินและส่วนของผู้ถือหุ้น				
หนี้สินหมุนเวียน				
เงินกู้ยืมระยะสั้นจากสถาบันการเงิน	21	100,000,000	888,740,000	-
เจ้าหนี้การค้าและเจ้าหนี้อื่น	6, 22	491,745,283	312,742,047	241,818,038
หนี้สินที่เกิดจากสัญญา				
เงินรับล่วงหน้าจากลูกค้า	10	145,948,301	150,792,413	138,830,185
รายได้จากการรับจ้างผลิตรับล่วงหน้า	10	115,599,193	106,022,741	115,599,193
ค่าเช่ารับล่วงหน้าที่ยังไม่ครบถ้วนเป็นรายได้ภายในหนึ่งปี	6, 18	56,135,670	12,218,805	-
ส่วนของเงินกู้ยืมระยะยาวจากสถาบันการเงินที่ยังกำหนดชำระภายในหนึ่งปี	23	172,044,000	231,399,996	144,000,000
ส่วนของหนี้สินตามสัญญาเช่าที่ยังกำหนดชำระภายในหนึ่งปี	24	26,667,560	41,387,969	10,146,265
ภาษีเงินได้ค้างจ่าย		196,911	2,964,371	-
สำรองเผื่อขาดทุนจากการรับจ้างผลิต		-	41,678,225	-
หนี้สินหมุนเวียนอื่น		61,017,784	32,460,436	50,197,579
รวมหนี้สินหมุนเวียน		1,169,354,702	1,820,407,003	700,591,260
หนี้สินไม่หมุนเวียน				
เงินกู้ยืมระยะยาวจากสถาบันการเงิน - สุทธิจากส่วนที่ถึงกำหนดชำระภายในหนึ่งปี	23	773,560,000	1,595,300,010	548,000,000
หนี้สินตามสัญญาเช่า - สุทธิจากส่วนที่ถึงกำหนดชำระภายในหนึ่งปี	24	246,483,941	1,250,073,507	35,276,164
สำรองผลประโยชน์ระยะยาวของพนักงาน	25	68,854,263	53,236,648	64,525,082
ค่าเช่ารับล่วงหน้า	6, 18	1,208,931,399	-	-
หนี้สินภาษีเงินได้รอการตัดบัญชี	29	201,243,090	91,030,467	-
เงินมัดจำจากสัญญาเช่าระยะยาว		913,191	66,176,576	-
ประมาณการหนี้สินระยะยาวอื่น		25,257,650	25,257,650	-
หนี้สินไม่หมุนเวียนอื่น	6	27,024,086	95,095,480	-
รวมหนี้สินไม่หมุนเวียน		2,552,267,620	3,176,170,338	647,801,246
รวมหนี้สิน		3,721,622,322	4,996,577,341	1,348,392,506

หมายเหตุประกอบงบการเงินเป็นส่วนหนึ่งของงบการเงินนี้

■ บริษัท เอสทีพี แอนด์ ไอ จำกัด (มหาชน) และบริษัทย่อย ■

งบแสดงฐานะการเงิน (ต่อ)

ณ วันที่ 31 ธันวาคม 2564

				(หน่วย: บาท)	
		งบการเงินรวม		งบการเงินเฉพาะกิจการ	
	หมายเหตุ	2564	2563	2564	2563
ส่วนของผู้ถือหุ้น					
ทุนเรือนหุ้น					
ทุนจดทะเบียน					
	หุ้นสามัญ 1,624,838,400 หุ้น มูลค่าหุ้นละ 0.25 บาท	406,209,600	406,209,600	406,209,600	406,209,600
ทุนออกจำหน่ายและชำระเต็มมูลค่าแล้ว					
	หุ้นสามัญ 1,624,831,478 หุ้น มูลค่าหุ้นละ 0.25 บาท	406,207,870	406,207,870	406,207,870	406,207,870
ส่วนเกินมูลค่าหุ้นสามัญ		1,356,908,662	1,356,908,662	1,356,908,662	1,356,908,662
ส่วนเกินทุนหุ้นสามัญซื้อคืน		96,309,692	96,309,692	96,309,692	96,309,692
กำไรสะสม					
	จัดสรรแล้ว - สำรองตามกฎหมาย 26	40,629,710	40,629,710	40,629,710	40,629,710
	จัดสรรแล้ว - สำรองหุ้นสามัญซื้อคืน 27	120,754,972	120,754,972	120,754,972	120,754,972
	ยังไม่ได้จัดสรร	5,789,457,101	5,469,161,958	4,852,202,086	4,509,371,914
	หุ้นสามัญซื้อคืน 27	(120,754,972)	(120,754,972)	(120,754,972)	(120,754,972)
องค์ประกอบอื่นของส่วนของผู้ถือหุ้น		25,846,812	13,961,775	25,846,812	13,961,775
ส่วนของผู้ถือหุ้นของบริษัทฯ		7,715,359,847	7,383,179,667	6,778,104,832	6,423,389,623
ส่วนของผู้มีส่วนได้เสียที่ไม่มีอำนาจควบคุมของบริษัทย่อย		241,142,571	287,807,304	-	-
รวมส่วนของผู้ถือหุ้น		7,956,502,418	7,670,986,971	6,778,104,832	6,423,389,623
รวมหนี้สินและส่วนของผู้ถือหุ้น		11,678,124,740	12,667,564,312	8,126,497,338	7,771,367,223

หมายเหตุประกอบงบการเงินเป็นส่วนหนึ่งของงบการเงินนี้

■ บริษัท เอสทีพี แอนด์ ไอ จำกัด (มหาชน) และบริษัทย่อย ■

งบกำไรขาดทุนเบ็ดเสร็จ (ต่อ)

ณ วันที่ 31 ธันวาคม 2564

หมายเหตุ	(หน่วย: บาท)			
	งบการเงินรวม		งบการเงินเฉพาะกิจการ	
	2564	2563	2564	2563
กำไรขาดทุนเบ็ดเสร็จอื่น:				
รายการที่จะไม่ถูกบันทึกในส่วนของการกำไรหรือขาดทุนในภายหลัง				
ขาดทุนจากการประมาณการตามหลักคณิตศาสตร์ประกันภัย				
- สุทธิจากภาษีเงินได้	-	(8,210,311)	-	(7,768,864)
กำไร (ขาดทุน) จากเงินลงทุนในตราสารทุนที่วัดมูลค่าด้วยมูลค่ายุติธรรม				
ผ่านกำไรขาดทุนเบ็ดเสร็จอื่น - สุทธิจากภาษีเงินได้	11,885,037	(18,619,768)	11,885,037	(18,619,768)
กำไรขาดทุนเบ็ดเสร็จอื่นสำหรับปี	11,885,037	(26,830,079)	11,885,037	(26,388,632)
กำไรขาดทุนเบ็ดเสร็จรวมสำหรับปี	285,515,447	(1,127,064,792)	354,715,209	(564,628,669)
การแบ่งปันกำไร (ขาดทุน)				
ส่วนที่เป็นของผู้ถือหุ้นของบริษัทฯ	320,295,143	(836,675,746)	342,830,172	(538,240,037)
ส่วนที่เป็นของผู้มีส่วนได้เสียที่ไม่มีอำนาจควบคุมของบริษัทย่อย	(46,664,733)	(263,558,967)		
	273,630,410	(1,100,234,713)		
การแบ่งปันกำไรขาดทุนเบ็ดเสร็จรวม				
ส่วนที่เป็นของผู้ถือหุ้นของบริษัทฯ	332,180,180	(863,505,825)	354,715,209	(564,628,669)
ส่วนที่เป็นของผู้มีส่วนได้เสียที่ไม่มีอำนาจควบคุมของบริษัทย่อย	(46,664,733)	(263,558,967)		
	285,515,447	(1,127,064,792)		
กำไรต่อหุ้น	33			
กำไร (ขาดทุน) ต่อหุ้นขั้นพื้นฐาน				
กำไร (ขาดทุน) ส่วนที่เป็นของผู้ถือหุ้นของบริษัทฯ	0.20	(0.52)	0.21	(0.33)

หมายเหตุประกอบงบการเงินเป็นส่วนหนึ่งของงบการเงินนี้

หมายเหตุประกอบการเงินเป็นส่วนหนึ่งของงบการเงิน

บริษัท เอสทีพี แอนด์ ไอ จำกัด (มหาชน) และบริษัทย่อย

งบแสดงการเปลี่ยนแปลงส่วนของผู้ถือหุ้น (ต่อ)

สำหรับปีสิ้นสุดวันที่ 31 ธันวาคม 2564

งบการเงินเฉพาะกิจการ											(หน่วย: บาท)
หมายเหตุ	ทุนเรือนหุ้น ที่ออก	ส่วนเกิน มูลค่าหุ้นสามัญ	ส่วนเกินทุน หุ้นสามัญซื้อคืน	กำไรสะสม			องค์ประกอบอื่นของ ส่วนของผู้ถือหุ้น			รวม	
				จำนวน	ส่วน ต่อหุ้น	ส่วน ต่อหุ้น	ส่วน ต่อหุ้น	ส่วน ต่อหุ้น	ส่วน ต่อหุ้น		
	และชำระแล้ว		มูลค่าหุ้นสามัญ	ส่วน ต่อหุ้น	ส่วน ต่อหุ้น	ส่วน ต่อหุ้น	ส่วน ต่อหุ้น	ส่วน ต่อหุ้น	ส่วน ต่อหุ้น		
	และชำระแล้ว		มูลค่าหุ้นสามัญ	ส่วน ต่อหุ้น	ส่วน ต่อหุ้น	ส่วน ต่อหุ้น	ส่วน ต่อหุ้น	ส่วน ต่อหุ้น	ส่วน ต่อหุ้น		
	และชำระแล้ว		มูลค่าหุ้นสามัญ	ส่วน ต่อหุ้น	ส่วน ต่อหุ้น	ส่วน ต่อหุ้น	ส่วน ต่อหุ้น	ส่วน ต่อหุ้น	ส่วน ต่อหุ้น		
	และชำระแล้ว		มูลค่าหุ้นสามัญ	ส่วน ต่อหุ้น	ส่วน ต่อหุ้น	ส่วน ต่อหุ้น	ส่วน ต่อหุ้น	ส่วน ต่อหุ้น	ส่วน ต่อหุ้น		
	และชำระแล้ว		มูลค่าหุ้นสามัญ	ส่วน ต่อหุ้น	ส่วน ต่อหุ้น	ส่วน ต่อหุ้น	ส่วน ต่อหุ้น	ส่วน ต่อหุ้น	ส่วน ต่อหุ้น		
	และชำระแล้ว		มูลค่าหุ้นสามัญ	ส่วน ต่อหุ้น	ส่วน ต่อหุ้น	ส่วน ต่อหุ้น	ส่วน ต่อหุ้น	ส่วน ต่อหุ้น	ส่วน ต่อหุ้น		
	และชำระแล้ว		มูลค่าหุ้นสามัญ	ส่วน ต่อหุ้น	ส่วน ต่อหุ้น	ส่วน ต่อหุ้น	ส่วน ต่อหุ้น	ส่วน ต่อหุ้น	ส่วน ต่อหุ้น		
	และชำระแล้ว		มูลค่าหุ้นสามัญ	ส่วน ต่อหุ้น	ส่วน ต่อหุ้น	ส่วน ต่อหุ้น	ส่วน ต่อหุ้น	ส่วน ต่อหุ้น	ส่วน ต่อหุ้น		
	และชำระแล้ว		มูลค่าหุ้นสามัญ	ส่วน ต่อหุ้น	ส่วน ต่อหุ้น	ส่วน ต่อหุ้น	ส่วน ต่อหุ้น	ส่วน ต่อหุ้น	ส่วน ต่อหุ้น		
	และชำระแล้ว		มูลค่าหุ้นสามัญ	ส่วน ต่อหุ้น	ส่วน ต่อหุ้น	ส่วน ต่อหุ้น	ส่วน ต่อหุ้น	ส่วน ต่อหุ้น	ส่วน ต่อหุ้น		
	และชำระแล้ว		มูลค่าหุ้นสามัญ	ส่วน ต่อหุ้น	ส่วน ต่อหุ้น	ส่วน ต่อหุ้น	ส่วน ต่อหุ้น	ส่วน ต่อหุ้น	ส่วน ต่อหุ้น		
	และชำระแล้ว		มูลค่าหุ้นสามัญ	ส่วน ต่อหุ้น	ส่วน ต่อหุ้น	ส่วน ต่อหุ้น	ส่วน ต่อหุ้น	ส่วน ต่อหุ้น	ส่วน ต่อหุ้น		
	และชำระแล้ว		มูลค่าหุ้นสามัญ	ส่วน ต่อหุ้น	ส่วน ต่อหุ้น	ส่วน ต่อหุ้น	ส่วน ต่อหุ้น	ส่วน ต่อหุ้น	ส่วน ต่อหุ้น		
	และชำระแล้ว		มูลค่าหุ้นสามัญ	ส่วน ต่อหุ้น	ส่วน ต่อหุ้น	ส่วน ต่อหุ้น	ส่วน ต่อหุ้น	ส่วน ต่อหุ้น	ส่วน ต่อหุ้น		
	และชำระแล้ว		มูลค่าหุ้นสามัญ	ส่วน ต่อหุ้น	ส่วน ต่อหุ้น	ส่วน ต่อหุ้น	ส่วน ต่อหุ้น	ส่วน ต่อหุ้น	ส่วน ต่อหุ้น		
	และชำระแล้ว		มูลค่าหุ้นสามัญ	ส่วน ต่อหุ้น	ส่วน ต่อหุ้น	ส่วน ต่อหุ้น	ส่วน ต่อหุ้น	ส่วน ต่อหุ้น	ส่วน ต่อหุ้น		
	และชำระแล้ว		มูลค่าหุ้นสามัญ	ส่วน ต่อหุ้น	ส่วน ต่อหุ้น	ส่วน ต่อหุ้น	ส่วน ต่อหุ้น	ส่วน ต่อหุ้น	ส่วน ต่อหุ้น		
	และชำระแล้ว		มูลค่าหุ้นสามัญ	ส่วน ต่อหุ้น	ส่วน ต่อหุ้น	ส่วน ต่อหุ้น	ส่วน ต่อหุ้น	ส่วน ต่อหุ้น	ส่วน ต่อหุ้น		
	และชำระแล้ว		มูลค่าหุ้นสามัญ	ส่วน ต่อหุ้น	ส่วน ต่อหุ้น	ส่วน ต่อหุ้น	ส่วน ต่อหุ้น	ส่วน ต่อหุ้น	ส่วน ต่อหุ้น		
	และชำระแล้ว		มูลค่าหุ้นสามัญ	ส่วน ต่อหุ้น	ส่วน ต่อหุ้น	ส่วน ต่อหุ้น	ส่วน ต่อหุ้น	ส่วน ต่อหุ้น	ส่วน ต่อหุ้น		
	และชำระแล้ว		มูลค่าหุ้นสามัญ	ส่วน ต่อหุ้น	ส่วน ต่อหุ้น	ส่วน ต่อหุ้น	ส่วน ต่อหุ้น	ส่วน ต่อหุ้น	ส่วน ต่อหุ้น		
	และชำระแล้ว		มูลค่าหุ้นสามัญ	ส่วน ต่อหุ้น	ส่วน ต่อหุ้น	ส่วน ต่อหุ้น	ส่วน ต่อหุ้น	ส่วน ต่อหุ้น	ส่วน ต่อหุ้น		
	และชำระแล้ว		มูลค่าหุ้นสามัญ	ส่วน ต่อหุ้น	ส่วน ต่อหุ้น	ส่วน ต่อหุ้น	ส่วน ต่อหุ้น	ส่วน ต่อหุ้น	ส่วน ต่อหุ้น		
	และชำระแล้ว		มูลค่าหุ้นสามัญ	ส่วน ต่อหุ้น	ส่วน ต่อหุ้น	ส่วน ต่อหุ้น	ส่วน ต่อหุ้น	ส่วน ต่อหุ้น	ส่วน ต่อหุ้น		
	และชำระแล้ว		มูลค่าหุ้นสามัญ	ส่วน ต่อหุ้น	ส่วน ต่อหุ้น	ส่วน ต่อหุ้น	ส่วน ต่อหุ้น	ส่วน ต่อหุ้น	ส่วน ต่อหุ้น		
	และชำระแล้ว		มูลค่าหุ้นสามัญ	ส่วน ต่อหุ้น	ส่วน ต่อหุ้น	ส่วน ต่อหุ้น	ส่วน ต่อหุ้น	ส่วน ต่อหุ้น	ส่วน ต่อหุ้น		
	และชำระแล้ว		มูลค่าหุ้นสามัญ	ส่วน ต่อหุ้น	ส่วน ต่อหุ้น	ส่วน ต่อหุ้น	ส่วน ต่อหุ้น	ส่วน ต่อหุ้น	ส่วน ต่อหุ้น		
	และชำระแล้ว		มูลค่าหุ้นสามัญ	ส่วน ต่อหุ้น	ส่วน ต่อหุ้น	ส่วน ต่อหุ้น	ส่วน ต่อหุ้น	ส่วน ต่อหุ้น	ส่วน ต่อหุ้น		
	และชำระแล้ว		มูลค่าหุ้นสามัญ	ส่วน ต่อหุ้น	ส่วน ต่อหุ้น	ส่วน ต่อหุ้น	ส่วน ต่อหุ้น	ส่วน ต่อหุ้น	ส่วน ต่อหุ้น		
	และชำระแล้ว		มูลค่าหุ้นสามัญ	ส่วน ต่อหุ้น	ส่วน ต่อหุ้น	ส่วน ต่อหุ้น	ส่วน ต่อหุ้น	ส่วน ต่อหุ้น	ส่วน ต่อหุ้น		
	และชำระแล้ว		มูลค่าหุ้นสามัญ	ส่วน ต่อหุ้น	ส่วน ต่อหุ้น	ส่วน ต่อหุ้น	ส่วน ต่อหุ้น	ส่วน ต่อหุ้น	ส่วน ต่อหุ้น		
	และชำระแล้ว		มูลค่าหุ้นสามัญ	ส่วน ต่อหุ้น	ส่วน ต่อหุ้น	ส่วน ต่อหุ้น	ส่วน ต่อหุ้น	ส่วน ต่อหุ้น	ส่วน ต่อหุ้น		
	และชำระแล้ว		มูลค่าหุ้นสามัญ	ส่วน ต่อหุ้น	ส่วน ต่อหุ้น	ส่วน ต่อหุ้น	ส่วน ต่อหุ้น	ส่วน ต่อหุ้น	ส่วน ต่อหุ้น		
	และชำระแล้ว		มูลค่าหุ้นสามัญ	ส่วน ต่อหุ้น	ส่วน ต่อหุ้น	ส่วน ต่อหุ้น	ส่วน ต่อหุ้น	ส่วน ต่อหุ้น	ส่วน ต่อหุ้น		
	และชำระแล้ว		มูลค่าหุ้นสามัญ	ส่วน ต่อหุ้น	ส่วน ต่อหุ้น	ส่วน ต่อหุ้น	ส่วน ต่อหุ้น	ส่วน ต่อหุ้น	ส่วน ต่อหุ้น		
	และชำระแล้ว		มูลค่าหุ้นสามัญ	ส่วน ต่อหุ้น	ส่วน ต่อหุ้น	ส่วน ต่อหุ้น	ส่วน ต่อหุ้น	ส่วน ต่อหุ้น	ส่วน ต่อหุ้น		
	และชำระแล้ว		มูลค่าหุ้นสามัญ	ส่วน ต่อหุ้น	ส่วน ต่อหุ้น	ส่วน ต่อหุ้น	ส่วน ต่อหุ้น	ส่วน ต่อหุ้น	ส่วน ต่อหุ้น		
	และชำระแล้ว		มูลค่าหุ้นสามัญ	ส่วน ต่อหุ้น	ส่วน ต่อหุ้น	ส่วน ต่อหุ้น	ส่วน ต่อหุ้น	ส่วน ต่อหุ้น	ส่วน ต่อหุ้น		
	และชำระแล้ว		มูลค่าหุ้นสามัญ	ส่วน ต่อหุ้น	ส่วน ต่อหุ้น	ส่วน ต่อหุ้น	ส่วน ต่อหุ้น	ส่วน ต่อหุ้น	ส่วน ต่อหุ้น		
	และชำระแล้ว		มูลค่าหุ้นสามัญ	ส่วน ต่อหุ้น	ส่วน ต่อหุ้น	ส่วน ต่อหุ้น	ส่วน ต่อหุ้น	ส่วน ต่อหุ้น	ส่วน ต่อหุ้น		
	และชำระแล้ว		มูลค่าหุ้นสามัญ	ส่วน ต่อหุ้น	ส่วน ต่อหุ้น	ส่วน ต่อหุ้น	ส่วน ต่อหุ้น	ส่วน ต่อหุ้น	ส่วน ต่อหุ้น		
	และชำระแล้ว		มูลค่าหุ้นสามัญ	ส่วน ต่อหุ้น	ส่วน ต่อหุ้น	ส่วน ต่อหุ้น	ส่วน ต่อหุ้น	ส่วน ต่อหุ้น	ส่วน ต่อหุ้น		
	และชำระแล้ว		มูลค่าหุ้นสามัญ	ส่วน ต่อหุ้น	ส่วน ต่อหุ้น	ส่วน ต่อหุ้น	ส่วน ต่อหุ้น	ส่วน ต่อหุ้น	ส่วน ต่อหุ้น		
	และชำระแล้ว		มูลค่าหุ้นสามัญ	ส่วน ต่อหุ้น	ส่วน ต่อหุ้น	ส่วน ต่อหุ้น	ส่วน ต่อหุ้น	ส่วน ต่อหุ้น	ส่วน ต่อหุ้น		
	และชำระแล้ว		มูลค่าหุ้นสามัญ	ส่วน ต่อหุ้น	ส่วน ต่อหุ้น	ส่วน ต่อหุ้น	ส่วน ต่อหุ้น	ส่วน ต่อหุ้น	ส่วน ต่อหุ้น		
	และชำระแล้ว		มูลค่าหุ้นสามัญ	ส่วน ต่อหุ้น	ส่วน ต่อหุ้น	ส่วน ต่อหุ้น	ส่วน ต่อหุ้น	ส่วน ต่อหุ้น	ส่วน ต่อหุ้น		
	และชำระแล้ว		มูลค่าหุ้นสามัญ	ส่วน ต่อหุ้น	ส่วน ต่อหุ้น	ส่วน ต่อหุ้น	ส่วน ต่อหุ้น	ส่วน ต่อหุ้น	ส่วน ต่อหุ้น		
	และชำระแล้ว		มูลค่าหุ้นสามัญ	ส่วน ต่อหุ้น	ส่วน ต่อหุ้น	ส่วน ต่อหุ้น	ส่วน ต่อหุ้น	ส่วน ต่อหุ้น	ส่วน ต่อหุ้น		
	และชำระแล้ว		มูลค่าหุ้นสามัญ	ส่วน ต่อหุ้น	ส่วน ต่อหุ้น	ส่วน ต่อหุ้น	ส่วน ต่อหุ้น	ส่วน ต่อหุ้น	ส่วน ต่อหุ้น		
	และชำระแล้ว		มูลค่าหุ้นสามัญ	ส่วน ต่อหุ้น	ส่วน ต่อหุ้น	ส่วน ต่อหุ้น	ส่วน ต่อหุ้น	ส่วน ต่อหุ้น	ส่วน ต่อหุ้น		
	และชำระแล้ว		มูลค่าหุ้นสามัญ	ส่วน ต่อหุ้น	ส่วน ต่อหุ้น	ส่วน ต่อหุ้น	ส่วน ต่อหุ้น	ส่วน ต่อหุ้น	ส่วน ต่อหุ้น		
	และชำระแล้ว		มูลค่าหุ้นสามัญ	ส่วน ต่อหุ้น	ส่วน ต่อหุ้น	ส่วน ต่อหุ้น	ส่วน ต่อหุ้น	ส่วน ต่อหุ้น	ส่วน ต่อหุ้น		
	และชำระแล้ว		มูลค่าหุ้นสามัญ	ส่วน ต่อหุ้น	ส่วน ต่อหุ้น	ส่วน ต่อหุ้น	ส่วน ต่อหุ้น	ส่วน ต่อหุ้น	ส่วน ต่อหุ้น		
	และชำระแล้ว		มูลค่าหุ้นสามัญ	ส่วน ต่อหุ้น	ส่วน ต่อหุ้น	ส่วน ต่อหุ้น	ส่วน ต่อหุ้น	ส่วน ต่อหุ้น	ส่วน ต่อหุ้น		
	และชำระแล้ว		มูลค่าหุ้นสามัญ	ส่วน ต่อหุ้น	ส่วน ต่อหุ้น	ส่วน ต่อหุ้น	ส่วน ต่อหุ้น	ส่วน ต่อหุ้น	ส่วน ต่อหุ้น		
	และชำระแล้ว		มูลค่าหุ้นสามัญ	ส่วน ต่อหุ้น	ส่วน ต่อหุ้น	ส่วน ต่อหุ้น	ส่วน ต่อหุ้น	ส่วน ต่อหุ้น	ส่วน ต่อหุ้น		
	และชำระแล้ว		มูลค่าหุ้นสามัญ	ส่วน ต่อหุ้น	ส่วน ต่อหุ้น	ส่วน ต่อหุ้น	ส่วน ต่อหุ้น	ส่วน ต่อหุ้น	ส่วน ต่อหุ้น		
	และชำระแล้ว		มูลค่าหุ้นสามัญ	ส่วน ต่อหุ้น	ส่วน ต่อหุ้น	ส่วน ต่อหุ้น	ส่วน ต่อหุ้น	ส่วน ต่อหุ้น	ส่วน ต่อหุ้น		
	และชำระแล้ว		มูลค่าหุ้นสามัญ	ส่วน ต่อหุ้น	ส่วน ต่อหุ้น	ส่วน ต่อหุ้น	ส่วน ต่อหุ้น	ส่วน ต่อหุ้น	ส่วน ต่อหุ้น		
	และชำระแล้ว		มูลค่าหุ้นสามัญ	ส่วน ต่อหุ้น							

หมายเหตุประกอบงบการเงินเป็นส่วนหนึ่งของงบการเงินนี้

■ บริษัท เอสทีพี แอนด์ ไอ จำกัด (มหาชน) และบริษัทย่อย ■

งบกระแสเงินสด

สำหรับปีสิ้นสุดวันที่ 31 ธันวาคม 2564

	(หน่วย: บาท)			
	งบการเงินรวม		งบการเงินเฉพาะกิจการ	
	2564	2563	2564	2563
กระแสเงินสดจากกิจกรรมดำเนินงาน				
กำไร (ขาดทุน) ก่อนภาษี	416,119,705	(1,178,461,046)	346,214,024	(522,613,464)
รายการปรับกระทบยอดกำไร (ขาดทุน) ก่อนภาษีเป็นเงินสดรับ (จ่าย)				
จากกิจกรรมดำเนินงาน				
ค่าเสื่อมราคาและค่าตัดจำหน่าย	253,225,591	416,253,863	85,246,660	183,402,207
ค่าเผื่อผลขาดทุนด้านเครดิตที่คาดว่าจะเกิดขึ้น (โอนกลับ)	(1,824,007)	2,708,134	-	-
ค่าตัดจำหน่ายเงินมัดจำและเงินจ่ายล่วงหน้าค่าซื้อตู้จำหน่ายน้ำมัน	-	18,886,725	-	-
ค่าตัดจำหน่ายภาษีหัก ณ ที่จ่าย	-	1,767,681	-	-
การปรับลดราคาทุนของสินค้าคงเหลือเป็นมูลค่าสุทธิที่ได้รับ (โอนกลับ)	4,599,928	(2,641,155)	10,135	(2,327,774)
ขาดทุนจากการซื้อขายของเงินลงทุนในบริษัทย่อย	-	-	14,669,065	179,607,765
ส่วนแบ่งกำไรจากเงินลงทุนในบริษัทร่วม	(4,363,351)	-	-	-
กำไรจากการจำหน่ายอสังหาริมทรัพย์เพื่อการลงทุน	(136,309,622)	-	-	-
กำไรจากการจำหน่ายอุปกรณ์	1,005,400	(8,328,522)	(554,015)	(2,237,844)
ขาดทุนจากการขายอนุสิทธิบัตร	-	26,947,744	-	-
ขาดทุนจากการซื้อขายของอุปกรณ์และทรัพย์สินทางปัญญา	4,788,938	112,913,037	-	-
ขาดทุนจากการซื้อขายสิทธิในการดำเนินการผลิตและจำหน่ายไฟฟ้า	-	499,530,733	-	-
ขาดทุนจากการซื้อขายของค่าความนิยม	-	22,033,990	-	-
ขาดทุน (กำไร) จากการขายสินทรัพย์ทางการเงินหมุนเวียนอื่น	(35,370,000)	5,540,784	(33,828,283)	6,812,566
ขาดทุน (กำไร) จากการเปลี่ยนแปลงมูลค่ายุติธรรมของสินทรัพย์ทางการเงินอื่น	7,635,314	(21,479,806)	7,414,597	(24,068,213)
ขาดทุนจากการขายสินทรัพย์ทางการเงินไม่หมุนเวียนอื่น	-	64,214	-	64,214
เงินปันผลรับจากสินทรัพย์ทางการเงินอื่น	(25,531,380)	(25,272,256)	(25,531,381)	(25,272,256)
ประมาณการหนี้สินระยะสั้นเพิ่มขึ้น (ลดลง)	(837,292)	8,560,607	(837,292)	8,560,607
ประมาณการหนี้สินระยะยาวอื่นเพิ่มขึ้น	-	25,257,650	-	-
สำรองเผื่อผลขาดทุนจากการรับจ้างผลิตเพิ่มขึ้น (ลดลง)	(41,678,225)	35,504,337	(41,678,225)	35,504,337
สำรองผลประโยชน์ระยะยาวของพนักงาน	20,406,532	17,762,456	19,410,467	11,783,382
กำไรจากอัตราแลกเปลี่ยนที่ยังไม่เกิดขึ้นจริง	(163,683,430)	(34,503,260)	(163,009,986)	(31,334,904)
รายได้ดอกเบี้ยรับจากเงินให้กู้ยืมและหุ้นกู้	(42,079,534)	(51,010,145)	(93,352,574)	(103,574,908)
ค่าใช้จ่ายดอกเบี้ย	74,360,278	89,475,683	30,818,632	35,971,196
กำไร (ขาดทุน) จากการดำเนินงานก่อนการเปลี่ยนแปลงในสินทรัพย์และหนี้สินดำเนินงาน	330,464,845	(38,488,552)	144,991,824	(249,723,089)

หมายเหตุประกอบงบการเงินเป็นส่วนหนึ่งของงบการเงินนี้

■ บริษัท เอสทีพี แอนด์ ไอ จำกัด (มหาชน) และบริษัทย่อย ■

งบกระแสเงินสด (ต่อ)

สำหรับปีสิ้นสุดวันที่ 31 ธันวาคม 2564

	(หน่วย: บาท)			
	งบการเงินรวม		งบการเงินเฉพาะกิจการ	
	2564	2563	2564	2563
สินทรัพย์ดำเนินงาน (เพิ่มขึ้น) ลดลง				
ลูกหนี้การค้าและลูกหนี้อื่นและสินทรัพย์ที่เกิดจากสัญญา	(141,536,309)	(480,240,046)	(149,401,792)	(452,020,433)
งานระหว่างก่อสร้าง	-	25,753,080	-	25,753,080
สินค้าคงเหลือ	(132,419,658)	(39,498,429)	(143,222,342)	(132,486,640)
สินทรัพย์ทางการเงินหมุนเวียนอื่น	(209,188,951)	(41,454,265)	(5,331,828)	(87,112,017)
สินทรัพย์หมุนเวียนอื่น	105,388,501	45,608,093	7,306,890	38,835,980
สินทรัพย์ไม่หมุนเวียนอื่น	(13,878,282)	26,101,193	(65,000)	18,920
หนี้สินดำเนินงานเพิ่มขึ้น (ลดลง)				
เจ้าหนี้การค้าและเจ้าหนี้อื่น	177,108,347	(146,091,792)	100,231,977	(31,888,286)
เงินรับล่วงหน้าจากลูกค้า	(4,844,112)	127,145,393	(3,021,507)	131,432,441
รายได้จากการรับจ้างผลิตรับล่วงหน้า	(362,486)	115,961,679	(362,487)	115,961,679
จ่ายผลประโยชน์ระยะยาวของพนักงาน	(4,788,918)	(16,282,150)	(4,582,694)	(9,423,657)
หนี้สินหมุนเวียนอื่น	28,938,087	(4,958,356)	32,920,141	543,985
ค่าเช่ารับล่วงหน้า	1,252,848,265	(29,729,165)	-	-
เงินมัดจำจากสัญญาเช่าระยะยาว	(34,882,083)	(3,431,185)	-	-
หนี้สินไม่หมุนเวียนอื่น	5,552,345	21,716,824	(2,582,700)	-
เงินสดจาก (ใช้ไปใน) กิจกรรมดำเนินงาน	1,358,399,591	(437,887,678)	(23,119,518)	(650,108,037)
จ่ายดอกเบี้ย	(69,387,707)	(83,646,568)	(29,942,910)	(34,820,909)
รับคืนภาษีเงินได้นิติบุคคล	4,778,058	4,293,437	-	-
จ่ายภาษีเงินได้นิติบุคคล	(147,535,946)	(28,961,930)	(18,398,492)	(10,841,315)
เงินสดสุทธิจาก (ใช้ไปใน) กิจกรรมดำเนินงาน	1,146,253,996	(546,202,739)	(71,460,920)	(695,770,261)

หมายเหตุประกอบงบการเงินเป็นส่วนหนึ่งของงบการเงินนี้

■ บริษัท เอสทีพี แอนด์ ไอ จำกัด (มหาชน) และบริษัทย่อย ■

งบกระแสเงินสด (ต่อ)

สำหรับปีสิ้นสุดวันที่ 31 ธันวาคม 2564

	(หน่วย: บาท)			
	งบการเงินรวม		งบการเงินเฉพาะกิจการ	
	2564	2563	2564	2563
กระแสเงินสดจากกิจกรรมลงทุน				
เงินฝากธนาคารที่มีภาระค้ำประกันลดลง	777,096,157	257,313,348	776,552,400	288,129,106
เงินให้กู้ยืมระยะสั้นแก่บริษัทย่อยเพิ่มขึ้น	-	-	-	(288,000,000)
เงินสืบทอดจากการรับชำระคืนเงินให้กู้ยืมระยะสั้นแก่บริษัทย่อย	-	-	-	158,000,000
เงินให้กู้ยืมระยะยาวแก่บริษัทย่อยเพิ่มขึ้น	-	-	(33,400,000)	(59,800,000)
เงินสืบทอดจากการรับชำระคืนเงินให้กู้ยืมระยะยาวแก่บริษัทย่อย	-	-	-	40,000,000
ซื้อเงินลงทุนในทรัสต์เพื่อการลงทุนในอสังหาริมทรัพย์	(40,000,000)	-	(40,000,000)	-
เงินสืบทอดจากการขายตราสารทุนที่มีราคาเสนอซื้อขาย	-	30,835,787	-	30,835,787
ซื้อเงินลงทุนในหุ้นกู้	(96,877,364)	(239,978,059)	-	(74,162,116)
เงินสืบทอดจากการไถ่ถอนเงินลงทุนในหุ้นกู้	206,668,000	730,000,000	106,668,000	500,000,000
เงินสืบทอดจากการขายเงินลงทุนในกองทุนรวม	-	93,217,672	-	93,217,672
ซื้อเงินลงทุนในบริษัทย่อย	-	-	(4,999,970)	(72,450,000)
ซื้อเงินลงทุนในบริษัทร่วม	(876,441,845)	-	(276,441,845)	-
เงินสืบทอดจากการจำหน่ายอสังหาริมทรัพย์เพื่อการลงทุน	1,000,717,919	-	-	-
เงินสืบทอดจากการจำหน่ายอุปกรณ์และสินทรัพย์ไม่มีตัวตนอื่น	12,017,364	17,689,038	676,617	2,761,000
เงินสืบทอดจากการจำหน่ายสินทรัพย์ไม่มีตัวตน - อนุสิทธิบัตร	-	35,000,000	-	-
ซื้ออสังหาริมทรัพย์เพื่อการลงทุน	(40,800,155)	(309,883,955)	-	-
ซื้อที่ดิน อาคารและอุปกรณ์	(27,840,555)	(165,998,431)	(12,814,447)	(154,801,020)
ซื้อสินทรัพย์ไม่มีตัวตนอื่น	(1,561,115)	(9,732,451)	(1,529,248)	(9,688,197)
เงินสืบทอดจากเงินปันผลจากสินทรัพย์ทางการเงินอื่น	25,504,560	25,272,256	25,504,561	25,272,256
เงินสืบทอดจากดอกเบี้ย	26,015,344	38,772,576	90,008,730	51,691,411
เงินสดสุทธิจากกิจกรรมลงทุน	964,498,310	502,507,781	630,224,798	531,005,899
กระแสเงินสดจากกิจกรรมจัดหาเงิน				
เงินกู้ยืมระยะสั้นจากสถาบันการเงินเพิ่มขึ้น	4,730,000,000	238,740,000	-	-
เงินกู้ยืมระยะสั้นจากสถาบันการเงินลดลง	(5,518,740,000)	(125,000,000)	-	-
ชำระคืนเงินกู้ยืมระยะยาวจากสถาบันการเงิน	(881,096,006)	(228,385,710)	(144,000,000)	(144,000,000)
ชำระหนี้สินตามสัญญาเช่า	(50,045,796)	(125,063,569)	(12,282,180)	(87,424,485)
เงินสดจ่ายหุ้นทุนซื้อคืน	-	(120,754,972)	-	(120,754,972)
จ่ายเงินปันผล	(129,459)	(97,406,284)	(129,460)	(97,406,284)
ส่วนของผู้อื่นส่วนได้เสียที่ไม่มีอำนาจควบคุมของบริษัทย่อยลดลง	-	(72,450,000)	-	-
เงินสดสุทธิใช้ไปในกิจกรรมจัดหาเงิน	(1,720,011,261)	(530,320,535)	(156,411,640)	(449,585,741)
เงินสดและรายการเทียบเท่าเงินสดเพิ่มขึ้น (ลดลง) สุทธิ	390,741,045	(574,015,493)	402,352,238	(614,350,103)
ผลกระทบจากอัตราแลกเปลี่ยนสำหรับรายการเงินสดและรายการเทียบเท่าเงินสด	103,022,962	(5,274,708)	103,022,962	(5,274,708)
เงินสดและรายการเทียบเท่าเงินสดต้นปี	486,678,856	1,065,969,057	331,705,319	951,330,130
เงินสดและรายการเทียบเท่าเงินสดปลายปี	980,442,863	486,678,856	837,080,519	331,705,319

หมายเหตุประกอบงบการเงินเป็นส่วนหนึ่งของงบการเงินนี้

■ บริษัท เอสทีพี แอนด์ ไอ จำกัด (มหาชน) และบริษัทย่อย ■

งบกระแสเงินสด (ต่อ)

สำหรับปีสิ้นสุดวันที่ 31 ธันวาคม 2564

	งบการเงินรวม		งบการเงินเฉพาะกิจการ	
	2564	2563	2564	2563
(หน่วย: บาท)				
ข้อมูลกระแสเงินสดเปิดเผยเพิ่มเติม				
รายการที่ไม่ใช่เงินสด				
เข้าห้ค่าซื้อที่ดิน อาคารและอุปกรณ์เพิ่มขึ้น (ลดลง)	(12,208,171)	4,388,932	(2,112,183)	4,379,944
สินทรัพย์สิทธิการใช้เพิ่มขึ้นจากการทำสัญญาเช่า	86,561,136	183,717,342	41,925,370	4,961,867
โอนเงินจ่ายล่วงหน้าค่าก่อสร้างโรงไฟฟ้าเป็นที่ดิน อาคารและอุปกรณ์	-	13,912,878	-	-
โอนที่ดิน อาคารและอุปกรณ์เป็นอสังหาริมทรัพย์เพื่อการลงทุน	319,716,805	-	319,716,805	-
เงินมัดจำจากสัญญาเช่าระยะยาวลดลงจากการจำหน่ายอสังหาริมทรัพย์เพื่อการลงทุน	36,785,344	-	-	-

หมายเหตุประกอบงบการเงินเป็นส่วนหนึ่งของงบการเงินนี้

■ บริษัท เอสทีพี แอนด์ ไอ จำกัด (มหาชน) และบริษัทย่อย ■

หมายเหตุประกอบงบการเงินรวม

สำหรับปีสิ้นสุดวันที่ 31 ธันวาคม 2564

1. ข้อมูลทั่วไป

1.1 ข้อมูลทั่วไปของบริษัทฯ

บริษัท เอสทีพี แอนด์ ไอ จำกัด (มหาชน) (“บริษัทฯ”) เป็นบริษัทมหาชนซึ่งจัดตั้งและมีภูมิลำเนาในประเทศไทย ธุรกิจหลักของบริษัทฯคือการผลิตโครงสร้างเหล็กเพื่อใช้ในการก่อสร้าง ผลิตหม้อไอน้ำและภาชนะความดันที่อยู่ตามท้องทะเลเบียนของบริษัทฯ อยู่ที่ 32/24 ชั้น 3 อาคารซีโน - ไทย ทาวเวอร์ ถนนสุขุมวิท 21 แขวง คลองเตยเหนือ เขตวัฒนา กรุงเทพฯ

1.2 การแพร่ระบาดของโรคติดเชื้อไวรัสโคโรนา 2019

สถานการณ์การแพร่ระบาดของโรคติดเชื้อไวรัสโคโรนา 2019 ที่ปัจจุบันได้กลับมาแพร่ระบาดอีกครั้งก่อให้เกิดการชะลอตัวในช่วงที่เศรษฐกิจกำลังฟื้นตัว และมีผลกระทบต่อหลายธุรกิจและอุตสาหกรรมซึ่งรวมถึงกิจกรรมทางธุรกิจของกลุ่มบริษัทในส่วนที่เกี่ยวกับการจำหน่ายสินค้าและบริการ ซึ่งส่งผลกระทบต่ออย่างมีนัยสำคัญต่อฐานะการเงิน ผลการดำเนินงาน และกระแสเงินสดในปัจจุบันและในอนาคตของกลุ่มบริษัท ฝ่ายบริหารของกลุ่มบริษัทมีการติดตามความคืบหน้าของสถานการณ์ดังกล่าวและประเมินผลกระทบทางการเงินเกี่ยวกับมูลค่าของสินทรัพย์ ประมาณการหนี้สิน และหนี้สินที่อาจเกิดขึ้นอย่างต่อเนื่อง ทั้งนี้ฝ่ายบริหารได้ใช้ประมาณการและดุลยพินิจในประเด็นต่าง ๆ เมื่อสถานการณ์มีการเปลี่ยนแปลง

2. เกณฑ์ในการจัดทำงบการเงิน

2.1 งบการเงินนี้จัดทำขึ้นตามมาตรฐานการรายงานทางการเงินที่กำหนดในพระราชบัญญัติวิชาชีพบัญชี พ.ศ. 2547 โดยแสดงรายการในงบการเงินตามข้อกำหนดในประกาศกรมพัฒนาธุรกิจการค้าออกตามความในพระราชบัญญัติการบัญชี พ.ศ. 2543

งบการเงินฉบับภาษาไทยเป็นงบการเงินฉบับที่บริษัทฯใช้เป็นทางการตามกฎหมาย งบการเงินฉบับภาษาอังกฤษแปลจากงบการเงินฉบับภาษาไทย

งบการเงินนี้ได้จัดทำขึ้นโดยใช้เกณฑ์ราคาทุนเดิมวันแต่จะได้เปิดเผยเป็นอย่างอื่นในนโยบายการบัญชี

2.2 เกณฑ์ในการจัดทำงบการเงินรวม

- ก) งบการเงินรวมนี้ได้จัดทำขึ้นโดยรวมงบการเงินของบริษัท เอสทีพี แอนด์ ไอ จำกัด (มหาชน) (ซึ่งต่อไปนี้จะเรียกว่า “บริษัทฯ”) และบริษัทย่อย (ซึ่งต่อไปนี้จะเรียกว่า “บริษัทย่อย”) (รวมเรียกว่า “กลุ่มบริษัท”) ดังต่อไปนี้

ชื่อบริษัท	ลักษณะธุรกิจ	จัดตั้งขึ้นใน ประเทศ	อัตราร้อยละ	
			ของการถือหุ้น	
			2564 ร้อยละ	2563 ร้อยละ
<u>ถือหุ้นโดยบริษัทฯ</u>				
บริษัท เอส ที ไอ ที จำกัด	ผลิต จำหน่ายและให้เช่าอุปกรณ์และเครื่องจักรในการก่อสร้าง	ไทย	100	100
บริษัท เอสทีพี แอนด์ ไอ เซอร์วิสเชส จำกัด	ให้บริการงานก่อสร้าง	ไทย	100	100
บริษัท เอสที พร็อพเพอร์ตี้ แอนด์ โลจิสติกส์ จำกัด	พัฒนาอสังหาริมทรัพย์และให้บริการเกี่ยวกับงานโลจิสติกส์	ไทย	100	100
บริษัท ฟิลาฟ เนตเวิร์ค จำกัด	ค้ำน้ำมันเชื้อเพลิงในชุมชนผ่านตู้จ่ายน้ำมันอัตโนมัติ	ไทย	100	100
บริษัท แคนนาธอรี จำกัด	ผลิตและจำหน่ายผลิตภัณฑ์ที่เกี่ยวข้องกับกัญชา	ไทย	100	-
<u>ถือหุ้นโดยบริษัทย่อยของบริษัทฯ</u>				
บริษัท เอสทีไอที 2011 จำกัด	จำหน่ายและให้เช่าอุปกรณ์และเครื่องจักรในการก่อสร้าง	ไทย	100	100
บริษัท ดับเบิลยูพีจี เพชรบุรี จำกัด	ผลิตและจำหน่ายไฟฟ้าจากขยะชุมชนและกำจัดขยะชุมชน	ไทย	60	60
บริษัท เอสที ฮิลล์ จำกัด	พัฒนาอสังหาริมทรัพย์	ไทย	100	100
บริษัท เอสที ฮับ จำกัด	พัฒนาอสังหาริมทรัพย์	ไทย	100	100

- ข) บริษัทฯจะถือว่ามีการควบคุมกิจการที่เข้าไปลงทุนหรือบริษัทย่อยได้ หากบริษัทฯมีสิทธิได้รับหรือมีส่วนได้เสียในผลตอบแทนของกิจการที่เข้าไปลงทุน และสามารถใช้อำนาจในการสั่งการกิจกรรมที่ส่งผลกระทบต่ออย่างมีนัยสำคัญต่อจำนวนเงินผลตอบแทนนั้นได้
- ค) บริษัทฯนำงบการเงินของบริษัทย่อยมารวมในการจัดทำงบการเงินรวมตั้งแต่วันที่บริษัทฯมีอำนาจในการควบคุมบริษัทย่อยจนถึงวันที่บริษัทฯสิ้นสุดการควบคุมบริษัทย่อยนั้น
- ง) งบการเงินของบริษัทย่อยได้จัดทำขึ้นโดยใช้นโยบายการบัญชีที่สำคัญเช่นเดียวกันกับของบริษัทฯ
- จ) ยอดคงค้างระหว่างกลุ่มบริษัทและรายการค้าระหว่างกันที่มีสาระสำคัญได้ถูกตัดออกจากงบการเงินรวมนี้แล้ว

- ณ) ส่วนของผู้มีส่วนได้เสียที่ไม่มีอำนาจควบคุม คือ จำนวนกำไรหรือขาดทุนและสินทรัพย์สุทธิของบริษัทย่อยส่วนที่ไม่ได้เป็นของบริษัทฯ และแสดงเป็นรายการแยกต่างหากในส่วนของกำไรหรือขาดทุนรวมและส่วนของผู้ถือหุ้นในงบแสดงฐานะการเงินรวม

2.3 บริษัทฯ จัดทำงบการเงินเฉพาะกิจการ โดยแสดงเงินลงทุนในบริษัทย่อยและบริษัทร่วมตามวิธีราคาทุน

3. มาตรฐานการรายงานทางการเงินใหม่

3.1 มาตรฐานการรายงานทางการเงินที่เริ่มมีผลบังคับใช้ในปีปัจจุบัน

ในระหว่างปีปัจจุบัน กลุ่มบริษัทได้นำมาตรฐานการรายงานทางการเงินและการตีความมาตรฐานการรายงานทางการเงินฉบับปรับปรุงจำนวนหลายฉบับ ซึ่งมีผลบังคับใช้สำหรับงบการเงินที่มีรอบระยะเวลาบัญชีที่เริ่มในหรือหลังวันที่ 1 มกราคม 2564 มาถือปฏิบัติ มาตรฐานการรายงานทางการเงินดังกล่าวได้รับการปรับปรุงหรือจัดให้มีขึ้นเพื่อให้มีเนื้อหาเท่าเทียมกับมาตรฐานการรายงานทางการเงินระหว่างประเทศ โดยส่วนใหญ่เป็นการอธิบายให้ชัดเจนเกี่ยวกับวิธีปฏิบัติทางการบัญชีและการให้แนวปฏิบัติทางการบัญชีกับผู้ใช้งานมาตรฐาน

การนำมาตรฐานการรายงานทางการเงินดังกล่าวมาถือปฏิบัตินี้ไม่มีผลกระทบอย่างเป็นสาระสำคัญต่องบการเงินของกลุ่มบริษัท

3.2 มาตรฐานการรายงานทางการเงินที่จะมีผลบังคับใช้สำหรับงบการเงินที่มีรอบระยะเวลาบัญชีที่เริ่มในหรือหลังวันที่ 1 มกราคม 2565

สภาวิชาชีพบัญชีได้ประกาศใช้มาตรฐานการรายงานทางการเงินฉบับปรับปรุงหลายฉบับ ซึ่งจะมีผลบังคับใช้สำหรับงบการเงินที่มีรอบระยะเวลาบัญชีที่เริ่มในหรือหลังวันที่ 1 มกราคม 2565 มาตรฐานการรายงานทางการเงินดังกล่าวได้รับการปรับปรุงหรือจัดให้มีขึ้นเพื่อให้มีเนื้อหาเท่าเทียมกับมาตรฐานการรายงานทางการเงินระหว่างประเทศ โดยส่วนใหญ่เป็นการอธิบายให้ชัดเจนเกี่ยวกับวิธีปฏิบัติทางการบัญชีและมาตรฐานการรายงานทางการเงินบางฉบับมีการให้ข้อผ่อนปรนในทางปฏิบัติหรือข้อยกเว้นชั่วคราวกับผู้ใช้งานมาตรฐาน

ฝ่ายบริหารของกลุ่มบริษัทเชื่อว่าการปรับปรุงมาตรฐานนี้จะไม่มีผลกระทบอย่างเป็นสาระสำคัญต่องบการเงินของกลุ่มบริษัท

4. นโยบายการบัญชีที่สำคัญ

4.1 การรับรู้รายได้และค่าใช้จ่าย

รายได้จากการรับจ้างผลิต

กลุ่มบริษัทพิจารณาว่าสัญญาจ้างผลิตโดยส่วนใหญ่มีภาระที่ต้องปฏิบัติตามระเบียบเดียว กลุ่มบริษัทรับรู้รายได้จากสัญญาจ้างผลิตตลอดช่วงระยะเวลาการให้บริการ โดยใช้วิธีผลลัพธ์ในการวัดขั้นความสำเร็จของงานซึ่งประเมินโดยวิศวกรหรือผู้ควบคุมโครงการ

กลุ่มบริษัทจะพิจารณาความน่าจะเป็นในการรับรู้รายได้ที่เกิดจากการเปลี่ยนแปลงของสัญญาการเรียกร้องความเสียหาย ความล่าช้าในการส่งมอบงาน และค่าปรับตามสัญญา โดยจะรับรู้รายได้เฉพาะในกรณีที่มีความเป็นไปได้ค่อนข้างแน่ในระดับสูงมากกว่าจะไม่มีกรกลับรายการที่มีนัยสำคัญของจำนวนรายได้ที่รับรู้สะสม

เมื่อมูลค่าและความสำเร็จของงานตามสัญญาไม่สามารถวัดได้อย่างสมเหตุสมผล รายได้จะรับรู้ได้ตามต้นทุนที่เกิดขึ้นจริงที่คาดว่าจะได้รับคืนเท่านั้น

รายได้จากการขายสินค้า

รายได้จากการขายสินค้ารับรู้เมื่อกลุ่มบริษัทได้โอนอำนาจควบคุมในสินค้าให้แก่ลูกค้าแล้ว กล่าวคือเมื่อมีการส่งมอบสินค้า รายได้จากการขายแสดงตามมูลค่าที่ได้รับหรือคาดว่าจะได้รับสำหรับสินค้าที่ได้ส่งมอบหลังจากหักประมาณการสินค้ารับคืนและส่วนลด โดยไม่รวมภาษีมูลค่าเพิ่ม

รายได้ค่าบริการ

รายได้ค่าบริการรับรู้เมื่อกิจการให้บริการเสร็จสิ้น

รายได้ดอกเบี้ย

รายได้ดอกเบี้ยรับรู้ตามเกณฑ์คงค้างด้วยวิธีดอกเบี้ยที่แท้จริง โดยจะนำมูลค่าตามบัญชีขั้นต้นของสินทรัพย์ทางการเงินมาคูณกับอัตราดอกเบี้ยที่แท้จริง ยกเว้นสินทรัพย์ทางการเงินที่เกิดการด้อยค่าด้านเครดิตในภายหลัง ที่จะนำมูลค่าตามบัญชีสุทธิของสินทรัพย์ทางการเงิน (สุทธิจากค่าเพื่อผลขาดทุนด้านเครดิตที่คาดว่าจะเกิดขึ้น) มาคูณกับอัตราดอกเบี้ยที่แท้จริง

เงินปันผลรับ

เงินปันผลรับถือเป็นรายได้เมื่อบริษัทมีสิทธิในการรับเงินปันผล

ต้นทุนทางการเงิน

ค่าใช้จ่ายดอกเบี้ยจากหนี้สินทางการเงินที่วัดมูลค่าด้วยราคาทุนตัดจำหน่ายคำนวณโดยใช้วิธีดอกเบี้ยที่แท้จริงและรับรู้ตามเกณฑ์คงค้าง

4.2 เงินสดและรายการเทียบเท่าเงินสด

เงินสดและรายการเทียบเท่าเงินสด หมายถึง เงินสดและเงินฝากธนาคาร และเงินลงทุนระยะสั้นที่มีสภาพคล่องสูง ซึ่งถึงกำหนดจ่ายคืนภายในระยะเวลาไม่เกิน 3 เดือนนับจากวันที่ได้มาและไม่มีข้อจำกัดในการเบิกใช้

4.3 สินทรัพย์ที่เกิดจากสัญญา/หนี้สินที่เกิดจากสัญญา

สินทรัพย์ที่เกิดจากสัญญา

กลุ่มบริษัทรับรู้สินทรัพย์ที่เกิดจากสัญญาเมื่อมีรายได้ที่รับรู้สะสมเกินกว่าจำนวนเงินที่เรียกเก็บจากลูกค้าจนถึงปัจจุบัน และกลุ่มบริษัทจะบันทึกค่าเผื่อผลขาดทุนจากการด้อยค่าของสินทรัพย์ที่เกิดจากสัญญาสำหรับผลขาดทุนโดยประมาณที่อาจเกิดขึ้นจากการเก็บเงินจากลูกค้าไม่ได้ สินทรัพย์ที่เกิดจากสัญญาจะจัดประเภทเป็นลูกหนี้การค้าเมื่อกิจการมีสิทธิที่จะได้รับชำระโดยปราศจากเงื่อนไข เช่น เมื่อกิจการได้ให้บริการเสร็จสิ้นและลูกค้ารับมอบงาน

หนี้สินที่เกิดจากสัญญา

กลุ่มบริษัทรับรู้หนี้สินที่เกิดจากสัญญาเมื่อจำนวนเงินที่เรียกเก็บจากลูกค้าจนถึงปัจจุบันเกินกว่ารายได้ที่รับรู้สะสม โดยกิจการยังมีการะที่ต้องโอนสินค้าหรือบริการให้กับลูกค้า หนี้สินที่เกิดจากสัญญาจะรับรู้เป็นรายได้เมื่อกิจการได้ปฏิบัติตามภาระที่ระบุไว้ในสัญญาเสร็จสิ้น

4.4 สินค้าคงเหลือ

สินค้าสำเร็จรูปแสดงมูลค่าตามราคาทุน (ตามวิธีเฉพาะเจาะจง) หรือมูลค่าสุทธิที่จะได้รับแล้วแต่ราคาใดจะต่ำกว่า ราคาทุนดังกล่าวหมายถึงต้นทุนในการได้มา

อะไหล่และวัสดุโรงงานแสดงมูลค่าตามราคาทุน (ตามวิธีเข้าก่อน - ออกก่อน) หรือมูลค่าสุทธิที่จะได้รับแล้วแต่ราคาใดจะต่ำกว่า และจะถือเป็นส่วนหนึ่งของต้นทุนการผลิตเมื่อมีการเบิกใช้

4.5 เงินลงทุนในบริษัทย่อยและบริษัทร่วม

เงินลงทุนในบริษัทร่วมที่แสดงอยู่ในงบการเงินรวมแสดงมูลค่าตามวิธีส่วนได้เสีย

เงินลงทุนในบริษัทย่อยและบริษัทร่วมที่แสดงอยู่ในงบการเงินเฉพาะกิจการแสดงมูลค่าตามวิธีราคาทุน

4.6 อสังหาริมทรัพย์เพื่อการลงทุน

กลุ่มบริษัทบันทึกมูลค่าเริ่มแรกของอสังหาริมทรัพย์เพื่อการลงทุนในราคาทุนซึ่งรวมต้นทุนการทำรายการ หลังจากนั้นกลุ่มบริษัทจะบันทึกอสังหาริมทรัพย์เพื่อการลงทุนด้วยราคาทุนหักค่าเสื่อมราคาสะสมและค่าเผื่อการด้อยค่า (ถ้ามี)

ค่าเสื่อมราคาของอสังหาริมทรัพย์เพื่อการลงทุนคำนวณจากราคาทุนโดยวิธีเส้นตรงตามอายุการให้ประโยชน์โดยประมาณ 5 - 35 ปี ค่าเสื่อมราคาของอสังหาริมทรัพย์เพื่อการลงทุนรวมอยู่ในการคำนวณผลการดำเนินงาน และไม่มีการคิดค่าเสื่อมราคาสำหรับอสังหาริมทรัพย์เพื่อการลงทุนประเภทที่ดิน

กลุ่มบริษัทรับรู้ผลต่างระหว่างจำนวนเงินที่ได้รับสุทธิจากการจำหน่ายกับมูลค่าตามบัญชีของสินทรัพย์ในส่วนของกำไรหรือขาดทุนในปีที่ตัดรายการอสังหาริมทรัพย์เพื่อการลงทุนออกจากบัญชี

4.7 ที่ดิน อาคารและอุปกรณ์ และค่าเสื่อมราคา

ที่ดินแสดงมูลค่าตามราคาทุน อาคารและอุปกรณ์แสดงมูลค่าตามราคาทุนหักค่าเสื่อมราคาสะสมและค่าเผื่อการด้อยค่าของสินทรัพย์ (ถ้ามี)

ค่าเสื่อมราคาของอาคารและอุปกรณ์คำนวณจากราคาทุนของสินทรัพย์โดยวิธีเส้นตรงตามอายุการให้ประโยชน์โดยประมาณดังนี้

ส่วนปรับปรุงที่ดิน	10, 20 ปี
อาคารและสิ่งปลูกสร้าง	5, 10, 20 ปี
เครื่องจักร เครื่องมือ และอุปกรณ์	3 - 15 ปี
เครื่องใช้สำนักงาน เครื่องตกแต่งและติดตั้ง	3, 5 ปี
ยานพาหนะ	5 ปี

สิ่งปลูกสร้างที่ตั้งอยู่บนที่ดินเช่าคำนวณค่าเสื่อมราคาจากราคาทุนของสินทรัพย์โดยวิธีเส้นตรงตามอายุการเช่าที่ดินที่มีอายุสั้นกว่าอายุการให้ประโยชน์ของสินทรัพย์

ค่าเสื่อมราคารวมอยู่ในการคำนวณผลการดำเนินงาน

ไม่มีการคิดค่าเสื่อมราคาสำหรับที่ดินและสินทรัพย์ระหว่างติดตั้งและก่อสร้าง

กลุ่มบริษัทตัดรายการที่ดิน อาคารและอุปกรณ์ออกจากบัญชีเมื่อจำหน่ายสินทรัพย์หรือคาดว่าจะไม่ได้รับประโยชน์เชิงเศรษฐกิจในอนาคตจากการใช้หรือการจำหน่ายสินทรัพย์ รายการผลกำไรหรือขาดทุนจากการจำหน่ายสินทรัพย์จะรับรู้ในส่วนของกำไรหรือขาดทุนเมื่อกฎบริษัทตัดรายการสินทรัพย์นั้นออกจากบัญชี

4.8 สิทธิในการดำเนินการผลิตและจำหน่ายไฟฟ้าจากขยะชุมชนและค่าตัดจำหน่าย

กลุ่มบริษัทบันทึกต้นทุนเริ่มแรกของสิทธิในการดำเนินการผลิตและจำหน่ายไฟฟ้าจากขยะชุมชนที่ได้มาจากการซื้อธุรกิจตามมูลค่ายุติธรรมของสินทรัพย์นั้น ณ วันที่ซื้อธุรกิจ ภายหลังการรับรู้รายการเริ่มแรก สิทธิในการดำเนินการผลิตและจำหน่ายไฟฟ้าจากขยะชุมชนแสดงมูลค่าตามราคาทุนหักค่าตัดจำหน่ายสะสมและค่าเผื่อการด้อยค่าสะสม (ถ้ามี)

กลุ่มบริษัทคิดค่าตัดจำหน่ายโดยใช้วิธีเส้นตรงตามอายุการให้ประโยชน์เชิงเศรษฐกิจที่คาดว่าจะได้รับจากสิทธิในการดำเนินการผลิตและจำหน่ายไฟฟ้าจากขยะชุมชนของบริษัทย่อย (ประมาณ 20 ปี) โดยจะเริ่มคิดค่าตัดจำหน่ายนับจากวันที่บริษัทย่อยเริ่มดำเนินการผลิตและจำหน่ายกระแสไฟฟ้า และจะมีการประเมินการด้อยค่าของสินทรัพย์เมื่อมีข้อบ่งชี้ว่าสินทรัพย์นั้นเกิดการด้อยค่า กลุ่มบริษัทจะทบทวนระยะเวลาการตัดจำหน่ายและวิธีการตัดจำหน่ายของสิทธิในการดำเนินการผลิตและจำหน่ายไฟฟ้าจากขยะชุมชนทุกสิ้นปีเป็นอย่างน้อย ค่าตัดจำหน่ายรับรู้เป็นค่าใช้จ่ายในส่วนของกำไรหรือขาดทุน

4.9 สินทรัพย์ไม่มีตัวตน

อนุสิทธิบัตรและทรัพย์สินทางปัญญาและสินทรัพย์ไม่มีตัวตนอื่นแสดงมูลค่าตามราคาทุนหักค่าตัดจำหน่ายสะสมและค่าเผื่อการด้อยค่าสะสม (ถ้ามี) ของสินทรัพย์นั้น

กลุ่มบริษัทตัดจำหน่ายอนุสิทธิบัตรและทรัพย์สินทางปัญญาและสินทรัพย์ไม่มีตัวตนอื่นที่มีอายุการให้ประโยชน์จำกัดโดยวิธีเส้นตรงตามอายุการให้ประโยชน์เชิงเศรษฐกิจของสินทรัพย์นั้น และจะมีการประเมินการด้อยค่าของสินทรัพย์ดังกล่าวเมื่อมีข้อบ่งชี้ว่าสินทรัพย์นั้นเกิดการด้อยค่า กลุ่มบริษัทจะทบทวนระยะเวลาการตัดจำหน่ายและวิธีการตัดจำหน่ายของสินทรัพย์ไม่มีตัวตนดังกล่าวทุกสิ้นปีเป็นอย่างน้อย ค่าตัดจำหน่ายรับรู้เป็นค่าใช้จ่ายในส่วนของกำไรหรือขาดทุน

สินทรัพย์ไม่มีตัวตนที่มีอายุการให้ประโยชน์จำกัดมีดังนี้

	อายุการให้ประโยชน์
อนุสิทธิบัตรและทรัพย์สินทางปัญญา	9 ปี
ซอฟต์แวร์คอมพิวเตอร์	5 ปี

4.10 ค่าความนิยม

บริษัทฯบันทึกมูลค่าเริ่มแรกของค่าความนิยมในราคาทุน ซึ่งเท่ากับต้นทุนการรวมธุรกิจส่วนที่สูงกว่ามูลค่ายุติธรรมของสินทรัพย์สุทธิที่ได้มา หากมูลค่ายุติธรรมของสินทรัพย์สุทธิที่ได้มาสูงกว่าต้นทุนการรวมธุรกิจ บริษัทฯจะรับรู้ส่วนที่สูงกว่านี้เป็นกำไรในส่วนของกำไรหรือขาดทุนทันที

บริษัทฯแสดงค่าความนิยมตามราคาทุนหักค่าเผื่อการด้อยค่าสะสม และจะทดสอบการด้อยค่าของค่าความนิยมทุกปีหรือเมื่อใดก็ตามที่มีข้อบ่งชี้ของการด้อยค่าเกิดขึ้น

เพื่อวัตถุประสงค์ในการทดสอบการด้อยค่า บริษัทฯจะปันส่วนค่าความนิยมที่เกิดขึ้นจากการรวมกิจการให้กับหน่วยสินทรัพย์ที่ก่อให้เกิดเงินสด (หรือกลุ่มของหน่วยสินทรัพย์ที่ก่อให้เกิดเงินสด) ที่คาดว่าจะได้รับประโยชน์เพิ่มขึ้นจากการรวมกิจการ และบริษัทฯจะทำการประเมินมูลค่าที่คาดว่าจะได้รับคืนของหน่วยของสินทรัพย์ที่ก่อให้เกิดเงินสดแต่ละรายการ (หรือกลุ่มของหน่วยของสินทรัพย์ที่ก่อให้เกิดเงินสด) หากมูลค่าที่คาดว่าจะได้รับคืนของหน่วยของสินทรัพย์ที่ก่อให้เกิดเงินสดต่ำกว่ามูลค่าตามบัญชี บริษัทฯจะรับรู้ขาดทุนจากการด้อยค่าในส่วนของกำไรหรือขาดทุน และบริษัทฯไม่สามารถกลับบัญชีขาดทุนจากการด้อยค่าของค่าความนิยมได้ในอนาคต

4.11 สัญญาเช่า

ณ วันเริ่มต้นของสัญญาเช่า กลุ่มบริษัทจะประเมินว่าสัญญาเป็นสัญญาเช่าหรือประกอบด้วยสัญญาเช่าหรือไม่ โดยสัญญาจะเป็นสัญญาเช่าหรือประกอบด้วยสัญญาเช่า ก็ต่อเมื่อสัญญานั้นมีการให้สิทธิในการควบคุมการใช้สินทรัพย์ที่ระบุได้สำหรับช่วงเวลาหนึ่งเพื่อเป็นการแลกเปลี่ยนกับสิ่งตอบแทน

กลุ่มบริษัทในฐานะผู้ให้เช่า

สัญญาเช่าที่ความเสี่ยงและผลตอบแทนของความเป็นเจ้าของส่วนใหญ่ไม่ได้โอนไปให้กับผู้เช่าถือเป็นสัญญาเช่าดำเนินงาน กลุ่มบริษัทบันทึกจำนวนเงินที่ได้รับตามสัญญาเช่าดำเนินงานเป็นรายได้ในส่วนของการกำไรหรือขาดทุนตามวิธีเส้นตรงตลอดอายุของสัญญาเช่า ต้นทุนทางตรงเริ่มแรกที่เกิดขึ้นจากการได้มาซึ่งสัญญาเช่าดำเนินงานรวมในมูลค่าตามบัญชีของสินทรัพย์อ้างอิงและรับรู้เป็นค่าใช้จ่ายตลอดอายุสัญญาเช่า โดยใช้เกณฑ์เดียวกันกับรายได้จากสัญญาเช่า

กลุ่มบริษัทในฐานะผู้เช่า

กลุ่มบริษัทใช้วิธีการบัญชีเดียวสำหรับการรับรู้รายการและการวัดมูลค่าสัญญาเช่าทุกสัญญา (เว้นแต่สัญญาเช่าระยะสั้นและสัญญาเช่าที่สินทรัพย์อ้างอิงมีมูลค่าต่ำ) ณ วันที่สัญญาเช่าเริ่มมีผล (วันที่สินทรัพย์อ้างอิงพร้อมใช้งาน) กลุ่มบริษัทบันทึกสินทรัพย์สิทธิการใช้ซึ่งแสดงสิทธิในการใช้สินทรัพย์อ้างอิงและหนี้สินตามสัญญาเช่าตามการจ่ายชำระตามสัญญาเช่า

สินทรัพย์สิทธิการใช้

สินทรัพย์สิทธิการใช้วัดมูลค่าด้วยราคาทุนหักค่าเสื่อมราคาสะสม ผลขาดทุนจากการด้อยค่าสะสม และปรับปรุงด้วยการวัดมูลค่าของหนี้สินตามสัญญาเช่าใหม่ ราคาทุนของสินทรัพย์สิทธิการใช้ประกอบด้วยจำนวนเงินของหนี้สินตามสัญญาเช่าจากการรับรู้เริ่มแรก ต้นทุนทางตรงเริ่มแรกที่เกิดขึ้น จำนวนเงินที่จ่ายชำระตามสัญญาเช่า ณ วันที่สัญญาเช่าเริ่มมีผลหรือก่อนวันที่สัญญาเช่าเริ่มมีผล และหักด้วยสิ่งจูงใจตามสัญญาเช่าที่ได้รับ

ค่าเสื่อมราคาของสินทรัพย์สิทธิการใช้คำนวณจากราคาทุนโดยวิธีเส้นตรงตามอายุสัญญาเช่าหรืออายุการให้ประโยชน์โดยประมาณของสินทรัพย์สิทธิการใช้แล้วแต่ระยะเวลาใดจะสั้นกว่าดังนี้

ที่ดิน	1 - 25	ปี
อาคาร	1	ปี
ยานพาหนะ	1 - 4	ปี
ที่ดิน อาคาร และคลังสินค้าให้เช่า	1 - 32	ปี
อาคารศูนย์การค้าและอาคารสำนักงานให้เช่า	1 - 31	ปี

หากความเป็นเจ้าของในสินทรัพย์อ้างอิงได้โอนให้กับกลุ่มบริษัทเมื่อสิ้นสุดอายุสัญญาเช่าหรือราคาทุนของสินทรัพย์ดังกล่าวได้รวมถึงการใช้สิทธิเลือกซื้อ ค่าเสื่อมราคาจะคำนวณจากอายุการให้ประโยชน์โดยประมาณของสินทรัพย์

สินทรัพย์สิทธิการใช้แสดงรวมเป็นส่วนหนึ่งของที่ดิน อาคารและอุปกรณ์ในงบแสดงฐานะการเงิน

สินทรัพย์สิทธิการใช้ที่จัดประเภทเป็นอสังหาริมทรัพย์เพื่อการลงทุนแสดงรวมเป็นส่วนหนึ่งของอสังหาริมทรัพย์เพื่อการลงทุนในงบแสดงฐานะการเงิน

หนี้สินตามสัญญาเช่า

หนี้สินตามสัญญาเช่าวัดมูลค่าด้วยมูลค่าปัจจุบันของจำนวนเงินที่ต้องจ่ายตามสัญญาเช่าตลอดอายุสัญญาเช่า จำนวนเงินที่ต้องจ่ายตามสัญญาเช่าประกอบด้วยค่าเช่าคงที่หักด้วยสิ่งจูงใจตามสัญญาเช่า ค่าเช่าผันแปรที่ขึ้นอยู่กับดัชนีหรืออัตรา จำนวนเงินที่คาดว่าจะจ่ายภายใต้การรับประกันมูลค่าคงเหลือ รวมถึงราคาใช้สิทธิของสิทธิเลือกซื้อซึ่งมีความแน่นอนอย่างสมเหตุสมผลที่กลุ่มบริษัทจะใช้สิทธินั้น และการจ่ายค่าปรับเพื่อการยกเลิกสัญญาเช่า หากข้อกำหนดของสัญญาเช่าแสดงให้เห็นว่ากลุ่มบริษัทจะใช้สิทธิในการยกเลิกสัญญาเช่า กลุ่มบริษัทบันทึกค่าเช่าผันแปรที่ไม่ขึ้นอยู่กับดัชนีหรืออัตราเป็นค่าใช้จ่ายในงวดที่เหตุการณ์หรือเงื่อนไขซึ่งเกี่ยวข้องกับการจ่ายชำระนั้นได้เกิดขึ้น

กลุ่มบริษัทคิดลดมูลค่าปัจจุบันของจำนวนเงินที่ต้องจ่ายตามสัญญาเช่าด้วยอัตราดอกเบี้ยตามนัยของสัญญาเช่าหรืออัตราดอกเบี้ยการกู้ยืมส่วนเพิ่มของกลุ่มบริษัท หลังจากวันที่สัญญาเช่าเริ่มมีผล มูลค่าตามบัญชีของหนี้สินตามสัญญาเช่าจะเพิ่มขึ้นจากดอกเบี้ยของหนี้สินตามสัญญาเช่าและลดลงจากการจ่ายชำระหนี้สินตามสัญญาเช่า นอกจากนี้ มูลค่าตามบัญชีของหนี้สินตามสัญญาเช่าจะถูกวัดมูลค่าใหม่เมื่อมีการเปลี่ยนแปลงอายุสัญญาเช่า การเปลี่ยนแปลงการจ่ายชำระตามสัญญาเช่า หรือการเปลี่ยนแปลงในการประเมินสิทธิเลือกซื้อสินทรัพย์อ้างอิง

สัญญาเช่าระยะสั้นและสัญญาเช่าซึ่งสินทรัพย์อ้างอิงมีมูลค่าต่ำ

สัญญาเช่าที่มีอายุสัญญาเช่า 12 เดือนหรือน้อยกว่านับตั้งแต่วันที่สัญญาเช่าเริ่มมีผล หรือสัญญาเช่าซึ่งสินทรัพย์อ้างอิงมีมูลค่าต่ำ จะบันทึกเป็นค่าใช้จ่ายตามวิธีเส้นตรงตลอดอายุสัญญาเช่า

4.12 รายการธุรกิจกับบุคคลหรือกิจการที่เกี่ยวข้องกัน

บุคคลหรือกิจการที่เกี่ยวข้องกันกับกลุ่มบริษัท หมายถึง บุคคลหรือกิจการที่มีอำนาจควบคุมกลุ่มบริษัท หรือถูกกลุ่มบริษัทควบคุมไม่ว่าจะเป็น โดยทางตรงหรือทางอ้อม หรืออยู่ภายใต้การควบคุมเดียวกันกับกลุ่มบริษัท

นอกจากนี้ บุคคลหรือกิจการที่เกี่ยวข้องกันยังหมายรวมถึงบริษัทร่วมและบุคคลหรือกิจการที่มีสิทธิออกเสียงโดยทางตรงหรือทางอ้อมซึ่งทำให้มีอิทธิพลอย่างเป็นสาระสำคัญต่อกลุ่มบริษัท ผู้บริหารสำคัญ กรรมการหรือพนักงานของกลุ่มบริษัทที่มีอำนาจในการวางแผนและควบคุมการดำเนินงานของกลุ่มบริษัท

4.13 เงินตราต่างประเทศ

บริษัทฯ แสดงงบการเงินรวมและงบการเงินเฉพาะกิจการเป็นสกุลเงินบาท ซึ่งเป็นสกุลเงินที่ใช้ในการดำเนินงานของบริษัทฯ

รายการที่เป็นเงินตราต่างประเทศแปลงค่าเป็นเงินบาทโดยใช้อัตราแลกเปลี่ยน ณ วันที่เกิดรายการสินทรัพย์และหนี้สินที่เป็นตัวเงินซึ่งอยู่ในสกุลเงินตราต่างประเทศได้แปลงค่าเป็นเงินบาทโดยใช้อัตราแลกเปลี่ยน ณ วันสิ้นรอบระยะเวลารายงาน

กำไรและขาดทุนที่เกิดจากการเปลี่ยนแปลงในอัตราแลกเปลี่ยนได้รวมอยู่ในการคำนวณผลการดำเนินงาน

4.14 การด้อยค่าของสินทรัพย์ที่ไม่ใช่สินทรัพย์ทางการเงิน

ทุกวันสิ้นรอบระยะเวลารายงาน กลุ่มบริษัทจะทำการประเมินการด้อยค่าของที่ดิน อาคารและอุปกรณ์สินทรัพย์สิทธิการใช้ อสังหาริมทรัพย์เพื่อการลงทุน หรือสินทรัพย์ที่ไม่มีตัวตนของกลุ่มบริษัทหากมีข้อบ่งชี้ว่าสินทรัพย์ดังกล่าวอาจด้อยค่า และจะทำการประเมินการด้อยค่าของค่าความนิยมนเป็นรายปี กลุ่มบริษัทรับรู้ขาดทุนจากการด้อยค่าเมื่อมูลค่าที่คาดว่าจะได้รับคืนของสินทรัพย์มีมูลค่าต่ำกว่ามูลค่าตามบัญชีของสินทรัพย์นั้น ทั้งนี้มูลค่าที่คาดว่าจะได้รับคืนหมายถึงมูลค่ายุติธรรมหักต้นทุนในการขายของสินทรัพย์หรือมูลค่าจากการใช้สินทรัพย์แล้วแต่ราคาใดจะสูงกว่า ในการประเมินมูลค่าจากการใช้สินทรัพย์ กลุ่มบริษัทประมาณการกระแสเงินสดในอนาคตที่กิจการคาดว่าจะได้รับจากสินทรัพย์และคำนวณคิดลดเป็นมูลค่าปัจจุบันโดยใช้อัตราคิดลดก่อนภาษีที่สะท้อนถึงการประเมินความเสี่ยงในสภาพตลาดปัจจุบันของเงินสดตามระยะเวลาและความเสี่ยงซึ่งเป็นลักษณะเฉพาะของสินทรัพย์ที่กำลังพิจารณาอยู่ ในการประเมินมูลค่ายุติธรรมหักต้นทุนในการขาย กลุ่มบริษัทใช้แบบจำลองการประเมินมูลค่าที่ดีที่สุดซึ่งเหมาะสมกับสินทรัพย์ ซึ่งสะท้อนถึงจำนวนเงินที่กิจการสามารถจะได้อาจจากการจำหน่ายสินทรัพย์หักด้วยต้นทุนในการจำหน่าย โดยการจำหน่ายนั้นผู้ซื้อและผู้ขายมีความรอบรู้และเต็มใจในการแลกเปลี่ยน และสามารถต่อรองราคากันได้อย่างเป็นอิสระในลักษณะของผู้ที่ไม่มีความเกี่ยวข้องกัน

กลุ่มบริษัทจะรับรู้รายการขาดทุนจากการด้อยค่าในส่วนของกำไรหรือขาดทุน

4.15 ผลประโยชน์ของพนักงาน

ผลประโยชน์ระยะสั้นของพนักงาน

กลุ่มบริษัทรับรู้เงินเดือน ค่าจ้าง โบนัส และเงินสมทบกองทุนประกันสังคมเป็นค่าใช้จ่ายเมื่อเกิดรายการ

ผลประโยชน์หลังออกจากงานของพนักงานและผลประโยชน์ระยะยาวอื่นของพนักงาน

โครงการสมทบเงิน

กลุ่มบริษัทและพนักงานได้ร่วมกันจัดตั้งกองทุนสำรองเลี้ยงชีพ ซึ่งประกอบด้วยเงินที่พนักงานจ่ายสะสม และเงินที่กลุ่มบริษัทจ่ายสมทบให้เป็นรายเดือน สินทรัพย์ของกองทุนสำรองเลี้ยงชีพได้แยกออกจากสินทรัพย์ของกลุ่มบริษัท เงินที่กลุ่มบริษัทจ่ายสมทบกองทุนสำรองเลี้ยงชีพบันทึกเป็นค่าใช้จ่ายในปีที่เกิดรายการ

โครงการผลประโยชน์หลังออกจากงานและผลประโยชน์ระยะยาวอื่นของพนักงาน

กลุ่มบริษัทมีภาระสำหรับเงินชดเชยที่ต้องจ่ายให้แก่พนักงานเมื่อออกจากงานตามกฎหมายแรงงาน ซึ่งกลุ่มบริษัทถือว่าเงินชดเชยดังกล่าวเป็นโครงการผลประโยชน์หลังออกจากงานสำหรับพนักงาน นอกจากนี้ กลุ่มบริษัทจัดให้มีโครงการผลประโยชน์ระยะยาวอื่นของพนักงาน ได้แก่ โครงการเงินรางวัลการปฏิบัติงานครบกำหนดระยะเวลา

กลุ่มบริษัทคำนวณหนี้สินตามโครงการผลประโยชน์หลังออกจากงานของพนักงานและโครงการผลประโยชน์ระยะยาวอื่นของพนักงานโดยใช้วิธีคิดลดแต่ละหน่วยที่ประมาณการไว้ (Projected Unit Credit Method) โดยผู้เชี่ยวชาญอิสระได้ทำการประเมินภาระผูกพันดังกล่าวตามหลักคณิตศาสตร์ประกันภัย

ผลกำไรหรือขาดทุนจากการประมาณการตามหลักคณิตศาสตร์ประกันภัยสำหรับโครงการผลประโยชน์หลังออกจากงานของพนักงานจะรับรู้ทันทีในกำไรขาดทุนเบ็ดเสร็จอื่น

ผลกำไรหรือขาดทุนจากการประมาณการตามหลักคณิตศาสตร์ประกันภัยสำหรับโครงการผลประโยชน์ระยะยาวอื่นของพนักงานจะรับรู้ทันทีในกำไรหรือขาดทุน

ต้นทุนบริการในอดีตจะถูกรับรู้ทั้งจำนวนในกำไรหรือขาดทุนทันทีที่มีการแก้ไขโครงการหรือลดขนาดโครงการ หรือเมื่อมีการรับรู้ต้นทุนการปรับโครงสร้างที่เกี่ยวข้องแล้วแต่เหตุการณ์ใดจะเกิดขึ้นก่อน

4.16 ประมาณการหนี้สิน

กลุ่มบริษัทจะบันทึกประมาณการหนี้สินไว้ในบัญชีเมื่อภาระผูกพันซึ่งเป็นผลมาจากเหตุการณ์ในอดีตได้เกิดขึ้นแล้ว และมีความเป็นไปได้ค่อนข้างแน่นอนว่ากลุ่มบริษัทจะเสียทรัพยากรเชิงเศรษฐกิจไปเพื่อปลดปล่อยภาระผูกพันนั้น และกลุ่มบริษัทสามารถประมาณมูลค่าภาระผูกพันนั้นได้อย่างน่าเชื่อถือ

กลุ่มบริษัทจะบันทึกสำรองเผื่อขาดทุนจากการรับจ้างผลิตทั้งจำนวนเมื่อทราบแน่ชัดว่าการรับจ้างผลิตจะประสบผลขาดทุน

4.17 ภาษีเงินได้

ภาษีเงินได้ประกอบด้วยภาษีเงินได้ปัจจุบันและภาษีเงินได้รอการตัดบัญชี

ภาษีเงินได้ปัจจุบัน

กลุ่มบริษัทบันทึกภาษีเงินได้ปัจจุบันตามจำนวนที่คาดว่าจะจ่ายให้กับหน่วยงานจัดเก็บภาษีของรัฐ โดยคำนวณจากกำไรทางภาษีตามหลักเกณฑ์ที่กำหนดในกฎหมายภาษีอากร

ภาษีเงินได้รอการตัดบัญชี

กลุ่มบริษัทบันทึกภาษีเงินได้รอการตัดบัญชีของผลแตกต่างชั่วคราวระหว่างราคาตามบัญชีของสินทรัพย์และหนี้สิน ณ วันสิ้นรอบระยะเวลารายงานกับฐานภาษีของสินทรัพย์และหนี้สินที่เกี่ยวข้องนั้น โดยใช้อัตราภาษีที่มีผลบังคับใช้ ณ วันสิ้นรอบระยะเวลารายงาน

กลุ่มบริษัทรับรู้หนี้สินภาษีเงินได้รอการตัดบัญชีของผลแตกต่างชั่วคราวที่ต้องเสียภาษีทุกรายการ แต่รับรู้สินทรัพย์ภาษีเงินได้รอการตัดบัญชีสำหรับผลแตกต่างชั่วคราวที่ใช้หักภาษี รวมทั้งผลขาดทุนทางภาษีที่ยังไม่ได้ใช้ในจำนวนเท่าที่มีความเป็นไปได้ค่อนข้างแน่ที่กลุ่มบริษัทจะมีกำไรทางภาษีในอนาคตเพียงพอที่จะใช้จากผลแตกต่างชั่วคราวที่ใช้หักภาษีและผลขาดทุนทางภาษีที่ยังไม่ได้ใช้นั้น

กลุ่มบริษัทจะทบทวนมูลค่าตามบัญชีของสินทรัพย์ภาษีเงินได้รอการตัดบัญชีทุกสิ้นรอบระยะเวลารายงาน และจะทำการปรับลดมูลค่าตามบัญชีดังกล่าว หากมีความเป็นไปได้ค่อนข้างแน่ว่า กลุ่มบริษัทจะไม่มีกำไรทางภาษีเพียงพอต่อการนำสินทรัพย์ภาษีเงินได้รอการตัดบัญชีทั้งหมดหรือบางส่วนมาใช้ประโยชน์

กลุ่มบริษัทจะบันทึกภาษีเงินได้รอการตัดบัญชีโดยตรงไปยังส่วนของผู้ถือหุ้นหากภาษีที่เกิดขึ้นเกี่ยวข้องกับรายการที่ได้บันทึกโดยตรงไปยังส่วนของผู้ถือหุ้น

4.18 หุ้นสามัญซื้อคืน

หุ้นสามัญซื้อคืนแสดงมูลค่าในงบแสดงฐานะการเงินด้วยราคาทุนเป็นรายการหักจากส่วนของผู้ถือหุ้นทั้งหมด หากราคาขายของหุ้นสามัญซื้อคืนสูงกว่าราคาซื้อของหุ้นสามัญซื้อคืน บริษัทจะรับรู้ผลต่างเข้าบัญชีส่วนเกินมูลค่าหุ้นสามัญซื้อคืนและหากราคาขายของหุ้นสามัญซื้อคืนต่ำกว่าราคาซื้อของหุ้นสามัญซื้อคืน บริษัทจะนำผลต่างหักจากส่วนเกินมูลค่าหุ้นสามัญซื้อคืนให้หมดไปก่อน แล้วจึงนำผลต่างที่เหลืออยู่ไปหักจากบัญชีกำไรสะสม

4.19 เครื่องมือทางการเงิน

กลุ่มบริษัทรับรู้รายการเมื่อเริ่มแรกของสินทรัพย์ทางการเงินด้วยมูลค่ายุติธรรม และบวกด้วยต้นทุนการทำรายการเฉพาะในกรณีที่สินทรัพย์ทางการเงินที่ไม่ได้วัดมูลค่าด้วยมูลค่ายุติธรรมผ่านกำไรหรือขาดทุน อย่างไรก็ตาม กลุ่มบริษัทจะรับรู้ลูกหนี้การค้าที่ไม่มีองค์ประกอบเกี่ยวกับการจัดหาเงินที่มีนัยสำคัญด้วยราคาของรายการ ตามที่กล่าวไว้ในนโยบายการบัญชีเรื่องการรับรู้รายได้

การจัดประเภทรายการและการวัดมูลค่าของสินทรัพย์ทางการเงิน

กลุ่มบริษัทจัดประเภทสินทรัพย์ทางการเงิน ณ วันที่รับรู้รายการเริ่มแรก เป็นสินทรัพย์ทางการเงินที่วัดมูลค่าในภายหลังด้วยราคาทุนตัดจำหน่าย สินทรัพย์ทางการเงินที่วัดมูลค่าในภายหลังด้วยมูลค่ายุติธรรมผ่านกำไรขาดทุนเบ็ดเสร็จอื่น และสินทรัพย์ทางการเงินที่วัดมูลค่าในภายหลังด้วยมูลค่ายุติธรรมผ่านกำไรหรือขาดทุน โดยพิจารณาจากแผนธุรกิจของกิจการในการจัดการสินทรัพย์ทางการเงิน และลักษณะของกระแสเงินสดตามสัญญาของสินทรัพย์ทางการเงิน

สินทรัพย์ทางการเงินที่วัดมูลค่าด้วยราคาทุนตัดจำหน่าย

กลุ่มบริษัทวัดมูลค่าสินทรัพย์ทางการเงินด้วยราคาทุนตัดจำหน่าย เมื่อกลุ่มบริษัทถือครองสินทรัพย์ทางการเงินนั้นเพื่อรับกระแสเงินสดตามสัญญา และเงื่อนไขตามสัญญาของสินทรัพย์ทางการเงินก่อให้เกิดกระแสเงินสดที่เป็นการรับชำระเพียงเงินต้นและดอกเบี้ยจากยอดคงเหลือของเงินต้นในวันที่ระบุไว้เท่านั้น

สินทรัพย์ทางการเงินดังกล่าววัดมูลค่าในภายหลังโดยใช้วิธีดอกเบี้ยที่แท้จริงและต้องมีการประเมินการด้อยค่า ทั้งนี้ ผลกำไรและขาดทุนที่เกิดขึ้นจากการตัดรายการ การเปลี่ยนแปลง หรือการด้อยค่าของสินทรัพย์ดังกล่าวจะรับรู้ในส่วนของกำไรหรือขาดทุน

สินทรัพย์ทางการเงินที่มีการกำหนดให้วัดมูลค่าด้วยมูลค่ายุติธรรมผ่านกำไรขาดทุนเบ็ดเสร็จอื่น (ตราสารทุน)

ณ วันที่รับรู้รายการวันแรก กลุ่มบริษัทสามารถเลือกจัดประเภทเงินลงทุนในตราสารทุนซึ่งไม่ได้ถือไว้เพื่อค้าเป็นตราสารทุนที่กำหนดให้วัดมูลค่าด้วยมูลค่ายุติธรรมผ่านกำไรขาดทุนเบ็ดเสร็จอื่น โดยไม่สามารถเปลี่ยนการจัดประเภทในภายหลังได้ ทั้งนี้ การจัดประเภทรายการจะพิจารณาเป็นรายตราสาร

ผลกำไรและขาดทุนที่รับรู้ในกำไรขาดทุนเบ็ดเสร็จอื่นของสินทรัพย์ทางการเงินนี้จะไม่สามารถโอนไปรับรู้ในส่วนของกำไรหรือขาดทุนได้ในภายหลัง

เงินปันผลรับจากเงินลงทุนดังกล่าวถือเป็นรายได้อื่นในส่วนของกำไรหรือขาดทุน เว้นแต่ในกรณีที่เป็นการได้รับคืนของต้นทุนการลงทุนในสินทรัพย์ทางการเงินอย่างชัดเจน กลุ่มบริษัทจะรับรู้รายการนั้นในกำไรขาดทุนเบ็ดเสร็จอื่น

นอกจากนี้ เงินลงทุนในตราสารทุนที่กำหนดให้วัดมูลค่าด้วยมูลค่ายุติธรรมผ่านกำไรขาดทุนเบ็ดเสร็จอื่นไม่มีข้อกำหนดให้ประเมินการด้อยค่า

สินทรัพย์ทางการเงินที่วัดมูลค่าด้วยมูลค่ายุติธรรมผ่านกำไรหรือขาดทุน

สินทรัพย์ทางการเงินที่วัดมูลค่าด้วยมูลค่ายุติธรรมผ่านกำไรหรือขาดทุนจะแสดงในงบแสดงฐานะการเงินด้วยมูลค่ายุติธรรม โดยรับรู้การเปลี่ยนแปลงสุทธิของมูลค่ายุติธรรมในส่วนของกำไรหรือขาดทุน

ทั้งนี้ สินทรัพย์ทางการเงินดังกล่าว หมายความว่ารวมถึง ตราสารอนุพันธ์ เงินลงทุนในหลักทรัพย์ที่ถือไว้เพื่อค้า เงินลงทุนในตราสารทุนซึ่งกลุ่มบริษัทไม่ได้เลือกจัดประเภทให้วัดมูลค่าด้วยมูลค่ายุติธรรมผ่านกำไรขาดทุนเบ็ดเสร็จอื่น และสินทรัพย์ทางการเงินที่มีกระแสเงินสดที่ไม่ได้รับชำระเพียงเงินต้นและดอกเบี้ย

เงินปันผลรับจากเงินลงทุนในตราสารทุนของบริษัทจดทะเบียนถือเป็นรายได้อื่นในส่วนของกำไรหรือขาดทุน

การจัดประเภทรายการและการวัดมูลค่าของหนี้สินทางการเงิน

ยกเว้นหนี้สินตราสารอนุพันธ์ กลุ่มบริษัทรับรู้รายการเมื่อเริ่มแรกสำหรับหนี้สินทางการเงินด้วยมูลค่ายุติธรรมหักต้นทุนการทำรายการ และจัดประเภทหนี้สินทางการเงินเป็นหนี้สินทางการเงินที่วัดมูลค่าในภายหลังด้วยราคาทุนตัดจำหน่าย โดยใช้วิธีดอกเบี้ยที่แท้จริง ทั้งนี้ ผลกำไรและขาดทุนที่เกิดขึ้นจากการตัดรายการหนี้สินทางการเงินและการตัดจำหน่ายตามวิธีดอกเบี้ยที่แท้จริงจะรับรู้ในส่วนของกำไรหรือขาดทุน โดยการคำนวณมูลค่าราคาทุนตัดจำหน่ายคำนึงถึงส่วนลดหรือส่วนเกินมูลค่า รวมถึงค่าธรรมเนียมหรือต้นทุนที่ถือเป็นส่วนหนึ่งของอัตราดอกเบี้ยที่แท้จริงนั้นด้วย ทั้งนี้ ค่าตัดจำหน่ายตามวิธีดอกเบี้ยที่แท้จริงแสดงเป็นส่วนหนึ่งของต้นทุนทางการเงินในส่วนของกำไรหรือขาดทุน

การตัดรายการของเครื่องมือทางการเงิน

สินทรัพย์ทางการเงินจะถูกตัดรายการออกจากบัญชีเมื่อสิทธิที่จะได้รับกระแสเงินสดของสินทรัพย์นั้นได้สิ้นสุดลง หรือได้มีการโอนสิทธิที่จะได้รับกระแสเงินสดของสินทรัพย์นั้น รวมถึงได้มีการโอนความเสี่ยงและผลตอบแทนเกือบทั้งหมดของสินทรัพย์นั้น หรือมีการโอนการควบคุมในสินทรัพย์นั้น

กลุ่มบริษัทตัดรายการหนี้สินทางการเงินก็ต่อเมื่อได้มีการปฏิบัติตามภาระผูกพันของหนี้สินนั้นแล้ว มีการยกเลิกภาระผูกพันนั้น หรือมีการสิ้นสุดลงของภาระผูกพันนั้น ในกรณีที่มีการเปลี่ยนหนี้สินทางการเงินที่มีอยู่ให้เป็นหนี้สินใหม่จากผู้ให้กู้รายเดียวกันซึ่งมีข้อกำหนดที่แตกต่างกันอย่างมาก หรือมีการแก้ไขข้อกำหนดของหนี้สินที่มีอยู่อย่างเป็นสาระสำคัญ จะถือว่าเป็นการตัดรายการหนี้สินเดิมและรับรู้หนี้สินใหม่ โดยรับรู้ผลแตกต่างของมูลค่าตามบัญชีดังกล่าวในส่วนของกำไรหรือขาดทุน

การด้อยค่าของสินทรัพย์ทางการเงิน

กลุ่มบริษัทรับรู้ค่าเพื่อผลขาดทุนด้านเครดิตที่คาดว่าจะเกิดขึ้นของตราสารหนี้ทั้งหมดที่ไม่ได้วัดมูลค่าด้วยมูลค่ายุติธรรมผ่านกำไรหรือขาดทุน ผลขาดทุนด้านเครดิตที่คาดว่าจะเกิดขึ้นคำนวณจากผลต่างของกระแสเงินสดที่จะครบกำหนดชำระตามสัญญากับกระแสเงินสดทั้งหมดที่กลุ่มบริษัทคาดว่าจะได้รับชำระและคิดลดด้วยอัตราดอกเบี้ยที่แท้จริงโดยประมาณของสินทรัพย์ทางการเงิน ณ วันที่ได้มา

ในกรณีที่ความเสี่ยงด้านเครดิตของสินทรัพย์ไม่ได้เพิ่มขึ้นอย่างมีนัยสำคัญนับตั้งแต่การรับรู้รายการเริ่มแรก กลุ่มบริษัทวัดมูลค่าผลขาดทุนด้านเครดิตที่คาดว่าจะเกิดขึ้นโดยพิจารณาจากการผิดสัญญาที่อาจจะเกิดขึ้นใน 12 เดือนข้างหน้า ในขณะที่หากความเสี่ยงด้านเครดิตของสินทรัพย์เพิ่มขึ้นอย่างมีนัยสำคัญนับตั้งแต่การรับรู้รายการเริ่มแรก กลุ่มบริษัทวัดมูลค่าผลขาดทุนด้วยจำนวนเงินที่เท่ากับผลขาดทุนด้านเครดิตที่คาดว่าจะเกิดขึ้นตลอดอายุที่เหลืออยู่ของเครื่องมือทางการเงิน

กลุ่มบริษัทพิจารณาว่าความเสี่ยงด้านเครดิตจะเพิ่มขึ้นอย่างมีนัยสำคัญเมื่อมีการค้างชำระการจ่ายเงินตามสัญญาเกินกว่า 30 วัน และพิจารณาว่าสินทรัพย์ทางการเงินนั้นมีการด้อยค่าด้านเครดิตหรือมีการผิดสัญญาเมื่อมีการค้างชำระการจ่ายเงินตามสัญญาเกินกว่า 90 วัน อย่างไรก็ตาม ในบางกรณี กลุ่มบริษัทอาจพิจารณาว่าสินทรัพย์ทางการเงินนั้นมีการเพิ่มขึ้นของความเสี่ยงด้านเครดิตอย่างมีนัยสำคัญและมีการผิดสัญญา โดยพิจารณาจากข้อมูลภายในหรือข้อมูลภายนอกอื่น เช่น อันดับความน่าเชื่อถือด้านเครดิตของผู้ออกตราสาร

กลุ่มบริษัทใช้วิธีการอย่างง่ายในการคำนวณผลขาดทุนด้านเครดิตที่คาดว่าจะเกิดขึ้นสำหรับลูกหนี้การค้าและสินทรัพย์ที่เกิดจากสัญญา ดังนั้น ทุกวันสิ้นรอบระยะเวลารายงาน กลุ่มบริษัทจึงไม่มีการติดตามการเปลี่ยนแปลงของความเสี่ยงทางด้านเครดิต แต่จะรับรู้ค่าเพื่อผลขาดทุนด้านเครดิตที่คาดว่าจะเกิดขึ้นตลอดอายุของลูกหนี้การค้าและสินทรัพย์ที่เกิดจากสัญญา

การคำนวณผลขาดทุนด้านเครดิตที่คาดว่าจะเกิดขึ้นข้างต้นอ้างอิงจากข้อมูลผลขาดทุนด้านเครดิตจากประสบการณ์ในอดีต ปรับปรุงด้วยข้อมูลการคาดการณ์ไปในอนาคตเกี่ยวกับลูกหนี้หนี้และสภาพแวดล้อมทางด้านเศรษฐกิจ

สินทรัพย์ทางการเงินจะถูกตัดจำหน่ายออกจากบัญชีเมื่อกิจการคาดว่าจะไม่ได้รับคืนกระแสเงินสดตามสัญญาอีกต่อไป

การหักกลบของเครื่องมือทางการเงิน

สินทรัพย์ทางการเงินและหนี้สินทางการเงินจะนำมาหักกลบกันและแสดงด้วยยอดสุทธิในงบแสดงฐานะการเงินก็ต่อเมื่อกิจการมีสิทธิบังคับใช้ได้ตามกฎหมายอยู่แล้วในการหักกลบจำนวนเงินที่รับรู้ และกิจการมีความตั้งใจที่จะชำระด้วยยอดสุทธิ หรือตั้งใจที่จะรับสินทรัพย์และชำระหนี้สินพร้อมกัน

4.20 ตราสารอนุพันธ์

กลุ่มบริษัทใช้ตราสารอนุพันธ์คือสัญญาซื้อขายเงินตราต่างประเทศล่วงหน้า เพื่อป้องกันความเสี่ยงจากความผันผวนของอัตราแลกเปลี่ยน

กลุ่มบริษัทรับรู้มูลค่าเริ่มแรกของตราสารอนุพันธ์ด้วยมูลค่ายุติธรรม ณ วันที่ทำสัญญา และวัดมูลค่าในภายหลังด้วยมูลค่ายุติธรรม โดยรับรู้การเปลี่ยนแปลงของมูลค่ายุติธรรมในภายหลังในส่วนของการกำไรหรือขาดทุน ทั้งนี้ กลุ่มบริษัทแสดงตราสารอนุพันธ์เป็นสินทรัพย์ทางการเงินเมื่อมีมูลค่ายุติธรรมมากกว่าศูนย์ และแสดงเป็นหนี้สินทางการเงินเมื่อมีมูลค่ายุติธรรมน้อยกว่าศูนย์

กลุ่มบริษัทแสดงตราสารอนุพันธ์ที่มีอายุสัญญาคงเหลือมากกว่า 12 เดือนและยังไม่ถึงกำหนดชำระภายใน 12 เดือน เป็นสินทรัพย์ไม่หมุนเวียนอื่นหรือหนี้สินไม่หมุนเวียนอื่น และแสดงตราสารอนุพันธ์อื่นเป็นสินทรัพย์หมุนเวียนหรือหนี้สินหมุนเวียน

4.21 การวัดมูลค่ายุติธรรม

มูลค่ายุติธรรม หมายถึง ราคาที่คาดว่าจะได้รับจากการขายสินทรัพย์หรือเป็นราคาที่จะต้องจ่ายเพื่อโอนหนี้สินให้ผู้อื่นโดยรายการดังกล่าวเป็นรายการที่เกิดขึ้นในสภาพปกติระหว่างผู้ซื้อและผู้ขาย (ผู้ร่วมในตลาด) ณ วันที่วัดมูลค่า กลุ่มบริษัทใช้ราคาเสนอซื้อขายในตลาดที่มีสภาพคล่องในการวัดมูลค่ายุติธรรมของสินทรัพย์และหนี้สินซึ่งมาตรฐานการรายงานทางการเงินที่เกี่ยวข้องกำหนดให้ต้องวัดมูลค่าด้วยมูลค่ายุติธรรม ยกเว้นในกรณีที่ไม่มีตลาดที่มีสภาพคล่องสำหรับสินทรัพย์หรือหนี้สินที่มีลักษณะเดียวกันหรือไม่สามารถหาราคาเสนอซื้อขายในตลาดที่มีสภาพคล่องได้ กลุ่มบริษัทจะประมาณมูลค่ายุติธรรมโดยใช้เทคนิคการประเมินมูลค่าที่เหมาะสมกับแต่ละสถานการณ์ และพยายามใช้ข้อมูลที่สามารถสังเกตได้ที่เกี่ยวข้องกับสินทรัพย์หรือหนี้สินที่จะวัดมูลค่ายุติธรรมนั้นให้มากที่สุด

ลำดับชั้นของมูลค่ายุติธรรมที่ใช้วัดมูลค่าและเปิดเผยมูลค่ายุติธรรมของสินทรัพย์และหนี้สินในงบการเงินแบ่งออกเป็นสามระดับตามประเภทของข้อมูลที่นำมาใช้ในการวัดมูลค่ายุติธรรม ดังนี้

ระดับ 1 ใช้ข้อมูลราคาเสนอซื้อขายของสินทรัพย์หรือหนี้สินอย่างเดียวกันในตลาดที่มีสภาพคล่อง

ระดับ 2 ใช้ข้อมูลอื่นที่สามารถสังเกตได้ของสินทรัพย์หรือหนี้สิน ไม่ว่าจะเป็นข้อมูลทางตรงหรือทางอ้อม

ระดับ 3 ใช้ข้อมูลที่ไม่สามารถสังเกตได้ เช่น ข้อมูลเกี่ยวกับกระแสเงินในอนาคตที่กิจการประมาณขึ้น

ทุกวันสิ้นรอบระยะเวลารายงาน กลุ่มบริษัทจะประเมินความจำเป็นในการโอนรายการระหว่างลำดับชั้นของมูลค่ายุติธรรมสำหรับสินทรัพย์และหนี้สินที่ถืออยู่ ณ วันสิ้นรอบระยะเวลาการรายงานที่มีการวัดมูลค่ายุติธรรมแบบเกิดขึ้นประจำ

5. การใช้ดุลยพินิจและประมาณการทางบัญชีที่สำคัญ

ในการจัดทำงบการเงินตามมาตรฐานการรายงานทางการเงิน ฝ่ายบริหารจำเป็นต้องใช้ดุลยพินิจและการประมาณการในเรื่องที่มีความไม่แน่นอนเสมอ การใช้ดุลยพินิจและการประมาณการดังกล่าวนี้ส่งผลกระทบต่อจำนวนเงินที่แสดงในงบการเงินและต่อข้อมูลที่แสดงในหมายเหตุประกอบงบการเงิน ผลที่เกิดขึ้นจริงอาจแตกต่างไปจากจำนวนที่ประมาณการไว้ การใช้ดุลยพินิจและการประมาณการที่สำคัญมีดังนี้

รายได้จากการรับจ้างผลิต

กลุ่มบริษัทรับรู้รายได้จากสัญญาจ้างผลิตตลอดช่วงเวลาตามขึ้นความสำเร็จของงาน ฝ่ายบริหารได้ใช้ดุลยพินิจในการวัดระดับความก้าวหน้าของงานเพื่อให้สะท้อนถึงผลการปฏิบัติงานของกิจการตามภาระที่ต้องปฏิบัติให้เสร็จสิ้น โดยอ้างอิงข้อมูลจากวิศวกรหรือผู้ควบคุมโครงการและคำนึงถึงความเชี่ยวชาญและประสบการณ์ในอดีต

ประมาณการต้นทุนโครงการ

กลุ่มบริษัทประมาณการต้นทุนงานโครงการจากรายละเอียดของแบบงานและนำมาคำนวณจำนวนและมูลค่าวัสดุที่ต้องใช้ในงานโครงการดังกล่าว รวมถึงต้นทุนค่าออกแบบ ค่าแรง ค่าจ้างผู้รับเหมาช่วง และค่าใช้จ่ายอื่นที่เกี่ยวข้องที่ต้องใช้ในการให้บริการจนเสร็จ ประกอบกับการพิจารณาถึงแนวโน้มของการเปลี่ยนแปลงราคาวัสดุ และค่าใช้จ่ายอื่น ๆ กลุ่มบริษัทจะทำการทบทวนประมาณการต้นทุนอย่างสม่ำเสมอ และทุกราวที่ต้นทุนที่เกิดขึ้นจริงแตกต่างจากประมาณการต้นทุนอย่างเป็นสาระสำคัญ

สำรองค่าเผื่อผลขาดทุนสำหรับงานโครงการ

ฝ่ายบริหารได้ใช้ดุลยพินิจในการประมาณการผลขาดทุนที่คาดว่าจะเกิดขึ้นแต่ละงานโครงการจากประมาณการต้นทุนและค่าใช้จ่ายที่คาดว่าจะเกิดขึ้น โดยพิจารณาจากต้นทุนที่เกิดขึ้นจริง ความคืบหน้าของการก่อสร้าง สถานะของโครงการ ประกอบกับการเปลี่ยนแปลงของราคาวัสดุ ค่าแรง และสถานการณ์ปัจจุบัน รวมถึงข้อมูลต่าง ๆ ที่เกี่ยวข้องกับการรับประกันผลงานและการเรียกร้องค่าความเสียหายจากงานตามสัญญา

สัญญาเช่า

การกำหนดอัตราดอกเบี้ยการกู้ยืมส่วนเพิ่ม - กลุ่มบริษัทในฐานะผู้เช่า

กลุ่มบริษัทไม่สามารถกำหนดอัตราดอกเบี้ยตามนัยของสัญญาเช่า ดังนั้น จึงใช้อัตราดอกเบี้ยการกู้ยืมส่วนเพิ่มของกลุ่มบริษัทในการคิดลดหนี้สินตามสัญญาเช่า โดยอัตราดอกเบี้ยการกู้ยืมส่วนเพิ่มเป็นอัตราดอกเบี้ยที่กลุ่มบริษัทจะต้องจ่ายในการกู้ยืมเงินที่จำเป็นเพื่อให้ได้มาซึ่งสินทรัพย์ที่มีมูลค่าใกล้เคียงกับสินทรัพย์สิทธิการใช้ในสภาพแวดล้อมทางเศรษฐกิจที่คล้ายคลึง โดยมีระยะเวลาการกู้ยืมและหลักประกันที่คล้ายคลึง

การจัดประเภทของสัญญาเช่า - กลุ่มบริษัทในฐานะผู้ให้เช่า

ในการพิจารณาประเภทของสัญญาเช่าว่าเป็นสัญญาเช่าดำเนินงานหรือสัญญาเช่าเงินทุน ฝ่ายบริหารได้ใช้ดุลยพินิจในการประเมินเงื่อนไขและรายละเอียดของสัญญาเพื่อพิจารณาว่ากลุ่มบริษัทได้โอนความเสี่ยงและผลตอบแทนของความเป็นเจ้าของในสินทรัพย์ที่เช่าดังกล่าวแล้วหรือไม่

ค่าเพื่อผลขาดทุนด้านเครดิตที่คาดว่าจะเกิดขึ้นของลูกหนี้การค้าและสินทรัพย์ที่เกิดจากสัญญา

ในการประมาณค่าเพื่อผลขาดทุนด้านเครดิตที่คาดว่าจะเกิดขึ้นของลูกหนี้การค้าและสินทรัพย์ที่เกิดจากสัญญา ฝ่ายบริหารจำเป็นต้องใช้ดุลยพินิจในการประมาณการผลขาดทุนด้านเครดิตที่คาดว่าจะเกิดขึ้นจากลูกหนี้แต่ละราย โดยคำนึงถึงประสบการณ์การเก็บเงินในอดีต อายุของหนี้ที่ค้างค้างและสถานะเศรษฐกิจที่คาดการณ์ไว้ของกลุ่มลูกหนี้ที่มีความเสี่ยงด้านเครดิตที่คล้ายคลึงกัน เป็นต้น ทั้งนี้ ข้อมูลผลขาดทุนด้านเครดิตจากประสบการณ์ในอดีตและการคาดการณ์สถานะเศรษฐกิจของกลุ่มบริษัทอาจไม่ได้บ่งบอกถึงการผิดสัญญาของลูกหนี้ที่เกิดขึ้นจริงในอนาคต

อสังหาริมทรัพย์เพื่อการลงทุน

ในการเปิดเผยมูลค่ายุติธรรมของอสังหาริมทรัพย์เพื่อการลงทุน ฝ่ายบริหารจำเป็นต้องประมาณมูลค่ายุติธรรมโดยให้ผู้ประเมินราคาอิสระประเมินมูลค่ายุติธรรมโดยใช้วิธีพิจารณาจากรายได้ เนื่องจากไม่มีราคาในตลาดที่สามารถใช้เทียบเคียงได้ ข้อสมมติฐานที่สำคัญที่ใช้ในการประเมินมูลค่ายุติธรรมของอสังหาริมทรัพย์เพื่อการลงทุนได้อธิบายไว้ในหมายเหตุประกอบงบการเงินข้อ 18

ที่ดิน อาคารและอุปกรณ์และค่าเสื่อมราคา

ในการคำนวณค่าเสื่อมราคาของอาคารและอุปกรณ์ ฝ่ายบริหารจำเป็นต้องทำการประมาณอายุการให้ประโยชน์และมูลค่าคงเหลือเมื่อเลิกใช้งานของอาคารและอุปกรณ์ และต้องทบทวนอายุการให้ประโยชน์และมูลค่าคงเหลือใหม่หากมีการเปลี่ยนแปลงเกิดขึ้น

นอกจากนี้ ฝ่ายบริหารจำเป็นต้องสอบทานการด้อยค่าของที่ดิน อาคารและอุปกรณ์ในแต่ละช่วงเวลาและบันทึกขาดทุนจากการด้อยค่าหากคาดว่ามูลค่าที่คาดว่าจะได้รับคืนต่ำกว่ามูลค่าตามบัญชีของสินทรัพย์นั้น ในการนี้ฝ่ายบริหารจำเป็นต้องใช้ดุลยพินิจที่เกี่ยวข้องกับการคาดการณ์รายได้และค่าใช้จ่ายในอนาคตซึ่งเกี่ยวเนื่องกับสินทรัพย์นั้น

ค่าเผื่อการด้อยค่าของสินทรัพย์ที่ไม่ใช่สินทรัพย์ทางการเงิน

ในการประเมินค่าเผื่อการด้อยค่าของสินทรัพย์ที่ไม่ใช่สินทรัพย์ทางการเงิน ฝ่ายบริหารต้องใช้ดุลยพินิจในการประเมินมูลค่าที่คาดว่าจะได้รับคืนของสินทรัพย์ดังกล่าว มูลค่าที่คาดว่าจะได้รับคืนหมายถึงมูลค่ายุติธรรมหักต้นทุนในการขายของสินทรัพย์หรือมูลค่าจากการใช้สินทรัพย์แล้วแต่ราคาใดจะสูงกว่า ในการประเมินมูลค่ายุติธรรมหักต้นทุนในการขาย กลุ่มบริษัทอ้างอิงจากข้อมูลที่มีอยู่เกี่ยวกับธุรกรรมการขายที่มีผลผูกพันซึ่งได้เข้าทำในลักษณะของผู้ที่ไม่มีความเกี่ยวข้องกันสำหรับสินทรัพย์ที่คล้ายคลึงกันหรืออ้างอิงจากราคาตลาดที่สามารถสังเกตได้หักด้วยต้นทุนส่วนเพิ่มในการจำหน่ายสินทรัพย์นั้น ในการประเมินมูลค่าจากการใช้สินทรัพย์ กลุ่มบริษัทใช้แบบจำลองการคิดลดกระแสเงินสด ซึ่งใช้ข้อมูลงบประมาณในช่วง 5 ปีข้างหน้าหรือตลอดอายุของสินทรัพย์และไม่รวมถึงการปรับโครงสร้างใด ๆ ที่กิจการยังไม่ได้มีผลผูกพันหรือการลงทุนในอนาคตที่สำคัญซึ่งจะทำให้สินทรัพย์นั้นดีขึ้น ทั้งนี้ ปัจจัยที่มีผลกระทบต่อมูลค่าที่คาดว่าจะได้รับคืนคืออัตราคิดลดที่ใช้ในแบบจำลองดังกล่าว ตลอดจนกระแสเงินสดรับในอนาคตที่คาดการณ์และอัตราการเติบโตที่ใช้เพื่อการคาดการณ์ การประมาณการดังกล่าวส่วนใหญ่เกี่ยวข้องกับที่ดิน อาคารและอุปกรณ์ ทรัพย์สินทางปัญญา และสิทธิในการดำเนินการผลิตและจำหน่ายไฟฟ้าจากขยะชุมชน ซึ่งกลุ่มบริษัทได้บันทึกไว้ในงบการเงิน

สินทรัพย์ภาษีเงินได้รอการตัดบัญชี

กลุ่มบริษัทจะรับรู้สินทรัพย์ภาษีเงินได้รอการตัดบัญชีสำหรับผลแตกต่างชั่วคราวที่ใช้หักภาษีและขาดทุนทางภาษีที่ไม่ได้ใช้เมื่อมีความเป็นไปได้ค่อนข้างแน่ว่ากลุ่มบริษัทจะมีกำไรทางภาษีในอนาคตเพียงพอที่จะใช้ประโยชน์จากผลแตกต่างชั่วคราวและขาดทุนนั้น ในการนี้ฝ่ายบริหารจำเป็นต้องประมาณการว่ากลุ่มบริษัทควรรับรู้จำนวนสินทรัพย์ภาษีเงินได้รอการตัดบัญชีเป็นจำนวนเท่าใด โดยพิจารณาถึงจำนวนกำไรทางภาษีที่คาดว่าจะเกิดในอนาคตในแต่ละช่วงเวลา

ข้อพิพาทและคดีฟ้องร้อง

กลุ่มบริษัทมีหนี้สินที่อาจเกิดขึ้นจากข้อพิพาทและคดีฟ้องร้องเรียกค่าเสียหาย ซึ่งฝ่ายบริหารได้ใช้ดุลยพินิจในการประเมินผลของข้อพิพาทและคดีที่ถูกฟ้องร้องแล้วและเชื่อมั่นว่าจะไม่มีความเสียหายเกิดขึ้นจึงไม่ได้บันทึกประมาณการหนี้สินดังกล่าว ณ วันสิ้นรอบระยะเวลารายงาน

6. รายการธุรกิจกับกิจการที่เกี่ยวข้องกัน

ในระหว่างปี บริษัทฯมีรายการธุรกิจที่สำคัญกับบุคคลหรือกิจการที่เกี่ยวข้องกัน รายการธุรกิจดังกล่าวเป็นไปตามเงื่อนไขทางการค้าและเกณฑ์ตามที่ตกลงกันระหว่างบริษัทฯ บริษัทย่อย และกิจการที่เกี่ยวข้องกันเหล่านั้น ซึ่งเป็นไปตามปกติธุรกิจโดยสามารถสรุปได้ดังนี้

(หน่วย: ล้านบาท)

	งบการเงินรวม		งบการเงินเฉพาะกิจการ		นโยบายการกำหนดราคา
	2564	2563	2564	2563	
รายการธุรกิจกับบริษัทย่อย					
(ตัดออกจากงบการเงินรวมแล้ว)					
รายได้จากการขายและบริการ	-	-	1	1	ราคาตลาดหรือราคาตามสัญญา
ต้นทุนจากการรับจ้างผลิต	-	-	1	2	ราคาตลาดหรือราคาตามสัญญา
ดอกเบี้ยรับ	-	-	55	58	ร้อยละ 1.5 - 4.5 ต่อปี
รายได้อื่น	-	-	4	7	ราคาตามสัญญา
รายการธุรกิจกับบริษัทร่วม					
ขายอสังหาริมทรัพย์เพื่อการลงทุน	1,068	-	-	-	ราคาตามสัญญา
รายได้ค่าบริการอสังหาริมทรัพย์	2	-	-	-	อัตราร้อยละ 1 ถึง 6 ของรายได้
รายได้ค่าเช่า	6	-	-	-	ราคาตามสัญญา
ค่าบริการจ่าย	5	-	-	-	ราคาตามสัญญา
รายการธุรกิจกับบริษัทที่เกี่ยวข้องกัน					
รายได้จากการขายและบริการ	181	54	-	-	ราคาตลาดหรือราคาตามสัญญา
ค่าเช่าและค่าบริการจ่าย	7	7	6	6	ราคาตามสัญญา

บริษัท เอสที พร็อพเพอร์ตี้ แอนด์ โลจิสติกส์ จำกัด บริษัท เอสที ฮิลล์ จำกัด และบริษัท เอสที ฮับ จำกัด (บริษัทย่อย) ได้รับการแต่งตั้งให้เป็นผู้บริหารอสังหาริมทรัพย์ของทรัสต์เพื่อการลงทุนในสิทธิการเช่าอสังหาริมทรัพย์ เคทีบีเอสที มิกซ์ (“KTBSTMR”) (บริษัทร่วม) โดยบริษัทย่อยจะได้รับค่าตอบแทนในรูปแบบของรายได้ค่าบริการอสังหาริมทรัพย์

ยอดคงค้างระหว่างบริษัทฯ บริษัทย่อย และกิจการที่เกี่ยวข้องกัน ณ วันที่ 31 ธันวาคม 2564 และ 2563 มีรายละเอียดดังนี้

	(หน่วย: พันบาท)			
	งบการเงินรวม		งบการเงินเฉพาะกิจการ	
	2564	2563	2564	2563
ลูกหนี้การค้าและลูกหนี้อื่น - กิจการที่เกี่ยวข้องกัน (หมายเหตุ 9)				
บริษัทย่อย				
บริษัท เอส ที ไอ ที จำกัด	-	-	261	517
บริษัท เอสทีไอที 2011 จำกัด	-	-	41	21
บริษัท เอสทีพี แอนด์ ไอ เซอร์วิส จำกัด	-	-	225	112
บริษัท เอสที พร็อพเพอร์ตี้ แอนด์ โลจิสติกส์ จำกัด	-	-	357	458
บริษัท ดับเบิลยูพีจี เพชรบุรี จำกัด	-	-	46,693	56,289
บริษัท ฟิลล์ เนตเวิร์ค จำกัด	-	-	76	46
บริษัท เอสที ฮิลล์ จำกัด	-	-	6	-
บริษัท เอสที ฮับ จำกัด	-	-	23	-
บริษัทร่วม				
กองทรัสต์เพื่อการลงทุนในสิทธิการเช่าอสังหาริมทรัพย์				
เคทีบีเอสที มิกซ์ (“KTBSTMR”)	4,537	-	-	-
บริษัทที่เกี่ยวข้องกัน				
บริษัท ซีโน-ไทย เอ็นจิเนียริ่ง แอนด์ คอนสตรัคชั่น จำกัด (มหาชน)	6,417	3,251	-	-
รวมลูกหนี้การค้าและลูกหนี้อื่น - กิจการที่เกี่ยวข้องกัน	10,954	3,251	47,682	57,443
เจ้าหนี้การค้าและเจ้าหนี้อื่น - กิจการที่เกี่ยวข้องกัน (หมายเหตุ 22)				
บริษัทย่อย				
บริษัท เอส ที ไอ ที จำกัด	-	-	612	187
บริษัท ฟิลล์ เนตเวิร์ค จำกัด	-	-	35	-
บริษัทร่วม				
กองทรัสต์เพื่อการลงทุนในสิทธิการเช่าอสังหาริมทรัพย์				
เคทีบีเอสที มิกซ์ (“KTBSTMR”)	4,691	-	-	-
บริษัทที่เกี่ยวข้องกัน				
บริษัท ซีโน-ไทย เอ็นจิเนียริ่ง แอนด์ คอนสตรัคชั่น จำกัด (มหาชน)	-	21	-	21
รวมเจ้าหนี้การค้าและเจ้าหนี้อื่น - กิจการที่เกี่ยวข้องกัน	4,691	21	647	208
ค่าเช่ารับล่วงหน้า - กิจการที่เกี่ยวข้องกัน				
บริษัทร่วม				
กองทรัสต์เพื่อการลงทุนในสิทธิการเช่าอสังหาริมทรัพย์				
เคทีบีเอสที มิกซ์ (“KTBSTMR”)	1,250,831	-	-	-

(หน่วย: พันบาท)

	งบการเงินรวม		งบการเงินเฉพาะกิจการ	
	2564	2563	2564	2563
หนี้สินไม่หมุนเวียนอื่น - กิจการที่เกี่ยวข้องกัน				
บริษัทร่วม				
กองทรัสต์เพื่อการลงทุนในสิทธิการเช่าอสังหาริมทรัพย์				
เคทีบีเอสที มิกซ์ (“KTBSTMR”)	25,637	-	-	-

เงินให้กู้ยืมแก่บริษัทย่อย

ยอดคงค้างของเงินให้กู้ยืมแก่บริษัทย่อย ณ วันที่ 31 ธันวาคม 2564 และ 2563 และการเคลื่อนไหวของเงินให้กู้ยืมดังกล่าวมีรายละเอียดดังนี้

(หน่วย: พันบาท)

	งบการเงินเฉพาะกิจการ			
	ยอดคงเหลือ ณ วันที่ 31 ธันวาคม 2563	เพิ่มขึ้น ระหว่างปี	ลดลง ระหว่างปี	ยอดคงเหลือ ณ วันที่ 31 ธันวาคม 2564
เงินให้กู้ยืมระยะสั้นแก่บริษัทย่อย				
บริษัท เอสที พร็อพเพอร์ตี้ แอนด์				
โลจิสติกส์ จำกัด	520,000	-	-	520,000
เงินให้กู้ยืมระยะสั้นแก่บริษัทย่อย	520,000	-	-	520,000
เงินให้กู้ยืมระยะยาวแก่บริษัทย่อย				
บริษัท ดับเบิลยูพีจี เพชรบุรี จำกัด	1,027,600	33,400	-	1,061,000
เงินให้กู้ยืมระยะยาวแก่บริษัทย่อย	1,027,600	33,400	-	1,061,000

ค่าตอบแทนกรรมการและผู้บริหาร

ในระหว่างปีสิ้นสุดวันที่ 31 ธันวาคม 2564 และ 2563 กลุ่มบริษัทมีค่าใช้จ่ายผลประโยชน์พนักงานที่ให้แกกรรมการและผู้บริหาร ดังต่อไปนี้

(หน่วย: พันบาท)

	งบการเงินรวม		งบการเงินเฉพาะกิจการ	
	2564	2563	2564	2563
ผลประโยชน์ระยะสั้น	32,884	32,438	30,316	29,887
ผลประโยชน์หลังออกจากงาน	1,995	1,493	1,743	1,412
ผลประโยชน์ระยะยาวอื่น	28	14	22	14
รวม	34,907	33,945	32,081	31,313

7. เงินสดและรายการเทียบเท่าเงินสด

(หน่วย: พันบาท)

	งบการเงินรวม		งบการเงินเฉพาะกิจการ	
	2564	2563	2564	2563
เงินสด	283	1,621	76	67
เงินฝากธนาคาร	980,160	485,058	837,004	331,638
รวม	980,443	486,679	837,080	331,705

ณ วันที่ 31 ธันวาคม 2564 เงินฝากธนาคารมีอัตราดอกเบี้ยระหว่างร้อยละ 0.04 ถึง 0.50 ต่อปี (2563: ร้อยละ 0.05 ถึง 0.50 ต่อปี)

8. สินทรัพย์ทางการเงินหมุนเวียนอื่น

(หน่วย: พันบาท)

	งบการเงินรวม		งบการเงินเฉพาะกิจการ	
	2564	2563	2564	2563
ตราสารหนี้ที่วัดมูลค่าด้วยวิธีราคาทุนตัดจำหน่าย				
หุ้นกู้	498,332	596,114	498,332	596,114
ตราสารหนี้ที่วัดมูลค่าด้วยมูลค่ายุติธรรมผ่าน				
กำไรหรือขาดทุน				
หน่วยลงทุนในกองทุนรวม	1,555,197	1,298,480	1,090,851	1,039,312
ตราสารทุนที่กำหนดให้วัดมูลค่ายุติธรรมผ่าน				
กำไรหรือขาดทุน				
ตราสารทุนที่มีราคาเสนอซื้อขาย	216,279	178,781	216,279	178,781
ตราสารอนุพันธ์ที่กำหนดให้วัดมูลค่ายุติธรรมผ่าน				
กำไรหรือขาดทุน				
ใบสำคัญแสดงสิทธิที่จะซื้อหุ้นสามัญ	124	-	124	-
รวมสินทรัพย์ทางการเงินหมุนเวียนอื่น	2,269,932	2,073,375	1,805,586	1,814,207

เงินลงทุนในกองทุนรวมตราสารหนี้ในงบการเงินรวม ณ วันที่ 31 ธันวาคม 2563 ได้รวมเงินลงทุนในกองทุนรวมตราสารหนี้จำนวน 25 ล้านบาท (งบการเงินเฉพาะกิจการ: 16 ล้านบาท) ที่บริหารจัดการโดยบริษัทหลักทรัพย์จัดการกองทุนแห่งหนึ่งซึ่งประกาศเลิกกองทุนเมื่อวันที่ 25 มีนาคม 2563 โดยในระหว่างปีปัจจุบัน กลุ่มบริษัทได้รับคืนเงินลงทุนจากกองทุนดังกล่าวเป็นจำนวน 27 ล้านบาท (งบการเงินเฉพาะกิจการ: 18 ล้านบาท) ซึ่งเป็นการรับคืนเงินงวดสุดท้ายจากการชำระบัญชีของกองทุนดังกล่าวแล้ว

ในระหว่างปีปัจจุบัน บริษัทฯได้รับเงินปันผลจากเงินลงทุนในกองทุนรวมจำนวน 8 ล้านบาท (2563: 7 ล้านบาท)

9. ลูกหนี้การค้าและลูกหนี้อื่น

(หน่วย: พันบาท)

	งบการเงินรวม		งบการเงินเฉพาะกิจการ	
	2564	2563	2564	2563
ลูกหนี้การค้า - กิจการที่เกี่ยวข้องกัน (หมายเหตุ 6)				
อายุหนี้คงค้างนับจากวันที่ถึงกำหนดชำระ				
ยังไม่ถึงกำหนดชำระ	4,764	1,827	-	-
ค้างชำระ				
ไม่เกิน 3 เดือน	1,662	1,305	-	-
รวมลูกหนี้การค้า - กิจการที่เกี่ยวข้องกัน	6,426	3,132	-	-
หัก: ค่าเผื่อผลขาดทุนด้านเครดิตที่คาดว่าจะเกิดขึ้น	(38)	(27)	-	-
รวมลูกหนี้การค้า - กิจการที่เกี่ยวข้องกัน, สุทธิ	6,388	3,105	-	-
ลูกหนี้การค้า - กิจการที่ไม่เกี่ยวข้องกัน				
อายุหนี้คงค้างนับจากวันที่ถึงกำหนดชำระ				
ยังไม่ถึงกำหนดชำระ	320,334	70,229	293,528	47,160
ค้างชำระ				
ไม่เกิน 3 เดือน	31,195	68,461	26,207	42,222
3 - 6 เดือน	1,470	734	292	-
6 - 12 เดือน	95	2,108	-	-
มากกว่า 12 เดือน	4,050	3,527	48	48
รวม	357,144	145,059	320,075	89,430
หัก: ค่าเผื่อผลขาดทุนด้านเครดิตที่คาดว่าจะเกิดขึ้น	(4,342)	(6,176)	(5)	(5)
รวมลูกหนี้การค้า - กิจการที่ไม่เกี่ยวข้องกัน, สุทธิ	352,802	138,883	320,070	89,425
รวมลูกหนี้การค้า - สุทธิ	359,190	141,988	320,070	89,425
ลูกหนี้อื่น				
ลูกหนี้อื่นและเงินทดรองจ่ายแก่กิจการที่เกี่ยวข้องกัน				
(หมายเหตุ 6)	4,537	-	1,086	1,236
ลูกหนี้อื่นและเงินทดรองจ่ายแก่กิจการที่ไม่เกี่ยวข้องกัน	34,343	79,746	6	50,192
คอกเบี้ยค้างรับ - กิจการที่เกี่ยวข้องกัน (หมายเหตุ 6)	-	-	46,596	56,193
คอกเบี้ยค้างรับ - กิจการที่ไม่เกี่ยวข้องกัน	16,567	12,045	16,559	12,029
รายได้ค้างรับ - กิจการที่เกี่ยวข้องกัน (หมายเหตุ 6)	29	146	-	14
รายได้ค้างรับ - กิจการที่ไม่เกี่ยวข้องกัน	68,742	92,217	66,521	76,317
รวมลูกหนี้อื่น	124,218	184,154	130,768	195,981
รวมลูกหนี้การค้าและลูกหนี้อื่น - สุทธิ	483,408	326,142	450,838	285,406

การเปลี่ยนแปลงของบัญชีค่าเพื่อผลขาดทุนด้านเครดิตที่คาดว่าจะเกิดขึ้นของลูกหนี้การค้าและลูกหนี้อื่น
มีรายละเอียดดังนี้

(หน่วย: พันบาท)

	งบการเงินรวม		งบการเงินเฉพาะกิจการ	
	2564	2563	2564	2563
ยอดคงเหลือต้นปี	6,203	3,495	5	5
บันทึกเพิ่มขึ้น (โอนกลับ)	(1,823)	2,708	-	-
ยอดคงเหลือปลายปี	4,380	6,203	5	5

10. สินทรัพย์ที่เกิดจากสัญญา/หนี้สินที่เกิดจากสัญญา

10.1 ยอดคงเหลือตามสัญญา

(หน่วย: พันบาท)

	งบการเงินรวม		งบการเงินเฉพาะกิจการ	
	2564	2563	2564	2563
สินทรัพย์ที่เกิดจากสัญญา				
รายได้ที่ยังไม่ได้เรียกชำระ	484,909	493,462	484,909	493,462
เงินประกันผลงานค้างรับ	25,120	18,158	25,120	18,158
รวมสินทรัพย์ที่เกิดจากสัญญา	510,029	511,620	510,029	511,620
หนี้สินที่เกิดจากสัญญา				
เงินรับล่วงหน้าจากลูกค้า	145,948	150,792	138,830	141,852
รายได้จากการรับจ้างผลิตรับล่วงหน้า	115,599	106,023	115,599	106,023
รวมหนี้สินที่เกิดจากสัญญา	261,547	256,815	254,429	247,875

ยอดคงเหลือของรายได้ที่ยังไม่ได้เรียกชำระ ณ วันที่ 31 ธันวาคม 2564 และ 2563 แยกตามระยะเวลาที่คาดว่าจะเรียกชำระจากลูกค้าในอนาคตได้ดังนี้

(หน่วย: พันบาท)

	งบการเงินรวม		งบการเงินเฉพาะกิจการ	
	2564	2563	2564	2563
ระยะเวลาที่คาดว่าจะเรียกชำระ				
ภายใน 3 เดือน	153,220	-	153,220	-
ภายใน 3 - 12 เดือน	327,589	392,201	327,589	392,201
มากกว่า 1 ปี	4,100	101,261	4,100	101,261
รวมรายได้ที่ยังไม่ได้เรียกชำระ	484,909	493,462	484,909	493,462

10.2 รายได้ที่ได้รับรู้ที่เกี่ยวข้องกับยอดคงเหลือตามสัญญา

(หน่วย: พันบาท)

	งบการเงินรวม		งบการเงินเฉพาะกิจการ	
	2564	2563	2564	2563
รายได้ที่ได้รับรู้ที่โดยรวมอยู่ในยอดคงเหลือ				
ของหนี้สินที่เกิดจากสัญญา	112,180	23,647	108,286	10,419
รายได้ที่ได้รับรู้ในปีที่เกี่ยวข้องกับการะที่				
ได้ปฏิบัติแล้วในปีก่อน	30,041	-	30,041	-

10.3 รายได้ที่คาดว่าจะรับรู้สำหรับภาระที่ยังปฏิบัติไม่เสร็จสิ้น

ณ วันที่ 31 ธันวาคม 2564 บริษัทฯ คาดว่าจะมีรายได้ที่ได้รับรู้ในอนาคตสำหรับภาระที่ยังปฏิบัติไม่เสร็จสิ้นของสัญญาที่ทำกับลูกค้าจำนวน 4,732 ล้านบาท (2563: 4,614 ล้านบาท) ซึ่งบริษัทฯ คาดว่าจะปฏิบัติตามภาระที่ต้องปฏิบัติของสัญญาดังกล่าวเสร็จสิ้นภายใน 1 - 3 ปี

11. สินค้าคงเหลือ

(หน่วย: พันบาท)

	งบการเงินรวม					
	ราคาทุน		รายการปรับลดราคาทุน ให้เป็นมูลค่าสุทธิที่จะได้รับ		สินค้าคงเหลือ - สุทธิ	
	<u>2564</u>	<u>2563</u>	<u>2564</u>	<u>2563</u>	<u>2564</u>	<u>2563</u>
สินค้าสำเร็จรูป	107,778	125,095	(3,556)	(319)	104,222	124,776
อะไหล่และวัสดุ	451,230	307,154	(35,096)	(33,733)	416,134	273,421
สินค้าระหว่างทาง	7,977	2,317	-	-	7,977	2,317
รวม	566,985	434,566	(38,652)	(34,052)	528,333	400,514

(หน่วย: พันบาท)

		งบการเงินเฉพาะกิจการ				
		รายการปรับลดราคาทุน				
ราคาทุน		ให้เป็นมูลค่าสุทธิที่จะได้รับ		สินค้าคงเหลือ - สุทธิ		
	<u>2564</u>	<u>2563</u>	<u>2564</u>	<u>2563</u>	<u>2564</u>	<u>2563</u>
อะไหล่และวัสดุ	390,776	247,554	(25,232)	(25,222)	365,544	222,332
รวม	390,776	247,554	(25,232)	(25,222)	365,544	222,332

ในระหว่างปีปัจจุบัน กลุ่มบริษัทบันทึกการปรับลดราคาทุนของสินค้าคงเหลือให้เป็นมูลค่าสุทธิที่จะได้รับเป็นจำนวน 7.0 ล้านบาท (2563: 2.9 ล้านบาท) (เฉพาะของบริษัทฯ: 1.2 ล้านบาท 2563: 0.5 ล้านบาท) โดยแสดงเป็นส่วนหนึ่งของค่าใช้จ่ายในปีปัจจุบัน และมีการกลับรายการปรับลดมูลค่าสินค้าคงเหลือเป็นจำนวน 2.4 ล้านบาท (2563: 5.5 ล้านบาท) (เฉพาะของบริษัทฯ: 1.2 ล้านบาท 2563: 2.8 ล้านบาท) โดยนำไปหักจากมูลค่าของสินค้าคงเหลือที่รับรู้เป็นค่าใช้จ่ายในระหว่างปี

12. สินทรัพย์หมุนเวียนอื่น

(หน่วย: พันบาท)

	งบการเงินรวม		งบการเงินเฉพาะกิจการ	
	2564	2563	2564	2563
ภาษีมูลค่าเพิ่มรอรับคืน	19,657	146,651	4,533	33,061
ภาษีเงินได้หัก ณ ที่จ่าย	133,980	17,062	18,398	10,841
ค่าใช้จ่ายจ่ายล่วงหน้า	13,030	11,097	9,365	5,867
อื่น ๆ	9,087	7,733	121	857
รวมสินทรัพย์หมุนเวียนอื่น	175,754	182,543	32,417	50,626

13. เงินฝากธนาคารที่มีภาระค้ำประกัน

ยอดคงเหลือนี้ คือ เงินฝากธนาคารซึ่งกลุ่มบริษัทได้นำไปค้ำประกันวงเงินสินเชื่อ

14. สินทรัพย์ทางการเงินไม่หมุนเวียนอื่น

(หน่วย: พันบาท)

	งบการเงินรวม		งบการเงินเฉพาะกิจการ	
	2564	2563	2564	2563
ตราสารทุนที่กำหนดให้วัดมูลค่าด้วยมูลค่ายุติธรรม				
ผ่านกำไรขาดทุนเบ็ดเสร็จอื่น				
ตราสารทุนที่มีราคาเสนอซื้อขาย	206,275	191,218	206,194	191,138
หน่วยลงทุนในทรัสต์เพื่อการลงทุนในอสังหาริมทรัพย์	39,800	-	39,800	-
รวมสินทรัพย์ทางการเงินไม่หมุนเวียนอื่น	246,075	191,218	245,994	191,138

ในระหว่างปีปัจจุบัน บริษัทฯได้ลงทุนในทรัสต์เพื่อการลงทุนในอสังหาริมทรัพย์ แกรนด์ รอยัล ออคิตโฮสพิทาลิตี้ เป็นจำนวน 40 ล้านบาท ทำให้บริษัทฯมีส่วนได้เสียร้อยละ 1.27 ในกองทรัสต์ดังกล่าว

ในระหว่างปีปัจจุบัน บริษัทฯได้รับเงินปันผลจากเงินลงทุนในตราสารทุนจำนวน 17 ล้านบาท (2563: 18 ล้านบาท)

15. เงินลงทุนในบริษัทย่อย

15.1 รายละเอียดของเงินลงทุนในบริษัทย่อยตามที่แสดงในงบการเงินเฉพาะกิจการ มีรายละเอียดดังต่อไปนี้

(หน่วย: พันบาท)

บริษัท	ทุนเรียกชำระแล้ว		สัดส่วนเงินลงทุน		ราคาทุน	
	2564 (ล้านบาท)	2563 (ล้านบาท)	2564 (ร้อยละ)	2563 (ร้อยละ)	2564	2563
บริษัท เอส ที ไอ ที จำกัด	135	135	100	100	135,000	135,000
บริษัท เอสทีพี แอนด์ ไอ						
เซอร์วิส เซล จำกัด	410	410	100	100	21,761	21,761
บริษัท เอสที พร็อพเพอร์ตี้						
แอนด์ โลจิสติกส์ จำกัด	440	440	100	100	440,000	440,000
บริษัท ฟิลล์ เนตเวิร์ค จำกัด	500	500	100	100	422,450	422,450
บริษัท แคนนาธอรี จำกัด	5	-	100	-	5,000	-
รวม					1,024,211	1,019,211
หัก: ค่าเผื่อการด้อยค่าเงินลงทุน*					(194,277)	(179,608)
เงินลงทุนในบริษัทย่อย - สุทธิ					829,934	839,603

* ค่าเผื่อการด้อยค่าของเงินลงทุนเป็นค่าเผื่อการด้อยค่าของเงินลงทุนในบริษัท ฟิลล์ เนตเวิร์ค จำกัด ทั้งจำนวน

- ก) บริษัทฯ ไม่มีเงินปันผลรับจากเงินลงทุนในบริษัทย่อยสำหรับปีสิ้นสุดวันที่ 31 ธันวาคม 2564 และ 2563
- ข) เมื่อวันที่ 10 มิถุนายน 2564 ที่ประชุมคณะกรรมการของบริษัทฯ อนุมัติการจัดตั้งบริษัท แคนนาธอรี จำกัด ซึ่งประกอบธุรกิจปลูกและขยายพันธุ์ต้นกล้วยง ผลิตและจำหน่ายสารสกัดจากกล้วยง และ ส่วนต่าง ๆ ของต้นกล้วยง โดยได้จดทะเบียนจัดตั้งบริษัทกับกระทรวงพาณิชย์แล้วในวันที่ 22 มิถุนายน 2564 บริษัทฯ เข้าลงทุนในหุ้นสามัญจำนวน 499,997 หุ้น ในราคาหุ้นละ 10 บาท รวมจำนวนประมาณ 5 ล้านบาท คิดเป็นสัดส่วนร้อยละ 100 ของหุ้นสามัญของบริษัทดังกล่าว โดยบริษัทฯ ได้จ่ายชำระค่าหุ้น ทั้งจำนวนแล้วในเดือนมิถุนายน 2564
- ค) เมื่อวันที่ 27 พฤศจิกายน 2563 ที่ประชุมวิสามัญผู้ถือหุ้นของบริษัทฯ อนุมัติการจำหน่ายเงินลงทุนใน หุ้นสามัญทั้งหมดของบริษัท เอส ที ไอ ที จำกัด (“STIT”) ซึ่งเป็นบริษัทย่อยของบริษัทฯ ให้แก่บริษัท ชิโน-ไทย เอ็นจีเนียริง แอนด์ คอนสตรัคชั่น จำกัด (มหาชน) (“STEC”) ซึ่งเป็นบริษัทที่เกี่ยวข้องกัน ในราคาประมาณ 674.5 ล้านบาท โดยมีเงื่อนไขที่สำคัญอื่นดังต่อไปนี้
- บริษัทฯ ต้องจำหน่ายที่ดินแปลงหนึ่ง ซึ่งเป็นที่ตั้งสำนักงานของ STIT ให้แก่ STIT ในราคา 63.7 ล้านบาท
 - บริษัทฯ ต้องซื้อเงินลงทุนในหุ้นสามัญทั้งหมดของบริษัท เอสทีไอที 2011 จำกัด จาก STIT ในราคา 65.2 ล้านบาท
 - บริษัทฯ ต้องเจรจากับสถาบันการเงิน เพื่อคงวงเงินสินเชื่อเดิมที่ STIT มีอยู่

ต่อมาเมื่อวันที่ 9 กันยายน 2564 บริษัท ซีโน-ไทย เอ็นจิเนียริง แอนด์ คอนสตรัคชั่น จำกัด (มหาชน) ได้ออกจดหมายแจ้งบริษัทฯ ว่าคณะกรรมการบริษัท ซีโน-ไทย เอ็นจิเนียริง แอนด์ คอนสตรัคชั่น จำกัด (มหาชน) ได้มีมติไม่เข้าทำรายการซื้อกิจการบริษัท เอส ที ไอ ที จำกัด แล้ว เนื่องจากการแพร่ระบาดของโรคติดเชื้อไวรัสโคโรนา 2019 ได้ส่งผลกระทบอย่างมีนัยสำคัญต่อการลงทุนในบริษัทย่อยดังกล่าว

- ง) ในปี 2563 บริษัทได้ซื้อหุ้นสามัญของบริษัท ฟิลาฟ เนตเวิร์ค จำกัด (บริษัทย่อย) จากผู้มีส่วนได้เสียที่ไม่มีอำนาจควบคุมเป็นจำนวน 72.5 ล้านบาท ทำให้บริษัทฯ มีเงินลงทุนในบริษัทย่อยเป็นร้อยละ 100 โดยบริษัทฯ บันทึกผลกระทบจากการเปลี่ยนแปลงส่วนได้เสียในความเป็นเจ้าของในบริษัทย่อยจำนวน 0.4 ล้านบาทในส่วนของผู้ถือหุ้น นอกจากนี้ บริษัทฯ ได้บันทึกค่าเผื่อการด้อยค่าของเงินลงทุนในบริษัทย่อยจำนวน 180 ล้านบาทในปี 2563 และจำนวน 15 ล้านบาทในปัจจุบัน

15.2 รายละเอียดของบริษัทย่อยซึ่งมีส่วนได้เสียที่ไม่มีอำนาจควบคุมที่มีสาระสำคัญ

บริษัท	สัดส่วนที่ถือโดย		ส่วนได้เสียที่ไม่มีอำนาจควบคุมในบริษัทย่อยสะสม		(หน่วย: ล้านบาท)	
	ส่วนได้เสีย				กำไรหรือขาดทุนที่แบ่งให้กับส่วนได้เสียที่ไม่มีอำนาจควบคุมในบริษัทย่อยในระหว่างปี	
	ที่ไม่มีอำนาจควบคุม	ที่ไม่มีอำนาจควบคุม	2564	2563	2564	2563
	(ร้อยละ)	(ร้อยละ)				
<u>ถือหุ้นโดยบริษัทฯ</u>						
บริษัท ฟิลาฟ เนตเวิร์ค จำกัด	-	-	-	-	-	(64)
<u>ถือหุ้นโดยบริษัทย่อย</u>						
บริษัท ดับเบิลยูพีจี เพชรบุรี จำกัด	40	40	241	288	(46)	(200)

15.3 ข้อมูลทางการเงินโดยสรุปของบริษัทย่อยที่มีส่วนได้เสียที่ไม่มีอำนาจควบคุมที่มีสาระสำคัญ ซึ่งเป็นข้อมูลก่อนการตัดรายการระหว่างกัน

สรุปรายการฐานะทางการเงิน

	(หน่วย: ล้านบาท)			
	บริษัท ฟิลาฟ เนตเวิร์ค จำกัด		บริษัท ดับเบิลยูพีจี เพชรบุรี จำกัด	
	2564	2563	2564	2563
สินทรัพย์หมุนเวียน	-	213	33	105
สินทรัพย์ไม่หมุนเวียน	-	50	1,952	1,960
หนี้สินหมุนเวียน	-	13	207	204
หนี้สินไม่หมุนเวียน	-	7	1,088	1,142

สรุปรายการกำไรขาดทุนเบ็ดเสร็จ

(หน่วย: ล้านบาท)

	บริษัท ฟิลาฟ เนตเวิร์ค จำกัด		บริษัท ดับเบิลยูพีจี เพชรบุรี จำกัด	
	สำหรับปีสิ้นสุดวันที่	สำหรับปีสิ้นสุดวันที่	สำหรับปีสิ้นสุดวันที่	สำหรับปีสิ้นสุดวันที่
	31 ธันวาคม 2564	31 ธันวาคม 2563	31 ธันวาคม 2564	31 ธันวาคม 2563
รายได้	-	13	0.7	0.1
กำไร (ขาดทุน)	-	(213)	(117)	(500)

สรุปรายการกระแสเงินสด

(หน่วย: ล้านบาท)

	บริษัท ฟิลาฟ เนตเวิร์ค จำกัด		บริษัท ดับเบิลยูพีจี เพชรบุรี จำกัด	
	สำหรับปีสิ้นสุดวันที่	สำหรับปีสิ้นสุดวันที่	สำหรับปีสิ้นสุดวันที่	สำหรับปีสิ้นสุดวันที่
	31 ธันวาคม 2564	31 ธันวาคม 2563	31 ธันวาคม 2564	31 ธันวาคม 2563
กระแสเงินสดจาก (ใช้ไปใน)				
กิจกรรมดำเนินงาน	-	63	(28)	(62)
กระแสเงินสดจาก (ใช้ไปใน)				
กิจกรรมลงทุน	-	32	(6)	-
กระแสเงินสดจาก (ใช้ไปใน)				
กิจกรรมจัดหาเงิน	-	(4)	33	59
เงินสดและรายการเทียบเท่า				
เงินสดเพิ่มขึ้น (ลดลง) สุทธิ	-	91	(1)	(3)

16. เงินลงทุนในบริษัทร่วม

16.1 รายละเอียดของบริษัทร่วม

(หน่วย: พันบาท)

บริษัท	งบการเงินรวม				
	สัดส่วนเงิน				มูลค่าตามบัญชี
	ลงทุน	ราคาทุน		ตามวิธีส่วนได้เสีย	
	(ร้อยละ)	2564	2563	2564	2563
กองทรัสต์เพื่อการลงทุนในสิทธิการเช่า อสังหาริมทรัพย์ เคทีบีเอสที มิกซ์ ("KTBSTMR")	29.01	876,442	-	827,664	-
		876,442	-	827,664	-

(หน่วย: พันบาท)

บริษัท	งบการเงินเฉพาะกิจการ	
	สัดส่วนเงินลงทุน	ราคาทุน
	(ร้อยละ)	
		2564 2563
กองทรัสต์เพื่อการลงทุนในสิทธิการเช่า		
อสังหาริมทรัพย์เคทีบีเอสที มิกซ์		
("KTBSTMR")	9.18	276,442 -
		276,442 -

เมื่อวันที่ 29 ตุลาคม 2564 บริษัทฯ ได้ลงทุนในทรัสต์เพื่อการลงทุนในสิทธิการเช่าอสังหาริมทรัพย์ เคทีบีเอสที มิกซ์ ("KTBSTMR") เป็นจำนวน 246 ล้านบาท คิดเป็นร้อยละ 8.15 และบริษัท เอสที พร็อพเพอร์ตี้ แอนด์ โลจิสติกส์ จำกัด (บริษัทย่อย) ได้ลงทุนใน KTBSTMR เป็นจำนวน 600 ล้านบาท คิดเป็นร้อยละ 19.90 ทำให้บริษัทฯ มีส่วนได้เสียรวมใน KTBSTMR คิดเป็นร้อยละ 28.05 และถือว่า KTBSTMR เป็นบริษัทร่วมของบริษัทฯ ต่อมาในเดือนพฤศจิกายนและเดือนธันวาคม 2564 บริษัทฯ ได้ลงทุนเพิ่มเติมใน KTBSTMR เป็นจำนวน 30 ล้านบาท ทำให้ ณ วันที่ 31 ธันวาคม 2564 บริษัทฯ มีส่วนได้เสียใน KTBSTMR คิดเป็นร้อยละ 9.18 และกลุ่มบริษัทที่มีส่วนได้เสียรวมคิดเป็นร้อยละ 29.01

ในระหว่างปีปัจจุบัน บริษัทฯ รับรู้ส่วนแบ่งกำไรจากเงินลงทุนในบริษัทร่วมในงบการเงินรวมเป็นจำนวน 4.4 ล้านบาท

ณ วันที่ 31 ธันวาคม 2564 เงินลงทุนในบริษัทร่วมมีมูลค่ายุติธรรมในงบการเงินรวมและงบการเงินเฉพาะกิจการ เป็นจำนวน 855 ล้านบาท และ 270 ล้านบาท ตามลำดับ

16.2 ข้อมูลทางการเงินของบริษัทร่วมที่มีสาระสำคัญ

สรุปรายการฐานะทางการเงิน ณ วันที่ 31 ธันวาคม 2564

	(หน่วย: พันบาท)
สินทรัพย์หมุนเวียน	162,861
สินทรัพย์ไม่หมุนเวียน	3,458,616
หนี้สินหมุนเวียน	(41,766)
หนี้สินไม่หมุนเวียน	(532,538)
สินทรัพย์ - สุทธิ	3,047,173
สัดส่วนเงินลงทุน (ร้อยละ)	29.01%
สัดส่วนตามส่วนได้เสียของกิจการในสินทรัพย์ - สุทธิ	883,985
การตัดรายการระหว่างกัน	(56,321)
มูลค่าตามบัญชีของส่วนได้เสียของกิจการในบริษัทร่วม	827,664

สรุปรายการกำไรขาดทุนเบ็ดเสร็จสำหรับงวดสิ้นสุดวันที่ 31 ธันวาคม 2564

(หน่วย: พันบาท)

รายได้	45,297
กำไรสำหรับงวด	32,172
กำไรขาดทุนเบ็ดเสร็จรวมสำหรับงวด	32,172

17. เงินให้กู้ยืมระยะยาวแก่บริษัทอื่น

ยอดคงเหลือเป็นเงินให้กู้ยืมแก่บริษัทมหาชนแห่งหนึ่ง เงินให้กู้ยืมดังกล่าวมีอัตราดอกเบี้ยร้อยละ 6 ต่อปี มีกำหนดชำระคืนเงินต้นและดอกเบี้ยเป็นไปตามที่ระบุในสัญญาที่เกี่ยวข้อง และมีห้องชุดเป็นหลักประกัน

18. อสังหาริมทรัพย์เพื่อการลงทุน

มูลค่าตามบัญชีของอสังหาริมทรัพย์เพื่อการลงทุน ณ วันที่ 31 ธันวาคม 2564 และ 2563 แสดงได้ดังนี้

(หน่วย: พันบาท)

	งบการเงินรวม				
	ที่ดิน อาคาร และคลังสินค้า	อาคาร ศูนย์การค้า	อาคาร สำนักงานให้เช่า	ที่ดินรอการ พัฒนา	รวม
	ให้เช่า				
ณ วันที่ 31 ธันวาคม 2564:					
ราคาทุน	2,348,542	5,288	3,055	319,717	2,676,602
หัก: ค่าเสื่อมราคาสะสม	(176,410)	(2,277)	(432)	-	(179,119)
มูลค่าตามบัญชี - สุทธิ	2,172,132	3,011	2,623	319,717	2,497,483
ณ วันที่ 31 ธันวาคม 2563:					
ราคาทุน	2,309,370	1,276,415	798,701	-	4,384,486
หัก: ค่าเสื่อมราคาสะสม	(132,832)	(64,638)	(39,916)	-	(237,386)
มูลค่าตามบัญชี - สุทธิ	2,176,538	1,211,777	758,785	-	4,147,100

(หน่วย: พันบาท)

	งบการเงินเฉพาะกิจการ	
	2564	2563
ที่ดินให้เช่า - ราคาทุน	349,215	29,498

การกระทบยอดมูลค่าตามบัญชีของอสังหาริมทรัพย์เพื่อการลงทุนสำหรับปี 2564 และ 2563 แสดงได้ดังนี้

(หน่วย: พันบาท)

	งบการเงินรวม		งบการเงินเฉพาะกิจการ	
	2564	2563	2564	2563
มูลค่าตามบัญชีต้นปี	4,147,100	4,024,593	29,498	29,498
ซื้ออสังหาริมทรัพย์เพื่อการลงทุน	83,948	488,640	-	-
รับโอนจากที่ดิน อาคารและอุปกรณ์	319,717	-	319,717	-
จำหน่ายระหว่างปี - มูลค่าสุทธิตามบัญชี				
ณ วันที่จำหน่าย	(1,954,574)	-	-	-
ค่าเสื่อมราคาสำหรับปี	(98,708)	(366,133)	-	-
มูลค่าตามบัญชีปลายปี	2,497,483	4,147,100	349,215	29,498

- 18.1 กลุ่มบริษัทได้นำที่ดิน อาคารสำนักงาน และคลังสินค้าให้เข้ามูลค่าสุทธิตามบัญชี ณ วันที่ 31 ธันวาคม 2564 จำนวน 583 ล้านบาท (2563: 1,690 ล้านบาท) (เฉพาะของบริษัทฯ: 29 ล้านบาท 2563: 29 ล้านบาท) ไปคำนวณวงเงินสินเชื่อของบริษัทย่อยที่ได้รับจากธนาคาร
- 18.2 บริษัท เอสที อิลล์ จำกัด และบริษัท เอสที ฮับ จำกัด (บริษัทย่อย) ได้ทำสัญญาเช่าที่ดินจากบริษัทแห่งหนึ่ง สัญญาเช่าดังกล่าวมีอายุ 30 ปี (ปี 2562 - ปี 2592) และบริษัทย่อยสามารถต่ออายุสัญญาเช่าออกไปได้อีก 5 ปี นับจากวันสิ้นสุดสัญญาเช่า บริษัทย่อยได้ก่อสร้างอาคารศูนย์การค้าให้เช่าและอาคารสำนักงานให้เช่าบนที่ดินเช่า โดยอาคารศูนย์การค้าให้เช่าและอาคารสำนักงานให้เช่าดังกล่าวจะยกให้ผู้ให้เช่าเมื่อสิ้นสุดสัญญาเช่าที่ดิน
- 18.3 เมื่อวันที่ 8 พฤศจิกายน 2564 บริษัท เอสที พร็อพเพอร์ตี้ แอนด์ โลจิสติกส์ จำกัด บริษัท เอสที อิลล์ จำกัด และบริษัท เอสที ฮับ จำกัด (บริษัทย่อย) ได้จำหน่ายสิทธิการเช่า และ/หรือ สิทธิการเช่าช่วงให้แก่ทรัสต์เพื่อการลงทุนในสิทธิการเช่าอสังหาริมทรัพย์ เคทีบีเอสที มิกซ์ (“KTBSTMR”) ตามมติที่ประชุมคณะกรรมการของบริษัทฯเมื่อวันที่ 10 มิถุนายน 2563 โดยมีรายละเอียดต่าง ๆ ดังต่อไปนี้
- ก) บริษัท เอสที พร็อพเพอร์ตี้ แอนด์ โลจิสติกส์ จำกัด ได้เข้าทำสัญญาให้เช่าที่ดินและอาคาร รวมถึงอุปกรณ์งานระบบในโครงการเอสที บางบ่อ และโครงการเอสที บางปะอิน ให้แก่ KTBSTMR เป็นระยะเวลา 30 ปี โดย KTBSTMR ได้จ่ายชำระเงินค่าสิทธิการเช่าทรัพย์สินดังกล่าวให้แก่บริษัท เอสที พร็อพเพอร์ตี้ แอนด์ โลจิสติกส์ จำกัด เป็นจำนวนรวม 1,257 ล้านบาท
- ข) บริษัท เอสที อิลล์ จำกัด ได้เข้าทำสัญญาให้เช่าช่วงที่ดินและอาคาร รวมถึงอุปกรณ์งานระบบในโครงการซัมเมอร์ฮิลล์ ให้แก่ KTBSTMR เป็นระยะเวลา 30 ปี โดย KTBSTMR ได้จ่ายชำระเงินค่าสิทธิการเช่าทรัพย์สินดังกล่าวให้แก่บริษัท เอสที อิลล์ จำกัด เป็นจำนวนประมาณ 651 ล้านบาท

ค) บริษัท เอสที อับ จำกัด ได้เข้าทำสัญญาให้เช่าช่วงที่ดินและอาคาร รวมถึงอุปกรณ์งานระบบ ในโครงการซัมเมอร์ฮับ ให้แก่ KTBSTMR เป็นระยะเวลา 30 ปี โดย KTBSTMR ได้จ่ายชำระเงิน ค่าสิทธิการเช่าทรัพย์สินดังกล่าวให้แก่บริษัท เอสที อับ จำกัด เป็นจำนวนประมาณ 417 ล้านบาท

ง) บริษัท เอสที พร็อพเพอร์ตี้ แอนด์ โลจิสติกส์ จำกัด บริษัท เอสที ฮิลล์ จำกัด และบริษัท เอสที อับ จำกัด ได้นำทรัพย์สินที่ให้เช่าและ/หรือให้เช่าช่วง ไปจดทะเบียนเป็นหลักประกันเพื่อประกันการ ปฏิบัติหน้าที่ของผู้ให้เช่าตลอดระยะเวลาการให้เช่าและ/หรือให้เช่าช่วง ให้แก่ KTBSTMR

กลุ่มบริษัทพิจารณาว่าการให้เช่าช่วงอสังหาริมทรัพย์เพื่อการลงทุนของบริษัท เอสที ฮิลล์ จำกัด และบริษัท เอสที อับ จำกัด ข้างต้นเป็นการขายสินทรัพย์ โดยกลุ่มบริษัทบันทึกกำไรจากการขายอสังหาริมทรัพย์ เพื่อการลงทุนดังกล่าวจำนวน 136 ล้านบาท (หลังจากหักประมาณการหนี้สินจากการค้าประกันรายได้และการตัดรายการกำไรจากการจำหน่ายอสังหาริมทรัพย์เพื่อการลงทุนตามสัดส่วนการถือหน่วยลงทุนของกลุ่มบริษัทใน KTBSTMR) ในงบกำไรขาดทุนเบ็ดเสร็จรวมของปีปัจจุบัน

กลุ่มบริษัทได้แสดงเงินค่าสิทธิการเช่าทรัพย์สินของบริษัท เอสที พร็อพเพอร์ตี้ แอนด์ โลจิสติกส์ จำกัด (บริษัทย่อย) ที่ได้รับเป็นค่าเช่ารับล่วงหน้าในงบแสดงฐานะการเงินรวม

18.4 มูลค่ายุติธรรมของอสังหาริมทรัพย์เพื่อการลงทุน ณ วันที่ 31 ธันวาคม 2564 และ 2563 แสดงได้ดังนี้

(หน่วย: ล้านบาท)

	งบการเงินรวม		งบการเงินเฉพาะกิจการ	
	2564	2563	2564	2563
มูลค่ายุติธรรมของที่ดินให้เช่า	329,737	-	403,879	63,762
มูลค่ายุติธรรมของที่ดิน อาคาร และ				
คลังสินค้าให้เช่า	2,339,927	2,516,513	-	-
มูลค่ายุติธรรมของอาคารศูนย์การค้าและ				
อาคารสำนักงานให้เช่า	-	2,439,310	-	-

มูลค่ายุติธรรมประเมินโดยผู้ประเมินราคาอิสระโดยใช้เกณฑ์ราคาตลาดสำหรับที่ดินให้เช่า และใช้เกณฑ์วิธีพิจารณาจากรายได้ (Income Approach) สำหรับอสังหาริมทรัพย์ให้เช่าอื่น ซึ่งข้อสมมติฐานหลักที่ใช้ในการประเมินมูลค่ายุติธรรมประกอบด้วย อัตราผลตอบแทน อัตราพื้นที่ว่างระยะยาว และอัตราการเติบโตระยะยาวของค่าเช่า

19. ที่ดิน อาคารและอุปกรณ์

(หน่วย: พันบาท)

	งบการเงินรวม							
	ที่ดินและ ส่วนปรับปรุง ที่ดิน	อาคารและ สิ่งปลูกสร้าง	เครื่องจักร เครื่องมือ และอุปกรณ์	เครื่องใช้ สำนักงาน		สินทรัพย์ สิทธิการใช้ (หมายเหตุ 24)	สินทรัพย์ ระหว่างติดตั้ง และก่อสร้าง	รวม
				เครื่องตกแต่ง และติดตั้ง	ยานพาหนะ			
ราคาทุน								
1 มกราคม 2563	693,433	1,827,660	1,652,650	227,139	124,649	292,067	1,354,941	6,172,539
ซื้อเพิ่ม	2,293	44,331	28,958	18,336	15,510	5,353	75,172	189,953
จำหน่าย	-	(243)	(50,420)	(1,755)	(18,523)	(455)	(4,024)	(75,420)
โอนเข้า (ออก)	3,588	5,499	34,046	(2,669)	-	-	40,687	81,151
31 ธันวาคม 2563	699,314	1,877,247	1,665,234	241,051	121,636	296,965	1,466,776	6,368,223
ซื้อเพิ่ม	455	891	5,325	1,858	-	42,947	2,951	54,427
จำหน่าย	-	(409)	(18,476)	(4,443)	(1,911)	(4,626)	(4,952)	(34,817)
โอนเข้า (ออก)	(172)	172	21,035	-	-	-	(21,035)	-
โอนไปเป็นอสังหาริมทรัพย์ เพื่อการลงทุน	(319,717)	-	-	-	-	-	-	(319,717)
31 ธันวาคม 2564	379,880	1,877,901	1,673,118	238,466	119,725	335,286	1,443,740	6,068,116
ค่าเสื่อมราคาสะสม								
1 มกราคม 2563	98,528	1,398,935	1,397,477	205,243	113,119	76,376	-	3,289,678
ค่าเสื่อมราคาสำหรับปี	9,819	64,199	70,890	8,005	3,834	102,880	-	259,627
ค่าเสื่อมราคาสำหรับส่วนที่จำหน่าย	-	(243)	(41,533)	(1,703)	(18,052)	-	-	(61,531)
โอนเข้า (ออก)	-	30	-	(30)	-	-	-	-
31 ธันวาคม 2563	108,347	1,462,921	1,426,834	211,515	98,901	179,256	-	3,487,774
ค่าเสื่อมราคาสำหรับปี	2,482	41,370	61,829	8,814	4,255	30,420	-	149,170
ค่าเสื่อมราคาสำหรับส่วนที่จำหน่าย	-	(311)	(18,165)	(4,439)	(1,315)	(1,739)	-	(25,969)
31 ธันวาคม 2564	110,829	1,503,980	1,470,498	215,890	101,841	207,937	-	3,610,975
ค่าเพื่อการด้อยค่า								
31 ธันวาคม 2563	-	-	29,894	-	-	-	-	29,894
เพิ่มขึ้นระหว่างปี	-	-	4,789	-	-	-	-	4,789
31 ธันวาคม 2564	-	-	34,683	-	-	-	-	34,683
มูลค่าสุทธิตามบัญชี								
31 ธันวาคม 2563	590,967	414,326	208,506	29,536	22,735	117,709	1,466,776	2,850,555
31 ธันวาคม 2564	269,051	373,921	167,937	22,576	17,884	127,349	1,443,740	2,422,458
ค่าเสื่อมราคาสำหรับปี								
2563								259,627
2564								149,170

(หน่วย: พันบาท)

	งบการเงินเฉพาะกิจการ							
	ที่ดินและ ส่วนปรับปรุง ที่ดิน	อาคารและ สิ่งปลูกสร้าง	เครื่องจักร เครื่องมือ และอุปกรณ์	เครื่องใช้ สำนักงาน เครื่องตกแต่ง และติดตั้ง	ยานพาหนะ	สินทรัพย์ สิทธิการใช้ (หมายเหตุ 24)	สินทรัพย์ ระหว่างติดตั้ง และก่อสร้าง	รวม
ราคาทุน								
1 มกราคม 2563	626,192	1,577,153	1,327,372	201,478	100,995	96,811	-	3,930,001
ซื้อเพิ่ม	-	43,319	24,776	17,956	15,510	4,962	57,620	164,143
จำหน่าย	-	(243)	(33,283)	(1,572)	(10,312)	-	-	(45,410)
โอนเข้า (ออก)	3,588	2,763	32,782	(2,731)	-	-	(36,402)	-
31 ธันวาคม 2563	629,780	1,622,992	1,351,647	215,131	106,193	101,773	21,218	4,048,734
ซื้อเพิ่ม	249	891	4,866	1,744	-	41,925	2,952	52,627
จำหน่าย	-	(409)	(10,897)	(4,327)	(358)	-	-	(15,991)
โอนเข้า (ออก)	(172)	172	21,035	-	-	-	(21,035)	-
โอนไปเป็นอสังหาริมทรัพย์ เพื่อการลงทุน	(319,717)	-	-	-	-	-	-	(319,717)
31 ธันวาคม 2564	310,140	1,623,646	1,366,651	212,548	105,835	143,698	3,135	3,765,653
ค่าเสื่อมราคาสะสม								
1 มกราคม 2563	92,232	1,326,053	1,217,632	194,205	93,563	992	-	2,924,677
ค่าเสื่อมราคาสำหรับปี	8,747	50,157	31,980	4,032	2,578	82,346	-	179,840
ค่าเสื่อมราคาสำหรับส่วนที่จำหน่าย	-	(243)	(33,233)	(1,520)	(9,841)	-	-	(44,837)
โอนเข้า (ออก)	-	30	-	(30)	-	-	-	-
31 ธันวาคม 2563	100,979	1,375,997	1,216,379	196,687	86,300	83,338	-	3,059,680
ค่าเสื่อมราคาสำหรับปี	1,951	27,296	31,843	4,945	3,144	11,876	-	81,055
ค่าเสื่อมราคาสำหรับส่วนที่จำหน่าย	-	(311)	(10,877)	(4,323)	(358)	-	-	(15,869)
31 ธันวาคม 2564	102,930	1,402,982	1,237,345	197,309	89,086	95,214	-	3,124,866
มูลค่าสุทธิตามบัญชี								
31 ธันวาคม 2563	528,801	246,995	135,268	18,444	19,893	18,435	21,218	989,054
31 ธันวาคม 2564	207,210	220,664	129,306	15,239	16,749	48,484	3,135	640,787
ค่าเสื่อมราคาสำหรับปี								
2563								179,840
2564								81,055

โรงไฟฟ้าชุมชนระหว่างก่อสร้างของบริษัท ดับเบิลยูพีจีพี เพชรบุรี จำกัด (บริษัทย่อย) มูลค่าตามบัญชี ณ วันที่ 31 ธันวาคม 2564 จำนวน 1,487 ล้านบาท (2563: 1,493 ล้านบาท) ได้หยุดดำเนินการก่อสร้างชั่วคราวในปี 2562 ตามที่กล่าวในหมายเหตุประกอบงบการเงินข้อ 20

ณ วันที่ 31 ธันวาคม 2564 กลุ่มบริษัทมีอาคาร เครื่องจักรและอุปกรณ์จำนวนหนึ่งซึ่งตัดค่าเสื่อมราคาหมดแล้วแต่ยังใช้งานอยู่ มูลค่าตามบัญชีก่อนหักค่าเสื่อมราคาสะสมของสินทรัพย์ดังกล่าวมีจำนวนเงินประมาณ 2,638 ล้านบาท (2563: 2,580 ล้านบาท) (เฉพาะของบริษัทฯ: 2,481 ล้านบาท 2563: 2,466 ล้านบาท)

กลุ่มบริษัทได้นำที่ดินพร้อมสิ่งปลูกสร้างซึ่งมีมูลค่าสุทธิตามบัญชี ณ วันที่ 31 ธันวาคม 2564 จำนวนประมาณ 429 ล้านบาท (2563: 466 ล้านบาท) (เฉพาะของบริษัทฯ: 224 ล้านบาท 2563: 243 ล้านบาท) ไปค้ำประกันวงเงินสินเชื่อที่ได้รับจากธนาคาร

อาคารและอุปกรณ์ของบริษัทฯซึ่งมีมูลค่าสุทธิตามบัญชี ณ วันที่ 31 ธันวาคม 2564 จำนวน 73 ล้านบาท (2563: 90 ล้านบาท) ตั้งอยู่บนที่ดินตามสัญญาเช่าซึ่งได้หมดอายุลงแล้วในระหว่างปี 2563 บริษัทฯอยู่ในระหว่างการเจรจาต่อสัญญาเช่าที่ดินดังกล่าวกับเจ้าของที่ดิน

ในเดือนธันวาคม 2563 บริษัท ฟิธล์ เนตเวิร์ค จำกัด (บริษัทย่อย) ได้ทำสัญญาขายอนุสิทธิบัตรที่เกี่ยวข้องกับการดำเนินธุรกิจค่าน้ำมันเชื้อเพลิงในชุมชนผ่านตู้จ่ายน้ำมันอัตโนมัติให้แก่บริษัทที่เกี่ยวข้องกันแห่งหนึ่ง คิดเป็นจำนวนเงิน 35 ล้านบาท โดยกลุ่มบริษัทรับรู้ขาดทุนจากการขายอนุสิทธิบัตรจำนวน 27 ล้านบาท และขาดทุนจากการด้อยค่าของทรัพย์สินทางปัญญาจำนวน 83 ล้านบาท ในงบกำไรขาดทุนเบ็ดเสร็จรวมสำหรับปี 2563 ด้วยเหตุดังกล่าว บริษัทย่อยจึงได้บันทึกค่าเผื่อการด้อยค่าของตู้จ่ายน้ำมันและรถบรรทุกน้ำมันพร้อมอุปกรณ์ประกอบจำนวนรวม 30 ล้านบาทในปี 2563 และจำนวนรวม 0.6 ล้านบาทในปัจจุบัน เพื่อให้สินทรัพย์ดังกล่าวแสดงมูลค่าเท่ากับมูลค่าที่คาดว่าจะได้รับคืนของสินทรัพย์

ในงบการเงินรวมของปี 2564 ค่าเสื่อมราคาจำนวน 104 ล้านบาท ได้รวมอยู่ในต้นทุนขายและบริการ ต้นทุนการให้เช่าอสังหาริมทรัพย์ ค่าใช้จ่ายโรงงานที่ไม่ปันส่วนเข้าต้นทุนโครงการ และต้นทุนที่จ้างผลิต (2563: 184 ล้านบาท) (งบการเงินเฉพาะกิจการ: 62 ล้านบาท 2563: 167 ล้านบาท) ส่วนที่เหลือรวมอยู่ในค่าใช้จ่ายในการขายและจัดจำหน่าย และค่าใช้จ่ายในการบริหาร

20. สิทธิในการดำเนินการผลิตและจำหน่ายไฟฟ้าจากขยะชุมชน

มูลค่าตามบัญชีของสิทธิในการดำเนินการผลิตและจำหน่ายไฟฟ้าจากขยะชุมชน ณ วันที่ 31 ธันวาคม 2564 และ 2563 แสดงได้ดังนี้

	(หน่วย: พันบาท)	
	งบการเงินรวม	
	2564	2563
ราคาทุน	933,829	933,829
หัก: ค่าเผื่อการด้อยค่า	(499,531)	(499,531)
มูลค่าสุทธิตามบัญชี	434,298	434,298

ในระหว่างปี 2562 บริษัท คับเบิ้ลยูพีจีพี เพชรบุรี จำกัด (บริษัทย่อยซึ่งถือหุ้นโดยบริษัท เอสทีพี แอนด์ ไอ เซอร์วิสเชส จำกัด) ได้หยุดดำเนินการก่อสร้างโรงไฟฟ้าจากขยะชุมชนชั่วคราว เนื่องจากมีข้อพิพาทกับผู้รับจ้างออกแบบและก่อสร้างโรงไฟฟ้า ตามที่กล่าวในหมายเหตุประกอบงบการเงินข้อ 37.5 ส่งผลให้กำหนดการผลิตและจำหน่ายไฟฟ้าต้องเลื่อนออกไปจากแผนเดิมรวมถึงต้องมีการปรับปรุงโรงไฟฟ้าเพื่อให้ใช้งานได้ตามวัตถุประสงค์ฝ่ายบริหารของกลุ่มบริษัทคาดว่าผลกระทบของข้อพิพาทดังกล่าวจะไม่เกิดผลเสียหายแก่บริษัทย่อย อย่างไรก็ตาม ข้อพิพาทดังกล่าวยังอยู่ภายใต้กระบวนการอนุญาโตตุลาการ ดังนั้นผลของข้อพิพาทในท้ายที่สุดยังไม่สามารถระบุได้และขึ้นอยู่กับกระบวนการยุติธรรมในอนาคต

ในระหว่างปี 2563 กลุ่มบริษัทได้พิจารณาการด้อยค่าของสิทธิในการดำเนินการผลิตและจำหน่ายไฟฟ้าจากขยะชุมชนและมูลค่าของโรงไฟฟ้าระหว่างการก่อสร้างของบริษัทย่อย และได้รับรู้ผลขาดทุนจากการด้อยค่าของสิทธิในการดำเนินการผลิตและจำหน่ายไฟฟ้าจากขยะชุมชนเป็นจำนวน 500 ล้านบาท เพื่อให้สินทรัพย์ดังกล่าวแสดงมูลค่าเท่ากับมูลค่าที่คาดว่าจะได้รับคืนของสินทรัพย์

ณ วันที่ 31 ธันวาคม 2564 กลุ่มบริษัทพิจารณาค่าเผื่อการด้อยค่าของสิทธิในการดำเนินการผลิตและจำหน่ายไฟฟ้าจากขยะชุมชน โดยกลุ่มบริษัทพิจารณามูลค่าที่คาดว่าจะได้รับคืนของสินทรัพย์จากมูลค่าจากการใช้สินทรัพย์ ซึ่งประมาณการจากกระแสเงินสดในอนาคตที่กิจการคาดว่าจะได้รับอ้างอิงจากประมาณการทางการเงินซึ่งได้รับอนุมัติจากฝ่ายบริหาร

ข้อสมมติที่สำคัญในการคำนวณมูลค่าจากการใช้สินทรัพย์สรุปได้ดังนี้

	(หน่วย: ร้อยละต่อปี)	
	2564	2563
อัตราคิดลดหลังภาษี	9	9.2
อัตราการเติบโต	3	3

ฝ่ายบริหารพิจารณาแล้วเชื่อว่าค่าเผื่อการด้อยค่าที่บันทึกไว้มีความเหมาะสมแล้ว

21. เงินกู้ยืมระยะสั้นจากสถาบันการเงิน

(หน่วย: พันบาท)

	อัตราดอกเบี้ย		งบการเงินรวม		งบการเงินเฉพาะกิจการ	
	2564 (ร้อยละต่อปี)	2563 (ร้อยละต่อปี)	2564	2563	2564	2563
ตัวสัญญาใช้เงิน	1.65	1.40 - 2.50	100,000	888,740	-	-
รวม			100,000	888,740	-	-

วงเงินเบิกเกินบัญชีและสินเชื่อจากสถาบันการเงินของกลุ่มบริษัทค้าประกัน โดยการนำเงินฝากธนาคารตามที่กล่าวไว้ในหมายเหตุประกอบงบการเงินข้อ 13 และการจดจำนองที่ดินพร้อมสิ่งปลูกสร้างบางส่วนของกลุ่มบริษัทตามที่กล่าวไว้ในหมายเหตุประกอบงบการเงินข้อ 19 และค้าประกันโดยกลุ่มบริษัท

ณ วันที่ 31 ธันวาคม 2564 กลุ่มบริษัทมีวงเงินเบิกเกินบัญชีธนาคารที่ยังไม่ได้เบิกใช้เป็นจำนวน 75 ล้านบาท (2563: 75 ล้านบาท)

22. เจ้าหนี้การค้าและเจ้าหนี้อื่น

(หน่วย: พันบาท)

	งบการเงินรวม		งบการเงินเฉพาะกิจการ	
	2564	2563	2564	2563
เจ้าหนี้การค้า - กิจการที่เกี่ยวข้องกัน (หมายเหตุ 6)	-	21	647	208
เจ้าหนี้การค้า - กิจการที่ไม่เกี่ยวข้องกัน	255,357	114,512	179,735	102,579
เจ้าหนี้อื่น - กิจการที่เกี่ยวข้องกัน (หมายเหตุ 6)	4,691	-	-	-
เจ้าหนี้อื่น - กิจการที่ไม่เกี่ยวข้องกัน	154,654	154,222	7,987	4,380
เจ้าหนี้เงินประกันผลงาน	18,921	17,010	15,330	12,914
เงินปันผลค้างจ่าย	7,306	7,435	7,306	7,436
ค่าใช้จ่ายค้างจ่าย	50,816	19,542	30,813	10,188
รวมเจ้าหนี้การค้าและเจ้าหนี้อื่น	491,745	312,742	241,818	137,705

23. เงินกู้ยืมระยะยาวจากสถาบันการเงิน

			(หน่วย: พันบาท)			
อัตราดอกเบี้ย			งบการเงินรวม		งบการเงินเฉพาะกิจการ	
เงินกู้	(ร้อยละ)	การชำระคืน	2564	2563	2564	2563
1	อัตราดอกเบี้ยคงที่สำหรับสี่ปีแรก และในปีที่ห้าถึงสิบเอ็ด ใช้อัตรา THBFIX บวกส่วนเพิ่มหรืออัตราดอกเบี้ยคงที่	ชำระคืนเป็นรายไตรมาส และต้องชำระคืนทั้งหมดภายในเดือนมีนาคม 2572	253,604	683,200	-	-
2	อัตราดอกเบี้ยคงที่สำหรับห้าปีแรก และในปีที่หกถึงเจ็ด ใช้อัตราดอกเบี้ย THBFIX บวกส่วนเพิ่มหรืออัตราดอกเบี้ยคงที่	ชำระคืนเป็นรายเดือน และต้องชำระคืนทั้งหมดภายในเดือนตุลาคม 2569	692,000	836,000	692,000	836,000
3	อัตราดอกเบี้ยเงินกู้ยืมขั้นต่ำ (MLR) ลบอัตราดอกเบี้ยคงที่	ชำระคืนเป็นรายเดือน และต้องชำระคืนทั้งหมดภายในเดือนธันวาคม 2573	-	307,500	-	-
รวม			945,604	1,826,700	692,000	836,000
หัก: ส่วนที่ถึงกำหนดชำระภายในหนึ่งปี			(172,044)	(231,400)	(144,000)	(144,000)
เงินกู้ยืมระยะยาว - สุทธิจากส่วนที่ถึงกำหนดชำระภายในหนึ่งปี			773,560	1,595,300	548,000	692,000

การเปลี่ยนแปลงของบัญชีเงินกู้ยืมระยะยาวสำหรับปีสิ้นสุดวันที่ 31 ธันวาคม 2564 และ 2563 มีรายละเอียดดังนี้

		(หน่วย: พันบาท)			
		งบการเงินรวม		งบการเงินเฉพาะกิจการ	
		2564	2563	2564	2563
ยอดคงเหลือต้นปี		1,826,700	2,055,086	836,000	980,000
จ่ายชำระคืนระหว่างปี		(881,096)	(228,386)	(144,000)	(144,000)
ยอดคงเหลือปลายปี		945,604	1,826,700	692,000	836,000

เงินกู้ยืมระยะยาวจากสถาบันการเงินของกลุ่มบริษัทค้าประกันโดยการจดจำนองที่ดินพร้อมสิ่งปลูกสร้างของบริษัทฯตามที่กล่าวไว้ในหมายเหตุประกอบงบการเงินข้อ 19 และการจดจำนองที่ดิน อาคารสำนักงาน และคลังสินค้าให้เข้าของบริษัทย่อยตามที่กล่าวไว้ในหมายเหตุประกอบงบการเงินข้อ 18

ภายใต้สัญญาเงินกู้ บริษัทฯและบริษัทย่อยต้องปฏิบัติตามเงื่อนไขทางการเงินบางประการตามที่ระบุในสัญญา เช่น การดำรงอัตราส่วนหนี้สินต่อส่วนของผู้ถือหุ้น และอัตราส่วนความสามารถในการชำระหนี้ให้เป็นไปตามอัตราที่กำหนดในสัญญา เป็นต้น

24. สัญญาเช่า

24.1 กลุ่มบริษัทในฐานะผู้เช่า

กลุ่มบริษัททำสัญญาเช่าสินทรัพย์เพื่อใช้ในการดำเนินงานของกลุ่มบริษัท โดยมีอายุสัญญาระหว่าง 1 - 32 ปี

ก) สินทรัพย์สิทธิการใช้

รายการเปลี่ยนแปลงของบัญชีสินทรัพย์สิทธิการใช้สำหรับปีสิ้นสุดวันที่ 31 ธันวาคม 2564 และ 2563 สรุปได้ดังนี้

(หน่วย: พันบาท)

	งบการเงินรวม				
	ที่ดิน	อาคาร	ยานพาหนะ	เครื่องจักรและอุปกรณ์	รวม
ณ วันที่ 1 มกราคม 2563	108,315	11,306	19,497	76,573	215,691
เพิ่มขึ้น	2,184	-	3,169	-	5,353
จำหน่าย	(455)	-	-	-	(455)
ค่าเสื่อมราคาสำหรับปี	(76,362)	(6,448)	(5,533)	(14,537)	(102,880)
ณ วันที่ 31 ธันวาคม 2563	33,682	4,858	17,133	62,036	117,709
เพิ่มขึ้น	10,251	32,696	-	-	42,947
จำหน่าย	-	-	-	(2,887)	(2,887)
ค่าเสื่อมราคาสำหรับปี	(5,846)	(6,178)	(5,477)	(12,919)	(30,420)
ณ วันที่ 31 ธันวาคม 2564	38,087	31,376	11,656	46,230	127,349

(หน่วย: พันบาท)

	งบการเงินเฉพาะกิจการ			
	ที่ดิน	อาคาร	ยานพาหนะ	รวม
ณ วันที่ 1 มกราคม 2563	75,492	11,306	9,021	95,819
เพิ่มขึ้น	2,184	-	2,778	4,962
ค่าเสื่อมราคาสำหรับปี	(73,745)	(6,851)	(1,750)	(82,346)
ณ วันที่ 31 ธันวาคม 2563	3,931	4,455	10,049	18,435
เพิ่มขึ้น	9,230	32,695	-	41,925
ค่าเสื่อมราคาสำหรับปี	(3,701)	(6,178)	(1,997)	(11,876)
ณ วันที่ 31 ธันวาคม 2564	9,460	30,972	8,052	48,484

ข้อมูลรายการเปลี่ยนแปลงของบัญชีสินทรัพย์สิทธิการใช้ดังกล่าวไม่รวมสินทรัพย์สิทธิการใช้ที่จัดประเภทเป็นอสังหาริมทรัพย์เพื่อการลงทุนซึ่งแสดงรายละเอียดไว้ในหมายเหตุประกอบงบการเงินข้อ 18

ข) หนี้สินตามสัญญาเช่า

(หน่วย: พันบาท)

	งบการเงินรวม		งบการเงินเฉพาะกิจการ	
	2564	2563	2564	2563
จำนวนเงินที่ต้องจ่ายตามสัญญาเช่า	289,780	1,360,569	50,693	15,995
หัก: ดอกเบี้ยรอการตัดจำหน่าย	(16,629)	(69,107)	(5,271)	(1,107)
รวมหนี้สินตามสัญญาเช่า	273,151	1,291,462	45,422	14,888
หัก: ส่วนที่ถึงกำหนดชำระภายในหนึ่งปี	(26,667)	(41,388)	(10,146)	(10,069)
หนี้สินตามสัญญาเช่า - สุทธิจากส่วนที่ถึงกำหนดชำระภายในหนึ่งปี	246,484	1,250,074	35,276	4,819

การวิเคราะห์การครบกำหนดของจำนวนเงินที่ต้องจ่ายตามสัญญาเช่าเปิดเผยข้อมูลอยู่ในหมายเหตุประกอบงบการเงินข้อ 39.2 ภายใต้หัวข้อความเสี่ยงด้านสภาพคล่อง

ค) ค่าใช้จ่ายเกี่ยวกับสัญญาเช่าที่รับรู้ในส่วนของการไถ่หรือขาดทุน

(หน่วย: พันบาท)

	งบการเงินรวม		งบการเงินเฉพาะกิจการ	
	2564	2563	2564	2563
ค่าเสื่อมราคาของสินทรัพย์สิทธิการใช้	30,420	102,880	11,876	82,346
ดอกเบี้ยจ่ายของหนี้สินตามสัญญาเช่า	5,095	5,851	891	1,165

ง) อื่น ๆ

กลุ่มบริษัทมีกระแสเงินสดจ่ายทั้งหมดของสัญญาเช่าสำหรับปีสิ้นสุดวันที่ 31 ธันวาคม 2564 จำนวน 50 ล้านบาท (2563: 125 ล้านบาท) (เฉพาะของบริษัทฯ: 12 ล้านบาท 2563: 87 ล้านบาท) ซึ่งรวมถึงกระแสเงินสดจ่ายของสัญญาเช่าระยะสั้น สัญญาเช่าซึ่งสินทรัพย์อ้างอิงมีมูลค่าต่ำ และค่าเช่าผันแปรที่ไม่ขึ้นอยู่กับดัชนีหรืออัตรา

24.2 กลุ่มบริษัทในฐานะผู้ให้เช่า

กลุ่มบริษัทเช่าทำสัญญาเช่าดำเนินงานสำหรับอสังหาริมทรัพย์เพื่อการลงทุนซึ่งประกอบด้วยอาคารและคลังสินค้า อาคารศูนย์การค้าและอาคารสำนักงาน (ดูหมายเหตุ 18) โดยมีอายุสัญญาระหว่าง 12 - 30 ปี

กลุ่มบริษัทมีจำนวนเงินขั้นต่ำที่คาดว่าจะได้รับในอนาคตจากการให้เช่าภายใต้สัญญาเช่าดำเนินงานที่ยกเลิกไม่ได้ ณ วันที่ 31 ธันวาคม 2564 และ 2563 ดังนี้

	(หน่วย: พันบาท)			
	งบการเงินรวม		งบการเงินเฉพาะกิจการ	
	<u>2564</u>	<u>2563</u>	<u>2564</u>	<u>2563</u>
ภายใน 1 ปี	42,999	225,492	-	-
มากกว่า 1 ปี แต่ไม่เกิน 5 ปี	171,996	554,172	-	-
มากกว่า 5 ปี	128,997	484,696	-	-
รวม	<u>343,992</u>	<u>1,264,360</u>	<u>-</u>	<u>-</u>

25. สรรพผลประโยชน์ระยะยาวของพนักงาน

จำนวนเงินสรรพผลประโยชน์ระยะยาวของพนักงานซึ่งประกอบด้วยเงินชดเชยพนักงานเมื่อออกจากงาน และผลประโยชน์ระยะยาวอื่นของพนักงาน ได้แก่ โครงการเงินรางวัลการปฏิบัติงานครบกำหนดระยะเวลา แสดงได้ดังนี้

	(หน่วย: พันบาท)			
	งบการเงินรวม		งบการเงินเฉพาะกิจการ	
	<u>2564</u>	<u>2563</u>	<u>2564</u>	<u>2563</u>
โครงการผลประโยชน์หลังออกจากงาน				
ของพนักงาน	65,596	50,014	61,945	47,060
โครงการเงินรางวัลการปฏิบัติงานครบกำหนดระยะเวลา				
กำหนดระยะเวลา	3,258	3,223	2,580	2,637
รวม	<u>68,854</u>	<u>53,237</u>	<u>64,525</u>	<u>49,697</u>

25.1 จำนวนเงินสำรองผลประโยชน์ระยะยาวของพนักงานซึ่งเป็นเงินชดเชยพนักงานเมื่อออกจากงานแสดงได้ดังนี้

	(หน่วย: พันบาท)			
	งบการเงินรวม		งบการเงินเฉพาะกิจการ	
	2564	2563	2564	2563
สำรองผลประโยชน์ระยะยาวของพนักงานต้นปี	50,014	39,164	47,060	36,040
ส่วนที่รับรู้ในกำไรหรือขาดทุน:				
ต้นทุนบริการในปัจจุบัน	19,040	9,456	18,388	9,192
ต้นทุนดอกเบี้ย	739	939	556	840
ต้นทุนบริการในอดีต	-	5,707	-	275
ส่วนที่รับรู้ในกำไรขาดทุนเบ็ดเสร็จอื่น:				
ขาดทุนจากการประมาณการตามหลักคณิตศาสตร์				
ประกันภัย - ส่วนที่เกิดจากการเปลี่ยนแปลง				
ข้อสมมติทางการเงิน	-	10,516	-	9,711
ผลประโยชน์ที่จ่ายในระหว่างปี	(4,197)	(15,768)	(4,059)	(8,998)
สำรองผลประโยชน์ระยะยาวของพนักงานปลายปี	65,596	50,014	61,945	47,060

25.2 จำนวนเงินสำรองผลประโยชน์ระยะยาวของพนักงานซึ่งเป็นโครงการเงินรางวัลการปฏิบัติงานครบกำหนดระยะเวลาแสดงได้ดังนี้

	(หน่วย: พันบาท)			
	งบการเงินรวม		งบการเงินเฉพาะกิจการ	
	2564	2563	2564	2563
สำรองผลประโยชน์ระยะยาวของพนักงานต้นปี	3,223	2,076	2,637	1,587
ต้นทุนบริการในปัจจุบัน	600	278	443	227
ต้นทุนดอกเบี้ย	28	55	24	43
ขาดทุนจากการประมาณการตามหลักคณิตศาสตร์				
ประกันภัย	-	1,328	-	1,206
ผลประโยชน์ที่จ่ายในระหว่างปี	(593)	(514)	(524)	(426)
สำรองผลประโยชน์ระยะยาวของพนักงานปลายปี	3,258	3,223	2,580	2,637

กลุ่มบริษัทคาดว่าจะจ่ายชำระผลประโยชน์ระยะยาวของพนักงานภายใน 1 ปีข้างหน้า เป็นจำนวนประมาณ 7 ล้านบาท (งบการเงินเฉพาะกิจการ: จำนวน 6 ล้านบาท) (2563: จำนวน 12 ล้านบาท งบการเงินเฉพาะกิจการ: จำนวน 11 ล้านบาท)

ณ วันที่ 31 ธันวาคม 2564 ระยะเวลาเฉลี่ยถ่วงน้ำหนักในการจ่ายชำระผลประโยชน์ระยะยาวของพนักงานของกลุ่มบริษัทประมาณ 1 - 12 ปี (งบการเงินเฉพาะกิจการ: 3 - 10 ปี) (2563: 1 - 12 ปี งบการเงินเฉพาะกิจการ: 3 - 10 ปี)

สมมติฐานที่สำคัญในการประมาณการตามหลักคณิตศาสตร์ประกันภัย สรุปได้ดังนี้

	งบการเงินรวม		งบการเงินเฉพาะกิจการ	
	2564	2563	2564	2563
	(ร้อยละต่อปี)	(ร้อยละต่อปี)	(ร้อยละต่อปี)	(ร้อยละต่อปี)
อัตราคิดลด	0.5 - 1.48	0.5 - 1.48	0.6 - 1.48	0.6 - 1.48
อัตราการขึ้นเงินเดือน	1.0 - 3.5	1.0 - 3.5	1.0 - 3.5	1.0 - 3.5
อัตราการเปลี่ยนแปลงในจำนวนพนักงาน (ขึ้นกับช่วงอายุ)	3.5 - 35.0	3.5 - 35.0	3.5 - 35.0	3.5 - 35.0

ผลกระทบของการเปลี่ยนแปลงสมมติฐานที่สำคัญต่อมูลค่าปัจจุบันของภาระผูกพันผลประโยชน์ระยะยาวของพนักงาน ณ วันที่ 31 ธันวาคม 2564 และ 2563 สรุปได้ดังนี้

(หน่วย: พันบาท)

	ณ วันที่ 31 ธันวาคม 2564			
	งบการเงินรวม		งบการเงินเฉพาะกิจการ	
	เพิ่มขึ้น 0.5 %	ลดลง 0.5 %	เพิ่มขึ้น 0.5 %	ลดลง 0.5 %
อัตราคิดลด	(1,716)	1,933	(1,587)	1,787
อัตราการขึ้นเงินเดือน	2,205	1,992	2,046	(1,849)
อัตราการเปลี่ยนแปลงในจำนวนพนักงาน	(172)	174	(158)	159

(หน่วย: พันบาท)

	ณ วันที่ 31 ธันวาคม 2563			
	งบการเงินรวม		งบการเงินเฉพาะกิจการ	
	เพิ่มขึ้น 0.5 %	ลดลง 0.5 %	เพิ่มขึ้น 0.5 %	ลดลง 0.5 %
อัตราคิดลด	(1,561)	1,762	(1,448)	1,636
อัตราการขึ้นเงินเดือน	1,755	(1,564)	1,636	(1,456)
อัตราการเปลี่ยนแปลงในจำนวนพนักงาน	(135)	136	(123)	124

26. ดำรงตามกฎหมาย

ภายใต้บทบัญญัติของมาตรา 116 แห่งพระราชบัญญัติบริษัทมหาชนจำกัด พ.ศ. 2535 บริษัทฯต้องจัดสรรกำไรสุทธิประจำปีส่วนหนึ่งไว้เป็นทุนสำรองไม่น้อยกว่าร้อยละ 5 ของกำไรสุทธิประจำปีหักด้วยยอดขาดทุนสะสมยกมา (ถ้ามี) จนกว่าทุนสำรองนี้จะมีจำนวนไม่น้อยกว่าร้อยละ 10 ของทุนจดทะเบียน ดำรงตามกฎหมายดังกล่าวไม่สามารถนำไปจ่ายเงินปันผลได้ ในปัจจุบัน บริษัทฯได้จัดสรรสำรองตามกฎหมายไว้ครบถ้วนแล้ว

27. หุ้นซื้อคืน

เมื่อวันที่ 19 มีนาคม 2563 ที่ประชุมคณะกรรมการบริษัทฯมีมติอนุมัติโครงการซื้อหุ้นคืนเพื่อบริหารทางการเงินโดยมีวงเงินสูงสุดที่จะซื้อหุ้นคืนจำนวน 1,000 ล้านบาท และจำนวนหุ้นสามัญที่จะซื้อคืนไม่เกิน 162,483,147 หุ้น (มูลค่าที่ตราไว้หุ้นละ 0.25 บาท) คิดเป็นไม่เกินร้อยละ 10 ของหุ้นที่จำหน่ายได้แล้วทั้งหมด โดยจะดำเนินการซื้อหุ้นในตลาดหลักทรัพย์แห่งประเทศไทยตั้งแต่วันที่ 3 เมษายน 2563 ถึงวันที่ 2 ตุลาคม 2563 และมีกำหนดระยะเวลาจำหน่ายหุ้นซื้อคืนภายหลัง 6 เดือนนับแต่การซื้อหุ้นคืนแล้วเสร็จแต่ต้องไม่เกิน 3 ปี หุ้นซื้อคืนดังกล่าวไม่นับเป็นองค์ประชุมในการประชุมผู้ถือหุ้น รวมทั้งไม่มีสิทธิในการออกเสียงลงคะแนนและสิทธิในการรับเงินปันผล

ณ วันที่ 31 ธันวาคม 2564 และ 2563 มีหุ้นสามัญที่ซื้อคืนโดยบริษัทฯเป็นจำนวน 26,180,900 หุ้น (มูลค่าที่ตราไว้หุ้นละ 0.25 บาท) คิดเป็นร้อยละ 1.61 ของหุ้นที่จำหน่ายทั้งหมด มูลค่ารวมของหุ้นซื้อคืนคิดเป็นจำนวนเงิน 121 ล้านบาท (ไม่รวมค่าใช้จ่ายในการซื้อหุ้นซื้อคืน) โดยเมื่อวันที่ 11 มีนาคม 2564 ที่ประชุมคณะกรรมการบริษัทฯได้มีมติอนุมัติให้จำหน่ายหุ้นซื้อคืนของบริษัทฯข้างต้นในตลาดหลักทรัพย์แห่งประเทศไทยในระหว่างวันที่ 3 เมษายน 2564 ถึงวันที่ 1 ตุลาคม 2566

ตามจดหมายของสำนักงานคณะกรรมการกำกับหลักทรัพย์และตลาดหลักทรัพย์ที่กสด. ชส. (ว) 2/2548 ลงวันที่ 14 กุมภาพันธ์ 2548 เกี่ยวกับการซื้อหุ้นคืนว่าบริษัทมหาชนจำกัดจะซื้อหุ้นคืนได้ไม่เกินวงเงินกำไรสะสม และให้บริษัทต้องกันกำไรสะสมไว้เป็นเงินสำรองเท่ากับจำนวนเงินที่ได้จ่ายซื้อหุ้นคืนจนกว่าจะมีการจำหน่ายหุ้นซื้อคืนได้หมดหรือลดทุนที่ชำระแล้วโดยวิธีตัดหุ้นซื้อคืนที่จำหน่ายไม่หมดแล้วแต่กรณี ด้วยเหตุดังกล่าว ณ วันที่ 31 ธันวาคม 2564 และ 2563 บริษัทฯได้จัดสรรกำไรสะสมเป็นสำรองสำหรับหุ้นซื้อคืนเป็นจำนวน 121 ล้านบาท

28. ค่าใช้จ่ายตามลักษณะ

รายการค่าใช้จ่ายแบ่งตามลักษณะประกอบด้วยรายการค่าใช้จ่ายที่สำคัญดังต่อไปนี้

(หน่วย: พันบาท)

	งบการเงินรวม		งบการเงินเฉพาะกิจการ	
	2564	2563	2564	2563
เงินเดือน ค่าแรง และผลประโยชน์อื่นของพนักงาน	601,291	645,747	547,921	564,383
ค่าเสื่อมราคาและค่าตัดจำหน่าย	253,225	416,254	85,246	183,402
ค่าวัสดุก่อสร้างและค่าจ้างผู้รับเหมาช่วง	671,985	478,242	654,609	465,051
ค่าสาธารณูปโภค	37,233	44,066	24,640	34,687
ค่าใช้จ่ายในการซ่อมแซมและบำรุงรักษา	27,449	46,089	21,007	39,518
ค่าธรรมเนียมวิชาชีพ	66,783	59,453	6,126	10,778
การเปลี่ยนแปลงในงานระหว่างก่อสร้าง	-	(25,753)	-	(25,753)
ซื้อสินค้าสำเร็จรูป อะไหล่และวัสดุ	320,879	163,834	1,734	1,079
การเปลี่ยนแปลงในสินค้าสำเร็จรูป อะไหล่และวัสดุ	(126,759)	(38,522)	(143,222)	(132,487)

ส่วนประกอบของสินทรัพย์ภายใต้การตัดบัญชีและหนี้สินภายใต้การตัดบัญชีประกอบด้วยรายการดังต่อไปนี้

(หน่วย: พันบาท)

	งบแสดงฐานะการเงิน			
	งบการเงินรวม		งบการเงินเฉพาะกิจการ	
	2564	2563	2564	2563
สินทรัพย์ภายใต้การตัดบัญชี				
ค่าเพื่อผลขาดทุนด้านเครดิตที่คาดว่าจะเกิดขึ้น	375	742	-	-
ค่าเพื่อลดลงของมูลค่าสินค้าคงเหลือ	2,684	1,766	-	-
ค่าเสื่อมราคาสะสม - อาคาร เครื่องจักร และอุปกรณ์	22,865	23,674	31,131	37,449
เจ้าหนี้การค้าและเจ้าหนี้อื่น (ผลต่างจากวิธีการคำนวณค่าเช่า)	(324)	25,501	-	-
สำรองผลประโยชน์ระยะยาวของพนักงาน	13,944	9,594	12,905	9,939
ประมาณการหนี้สินอื่น	1,548	1,475	-	517
ค่าเช่าที่ดินจ่ายล่วงหน้า	10,180	-	-	-
อื่น ๆ	11,950	3,676	502	484
รวม	63,222	66,428	44,538	48,389
หนี้สินภายใต้การตัดบัญชี				
กำไรที่ยังไม่เกิดขึ้นจากการเปลี่ยนแปลงมูลค่าสุทธิธรรม				
ของเงินลงทุน	(12,792)	(10,255)	(12,739)	(10,235)
สิทธิในการดำเนินการผลิตและจำหน่ายไฟฟ้าจาก				
ขยะชุมชน	(86,860)	(86,860)	-	-
กำไรจากการขายอสังหาริมทรัพย์เพื่อการลงทุน	(128,286)	-	-	-
อื่น ๆ	-	(816)	-	-
รวม	(227,938)	(97,931)	(12,739)	(10,235)
สินทรัพย์ (หนี้สิน) ภายใต้การตัดบัญชี - สุทธิ	(164,716)	(31,503)	31,799	38,154
สินทรัพย์ (หนี้สิน) ภายใต้การตัดบัญชีแสดงในงบแสดงฐานะการเงินดังนี้				
สินทรัพย์ภายใต้การตัดบัญชี	36,527	59,528	31,799	38,154
หนี้สินภายใต้การตัดบัญชี	(201,243)	(91,031)	-	-
	(164,716)	(31,503)	31,799	38,154

ณ วันที่ 31 ธันวาคม 2564 กลุ่มบริษัทมีขาดทุนทางภาษีที่ยังไม่ได้ใช้จำนวน 1,781 ล้านบาท (2563: 1,833 ล้านบาท) (เฉพาะของบริษัท: 1,232 ล้านบาท 2563: 1,340 ล้านบาท) ที่กลุ่มบริษัทไม่ได้บันทึกสินทรัพย์ภายใต้การตัดบัญชี เนื่องจากกลุ่มบริษัทพิจารณาแล้วเห็นว่ากลุ่มบริษัทอาจไม่มีกำไรทางภาษีในอนาคตเพียงพอที่จะนำขาดทุนทางภาษีมาใช้ประโยชน์ได้ผลขาดทุนทางภาษีที่ยังไม่ได้ใช้ดังกล่าวจะทยอยสิ้นสุดระยะเวลาการให้ประโยชน์ภายในปี 2565 - 2569 (2563: ทยอยสิ้นสุดภายในปี 2564 - 2568)

30. รายได้อื่น

	(หน่วย: พันบาท)			
	งบการเงินรวม		งบการเงินเฉพาะกิจการ	
	2564	2563	2564	2563
กำไรจากการเปลี่ยนแปลงมูลค่าสุทธิธรรม				
ของเงินลงทุน	-	21,480	-	24,068
กำไรจากการขายเงินลงทุน	35,370	-	33,829	-
กำไรจากอัตราแลกเปลี่ยน	186,671	61,926	184,497	60,098
อื่น ๆ	49,397	29,279	27,978	27,269
รวม	271,438	112,685	246,304	111,435

31. ค่าใช้จ่ายอื่น

	(หน่วย: พันบาท)			
	งบการเงินรวม		งบการเงินเฉพาะกิจการ	
	2564	2563	2564	2563
ขาดทุนจากการเปลี่ยนแปลงมูลค่าสุทธิธรรม				
ของเงินลงทุน	7,635	-	7,415	-
ขาดทุนจากการด้อยค่าของเงินลงทุนในบริษัทย่อย				
(หมายเหตุ 15)	-	-	14,669	179,608
ค่าความเสียหายจากคดีความ	-	89,395	-	89,395
ขาดทุนจากการด้อยค่าของสิทธิในการดำเนินการ				
ผลิตและจำหน่ายไฟฟ้า (หมายเหตุ 20)	-	499,531	-	-
ขาดทุนจากการด้อยค่าของอุปกรณ์และ				
ทรัพย์สินทางปัญญา (หมายเหตุ 19)	620	112,913	-	-
ขาดทุนจากการขายอนุสิทธิบัตร (หมายเหตุ 19)	-	26,948	-	-
ขาดทุนจากประมาณการหนี้สินระยะยาวอื่น	-	25,257	-	-
ขาดทุนจากการด้อยค่าของค่าความนิยม	-	22,034	-	-
ค่าตัดจำหน่ายเงินมัดจำและเงินจ่ายล่วงหน้า				
ค่าซื้อตู้จำหน่ายน้ำมัน	-	18,887	-	-
รวม	8,255	794,965	22,084	269,003

ค่าความเสียหายจากคดีความเป็นค่าความเสียหายที่เกิดจากผู้รับจ้างช่วงรายหนึ่งได้เสนอข้อพิพาทต่อสถาบันอนุญาโตตุลาการเรียกร้องให้บริษัทฯ ชำระค่าเสียหายอันเกิดจากการที่บริษัทฯ ชำระค่าจ้างและคืนเงินประกันผลงานและหนังสือค้ำประกันธนาคารล่าช้าในระหว่างปี 2563 โดยในเดือนพฤศจิกายน 2563 คณะอนุญาโตตุลาการได้ตัดสินให้บริษัทฯ จ่ายชำระค่าเสียหายให้แก่ผู้รับจ้างช่วงเป็นจำนวน 89 ล้านบาท ซึ่งบริษัทฯ ได้จ่ายชำระค่าเสียหายดังกล่าวแล้ว

32. ต้นทุนทางการเงิน

(หน่วย: พันบาท)

	งบการเงินรวม		งบการเงินเฉพาะกิจการ	
	2564	2563	2564	2563
ค่าใช้จ่ายดอกเบี้ยของเงินกู้ยืม	69,266	83,625	29,928	34,806
ค่าใช้จ่ายดอกเบี้ยของหนี้สินตามสัญญาเช่า	5,094	5,851	891	1,165
ค่าธรรมเนียมธนาคาร	3,217	1,548	1,300	1,046
รวม	77,577	91,024	32,119	37,017

33. กำไรต่อหุ้น

กำไร (ขาดทุน) ต่อหุ้นขั้นพื้นฐานคำนวณโดยหารกำไร (ขาดทุน) สำหรับปีที่เป็นของผู้ถือหุ้นของบริษัทฯ (ไม่รวมกำไรขาดทุนเบ็ดเสร็จอื่น) ด้วยจำนวนตัวเฉลี่ยถ่วงน้ำหนักของหุ้นสามัญที่ออกอยู่ในระหว่างปีสุทธิจากหุ้นสามัญซื้อคืนที่ถือโดยบริษัทฯ

กำไร (ขาดทุน) ต่อหุ้นขั้นพื้นฐานแสดงการคำนวณได้ดังนี้

	งบการเงินรวม		งบการเงินเฉพาะกิจการ	
	2564	2563	2564	2563
กำไร (ขาดทุน) สำหรับปี (พันบาท)	320,295	(836,676)	342,830	(538,240)
จำนวนหุ้นสามัญเฉลี่ยถ่วงน้ำหนัก (พันหุ้น)	1,598,650	1,607,642	1,598,650	1,607,642
กำไร (ขาดทุน) ต่อหุ้น (บาท)	0.20	(0.52)	0.21	(0.33)

34. ข้อมูลทางการเงินจำแนกตามส่วนงาน

ข้อมูลส่วนงานดำเนินงานที่นำเสนอนี้สอดคล้องกับรายงานภายในของบริษัทฯ ที่ผู้มีอำนาจตัดสินใจสูงสุดด้านการดำเนินงานได้รับและสอบทานอย่างสม่ำเสมอเพื่อใช้ในการตัดสินใจในการจัดสรรทรัพยากรให้กับส่วนงานและประเมินผลการดำเนินงานของส่วนงาน ทั้งนี้ผู้มีอำนาจตัดสินใจสูงสุดด้านการดำเนินงานของบริษัทฯคือคณะกรรมการบริหาร

เพื่อวัตถุประสงค์ในการบริหารงาน กลุ่มบริษัทจัดโครงสร้างองค์กรเป็นหน่วยธุรกิจตามประเภทของผลิตภัณฑ์และบริการ กลุ่มบริษัทมีส่วนงานที่รายงานทั้งสิ้น 6 ส่วนงาน ดังนี้

- (ก) ส่วนงานการรับจ้างผลิตโครงสร้างเหล็กเพื่อใช้ในการก่อสร้างและงานอุตสาหกรรม
- (ข) ส่วนงานการขายเครื่องจักรก่อสร้างและการให้บริการที่เกี่ยวกับเครื่องจักร
- (ค) ส่วนงานจำหน่ายไฟฟ้า (ณ วันที่ 31 ธันวาคม 2564 บริษัทฯ ยังไม่ได้เริ่มดำเนินการจำหน่ายกระแสไฟฟ้าตามสัญญาซื้อขายไฟฟ้า ตามที่กล่าวไว้ในหมายเหตุประกอบงบการเงินข้อ 20)
- (ง) ส่วนงานให้เช่าอสังหาริมทรัพย์

- (จ) ส่วนงานการค้ำน้ำมันเชื้อเพลิงในชุมชนผ่านตู้จ่ายน้ำมันอัตโนมัติ
- (ข) ส่วนงานการผลิตและจำหน่ายผลิตภัณฑ์ที่เกี่ยวข้องกับก๊าซ (ในปี 2564 กลุ่มบริษัทยังไม่มีรายได้เนื่องจากอยู่ระหว่างขั้นตอนการขอใบอนุญาตและจัดเตรียมสถานที่สำหรับการผลิต)

กลุ่มบริษัทไม่มีการรวมส่วนงานดำเนินงานเป็นส่วนงานที่รายงานข้างต้น

ผู้มีอำนาจตัดสินใจสูงสุดสอบทานผลการดำเนินงานของแต่ละหน่วยธุรกิจแยกจากกันเพื่อวัตถุประสงค์ในการตัดสินใจเกี่ยวกับการจัดสรรทรัพยากรและการประเมินผลการปฏิบัติงาน บริษัทฯ ประเมินผลการปฏิบัติงานของส่วนงานโดยพิจารณาจากกำไรหรือขาดทุนจากการดำเนินงาน ซึ่งวัดมูลค่าโดยใช้เกณฑ์เดียวกันที่ใช้ในการวัดกำไรหรือขาดทุนจากการดำเนินงานในงบการเงิน

การบันทึกบัญชีสำหรับรายการระหว่างส่วนงานที่รายงานเป็นไปในลักษณะเดียวกับการบันทึกบัญชีสำหรับรายการธุรกิจกับบุคคลภายนอก

ข้อมูลรายได้และกำไร (ขาดทุน) ของส่วนงานของกลุ่มบริษัทสำหรับปีสิ้นสุดวันที่ 31 ธันวาคม 2564 และ 2563 มีดังต่อไปนี้

(หน่วย: ล้านบาท)

	ส่วนงาน		ส่วนงานขายและบริการ (ข)		ส่วนงานให้เช่าอสังหาริมทรัพย์ (ง)		ส่วนงานการค้ำน้ำมันเชื้อเพลิงในชุมชนผ่านตู้จ่ายน้ำมันอัตโนมัติ (จ)		การตัดรายการบัญชีระหว่างกัน		งบการเงินรวม	
	รับจ้างผลิต (ก)											
	2564	2563	2564	2563	2564	2563	2564	2563	2564	2563	2564	2563
รายได้จากลูกค้าภายนอก												
รายได้จากในประเทศ	537	580	430	382	219	291	12	15	-	-	1,198	1,268
รายได้จากการส่งออก	733	415	328	80	-	-	-	-	-	-	1,061	495
รวม	1,270	995	758	462	219	291	12	15	-	-	2,259	1,763
รายได้ระหว่างส่วนงาน	1	-	1	3	-	-	-	-	(2)	(3)	-	-
รวมรายได้ทั้งสิ้น	1,271	995	759	465	219	291	12	15	(2)	(3)	2,259	1,763
กำไร (ขาดทุน) จากการดำเนินงาน												
ตามส่วนงาน	78	(178)	307	116	130	145	(2)	(6)			513	77
ค่าใช้จ่ายสุทธิที่ไม่ได้เป็นส่วนไม่รวมภาษีเงินได้											(97)	(1,255)
กำไร (ขาดทุน) ก่อนภาษีเงินได้											416	(1,178)
ผลประโยชน์ (ค่าใช้จ่าย) ภาษีเงินได้											(142)	78
ขาดทุนส่วนที่เป็นของผู้มีส่วนได้เสียที่ไม่มีย่ออำนาจควบคุมของบริษัทย่อย											46	263
กำไร (ขาดทุน) ส่วนที่เป็นของผู้ถือหุ้นของบริษัทฯ											320	(837)

ข้อมูลเกี่ยวกับเขตภูมิศาสตร์

รายได้จากลูกค้าภายนอกของกลุ่มบริษัทกำหนดขึ้นตามสถานที่ตั้งของลูกค้าสามารถแสดงได้ดังนี้

(หน่วย: ล้านบาท)

สำหรับปีสิ้นสุดวันที่ 31 ธันวาคม

	2564	2563
ประเทศไทย	1,198	1,339
ประเทศญี่ปุ่น	684	43
ประเทศสเปน	346	299
ประเทศอังกฤษ	17	62
ประเทศศรีลังกา	-	10
อื่น ๆ	14	10
รวม	2,259	1,763

ข้อมูลเกี่ยวกับลูกค้ารายใหญ่

ในปี 2564 กลุ่มบริษัทมีรายได้จากลูกค้ารายใหญ่อันดับสามรายเป็นจำนวนเงิน 1,513 ล้านบาท ซึ่งมาจากส่วนงานการรับจ้างผลิตโครงสร้างเหล็กเพื่อใช้ในการก่อสร้างและงานอุตสาหกรรมและงานให้บริการ

ในปี 2563 กลุ่มบริษัทมีรายได้จากลูกค้ารายใหญ่อันดับสองรายเป็นจำนวนเงิน 670 ล้านบาท ซึ่งมาจากส่วนงานการรับจ้างผลิตโครงสร้างเหล็กเพื่อใช้ในการก่อสร้างและงานอุตสาหกรรม

35. กองทุนสำรองเลี้ยงชีพ

กลุ่มบริษัทและพนักงานได้ร่วมกันจัดตั้งกองทุนสำรองเลี้ยงชีพขึ้นตามพระราชบัญญัติกองทุนสำรองเลี้ยงชีพ พ.ศ. 2530 โดยกลุ่มบริษัทจะจ่ายสมทบเข้ากองทุนเป็นรายเดือนในอัตราร้อยละ 3 หรือ 5 ของเงินเดือนพนักงาน และพนักงานจะจ่ายสะสมเข้ากองทุนในอัตราร้อยละ 3, 5, 10 หรือ 15 ของเงินเดือน กองทุนสำรองเลี้ยงชีพนี้นี้บริหารโดยบริษัทหลักทรัพย์จัดการกองทุน บางกอกแคปปิตอล จำกัด และจะจ่ายให้แก่พนักงานเมื่อพนักงานนั้นออกจากการงานตามระเบียบว่าด้วยกองทุน ในระหว่างปี 2564 กลุ่มบริษัทได้รับรู้เงินสมทบดังกล่าวเป็นค่าใช้จ่ายจำนวนเงิน 3 ล้านบาท (เฉพาะของบริษัทฯ: 2 ล้านบาท) (2563: 3 ล้านบาท เฉพาะของบริษัทฯ: 2 ล้านบาท)

36. เงินปันผล

เงินปันผล	อนุมัติโดย	เงินปันผลจ่าย (ล้านบาท)	เงินปันผลจ่ายต่อหุ้น (บาท)
เงินปันผลระหว่างกาลประจำปี 2563	ที่ประชุมคณะกรรมการบริษัทฯ ครั้งที่ 4/2563 เมื่อวันที่ 27 มีนาคม 2563	97.49	0.06
รวมเงินปันผลสำหรับปี 2563		97.49	0.06

37. ภาระผูกพันและหนี้สินที่อาจจะเกิดขึ้น

37.1 ภาระผูกพันเกี่ยวกับรายจ่ายฝ่ายทุน

ณ วันที่ 31 ธันวาคม 2564 กลุ่มบริษัทมีรายจ่ายฝ่ายทุนจำนวนเงิน 28 ล้านบาท (2563: 6 ล้านบาท และ 0.1 ล้านเหรียญสหรัฐอเมริกา) ที่เกี่ยวข้องกับการก่อสร้างโรงไฟฟ้า การปรับปรุงที่ดิน การก่อสร้างและปรับปรุงอาคารโรงงานและการซื้อเครื่องจักร

37.2 สัญญาซื้อเครื่องจักรและอะไหล่

ณ วันที่ 31 ธันวาคม 2564 บริษัทย่อยมีภาระผูกพันตามสัญญาที่เกี่ยวข้องกับการซื้อเครื่องจักรและอะไหล่เพื่อขายเป็นจำนวนเงิน 4 ล้านบาท 0.2 ล้านยูโร 0.1 ล้านเหรียญสหรัฐอเมริกา และ 260 ล้านเยน (2563: 25 ล้านบาท และ 268 ล้านเยน)

37.3 ภาระผูกพันอื่น

ณ วันที่ 31 ธันวาคม 2564 บริษัทมีภาระผูกพันตามเลตเตอร์ออฟเครดิตกับคู่ค้าในต่างประเทศเป็นจำนวนเงินประมาณ 203 ล้านเยน (2563: 0.1 ล้านเหรียญสหรัฐอเมริกา)

37.4 หนังสือค้ำประกันธนาคาร

ณ วันที่ 31 ธันวาคม 2564 กลุ่มบริษัทมีหนังสือค้ำประกันซึ่งออกโดยธนาคารในนามบริษัทฯ และบริษัทย่อยเหลืออยู่เป็นจำนวน 223 ล้านบาท 27 ล้านเหรียญสหรัฐอเมริกา และ 0.2 ล้านยูโร (2563: 188 ล้านบาท 20 ล้านเหรียญสหรัฐอเมริกา และ 0.2 ล้านยูโร) ซึ่งเกี่ยวเนื่องกับภาระผูกพันทางปฏิบัติบางประการตามปกติธุรกิจของกลุ่มบริษัท ซึ่งประกอบด้วยหนังสือค้ำประกันเพื่อค้ำประกันการปฏิบัติงานตามสัญญาจำนวน 125 ล้านบาท 27 ล้านเหรียญสหรัฐอเมริกา และ 0.2 ล้านยูโร (2563: 146 ล้านบาท 20 ล้านเหรียญสหรัฐอเมริกา และ 0.2 ล้านยูโร) เพื่อค้ำประกันการปฏิบัติตามข้อผูกพันที่ระบุในสัญญาจำนวน 58 ล้านบาท (2563: ไม่มี) และเพื่อค้ำประกันการใช้ไฟฟ้าและอื่น ๆ จำนวน 40 ล้านบาท (2563: 42 ล้านบาท)

37.5 ข้อพิพาทและคดีฟ้องร้อง

ในปี 2559 บริษัท ดับเบิลยูพีจีพี เพชรบุรี จำกัด (บริษัทย่อย) ได้เข้าทำสัญญากับผู้รับจ้างรายหลักในการออกแบบและก่อสร้างโรงไฟฟ้าจากขยะชุมชน ซึ่งได้เริ่มการก่อสร้างมาตั้งแต่ปลายปี 2559 อย่างไรก็ตาม ในปี 2562 บริษัทย่อยได้ยึดเงินค้ำประกันตามหนังสือค้ำประกันการปฏิบัติงานจากผู้รับจ้างรายดังกล่าว จำนวนเงินประมาณ 131 ล้านบาท และ 0.4 ล้านดอลลาร์สหรัฐอเมริกา เนื่องจากงานออกแบบและก่อสร้างไม่เป็นไปตามที่ตกลงในสัญญา ต่อมาผู้รับจ้างได้ยื่นคำร้องต่ออนุญาโตตุลาการเพื่อเรียกร้องให้บริษัทย่อยจ่ายเงินค่าออกแบบและก่อสร้างโรงไฟฟ้าส่วนที่เหลือและค่าใช้จ่ายอื่น ๆ รวมจำนวนประมาณ 158 ล้านบาท 352 ล้านบาท และ 0.4 ล้านดอลลาร์สหรัฐอเมริกา โดยคณะอนุญาโตตุลาการถูกจัดตั้งขึ้นอย่างเป็นทางการในเดือนพฤศจิกายน 2562 ทั้งนี้ บริษัทย่อยได้ปฏิเสธข้อกล่าวหาทั้งหมดและได้ยื่นฟ้องแย้งเพื่อเรียกร้องเงินค่าเสียหายจากการผิดสัญญาจากผู้รับจ้างจำนวนประมาณ 480 ล้านบาท 1,286 ล้านบาท และ 4 ล้านดอลลาร์สหรัฐอเมริกาเช่นกัน ปัจจุบันข้อพิพาทดังกล่าวอยู่ระหว่างการพิจารณาของคณะอนุญาโตตุลาการ

นอกจากนี้ ในปี 2562 บริษัทย่อยข้างต้นถูกผู้รับเหมาก่อสร้างงานโยธาอิกรายฟ้องร้องในคดีแพ่งเรียกร้องให้บริษัทย่อยชำระเงินค่าก่อสร้างอาคารและค่าเสียหายเป็นจำนวนเงินประมาณ 180 ล้านบาทพร้อมดอกเบี้ย โดยบริษัทย่อยได้ปฏิเสธข้อกล่าวหาทั้งหมดและได้ยื่นฟ้องแย้งเพื่อเรียกร้องเงินค่าเสียหายจากการผิดสัญญาจากผู้รับเหมาดังกล่าวที่คงเหลืออยู่อีกประมาณ 12 ล้านบาทพร้อมดอกเบี้ย ต่อมาในเดือนตุลาคม 2563 ศาลแพ่งได้อ่านคำพิพากษาในชั้นต้นโดยยกฟ้องโจทก์ และให้โจทก์ชำระค่าเสียหายจากการผิดสัญญาให้แก่บริษัทย่อยจำนวนประมาณ 7 ล้านบาท พร้อมดอกเบี้ยในอัตราร้อยละ 7.5 ต่อปี นับจากวันที่ 7 พฤศจิกายน 2562 เป็นต้นไปจนกว่าจะชำระเสร็จ ทั้งนี้โจทก์ได้ยื่นอุทธรณ์ในเดือนมกราคม 2564 และบริษัทย่อยได้ส่งคำแก้อุทธรณ์กลับไปเมื่อวันที่ 1 เมษายน 2564 ต่อมาเมื่อวันที่ 18 มกราคม 2565 ศาลอุทธรณ์ได้อ่านคำพิพากษาให้โจทก์ชำระหนี้ตามฟ้องแก่บริษัทย่อยเป็นจำนวน 7 ล้านบาท พร้อมดอกเบี้ยในอัตราร้อยละ 7.5 ต่อปี นับจากวันที่ 7 พฤศจิกายน 2562 เป็นต้นไปจนถึงวันที่ 10 เมษายน 2564 และอัตราดอกเบี้ยร้อยละ 5 ต่อปี ตั้งแต่วันที่ 11 เมษายน 2564 เป็นต้นไปจนกว่าจะชำระเสร็จ ทั้งนี้โจทก์อยู่ในระหว่างการยื่นฎีกาคำพิพากษาของศาลอุทธรณ์

ฝ่ายบริหารของกลุ่มบริษัทได้ประเมินและมีความเห็นว่าบริษัทย่อยไม่มีความรับผิดชอบตามสัญญาและตามกฎหมายที่ต้องชำระเงินต่อคู่ความตามที่ถูกฟ้อง ข้อพิพาทและคดีความข้างต้นจะไม่เกิดผลเสียหายที่เป็นสาระสำคัญแก่บริษัทย่อย ดังนั้นบริษัทย่อยจึงไม่ได้บันทึกประมาณการหนี้สินจากข้อพิพาทและคดีความดังกล่าวไว้ในบัญชี

29. ภาษีเงินได้

ค่าใช้จ่ายภาษีเงินได้สำหรับปีสิ้นสุดวันที่ 31 ธันวาคม 2564 และ 2563 สรุปได้ดังนี้

	(หน่วย: พันบาท)			
	งบการเงินรวม		งบการเงินเฉพาะกิจการ	
	2564	2563	2564	2563
ภาษีเงินได้ปัจจุบัน:				
ภาษีเงินได้นิติบุคคลสำหรับปี	12,247	15,532	-	-
ภาษีเงินได้รอการตัดบัญชี:				
ภาษีเงินได้รอการตัดบัญชีจากการเกิดผลแตกต่าง				
ชั่วคราวและการกลับรายการผลแตกต่างชั่วคราว	130,242	(93,758)	3,384	15,626
ค่าใช้จ่าย (ผลประโยชน์) ภาษีเงินได้ที่แสดงอยู่ใน				
ส่วนของกำไรหรือขาดทุน	142,489	(78,226)	3,384	15,626

จำนวนภาษีเงินได้ที่เกี่ยวข้องกับส่วนประกอบแต่ละส่วนของกำไรขาดทุนเบ็ดเสร็จอื่นสำหรับปีสิ้นสุดวันที่ 31 ธันวาคม 2564 และ 2563 สรุปได้ดังนี้

	(หน่วย: พันบาท)			
	งบการเงินรวม		งบการเงินเฉพาะกิจการ	
	2564	2563	2564	2563
ภาษีเงินได้รอการตัดบัญชีที่เกี่ยวข้องกับ				
ขาดทุนจากการประมาณการตามหลักคณิตศาสตร์				
ประกันภัย	-	(2,053)	-	(1,942)
กำไร (ขาดทุน) จากการวัดมูลค่าสินทรัพย์ทางการเงิน				
ด้วยมูลค่ายุติธรรมผ่านกำไรขาดทุนเบ็ดเสร็จอื่น	2,971	(4,655)	2,971	(4,655)
	2,971	(6,708)	2,971	(6,597)

รายการกระทบบยอระหว่างกำไร (ขาดทุน) ทางบัญชีกับภาษีเงินได้มีดังนี้

(หน่วย: พันบาท)

	งบการเงินรวม		งบการเงินเฉพาะกิจการ	
	2564	2563	2564	2563
กำไร (ขาดทุน) ทางบัญชีก่อนภาษีเงินได้นิติบุคคล	416,120	(1,178,461)	346,214	(522,613)
อัตราภาษีเงินได้นิติบุคคล	ร้อยละ 20	ร้อยละ 20	ร้อยละ 20	ร้อยละ 20
กำไร (ขาดทุน) ทางบัญชีก่อนภาษีเงินได้นิติบุคคลคูณ				
อัตราภาษี	83,224	(235,692)	69,243	(104,523)
ผลขาดทุนทางภาษีสำหรับปีที่ไม่ได้บันทึกเป็นสินทรัพย์				
ภาษีเงินได้รอการตัดบัญชี	26,628	119,278	-	74,521
ผลประโยชน์ทางภาษีที่ถูกใช้ประโยชน์ในปัจจุบัน				
แต่ไม่เคยรับรู้เป็นสินทรัพย์ภาษีเงินได้รอตัดบัญชี	(53,521)	(1,487)	(53,521)	-
ผลกระทบทางภาษีสำหรับ:				
ค่าใช้จ่ายต้องห้าม	116,341	47,678	982	51,172
ค่าใช้จ่ายที่มีสิทธิหักได้เพิ่มขึ้น	(18,376)	(1,903)	(1,559)	(1,863)
รายได้ที่ได้รับยกเว้น	(11,806)	(6,124)	(11,761)	(3,681)
อื่น ๆ	-	24	-	-
รวม	86,159	39,675	(12,338)	45,628
ค่าใช้จ่าย (ผลประโยชน์) ภาษีเงินได้ที่แสดงอยู่ใน				
ส่วนของกำไรหรือขาดทุน	142,490	(78,226)	3,384	15,626

37.6 การถูกประเมินภาษี

ก) ในเดือนพฤษภาคม 2563 บริษัท เอสทีไอที 2011 จำกัด (บริษัทย่อย) ได้รับหนังสือประเมินภาษีเงินได้นิติบุคคลจากกรมสรรพากรสำหรับปี 2552 เป็นจำนวนเงินประมาณ 37.9 ล้านบาท (รวมเบี้ยปรับและเงินเพิ่ม) ซึ่งบริษัทย่อยได้ยื่นอุทธรณ์ต่อคณะกรรมการพิจารณาอุทธรณ์ของกรมสรรพากร ปัจจุบันคำอุทธรณ์อยู่ในระหว่างการพิจารณาของคณะกรรมการฯ ทั้งนี้ ฝ่ายบริหารของกลุ่มบริษัทเชื่อว่าผลการประเมินดังกล่าวจะไม่ก่อให้เกิดผลเสียหายต่อบริษัทย่อยอย่างเป็นสาระสำคัญ

ข) ในเดือนมิถุนายน 2561 บริษัทฯได้รับหนังสือแจ้งการประเมิน/เรียกเก็บอากรขาเข้าและภาษีมูลค่าเพิ่มจากกรมศุลกากร เนื่องจากสำนักงานคณะกรรมการส่งเสริมการลงทุนมีคำสั่งเพิกถอนสิทธิและประโยชน์ทางภาษีอากรของบริษัทฯบางส่วน ส่งผลให้บริษัทฯต้องชำระค่าอากรขาเข้าสำหรับวัตถุดิบงานก่อสร้างตามอัตราภาษี ณ วันนำเข้า รวมทั้งภาษีอื่นที่เกี่ยวข้องและเบี้ยปรับ

บริษัทฯได้บันทึกค่าใช้จ่ายเบี้ยปรับอากรในปี 2561 ซึ่งเป็นไปตามหนังสือแจ้งการประเมินข้างต้นและบริษัทฯได้จ่ายชำระทั้งจำนวนแล้วเพื่อให้สามารถใช้สิทธิอุทธรณ์ภาษีต่อไปได้และเพื่อระงับภาระเบี้ยปรับเงินเพิ่มในระหว่างการพิจารณาอุทธรณ์ บริษัทฯได้ยื่นคำร้องอุทธรณ์ต่อสำนักงานคณะกรรมการส่งเสริมการลงทุน กรมศุลกากร และกรมสรรพากร เพื่อขอให้ยกเลิกคำสั่งเพิกถอนสิทธิและประโยชน์และยกเลิกการประเมินภาษีดังกล่าว ต่อมาในเดือนพฤศจิกายน 2562 ผลการพิจารณาอุทธรณ์ของสำนักงานคณะกรรมการส่งเสริมการลงทุนให้ยืนตามมติเดิม คือ ให้เพิกถอนสิทธิและประโยชน์ทางภาษีอากรของบริษัทฯบางส่วน แต่ยังไม่ทราบผลการพิจารณาของกรมศุลกากรและกรมสรรพากร โดยบริษัทฯได้ยื่นคำฟ้องต่อศาลปกครองกลางเพื่อขอให้สำนักงานคณะกรรมการส่งเสริมการลงทุนยกเลิกคำสั่งเพิกถอนสิทธิและประโยชน์และยกเลิกการประเมินภาษีดังกล่าว ทั้งนี้คำฟ้องดังกล่าวยังอยู่ระหว่างการพิจารณาคดีของศาลปกครองกลางและยังไม่ทราบผล

38. ลำดับชั้นของมูลค่ายุติธรรม

ณ วันที่ 31 ธันวาคม 2564 และ 2563 กลุ่มบริษัทมีสินทรัพย์และหนี้สินที่วัดมูลค่าด้วยมูลค่ายุติธรรมหรือเปิดเผยมูลค่ายุติธรรมแยกแสดงตามลำดับชั้นของมูลค่ายุติธรรม ดังนี้

(หน่วย: ล้านบาท)

	ณ วันที่ 31 ธันวาคม 2564			
	งบการเงินรวม			
	ระดับ 1	ระดับ 2	ระดับ 3	รวม
สินทรัพย์ที่วัดมูลค่าด้วยมูลค่ายุติธรรม				
สินทรัพย์ทางการเงินที่วัดมูลค่าด้วยมูลค่ายุติธรรม				
ผ่านกำไรหรือขาดทุน				
เงินลงทุนในตราสารทุน	216	-	-	216
เงินลงทุนในตราสารหนี้	-	1,555	-	1,555
สินทรัพย์ทางการเงินที่วัดมูลค่าด้วยมูลค่ายุติธรรม				
ผ่านกำไรขาดทุนเบ็ดเสร็จอื่น				
เงินลงทุนในตราสารทุน	246	-	-	246
ตราสารอนุพันธ์				
สัญญาซื้อขายเงินตราต่างประเทศล่วงหน้า	-	3	-	3
สินทรัพย์เปิดเผยมูลค่ายุติธรรม				
อสังหาริมทรัพย์เพื่อการลงทุน	-	-	2,670	2,670
หนี้สินที่วัดมูลค่าด้วยมูลค่ายุติธรรม				
ตราสารอนุพันธ์				
สัญญาซื้อขายเงินตราต่างประเทศล่วงหน้า	-	9	-	9

(หน่วย: ล้านบาท)

	ณ วันที่ 31 ธันวาคม 2563			
	งบการเงินรวม			
	ระดับ 1	ระดับ 2	ระดับ 3	รวม
สินทรัพย์ที่วัดมูลค่าด้วยมูลค่ายุติธรรม				
สินทรัพย์ทางการเงินที่วัดมูลค่าด้วยมูลค่ายุติธรรม				
ผ่านกำไรหรือขาดทุน				
เงินลงทุนในตราสารทุน	179	-	-	179
เงินลงทุนในตราสารหนี้	-	1,274	25	1,299
สินทรัพย์ทางการเงินที่วัดมูลค่าด้วยมูลค่ายุติธรรม				
ผ่านกำไรขาดทุนเบ็ดเสร็จอื่น				
เงินลงทุนในตราสารทุน	191	-	-	191
สินทรัพย์เปิดเผยมูลค่ายุติธรรม				
อสังหาริมทรัพย์เพื่อการลงทุน	-	-	4,956	4,956
หนี้สินที่วัดมูลค่าด้วยมูลค่ายุติธรรม				
ตราสารอนุพันธ์				
สัญญาซื้อขายเงินตราต่างประเทศล่วงหน้า	-	1	-	1

(หน่วย: ล้านบาท)

ณ วันที่ 31 ธันวาคม 2564

	งบการเงินเฉพาะกิจการ			
	ระดับ 1	ระดับ 2	ระดับ 3	รวม
สินทรัพย์ที่วัดมูลค่าด้วยมูลค่ายุติธรรม				
สินทรัพย์ทางการเงินที่วัดมูลค่าด้วยมูลค่ายุติธรรม				
ผ่านกำไรหรือขาดทุน				
เงินลงทุนในตราสารทุน	216	-	-	216
เงินลงทุนในตราสารหนี้	-	1,091	-	1,091
สินทรัพย์ทางการเงินที่วัดมูลค่าด้วยมูลค่ายุติธรรม				
ผ่านกำไรขาดทุนเบ็ดเสร็จอื่น				
เงินลงทุนในตราสารทุน	246	-	-	246
ตราสารอนุพันธ์				
สัญญาซื้อขายเงินตราต่างประเทศล่วงหน้า	-	3	-	3
สินทรัพย์ที่เปิดเผยมูลค่ายุติธรรม				
อสังหาริมทรัพย์เพื่อการลงทุน	-	-	404	404
หนี้สินที่วัดมูลค่าด้วยมูลค่ายุติธรรม				
ตราสารอนุพันธ์				
สัญญาซื้อขายเงินตราต่างประเทศล่วงหน้า	-	9	-	9

(หน่วย: ล้านบาท)

ณ วันที่ 31 ธันวาคม 2563

	งบการเงินเฉพาะกิจการ			
	ระดับ 1	ระดับ 2	ระดับ 3	รวม
สินทรัพย์ที่วัดมูลค่าด้วยมูลค่ายุติธรรม				
สินทรัพย์ทางการเงินที่วัดมูลค่าด้วยมูลค่ายุติธรรม				
ผ่านกำไรหรือขาดทุน				
เงินลงทุนในตราสารทุน	179	-	-	179
เงินลงทุนในตราสารหนี้	-	1,023	16	1,039
สินทรัพย์ทางการเงินที่วัดมูลค่าด้วยมูลค่ายุติธรรม				
ผ่านกำไรขาดทุนเบ็ดเสร็จอื่น				
เงินลงทุนในตราสารทุน	191	-	-	191
สินทรัพย์ที่เปิดเผยมูลค่ายุติธรรม				
อสังหาริมทรัพย์เพื่อการลงทุน	-	-	64	64
หนี้สินที่วัดมูลค่าด้วยมูลค่ายุติธรรม				
ตราสารอนุพันธ์				
สัญญาซื้อขายเงินตราต่างประเทศล่วงหน้า	-	1	-	1

39. เครื่องมือทางการเงิน

39.1 ตราสารอนุพันธ์

กลุ่มบริษัทใช้สัญญาซื้อขายเงินตราต่างประเทศล่วงหน้าเพื่อบริหารความเสี่ยงในการทำธุรกรรมบางส่วน โดยเข้าทำสัญญาดังกล่าวในช่วงเวลาที่สอดคล้องกับความเสี่ยงจากอัตราแลกเปลี่ยนเงินตราต่างประเทศของ รายการอ้างอิงซึ่งมีอายุสัญญาโดยทั่วไปตั้งแต่ 3 เดือนถึง 12 เดือน

(หน่วย: พันบาท)

	งบการเงินรวม		งบการเงินเฉพาะกิจการ	
	2564	2563	2564	2563
สินทรัพย์ตราสารอนุพันธ์				
สินทรัพย์ตราสารอนุพันธ์ที่ไม่ได้กำหนดให้เป็นเครื่องมือที่ใช้ป้องกันความเสี่ยง				
สัญญาซื้อขายเงินตราต่างประเทศล่วงหน้า	2,709	17	2,501	17
หนี้สินตราสารอนุพันธ์				
หนี้สินตราสารอนุพันธ์ที่ไม่ได้กำหนดให้เป็นเครื่องมือที่ใช้ป้องกันความเสี่ยง				
สัญญาซื้อขายเงินตราต่างประเทศล่วงหน้า	8,523	743	8,455	743
สัญญาสิทธิในการซื้อขายเงินตราต่างประเทศล่วงหน้า	235	10	235	10
รวมหนี้สินตราสารอนุพันธ์	8,758	753	8,690	753

39.2 วัตถุประสงค์และนโยบายการบริหารความเสี่ยงทางการเงิน

เครื่องมือทางการเงินที่สำคัญของกลุ่มบริษัทประกอบด้วยรายการดังต่อไปนี้

สินทรัพย์ทางการเงิน

- เงินสดและรายการเทียบเท่าเงินสด
- สินทรัพย์ทางการเงินหมุนเวียนอื่น
- ลูกหนี้การค้าและลูกหนี้อื่น
- เงินให้กู้ยืมแก่บริษัทย่อย
- เงินฝากธนาคารที่มีภาระค้ำประกัน
- สินทรัพย์ทางการเงินไม่หมุนเวียนอื่น

หนี้สินทางการเงิน

- เงินกู้ยืมจากสถาบันการเงิน
- เจ้าหนี้การค้าและเจ้าหนี้อื่น
- หนี้สินตามสัญญาเช่า

กลุ่มบริษัทมีความเสี่ยงที่เกี่ยวข้องกับเครื่องมือทางการเงินดังกล่าวและมีนโยบายในการบริหารความเสี่ยงดังนี้

ความเสี่ยงด้านเครดิต

กลุ่มบริษัทมีความเสี่ยงด้านเครดิตที่เกี่ยวข้องกับลูกหนี้การค้า สินทรัพย์ที่เกิดจากสัญญา เงินให้กู้ยืมเงินฝากธนาคาร และเครื่องมือทางการเงินอื่น ๆ โดยจำนวนเงินสูงสุดที่กลุ่มบริษัทอาจต้องสูญเสียจากการให้สินเชื่อคือมูลค่าตามบัญชีที่แสดงอยู่ในงบแสดงฐานะการเงิน

ลูกหนี้การค้าและสินทรัพย์ที่เกิดจากสัญญา

กลุ่มบริษัทบริหารความเสี่ยงโดยใช้นโยบายและขั้นตอนในการควบคุมการให้สินเชื่ออย่างเหมาะสมจึงไม่คาดว่าจะเกิดผลขาดทุนทางการเงินที่มีสาระสำคัญ นอกจากนี้ กลุ่มบริษัทมีการติดตามยอดคงค้างของลูกหนี้การค้าและสินทรัพย์ที่เกิดจากสัญญาอย่างสม่ำเสมอ

กลุ่มบริษัทพิจารณาการด้อยค่าทุกวันสิ้นรอบระยะเวลารายงาน อัตราการตั้งสำรองของผลขาดทุนด้านเครดิตที่คาดว่าจะเกิดขึ้นคำนวณโดยพิจารณาจากอายุหนี้คงค้างนับจากวันที่ถึงกำหนดชำระสำหรับกลุ่มลูกค้าที่มีรูปแบบของความเสี่ยงด้านเครดิตที่คล้ายคลึงกัน การคำนวณผลขาดทุนจากการด้อยค่าด้านเครดิตที่คาดว่าจะเกิดขึ้นคำนึงถึงผลของความน่าจะเป็นถ่วงน้ำหนัก มูลค่าของเงินตามเวลาและข้อมูลที่มีความสมเหตุสมผลและสามารถสนับสนุนได้ที่มียู่ ณ วันที่รายงานเกี่ยวกับเหตุการณ์ในอดีต สภาพการณ์ปัจจุบัน และการคาดการณ์สถานะเศรษฐกิจในอนาคต

เครื่องมือทางการเงินและเงินฝากธนาคาร

กลุ่มบริษัทบริหารความเสี่ยงด้านเครดิตที่เกี่ยวข้องกับยอดคงเหลือกับธนาคารและสถาบันการเงินโดยจะลงทุนกับคู่สัญญาที่ได้รับการอนุมัติแล้วเท่านั้น กลุ่มบริษัทมีความเสี่ยงด้านเครดิตของตราสารหนี้และตราสารอนุพันธ์ไม่สูงมากนักเนื่องจากคู่สัญญาเป็นธนาคารที่มีอันดับความน่าเชื่อถือด้านเครดิตที่อยู่ในระดับสูงซึ่งประเมินโดยสถาบันจัดอันดับความน่าเชื่อถือด้านเครดิตระหว่างประเทศ

ความเสี่ยงด้านตลาด

กลุ่มบริษัทมีความเสี่ยงด้านตลาด 2 ประเภท ได้แก่ ความเสี่ยงจากอัตราแลกเปลี่ยนและความเสี่ยงจากอัตราดอกเบี้ย กลุ่มบริษัทได้เข้าทำตราสารอนุพันธ์หลากหลายประเภทเพื่อบริหารความเสี่ยงดังกล่าว

ความเสี่ยงจากอัตราแลกเปลี่ยน

กลุ่มบริษัทมีความเสี่ยงจากอัตราแลกเปลี่ยนที่สำคัญอันเกี่ยวเนื่องจากการซื้อหรือขายสินค้าหรือให้บริการและการจ่ายชำระเป็นเงินตราต่างประเทศ โดยกลุ่มบริษัทบริหารความเสี่ยงโดยการเข้าทำสัญญาซื้อขายเงินตราต่างประเทศล่วงหน้าบางส่วน ซึ่งสัญญาโดยส่วนใหญ่มีอายุไม่เกินหนึ่งปี

ณ วันที่ 31 ธันวาคม 2564 และ 2563 กลุ่มบริษัทมียอดคงเหลือของสินทรัพย์และหนี้สินทางการเงินที่เป็นสกุลเงินตราต่างประเทศ ดังนี้

สกุลเงิน	งบการเงินรวม		งบการเงินเฉพาะกิจการ		อัตราแลกเปลี่ยนเฉลี่ย	
	2564 (ล้านบาท)	2563 (ล้านบาท)	2564 (ล้านบาท)	2563 (ล้านบาท)	2564 (บาทต่อหน่วยเงินตราต่างประเทศ)	2563 (บาทต่อหน่วยเงินตราต่างประเทศ)
<u>สินทรัพย์ทางการเงิน</u>						
เหรียญสหรัฐอเมริกา	57.8	58.2	57.8	58.1	33.4199	30.0371
ยูโร	0.1	1.1	0.1	1.1	37.8948	36.8764
เยน	-	0.4	-	-	-	0.2907
<u>หนี้สินทางการเงิน</u>						
เหรียญสหรัฐอเมริกา	0.6	4.9	0.6	4.8	33.4199	30.0371
ยูโร	0.1	-	-	-	37.8948	-
เยน	206.1	0.8	-	-	0.2906	0.2907

กลุ่มบริษัทมีสัญญาซื้อขายเงินตราต่างประเทศล่วงหน้าคงเหลือดังนี้

ณ วันที่ 31 ธันวาคม 2564				
สกุลเงิน	งบการเงิน			อัตราแลกเปลี่ยนตามสัญญา (บาทต่อหน่วยเงินตราต่างประเทศ)
	งบการเงินรวม	เฉพาะกิจการ	วันครบกำหนดตามสัญญา	
	(ล้าน)	(ล้าน)		
สัญญาขาย				
เหรียญสหรัฐอเมริกา	35.5	35.5	31 พฤษภาคม 2565	32.50 - 34.00
ยูโร	0.1	0.1	13 มกราคม 2565	38.67
สัญญาซื้อ				
เยน	103.6	-	24 มกราคม 2565	0.28 - 0.29
เหรียญสหรัฐอเมริกา	0.1	-	20 พฤษภาคม 2565	32.74 - 33.20
ยูโร	0.1	-	24 พฤษภาคม 2565	37.22 - 37.82
ณ วันที่ 31 ธันวาคม 2563				
สกุลเงิน	งบการเงิน			อัตราแลกเปลี่ยนตามสัญญา (บาทต่อหน่วยเงินตราต่างประเทศ)
	งบการเงินรวม	เฉพาะกิจการ	วันครบกำหนดตามสัญญา	
	(ล้าน)	(ล้าน)		
สัญญาขาย				
เหรียญสหรัฐอเมริกา	0.5	0.5	12 มกราคม 2564	31.52
ยูโร	0.2	0.2	25 มกราคม 2564	36.81

กลุ่มบริษัทมีสัญญาสิทธิในการซื้อขายเงินตราต่างประเทศล่วงหน้าคงเหลือดังนี้

ณ วันที่ 31 ธันวาคม 2564				
สกุลเงิน	งบการเงิน			อัตราแลกเปลี่ยนตามสัญญา (บาทต่อหน่วยเงินตราต่างประเทศ)
	งบการเงินรวม (ล้าน)	เฉพาะกิจการ (ล้าน)	วันครบกำหนดตามสัญญา	
เหรียญสหรัฐอเมริกา	2.5	2.5	27 พฤษภาคม 2565	33.75 - 34.00

ณ วันที่ 31 ธันวาคม 2563				
สกุลเงิน	งบการเงิน			อัตราแลกเปลี่ยนตามสัญญา (บาทต่อหน่วยเงินตราต่างประเทศ)
	งบการเงินรวม (ล้าน)	เฉพาะกิจการ (ล้าน)	วันครบกำหนดตามสัญญา	
เหรียญสหรัฐอเมริกา	0.5	0.5	7 มกราคม 2564	31.20 - 31.75

กลุ่มบริษัทได้มีการทำสัญญาแลกเปลี่ยนสกุลเงินข้างต้นในรูปแบบของสัญญาสิทธิเลือกซื้อหรือขายเงินตราต่างประเทศล่วงหน้า ซึ่งมีรายละเอียดอื่น ๆ ตามเงื่อนไขในสัญญาสิทธิดังกล่าว

การวิเคราะห์ผลกระทบของการเปลี่ยนแปลงอัตราแลกเปลี่ยน

ตารางต่อไปนี้แสดงให้เห็นถึงผลกระทบต่อกำไรก่อนภาษีของกลุ่มบริษัทจากการเปลี่ยนแปลงที่อาจเกิดขึ้นอย่างสมเหตุสมผลของอัตราแลกเปลี่ยนสกุลเงินเหรียญสหรัฐอเมริกา สกุลเงินยูโร และสกุลเงินเยน โดยกำหนดให้ตัวแปรอื่นทั้งหมดคงที่ ทั้งนี้ ผลกระทบต่อกำไรก่อนภาษีนี้เกิดจากการเปลี่ยนแปลงของมูลค่ายุติธรรมของสินทรัพย์และหนี้สินที่เป็นตัวเงิน ณ วันที่ 31 ธันวาคม 2564 และ 2563 ทั้งนี้ กลุ่มบริษัทไม่มีความเสี่ยงอย่างเป็นสาระสำคัญจากการเปลี่ยนแปลงของสกุลเงินตราต่างประเทศสกุลเงินอื่น

สกุลเงิน	2564		2563	
	เพิ่มขึ้น / ลดลง (ร้อยละ)	ผลกระทบต่อ กำไรก่อนภาษี	เพิ่มขึ้น / ลดลง (ร้อยละ)	ผลกระทบต่อ กำไรก่อนภาษี
		(พันบาท)		(พันบาท)
เหรียญสหรัฐอเมริกา	+1.00	18,465	+1.00	17,416
	- 1.00	(18,465)	- 1.00	(17,416)
ยูโร	+1.00	31	+1.00	396
	-1.00	(31)	-1.00	(396)
เยน	+1.00	(599)	-	-
	-1.00	599	-	-

ทั้งนี้ ข้อมูลนี้ไม่ใช่การคาดการณ์หรือพยากรณ์สถานะตลาดในอนาคตและควรใช้ด้วยความระมัดระวัง

ความเสี่ยงจากอัตราดอกเบี้ย

กลุ่มบริษัทมีความเสี่ยงจากอัตราดอกเบี้ยที่สำคัญอันเกี่ยวข้องกับเงินฝากธนาคาร เงินกู้ยืมระยะสั้น และเงินกู้ยืมระยะยาวที่มีดอกเบี้ย อย่างไรก็ตาม เนื่องจากสินทรัพย์และหนี้สินทางการเงินส่วนใหญ่มีอัตราดอกเบี้ยที่ปรับขึ้นลงตามอัตราตลาด หรือมีอัตราดอกเบี้ยคงที่ซึ่งใกล้เคียงกับอัตราตลาดในปัจจุบัน กลุ่มบริษัทจึงมิได้ใช้ตราสารอนุพันธ์เพื่อบริหารความเสี่ยงจากอัตราดอกเบี้ยดังกล่าว

ณ วันที่ 31 ธันวาคม 2564 และ 2563 สินทรัพย์และหนี้สินทางการเงินที่สำคัญสามารถจัดตามประเภทอัตราดอกเบี้ย และสำหรับสินทรัพย์และหนี้สินทางการเงินที่มีอัตราดอกเบี้ยคงที่สามารถแยกตามวันที่ครบกำหนดหรือถึงวันที่มีการกำหนดอัตราดอกเบี้ยใหม่ (หากวันที่มีการกำหนดอัตราดอกเบี้ยใหม่ถึงก่อน) ได้ดังนี้

(หน่วย: ล้านบาท)

	ณ วันที่ 31 ธันวาคม											
	งบการเงินรวม											
	อัตราดอกเบี้ยคงที่				อัตราดอกเบี้ยปรับขึ้นลงตาม		ไม่มีอัตราดอกเบี้ย		รวม		อัตราดอกเบี้ย (ร้อยละต่อปี)	
	ภายใน 1 ปี		มากกว่า 1 ถึง 4 ปี		ราคาตลาด		ดอกเบี้ย					
	2564	2563	2564	2563	2564	2563	2564	2563	2564	2563	2564	2563
สินทรัพย์ทางการเงิน												
เงินสดและรายการเทียบเท่าเงินสด	592	111	-	-	373	339	15	37	980	487	0.04 - 0.50	0.05 - 0.50
ลูกหนี้การค้าและลูกหนี้อื่น	-	-	-	-	-	-	483	326	483	326	-	-
เงินประกันผลงานค้างรับ	-	-	-	-	-	-	25	18	25	18	-	-
สินทรัพย์ทางการเงินหมุนเวียนอื่น	1,031	1,125	-	-	-	-	1,239	948	2,270	2,073	0.51 - 10.0	0.40 - 9.03
เงินฝากธนาคารที่มีภาระค้ำประกัน	74	837	-	-	-	14	-	-	74	851	0.05 - 0.25	0.05 - 0.50
สินทรัพย์ทางการเงินไม่หมุนเวียนอื่น	-	-	-	-	-	-	246	191	246	191	-	-
เงินให้กู้ยืมระยะยาวแก่บริษัทอื่น	-	-	80	80	-	-	-	-	80	80	6.00	6.00
หนี้สินทางการเงิน												
เงินกู้ยืมระยะสั้นจากสถาบันการเงิน	100	889	-	-	-	-	-	-	100	889	1.65	1.40 - 2.00
เจ้าหนี้การค้าและเจ้าหนี้อื่น	-	-	-	-	-	-	492	313	492	313	-	-
เงินกู้ยืมระยะยาวจากสถาบันการเงิน	151	207	168	346	627	1,274	-	-	946	1,827	หมายเหตุ 23	หมายเหตุ 23
หนี้สินตามสัญญาเช่า	27	41	246	1,250	-	-	-	-	273	1,291	2.02 - 9.29	2.02 - 9.29

(หน่วย: ล้านบาท)

ณ วันที่ 31 ธันวาคม

	งบการเงินเฉพาะกิจการ											
	อัตราดอกเบี้ยคงที่				อัตราดอกเบี้ย				อัตราดอกเบี้ย			
	ภายใน 1 ปี		มากกว่า 1 ถึง 4 ปี		ปรับขึ้นลงตาม		ไม่มีอัตรา		รวม		อัตราดอกเบี้ย	
	2564	2563	2564	2563	ราคาตลาด		ดอกเบี้ย		2564	2563	(ร้อยละต่อปี)	
สินทรัพย์ทางการเงิน												
เงินสดและรายการเทียบเท่าเงินสด	590	111	-	-	232	186	15	35	837	332	0.04 - 0.50	0.05 - 0.50
ลูกหนี้การค้าและลูกหนี้อื่น	-	-	-	-	-	-	451	285	451	285	-	-
เงินประกันผลงานค้างรับ	-	-	-	-	-	-	25	18	25	18	-	-
เงินให้กู้ยืมระยะสั้นแก่บริษัทย่อย	520	520	-	-	-	-	-	-	520	520	1.50	2.50
สินทรัพย์ทางการเงินหมุนเวียนอื่น	1,031	1,125	-	-	-	-	775	689	1,806	1,814	0.51 - 10.00	0.40 - 9.03
เงินฝากธนาคารที่มีภาระค้ำประกัน	23	800	-	-	-	-	-	-	23	800	0.20 - 0.50	0.25 - 0.50
สินทรัพย์ทางการเงินไม่หมุนเวียนอื่น	-	-	-	-	-	-	246	191	246	191	-	-
เงินให้กู้ยืมระยะยาวแก่บริษัทย่อย	-	-	1,061	1,028	-	-	-	-	1,061	1,028	4.50	4.50
เงินให้กู้ยืมระยะยาวแก่บริษัทอื่น	-	-	80	80	-	-	-	-	80	80	6.00	6.00
หนี้สินทางการเงิน												
เจ้าหนี้การค้าและเจ้าหนี้อื่น	-	-	-	-	-	-	242	138	242	138	-	-
เงินกู้ยืมระยะยาวจากสถาบันการเงิน	144	144	168	312	380	380	-	-	692	836	หมายเหตุ 23	หมายเหตุ 23
หนี้สินตามสัญญาเช่า	10	10	35	5	-	-	-	-	45	15	2.02 - 9.29	2.25 - 9.29

การวิเคราะห์ผลกระทบของการเปลี่ยนแปลงอัตราดอกเบี้ย

ผลกระทบต่อกำไรก่อนภาษีของกลุ่มบริษัทจากการเปลี่ยนแปลงที่อาจเกิดขึ้นอย่างสมเหตุสมผลของอัตราดอกเบี้ยของเงินกู้ยืมที่มีอัตราดอกเบี้ยที่ปรับขึ้นลงตามอัตราตลาด ณ วันที่ 31 ธันวาคม 2564 และ 2563 แสดงได้ดังนี้

สกุลเงิน	2564		2563	
	ผลกระทบต่อ		ผลกระทบต่อ	
	เพิ่มขึ้น / ลดลง	กำไรก่อนภาษี	เพิ่มขึ้น / ลดลง	กำไรก่อนภาษี
	(ร้อยละ)	(พันบาท)	(ร้อยละ)	(พันบาท)
บาท	+1.00	(3,568)	+1.00	(10,436)
	-1.00	3,568	-1.00	10,436
เหรียญสหรัฐอเมริกา	+1.00	1,160	+1.00	1,197
	-1.00	(1,160)	-1.00	(1,197)

การวิเคราะห์ผลกระทบข้างต้นจัดทำขึ้นโดยใช้สมมติฐานว่าจำนวนเงินกู้ยืมที่มีอัตราดอกเบี้ยที่ปรับขึ้นลงตามอัตราตลาด และตัวแปรอื่นทั้งหมดคงที่ตลอด 1 ปี และยังถือเสมือนว่าอัตราดอกเบี้ยที่ปรับขึ้นลงตามอัตราตลาดของเงินกู้ยืมดังกล่าวไม่ได้มีอัตราดอกเบี้ยที่กำหนดไว้แล้ว ดังนั้น การเปลี่ยนแปลงของอัตราดอกเบี้ยที่เกิดขึ้นจึงมีผลกระทบต่อดอกเบี้ยที่ต้องชำระตลอด 12 เดือนเต็ม ทั้งนี้ ข้อมูลนี้ไม่ใช่การคาดการณ์หรือพยากรณ์สถานะตลาดในอนาคต และควรใช้ด้วยความระมัดระวัง

ความเสี่ยงด้านสภาพคล่อง

กลุ่มบริษัทมีนโยบายในการบริหารความเสี่ยงด้านสภาพคล่องโดยจัดให้มีโครงสร้างแหล่งเงินทุนระยะสั้นและระยะยาวที่เหมาะสม นอกจากนี้ กลุ่มบริษัทมีนโยบายในการดำรงสภาพคล่องเพื่อให้มั่นใจว่ามีฐานะสภาพคล่องที่เพียงพอต่อความต้องการในปัจจุบันและอนาคต

รายละเอียดการครบกำหนดชำระของหนี้สินทางการเงินที่ไม่ใช่ตราสารอนุพันธ์ของกลุ่มบริษัท ณ วันที่ 31 ธันวาคม 2564 และ 2563 ซึ่งพิจารณาจากกระแสเงินสดตามสัญญาที่ยังไม่คิดลดเป็นมูลค่าปัจจุบันสามารถแสดงได้ดังนี้

(หน่วย: พันบาท)

	งบการเงินรวม			
	ณ วันที่ 31 ธันวาคม 2564			
	ไม่เกิน 1 ปี	1 - 5 ปี	มากกว่า 5 ปี	รวม
รายการที่ไม่ใช่ตราสารอนุพันธ์				
เงินกู้ยืมระยะสั้นจากสถาบันการเงิน	100,086	-	-	100,086
เจ้าหนี้การค้าและเจ้าหนี้อื่น	444,249	41,709	5,787	491,745
เงินกู้ยืมระยะยาวจากสถาบันการเงิน	202,002	725,094	94,154	1,021,250
หนี้สินตามสัญญาเช่า	29,639	69,316	190,825	289,780
รวมรายการที่ไม่ใช่ตราสารอนุพันธ์	775,976	836,119	290,766	1,902,861

(หน่วย: พันบาท)

	งบการเงินรวม			
	ณ วันที่ 31 ธันวาคม 2563			
	ไม่เกิน 1 ปี	1 - 5 ปี	มากกว่า 5 ปี	รวม
รายการที่ไม่ใช่ตราสารอนุพันธ์				
เงินกู้ยืมระยะสั้นจากสถาบันการเงิน	892,129	-	-	892,129
เจ้าหนี้การค้าและเจ้าหนี้อื่น	266,151	46,591	-	312,742
เงินกู้ยืมระยะยาวจากสถาบันการเงิน	291,638	1,116,342	629,574	2,037,554
หนี้สินตามสัญญาเช่า	45,793	110,830	1,203,946	1,360,569
รวมรายการที่ไม่ใช่ตราสารอนุพันธ์	1,495,711	1,273,763	1,833,520	4,602,994

(หน่วย: พันบาท)

	งบการเงินเฉพาะกิจการ			
	ณ วันที่ 31 ธันวาคม 2564			
	ไม่เกิน 1 ปี	1 - 5 ปี	มากกว่า 5 ปี	รวม
รายการที่ไม่ใช่ตราสารอนุพันธ์				
เจ้าหนี้การค้าและเจ้าหนี้อื่น	231,698	5,618	4,502	241,818
เงินกู้ยืมระยะยาวจากสถาบันการเงิน	167,761	577,569	-	745,330
หนี้สินตามสัญญาเช่า	12,042	33,993	4,658	50,693
รวมรายการที่ไม่ใช่ตราสารอนุพันธ์	411,501	617,180	9,160	1,037,841

(หน่วย: พันบาท)

	งบการเงินเฉพาะกิจการ			
	ณ วันที่ 31 ธันวาคม 2563			
	ไม่เกิน 1 ปี	1 - 5 ปี	มากกว่า 5 ปี	รวม
รายการที่ไม่ใช่ตราสารอนุพันธ์				
เจ้าหนี้การค้าและเจ้าหนี้อื่น	128,555	9,150	-	137,705
เงินกู้ยืมระยะยาวจากสถาบันการเงิน	173,233	629,674	115,656	918,563
หนี้สินตามสัญญาเช่า	10,595	5,400	-	15,995
รวมรายการที่ไม่ใช่ตราสารอนุพันธ์	312,383	644,224	115,656	1,072,263

39.3 มูลค่ายุติธรรมของเครื่องมือทางการเงิน

เนื่องจากเครื่องมือทางการเงินส่วนใหญ่ของกลุ่มบริษัทจัดอยู่ในประเภทระยะสั้น เงินฝากสถาบันการเงิน และเงินกู้ยืมมีอัตราดอกเบี้ยใกล้เคียงกับอัตราดอกเบี้ยในตลาด กลุ่มบริษัทจึงประมาณมูลค่ายุติธรรมของเครื่องมือทางการเงินใกล้เคียงกับมูลค่าตามบัญชีที่แสดงในงบแสดงฐานะการเงิน

ตราสารอนุพันธ์แสดงมูลค่ายุติธรรมซึ่งคำนวณโดยใช้เทคนิคการคิดลดกระแสเงินสดในอนาคตและแบบจำลองตามทฤษฎีในการประเมินมูลค่า ซึ่งข้อมูลที่น่ามาใช้ในการประเมินมูลค่าส่วนใหญ่เป็นข้อมูลที่สามารถสังเกตได้ในตลาดที่เกี่ยวข้อง เช่น อัตราแลกเปลี่ยนทันทีและอัตราแลกเปลี่ยนล่วงหน้าของเงินตราต่างประเทศ กลุ่มบริษัทได้คำนึงถึงผลกระทบของความเสี่ยงด้านเครดิตของคู่สัญญาในการประมาณมูลค่ายุติธรรมของตราสารอนุพันธ์

ในระหว่างปีปัจจุบัน ไม่มีการโอนรายการระหว่างลำดับชั้นของมูลค่ายุติธรรม

40. การบริหารจัดการทุน

วัตถุประสงค์ในการบริหารจัดการทุนที่สำคัญของบริษัทฯ คือการจัดให้มีซึ่งโครงสร้างทุนที่เหมาะสมเพื่อสนับสนุนการดำเนินธุรกิจของบริษัทฯและเสริมสร้างมูลค่าการถือหุ้นให้กับผู้ถือหุ้น รวมถึงการปฏิบัติตามเงื่อนไขทางการเงินตามที่กำหนดไว้ในสัญญาเงินกู้ โดยกลุ่มบริษัทได้ปฏิบัติตามเงื่อนไขทางการเงินดังกล่าวตลอดระยะเวลาที่รายงาน

ณ วันที่ 31 ธันวาคม 2564 กลุ่มบริษัทมีอัตราส่วนหนี้สินต่อทุนเท่ากับ 0.5:1 (2563: 0.7:1) และบริษัทฯ มีอัตราส่วนหนี้สินต่อทุนเท่ากับ 0.2:1 (2563: 0.2:1)

41. การอนุมัติงบการเงิน

งบการเงินนี้ได้รับอนุมัติให้ออกโดยกรรมการผู้มีอำนาจของบริษัทฯ เมื่อวันที่ 28 กุมภาพันธ์ 2565

■ เอกสารแนบ 1: รายละเอียดเกี่ยวกับผู้ที่ได้รับมอบหมายให้รับผิดชอบโดยตรงในการควบคุมดูแลการทำบัญชีของบริษัท ■

นายวสันต์ สनแก้ว

อายุ 46 ปี

ผู้จัดการแผนกบัญชีและการเงิน

หัวข้อ	รายละเอียด
สัดส่วนการถือหุ้นในบริษัทฯ	- ไม่มี
การศึกษาและการฝึกอบรม	<ul style="list-style-type: none"> - ปริญญาโท บริหารธุรกิจมหาบัณฑิต สาขาการบัญชี มหาวิทยาลัยเกษตรศาสตร์ (บางเขน) - ปริญญาตรี บริหารธุรกิจบัณฑิต สาขาการบัญชี มหาวิทยาลัยเทคโนโลยีราชมงคลล้านนา - Orientation Course - CFO Focus on Financial Reporting Class 2/2018 - ผลกระทบของมาตรฐานรายงานทางการเงินใหม่เกี่ยวกับรายได้จากสัญญาที่ทำกับลูกค้า (IFRS 15) และสัญญาเช่า (IFRS 16) ที่มีต่อการจัดทำรายงานทางการเงินของบริษัทจดทะเบียน - Insight Financial management - เสริมศักยภาพให้กิจการ ผ่านการบริหารการเงินอย่างมืออาชีพ - พ.ร.บ. Transfer Pricing การเตรียมความพร้อมและการป้องกันกรณีถูกตรวจสอบ
ประสบการณ์ทำงาน	<ul style="list-style-type: none"> - เจ้าหน้าที่สรรพากร สายงานบริหาร สรรพากรจังหวัดชัยนาท - เจ้าหน้าที่บัญชีแยกประเภท * บมจ. เอสทีพี แอนด์ ไอ
ความสัมพันธ์ระหว่างผู้บริหาร	- ไม่มี
คุณสมบัติต้องห้ามในการเป็นผู้บริหาร / การกระทำความผิด	- ไม่มี

■ เอกสารแนบ 2 : รายละเอียดเกี่ยวกับกรรมการของบริษัทย่อย ■



รายชื่อบริษัทย่อย	บริษัท เอส ที ไอ ที จำกัด	บริษัท เอส ที ไอ ที 2011 จำกัด	บริษัท เอส ทีพี แอนด์ ไอ เซอร์วิสเอส จำกัด	บริษัท ดับเบิลยู พีจี เพชรบุรี จำกัด	บริษัท เอสที พร็อพเพอร์ตี้ แอนด์ โลจิสติกส์ จำกัด	บริษัท ฟิลลิป เบทเวิร์ค จำกัด	บริษัท เอสที ซิลล์ จำกัด (ผ่าน STPL)	บริษัท เอสที ซับ จำกัด (ผ่าน STPL)	บริษัท แคน นาทอร์ จำกัด
รายชื่อกรรมการ	(ถือหุ้น 100%)	(ถือหุ้น 100%)	(ถือหุ้น 100%)	(ถือหุ้น 60%)	(ถือหุ้น 100%)	(ถือหุ้น 100%)	(ถือหุ้น 100%)	(ถือหุ้น 100%)	(ถือหุ้น 100%)
นายธานี จันทร์ฉาย									X
นายมาศตวีน ขาญวีระกุล	/ //				X	X			/
นายยรรยง นิตสโรจน์		/							
นางอาทิตย์พร ขาญวีระกุล				/	/ //	/ //	/ //	/ //	
นายชวลิต ลิ้มพาณิชย์	/		/ //	X	/	/ //			/
เรือโกกิตติ จันทร์แสงศรี	/ //		/ //	/					
นางอโณรัตน์ นิตสโรจน์				/ //	/ //	/ //	/ //	/ //	/ //
นางสาวสุพัตรา ยิ่งตรง	/			/ //	/ //	/			
นางสาวรมย์ชลี จันทร์ประสิทธิ์				/					
นายธานี ปดุงเจริญ				/					
นายธนวัฒน์ ดิชาภิรมย์				/					

หมายเหตุ : X = ประธานกรรมการ / = กรรมการ // = กรรมการบริหาร

■ เอกสารแนบ 3: รายละเอียดเกี่ยวกับหัวหน้างาน ตรวจสอบภายใน ■

นางรัมภ์รดา แข็งแรง

อายุ 39 ปี

ผู้จัดการแผนกตรวจสอบภายใน

หัวข้อ	รายละเอียด
สัดส่วนการถือหุ้นในบริษัทฯ	- ไม่มี
การศึกษาและการฝึกอบรม	<ul style="list-style-type: none"> - ปริญญาโท บริหารธุรกิจมหาบัณฑิต สาขาการจัดการทั่วไป มหาวิทยาลัยรามคำแหง - ปริญญาตรี บัณฑิตบัณฑิต สาขา ระบบสารสนเทศทางการบัญชี (AIS) มหาวิทยาลัยหอการค้าไทย - ISO 9001:2018 Quality Management System; SGS (Thailand) Co; Ltd. - COSO 2013 กรอบแนวทางระบบการควบคุมภายใน; สภาวิชาชีพบัญชี - การบริหารความเสี่ยง; คณะเศรษฐศาสตร์จุฬาลงกรณ์มหาวิทยาลัย - Smart Disclosure Program (SDP); The Stock Exchange of Thailand (SET) - Risk Management and Internal Control; สมาคมบริษัทจดทะเบียนไทย
ประสบการณ์ทำงาน	<ul style="list-style-type: none"> - เจ้าหน้าที่ตรวจสอบภายใน <ul style="list-style-type: none"> * บมจ. ชีโน-ไทย เอ็นจีเนียริง แอนด์ คอนสตรัคชั่น - เจ้าหน้าที่ตรวจสอบภายในอาวุโส <ul style="list-style-type: none"> * บมจ. อนันดา ดีเวลลอปเม้นท์ - ผู้ช่วยผู้จัดการแผนกบริหารความเสี่ยง <ul style="list-style-type: none"> * บมจ. อนันดา ดีเวลลอปเม้นท์ - ผู้ช่วยผู้อำนวยการ <ul style="list-style-type: none"> * บมจ. ออริจิ้น พร็อพเพอร์ตี้
ความสัมพันธ์ระหว่างผู้บริหาร	- ไม่มี
คุณสมบัติต้องห้ามในการเป็นผู้บริหาร / การกระทำความผิด	- ไม่มี

หน้าที่และความรับผิดชอบหัวหน้างานตรวจสอบภายใน

1. กำกับดูแลการปฏิบัติงานของผู้ตรวจสอบภายใน และผู้ตรวจสอบภายในอาวุโส ฝ่ายตรวจสอบภายใน ให้เป็นไปตามมาตรฐานวิชาชีพ
2. กำหนดวัตถุประสงค์ เป้าหมาย และขอบเขตของการตรวจสอบภายใน พร้อมทั้งวางแผนการตรวจสอบประจำปี (Audit plan) เสนอผู้บริหารระดับสูง (กรรมการผู้จัดการ) และคณะกรรมการตรวจสอบของบริษัทฯ พิจารณานอนุมัติดำเนินการ
3. กำหนดมาตรฐานการปฏิบัติงาน และสอบทานการปฏิบัติงานเป็นไปตามมาตรฐานที่วางไว้
4. ตรวจสอบกระบวนการต่างๆตามที่วางแผนประจำปีพร้อมให้ข้อเสนอแนะและคำปรึกษากับส่วนงานที่เกี่ยวข้องในการตรวจสอบ
5. จัดทำแผนการตรวจสอบ (Audit Program) ที่เหมาะสมกับช่วงเวลาของบริษัทฯ
6. สอบทานรายงานผลการตรวจสอบ และให้ข้อเสนอแนะเพื่อการปรับปรุงแก้ไข ก่อนนำเสนอผู้บริหารระดับสูง (กรรมการผู้จัดการ) และคณะกรรมการตรวจสอบ
7. ติดตามผลการปฏิบัติงานเป็นไปตามแผนการตรวจสอบ เพื่อเพิ่มประสิทธิภาพการทำงาน ของฝ่ายตรวจสอบภายใน ในการให้บริการแก่ผู้บริหารฝ่ายต่างๆของบริษัท
8. ติดตามผลการตรวจสอบทุกกระบวนการและรายงานผลความคืบหน้าการแก้ไขเป็นระยะ
9. จัดให้มีการฝึกอบรม เพื่อพัฒนาศักยภาพผู้ตรวจสอบภายในทุกระดับ ให้มีความรู้ความสามารถตรวจสอบงานได้บรรลุตามเป้าหมาย และให้มีการประเมินผลการปฏิบัติงานของผู้ปฏิบัติงานทุกระดับ ในฝ่ายตรวจสอบภายใน
10. ให้คำปรึกษา ข้อคิดเห็น และคำแนะนำแนวทางในการปฏิบัติตามระเบียบ คำสั่ง และการควบคุมภายใน กับฝ่ายที่รับตรวจต่าง ๆ
11. ปฏิบัติงานพิเศษตามที่ได้รับมอบหมายจากผู้บริหารระดับสูง (กรรมการผู้จัดการ) และคณะกรรมการตรวจสอบ
12. บริหารงานด้านบุคลากร ด้านธุรการ ของฝ่ายตรวจสอบภายใน

■ เอกสารแนบ 4: รายละเอียดเกี่ยวกับรายการประเมิน ราคาทรัพย์สิน ■

- ว่าง -

■ เอกสารแนบ 5: รายงานของคณะกรรมการตรวจสอบปี 2564 ■

คณะกรรมการตรวจสอบของบริษัท เอสทีพี แอนด์ ไอ จำกัด (มหาชน) ประกอบด้วยกรรมการซึ่งเป็นผู้ทรงคุณวุฒิ ที่มีความอิสระ มีประสบการณ์ และมีคุณสมบัติตามข้อกำหนดของตลาดหลักทรัพย์แห่งประเทศไทย โดยมี ดร. วิชา จิวาลัย เป็นประธานกรรมการตรวจสอบ พลตำรวจเอก เจตน์ มงคลหัตถี และนางสาวสิริรุ่งรอง โชวีวิวัฒนา เป็นกรรมการ

ในปี 2564 คณะกรรมการตรวจสอบได้มีการประชุมรวมทั้งสิ้น 5 ครั้ง โดยมีรายละเอียดจำนวนครั้งที่เข้าประชุมดังนี้

รายชื่อกรรมการตรวจสอบ	จำนวนครั้งที่เข้าร่วม / จำนวนครั้งทั้งหมด
ดร. วิชา จิวาลัย	5/5
พลตำรวจเอก เจตน์ มงคลหัตถี	5/5
นางสาวสิริรุ่งรอง โชวีวิวัฒนา	5/5

คณะกรรมการตรวจสอบได้ปฏิบัติหน้าที่ตามที่ได้รับมอบหมายจากคณะกรรมการบริษัท และตามกฎบัตรของคณะกรรมการตรวจสอบ ซึ่งสอดคล้องกับข้อกำหนดของคณะกรรมการกำกับหลักทรัพย์และตลาดหลักทรัพย์ และตลาดหลักทรัพย์แห่งประเทศไทยอย่างครบถ้วน ได้แก่ การสอบทานรายงานทางการเงิน รายการระหว่างกัน การบริหารความเสี่ยง กำกับดูแลงานตรวจสอบภายใน การปฏิบัติตามกฎหมาย ระเบียบ ข้อบังคับต่างๆ ตลอดจนได้มีการหารือและแลกเปลี่ยนข้อคิดเห็นกับฝ่ายจัดการ และผู้ตรวจสอบภายใน และประชุมร่วมกับผู้สอบบัญชีโดยไม่มีฝ่ายจัดการเพื่อปรึกษาหารืออย่างอิสระในสาระสำคัญของการจัดทำงบการเงินและแผนการสอบบัญชีประจำปี

สรุปสาระสำคัญการปฏิบัติหน้าที่ของคณะกรรมการตรวจสอบ ได้ดังนี้

1. การสอบทานรายงานทางการเงิน

คณะกรรมการตรวจสอบได้สอบทานงบการเงินรายไตรมาสและงบการเงินประจำปี 2564 ของบริษัท และบริษัทย่อย ร่วมกับฝ่ายจัดการ และผู้สอบบัญชี โดยได้สอบถามผู้สอบบัญชีในเรื่องของความถูกต้องครบถ้วนของงบการเงิน การปรับปรุงรายการทางบัญชีที่สำคัญ รวมถึงประมาณการทางบัญชี ซึ่งส่งผลกระทบต่องบการเงิน การเปิดเผยข้อมูลอย่างถูกต้องครบถ้วนเพียงพอ ความมีอิสระของผู้สอบบัญชี และข้อสังเกตของผู้สอบบัญชี ซึ่งได้พิจารณาและสอบทานแล้ว คณะกรรมการตรวจสอบมีความเห็นว่างบการเงินได้แสดงรายการโดยถูกต้องตามที่ควรในสาระสำคัญตามมาตรฐานการรายงานทางการเงิน รวมทั้งมีการเปิดเผยข้อมูลอย่างถูกต้องเพียงพอ เป็นประโยชน์ต่อผู้ใช้งบการเงิน

2. การสอบทานระบบการควบคุมภายใน

คณะกรรมการตรวจสอบได้สอบทานระบบการควบคุมภายในร่วมกับผู้ตรวจสอบภายในอย่างสม่ำเสมอรวมทั้งได้พิจารณาทุกรายงานการตรวจสอบภายในตามแผนงานที่ได้รับอนุมัติซึ่งครอบคลุมระบบงานที่สำคัญของบริษัท รวมทั้ง

ระบบรักษาความปลอดภัยข้อมูลสารสนเทศ ซึ่งคณะกรรมการตรวจสอบมีความเห็นว่า บริษัทมีการควบคุมภายในที่เพียงพอและเหมาะสม มีการปรับปรุงให้สอดคล้องกับกิจกรรมที่เปลี่ยนแปลงอยู่เสมอ เพื่อให้การดำเนินงานของบริษัทและบริษัทย่อย บรรลุวัตถุประสงค์ตามที่กำหนดไว้ ตามแนวทางของ COSO นอกจากนี้คณะกรรมการตรวจสอบยังได้กำชับให้ฝ่ายจัดการปรับปรุงระบบการควบคุมภายในให้มี ประสิทธิภาพอย่างต่อเนื่อง

3. กำกับดูแลงานตรวจสอบภายใน

คณะกรรมการตรวจสอบได้พิจารณาแผนงาน ขอบเขตการทำงาน ความเป็นอิสระ อัตรากำลังพลและงบประมาณของแผนกตรวจสอบภายในให้มีความเหมาะสมและสอดคล้องกับแนวทางการตรวจสอบภายในของตลาดหลักทรัพย์แห่งประเทศไทย ซึ่งคณะกรรมการตรวจสอบเห็นความสำคัญของการตรวจสอบภายใน จึงได้พิจารณาแต่งตั้งหัวหน้าแผนกตรวจสอบภายในที่มีคุณสมบัติทั้งด้านวุฒิการศึกษา และประสบการณ์ทำงาน เหมาะสมที่จะบริหารงานตรวจสอบภายใน รวมถึงได้อนุมัติแผนการตรวจสอบประจำปีที่ครอบคลุมกิจกรรมทางธุรกิจและระบบงานที่สำคัญ เพื่อให้การตรวจสอบภายในของบริษัทเป็นไปอย่างมีประสิทธิภาพและประสิทธิผล ตามมาตรฐานสากล

4. การปฏิบัติตามกฎหมายและกฎเกณฑ์ภาครัฐ

คณะกรรมการตรวจสอบได้พิจารณาสอบทานการปฏิบัติตามกฎหมายว่าด้วยหลักทรัพย์และตลาดหลักทรัพย์ ข้อกำหนดของตลาดหลักทรัพย์ กฎหมายที่เกี่ยวข้องกับธุรกิจของบริษัท ซึ่งคณะกรรมการตรวจสอบไม่พบประเด็นที่เป็นสาระสำคัญในเรื่องการไม่ปฏิบัติตามกฎหมาย ข้อกำหนดและกฎหมายอื่นที่เกี่ยวข้อง

5. สอบทานและติดตามการบริหารความเสี่ยง

คณะกรรมการตรวจสอบได้สอบทานนโยบายและการปฏิบัติตามหลักการบริหารความเสี่ยงของบริษัท และบริษัทย่อย เพื่อให้มั่นใจว่าบริษัทมีกระบวนการบริหารความเสี่ยงที่เหมาะสมและมีประสิทธิผล โดยมีการติดตามการดำเนินการประเมินความเสี่ยงที่อาจเกิดขึ้นจากสถานการณ์ สภาพแวดล้อมทางธุรกิจที่เปลี่ยนแปลงไป รวมถึงความเสี่ยงทางการเงิน ความเสี่ยงของอัตราดอกเบี้ย ความเสี่ยงของภาวะตลาด และความเสี่ยงด้านการปฏิบัติงาน และกำหนดมาตรการปิดหรือลดความเสี่ยงอย่างสม่ำเสมอทั้งระยะสั้นและระยะยาว ซึ่งผลการสอบทานพบว่า การดำเนินการบริหารความเสี่ยงเป็นไปอย่างมีประสิทธิภาพเพียงพอตามนโยบายและแผนกลยุทธ์ของบริษัท

6. สอบทานและให้ความเห็นต่อรายการที่เกี่ยวข้องกันหรือรายการที่อาจมีความขัดแย้งทางผลประโยชน์

ตามข้อกำหนดของตลาดหลักทรัพย์แห่งประเทศไทย และสำนักงานคณะกรรมการกำกับหลักทรัพย์และตลาดหลักทรัพย์ ในการประชุมคณะกรรมการตรวจสอบครั้งที่ 2/2564 เมื่อวันที่ 13 พฤษภาคม 2564 ได้พิจารณารายการที่เกี่ยวข้องกัน และ/หรือ รายการที่อาจมีความขัดแย้งกันทางผลประโยชน์กับกลุ่มบริษัท ชีโน-ไทย เอ็นจีเนียริง แอนด์ คอนสตรัคชั่น จำกัด (มหาชน) ซึ่งได้สอบทานรายการและเห็นว่า เป็นรายการธุรกิจที่มีเงื่อนไขทางการค้าและ/หรือการลงทุนที่เป็นปกติ และมีการเจรจาและการส่งมอบโดยมิได้มีการถ่ายเทผลประโยชน์ระหว่างกันแต่อย่างใด สำหรับการซื้อขาย การให้เช่า และการให้บริการอื่นๆ ในธุรกิจจำหน่ายและให้เช่าเครื่องจักร อันเป็นธุรกิจปกติของกลุ่มบริษัทฯ โดยได้

6.1 ให้สัตยาบันสำหรับการเข้าทำรายการที่เกี่ยวข้องระหว่าง บริษัทและบริษัทย่อยของบริษัท (บริษัท เอส ที ไอ ที่ จำกัด) กับ บริษัท ชิโน-ไทย เอ็นจีเนียริง แอนด์ คอนสตรัคชั่น จำกัด (มหาชน) หรือบริษัทย่อยของ บริษัท ชิโน-ไทย เอ็นจีเนียริง แอนด์ คอนสตรัคชั่น จำกัด (มหาชน) สำหรับรายการตามใบสั่งซื้อ ที่เกิดขึ้นในปี 2563

6.2 อนุมัติการเข้าทำรายการที่เกี่ยวข้องกันในการการค้าปกติ ที่จะเกิดขึ้นในปี 2564 ระหว่างบริษัท และบริษัทย่อยของบริษัท กับ บริษัท ชิโน-ไทย เอ็นจีเนียริง แอนด์ คอนสตรัคชั่น จำกัด (มหาชน) หรือบริษัทย่อยของ บริษัท ชิโน-ไทย เอ็นจีเนียริง แอนด์ คอนสตรัคชั่น จำกัด (มหาชน)

7. การประเมินผลการปฏิบัติงานตนเองแบบทั้งคณะ และรายบุคคล

คณะกรรมการตรวจสอบ ได้จัดให้มีการประเมินผลการปฏิบัติงานของคณะกรรมการตรวจสอบปีละ 1 ครั้ง เพื่อให้สอดคล้องกับแนวทางปฏิบัติที่ดีของคณะกรรมการตรวจสอบ ซึ่งจากผลการประเมินสรุปได้ว่ากรรมการตรวจสอบมีการปฏิบัติหน้าที่ครบถ้วนตามกฎบัตรคณะกรรมการตรวจสอบ และสอดคล้องกับแนวทางปฏิบัติที่ดีของคณะกรรมการตรวจสอบ ตามเกณฑ์ของตลาดหลักทรัพย์แห่งประเทศไทย และรายงานผลการประเมินฯ ให้คณะกรรมการบริษัทได้รับทราบ

8. การพิจารณาคัดเลือก เสนอแต่งตั้ง และเสนอค่าตอบแทนของผู้สอบบัญชี

การพิจารณาคัดเลือก เสนอแต่งตั้ง และเสนอค่าตอบแทนผู้สอบบัญชีรับอนุญาตประจำปี 2564 เพื่อนำเสนอต่อคณะกรรมการบริษัทให้ขออนุมัติจากที่ประชุมผู้ถือหุ้นประจำปี 2564 ซึ่งคณะกรรมการตรวจสอบได้พิจารณาจากผลการปฏิบัติงาน ความรู้ความสามารถ ประสบการณ์ ความเป็นอิสระ ความเหมาะสมของค่าตอบแทนในการสอบบัญชีของบริษัทและบริษัทย่อย ซึ่งมีความเห็นว่าผู้สอบบัญชีจากบริษัท สำนักงาน อีวาย จำกัด มีความเป็นอิสระ มีความรู้ความสามารถ และประสบการณ์ในการปฏิบัติงานสอบบัญชี การให้คำปรึกษาในมาตรฐานการบัญชี การรับรองงบการเงินได้ทันเวลา และค่าสอบบัญชีมีความเหมาะสม จึงมีมติเสนอคณะกรรมการบริษัทพิจารณาและขออนุมัติจากที่ประชุมผู้ถือหุ้นในการแต่งตั้งผู้สอบบัญชีจากบริษัท สำนักงาน อีวาย จำกัด เป็นผู้สอบบัญชีประจำปี 2564 โดยกำหนดค่าตอบแทนจำนวน 1,450,000 บาท

9. การรายงานผลการประชุมให้กับคณะกรรมการบริษัท

คณะกรรมการตรวจสอบมีการจัดทำรายงานการประชุมและการประเมินผลการตรวจสอบภายในให้กับคณะกรรมการบริษัททราบทุกครั้งที่มีการประชุมคณะกรรมการตรวจสอบเพื่อให้สอดคล้องกับแนวทางปฏิบัติที่ดีของคณะกรรมการตรวจสอบ

10. พิจารณาทบทวนและปรับปรุงกฎบัตรคณะกรรมการตรวจสอบ

ที่ประชุมคณะกรรมการตรวจสอบให้ความเห็นชอบการปรับปรุงกฎบัตรคณะกรรมการตรวจสอบ และกฎบัตรแผนกตรวจสอบภายใน และนำเสนอคณะกรรมการบริษัทพิจารณาอนุมัติเมื่อวันที่ 8 ธันวาคม 2564 โดยมีการแก้ไขเพิ่มเติมเนื้อหาให้มีความเหมาะสมและครอบคลุมการปฏิบัติหน้าที่ของกรรมการ ตรวจสอบในปัจจุบัน

สรุปในภาพรวมปี 2564 คณะกรรมการตรวจสอบได้ปฏิบัติหน้าที่ครบถ้วนตามกฎบัตรที่ได้รับอนุมัติจากคณะกรรมการบริษัท และมีความเห็นว่าบริษัทมีการกำกับดูแลกิจการที่ดี มีงบการเงินตามมาตรฐานการรายงานทางการเงิน มีการเปิดเผยข้อมูลในรายงานทางการเงินอย่างถูกต้อง ครบถ้วนและเพียงพอ มีการควบคุมภายในที่เหมาะสม ยึดมั่นในจริยธรรมธุรกิจ รวมทั้งปฏิบัติตามกฎระเบียบและข้อกำหนดที่เกี่ยวข้อง สอดคล้องกับหลักเกณฑ์ของสำนักงานคณะกรรมการกำกับหลักทรัพย์และตลาดหลักทรัพย์ และตลาดหลักทรัพย์แห่งประเทศไทย

ดร. วิชา จิวาลัย

ประธานกรรมการตรวจสอบ

■ เอกสารแนบ 6: รายงานความรับผิดชอบของคณะกรรมการ ต่อรายงานทางการเงิน ■

คณะกรรมการบริษัทเป็นผู้รับผิดชอบต่อการเงินรวมของบริษัทและบริษัทย่อย และงบการเงินเฉพาะกิจการของบริษัท รวมถึงสารสนเทศทางการเงินที่ปรากฏในรายงานประจำปี ซึ่งงบการเงินสำหรับปีสิ้นสุด วันที่ 31 ธันวาคม 2564 ได้จัดทำขึ้นตามมาตรฐานการรายงานทางการเงิน และใช้นโยบายการบัญชีที่เหมาะสม ซึ่งถือปฏิบัติอย่างสม่ำเสมอ ใช้ดุลยพินิจและประมาณการตามความจำเป็นอย่างรอบคอบและสมเหตุสมผล รวมทั้งมีการเปิดเผยข้อมูลในหมายเหตุประกอบงบการเงินอย่างเพียงพอ เพื่อให้สามารถสะท้อนฐานะการเงิน ผลการดำเนินงาน และกระแสเงินสดได้อย่างถูกต้อง โปร่งใส เป็นประโยชน์ต่อผู้ถือหุ้นและนักลงทุนทั่วไป ทั้งนี้ งบการเงินดังกล่าวได้ผ่านการตรวจสอบและให้ความเห็นอย่างไม่มีเงื่อนไขจากผู้สอบบัญชีรับอนุญาตที่เป็นอิสระ

นอกจากนี้ คณะกรรมการบริษัทได้จัดให้มีและดำรงไว้ซึ่งระบบการบริหารความเสี่ยง ระบบการควบคุมภายใน การตรวจสอบภายใน และการกำกับดูแลที่เหมาะสมและมีประสิทธิผล เพื่อให้มั่นใจได้ว่าการบันทึกข้อมูลทางบัญชีอย่างถูกต้อง ครบถ้วน ทันเวลา และเพียงพอที่จะดำรงรักษาไว้ซึ่งทรัพย์สิน ตลอดจนป้องกันไม่ให้เกิดการทุจริตหรือการดำเนินการที่ผิดปกติดังมีนัยสำคัญ โดยคณะกรรมการบริษัทได้แต่งตั้งคณะกรรมการตรวจสอบ ซึ่งประกอบด้วย กรรมการที่เป็นอิสระทั้งสิ้นเป็นผู้ดูแลรับผิดชอบการสอบทานนโยบายการบัญชี และรับผิดชอบเกี่ยวกับคุณภาพของรายงานทางการเงิน การสอบทานระบบการควบคุมภายใน การตรวจสอบภายใน และระบบการบริหารความเสี่ยง ตลอดจนพิจารณาการเปิดเผยข้อมูลรายการเกี่ยวโยงระหว่างกันอย่างครบถ้วน เพียงพอ และเหมาะสม โดยความเห็นของคณะกรรมการตรวจสอบปรากฏอยู่ในรายงานจากคณะกรรมการตรวจสอบซึ่งแสดงไว้ในรายงานประจำปีแล้ว

คณะกรรมการบริษัทมีความเห็นว่าระบบการควบคุมภายในของบริษัทโดยรวมอยู่ในระดับที่น่าพอใจ และสามารถสร้างความเชื่อมั่นอย่างสมเหตุสมผลว่างบการเงินรวมของบริษัทและบริษัทย่อย และงบการเงินเฉพาะกิจการของบริษัท สำหรับปีสิ้นสุด วันที่ 31 ธันวาคม 2564 มีความเชื่อถือได้ตามมาตรฐานการรายงานทางการเงิน และปฏิบัติถูกต้องตามกฎหมายและกฎระเบียบที่เกี่ยวข้อง

คณะกรรมการบริษัท

■ เอกสารแนบ 7: นโยบายและแนวปฏิบัติการกำกับดูแลกิจการฉบับเต็ม และจรรยาบรรณธุรกิจ ฉบับเต็มที่บริษัทได้จัดทำ และนโยบายต่าง ๆ ■

1. นโยบายการกำกับดูแลกิจการที่ดี

บริษัทได้เปิดเผย “นโยบายการกำกับดูแลกิจการที่ดี” ไว้ที่เว็บไซต์บริษัท สามารถดูฉบับเต็มได้ตาม QR Code ตามด้านล่างนี้



นโยบายการกำกับดูแลกิจการที่ดี

หรือ คลิกที่ลิงก์ <https://www.stpi.co.th/investor-relations-th/corporate-governance/>

2. นโยบายจริยธรรมธุรกิจ

บริษัทได้เปิดเผย “นโยบายจริยธรรมธุรกิจ” ไว้ที่เว็บไซต์บริษัท สามารถดูฉบับเต็มได้ตาม QR Code ตามด้านล่างนี้



นโยบายจริยธรรมธุรกิจ

หรือ คลิกที่ลิงก์ <https://www.stpi.co.th/investor-relations-th/corporate-governance/>

3. นโยบายความรับผิดชอบต่อสังคมของกิจการ

บริษัทได้เปิดเผย “นโยบายความรับผิดชอบต่อสังคมของกิจการ” ไว้ที่เว็บไซต์บริษัท สามารถดูฉบับเต็มได้ตาม QR Code ตามด้านล่างนี้



นโยบายความรับผิดชอบต่อสังคมของกิจการ

หรือ คลิกที่ลิงก์ <https://www.stpi.co.th/investor-relations-th/corporate-governance/>

4. นโยบายการต่อต้านการทุจริตและการคอร์รัปชัน

บริษัทได้เปิดเผย “นโยบายการต่อต้านการทุจริตและการคอร์รัปชัน” ไว้ที่เว็บไซต์บริษัท สามารถดูฉบับเต็มได้ตาม QR Code ตามด้านล่างนี้



นโยบายการต่อต้านการทุจริตและการคอร์รัปชัน

หรือ คลิกที่ลิงก์ <https://www.stpi.co.th/investor-relations-th/corporate-governance/>

5. นโยบายการรับ/ให้ของขวัญ ของกำนัล หรือประโยชน์อื่นใด

บริษัทได้เปิดเผย “นโยบายการรับ/ให้ของขวัญ ของกำนัล หรือประโยชน์อื่นใด” ไว้ที่เว็บไซต์บริษัท สามารถดูฉบับเต็มได้ตาม QR Code ตามด้านล่างนี้



นโยบายการรับ/ให้ของขวัญ ของกำนัล หรือประโยชน์อื่นใด

หรือ คลิกที่ลิงก์ <https://www.stpi.co.th/investor-relations-th/corporate-governance/>

6. นโยบายการบริหารความเสี่ยงของบริษัท

บริษัทได้เปิดเผย “นโยบายการบริหารความเสี่ยงของบริษัท” ไว้ที่เว็บไซต์บริษัท สามารถดูฉบับเต็มได้ตาม QR Code ตามด้านล่างนี้



นโยบายการบริหารความเสี่ยงของบริษัท

หรือ คลิกที่ลิงก์ <https://www.stpi.co.th/investor-relations-th/corporate-governance/>

7. นโยบายการคุ้มครองข้อมูลส่วนบุคคล

บริษัทได้เปิดเผย “นโยบายการคุ้มครองข้อมูลส่วนบุคคล” ไว้ที่เว็บไซต์บริษัท สามารถดูฉบับเต็มได้ตาม QR Code ตามด้านล่างนี้



นโยบายการคุ้มครองข้อมูลส่วนบุคคล

หรือ คลิกที่ลิงก์ <https://www.stpi.co.th/investor-relations-th/corporate-governance/>



บริษัท เอสทีพี เอนด์ โซ จำกัด (มหาชน)

32/24 อาคารสีม-ไทย ทาวเวอร์ ชั้น 3 ถ.สุขุมวิท 21 (อโศก)

แขวงคลองเตยเหนือ เขตวัฒนา กรุงเทพฯ 10110

โทร: +66 2 260 1181 แฟกซ์ : +66 2 260 1182

E-mail : contact@stpi.co.th

เว็บไซต์ : www.stpi.co.th