



56-1 ONE REPORT 2565

“
Quality with Care
เราดูแลท่านด้วยใจ
ขอภาเง้าดูแลท่านด้วยใจ
”





สารบัญ

		หน้าที่
	สารบัญจากประธานบริษัทฯ	1
ส่วนที่ 1	การประกอบธุรกิจและผลการดำเนินงาน	2
	1. โครงสร้างและการดำเนินงานของกลุ่มบริษัท	2
	2. การบริหารจัดการความเสี่ยง	11
	3. การขับเคลื่อนธุรกิจเพื่อความยั่งยืน	12
	4. การวิเคราะห์และคำอธิบายของฝ่ายจัดการ (Management Discussion and Analysis: MD&A)	18
	5. ข้อมูลทั่วไปและข้อมูลสำคัญอื่น	34
ส่วนที่ 2	การกำกับดูแลกิจการ	36
	6. นโยบายการกำกับดูแลกิจการ	36
	7. โครงสร้างการกำกับดูแลกิจการ และข้อมูลสำคัญเกี่ยวกับคณะกรรมการ คณะกรรมการชุดย่อย ผู้บริหาร พนักงานและอื่นๆ	39
	8. รายงานผลการดำเนินงานสำคัญด้านการกำกับดูแลกิจการ	50
	9. การควบคุมภายในและรายการระหว่างกัน	59
ส่วนที่ 3	งบการเงิน	62
ส่วนที่ 4	การรับรองความถูกต้องของข้อมูล	118
เอกสารแนบ 1	รายละเอียดเกี่ยวกับกรรมการ ผู้บริหาร ผู้มีอำนาจควบคุม ผู้ที่ได้รับมอบหมาย ให้รับผิดชอบสูงสุดในสายงานบัญชีและการเงิน ผู้ที่ได้รับมอบหมายให้รับผิดชอบ โดยตรงในการควบคุมดูแลการทำบัญชี เลขานุการบริษัทและตัวแทนติดต่อประสานงาน กรณีเป็นบริษัทต่างประเทศ	121
เอกสารแนบ 2	รายละเอียดเกี่ยวกับหัวหน้างานตรวจสอบภายใน และหัวหน้างานกำกับดูแลการ ปฏิบัติงานของบริษัท (compliance)	123
เอกสารแนบ 3	รายงานคณะกรรมการตรวจสอบ	124



สาส์นจากประธานบริษัทฯ



สวัสดีครับท่านผู้อ่านที่นับถือ,

ปี 2565 ที่ผ่านมาเป็นปีที่โรงพยาบาลเราได้ค้นพบบทบาทใหม่ในฐานะโรงพยาบาลเอกชนที่ให้บริการทั้งคนไทยและชาวต่างชาติ และทั้งในประเทศไทยและ สปป.ลาว เราพบว่าระหว่างที่ประเทศไทยเผชิญหน้ากับการระบาดของเชื้อโควิด-19 ที่รุนแรงและแพร่อย่างรวดเร็วอย่างต่อเนื่องตลอดทั้งปีนั้น ความร่วมมือระหว่างโรงพยาบาลภาครัฐและภาคเอกชนต้องร่วมมือกันเพื่อดูแลผู้ป่วยของเราด้วยกัน และระดับของความยืดหยุ่นและความรวดเร็วที่โรงพยาบาลต้องมีการพัฒนาการให้บริการแก่ผู้ป่วยที่หลากหลายและจำนวนที่เปลี่ยนแปลงอย่างรวดเร็ว บนข้อจำกัดของทรัพยากรบุคลากรทางการแพทย์ และยา เวชภัณฑ์ ทั้งหมดนี้เป็นความท้าทายของโรงพยาบาลตลอดปี 2565

ด้วยปรัชญาการบริหารของโรงพยาบาลที่ยึดผู้ป่วยเป็นศูนย์กลาง โรงพยาบาลของเราได้ผ่านเหตุการณ์ต่างๆตลอดปี ได้อย่างราบรื่น บุคลากรทุกคนในโรงพยาบาลทั้งบุคลากรทางการแพทย์ และบุคลากรสนับสนุนทุกท่าน ให้ความร่วมมือ และพัฒนาตนเองเสียสละตนเอง ซึ่งด้วยความร่วมมือร่วมใจนี้เองที่ทำให้โรงพยาบาลของเราสามารถให้บริการผู้ป่วยที่มีจำนวนมากขึ้นอย่างมาก อย่างปลอดภัยและผู้รับบริการพึงพอใจ

ในฐานะที่เป็นประธานบริษัท กระผมขอขอบพระคุณผู้อ่านทุกท่านที่ให้การสนับสนุนพวกเราอย่างดีเสมอมา ขอยืนยันว่าทีมงานของโรงพยาบาลจะดูแลรักษาผู้ป่วยของเราอย่างเต็มกำลังความสามารถเพื่อช่วยเพื่อนมนุษย์ของเราให้หายจากป่วย เพื่อความสุขและความมั่นคงของบริษัทฯของเรา ขอขอบคุณครับ

ขอแสดงความนับถือ

(รศ.ดร.พิพัฒน์ ตั้งสีบุกุล)

ประธานคณะกรรมการบริษัท

บริษัท วัฒนาการแพทย์ จำกัด (มหาชน)



ส่วนที่ 1

การประกอบธุรกิจและผลการดำเนินงาน

1. โครงสร้างและการดำเนินงานของกลุ่มบริษัท

1.1 นโยบายและภาพรวมการประกอบธุรกิจ

บริษัท วัฒนการแพทย์ จำกัด (มหาชน) เริ่มประกอบธุรกิจโรงพยาบาลโดยกลุ่มครอบครัวตั้งสืบทอด เมื่อปี 2528 โดยได้รวบรวมกลุ่มแพทย์เพื่อจัดตั้งเป็นโรงพยาบาลเอกชนขนาด 25 เตียง ต่อมาในปี 2533 ได้ขยายและจดทะเบียนเป็นโรงพยาบาลขนาด 100 เตียงจนปัจจุบัน และในปี 2539 บริษัทฯได้เข้าเป็นบริษัทจดทะเบียนในตลาดหลักทรัพย์แห่งประเทศไทย โดยมีทุนจดทะเบียน 100 ล้านบาท และมีทุนเรียกชำระแล้ว 100 ล้านบาท

1.1.1 วิสัยทัศน์ พันธกิจ เป้าประสงค์ ยุทธศาสตร์ ของบริษัทฯ

วิสัยทัศน์ เป็นโรงพยาบาลเอกชนที่ส่งมอบคุณภาพชีวิตที่ดีให้กับผู้ป่วย บุคลากร และชุมชน ด้วยบริการการรักษาพยาบาลที่คุ้มค่า เติบโตอย่างยั่งยืน เป็นผู้นำโรงพยาบาลคุณภาพสู่กลุ่มแม่น้ำโขง (ไทย-ลาว)

พันธกิจ

1. เราพัฒนาศักยภาพเครือข่ายการรักษาพยาบาล เพื่อการเติบโตอย่างยั่งยืนในกลุ่มแม่น้ำโขง ไทย-ลาว
2. โรงพยาบาลเอกชนตติยภูมิ มีมาตรฐานการรักษาระดับสากลและบริการด้วยใจอย่างคนในครอบครัว
3. เราสร้างสรรค์ประสบการณ์ให้ผู้รับบริการ บุคลากร และชุมชน ได้รับแรงบันดาลใจในการดูแลสุขภาพตนเอง จากทุกบริการของโรงพยาบาล
4. เราดูแลใส่ใจบุคลากร อย่างคนในครอบครัว และสร้างคนเพื่อให้มีชีวิตที่ดีทั้งกายและใจ

เป้าหมาย

- เป็นองค์กรที่มั่นคงและเติบโตอย่างยั่งยืน และมีธรรมาภิบาล
- ให้บริการสุขภาพแบบองค์รวมอย่างต่อเนื่องและอย่างยั่งยืน (รักษา ฟื้นฟู ป้องกัน สร้างเสริมสุขภาพ) ตามมาตรฐานสากล และผู้รับบริการประทับใจและบอกต่อ
- เจ้าหน้าที่มีสุขภาพดี มีจริยธรรม มีสมรรถนะและผูกพันกับองค์กร
- ดูแลชุมชนและสังคมให้มีสุขภาพดีและปลอดภัย

ยุทธศาสตร์

- สร้างความไว้วางใจในชื่อพัฒนา เป็นองค์กรโปร่งใสตรวจสอบได้ มีประสิทธิภาพ
- เพิ่มศักยภาพการให้บริการโรคอย่างครอบคลุมเป็นองค์กรร่วมโดยการบูรณาการสหสาขาวิชาชีพ
- สร้างเสริมความผูกพันบุคลากร และพัฒนาสมรรถนะ เติบโตไปกับองค์กร
- ส่งเสริมสุขภาพเชิงรุกแก่สังคมและชุมชน

1.1.2 การเปลี่ยนแปลงและพัฒนาการที่สำคัญ

- อำนาจในการควบคุมบริษัทในปีที่ผ่านมา
ในปีที่ผ่านมาบริษัทไม่มีการเปลี่ยนแปลงอำนาจในการควบคุมบริษัท
- ลักษณะการประกอบธุรกิจในปีที่ผ่านมา
ในปีที่ผ่านมาบริษัทไม่มีการเปลี่ยนแปลงลักษณะการ ประกอบธุรกิจ



- การเปลี่ยนแปลงโครงสร้างการถือหุ้น การจัดการ หรือ การประกอบธุรกิจ หรือเหตุการณ์สำคัญอื่นในช่วง 3 ปี ที่ผ่านมา
ในช่วง 3 ปี ที่ผ่านมา บริษัทไม่มีการเปลี่ยนแปลงโครงสร้างการถือหุ้น การจัดการ
- บริษัท มีผลิตภัณฑ์ใหม่ในปี 2565 คือ ให้บริการตรวจหาเชื้อโควิด-19 แบบ RT-PCR และ ATK และตรวจหาเชื้อ มะเร็งปากมดลูก HPV แบบ PCR และเปิดให้บริการห่อผู้ป่วยติดเชื้อโควิด-19 เพื่อให้การรักษาพยาบาลผู้ป่วยติดเชื้อ โรคโควิด-19 และให้บริการกักตัวผู้ป่วยติดเชื้อโควิด-19

1.1.3 การใช้เงินที่ได้จากการระดมทุนเป็นไปตามวัตถุประสงค์หรือไม่

(1) การใช้เงินที่ได้จากการเสนอขายตราสารทุนหรือตราสารหนี้

ไม่มีการระดมทุนในปีที่ผ่านมา

(2) กฎหมายที่ใช้บังคับกับตราสารหนี้

ไม่มีการระดมทุนในปีที่ผ่านมา

1.1.4 ข้อมูลที่บริษัทให้คำมั่นไว้ในแบบแสดงรายการข้อมูลการเสนอขายหลักทรัพย์และ/หรือเงื่อนไขการอนุญาตของ สำนักงาน (ถ้ามี) และ/หรือเงื่อนไขการรับหลักทรัพย์ของตลาดหลักทรัพย์ฯ (ถ้ามี)

ไม่มีข้อมูลที่บริษัทให้คำมั่นไว้ในแบบแสดงรายการข้อมูลการเสนอขายหลักทรัพย์และ/หรือเงื่อนไขการอนุญาตของ สำนักงาน และ/หรือเงื่อนไขการรับหลักทรัพย์ของตลาดหลักทรัพย์ฯ

1.1.5 ข้อมูลทั่วไปของบริษัท

- ชื่อบริษัท วัฒนาการแพทย์ จำกัด (มหาชน) ประกอบธุรกิจหลักประเภทโรงพยาบาลเอกชนขนาด 100 เตียง ภายใต้ ชื่อโรงพยาบาลนอร์ทอีสเทิร์น – วัฒนา เริ่มเปิดบริการเมื่อปี 2528
- สถานที่ตั้งของสำนักงานใหญ่ ตั้งอยู่ที่ 70/7-8 ถนนสุขุมวิทจรัญรา ตำบลหมากแข้ง อำเภอเมือง จังหวัดอุดรธานี 41000
- ประเภทธุรกิจ โรงพยาบาล
- เลขที่ทะเบียนบริษัท 0107537002095
- โทรศัพท์ 0-4221-9888 โทรสาร 0-4224-1956
- E-mail Address : admin@wattanahospital.net
- Website : www.wattanahospital.net
- จำนวนและชนิดของหุ้นที่จำหน่ายได้แล้วทั้งหมดของบริษัท บริษัทมีทุนจดทะเบียน 100 ล้านบาท โดยเรียกชำระแล้ว 100 ล้านบาท เป็นหุ้นสามัญจำนวน 10,000,000 หุ้นละ 10 บาท
- จำนวนและชนิดของหุ้นที่จำหน่ายได้แล้วทั้งหมดของนิติบุคคลที่บริษัทถือหุ้นตั้งแต่ร้อยละ 10 ขึ้นไปของจำนวนหุ้นที่ จำหน่ายได้แล้วทั้งหมดของนิติบุคคลนั้น - ไม่มี -



1.2 ลักษณะการประกอบธุรกิจ

1.2.1 โครงสร้างรายได้แยกตามประเภทผู้ป่วย

แยกรายได้ตามประเภทผู้ป่วย (ล้านบาท)	ปี 2565	%	ปี 2564	%	ปี 2563	%
ผู้ป่วยนอก	248.198	47.2%	211.163	64.5%	166.085	54.3%
ผู้ป่วยใน	353.714	67.5%	153.377	46.8%	177.067	57.9%
รายได้อื่นๆ	6.846	1.6%	4.953	1.5%	1.116	0.3%
ส่วนลดจ่าย	-85.324	-16.3%	-41.842	-12.8%	-38.358	-12.5%
รายได้รวม	523.434	100%	327.650	100%	305.910	100%

1.2.2 ข้อมูลเกี่ยวกับผลิตภัณฑ์

(1) ลักษณะของผลิตภัณฑ์และบริการ

โรงพยาบาลเปิดให้บริการทุกแผนกหลัก ได้แก่ แผนกสูติศาสตร์เวชกรรม, กุมารเวชกรรม, อายุรกรรม, ศัลยกรรมทั่วไป, ศัลยกรรมกระดูก, ศัลยกรรมประสาทและสมอง ฯลฯ

(ก) ลักษณะบริการผู้ป่วยนอกคือการให้บริการทั้งผู้รับบริการที่เจ็บป่วย คือการวินิจฉัยและรักษาโดยแพทย์ พยาบาล ตรวจวิเคราะห์ห้องปฏิบัติการ และทางรังสีวิทยา การให้การรักษาร่วมกับการให้ยา, กายภาพบำบัด, พอกไธ, หัตถการ เป็นต้น และผู้รับบริการที่ไม่เจ็บป่วยคือการตรวจสุขภาพประจำปีและการให้การส่งเสริมสุขภาพออกหน่วยต่างๆ ซึ่งประกอบด้วยการวินิจฉัยและให้คำแนะนำโดยแพทย์ พยาบาล ตรวจวิเคราะห์ทางห้องปฏิบัติการและทางรังสีวิทยา การให้วัคซีนป้องกันโรคต่างๆ เป็นต้น

(ข) ลักษณะบริการผู้ป่วยใน ประกอบด้วยการรักษาต่างๆในสถานะผู้ป่วยนอกแล้ว แพทย์มีความเห็นต้องรักษาต่อเนื่องค้างคืนในโรงพยาบาล โดยแบ่งระดับความรุนแรงเป็นทั่วไป และวิกฤติ

(2) การตลาดและภาวะการแข่งขัน

(ก) การทำการตลาดของผลิตภัณฑ์และบริการที่สำคัญ

● นโยบายการตลาดในปีที่ผ่านมา

จากสถานการณ์การแพร่ระบาดของโควิด-19 ที่ต่อเนื่องมาจากปี 2563 จนถึงปัจจุบัน ได้ส่งผลกระทบต่อการค้าเงินธุรกิจในรูปแบบเดิม บริษัทได้ปรับตัวทางธุรกิจให้สอดคล้องกับความต้องการของผู้ป่วยและสังคม ซึ่งในปี 2565 การระบาดของเชื้อโควิด-19 มีการแพร่ระบาดรุนแรงในประเทศไทยเป็นช่วงๆตลอดทั้งปี โดยภาครัฐให้ความสนับสนุนการเข้ารับยาและรักษาตัวของผู้ป่วย ซึ่งโรงพยาบาลได้เข้าร่วมโครงการต่างๆเพื่อให้การบริการอย่างทั่วถึง เช่น โครงการ UCEP COVID และ เจอ แจก จบ และการคัดกรองตรวจหาเชื้อโควิด-19

การให้บริการที่ครบถ้วนครบทุกสิทธิการรักษาสำหรับผู้ป่วยติดเชื้อโควิด-19 ทำให้โรงพยาบาลมีผู้รับบริการทั้งผู้ป่วยนอกและผู้ป่วยในเพิ่มมากขึ้นในปี 2565

● กลยุทธ์ทางการตลาดของบริษัท

จากเหตุการณ์แพร่ระบาดของไวรัสโควิด-19 ทำให้ บริษัทพัฒนาบริการและปรับกลยุทธ์ทางการตลาดของบริษัทได้อย่างทันท่วงที เช่น



- Covid Screening Center: เป็นศูนย์ตรวจหาเชื้อโควิด-19 ที่แยกจากอาคารโรงพยาบาล สะดวก และปลอดภัย สำหรับผู้ที่สงสัยติดเชื้อโควิด-19
- Covid Vaccination Center: เป็นบริการที่ได้รับการตอบรับเป็นอย่างดี เนื่องจากบริษัทจัดบริการใน โรงพยาบาลมีแพทย์ พยาบาลประจำศูนย์ แยกพื้นที่ให้บริการอย่างสะดวกสบาย มีช่องทางการซื้อวัคซีนแบบ ออนไลน์ พร้อมนัดหมายทางออนไลน์ หรือ Hotline
- Covid Ward: เป็นบริการผู้ป่วยในที่เน้นการดูแลผู้ป่วยติดเชื้อโควิด โดยแบ่งโซนหอผู้ป่วยที่แยกจากหอผู้ป่วย ปกติ ทำให้มั่นใจว่ามีการป้องกันการแพร่กระจายเชื้อได้อย่างเหมาะสม มีประสิทธิภาพ โดยบริษัทให้บริการทั้ง ผู้ป่วยสิทธิ ucep-covid และสิทธิประกันชีวิต
- Insurance services: บริษัทให้บริการผู้ป่วยสิทธิประกันชีวิตทั้งในประเทศและประกันต่างประเทศ โดย จัดบริการเบิกจ่ายตรง ผู้ป่วยไม่ต้องสำรองจ่าย เพื่อเพิ่มการเข้ารับบริการของผู้ป่วย
- Wattana Cuisine: บริษัทให้ความสำคัญเรื่องความอยู่ดีมีสุขของผู้ป่วยช่วงเข้ารับบริการของโรงพยาบาล จึง พัฒนาเมนูอาหารที่มีหลากหลายและรสชาติที่ถูกปากผู้รับบริการ
- **กลุ่มลูกค้า**
กลุ่มลูกค้าเป้าหมายคือลูกค้าระดับกลางถึงระดับบน ส่วนใหญ่มาจากในจังหวัด และมีส่วนที่เพิ่มขึ้นในปีที่ผ่านมาคือ กลุ่มชาวต่างชาติทั้งที่อาศัยอยู่ในจังหวัดอุดรธานีและใกล้เคียง และชาวต่างชาติจาก สปป.ลาว บริษัทเน้นการตลาด ต่อเนื่องกับลูกค้ารายเก่าให้กลับมาใช้บริการซ้ำ และขยายสู่รายใหม่จากการแนะนำบอกต่อ และจากการได้รับความ เชื่อมั่นในคุณภาพและราคาที่ยุติธรรม
 - แบ่งตามลักษณะการให้บริการ
 - ด้านการรักษาพยาบาล แบ่งกลุ่มลูกค้าออกเป็นผู้ป่วยฉุกเฉิน และผู้ป่วยไม่ฉุกเฉิน (โรคเรื้อรังและโรคทั่วไป)
 - ด้านการส่งเสริมสุขภาพและป้องกันโรค แบ่งกลุ่มลูกค้าออกเป็นผู้มาตรวจสุขภาพประจำปี, ตรวจสุขภาพเข้าทำงาน, ตรวจสุขภาพไปต่างประเทศ, รับวัคซีนป้องกันโรคทั้งเด็กและผู้ใหญ่
 - ด้านการฟื้นฟูสภาพ แบ่งเป็นกลุ่มลูกค้าฟื้นฟูสภาพแบบผู้ป่วยนอกและแบบผู้ป่วยใน
 - แบ่งตามเชื้อชาติและภูมิลำเนา
 - แบ่งเป็นลูกค้าคนไทยเป็นส่วนใหญ่ และต่างชาติเป็นส่วนน้อย ซึ่งชาวต่างชาติที่มาใช้บริการส่วนใหญ่เป็น ชาวต่างชาติที่มีภูมิลำเนาอยู่ในสปป.ลาว
 - แบ่งตามสิทธิการรักษาพยาบาล
 - แบ่งเป็นลูกค้าชำระเงินสด และใช้ประกันชีวิต
- **ช่องทางการจำหน่าย**
แบ่งเป็นกลุ่มผู้ป่วยที่เข้ามาเอง กับผู้ป่วยที่รถพยาบาลไปรับจากบ้าน หรือมีรถพยาบาลมาส่งที่โรงพยาบาล

**(ข) สภาพการแข่งขัน**

จำนวนประชากรของจังหวัดอุดรธานีจากศูนย์ข้อมูลประเทศไทยรายงานที่จำนวน 1,275,347 คน และมีประชากรแฝงในรูปของชาวต่างชาติที่พำนักใน สปป.ลาว เข้ามาใช้จ่ายในจังหวัดอุดรธานีอีกประมาณ 830,000 คนต่อปี ในภาพรวมแล้วมีประชากรจำนวนประมาณ 2 ล้านคนที่มีความต้องการใช้บริการ ทางสาธารณสุขในพื้นที่

ในด้านการรองรับความต้องการทางสาธารณสุขนั้น ขณะนี้มีโรงพยาบาลรัฐบาล ขนาดใหญ่อยู่ในจังหวัดจำนวน สองโรงพยาบาลคือโรงพยาบาลศูนย์อุดรธานีและโรงพยาบาลค่ายประจักษ์ศิลปาคม และโรงพยาบาลเอกชน อีกหลายแห่ง (รายละเอียดตามตารางด้านล่าง) รวมจำนวนเตียง ทั้งสิ้นประมาณ 2,043 เตียง ซึ่งปัจจุบันยัง เพียงพอต่อความต้องการของผู้บริโภค

2565	จังหวัด	จำนวน (เตียง)	ร้อยละ
โรงพยาบาลศูนย์อุดรธานี (รพ.รัฐบาล)	อุดรธานี	924	45.23
โรงพยาบาลค่ายประจักษ์ศิลปาคม (รพ.รัฐบาล)	อุดรธานี	200	9.79
โรงพยาบาลนอร์ทอีสเทอร์น -วัฒนา (รพ.ของบริษัท)	อุดรธานี	100	4.89
โรงพยาบาลเอกอุดร	อุดรธานี	100	4.89
โรงพยาบาลกรุงเทพ อุดรธานี	อุดรธานี	200	9.79
โรงพยาบาลหนองคาย - วัฒนา	หนองคาย	100	4.90
โรงพยาบาลขอนแก่นราม	ขอนแก่น	199	9.74
โรงพยาบาลกรุงเทพ ขอนแก่น	ขอนแก่น	103	5.04
โรงพยาบาลราชพฤกษ์	ขอนแก่น	117	5.73
รวม		2,043	100.00

ที่มา : สำนักงานพยาบาลและการประกอบโรคศิลปะ กรมสนับสนุนบริการสุขภาพ

การมีสินค้าทดแทน เช่นการแพทย์ทางเลือกหรือการซื้อยาทานเอง มีแนวโน้มลดลงเนื่องจากผลลัพธ์ในการรักษาสุขภาพด้วย สินค้าทดแทนอื่น ๆ นั้นไม่เป็นที่น่าเชื่อถือแต่อย่างใด

ภาวะการตลาดและการแข่งขันข้างต้นของตลาดย่อยที่บริษัทแข่งขันอยู่คือการแข่งขันระหว่างโรงพยาบาลเอกชนในพื้นที่

ภาวะการตลาดและการแข่งขันของโรงพยาบาลเอกชนในจังหวัดที่บริษัทตั้งอยู่นั้น มีโรงพยาบาลเอกชนที่เป็นคู่แข่งอยู่ 2 ราย คือ โรงพยาบาลกรุงเทพอุดร (ขนาด 200 เตียง) และ โรงพยาบาลเอกอุดร (ขนาด 100 เตียง) มีการแบ่ง segment ของตลาดที่ชัดเจน คือโรงพยาบาลเอกชนแห่งอื่นในจังหวัดอุดรธานีล้วนกำหนดเป้าหมายที่ลูกค้า กลุ่มบน แต่บริษัทกำหนดเป้าหมายที่ลูกค้ากลุ่มกลางถึงบน ทำให้การแข่งขันเกิดขึ้นในการขยายจำนวนลูกค้ากลุ่มบนนั่นเอง ในปีที่ผ่านมาการแข่งขันดังกล่าวมีระดับที่สูงขึ้นเนื่องจากการขยายตัวของกลุ่มโรงพยาบาลกรุงเทพเข้ามาในจังหวัดซึ่งเป็นที่ยอมรับในกลุ่มบน ทำให้บริษัทต้องปรับเปลี่ยนกลยุทธ์เพื่อเพิ่มความสามารถในการแข่งขันโดยเพิ่มความเชื่อมั่นผ่านระบบคุณภาพของโรงพยาบาลที่ได้รับการรับรองระดับประเทศพร้อมกับการใช้กลไกราคาเพื่อเพิ่มความสามารถในการแข่งขัน บริษัทมีความได้เปรียบทางการแข่งขันในด้านต้นทุนทำให้สามารถมีคามยืดหยุ่นด้านราคาได้มากกว่าคู่แข่ง

**(3) การจัดหาผลิตภัณฑ์หรือบริการ****• บุคลากรทางการแพทย์**

บุคลากรทางการแพทย์จัดเป็นกลุ่มบุคลากรที่หายากและต้องใช้เวลาในการพัฒนาสมรรถนะเพื่อให้เกิดความพร้อมให้บริการ ดังนั้นการสำรองอัตรากำลังไว้จึงเป็นสิ่งสำคัญและจำเป็น โรงพยาบาลไม่สามารถลดหรือเพิ่มจำนวนบุคลากรทางการแพทย์ได้ตามจำนวนผู้รับบริการโดยตรง

การเพิ่มสาขาให้บริการต้องทำพร้อมกันกับการเตรียมบุคลากรซึ่งอาจได้มาจากการสรรหาหรือการเพิ่มพูนทักษะแก่บุคลากรที่อยู่เดิม

พบปัญหาการย้ายงานที่สูงของบุคลากรทางการแพทย์เนื่องจากเป็นที่ต้องการจึงทำให้การย้ายงานทำได้ง่าย และส่งผลกระทบต่อการบริหารอัตรากำลังของบุคลากรกลุ่มนี้

• การจัดหายาและเวชภัณฑ์

ยาและเวชภัณฑ์ส่วนใหญ่ซื้อภายในประเทศ แต่เนื่องจากโรงพยาบาลอยู่ต่างจังหวัดทำให้ต้องมีการสำรองสินค้ายาและเวชภัณฑ์ในปริมาณที่สูงกว่าเล็กน้อย พบว่าปัจจุบันระบบการส่งสินค้าของบริษัทผู้จำหน่ายทำได้อย่างมีประสิทธิภาพมากขึ้น จึงสร้างความมั่นใจและสามารถลดปริมาณการสำรองคลังสินค้าได้บ้าง

• การจัดหาอุปกรณ์และเครื่องมือทางการแพทย์

อุปกรณ์และเครื่องมือทางการแพทย์ส่วนใหญ่ผลิตในต่างประเทศแต่มีบริษัทตัวแทนจำหน่ายในประเทศ โรงพยาบาลเลือกซื้ออุปกรณ์และเครื่องมือทางการแพทย์ที่ได้มาตรฐาน ซึ่งบางครั้งไม่ใช่ทางเลือกที่ราคาถูกที่สุดเสมอไป แต่เน้นคุณภาพและการบริการบำรุงรักษาหลังการขาย ซึ่งต้องคำนึงถึง Downtime ที่สั้นที่สุด และการที่อยู่ต่างจังหวัด ต้องเลือกบริษัทที่สามารถให้บริการในต่างจังหวัดได้อย่างมีประสิทธิภาพ

ระยะเวลาการจัดส่งส่วนใหญ่ประมาณ 1-3 เดือน ขึ้นอยู่กับประเภทของเครื่องมือและแหล่งผลิต

• ปริมาณการให้บริการ

จำนวนผู้ป่วยทั้งนอกและในมีจำนวนเพิ่มขึ้นในปี 2565 ตามตารางด้านล่าง

ผู้ป่วยใน	2565	2564	2563
จำนวนเตียงจดทะเบียน	100	100	100
จำนวนเตียงที่พร้อมให้บริการ	88	88	74
อัตราความสามารถในการให้บริการ (ร้อยละ)	88	88	74
จำนวนวันนอนที่พร้อมให้บริการ (วันนอน)	32,120	32,120	27,010
จำนวนวันนอนที่ใช้บริการ (วันนอน)	24,173	9,364	10,921
อัตราการใช้เตียง (ร้อยละ)	75	29	40

ผู้ป่วยนอก	2565	2564	2563
ความสามารถในการให้บริการต่อวัน (คน)	500	500	300
จำนวนผู้ป่วยนอกเฉลี่ยต่อวัน (คน)	338	333	111
อัตราเฉลี่ยการใช้บริการ (ร้อยละ)	68	67	37



(4) ทรัพย์สินที่ใช้ในการประกอบธุรกิจ

● ลักษณะสำคัญของทรัพย์สินถาวรหลัก

ลักษณะสำคัญของทรัพย์สินถาวรหลักที่บริษัทใช้ในการประกอบธุรกิจคืออาคารโรงพยาบาลและเครื่องมือแพทย์ตามรายละเอียดในตาราง

ประเภท/ลักษณะทรัพย์สิน	ลักษณะกรรมสิทธิ์	มูลค่าสุทธิตามบัญชี (ลบ.)	ภาระผูกพัน
1. ที่ดิน จำนวน 14 แปลง เนื้อที่รวม 5-1-57.2 ไร่ พร้อมอาคารโรงพยาบาล จำนวน 3 หลัง ตั้งอยู่เลขที่ 70/7-8 ถนนสุขุมวิท จักรยา ตำบลหมากแข้ง อำเภอเมือง จังหวัดอุดรธานี	บริษัทเป็นเจ้าของ	288.602	มี 7 แปลงที่ติดจำนวน กับสถาบันการเงินมูลค่า 135 ล้านบาท
2. เครื่องมือและอุปกรณ์การแพทย์	บริษัทเป็นเจ้าของ	17.327	ไม่มีภาระผูกพัน

● นโยบายการลงทุนในบริษัทย่อยและบริษัทร่วม

ณ ปัจจุบัน บริษัทไม่มีบริษัทย่อยและบริษัทร่วม

● การได้มาและจำหน่ายไปของทรัพย์สิน

-ไม่มี-

(5) งานที่ยังไม่ส่งมอบ เฉพาะงานโครงการ หรือชิ้นงาน ที่มีมูลค่าสูง และใช้เวลาในการส่งมอบงาน

-ไม่มี -

1.3 โครงสร้างการถือหุ้นของบริษัท

1.3.1 โครงสร้างการถือหุ้นของกลุ่มบริษัท

-ไม่มีกลุ่มบริษัท-

1.3.2 บุคคลที่อาจมีความขัดแย้งถือหุ้นในบริษัทย่อยหรือบริษัทร่วม รวมกันเกินกว่าร้อยละ 10 ของจำนวนหุ้นที่มีสิทธิออกเสียงของบริษัทดังกล่าว ให้เหตุผลประกอบ

-ไม่มีบริษัทย่อยหรือบริษัทร่วม-



1.3.3 ผู้ถือหุ้น

(1) รายชื่อผู้ถือหุ้นใหญ่

(ก) รายชื่อผู้ถือหุ้นรายใหญ่ 10 รายแรก พร้อมจำนวนหุ้นที่ถือและสัดส่วนการถือหุ้นในปัจจุบัน ดังนี้

		9 กุมภาพันธ์ 2566	
		จำนวนหุ้น	ร้อยละ
1	นางสาวณัฐธิดา ตั้งสีกุล	2,496,192	24.96
2	นางศุภวรรณ ตั้งสีกุล	1,587,250	15.87
3	นางวัลลีย์ สังข์ศิริ	1,110,800	11.11
4	นางสาวพัลลภา วิทยากร	1,017,000	10.17
5	นายพิพัฒน์ ตั้งสีกุล	807,282	8.07
6	นางสาวมนต์ทิศา อัชชพันธ์	495,000	4.95
7	นางสาวอรรณ เอื้ออัมพร	491,675	4.92
8	นายพีรพัฒน์ ตั้งสีกุล	462,010	4.62
9	นางพีรพรรณ จังศิริวัฒนธำรง	460,300	4.60
10	นายสิทธิชัย อังกลมเกลียว	270,000	2.70

หมายเหตุ ข้อมูลรายงานการกระจายหุ้นจากศูนย์รับฝากหลักทรัพย์ ณ วันที่ 9 กุมภาพันธ์ 2566

(ข) กลุ่มผู้ถือหุ้นรายใหญ่ที่โดยพฤตินัยมีอิทธิพลต่อการกำหนดนโยบาย การจัดการ หรือการดำเนินงานของบริษัทอย่างมีนัยสำคัญ

รายชื่อผู้ถือหุ้นใหญ่	จำนวนหุ้น (หุ้น)	สัดส่วนการถือหุ้น
1. กลุ่มครอบครัวตั้งสีกุล	5,885,559	58.86
นางสาวณัฐธิดา ตั้งสีกุล	2,496,192	24.96
นางศุภวรรณ ตั้งสีกุล	1,587,250	15.87
นายพิพัฒน์ ตั้งสีกุล	807,282	8.07
นายพีรพัฒน์ ตั้งสีกุล	462,010	4.62
นางพีรพรรณ จังศิริวัฒนธำรง	460,300	4.60
นายอัคระ จังศิริวัฒนธำรง	72,525	0.73
2. นางวัลลีย์ สังข์ศิริ	1,110,800	11.11
3. นางสาวพัลลภา วิทยากร	1,017,000	10.17
4. นางสาวมนต์ทิศา อัชชพันธ์	495,000	4.95
5. นางสาวอรรณ เอื้ออัมพร	491,675	4.92
6. นายสิทธิชัย อังกลมเกลียว	270,000	2.70
7. นางสาวสุนิศา ชุตินธร	160,300	1.60
8. นางสาวชนิดา วิชัยยะ	105,700	1.06
9. นายบุญเลิศ จังศิริวัฒนธำรง	64,000	0.64
10. นาย ไพศาล หัสละเมียร	35,400	0.35
11. อื่นๆ	364,566	3.65
รวม	10,000,000	100.00



(2) หากเป็น holding company ให้แสดงรายชื่อผู้ถือหุ้นของบริษัทย่อยที่ประกอบธุรกิจหลักด้วย

-ไม่เป็น holding company-

(3) ข้อตกลงระหว่างผู้ถือหุ้นรายใหญ่ (shareholders' agreement) ในเรื่องที่มีผลกระทบต่อการออกและเสนอขายหลักทรัพย์ หรือการบริหารงานของบริษัท และอธิบายสาระสำคัญที่มีผลต่อการดำเนินงาน

-ไม่มี-

1.4 จำนวนทุนจดทะเบียนและทุนชำระแล้ว

1.4.1 ทุนจดทะเบียน/ ทุนชำระแล้ว/ จำนวนหุ้น

บริษัท จดทะเบียนใน ตลาดหลักทรัพย์แห่งประเทศไทย (Stock Exchange of Thailand, SET) บริษัทมีทุนจดทะเบียน 100 ล้านบาท โดยเรียกชำระแล้ว 100 ล้านบาท เป็นหุ้นสามัญจำนวน 10,000,000 หุ้น หุ้นละ 10 บาท

1.4.2 หุ้นประเภทอื่นที่มีสิทธิหรือเงื่อนไขแตกต่างจากหุ้นสามัญ เช่น หุ้นบุริมสิทธิ

-ไม่มี-

1.5 การออกหลักทรัพย์อื่น

-ไม่มี-

1.6 นโยบายการจ่ายเงินปันผล

บริษัทฯ มีนโยบายการจ่ายเงินปันผลในอัตราไม่ต่ำกว่าร้อยละ 40 ของกำไรสุทธิหลังหักภาษี และสำรองตามกฎหมายแล้วของบริษัทฯ หากไม่มีเหตุจำเป็นอื่นใดและการจ่ายเงินปันผลนั้นไม่มีผลกระทบต่อการดำเนินงานปกติของบริษัทฯ อย่างมีนัยสำคัญ ทั้งนี้การจ่ายเงินปันผล ให้นำปัจจัยต่างๆ ที่สำคัญมาพิจารณาประกอบด้วย เช่น ผลการดำเนินงาน สภาพคล่อง การขยายธุรกิจ

การจ่ายเงินปันผลดังกล่าวจะต้องได้รับความเห็นชอบจากผู้ถือหุ้น และ/หรือความเห็นชอบของคณะกรรมการบริษัทตามความเหมาะสม

ข้อมูลการจ่ายเงินปันผลย้อนหลัง

ปี	2560	2561	2562	2563	2564	2565
อัตรากำไรสุทธิต่อหุ้น	1.83	1.69	1.73	0.16	0.88	10.01
อัตราเงินปันผลต่อหุ้น	0.70	0.70	0.20	-	0.35	4.00
อัตราการจ่ายเงินปันผล ต่อกำไรสุทธิ (%)	38%	41%	12%	N/A	40%	40%



2. การบริหารจัดการความเสี่ยง

2.1 นโยบายและแผนการบริหารความเสี่ยง

- 1) บริษัทดำเนินธุรกิจภายใต้ความเสี่ยงที่ยอมรับได้ เพื่อให้บรรลุวัตถุประสงค์ของบริษัทและตอบสนองต่อความคาดหวังของผู้มีส่วนได้เสีย โดยกำหนดให้การบริหารความเสี่ยงเป็นส่วนหนึ่งของการจัดทำแผนธุรกิจประจำปี การบริหารงานและการตัดสินใจประจำวัน รวมถึงกระบวนการบริหารโครงการต่างๆ
- 2) ผู้บริหารและพนักงานทุกคนของบริษัท มีความรับผิดชอบในการระบุ และประเมินความเสี่ยงของหน่วยงานที่ตนเองรับผิดชอบ รวมทั้งร่วมกำหนดมาตรการที่เหมาะสม เพื่อจัดการความเสี่ยงดังกล่าว
- 3) ความเสี่ยงที่มีผลกระทบต่อการบรรลุวัตถุประสงค์ของบริษัททั้งหมด ต้องได้รับการดำเนินการดังนี้
 - ระบุความเสี่ยงทันที
 - ประเมินโอกาสของการเกิดความเสี่ยงและผลกระทบหากเกิดเหตุการณ์ดังกล่าว
 - จัดการความเสี่ยงให้สอดคล้องตามแนวทางการบริหารความเสี่ยงที่กำหนดไว้ (ตามคู่มือความเสี่ยงของแต่ละหน่วยงาน) โดยคำนึงถึงค่าใช้จ่ายที่เกี่ยวข้องและผลประโยชน์ที่จะได้รับการจัดการความเสี่ยงดังกล่าว
 - ติดตามดูแล เพื่อให้มั่นใจว่าความเสี่ยงของบริษัท ได้รับการจัดการอย่างเหมาะสม
- 4) ความเสี่ยงที่อาจมีผลกระทบต่อแผนธุรกิจและกลยุทธ์ของบริษัท ซึ่งมีความเสี่ยงอยู่ในระดับสูงและสูงมาก รวมถึง sentinel event ทั้งหมดต้องรายงานให้ คณะกรรมการตรวจสอบ และคณะกรรมการบริหารทราบ

2.2 ปัจจัยความเสี่ยงต่อการดำเนินธุรกิจของบริษัท

2.2.1 ความเสี่ยงต่อการดำเนินธุรกิจของบริษัท

- (ก) ความเสี่ยงจากการวิกฤติเศรษฐกิจ อันส่งผลมาจากสงครามรัสเซีย ยูเครนที่เริ่มตั้งแต่ต้นปี 2565 จนปัจจุบัน ทำให้ราคาเชื้อเพลิงของโลกสูงขึ้น ประกอบกับการปรับเพิ่มดอกเบี้ยภาครัฐอย่างต่อเนื่องตลอดทั้งปี ทำให้อัตราเงินเฟ้อสูงขึ้นตามลำดับ ปีที่ตามมาจะเกิดภาวะเศรษฐกิจถดถอย ประชาชนมีกำลังซื้อลดลงส่งผลกระทบต่อตัดสินใจเข้ารับบริการโรงพยาบาลเอกชน
- (ข) ความเสี่ยงจากการเปลี่ยนแปลงนโยบายรัฐบาล ระเบียบ ข้อบังคับ และกฎหมายต่างๆที่เกี่ยวข้องกับบริษัทฯ หากมีการเปลี่ยนแปลงนโยบายด้านสุขภาพของประชาชน อาจส่งผลกระทบต่อรายได้ของบริษัทฯ
- (ค) ความเสี่ยงจากการพึ่งพานักวิชาการที่มีความชำนาญเฉพาะด้าน แพทย์เฉพาะทางและพยาบาลวิชาชีพเป็นบุคลากรที่ขาดแคลน โดยเฉพาะบริษัทฯ ตั้งอยู่ในต่างจังหวัดทำให้การจัดหาและคัดสรรแพทย์เฉพาะทางและพยาบาลวิชาชีพมีข้อจำกัด

2.2.2 ความเสี่ยงที่มีผลต่อสิทธิหรือการลงทุนของผู้ถือหุ้นหลักทรัพย์

- (ก) ความเสี่ยงจากบริษัทมีผู้ถือหุ้นรายใหญ่มากกว่า 50%

ณ วันที่ 9 กุมภาพันธ์ 2566 กลุ่มครอบครัวตั้งสืบลูกถือหุ้นในบริษัทจำนวน 5,885,559 หุ้น คิดเป็นร้อยละ 58.86 ของจำนวนหุ้นที่จำหน่ายได้แล้วทั้งหมดของบริษัทจึงทำให้กลุ่มครอบครัวตั้งสืบลูก สามารถควบคุมมติที่ประชุมผู้ถือหุ้นได้เกือบทั้งหมดไม่ว่าจะเป็นเรื่องการแต่งตั้งกรรมการหรือการขอมติใน เรื่องอื่นที่ต้องใช้เสียงส่วนใหญ่ ของที่ประชุมผู้ถือหุ้น ยกเว้นเรื่องกฎหมาย หรือข้อบังคับบริษัทกำหนด ต้องให้ได้รับเสียง 3 ใน 4 ของที่ประชุมผู้ถือหุ้น



(ข) ความเสี่ยงจากการที่หุ้นมี free float น้อยส่งผลให้สภาพคล่องในการซื้อขายน้อย

ณ วันที่ 9 กุมภาพันธ์ 2566 บริษัทมีจำนวนผู้ถือหุ้นรายย่อย 418 ราย และมีหุ้นที่ซื้อขายหมุนเวียนในตลาดหลักทรัพย์ที่ถือโดยผู้ถือหุ้นรายย่อย (Free Float) จำนวน 1,986,641 หุ้น หรือร้อยละ 19.87 ทำให้การซื้อขายเปลี่ยนมือของหุ้นในตลาดรองอาจมีไม่มากนักและ ผู้ลงทุนทั่วไปไม่สามารถเข้าถึง เพื่อการซื้อขายได้ปกติ ดังนั้นผู้ถือหุ้นจึงอาจมีความเสี่ยงที่จะไม่สามารถ ขายหุ้นได้ทันทีในราคาที่ต้องการ

ทางตลาดหลักทรัพย์แห่งประเทศไทย (SET) มีการกำหนดให้บริษัทที่จดทะเบียนอยู่ในตลาดหลักทรัพย์ ต้องมีสัดส่วนของหุ้น Free Float ไม่น้อยกว่า 15% ของจำนวนหุ้นชำระแล้ว และต้องมีผู้ถือหุ้นรายย่อยไม่น้อยกว่า 150 ราย

2.2.3 ความเสี่ยงต่อการลงทุนในหลักทรัพย์ต่างประเทศ

-ไม่มี-

2.2.4 ความเสี่ยงด้านการเงิน

(ก) ความเสี่ยงจากการรับชำระหนี้ล่าช้า

เนื่องจากในสองสามปีที่ผ่านมาพบว่าแนวโน้มของลูกค้าใช้สิทธิการรักษาแบบประกันเพิ่มมากขึ้นมาก ทำให้จำนวนยอดหนี้เพิ่มสูงขึ้น และมีโอกาสทำให้การรับชำระล่าช้าซึ่งจะส่งผลกระทบต่อกระแสเงินสด ของบริษัทฯ และเพิ่มความเสี่ยงในการเกิดหนี้สูญตามมา

(ข) ข้อพิพาททางกฎหมาย โรงพยาบาลอาจมีการฟ้องร้องเรียกค่าเสียหายจากบริการทางการแพทย์

3. การขับเคลื่อนธุรกิจเพื่อความยั่งยืน

3.1 นโยบายและเป้าหมายการจัดการด้านความยั่งยืน

บริษัทมีความมุ่งมั่นดำเนินงานตามหลักการกำกับกิจการที่ดีเพื่อเป็นแกนหลักในการขับเคลื่อนการพัฒนาอย่างยั่งยืน โดยมีเป้าหมายที่ชัดเจน คือ การเติบโตอย่างสมดุลทั้งด้านเศรษฐกิจ สิ่งแวดล้อม สังคม และการกำกับกิจการ ด้วยการคำนึงถึงความรับผิดชอบต่อและการสร้างคุณค่าร่วมกันระหว่างบริษัทฯ กับผู้มีส่วนได้เสียทุกส่วนตลอดห่วงโซ่ธุรกิจ พร้อมมุ่งสู่การยกระดับการพัฒนาอย่างยั่งยืนที่แท้จริง ด้วยการผนวกการบริหารจัดการประเด็นต่างๆ ด้านความยั่งยืนเข้าเป็นส่วนหนึ่งของการดำเนินงานในทุกภาคส่วนให้ครอบคลุมทุกกลุ่มธุรกิจและสอดคล้องกับกลยุทธ์ในการดำเนินธุรกิจของบริษัทฯ ทั้งในระยะสั้นและระยะยาวต่อไปในอนาคต

3.2 การจัดการผลกระทบต่อผู้มีส่วนได้เสียในห่วงโซ่คุณค่าของธุรกิจ (value chain)

3.2.1 ห่วงโซ่คุณค่าของธุรกิจ

- ลักษณะห่วงโซ่คุณค่าธุรกิจ (value chain) ที่แสดงถึงความสัมพันธ์ของผู้มีส่วนได้เสียที่สำคัญในกิจกรรมซึ่งเกี่ยวข้องกับการดำเนินธุรกิจตั้งแต่ต้นน้ำจนถึงปลายน้ำ



บริษัทมีการบริหารจัดการห่วงโซ่อุปทานเพื่อส่งมอบสินค้าและบริการที่มีความปลอดภัยให้แก่ผู้ให้บริการ โดยมีการกำหนดนโยบายจัดซื้อจัดจ้าง และกำกับให้กระบวนการจัดซื้อเป็นไปอย่างโปร่งใส สอดคล้องกับตาม มาตรฐานสากลและข้อกำหนดด้านคุณภาพสินค้าและการให้บริการ รวมทั้งป้องกันความเสี่ยงด้านสิ่งแวดล้อมและ สังคม ไปพร้อมกับการให้บริการที่มีคุณภาพ

กิจกรรมสำคัญในการให้บริการของบริษัทฯ เริ่มต้นจาก ต้นน้ำคือบริษัทที่ส่งมอบสินค้า เช่น ยาเวชภัณฑ์ เครื่องมือแพทย์ งานก่อสร้าง ที่ได้รับการดูแล กำกับ ควบคุมในบริการการจัดซื้อจัดหา และรวมถึงสถาบันการศึกษา ต่างๆที่ผลิตบุคลากรทั้งผู้ประกอบวิชาชีพ และบุคลากรด้านทั่วไป ซึ่งเป็นผู้ให้บริการต่างๆในกระบวนการต่างๆทั้ง ทางตรงและทางอ้อมในบริษัทฯ

กิจกรรมสำคัญช่วงการให้บริการผู้ป่วย ประกอบด้วยระบบสาธารณสุขโรค ซึ่งผู้เกี่ยวข้องได้แก่ การไฟฟ้า ประปา บริษัทนำส่งเวชทางการแพทย์ รวมถึงงานบริการดูแลเครื่องมือ อุปกรณ์ทางการแพทย์ และ ดูแลระบบ เทคโนโลยีสารสนเทศ และ E-Medical Record ของบริษัทฯ

กิจกรรมสำคัญช่วงปลายน้ำ คือ การกำจัดขยะ น้ำเสีย และการติดตามดูแลผู้ป่วยหลังจากออกจากโรงพยาบาล ซึ่งผู้เกี่ยวข้องคือหน่วยงานของเทศบาล และหน่วยงานตรวจสอบคุณภาพน้ำเสีย และหน่วยงานที่ปรึกษาเรื่องการ บำบัดน้ำเสีย

3.2.2 การวิเคราะห์ผู้มีส่วนได้เสียในห่วงโซ่คุณค่าของธุรกิจ

-ระบุกลุ่มผู้มีส่วนได้เสียที่สำคัญทั้งภายในและภายนอกองค์กร

กลุ่มผู้มีส่วนได้เสียประกอบด้วย

กลุ่มผู้มีส่วนได้เสีย	กระบวนการสร้างส่วนร่วม	ความคาดหวัง/ข้อกังวล	กระบวนการตอบสนอง
ลูกค้าและผู้ป่วย (Patient/ Customers)	<ul style="list-style-type: none">• สร้างออนไลน์ community ผ่าน facebook / LINE• จัดกิจกรรมสร้างเสริม สุขภาพเพื่อสร้างสัมพันธ์ อันดีระหว่าง ผู้ป่วยและ โรงพยาบาล• สายด่วนเรียกรถพยาบาล	<ul style="list-style-type: none">• ความพึงพอใจต่อการบริการ คุณภาพสูง• การรักษาข้อมูลส่วนบุคคล• เข้าถึงบริการอย่างสะดวก	<ul style="list-style-type: none">• พัฒนาบุคลากรเพื่อ ให้บริการที่เป็นเลิศ• มีช่องทางรับเรื่องร้องเรียน และข้อเสนอแนะ• กำหนดฝ่ายลูกค้าสัมพันธ์ เพื่อรับผิดชอบ• จัดช่องทางการสื่อสาร ที่ สะดวก
พนักงาน แพทย์ (Employee & Doctors)	<ul style="list-style-type: none">• จัดกิจกรรมพบปะ สื่อสาร กันเป็นประจำ• จัดทำกลุ่ม LINE และ สื่อสารผ่าน Intranet ใน รพ.• สำนวความผูกพัน ปีละ 1 ครั้ง	<ul style="list-style-type: none">• ค่าตอบแทนที่เหมาะสม• สวัสดิการและประกัน ความเสี่ยงเช่น ประกันโควิด-19• วัฒนธรรมในการทำงาน เป็นทีม• การสื่อสารและ ประสานงานระหว่าง	<ul style="list-style-type: none">• เพิ่มช่องทางการสื่อสารใน องค์กรอย่างมีประสิทธิภาพ• มีเวทีการพัฒนาผู้นำ และ ศักยภาพบุคลากร• โครงการสร้างขวัญและ กำลังใจแก่พนักงาน



	<ul style="list-style-type: none"> จัดกิจกรรมพบปะ สื่อสาร กับผู้บริหารเป็นประจำ 	หน่วยงานอย่างมี ประสิทธิภาพ	
นักลงทุนและผู้ถือหุ้น (Investor & Shareholder)	<ul style="list-style-type: none"> การประชุมสามัญ ผู้ถือหุ้นประจำปี การรายงานสารสนเทศ ต่อตลาดหลักทรัพย์แห่งประเทศไทย อย่าง ครบถ้วน และเป็นไปตาม เวลาที่กำหนด มีช่องทางการติดต่อ กับ Investor Relations 	<ul style="list-style-type: none"> ผลการดำเนินงานที่ดี พัฒนาธุรกิจอย่างยั่งยืน เปิดเผยข้อมูลที่โปร่งใส ดำเนินงานอย่างมี ความ รับผิดชอบต่อสังคม สิ่งแวดล้อม และชุมชน 	<ul style="list-style-type: none"> ดำเนินงานภายใต้การกำกับ ดูแลที่ดี ส่งเสริมการพัฒนาองค์กร แบบยั่งยืน ดูแล และรับผิดชอบต่อ สังคม สิ่งแวดล้อม และ ชุมชน กำหนดนโยบายป้องกันการ ทุจริตคอร์รัปชัน
คู่ค้า (Supplier)	<ul style="list-style-type: none"> การประเมินคู่ค้าประจำปี การประชุมปรึกษาเพื่อ พัฒนาสม่ำเสมอ 	<ul style="list-style-type: none"> การชำระค่าบริการตาม กำหนด ร่วมกันพัฒนาธุรกิจ อย่าง เป็นธรรม 	<ul style="list-style-type: none"> ร่วมกับคู่ค้าในการพัฒนา ความก้าวหน้าทางธุรกิจ ร่วมกัน มีการประเมินคู่ค้า ทุกๆปี ให้โอกาสคู่ค้ารายใหม่ได้ นำเสนอข้อเสนอ อย่าง เป็น ธรรมไม่ผูกขาด
ชุมชนและสังคม (Community)	<ul style="list-style-type: none"> จัดกิจกรรมส่งเสริม สุขภาพในชุมชน เป็นที่ศึกษาดูงานของ สถาบันการศึกษา, โรงแรม, โรงงาน 	<ul style="list-style-type: none"> รับฟังข้อเสนอแนะจาก ชุมชน พัฒนาคุณภาพชีวิตของ คนในชุมชน สร้างเสริมสุขภาพให้แก่ คนในชุมชน ดำเนินกิจการที่เป็นมิตร ต่อสิ่งแวดล้อม 	<ul style="list-style-type: none"> จัดโครงการส่งเสริมสุขภาพ ให้แก่ชุมชนอย่างสม่ำเสมอ สอนให้ความรู้ด้านการ ป้องกันการแพร่กระจายเชื้อ ช่วงการระบาดของ โควิด-19

3.3 การจัดการด้านความยั่งยืนในมิติสิ่งแวดล้อม

3.3.1 นโยบายและแนวปฏิบัติด้านสิ่งแวดล้อม

- นโยบายและแนวปฏิบัติที่สอดคล้องกับกฎหมาย ระเบียบ และข้อบังคับด้านสิ่งแวดล้อมซึ่งเกี่ยวข้องกับการประกอบ ธุรกิจของบริษัท

บริษัทมุ่งมั่นพัฒนามาตรฐานงานด้านสิ่งแวดล้อม ด้านอาชีวอนามัยและความปลอดภัยอย่างต่อเนื่อง โดยมุ่งเน้นให้ การดำเนินธุรกิจสอดคล้องกับกฎหมาย ระเบียบ และข้อบังคับด้านสิ่งแวดล้อม



●เป้าหมายการจัดการด้านสิ่งแวดล้อม

บริษัทฯ มุ่งมั่นสร้างความปลอดภัยแก่พนักงาน ผู้รับบริการ ชุมชน และสังคม ในด้านสิ่งแวดล้อม การใช้วัสดุของเสียอันตราย การควบคุมการแพร่กระจายเชื้อ ความพร้อมใช้ของเครื่องมือและสาธารณูปโภคต่างๆ รวมทั้งการพิทักษ์สิ่งแวดล้อมในชุมชนโดยการกำจัดของเสียทั้งขยะและน้ำเสีย อย่างถูกต้องตามกฎหมาย และปลอดภัยต่อสิ่งแวดล้อมและชุมชน ทั้งยังรักษาสีสิ่งแวดล้อม โดยมีกระบวนการแยกขยะเพื่อรีไซเคิล และประหยัดไฟฟ้า และน้ำใช้ เพื่อความยั่งยืนของการดำเนินธุรกิจต่อไป

●ระบุสาระสำคัญ กรณีที่บริษัททบทวนนโยบาย แนวปฏิบัติและ/หรือ เป้าหมายการจัดการด้านสิ่งแวดล้อมในรอบปีที่ผ่านมา โดยสังเขป

ในรอบปีที่ผ่านมา ประเด็นการจัดการด้านสิ่งแวดล้อมที่สำคัญได้แก่การจัดการขยะติดเชื้อเนื่องจากการรักษาพยาบาลผู้ป่วยติดเชื้อโควิด-19 ทำให้การจัดการขยะติดเชื้อปริมาณมาก ในการกำจัดขยะประเภทนี้ต้องมีการจัดการเพื่อป้องกันการแพร่กระจายเชื้ออย่างเคร่งครัด

3.3.2 ผลการดำเนินงานด้านสิ่งแวดล้อม

-ผลการดำเนินงานและผลลัพธ์ที่เกี่ยวกับการจัดการด้านสิ่งแวดล้อมในเฉพาะประเด็นที่สำคัญกับกระบวนการดำเนินธุรกิจ
ผลลัพธ์การดูแลสิ่งแวดล้อมและชุมชน

	2565	2564	2563
ผลการตรวจน้ำทิ้งตามเกณฑ์	ผ่าน	ผ่าน	ผ่าน
จำนวนเรื่องร้องเรียน ฟ้องร้องด้านสิ่งแวดล้อมและสังคม	0	0	0

การจัดการพลังงานและการใช้น้ำ

บริษัทฯ จัดทำโครงการรณรงค์การลดใช้พลังงานเพื่อรักษาสิ่งแวดล้อม โดยมีกิจกรรมประกอบด้วย

1. เปลี่ยนมาใช้หลอดไฟแบบประหยัดไฟฟ้า
2. สํารวจเครื่องปรับอากาศที่เก่าและสิ้นเปลืองพลังงาน เปลี่ยนเป็นแบบประหยัดไฟฟ้า
3. อบรมพนักงานให้ตระหนักในการปิดไฟฟ้าเมื่อไม่จำเป็น
4. กำหนดเวลาเปิด-ปิดเครื่องใช้ไฟฟ้า และเครื่องปรับอากาศ

สำหรับการใช้น้ำ ได้ลดการใช้น้ำโดยสำรวจการรั่วของท่อในจุดสำคัญต่างๆ และรณรงค์การปิดน้ำให้สนิท และสร้างความตระหนักในการลดใช้น้ำโดยไม่จำเป็นทำให้ในปี 2565 แม้จะมีคนไข้เพิ่มขึ้นถึงร้อยละ 124 แต่ค่าใช้จ่ายด้านสาธารณูปโภคเพิ่มขึ้นเพียง 28%



การจัดการขยะ ของเสีย มลพิษ

ในด้านขยะปีที่แล้วบริษัทฯ ได้จัดทำโครงการขยะรีไซเคิลทำให้สามารถลดปริมาณขยะได้ถึง 15,000 กิโลกรัม ส่วนขยะติดเชื้อบริษัทฯ ได้จัดเก็บแยกจากขยะทั่วไปและส่งทำลายผ่านเทศบาลจังหวัด และได้ติดตามดูงานวิธีการทำลายพบว่าได้มาตรฐานคือใช้วิธีเผาด้วยความร้อนที่สูงกว่า 1000 องศาเซลเซียส

การบำบัดน้ำเสียก่อนทิ้งสู่ชุมชน

บริษัทฯ มีการตรวจสอบผลคุณภาพน้ำเสียก่อนทิ้งลงสู่ชุมชน 4 ครั้งต่อปี และมีการปรับปรุงเพื่อเพิ่มประสิทธิภาพของระบบบำบัดน้ำเสียอย่างต่อเนื่อง ทั้งนี้การขยายบริการของแผนกไตเทียมที่เพิ่มขึ้นอีกครั้งจากปีที่ผ่านมา ทำให้โรงพยาบาลดำเนินการปรับปรุงระบบบำบัดน้ำเสียครั้งใหญ่เพื่อแก้ไขคุณภาพน้ำและรองรับการขยายตัวของบริการ เช่น การสร้างบ่อพักน้ำเพิ่ม, การเพิ่มตัวเติมอากาศ และเพิ่มปริมาณตัวแปรที่ทำให้คุณภาพน้ำเสียดีขึ้นและระบบทำงานอย่างมีประสิทธิภาพมากขึ้น

3.4 การจัดการความยั่งยืนในมิติสังคม

3.4.1 นโยบายและแนวปฏิบัติด้านสังคม

- นโยบายและแนวปฏิบัติที่สอดคล้องกับกฎหมาย ระเบียบ และข้อบังคับด้านสังคม ซึ่งเกี่ยวข้องกับการประกอบธุรกิจของบริษัท รวมถึงการเคารพสิทธิมนุษยชน

บริษัทฯ มีการกำกับดูแลเรื่องความรับผิดชอบต่อสังคมโดยจัดตั้งกลุ่มงานเพื่อดำเนินการในการกำหนดแผน, ติดตาม, ประเมินผล โดยได้ปฏิบัติเป็นส่วนหนึ่งในการดำเนินธุรกิจปกติ

การดำเนินงานในด้านความรับผิดชอบต่อสังคมอยู่ในงานประจำหรือธุรกิจปกติของบริษัทฯ โดยกรรมการระดับปฏิบัติงานด้านต่างที่รับผิดชอบงานจะเป็นผู้ทำแผน ติดตามแผน และรายงานความก้าวหน้าต่อผู้บริหารเป็นระยะ

การสื่อสารกับพนักงานเพื่อให้รับทราบและปฏิบัติตามนโยบายในด้านความรับผิดชอบต่อสังคมอย่างต่อเนื่องในรูปแบบของการประชุมและมีการร่วมทบทวนระหว่างกรรมการทีมงานกับพนักงาน

3.4.2 ผลการดำเนินงานด้านสังคม

- ผลการดำเนินงานและผลลัพธ์ที่เกี่ยวกับการจัดการด้านสังคม ซึ่งรวมถึงการเคารพสิทธิมนุษยชน การปฏิบัติต่อแรงงานอย่างเป็นธรรม การผลิตและบริการอย่างมีความรับผิดชอบต่อลูกค้า การมีส่วนร่วมพัฒนาชุมชนและสังคม

- กลุ่มงานสิทธิผู้ป่วย รับเรื่องร้องเรียนและเยียวยา :

ติดตามดูแลเรื่องการเคารพสิทธิมนุษยชนโดย ประกาศสิทธิผู้ป่วยและนำใช้อย่างต่อเนื่องและรับผิดชอบต่อผู้ร้องเรียนเรื่องของความรับผิดชอบต่อผู้บริโภค ซึ่งมีช่องทางการรับข้อเสนอแนะ ข้อร้องเรียนจากผู้มีส่วนได้ส่วนเสียกับบริษัทฯ เพื่อนำมาแก้ไข เยียวยา และปรับปรุงต่อไป และยังกำกับดูแลการปฏิบัติทางการแพทย์อย่างมีจรรยาบรรณวิชาชีพ

- กลุ่มงานจัดการทรัพยากรบุคคล :

ติดตามดูแลในเรื่องการปฏิบัติต่อแรงงานอย่างเป็นธรรม การพัฒนาบุคลากร และการพัฒนาความผูกพันและความผูกพันของบุคลากรในบริษัทฯ และความปลอดภัยในการทำงาน



ตารางแสดงผลลัพธ์ด้านการพัฒนาบุคลากร ความพึงพอใจและ ด้านการส่งเสริมสุขภาพ ของบุคลากร

	2565	2564	2563
ร้อยละของเจ้าหน้าที่เข้าร่วม การพัฒนาสมรรถนะตามแผนการพัฒนา	80%	80%	80%
ความพึงพอใจของบุคลากร	78%	73%	75%
ความผูกพันของบุคลากร	89%	80%	86%
ร้อยละของบุคลากรที่มีค่า BMI เกิน 23	25%	25%	23%

โดยในปีที่ผ่านมา มีจำนวนการเกิดอุบัติเหตุและการติดเชื้อในการทำงานดังนี้

ประเภทของอุบัติเหตุ /การติดเชื้อ	2565	2564	2563
ของมีคมบาด	1	0	1
เข็มทิ่มตำ	1	1	0
สารคัดหลั่งกระเด็นเข้าตา	0	0	0
ติดเชื้อวัณโรครายใหม่	0	0	0
ติดเชื้อโควิด-19	30	0	0
อื่นๆ	0	0	3

● กลุ่มงานชุมชนสัมพันธ์ :

- โครงการ 7 วันอันตราย บริษัทฯได้มอบหมวกกันน็อกจำนวน 100 ใบ เพื่อร่วมรณรงค์ให้ผู้ขับขี่จักรยานยนต์สวมหมวกกันน็อกเพื่อป้องกันการบาดเจ็บรุนแรงเมื่อประสบอุบัติเหตุ
- จัดกิจกรรม Wattana Health Fair คีอัมกรรมสุขภาพประจำปี จัดขึ้นทุกๆปี ที่โรงพยาบาล เพื่อเป็นการให้ความรู้และสร้างความตระหนักในการสร้างสุขภาพที่ดีสำหรับประชาชนทั่วไป และในปี 2565 ที่ผ่านมาระยะเวลาได้จัดงานส่งเสริมสุขภาพแบบออนไลน์เนื่องจากการแพร่ระบาดของเชื้อโควิด-19
- ออกบูธสุขภาพเพื่อช่วยเหลือสังคม ณ ที่ต่างๆ เช่น งานวันประกันภัย, งานวันพยาบาล, งานกีฬาโรงเรียนต่างๆ, งานแข่งขันฟุตบอลประจำจังหวัด, ให้ความรู้ตามองค์กรและโรงเรียนต่างๆในจังหวัด
- จัดกิจกรรมสอนนักเรียนทำการช่วยชีวิตฉุกเฉิน (CPR)
- ร่วมกับโรงแรมในพื้นที่อำนวยความสะดวกในการตรวจหาเชื้อโควิด-19 โครงการ Test and Go ของภาครัฐอย่างมีประสิทธิภาพ
- กิจกรรมเยี่ยมบ้านผู้ป่วยเพื่อสร้างเสริมสุขภาพและให้ความรู้ด้านการดูแลสุขภาพ



- กลุ่มงานควบคุมดูแลคุณภาพการรักษาพยาบาลผู้ป่วย :

ติดตามดูแลด้านการประกอบวิชาชีพทางการแพทย์และพยาบาลอย่างเหมาะสม โดยเน้นที่ความปลอดภัยของผู้ป่วยเป็นศูนย์กลาง และร่วมในการส่งเสริมสุขภาพและป้องกันการเกิดโรคระบาดในชุมชน ร่วมให้ความรู้และพัฒนาชุมชน ให้เกิดความสามารถ ในการป้องกันภัยสุขภาพ

- ในกรณีบริษัทอาจมีประเด็นละเมิดกฎหมายหรือข้อบังคับด้านสังคมอย่างมีนัยสำคัญ ให้อธิบายข้อเท็จจริง ความคืบหน้า เหตุผล ผลกระทบ และมาตรการป้องกัน

-ไม่มี-

4. การวิเคราะห์และคำอธิบายของฝ่ายจัดการ (Management Discussion and Analysis: MD&A)

4.1 วิเคราะห์การดำเนินงานและฐานะการเงิน

ภาพรวม

บริษัท วัฒนการแพทย์ จำกัด (มหาชน) (“บริษัท”) มีรายได้ทั้งหมดในปี 2565 เท่ากับ 523.434 ล้านบาท ซึ่งเพิ่มขึ้นจาก 333.226 ล้านบาทในปี 2564 หรือคิดเป็นร้อยละ 57.08 โดยแบ่งเป็นรายได้จากกิจการโรงพยาบาลเท่ากับ 516.589 ล้านบาท ในปี 2565 เพิ่มขึ้นจาก 327.650 ล้านบาท หรือคิดเป็นร้อยละ 57.66 จากปีที่แล้ว และรายได้อื่นเท่ากับ 6.846 ล้านบาท ในปี 2565 เพิ่มขึ้นจาก 5.576 ล้านบาทในปีที่แล้ว หรือคิดเป็นร้อยละ 22.78 รายได้รวมที่เพิ่มขึ้นเป็นผลมาจากการรักษาพยาบาล, ตรวจหาเชื้อ, และฉีดวัคซีนป้องกันโควิด-19 เป็นหลัก และยังมีการเพิ่มขึ้นของผู้ป่วยโรคประจำถิ่นต่างๆระหว่างปีที่ผ่านมา

ในปี 2565 บริษัทมีกำไรจากการดำเนินงานก่อนหักค่าใช้จ่ายทางการเงิน ภาษี ค่าเสื่อมราคาและค่าตัดจำหน่าย (“EBITDA”) จำนวน 162.724 ล้านบาท เพิ่มขึ้นจาก 45.956 ล้านบาทในปีที่แล้ว คิดเป็นร้อยละ 254.09

บริษัทมีกำไรสุทธิจำนวน 100.54 ล้านบาท เพิ่มขึ้นจาก 8.752 ล้านบาท หรือร้อยละ 1,043.21 จากปีที่แล้ว หรือกำไรคิดเป็น 10.01 บาทต่อหุ้น

เหตุการณ์ที่สำคัญในปี 2565

1. พบการระบาดเชื้อโควิด-19 เป็นจำนวนมาก ทำให้จำนวนผู้ป่วยโรคโควิด-19 เพิ่มสูงขึ้นมาก
2. เปิดศูนย์บริการตรวจหาเชื้อโควิด-19 และขยายบริการเป็นเครือข่ายกับโรงแรมและองค์กรต่างๆในการตรวจหาเชื้อโควิด-19 ก่อนเดินทางไปต่างประเทศ
3. ให้บริการวัคซีนป้องกันโควิด-19
4. ให้บริการรักษาผู้ป่วยโควิด-19 โดยจัดแยกหอผู้ป่วยพิเศษสำหรับผู้ป่วยโควิด-19 โดยเฉพาะ



1. ผลการดำเนินงานตามงบการเงินสำหรับปี 2565 และความสามารถในการทำกำไร

รายได้

(ล้านบาท)	ปี 2565	ปี 2564	เปลี่ยนแปลง
รายได้ค่ารักษาพยาบาล	516.589	327.650	57.66%
รายได้อื่น	6.845	5.576	22.78%
รวมรายได้จากการดำเนินงาน	523.434	333.226	57.08%

ในปี 2565 บริษัทมีรายได้รวมจำนวน 523.434 ล้านบาท เพิ่มขึ้นจาก 333.226 ล้านบาทในปีที่แล้ว หรือ คิดเป็นร้อยละ 57.08 จากปีที่แล้ว และรายได้จากกิจการโรงพยาบาลเพิ่มขึ้นจำนวน 188.938 ล้านบาทจากปีที่แล้ว ซึ่งส่วนใหญ่มาจากจำนวนผู้ป่วยเข้ารับการรักษาพยาบาลและตรวจหาเชื้อโควิด-19, และการฉีดวัคซีนป้องกันโควิด-19 ที่เพิ่มขึ้นมากตลอดทั้งปี

ต้นทุนและค่าใช้จ่าย

(ล้านบาท)	ปี 2565	ปี 2564	เปลี่ยนแปลง
ต้นทุนค่ารักษาพยาบาล	331.853	256.970	29.14%
ค่าใช้จ่ายในการบริหาร	63.242	62.390	1.37%
รวมต้นทุนและค่าใช้จ่าย	395.095	319.360	23.71%

ในปี 2565 บริษัทมีต้นทุนและค่าใช้จ่ายเท่ากับ 395.095 ล้านบาท เพิ่มขึ้นจาก 319.360 ล้านบาท ในปีที่แล้ว หรือ ร้อยละ 23.71 จากปีที่แล้ว

แบ่งเป็นต้นทุนกิจการเท่ากับ 331.853 ล้านบาทซึ่งเพิ่มขึ้นจาก 256.971 ล้านบาทในปีที่แล้ว หรือคิดเป็นร้อยละ 29.14 ต้นทุนที่เพิ่มขึ้นเกิดจากต้นทุนการให้บริการผู้ป่วยที่มีจำนวนเพิ่มขึ้นมาก

ในด้านค่าใช้จ่ายในการบริหารของปี 2565 เท่ากับ 63.242 ล้านบาท เพิ่มขึ้นจาก 62.390 ล้านบาทในปีที่แล้ว หรือคิดเป็นร้อยละ 1.37 ค่าใช้จ่ายนี้เพิ่มขึ้นเพียงเล็กน้อย



วิเคราะห์ความสามารถในการทำกำไร

(ล้านบาท)	ปี 2565	ปี 2564	เปลี่ยนแปลง
EBITDA อัตรากำไร EBITDA	162.724 31%	45.956 14%	254.09%
EBIT อัตรากำไร EBIT	128.339 25%	13.866 4%	825.59%
กำไรสุทธิ อัตรากำไรสุทธิ	100.054 19%	8.752 3%	1,043.21%
กำไรต่อหุ้นขั้นพื้นฐาน	10.01	0.88	1,043.21%

จากที่ได้กล่าวมาข้างต้น กำไรจากการดำเนินงานก่อนหักค่าใช้จ่ายทางการเงิน ภาษี ค่าเสื่อมราคา และค่าตัดจำหน่าย (“EBITDA”) ในปี 2565 เท่ากับ 162.724 ล้านบาท เพิ่มขึ้นจาก 45.956 ล้านบาท ในปี 2564 หรือเพิ่มขึ้นร้อยละ 254.09 ขณะที่อัตรากำไร EBITDA (“EBITDA Margin”) เท่ากับร้อยละ 31

งบดุลและกระแสเงินสด

งบดุล

(ล้านบาท)	31 ธันวาคม 2565	31 ธันวาคม 2564	เปลี่ยนแปลง
สินทรัพย์รวม	608.706	524.951	15.95%
หนี้สินรวม	142.452	156.281	-8.85%
ส่วนของผู้ถือหุ้น	466.254	368.670	26.47%

ด้านสินทรัพย์ สินทรัพย์รวมของบริษัท ณ สิ้นสุดวันที่ 31 ธันวาคม 2565 เท่ากับ 608.706 ล้านบาท เพิ่มขึ้นจาก 524.951 ล้านบาทในปีที่แล้ว หรือเพิ่มขึ้นร้อยละ 15.95 ซึ่งประกอบด้วยสินทรัพย์หมุนเวียนรวม เท่ากับ 193.338 ล้านบาท เพิ่มขึ้นจาก 132.761 ล้านบาทในปี 2564 หรือคิดเป็นร้อยละ 45.63 ส่วนของด้านสินทรัพย์ไม่หมุนเวียนเท่ากับ 415.368 ล้านบาท เพิ่มขึ้นจาก 392.190 ล้านบาทในปีที่แล้ว หรือคิดเป็นร้อยละ 5.91



ด้านหนี้สิน หนี้สินรวม ณ สิ้นสุดวันที่ 31 ธันวาคม 2565 เท่ากับ 142.453 ล้านบาท ลดลงจาก 156.281 ล้านบาท ในปี 2564 หรือคิดเป็นร้อยละ 8.85

ด้านส่วนของผู้ถือหุ้น ส่วนของผู้ถือหุ้น ณ สิ้นสุดวันที่ 31 ธันวาคม 2565 เท่ากับ 466.254 ล้านบาท เพิ่มขึ้นจาก 368.670 ล้านบาทในปีที่แล้ว หรือเพิ่มขึ้นคิดเป็นร้อยละ 26.47

กระแสเงินสด

(ล้านบาท)	ปี 2565
เงินสดสุทธิได้มาจากกิจกรรมดำเนินงาน	132.218
เงินสดสุทธิ(ใช้ไปใน)กิจกรรมลงทุน	(28.953)
เงินสดสุทธิ(ใช้ไปใน)กิจกรรมจัดหาเงิน	(46.987)
เงินสดและรายการเทียบเท่าเงินสดเพิ่มขึ้นสุทธิ	56.278
เงินสดและรายการเทียบเท่าเงินสด ณ ต้นงวด	19.096
เงินสดและรายการเทียบเท่าเงินสด ณ ปลายงวด	75.374

ณ วันที่ 31 ธันวาคม 2565 บริษัทมีเงินสดและรายการเทียบเท่าเงินสดเพิ่มขึ้นสุทธิเท่ากับ 56.278 ล้านบาท และมีเงินสดและรายการเทียบเท่าเงินสด ณ วันที่ 31 ธันวาคม 2565 เท่ากับ 75.374 ล้านบาท

ประกอบด้วยเงินสดสุทธิได้มาจากกิจกรรมดำเนินงานจำนวน 132.218 ล้านบาท และเงินสดสุทธิใช้ไปในกิจกรรมลงทุนเท่ากับ 28.953 ล้านบาท อีกส่วนหนึ่งคือส่วนเงินสดสุทธิใช้ไปในกิจกรรมจัดหาเงินจำนวน 46.987 ล้านบาท ซึ่งส่วนใหญ่เป็นการคืนเงินกู้ยืมจากสถาบันการเงิน

2.ความสามารถในการบริหารทรัพย์สิน

	ปี 2565	ปี 2564
อัตราส่วนหมุนเวียนลูกหนี้การค้า (เท่า)	10.79	8.13
ระยะเวลาเก็บหนี้เฉลี่ย (วัน)	34	45
อัตราส่วนหมุนเวียนสินค้าคงเหลือ (เท่า)	6.58	7.14
ระยะเวลาขายสินค้าเฉลี่ย (วัน)	55	50



ในปี 2565 พบว่าอัตราส่วนหมุนเวียนลูกหนี้การค้าเท่ากับ 10.79 เพิ่มขึ้นจาก 8.13 ในปีที่แล้ว และระยะเวลาเก็บหนี้เฉลี่ยลดลงจาก 45 วันเป็น 34 วัน แสดงถึงประสิทธิภาพการรับชำระหนี้ที่มีประสิทธิภาพยิ่งขึ้น

ในปีที่ผ่านมาพบว่าด้านสินค้าคงเหลือ ในปี 2565 บริษัทฯมีระยะเวลาขายสินค้าเฉลี่ยประมาณ 55 วัน ซึ่งใกล้เคียงกับปีที่ผ่านมา เนื่องจากสามารถบริหารจัดการคลังสินค้าอย่างมีประสิทธิภาพ

3.สภาพคล่องและความเพียงพอของเงินทุน

(เท่า)	ปี 2565	ปี 2564
อัตราส่วนสภาพคล่อง	2.26	1.19
อัตราส่วนสภาพคล่องหมุนเร็ว	1.88	1.07
อัตราส่วนสภาพคล่องกระแสเงินสด	1.24	0.76
อัตราส่วนความสามารถชำระดอกเบี้ย	41.65	3.94

ในด้านความเพียงพอของสภาพคล่อง อัตราส่วนสภาพคล่องของบริษัทฯอยู่ที่ 2.26 เท่าซึ่งเพียงพอต่อการ ดำเนินธุรกิจปกติ

ในปี 2565 บริษัทฯมีอัตราส่วนสภาพคล่องหมุนเร็วและอัตราส่วนสภาพคล่องกระแสเงินสดเท่ากับ 1.88 เท่าและ 1.24 เท่า ตามลำดับ และอัตราส่วนความสามารถชำระดอกเบี้ยเท่ากับ 41.65 ซึ่งอยู่ในระดับที่มีสภาพคล่องและความเพียงพอของเงินทุนสูง

4.ภาระผูกพันด้านหนี้สิน

(เท่า)	ปี 2565	ปี 2564
อัตราส่วนความสามารถชำระดอกเบี้ย	41.65	3.94
อัตราส่วนความสามารถชำระภาระผูกพัน (Cash Basis)	1.64	1.14
อัตราส่วนหนี้สินต่อส่วนของผู้ถือหุ้น	0.31	0.42

ในด้านหนี้สินบริษัทฯมีความสามารถในการชำระหนี้ โดยมีอัตราส่วนความสามารถชำระดอกเบี้ย เท่ากับ 41.65 ในปี 2565เพิ่มขึ้นจากปีที่แล้วมาก เนื่องจากสามารถทำกำไรได้มากขึ้น และอัตราส่วนความสามารถชำระภาระผูกพัน (Cash Basis) เท่ากับ 1.64

ในปี 2565 อัตราส่วนหนี้สินต่อส่วนของผู้ถือหุ้นอยู่ที่ 0.31 ลดลงจากปีที่แล้วเนื่องจากมีการชำระหนี้คืนสถาบันการเงินตามกำหนดอย่างต่อเนื่อง



4.3 ข้อมูลทางการเงินที่สำคัญ

ข้อมูลทางการเงินโดยสรุป (เปรียบเทียบ 3 ปีที่ผ่านมา)

ข้อมูลทางการเงินที่สำคัญ

บริษัท วัฒนการแพทย์ จำกัด (มหาชน)

งบแสดงฐานะทางการเงิน

ณ วันที่ 31 ธันวาคม

สินทรัพย์	ตรวจสอบแล้ว					
	เกิดขึ้นจริง					
	2565		2564		2563	
	จำนวนเงิน (บาท)	%	จำนวนเงิน (บาท)	%	จำนวนเงิน (บาท)	%
สินทรัพย์หมุนเวียน						
เงินสดและรายการ เทียบเท่าเงินสด	75,373,896.45	12.38	19,095,699.54	3.64	16,270,272.32	3.05
ลูกหนี้การค้าและลูกหนี้ หมุนเวียนอื่นสุทธิ	38,317,738.03	6.29	37,688,344.16	7.18	21,830,215.50	4.09
สินค้าคงเหลือ	9,164,939.94	1.51	8,316,728.96	1.58	7,410,163.77	1.39
สินทรัพย์ทางการเงิน หมุนเวียนอื่น	47,000,000.00	7.72	61,599,713.71	11.73	65,290,673.35	12.23
สินทรัพย์ทางการเงิน หมุนเวียนอื่น- ส่วนที่ครบกำหนดภายใน หนึ่งปี	20,000,000.00	3.29	5,000,000.00	0.95	-	-
สินทรัพย์หมุนเวียนอื่น	3,481,279.94	0.57	1,060,836.40	0.20	228,045.25	0.04
รวมสินทรัพย์หมุนเวียน	193,337,854.36	31.76	132,761,322.77	25.29	111,029,370.19	20.80
สินทรัพย์ไม่หมุนเวียน						
สินทรัพย์ทางการเงินไม่ หมุนเวียนอื่น	20,000,000.00	3.29	20,000,000.00	3.81	25,000,000.00	4.68
ที่ดิน อาคารและอุปกรณ์- สุทธิ	341,196,912.39	56.05	342,693,027.72	65.28	367,026,003.92	68.74
สินทรัพย์สิทธิการใช้- สุทธิ	34,745,130.07	5.71	11,254,635.35	2.14	13,040,772.62	2.44
สินทรัพย์ไม่มีตัวตน - สุทธิ	2,644,518.50	0.43	3,365,910.67	0.64	3,892,883.21	0.73



สินทรัพย์ภาษีเงินได้รอ การตัดบัญชี – สุทธิ	6,413,443.34	1.05	5,976,430.88	1.14	5,361,059.84	1.00
สินทรัพย์ทางการเงินไม่ หมุนเวียนที่ไม่ใช่เงินสดที่ เป็นหลักประกัน	5,020,000.00	0.82	5,020,000.00	0.96	5,020,000.00	0.94
สินทรัพย์ไม่หมุนเวียนอื่น	5,348,439.85	0.88	3,880,120.39	0.74	3,528,879.81	0.66
รวมสินทรัพย์ไม่หมุนเวียน	415,368,444.15	68.24	392,190,125.01	74.71	422,869,599.40	79.20
รวมสินทรัพย์	608,706,298.51	100.00	524,951,447.78	100.00	533,898,969.59	100.00



บริษัท วัฒนการแพทย์ จำกัด (มหาชน)

งบแสดงฐานะทางการเงิน (ต่อ)

ณ วันที่ 31 ธันวาคม

	ตรวจสอบแล้ว					
			เกิดขึ้นจริง			
	2565		2564		2563	
หนี้สินและส่วนของผู้ถือหุ้น	จำนวนเงิน (บาท)	%	จำนวนเงิน (บาท)	%	จำนวนเงิน (บาท)	%
หนี้สินหมุนเวียน						
เงินเบิกเกินบัญชีและเงินกู้ระยะสั้นจากสถาบันการเงิน	-	0.00	13,012,916.33	8.33	10,000,000.00	5.75
เจ้าหนี้การค้าและเจ้าหนี้หมุนเวียนอื่น	49,101,420.78	34.47	38,457,380.46	24.61	42,387,081.33	24.38
ส่วนของหนี้สินระยะยาวที่ถึงกำหนดชำระ ในหนึ่งปี						
-เงินกู้ยืมระยะยาวจากสถาบันการเงิน	9,605,000.00	6.74	26,774,677.02	17.13	35,240,000.00	20.27
-หนี้สินตามสัญญาเช่า	4,260,756.75	2.99	1,612,758.13	1.03	1,531,345.96	0.88
-ภาระผูกพันผลประโยชน์พนักงาน	12,705,947.00	8.92	12,703,615.00	8.13	12,250,000.00	7.04
ภาษีเงินได้ค้างจ่าย	8,642,448.11	6.07			-	0.00
เงินปันผลค้างจ่าย	239,740.81	0.17	229,861.95	0.15	229,861.95	0.13
เงินรับล่วงหน้าค่าจองวัคซีน ทางเลือกโควิด 19	-	0.00	17,981,550.00	11.51	-	-
หนี้สินหมุนเวียนอื่น	1,087,314.76	0.76	382,493.31	0.24	335,336.45	0.19
รวมหนี้สินหมุนเวียน	85,642,628.21	60.12	111,155,252.20	71.13	101,973,625.69	58.64
หนี้สินไม่หมุนเวียน						
เงินกู้ยืมระยะยาวจากสถาบันการเงิน-สุทธิ	9,720,000.00	6.82	19,325,000.00	12.37	45,565,000.00	26.20
หนี้สินตามสัญญาเช่าซื้อ - สุทธิ	31,629,431.56	22.20	10,251,909.10	6.56	11,891,418.17	6.84
ภาระผูกพันผลประโยชน์พนักงาน - สุทธิ	15,460,466.00	10.85	15,549,076.00	9.95	14,463,981.00	8.32
รวมหนี้สินไม่หมุนเวียน	56,809,897.56	39.88	45,125,985.10	28.87	71,920,399.17	41.36



รวมหนี้สิน	142,452,525.77	100.00	156,281,237.30	100.00	173,894,024.86	100.00
ส่วนของผู้ถือหุ้น						
ทุนเรือนหุ้น						
ทุนจดทะเบียน						
หุ้นสามัญ 10,000,000 หุ้น มูลค่าหุ้นละ 10 บาท	100,000,000.00		100,000,000.00		100,000,000.00	
ทุนที่ออกและเรียกชำระแล้ว						
หุ้นสามัญ 10,000,000 หุ้น มูลค่าหุ้นละ 10 บาท	100,000,000.00		100,000,000.00		100,000,000.00	
ส่วนเกินมูลค่าหุ้น	62,500,000.00		62,500,000.00		62,500,000.00	
กำไรสะสม						
จัดสรรแล้ว-สำรองตาม กฎหมาย	10,000,000.00		10,000,000.00		10,000,000.00	
ยังไม่ได้จัดสรร	293,753,772.74		196,170,210.48		187,418,224.73	
องค์ประกอบอื่นของส่วนของผู้ ถือหุ้น	-		-		86,720.00	
รวมส่วนของผู้ถือหุ้น	466,253,772.74		368,670,210.48		360,004,944.73	
รวมหนี้สินและส่วนของผู้ถือหุ้น	608,706,298.51		524,951,447.78		533,898,969.59	



บริษัท วัฒนการแพทย์ จำกัด (มหาชน)

งบกำไรขาดทุนเบ็ดเสร็จ

สำหรับปี สิ้นสุดวันที่ 31 ธันวาคม

	ตรวจสอบแล้ว					
	เกิดขึ้นจริง					
	2565		2564		2563	
	จำนวนเงิน (บาท)	%	จำนวนเงิน (บาท)	%	จำนวนเงิน (บาท)	%
รายได้						
รายได้จากกิจการ โรงพยาบาล	516,588,614.02	98.69	327,650,349.65	98.33	305,909,727.93	97.85
รายได้อื่น	6,845,718.43	1.31	5,575,504.28	1.67	6,734,338.17	2.15
รวมรายได้	523,434,332.45	100	333,225,853.93	100	312,644,066.10	100
ค่าใช้จ่าย						
ต้นทุนกิจการโรงพยาบาล	331,853,100.59	63.40	256,970,561.49	77.12	239,812,841.00	76.70
ค่าใช้จ่ายในการบริหาร	63,241,847.22	12.08	62,389,602.19	18.72	67,134,949.15	21.47
รวมค่าใช้จ่าย	395,094,947.81	75.48	319,360,163.68	95.84	306,947,790.15	98.18
กำไรก่อนต้นทุนทางการเงินและภาษีเงินได้						
ต้นทุนทางการเงิน	(3,081,183.42)	(0.59)	(3,523,149.31)	(1.06)	(3,908,579.37)	(1.25)
กำไรก่อนภาษีเงินได้						
กำไรก่อนภาษีเงินได้	125,258,201.22	23.93	10,342,540.94	3.10	1,787,696.58	0.57
ค่าใช้จ่ายภาษีเงินได้	(25,204,311.76)	(4.82)	(1,590,555.19)	(0.48)	(152,137.40)	-0.05
กำไร (ขาดทุน) สุทธิ สำหรับปี						
กำไร (ขาดทุน) สุทธิ สำหรับปี	100,053,889.46	19.11	8,751,985.75	2.63	1,635,559.18	0.52
รายการที่จะถูกบันทึกใน ส่วนของกำไรหรือขาดทุน ในภายหลัง:						
ผลกำไร(ขาดทุน)จากการ วัดมูลค่าสุทธิ						
สินทรัพย์ทางการเงิน หมุนเวียนอื่น – สุทธิ จากภาษีเงินได้	-		(86,720.00)		86,720.00	-
ผลกำไร(ขาดทุน)จาก การ						



วัดมูลค่าใหม่ของ						
ผลประโยชน์ พนักงาน- สุทธิจากภาษี เงินได้	1,029,672.80		-		5,813,311.20	
กำไร (ขาดทุน) เบ็ดเสร็จ สำหรับปี	101,083,562.26		8,665,265.75	2.60	7,535,590.38	2.41
กำไรต่อหุ้นขั้นพื้นฐาน (บาท:หุ้น)	10.01		0.88		0.16	



บริษัท วัฒนการแพทย์ จำกัด (มหาชน)

งบแสดงการเปลี่ยนแปลงในส่วนของผู้ถือหุ้น

สำหรับปี สิ้นสุดวันที่ 31 ธันวาคม

	ตรวจสอบแล้ว		
	เกิดขึ้นจริง		
	2565	2564	2563
	จำนวนเงิน (บาท)	จำนวนเงิน (บาท)	จำนวนเงิน (บาท)
ทุนเรือนหุ้น			
หุ้นสามัญ	100,000,000.00	100,000,000.00	100,000,000.00
ส่วนเกินทุน			
ส่วนเกินมูลค่าหุ้น	62,500,000.00	62,500,000.00	62,500,000.00
กำไร ขาดทุน (สะสม)			
จัดสรรแล้ว			
สำรองตามกฎหมาย	10,000,000.00	10,000,000.00	10,000,000.00
ยังไม่ได้จัดสรร (ขาดทุนสะสม)			
ยอดต้นงวด	196,170,210.48	187,504,944.73	184,368,475.23
ผลกระทบของการเปลี่ยนแปลงนโยบายบัญชี	-	-	(2,399,120.88)
กำไร (ขาดทุน) เบ็ดเสร็จสำหรับปี	100,053,889.46	8,665,265.35	7,535,590.38
เงินปันผลจ่าย	(3,500,000.00)	-	(2,000,000.00)
กำไรจากการประมาณการหนี้สิน ผลประโยชน์พนักงาน	1,029,672.80	-	-
กำไร ขาดทุน (สะสม) - ปลายงวด	293,753,772.74	196,170,210.48	187,504,944.73
ส่วนของผู้ถือหุ้น - สุทธิ	466,253,772.74	368,670,210.48	360,004,944.73



บริษัท วัฒนการแพทย์ จำกัด (มหาชน)

งบกระแสเงินสด

สำหรับปีสิ้นสุด วันที่ 31 ธันวาคม

	ตรวจสอบแล้ว		
	เกิดขึ้นจริง		
	2565	2564	2563
	จำนวนเงิน (บาท)	จำนวนเงิน (บาท)	จำนวนเงิน (บาท)
กระแสเงินสดจากกิจกรรมดำเนินงาน			
กำไรก่อนภาษีเงินได้	125,258,201.22	10,342,540.94	1,787,696.58
รายการปรับกระทบกำไร (ขาดทุน) สุทธิเป็นเงินสดรับ (จ่าย) จากกิจกรรมดำเนินงาน			
ค่าเสื่อมราคาและค่าใช้จ่ายตัดจ่าย	34,384,266.09	32,090,315.43	34,102,677.14
ผลขาดทุนด้านเครดิตที่เกิดขึ้นแล้ว - หนี้สูญ	105,688.00	1,051,264.00	8,266,322.94
ผลขาดทุนด้านเครดิตที่คาดว่าจะเกิดขึ้น	1,363,378.69	130,347.45	-
กลับรายการผลขาดทุนด้านเครดิตที่คาดว่าจะเกิดขึ้น	(112,128.42)	(1,039,791.29)	(10,655,382.78)
ค่าใช้จ่ายผลประโยชน์พนักงานหลังออกจากงาน	1,636,813.00	1,538,710.00	2,033,621.00
กำไรจากการปรับมูลค่ายุติธรรมสินทรัพย์ทางการเงิน หมุนเวียนอื่น	-	(302,790.36)	(182,273.35)
กำไรจากการวัดมูลค่าใหม่ของสินทรัพย์ทางการเงิน หมุนเวียนอื่น	485,063.71	(114,650.00)	-
ขาดทุนจากการสับเปลี่ยนหน่วยลงทุน	23,808.05	-	
กำไรจากการจำหน่ายสินทรัพย์ทางการเงินหมุนเวียนอื่น	(375,443.76)	-	
กำไรจากการตัดจำหน่ายทรัพย์สิน	(114,393.60)	(49,999.00)	(202,489.50)
ขาดทุนจากการตัดจำหน่ายทรัพย์สิน	1,162,460.68	7,013.42	-
กำไรจากการจำหน่ายสินทรัพย์ทางการเงินหมุนเวียน อื่น	-	-	(44,075.13)
โอนเงินรับล่วงหน้าค่าจองวัคซีนทางเลือกโควิด 19 รอดตัด บัญชีเป็นรายได้	-	(22,931,246.00)	-
ขาดทุนจากการเปลี่ยนแปลงสัญญาเช่า	45,833.05	-	-
ปรับปรุงสินทรัพย์เป็นค่าใช้จ่าย	868,035.00	922.00	240,150.23
ปรับปรุงเจ้าหนี้อื่นเป็นรายได้	-	(207,703.11)	(2,038,372.41)
ปรับปรุงจากการลดค่าเช่า	-	-	(96,866.41)
ดอกเบี้ยรับ	(240,755.04)	(411,002.79)	(237,390.41)
ต้นทุนทางการเงิน	3,081,183.42	3,523,149.31	3,908,579.37



กำไรจากการดำเนินงานก่อนการเปลี่ยนแปลงในสินทรัพย์ และหนี้สินดำเนินงาน	167,572,010.09	23,627,080.00	36,882,197.27
สินทรัพย์ดำเนินงานลดลง (เพิ่มขึ้น)			
ลูกหนี้การค้าและลูกหนี้หมุนเวียนอื่น	(728,995.69)	(16,008,925.62)	9,489,079.59
สินค้าคงเหลือ	(848,210.98)	(906,565.19)	(1,321,790.43)
สินทรัพย์หมุนเวียนอื่น	(2,420,443.55)	(832,791.15)	673,721.17
สินทรัพย์ไม่หมุนเวียนอื่น	(1,468,319.46)	(159,423.79)	(145,684.57)
หนี้สินดำเนินงานเพิ่มขึ้น (ลดลง):-			
เจ้าหนี้การค้าและเจ้าหนี้อื่น	8,168,490.31	(4,157,408.27)	2,683,386.14
ผลประโยชน์พนักงานจ่ายจริงระหว่างปี	(436,000.00)	-	(504,667.00)
เงินรับล่วงหน้าค่าจองวัคซีนทางเลือกโควิด 19	(17,981,550.00)	40,912,796.00	-
หนี้สินหมุนเวียนอื่น	704,821.45	47,156.86	(22,666.28)



บริษัท วัฒนการแพทย์ จำกัด (มหาชน)

งบกระแสเงินสด (ต่อ)

สำหรับปีสิ้นสุด วันที่ 31 ธันวาคม

	ตรวจสอบแล้ว		
	เกิดขึ้นจริง		
	2565	2564	2563
	จำนวนเงิน (บาท)	จำนวนเงิน (บาท)	จำนวนเงิน (บาท)
เงินสดได้มาจาก (ใช้ไปใน) กิจกรรมดำเนินงาน	152,561,802.17	42,521,918.84	47,733,575.89
จ่ายดอกเบี้ย	(3,087,231.55)	(3,529,862.05)	(3,904,578.90)
จ่ายภาษีเงินได้นิติบุคคล	(17,256,294.31)	(2,376,063.02)	(4,384,635.77)
เงินสดสุทธิได้มาจาก (ใช้ไปใน) กิจกรรมดำเนินงาน	132,218,276.31	36,615,993.77	39,444,361.22
กระแสเงินสดจากกิจกรรมลงทุน			
เงินฝากธนาคารประเภทฝากประจำลดลง (เพิ่มขึ้น)	-	15,000,000.00	(5,000,000.00)
เงินสดรับจากการจำหน่ายเงินลงทุนในตราสารหนี้ที่วัดมูลค่ายุติธรรม	61,466,285.71	-	15,074,119.91
เงินสดจ่ายซื้อเงินลงทุนในตราสารหนี้ที่วัดมูลค่ายุติธรรม	-	(11,000,000.00)	(50,000,000.00)
เงินสดจ่ายซื้อสินทรัพย์ทางการเงินหมุนเวียนอื่น	(47,000,000.00)	-	-
เงินสดจ่ายซื้อสินทรัพย์ทางการเงินไม่หมุนเวียนอื่น	(20,000,000.00)	-	(20,000,000.00)
เงินสดรับจากการจำหน่ายเงินลงทุนระยะยาว	5,000,000.00	-	-
เงินสดรับจากการขายสินทรัพย์ถาวร	-	50,000.00	727,395.54
ซื้อสินทรัพย์ถาวร	(28,498,237.13)	(4,668,570.59)	(11,184,131.81)
ซื้อสินทรัพย์ไม่มีตัวตน	(136,200.00)	(340,550.00)	-
ดอกเบี้ยรับ	241,748.19	419,057.59	241,356.16
เงินสดสุทธิได้มาจาก (ใช้ไปใน) กิจกรรมลงทุน	(28,953,403.23)	(540,063.00)	(70,141,260.20)
กระแสเงินสดจากกิจกรรมจัดหาเงิน			
เงินเบิกเกินบัญชีและเงินกู้ระยะสั้นจากสถาบันการเงินเพิ่มขึ้น (ลดลง)	(13,012,916.33)	3,012,916.33	7,336,273.87
รับเงินกู้ยืมระยะยาวจากสถาบันการเงิน	-	-	40,000,000.00
ชำระคืนเงินกู้ยืมระยะยาวจากสถาบันการเงิน	(26,774,677.02)	(34,705,322.98)	(10,740,000.00)
ชำระคืนหนี้สินตามสัญญาเช่า	(3,708,961.68)	(1,558,096.90)	(2,517,349.85)
จ่ายเงินปันผล	(3,490,121.14)	-	(1,991,437.40)
เงินสดสุทธิได้มาจาก (ใช้ไปใน) กิจกรรมจัดหาเงิน	(46,988,676.17)	(33,250,503.55)	32,087,486.62
เงินสดและรายการเทียบเท่าเงินสดเพิ่มขึ้น (ลดลง) สุทธิ	56,278,196.91	2,825,427.22	1,390,587.64
เงินสดและรายการเทียบเท่าเงินสด ณ วันต้นปี	19,095,699.54	16,270,272.32	14,879,684.68
เงินสดและรายการเทียบเท่าเงินสด ณ วันสิ้นปี	75,373,896.45	19,095,699.54	16,270,272.32



การเปิดเผยข้อมูลเกี่ยวกับกระแสเงินสดเพิ่มเติม

	ปี 2565	ปี 2564	ปี 2563
1. รายการที่ไม่ใช่เงินสด			
ลูกหนี้ขายทรัพย์สิน	1,258,329.60	-	-
ซื้อสินทรัพย์ถาวรโดยการก่อหนี้	2,481,598.14	442,123.25	2,212,764.00
เงินปันผลค้างจ่าย	239,740.81	229,861.95	229,861.95
กำไรที่ยังไม่เกิดขึ้นจากการเปลี่ยนแปลงมูลค่าของสินทรัพย์ทางการเงินหมุนเวียนอื่น	-	-	108,400.00
สินทรัพย์สิทธิการใช้และหนี้สินตามสัญญาเช่าเพิ่มขึ้นจากสัญญาเช่า	29,309,314.63	-	5,031,048.04
2. จำนวนเงินที่ยังไม่ได้เบิกใช้ของเงินสินเชื่อที่อาจจะนำมาใช้เพื่อกิจกรรมดำเนินงานในอนาคต	20,000,000.00	16,001,613.67	20,000,000.00

13.2 การแสดงอัตราส่วนทางการเงิน

		ตรวจสอบแล้ว		
		เกิดขึ้นจริง		
		2565	2564	2563
อัตราส่วนสภาพคล่อง (LIQUIDITY RATIO)				
อัตราส่วนสภาพคล่อง	(เท่า)	2.26	1.19	1.09
อัตราส่วนสภาพคล่องหมุนเร็ว	(เท่า)	2.15	1.07	1.01
อัตราส่วนสภาพคล่องกระแสเงินสด	(เท่า)	1.24	0.76	0.95
อัตราส่วนหมุนเวียนลูกหนี้การค้า	(เท่า)	10.79	8.13	6.46
ระยะเวลาเก็บหนี้เฉลี่ย	(วัน)	34	45	57
อัตราส่วนหมุนเวียนสินค้าคงเหลือ	(เท่า)	6.58	7.14	4.34
ระยะเวลาขายสินค้าเฉลี่ย	(วัน)	55	51	84
อัตราส่วนหมุนเวียนเจ้าหนี้	(เท่า)	7.59	6.36	5.87
ระยะเวลาชำระหนี้	(วัน)	48	57	62
อัตราส่วนแสดงความสามารถในการหากำไร (PROFITABILITY RATIO)				
อัตรากำไรขั้นต้น	(%)	35.29	21.57	21.61
อัตรากำไรสุทธิ	(%)	19.11	2.63	0.52
อัตราผลตอบแทนผู้ถือหุ้น	(%)	23.97	2.40	0.46
อัตราส่วนแสดงประสิทธิภาพในการดำเนินงาน (EFFICIENCY RATIO)				
อัตราผลตอบแทนจากสินทรัพย์	(%)	17.62	1.65	0.32
อัตราผลตอบแทนจากสินทรัพย์ถาวร	(%)	15.88	1.46	2.52
อัตรากำไรหมุนของสินทรัพย์	(เท่า)	0.92	0.63	0.61



อัตราส่วนวิเคราะห์นโยบายทางการเงิน (FINANCIAL POLICY RATIO)					
	อัตราส่วนหนี้สินต่อส่วนของผู้ถือหุ้น	(เท่า)	0.31	0.42	0.48
	อัตราส่วนความสามารถชำระดอกเบี้ย	(เท่า)	41.65	3.94	1.46
	อัตราส่วนความสามารถชำระภาระผูกพัน (Cash Basis)	(เท่า)	1.64	1.14	1.14

5. ข้อมูลทั่วไปและข้อมูลสำคัญอื่น

5.1 ข้อมูลทั่วไป

1. บริษัท วัฒนาการแพทย์ จำกัด (มหาชน) มีสำนักงานใหญ่ตั้งอยู่เลขที่ 70/7-8 ถนนสุขุมวิทจรัญรา ตำบลหมากแข้ง อำเภอเมือง จังหวัดอุดรธานี 41000 ประเภทธุรกิจ โรงพยาบาลเอกชน ภายใต้ชื่อโรงพยาบาลนอร์ธอีสเทอร์น-วัฒนา มีเลขทะเบียนบริษัท 0107537002095 โทรศัพท์ 0-4232-5999 โทรสาร 0-4224-1956

Home Page: www.wattanahospital.net มีทุนจดทะเบียน 100 ล้านบาท โดยเรียกชำระแล้ว 100 ล้านบาท เป็นหุ้นสามัญจำนวน 10,000,000 หุ้น หุ้นละ 10 บาท

2. จำนวนและชนิดของหุ้นที่จำหน่ายได้แล้วทั้งหมดของนิติบุคคลที่บริษัทถือหุ้นตั้งแต่ร้อยละ 10 ขึ้นไปของจำนวนหุ้นที่จำหน่ายได้แล้วทั้งหมดของนิติบุคคลนั้น
-ไม่มี-

3. บุคคลอ้างอิง

นายทะเบียนหลักทรัพย์

บริษัท ศูนย์รับฝากหลักทรัพย์ (ประเทศไทย) จำกัด
อาคารตลาดหลักทรัพย์แห่งประเทศไทย 62 ถนนรัชดาภิเษก
แขวงคลองเตย เขตคลองเตย กรุงเทพมหานคร 10110
โทรศัพท์ 0-2229-2800 โทรสาร 0-2229-2888

ผู้สอบบัญชี

นางสาวชวนา วิวัฒน์พนชาติ, นางสาววันเพ็ญ อุ่นเรือน, นางสาวพรทิพย์ อมรชัยเลิศพัฒนา และ นางสาวนันธิรา คุณงาม บริษัท สำนักงานปิติเสวี จำกัด
8/4 ชั้น 1, 3 ซอยวิภาวดี 44 (ซอยอมรพันธ์) ถนนวิภาวดีรังสิต แขวงลาดยาว เขตจตุจักร กรุงเทพฯ 10900

ที่ปรึกษากฎหมาย

นายวิบูลย์ อัสวเรืองชัย
เลขที่ใบอนุญาตว่าความ 872/2533
87 ถ.ทหาร ต.หมากแข้ง อ.เมือง จ.อุดรธานี 41000 โทรศัพท์ : 081-601-7734



5.2 ข้อมูลสำคัญอื่นๆ

5.2.1 ข้อมูลอื่นที่อาจมีผลกระทบต่อการตัดสินใจของผู้ลงทุนอย่างมีนัยสำคัญ

-ไม่มี-

5.2.2 ข้อจำกัดของผู้ถือหุ้นในต่างประเทศ ในกรณีที่บริษัทมีนโยบายที่จะขอมติที่ประชุมผู้ถือหุ้นในการเสนอขายหุ้นเพิ่มทุน หรือออกใบแสดงสิทธิในการซื้อหุ้นเพิ่มทุนที่โอนสิทธิได้ (Transferable Subscription Right หรือ TSR) ให้แก่ผู้ถือหุ้น ตามสัดส่วนการถือหุ้นโดยไม่ออกและเสนอขายให้แก่ผู้ถือหุ้นที่จะทำให้บริษัทมีหน้าที่ตามกฎหมายต่างประเทศ

-ไม่มี-

5.3 ข้อพิพาททางกฎหมาย

-ไม่มี-



ส่วนที่ 2

การจัดการและการกำกับดูแลกิจการ

6. นโยบายการกำกับดูแลกิจการ

บริษัทให้ความสำคัญกับการมีบรรษัทภิบาลที่ดี เพื่อให้ผู้ลงทุนและสาธารณชนได้รับทราบและตรวจสอบการดำเนินงานของบริษัทฯ ได้บริษัทมุ่งเน้นความโปร่งใสในการดำเนินกิจการและการเปิดเผยข้อมูลการดำเนินธุรกิจค่านึง ถึงความเสี่ยงโดยมีการควบคุมและบริหารความเสี่ยงที่เหมาะสมบริษัทมีการกำหนดจริยธรรมธุรกิจเพื่อให้กรรมการ และพนักงานถือปฏิบัติ

6.1 ภาพรวมของนโยบายและแนวปฏิบัติการกำกับดูแลกิจการ

6.1.1 นโยบายและแนวปฏิบัติที่เกี่ยวกับคณะกรรมการ

คณะกรรมการบริษัทได้กำหนดให้มีนโยบายการกำกับดูแลกิจการที่ดีของบริษัทฯ อย่างเป็นลายลักษณ์อักษร จัดให้มีการพิจารณาทบทวนนโยบายการกำกับดูแลกิจการที่ดีและคู่มือจรรยาบรรณของกลุ่มบริษัทฯ รวมถึงติดตามประเมินผลการปฏิบัติตามนโยบายดังกล่าวอย่างเหมาะสม และได้เผยแพร่ให้กรรมการและพนักงานเพื่อใช้อ้างอิงและถือปฏิบัติ

ที่ประชุมคณะกรรมการบริษัทได้มีการพิจารณาทบทวน ปรับปรุง อนุมัตินโยบายการกำกับดูแลกิจการที่ดีและคู่มือจรรยาบรรณ ของกลุ่มบริษัทฯ ทั้งติดตามประเมินผลการปฏิบัติตามนโยบายดังกล่าว และคณะกรรมการตระหนักถึงบทบาทหน้าที่ในฐานะผู้นำ (Governing Body) ขององค์กร และมีความเข้าใจ CG Code จนเข้าใจประโยชน์และหลักปฏิบัติในการนำไปใช้สร้างคุณค่าให้แก่กิจการอย่างยั่งยืนเป็นอย่างดีแล้ว รวมทั้งได้นำใช้จริงอย่างเหมาะสมกับธุรกิจ

6.1.2 นโยบายและแนวปฏิบัติที่เกี่ยวกับผู้ถือหุ้นและผู้มีส่วนได้เสีย

บริษัทฯ ได้ปฏิบัติตามหลักการกำกับดูแลกิจการที่ดี สำหรับบริษัทจดทะเบียนปี 2560 (Corporate Governance Code for Listed Companies 2017) ซึ่งกำหนดโดยคณะกรรมการกำกับหลักทรัพย์และตลาดหลักทรัพย์ และหลักการกำกับดูแลกิจการที่ดี สำหรับบริษัทจดทะเบียนที่ตลาดหลักทรัพย์แห่งประเทศไทยกำหนด ครอบคลุมแนวทางปฏิบัติเป็น 5 หมวด ได้แก่ สิทธิของผู้ถือหุ้น การปฏิบัติต่อผู้ถือหุ้นอย่างเท่าเทียมกัน บทบาทของผู้มีส่วนได้เสีย การเปิดเผยข้อมูลและความโปร่งใส และความรับผิดชอบของคณะกรรมการ

สิทธิของผู้ถือหุ้น

บริษัทฯ ให้ความสำคัญในการดูแลและรักษาสិทธิของผู้ถือหุ้นทุกราย โดยดูแลและสนับสนุนให้ผู้ถือหุ้นทุกราย ไม่ว่าจะเป็นผู้ถือหุ้นรายใหญ่ ผู้ถือหุ้นรายบุคคล นักลงทุนสถาบัน หรือผู้ถือหุ้นต่างชาติได้รับสิทธิพื้นฐานและการปฏิบัติในการรักษาสิทธิของผู้ถือหุ้นอย่างเท่าเทียมกัน ได้แก่ สิทธิในการซื้อขายหรือโอนหุ้น สิทธิที่จะได้รับข้อมูลข่าวสารที่ถูกต้องชัดเจน สิทธิในการเข้าร่วมประชุมและลงมติอนุมัติการเข้าทำรายการที่สำคัญ สิทธิในการแต่งตั้งหรือถอดถอนกรรมการบริษัทฯ สิทธิในการกำหนดอัตราค่าตอบแทนคณะกรรมการบริษัท สิทธิในการแต่งตั้งหรือถอดถอนผู้สอบบัญชีและกำหนดค่าสอบบัญชี สิทธิในการได้รับส่วนแบ่งกำไร สิทธิในการเข้าร่วมตัดสินใจและรับทราบถึงผลการตัดสินใจของบริษัทฯ ที่เกี่ยวกับการเปลี่ยนแปลงในปัจจัยพื้นฐานของบริษัทฯ ด้วยการเผยแพร่สารสนเทศรายละเอียดการใช้สิทธิในเรื่องต่างๆ ผ่านระบบข่าวของตลาดหลักทรัพย์แห่งประเทศไทย โดยคำนึงถึงความเท่าเทียมกันในการรับรู้ข่าวสาร ระยะเวลาการใช้สิทธิ และความสะดวกในการใช้สิทธิดังกล่าว



โดยไม่กระทำการใดๆ ที่เป็นการจำกัดสิทธิในการเข้าถึงสารสนเทศของบริษัทฯ หรือปิดกั้นการติดต่อสื่อสารระหว่างผู้ถือหุ้นด้วยกัน

การประชุมผู้ถือหุ้น

ในการประชุมผู้ถือหุ้นบริษัทจัดประชุมที่ห้องประชุมของบริษัทฯ ซึ่งบริษัทได้ส่งหนังสือนัดประชุมพร้อมข้อมูลประกอบการประชุมให้ผู้ถือหุ้นตรวจสอบล่วงหน้าอย่างน้อย 7 วัน กรณีที่ไม่สามารถเข้าร่วมประชุมให้ผู้ถือหุ้นส่งตัวแทนเข้าประชุมโดยมีใบมอบฉันทะหรือผู้ถือหุ้นจะมอบให้กรรมการอิสระ เป็นผู้รับมอบอำนาจจากผู้ถือหุ้นในกรณีที่ไม่สามารถเข้าร่วมประชุมได้ และกำหนดให้ผู้ถือหุ้นมีสิทธิในการลงคะแนนเสียงเลือกตั้งคณะกรรมการและอนุมัติค่าตอบแทนของกรรมการและผู้บริหาร มีการบันทึกการประชุมถูกต้องครบถ้วน

ในการประชุมผู้ถือหุ้น บริษัทได้นำเสนอประเด็นสำคัญให้ผู้ถือหุ้นได้พิจารณาอนุมัติ โดยได้เสนอข้อมูลสำคัญอย่างครบถ้วนตามกฎหมายข้อกำหนดของตลาดหลักทรัพย์และข้อบังคับของบริษัท มีการเปิดโอกาสให้ผู้ถือหุ้นมีสิทธิเท่าเทียมกันในการตรวจสอบการดำเนินงานของบริษัท และเสนอแนะความคิดเห็นต่างๆ ซึ่งได้บันทึกส่วนที่สำคัญไว้ในรายงานการประชุม เพื่อให้ผู้ถือหุ้นสามารถตรวจสอบได้

สิทธิของผู้มีส่วนได้เสีย

บริษัท ให้ความสำคัญต่อสิทธิของผู้มีส่วนได้เสียทุกกลุ่ม ไม่ว่าในหรือนอกบริษัท

ผู้ถือหุ้น	บริษัทมุ่งมั่นในการดำเนินธุรกิจเพื่อสร้างประโยชน์สูงสุดและยั่งยืนให้แก่ผู้ถือหุ้นโดยยึดมั่นในธรรมาภิบาล
พนักงาน	บริษัทได้ปฏิบัติกับพนักงานอย่างเท่าเทียมกันและเป็นธรรม
ลูกค้า	บริษัทได้มีการปฏิบัติตามสัญญาต่อลูกค้า
เจ้าหนี้	บริษัทปฏิบัติตามข้อตกลงการชำระเงิน
ลูกค้า	บริษัทให้การดูแลรักษาผู้ป่วยอย่างเท่าเทียมกันและมีหน่วยลูกค้าสัมพันธ์คอยรับข้อร้องเรียนและแก้ไขปัญหาต่าง ๆ
คู่แข่ง	บริษัท ปฏิบัติตามกฎหมายการแข่งขันที่ดี ไม่ใช้วิธีการ ไม่สุจริตเพื่อทำลายคู่แข่ง
ชุมชน	บริษัท มีความรับผิดชอบต่อสภาพแวดล้อมของชุมชนและสังคม

ภาวะผู้นำและวิสัยทัศน์

- คณะกรรมการมีการกำหนด วิสัยทัศน์ ภารกิจ กลยุทธ์ เป้าหมายแผนธุรกิจ และงบประมาณของบริษัท และคอยดูแลให้ฝ่ายจัดการดำเนินการให้เป็นไปตามแผนที่กำหนดไว้ เพื่อเพิ่มมูลค่าทางเศรษฐกิจสูงสุดต่อกิจการและความมั่นคงสูงสุดแก่ผู้ถือหุ้น
- คณะกรรมการจัดให้มีระบบควบคุมภายในและมาตรการบริหารความเสี่ยงที่มีประสิทธิภาพและมีการติดตามอย่างสม่ำเสมอ
- คณะกรรมการมีการแยกบทบาทหน้าที่ ความรับผิดชอบ ระหว่างคณะกรรมการ อนุกรรมการ และฝ่ายจัดการอย่างชัดเจนและเป็นอิสระต่อกัน
- คณะกรรมการกำกับดูแลให้คณะกรรมการบริหารมีอำนาจอนุมัติค่าใช้จ่ายที่เกิดขึ้นตามปกติของธุรกิจ เท่านั้น เว้นรายการที่ต้องขอความเห็นจากผู้ถือหุ้น ตามข้อกำหนด ของ กสท. และตลาดหลักทรัพย์



การถ่วงดุลของกรรมการที่ไม่เป็นผู้บริหาร

บริษัทมีคณะกรรมการบริษัท ทั้งสิ้นจำนวน 8 ท่าน โดยมีกรรมการอิสระคิดเป็นประมาณ 1/3 ของกรรมการทั้งหมด

คำตอบแทนกรรมการและผู้บริหาร

บริษัทมีการพิจารณาคำตอบแทนที่เหมาะสมให้แก่คณะกรรมการและผู้บริหาร โดยบริษัทได้กำหนดจ่ายค่าตอบแทนให้แก่กรรมการบริษัทโดยได้รับอนุมัติจากที่ประชุมสามัญผู้ถือหุ้นประจำปี

คำตอบแทนผู้บริหาร อยู่ในรูปของเงินเดือนและโบนัส และขึ้นอยู่กับหน้าที่ความรับผิดชอบ ผลการปฏิบัติงานของผู้บริหารแต่ละท่านประกอบกับผลการดำเนินงานของบริษัท

รายงานของคณะกรรมการ

คณะกรรมการบริหารบริษัทและผู้จัดการฝ่ายบัญชี เป็นผู้รับผิดชอบต่อการเงินของบริษัท ซึ่งได้จัดทำตามมาตรฐานการบัญชีที่รับรองทั่วไปในประเทศไทย มีการเปิดเผยข้อมูลสำคัญอย่างเพียงพอในหมายเหตุประกอบงบการเงิน

ส่วนระบบควบคุมภายในของบริษัทโดยรวมอยู่ในระดับน่าพอใจ และสร้างความเชื่อถือได้ดังรายงานของคณะกรรมการตรวจสอบซึ่งได้แสดงไว้ในรายงานประจำปีแล้ว

6.2 จรรยาบรรณธุรกิจ

บริษัทฯ จัดให้มีคู่มือจรรยาบรรณธุรกิจ (Code of Conduct) เพื่อให้กรรมการ ผู้บริหารและพนักงานในกลุ่มบริษัทฯ มีกรอบการดำเนินงานที่มีมาตรฐานร่วมกันและยึดมั่นในคุณธรรม ตลอดจนคำนึงถึงผู้มีส่วนได้เสียกลุ่มต่างๆ นโยบายจรรยาบรรณธุรกิจของบริษัทฯ ระบุหลักการที่สำคัญประกอบด้วยการปฏิบัติหน้าที่ด้วยความซื่อสัตย์สุจริต ความเสมอภาคกับสิทธิมนุษยชนแก่ผู้เกี่ยวข้อง ความรับผิดชอบต่อสังคมและสิ่งแวดล้อม การปฏิบัติต่อผู้มีส่วนได้เสีย การรักษาข้อมูลและทรัพย์สิน และการดูแลการใช้ข้อมูลภายใน โดยคู่มือจรรยาบรรณธุรกิจ (Code of Conduct) ของบริษัทฯ มีหัวข้อสำคัญดังนี้

1. จริยธรรมธุรกิจของบริษัท
2. จรรยาบรรณในการดำเนินธุรกิจ
3. นโยบายการดำเนินธุรกิจอย่างเป็นธรรม
4. นโยบายการคุ้มครองผู้ให้ข้อมูลการไม่ปฏิบัติตามจริยธรรมธุรกิจ
5. นโยบายการกำกับดูแลการใช้ข้อมูลภายในบริษัท

6.3 การเปลี่ยนแปลงและพัฒนากฎเกณฑ์ที่สำคัญของนโยบายแนวปฏิบัติ และระบบการกำกับดูแลกิจการในรอบปีที่ผ่านมา

-ไม่มี-

6.3.1 การเปลี่ยนแปลงและพัฒนากฎเกณฑ์ที่สำคัญเกี่ยวกับการทบทวนนโยบาย แนวปฏิบัติ และระบบการกำกับดูแลกิจการ หรือ กฏบัตรคณะกรรมการในรอบปีที่ผ่านมา

-ไม่มี-



6.3.2 การปฏิบัติในเรื่องอื่นๆ ตามหลักการกำกับดูแลกิจการที่ดี

- บริษัทฯ ได้เปิดโอกาสให้ผู้ถือหุ้นส่วนน้อยเสนอวาระการประชุมล่วงหน้า หรือเสนอชื่อบุคคลเพื่อพิจารณาเข้ารับการเลือกตั้งเป็นกรรมการบริษัทในการประชุมสามัญผู้ถือหุ้นประจำปี ผ่านทางเว็บไซต์ของบริษัทฯ ได้ล่วงหน้า
- บริษัทฯ มีระเบียบข้อบังคับในเรื่องการใช้ข้อมูลภายในของบริษัทฯ และนโยบายที่ครอบคลุมเรื่องการใช้ข้อมูลภายใน
- บริษัทฯ มีการรายงานรายการที่เกี่ยวข้อง และควบคุมให้เป็นธรรมและเกิดประโยชน์สูงสุดต่อผู้ถือหุ้นรายย่อยเสมอ

7. โครงสร้างการกำกับดูแลกิจการ และข้อมูลสำคัญเกี่ยวกับคณะกรรมการ คณะกรรมการชุดย่อย ผู้บริหาร พนักงานและอื่นๆ

7.1 โครงสร้างการกำกับดูแลกิจการ

กรรมการบริษัทได้แต่งตั้งกรรมการชุดย่อย และมอบหมายการกำกับดูแลกิจการตามโครงสร้างด้านล่างเริ่มใช้เมื่อ พ.ศ.2559

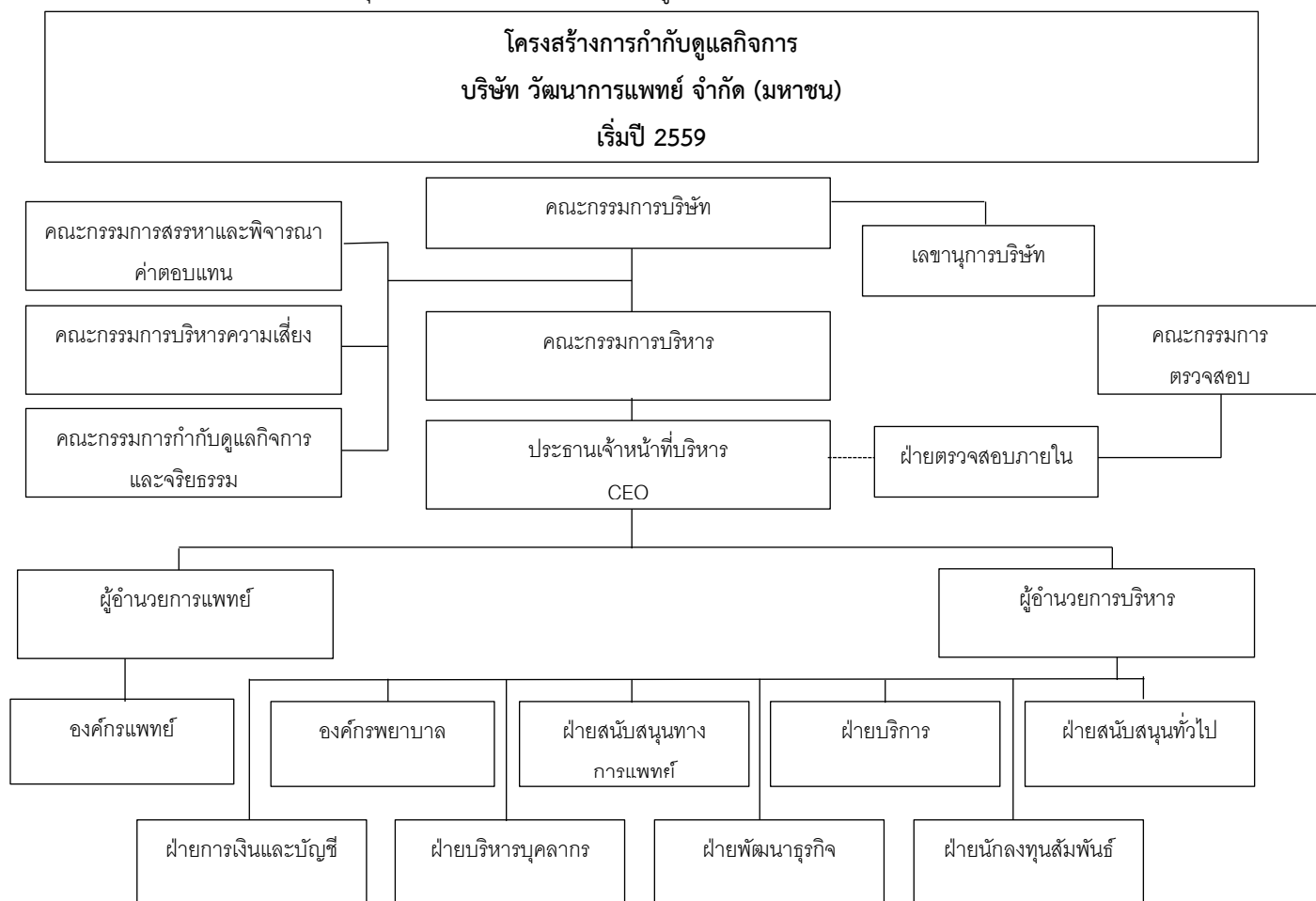

7.2 ข้อมูลเกี่ยวกับคณะกรรมการ

โครงสร้างการจัดการของบริษัทฯ ประกอบด้วยคณะกรรมการบริษัท และคณะอนุกรรมการรวมทั้งหมด 5 ชุด ได้แก่ คณะกรรมการตรวจสอบ คณะกรรมการสรรหาและกำหนดคำตอบแทน คณะกรรมการบริหาร คณะกรรมการกำกับดูแลกิจการ และจริยธรรมธุรกิจ และคณะกรรมการบริหารความเสี่ยง โดยมีรายละเอียดดังต่อไปนี้



7.2.1 องค์ประกอบของคณะกรรมการบริษัท

ณ วันที่ 31 ธันวาคม 2565 คณะกรรมการบริษัท ประกอบด้วยผู้ทรงคุณวุฒิ จำนวน 8 ท่าน

-กรรมการที่เป็นผู้บริหาร จำนวน 4 ท่าน คิดเป็นร้อยละ 50 ของกรรมการทั้งหมด

-กรรมการอิสระ จำนวน 4 ท่าน คิดเป็นร้อยละ 50 ของกรรมการทั้งหมด

7.2.2 ข้อมูลคณะกรรมการและผู้มีอำนาจควบคุมบริษัทรายบุคคล

คณะกรรมการบริษัท

บริษัทฯ มีคณะกรรมการจำนวน 8 ท่านดังนี้

รายชื่อ	ตำแหน่ง	ประเภทกรรมการ
1. รศ.ดร.พิพัฒน์ ตั้งสืบกุล	ประธานกรรมการบริษัท/ ประธานกรรมการบริหาร/ ประธานกรรมการกำกับดูแลกิจการและจริยธรรม	กรรมการที่เป็นผู้บริหาร
2. พญ. ศุภวรรณ ตั้งสืบกุล	รองประธานกรรมการบริษัท/ กรรมการบริหาร/ กรรมการบริหารความเสี่ยง	กรรมการที่เป็นผู้บริหาร
3. นพ. สิทธิชัย อังกลเมลิยว	กรรมการบริษัท/ กรรมการบริหาร/ ประธานกรรมการบริหารความเสี่ยง	กรรมการที่เป็นผู้บริหาร
4. นางสาวณัฐธิดา ตั้งสืบกุล	กรรมการบริษัท/ประธานคณะกรรมการสรรหาและกำหนดค่าตอบแทน/กรรมการกำกับดูแลกิจการและจริยธรรม	กรรมการที่เป็นผู้บริหาร
5. นางสาวจริยา ฉัตรสกุลเพ็ญ	กรรมการบริษัท/ กรรมการสรรหาและกำหนดค่าตอบแทน	กรรมการอิสระ
6. รศ.ดร.พูนศักดิ์ ไวสารวง	ประธานกรรมการตรวจสอบ/ กรรมการบริหารความเสี่ยง	กรรมการอิสระ
7. นางสาวสุดา สันติเสวีกุล	กรรมการตรวจสอบ/กรรมการกำกับดูแลกิจการและจริยธรรม	กรรมการอิสระ
8. พญ.อลิศา เนรมิตตกพงศ์	กรรมการตรวจสอบ/ กรรมการสรรหาและกำหนดค่าตอบแทน	กรรมการอิสระ
9. นางสาวภัทรพร พรหมทอง	เลขานุการกรรมการตรวจสอบ	

หมายเหตุ

-กรรมการที่เป็นผู้บริหาร หมายถึง กรรมการที่ดำรงตำแหน่งเป็นผู้บริหาร หรือ มีส่วนร่วมในการบริหารงานของบริษัทฯ

-กรรมการอิสระ หมายถึง กรรมการจากภายนอกที่ไม่ได้ดำรงตำแหน่งเป็นผู้บริหาร หรือพนักงานประจำของบริษัทฯ ไม่ได้เป็นกรรมการบริหาร หรือกรรมการผู้มีอำนาจลงนามผูกพันบริษัทฯ และเป็นอิสระจากผู้ถือหุ้นใหญ่ ผู้บริหาร และผู้ที่เกี่ยวข้อง สามารถทำหน้าที่คุ้มครองผลประโยชน์ของผู้ถือหุ้นทุกรายอย่างเท่าเทียมกัน และสามารถช่วยเหลือไม่ให้เกิดรายการที่มีความขัดแย้งทางผลประโยชน์ระหว่างบริษัทฯ กับบุคคลที่เกี่ยวข้องกัน



เปิดเผยรายชื่อกรรมการผู้มีอำนาจผูกพันตามหนังสือรับรองบริษัทฯ เป็นดังนี้

กรรมการผู้มีอำนาจลงลายมือชื่อผูกพันบริษัทฯ ประกอบด้วยสองลายมือชื่อของกรรมการบริษัทประกอบด้วย รศ.ดร. พิพัฒน์ ตั้งสืบกุล, พญ.ศุภวรรณ ตั้งสืบกุล, นพ.สิทธิชัย อังกลมเกลียว, และนางสาวณัฐริธา ตั้งสืบกุล และประทับตราสำคัญของ บริษัทฯ

7.2.3 ขอบเขตอำนาจหน้าที่ของคณะกรรมการบริษัท

คณะกรรมการบริษัทมีอำนาจหน้าที่จัดการบริษัทฯ ให้เป็นไปตามกฎหมาย วัตถุประสงค์ ข้อบังคับ มติของที่ประชุมผู้ถือหุ้น และมีอำนาจมอบหมายแต่งตั้งกรรมการจำนวนหนึ่งให้เป็นกรรมการบริหาร หรือมอบหมายให้บุคคลอื่นใดเพื่อดำเนินการอย่างหนึ่งอย่างใด หรือหลายอย่างภายใต้การควบคุมของคณะกรรมการบริษัทได้ เว้นแต่อำนาจในการดำเนินการดังต่อไปนี้ จะกระทำได้อีกต่อเมื่อได้รับอนุมัติจากที่ประชุมผู้ถือหุ้นก่อน ทั้งนี้กำหนดให้รายการที่กรรมการหรือบุคคลที่อาจมีความขัดแย้ง มีส่วนได้เสีย หรือมีความขัดแย้งทางผลประโยชน์อื่นใดกับบริษัทฯ ให้กรรมการซึ่งมีส่วนได้เสียในเรื่องใด ไม่มีสิทธิออกเสียงลงคะแนนในเรื่องนั้น

1. เรื่องที่กฎหมายกำหนดให้ต้องได้มติจากที่ประชุมผู้ถือหุ้น
2. การทำรายการที่กรรมการมีส่วนได้เสียและอยู่ในข่ายที่กฎหมาย หรือข้อกำหนดของตลาดหลักทรัพย์ระบุให้ต้องได้รับอนุมัติจากที่ประชุมผู้ถือหุ้น

และในกรณีดังต่อไปนี้จะต้องได้รับความเห็นชอบจากที่ประชุมคณะกรรมการบริษัท และที่ประชุมผู้ถือหุ้น ด้วยคะแนนเสียงไม่น้อยกว่า 3 ใน 4 ของจำนวนเสียงทั้งหมดของผู้ถือหุ้นที่เข้าประชุมและมีสิทธิออกเสียงลงคะแนน

1. การขายหรือโอนกิจการของบริษัทฯ ทั้งหมดหรือบางส่วนที่สำคัญ
2. การซื้อหรือรับโอนกิจการของบริษัทอื่นหรือบริษัทเอกชนมาเป็นของบริษัทฯ
3. การทำ แก๊ซ หรือเลิกสัญญาเกี่ยวกับการให้เข้ากิจการของบริษัทฯ ทั้งหมดหรือบางส่วนที่สำคัญ การมอบหมายให้บุคคลอื่นเข้าจัดการธุรกิจของบริษัทฯ หรือการรวมกิจการกับบุคคลอื่นโดยมีวัตถุประสงค์จะแบ่งกำไรขาดทุนกัน
4. การแก้ไขเพิ่มเติมหนังสือบริคณห์สนธิหรือข้อบังคับ
5. การเพิ่มทุน การลดทุน การออกหุ้นกู้ การควบหรือเลิกบริษัทฯ
6. การใดที่พระราชบัญญัติหลักทรัพย์ หรือประกาศตลาดหลักทรัพย์กำหนดให้ต้องได้รับมติจากที่ประชุมผู้ถือหุ้น เช่น การได้มาหรือจำหน่ายไปของสินทรัพย์ของบริษัทจดทะเบียน หรือรายการที่เกี่ยวข้องกัน หน้าที่ความรับผิดชอบ ตลอดจนอำนาจอนุมัติของคณะกรรมการบริษัทฯ รวมถึงเรื่องดังต่อไปนี้

1. ดูแลการกำหนดวัตถุประสงค์และเป้าหมายหลักในการประกอบธุรกิจ เป็นไปเพื่อความยั่งยืนโดยเป็นวัตถุประสงค์และเป้าหมายที่สอดคล้องกับการสร้างคุณค่าให้ทั้งบริษัทฯ ลูกค้า ผู้มีส่วนได้เสีย และสังคมโดยรวม
2. ดูแลให้มั่นใจว่า วัตถุประสงค์และเป้าหมาย ตลอดจนกลยุทธ์ในระยะเวลายานกลางและ/หรือ ประจำปีของกิจการ สอดคล้องกับการบรรลุวัตถุประสงค์และเป้าหมายหลักของ บริษัทฯ โดยมีการนำนวัตกรรมและเทคโนโลยีมาใช้อย่างเหมาะสมและปลอดภัย
3. ดูแลการสร้างวัฒนธรรมองค์กรที่ยึดมั่นในจริยธรรม เคารพสิทธิ และมีความรับผิดชอบต่อผู้ถือหุ้น และผู้มีส่วนได้เสีย เป็นประโยชน์ต่อสังคม และพัฒนาหรือลดผลกระทบต่อสิ่งแวดล้อมแล้ว รวมทั้งประพฤติตนเป็นต้นแบบ
4. ดูแลโครงสร้างและการปฏิบัติของคณะกรรมการให้เหมาะสมต่อการบรรลุวัตถุประสงค์ และเป้าหมายหลักในการประกอบธุรกิจ อย่างมีประสิทธิภาพ



5. ดูแลให้กรรมการทุกคนและผู้บริหารปฏิบัติหน้าที่ด้วยความรับผิดชอบระมัดระวัง (Duty of Care) และซื่อสัตย์สุจริตต่อองค์กร (Duty of Loyalty) และดูแลให้การดำเนินงานเป็นไปตามกฎหมาย ข้อบังคับ และมติที่ประชุมผู้ถือหุ้น
6. ดูแลการประเมินผลงานของประธานเจ้าหน้าที่บริหาร
7. ดูแลการกำหนดโครงสร้างค่าตอบแทนที่เป็นเครื่องจูงใจให้บุคลากรปฏิบัติงานให้สอดคล้องกับวัตถุประสงค์ เป้าหมายหลักขององค์กร และการกำหนดหลักเกณฑ์และปัจจัยในการประเมินผลงานสำหรับทั้งบริษัทฯ
8. พิจารณาและอนุมัติการกำหนดและทบทวนวิสัยทัศน์ พันธกิจ กลยุทธ์ เป้าหมาย แผนงานประจำปี และงบประมาณประจำปี การกำกับดูแลให้ฝ่ายจัดการดำเนินการให้เป็นไปตามนโยบาย รวมถึงแผนงานที่กำหนดไว้อย่างมีประสิทธิภาพและประสิทธิผล
9. พิจารณาการดูแลความเหมาะสมเพียงพอของระบบบริหารความเสี่ยงและการควบคุมภายใน
10. พิจารณาการกำหนดอำนาจดำเนินการที่เหมาะสมกับความรับผิดชอบของฝ่ายจัดการ
11. พิจารณาการกำหนดกรอบการจัดสรรและจัดการทรัพยากรให้เป็นไปอย่างมีประสิทธิภาพและประสิทธิผล โดยคำนึงถึงผลกระทบและการพัฒนาทรัพยากรตลอดห่วงโซ่มูลค่า เพื่อให้สามารถบรรลุวัตถุประสงค์และเป้าหมายหลักได้อย่างยั่งยืน ตลอดจนการพัฒนาและงบประมาณ เช่น นโยบายและแผนการบริหารจัดการบุคคล และนโยบายด้านเทคโนโลยีสารสนเทศ ซึ่งจัดให้มีการรอบการกำกับดูแลและการบริหารจัดการเทคโนโลยีสารสนเทศระดับองค์กร ที่สอดคล้องกับความต้องการของบริษัทฯ รวมทั้งดูแลให้มีการนำเทคโนโลยีสารสนเทศมาใช้ในการเพิ่มโอกาสทางธุรกิจ และพัฒนาการดำเนินงาน การบริหารความเสี่ยง เพื่อให้บริษัทฯ สามารถบรรลุวัตถุประสงค์และเป้าหมายหลักของบริษัทฯ
12. พิจารณาการติดตามและประเมินผลการดำเนินงาน
13. พิจารณาการดูแลให้การเปิดเผยข้อมูลทางการเงินและไม่ใช่การเงินมีความน่าเชื่อถือและตามความเหมาะสม
14. ติดตามดูแลความเพียงพอของสภาพคล่องทางการเงินและความสามารถในการชำระหนี้
15. พิจารณาให้มั่นใจได้ว่า ในภาวะที่กิจการประสบปัญหาทางการเงินหรือมีแนวโน้มจะประสบปัญหา กิจการมีแผนในการแก้ไขปัญหา หรือมีกลไกอื่นที่จะสามารถแก้ไขปัญหาทางการเงินได้ ทั้งนี้ ภายใต้การคำนึงถึงสิทธิของผู้มีส่วนได้เสีย
16. ดูแลให้การดำเนินการต่างๆเป็นไปตามนโยบายการกำกับดูแลกิจการที่ดี และคู่มือจรรยาบรรณของบริษัทฯ
17. พิจารณาและอนุมัติรายการที่มีนัยสำคัญ ตามที่กำหนดไว้ในกฎหมาย ข้อบังคับ ประกาศ นโยบาย ระเบียบ มาตรฐานที่เกี่ยวข้อง หรืออำนาจดำเนินการของบริษัทฯ
18. พิจารณากำหนดคุณสมบัติของประธานเจ้าหน้าที่บริหาร (หรือเทียบเท่า) ที่ต้องการสรรหา โดยพิจารณาจากทักษะที่จำเป็น ตามกรอบการสรรหาผู้บริหารระดับสูงสุดขององค์กร

คณะกรรมการบริษัท มีหน้าที่พิจารณารายชื่อกรรมการใหม่ซึ่งได้รับการพิจารณาก่อนแล้ว และนำเสนอโดยคณะกรรมการสรรหาและพิจารณาค่าตอบแทน กรรมการที่ได้รับการเสนอชื่อจะต้องพร้อมที่จะทุ่มเทเวลา ความรู้ความสามารถที่มีให้แก่บริษัทฯ และมีความเข้าใจหน้าที่ความรับผิดชอบของกรรมการ สำหรับกรรมการใหม่ บริษัทฯมีกระบวนการให้ข้อมูลเกี่ยวกับธุรกิจและการดำเนินงานของบริษัทฯ เพื่อให้กรรมการใหม่มีความรู้ความเข้าใจในธุรกิจของบริษัทฯได้เป็นอย่างดี

นอกจากนี้ยังมีหน้าที่กำกับการประชุมและอนุมัติงบการเงินตามกรอบเวลาดังนี้

1. จัดให้มีการประชุมผู้ถือหุ้นเป็นการประชุมสามัญประจำปีภายใน 4 เดือน นับแต่วันสิ้นสุดรอบระยะเวลาบัญชีของบริษัท



2. จัดให้มีการประชุมคณะกรรมการอย่างน้อยสามเดือนต่อครั้ง
3. จัดให้มีการจัดทำงบดุลและงบกำไรขาดทุนของบริษัทฯ ณ วันสิ้นสุดรอบระยะเวลาบัญชีของบริษัทฯ ซึ่งผู้สอบบัญชีตรวจสอบแล้ว และนำเสนอต่อที่ประชุมผู้ถือหุ้นเพื่อพิจารณาและอนุมัติ
4. ดำเนินการให้มีระบบการควบคุมภายใน และการตรวจสอบภายในที่มีประสิทธิภาพ

ขอบเขตอำนาจหน้าที่ของประธานกรรมการ

เพื่อทำหน้าที่ประธานในที่ประชุมคณะกรรมการ อีกทั้งลงคะแนนเสียงชี้ขาดในกรณีที่ที่ประชุมคณะกรรมการมีการลงคะแนนเสียง และคะแนนเสียงเท่ากัน ตลอดจนทำหน้าที่เรียกประชุมคณะกรรมการ และเป็นประธานในการประชุมผู้ถือหุ้นของบริษัทฯ รวมถึงปฏิบัติหน้าที่ตามกฎหมายซึ่งกำหนดไว้เฉพาะให้เป็นหน้าที่ของประธานกรรมการ และครอบคลุมในเรื่องดังต่อไปนี้

1. การกำกับ ติดตาม และดูแลให้มั่นใจได้ว่าการปฏิบัติหน้าที่ของคณะกรรมการเป็นไปอย่างมีประสิทธิภาพ และบรรลุตามวัตถุประสงค์และเป้าหมายหลักขององค์กร
2. การดูแลให้มั่นใจว่ากรรมการทุกคนมีส่วนร่วมในการส่งเสริมให้เกิดวัฒนธรรมองค์กรที่มีจริยธรรม และการกำกับดูแลกิจการที่ดี
3. หากหรือร่วมกับกรรมการและประธานเจ้าหน้าที่บริหารเกี่ยวกับการกำหนดวาระการประชุม โดยมีมาตรการที่ดูแลให้เรื่องสำคัญได้ถูกบรรจุเป็นวาระการประชุม
4. การจัดสรรเวลาไว้อย่างเพียงพอที่ฝ่ายจัดการจะเสนอเรื่องและมากพอที่กรรมการจะอภิปรายประเด็นสำคัญกันอย่างรอบคอบโดยทั่วกัน การส่งเสริมให้กรรมการมีการใช้ดุลยพินิจที่รอบคอบ ให้ความเห็นได้อย่างอิสระ
5. การเสริมสร้างความสัมพันธ์อันดีระหว่างกรรมการที่เป็นผู้บริหารและกรรมการที่ไม่เป็นผู้บริหาร และระหว่างคณะกรรมการและฝ่ายจัดการ

7.3 ข้อมูลเกี่ยวกับคณะกรรมการชุดย่อย

คณะกรรมการบริษัทแต่งตั้งคณะกรรมการชุดย่อยเพื่อช่วยกันกรองรายละเอียดโดยกำหนดขอบเขตอำนาจหน้าที่ที่ความรับผิดชอบไว้ในระเบียบของแต่ละคณะ

7.3.1 โครงสร้างกรรมการบริษัท

โครงสร้างกรรมการบริษัทประกอบด้วยคณะกรรมการและอนุกรรมการทั้งหมด 4 คณะ คือ คณะกรรมการตรวจสอบ, คณะกรรมการสรรหาและกำหนดค่าตอบแทน, คณะกรรมการบริหาร คณะกรรมการกำกับดูแลกิจการและจริยธรรมธุรกิจ และ คณะกรรมการบริหารความเสี่ยง

7.3.2 รายชื่อของคณะกรรมการชุดย่อยแต่ละชุด

คณะกรรมการตรวจสอบ

- | | |
|----------------------------|----------------------|
| 1. รศ.ดร.พูนศักดิ์ ใสสำราญ | ประธานกรรมการตรวจสอบ |
| 2. นางสาวสุดา สันติเสวีกุล | กรรมการตรวจสอบ |



3. พญ.อลิศา เนรมิตตพงษ์ กรรมการตรวจสอบ
4. นางสาวภัทรกร พรหมทอง เลขานุการกรรมการตรวจสอบ

ขอบเขตอำนาจหน้าที่ของคณะกรรมการตรวจสอบ

คณะกรรมการตรวจสอบมีการประชุม 3 เดือน/ครั้ง มีหน้าที่

- ประสานงานกับฝ่ายตรวจสอบภายในของบริษัท ในการวางแผนรายงานผลและประเมินผลและปัญหาของระบบการควบคุมภายในของบริษัทฯ
- ให้คำแนะนำในการแต่งตั้งและกำหนดค่าตอบแทนของผู้สอบบัญชี ประสานงานกับผู้สอบบัญชีถึงปัญหาที่ ผู้สอบบัญชีเห็นว่ามีความสำคัญ
- พิจารณาบททวน ให้คำปรึกษาผลการตรวจสอบและข้อเสนอของทั้งผู้สอบบัญชีและฝ่ายตรวจสอบภายใน ติดตามการดำเนินการของฝ่ายจัดการต่อข้อเสนอแนะเพื่อรายงานต่อกรรมการบริษัททราบ
- สอบทานรายงานทางการเงินของบริษัทก่อนนำเสนอต่อคณะกรรมการ
- ดูแลให้มีการบริหารความเสี่ยงที่สำคัญของบริษัท
- ดูแลให้มีการปฏิบัติตามกฎข้อกำหนดของ กสท. และ ตลาดหลักทรัพย์

คณะกรรมการสรรหาและกำหนดค่าตอบแทน

1. นางสาวณัฐธิดา ตั้งสืบกุล ประธานคณะกรรมการสรรหาและกำหนดค่าตอบแทน
2. พญ.อลิศา เนรมิตตพงษ์ กรรมการสรรหาและกำหนดค่าตอบแทน
3. นางสาวจริยา ฉัตรสกุลเพ็ญ กรรมการสรรหาและกำหนดค่าตอบแทน

ขอบเขตอำนาจหน้าที่ของคณะกรรมการสรรหาและกำหนดค่าตอบแทน

คณะกรรมการพิจารณาตอบแทนมีหน้าที่

1. พิจารณาค่าตอบแทนกรรมการบริษัทและนำเสนอคณะกรรมการบริษัทเพื่อพิจารณาและนำเสนออนุมัติต่อผู้ถือหุ้น
2. พิจารณาและอนุมัติงบค่าตอบแทนรวมที่เกิดจากใบสำคัญแสดงสิทธิที่จะซื้อหุ้นสามัญของบริษัทฯให้แก่กรรมการและผู้บริหารของบริษัท

คณะกรรมการบริหาร

คณะกรรมการบริหาร จำนวน 4 ท่าน ประกอบด้วย

1. รศ.ดร.พิพัฒน์ ตั้งสืบกุล ประธานคณะกรรมการบริหาร
2. พญ.ศุภวรรณ ตั้งสืบกุล กรรมการบริหาร
3. นพ.สิทธิชัย อังกลมเกลียว กรรมการบริหาร
4. นางสาวณัฐธิดา ตั้งสืบกุล กรรมการบริหาร

ขอบเขตอำนาจหน้าที่ของคณะกรรมการบริหาร

คณะกรรมการบริหารมีอำนาจ หน้าที่ และความรับผิดชอบในการบริหารงานตามปกติธุระของบริษัท โดยสรุปอำนาจหน้าที่ที่สำคัญดังนี้



- กำหนดนโยบาย แผนธุรกิจ งบประมาณ โครงสร้างการบริหารงาน และหลักเกณฑ์ต่างๆ ในการดำเนินธุรกิจ ให้สอดคล้องกับสภาพเศรษฐกิจและสังคมเพื่อเสนอต่อที่ประชุมคณะกรรมการของบริษัทพิจารณาและอนุมัติและ/หรือให้ความเห็นชอบต่อไป
- ดำเนินกิจการตามวัตถุประสงค์ ข้อบังคับ นโยบาย ระเบียบ ข้อกำหนด คำสั่ง และมติที่ประชุมคณะกรรมการ บริษัท และ/หรือมติที่ประชุมผู้ถือหุ้นของบริษัททุกประการ
- กำหนดโครงสร้างองค์กร อำนาจการบริหารองค์กร รวมถึงการแต่งตั้ง การว่าจ้าง การโยกย้าย และการเลิกจ้าง ดำเนินการอื่นๆ ตามที่คณะกรรมการบริษัทมอบหมายเป็นคราวๆไป

คณะกรรมการกำกับดูแลกิจการและจริยธรรมธุรกิจ

คณะกรรมการบริหาร จำนวน 3 ท่าน ประกอบด้วย

- | | |
|-----------------------------|--|
| 1. รศ.ดร.พิพัฒน์ ตั้งสืบกุล | ประธานคณะกรรมการกำกับดูแลกิจการและจริยธรรม |
| 2. นางสาวณัฐธิดา ตั้งสืบกุล | กรรมการกำกับดูแลกิจการและจริยธรรม |
| 3. นางสาวสุดา สันติเสวีกุล | กรรมการกำกับดูแลกิจการและจริยธรรม |

ขอบเขตอำนาจหน้าที่ของคณะกรรมการดูแลกิจการและจริยธรรมธุรกิจ

คณะกรรมการกำกับดูแลกิจการและจริยธรรมธุรกิจ ปฏิบัติหน้าที่ตามที่ได้รับมอบหมายจากคณะกรรมการบริษัท โดยมีขอบเขตอำนาจหน้าที่และความรับผิดชอบ ดังต่อไปนี้

- นำเสนอแนวนโยบายการกำกับดูแลกิจการที่ดี (Corporate Governance Policy) และจริยธรรมธุรกิจ (Code of Business Ethics) ขอบริษัทฯ ต่อคณะกรรมการบริษัทเพื่อพิจารณาอนุมัติ
- ติดตามและกำกับดูแลเพื่อให้มั่นใจว่า บริษัทฯ มีการปฏิบัติตามนโยบายการกำกับดูแลกิจการที่ดีและจริยธรรมธุรกิจที่ บริษัทฯ กำหนด
- พิจารณาทบทวนเกี่ยวกับนโยบายการกำกับดูแลกิจการและจริยธรรมธุรกิจของบริษัทฯอย่างสม่ำเสมอ เพื่อให้สอดคล้องกับแนวทางปฏิบัติของสากล และ/หรือข้อเสนอแนะของสถาบัน และ/หรือหน่วยงานทางการที่เกี่ยวข้อง และนำเสนอต่อคณะกรรมการบริษัทเพื่อพิจารณาอนุมัติ
- พิจารณานำเสนอข้อพึงปฏิบัติที่ดี (Code of Best Practices) ต่อคณะกรรมการบริษัท และ/หรือคณะกรรมการ ชุดย่อยต่างๆ ของบริษัทฯ
- ส่งเสริมการเผยแพร่วัฒนธรรมในการกำกับดูแลกิจการที่ดีให้เป็นที่เข้าใจทั่วทุกระดับ และมีผลในแนวทางปฏิบัติ
- พิจารณาแต่งตั้งและกำหนดบทบาทหน้าที่ความรับผิดชอบของคณะทำงานชุดย่อย เพื่อทำหน้าที่สนับสนุนงานการกำกับดูแลกิจการและจริยธรรมธุรกิจได้ตามความเหมาะสม
- ปฏิบัติงานอื่นตามคณะกรรมการบริษัทมอบหมาย

โดยฝ่ายบริหารและหน่วยงานต่างๆ จะต้องรายงานหรือนำเสนอข้อมูลและเอกสารที่เกี่ยวข้องต่อคณะกรรมการกำกับดูแลกิจการและจริยธรรมธุรกิจ เพื่อสนับสนุนการปฏิบัติงานของคณะกรรมการกำกับดูแลกิจการและจริยธรรมธุรกิจให้บรรลุตามหน้าที่ที่ได้รับมอบหมาย



คณะกรรมการบริหารความเสี่ยง

คณะกรรมการบริหาร จำนวน 3 ท่าน ประกอบด้วย

- | | |
|-----------------------------|----------------------------------|
| 1. นพ.สิทธิชัย อังกลมเกลียว | ประธานคณะกรรมการบริหารความเสี่ยง |
| 2. รศ.ดร.พูนศักดิ์ ไวสารวง | กรรมการบริหารความเสี่ยง |
| 3. พญ.ศุภวรรณ ตั้งสิบลกุล | กรรมการบริหารความเสี่ยง |

ขอบเขตอำนาจหน้าที่ของคณะกรรมการบริหารความเสี่ยง

คณะกรรมการบริหารมีอำนาจ หน้าที่ และความรับผิดชอบในการบริหารงานตามปกติธุระของบริษัท โดยสรุปอำนาจหน้าที่ที่สำคัญดังนี้

- พิจารณาสอบทาน และนำเสนอนโยบายและกรอบการบริหารความเสี่ยงให้แก่คณะกรรมการบริษัท เพื่อพิจารณาอนุมัติ
- พิจารณาสอบทานและให้ความเห็นชอบความเสี่ยงที่ยอมรับได้ (Risk Appetite) และนำเสนอคณะกรรมการบริษัท เพื่อรับทราบ
- กำกับดูแลกิจการการพัฒนาและการปฏิบัติตามนโยบายและกรอบการบริหารความเสี่ยงอย่างต่อเนื่องเพื่อให้บริษัทฯ มีระบบบริหารความเสี่ยงที่มีประสิทธิภาพทั่วทั้งองค์กรและมีการปฏิบัติตามอย่างต่อเนื่อง
- สอบทานรายงานการบริหารความเสี่ยง เพื่อติดตามความเสี่ยงที่มีสาระสำคัญ และดำเนินการเพื่อให้มั่นใจว่า องค์กรมีการจัดการความเสี่ยงอย่างเพียงพอและเหมาะสม
- ประสานงานกับคณะกรรมการตรวจสอบเกี่ยวกับความเสี่ยงที่สำคัญ และมีหน่วยงานตรวจสอบภายใน เป็นผู้สอบทานเพื่อให้มั่นใจว่า บริษัทฯ มีระบบการควบคุมภายในที่เหมาะสมต่อการจัดการความเสี่ยง รวมทั้งการนำระบบการบริหารความเสี่ยงมาปรับใช้อย่างเหมาะสมและมีการปฏิบัติตามทั่วทั้งองค์กร
- รายงานคณะกรรมการบริษัทเกี่ยวกับความเสี่ยงและการจัดการความเสี่ยงที่สำคัญอย่างสม่ำเสมอให้คำแนะนำ และคำปรึกษากับ หน่วยงาน และ/หรือคณะทำงานที่เกี่ยวข้องกับการบริหารความเสี่ยง รวมทั้งพิจารณาแนวทางที่เหมาะสมในการแก้ไขข้อมูลต่างๆ ที่เกี่ยวกับการพัฒนาระบบการบริหารความเสี่ยง
- พิจารณาแต่งตั้งอนุกรรมการและ/หรือบุคลากรเพิ่มเติมหรือทดแทนในคณะอนุกรรมการบริหารความเสี่ยง และ/หรือหน่วยงาน และ/หรือคณะทำงานที่เกี่ยวข้องกับการบริหารความเสี่ยงตามความเหมาะสม รวมทั้งกำหนดบทบาทหน้าที่ความรับผิดชอบ เพื่อประโยชน์ในการดำเนินการตามวัตถุประสงค์
- ปฏิบัติการอื่นใดเกี่ยวกับการบริหารความเสี่ยงที่คณะกรรมการบริษัทมอบหมาย

ทั้งนี้ผู้บริหาร และ/หรือคณะอนุกรรมการบริหารความเสี่ยง และ/หรือหน่วยงาน และ/หรือคณะทำงานที่เกี่ยวข้องกับการบริหารความเสี่ยง และ/หรือผู้ตรวจสอบภายใน และ/หรือผู้สอบบัญชี จะต้องรายงานหรือนำเสนอข้อมูลและเอกสารที่เกี่ยวข้องต่อ คณะกรรมการบริหารความเสี่ยง เพื่อสนับสนุนการปฏิบัติงานของ คณะกรรมการบริหารความเสี่ยง ให้บรรลุตามหน้าที่ที่ได้รับมอบหมาย



7.4 ข้อมูลเกี่ยวกับผู้บริหาร

7.4.1 รายชื่อและตำแหน่งของผู้บริหาร

ณ วันที่ 31 ธันวาคม 2565 บริษัทมีผู้บริหารจำนวน 5 ท่าน ดังนี้

รายชื่อผู้บริหาร	ตำแหน่ง
1. รศ.ดร.พิพัฒน์ ตั้งสีสกุล	ประธานเจ้าหน้าที่บริหาร (CEO)
2. พญ.ศุภวรรณ ตั้งสีสกุล	ผู้อำนวยการบริหาร
3. นพ.สิทธิชัย อังกลมเกลียว	ผู้อำนวยการแพทย์
4. ดร.ณัฐริธา ตั้งสีสกุล	ผู้บริหารทางการเงิน (CFO)
5. นางสาวปิยดา โคตะนนท์	หัวหน้าฝ่ายบัญชีและการเงิน

7.4.2 นโยบายการจ่ายค่าตอบแทน กรรมการบริหารและผู้บริหารระดับสูง

คณะกรรมการสรรหาและพิจารณาค่าตอบแทนเป็นผู้พิจารณาค่าตอบแทนกรรมการบริหารและผู้บริหารระดับสูง (รวมประธานเจ้าหน้าที่บริหาร) ให้สอดคล้องกับผลการปฏิบัติงานที่ โดยพิจารณาปัจจัยต่างๆ จากหน้าที่ความรับผิดชอบ ผลการดำเนินงานทางธุรกิจ การดำเนินงานตามนโยบายที่ได้รับจากคณะกรรมการบริหาร การบริหารงานภายใต้สภาวะการณ์ เศรษฐกิจและสังคม ความสามารถในการพัฒนาธุรกิจ รวมถึงการปรับปรุงประสิทธิภาพในการดำเนินงานให้ดีขึ้นในแต่ละปี และนำเสนอค่าตอบแทนของกรรมการบริหารและผู้บริหารระดับสูง ที่เหมาะสมต่อคณะกรรมการบริษัทเพื่อพิจารณาอนุมัติต่อไป

7.4.3 ค่าตอบแทนกรรมการและผู้บริหารระดับสูง

ในปี 2565 บริษัทฯ มีค่าใช้จ่ายสำหรับเงินเดือน โบนัส เงินสมทบกองทุนสำรองเลี้ยงชีพ (ปี 2564 มีการระงับจ่ายเงินสมทบชั่วคราว) เงินสมทบกองทุนประกันสังคม สวัสดิการอื่น ค่าเบี้ยประชุมให้แก่กรรมการบริหารและผู้บริหารระดับสูง รวมทั้งสิ้น 24.967 ล้านบาท

โดยสรุปได้ดังนี้:- หน่วย : ล้านบาท

	ปี 2565	ปี 2564
ผลประโยชน์ระยะสั้น	24.927	23.006
ผลประโยชน์ระยะยาวหลังออกจากงาน	0.040	0.437
รวม	24.967	23.443

7.5 ข้อมูลเกี่ยวกับพนักงาน

ในวันที่ 31 ธันวาคม 2565 บริษัทมีพนักงานทั้งหมด 256 คน แบ่งเป็นพนักงานประจำ 237 คน และ part time 19 คน โดยในปีนี้ บริษัทมีค่าใช้จ่ายเกี่ยวกับพนักงาน รวมทั้งสิ้น 169.149 ล้านบาท ประกอบด้วย เงินเดือน ค่าล่วงเวลา เงินโบนัส เงินประกันสังคม เงินสมทบกองทุนสำรองเลี้ยงชีพ และผลประโยชน์พนักงาน รวมกัน

จำนวนพนักงานและผลตอบแทน

ปี 2565 (คน)	สายงานการบริการ	สายงานบริหารและสนับสนุน
พนักงานปฏิบัติการ/บริการ	140	71
พนักงานหัวหน้างานและบริหาร	15	13
พนักงาน Part time	10	7
รวม	165	91

ค่าใช้จ่ายเกี่ยวกับพนักงาน ปี 2565	ค่าตอบแทน (ล้านบาท)
ค่าใช้จ่ายเกี่ยวกับพนักงาน	144.182
ค่าตอบแทนผู้บริหาร	24.967
รวม	169.149

นโยบายในการพัฒนาพนักงาน

โรงพยาบาลมีนโยบายพัฒนาบุคลากรโดยเน้นด้านคุณภาพการรักษาพยาบาลและด้านคุณภาพการบริการที่เป็นเลิศ บุคลากรทุกคนจะต้องได้รับการอบรมทั้งสองด้านอย่างน้อย 4 ครั้งต่อปี โดยรูปแบบของการพัฒนาบุคลากร มีหลากหลายทั้งการส่ง อบรมภายนอกการจัดอบรมภายในและมีการประเมินสมรรถนะปีละ 2 ครั้ง โดยแบ่งระดับ การประเมินเป็น 3 ชั้น ได้แก่ Functional Competency, Core Competency, Managerial Competency ผลการประเมินจะส่งผลต่อการพิจารณาปรับขึ้นค่าตอบแทน

- กองทุนสำรองเลี้ยงชีพ

บริษัทฯ และพนักงานของบริษัทฯ ได้ร่วมกันจัดตั้งกองทุนสำรองเลี้ยงชีพขึ้นตามพระราชบัญญัติกองทุนสำรองเลี้ยงชีพ พ.ศ. 2530 โดยบริษัทฯ จะจ่ายสมทบเข้ากองทุนเป็นรายเดือนในอัตราร้อยละ 2 และพนักงานจะจ่ายสมทบเข้ากองทุนเป็นรายเดือนในอัตราร้อยละ 2-6 ของเงินเดือนกองทุนสำรองเลี้ยงชีพนี้ บริหารโดยบริษัทหลักทรัพย์จัดการกองทุน พรินซิเพิล จำกัด และจะจ่ายให้แก่พนักงานเมื่อพนักงานนั้นออกจากงานตามระเบียบว่าด้วยกองทุนของบริษัทฯ

ประกาศกระทรวงการคลัง เรื่อง การขยายระยะเวลาการช่วยเหลือนายจ้างและลูกจ้างที่ได้รับผลกระทบจากการระบาดของโรคติดเชื้อไวรัสโคโรนา 2019 ฉบับที่ 2 และ 3 พ.ศ. 2564 ให้สามารถหยุดหรือเลื่อนการนำส่งเงินเข้า “กองทุนสำรองเลี้ยงชีพ” เป็นการชั่วคราว ตั้งแต่วันที่ 1 มกราคม 2564 ถึง ธันวาคม 2564

ในระหว่างปีสิ้นสุดวันที่ 31 ธันวาคม 2565 บริษัทได้จ่ายเงินสมทบกองทุนเป็นจำนวนเงิน 0.41 ล้านบาท

- เหตุผล/นโยบาย กรณีที่มีการเปลี่ยนแปลงจำนวนพนักงานอย่างมีนัยสำคัญ หรือมีข้อพิพาททางด้านแรงงาน (3 ปีที่ผ่านมา)

-ไม่มี-



7.6 ข้อมูลสำคัญอื่นๆ

7.6.1 ระบุรายชื่อบุคคลที่ได้รับมอบหมายให้รับผิดชอบต่อไปนี้

- เลขานุการบริษัท

คณะกรรมการบริษัทมีการแต่งตั้งบุคลากรของบริษัทฯ ซึ่งเป็นผู้ที่มีคุณวุฒิ และประสบการณ์เข้าดำรงตำแหน่ง เลขานุการบริษัท ปฏิบัติหน้าที่ตามที่กำหนดในมาตรา 89/15 และมาตรา 89/16 ของพระราชบัญญัติหลักทรัพย์และ ตลาดหลักทรัพย์ (ฉบับที่ 4) พ.ศ.2551 ซึ่งมีผลใช้บังคับในวันที่ 31 สิงหาคม 2551 ด้วยความรับผิดชอบ ความ ระมัดระวัง และความซื่อสัตย์สุจริต รวมทั้งต้องปฏิบัติให้เป็นไปตามกฎหมาย วัตถุประสงค์ ข้อบังคับบริษัทฯ มติ คณะกรรมการ ตลอดจนมติที่ประชุมผู้ถือหุ้น ทั้งนี้หน้าที่และความรับผิดชอบ มีดังนี้

- 1) จัดเตรียมการประชุมคณะกรรมการบริษัท การประชุมผู้ถือหุ้นของบริษัทฯ ให้เป็นไปตามข้อกำหนดของกฎหมาย ข้อบังคับที่เกี่ยวข้อง และข้อพึงปฏิบัติที่ดี
- 2) ให้คำปรึกษาและข้อเสนอแนะเบื้องต้นแก่คณะกรรมการบริษัท ในประเด็นที่เกี่ยวข้องกับกฎระเบียบข้อบังคับของ หน่วยงานทางการกำกับดูแล และข้อพึงปฏิบัติด้านการกำกับดูแลกิจการที่ดี
- 3) เก็บรักษารายงานการมีส่วนได้เสียที่รายงานโดยกรรมการหรือผู้บริหารและจัดส่งสำเนา รายงานการมีส่วนได้เสีย ตามมาตรา 89/14 ให้ประธานคณะกรรมการและคณะกรรมการตรวจสอบภายใน 7 วันทำการนับแต่วันที่บริษัทฯ ได้รับรายงานนั้น
- 4) ดูแลการเปิดเผยข้อมูลและรายงานสารสนเทศต่างๆ ต่อหน่วยงานที่กำกับดูแลและสาธารณชนให้ถูกต้องครบถ้วน ตามกฎหมาย
- 5) ติดต่อประสานงานกับหน่วยงานที่กำกับดูแล เช่น สำนักงานคณะกรรมการกำกับหลักทรัพย์และตลาดหลักทรัพย์ คณะกรรมการบริษัทได้มีมติแต่งตั้งให้ นางสาวภัทรกร พรหมทอง ดำรงตำแหน่งเป็นเลขานุการบริษัทตั้งแต่วันที่ 25 กุมภาพันธ์ 2556 โดยคุณสมบัติของผู้ดำรงตำแหน่งเป็น เลขานุการบริษัทดังนี้

ชื่อ-สกุล นางสาวภัทรกร พรหมทอง

ตำแหน่ง เลขานุการบริษัท, หัวหน้าฝ่ายทรัพยากรบุคคล

อายุ 37

คุณวุฒิทางการศึกษาปริญญาตรีสาขาวิศวกรรมแปรรูปอาหาร สถาบันเทคโนโลยีพระจอมเกล้าเจ้าคุณทหารลาดกระบัง

ความสัมพันธ์ทางครอบครัวระหว่างผู้บริหาร ไม่มี

ประสบการณ์ทำงาน 2552- ปัจจุบัน

เลขานุการบริษัท, หัวหน้าฝ่ายทรัพยากรบุคคล บริษัท วัฒนการแพทย์ จำกัด (มหาชน)

- ผู้ที่ได้รับมอบหมายให้รับผิดชอบโดยตรงในการควบคุมดูแลการทำบัญชี

ชื่อ-สกุล นางสาวปิยดา โคตรนันท์

ตำแหน่ง หัวหน้าฝ่ายบัญชีและการเงิน

อายุ 55

คุณวุฒิทางการศึกษาปริญญาตรี สาขาการบัญชี มหาวิทยาลัยสุโขทัยธรรมาธิราช



ความสัมพันธ์ทางครอบครัวระหว่างผู้บริหาร ไม่มี

ประสบการณ์ทำงาน

2534 – ปัจจุบัน

หัวหน้าฝ่ายบัญชีและการเงิน บริษัท วัฒนการแพทย์ จำกัด (มหาชน)

- ผู้ดำรงตำแหน่งหัวหน้างานตรวจสอบภายในของบริษัท

บริษัทฯ ได้กำหนดให้ บริษัท MA Consulting จำกัด ทำหน้าที่ตรวจสอบภายในของบริษัทฯ ในปี 2560-2565 โดยเข้าตรวจสอบระบบการควบคุมภายในของบริษัทฯ และทำรายงานข้อเสนอแนะในการปรับปรุงพัฒนาให้ระบบการควบคุมภายในของบริษัทฯ มีประสิทธิภาพดียิ่งขึ้น

7.6.2 รายชื่อหัวหน้างานนักลงทุนสัมพันธ์

คณะกรรมการบริษัท จัดให้มีการเปิดเผยสารสนเทศของบริษัท ทันเวลาโปร่งใส ตามข้อกำหนดของตลาดหลักทรัพย์แห่งประเทศไทย ซึ่งสามารถติดต่อขอทราบข้อมูลบริษัทได้ที่ 0-4221-9888 หรือที่ e-mail : admin@wattanahospital.net โดยได้มอบหมายให้นางสาวภัทรกร พรหมทอง เป็นผู้ประสานงาน

7.6.3 ค่าตอบแทนของผู้สอบบัญชี

บริษัทฯ สำนักงานปีติเสวี จำกัด เป็นผู้ตรวจสอบบัญชีของบริษัทฯ ประจำปี 2549 ถึง 2565 โดยมีคุณชานา วิวัฒน์พนชาติ, คุณวันเพ็ญ อุ่นเรือน, คุณพรทิพย์ อมรชัยเลิศพัฒนา และคุณนันทิรา คุณงาม ผู้สอบบัญชีเลขที่ 4712, 7750, 9589 และ 12707 ตามลำดับ
บริษัทฯ กำหนดค่าตรวจสอบบัญชีประจำปี 2565 เป็นจำนวนเงิน 800,000 บาทต่อปี ให้บริษัทสำนักงานปีติ เสวี จำกัด

7.6.4 ในกรณีที่บริษัทเป็นบริษัทต่างประเทศ หรือบริษัทไทยที่เป็น holding company ให้ระบุรายชื่อตัวแทนและข้อมูลในการติดต่อเพื่อประสานงานในประเทศไทย

-ไม่มี-

8. รายงานผลการดำเนินงานสำคัญด้านการกำกับดูแลกิจการ

8.1 สรุปผลการปฏิบัติหน้าที่ของคณะกรรมการในรอบปีที่ผ่านมา

8.1.1 การสรรหา พัฒนา และประเมินผลการปฏิบัติหน้าที่ของคณะกรรมการ การสรรหาและแต่งตั้งกรรมการ

1. กรรมการอิสระ

หลักเกณฑ์ในการคัดเลือกกรรมการอิสระ คือต้องมีคุณสมบัติตาม ข้อ 16 ของประกาศคณะกรรมการกำกับ ตลาดทุนที่ ทจ. 28/2551) ซึ่งประกอบด้วย

- (1) ถือหุ้นไม่เกิน 1% ของจำนวนหุ้นที่มีสิทธิออกเสียงทั้งหมดของบริษัทฯ,
- (2) ไม่เป็นหรือเคยเป็นกรรมการที่มีส่วนร่วมบริหารงาน ลูกจ้าง พนักงาน ที่ปรึกษาที่ได้เงินเดือนประจำหรือผู้มีอำนาจควบคุมของบริษัทฯ เว้นแต่จะได้พ้นจากการมีลักษณะดังกล่าวมาแล้วไม่น้อยกว่า 2 ปี ทั้งนี้ ลักษณะต้องห้ามดังกล่าว ไม่รวมถึงกรณีที่กรรมการอิสระเคยเป็นข้าราชการหรือที่ปรึกษาของส่วนราชการ ซึ่งเป็น



- ผู้ถือหุ้นรายใหญ่หรือผู้มีอำนาจควบคุมของบริษัท,
- (3) ไม่เป็นบุคคลที่มีความสัมพันธ์ทางสายโลหิต หรือโดยการจดทะเบียนตามกฎหมายในลักษณะที่เป็นบิดามารดา คู่สมรส พี่น้อง และบุตร รวมทั้งคู่สมรสของบุตรของผู้บริหาร ผู้ถือหุ้นรายใหญ่ ผู้มีอำนาจควบคุม หรือบุคคลที่จะได้รับการเสนอให้เป็นผู้บริหารหรือผู้มีอำนาจควบคุมของบริษัท,
 - (4) ไม่มีหรือเคยมีความสัมพันธ์ทางธุรกิจกับบริษัทในลักษณะที่อาจเป็นการขัดขวางการใช้วิจารณ์อย่างอิสระของตน,
 - (5) ไม่เป็นหรือเคยเป็นผู้สอบบัญชีของบริษัท เว้นแต่จะได้พ้นจากการมีลักษณะดังกล่าวมาแล้วไม่น้อยกว่า 2 ปี,
 - (6) ไม่เป็นหรือเคยเป็นผู้ให้ บริการทางวิชาชีพใดๆ ซึ่งรวมถึงการให้บริการเป็นที่ปรึกษากฎหมายหรือที่ปรึกษาทางการเงินซึ่งได้รับค่าบริการเกินกว่า 2 ล้านบาทต่อปีจากบริษัท เว้นแต่จะได้พ้นจากการมีลักษณะดังกล่าวมาแล้วไม่น้อยกว่า 2 ปี,
 - (7) ไม่เป็นกรรมการที่ได้รับการแต่งตั้งขึ้นเพื่อเป็นตัวแทนของกรรมการของบริษัท,
 - (8) ไม่ประกอบกิจการที่มีสภาพอย่างเดียวกันและเป็นการแข่งขันที่มิชอบกับกิจการของบริษัท,
 - (9) ไม่มีลักษณะอื่นใดที่ทำให้ไม่สามารถให้ความเห็นอย่างเป็นอิสระเกี่ยวกับการดำเนินงานของบริษัท

กรรมการอิสระที่มีคุณสมบัติตามข้อ 1 ถึงข้อ 9 อาจได้รับมอบหมายจากคณะกรรมการ ให้ตัดสินใจในการดำเนินกิจการของบริษัทโดยมีการตัดสินใจในรูปแบบขององค์คณะได้

ในกรณีที่บุคคลที่บริษัทแต่งตั้งให้ดำรงตำแหน่งกรรมการอิสระเป็นบุคคลที่มีหรือเคยมีความสัมพันธ์ทางธุรกิจ หรือการให้บริการทางวิชาชีพเกินมูลค่าที่กำหนดตามข้อ 4 หรือข้อ 6 คณะกรรมการบริษัทอาจพิจารณาผ่อนผันให้ได้ หากเห็นว่าการแต่งตั้งบุคคลดังกล่าวไม่มีผลกระทบต่อปฏิบัติหน้าที่และการให้ความเห็นที่เป็นอิสระและบริษัทได้เปิดเผยข้อมูลต่อไปในหนังสือนัดประชุมผู้ถือหุ้นในวาระพิจารณาแต่งตั้งกรรมการอิสระดังกล่าวแล้ว

- (ก) ลักษณะความสัมพันธ์ทางธุรกิจหรือการให้บริการทางวิชาชีพที่ทำให้บุคคลดังกล่าวมีคุณสมบัติไม่เป็นไปตามหลักเกณฑ์ที่กำหนด,
- (ข) เหตุผลและความจำเป็นที่ยังคงหรือแต่งตั้งให้บุคคลดังกล่าวเป็นกรรมการอิสระ,
- (ค) ความเห็นของคณะกรรมการของบริษัทในการเสนอให้มีการแต่งตั้งบุคคลดังกล่าวเป็นกรรมการอิสระ

2. การสรรหากรรมการและผู้บริหารระดับสูงสุด

- วิธีการคัดเลือกกรรมการ

การแต่งตั้งกรรมการแต่ละรายต้องได้รับการเสนอชื่อจากผู้ถือหุ้นและต้องได้รับคะแนนเสียงเห็นชอบเกินกว่ากึ่งหนึ่งของจำนวนเสียงทั้งหมดของผู้ถือหุ้นซึ่งมาประชุมและมีสิทธิออกเสียง

ผู้ลงทุนรายย่อยมีสิทธิในการเสนอชื่อกรรมการ และลงคะแนนเสียงเลือกกรรมการ โดยกรรมการที่ได้รับคะแนนเสียงสูงที่สุดได้รับเลือก

- วิธีการคัดเลือกผู้บริหารระดับสูงสุด

คณะกรรมการบริหารเป็นผู้คัดเลือกผู้บริหารระดับสูงสุดของบริษัท



การพัฒนากรรมการและผู้บริหาร

ชื่อ-สกุล ดร.ณัฐธิดา ตั้งสีบุกุล

ตำแหน่ง ประธานเจ้าหน้าที่ฝ่ายการเงิน

หลักสูตร 1) หลักสูตร “CFO’s Refresh course” (6 ชั่วโมง) จัดโดยศูนย์ส่งเสริมการพัฒนาความรู้ตลาดทุน (TSI) ตลาดหลักทรัพย์แห่งประเทศไทย

2) หลักสูตร “การบัญชีเพื่อการวางแผนและตัดสินใจ” จัดโดย บริษัท ฝึกอบรมสัมมนาธรรมนิติ จำกัด

8.1.2 การเข้าร่วมประชุมและการจ่ายค่าตอบแทนคณะกรรมการรายบุคคล

รายชื่อกรรมการ	ตำแหน่ง	การประชุมคณะกรรมการ	
		จำนวนครั้งการประชุม	จำนวนครั้งที่เข้าร่วมประชุม
รศ.ดร.พิพัฒน์ ตั้งสีบุกุล	ประธานกรรมการ	6	6
พญ.ศุภวรรณ ตั้งสีบุกุล	กรรมการ	6	6
นพ.สิทธิชัย อังกลมเกลียว	กรรมการ	6	6
นางสาวบังอร ตั้งสีบุกุล	กรรมการ ประธานกรรมการ พิจารณา ค่าตอบแทน	3	3
นางสาวณัฐธิดา ตั้งสีบุกุล	กรรมการ ประธานกรรมการ พิจารณา ค่าตอบแทน	3	3
นางสาวจริยา ฉัตรสกุลเพ็ญ	กรรมการ กรรมการพิจารณาค่าตอบแทน	6	6
รศ.ดร.พูนศักดิ์ ไวสำรวง	กรรมการอิสระ ประธานกรรมการ ตรวจสอบ	6	6
นางสาวสุดา สันติเสวีกุล	กรรมการอิสระ กรรมการตรวจสอบ	6	6
พญ.อลิศา เนรมิตตกพงศ์	กรรมการอิสระ กรรมการตรวจสอบ กรรมการพิจารณาค่าตอบแทน	6	5



1. ค่าตอบแทนที่เป็นตัวเงิน

ค่าตอบแทนกรรมการ ประกอบด้วยเบี้ยประชุม ซึ่งจ่ายตามจำนวนครั้งที่เข้าประชุมดังนี้

รายชื่อ กรรมการ	ตำแหน่ง	ค่าตอบแทนกรรมการ ในปี 2565 ตามที่ได้เข้าร่วมประชุมจริง (บาท)
รศ.ดร.พิพัฒน์ ตั้งสืบทกุล	ประธานกรรมการ	168,000
พญ.ศุภวรรณ ตั้งสืบทกุล	กรรมการ	68,000
นพ.สิทธิชัย อังกลมเกลียว	กรรมการ	68,000
นางสาวบังอร ตั้งสืบทกุล	กรรมการ กรรมการพิจารณา ค่าตอบแทน	34,000
นางสาวณัฐริรา ตั้งสืบทกุล	กรรมการ กรรมการพิจารณา ค่าตอบแทน	17,000
นางสาวจริยา ฉัตรสกุลเพ็ญ	กรรมการอิสระ กรรมการพิจารณาค่าตอบแทน	24,000
รศ.ดร.พูนศักดิ์ ไวรสำรวง	กรรมการอิสระ ประธานกรรมการ ตรวจสอบ	48,000
นางสาวสุดา สันติเสวีกุล	กรรมการอิสระ กรรมการตรวจสอบ	24,000
พญ.อลิศา เนรมิตตพงศ์	กรรมการอิสระ กรรมการตรวจสอบ กรรมการพิจารณาค่าตอบแทน	18,000

2. ค่าตอบแทนอื่น

ค่าตอบแทนอื่นของกรรมการ

-ไม่มี-

ค่าตอบแทนอื่นของผู้บริหาร

-เงินกองทุนสำรองเลี้ยงชีพ

บริษัทได้จัดให้มีกองทุนสำรองเลี้ยงชีพให้แก่ผู้บริหารโดยบริษัทได้สมทบในอัตราส่วนร้อยละ 2 ของเงินเดือน โดยในปี 2565 บริษัทได้จ่ายเงินสำหรับกองทุนเลี้ยงชีพจำนวน 0.236 ล้านบาท

8.1.3 การกำกับดูแลการดำเนินงานของบริษัทย่อยและบริษัทร่วม

-ไม่มี-



8.1.4 การติดตามให้มีการปฏิบัติตามนโยบายและแนวปฏิบัติในการกำกับดูแลกิจการ

(1) การป้องกันความขัดแย้งทางผลประโยชน์

บริษัทฯ มีความมุ่งมั่นในการดำเนินธุรกิจด้วยความโปร่งใส เป็นธรรม และสามารถตรวจสอบได้ จึงมีนโยบายเกี่ยวกับความขัดแย้งด้านผลประโยชน์ ด้วยหลักการที่ว่า การตัดสินใจใดๆ ในการเข้าทำธุรกรรม ต้องเป็นไปเพื่อรักษาผลประโยชน์สูงสุดของบริษัทฯ และผู้ถือหุ้นของบริษัทฯ และหลีกเลี่ยงการกระทำที่อาจก่อให้เกิดความขัดแย้งทางผลประโยชน์ โดยกำหนดให้กรรมการหรือผู้บริหารที่มีส่วนเกี่ยวข้องหรือมีส่วนได้เสียกับรายการที่พิจารณาต้องแจ้งให้บริษัทฯ ทราบถึงความสัมพันธ์หรือการมีส่วนได้เสียของตนในรายการดังกล่าว และต้องไม่มีส่วนร่วมในการพิจารณา รวมถึงไม่มีอำนาจในการอนุมัติธุรกรรมรายการนั้นๆ ซึ่งครอบคลุมถึงรายการที่เกี่ยวข้องกัน รายการระหว่างกัน และสถานการณ์ที่ทำให้เกิดความขัดแย้งด้านผลประโยชน์

รายการขัดแย้งทางผลประโยชน์ 0 กรณี

(2) การใช้ข้อมูลภายในเพื่อแสวงหาผลประโยชน์

บริษัทมีการดูแลเรื่องการใช้ข้อมูลภายในตามหลักการกำกับดูแลกิจการที่ดี โดยได้กำหนดไว้เป็นลายลักษณ์อักษรในคู่มือจรรยาบรรณทางธุรกิจของกรรมการ ผู้บริหาร และพนักงาน โดยสรุปนโยบายสำคัญดังนี้

บริษัทได้กำหนดให้กรรมการ ผู้บริหาร และพนักงานลงนามรับทราบถึงประกาศที่เกี่ยวข้องของสำนักงานคณะกรรมการ ก.ล.ต. ที่กำหนดให้กรรมการและผู้บริหาร มีหน้าที่รายงานการเปลี่ยนแปลงการถือครองหลักทรัพย์ต่อสำนักงานคณะกรรมการ ก.ล.ต. ตามมาตรา 59 แห่งพระราชบัญญัติหลักทรัพย์และตลาดหลักทรัพย์ พ.ศ. 2535 ภายใน 3 วัน นับจากวันที่มีการเปลี่ยนแปลงการถือครองหลักทรัพย์และให้แจ้งให้เลขานุการบริษัทรับทราบเพื่อจัดทำบันทึกการเปลี่ยนแปลงและสรุปจำนวนหลักทรัพย์ของกรรมการและผู้บริหารเป็นรายบุคคล เพื่อนำเสนอให้แก่คณะกรรมการบริษัททราบในการประชุมครั้งถัดไป นอกจากนี้ ยังได้แจ้งบทลงโทษหากมีการฝ่าฝืน หรือไม่ปฏิบัติตามข้อกำหนดดังกล่าวด้วย

บริษัทมีข้อกำหนดห้ามนำข้อมูลงบการเงิน หรือข้อมูลอื่นที่มีผลกระทบต่อราคาหลักทรัพย์ของบริษัทที่ทราบเปิดเผยแก่บุคคลภายนอกหรือผู้ที่มีส่วนเกี่ยวข้อง และห้ามทำการซื้อขายหลักทรัพย์ในช่วง 1 เดือนก่อนที่ข้อมูลงบการเงินหรือข้อมูลอื่นที่มีผลกระทบต่อราคาหลักทรัพย์ของบริษัท/กลุ่ม บริษัทจะเผยแพร่ต่อสาธารณชน และต้องไม่ซื้อขายหลักทรัพย์ของบริษัท จนกว่าจะพ้นระยะเวลา 24 ชั่วโมง นับแต่ได้มีการเปิดเผยข้อมูลนั้นสู่สาธารณชนทั้งหมดแล้ว การไม่ปฏิบัติตามข้อกำหนดดังกล่าวถือเป็นการกระทำผิดวินัยของบริษัท หากกรรมการ ผู้บริหารหรือพนักงาน ที่ได้ล่วงรู้ข้อมูลภายในที่สำคัญคนใดกระทำความผิดวินัยจะได้รับโทษ ตั้งแต่การตักเตือน การตัดค่าจ้าง การพักงานโดยไม่ได้รับค่าจ้าง จนถึงการใช้การเลิกจ้าง

ทั้งนี้ แนวทางดังกล่าวได้ผ่านการให้ความเห็นชอบจากคณะกรรมการบริษัท ครั้งที่ 1/2557 แล้ว และเริ่มมีผลบังคับใช้ในวันที่ 1 มีนาคม 2557 เป็นต้นไป

(3) การต่อต้านทุจริตคอร์รัปชัน

นโยบายการป้องกันการมีส่วนเกี่ยวข้องกับการคอร์รัปชัน

คณะกรรมการบริษัทยึดมั่นในการดำเนินธุรกิจด้วยความโปร่งใส โดยอยู่ภายใต้กรอบของกฎหมาย หลักจริยธรรมและแนวทางการกำกับดูแลกิจการที่ดี รวมทั้งสนับสนุนการต่อต้านการทุจริตและคอร์รัปชันในทุกรูปแบบ



และตระหนักเป็นอย่างดีว่าการทุจริตและคอร์รัปชันส่งผลกระทบต่อพัฒนาระบบเศรษฐกิจ สังคม และความมั่นคงของประเทศ โดยมีนโยบายในการสนับสนุนการต่อต้านการทุจริตและคอร์รัปชันดังนี้

1. สนับสนุนการสร้างจิตสำนึก ค่านิยม ทักษะคติให้แก่พนักงานในการปฏิบัติงานอย่างซื่อสัตย์ โปร่งใส เที่ยงตรง เคารพกฎหมาย กฎระเบียบต่างๆ สนับสนุนการต่อต้านการทุจริตและคอร์รัปชันให้เป็นวัฒนธรรมองค์กร รวมทั้งบริหารงานตามหลักการกำกับดูแลกิจการที่ดี
2. จัดให้มีระบบการควบคุมภายในที่เพียงพอและเหมาะสม รวมทั้งพัฒนาระบบและกลไกในการตรวจสอบ ควบคุม และถ่วงดุลการใช้อำนาจให้เหมาะสม ชัดเจนและมีประสิทธิภาพ ทั้งนี้เพื่อป้องกันและมีให้พนักงานทุจริตหรือมีส่วนเกี่ยวข้องกับการทุจริตและคอร์รัปชันต่างๆ
3. พนักงานต้องไม่กระทำการใดๆ อันเป็นการเรียกรับ หรือรับทรัพย์สิน หรือผลประโยชน์อื่นใดจากบุคคลอื่น ที่มีหน้าที่หรือธุรกิจเกี่ยวข้องกับบริษัทฯ เว้นแต่ในโอกาสหรือเหตุการณ์อันเป็นประเพณีนิยมที่คนทั่วไปพึงปฏิบัติต่อกัน และทรัพย์สินนั้นต้องไม่ใช่สิ่งผิดกฎหมาย รวมทั้งไม่อาศัยตำแหน่งหน้าที่หรือแสวงหาผลประโยชน์เพื่อตนเอง และ/หรือผู้อื่นโดยมิชอบ
4. จัดให้มีช่องทางในการสื่อสารเพื่อรับเรื่องร้องเรียนหรือแจ้งเบาะแสอันควรสงสัยโดยมีนโยบายในการคุ้มครองผู้ให้ข้อมูลหรือเบาะแส และจะเก็บรักษาข้อมูลของผู้ให้ข้อมูลเป็นความลับ รวมทั้งมีมาตรการในการตรวจสอบและกำหนดบทลงโทษตามกฎหมายที่เกี่ยวข้อง
5. สนับสนุนกิจกรรมต่างๆ ที่จัดขึ้นโดยหน่วยงานหรือองค์กรต่างๆ เพื่อประโยชน์ในการป้องกันและสนับสนุนการต่อต้านการทุจริตและการคอร์รัปชัน

การประกาศเจตนารมณ์เข้าร่วมกับองค์กรที่เกี่ยวข้อง เช่น การเข้าร่วมโครงการแนวร่วมปฏิบัติของภาคเอกชนไทยในการต่อต้านทุจริต (Thai Private Sector Collective Action Against Corruption: “CAC”) หรือ คณะกรรมการบริษัทมีเจตนารมณ์ที่จะดำเนินการเพื่อต่อต้านการคอร์รัปชันในสังคม

คณะกรรมการบริษัทมีมติให้บริษัทฯ เข้าร่วมโครงการแนวร่วมต่อต้านคอร์รัปชันของภาคเอกชนไทย (Thai Private Sector Collective Action Against Corruption: “CAC”) ซึ่งการดำเนินการนี้ถือเป็นส่วนหนึ่งของการยกระดับการกำกับกิจการที่ดีเป็นมิติหลักที่สำคัญในการขับเคลื่อนการดำเนินธุรกิจให้เติบโตได้อย่างยั่งยืน ที่บริษัทฯ ควรให้ความร่วมมือและดำเนินการให้เกิดขึ้น โดยเป้าหมายแรกคือการแสดงเจตนารมณ์เข้าร่วมโครงการรายงานการกระทำความผิดด้านคอร์รัปชันเป็นศูนย์

(4) การแจ้งเบาะแส (Whistleblowing)

บริษัทฯ มีนโยบายการคุ้มครองผู้ให้ข้อมูลการไม่ปฏิบัติตามจริยธรรมธุรกิจ (Wattana Whistle Blower Protection Policy) เพื่อที่จะใช้คุ้มครองพนักงานที่ให้ข้อมูลเกี่ยวกับการกระทำผิดทั้งที่เป็นเพียงข้อสงสัย เป็นเรื่องพิสูจน์ได้หรือเป็นเรื่องที่น่าจะเกิดขึ้นในอนาคตได้ ภายในบริษัทฯ

จุดประสงค์ของนโยบายนี้คือเพื่อให้พนักงานทุกคนมีความรู้สึกมั่นใจในการให้ข้อมูลที่เกี่ยวข้องภายในของ บริษัทฯ เนื่องจากบริษัทฯ วางแนวทางการรับเรื่องรายงานและการตรวจสอบที่เป็นกลาง น่าเชื่อถือและอิสระต่อบุคคลใดๆ พร้อมทั้งคุ้มครองผู้ให้ข้อมูล มิให้ถูกกระทำการใดๆ อันเป็นผลจากการให้ข้อมูลนั้น



การกระทำผิดที่สมควรได้รับการรายงานได้แก่

- การฉ้อโกงบริษัทฯ
- การกระทำที่ทุจริต ผิดต่อกฎหมาย รวมทั้งกิจกรรมผิดกฎหมายทั้งปวง
- การนำทรัพยากรของบริษัทฯไปใช้อย่างไม่สมควรอย่างยิ่ง
- การกระทำใดๆที่อาจส่งผลกระทบต่อความปลอดภัยของชุมชน สังคม และสิ่งแวดล้อม
- การกระทำใดๆที่อาจส่งผลให้บริษัทฯได้รับความเสียหาย ทั้งในด้านชื่อเสียงด้านทรัพย์สิน ด้านรายได้

บริษัทฯ มุ่งมั่นที่จะคุ้มครองไม่ให้พนักงานคนใดต้องได้รับผลในทางลบจากการให้ข้อมูลการกระทำผิดต่อฝ่ายบริหาร การกระทำใดๆในทางลบต่อผู้ที่ให้ข้อมูลต่อบริษัทฯในการกระทำที่ผิดนั้น ถือเป็นการละเมิดต่อนโยบายการคุ้มครองผู้ให้ข้อมูลการไม่ปฏิบัติตามจริยธรรมธุรกิจทั้งสิ้น และผลจากการกระทำเชิงลบต่อผู้ให้ข้อมูลนั้นมิมีผล ถึงให้ออกจากงาน

การรายงานการกระทำผิดสามารถทำได้ต่อ:

- (i) ทีมบอร์ดบริหาร
- (ii) ทีมบริหาร
- (iii) ทีมพัฒนาและควบคุมคุณภาพ
- (iv) หัวหน้าหน่วยงาน
- (v) ทีมฝ่ายบุคคล

การป้องกันผู้ให้ข้อมูลผ่านทางช่องทางการรายงาน

บริษัทฯ ให้พนักงานสามารถทำการรายงานโดยไม่เปิดเผยชื่อหรือตัวตนหากเป็นความประสงค์ของผู้รายงาน ยกเว้นเสียแต่ผู้รายงานต้องการจะเปิดเผยตัว

พนักงานมีทางเลือกที่จะเปิดเผยชื่อ หรือไม่ก็ได้ หากมีการเปิดเผยชื่อแล้ว พวกเขาสามารถร้องขอให้มีเจ้าหน้าที่พิเศษคุ้มครองดูแลผู้ให้ข้อมูลได้ โดยเจ้าหน้าที่พิเศษนี้คือ พนักงานอาวุโสที่ได้ รับมอบหมายให้รับผิดชอบในการดูแลผู้ให้ข้อมูลเป็นพิเศษและมีการให้คำแนะนำและพูดคุยเพื่อเข้าใจถึง ความต้องการของผู้ให้ข้อมูลด้วยการคุ้มครองมีในรูปแบบต่างๆตามสถานะการณ์ รวมถึง

- การให้ความมั่นใจว่ากระบวนการตรวจสอบจะรักษาความลับรวมถึงชื่อ ตัวตน ของผู้ให้ข้อมูล
- การติดตามและการจัดการด้านพฤติกรรมของพนักงานคนอื่นๆ
- การอนุมัติให้ลาหยุดพิเศษได้จนกว่ากระบวนการตรวจสอบจะเสร็จสิ้น
- การโยกย้าย เปลี่ยนแผนก หรือกลุ่มทำงานของผู้ให้ข้อมูล
- การเยียวยาผลกระทบด้านลบใดๆที่เกิดขึ้นกับผู้ให้ข้อมูล

**กระบวนการตรวจสอบข้อเท็จจริง**

กระบวนการตรวจสอบข้อเท็จจริงนั้นมีลักษณะต่างกันไปขึ้นอยู่กับธรรมชาติของเหตุการณ์ที่ได้รับรายงาน อย่างไรก็ตามกระบวนการตรวจสอบทุกกระบวนการจะต้องเป็นไปโดยยุติธรรม เป็นกลาง และรับฟังเรื่องราวจากทุกคนที่เกี่ยวข้องกับเหตุการณ์ที่ถูกรายงาน ผู้ที่ถูกพาดพิงไม่สามารถอยู่ในกระบวนการตรวจสอบได้

มีการรายงานสถานการณ์ปัจจุบันของกระบวนการตรวจสอบให้ผู้ให้ข้อมูลได้รับทราบความเป็นไป และหาว่าผลของการตรวจสอบพบว่าการกระทำผิดเกิดขึ้นจริง บริษัทฯจะมุ่งมั่นที่จะแก้ไข ปรับเปลี่ยน จัดการกับผู้เกี่ยวข้องทุกคนที่มีพฤติกรรมไม่ถูกต้องนั้นๆ หากพบว่าเหตุการณ์ไม่ถูกต้องนั้นเข้าข่ายละเมิดกฎหมาย ทางบริษัทฯอาจต้องลงบันทึกประจำวันของตำรวจเพื่อให้เรื่องเข้าสู่กระบวนการทางกฎหมายต่อไป ทั้งนี้ ตำรวจอาจต้องเข้ามาสืบพยานต่อไปในกระบวนการจัดการผู้กระทำความผิด

นโยบายของบริษัทฯรวมถึงการลงโทษ หรือจัดการตามความเหมาะสมกับใครก็ตามที่ให้ข้อมูลเท็จ เพื่อปกป้องผู้อื่น หรือสร้างเรื่องเท็จขึ้นมา แต่บริษัทฯจะไม่ลงโทษ กล่าวโทษ หรือกระทำการใดๆที่เป็นโทษ แก่พนักงานที่ให้ข้อมูลด้วยความประสงค์บริสุทธิ์ แม้ว่าเรื่องนั้นไม่สามารถพิสูจน์ว่าเรื่องดังกล่าวเป็นจริงหรือไม่ก็ตาม

8.2 รายงานผลการปฏิบัติหน้าที่ของคณะกรรมการตรวจสอบ**8.2.1 จำนวนครั้งการประชุมและการเข้าประชุม**

รายชื่อกรรมการ	ตำแหน่ง	การประชุมคณะกรรมการ	
		จำนวนครั้งการประชุม	จำนวนครั้งที่เข้าร่วมประชุม
รศ.ดร.พูนศักดิ์ ใสสารวง	กรรมการอิสระ ประธานกรรมการ ตรวจสอบ	4	4
นางสาวสุดา สันติเสวีกุล	กรรมการอิสระ กรรมการตรวจสอบ	4	4
พญ.อลิศา เนรมิตตกพงศ์	กรรมการอิสระ กรรมการตรวจสอบ	4	4

8.3 สรุปผลการปฏิบัติหน้าที่ของกรรมการชุดย่อยอื่นๆ**8.3.1 จำนวนครั้งของการประชุมและการเข้าประชุม****-กรรมการบริหาร**

รายชื่อกรรมการ	ตำแหน่ง	การประชุมคณะกรรมการ	
		จำนวนครั้งการประชุม	จำนวนครั้งที่เข้าร่วมประชุม
รศ.ดร.พิพัฒน์ ตั้งสืบกุล	ประธานกรรมการบริหาร	6	6
พญ.ศุภวรรณ ตั้งสืบกุล	กรรมการ	6	6



นพ.สิทธิชัย อังกลมเกลียว	กรรมการ	6	6
นางสาวบังอร ตั้งสีบกกุล	กรรมการ	3	3
นางสาวณัฐริรา ตั้งสีบกกุล	กรรมการ	3	3

- กรรมการกำกับดูแลกิจการและจริยธรรมธุรกิจ

รายชื่อกรรมการ	ตำแหน่ง	การประชุมคณะกรรมการ	
		จำนวนครั้งการประชุม	จำนวนครั้งที่เข้าร่วมประชุม
รศ.ดร.พิพัฒน์ ตั้งสีบกกุล	ประธานกรรมการกำกับดูแลกิจการและจริยธรรมธุรกิจ	1	1
นางสาวบังอร ตั้งสีบกกุล	กรรมการ	1	1
นางสาวสุดา สันติเสวีกุล	กรรมการ	1	1

- คณะกรรมการสรรหาและกำหนดค่าตอบแทน

รายชื่อกรรมการ	ตำแหน่ง	การประชุมคณะกรรมการ	
		จำนวนครั้งการประชุม	จำนวนครั้งที่เข้าร่วมประชุม
นางสาวบังอร ตั้งสีบกกุล	ประธานกรรมการสรรหาและกำหนดค่าตอบแทน	1	1
พญ.อลิศา เนรมิตดกพงศ์	กรรมการ	1	1
นางสาวจริยา ฉัตรสกุลเพ็ญ	กรรมการ	1	1

- คณะกรรมการบริหารความเสี่ยง

รายชื่อกรรมการ	ตำแหน่ง	การประชุมคณะกรรมการ	
		จำนวนครั้งการประชุม	จำนวนครั้งที่เข้าร่วมประชุม
นพ.สิทธิชัย อังกลมเกลียว	ประธานกรรมการบริหารความเสี่ยง	1	1
รศ.ดร.พูนศักดิ์ ไวสำรวจ	กรรมการ	1	1
พญ.ศุภวรรณ ตั้งสีบกกุล	กรรมการ	1	1



9 การควบคุมภายในและรายงานระหว่างกัน

9.1 การควบคุมภายใน

9.1.1 ความเพียงพอและความเหมาะสมของระบบควบคุมภายใน

บริษัทฯ ให้ความสำคัญต่อการเสริมสร้างการควบคุมภายใน ให้เพียงพอและเหมาะสมกับการดำเนินธุรกิจ เพื่อเป็นการป้องกันทรัพย์สินของบริษัทฯ ไม่ให้เกิดความเสียหาย หรือนำไปหาประโยชน์โดยมิชอบ โดยมีฝ่ายตรวจสอบเป็นบริษัท outsourced และรายงานผลการตรวจสอบต่อคณะกรรมการตรวจสอบเพื่อให้ฝ่ายตรวจสอบมีความเป็นอิสระเพียงพอในการปฏิบัติงาน ปัจจุบันบริษัทฯ ได้กำหนดให้ บริษัท MA Consulting จำกัด ทำหน้าที่ตรวจสอบภายในของบริษัทฯ ในปี 2560-2565 โดยเข้าตรวจสอบระบบการควบคุมภายในของบริษัทฯ และทำรายงานข้อเสนอแนะในการปรับปรุงพัฒนาให้ระบบการควบคุมภายในของบริษัทฯ มีประสิทธิภาพดียิ่งขึ้น

9.1.2 มีข้อบกพร่องเกี่ยวกับระบบควบคุมภายในในเรื่องใดบ้าง แก้ไขเสร็จสิ้นแล้วหรือไม่ เพราะเหตุใด

ไม่พบข้อบกพร่องเกี่ยวกับระบบควบคุมภายใน

9.1.3 ความเห็นของคณะกรรมการตรวจสอบกรณีต่างจากความเห็นของคณะกรรมการบริษัท

-ไม่มี-

9.1.4 ความเห็นของคณะกรรมการตรวจสอบว่า ได้ดูแลให้ผู้ดำรงตำแหน่งหัวหน้างานตรวจสอบภายในมี วุฒิการศึกษา ประสพการณ์ การอบรม ที่เหมาะสมเพียงพอกับการปฏิบัติหน้าที่ดังกล่าวแล้วหรือไม่ อย่างไร

คณะกรรมการตรวจสอบมีความเห็นว่าบริษัทฯ มีระบบตรวจสอบภายในที่เพียงพอและเหมาะสม

9.1.5 แนวปฏิบัติเกี่ยวกับการแต่งตั้ง ถอดถอน โยกย้ายผู้ดำรงตำแหน่งหัวหน้างานตรวจสอบภายใน ต้องได้รับอนุมัติจาก คณะกรรมการตรวจสอบหรือไม่

- ถ้าไม่ใช่ มีแนวปฏิบัติที่เกี่ยวข้องของบริษัทในกรณีดังกล่าวอย่างไร

การแต่งตั้ง ถอดถอน โยกย้ายผู้ดำรงตำแหน่งหัวหน้างานตรวจสอบภายใน ต้องได้รับอนุมัติจากคณะกรรมการตรวจสอบ เพื่อเห็นชอบก่อนเสมอ

9.2 รายการระหว่างกัน

9.2.1 ข้อมูลรายการระหว่างกันกับบุคคลที่อาจมีความขัดแย้ง

ที่ผ่านมา มีรายการระหว่างกันที่เกิดขึ้นระหว่าง บริษัท วัฒนาการแพทย์ จำกัด (มหาชน), บริษัท 21 ศตวรรษเวชกิจ จำกัด, Alliance International Medical Center, และบริษัท พีแอนด์เอส วันเนสเวลท์ จำกัด ดังนี้

(1) บริษัทฯ มีการทำรายการระหว่างกันกับบริษัท 21 ศตวรรษเวชกิจ จำกัด ซึ่งมีกรรมการและผู้ถือหุ้นบางท่านร่วมกัน โดยรายการระหว่างกันประกอบด้วย รายการส่งผู้ป่วย เพื่อรับการรักษาพยาบาลระหว่างกัน, การซื้อขายยาเวชภัณฑ์ ระหว่างกันซึ่งมีการกำหนดราคาที่เป็นไปตามเงื่อนไข ปกติธุรกิจเป็นไปตามราคาตลาดโดยลักษณะและ ปริมาณ รายการระหว่างปีได้ถูกเปิดเผยในหมายเหตุประกอบงบการเงินข้อที่ 5 แล้ว เหตุผลในการทำรายการกับบริษัทดังกล่าว นี้เป็นเพื่อประโยชน์ของบริษัทฯ คือ ได้รับผู้ป่วยส่งมารักษาต่อจาก บริษัท 21 ศตวรรษเวชกิจ จำกัด ซึ่งตั้งอยู่คนละ



จังหวัดกับบริษัทฯ และยังได้เพิ่มประสิทธิภาพการบริหารจัดการคลังยาและเวชภัณฑ์รวมทั้งเพิ่มอำนาจต่อรองกับ
บริษัทฯ และเวชภัณฑ์ต่างๆด้วย

- (2) บริษัทฯ มีการทำรายการระหว่างกันกับ Alliance International Medical Center ซึ่งมีกรรมกรร่วมกัน โดยเป็น
รายการซื้อขายยาเวชภัณฑ์ระหว่างกันซึ่งมีการกำหนดราคาที่เป็นไปตามเงื่อนไขปกติธุรกิจเป็นไปตามราคาตลาดโดย
ลักษณะและปริมาณรายการระหว่างปีได้ถูกเปิดเผยในหมายเหตุประกอบงบการเงินข้อที่ 5 แล้ว เหตุผลในการทำ
รายการกับบริษัทดังกล่าวนี้เป็นเพื่อประโยชน์ของบริษัทฯ ในการสร้างพันธมิตรในการส่งต่อผู้ป่วยมารักษาที่
โรงพยาบาล
- (3) บริษัทฯ มีการทำรายการระหว่างกันกับ บริษัท พีแอนเอส วันเนส เวลธ์ จำกัด ซึ่งมีผู้ถือหุ้นร่วมกัน โดยเป็นการจ้าง
ประกอบอาหาร, เช่าพื้นที่ระหว่างกัน ซึ่งมีการกำหนดราคาที่เป็นไปตามเงื่อนไขปกติธุรกิจเป็นไปตามราคาตลาดโดย
ลักษณะและ ปริมาณรายการระหว่างปีได้ถูกเปิดเผยในหมายเหตุประกอบงบการเงินข้อที่ 5 แล้ว เหตุผลในการทำ
รายการกับบริษัทดังกล่าวนี้ เป็นเพื่อประโยชน์ของบริษัทฯ ในการให้บริการแก่ผู้ป่วยและการใช้ประโยชน์พื้นที่จอดรถ
เพื่อบริการผู้ป่วย

9.2.2 ความจำเป็นและความสมเหตุสมผลของรายการระหว่างกัน

รายการระหว่างกันที่เกิดขึ้นนั้นมีความจำเป็นและสมเหตุสมผลของการทำรายการเพื่อก่อให้เกิดประโยชน์สูงสุด
ของบริษัทฯ ซึ่งในปี 2565 ที่ผ่านมา บริษัทฯ มีรายการระหว่างกันที่เกิดขึ้นกับบริษัทที่เกี่ยวข้องกัน โดยมีรายการหลัก
ได้แก่ ซื้อขายยาเวชภัณฑ์ การเช่าพื้นที่จอดรถ การเช่าห้องพัก ซึ่งทุกรายการเป็นรายการที่ดำเนินตามธุรกิจปกติ ไม่มี
เงื่อนไขพิเศษ และไม่มีการถ่ายเทผลประโยชน์ระหว่างบริษัทฯ และผู้ที่เกี่ยวข้อง การกำหนดราคา อัตราค่าธรรมเนียม เป็น
การกำหนดตามราคาที่เป็นตลาดคล่องกับอัตราปกติที่สามารถเปรียบเทียบได้กับการทำรายการกับบุคคลอื่นที่ไม่มีความ
เกี่ยวข้องกัน ซึ่งได้เปิดเผยในหมายเหตุประกอบงบการเงินประจำปี 2565 แล้ว

คณะกรรมการตรวจสอบของบริษัทฯ ได้สอบทานรายการระหว่างกันของบริษัทฯ อันได้แก่ การเช่าพื้นที่ การเช่า
ห้องพัก รายการซื้อขายสินค้า การรับเหมาทำอาหาร ซึ่งได้เปิดเผยในหมายเหตุประกอบงบการเงินประจำปี 2565 แล้ว มี
ความเห็นว่าเป็นรายการดังกล่าวเป็นรายการที่ดำเนินตามธุรกิจปกติ มีความจำเป็นและความสมเหตุสมผลของการทำรายการ
เพื่อก่อให้เกิดประโยชน์สูงสุดของบริษัทฯ

9.2.3 นโยบายหรือแนวโน้มการทำรายการระหว่างกันในอนาคต และการปฏิบัติตามข้อผูกพันที่บริษัทให้ไว้ในหนังสือชี้ชวน

บริษัทฯ ได้กำหนดนโยบายการทำรายการเกี่ยวโยง รายการระหว่างกัน และการได้มาหรือจำหน่ายไปซึ่ง
สินทรัพย์ ให้เป็นไปตามกรอบจริยธรรมที่ดี ระเบียบปฏิบัติ กระบวนการในการพิจารณา ขั้นตอนการอนุมัติรายการ ซึ่ง
เป็นไปตามหลักการ เงื่อนไขการค้าทั่วไปของธุรกิจ ที่ได้กระทำอย่างยุติธรรม ตามราคาตลาด รวมทั้งเป็นราคาเดียวกับการ
ทำรายการกับบุคคลภายนอก ตลอดจนการเปิดเผยข้อมูลต่างๆให้เป็นไปตามหลักเกณฑ์และประกาศคณะกรรมการตลาด
หลักทรัพย์แห่งประเทศไทย เรื่องการเปิดเผยข้อมูลและการปฏิบัติของบริษัทจดทะเบียนในรายการที่เกี่ยวข้องกัน พ.ศ.
2546

บริษัทฯ ยังคงมีแนวโน้มในการทำรายการในอนาคตกับบริษัทที่เกี่ยวข้องกันต่อไป เช่น การเช่าพื้นที่จอดรถ การ
เช่าห้องพัก ซึ่งเป็นไปตามขั้นตอนโดยคำนึงถึงความสมเหตุสมผลของการทำรายการ อย่างไรก็ตาม บริษัทฯ ไม่มีนโยบายที่
จะทำรายการกับบุคคลที่อาจขัดแย้งกัน ยกเว้นในกรณีที่บริษัทฯ เห็นว่าจะได้รับผลตอบแทนสูงสุดของบริษัทฯ เป็นสำคัญ



9.2.4 เหตุผลที่บุคคลที่อาจมีความขัดแย้งถือหุ้นในบริษัทย่อย บริษัทร่วม เกินกว่า 10% แทนการถือหุ้นของบริษัทโดยตรง
-ไม่มีบริษัทย่อย บริษัทร่วม-



ส่วนที่ 3
งบการเงิน



รายงานของผู้สอบบัญชีรับอนุญาต

เสนอ ผู้ถือหุ้น บริษัท วัฒนการแพทย์ จำกัด (มหาชน)

ความเห็น

ข้าพเจ้าได้ตรวจสอบงบการเงินของบริษัท วัฒนการแพทย์ จำกัด (มหาชน) ซึ่งประกอบด้วยงบแสดงฐานะการเงิน ณ วันที่ 31 ธันวาคม 2565 งบกำไรขาดทุนเบ็ดเสร็จ งบแสดงการเปลี่ยนแปลงส่วนของผู้ถือหุ้น และงบกระแสเงินสดสำหรับปีสิ้นสุดวันเดียวกัน และหมายเหตุประกอบงบการเงินรวมถึงสรุปนโยบายการบัญชีที่สำคัญ

ข้าพเจ้าเห็นว่า งบการเงินข้างต้นนี้แสดงฐานะการเงินของบริษัท วัฒนการแพทย์ จำกัด (มหาชน) ณ วันที่ 31 ธันวาคม 2565 และผลการดำเนินงาน และกระแสเงินสดสำหรับปีสิ้นสุดวันเดียวกัน โดยถูกต้องตามที่ควรในสาระสำคัญตามมาตรฐานการรายงานทางการเงิน

เกณฑ์ในการแสดงความเห็น

ข้าพเจ้าได้ปฏิบัติตามตรวจสอบตามมาตรฐานการสอบบัญชี ความรับผิดชอบของข้าพเจ้าได้กล่าวไว้ในวรรคความรับผิดชอบของผู้สอบบัญชีต่อการตรวจสอบงบการเงินรวมและงบการเงินเฉพาะกิจการในรายงานของข้าพเจ้า ข้าพเจ้ามีความเป็นอิสระจากกลุ่มบริษัทตามประมวลจรรยาบรรณของผู้ประกอบวิชาชีพบัญชี รวมถึงมาตรฐานเรื่องความเป็นอิสระ ที่กำหนดโดยสภาวิชาชีพบัญชี (ประมวลจรรยาบรรณของผู้ประกอบวิชาชีพบัญชี) ในส่วนที่เกี่ยวข้องกับการตรวจสอบงบการเงินรวมและงบการเงินเฉพาะกิจการ และข้าพเจ้าได้ปฏิบัติตามความรับผิดชอบด้านจรรยาบรรณอื่นๆ ตามประมวลจรรยาบรรณของผู้ประกอบวิชาชีพบัญชี ข้าพเจ้าเชื่อว่าหลักฐานการสอบบัญชีที่ข้าพเจ้าได้รับเพียงพอและเหมาะสมเพื่อใช้เป็นเกณฑ์ในการแสดงความเห็นของข้าพเจ้า

เรื่องสำคัญในการตรวจสอบ

เรื่องสำคัญในการตรวจสอบคือเรื่องต่างๆ ที่มีนัยสำคัญที่สุดตามดุลยพินิจของผู้ประกอบวิชาชีพของข้าพเจ้าในการตรวจสอบงบการเงินสำหรับงวดปัจจุบัน ข้าพเจ้าได้นำเรื่องเหล่านี้มาพิจารณาในบริบทของการตรวจสอบงบการเงินโดยรวม และในการแสดงความเห็นของข้าพเจ้า ทั้งนี้ ข้าพเจ้าไม่ได้แสดงความเห็นแยกต่างหากสำหรับเรื่องเหล่านี้

ข้าพเจ้าได้ปฏิบัติตามความรับผิดชอบที่ได้กล่าวไว้ในส่วนของความรับผิดชอบของผู้สอบบัญชีต่อการตรวจสอบงบการเงินใน รายงานของข้าพเจ้า ซึ่งได้รวมความรับผิดชอบที่เกี่ยวกับเรื่องเหล่านี้ด้วย การปฏิบัติงานของข้าพเจ้าได้รวมวิธีการตรวจสอบ ที่ออกแบบมาเพื่อตอบสนองต่อการประเมินความเสี่ยงจากการแสดงข้อมูลที่ขัดต่อข้อเท็จจริงอันเป็นสาระสำคัญในงบการเงิน ผลของวิธีการตรวจสอบของข้าพเจ้า ซึ่งได้รวมวิธีการตรวจสอบสำหรับเรื่องเหล่านี้ด้วย ได้ใช้เป็นเกณฑ์ในการแสดงความเห็นของข้าพเจ้าต่องบการเงินโดยรวม



รายงานของผู้สอบบัญชีรับอนุญาต (ต่อ) - 2 -

เรื่องสำคัญในการตรวจสอบ (ต่อ)

ข้าพเจ้าได้กำหนดเรื่องสำคัญในการตรวจสอบ พร้อมทั้งวิธีการตรวจสอบสำหรับเรื่องดังต่อไปนี้

รับรู้รายได้

บริษัทฯ มีรายได้หลักจากกิจการโรงพยาบาลสำหรับปีสิ้นสุดวันที่ 31 ธันวาคม 2565 เป็นจำนวน 516.59 ล้านบาท คิดเป็นร้อยละ 98.69 ของรายได้รวม และมีปริมาณของรายการเป็นจำนวนมาก รวมถึงมีหลายองค์ประกอบ เช่น รายได้ค่าบริการรักษาพยาบาล รายได้ค่ายา รายได้ค่าห้องพัก และบริการที่เกี่ยวข้องอื่น ซึ่งมาจากการให้บริการแก่ลูกค้าที่หลากหลายและมีจำนวนมากมาย รวมถึงการให้ส่วนลดที่ให้กับคู่สัญญาต่างก็มีความแตกต่างกัน ดังนั้น บริษัทฯ จึงมีความเสี่ยงเกี่ยวกับมูลค่าและระยะเวลาในการรับรู้รายได้ ข้าพเจ้าจึงให้ความสำคัญเป็นพิเศษกับการรับรู้รายได้ค่าบริการรักษาพยาบาล

วิธีการตรวจสอบที่สำคัญของข้าพเจ้า คือ ประเมินและทดสอบระบบการควบคุมภายในของบริษัทฯ เกี่ยวกับวงจรรายได้ โดยการสอบถามผู้รับผิดชอบ ทำความเข้าใจและเลือกตัวอย่างมาสุ่มทดสอบการปฏิบัติตามการควบคุมที่บริษัทฯ ออกแบบไว้ สุ่มตรวจสอบเอกสารประกอบรายการรายได้ที่เกิดขึ้นในระหว่างปีและช่วงใกล้วันสิ้นรอบระยะเวลาบัญชี สุ่มส่งหนังสือยืนยันยอดลูกหนี้การค้าตรวจตัดยอดการรับรู้รายได้ และสอบทานใบลดหนี้ที่บริษัทฯ ออกภายหลังวันสิ้นรอบระยะเวลาบัญชี ประกอบกับได้วิเคราะห์เปรียบเทียบข้อมูลบัญชีรายได้เพื่อตรวจสอบความผิดปกติที่อาจเกิดขึ้นของรายการรายได้ตลอดรอบระยะเวลาบัญชี

ข้อมูลอื่น

ผู้บริหารเป็นผู้รับผิดชอบต่อข้อมูลอื่น ข้อมูลอื่นประกอบด้วยข้อมูลซึ่งรวมอยู่ในรายงานประจำปีของบริษัทฯ แต่ไม่รวมถึงงบการเงินและรายงานของผู้สอบบัญชีที่อยู่ในรายงานนั้น ซึ่งคาดว่าจะรายงานประจำปีจะถูกจัดเตรียมให้ข้าพเจ้าภายหลังวันที่ในรายงานของผู้สอบบัญชีนี้

ความเห็นของข้าพเจ้าต้องบ่งการเงินดังกล่าวไม่ครอบคลุมถึงข้อมูลอื่นและข้าพเจ้าไม่ได้ให้ความเชื่อมั่นต่อข้อมูลอื่น

ความรับผิดชอบของข้าพเจ้าที่เกี่ยวข้องกับการตรวจสอบงบการเงิน คือ การอ่านและพิจารณาว่าข้อมูลอื่นมีความขัดแย้งที่มีสาระสำคัญกับงบการเงินหรือกับความรู้ที่ได้รับจากการตรวจสอบของข้าพเจ้าหรือไม่ หรือปรากฏว่าข้อมูลอื่นมีการแสดงข้อมูลที่ขัดต่อข้อเท็จจริงอันเป็นสาระสำคัญหรือไม่

เมื่อข้าพเจ้าได้อ่านรายงานประจำปีของบริษัทฯ ตามที่กล่าวข้างต้นแล้ว หากข้าพเจ้าสรุปได้ว่าการแสดงข้อมูลที่ขัดต่อข้อเท็จจริงอันเป็นสาระสำคัญ ข้าพเจ้าจะสื่อสารเรื่องดังกล่าวให้ผู้มีหน้าที่ในการกำกับดูแลทราบ เพื่อให้มีการดำเนินการแก้ไขข้อมูลที่แสดง ขัดต่อข้อเท็จจริงที่เหมาะสมต่อไป



รายงานของผู้สอบบัญชีรับอนุญาต (ต่อ) - 3 -

ความรับผิดชอบของผู้บริหารและผู้มีหน้าที่ในการกำกับดูแลต้องบการเงิน

ผู้บริหารมีหน้าที่รับผิดชอบในการจัดทำและนำเสนองบการเงินเหล่านี้โดยถูกต้องตามที่ควรตามมาตรฐานการรายงานทางการเงิน และรับผิดชอบเกี่ยวกับการควบคุมภายในที่ผู้บริหารพิจารณาว่าจำเป็นเพื่อให้สามารถจัดทำงบการเงินที่ปราศจากการแสดงข้อมูลที่ขัดต่อข้อเท็จจริงอันเป็นสาระสำคัญไม่ว่าจะเกิดจากการทุจริตหรือข้อผิดพลาด

ในการจัดทำงบการเงิน ผู้บริหารรับผิดชอบในการประเมินความสามารถของบริษัทในการดำเนินงานต่อเนื่อง เปิดเผยเรื่องที่เกี่ยวข้องกับการดำเนินงานต่อเนื่อง (ตามความเหมาะสม) และการใช้เกณฑ์การบัญชีสำหรับการดำเนินงานต่อเนื่องเว้นแต่ผู้บริหารมีความตั้งใจที่จะเลิกบริษัทหรือหยุดดำเนินงานหรือไม่สามารถดำเนินงานต่อเนื่องต่อไปได้

ผู้มีหน้าที่ในการกำกับดูแลมีหน้าที่ในการกำกับดูแลกระบวนการในการจัดทำรายงานทางการเงินของบริษัทฯ

ความรับผิดชอบของผู้สอบบัญชีต่อการตรวจสอบงบการเงิน

การตรวจสอบของข้าพเจ้ามีวัตถุประสงค์เพื่อให้ได้ความเชื่อมั่นอย่างสมเหตุสมผลว่า งบการเงินโดยรวมปราศจากการแสดงข้อมูลที่ขัดต่อข้อเท็จจริงอันเป็นสาระสำคัญหรือไม่ ไม่ว่าจะเกิดจากการทุจริตหรือข้อผิดพลาด และเสนอรายงานของผู้สอบบัญชี ซึ่งรวมความเห็นของข้าพเจ้าอยู่ด้วย ความเชื่อมั่นอย่างสมเหตุสมผลคือความเชื่อมั่นในระดับสูงแต่ไม่ได้เป็นการรับประกันว่าการปฏิบัติงานตรวจสอบตามมาตรฐานการสอบบัญชีจะสามารถตรวจพบข้อมูลที่ขัดต่อข้อเท็จจริงอันเป็นสาระสำคัญที่มีอยู่ได้เสมอไป ข้อมูลที่ขัดต่อข้อเท็จจริงอาจเกิดจากการทุจริตหรือข้อผิดพลาด และถือว่ามีสาระสำคัญเมื่อคาดการณ์ได้อย่างสมเหตุสมผลว่ารายการที่ขัดต่อข้อเท็จจริงแต่ละรายการหรือทุกรายการรวมกันจะมีผลต่อการตัดสินใจทางเศรษฐกิจของผู้ใช้งบการเงินจากการใช้งบการเงินเหล่านี้

ในการตรวจสอบของข้าพเจ้าตามมาตรฐานการสอบบัญชี ข้าพเจ้าได้ใช้ดุลยพินิจและการสังเกตและสงสัยเยี่ยงผู้ประกอบวิชาชีพตลอดการตรวจสอบ การปฏิบัติงานของข้าพเจ้ารวมถึง

- ระบุและประเมินความเสี่ยงจากการแสดงข้อมูลที่ขัดต่อข้อเท็จจริงอันเป็นสาระสำคัญในงบการเงิน ไม่ว่าจะเกิดจากการทุจริตหรือข้อผิดพลาด ออกแบบและปฏิบัติงานตามวิธีการตรวจสอบเพื่อตอบสนองต่อความเสี่ยงเหล่านั้น และได้หลักฐานการสอบบัญชีที่เพียงพอและเหมาะสมเพื่อเป็นเกณฑ์ในการแสดงความเห็นของข้าพเจ้า ความเสี่ยงที่ไม่พบข้อมูลที่ขัดต่อข้อเท็จจริงอันเป็นสาระสำคัญซึ่งเป็นผลมาจากการทุจริตจะสูงกว่าความเสี่ยงที่เกิดจากข้อผิดพลาดเนื่องจากการทุจริตอาจเกี่ยวกับการสมรู้ร่วมคิด การปลอมแปลงเอกสารหลักฐาน การตั้งใจละเว้นการแสดงผล การแสดงข้อมูลที่ไม่ตรงตามข้อเท็จจริงหรือการแทรกแซงการควบคุมภายใน
- ทำความเข้าใจในระบบการควบคุมภายในที่เกี่ยวข้องกับการตรวจสอบ เพื่อออกแบบวิธีการตรวจสอบที่เหมาะสมกับสถานการณ์ แต่ไม่ใช่เพื่อวัตถุประสงค์ในการแสดงความเห็นต่อความมีประสิทธิภาพของการควบคุมภายในของบริษัทฯ
- ประเมินความเหมาะสมของนโยบายการบัญชีที่ผู้บริหารใช้ และความสมเหตุสมผลของประมาณการทางบัญชีและการเปิดเผยข้อมูลที่เกี่ยวข้องซึ่งจัดทำขึ้นโดยผู้บริหาร



รายงานของผู้สอบบัญชีรับอนุญาต (ต่อ) - 4 -

ความรับผิดชอบของผู้สอบบัญชีต่อการตรวจสอบงบการเงิน (ต่อ)

- สรุปเกี่ยวกับความเหมาะสมของการใช้เกณฑ์การบัญชีสำหรับการดำเนินงานต่อเนื่องของผู้บริหารและจากหลักฐานการสอบบัญชีที่ได้รับ สรุปว่ามีความไม่แน่นอนที่มีสาระสำคัญที่เกี่ยวกับเหตุการณ์หรือสถานการณ์ที่อาจเป็นเหตุให้เกิดข้อสงสัยอย่างมีนัยสำคัญต่อความสามารถของบริษัทในการดำเนินงานต่อเนื่องหรือไม่ ถ้าข้าพเจ้าได้ข้อสรุปว่ามีความไม่แน่นอนที่มีสาระสำคัญ ข้าพเจ้าต้องกล่าวไว้ในรายงานของผู้สอบบัญชีของข้าพเจ้าโดยให้ข้อสังเกตถึงการเปิดเผยข้อมูลในงบการเงินที่เกี่ยวข้อง หรือถ้าการเปิดเผยข้อมูลดังกล่าวไม่เพียงพอ ความเห็นของข้าพเจ้าจะเปลี่ยนแปลงไป ข้อสรุปของข้าพเจ้าขึ้นอยู่กับหลักฐานการสอบบัญชีที่ได้รับจนถึงวันที่ในรายงานของผู้สอบบัญชีของข้าพเจ้า อย่างไรก็ตาม เหตุการณ์หรือสถานการณ์ในอนาคตอาจเป็นเหตุให้บริษัทต้องหยุดการดำเนินงานต่อเนื่อง
- ประเมินการนำเสนอโครงสร้างและเนื้อหาของงบการเงินโดยรวม รวมถึงการเปิดเผยข้อมูลว่างงบการเงินแสดงรายการและเหตุการณ์ในรูปแบบที่ทำให้มีการนำเสนอข้อมูลโดยถูกต้องตามที่ควรหรือไม่

ข้าพเจ้าได้สื่อสารกับผู้มีส่วนที่ในการกำกับดูแลในเรื่องต่างๆ ที่สำคัญ ซึ่งรวมถึงขอบเขตและช่วงเวลาของการตรวจสอบตามที่ได้วางแผนไว้ ประเด็นที่มีนัยสำคัญที่พบจากการตรวจสอบ รวมถึงข้อบกพร่องที่มีนัยสำคัญในระบบการควบคุมภายในหากข้าพเจ้าได้พบในระหว่างการตรวจสอบของข้าพเจ้า

ข้าพเจ้าได้ให้คำรับรองแก่ผู้มีส่วนที่ในการกำกับดูแลว่าข้าพเจ้าได้ปฏิบัติตามข้อกำหนดจรรยาบรรณที่เกี่ยวข้องกับความเป็นอิสระและได้สื่อสารกับผู้มีส่วนที่ในการกำกับดูแลเกี่ยวกับความสัมพันธ์ทั้งหมด ตลอดจนเรื่องอื่นซึ่งข้าพเจ้าเชื่อว่ามีเหตุผลที่บุคคลภายนอกอาจพิจารณาว่ากระทบต่อความเป็นอิสระของข้าพเจ้า และมาตรการที่ข้าพเจ้าใช้เพื่อป้องกันไม่ให้ข้าพเจ้าขาดความเป็นอิสระ

จากเรื่องที่สื่อสารกับผู้มีส่วนที่ในการกำกับดูแล ข้าพเจ้าได้พิจารณาเรื่องต่างๆ ที่มีนัยสำคัญมากที่สุดในการตรวจสอบงบการเงินในงวดปัจจุบันและกำหนดเป็นเรื่องสำคัญในการตรวจสอบ ข้าพเจ้าได้อธิบายเรื่องเหล่านี้ในรายงานของผู้สอบบัญชีเว้นแต่กฎหมายหรือข้อบังคับไม่ให้เปิดเผยต่อสาธารณะเกี่ยวกับเรื่องดังกล่าว หรือในสถานการณ์ที่ยากที่จะเกิดขึ้น ข้าพเจ้าพิจารณาว่าไม่ควรสื่อสารเรื่องดังกล่าวในรายงานของข้าพเจ้าเพราะการกระทำดังกล่าวสามารถคาดการณ์ได้อย่างสมเหตุสมผลว่า จะมีผลกระทบในทางลบมากกว่าผลประโยชน์ต่อส่วนได้เสียสาธารณะจากการสื่อสารดังกล่าว

ข้าพเจ้าเป็นผู้รับผิดชอบงานสอบบัญชีและการนำเสนอรายงานฉบับนี้

(นางสาวพรทิพย์ อมรชัยเลิศพัฒนา)

ผู้สอบบัญชีรับอนุญาตเลขทะเบียน 9589

บริษัท สำนักงานปิติเสวี จำกัด

8/4 ชั้น 1, 3 ซอยวิภาวดีรังสิต 44

เขตจตุจักร กรุงเทพมหานคร

วันที่ 27 กุมภาพันธ์ 2566



บริษัท วัฒนการแพทย์ จำกัด (มหาชน)

งบแสดงฐานะการเงิน

ณ วันที่ 31 ธันวาคม 2565

		หน่วย : บาท	
	หมายเหตุ	ปี 2565	ปี 2564
สินทรัพย์			
สินทรัพย์หมุนเวียน			
เงินสดและรายการเทียบเท่าเงินสด	6	75,373,896.45	19,095,699.54
ลูกหนี้การค้าและลูกหนี้หมุนเวียนอื่น - สุทธิ	5.2 และ 7	38,317,738.03	37,688,344.16
สินค้าคงเหลือ	8	9,164,939.94	8,316,728.96
สินทรัพย์ทางการเงินหมุนเวียนอื่น	9	47,000,000.00	61,599,713.71
สินทรัพย์ทางการเงินไม่หมุนเวียนอื่น - ส่วนที่ถึงกำหนดชำระภายในหนึ่งปี	10	20,000,000.00	5,000,000.00
สินทรัพย์หมุนเวียนอื่น		3,481,279.94	1,060,836.40
รวมสินทรัพย์หมุนเวียน		193,337,854.36	132,761,322.77
สินทรัพย์ไม่หมุนเวียน			
สินทรัพย์ทางการเงินไม่หมุนเวียนอื่น - สุทธิ	10	20,000,000.00	20,000,000.00
ที่ดิน อาคารและอุปกรณ์ - สุทธิ	11	341,196,912.39	342,693,027.72
สินทรัพย์สิทธิการใช้ - สุทธิ	12.1	34,745,130.07	11,254,635.35
สินทรัพย์ไม่มีตัวตน - สุทธิ	13	2,644,518.50	3,365,910.67
สินทรัพย์ภาษีเงินได้รอการตัดบัญชี - สุทธิ	14	6,413,443.34	5,976,430.88
สินทรัพย์ทางการเงินไม่หมุนเวียนที่ไม่ใช่เงินสดที่เป็นหลักประกัน	15	5,020,000.00	5,020,000.00
สินทรัพย์ไม่หมุนเวียนอื่น		5,348,439.85	3,880,120.39
รวมสินทรัพย์ไม่หมุนเวียน		415,368,444.15	392,190,125.01
รวมสินทรัพย์		608,706,298.51	524,951,447.78

หมายเหตุประกอบงบการเงินเป็นส่วนหนึ่งของงบการเงินนี้



บริษัท วัฒนการแพทย์ จำกัด (มหาชน)

งบแสดงฐานะการเงิน (ต่อ)

ณ วันที่ 31 ธันวาคม 2565

		หน่วย : บาท	
	หมายเหตุ	ปี 2565	ปี 2564
หนี้สินและส่วนของผู้ถือหุ้น			
หนี้สินหมุนเวียน			
เงินเบิกเกินบัญชีและเงินกู้ยืมระยะสั้นจากสถาบันการเงิน	16	-	13,012,916.33
เจ้าหนี้การค้าและเจ้าหนี้หมุนเวียนอื่น	5.2 และ 17	49,101,420.78	38,457,380.46
ส่วนของหนี้สินระยะยาวที่ถึงกำหนดชำระภายในหนึ่งปี			
เงินกู้ยืมระยะยาวจากสถาบันการเงิน	18	9,605,000.00	26,774,677.02
หนี้สินตามสัญญาเช่า	5.2 และ 12.2	4,260,756.75	1,612,758.13
ประมาณการหนี้สินหมุนเวียนสำหรับผลประโยชน์พนักงาน	19	12,705,947.00	12,703,615.00
เงินปันผลค้างจ่าย		8,642,448.11	229,861.95
เงินรับล่วงหน้าค่าจองวัคซีนทางเลือกโควิด 19		239,740.81	17,981,550.00
หนี้สินหมุนเวียนอื่น		1,087,314.76	382,493.31
รวมหนี้สินหมุนเวียน		85,642,628.21	111,155,252.20
หนี้สินไม่หมุนเวียน			
เงินกู้ยืมระยะยาวจากสถาบันการเงิน - สุทธิ	18	9,720,000.00	19,325,000.00
หนี้สินตามสัญญาเช่า - สุทธิ	5.2 และ 12.2	31,629,431.56	10,251,909.10
ประมาณการหนี้สินไม่หมุนเวียนสำหรับผลประโยชน์พนักงาน - สุทธิ	19	15,460,466.00	15,549,076.00
รวมหนี้สินไม่หมุนเวียน		56,809,897.56	45,125,985.10
รวมหนี้สิน		142,452,525.77	156,281,237.30

หมายเหตุประกอบงบการเงินเป็นส่วนหนึ่งของงบการเงินนี้



บริษัท วัฒนการแพทย์ จำกัด (มหาชน)

งบแสดงฐานะการเงิน (ต่อ)

ณ วันที่ 31 ธันวาคม 2565

หมายเหตุ	หน่วย : บาท	
	ปี 2565	ปี 2564
หนี้สินและส่วนของผู้ถือหุ้น (ต่อ)		
ส่วนของผู้ถือหุ้น		
ทุนเรือนหุ้น		
ทุนจดทะเบียน		
หุ้นสามัญ 10,000,000 หุ้น มูลค่าหุ้นละ 10.- บาท	100,000,000.00	100,000,000.00
ทุนที่ออกและชำระแล้ว		
หุ้นสามัญ 10,000,000 หุ้น มูลค่าหุ้นละ 10.- บาท	100,000,000.00	100,000,000.00
ส่วนเกินมูลค่าหุ้น	62,500,000.00	62,500,000.00
กำไรสะสม		
จัดสรรแล้ว - สำรองตามกฎหมาย	20	10,000,000.00
ยังไม่ได้จัดสรร	293,753,772.74	196,170,210.48
องค์ประกอบอื่นของส่วนของผู้ถือหุ้น	14.2	-
รวมส่วนของผู้ถือหุ้น	466,253,772.74	368,670,210.48
รวมหนี้สินและส่วนของผู้ถือหุ้น	608,706,298.51	524,951,447.78

หมายเหตุประกอบงบการเงินเป็นส่วนหนึ่งของงบการเงินนี้



บริษัท วัฒนการแพทย์ จำกัด (มหาชน)

งบกำไรขาดทุนเบ็ดเสร็จ

สำหรับปี สิ้นสุดวันที่ 31 ธันวาคม 2565

		หน่วย : บาท	
	หมายเหตุ	ปี 2565	ปี 2564
รายได้			
รายได้จากกิจการโรงพยาบาล	5.1	516,588,614.02	327,650,349.65
รายได้อื่น	5.1	6,845,718.43	5,575,504.28
รวมรายได้		523,434,332.45	333,225,853.93
ต้นทุนและค่าใช้จ่าย			
ต้นทุนกิจการโรงพยาบาล	5.1	331,853,100.59	256,970,561.49
ค่าใช้จ่ายในการบริหาร	5.1	63,241,847.22	62,389,602.19
รวมต้นทุนและค่าใช้จ่าย		395,094,947.81	319,360,163.68
กำไรจากกิจกรรมดำเนินงาน			
		128,339,384.64	13,865,690.25
ต้นทุนทางการเงิน	5.1	(3,081,183.42)	(3,523,149.31)
กำไรก่อนภาษีเงินได้		125,258,201.22	10,342,540.94
ค่าใช้จ่ายภาษีเงินได้	14.2	(25,204,311.76)	(1,590,555.19)
กำไรสุทธิสำหรับปี		100,053,889.46	8,751,985.75
กำไร (ขาดทุน) เบ็ดเสร็จอื่น			
รายการที่จะถูกบันทึกในส่วนของกำไรหรือขาดทุนในภายหลัง :			
ผลกำไร (ขาดทุน) จากการวัดมูลค่า			
สินทรัพย์ทางการเงินหมุนเวียนอื่น - สุทธิจากภาษีเงินได้	14.2	-	(86,720.00)
ผลกำไร (ขาดทุน) จากการวัดมูลค่าใหม่ของ			
ผลประโยชน์พนักงานที่กำหนดไว้ - สุทธิจากภาษีเงินได้	14.2 และ 19	1,029,672.80	-
กำไร (ขาดทุน) เบ็ดเสร็จรวมสำหรับปี		101,083,562.26	8,665,265.75
กำไรต่อหุ้นขั้นพื้นฐาน (บาท : หุ้น)			
	23	10.01	0.88

หมายเหตุประกอบงบการเงินเป็นส่วนหนึ่งของงบการเงินนี้

บริษัท วัฒนการแพทย์ จำกัด (มหาชน)

งบแสดงการเปลี่ยนแปลงในส่วนของผู้ถือหุ้น

สำหรับปี สิ้นสุดวันที่ 31 ธันวาคม 2565

หน่วย : บาท						
	ทุนเรือนหุ้น ที่ออกและ ชำระแล้ว	ส่วนเกินมูลค่าหุ้น	กำไรสะสม		องค์ประกอบอื่นของ ส่วนของผู้ถือหุ้น	รวม ส่วนของผู้ถือหุ้น
			จัดสรรแล้ว สำรองตามกฎหมาย	ยังไม่ได้จัดสรร	ผลกำไร (ขาดทุน) จาก การวัดมูลค่าสินทรัพย์ ทางการเงินหมุนเวียนอื่น	
หมายเหตุ						
ยอดคงเหลือ ณ วันที่ 1 มกราคม 2564	100,000,000.00	62,500,000.00	10,000,000.00	187,418,224.73	86,720.00	360,004,944.73
เงินปันผลจ่าย	-	-	-	-	-	-
กำไร (ขาดทุน) เบ็ดเสร็จรวมสำหรับปี						
กำไรสุทธิสำหรับปี	-	-	-	8,751,985.75	-	8,751,985.75
กำไร (ขาดทุน) เบ็ดเสร็จอื่น						
กำไรที่ยังไม่เกิดขึ้นจากการเปลี่ยนแปลงมูลค่าของ สินทรัพย์ทางการเงินหมุนเวียนอื่น	14.2	-	-	-	(86,720.00)	(86,720.00)
ผลกำไรจากการวัดมูลค่าใหม่ของ ผลประโยชน์พนักงานที่กำหนดไว้	14.2 และ 19	-	-	-	-	-
ยอดคงเหลือ ณ วันที่ 31 ธันวาคม 2563	100,000,000.00	62,500,000.00	10,000,000.00	196,170,210.48	-	368,670,210.48
ยอดคงเหลือ ณ วันที่ 1 มกราคม 2565	100,000,000.00	62,500,000.00	10,000,000.00	196,170,210.48	-	368,670,210.48
เงินปันผลจ่าย	-	-	-	(3,500,000.00)	-	(3,500,000.00)
กำไร (ขาดทุน) เบ็ดเสร็จรวมสำหรับปี						
กำไรสุทธิสำหรับปี	-	-	-	100,053,889.46	-	100,053,889.46
กำไร (ขาดทุน) เบ็ดเสร็จอื่น						
กำไรที่ยังไม่เกิดขึ้นจากการเปลี่ยนแปลงมูลค่าของ สินทรัพย์ทางการเงินหมุนเวียนอื่น	14.2	-	-	-	-	-
ผลกำไรจากการวัดมูลค่าใหม่ของ ผลประโยชน์พนักงานที่กำหนดไว้	14.2 และ 19	-	-	1,029,672.80	-	1,029,672.80
ยอดคงเหลือ ณ วันที่ 31 ธันวาคม 2565	100,000,000.00	62,500,000.00	10,000,000.00	293,753,772.74	-	466,253,772.74

หมายเหตุประกอบงบการเงินเป็นส่วนหนึ่งของการเงิน



บริษัท วัฒนาการแพทย์ จำกัด (มหาชน)

งบกระแสเงินสด

สำหรับปี สิ้นสุดวันที่ 31 ธันวาคม 2565

		หน่วย : บาท	
	หมายเหตุ	ปี 2565	ปี 2564
กระแสเงินสดจากกิจกรรมดำเนินงาน			
กำไรก่อนภาษีเงินได้		125,258,201.22	10,342,540.94
รายการปรับกระทบกำไร (ขาดทุน) สุทธิ			
เป็นเงินสดรับ (จ่าย) จากกิจกรรมดำเนินงาน			
ค่าเสื่อมราคาและค่าใช้จ่ายตัดจ่าย	11 และ 12 และ 13	34,384,266.09	32,090,315.43
ผลขาดทุนด้านเครดิตที่เกิดขึ้นแล้ว - หนี้สูญ	7	105,688.00	1,051,264.00
ผลขาดทุนด้านเครดิตที่คาดว่าจะเกิดขึ้น	7	1,363,378.69	130,347.45
กลับรายการผลขาดทุนด้านเครดิตที่คาดว่าจะเกิดขึ้น	7	(112,128.42)	(1,039,791.29)
ค่าใช้จ่ายผลประโยชน์พนักงานหลังออกจากงาน	19	1,636,813.00	1,538,710.00
กำไรจากการปรับมูลค่ายุติธรรมสินทรัพย์ทางการเงินหมุนเวียนอื่น	9	-	(302,790.36)
กำไรจากการวัดมูลค่าใหม่ของสินทรัพย์ทางการเงินหมุนเวียนอื่น	9	485,063.71	(114,650.00)
ขาดทุนจากการสับเปลี่ยนหน่วยลงทุน	9	23,808.05	-
กำไรจากการจำหน่ายสินทรัพย์ทางการเงินหมุนเวียนอื่น	9	(375,443.76)	-
กำไรจากการจำหน่ายทรัพย์สิน	11	(114,393.60)	(49,999.00)
ขาดทุนจากการตัดจำหน่ายทรัพย์สิน	11	1,162,460.68	7,013.42
โอนเงินรับล่วงหน้าค่าจองวัคซีนทางเลือกโควิด 19 รอดตัดบัญชีเป็นรายได้		-	(22,931,246.00)
ขาดทุนจากการเปลี่ยนแปลงสัญญาเช่า	12	45,833.05	-
ปรับปรุงสินทรัพย์เป็นค่าใช้จ่าย		868,035.00	922.00
ปรับปรุงเจ้าหนี้เป็นรายได้		-	(207,703.11)
ดอกเบี้ยรับ		(240,755.04)	(411,002.79)
ต้นทุนทางการเงิน		3,081,183.42	3,523,149.31
กำไรจากการดำเนินงานก่อนการเปลี่ยนแปลงในสินทรัพย์และหนี้สินดำเนินงาน		167,572,010.09	23,627,080.00
สินทรัพย์ดำเนินงานลดลง (เพิ่มขึ้น):-			
ลูกหนี้การค้าและลูกหนี้หมุนเวียนอื่น		(728,995.69)	(16,008,925.62)
สินค้าคงเหลือ		(848,210.98)	(906,565.19)
สินทรัพย์หมุนเวียนอื่น		(2,420,443.55)	(832,791.15)
สินทรัพย์ไม่หมุนเวียนอื่น		(1,468,319.46)	(159,423.79)
หนี้สินดำเนินงานเพิ่มขึ้น (ลดลง):-			
เจ้าหนี้การค้าและเจ้าหนี้หมุนเวียนอื่น		8,168,490.31	(4,157,408.27)
ผลประโยชน์พนักงานจ่ายจริงระหว่างปี	19	(436,000.00)	-
เงินรับล่วงหน้าค่าจองวัคซีนทางเลือกโควิด 19		(17,981,550.00)	40,912,796.00
หนี้สินหมุนเวียนอื่น		704,821.45	47,156.86
เงินสดได้มาจาก (ใช้ไปใน) กิจกรรมดำเนินงาน		152,561,802.17	42,521,918.84
จ่ายดอกเบี้ย		(3,087,231.55)	(3,529,862.05)
จ่ายภาษีเงินได้นิติบุคคล		(17,256,294.31)	(2,376,063.02)
เงินสดสุทธิได้มาจาก (ใช้ไปใน) กิจกรรมดำเนินงาน		132,218,276.31	36,615,993.77
หมายเหตุประกอบงบการเงินเป็นส่วนหนึ่งของงบการเงินนี้			



บริษัท วัฒนการแพทย์ จำกัด (มหาชน)

งบกระแสเงินสด (ต่อ)

สำหรับปี สิ้นสุดวันที่ 31 ธันวาคม 2565

หมายเหตุ	หน่วย : บาท	
	ปี 2565	ปี 2564
กระแสเงินสดจากกิจกรรมลงทุน		
เงินฝากธนาคารประเภทฝากประจำลดลง (เพิ่มขึ้น)	-	15,000,000.00
เงินสตรับจากการจำหน่ายเงินลงทุนในตราสารหนี้ที่วัดมูลค่ายุติธรรม	9	61,466,285.71
เงินสดจ่ายซื้อเงินลงทุนในตราสารหนี้ที่วัดมูลค่ายุติธรรม	9	-
เงินสดจ่ายซื้อสินทรัพย์ทางการเงินหมุนเวียนอื่น	9	(11,000,000.00)
เงินสดจ่ายซื้อสินทรัพย์ทางการเงินไม่หมุนเวียนอื่น	10	(47,000,000.00)
เงินสดรับจากการจำหน่ายเงินลงทุนระยะยาว	10	(20,000,000.00)
เงินสดรับจากการจำหน่ายสินทรัพย์ถาวร	10	5,000,000.00
ซื้อสินทรัพย์ถาวร	11	-
ซื้อสินทรัพย์ไม่มีตัวตน	11	(28,498,237.13)
ดอกเบี้ยรับ	13	(4,668,570.59)
		(163,200.00)
		(340,550.00)
		241,748.19
		419,057.59
เงินสดสุทธิได้มาจาก (ใช้ไปใน) กิจกรรมลงทุน		
		(28,953,403.23)
		(540,063.00)
กระแสเงินสดจากกิจกรรมจัดหาเงิน		
เงินเบิกเกินบัญชีและเงินกู้ยืมระยะสั้นจากสถาบันการเงินเพิ่มขึ้น (ลดลง)		(13,012,916.33)
ชำระคืนเงินกู้ยืมระยะยาวจากสถาบันการเงิน	18	3,012,916.33
ชำระคืนหนี้สินตามสัญญาเช่า	12.2	(26,774,677.02)
จ่ายเงินปันผล	21	(34,705,322.98)
		(3,708,961.68)
		(1,558,096.90)
		(3,490,121.14)
		-
เงินสดสุทธิได้มาจาก (ใช้ไปใน) กิจกรรมจัดหาเงิน		
		(46,986,676.17)
		(33,250,503.55)
เงินสดและรายการเทียบเท่าเงินสดเพิ่มขึ้น (ลดลง) - สุทธิ		
		56,278,196.91
		2,825,427.22
เงินสดและรายการเทียบเท่าเงินสดต้นปี		
		19,095,699.54
		16,270,272.32
เงินสดและรายการเทียบเท่าเงินสดปลายปี		
		75,373,896.45
		19,095,699.54
การเปิดเผยข้อมูลเกี่ยวกับกระแสเงินสดเพิ่มเติม		
1. รายการที่ไม่ใช่เงินสด		
ลูกหนี้ขายทรัพย์สิน	11	1,258,329.60
ซื้อสินทรัพย์ถาวรโดยการก่อหนี้	11	-
เงินปันผลค้างจ่าย		2,481,598.14
สินทรัพย์สิทธิการใช้และหนี้สินตามสัญญาเช่าเพิ่มขึ้น		239,740.81
จากสัญญาเช่า	12	229,861.95
		29,309,314.63
		-
2. จำนวนเงินที่ยังไม่ได้เบิกใช้ของสินเชื่อที่อาจนำมาใช้		
เพื่อกิจกรรมดำเนินงานในอนาคต		20,000,000.00
		16,001,613.67

หมายเหตุประกอบงบการเงินเป็นส่วนหนึ่งของงบการเงินนี้



บริษัท วัฒนาการแพทย์ จำกัด (มหาชน)

หมายเหตุประกอบงบการเงิน

สำหรับปี สิ้นสุดวันที่ 31 ธันวาคม 2565

1. ข้อมูลทั่วไป

บริษัทฯ จัดทะเบียนเป็นนิติบุคคลตามประมวลกฎหมายแพ่งและพาณิชย์ เมื่อวันที่ 15 มีนาคม 2528 และบริษัทฯ จัดทะเบียนกับตลาดหลักทรัพย์แห่งประเทศไทย เมื่อวันที่ 23 สิงหาคม 2539 บริษัทฯ มีสำนักงานใหญ่ตั้งอยู่ที่ 70/7-8 ถนนศุภกิจจรรยา ตำบลหมากแข้ง อำเภอเมืองอุดรธานี จังหวัดอุดรธานี บริษัทฯ ดำเนินธุรกิจหลักประเภทโรงพยาบาลภายใต้ชื่อ “โรงพยาบาลนอร์ทอีสเทอร์น วัฒนา”

2. เกณฑ์การจัดทำงบการเงิน

งบการเงินนี้ จัดทำขึ้นตามกฎหมายเป็นภาษาไทยงบการเงินฉบับภาษาอังกฤษได้จัดทำขึ้นเพื่อความสะดวกของผู้อ่านงบการเงินที่ไม่คุ้นเคยกับภาษาไทย

งบการเงินนี้ ได้จัดทำขึ้นตามมาตรฐานการรายงานทางการเงินของประเทศไทยภายใต้พระราชบัญญัติการบัญชี พ.ศ. 2543 ซึ่งหมายความว่า มาตรฐานการบัญชีที่ออกภายใต้พระราชบัญญัติวิชาชีพบัญชี พ.ศ. 2547 รวมถึงการตีความและแนวปฏิบัติทางการบัญชีที่ประกาศใช้โดยสภาวิชาชีพบัญชี และตามข้อบังคับของตลาดหลักทรัพย์แห่งประเทศไทย ลงวันที่ 2 ตุลาคม 2560 เรื่อง การจัดทำและส่งงบการเงินและรายการเกี่ยวกับฐานะการเงินและผลการดำเนินงานของบริษัทจดทะเบียน พ.ศ. 2560 และตามข้อกำหนดของคณะกรรมการกำกับหลักทรัพย์และตลาดหลักทรัพย์ว่าด้วยการจัดทำและนำเสนอรายงานทางการเงิน ภายใต้พระราชบัญญัติหลักทรัพย์และตลาดหลักทรัพย์ พ.ศ. 2535

งบการเงินนี้ นำเสนอตามเกณฑ์ที่กำหนดในมาตรฐานการบัญชี ฉบับที่ 1 (ปรับปรุง 2563) เรื่อง “การนำเสนองบการเงิน” และแสดงรายการตามข้อกำหนดในประกาศกรมพัฒนาธุรกิจการค้า เรื่อง “กำหนดรายการย่อที่ต้องมีในงบการเงิน (ฉบับที่ 3) พ.ศ. 2562” ลงวันที่ 26 ธันวาคม 2562 ออกตามความในพระราชบัญญัติการบัญชี พ.ศ. 2543 ซึ่งมีผลใช้บังคับสำหรับการจัดทำงบการเงินของบริษัทมหาชนจำกัด ตั้งแต่วันที่ 1 มกราคม 2563 เป็นต้นไป

งบการเงินนี้ แสดงหน่วยเงินตราเป็นเงินบาท ซึ่งเป็นสกุลเงินที่ใช้ในการดำเนินงานของบริษัทฯ ยกเว้นที่จะระบุเป็นอย่างอื่น

3. การปฏิบัติตามมาตรฐานการรายงานทางการเงินใหม่และแนวปฏิบัติทางการบัญชีที่ออกโดยสภาวิชาชีพบัญชีระหว่างปี

3.1 การปฏิบัติตามมาตรฐานการรายงานทางการเงินใหม่ระหว่างปี

ในระหว่างปีปัจจุบัน บริษัทฯ ได้ปฏิบัติตามมาตรฐานการรายงานทางการเงินฉบับปรับปรุงใหม่ (ฉบับปรับปรุง 2564) และออกใหม่จำนวนหลายฉบับโดยสภาวิชาชีพบัญชี ซึ่งมีผลบังคับใช้สำหรับงบการเงินที่มีรอบระยะเวลาบัญชีที่เริ่มในหรือหลังวันที่ 1 มกราคม 2565

มาตรฐานดังกล่าวข้างต้น ได้รับการปรับปรุงหรือจัดให้มีขึ้นเพื่อให้มีเนื้อหาเท่าเทียมกับมาตรฐานการรายงานทางการเงินระหว่างประเทศโดยส่วนใหญ่เป็นการปรับปรุงถ้อยคำและคำศัพท์ การตีความ และการให้แนวปฏิบัติทางการบัญชีกับผู้ใช้งานมาตรฐาน และการอธิบายให้ชัดเจนเกี่ยวกับการเปิดเผยข้อมูลในหมายเหตุประกอบงบการเงิน การนำมาตรฐานการรายงานทางการเงินดังกล่าวมาถือปฏิบัตินี้ไม่มีผลกระทบอย่างเป็นสาระสำคัญต่องบการเงินของบริษัทฯ



3. การปฏิบัติตามมาตรฐานการรายงานทางการเงินใหม่และแนวปฏิบัติทางการบัญชีที่ออกโดยสภาวิชาชีพบัญชีระหว่างปี (ต่อ)

3.2 มาตรฐานการบัญชีใหม่ที่ออกในระหว่างปีแต่ยังไม่มีผลบังคับใช้

ในระหว่างปีปัจจุบัน สภาวิชาชีพบัญชีได้ประกาศใช้มาตรฐานการรายงานทางการเงินฉบับปรับปรุงใหม่ (ฉบับปรับปรุง 2565) จำนวนหลายฉบับ ซึ่งได้ประกาศในราชกิจจานุเบกษาแล้ว โดยจะมีผลบังคับใช้สำหรับงบการเงินที่มีรอบระยะเวลาบัญชีที่เริ่มในหรือหลังวันที่ 1 มกราคม 2566 มาตรฐานการรายงานทางการเงินดังกล่าวได้รับการปรับปรุงหรือจัดให้มีขึ้นเพื่อให้มีเนื้อหาเท่าเทียมกับมาตรฐานการรายงานทางการเงินระหว่างประเทศ โดยส่วนใหญ่เป็นการอธิบายให้ชัดเจนเกี่ยวกับวิธีปฏิบัติทางการบัญชี และมาตรฐานการรายงานทางการเงินบางฉบับมีการให้ข้อผ่อนปรนในทางปฏิบัติหรือข้อยกเว้นชั่วคราวให้กับผู้ใช้มาตรฐาน บริษัทฯ ยังไม่ได้นำมาถือปฏิบัติก่อนวันที่มีผลบังคับใช้

การเปลี่ยนแปลงหลักการสำคัญประกอบด้วยมาตรฐานดังต่อไปนี้

มาตรฐานการบัญชี ฉบับที่ 16

มาตรฐานการบัญชีฉบับที่ 16 เรื่อง ที่ดิน อาคารและอุปกรณ์

การปรับปรุงมาตรฐานการบัญชีฉบับที่ 16 เรื่อง ที่ดิน อาคารและอุปกรณ์ ได้อธิบายให้ชัดเจนโดยห้ามกิจการนำสิ่งตอบแทนที่ได้รับจากการขายชิ้นงานที่ผลิตในระหว่างการเตรียมความพร้อมของที่ดิน อาคารและอุปกรณ์ให้อยู่ในสถานที่และสภาพที่พร้อมจะใช้งานได้ตามความประสงค์ของฝ่ายบริหารไปหักต้นทุนของรายการที่ดิน อาคารและอุปกรณ์

มาตรฐานการบัญชี ฉบับที่ 37

มาตรฐานการบัญชีฉบับที่ 37 เรื่อง ประมาณการหนี้สิน หนี้สินที่อาจเกิดขึ้น และสินทรัพย์ที่อาจเกิดขึ้น

การปรับปรุงมาตรฐานการบัญชีฉบับที่ 37 เรื่อง ประมาณการหนี้สิน หนี้สินที่อาจเกิดขึ้น และสินทรัพย์ที่อาจเกิดขึ้น ได้อธิบายให้ชัดเจนว่าในการพิจารณาว่าสัญญาเป็นสัญญาที่สร้างภาระ ต้นทุนการปฏิบัติตามสัญญาประกอบด้วยต้นทุนส่วนเพิ่มที่เกี่ยวข้องในการปฏิบัติตามสัญญาและการปันส่วนต้นทุนอื่นที่เกี่ยวข้องโดยตรงในการปฏิบัติตามสัญญา นอกจากนี้กิจการต้องรับรู้ผลขาดทุนจากการด้อยค่าที่เกิดขึ้นจากสินทรัพย์ที่ใช้ในการปฏิบัติตามสัญญาก่อนที่จะตั้งประมาณการหนี้สินแยกต่างหากสำหรับสัญญาที่สร้างภาระ

ฝ่ายบริหารของบริษัทฯ เชื่อว่าจะไม่มีผลกระทบอย่างเป็นสาระสำคัญต่องบการเงินในปีที่นำมามาตรฐานดังกล่าวมาถือปฏิบัติ

4. นโยบายการบัญชีที่สำคัญ

งบการเงินนี้ ได้จัดทำขึ้นโดยถือหลักเกณฑ์การบันทึกตามราคาทุนเดิม ในการวัดมูลค่าขององค์ประกอบงบการเงินยกเว้นตามที่กล่าวไว้ในนโยบายการบัญชีแต่ละหัวข้อ

นโยบายการบัญชีที่นำเสนอต่อไปนี้ได้ถือปฏิบัติโดยสม่ำเสมอสำหรับงบการเงินทุกรอบระยะเวลาที่รายงาน

4.1 การรับรู้รายได้และค่าใช้จ่าย

รายได้รับรู้เมื่อลูกค้ามีอำนาจควบคุมในสินค้าด้วยจำนวนเงินที่สะท้อนถึงสิ่งตอบแทนที่บริษัทฯ คาดว่าจะมีสิทธิได้รับซึ่งไม่รวมจำนวนเงินที่เก็บแทนบุคคลที่สาม ภาษีมูลค่าเพิ่ม หรือภาษีขายอื่นๆ และแสดงสุทธิจากส่วนลดการค้า และส่วนลดตามปริมาณ

รายได้จากการประกอบกิจการโรงพยาบาล โดยส่วนใหญ่ประกอบด้วย รายได้ค่าบริการพยาบาล ค่าห้องพัก ค่ายา และอื่นๆ รับรู้เป็นรายได้เมื่อได้ให้บริการหรือจำหน่ายยาแล้ว



4. นโยบายการบัญชีที่สำคัญ (ต่อ)

4.1 การรับรู้รายได้และค่าใช้จ่าย (ต่อ)

รายได้จากการขายสินค้า รับรู้เมื่อลูกค้ามีอำนาจควบคุมในสินค้าซึ่งโดยทั่วไปเกิดขึ้นเมื่อมีการส่งมอบสินค้าให้กับลูกค้า

รายได้ค่าเช่า รับรู้เป็นรายได้ตามวิธีเส้นตรงตลอดอายุสัญญาเช่า

รายได้ดอกเบี้ย รับรู้ตามเกณฑ์คงค้าง โดยคำนึงถึงอัตราผลตอบแทนที่แท้จริง

ต้นทุนทางการเงินจากหนี้สินทางการเงินที่วัดมูลค่าด้วยราคาทุนตัดจำหน่ายคำนวณโดยใช้วิธีดอกเบี้ยที่แท้จริงและรับรู้ตามเกณฑ์คงค้าง

รายได้อื่นๆ และค่าใช้จ่าย รับรู้ตามเกณฑ์คงค้าง

4.2 เงินสดและรายการเทียบเท่าเงินสด

เงินสดและรายการเทียบเท่าเงินสด ประกอบด้วย เงินสด เงินฝากธนาคาร ซึ่งเป็นเงินฝากกับสถาบันการเงินต่างๆ มีกำหนดไถ่ถอนไม่เกิน 3 เดือน นับจากวันที่ได้มา และไม่มีภาระผูกพันใดๆ และ เงินลงทุนระยะสั้นที่มีสภาพคล่องสูง ซึ่งพร้อมจะเปลี่ยนเป็นเงินสดในจำนวนที่ทราบได้ และมีการเปลี่ยนแปลงในมูลค่าน้อยหรือไม่มีสาระสำคัญ รวมถึงตัวเงินประเภทเพื่อเรียกและตัวเงินที่มีวันถึงกำหนดภายใน 3 เดือนหรือน้อยกว่าและไม่มีข้อจำกัดในการเบิกใช้

เงินฝากประจำเกินกว่าสามเดือน แต่ไม่เกินสิบสองเดือน บริษัทฯ บันทึกเป็นสินทรัพย์ทางการเงินหมุนเวียนอื่น

เงินฝากธนาคารที่มีข้อจำกัดในการใช้แยกแสดงเป็น "สินทรัพย์ทางการเงินไม่หมุนเวียนที่ไม่ใช่เงินสดที่เป็นหลักประกัน" แสดงภายใต้สินทรัพย์ไม่หมุนเวียนในงบแสดงฐานะการเงิน

4.3 ลูกหนี้การค้าและลูกหนี้หมุนเวียนอื่น และค่าเผื่อผลขาดทุนด้านเครดิตที่คาดว่าจะเกิดขึ้น

ลูกหนี้การค้า แสดงด้วยมูลค่าสุทธิจากค่าเผื่อผลขาดทุนด้านเครดิตที่คาดว่าจะเกิดขึ้น

ลูกหนี้การค้าแสดงถึงจำนวนเงินที่ลูกค้านำมาชำระซึ่งเกิดจากการขายสินค้าและให้บริการตามปกติของธุรกิจ กิจการรับรู้ลูกหนี้การค้าเมื่อเริ่มแรกด้วยจำนวนเงินของสิ่งตอบแทนที่ปราศจากเงื่อนไขในการได้รับชำระ ยกเว้นในกรณีที่เป็นการขายที่มีองค์ประกอบด้านการจัดหาเงินที่มีนัยสำคัญ กิจการจะรับรู้ลูกหนี้ด้วยมูลค่าปัจจุบันของสิ่งตอบแทน และจะวัดมูลค่าในภายหลังด้วยราคาทุนตัดจำหน่ายเนื่องจากกลุ่มกิจการตั้งใจที่จะรับชำระกระแสเงินสดตามสัญญา

ค่าเผื่อผลขาดทุนด้านเครดิตที่คาดว่าจะเกิดขึ้นเปิดเผยไว้ในหมายเหตุข้อ 4.16

ลูกหนี้จะถูกตัดจำหน่ายบัญชีเมื่อทราบว่าเป็นหนี้สูญ หนี้สูญที่เกิดขึ้นจะรับรู้ไว้เป็นกำไรหรือขาดทุนโดยถือเป็นส่วนหนึ่งของค่าใช้จ่ายในการบริหาร

4.4 สินค้าคงเหลือ

สินค้าคงเหลือ แสดงในราคาทุนหรือมูลค่าสุทธิที่จะได้รับแล้วแต่ราคาที่จะต่ำกว่า ราคาทุนคำนวณโดยวิธีเข้าก่อน - ออกก่อน และจะถือเป็นส่วนหนึ่งของต้นทุนขายเมื่อมีการขายและเบิกใช้

ราคาทุน ประกอบด้วย ต้นทุนในการซื้อสินค้าและค่าใช้จ่ายทางตรงที่เกี่ยวข้องกับการซื้อสินค้า เช่น ค่าอากรขาเข้า ค่าขนส่งหักด้วยส่วนลดและเงินที่ได้รับคืนจากการซื้อ

มูลค่าสุทธิที่จะได้รับเป็นการประมาณราคาที่จะขายได้จากการดำเนินธุรกิจปกติ หักด้วยค่าใช้จ่ายที่จำเป็นในการขาย



4. นโยบายการบัญชีที่สำคัญ (ต่อ)

4.5 ที่ดิน อาคาร และอุปกรณ์

ที่ดิน แสดงมูลค่าด้วยราคาทุน สุทธิจากค่าเผื่อผลขาดทุนจากการด้อยค่า (ถ้ามี)

อาคาร และอุปกรณ์ แสดงมูลค่าตามราคาทุนสุทธิจากค่าเสื่อมราคาสะสม และค่าเผื่อผลขาดทุนจากการด้อยค่า (ถ้ามี)

ราคาทุน รวมถึงต้นทุนทางตรง ที่เกี่ยวข้องกับการได้มาของสินทรัพย์ ต้นทุนของการก่อสร้างสินทรัพย์ที่กิจการก่อสร้างเอง รวมถึงต้นทุนของวัสดุ แรงงานทางตรง และต้นทุนทางตรงอื่นๆ ที่เกี่ยวข้องกับการจัดหาสินทรัพย์ เพื่อให้สินทรัพย์นั้นอยู่ในสภาพที่พร้อมจะใช้งานได้ตามความประสงค์ ต้นทุนในการรื้อถอน การขนย้าย การบูรณะสถานที่ตั้งของสินทรัพย์และต้นทุนการกู้ยืม

ส่วนประกอบของรายการที่ดิน อาคาร และอุปกรณ์แต่ละรายการที่มีอายุการใช้ประโยชน์ไม่เท่ากันต้องบันทึกแต่ละส่วนประกอบที่มีนัยสำคัญแยกต่างหากจากกัน

รายจ่ายในการซื้อสินทรัพย์ถาวรเพิ่มหรือทดแทน และรายจ่ายในการปรับปรุงสินทรัพย์ถาวรให้ดีขึ้นถือเป็นรายจ่ายฝ่ายทุน ส่วนค่าซ่อมแซมและบำรุงรักษาสินทรัพย์ถาวรถือเป็นค่าใช้จ่ายเมื่อเกิดขึ้น

บริษัทฯ ตัดรายการที่ดิน อาคารและอุปกรณ์ ออกจากบัญชีเมื่อจำหน่ายสินทรัพย์หรือคาดว่าจะไม่ได้รับประโยชน์ เชิงเศรษฐกิจในอนาคตจากการใช้หรือการจำหน่ายสินทรัพย์ รายการผลกำไรหรือขาดทุนจากการจำหน่ายสินทรัพย์ (ผลต่างระหว่างสิ่งตอบแทนสุทธิที่ได้รับจากการจำหน่ายสินทรัพย์กับมูลค่าตามบัญชีของสินทรัพย์นั้น) จะรับรู้ในกำไรหรือขาดทุนเมื่อบริษัทฯ ตัดรายการสินทรัพย์นั้นออกจากบัญชี

ค่าเสื่อมราคา คำนวณจากมูลค่าเสื่อมสภาพของรายการอาคาร และอุปกรณ์ ซึ่งประกอบด้วยราคาทุนของสินทรัพย์หรือต้นทุนในการเปลี่ยนแทนอื่นหักมูลค่าคงเหลือของสินทรัพย์

ค่าเสื่อมราคาบันทึกเป็นค่าใช้จ่ายในกำไรหรือขาดทุน คำนวณโดยวิธีเส้นตรงตามเกณฑ์อายุการใช้งานโดยประมาณของส่วนประกอบของสินทรัพย์แต่ละรายการ ประมาณการอายุการให้ประโยชน์ของสินทรัพย์แสดงได้ดังนี้.-

อาคาร และส่วนปรับปรุงอาคาร	5 - 30 ปี
เครื่องมือและอุปกรณ์การแพทย์	5 - 15 ปี
เครื่องตกแต่งและเครื่องใช้สำนักงาน	3 - 10 ปี
เครื่องมือเครื่องใช้	5 - 10 ปี
ยานพาหนะ	5 - 10 ปี

บริษัทฯ ไม่มีการคิดค่าเสื่อมราคาสำหรับที่ดิน และสินทรัพย์ระหว่างติดตั้ง

ทุกสิ้นรอบระยะเวลารายงาน ได้มีการทบทวนและปรับปรุงมูลค่าคงเหลือและอายุการให้ประโยชน์ของสินทรัพย์ให้เหมาะสม

4.6 สินทรัพย์ไม่มีตัวตนและค่าตัดจำหน่าย

สินทรัพย์ไม่มีตัวตนที่บริษัทฯ ซื้อมาและมีอายุการใช้งานจำกัดแสดงในราคาทุนด้วยมูลค่าที่จ่ายเริ่มแรกสุทธิจาก ค่าตัดจำหน่ายสะสมและค่าเผื่อการด้อยค่าสะสม (ถ้ามี) ของสินทรัพย์นั้น

สินทรัพย์ไม่มีตัวตนที่มีอายุการให้ประโยชน์จำกัดตัดจำหน่ายอย่างมีระบบโดยวิธีเส้นตรงตลอดอายุการให้ประโยชน์เชิงเศรษฐกิจของสินทรัพย์นั้น และจะประเมินการด้อยค่าของสินทรัพย์ดังกล่าวเมื่อมีข้อบ่งชี้ว่าสินทรัพย์นั้นอาจเกิดการด้อยค่า ค่าตัดจำหน่ายรับรู้เป็นค่าใช้จ่ายในส่วนของกำไรหรือขาดทุน

ค่าตัดจำหน่ายคำนวณจากราคาทุนของสินทรัพย์โดยวิธีเส้นตรงตามระยะเวลาที่คาดว่าจะได้รับประโยชน์เชิงเศรษฐกิจดังต่อไปนี้.-

โปรแกรมคอมพิวเตอร์	5 - 10 ปี
--------------------	-----------



4. นโยบายการบัญชีที่สำคัญ (ต่อ)

4.7 ผลประโยชน์ของพนักงาน

บริษัทฯ ได้จัดให้มีโครงการผลประโยชน์พนักงานซึ่งประกอบด้วยโครงการสมทบเงินและโครงการผลประโยชน์เมื่อเกษียณอายุ และโครงการผลประโยชน์พนักงานอื่น

4.7.1 ผลประโยชน์ระยะสั้นของพนักงาน

ภาระผูกพันของผลประโยชน์ระยะสั้นของพนักงาน ซึ่งประกอบด้วย เงินเดือน ค่าจ้าง โบนัส เงินสมทบกองทุน ประกันสังคม และกองทุนสำรองเลี้ยงชีพ วัดมูลค่าโดยมิได้คิดลดกระแสเงินสดและบันทึกเป็นค่าใช้จ่ายเมื่อพนักงานทำงานให้

4.7.2 โครงการสมทบเงิน (กองทุนสำรองเลี้ยงชีพ)

บริษัทฯ ได้จัดตั้งกองทุนสำรองเลี้ยงชีพ โดยใช้แผนการกำหนดอัตราการจ่ายสมทบ โดยที่สินทรัพย์ของกองทุน ได้แยกออกจากสินทรัพย์ของบริษัท และบริหารโดยผู้จัดการกองทุน กองทุนสำรองเลี้ยงชีพดังกล่าวได้รับเงินเข้าสมทบกองทุนจากพนักงานและบริษัทฯ

เงินจ่ายสมทบเข้ากองทุนสำรองเลี้ยงชีพของบริษัท บันทึกเป็นค่าใช้จ่ายในกำไรหรือขาดทุนสำหรับรอบระยะเวลาบัญชีที่เกี่ยวข้อง

4.7.3 โครงการผลประโยชน์ (ผลประโยชน์เมื่อเกษียณอายุ)

ผลประโยชน์เมื่อเกษียณอายุ คือ ผลประโยชน์ที่พนักงานจะได้รับตามกฎหมายแรงงานไทยเมื่อเกษียณอายุซึ่งขึ้นอยู่กับอายุและจำนวนปีที่ทำงาน

หนี้สินผลประโยชน์เมื่อเกษียณอายุจะถูกรับรู้ในงบแสดงฐานะการเงินของบริษัท โดยคิดจากมูลค่าปัจจุบันของภาระผูกพัน ณ วันที่รายงาน และต้นทุนบริการในอดีต ผลประโยชน์เมื่อเกษียณอายุถูกคำนวณขึ้นทุกปีโดยผู้ชำนาญทางสถิติอิสระ โดยใช้วิธีคิดลดแต่ละหน่วยที่ประมาณการไว้ (Projected Unit Credit Method) มูลค่าปัจจุบันของภาระผูกพันผลประโยชน์เมื่อเกษียณอายุคำนวณจากการคิดลดกระแสเงินสดที่เข้ามาในอนาคต โดยใช้อัตราดอกเบี้ยตามพันธบัตรรัฐบาลที่ใช้สกุลเงินเดียวกับสกุลเงินของภาระผูกพัน และมีอายุการครบกำหนดชำระใกล้เคียงกับระยะเวลาที่ต้องจ่ายผลประโยชน์เมื่อเกษียณอายุ กำไรขาดทุนทางสถิติที่เกิดจากการปรับปรุงจากประสบการณ์ และการเปลี่ยนสมมติฐานทางสถิติถูกบันทึกเข้ากำไรหรือขาดทุนเบ็ดเสร็จ ต้นทุนบริการในอดีตจะถูกรับรู้ทั้งจำนวนในกำไรหรือขาดทุนทันทีที่มีการแก้ไขโครงการหรือลดขนาดโครงการ หรือเมื่อมีการรับรู้ต้นทุนการปรับโครงสร้างที่เกี่ยวข้อง

4.8 หนี้สินที่มีภาระดอกเบี้ย

หนี้สินที่มีภาระดอกเบี้ยบันทึกเริ่มแรกในมูลค่ายุติธรรมหักค่าใช้จ่ายที่เกี่ยวข้องกับการเกิดหนี้สิน ภายหลังจากการบันทึกหนี้สินที่มีภาระดอกเบี้ยจะบันทึกต่อมาโดยวิธีราคาทุนตัดจำหน่าย ผลต่างระหว่างยอดหนี้เริ่มแรกและยอดหนี้เมื่อครบกำหนดไถ่ถอนจะบันทึกในกำไรหรือขาดทุนตลอดอายุการกู้ยืมโดยใช้วิธีอัตราดอกเบี้ยที่แท้จริง

4.9 ประมาณการหนี้สิน

ประมาณการหนี้สินจะรับรู้ในงบแสดงฐานะการเงินก็ต่อเมื่อบริษัทฯ มีภาระหนี้สินตามกฎหมายที่เกิดขึ้นในปัจจุบัน ซึ่งเป็นผลมาจากเหตุการณ์ในอดีตได้เกิดขึ้นแล้ว และมีความเป็นไปได้ค่อนข้างแน่นอนว่าจะสูญเสียทรัพยากรที่มีประโยชน์เชิงเศรษฐกิจเพื่อชำระภาระหนี้สินดังกล่าว และสามารถประมาณจำนวนภาระหนี้สินได้อย่างน่าเชื่อถือ



4. นโยบายการบัญชีที่สำคัญ (ต่อ)

4.10 ภาษีเงินได้

ค่าใช้จ่ายภาษีเงินได้สำหรับงวดประกอบด้วย ภาษีเงินได้ของงวดปัจจุบันและภาษีเงินได้รอการตัดบัญชี ภาษีเงินได้จะรับรู้ในกำไรหรือขาดทุน ยกเว้นส่วนที่เกี่ยวกับรายการที่เกี่ยวข้องในการรวมธุรกิจหรือรายการที่รับรู้ในกำไรขาดทุนเบ็ดเสร็จอื่นหรือรับรู้โดยตรงไปยังส่วนของผู้ถือหุ้น ในกรณีนี้ภาษีเงินได้ต้องรับรู้ในกำไรขาดทุนเบ็ดเสร็จอื่น หรือโดยตรงไปยังส่วนของผู้ถือหุ้น ตามลำดับ

ภาษีเงินได้ปัจจุบัน :

ภาษีเงินได้ของปีปัจจุบันคำนวณจากอัตราภาษีตามกฎหมายภาษีอากรที่มีผลบังคับใช้อยู่ หรือที่คาดได้ค่อนข้างแน่ว่าจะมีผลบังคับใช้ภายในสิ้นรอบระยะเวลาที่รายงานในประเทศที่บริษัทฯ ได้ดำเนินงานและเกิดรายได้ทางภาษี ผู้บริหารจะประเมินสถานะของการยื่นแบบแสดงรายการภาษีเป็นงวดๆ โดยคำนึงถึงสถานการณ์ที่สามารถนำกฎหมายภาษีอากรไปปฏิบัติซึ่งขึ้นอยู่กับความดีความ และจะตั้งประมาณการค่าใช้จ่ายภาษีอากร หากคาดว่าจะต้องจ่ายชำระเจ้าหน้าที่ภาษีอากร

ภาษีเงินได้รอการตัดบัญชี :

ภาษีเงินได้รอการตัดบัญชีตั้งเต็มจำนวนตามวิธีนี้สิน เมื่อเกิดผลต่างชั่วคราวระหว่างฐานภาษีของสินทรัพย์และหนี้สิน และราคาตามบัญชีที่แสดงอยู่ในงบการเงิน

สินทรัพย์ภาษีเงินได้รอตัดบัญชีจะรับรู้หากมีความเป็นไปได้ค่อนข้างแน่ว่าบริษัทฯ จะมีกำไรทางภาษีเพียงพอที่จะนำจำนวนผลต่างชั่วคราวนั้นมาใช้ประโยชน์ บริษัทฯ ได้ตั้งภาษีเงินได้รอตัดบัญชีโดยพิจารณาจากผลต่างชั่วคราว เว้นแต่บริษัทฯ สามารถควบคุมจังหวะเวลาของการกลับรายการผลต่างชั่วคราวและการกลับรายการผลต่างชั่วคราวมีความเป็นไปได้ค่อนข้างแน่ว่าจะไม่เกิดขึ้นได้ภายในระยะเวลาที่คาดการณ์ได้ในอนาคต

หนี้สินภาษีเงินได้รอการตัดบัญชีของผลแตกต่างชั่วคราวที่ต้องเสียภาษีทุกรายการ

สินทรัพย์ภาษีเงินได้รอการตัดบัญชีและหนี้สินภาษีเงินได้รอการตัดบัญชีจะแสดงหักกลบกันก็ต่อเมื่อบริษัทฯ มีสิทธิตามกฎหมายที่จะนำสินทรัพย์ภาษีเงินได้ของงวดปัจจุบันมาหักกลบกับหนี้สินภาษีเงินได้ของงวดปัจจุบัน และทั้งสินทรัพย์ภาษีเงินได้รอการตัดบัญชีและหนี้สินภาษีเงินได้รอการตัดบัญชีเกี่ยวข้องกับภาษีเงินได้ที่ประเมินโดยหน่วยงานจัดเก็บภาษีหน่วยงานเดียวกันโดยการเรียกเก็บเป็นหน่วยภาษีเดียวกันหรือหน่วยภาษีต่างกัน ซึ่งตั้งใจจะจ่ายหนี้สินและสินทรัพย์ภาษีเงินได้ของงวดปัจจุบันด้วยยอดสุทธิ

บริษัทฯ จะทบทวนมูลค่าตามบัญชีของสินทรัพย์ภาษีเงินได้รอการตัดบัญชีทุกสิ้นรอบระยะเวลารายงานและจะทำการปรับลดมูลค่าตามบัญชีดังกล่าว หากมีความเป็นไปได้ค่อนข้างแน่ว่าบริษัทฯ จะไม่มีกำไรทางภาษีเพียงพอต่อการนำสินทรัพย์ภาษีเงินได้รอการตัดบัญชีทั้งหมดหรือบางส่วนมาใช้ประโยชน์

บริษัทฯ จะบันทึกภาษีเงินได้รอการตัดบัญชีโดยตรงไปยังส่วนของผู้ถือหุ้นหากภาษีที่เกิดขึ้นเกี่ยวข้องกับรายการที่ได้บันทึกโดยตรงไปยังส่วนของผู้ถือหุ้น

4.11 กำไรต่อหุ้นขั้นพื้นฐาน

กำไรต่อหุ้นขั้นพื้นฐาน คำนวณขึ้นโดยการหารกำไรสุทธิสำหรับปีด้วยจำนวนหุ้นสามัญถาวรเฉลี่ยถ่วงน้ำหนักที่ออกและเรียกชำระแล้วในระหว่างปี



4. นโยบายการบัญชีที่สำคัญ (ต่อ)

4.12 รายการธุรกิจกับบุคคลหรือกิจการที่เกี่ยวข้องกัน

บุคคลหรือกิจการที่เกี่ยวข้องกันกับบริษัทฯ หมายถึง บุคคลหรือกิจการที่มีอำนาจควบคุมบริษัทฯ หรือถูกควบคุมโดยบริษัทฯ ไม่ว่าจะเป็นโดยทางตรงหรือทางอ้อม หรืออยู่ภายใต้การควบคุมเดียวกันกับบริษัทฯ รวมถึงบริษัทที่ดำเนินธุรกิจการลงทุนในเครือเดียวกัน ถือเป็นกิจการที่เกี่ยวข้องกันกับบริษัทฯ

นอกจากนี้ บุคคลหรือกิจการที่เกี่ยวข้องกัน ยังหมายรวมถึง บริษัทร่วมและบุคคลที่มีสิทธิออกเสียงโดยทางตรงหรือทางอ้อม ซึ่งทำให้มีอิทธิพลอย่างเป็นสาระสำคัญกับบริษัทฯ ผู้บริหารสำคัญ กรรมการหรือพนักงานของบริษัทฯ ที่มีอำนาจในการวางแผนและควบคุมการดำเนินงานของบริษัทฯ ตลอดจนสมาชิกในครอบครัวที่ใกล้ชิดกับบุคคลดังกล่าวซึ่งมีอำนาจชักจูงหรืออาจชักจูงให้ปฏิบัติตามบุคคลดังกล่าว และกิจการที่บุคคลดังกล่าวมีอำนาจควบคุมหรือมีอิทธิพลอย่างเป็นสาระสำคัญไม่ว่าโดยทางตรงหรือทางอ้อม

ในการพิจารณาความสัมพันธ์ของบุคคลหรือกิจการที่เกี่ยวข้องกัน บริษัทฯ คำนึงถึงเนื้อหาของความสัมพันธ์มากกว่ารูปแบบทางกฎหมาย

4.13 การด้อยค่าของสินทรัพย์ที่ไม่ใช่สินทรัพย์ทางการเงิน

ทุกวันสิ้นรอบระยะเวลารายงาน บริษัทฯ จะทำการประเมินว่ามีข้อบ่งชี้ซึ่งแสดงว่าสินทรัพย์ของบริษัทฯ ด้อยค่าลงหรือไม่ หากมีข้อบ่งชี้ของการด้อยค่าหรือเมื่อต้องทำการประเมินการด้อยค่าของสินทรัพย์เป็นรายปี บริษัทฯ จะทำการประมาณมูลค่าที่คาดว่าจะได้รับคืนของสินทรัพย์

มูลค่าที่คาดว่าจะได้รับคืนของสินทรัพย์ หมายถึง มูลค่าจากการใช้ของสินทรัพย์หรือมูลค่ายุติธรรมของสินทรัพย์หักต้นทุนในการขายแล้วแต่มูลค่าใดจะสูงกว่า ในการประเมินมูลค่าจากการใช้ของสินทรัพย์ ประมาณการกระแสเงินสด ที่จะได้รับในอนาคตจะคิดลดเป็นมูลค่าปัจจุบัน โดยใช้อัตราคิดลดก่อนคำนึงภาษีเงินได้เพื่อให้สะท้อนมูลค่าที่อาจประเมินได้ในตลาดปัจจุบัน ซึ่งแปรไปตามเวลาและความเสี่ยงที่มีต่อสินทรัพย์ สำหรับสินทรัพย์ที่ไม่ก่อให้เกิดกระแสเงินสดรับโดยอิสระจากสินทรัพย์อื่น ให้พิจารณามูลค่าที่คาดว่าจะได้รับคืนรวมกับหน่วยสินทรัพย์ที่ก่อให้เกิดเงินสดที่สินทรัพย์นั้น เกี่ยวข้องด้วย

บริษัทฯ จะรับรู้รายการขาดทุนจากการด้อยค่าจะรับรู้รายการในส่วนของการกำไรหรือขาดทุน

ณ วันสิ้นรอบระยะเวลารายงาน บริษัทฯ จะประเมินว่ามีข้อบ่งชี้ที่แสดงให้เห็นว่ารายการขาดทุนจากการด้อยค่าของสินทรัพย์ที่ไม่ใช่ค่าความนิยมที่บริษัทฯ ได้รับรู้ในงวดก่อนได้หมดไปหรือลดลงหรือไม่ หากมีข้อบ่งชี้ดังกล่าว บริษัทฯ ต้องประมาณมูลค่าที่คาดว่าจะได้รับคืนของสินทรัพย์นั้น และกลับรายการบัญชีขาดทุนจากการด้อยค่าของสินทรัพย์ที่ไม่ใช่ค่าความนิยมที่บริษัทฯ ได้รับรู้ในงวดก่อน

ขาดทุนจากการด้อยค่าของสินทรัพย์ที่ไม่ใช่สินทรัพย์ทางการเงินอื่นๆ จะถูกกลับรายการเพียงเพื่อให้มูลค่าตามบัญชีของสินทรัพย์ไม่เกินกว่ามูลค่าตามบัญชี ภายหลังหักค่าเสื่อมราคาหรือค่าตัดจำหน่าย เสมือนหนึ่งไม่เคยมีการบันทึกขาดทุนจากการด้อยค่ามาก่อน

4.14 สัญญาเช่า

ณ วันเริ่มต้นของสัญญาเช่า บริษัทฯ จะประเมินว่าสัญญาเป็นสัญญาเช่าหรือประกอบด้วยสัญญาเช่าหรือไม่ โดยสัญญาจะเป็นสัญญาเช่าหรือประกอบด้วยสัญญาเช่า ถ้าสัญญานั้นมีการให้สิทธิในการควบคุมการใช้สินทรัพย์ที่ระบุได้สำหรับช่วงเวลาหนึ่งเพื่อเป็นการแลกเปลี่ยนกับสิ่งตอบแทน



4. นโยบายการบัญชีที่สำคัญ (ต่อ)

4.14 สัญญาเช่า (ต่อ)

บริษัทฯ ประเมินอายุสัญญาเช่าตามระยะเวลาที่บอกเลิกไม่ได้ที่ระบุในสัญญาเช่าหรือตามระยะเวลาที่เหลืออยู่ของสัญญาเช่าที่มีผลอยู่ โดยรวมระยะเวลาตามสิทธิเลือกในการขยายอายุสัญญาเช่าหากมีความแน่นอนอย่างสมเหตุสมผลที่จะใช้สิทธิเลือกนั้นและระยะเวลาตามสิทธิเลือกในการยกเลิกสัญญาเช่า หากมีความแน่นอนอย่างสมเหตุสมผลที่จะไม่ใช้สิทธิเลือกนั้น ทั้งนี้ พิจารณาถึงผลกระทบของการเปลี่ยนแปลงในเทคโนโลยี และ/หรือ การเปลี่ยนแปลงของสภาพแวดล้อมต่างๆ ที่เกี่ยวข้องกับการต่ออายุของสัญญาเช่าดังกล่าว เป็นต้น

สัญญาเช่าระยะยาว - ด้านผู้เช่า

บริษัทฯ ใช้วิธีการบัญชีเดียวสำหรับการรับรู้รายการและการวัดมูลค่าสัญญาเช่าทุกสัญญา เว้นแต่สัญญาเช่าระยะสั้นและสัญญาเช่าที่สินทรัพย์อ้างอิงมีมูลค่าต่ำ ณ วันที่สัญญาเช่าเริ่มมีผล (วันที่สินทรัพย์อ้างอิงพร้อมใช้งาน) บริษัทฯ บันทึกสินทรัพย์สิทธิการใช้ซึ่งแสดงสิทธิในการใช้สินทรัพย์อ้างอิงและหนี้สินตามสัญญาเช่าตามการจ่ายชำระตามสัญญาเช่า

สินทรัพย์สิทธิการใช้

สินทรัพย์สิทธิการใช้วัดมูลค่าด้วยราคาทุนหักค่าเสื่อมราคาสะสม ผลขาดทุนจากการด้อยค่าสะสม และปรับปรุงด้วยการวัดมูลค่าของหนี้สินตามสัญญาเช่าใหม่ ราคาทุนของสินทรัพย์สิทธิการใช้ ประกอบด้วย จำนวนเงินของหนี้สินตามสัญญาเช่าจากการรับรู้เริ่มแรก ต้นทุนทางตรงเริ่มแรกที่เกิดขึ้น จำนวนเงินที่จ่ายชำระตามสัญญาเช่า ณ วันที่สัญญาเช่าเริ่มมีผลหรือก่อนวันที่สัญญาเช่าเริ่มมีผล และหักด้วยสิ่งจูงใจตามสัญญาเช่าที่ได้รับ

ราคาทุนของสินทรัพย์สิทธิการใช้ รวมถึงประมาณการต้นทุนที่จะเกิดขึ้นสำหรับผู้เช่าในการรื้อและขนย้ายสินทรัพย์อ้างอิง การบูรณะสถานที่ตั้งของสินทรัพย์อ้างอิง หรือ การบูรณะสินทรัพย์อ้างอิงให้อยู่ในสภาพตามที่กำหนดไว้ในข้อตกลงและเงื่อนไขของสัญญาเช่า

ค่าเสื่อมราคาของสินทรัพย์สิทธิการใช้ คำนวณจากราคาทุนโดยวิธีเส้นตรงตามอายุสัญญาเช่าหรืออายุการให้ประโยชน์โดยประมาณของสินทรัพย์สิทธิการใช้แล้วแต่ระยะเวลาใดจะสั้นกว่า ดังนี้.-

ที่ดินและสิ่งปลูกสร้าง

3 - 11 ปี

หากความเป็นเจ้าของในสินทรัพย์อ้างอิงได้โอนให้กับบริษัทฯ เมื่อสิ้นสุดอายุสัญญาเช่าหรือราคาทุนของสินทรัพย์ดังกล่าวได้รวมถึงการใช้สิทธิเลือกซื้อ ค่าเสื่อมราคาจะคำนวณจากอายุการให้ประโยชน์โดยประมาณของสินทรัพย์

หนี้สินตามสัญญาเช่า

หนี้สินตามสัญญาเช่าวัดมูลค่าด้วยมูลค่าปัจจุบันของจำนวนเงินที่ต้องจ่ายตามสัญญาเช่าตลอดอายุสัญญาเช่า จำนวนเงินที่ต้องจ่ายตามสัญญาเช่าประกอบด้วยค่าเช่าคงที่หักด้วยสิ่งจูงใจตามสัญญาเช่า ค่าเช่าผันแปรที่ขึ้นอยู่กับดัชนีหรืออัตราจำนวนเงินที่คาดว่าจะจ่ายภายใต้การรับประกันมูลค่าคงเหลือ รวมถึงราคาใช้สิทธิของสิทธิเลือกซื้อซึ่งมีความแน่นอนอย่างสมเหตุสมผลที่บริษัทฯ จะใช้สิทธินั้นและการจ่ายค่าปรับเพื่อการยกเลิกสัญญาเช่า หากข้อกำหนดของสัญญาเช่าแสดงให้เห็นว่าบริษัทฯ จะใช้สิทธิในการยกเลิกสัญญาเช่า บริษัทฯ บันทึกค่าเช่าผันแปรที่ไม่ขึ้นอยู่กับดัชนีหรืออัตราเป็นค่าใช้จ่ายในงวดที่เหตุการณ์หรือเงื่อนไขซึ่งเกี่ยวข้องกับการจ่ายชำระนั้นได้เกิดขึ้น



4. นโยบายการบัญชีที่สำคัญ (ต่อ)

4.14 สัญญาเช่า (ต่อ)

หนี้สินตามสัญญาเช่า (ต่อ)

บริษัทฯ คำนวณมูลค่าปัจจุบันของจำนวนเงินที่ต้องจ่ายตามสัญญาเช่าด้วยอัตราดอกเบี้ยตามนัยของสัญญาเช่าหรืออัตราดอกเบี้ยการกู้ยืมส่วนเพิ่มของบริษัทฯ หลังจากวันที่สัญญาเช่าเริ่มมีผล มูลค่าตามบัญชีของหนี้สินตามสัญญาเช่าจะเพิ่มขึ้นจากดอกเบี้ยของหนี้สินตามสัญญาเช่าและลดลงจากการจ่ายชำระหนี้สินตามสัญญาเช่า นอกจากนี้ มูลค่าตามบัญชีของหนี้สินตามสัญญาเช่าจะถูกรวบรวมค่าใหม่เมื่อมีการเปลี่ยนแปลงอายุสัญญาเช่า การเปลี่ยนแปลงการจ่ายชำระตามสัญญาเช่าหรือการเปลี่ยนแปลงในการประเมินสิทธิเลือกซื้อสินทรัพย์อ้างอิง

สัญญาเช่าระยะสั้นและสัญญาเช่าซึ่งสินทรัพย์อ้างอิงมีมูลค่าต่ำ

สัญญาเช่าที่มีอายุสัญญาเช่า 12 เดือนหรือน้อยกว่านับตั้งแต่วันที่สัญญาเช่าเริ่มมีผล หรือสัญญาเช่าซึ่งสินทรัพย์อ้างอิงมีมูลค่าต่ำ จะถูกรับรู้เป็นค่าใช้จ่ายตามวิธีเส้นตรงตลอดอายุสัญญาเช่า

รายการขายและเช่ากลับคืน

บริษัทฯ วัดมูลค่าสินทรัพย์สิทธิการใช้ที่เกิดจากการเช่ากลับคืนตามสัดส่วนของมูลค่าตามบัญชีเดิมของสินทรัพย์ที่เกี่ยวข้องกับสิทธิในการใช้สินทรัพย์ที่ยังคงอยู่กับบริษัทฯ โดยบริษัทฯ จะรับรู้เฉพาะจำนวนเงินของผลกำไรหรือขาดทุนที่เกี่ยวข้องกับสิทธิที่โอนไปยังผู้ให้เช่า

หากมูลค่ายุติธรรมของสิ่งตอบแทนสำหรับการขายสินทรัพย์ต่ำกว่ามูลค่ายุติธรรมของสินทรัพย์ บริษัทฯ จะปรับปรุงส่วนต่างโดยถือเป็นการจ่ายล่วงหน้าของการจ่ายชำระตามสัญญาเช่า เพื่อวัดมูลค่าจำนวนเงินที่ได้รับจากการขายให้เป็นมูลค่ายุติธรรม

สัญญาเช่าระยะยาว - ด้านผู้ให้เช่า

สัญญาเช่าดำเนินงาน

สัญญาเช่าที่ความเสี่ยงและผลตอบแทนของความเป็นเจ้าของส่วนใหญ่ไม่ได้โอนไปให้กับผู้เช่าถือเป็นสัญญาเช่าดำเนินงาน บริษัทฯ บันทึกจำนวนเงินที่ได้รับตามสัญญาเช่าดำเนินงานเป็นรายได้ในส่วนของการกำไรหรือขาดทุนตามวิธีเส้นตรงตลอดอายุของสัญญาเช่า ต้นทุนทางตรงเริ่มแรกที่เกิดขึ้นจากการได้มาซึ่งสัญญาเช่าดำเนินงานรวมในมูลค่าตามบัญชีของสินทรัพย์อ้างอิงและรับรู้เป็นค่าใช้จ่ายตลอดอายุสัญญาเช่าโดยใช้เกณฑ์เดียวกันกับรายได้จากสัญญาเช่า

สัญญาเช่าช่วง

ในกรณีที่บริษัทฯ นำสินทรัพย์อ้างอิงไปให้บุคคลที่สามเช่าอีกทอดหนึ่งและสัญญาเช่าหลักระหว่างผู้ให้เช่าหลักและบริษัทฯ ยังคงมีผลใช้บังคับอยู่ถือเป็นการเช่าช่วง บริษัทฯ ในฐานะผู้ให้เช่าช่วงจะต้องจัดประเภทสัญญาเช่าช่วงเป็นสัญญาเช่าเงินทุนหรือสัญญาเช่าดำเนินงาน โดยอ้างอิงถึงสินทรัพย์สิทธิการใช้อันเกิดจากสัญญาเช่าหลัก แทนที่จะอ้างอิงถึงสินทรัพย์อ้างอิงที่เป็นสินทรัพย์หลักของสัญญาเช่า

ทั้งนี้ ในกรณีที่มีการทำสัญญาตั้งแต่ 2 สัญญาขึ้นไปในเวลาเดียวกันหรือใกล้เคียงกันกับคู่สัญญาเดียวกัน ซึ่งสัญญาเหล่านั้นประกอบด้วยสัญญาเช่าและมีการต่อรองรับกันด้วยวัตถุประสงค์เชิงพาณิชย์โดยรวม บริษัทฯ จะรวมสัญญาเหล่านั้นในการพิจารณาและปฏิบัติกับสัญญาเหล่านั้นเป็นสัญญาหนึ่งเดียว



4. นโยบายการบัญชีที่สำคัญ (ต่อ)

4.15 การนำเสนอส่วนงานดำเนินงาน

ส่วนงานธุรกิจที่ทำหน้าที่จัดหาผลิตภัณฑ์หรือให้บริการ โดยมีความเสี่ยงและผลตอบแทนที่แตกต่างไปจากความเสี่ยงและผลตอบแทนของผลิตภัณฑ์หรือบริการของส่วนธุรกิจอื่น ส่วนงานภูมิศาสตร์ทำหน้าที่จัดหาผลิตภัณฑ์หรือให้บริการในสภาพแวดล้อมทางเศรษฐกิจที่เฉพาะเจาะจง ซึ่งมีความเสี่ยงและผลตอบแทนที่แตกต่างไปจากความเสี่ยงและผลตอบแทนของการดำเนินงานในสภาพแวดล้อมทางเศรษฐกิจอื่น

4.16 เครื่องมือทางการเงิน

บริษัทฯ รับรู้รายการเมื่อเริ่มแรกของสินทรัพย์ทางการเงินด้วยมูลค่ายุติธรรม และบวกด้วยต้นทุนการทำรายการเฉพาะในกรณีที่สินทรัพย์ทางการเงินที่ไม่ได้วัดมูลค่าด้วยมูลค่ายุติธรรมผ่านกำไรหรือขาดทุน อย่างไรก็ตาม สำหรับลูกหนี้การค้าที่ไม่มีองค์ประกอบเกี่ยวกับการจัดหาเงินที่มีนัยสำคัญ บริษัทฯ จะรับรู้สินทรัพย์ทางการเงินดังกล่าวด้วยราคาของรายการ ตามที่กล่าวไว้ในนโยบายการบัญชีเรื่องการรับรู้รายได้

การจัดประเภทรายการและการวัดมูลค่าของสินทรัพย์ทางการเงิน

บริษัทฯ จัดประเภทสินทรัพย์ทางการเงิน ณ วันที่รับรู้รายการเริ่มแรก เป็นสินทรัพย์ทางการเงินที่วัดมูลค่าในภายหลังด้วยมูลค่ายุติธรรมผ่านกำไรหรือขาดทุน สินทรัพย์ทางการเงินที่วัดมูลค่าในภายหลังด้วยมูลค่ายุติธรรมผ่านกำไรขาดทุนเบ็ดเสร็จอื่น และสินทรัพย์ทางการเงินที่วัดมูลค่าในภายหลังด้วยราคาทุนตัดจำหน่าย โดยพิจารณาจากแผนธุรกิจของกิจการในการจัดการสินทรัพย์ทางการเงิน และลักษณะของกระแสเงินสดตามสัญญาของสินทรัพย์ทางการเงิน

สินทรัพย์ทางการเงินที่วัดมูลค่าด้วยมูลค่ายุติธรรมผ่านกำไรหรือขาดทุน

สินทรัพย์ทางการเงินที่วัดมูลค่าด้วยมูลค่ายุติธรรมผ่านกำไรหรือขาดทุน จะแสดงในงบแสดงฐานะการเงินด้วยมูลค่ายุติธรรม โดยรับรู้การเปลี่ยนแปลงสุทธิของมูลค่ายุติธรรมในงบกำไรขาดทุน

ทั้งนี้ สินทรัพย์ทางการเงินดังกล่าว หมายรวมถึง ตราสารอนุพันธ์ เงินลงทุนในหลักทรัพย์ที่ถือไว้เพื่อค้า เงินลงทุนในตราสารทุน ซึ่งบริษัทฯ ไม่ได้เลือกจัดประเภทให้วัดมูลค่าด้วยมูลค่ายุติธรรมผ่านกำไรขาดทุนเบ็ดเสร็จอื่น และสินทรัพย์ทางการเงินที่มีกระแสเงินสดที่ไม่ได้รับชำระเพียงเงินต้นและดอกเบี้ย

เงินปันผลรับจากเงินลงทุนในตราสารหนี้ถือเป็นรายได้อื่นในงบกำไรขาดทุน

สินทรัพย์ทางการเงินที่วัดมูลค่าด้วยมูลค่ายุติธรรมผ่านกำไรขาดทุนเบ็ดเสร็จอื่น (ตราสารหนี้)

บริษัทฯ วัดมูลค่าสินทรัพย์ทางการเงินด้วยมูลค่ายุติธรรมผ่านกำไรขาดทุนเบ็ดเสร็จอื่น เมื่อบริษัทฯ ถือครองสินทรัพย์ทางการเงินนั้นเพื่อรับกระแสเงินสดตามสัญญาและเพื่อขายสินทรัพย์ทางการเงิน และเงื่อนไขตามสัญญาของสินทรัพย์ทางการเงินก่อให้เกิดกระแสเงินสดที่เป็นการรับชำระเพียงเงินต้นและดอกเบี้ยจากยอดคงเหลือของเงินต้นในวันที่ระบุไว้เท่านั้น

ทั้งนี้ รายได้ดอกเบี้ย กำไรหรือขาดทุนจากอัตราแลกเปลี่ยน และผลขาดทุนจากการด้อยค่าหรือการโอนกลับรายการผลขาดทุนนั้น จะรับรู้ในงบกำไรขาดทุนและคำนวณด้วยวิธีการเช่นเดียวกับสินทรัพย์ทางการเงินที่วัดมูลค่าด้วยราคาทุนตัดจำหน่าย ในขณะที่การเปลี่ยนแปลงในมูลค่ายุติธรรมอื่นๆ จะรับรู้ผ่านกำไรขาดทุนเบ็ดเสร็จอื่น ผลสะสมของการเปลี่ยนแปลงในมูลค่ายุติธรรมที่เคยรับรู้ในกำไรขาดทุนเบ็ดเสร็จอื่น จะโอนเข้าไปยังงบกำไรขาดทุนเบ็ดเสร็จเมื่อมีการตัดรายการสินทรัพย์ทางการเงินนั้น



4. นโยบายการบัญชีที่สำคัญ (ต่อ)

4.16 เครื่องมือทางการเงิน (ต่อ)

สินทรัพย์ทางการเงินที่วัดมูลค่าด้วยราคาทุนตัดจำหน่าย

บริษัทฯ วัดมูลค่าสินทรัพย์ทางการเงินด้วยราคาทุนตัดจำหน่าย เมื่อบริษัทฯ ถือครองสินทรัพย์ทางการเงินนั้น เพื่อรับกระแสเงินสดตามสัญญา และเงื่อนไขตามสัญญาของสินทรัพย์ทางการเงินก่อให้เกิดกระแสเงินสดที่เป็นการรับชำระเพียงเงินต้นและดอกเบี้ยจากยอดคงเหลือของเงินต้นในวันที่ระบุไว้เท่านั้น

สินทรัพย์ทางการเงินดังกล่าววัดมูลค่าในภายหลังโดยใช้วิธีดอกเบี้ยที่แท้จริง และต้องมีการประเมินการด้อยค่า ทั้งนี้ ผลกำไรและขาดทุนที่เกิดขึ้นจากการตัดรายการ การเปลี่ยนแปลง หรือ การด้อยค่าของสินทรัพย์ดังกล่าวจะรับรู้ในงบกำไรขาดทุนเบ็ดเสร็จ

การจัดประเภทรายการและการวัดมูลค่าของหนี้สินทางการเงิน

หนี้สินทางการเงินรายการอื่น

ยกเว้นหนี้สินตราสารอนุพันธ์ บริษัทฯ รับรู้รายการเมื่อเริ่มแรกสำหรับหนี้สินทางการเงินด้วยมูลค่ายุติธรรมหักต้นทุนการทำรายการ และจัดประเภทหนี้สินทางการเงินเป็นหนี้สินทางการเงินที่วัดมูลค่าในภายหลังด้วยราคาทุนตัดจำหน่าย โดยใช้วิธีดอกเบี้ยที่แท้จริง ทั้งนี้ ผลกำไรและขาดทุนที่เกิดขึ้นจากการตัดรายการหนี้สินทางการเงินและการตัดจำหน่ายตามวิธีดอกเบี้ยที่แท้จริงจะรับรู้ในส่วนของกำไรหรือขาดทุน โดยการคำนวณมูลค่าราคาทุนตัดจำหน่ายคำนึงถึง ค่าธรรมเนียมหรือต้นทุนที่ถือเป็นส่วนหนึ่งของอัตราดอกเบี้ยที่แท้จริงนั้นด้วย ทั้งนี้ ค่าตัดจำหน่ายตามวิธีดอกเบี้ย ที่แท้จริงแสดงเป็นส่วนหนึ่งของต้นทุนทางการเงินในงบกำไรขาดทุนเบ็ดเสร็จ

บริษัทฯ อาจเลือกวัดมูลค่าหนี้สินทางการเงินด้วยมูลค่ายุติธรรมผ่านกำไรหรือขาดทุน เพื่อเป็นการขจัดหรือลดความไม่สอดคล้องของการรับรู้รายการอย่างมีนัยสำคัญ (บางครั้งเรียกว่าการไม่จับคู่ทางบัญชี)

สินทรัพย์ทางการเงินจะถูกตัดรายการออกจากบัญชี เมื่อสิทธิที่จะได้รับกระแสเงินสดของสินทรัพย์นั้นได้สิ้นสุดลง หรือได้มีการโอนสิทธิที่จะได้รับกระแสเงินสดของสินทรัพย์นั้น รวมถึงได้มีการโอนความเสี่ยงและผลตอบแทนเกือบทั้งหมดของสินทรัพย์นั้น หรือมีการโอนการควบคุมในสินทรัพย์นั้น แม้ว่าจะไม่มีการโอนหรือไม่ได้คงไว้ซึ่งความเสี่ยงและผลตอบแทนเกือบทั้งหมดของสินทรัพย์นั้น

บริษัทฯ ตัดรายการหนี้สินทางการเงินก็ต่อเมื่อได้มีการปฏิบัติตามภาระผูกพันของหนี้สินนั้นแล้ว มีการยกเลิกภาระผูกพันนั้น หรือมีการสิ้นสุดของภาระผูกพันนั้น ในกรณีที่มีการเปลี่ยนหนี้สินทางการเงินที่มีอยู่ให้เป็นหนี้สินใหม่จากผู้ให้กู้รายเดียวกันซึ่งมีข้อกำหนดที่แตกต่างกันอย่างมาก หรือมีการแก้ไขข้อกำหนดของหนี้สินที่มีอยู่อย่างเป็นสาระสำคัญ จะถือว่าเป็นการตัดรายการหนี้สินเดิมและรับรู้หนี้สินใหม่ โดยรับรู้ผลแตกต่างของมูลค่าตามบัญชีดังกล่าวในส่วนของกำไรหรือขาดทุน



4. นโยบายการบัญชีที่สำคัญ (ต่อ)

4.16 เครื่องมือทางการเงิน (ต่อ)

การด้อยค่าของสินทรัพย์ทางการเงิน

ตราสารหนี้ทั้งหมดที่ไม่ได้วัดมูลค่าด้วยมูลค่ายุติธรรมผ่านกำไรหรือขาดทุน

บริษัทฯ รับรู้ค่าเผื่อผลขาดทุนด้านเครดิตที่คาดว่าจะเกิดขึ้นของตราสารหนี้ทั้งหมดที่ไม่ได้วัดมูลค่าด้วยมูลค่ายุติธรรมผ่านกำไรหรือขาดทุน ผลขาดทุนด้านเครดิตที่คาดว่าจะเกิดขึ้นคำนวณจากผลต่างของกระแสเงินสดที่จะครบกำหนดชำระตามสัญญากับกระแสเงินสดทั้งหมดที่บริษัทฯ คาดว่าจะได้รับชำระและคิดลดด้วยอัตราดอกเบี้ยที่แท้จริงโดยประมาณของสินทรัพย์ทางการเงิน ณ วันที่ได้มา

ลูกหนี้การค้า

บริษัทฯ ใช้วิธีการอย่างง่ายในการคำนวณผลขาดทุนด้านเครดิตที่คาดว่าจะเกิดขึ้นสำหรับลูกหนี้การค้า ดังนั้น ทุกวันสิ้นรอบระยะเวลารายงาน บริษัทฯ จึงไม่มีการติดตามการเปลี่ยนแปลงของความเสี่ยงทางด้านเครดิต แต่จะรับรู้ค่าเผื่อผลขาดทุนจากผลขาดทุนด้านเครดิตที่คาดว่าจะเกิดขึ้นตลอดอายุของลูกหนี้การค้า โดยอ้างอิงจากข้อมูลผลขาดทุนด้านเครดิตจากประสบการณ์ในอดีต ปรับปรุงด้วยข้อมูลการคาดการณ์ไปในอนาคตเกี่ยวกับลูกหนี้และสภาพแวดล้อมทางด้านเศรษฐกิจ

การประเมินใหม่ ณ สิ้นรอบระยะเวลารายงาน

ผลขาดทุนด้านเครดิตที่คาดว่าจะเกิดขึ้นมีการประเมินใหม่ ณ สิ้นรอบระยะเวลาที่รายงาน เพื่อสะท้อนการเปลี่ยนแปลงของความเสี่ยงด้านเครดิตของเครื่องมือทางการเงินนับจากวันที่รับรู้รายการเมื่อเริ่มแรก การเพิ่มขึ้นของค่าเผื่อผลขาดทุนแสดงเป็นผลขาดทุนจากการด้อยค่าในกำไรหรือขาดทุน

วิธีการคำนวณ ECL

ในกรณีที่ความเสี่ยงด้านเครดิตของสินทรัพย์ไม่ได้เพิ่มขึ้นอย่างมีนัยสำคัญนับตั้งแต่การรับรู้รายการเริ่มแรก บริษัทฯ วัดมูลค่าผลขาดทุนด้านเครดิตที่คาดว่าจะเกิดขึ้นโดยพิจารณาจากการผิดสัญญาที่อาจเกิดขึ้นใน 12 เดือนข้างหน้า ในขณะที่หากความเสี่ยงด้านเครดิตของสินทรัพย์เพิ่มขึ้นอย่างมีนัยสำคัญนับตั้งแต่การรับรู้รายการเริ่มแรก บริษัทฯ วัดมูลค่าผลขาดทุนด้วยจำนวนเงินที่เท่ากับผลขาดทุนด้านเครดิตที่คาดว่าจะเกิดขึ้นตลอดอายุที่เหลืออยู่ของเครื่องมือทางการเงิน

บริษัทฯ พิจารณาว่าความเสี่ยงด้านเครดิตจะเพิ่มขึ้นอย่างมีนัยสำคัญ เมื่อมีการค้างชำระการจ่ายเงินตามสัญญาเกินกว่า 30 วัน และพิจารณาว่าสินทรัพย์ทางการเงินนั้นมีการผิดสัญญา เมื่อมีการค้างชำระการจ่ายเงินตามสัญญาเกินกว่า 90 วัน หรือผู้กู้ไม่สามารถจ่ายชำระภาระผูกพันด้านเครดิตให้แก่บริษัทฯ ได้เต็มจำนวน อีกทั้งบริษัทฯ ไม่มีสิทธิในการไถ่เบี่ย เช่น การยึดหลักประกัน (หากมีการวางหลักประกัน) อย่างไรก็ตาม ในบางกรณีบริษัทฯ อาจพิจารณาว่าสินทรัพย์ทางการเงินนั้นมีการเพิ่มขึ้นของความเสี่ยงด้านเครดิตอย่างมีนัยสำคัญและมีการผิดสัญญา โดยพิจารณาจากข้อมูลภายในหรือข้อมูลภายนอกอื่น เช่น อันดับความน่าเชื่อถือด้านเครดิตของผู้ออกตราสาร

การตัดจำหน่าย

สินทรัพย์ทางการเงินจะถูกตัดจำหน่ายออกจากบัญชี เมื่อบริษัทฯ คาดว่าจะไม่ได้รับคืนกระแสเงินสดตามสัญญาอีกต่อไป



4. นโยบายการบัญชีที่สำคัญ (ต่อ)

4.16 เครื่องมือทางการเงิน (ต่อ)

การหักกลบของเครื่องมือทางการเงิน

สินทรัพย์ทางการเงินและหนี้สินทางการเงินจะนำมาหักกลบกันและแสดงด้วยยอดสุทธิในงบแสดงฐานะการเงิน ก็ต่อเมื่อ บริษัท มีสิทธิบังคับใช้ได้ตามกฎหมายอยู่แล้วในการหักกลบจำนวนเงินที่รับรู้ และบริษัท มีความตั้งใจที่จะชำระด้วยยอดสุทธิ หรือ ตั้งใจที่จะรับสินทรัพย์และชำระหนี้สินพร้อมกัน

ดอกเบี้ยรับและดอกเบี้ยจ่ายรับรู้ในกำไรหรือขาดทุนด้วยอัตราดอกเบี้ยที่แท้จริง

ในการคำนวณดอกเบี้ยรับและดอกเบี้ยจ่าย อัตราดอกเบี้ยที่แท้จริงจะนำมาใช้กับมูลค่าตามบัญชีขั้นต้นของสินทรัพย์ (เมื่อสินทรัพย์ไม่มีการด้อยค่าด้านเครดิต) หรือราคาทุนตัดจำหน่ายของหนี้สิน อย่างไรก็ตาม สำหรับสินทรัพย์ทางการเงินที่มีการด้อยค่าด้านเครดิตภายหลังการรับรู้เมื่อเริ่มแรก รายได้ดอกเบี้ยจะคำนวณโดยการใช้อัตราดอกเบี้ยที่แท้จริงกับมูลค่าตามบัญชีของสินทรัพย์ทางการเงินหลังหักผลขาดทุนจากการด้อยค่า หากสินทรัพย์ไม่มีการด้อยค่าด้านเครดิตอีกต่อไป การคำนวณรายได้ดอกเบี้ยจะเปลี่ยนกลับไปคำนวณจากมูลค่าตามบัญชีขั้นต้นของสินทรัพย์

4.17 การวัดมูลค่ายุติธรรม

มูลค่ายุติธรรม หมายถึง ราคาที่คาดว่าจะได้รับจากการขายสินทรัพย์หรือเป็นราคาที่จะต้องจ่ายเพื่อโอนหนี้สินให้ผู้อื่นโดยรายการดังกล่าวเป็นรายการที่เกิดขึ้นในสภาพปกติระหว่างผู้ซื้อและผู้ขาย (ผู้ร่วมในตลาด) ณ วันที่วัดมูลค่า

บริษัท ใช้ราคาเสนอซื้อขายในตลาดที่มีสภาพคล่องในการวัดมูลค่ายุติธรรมของสินทรัพย์และหนี้สินซึ่งมาตรฐานการรายงานทางการเงินที่เกี่ยวข้องกำหนดให้ต้องวัดมูลค่าด้วยมูลค่ายุติธรรม ยกเว้นในกรณีที่ไม่มีตลาดที่มีสภาพคล่องสำหรับสินทรัพย์หรือหนี้สินที่มีลักษณะเดียวกันหรือไม่สามารถหาราคาเสนอซื้อขายในตลาดที่มีสภาพคล่องได้ บริษัท จะประมาณมูลค่ายุติธรรมโดยใช้เทคนิคการประเมินมูลค่าที่เหมาะสมกับแต่ละสถานการณ์ และพยายามใช้ข้อมูลที่สามารถสังเกตได้ที่เกี่ยวข้องกับสินทรัพย์หรือหนี้สินที่จะวัดมูลค่ายุติธรรมนั้นให้มากที่สุด

ในการนำเทคนิคการวัดมูลค่ายุติธรรมข้างต้นมาใช้ บริษัท จะต้องพยายามใช้ข้อมูลที่สามารถสังเกตได้ที่เกี่ยวข้องกับสินทรัพย์หรือหนี้สินที่จะวัดมูลค่ายุติธรรมนั้นให้มากที่สุด มาตรฐานการรายงานทางการเงินฉบับที่ 13 เรื่อง การวัดมูลค่ายุติธรรม กำหนดลำดับชั้นของมูลค่ายุติธรรมออกเป็นสามระดับตามประเภทของข้อมูลที่ใช้ในการวัดมูลค่ายุติธรรม ดังนี้-

ระดับ 1 : ใช้ข้อมูลราคาเสนอซื้อขายของสินทรัพย์หรือหนี้สินอย่างเดียวกันในตลาดที่มีสภาพคล่อง (ไม่ต้องปรับปรุง)

ระดับ 2 : ข้อมูลอื่นที่สามารถสังเกตได้ของสินทรัพย์หรือหนี้สิน ไม่ว่าจะเป็นข้อมูลทางตรงหรือทางอ้อม

ระดับ 3 : ใช้ข้อมูลที่ไม่สามารถสังเกตได้ เช่น ข้อมูลเกี่ยวกับกระแสเงินในอนาคตที่กิจการประมาณขึ้น

หากสินทรัพย์หรือหนี้สินที่วัดมูลค่าด้วยมูลค่ายุติธรรมมีราคาเสนอซื้อและราคาเสนอขาย บริษัท วัดมูลค่าสินทรัพย์และสถานะการเป็นสินทรัพย์ด้วยราคาเสนอซื้อ และวัดมูลค่าหนี้สินและสถานะการเป็นหนี้สินด้วยราคาเสนอขาย

หลักฐานที่ดีที่สุดสำหรับมูลค่ายุติธรรมของเครื่องมือทางการเงิน ณ วันที่รับรู้รายการเมื่อเริ่มแรกคือราคาของการทำรายการ เช่น มูลค่ายุติธรรมของผลตอบแทนที่ให้หรือได้รับ

หากข้อมูลที่ใช้ในการวัดมูลค่ายุติธรรมของสินทรัพย์หรือหนี้สินถูกจัดประเภทลำดับชั้นของมูลค่ายุติธรรมที่แตกต่างกันการวัดมูลค่ายุติธรรมโดยรวมจะถูกจัดประเภทในภาพรวมในระดับเดียวกันตามลำดับชั้นของมูลค่ายุติธรรมของข้อมูลที่อยู่ในระดับต่ำสุดที่มีนัยสำคัญสำหรับการวัดมูลค่ายุติธรรมโดยรวม ทุกวันสิ้นรอบระยะเวลารายงาน บริษัท จะประเมินความจำเป็นในการโอนรายการระหว่างลำดับชั้นของมูลค่ายุติธรรมสำหรับสินทรัพย์และหนี้สินที่ถืออยู่ ณ วันสิ้นรอบระยะเวลารายงานที่มีการวัดมูลค่ายุติธรรมแบบเกิดขึ้นประจำ



4. นโยบายการบัญชีที่สำคัญ (ต่อ)

4.18 การใช้ดุลยพินิจและประมาณการทางบัญชีที่สำคัญ

ในการจัดทำงบการเงินให้เป็นไปตามมาตรฐานการรายงานทางการเงิน ฝ่ายบริหารต้องใช้ดุลยพินิจ การประมาณการและข้อสมมติฐานหลายประการ ซึ่งมีผลกระทบต่อการกำหนดนโยบายและการรายงานจำนวนเงินที่เกี่ยวกับสินทรัพย์ หนี้สิน รายได้ และค่าใช้จ่าย การประมาณและข้อสมมติฐานมาจากประสบการณ์ในอดีตและปัจจัยต่างๆ ที่ผู้บริหารมีความเชื่อมั่นอย่างสมเหตุสมผลภายใต้สภาวะการณ์แวดล้อมนั้น ดังนั้น ผลที่เกิดขึ้นจริงอาจแตกต่างไปจากมูลค่าตามบัญชีของสินทรัพย์และหนี้สินที่ประมาณและตั้งข้อสมมติฐานไว้

ประมาณการและข้อสมมติฐานที่ใช้ในการจัดทำงบการเงินจะได้รับการทบทวนอย่างต่อเนื่อง การปรับประมาณการทางบัญชีจะบันทึกในงวดบัญชีที่ประมาณการดังกล่าวได้รับการทบทวนและในงวดอนาคตที่ได้รับผลกระทบ

การประมาณการในเรื่องอื่น ๆ ได้ถูกเปิดเผยในแต่ละส่วนที่เกี่ยวข้องของหมายเหตุประกอบงบการเงินนี้ ยกเว้น การใช้ดุลยพินิจและประมาณการทางบัญชีที่สำคัญ ได้แก่

4.18.1 รายได้จากสัญญาที่ทำกับลูกค้า

การระบุภาระที่ต้องปฏิบัติ :

ในการระบุภาระที่ต้องปฏิบัติในการส่งมอบสินค้าให้กับลูกค้า ฝ่ายบริหารจำเป็นต้องใช้ดุลยพินิจในการประเมินเงื่อนไขและรายละเอียดของสัญญาที่ทำกับลูกค้าเพื่อพิจารณาว่าสินค้าหรือบริการแต่ละรายการถือเป็นภาระ ที่แยกจากกันหรือไม่ กล่าวคือ กิจกรรมจะบันทึกสินค้าหรือบริการแต่ละรายการแยกจากกัน ก็ต่อเมื่อสินค้าหรือบริการดังกล่าวสามารถระบุได้ว่าแยกจากสินค้าหรือบริการอื่นในสัญญา และลูกค้าได้รับประโยชน์จากสินค้าหรือบริการนั้น

การกำหนดจังหวะเวลาของการรับรู้รายได้ :

ในการกำหนดจังหวะเวลาของการรับรู้รายได้ ฝ่ายบริหารจำเป็นต้องใช้ดุลยพินิจในการประเมินเงื่อนไขและรายละเอียดของสัญญาที่ทำกับลูกค้าเพื่อพิจารณาว่าภาระที่ต้องปฏิบัตินั้นเสร็จสิ้นตลอดช่วงเวลาหนึ่งหรือเสร็จสิ้น ณ เวลาใดเวลาหนึ่ง ทั้งนี้ กิจกรรมจะรับรู้รายได้ตลอดช่วงเวลาหนึ่ง เมื่อเป็นไปตามเงื่อนไขข้อใดข้อหนึ่งต่อไปนี้

- ลูกค้าได้รับและใช้ประโยชน์จากผลของการปฏิบัติงานของกิจการในขณะที่กิจการปฏิบัติงาน
- การปฏิบัติงานของกิจการก่อให้เกิดสินทรัพย์ที่ลูกค้าควบคุมในขณะที่สร้างสินทรัพย์ดังกล่าว หรือ
- การปฏิบัติงานของกิจการไม่ก่อให้เกิดสินทรัพย์ที่กิจการสามารถนำไปใช้ประโยชน์อื่นได้ และกิจการมีสิทธิในการ รับชำระสำหรับการปฏิบัติงานที่เสร็จสิ้นถึงปัจจุบัน

ในกรณีที่มิใช่เงื่อนไขข้างต้น กิจกรรมจะรับรู้รายได้ ณ เวลาใดเวลาหนึ่ง ฝ่ายบริหารจำเป็นต้องใช้ดุลยพินิจในการประเมินว่าภาระที่ต้องปฏิบัตินั้นได้เสร็จสิ้นลงเมื่อใด

ต้นทุนในการได้มาซึ่งสัญญา :

ในการบันทึกค่าใช้จ่ายที่เกิดขึ้นเพื่อให้ได้มาซึ่งสัญญาเป็นสินทรัพย์ ฝ่ายบริหารจำเป็นต้องใช้ดุลยพินิจในการประเมินว่ารายจ่ายดังกล่าวเป็นต้นทุนส่วนเพิ่มในการได้มาซึ่งสัญญาที่ทำกับลูกค้าหรือไม่ รวมถึงการกำหนดวิธีการตัดจำหน่ายสินทรัพย์ดังกล่าว



4. นโยบายการบัญชีที่สำคัญ (ต่อ)

4.18 การใช้ดุลยพินิจและประมาณการทางบัญชีที่สำคัญ (ต่อ)

4.18.2 การรับรู้และการตัดรายการสินทรัพย์และหนี้สิน

ในการพิจารณาการรับรู้หรือการตัดรายการสินทรัพย์และหนี้สิน ฝ่ายบริหารต้องใช้ดุลยพินิจในการพิจารณาว่าบริษัท ได้โอนหรือรับโอนความเสี่ยงและผลประโยชน์ในสินทรัพย์และหนี้สินดังกล่าวแล้วหรือไม่ โดยใช้ดุลยพินิจบนพื้นฐานของข้อมูลที่ดีที่สุดที่รับรู้ได้ในสภาวะปัจจุบัน

4.18.3 ค่าเผื่อผลขาดทุนด้านเครดิตที่คาดว่าจะเกิดขึ้นของลูกหนี้การค้า

ในการประมาณค่าเผื่อผลขาดทุนด้านเครดิตที่คาดว่าจะเกิดขึ้นของลูกหนี้การค้า ฝ่ายบริหารจำเป็นต้องใช้ดุลยพินิจในการประมาณการผลขาดทุนด้านเครดิตที่คาดว่าจะเกิดขึ้นจากลูกหนี้แต่ละราย โดยคำนึงถึงประสบการณ์การเก็บเงินในอดีตอายุของหนี้ที่ค้างค้างและสภาวะเศรษฐกิจที่คาดการณ์ไว้ของกลุ่มลูกหนี้ที่มีความเสี่ยงด้านเครดิตที่คล้ายคลึงกัน เป็นต้น ทั้งนี้ ข้อมูลผลขาดทุนด้านเครดิตจากประสบการณ์ในอดีตและการคาดการณ์สภาวะเศรษฐกิจของบริษัท อาจไม่ได้บ่งบอกถึงการผิดสัญญาของลูกหนี้ที่เกิดขึ้นจริงในอนาคต

4.18.4 ค่าเสื่อมราคาของที่ดิน อาคาร และอุปกรณ์ และสินทรัพย์สิทธิการใช้ และค่าตัดจำหน่ายของสินทรัพย์ไม่มีตัวตน

ในการคำนวณค่าเสื่อมราคาของอาคารและอุปกรณ์ตลอดจนสินทรัพย์สิทธิการใช้ และค่าตัดจำหน่ายของสินทรัพย์ไม่มีตัวตน ฝ่ายบริหารจำเป็นต้องทำการประมาณอายุการให้ประโยชน์และมูลค่าคงเหลือเมื่อเลิกใช้งาน (ถ้ามี) และต้องทบทวนอายุการให้ประโยชน์และมูลค่าคงเหลือใหม่หากมีการเปลี่ยนแปลงเกิดขึ้น

4.18.5 สินทรัพย์ไม่มีตัวตน

ในการบันทึกและวัดมูลค่าเริ่มแรกของสินทรัพย์ไม่มีตัวตนนั้น จำเป็นต้องใช้ดุลยพินิจของฝ่ายบริหารในการประมาณมูลค่าของสินทรัพย์ที่คาดว่าจะได้รับในอนาคต โดยวิธีประมาณการกระแสเงินสดคิดลด ซึ่งประมาณการกระแสเงินสดดังกล่าวอาจเปลี่ยนแปลงได้เนื่องจากภาวะการแข่งขัน แนวโน้มการเปลี่ยนแปลงของรายได้ โครงสร้างต้นทุนการเปลี่ยนแปลงของอัตราคิดลด ภาวะอุตสาหกรรมและภาวะตลาดที่เกี่ยวข้อง

4.18.6 สินทรัพย์ภาษีเงินได้รอการตัดบัญชี

บริษัท จะรับรู้สินทรัพย์ภาษีเงินได้รอการตัดบัญชีเมื่อมีความเป็นไปได้ค่อนข้างแน่นอนว่า บริษัท จะมีกำไรทางภาษีในอนาคตเพียงพอที่จะใช้ประโยชน์จากสินทรัพย์ภาษีเงินได้นั้น ในการนี้ฝ่ายบริหารจำเป็นต้องประมาณการว่าบริษัท ควรรับรู้จำนวนสินทรัพย์ภาษีเงินได้รอการตัดบัญชีเป็นจำนวนเท่าใด โดยพิจารณาถึงจำนวนกำไรทางภาษีที่คาดว่าจะเกิดในอนาคตในแต่ละช่วงเวลา

4.18.7 การด้อยค่าของของสินทรัพย์ที่ไม่ใช่สินทรัพย์ทางการเงิน

ฝ่ายบริหารจะต้องพิจารณาการด้อยค่าของที่ดิน อาคารและอุปกรณ์ สินทรัพย์สิทธิการใช้ และสินทรัพย์ไม่มีตัวตน และบันทึกขาดทุนจากการด้อยค่าหากคาดว่ามูลค่าที่คาดว่าจะได้รับคืนต่ำกว่ามูลค่าตามบัญชีของสินทรัพย์นั้น ข้อบ่งชี้ดังกล่าวรวมถึงการลดลงอย่างมีนัยสำคัญของมูลค่าตลาดหรือมูลค่าที่ได้รับจากการใช้ประโยชน์ในอนาคตของสินทรัพย์ การเปลี่ยนแปลงอย่างมีนัยสำคัญของกลยุทธ์ทางธุรกิจของกิจการที่มีผลกระทบต่อการใช้สินทรัพย์นั้นในอนาคต แนวโน้มในทางลบของภาวะอุตสาหกรรมและสภาพเศรษฐกิจที่เกี่ยวข้อง การสูญเสียส่วนแบ่งตลาดที่สำคัญของกิจการ รวมถึงกฎระเบียบข้อบังคับที่สำคัญ หรือคำตัดสินของศาลที่มีผลกระทบในทางลบต่อธุรกิจ เป็นต้น



4. นโยบายการบัญชีที่สำคัญ (ต่อ)

4.18 การใช้ดุลยพินิจและประมาณการทางบัญชีที่สำคัญ (ต่อ)

4.18.7 การด้อยค่าของของสินทรัพย์ที่ไม่ใช้สินทรัพย์ทางการเงิน (ต่อ)

การทดสอบการด้อยค่าของที่ดิน อาคารและอุปกรณ์ สินทรัพย์สิทธิการใช้ และสินทรัพย์ไม่มีตัวตน ฝ่ายบริหารจำเป็นต้องใช้ดุลยพินิจในการประมาณการกระแสเงินสดที่คาดว่าจะได้รับในอนาคตจากสินทรัพย์หรือหน่วยสินทรัพย์ที่ก่อให้เกิดเงินสด รวมทั้งการเลือกอัตราคิดลดที่เหมาะสมในการคำนวณมูลค่าปัจจุบันของกระแสเงินสดนั้นๆ ทั้งนี้ กระแสเงินสดประมาณการบนพื้นฐานของข้อมูลการดำเนินงานที่มีอยู่ ณ ปัจจุบัน ซึ่งฝ่ายบริหารจำเป็นต้องใช้ดุลยพินิจที่เกี่ยวข้องกับข้อสมมติฐานเกี่ยวกับสถานะตลาดในอนาคต รวมถึงรายได้และค่าใช้จ่ายในอนาคตซึ่งเกี่ยวเนื่องกับสินทรัพย์หรือหน่วยสินทรัพย์ที่ก่อให้เกิดเงินสดนั้น โดยประมาณการกระแสเงินสดดังกล่าวอาจเปลี่ยนแปลงได้เนื่องจากภาวะการแข่งขัน แนวโน้มการเปลี่ยนแปลงของรายได้ โครงสร้างต้นทุน การเปลี่ยนแปลงของอัตราคิดลด ภาวะอุตสาหกรรมและภาวะตลาดที่เกี่ยวข้อง

4.18.8 ประมาณการหนี้สินไม่หมุนเวียนสำหรับผลประโยชน์พนักงาน

ในการประมาณการภาระผูกพันผลประโยชน์พนักงานเมื่อเกษียณอายุ ฝ่ายบริหารต้องใช้ดุลยพินิจในการประมาณการถึงความน่าจะเป็นที่พนักงานจะทำงานจนครบเกษียณอายุ โดยคำนึงถึงข้อมูลในอดีตซึ่งจะทบทวนทุกปี สมมติฐานที่ใช้ในการคำนวณจะคำนึงถึงต้นทุนบริการในอดีต ตลอดจนอายุการให้ประโยชน์ของพนักงาน ซึ่งจะถูกคำนวณขึ้นทุกปี

4.18.9 สัญญาเช่า

การกำหนดอายุสัญญาเช่าที่มีสิทธิการเลือกในการขยายอายุสัญญาเช่าหรือยกเลิกสัญญาเช่า - ในฐานะผู้เช่า

ในการกำหนดอายุสัญญาเช่า ฝ่ายบริหารจำเป็นต้องใช้ดุลยพินิจในการประเมินว่าบริษัท มีความแน่นอนอย่างสมเหตุสมผลหรือไม่ที่จะใช้สิทธิเลือกในการขยายอายุสัญญาเช่าหรือยกเลิกสัญญาเช่า โดยคำนึงถึงข้อเท็จจริงและสภาพแวดล้อมที่เกี่ยวข้องทั้งหมดที่ทำให้เกิดสิ่งจูงใจทางเศรษฐกิจ สำหรับบริษัท ในการใช้หรือไม่ใช้สิทธิเลือกนั้น ภายหลังจากวันที่สัญญาเช่ามีผล บริษัท จะประเมินอายุสัญญาเช่าใหม่หากมีเหตุการณ์หรือสถานการณ์ที่มีนัยสำคัญซึ่งอยู่ภายใต้การควบคุมและส่งผลกระทบต่อความแน่นอนอย่างสมเหตุสมผลที่จะใช้สิทธิเลือก

บริษัท ไม่สามารถกำหนดอัตราดอกเบี้ยตามนัยของสัญญาเช่า ดังนั้น ฝ่ายบริหารจำเป็นต้องใช้ดุลยพินิจในการกำหนดอัตราดอกเบี้ยการกู้ยืมส่วนเพิ่มของบริษัท ในการคิดลดหนี้สินตามสัญญาเช่า โดยอัตราดอกเบี้ยการกู้ยืมส่วนเพิ่มเป็นอัตราดอกเบี้ยที่บริษัท จะต้องจ่ายในการกู้ยืมเงินที่จำเป็นเพื่อให้ได้มาซึ่งสินทรัพย์ที่มีมูลค่าใกล้เคียงกับสินทรัพย์สิทธิการใช้ในสภาพแวดล้อมทางเศรษฐกิจที่คล้ายคลึง โดยมีระยะเวลาการกู้ยืมและหลักประกันที่คล้ายคลึง

การจัดประเภทของสัญญาเช่า - ในฐานะผู้ให้เช่า

ในการพิจารณาประเภทของสัญญาเช่าว่าเป็นสัญญาเช่าดำเนินงานหรือสัญญาเช่าเงินทุน ฝ่ายบริหารได้ใช้ดุลยพินิจในการประเมินเงื่อนไขและรายละเอียดของสัญญาเพื่อพิจารณาว่าบริษัท ได้โอนความเสี่ยงและผลตอบแทนของความเป็นเจ้าของในสินทรัพย์ที่เช่าดังกล่าวแล้วหรือไม่

การกำหนดอายุสัญญาเช่าที่มีสิทธิการเลือกในการขยายอายุสัญญาเช่าหรือยกเลิกสัญญาเช่า



4. นโยบายการบัญชีที่สำคัญ (ต่อ)

4.18 การใช้ดุลยพินิจและประมาณการทางบัญชีที่สำคัญ (ต่อ)

4.18.9 สัญญาเช่า (ต่อ)

บริษัทฯ กำหนดอายุสัญญาเช่าตามระยะเวลาที่บอกเลิกไม่ได้ของสัญญาเช่า โดยรวมระยะเวลาตามสิทธิเลือกในการขยายอายุสัญญาเช่า หากมีความแน่นอนอย่างสมเหตุสมผลที่จะใช้สิทธิเลือกนั้น และระยะเวลาตามสิทธิเลือกในการยกเลิกสัญญาเช่า หากมีความแน่นอนอย่างสมเหตุสมผลที่จะไม่ใช้สิทธิเลือกนั้น ฝ่ายบริหารจำเป็นต้องใช้ดุลยพินิจในการประเมินว่าบริษัทฯ มีความแน่นอนอย่างสมเหตุสมผลหรือไม่ที่จะใช้สิทธิเลือกในการขยายอายุสัญญาเช่าหรือไม่ใช้สิทธิเลือกในการยกเลิกสัญญาเช่า โดยพิจารณาข้อเท็จจริงและสภาพแวดล้อมที่เกี่ยวข้องทั้งหมดที่ทำให้เกิดสิ่งจูงใจในทางเศรษฐกิจสำหรับบริษัทฯ ในการใช้สิทธิเลือกนั้น ภายหลังจากวันที่สัญญาเช่ามีผล บริษัทฯ จะประเมินอายุสัญญาเช่าใหม่หากมีเหตุการณ์หรือสถานการณ์ที่มีนัยสำคัญซึ่งอยู่ภายใต้การควบคุมและส่งผลกระทบต่อความแน่นอนอย่างสมเหตุสมผลที่จะใช้สิทธิเลือก

4.18.10 มูลค่ายุติธรรมของเครื่องมือทางการเงิน

ในการประเมินมูลค่ายุติธรรมของเครื่องมือทางการเงินที่เปิดเผยมูลค่าในงบการเงินที่ไม่มีการซื้อขายในตลาดและไม่สามารถหาราคาได้ในตลาดซื้อขายคล่อง ฝ่ายบริหารต้องใช้ดุลยพินิจในการประมาณมูลค่ายุติธรรมของเครื่องมือทางการเงินดังกล่าว โดยใช้เทคนิคและแบบจำลองในการประเมินมูลค่า ซึ่งตัวแปรที่ใช้ในแบบจำลองได้มาจากการเทียบเคียงกับตัวแปรที่มีอยู่ในตลาด โดยคำนึงถึงความเสี่ยงด้านเครดิต (ทั้งของธนาคารฯ และคู่สัญญา) สภาพคล่อง ข้อมูลความสัมพันธ์ และการเปลี่ยนแปลงของมูลค่าของเครื่องมือทางการเงินในระยะยาว การเปลี่ยนแปลงของสมมติฐานที่เกี่ยวข้องกับตัวแปรที่ใช้ในการคำนวณอาจมีผลกระทบต่อมูลค่ายุติธรรมที่เปิดเผยมูลค่าในงบการเงินและการเปิดเผยลำดับชั้นของมูลค่ายุติธรรม

4.18.11 คดีฟ้องร้อง

บริษัทฯ มีหนี้สินที่อาจเกิดขึ้นจากการถูกฟ้องร้องเรียกค่าเสียหาย ซึ่งฝ่ายบริหารได้ใช้ดุลยพินิจในการประเมินผลของคดีที่ถูกฟ้องร้องแล้วและเชื่อมั่นว่าจะไม่มีความเสียหายเกิดขึ้นจึงไม่ได้บันทึกประมาณการหนี้สินดังกล่าว ณ วันสิ้นรอบระยะเวลารายงาน อย่างไรก็ตาม ผลที่เกิดขึ้นจริงอาจแตกต่างไปจากที่ได้มีการประมาณการไว้

4.18.12 การประเมินภาษี

บริษัทฯ มีหนี้สินที่อาจเกิดขึ้นจากการถูกประเมินภาษี ซึ่งฝ่ายบริหารได้ใช้ดุลยพินิจในการประเมินผลของการถูกประเมินภาษีแล้ว และเชื่อมั่นว่าจะไม่มีความเสียหายเกิดขึ้นจึงไม่ได้บันทึกประมาณการหนี้สินดังกล่าว ณ วันสิ้นรอบระยะเวลารายงาน



5. รายการธุรกิจกับบุคคลหรือบริษัทที่เกี่ยวข้องกัน

บริษัทฯ มีรายการบัญชีกับบุคคลและบริษัทที่เกี่ยวข้องกัน สิ้นทรัพย์ หนี้สิน รายได้ และค่าใช้จ่ายส่วนหนึ่งของบริษัทฯ เกิดขึ้นจากรายการบัญชีกับบุคคลและบริษัทที่เกี่ยวข้องกันดังกล่าว บุคคลและบริษัทเหล่านี้เกี่ยวข้องกัน โดยการเป็นกรรมการร่วมกัน มีรายละเอียดดังนี้-

บริษัทและบุคคล	ลักษณะ	การดำเนินการกิจการ		บริษัทฯ ถือหุ้นในอัตราร้อยละ	
	ความสัมพันธ์	ประเภทธุรกิจ	ในประเทศ	ปี 2565	ปี 2564
บริษัทที่เกี่ยวข้องกัน					
บริษัท 21 ศตวรรษ เวชกิจ จำกัด	1 และ 2	โรงพยาบาล	ไทย	-	-
Alliance International Medical Center	2	ศูนย์การแพทย์	สาธารณรัฐประชาธิปไตยประชาชนลาว	-	-
บริษัท พีแอนด์เอส วันเนส เวลธ์ จำกัด	2	พัฒนาอสังหาริมทรัพย์เพื่อให้เช่า	ไทย	-	-
บุคคลที่เกี่ยวข้องกัน					
นายพิพัฒน์ ตั้งสีบุกุล	3	-	ไทย	-	-
นายสิทธิชัย อังกลมเกลียว	3	-	ไทย	-	-
นางศุภวรรณ ตั้งสีบุกุล	3	-	ไทย	-	-
นางสาวบังอร ตั้งสีบุกุล	3	-	ไทย	-	-
นางสาวณัฐริรา ตั้งสีบุกุล	4	-	ไทย	-	-
นางพีรวรรณ จังศิริวัฒนธำรง	4	-	ไทย	-	-
นายพีรพัฒน์ ตั้งสีบุกุล	4	-	ไทย	-	-

ลักษณะความสัมพันธ์ ระหว่างบริษัทฯ กับบุคคลและบริษัทที่เกี่ยวข้องกัน เป็นดังนี้-

1. มีกรรมการของบริษัทฯ บางท่านร่วมกัน
2. มีผู้ถือหุ้นบางท่านร่วมกัน
3. เป็นกรรมการ ผู้บริหารและผู้ถือหุ้นของบริษัทฯ
4. เป็นผู้ถือหุ้นและเป็นบุคคลใกล้ชิดกับกรรมการของบริษัทฯ



5. รายการธุรกิจกับบุคคลหรือบริษัทที่เกี่ยวข้องกัน (ต่อ)

บริษัทฯ กับบุคคลและบริษัทที่เกี่ยวข้องกัน มีนโยบายการกำหนดราคา ดังนี้.-

รายการ	นโยบายการกำหนดราคา
1. ขายยาและเวชภัณฑ์	ราคาทุนบวกกำไรส่วนเพิ่ม
2. รายได้ค่ารักษาพยาบาล	อัตราเดียวกันกับที่ไม่ใช่บุคคลที่เกี่ยวข้องกัน
3. รายได้ค่าเช่าและรายได้ค่าบริการอื่นๆ	ตามอัตราที่ตกลงร่วมกัน
4. ขายสินทรัพย์	ราคาตามบัญชีบวกกำไรส่วนเพิ่ม
5. ต้นทุนขายยาและเวชภัณฑ์	ราคาทุน
6. ซื้อยาและเวชภัณฑ์	ราคาทุนบวกกำไรส่วนเพิ่ม
7. ค่าเช่าและค่าบริการอื่นๆ	ตามอัตราที่ตกลงร่วมกัน
8. ค่าธรรมเนียมแพทย์	อัตราเดียวกันกับแพทย์ที่ไม่ใช่บุคคลที่เกี่ยวข้องกัน
9. ค่าส่งตัวผู้ป่วย	ในอัตราร้อยละ 10 ของรายได้สุทธิที่เรียกเก็บจากผู้ป่วย
10. ค่าเสื่อมราคาของสินทรัพย์สิทธิการใช้	คำนวณจากราคาทุนโดยวิธีเส้นตรง 6 - 11 ปี
11. ต้นทุนทางการเงิน	อัตราร้อยละ 4.83 - 5.10

5.1 รายการบัญชีที่มีสาระสำคัญที่เกิดขึ้นระหว่างกัน มีรายละเอียด ดังนี้.-

	นโยบายการ	หน่วย : บาท	
	กำหนดราคา	ปี 2565	ปี 2564
บริษัทที่เกี่ยวข้องกัน			
รายได้จากกิจการโรงพยาบาล	1 และ 2	577,023.18	5,110,699.48
รายได้อื่น	3 และ 4	946,459.84	1,064,674.20
ต้นทุนกิจการโรงพยาบาล	5 และ 6 และ 8 และ 9 และ 10	34,008,106.56	12,491,517.66
ค่าใช้จ่ายในการบริหาร	9	-	2,585.20
ต้นทุนทางการเงิน	11	1,284,037.37	442,490.46
บุคคลที่เกี่ยวข้องกัน			
รายได้จากกิจการโรงพยาบาล	1 และ 2	1,437,330.66	847,526.58
ต้นทุนกิจการโรงพยาบาล	5 และ 6 และ 7 และ 9 และ 10	7,203,127.44	5,241,013.52
ต้นทุนทางการเงิน	11	163,634.23	203,279.44

คำตอบแทนผู้บริหาร

บริษัทฯ มีค่าใช้จ่ายสำหรับเงินเดือน โบนัส เงินสมทบกองทุนสำรองเลี้ยงชีพ สวัสดิการอื่น ค่าเบี้ยประชุมให้แก่กรรมการและผู้บริหาร และผลประโยชน์หลังออกจากงาน โดยสรุปได้ดังนี้.-

	หน่วย : บาท	
	ปี 2565	ปี 2564
ผลประโยชน์ระยะสั้น	24,927,366.00	23,006,000.00
ผลประโยชน์ระยะยาวหลังออกจากงาน	39,871.08	436,978.92
รวม	24,967,237.08	23,442,978.92



5. รายการบัญชีกับบุคคลหรือบริษัทที่เกี่ยวข้องกัน (ต่อ)

5.2 ยอดคงเหลือของบัญชีที่เกิดขึ้นระหว่างกัน มีรายละเอียดดังนี้.-

หน่วย : บาท		
	ปี 2565	ปี 2564
ลูกหนี้การค้าและลูกหนี้หมุนเวียนอื่น		
<u>ลูกหนี้การค้า</u>		
บริษัทที่เกี่ยวข้องกัน	1,549,701.93	2,221,377.52
บุคคลที่เกี่ยวข้องกัน	14,874.06	8,998.88
รวมลูกหนี้การค้า	1,564,575.99	2,230,376.40
<u>ลูกหนี้หมุนเวียนอื่น</u>		
บริษัทที่เกี่ยวข้องกัน	177,129.00	5,545,420.00
บุคคลที่เกี่ยวข้องกัน	13,017.00	-
รวมลูกหนี้หมุนเวียนอื่น	190,146.00	5,545,420.00
รวมลูกหนี้การค้าและลูกหนี้หมุนเวียนอื่น	1,754,721.99	7,775,796.40

หน่วย : บาท		
	ปี 2565	ปี 2564
สินทรัพย์สิทธิการใช้ - สุทธิ		
สินทรัพย์สิทธิการใช้ - บริษัทที่เกี่ยวข้องกัน	32,065,481.55	7,794,238.31
สินทรัพย์สิทธิการใช้ - บุคคลที่เกี่ยวข้องกัน	2,564,429.04	3,387,654.21
รวมสินทรัพย์สิทธิการใช้ - สุทธิ	34,629,910.59	11,181,892.52

หน่วย : บาท		
	ปี 2565	ปี 2564
เจ้าหนี้การค้าและเจ้าหนี้หมุนเวียนอื่น		
<u>เจ้าหนี้การค้า</u>		
บริษัทที่เกี่ยวข้องกัน	70,135.60	196,003.93
<u>เจ้าหนี้หมุนเวียนอื่น</u>		
ค่าใช้จ่ายค้างจ่าย - บริษัทที่เกี่ยวข้องกัน	1,331,586.99	1,137,923.53
ค่าใช้จ่ายค้างจ่าย - บุคคลที่เกี่ยวข้องกัน	9,945.00	25,070.00
เงินเดือนและค่าธรรมเนียมแพทย์ค้างจ่าย - บุคคลที่เกี่ยวข้องกัน	544,455.00	432,189.00
อื่นๆ	-	11,000.00
รวมเจ้าหนี้หมุนเวียนอื่น	1,885,986.99	1,606,182.53
รวมเจ้าหนี้การค้าและเจ้าหนี้หมุนเวียนอื่น	1,956,122.59	1,802,186.46



5. รายการบัญชีกับบุคคลหรือบริษัทที่เกี่ยวข้องกัน (ต่อ)

5.2 ยอดคงเหลือของบัญชีที่เกิดขึ้นระหว่างกัน มีรายละเอียดดังนี้- (ต่อ)

	หน่วย : บาท	
	ปี 2565	ปี 2564
หนี้สินตามสัญญาเช่า		
หนี้สินตามสัญญาเช่า - บริษัทที่เกี่ยวข้องกัน	33,040,192.58	8,262,775.85
หนี้สินตามสัญญาเช่า - บุคคลที่เกี่ยวข้องกัน	2,758,661.67	3,557,027.49
รวมหนี้สินตามสัญญาเช่า	35,798,854.25	11,819,803.34

1. เงินสดและรายการเทียบเท่าเงินสด

เงินสดและรายการเทียบเท่าเงินสด ประกอบด้วย-

	หน่วย : บาท	
	ปี 2565	ปี 2564
เงินสด	161,427.00	173,593.00
บัตรเครดิตรอเรียกเก็บ	193,762.00	91,633.00
เงินฝากธนาคาร - บัญชีกระแสรายวัน	15,925,157.99	2,379,075.95
เงินฝากธนาคาร - บัญชีออมทรัพย์	59,093,549.46	16,451,397.59
รวม	75,373,896.45	19,095,699.54

2. ลูกหนี้การค้าและลูกหนี้หมุนเวียนอื่น - สุทธิ

ลูกหนี้การค้าและลูกหนี้หมุนเวียนอื่น - สุทธิ ประกอบด้วย-

	หน่วย : บาท	
	ปี 2565	ปี 2564
<u>ลูกหนี้การค้า</u>		
ลูกหนี้คู่สัญญา	35,277,538.26	21,219,533.31
ลูกหนี้การค้า - บุคคลและบริษัทที่เกี่ยวข้องกัน	1,564,575.99	2,230,376.40
ลูกหนี้การค้า - บริษัทอื่น	95,960.00	141,860.00
ลูกหนี้ทั่วไปและลูกหนี้พนักงาน - บุคคลอื่น	1,054,942.69	903,364.39
รายได้ค้างรับ	2,137,855.82	1,668,971.00
รวมลูกหนี้การค้า	40,130,872.76	26,164,105.10
<u>หัก</u> ค่าเผื่อผลขาดทุนด้านเครดิตที่คาดว่าจะเกิดขึ้น	(2,755,745.47)	(1,504,495.20)
รวมลูกหนี้การค้า - สุทธิ	37,375,127.29	24,659,609.90
<u>ลูกหนี้หมุนเวียนอื่น</u>		
ค่าใช้จ่ายจ่ายล่วงหน้า	736,389.74	599,457.44
ลูกหนี้อื่น - บุคคลและบริษัทที่เกี่ยวข้องกัน	190,146.00	64,420.00
ค่าจองวัคซีนทางเลือกโควิด 19 - บริษัทที่เกี่ยวข้องกัน	-	5,481,000.00
ค่าจองวัคซีนทางเลือกโควิด 19 - บริษัทอื่น	-	6,097,000.00
อื่นๆ	16,075.00	786,856.82
รวมลูกหนี้หมุนเวียนอื่น	942,610.74	13,028,734.26
รวมลูกหนี้การค้าและลูกหนี้หมุนเวียนอื่น - สุทธิ	38,317,738.03	37,688,344.16



7. ลูกหนี้การค้าและลูกหนี้หมุนเวียนอื่น - สุทธิ (ต่อ)

ลูกหนี้การค้า แยกตามอายุหนี้ค้างชำระ ได้ดังนี้.-

	หน่วย : บาท	
	ปี 2565	ปี 2564
ลูกหนี้การค้าที่ยังไม่ถึงกำหนดชำระ	31,763,985.51	20,486,819.92
ลูกหนี้การค้าที่ค้างเกินกำหนดชำระ		
น้อยกว่าหรือเท่ากับ 3 เดือน	4,412,743.31	4,062,481.00
มากกว่า 3 เดือน ถึง 6 เดือน	982,205.00	273,116.99
มากกว่า 6 เดือน ถึง 12 เดือน	1,500,739.50	153,443.00
มากกว่า 12 เดือนขึ้นไป	1,471,199.44	1,188,244.19
รวม	40,130,872.76	26,164,105.10
<u>หัก</u> ค่าเผื่อผลขาดทุนด้านเครดิตที่คาดว่าจะเกิดขึ้น	(2,755,745.47)	(1,504,495.20)
สุทธิ	37,375,127.29	24,659,609.90

ค่าเผื่อผลขาดทุนด้านเครดิตที่คาดว่าจะเกิดขึ้น มีรายละเอียด ดังนี้.-

	หน่วย : บาท	
	ปี 2565	ปี 2564
ยอดยกมาต้นปี	1,504,495.20	2,413,939.04
<u>บวก</u> ตั้งเพิ่มระหว่างปี	1,363,378.69	130,347.45
<u>หัก</u> กลับรายการจากการตัดหนี้สูญ	(112,128.42)	(1,039,791.29)
ยอดคงเหลือปลายปี	2,755,745.47	1,504,495.20

8. สินค้าคงเหลือ

สินค้านคงเหลือ ประกอบด้วย.-

	หน่วย : บาท	
	ปี 2565	ปี 2564
ยาและเวชภัณฑ์	8,385,619.45	7,570,168.93
วัสดุการแพทย์	779,320.49	746,560.03
รวม	9,164,939.94	8,316,728.96



9. สินทรัพย์ทางการเงินหมุนเวียนอื่น

สินทรัพย์ทางการเงินหมุนเวียนอื่น ประกอบด้วย.-

	อัตราดอกเบี้ย ร้อยละ (ต่อปี)	หน่วย : บาท	
		ปี 2565	ปี 2564
<u>ตราสารหนี้ที่วัดด้วยราคาทุนตัดจำหน่าย</u>			
เงินฝากธนาคาร ประจำ 7 เดือน	0.75%	47,000,000.00	-
<u>ตราสารหนี้ที่วัดด้วยมูลค่ายุติธรรมผ่านกำไรหรือขาดทุน</u>			
เงินลงทุนในกองทุนเปิด		-	61,114,650.00
<u>บวก</u> กำไรที่ยังไม่เกิดขึ้นจากการปรับมูลค่ายุติธรรม		-	485,063.71
<u>สุทธิ</u>		-	61,599,713.71
รวมสินทรัพย์ทางการเงินหมุนเวียนอื่น		47,000,000.00	61,599,713.71

9.1 ตราสารหนี้ที่วัดด้วยมูลค่ายุติธรรมผ่านกำไรหรือขาดทุน มีการเปลี่ยนแปลงดังนี้.-

	หน่วย : บาท
	มูลค่ายุติธรรมผ่าน กำไรขาดทุน
ณ วันที่ 31 ธันวาคม 2565	
ยอดคงเหลือต้นปี - ราคาทุน	61,114,650.00
<u>บวก</u> สับเปลี่ยนกองทุนเข้าระหว่างปี	16,201,472.27
<u>หัก</u> สับเปลี่ยนกองทุนออกระหว่างปี	(16,225,280.32)
<u>หัก</u> ไถ่ถอนระหว่างปี	(61,090,841.95)
ยอดคงเหลือปลายปี	-

	หน่วย : บาท		
	ราคาทุน ตัดจำหน่าย	มูลค่ายุติธรรมผ่าน กำไรขาดทุน	มูลค่ายุติธรรม ผ่านกำไรขาดทุน เบ็ดเสร็จอื่น
ณ วันที่ 31 ธันวาคม 2564			
ยอดคงเหลือต้นปี - ราคาทุน	15,000,000.00	30,000,000.00	20,000,000.00
<u>บวก</u> ซื้อระหว่างปี	-	11,000,000.00	-
<u>หัก</u> ไถ่ถอนระหว่างปี	(15,000,000.00)	-	-
ยอดคงเหลือปลายปี - ราคาทุน	-	41,000,000.00	20,000,000.00
<u>บวก</u> การเปลี่ยนแปลงมูลค่ายุติธรรม	-	485,063.71	114,650.00
<u>บวก (หัก)</u> จัดประเภทเงินลงทุนใหม่	-	20,114,650.00	(20,114,650.00)
ยอดคงเหลือปลายปี - มูลค่ายุติธรรม	-	61,599,713.71	-



10. สินทรัพย์ทางการเงินไม่หมุนเวียนอื่น - สุทธิ

สินทรัพย์ทางการเงินไม่หมุนเวียนอื่น - สุทธิ ประกอบด้วย.-

	อัตราดอกเบี้ยร้อยละ (ต่อปี)		หน่วย : บาท			
			ปี 2565		ปี 2564	
	ปี 2565	ปี 2564	ราคาทุนตัด	มูลค่า	ราคาทุนตัด	มูลค่า
			จำหน่าย	ยุติธรรม	จำหน่าย	ยุติธรรม
เงินฝากธนาคาร						
ประจำ 13 เดือน	0.95	1.45	20,000,000.00	-	-	-
สลากออมสิน 3 ปี						
- ปีที่ 1 (บาท : หน่วย)	0.125	0.125	-	-	-	-
- ปีที่ 2 (บาท : หน่วย)	0.25	0.25	-	-	20,000,000.00	-
- ปีที่ 3 (บาท : หน่วย)	0.40	0.40	20,000,000.00	-	-	-
รวม			40,000,000.00	-	20,000,000.00	-

สินทรัพย์ทางการเงินไม่หมุนเวียนอื่น มีการเปลี่ยนแปลงดังนี้.-

	หน่วย : บาท	
	ปี 2565	ปี 2564
ยอดคงเหลือต้นปี	25,000,000.00	25,000,000.00
<u>บวก</u> ซื้อเพิ่มระหว่างปี	20,000,000.00	-
<u>หัก</u> ไถ่ถอนระหว่างปี	(5,000,000.00)	-
ยอดคงเหลือปลายปี	40,000,000.00	25,000,000.00
<u>หัก</u> ส่วนที่ถึงกำหนดชำระภายในหนึ่งปี	(20,000,000.00)	(5,000,000.00)
สุทธิ	20,000,000.00	20,000,000.00

11. ที่ดิน อาคาร และอุปกรณ์ - สุทธิ

ที่ดิน อาคาร และอุปกรณ์ - สุทธิ ประกอบด้วย.-

หน่วย : บาท

	ที่ดิน	อาคารและ ส่วนปรับปรุง อาคาร	เครื่องมือและ อุปกรณ์ การแพทย์	เครื่องตกแต่งและ เครื่องใช้ สำนักงาน	เครื่องมือเครื่องใช้	ยานพาหนะ	สินทรัพย์ระหว่าง ก่อสร้าง	รวม
ราคาทุน								
ณ วันที่ 1 มกราคม 2564	66,554,742.60	420,320,982.42	114,910,652.01	28,488,529.71	10,804,064.10	25,365,056.41	1,491,650.28	667,935,677.53
<u>บวก</u> ซื้ระหว่างปี	-	-	1,313,111.00	1,885,522.10	474,630.24	-	1,437,430.50	5,110,693.84
<u>บวก(หัก)</u> รับโอน(โอนออก)	-	1,322,334.78	-	422,526.00	-	-	(1,744,860.78)	-
<u>หัก</u> จำหน่ายระหว่างปี	-	-	(1,900,000.00)	-	-	-	-	(1,900,000.00)
<u>หัก</u> ตัดจำหน่ายระหว่างปี	-	-	(13,000.00)	(708,996.28)	(116,175.99)	-	-	(838,172.27)
ณ วันที่ 31 ธันวาคม 2564	66,554,742.60	421,643,317.20	114,310,763.01	30,087,581.53	11,162,518.35	25,365,056.41	1,184,220.00	670,308,199.10
ค่าเสื่อมราคาสะสม								
ณ วันที่ 1 มกราคม 2564	-	166,228,757.08	87,539,735.33	19,776,241.96	8,146,399.99	19,218,539.25	-	300,909,673.61
<u>บวก</u> ค่าเสื่อมราคาสำหรับปี	-	17,396,737.65	7,172,482.61	3,166,624.23	884,104.25	816,706.88	-	29,436,655.62
<u>หัก</u> จำหน่ายระหว่างปี	-	-	(1,899,999.00)	-	-	-	-	(1,899,999.00)
<u>หัก</u> ตัดจำหน่ายระหว่างปี	-	-	(12,350.00)	(702,640.86)	(116,167.99)	-	-	(831,158.85)
ณ วันที่ 31 ธันวาคม 2564	-	183,625,494.73	92,799,868.94	22,240,225.33	8,914,336.25	20,035,246.13	-	327,615,171.38
มูลค่าสุทธิตามบัญชี								
ณ วันที่ 1 มกราคม 2564	66,554,742.60	254,092,225.34	27,370,916.68	8,712,287.75	2,657,664.11	6,146,517.16	1,491,650.28	367,026,003.92
ณ วันที่ 31 ธันวาคม 2564	66,554,742.60	238,017,822.47	21,510,894.07	7,847,356.20	2,248,182.10	5,329,810.28	1,184,220.00	342,693,027.72

11. ที่ดิน อาคาร และอุปกรณ์ - สุทธิ (ต่อ)

หน่วย : บาท

	ที่ดิน	อาคารและ ส่วนปรับปรุง อาคาร	เครื่องมือและ อุปกรณ์ การแพทย์	เครื่องตกแต่งและ เครื่องใช้ สำนักงาน	เครื่องมือเครื่องใช้	ยานพาหนะ	สินทรัพย์ระหว่าง ก่อสร้าง	รวม
ราคาทุน								
ณ วันที่ 1 มกราคม 2565	66,554,742.60	421,643,317.20	114,310,763.01	30,087,581.53	11,162,518.35	25,365,056.41	1,184,220.00	670,308,199.10
บวก ซื้อมระหว่างปี	-	1,646,567.37	4,921,432.00	5,177,141.97	822,402.57	98,975.00	18,313,316.36	30,979,835.27
บวก(หัก) รับโอน(โอนออก)	-	-	-	-	-	-	(868,035.00)	(868,035.00)
หัก จำหน่ายระหว่างปี	-	-	(5,465,926.10)	-	-	-	-	(5,465,926.10)
หัก ตัดจำหน่ายระหว่างปี	-	(45,656.00)	(27,29,740.71)	(7,990.00)	(934,283.51)	-	-	(28,279,670.22)
ณ วันที่ 31 ธันวาคม 2565	66,554,742.60	423,244,228.57	86,474,528.20	35,256,733.50	11,050,637.41	25,464,031.41	18,629,501.36	666,674,403.05
ค่าเสื่อมราคาสะสม								
ณ วันที่ 1 มกราคม 2565	-	183,625,494.73	92,799,868.94	22,240,225.33	8,914,336.25	20,035,246.13	-	327,615,171.38
บวก ค่าเสื่อมราคาสำหรับปี	-	17,578,232.69	6,897,347.13	3,299,196.59	911,118.40	615,624.11	-	29,301,518.92
หัก จำหน่ายระหว่างปี	-	-	(4,321,990.10)	-	-	-	-	(4,321,990.10)
หัก ตัดจำหน่ายระหว่างปี	-	(6,329.18)	(26,227,639.77)	(7,590.50)	(875,650.09)	-	-	(27,117,209.54)
ณ วันที่ 31 ธันวาคม 2565	-	201,197,398.24	69,147,586.20	25,531,831.42	8,949,804.56	20,650,870.24	-	325,477,490.66
มูลค่าสุทธิตามบัญชี								
ณ วันที่ 1 มกราคม 2565	66,554,742.60	238,017,822.47	21,510,894.07	7,847,356.20	2,248,182.10	5,329,810.28	1,184,220.00	342,693,027.72
ณ วันที่ 31 ธันวาคม 2565	66,554,742.60	222,046,830.33	17,326,942.00	9,724,902.08	2,100,832.85	4,813,161.17	18,629,501.36	341,196,912.39
ค่าเสื่อมราคาสำหรับปี สิ้นสุดวันที่ 31 ธันวาคม ประกอบด้วย							2565	2564
ต้นทุนกิจการโรงพยาบาล							24,677,604.61	24,632,267.36
ค่าใช้จ่ายในการบริหาร							4,623,914.31	4,804,388.26
รวม							29,301,518.92	29,436,655.62

**11. ที่ดิน อาคาร และอุปกรณ์ - สุทธิ (ต่อ)**

บริษัทฯ ได้จัดจำหน่ายที่ดินพร้อมสิ่งปลูกสร้างบางส่วนที่มีอยู่แล้วในขณะนี้และที่จะมีต่อไปในภายหน้าของบริษัทฯ ไว้กับธนาคารพาณิชย์แห่งหนึ่งเพื่อเป็นหลักประกันการกู้ยืมเงินตามหมายเหตุประกอบงบการเงินข้อ 16 และข้อ 18

ณ วันที่ 31 ธันวาคม 2565 และ 2564 บริษัทฯ มีราคาทุนของสินทรัพย์ที่คิดค่าเสื่อมราคาเต็มมูลค่าแล้วแต่ยังคงใช้งานอยู่จำนวน 73.53 ล้านบาท และ 97.70 ล้านบาท ตามลำดับ

12. สัญญาเช่า**12.1 สินทรัพย์สิทธิการใช้ - สุทธิ ประกอบด้วย.-**

	หน่วย : บาท	
	ที่ดิน และสิ่งปลูกสร้าง	
	ปี 2565	ปี 2564
ราคาทุน		
ณ วันที่ 1 มกราคม	15,393,366.52	15,393,366.52
ซื้อระหว่างปี	29,309,314.63	-
เปลี่ยนแปลงสัญญาเช่า	(2,013,789.15)	-
ณ วันที่ 31 ธันวาคม	42,688,892.00	15,393,366.52
ค่าเสื่อมราคาสะสม		
ณ วันที่ 1 มกราคม	4,138,731.17	2,352,593.90
ค่าเสื่อมราคาสำหรับปี	4,198,155.00	1,786,137.27
เปลี่ยนแปลงสัญญาเช่า	(393,124.24)	-
ณ วันที่ 31 ธันวาคม	7,943,761.93	4,138,731.17
มูลค่าตามบัญชี - สุทธิ		
ณ วันที่ 1 มกราคม	11,254,635.35	13,040,772.62
ณ วันที่ 31 ธันวาคม	34,745,130.07	11,254,635.35

ค่าเสื่อมราคาสำหรับปี สิ้นสุดวันที่ 31 ธันวาคม ประกอบด้วย

	หน่วย : บาท	
	ปี 2565	ปี 2564
ต้นทุนกิจการโรงพยาบาล	4,198,155.00	1,786,137.27



12. สัญญาเช่า (ต่อ)

12.2 หนี้สินตามสัญญาเช่า - สุทธิ ประกอบด้วย.-

หน่วย : บาท		
ปี 2565	ปี 2564	
จำนวนเงินที่ต้องจ่ายตามสัญญาเช่า	43,820,000.00	14,214,000.00
<u>หัก</u> ดอกเบี้ยตามสัญญาเช่ารอการตัดบัญชี	(7,929,811.68)	(2,349,332.77)
มูลค่าปัจจุบันของค่าเช่าขั้นต่ำ	35,890,188.32	11,864,667.23
<u>หัก</u> ส่วนที่ครบกำหนดชำระภายในหนึ่งปี	(4,260,756.74)	(1,612,758.13)
สุทธิ	31,629,431.56	10,251,909.10

หน่วย : บาท		
ปี 2565	ปี 2564	
ประกอบด้วย		
หนี้สินสัญญาเช่าหมุนเวียน	4,260,756.75	1,612,758.13
หนี้สินสัญญาเช่าไม่หมุนเวียน	31,629,431.57	10,251,909.10
รวม	35,890,188.32	11,864,667.23

การวิเคราะห์การครบกำหนดของจำนวนเงินที่ต้องจ่ายตามสัญญาเช่าเปิดเผยข้อมูลอยู่ในหมายเหตุประกอบงบการเงินข้อ 26.3 ภายใต้หัวข้อความเสี่ยงด้านสภาพคล่อง

บริษัทฯ ได้ทำสัญญาเช่าเพื่อเช่าที่ดินและสิ่งปลูกสร้าง เพื่อใช้ในการดำเนินธุรกิจ โดยมีกำหนดการชำระค่าเช่าเป็นรายเดือน อายุของสัญญาเช่ามีระยะเวลาโดยเฉลี่ยประมาณ 3 ปี ถึง 11 ปี

รายการเปลี่ยนแปลงของหนี้สินตามสัญญาเช่า สำหรับปี สิ้นสุดวันที่ 31 ธันวาคม 2565 และ 2564 สรุปได้ดังนี้.-

หน่วย : บาท		
ปี 2565	ปี 2564	
ยอดคงเหลือ ณ วันที่ 1 มกราคม	11,864,667.23	13,422,764.13
<u>บวก</u> เพิ่มขึ้นระหว่างปี	36,624,000.00	-
การเพิ่มขึ้นของดอกเบี้ยระหว่างปี	(7,314,685.37)	-
<u>หัก</u> ชำระค่าเช่าระหว่างปี	(3,708,961.68)	(1,558,096.90)
ยกเลิกสัญญาเช่า	(1,574,831.86)	-
ยอดคงเหลือ ณ วันที่ 31 ธันวาคม	35,890,188.32	11,864,667.23



12. สัญญาเช่า (ต่อ)

12.2 หนี้สินตามสัญญาเช่า - สุทธิ (ต่อ)

	หน่วย : บาท	
	ปี 2565	ปี 2564
มูลค่าปัจจุบันของจำนวนเงินขั้นต่ำที่ต้องจ่ายทั้งสิ้นตามสัญญาเช่า		
สุทธิจากดอกเบี้ยตามสัญญาเช่ารอการตัดบัญชีเป็นดังนี้:-		
ไม่เกิน 1 ปี	4,260,756.75	1,612,758.13
เกิน 1 - 5 ปี	20,322,490.08	7,370,836.94
มากกว่า 5 ปีขึ้นไป	11,306,941.49	2,881,072.16
รวม	35,890,188.32	11,864,667.23

ค่าใช้จ่ายเกี่ยวกับสัญญาเช่าที่รับรู้ในงบกำไรขาดทุนเบ็ดเสร็จ สำหรับปี สิ้นสุดวันที่ 31 ธันวาคม สรุปได้ดังนี้:-

	หน่วย : บาท	
	ปี 2565	ปี 2564
ค่าเสื่อมราคาของสินทรัพย์สิทธิการใช้	4,198,155.00	1,786,137.27
ดอกเบี้ยจ่ายของหนี้สินตามสัญญาเช่า	1,455,038.33	649,120.77
ค่าใช้จ่ายที่เกี่ยวกับสัญญาเช่าระยะสั้น	565,200.00	557,500.00
ค่าใช้จ่ายที่เกี่ยวกับสัญญาเช่าซื้อทรัพย์สินอ้างอิงมีมูลค่าต่ำ	346,680.00	462,240.00

13. สินทรัพย์ไม่มีตัวตน - สุทธิ

สินทรัพย์ไม่มีตัวตน - สุทธิ ประกอบด้วย:-

	หน่วย : บาท	
	ปี 2565	ปี 2564
ราคาทุนของสินทรัพย์		
ณ วันที่ 1 มกราคม	9,941,507.18	9,600,957.18
บวก ชื้อระหว่างปี	163,200.00	340,550.00
ณ วันที่ 31 ธันวาคม	10,104,707.18	9,941,507.18
ค่าตัดจำหน่ายสะสม		
ณ วันที่ 1 มกราคม	6,575,596.51	5,708,073.97
บวก ค่าตัดจำหน่ายระหว่างปี	884,592.17	867,522.54
ณ วันที่ 31 ธันวาคม	7,460,188.68	6,575,596.51
มูลค่าสุทธิตามบัญชี		
ณ วันที่ 1 มกราคม	3,365,910.67	3,892,883.21
ณ วันที่ 31 ธันวาคม	2,644,518.50	3,365,910.67

บริษัทฯ แสดงค่าตัดจำหน่ายระหว่างปีภายใต้หัวข้อ "ค่าใช้จ่ายในการบริหาร" ในงบกำไรขาดทุนเบ็ดเสร็จ



14 สินทรัพย์ภาษีเงินได้รอการตัดบัญชี - สุทธิ

สินทรัพย์ภาษีเงินได้รอการตัดบัญชี - สุทธิ มีรายละเอียดดังนี้-

	หน่วย : บาท	
	ปี 2565	ปี 2564
สินทรัพย์ภาษีเงินได้รอการตัดบัญชี	6,459,386.21	6,073,443.62
หนี้สินภาษีเงินได้รอการตัดบัญชี	-	(97,012.74)
สุทธิ	6,459,386.21	5,976,430.88

14.1 รายการเคลื่อนไหวของสินทรัพย์ภาษีเงินได้รอการตัดบัญชี - สุทธิ ที่เกิดขึ้นระหว่างปี มีดังนี้-

	หน่วย : บาท			
	บันทึกเป็นรายได้ (รายจ่าย) ใน			ณ วันที่ 31 ธ.ค. 2565
	ณ วันที่ 1 ม.ค. 2565	กำไรหรือ ขาดทุน	กำไรขาดทุน เบ็ดเสร็จอื่น	
<u>สินทรัพย์ภาษีเงินได้รอการตัดบัญชี</u>				
ลูกหนี้การค้า	300,899.04	250,250.05	-	551,149.09
หนี้สินตามสัญญาเช่า	122,006.38	107,005.27	-	274,954.52
ภาระผูกพันผลประโยชน์พนักงาน	5,650,538.20	240,162.60	(257,418.20)	5,633,282.60
รวม	6,073,443.62	597,417.92	(257,418.20)	6,413,443.34
<u>หนี้สินภาษีเงินได้รอการตัดบัญชี</u>				
สินทรัพย์ทางการเงินหมุนเวียนอื่น				
กำไรจากการปรับมูลค่ายุติธรรม	(97,012.74)	97,012.74	-	-
สุทธิ	5,976,430.88	694,430.66	(257,418.20)	6,413,443.34

	หน่วย : บาท			
	บันทึกเป็นรายได้ (รายจ่าย) ใน			ณ วันที่ 31 ธ.ค. 2564
	ณ วันที่ 1 ม.ค. 2564	กำไรหรือ ขาดทุน	กำไรขาดทุน เบ็ดเสร็จอื่น	
<u>สินทรัพย์ภาษีเงินได้รอการตัดบัญชี</u>				
ลูกหนี้การค้า	-	300,899.04	-	300,899.04
หนี้สินตามสัญญาเช่า	76,398.31	45,608.07	-	122,006.38
ภาระผูกพันผลประโยชน์พนักงาน	5,342,796.20	307,742.00	-	5,650,538.20
รวม	5,419,194.51	642,249.11	-	6,073,443.62
<u>หนี้สินภาษีเงินได้รอการตัดบัญชี</u>				
สินทรัพย์ทางการเงินหมุนเวียนอื่น				
กำไรจากการปรับมูลค่ายุติธรรม	(58,134.67)	(60,558.07)	21,680.00	(97,012.74)
สุทธิ	5,361,059.84	581,691.04	21,680.00	5,976,430.88



14. สินทรัพย์ภาษีเงินได้รอการตัดบัญชี - สุทธิ (ต่อ)

14.2 ค่าใช้จ่ายภาษีเงินได้สำหรับปีที่รับรู้ในกำไรหรือขาดทุน สรุปได้ดังนี้-
ภาษีเงินได้ที่รับรู้ในกำไรหรือขาดทุน

	หน่วย : บาท	
	ปี 2565	ปี 2564
<u>ภาษีเงินได้ปัจจุบัน</u>		
ภาษีเงินได้นิติบุคคลสำหรับปี	25,898,742.42	2,184,246.23
<u>ภาษีเงินได้รอการตัดบัญชี</u>		
ค่าใช้จ่ายภาษีเงินได้รอการตัดบัญชีที่เกี่ยวข้อง		
กับผลแตกต่างชั่วคราวที่รับรู้เมื่อเริ่มแรกและที่กลับรายการ	(694,430.66)	(593,691.04)
ค่าใช้จ่ายภาษีเงินได้	25,204,311.76	1,590,555.19

	หน่วย : บาท		
	สำหรับปี สิ้นสุดวันที่ 31 ธันวาคม 2565		
	จำนวนเงิน ก่อนภาษี	รายได้ (ค่าใช้จ่าย) ทางภาษี	จำนวนเงิน สุทธิจากภาษี
ภาษีเงินได้รอการตัดบัญชีที่เกี่ยวข้องกับ :			
กำไร (ขาดทุน) จากการวัดมูลค่าของ			
ผลประโยชน์พนักงาน	1,287,091.00	(257,418.20)	1,029,672.80

	หน่วย : บาท		
	สำหรับปี สิ้นสุดวันที่ 31 ธันวาคม 2564		
	จำนวนเงิน ก่อนภาษี	รายได้ (ค่าใช้จ่าย) ทางภาษี	จำนวนเงิน สุทธิจากภาษี
ภาษีเงินได้รอการตัดบัญชีที่เกี่ยวข้องกับ :			
กำไร (ขาดทุน) จากการวัดมูลค่าของ			
สินทรัพย์ทางการเงินหมุนเวียนอื่น	(108,400.00)	21,680.00	(86,720.00)

14.3 การกระทบยอดเพื่อหาอัตราภาษีเงินได้ที่แท้จริง

		ปี 2565		ปี 2564	
		อัตราภาษี (ร้อยละ)	จำนวนเงินภาษี (บาท)	อัตราภาษี (ร้อยละ)	จำนวนเงินภาษี (บาท)
กำไรก่อนภาษีเงินได้			125,028,486.91		10,342,540.94
จำนวนภาษีตามอัตราภาษี	20%		25,051,640.24	20	2,068,508.19
ผลกระทบทางภาษีของค่าใช้จ่ายที่ไม่สามารถนำมาหักในการคำนวณกำไรทางภาษี			847,102.18		(192,003.96)
ผลกระทบของอัตราภาษีปัจจุบันกับอัตราภาษีใน					
อนาคตที่ส่งผลกระทบต่อการคำนวณ					
ภาษีเงินได้รอการตัดบัญชี			(694,430.66)		(285,949.04)
ภาษีเงินได้ (อัตราที่แท้จริง)	20%		25,204,311.76	15	1,590,555.19

**14. สินทรัพย์ภาษีเงินได้รอการตัดบัญชี - สุทธิ (ต่อ)**อัตราภาษีภาษีเงินได้ปัจจุบัน

บริษัทฯ คำนวณภาษีเงินได้นิติบุคคลสำหรับปีจากกำไรสุทธิตามบัญชี ภายหลังปรับปรุงด้วยรายการที่ไม่ถือเป็นรายได้และค่าใช้จ่ายตามประมวลรัษฎากร

รายการปรับปรุงหลัก ได้แก่ ค่าเผื่อน้ำเสียจะสูญ การระงับผลประโยชน์พนักงาน และค่าใช้จ่ายที่ไม่เป็นไปตามหลักเกณฑ์ที่ประมวลรัษฎากรกำหนด

ภาษีเงินได้รอการตัดบัญชี

ภาษีเงินได้รอการตัดบัญชีที่เกี่ยวข้อง ได้ถูกวัดมูลค่าด้วยอัตราภาษีร้อยละ 20 ซึ่งเป็นอัตราภาษีที่รัฐบาลกำหนด ณ วันที่รายงาน

14. สินทรัพย์ทางการเงินไม่หมุนเวียนที่ไม่ใช่เงินสดที่เป็นหลักประกัน

สินทรัพย์ทางการเงินไม่หมุนเวียนที่ไม่ใช่เงินสดที่เป็นหลักประกัน ประกอบด้วย-

ประเภทเงินฝาก	เพื่อค้ำประกัน	อัตราดอกเบี้ยร้อยละ (ต่อปี)		หน่วย : บาท	
		ปี 2565	ปี 2564	ปี 2565	ปี 2564
เงินฝากออมทรัพย์	วงเงินสินเชื่อและอุปกรณ์สื่อสาร	0.25	0.075	5,020,000.00	5,020,000.00

15. เงินเบิกเกินบัญชีและเงินกู้ยืมระยะสั้นจากสถาบันการเงิน

เงินเบิกเกินบัญชีและเงินกู้ยืมระยะสั้นจากสถาบันการเงิน ประกอบด้วย-

	อัตราดอกเบี้ยร้อยละ (ต่อปี)		หน่วย : บาท	
	ปี 2565	ปี 2564	ปี 2565	ปี 2564
เงินเบิกเกินบัญชี	-	5.85	-	3,012,916.33
ตั๋วสัญญาใช้เงิน	-	2.00	-	10,000,000.00
รวม	-	-	-	13,012,916.33

บริษัทฯ มีวงเงินเบิกเกินบัญชีกับธนาคารพาณิชย์สองแห่ง รวมจำนวน 15 ล้านบาท จ่ายดอกเบี้ยในอัตรา MOR ต่อปี โดยวงเงิน 5 ล้านบาท ค้ำประกันการกู้ยืมโดยจำนำสิทธิการเบิกเงินฝากบัญชีออมทรัพย์ และวงเงิน 10 ล้านบาท ค้ำประกันโดยหลักประกันเดียวกับเงินกู้ยืมระยะยาวจากสถาบันการเงิน ตามหมายเหตุประกอบงบการเงินข้อ 18

ตั๋วสัญญาใช้เงินข้างต้น ครบกำหนดชำระภายในเดือนมีนาคม 2565 ค้ำประกันโดยหลักประกันเดียวกับเงินกู้ยืมระยะยาวจากสถาบันการเงิน ตามหมายเหตุประกอบงบการเงินข้อ 18

**17. เจ้าหนี้การค้าและเจ้าหนี้หมุนเวียนอื่น**

เจ้าหนี้การค้าและเจ้าหนี้หมุนเวียนอื่น ประกอบด้วย.-

	หน่วย : บาท	
	ปี 2565	ปี 2564
<u>เจ้าหนี้การค้า</u>		
เจ้าหนี้การค้า - บริษัทอื่น	32,299,680.69	28,203,873.83
เจ้าหนี้การค้า - บริษัทที่เกี่ยวข้องกัน	70,135.60	196,003.93
ตัวเงินจ่าย	43,290.00	38,790.00
รวมเจ้าหนี้การค้า	32,413,106.29	28,438,667.76
<u>เจ้าหนี้หมุนเวียนอื่น</u>		
เจ้าหนี้หมุนเวียนอื่น - บริษัทที่เกี่ยวข้องกัน	-	11,000.00
ค่าใช้จ่ายค้างจ่าย	6,111,487.86	2,488,368.39
เงินเดือนและค่าธรรมเนียมแพทย์ค้างจ่าย	5,673,615.00	4,090,594.00
รายได้รับล่วงหน้า	2,127,480.86	1,609,066.97
เจ้าหนี้ค่าทรัพย์สิน	2,481,598.14	1,468,785.25
อื่นๆ	294,132.63	350,898.09
รวมเจ้าหนี้หมุนเวียนอื่น	16,688,314.49	10,018,712.70
รวมเจ้าหนี้การค้าและเจ้าหนี้หมุนเวียนอื่น	49,101,420.78	38,457,380.46

18. เงินกู้ยืมระยะยาวจากสถาบันการเงิน - สุทธิ

เงินกู้ยืมระยะยาวจากสถาบันการเงิน - สุทธิ ประกอบด้วย.-

	หน่วย : บาท	
	ปี 2565	ปี 2564
เงินกู้ยืมระยะยาวต้นปี	46,099,677.02	80,805,000.00
หัก จ่ายชำระระหว่างปี	(26,774,677.02)	(34,705,322.98)
เงินกู้ยืมระยะยาวคงเหลือ	19,325,000.00	46,099,677.02
หัก ส่วนที่ครบกำหนดชำระภายในหนึ่งปี	(9,605,000.00)	(26,774,677.02)
สุทธิ	9,720,000.00	19,325,000.00

**18. เงินกู้ยืมระยะยาวจากสถาบันการเงิน - สุทธิ (ต่อ)**

เงินกู้ยืมระยะยาวจากสถาบันการเงิน มีรายละเอียดและเงื่อนไขการกู้ยืม ดังนี้.-

วงเงิน (ล้านบาท)	วัตถุประสงค์	อัตราดอกเบี้ย (ร้อยละ)	การผ่อนชำระ
35	เพื่อซื้อทรัพย์สินและชำระ ค่าก่อสร้างอาคารโรงพยาบาล	MLR ลบอัตราคงที่ ต่อปีตามที่ระบุใน สัญญา	ชำระคืนเงินต้นทุกเดือน เดือนละ 365,000.- บาท โดยปลอดชำระเงินต้น 12 เดือน กำหนดชำระ เสร็จสิ้นภายใน 9 ปี นับแต่วันเบิกเงินกู้งวดแรก เริ่มผ่อนชำระตั้งแต่เดือนตุลาคม 2558
50	เพื่อปรับปรุงอาคารโรงพยาบาล และซื้อเครื่องมือแพทย์	MLR ลบอัตราคงที่ ต่อปีตามที่ระบุใน สัญญา	ชำระคืนเงินต้นทุกเดือน เดือนละ 530,000.- บาท โดยปลอดชำระเงินต้น 12 เดือน กำหนดชำระ เสร็จสิ้นภายใน 9 ปี นับแต่วันลงนามในสัญญา เริ่มผ่อนชำระตั้งแต่เดือนกันยายน 2560

เงินกู้ยืมของบริษัทฯ ข้างต้น คำประกันโดยการจดจำนองที่ดินพร้อมสิ่งปลูกสร้างบางส่วนที่มีอยู่แล้วในขณะนี้และที่จะมีต่อไป
ในภายหน้าของบริษัทฯ เป็นหลักประกัน

19. ประเมินการหนี้สินไม่หมุนเวียนสำหรับผลประโยชน์พนักงาน - สุทธิ

บริษัทฯ จ่ายค่าชดเชยผลประโยชน์หลังออกจากงานและบำเหน็จ ตามข้อกำหนดของพระราชบัญญัติคุ้มครองแรงงาน พ.ศ.
2541 ในการให้ผลประโยชน์เมื่อเกษียณและผลประโยชน์ระยะยาวอื่นแก่พนักงานตามสิทธิและอายุงาน

โครงการผลประโยชน์ที่กำหนดไว้ มีความเสี่ยงจากการประมาณการตามหลักคณิตศาสตร์ประกันภัย ได้แก่ ความเสี่ยงของ
ช่วงชีวิต และความเสี่ยงจากอัตราดอกเบี้ย

การเปลี่ยนแปลงในมูลค่าปัจจุบันของภาระผูกพันผลประโยชน์พนักงาน ประกอบด้วย.-

	หน่วย : บาท	
	ปี 2565	ปี 2564
มูลค่าตามบัญชี ณ วันที่ 1 มกราคม	28,252,691.00	26,713,981.00
ต้นทุนบริการในปัจจุบัน	1,388,046.00	1,310,154.00
ต้นทุนดอกเบี้ย	248,767.00	228,556.00
ผลประโยชน์จ่ายจริงระหว่างปี	(436,000.00)	-
กำไรจากการวัดมูลค่าใหม่	(1,287,091.00)	-
มูลค่าตามบัญชี ณ วันที่ 31 ธันวาคม	28,166,413.00	28,252,691.00
หัก ส่วนที่ถึงกำหนดชำระภายในหนึ่งปี	(12,705,947.00)	(12,703,615.00)
ประมาณการหนี้สินผลประโยชน์พนักงาน - สุทธิ	15,460,466.00	15,549,076.00

ณ วันที่ 31 ธันวาคม 2565 และ 2564 ระยะเวลาเฉลี่ยถ่วงน้ำหนักในการจ่ายชำระผลประโยชน์ระยะยาวของพนักงานของ
บริษัทฯ ระยะเวลา 11.92 ปี และ 13.93 ปี ตามลำดับ

**19. ประมาณการหนี้สินไม่หมุนเวียนสำหรับผลประโยชน์พนักงาน - สุทธิ (ต่อ)**

กำไรจากการประมาณการตามหลักคณิตศาสตร์ประกันภัยที่รับรู้ในกำไรขาดทุนเบ็ดเสร็จอื่น เกิดขึ้นจาก

หน่วย : บาท

	ปี 2565	ปี 2564
สมมติฐานทางการเงิน	1,180,995.00	-
การปรับปรุงจากประสบการณ์	(259,914.00)	-
สมมติฐานประชากร	366,010.00	-
รวม	1,287,091.00	-

ค่าใช้จ่ายที่รับรู้ในกำไรหรือขาดทุนเบ็ดเสร็จอื่น แสดงรวมในรายการดังต่อไปนี้.-

หน่วย : บาท

	ปี 2565	ปี 2564
รับรู้ในกำไรหรือขาดทุน		
ต้นทุนกิจการโรงพยาบาล	843,885.00	779,421.00
ค่าใช้จ่ายในการบริหาร	753,056.92	322,310.08
ค่าตอบแทนผู้บริหาร	39,871.08	436,978.92
รวม	1,636,813.00	1,538,710.00
รับรู้ในกำไรหรือขาดทุนเบ็ดเสร็จอื่น		
ผล(กำไร)ขาดทุนจากการประมาณการตามหลักคณิตศาสตร์		
ประกันภัย - สุทธิจากภาษีเงินได้	1,029,672.80	-

กำไรและขาดทุนจากการประมาณการตามหลักคณิตศาสตร์ประกันภัยที่รับรู้ในกำไรขาดทุนเบ็ดเสร็จอื่น แสดงได้ดังนี้.-

หน่วย : บาท

	ปี 2565	ปี 2564
รวมในกำไรสะสม		
ณ วันที่ 1 มกราคม	4,453,155.18	4,453,155.18
รับรู้ระหว่างปี	1,287,091.00	-
ณ วันที่ 31 ธันวาคม	5,740,246.18	4,453,155.18

**19. ประเมินการหนี้สินไม่หมุนเวียนสำหรับผลประโยชน์พนักงาน - สุทธิ (ต่อ)**

ข้อสมมติฐานในการประมาณการตามหลักคณิตศาสตร์ประกันภัย ณ วันที่รายงาน ประกอบด้วย.-

	ปี 2565	ปี 2564
* อัตราคิดลด	2.82%	1.58%
อัตราการสูญพลาภาพ	5%	5%
อัตราการเพิ่มขึ้นของเงินเดือน	3%	2%
** อัตราการหมุนเวียนพนักงาน	0.00% - 31.00%	0.00% - 28.00%
***อัตราภาระ	100% ของ TMO2017	100% ของ TMO2017
อายุครบเกษียณ (ปี)	60	60

*อัตราผลตอบแทนในตลาดของพันธบัตรรัฐบาลสำหรับเงินชดเชยตามกฎหมายแรงงาน

**ขึ้นอยู่กับระยะเวลาการทำงานของพนักงาน

***อ้างอิงตามตารางมรณะไทย 2560 ประเภทสามัญ (TMO2017: Thai Mortality Ordinary Table of 2017)

การวิเคราะห์ความอ่อนไหว

การเปลี่ยนแปลงในแต่ละข้อสมมติที่เกี่ยวข้องในการประมาณการตามหลักคณิตศาสตร์ประกันภัยที่อาจเป็นไปได้ย่อมสมเหตุสมผล ณ วันที่รายงาน โดยถือว่าข้อสมมติอื่นๆ คงที่ จะมีผลกระทบต่อภาระผูกพันผลประโยชน์พนักงานที่กำหนดไว้เป็นจำนวนเงินดังต่อไปนี้

ผลกระทบต่อภาระผูกพันผลประโยชน์พนักงาน ณ วันที่ 31 ธันวาคม 2565 และ 2564 แสดงได้ดังนี้.-

หน่วย : บาท		
	ปี 2565	ปี 2564
อัตราคิดลด		
เพิ่มขึ้น ร้อยละ 1	(1,711,232.00)	(1,786,914.00)
ลดลง ร้อยละ 1	1,996,588.00	2,100,513.00
การเพิ่มขึ้นของเงินเดือนในอนาคต (เปลี่ยนแปลงร้อยละ 1)		
เพิ่มขึ้น ร้อยละ 1	2,061,970.00	2,335,415.00
ลดลง ร้อยละ 1	(1,795,564.00)	(2,004,636.00)
อัตราการลาออก (เปลี่ยนแปลงร้อยละ 1)		
เพิ่มขึ้น ร้อยละ 1	(1,786,934.00)	(1,841,802.00)
ลดลง ร้อยละ 1	238,599.00	204,192.00

แม้ว่าการวิเคราะห์นี้ไม่ได้คำนึงการกระจายตัวแบบเต็มรูปแบบของกระแสเงินสดที่คาดหวังภายใต้โครงการดังกล่าว แต่ได้แสดงประมาณการความอ่อนไหวของข้อสมมติต่างๆ

**16. สำรองตามกฎหมาย**

เพื่อให้เป็นไปตามมาตรา 116 แห่งพระราชบัญญัติบริษัทมหาชนจำกัด พ.ศ. 2535 บริษัทฯ ต้องจัดสรรกำไรสุทธิประจำปีส่วนหนึ่งไว้เป็นทุนสำรองไม่น้อยกว่าร้อยละ 5 ของกำไรสุทธิประจำปีหักด้วยยอดขาดทุนสะสมยกมา (ถ้ามี) จนกว่าทุนสำรองนี้จะมีจำนวนไม่น้อยกว่าร้อยละ 10 ของทุนจดทะเบียน สำรองตามกฎหมายดังกล่าวไม่สามารถนำไปจ่ายเงินปันผลได้ในปัจจุบัน บริษัทฯ ได้จัดสรรสำรองตามกฎหมายไว้ครบถ้วนแล้ว

17. เงินปันผลจ่าย

ที่ประชุมสามัญผู้ถือหุ้นประจำปี 2565 ของบริษัทฯ เมื่อวันที่ 28 เมษายน 2565 มีมติจ่ายเงินปันผลจากกำไรสุทธิประจำปี 2564 ในอัตราหุ้นละ 0.35 บาท รวมเป็นเงิน 3.50 ล้านบาท บริษัทฯ ได้จ่ายเงินปันผลดังกล่าวแล้วในวันที่ 25 พฤษภาคม 2565 ที่ประชุมสามัญผู้ถือหุ้นประจำปี 2564 ของบริษัทฯ เมื่อวันที่ 29 เมษายน 2564 มีมติให้งดจ่ายเงินปันผลประจำปีสำหรับผลการดำเนินงานปี 2563

18. ค่าใช้จ่ายจำแนกตามลักษณะ

ค่าใช้จ่ายจำแนกตามลักษณะที่สำคัญ ประกอบด้วย-

	หน่วย : บาท	
	ปี 2565	ปี 2564
ค่าใช้จ่ายเกี่ยวกับพนักงาน	144,182,235.02	113,496,101.43
ค่าตอบแทนผู้บริหาร	24,967,237.08	23,442,978.92
ค่าเวชภัณฑ์และวัสดุทางการแพทย์	73,663,445.83	61,420,602.14
ค่าใช้จ่ายฟอกไต	45,524,951.00	44,348,045.00
ค่าเสื่อมราคาและค่าใช้จ่ายตัดจ่าย	30,186,111.09	32,090,315.43
ต้นทุนทางการเงิน	3,081,183.42	3,523,149.31

19. กำไรต่อหุ้นขั้นพื้นฐาน

กำไรต่อหุ้นขั้นพื้นฐานสำหรับปี คำนวณโดยการหารกำไรสุทธิสำหรับปีที่เป็นของผู้ถือหุ้นของบริษัทฯ (ไม่รวมกำไรขาดทุนเบ็ดเสร็จอื่น) ด้วยจำนวนถัวเฉลี่ยถ่วงน้ำหนักของหุ้นสามัญที่ถือโดยบุคคลภายนอกที่ออกในระหว่างปี โดยแสดงการคำนวณดังนี้-

	หน่วย : บาท	
	ปี 2565	ปี 2564
กำไรสุทธิสำหรับปี (ขั้นพื้นฐาน) (บาท)	100,053,889.46	8,751,985.75
จำนวนหุ้นสามัญที่ออกจำหน่ายแล้ว (หุ้น)	10,000,000.00	10,000,000.00
กำไรต่อหุ้นขั้นพื้นฐาน (บาทต่อหุ้น)	10.01	0.88



20. การนำเสนอส่วนงานดำเนินงาน

ข้อมูลส่วนงานดำเนินงานที่นำเสนอแสดงสอดคล้องกับรายงานภายในของบริษัทฯ ที่ผู้มีอำนาจตัดสินใจสูงสุดด้านการดำเนินงานได้รับและสอบทานอย่างสม่ำเสมอ เพื่อใช้ในการตัดสินใจในการจัดสรรทรัพยากรให้กับส่วนงานและประเมินผลการดำเนินงานของส่วนงาน ทั้งนี้ ผู้มีอำนาจตัดสินใจสูงสุดด้านการดำเนินงานของบริษัท คือ กรรมการผู้จัดการ บริษัทฯ ดำเนินกิจการในส่วนงานธุรกิจเดียว คือ ประกอบธุรกิจสถานพยาบาล และซื้อ - ขายยาและเวชภัณฑ์ ดังนั้น ฝ่ายบริหารจึงพิจารณาว่าบริษัทฯ มีส่วนงานธุรกิจเพียงส่วนงานเดียว บริษัทฯ ดำเนินธุรกิจเฉพาะในประเทศไทยเท่านั้น ดังนั้น ฝ่ายบริหารจึงพิจารณาว่าบริษัทฯ มีส่วนงานทางภูมิศาสตร์เพียงส่วนงานเดียว ดังนั้น รายได้ กำไร และสินทรัพย์ทั้งหมด ที่แสดงในงบการเงินจึงเกี่ยวข้องกับส่วนงานทางธุรกิจและส่วนงานทางภูมิศาสตร์ตามที่กล่าวไว้

21. กองทุนสำรองเลี้ยงชีพ

บริษัทฯ และพนักงานของบริษัทฯ ได้ร่วมกันจัดตั้งกองทุนสำรองเลี้ยงชีพขึ้นตามพระราชบัญญัติกองทุนสำรองเลี้ยงชีพ พ.ศ. 2530 โดยบริษัทฯ และพนักงานจะจ่ายสมทบเข้ากองทุนเป็นรายเดือนในอัตราร้อยละ 2 - 6 ของเงินเดือน กองทุนสำรองเลี้ยงชีพนี้ บริหารโดยบริษัทหลักทรัพย์จัดการกองทุน พรินซิเพิล จำกัด และจะจ่ายให้แก่พนักงานเมื่อพนักงานนั้นออกจากงานตามระเบียบว่าด้วยกองทุนของบริษัทฯ และจะจ่ายให้แก่พนักงานเมื่อพนักงานนั้นออกจากงานตามระเบียบว่าด้วยกองทุนของบริษัทฯ

ประกาศกระทรวงการคลัง เรื่อง การขยายระยะเวลาการช่วยเหลือนายจ้างและลูกจ้างที่ได้รับผลกระทบจากการระบาดของโรคติดเชื้อไวรัสโคโรนา 2019 (COVID-19) ฉบับที่ 2 และ 3 พ.ศ. 2564 ให้สามารถหยุดหรือเลื่อนการนำส่งเงินเข้า "กองทุนสำรองเลี้ยงชีพ" เป็นการชั่วคราว ตั้งแต่วันที่ 2 เดือนมีนาคม 2564 ถึงธันวาคม 2564

ในระหว่างปีสิ้นสุดวันที่ 31 ธันวาคม 2565 บริษัทได้จ่ายเงินสมทบกองทุนเป็นจำนวนเงิน 0.41 ล้านบาท สำหรับปี สิ้นสุดวันที่ 31 ธันวาคม 2564 บริษัทฯ หยุดการนำส่งเงินเข้ากองทุนสำรองเลี้ยงชีพเป็นการชั่วคราว

22. เครื่องมือทางการเงิน

มูลค่ายุติธรรมของสินทรัพย์ทางการเงินและหนี้สินทางการเงินที่วัดมูลค่าด้วยราคาทุนตัดจำหน่ายเป็นมูลค่าที่ใกล้เคียงกับมูลค่าตามบัญชี

บริษัทฯ มีความเสี่ยงด้านการเงินในด้านต่างๆ ซึ่งรวมถึงความเสี่ยงด้านเครดิต ความเสี่ยงด้านตลาด (ซึ่งประกอบด้วยความเสี่ยงจากอัตราดอกเบี้ย) และความเสี่ยงด้านสภาพคล่อง นโยบายการบริหารความเสี่ยงโดยรวมของบริษัทฯ มุ่งเน้นการบริหารความเสี่ยงจากความผันผวนจากตลาดการเงินที่ไม่สามารถคาดการณ์ได้โดยให้มีผลกระทบด้านลบต่อผลการดำเนินงานทางการเงินน้อยที่สุด

เครื่องมือทางการเงินที่สำคัญของบริษัทฯ ประกอบด้วย เงินสดและรายการเทียบเท่าเงินสด ลูกหนี้การค้าและลูกหนี้หมุนเวียนอื่น สินทรัพย์ทางการเงินอื่น เจ้าหนี้การค้าและเจ้าหนี้หมุนเวียนอื่น เงินกู้ยืมระยะสั้น และเงินกู้ยืมระยะยาวจากสถาบันการเงิน และหนี้สินตามสัญญาเช่า บริษัทฯ มีความเสี่ยงที่เกี่ยวข้องกับเครื่องมือทางการเงินดังกล่าว และมีนโยบายการบริหารความเสี่ยง ดังนี้-



26. เครื่องมือทางการเงิน (ต่อ)

26.1 ความเสี่ยงด้านเครดิต

ความเสี่ยงด้านเครดิต คือ ความเสี่ยงในการสูญเสียทางการเงินหากลูกค้าหรือคู่สัญญาไม่สามารถปฏิบัติตามพันธสัญญาต่างๆ อันเนื่องมาจากเครื่องมือทางการเงิน โดยความเสี่ยงดังกล่าวประกอบด้วย ลูกหนี้การค้าและลูกหนี้หมุนเวียนอื่น เงินฝากกับธนาคาร และเครื่องมือทางการเงินอื่น โดยความเสี่ยงสูงสุดจากความเสี่ยงด้านเครดิตมีมูลค่าจำกัดเท่ากับมูลค่าตามบัญชีที่แสดงอยู่ในงบแสดงฐานะการเงิน

26.1.1 ลูกหนี้การค้าและลูกหนี้หมุนเวียนอื่น

บริษัทฯ บริหารความเสี่ยงโดยใช้นโยบายและขั้นตอนในการควบคุมการให้สินเชื่อเป็นไปอย่างเหมาะสม และไม่คาดว่าจะมีผลขาดทุนทางการเงินอย่างมีสาระสำคัญจากการให้สินเชื่อทางการค้า โดยบริษัทฯ ได้ติดตามยอดคงค้างของลูกหนี้การค้าและลูกหนี้อื่นอย่างสม่ำเสมอ โดยดำเนินการขอหนังสือรับรองด้านเครดิต (Letters of credit) [หรือการทำประกันสินเชื่อต่างๆ จากธนาคารและสถาบันการเงินอื่นที่มีชื่อเสียง และการจัดส่งสินค้าให้กับลูกค้ารายใหญ่จะมีการประกันสินเชื่อจากธนาคาร] อีกทั้งการให้สินเชื่อของบริษัทฯ ไม่มีการกระจุกตัวเนื่องจากบริษัทฯ มีฐานลูกค้าที่หลากหลายและมีจำนวนมาก

บริษัทฯ พิจารณาการด้อยค่าทุกวันสิ้นรอบระยะเวลารายงาน โดยอัตราการตั้งสำรองของผลขาดทุนด้านเครดิตที่คาดว่าจะเกิดขึ้นคำนวณโดยพิจารณาจากอายุหนี้คงค้างนับจากวันที่ถึงกำหนดชำระสำหรับกลุ่มลูกค้าที่มีรูปแบบของความเสี่ยงด้านเครดิตที่คล้ายคลึงกัน บริษัทฯ จัดกลุ่มลูกค้าตามประเภทของลูกค้าโดยพิจารณาจากลักษณะของธุรกิจลูกค้ารวมถึง การมีหนังสือรับรองด้านเครดิต (Letters of credit) และการทำประกันสินเชื่อต่างๆ การคำนวณผลขาดทุนจากการด้อยค่าด้านเครดิตที่คาดว่าจะเกิดขึ้นคำนึงถึงผลของความน่าจะเป็นถ่วงน้ำหนัก มูลค่าของเงินตามระยะเวลาและข้อมูลสนับสนุนที่มีความน่าเชื่อถือที่มีอยู่ ณ วันที่รายงาน โดยเป็นข้อมูลที่เกี่ยวข้องกับเหตุการณ์ในอดีต สภาพการณ์ปัจจุบันและการคาดการณ์สถานะเศรษฐกิจในอนาคต ทั้งนี้ หนังสือรับรองด้านเครดิต (Letters of credit) และการทำประกันสินเชื่อต่าง ๆ ถือเป็นส่วนหนึ่งของลูกหนี้การค้าและนำมาใช้ในการคำนวณการด้อยค่าด้านเครดิต

26.1.2 เครื่องมือทางการเงินและเงินฝากธนาคาร

ฝ่ายบริหารเงินของบริษัทฯ บริหารความเสี่ยงด้านเครดิตที่เกี่ยวข้องกับยอดคงเหลือกับธนาคารและสถาบันการเงินตามนโยบายบริหารเงินของบริษัทฯ โดยลงทุนเฉพาะเงินฝากประจำกับธนาคารคู่สัญญาที่ได้รับการอนุมัติแล้วเท่านั้นและอยู่ในวงเงินการลงทุนที่กำหนดให้กับคู่สัญญาแต่ละราย [โดยธนาคารที่เป็นคู่สัญญาต้องได้รับการจัดอันดับความน่าเชื่อถือด้านเครดิตโดยสถาบันจัดอันดับความน่าเชื่อถือด้านเครดิตในระดับสากลหรือหนึ่งในสองของธนาคารชั้นนำของประเทศ] โดยวงเงินในการลงทุนจะถูกสอบทานและปรับปรุงตลอดปี การกำหนดวงเงินดังกล่าวเป็นการช่วยลดความเสี่ยงจากการกระจุกตัวในการลงทุนและลดความเสี่ยงจากการขาดทุนทางการเงินอันอาจเกิดขึ้นจากการผิดนัดชำระของคู่สัญญา

บริษัทฯ มีความเสี่ยงด้านเครดิตของตราสารหนี้ในปริมาณจำกัดเนื่องจากคู่สัญญาเป็นธนาคารที่มีอันดับความน่าเชื่อถือด้านเครดิตที่อยู่ในระดับสูงซึ่งประเมินโดยสถาบันจัดอันดับความน่าเชื่อถือด้านเครดิตในระดับสากล

**26. เครื่องมือทางการเงิน (ต่อ)****26.2 ความเสี่ยงด้านตลาด****26.2.1 ความเสี่ยงจากอัตราดอกเบี้ย**

บริษัทฯ มีความเสี่ยงจากอัตราดอกเบี้ยที่สำคัญจากเงินฝากธนาคารที่มีอัตราดอกเบี้ย อันเกี่ยวเนื่องกับเงินฝากธนาคาร สินทรัพย์ทางการเงินอื่น เงินกู้ยืมระยะสั้นและเงินกู้ยืมระยะยาวจากสถาบันการเงิน และหนี้สินตามสัญญาเช่า สินทรัพย์ทางการเงินและหนี้สินทางการเงินของบริษัทฯ ส่วนใหญ่มีอัตราดอกเบี้ยที่ปรับขึ้นลงตามอัตราตลาดหรืออัตราดอกเบี้ยคงที่ที่ใกล้เคียงกับอัตราตลาด ซึ่งความผันผวนจากอัตราดอกเบี้ยอาจส่งผลกระทบต่อผลประกอบการทางการเงินของบริษัทฯ

บริษัทฯ บริหารความเสี่ยงจากอัตราดอกเบี้ย โดยการจัดหาเงินกู้ยืมที่มีทั้งอัตราดอกเบี้ยตามอัตราคงที่และอัตราดอกเบี้ยตามอัตราผันแปรในสัดส่วนที่เหมาะสม โดยบริษัทฯ มีนโยบายในการรักษาสมดุลระหว่างแหล่งที่มาของการใช้เงินทุนโดยหนี้สินทางการเงินส่วนใหญ่มีอัตราดอกเบี้ยตามอัตราคงที่

ณ วันที่ 31 ธันวาคม 2565 และ 2564 สินทรัพย์ทางการเงินและหนี้สินทางการเงินที่มีอัตราดอกเบี้ยที่สำคัญสามารถจัดตามประเภทอัตราดอกเบี้ย และสำหรับสินทรัพย์และหนี้สินทางการเงินที่มีอัตราดอกเบี้ยคงที่สามารถแยกตามวันที่ครบกำหนด หรือ วันที่มีการกำหนดอัตราดอกเบี้ยใหม่ (หากวันที่มีการกำหนดอัตราดอกเบี้ยใหม่ถึงก่อน) ได้ดังนี้.-

บริษัทฯ มีสินทรัพย์และหนี้สินทางการเงินที่สำคัญ จัดประเภทตามอัตราดอกเบี้ย ได้ดังนี้.-

ณ วันที่ 31 ธันวาคม 2565 (หน่วย : บาท)

	อัตราดอกเบี้ยคงที่			อัตราดอกเบี้ย ปรับขึ้นลง ตามราคาตลาด	ไม่มีอัตรา ดอกเบี้ย	รวม	อัตรา ดอกเบี้ย ร้อยละ(ต่อปี)
	ภายใน 1 ปี	มากกว่า 1-5 ปี	มากกว่า 5 ปี				
สินทรัพย์ทางการเงิน							
เงินสดและรายการเทียบเท่าเงินสด	-	-	-	59,093,549.46	16,280,346.99	75,373,896.45	0.25 - 0.325
สินทรัพย์ทางการเงินหมุนเวียนอื่น	47,000,000.00	-	-	-	-	47,000,000.00	0.75
สินทรัพย์ทางการเงินไม่ หมุนเวียนอื่น	20,000,000.00	20,000,000.00	-	-	-	40,000,000.00	0.40 - 0.95
สินทรัพย์ทางการเงิน ไม่หมุนเวียนที่ไม่ใช่							
เงินสดที่เป็นหลักประกัน	-	-	-	5,020,000.00	-	5,020,000.00	0.25
หนี้สินทางการเงิน							
เงินกู้ยืมระยะยาวจาก							
สถาบันการเงิน	-	-	-	19,325,000.00	-	19,325,000.00	5.33
หนี้สินตามสัญญาเช่า	4,260,756.75	20,322,490.08	11,306,941.49	-	-	35,890,188.32	4.83 - 5.10

**26. เครื่องมือทางการเงิน (ต่อ)****26.2 ความเสี่ยงด้านตลาด (ต่อ)****26.2.1 ความเสี่ยงจากอัตราดอกเบี้ย (ต่อ)**

ณ วันที่ 31 ธันวาคม 2564 (หน่วย : บาท)

	อัตราดอกเบี้ยคงที่			อัตราดอกเบี้ย ปรับขึ้นลง ตามราคาดาลาด	ไม่มีอัตรา ดอกเบี้ย	รวม	อัตรา ดอกเบี้ย ร้อยละ(ต่อปี)
	ภายใน 1 ปี	มากกว่า 1-5 ปี	มากกว่า 5 ปี				
สินทรัพย์ทางการเงิน							
เงินสดและรายการเทียบเท่าเงินสด	-	-	-	16,451,397.59	2,644,301.95	19,095,699.54	0.05 - 0.35
สินทรัพย์ทางการเงินหมุนเวียนอื่น	-	-	-	-	61,599,713.71	61,599,713.71	-
สินทรัพย์ทางการเงินไม่ หมุนเวียนอื่น	5,000,000.00	20,000,000.00	-	-	-	25,000,000.00	0.125 - 1.45
สินทรัพย์ทางการเงิน ไม่หมุนเวียนที่ไม่ใช่							
เงินสดที่เป็นหลักประกัน	-	-	-	5,020,000.00	-	5,020,000.00	0.075
หนี้สินทางการเงิน							
เงินเบิกเกินบัญชีและเงินกู้ยืม							
ระยะสั้นจากสถาบันการเงิน	13,012,916.33	-	-	-	-	13,012,916.33	2.00 - 5.85
เงินกู้ยืมระยะยาวจาก							
สถาบันการเงิน	-	-	-	46,099,677.02	-	46,099,677.02	MLR - 2.50
หนี้สินตามสัญญาเช่า	1,612,758.13	7,370,836.94	2,881,072.16	-	-	11,864,667.23	5.10

26.3 ความเสี่ยงด้านสภาพคล่อง

บริษัทฯ ต้องการสภาพคล่องเพื่อให้สามารถปฏิบัติตามข้อผูกพันทางการค้าของแต่ละบริษัท ซึ่งแต่ละบริษัทที่มีความรับผิดชอบในการรักษาระดับเงินสดและการพิจารณาเพิ่มวงเงินเครดิตทั้งในส่วนของภายในบริษัทฯ และกับสถาบันการเงินอื่น เพื่อให้เพียงพอต่อสภาพคล่องที่ต้องการ โดยต้องอยู่ภายใต้แนวปฏิบัติของบริษัทฯ

รายละเอียดการครบกำหนดชำระของหนี้สินทางการเงินที่ไม่ใช่ตราสารอนุพันธ์ของบริษัทฯ ณ 31 ธันวาคม 2565 และ ณ 31 ธันวาคม 2564 ซึ่งพิจารณาจากกระแสเงินสดตามสัญญาที่ยังไม่คิดลดเป็นมูลค่าปัจจุบัน สามารถแสดงได้ดังนี้ -

ณ วันที่ 31 ธันวาคม 2565 (หน่วย : บาท)

	หมายเหตุฯ	เมื่อทวงถาม	ภายใน 1 ปี	1 ปี - 5 ปี	เกิน 5 ปี	รวม
เจ้าหนี้การค้าและเจ้าหนี้อื่น	17	-	49,101,420.78	-	-	49,101,420.78
เงินกู้ยืมระยะยาวจากสถาบันการเงิน	18	-	9,605,000.00	9,720,000.00	-	19,325,000.00
หนี้สินตามสัญญาเช่า	12.2	-	4,260,756.75	20,322,490.08	11,306,941.49	35,890,188.32
รวม		-	62,967,177.53	30,042,490.08	11,306,941.49	104,316,609.10



26. เครื่องมือทางการเงิน (ต่อ)

26.3 ความเสี่ยงด้านสภาพคล่อง (ต่อ)

ณ วันที่ 31 ธันวาคม 2564 (หน่วย : บาท)

หมายเหตุ	เมื่อทวงถาม	ภายใน 1 ปี	1 ปี - 5 ปี	เกิน 5 ปี	รวม
เงินเบิกเกินบัญชีและเงินกู้ยืมระยะสั้น					
จากสถาบันการเงิน	16	-	13,012,916.33	-	13,012,916.33
เจ้าหนี้การค้าและเจ้าหนี้อื่น	17	-	38,457,380.46	-	38,457,380.46
เงินรับล่วงหน้าค่าจองวัคซีนทางเลือก					
โควิด 19	-	-	17,981,550.00	-	17,981,550.00
เงินกู้ยืมระยะยาวจากสถาบันการเงิน	18	-	26,774,677.02	19,325,000.00	46,099,677.02
หนี้สินตามสัญญาเช่า	12.2	-	1,612,758.13	7,370,836.94	2,881,072.16
รวม		-	97,839,281.94	26,695,836.94	2,881,072.16
					127,416,191.04

26.4 มูลค่ายุติธรรมของเครื่องมือทางการเงิน

เนื่องจากสินทรัพย์และหนี้สินทางการเงินส่วนใหญ่ของบริษัทฯ จัดอยู่ในประเภทระยะสั้น และเงินกู้ยืมมีอัตราดอกเบี้ยใกล้เคียงกับอัตราดอกเบี้ยในตลาด บริษัทฯ จึงประมาณมูลค่ายุติธรรมของสินทรัพย์และหนี้สินทางการเงินใกล้เคียงกับมูลค่าตามบัญชีที่แสดงในงบแสดงฐานะการเงิน

มูลค่าตามบัญชีและมูลค่ายุติธรรมของสินทรัพย์และหนี้สินทางการเงิน ณ วันที่ 31 ธันวาคม 2565 และ 2564 มีดังต่อไปนี้-

ณ วันที่ 31 ธันวาคม 2565 (หน่วย : บาท)

	มูลค่าตามบัญชี				
	มูลค่ายุติธรรม ผ่านกำไรหรือ ขาดทุน	มูลค่ายุติธรรม ผ่านกำไรขาดทุน เบ็ดเสร็จอื่น	ราคาทุนตัด จำหน่าย	รวม	มูลค่ายุติธรรม
สินทรัพย์ทางการเงิน					
เงินสดและรายการเทียบเท่าเงินสด	-	-	75,373,896.45	75,373,896.45	75,373,896.45
ลูกหนี้การค้าและลูกหนี้หมุนเวียนอื่น - สุทธิ	-	-	38,317,738.03	38,317,738.03	38,317,738.03
สินทรัพย์ทางการเงินหมุนเวียนอื่น	-	-	47,000,000.00	47,000,000.00	47,000,000.00
สินทรัพย์ทางการเงินไม่หมุนเวียนอื่น	-	-	40,000,000.00	40,000,000.00	40,000,000.00
สินทรัพย์ทางการเงินไม่หมุนเวียนที่ไม่ใช่เงินสด ที่เป็นหลักประกัน	-	-	5,020,000.00	5,020,000.00	5,020,000.00
รวมสินทรัพย์ทางการเงิน	-	-	205,711,634.48	205,711,634.48	205,711,634.48
หนี้สินทางการเงิน					
เจ้าหนี้การค้าและเจ้าหนี้หมุนเวียนอื่น	-	-	49,101,420.78	49,101,420.78	49,101,420.78
เงินกู้ยืมระยะยาวจากสถาบันการเงิน	-	-	19,325,000.00	19,325,000.00	19,325,000.00
หนี้สินตามสัญญาเช่า	-	-	35,890,188.32	35,890,188.32	35,890,188.32
รวมหนี้สินทางการเงิน	-	-	104,316,609.10	104,316,609.10	104,316,609.10



26. เครื่องมือทางการเงิน (ต่อ)

26.4 มูลค่ายุติธรรมของเครื่องมือทางการเงิน (ต่อ)

ณ วันที่ 31 ธันวาคม 2564 (หน่วย : บาท)

	มูลค่าตามบัญชี				
	มูลค่ายุติธรรม ผ่านกำไรหรือ ขาดทุน	มูลค่ายุติธรรม ผ่านกำไรขาดทุน เบ็ดเสร็จอื่น	ราคาทุนตัด จำหน่าย	รวม	มูลค่ายุติธรรม
สินทรัพย์ทางการเงิน					
เงินสดและรายการเทียบเท่าเงินสด	-	-	19,095,699.54	19,095,699.54	19,095,699.54
ลูกหนี้การค้าและลูกหนี้หมุนเวียนอื่น - สุทธิ	-	-	37,688,344.16	37,688,344.16	37,688,344.16
สินทรัพย์ทางการเงินหมุนเวียนอื่น	61,114,650.00	-	-	61,114,650.00	61,599,713.71
สินทรัพย์ทางการเงินไม่หมุนเวียนอื่น	-	-	25,000,000.00	25,000,000.00	25,000,000.00
สินทรัพย์ทางการเงินไม่หมุนเวียนที่ไม่ใช่เงินสด ที่เป็นหลักประกัน	-	-	5,020,000.00	5,020,000.00	5,020,000.00
รวมสินทรัพย์ทางการเงิน	61,114,650.00	-	86,804,043.70	147,918,693.70	148,403,757.41
หนี้สินทางการเงิน					
เงินเบิกเกินบัญชีและเงินกู้ยืมระยะสั้นจากสถาบันการเงิน	-	-	13,012,916.33	13,012,916.33	13,012,916.33
เจ้าหนี้การค้าและเจ้าหนี้หมุนเวียนอื่น	-	-	38,457,380.46	38,457,380.46	38,457,380.46
เงินรับล่วงหน้าค่าจองวัคซีนทางเลือกโควิด 19	-	-	17,981,550.00	17,981,550.00	17,981,550.00
เงินกู้ยืมระยะยาวจากสถาบันการเงิน	-	-	46,099,677.02	46,099,677.02	46,099,677.02
หนี้สินตามสัญญาเช่า	-	-	11,864,667.23	11,864,667.23	11,864,667.23
รวมหนี้สินทางการเงิน	-	-	127,416,191.04	127,416,191.04	127,416,191.04

บริษัทฯ มีสินทรัพย์และหนี้สินทางการเงินที่วัดมูลค่าด้วยมูลค่ายุติธรรม แยกแสดงตามลำดับชั้นของมูลค่ายุติธรรม ดังนี้-

หน่วย : บาท

	ณ วันที่ 31 ธันวาคม 2564			
	ระดับ 1	ระดับ 2	ระดับ 3	รวม
สินทรัพย์ทางการเงินหมุนเวียนอื่น				
เงินลงทุนในกองทุนเปิด	61,599,713.71	-	-	61,599,713.71

ในระหว่างปีปัจจุบัน บริษัทฯ ไม่มีการโอนรายการระหว่างลำดับชั้นของมูลค่ายุติธรรม

บริษัทฯ มีวิธีการและสมมติฐานที่ใช้ในการประมาณมูลค่ายุติธรรมของเครื่องมือทางการเงิน ดังนี้-

- สินทรัพย์และหนี้สินทางการเงินที่จะครบกำหนดในระยะเวลาอันสั้น ได้แก่ เงินสดและรายการเทียบเท่าเงินสด ลูกหนี้การค้าและลูกหนี้หมุนเวียนอื่น เจ้าหนี้การค้าและเจ้าหนี้หมุนเวียนอื่น และเงินเบิกเกินบัญชีและเงินกู้ยืมระยะสั้น แสดงมูลค่ายุติธรรมโดยประมาณตามมูลค่าตามบัญชีที่แสดงในงบแสดงฐานะการเงิน
- เงินกู้ยืมระยะยาวที่จ่ายดอกเบี้ยในอัตราใกล้เคียงกับอัตราดอกเบี้ยในตลาด แสดงมูลค่ายุติธรรมโดยประมาณตามมูลค่าตามบัญชีที่แสดงในงบแสดงฐานะการเงิน

**27. ภาระผูกพันและหนี้สินที่อาจเกิดขึ้น**

บริษัทฯ มีภาระผูกพันและหนี้สินที่อาจเกิดขึ้น ดังนี้-

27.1 บริษัทฯ มีหนี้สินที่อาจเกิดขึ้นจากการให้ธนาคารพาณิชย์ออกหนังสือค้ำประกัน ดังนี้-

	หน่วย : บาท	
	ปี 2565	ปี 2564
การใช้เครื่องมืออุปกรณ์วิทยุกับสำนักงานบริการโทรคมนาคมอุดรธานี	20,000.00	20,000.00

27.2 ณ วันที่ 31 ธันวาคม 2565 และ 2564 บริษัทฯ มีภาระผูกพันจากสัญญาเช่าดำเนินงานระยะยาว โดยมีรายละเอียดดังนี้-

รายละเอียด	ผู้ให้เช่า	ระยะเวลาการเช่า	อัตราค่าเช่าต่อเดือน (หน่วย : บาท)
สัญญาบำรุงรักษาเครื่องมือแพทย์	บริษัทอื่น	3 ปี	27,641.67
สัญญาเช่าเครื่องมือแพทย์	บริษัทอื่น	5 ปี	28,890.00
สัญญาเช่าเครื่องมือแพทย์	บริษัทอื่น	5 ปี	30,816.00

ค่าเช่าและค่าบริการที่ต้องจ่ายชำระในอนาคตตามสัญญา มีดังนี้-

	หน่วย : บาท	
	ปี 2565	ปี 2564
ไม่เกิน 1 ปี	768,010.33	678,380.00
เกิน 1 ปี ไม่เกิน 5 ปี	1,386,720.00	398,218.33
รวม	2,154,730.33	1,076,598.33

27.3 ณ วันที่ 31 ธันวาคม 2565 และ 2564 บริษัทฯ มีภาระผูกพันรายจ่ายฝ่ายทุนจากสัญญาปรับปรุงอาคาร เป็นจำนวนเงิน 10.37 ล้านบาท และ 0.15 ล้านบาท ตามลำดับ**28. การบริหารจัดการทุน**

วัตถุประสงค์หลักในการบริหารทางการเงินของบริษัทฯ คือ การดำรงไว้ซึ่งความสามารถในการดำเนินงานอย่างต่อเนื่องและการดำรงไว้ซึ่งโครงสร้างทุนที่เหมาะสม

ณ วันที่ 31 ธันวาคม 2565 และ 2564 ในงบการเงินแสดงอัตราส่วนหนี้สินต่อทุนเป็น 0.31 : 1 และ 0.42 : 1 ตามลำดับ

29. เหตุการณ์ภายหลังรอบระยะเวลารายงาน

ที่ประชุมคณะกรรมการบริษัทฯ ครั้งที่ 1/2566 เมื่อวันที่ 27 กุมภาพันธ์ 2566 มีมติเสนอต่อผู้ถือหุ้นอนุมัติจ่ายเงินปันผลจากกำไรสุทธิประจำปี 2565 ในอัตราหุ้นละ 4 บาท รวมเป็นจำนวนเงิน 40 ล้านบาท

30. การอนุมัติงบการเงิน

งบการเงินนี้ได้รับอนุมัติให้ออกโดยคณะกรรมการบริษัทฯ เมื่อวันที่ 27 กุมภาพันธ์ 2566



ส่วนที่ 4

การรับรองความถูกต้องของข้อมูลสำหรับการส่งแบบ 56-1 One Report







การรับรองความถูกต้องของข้อมูล

“บริษัทได้สอบทานข้อมูลในแบบแสดงรายการข้อมูลประจำปีฉบับนี้แล้ว และด้วยความระมัดระวัง บริษัทขอรับรองว่าข้อมูลดังกล่าวถูกต้อง ครบถ้วน ไม่เป็นเท็จ ไม่ทำให้ผู้อื่นสำคัญผิด หรือไม่ขาดข้อมูลที่ควรต้องแจ้งในสาระสำคัญ นอกจากนี้บริษัทขอรับรองว่า

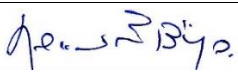
- งบการเงินและข้อมูลทางการเงินที่สรุปมาในแบบแสดงรายการข้อมูลประจำปีได้แสดงข้อมูลอย่างถูกต้องครบถ้วนในสาระสำคัญเกี่ยวกับฐานะการเงิน ผลการดำเนินงาน และกระแสเงินสดของบริษัทแล้ว
- บริษัทเป็นผู้รับผิดชอบต่อการจัดให้มีระบบการเปิดเผยข้อมูลที่ดีเพื่อให้แน่ใจว่าบริษัทได้เปิดเผยข้อมูลในส่วนที่เป็นสาระสำคัญของบริษัทอย่างถูกต้องครบถ้วนแล้วรวมทั้งควบคุมดูแลให้มีการปฏิบัติตามระบบดังกล่าว
- บริษัทเป็นผู้รับผิดชอบต่อการจัดให้มีระบบการควบคุมภายในที่ดีและควบคุมดูแลให้มีการปฏิบัติตามระบบดังกล่าวและบริษัทได้แจ้งข้อมูลการประเมินระบบการควบคุมภายใน ณ วันที่ 27 กุมภาพันธ์ 2566 ต่อผู้สอบบัญชีและกรรมการตรวจสอบของบริษัทแล้วซึ่งครอบคลุมถึงข้อบกพร่องและการเปลี่ยนแปลงที่สำคัญของระบบการควบคุมภายในรวมทั้งการกระทำที่มีขอบที่อาจมีผลกระทบต่อการจัดทำรายงานทางการเงินของบริษัท

ในการนี้ เพื่อเป็นหลักฐานว่าเอกสารทั้งหมดเป็นเอกสารชุดเดียวกันกับที่บริษัทได้รับรองความถูกต้องแล้ว บริษัทได้มอบหมายให้แพทย์หญิงศุภวรรณ ตั้งสีบุกุล เป็นผู้ลงลายมือชื่อกำกับเอกสารนี้ไว้ทุกหน้าด้วย หากเอกสารใดไม่มี ลายมือชื่อของแพทย์หญิงศุภวรรณ ตั้งสีบุกุล กำกับไว้ บริษัทจะถือว่าไม่ใช่ข้อมูลที่บริษัทได้รับรองความถูกต้องของข้อมูลแล้วดังกล่าว ข้างต้น”

	ชื่อ	ตำแหน่ง	ลายมือชื่อ
1.	รศ.ดร.พิพัฒน์ ตั้งสีบุกุล	ประธานกรรมการ	
2.	แพทย์หญิงศุภวรรณ ตั้งสีบุกุล	กรรมการ	
3.	นายแพทย์สิทธิชัย อังกลมเกลียว	กรรมการ	
4.	นางสาวณัฐจิรา ตั้งสีบุกุล	กรรมการ	

	ชื่อ	ตำแหน่ง	ลายมือชื่อ
ผู้รับมอบอำนาจ	แพทย์หญิงศุภวรรณ ตั้งสีบุกุล	กรรมการ	



หนังสือรับรองการเงิน



งบการเงินของบริษัท วัฒนการแพทย์ จำกัด (มหาชน)
สำหรับรอบระยะเวลาบัญชีสิ้นสุดวันที่ 31 ธันวาคม 2565
ชื่อผู้สอบบัญชี คุณพรทิพย์ อมรชัยเลิศพัฒนา สังกัดสำนักงาน .. ปิติเสวี

บริษัทได้สอบทานข้อมูลในงบการเงินนี้แล้วด้วยความระมัดระวัง บริษัทขอรับรองว่า

(1) งบการเงินนี้ ได้แสดงข้อมูลอย่างถูกต้องครบถ้วนในสาระสำคัญเกี่ยวกับ ฐานะการเงินผลการดำเนินงาน และกระแสเงินสดของบริษัทและบริษัทย่อยแล้ว

(2) บริษัทได้จัดให้บริษัทมีระบบการเปิดเผยข้อมูลที่ดี เพื่อให้แน่ใจว่าบริษัทได้เปิดเผยข้อมูลในส่วนที่เป็นสาระสำคัญทั้งของบริษัทและบริษัทย่อยอย่างถูกต้องครบถ้วนแล้ว รวมทั้งควบคุมดูแลให้มีการปฏิบัติตามระบบดังกล่าว

(3) บริษัทได้จัดให้บริษัทมีระบบการควบคุมภายในที่ดี และควบคุมดูแลให้มีการปฏิบัติตามระบบดังกล่าวและบริษัทได้แจ้งข้อมูลการประเมินระบบการควบคุมภายใน ณ วันที่ 27 กุมภาพันธ์ 2566 ต่อผู้สอบบัญชีและกรรมการตรวจสอบของบริษัทแล้ว ซึ่งครอบคลุมถึงข้อบกพร่องและการเปลี่ยนแปลงที่สำคัญของระบบการควบคุมภายใน รวมทั้งการกระทำที่มีขอบที่อาจมีผลกระทบต่อการจัดทำรายงานทางการเงินของบริษัทและบริษัทย่อย

ชื่อ	ตำแหน่ง	ลายมือชื่อ*
1. พญ.ศุภวรรณ ตั้งสืบกุล กรรมการ	
2. นส.ณัฐริกา ตั้งสืบกุล กรรมการ	

หมายเหตุ มาตรา 89/20 ** แห่งพระราชบัญญัติหลักทรัพย์และตลาดหลักทรัพย์ พ.ศ. 2535 ซึ่งแก้ไขเพิ่มเติมโดยพระราชบัญญัติหลักทรัพย์และตลาดหลักทรัพย์ (ฉบับที่ 4) พ.ศ. 2551 กำหนดให้กรรมการและผู้บริหารต้องร่วมกันรับผิดชอบบุคคลที่ซื้อขายหลักทรัพย์ของบริษัทในความเสียหายใด ๆ อันเกิดขึ้นเนื่องจากการเปิดเผยข้อมูลต่อผู้ถือหุ้นหรือประชาชนทั่วไป โดยแสดงข้อความที่เป็นเท็จในสาระสำคัญหรือปกปิดข้อความจริงที่ควรบอกให้แจ้งในสาระสำคัญในกรณีของงบการเงินและรายงานเกี่ยวกับฐานะการเงินและผลการดำเนินงานของบริษัทหรือรายงานอื่นใดที่ต้องเปิดเผยตามมาตรา 56 หรือมาตรา 199 โดยมีได้จำกัดความรับผิดไว้เฉพาะกรรมการและผู้บริหารที่ลงลายมือชื่อรับรองความถูกต้องของข้อมูลในเอกสารดังกล่าวเท่านั้น อย่างไรก็ตาม กรรมการหรือผู้บริหารซึ่งสามารถพิสูจน์ได้ว่าโดยตำแหน่งหน้าที่ตนไม่อาจล่วงรู้ถึงความแท้จริงของข้อมูลหรือการขาดข้อมูลที่ควรต้องแจ้งนั้น ย่อมไม่มีความรับผิดตามมาตรา 89/20”

หมายเหตุ

* พร้อมประทับตราบริษัท (ถ้ามี)

** ใช้บังคับกับบริษัทที่อยู่ภายใต้บังคับของหมวด 3/1 แห่งพระราชบัญญัติหลักทรัพย์และตลาดหลักทรัพย์ พ.ศ. 2535 ซึ่งแก้ไขเพิ่มเติมโดยพระราชบัญญัติหลักทรัพย์และตลาดหลักทรัพย์ (ฉบับที่ 4) พ.ศ. 2551 เท่านั้น

เอกสารแนบที่ 1 รายละเอียดเกี่ยวกับกรรมการ ผู้บริหาร ผู้มีอำนาจควบคุม และเลขานุการบริษัท

หมายเหตุ สัดส่วนในการถือหุ้นบริษัท (%) ได้จากข้อมูลรายงานการกระจายหุ้นจากศูนย์รับฝากหลักทรัพย์ ณ วันที่ 8 กุมภาพันธ์ 2566

ชื่อ-สกุล	อายุ (ปี)	คุณวุฒิทางการศึกษา	สัดส่วนในการ ถือหุ้นบริษัท (%)	ความสัมพันธ์ทาง ครอบครัวระหว่าง ผู้บริหาร	ประสบการณ์การทำงาน 5 ปีย้อนหลัง	
					ช่วงเวลา	ตำแหน่ง
1) รศ.ดร.พิพัฒน์ ตั้งสืบกุล กรรมการผู้มีอำนาจลงนาม ผูกพันบริษัทตามหนังสือ รับรอง	80	- ปริญญาเอกทางกฎหมายระหว่าง ประเทศ ประเทศฝรั่งเศส - ผ่านการอบรมหลักสูตร Director Accreditation Program (DAP) - ผ่านการอบรมหลักสูตร Financial for Non- finance Directors	8.07	-	2528-ปัจจุบัน	-ประธานกรรมการ บริษัท วัฒนการแพทย์ จำกัด (มหาชน) และผู้อำนวยการใหญ่
2) นายแพทย์สิทธิชัย อังกลมเกลียว กรรมการผู้มีอำนาจลงนาม ผูกพันบริษัทตามหนังสือ รับรอง	70	- แพทย์ศาสตรบัณฑิต มหาวิทยาลัยมหิดล - วุฒิบัตรชำนาญการ สาขาศัลยศาสตร์ทั่วไป - ผ่านการอบรมหลักสูตร Director Accreditation Program (DAP)	2.70	-	2529-ปัจจุบัน	- ผู้อำนวยการแพทย์ - ศัลยแพทย์ประจำโรงพยาบาล - กรรมการ
3) แพทย์หญิงศุภวรรณ ตั้งสืบกุล กรรมการผู้มีอำนาจลงนาม ผูกพันบริษัทตามหนังสือ รับรอง	78	- แพทย์ศาสตรบัณฑิต มหาวิทยาลัยเชียงใหม่ - ผ่านการอบรมหลักสูตร Director Accreditation Program (DAP) - ผ่านการอบรมหลักสูตร Financial for Non- finance Directors	15.87	ภรรยา (1)	2528-ปัจจุบัน	- รองผู้อำนวยการแพทย์ - ผู้อำนวยการฝ่ายบริหาร - กรรมการ
4) นางสาวณัฐธิดา ตั้งสืบกุล กรรมการผู้มีอำนาจลงนาม ผูกพันบริษัทตามหนังสือ รับรอง	44	-ปริญญาเอกสาขาวิศวกรรมศาสตร์ , -ปริญญาโท สาขาวิทยาการจัดการ, -ปริญญาโท สาขาวิศวกรรมและการจัดการ, -ปริญญาตรี สาขาวิศวกรรมศาสตร์ สิ่งแวดล้อม, -วุฒิบัตร ISO Auditor Certificate มหาวิทยาลัยนิวเซาท์เวลส์ ประเทศออสเตรเลีย	24.96	บุตร (1,3)	2547-ปัจจุบัน	-กรรมการ -ผู้ช่วยผู้อำนวยการบริหาร -ผู้บริหารทางการเงิน (CFO)
5) นางสาวจริยา ฉัตรสกุลเพ็ญ กรรมการบริษัท	45	- ปริญญาตรีเศรษฐศาสตร์ มหาวิทยาลัยกรุงเทพ - ปริญญาโทบริหารธุรกิจ มหาวิทยาลัยพลordia เมโทรโพลิแทน สหรัฐอเมริกา	-	-	2557-ปัจจุบัน	-กรรมการ -ประกอบธุรกิจส่วนตัว (ค้าขาย)

ชื่อ-สกุล	อายุ (ปี)	คุณวุฒิทางการศึกษา	สัดส่วนในการ ถือหุ้นบริษัท (%)	ความสัมพันธ์ทาง ครอบครัวระหว่าง ผู้บริหาร	ประสบการณ์การทำงาน 5 ปีย้อนหลัง	
					ช่วงเวลา	ตำแหน่ง
6) รศ.ดร.พูนศักดิ์ ไวสำรวจ ประธานกรรมการตรวจสอบ	75	- นิติศาสตรบัณฑิต (เกียรตินิยมอันดับ 2) จุฬาลงกรณ์มหาวิทยาลัย - Doctoral de l' University de Paris II (Drait Sadministratif) (Mention tres bien) 1981 - ผ่านการอบรมหลักสูตร Director Accreditation Program (DAP)	-	-	29 ก.ค.47- ปัจจุบัน	- อาจารย์ประจำคณะนิติศาสตร์ มหาวิทยาลัยธุรกิจบัณฑิต - ผู้บรรยายวิชาปรัชญาและหลักกฎหมายมหาชน ระดับ บัณฑิตศึกษา พ.ศ.2536-ปัจจุบัน - ประธานกรรมการตรวจสอบ
7) นางสาวสุตา สันติเสวีกุล กรรมการตรวจสอบ	73	- ปริญญาตรีสาขาการเงิน มหาวิทยาลัยธุรกิจบัณฑิต - ผ่านการอบรมหลักสูตร Director Accreditation Program (DAP)	0.002	-	2543-ปัจจุบัน	- กรรมการตรวจสอบ
8) พญ.อลิศา เนรมิตดกพงศ์ กรรมการตรวจสอบ	46	- แพทยศาสตรบัณฑิต มหาวิทยาลัยขอนแก่น - วุฒิบัตรชำนาญการ สาขาวิสัญญีแพทย์ มหาวิทยาลัยขอนแก่น	-	-	8 มิ.ย.51- ปัจจุบัน	- วิสัญญีแพทย์ ประจำโรงพยาบาลศูนย์อุดรธานี (2548-ปัจจุบัน) - กรรมการตรวจสอบ
9) นางอรุณี โพธิ์ทิพย์ หัวหน้าฝ่ายการพยาบาล	52	- ปริญญาตรีพยาบาลศาสตร์ มหาวิทยาลัยขอนแก่น	-	-	2534-ปัจจุบัน	- หัวหน้าฝ่ายการพยาบาล
10) นส.ภัทรกร พรหมทอง เลขานุการคณะกรรมการตรวจสอบ	37	- ปริญญาตรีสาขาวิศวกรรมแปรรูปอาหาร สถาบันเทคโนโลยีพระจอมเกล้าเจ้าคุณทหารลาดกระบัง	-	-	2552-ปัจจุบัน	- เลขานุการคณะกรรมการตรวจสอบ

เอกสารแนบ 2 รายละเอียดเกี่ยวกับหัวหน้างานตรวจสอบภายใน

ชื่อ-สกุล	อายุ (ปี)	คุณวุฒิทางการศึกษา	สัดส่วนในการ ถือหุ้นบริษัท (%)	ความสัมพันธ์ทาง ครอบครัวระหว่าง ผู้บริหาร	ประสบการณ์การทำงาน 5 ปีย้อนหลัง	
					ช่วงเวลา	ตำแหน่ง/ ชื่อบริษัท
นางสาวอติยา เวียนขนาน Audit Partner	41	<u>คุณวุฒิทางการศึกษา</u> - ปริญญาโท หลักสูตรศิลปศาสตรมหาบัณฑิต สาขากฎหมายเศรษฐกิจ จุฬาลงกรณ์มหาวิทยาลัย - ปริญญาตรี คณะบัญชี มหาวิทยาลัยกรุงเทพ <u>คุณวุฒิพิเศษ</u> ผู้สอบบัญชีรับอนุญาต (CPA) ทะเบียนเลขที่ 10472	-	-	2556 – ปัจจุบัน 2547- 2556	Audit Partner/ บริษัท เอ็มเอ คอนซัลติ้ง จำกัด บริษัท เคพีเอ็มจี ภูมิภาค สิบชัย สอบบัญชี จำกัด



เอกสารแนบ 3 รายงานคณะกรรมการตรวจสอบ

เรื่อง รายงานของคณะกรรมการตรวจสอบ

เรียน ท่านเลขาธิการ สำนักงานคณะกรรมการกำกับหลักทรัพย์และตลาดหลักทรัพย์

ข้าพเจ้า รศ.ดร.พูนศักดิ์ ไวสำรวจ ประธานคณะกรรมการตรวจสอบ ของบริษัท วัฒนการแพทย์ จำกัด (มหาชน) ขอรายงานให้ท่านทราบว่า ตามที่คณะกรรมการตรวจสอบซึ่งได้รับการแต่งตั้งตามมติของคณะกรรมการบริษัท โดยมีขอบเขตหน้าที่ความรับผิดชอบดูแลการดำเนินงาน การควบคุม การตรวจสอบและการบริหารภายในบริษัทนั้น คณะกรรมการตรวจสอบได้กระทำหน้าที่ที่ได้รับมอบหมาย โดยเฉพาะการปกป้องผลประโยชน์โดยรวมของผู้ถือหุ้นรายย่อยจากการตรวจสอบกำกับกับการบริหารของคณะกรรมการบริษัท ได้สอบทานระบบการบริหารความเสี่ยงของบริษัท เพื่อให้มั่นใจว่าบริษัท มีกระบวนการบริหารความเสี่ยงที่เหมาะสมและมีประสิทธิภาพ บริษัทมีคณะกรรมการบริหารความเสี่ยง (Risk Management Committee) ซึ่งทำหน้าที่ กำหนดนโยบายการบริหารความเสี่ยง ติดตามการบริหารความเสี่ยงของบริษัทเป็นรายปีหรือตามความจำเป็นของเหตุการณ์ระหว่างปี ทั้งนี้ในปี 2565 คณะกรรมการตรวจสอบได้มีการประชุมทั้งหมด 4 ครั้ง โดยมีการดำเนินการซึ่งสามารถสรุปได้ดังนี้

1. คณะกรรมการตรวจสอบได้สอบทานระบบการจัดทำงบการเงิน และการเปิดเผยข้อมูลในงบการเงินรายไตรมาสและงบการเงินประจำปี รวมถึงทบทวนนโยบายบัญชีของบริษัทว่าถูกต้องและเหมาะสม คณะกรรมการตรวจสอบเห็นว่ารายงานทางการเงินของบริษัทได้จัดทำขึ้นอย่างถูกต้องตามมาตรฐานการบัญชีที่รับรองโดยทั่วไปและมีการเปิดเผยข้อมูลที่สำคัญอย่างเพียงพอ
2. คณะกรรมการตรวจสอบได้พิจารณารายงานผลการตรวจสอบภายใน และประเมินความเหมาะสมและถูกต้องของระบบการควบคุมภายในกับผู้ตรวจสอบภายในของบริษัทให้ดำเนินการอย่างมีประสิทธิภาพ
3. คณะกรรมการตรวจสอบได้พิจารณาการเปิดเผยข้อมูลของบริษัทในกรณีที่เกิดรายการเกี่ยวโยงระหว่างกัน ไม่พบว่ามีการกระทำความผิดกับบุคคลที่อาจมีความขัดแย้งทางผลประโยชน์
4. คณะกรรมการตรวจสอบได้กำกับดูแลการปฏิบัติงานของบริษัทให้มีความโปร่งใสและมีการปฏิบัติงานที่เป็นไปตามกฎเกณฑ์ข้อกำหนดของกฎหมายและหน่วยงานราชการที่เกี่ยวข้อง
5. คณะกรรมการตรวจสอบได้เข้าร่วมประชุมกับคณะกรรมการบริหารความเสี่ยงเพื่อรับทราบรายงานความคืบหน้าของการบริหารความเสี่ยงว่าเป็นไปตามนโยบายและแผนงานที่กำหนดไว้ ซึ่งมีความเห็นว่าบริษัทมีระบบการบริหารความเสี่ยงที่เหมาะสม สอดคล้องกับสภาพแวดล้อมและสถานการณ์ต่างๆ ของบริษัทในปัจจุบันที่จะทำให้การดำเนินงานของบริษัทเป็นไปอย่างมีประสิทธิภาพ
6. คณะกรรมการได้พิจารณาคัดเลือกผู้ตรวจสอบบัญชีประจำปี 2566 และได้เสนอให้คณะกรรมการบริษัทพิจารณาแต่งตั้งนางสาวชวนา วิวัฒน์พนชาติ, นางสาววันเพ็ญ อุ่นเรือน, นางสาวพรทิพย์ อมรชัยเลิศพัฒนา และ นางสาวนันธิรา คุณงาม ผู้สอบบัญชีเลขที่ 4712, 7750, 9589 และ 12707 แห่งบริษัท สำนักงานปิติเสวี จำกัด

จึงขอยืนยันรายงานของคณะกรรมการตรวจสอบในรายงานประจำปี 2565 ไว้ ณ ที่นี้ด้วย

ขอแสดงความนับถือ

(รศ.ดร.พูนศักดิ์ ไวสำรวจ)

ประธานกรรมการตรวจสอบ บริษัท วัฒนการแพทย์ จำกัด (มหาชน)



เรื่อง รายงานความเห็นเกี่ยวกับรายการระหว่างกัน

เรียน ท่านเลขาธิการ สำนักงานคณะกรรมการกำกับหลักทรัพย์และตลาดหลักทรัพย์

ข้าพเจ้า รศ.ดร.พูนศักดิ์ ไวสำรวจ ในฐานะตัวแทนของกรรมการตรวจสอบของบริษัท วัฒนาการแพทย์ จำกัด (มหาชน) ขอเสนอความเห็นเกี่ยวกับรายการระหว่างกันที่เกิดขึ้นระหว่างบริษัท วัฒนาการแพทย์ จำกัด (มหาชน) และบริษัท 21 ศตวรรษเวชกิจ จำกัด และ Alliance International Medical Centre และ บริษัท พีแอนด์เอส วันเนส เวลธ์ จำกัด ดังนี้

บริษัทฯ มีการทำรายการระหว่างกันกับบริษัท 21 ศตวรรษเวชกิจ จำกัด ซึ่งมีกรรมการและผู้ถือหุ้นบางท่านร่วมกัน โดยรายการระหว่างกันประกอบด้วยรายการส่งผู้ป่วยเพื่อรับการรักษาพยาบาลระหว่างกัน และซื้อขายเวชภัณฑ์ระหว่างกัน ซึ่งมีการกำหนดราคาที่เป็นไปตามเงื่อนไขปกติธุรกิจ และแม้ว่าบริษัทฯ กับ บริษัท 21 ศตวรรษเวชกิจ จำกัด ประกอบธุรกิจที่คล้ายกัน แต่กลุ่มลูกค้าที่แตกต่างกัน คือ บริษัท 21 ศตวรรษเวชกิจ จำกัด ให้บริการแก่กลุ่มลูกค้าที่ไม่ป่วยแต่ต้องการตรวจสุขภาพ, หรือป่วยด้วยโรคไม่ร้ายแรง, หรือต้องการรับการรักษาพยาบาลเบื้องต้น ดังนั้นผู้ป่วยกลุ่มนี้จะมาจากพื้นที่ใกล้เคียงกับที่ตั้งของบริษัท 21 ศตวรรษเวชกิจ จำกัด ซึ่งอยู่คนละจังหวัดกับบริษัทฯ การส่งต่อผู้ป่วยเพื่อรับการรักษาที่กล่าวข้างต้นจะเป็นการส่งผู้ป่วยที่รับการรักษาเบื้องต้นที่บริษัท 21 ศตวรรษเวชกิจ จำกัด แล้วมาที่บริษัทฯ เพื่อรับการรักษาเพิ่มเติมที่เหนือศักยภาพของบริษัท 21 ศตวรรษเวชกิจ จำกัด

การทำรายการระหว่างกันกับ Alliance International Medical Center ซึ่งมีกรรมการบางท่านร่วมกันนั้น เป็นรายการที่มีการซื้อขายยาเวชภัณฑ์ระหว่างกัน โดยกำหนดราคาที่เป็นไปตามเงื่อนไขปกติธุรกิจ

การทำรายการระหว่างกันกับ บริษัท พีแอนด์เอส วันเนส เวลธ์ จำกัด ซึ่งมีผู้ถือหุ้นบางท่านร่วมกันนั้น เป็นรายการจ้างทำอาหารและเช่าพื้นที่จอดรถระหว่างกัน โดยกำหนดราคาที่เป็นไปตามเงื่อนไขปกติธุรกิจ

ทั้งนี้บริษัทฯ ได้เปิดเผยไว้ในหมายเหตุประกอบงบการเงินแล้ว

มาตรการหรือขั้นตอนการอนุมัติการทำรายการระหว่างกัน

ในการทำรายการระหว่างกันที่เป็นไปตามลักษณะการประกอบธุรกิจปกติ บริษัทฯ จะกำหนดราคาและเงื่อนไขต่างๆ โดยคำนึงถึงราคาปกติธุรกิจและเงื่อนไขตลาดที่เหมาะสมและยุติธรรม โดยคำนึงถึงประโยชน์สูงสุดของบริษัทฯ เป็นสำคัญ ทั้งนี้รายการระหว่างกันและเงื่อนไขจะถูกนำเข้ารายงานในการประชุมคณะกรรมการตรวจสอบ เพื่อให้คณะกรรมการตรวจสอบได้พิจารณาให้ความเห็นถึงความจำเป็นและเหมาะสมของรายการ

ทั้งนี้ บริษัทฯ จะดำเนินการให้เป็นไปตามกฎหมายว่าด้วยหลักทรัพย์และตลาดหลักทรัพย์ และข้อบังคับ ประกาศ คำสั่ง หรือข้อกำหนดของตลาดหลักทรัพย์แห่งประเทศไทย รวมถึงตลอดถึงการปฏิบัติตามข้อกำหนดเกี่ยวกับการเปิดเผยข้อมูลการทำรายการที่เกี่ยวข้อง และการได้มาหรือจำหน่ายทรัพย์สินที่สำคัญของบริษัทฯ โดยที่กรรมการหรือผู้ถือหุ้นที่มีส่วนได้เสียจะไม่มีสิทธิออกเสียงในรายการดังกล่าว

นโยบายและแนวโน้มนการทำรายการระหว่างกันในอนาคต

บริษัทฯ คาดว่าในอนาคตจะยังคงมีการทำรายการซึ่งเป็นไปตามลักษณะการประกอบธุรกิจปกติกับบริษัท 21 ศตวรรษเวชกิจ จำกัด และ Alliance International Medical Center และบริษัท พีแอนด์เอส วันเนส เวลธ์ จำกัด ในเรื่องของการรับผู้ป่วยส่งต่อเพื่อการรักษาพยาบาล และซื้อขายยาเวชภัณฑ์ระหว่างกัน และการบริการอาหาร และเช่าพื้นที่ เพราะเป็นประโยชน์ต่อบริษัทฯ

รายการดังกล่าวไว้แล้วในข้างต้น และจะเปิดเผยรายการระหว่างกันที่เกิดขึ้นไว้ในหมายเหตุประกอบงบการเงินที่ได้รับการตรวจสอบจากผู้สอบบัญชีของบริษัทฯ โดยปฏิบัติตามมาตรฐานการบัญชีที่รับรองโดยทั่วไป

ขอแสดงความนับถือ

(รศ.ดร.พูนศักดิ์ ไวสำรวจ)

ประธานกรรมการตรวจสอบ บริษัท วัฒนาการแพทย์ จำกัด (มหาชน)