



POWER LINE ENGINEERING PUBLIC COMPANY LIMITED
บริษัท เพาเวอร์ไลน์ เอ็นจิเนียริง จำกัด (มหาชน)



แบบแสดงรายการข้อมูลประจำปี/
รายงานประจำปี 2565
(แบบ 56-1 One Report)

สิ้นสุดวันที่ 31 ธันวาคม 2565
As of 31 December 2022

Construction Company with MEP Expertise



วิสัยทัศน์และพันธกิจ

Value Statement



วิสัยทัศน์

“เป็นหนึ่งในบริษัทวิศวกรรมและก่อสร้างที่ดีที่สุด”



พันธกิจ

- สร้างความมั่นคงและมูลค่าให้แก่ผู้มีส่วนเกี่ยวข้องทุกฝ่ายอย่างยั่งยืน
- เพิ่มศักยภาพของบุคลากรและองค์กรเพื่อผลิตงานที่สร้างความพอใจสูงสุดให้แก่ลูกค้าและเป็นที่ยอมรับของสังคม



VALUE STATEMENT

- P - ส่งมอบสินค้าและการดำเนินงานที่สามารถตอบสนองต่อความต้องการของลูกค้า
- O - มีระบบปฏิบัติการที่สามารถตอบสนองต่อวิสัยทัศน์องค์กร
- W - ให้ความสำคัญกับการทำงานเป็นทีมทั้งภายในและภายนอกองค์กร
- E - สร้างความพึงพอใจให้กับบุคลากรเพื่อเพิ่มประสิทธิภาพในการทำงาน
- R - มีความรับผิดชอบต่อสังคมเพื่อคุณภาพชีวิตที่ดีขึ้น
- L - เป็นผู้นำในวงการก่อสร้างเพื่อช่วยยกระดับอุตสาหกรรม
- I - เพิ่มมูลค่าให้ผู้มีส่วนได้ส่วนเสียอยู่เสมอเพื่อรักษาระดับความพึงพอใจต่อองค์กร
- N - มีการเรียนรู้และประยุกต์ใช้เทคโนโลยีใหม่อย่างต่อเนื่องเพื่อการตอบสนองต่อตลาดที่ดีขึ้น
- E - ให้ความสำคัญกับสิ่งแวดล้อมเพื่อความยั่งยืนของโลก

บริการของเรา



งานก่อสร้างโยธา

บริษัทให้บริการงานก่อสร้างโยธาย่างครบวงจร ซึ่งสามารถทำให้ลูกค้าของบริษัทมั่นใจได้ว่างานที่บริษัททำเป็นงานที่มีคุณภาพสูง มีความปลอดภัย และตรงตามความคาดหวังของลูกค้าทุกประการ โดยบริการของบริษัทเป็นดังนี้

- ก่อสร้างโครงสร้างพื้นฐาน
- ก่อสร้างอาคาร
- ก่อสร้างถนน
- ก่อสร้างอาคารโรงงาน
- ก่อสร้างโรงงานบำบัดน้ำเสีย
- ก่อสร้างโรงไฟฟ้า

งานระบบ

ระบบไฟฟ้า

บริษัทให้บริการด้านระบบไฟฟ้าอย่างครบวงจร ซึ่งรวมถึงการ ก่อสร้างและติดตั้งอุปกรณ์ต่าง ๆ ของโรงไฟฟ้าย่อย รวมถึงส่วนควบคุม ระบบไฟฟ้า และระบบสื่อสาร โดยบริการของบริษัทครอบคลุมงานระบบ ต่างๆ ดังนี้

- สถานีไฟฟ้าย่อย
- ระบบการจ่ายกระแสไฟฟ้า
- อุปกรณ์จ่ายไฟฟ้า
- ระบบไฟฟ้าส่องสว่าง
- ระบบควบคุมแสงไฟส่องสว่างอัตโนมัติ
- ระบบป้องกันฟ้าผ่า
- ระบบการจัดการพลังงาน
- ระบบพลังงานแสงอาทิตย์
- ระบบแปลงไฟฟ้าป้องกันสัญญาณรบกวน
- ระบบจัดเก็บค่าการใช้พลังงานไฟฟ้า
- ระบบการต่อลงดิน
- แหล่งจ่ายไฟฟ้าต่อเนื่อง แบบไดนามิก/แบบสตัตติก
- เครื่องกำเนิดไฟฟ้า





ระบบสื่อสารโทรคมนาคม และระบบรักษาความปลอดภัย และ ICT

บริษัทให้บริการด้านระบบสื่อสารต่างๆมากมาย อาทิ เช่น ระบบเครือข่าย อุปกรณ์รับส่งสัญญาณ ethernet, ระบบวิทยุสื่อสาร, ระบบบริหารจัดการอาคาร, ระบบรักษาความปลอดภัย, ระบบสัญญาณเตือนเพลิงไหม้ และระบบควบคุมการจราจร ฯลฯ

- ระบบโทรศัพท์แบบไอพี
- ระบบเครือข่ายสายสัญญาณ
- ระบบเครือข่ายอุปกรณ์รับส่งสัญญาณ Ethernet
- ระบบวิทยุสื่อสาร
- ระบบเสียงประกาศ
- ระบบโทรทัศน์รวม
- ระบบสัญญาณมาพิทามาตราฐาน
- ระบบกระจายสัญญาณโทรทัศน์แบบโครงข่าย
- ระบบบริหารจัดการอาคาร
- ระบบรักษาความปลอดภัย /ระบบบริหารจัดการรักษาความปลอดภัย
- ระบบสัญญาณเตือนเพลิงไหม้
- ระบบควบคุมการจราจร

ระบบปรับอากาศ

บริษัทให้บริการออกแบบและติดตั้งระบบปรับอากาศและระบายอากาศ สำหรับอาคารสำนักงาน, ศูนย์การค้า, โรงงานและห้องเย็น รวมถึงอาคารพักอาศัยทั้งของภาคเอกชนและรัฐบาล โดยระบบต่างๆ ที่บริษัทให้บริการเป็นดังนี้

- ระบบปรับอากาศ
- ระบบระบายอากาศ
- ระบบห้องเย็น
- ระบบควบคุมอุณหภูมิและความชื้นอัตโนมัติ
- ระบบแรงดัน
- ระบบปรับปริมาณอากาศ (VAV)
- ระบบทำความเย็น
- ระบบห้องสะอาด



ระบบสุญญากาศและระบบป้องกันอัคคีภัย

บริษัทเป็นหนึ่งในผู้นำของผู้ออกแบบและติดตั้งระบบสุญญากาศและระบบป้องกันอัคคีภัยที่มีคุณภาพสูง โดยงานที่บริษัทให้บริการเป็นดังนี้

- ระบบน้ำดี
- เครื่องสูบน้ำดับเพลิงและเครื่องสูบน้ำรักษาแรงดัน
- ระบบบำบัดน้ำเสีย
- ระบบ FM200
- ระบบแก๊สทุ้ม
- ระบบสระว่น้ำ
- ระบบชลประทาน
- ระบบดับเพลิงอัตโนมัติแบบท่อแห้ง
- อุปกรณ์ถังดับเพลิง
- ระบบดับเพลิงอัตโนมัติด้วยสารสะอาดยาชนิดแก๊ส
- ระบบดับเพลิงอัตโนมัติแบบไอหมอก
- ระบบดับเพลิงอัตโนมัติด้วยสาร Novoc

คณะกรรมการบริษัท



นายสมประสงค์ บุญยะชัย
ประธานกรรมการ และกรรมการอิสระ



นายเสวก ศรีสุชาติ
ประธานคณะกรรมการบริหาร
และกรรมการ



นายอำนวยการ กาญจนภาค
รองประธานกรรมการ



นายพิสิทธิ์ จิตนาภักดิ์
กรรมการ



นางชุตีมา อยู่สาร
กรรมการ



พลโทสินชัย บุคสทิพย์
กรรมการ



ดร. สิงห์ชัย อรุณวุฒิพงศ์
กรรมการ



นายอาดดา ชุมะสารกุล
เลขาธิการบริษัท

คณะกรรมการบริหาร



นายเสวก ศรีสุชาติ
ประธานคณะกรรมการบริหาร



นายอำนาจ ทาญจโนภาส
รองประธานกรรมการบริหาร



นายพิสันต์ จินตนาภักดิ์
ที่ปรึกษาคณะกรรมการบริหาร



นายอาดา ชุมะสารกุล
กรรมการบริหาร



นางชุตีมา อยู่สาธ
กรรมการบริหาร



นายกฤติ กาจิต
กรรมการบริหาร



นายนกขารุ ประจำเมือง
กรรมการบริหาร



นายแสงเทียน แสงทอง
กรรมการบริหาร



นางอรพรรณ โนคกุล
กรรมการบริหาร



นายเบธัส ศรีสุชาติ
กรรมการบริหาร



นางสาวนัชญา ศรีสุชาติ
กรรมการบริหาร



นายวิชัย กริพย์เพิ่มเสถียร
กรรมการบริหาร

คณะกรรมการตรวจสอบ



ดร. สิงห์ชัย อรุณวุฒิพงศ์
ประธานกรรมการตรวจสอบ



นายสมประสงค์ บุญยะชัย
กรรมการตรวจสอบ



พลโทสินชัย บุตสทิษฐ์
กรรมการตรวจสอบ



รายงานคณะกรรมการบริษัท

แม้ว่าจะมีการคาดการณ์ว่าธุรกิจรับเหมาก่อสร้างในปี 2565-2567 จะมีการขยายตัวเฉลี่ย 4.5 - 5.5% ต่อปี โดยมีปัจจัยขับเคลื่อนหลักมาจากการลงทุนโครงการขนาดใหญ่ของภาครัฐ และโครงการที่เกี่ยวข้องกับเขตพัฒนาเศรษฐกิจพิเศษภาคตะวันออก (Eastern Economic Corridor : EEC) แต่ในส่วนของ การลงทุนก่อสร้างภาคเอกชนทั้งโครงการที่อยู่อาศัยและอสังหาริมทรัพย์เพื่อการพาณิชย์ในปี 2565 ยังไม่ฟื้นตัวมากนัก ทำให้ในปี 2565 มีการขยายตัวประมาณ 3.0 - 3.5% ทำให้การแข่งขันที่จะชนะการประมูลงานของทั้งภาครัฐและภาคเอกชนระหว่างผู้รับเหมารายใหญ่และรายกลางเกิดขึ้นค่อนข้างสูง ซึ่งส่งผลให้ราคาที่จะชนะการประมูลอาจจะต่ำกว่าเป้าหมายที่วางไว้ ประกอบกับ ผลกระทบของสงครามรัสเซีย-ยูเครน มีผลต่อราคาน้ำมันที่สูงขึ้น และทำให้ต้นทุนด้านวัสดุก่อสร้างหลัก เช่น เหล็ก ซีเมนต์ คอนกรีต สายไฟ ทองแดง อลูมิเนียม และอุปกรณ์งานติดตั้งระบบประกอบอาคาร ปรับตัวสูงขึ้นอย่างมาก ซึ่งส่งผลกระทบต่อผลการดำเนินงานของผู้รับเหมาก่อสร้าง

ในปี 2565 บริษัทได้เข้าร่วมประมูลงานโครงการของภาครัฐและภาคเอกชนหลายโครงการ และชนะการประมูลรวม 10 โครงการ คิดเป็นมูลค่างาน จำนวน 1.8 พันล้านบาท ซึ่งต่ำกว่าเป้าหมายแต่เนื่องจากบริษัทมีงานในมือที่มาจากปี 2564 กว่า 1 หมื่นล้านบาท ทำให้หลังจากการรับรู้รายได้ในปี 2565 จำนวนรวม 7.84 พันล้านบาทแล้ว ณ ต้นปี 2566 บริษัทมีงานในมือ (backlog) 15.7 พันล้านบาท ที่จะรับรู้รายได้ในปี 2566 และปีต่อ ๆ ไป นอกจากนั้น บริษัทยังมีแผนการที่จะเข้าร่วมประมูลงานโครงสร้างพื้นฐานขนาดใหญ่กับบริษัทรับเหมาก่อสร้างขนาดใหญ่ของประเทศไทย และต่างประเทศ รวมถึง การเข้ารับงานจากภาคเอกชนรายใหญ่โดยคาดว่าจะได้รับงานเพิ่มเติมในปี 2566 อีกประมาณ 12.2 พันล้านบาท

ผลการดำเนินงานของบริษัทในปี 2565 พลาดจากเป้าหมายที่กำหนดไว้ทั้งด้านรายได้และผลกำไร รวมถึงการชนะการประมูลโครงการใหญ่ต่าง ๆ ซึ่งมาจากสาเหตุที่กล่าวถึงข้างต้น แม้ว่าบริษัทจะมีงานในมือ (Backlog) อยู่ในเกณฑ์ที่ดี บริษัทมีรายได้ในปี 2565 เพิ่มขึ้น 7.8% จาก 7.63 พันล้านบาทในปี 2564 เป็น 8.23 พันล้านบาท แต่มีกำไรขั้นต้นลดลงจาก 8.5% ในปี 2564 เป็น 2.4% ในปี 2565 เนื่องมาจากต้นทุนวัสดุก่อสร้างหลักเพิ่มขึ้นอย่างมาก บริษัทขาดทุนก่อนภาษีเงินได้ จำนวน 257.2 ล้านบาท เปรียบเทียบกับกำไรก่อนภาษีเงินได้ ในปี 2564 จำนวน 144.4 ล้านบาท แม้ว่าค่าใช้จ่ายในการบริหารต้นทุนทางการเงินและส่วนแบ่งขาดทุนจากการลงทุนในการร่วมค้าได้ลดลงในปี 2565 บริษัทบันทึกขาดทุนสำหรับปี จำนวน 170.5 ล้านบาท (ขาดทุนต่อหุ้น 0.13 บาท) เปรียบเทียบกับกำไรในปี 2564 จำนวน 125.9 ล้านบาท (กำไรต่อหุ้น 0.09 บาท) ในงบการเงินรวม สำหรับงบการเงินเฉพาะกิจการ บริษัทขาดทุนสำหรับปี จำนวน 195.9 ล้านบาท (ขาดทุนต่อหุ้น 0.14 บาท) เปรียบเทียบกับปี 2564 ซึ่งมีกำไรสำหรับปี 181.1 ล้านบาท (กำไรต่อหุ้น 0.13 บาท)

การปรับตัวของราคาวัสดุก่อสร้างหลักโดยเฉพาะเหล็ก มีผลต่อต้นทุนของบริษัทเป็นอย่างมาก อย่างไรก็ตาม ในช่วงปลายปี 2565 สถานการณ์ดังกล่าวนี้ปรับตัวดีขึ้น โดยบริษัทคาดว่าในปี 2566 และ 2567 ต้นทุนในส่วนนี้จะสามารถควบคุมได้ดีขึ้นกว่าปี 2565 และทำให้บริษัทสามารถกลับมาทำกำไรได้ต่อไป

ในปี 2565 สินทรัพย์รวมของบริษัท เพิ่มขึ้น 5.3% จาก 13.57 พันล้านบาทในปี 2564 เป็น 14.3 พันล้านบาทในปี 2565 เป็นผลมาจากการเพิ่มขึ้นของสินทรัพย์หมุนเวียนที่เพิ่มขึ้น 6.7% จาก 11.23 พันล้านบาท ในปี 2564 เป็น 11.98 พันล้านบาท ในปี 2565 ซึ่งส่วนใหญ่เป็นการเพิ่มขึ้นของลูกหนี้การค้าและต้นทุนตามสัญญาที่ยังไม่ได้เรียกเก็บเงินจากลูกค้า

ในขณะที่เงินสดและรายการเทียบเท่าเงินสดลดลงจาก 815.8 ล้านบาทในปี 2564 เป็น 429.5 ล้านบาทในปี 2565 หนี้สินรวมเพิ่มขึ้น 8.4% จาก 10.85 พันล้านบาท ในปี 2564 เป็น 11.77 พันล้านบาท ในปี 2565 ส่วนใหญ่เป็นหนี้สินหมุนเวียน จำนวน 10.77 พันล้านบาท (เปรียบเทียบกับ 10.43 พันล้านบาท ในปี 2564) ซึ่งประกอบด้วย เงินกู้เบิกเกินบัญชี และกู้ยืมระยะสั้นจากสถาบันการเงินในลักษณะ Project financing จำนวน 4.33 พันล้านบาท เปรียบเทียบกับ 2.9 พันล้านบาท ในปี 2564 หนี้สินไม่หมุนเวียนเพิ่มขึ้น 595.7 ล้านบาท ซึ่งเป็นหุ้นกู้ระยะเวลา 2 ปี ส่วนของผู้ถือหุ้นลดลงจาก 2.72 พันล้านบาท ในปี 2564 เป็น 2.52 พันล้านบาท ในปี 2565 เป็นผลจากการขาดทุนในปี 2565 และส่งผลทำให้อัตราส่วน D/E ปรับตัวเพิ่มขึ้นจาก 3.99 เป็น 4.67 ในขณะที่ Gearing ปรับตัวเพิ่มขึ้นจาก 1.25 ในปี 2564 เป็น 1.98 ในปี 2565 ซึ่งยังอยู่ในเกณฑ์ใกล้เคียงกับผู้รับเหมาก่อสร้างขนาดใหญ่รายอื่น ๆ และยังอยู่ในระดับที่สถาบันการเงินและนักลงทุนทั่วไปที่ให้การสนับสนุนยังยอมรับ

บริษัทจัดตั้งคณะกรรมการชุดย่อยทำหน้าที่กำกับดูแลการดำเนินงานในด้านต่าง ๆ ของบริษัทที่อยู่ในกรอบของบรรษัทภิบาล มีการพิจารณาควบคุมดูแลความเสี่ยงในด้านต่าง ๆ ให้อยู่ในระดับที่ต่ำ และสามารถกำหนดวิธีการแก้ไข ปรับปรุง และลดความเสี่ยงในธุรกรรมต่าง ๆ ของบริษัทได้อย่างมีประสิทธิภาพ

บริษัทได้ปรับปรุงกระบวนการทำงานให้มีประสิทธิภาพและประสิทธิผลดีขึ้น โดยได้กำหนดกลยุทธ์ของทุกหน่วยงานของบริษัทให้บริหารจัดการและดำเนินการตามกรอบของ ESG ให้มีความสำคัญกับการดูแลสิ่งแวดล้อมทั้งในบริเวณโครงการที่ปฏิบัติงาน ในเรื่องของขยะและมลภาวะต่าง ๆ ที่อาจส่งผลกระทบต่อผู้ปฏิบัติงานในโครงการ หรือประชาชนบริเวณข้างเคียง เน้นเรื่องความปลอดภัยและสภาพแวดล้อมที่ดีเป็นสำคัญ การเลือกคัดสรรและใช้วัสดุต่าง ๆ ที่ส่งผลกระทบต่อสิ่งแวดล้อมน้อยที่สุด โดยเฉพาะการมีส่วนร่วมในการช่วยลดก๊าซเรือนกระจก (CO2) มีการจัดทำโครงการคัดแยกขยะในทุกโครงการก่อสร้างเพื่อนำมา recycle การส่งเสริมและพัฒนาพนักงานและแรงงานให้มีความรู้และความสามารถเพิ่มทั้งในด้านเทคนิคงานก่อสร้างและติดตั้งระบบ เป็นส่วนสำคัญที่ทำให้บริษัทผลิตผลงานที่ดีให้กับลูกค้าและเป็นที่ยอมรับของสังคมโดยทั่วไป บริษัทให้ความสำคัญกับ Value Chain มาโดยตลอด มีการแลกเปลี่ยนความรู้และประสบการณ์ในการทำงาน รวมถึงให้การสนับสนุนในเรื่องของนวัตกรรมสำหรับงานก่อสร้างและวัสดุก่อสร้างใหม่ ๆ การปรับปรุงและดำเนินการดังกล่าวข้างต้น เป็นส่วนสำคัญที่จะทำให้บริษัทมีความเจริญมั่นคงต่อไป

บริษัทตระหนักถึงความสำคัญของผู้ที่มีส่วนเกี่ยวข้องทุกฝ่าย (Stakeholders) เพื่อให้การดำเนินธุรกิจของบริษัทเป็นไปอย่างมั่นคงและยั่งยืน ซึ่งในระยะเวลากว่า 30 ปีที่ผ่านมา การสนับสนุนที่ได้รับจากลูกค้า คู่ค้า ผู้บริหารและพนักงาน รวมถึง หน่วยงานภาครัฐและภาคเอกชนอื่น ๆ เป็นพลังสำคัญที่ทำให้บริษัทมีความเจริญก้าวหน้าและยั่งยืนต่อไป คณะกรรมการบริษัทจึงขอขอบพระคุณไว้ ณ โอกาสนี้

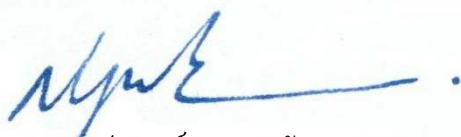

นายสมประสงค์ บุญยะชัย

ประธานกรรมการบริษัท



นายแสวง ศรีสุชาติ

ประธานกรรมการบริหาร

รายงานคณะกรรมการตรวจสอบ

คณะกรรมการตรวจสอบได้ปฏิบัติหน้าที่และความรับผิดชอบตามที่ระบุไว้ในกฎบัตร
คณะกรรมการตรวจสอบ โดยกรรมการ ตรวจสอบ ประกอบด้วยผู้มีความรู้ ความสามารถและประสบการณ์
เพียงพอในการสอบทาน ความน่าเชื่อถือของงบการเงิน ในปี 2565

คณะกรรมการตรวจสอบ ประกอบด้วยกรรมการอิสระ 3 ท่าน ได้แก่

นายสิงห์ชัย อรุณวุฒิพงศ์ ประธานกรรมการตรวจสอบ

พลโทสินชัย นุตสถิตย์ กรรมการตรวจสอบ

นายสมประสงค์ บุญยะชัย กรรมการตรวจสอบ

ในรอบปี 2565 มีการประชุม 4 ครั้ง โดยหารือร่วมกับผู้ตรวจสอบภายใน ผู้สอบบัญชีในเรื่องที่
เกี่ยวข้อง และนำเสนอรายงานต่อที่ประชุมคณะกรรมการของบริษัท เพื่อดำเนินการในเรื่องที่เห็นสมควร

สรุปสาระสำคัญในการปฏิบัติหน้าที่ของคณะกรรมการตรวจสอบ ดังนี้

1. สอบทานรายงานทางการเงิน รายไตรมาสและประจำปี เพื่อให้มั่นใจว่าการจัดทำรายงานทาง
การเงินจัดทำขึ้นอย่างถูกต้องตามที่ควรในสาระสำคัญตามมาตรฐานการรายงานทางการเงิน และเป็นไปตาม
ข้อกำหนดของกฎหมาย มีความเชื่อถือได้และทันเวลา รวมถึงมีการเปิดเผยข้อมูลอย่างถูกต้องเพียงพอ และ
เป็นประโยชน์กับผู้ใช้งบการเงิน

2. สอบทานให้บริษัทปฏิบัติตามกฎหมายว่าด้วยหลักทรัพย์และตลาดหลักทรัพย์ ข้อกำหนดของ
ตลาดหลักทรัพย์แห่งประเทศไทย และกฎหมายที่เกี่ยวข้องกับการดำเนินธุรกิจของบริษัท

3. สอบทานและประเมินความเพียงพอของระบบการควบคุมภายใน และกระบวนการกำกับดูแล
กิจการที่ดีของบริษัท ให้คำแนะนำแก่บริษัทเพื่อให้มีการจัดระบบการควบคุมภายในที่ดีและมีการตรวจสอบ
ภายในที่เหมาะสม มีการควบคุมการปฏิบัติงานให้มีประสิทธิภาพยิ่งขึ้น ตลอดจนสนับสนุนให้มีระบบ
บริหารความเสี่ยง ในการดำเนินงานของบริษัทอย่างมีระบบ

4. ร่วมประชุมกับผู้สอบบัญชีทุกไตรมาส เพื่อรับฟังคำชี้แจงเกี่ยวกับรายงานของผู้สอบบัญชี ผลการ
สอบทานและตรวจสอบงบการเงิน ประเด็นจากการสอบทาน ตรวจสอบ และข้อเสนอแนะเกี่ยวกับระบบ
การ ควบคุมภายใน และทิศทางของมาตรฐานการรายงานทางการเงิน

5. พิจารณาให้ความเห็นชอบแผนการตรวจสอบภายในประจำปี รับทราบผลการตรวจสอบ และให้
มีการติดตามการดำเนินการ แก้ไขตามรายงานผลการตรวจสอบภายใน โดยเฉพาะประเด็นที่มีนัยสำคัญ เพื่อ
ก่อให้เกิดการกำกับดูแลกิจการที่ดี และนำเสนอฝ่ายบริหารในประเด็นสำคัญ

6. พิจารณา คัดเลือก เสนอแต่งตั้งผู้สอบบัญชีของบริษัท พร้อมนำเสนอคำตอบแทน ให้
คณะกรรมการบริษัทพิจารณาเพื่อนำเสนอขออนุมัติต่อผู้ถือหุ้น

7. เสนอแนะและติดตาม การพัฒนา เปลี่ยนแปลง ปรับปรุงระบบการทำงานให้มีการตรวจสอบซึ่งกันและกัน ตามภาวะที่เปลี่ยนไป และติดตามผลการรายงานตรวจสอบ

คณะกรรมการตรวจสอบมีความเห็นว่า บริษัทมีระบบการควบคุมภายใน ระบบการบริหารความเสี่ยงและการตรวจสอบภายในที่เหมาะสม มีการกำกับดูแลที่ดี และมีการปฏิบัติงานที่สอดคล้องตามกฎหมาย

ในนามคณะกรรมการตรวจสอบ

A handwritten signature in blue ink, appearing to read 'Singhachai Orunwattipong', is written over a faint circular stamp.

(นายสิงห์ชัย อรุณวุฒิพงศ์)

ประธานกรรมการตรวจสอบ

สารบัญ

หน้า

รายงานคณะกรรมการบริษัท

รายงานคณะกรรมการตรวจสอบ

ส่วนที่ 1	การประกอบธุรกิจและผลการดำเนินงาน	
1.	โครงสร้างและการดำเนินงานของกลุ่มบริษัท	1-54
2.	การบริหารความเสี่ยง	52-64
3.	การขับเคลื่อนธุรกิจเพื่อความยั่งยืน	65-88
4.	การวิเคราะห์และคำอธิบายของฝ่ายจัดการ (Management Discussion and Analysis : MD&A)	89-98
5.	ข้อมูลทั่วไปและข้อมูลสำคัญอื่น	99-102
ส่วนที่ 2	การกำกับดูแลกิจการ	
6.	นโยบายการกำกับดูแลกิจการ	103-115
7.	โครงสร้างการกำกับดูแลกิจการ และข้อมูลสำคัญเกี่ยวกับคณะกรรมการ คณะกรรมการชุดย่อย ผู้บริหาร พนักงานและอื่น ๆ	116-130
8.	รายงานผลการดำเนินงานสำคัญด้านการกำกับดูแลกิจการ	131-139
9.	การควบคุมภายในและรายการระหว่างกัน	140-146
ส่วนที่ 3	งบการเงิน	147-243
ส่วนที่ 4	การรับรองความถูกต้องของข้อมูล	244

เอกสารแนบ

เอกสารแนบ 1	รายละเอียดเกี่ยวกับกรรมการ ผู้บริหาร ผู้มีอำนาจควบคุม และเลขานุการบริษัท
เอกสารแนบ 2	รายละเอียดเกี่ยวกับกรรมการ ผู้มีอำนาจควบคุมของบริษัท และบริษัทย่อย
เอกสารแนบ 3	รายละเอียดเกี่ยวกับหัวหน้างานผู้ตรวจสอบภายใน
เอกสารแนบ 4	รายละเอียดเกี่ยวกับรายการประเมินราคาทรัพย์สิน

ส่วนที่ 1

การประกอบธุรกิจและผลการดำเนินงาน

1. โครงสร้างและการดำเนินงานของกลุ่มบริษัท

1.1 นโยบายและภาพรวมการประกอบธุรกิจ

บริษัท เพาเวอร์ไลน์ เอ็นจิเนียริง จำกัด (มหาชน) จัดทะเบียนจัดตั้งเป็นบริษัทจำกัด เมื่อวันที่ 8 กรกฎาคม 2531 โดยกลุ่มวิศวกรซึ่งมีประสบการณ์ในงานวิศวกรรมแขนงต่าง ๆ นำโดย นายเสวก ศรีสุชาติ และนายอำนาจ กาญจนโนภาส เพื่อประกอบธุรกิจให้บริการออกแบบ จัดหา และรับเหมาติดตั้งงานระบบวิศวกรรมสำหรับอาคารสำนักงาน อาคารพาณิชย์ ที่อยู่อาศัย โรงแรม โรงพยาบาล ศูนย์การค้า โรงงานอุตสาหกรรม ทั้งนี้กลุ่มผู้ก่อตั้งได้เล็งเห็นแนวโน้มการเติบโตของความต้องการงานบริการด้านวิศวกรรม ซึ่งเป็นปัจจัยสำคัญที่จะรองรับการเจริญเติบโตทางเศรษฐกิจของประเทศ บริษัทได้แปรสภาพเป็นบริษัทมหาชนจำกัดเมื่อวันที่ 29 สิงหาคม 2545 และเป็นบริษัทจดทะเบียนในตลาดหลักทรัพย์แห่งประเทศไทย เมื่อวันที่ 12 ธันวาคม 2545 ในระยะที่ผ่านมารุขกิจของบริษัทขยายตัวเพิ่มขึ้น และได้มีการเข้าลงทุนเพิ่มเติมในกิจการต่าง ๆ ในบริษัทย่อย ประกอบด้วยธุรกิจก่อสร้างหิรมิทรัพย์ โรงไฟฟ้าขนาด 10 MW และการรับเหมางานในต่างประเทศ ได้ร่วมลงทุนในกิจการร่วมกับบริษัทอื่น เพื่อรับเหมางานก่อสร้างขนาดใหญ่ของภาครัฐบาล

นโยบายการรับงานในปี 2565 และในระยะต่อไป คาดว่าจะขยายงานไปรับงานภาครัฐบาลมากขึ้น เนื่องจาก ภาครัฐมีโครงการก่อสร้างโครงสร้างพื้นฐานตามยุทธศาสตร์การขนส่ง เช่น งานรถไฟรางคู่ ของการรถไฟแห่งประเทศไทย (รฟท.) งานของการรถไฟฟ้าน้ำสงวณแห่งประเทสไทย (รฟม.) งานส่วนต่อขยายท่าอากาศยานสนามบินสุวรรณภูมิ และงานที่จะเกิดขึ้นสำหรับโครงการพัฒนาระเบียงเศรษฐกิจภาคตะวันออก (Eastern Economic Corridor-EEC) ของรัฐบาล เป็นต้น ส่วนงานภาคเอกชนยังรับงานอย่างต่อเนื่อง โดยเฉพาะกลุ่มลูกค้าที่พึงพอใจในผลงานการให้บริการของบริษัท ในช่วงหลายปีที่ผ่านมา เช่น กลุ่มเซ็นทรัล กลุ่ม CP กลุ่ม TCC กลุ่มโนเบิล จุฬาลงกรณ์มหาวิทยาลัย มหาวิทยาลัยวลัยลักษณ์ รวมทั้งงานโรงงานอุตสาหกรรม โรงงานผลิตยา โรงไฟฟ้า เป็นต้น

ทั้งนี้ในส่วนของบริษัท, บริษัทย่อย และบริษัทร่วม มีรายละเอียดการดำเนินงาน ดังนี้

บริษัท เพาเวอร์ไลน์ เอ็นจิเนียริง จำกัด (มหาชน)

บริษัทประกอบธุรกิจให้บริการรับเหมางานก่อสร้างทั่วไป รวมถึงงานออกแบบ จัดหา และรับเหมาติดตั้งงานระบบวิศวกรรมอย่างครบวงจร รับงานทั้งจากภาคเอกชน และภาครัฐ โดยเป็นทั้งผู้รับเหมาโดยตรง (Main Contractor) และเป็นผู้รับเหมาช่วง (Sub-contractor) ซึ่งงานจากการรับเหมาโดยตรงและรับเหมาช่วงนั้นอาจมาจากวิธีการประมูล หรือการเจรจาต่อรอง รวมถึงการร่วมมือกับบริษัทอื่นในลักษณะกิจการร่วมค้า (Joint Venture) และกิจการค้าร่วม (Consortium) บริการของบริษัทสามารถแบ่งตามลักษณะงานและระบบที่ติดตั้งได้เป็น 5 ประเภทหลัก ได้แก่

- (1) งานก่อสร้างโยธา
- (2) ระบบไฟฟ้า
- (3) ระบบปรับอากาศ
- (4) ระบบสุขาภิบาลและระบบป้องกันอัคคีภัย
- (5) ระบบสื่อสารโทรคมนาคม และ ICT

บริษัท พีแอลอี อินเตอร์เนชั่นแนล จำกัด เคมีชื่อ บริษัท ยูนิมา เอ็นจิเนียริง จำกัด

บริษัท พีแอลอี อินเตอร์เนชั่นแนล จำกัด (“พีแอลอี อินเตอร์”) จัดทะเบียนจัดตั้งเมื่อวันที่ 16 กรกฎาคม 2530 เพื่อประกอบธุรกิจรับเหมาก่อสร้างงานโยธาทั่วไป ครอบคลุมถึงการก่อสร้างอาคารสำนักงาน อาคารพาณิชย์ โรงพยาบาล ศูนย์การค้า สถาบันการศึกษา โรงแรม ที่พักอาศัย โรงงานอุตสาหกรรม โดยพีแอลอี อินเตอร์เป็นบริษัทผู้รับเหมาที่มีผลงานกับหน่วยงานราชการหลายแห่ง เช่น การประปาส่วนภูมิภาค กระทรวงสาธารณสุข และ กระทรวงมหาดไทย เป็นต้น บริษัทฯได้ซื้อหุ้นสามัญของยูนิมาร้อยละ 99.99 ของทุนจดทะเบียน ในเดือนกันยายน 2543 โดยมีวัตถุประสงค์เพื่อขยายการประกอบธุรกิจของบริษัทด้านงานก่อสร้าง ในเดือนมิถุนายน 2548 บริษัทได้จดทะเบียนเพิ่มทุนจากเดิม 60 ล้านบาท เป็น 300 ล้านบาท ในช่วงหลายปีที่ผ่านมาไม่ได้ดำเนินธุรกิจมากนัก ในปัจจุบันบริษัทมีแผนการที่จะร่วมมือกับผู้ลงทุนจากต่างประเทศ เพื่อเข้าประมูลงานของภาครัฐบาลและ/หรือโครงการพลังงานทดแทนในรูปแบบต่าง ๆ ที่จะเกิดขึ้นในอนาคตต่อไป

ปี 2565 ได้เข้าร่วมลงทุนในรูปของกิจการร่วมค้า (Joint venture) ในนาม “กิจการร่วมค้า อินเตอร์-ออสซี่” (Inter-Ausy Joint Venture) โดยตกลงแบ่งสัดส่วนการลงทุน การแบ่งผลกำไร ขาดทุนในการดำเนินงานของกิจการร่วมค้า ดังนี้

- บริษัท พีแอลอี อินเตอร์เนชั่นแนล จำกัด (PLEI) ร้อยละ 80
- บริษัท ออสซี่ จำกัด (AUSY) ร้อยละ 20

เพื่อเข้าร่วมดำเนินโครงการก่อสร้างทางหลวงพิเศษหมายเลข 82 สายทางยกระดับบางขุนเทียน-บ้านแพ้ว ช่วง เอกชัย-บ้านแพ้ว ตอน 8 ก่อสร้างบนทางหลวงหมายเลข 35 ระหว่าง กม.31+207.250 - กม.33+366.000 รวมระยะทางประมาณ 2.159 กิโลเมตร มูลค่างานทั้งสิ้น 1,594.85 ล้านบาท (รวมภาษีมูลค่าเพิ่มแล้ว) ระยะเวลาก่อสร้าง 36 เดือน ซึ่งจะเป็นการรับเหมาช่วง (Subcontract) จากกิจการร่วมค้า ซีซีเอสพี-เดอะซีอีซี ซึ่งเป็นบริษัทย่อยของ บมจ.ซีวิล เอ็นจิเนียริง ซึ่งได้รับสัญญาจ้างจากกรมทางหลวง แล้ว ทั้งนี้ เพื่อเป็นการเรียนรู้ระบบการทำงาน และการดำเนินการก่อสร้างงานประเภท Infrastructure รวมถึงเป็นการสร้างบุคลากรรองรับการขยายงานด้านนี้ต่อไปในอนาคต

บริษัท เทกเนอร์ จำกัด

บริษัท เทกเนอร์ จำกัด (TN) จัดทะเบียนเมื่อวันที่ 9 มีนาคม 2533 มีทุนจดทะเบียน 10 ล้านบาท ประกอบธุรกิจรับเหมาก่อสร้าง ที่ตั้ง 140 ชั้น 10 อาคาร วัน แปะจีฟิค เพลส ยูนิค 1001 ถนนสุขุมวิท แขวงคลองเตย เขตคลองเตย กรุงเทพมหานคร 10110 โดยบริษัท เพาเวอร์ไลน์ เอ็นจิเนียริง จำกัด (มหาชน) มีมติที่ประชุมคณะกรรมการบริษัท ครั้งที่ 4/2548 เมื่อวันที่ 4 มิถุนายน 2548 อนุมัติให้ร่วมลงทุนในบริษัท เทกเนอร์ จำกัด (TN) โดยเข้าถือหุ้นในสัดส่วนร้อยละ 50 ของทุนจดทะเบียนของ TN เป็นจำนวนเงิน 5 ล้านบาท ได้ชำระเงินลงทุนและรับโอนหุ้นของ TN ซึ่งจะทำให้ TN เป็นบริษัทย่อยของ PLE เพื่อรับงานจากการเคหะแห่งชาติโครงการบ้านเอื้ออาทร โดย PLE เป็นผู้ค้ำประกันวงเงินสินเชื่อ Letter of Guarantee ให้กับ TN 100% ในวงเงินไม่เกิน 2,000 ล้านบาท ผลประโยชน์ที่ PLE จะได้รับจะเป็นรายได้ผลกำไรและเงินปันผลตามสัดส่วนของผู้ถือหุ้น และเมื่อสิงหาคม 2549 TN ได้จดทะเบียนเพิ่มทุน เป็น 60 ล้านบาท โดยมีทุนชำระแล้วจำนวน 22.5 ล้านบาทซึ่งเป็นในส่วนที่ PLE ลงทุน จำนวน 11.25 ล้านบาท และเมื่อวันที่ 20 สิงหาคม 2552 PLE ได้ชำระทุนให้ครบอีก 18.75 ล้านบาท รวมเป็น 30.0 ล้านบาท TN ได้รับเหมาก่อสร้างบ้านเอื้ออาทรกับการเคหะแห่งชาติ(กคช.) รวม 3 โครงการ คือ โครงการลาดหลุมแก้ว จำนวน 974 หน่วย โครงการอยุธยา (บางปะอิน) จำนวน 4,300 หน่วย และโครงการอ่างทอง จำนวน 1,550 หน่วย TN ได้ส่งมอบงานโครงการลาดหลุมแก้วเรียบร้อยแล้ว ส่วนอีก 2 โครงการ มีความคืบหน้าเพียง 13% เท่านั้น และเมื่อเมษายน 2551 ทาง กคช. ได้มีหนังสือขอยกเลิกโครงการทั้ง 2 โครงการและขอ Claim ตามหนังสือค้ำประกันธนาคาร 2 ฉบับ เป็นเงินรวม 280 ล้านบาท และหนังสือค้ำประกันธนาคารไทยธนาคาร (CIMB ในปัจจุบัน) 1 ฉบับ จำนวน 79 ล้านบาท โดยอ้างเหตุผลว่า TN ผิดสัญญางานไม่มีความคืบหน้า ซึ่งทาง TN ได้ยื่น

ฟ้องร้องดำเนินคดีศาลแพ่งกับ กคช. โดยระยะที่ผ่านมาได้มีการไต่ถามไต่สวน 2 ครั้ง และศาลนัดไต่ถามไต่สวนในวันที่ 3 เมษายน 2552 ซึ่งยังหาข้อยุติไม่ได้ ศาลจึงนัดสืบพยานในวันที่ 20-23 กรกฎาคม 2553 ในเดือนพฤษภาคม 2555 ศาลแพ่งส่งเรื่องให้ศาลปกครองพิจารณา และเมื่อวันที่ 4 กันยายน 2560 ศาลปกครองกลางได้มีคำพิพากษาให้ TN และธนาคารผู้ค้ำประกัน ชำระค่าเสียหายให้ กคช. (โครงการอยุธยา บางปะอิน) จำนวน 272.1 ล้านบาท พร้อมดอกเบี้ย 15% ของเงินต้น 203.8 ล้านบาท และเมื่อวันที่ 6 กันยายน 2560 ศาลปกครองกลางได้มีคำพิพากษาให้ TN และธนาคารผู้ค้ำประกัน ชำระค่าเสียหายให้ กคช. (โครงการอ่างทอง วิเศษชัยชาญ) จำนวน 88.4 ล้านบาท พร้อมดอกเบี้ย 15% ของเงินต้น 66.74 ล้านบาท โดยบริษัทได้ทำการตั้งสำรองหนี้ จำนวน 517.5 ล้านบาท สำหรับภาระค้ำประกันที่บริษัทได้ค้ำประกันหนี้ของ TN ไว้กับธนาคาร และทาง TN ได้ยื่นอุทธรณ์ต่อศาลปกครองสูงสุดไว้แล้ว โดยคาดว่าศาลปกครองสูงสุดจะมีคำสั่งประมาณกลางปี 2566

ส่วนการดำเนินการของบริษัทในฐานะผู้ถือหุ้นของ TN บริษัทได้ดำเนินการติดตามให้กรรมการผู้จัดการและกรรมการบริหารของ TN ให้จัดเตรียมแผนการสำหรับการแก้ไขปัญหา TN และติดตามทวงถามลูกหนี้รายใหญ่ของ TN บริษัท เอเพ็กซ์คอนกรีต เทค จำกัด ให้ชำระหนี้คืนให้แก่ TN โดยเร็ว โดยในปี 2551 ทางกรรมการผู้จัดการและผู้บริหาร TN ไม่ได้ดำเนินการให้ความร่วมมือกับแต่ประการใด นอกจากนั้นทางกรรมการผู้จัดการและผู้บริหารของ TN ไม่ได้จัดทำงบการเงินประจำปี 2551 เพื่อให้ผู้สอบบัญชีของบริษัทเข้าตรวจสอบ จนทำให้งบการเงินรวมของบริษัทประจำปี 2551 เป็นงบการเงินที่ผู้สอบบัญชีแสดงความเห็นอย่างมีเงื่อนไข ซึ่งการไม่ดำเนินการดังกล่าวของกรรมการผู้จัดการและผู้บริหารของ TN ทำให้บริษัทได้รับความเสียหาย บริษัทจึงได้ยื่นฟ้องร้องต่อศาลแพ่ง เพื่อดำเนินคดีกับ TN กรรมการผู้จัดการ และกรรมการบริหาร เมื่อวันที่ 26 กุมภาพันธ์ 2552 และเมื่อวันที่ 8 เมษายน 2552 ได้ดำเนินคดีอาญากับกรรมการผู้จัดการ และผู้บริหารของ TN ปัจจุบันได้ดำเนินคดีทั้งทางแพ่ง และอาญากับกรรมการผู้จัดการ TN รวม 14 คดี ซึ่งมีจำนวน 5 คดี ที่คดีได้สิ้นสุดแล้ว คดีอาญา ศาลชั้นต้น และศาลอุทธรณ์ ได้ตัดสินจำคุกกรรมการผู้จัดการ ปัจจุบันคดีอยู่ระหว่างการพิจารณาของศาลฎีกา คดีแพ่ง ศาลมีคำสั่งให้ TN ชำระหนี้ให้กับบริษัท ได้ดำเนินการบังคับคดี ยึดและขายทรัพย์สินเพื่อชำระหนี้ ราคาประเมินของเจ้าพนักงานบังคับคดี รวม 5 แปลง เป็นเงิน 27,712,500 บาท แต่จนถึงปัจจุบันยังไม่มีผู้สนใจซื้อทรัพย์สินที่เป็นที่ดินเดิมที่ TN ซื้อมาเพื่อเป็นบ่อดิน โดยทางกรมบังคับคดีจะยังคงเปิดประมูลต่อไป

บริษัท เอส เอ พิวเจอร์ พร็อพเพอร์ตี้ จำกัด (เดิมชื่อ บริษัท เอส เอ พี เอส 2007 โฮลดิ้ง จำกัด)

บริษัท เอส เอ พิวเจอร์ พร็อพเพอร์ตี้ จำกัด (SA) เดิมชื่อ บริษัท เอส เอ พี เอส 2007 โฮลดิ้ง จำกัด (SAPS) จัดทะเบียนจัดตั้งบริษัทและชำระทุนเต็มจำนวน เมื่อวันที่ 7 ธันวาคม 2550 โดยมีสถานะประกอบการอยู่ที่เดียวกับ บริษัท เพาเวอร์ไลน์ เอ็นจิเนียริง จำกัด (มหาชน) โดยมีทุนจดทะเบียนเริ่มต้น 80 ล้านบาท ตามมติที่ประชุมคณะกรรมการบริษัท ครั้งที่ 1/2552 วันที่ 27 กุมภาพันธ์ 2552 ได้มีมติให้เพิ่มทุนใน SAPS เป็น 160 ล้านบาท โดยเงินลงทุนทั้งหมด SAPS นำไปลงทุนในบริษัท สิทธธรรมย์ ดีเวลลอปเม้นท์ จำกัด (SDC) เพื่อประกอบธุรกิจบ้านจัดสรรที่จังหวัดอุดรธานี และในปี 2559 ที่ประชุมวิสามัญผู้ถือหุ้น ครั้งที่ 1/2559 เมื่อวันที่ 28 มิถุนายน 2559 ของ PLE มีมติอนุมัติให้ SAPS ขายหุ้น STR ให้กับ บริษัท อาคามัส อินคอร์ปอเรชั่น จำกัด (มหาชน) ในราคา 370 ล้านบาท ซึ่งการทำรายการครั้งนี้ ทำให้บริษัทมีกำไรประมาณ 195 ล้านบาท วันที่ 17 สิงหาคม 2561 SAPS ทำสัญญาจะซื้อจะขายที่ดินในซอยเอกมัย 22 เนื้อที่ 3 งาน 99 ตารางวา ในราคา 111,720,000 บาท เพื่อลงทุนโครงการก่อสร้างคอนโดมิเนียม และตกลงทำการโอนกรรมสิทธิ์ที่ดินนี้ ในวันที่ 5 มีนาคม 2562

เมื่อวันที่ 17 มิถุนายน 2562 ได้จดทะเบียนเปลี่ยนชื่อบริษัท เป็น บริษัท เอส เอ พิวเจอร์ พร็อพเพอร์ตี้ จำกัด (SA) โดย SA เข้าลงทุนในโครงการคอนโดมิเนียม ชื่อโครงการ HOLME Ekamai 22 ทำเลที่ตั้ง ภายในซอยเอกมัย 22 และต่อเชื่อมกับ ซอยปรีดี พนมยงค์ 41 Concept การออกแบบ Modern Contemporary ราคาขาย 150,000 บาทต่อตารางเมตร (129,000 บาท/ตรม. 162,000 บาทต่อ ตรม.) เริ่มเปิดตัวโครงการเมื่อ ประมาณเดือน พฤศจิกายน 2562

ที่ประชุมคณะกรรมการบริษัท ครั้งที่ 4/2564 เมื่อวันที่ 17 พฤษภาคม 2564 มีมติให้บริษัท เอส เอ พิวเจอร์ พร็อพเพอร์ตี้ จำกัด (ซึ่งเป็นบริษัทย่อยของ PLE) ดำเนินการก่อสร้างคอนโดมิเนียม โครงการ “Holme Ekkamai 22” โดย มีบริษัท เพาเวอร์ไลน์ เอ็นจิเนียริง จำกัด (มหาชน) เป็นบริษัทรับเหมาก่อสร้าง มูลค่างาน 220 ล้านบาท ระยะเวลาก่อสร้าง 18 เดือน แล้วเสร็จประมาณเดือนกันยายน 2565 ในปี 2564 โครงการ Holme Ekkamai 22 ได้รับรางวัลชนะเลิศ Thailand Property Awards 2 รางวัล จัดโดย Property Guru สาขา Best Mid-End Condo Development และ Best Condo Architectural Design

ณ วันที่ 28 กุมภาพันธ์ 2566 มียอดจอง ห้องแบบ 1 Bed ยอดจองจำนวน 32 ห้อง จากทั้งหมด 70 ห้อง คิดเป็น 46% ห้องแบบ 2 Bed ยอดจองจำนวน 9 ห้อง จากทั้งหมด 12 ห้อง คิดเป็น 75% ห้องแบบ Duplex ยอดจองจำนวน 3 ห้อง จากทั้งหมด 8 ห้อง คิดเป็น 38% รวมยอดจองทั้งหมด 44 ห้อง คิดเป็น 49% เป็นเงิน 269.4 ล้านบาท ซึ่งจะเริ่มทยอยโอนให้กับลูกค้า ประมาณเดือนพฤษภาคม 2566

บริษัทได้ร่วมลงทุนในกิจการร่วมค้า 2 แห่ง

1. ร่วมลงทุน กับ บริษัท แอสคอน คอนสตรัค จำกัด (มหาชน) และ บริษัท รวมนครก่อสร้าง (ประเทศไทย) จำกัด ใช้ชื่อว่า “กิจการร่วมค้า PAR” ในสัดส่วนการลงทุน ร้อยละ 35 เพื่อรับงานก่อสร้างรถไฟฟ้ามหานครสายสีม่วง (บางใหญ่-บางซื่อ) สัญญาที่ 3 อาคารศูนย์ซ่อมบำรุงและอาคารจอดแล้วจร มูลค่างาน 5,025 ล้านบาท บริษัทได้เพิ่มสัดส่วนในการลงทุนเป็นมากกว่าร้อยละ 90 ในปลายปี 2558 ได้ส่งมอบงานทั้งหมดให้กับทาง รฟม. แล้ว ณ วันสิ้นปี 2558 รายได้ในส่วนของค่า K และงานเพิ่มที่คาดว่าจะได้รับจาก รฟม. ไม่เป็นตามเป้าหมาย ในขณะที่ PAR ต้องรับรู้ต้นทุนที่สูงมาก ทำให้ PAR รับรู้ขาดทุน จำนวน 1,120 ล้านบาท ซึ่งส่งผลกระทบต่องบการเงินของบริษัทต้องรับรู้ขาดทุนจำนวนที่สูงมาก ในปี 2561 บริษัทมีต้นทุนค่าใช้จ่ายสำหรับการเก็บงานซ่อมแซมที่ยังอยู่ในช่วงค่าประกันงาน และทำให้ PAR มีผลขาดทุน 2.6 ล้านบาท ได้รับเงินส่วนที่โครงการค้างอยู่ 69 ล้านบาท ในเดือนมิถุนายน 2563 ปัจจุบันอยู่ในระหว่างการรอชำระบัญชี

2. ร่วมลงทุนจัดตั้ง “กิจการร่วมค้า อินเตอร์-ออสซี่” ซึ่งประกอบด้วย บริษัท พีแอลอี อินเตอร์เนชั่นแนล จำกัด และบริษัท ออสซี่ จำกัด เพื่อดำเนินโครงการก่อสร้างทางหลวงพิเศษหมายเลข 82 สายทางยกระดับบางขุนเทียน-บ้านแพ้ว ช่วงเอกชัย-บ้านแพ้ว ตอน 8 โดยตกลงแบ่งสัดส่วนการลงทุน การแบ่งผลกำไร ขาดทุนในการดำเนินงานของกิจการร่วมค้า ดังนี้

- บริษัท พีแอลอี อินเตอร์เนชั่นแนล จำกัด (PLEI) ร้อยละ 80
- บริษัท ออสซี่ จำกัด (AUSY) ร้อยละ 20

1.1.1 วิสัยทัศน์และพันธกิจ

- วิสัยทัศน์** : เป็นหนึ่งในบริษัทวิศวกรรมและก่อสร้างที่ดีที่สุด
- พันธกิจ** : 1.) สร้างความมั่นคงและมูลค่าให้แก่ผู้มีส่วนเกี่ยวข้องทุกฝ่ายอย่างยั่งยืน
- 2.) เพิ่มศักยภาพของบุคลากรและองค์กรเพื่อผลิตงานที่สร้างความพอใจสูงสุดให้แก่ลูกค้าและเป็นที่ยอมรับของสังคม

เป้าหมายการดำเนินงานธุรกิจ

บริษัทมีเป้าหมายที่จะรักษาความเป็นผู้นำ ในแง่ขนาดของสินทรัพย์และรายได้รวม ในกลุ่มผู้ประกอบการธุรกิจรับเหมาก่อสร้าง และออกแบบ จัดหา ติดตั้งระบบวิศวกรรม ที่เป็นบริษัทของคนไทย และ บริษัทได้พยายามพัฒนาการดำเนินงานโดยจะเน้นคุณภาพการให้บริการที่ได้มาตรฐาน และดำเนินงานให้เสร็จตรงตามเวลาที่กำหนด เพื่อให้สามารถแข่งขันได้กับบริษัทผู้รับเหมาต่างชาติอื่นๆ นอกจากนี้ บริษัทยังมีเป้าหมายที่จะขยายการรับงานในต่างประเทศ โดยเฉพาะอย่างยิ่งในประเทศแถบเอเชียตะวันออกเฉียงใต้ (ASEAN) และประเทศข้างเคียง

นอกจากการให้บริการก่อสร้างและออกแบบ จัดหา ติดตั้งระบบวิศวกรรมแล้ว บริษัทมีความสนใจและอยู่ระหว่างการศึกษาความเป็นไปได้สำหรับการลงทุนในโครงการสัมปทานต่าง ๆ ที่เกี่ยวเนื่องกับธุรกิจหลักของบริษัทและให้ผลตอบแทนในรูปของกระแสเงินสดที่สม่ำเสมอ เช่น งานสัมปทานไฟฟ้า งานสัมปทานผลิตน้ำประปา งานบำบัดน้ำเสีย การให้บริการปรับปรุงโครงข่ายโทรศัพท์เคลื่อนที่และวิทยุสื่อสาร รวมถึงระบบ ICT และระบบ Security ที่ใช้ในสำนักงานและหน่วยงานต่าง ๆ เป็นต้น อีกทั้งสนใจในธุรกิจใหม่ที่สร้างมูลค่าเพิ่ม เพื่อสร้างรายได้ที่แน่นอนและเป็นการลดความเสี่ยงจากความแปรผันของรายได้จากธุรกิจหลัก เช่น ธุรกิจพลังงาน ธุรกิจ ICT เป็นต้น

1.1.2 การเปลี่ยนแปลงและแผนการที่สำคัญ

พัฒนาการที่สำคัญของบริษัทที่เกี่ยวกับการเปลี่ยนแปลงอำนาจในการควบคุมและลักษณะการประกอบธุรกิจในปี 2565 ที่ผ่านมา มีดังต่อไปนี้

- มีนาคม** : ที่ประชุมคณะกรรมการบริหาร ครั้งที่ 3/2565 เมื่อวันที่ 28 มีนาคม 2565 มีมติอนุมัติให้จัดตั้ง “กิจการร่วมค้า อินเตอร์-ออสซี่” เพื่อดำเนินโครงการก่อสร้างทางหลวงพิเศษหมายเลข 82 สายทางยกระดับบางขุนเทียน-บ้านแพ้ว ช่วงเอกมัย-บ้านแพ้ว ตอน 8 รวมระยะทาง 2.159 กิโลเมตร มูลค่างานทั้งสิ้น 1,594.85 ล้านบาท โดยมีสัดส่วนการลงทุน การแบ่งผลกำไร และขาดทุนในการดำเนินงานของกิจการร่วมค้า ดังนี้
- บริษัท พีแอลอี อินเตอร์เนชันแนล จำกัด (PLEI) ร้อยละ 80
 - บริษัท ออสซี่ จำกัด (AUSY) ร้อยละ 20
- เมษายน** : บริษัทจัดการประชุมสามัญผู้ถือหุ้น ประจำปี 2565 ณ โรงแรมอวานี กรุงเทพฯ โดยที่ประชุมผู้ถือหุ้นได้มีมติอนุมัติ ดังนี้
- มีมติอนุมัติจ่ายเงินปันผลให้กับผู้ถือหุ้น ในอัตราหุ้นละ 0.019 บาท (หนึ่งจุดเก้าสตางค์) จำนวน 1,361,817,957 หุ้น คิดเป็นเงิน 25,874,541.18 บาท คิดเป็นร้อยละ 14.29 ของกำไรสุทธิ

มิถุนายน : ที่ประชุมคณะกรรมการบริษัท มีมติแต่งตั้ง นายสมประสงค์ บุญยะชัย กรรมการอิสระ เป็นประธานกรรมการบริษัท แทนนายเสวก ศรีสุชาติ ซึ่งได้ลาออกจากตำแหน่งประธานกรรมการบริษัท โดยนายเสวก ศรีสุชาติ ยังคงดำรงตำแหน่งประธานกรรมการบริหาร โดยให้มีผลตั้งแต่วันที่ 14 มิถุนายน 2565 เป็นต้นไป

สิงหาคม : บริษัทได้ออกหุ้นกู้ ครั้งที่ 1/2565 (Non-rate) มูลค่าที่ออก ไม่เกิน 500 ล้านบาท และมีหุ้นสำรองเพื่อการเสนอขายไม่เกิน 100 ล้านบาท รวมมูลค่าหุ้นกู้ที่เสนอขายทั้งสิ้นไม่เกิน 600 ล้านบาท ประเภทของหุ้นกู้ หุ้นระยะยาวชนิดระบุชื่อผู้ถือ ไม่ค้ำยสิทธิ ไม่มีประกัน และมีผู้แทนผู้ถือหุ้นกู้ เสนอขาย ผู้ลงทุน อายุ 2 ปี อัตราดอกเบี้ย 6.50% ครบกำหนดไถ่ถอน ปี 2567

1.2 ลักษณะการประกอบธุรกิจ

1.2.1 โครงสร้างรายได้

(หน่วย : ล้านบาท)

สายผลิตภัณฑ์/ กลุ่มธุรกิจ	ดำเนินการโดย	% การถือหุ้น ของบริษัท	ปี 2565		ปี 2564		ปี 2563	
			รายได้	%	รายได้	%	รายได้	%
งานระบบ	- บริษัท - พีแอลอี อินเตอร์ฯ (ยูนิมา)	- 99.99	4,400,833 -	54.72 -	3,694,031 -	50.38 -	4,733,922 -	55.16 -
งานก่อสร้างโยธา	- บริษัท - พีแอลอี อินเตอร์ฯ (ยูนิมา). - กิจการร่วมค้า พี เอ อาร์ - กิจการร่วมค้า อินเตอร์-ออสซี่	- 99.99 100.00 80.00	3,641,093 - - -	45.28 - - -	3,637,453 - - -	49.61 - - -	3,845,098 - - -	44.80 - - -
งานบ้านเอื้ออาทร	- บริษัท	-	-	-	-	-	-	-
อื่น ๆ	- บริษัท - บริษัท บี-เลย์ พลัส จำกัด ¹	- 69.70	- -	- -	- 574	- 0.01	3,809 133	0.04 0.00
รายได้จากการให้บริการ			8,041,926	100.00	7,332,058	100.00	8,582,962	100.00
รายได้อื่น			189,698		301,579		190,032	
รายได้รวม			8,231,624		7,633,637		8,772,994	

หมายเหตุ ¹ ในเดือนธันวาคม 2564 PLE ได้ขายหุ้น บี-เลย์ พลัส จำกัด ให้กับกลุ่มผู้ถือหุ้นเดิม

1.2.2 ข้อมูลเกี่ยวกับผลิตภัณฑ์

(1) ลักษณะผลิตภัณฑ์หรือบริการ

ธุรกิจของบริษัท บริษัทย่อย บริษัทร่วม และกิจการร่วมค้าฯ (รวมเรียกว่า “กลุ่มบริษัท”) สามารถแบ่งออกเป็น 5 กลุ่ม ตามลักษณะของงานที่ให้บริการ ได้แก่ งานออกแบบ จัดหา และรับเหมาติดตั้งระบบไฟฟ้า ระบบปรับอากาศ ระบบสุขาภิบาลและระบบป้องกันอัคคีภัย ระบบสื่อสารโทรคมนาคม&ICT และระบบความปลอดภัย และงานก่อสร้างโยธา นอกจากนั้นได้ดำเนินการลงทุนและธุรกิจพัฒนาอสังหาริมทรัพย์ โดยมีรายละเอียดของงานในแต่ละกลุ่ม ดังนี้

ระบบไฟฟ้า	<ul style="list-style-type: none"> ▪ สถานีไฟฟ้าย่อย (Power Substation) ▪ ระบบจ่ายไฟ (Power Distribution) ▪ ระบบไฟฟ้าสำรองฉุกเฉินเวลาไฟดับ (Electrical Power Supply & Emergency Power Supply System) ▪ ระบบแสงสว่าง (Lighting System) ▪ ระบบโทรศัพท์ (Telephone System) ▪ ระบบเสียง (Public Address System) ▪ ระบบเครื่องรับสัญญาณหลัก (Master Antenna) ▪ ระบบรักษาความปลอดภัย (Security System) ▪ ระบบสายล่อฟ้า (Lightning Protection System) ▪ ระบบควบคุมอาคารอัตโนมัติ (Building Automation System) ▪ ระบบการจัดการพลังงาน (Energy Management System) <ul style="list-style-type: none"> ● Solar Power System
ระบบปรับอากาศ	<ul style="list-style-type: none"> ● ระบบปรับอากาศขนาดใหญ่ (Air Conditioning System) <ul style="list-style-type: none"> ▪ ระบบระบายอากาศ (Ventilation) ▪ ระบบห้องทำความเย็น (Refrigeration) ▪ ระบบห้องสะอาด (Clean Room) ▪ ระบบควบคุมอุณหภูมิและความชื้น (Automatic Temperature and Humidity Control System) ▪ ระบบอัดอากาศในบันไดหนีไฟ (Pressurized Stairs) ▪ ระบบควบคุมปริมาณอากาศ (Variable Air Volume or VAV) ● District Cooling System

<p>ระบบสุขภาพ และระบบป้องกัน อัคคีภัย</p>	<ul style="list-style-type: none"> ● ระบบท่อประปา (Plumbing System) <ul style="list-style-type: none"> ■ ระบบผลิตไอน้ำและน้ำร้อน (Steam Boiler and Hot Water System) ■ ระบบบำบัดน้ำเสีย (Waste Water and Sewage Treatment) ■ ระบบน้ำดื่ม (Drinking Water System) ■ สระว่ายน้ำ (Swimming Pool) ■ ระบบแก๊ส (Gas System) ■ ระบบระบายน้ำทิ้ง (Drainage) ■ ระบบดับเพลิงแบบหัวฉีดโปรยน้ำ (Sprinkler System) ■ ระบบสารสะอาดดับเพลิง (FM 200 System) ■ ระบบสัญญาณเตือนอัคคีภัย (Fire Alarm System) ■ ระบบดับเพลิงด้วยแก๊สคาร์บอนไดออกไซด์ (CO₂ System) ■ ระบบท่อดับเพลิงและควบคุม (Fire Pumps and Controller) ■ อุปกรณ์ดับเพลิง (Fire Extinguish Equipment)
<p>ระบบสื่อสาร โทรคมนาคม</p>	<ul style="list-style-type: none"> ● ระบบเชื่อมโยงเครือข่ายเคเบิลใยแก้ว (Optical Fiber) <ul style="list-style-type: none"> ■ ระบบโทรศัพท์ TDMA (Time Division Multiple Access) ■ ระบบโทรศัพท์ไร้สาย (Wireless Telephone System) ● Telecommunication System ● Telephone System ● ระบบ ICT and Security System
<p>งานก่อสร้างโยธา</p>	<p>บริษัทประกอบธุรกิจรับเหมาก่อสร้างงานโยธาทั่วไป โดยครอบคลุมถึงการก่อสร้างอาคารสำนักงาน อาคารพาณิชย์ โรงพยาบาล ศูนย์การค้า สถาบันการศึกษา โรงแรม ที่พักอาศัย โรงงานอุตสาหกรรม คลังสินค้า อาคารสนามบิน และโรงไฟฟ้า เป็นต้น</p>

(2) การตลาดและการแข่งขัน

(ก) นโยบายการตลาดของผลิตภัณฑ์และบริการที่สำคัญ

ในการกำหนดกลยุทธ์การแข่งขันและนโยบายการดำเนินธุรกิจของกลุ่มบริษัท นอกจากการมุ่งเน้นความสามารถในการรักษาส่วนการตลาดภายใต้สภาวะที่มีการแข่งขันสูง และในช่วงที่ภาวะเศรษฐกิจชะลอตัว กลุ่มบริษัทยังมุ่งเสริมสร้างความสามารถในการแข่งขันในระยะยาวด้วย กลยุทธ์การแข่งขันและนโยบายการดำเนินธุรกิจของกลุ่มบริษัทมีดังนี้

(1) ชื่อเสียงและประสบการณ์ของกลุ่มวิศวกรผู้บริหาร กลุ่มบริษัทมีความรู้และประสบการณ์การทำงานภาคปฏิบัติในงานวิศวกรรมมากกว่า 35 ปี และมีชื่อเสียงเป็นที่ยอมรับอย่างกว้างขวางในวงการ ทำให้สามารถมีส่วนช่วยตรวจสอบดูแลการทำงานของวิศวกรระดับผู้จัดการ โครงการอีกต่อหนึ่ง นอกจากนี้หากมีการเปลี่ยนแปลงทางเทคโนโลยีที่จะต้องนำเทคโนโลยีที่ทันสมัยมาใช้หรือการเปลี่ยนแปลงทางวิศวกรรมอื่นๆ กลุ่มบริษัทจะมีความสามารถในการนำมาใช้ได้อย่างรวดเร็ว

(2) ผลงานอันเป็นที่ยอมรับในอดีต ด้วยคุณภาพของผลงานและบริการในอดีตของกลุ่มบริษัทที่ได้สร้างความพึงพอใจให้กับลูกค้า ลูกค้าจำนวนมากได้ให้ความเชื่อถือและความไว้วางใจในการกลับมาใช้บริการของกลุ่มบริษัทอีก รวมทั้งได้แนะนำต่อไปยังลูกค้าอื่นๆ ด้วย ดังนั้นกลุ่มบริษัทจึงมีนโยบายหลักในการที่จะรักษาและเสริมสร้างชื่อเสียงของบริษัท โดยดำเนินการ ดังนี้

- การรักษาคุณภาพของผลงานให้เป็นไปตามมาตรฐานที่ยอมรับ
- การดำรงไว้ซึ่งความซื่อสัตย์ต่อวิชาชีพและมีจรรยาบรรณที่ดีต่องานในสัญญา
- การดำเนินงานในแต่ละโครงการให้แล้วเสร็จตามกำหนดการที่ได้ตกลงไว้กับลูกค้า
- การดูแลผลประโยชน์ของลูกค้าเสมือนหนึ่งว่าบริษัทคือเจ้าของโครงการดังกล่าวด้วย และ
- การบริการหลังการขายและหลังหมดสัญญาบริการ

(3) ความสามารถของบุคลากร กลุ่มบริษัทมีนโยบายส่งเสริมและพัฒนาบุคลากรซึ่งนับเป็นทรัพยากรที่สำคัญที่สุดของกลุ่มบริษัท เพื่อพัฒนาประสิทธิภาพในการดำเนินงานและดำรงไว้ซึ่งความสามารถในการแข่งขัน ดังนี้

- การพัฒนาความรู้และความสามารถของพนักงานอย่างต่อเนื่อง ทั้งในด้านความรู้ทางเทคนิควิชาการและการจัดการ
- การสร้างจิตสำนึกความรับผิดชอบต่องาน และสังคม
- การสร้างบรรยากาศการทำงานที่เป็นมิตร ทั้งกับบุคคล และสิ่งแวดล้อม
- การทำงานเป็นทีม การประสานงานระหว่างทีมวิศวกรและบุคลากรภายในองค์กร เพื่อให้บรรลุซึ่งวัตถุประสงค์ในการให้บริการที่ดีเยี่ยมแก่ลูกค้า
- การนำเอาระบบ KPI และ Balance Scores Card (BSC) เข้ามาใช้วัดผลการดำเนินงานของหน่วยงานและบุคคล รวมถึงนำระบบ Talent Management และ Succession Plan เข้ามาใช้เพื่อวางแผนบุคลากร และผู้บริหารของบริษัท

(4) สถานะทางการเงินที่เข้มแข็ง กลุ่มบริษัทให้ความสำคัญกับโครงสร้างทางการเงินที่มั่นคง โดยการรักษาสัดส่วนของหนี้สินต่อส่วนของผู้ถือหุ้นให้อยู่ในระดับต่ำ และระดับสภาพคล่องที่เหมาะสมจะช่วยลดความเสี่ยงในการประกอบธุรกิจและสร้างความมั่นใจให้กับลูกค้า ณ วันที่ 31 ธันวาคม 2565 บริษัทมีอัตราส่วนหนี้สินต่อส่วนของผู้ถือหุ้น 4.67 เท่า โดยมีอัตราส่วนสภาพคล่อง 1.11 เท่า มีกระแสเงินสด และรายการเทียบเท่าเงินสดจำนวน 429.45 ล้านบาท และยังมีวงเงินสินเชื่อหมุนเวียนที่ได้รับการสนับสนุนจากธนาคารหลายแห่งเพื่อใช้ในการดำเนินการ ในวงเงินสินเชื่อรวมกว่า 35,761 ล้านบาท เพื่อใช้ในการดำเนินงาน

(5) ประสิทธิภาพในการจัดการกลุ่มบริษัทมีนโยบายที่จะพัฒนาระบบการทำงานและการจัดการส่วนกลางอย่างต่อเนื่อง เพื่อเพิ่มประสิทธิภาพในการทำงานและพัฒนาความสามารถในการตอบสนองความต้องการของลูกค้า โดยได้รับการรับรองการบริหารงานคุณภาพมาตั้งแต่ วันที่ 31 สิงหาคม 2543 (ISO 9002:1994) เมื่อวันที่ 2 ตุลาคม 2546 ได้รับการรับรองระบบบริหารคุณภาพ ISO 9001 Version 2000 จากบริษัท BVQI จำกัด และบริษัท ได้รับการรับรองระบบบริหารงานคุณภาพตามมาตรฐานสากล ISO9001:2008 โดย บริษัท Bureau Veritas Certification (Thailand) Ltd. เป็นผู้ประเมินและให้การรับรองในวันที่ 28 ตุลาคม 2558 บริษัทยังคงมีการรักษาระบบบริหารงานคุณภาพที่มีประสิทธิภาพอย่างต่อเนื่อง โดยมีการตรวจติดตามจาก บริษัท Bureau Veritas ทุก ๆ 6 เดือน รวมทั้งในส่วนของบริษัทเองยังมีการสุ่มตรวจภายในอย่างต่อเนื่อง โดยการประยุกต์หลักการในการตรวจแบบ Process Approach (การพิจารณาอย่างเป็นกระบวนการ) โดยสถาบันดังกล่าวได้มีการทบทวนการรับรองทุกปี และในปี 2560 บริษัทได้การรับรองมาตรฐานสากล ISO 9001:2015 จนถึงปัจจุบัน

(6) การจัดซื้อที่มีประสิทธิภาพ กลุ่มบริษัทได้มีการกำหนดนโยบายในการจัดซื้อ เพื่อสร้างความโปร่งใสและสร้างการแข่งขันระหว่างผู้จัดจำหน่ายวัตถุดิบต่าง ๆ เพื่อเป็นการรับประกันว่าต้นทุนของบริษัทอยู่ในระดับที่เหมาะสม รวมถึงร่วมมือกับ Supply Chain ในการพัฒนาและปรับปรุงการทำงาน และวัสดุอุปกรณ์ต่าง ๆ

กลุ่มลูกค้าเป้าหมาย การจำหน่าย และช่องทางการจำหน่าย

ลักษณะลูกค้าของกลุ่มบริษัทสามารถแบ่งได้เป็น 2 ประเภท คือ ลูกค้าภาคเอกชน เช่น อาคารสำนักงาน อาคารพาณิชย์ ที่อยู่อาศัย โรงแรม โรงพยาบาล ศูนย์การค้า โรงงานอุตสาหกรรม เป็นต้น และภาครัฐ ซึ่งประกอบด้วยหน่วยงานราชการและรัฐวิสาหกิจ โดยสัดส่วนการให้บริการแก่ลูกค้าแต่ละประเภทในช่วง 3 ปีที่ผ่านมา

หน่วย : ล้านบาท

ประเภท	ปี 2565		ปี 2564		ปี 2563	
	มูลค่า	ร้อยละ	มูลค่า	ร้อยละ	มูลค่า	ร้อยละ
ภาคเอกชน	1,479.50	84.68	5,715.00	66.27	1,349.00	9.40
ภาครัฐ	267.72	15.32	2,908.43	33.73	12,998.47	90.60
รวม	1,747.22	100.00	8,623.43	100.00	14,347.47	100.00

ในระยะเวลา 3 ปีที่ผ่านมา บริษัทเริ่มเข้ารับงานภาครัฐเพิ่มขึ้น แม้ว่าการเข้าร่วมประมูลงานจากภาครัฐจะต้องคำนึงถึงรายละเอียดและคุณสมบัติตามข้อกำหนด (Terms of Reference หรือ TOR) ของแต่ละหน่วยงานราชการที่เป็นผู้จ้าง โดยผู้ที่เข้าร่วมประมูลงานกับภาครัฐจะต้องเป็นผู้ที่มีผลงานในอดีตหรือมีรายชื่อขึ้นทะเบียนกับหน่วยงานราชการนั้น ๆ ในปัจจุบันกลุ่มบริษัทมีชื่อขึ้นทะเบียนไว้กับหน่วยงานราชการ เช่น การรถไฟฟ้าขนส่งมวลชนแห่งประเทศไทย (รฟม.) การไฟฟ้าส่วนภูมิภาค การประปาส่วนภูมิภาค ธนาคารแห่งประเทศไทย และกระทรวง

การท่องเที่ยวและกีฬา กรุงเทพมหานคร จุฬาลงกรณ์มหาวิทยาลัย มหาวิทยาลัยวลัยลักษณ์ กรมศุลกากร การทำอากาศยานแห่งประเทศไทย (AOT) เป็นต้น อย่างไรก็ตามกลุ่มบริษัทมีนโยบายที่จะขึ้นทะเบียนกับหน่วยงานต่าง ๆ มากขึ้น เพื่อเพิ่มความสามารถในการรับงานในส่วนของการรัฐบาล เนื่องจากภาครัฐบาลมีนโยบายการลงทุนในระบบสาธารณูปโภคต่าง ๆ โดยเฉพาะอย่างยิ่งในด้านพลังงานไฟฟ้า, ขนส่งมวลชน และสื่อสารโทรคมนาคม อย่างต่อเนื่อง

ในการรับงานของกลุ่มบริษัทจะมีทั้งการเป็นผู้รับเหมา โดยตรงจากลูกค้าและผ่านการรับเหมาช่วง ซึ่งในหลายปีที่ผ่านมา ประมาณร้อยละ 90 ของมูลค่างานรวมทั้ง 2 ประเภท มาจากการประมูลงาน ในขณะที่ส่วนที่เหลือมาจากการติดต่อเจรจาต่อรอง โดยส่วนใหญ่แล้วกลุ่มบริษัทจะรับงานจากการเป็นผู้รับเหมาโดยตรงจากลูกค้า เนื่องจากจะได้รับราคาและเงื่อนไขการชำระเงินที่ดีกว่า ส่วนการรับเหมาช่วงนั้นกลุ่มบริษัทใช้เพื่อเป็นการเพิ่มช่องทางเข้าหาลูกค้าและช่องทางการจำหน่าย โดยผ่านบริษัทก่อสร้างขนาดใหญ่หรือบริษัทก่อสร้างขนาดใหญ่จากต่างประเทศ เช่น บริษัท อิตาเลียนไทย จำกัด (มหาชน) , บริษัท ช.การช่าง จำกัด (มหาชน), บริษัท ชีโน-ไทย เอ็นจิเนียริง แอนด์ คอนสตรัคชั่น จำกัด (มหาชน), Marubeni Corporation เพื่อเป็นการสร้างผลงานทางด้านงานของภาครัฐ และผลงานในตลาดต่างประเทศ เนื่องจากโดยส่วนใหญ่การประมูลงานของภาครัฐหรือโครงการในต่างประเทศจะเป็นลักษณะสัญญาเดียวสำหรับงานรับเหมาก่อสร้างและงานระบบวิศวกรรม และผู้รับเหมาก่อสร้างหลักจะให้ผู้รับเหมาช่วงเป็นผู้ดำเนินการงานระบบวิศวกรรม โดยสัดส่วนงานของบริษัทระหว่างการติดต่อลูกค้าโดยตรงและผ่านการรับเหมาช่วงในระยะ 3 ปีที่ผ่านมาเป็นดังนี้

หน่วย : ล้านบาท

ประเภท	ปี 2565		ปี 2564		ปี 2563	
	มูลค่า	ร้อยละ	มูลค่า	ร้อยละ	มูลค่า	ร้อยละ
การติดต่อลูกค้าโดยตรง	1,672.84	95.74	6,212.43	72.04	14,077.47	98.12
การรับเหมาช่วง	74.38	4.26	2,411.00	27.96	270.00	1.88
รวม	1,747.22	100.00	8,623.43	100.00	14,347.47	100.00

นอกจากนี้ กลุ่มบริษัทมุ่งที่จะสร้างความสัมพันธ์อันดีกับลูกค้า เพื่อสร้างโอกาสในการได้รับงานโครงการใหม่ๆ จากลูกค้าเดิมในอนาคต โดยในปี 2565 สัดส่วนงานของกลุ่มบริษัทที่ได้รับจากลูกค้าใหม่เฉลี่ยประมาณ 80.61% และลูกค้าเดิมเฉลี่ยประมาณ 19.39% ลูกค้าเดิมของบริษัทซึ่งให้ความเชื่อถือและไว้วางใจบริษัท เช่น การไฟฟ้าส่วนภูมิภาค จุฬาลงกรณ์มหาวิทยาลัย มหาวิทยาลัยวลัยลักษณ์ Lotus ท็อปส์ซูเปอร์เซ็นเตอร์ ห้างสรรพสินค้าเซ็นทรัลพลาซ่า, โนเบิลกรุ๊ป, กลุ่ม CP และ TCC เป็นต้น

(ข) สภาพการแข่งขัน

เศรษฐกิจไทยไตรมาสที่สี่ของปี 2565 ขยายตัวร้อยละ 1.4 (%YoY) ชะลอตัวจากการขยายตัวร้อยละ 4.6 ในไตรมาสที่สามของปี 2565 หลังปรับผลของฤดูกาลออกแล้ว เศรษฐกิจไทยในไตรมาสที่สี่ของปี 2565 ลดลงจากไตรมาสที่สามของปี 2565 ร้อยละ 1.5 (%QoQ SA)

ด้านการใช้จ่าย การส่งออกบริการขยายตัวเร่งขึ้น การอุปโภคบริโภค และการลงทุนภาคเอกชนขยายตัวในเกณฑ์ดี และการลงทุนภาครัฐกลับมาขยายตัว ขณะที่การส่งออกสินค้าและการใช้จ่ายเพื่อการอุปโภคของรัฐบาลปรับตัวลดลง

ด้านการผลิต สาขาเกษตรกรรมและสาขาก่อสร้างกลับมาขยายตัว สาขาที่พักแรมและบริการด้านอาหาร สาขาการขนส่งขายปลีกและการซ่อมฯ และสาขาขนส่งและสถานที่เก็บสินค้าขยายตัวในเกณฑ์ดีตามการฟื้นตัวของภาคการท่องเที่ยว ขณะที่สาขาการผลิตสินค้าอุตสาหกรรมปรับตัวลดลง

รวมทั้งปี 2565 เศรษฐกิจไทยขยายตัวร้อยละ 2.6 ปรับตัวดีขึ้นจากการขยายตัวร้อยละ 1.5 ในปี 2564 ตามการฟื้นตัวของภาคการท่องเที่ยว และการปรับตัวดีขึ้นอย่างต่อเนื่องของอุปสงค์ภายในประเทศ ทั้งการบริโภคและการลงทุนภาคเอกชน อัตราเงินเฟ้อทั่วไปเฉลี่ยอยู่ที่ร้อยละ 6.1 และดุลบัญชีเดินสะพัดขาดดุลร้อยละ 3.4 ของ GDP

ภาวะเศรษฐกิจไทยไตรมาสที่สี่ และทั้งปี 2565 ในด้านการผลิต สาขาก่อสร้าง

สาขาก่อสร้าง : ขยายตัวร้อยละ 2.6 ปรับตัวดีขึ้นเมื่อเทียบกับการลดลงร้อยละ 2.6 ในไตรมาสก่อนหน้าตามการกลับมาขยายตัวของการก่อสร้างภาครัฐ และการขยายตัวต่อเนื่องของการก่อสร้างภาคเอกชน ขณะที่ดัชนีราคาวัสดุก่อสร้างเพิ่มขึ้นอย่างต่อเนื่อง โดยการก่อสร้างภาครัฐกลับมาขยายตัวครั้งแรกในรอบ 6 ไตรมาส ร้อยละ 3.3 เทียบกับการลดลงร้อยละ 5.7 ในไตรมาสก่อนหน้า (การก่อสร้างของรัฐบาลกลับมาขยายตัวครั้งแรกในรอบ 4 ไตรมาส ร้อยละ 0.1 เทียบกับการลดลงร้อยละ 9.8 ในไตรมาสก่อนหน้า ส่วนการก่อสร้างของรัฐวิสาหกิจเพิ่มขึ้นต่อเนื่องเป็นไตรมาสที่ 3 ร้อยละ 11.5 เร่งขึ้นจากการขยายตัวร้อยละ 4.0 ในไตรมาสก่อนหน้า) และการก่อสร้างภาคเอกชน ขยายตัวต่อเนื่องเป็นไตรมาสที่ 2 ร้อยละ 1.9 เทียบกับการขยายตัวร้อยละ 2.0 ในไตรมาสก่อนหน้า ตามการขยายตัวของการก่อสร้างที่อยู่อาศัย (เช่น ห้องชุด และบ้านเดี่ยว) และการก่อสร้างอาคารที่มีใช้ที่อยู่อาศัย (เช่น อาคารพาณิชย์ และอาคารโรงงาน) ในขณะที่การก่อสร้างอื่น ๆ ปรับตัวลดลงต่อเนื่องเป็นไตรมาสที่ 5 โดยเฉพาะการก่อสร้างรถไฟฟ้า สำหรับดัชนีราคาวัสดุก่อสร้างเพิ่มขึ้นต่อเนื่องเป็นไตรมาสที่ 9 ร้อยละ 3.5 ตามการเพิ่มขึ้นของดัชนีราคาหมวดผลิตภัณฑ์คอนกรีต (เพิ่มขึ้นร้อยละ 16.6) หมวดกระเบื้องและเครื่องสุขภัณฑ์ (เพิ่มขึ้นร้อยละ 16.2) และหมวดผลิตภัณฑ์พลาสติกสำเร็จรูป (เพิ่มขึ้นร้อยละ 12.7) เป็นสำคัญ

รวมทั้งปี 2565 การผลิตสาขาการก่อสร้างลดลงร้อยละ 2.7 เทียบกับการขยายตัวร้อยละ 2.2 ในปี 2564 โดยการก่อสร้างภาครัฐลดลงร้อยละ 3.4 (การก่อสร้างของรัฐบาลลดลงร้อยละ 6.6 ส่วนการก่อสร้างของรัฐวิสาหกิจเพิ่มขึ้นร้อยละ 3.5) และการก่อสร้างภาคเอกชนลดลงร้อยละ 1.2

แนวโน้มเศรษฐกิจไทย ปี 2566

คาดว่าจะขยายตัวในช่วง ร้อยละ 2.7-3.7 โดยมีปัจจัยสนับสนุนที่สำคัญจากการฟื้นตัวของภาคการท่องเที่ยว การขยายตัวของการลงทุนทั้งภาคเอกชนและภาครัฐ การขยายตัวอย่างต่อเนื่องของการอุปโภคบริโภคภายในประเทศ และการขยายตัวในเกณฑ์ดีของภาคเกษตร ทั้งนี้ คาดว่าการอุปโภคบริโภคภาคเอกชนจะขยายตัวร้อยละ 3.2 ส่วนการลงทุนภาคเอกชนและการลงทุนภาครัฐขยายตัวร้อยละ 2.1 และร้อยละ 2.7 ตามลำดับ และมูลค่าการส่งออกสินค้าในรูปดอลลาร์ สหรัฐ ลดลงร้อยละ 1.6 อัตราเงินเฟ้อทั่วไปเฉลี่ยอยู่ในช่วงร้อยละ 2.5-3.5 และดุลบัญชีเดินสะพัดเกินดุล ร้อยละ 1.5 ของ GDP

การบริหารนโยบายเศรษฐกิจมหภาคในปี 2566 ควรให้ความสำคัญกับ (1) **การดูแลแก้ไขปัญหาหนี้สินของลูกหนี้รายย่อย** ทั้งหนี้สินในภาคครัวเรือนและภาคธุรกิจขนาดกลางและขนาดย่อม (SMEs) (2) **การดูแลการผลิตภาคเกษตรและรายได้เกษตรกร** โดยการเตรียมมาตรการรองรับผลผลิตสินค้าเกษตรที่จะออกสู่ตลาด การสร้างความเข้มแข็งให้กับห่วงโซ่อุปทานการผลิตของภาคการเกษตร การปรับโครงสร้างการผลิต และการขยายผลการทำเกษตรยั่งยืนและเกษตรอินทรีย์ (3) **การรักษาแรงขับเคลื่อนจากการส่งออกสินค้า** โดย (i) การอำนวยความสะดวกและลดต้นทุนที่เกี่ยวข้องกับการส่งออก (ii) การส่งออกสินค้าไปยังตลาดที่ยังมีแนวโน้มการขยายตัวทางเศรษฐกิจในเกณฑ์ดี และการสร้างตลาดใหม่ที่มีกำลังซื้อสูง (iii) การติดตามประเมินสถานการณ์และเงื่อนไขการค้าโลก (iv) การพัฒนาสินค้าเกษตร อาหาร และสินค้าอุตสาหกรรม ให้มีคุณภาพและมาตรฐานตรงตามข้อกำหนดของประเทศผู้นำเข้า ควบคู่ไปกับการปรับโครงสร้างอุตสาหกรรมการผลิต (v) การใช้ประโยชน์จากกรอบความตกลงหุ้นส่วนทางเศรษฐกิจระดับภูมิภาค (RCEP) ควบคู่ไปกับการเร่งรัดการเจรจาความตกลงการค้าเสรีที่กำลังอยู่ในขั้นตอนของการเจรจาและ (vi) การส่งเสริมให้ภาคธุรกิจบริหารจัดการความเสี่ยงอย่างเหมาะสม เพื่อรองรับความผันผวนของอัตราแลกเปลี่ยน (4) **การสนับสนุนการฟื้นตัวของภาคการท่องเที่ยวและบริการเกี่ยวเนื่อง** โดย (i) การแก้ไขปัญหาข้อจำกัดและเตรียมความพร้อมให้ภาคการท่องเที่ยวรองรับการกลับมาของนักท่องเที่ยวต่างชาติ รวมทั้งการพิจารณามาตรการสินเชื่อและมาตรการสนับสนุนอื่น ๆ ให้ผู้ประกอบการสามารถกลับมาประกอบธุรกิจได้ (ii) การส่งเสริมการพัฒนาการท่องเที่ยวคุณภาพสูงและยั่งยืน (iii) การจัดกิจกรรมส่งเสริมการท่องเที่ยวและกิจกรรมที่เกี่ยวข้อง และ (iv) การส่งเสริมการท่องเที่ยวภายในประเทศ (5) **การส่งเสริมการลงทุนภาคเอกชน** โดย (i) การเร่งรัดให้ผู้ประกอบการที่ได้รับอนุมัติและออกบัตรส่งเสริมการลงทุนในช่วงปี 2563-2565 ให้เกิดการลงทุนจริง โดยเฉพาะ โครงการลงทุนในกลุ่มอุตสาหกรรมเป้าหมาย (ii) การแก้ไขปัญหาที่นักลงทุนและผู้ประกอบการต่างประเทศเห็นว่าเป็นอุปสรรคต่อการลงทุนและการประกอบธุรกิจ รวมทั้งปัญหาการขาดแคลนแรงงานในภาคการผลิต (iii) การดำเนินมาตรการส่งเสริมการลงทุนเชิงรุก และอำนวยความสะดวกเพื่อดึงดูดนักลงทุนในกลุ่มอุตสาหกรรมและบริการเป้าหมาย (iv) การส่งเสริมการลงทุนในเขตพัฒนาพิเศษภาคตะวันออก (EEC) และเขตพัฒนาพื้นที่ระเบียงเศรษฐกิจต่าง ๆ (v) การขับเคลื่อนการลงทุนพัฒนาพื้นที่เศรษฐกิจและโครงสร้างพื้นฐานด้านคมนาคมขนส่งที่สำคัญ และ (vi) การพัฒนากำลังแรงงานทักษะสูง เพื่อรองรับกับอุตสาหกรรมที่เน้นเทคโนโลยีและนวัตกรรมเข้มข้น (6) **การขับเคลื่อนการใช้จ่ายและการลงทุนภาครัฐควบคู่ไปกับการเพิ่มพื้นที่การคลัง** เพื่อรองรับความเสี่ยงจากความผันผวนในระยะปานกลางและเพิ่มศักยภาพการเจริญเติบโตทางเศรษฐกิจ (7) **การติดตาม เฝ้าระวัง และประเมินสถานการณ์ความผันผวนของเศรษฐกิจและการเงินโลก** และ (8) **การรักษาบรรยากาศทางเศรษฐกิจและการเมืองภายในประเทศ**

ที่มา : สำนักงานสภาพัฒนาการเศรษฐกิจและสังคมแห่งชาติ

แนวโน้มอุตสาหกรรมก่อสร้าง

ธุรกิจรับเหมาก่อสร้างปี 2565 มีแนวโน้มเผชิญความเสี่ยงจากต้นทุนที่ปรับสูงขึ้นมากทั้งด้านค่าขนส่งและราคาวัสดุก่อสร้าง จากสงครามรัสเซีย-ยูเครนที่ผลักดันให้ราคาน้ำมันและวัสดุก่อสร้างที่สำคัญโดยเฉพาะเหล็กและปูนซีเมนต์ปรับเพิ่มขึ้น สำหรับปี 2566-2567 ธุรกิจมีแนวโน้มเติบโตตามมูลค่าการลงทุนก่อสร้างโดยรวมที่คาดว่าจะขยายตัวเฉลี่ย 4.5-5.5% ต่อปี

ปัจจัยขับเคลื่อนหลักมาจากการลงทุนโครงการขนาดใหญ่ของภาครัฐ โดยเฉพาะโครงการที่เกี่ยวข้องกับเขตพัฒนาเศรษฐกิจพิเศษภาคตะวันออก (Eastern Economic Corridors : EEC) ที่มีแนวโน้มจะเร่งตัว เพื่อให้บรรลุเป้าหมายตามแผนปฏิบัติการโครงสร้างพื้นฐานด้านคมนาคมขนส่งในพื้นที่ EEC ระยะที่ 2 (ปี 2565-2569) ขณะที่การลงทุนก่อสร้างภาคเอกชนทั้งโครงการที่อยู่อาศัยและอสังหาริมทรัพย์เพื่อการพาณิชย์ มีแนวโน้มทยอยฟื้นตัวตามกำลังซื้อที่น่าจะปรับตัวดีขึ้นตามภาวะเศรษฐกิจและโครงสร้างพื้นฐานที่คืบหน้ามากขึ้น นอกจากนี้ ผู้รับเหมารายใหญ่ยังมีโอกาสรับงานก่อสร้างในประเทศเพื่อนบ้าน ซึ่งภาวะเศรษฐกิจมีแนวโน้มฟื้นตัวและมีการลงทุนโครงสร้างพื้นฐานอย่างต่อเนื่อง

มุมมองวิจัยกรุงศรี

ในปี 2565-2567 รายได้ของกลุ่มผู้รับเหมาที่เน้นโครงการขนาดใหญ่ของภาครัฐมีแนวโน้มขยายตัวอย่างต่อเนื่องตามการลงทุนก่อสร้างภาครัฐที่ยังคงเป็นปัจจัยขับเคลื่อนหลัก ขณะที่รายได้ของกลุ่มที่เน้นโครงการภาคเอกชนยังชะงักในปี 2565 ก่อนจะทยอยปรับตัวดีขึ้นในปี 2566-2567

- **ผู้รับเหมาก่อสร้างโครงการวิศวกรรมโยธาระดับใหญ่** คาดว่ารายได้จะฟื้นตัวตามการลงทุนโครงสร้างพื้นฐานของภาครัฐ โดยรายใหญ่และรายกลาง รายได้จะขยายตัวต่อเนื่อง เนื่องจากเป็นกลุ่มที่มีความพร้อมในการประมูลรับงานและมีศักยภาพในการบริหารงานก่อสร้างขนาดใหญ่ ทั้งโครงการลงทุนต่อเนื่องของภาครัฐ อาทิ รถไฟฟ้า รถไฟทางคู่ มอเตอร์เวย์ และโครงข่ายคมนาคมขนาดใหญ่ (Megaprojects) ที่เชื่อมโยงกับพื้นที่ EEC รวมทั้งโครงการสาธารณูปโภคพื้นฐานอื่น ๆ ที่ยังมีแนวโน้มขยายตัว

- **ผู้รับเหมาก่อสร้างภาคเอกชนในกลุ่มที่อยู่อาศัยอาคารทั่วไป** กลุ่มอาคารสูง และอาคารขนาดใหญ่ รายได้มีแนวโน้มทยอยฟื้นตัวในปี 2566-2567 โดยรายได้อาจยังทรงตัวในปี 2565 จากการแบกรับภาระต้นทุนน้ำมันแพงและวัสดุก่อสร้างมีราคาสูง โดยคาดว่ารายได้ของกลุ่มรายใหญ่และรายกลางจะฟื้นตัวได้ก่อน โดยเฉพาะกลุ่มที่เน้นรับงานโครงการ Mixed-use น่าจะมี Backlog เพิ่มขึ้นต่อเนื่อง นอกจากนี้ผู้รับเหมารายใหญ่มีโอกาสรับงานก่อสร้างภาคเอกชนในประเทศเพื่อนบ้าน โดยเฉพาะโครงการที่อยู่อาศัย อาคารพาณิชย์กรรม และโรงงานอุตสาหกรรม ซึ่งจะขยายการลงทุนเพิ่มขึ้นตามภาวะเศรษฐกิจที่มีแนวโน้มฟื้นตัว สำหรับรายได้ของกลุ่มรายเล็กมีทิศทางชะลอตัว เนื่องจากงานก่อสร้างโครงการขนาดเล็กมีแนวโน้มฟื้นตัวช้า ประกอบกับข้อจำกัดด้านการบริหารจัดการต้นทุน และการขาดแคลนแรงงาน อาจส่งผลให้ผู้รับเหมากลุ่มนี้ยังมีความเสี่ยงด้านผลประกอบการและปัญหาสภาพคล่องทางการเงิน

ข้อมูลพื้นฐาน

ในช่วงปี 2555-2564 มูลค่าการลงทุนก่อสร้างโดยรวมมีสัดส่วนเฉลี่ย 8.1% ของผลิตภัณฑ์มวลรวมในประเทศ (Gross Domestic Product : GDP) (ภาพที่ 1) ส่วนใหญ่เป็นงานก่อสร้างในประเทศ ซึ่งแบ่งออกเป็น 2 ประเภทตามลักษณะผู้ว่าจ้าง ได้แก่ งานภาครัฐและเอกชน โดยมีสัดส่วนของมูลค่าการลงทุนอยู่ที่ 59.41 ในปี 2564 (ภาพที่ 2)

Figure 1: Construction Investment to GDP (%)

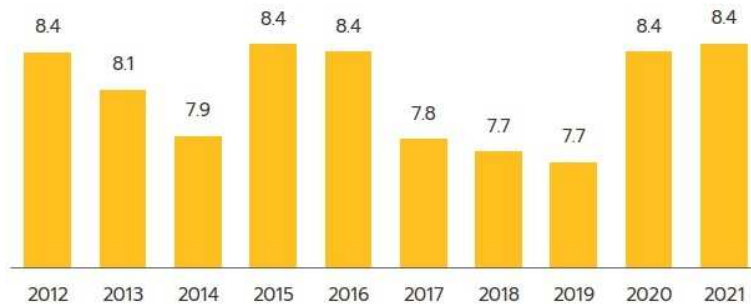

Source: Office of the National Economic and Social Development Council (NESDC)

Note: - C/GDP = Average construction value to GDP

- Construction value to GDP dropped to 8.1% in 2011 along impacts of flooding in Thailand. During Thai political crisis, construction value to GDP decreased to 7.5% in 2014 but recovered since 2015, thanks to increased political stability.

Figure 2: Public and Private Construction Investment (at current prices, THB bn)

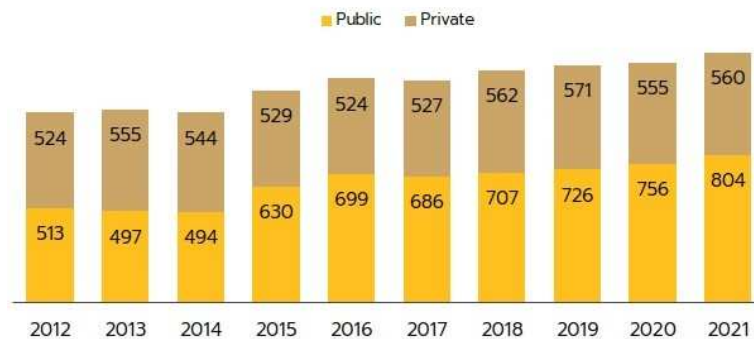

Source: NESDC

- **งานก่อสร้างภาครัฐ** : ส่วนใหญ่เป็นโครงการลงทุนโครงสร้างพื้นฐาน คิดเป็นสัดส่วน 82% ของมูลค่าก่อสร้างภาครัฐทั้งหมด ที่เหลือเป็นโครงการก่อสร้างอาคารของหน่วยงานรัฐ (16%) และที่พักของข้าราชการ (2%) ผู้รับเหมาก่อสร้างรายใหญ่มักได้เปรียบในการรับงานภาครัฐ โดยเฉพาะโครงสร้างพื้นฐานขนาดใหญ่ เนื่องจากมีทั้งประสบการณ์ ความชำนาญเฉพาะด้าน ศักยภาพทางการเงิน และการพัฒนาเทคนิคและเทคโนโลยีในงานก่อสร้างอย่างต่อเนื่อง ส่วนผู้รับเหมา SMEs จะมีโอกาสรับงานภาครัฐในลักษณะของผู้รับเหมาช่วง (Sub-contractors)

- **งานก่อสร้างภาคเอกชน** : กระจุกตัวในงานก่อสร้างที่อยู่อาศัย มีสัดส่วนคิดเป็น 52% ของมูลค่าก่อสร้างภาคเอกชนทั้งหมด ที่เหลือเป็นงานก่อสร้างโรงงานอุตสาหกรรมและพาณิชยกรรม (20%) และอื่น ๆ (28%) เช่น โรงแรม และโรงพยาบาล (ข้อมูลปี 2563 โดยสำนักงานสภาพัฒนาการเศรษฐกิจและสังคมแห่งชาติ) ทิศทางการก่อสร้างภาคเอกชนขึ้นอยู่กับภาวะเศรษฐกิจ ความเชื่อมั่นในการลงทุน เสถียรภาพการเมือง การลงทุนโครงสร้างพื้นฐาน และนโยบายกระตุ้นการลงทุนของภาครัฐ

ที่ผ่านมา ผู้รับเหมาของไทยยังขายฐานลูกค้าออกไปรับงานต่างประเทศ (ส่วนมากเป็นผู้รับเหมารายใหญ่) โดยเฉพาะกลุ่มประเทศเพื่อนบ้าน ได้แก่ กัมพูชา สปป.ลาว เมียนมา และเวียดนาม (CLMV) เนื่องจากประเทศเหล่านี้ในช่วงของการเร่งพัฒนาโครงสร้างพื้นฐานและสิ่งอำนวยความสะดวกต่าง ๆ เช่น โครงข่ายถนน รถไฟ โรงไฟฟ้า รวมถึงงานก่อสร้าง ซ่อมแซม/ตกแต่ง อาคาร และที่อยู่อาศัย

Table 1: Growth of Public and Private Construction
(at current prices)

	Average Growth Rate (% per year)			
	2010-2012	2013-2015	2016-2018	2019-2021
Public Construction	4.7	8.0	4.0	4.4
Private Construction	14.5	0.4	2.0	-0.1
Total Construction	9.1	4.0	3.1	2.5

Source: NESDC

Table 2: Comparison of Construction Works by Type

ประเภท	งานก่อสร้างภาครัฐ	งานก่อสร้างภาคเอกชน
ลักษณะงานก่อสร้าง	ส่วนใหญ่เป็นงานก่อสร้างโครงสร้างพื้นฐานขนาดใหญ่ที่ต้องอาศัยความชำนาญ เช่น โครงการรถไฟฟ้า	กระจุกตัวในโครงการที่อยู่อาศัย รองลงมาเป็นโรงงานอุตสาหกรรมและพาณิชย์กรรม เช่น ห้างสรรพสินค้า
เกณฑ์การรับรู้อย่างได้	ค่าจ้างก่อสร้างผันแปรตามค่า K (Escalation factor) ^{1/} ซึ่งเป็นเครื่องมือหนึ่งที่ช่วยลดความเสี่ยงจากความผันผวนของราคาวัสดุก่อสร้าง ณ วันที่เบิกจ่ายงวดงานเทียบกับช่วงที่เปิดประกวดราคา โดยคำนวณจากดัชนีราคาวัสดุก่อสร้างรายการที่สำคัญ ทั้งนี้ หากค่า K ปรับเพิ่มมากกว่า 4% ผู้รับเหมาจะได้รับค่าจ้างเพิ่มขึ้นเป็นการชดเชย แต่ถ้าค่า K ลดลงมากกว่า 4% ผู้รับเหมาจะได้รับค่าจ้างลดลงเพื่อชดเชยให้ภาครัฐ	ค่าจ้างก่อสร้างผันแปรตามราคาวัสดุก่อสร้าง โดยผู้รับเหมาต้องรับความเสี่ยงจากภาวะผันผวนของราคาวัสดุก่อสร้างทั้งหมด
การคัดเลือกผู้รับเหมา	เปิดประกวดราคาทางอิเล็กทรอนิกส์ (E-Bidding) โดยผู้รับเหมาต้องแข่งขันทั้งด้านราคาและเทคนิคในการก่อสร้างในขั้นตอนของการประมูลเพื่อรับงาน	งานก่อสร้างทั่วไปไม่มีระบบการคัดเลือกที่แน่นอน มักจ้างผู้รับเหมาที่คุ้นเคย ส่วนงานก่อสร้างโครงการขนาดใหญ่ใช้วิธีการเปิดประกวดราคา เพื่อคัดเลือกผู้รับเหมา ซึ่งอาจใช้วิธีประมูลทางอิเล็กทรอนิกส์หรือยื่นซองเอกสาร
ผลตอบแทน	ส่วนใหญ่มี Margin ค่อนข้างต่ำ	ส่วนใหญ่มี Margin สูงกว่างานภาครัฐ
แหล่งเงินทุน	งบประมาณของรัฐบาล เงินทุนของรัฐวิสาหกิจ เงินกู้การร่วมทุนระหว่างรัฐกับเอกชน (Public Private Partnership: PPP) และกองทุนรวมโครงสร้างพื้นฐาน (Infrastructure fund)	เงินทุนหรือเงินกู้ของเจ้าของโครงการ (รวมการระดมทุนจากหุ้นสามัญและหุ้นกู้)

Source: compiled by Krungsri Research

Table 3: Comparison of Construction Work by Size of Contractors

ประเภท	กลุ่มผู้รับเหมารายใหญ่	กลุ่มผู้รับเหมา SMEs
ทักษะ/ความชำนาญ	มีศักยภาพในการรับงานก่อสร้างภาครัฐและเอกชน โดยเฉพาะโครงการขนาดใหญ่ งานอาคารสูง รวมถึงงานที่มีลักษณะเฉพาะ (Specific works) ซึ่งมักเป็นโครงการที่มีมูลค่าสูงและมีความเกี่ยวข้องกับโครงการโลจิสติกส์อื่นๆ ครอบคลุม	ส่วนใหญ่รับงานก่อสร้างทั่วไป แต่ผู้รับเหมารายกลาง บางรายอาจสามารถรับงานก่อสร้างที่มีลักษณะเฉพาะได้ เช่น งานขุดเจาะฐานราก งานก่อสร้างถนน
ศักยภาพทางการเงิน	มีความมั่นคงทางการเงินมากกว่า	มีเงินลงทุนจำกัด จึงมักจะมีงานรับจ้างในลักษณะรับจ้างเหมาช่วง (Sub-contract) จากรายใหญ่
เทคโนโลยีการก่อสร้าง	มีการลงทุนพัฒนาและนำเทคโนโลยีสมัยใหม่มาใช้ เพื่อให้สามารถดำเนินการก่อสร้างได้รวดเร็ว ประหยัดต้นทุน และลดความเสี่ยงจากปัญหาด้านแคลนแรงงาน รวมทั้งบางรายมีการลงทุนในวัสดุก่อสร้างด้วย อาทิ แผ่นพื้นเหล็กสำเร็จรูป พนักคอนกรีตสำเร็จรูป (Pre-fabrication)	ยังไม่มีการพัฒนาเทคโนโลยีการก่อสร้างของตนเอง และยังพึ่งพาแรงงานสูง แต่เริ่มหันมาใช้วัสดุก่อสร้างแบบสำเร็จรูปมากขึ้น เช่น แผ่นพื้น/ผนังเมทัลชีท
อำนาจการต่อรองกับซัพพลายเออร์	มีความได้เปรียบจากการประหยัดจากขนาด (Economies of Scale) จึงมีอำนาจต่อรองสูงกับผู้ประกอบการวัสดุก่อสร้าง	มีปริมาณงานน้อย ทำให้มีอำนาจต่อรองกับผู้ประกอบการวัสดุก่อสร้างต่ำ
การบริหารจัดการต้นทุน	มีการบริหารงานเป็นมืออาชีพ มีการวางแผนและจัดการสต็อกวัสดุก่อสร้างอย่างเป็นระบบ	ส่วนใหญ่เป็นการบริหารงานแบบครอบครัว การจัดการ สต็อกวัสดุก่อสร้างจึงยังมีประสิทธิภาพไม่สูงนัก

Source: compiled by Krungsri Research

ธุรกิจรับเหมาก่อสร้างที่จดทะเบียนเป็นนิติบุคคลในไทยมีจำนวนทั้งสิ้นประมาณ 100,000

ราย (กรมพัฒนาธุรกิจการค้า ปี 2563) ผู้ประกอบการรายใหญ่มีจำนวนเพียง 691 ราย (หรือสัดส่วนเพียง 0.7% ของจำนวนผู้ประกอบการทั้งหมด) อย่างไรก็ตาม รายได้ของผู้ประกอบการขนาดใหญ่มีสัดส่วนสูงถึงประมาณ 82% ขนาดกลาง 14% และขนาดเล็ก 4% ทั้งนี้ ผู้ประกอบการรายใหญ่ในตลาดหลักทรัพย์ ที่มีรายได้มากที่สุด 3 อันดับแรก ได้แก่ บมจ.อิตาเลียนไทย ดีเวลอปเม้นต์ บมจ. ชีโน-ไทย เอ็นจิเนียริง แอนด์ คอนสตรัคชั่น และ บมจ.ช.การช่าง มีส่วนแบ่งตลาดรวมกัน 17% ของกลุ่มธุรกิจขนาดใหญ่ และครองส่วนแบ่งตลาดมากถึง 67% ของ 10 บริษัทรับเหมาก่อสร้างที่จดทะเบียนในตลาดหลักทรัพย์ (ภาพที่ 3 ข้อมูลปี 2564)

ทั้งนี้ การประเมินภาวะธุรกิจรับเหมาก่อสร้าง จะพิจารณา

1) **ด้านตลาด** : หมายถึงโอกาสการรับรู้รายได้ของผู้ประกอบการซึ่งส่วนใหญ่ขึ้นอยู่กับภาวะเศรษฐกิจ การเมือง แผนและความก้าวหน้าของการลงทุนในโครงการของภาครัฐและภาคเอกชน รวมถึงกฎระเบียบการลงทุนของแต่ละประเทศที่อาจเอื้อหรือเป็นอุปสรรคต่อธุรกิจ

2) **ด้านต้นทุน** : หมายถึงการเปลี่ยนแปลงของราคาวัสดุก่อสร้างและค่าจ้างแรงงาน (ปัจจุบันธุรกิจก่อสร้างไทยประสบปัญหาการขาดแคลนแรงงานทั้งด้านปริมาณและทักษะ ส่งผลให้ผลิตภาพแรงงานมีค่าต่ำกว่าค่าจ้าง) ซึ่งมีผลต่อความสามารถในการทำกำไรของธุรกิจ โดยโครงสร้างต้นทุนของธุรกิจรับเหมาก่อสร้างประกอบด้วย (1) ค่าวัสดุก่อสร้าง ได้แก่ เหล็ก คอนกรีต ปูนซีเมนต์ และอื่นๆ คิดเป็นสัดส่วนประมาณ 60% ของต้นทุนรวม (2) ค่าจ้างแรงงาน 20% และ (3) ค่าใช้จ่ายอื่นๆ 20%[2] (ภาพที่ 4)

Figure 3: Share of Revenue among Top 10 Listed Companies

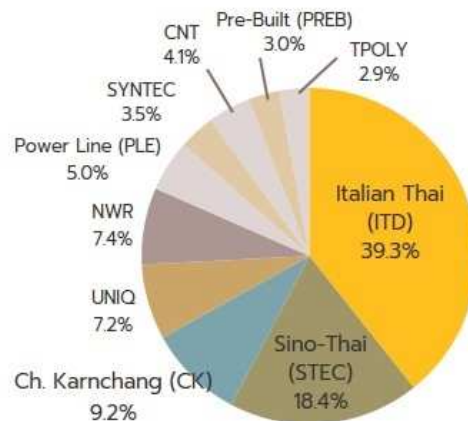

Sources: SET, Krungsri Research

Note: The latest whole year data in 2021

Figure 4: Structure of Construction Costs

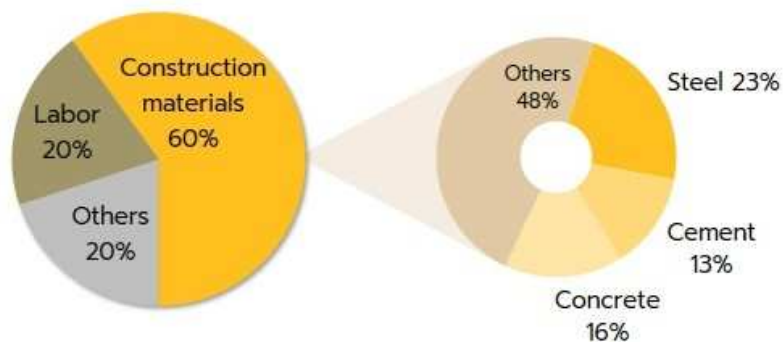

Source: NESDC, Ministry of Commerce (MOC) and compiled by Krungsri Research

สถานการณ์ที่ผ่านมา

ปี 2564 ธุรกิจรับเหมาก่อสร้างเติบโตต่อเนื่อง พิจารณาจากมูลค่าการลงทุนภาคก่อสร้างโดยรวมที่ขยายตัว 4.1% YoY คิดเป็นมูลค่า 1,364.8 พันล้านบาท (ภาพที่ 5) ปัจจัยหนุนจากการลงทุนก่อสร้างภาครัฐ (สัดส่วน 59% ของมูลค่าการลงทุนก่อสร้างทั้งหมด) โดยเฉพาะการก่อสร้างโครงการขนาดใหญ่ อาทิ โครงการพัฒนาท่าเรืออุตสาหกรรมมาบตาพุด ระยะที่ 3 และโครงการต่อเนื่องอื่นๆ เช่น รถไฟฟ้าสายใหม่ 3 เส้นทาง ได้แก่ สายสีชมพู สีเหลือง และสีส้ม ขณะที่มูลค่าการลงทุนก่อสร้างภาคเอกชนโดยรวมยังไม่เปลี่ยนแปลงจากปีก่อนมากนัก จากภาวะก่อสร้างโครงการที่อยู่อาศัยที่ยังหดตัวตามภาวะเศรษฐกิจที่ซบเซา ผลจากวิกฤต COVID-19 ทำให้มาตรการควบคุมการแพร่ระบาดมีความเข้มงวดขึ้น แม้ว่าการลงทุนก่อสร้างภาคเอกชนที่ไม่ใช่ที่อยู่อาศัยจะเริ่มขยายตัวบ้าง โดยเฉพาะโรงงานในนิคมอุตสาหกรรม

Figure 5: Construction Investment

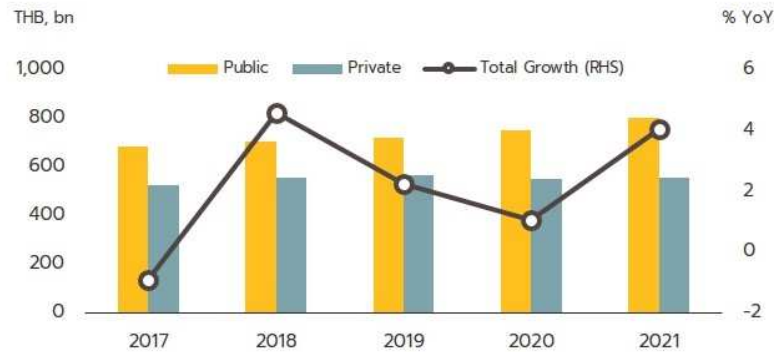

Construction	2017	2018	2019	2020	2021
Value (THB, bn)	1,212.4	1,268.3	1,297.3	1,311.5	1,364.8
Growth (% YoY)	-0.9	4.6	2.3	1.1	4.1

Source: NESDC

งานก่อสร้างภาครัฐ มีมูลค่า 804.5 พันล้านบาท ขยายตัว 6.4% (ภาพที่ 6) ปัจจัยสนับสนุนส่วนใหญ่มาจากการลงทุนก่อสร้างอย่างต่อเนื่องในโครงสร้างพื้นฐานขนาดใหญ่

งานก่อสร้างด้านโครงสร้างพื้นฐาน (สัดส่วน 81% ของมูลค่าการก่อสร้างภาครัฐทั้งหมด) มูลค่าการลงทุนก่อสร้างขยายตัว 5.8% โครงการขับเคลื่อนหลักในช่วงปีที่ผ่านมา ได้แก่ (1) โครงการรถไฟฟ้าสายใหม่ 3 เส้นทาง ประกอบด้วย (i) โครงการรถไฟฟ้าสายสีส้ม ช่วงศูนย์วัฒนธรรมแห่งประเทศไทย-มีนบุรี (สุวินทวงศ์) มีความคืบหน้างานก่อสร้างโดยรวม 89.5% (ii) สายสีเหลือง ช่วงลาดพร้าว-สำโรง คืบหน้า 88.7% และ (iii) โครงการรถไฟฟ้าสายสีชมพู ช่วงแคราย-มีนบุรี คืบหน้า 83.9% (ข้อมูล ณ ธันวาคม 2564) ทั้งนี้ รถไฟฟ้าทั้ง 3 สายมีแผนจะเปิดบริการภายในปี 2565 (2) โครงการพัฒนาท่าเรืออุตสาหกรรม มาบตาพุด เฟส 3 ในพื้นที่ EEC (เริ่มก่อสร้างเมื่อกรกฎาคม 2564)

งานก่อสร้างประเภทอื่นๆ ได้แก่ การก่อสร้างอาคารสำนักงานของหน่วยงานภาครัฐ (สัดส่วน 17%) และอาคารที่อยู่อาศัย (สัดส่วน 2%) มูลค่าการลงทุนก่อสร้างขยายตัว 8.4% และ 14.3% ตามลำดับ จากการเร่งตัวของหลายโครงการให้ทันเป้าหมายการส่งมอบตามสัญญา เทียบกับช่วงเดียวกันปีก่อนที่หดตัวจากความล่าช้าของบางโครงการในช่วงการแพร่ระบาดของ COVID-19 ส่วนใหญ่เป็นโครงการก่อสร้างของกลุ่มผู้รับเหมานขนาดกลาง-เล็ก ซึ่งหลายรายประสบปัญหาสภาพคล่องทางการเงินและขาดแคลนแรงงานอยู่ก่อนแล้ว

Figure 6: Public Construction Investment

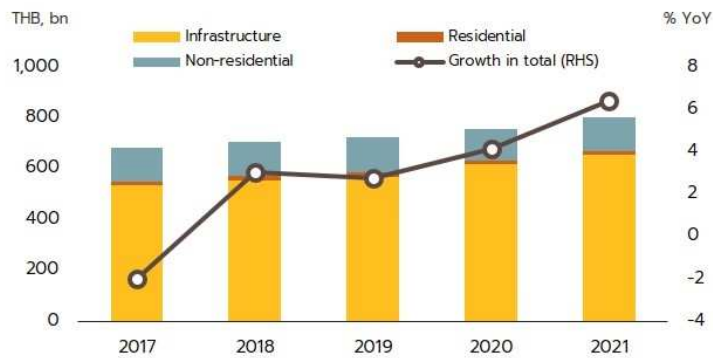

Source: NESDC

งานก่อสร้างภาคเอกชน มีมูลค่า 560.3 พันล้านบาท ขยายตัวเพียง 0.9% (ภาพที่ 7) ผลจากการหดตัวของการก่อสร้างที่อยู่อาศัย

- งานก่อสร้าง โครงการที่อยู่อาศัย (สัดส่วน 50% ของมูลค่าการก่อสร้างภาคเอกชนทั้งหมด) มูลค่าการลงทุนก่อสร้างหดตัว 1.8% สอดคล้องกับจำนวนโครงการที่อยู่อาศัยสร้างเสร็จจดทะเบียนใหม่ในกรุงเทพฯ และปริมณฑล และ 4 จังหวัดหลักภูมิภาค (เชียงใหม่ ชลบุรี ขอนแก่น และภูเก็ต) ในปี 2564 โดยรวมที่ลดลง 14.2% (ภาพที่ 8) เนื่องจาก (1) ผู้พัฒนาอสังหาริมทรัพย์ชะลอการเปิดโครงการใหม่ทั้งโครงการแนวราบและคอนโดมิเนียม โดยหันไปเน้นการระบายสต็อกเพื่อรักษาสภาพคล่องและกระแสเงินสด ผ่านกลยุทธ์การขายหลายรูปแบบ อาทิ การให้ส่วนลดมากกว่าปกติ การปล่อยเช่า และการให้อยู่ฟรี 1-2 ปี เป็นต้น (2) กำลังซื้อผู้บริโภคซบเซารุนแรงตามภาวะถดถอยทางเศรษฐกิจ อีกทั้งสถาบันการเงินระมัดระวังในการให้สินเชื่อ แม้ว่าอัตราดอกเบี้ยจะอยู่ในระดับต่ำเมื่อเทียบกับในอดีต และ (3) กฎหมายฉุกเฉินให้หยุดการก่อสร้างเป็นการชั่วคราว (28 มิถุนายน - 24 กรกฎาคม 2564) ในแคมป์ก่อสร้างบางพื้นที่โดยเฉพาะ กรุงเทพฯ และปริมณฑล โดยแรงงานต่างด้าวและแรงงานต่างจังหวัดบางส่วนออกจากพื้นที่ก่อสร้างและยังไม่กลับเข้าพื้นที่ได้ทั้งหมด ทำให้โครงการก่อสร้างหลายโครงการถูกเลื่อนออกไป

Figure 7: Private Construction Investment

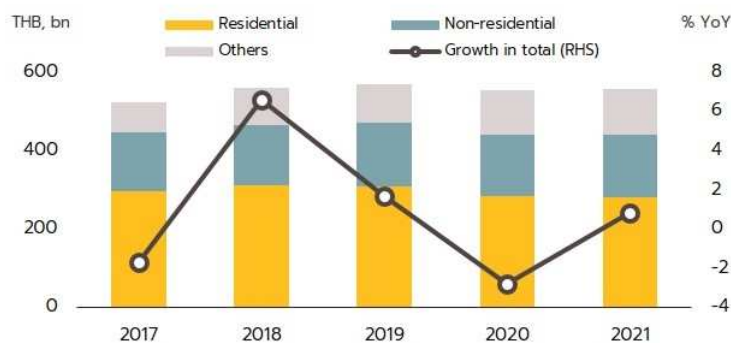

Source: NESDC

Figure 8: New Registered Housing Units

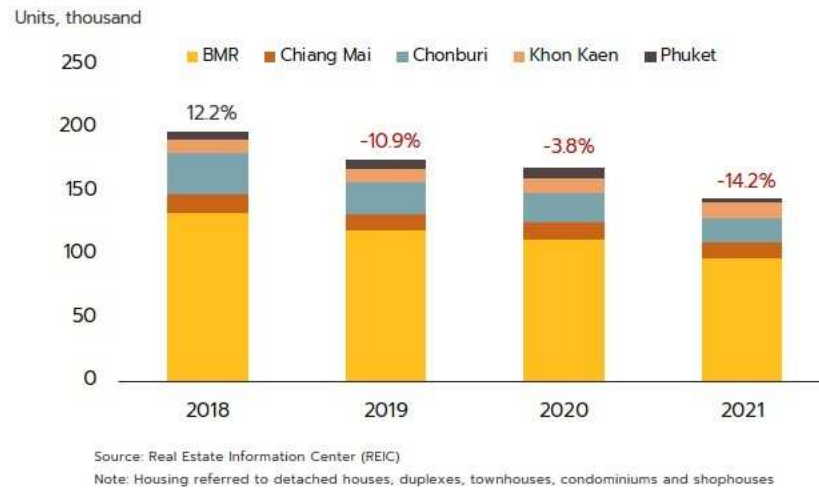

- **งานก่อสร้างโครงการที่ไม่ใช่ที่อยู่อาศัย** ประกอบด้วย การก่อสร้างหมวดอาคารเพื่อการพาณิชย์ การก่อสร้างในหมวดการบริการและขนส่ง และการก่อสร้างโรงงานอุตสาหกรรม โดยมูลค่าการลงทุนก่อสร้างเพิ่มขึ้น 3.8% ส่วนหนึ่งเป็นแรงหนุนจากขยายตัวของการลงทุนก่อสร้างโรงงาน และอาคารสำนักงานในนิคมอุตสาหกรรม โดยเฉพาะ EEC สำหรับรองรับการผลิตเพื่อส่งออกที่ยังมีทิศทางขยายตัวต่อเนื่อง

- **ดัชนีราคาวัสดุก่อสร้างในปี 2564 เพิ่มขึ้น 8.0% จากที่หดตัว 1.8% ในปี 2563** (ภาพที่ 9) จากการเพิ่มขึ้นของดัชนีราคาเกือบทุกประเภท โดยเฉพาะสินค้าหมวดเหล็กและผลิตภัณฑ์เหล็ก (สัดส่วน 23% ของมูลค่าต้นทุนวัสดุก่อสร้างทั้งหมด) ราคาเพิ่มขึ้น 33.9% มากที่สุดเมื่อเทียบกับราคาประเภทอื่น ผลจากการปรับเพิ่มขึ้นของราคาวัตถุดิบนำเข้าที่ใช้ในการผลิต อาทิ เศษเหล็ก (Scrap) และเหล็กแท่งกลม (Billet) ตามทิศทางของราคาเหล็กในตลาดโลก จากผลของการลดลงของอุปทานจากจีน ขณะที่ปูนซีเมนต์ (สัดส่วน 13%) ราคาปรับลดลง 1.1% ผลจากการลงทุนก่อสร้างภาคเอกชนที่รอการฟื้นตัว (ปริมาณการใช้ปูนซีเมนต์ในการก่อสร้างภาคเอกชนคิดเป็นสัดส่วน 60%)

Figure 9: Construction Material Price Growth

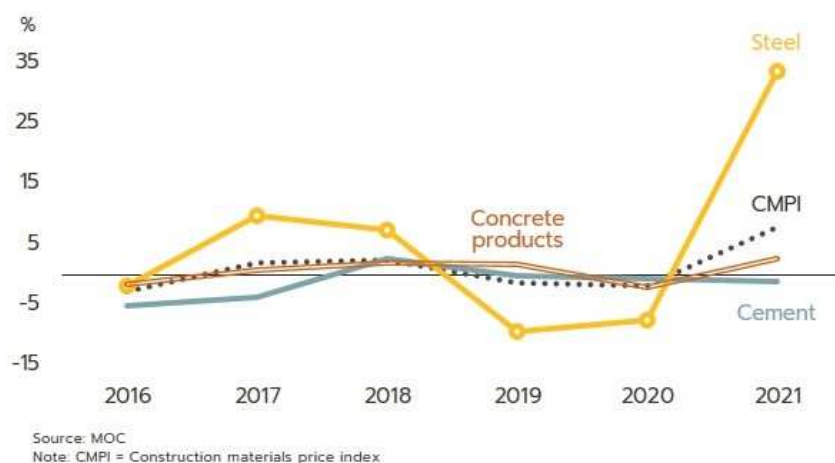

ปี 2564 รายได้ของผู้ประกอบการรับเหมาก่อสร้างที่จดทะเบียนในตลาดหลักทรัพย์ (10 รายแรกที่มีรายได้สูงสุด[3]) ลดลง 6.6% โดยอัตรากำไรสุทธิ (Net profit margin) ปรับลดลงมาอยู่ที่ 0.7% จาก 1.5% ผลกระทบจากการชะลอการพัฒนากองทุนใหม่ของผู้ประกอบการอสังหาริมทรัพย์ และการที่ทางการสั่งปิดไซต์งานก่อสร้างชั่วคราวเพื่อควบคุมการระบาดของ COVID-19 ทำให้โครงการก่อสร้างบางโครงการต้องล่าช้าออกไป (ภาพที่ 10)

Figure 10: Revenue of Top 10 Large Construction Contractors in SET



Sources: SETTRADE, compiled by Krungsri Research

สำหรับในช่วงไตรมาสแรกปี 2565 ธุรกิจรับเหมาก่อสร้างหดตัวจากผลกระทบด้านต้นทุนที่ปรับสูงขึ้นมาก จากสงครามรัสเซีย-ยูเครนที่เริ่มต้นช่วงปลายเดือนกุมภาพันธ์ 2565 ทำให้อุปทานน้ำมันและวัสดุก่อสร้างโดยเฉพาะเหล็กส่วนหนึ่งหายไปจากตลาด เนื่องจากรัสเซียส่งออกน้ำมันมากเป็นอันดับ 2 ของโลก (2020) ขณะเดียวกันทั้งรัสเซียและยูเครนส่งออกผลิตภัณฑ์เหล็กไปทั่วโลกรวมกัน 12% ของปริมาณการส่งออกเหล็กทั้งหมดของทั้งโลก (ประมาณ 47 ล้านตัน) ธุรกิจก่อสร้างของไทยจึงเผชิญกับราคาวัสดุก่อสร้างและต้นทุนค่าขนส่งที่ปรับตัวสูงขึ้นมาก โดยช่วงไตรมาส 1/2565 ราคาเหล็กซึ่งเป็นวัสดุก่อสร้างหลักปรับเพิ่มขึ้นในอัตราสูง (เหล็กเส้นกลม (Rebar) 27,446 บาท/ตัน (+25.3% YoY) เหล็กตัวซี (Channel) 36,046 บาท/ตัน (+37.5% YoY)) ขณะที่ดัชนีราคาคอนกรีตและปูนซีเมนต์ปรับเพิ่มขึ้น 5.7% และ 4.8% ตามลำดับ (เหล็ก คอนกรีต และปูนซีเมนต์ มีสัดส่วน 23%, 16% และ 13% ในโครงสร้างต้นทุนรวมของธุรกิจก่อสร้าง ตามลำดับ) จากแรงกดดันด้านต้นทุนข้างต้น ทำให้บางโครงการประสบปัญหาสภาพคล่องทางการเงิน ขาดเติมปัญหาขาดแคลนแรงงานจากการระบาดของ COVID-19 ที่ยังไม่คลี่คลาย บางโครงการจึงต้องชะลอการลงทุนก่อสร้างออกไปก่อน ทำให้มูลค่าการลงทุนก่อสร้างโดยรวมในช่วงไตรมาส 1/2565 อยู่ที่ 3.4 แสนล้านบาท ลดลง 3.7% YoY โดยการลงทุนก่อสร้างภาครัฐมีมูลค่า 2.1 แสนล้านบาท ภาคเอกชน 1.3 แสนล้านบาท ลดลง 2.1% YoY และ 6.1% YoY ตามลำดับ

แนวโน้มอุตสาหกรรม

วิจัยกรุงศรีคาดว่าธุรกิจรับเหมาก่อสร้างมีแนวโน้มจะเติบโตต่อเนื่องในช่วงปี 2565-2567 ตามมูลค่าการลงทุนก่อสร้างโดยรวมที่คาดว่าจะขยายตัว โดยมีแรงขับเคลื่อนหลักจากการลงทุนโครงการขนาดใหญ่ของภาครัฐ โดยเฉพาะโครงการที่เกี่ยวข้องกับ EEC และ โครงการขยายเส้นทางคมนาคมขนส่ง โดยเฉพาะทางรางและถนน รวมถึงการลงทุนโครงการก่อสร้างภาคเอกชน ทั้งในส่วนที่อยู่อาศัยและอสังหาริมทรัพย์เพื่อการพาณิชย์ที่มีแนวโน้มทยอยฟื้นตัวตามภาวะเศรษฐกิจ

อย่างไรก็ตาม ปี 2565 ผู้รับเหมาจะยังคงเผชิญภาวะราคาน้ำมันและวัสดุก่อสร้างที่อยู่ในระดับสูงจากผลกระทบของสงครามรัสเซีย-ยูเครน ซึ่งผู้รับเหมาต้องแบกรับภาระต้นทุน โดยผู้ประกอบการรายย่อยอาจเสี่ยงต่อการเกิดปัญหาขาดสภาพคล่องทางการเงินและทีมงาน ซึ่งปัจจุบันผู้รับเหมาก่อสร้างโครงการภาครัฐยังไม่ได้รับเงินชดเชยค่างานก่อสร้างตามสัญญา (ค่า K หรือ Escalation Factor) เป็นจำนวนมาก (ที่มา: สมาคมอุตสาหกรรมก่อสร้างไทย, ฐานเศรษฐกิจ 2 เม.ย.2565) ภาพรวมข้างต้น ทำให้คาดว่ามูลค่าการลงทุนก่อสร้างรวมปี 2565 จะขยายตัวได้ในอัตราไม่สูงนักที่ 3.0-3.5% ก่อนจะขยายตัวเพิ่มขึ้นเฉลี่ย 4.5-5.5% ในปี 2566-2567 (ภาพที่ 11)

Figure 11: Construction Investment Forecast

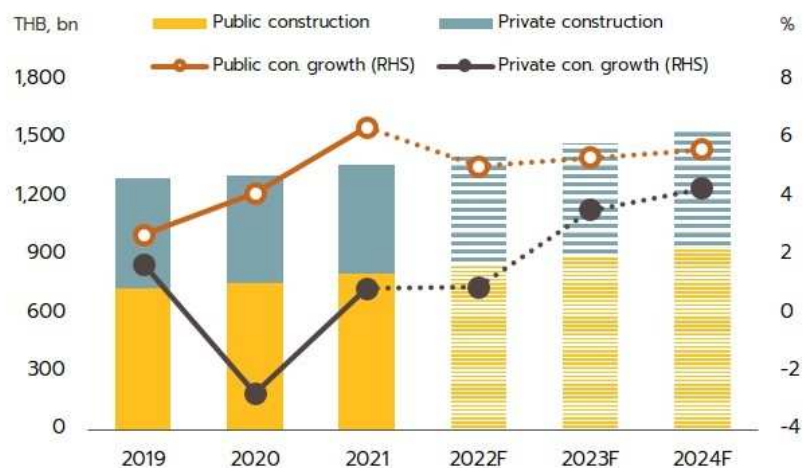

% YoY	2020	2021	2022F	2023F	2024F
Public	-4.8	6.4	4.5-5.0	5.0-5.5	5.5-6.0
Private	-2.9	0.9	0.5-1.0	3.5-4.0	4.0-4.5
Total	1.4	4.0	3.0-3.5	4.5-5.0	5.0-5.5

Source: NESDC
Note: forecast by Krungsri Research

มูลค่าการลงทุนก่อสร้างภาครัฐ ในช่วงปี 2565-2567 คาดว่าจะขยายตัวเฉลี่ย 5.0-6.0% ต่อปี ปัจจัยขับเคลื่อนสำคัญมาจากการลงทุนในโครงการก่อสร้างขนาดใหญ่ต่อเนื่องเพื่อบรรลุเป้าหมายตามแผนปฏิบัติการด้านคมนาคมขนส่งระยะเร่งด่วนฉบับล่าสุด พ.ศ. 2562 ภายใต้ยุทธศาสตร์การพัฒนาระบบคมนาคมขนส่งของไทยระยะ 20 ปี (พ.ศ. 2561-2580) (ภาพที่ 12)

Figure 12: Investment Value of Megaprojects Worth THB 3.2 tn (Plan for 2020-2027)
(THB, bn)

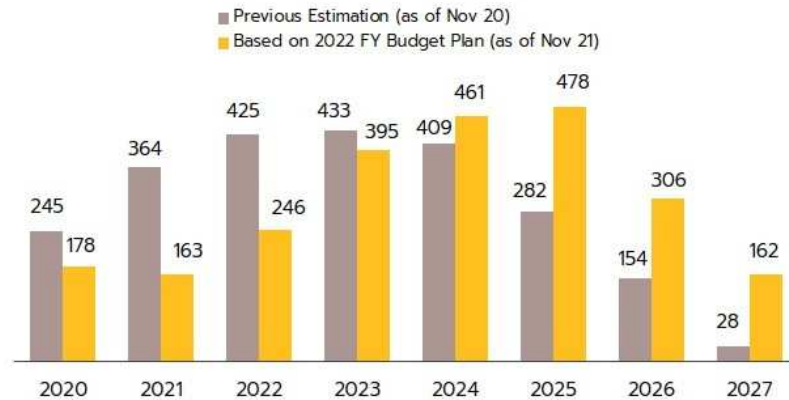

Sources: Ministry of Transportation (MOT), Krungsri Research

Note: The THB 3.2 tn of mega-project based on Transportation Action Plan, except for two high-speed railways: (i) Bangkok-Hua Hin route, and (ii) Bangkok-Chiang Mai route

- โครงการก่อสร้างขนาดใหญ่ที่เชื่อมโยงกับพื้นที่ EEC ตามแผนปฏิบัติการโครงสร้างพื้นฐานด้านคมนาคมขนส่งในพื้นที่เขตพัฒนาพิเศษภาคตะวันออก (EEC) ระยะที่ 1 (2560-2564) คาดว่าจะเริ่มทยอยดำเนินการต่อเนื่องตั้งแต่ปี 2565 ทั้งระบบรางและถนน อาทิ (1) โครงการรถไฟฟ้าความเร็วสูงเชื่อม 3 สนามบิน (ดอนเมือง-สุวรรณภูมิ-อู่ตะเภา) โดยเฟสแรกจะเริ่มก่อสร้างในช่วงสุวรรณภูมิ-อู่ตะเภา (2) โครงการพัฒนาท่าเรือแหลมฉบังเฟส 3 ส่วนแผนฯ ระยะที่ 2 (2565-2569) มีเป้าหมายมุ่งให้ไทยเป็นศูนย์กลางการค้า การลงทุน การคมนาคม และโลจิสติกส์ของภูมิภาค รวมทั้งรองรับการเติบโตของ EEC ในอนาคต โดยเบื้องต้นกำหนดไว้ 131 โครงการ วงเงินลงทุนรวม 386,565 ล้านบาท เป็นการลงทุนในระบบรางและขนส่งมวลชนมากที่สุดคิดเป็นสัดส่วน 43% ของวงเงินลงทุนทั้งหมด (ภาพที่ 13)

Figure 13: Budget Investment by Type of Development
(EEC Development Action Plan, Phase 2, 2022 – 2026)

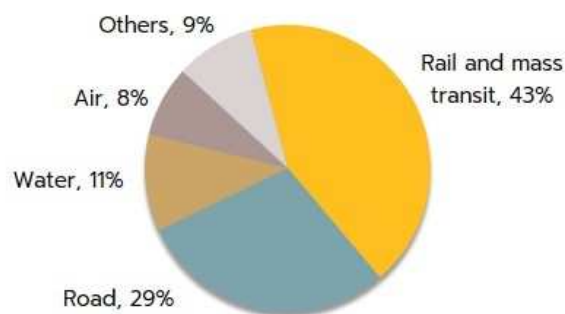

Sources: The Office of Transport and Traffic Policy and planning (OTP), Prachachart, Turakij and Krungsri Research

- โครงการสำคัญในพื้นที่อื่นๆ เช่น โครงการพัฒนาอาคารผู้โดยสารส่วนต่อขยายด้านทิศเหนือ ท่าอากาศยานสุวรรณภูมิ (Terminal 2) โครงการรถไฟฟ้าสีม่วงใต้ (เตาปูน-ราษฎร์บูรณะ) โครงการรถไฟฟ้าทางคู่เด่นชัย-เชียงของ โครงการรถไฟฟ้าทางคู่ช่วงขอนแก่น-หนองคาย เป็นต้น (ตารางที่ 4)

Table 4: Ongoing Mega Project Investment Plan

Mega Projects of Transport Infrastructure Development	Investment Value (THB, bn)	Period
1. Motorway: Bang Khun Tien to Bang Buang Thong (M9), Western Outer Ring road	56	2022-2025
2. Motorway M9: Uttaraphimuk Tollway Extension Rangsit-Bang Pa-in	27	2023-2026
3. Motorway: The network connects M6, Bang Pa-in - Nakhon Ratchasima, and Lor. 32	4.7	N/A
4. Motorway M7: Srinagarindra - Suvarnabhumi	29	2024-2027
5. Motorway M8: Nakhon Pathom - Cha Am (Nakhon Pathom - Pak Tho period)	51	N/A
6. Expressway: Stage 3, Northern Lines N1 and N2	37	2024-2027
7. Expressway: Chalongrat - Chatuchok	22	2024-2027
8. Expressway: Ka thu - Patong, Phuket	14	2024-2027
9. Expressway: Muang Mai - Koh Kaew - Ka thu, Phuket	30	2025-2028
10. Aircraft Maintenance, Repair and Overhaul (MRO) Road to The Third Thai-Laos Friendship Bridge, Nakhon Panom	16	2022-2024
11. The Sixth Thai-Laos Friendship Bridge Ubon Ratchathani in Thailand - Saravan in Laos PDR	4.7	2023-2025
12. Dual Track Railway: Den Chai - Chiang Rai - Chiang Khong	85	2022-2026
13. Dual Track Railway: Ban Phai - Nakhon Phanom	68	2022-2026
14. Mass Transit System: Orange Line (Bang Khun Non - Thailand Cultural Center)	120	2022-2027
15. Mass Transit System: Purple Line (Tao Pun - Rat Burana)	120	2022-2027
18. High-Speed Rail Linking 3 Airports: Don Mueang - Suvarnabhumi - U-tapao	220	2022-2028
19. Airport: Don Mueang Airport Development Phase 3	36	2022-2029
20. Regional Airport: Chiang Mai Airport; Phase 1	15	2022-2026
21. Regional Airport: Chumphon Airport; Phase 2	3.2	2022-2027
22. Regional Airport: Ranong Airport; Phase 3	3.5	2022-2028
23. Logistics Center: Nakhon Panom	1.3	2022-2024

Sources: The Office of Transport and Traffic Policy and planning (OTP), Khao Sod, compiled by Krungsri Research (as of December 2021)

มูลค่าการลงทุนก่อสร้างภาคเอกชน มีแนวโน้มทยอยฟื้นตัว โดยคาดว่าจะขยายตัวเฉลี่ย 3.0-4.0% ต่อปี ในช่วงปี 2565-2567 ปัจจัยหนุนจาก

- โครงการก่อสร้างที่อยู่อาศัย คาดว่าการเปิดโครงการใหม่จะเพิ่มขึ้นต่อเนื่องเฉลี่ยปีละ 10.0% หรือประมาณ 7 หมื่นยูนิตต่อปี ในช่วงปี 2565-2567 (ภาพที่ 14) โดยผู้พัฒนาอสังหาริมทรัพย์มีแนวโน้มเพิ่มสัดส่วนการก่อสร้างบ้านแนวราบมากขึ้น โดยเฉพาะในพื้นที่ชานเมือง รองรับความต้องการซื้อเพื่ออยู่อาศัยจริง โดยได้แรงหนุนจากการขยายโครงข่ายการคมนาคมของภาครัฐ ทั้งโครงการรถไฟฟ้าส่วนต่อขยายและมอเตอร์เวย์ที่เชื่อมต่อการเดินทางระหว่างชานเมืองสู่ตัวเมืองได้รวดเร็วขึ้น ส่วนการก่อสร้างคอนโดมิเนียมจะปรับดีขึ้นในบางพื้นที่ โดยเฉพาะพื้นที่ใจกลางเมืองและแนวรถไฟฟ้าบางเส้นทาง ซึ่งส่วนใหญ่จะเอื้อประโยชน์ต่อผู้รับเหมารายใหญ่ อย่างไรก็ตาม ในปี 2565 การลงทุนก่อสร้างโดยรวมอาจล่าช้าออกไป เนื่องจากต้นทุนที่ปรับเพิ่มจากราคาน้ำมันและวัสดุก่อสร้าง แม้ผู้ประกอบการจะมีโอกาสผลักดันต้นทุนโดยการปรับขึ้นราคาที่อยู่อาศัย แต่ก็อาจทำได้จำกัดเนื่องจากกำลังซื้อยังฟื้นตัวช้า โดยสมาคมรับสร้างบ้านระบุว่าราคาบ้านมีแนวโน้มปรับราคาเพิ่ม 5-8% ตั้งแต่เดือนเมษายน 2565

Figure 14: Newly Launched Housing Projects

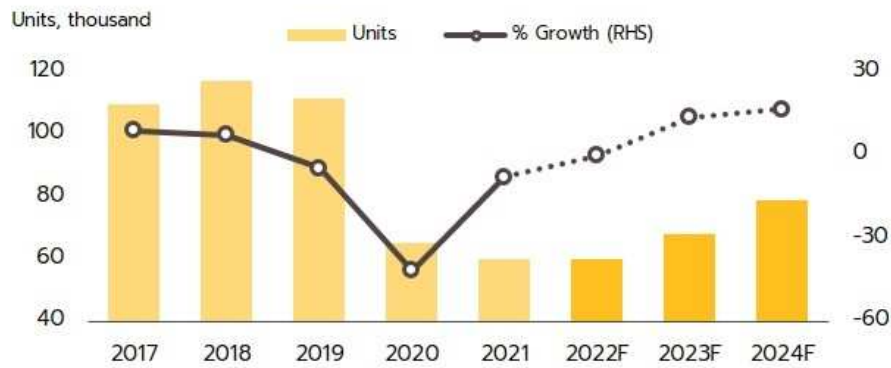

Source: Agency for Real Estate Affairs (AREA), Forecast by Krungsri Research

- การก่อสร้างโรงงานและนิคมอุตสาหกรรมได้รับผลดีจากการเร่งลงทุนโครงสร้างพื้นฐานของภาครัฐ โดยเฉพาะ โครงการ BEC โดยผู้ประกอบการนิคมอุตสาหกรรมมีแผนลงทุนในนิคมอุตสาหกรรมใหม่และพัฒนาที่ดินเพื่อขายและสร้างโรงงานอุตสาหกรรมอย่างต่อเนื่อง เพื่อรองรับการขยายตัวของการลงทุนในอุตสาหกรรมเป้าหมายกลุ่ม S-Curve อาทิ นิคมอุตสาหกรรมหนองละลอก ใน อ.บ้านค่าย จ.ระยอง คาดว่าจะใช้ระยะเวลาพัฒนาพื้นที่และเปิดให้บริการได้ภายใน 2 ปี นิคมอุตสาหกรรมเอเพ็กซ์กรีน อินดัสเตรียล เอสเตท อ.แปลงยาว จ.ฉะเชิงเทรา (รูปแบบร่วมดำเนินงานกับการนิคมอุตสาหกรรมแห่งประเทศไทย หรือ กนอ.) คาดว่าจะเปิดดำเนินการได้ในปี 2566

- โครงการก่อสร้างอาคารเพื่อการพาณิชย์ แบ่งเป็น (1) การก่อสร้างพื้นที่ค้าปลีก (Retail space) มีแนวโน้มขยายตัวตามแผนการลงทุนของผู้พัฒนาโครงการ (ภาพที่ 15) เพื่อรองรับการฟื้นตัวของการบริโภคภาคเอกชน และภาคการท่องเที่ยว และ (2) การก่อสร้างอาคารสำนักงาน (Office building) คาดว่าจะเพิ่มขึ้นตามการฟื้นตัวของการลงทุนในภาคธุรกิจ ทั้งนี้ โครงการก่อสร้างอาคารเพื่อการพาณิชย์ในปัจจุบันจะมีลักษณะเป็นโครงการ Mixed-use รองรับรูปแบบการใช้ชีวิตสมัยใหม่ของสังคมเมืองมากขึ้น โดยโครงการที่มีแผนลงทุนในช่วงปี 2565-2567 ทั้งที่อยู่ในระหว่างดำเนินการก่อสร้างและกำลังจะเริ่มก่อสร้าง มีพื้นที่รวมกันประมาณ 1 ล้านตารางเมตร (ตารางที่ 5)

Figure 15: Bangkok Retail Supply by Type

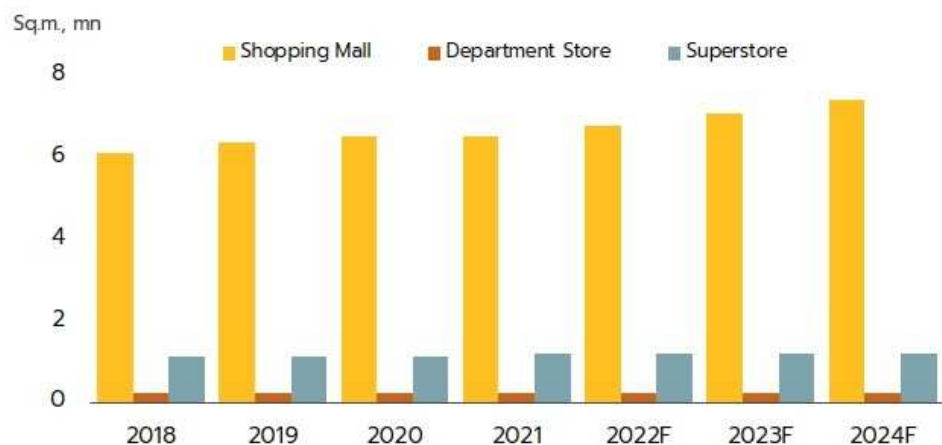

Source: Compiled by Krungsri Research

Table 5: Major Investment of Commercial Building and Mixed-use Project to be Completed in 2022-2024

Project Name	NLA (sq.m.)	Retail Format	Completion Year
Terminal 21 Harbour	40,000	Enclosed Mall	2022
Smile Square	28,000	Office, Hotel, Residential	2022
The EmSphere	60,000	Enclosed Mall	2022
The Forestias	180,000	Residential, Office, Hotel	2023
One Bangkok	180,000	Condo, Hotel, Office	2023-2024
Cental Ratchapruek	80,000	Condo, Hotel, Office	2023
Bangkok Mall	90,000	Enclosed Mall	2023
Asiatique 22	100,000	Mixed-use Mall	2023
Bangkok Midtown (Phase I)	59,000	Enclosed Mall	2023
Dusit Central Park	70,633	Condo, Hotel, Office	2024
The Mall 2 Ramkhamhaeng	32,712	Enclosed Mall	2024
Asiatique 21 (Parking Space)	30,000	Community Mall	2024
Robinson Sukhumvit (Renovation)	13,000	Department Store	2024

Source: Compiled by Krungsri Research

ราคาวัสดุก่อสร้างโดยรวม ในปี 2566-2567 คาดว่าจะปรับลดลงเล็กน้อยจากปี 2565 แต่จะยังทรงตัวในระดับสูง (ภาพที่ 16) ปัจจัยหลักจาก (1) การปรับขึ้นของราคาพลังงานที่มีผลต่อต้นทุนการผลิต และการขนส่ง อย่างไรก็ตาม ในช่วงที่ภาวะเศรษฐกิจและการลงทุนยังฟื้นตัวอย่างค่อยเป็นค่อยไป ซึ่งยังเอื้อให้ผู้รับเหมารายใหญ่มีอำนาจต่อรองด้านราคากับผู้ผลิต/ผู้ค้าวัสดุก่อสร้าง น่าจะทำให้ราคาวัสดุก่อสร้างมีแนวโน้มปรับขึ้นได้ในอัตราไม่สูงนัก (2) การเพิ่มขึ้นของราคาวัตถุดิบนำเข้าตามภาวะตลาดโลก อาทิ เศษเหล็ก (Scrap) และเหล็กแท่งกลม (Billet) ซึ่งมีผลให้ราคาเหล็กจะยังทรงตัวอยู่ในระดับสูง ตามทิศทางราคาสถาปัตยกรรมโลก แม้ปัญหาอุปทานส่วนเกินในตลาดโลกจะคลี่คลายลงบ้าง จากการลดกำลังการผลิตเหล็กของจีน (3) การฟื้นตัวของภาคก่อสร้าง หนุนความต้องการใช้วัสดุก่อสร้างโดยเฉพาะปูนซีเมนต์และเหล็กก่อสร้าง และ (4) มาตรการภาครัฐที่สนับสนุนการใช้สินค้า (วัสดุก่อสร้าง) ที่ผลิตในประเทศผ่านมาตรการ “Made in Thailand”

Figure 16: Construction Material Price Growth

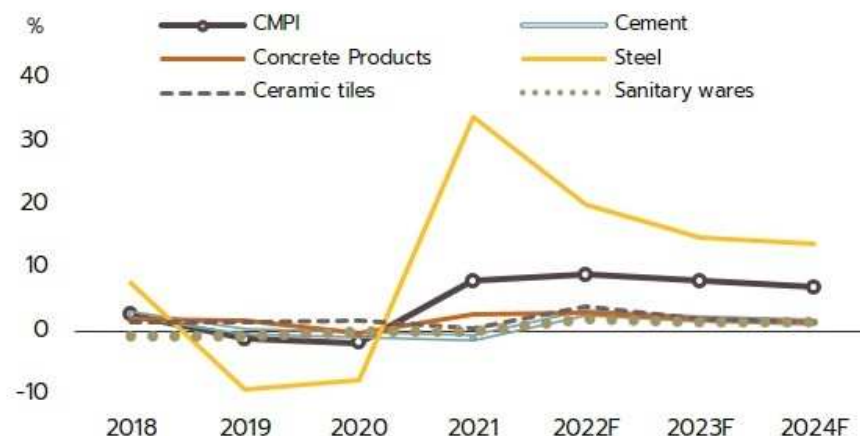

Source: MOC, forecast by Krungsri Research
Note: CMPI = Construction materials price index

แนวทางการปรับตัวของผู้รับเหมา

- **รายใหญ่** อาศัยความได้เปรียบจากการมีอำนาจการต่อรองสูงกับผู้ผลิต/ผู้ค้าวัสดุก่อสร้างในการบริหารต้นทุนด้านวัตถุดิบ รวมทั้งการหาช่องทางธุรกิจต่อเนื่องจากการรับเหมาก่อสร้างเพื่อรักษารายได้และกำไร เช่น การบริหารจัดการระบบรถไฟฟ้า ส่วนด้านการลงทุนจะเน้นเพิ่มการลงทุนด้านเครื่องจักรที่มีเทคโนโลยีมากขึ้นเพื่อลดความเสี่ยงจากภาวะการผันผวนของค่าแรงงาน ลดระยะเวลาก่อสร้าง และแก้ไขข้อผิดพลาดระหว่างการก่อสร้าง อาทิ BIM (Building Information Modeling) Prefabs (Prefabricated Building Components) (ภาพที่ 17)

Figure 17: Current Strategies of Contractors to Deal with the Crisis



Source: The construction contractor analyst meeting 2020, Krungsri Research

- **รายกลางและรายย่อย** ส่วนใหญ่เป็นการบริหารงานแบบครอบครัว มีเงินทุนจำกัด จึงมีอำนาจการต่อรองต่ำกว่า โดยจะรับเหมาช่วงจากผู้รับเหมารายใหญ่ โดยเฉพาะโครงการขนาดใหญ่ของภาครัฐ รวมถึงมองหาช่องทางเพิ่มรายได้จากงานซ่อมแซมและปรับปรุงอาคาร

การทำธุรกิจรับเหมาก่อสร้างในตลาดต่างประเทศ ผู้รับเหมาของไทยมีโอกาสรับงานเพิ่มขึ้นในประเทศกลุ่ม CLMV ซึ่งมีการลงทุนโครงสร้างพื้นฐานอย่างต่อเนื่องรองรับการเติบโตทางเศรษฐกิจและการขยายตัวของความเป็นเมือง (Urbanization) ซึ่งรวมถึงโรงงานอุตสาหกรรม อาคารสำนักงาน และที่อยู่อาศัย โดยเฉพาะเวียดนาม ซึ่งกำลังมีการขยายการลงทุนทั้งโครงสร้างพื้นฐานและนิคมอุตสาหกรรมจำนวนมาก รองรับกระแสการลงทุนทางตรง (Foreign Direct Investment: FDI) ที่เพิ่มขึ้นต่อเนื่อง (ภาพที่ 18) โดยเฉพาะจากประเทศจีน อย่างไรก็ตาม โอกาสส่วนใหญ่จะจำกัดอยู่แค่เพียงผู้รับเหมารายใหญ่ เนื่องจากมีความพร้อมด้านเงินทุน เทคโนโลยี และช่องทางการลงทุนที่มาจากสายสัมพันธ์ทางธุรกิจ (Business connection) กับนักลงทุนท้องถิ่น

ปัจจัยเสี่ยงของการเข้าไปรับงานก่อสร้างในประเทศ CLMV ได้แก่ ด้านกฎระเบียบในการว่าจ้างที่อาจไม่เป็นไปตามมาตรฐานสากล เงื่อนไขสัญญารับเหมาที่มีความไม่แน่นอน ความไม่มั่นคงด้านเสถียรภาพทางการเมืองในบางประเทศ รวมถึงการแข่งขันกับผู้รับเหมาต่างชาติรายอื่นๆ ซึ่งแนวทางในการลดความเสี่ยงข้างต้นสำหรับผู้รับเหมาไทยควรหาพันธมิตรทางธุรกิจในห่วงโซ่อุปทานใน CLMV อาทิ ผู้พัฒนาอสังหาริมทรัพย์/ผู้รับเหมาท้องถิ่น รวมถึงบริษัทจัดหาแรงงานท้องถิ่น เพื่อให้มีช่องทางในการรับงานได้ต่อเนื่อง

Figure 18: Flows of Inward Foreign Direct Investment (FDI) to ASEAN Countries

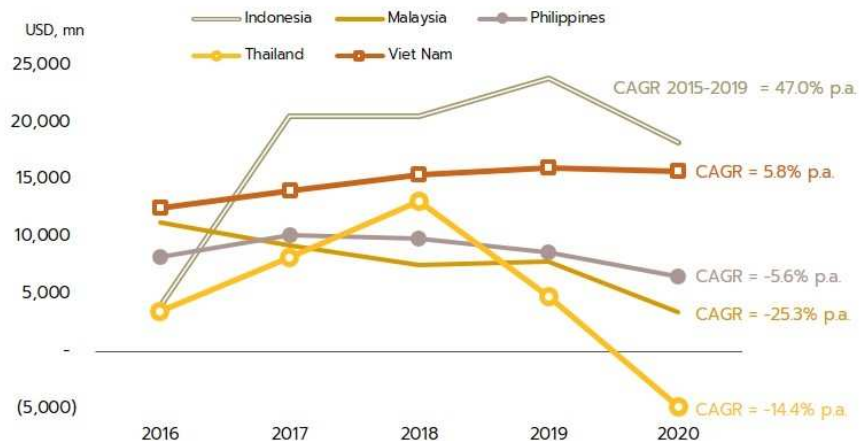

Source: aseanstats.org

Table 6: Major Construction Investment Projects in the CLMV during 2022-2024

Country	Some of Major Construction Investment Projects (2022-2024)
Viet Nam	<ul style="list-style-type: none"> The 1,200MW Ba Ria 2 Gas Power Plant is planned for Ba Ria-Vung Tau, Viet Nam. The project is currently being permitted but will be developed in a single phase. Construction is likely to commence in 2022, and commercial operations are expected to begin in 2024. 25 projects are prioritized for investment over 2021-2025, including: four sections of the North-South Expressway to the East, Belt Road No.3 Ho Chi Minh City, Belt Road No.4 Hanoi, Chau Doc-Can Tho-Soc Trang-Tran De Expressway, An Huu-Cao Lanh Expressway, Belt Road No.4 Ho Chi Minh City, Belt Road No.5 Hanoi, and Vinh-Thanh Thuy Expressway.
Cambodia	<ul style="list-style-type: none"> The Kandal Provincial Administration has set a goal of implementing a total of 63 provincial development projects in 2022, most of which focus on the development of roads, administrative buildings, street lighting, and other infrastructure. As per the Law on Financial Management for 2022, The Cambodian government plans to build two new airports and to upgrade another two. The four projects will be carried out under the Office of the Council of Ministers, and include the construction of the new Ratanakiri and Preah Vihear airports (both Class 3), as well as the upgrade of Battambang (Class 3) and Stung Treng (Class 4) airports. The Siem Reap bypass construction project (EDCF Loan KHM-28).
Myanmar	<ul style="list-style-type: none"> Myanmar plans to build 36 new north-south and 45 new east-west highways as well as upgrade rail and highway networks as a near-term priority. It is estimated that there is more than 100,000 MW of potential hydropower capacity in the four main basins of the Ayeyarwady, Chindwin, Thanlwin, and Sittaung rivers. Myanmar has identified 92 large hydropower potential projects with a total installed capacity of 46,000 MW.
Laos PDR	Two South Korean construction companies, Doosan Heavy Industries & Construction and Korea Western Power, have been tapped to build a dam between 2022 and 2029. This will be in cooperation with Charoen Energy and Water Asia (CEWA), a private sector entity connected to the Thai and Lao governments.

Source: Compiled by Krungsri Research, as of January 2022.

ปัจจัยท้าทายที่อาจจำกัดการเติบโตของธุรกิจก่อสร้างและรายได้ของผู้ประกอบการรับเหมาในช่วงปี 2565-2567 ที่สำคัญ ได้แก่

- ภาวะราคาน้ำมันและวัสดุก่อสร้างที่ยังอยู่ในระดับสูงผลจากสงครามยูเครน ซึ่งผู้รับเหมาต้องแบกรับภาระต้นทุน
- สต็อกที่อยู่อาศัยยังทรงตัวในระดับสูง (ภาพที่ 19) ขณะที่แกนอุปทานใหม่ยังเข้ามาในตลาดอย่างต่อเนื่อง ทำให้มูลค่าการลงทุนก่อสร้างที่อยู่อาศัยโครงการใหม่ๆ ของภาคเอกชนยังมีแนวโน้มอยู่ในระดับต่ำ

Figure 19: Housing Stocks (Unsold Units)

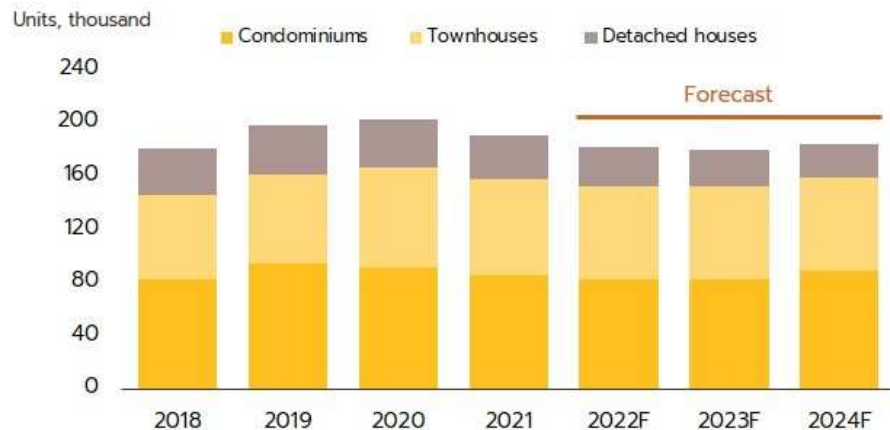

Sources: AREA, Krungsri Research

- **ภาวะขาดแคลนแรงงานจากผลกระทบของ COVID-19** อาจเป็นอุปสรรคให้โครงการก่อสร้างล่าช้า ทั้งนี้ แรงงานก่อสร้างต่างคาดว่าจะยังไม่เดินทางกลับมาทำงานในไทยเท่ากับระดับก่อนเกิด COVID-19 และแรงงานบางส่วนที่เดินทางไปต่างจังหวัดยังไม่กลับสู่ตลาดแรงงานในกรุงเทพฯ และปริมณฑล (ภาพที่ 20)

Figure 20: Number of Migrant Construction Workers Entering Thailand from 4 Nations*, as per the MOU

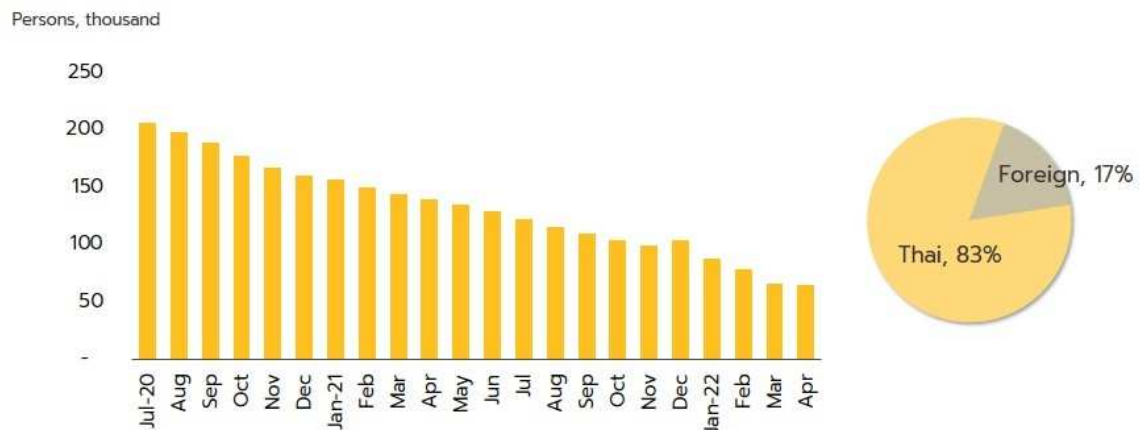

Sources: Foreign Workers Administration Office, Statista

Note: * Myanmar, Laotian, Cambodian and Vietnamese

[1] ค่า K คือ ดัชนีที่ใช้วัดการเปลี่ยนแปลงของค่าจ้าง ณ ระยะเวลาที่ผู้รับเหมาก่อสร้างเปิดซองประกวดราคา เปรียบเทียบกับระยะเวลาที่ส่งงานในแต่ละงวด เพื่อใช้สำหรับคำนวณเงินชดเชยค่าก่อสร้างให้กับผู้รับเหมา เพื่อลดผลกระทบจากความผันผวนของราคาวัสดุก่อสร้างในช่วงระหว่างการดำเนินโครงการก่อสร้าง (ที่มา: สำนักงานนโยบายและยุทธศาสตร์การค้า กระทรวงพาณิชย์)

[2] จำนวนจากโครงสร้างต้นทุนของผู้ประกอบการรายใหญ่ และตารางปัจจัยการผลิต-ผลผลิต สำนักงานสภาพัฒนาการเศรษฐกิจและสังคมแห่งชาติ

[3] ได้แก่ 1) Christiani & Nielsen (Thai) PLC. 2) Power Line Engineering PLC. 3) Pre-Built PLC. 4) Syntec Construction PLC. 5) Unique Engineering And Construction PLC. 6) Nawarat Patanakarn PLC. 7) Ch. Kamchang PLC. 8) Sino-thai Engineering And Construction PLC. 9) Italian-Thai Development PLC. และ 10) Thai Polycons PLC.

ที่มา: วิจัยกรุงศรี

สถานภาพและศักยภาพในการแข่งขัน

สำหรับภาวะการแข่งขันจากข้อมูลจำนวนบริษัทในแต่ละกลุ่มขนาดธุรกิจ อาจสะท้อนสภาพการแข่งขันในตลาดได้ระดับหนึ่งว่า ธุรกิจรับเหมาก่อสร้างสำหรับผู้ประกอบการขนาดเล็กน่าจะมีสภาพการแข่งขันที่สูงที่สุด เนื่องจากอุปสรรคการเข้าสู่ตลาด (Barriers to entry) มีไม่มาก เพราะใช้เงินลงทุน เทคโนโลยี ความชำนาญและการบริหารจัดการที่น้อยกว่า เมื่อเทียบกับผู้รับเหมารายใหญ่ แม้จะมีอุปสรรคบ้างด้านกฎระเบียบ และหลักเกณฑ์ต่าง ๆ ในการประกอบกิจการ แต่ก็ถือว่าสามารถเข้าสู่ตลาดได้ง่าย ทำให้ตลาดธุรกิจรับเหมาก่อสร้างสำหรับผู้ประกอบการขนาดเล็กมีผู้ประกอบการจำนวนมาก

ส่วนตลาดของผู้ประกอบการขนาดใหญ่เป็นตลาดที่น่าจะมีการแข่งขันน้อยที่สุด เนื่องจากมีอุปสรรคในการเข้าสู่ตลาด (Barriers to entry) ค่อนข้างสูง เช่น ขนาดเงินลงทุนจำนวนมาก ประสบการณ์ และความเชี่ยวชาญเฉพาะ ขณะที่ตลาดของผู้ประกอบการขนาดกลางอาจมีสภาพการแข่งขันพอสมควร โดยการแข่งขันจะขึ้นอยู่กับปริมาณงานก่อสร้างในแต่ละสถานการณ์ หากเป็นช่วงที่เศรษฐกิจดี มีปริมาณงานก่อสร้างมาก ก็มักจะพบว่าการแข่งขันไม่รุนแรงมากนัก แต่หากเป็นช่วงที่เศรษฐกิจถดถอย ปริมาณงานก่อสร้างหดตัวลง ย่อมมีส่วนผลักดันให้สถานการณ์การแข่งขันเข้มข้นขึ้นตามมา เพราะจำนวนผู้ประกอบการในตลาดไม่ได้เปลี่ยนแปลงมากนัก หรือหากมีผู้ประกอบการรายใหญ่เข้าร่วมการแข่งขันในตลาดระดับนี้ด้วยแล้วก็จะส่งผลให้การแข่งขันทวีความรุนแรงขึ้น จนอาจมีการตัดราคาค่ารับเหมาก่อสร้างก็ได้

นอกจากนี้ หากพิจารณาการแข่งขันตามประเภทของงานก่อสร้างภาครัฐและเอกชน พบว่า ในตลาดก่อสร้างภาครัฐ หน่วยงานของรัฐมักแบ่งผู้รับเหมาก่อสร้างที่จะสามารถรับงานโครงการขนาดต่าง ๆ ด้วยขั้นตอนการคัดเลือกผู้ที่มีคุณสมบัติเบื้องต้นในการจ้าง (Pre-qualification) โดยใช้เกณฑ์พื้นฐานต่าง ๆ ในการพิจารณาได้แก่ ฐานะทางการเงินขั้นต่ำ จำนวนเครื่องมือเครื่องจักรขั้นต่ำ จำนวนบุคลากรขั้นต่ำ ตลาดการก่อสร้างภาครัฐจึงมีการแบ่งระดับตามมูลค่าโครงการอย่างชัดเจน โดยผู้ประกอบการขนาดใหญ่จะเข้าแข่งขันในโครงการขนาดใหญ่เท่านั้น ทำให้โครงการก่อสร้างภาครัฐขนาดใหญ่ที่มีมูลค่าสูงกระจุกตัวอยู่กับกลุ่มผู้รับเหมารายใหญ่ ซึ่งสะท้อนการแข่งขันในตลาดก่อสร้างภาครัฐว่า มีระดับการแข่งขันไม่สูงเมื่อเทียบกับผู้รับเหมาตลาดอื่นๆ

ในส่วนของการก่อสร้างภาคเอกชน แม้บริษัทรับเหมาก่อสร้างที่จดทะเบียนในตลาดหลักทรัพย์แห่งประเทศไทยส่วนใหญ่ระบุว่า ตลาดก่อสร้างภาคเอกชนมีสภาพการแข่งขันด้านราคาค่อนข้างสูง แต่เมื่อพิจารณาจากจำนวนโครงการที่มีการลงนามในสัญญาจ้างแล้ว กลับพบว่าบริษัทส่วนใหญ่มีงานค่อนข้างทั่วถึง ทั้งการก่อสร้างอาคารชุดและที่พักอาศัยที่มีเป็นจำนวนมาก พบว่าในช่วงวิกฤตเศรษฐกิจ ตลาดก่อสร้างภาคเอกชนมักจะต้องเผชิญกับภาวะการแข่งขันที่ค่อนข้างสูง จนอาจมีการตัดราคากันเพื่อความอยู่รอด

ทั้งนี้ ถือได้ว่าปริมาณความต้องการงานบริการด้านก่อสร้าง และออกแบบ จัดหา และรับเหมาติดตั้งระบบวิศวกรรมทั้งโครงการที่เกิดขึ้นใหม่ และโครงการเก่าที่ต้องการปรับปรุง ดังนั้น โอกาสในการเติบโตของธุรกิจยังคงมีอยู่ โดยเฉพาะผู้รับเหมาที่มีคุณภาพและมีฐานะทางการเงินที่เข้มแข็งจะมีข้อได้เปรียบในการแข่งขันสูง เนื่องจากผู้รับเหมาที่มีความสามารถและประสบการณ์ในการดำเนินงานมีความยืดหยุ่นในการรับงานทั้งขนาดใหญ่ กลาง และขนาดเล็ก และมีอำนาจในการเจรจาต่อรองกับผู้จัดจำหน่ายวัสดุและอุปกรณ์เพื่อให้ได้ราคาและเงื่อนไขที่ดีกว่า ซึ่งบริษัทถือว่ามีความสัมพันธ์ต่าง ๆ ดังกล่าวข้างต้นครบถ้วน ประกอบกับได้รับความไว้วางใจจากลูกค้า มากกว่า 33 ปี ที่อยู่ในวงการ จึงส่งผลให้บริษัทมีโอกาสชนะการประมูลงานด้วยข้อเสนอด้านราคาที่ต่ำกว่า และสามารถสร้างความมั่นใจให้กับลูกค้าได้มากกว่า ดังจะเห็นได้จากผลงานในอดีตที่บริษัทได้ควบคุมและบริหารโครงการให้แล้วเสร็จทันต่อกำหนดการด้วยคุณภาพตามมาตรฐานที่ลูกค้ากำหนด รวมทั้งความสามารถในการทำกำไรของบริษัทในช่วงที่ผ่านมา ทั้งนี้ จากการที่ธุรกิจของบริษัทครอบคลุมถึงลูกค้าในกลุ่มการก่อสร้างเพื่อการอยู่อาศัย การก่อสร้างเชิงพาณิชย์ และการก่อสร้างเชิง

อุตสาหกรรม ซึ่งเป็นทั้งโครงการก่อสร้างใหม่ และงานปรับปรุงและพัฒนาระบบวิศวกรรมสำหรับอาคารหรือโรงงานเดิม ดังนั้นผลกระทบจากปัจจัยลบในภาคธุรกิจหนึ่งธุรกิจใดจึงมีผลกระทบต่อกลุ่มบริษัทค่อนข้างจำกัดเมื่อเทียบกับบริษัทคู่แข่งอื่น ๆ

นอกจากการแข่งขันระหว่างบริษัทผู้รับเหมาไทยแล้ว ยังมีผู้รับเหมาต่างชาติ และกิจการร่วมทุนระหว่างผู้รับเหมาต่างชาติกับผู้รับเหมาไทย เป็นคู่แข่ง โดยการประเมินส่วนแบ่งทางการตลาดสามารถทำได้ยาก เนื่องจากไม่มีหน่วยงานหรือองค์กรที่จัดเก็บรวบรวมข้อมูลไว้อีก ทั้งการจัดกลุ่มของผู้รับเหมาโดยแยกตามความชำนาญ ประสบการณ์ และคุณภาพของผลงาน ก็สามารถทำได้ยาก เนื่องจากการติดตั้งเพื่อให้ระบบทำงานได้นั้นเป็นเรื่องที่ค่อนข้างง่ายสำหรับวิศวกรที่ผ่านการทำงานมา แต่คุณภาพ ความประณีต และอายุการใช้งานของงานติดตั้ง ตลอดจนความสามารถในการเตรียมระบบงานที่มีความซับซ้อนเป็นสิ่งที่คุณสมบัติของผู้รับเหมาแต่ละกลุ่มจะมีความสามารถที่แตกต่างกันและต้องอาศัยระยะเวลาในการพิสูจน์เพื่อจัดกลุ่มความชำนาญ

ในปี 2565 บริษัทได้เข้าร่วมประมูลงานโครงการของภาครัฐและภาคเอกชนหลายโครงการ และชนะการประมูล รวม 10 โครงการ คิดเป็นมูลค่างาน จำนวน 1.8 พันล้านบาท ซึ่งต่ำกว่าเป้าหมายแต่เนื่องจากบริษัทมีงานในมือที่มาจากปี 2564 กว่า 1 หมื่นล้านบาท ทำให้หลังจากการรับรู้รายได้ในปี 2565 จำนวนรวม 7.84 พันล้านบาทแล้ว ณ ต้นปี 2566 บริษัทมีงานในมือ (backlog) 15.7 พันล้านบาท ที่จะรับรู้รายได้ในปี 2566 และปีต่อ ๆ ไป นอกจากนั้น บริษัทยังมีแผนการที่จะเข้าร่วมประมูลงานโครงสร้างพื้นฐานขนาดใหญ่กับบริษัทรับเหมาก่อสร้างขนาดใหญ่ของประเทศไทย และต่างประเทศ รวมถึง การเข้ารับงานจากภาคเอกชนรายใหญ่โดยคาดว่าจะได้รับงานเพิ่มเติมในปี 2566 อีกประมาณ 12.2 พันล้านบาท

ในปี 2565 การปรับตัวของราคาวัสดุก่อสร้างหลักโดยเฉพาะเหล็ก ส่งผลต่อต้นทุนของบริษัทเป็นอย่างมาก อย่างไรก็ตาม ในช่วงปลายปี 2565 สถานการณ์ดังกล่าวนี้ปรับตัวดีขึ้น โดยบริษัทคาดว่าในปี 2566 และ 2567 ต้นทุนในส่วนนี้จะสามารถควบคุมได้ดีขึ้นกว่าปี 2565 และทำให้บริษัทสามารถกลับมาทำกำไรได้ต่อไป รวมถึงบริษัทได้ปรับปรุงกระบวนการทำงานให้มีประสิทธิภาพและประสิทธิผลดีขึ้น โดยได้กำหนดกลยุทธ์ของทุกหน่วยงานของบริษัทให้บริหารจัดการและดำเนินการตามกรอบของ ESG บริษัทตระหนักถึงความสำคัญของผู้ที่มีส่วนเกี่ยวข้องทุกฝ่าย (Stakeholders) เพื่อให้การดำเนินธุรกิจของบริษัทเป็นไปอย่างมั่นคงและยั่งยืน ซึ่งในระยะเวลากว่า 30 ปีที่ผ่านมา การสนับสนุนที่ได้รับจากลูกค้า คู่ค้า ผู้บริหารและพนักงาน รวมถึง หน่วยงานภาครัฐและภาคเอกชนอื่น ๆ เป็นพลังสำคัญที่ทำให้บริษัทมีความเจริญก้าวหน้าและยั่งยืนต่อไป

ดังนั้นในปี 2566 บริษัทเชื่อมั่นเป็นอย่างยิ่งว่าจะปฏิบัติงานให้มีประสิทธิภาพและประสิทธิผล มิให้เกิดความล่าช้าของโครงการ รวมถึงการควบคุมต้นทุนและค่าใช้จ่าย เพื่อให้บริษัทได้รับผลกำไรตามเป้าหมาย บริษัทให้ความสำคัญกับการทำงานเป็นทีมและมีการวัดผลงานอย่างชัดเจน บริษัทส่งเสริมและสนับสนุนให้พนักงานทุกคนมีส่วนร่วมในการดูแลสังคมและสิ่งแวดล้อมทั้งภายในองค์กร และนอกองค์กร เพื่อเป็นส่วนที่จะทำให้บริษัทก้าวหน้าอย่างมั่นคงต่อไป

ในปัจจุบัน บริษัทที่ประกอบธุรกิจก่อสร้าง และออกแบบ จัดหารับเหมาติดตั้งงานระบบวิศวกรรมที่สำคัญ มีดังนี้

หน่วย: ล้านบาท

รายชื่อ	ชื่อย่อ หลักทรัพย์	ณ 31 ธันวาคม 2565			
		งบการเงินรวม			
		สินทรัพย์ รวม	รายได้รวม	กำไรสุทธิ (ขาดทุนสุทธิ)	กำไร (ขาดทุน)/ หุ้น (บาท)
บริษัท อิตาเลียนไทย ดีเวลอปเม้นท์ จำกัด (มหาชน)	ITD	115,857.32	67,833.32	(4,758.85)	(0.90)
บริษัท ช.การช่าง จำกัด (มหาชน)	CK	85,150.79	19,437.84	1,104.61	0.67
บริษัท ซีโน-ไทย เอ็นจิเนียริง แอนด์ คอนสตรัคชั่น จำกัด (มหาชน)	STEC	50,789.59	30,574.87	857.41	0.56
บริษัท ยูนิค เอ็นจิเนียริง แอนด์ คอนสตรัคชั่น จำกัด (มหาชน)	UNIQ	45,042.68	11,328.98	41.21	0.04
บริษัท เนวาร์คน์พัฒนาการ จำกัด (มหาชน)	NWR	19,892.02	13,247.19	37.00	0.01
บริษัท ซินเท็ค คอนสตรัคชั่น จำกัด (มหาชน)	SYNTEC	9,755.62	5,146.84	(367.79)	(0.23)
บริษัท เพาเวอร์ไลน์ เอ็นจิเนียริง จำกัด (มหาชน)	PLE	14,289.56	8,228.32	(175.69)	(0.13)
บริษัท คริสเตียนและนิลเสน (ไทย) จำกัด (มหาชน)	CNT	6,202.19	5,387.01	(213.39)	(0.21)
บริษัท พรินิลท์ จำกัด (มหาชน)	PREB	6,329.54	5,800.02	354.93	1.15
บริษัท ซีพีโก้ จำกัด (มหาชน)	SEAFCO	2,163.97	808.80	(129.49)	(0.18)

ที่มา : www.set.or.th

(3) การจัดหาผลิตภัณฑ์หรือบริการ

ลักษณะการจัดให้ได้มาซึ่งผลิตภัณฑ์

กำลังการผลิต

ธุรกิจให้บริการออกแบบ จัดหา รับเหมาติดตั้งงานระบบวิศวกรรม และรับเหมาก่อสร้างเป็นธุรกิจที่ต้องอาศัยความชำนาญเฉพาะด้านในระบบวิศวกรรม ตลอดจนความสามารถในการบริหารโครงการให้สำเร็จลุล่วงตามความต้องการของลูกค้า ทั้งในด้านคุณภาพของงานและระยะเวลาแล้วเสร็จ ภายใต้ต้นทุนโครงการที่สามารถสร้างผลกำไรให้กับบริษัท ดังนั้น ปัจจัยสำคัญที่กำหนดกำลังการผลิตของกลุ่มบริษัท ได้แก่

- จำนวนวิศวกร ทั้งวิศวกรในระดับผู้อำนวยการโครงการ (Project Director) ผู้จัดการโครงการ (Project Manager) วิศวกรผู้ควบคุมงาน (Project Engineer) และวิศวกรประจำหน่วยงาน (Engineer)
- จำนวนผู้รับเหมาช่วงที่มีประสบการณ์และความเชี่ยวชาญในการทำงานแต่ละประเภท
- เงินทุนหมุนเวียนที่เพียงพอและเหมาะสมกับขนาดของงาน

เพื่อให้สามารถส่งมอบงานที่มีคุณภาพให้แก่ลูกค้าภายใต้เงื่อนไขเวลาที่จำกัด จำนวนวิศวกรของบริษัท และผู้รับเหมาช่วงที่จะรับผิดชอบในแต่ละโครงการจะขึ้นอยู่กับขนาดและความสลับซับซ้อนของงานเป็นสำคัญ

วิศวกร

ณ วันที่ 31 ธันวาคม 2565 บริษัท เพาเวอร์ไลน์ เอ็นจิเนียริง จำกัด (มหาชน) มีวิศวกรทั้งสิ้น 338 คน โดยแบ่งเป็น วิศวกรระดับผู้อำนวยการโครงการ (Project Director) รวม 18 คน ผู้จัดการโครงการ (Project Manager) รวม 38 คน วิศวกรผู้ควบคุมงาน (Project Engineer) รวม 87 คน และวิศวกรประจำหน่วยงาน (Engineer) รวม 195 คน

แบ่งวิศวกรผู้ควบคุมงานและวิศวกรประจำหน่วยงานสามารถตามระบบวิศวกรรมออกเป็น ระบบไฟฟ้า ระบบปรับอากาศ ระบบสุขาภิบาลและระบบป้องกันอัคคีภัย และงานก่อสร้างโยธา ได้ดังนี้

ระดับ	ระบบไฟฟ้าและ ICT	ระบบปรับอากาศ	ระบบสุขาภิบาลและระบบป้องกันอัคคีภัย	งานก่อสร้างโยธา	รวม
วิศวกรระดับผู้อำนวยการโครงการ	5	3	4	6	18
ผู้จัดการโครงการ	11	5	7	15	38
วิศวกรผู้ควบคุมงาน	24	13	18	32	87
วิศวกรประจำหน่วยงาน	47	39	32	77	195
รวม	87	60	61	130	338

ความสามารถในการรับงานของบริษัทจะขึ้นอยู่กับความสามารถในการควบคุมงานของวิศวกรระดับผู้อำนวยการโครงการและผู้จัดการโครงการ และความสามารถในการควบคุมการทำงานของผู้รับเหมาช่วง เป็นสำคัญ จากประสบการณ์ที่ผ่านมา วิศวกรผู้อำนวยการโครงการและผู้จัดการโครงการแต่ละคนจะสามารถควบคุมงานคิดเป็นมูลค่าโดยเฉลี่ยประมาณ 500 ล้านบาท

ผู้รับเหมาช่วง

ปัจจุบัน บริษัทมีทีมผู้รับเหมาช่วงทั้งสิ้นประมาณ 450 ราย คิดเป็นจำนวนช่างติดตั้งทั้งสิ้นประมาณ 5,200 คน โดยผู้รับเหมาช่วงแต่ละทีมจะมีประสบการณ์ในการทำงานแต่ละระบบวิศวกรรมโดยเฉพาะ ซึ่งปกติการว่าจ้างผู้รับเหมาช่วงแต่ละรายสำหรับงานในแต่ละโครงการจะมีมูลค่างานไม่สูงมากนัก ในกรณีที่มูลค่างานที่บริษัทจ้างผู้รับเหมาช่วงต่อรายสูงกว่า 10 ล้านบาท บริษัทได้กำหนดนโยบายให้ผู้รับเหมาช่วงทำสัญญาฉบับบริษัท และต้องให้หลักประกันการปฏิบัติตามสัญญาไว้กับบริษัทเช่นเดียวกับที่ทางบริษัทจัดทำให้แก่ลูกค้า โดยการชำระเงินแก่ผู้รับเหมาช่วงทั้งในกรณีปกติและกรณีที่มีการทำสัญญาจะเป็นไปตามส่วนของงานที่แล้วเสร็จ โดยต้องมีวิศวกรระดับผู้จัดการโครงการของบริษัทเป็นผู้ตรวจรับงานและอนุมัติอย่างไรก็ตามในปัจจุบันบริษัทไม่มีการว่าจ้างผู้รับเหมาช่วงรายใดที่มีมูลค่างานสูงกว่า 30 ล้านบาท เนื่องจากบริษัทต้องการสร้างความมั่นใจว่าผู้รับเหมาช่วงแต่ละรายมีกำลัง และมีศักยภาพในการทำงานเพื่อให้บริการที่ลูกค้าเกิดความพึงพอใจมากที่สุด และเพื่อลดการพึ่งพาผู้รับเหมาช่วงรายหนึ่งรายใดมากเกินไป อันจะทำให้เกิดความเสี่ยงจากการที่ผู้รับเหมาช่วงรายนั้นไม่ปฏิบัติตามข้อกำหนดของบริษัทหรือละทิ้งงาน

ทั้งนี้ หน้าที่ของทีมผู้รับเหมาช่วง คือการติดตั้งอุปกรณ์ระบบหรืองานก่อสร้างตามแบบสำหรับใช้ในการติดตั้งจริง (Shop Drawing) ซึ่งได้รับการอนุมัติจากลูกค้า ภายใต้การควบคุมงานของวิศวกรและโฟร์แมนของบริษัท

เงินทุนหมุนเวียน

ในการรับเหมาก่อสร้างระบบวิศวกรรมโดยทั่วไป เมื่อมีการลงนามในสัญญาจ้างงานบริษัทจะได้รับเงินล่วงหน้าจากลูกค้า (Advanced Payment) ซึ่งคิดเป็นประมาณร้อยละ 10-15 ของมูลค่างาน เพื่อนำมาใช้จ่ายเป็นเงินทุนหมุนเวียนสำหรับโครงการโดยบริษัทจะต้องนำหนังสือค้ำประกันเงินรับล่วงหน้า (Advanced Payment Bond) มาแลกเปลี่ยน นอกจากนี้บริษัทต้องมีการวางหนังสือค้ำประกันสัญญา (Performance Bond) ไว้กับผู้ว่าจ้างตลอดอายุของโครงการ โดยหลังจากการติดตั้งแล้วเสร็จและมีการส่งมอบงานให้แก่ลูกค้าแล้วบริษัทยังต้องค้ำประกันผลงานต่อไป เป็นระยะเวลาประมาณ 1-2 ปี โดยการวางหนังสือค้ำประกันผลงาน (Maintenance หรือ Retention Bond) ไว้กับผู้ว่าจ้าง หนังสือค้ำประกันทั้ง 3 ชนิด จะต้องออกโดยสถาบันการเงิน ซึ่งโดยเฉลี่ยแล้วมูลค่าหนังสือค้ำประกันรวมที่บริษัทต้องวางไว้กับลูกค้า คิดเป็นประมาณร้อยละ 25-30 ของมูลค่างาน ซึ่ง ณ วันที่ 31 ธันวาคม 2565 บริษัทมีวงเงินหนังสือค้ำประกันจากสถาบันการเงิน 6 แห่ง คิดเป็นวงเงินรวมทั้งสิ้นประมาณ 35,761 ล้านบาท โดยบริษัทจะมีความสามารถในการรับงานได้ประมาณ 10,000 ล้านบาทต่อปี อย่างไรก็ตาม บริษัทยังมีความสามารถที่จะขอขยายวงเงินหนังสือค้ำประกันเพิ่มจากสถาบันการเงินได้อีกในอนาคต นอกจากนี้บริษัทหาแหล่งเงินทุนหมุนเวียนเพิ่มเติมจากนักลงทุน ด้วยการออกตั๋ว B/E หรือหุ้นกู้ ให้กับนักลงทุนเฉพาะเจาะจง ซึ่งเป็นเครื่องมือสนับสนุนสภาพคล่อง และลดต้นทุนทางการเงินได้อีกส่วนหนึ่ง

สำหรับการประมูลงานที่มีมูลค่าสูงบริษัทสามารถนำโครงการที่ประมูลได้ไปค้ำประกันเงินกู้เพื่อใช้ในการดำเนินงาน รวมทั้งการออกหนังสือค้ำประกันต่าง ๆ ด้วย (Project Finance)

ขั้นตอนการทำงานของบริษัท

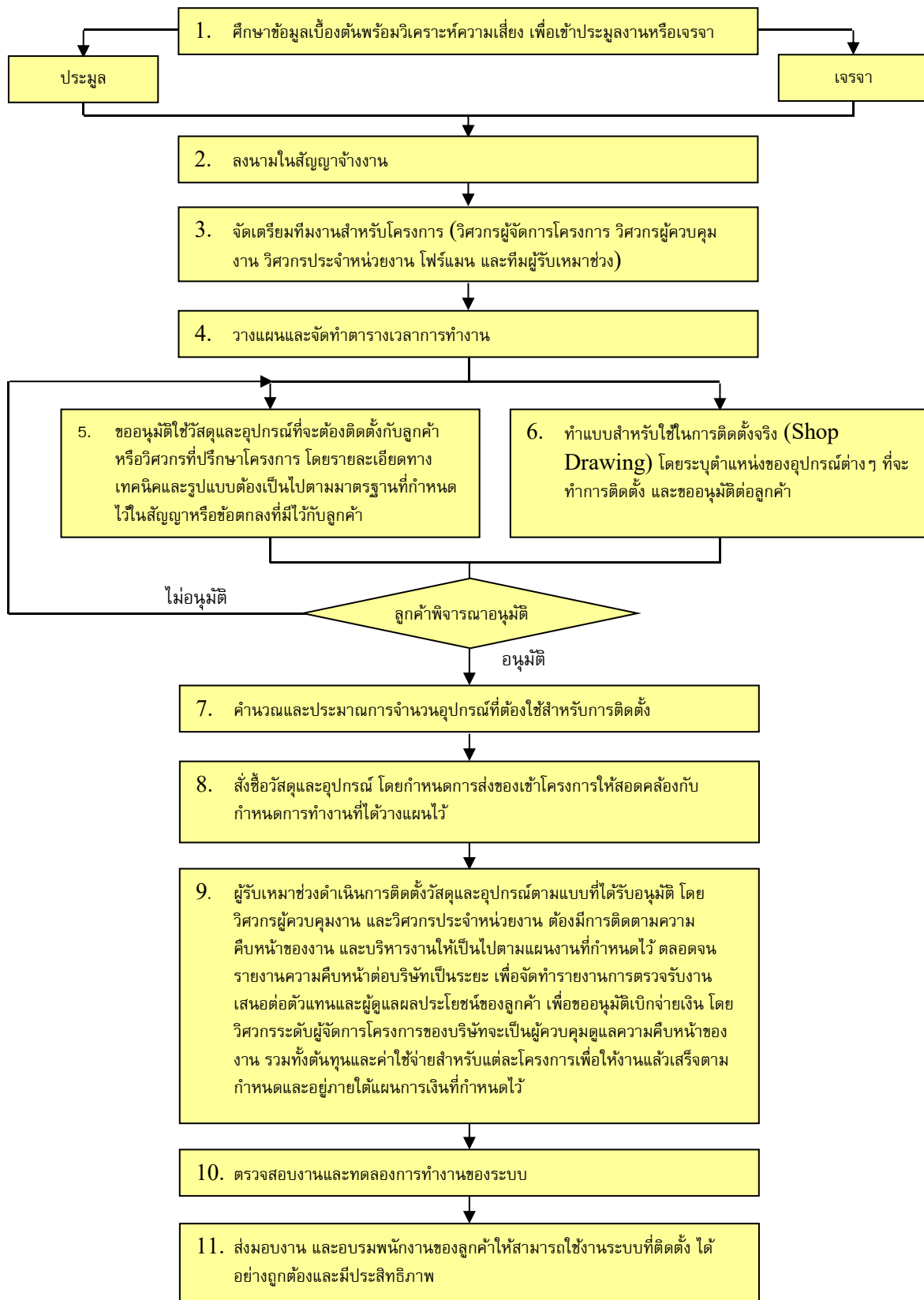

ระยะเวลาตั้งแต่บริษัทเข้าประมูลงานจนถึงการส่งมอบงานแล้วเสร็จจะอยู่ระหว่าง 6 เดือน ถึง 2 ปีครึ่ง (6-30 เดือน) ขึ้นอยู่กับขนาดของโครงการและความเร่งรัดของลูกค้าเจ้าของโครงการ

วัตถุดิบที่ใช้ในการให้บริการ

วัตถุดิบหลักที่ใช้ในการให้บริการติดตั้งแก่ลูกค้า ประกอบด้วยอุปกรณ์หลักและวัสดุทั่วไป โดยอุปกรณ์หลักสามารถแบ่งตามประเภทของงานระบบได้ดังนี้

- อุปกรณ์ระบบไฟฟ้า** : เครื่องกำเนิดไฟฟ้า หม้อแปลง สวิตช์เกียร์ อุปกรณ์เคเบิลไฟฟ้า สวิตช์ตัดตอน ตู้ไฟฟ้า สายไฟฟ้า
- อุปกรณ์ระบบสื่อสาร** : เสาส่งสัญญาณ อุปกรณ์วิทยุรับ-ส่ง อุปกรณ์เครื่องโทรศัพท์ จานรับ-ส่งสัญญาณ
- โทรคมนาคม และ ICT** : ดาวเทียม กล้องวงจรปิด ระบบควบคุมการเข้า-ออก ระบบควบคุมพลังงานแสงสว่าง ในอาคารอัตโนมัติ
- อุปกรณ์ระบบปรับอากาศ** : เครื่องทำความเย็น หอฝ้ายเย็น ปั๊มน้ำหมุนเวียน เครื่องเป่าลมเย็น พัดลม อุปกรณ์ควบคุมอัตโนมัติ ฉนวนกันความร้อน
- อุปกรณ์ระบบสุขาภิบาลและระบบป้องกันอัคคีภัย** : ปั๊มน้ำชนิดต่าง ๆ วาล์ว อุปกรณ์ดับเพลิง ตู้ควบคุมไฟฟ้าอัตโนมัติ ท่อน้ำชนิดต่าง ๆ
- อุปกรณ์สำหรับงานก่อสร้าง** : คอนกรีตผสมเสร็จ เหล็กเส้น เหล็กโครงสร้าง อิฐ หิน ทราย

ส่วนวัสดุทั่วไปที่ใช้ในการติดตั้งงานแต่ละระบบมีความแตกต่างกันบ้าง เช่น ท่อน้ำประเภทต่าง ๆ อุปกรณ์ข้อต่อของท่อต่าง ๆ ท่อร้อยสายไฟฟ้า เหล็กรูปพรรณสำหรับงานติดตั้ง สกรู น็อต เหล็กแผ่นสังกะสี ลวดเชื่อม เป็นต้น ซึ่งวัสดุทั่วไปสามารถจัดหาได้ง่ายและสามารถหาซื้อได้โดยทั่วไปภายในประเทศ

ในการติดตั้งระบบวิศวกรรมให้มีคุณภาพและตรงตามความต้องการของลูกค้า ต้องจัดหาวัสดุและอุปกรณ์จากแหล่งที่เหมาะสม โดยบริษัทจะส่งซื้อวัสดุและอุปกรณ์จากผู้จัดจำหน่ายที่อยู่ในรายชื่อผู้จัดจำหน่ายวัสดุและอุปกรณ์ที่ผ่านการพิจารณาจากบริษัทในเรื่องของคุณภาพและบริการจนเป็นที่ยอมรับในเบื้องต้น (Approved Vendors List) เท่านั้น ปัจจุบันบริษัทมีผู้จัดจำหน่ายวัตถุดิบที่ผ่านการยอมรับเบื้องต้นจำนวน 832 บริษัท แบ่งเป็นผู้จัดจำหน่ายวัตถุดิบสำหรับระบบไฟฟ้าและ ICT 190 บริษัท ระบบปรับอากาศ 133 บริษัท ระบบสุขาภิบาลและระบบป้องกันอัคคีภัย 157 บริษัท สำหรับงานก่อสร้าง 352 บริษัท

ในการจัดหาวัสดุและอุปกรณ์นั้น เนื่องจากวัสดุและอุปกรณ์หลักสำหรับแต่ละโครงการจะมีรายละเอียดแตกต่างกันตามข้อกำหนดและลักษณะของงานของลูกค้าแต่ละราย ดังนั้นแผนกจัดซื้อจะเป็นผู้รวบรวมข้อมูลของอุปกรณ์หลักแต่ละโครงการเพื่อดำเนินการจัดหาให้ตามความต้องการ โดยการแข่งขันประกวดราคาจากผู้จัดจำหน่ายจำนวนมากว่า 2 ราย ตามความเหมาะสม และบริษัทจะพิจารณาจากราคาที่ดีที่สุด เงื่อนไขการชำระเงินที่ดีและคุณสมบัติของวัสดุที่ตรงตามความต้องการ ในส่วนของวัสดุทั่วไป ซึ่งเป็นวัสดุที่มีความต้องการใช้ในทุกโครงการเป็นจำนวนมาก แผนกจัดซื้อจะทำคำสั่งซื้อพร้อมกัน เพื่อลดต้นทุนต่อหน่วย โดยมูลค่าและสัดส่วนการจัดหาวัสดุและอุปกรณ์ของกลุ่มบริษัทในระยะ 3 ปีที่ผ่านมา เป็นดังนี้

หน่วย : ล้านบาท

ประเภท	แหล่งที่มา	ปี 2565		ปี 2564		ปี 2563	
		มูลค่า	ร้อยละ	มูลค่า	ร้อยละ	มูลค่า	ร้อยละ
อุปกรณ์หลัก	ในประเทศ	3,493.58	63.49	3,013.33	65.28	2,593.38	60.51
	ต่างประเทศ	2,008.99	36.51	1,602.68	34.72	1,692.49	39.49
วัสดุทั่วไป	ในประเทศ	88.89	62.78	135.62	67.21	104.97	62.48
	ต่างประเทศ	52.70	37.22	66.17	32.79	63.03	37.52

ถึงแม้ว่าบริษัทจะมีการสั่งซื้อวัตถุดิบจากต่างประเทศ แต่บริษัทจะสั่งซื้อวัตถุดิบผ่านตัวแทน
จัดจำหน่ายด้วยเงินบาทเป็นส่วนใหญ่ หากมีวัตถุดิบใดต้องสั่งซื้อด้วยเงินสกุลต่างประเทศ บริษัทจะลดความเสี่ยงทางด้าน
อัตราแลกเปลี่ยนโดยการซื้อเงินตราล่วงหน้า (Forward Contracts)

การรักษาความสัมพันธ์ที่ดีกับผู้จำหน่ายวัตถุดิบ และอุปกรณ์จะเป็นปัจจัยสำคัญอีกปัจจัยหนึ่งที่
เอื้อประโยชน์ในการประกอบธุรกิจ ไม่ว่าจะเป็นการให้ส่วนลดพิเศษในการสั่งซื้อ การส่งมอบของทันตามกำหนดเวลา การ
ให้ความช่วยเหลือทางเทคนิค การช่วยเหลือรักษาสินค้าคงคลังที่ยังไม่ใช้งาน การป้องกันภาวะการขาดแคลนวัตถุดิบ เป็นต้น
ซึ่งผู้จำหน่ายวัตถุดิบ และอุปกรณ์ของบริษัทส่วนใหญ่จะเป็นผู้จัดจำหน่ายที่ติดต่อกับบริษัทมาเป็นระยะเวลานาน ดังนั้น
ความสัมพันธ์ของบริษัทกับผู้จำหน่ายวัตถุดิบและอุปกรณ์จะ อยู่ในระดับที่ดี นอกจากนี้ ผู้จำหน่ายวัตถุดิบและอุปกรณ์จะ
ให้ความช่วยเหลือทางเทคนิคแก่บริษัทในกรณีที่ผู้จำหน่ายวัตถุดิบและอุปกรณ์แนะนำสินค้าใหม่ ๆ เช่น เครื่องทำความเย็น
ปั๊มน้ำหมุนเวียน เครื่องเป่าลมเย็น เครื่องปรับอากาศ อุปกรณ์ควบคุมอัตโนมัติ เป็นต้น

(4) ทรัพย์สินที่ใช้ในการประกอบธุรกิจ

4.1 ทรัพย์สินถาวรหลัก

ณ วันที่ 31 ธันวาคม 2565 ทรัพย์สินถาวรหลักที่บริษัท และบริษัทย่อย ใช้ในการประกอบ
ธุรกิจ ประกอบด้วย

หน่วย : บาท

รายการทรัพย์สิน	เจ้าของกรรมสิทธิ์	มูลค่าคงเหลือสุทธิ หลังหักค่าเสื่อม ราคาสะสมและ ค่าเพื่อการด้อยค่า	ภาระผูกพัน
ทรัพย์สินที่มีกรรมสิทธิ์			
1. ที่ดิน			
- สำนักงานใหญ่ สุขุมวิท 81, สโตร์กลาง จ.นครปฐม, สโตร์ รังสิต จ.ปทุมธานี	บริษัท	730,005,000.00	ติดจำนอง
2. อาคาร			
- อาคารสำนักงานใหญ่ สุขุมวิท 81, สโตร์กลาง จ.นครปฐม	บริษัท	7,101,211.51	ติดจำนอง

รายการทรัพย์สิน	เจ้าของกรรมสิทธิ์	มูลค่าคงเหลือสุทธิ หลังหักค่าเสื่อม ราคาสะสมและ ค่าเพื่อการด้อยค่า	ภาระผูกพัน
3. เครื่องมือ เครื่องจักร และอุปกรณ์			
	บริษัท	27,782,475.60	
	เอส เอ พีวเจอร์ฯ	2,920.53	
	อินเตอร์-ออสซี่	777,221.46	
4. เครื่องตกแต่งและเครื่องใช้สำนักงาน			
	บริษัท	20,912,815.15	
	เอส เอ พีวเจอร์ฯ	879,396.55	
5. เงินฝากสถาบันการเงินที่คิดภาระค่าประกัน			
	บริษัท	949,491,843.44	ค่าฯ ธนาคาร
6. ยานพาหนะ			
	บริษัท	1,519,328.54	
7. สำนักงานและบ้านพักคนงานชั่วคราว			
	บริษัท	10,818,799.39	
8. สินทรัพย์ระหว่างทำ			
	บริษัท	10,000,000.00	
9. ห้างชุดตัวอย่าง			
	เอส เอ พีวเจอร์ฯ	6.00	
รวม		1,759,291,018.17	

4.2 นโยบายการลงทุนในบริษัทย่อยและบริษัทร่วม

นโยบายการลงทุนของบริษัท คือ ลงทุนในธุรกิจที่เกี่ยวข้องกับธุรกิจหลักของบริษัททั้งในประเทศ และต่างประเทศ เพื่อเสริมความมั่นคงและความสามารถในการแข่งขันของบริษัท ซึ่งหากบริษัทเข้าลงทุนในกิจการใดในสัดส่วนที่สูงกว่าร้อยละ 20 ของสินทรัพย์รวมของกิจการนั้น ๆ บริษัทจะส่งตัวแทนเข้าไปเป็นกรรมการในกิจการดังกล่าว เพื่อมีส่วนร่วมในการบริหารงาน และกำหนดนโยบายการดำเนินงานที่สำคัญ โดยหากบริษัทย่อยมีการดำเนินธุรกิจที่กระทบต่อบริษัทอย่างมีนัยสำคัญ ตัวแทนดังกล่าวต้องนำเสนอเรื่องนั้นๆ เพื่อขออนุมัติต่อที่ประชุมคณะกรรมการของบริษัทก่อน

4.3 ราคาประเมินทรัพย์สิน (กรณีการได้มาหรือจำหน่ายไปซึ่งสินทรัพย์หรือมีการตีราคาทรัพย์สินใหม่)

ในปี 2564 บริษัททำการประเมินสังหาริมทรัพย์ เพื่อการลงทุน ด้วยวิธีมูลค่ายุติธรรม โดยให้มีการประเมินมูลค่าโดยบริษัทประเมินราคาอิสระ ทุก ๆ 3 ปี

หมายเหตุ : รายละเอียดข้อสั่งการพิมพ์ที่ทำการประเมิน ตามเอกสารแนบที่ 4

(5) งานที่ยังไม่ได้ส่งมอบ

ณ วันที่ 31 ธันวาคม 2565 บริษัทมีงานที่ยังไม่ได้ส่งมอบ จำนวน 28 โครงการ เป็นมูลค่างานที่ยังไม่ได้ส่งมอบหรือยังไม่ได้ปฏิบัติงานทั้งสิ้น 15,635.31 ล้านบาท ตามรายละเอียดดังนี้

หน่วย : ล้านบาท

ชื่อโครงการ	ประเภทงาน ¹	กำหนดการ แล้วเสร็จ	มูลค่างาน	ยังไม่ส่งมอบ หรือยังไม่ได้ ปฏิบัติงาน
ห้างสรรพสินค้าและศูนย์การค้า				
หมอชิต คอมเพล็กซ์	1,2,3	12-2023	925.19	721.65
Dusit Central Park VMS (DC1)	1,2,3		49.98	43.66
Dusit Central Park VMS (DC2)	1,2,3		8.19	8.19
Dusit Central Park VMS (NSC)	1,2,3		421.00	421.00
หมอชิต คอมเพล็กซ์ ติดตั้ง Fire Alarm System	1,2,3		71.00	67.48
อาคารสำนักงานและ โรงงานอุตสาหกรรม				
ก่อสร้างและตกแต่งภายในอาคารสำนักงาน กสทช. แห่งใหม่	1,2,3,4	01-2022	2,470.01	565.99
โรงงานผลิตยารังสิต ระยะที่สอง อ.ชัยบุรี จ.ปทุมธานี	1,2,3,4	06-2022	5,000.16	841.53
ก่อสร้างศูนย์ราชการกระทรวงมหาดไทย	1,2,3,4	09-2026	5,212.37	3,261.76
ก่อสร้างอาคารศูนย์วิจัยและนวัตกรรมงานบริการ โรงพยาบาลจุฬาลงกรณ์	1,2,3,4	07-2023	1,269.57	515.29
ก่อสร้างอาคารสำนักงาน 2 อาคารสำนักงานสถาบัน วิทยาการ และทำอากาศยาน	1,2,3,4	08-2022	1,848.60	882.44
พัฒนาพื้นที่หมอน 33 เขตพาณิชย์สวนหลวง-สามย่าน	1,2,3,4	04-2023	2,763.55	1,811.04
ส่วนขยายศูนย์ราชการเฉลิมพระเกียรติ 80 พรรษา โซน C	1,2,3		1,990.00	1,592.00
One Bangkok-Office Building	1,2,3	03-2023	928.60	817.17
Sukhumvit Soi 7 Office Bangkok	1,2,3		808.44	628.47

^{/1} งานประเภท 1 หมายถึง ระบบไฟฟ้า

งานประเภท 2 หมายถึง ระบบประปาและสาขาวิชาการ และป้องกันอัคคีภัย

งานประเภท 3 หมายถึง ระบบปรับอากาศ

งานประเภท 4 หมายถึง งานก่อสร้างโยธา

ชื่อโครงการ	ประเภทงาน ^{/1}	กำหนดการ แล้วเสร็จ	มูลค่างาน	ยังไม่ส่งมอบ หรือยังไม่ได้ ปฏิบัติงาน
อาคารสำนักงานและโรงงานอุตสาหกรรม (ต่อ)				
ก่อสร้างอาคารใหม่ ตลาดยิ่งเจริญ	4	09-2022	225.00	129.27
AGC Chemical-SRCA-5 (ACTH-M)	4		104.00	102.82
DIB Artspace Bangkok at Bangkok	1,2,3,4	05-2023	688.00	495.88
Capsule Plant in Rayong	4	02-2024	380.50	339.95
โรงแรม อาคารที่พักอาศัยและรีสอร์ท				
XT Phayathai	1,2,3,4	06-2022	2,118.34	714.21
อาคารพักอาศัยแปลง D1 พื้นฟูเมืองชุมชนดินแดง ระยะที่ 2	1,2,3,4	07-2023	640.19	445.95
ก่อสร้างตึกสงฆ์อาพาธ “ศรีธรรมราชา”	1,2,3,4	03-2023	161.26	29.90
Holme Ekkamai 22	1,2,3,4	09-2022	313.22	160.55
One Bangkok-Hotel Building (H2A/H2B)	1,2,3		708.00	619.41
One Bangkok-Forume Building	1,2,3		403.00	357.98
อื่นๆ				
ก่อสร้างสถานีไฟฟ้า สุรินทร์ 3 (ลานไก)	1		100.71	40.21
ก่อสร้างเพิ่มเติม สถานีไฟฟ้า ชัยบาดาล2&อุทัยธานี	1		57.71	0.16
สถานีไฟฟ้ารัตนบุรี	1		95.11	19.97
สวิตช์เกียร์ ระบบ 115 KV (เพิ่มเติม) สถานีไฟฟ้า เสิงสาง	1		14.18	1.38
รวม			29,775.88	15,635.31

งานประเภท 1	หมายถึง	ระบบไฟฟ้า	งานประเภท 2	หมายถึง	ระบบประปาและสุขาภิบาล และป้องกันอัคคีภัย
งานประเภท 3	หมายถึง	ระบบปรับอากาศ	งานประเภท 4	หมายถึง	งานก่อสร้างโยธา

โครงการในอนาคต

โครงการในอนาคตของบริษัทจะประกอบด้วย โครงการที่บริษัทชนะการประมูลภายหลังจากวันที่ 31 ธันวาคม 2565 โครงการที่บริษัทได้ยื่นประมูลแล้วและยังไม่ทราบผลการประมูล และโครงการที่บริษัทมีแผนที่จะเข้าไปประมูลงานเพิ่มเติม ซึ่งทั้ง 3 ประเภทจะรวมโครงการทั้งในประเทศและต่างประเทศ อย่างไรก็ตามในส่วนของบริษัทได้ยื่นประมูลแล้วและยังไม่ทราบผลการประมูล และโครงการที่บริษัทมีแผนที่จะเข้าไปประมูลงานเพิ่มเติม บริษัทยังไม่สามารถระบุผลตอบแทนที่คาดว่าจะได้รับได้ เนื่องจากความไม่แน่นอนของผลการประมูลบางโครงการยังอยู่ในระหว่างการเตรียมการยื่นประมูลและบางโครงการ ยังอยู่ระหว่างการเจรจาต่อรอง โดยโครงการที่สำคัญมีดังต่อไปนี้

โครงการที่บริษัทชนะประมูลหลังจากวันที่ 31 ธันวาคม 2565 จนถึงวันที่ 28 กุมภาพันธ์ 2566

หน่วย : ล้านบาท

ลำดับ	ชื่อโครงการ/เจ้าของโครงการ	ประเภทงาน ^{1/}	มูลค่างาน (ล้านบาท)
1	ก่อสร้างอาคารใหม่โรงพยาบาลกรุงเทพคริสเตียน (งานรื้อถอนและงานใต้ดิน)	4	433.64
2	ก่อสร้างอาคาร 6 โรงงานยา บริษัท ทีพี ครัก แลบบอราทอรีส์	1,2,3,4	126.17
3	โรงพยาบาลภัทร-ธนบุรี	1,2,3	60.50
4	ปรับปรุงอาคารบริหาร มหาวิทยาลัยวลัยลักษณ์	1,2,3,4	56.07
5	หมอชิต คอมเพ็กส์-จัดหาและติดตั้ง CCTV System and Access Control	1	58.00
6	ติดตั้งอุปกรณ์เพิ่มเติมอาคาร สก. โรงพยาบาลจุฬาลงกรณ์	4	1.86
7	หมอชิต คอมเพ็กส์-จัดหาและติดตั้ง Building Management System	3	65.00
8	Capsule Plant in Rayong	1,2,3	461.00
9	Crowne Plaza Bangkok Grand Sukhumvit	4	315.00
รวมทั้งสิ้น			1,577.24

^{1/} งานประเภท 1 หมายถึง ระบบไฟฟ้า งานประเภท 2 หมายถึง ระบบประปาและสุขาภิบาล และป้องกันอัคคีภัย
งานประเภท 3 หมายถึง ระบบปรับอากาศ งานประเภท 4 หมายถึง งานก่อสร้างโยธา

โครงการที่บริษัทได้ยื่นประมูลแล้วและยังไม่ทราบผลการประมูล

โครงการที่บริษัทมีแผนที่จะเข้าไปประมูลงานเพิ่มเติมภายในปี 2566 ซึ่ง บริษัทมีการยื่นประมูลไปแล้ว และรอผลอีก 24 โครงการ คิดเป็นมูลค่ารวมประมาณ 11,907.62 ล้านบาท

ลำดับ	ชื่อโครงการ/เจ้าของโครงการ	ประเภทงาน ¹
Government Project		
1	อาคารเทียบเครื่องบินรองหลังที่ 1 ท่าอากาศยานสุวรรณภูมิ (โดยวิธีเฉพาะเจาะจง) CC7-AOT (SAT1)	1,2,3,4
2	ก่อสร้างอาคารวิจัยระดับก้าวหน้า มหาวิทยาลัยวลัยลักษณ์ (โดยวิธีคัดเลือก)	1,2,3,4
Private Project		
3	Jas Green Village (Bang Bua Thong-Wat Lardpladuk) กลุ่มอาคารประเภท คอมมิตีตีมอลล์ สูง 2 ชั้น 6 อาคารและงาน สาธารณูปโภคภายนอก	1,2,3,4
4	CANOPY BY HILTON at Sukhumvit12 อาคาร คสล.7 ชั้น ได้ดิน 3 ชั้น จำนวน 2 หลัง	1,2,3,4
5	ตลาดอิงเจริญ (งานตกแต่งภายใน) ชั้น 1 Take Away Market ชั้น 2 Food Court ชั้น 4 Office	1,4
6	ตลาดอิงเจริญ (งานภูมิสถาปัตย์) Hardscape, Softscape and Lighting	1,4
7	Ducati Factory (Amata City Rayong) Automotive industry	1,2,3,4
8	ก่อสร้าง บิ๊กซี สาขาสุรนารี อาคาร A,B สูง 1 ชั้น+ชั้นหลังคา/อาคาร C สูง 2 ชั้น+ชั้นหลังคา	1,2,3,4
9	Miracle Lounge@Suvnabhumi Airport SAT 1 FL.4 ชั้น 4 จะเป็น Lounge/ชั้น 2 เป็น Day rooms	1,2,3
10	Aman Villa Phuket (Revise 2023) อาคาร คสล.ประเภทที่พักอาศัย สูง 4 ชั้น 1 อาคาร	1,2,3,4
11	Nirvana Township Center Community Mall 1-2 Fls., 5 Group Building	1,2,3,4
12	Noble Create Condominium งานก่อสร้างอาคารคอนโดมิเนียม สูง 25-34 ชั้น จำนวน 6 อาคาร อาคารจอดรถสูง 9 ชั้น	1,2,3,4
CSA Only		
13	AGC Chemical-SRCA-5 (ACTH-R) Project Map ta Phut Rayong	4

¹ งานประเภท 1 หมายถึง ระบบไฟฟ้า งานประเภท 2 หมายถึง ระบบประปาและสุขาภิบาล และป้องกันอัคคีภัย
งานประเภท 3 หมายถึง ระบบปรับอากาศ งานประเภท 4 หมายถึง งานก่อสร้างโยธา

ลำดับ	ชื่อ โครงการ/เจ้าของโครงการ	ประเภทงาน ¹
MEP Only		
14	Bangkok Arena (Revise 2023) Phase 1 (2 fls. Basement, G-4M Retail+Parking, Office Tower 10 fls.)	1,2,3
15	Mixed Use/Residential Development at RAMA3 Road อาคารประเภทโรงแรม อาคาร E สูง 4 ชั้น (อาคารชุดเพื่อการพาณิชย์-ร้านค้า)	1,2,3
16	Central Noina (Package 1 : Main Plaza Building) สูง 4 ชั้น ใต้ดิน 2 ชั้น	1,2,3
17	Central Noina (Package 2 : Parking Building Surrounding Food Park) Parking Building Surrounding Food Park, Toilet, Convention Hall	1,2,3
18	Central SOM-O (Package 1 : Building) สูง 4 ชั้น ใต้ดิน 2 ชั้น	1,2,3
19	Central SOM-O (Package 2 : Surrounding)	1,2,3
20	AIA Ratchada 2 (Nominate Sub contract) Tower A = 27 ชั้น 110,400 m ² Tower B = 7 ชั้น 15,300 m ²	1,2,3
21	Crowne Plaza Bangkok Grand Sukhumvit (Renovate)	1,2,3
Special Projects		
22	SANO Project (Package No.3 Civil) Located in Wecozi in Asia Industrial Estate	4
23	SANO Project (Package No. 4 Electrical Control and Instrument) Located in Wecozi in Asia Industrial Estate	1
24	Thailand South Bangkok Power Plant (Sumsung C&T)	4

งานประเภท 1	หมายถึง	ระบบไฟฟ้า	งานประเภท 2	หมายถึง	ระบบประปาและสุขาภิบาล และป้องกันอัคคีภัย
งานประเภท 3	หมายถึง	ระบบปรับอากาศ	งานประเภท 4	หมายถึง	งานก่อสร้างโยธา

1.3 โครงสร้างการถือหุ้นของกลุ่มบริษัท

1.3.1 โครงสร้างการถือหุ้นของกลุ่มบริษัท

ณ วันที่ 31 ธันวาคม 2565 บริษัทมีการถือหุ้นในบริษัทย่อย และบริษัทอื่น ๆ ซึ่งรวมถึงกิจการร่วมค้า ดังนี้

ชื่อบริษัท	ร้อยละการถือหุ้น	ประเภทธุรกิจ
บริษัทย่อย		
บริษัท พีแอลอี อินเตอร์เนชั่นแนล จำกัด ¹	99.99	รับเหมาก่อสร้างงานโยธาทั่วไป
บริษัท เอส เอ พิวเจอร์ พร็อพเพอร์ตี้ จำกัด ²	99.99	พัฒนาอสังหาริมทรัพย์
บริษัท เทคโนออร์ จำกัด ³	50.00	รับเหมาก่อสร้าง
กิจการร่วมค้า 2 แห่ง		
1. กิจการร่วมค้า พี เอ อาร์	100.00	รับเหมางานรถไฟฟ้าสายสีม่วง สัญญา 3
2. กิจการร่วมค้า อินเตอร์-ออสซี่ ⁴	80.00	Infrastructure

หมายเหตุ

¹ บริษัท พีแอลอี อินเตอร์เนชั่นแนล จำกัด เดิมชื่อ บริษัท ยูนิมา เอ็นจิเนียริง จำกัด

² บริษัท เอส เอ พิวเจอร์ พร็อพเพอร์ตี้ จำกัด เดิมชื่อ บริษัท เอส เอ พี เอส 2007 โฮลดิ้ง จำกัด

³ บริษัท เทคโนออร์ จำกัด บริษัทได้ส่ง นายเสวก ศรีสุชาติ และนายอนุชา นิตยานุภาพ เข้าเป็นกรรมการบริษัทร่วมกับกรรมการจากผู้ถือหุ้นรายอื่น คือ นายชัชวาล สุขะนันท์ และนางสุกนันท์ จุลวัจนะ ได้หยุดดำเนินการแล้ว ตั้งแต่ปี 2552 ปัจจุบันอยู่ระหว่างรอคำพิพากษาศาลปกครองสูงสุด ในคดีฟ้องร้องกับการเคหะแห่งชาติ

⁴ บริษัท พี แอล อี อินเตอร์เนชั่นแนล จำกัด ทำสัญญาร่วมค้า กับ บริษัท ออสซี่ คอนสตรัคชั่นส์ จำกัด ในนาม “กิจการร่วมค้า อินเตอร์-ออสซี่” เพื่อรับงานโครงการก่อสร้างทางหลวงพิเศษ หมายเลข 82 สายทางยกระดับบางขุนเทียน-บ้านแพ้ว

1.3.2 บุคคลที่อาจมีความขัดแย้งถือหุ้นในบริษัทย่อยหรือบริษัทรวม เกินกว่าร้อยละ 10 ของจำนวนหุ้นที่มี

สิทธิออกเสียง

-ไม่มี-

1.3.3 ความสัมพันธ์กับกลุ่มธุรกิจของผู้ถือหุ้นใหญ่

-ไม่มี-

1.3.4 ผู้ถือหุ้น

(1) รายชื่อผู้ถือหุ้นใหญ่

(ก) กลุ่มผู้ถือหุ้นที่ถือหุ้นสูงสุด 10 รายแรก ณ วันที่ 8 ธันวาคม 2565¹

ลำดับ	รายชื่อผู้ถือหุ้น	จำนวนหุ้น	สัดส่วนการถือหุ้น (%)
1.	นายเสวก ศรีสุชาติ	178,862,414	13.13%
	นายเมธัส ศรีสุชาติ	45,879,600	3.37%
	นางสาวมนัญญา ศรีสุชาติ	1,962,590	0.14%
	นางนันท์พัชร ศรีสุชาติ	870,000	0.06%
	รวม	227,574,604	16.70%
2.	UBS AG LONDON BRANCH	121,603,800	8.93%
3.	นายอำนาจ กาญจโนภาส	39,960,712	2.93%
	นางสาวนันท์กาส กาญจโนภาส	10,160,000	0.75%
	นายธนนท์ กาญจโนภาส	10,000,000	0.73%
	นายธนต์ธ์ กาญจโนภาส	9,000,000	0.66%
	รวม	69,120,712	5.07%
4.	นายภัทรณัฐ ญาณกรธนาพันธุ์	40,016,800	2.94%
5.	นายภาคภูมิ คำนวนศิริ	33,300,000	2.45%
6.	SIX SIS AG	25,624,000	1.88%
7.	นายพิสิฐ โรจนมงคล	24,080,000	1.77%
	นางสาวจุฑาภา โรจนมงคล	630,000	0.05%
	รวม	24,710,000	1.82%
8.	นายชัยรัตน์ โกวิทมงคล	19,980,000	1.47%
9.	นายจูติกริชย์ คูบรรเทิง	10,700,000	0.79%
	นางณัฐยา คูบรรเทิง	3,430,000	0.25%
		14,130,000	1.04%
10.	นายสมศักดิ์ คุปตเมธี	13,338,240	0.98%
	นางจารุวรรณ คุปตเมธี	200,000	0.01%
		13,538,240	0.99%

¹ ข้อมูลจาก บริษัท ศูนย์รับฝากหลักทรัพย์ (ประเทศไทย) จำกัด

หมายเหตุ

- ผู้ถือหุ้นลำดับที่ 1 นายเสวก ศรีสุชาติ และผู้ถือหุ้นลำดับที่ 3 นายอำนาจ กาญจโนภาส เป็นกรรมการและผู้บริหารของบริษัท
- ผู้ถือหุ้นลำดับอื่น ๆ ไม่มีส่วนเกี่ยวข้องในการบริหารงานของบริษัท

(ข) กลุ่มผู้ถือหุ้นใหญ่

กลุ่มผู้ถือหุ้นรายใหญ่ที่โดยพฤตินัยมีอิทธิพลต่อการกำหนดนโยบาย การจัดการ หรือ การดำเนินงานของบริษัทอย่างมีนัยสำคัญ

รายชื่อกลุ่มผู้ถือหุ้นใหญ่ ณ วันที่ 8 ธันวาคม 2565¹

รายชื่อผู้ถือหุ้นใหญ่	จำนวนหุ้น	สัดส่วนการถือหุ้น (%)
1. กลุ่มครอบครัวศรีสุชาติ		
นายเสวก ศรีสุชาติ	178,862,414	13.13%
นายเมธี ศรีสุชาติ	45,879,600	3.37%
นางสาวนัชญา ศรีสุชาติ	1,962,590	0.14%
นางนันทพัชร ศรีสุชาติ	870,000	0.06%
รวม	227,574,604	16.71%
2. กลุ่มครอบครัวกาญจโนภาส		
นายอำนาจ กาญจโนภาส	39,960,712	2.93%
นางสาวนันทาส กาญจโนภาส	10,160,000	0.75%
นายธนนท์ กาญจโนภาส	10,000,000	0.73%
นายธนต์ กาญจโนภาส	9,000,000	0.66%
รวม	69,120,712	5.08%

^{1/} ข้อมูลจาก บริษัทศูนย์รับฝากหลักทรัพย์ (ประเทศไทย) จำกัด

หมายเหตุ กลุ่มที่ 1 นายเสวก ศรีสุชาติ เป็นกรรมการและผู้บริหารของบริษัท

กลุ่มที่ 2 นายอำนาจ กาญจโนภาส เป็นกรรมการและผู้บริหารของบริษัท

(2) กรณีที่บริษัทมีการประกอบธุรกิจ โดยการถือหุ้นในบริษัทอื่น (Holding Company)

-ไม่มี-

(3) ข้อตกลงระหว่างผู้ถือหุ้นใหญ่ (Shareholding agreement)

-ไม่มี-

1.4 จำนวนทุนจดทะเบียนและทุนชำระแล้ว

1.4.1 ทุนจดทะเบียนและทุนที่ออกและเรียกชำระแล้ว ณ วันที่ 31 ธันวาคม 2563

ทุนจดทะเบียน : 1,361,817,957 บาท ประกอบด้วย หุ้นสามัญจำนวน 1,361,817,957 หุ้น
มูลค่าที่ตราไว้หุ้นละ 1.00 บาท

ทุนชำระแล้ว : 1,361,817,957 บาท ประกอบด้วย หุ้นสามัญจำนวน 1,361,817,957 หุ้น
มูลค่าที่ตราไว้หุ้นละ 1.00 บาท

1.4.2 กรณีบริษัทมีหุ้นประเภทอื่นที่มีสิทธิหรือเงื่อนไขแตกต่างจากหุ้นสามัญ

-ไม่มี-

1.4.3 กรณีที่มีหุ้นหรือหลักทรัพย์แปลงสภาพของบริษัทเป็นหลักทรัพย์อ้างอิงในการออกหน่วยลงทุนของ กองทุนรวม เพื่อผู้ลงทุนซึ่งเป็นต่างด้าว (Thai Trust Fund) และใบแสดงสิทธิในผลประโยชน์ที่เกิดจาก หลักทรัพย์อ้างอิง ไทย (NVDR)

-ไม่มี-

1.5 การออกหลักทรัพย์อื่น

1.5.1 กรณีที่บริษัทมีหลักทรัพย์แปลงสภาพ

• การจัดสรรหุ้นสามัญเพิ่มทุน

ได้รับการอนุมัติให้จัดสรรหุ้นสามัญเพิ่มทุนใหม่จำนวนไม่เกิน 1,089,080,282 หุ้น เพื่อเสนอขาย ให้แก่ผู้ถือหุ้นเดิมตามสัดส่วนการถือหุ้น (Right Offering) จากที่ประชุมวิสามัญผู้ถือหุ้น ครั้งที่ 2/2559 เมื่อวันที่ 18 ตุลาคม 2559 โดยมีรายละเอียด ดังนี้

จัดสรรหุ้นสามัญเพิ่มทุน จำนวนไม่เกิน 1,089,080,282 หุ้น เพื่อเสนอขายให้แก่ผู้ถือหุ้นเดิมตาม สัดส่วนการถือหุ้น (Right Offering) โดยเสนอขายให้แก่ผู้ถือหุ้นเดิมของบริษัทที่มีรายชื่อปรากฏอยู่ในวันกำหนดรายชื่อผู้ ถือหุ้น (Record Date) ในวันที่ 27 ตุลาคม 2559 และให้รวบรวมรายชื่อตามมาตรา 225 ของพระราชบัญญัติหลักทรัพย์และ ตลาดหลักทรัพย์ พ.ศ. 2535 (รวมทั้งที่มีการแก้ไขเพิ่มเติม) โดยวิธีปิดสมุดทะเบียนพักการโอนหุ้นในวันที่ 28 ตุลาคม 2559 ในอัตราส่วน 1 หุ้นเดิม ต่อ 1 หุ้นใหม่ ในราคาเสนอขายหุ้นละ 1.00 บาท และกำหนดวันจองซื้อและรับชำระเงินค่าหุ้น สามัญเพิ่มทุนในระหว่างวันที่ 21-25 พฤศจิกายน 2559 เวลา 09.00-15.30 น.

ในกรณีที่มิหุ้นเหลือจากการใช้สิทธิจองซื้อหุ้นสามัญเพิ่มทุนของผู้ถือหุ้นเดิมของบริษัทให้ จัดสรรและเสนอขายหุ้นดังกล่าวให้แก่บุคคลในวงจำกัด (Private Placement) ซึ่งรวมถึงผู้ลงทุนประเภทสถาบัน และ/หรือผู้ ลงทุนที่มีลักษณะเฉพาะเจาะจงได้ โดยบุคคลดังกล่าวจะไม่เป็นบุคคลที่เกี่ยวข้องกันของบริษัท โดยจัดสรรให้แก่กลุ่มทุน เฉพาะเจาะจงแต่ละรายได้ไม่เกินร้อยละ 10 ของทุนจดทะเบียนใหม่ที่ชำระแล้ว (ภายหลังการขายหุ้นสามัญเพิ่มทุนให้แก่ผู้ ถือหุ้นเดิมแล้วเสร็จ)

ทั้งนี้เมื่อวันที่ 21-25 พฤศจิกายน 2559 ซึ่งเป็นวันจองซื้อหุ้น และรับชำระเงินค่าหุ้นสามัญเพิ่ม ทุน สรุปมีผู้ถือหุ้นมาใช้สิทธิซื้อหุ้นสามัญเพิ่มทุน จำนวน 235 ราย จำนวนหุ้นสามัญ 102,737,631 หุ้น เป็นเงิน 102,737,631 บาท

โดยเงินค่าซื้อหุ้นสามัญเพิ่มทุนของผู้ถือหุ้นเดิม จำนวน 102,737,631 บาท บริษัทได้นำเงินมาใช้ สำหรับขยายธุรกิจ และเป็นเงินทุนหมุนเวียน รวมถึงชำระหนี้เงินกู้ของบริษัท

• การออกและเสนอขายใบสำคัญแสดงสิทธิที่จะซื้อหุ้นสามัญเพิ่มทุนของบริษัท (PLE-W3)

ได้รับการอนุมัติให้ออกและเสนอขายใบสำคัญแสดงสิทธิที่จะซื้อหุ้นสามัญเพิ่มทุนของบริษัท (PLE-W3) จำนวน 544,540,141 หน่วย ให้แก่ผู้ถือหุ้นเดิมของบริษัทที่ได้จองซื้อหุ้นสามัญเพิ่มทุน จากที่ประชุมวิสามัญผู้ถือหุ้น ครั้งที่ 2/2559 เมื่อวันที่ 18 ตุลาคม 2559 โดยมีรายละเอียด ดังนี้

ใบสำคัญแสดงสิทธิที่จะซื้อหุ้นสามัญเพิ่มทุนของบริษัท (PLE-W3) จำนวนไม่เกิน 544,540,141 หน่วย เพื่อรองรับการใช้สิทธิตามใบสำคัญแสดงสิทธิที่จะซื้อหุ้นสามัญเพิ่มทุนของบริษัท ครั้งที่ 3 (PLE-W3) ที่จัดสรรให้แก่ผู้ถือหุ้นเดิมที่ได้จองซื้อหุ้นสามัญเพิ่มทุน ในสัดส่วน 2 หุ้นสามัญเพิ่มทุนใหม่ ต่อ 1 หน่วยใบสำคัญแสดงสิทธิ PLE-W3 (กรณีที่มีเศษให้ปัดทิ้งโดยไม่คิดมูลค่า)

หัวข้อ	รายละเอียด
ประเภท	ใบสำคัญแสดงสิทธิที่จะซื้อหุ้นสามัญของบริษัท เพาเวอร์ไลน์ เอ็นจิเนียริง จำกัด (มหาชน) ครั้งที่ 3 (“ใบสำคัญแสดงสิทธิ” หรือ “PLE-W3”)
ชนิด	ระบุชื่อผู้ถือและสามารถโอนเปลี่ยนมือได้
จำนวน	544,540,141 หน่วย
จำนวนหุ้นสามัญที่จัดสรรเพื่อรองรับการใช้สิทธิ	544,540,141 หุ้น มูลค่าที่ตราไว้หุ้นละ 1.00 บาท หรือคิดเป็นร้อยละ 25.00 ของจำนวนหุ้นที่เรียกชำระแล้วทั้งหมดของบริษัทภายหลังการเสนอขายหุ้นสามัญเพิ่มทุนใหม่ให้แก่ผู้ถือหุ้นเดิม รวมจำนวนเท่ากับ 2,178,160,564 หุ้น (จำนวนหุ้นที่เรียกชำระแล้วทั้งหมดของบริษัท ณ ปัจจุบัน เท่ากับ 1,089,080,282 หุ้น)
ราคาเสนอขาย	0.00 บาท (ศูนย์บาท) ต่อหน่วย
วิธีการจัดสรร	จัดสรรให้แก่ผู้ถือหุ้นเดิมของบริษัทที่จองซื้อหุ้นสามัญเพิ่มทุนใหม่ ในอัตราส่วน 2 หุ้นสามัญเพิ่มทุนใหม่ ต่อ 1 หน่วยใบสำคัญแสดงสิทธิ ในกรณีที่มีเศษให้ปัดทิ้ง
อัตราการใช้สิทธิ	ใบสำคัญแสดงสิทธิ 1 หน่วย สามารถใช้สิทธิซื้อหุ้นสามัญเพิ่มทุนได้ 1 หุ้น เว้นแต่จะมีการปรับสิทธิตามเงื่อนไขการปรับสิทธิ
ราคาการใช้สิทธิ	2.20 บาทต่อหุ้น เว้นแต่จะมีการปรับสิทธิตามเงื่อนไขการปรับสิทธิ
วันออกเสนอขาย	ภายในระยะเวลา 1 ปีนับจากวันที่ที่ประชุมผู้ถือหุ้นมีมติอนุมัติให้บริษัทเสนอขาย PLE-W3
อายุของใบสำคัญแสดงสิทธิ	ไม่เกิน 2 ปี นับจากวันที่ออกและเสนอขายใบสำคัญแสดงสิทธิ
ระยะเวลาการใช้สิทธิ	- ครั้งแรก เมื่อครบกำหนดระยะเวลา 1 ปีนับจากวันที่ออกและเสนอขายใบสำคัญแสดงสิทธิ - ครั้งที่สอง วันครบกำหนดอายุใบสำคัญแสดงสิทธิ ทั้งนี้ หากวันกำหนดการใช้สิทธิตรงกับวันหยุดทำการของบริษัทให้เลื่อนเป็นวันทำการสุดท้ายก่อนวันกำหนดการใช้สิทธิในแต่ละครั้ง
ระยะเวลาแจ้งความจำนงค์ในการใช้สิทธิ	ผู้ถือใบสำคัญแสดงสิทธิที่ประสงค์จะใช้สิทธิในการซื้อหุ้นสามัญของบริษัท จะต้องแจ้งความจำนงค์ในการใช้สิทธิซื้อหุ้นสามัญของบริษัท ในระหว่างเวลา 9.00 น. ถึง 15.30 น. ในทุกวันทำการของบริษัท ภายในระยะเวลา 7 วันก่อนวันกำหนดการใช้สิทธิในแต่ละครั้ง ยกเว้นระยะเวลาแจ้งความจำนงค์ในการใช้สิทธิครั้งสุดท้ายซึ่งผู้ถือใบสำคัญแสดงสิทธิสามารถแจ้งความจำนงค์ในการใช้สิทธิภายใน 15 วันก่อนวันกำหนดการใช้สิทธิครั้งสุดท้าย
ตลาดรองของใบสำคัญแสดงสิทธิ	บริษัทจะนำใบสำคัญแสดงสิทธิไปจดทะเบียนเป็นหลักทรัพย์จดทะเบียนในตลาดหลักทรัพย์แห่งประเทศไทย
ตลาดรองของหุ้นสามัญ	บริษัทจะนำหุ้นสามัญที่เกิดจากการใช้สิทธิเข้าจดทะเบียนเป็นหลักทรัพย์จดทะเบียนในตลาด

หัวข้อ	รายละเอียด
ที่เกิดจากการใช้สิทธิ	หลักทรัพย์แห่งประเทศไทย
เงื่อนไขการปรับสิทธิ	<p>บริษัทจะดำเนินการปรับราคาการใช้สิทธิและอัตราการใช้สิทธิตลอดอายุของใบสำคัญแสดงสิทธิ เมื่อเกิดเหตุการณ์ใดเหตุการณ์หนึ่งต่อไปนี้ ซึ่งอาจเป็นเหตุให้บริษัทต้องออกหุ้นสามัญใหม่เพื่อรองรับการปรับสิทธิ ทั้งนี้ มีวัตถุประสงค์เพื่อรักษาผลประโยชน์ของผู้ถือใบสำคัญแสดงสิทธิไม่ให้ด้อยไปกว่าเดิม</p> <ol style="list-style-type: none"> เมื่อมีการเปลี่ยนแปลงมูลค่าที่ตราไว้ของหุ้นของบริษัท อันเป็นผลมาจากการรวมหุ้นหรือแบ่งแยกหุ้น เมื่อบริษัทเสนอขายหุ้นที่ออกใหม่ในราคาต่ำกว่าร้อยละ 90 ของราคาหุ้นที่คำนวณได้ตามวิธีการที่ใช้ราคาตลาดในขณะที่เสนอขายหุ้นนั้น และเป็นวิธีการคำนวณตามที่ระบุไว้ในข้อกำหนดสิทธิ เมื่อบริษัทเสนอขายหุ้นผู้แปลงสภาพหรือใบสำคัญแสดงสิทธิที่ออกใหม่โดยกำหนดราคาหรือคำนวณราคาของหุ้นที่ออกใหม่เพื่อรองรับหุ้นผู้แปลงสภาพหรือใบสำคัญแสดงสิทธิดังกล่าวต่ำกว่าร้อยละ 90 ของราคาหุ้นที่คำนวณตามวิธีที่ใช้ราคาตลาดในขณะที่เสนอขายหุ้นผู้แปลงสภาพหรือใบสำคัญแสดงสิทธิ หรือราคาตลาดในช่วงก่อนการเสนอขายหุ้นผู้แปลงสภาพหรือใบสำคัญแสดงสิทธินั้นและเป็นวิธีการคำนวณตามที่ระบุไว้ในข้อกำหนดสิทธิ เมื่อบริษัทจ่ายปันผลทั้งหมดหรือบางส่วนเป็นหุ้นที่ออกใหม่ให้แก่ผู้ถือหุ้น เมื่อบริษัทจ่ายเงินปันผลเป็นเงินในจำนวนเกินกว่าจำนวนร้อยละ 80 ของกำไรสุทธิตามงบการเงินเฉพาะของบริษัท หลังหักภาษีเงินได้ สำหรับการดำเนินงานในรอบระยะเวลาบัญชีใดๆ ในระหว่างอายุของใบสำคัญแสดงสิทธิ เมื่อมีกรณีอื่นใดในลักษณะเดียวกับที่กำหนดไว้ตามข้อ 1. - 5. ข้างต้น ที่ทำให้ผู้ถือใบสำคัญแสดงสิทธิได้รับผลประโยชน์ด้อยไปกว่าเดิม
เงื่อนไขอื่น	<p>ให้คณะกรรมการบริษัท หรือบุคคลที่ได้รับมอบอำนาจจากคณะกรรมการบริษัท เป็นผู้มีอำนาจในการกำหนดและเปลี่ยนแปลงหลักเกณฑ์ เงื่อนไข และรายละเอียดอื่นๆ ของใบสำคัญแสดงสิทธินี้ ตลอดจนมีอำนาจในการกำหนดเหตุแห่งการออกหุ้นสามัญใหม่เพื่อรองรับการเปลี่ยนแปลงราคาการใช้สิทธิ และ/หรืออัตราการใช้สิทธิของใบสำคัญแสดงสิทธิ รวมทั้งดำเนินการต่างๆ อันจำเป็นและสมควรอันเกี่ยวเนื่องกับการออกและเสนอขายใบสำคัญแสดงสิทธิ และการนำใบสำคัญแสดงสิทธิเข้าจดทะเบียนเป็นหลักทรัพย์จดทะเบียนในตลาดหลักทรัพย์แห่งประเทศไทย ตลอดจนดำเนินการขออนุญาตต่อหน่วยงานที่เกี่ยวข้อง</p>
นายทะเบียน	บริษัท ศูนย์รับฝากหลักทรัพย์ (ประเทศไทย) จำกัด

ทั้งนี้ ผู้มาใช้สิทธิซื้อหุ้นสามัญเพิ่มทุนเป็นจำนวนหุ้นสามัญ 102,737,631 หุ้น เป็นเงิน 102,737,631 บาท ได้รับสิทธิ PLE-W3 ในอัตรา 2 หุ้นสามัญเพิ่มทุนใหม่ ต่อ 1 หน่วยใบสำคัญแสดงสิทธิ ดังนั้น ใบสำคัญแสดงสิทธิที่จะซื้อหุ้นสามัญ (PLE-W3) ที่ออกให้กับผู้ถือหุ้นเดิมที่มาใช้สิทธิซื้อหุ้นสามัญเพิ่มทุน เป็นจำนวน 51,368,814 หน่วย

กำหนดให้มีการใช้สิทธิ ครั้งที่ 1 เมื่อวันที่ 15 ธันวาคม 2560 ปรากฏว่าไม่มีผู้ถือหุ้นท่านใดมาใช้สิทธิแปลงเป็นหุ้นสามัญ

กำหนดวันใช้สิทธิครั้งที่ 2 (ครั้งสุดท้าย) วันที่ 15 ธันวาคม 2561 มีผู้มาใช้สิทธิ จำนวน 1 ราย จำนวนใบสำคัญแสดงสิทธิ 44 หน่วย แปลงเป็นหุ้นสามัญ จำนวน 44 หุ้น ในราคา 2.20 บาท เป็นเงิน 96.80 บาท ทำให้บริษัทมีทุนจดทะเบียนชำระแล้ว จำนวน 1,361,817,957 บาท

ในปี 2562 มติที่ประชุมสามัญผู้ถือหุ้น ประจำปี 2562 เมื่อวันที่ 26 เมษายน 2562 มีมติอนุมัติให้ลดทุนในส่วนที่เตรียมไว้สำหรับรองรับผู้มาใช้สิทธิแปลงสภาพจาก PLE-W3 เป็นหุ้นสามัญ จำนวน 544,540,097 หุ้น มูลค่าจำนวน 544,540,097 บาท มูลค่าที่ตราไว้หุ้นละ 1 บาท ซึ่งได้ครบกำหนดการใช้สิทธิไปแล้ว

● **การออกและเสนอขายหุ้นสามัญเพิ่มทุนใหม่ที่เกิดจากการใช้สิทธิของซื้อหุ้นสามัญเพิ่มทุนของผู้ถือหุ้นเดิมของบริษัทมาจัดสรรและเสนอขายให้แก่บุคคลในวงจำกัด (Private Placement)**

ได้รับการอนุมัติให้ออกและเสนอขายหุ้นสามัญเพิ่มทุนใหม่ที่เกิดจากการใช้สิทธิของซื้อหุ้นสามัญเพิ่มทุนของผู้ถือหุ้นเดิมของบริษัทมาจัดสรรและเสนอขายให้แก่บุคคลในวงจำกัด (Private Placement) จากที่ประชุมวิสามัญผู้ถือหุ้น ครั้งที่ 2/2559 เมื่อวันที่ 18 ตุลาคม 2559 โดยมีรายละเอียด ดังนี้

การจัดสรรหุ้นสามัญเพิ่มทุนใหม่ที่เกิดจากการใช้สิทธิของซื้อหุ้นสามัญเพิ่มทุนของผู้ถือหุ้นเดิมของบริษัทมาจัดสรรและเสนอขายหุ้นดังกล่าวให้แก่บุคคลในวงจำกัด (Private Placement) ซึ่งรวมถึงผู้ลงทุนประเภทสถาบัน และ/หรือผู้ลงทุนที่มีลักษณะเฉพาะเจาะจงได้ โดยบุคคลดังกล่าวจะไม่นับเป็นบุคคลที่เกี่ยวข้องกันของบริษัท โดยจัดสรรให้แก่ผู้ลงทุนเฉพาะเจาะจงแต่ละรายได้ไม่เกินร้อยละ 10 ของทุนจดทะเบียนใหม่ที่ชำระแล้ว (ภายหลังการขายหุ้นสามัญเพิ่มทุนให้แก่ผู้ถือหุ้นเดิมแล้วเสร็จ) ในราคาเสนอขายที่ไม่ต่ำกว่าราคาถ่วงน้ำหนักของราคาหุ้นบริษัทในตลาดหลักทรัพย์แห่งประเทศไทยย้อนหลังไม่น้อยกว่า 7 วันทำการติดต่อกัน แต่ไม่เกิน 15 วันทำการติดต่อกันก่อนวันเสนอขาย และไม่ต่ำกว่าราคาที่เสนอขายให้กับผู้ถือหุ้นเดิม (Right Offering) ทั้งนี้ มอบอำนาจให้คณะกรรมการบริษัท หรือบุคคลที่ได้รับมอบอำนาจจากคณะกรรมการบริษัทเป็นผู้พิจารณากำหนดบุคคลที่ได้รับจัดสรร ราคาเสนอขาย ช่วงเวลาจัดสรร และวิธีการเสนอขายเป็นคราวเดียวหรือแบ่งเป็นส่วน ๆ เพื่อเสนอขายเป็นคราว ๆ ตามที่เห็นสมควร โดยปฏิบัติให้เป็นไปตามหลักเกณฑ์ประกาศคณะกรรมการกำกับตลาดทุนที่ ทจ. 72/2558 เรื่อง การอนุญาตให้บริษัทจดทะเบียนเสนอขายหุ้นที่ออกใหม่ต่อบุคคลในวงจำกัด

อนึ่ง บุคคลในวงจำกัดที่จะได้รับการจัดสรรหุ้นสามัญเพิ่มทุนที่เกิดจากการจัดสรรให้แก่ผู้ถือหุ้นเดิมข้างต้น จะต้องมีความสอดคล้องหลักเกณฑ์ข้อใดข้อหนึ่ง ดังนี้

(ก) เป็นผู้ลงทุนสถาบันตามประกาศคณะกรรมการกำกับหลักทรัพย์และตลาดหลักทรัพย์ ที่ กจ. 17/2551 เรื่อง การกำหนดบทนิยามในประกาศเกี่ยวกับการออกและเสนอขายหลักทรัพย์ (“ประกาศ กจ. 17/2551 ”) เช่น บริษัทหลักทรัพย์จัดการกองทุน เป็นต้น หรือ

(ข) เป็นนักลงทุนประเภทบุคคลธรรมดาหรือนิติบุคคลที่มีฐานะการเงินมั่นคงสามารถลงทุนในบริษัทในระยะปานกลางถึงระยะยาวได้ และต้องเป็นพันธมิตรทางธุรกิจ หรือมีความสามารถที่จะสรรหา พันธมิตรทางธุรกิจ หรือสามารถให้คำแนะนำหรือโอกาสทางธุรกิจ ซึ่งสามารถส่งเสริมผลการดำเนินงานของบริษัท โดยบุคคลในวงจำกัดจะต้องไม่ใช่บุคคลที่เกี่ยวข้องกันของบริษัท ซึ่งบริษัทจะพิจารณาและตรวจสอบข้อมูลของบุคคลในวงจำกัดที่จะได้รับการเสนอขายหุ้นสามัญเพิ่มทุนนี้ด้วยความระมัดระวัง และคัดเลือกบุคคลดังกล่าว โดยจะต้องเป็นผู้ที่มีศักยภาพในการลงทุนในบริษัทได้จริง ทั้งนี้ บริษัทจะทำการเปิดเผยรายชื่อผู้ลงทุนที่จะได้รับการจัดสรรหุ้นสามัญเพิ่มทุนที่เกิดจากการจัดสรรให้แก่ผู้ถือหุ้นเดิมข้างต้นเมื่อบริษัทได้เสนอขายหุ้นสามัญเพิ่มทุนให้แก่ผู้ถือหุ้นเดิมของบริษัทตามสัดส่วนการ

ถือหุ้นเรียบร้อยแล้ว และคณะกรรมการบริษัทได้พิจารณาจัดสรรหุ้นสามัญเพิ่มทุนส่วนที่เหลือข้างต้นต่อบุคคลในวงจำกัดต่อไป

ทั้งนี้ หุ้นสามัญเพิ่มทุนใหม่ที่เหลือจากการใช้สิทธิจองซื้อหุ้นสามัญเพิ่มทุนของผู้ถือหุ้นเดิมของบริษัทมาจัดสรรและเสนอขายให้แก่บุคคลในวงจำกัด (Private Placement) คงเหลือจำนวน (1,089,080,282-102,737,631) 986,342,651 หุ้น

เมื่อวันที่ 11 สิงหาคม 2560 มีผู้มาจองซื้อหุ้นสามัญเพิ่มทุนบุคคลในวงจำกัด (Private Placement) จำนวน 5 ราย รายละเอียดมีดังนี้

ลำดับ	รายชื่อผู้ถือหุ้น PP	จำนวนหุ้น	ราคาซื้อ/หุ้น	จำนวนเงินทั้งสิ้น
1	พล.ต.อ. วงศ มณีรินทร์	25,000,000	1.1939	29,847,500.00
2	นายภากร มกรานนท์	75,000,000	1.1939	89,542,500.00
3	นายสุรศักดิ์ มหัทธนะ	50,000,000	1.1939	59,695,000.00
4	นางอภิรดี วิทธีรกุล	10,000,000	1.1939	11,939,000.00
5	นายปิยะช เพชรประภากร	10,000,000	1.1939	11,939,000.00
รวมทั้งสิ้น		170,000,000		202,963,000.00

โดยเงินค่าหุ้นสามัญเพิ่มทุนบุคคลในวงจำกัด (Private Placement) จำนวน 202,963,000 บาท บริษัทมีการเตรียมไว้เป็นเงินทุนหมุนเวียนให้เพียงพอ สำหรับการที่บริษัทจะเข้าร่วมประมูลงานโครงการก่อสร้างของภาครัฐที่กำลังจะเกิดขึ้นเพิ่มเติมในช่วงปลายปี 2560 และปี 2561

ทั้งนี้ หุ้นที่จะเสนอขายให้แก่บุคคลในวงจำกัด (Private Placement) คงเหลือจำนวน 816,342,651 หุ้น (986,342,651 - 170,000,000)

ในปี 2561 มติที่ประชุมสามัญผู้ถือหุ้น ประจำปี 2561 เมื่อวันที่ 27 เมษายน 2561 มีมติอนุมัติให้ลดทุนในส่วนที่เตรียมไว้สำหรับรองรับการออกและเสนอขายหุ้นสามัญเพิ่มทุนใหม่ที่เหลือจากการใช้สิทธิจองซื้อหุ้นสามัญเพิ่มทุนของผู้ถือหุ้นเดิมของบริษัทมาจัดสรรและเสนอขายให้แก่ บุคคลในวงจำกัด (Private Placement) จำนวน 816,342,651 หุ้น มูลค่าจำนวน 816,342,651 บาท มูลค่าที่ตราไว้หุ้นละ 1 บาท

1.5.2 กรณีที่บริษัทมีหลักทรัพย์ที่เป็นตราสารหนี้

- การออกตั๋วแลกเงินระยะสั้น (B/E) ณ วันที่ 31 ธันวาคม 2565

-ไม่มี-

- หุ้นกู้

ได้รับการอนุมัติให้ออกหุ้นกู้ทุกประเภท และรูปแบบ (มีหลักประกันหรือไม่มีหลักประกัน) วงเงินรวมไม่เกิน 1,500,000,000 บาท (หนึ่งพันห้าร้อยล้านบาท) จากที่ประชุมสามัญผู้ถือหุ้น ประจำปี 2558 เมื่อวันที่ 24 เมษายน 2558 โดยมีรายละเอียด ดังนี้

ชนิด	หุ้นกู้ทุกประเภทและรูปแบบ(มีหลักประกันหรือไม่มีหลักประกัน) ทั้งนี้ ขึ้นอยู่กับความเหมาะสมของสถานะตลาดในขณะออกและเสนอขายหุ้นกู้ในแต่ละคราว
สกุลเงิน	เงินบาท และ/หรือเงินสกุลต่างประเทศ โดยใช้อัตราแลกเปลี่ยนในขณะที่มีการออก และเสนอขายหุ้นกู้ในแต่ละคราว
มูลค่ารวมของหุ้นกู้	วงเงินรวมไม่เกิน 1,500,000,000 บาท หรือเงินสกุลต่างประเทศในวงเงินเทียบเท่าเงินบาทจำนวนดังกล่าว
อายุ	ไม่เกิน 5 ปี นับตั้งแต่วันออกหุ้นกู้ในแต่ละคราว
การเสนอขาย	เสนอขายหุ้นกู้ในคราวเดียว หรือหลายคราว และ/หรือเป็นโครงการ และ/หรือในลักษณะหมุนเวียน (Revolving) ให้แก่ประชาชนทั่วไป และ/หรือให้แก่ผู้ลงทุนโดยเฉพาะเจาะจง และ/หรือ ผู้ลงทุนประเภทสถาบันในประเทศ และ/หรือในต่างประเทศในคราวเดียวกัน หรือต่างคราวกัน ตามประกาศคณะกรรมการ ก.ล.ด. และ/หรือสำนักงาน ก.ล.ด. และ/หรือกฎระเบียบอื่น ๆ ที่เกี่ยวข้อง ที่มีผลใช้บังคับในขณะที่ยื่นออกและเสนอขายหุ้นกู้
การไถ่ถอนก่อนกำหนด	ผู้ถือหุ้นอาจมีหรือไม่มีสิทธิขอไถ่ถอนหุ้นกู้คืนก่อนกำหนด และบริษัทมีหรือไม่มีสิทธิขอไถ่ถอนหุ้นกู้คืนก่อนกำหนด ทั้งนี้ เป็นไปตามข้อตกลงและเงื่อนไขในการออกหุ้นกู้ในแต่ละคราว
อัตราดอกเบี้ย	ขึ้นอยู่กับสถานะตลาดในขณะที่ยื่นออกและเสนอขายหุ้นกู้ หรือตามข้อตกลง และเงื่อนไขของหุ้นกู้ที่ได้ออกในคราวนั้น ทั้งนี้ ให้อยู่ภายใต้บังคับของประกาศคณะกรรมการ ก.ล.ด. และ/หรือสำนักงาน ก.ล.ด. และ/หรือประกาศหรือกฎระเบียบอื่น ๆ ที่เกี่ยวข้อง ที่มีผลใช้บังคับในขณะที่ยื่นออกและเสนอขายหุ้นกู้ในแต่ละคราว
อำนาจกำหนดรายละเอียดอื่น ๆ	มอบหมายให้คณะกรรมการ รวมถึงบุคคลที่คณะกรรมการมอบหมายให้มีอำนาจ ดังต่อไปนี้ (1) กำหนดรายละเอียดต่าง ๆ ที่เกี่ยวข้องกับหุ้นกู้ รวมถึงประเภท ชื่อ อัตราดอกเบี้ย อายุการไถ่ถอน การแต่งตั้งผู้แทนผู้ถือหุ้นกู้ ตลอดจนกำหนดรายละเอียดที่เกี่ยวข้องกับการเสนอขาย ซึ่งรวมถึงแต่ไม่จำกัดเพียงราคา วิธีการ และระยะเวลาเสนอขายและจัดสรร (2) แต่งตั้งที่ปรึกษาทางการเงิน และ/หรือผู้จัดทำนายหลักทรัพย์ และ/หรือสถาบันการจัดอันดับความน่าเชื่อถือของผู้ออกหลักทรัพย์ และ/หรือหลักทรัพย์ และ/หรือบุคคลอื่นใดในกรณีที่จะต้องมีการแต่งตั้งตามกฎหมายที่เกี่ยวข้อง หรือในกรณีอื่นใดตามที่เห็นควร (3) ติดต่อเจรจา เข้าทำ ลงนาม แก้ไขสัญญา และ/หรือเอกสารต่าง ๆ รวมถึงติดต่อให้ข้อมูล ยื่นเอกสารหลักฐานกับสำนักงาน ก.ล.ด. และ/หรือหน่วยงานอื่นใดที่เกี่ยวข้องกับการออก และเสนอขายหุ้นกู้ดังกล่าว ตลอดจนดำเนินการใด ๆ ที่เกี่ยวข้องหรือจำเป็นได้ทุกประการตามที่เห็นควร
วัตถุประสงค์ของการออกหุ้นกู้	เพื่อนำเงินที่ได้มาใช้ในการดำเนินธุรกิจของบริษัท รวมถึงการขยายกิจการ

รายละเอียดการออกหุ้นกู้ของ PLE ณ วันที่ 31 ธันวาคม 2565

ลำดับ	รายละเอียดหุ้นกู้		วันที่ออก	วันที่ครบกำหนด	จำนวนเงินหน้าตัว (บาท)	อัตราดอกเบี้ย (%)
1	PLE24OA	หุ้นกู้ PLE ครั้งที่ 1/2565	12 ตุลาคม 2565	12 ตุลาคม 2567	600,000,000.00	6.50%
					600,000,000.00	

1.6 นโยบายการจ่ายเงินปันผล

นโยบายการจ่ายเงินปันผลของบริษัท

บริษัทมีนโยบายการจ่ายเงินปันผลประมาณ 50% ของกำไรสุทธิที่หักภาษีและสำรองตามกฎหมายจากผลการดำเนินงานของงบการเงินเฉพาะบริษัท ทั้งนี้ คณะกรรมการของบริษัทมีอำนาจในการพิจารณาเห็นว่าไม่ดำเนินการตามนโยบายดังกล่าว หรือเปลี่ยนแปลงนโยบายดังกล่าวได้เป็นครั้งคราว โดยอยู่ภายใต้เงื่อนไขที่การดำเนินการดังกล่าวจะต้องก่อให้เกิดประโยชน์สูงสุดต่อผู้ถือหุ้น เช่น ใช้เป็นทุนสำรองสำหรับการชำระคืนเงินกู้ ใช้เป็นเงินลงทุน เพื่อขยายธุรกิจของบริษัท หรือกรณีมีการเปลี่ยนแปลงสถานะตลาด ซึ่งอาจมีผลกระทบต่อกระแสเงินสดของบริษัทในอนาคต

การจ่ายเงินปันผลของบริษัท

รายละเอียดการจ่ายปันผล	ปี 2564	ปี 2563	ปี 2562
1. กำไร (ขาดทุน) สุทธิ	181,056,772.91 บาท	(458,297,804.61) บาท	191,048,567 บาท
2. จำนวนหุ้น	1,361,817,957 หุ้น	1,361,817,957 หุ้น	1,361,817,957 หุ้น
3. กำไร (ขาดทุน) สะสม			
3.1 สำรองตามกฎหมาย	29,000,000 บาท	27,600,000 บาท	27,600,000 บาท
3.2 กำไรที่ยังไม่ได้จัดสรร	26,034,155.69 บาท	(167,575,263.62) บาท	322,549,065 บาท
4. เงินปันผลจ่ายอัตราต่อหุ้น	0.019 บาท	0.00 บาท	0.07 บาท
5. เงินปันผลจ่าย	25,874,541.18 บาท	0.00 บาท	95,327,256.99 บาท
6. สัดส่วนการจ่ายเงินปันผลต่อกำไรสุทธิ	14.29% ของกำไรสุทธิ	0.0% ของกำไรสุทธิ	50% ของกำไรสุทธิ

นโยบายการจ่ายเงินปันผลของบริษัทย่อย

สำหรับนโยบายการจ่ายเงินปันผลของบริษัทย่อยคณะกรรมการของบริษัทจะพิจารณาจากกระแสเงินสดคงเหลือเทียบกับงบลงทุนของบริษัทย่อย หากกระแสเงินสดคงเหลือมีเพียงพอและได้ตั้งสำรองตามกฎหมายแล้ว คณะกรรมการของบริษัทย่อยจะพิจารณาจ่ายเงินปันผลเป็นกรณีไป

2. การบริหารจัดการความเสี่ยง

2.1 นโยบายและแผนการบริหารความเสี่ยง

บริษัท เพาเวอร์ไลน์ เอ็นจิเนียริง จำกัด (มหาชน) มีความตระหนักและเล็งเห็นความสำคัญของการบริหารความเสี่ยงเป็นส่วนหนึ่งของการกำกับดูแลกิจการที่ดี ซึ่งเป็นพื้นฐานสำคัญ เพื่อให้สามารถบรรลุวัตถุประสงค์ กลยุทธ์ พันธกิจ และวิสัยทัศน์ ตามที่บริษัทได้กำหนดไว้ ยิ่งกว่านั้นการบริหารความเสี่ยงเป็นเครื่องมือสำคัญในการบริหารงานของฝ่ายงานต่าง ๆ ของบริษัท เพื่อให้บรรลุเป้าหมายตามที่กำหนดไว้ รวมถึงการป้องกันความเสียหาย และลดความผิดพลาดในการบริหารงาน ช่วยให้เห็นโอกาส ตลอดจนผลกระทบที่จะสร้างความเสียหายให้กับบริษัท และผู้ถือหุ้นในภาพรวมได้

ความเสี่ยง หมายถึง เหตุการณ์ที่มีโอกาสเกิดขึ้นและสร้างผลกระทบต่อเป้าหมายของบริษัท โดยสามารถวัดความเสี่ยงได้จากผลกระทบ และ โอกาส

1. วัตถุประสงค์

นโยบาย (การบริหารความเสี่ยงฉบับนี้) มีวัตถุประสงค์ ดังนี้

- (1) เพื่อเป็นการสื่อสารให้ทุกหน่วยงานเข้าใจกรอบ การบริหารความเสี่ยง
- (2) เพื่อเป็นแนวทางปฏิบัติของการบริหารความเสี่ยงให้อยู่ในระดับที่ยอมรับได้ และนำไปปฏิบัติทั่วทั้งบริษัท
- (3) เพื่อเป็นกระบวนการที่สร้างความเชื่อมั่นให้กับผู้มีส่วนได้เสียว่าบริษัททราบถึงความเสี่ยงและหาวิธีการบริหารความเสี่ยงอย่างเหมาะสม
- (4) เพื่อกำหนดหน้าที่ความรับผิดชอบเพื่อควบคุมระดับความเสี่ยงได้อย่างเหมาะสม

2. ขอบเขต

นโยบายฉบับนี้มีผลบังคับใช้กับทุกกระบวนการทำงานตั้งแต่ระดับบริหารจนถึงพนักงานทุกคนในบริษัท

3. นโยบายการบริหารความเสี่ยง

- (1) กำหนดให้กระบวนการบริหารความเสี่ยง เป็นมาตรฐานการปฏิบัติงานภายในบริษัท
- (2) การบริหารความเสี่ยงให้อยู่ในระดับที่ยอมรับได้ เพื่อตอบสนองต่อผู้มีส่วนได้เสีย
- (3) ดำเนินการบริหารความเสี่ยงทั่วทั้งบริษัทแบบบูรณาการโดยการกำหนดให้การบริหารความเสี่ยงเป็นส่วนหนึ่งของการจัดทำแผนธุรกิจประจำปี สอดคล้องกับวัตถุประสงค์ กลยุทธ์และวิสัยทัศน์
- (4) มุ่งเน้นการบริหารความเสี่ยงเชิงป้องกันและแก้ไข ด้วยความรวดเร็ว โปร่งใส
- (5) ผลกระทบและโอกาสที่เกิดขึ้นที่มีผลต่อวัตถุประสงค์และเป้าหมายจะถูกบริหารจัดการอย่างเป็นระบบ เพื่อให้สามารถลดความเสี่ยงลงและอยู่ในระดับที่ยอมรับได้
- (6) ระดับความเสี่ยงที่ยอมรับได้ ต้องได้รับการอนุมัติโดยคณะกรรมการบริหารความเสี่ยง
- (7) มุ่งเน้นส่งเสริมให้ความรู้ความเข้าใจในกระบวนการ แนวทางปฏิบัติให้บุคลากรตั้งแต่ผู้บริหารและพนักงานทุกคนของบริษัท ได้ตระหนักถึงความสำคัญ และมีส่วนร่วมรับผิดชอบในการบริหารความเสี่ยงของบริษัท เพื่อสร้างวัฒนธรรม เพื่อนำไปสู่การสร้างมูลค่าเพิ่ม (Value Creation)

- (8) เมื่อบุคคลากรพบเห็นหรือรับทราบความเสี่ยงที่อาจเกิดขึ้นผลกระทบต่อบริษัทจะต้องรายงานความเสี่ยงนั้นให้กับฝ่ายบริหารของบริษัท และคณะกรรมการบริหารความเสี่ยงรับทราบทันที เพื่จะได้ดำเนินการจัดการความเสี่ยงต่อไป
- (9) คณะกรรมการบริหารความเสี่ยงต้องรายงานผลความเสี่ยงที่มีความเสี่ยงสูง และสูงมากทั้งหมด ที่อาจจะมีผลต่อแผนธุรกิจและกลยุทธ์ของบริษัท ให้กับคณะกรรมการบริหาร, คณะกรรมการตรวจสอบ และคณะกรรมการบริษัทรับทราบ

4. หน้าที่ความรับผิดชอบ

- (1) คณะกรรมการบริษัทมีหน้าที่ความรับผิดชอบโดยรวมในการกำกับดูแลการบริหารความเสี่ยงภายในบริษัท
- (2) คณะกรรมการตรวจสอบช่วยสนับสนุนคณะกรรมการบริษัทในการปฏิบัติหน้าที่ด้านการบริหารความเสี่ยง โดยสอบทานให้มั่นใจว่าระบบการบริหารความเสี่ยง มีความเหมาะสมและประสิทธิผล
- (3) คณะกรรมการบริหารมีหน้าที่ความรับผิดชอบในการพิจารณาและสอบทานการบริหารความเสี่ยงและระบบควบคุมภายในบริษัท
- (4) ประธานคณะกรรมการบริหารที่มีหน้าที่รับผิดชอบในการดำเนินการตามนโยบายฉบับนี้ และกำกับดูแลให้มีการปฏิบัติตามอย่างต่อเนื่อง ผ่านคณะกรรมการบริหารความเสี่ยง
- (5) คณะกรรมการบริหารความเสี่ยง มีหน้าที่ที่ทำให้เชื่อมั่นได้ว่าความเสี่ยงทางธุรกิจสำคัญได้รับการระบุและประเมินอย่างสม่ำเสมอ รวมทั้งได้มีการกำหนดมาตรการจัดการความเสี่ยงที่มีประสิทธิผลไว้ โดยรับผิดชอบในเรื่องต่าง ๆ ดังนี้
 - จัดทำนโยบายการบริหารความเสี่ยง กลยุทธ์และหลักเกณฑ์ในการบริหารความเสี่ยง เพื่อเสนอให้คณะกรรมการบริษัทพิจารณาอนุมัติ
 - พิจารณาสอบทานความเสี่ยง และแนวทางการจัดการความเสี่ยงของบริษัท ความเสี่ยงได้ประเมินไว้ รวมทั้งให้ข้อเสนอแนะ เพื่อปรับปรุงแก้ไข
 - กำกับดูแลความมีประสิทธิภาพของกระบวนการบริหารความเสี่ยงของบริษัท โดยการติดตามและสอบทานอย่างต่อเนื่อง
 - รายงานความเสี่ยงที่มีระดับความเสี่ยงสูง และสูงมากให้ ประธานคณะกรรมการบริหาร คณะกรรมการบริหาร คณะกรรมการตรวจสอบ และคณะกรรมการบริษัททราบ
 - สอบทานนโยบายฉบับนี้อย่างสม่ำเสมอ
- (6) ผู้บริหารและพนักงานทุกคนมีหน้าที่ความรับผิดชอบในการระบุ วิเคราะห์ ประเมินและจัดลำดับความเสี่ยงของหน่วยงานที่ตนเองรับผิดชอบ รวมถึงกำหนดมาตรการที่เหมาะสม ในการจัดการความเสี่ยง

5. วิธีการบริหารความเสี่ยง

บริษัทได้นำการบริหารความเสี่ยงที่สอดคล้องกับมาตรฐาน ISO 31000 : 2009 ซึ่งกำหนดวิธีปฏิบัติ ในแต่ละขั้นตอนของการบริหารความเสี่ยงมาปรับใช้ในการพัฒนากระบวนการบริหารความเสี่ยงของบริษัท และในปี 2562 บริษัทได้รับการรับรองระบบคุณภาพตามมาตรฐาน ISO 9001 : 2015 ซึ่งเป็นการบริหารด้านความเสี่ยงเป็นหลัก การปรับปรุงขั้นตอนการทำงานอย่างสม่ำเสมอให้สอดคล้องกับสถานการณ์ที่เปลี่ยนไป

6. การทบทวนนโยบาย

คณะกรรมการบริหารความเสี่ยงต้องทบทวนนโยบายฉบับนี้เป็นประจำทุกปีและเสนอให้คณะกรรมการตรวจสอบ และคณะกรรมการบริษัท พิจารณานุมัติหากมีการเปลี่ยนแปลง

ทั้งนี้ ในปี 2565 คณะกรรมการบริหารความเสี่ยงได้มีการประชุมร่วมกันไตรมาสละ 1 ครั้ง รวมจำนวน 4 ครั้ง เพื่อกำหนดแผนการบริหารความเสี่ยงให้ครอบคลุมความเสี่ยงที่จะเกิดขึ้น เช่น การกำหนดมาตรการป้องกันความเสี่ยง โดยแยกเป็นแต่ละโครงการ

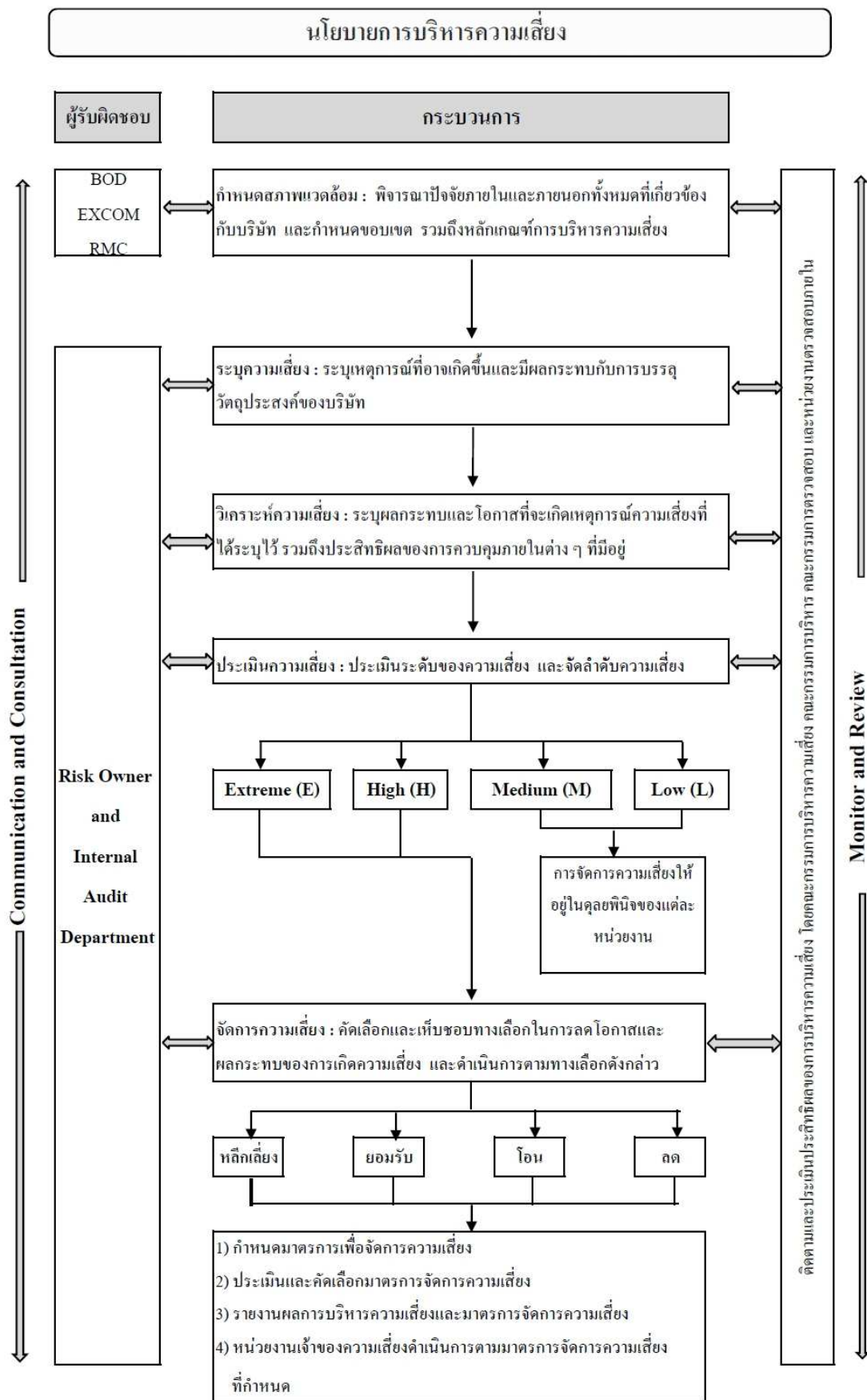

2.2 ปัจจัยความเสี่ยงต่อการดำเนินธุรกิจของบริษัท

2.2.1 ความเสี่ยงต่อการดำเนินธุรกิจของบริษัท หรือกลุ่มบริษัท

1.) ความเสี่ยงทางด้านกลยุทธ์ (Strategic Risk:SR)

1.1.) ความเสี่ยงจากภาคอสังหาริมทรัพย์และก่อสร้าง

ในช่วงไตรมาสแรก ปี 2565 ธุรกิจรับเหมาก่อสร้างหดตัวจากผลกระทบด้านต้นทุนที่ปรับสูงขึ้นมาก จากสงครามรัสเซีย-ยูเครนที่เริ่มต้นช่วงปลายเดือนกุมภาพันธ์ 2565 ทำให้อุปทานน้ำมันและวัสดุก่อสร้างโดยเฉพาะเหล็กส่วนหนึ่งหายไปจากตลาด เนื่องจากรัสเซียส่งออกน้ำมันมากเป็นอันดับ 2 ของโลก (2020) ขณะเดียวกันทั้งรัสเซียและยูเครนส่งออกผลิตภัณฑ์เหล็กไปทั่วโลกรวมกัน 12% ของปริมาณการส่งออกเหล็กทั้งหมดของทั้งโลก (ประมาณ 47 ล้านตัน) ธุรกิจก่อสร้างของไทยจึงเผชิญกับราคาวัสดุก่อสร้างและต้นทุนค่าขนส่งที่ปรับตัวสูงขึ้นมาก โดยช่วงไตรมาส 1/2565 ราคาเหล็กซึ่งเป็นวัสดุก่อสร้างหลักปรับเพิ่มขึ้นในอัตราสูง (เหล็กเส้นกลม (Rebar) 27,446 บาท/ตัน (+25.3% YoY) เหล็กตัวซี (Channel) 36,046 บาท/ตัน (+37.5% YoY)) ขณะที่ดัชนีราคาคอนกรีตและปูนซีเมนต์ปรับเพิ่มขึ้น 5.7% และ 4.8% ตามลำดับ (เหล็ก คอนกรีต และปูนซีเมนต์ มีสัดส่วน 23%, 16% และ 13% ในโครงสร้างต้นทุนรวมของธุรกิจก่อสร้างตามลำดับ) จากแรงกดดันด้านต้นทุนข้างต้น ทำให้บางโครงการประสบปัญหาสภาพคล่องทางการเงิน ขาดเงินทุนขาดแคลนแรงงานจากการระบาดของ COVID-19 ที่ยังไม่คลี่คลาย บางโครงการจึงต้องชะลอการลงทุนก่อสร้างออกไปก่อน ทำให้มูลค่าการลงทุนก่อสร้างโดยรวมในช่วงไตรมาส 1/2565 อยู่ที่ 3.4 แสนล้านบาท ลดลง 3.7% YoY โดยการลงทุนก่อสร้างภาครัฐมีมูลค่า 2.1 แสนล้านบาท ภาคเอกชน 1.3 แสนล้านบาท ลดลง 2.1% YoY และ 6.1% YoY ตามลำดับภาพรวมข้างต้น ทำให้คาดว่ามูลค่าการลงทุนก่อสร้างรวมปี 2565 จะขยายตัวได้ในอัตราไม่สูงนักที่ 3.0-3.5% ก่อนจะขยายตัวเพิ่มขึ้นเฉลี่ย 4.5-5.5% ในปี 2566-2567 อย่างไรก็ตามบริษัทได้มีการวางแผนเพื่อรับมือกับปัญหาต่าง ๆ ไว้เบื้องต้นแล้ว

1.2.) ความเสี่ยงจากการแข่งขัน

จากการที่ภาคอุตสาหกรรมก่อสร้างและรับเหมาก่อสร้างระบบวิศวกรรมยังคงมีการแข่งขันที่สูงขึ้นรวมถึงการเพิ่มขึ้นของจำนวนบริษัทรับเหมาก่อสร้าง ส่งผลให้ในปัจจุบันมีการแข่งขันประมูลงานสูงขึ้นกว่าเดิม บริษัทจึงต้องเผชิญกับการแข่งขันทั้งจากคู่แข่งในประเทศและต่างประเทศมากขึ้น การประมูลงานในปี 2565 มีการแข่งขันกันสูง ซึ่งมักจะกำหนดจากเกณฑ์การประมูลแข่งขันเป็นหลัก ทำให้ผู้รับเหมาบางรายใช้วิธีการตัดราคา และลดราคามูลค่างานลงเพื่อให้ชนะประมูล ซึ่งบริษัทได้พิจารณาแล้วเห็นว่า ราคาคงกล่าวอาจมีผลกระทบต่อความสามารถในการทำกำไร และส่วนแบ่งทางการตลาดของบริษัท ดังนั้น หากบริษัทไม่สามารถชนะการประมูลโครงการ และไม่ได้รับเลือกจากผู้ว่าจ้างจะทำให้รายได้ของบริษัทหายไปจากที่คาดการณ์ไว้ อย่างไรก็ตามบริษัทมีการควบคุมความเสี่ยงดังกล่าวโดยการเลือกประมูลงานที่บริษัทมีความชำนาญและสามารถควบคุมได้ เพื่อทำให้ได้งานและรายได้ในอัตราที่เหมาะสมเป็นหลัก และให้สอดคล้องกับจำนวนบุคลากรของบริษัท รวมทั้งการพิจารณาคัดเลือกผู้ว่าจ้างและเจ้าของโครงการโดยดำเนินการตรวจสอบประวัติการทำธุรกิจ สถานะทางการเงิน ความสามารถในการชำระเงินจากแหล่งข้อมูลต่าง ๆ นอกจากนี้ จากการที่บริษัทได้เข้าดำเนินงานก่อสร้างและรับเหมาก่อสร้างระบบวิศวกรรมหลายโครงการที่ผ่านมา ทำให้บริษัทได้รับความเชื่อถือจากบริษัทวิศวกรที่ปรึกษา รวมถึงผู้ว่าจ้างและเจ้าของโครงการต่าง ๆ ที่เห็นถึงศักยภาพและคุณภาพการทำงานของ บริษัท และได้เสนอให้บริษัท เข้าร่วมประมูลงานในโครงการใหม่ ๆ อยู่เสมอ

2.) ความเสี่ยงทางด้านการปฏิบัติงาน (Operation Risk :OR)

2.1.) ความเสี่ยงทางด้านสังคมและสิ่งแวดล้อม (Social / Environment Risk)

บริษัทให้ความสำคัญกับการดำเนินธุรกิจด้วยความรับผิดชอบต่อสังคมและสิ่งแวดล้อม บริษัทได้กำหนดให้ฝ่ายบริหาร โครงการของทุกโครงการจัดทำระบบการจัดการ ดูแลผลกระทบต่อชุมชนข้างเคียงและสิ่งแวดล้อมโดยรอบพื้นที่โครงการ รวมถึงแผนการปฏิบัติงานด้านความปลอดภัย อาชีวอนามัยในการทำงาน โดยจัดให้พนักงานทุกระดับได้ผ่านกระบวนการการอบรมความรู้ เพื่อก่อให้เกิดความปลอดภัยและสร้างความมั่นใจให้กับพนักงาน ประชาชนในชุมชนใกล้เคียง โดยได้รับผลกระทบน้อยที่สุดด้วยมาตรการและแผนการจัดการอย่างมีประสิทธิภาพ ได้แก่ การควบคุมการเกิดมลภาวะต่าง ๆ ที่เกิดจากการก่อสร้างให้เป็นไปตามมาตรฐานที่กฎหมายกำหนด

2.2.) ความเสี่ยงจากการขาดแคลนแรงงาน

บริษัทประกอบธุรกิจการให้บริการออกแบบก่อสร้าง จัดหาและรับเหมาดัดตั้งงานระบบวิศวกรรมซึ่งเป็นธุรกิจที่ใช้แรงงานมากธุรกิจหนึ่ง การเปลี่ยนแปลงของราคาราคาสงก่อสร้างและค่าจ้างแรงงาน (ปัจจุบันธุรกิจก่อสร้างไทยประสบปัญหาแรงงานทั้งด้านปริมาณและทักษะที่ไม่สอดคล้องกับความต้องการของตลาด ส่งผลให้ผลิตภาพแรงงานมักต่ำกว่าค่าจ้าง) ซึ่งจะมีผลต่อกำไรของบริษัท โดยโครงสร้างต้นทุนของบริษัทก่อสร้าง ประกอบด้วย ค่าวัสดุก่อสร้างที่สำคัญ ได้แก่ 1) เหล็ก คอนกรีต และปูนซีเมนต์ ซึ่งรวมกับค่าวัสดุก่อสร้างประเภทอื่นคิดเป็นสัดส่วนประมาณ 60% ของต้นทุนรวม 2) ค่าจ้างแรงงาน 20% และ 3) ค่าใช้จ่ายอื่นๆ 20%

Structure of Construction Costs

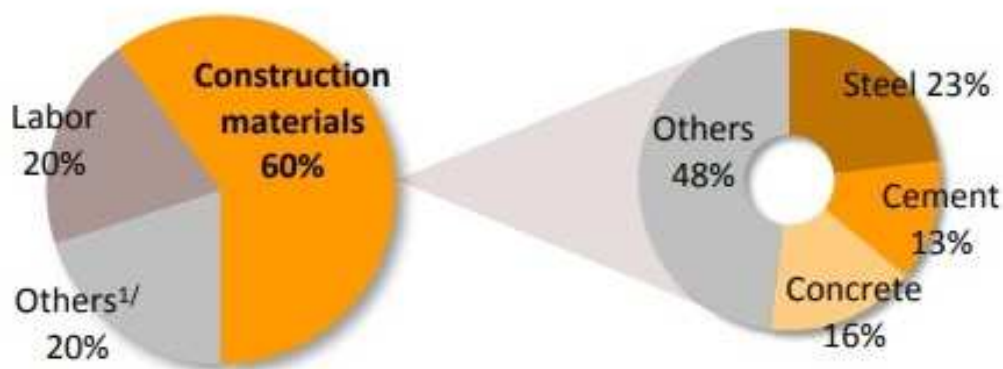

Source: NESDC and MOC, compiled by Krungsri Research

อย่างไรก็ตามบริษัทก็มีแนวทางในการลดความเสี่ยงทางด้านการขาดแคลนแรงงาน โดยการเพิ่มสัดส่วนการว่าจ้างผู้รับเหมาช่วงให้เพียงพอต่อปริมาณงานที่มีอยู่ เสนอสิทธิประโยชน์ต่าง ๆ ด้วยการจูงใจให้บุคลากรทำงานให้กับบริษัทในระยะยาว โดยบริษัทส่งเสริมให้มีความก้าวหน้าในงาน ดูแลด้านรายได้ ความปลอดภัย รวมถึงการจัดสวัสดิการที่เหมาะสมตามอายุงานที่ทำงานต่อเนื่องให้กับบริษัท เพื่อให้ลูกจ้าง คนงาน มีความผูกพัน และรู้สึกมั่นคงกับงานที่ทำ ด้านการลงทุนจะเน้นเพิ่มการลงทุนด้านเครื่องจักรที่มีเทคโนโลยีสำหรับการทดแทนแรงงาน เพื่อลดความเสี่ยงจากภาวะการขาดแคลนแรงงาน รวมทั้งผลกระทบจากมาตรการรักษาระยะห่างทางสังคม ซึ่งคาดว่าจะยังมีต่อเนื่องไปอีกระยะหนึ่ง

2.3.) ความเสี่ยงจากความล่าช้าของโครงการ

ความเสี่ยงเนื่องจากความล่าช้าของโครงการนับเป็นสิ่งที่สำคัญต่อการประกอบธุรกิจ โดยความล่าช้าของโครงการอาจจะเป็นผลมาจากเจ้าของโครงการเอง เช่น การเปลี่ยนแปลงแบบก่อสร้างและติดตั้ง การขาดแคลนเงินทุนและสภาพคล่องของผู้ว่าจ้างโครงการ เป็นต้น หรืออาจเป็นผลเนื่องจากความล่าช้าในการติดตั้งของทีมงานของบริษัท ซึ่งความล่าช้าของโครงการของบริษัทมาจาก 2 ปัจจัยหลัก คือ

1. ความล่าช้าที่เป็นผลมาจากเจ้าของโครงการ บริษัทจะมีความเสี่ยงในการต้องแบกรับค่าใช้จ่ายที่เพิ่มขึ้นของโครงการ เช่น ค่าแรงงาน ค่าสาธารณูปโภค เป็นต้น โดยบริษัทไม่สามารถที่จะเรียกเก็บเงินเพิ่มเติมจากลูกค้าได้เนื่องจากสัญญาว่าจ้างโดยปกติจะไม่ครอบคลุมถึง การป้องกันความเสี่ยงในลักษณะนี้ค่อนข้างทำได้ยาก อย่างไรก็ตามผลกระทบดังกล่าวสามารถถูกจำกัดได้โดยการทำสัญญาระหว่างบริษัท และเจ้าของงานอย่างรอบคอบ ครอบคลุมถึงกรณีดังกล่าวอย่างชัดเจน บริษัทได้จัดตั้งแผนกบริหารสัญญาก่อสร้าง เพื่อให้การสนับสนุนผู้จัดการโครงการต่าง ๆ ของบริษัท เป็นการป้องกัน และบรรเทาความเสี่ยงในส่วนนี้

2. ความล่าช้าของโครงการเป็นผลเนื่องจากความล่าช้าในการทำงานของบริษัท บริษัทจะมีความเสี่ยงที่จะถูกเจ้าของโครงการปรับค่าเสียหาย การป้องกันความเสี่ยงในลักษณะนี้สามารถทำได้โดยการพัฒนาความสามารถในการจัดการของบุคลากรของบริษัท โดยเฉพาะอย่างยิ่งในระดับผู้จัดการโครงการ และการจัดสรรทีมงานและผู้รับเหมาช่วงให้เหมาะสมกับปริมาณงานในแต่ละโครงการ นอกจากนี้ บริษัทยังให้ผู้จัดการโครงการในโครงการต่าง ๆ ทำแผนการทำงานเพื่อใช้สำหรับควบคุมการทำงานของผู้รับเหมาและผู้รับเหมาช่วงในแต่ละโครงการอย่างชัดเจนและทางผู้บริหารของบริษัทยังมีการจัดประชุมติดตามความคืบหน้าของโครงการเป็นประจำทุกเดือนเพื่อให้รายงานปัญหาที่เกิดขึ้นอย่างทันทั่วทั้งพร้อมทั้งได้รับคำแนะนำจากผู้บริหารในปัญหาต่าง ๆ เหล่านั้นด้วย

นอกเหนือจากความล่าช้าของโครงการทั้งสองปัจจัยหลักที่กล่าวมาข้างต้นแล้วนั้น ยังมีความล่าช้าของโครงการอันเนื่องมาจากสาเหตุที่ไม่สามารถระบุผู้รับผิดชอบได้ เช่น ในกรณีภัยธรรมชาติ เป็นต้น

2.4.) ความเสี่ยงจากการแพร่ระบาดของเชื้อไวรัสโคโรนา 2019 (COVID-19)

การแพร่ระบาดของเชื้อโคโรนา 2019 (COVID-19) ตั้งแต่ต้นปี 63 ที่ผ่านมาส่งผลให้บริษัท อสังหาริมทรัพย์ชะลอ แผนการก่อสร้างโครงการใหม่ ๆ รวมไปถึงการชะลอการก่อสร้างและการลงทุนในภาคอุตสาหกรรมอื่น ๆ ไปด้วย ซึ่งการชะลอการลงทุนดังกล่าวส่งผลให้งานก่อสร้างในตลาดลดลง และทำให้เกิดการแข่งขันในการประมูลงานงานของบริษัทรับเหมาก่อสร้างต่อเนื่องมาถึง ปี 65 บริษัทเห็นถึงความสำคัญของการป้องกันการแพร่ระบาดของ เชื้อโคโรนา 2019 (COVID-19) จึงได้มีแนวทางการตรวจรักษา และมาตรการป้องกันเชื้อโคโรนา 2019 (COVID-19) โครงการก่อสร้าง ดังนี้

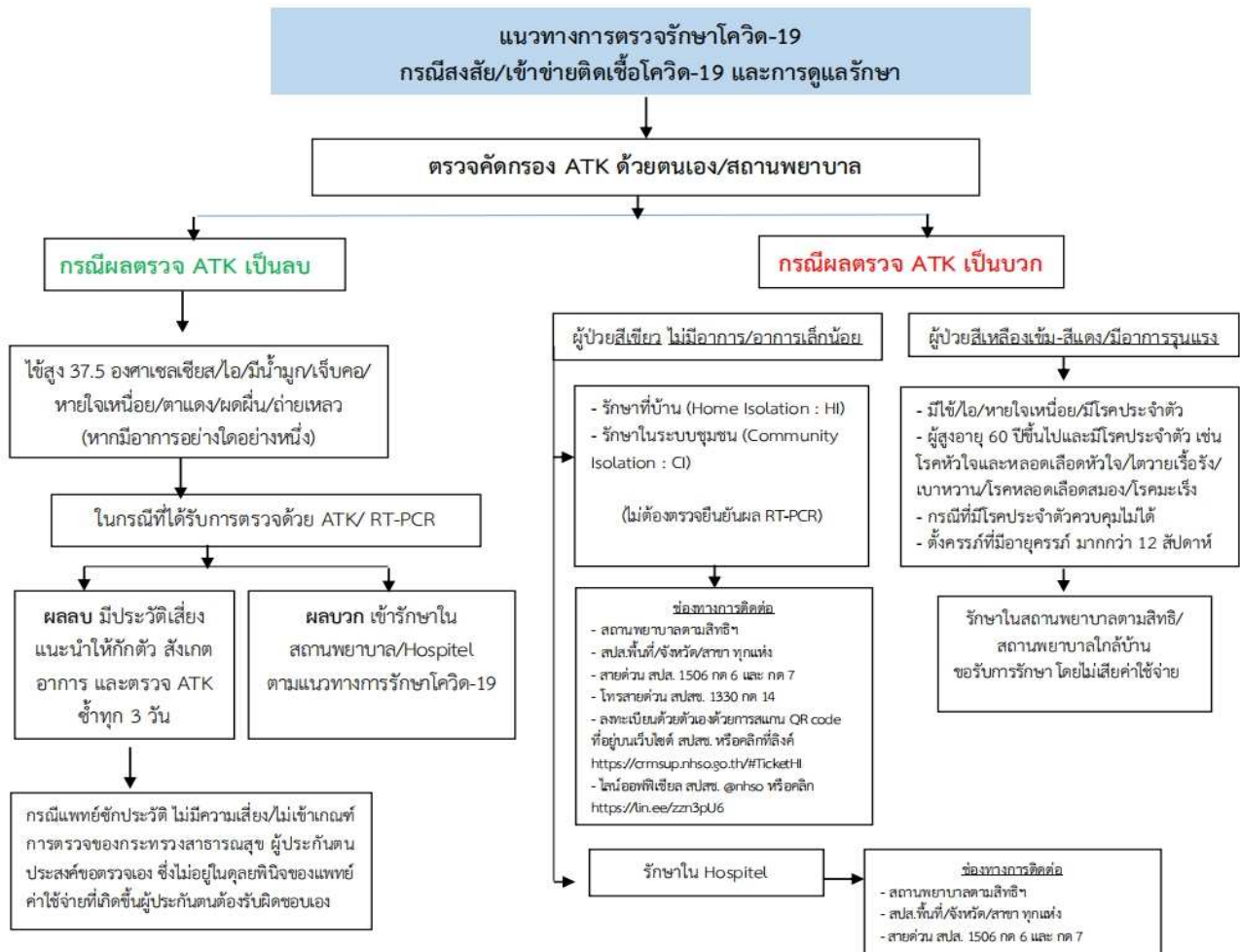

มาตรการป้องกันเชื้อโคโรนา 2019 (COVID-19) โครงการก่อสร้าง

1.) พนักงานที่เข้าปฏิบัติงานภายในโครงการก่อสร้างต้อง
ตรวจ ATK ก่อนเข้าโครงการและส่งผลข้อมูลการฉีดวัคซีนให้กับทาง
แผนกธุรการ/แผนกความปลอดภัย ก่อนเข้าทำงานในโครงการ กรณี
ตรวจพบผลเป็นบวกให้ปฏิบัติตามแนวทางการตรวจรักษาเชื้อโคโร
นา 2019 (COVID-19)



2.) พนักงานทุกคนต้องตรวจวัดอุณหภูมิก่อนเข้าทำงาน
ในโครงการที่ป้อม รปภ.ทุกวันก่อนเข้าทำงาน กรณีที่อุณหภูมิ
ร่างกายเกิน 35.7 องศา ให้ทำการนั่งพักและตรวจใหม่อีก 1 ครั้ง
กรณีที่อุณหภูมิร่างกายยังไม่ลดให้พนักงานคนนั้นไปโรงพยาบาล
เพื่อทำการตรวจทันที



3.) จัดอ่างล้างมือ ให้พนักงานทุกคนได้ล้างมือด้วยสบู่ก่อนเข้า
โครงการเป็นประจำทุกวัน



4.) จัดคัดกรอง Covid-19 ด้วยวิธี ATK ให้กับพนักงานทุก ๆ 15 วัน กรณีตรวจพบผลเป็นบวกให้ปฏิบัติตามแนวทางการตรวจรักษาเชื้อโคโรนา 2019 (COVID-19)



5.) หลักการทำความสะอาดสำนักงานสนาม เน้นการกวาด ล้าง เช็ด ด้วยน้ำยาฆ่าเชื้อ เพื่อลดการกระจายเชื้อในอากาศ



6.) การกำจัดขยะติดเชื้อจากการตรวจคัดกรอง Covid-19 ด้วยวิธี ATK จัดแยกใส่ถุงขยะ 2 ชั้นพร้อมให้รถขยะทางเทศบาลนำขยะไปกำจัดนอกโครงการ

3.) ความเสี่ยงทางการเงิน (Financial Risk : FR)

3.1.) ความเสี่ยงทางด้านรายได้ที่ยังไม่ได้เรียกชำระ

ในบางโครงการมีงานก่อสร้างและรับเหมาติดตั้งงานระบบวิศวกรรมเสร็จและมีผลงานตรงงวดตามสัญญาแล้วแต่บริษัทยังไม่สามารถออกไปเรียกเก็บเงิน และรับเงินตามงวดงานที่กำหนดไว้ในสัญญาได้ทันเวลา เนื่องจากความล่าช้าในการตรวจรับงานของผู้ว่าจ้าง หรือเจ้าของงาน บริษัทจึงได้มีการประสานงานกับผู้มีส่วนเกี่ยวข้อง โดยติดตามผลการตรวจรับงานจากผู้ว่าจ้างหรือเจ้าของงานอย่างใกล้ชิด ซึ่งช่วยลดความเสี่ยงด้านนี้ลงได้มาก

3.2.) ความเสี่ยงจากราคาวัสดุก่อสร้างและภาวะเศรษฐกิจของประเทศ

ธุรกิจให้บริการออกแบบก่อสร้าง จัดหา และรับเหมาติดตั้งงานระบบวิศวกรรมเป็นธุรกิจที่ต้องเสนอราคารับเหมาแบบตายตัว ตั้งแต่เริ่มประมาณงานจนกระทั่งงานติดตั้งและก่อสร้างแล้วเสร็จ ในระหว่างนั้นราคาของวัสดุและอุปกรณ์อื่นได้แก่ ราคาของวัสดุก่อสร้าง ซึ่งมีการเคลื่อนไหวเปลี่ยนแปลงไปตามสถานการณ์ของระดับอุปสงค์และอุปทานแล้วยังขึ้นอยู่กับภาวะราคาน้ำมันอันเป็นต้นทุนทางอ้อมต่อต้นทุนการดำเนินงาน ปี 2565 บริษัทยังคงเผชิญภาวะราคาน้ำมันและวัสดุก่อสร้างที่อยู่ในระดับสูงจากผลกระทบของสงครามรัสเซีย-ยูเครน ซึ่งบริษัทต้องแบกรับภาระต้นทุนโดยผู้ประกอบการรายย่อยอาจเสี่ยงต่อการเกิดปัญหาขาดสภาพคล่องทางการเงินและทีมงาน ซึ่งปัจจุบันผู้รับเหมาก่อสร้างโครงการภาครัฐยังไม่ได้รับเงินชดเชยค่างานก่อสร้างตามสัญญา (ค่า K หรือ Escalation Factor) เป็นจำนวนมาก ภาพรวมข้างต้น ทำให้คาดว่ามูลค่าการลงทุนก่อสร้างรวมปี 2565 จะขยายตัวได้ในอัตราไม่สูงนักที่ 3.0-3.5% ก่อนจะขยายตัวเพิ่มขึ้นเฉลี่ย 4.5-5.5% ในปี 2566-2567

บริษัทจึงมีมาตรการและนโยบายในการลดความเสี่ยงด้านราคาวัตถุดิบโดยการเจรจาต่อรอง และอาศัยความสัมพันธ์ที่ดีกับผู้จัดจำหน่ายวัตถุดิบรายใหญ่และรายย่อย เพื่อให้ได้รับการเสนอราคาซื้อล่วงหน้าอย่าง สอดคล้องกับความต้องการใช้ หลักเกี่ยงการเข้าประมูลแบบแข่งขันด้านราคา เพื่อลดโอกาสในการขาดทุนในภาวะที่ต้นทุน ก่อสร้างพุ่งสูงขึ้น รวมถึงนำเทคโนโลยีก่อสร้างมาใช้เพื่อเพิ่มประสิทธิภาพในการก่อสร้าง และลดต้นทุน ทั้งต้นทุนวัสดุ ก่อสร้าง และแรงงาน ในส่วนของวัสดุทั่วไปซึ่งมีผู้จัดจำหน่ายหลายราย บริษัทจะรวบรวมปริมาณสั่งซื้อจากหลาย ๆ โครงการ เพื่อให้มีอำนาจในการต่อรองและได้ราคาต้นทุนต่อหน่วยที่ลดลง ด้วยอำนาจการต่อรองที่มีค่อนข้างสูง บริษัทจึง สามารถรักษาระดับราคาค่าต้นทุนในส่วนวัสดุทั่วไปได้ในระดับที่เหมาะสม บริษัทมีการปรับปรุงการบริหารจัดการด้านการ จัดซื้อตลอดเวลาเพื่อให้ทันต่อสถานการณ์ และเพื่อลดความเสี่ยงของการเปลี่ยนแปลงราคาวัสดุและอุปกรณ์ นอกจากนี้ บริษัทได้มีการบริหารความเสี่ยงจากการเพิ่มขึ้นของราคาวัสดุก่อสร้างและราคาน้ำมัน โดยบริษัทจัดทำกรประเมินราคา วัสดุก่อสร้าง และวัสดุต่าง ๆ ที่คาดว่าจะเพิ่มขึ้นภายในระยะเวลาการก่อสร้าง และนำราคาประเมินดังกล่าวนั้นไปคำนวณ เป็นต้นทุนของโครงการนั้น ๆ เพื่อจัดทำข้อเสนอด้านราคาสำหรับการเข้าไปประมูลงานในโครงการต่าง ๆ และบริษัทยัง ได้มีการเจรจากับเจ้าของโครงการในส่วนของการปรับราคา หากวัสดุก่อสร้างมีการขึ้นราคาเกินกว่าเกณฑ์ที่บริษัท และ เจ้าของโครงการได้ตกลงกันไว้ล่วงหน้า

4.) ความเสี่ยงทางด้านกฎหมายและกฎระเบียบ (Compliance Risk : CR)

บริษัททำธุรกิจให้บริการออกแบบก่อสร้าง จัดหา และรับเหมาติดตั้งงานระบบวิศวกรรมจะมีความ เกี่ยวข้องกับกฎหมายและสัญญาต่าง ๆ มากมาย เช่น กฎหมายแรงงาน กฎหมายทางด้านสิ่งแวดล้อม สัญญาการจ้างงาน เป็นต้น บริษัทจึงมีความเสี่ยงจากการปรับเปลี่ยนกฎหมาย กฎระเบียบ ข้อบังคับ ที่เกี่ยวข้องกับการทำงานในโครงการของ บริษัท ซึ่งหากไม่ปฏิบัติตามอาจก่อให้เกิดความเสียหายต่อบริษัทได้ บริษัทจึงต้องดำเนินการให้เป็นไปตามกฎหมายและ กฎระเบียบอย่างถูกต้องและครบถ้วน โดยจัดตั้งแผนกและหน่วยงานที่ทำหน้าที่ดูแล รับผิดชอบในการติดตาม และ ตรวจสอบข้อมูล กฎหมาย กฎระเบียบ ให้เป็นปัจจุบันอยู่เสมอ

2.2.2 ความเสี่ยงต่อการลงทุนของผู้ถือหุ้นหลักทรัพย์

1.) ความเสี่ยงด้านผลตอบแทนการลงทุน

ผลตอบแทนจากการลงทุนของผู้ถือหุ้นหลักทรัพย์ ซึ่งเป็นส่วนของเงินปันผลที่บริษัทจ่ายให้กับผู้ถือหุ้น ของบริษัทตามผลกำไรที่เกิดขึ้นจากการประกอบธุรกิจของบริษัทในแต่ละปี โดยบริษัทมีนโยบายจ่ายเงินปันผลให้กับผู้ถือหุ้น ของบริษัทจากผลกำไรสุทธิของบริษัทในแต่ละปีประมาณ 50% โดยพิจารณาจากผลกำไรของงบการเงินเฉพาะบริษัท ซึ่งผลกำไรดังกล่าวจะมากหรือน้อยขึ้นอยู่กับความสามารถในการทำรายได้, การควบคุมต้นทุน และค่าใช้จ่ายต่าง ๆ ให้ เป็นไปตามแผนการที่กำหนดไว้ในแต่ละปีล่วงหน้า ซึ่งในส่วนของบริษัทได้กำหนดแผนการต่าง ๆ ให้หน่วยงานทั้งหมด ของบริษัทปฏิบัติให้เป็นไปตามเป้าหมายอย่างชัดเจน นอกจากนั้นได้มีการจัดการบริหารความเสี่ยงด้านต่าง ๆ เพื่อควบคุม ความเสี่ยงภายนอกให้มีผลกระทบต่อการดำเนินงานของบริษัทให้น้อยที่สุดหรือไม่กระทบเลย

2.) ความเสี่ยงด้านมูลค่าการลงทุนลดลง

มูลค่าการลงทุนของผู้ถือหุ้นลดลง ซึ่งอาจเกิดจากราคาหุ้นที่ซื้อขายกันในตลาดมีราคาลดลง เมื่อ เปรียบเทียบกับราคาหุ้น ณ ขณะที่ผู้ถือหุ้นซื้อลดลง ซึ่งการลดลงของราคาหุ้นอาจเกิดจากปัจจัยภายใน คือ ธุรกิจรวมถึงผล การดำเนินงานของบริษัทมีแนวโน้มลดลง หรือผลประกอบการขาดทุน ซึ่งมีผลกระทบต่อราคาหุ้นที่ซื้อขายกันในตลาด หลักทรัพย์ฯ โดยตรง หรืออาจเกิดจากปัจจัยภายนอกต่าง ๆ เช่น ภาวะของเศรษฐกิจของทั่วโลก และ/หรือภาวะเศรษฐกิจใน ประเทศตกต่ำลง หรือภาพรวมของธุรกิจรับเหมาก่อสร้างมีแนวโน้มชะลอตัวอย่างเห็นได้ชัด ซึ่งทั้ง 2 ส่วนทางบริษัทได้ ใช้มาตรการในการบริหารความเสี่ยงเข้าบริหารจัดการเพื่อลดผลกระทบจากปัจจัยทั้งภายนอกและภายใน

3. การขับเคลื่อนธุรกิจเพื่อความยั่งยืน

3.1 นโยบายและเป้าหมายการจัดการด้านความยั่งยืน

บริษัท เพาเวอร์ไลน์ เอ็นจิเนียริง จำกัด (มหาชน) และบริษัทย่อย มุ่งดำเนินธุรกิจแบบเติบโตอย่างยั่งยืนเพื่อสร้างความพึงพอใจสูงสุดแก่ผู้มีส่วนได้เสียทุกกลุ่ม เพื่อให้เป็นองค์กรที่มีการพัฒนาที่ยั่งยืน (Sustainable Development) โดยคำนึงถึงการสร้างความคุ้มค่าทางด้านเศรษฐกิจ ขระดับคุณภาพชีวิตของคนในสังคม และลดผลกระทบด้านสิ่งแวดล้อม ภายใต้การกำกับดูแลกิจการ และการมีธรรมาภิบาลที่ดี พร้อมกับการดำเนินการไปสู่เป้าหมายการพัฒนาที่ยั่งยืนในระดับประเทศและสากล (Sustainable Development Goals : SDGs) บริษัทมีเป้าหมายในการดำเนินธุรกิจเพื่อให้เกิดการพัฒนาอย่างยั่งยืน ซึ่งกระบวนการในการดำเนินงานของบริษัทจะปฏิบัติตามกฎหมาย กฎระเบียบต่าง ๆ ที่เกี่ยวข้อง และดำเนินธุรกิจตามวิสัยทัศน์ พันธกิจ และให้ความสำคัญในเรื่องความโปร่งใส ความน่าเชื่อถือ ความรับผิดชอบ ความเป็นอิสระ และความเท่าเทียมกัน บริษัทจึงได้กำหนดนโยบายการและเป้าหมายการจัดการด้านความยั่งยืนไว้ตามรายละเอียด ดังนี้

การสร้างความคุ้มค่าทางด้านเศรษฐกิจ

บริษัทมุ่งมั่นที่จะพัฒนาดำเนินการธุรกิจแบบครบวงจร และเรียนรู้เทคโนโลยีที่ทันสมัยเพื่อสร้างความได้เปรียบทางการแข่งขัน เพื่อตอบสนองต่อผู้มีส่วนได้เสียอย่างคุ้มค่าในระยะยาว

เป้าหมายและแนวทางในการปฏิบัติ

1. จัดหาระบบเทคโนโลยีใหม่ ๆ ที่ทันสมัยมาประยุกต์ใช้ให้เข้ากับสถานการณ์ในปัจจุบัน เพื่อให้บริษัทดำเนินการทำงานได้ในทุกสถานการณ์
2. ยึดถือความต้องการของลูกค้าเป็นหลัก เพื่อส่งมอบงาน โครงการก่อสร้างที่ถูกต้อง มีคุณภาพ และได้มาตรฐาน
3. มุ่งเน้นการขายธุรกิจอย่างต่อเนื่อง เพื่อสร้างรายได้อย่างยั่งยืน
4. บริหารงานอย่างมีจรรยาบรรณ โปร่งใส และเป็นธรรม ภายใต้หลักธรรมาภิบาลที่ดี และมาตรการต่อต้านการทุจริตคอร์รัปชัน

ยกระดับคุณภาพชีวิตของคนในสังคม

บริษัทให้ความสำคัญต่อสังคม ชุมชน ผู้มีส่วนได้เสียทุกกลุ่มอย่างเป็นธรรมและเท่าเทียมกัน พร้อมกับการดำเนินธุรกิจให้เจริญเติบโตอย่างยั่งยืนภายใต้พื้นฐานของความรับผิดชอบต่อสังคม

เป้าหมายและแนวทางในการปฏิบัติ

1. ส่งเสริมให้บุคลากรในองค์กรมีความก้าวหน้าในสายงานอาชีพ
2. ปรับวิธีการทำงานให้เหมาะสมกับสถานการณ์ที่ไม่ปกติ เพื่อให้บุคลากรในองค์กรสามารถทำงานได้อย่างมีประสิทธิภาพและปลอดภัยที่สุด
3. พัฒนาผู้ที่เป็นผู้บริหารหรือผู้บังคับบัญชาให้เป็นผู้ที่มีบทบาทหลักในการผลักดันผู้ใต้บังคับบัญชาให้ทำงานที่เหมาะสมและมีประสิทธิภาพมากที่สุด
4. จัดสถานที่ทำงานให้มีความปลอดภัย ถูกหลักอาชีวอนามัย และมีสภาพแวดล้อมที่ดีในการทำงาน
5. ส่งเสริมและพัฒนาความรู้บุคลากรในองค์กรอย่างสม่ำเสมอ
6. เปิดรับข้อร้องเรียนทางเว็บไซต์ของบริษัทและมีมาตรการป้องกันผู้แจ้งเบาะแส

ลดผลกระทบด้านสิ่งแวดล้อม

บริษัทดำเนินธุรกิจแบบเป็นมิตรต่อสิ่งแวดล้อม และลดผลกระทบที่จะเกิดขึ้นต่อสิ่งแวดล้อมอย่างยั่งยืน รวมถึงการปลูกจิตสำนึกให้กับบุคลากรในองค์กรให้ดูแลและใช้ทรัพยากรที่มีอยู่อย่างมีคุณค่า เพื่อลดผลกระทบที่มีต่อสิ่งแวดล้อมในระยะยาว

เป้าหมายและแนวทางในการปฏิบัติ

1. กำหนดนโยบายในการดำเนินงานด้านความรับผิดชอบต่อสังคมและสิ่งแวดล้อม ตามแนวทางของ ESG
2. ตอบสนองต่อข้อร้องเรียนที่มีผลกระทบต่อสิ่งแวดล้อม ชุมชน ที่เป็นเหตุมาจากการทำงานของบริษัท
3. ดูแล รักษา และใช้ทรัพยากรที่มีอยู่อย่างมีคุณค่า
4. ปลูกจิตสำนึกให้กับบุคลากรในองค์กรเรื่องการดูแลรักษาสิ่งแวดล้อมให้คงอยู่อย่างยั่งยืน
5. ดำเนินงานภายใต้กฎหมาย กฎระเบียบ ข้อบังคับ และมาตรการต่าง ๆ ที่เกี่ยวข้องกับสิ่งแวดล้อมอย่างเคร่งครัด

3.2 การจัดการผลกระทบต่อผู้มีส่วนได้เสียในห่วงโซ่มูลค่าของธุรกิจ

บริษัทดำเนินธุรกิจด้วยความรับผิดชอบต่อหลักธรรมาภิบาล โดยคำนึงถึงความสำคัญของผู้มีส่วนได้เสียที่เกี่ยวข้องกับการดำเนินธุรกิจของบริษัททั้งภายในและภายนอก เพื่อผลักดันและส่งเสริมให้เกิดความร่วมมือกันในการดำเนินธุรกิจอย่างยั่งยืนสะท้อนให้เห็นว่าบริษัทมีความมุ่งมั่นที่จะส่งมอบงานที่มีคุณค่าเพื่อตอบสนองความต้องการและความคาดหวังของผู้มีส่วนได้เสียหลักทุกภาคส่วน

3.2.1 ห่วงโซ่มูลค่าของธุรกิจ (Value Chain)

ห่วงโซ่มูลค่าของธุรกิจของบริษัท ประกอบด้วยกิจกรรมบนห่วงโซ่มูลค่า 2 ประเภท ดังนี้

1. กิจกรรมหลัก (Primary Activities) ประกอบด้วย 5 กิจกรรม ซึ่งเชื่อมโยงกันอย่างต่อเนื่องตามบริบทการดำเนินธุรกิจของบริษัทในภาพรวม ดังนี้

- 1.1. การจัดหางาน
- 1.2. การประมาณงานและการประมาณราคา
- 1.3. การปฏิบัติการ
- 1.4. การจัดหาทรัพยากรในการทำงาน
- 1.5. การส่งมอบงานให้ลูกค้า

กิจกรรมในห่วงโซ่มูลค่า	รายละเอียดกิจกรรม
1.1 การจัดหางาน	<ul style="list-style-type: none"> - การจัดหางานจากสื่อต่าง ๆ - ลูกจ้างติดต่อจ้างงานโดยตรง - การประเมินความเสี่ยงในการทำงาน - การศึกษาความเป็นไปได้ในการทำงาน
1.2 การประมาณงานและการประมาณราคา	<ul style="list-style-type: none"> - การประมาณราคาและคิดมูลค่างาน - การถอดแบบและปริมาณตามเงื่อนไขในสัญญา - การยื่นซองเพื่อประมาณงาน

1.3 การปฏิบัติการ	<ul style="list-style-type: none"> - การลงนามในสัญญา - การวางแผนกำลังคนและทรัพยากรที่ต้องใช้ในการทำงาน - การประชุมเตรียมความพร้อมและแบ่งหน้าที่ความรับผิดชอบ - ทำงานตามขั้นตอนที่บริษัทวางแผนไว้ - ติดตามและตรวจสอบการทำงานที่หน้างานอย่างสม่ำเสมอ โดยให้ความสำคัญกับความปลอดภัยและสิ่งแวดล้อม - การวางบิลตามความคืบหน้าของงานที่ตกลงกับลูกค้าไว้
1.4 การจัดหาทรัพยากรในการทำงาน	<ul style="list-style-type: none"> - จัดซื้อ จัดหา วัสดุ อุปกรณ์ ที่ใช้ในการทำงานให้ตรงตามสัญญาที่ตกลงกันไว้ - จัดหาแรงงานที่มีประสิทธิภาพในการทำงานให้สำเร็จลุล่วง - กระบวนการในการจัดซื้อ จัดหา มีการเปรียบเทียบราคาอย่างเป็นธรรม รวมถึง Suppliers ที่ให้ความสำคัญกับสิ่งแวดล้อม
1.5 การส่งมอบงานให้ลูกค้า	<ul style="list-style-type: none"> - ทำการทดสอบก่อนส่งมอบงาน - ส่งมอบงานและให้ลูกค้าตรวจสอบทุกจุดอย่างละเอียด - มีบริการหลังการส่งมอบงาน

ผังการดำเนินงานของบริษัท (Interactive)

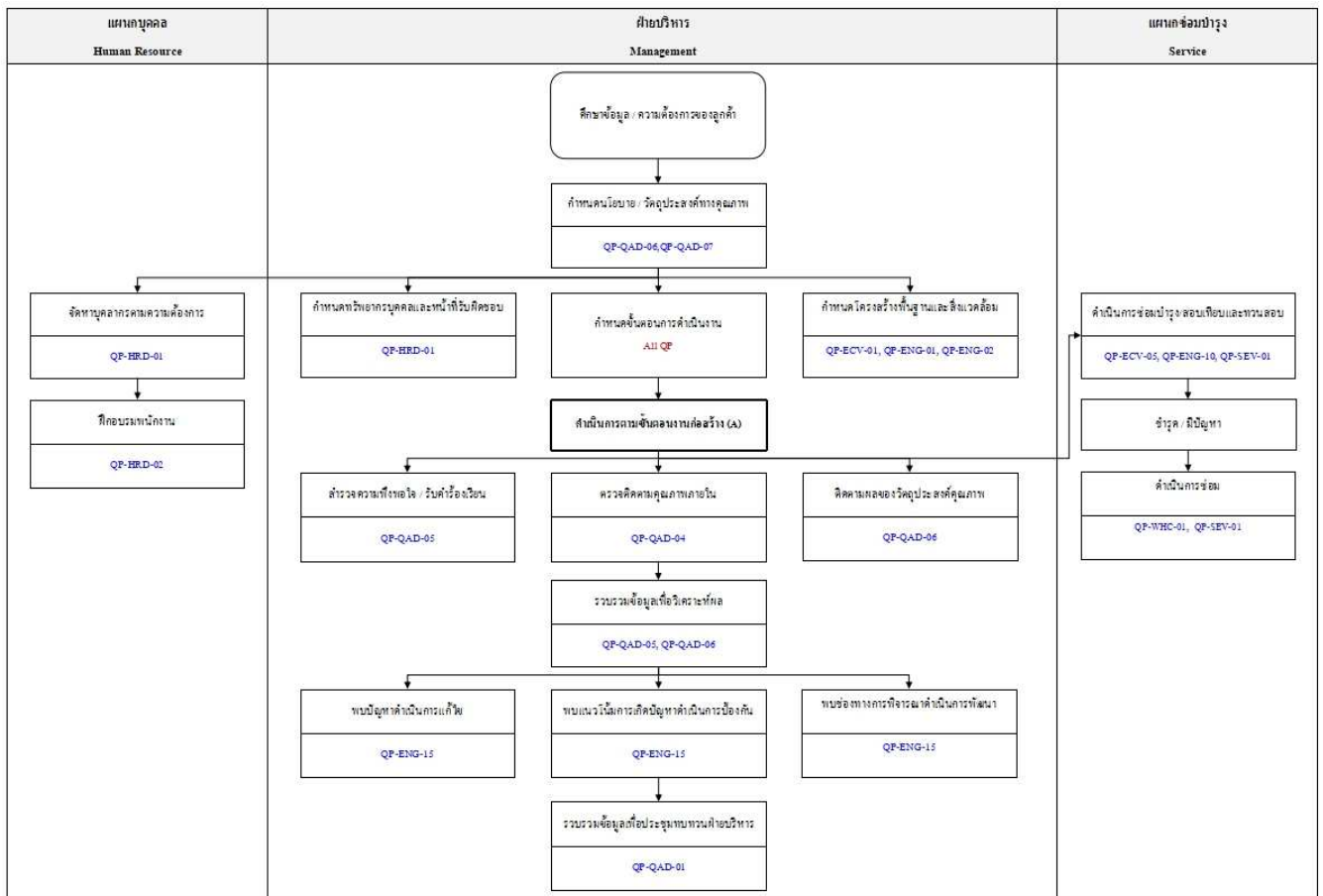

2. กิจกรรมสนับสนุน (Support Activities) กิจกรรมสนับสนุนเพื่อขับเคลื่อนให้กิจกรรมหลักของบริษัทดำเนินไปได้อย่างต่อเนื่องมีประสิทธิภาพ มีดังนี้

- **โครงสร้างพื้นฐานขององค์กร (Firm Infrastructure)** คือ หน่วยงานที่มีหน้าที่สนับสนุนเครือข่ายในการสร้างคุณค่าของบริษัท ประกอบด้วย งานบัญชีและการเงิน งานเทคโนโลยีสารสนเทศ งานกฎหมาย และงานการจัดการทั่วไป ซึ่งค่าใช้จ่ายที่เกิดขึ้นในกิจกรรมโครงสร้างพื้นฐานจะถือว่าเป็นค่าใช้จ่ายเบ็ดเตล็ด อย่างไรก็ตาม บริษัทเป็นธุรกิจที่ต้องมีการควบคุมอย่างมากซึ่งต้องใช้ทั้งเวลาและเงินในการปฏิบัติให้ถูกต้องตามกฎหมาย โดยเฉพาะนโยบายของรัฐบาลเกี่ยวกับสภาพแวดล้อมที่ธุรกิจต้องควบคุมให้เป็นไปตามเงื่อนไขในทางกฎหมาย เพื่อให้บริษัทบรรลุเป้าหมายและสามารถตอบสนองความต้องการของลูกค้าได้

- **การบริหารทรัพยากรมนุษย์ (Human Resource Management)** คือ หน่วยงานที่มีหน้าที่บริหารทรัพยากรบุคคลในองค์กรในด้านการจัดสรรและพัฒนาทรัพยากรบุคคลในองค์กร เพื่อสนับสนุนการทำงานของส่วนงานอื่นๆ และทำให้องค์กรสามารถดำเนินงานได้เร็วและมีประสิทธิภาพมากขึ้น เพื่อให้บริษัทเจริญเติบโตอย่างยั่งยืน การบริหารทรัพยากรมนุษย์มีในทุกกิจกรรมของเครือข่ายการสร้างคุณค่าของบริษัท ต้นทุนทั้งหมดของการบริหารทรัพยากรไม่สามารถกำหนดเป็นเชิงปริมาณได้เนื่องจากมีปัญหาสลับซับซ้อนซึ่งถือได้ว่าเป็นต้นทุนการหมุนเวียนเข้าออกของพนักงานและการกำหนดค่าตอบแทนของผู้บริหารต้นทุนหลายประการจะเกี่ยวข้องกับการบริหารทรัพยากรมนุษย์ซึ่งเพิ่มขึ้นอย่างรวดเร็ว บริษัทจึงได้คำนึงถึงการปรับปรุงระดับทักษะของพนักงานและการรักษาความสัมพันธ์อันดีกับพนักงานเป็นสิ่งสำคัญที่จะสร้างคุณค่าและลดต้นทุนการรักษาพนักงาน ผู้บริหารจะต้องมีการตอบสนองที่รวดเร็วโดยเพิ่มประสิทธิภาพ คุณภาพผลผลิต และความพึงพอใจในงานของพนักงาน

- **การพัฒนาเทคโนโลยี (Technology Development)** คือ หน่วยงานที่สร้างคุณค่าให้กับบริษัทในเรื่องการพัฒนาบริการ และกระบวนการ เพื่อให้เกิดคุณค่าในการบริการไปยังลูกค้าอย่างยั่งยืน บริษัทได้มีการพัฒนาและประยุกต์ใช้เทคโนโลยีสำหรับการทำงานของบริษัททำให้งานมีประสิทธิภาพสูงสุด และมีข้อได้เปรียบทางการแข่งขันกับบริษัทคู่แข่ง

- **การจัดหาทรัพยากร (Procurement)** คือ หน่วยงานที่มีหน้าที่จัดซื้อและจัดหาทรัพยากรที่ใช้ในการทำงาน ตลอดจนแรงงานที่มีคุณภาพ มีประสิทธิภาพ ด้วยความโปร่งใส ให้ความเป็นธรรมแก่บริษัทลูกค้า รวมถึงมุ่งมั่นคัดเลือกคู่ค้าที่สนับสนุนการต่อต้านทุจริตคอร์รัปชัน สามารถตรวจสอบได้ตามแนวทางที่บริษัทวางไว้

ผังการบริหารห่วงโซ่คุณค่าของธุรกิจ (Value Chain) ของบริษัท

กิจกรรมหลัก	การจัดหางาน	การประมูลงานและการประมาณราคา	การปฏิบัติการ	การจัดหาทรัพยากรในการทำงาน	การส่งมอบงานให้ลูกค้า
กิจกรรมรอง	โครงสร้างพื้นฐานขององค์กร				
	การบริหารทรัพยากรมนุษย์				
	การพัฒนาเทคโนโลยี				
	การจัดหาทรัพยากร				

3.2.2 การวิเคราะห์ผู้มีส่วนได้เสียในห่วงโซ่มูลค่าของธุรกิจ

บริษัทดำเนินธุรกิจโดยตระหนักถึงความสำคัญของผู้มีส่วนได้เสียที่มีส่วนเกี่ยวข้องกับบริษัททุกกลุ่ม ประกอบด้วย เจ้าหนี้ สถาบันการเงินลูกค้า พนักงาน คู่ค้า ผู้ว่าจ้าง พันธมิตรทางธุรกิจ ชุมชน หน่วยงานภาครัฐ ผู้ถือหุ้น และคู่แข่งทางการค้า บริษัทได้รวบรวมผู้มีส่วนได้เสียจากช่องทางต่าง ๆ หลายช่องทางของบริษัทเพื่อให้ผู้มีส่วนได้เสียสามารถแสดงความคิดเห็นและสามารถติดต่อกับบริษัทได้โดยตรง ตลอดจนการคำนึงถึงผลกระทบที่อาจเกิดขึ้นกับบริษัท โดยมีกระบวนการสร้างการมีส่วนร่วมเพื่อสร้างความผูกพัน และตอบสนองความคาดหวังของผู้มีส่วนได้เสียที่บริษัทประเมินไว้ปีละ 1 ครั้ง ทั้งภายในและภายนอกองค์กร ดังนี้

ผู้มีส่วนได้เสียภายในองค์กร			
ผู้มีส่วนได้เสีย	ความคาดหวังของผู้มีส่วนได้เสีย	การตอบสนองความคาดหวังของผู้มีส่วนได้เสีย	การสื่อสารและช่องทาง
ผู้ถือหุ้นและนักลงทุน	<ul style="list-style-type: none"> - ราคาหลักทรัพย์ที่มีมูลค่าเพิ่มสูงขึ้น - มีการจ่ายเงินปันผล - ธุรกิจเจริญเติบโตอย่างยั่งยืนและมั่นคง - บริษัทดำเนินกิจการตามหลักธรรมาภิบาลและหลักการค้ากับคู่และกิจการที่ดี 	<ul style="list-style-type: none"> - เปิดเผยข้อมูลที่เกี่ยวข้องกับบริษัทอย่างถูกต้อง รวดเร็ว แม่นยำ และสม่ำเสมอ - ปฏิบัติหน้าที่ด้วยความซื่อสัตย์ และให้เป็นธรรม - ให้ข้อมูลตามความเป็นจริงให้กับผู้ถือหุ้นหากมีข้อสงสัย - ไม่ใช้ข้อมูลภายในบริษัทแสวงหาผลประโยชน์เพื่อตนเองหรือผู้อื่น 	<ul style="list-style-type: none"> - จัดประชุมผู้ถือหุ้น - จัดทำรายงานประจำปี และรายงานอื่น ๆ ตามที่ ตลท.กำหนด - E-mail : ir@ple.co.th - Website : www.ple.co.th - นัดพบโดยตรงหรือโทรศัพท์มาที่บริษัท
ผู้บริหารและพนักงาน	<ul style="list-style-type: none"> - ค่าตอบแทนและสวัสดิการที่เหมาะสม และใกล้เคียงกับธุรกิจเดียวกัน - มีความก้าวหน้าและมั่นคงในหน้าที่การงาน - มีสวัสดิการที่ดี - มีการเสริมสร้างและพัฒนาความรู้อยู่เสมอ - มีสภาพแวดล้อมในการทำงานที่ดี - มีความปลอดภัยในการทำงาน 	<ul style="list-style-type: none"> - ดูแลผลประโยชน์และค่าตอบแทนให้เป็นไปตามมาตรฐานเดียวกันกับบริษัทในอุตสาหกรรมเดียวกัน - ให้เงินพิเศษประจำปีในรูปแบบของโบนัส โดยพิจารณาจากผลประกอบการของบริษัท - จัดสวัสดิการต่าง ๆ ให้พนักงาน เช่น กองทุนสำรองเลี้ยงชีพ กองทุนประกันสังคม ประกันกลุ่ม ค่ารักษาพยาบาล รวมถึงเงินช่วยเหลือในกรณีต่าง ๆ - วางแผนการจัดฝึกอบรมให้พนักงานทุก ๆ ปี - มีการจัดการด้านสิทธิมนุษยชนเรื่องการสรรหาว่าจ้าง โดยให้โอกาสทุกคนเท่าเทียมกัน 	<ul style="list-style-type: none"> - บอร์ดประกาศ ประชาสัมพันธ์การให้ข้อมูลต่างๆของบริษัท - ช่องทางการแสดงความคิดเห็นและข้อร้องเรียน (เว็บไซต์บริษัท) - ช่องทางการรับฟังความคิดเห็นผ่านหัวหน้างาน - การประชุม การสัมมนา และจัดงานเพื่อพบปะระหว่างผู้บริหารและพนักงาน

ผู้มีส่วนได้เสียภายนอกองค์กร			
ผู้มีส่วนได้เสีย	ความคาดหวังของผู้มีส่วนได้เสีย	การตอบสนองความคาดหวังของผู้มีส่วนได้เสีย	การสื่อสารและช่องทาง
ชุมชน สังคม และสิ่งแวดล้อม	<ul style="list-style-type: none"> - ดำเนินการก่อสร้างด้วยความความปลอดภัยและส่งผลกระทบต่อชุมชนและสิ่งแวดล้อมให้น้อยที่สุด - หลีกเลี่ยงการเกิดมลภาวะที่ทำให้เกิดผลกระทบต่อชุมชนข้างเคียง - สนับสนุนกิจกรรมทางสังคม - การใช้ทรัพยากรอย่างรู้คุณค่า 	<ul style="list-style-type: none"> - มีการกำหนดนโยบายการดำเนินงานด้านความรับผิดชอบต่อสังคมและสิ่งแวดล้อม - ปฏิบัติตามกฎหมาย กฎระเบียบที่เกี่ยวข้องกับด้านสิ่งแวดล้อมอย่างเคร่งครัด - สนับสนุนและเข้าร่วมกิจกรรมต่างๆของชุมชนและสังคมโดยรอบพื้นที่โครงการอย่างสม่ำเสมอ - ควบคุมการดำเนินงานและการปล่อยของเสียให้อยู่ในเกณฑ์มาตรฐาน - ตอบสนองข้อร้องเรียนและรับฟังความคิดเห็นของชุมชนรอบพื้นที่โครงการเพื่อหาแนวทางในการแก้ปัญหาอันเนื่องมาจากการทำงานของบริษัท 	<ul style="list-style-type: none"> - ช่องทางการแสดงความคิดเห็นและข้อร้องเรียน (เว็บไซต์บริษัท) - E-mail : ir@ple.co.th - นัดพบโดยตรงหรือโทรศัพท์มาที่บริษัท - จัดส่งเจ้าหน้าที่ของบริษัทดูแลด้านความปลอดภัย และชุมชนสัมพันธ์ พบประชาชนบริเวณชุมชนรอบโครงการก่อสร้างเป็นประจำ
ลูกค้า	<ul style="list-style-type: none"> - ได้รับบริการที่มีคุณภาพตามสัญญาที่กำหนดไว้ - ส่งมอบงานตรงตามกำหนดเวลา ภายใต้งบประมาณที่กำหนดไว้ - ตอบสนองความต้องการของลูกค้า พร้อมทั้งแก้ปัญหาอย่างถูกต้องและรวดเร็ว 	<ul style="list-style-type: none"> - ส่งมอบผลงานตรงตามเวลาที่ระบุไว้ในสัญญา ตามงบประมาณที่ลูกค้ากำหนด - พัฒนาบริการเพื่อให้ได้ตามความต้องการของลูกค้าที่หลากหลาย - ส่งมอบงานที่มีคุณภาพและได้มาตรฐาน พร้อมทั้งบริการต้นทุนไม่ให้สูงเกินไป - มีการประเมินความพึงพอใจของลูกค้าอย่างสม่ำเสมอ - หาแนวทางในการแก้ไขปัญหาและป้องกันความเสียหายที่อาจเกิดขึ้นจากการทำงานทั้งหมด 	<ul style="list-style-type: none"> - ช่องทางการแสดงความคิดเห็นและข้อร้องเรียน (เว็บไซต์บริษัท) - แบบสำรวจความพึงพอใจของลูกค้า - การประชุมร่วมกับผู้ว่าจ้าง/ลูกค้า - ผู้บริหารเยี่ยมชมโครงการ

ผู้มีส่วนได้เสียภายนอกองค์กร (ต่อ)			
ผู้มีส่วนได้เสีย	ความคาดหวังของผู้มีส่วนได้เสีย	การตอบสนองความคาดหวังของผู้มีส่วนได้เสีย	การสื่อสารและช่องทาง
ลูกค้า	<ul style="list-style-type: none"> - มีกระบวนการในการจัดซื้อจัดหาอย่างเป็นธรรมและเท่าเทียมกัน - ได้รับชำระเงินตรงตามกำหนดเวลา - เปิดโอกาสให้ผู้ค้าทุกรายเสนอราคาด้วยความโปร่งใสและยุติธรรม - สร้างความสัมพันธ์ที่ดีในระยะยาว 	<ul style="list-style-type: none"> - ปฏิบัติตามเงื่อนไขที่กำหนดในสัญญาและชำระเงินตรงตามกำหนดเวลา - สนับสนุนและให้ความช่วยเหลือในด้านต่างๆ เพื่อสร้างพันธมิตรทางธุรกิจอย่างยั่งยืน - กำหนดนโยบายในการประเมินและคัดเลือกผู้ค้าด้วยความเป็นธรรม และโปร่งใส สามารถตรวจสอบได้ - หน่วยงานตรวจสอบกระบวนการจัดซื้อจัดหาเพื่อป้องกันการทุจริตคอร์รัปชัน - มีรูปแบบสัญญาที่ถูกต้องและเหมาะสม 	<ul style="list-style-type: none"> - ช่องทางการแสดงความคิดเห็นและข้อร้องเรียน (เว็บไซต์บริษัท) - E-mail : procurement@ple.co.th - การจัดประชุมระหว่างผู้ค้าและผู้บริหาร - จัดกิจกรรมเพื่อเสริมสร้างความสัมพันธ์ระหว่างผู้ค้าและผู้บริหาร
เจ้าหน้าที่	<ul style="list-style-type: none"> - สามารถชำระหนี้ภายในกำหนดเวลา - ปฏิบัติตามเงื่อนไขในสัญญา 	<ul style="list-style-type: none"> - ปฏิบัติตามสัญญาและเงื่อนไขต่างๆ ที่ได้ตกลงกันไว้อย่างเคร่งครัด - ชำระหนี้ตรงเวลาและตรงตามเงื่อนไขที่กำหนด - เมื่อมีเหตุการณ์ที่ส่งผลกระทบต่อความสามารถในการชำระหนี้ บริษัทจะแจ้งให้เจ้าหน้าที่ทราบและร่วมกันหาวิธีแก้ไขเพื่อไม่ให้เกิดความเสียหาย - ไม่ปกปิดข้อมูลหรือให้ข้อมูลที่เป็นเท็จ ที่อาจจะทำให้เจ้าหน้าที่เกิดความเสียหาย 	<ul style="list-style-type: none"> - ช่องทางการแสดงความคิดเห็นและข้อร้องเรียน (เว็บไซต์บริษัท) - นัดพบโดยตรงหรือโทรศัพท์มาที่บริษัท
คู่แข่ง	<ul style="list-style-type: none"> - การแข่งขันภายใต้กฎระเบียบและกฎหมาย - การดำเนินธุรกิจอย่างโปร่งใสและเป็นธรรม - ไม่เข้าถึงข้อมูลที่เป็นความลับด้วยวิธีการที่ไม่เหมาะสม 	<ul style="list-style-type: none"> - ปฏิบัติกับคู่แข่งอย่างถูกต้อง และถูกกฎหมาย - ไม่มุ่งทำลายชื่อเสียงคู่แข่งทางการค้าโดยการกล่าวหาในทางไม่ดี - ไม่แสวงหาข้อมูลที่เป็นความลับของคู่แข่ง 	<ul style="list-style-type: none"> - ช่องทางการแสดงความคิดเห็นและข้อร้องเรียน (เว็บไซต์บริษัท) - เปิดโอกาสให้ทุกฝ่ายมีการแลกเปลี่ยนข้อมูลผ่านสมาคมวิชาชีพต่างๆ

3.3 การจัดการด้านความยั่งยืนในมิติสิ่งแวดล้อม

3.3.1 นโยบายและแนวปฏิบัติด้านสิ่งแวดล้อม

บริษัทให้ความสำคัญต่อการอนุรักษ์ทรัพยากรและพลังงาน การบริหารจัดการของเสียอย่างมีประสิทธิภาพโดยมุ่งเน้นการนำของเสียมาใช้ให้เกิดประโยชน์สูงสุด เพื่อยกระดับมาตรฐานความเป็นเลิศในการบริหารจัดการตามแนวทางของการพัฒนาธุรกิจอย่างยั่งยืนไปกับสิ่งแวดล้อมและสังคม รวมถึงการสร้างจิตสำนึกให้บุคลากรในองค์กรมีความรับผิดชอบต่อสิ่งแวดล้อมและสังคม ซึ่งมีแนวปฏิบัติ ดังนี้

1. ปฏิบัติงานโดยมีเป้าหมายในการป้องกันและควบคุมไม่ให้เกิดผลกระทบต่อสิ่งแวดล้อม พร้อมประเมินผลการดำเนินงานอย่างต่อเนื่อง
2. ส่งเสริมให้มีการลดการใช้พลังงานในทุกโครงการของบริษัท เพื่อการอนุรักษ์และประหยัดพลังงาน และไม่ส่งผลกระทบต่อสิ่งแวดล้อม
3. ส่งเสริมให้มีการพัฒนาและปรับปรุงแก้ไขแผนนโยบายอย่างต่อเนื่อง และสามารถรองรับการพัฒนาทางด้านเทคโนโลยี กฎหมาย การใช้พลังงาน สถานการณ์สิ่งแวดล้อม และสภาพสังคมที่มีการเปลี่ยนแปลงได้อย่างสอดคล้อง
4. ส่งเสริมสุขภาพที่ดี ป้องกันการบาดเจ็บ โรคภัยจากการทำงาน และอันตรายจากความเสี่ยงในทุกกิจกรรมการทำงาน ให้กับพนักงานและผู้เกี่ยวข้อง

3.3.2 ผลการดำเนินงานด้านสิ่งแวดล้อม

เพื่อให้สอดคล้องกับนโยบายและแนวปฏิบัติด้านสิ่งแวดล้อมบริษัทได้บริหารจัดการทางด้านการจัดการพลังงานตามเป้าหมายของบริษัท ดังนี้

การจัดการพลังงาน

บริษัทส่งเสริมให้บุคลากรขององค์กรใช้ทรัพยากรต่าง ๆ อย่างมีประสิทธิภาพ ในปี 2565 ที่ผ่านมา บริษัทได้มีนโยบายในการลดการใช้ไฟฟ้าของสำนักงานใหญ่ด้วยการติดป้ายรณรงค์การลดการใช้ไฟฟ้า การปิดไฟ การปิดเครื่องปรับอากาศ การปิดหน้าจอคอมพิวเตอร์เมื่อไม่ได้ใช้งาน และได้มีการให้พนักงานยกเลิกการทำงานแบบ work from home จึงเห็นได้ว่าในปี 2565 ค่าไฟฟ้าเพิ่มขึ้นจากปี 2564 คิดเป็นจำนวนเงินทั้งสิ้น 290,639.52 บาท เลขคิดเป็นร้อยละ 7.73 ซึ่งจะมีรายละเอียดตามตารางการใช้ไฟฟ้าในสำนักงานใหญ่ของบริษัท ดังนี้

ลำดับ ที่	เดือน	ค่าไฟฟ้า		
		2563	2564	2565
1	มกราคม	338,390.90	288,594.59	316,464.05
2	กุมภาพันธ์	331,243.44	283,284.28	291,201.69
3	มีนาคม	364,350.09	362,884.62	350,618.71
4	เมษายน	357,623.62	335,049.68	313,043.92
5	พฤษภาคม	390,619.85	347,116.62	340,790.95
6	มิถุนายน	353,482.41	340,618.03	341,100.42
7	กรกฎาคม	353,924.65	304,662.85	324,662.86
8	สิงหาคม	353,360.13	315,994.25	331,841.85
9	กันยายน	333,040.69	292,252.89	378,892.28
10	ตุลาคม	324,844.83	305,489.97	347,281.52
11	พฤศจิกายน	355,037.00	307,487.25	377,110.36
12	ธันวาคม	310,104.36	276,909.61	337,975.55
ยอดรวม		4,166,021.97	3,760,344.64	4,050,984.16

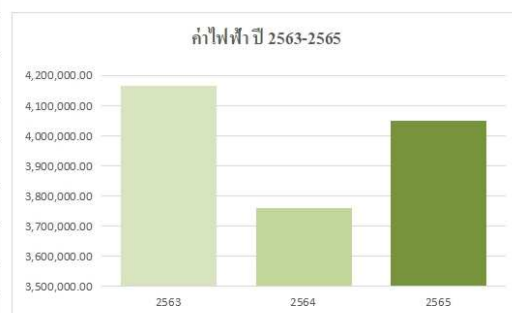

ซึ่งในปี 2566 บริษัทมีแผนที่จะเปลี่ยนหลอดไฟในสำนักงานจากหลอดไฟฟลูออเรสเซนต์มาเป็นหลอดไฟแบบ LED ที่มีคุณภาพสูง อายุการใช้งานยาวนาน ประหยัดไฟ แต่ความสว่างที่ได้เท่ากับหลอดไฟที่ใช้ในปัจจุบัน ซึ่งทำให้บริษัทสามารถประหยัดไฟฟ้าได้ในระยะยาวต่อไป

การจัดการน้ำ

น้ำเป็นทรัพยากรที่สำคัญต่อการดำรงชีวิต บริษัทจึงให้ความสำคัญของการบริหารจัดการน้ำอย่างยั่งยืน เนื่องจากน้ำเป็นทรัพยากรที่ใช้แล้วหมดไป จึงได้มีแนวทางในการควบคุมการใช้น้ำ ตัวอย่างเช่น การติดป้ายประหยัดน้ำโดยการปิดก๊อกน้ำทุกครั้งหลังการใช้งาน เปลี่ยนหัวก๊อกเป็นอุปกรณ์หัวฉีดเพื่อให้เกิดการประหยัดน้ำ และตรวจสอบระบบน้ำประปาให้พร้อมมีสภาพใช้งานอยู่เสมอ ในปี 2565 ค่าน้ำประปาของบริษัทเพิ่มขึ้นเพียงเล็กน้อย รายละเอียดตามตาราง ดังนี้

ลำดับ ที่	เดือน	ค่าน้ำประปา		
		2563	2564	2565
1	มกราคม	13,294.02	11,091.06	11,466.76
2	กุมภาพันธ์	11,586.31	11,722.92	10,988.60
3	มีนาคม	9,178.42	14,113.72	11,535.07
4	เมษายน	7,314.83	13,054.94	11,073.99
5	พฤษภาคม	8,574.66	10,066.43	10,407.97
6	มิถุนายน	9,469.13	9,471.12	10,647.06
7	กรกฎาคม	12,132.77	8,249.38	10,698.29
8	สิงหาคม	10,459.21	9,622.42	11,825.39
9	กันยายน	12,047.38	10,407.97	11,603.38
10	ตุลาคม	11,944.93	11,400.45	12,260.39
11	พฤศจิกายน	10,032.28	11,022.75	12,713.40
12	ธันวาคม	10,790.68	10,333.50	13,431.28
ยอดรวม		126,824.62	130,556.66	138,651.58

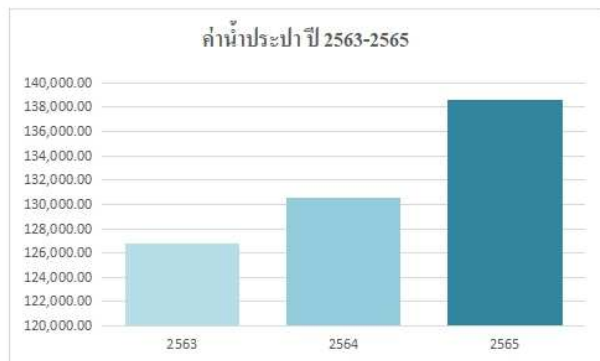

นอกจากนี้บริษัทยังได้มีมาตรการทำความสะอาดถังเก็บน้ำสำรอง อย่างน้อยทุก 6 เดือน เพื่อสุขภาพอนามัยที่ดีของบุคลากรในองค์กรอีกด้วย

การจัดการขยะ ของเสีย และมลพิษ

บริษัทให้ความสำคัญกับกฎหมายที่เกี่ยวข้องกับการจัดการของเสีย และได้ยึดหลัก 3Rs คือ การลดปริมาณขยะและของเสียโดยการลดการใช้ (Reduce) การนำขยะและของเสียกลับมาใช้ซ้ำ (Reuse) และการนำขยะและของเสียกลับมาใช้ใหม่ (Recycle) ตามแนวทางปฏิบัติของรัฐบาล เพื่อลดผลกระทบต่อสิ่งแวดล้อมอันเนื่องมาจากขยะและของเสีย บริษัทจึงมีการจัดการขยะโดยได้มีการคัดแยกขยะไว้ ดังนี้



- ขยะย่อยสลายได้ ได้แก่ เศษอาหาร เศษผัก เศษผลไม้
- ขยะรีไซเคิล ได้แก่ กระดาษ พลาสติก ขวดน้ำดื่ม
- ขยะแห้งทั่วไป ได้แก่ เศษกระดาษที่ไม่ใช่แล้ว ถุงพลาสติก
- ขยะอันตราย ได้แก่ ถ่านไฟฉาย หลอดไฟ แบตเตอรี่

โดยในปี 2565 บริษัทได้จัดทำโครงการ “ช่วยกันคนละไม้คนมือตามแนวคิด 3Rs” มีวัตถุประสงค์เพื่อ ลดปริมาณขยะที่เกิดขึ้นได้ในทุก ๆ วัน ลดการสร้างมลพิษแก่โลก และยังนำกลับมาใช้ประโยชน์ได้อย่างคุ้มค่า แทนที่จะถูกทิ้งแล้วนำไปกำจัด และนอกจากช่วยลดปริมาณขยะลงได้แล้ว ยังช่วยลดปริมาณการใช้ทรัพยากร ใช้ทรัพยากรอย่างคุ้มค่า ช่วยอนุรักษ์สิ่งแวดล้อมได้ด้วย โดยให้พนักงานทุกคนเป็นกลุ่มเป้าหมายหลักของโครงการ และมีการดำเนินการ ดังนี้

1. Reduce – การลดปริมาณขยะและของเสียโดยการลดการใช้

ดำเนินการโดยติดป้ายประชาสัมพันธ์ให้พนักงานช่วยทุกคนช่วยกันควบคุมปริมาณการใช้ทรัพยากรต่างๆ ให้อยู่ในสัดส่วนที่พอดี จะช่วยให้เราลดปริมาณขยะที่สร้างขึ้นได้ ในขั้นตอนนี้เริ่มต้นโดยการสำรวจว่าเราจะลดการบริโภคที่ไม่จำเป็นตรงไหนได้บ้าง ตัวอย่างเช่น

- แก้วเอกสารบนหน้าจอ เพื่อลดการใช้กระดาษ
- ใช้อีเมลในการสื่อสารเพื่อลดการใช้กระดาษ
- คิดก่อนพิมพ์หรือถ่ายสำเนา พิมพ์และทำสำเนาให้น้อยที่สุด
- ส่งและจัดเก็บเอกสารทางธุรกิจทางอิเล็กทรอนิกส์แทนที่จะเป็นกระดาษ
- เมื่อต้องพิมพ์หรือทำสำเนาให้ทำสองด้าน
- หมุนเวียนเอกสารแทนการทำสำเนาเฉพาะสำหรับทุกคน
- ใช้ถุงผ้า กระจก้ำ เพื่อลดการใช้ถุงพลาสติก
- ใช้ปิ่นโต หรือกล่องข้าวใส่อาหาร แทนการใส่กล่องโฟม
- ใช้กระติกน้ำ หรือขวดน้ำแบบพกพา ที่สามารถ Refill ได้ แทนการซื้อน้ำดื่มที่บรรจุในขวดพลาสติกแบบใช้ครั้งเดียวทิ้ง
- ปฏิเสธการรับถุงพลาสติก เมื่อซื้อของชิ้นเล็กหรือน้อยชิ้น
- หลีกเลี่ยงใช้วัสดุสิ้นเปลืองแบบใช้ครั้งเดียวทิ้ง

2. Reuse – การนำขยะและของเสียกลับมาใช้ซ้ำ

ดำเนินการโดยการส่ง e-mail รณรงค์การใช้ซ้ำ โดยการนำสิ่งของเครื่องใช้มาใช้ซ้ำ ซึ่งบางอย่างอาจใช้ซ้ำได้หลาย ๆ ครั้ง ใช้ภาชนะที่สามารถใช้ซ้ำได้ เลือกซื้อสินค้าที่สามารถใช้ซ้ำได้ ซึ่งนอกจากช่วยลดการเกิดขยะแล้ว ยังช่วยลดปริมาณการตัดต้นไม้ได้เป็นจำนวนมาก

- เลือกใช้ถ่านแบบชาร์ตได้
- การใช้กระดาษ 2 หน้า
- การนำกระดาษรายงานที่เขียนแล้ว 1 หน้า มาใช้ในหน้าที่เหลือหรืออาจนำมาทำเป็นกระดาษโน้ต

3. Recycle – การนำขยะและของเสียกลับมาใช้ใหม่

ดำเนินการโดยนำขยะที่พนักงานช่วยกันคัดแยกไว้แล้วตอนทิ้งเป็นแต่ละประเภท ซึ่งสามารถนำกลับมาใช้ใหม่หมุนเวียนกลับเข้าสู่กระบวนการผลิตของแต่ละประเภทได้

- ขวดแก้ว กระดาษ พลาสติก โลหะ
- เลือกซื้อสินค้าที่นำกลับมารีไซเคิลได้หรือที่ผลิตจากวัสดุรีไซเคิล

- ดัดแปลงของเหลือใช้เพื่อใช้ประโยชน์ต่อ

สรุปการดำเนินโครงการ พนักงานในบริษัทส่วนใหญ่ให้ความร่วมมือในการดำเนินโครงการเป็นอย่างดี จึงทำให้สามารถนำขยะและของเสียไปใช้ประโยชน์ได้ ร้อยละ 69.1 ของปริมาณของเสียทั้งหมด อย่างไรก็ตาม บริษัทจะดำเนินการโครงการและวางแผนโครงการที่มีประโยชน์ต่อการรักษาสิ่งแวดล้อมอย่างยั่งยืนต่อไป

การจัดการเพื่อลดปัญหาก๊าซเรือนกระจก

บริษัทได้มีการกำหนดแผนงานในการจัดซื้อจัดหา วัสดุก่อสร้างและอุปกรณ์ต่าง ๆ ที่เกี่ยวกับงานก่อสร้างและติดตั้งระบบประกอบอาคารจากผู้ผลิตที่ได้ดำเนินการเกี่ยวกับการลดปริมาณการปล่อย CO2 ได้ชัดเจน เช่น จัดซื้อเหล็ก และ Cement จากโรงงานที่ปล่อยก๊าซ CO2 ออกมาน้อยที่สุด นอกจากนี้บริษัทยังมีส่วนในการนำเสนอเจ้าของโครงการในการเปลี่ยนแปลงวัสดุและอุปกรณ์ต่าง ๆ ที่จะเป็นส่วนในการช่วยลดการปล่อยก๊าซเรือนกระจก รวมถึงการให้ความร่วมมือกับ Supply Chain ทั้งหมดในการคิดค้นนวัตกรรมใหม่ ๆ ที่จะช่วยลดการก่อเกิดก๊าซเรือนกระจก และ/หรือ ไม่เป็นตัวที่ก่อให้เกิดก๊าซ CO2 นอกจากนี้ภายในบริษัทเองและภายในหน่วยงานก่อสร้างของบริษัท ได้เริ่มมีการปรับเปลี่ยนระบบแสงสว่างจากเดิมที่ใช้พลังงานจากไฟฟ้าทั่วไป เปลี่ยนเป็นใช้พลังงานจาก Solar Cell ซึ่งในส่วนนี้จะเป็นส่วนหนึ่งในการช่วยกันลดก๊าซเรือนกระจกในระยะต่อไป

ในปี 2565 บริษัทพนักงานกำลังข้ามอุตสาหกรรมเพื่อร่วมส่งเสริมความยั่งยืนในพื้นที่โครงการก่อสร้าง ผ่านการตั้งจุดแยกขยะสำหรับการเก็บขวดน้ำและขยะรีไซเคิลอื่น ๆ ภายในสำนักงานใหญ่ บมจ.เพาเวอร์ไลน์ เอ็นจิเนียริง (PLE) และโครงการก่อสร้างทั่วกรุงเทพมหานครและปริมณฑล ภายใต้แนวคิด “คืนชีวิตให้ขวดพลาสติก” ก่อนจะนำไปเข้ากระบวนการแปรรูปเพื่อรีไซเคิลพลาสติกต่อไป โดยโครงการได้คำนึงถึงคนงานก่อสร้างชาวกัมพูชาและเมียนมาร์จึงได้จัดทำป้ายสื่อสารโครงการ 3 ภาษา ภายในพื้นที่ก่อสร้างเพื่อส่งเสริมให้เกิดความตื่นตัวเรื่องการคัดแยกขยะในกลุ่มคนงาน นอกจากนี้ยังได้รายงานตัวเลขวัดผลโครงการผ่าน Sustainability Board บริเวณหน้าพื้นที่โครงการก่อสร้างควบคู่ไปกับ Safety Board เพื่อแสดงจำนวนขยะจากบรรจุภัณฑ์ที่คัดแยกได้ในโครงการ ตลอดจนคำนวณค่า Carbon Emission ที่สามารถลดได้จากการดำเนินโครงการ อันจะขับเคลื่อนไปสู่เป้าหมายใหญ่ของ บมจ.เพาเวอร์ไลน์ เอ็นจิเนียริง (PLE) และเนสท์เล่ในการสนับสนุนความยั่งยืนต่อไป ซึ่งสรุปผลของโครงการ เป็นดังนี้

Reduction in Carbon Emission



Kg CO2e : หน่วย

PLE โครงการคัดกรองขยะเพื่อโลกของเรา/2022						
No.	Project	Phrase 1	Phrase 2	Phrase 3	Total	Remark
		3 : July - Sep 22	4 : Oct - Nov 22	5 : Dec 22		
1	B33	2,182.80	1,117.79	349.9	3,650.49	รางวัลที่ 2
2	NBTC	3,218.56	2,756.01	1,718	7,692.60	รางวัลที่ 1
3	AOD2	645.09	1,780.51	848.16	3,273.76	รางวัลที่ 3
4	สนง.ใหญ่	366.16	259.86	229.66	855.68	
5	HEM	582.04	529.08	247.04	1,358.16	
6	CMI	386.44	701.12	175.81	1,263.37	
7	ICH	118.59	197.75	215.1	531.44	
8	DIB	663.09	417.69	229.46	1,310.24	
9	GCC	925.17	1,383.98	359.05	2,668.20	
Total					22,603.94	

ภาพ โครงการคืนชีวิตให้ขวดพลาสติก



สำหรับกรอกข้อมูล

NESTLÉ Waters x Power Line Engineering				
หน่วย	สิงหาคม 22	กันยายน 22	ตุลาคม 22	พฤศจิกายน 22
น้ำดื่มของขวดน้ำพลาสติกที่เก็บได้	กิโลกรัม	40.00	22.50	
น้ำดื่มของขวดพลาสติกที่เก็บได้	กิโลกรัม	75.00	41.60	
น้ำดื่มของขวดแก้วที่เก็บได้	กิโลกรัม	100.00	97.00	

NESTLÉ Waters x Power Line Engineering				
หน่วย	สิงหาคม 22	กันยายน 22	ตุลาคม 22	พฤศจิกายน 22
จำนวนการจะนำขวดน้ำพลาสติกไปใช้ใหม่ (ประมาณ)				
จำนวนขวดน้ำพลาสติกที่เก็บได้	ขวด	2667	1500	0
จำนวนขวดพลาสติกที่เก็บได้	กรวย	5515	3059	0
จำนวนขวดแก้วที่เก็บได้	ขวด	856	830	0
สามารถลด Carbon Emission รวม	kg CO2e	1,315.81	866.99	-
ค่าสะสมปริมาณการลด Carbon Emission	kg CO2e	1,315.81	2,182.80	2,182.80



3.4 การจัดการความยั่งยืนในมิติสังคม

บริษัท เพาเวอร์ไลน์ เอ็นจิเนียริง จำกัด (มหาชน) ดำเนินกิจการภายใต้วิสัยทัศน์ของบริษัท คือ “เป็นหนึ่งในบริษัทวิศวกรรมและก่อสร้างที่ดีที่สุด” และเป็นไปตามพันธกิจหลักของบริษัททั้ง 2 ประการ คือ การสร้างความมั่นคงและมูลค่าให้แก่ผู้มีส่วนเกี่ยวข้องทุกฝ่ายอย่างยั่งยืน และการเพิ่มศักยภาพของบุคลากรและองค์กรเพื่อผลิตงานที่สร้างความพอใจสูงสุดให้แก่ลูกค้าและเป็นที่ยอมรับของสังคม โดยยึดมั่นในกรอบแนวทางการดำเนินธุรกิจตามหลักการกำกับดูแลกิจการที่ดี บริษัทจึงได้คำนึงถึงความสำคัญของการดำเนินธุรกิจด้วยความรับผิดชอบต่อสังคม ชุมชน พนักงาน ผู้มีส่วนได้เสียทุกฝ่าย รวมถึงการส่งเสริมและรักษาสภาพแวดล้อม เพื่อก่อให้เกิดการพัฒนา และเติบโตอย่างยั่งยืน และเป็นที่ยอมรับจากผู้ที่เกี่ยวข้องทุกภาคส่วน โดยบริษัทได้กำหนดนโยบายต่าง ๆ ที่เกี่ยวข้องกับการดำเนินกิจกรรมด้านสังคม ให้กรรมการ ผู้บริหารและพนักงานของบริษัท นำไปปฏิบัติในทิศทางเดียวกัน

3.4.1 นโยบายและแนวปฏิบัติด้านสังคม

การดำเนินกิจกรรมด้านสังคมภายในองค์กร

กลุ่มเป้าหมายภายใน ได้แก่ ผู้บริหาร พนักงาน ลูกค้า และผู้เกี่ยวข้อง บริษัทได้กำหนดแนวปฏิบัติและนโยบายต่าง ๆ ในส่วนที่สำคัญ ดังนี้

ด้านคุณภาพ

1. ผู้บริหารระดับสูงให้การสนับสนุนทรัพยากรและบุคลากรอย่างเพียงพอ และเหมาะสมต่อการนำนโยบายคุณภาพ ไปปฏิบัติเพื่อให้บรรลุวัตถุประสงค์
2. บุคลากรในองค์กรจะต้องมีความรู้ ความสามารถเพียงพอที่จะปฏิบัติงานในหน้าที่ของตนโดยจัดให้มีการฝึกอบรม และพัฒนาอย่างเป็นระบบและต่อเนื่อง ซึ่งถือเป็นความรับผิดชอบร่วมกันของพนักงานและบริษัท
3. ให้มีการทบทวนข้อตกลงเพื่อให้มั่นใจว่าบริษัท เข้าใจความต้องการของลูกค้าอย่างถูกต้อง และสามารถตอบสนองความต้องการของลูกค้าได้ โดยสามารถส่งมอบงานได้ทันเวลาและไม่ถูกปรับเนื่องจากการส่งงานล่าช้าและตอบสนองให้เกินความต้องการของลูกค้าเมื่อปฏิบัติได้
4. ระบุข้อกำหนดและวิธีการควบคุมขั้นตอนการให้บริการ เพื่อเป็นไปตามข้อกำหนดเป็นเอกสารอย่างชัดเจน เพื่อป้องกันไม่ให้เกิดคำร้องเรียนของลูกค้า เนื่องจากการบริการไม่ตรงตามความต้องการของลูกค้า
5. เมื่อตรวจสอบความไม่เป็นไปตามข้อกำหนด หรือได้รับการร้องเรียนจากลูกค้าหรือผู้ที่เกี่ยวข้องต้องมีการบันทึกไว้ และดำเนินการแก้ไข รวมทั้งหาวิธีป้องกันไม่ให้อุปกรณ์นั้นเกิดขึ้นซ้ำอีก
6. จัดให้มีการตรวจติดตามภายในทุกกิจกรรมที่เกี่ยวข้องกับระบบคุณภาพ ในเวลาที่เหมาะสมเพื่อเป็นการประกันว่า ระบบคุณภาพยังดำเนินไปอย่างมีประสิทธิภาพ
7. จัดให้มีการรวบรวม การประมวลผล การรายงาน และการนำไปใช้ประโยชน์ของข้อมูลด้านคุณภาพ

ด้านความปลอดภัย

1. ความปลอดภัยในการทำงาน เป็นหน้าที่รับผิดชอบอันดับแรก ในการปฏิบัติงาน ของพนักงานทุกคน
2. บริษัทจะสนับสนุนส่งเสริมให้มีการปรับปรุงสภาพการทำงาน และสภาพแวดล้อม ให้ปลอดภัย
3. บริษัทจะสนับสนุนส่งเสริมให้กิจกรรมความปลอดภัยต่างๆ ที่จะช่วยกระตุ้นจิตสำนึก ของพนักงาน เช่น การฝึกอบรม จูงใจ ประชาสัมพันธ์ การแข่งขันด้านความปลอดภัย เป็นต้น

4. ผู้บังคับบัญชาทุกระดับจะต้องกระทำตนให้เป็นแบบอย่างที่ดี เป็นผู้นำ อบรม ฝึกสอน จูงใจให้พนักงาน ปฏิบัติด้วยวิธีที่ปลอดภัย
5. พนักงานทุกคนต้องคำนึงถึงความปลอดภัยของตนเอง เพื่อนร่วมงาน ตลอดจนทรัพย์สินของบริษัท เป็นสำคัญตลอดเวลาที่ปฏิบัติงาน
6. พนักงานทุกคนต้องดูแลความสะอาดและความเป็นระเบียบเรียบร้อยในพื้นที่ที่ปฏิบัติงาน
7. พนักงานทุกคนต้องให้ความร่วมมือในโครงการความปลอดภัยอาชีวอนามัยของบริษัท และมีสิทธิเสนอความคิดเห็นในการปรับปรุงสภาพการทำงานและวิธีการทำงานให้ปลอดภัย
8. บริษัทจะจัดให้มีการประเมินผลการปฏิบัติตามนโยบายที่กำหนดไว้ข้างต้นเป็นประจำ

ด้านความรับผิดชอบต่อสังคม

1. ปฏิบัติตามมาตรการปรับปรุงระบบบริหารงานคุณภาพภายในบริษัทให้สอดคล้องกับมาตรฐานสากล ISO9001 : 2015 โดย บริษัท Bureau Veritas Quality International (BVQI) จำกัด เป็นผู้ประเมินและให้การรับรอง
2. จัดฝึกอบรมในการสร้างจิตสำนึกด้านความรับผิดชอบต่อสังคมให้กับบุคลากรของบริษัท
3. มุ่งมั่นรักษาสิ่งแวดล้อมที่ดีของโครงการทุกโครงการรวมถึงพื้นที่ใกล้เคียงของชุมชนนอกโครงการ โดยจัดให้ผู้บริหารโครงการนั้น ๆ ทำหน้าที่ดูแลรับผิดชอบ
4. มุ่งมั่นในการดำเนินงานอย่างสุจริต มีจริยธรรม และรับผิดชอบต่อสังคม โดยบริษัทจัดให้มีช่องทางให้ท่านผู้เกี่ยวข้องทุกท่าน เสนอข้อคิดเห็นต่าง ๆ ในการทำงานของบริษัท และข้อร้องเรียนในกรณีที่ไม่ได้รับความเป็นธรรมจากบริษัทผ่านทาง Website : <http://www.ple.co.th>
5. ส่งเสริมและสนับสนุนลูกค้า คู่สัญญาให้จัดหาวัตถุดิบและบริการที่เป็นมาตรฐานของบริษัท พร้อมทั้งแสดงให้เห็นถึงความรับผิดชอบต่อสังคมอย่างเคร่งครัด รวมถึงการให้ความเป็นธรรมแก่คู่ค้าอย่างเท่าเทียมกัน
6. ปฏิบัติตามข้อกำหนดทั้งหมดของมาตรฐานแรงงานไทย และปฏิบัติให้สอดคล้องกับกฎหมายแห่งชาติ รวมทั้งกฎหมายและข้อกำหนดอื่น ๆ ที่บริษัทถือใช้อยู่
7. ปรับปรุงในเรื่องของค่าตอบแทนและสวัสดิการต่าง ๆ ให้แก่ พนักงานทุกระดับให้เหมาะสมและสอดคล้องกับภาวะเศรษฐกิจที่เปลี่ยนแปลง

การดำเนินกิจกรรมด้านสังคมภายนอกองค์กร

บริษัทกำหนดนโยบายและสนับสนุนกิจกรรมด้านต่าง ๆ ที่เป็นทั้งโครงการที่ผู้บริหารและหรือพนักงาน ร่วมกันจัดทำ เพื่อก่อให้เกิดประโยชน์ต่อชุมชน,สังคม และสิ่งแวดล้อมโดยรวม โดยมีการดำเนินโครงการต่าง ๆ อย่าง ต่อเนื่อง ดังนี้

- 1. ด้านสังคม** โครงการบริจาคโลหิตให้แก่สภาภาษาไทย โดยผู้บริหารและพนักงานร่วมกันบริจาค โลหิต โดยประสานงานกับทางสภาภาษาไทยให้จัดส่งรถรับบริจาคโลหิต มารับบริจาคโลหิตที่ทำการของบริษัท ปีละไม่ ต่ำกว่า 1 ครั้ง จัดส่งผู้บริหารและวิศวกรงานก่อสร้างและติดตั้งระบบไปเป็นวิทยากร และให้ความรู้ในเชิงปฏิบัติการ แก่ นักศึกษาในสถาบันการศึกษาต่าง ๆ
- 2. ด้านการศึกษาเพื่อเด็กเยาวชน และผู้ด้อยโอกาสทางสังคม** อาทิเช่น บริจาคกระดาษใช้แล้ว 2 หน้าให้ มูลนิธิช่วยคนตาบอดแห่งประเทศไทย ในพระบรมราชินูปถัมภ์ เป็นเจ้าภาพทอดผ้าป่ามหากุศล เพื่อการศึกษาและฝึกอาชีพ คนพิการ ให้กับสมาคมสหพันธ์คนพิการในประเทศไทย
- 3. ด้านการส่งเสริมสภาพแวดล้อมและความปลอดภัย** ให้กับชุมชนข้างเคียง บริษัทได้ให้ความรู้และ อบรมด้านการรักษาสภาพแวดล้อม และความปลอดภัยแก่ชุมชนที่อยู่ข้างเคียงหน่วยงานของบริษัท รวมถึงการเข้าร่วม ปรับปรุงชุมชนดังกล่าว
- 4. ด้านการสร้างความสุขในชีวิตการทำงาน** อาทิเช่น การจัดสวัสดิการในการตรวจสอบภาพประจำปี การจัดสวัสดิการและงบประมาณ เพื่อส่งเสริมให้พนักงานออกกำลังกายในรูปแบบต่าง ๆ อย่างต่อเนื่อง

การดำเนินธุรกิจของบริษัท อยู่ระหว่างการดำเนินการยกระดับการบริหารจัดการด้านความรับผิดชอบต่อ สิ่งแวดล้อมและสังคม ตามหลักสากล ISO 26000 และ UN Global Compact เพื่อให้บริษัทได้นำแนวปฏิบัติด้านความ รับผิดชอบต่อสิ่งแวดล้อมและสังคมมาใช้เป็นส่วนหนึ่งในการบริหารจัดการกระบวนการทางธุรกิจ

ประเด็น	แนวทางการดำเนินการ
สิทธิมนุษยชน และการปฏิบัติต่อ พนักงาน	ยึดมั่นในวัฒนธรรมของบริษัทฯ สนับสนุนและเคารพในการปกป้องสิทธิมนุษยชน ปฏิบัติต่อพนักงาน อย่างเท่าเทียมและเป็นธรรม จัดให้มีสวัสดิการ ความปลอดภัยและสุขอนามัยในสถานที่ทำงาน รวมถึง ปฏิบัติตามนโยบายส่งเสริมการเรียนรู้ระดับองค์กรและการพัฒนาบุคลากรเพื่อยกระดับการทำงานของ พนักงานอย่างมืออาชีพ พัฒนาระบบการทำงานและสร้างนวัตกรรมในองค์กร อีกทั้งส่งเสริมให้ พนักงานมีส่วนร่วมในการทำประโยชน์กับสังคมทั้งทางตรงและทางอ้อม
การกำกับดูแล กิจการที่ดี	ดำเนินธุรกิจอย่างถูกต้องตามกฎหมายและกฎระเบียบที่เกี่ยวข้อง มีความโปร่งใส เปิดเผยข้อมูลที่สำคัญ ตรวจสอบได้ ปฏิบัติตามนโยบายการกำกับกิจการที่ดี และหลักปรัชญาของเศรษฐกิจพอเพียง โดยคำนึงถึงประโยชน์ที่จะเกิดขึ้นกับผู้ถือหุ้น พนักงาน ชุมชนและสังคม คู่ค้า สื่อมวลชน ลูกค้าและ ประชาชน คู่แข่งทางการค้า เจ้าหนี้ หน่วยงานภาครัฐ และผู้มีส่วนได้เสียทุกฝ่าย
ความรับผิดชอบต่อ ผู้บริโภค	มุ่งพัฒนาผลิตภัณฑ์และบริการที่ไม่ก่อให้เกิดอันตรายต่อผู้บริโภคและผลกระทบต่อสิ่งแวดล้อม มีคุณภาพตรงตามหรือสูงกว่าความคาดหวังของผู้บริโภค ภายใต้เงื่อนไขที่เป็นธรรม และให้ข้อมูล เกี่ยวกับผลิตภัณฑ์และบริการที่ถูกต้องเพียงพอ ไม่เกินความเป็นจริง รักษาความลับของลูกค้าไม่นำ ไปใช้เพื่อประโยชน์ของตนเอง หรือผู้ที่เกี่ยวข้องโดยมิชอบ

ประเด็น	แนวทางการดำเนินการ
การประกอบธุรกิจด้วยความเป็นธรรม	ส่งเสริมการแข่งขันทางการค้าอย่างเสรี หลีกเลี่ยงการดำเนินการที่อาจก่อให้เกิดความขัดแย้งทางผลประโยชน์และการละเมิดทรัพย์สินทางปัญญา ต่อด้านการทุจริตทุกรูปแบบ รวมถึงส่งเสริมความรับผิดชอบต่อสังคมในห่วงโซ่อุปทานทุกชั้นตอน
สิ่งแวดล้อมและความปลอดภัย	ตระหนักและมีกระบวนการวิเคราะห์ความเสี่ยงและผลกระทบด้านสิ่งแวดล้อมและความปลอดภัยในทุกกระบวนการทางธุรกิจ รวมถึงใช้ทรัพยากรอย่างมีประสิทธิภาพและประหยัดพลังงานตามหลักการสากล

3.4.2 ผลการดำเนินงานด้านสังคม

ผลการดำเนินงานด้านสังคมของบริษัท สามารถแบ่งได้ ดังนี้

ด้านสังคมภายใน

1. การจัดการทรัพยากรมนุษย์อย่างมีความรับผิดชอบ

บริษัทมีหน้าที่รักษาและส่งเสริมพนักงานที่มีความสามารถ จึงต้องจัดการทรัพยากรมนุษย์อย่างมีความรับผิดชอบด้วย เช่น การให้ความสำคัญกับการเรียนรู้ การฝึกอบรม การให้ข้อมูลที่โปร่งใสกับพนักงานทุก ๆ ด้าน การให้ความสำคัญระหว่างงาน ชีวิตครอบครัวและการพักผ่อน การปฏิบัติอย่างเท่าเทียมกัน ด้านการคัดเลือกเข้าทำงานรายได้ และความก้าวหน้าทางงาน ดูแลเอาใจใส่พนักงาน การดำเนินการเกี่ยวกับพนักงานในปี 2565 มี ดังนี้

1.1 สวัสดิการต่าง ๆ ของพนักงาน

- สวัสดิการตามกฎหมาย เช่น กองทุนประกันสังคม กองทุนสำรองเลี้ยงชีพ วันลาหยุดพักผ่อนประจำปี และวันลาอื่น ๆ ที่จำเป็นตามอาชญา
- จัดให้มีการตรวจสุขภาพประจำปีทุกปี
- มีการทำประกันกลุ่มให้กับพนักงานทุกคน ซึ่งครอบคลุมถึงอุบัติเหตุต่าง ๆ
- สวัสดิการเงินช่วยเหลืองานศพบิดา มารดา คู่สมรส และเงินช่วยเหลืออื่น ๆ

1.2 การส่งเสริมความก้าวหน้าทางอาชีพ

บริษัทพร้อมที่จะส่งเสริมความก้าวหน้าในหน้าที่การงานของบุคลากรในองค์กร โดยการพัฒนาศักยภาพและความสามารถให้สูงขึ้นในทุกๆปี เพื่อให้บุคลากรในองค์กรปฏิบัติงานได้อย่างมีประสิทธิภาพและประสิทธิผลสูงสุดตามเป้าหมายที่บริษัทกำหนดไว้ รายละเอียดสรุปการอบรม ในปี 2565 มีดังนี้

จำนวนหลักสูตรการฝึกอบรม ประจำปี 2565

การฝึกอบรม	จำนวนหลักสูตร	จำนวนรุ่น
หลักสูตรฝึกอบรมภายใน (In-House Training)	39	67
หลักสูตรฝึกอบรมกับสถาบันภายนอก (Public Training)	71	75
รวม	110	142

ข้อมูลการฝึกอบรมของพนักงานแยกตามระดับ

ระดับของพนักงาน	จำนวนพนักงานที่มีสิทธิ์ เข้าอบรมทั้งหมด (คน)	จำนวนพนักงาน ที่เข้ารับการอบรม (คน)
ระดับบริหาร	47	19 (40.43%)
ระดับอาวุโส	377	170 (45.09%)
ระดับปฏิบัติการ	941	444 (47.18%)
รวม	1,365	633 (46.37%)

ค่าใช้จ่ายในการจัดอบรมสัมมนา

การฝึกอบรม	ค่าใช้จ่าย
หลักสูตรฝึกอบรมภายใน (In-House Training)	807,509.00
หลักสูตรฝึกอบรมกับสถาบันภายนอก (Public Training)	1,012,561.32
รวม	1,820,070.32

จากตารางสรุปได้ว่า ในปี 2565 ได้ส่งพนักงานเข้าอบรมทั้งสิ้น 142 รุ่น และมีพนักงานและผู้บริหารเข้าอบรมทั้งสิ้น 633 คน คิดเป็น 46.37% ของจำนวนพนักงานทั้งหมดของบริษัท มีค่าใช้จ่ายในการอบรมภายใน จำนวน 807,509 บาท และหลักสูตรภายนอก จำนวน 1,012,561.32 บาท รวมค่าใช้จ่ายในการฝึกอบรมทั้งสิ้น 1,820,070.32 บาท

1.3 รายงานการประเมินความพึงพอใจของพนักงาน

บริษัทมีความเห็นว่าพนักงานคือกำลังสำคัญของบริษัทที่จะขับเคลื่อนให้บริษัทมีความก้าวหน้าและแข่งขันกับคู่แข่งได้อย่างมีประสิทธิภาพและประสิทธิผล บริษัทจึงให้ความสำคัญและสนับสนุนทุกด้าน ให้พนักงานมีคุณภาพชีวิตที่ดี ในปี 2565 บริษัทได้จัดให้มีการประเมินความพึงพอใจของพนักงาน รายละเอียดดังนี้

หัวข้อ	คะแนน
ด้านหน้าที่ความรับผิดชอบ	74%
สภาพแวดล้อมในการทำงานและวัฒนธรรมองค์กร	76%
ด้านความเป็นผู้นำ	75%
ด้านการประเมินผลการปฏิบัติงาน	79%
ด้านสวัสดิการ	75%
การพัฒนาบุคลากร/การสร้างความก้าวหน้าในสายงาน	74%

จากผลการประเมินความพึงพอใจของพนักงาน พบว่า ผลการประเมินอยู่ในเกณฑ์ดี ทั้งในด้านหน้าที่ความรับผิดชอบ สภาพแวดล้อมในการทำงานและวัฒนธรรมองค์กร ด้านความเป็นผู้นำ และการประเมินผลการปฏิบัติงาน สวัสดิการ และการพัฒนาบุคลากร/การสร้างความก้าวหน้าในสายงาน อย่างไรก็ตาม บริษัทจะพัฒนา ปรับปรุง ในด้านต่างๆ

เพื่อให้พนักงานมีความพึงพอใจสูงขึ้นไปอีก ซึ่งจะเป็นผลให้พนักงานเกิดความรักองค์กร มีความตั้งใจทำงานให้บรรลุเป้าหมายของบริษัทได้

1.4 การจ้างงานแรงงานต่างด้าว

เนื่องจากในปัจจุบันหลายบริษัทยังประสบกับปัญหาการขาดแคลนแรงงาน ซึ่งบริษัทก็ได้มีการจ้างแรงงานต่างด้าวทั้งทางตรงและทางอ้อม อย่างไรก็ตาม การจ้างแรงงานต่างด้าวของบริษัทจะต้องถูกต้องตามกฎหมาย โดยแรงงานต่างด้าวทุกคนต้องมีชื่อนายจ้างตรงตามบัตรสีชมพูหรือพาสปอร์ต

1.5 การจ้างแรงงานคนพิการ

บริษัทสนับสนุนการจ้างงานคนพิการอย่างเสมอภาคกับบุคคลทั่วไป ซึ่งในปี 2565 บริษัทได้มีการลงนามในสัญญาการจ้างงานกับผู้พิการ จำนวนทั้งสิ้น 19 คน โดยยึดหลักการจ้างงานแบบไม่เลือกปฏิบัติ ไม่แบ่งแยกความหลากหลายของแต่ละบุคคล

1.6 การส่งเสริมความสัมพันธ์และการมีส่วนร่วมกับพนักงาน

จำนวนพนักงานที่ลาออกโดยความสมัครใจ จำแนกตามเพศ (หน่วย : คน)

	ปี (พ.ศ.)		
	2563	2564	2565
จำนวนพนักงานที่ลาออกโดยความสมัครใจรวม	164	201	194
จำนวนพนักงานชายที่ลาออกโดยความสมัครใจ	139	141	129
จำนวนพนักงานหญิงที่ลาออกโดยความสมัครใจ	25	60	65

2. สุขภาวะและความปลอดภัยในการทำงาน

ในประเทศไทยมีกฎหมายควบคุมดูแลด้านสุขภาพ และความปลอดภัยในการทำงานอยู่แล้ว แต่บริษัทคิดว่าพนักงานมีสุขภาพ และความปลอดภัยที่ดีเป็นเรื่องสำคัญมากกว่า เพราะพนักงานที่มีความสุข และสุขภาพแข็งแรง ย่อมนำไปสู่การเพิ่มศักยภาพของกิจการ นอกจากนี้ การกระจายงานไปสู่ลูกค้าอาจทำให้ควบคุมไม่ทั่วถึง จึงควรมีนโยบายเลือกคู่ค้าที่มีคุณธรรม และจรรยาบรรณต่อพนักงานของตนเอง เพื่อเป็นการควบคุมอีกทางหนึ่ง เป็นการส่งเสริมให้คู่ค้าต้องพัฒนาต่อไปด้วย เพราะคู่ค้าที่ไม่ใส่ใจสุขภาพ และความปลอดภัยในการทำงานของลูกค้าจึงสามารถส่งผลกระทบต่อภาพลักษณ์ในทางลบแก่ผู้ว่าจ้างด้วย

บริษัทมีการส่งเสริมด้านความปลอดภัยในโครงการ โดยมีตัวอย่างการติดป้ายเกี่ยวกับความปลอดภัยในโครงการต่าง ๆ ดังนี้



กราฟแสดงประเภทอุบัติเหตุที่เกิดขึ้นภายในโครงการต่างๆ ประจำปี พ.ศ 2565

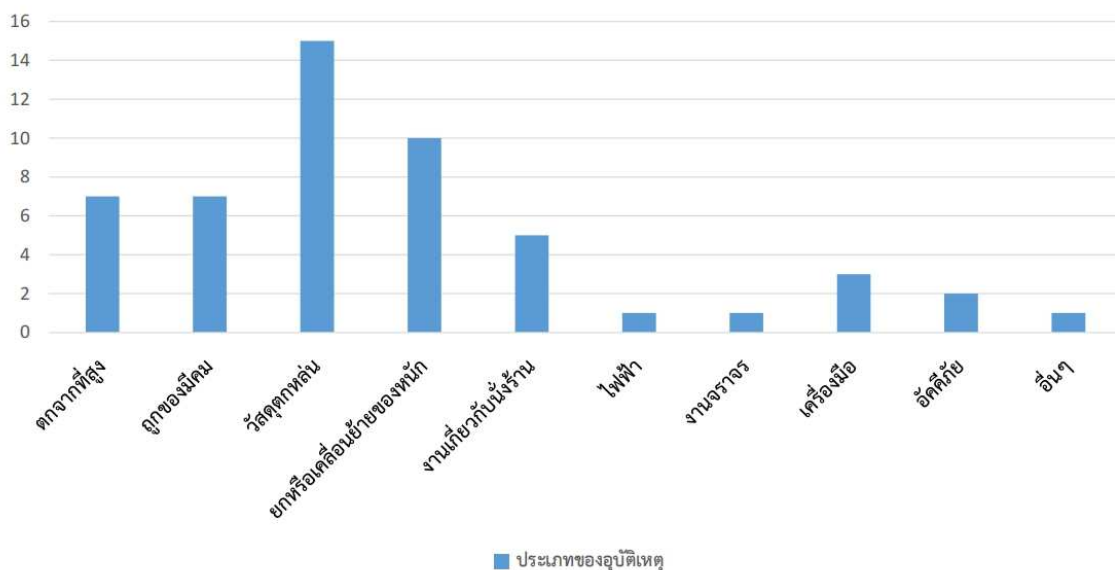

จากกราฟสรุปได้ว่า อุบัติเหตุที่เกิดขึ้นเป็นอุบัติเหตุที่ไม่ร้ายแรงและไม่ก่อให้เกิดอาการบาดเจ็บที่รุนแรง ที่จะเป็นเหตุให้ต้องหยุดการทำงานก่อสร้าง อย่างไรก็ตาม บริษัทยังเห็นความปลอดภัยของพนักงานและคนงานเป็นหลัก โดยให้เจ้าหน้าที่ดูแลความปลอดภัย (Safety) กำกับดูแลอย่างต่อเนื่อง

นอกจากนี้ บริษัทยังมีการส่งเสริมคุณภาพชีวิตให้กับคนงาน โดยในปี 2565 บริษัทได้สร้างสถานที่พักอาศัยหรือแคมป์คนงาน ให้คนงานมีความสะดวกสบายและมีมาตรฐานในการพักอาศัย มีการดูแลความเป็นอยู่และความเรียบร้อยภายในแคมป์ มีการสร้างห้องอาบน้ำแยกชายหญิง และมีเครื่องอำนวยความสะดวกต่าง ๆ



3. คุณภาพชีวิตที่ดี

เนื่องจากปี 2565 ยังเป็นปีที่มีการระบาดของเชื้อไวรัสโควิด 19 บริษัทจึงให้มีมาตรการคัดกรองแรงงานก่อสร้าง ผู้ปฏิบัติงานในสถานที่ก่อสร้าง และผู้มาติดต่อ ดังนี้

- 1.) ให้ผู้ปฏิบัติงานสังเกตอาการตนเองหรือประเมินตนเองก่อนออกจากบ้าน/ห้องพัก/ที่พัก หากพบอาการผิดปกติ หรือมีความเสี่ยง สูงให้แจ้งหัวหน้างาน เพื่อพิจารณาหยุดปฏิบัติงานและแยกตัวในบริเวณที่บริษัทจัดไว้ให้
- 2.) สถานที่ก่อสร้างและแคมป์ที่พักแรงงานต้องกำหนดทางเข้า – ออกสถานที่ให้ชัดเจน เพื่อควบคุมการเข้า ออก ของสถานที่

3.) สถานที่ก่อสร้างและแคมป์ที่พักแรงงานต้องมีระบบคัดกรอง โดยการวัดไข้ พร้อมสังเกตอาการเสี่ยง หากพบว่ามีอาการไข้หรือวัดอุณหภูมิได้ตั้งแต่ 37.5 องศาเซลเซียสขึ้นไป ร่วมกับ ไอ น้ำมูก เจ็บคอ จมูกไม่ได้กลิ่น ลิ้นไม่รับรส หายใจเร็ว หายใจเหนื่อย หรือหายใจลำบาก อย่างใดอย่างหนึ่ง และอาจมีอาการท้องเสียร่วมด้วย หรือมี ประวัติเดินทางไป ในสถานที่เสี่ยง หรือใกล้ชิดผู้ติดเชื้อ ให้หัวหน้างานหรือผู้ได้รับมอบหมาย พิจารณาลดพื้นที่ปฏิบัติงาน และ แยกกันไว้ในบริเวณที่บริษัทจัดไว้ ก่อนส่งให้ตรวจคัดกรองหรือพบแพทย์และให้หยุดปฏิบัติงาน

การป้องกันต่าง ๆ บริษัทได้จัดให้มีวัสดุอุปกรณ์ในการป้องกันตนเองสำหรับคนงาน

- 1.) จัดหาหน้ากากผ้าหรือหน้ากากอนามัย และอุปกรณ์ป้องกันตนเองขณะปฏิบัติงานอย่างเหมาะสม และเพียงพอ
- 2.) จัดให้มีที่ล้างมือพร้อมสบู่ หรือจุดบริการเจลแอลกอฮอล์ สำหรับผู้ปฏิบัติงานอย่างเพียงพอ ทั้งในพื้นที่ บริเวณ ก่อสร้าง และแคมป์คนงาน

3.) จัดชุดทีมตรวจ ATK ให้กับพนักงานและแรงงานเป็นประจำทุก 2 สัปดาห์ รวมถึงการแจกจ่ายยาให้กับ พนักงานและแรงงานทุกคน เพื่อใช้บรรเทาอาการเบื้องต้น กรณีเจ็บป่วย และ/หรือ ติดเชื้อ Covid-19

4.) ควบคุม ดูแลสถานที่ก่อสร้างและแคมป์แรงงานก่อสร้าง ให้สะอาด ปลอดภัย ดังนี้

- ให้มีการทำความสะอาดสถานที่ ห้องพัก และบริเวณพื้นที่ส่วนกลางหรือพื้นที่ที่ใช้ร่วมกันทั้งใน สถานที่ ก่อสร้างและที่พักคนงาน เป็นประจำทุกวัน และให้มีการระบายอากาศที่ดีแสงแดดส่องถึง เช่น เปิดประตู และหน้าต่าง พัดลม

- ดูแลให้มีการทำความสะอาด ห้องน้ำ ห้องส้วม และอาจใช้น้ำยาฆ่าเชื้อในจุดที่มีการสัมผัสร่วมกัน เช่น ลูกบิดประตู ราวจับ สวิตช์ไฟ ก๊อกน้ำ เป็นต้น อย่างสม่ำเสมอ มีการพ่นยาฆ่าเชื้อเป็นประจำทุกเดือน และ/หรือ พื้นที่ที่มีผู้ติดเชื้อ Covid-19

- จัดให้มีอุปกรณ์เสริม หรือปรับปรุงสิ่งที่มีอยู่เพื่อการลดสัมผัส เช่น การใช้ก๊อกรุ่นแบบเท้าเหยียบ เป็นต้น

- จัดให้มีห้องน้ำและห้องส้วมแยก และจัดให้อ่างล้างมือ ที่สำหรับบ้วนปากหรือที่แปรงฟัน เป็นสัดส่วน

- จัดให้มีการรวบรวมน้ำเสีย หรือน้ำที่ใช้แล้ว ไม่ให้ท่วมขังในพื้นที่โดยรอบสถานที่ก่อสร้างและแคมป์

คนงาน

- จัดให้มีการเว้นระยะห่างระหว่างบุคคล อย่างน้อย 1 - 2 เมตร เช่น ที่นั่งบริเวณรับประทานอาหาร ที่นั่ง พัก ทางเดิน หรือหากพื้นที่ไม่เพียงพออาจใช้ฉากกั้น

- จัดให้มีถังขยะมูลฝอยแบบมีฝาปิดและรวบรวมขยะออกจากพื้นที่ทุกจุดเพื่อนำไปกำจัดทุกวัน

คำแนะนำสำหรับคนงานก่อสร้างและบุคคลในครอบครัว

- 1.) ติดตามข้อมูลข่าวสาร หาคำรู้เกี่ยวกับการป้องกันตนเองจากการติดเชื้อโรคโควิด-19

- 2.) งดการรวมกลุ่มและกินอาหารร่วมกัน ในช่วงเวลางาน และงดกิจกรรมที่มีการรวมกลุ่ม การดื่ม หรือเล่นสังสรรค์ ในช่วงเวลาเลิกงาน หรือวันหยุด
 - 3.) งดพฤติกรรมเสี่ยงต่อการแพร่โรค เช่น ไม่ถ่มน้ำลายหรือบ้วนปากลงพื้น ทั้งขณะในถึงขณะ
 - 4.) ให้ผู้ปฏิบัติงานมีของใช้ส่วนตัว เช่น แก้วน้ำ ช้อน ส้อม ผ้าเช็ดตัว และไม่ใช่สิ่งของร่วมกับผู้อื่น
 - 5.) ดูแลสุขภาพและป้องกันการแพร่กระจายโรค โดยสวมหน้ากากผ้าหรือหน้ากากอนามัย ทุกครั้งที่ออกนอกที่พัก ระหว่างเดินทางไปสถานที่ทำงาน และไม่นำมือมาสัมผัสใบหน้า ตา จมูก ปาก โดยไม่จำเป็น ต้องเว้นระยะห่าง ระหว่างบุคคล 1-2 เมตร แต่หากในที่ที่มีพื้นที่จำกัด ต้องสวมหน้ากากผ้าหรือหน้ากากอนามัย เมื่อต้องมีการพูดคุย ในระยะใกล้
 - 6.) ไม่ไปในสถานที่มีคนแออัด เช่น ตลาด ร้านค้า เป็นต้น หรือหากจำเป็นให้ใช้ระยะเวลาอันสั้นและ สวมหน้ากากตลอดเวลา และไม่พาบุคคลในครอบครัว ไปในสถานที่แออัด หรือสถานที่ที่มีการรวมกันของคนจำนวนมาก
 - 7.) ให้ทำความสะอาดห้องพัก หรือพื้นที่ที่ใช้ร่วมกันในสถานที่พักคนงาน และให้มีการระบายอากาศที่ดี แสงแดดส่องถึง โดยการเปิดประตู หน้าต่างเพื่อหมุนเวียนอากาศ เป็นประจำทุกวัน
 - 8.) ให้ทำความสะอาดห้องน้ำ/ที่อาบน้ำ ห้องส้วม และใช้น้ำยาฆ่าเชื้อในจุดที่มีการสัมผัสร่วมกัน เช่น ลูกบิด ประตู ราวจับ สวิตช์ไฟ เป็นต้น อย่างน้อยวันละ 2 ครั้ง หรือในช่วงที่มีคนใช้งานจำนวนมาก
 - 9.) กรณีที่มีการปรุงประกอบอาหารในบริเวณที่พัก ผู้ปรุงประกอบอาหาร สวมหน้ากากขณะปรุงประกอบ อาหารล้างมือด้วยน้ำและสบู่ ทุกครั้งก่อนหยิบหรือจับอาหาร ปกปิดอาหารให้สะอาดเสมอ ใช้ถุงมือและปากคีบหยิบ จับอาหาร และใช้ช้อนกลางส่วนตัว เมื่อต้องรับประทานร่วมกันในครอบครัว ทำความสะอาดบริเวณจุดเสี่ยงบ่อย ๆ เช่น ห้องครัว โต๊ะอาหาร รวมถึง ล้างภาชนะอุปกรณ์หรือสิ่งของเครื่องใช้ให้สะอาดเป็นประจำทุกวัน
 - 10.) รวบรวมขยะทั่วไปใส่ถุงขยะ มัดปากถุงให้แน่น และนำไปทิ้งในจุดรวบรวมขยะที่จัดเตรียมไว้ เพื่อนำไปกำจัดอย่างถูกต้อง
 - 11.) หมั่นสังเกตตนเองและบุคคลในครอบครัว หากมีอาการไข้ ร่วมกับ ไอ น้ำมูก เจ็บคอ จมูกไม่ได้กลิ่น ลิ้นไม่รับรส หายใจเร็ว หายใจเหนื่อย หรือหายใจลำบาก อย่างใดอย่างหนึ่ง และอาจมีอาการท้องเสียร่วมด้วย ให้หยุด ปฏิบัติงานแจ้งหัวหน้างานหรือนายจ้าง และรีบไปพบแพทย์
- บริษัทได้จัดสถานที่เพื่อกักตัวสำหรับผู้ที่มีความเสี่ยงและผู้ติดเชื้อแยกจากคนงานที่ไม่ติดเชื้อ และได้มีการนำอาหาร 3 มื้อ และของใช้จำเป็นให้กับคนงานด้วย ซึ่งในส่วนนี้บริษัทได้รับการชมเชยจากทางราชการว่าเป็นแคมป์คนงานที่มีสุขอนามัยและการป้องกันโรคที่ดี สมควรเป็นแคมป์ตัวอย่าง

ภาพการแจกของคนงาน



ด้านสังคมภายนอก

1. ความรับผิดชอบต่อชุมชนใกล้เคียง

บริษัทได้ให้การช่วยเหลือด้านสุขภาพ และสิ่งแวดล้อมของชุมชนผ่านการพัฒนา เพื่อนำไปสู่ความเข้มแข็งของชุมชนนั้น ๆ ซึ่งผลตอบแทนที่ได้รับ คือ ภาพลักษณ์ที่ดีและความร่วมมือของชุมชน และบริษัทยังปฏิบัติตามมาตรการเพื่อลดผลกระทบจากการก่อสร้างอย่างเคร่งครัดตลอดระยะเวลาของการก่อสร้างทั้งหมดของโครงการ รวมถึงการรับฟังความคิดเห็น ข้อเสนอแนะ และการมีปฏิสัมพันธ์กับผู้อยู่อาศัยและชุมชนใกล้เคียง ถึงปัญหา และร่วมกันแก้ไขปัญหา ตลอดจนปรับปรุงให้ดีขึ้นต่อไป ตัวอย่างเช่น ในปี 2565 โครงการก่อสร้างศูนย์ราชการกระทรวงมหาดไทย บนถนนเจริญนคร บริษัทได้ดูแลชุมชนใกล้เคียงบริเวณสถานที่ก่อสร้าง กว่า 80 ครัวเรือน ประชากรประมาณ 300 คน จัดบริการทางด้านสาธารณสุข และทำประกันสุขภาพให้แก่ชุมชน

2. ความรับผิดชอบต่อสังคมโดยรวม

บริษัทจัดให้มีกิจกรรมในรูปแบบต่าง ๆ เพื่อพัฒนาสังคม เพื่อสร้างความไว้วางใจ และคุณค่าให้แก่กิจการ ในมุมมองของผู้บริโภคและผู้มีส่วนได้เสีย เช่น การบริจาคโลหิตให้กับสภากาชาดไทย ทุกไตรมาส การบริจาคเงินเพื่อสาธารณกุศลต่าง ๆ

4. การวิเคราะห์และคำอธิบายของฝ่ายจัดการ (Management Discussion and Analysis : MD&A)

4.1 วิเคราะห์การดำเนินงานและฐานะทางการเงิน การเปลี่ยนแปลงที่สำคัญ

บริษัท เพาเวอร์ไลน์ เอ็นจิเนียริง จำกัด (มหาชน) ดำเนินธุรกิจหลัก 2 ประเภท ได้แก่ ธุรกิจรับเหมาก่อสร้าง รวมถึงงานระบบประกอบอาคาร และลงทุนในธุรกิจอื่น ๆ เช่น พัฒนาอสังหาริมทรัพย์ และออกแบบติดตั้งระบบ ICT โดยในปี 2565 ผลการดำเนินงานของบริษัท ในภาพรวมโดยเฉพาะธุรกิจรับเหมาก่อสร้างที่เป็นธุรกิจหลัก มีรายได้ปรับตัวเพิ่มขึ้น แต่ไม่ได้ตามเป้าหมาย ประกอบกับต้นทุนวัสดุก่อสร้างสูงขึ้นทำให้เกิดผลขาดทุน จำนวน 170.5 ล้านบาท ในงบการเงินรวมและธุรกิจรับเหมาก่อสร้าง (ในงบการเงินเฉพาะกิจการ) มีผลขาดทุนสำหรับปี จำนวน 195.9 ล้านบาท โดยมีรายละเอียดสรุปได้ดังนี้

- **ธุรกิจรับเหมาก่อสร้าง** ซึ่งเป็นธุรกิจหลักของบริษัท มีรายได้คิดเป็น 97.5% ของรายได้ทั้งหมดในปี 2565 เพิ่มขึ้น 4.8% จาก 7.66 พันล้านบาท ในปี 2564 เป็น 8.03 พันล้านบาท ในปี 2565 ซึ่งต่ำกว่าเป้าหมายที่บริษัทกำหนดไว้ เนื่องจากผลกระทบต่อเนื่องจากสถานการณ์ Covid-19 ในช่วงปี 2564 ทำให้ขาดแรงงาน และความล่าช้าในการส่งมอบพื้นที่ก่อสร้างของเจ้าของโครงการบางโครงการทำให้บริษัทยังไม่สามารถเริ่มงานได้ นอกจากนี้สงครามรัสเซียและยูเครนทำให้ราคากำลังงานปรับตัวสูงขึ้นอย่างมาก และส่งผลกระทบต่อเศรษฐกิจทั่วโลกจึงทำให้เกิดการชะลอตัวของการลงทุนของภาคเอกชน และงานก่อสร้างขนาดใหญ่ของภาครัฐ (Infrastructure Project) หลายโครงการยังไม่ได้เปิดประมูล ทำให้เกิดการแข่งขันอย่างมากในระหว่างผู้รับเหมา อย่างไรก็ตาม ณ สิ้นปี 2565 บริษัทยังคงมีงานในมือรวม 15.7 พันล้านบาท ซึ่งสามารถรับรู้รายได้ในปี 2566 และ 2567 ในส่วนของกำไร มีกำไรขั้นต้น 2.4% เมื่อเปรียบเทียบกับปี 2564 ที่ 8.5% เป็นผลจากต้นทุนวัสดุก่อสร้างหลัก เช่น เหล็ก สายไฟฟ้า มีราคาเพิ่มสูงมาก ต้นทุนทางด้านการเงินลดลงเล็กน้อย จาก 198.1 ล้านบาท ในปี 2564 เป็น 190 ล้านบาท กำไรขั้นต้นในส่วนของผู้รับเหมาก่อสร้างลดลงจาก 8.4% ในปี 2564 เป็น 2.01% ในปี 2565 และมีขาดทุนสำหรับปี จำนวน 175.7 ล้านบาท ในงบการเงินรวม และ 195.9 ล้านบาท ในงบเฉพาะกิจการ หรือเท่ากับขาดทุน 0.13 บาทต่อหุ้น ในงบการเงินรวมขาดทุน 0.14 บาทต่อหุ้น ในงบเฉพาะกิจการ เป็นผลจากการปรับตัวสูงขึ้นของวัสดุก่อสร้างหลัก แม้จะมีการควบคุมต้นทุนงานก่อสร้างที่มีประสิทธิภาพ และค่าใช้จ่ายในการบริหารที่ลดลง

- **ธุรกิจอื่น ๆ ของบริษัท** บริษัทมีรายได้จากธุรกิจรับเหมาก่อสร้างเป็นหลักกว่า 97% ส่วนรายได้จากบริษัทย่อยอื่นๆ ในปี 2565 มีจำนวนเล็กน้อย ซึ่งพอสรุปได้ดังนี้

(1) **บริษัท พีแอลอี อินเตอร์เนชั่นแนล จำกัด (PLEI)** เดิมชื่อ บริษัท ยูนิมา เอ็นจิเนียริง จำกัด ทำธุรกิจรับเหมาก่อสร้างโดย PLEI ถือหุ้น 99.9% มีรายได้รวม 14.7 ล้านบาท ซึ่งได้มาจากดอกเบี้ยเงินให้กู้ยืมกิจการในกลุ่ม และส่งพนักงานเข้าทำงานให้กับกิจการในกลุ่ม PLEI มีผลกำไรสุทธิประจำปี 6.7 ล้านบาท ซึ่งใกล้เคียงกับปี 2564 บริษัทมีแผนการที่จะให้ PLEI เป็นบริษัทที่ใช้ในการร่วมลงทุนกับผู้ลงทุนต่างประเทศ เพื่อเข้าประมูลงานภาครัฐ

- เมื่อวันที่ 1 มีนาคม 2565 PLEI ได้ทำสัญญาร่วมค้ากับ บริษัท ออสซี่ คอนสตรัคชั่นส์ จำกัด (AUSY) ในนาม “กิจการร่วมค้า อินเตอร์-ออสซี่” เพื่อรับทำงาน โครงการก่อสร้างทางหลวงพิเศษหมายเลข 82 สายทางยกระดับบางขุนเทียน-บ้านแพ้ว ช่วงเอกชัย-บ้านแพ้ว ตอน 8 ดำเนินการก่อสร้างบนทางหลวงหมายเลข 35 ระหว่าง กม.31-207.250-กม.33+366.000 รวมระยะทางประมาณ 2.159 กิโลเมตร มูลค่างาน 1,594.85 ล้านบาท ระยะเวลาก่อสร้าง 36 เดือน โดยมีสัดส่วนความรับผิดชอบของคู่สัญญาร่วมค้า ดังนี้

PLEI ร้อยละ 80 (แปดสิบ)

AUSY ร้อยละ 20 (ยี่สิบ)

(2) บริษัท เอส เอ พิวเจอร์ พร็อพเพอร์ตี้ จำกัด (SAFP) เดิมชื่อ บริษัท เอส เอ พี เอส 2007 โฮลดิ้ง จำกัด (SAPS) เป็นบริษัทโฮลดิ้งที่ PLE ใช้สำหรับลงทุนในธุรกิจอื่นๆ นอกจากธุรกิจหลัก โดย PLE ถือหุ้น 99.9% SAFP มีทุนจดทะเบียนที่ชำระแล้วจำนวน 160 ล้านบาท และ SAFP ได้ใช้เงินลงทุนทั้งหมดใน บริษัท สิทธารมย์ ดิเวลลอปเม้นท์ จำกัด (STR) โดยมีรายได้หลักจากเงินปันผลของ STR และในปี 2559 SAFP ได้ขายเงินลงทุนทั้งหมดใน บริษัท สิทธารมย์ ดิเวลลอปเม้นท์ จำกัด (STR) ในปี 2565 SAFP มีรายได้ จำนวน 2.1 ล้านบาท ที่เกิดจากดอกเบี้ยรับและรายได้อื่น ๆ และมีรายจ่ายจากการพัฒนาโครงการ Holme เอกมัย Condo รวม 7.0 ล้านบาท มีผลทำให้ขาดทุนสุทธิ 3.9 ล้านบาท

(3) กิจการร่วมค้า PAR เป็นธุรกิจรับเหมาก่อสร้างโครงการก่อสร้างอาคารซ่อมบำรุงและอาคารจอดรถของรถไฟฟ้าสายสีม่วง สัญญา 3 มูลค่างานรวม 5,025 ล้านบาท โดยภายหลัง PLE มีอำนาจควบคุม และมีสัดส่วนในการลงทุนมากกว่าร้อยละ 90 PAR ได้ส่งมอบงานทั้งหมดให้กับ รฟม. แล้ว และได้รับชำระเงินงวดสุดท้ายจาก รฟม. ในเดือนมิถุนายน 2563 ปัจจุบันอยู่ระหว่างรอชำระบัญชี

จากผลการดำเนินงานในปี 2565 บริษัทมีผลขาดทุนสำหรับปี จำนวน 170.5 ล้านบาท ถึงแม้ว่ามีรายได้ที่เพิ่มขึ้นจากธุรกิจรับเหมาก่อสร้างในงบการเงินรวม แต่ต้นทุนวัสดุก่อสร้างหลักที่สูงขึ้นอย่างมาก ทำให้ส่วนของผู้ถือหุ้นในงบการเงินรวมปรับตัวลดลงจาก 2.72 พันล้านบาท ในปี 2564 เป็น 2.52 พันล้านบาทในปี 2565 และในงบการเงินเฉพาะกิจการปรับตัวลดลงจาก 2.64 พันล้านบาท ในปี 2564 เป็น 2.42 พันล้านบาท ในปี 2565 การปรับตัวลดลงของส่วนของผู้ถือหุ้นดังกล่าวเมื่อเทียบกับการเพิ่มขึ้นของหนี้สินรวม ส่งผลให้อัตราส่วนหนี้สินต่อทุน (DE Ratio) เพิ่มขึ้นจาก 3.99 ในปี 2564 เป็น 4.67 เท่าในปี 2565 ในงบการเงินรวม ส่วนในงบการเงินเฉพาะกิจการอยู่ในระดับ 4.24 เท่าในปี 2564 เป็น 4.82 ในปี 2565 และมี Gearing สูงขึ้นจาก 1.25 เป็น 1.98 ซึ่งยังอยู่ในเกณฑ์ที่ยอมรับได้และทำให้ได้รับความมั่นใจจากสถาบันการเงินต่างๆ ที่ให้การสนับสนุน รวมถึงลูกค้าและSuppliers ต่าง ๆ

4.2 ปัจจัยหรือเหตุการณ์ที่อาจมีผลกระทบต่อฐานะการเงินหรือการดำเนินงานอย่างมีนัยสำคัญในอนาคต(forward looking)

ผลกระทบจากการแพร่ระบาดของ Covid-19 ทั่วโลกส่งผลกระทบต่อเศรษฐกิจโลก นับจากปี 2563 ถึงปี 2564 ประกอบกับสงครามรัสเซีย-ยูเครน เริ่มจากปลายเดือนกุมภาพันธ์ 2565 ทำให้การลงทุนในภาคเอกชนยังอยู่ในวงจำกัด ทำให้ธุรกิจก่อสร้างเกิดการแข่งขันอย่างสูง การเข้ารับงานก่อสร้างในภาคเอกชนมีความเสี่ยงสูงมากขึ้น โดยเฉพาะในส่วนของการทำกำไร ซึ่งอาจจะได้ผลกระทบจากปรับขึ้นของราคาวัสดุที่สำคัญ เช่น เหล็ก คอนกรีต สายไฟฟ้า รวมถึงราคาน้ำมัน และการเรียกเก็บเงินจากเจ้าของโครงการ เหตุผลดังกล่าว บริษัทจึงได้ตั้งเป้าหมายในการรับงานภาครัฐการเพิ่มขึ้น ซึ่งเห็นได้จากในปี 2563 และ 2564 ได้รับงานก่อสร้างภาครัฐ 33.73% หรือ 2.91 พันล้านบาท ในขณะที่รับงานภาคเอกชน 66.27% หรือ 5.71 พันล้านบาท โดยคาดว่าในปี 2566 จะเข้ารับงานราชการเพิ่มขึ้นอีก เนื่องจากภาครัฐจะมีการประมูลงานเพิ่มเติม ซึ่งสอดคล้องกับการกระตุ้นเศรษฐกิจของรัฐบาลผ่านการลงทุนในโครงการก่อสร้างโครงสร้างพื้นฐานขนาดใหญ่ ทั้งรถไฟฟ้ารางคู่ รถไฟฟ้า ถนน ท่าเรือ สนามบิน ตลอดจนอาคารสถานที่ราชการต่าง ๆ ในช่วงระยะเวลาดังกล่าว

ส่วนการก่อสร้างของภาคเอกชน บริษัทยังคงเน้นลูกค้าในกลุ่มที่ทำธุรกิจกับบริษัทมาอย่างยาวนาน เช่น กลุ่มเซ็นทรัล กลุ่ม CP กลุ่มโนเบิล กลุ่มทีซีซี รวมถึงบริษัทข้ามชาติที่เข้ามาลงทุนในประเทศไทยที่ให้ราคาและเงื่อนไขต่าง ๆ ที่อยู่ในเกณฑ์ที่บริษัทรับได้

- **รายการที่ไม่ได้เกิดขึ้นเป็นประจําที่มีผลกระทบต่อผลการดำเนินงานในปี 2565**

ในปี 2565 การดำเนินธุรกิจส่วนใหญ่เป็นการดำเนินธุรกิจรับเหมาก่อสร้างเป็นหลัก ดังนั้น รายการที่เกิดขึ้นส่วนใหญ่เป็นรายการปกติ แต่เนื่องจากต้นทุนวัสดุก่อสร้างมีราคาเพิ่มขึ้นสูงมาก มีผลกระทบต่อผลการดำเนินงานขาดทุนในปี 2565 บริษัทมีการตั้งสำรองเพิ่มเติมอีก 40.75 ล้านบาท จากประมาณการหนี้สินจากการค้าประกัน บริษัท เทคเนอร์ จำกัด ซึ่งปัจจุบันอยู่ระหว่างการรอผลตัดสินคดีของศาลปกครองสูงสุด ซึ่งคาดว่าประมาณเดือนมิถุนายน 2566

- **ปัจจัยที่มีผลกระทบต่อผลการดำเนินงานในอนาคต**

1. **ในส่วนของการรับเหมาก่อสร้าง** ณ วันที่ 31 ธันวาคม 2565 บริษัทยังมีงานในมือ Backlog จำนวน 15.7 พันล้านบาท โดยในปี 2566 คาดว่าจะสามารถรับรู้รายได้จากงานในมือเดิมประมาณ 65% ส่วนที่เหลือจะรับรู้ในปี 2567 และ 2568 และคาดว่าจะได้รับงานใหม่ประมาณ 12.2 พันล้านบาท เช่น งานสนามบิน และงานรถไฟฟ้ารางคู่ ที่บริษัทมีแผนการที่จะเข้าร่วมประมูล โดยสามารถรับรู้รายได้ในส่วนของการงานใหม่ประมาณ 10-15% ส่วนที่เหลือจะรับรู้ในปี 2567 ซึ่งจะทำได้ในปี 2566 เพิ่มขึ้นจากปี 2565 เล็กน้อย และประเมินว่าจะมีกำไรขั้นต้นอยู่ในเกณฑ์ที่ปรับตัวดีขึ้น เนื่องจากยังคงดำเนินการควบคุมต้นทุนอย่างต่อเนื่องตามนโยบายของบริษัทที่กำหนดไว้

โครงการก่อสร้างรถไฟฟ้าสายต่าง ๆ และรถไฟฟ้ารางคู่และโครงการก่อสร้างขนาดใหญ่ของภาครัฐ และเอกชนใน EEC ตามนโยบายของรัฐบาลคาดว่าจะเริ่มเปิดประมูลงานในช่วงกลางปี 2566 เป็นต้นไป ซึ่งคาดว่าจะมีงานในโครงการต่าง ๆ มูลค่ารวมประมาณ 5 - 7 แสนล้านบาทออกมาในช่วงดังกล่าว ซึ่งบริษัทตั้งเป้าหมายจะร่วมประมูลงานดังกล่าวในส่วนของการซ่อมบำรุงและที่จอดรถเนื่องจากมีประสบการณ์จากการทำงานกับทาง รฟม. ในโครงการรถไฟฟ้าโครงการก่อสร้างอาคารสนามบินต่าง ๆ รวมถึงการเข้ารับงานบางส่วนจากผู้รับเหมารายใหญ่ที่ชนะการประมูล ส่วนรถไฟฟ้ารางคู่ จะเข้าร่วมประมูลกับ Strategic partner งานก่อสร้างอาคารโรงงานอุตสาหกรรมต่าง ๆ ใน EEC อย่างไรก็ตาม คาดว่าจะมีการแข่งขันเพื่อประมูลงานค่อนข้างสูง ซึ่งอาจทำให้บริษัทไม่ได้งานหรือกำไรที่คาดว่าจะได้รับในส่วนนี้ไม่เป็นไปตามเป้าหมาย หากบริษัทได้รับงานจะทำให้มีงานในมือ ปี 2566 เพิ่มขึ้นจากที่ประมาณการไว้เดิม

2. **ในส่วนของการลงทุนในบริษัทย่อย** หลังจากทีบริษัทได้จำหน่ายหุ้นของบริษัทย่อย บจ.บี-เลย์ พลัส ทำให้บริษัทคงเหลือบริษัทย่อย 2 บริษัท คือ บจ.พี แอล อี อินเตอร์เนชั่นแนล (PLEI) ซึ่งมีทุนจดทะเบียนชำระแล้วที่ 300 ล้านบาท ปัจจุบันไม่ได้มีการดำเนินการใด ๆ อยู่ระหว่างการหาผู้ร่วมทุน และโครงการลงทุนที่เหมาะสมในอนาคตต่อไป ส่วนบริษัท เอส เอ ฟิวเจอร์ พร็อพเพอร์ตี้ จำกัด (SAFP) เดิมชื่อ บริษัท เอส เอ พี เอส 2007 โฮลดิ้ง (SAPS) จำกัด ได้นำเงินลงทุนจัดซื้อที่ดิน 1 แปลง มูลค่า 111 ล้านบาท ซึ่งทำการชำระเงินค่าที่ดิน และโอนเป็นของ SAFP ในวันที่ 5 มีนาคม 2562 เพื่อนำไปทำโครงการ Holme Ekamai Condominium ในย่านเอกมัย ซึ่งได้เริ่มดำเนินการก่อสร้างแล้ว ณ วันที่ 28 กุมภาพันธ์ 2566 มียอดจอง ห้องแบบ 1 Bed ยอดจองจำนวน 32 ห้อง จากทั้งหมด 70 ห้อง คิดเป็น 46% ห้องแบบ 2 Bed ยอดจองจำนวน 9 ห้อง จากทั้งหมด 12 ห้อง คิดเป็น 75% ห้องแบบ Duplex ยอดจองจำนวน 3 ห้อง จากทั้งหมด 8 ห้อง คิดเป็น 38% รวมยอดจองทั้งหมด 44 ห้อง คิดเป็น 49% เป็นเงิน 269.4 ล้านบาท

4.3 แสดงข้อมูลจากงบการเงินและอัตราส่วนทางการเงินที่สำคัญ

ผลการดำเนินงานการวิเคราะห์ผลการดำเนินงาน ประจำปี 2565 สิ้นสุดวันที่ 31 ธันวาคม 2565

งบการเงินรวม ณ วันที่ 31 ธันวาคม 2565 และ 2564 (รวม 12 เดือน)

หน่วย : ล้านบาท

งบรวม	31/12/2565	31/12/2564	เพิ่มขึ้น/ (ลดลง)	
			เปลี่ยนแปลง	%
งบกำไรขาดทุนรวม				
รายได้				
รายได้จากการให้บริการ	8,041.92	7,331.48	710.44	9.69
รายได้จากการบริการ	-	0.58	(0.58)	(100)
กำไรจากอัตราแลกเปลี่ยน-สุทธิ	3.30	-	3.30	N/A
กำไรจากการปรับมูลค่าชุดกรรม IP	-	112.46	(112.46)	(100)
กำไรจากการจำหน่ายเงินลงทุน	-	3.96	3.96	(100)
รายได้อื่น	186.40	185.16	1.24	0.67
รวมรายได้	8,231.62	7,633.64	597.98	7.83
GPM	8.50%	1.13%	7.37%	
ค่าใช้จ่าย				
ต้นทุนงานก่อสร้าง	7,850.49	6,708.26	(1,142.23)	(17.03)
ต้นทุนการให้บริการ	-	0.77	(0.77)	(100)
ค่าใช้จ่ายในการขายและบริหาร	437.60	481.98	(44.38)	(9.21)
ขาดทุนจากอัตราแลกเปลี่ยน-สุทธิ	-	(2.40)	(2.40)	(100)
ต้นทุนทางการเงิน	190.07	198.06	(7.99)	(4.03)
รวมค่าใช้จ่าย	8,478.16	7,391.47	(1,086.69)	(14.70)
ส่วนแบ่งกำไรจากการลงทุนในกิจการร่วมค้า	(10.65)	(97.74)	87.09	89.10
กำไร (ขาดทุน) ก่อนภาษี	(257.19)	144.43	(401.62)	N/A
ภาษีเงินได้	86.66	(18.51)	105.17	N/A
กำไร (ขาดทุน) สุทธิ	(170.53)	125.92	(296.45)	(235.43)
กำไร (ขาดทุน) เบ็ดเสร็จ	(170.53)	140.02	(301.55)	(221.79)
NPM	(2.12%)	2.12%		

หน่วย : ล้านบาท

(มกราคม-ธันวาคม 2565)							
กลุ่ม บมจ.เพาเวอร์ไลน์ เอ็นจิเนียริง	PLE	PLEI	SAFP	JV-PAR	Inter-Ausy	Eliminate	Total
		99.99%	100%	100%	80%	Consol	
งบกำไรขาดทุนรวม							
รายได้							
รายได้จากการรับเหมาก่อสร้าง	7,841.4	-	-	-	318.2	(117.7)	8,041.9
ดอกเบี้ยรับ	5.4	8.5	1.2	-	0.5	(10.2)	5.4
กำไรจากการดำเนินงานอื่น	32.7	-	-	-	-	-	32.7
รายได้อื่น	148.1	6.2	0.9	-	2.7	(6.3)	151.6
รวมรายได้	8,027.6	14.7	2.1	-	321.4		8,231.6
GPM	2.0%				10.5%		
ค่าใช้จ่าย							
ต้นทุนจากการรับเหมาก่อสร้าง	7,683.5	-	-	-	284.9	(117.9)	7,850.5
ค่าใช้จ่ายในการขายและบริหาร	434.5	6.4	6.9	0.1	3.3	(13.6)	437.6
ต้นทุนทางการเงิน	199.3		0.1		0.9	(10.2)	190.1
รวมค่าใช้จ่าย	8,317.3	6.4	7.0	0.1	(289.1)		8,478.2
กำไร(ขาดทุน)ก่อนภาษี	(289.7)	8.3	(4.9)	(0.1)	32.3		(246.6)
ส่วนแบ่งผลกำไร(ขาดทุน)จากเงินลงทุนในบริษัทร่วม						(10.6)	(10.6)
กำไรหลังภาษีเงินได้	(289.7)	8.3	(4.9)	(0.1)	32.3		(257.2)
ภาษีเงินได้	93.8	(1.6)	1.0		(6.5)		86.7
กำไร (ขาดทุน) สำหรับปี	(195.9)	6.7	(3.9)	(0.1)	25.8		(170.5)
NPM	(2.5%)				8.1%		(2.1%)

งบการเงินเฉพาะกิจการ ณ วันที่ 31 ธันวาคม 2565 และ 2564 (รวม 12 เดือน)

หน่วย : ล้านบาท

งบเฉพาะกิจการ	31/12/2565	31/12/2564	เพิ่มขึ้น/ลดลง	
			เปลี่ยนแปลง	%
งบกำไรขาดทุน				
รายได้				
รายได้จากการให้บริการ	7,841.37	7,366.49	474.88	6.45
กำไรสุทธิจากการปรับมูลค่าธุรกรรมของ อสังหาริมทรัพย์เพื่อการลงทุน	-	112.46	(112.46)	(100)
กำไรจากอัตราแลกเปลี่ยน-สุทธิ	3.30	-	3.30	N/A
รายได้อื่น	182.87	179.05	3.82	2.13
รวมรายได้	8,027.54	7,658.0	369.54	4.83
GPM	2.01%	8.42%	(6.41%)	
ค่าใช้จ่าย				
ต้นทุนค่าบริการ	7,683.46	6,745.93	937.53	13.90
ค่าใช้จ่ายในการขายและบริหาร	434.53	505.90	(71.37)	(14.11)
ต้นทุนทางการเงิน	199.26	206.37	(7.11)	(3.45)
รวมค่าใช้จ่าย	8,317.25	7,458.20	859.05	11.52
กำไร (ขาดทุน) ก่อนภาษี	(289.71)	199.79	(489.50)	(245.0)
ภาษีเงินได้	93.83	(18.73)	112.56	N/A
กำไร (ขาดทุน) สำหรับปี	(195.88)	181.06	(376.94)	(208.18)
กำไร (ขาดทุน) เบ็ดเสร็จ	(195.88)	195.01	(390.89)	(200.45)
NPM	(2.5%)	2.5%	(5.0%)	

รายได้

กลุ่มบริษัทมีรายได้รวมเพิ่มขึ้น 7.4% จาก 7.63 พันล้านบาท ในปี 2564 เป็น 8.23 พันล้านบาท ในปี 2565 เป็นรายได้จากการรับเหมาก่อสร้างของบริษัทซึ่งเป็นธุรกิจหลักของบริษัท ในขณะที่งบการเงินเฉพาะบริษัทมีรายได้จำนวน 8.03 พันล้านบาท เมื่อเปรียบเทียบกับปี 2564 จำนวน 7.66 พันล้านบาท เพิ่มขึ้น 4.8% ซึ่งเป็นผลจากการรับรู้รายได้ของงานก่อสร้าง แต่ยังต่ำกว่าเป้าหมายที่วางไว้ เนื่องจากเจ้าของโครงการส่งมอบพื้นที่ก่อสร้างล่าช้า

ต้นทุนในการให้บริการ

กลุ่มบริษัท มีอัตราส่วนต้นทุนในการรับเหมาก่อสร้างเพิ่มขึ้น สำหรับงวดปี 2565 ในอัตราที่ 97.6% ซึ่งเป็นอัตราที่เพิ่มขึ้น เมื่อเปรียบเทียบกับงวดเดียวกันปี 2564 ที่ 91.5% ซึ่งทำให้เกิดผลกำไรขั้นต้น 2.4% เปรียบเทียบกับกำไรขั้นต้นที่ 8.5% ในปี 2564 เป็นผลจากราคาวัสดุก่อสร้างหลัก ทั้งเหล็ก และคอนกรีตสูงขึ้นอย่างมาก งบการเงินเฉพาะบริษัท มีต้นทุนในการรับเหมาก่อสร้างเพิ่มขึ้นจากปี 2564 อัตรา 91.6% เป็น 97.49% ในปี 2565 และมีกำไรขั้นต้น 2.01% เมื่อเปรียบเทียบกับปี 2564 ซึ่งมีกำไรขั้นต้น อัตรา 8.4% ซึ่งกำไรดังกล่าวยังไม่เป็นไปตามเป้าหมายเป็นผลเนื่องจากราคาวัสดุก่อสร้างหลัก ทั้ง เหล็ก คอนกรีต และสายไฟฟ้า ที่ปรับตัวสูงขึ้น เนื่องจากสงครามรัสเซีย และยูเครน

ค่าใช้จ่ายในการบริหาร

กลุ่มบริษัทมีค่าใช้จ่ายในการขายและบริการลดลงจาก จำนวน 481.9 ล้านบาท ในปี 2564 เป็น 437.6 ล้านบาท ในปี 2565 ลดลง 9.2% ต้นทุนทางการเงินลดลง 4.03% จาก 198.7 ล้านบาท ในปี 2564 ลดลงเป็น 190.1 ล้านบาท ในปี 2565 เป็นผลมาจากการลดลงของจำนวนหุ้นกู้ ซึ่งทำให้ออกเบี้ยที่เกิดจากหุ้นกู้ลดลง ส่วนธุรกิจรับเหมาก่อสร้างค่าใช้จ่ายในการบริหารลดลง จาก 503.5 ล้านบาท ในปี 2564 เป็น 434.5 ล้านบาท ในปี 2565 ลดลง 13.7% เป็นผลมาจากการควบคุมค่าใช้จ่ายอย่างมีประสิทธิภาพ

กำไร(ขาดทุน) สำหรับปี

กลุ่มบริษัทขาดทุน จำนวน 170.5 ล้านบาท เปรียบเทียบกับปี 2564 ซึ่งกำไร จำนวน 125.9 ล้านบาท ในขณะที่ธุรกิจรับเหมาก่อสร้างขาดทุน จำนวน 195.9 ล้านบาท เปรียบเทียบกับกำไร ในปี 2564 จำนวน 181.1 ล้านบาท ซึ่งเป็นผลมาจากราคาวัสดุก่อสร้างหลักที่มีราคาเพิ่มขึ้นสูงมาก แม้จะมีการควบคุมต้นทุนแรงงานได้ดีและมีประสิทธิภาพ

ความสามารถในการบริหารทรัพย์สิน

มูลค่าสินทรัพย์ของบริษัท บริษัทย่อย ที่แสดงในงบการเงินรวมของบริษัทได้แสดงมูลค่าที่ใกล้เคียงกับมูลค่ายุติธรรม เนื่องจากบริษัทและบริษัทย่อยได้จัดให้มีการประเมินมูลค่าของสินทรัพย์ต่าง ๆ ในทุก ๆ 3 ปี และกรณีที่คาดว่ามูลค่าของสินทรัพย์จะด้อยค่าลง บริษัท บริษัทย่อย จะทำการตั้งสำรองเพื่อให้มูลค่าของสินทรัพย์ตามงบการเงินไม่แตกต่างจากมูลค่ายุติธรรม สำหรับลูกหนี้การค้า บริษัทได้กำหนดนโยบายการตั้งสำรองค่าเผื่อหนี้สงสัยจะสูญอย่างชัดเจน ใกล้เคียงกับมูลค่ายุติธรรม

ลูกหนี้การค้าและลูกหนี้อื่น

บริษัทมีลูกหนี้การค้าและลูกหนี้หมุนเวียนอื่น ณ วันที่ 31 ธันวาคม 2565 จำนวน 1.4 พันล้านบาท เพิ่มขึ้น 78.3% เปรียบเทียบกับ ปี 2564 จำนวน 787.5 ล้านบาท ในงบการเงินรวม ส่วนธุรกิจรับเหมาก่อสร้างเพิ่มขึ้น 66.9% เป็นผลมาจากการเข้ารับงานราชการเพิ่มขึ้น ซึ่งระยะเวลาเรียกเก็บเงินยาวขึ้น ซึ่งเป็นลูกหนี้ที่อยู่ในกำหนดชำระและเกินกำหนดชำระไม่เกิน 3 เดือน จำนวน 1.28 พันล้านบาท เปรียบเทียบกับปี 2564 จำนวนรวม 706.9 ล้านบาท เพิ่มขึ้น 80.7% ซึ่งเกือบทั้งหมดเป็นลูกหนี้งานราชการ ลูกหนี้ค้างเกิน 12 เดือน ลดลงจาก 169.4 ล้านบาท ในปี 2564 เป็น 83.1 ล้านบาท ในปี 2565 ในส่วนนี้บริษัทได้ดำเนินการฟ้องร้องและอยู่ในระหว่างการพิจารณาของศาล โดยบริษัทได้ดำเนินการตั้งสำรองเผื่อหนี้สูญไว้อย่างเพียงพอแล้ว จำนวน 77.7 ล้านบาท โดยมีรายละเอียดแสดงอยู่ในหมายเหตุประกอบงบการเงิน ข้อ 7 ของรายงานผู้สอบบัญชี ณ วันที่ 31 ธันวาคม 2565 สำหรับธุรกิจก่อสร้างระยะเวลาเรียกเก็บลูกหนี้เพิ่มขึ้น จาก 42.2 วัน ในปี 2564 เป็น 45.6 วัน ซึ่งยังอยู่ในเกณฑ์ที่เหมาะสมสำหรับธุรกิจรับเหมาก่อสร้าง

สินทรัพย์ที่เกิดจากสัญญา และมูลค่างานที่เสร็จแต่ยังไม่เรียกเก็บ

ณ วันที่ 31 ธันวาคม 2564 งานระหว่างก่อสร้างที่ยังไม่ได้เรียกเก็บโดยรวม เพิ่มขึ้น 2.8% จากปี 2564 จำนวน 8,392 ล้านบาท เป็น 8,629 ล้านบาท ในปี 2565 เป็นผลจากการรับรู้ต้นทุนจากการรับเหมาก่อสร้างที่เพิ่มขึ้น ซึ่งในส่วนนี้รวมเงินประกันผลงานค้างรับ หักด้วยค่าเผื่อผลขาดทุนจากการด้อยค่าแล้ว ซึ่งทำให้ระยะเวลาในการเรียกเก็บหนี้ยาวขึ้นจาก 319 วัน ในปี 2564 เป็น 341 วัน ในปี 2565 เป็นผลจากการรับงานราชการเพิ่มขึ้น แต่ไม่ส่งผลกระทบต่อกระแสเงินสดมากนัก ต้นทุนการทำให้เสร็จสิ้นตามสัญญาที่ทำกับลูกค้า เพิ่มขึ้นจาก 80.9 ล้านบาท ในปี 2564 เป็น 537 ล้านบาท ในปี 2565 เป็นผลมาจากการเร่งดำเนินงานให้เสร็จตามสัญญากับลูกค้าก่อนที่จะส่งผลงาน ส่วนสินค้าคงเหลือธุรกิจหลักรับเหมา

ก่อสร้าง บริษัทกำหนดค่าการบริหารโครงการก่อสร้างต่าง ๆ ไม่มีสินค้าคงเหลือ โดยบริษัทจะสั่งจอง และสั่งซื้อสินค้าให้สอดคล้องกับความต้องการที่จะใช้ในแต่ละโครงการเพื่อให้ตรงตามความต้องการของลูกค้า และมีปริมาณที่เพียงพอจะใช้ในแต่ละโครงการก่อสร้างเท่านั้น ดังนั้น สินค้าคงเหลือใน Stock จึงมีจำนวนและมูลค่าน้อยมาก

เงินลงทุน

บริษัทมีเงินลงทุนในบริษัทย่อยในปี 2565 อยู่ในระดับเดียวกัน ในปี 2564 เป็น 405 ล้านบาท ซึ่งเป็นเงินลงทุนใน PLEI จำนวน 245 ล้านบาท และ SAEP จำนวน 160 ล้านบาท (รายละเอียดแสดงในหมายเหตุประกอบงบการเงิน ข้อ 14)

สินทรัพย์อื่นและสาเหตุการเปลี่ยนแปลง

1.) ที่ดินอาคารและอุปกรณ์เพิ่มขึ้นเล็กน้อยจากปี 2564 จำนวน 779.9 ล้านบาท เป็น 809.8 ล้านบาท ในปี 2565 ซึ่งเป็นผลจากการเพิ่มขึ้นของการปรับปรุงอาคาร เครื่องจักร และอุปกรณ์

2.) อสังหาริมทรัพย์เพื่อการลงทุน ในปี 2565 อยู่ในระดับเดียวกับปี 2564 จำนวน 308.4 ล้านบาท ซึ่งเป็นส่วนของอาคารชุด Condominium ที่ได้มาจากลูกหนี้ค่าก่อสร้าง นำมาดาวน์เพื่อชำระหนี้ และที่ดินที่มีการประเมินราคา ยุติธรรมใหม่ ปัจจุบันบริษัทได้นำไปใช้เป็นหลักประกันวงเงินสินเชื่อจากสถาบันการเงิน และปล่อยให้เช่าเป็นรายปีเพื่อสร้างรายได้

3.) เงินฝากสถาบันการเงินที่คิดภาระค่าประกัน ในปี 2564 และปี 2565 ทั้งในงบการเงินรวมและงบการเงินเฉพาะบริษัท ลดลงจาก จำนวน 1,106 ล้านบาท ในปี 2564 เป็น 949.5 ล้านบาท ในปี 2565 เนื่องจากมีงานหลายโครงการดำเนินการเสร็จสิ้น และสถาบันการเงินได้คืนเงินฝากที่ใช้ค้ำประกันเป็นโครงการ ๆ ลักษณะ Project Financing ให้กับบริษัท

สภาพคล่องและความเพียงพอของเงินทุน

1. แหล่งที่มาและใช้ไปของเงินทุน ความเหมาะสมของโครงสร้างเงินทุน

บริษัทมีเงินสดสุทธิใช้ไปในกิจกรรมดำเนินงานเพิ่มขึ้นจำนวน 2,187 ล้านบาท ในปี 2565 เปรียบเทียบกับเงินสดสุทธิได้จากกิจกรรมดำเนินงาน ในปี 2564 จำนวน 1,689 ล้านบาท เป็นผลมาจากเงินสดที่ได้ใช้ไปกับต้นทุนงานก่อสร้าง และลูกหนี้การค้าที่เพิ่มขึ้น เนื่องจากงานโครงการของราชการ บริษัทมีเงินสดสุทธิได้จากกิจกรรมลงทุน 415.6 ล้านบาท ในปี 2565 เปรียบเทียบกับเงินสดสุทธิใช้ไปในกิจกรรมลงทุนในปี 2564 จำนวน 631.6 ล้านบาท ซึ่งเป็นผลมาจากการเพิ่มขึ้นของเงินฝากสถาบันการเงิน

บริษัทมีเงินสดสุทธิได้จากกิจกรรมจัดหาเงิน จำนวน 1,383 ล้านบาท ในปี 2565 เปรียบเทียบกับปี 2564 ซึ่งมีเงินสดสุทธิใช้ไปในกิจกรรมจัดหาเงินรวม 365 ล้านบาท เป็นผลมาจากการออกหุ้นกู้ จำนวน 596 ล้านบาท และเงินกู้ระยะสั้นจากธนาคาร

ดังนั้น ณ สิ้นปี 2565 บริษัทมีเงินสดและรายการเทียบเท่าเงินสดปลายปีลดลงจาก 815.8 ล้านบาท ในปี 2564 เป็น 429.5 ล้านบาท ในปี 2565 ซึ่งเพียงพอสำหรับการดำเนินธุรกิจและรับงานก่อสร้างเพิ่มเติมในอนาคตเพื่อสร้างรายได้ และผลตอบแทนเพิ่มเติมให้กับบริษัทต่อไป

ผลขาดทุนสำหรับปี 2565 จำนวน 170.5 ล้านบาท ในงบการเงินรวม และ 195.9 ล้านบาท ในงบการเงินเฉพาะกิจการ มีผลกระทบต่อกระแสเงินสดของบริษัท และทำให้บริษัทมีขาดทุนสะสมที่ยังไม่ได้จัดสรร จำนวน 195.7 ล้านบาท ณ สิ้นปี 2565 เปรียบเทียบกับปี 2564 ซึ่งมีกำไรสะสม จำนวน 26.03 ล้านบาท ซึ่งส่งผลให้ส่วนของผู้ถือหุ้นลดลงจาก 2.64 พันล้านบาท เป็น 2.42 พันล้านบาท ในปี 2565 ในงบการเงินรวม จาก 2.72 พันล้านบาท เป็น 2.52 พันล้านบาท ในงบการเงินรวม

แม้ว่าจะมีขาดทุนในปี 2565 ทำให้ DE Ratio ปรับตัวสูงขึ้น เนื่องจากมีส่วนของหนี้สินทั้งระยะสั้นและระยะยาวเพิ่มขึ้น ทั้งในงบการเงินรวมและงบการเงินเฉพาะกิจการ โดยงบการเงินรวมปรับตัวจาก 3.99 เท่าในปี 2564 เป็น 4.67 เท่า ในปี 2565 ในขณะที่งบการเงินเฉพาะกิจการปรับตัวจาก 4.24 เท่า เป็น 4.82 เท่า ในปี 2565 อย่างไรก็ตาม Gearing ปรับตัวสูงขึ้นจาก 1.25 เป็น 1.98 ในงบการเงินรวม และ 1.39 เป็น 2.13 ในงบการเงินเฉพาะกิจการ ซึ่งยังอยู่ในเกณฑ์ที่เหมาะสม และสร้างความเชื่อมั่นให้กับสถาบันการเงินต่าง ๆ ที่ให้วงเงินสินเชื่อสนับสนุนกิจการของบริษัท รวมถึงคู่ค้าของบริษัททั้ง Supplier รายใหญ่และลูกค้าผู้ว่าจ้างบริษัทให้ก่อสร้างโครงการต่าง ๆ

2. รายจ่ายลงทุน และแหล่งเงินทุน ความเพียงพอของสภาพคล่อง ความสามารถในการชำระหนี้

ในปี 2565 รายจ่ายลงทุนของบริษัทส่วนใหญ่ จะเป็นเงินลงทุนหมุนเวียนที่ใช้สำหรับการก่อสร้างโครงการต่าง ๆ โดยโครงการก่อสร้างขนาดใหญ่ทั้งหมด จะได้รับการสนับสนุนเงินทุนหมุนเวียนจากสถาบันการเงิน (Project Financing) ทำให้บริษัทไม่ต้องจัดหาเงินทุนหมุนเวียนในส่วนนี้เพิ่มเติม ณ วันที่ 31 ธันวาคม 2564 Interest Coverage Ratio ของบริษัทปรับตัวจาก 1.73 เท่า ในปี 2564 เป็นติดลบ 0.35 เท่า ในปี 2565 เนื่องจากผลขาดทุนในปี 2565

ภาระผูกพันด้านหนี้สินและการบริหารจัดการภาระนอกงบดุล

1. ภาระผูกพันจากการขอให้ธนาคารออกหนังสือค้ำประกันในงบการเงินรวม จำนวน 8.0 พันล้านบาท ซึ่งเป็นของบริษัท จำนวน 7.8 พันล้านบาท ใช้ในการทำธุรกิจรับเหมาก่อสร้างปกติ
2. เลตเตอร์ออฟเครดิต และตั๋วอาวัลที่ขายให้กับเจ้าหนี้การค้าซึ่งค้ำประกันโดยสถาบันการเงินแห่งหนึ่งในงบการเงินรวม จำนวน 5.3 พันล้านบาท ซึ่งเป็นของบริษัท จำนวน 5.6 พันล้านบาท
3. ภาระผูกพัน
 - กลุ่มบริษัทฯ มีภาระผูกพันเกี่ยวกับการจ้างผู้รับเหมาช่วงรายใหญ่ จำนวนเงินรวม 3.2 พันล้านบาท
 - กลุ่มบริษัทฯ ได้เข้าทำสัญญาให้บริการกับลูกค้าซึ่งยังไม่ได้ส่งมอบหรือยังไม่ได้ปฏิบัติงาน ในงบการเงินรวม จำนวน 15.8 พันล้านบาท ซึ่งเป็นของบริษัท จำนวน 14.6 พันล้านบาท

4. คดีความฟ้องร้อง

บริษัทมีภาระผูกพันหนี้สินจากการค้ำประกันตามคำพิพากษา โดยบริษัทเป็นผู้ค้ำประกันสถาบันการเงิน 2 แห่ง ให้ออกหนังสือค้ำประกันผลงานและค้ำประกันเงินรับล่วงหน้าให้กับ บจ.เทคโนออร์ (TN) เพื่อให้กับการเคหะแห่งชาติ (กคช.) และรับงานโครงการ บ้านเอื้ออาทร 2 โครงการ ต่อมา TN และ กคช. ได้มีข้อพิพาทและเป็นคดีฟ้องร้องกัน 2 คดี และศาลปกครองกลางได้มีคำพิพากษาเมื่อวันที่ 4 กันยายน 2560 และวันที่ 6 กันยายน 2560 ให้ TN และสถาบันการเงินทั้ง 2 แห่ง ชำระค่าเสียหายตามหนังสือค้ำประกันให้กับ กคช. จำนวน 272.1 ล้านบาท และ 88.4 ล้านบาท โดยคิดดอกเบี้ย 15% ต่อปี แต่ทาง TN ได้ยื่นอุทธรณ์ต่อศาลปกครองสูงสุด เพื่อให้พิจารณาและมีคำพิพากษาใหม่ ปัจจุบันอยู่ระหว่างการพิจารณาของศาลปกครองสูงสุด ซึ่งคาดว่าจะทราบผลในช่วงกลางปี 2565 ผลของคำพิพากษาข้างต้น ณ สิ้นปี 2565 บริษัทได้มีการตั้งสำรองหนี้ จำนวนรวม 721.2 ล้านบาท สำหรับความเสียหายที่อาจจะเกิดขึ้น

วิเคราะห์อัตราส่วนทางการเงินเปรียบเทียบ 31/12/2565 และ 31/12/2564

(Ratio Analysis as of 31/12/2022 and 31/12/2021)

Ratio Analysis	Unit	Consolidated Account		Separate Account	
		31/12/2565	31/12/2564	31/12/2565	31/12/2564
Liquidity Ratio					
Current Ratio	Time	1.11	1.08	1.07	1.03
Activity Ratio					
Inventory Turnover	Time	21.12	18.05	29.91	85.19
A/R Turnover	Time	7.93	8.58	7.89	8.54
Unbilled Receivable Turnover	Time	1.05	1.13	1.04	1.00
Inventory Conversion Period	Day	17.05	19.95	12.04	4.23
Average A/R Collection Period	Day	45.37	41.95	45.62	42.17
Average U/R Collection Period	Day	341.70	319.51	344.79	361.50
Leverage Ratio					
Fin. Debt to Asset Ratio	Time	0.35	0.19	0.37	0.27
Fin. Debt to Equity Ratio	Time	1.98	1.25	2.13	1.39
Total Debt to Asset Ratio	Time	0.82	0.62	0.83	0.81
Total Debt to Equity Ratio	Time	4.67	3.99	4.82	4.24
Interest Coverage Ratio	Time	(0.35)	1.73	(0.45)	1.97
Profitability Ratio					
Gross-Profit Ratio	%	2.38	8.50	2.01	8.42
Net-Profit Ratio	%	(2.12)	1.72	(2.50)	2.46
Return on Asset	%	(1.19)	0.72	(1.39)	1.31
Return on Equity	%	(6.76)	5.67	(8.10)	6.86

5. ข้อมูลทั่วไปและข้อมูลสำคัญอื่น

5.1 ข้อมูลทั่วไป

ชื่อบริษัท	:	บริษัท เพาเวอร์ไลน์ เอ็นจิเนียริง จำกัด (มหาชน)
ประเภทธุรกิจ	:	ให้บริการรับเหมาก่อสร้าง ออกแบบ จัดหา และติดตั้งงานระบบวิศวกรรม
ที่ตั้งสำนักงานใหญ่	:	เลขที่ 2 ซอยสุขุมวิท 81 (ศิริพจน์) ถนนสุขุมวิท แขวงบางจาก เขตพระโขนง กรุงเทพมหานคร 10260
เลขทะเบียนบริษัท	:	0107545000217
ทุนจดทะเบียน	:	1,361,817,957 บาท แบ่งเป็นหุ้นสามัญ 1,361,817,957 หุ้น มูลค่าที่ตราไว้หุ้นละ 1 บาท
ทุนชำระแล้ว	:	1,361,817,957 บาท แบ่งเป็นหุ้นสามัญ 1,361,817,957 หุ้น มูลค่าที่ตราไว้หุ้นละ 1 บาท
Website	:	www.ple.co.th
โทรศัพท์	:	0 2332 0345
โทรสาร	:	0 2311 0851

นายทะเบียนหลักทรัพย์

ชื่อบริษัท	:	บริษัท ศูนย์รับฝากหลักทรัพย์ (ประเทศไทย) จำกัด
ที่ตั้งสำนักงาน	:	เลขที่ 93 ชั้น 14 ถนนรัชดาภิเษก แขวงดินแดง เขตดินแดง กรุงเทพฯ 10400
โทรศัพท์	:	0 2009 9999
Website	:	www.set.or.th/tsd

ผู้สอบบัญชี

ชื่อผู้สอบบัญชี	:	นายปิตินันท์	ลีลามหาวัฒน์	ผู้สอบบัญชีรับอนุญาตเลขที่ 11133	หรือ
	:	นายกวิณภพ	ปรีดี	ผู้สอบบัญชีรับอนุญาตเลขที่ 9680	หรือ
	:	นายฉัฐพล	ศรีจักร โคตร	ผู้สอบบัญชีรับอนุญาต เลขที่ 12038	

ชื่อบริษัท	:	บริษัท พีเคเอฟ ออดิท (ประเทศไทย) จำกัด
ที่ตั้งสำนักงาน	:	เลขที่ 98 อาคารสาทรสแควร์ ชั้น 28 ยูนิต 2812 ถนนสาทรเหนือ แขวงสีลม เขตบางรัก กรุงเทพฯ 10500
โทรศัพท์	:	02 108 1591-6
โทรสาร	:	02 108 1599

ที่ปรึกษาทางกฎหมาย

บริษัทมีการจ้างที่ปรึกษาทางกฎหมาย เป็นรายคดี โดยพิจารณาจากความเหมาะสม และความเชี่ยวชาญของแต่ละสำนักงานกฎหมาย เช่น บริษัท สยาม ลีเกิล แอนด์ แทคเซนซ์ จำกัด บริษัท สำนักงานกฎหมายไซรพี อินเตอร์เนชั่นแนล จำกัด บริษัท สำนักงานกฎหมายสยามชีวิต จำกัด และบริษัท สำนักงานกฎหมายสากล สยามพรีเมียร์ จำกัด

5.2 ข้อมูลสำคัญอื่น

-ไม่มี-

5.3 ข้อพิพาททางกฎหมาย

ข้อพิพาททางกฎหมายที่บริษัทเป็นคู่ความหรือคู่กรณีซึ่งเป็นคดีหรือข้อพิพาทที่ยังไม่สิ้นสุดและเป็นคดีที่อาจมีผลกระทบต่อสินทรัพย์ของบริษัท ที่มีจำนวนสูงกว่าร้อยละ 5 ของส่วนของผู้ถือหุ้น ณ วันที่ 31 ธันวาคม 2565 มีรายละเอียดดังนี้

ข้อพิพาทที่บริษัทเป็นคู่ความ หรือคู่กรณี

(1) คดีแพ่ง หมายเลขดำที่ 829/2561

ศาลจังหวัดนนทบุรี

คดีความระหว่าง	ระหว่าง นายกฤษณะ วนิชชีวะ	โจทก์ที่ 1
	นายกฤษฎา วนิชชีวะ	โจทก์ที่ 2
	โดยนางมะลิ เอกอริยะกุล	ผู้รับมอบอำนาจ
	กับ บริษัท บำรุงเมืองพลาซ่า จำกัด	จำเลยที่ 1
	บริษัท เพาเวอร์ไลน์ เอ็นจิเนียริง จำกัด (มหาชน)	จำเลยที่ 2

ทุนทรัพย์ 244,939,900.00 บาท

ข้อหาหรือฐานความผิด การโอนหุ้นตกเป็นโมฆะ เรียกทรัพย์สินคืน

ความเห็นเกี่ยวกับคดี ศาลจะชนะคดีได้ เนื่องจากในช่วงปี 2549 จนถึงปี 2552 คดีที่เกี่ยวข้องกับนายกฤษฎา นายกฤษณะ และนางมะลิ มีการฟ้องร้องกันหลายคดี และผลของคดี PLE เป็นฝ่ายชนะคดีทุกคดี เนื่องจากนายกฤษฎา นายกฤษณะ และนางมะลิ ไม่สามารถนำเงินมาชำระหนี้ค่าก่อสร้างได้ PLE จึงใช้สิทธิตามบันทึกข้อตกลง และสัญญาโอนหุ้น โอนหุ้นดังกล่าวเป็นของ PLE เป็นไปตามคำพิพากษาของศาลฎีกา

ความคืบหน้าของคดี

19 มี.ค. 2562 ศาลเห็นควรให้จำหน่ายคดีออกจากสารบบความชั่วคราว เพื่อรอผลจากคดีอาญาที่นายกฤษณะ นายกฤษฎา และนางมะลิ ฟ้องกรรมการของบริษัท เมื่อคดีอาญาทั้งสองคดีถึงที่สุด ให้คู่ความฝ่ายใดฝ่ายหนึ่งยื่นคำร้องขอให้ยกคดีขึ้นพิจารณาต่อไป

31 ธ.ค. 2563 คดีอาญาหลักพิจารณาให้บริษัทเป็นผู้ชนะคดี และคดีถึงที่สุดแล้ว โดยศาลจังหวัดนนทบุรีจะยกเรื่องพิจารณาใหม่หลังจากคู่ความร้องขอ ซึ่งในส่วนนี้บริษัทมั่นใจว่า ศาลจะยกฟ้องเช่นเคย

3 ต.ค. 2565 คู่ความทุกฝ่ายได้ทำบันทึกข้อตกลงเพื่อยุติคดีความทั้งหมดพร้อมถอนฟ้อง และตกลงจะไม่มีมีการฟ้องร้องคดีแพ่งและคดีอาญาต่อกันอีกต่อไปในอนาคต

20 ก.พ. 2566 คู่ความทั้งสองฝ่ายตกลงถอนฟ้องและถอนอุทธรณ์ทุกคดี ตามบันทึกข้อตกลงฉบับวันที่ 3 ตุลาคม 2565 ศาลอนุญาตให้ถอนฟ้อง และให้จำหน่ายคดีออกจากสารบบความ

ข้อพิพาทที่บริษัทย่อยเป็นคู่ความ หรือคู่กรณี (ซึ่งอาจมีผลเกี่ยวข้องกับบริษัท)

(1) คดีแพ่ง หมายเลขคำที่ 315/2554
หมายเลขแดงที่ 1597/2560

ศาลปกครองกลาง

คดีความระหว่าง ระหว่าง การเคหะแห่งชาติ โจทก์ (ผู้ฟ้องคดี)
กับ บริษัท เทคเนอริ จำกัด จำเลยที่ 1 (ผู้ถูกฟ้องคดี ที่ 1)
ธนาคาร ซีไอเอ็มบี ไทย จำกัด (มหาชน) จำเลยที่ 2 (ผู้ถูกฟ้องคดี ที่ 2)
(โครงการบ้านเอื้ออาทร จ.อ่างทอง-วิเศษชัยชาญ)

ทุนทรัพย์ 227,634,874.19 บาท

ข้อหาหรือฐานความผิด ผิดสัญญา บังคับหลักประกันและเรียกค่าเสียหาย (เป็นการดำเนินงานในนาม บจ.เทคเนอริ)

ความเห็นเกี่ยวกับคดี คาดว่าศาลปกครองจะมีคำพิพากษายกฟ้องเนื่องจาก บจ.เทคเนอริไม่ได้ผิดสัญญา และถูกบอกเลิกสัญญามิชอบ และบังคับให้การเคหะแห่งชาติชำระเงินตามที่ฟ้องแย้ง แต่ บจ. เทคเนอริ อาจต้องคืนเงินรับล่วงหน้าให้ กคช. ส่วนหนึ่งด้วย

ความคืบหน้าของคดี

- บจ.เทคเนอริฯ ยื่นคำให้การ และฟ้องแย้งเรียกค่าเงินดำเนินงาน ค่าที่ดินที่ค้างชำระ และค่าเสียหายรวม 288,459,965.54 ล้านบาท
- วันที่ 6 กันยายน 2560 ศาลปกครองกลางได้มีคำพิพากษาในคดีที่บริษัทร่วมถูกฟ้อง ตามคดีหมายเลขคำที่ 315/2554 และคดีหมายเลขแดงที่ 1597/2560 ให้บริษัทร่วมกับสถาบันการเงินแห่งหนึ่ง ชำระเงินแก่โจทก์ เป็นค่าเสียหายจากการไม่ปฏิบัติงานตามสัญญาร่วมดำเนินการโครงการบ้านเอื้ออาทรจังหวัดอ่างทอง (วิเศษชัยชาญ) จำนวนเงิน 2.53 ล้านบาท พร้อมดอกเบี้ยในอัตราร้อยละ 15 ของเงินต้น จำนวน 2.21 ล้านบาท และคืนเงินค่าจ้างจ่ายล่วงหน้าจำนวนเงิน 88.46 ล้านบาท พร้อมดอกเบี้ยในอัตราร้อยละ 15.00 ต่อปี ของเงินต้น จำนวนเงิน 66.74 ล้านบาท นับจากวันที่ 27 มกราคม 2554 จนกว่าจะชำระเสร็จแก่โจทก์
- วันที่ 4 ตุลาคม 2560 ผู้ถูกฟ้องคดีที่ 1 ยื่นอุทธรณ์คำพิพากษา ในประเด็น ดังนี้
 - ผู้ฟ้องคดีเป็นฝ่ายผิดสัญญา บอกเลิกสัญญาโดยไม่ชอบด้วยกฎหมาย ไม่มีสิทธิเรียกเก็บเงินค่าเสียหายต่าง ๆ และริบหลักประกัน ผู้ฟ้องคดีต้องคืนหลักประกัน
 - อัตราดอกเบี้ยที่สูงเกินไป
- ปัจจุบันคดีอยู่ระหว่างการพิจารณาจากศาลปกครองสูงสุด ซึ่งคาดว่าจะมีคำพิพากษาในกลางปี 2566

(2) คดีแพ่ง หมายเลขคำที่ 1432/2555, หมายเลขแดงที่ 1591/2560
หมายเลขคำที่ 843/2555, หมายเลขแดงที่ 1592/2560

ศาลปกครองกลาง

คดีความระหว่าง ระหว่าง การเคหะแห่งชาติ โจทก์ (ผู้ฟ้องคดี)
กับ บริษัท เทคเนอริ จำกัด จำเลยที่ 1 (ผู้ถูกฟ้องคดี ที่ 1)
ธนาคาร ไทยพาณิชย์ จำกัด (มหาชน) จำเลยที่ 2 (ผู้ถูกฟ้องคดี ที่ 2)

ทุนทรัพย์ 288,459,965.54 บาท

ข้อหาหรือฐานความผิด ผิดสัญญาปกครอง เรียกค่าเสียหาย (เป็นการดำเนินงานในนาม บจ.เทคเนอริ)

ความเห็นเกี่ยวกับคดี	ศาลว่าศาลปกครองกลางจะพิพากษาให้ บจ.เทคนอร์ชระคืนบางส่วน โดยต้องคืนเงินรับ
ความคืบหน้าของคดี	<p>กล่าวหาว่าศาลปกครองกลางจะพิพากษาให้ บจ.เทคนอร์ชระคืนบางส่วน โดยต้องคืนเงินรับล่วงหน้าให้ กคช. บางส่วนด้วย</p> <ul style="list-style-type: none"> - บจ.เทคนอร์ช ยื่นคำให้การ และฟ้องแย้ง และได้แย้งคำฟ้องในประเด็นที่ บจ.เทคนอร์ช ไม่ได้ผิดสัญญา เนื่องจากได้รับสิทธิในการขยายระยะเวลาในการก่อสร้างต่อไปอีก 180 วัน - วันที่ 4 กันยายน 2560 ศาลปกครองกลางได้มีคำพิพากษาในคดีที่บริษัทร่วมถูกฟ้อง ตามคดีหมายเลขคำที่ 1432/2555 และคดีหมายเลขแดงที่ 1591/2560 และคดีที่บริษัทร่วมฟ้องแย้ง ตามคดีหมายเลขคำที่ 843/2555 และคดีหมายเลขแดงที่ 1592/2560 ให้บริษัทร่วมกับสถาบันการเงินแห่งหนึ่งชำระเงินค่าความเสียหายจากการผิดสัญญาร่วมดำเนินการ โครงการบ้านเอื้ออาทร จังหวัดพระนครศรีอยุธยา (บางปะอิน) จำนวน 272.06 ล้านบาท พร้อมดอกเบี้ยในอัตราร้อยละ 15.00 ล้านบาท ของเงินต้น จำนวนเงิน 203.79 ล้านบาท นับจากวันที่ 17 สิงหาคม 2555 จนกว่าจะชำระเสร็จแก่โจทก์ - วันที่ 3 ตุลาคม 2560 ผู้ถูกฟ้องคดีที่ 1 ยื่นอุทธรณ์คำพิพากษา ในประเด็น ดังนี้ <ul style="list-style-type: none"> - ผู้ฟ้องคดีเป็นฝ่ายผิดสัญญา บอกเลิกสัญญาโดยไม่ชอบด้วยกฎหมาย ไม่มีสิทธิเรียกเก็บเงินค่าเสียหายต่าง ๆ และริบหลักประกัน ผู้ฟ้องคดีต้องคืนหลักประกัน - อัตราดอกเบี้ยที่สูงเกินไป - ปัจจุบันคดีอยู่ระหว่างการพิจารณาจากศาลปกครองสูงสุด ซึ่งคาดว่าจะมีคำพิพากษาในกลางปี 2566

หมายเหตุ : ณ วันที่ 31 ธันวาคม 2565 บริษัทฯ ได้โอนหนี้สินในบริษัทร่วมตามงบการเงินรวม และประมาณการหนี้สินจากการคำนวณตามงบการเงินเฉพาะกิจการ ที่ได้รับรู้ไว้ ณ วันที่ 1 มกราคม 2565 จำนวนเงิน 680.46 ล้านบาท และรับรู้ผลเสียหายจากคดีความฟ้องร้องเพิ่มเติมพร้อมดอกเบี้ยจนถึงวันที่ 31 ธันวาคม 2565 รวมจำนวนเงิน 40.75 ล้านบาท เป็นหนี้สินจากการคำนวณตามคำพิพากษาจำนวนเงิน 721.21 ล้านบาท

5.4 ตลาดรอง

-ไม่มี-

5.5 สถาบันการเงินที่ติดต่อประจำ (เฉพาะกรณีที่บริษัทออกตราสารหนี้)

- ธนาคาร กรุงศรีอยุธยา จำกัด (มหาชน) เป็นนายทะเบียนหุ้นกู้
- บริษัทหลักทรัพย์ โกลเบล็ก จำกัด เป็นตัวแทนผู้ถือหุ้นกู้

ส่วนที่ 2

การกำกับดูแลกิจการ

6. นโยบายการกำกับดูแลกิจการ

6.1 ภาพรวมของนโยบายและแนวปฏิบัติในการกำกับดูแลกิจการ

6.1.1 นโยบายและแนวปฏิบัติที่เกี่ยวกับคณะกรรมการ ครอบคลุมการสรรหาและกำหนดค่าตอบแทน กรรมการและผู้บริหาร

คณะกรรมการบริษัทตระหนักถึงความสำคัญของการกำกับดูแลกิจการที่ดี และได้ดำเนินการอย่างต่อเนื่องในการจัดระบบการกำกับดูแลกิจการที่ดี กำหนดนโยบายเกี่ยวกับการกำกับดูแลกิจการ เนื่องจากเห็นว่าเป็นสิ่งที่มีความสำคัญและจำเป็นต่อการดำเนินธุรกิจให้มีการเจริญเติบโตที่ยั่งยืน คณะกรรมการบริษัทมีความมุ่งมั่นและตั้งใจที่จะปฏิบัติตามหลักการดังกล่าว โดยได้กำหนดนโยบายและทิศทางการดำเนินงานของบริษัท ให้มีความสำคัญต่อระบบการควบคุมและการตรวจสอบภายในกำกับดูแลฝ่ายบริหารให้ดำเนินการตามนโยบายอย่างมีประสิทธิภาพ เพื่อประโยชน์ในระยะยาวของผู้ถือหุ้นภายใต้กรอบข้อกำหนดของกฎหมายและจริยธรรมทางธุรกิจ

บริษัทมีความมุ่งมั่นที่จะพัฒนาปรับปรุงการกำกับดูแลกิจการที่ดี และครอบคลุมแนวปฏิบัติต่าง ๆ ให้เป็นสากลยิ่งขึ้น เพื่อประโยชน์ต่อผู้ถือหุ้น ผู้มีส่วนได้เสียทุกกลุ่ม และประโยชน์โดยรวมต่อความสามารถในการแข่งขัน และการเติบโตของตลาดทุนไทย

บริษัท ได้กำหนดให้มีการจัดทำ “นโยบายการกำกับดูแลกิจการที่ดี” เพื่อใช้เป็นหลักปฏิบัติในการดำเนินงานของกรรมการ ผู้บริหาร และพนักงาน ขีดถือปฏิบัติร่วมกัน คณะกรรมการบริษัทได้กำหนดนโยบายการกำกับดูแลกิจการที่ดีของบริษัท เป็นลายลักษณ์อักษร โดยคณะกรรมการบริษัทเป็นผู้อนุมัตินโยบายการกำกับดูแลกิจการที่ดี โดยเนื้อหาคู่มือ “นโยบายการกำกับดูแลกิจการที่ดี (Corporate Governance Policy)” ครอบคลุมเนื้อหา และหลักการกำกับดูแลกิจการที่ดีสำหรับบริษัทจดทะเบียน อันได้แก่

- นโยบายที่ 1 เรื่องจริยธรรมและจรรยาบรรณของบริษัท
 - นโยบายที่ 2 เรื่องคณะกรรมการบริษัท
 - นโยบายที่ 3 เรื่องคณะอนุกรรมการ
 - นโยบายที่ 4 เรื่องฝ่ายบริหาร
 - นโยบายที่ 5 เรื่องเลขานุการบริษัท
 - นโยบายที่ 6 เรื่องระบบการควบคุมภายใน และการบริหารความเสี่ยง
 - นโยบายที่ 7 เรื่องสิทธิและความเท่าเทียมกันของผู้ถือหุ้น และบทบาทของบริษัทต่อผู้มีส่วนได้เสีย
- หมายเหตุ รายละเอียดของทุกนโยบายบริษัทได้ทำการเผยแพร่ผ่านทาง www.ple.co.th

ทั้งนี้ บริษัทได้มีการสื่อสารนโยบายการกำกับดูแลกิจการที่ดี ผ่านช่องทางต่าง ๆ เช่น จัดทำเป็นเอกสารคู่มือ การเผยแพร่ผ่านระบบอินเทอร์เน็ตของบริษัท (www.ple.co.th) จัดมุ่งหมายเพื่อให้พนักงาน ผู้ถือหุ้น ตลอดจนผู้มีส่วนได้เสียทุกกลุ่มของบริษัท ได้รับทราบ และเห็นถึงเจตนาที่ดีของบริษัทที่จะก้าวไปข้างหน้าในการดำรงการกำกับดูแลกิจการที่ดีให้ดียิ่ง ๆ ขึ้นไป นอกจากนี้ บริษัทได้กำหนดให้มีกฎบัตรสำหรับคณะกรรมการชุดย่อย อาทิ คณะกรรมการตรวจสอบ คณะกรรมการบริหารความเสี่ยง คณะกรรมการกำกับดูแลกิจการที่ดี คณะกรรมการสรรหาและกำหนดค่าตอบแทน และคณะกรรมการบริหาร เป็นหลักเกณฑ์ในการทำงาน คณะกรรมการ

แต่ละชุดได้มีการทบทวนและปรับปรุงกฎบัตรให้เหมาะสมกับสภาพเปลี่ยนแปลงทั้งภายนอกและภายในองค์กรตามแนวทางของกฎหมายและข้อบังคับต่าง ๆ ที่มีการเปลี่ยนแปลง

6.1.2 นโยบายและแนวทางปฏิบัติเกี่ยวกับผู้ถือหุ้นและผู้มีส่วนได้เสีย

บริษัทได้ปฏิบัติตามหลักการกำกับดูแลกิจการที่ดีสำหรับบริษัทจดทะเบียนในปี 2565 ดังนี้

1. สิทธิของผู้ถือหุ้น

บริษัทได้ให้ความสำคัญในผู้ถือหุ้นและสิทธิของผู้ถือหุ้น โดยการบริหารบริษัทผ่านการแต่งตั้งคณะกรรมการบริษัทให้ทำหน้าที่แทนผู้ถือหุ้น มีสิทธิในการตัดสินใจเกี่ยวกับการเปลี่ยนแปลงที่สำคัญของบริษัท และบริษัทยังได้คำนึงถึงสิทธิขั้นพื้นฐานของผู้ถือหุ้น อันได้แก่ การได้รับเงินปันผลอย่างเท่าเทียมกัน สิทธิในการได้รับข้อมูลหรือข่าวสารของบริษัทอย่างครบถ้วนทันเวลา สิทธิในการเข้าร่วมประชุมผู้ถือหุ้นและแสดงความคิดเห็นซักถามในการประชุมผู้ถือหุ้น สิทธิในการมอบฉันทะให้ผู้อื่นเข้าประชุมและออกเสียงลงคะแนนแทน รวมถึงสิทธิในการร่วมตัดสินใจในเรื่องต่าง ๆ ที่สำคัญของบริษัท อาทิเช่น การเลือกตั้งกรรมการ การกำหนดค่าตอบแทนกรรมการ การแต่งตั้งผู้สอบบัญชี และการอนุมัติในเรื่องต่าง ๆ ที่สำคัญของบริษัท โดยไม่กระทำการใด ๆ อันเป็นการริดรอนสิทธิของผู้ถือหุ้น นอกจากนี้ คณะกรรมการบริษัทยังได้คำนึงถึงการเคารพสิทธิและปฏิบัติต่อผู้ถือหุ้นทุกกลุ่มทุกรายอย่างเท่าเทียมกัน รวมถึงส่งเสริมให้ผู้ถือหุ้นทุกรายซึ่งนับรวมผู้ถือหุ้นที่เป็นนักลงทุนประเภทสถาบันได้เข้าร่วมประชุมผู้ถือหุ้นของบริษัท โดยผู้ถือหุ้นจะได้รับสิทธิ ดังนี้

1.1 การประชุมผู้ถือหุ้น

- บริษัทจัดให้มีการประชุมผู้ถือหุ้นปี ละ 1 ครั้ง ซึ่งจะจัดขึ้นภายใน 4 เดือนนับแต่วันสิ้นรอบปีบัญชีของบริษัท โดยในปี 2565 บริษัทจัดประชุมสามัญผู้ถือหุ้นประจำปี เมื่อวันศุกร์ที่ 29 เมษายน 2565 เวลา 14.00 – 17.00 น. ณ ห้องประชุม Chambray Grand Ballroom ชั้น 7 โรงแรมอวานี สุขุมวิท กรุงเทพฯ เลขที่ 2089 ถนนสุขุมวิท แขวงพระโขนงเหนือ เขตวัฒนา กรุงเทพมหานคร 10260

- บริษัทสนับสนุนให้ผู้ถือหุ้นใช้สิทธิเข้าร่วมประชุมอย่างเท่าเทียมกัน อันได้แก่ ผู้ถือหุ้นที่เป็นบุคคลธรรมดา นิติบุคคล และนักลงทุนสถาบัน โดยจัดส่งหนังสือเชิญประชุมให้ผู้ถือหุ้นล่วงหน้าอย่างน้อย 14 วัน พร้อมทั้งแจ้งรายชื่อกรรมการอิสระในหนังสือเชิญประชุม จำนวน 2 ท่าน เพื่อให้ผู้ถือหุ้นได้สามารถเข้าร่วมประชุมได้สามารถมอบฉันทะให้กับกรรมการอิสระ หรือมอบฉันทะให้กับบุคคลอื่นที่ผู้ถือหุ้นเห็นสมควรได้

- บริษัทแต่งตั้งให้ บริษัท ศูนย์รับฝากหลักทรัพย์ (ประเทศไทย) จำกัด เป็นนายทะเบียนหุ้น และจัดส่งหนังสือเชิญประชุมผู้ถือหุ้นพร้อมทั้งหนังสือมอบฉันทะแบบ ข และแบบ ค รายงานประจำปี (ภาษาไทยและภาษาอังกฤษ) ส่งให้กับผู้ถือหุ้นทุกรายล่วงหน้า ก่อนวันประชุมอย่างน้อย 14 วัน โดยหนังสือเชิญประชุมมีรายละเอียดข้อมูล วัน เวลา สถานที่ และ วาระการประชุม โดยระบุวัตถุประสงค์ เหตุผล และความเห็นของคณะกรรมการในแต่ละวาระที่เสนอไว้อย่างชัดเจน และมีการบันทึกการประชุมถูกต้องครบถ้วน บริษัทหลีกเลี่ยงการพิมพ์วาระอื่น ๆ ที่ไม่ได้กำหนดไว้ล่วงหน้า เนื่องจากไม่เป็นธรรมต่อผู้ถือหุ้นที่ไม่ได้เข้าร่วมประชุม นอกจากนี้ บริษัทได้เผยแพร่หนังสือเชิญประชุม หนังสือมอบฉันทะ พร้อมทั้งเอกสารประกอบการประชุมทั้งฉบับภาษาไทยและภาษาอังกฤษผ่านทางเว็บไซต์ของบริษัท (www.ple.co.th) ไม่น้อย กว่า 30 วัน และได้ลงโฆษณาหนังสือเชิญประชุมในหนังสือพิมพ์ ต่อเนื่องกัน 3 วัน

- บริษัทเปิดโอกาสให้ผู้ถือหุ้นเสนอวาระในการประชุมและเสนอบุคคลเข้ารับการคัดเลือกเข้าเป็นกรรมการบริษัทผ่านช่องทางของตลาดหลักทรัพย์แห่งประเทศไทย และเว็บไซต์ของบริษัท (รายละเอียดเพิ่มเติม “คู่มือนโยบายการกำกับดูแลกิจการที่ดี” www.ple.co.th)

1.2 การดำเนินการประชุม

- บริษัทจัดหาเทคโนโลยีระบบบาร์โค้ด และโปรแกรมการจัดประชุมผู้ถือหุ้นมาใช้ในการลงทะเบียน ลงคะแนน นับคะแนน แสดงผลและได้บันทึกไว้ในรายงานการประชุมผู้ถือหุ้นของบริษัท รวมทั้งได้จัดเจ้าหน้าที่ลงทะเบียนเพื่ออำนวยความสะดวกให้ผู้ถือหุ้นและผู้รับมอบฉันทะที่มาเข้าร่วมประชุม

- บริษัทได้จัดให้ประธานกรรมการบริษัท ประธานกรรมการบริหาร คณะกรรมการบริหาร คณะกรรมการตรวจสอบ คณะกรรมการสรรหาและกำหนดค่าตอบแทน ที่ปรึกษากฎหมายของบริษัท ผู้สอบบัญชีของบริษัท เข้าร่วมประชุมสามัญผู้ถือหุ้นประจำปีทุกครั้ง เพื่อร่วมกันตอบข้อซักถามของผู้ถือหุ้นในประเด็นที่เกี่ยวข้อง

- บริษัทได้มีการเตรียมการให้ผู้ถือหุ้นสามารถลงคะแนนเสียงอย่างโปร่งใส และให้ผู้ถือหุ้นได้ใช้สิทธิในแต่ละเรื่องแยกออกจากกันในกรณีที่วาระนั้นมีเรื่องให้พิจารณาหลายรายการ เพื่อให้ผู้ถือหุ้นได้ใช้สิทธิอย่างเป็นอิสระในแต่ละวาระ

- คณะกรรมการได้ตระหนักถึงรายการที่มีความขัดแย้งทางผลประโยชน์และรายการที่เกี่ยวข้องกัน และได้พิจารณาความเหมาะสมอย่างรอบคอบทุกครั้ง รวมทั้งมีการปฏิบัติตามหลักเกณฑ์ของตลาดหลักทรัพย์ โดยราคาและเงื่อนไขเสมือนทำรายการกับบุคคลภายนอก (Arm's Length Basis) และได้เปิดเผยรายละเอียด มูลค่ารายการ ตามรายละเอียดในหัวข้อ 9.2 รายการระหว่างกัน นอกจากนี้ บริษัทยังได้กำหนดให้มีระเบียบในการนำข้อมูลภายในของบริษัทไปใช้เพื่อประโยชน์ส่วนตน โดยได้กล่าวไว้ในหัวข้อ 8.1 การดูแลเรื่องการใช้ข้อมูลภายใน

- บริษัทให้สิทธิผู้ถือหุ้นที่เข้าร่วมประชุมภายหลังการเริ่มการประชุมแล้ว มีสิทธิออกเสียงลงคะแนนในวาระที่อยู่ระหว่างการพิจารณา และยังไม่ได้ลงมติ และเปิดโอกาสให้ผู้เข้าร่วมประชุมซักถามปัญหาและข้อสงสัยต่าง ๆ รวมถึงเสนอความคิดเห็นได้อย่างเต็มที่ภายในเวลาที่เหมาะสมในช่วงท้ายของการประชุม โดยจะบันทึกประเด็นคำถามคำตอบไว้ในรายงานการประชุมเพื่อให้ผู้ถือหุ้นที่ไม่ได้เข้าร่วมประชุมได้รับทราบ ซึ่งประธานในที่ประชุมจะดำเนินการประชุมตามวาระการประชุมและจะไม่มีเพิ่มเติมวาระการประชุมโดยไม่แจ้งให้ผู้ถือหุ้นทราบล่วงหน้า

1.3 การเปิดเผยมติการประชุมผู้ถือหุ้น

บริษัททำการเผยแพร่มติที่ประชุมสามัญผู้ถือหุ้นพร้อมผลการลงคะแนนเสียง โดยผ่านระบบข่าวของตลาดหลักทรัพย์แห่งประเทศไทย และทำการเปิดเผยบนเว็บไซต์ของบริษัทหลังเสร็จสิ้นการประชุมหรือภายในวันทำการถัดไป และเปิดเผยรายงานการประชุมผู้ถือหุ้นฉบับสมบูรณ์ผ่านทางเว็บไซต์ของบริษัทภายใน 14 วันนับจากวันประชุมผู้ถือหุ้น

1.4 การจัดทำรายงานการประชุมผู้ถือหุ้น

บริษัทได้เผยแพร่รายงานการประชุมอย่างถูกต้องครบถ้วนทั้งฉบับภาษาไทยและภาษาอังกฤษซึ่งแต่ละวาระการประชุม จะประกอบด้วยเนื้อหาสาระที่สำคัญ มติที่ประชุมพร้อมผลคะแนนเสียงทั้งเห็นด้วย ไม่เห็นด้วย และงดออกเสียง พร้อมทั้งบันทึกคำถาม คำชี้แจง และการแสดงความคิดเห็นในที่ประชุม รวมทั้งรายชื่อกรรมการที่เข้าร่วมประชุมพร้อมตำแหน่งบนเว็บไซต์ของบริษัทภายใน 14 วันนับจากวันที่ พร้อมทั้งนำเสนอ

กระทรวงพาณิชย์ภายในเวลาที่กฎหมายกำหนด อีกทั้งยังได้บันทึกภาพการประชุมและเผยแพร่บนเว็บไซต์ของบริษัท เพื่อเผยแพร่ให้แก่ผู้ถือหุ้นได้ตรวจสอบความถูกต้อง

2. การปฏิบัติต่อผู้ถือหุ้นอย่างเท่าเทียมกัน

บริษัทมีนโยบายในการให้ความสำคัญเรื่องการปฏิบัติต่อผู้ถือหุ้นทุกรายอย่างเท่าเทียมกันและเป็นธรรมทั้งผู้ถือหุ้นรายใหญ่ ผู้ถือหุ้นส่วนน้อย และผู้ถือหุ้นต่างชาติ เพื่อเป็นการรักษาสิทธิขั้นพื้นฐานของผู้ถือหุ้นดังนี้

2.1 สิทธิของผู้ถือหุ้นส่วนน้อย

- บริษัทเปิดโอกาสให้ผู้ถือหุ้นส่วนน้อยมีสิทธิในการเสนอวาระการประชุม การเสนอชื่อบุคคลเพื่อแต่งตั้งเป็นกรรมการ และการส่งคำถามเกี่ยวกับบริษัทต่าง ๆ ล่วงหน้าก่อนวันประชุมผู้ถือหุ้นประจำปีของบริษัท โดยบริษัทได้กำหนดช่องทางและหลักเกณฑ์อย่างชัดเจนให้ผู้ถือหุ้นทราบผ่านทางตลาดหลักทรัพย์แห่งประเทศไทยและเว็บไซต์ของบริษัท ไม่น้อยกว่า 3 เดือน เพื่อสร้างความเชื่อมั่นให้กับผู้ถือหุ้นส่วนน้อยในการใช้สิทธิต่าง ๆ ในการเข้าร่วมประชุม

- บริษัทได้ดำเนินการประชุมผู้ถือหุ้นตามวาระการประชุมที่ได้เสนอให้การกับผู้ถือหุ้นของบริษัททุกราย โดยไม่มีการเพิ่ม หรือแก้ไขสาระการประชุมแต่อย่างใด

2.2 การนำเสนอข้อมูลก่อนการประชุมผู้ถือหุ้น

- บริษัทได้นำเสนอหนังสือเชิญประชุม พร้อมเอกสารที่เกี่ยวข้องกับการประชุมผู้ถือหุ้นประจำปีของบริษัททั้งภาษาไทยและภาษาอังกฤษต่อช่องทางของตลาดหลักทรัพย์แห่งประเทศไทยและบนเว็บไซต์ของบริษัทก่อนวันประชุมผู้ถือหุ้นไม่น้อยกว่า 21 วัน โดยข้อมูลบนเว็บไซต์ของบริษัทเป็นข้อมูลเดียวกันกับที่บริษัทส่งให้ผู้ถือหุ้นในรูปแบบเอกสารทางไปรษณีย์

- บริษัทได้จัดเตรียมเอกสารไว้สำหรับผู้ถือหุ้นที่ไม่สะดวกเข้าร่วมประชุมด้วยตนเองสามารถมอบฉันทะให้บุคคลอื่นหรือกรรมการอิสระตามที่บริษัทได้เสนอชื่อไว้ โดยบริษัทจะให้สิทธิและปฏิบัติต่อผู้รับมอบฉันทะเสมือนเป็นผู้ถือหุ้นของบริษัท ทั้งนี้บริษัทจะจัดส่งแบบหนังสือมอบฉันทะ แบบ ข. และ แบบ ค. แนบไปพร้อมกับหนังสือเชิญประชุมทั้งฉบับภาษาไทยและภาษาอังกฤษล่วงหน้าก่อนวันประชุมไม่น้อยกว่า 21 วัน โดยบริษัทได้แจ้งเรื่องเอกสารและหลักฐานที่ต้องใช้ในการมอบฉันทะไว้อย่างชัดเจน

- บริษัทให้สิทธิผู้ถือหุ้นทุกรายในการใช้สิทธิออกเสียงลงคะแนนแบบหนึ่งหุ้นต่อหนึ่งเสียง เพื่อให้เกิดความเท่าเทียมกันต่อผู้ถือหุ้น

3. บทบาทของผู้มีส่วนได้เสีย

บริษัทได้ให้ความสำคัญต่อสิทธิของผู้มีส่วนได้เสียทุกกลุ่ม ไม่ว่าจะเป็นผู้มีส่วนได้เสียภายใน ได้แก่ พนักงานและผู้บริหารของบริษัทและบริษัทย่อย หรือผู้มีส่วนได้เสียภายนอก ได้แก่ คู่แข่ง เจ้าหนี้ภาครัฐและหน่วยงานอื่น ๆ ที่เกี่ยวข้อง เนื่องจากบริษัทตระหนักถึงแรงสนับสนุนจากผู้มีส่วนได้เสียต่าง ๆ ซึ่งจะสร้างความสามารถในการแข่งขันและสร้างกำไรให้กับบริษัทฯ ซึ่งถือว่าการสร้างความสำเร็จในระยะยาวของบริษัท (รายละเอียดเพิ่มเติม “คู่มือนโยบายการกำกับดูแลกิจการที่ดี” www.ple.co.th)

4. การเปิดเผยข้อมูลและความโปร่งใส

บริษัทมีนโยบายการเปิดเผยข้อมูลและสารสนเทศที่สำคัญที่มีผลต่อการเปลี่ยนแปลงต่าง ๆ ของบริษัทให้กับผู้ลงทุนและผู้มีส่วนได้เสียทุกฝ่ายอย่างเท่าเทียมกัน เพื่อให้ผู้ถือหุ้นได้ทราบข่าวสารที่สำคัญของบริษัทอย่างถูกต้อง ครบถ้วน ทันเวลา โปร่งใส เป็นไปตามหลักเกณฑ์ของตลาดหลักทรัพย์แห่งประเทศไทยโดยเผยแพร่ข้อมูลผ่านทางตลาดหลักทรัพย์แห่งประเทศไทยและเว็บไซต์ของบริษัท โดยมีหลักการดังนี้

4.1 โครงสร้างการถือหุ้นของบริษัท

บริษัทได้มีการเผยแพร่โครงสร้างผู้ถือหุ้นของบริษัทไว้อย่างชัดเจน ซึ่งมีรายละเอียดโครงสร้างผู้ถือหุ้นรายใหญ่ และสัดส่วนผู้ถือหุ้นส่วนน้อย ทำให้ผู้ถือหุ้นและผู้ลงทุนได้ทราบถึงโครงสร้างการถือหุ้นของบริษัทได้

4.2 การเปิดเผยข้อมูลทางการเงินและข่าวสารต่าง ๆ

บริษัทได้ดำเนินการเปิดเผยข้อมูลทางการเงินรายงานความรับผิดชอบของคณะกรรมการต่อการเงิน รายงานของผู้สอบบัญชี การวิเคราะห์ข้อมูลทางการเงินของฝ่ายบริหาร ซึ่งคณะกรรมการบริษัทเป็นผู้รับผิดชอบต่อการเงินรวมของบริษัทและบริษัทย่อย และข้อมูลทางการเงินที่ปรากฏในรายงานประจำปีงบการเงินดังกล่าวจัดทำขึ้นตามมาตรฐานการบัญชีที่รับรองทั่วไปในประเทศไทย โดยเลือกใช้นโยบายบัญชีที่เหมาะสมและถือปฏิบัติอย่างสม่ำเสมอ ใช้ดุลยพินิจอย่างระมัดระวังและประมาณการที่ดีที่สุดในการจัดทำ มีการเปิดเผยข้อมูลสำคัญเพียงพอในหมายเหตุประกอบงบการเงิน รวมถึงข้อมูลที่เกี่ยวข้องกับการเปลี่ยนแปลงที่สำคัญของบริษัท และข้อมูลทั่วไป ซึ่งมีข้อมูลทั้งภาษาไทยและภาษาอังกฤษ ผ่านช่องทางของตลาดหลักทรัพย์แห่งประเทศไทย เว็บไซต์ของบริษัท อย่างถูกต้อง ครบถ้วน โดยในปี 2565 บริษัทได้รายงานข้อมูลต่าง ๆ ข้างต้นเป็นไปตามข้อกำหนดของหน่วยงานกำกับดูแลบริษัทจดทะเบียน ไม่มีประวัติการจัดส่งรายงานทางการเงินล่าช้า และไม่มีประวัติถูกสั่งให้แก้ไขงบการเงิน

4.3 การถือครองหลักทรัพย์ของกรรมการและผู้บริหาร

บริษัทมีคู่มือนโยบายการกำกับดูแลกิจการที่ดีซึ่งกำหนดให้กรรมการและผู้บริหาร โดยนับรวมคู่สมรสและบุตรที่ยังไม่บรรลุนิติภาวะ มีหน้าที่รายงานการถือครองหลักทรัพย์ (การซื้อ-ขาย-โอน-รับโอนหุ้นบริษัท) ต่อสำนักงานกำกับหลักทรัพย์และตลาดหลักทรัพย์ ตามมาตร 59 ของ พรบ.หลักทรัพย์และตลาดหลักทรัพย์ พ.ศ.2535 ภายใน 3 วันทำการนับจากวันที่ทำการ และให้ฝ่ายเลขานุการบริษัทเก็บสำเนารายงานไว้เป็นหลักฐาน

4.4 ค่าตอบแทนกรรมการและผู้บริหาร

บริษัทกำหนดค่าตอบแทนผู้บริหารเป็นไปตามหลักการและนโยบายที่คณะกรรมการบริษัทกำหนด โดยได้ผ่านกระบวนการพิจารณาของคณะกรรมการสรรหาและกำหนดค่าตอบแทน ซึ่งเชื่อมโยงกับผลการดำเนินงานของบริษัทและผลการดำเนินงานของผู้บริหารแต่ละท่าน โดยจำนวนค่าตอบแทนในปี 2565 ได้ระบุรายละเอียดระบุไว้ในหัวข้อ 7.2 ค่าตอบแทนกรรมการและผู้บริหาร (รายละเอียดเพิ่มเติม “คู่มือนโยบายการกำกับดูแลกิจการที่ดี” www.ple.co.th)

4.5 ช่องทางการสื่อสาร

บริษัทจัดตั้งหน่วยงานนักลงทุนสัมพันธ์ และมอบหมายให้เลขานุการบริษัท ทำหน้าที่ติดต่อสื่อสารกับผู้ลงทุนสถาบัน ผู้ลงทุนทั่วไป ผู้ถือหุ้น รวมทั้งนักวิเคราะห์ และเจ้าหน้าที่ภาครัฐที่เกี่ยวข้อง ซึ่งผู้ลงทุนสามารถติดต่อขอทราบข้อมูลบริษัท หรือแจ้งข้อร้องเรียน ได้ที่หมายเลขโทรศัพท์ 0-2332-0345 ต่อ 1127, 1221 หรือที่ Website: www.ple.co.th (รายละเอียดเพิ่มเติม “คู่มือนโยบายการกำกับดูแลกิจการที่ดี” www.ple.co.th)

ในปี 2565 หน่วยงานนักลงทุนสัมพันธ์ ซึ่งเป็นหน่วยงานที่รับผิดชอบในการเปิดเผยข้อมูลต่าง ๆ ที่มีผลกระทบต่อราคาหลักทรัพย์ ทั้งข้อมูลทางการเงินและข้อมูลที่ไม่ใช่ข้อมูลทางการเงิน ให้กับผู้ถือหุ้นและนักลงทุน เพื่อประกอบการพิจารณาลงทุน ในส่วนของการแจ้งข้อมูลสารสนเทศให้กับนักวิเคราะห์ นักลงทุน และผู้สนใจ สรุปได้ ดังนี้

- 1.) การจัดประชุมนักวิเคราะห์หรือนักลงทุน (Analyst Meeting) ในปี 2565 บริษัทไม่ได้จัดประชุมนี้
- 2.) การจัดให้นักวิเคราะห์เข้าพบผู้บริหาร (Company Visit) และ/หรือประชุมทางโทรศัพท์ (Conference Call) ในปี 2565 มีการจัดประชุม 5 ครั้ง
- 3.) การจัดวันบริษัทจดทะเบียนพบผู้ลงทุน (Opportunity day) ในปี 2565 บริษัทไม่ได้จัดประชุมนี้

ทั้งนี้ หากผู้ถือหุ้น นักวิเคราะห์ นักลงทุน และผู้เกี่ยวข้อง มีข้อมูลสอบถาม สามารถติดต่อได้ที่ หน่วยงานนักลงทุนสัมพันธ์ E-mail : pirunporn@ple.co.th หมายเลขโทรศัพท์ 0-2332-0345 ต่อ 1127, 1221

5. ความรับผิดชอบของคณะกรรมการบริษัท

คณะกรรมการได้ให้ความสำคัญกับความรับผิดชอบต่อ บทบาทหน้าที่ และทิศทางการดำเนินงานของบริษัท จึงได้กำหนดรายละเอียดต่าง ๆ ของคณะกรรมการบริษัทไว้ใน “คู่มือนโยบายการกำกับดูแลกิจการที่ดี” www.ple.co.th นโยบายที่ 2 เป็นเรื่องเกี่ยวกับคณะกรรมการบริษัท และคณะกรรมการบริษัทได้ปฏิบัติในด้านต่าง ๆ ดังนี้

5.1 ภาวะผู้นำและวิสัยทัศน์

คณะกรรมการได้มีส่วนร่วมในการกำหนดวิสัยทัศน์ ภารกิจ กลยุทธ์ เป้าหมาย แผนธุรกิจ และงบประมาณของบริษัท ตลอดจนกำกับดูแลให้ฝ่ายจัดการดำเนินการให้เป็นไปตามแผนธุรกิจ และงบประมาณที่กำหนดไว้อย่างมีประสิทธิภาพและประสิทธิผล เพื่อเพิ่มมูลค่าทางเศรษฐกิจสูงสุดให้แก่กิจการ และความมั่นคงสูงสุดให้แก่ผู้ถือหุ้น

5.2 การถ่วงดุลของกรรมการที่ไม่เป็นผู้บริหาร

คณะกรรมการบริษัทมีจำนวน 7 ท่าน ประกอบด้วยกรรมการที่เป็นผู้บริหาร 4 ท่าน และกรรมการที่เป็นอิสระ 3 ท่าน (คิดเป็นร้อยละ 42.9 ของกรรมการทั้งคณะ) (รายละเอียดเพิ่มเติม “คู่มือนโยบายการกำกับดูแลกิจการที่ดี” www.ple.co.th) โดยกรรมการอิสระเป็นประธานกรรมการบริษัท

5.3 การรวมหรือแยกตำแหน่ง

บริษัทได้แต่งตั้งกรรมการอิสระเป็นประธานกรรมการบริษัท และมีประธานกรรมการบริหาร เป็นผู้กำกับดูแลบริหารกิจการ โครงสร้างคณะกรรมการบริษัท ซึ่งประกอบด้วยกรรมการที่เป็นอิสระมากกว่า 1 ใน 3 ของกรรมการทั้งคณะ ทำให้เกิดการถ่วงดุลและการสอบทานการบริหารงาน(รายละเอียดเพิ่มเติม “คู่มือนโยบายการกำกับดูแลกิจการที่ดี” www.ple.co.th)

5.4 การประชุมคณะกรรมการ

คณะกรรมการมีการกำหนดประชุมโดยปกติเป็นประจำทุกไตรมาส และมีการประชุมพิเศษเพิ่มเติมตามความจำเป็น โดยมีการกำหนดวาระชัดเจนล่วงหน้า และมีวาระพิจารณาติดตามผลการดำเนินงานเป็น

ประจำ ฝ่ายเลขานุการคณะกรรมการบริษัทได้จัดส่งหนังสือเชิญประชุมพร้อมระเบียบวาระการประชุมและเอกสารให้กรรมการทุกท่านก่อนการประชุมล่วงหน้า 7 วัน เพื่อให้คณะกรรมการได้มีเวลาศึกษาข้อมูลอย่างเพียงพอก่อนเข้าร่วมประชุม ปกติการประชุมแต่ละครั้งจะใช้เวลาประมาณ 3 ชั่วโมง โดยในปี 2565 มีการประชุมคณะกรรมการบริษัทจำนวน 11 ครั้ง และในการประชุมคณะกรรมการทุกครั้ง บริษัทได้มีการจัดบันทึกการประชุมเป็นลายลักษณ์อักษรและจัดเก็บรายงานการประชุมเพื่อให้ผู้ที่เกี่ยวข้องตรวจสอบได้ (รายละเอียดเพิ่มเติม “คู่มือนโยบายการกำกับดูแลกิจการที่ดี” www.ple.co.th)

5.5 คณะอนุกรรมการ

คณะกรรมการบริษัทได้แต่งตั้งคณะกรรมการตรวจสอบขึ้นเมื่อวันที่ 23 สิงหาคม 2545 เพื่อช่วยในการกำกับดูแลกิจการของบริษัท โดยมีวาระการดำรงตำแหน่งคราวละ 3 ปี คณะกรรมการตรวจสอบของบริษัทประกอบด้วยกรรมการที่เป็นอิสระจำนวน 3 ท่าน ทั้งนี้ ตามมติคณะกรรมการบริษัท ครั้งที่ 1/2551 เมื่อวันที่ 16 มกราคม 2551 ตามมติคณะกรรมการบริษัทครั้งที่ 1/2552 เมื่อวันที่ 27 กุมภาพันธ์ 2552 และตามมติคณะกรรมการบริษัท ครั้งที่ 7/2555 เมื่อวันที่ 24 ธันวาคม 2555 ได้มีการแต่งตั้งคณะกรรมการสรรหาและกำหนดค่าตอบแทน , คณะกรรมการบริหารความเสี่ยง, คณะกรรมการกำกับดูแลกิจการที่ดี โดยมีขอบเขตอำนาจหน้าที่ ตามรายละเอียดที่ระบุไว้ในหัวข้อ 7.3 คณะกรรมการชุดย่อย (รายละเอียดเพิ่มเติม “คู่มือนโยบายการกำกับดูแลกิจการที่ดี” www.ple.co.th)

5.6 ระบบการควบคุมและการตรวจสอบภายใน

บริษัทได้ให้ความสำคัญต่อระบบควบคุมภายในทั้งระดับบริหาร และระดับปฏิบัติงาน โดยกำหนดภาระหน้าที่และอำนาจการดำเนินการของผู้บริหาร และผู้ปฏิบัติงานไว้อย่างชัดเจน มีการควบคุมดูแลการใช้สินทรัพย์ของบริษัทให้เกิดประโยชน์ นอกจากนี้ ยังมีการควบคุมภายในที่เกี่ยวกับระบบการเงิน โดยจัดให้มีระบบการรายงานทางการเงินเสนอผู้บริหารในรายงานที่รับผิดชอบอย่างสม่ำเสมอ

บริษัทมีแผนตรวจสอบภายใน เพื่อทำหน้าที่ตรวจสอบเพื่อให้มั่นใจว่าการปฏิบัติงานและกิจกรรมทางการเงินที่สำคัญของบริษัทเป็นไปตามแนวทางที่กำหนดและมีประสิทธิภาพ และเพื่อให้ส่วนงานดังกล่าวมีความเป็นอิสระ สามารถทำหน้าที่ตรวจสอบและถ่วงดุลได้อย่างเต็มที่ คณะกรรมการจึงกำหนดให้แผนกตรวจสอบภายในรายงานผลการตรวจสอบโดยตรงต่อคณะกรรมการตรวจสอบ (รายละเอียดเพิ่มเติม “คู่มือนโยบายการกำกับดูแลกิจการที่ดี” www.ple.co.th)

6.2 จรรยาบรรณธุรกิจ

6.2.1 จริยธรรมทางธุรกิจ

1. การปฏิบัติต่อผู้เกี่ยวข้องทุกฝ่ายอย่างถูกต้องและยุติธรรม

บริษัทมีความมุ่งมั่นในการปฏิบัติต่อผู้เกี่ยวข้องทุกฝ่าย ทั้งผู้ถือหุ้น ลูกค้า คู่ค้า เจ้าหนี้ พนักงานและสังคมโดยรวมอย่างถูกต้องและยุติธรรม และปฏิบัติต่อผู้ถือหุ้นทุกราย ไม่ว่าจะเป็นผู้ถือหุ้นรายใหญ่ หรือรายย่อยโดยเท่าเทียมกัน

2. การมีความโปร่งใสในการเปิดเผยข้อมูล

การบริหารงาน การบันทึกบัญชี การจัดทำรายงานทางการเงิน มีการจัดการอย่างถูกต้องตามกฎหมายและหลักเกณฑ์อย่างสม่ำเสมอตามมาตรฐานสากล รวมทั้งมีการเปิดเผยข้อมูลที่ถูกต้องโปร่งใส ชัดเจน เป็นปัจจุบัน เพื่อสร้างความเชื่อมั่นของนักลงทุน ผู้ถือหุ้นและเจ้าหนี้ที่เกี่ยวข้อง และเป็นส่วนสำคัญ ในการส่งเสริมกิจการของบริษัท

ให้มีการขยายตัวอย่างต่อเนื่องและมั่นคงต่อไป ตลอดจนเพื่อให้สอดคล้องกับนโยบาย ของรัฐบาล และเป็นไปตามแนวทางของตลาดหลักทรัพย์แห่งประเทศไทย

3. การมุ่งมั่นสู่ความเป็นเลิศ

บริษัทจะประกอบธุรกิจภายใต้ขอบเขตความซื่อสัตย์ มีคุณธรรม และมีจริยธรรม ซึ่งจะส่งผลให้ธุรกิจของบริษัทเจริญก้าวหน้าอย่างมั่นคง และสามารถพัฒนาตนเองสู่ความเป็นเลิศได้ตลอดเวลา

4. การบริหารความเสี่ยง

บริษัทจัดให้มีการบริหารความเสี่ยงที่เกี่ยวข้องกับประสิทธิภาพ ประสิทธิผล ความถูกต้องของรายงานทางการเงิน และยึดมั่นปฏิบัติตามกฎหมาย กฎเกณฑ์ ระเบียบ คำสั่งต่างๆ อย่างสัมพันธ์กับกรอบการควบคุมภายในที่ดี โดยกำหนดระดับความสำคัญของความเสี่ยงและวิเคราะห์ความเสี่ยงของการดำเนินธุรกิจ เพื่อหามาตรการควบคุมในการลดอัตราความเสี่ยงที่อาจจะเกิดขึ้นให้เหลือน้อยที่สุด

5. การยึดมั่นในความรับผิดชอบต่อสังคม

บริษัทจะดำเนินธุรกิจโดยคำนึงถึงหน้าที่และความรับผิดชอบต่อ ให้สอดคล้องกับประ โยชน์ส่วนรวม สิ่งแวดล้อม และกฎระเบียบต่าง ๆ ที่เกี่ยวข้องอย่างเคร่งครัด

6. การจัดให้มีคุณธรรมและจริยธรรมในทุกระดับขององค์กร

คุณธรรมและจริยธรรมเป็นปัจจัยสำคัญของหลักบรรษัทภิบาลของบริษัท อันเป็นธรรมเนียมปฏิบัติในทุก ระดับขององค์กร ตั้งแต่กรรมการ ผู้บริหาร และพนักงานทุกระดับ เนื่องจากคณะกรรมการตระหนักดีว่าองค์กร ที่ปราศจากคุณธรรมและจริยธรรม ไม่สามารถดำรงความยั่งยืนอยู่ในธุรกิจได้

6.2.2 จรรยาบรรณของกรรมการและผู้บริหาร

1. การดูแลประสิทธิผลและประสิทธิภาพขององค์กร

มีหน้าที่กำหนดวิสัยทัศน์ พันธกิจ วัตถุประสงค์ นโยบาย กลยุทธ์หลัก เพื่อเพิ่มมูลค่าระยะยาวต่อผู้ มีประโยชน์ร่วม บริหารและจัดการกับความเสี่ยงที่จะมีผลกระทบต่อวัตถุประสงค์/เป้าหมาย โดยมีระบบและรูปแบบ ที่เหมาะสมกับองค์กรตามวิธีปฏิบัติงานอันเป็นที่ยอมรับทั่วไป

2. การกำกับดูแลกิจการที่ดี

ส่งเสริมให้มีการบริหารธุรกิจที่ดีมีคุณธรรมตามระบบสากล สร้างความสัมพันธ์ที่ดีและเหมาะสมต่อผู้ มีผลประโยชน์ร่วมทุกฝ่ายและสังคม สร้างความเชื่อถือ ความเชื่อมั่นต่อผู้ที่เกี่ยวข้องทั้งในสังคมและระดับประเทศ ดูแล งานของบริษัทให้ปฏิบัติถูกต้องตามกฎหมายและกฎเกณฑ์ต่าง ๆ รวมทั้ง การเปิดเผยข้อมูลที่ถูกต้อง ชัดเจน เป็น ปัจจุบัน เพื่อความโปร่งใสและตรวจสอบได้

3. ยึดมั่นในคุณธรรมและจริยธรรม

บริหารองค์กรโดยยึดมั่นในคุณธรรมและจริยธรรม รวมทั้ง ส่งเสริมให้มีคุณธรรมและจริยธรรมในทุก ระดับขององค์กร สอดส่องดูแล และจัดการแก้ปัญหาความขัดแย้งทางผลประโยชน์ที่อาจเกิดขึ้นในองค์กร

4. ความรับผิดชอบต่อหน้าที่

ปฏิบัติหน้าที่ด้วยความซื่อสัตย์สุจริต ตลอดจนตัดสินใจดำเนินการใด ๆ ด้วยความเป็นธรรมต่อผู้ถือหุ้นราย ใหญ่และรายย่อย เพื่อประโยชน์สูงสุดของผู้ถือหุ้นโดยรวม

5. การรักษาทรัพย์สินของบริษัท

ตรวจสอบการใช้ทรัพย์สินของบริษัทให้ใช้ประโยชน์เต็มที่ ตลอดจนดูแลรักษาทรัพย์สินไม่ให้เกิดความเสียหายหรือถูกนำไปใช้เพื่อการอื่นที่ไม่ได้เกี่ยวข้องกับการดำเนินธุรกิจของบริษัท

6. การติดตามและประเมินผล

ทบทวนและให้ความเห็นชอบกับกลยุทธ์ และนโยบายที่สำคัญโดยรวมถึงวัตถุประสงค์ เป้าหมายทางการเงิน และแผนงานต่าง ๆ พร้อมทั้งดูแลติดตามฝ่ายบริหารให้มีการปฏิบัติตามแผนงานที่กำหนดไว้ รวมทั้งประเมินผลงานของผู้บริหารโดยสม่ำเสมอ

7. การปฏิบัติต่อพนักงาน

กรรมการและผู้บริหารพึงปฏิบัติต่อพนักงาน ดังนี้

- ให้ผลตอบแทนที่เป็นธรรมต่อพนักงาน
- ดูแลรักษาสภาพแวดล้อมในการทำงานให้มีความปลอดภัยต่อชีวิตและทรัพย์สินของพนักงาน
- การแต่งตั้ง และโยกย้ายพนักงาน รวมถึงการให้รางวัลและการลงโทษต้องกระทำด้วยความสุจริตใจ และตั้งอยู่บนพื้นฐานความรู้ความสามารถ และความเหมาะสมของพนักงาน
- ให้ความสำคัญต่อการพัฒนาความรู้ ความสามารถ และทักษะของพนักงาน โดยให้โอกาสอย่างทั่วถึงและสม่ำเสมอ
- ปฏิบัติตามกฎหมายและข้อกำหนดต่าง ๆ ที่เกี่ยวข้องกับการปฏิบัติงานอย่างเคร่งครัด

6.2.3 จรรยาบรรณของพนักงาน

1. การปฏิบัติตนของพนักงาน และการปฏิบัติต่อพนักงานอื่น

- พึงปฏิบัติหน้าที่ด้วยความซื่อสัตย์สุจริต เอาใจใส่ และเคร่งครัดต่อกิจกรรมทั้งปวงที่จะเสริมสร้างคุณภาพประสิทธิภาพและการพัฒนาองค์กรไปสู่ความเป็นเลิศ
- ไม่กล่าวร้ายต่อผู้บริหาร หรือพนักงานอื่นโดยปราศจากซึ่งมูลความจริง
- พึงงดเว้นการให้ของขวัญแก่ผู้บังคับบัญชา หรือรับของขวัญจากผู้บังคับบัญชา
- เคารพในสิทธิของพนักงานอื่นรวมทั้งฝ่ายจัดการ
- ผู้บังคับบัญชาพึงปฏิบัติตนให้เป็นที่เคารพนับถือของพนักงาน และพนักงานไม่พึงกระทำการใด ๆ อันเป็นการไม่เคารพนับถือผู้บังคับบัญชา
- ร่วมสร้างและรักษาบรรยากาศแห่งความสามัคคีและความเป็นน้ำหนึ่งใจเดียวกันในหมู่พนักงาน

2. การปฏิบัติตามกฎหมายและข้อบังคับที่เกี่ยวข้อง

พนักงานพึงปฏิบัติตามกฎหมาย ระเบียบ ข้อบังคับ หลักเกณฑ์ต่าง ๆ ที่เกี่ยวข้อง ไม่กระทำการช่วยเหลือสนับสนุน หรือยอมเป็นเครื่องมือที่จะทำให้เกิดการหลีกเลี่ยงการปฏิบัติตามกฎหมาย หรือกฎระเบียบต่าง ๆ

3. การรับประโยชน์จากผู้ทำธุรกิจกับบริษัท

พนักงานย่อมไม่เรียกรับหรือยินยอมจะรับเงินสิ่งของประโยชน์อื่นใดจากลูกค้า คู่ค้า ผู้รับเหมา ผู้แทนจำหน่าย ผู้ขายสินค้าและบริการให้บริษัท หรือจากบุคคลอื่นใดที่ทำธุรกิจกับบริษัท หรือให้ความชอบพอทำตนสนิทสนมชิดชอบกับผู้ค้าของบริษัทรายหนึ่งรายใดเป็นพิเศษ จนเป็นเหตุให้ผู้ค้ารายอื่นเกิดความเข้าใจผิดคิดไปได้อันจะเกิดความไม่ยุติธรรมขึ้น และไม่ต้องการร่วมทำการค้ากับบริษัทจนทำให้บริษัทเสียหายจนได้

4. การรักษาข้อมูลอันเป็นความลับของบริษัท

พนักงานต้องไม่เปิดเผยข้อมูล เอกสาร เทคโนโลยี ความรู้ทางวิชาการ สิทธิ ลิขสิทธิ์ สิทธิบัตร ซึ่งถือเป็นข้อมูลอันเป็นความลับของบริษัทแก่ผู้อื่นไม่ว่าโดยจงใจหรือไม่ก็ตาม ซึ่งอาจจะมีส่วนนำมาซึ่งความเสียหายในการแข่งขันทางธุรกิจ และอาจจะทำให้เสียภาพลักษณ์หรือชื่อเสียงของบริษัทได้

5. การรักษาทรัพย์สินของบริษัท

พนักงานมีหน้าที่และความรับผิดชอบที่จะใช้ทรัพย์สินของบริษัทให้เกิดประโยชน์อย่างเต็มที่ ต้องร่วมดูแลมิให้ชำรุดสูญหาย รวมทั้งไม่นำไปใช้ในการอื่นนอกเหนือจากธุรกิจของบริษัท (ทรัพย์สินดังกล่าวหมายถึง ทรัพย์สินทั้งที่มีตัวตน และไม่มีตัวตน เช่น สัมหาริมทรัพย์, อสังหาริมทรัพย์, เทคโนโลยี ความรู้ทางวิชาการ เอกสารสิทธิ สิทธิบัตร ลิขสิทธิ์ ตลอดจนข้อมูลที่เป็นความลับที่ไม่ได้เปิดเผยต่อสาธารณชน ได้แก่ แผนธุรกิจ ประมาณการทางการเงิน ข้อมูลด้านทรัพยากรบุคคล

6. การเลี้ยงรับรองและรับของขวัญ

พนักงานไม่พึงรับหรือให้ของขวัญ ของกำนัล รับหรือจัดเลี้ยงรับรองลูกค้า คู่ค้า ผู้รับเหมา ผู้ขายสินค้า หรือผู้ให้บริการ หรือเจ้าหน้าที่ของรัฐที่เกินความเหมาะสมในโอกาสตามประเพณีนิยม ซึ่งมีธรรมเนียมการให้ของขวัญ หากพนักงานได้รับของขวัญที่มีมูลค่าเกินปกติวิสัยให้พนักงานรายงานผู้บังคับบัญชาตามลำดับชั้น

7. การขัดผลประโยชน์ทางธุรกิจ

พนักงานไม่พึงกระทำการใด ๆ อันเป็นการขัดต่อผลประโยชน์ทางธุรกิจกับบริษัท ได้แก่ การมีกิจกรรมหรือกระทำการใด ๆ อันอาจทำให้บริษัทเสียผลประโยชน์ หรือได้รับประโยชน์น้อยกว่าที่ควร หรือเป็นการแบ่งผลประโยชน์จากบริษัท

8. การซื้อขายหลักทรัพย์ของบริษัท และการใช้ข้อมูลภายใน

พนักงานพึงหลีกเลี่ยงการใช้ข้อมูลภายในเพื่อประโยชน์ของตนในการซื้อหรือขายหุ้นของบริษัท หรือให้ข้อมูลภายในแก่บุคคลอื่นเพื่อประโยชน์ในการซื้อหรือขายหุ้นของบริษัท

9. การรักษาชื่อเสียงของบริษัท

พนักงานพึงหลีกเลี่ยงการกระทำใด ๆ อันอาจกระทบกระเทือนต่อชื่อเสียงของบริษัท หรืออาจเป็นปัญหาแก่บริษัทได้ พนักงานพึงรักษาเกียรติของตนให้เป็นที่ยอมรับในสังคม

10. การปฏิบัติต่อลูกค้าและคุณภาพงาน

พนักงานพึงส่งมอบงานที่มีคุณภาพตรงตาม หรือสูงกว่าคำหมายของลูกค้าภายใต้เงื่อนไขที่เป็นธรรม และให้ข้อมูลเกี่ยวกับงานและบริการที่ถูกต้องเพียงพอ และทันต่อเหตุการณ์แก่ลูกค้าโดยไม่มีการกล่าวเกินความเป็นจริงอันเป็นเหตุให้ลูกค้าเกิดความเข้าใจผิดเกี่ยวกับคุณภาพ ปริมาณ หรือเงื่อนไขใด ๆ ของงานหรือบริการ นอกจากนี้พนักงานพึงรักษาความลับของลูกค้าและไม่นำไปใช้เพื่อประโยชน์ของตนเอง หรือผู้ที่เกี่ยวข้องโดยมิชอบ

11. การปฏิบัติต่อคู่ค้า และ / หรือ เจ้าหนี้

พนักงานพึงปฏิบัติต่อคู่ค้าและเจ้าหนี้อย่างเสมอภาค เป็นธรรม และตั้งอยู่บนพื้นฐานของการได้รับผลตอบแทนที่เป็นธรรมต่อทั้งสองฝ่าย และพึงปฏิบัติตามสัญญา หรือเงื่อนไขต่าง ๆ ที่ตกลงกันไว้อย่างเคร่งครัด กรณีที่ไม่สามารถปฏิบัติตามเงื่อนไขข้อใดข้อหนึ่งได้ต้องรีบแจ้งให้คู่ค้า และ / หรือ เจ้าหนี้ทราบล่วงหน้าเพื่อร่วมกันพิจารณาหาแนวทางแก้ไข

12. การปฏิบัติคู่แข่งทางการค้า

พนักงานพึงประพฤติปฏิบัติภายใต้กรอบกติกาของการแข่งขันที่ดีไม่แสวงหาข้อมูลที่เป็นความลับของ คู่แข่งทางการค้าด้วยวิธีการที่ไม่สุจริต หรือไม่เหมาะสม เช่น การจ่ายเงินสินจ้างให้แก่พนักงานของคู่แข่ง เป็นต้น และไม่ทำลายชื่อเสียงของคู่แข่งทางการค้าด้วยการกล่าวหาในทางร้าย

13. การแจ้งเบาะแสหรือข้อร้องเรียน

พนักงานมีหน้าที่และความรับผิดชอบแจ้งเบาะแสหรือข้อร้องเรียน เมื่อพบเห็นเบาะแสการกระทำความผิดกฎหมาย จรรยาบรรณ หรือพฤติกรรมที่อาจส่งถึงการทุจริตหรือประพฤติกุศลของบุคคลในองค์กรทั้งจากพนักงานและผู้มีส่วนได้เสียอื่น รวมถึงรายงานทางการเงินที่ไม่ถูกต้องหรือระบบควบคุมภายในที่บกพร่อง (ช่องทางการแจ้งเบาะแสหรือข้อร้องเรียน : www.ple.co.th)

6.2.4 จรรยาบรรณของการจัดหา

เพื่อให้การปฏิบัติงานเกี่ยวกับการจัดซื้อและจัดจ้างเป็นไปอย่างเหมาะสมมีประสิทธิภาพ และรักษาภาพพจน์ที่ดีของบริษัทไว้อย่างต่อเนื่องจึงกำหนดหลักเกณฑ์อันเกี่ยวกับจรรยาบรรณของการจัดซื้อและจัดจ้างไว้ดังต่อไปนี้

1. การรับของขวัญของกำนัล การรับเลี้ยง และการให้ความชอบพอเป็นพิเศษ

1.1 การรับของขวัญหรือของกำนัล เป็นการฝ่าฝืนจรรยาบรรณเกี่ยวกับการจัดซื้อและจ้าง และแสดงให้เห็นว่าเป็นการรับสินบน

1.2 การรับเลี้ยง ให้พิจารณาถึงความเหมาะสมและควรหลีกเลี่ยงหากไม่จำเป็น ในกรณีที่จำเป็นควรจะต้องคัดค้านออกค่าใช้จ่าย

1.3 การให้ความชอบพอเป็นพิเศษ ควรระงับการทำความสนิทชิดชอบกับผู้ค้ารายหนึ่งรายใด จนเป็นเหตุให้ผู้อื่นคิดไปว่าน่าจะเกิดความไม่ยุติธรรมขึ้นจนทำให้บริษัทเสียภาพพจน์ได้

2. ความไม่ยุติธรรมที่เกิดขึ้นในกระบวนการจัดซื้อและจัดจ้าง

2.1 การจัดซื้อไม่ควรดำเนินการจากการเจาะจงข้อกำหนดของสินค้าใดสินค้านึงโดยเฉพาะ หรือพยายามเลือกสรรคุณลักษณะที่โน้มเอียงไปทางสินค้านั้น ๆ อย่างจงใจ นอกจากจะมีเหตุผลสนับสนุนอย่างเพียงพอ และมีความจำเป็นเท่านั้น

2.2 การเชิญผู้เข้าร่วมเสนอราคาควรจะต้องเลือกสรรผู้ค้าที่ดีและสนใจต่อการเสนอราคานั้น ๆ การเชิญผู้ค้าที่เพียงเพื่อให้ครบจำนวนตามระเบียบโดยไม่คำนึงถึงความสามารถในการปฏิบัติตามข้อผูกพันจะทำให้การจัดหาขาดคุณภาพและขาดความยุติธรรมทั้งต่อบริษัท และต่อผู้ค้าที่รายอื่น ๆ ด้วย

2.3 ผู้ค้าทุกรายจะต้องได้รับรายละเอียดข้อมูล และเงื่อนไขต่าง ๆ อย่างเดียวกัน ซึ่งเป็นลายลักษณ์อักษร กรณีอธิบายด้วยวาจา ต้องมีการยืนยันเป็นลายลักษณ์อักษรอีกครั้ง

2.4 ในกรณีที่ทำการเสนอราคาแล้วไม่ตัดสินใจซื้อหรือจ้างควรจะต้องบอกกล่าวให้ผู้ค้าทราบ และถ้ามีการประมูลครั้งต่อไป ผู้ที่เสนอราคาลำดับเดิมจะต้องได้รับโอกาสเท่า ๆ กันด้วย

3. การปฏิบัติกับผู้ค้า

3.1 ความสัมพันธ์ระหว่างผู้ซื้อกับผู้ขายควรจะเป็นในรูปของการสร้างความมั่นใจต่อกันด้วยความสุจริต และความยุติธรรม พึงปฏิบัติต่อกันอย่างสุภาพชน

3.2 ระเบียบปฏิบัติและวิธีการต่าง ๆ ที่บริษัทกำหนดขึ้นจะต้องแสดงให้เห็นให้ผู้ค้าทราบทันที นับแต่ผู้ค้าได้เข้ามาเป็นผู้ค้ากับบริษัท และต้องให้ทราบเมื่อมีการเปลี่ยนแปลงต่าง ๆ

3.3 การตรวจรับสินค้า หรือตรวจรับงาน ตลอดจนขั้นตอนการจ่ายเงินควรกระทำอย่างรวดเร็ว รัดกุม และให้ความยุติธรรมกับผู้ค้า ผู้ที่จงใจทำให้เกิดความล่าช้าเป็นการปฏิบัติผิดจรรยาบรรณเช่นกัน

3.4 ละเว้นการช่วยเหลือผู้ค้าที่ทำงานบริษัท ด้วยการกระทำที่เป็นการช่วยให้ไม่ต้องเสียภาษีที่พึงจะเสียให้กับรัฐ

6.3 การเปลี่ยนแปลงและพัฒนาการที่สำคัญของนโยบาย แนวปฏิบัติ และระบบการกำกับดูแลกิจการในรอบปีที่ผ่านมา

6.3.1 การเปลี่ยนแปลงและพัฒนาการที่สำคัญเกี่ยวกับการทบทวนนโยบาย แนวปฏิบัติ และระบบการกำกับดูแลกิจการ หรือกฎบัตรคณะกรรมการในรอบปีที่ผ่านมา

บริษัทได้มีการจัดทำนโยบายการกำกับดูแลกิจการที่ดี และจรรยาบรรณทางธุรกิจ เผยแพร่ไว้บนเว็บไซต์ของบริษัทแล้ว (www.ple.co.th) เพื่อแสดงให้เห็นว่าการบริหารจัดการของบริษัทมีประสิทธิภาพ โปร่งใส ตรวจสอบได้ คำนึงถึงผู้มีส่วนได้เสียทุกฝ่าย รวมถึง ให้นักกลางในองค์กรสามารถเข้าไปศึกษาและสามารถนำไปใช้ในการทำงานได้อย่างถูกต้องและเหมาะสม นอกจากนี้ คณะกรรมการบริษัทยังได้มีการพิจารณา ปรับปรุง แก้ไขนโยบาย แนวปฏิบัติ และระบบการกำกับดูแลกิจการ หรือกฎบัตรคณะกรรมการ ในทุก ๆ ปี ส่วนในปี 2565 ได้มีการประชุมคณะกรรมการกำกับดูแลกิจการที่ดีในวันที่ 23 ธันวาคม 2565 เพื่อนำนโยบาย แนวปฏิบัติ และระบบการกำกับดูแลกิจการ หรือกฎบัตรคณะกรรมการ ไปปฏิบัติตามเป้าหมายเดียวกันกับบริษัท

6.3.2 กรณีที่บริษัทยังไม่ได้นำหลักการกำกับดูแลกิจการที่ดีสำหรับบริษัทจดทะเบียนปี 2560 (CG code) มาถือปฏิบัติ

1.) การเข้าร่วมโครงการแนวร่วมปฏิบัติของภาคเอกชนไทยในการต่อต้านทุจริต (CAC)

บริษัทได้มีการพิจารณาหลักเกณฑ์ในการเข้าร่วม โครงการแนวร่วมปฏิบัติของภาคเอกชนไทยในการต่อต้านทุจริต (CAC) เป็นไปตามขั้นตอนซึ่งยังไม่สามารถทำสำเร็จได้ในปี 2565 แต่บริษัทได้มีการออกนโยบายในการต่อต้านการทุจริตคอร์รัปชัน รวมถึงช่องทางในการร้องเรียน เพื่อถือปฏิบัติ และยังได้มีการออกจดหมายเพื่อขอรับของขั้วต่าง ๆ จากคู่ค้าทั้งหมดของบริษัทอีกด้วย อย่างไรก็ตาม บริษัทยังไม่มั่นใจว่าจะเดินหน้าต่อไปเพื่อเข้าร่วมโครงการดังกล่าว เพื่อสนับสนุนให้เกิดบรรษัทภิบาลที่ดี มีความรับผิดชอบต่อสังคม และต่อต้านทุจริตคอร์รัปชันในอนาคต

2.) ประธานกรรมการของบริษัทไม่เป็นกรรมการอิสระ

ปัจจุบันประธานกรรมการของบริษัทเป็นกรรมการอิสระ เดิม นายเสวก ศรีสุชาติ ดำรงตำแหน่งประธานกรรมการบริษัท และเป็นประธานกรรมการบริหาร ซึ่งในปี 2565 ที่ประชุมคณะกรรมการบริษัท เพาเวอร์ไลน์ เอ็นจิเนียริง จำกัด (มหาชน) ครั้งที่ 4/2565 เมื่อวันที่ 13 มิถุนายน 2565 ได้มีมติแต่งตั้ง นายสมประสงค์ บุญยะชัย กรรมการอิสระ เป็นประธานกรรมการบริษัท แทน นายเสวก ศรีสุชาติ ซึ่งได้ขอลาออกจากตำแหน่งประธานกรรมการบริษัท โดยนายเสวก ศรีสุชาติ ยังคงดำรงตำแหน่งประธานกรรมการบริหาร (Chief Executive Officer) และกรรมการบริษัท โดยให้มีผลตั้งแต่วันที่ 14 มิถุนายน 2565 เป็นต้นไป

3.) วาระการดำรงตำแหน่งของกรรมการและกรรมการอิสระเกิน 9 ปี

กรรมการและกรรมการอิสระของบริษัท ถึงแม้ว่าดำรงตำแหน่งมาเกิน 9 ปี แต่เนื่องจากยังคงมีคุณสมบัติครบถ้วนตามนิยามและข้อกำหนดคุณสมบัติกรรมการอิสระของบริษัท โดยท่านเป็นผู้มีทักษะความรู้ความสามารถ ประสบการณ์ในด้านที่บริษัทต้องการและยังคงสามารถปฏิบัติหน้าที่ในฐานะกรรมการอิสระได้เป็นอย่างดี

6.3.3 การปฏิบัติในเรื่องอื่น ๆ ตามหลักการกำกับดูแลกิจการที่ดี

1.) ผลการประเมินการกำกับดูแลกิจการบริษัทจดทะเบียนไทย CORPORATE GOVERNANCE REPORT OF THAI LISTED COMPANIES (CGR) ประจำปี 2565 อยู่ในระดับดีดาว หรือ ระดับดีมาก (Very Good) จากสมาคมส่งเสริมสถาบันกรรมการบริษัทไทย (Thai Institute of Directors: IOD) ด้วยการสนับสนุนของตลาดหลักทรัพย์แห่งประเทศไทยและ สำนักงานคณะกรรมการกำกับหลักทรัพย์และตลาดหลักทรัพย์ (ก.ล.ต.)

2.) ผลการประเมินคุณภาพการจัดประชุมสามัญผู้ถือหุ้น (AGM Checklist) ประจำปี 2565 ซึ่งบริษัทได้รับ 4 เหรียญ (ดีเยี่ยม) หรือ คะแนน 94 คะแนน จากการประเมินของสมาคมส่งเสริมผู้ลงทุนไทย โดยการสนับสนุนของสมาคมบริษัทจดทะเบียนไทย และสำนักงานคณะกรรมการกำกับหลักทรัพย์และตลาดหลักทรัพย์ (ก.ล.ต.)

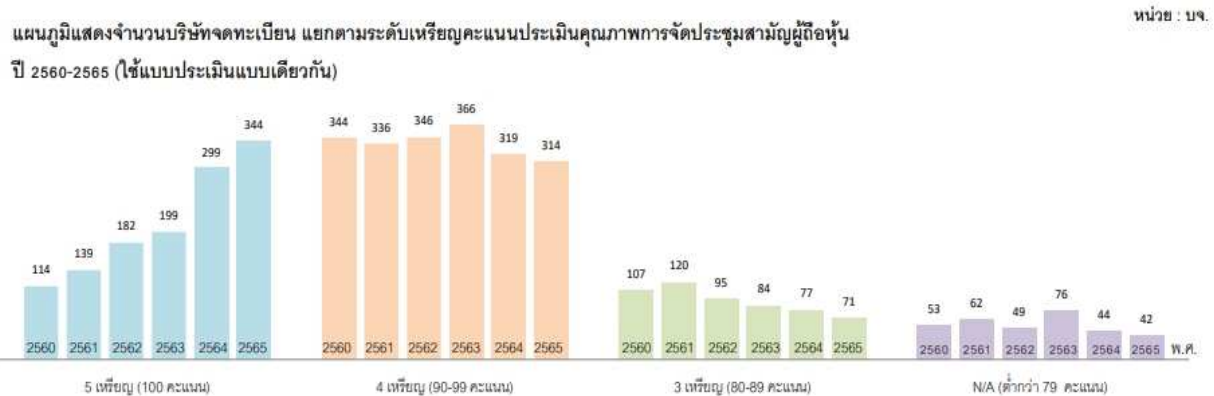

7.1 โครงสร้างการกำกับดูแลกิจการ

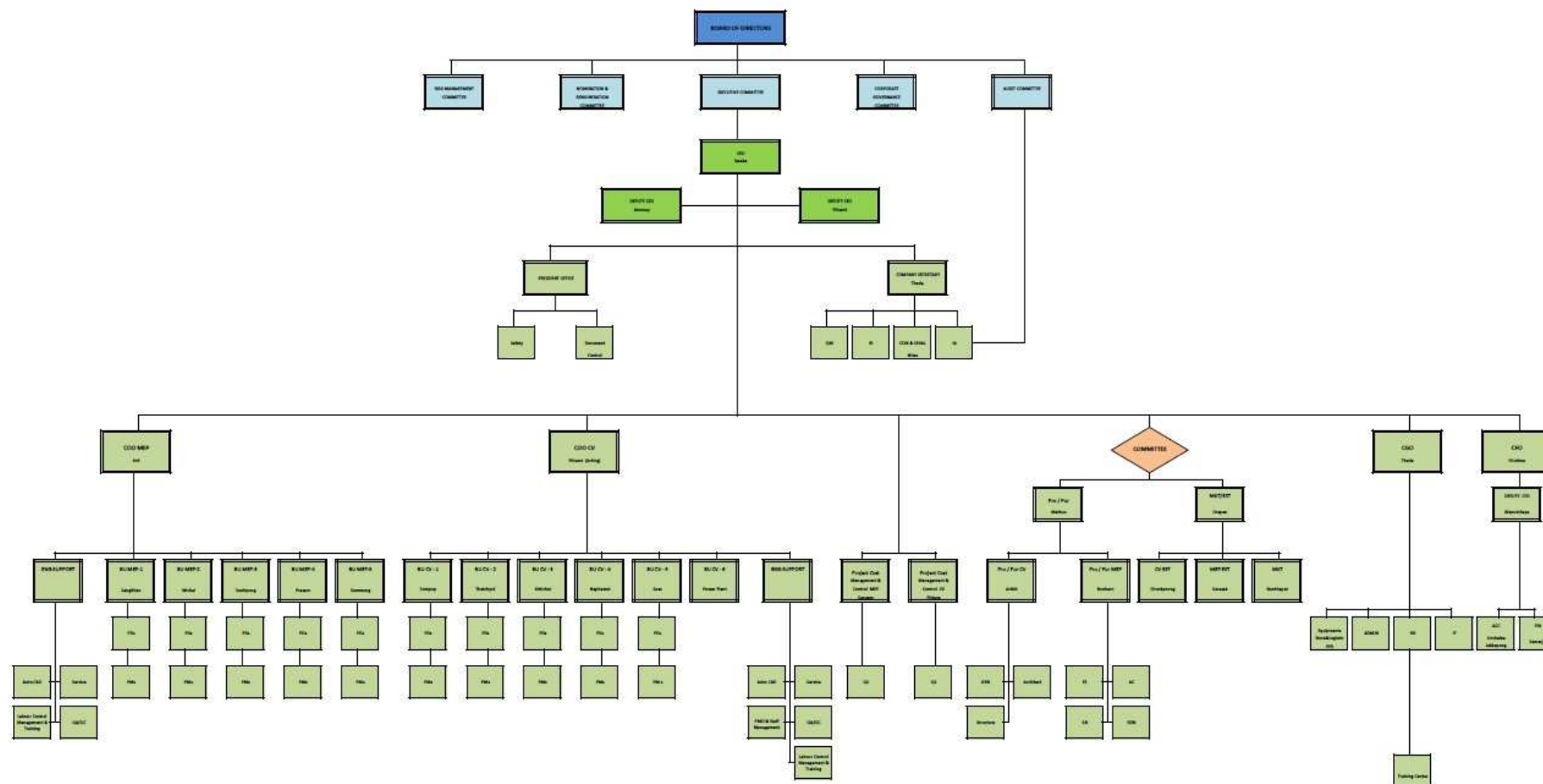

ประกาศใช้ ณ วันที่ 24 มกราคม 2565

โครงสร้างการจัดการของบริษัท เพาเวอร์ไลน์ เอ็นจิเนียริง จำกัด (มหาชน) ณ วันที่ 24 มกราคม 2565 ประกอบด้วย คณะกรรมการบริษัท โดยแบ่งเป็นคณะกรรมการเฉพาะเรื่อง จำนวน 5 คณะ เพื่อช่วยคลี่คลายงานที่มีความสำคัญ ได้แก่ คณะกรรมการตรวจสอบ คณะกรรมการบริหาร คณะกรรมการสรรหาและกำหนดค่าตอบแทน คณะกรรมการบริหารความเสี่ยง คณะกรรมการกำกับดูแลกิจการที่ดี โดยมีประธานเจ้าหน้าที่บริหาร เป็นผู้บริหารสูงสุดของบริษัท

7.2 ข้อมูลเกี่ยวกับคณะกรรมการ

7.2.1 องค์ประกอบของคณะกรรมการบริษัท

- ตามข้อบังคับของบริษัท ระบุว่า คณะกรรมการของบริษัทประกอบด้วยกรรมการอย่างน้อย 5 คน ไม่เกิน 10 คน และกรรมการไม่น้อยกว่ากึ่งหนึ่งของจำนวนกรรมการทั้งหมดนั้นต้องมีถิ่นที่อยู่ในราชอาณาจักร และกรรมการของบริษัทจะต้องเป็นผู้มีคุณสมบัติตามที่กฎหมายกำหนด ในการดำเนินงานของบริษัท กรรมการต้องปฏิบัติหน้าที่ให้เป็นไปตามกฎหมาย วัตถุประสงค์ และข้อบังคับของบริษัท ตลอดจนมติที่ประชุมผู้ถือหุ้นด้วยความซื่อสัตย์สุจริต และระมัดระวัง รักษาผลประโยชน์ของบริษัท

ทั้งนี้ ปัจจุบันคณะกรรมการบริษัท ตามหนังสือรับรองกระทรวงพาณิชย์ ลงบับลงวันที่ 7 กุมภาพันธ์ 2566 มีจำนวน 7 คน ประกอบด้วย

- กรรมการที่ไม่เป็นผู้บริหาร 3 คน คิดเป็นสัดส่วนร้อยละ 42.86 ของกรรมการทั้งหมด
- กรรมการที่เป็นอิสระ 3 คน คิดเป็นสัดส่วนร้อยละ 42.86 ของกรรมการทั้งหมด
- กรรมการที่เป็นผู้บริหาร 4 คน คิดเป็นสัดส่วนร้อยละ 57.14 ของกรรมการทั้งหมด
- กรรมการที่เป็นผู้หญิง 1 คน คิดเป็นสัดส่วนร้อยละ 14.29 ของกรรมการทั้งหมด

7.2.2 ข้อมูลคณะกรรมการและผู้มีอำนาจควบคุมบริษัท

ณ วันที่ 31 ธันวาคม 2565 คณะกรรมการบริษัท ประกอบด้วยกรรมการจำนวน 7 ท่าน ดังนี้

ลำดับ	รายชื่อกรรมการบริษัท	ตำแหน่ง
1	นายสมประสงค์ บุญยะชัย	ประธานกรรมการ กรรมการอิสระ
2	นายเสวก ศรีสุชาติ	ประธานกรรมการบริหาร กรรมการ
3	นายอำนาจ กาญจนินาส	รองประธานกรรมการ
4	นายพิสันต์ จินตนาภักดี	กรรมการ
5	ดร.สิงห์ชัย อรุณวุฒิพงศ์	กรรมการอิสระ
6	พลโทสินชัย นุตสถิตย์	กรรมการอิสระ
7	นางชุติมา อยู่สาธิต	กรรมการ

โดย นายธาดา ชุมะสารกุล ทำหน้าที่เลขานุการบริษัท

หมายเหตุ ที่ประชุมคณะกรรมการบริษัท ครั้งที่ 4/2565 เมื่อวันจันทร์ที่ 13 มิถุนายน 2565 ได้มีมติแต่งตั้งนายสมประสงค์ บุญยะชัย กรรมการอิสระ เป็นประธานกรรมการบริษัท แทน นายเสวก ศรีสุชาติ ซึ่งได้ขอลาออกจากตำแหน่งประธานกรรมการบริษัท โดยให้มีผลตั้งแต่วันที่ 14 มิถุนายน 2565 เป็นต้นไป

กรรมการผู้มีอำนาจลงลายมือชื่อแทนบริษัท คือ นายเสวก ศรีสุชาติ, นายอำนาจ กาญจน์โนภาส, และนายพิสันต์ จินตนาภักดี โดยกำหนดให้กรรมการผู้มีอำนาจลงนามผูกพันบริษัท 2 ใน 3 คนนี้ลงลายมือชื่อร่วมกันและประทับตราสำคัญของบริษัท

- รายละเอียดเกี่ยวกับประวัติกรรมการและเลขานุการบริษัท ปรากฏในเอกสารแนบ 1
- รายละเอียดเกี่ยวกับกรรมการ ผู้มีอำนาจควบคุมของบริษัท และบริษัทย่อย ปรากฏในเอกสาร

แนบ 2

7.2.3 ข้อมูลเกี่ยวกับบทบาทหน้าที่ของคณะกรรมการ

ขอบเขต อำนาจหน้าที่ของคณะกรรมการบริษัท

กรรมการต้องปฏิบัติหน้าที่ด้วยความซื่อสัตย์สุจริต และระมัดระวังรักษาผลประโยชน์ของบริษัท โดยให้เป็นไปตามวัตถุประสงค์ ข้อบังคับของบริษัท ตลอดจนมติที่ประชุมผู้ถือหุ้น และในเรื่องที่กฎหมายกำหนดให้ต้องได้รับอนุมัติจากที่ประชุมผู้ถือหุ้นก่อนดำเนินการ เช่น การทำรายการเกี่ยวโยงกัน และการซื้อหรือขายสินทรัพย์ที่สำคัญตามกฎหมายของตลาดหลักทรัพย์แห่งประเทศไทย หรือตามที่หน่วยงานราชการอื่นๆ กำหนด เป็นต้น ทั้งนี้ คณะกรรมการอาจมอบหมายให้กรรมการคนหนึ่งหรือหลายคน ปฏิบัติการอย่างใดอย่างหนึ่งแทนคณะกรรมการได้ โดยในการมอบอำนาจนั้นจะต้องอยู่ภายใต้ขอบเขตแห่งอำนาจของคณะกรรมการและมีการกำหนดขอบเขตอำนาจหน้าที่ของผู้รับมอบอำนาจไว้อย่างชัดเจน

7.3 ข้อมูลเกี่ยวกับคณะกรรมการชุดย่อย

โดยคณะกรรมการบริษัทได้พิจารณาแต่งตั้งรายชื่อกรรมการคณะกรรมการชุดย่อยทั้งหมด ตามมติคณะกรรมการบริษัท ครั้งที่ 1/2561 เมื่อวันที่ 28 กุมภาพันธ์ 2561 รายชื่อคณะกรรมการชุดย่อย รวมถึงอำนาจหน้าที่ของคณะกรรมการชุดต่าง ๆ ดังนี้

(1) คณะกรรมการตรวจสอบ ประกอบด้วยกรรมการตรวจสอบ จำนวน 3 ท่าน ดังนี้

ลำดับ	รายชื่อกรรมการตรวจสอบ	ตำแหน่ง	จำนวนครั้งในการเข้าประชุม
1	ดร.สิงห์ชัย อรุณวุฒิพงศ์	ประธานกรรมการตรวจสอบ	4/4
2	นายสมประสงค์ บุญยะชัย	กรรมการตรวจสอบ	4/4
3	พลโทสินชัย นุตสถิตย์	กรรมการตรวจสอบ	4/4

โดย นายเอกชัย บุคดา ทำหน้าที่เป็น เลขานุการคณะกรรมการตรวจสอบ
ทั้งนี้ ในปี 2565 คณะกรรมการตรวจสอบ จัดให้มีการประชุม จำนวน 4 ครั้ง

ทั้ง 3 ท่าน มีคุณสมบัติครบถ้วนสำหรับการเป็นกรรมการตรวจสอบ โดยเฉพาะประธานกรรมการตรวจสอบ ดร.สิงห์ชัย อรุณวุฒิพงศ์ เป็นผู้มีความเชี่ยวชาญด้านการเงินและบัญชี ส่วนนายสมประสงค์ บุญยะชัย และ พลโทสินชัย นุตสถิตย์ ทั้ง 2 ท่าน มีประสบการณ์ และความรู้ความสามารถในการบริหารองค์กรขนาดใหญ่มาอย่างยาวนาน ซึ่งเป็นผลดีต่อบริษัท

ขอบเขต หน้าที่และความรับผิดชอบของคณะกรรมการตรวจสอบ

1. สอบทานให้บริษัทมีการรายงานทางการเงินอย่างถูกต้องและเปิดเผยอย่างเพียงพอ
2. วางแนวทางและสอบทานให้บริษัทมีระบบการควบคุมภายใน (Internal Control) และการตรวจสอบภายใน (Internal Audit) ที่มีความเหมาะสมและมีประสิทธิภาพ
3. สอบทานการดำเนินการของบริษัทให้เป็นไปตามกฎหมายว่าด้วยหลักทรัพย์และตลาดหลักทรัพย์ ข้อกำหนดของตลาดหลักทรัพย์แห่งประเทศไทย หรือกฎหมายที่เกี่ยวข้องกับธุรกิจของบริษัท
4. พิจารณาคัดเลือกและเสนอแต่งตั้งผู้สอบบัญชีของบริษัท รวมถึงพิจารณาเสนอค่าตอบแทนของผู้สอบบัญชี
5. พิจารณาการเปิดเผยข้อมูลของบริษัทในกรณีที่เกิดรายการที่เกี่ยวข้องกันหรือรายการที่อาจมีความขัดแย้งทางผลประโยชน์ให้มีความถูกต้องและครบถ้วน
6. ดำเนินการอื่นใดตามที่คณะกรรมการของบริษัทมอบหมาย และ/หรือ ที่คณะกรรมการตรวจสอบเห็นสมควร
7. จัดทำรายงานกิจกรรมของของคณะกรรมการตรวจสอบโดยเปิดเผยไว้ในรายงานประจำปีของบริษัท ซึ่งรายงานดังกล่าวต้องลงนามโดยประธานคณะกรรมการตรวจสอบ
8. ทำการประเมินผลการปฏิบัติงานของคณะกรรมการตรวจสอบ

(2) คณะกรรมการบริหาร ประกอบด้วยกรรมการจำนวน 12 ท่าน ดังนี้

ลำดับ	รายชื่อกรรมการบริหาร	ตำแหน่ง	จำนวนครั้งในการเข้าประชุม
1	นายเสวก ศรีสุชาติ	ประธานกรรมการบริหาร	10/12
2	นายอำนาจ กาญจโนภาส	รองประธานกรรมการบริหาร	12/12
3	นายพิสันต์ จินตนาภักดี	กรรมการบริหาร	12/12
4	นายธาดา ชุมะสารทูล	กรรมการบริหาร และ เลขานุการคณะกรรมการบริหาร	12/12
5	นางชุตินา อู่สาธร	กรรมการบริหาร	12/12
6	นายณนภากร ประจำเมือง	กรรมการบริหาร	11/12
	นายสมภพ พิษมงคล ¹	กรรมการบริหาร	1/3
7	นายแสงเทียน แสงทอง	กรรมการบริหาร	9/12
8	นางอรพรรณ โมกุล	กรรมการบริหาร	11/12
9	นายเมธี ศรีสุชาติ	กรรมการบริหาร	9/12
10	น.ส.มนัญญา ศรีสุชาติ	กรรมการบริหาร	12/12
11	นายวิชัย ทรัพย์เพิ่มเสถียร	กรรมการบริหาร	9/12
12	นายกฤติ ภาษิต ²	กรรมการบริหาร	10/11

ทั้งนี้ ในปี 2565 คณะกรรมการบริหาร จัดให้มีการประชุมเป็นประจำทุกเดือน รวมทั้งสิ้น 12 ครั้ง

หมายเหตุ

- ¹ นายสมภพ พืชมงคล ลาออกจากบริษัท และลาออกจากกรรมการบริหาร โดยมีผลวันที่ 31 มีนาคม 2565
- ² นายกฤติ ภายศิต ตามมติที่ประชุมคณะกรรมการบริษัท ครั้งที่ 1/2565 เมื่อวันที่ 24 มกราคม 2565 มีมติแต่งตั้ง นายกฤติ ภายศิต ตำแหน่งกรรมการบริหาร โดยมีผลวันที่ 1 กุมภาพันธ์ 2565

ขอบเขต อำนาจหน้าที่ของคณะกรรมการบริหาร

1. กำหนดนโยบาย ทิศทาง กลยุทธ์ และโครงสร้างการบริหารงานหลัก ในการดำเนินธุรกิจของบริษัทที่กำหนดให้สอดคล้องและสนับสนุนต่อสภาพทางเศรษฐกิจและการแข่งขันที่ได้กำหนดและแถลงไว้ต่อผู้ถือหุ้น เพื่อเสนอให้คณะกรรมการบริษัทเห็นชอบ
2. กำหนดแผนธุรกิจ งบประมาณ และอำนาจการบริหารต่าง ๆ ของบริษัท เพื่อเสนอให้คณะกรรมการบริษัทเห็นชอบ
3. ตรวจสอบติดตามการดำเนินนโยบายและแนวทางบริหารงานด้านต่างๆ ของบริษัทที่กำหนดให้เป็นไปอย่างมีประสิทธิภาพ เพื่อต่อสภาพการดำเนินธุรกิจ
4. ตรวจสอบติดตามผลการดำเนินงานของบริษัทที่กำหนดให้เป็นไปตามแผนธุรกิจที่ได้อนุมัติไว้
5. พิจารณาโครงการลงทุนของบริษัท เพื่อเสนอให้คณะกรรมการบริษัทเห็นชอบ
6. มีอำนาจแต่งตั้งถอดถอนเจ้าหน้าที่ของบริษัทในตำแหน่งที่ไม่สูงกว่าตำแหน่งประธานกรรมการบริหาร
7. พิจารณาอนุมัติและดำเนินการประมูลงานหรือรับจ้างทำของกับหน่วยงานหรือบุคคลต่าง ๆ
8. ปฏิบัติหน้าที่อื่น ๆ ตามที่ได้รับมอบหมายจากคณะกรรมการบริษัทเป็นคราว ๆ ไป

อำนาจในการอนุมัติการดำเนินการทางการเงิน ดังนี้

1. ในกรณีที่กำหนดไว้ในแผนธุรกิจหรืองบประมาณที่คณะกรรมการบริษัทอนุมัติไว้แล้วซึ่งคณะกรรมการบริหารสามารถดำเนินการได้โดยไม่จำกัดวงเงิน
2. ในกรณีที่ไม่เข้ากรณีตามข้อ 1. ให้คณะกรรมการบริหารของบริษัทมีอำนาจในการอนุมัติการดำเนินการทางการเงินในวงเงินไม่เกิน 50 ล้านบาท โดยอำนาจอนุมัติทางการเงินดังกล่าวจะรวมถึง การอนุมัติค่าใช้จ่ายต่าง ๆ ในการดำเนินการตามปกติธุรกิจ การลงทุนในสินทรัพย์ ฝ้ายทุน (Capital Expenditure) หรือสินทรัพย์ถาวร และมีอำนาจในการติดต่อขอสินเชื่อเป็นภาระผูกพันทางการเงินรวมทุกเครื่องมือทางการเงิน โครงการละไม่เกิน 1,000 ล้านบาท รวมทั้งในกิจการร่วมค้า (ยกเว้นการให้หลักประกันตามโครงการที่ประมูลหรือรับจ้างทำของ ซึ่งจะจำกัดวงเงิน) และเมื่อได้ข้อสรุปให้รายงานคณะกรรมการบริษัท

ทั้งนี้คณะกรรมการบริหารอาจมอบอำนาจช่วงให้พนักงานระดับบริหารของบริษัทมีอำนาจอนุมัติทางการเงินในเรื่องใดเรื่องหนึ่งหรือหลายเรื่อง ตามที่คณะกรรมการบริหารพิจารณาเห็นสมควรก็ได้

อนึ่ง การอนุมัติรายการดังกล่าวข้างต้นจะต้องไม่มีลักษณะเป็นการอนุมัติรายการที่ทำให้คณะกรรมการบริหารหรือผู้รับมอบอำนาจจากคณะกรรมการบริหาร สามารถอนุมัติรายการที่ตนหรือบุคคลที่อาจมีความขัดแย้ง มีส่วนได้เสีย หรืออาจมีความขัดแย้งทางผลประโยชน์อื่นใด (ตามข้อบังคับของบริษัท และตามที่สำนักงาน ก.ล.ด. ประกาศกำหนด) ทำกับบริษัท หรือบริษัทย่อย ยกเว้นเป็นการอนุมัติรายการที่เป็นไปตามปกติธุรกิจที่มีการกำหนดขอบเขตที่ชัดเจน

ขอบเขต อำนาจหน้าที่ของประธานกรรมการบริหาร

1. เป็นผู้ตัดสินใจในเรื่องที่สำคัญของบริษัท กำหนดภารกิจ วัตถุประสงค์ แนวทาง นโยบายของบริษัท รวมถึงการกำกับดูแลการดำเนินงานโดยรวมตามที่คณะกรรมการบริหารมอบหมาย และต้องรับผิดชอบต่อคณะกรรมการบริหาร
2. มีอำนาจจ้าง แต่งตั้ง ปลดออก ให้ออก ไล่ออก กำหนดอัตราค่าจ้าง ให้บำเหน็จรางวัล ปรับขึ้นเงินเดือน ค่าตอบแทน เงินโบนัส ของพนักงานทั้งหมดของบริษัทในตำแหน่งต่ำกว่าตำแหน่งกรรมการบริหารตลอดจนแต่งตั้งตัวแทนฝ่ายนายจ้างในคณะกรรมการกองทุนสำรองเลี้ยงชีพของบริษัท
3. มีอำนาจอนุมัติและมอบอำนาจช่วงอนุมัติการเบิกจ่าย เพื่อการจัดซื้อจัดจ้างซึ่งทรัพย์สินและบริการเพื่อประโยชน์ของบริษัท ทั้งนี้จะต้องไม่เกินวงเงินที่คณะกรรมการบริหารสามารถอนุมัติได้
4. มีอำนาจออกคำสั่ง ระเบียบ ประกาศ บันทึก เพื่อให้การปฏิบัติงานเป็นไปตามนโยบาย และผลประโยชน์ของบริษัท และเพื่อรักษาระเบียบวินัยการทำงานภายในองค์กร
5. อนุมัติการแต่งตั้งที่ปรึกษาด้านต่าง ๆ ที่จำเป็นต่อการดำเนินงาน
6. ปฏิบัติหน้าที่อื่น ๆ ตามที่ได้รับมอบหมายจากคณะกรรมการบริษัทหรือคณะกรรมการบริหารเป็นคราว ๆ ไป
7. ดำเนินกิจการที่เกี่ยวข้องกับการบริหารงานทั่วไปของบริษัท

ทั้งนี้ อำนาจหน้าที่ของประธานกรรมการบริหารและผู้รับมอบอำนาจช่วง ดังกล่าวข้างต้นจะไม่รวมถึงอำนาจที่ทำให้ประธานกรรมการบริหารสามารถอนุมัติรายการที่ตน หรือบุคคลที่อาจมีความขัดแย้งมีส่วนได้เสีย หรืออาจมีความขัดแย้งทางผลประโยชน์ในลักษณะอื่นใด (ตามข้อบังคับของบริษัทและตามที่สำนักงาน ก.ล.ด. ประกาศกำหนด) ทำกับบริษัทหรือบริษัทย่อย ยกเว้นเป็นการอนุมัติรายการที่เป็นไปตามนโยบายและหลักเกณฑ์ที่คณะกรรมการบริษัทได้พิจารณาอนุมัติไว้ รวมทั้งกำหนดให้ต้องขอความเห็นชอบจากผู้ถือหุ้นในการทำรายการที่เกี่ยวข้องกันและการได้มาหรือจำหน่ายไปซึ่งสินทรัพย์ที่สำคัญของบริษัทหรือบริษัทย่อย เพื่อให้สอดคล้องกับข้อกำหนดของตลาดหลักทรัพย์แห่งประเทศไทยในเรื่องดังกล่าว

(3) คณะกรรมการสรรหาและกำหนดค่าตอบแทน ประกอบด้วยกรรมการ จำนวน 3 ท่าน ดังนี้

ลำดับ	รายชื่อกรรมการสรรหา และกำหนดค่าตอบแทน	ตำแหน่ง	จำนวนครั้งใน การเข้าประชุม
1	นายสมประสงค์ บุญยะชัย	ประธานกรรมการสรรหาฯ	2/2
2	พลโทสินชัย นุตสถิตย์	กรรมการสรรหาฯ	2/2
3	ดร.สิงห์ชัย อรุณวุฒิพงศ์	กรรมการสรรหาฯ	2/2

โดย นายธาดา ชุมะสารทูล ทำหน้าที่เลขานุการคณะกรรมการสรรหาฯ
ทั้งนี้ ในปี 2565 คณะกรรมการสรรหาและกำหนดค่าตอบแทน จัดให้มีการประชุม จำนวน 2 ครั้ง

ขอบเขต หน้าที่ และความรับผิดชอบของคณะกรรมการสรรหาและกำหนดค่าตอบแทน

- กำหนดวิธีการสรรหาและคุณสมบัติของผู้ที่จะมาดำรงตำแหน่งกรรมการบริษัทและกรรมการผู้จัดการใหญ่
- ดำเนินการสรรหาและเสนอแนะผู้ที่มีคุณสมบัติเหมาะสมในการดำรงตำแหน่งกรรมการกรรมการผู้จัดการใหญ่ต่อคณะกรรมการบริษัท
- กำหนดหลักเกณฑ์หรือวิธีการกำหนดค่าตอบแทนสำหรับกรรมการ กรรมการผู้จัดการใหญ่
- พิจารณาเสนอค่าตอบแทนกรรมการต่อคณะกรรมการบริษัทเพื่อเห็นชอบและนำเสนอต่อที่ประชุมผู้ถือหุ้นเพื่อพิจารณาอนุมัติ
- พิจารณาเสนอค่าตอบแทนกรรมการผู้จัดการใหญ่ต่อที่ประชุมคณะกรรมการบริษัทเพื่อพิจารณาอนุมัติ
- ปฏิบัติหน้าที่ ตามที่ได้รับมอบหมายจากคณะกรรมการบริษัท

(4) คณะกรรมการบริหารความเสี่ยง ประกอบด้วยกรรมการ จำนวน 6 ท่าน ดังนี้

	รายชื่อกรรมการบริหารความ เสี่ยง	ตำแหน่ง	จำนวนครั้งใน การเข้าประชุม
1	นายแสวง ศรีสุขชาติ	ประธานกรรมการบริหารความเสี่ยง	4/4
2	นายอำนาจ กาญจน์โนภาส	รองประธานกรรมการบริหารความเสี่ยง	4/4
3	นายพิสันต์ จินตนาภักดี	กรรมการบริหารความเสี่ยง	4/4
4	นายธาดา ชุมะสารทูล	กรรมการบริหารความเสี่ยง	4/4
5	นางชุตินา อยู่สาธร	กรรมการบริหารความเสี่ยง	4/4
6	นายณภาวฐ ประจําเมือง	กรรมการบริหารความเสี่ยง	4/4

โดย นายเอกชัย บุคดา ทำหน้าที่เลขานุการคณะกรรมการบริหารความเสี่ยง
ทั้งนี้ ในปี 2565 คณะกรรมการบริหารความเสี่ยง จัดให้มีการประชุม จำนวน 4 ครั้ง

ขอบเขต อำนาจหน้าที่ของคณะกรรมการบริหารความเสี่ยง

1. กำหนดนโยบาย ยุทธศาสตร์และเป้าหมายการบริหารความเสี่ยงทั้งองค์กร
2. พัฒนาระบบการจัดการบริหารความเสี่ยงทั้งองค์กรให้มีประสิทธิภาพอย่างต่อเนื่อง
3. สนับสนุนผลักดันให้เกิดความร่วมมือในการบริหารความเสี่ยงทุกระดับขององค์กร
4. ดูแลให้บริษัทมีการบริหารความเสี่ยงที่เหมาะสมและมีประสิทธิภาพ
5. ประธานกรรมการบริหารความเสี่ยงทั้งองค์กรเป็นผู้รายงานผลการประชุมต่อที่ประชุมคณะกรรมการบริษัทในคราวถัดไป
6. ปฏิบัติหน้าที่ตามที่ได้รับมอบหมายจากคณะกรรมการบริษัท

(5) คณะกรรมการกำกับดูแลกิจการที่ดี ประกอบด้วยกรรมการ จำนวน 4 ท่าน ดังนี้

ลำดับ	รายชื่อกรรมการกำกับดูแลกิจการที่ดี	ตำแหน่ง	จำนวนครั้งในการเข้าประชุม
1	นายเสวก ศรีสุชาติ	ประธานกรรมการกำกับดูแลกิจการที่ดี	1/1
2	นายอำนาจ กาญจนกิจ	รองประธานกรรมการกำกับดูแลกิจการที่ดี	1/1
3	นางชุตินา อยู่สาธร	กรรมการกำกับดูแลกิจการที่ดี	1/1
4	นายธาดา ชุมะสารทูล	กรรมการและเลขานุการกำกับดูแลกิจการที่ดี	1/1

ทั้งนี้ ในปี 2565 คณะกรรมการกำกับดูแลกิจการที่ดี จัดให้มีการประชุม จำนวน 1 ครั้ง

ขอบเขต อำนาจหน้าที่ของคณะกรรมการกำกับการดูแลกิจการที่ดี

1. เสนอแนวปฏิบัติด้านการกำกับดูแลกิจการที่ดีต่อคณะกรรมการบริษัท
2. กำกับดูแลการปฏิบัติงานของคณะกรรมการและฝ่ายจัดการเพื่อให้เป็นไปตามหลักการกำกับดูแลกิจการที่ดี
3. ทบทวนแนวปฏิบัติด้านการกำกับดูแลกิจการที่ดี โดยเปรียบเทียบกับมาตรฐานสากล และเสนอแนะต่อคณะกรรมการบริษัทเพื่อพิจารณาปรับปรุงให้ทันสมัยอย่างต่อเนื่อง
4. มอบนโยบายการกำกับดูแลกิจการที่ดีให้คณะกรรมการกำกับดูแลกิจการที่ดีของบริษัท
5. มีอำนาจในการเชิญบุคคลภายนอกที่มีความรู้ความเชี่ยวชาญเป็นที่ปรึกษาและเข้าร่วมประชุมได้ ด้วยค่าใช้จ่ายของบริษัท
6. ปฏิบัติหน้าที่ ตามที่ได้รับมอบหมายจากคณะกรรมการบริษัท

7.4 ข้อมูลเกี่ยวกับผู้บริหาร

7.4.1 รายชื่อและตำแหน่งของผู้บริหาร

โครงสร้างการจัดการบริษัท เพาเวอร์ไลน์ เอ็นจิเนียริง จำกัด (มหาชน) ได้รายงานใน **หัวข้อ 7.1**

โครงสร้างการกำกับดูแลกิจการ แล้ว

รายชื่อผู้บริหาร ณ วันที่ 31 ธันวาคม 2565

ลำดับ	ชื่อ-นามสกุล	ตำแหน่ง
1	นายเสวก ศรีสุชาติ	ประธานกรรมการบริหาร
2	นายอำนาจ กาญจน์ภาส	รองประธานกรรมการบริหาร
3	นายพิสันต์ จินตนาภักดี	รองประธานกรรมการบริหาร
4	นายณภาวฐ ประจําเมือง	กรรมการบริหาร/รองประธานบริหาร สายวิศวกรรมก่อสร้าง
5	นายกฤติ ภามิต	กรรมการบริหาร/รองประธานบริหาร สายวิศวกรรมระบบ
6	นายแสงเทียน แสงทอง	กรรมการบริหาร/รองประธานบริหาร สายวิศวกรรมระบบ
7	นายวิชัย ทรัพย์เพิ่มเสถียร	กรรมการบริหาร/รองประธานอาวุโส สายวิศวกรรมระบบ
8	นางชุตินา อยู่สาธร	กรรมการบริหาร/ประธานเจ้าหน้าที่ฝ่ายบัญชีและการเงิน
9	นายธาดา ชุมะสารทูล	กรรมการบริหาร/เลขานุการบริษัท/รองประธานบริหาร ฝ่ายบริหารทั่วไป
10	นายเมธัส ศรีสุชาติ	กรรมการบริหาร/รองประธานบริหาร ฝ่ายจัดซื้อ-จัดหา
11	นางอรพรรณ โมกุล	กรรมการบริหาร/รองประธานอาวุโส ฝ่ายการตลาดและประมาณราคา
12	นางสาวมนัญญา ศรีสุชาติ	กรรมการบริหาร/รองประธานอาวุโส ฝ่ายบัญชีและการเงิน
13	นายประสาน รักปัญญา	รองประธานอาวุโส สายวิศวกรรมระบบ
14	นายสันติพงศ์ รุธิรโก	รองประธานอาวุโส สายวิศวกรรมระบบ
15	นายกิตติชัย โสมธาว์	รองประธานอาวุโส สายวิศวกรรมก่อสร้าง
16	นายรัชพล พงศ์สันติธรรม	รองประธานอาวุโส สายวิศวกรรมก่อสร้าง
17	นายจุลินทร์ รังรักษ์รัตนกร	รองประธาน สายวิศวกรรมก่อสร้าง
18	นายสุเชษ ปังศรีสมบูรณ์	รองประธาน สายวิศวกรรมก่อสร้าง
19	นายสมม่ง บุญวงศ์	รองประธาน สายวิศวกรรมระบบ
20	นายชลคนอง ปาลคำ	รองประธาน ฝ่ายประมาณราคาวิศวกรรมก่อสร้าง
21	นายสุรศักดิ์ เลิศธนกิจเจริญ	รองประธาน ฝ่ายประมาณราคาวิศวกรรมระบบ
22	นางนันท์พัชร ศรีสุชาติ	รองประธาน ฝ่ายการตลาด
23	นายบรรหาร คมกฤต	รองประธาน ฝ่ายจัดซื้อ-จัดหาวิศวกรรมระบบ
24	นายอาทิตย์ โรจนรวิวงศ์	รองประธาน ฝ่ายจัดซื้อ-จัดหาวิศวกรรมก่อสร้าง
25	นายจักรพงษ์ จิตรอำไพ	รองประธาน ฝ่ายบัญชีและการเงิน
26	นางอัญชลี อมรไชย	รองประธาน ฝ่ายบัญชีและการเงิน
27	นางสาวชินทอง วงษ์ศรีแก้ว	รองประธาน ฝ่ายบริหารทั่วไป

7.4.2 นโยบายการจ่ายค่าตอบแทนกรรมการบริหารและผู้บริหาร

(1) ค่าตอบแทนประธานกรรมการบริหาร และคณะกรรมการบริหาร (ที่เป็นตัวเงิน)

- ค่าตอบแทนรวมประธานกรรมการบริหาร

หน่วย : บาท

ค่าตอบแทน	ปี 2565		ปี 2564	
	จำนวนราย	ค่าตอบแทน	จำนวนราย	ค่าตอบแทน
เงินเดือน	1	6,294,540.00	1	6,104,160.00
โบนัส	1	453,680.00	1	0.00
กองทุนสำรองเลี้ยงชีพ	1	369,470.80	1	272,208.00
รวม		7,117,690.80		6,376,368.00

- ค่าตอบแทนรวมคณะกรรมการบริหาร

หน่วย : บาท

ค่าตอบแทน	ปี 2565		ปี 2564	
	จำนวนราย	ค่าตอบแทน	จำนวนราย	ค่าตอบแทน
เงินเดือน	13	41,401,440.00	11	32,470,867.00
โบนัส	11	2,854,280.00	11	0.00
กองทุนสำรองเลี้ยงชีพ	11	1,917,224.80	9	1,097,473.34
รวม		46,172,944.80		33,568,340.34

(2) ค่าตอบแทนอื่น (สำหรับกรรมการบริหาร ผู้บริหาร และพนักงานทุกคน)

ค่าประกันสุขภาพแบบกลุ่ม

	ปี 2565	ปี 2564
ค่าเบี้ยประกันสุขภาพ (แบบกลุ่ม)	4,537,540.00	4,276,849.00

7.4.3 ค่าตอบแทนรวมของกรรมการบริหาร และผู้บริหาร

ค่าตอบแทน	ปี 2565		ปี 2564	
	จำนวนราย	ค่าตอบแทน	จำนวนราย	ค่าตอบแทน
เงินเดือน	28	72,279,430.00	27	68,850,952.00
โบนัส	27	4,768,147.00	27	0.00
กองทุนสำรองเลี้ยงชีพ	23	3,227,464.30	23	2,361,261.34
รวม		80,275,041.30		71,212,213.34

7.5 ข้อมูลเกี่ยวกับพนักงาน

ณ วันที่ 31 ธันวาคม 2565 บริษัทมีพนักงานรวมทั้งสิ้น 1,365 คน (ไม่รวมพนักงานรายวัน) โดยแบ่งตามสายงานหลักได้ดังนี้

สายงานหลัก	จำนวนพนักงาน ปี 2565	จำนวนพนักงาน ปี 2564
ฝ่ายโครงการ		
- วิศวกร(งานระบบและก่อสร้าง)	338	321
- โฟร์แมน (งานระบบและก่อสร้าง)	277	214
- ช่างเขียนแบบ (งานระบบและก่อสร้าง)	123	119
ฝ่ายจัดซื้อ สตอร์ และ ขนส่ง		
- จัดซื้อและจัดหา	35	32
- สตอร์ และขนส่ง	102	100
ฝ่ายประมาณราคาและการตลาด	47	46
ฝ่ายทั่วไป	443	421
รวม	1,365	1,253

บริษัทได้จ่ายค่าตอบแทนให้แก่พนักงานในรูปเงินเดือน โบนัส เงินสมทบกองทุนสำรองเลี้ยงชีพ และอื่น ๆ ดังนี้

หน่วย : พันบาท

ค่าตอบแทน	ปี 2565	ปี 2564
เงินเดือนรวม	562,014.16	525,923.03
โบนัส	39,043.37	0.00
เงินสมทบกองทุนสำรองเลี้ยงชีพ	18,659.07	14,843.43
อื่นๆ เช่น เงินค่าล่วงเวลา และ เบี้ยเลี้ยง เป็นต้น	170,191.28	128,255.01
รวม	789,907.88	669,021.47

นโยบายในการพัฒนาพนักงานของบริษัท

เนื่องจากการบริการงานรับเหมาก่อสร้างและออกแบบ จัดหา และติดตั้งระบบวิศวกรรมนั้น ทรัพยากรบุคคลถือว่ามีความสำคัญอย่างมาก ดังนั้น บริษัทจึงมุ่งเน้นการพัฒนานุคลากรอย่างต่อเนื่องทั้งทางด้านปฏิบัติการและวิชาการ โดยได้พัฒนาในหลาย ๆ ด้านพร้อมกัน ดังนี้

● In-house Training

การจัดฝึกอบรมความรู้ทางด้านวิศวกรรมจากวิศวกรอาวุโสหรือผู้ชำนาญเฉพาะด้าน มีแผนการจัดทำคู่มือในการติดตั้งและปฏิบัติการ มีการรวบรวมและจัดทำรายงานอุปสรรคและการแก้ไขปัญหาของงาน

● Outside Training

การจัดส่งพนักงานไปอบรมนอกสถานที่ ทั้งทางด้านวิศวกรรมและการบริหาร ที่จัดโดยสมาคมวิชาชีพและสถาบันการศึกษาต่าง ๆ ตลอดจนบริษัทที่ดำเนินการจัดการฝึกอบรมทั้งภายในและภายนอกประเทศ

● On the Job Training

การฝึกอบรมความรู้และทักษะในการทำงานสภาพจริงให้กับบุคลากรที่เข้าร่วมงานใหม่ โดยมีพี่เลี้ยงคอยดูแล และให้คำแนะนำ

● แผนพัฒนาคนเก่งในองค์กร (Talent Management)

บริษัทได้เล็งเห็นความสำคัญของทรัพยากรบุคคลที่มีศักยภาพ พร้อมทั้งก้าวไปสู่ในตำแหน่งที่สูงขึ้น เพื่อทดแทนตำแหน่งนั้น ๆ บริษัทจึงได้เกิดกิจกรรมหรือโครงการ “แผนพัฒนาคนเก่งในองค์กร Talent Management” เน้นการพัฒนานุคลากรให้มีภาวะผู้นำและความพร้อมที่จะดำรงตำแหน่งผู้บริหารของบริษัท

วัตถุประสงค์

- เพื่อเป็นแนวทางในการระบุนุหาคนเก่งในองค์กร Talents ซึ่งมีศักยภาพ และผลการปฏิบัติงานที่ดีตรงตามความต้องการขององค์กร
- เพื่อส่งเสริมการพัฒนานุคลากรในหน่วยงาน
- เพื่อเป็นส่วนหนึ่งของแผนกลยุทธ์ด้านการบริหารทรัพยากรบุคคล

ประโยชน์ที่คาดว่าจะได้รับ

- Organization : ทำให้องค์กรบรรลุเป้าหมายที่ตั้งไว้ในอนาคต เมื่อองค์กรมีการประเมินความพร้อมของกำลังคนอย่างต่อเนื่อง เพราะจะทำให้ทราบถึงจำนวนคนที่ต้องการในอนาคต สามารถวางแผนงานที่มีคุณสมบัติพื้นฐานตรงตามต้องการได้ล่วงหน้า
- Department/Team : ทำให้แผนกฝ่าย สามารถวางแผนการฝึกอบรม เพื่อพัฒนาพนักงานที่จะมาเป็นคนเก่งขององค์กรได้ล่วงหน้าแต่เนิ่นๆ โดยเฉพาะในตำแหน่งที่มีคุณสมบัติหายาก และเป็นที่หมายปองของกลุ่มแข่งในธุรกิจเดียวกัน
- Individual : ทำให้พนักงานมีโอกาสพัฒนาเติบโตไปพร้อมกับการเจริญเติบโตขององค์กร ทั้งเป็นการสร้างแรงจูงใจให้กับพนักงานที่ต้องการความก้าวหน้า และยังป้องกันความเสี่ยงจากการออกจากงานของพนักงานอีกด้วย เพราะเป็นการส่งเสริมการเลื่อนตำแหน่งของพนักงานจากภายในมากกว่าการสรรหา หรือจัดจ้างภายนอก

ระยะเวลาในการดำเนินการ Talent Management

กระบวนการพัฒนาคนเก่งในองค์กร มีการจัดตั้งคณะทำงาน เตรียมวางบุคลากรเพื่อเตรียมความพร้อมสำหรับงานในตำแหน่งที่สำคัญในอนาคต มีกระบวนการที่โปร่งใสและยุติธรรม คาดว่าโครงการนี้จะสำเร็จภายในปี 2566 และจะดำเนินการอย่างต่อเนื่องต่อไป

7.6 ข้อมูลสำคัญอื่น ๆ

7.6.1 รายชื่อผู้ได้รับมอบหมายให้รับผิดชอบโดยตรงในการควบคุมดูแลทำบัญชี เลขานุการบริษัท

หัวหน้างานตรวจสอบภายใน หัวหน้างานกำกับดูแลการปฏิบัติงานของบริษัท (Compliance)

- ผู้ที่ได้รับมอบหมายให้รับผิดชอบโดยตรงในการควบคุมดูแลการทำบัญชี

ผู้ที่ได้รับมอบหมายให้รับผิดชอบโดยตรงในการควบคุมดูแลการทำบัญชีของบริษัท เพาเวอร์ไลน์ เอ็นจิเนียริง จำกัด (มหาชน) คือ นายจักรพงษ์ จิตรอำไพ ตำแหน่งรองประธาน ฝ่ายบัญชีและการเงิน ซึ่งดำรงตำแหน่งตั้งแต่วันที่ 15 มิถุนายน 2550

- เลขานุการบริษัท



นายชดา ชุมะสารกุล อายุ 64 ปี

ได้รับการแต่งตั้ง ตั้งวันที่ 15 สิงหาคม 2551-ปัจจุบัน

สัดส่วนการถือหุ้น ร้อยละ 0.00

ประวัติการศึกษา ปริญญาโทบริหารธุรกิจ สาขาการจัดการ

Woodbury University U.S.A.

ปริญญาตรี รัฐศาสตร์ (การปกครอง)

มหาวิทยาลัยรามคำแหง

ประวัติการอบรมด้านเลขานุการบริษัท DCP 114/2009, CSP 27/2008, EMT 11/2008

การดำรงตำแหน่งกรรมการสำคัญที่เกี่ยวข้องในปัจจุบัน กรรมการบริหาร บริษัท เพาเวอร์ไลน์ เอ็นจิเนียริง จำกัด (มหาชน)

ความสัมพันธ์ระหว่างผู้บริหาร -ไม่มี-

หมายเหตุ : รายละเอียดประวัติเพิ่มเติม ตามเอกสารแนบ 1

คณะกรรมการบริษัท ได้แต่งตั้ง นายธาดา ชุมะสารทูล เป็นเลขานุการบริษัท เพื่อรับผิดชอบในการให้คำแนะนำด้านกฎหมายและกฎเกณฑ์ต่าง ๆ ที่คณะกรรมการและผู้บริหารจะต้องทราบ และปฏิบัติหน้าที่ในการดูแลกิจกรรมของคณะกรรมการ รวมทั้งประสานงานให้มีการปฏิบัติตามมติของคณะกรรมการ และมติของผู้ถือหุ้น เพื่อให้เป็นไปตามหลักการกำกับดูแลกิจการที่ดีของบริษัท โดยคณะกรรมการบริษัท ได้มีมติแต่งตั้ง นายธาดา ชุมะสารทูล ตั้งแต่วันที่ 15 สิงหาคม 2551

กรอบของหน้าที่ บทบาท และความรับผิดชอบของเลขานุการบริษัท

1. หน้าที่เกี่ยวข้องกับการประชุม (Meeting – related Duties)
2. กำกับให้การดำเนินงานของบริษัทอยู่ภายในกรอบของกฎหมายและข้อบังคับ (Legal and Regulatory Compliance)
3. เตรียม รวบรวม และการกระจายข่าวสารข้อมูลของบริษัท (Preparation, Compilation and Dissemination of Information)
4. ประสานงานเกี่ยวกับการเพิ่มทุนและการปรับโครงสร้างของทุนของบริษัท (Capital Increase and Restructuring)
5. การได้มาและขายไปซึ่งทรัพย์สินของบริษัท (Acquisition and Sales of Assets)
6. หน้าที่อื่นๆ ที่เกี่ยวข้อง

- หัวหน้างานตรวจสอบภายใน

ผู้ที่ได้รับมอบหมายให้รับผิดชอบเป็นหัวหน้างานตรวจสอบภายในของบริษัท เพาเวอร์ไลน์ เอ็นจิเนียริง จำกัด (มหาชน) คือ นายเอกชัย บุคดา ตำแหน่งผู้จัดการอาวุโส แผนกตรวจสอบภายใน ซึ่งดำรงตำแหน่งตั้งแต่วันที่ 19 กรกฎาคม 2555

หมายเหตุ : รายละเอียดประวัติเพิ่มเติม ตามเอกสารแนบ 3

7.6.2 รายชื่อหัวหน้างานนักลงทุนสัมพันธ์ และข้อมูลเพื่อการติดต่อ

บริษัทจัดตั้งหน่วยงานนักลงทุนสัมพันธ์ และมอบหมายให้เลขานุการบริษัท คือ นายธาดา ชุมะสารทูล โดยมีนางสาวสุกัญญา อ่อนตา ผู้ช่วยรองประธาน และนางสาวพิรุณพร เหลี่ยมมุกดา ผู้จัดการอาวุโส ฝ่ายเลขานุการบริษัท ทำหน้าที่ติดต่อสื่อสารกับผู้ลงทุนสถาบัน ผู้ลงทุนทั่วไป ผู้ถือหุ้น รวมทั้งนักวิเคราะห์ และเจ้าหน้าที่ภาครัฐที่เกี่ยวข้อง ซึ่งผู้ลงทุนสามารถติดต่อขอทราบข้อมูลบริษัท หรือแจ้งข้อร้องเรียนได้ที่หมายเลขโทรศัพท์ 0-2332-0345 ต่อ 1127, 1221 หรือที่ Website: www.ple.co.th

7.6.3 ค่าตอบแทนที่ผู้สอบบัญชี สำนักงานสอบบัญชีที่ผู้สอบบัญชีสังกัดและบุคคลหรือกิจการที่เกี่ยวข้องกับผู้สอบบัญชี และสำนักงานสอบบัญชีที่ผู้สอบบัญชีสังกัด

ตามมติที่ประชุมสามัญผู้ถือหุ้นประจำปี 2565 มีมติแต่งตั้ง บริษัท พีเคเอฟ ออดิท (ประเทศไทย) จำกัด เป็นผู้สอบบัญชีบริษัท ประจำปี 2565 นับเป็นปีที่ 1 โดยมีรายชื่อผู้สอบบัญชี ดังนี้

- นายปิตินันท์ ลีลาเมธวัฒน์ ผู้สอบบัญชีรับอนุญาต เลขที่ 11133 หรือ
(ยังไม่เคยเป็นผู้ลงลายมือชื่อในงบการเงินของบริษัท)
- นายกวิณภพ ปรีดี ผู้สอบบัญชีรับอนุญาต เลขที่ 9680 หรือ
(ยังไม่เคยเป็นผู้ลงลายมือชื่อในงบการเงินของบริษัท)
- นายฉัฐพล ศรีจักร โคตร ผู้สอบบัญชีรับอนุญาต เลขที่ 12038
(ยังไม่เคยเป็นผู้ลงลายมือชื่อในงบการเงินของบริษัท)

โดยกำหนดให้ผู้สอบบัญชีคนใดคนหนึ่งเป็นผู้ทำการตรวจสอบและแสดงความเห็นต่องบการเงินของบริษัท และในกรณีที่ผู้สอบบัญชีดังกล่าวข้างต้น ไม่สามารถปฏิบัติหน้าที่ได้ให้บริษัท CWWP จัดหาผู้สอบบัญชีรับอนุญาตอื่นของสำนักงาน ทำหน้าที่ตรวจสอบบัญชีและแสดงความเห็นต่องบการเงินของบริษัทแทนผู้สอบบัญชีดังกล่าวได้ ทั้งนี้ มอบอำนาจให้คณะกรรมการบริษัทเป็นผู้แต่งตั้งผู้สอบบัญชีรับอนุญาตรายใหม่ตามที่บริษัท CWWP เสนอมาได้ต่อไป

ทั้งนี้ ผู้สอบบัญชีทั้งสามไม่มีความสัมพันธ์หรือส่วนได้เสียกับบริษัทฯ / บริษัทย่อย / ผู้บริหาร / ผู้ถือหุ้นรายใหญ่ หรือเกี่ยวข้องกับบุคคลดังกล่าว จึงมีความเป็นอิสระในการตรวจสอบและแสดงความเห็นต่องบการเงินของบริษัท

นอกจากนี้ บริษัท พีเคเอฟ ออดิท (ประเทศไทย) จำกัด ได้รับการคัดเลือกให้เป็นสำนักงานสอบบัญชีของบริษัทย่อยและกิจการร่วมค้า รวม 4 แห่ง สำหรับปี 2565 ด้วย

โดยกำหนดค่าสอบบัญชี ประจำปี 2565 เป็นดังนี้

หน่วย : บาท

รายการค่าตรวจสอบ	ปี 2565	ปี 2564	เปลี่ยนแปลง (ลดลง)	
			จำนวนเงิน	ร้อยละ
ค่าตรวจสอบงบการเงินประจำปี และค่าสอบทานงบการเงินรวมรายไตรมาส (4 ไตรมาส)	1,780,000.00	1,870,000.00	(90,000.00)	(4.81%)
ค่าสอบทานงบการเงินรายไตรมาส (3 ไตรมาส)	900,000.00	930,000.00	(30,000.00)	(3.23%)
รวมค่าสอบบัญชีของ PLE	2,680,000.00	2,800,000.00	(120,000.00)	(4.29%)
ค่าตรวจสอบงบการเงินประจำปี และค่าสอบทานงบการเงินรายไตรมาส (4ไตรมาส) ของบริษัทย่อยและกิจการร่วมค้า	520,000 (4 บริษัท)	585,000.00 (5 บริษัท)	(65,000.00)	(11.11%)

7.6.4 กรณีที่เป็นบริษัทต่างประเทศ ให้ระบุข้อมูลการที่ได้รับมอบหมายให้เป็นตัวแทนในประเทศไทย

-ไม่มี-

8. รายงานผลการดำเนินงานสำคัญด้านการกำกับดูแลกิจการ

8.1 สรุปผลการปฏิบัติหน้าที่ของคณะกรรมการในรอบปีที่ผ่านมา

8.1.1 การสรรหา พัฒนา และประเมินผลการปฏิบัติหน้าที่ของคณะกรรมการ

(1) กรรมการอิสระ

กรรมการอิสระ เพื่อให้กรรมการอิสระเป็นกลไกสำคัญในการกำกับดูแลกิจการที่ดี รวมถึงดูแลผลประโยชน์ของบริษัท และผู้ถือหุ้น โดยสามารถถ่วงดุลอำนาจการตัดสินใจของกรรมการทั้งคณะ รวมถึงมีจิตสำนึกในการปฏิบัติหน้าที่บนความถูกต้องและสามารถแสดงความคิดเห็นได้อย่างเป็นอิสระ โดยไม่ตกอยู่ภายใต้อิทธิพลของบุคคลหรือกลุ่มบุคคลใด

ทั้งนี้คณะกรรมการบริษัทมีจำนวน 7 ท่าน ประกอบด้วยกรรมการที่เป็นผู้บริหาร 4 ท่าน และกรรมการที่เป็นอิสระ 3 ท่าน (คิดเป็นร้อยละ 42.9 ของกรรมการทั้งคณะ)

นิยามและคุณสมบัติของกรรมการอิสระ

กรรมการที่ไม่มีธุรกิจหรือส่วนร่วมในการบริหารงาน หรือมีผลประโยชน์เกี่ยวข้องกับบริษัท อันอาจมีผลกระทบต่อการตัดสินใจโดยอิสระของตน โดยกรรมการอิสระต้องมีคุณสมบัติตามข้อกำหนดของสำนักงาน ก.ล.ต. และตลาดหลักทรัพย์แห่งประเทศไทย ซึ่งกำหนดให้มีกรรมการอิสระไม่น้อยกว่า 3 คน หรือ 1 ใน 3 ของกรรมการทั้งหมด โดยบริษัทได้กำหนดให้กรรมการอิสระต้องมีคุณสมบัติ ดังนี้

1. ถือหุ้นไม่เกิน 0.5% ของจำนวนหุ้นที่มีสิทธิออกเสียงทั้งหมดในบริษัท บริษัทในเครือ บริษัทร่วม บริษัทย่อย หรือบุคคลที่อาจมีความขัดแย้ง
2. ไม่มีความสัมพันธ์ทางธุรกิจ ไม่มีผลประโยชน์ หรือส่วนได้เสีย ไม่ว่าทางตรงทางอ้อม ทั้งในด้านการเงิน และการบริหารงาน ซึ่งรวมถึงไม่เป็นลูกค้า คู่ค้า ผู้จัดหาวัตถุดิบ เจ้าหนี้/ลูกหนี้การค้า เจ้าหนี้/ลูกหนี้เงินให้กู้ยืมของบริษัท บริษัทในเครือ บริษัทร่วม บริษัทย่อย หรือบุคคลที่อาจมีความขัดแย้งในลักษณะที่จะทำให้ขาดความเป็นอิสระ
3. ไม่เป็นญาติสนิทกับผู้บริหาร ผู้ถือหุ้นรายใหญ่ของบริษัท บริษัทในเครือ บริษัทร่วม บริษัทย่อย หรือบุคคลที่อาจมีความขัดแย้ง และไม่ได้รับการแต่งตั้งให้เป็นตัวแทน เพื่อรักษาผลประโยชน์ของกรรมการ และ/หรือผู้ถือหุ้นรายใหญ่
4. ไม่มีส่วนร่วมในการบริหารงาน รวมทั้งไม่เป็นลูกจ้าง พนักงาน ที่ปรึกษาที่ได้รับเงินเดือนประจำ

ผู้ให้บริการด้านวิชาชีพแก่บริษัท เช่น ผู้สอบบัญชี ทนายความ หรือเป็นผู้มีอำนาจควบคุมของบริษัทหรือบริษัทในเครือ บริษัทร่วม บริษัทย่อย หรือเป็นบุคคลที่อาจมีความขัดแย้ง และไม่มีผลประโยชน์หรือส่วนได้เสียในลักษณะดังกล่าวมาแล้วเป็นเวลาไม่น้อยกว่า 2 ปี รวมทั้งสามารถเข้าร่วมประชุมคณะกรรมการ โดยให้ความเห็นอย่างอิสระได้

หมายเหตุ บริษัทได้กำหนดนิยาม และคุณสมบัติของกรรมการอิสระเป็นไปตามข้อกำหนดของคณะกรรมการกำกับหลักทรัพย์และตลาดหลักทรัพย์ สำหรับคุณสมบัติในข้อ 1 เป็นเกณฑ์ที่เข้มงวดกว่า ก.ล.ต. และ ต.ล.ท.

(2) การสรรหากรรมการและผู้บริหารระดับสูง

คณะกรรมการสรรหาเพื่อคัดเลือกบุคคลที่จะแต่งตั้งเป็นกรรมการ โดยคัดเลือกบุคคลที่จะมาดำรงตำแหน่งกรรมการโดยพิจารณาจากปัจจัยหลายประการประกอบ เช่น ความรู้ ความสามารถ และประสบการณ์ที่เกี่ยวข้องกับธุรกิจ เป็นต้น ปัจจุบันบริษัทได้แต่งตั้งให้คณะกรรมการสรรหาและกำหนดค่าตอบแทนเป็นผู้คัดเลือกบุคคลที่จะเข้ามาเป็นกรรมการบริษัทให้คณะกรรมการบริษัทพิจารณาและนำเสนอที่ประชุมผู้ถือหุ้นเพื่อพิจารณาอนุมัติต่อไป คณะกรรมการสรรหาฯ ได้เสนอให้ผู้ถือหุ้นทุกรายเสนอรายชื่อบุคคลที่มีคุณสมบัติเข้ารับการคัดเลือกเป็นกรรมการบริษัทได้ โดยเสนอผ่าน Website ของบริษัท เพื่อให้คณะกรรมการสรรหาฯ พิจารณาและนำเสนอคณะกรรมการบริษัทต่อไป บริษัทได้กำหนดหลักเกณฑ์ในการแต่งตั้งและถอดถอนกรรมการดังนี้

(1) คณะกรรมการประกอบด้วยกรรมการอย่างน้อย 5 คน และไม่เกิน 10 คน และกรรมการไม่น้อยกว่ากึ่งหนึ่งของจำนวนกรรมการทั้งหมดนั้นต้องมีถิ่นที่อยู่ในราชอาณาจักร และกรรมการของบริษัทจะต้องเป็นผู้ที่มีคุณสมบัติตามที่กฎหมายกำหนด

(2) ที่ประชุมผู้ถือหุ้นเป็นผู้แต่งตั้งกรรมการ โดยใช้เสียงข้างมากตามหลักเกณฑ์และวิธีการต่อไปนี้

1. ผู้ถือหุ้นคนหนึ่งจะมีคะแนนเสียงเท่ากับหนึ่งหุ้นต่อหนึ่งเสียง
2. ให้ผู้ถือหุ้นออกเสียงลงคะแนนเลือกตั้งกรรมการเป็นรายบุคคลไป
3. บุคคลซึ่งได้รับคะแนนเสียงสูงสุดตามลำดับลงมาเป็นผู้ได้รับการเลือกตั้งเป็นกรรมการเท่าจำนวนกรรมการที่จะพึงมีหรือจะพึงเลือกตั้งในครั้งนั้นในกรณีที่บุคคลซึ่งได้รับการเลือกตั้งในลำดับถัดลงมามีคะแนนเสียงเท่ากันเกินจำนวนที่จะพึงมี หรือจะพึงเลือกตั้งในครั้งนั้นให้ผู้เป็นประธานเป็นผู้ออกเสียงชี้ขาด

(3) ในการประชุมสามัญประจำปีทุกครั้ง ให้กรรมการออกจากตำแหน่ง 1 ใน 3 ถ้าจำนวนกรรมการที่จะแบ่งออกให้ตรงเป็น 3 ส่วนไม่ได้ ก็ให้ออกโดยจำนวนที่ใกล้ที่สุดกับส่วน 1 ใน 3 กรรมการที่จะออกจากตำแหน่งในปีแรกและปีที่ 2 ภายหลังจดทะเบียนบริษัทนั้นให้ใช้วิธีจับสลากกันว่าผู้ใดจะออก ส่วนปีหลัง ๆ ต่อไป ให้กรรมการคนที่อยู่ในตำแหน่งนานที่สุดนั้นเป็นผู้ออกจากตำแหน่ง กรรมการที่ออกตามวาระนั้นอาจได้รับเลือกเข้ามาดำรงตำแหน่งใหม่ก็ได้

(4) ในกรณีที่ตำแหน่งกรรมการว่างลงเพราะเหตุอื่นนอกจากถึงคราวออกตามวาระให้คณะกรรมการสรรหาคัดเลือกบุคคลซึ่งมีคุณสมบัติและไม่มีลักษณะต้องห้ามตามกฎหมายเข้าเป็นกรรมการแทนในการประชุมคณะกรรมการคราวถัดไป เว้นแต่วาระของกรรมการจะเหลือน้อยกว่า 2 เดือน บุคคลซึ่งเข้าเป็นกรรมการแทนดังกล่าวจะอยู่ในตำแหน่งกรรมการได้เพียงเท่าวาระที่เหลืออยู่ของกรรมการที่ตนแทน

(3) การพัฒนาคณะกรรมการ

การฝึกอบรมของคณะกรรมการ

บริษัทได้สนับสนุนให้คณะกรรมการทุกท่านได้ศึกษา และอบรมพัฒนาเพิ่มเติม เพื่อเป็นการเพิ่มพูนความรู้ ความเข้าใจในหลักการของการกำกับดูแลกิจการที่ดี กฎหมาย กฎระเบียบ ตลอดจนบทบาทหน้าที่ของกรรมการบริษัทในการบริหารงานให้มีประสิทธิภาพ และมีจรรยาบรรณ

สรุปการเข้ารับการอบรมหลักสูตรต่าง ๆ ของคณะกรรมการ

ลำดับ	ชื่อ-สกุล	Director Certification Program (DCP)	Director Accreditation Program (DAP)	หลักสูตรอื่น ๆ
1.	นายสมประสงค์ บุญยะชัย	DCP65/2005	DAP 30/2004	RCP 21/2009
2.	นายเสวก ศรีสุชาติ	DCP 136/2010	DAP 10/2004	RCP 20/2008
3.	นายอำนาจ กาญจนโณภส	DCP 129/2010	DAP 2/2003	-
4.	นายพิสันต์ จินตนาภักดี	DCP 137/2010	DAP 21/2004	FND 18/2005
5.	นางชุดิมา อยู่สาร	DCP 283/2019	-	Strategic CFO 8/2019 RFP 7/2022
6.	ดร.ถึงหทัย อรุณวุฒิพงศ์	DCP 144/2011	DAP 29/2004	ACP 6/2005
7.	พลโทสินชัย นุตสถิตย์	DCP 136/2010	DAP 41/2005	-
8.	นายธาดา ชุมะสารบูล	DCP 114/2009	-	CSP 27/2008 EMT 11/2008

8.1.2 การเข้าร่วมประชุมและการจ่ายค่าตอบแทนคณะกรรมการรายบุคคล

จำนวนครั้งของการประชุมคณะกรรมการ และจำนวนครั้งที่กรรมการแต่ละรายเข้าประชุมคณะกรรมการบริษัท

ลำดับ	รายชื่อคณะกรรมการบริษัท	1/2565	2/2565	3/2565	4/2565	5/2565	6/2565	7/2565	8/2565	9/2565	10/2565	11/2565	รวม	ประชุมสามัญ ผู้ถือหุ้น 2565
		24/01/65	28/02/65	17/05/65	13/06/65	14/07/65	25/07/65	13/08/65	26/09/65	31/10/65	14/11/65	21/12/65		
1.	นายสมประสงค์ บุญยะชัย	/	/	/	/	/	/	/	/	/	/	/	11/11	1/1
2.	นายเสวก ศรีสุชาติ	/	/	/	/	/	/	/	X	/	/	/	10/11	1/1
3.	นายอำนาจ กาญจนโณภส	/	/	/	/	/	/	/	/	/	/	/	11/11	1/1
4.	นายพิสันต์ จินตนาภักดี	/	/	/	/	X	/	/	/	/	/	/	10/11	1/1
5.	นางชุดิมา อยู่สาร	/	/	/	/	/	/	/	/	/	/	/	11/11	1/1
6.	ดร.ถึงหทัย อรุณวุฒิพงศ์	/	/	/	/	/	/	/	/	/	/	/	11/11	1/1
7.	พลโทสินชัย นุตสถิตย์	/	/	/	/	/	/	/	/	/	/	/	11/11	1/1
8.	นายธาดา ชุมะสารบูล	/	/	/	/	/	/	/	/	/	/	/	11/11	1/1

/ หมายถึง เข้าร่วมประชุม

X หมายถึง ไม่เข้าร่วมประชุม

ค่าตอบแทนคณะกรรมการบริษัท ประจำปี 2565 (ค่าเบี้ยประชุมและค่าตอบแทนรายปี)

ลำดับ	รายชื่อกรรมการ	ตำแหน่ง	จำนวนครั้ง ในการเข้า ประชุม	ค่าตอบแทนกรรมการ (บาท)	
				ค่าเบี้ยประชุม	ค่าตอบแทน รายปี
1.	นายสมประสงค์ บุญยะชัย	ประธานกรรมการ/กรรมการอิสระ	11/11	440,000.00	
		กรรมการตรวจสอบ			450,000.00
2.	นายเสวก ศรีสุชาติ	ประธานกรรมการ	10/11	200,000.00	-
3.	นายอำนาจ กาญจนโณภส	รองประธานกรรมการ	11/11	220,000.00	-
4.	นายพิสันต์ จินตนาภักดี	กรรมการบริษัท	10/11	200,000.00	-
5.	นางชุตินา อู่สาธร	กรรมการบริษัท	11/11	220,000.00	
6.	ดร.สิงห์ชัย อรุณวุฒิพงศ์	กรรมการอิสระ	11/11	440,000.00	-
		ประธานกรรมการตรวจสอบ			500,000.00
7.	พลโทสินชัย นุตสถิตย์	กรรมการอิสระ	11/11	440,000.00	
		กรรมการตรวจสอบ			450,000.00
8.	นายธาดา ชุมะสารทูล	เลขานุการบริษัท	11/11	220,000.00	-
รวม				2,380,000.00	1,400,000.00

รายละเอียดการถือครองหลักทรัพย์ของกรรมการบริษัท ณ วันที่ 31 ธันวาคม 2565

ลำดับ	รายนามกรรมการบริษัท	ตำแหน่ง	จำนวนหุ้น ณ วันที่ 31 ธันวาคม 2564	จำนวนหุ้น ณ วันที่ 31 ธันวาคม 2565	จำนวนหุ้นที่ เปลี่ยนแปลง เพิ่มขึ้น/(ลดลง)	สัดส่วน การถือ หุ้นใน บริษัท (%)	หมายเหตุ
1.	นายสมประสงค์ บุญยะชัย	ประธานกรรมการ กรรมการอิสระ กรรมการตรวจสอบ	-	-	-	-	
	คู่สมรส		-	-	-	-	
	บุตรที่ยังไม่บรรลุนิติภาวะ		-	-	-	-	
2.	นายเสวก ศรีสุชาติ	กรรมการบริษัท ประธานกรรมการบริหาร	177,444,214	178,862,414	1,418,200	13.13%	
	คู่สมรส		-	-	-	-	
	บุตรที่ยังไม่บรรลุนิติภาวะ		-	-	-	-	
3.	นายอำนาจ กาญจนโณภส	รองประธานกรรมการบริษัท รองประธานกรรมการบริหาร	39,960,712	39,960,712	-	2.93%	
	คู่สมรส		-	-	-	-	
	บุตรที่ยังไม่บรรลุนิติภาวะ		-	-	-	-	
4.	นายพิสันต์ จินตนาภักดี	กรรมการบริษัท/ที่ปรึกษา คณะกรรมการบริหาร	3,304,660	3,304,660	-	0.24%	
	คู่สมรส		-	-	-	-	
	บุตรที่ยังไม่บรรลุนิติภาวะ		-	-	-	-	
5.	นางชุตินา อู่สาธร	กรรมการบริษัท กรรมการบริหาร ประธานเจ้าหน้าที่ฝ่ายบัญชี และการเงิน	240,600	240,600	-	0.02%	
	คู่สมรส		-	-	-	-	
	บุตรที่ยังไม่บรรลุนิติภาวะ	-	-	-	-	-	

ลำดับ	รายนามกรรมการบริษัท	ตำแหน่ง	จำนวนหุ้น ณ วันที่ 31 ธันวาคม 2564	จำนวนหุ้น ณ วันที่ 31 ธันวาคม 2565	จำนวนหุ้นที่ เปลี่ยนแปลง เพิ่มขึ้น/(ลดลง)	สัดส่วน การถือ หุ้นใน บริษัท (%)	หมายเหตุ
6.	ดร.สิงห์ชัย อรุณวุฒิพงศ์	กรรมการอิสระ ประธานกรรมการตรวจสอบ	-	-	-	-	
	คู่สมรส		-	-	-	-	
	บุตรที่ยังไม่บรรลุนิติภาวะ		-	-	-	-	
7.	พลโทสินชัย นุตสถิตย์	กรรมการอิสระ กรรมการตรวจสอบ	-	-	-	-	
	คู่สมรส		-	-	-	-	
	บุตรที่ยังไม่บรรลุนิติภาวะ		-	-	-	-	
8.	นายธาดา ชุมะสารบูล	เลขานุการบริษัท กรรมการบริหาร	-	-	-	-	
	คู่สมรส		-	-	-	-	
	บุตรที่ยังไม่บรรลุนิติภาวะ		-	-	-	-	

8.1.3 การกำกับดูแลบริษัทย่อยและบริษัทร่วม

การกำกับดูแลการดำเนินงานของบริษัทย่อยและบริษัทร่วม

คณะกรรมการบริษัทมีกลไกในการกำกับดูแล ที่สามารถควบคุมดูแลการจัดการ และรับผิดชอบการดำเนินงานของบริษัทย่อย และบริษัทร่วม เพื่อดูแลรักษาผลประโยชน์ในเงินลงทุนของบริษัท ดังนี้

- จัดส่งบุคคลที่มีความรู้ความสามารถในธุรกิจนั้น ๆ เพื่อเป็นตัวแทนของบริษัทไปเป็นกรรมการ ผู้บริหาร หรือผู้มีอำนาจควบคุมในบริษัทย่อยตามสัดส่วนการถือหุ้น
- กำหนดขอบเขตอำนาจหน้าที่ และความรับผิดชอบของกรรมการ และผู้บริหารที่เป็นตัวแทนของบริษัทขึ้นอยู่ความสามารถและประสบการณ์ของผู้บริหารแต่ละท่าน
- กำกับดูแลให้มีการเปิดเผยข้อมูลฐานะทางการเงิน และผลการดำเนินงาน การทำรายการระหว่างบริษัทกับบุคคลที่เกี่ยวข้อง การได้มาหรือจำหน่ายไปซึ่งสินทรัพย์ หรือการทำรายการสำคัญ ๆ ทุกรายการ โดยใช้หลักเกณฑ์เช่นเดียวกับบริษัท

8.1.4 การติดตามให้มีการปฏิบัติตามนโยบายและแนวปฏิบัติในการกำกับดูแลกิจการ

(1) การใช้ข้อมูลภายในเพื่อแสวงหาผลประโยชน์

บริษัทมีการกำกับดูแลเรื่องการใช้ข้อมูลภายในเพื่อแสวงหาผลประโยชน์ โดยให้เป็นไปตามกฎหมายและตามหลักการกำกับดูแลกิจการที่ดี ป้องกันการนำข้อมูลไปใช้เพื่อการซื้อขายหลักทรัพย์ของบริษัท โดยให้กรรมการ ผู้บริหารรวมถึงผู้ที่เกี่ยวข้องกับข้อมูลสำคัญหลีกเลี่ยงการซื้อขาย โอน หรือ รับโอน หลักทรัพย์ของบริษัท ในช่วงก่อนที่งบการเงินของบริษัทจะเปิดเผยต่อสาธารณะ

ในปี 2565 ที่ผ่านมามีพบกรรมการ ผู้บริหาร มีการซื้อ ขาย หลักทรัพย์ในช่วงเวลาที่กำหนด

(2) การต่อต้านทุจริตคอร์รัปชัน

การป้องกันการมีส่วนเกี่ยวข้องกับการคอร์รัปชัน

บริษัท เพาเวอร์ไลน์ เอ็นจิเนียริง จำกัด (มหาชน) ยึดมั่นในการดำเนินธุรกิจอย่างมีคุณธรรม โปร่งใสเป็นธรรม และเป็นไปตามหลักการกำกับดูแลกิจการที่ดี และไม่ยอมรับการคอร์รัปชันทุกรูปแบบทั้งทางตรงและทางอ้อม โดยกำหนดให้บุคลากรของบริษัททุกคนปฏิบัติตามนโยบายต่อต้านคอร์รัปชันของบริษัทอย่างจริงจัง

เพื่อให้มั่นใจว่า บริษัทมีนโยบายการกำหนดความรับผิดชอบ แนวปฏิบัติ และข้อกำหนดในการดำเนินการที่เหมาะสม เพื่อป้องกันคอร์รัปชันกับทุกกิจกรรมทางธุรกิจของบริษัท และเพื่อให้การตัดสินใจและการดำเนินการทางธุรกิจที่อาจมีความเสี่ยงด้านการทุจริตคอร์รัปชัน ได้รับการพิจารณาและปฏิบัติอย่างรอบคอบ บริษัทจึงได้จัดทำ “นโยบายต่อต้านคอร์รัปชัน” เป็นลายลักษณ์อักษรขึ้น เพื่อเป็นแนวทางการปฏิบัติที่ชัดเจนในการดำเนินธุรกิจ และพัฒนาผู้องค์กรแห่งความยั่งยืน ซึ่งบริษัทมีช่องทางในการแจ้งข้อร้องเรียนการคอร์รัปชันทุกรูปแบบทั้งทางตรงและทางอ้อม ที่เว็บไซต์ของบริษัท <https://www.ple.co.th/index.php/contactus-2/whistle-blowing>

คำนิยามตามนโยบายต่อต้านคอร์รัปชัน

คอร์รัปชัน (Corruption) หมายถึง การคิดสินบนไม่ว่าจะอยู่ในรูปแบบใดๆ โดยการเสนอให้สัญญาว่าจะให้ มอบให้ ให้คำมั่นว่าจะให้ เรียกร้อง หรือรับ ซึ่งเงิน ทรัพย์สิน หรือประโยชน์อื่นใดซึ่งไม่เหมาะสม กับเจ้าหน้าที่ของรัฐ หน่วยงานของรัฐ หน่วยงานของเอกชน หรือผู้มีหน้าที่ไม่ว่าจะโดยทางตรงหรือทางอ้อม เพื่อให้บุคคลดังกล่าวปฏิบัติหรือละเว้นการปฏิบัติหน้าที่ อันเป็นการให้ได้มาหรือรักษาไว้ซึ่งธุรกิจ หรือแนะนำธุรกิจให้กับบริษัท โดยเฉพาะ หรือ เพื่อให้ได้มาหรือรักษาไว้ซึ่งผลประโยชน์อื่นใดที่ไม่เหมาะสมทางธุรกิจ เว้นแต่เป็นกรณีที่ถูกกฎหมาย ระเบียบ ประกาศ ข้อบังคับ ขนบธรรมเนียมประเพณีของท้องถิ่น หรือจารีตทางการค้า ให้กระทำได้

นโยบายต่อต้านคอร์รัปชัน

ห้ามกรรมการ ผู้บริหาร และพนักงานของบริษัทดำเนินการหรือยอมรับการคอร์รัปชันในทุกรูปแบบทั้งทางตรง หรือทางอ้อม โดยครอบคลุมถึงทุกธุรกิจในทุกประเทศและทุกหน่วยงานที่เกี่ยวข้อง และให้มีการสอบทานการปฏิบัติตามนโยบายต่อต้านคอร์รัปชันนี้อย่างสม่ำเสมอ ตลอดจนทบทวนแนวทางการปฏิบัติ และข้อกำหนดในการดำเนินการเพื่อให้สอดคล้องกับการเปลี่ยนแปลงของธุรกิจ ระเบียบ ข้อบังคับ และข้อกำหนดของกฎหมาย

หน้าที่ความรับผิดชอบ

1. คณะกรรมการบริษัท มีหน้าที่และรับผิดชอบในการกำหนดนโยบายและกำกับดูแลให้มีระบบที่สนับสนุนการต่อต้านคอร์รัปชันที่มีประสิทธิภาพ เพื่อให้มั่นใจว่าฝ่ายบริหารได้ตระหนักและให้ความสำคัญกับการต่อต้านคอร์รัปชัน และปลูกฝังจนเป็นวัฒนธรรมองค์กร
2. คณะกรรมการตรวจสอบ มีหน้าที่และรับผิดชอบในการสอบทานระบบรายงานทางการเงิน และบัญชี ระบบควบคุมภายใน ระบบตรวจสอบภายในและระบบบริหารความเสี่ยงให้มั่นใจว่าเป็นไปตามมาตรฐานสากล มีความรัดกุม เหมาะสม ทันสมัย และมีประสิทธิภาพ
3. คณะกรรมการกำกับดูแลกิจการที่ดี มีหน้าที่และรับผิดชอบในการวางกรอบแนวทางกำกับดูแลการดำเนินงานที่เกี่ยวข้องกับการต่อต้านการคอร์รัปชันของบริษัท กำหนดและทบทวนนโยบายต่อต้านคอร์รัปชัน ให้ข้อเสนอแนะ แนวทาง ติดตามและประเมินผลการดำเนินงานที่เกี่ยวข้องกับการต่อต้านการคอร์รัปชัน
4. คณะกรรมการบริหารความเสี่ยง มีหน้าที่และรับผิดชอบในการกำกับดูแล และสนับสนุนให้มีการดำเนินงานด้านการบริหารความเสี่ยงด้านการต่อต้านคอร์รัปชัน โดยการประเมินความเสี่ยงด้านคอร์รัปชันและทบทวนมาตรการต่อต้านคอร์รัปชันให้เพียงพอและเหมาะสม

5. คณะกรรมการบริหาร ประธานกรรมการบริหาร และกรรมการบริหาร มีหน้าที่และรับผิดชอบในการกำหนดให้มีระบบและให้การส่งเสริมและสนับสนุนนโยบายต่อต้านคอร์รัปชัน เพื่อสื่อสารไปยังพนักงานและผู้เกี่ยวข้องทุกฝ่าย รวมทั้งทบทวนความเหมาะสมของระบบและมาตรการต่างๆ เพื่อให้สอดคล้องกับการเปลี่ยนแปลงของธุรกิจ ระเบียบ ข้อบังคับและข้อกำหนดของกฎหมาย

6. ผู้อำนวยการ/ผู้จัดการฝ่ายตรวจสอบ มีหน้าที่และรับผิดชอบในการตรวจสอบและสอบทานการปฏิบัติงานว่าเป็นไปอย่างถูกต้อง ตรงตามนโยบาย แนวปฏิบัติ อำนาจดำเนินการ ระเบียบปฏิบัติ และกฎหมาย ข้อกำหนดของ หน่วยงานกำกับดูแล เพื่อให้มั่นใจว่าระบบควบคุมที่มีความเหมาะสมและเพียงพอต่อความเสี่ยงด้านคอร์รัปชันที่อาจเกิดขึ้น และรายงานต่อคณะกรรมการตรวจสอบ

แนวทางการปฏิบัติ

1. กรรมการบริษัท ผู้บริหาร พนักงานบริษัททุกระดับ ต้องปฏิบัติตามนโยบายต่อต้านคอร์รัปชันและจรรยาบรรณบริษัท โดยต้องไม่เข้าไปเกี่ยวข้องกับเรื่องคอร์รัปชัน ไม่ว่าโดยทางตรงหรือทางอ้อม

2. พนักงานบริษัท ไม่พึงละเลยหรือเพิกเฉย เมื่อพบเห็นการกระทำที่เข้าข่ายคอร์รัปชันที่เกี่ยวข้องกับบริษัท ต้องแจ้งให้ผู้บังคับบัญชา หรือบุคคลที่รับผิดชอบทราบ และให้ความร่วมมือในการตรวจสอบข้อเท็จจริงต่างๆ หากมีข้อสงสัย หรือข้อซักถามให้ปรึกษากับผู้บังคับบัญชา หรือบุคคลที่กำหนดให้ทำหน้าที่รับผิดชอบเกี่ยวกับการติดตามการปฏิบัติตามจรรยาบรรณบริษัท ผ่านช่องทางต่างๆ ที่กำหนดไว้

3. บริษัทจะให้ความสำคัญและคุ้มครองพนักงานที่ปฏิเสธหรือแจ้งเรื่องคอร์รัปชันที่เกี่ยวข้องกับบริษัท โดยใช้มาตรการคุ้มครองผู้ร้องเรียน หรือผู้ที่ให้ความร่วมมือในการรายงานการทุจริตคอร์รัปชัน

4. ผู้ที่กระทำคอร์รัปชัน เป็นการกระทำผิดจรรยาบรรณบริษัท ซึ่งจะต้องได้รับการพิจารณาทางวินัยตามระเบียบที่บริษัทกำหนดไว้ นอกจากนี้อาจจะได้รับโทษตามกฎหมาย หากการกระทำนั้นผิดกฎหมาย

5. บริษัทตระหนักถึงความสำคัญในการเผยแพร่ ให้ความรู้ และทำความเข้าใจกับบุคคลอื่นที่ต้องปฏิบัติหน้าที่ที่เกี่ยวข้องกับบริษัท หรืออาจเกิดผลกระทบต่อบริษัท ในเรื่องที่ต้องปฏิบัติให้เป็นไปตามนโยบายต่อต้านคอร์รัปชันนี้

6. บริษัทมุ่งมั่นที่จะสร้างและรักษาวัฒนธรรมองค์กรที่ยึดมั่นว่าคอร์รัปชันเป็นสิ่งที่ยอมรับไม่ได้ทั้งการทำธุรกรรมกับภาครัฐและภาคเอกชน

ข้อกำหนดในการดำเนินการ

1. นโยบายต่อต้านคอร์รัปชันนี้ให้ครอบคลุมไปถึงกระบวนการบริหารงานบุคคล ตั้งแต่การสรรหาหรือการคัดเลือกบุคลากร การเลื่อนตำแหน่ง การฝึกอบรม การประเมินผลการปฏิบัติงานพนักงาน และการให้ผลตอบแทน โดยกำหนดให้ผู้บังคับบัญชาทุกระดับสื่อสารทำความเข้าใจ กับพนักงานเพื่อใช้ในกิจกรรมทางธุรกิจที่อยู่ในความรับผิดชอบ และควบคุมดูแลการปฏิบัติให้เป็นไปอย่างมีประสิทธิภาพ

2. การดำเนินการใดๆ ตามนโยบายต่อต้านคอร์รัปชันให้ใช้แนวปฏิบัติตามที่กำหนดไว้ในคู่มือจรรยาบรรณบริษัท คู่มือบรรษัทภิบาล นโยบายและแนวปฏิบัติต่อผู้มีส่วนได้เสียกลุ่มต่างๆ รวมทั้งระเบียบ และคู่มือปฏิบัติงานของบริษัทที่เกี่ยวข้อง ตลอดจนแนวทางปฏิบัติอื่นใดที่บริษัทจะกำหนดขึ้นต่อไป

3. เพื่อความชัดเจนในการดำเนินการในเรื่องที่มีความเสี่ยงสูงกับการเกิดคอร์รัปชัน กรรมการบริษัท ผู้บริหาร และพนักงานบริษัททุกระดับต้องปฏิบัติตามความระมัดระวังในเรื่องดังต่อไปนี้

3.1 ของก้านัล การเลี้ยงรับรองและค่าใช้จ่าย การให้ มอบ หรือรับ ของก้านัล การเลี้ยงรับรอง ให้เป็นไปตามที่กำหนดในจรรยาบรรณบริษัท

3.2 เงินบริจาคเพื่อการกุศล หรือเงินสนับสนุน การให้หรือรับเงินบริจาค หรือเงินสนับสนุนต้องเป็นไปอย่างโปร่งใสและถูกต้องตามกฎหมาย โดยต้องมั่นใจว่าเงินบริจาค หรือเงินสนับสนุนไม่ได้ถูกนำไปใช้เพื่อเป็นข้ออ้างในการตัดสินใจ

3.3 ความสัมพันธ์ทางธุรกิจและการจัดซื้อจัดจ้างกับภาครัฐ ห้ามให้หรือรับสินบนในการดำเนินธุรกิจทุกชนิด การดำเนินงานของบริษัท และการติดต่อกับภาครัฐ จะต้องเป็นไปอย่างโปร่งใส ซื่อสัตย์ และต้องดำเนินการให้เป็นไปตามกฎหมายที่เกี่ยวข้อง

บทลงโทษ

บริษัทจัดให้มีกระบวนการในการลงโทษบุคลากรที่ไม่ปฏิบัติตามมาตรการต่อต้านการคอร์รัปชันอย่างเหมาะสม การลงโทษนี้รวมถึงการเลิกจ้างงาน ในกรณีที่บริษัทเห็นว่าจำเป็น การกระทำใดๆ ที่ฝ่าฝืนหรือไม่เป็นไปตามนโยบายนี้ ไม่ว่าทางตรงหรือทางอ้อม จะได้รับการพิจารณาทางวินัยตามระเบียบที่บริษัทกำหนดไว้ หรือมีโทษตามกฎหมาย

บุคลากรของบริษัท ต้องทำความเข้าใจและปฏิบัติตามนโยบายต่อต้านคอร์รัปชันในทุกขั้นตอนของการปฏิบัติงาน ข้อกล่าวหาเรื่องการคอร์รัปชันอาจสร้างความเสียหายชื่อเสียงต่อบุคลากรของบริษัท และทำให้ภาพลักษณ์ของบริษัทหมองได้ แม้ว่าจะไม่มีมูลความจริงเลยก็ตาม หากพบการกระทำใดที่เข้าข่ายขัดต่อนโยบายนี้ ให้แจ้งผู้บังคับบัญชา หรือสำนักประธานกรรมการบริษัทและเลขานุการบริษัท

8.2 รายงานผลการปฏิบัติหน้าที่ของคณะกรรมการตรวจสอบในรอบปีที่ผ่านมา

8.2.1 แสดงจำนวนครั้งการประชุมและการเข้าประชุมของกรรมการตรวจสอบรายบุคคล

ลำดับ	รายชื่อคณะกรรมการตรวจสอบ		ครั้งที่ 1/65	ครั้งที่ 2/65	ครั้งที่ 3/65	ครั้งที่ 4/65	รวม
			28/02/2565	17/05/2565	13/08/2565	14/11/2565	
1.	ดร.สิงห์ชัย	อรุณวุฒิพงศ์	/	/	/	/	4/4
2.	พลโทสินชัย	นุศสดีชัย	/	/	/	/	4/4
3.	คุณสมประสงค์	บุญยะชัย	/	/	/	/	4/4

8.2.2 อธิบายผลการปฏิบัติหน้าที่ของคณะกรรมการตรวจสอบ

สรุปสาระสำคัญในการปฏิบัติหน้าที่ของคณะกรรมการตรวจสอบ ดังนี้

1. สอบทานรายงานทางการเงิน รายไตรมาสและประจำปี เพื่อให้มั่นใจว่าการจัดทำรายงานทางการเงินจัดทำขึ้นอย่างถูกต้องตามที่ควรในสาระสำคัญตามมาตรฐานการรายงานทางการเงิน และเป็นไปตามข้อกำหนดของกฎหมาย มีความเชื่อถือได้และทันเวลา รวมถึงมีการเปิดเผยข้อมูลอย่างถูกต้องเพียงพอ และเป็นประโยชน์กับผู้ใช้งายงานทางการเงิน

2. สอบทานให้บริษัทปฏิบัติตามกฎหมายว่าด้วยหลักทรัพย์และตลาดหลักทรัพย์ ข้อกำหนดของตลาดหลักทรัพย์แห่งประเทศไทย และกฎหมายที่เกี่ยวข้องกับการดำเนินธุรกิจของบริษัท

3. สอบทานและประเมินความเพียงพอของระบบการควบคุมภายใน และกระบวนการกำกับดูแลกิจการที่ดีของบริษัท ให้คำแนะนำแก่บริษัทเพื่อให้มีการจัดระบบการควบคุมภายในที่ดีและมีการตรวจสอบภายในที่เหมาะสม มีการควบคุมการปฏิบัติงานให้มีประสิทธิภาพยิ่งขึ้น ตลอดจนสนับสนุนให้มีระบบบริหารความเสี่ยง ในการดำเนินงานของบริษัทอย่างมีระบบ

4. ร่วมประชุมกับผู้สอบบัญชีทุกไตรมาส เพื่อรับฟังคำชี้แจงเกี่ยวกับรายงานของผู้สอบบัญชี ผลการสอบทานและตรวจสอบงบการเงิน ประเด็นจากการสอบทาน ตรวจสอบ และข้อเสนอแนะเกี่ยวกับระบบการ ควบคุมภายใน และทิศทางของมาตรฐานการรายงานทางการเงิน

5. พิจารณาให้ความเห็นชอบแผนการตรวจสอบภายในประจำปี รับทราบผลการตรวจสอบ และให้มีการติดตามการดำเนินการ แก้ไขตามรายงานผลการตรวจสอบภายใน โดยเฉพาะประเด็นที่มีนัยสำคัญ เพื่อก่อให้เกิดการกำกับดูแลกิจการที่ดี และนำเสนอฝ่ายบริหารในประเด็นสำคัญ

6. พิจารณา คัดเลือก เสนอแต่งตั้งผู้สอบบัญชีของบริษัท พร้อมนำเสนอคำตอบแทน ให้คณะกรรมการบริษัทพิจารณาเพื่อนำเสนอขออนุมัติต่อผู้ถือหุ้น

7. เสนอแนะและติดตาม การพัฒนา เปลี่ยนแปลง ปรับปรุงระบบการทำงานให้มีการตรวจสอบซึ่งกันและกัน ตามภาวะที่เปลี่ยนไป และติดตามผลการรายงานตรวจสอบ

8.3 สรุปผลการปฏิบัติหน้าที่ของคณะกรรมการชุดย่อยอื่น ๆ

1. คณะกรรมการบริหารความเสี่ยง

คณะกรรมการบริหารความเสี่ยง มีหน้าที่ และความรับผิดชอบในการเสนอแนะแก่คณะกรรมการบริษัท ที่เกี่ยวข้องกับการบริหารความเสี่ยงของบริษัท

ในปี 2565 มีการประชุมคณะกรรมการบริหารความเสี่ยง เป็นจำนวน 4 ครั้ง เพื่อทบทวนความเพียงพอของนโยบาย และกลยุทธ์ การบริหารความเสี่ยงโดยรวม ประเมินความเสี่ยงที่เกี่ยวข้องกับการประกอบธุรกิจของบริษัท และรายงานต่อคณะกรรมการบริษัท

หมายเหตุ รายละเอียดด้านการบริหารความเสี่ยง พิจารณาเพิ่มเติมได้ในหัวข้อที่ 2 ปัจจัยความเสี่ยง

2. คณะกรรมการสรรหาและกำหนดค่าตอบแทน

คณะกรรมการสรรหาและกำหนดค่าตอบแทน มีหน้าที่ และความรับผิดชอบในการเสนอแนะแก่คณะกรรมการบริษัท ที่เกี่ยวข้องกับการสรรหา และพิจารณาค่าตอบแทน

ในปี 2565 มีการประชุมคณะกรรมการสรรหาและกำหนดค่าตอบแทน เป็นจำนวน 2 ครั้ง โดยมีการประชุมพิจารณาเสนอแต่งตั้งกรรมการบริษัททดแทนกรรมการบริษัทที่พ้นจากตำแหน่งตามวาระ แต่งตั้งและต่ออายุสัญญาว่าจ้างผู้บริหาร (ที่เกษียณ) ติดตามความคืบหน้าของ Executive Successor และรายงานต่อคณะกรรมการบริษัท

9. การควบคุมภายในและรายการระหว่างกัน

9.1 การควบคุมภายใน

สรุปความเห็นของคณะกรรมการบริษัท

บริษัทได้ให้ความสำคัญกับการควบคุมภายในอย่างต่อเนื่อง โดยคณะกรรมการบริษัทได้จัดให้มีระบบการควบคุมภายในที่เพียงพอเหมาะสมแก่การดำเนินธุรกิจเพื่อให้มั่นใจว่าการดำเนินงานมีประสิทธิภาพและประสิทธิผล การใช้ทรัพยากรการดูแลรักษาทรัพย์สิน ระบบบัญชีและรายงานทางการเงินมีความถูกต้อง เชื่อถือได้และมีการปฏิบัติตามกฎหมาย ระเบียบข้อบังคับที่เกี่ยวข้องกับการดำเนินธุรกิจของบริษัท โดยมีฝ่ายตรวจสอบภายในทำหน้าที่ประเมินและปรับปรุงประสิทธิภาพของกระบวนการบริหารความเสี่ยง การควบคุมและการกำกับดูแล อย่างเป็นระบบและสอบทานระบบการปฏิบัติงานในฝ่ายต่าง ๆ ของบริษัทตามแผนการตรวจสอบประจำปีที่ได้รับอนุมัติ จากคณะกรรมการตรวจสอบ และรายงานตรงต่อคณะกรรมการตรวจสอบ

ซึ่งการประเมินครอบคลุมองค์ประกอบการควบคุมภายใน 5 ประการตามมาตรฐาน COSO (Committee of Sponsoring Organization of the Tread way Commission) โดยมีผลการประเมินสรุปสาระสำคัญได้ ดังนี้

1. สภาพแวดล้อมของการควบคุม (Control Environment)

- บริษัทมีการกำหนดนโยบาย เป้าหมาย และทิศทางในการดำเนินธุรกิจของบริษัทไว้อย่างชัดเจน ตลอดจนการกำกับดูแลกิจการให้เป็นไปตามเป้าหมายที่วางไว้
- มีข้อพึงปฏิบัติเกี่ยวกับจริยธรรมทางธุรกิจ และจรรยาบรรณของพนักงาน เพื่อให้กรรมการ ผู้บริหาร และพนักงานในทุกระดับชั้นได้นำไปประพฤติปฏิบัติให้ถูกต้องและเหมาะสม
- การจัดโครงสร้างของบริษัท ได้แบ่งสายการบังคับบัญชา ตลอดจนการแบ่งแยกหน้าที่ความรับผิดชอบในงานไว้อย่างชัดเจน

2. การบริหารความเสี่ยง (Risk Management)

- บริษัทมีการประเมินปัจจัยความเสี่ยงในการประกอบธุรกิจ ทั้งที่เป็นปัจจัยภายใน และปัจจัยภายนอก ซึ่งอาจส่งผลกระทบต่อบรรลุเป้าหมายในการดำเนินธุรกิจ ภายใต้งบประมาณที่กำหนด มีการวิเคราะห์สาเหตุที่อาจทำให้เกิดปัจจัยความเสี่ยงต่าง ๆ และมีการกำหนดมาตรการจัดการความเสี่ยงดังกล่าว นอกจากนี้คณะกรรมการบริษัทมีการแต่งตั้งคณะกรรมการบริหารความเสี่ยง เพื่อทำหน้าที่ดูแลให้บริษัทมีการบริหารความเสี่ยงที่เหมาะสม และมีประสิทธิภาพ

3. กิจกรรมการควบคุม (Control Activities)

- บริษัทมีการกำหนดนโยบาย แผนงาน งบประมาณ และขั้นตอนในการปฏิบัติงาน ตลอดจนการควบคุมการปฏิบัติงานในทุกหน้าที่และทุกระดับ โดยมีการแบ่งแยกหน้าที่ เพื่อตรวจสอบซึ่งกันและกัน และมีการกำหนดขอบเขตอำนาจหน้าที่ในการอนุมัติแต่ละระดับไว้อย่างชัดเจน มีการสอบทานผลการดำเนินงาน การตรวจทาน การกระทบยอด การป้องกันและดูแลรักษาทรัพย์สิน

4. ระบบสารสนเทศ และการสื่อสารข้อมูล (Information and Communication)

- บริษัทมีการพัฒนาระบบสารสนเทศอย่างต่อเนื่อง และมีการสื่อสารข้อมูลข่าวสารที่สำคัญต่าง ๆ อย่างถูกต้องเพียงพอไม่ว่าจะเป็นข้อมูลจากแหล่งภายในหรือจากภายนอกในรูปแบบที่เหมาะสมและทันต่อเหตุการณ์เพื่อประกอบการตัดสินใจของคณะกรรมการและผู้บริหาร

5. การติดตาม และประเมินผล (Monitoring)

- บริษัทมีการติดตามประเมินผลการควบคุมภายในและประเมินคุณภาพการปฏิบัติงานอย่างต่อเนื่อง และเป็นส่วนหนึ่งของการปฏิบัติงานตามปกติของฝ่ายบริหารและเจ้าหน้าที่ที่เกี่ยวข้อง มีการติดตามและเปรียบเทียบผลการดำเนินงานว่าเป็นไปตามเป้าหมายที่กำหนดหรือไม่อย่างสม่ำเสมอ รวมถึงบริษัทมีฝ่ายตรวจสอบภายใน ซึ่งมีความเป็นอิสระทำหน้าที่ตรวจสอบและประเมินระบบการควบคุมภายในตามแผนการตรวจสอบประจำปี รายงานโดยตรงต่อคณะกรรมการตรวจสอบ

นอกจากนี้การแสดงความเห็นของผู้สอบบัญชีต่อการเงินของบริษัท ในรอบปี 2565 ไม่พบข้อบกพร่องที่มีผลกระทบอย่างเป็นสาระสำคัญต่อระบบการควบคุมภายในของบริษัท

9.2 รายการระหว่างกัน

ในระหว่างปี 2565 บริษัทมีรายการระหว่างกันกับบุคคลและกิจการที่อาจมีความขัดแย้ง ซึ่งผู้สอบบัญชีได้ระบุไว้ในหมายเหตุประกอบงบการเงินประจำปี 2565 ตามรายละเอียดดังนี้

บุคคลที่อาจมีความขัดแย้ง	ลักษณะความสัมพันธ์	ลักษณะรายการที่สำคัญ	จำนวนเงิน (บาท)
1. บริษัท พีแอลอี อินเตอร์เนชั่นแนล จำกัด (PLE Inter)	- เมื่อวันที่ 18 กันยายน 2543 บมจ. เพาเวอร์ไลน์ เอ็นจิเนียริง ได้เข้าไปถือหุ้นใน PLE Inter ในสัดส่วน 99.99% และได้กระจายหุ้นให้แก่กรรมการและผู้บริหาร ท่านละ 1 หุ้น คือ นายแสวง ศรีสุชาติ, นายอำนาจ กาญจโนภาส, นายสมศักดิ์ คุปตเมธี, นายพิสิฐ โรจนมงคล และนายพิสันต์ จินตนาภักดิ์	<p>ยอดสำหรับปี สิ้นสุดวันที่ 31 ธันวาคม 2565</p> <ul style="list-style-type: none"> - ต้นทุนจากการรับเหมาก่อสร้าง : ค่าบุคลากร - ดอกเบี้ยจ่ายสำหรับเงินกู้ยืมระยะสั้น ในอัตราร้อยละ 3.00 ต่อปี <p>ยอดคงเหลือ ณ 31 ธันวาคม 2565</p> <ul style="list-style-type: none"> - เงินทดรองจ่าย - เจ้าหนี้การค้า - เงินกู้ยืมระยะสั้น - ดอกเบี้ยค้างจ่าย 	<p>5,819,035.55</p> <p>8,511,553.13</p> <p>-</p> <p>-</p> <p>309,855,423.23</p> <p>25,618,557.73</p>
2. บริษัท เทคเนอริ จำกัด (TN)	- เมื่อวันที่ 4 มิถุนายน 2548 บมจ. เพาเวอร์ไลน์ เอ็นจิเนียริง ได้เข้าไปถือหุ้น TN ในสัดส่วน 50%	<p>ภาระผูกพัน</p> <ul style="list-style-type: none"> - ค่าประกันวงเงินกู้กับสถาบันการเงิน (เป็นหนังสือค้ำประกันวงเงินสินเชื่อ 289.14 ล้านบาท) 	371,900,000.00
3. บริษัท เอส เอ พิวเจอร์ พร็อพเพอร์ตี้ จำกัด (SAFP)	- เมื่อวันที่ 30 พฤษภาคม 2550 บมจ. เพาเวอร์ไลน์ เอ็นจิเนียริง ได้เข้าไปถือหุ้นใน บจ. เอส เอ พี เอส 2007 โฮลดิ้ง ในสัดส่วน 99.99% และได้กระจายหุ้นให้แก่กรรมการและผู้บริหารท่านละ 10 หุ้น คือ นายแสวง ศรีสุชาติ, นายอำนาจ กาญจโนภาส, นายสมศักดิ์ คุปตเมธี, นายพิสิฐ โรจนมงคล และนายพิสันต์ จินตนาภักดิ์	<p>ยอดสำหรับปี สิ้นสุดวันที่ 31 ธันวาคม 2565</p> <ul style="list-style-type: none"> - รายได้ค่าก่อสร้าง - ดอกเบี้ยจ่าย : ดอกเบี้ยจ่ายสำหรับเงินกู้ยืมระยะสั้น ในอัตราร้อยละ 8.0 ต่อปี <p>ยอดคงเหลือ ณ 31 ธันวาคม 2565</p> <ul style="list-style-type: none"> - ลูกหนี้การค้า - ลูกหนี้เงินประกันผลงาน - รายได้ที่ยังไม่เรียกเก็บ 	<p>71,842,152.08</p> <p>1,193,724.25</p> <p>25,867,963.22</p> <p>3,971,236.57</p> <p>49,077,096.17</p>

บุคคลที่อาจมีความขัดแย้ง	ลักษณะความสัมพันธ์	ลักษณะรายการที่สำคัญ	จำนวนเงิน (บาท)
		- เงินทรองจ่าย - เงินกู้ยืมระยะสั้น - ดอกเบี้ยค้างจ่าย	13,000.00 11,273,000.00 1,853.10
4. กิจการร่วมค้า พีเออาร์	- เมื่อวันที่ 29 ธันวาคม 2552 บมจ. เพาเวอร์ไลน์ เอ็นจิเนียริง ได้เข้าไปร่วมทุน บมจ. แอสคอน คอนสตรัคชั่น และ บจ.รวมนครก่อสร้าง (ประเทศไทย) ในสัดส่วน 100%	ยอดสำหรับปี สิ้นสุดวันที่ 31 ธันวาคม 2565 - รายได้จากการรับเหมาก่อสร้าง ยอดคงเหลือ ณ 31 ธันวาคม 2565 - เงินทรองจ่าย - ลูกหนี้การค้า - ลูกหนี้เงินประกันผลงาน - ลูกหนี้อื่น	- - - - -
5. กิจการร่วมค้า พีซีเอส	- เมื่อวันที่ 11 กันยายน 2560 บมจ.เพาเวอร์ไลน์ เอ็นจิเนียริง ได้เข้าไปร่วมทุน บจ. ไซน่า สเตท คอนสตรัคชั่น เอ็นจิเนียริง (ประเทศไทย) ในสัดส่วน 51%	ยอดสำหรับปี สิ้นสุดวันที่ 31 ธันวาคม 2565 - รายได้จากการรับเหมาก่อสร้าง - รายได้อื่น : รายได้ค่าบริการจัดการ และบริการบุคลากร - ต้นทุนจากการรับเหมาก่อสร้าง : ค่าไฟฟ้า - ค่าใช้จ่ายในการขายและบริหาร : ค่าบริหารจัดการและบริการบุคลากร ยอดคงเหลือ ณ 31 ธันวาคม 2565 - มูลค่างานที่เสร็จแต่ยังไม่เรียกเก็บ - เงินทรองจ่าย - ลูกหนี้การค้า - ลูกหนี้เงินประกันผลงาน - ลูกหนี้อื่น	- - 7,335,665.34 - - 60,887,143.92 - 13,376,743.82

บุคคลที่อาจมีความขัดแย้ง	ลักษณะความสัมพันธ์	ลักษณะรายการที่สำคัญ	จำนวนเงิน (บาท)
6. กิจการร่วมค้า อินเตอร์-ออสซี่		<ul style="list-style-type: none"> - เงินรับล่วงหน้าค่าก่อสร้าง - ค่าใช้จ่ายค้ำจ่าย : ค่าไฟฟ้า <p>ยอดสำหรับปี สิ้นสุดวันที่ 31 ธันวาคม 2565</p> <ul style="list-style-type: none"> - รายได้จากการรับเหมาก่อสร้าง - - รายได้อื่น : รายได้ค่าแรงจ้างเหมาช่างไฟฟ้า 443,754.00 - ดอกเบี้ยจ่ายสำหรับเงินกู้ยืมระยะสั้น ในอัตราร้อยละ 4.50 ต่อปี 499,315.08 <p>ยอดคงเหลือ ณ 31 ธันวาคม 2565</p> <ul style="list-style-type: none"> - ลูกหนี้อื่น 55,045.08 - เงินกู้ยืมระยะสั้น 150,000,000.00 - ดอกเบี้ยค้างจ่าย 39,452.06 	<p>-</p> <p>571,295.67</p> <p>-</p> <p>443,754.00</p> <p>499,315.08</p> <p>-</p> <p>55,045.08</p> <p>150,000,000.00</p> <p>39,452.06</p>
7. บริษัท เฟรม เทคนิค จำกัด (เฟรม)	<p>-ณ วันที่ 21 ธันวาคม 2548 นายเสวก ศรีสุชาติ นายอำนาจ กาญจนภาส ,นายพิสิฐ วิจารณ์มงคล, นายสมศักดิ์ คุปตเมธี และ นายพิสันต์ จินตนาภักดี ซึ่งเป็นกรรมการและผู้บริหารของบริษัท ถือหุ้นในเฟรมในสัดส่วนร้อยละ 4.18 ร้อยละ 1.81 ร้อยละ 0.90 ร้อยละ 0.90 และร้อยละ 0.68 ของทุนจดทะเบียน ตามลำดับ</p> <p>- มีกรรมการร่วมกัน ได้แก่ นายเสวก ศรีสุชาติ นายอำนาจ กาญจนภาส และนายสมศักดิ์ คุปตเมธี</p>	<p>ยอดสำหรับปี สิ้นสุดวันที่ 31 ธันวาคม 2565</p> <ul style="list-style-type: none"> - รายได้อื่น : บริษัทให้เฟรมเช่าพื้นที่อาคารตามสัญญาเช่าพื้นที่อาคารในอัตราค่าเช่าช่วงเดือนละ 6,800 บาท รวมค่าสาธารณูปโภค ตั้งแต่วันที่ 1 ม.ค.-31 ธ.ค. 2565 และค่าแรงงานคนงาน - ต้นทุนจากการรับเหมาก่อสร้าง : บริษัทซื้ออุปกรณ์หลักสำหรับระบบป้องกันอัคคีภัยจากเฟรม เพื่อใช้ในการติดตั้งให้แก่ลูกค้าของบริษัท เช่น สายดับเพลิง ถังดับเพลิง เป็นต้น - ค่าใช้จ่ายในการขายและบริหาร : ค่าสาธารณูปโภค ได้แก่ ค่าไฟฟ้า <p>ยอดคงเหลือ ณ 31 ธันวาคม 2565</p> <ul style="list-style-type: none"> - ลูกหนี้อื่น 166,800.00 - เจ้าหนี้การค้า 959,549.25 - เจ้าหนี้เงินประกันผลงาน - 	<p>83,100.00</p> <p>15,407,021.55</p> <p>-</p> <p>166,800.00</p> <p>959,549.25</p> <p>-</p>

บุคคลที่อาจมีความขัดแย้ง	ลักษณะความสัมพันธ์	ลักษณะรายการที่สำคัญ	จำนวนเงิน (บาท)
8. บริษัท ยูไนเต็ด เพาเวอร์ เอ็นจิเนียริง จำกัด (ยูไนเต็ด)	<p>- ณ วันที่ 30 เมษายน 2547 นายเสวก ศรีสุชาติ, นายพิสิฐ โรจนมงคล, นายแอนดรูส กิจวิทวัส และนายสมศักดิ์ คูปดเมธิ ซึ่ง เป็นกรรมการและผู้บริหารของบริษัทถือหุ้นในยูไนเต็ดในสัดส่วน ร้อยละ 7.50 ร้อยละ 5.00 ร้อยละ 2.00 และร้อยละ 2.00 ของทุนจดทะเบียน ตามลำดับ</p> <p>- มีกรรมการร่วมกัน ได้แก่ นายเสวก ศรีสุชาติ และนายพิสิฐ โรจนมงคล</p>	<p>ยอดสำหรับปี สิ้นสุดวันที่ 31 ธันวาคม 2565</p> <p>- รายได้อื่น : บริษัทให้ยูไนเต็ดเช่าพื้นที่อาคารตามสัญญาเช่าพื้นที่อาคาร ในอัตราค่าเช่าเดือนละ 50,277.50 บาท ในเวลาตั้งแต่วันที่ 1 ม.ค. - 31 ธ.ค. 2565</p> <p>- ต้นทุนจากการรับเหมาก่อสร้าง : บริษัทซื้ออุปกรณ์หลักสำหรับระบบสุขาภิบาลจากยูไนเต็ด เช่น ปิมน้ำ เป็นต้น</p> <p>- ค่าใช้จ่ายในการขายและบริหาร : ค่าสาธารณูปโภค ได้แก่ ค่าไฟฟ้า</p> <p>ยอดคงเหลือ ณ 31 ธันวาคม 2565</p> <p>- ลูกหนี้อื่น</p> <p>- เจ้าหนี้การค้า</p> <p>- ค่าใช้จ่ายค้างจ่าย : ค่าไฟฟ้า</p>	<p>603,330.00</p> <p>2,571,000.00</p> <p>1,567,578.95</p> <p>50,277.50</p> <p>2,739,200.00</p> <p>156,445.29</p>
9. บริษัท อีเอสไอ เทคคิง จำกัด	-	<p>ยอดสำหรับปี สิ้นสุดวันที่ 31 ธันวาคม 2565</p> <p>- ต้นทุนจากการรับเหมาก่อสร้าง : บริษัทซื้ออุปกรณ์หลักสำหรับระบบไฟฟ้าจาก อีเอสไอ เช่น เบรกเกอร์ เป็นต้น</p> <p>- ต้นทุนทางการเงิน : ค่าใช้จ่ายดอกเบี้ย</p> <p>ยอดคงเหลือ ณ 31 ธันวาคม 2565</p> <p>- เจ้าหนี้การค้า</p> <p>- ค่าใช้จ่ายค้างจ่าย : ค่าใช้จ่ายดอกเบี้ย</p>	<p>61,712,414.00</p> <p>165,371.03</p> <p>14,571,405.78</p> <p>138,342.08</p>
10. บริษัท อี.เอส.อินเตอร์เนชั่นแนล (1991) จำกัด	-	<p>ยอดสำหรับปี สิ้นสุดวันที่ 31 ธันวาคม 2565</p> <p>- ต้นทุนจากการรับเหมาก่อสร้าง : บริษัทซื้ออุปกรณ์หลักสำหรับระบบไฟฟ้าจาก อี.เอส.อินเตอร์เนชั่นแนล เช่น ตู้คอนโทรล เป็นต้น</p> <p>- ต้นทุนทางการเงิน : ค่าใช้จ่ายดอกเบี้ย</p>	<p>66,983,732.61</p> <p>145,200.27</p>

บุคคลที่อาจมีความขัดแย้ง	ลักษณะความสัมพันธ์	ลักษณะรายการที่สำคัญ	จำนวนเงิน (บาท)
		ยอดคงเหลือ ณ 31 ธันวาคม 2565 - เจ้าหนี้การค้า - ค่าใช้จ่ายค้างจ่าย : ค่าใช้จ่ายดอกเบี้ย	21,279,455.75 125,240.69
11. บริษัท ไซนา สเตท คอนสตรัคชั่น เอ็นจิเนียริง (ประเทศไทย) จำกัด	- ผู้ร่วมค้า	ยอดสำหรับปี สิ้นสุดวันที่ 31 ธันวาคม 2565 - รายได้อื่น : รายได้ค่าบริการบุคลากร - ต้นทุนจากการรับเหมาก่อสร้าง ยอดคงเหลือ ณ 31 ธันวาคม 2565 - ลูกหนี้อื่น	462,500.00 393,312.25 165,186.60
12. บริษัท เฟลมเทคนิค อี แอนด์ ซี จำกัด	-	ยอดสำหรับปี สิ้นสุดวันที่ 31 ธันวาคม 2565 - รายได้อื่น - ต้นทุนจากการรับเหมาก่อสร้าง : บริษัทซื้ออุปกรณ์หลักสำหรับระบบประปาจาก เฟลมเทคนิค เช่น ท่อ เป็นต้น - ต้นทุนทางการเงิน : ค่าใช้จ่ายดอกเบี้ย ยอดคงเหลือ ณ 31 ธันวาคม 2565 - เจ้าหนี้การค้า	- - - -

รายการระหว่างกันที่เกิดขึ้นใน ข้อ 1 3 และ 4 เป็นรายการที่บริษัททำกับบริษัทย่อยหรือกิจการร่วมค้าที่บริษัทถือหุ้นอยู่ในสัดส่วนมากกว่า 90% ซึ่งส่วนใหญ่บริษัทได้ให้ความช่วยเหลือทั้งด้านบุคลากร เงินกู้ และเทอมการค้า รวมถึง การรับงานด้านก่อสร้าง ซึ่งลักษณะการทำรายการอยู่ในเกณฑ์เดียวกันกับบุคคลภายนอกในกรณีของเทอมการค้า ดอกเบี้ย และ ราคารับเหมาก่อสร้าง ซึ่งบริษัทยังได้รับประโยชน์สูงสุดเช่นเดียวกับการทำรายการกับบุคคลภายนอกอื่น ๆ

รายการระหว่างกันในข้อ 2 เป็นรายการที่เข้าทำตามเงื่อนไขของการเข้าร่วมลงทุนในบริษัทดังกล่าวกับผู้ถือหุ้นอีกฝ่ายหนึ่ง โดยการทำรายการเป็นไปตามหลักเกณฑ์ทั่วไป และ เพื่อประโยชน์สูงสุดของบริษัท

รายการระหว่างกันในข้อ 6 และ 7 การให้เช่าพื้นที่เป็นราคายุติธรรม ส่วนการให้ บริษัท เฟลมเทคนิค จำกัด รับเหมางานด้านป้องกันไฟ ให้หลักเกณฑ์ปกติเช่นเดียวกับผู้รับเหมา ย่อย และ Supplier รายอื่น ๆ ที่ต้องเสนอราคา และคุณภาพ เข้ามาแข่งขันเพื่อให้บริษัทคัดเลือก โดยบริษัทได้ประโยชน์สูงสุดจากการดำเนินการนี้

ส่วนที่ 3
งบการเงิน
สำหรับปี สิ้นสุดวันที่ 31 ธันวาคม 2565

บริษัท เพาเวอร์ไลน์ เอ็นจิเนียริง จำกัด (มหาชน)
และบริษัทย่อย

งบการเงินสำหรับปีสิ้นสุดวันที่ 31 ธันวาคม 2565

และ

รายงานของผู้สอบบัญชีรับอนุญาต

รายงานการตรวจสอบของผู้สอบบัญชีรับอนุญาต

เสนอต่อ ผู้ถือหุ้นและคณะกรรมการของบริษัท เพาเวอร์ไลน์ เอ็นจิเนียริง จำกัด (มหาชน)

ความเห็น

ข้าพเจ้าได้ตรวจสอบงบการเงินรวมของบริษัท เพาเวอร์ไลน์ เอ็นจิเนียริง จำกัด (มหาชน) และบริษัทย่อย (“กลุ่มบริษัท”) และของเฉพาะบริษัท เพาเวอร์ไลน์ เอ็นจิเนียริง จำกัด (มหาชน) (“บริษัท”) ตามลำดับ ซึ่งประกอบด้วยงบแสดงฐานะการเงินรวมและงบแสดงฐานะการเงินเฉพาะกิจการ ณ วันที่ 31 ธันวาคม 2565 งบกำไรขาดทุนเบ็ดเสร็จรวมและงบกำไรขาดทุนเบ็ดเสร็จเฉพาะกิจการ งบแสดงการเปลี่ยนแปลงส่วนของผู้ถือหุ้นรวมและงบแสดงการเปลี่ยนแปลงส่วนของผู้ถือหุ้นเฉพาะกิจการ และงบกระแสเงินสดรวมและงบกระแสเงินสดเฉพาะกิจการ สำหรับปีสิ้นสุดวันเดียวกัน และหมายเหตุประกอบงบการเงินรวมถึงสรุปนโยบายการบัญชีที่สำคัญ

ข้าพเจ้าเห็นว่า งบการเงินรวมและงบการเงินเฉพาะกิจการข้างต้นนี้แสดงฐานะการเงินรวมและฐานะการเงินเฉพาะกิจการของกลุ่มบริษัทและบริษัท ตามลำดับ ณ วันที่ 31 ธันวาคม 2565 ผลการดำเนินงานรวมและผลการดำเนินงานเฉพาะกิจการ และกระแสเงินสดรวมและกระแสเงินสดเฉพาะกิจการ สำหรับปีสิ้นสุดวันเดียวกันโดยถูกต้องตามที่ควรในสาระสำคัญตามมาตรฐานการรายงานทางการเงิน

เกณฑ์ในการแสดงความเห็น

ข้าพเจ้าได้ปฏิบัติตามตรวจสอบตามมาตรฐานการสอบบัญชี ความรับผิดชอบของข้าพเจ้าได้กล่าวไว้ในวรรค ความรับผิดชอบของผู้สอบบัญชีต่อการตรวจสอบงบการเงินรวมและงบการเงินเฉพาะกิจการในรายงานของข้าพเจ้า ข้าพเจ้ามีความเป็นอิสระจากกลุ่มบริษัทและบริษัทตามประมวลจรรยาบรรณของผู้ประกอบวิชาชีพบัญชี รวมถึง มาตรฐานเรื่องความเป็นอิสระ ที่กำหนดโดยสภาวิชาชีพบัญชี (ประมวลจรรยาบรรณของผู้ประกอบวิชาชีพบัญชี) ในส่วนที่เกี่ยวข้องกับการตรวจสอบงบการเงินรวมและงบการเงินเฉพาะกิจการ และข้าพเจ้าได้ปฏิบัติตามความรับผิดชอบด้านจรรยาบรรณอื่น ๆ ตามประมวลจรรยาบรรณของผู้ประกอบวิชาชีพบัญชี ข้าพเจ้าเชื่อว่าหลักฐานการสอบบัญชีที่ข้าพเจ้าได้รับเพียงพอและเหมาะสมเพื่อใช้เป็นเกณฑ์ในการแสดงความเห็นของข้าพเจ้า

เรื่องสำคัญในการตรวจสอบ

เรื่องสำคัญในการตรวจสอบคือเรื่องต่าง ๆ ที่มีนัยสำคัญที่สุดตามดุลยพินิจของผู้ประกอบวิชาชีพของข้าพเจ้าในการตรวจสอบงบการเงินรวมและงบการเงินเฉพาะกิจการสำหรับงวดปัจจุบัน ข้าพเจ้าได้นำเรื่องเหล่านี้มาพิจารณาในบริบทของการตรวจสอบงบการเงินรวมและงบการเงินเฉพาะกิจการโดยรวมและในการแสดงความเห็นของข้าพเจ้า ทั้งนี้ข้าพเจ้าไม่ได้แสดงความเห็นแยกต่างหากสำหรับเรื่องเหล่านี้

เรื่องสำคัญในการตรวจสอบ	ได้ตรวจสอบเรื่องดังกล่าวอย่างไร
การรับรู้รายได้	
<p>กลุ่มบริษัทฯ รับรู้รายได้จากการรับเหมาก่อสร้างตามอัตราส่วนของงานก่อสร้างที่แล้วเสร็จจากการประเมินของวิศวกร โดยกลุ่มบริษัทฯ ได้เปิดเผยนโยบายการรับรู้รายได้จากการรับเหมาก่อสร้าง ไว้ในหมายเหตุประกอบงบการเงินข้อ 4.21 (เนื่องจากรายได้จากการรับเหมาก่อสร้างที่กลุ่มบริษัทฯ รับรู้ในงบกำไรขาดทุนเบ็ดเสร็จรวมเป็นจำนวนเงินที่มีสาระสำคัญ และกระบวนการในการวัดมูลค่า รวมถึงรอบระยะเวลาที่เหมาะสมในการรับรู้ได้นั้นเป็นเรื่องที่ต้องใช้ดุลยพินิจของผู้บริหารในการประเมินขึ้นความสำเร็จของงาน) ดังนั้น ข้าพเจ้าจึงพิจารณาว่าการรับรู้รายได้จากการก่อสร้างเป็นรายการที่มีผลกระทบต่อการเงินโดยรวมอย่างเป็นสาระสำคัญเป็นเรื่องสำคัญในการตรวจสอบ</p>	<p>การตรวจสอบของข้าพเจ้ารวมถึง</p> <ul style="list-style-type: none"> • การสอบถามฝ่ายบริหารและวิศวกรของโครงการที่รับผิดชอบและทำความเข้าใจกระบวนการที่กลุ่มบริษัทฯ ใช้ประเมินขึ้นความสำเร็จของงานก่อสร้าง • การประเมินความเหมาะสมและทดสอบระบบการควบคุมภายในของกลุ่มบริษัทฯ ที่เกี่ยวข้องกับวิธีการที่ฝ่ายบริหารและวิศวกรของโครงการใช้ในการติดตามและพิจารณาความสมเหตุสมผลของการประเมินขึ้นความสำเร็จของงานก่อสร้าง • การประเมินและทดสอบความมีประสิทธิภาพของระบบการควบคุมภายในของกลุ่มบริษัทฯ ที่เกี่ยวข้องกับการจัดซื้อจัดจ้างและการบันทึกต้นทุนของงานก่อสร้าง โดยการสอบถามผู้รับผิดชอบ ทำความเข้าใจ และสุ่มเลือกตัวอย่างมาทดสอบการปฏิบัติตามการควบคุมที่บริษัทฯ ออกแบบไว้ • การสุ่มเลือกตัวอย่างเพื่อตรวจสอบต้นทุนจากการรับเหมาก่อสร้างที่เกิดขึ้นจริงกับเอกสารประกอบรายการ • การสุ่มเลือกตัวอย่างสัญญารับเหมาก่อสร้างและอ่านสัญญาดังกล่าวเพื่อพิจารณาเงื่อนไขต่างๆ ที่เกี่ยวข้อง • การสุ่มเลือกตัวอย่างตรวจสอบรายการเปลี่ยนแปลงของสัญญาในระหว่างปีกับเอกสารประกอบรายการ • การประเมินความรู้ความสามารถของวิศวกร และสุ่มเลือกตัวอย่างสัญญารับเหมาก่อสร้างเพื่อสอบทานการประเมินขึ้นความสำเร็จของงาน รวมทั้งเข้าสังเกตการณ์สถานที่ก่อสร้างร่วมกับวิศวกรของโครงการ • การสอบทานการประมาณการต้นทุนการก่อสร้างโดยพิจารณาจากความคืบหน้าของงานก่อสร้าง และต้นทุนที่เกิดขึ้นจริง

เรื่องสำคัญในการตรวจสอบ	ได้ตรวจสอบเรื่องดังกล่าวอย่างไร
	<ul style="list-style-type: none"> การวิเคราะห์เปรียบเทียบขั้นความสำเร็จของงานที่ประมาณโดยวิศวกรของโครงการกับขั้นความสำเร็จของงานที่เกิดจากต้นทุนก่อสร้างที่เกิดขึ้นจริงจนถึงวันสิ้นรอบระยะเวลาบัญชีกับประมาณการต้นทุนการก่อสร้างและตรวจสอบสาเหตุของผลต่างของสองวิธี การวิเคราะห์เปรียบเทียบอัตรากำไรขั้นต้นเพื่อตรวจสอบความผิดปกติที่อาจเกิดขึ้น ประเมินความเสี่ยงของการเปิดเผยข้อมูลของกลุ่มบริษัทตามมาตรฐานการรายงานทางการเงิน

ข้อมูลและเหตุการณ์ที่เน้น

ข้าพเจ้าขอให้สังเกตหมายเหตุประกอบข้อมูลทางการเงินข้อ 3 ซึ่งระบุว่าบแสดงฐานะการเงินรวม ณ วันที่ 31 ธันวาคม 2564 ที่แสดงเป็นข้อมูลเปรียบเทียบได้ถูกปรับปรุงรายการค่าเผื่อผลขาดทุนจากการด้อยค่าเงินลงทุนในการร่วมค้าในงบการเงินรวม โดยมีผลทำให้เงินลงทุนในการร่วมค้าและกำไรสะสมในงบแสดงฐานะการเงินรวมลดลงสุทธิจำนวน 29.80 ล้านบาท ทั้งนี้ข้าพเจ้ามิได้แสดงความเห็นอย่างมีเงื่อนไขในเรื่องนี้

เรื่องอื่น

งบการเงินรวมของบริษัท เพาเวอร์ไลน์ เอ็นจิเนียริง จำกัด (มหาชน) และบริษัทย่อย และงบการเงินเฉพาะกิจการของบริษัท เพาเวอร์ไลน์ เอ็นจิเนียริง จำกัด (มหาชน) ณ วันที่ 31 ธันวาคม 2564 (ก่อนปรับปรุงย้อนหลังตามที่กล่าวไว้ในวรรคข้อมูลและเหตุการณ์ที่เน้น) ตรวจสอบโดยผู้สอบบัญชีอื่นที่แสดงเป็นข้อมูลเปรียบเทียบตรวจสอบโดยผู้สอบบัญชีอื่นซึ่งแสดงความเห็นอย่างไม่มีเงื่อนไขตามรายงานลงวันที่ 28 กุมภาพันธ์ 2565

ข้อมูลอื่น

ผู้บริหารเป็นผู้รับผิดชอบต่อข้อมูลอื่น ข้อมูลอื่นประกอบด้วยข้อมูลซึ่งรวมอยู่ในรายงานประจำปี แต่ไม่รวมถึงงบการเงินรวมและงบการเงินเฉพาะกิจการและรายงานของผู้สอบบัญชีที่อยู่ในรายงานนั้น ซึ่งคาดว่ารายงานประจำปีจะถูกจัดเตรียมให้ข้าพเจ้าภายหลังวันที่ในรายงานของผู้สอบบัญชีนี้

ความเห็นของข้าพเจ้าต่องบการเงินรวมและงบการเงินเฉพาะกิจการไม่ครอบคลุมถึงข้อมูลอื่นและข้าพเจ้าไม่ได้ให้ความเชื่อมั่นต่อข้อมูลอื่น

ความรับผิดชอบของข้าพเจ้าที่เกี่ยวเนื่องกับการตรวจสอบงบการเงินรวมและงบการเงินเฉพาะกิจการ คือ การอ่านข้อมูลอื่นตามที่ระบุข้างต้นเมื่อจัดทำแล้ว และพิจารณาว่าข้อมูลอื่นมีความขัดแย้งที่มีสาระสำคัญกับงบการเงินรวมและงบการเงินเฉพาะกิจการหรือกับความรู้ที่ได้รับจากการตรวจสอบของข้าพเจ้า หรือปรากฏว่าข้อมูลอื่นมีการแสดงข้อมูลที่ขัดต่อข้อเท็จจริงอันเป็นสาระสำคัญหรือไม่

เมื่อข้าพเจ้าได้อ่านรายงานประจำปี หากข้าพเจ้าสรุปได้ว่าการแสดงข้อมูลที่ขัดต่อข้อเท็จจริงอันเป็นสาระสำคัญ ข้าพเจ้าต้องสื่อสารเรื่องดังกล่าวกับผู้มีหน้าที่ในการกำกับดูแลและขอให้ทำการแก้ไข

ความรับผิดชอบของผู้บริหารและผู้มีหน้าที่ในการกำกับดูแลต้องบการเงินรวมและงบการเงินเฉพาะกิจการ

ผู้บริหารมีหน้าที่รับผิดชอบในการจัดทำและนำเสนองบการเงินรวมและงบการเงินเฉพาะกิจการเหล่านี้โดยถูกต้องตามที่ควรตามมาตรฐานการรายงานทางการเงิน และรับผิดชอบเกี่ยวกับการควบคุมภายในที่ผู้บริหารพิจารณาว่าจำเป็นเพื่อให้สามารถจัดทำงบการเงินรวมและงบการเงินเฉพาะกิจการที่ปราศจากการแสดงข้อมูลที่ขัดต่อข้อเท็จจริงอันเป็นสาระสำคัญไม่ว่าจะเกิดจากการทุจริตหรือข้อผิดพลาด

ในการจัดทำงบการเงินรวมและงบการเงินเฉพาะกิจการ ผู้บริหารรับผิดชอบในการประเมินความสามารถของกลุ่มบริษัทและบริษัทในการดำเนินงานต่อเนื่อง เปิดเผยเรื่องที่เกี่ยวข้องกับการดำเนินงานต่อเนื่อง (ตามความเหมาะสม) และการใช้เกณฑ์การบัญชีสำหรับการดำเนินงานต่อเนื่องเว้นแต่ผู้บริหารมีความตั้งใจที่จะเลิกกลุ่มบริษัทและบริษัท หรือหยุดดำเนินงานหรือไม่สามารถดำเนินงานต่อเนื่องต่อไปได้

ผู้มีหน้าที่ในการกำกับดูแลมีหน้าที่ในการสอดส่องดูแลกระบวนการในการจัดทำรายงานทางการเงินของกลุ่มบริษัทและบริษัท

ความรับผิดชอบของผู้สอบบัญชีต่อการตรวจสอบงบการเงินรวมและงบการเงินเฉพาะกิจการ

การตรวจสอบของข้าพเจ้ามีวัตถุประสงค์เพื่อให้ได้ความเชื่อมั่นอย่างสมเหตุสมผลว่างบการเงินรวมและงบการเงินเฉพาะกิจการโดยรวมปราศจากการแสดงข้อมูลที่ขัดต่อข้อเท็จจริงอันเป็นสาระสำคัญหรือไม่ ไม่ว่าจะเกิดจากการทุจริตหรือข้อผิดพลาด และเสนอรายงานของผู้สอบบัญชีซึ่งรวมความเห็นของข้าพเจ้าอยู่ด้วย ความเชื่อมั่นอย่างสมเหตุสมผลคือความเชื่อมั่นในระดับสูงแต่ไม่ได้เป็นการรับประกันว่าการปฏิบัติงานตรวจสอบตามมาตรฐานการสอบบัญชีจะสามารถตรวจพบข้อมูลที่ขัดต่อข้อเท็จจริงอันเป็นสาระสำคัญที่มีอยู่ได้เสมอไป ข้อมูลที่ขัดต่อข้อเท็จจริงอาจเกิดจากการทุจริตหรือข้อผิดพลาดและถือว่ามีสาระสำคัญเมื่อคาดการณ์ได้อย่างสมเหตุสมผลว่ารายการที่ขัดต่อข้อเท็จจริงแต่ละรายการหรือทุกรายการรวมกันจะมีผลต่อการตัดสินใจทางเศรษฐกิจของผู้ใช้งบการเงินจากการใช้งบการเงินรวมและงบการเงินเฉพาะกิจการเหล่านี้

ในการตรวจสอบของข้าพเจ้าตามมาตรฐานการสอบบัญชี ข้าพเจ้าได้ใช้ดุลยพินิจและการสังเกตและสงสัยเยี่ยงผู้ประกอบวิชาชีพตลอดการตรวจสอบ การปฏิบัติงานของข้าพเจ้ารวมถึง

- ระบุและประเมินความเสี่ยงจากการแสดงข้อมูลที่ขัดต่อข้อเท็จจริงอันเป็นสาระสำคัญในงบการเงินรวมและงบการเงินเฉพาะกิจการไม่ว่าจะเกิดจากการทุจริตหรือข้อผิดพลาด ออกแบบและปฏิบัติงานตามวิธีการตรวจสอบเพื่อตอบสนองต่อความเสี่ยงเหล่านั้น และได้ได้หลักฐานการสอบบัญชีที่เพียงพอและเหมาะสมเพื่อเป็นเกณฑ์ในการแสดงความเห็นของข้าพเจ้า ความเสี่ยงที่ไม่พบข้อมูลที่ขัดต่อข้อเท็จจริงอันเป็นสาระสำคัญซึ่งเป็นผลมาจากการทุจริตจะสูงกว่าความเสี่ยงที่เกิดจากข้อผิดพลาดเนื่องจากการทุจริตอาจเกี่ยวกับการสมรู้ร่วมคิด การปลอมแปลงเอกสารหลักฐาน การตั้งใจละเว้นการแสดงข้อมูล การแสดงข้อมูลที่ไม่ตรงตามข้อเท็จจริงหรือการแทรกแซงการควบคุมภายใน
- ทำความเข้าใจในระบบการควบคุมภายในที่เกี่ยวข้องกับการตรวจสอบ เพื่อออกแบบวิธีการตรวจสอบที่เหมาะสมกับสถานการณ์ แต่ไม่ใช่เพื่อวัตถุประสงค์ในการแสดงความเห็นต่อความมีประสิทธิภาพของการควบคุมภายในของกลุ่มบริษัทและบริษัท

- ประเมินความเหมาะสมของนโยบายการบัญชีที่ผู้บริหารใช้และความสมเหตุสมผลของประมาณการทางบัญชีและการเปิดเผยข้อมูลที่เกี่ยวข้องซึ่งจัดทำขึ้นโดยผู้บริหาร
- สรุปเกี่ยวกับความเหมาะสมของการใช้เกณฑ์การบัญชีสำหรับการดำเนินงานต่อเนื่องของผู้บริหารและจากหลักฐานการสอบบัญชีที่ได้รับ สรุปว่ามีความไม่แน่นอนที่มีสาระสำคัญเกี่ยวกับเหตุการณ์หรือสถานการณ์ที่อาจเป็นเหตุให้เกิดข้อสงสัยอย่างมีนัยสำคัญต่อความสามารถของกลุ่มบริษัทและบริษัทในการดำเนินงานต่อเนื่องหรือไม่ ถ้าข้าพเจ้าได้ข้อสรุปว่ามีความไม่แน่นอนที่มีสาระสำคัญ ข้าพเจ้าต้องกล่าวไว้ในรายงานของผู้สอบบัญชีของข้าพเจ้าโดยให้ข้อสังเกตถึงการเปิดเผยข้อมูลในงบการเงินรวมและงบการเงินเฉพาะกิจการที่เกี่ยวข้อง หรือถ้าการเปิดเผยข้อมูลดังกล่าวไม่เพียงพอความเห็นของข้าพเจ้าจะเปลี่ยนแปลงไป ข้อสรุปของข้าพเจ้าขึ้นอยู่กับหลักฐานการสอบบัญชีที่ได้รับจนถึงวันที่ในรายงานของผู้สอบบัญชีของข้าพเจ้า อย่างไรก็ตาม เหตุการณ์หรือสถานการณ์ในอนาคตอาจเป็นเหตุให้กลุ่มบริษัทและบริษัทต้องหยุดการดำเนินงานต่อเนื่อง
- ประเมินการนำเสนอโครงสร้างและเนื้อหาของงบการเงินรวมและงบการเงินเฉพาะกิจการโดยรวม รวมถึงการเปิดเผยข้อมูลว่างบการเงินรวมและงบการเงินเฉพาะกิจการแสดงรายการและเหตุการณ์ในรูปแบบที่ทำให้มีการนำเสนอข้อมูลโดยถูกต้องตามที่ควรหรือไม่
- การได้รับหลักฐานการสอบบัญชีที่เหมาะสมอย่างเพียงพอเกี่ยวกับข้อมูลทางการเงินของกิจการภายในกลุ่มหรือกิจกรรมทางธุรกิจภายในกลุ่มบริษัทเพื่อแสดงความเห็นต่องบการเงินรวม ข้าพเจ้ารับผิดชอบต่อการกำหนดแนวทางการควบคุมดูแล และการปฏิบัติงานตรวจสอบกลุ่มบริษัท ข้าพเจ้าเป็นผู้รับผิดชอบแต่เพียงผู้เดียวต่อความเห็นของข้าพเจ้า

ข้าพเจ้าได้สื่อสารกับผู้มีหน้าที่ในการกำกับดูแลในเรื่องต่าง ๆ ที่สำคัญซึ่งรวมถึงขอบเขตและช่วงเวลาของการตรวจสอบตามที่ได้วางแผนไว้ ประเด็นที่มีนัยสำคัญที่พบจากการตรวจสอบรวมถึงข้อบกพร่องที่มีนัยสำคัญในระบบการควบคุมภายในหากข้าพเจ้าได้พบในระหว่างการตรวจสอบของข้าพเจ้า

ข้าพเจ้าได้ให้คำรับรองแก่ผู้มีหน้าที่ในการกำกับดูแลว่าข้าพเจ้าได้ปฏิบัติตามข้อกำหนดจรรยาบรรณที่เกี่ยวข้องกับความเป็นอิสระและได้สื่อสารกับผู้มีหน้าที่ในการกำกับดูแลเกี่ยวกับความสัมพันธ์ทั้งหมดตลอดจนเรื่องอื่นซึ่งข้าพเจ้าเชื่อว่ามีเหตุผลที่บุคคลภายนอกอาจพิจารณาว่ากระทบต่อความเป็นอิสระของข้าพเจ้าและมาตรการที่ข้าพเจ้าใช้เพื่อป้องกันไม่ให้ข้าพเจ้าขาดความเป็นอิสระ

จากเรื่องที่สื่อสารกับผู้มีส่วนที่ในการกำกับดูแล ข้าพเจ้าได้พิจารณาเรื่องต่าง ๆ ที่มียุทธศาสตร์ที่สำคัญที่สุดในการตรวจสอบ
งบการเงินรวมและงบการเงินเฉพาะกิจการในงวดปัจจุบันและกำหนดเป็นเรื่องสำคัญในการตรวจสอบ ข้าพเจ้าได้อธิบาย
เรื่องเหล่านี้ในรายงานของผู้สอบบัญชีไว้แล้วแต่กฎหมายหรือข้อบังคับไม่ให้เปิดเผยต่อสาธารณะเกี่ยวกับเรื่องดังกล่าว
หรือในสถานการณ์ที่ยากที่จะเกิดขึ้น ข้าพเจ้าพิจารณาว่าไม่ควรสื่อสารเรื่องดังกล่าวในรายงานของข้าพเจ้าเพราะการกระทำ
ดังกล่าวสามารถคาดการณ์ได้อย่างสมเหตุสมผลว่าจะมีผลกระทบในทางลบมากกว่าผลประโยชน์ต่อส่วนได้เสียสาธารณะ
จากการสื่อสารดังกล่าว

ปิตินันท์ ลีลาเมธวัฒน์

(ปิตินันท์ ลีลาเมธวัฒน์)

ผู้สอบบัญชีรับอนุญาต

เลขทะเบียน 11133

บริษัท พีเคเอฟ ออดิท (ประเทศไทย) จำกัด

กรุงเทพมหานคร

27 กุมภาพันธ์ 2566

บริษัท เพาเวอร์ไลน์ เอ็นจิเนียริง จำกัด (มหาชน) และบริษัทย่อย

งบแสดงฐานะการเงิน

ณ วันที่ 31 ธันวาคม 2565

สินทรัพย์	หมายเหตุ	งบการเงินรวม		งบการเงินเฉพาะกิจการ	
		2565	2564	2565	2564
		(ปรับปรุงใหม่)			
		(บาท)			
สินทรัพย์หมุนเวียน					
เงินสดและรายการเทียบเท่าเงินสด	6	429,448,009	815,809,281	404,262,676	811,256,444
ลูกหนี้การค้าและลูกหนี้หมุนเวียนอื่น	3, 7	1,400,818,939	787,546,906	1,343,767,936	805,077,464
สินทรัพย์ที่เกิดจากสัญญา	8.1	8,629,326,394	8,392,663,406	8,551,400,743	8,396,619,990
ต้นทุนการทำให้เสร็จสิ้นตามสัญญาที่ทำกับลูกค้า	9	536,978,176	80,943,889	443,367,416	80,943,889
ต้นทุนพัฒนาอสังหาริมทรัพย์เพื่อขาย	10	299,701,152	143,769,308	-	-
เงินจ่ายล่วงหน้าสำหรับโครงการ	11	321,852,317	329,186,665	310,465,083	329,186,665
เงินทดรองจ่ายอื่น		72,180,608	86,911,653	67,193,608	87,263,403
เงินได้ภาษีหัก ณ ที่จ่าย		157,161,626	203,233,293	156,713,473	203,208,254
สินทรัพย์ทางการเงินหมุนเวียนอื่น	12	22,197,244	324,621,960	22,197,244	324,621,960
สินทรัพย์หมุนเวียนอื่น	3	119,889,394	69,969,914	97,159,576	66,301,803
รวมสินทรัพย์หมุนเวียน		11,989,553,859	11,234,656,275	11,396,527,755	11,104,479,872
สินทรัพย์ไม่หมุนเวียน					
เงินฝากสถาบันการเงินที่ติดภาระค้ำประกัน	20	949,491,843	1,106,314,769	949,491,843	1,106,314,769
เงินลงทุนในบริษัทร่วม	13	-	-	-	-
เงินลงทุนในบริษัทย่อย	14	-	-	404,993,000	404,993,000
เงินลงทุนในการร่วมค้า	15	-	-	-	-
อสังหาริมทรัพย์เพื่อการลงทุน	16	308,389,350	308,389,350	308,389,350	308,389,350
ที่ดิน อาคารและอุปกรณ์	17	809,799,175	779,871,866	808,139,628	778,515,357
สินทรัพย์สิทธิการใช้	18	16,959,851	18,556,568	11,474,547	16,422,793
สินทรัพย์ไม่มีตัวตน		9,063,789	12,428,125	9,054,655	12,416,763
สินทรัพย์ภาษีเงินได้รอการตัดบัญชี	19	165,007,742	70,150,446	156,432,920	62,622,196
สินทรัพย์ไม่หมุนเวียนอื่น		41,292,541	40,698,069	30,468,554	30,219,883
รวมสินทรัพย์ไม่หมุนเวียน		2,300,004,291	2,336,409,193	2,678,444,497	2,719,894,111
รวมสินทรัพย์		14,289,558,150	13,571,065,468	14,074,972,252	13,824,373,983

บริษัท เพาเวอร์ไลน์ เอ็นจิเนียริง จำกัด (มหาชน) และบริษัทย่อย

งบแสดงฐานะการเงิน (ต่อ)

ณ วันที่ 31 ธันวาคม 2565

หนี้สินและส่วนของผู้ถือหุ้น	หมายเหตุ	งบการเงินรวม		งบการเงินเฉพาะกิจการ	
		2565	2564	2565	2564
		(ปรับปรุงใหม่)			
		(บาท)			
หนี้สินหมุนเวียน					
เงินเบิกเกินบัญชีและเงินกู้ยืมระยะสั้นจากสถาบันการเงิน	21	4,333,050,958	2,904,667,510	4,075,953,385	2,904,667,510
เจ้าหนี้การค้า		1,991,810,167	1,542,212,867	1,823,299,620	1,542,459,280
เจ้าหนี้เงินประกันผลงาน		349,565,908	305,299,533	346,943,517	305,299,533
ต้นทุนการก่อสร้างที่ยังไม่ถึงกำหนดชำระ		438,836,503	1,363,752,579	431,608,730	1,378,007,435
หนี้สินที่เกิดจากสัญญา	8	2,699,296,016	3,056,695,800	2,611,858,012	3,044,099,973
ส่วนของหนี้สินตามสัญญาเช่าที่ถึงกำหนดชำระภายในหนึ่งปี	21	11,906,175	10,943,907	8,893,151	9,601,734
ส่วนของหุ้นกู้ที่ถึงกำหนดชำระภายในหนึ่งปี	23	-	422,691,047	-	422,691,047
ส่วนของเงินกู้ระยะยาวที่ถึงกำหนดชำระภายในหนึ่งปี	21	44,980,147	-	-	-
เงินกู้ยืมระยะสั้นจากกิจการที่เกี่ยวข้องกัน	5	-	-	471,128,423	329,128,423
หนี้สินจากการค้าประกันตามคำพิพากษา	22	721,205,303	680,459,639	721,205,303	680,459,639
ภาษีเงินได้นิติบุคคลค้างจ่าย		599,961	611,255	-	-
หนี้สินหมุนเวียนอื่น		181,851,132	144,484,812	187,579,951	197,392,835
รวมหนี้สินหมุนเวียน		10,773,102,270	10,431,818,949	10,678,470,092	10,813,807,409
หนี้สินไม่หมุนเวียน					
เงินกู้ยืมระยะยาวจากสถาบันการเงิน	20, 21	10,000,000	44,795,489	-	-
หนี้สินตามสัญญาเช่า	21	2,932,446	6,788,974	1,734,486	5,977,234
หุ้นกู้	23	595,684,300	-	595,684,300	-
หนี้สินภาษีเงินได้รอการตัดบัญชี	19	160,293,735	160,259,729	160,238,031	160,259,729
ประมาณการหนี้สินไม่หมุนเวียนสำหรับผลประโยชน์พนักงาน	24	225,358,728	208,814,266	221,784,454	205,518,612
รวมหนี้สินไม่หมุนเวียน		994,269,209	420,658,458	979,441,271	371,755,575
รวมหนี้สิน		11,767,371,479	10,852,477,407	11,657,911,363	11,185,562,984

บริษัท เทาเวอร์ไลน์ เอ็นจิเนียริง จำกัด (มหาชน) และบริษัทย่อย
 งบแสดงฐานะการเงิน (ต่อ)
 ณ วันที่ 31 ธันวาคม 2565

หนี้สินและส่วนของผู้ถือหุ้น (ต่อ)	หมายเหตุ	งบการเงินรวม		งบการเงินเฉพาะกิจการ	
		2565	2564	2565	2564
			(ปรับปรุงใหม่)		
			(บาท)		
ส่วนของผู้ถือหุ้น					
ทุนเรือนหุ้น					
ทุนจดทะเบียน					
หุ้นสามัญ 1,361,817,957 หุ้น มูลค่าหุ้นละ 1.00 บาท		1,361,817,957	1,361,817,957	1,361,817,957	1,361,817,957
ทุนออกจำหน่ายและชำระแล้ว					
หุ้นสามัญ 1,361,817,957 หุ้น มูลค่าหุ้นละ 1.00 บาท		1,361,817,957	1,361,817,957	1,361,817,957	1,361,817,957
ส่วนเกินมูลค่าหุ้น		734,849,520	734,849,520	734,849,520	734,849,520
กำไร (ขาดทุน) สะสม					
จัดสรรแล้ว - สรรองตามกฎหมาย		29,000,000	29,000,000	29,000,000	29,000,000
ยังไม่ได้จัดสรร	3	(95,749,700)	105,811,217	(195,715,955)	26,034,155
องค์ประกอบอื่นของส่วนของผู้ถือหุ้น		487,109,367	487,109,367	487,109,367	487,109,367
ส่วนของผู้ถือหุ้นของบริษัทฯ		2,517,027,144	2,718,588,061	2,417,060,889	2,638,810,999
ส่วนได้เสียที่ไม่มีอำนาจควบคุม		5,159,527	-	-	-
รวมส่วนของผู้ถือหุ้น		2,522,186,671	2,718,588,061	2,417,060,889	2,638,810,999
รวมหนี้สินและส่วนของผู้ถือหุ้น		14,289,558,150	13,571,065,468	14,074,972,252	13,824,373,983

บริษัท เพาเวอร์ไลน์ เอ็นจิเนียริง จำกัด (มหาชน) และบริษัทย่อย
งบกำไรขาดทุนเบ็ดเสร็จ
สำหรับปีสิ้นสุดวันที่ 31 ธันวาคม 2565

		งบการเงินรวม		งบการเงินเฉพาะกิจการ	
หมายเหตุ	2565	2564	2565	2564	
		(ปรับปรุงใหม่)			
		(บาท)			
รายได้					
รายได้จากสัญญาก่อสร้าง		8,041,925,813	7,331,484,125	7,841,375,118	7,366,487,571
รายได้จากการบริการ		-	574,351	-	-
กำไรจากอัตราแลกเปลี่ยน - สุทธิ		3,302,023	-	3,302,023	-
กำไรจากการปรับมูลค่าทรัพย์สินของสังหาริมทรัพย์เพื่อการลงทุน	16	-	112,458,680	-	112,458,680
กำไรจากการจำหน่ายเงินลงทุน	4.1	-	3,956,463	-	-
รายได้อื่น	28	186,396,064	185,163,320	182,865,198	179,046,013
รวมรายได้		8,231,623,900	7,633,636,939	8,027,542,339	7,657,992,264
ค่าใช้จ่าย					
ต้นทุนงานก่อสร้าง	32	7,850,492,642	6,708,260,485	7,683,459,793	6,745,928,975
ต้นทุนการให้บริการ		-	769,897	-	-
ค่าใช้จ่ายในการบริหาร	3, 31	437,597,936	481,979,744	434,529,032	503,499,169
ขาดทุนจากอัตราแลกเปลี่ยน - สุทธิ		-	2,404,151	-	2,404,151
รวมค่าใช้จ่าย		8,288,090,578	7,193,414,277	8,117,988,825	7,251,832,295
กำไรจากกิจกรรมดำเนินงาน		(56,466,678)	440,222,662	(90,446,486)	406,159,969
ส่วนแบ่งขาดทุนจากการลงทุนในการร่วมค้า	15	(10,647,154)	(97,737,275)	-	-
ต้นทุนทางการเงิน		(190,070,789)	(198,055,946)	(199,261,504)	(206,374,917)
กำไร (ขาดทุน) ก่อนภาษีเงินได้		(257,184,621)	144,429,441	(289,707,990)	199,785,052
รายได้ (ค่าใช้จ่าย) ภาษีเงินได้	25	86,657,772	(18,514,477)	93,832,421	(18,728,279)
กำไร (ขาดทุน) สำหรับปี		(170,526,849)	125,914,964	(195,875,569)	181,056,773
การแบ่งปันกำไร (ขาดทุน)					
ส่วนที่เป็นของผู้ถือหุ้นของบริษัทฯ		(175,686,376)	123,448,846	(195,875,569)	181,056,773
ส่วนที่เป็นของผู้มีส่วนได้เสียที่ไม่มีอำนาจควบคุม		5,159,527	2,466,118		
กำไร (ขาดทุน) สำหรับปี		(170,526,849)	125,914,964		
กำไร (ขาดทุน) ต่อหุ้นขั้นพื้นฐาน (บาท)					
กำไร (ขาดทุน) ส่วนที่เป็นของผู้ถือหุ้นของบริษัทฯ	3, 26	-0.13	0.09	-0.14	0.13
จำนวนหุ้นสามัญถ่วงน้ำหนัก (พันหุ้น)		1,361,817,957	1,361,817,957	1,361,817,957	1,361,817,957

บริษัท เพาเวอร์ไลน์ เอ็นจิเนียริง จำกัด (มหาชน) และบริษัทย่อย
งบกำไรขาดทุนเบ็ดเสร็จ (ต่อ)
สำหรับปีสิ้นสุดวันที่ 31 ธันวาคม 2565

	งบการเงินรวม		งบการเงินเฉพาะกิจการ	
	2565	2564	2565	2564
	(ปรับปรุงใหม่)			
	(บาท)			
กำไร (ขาดทุน) สำหรับปี	(170,526,849)	125,914,964	(195,875,569)	181,056,773
กำไร (ขาดทุน) เบ็ดเสร็จอื่น:				
รายการที่จะไม่ถูกจัดประเภทใหม่ไว้ในกำไรหรือขาดทุนในภายหลัง				
ผลกำไร (ขาดทุน) จากการวัดมูลค่าใหม่ของผลประโยชน์พนักงานที่กำหนดไว้				
- สูทริจากภาษีเงินได้	-	14,106,393	-	13,952,646
กำไร (ขาดทุน) เบ็ดเสร็จอื่นสำหรับปี	-	14,106,393	-	13,952,646
กำไร (ขาดทุน) เบ็ดเสร็จรวมสำหรับปี	(170,526,849)	140,021,357	(195,875,569)	195,009,419
การแบ่งปันกำไร (ขาดทุน) เบ็ดเสร็จรวม				
ส่วนที่เป็นของผู้ถือหุ้นของบริษัทฯ	(175,686,376)	137,524,941	(195,875,569)	195,009,419
ส่วนที่เป็นของผู้มีส่วนได้เสียที่ไม่มีอำนาจควบคุมของบริษัทย่อย	5,159,527	2,496,416		
กำไร (ขาดทุน) เบ็ดเสร็จรวมสำหรับปี	(170,526,849)	140,021,357		

บริษัท เพาเวอร์ไลน์ เอ็นจิเนียริง จำกัด (มหาชน) และบริษัทย่อย

งบแสดงการเปลี่ยนแปลงส่วนของผู้ถือหุ้น

สำหรับปีสิ้นสุดวันที่ 31 ธันวาคม 2565

		งบการเงินรวม						
		องค์ประกอบอื่นของ						
หมายเหตุ	ทุนเรือนหุ้น	ส่วนเกินมูลค่า หุ้นสามัญ	กำไร (ขาดทุน) สะสม		ส่วนของผู้ถือหุ้น	รวมส่วนของ	ส่วนของ	รวมส่วนของ
	ที่ออกและ		ทุนสำรอง	ส่วนเกินทุนจาก	ผู้ถือหุ้นของ	ส่วนได้เสียที่ไม่มี	รวมส่วนของ	
	ชำระแล้ว		ตามกฎหมาย	ยังไม่ได้จัดสรร	การตีราคาสินทรัพย์	บริษัทฯ	อำนาจควบคุม	ผู้ถือหุ้น
(บาท)								
สำหรับปีสิ้นสุดวันที่ 31 ธันวาคม 2564								
	1,361,817,957	734,849,520	27,600,000	(97,948,700)	487,109,367	2,513,428,144	783,630	2,514,211,774
ยอดคงเหลือ ณ วันที่ 1 มกราคม 2564	-	-	-	67,634,976	-	67,634,976	-	67,634,976
ผลกระทบจากการเปลี่ยนแปลงนโยบายการบัญชี	3							
ยอดคงเหลือ ณ วันที่ 1 มกราคม 2564 - ปรับปรุงใหม่	1,361,817,957	734,849,520	27,600,000	(30,313,724)	487,109,367	2,581,063,120	783,630	2,581,846,750
กำไร (ขาดทุน) เบ็ดเสร็จสำหรับปี								
ลดลงจากการจำหน่ายเงินลงทุนในบริษัทย่อย	4.1	-	-	-	-	-	(3,280,046)	(3,280,046)
จัดสรรทุนสำรองตามกฎหมาย	27	-	-	1,400,000	(1,400,000)	-	-	-
กำไร (ขาดทุน) สำหรับปี		-	-	-	123,448,846	-	2,466,118	125,914,964
กำไรเบ็ดเสร็จอื่นสำหรับปี		-	-	-	14,076,095	-	30,298	14,106,393
รวมกำไร (ขาดทุน) เบ็ดเสร็จสำหรับปี		-	-	1,400,000	136,124,941	-	2,496,416	140,021,357
ยอดคงเหลือ ณ วันที่ 31 ธันวาคม 2564	1,361,817,957	734,849,520	29,000,000	105,811,217	487,109,367	2,718,588,061	-	2,718,588,061
สำหรับปีสิ้นสุดวันที่ 31 ธันวาคม 2565								
ยอดคงเหลือ ณ วันที่ 1 มกราคม 2565 - ตามที่รายงานไว้เดิม	1,361,817,957	734,849,520	29,000,000	135,609,271	487,109,367	2,748,386,115	-	2,748,386,115
ผลกระทบสะสมจากการปรับปรุงงบการเงินปีก่อน	3	-	-	-	(29,798,054)	-	(29,798,054)	(29,798,054)
ยอดคงเหลือ ณ วันที่ 1 มกราคม 2565 - ปรับปรุงใหม่	1,361,817,957	734,849,520	29,000,000	105,811,217	487,109,367	2,718,588,061	-	2,718,588,061
รายการกับผู้ถือหุ้นที่บันทึกโดยตรงเข้าส่วนของผู้ถือหุ้น								
เงินทุนที่ได้รับจากผู้ถือหุ้นและการจัดสรรส่วนทุนให้ผู้ถือหุ้น								
เงินปันผลให้ผู้ถือหุ้นของบริษัท	29	-	-	-	(25,874,541)	-	(25,874,541)	(25,874,541)
รวมเงินทุนที่ได้รับจากผู้ถือหุ้นและการจัดสรรส่วนทุนให้ผู้ถือหุ้น		-	-	-	(25,874,541)	-	(25,874,541)	(25,874,541)
รวมรายการกับผู้ถือหุ้นที่บันทึกโดยตรงเข้าส่วนของผู้ถือหุ้น		-	-	-	(25,874,541)	-	(25,874,541)	(25,874,541)
กำไรขาดทุนเบ็ดเสร็จสำหรับปี								
กำไร (ขาดทุน) สำหรับปี		-	-	-	(175,686,376)	-	(175,686,376)	(170,526,849)
กำไร (ขาดทุน) เบ็ดเสร็จอื่นสำหรับปี		-	-	-	-	-	-	-
รวมกำไร (ขาดทุน) เบ็ดเสร็จสำหรับปี		-	-	-	(175,686,376)	-	(175,686,376)	(170,526,849)
ยอดคงเหลือ ณ วันที่ 31 ธันวาคม 2565	1,361,817,957	734,849,520	29,000,000	(95,749,700)	487,109,367	2,517,027,144	5,159,527	2,522,186,871

หมายเหตุประกอบงบการเงินเป็นส่วนหนึ่งของการงบการเงินนี้

บริษัท เทวาเวอริสไลน์ เอ็มจีเนียริ่ง จำกัด (มหาชน) และบริษัทย่อย
 งบแสดงการเปลี่ยนแปลงส่วนของผู้ถือหุ้น (ต่อ)
 สำหรับปีสิ้นสุดวันที่ 31 ธันวาคม 2565

งบการเงินเฉพาะกิจการ						
หมายเหตุ	ทุนเรือนหุ้น	ส่วนเกินมูลค่า หุ้นสามัญ	กำไร (ขาดทุน) สะสม		องค์ประกอบอื่นของ	รวมส่วนของ ผู้ถือหุ้น
	ที่ออกและ ชำระแล้ว		ทุนสำรอง ตามกฎหมาย	ยังไม่ได้จัดสรร (บาท)	ส่วนของผู้ถือหุ้น	
					ส่วนเกินทุนจาก การตีราคาสินทรัพย์	
สำหรับปีสิ้นสุดวันที่ 31 ธันวาคม 2564						
ยอดคงเหลือ ณ วันที่ 1 มกราคม 2564	1,361,817,957	734,849,520	27,600,000	(235,210,239)	487,109,367	2,376,166,605
ผลกระทบจากการเปลี่ยนแปลงนโยบายการบัญชี	-	-	-	67,634,975	-	67,634,975
ยอดคงเหลือ ณ วันที่ 1 มกราคม 2564 - ปรับปรุงใหม่	1,361,817,957	734,849,520	27,600,000	(167,575,264)	487,109,367	2,443,801,580
กำไร (ขาดทุน) เบ็ดเสร็จสำหรับปี						
จัดสรรทุนสำรองตามกฎหมาย	-	-	1,400,000	(1,400,000)	-	-
กำไร (ขาดทุน) สำหรับปี	-	-	-	181,056,773	-	181,056,773
กำไรขาดทุนเบ็ดเสร็จอื่นสำหรับปี	-	-	-	13,952,646	-	13,952,646
รวมกำไร (ขาดทุน) เบ็ดเสร็จสำหรับปี	-	-	1,400,000	193,609,419	-	195,009,419
ยอดคงเหลือ ณ วันที่ 31 ธันวาคม 2564	1,361,817,957	734,849,520	29,000,000	26,034,155	487,109,367	2,638,810,999
ยอดคงเหลือ ณ วันที่ 1 มกราคม 2565	1,361,817,957	734,849,520	29,000,000	26,034,155	487,109,367	2,638,810,999
รายการกับผู้ถือหุ้นที่บันทึกโดยตรงเข้าส่วนของผู้ถือหุ้น						
เงินทุนที่ได้รับจากผู้ถือหุ้นและการจัดสรรส่วนทุนให้ผู้ถือหุ้น						
เงินปันผลให้ผู้ถือหุ้นของบริษัท	-	-	-	(25,874,541)	-	(25,874,541)
รวมเงินทุนที่ได้รับจากผู้ถือหุ้นและการจัดสรรส่วนทุนให้ผู้ถือหุ้น	-	-	-	(25,874,541)	-	(25,874,541)
รวมรายการกับผู้ถือหุ้นที่บันทึกโดยตรงเข้าส่วนของผู้ถือหุ้น	-	-	-	(25,874,541)	-	(25,874,541)
กำไร (ขาดทุน) เบ็ดเสร็จสำหรับปี						
กำไร (ขาดทุน) สำหรับปี	-	-	-	(195,875,569)	-	(195,875,569)
กำไรขาดทุนเบ็ดเสร็จอื่นสำหรับปี	-	-	-	-	-	-
รวมกำไร (ขาดทุน) เบ็ดเสร็จสำหรับปี	-	-	-	(195,875,569)	-	(195,875,569)
ยอดคงเหลือ ณ วันที่ 31 ธันวาคม 2565	1,361,817,957	734,849,520	29,000,000	(195,715,955)	487,109,367	2,417,060,889

หมายเหตุประกอบงบการเงินเป็นส่วนหนึ่งของการงบการเงินนี้

บริษัท เพาเวอร์ไลน์ เอ็นจิเนียริง จำกัด (มหาชน) และบริษัทย่อย
งบกระแสเงินสด
สำหรับปีสิ้นสุดวันที่ 31 ธันวาคม 2565

หมายเหตุ	งบการเงินรวม		งบการเงินเฉพาะกิจการ	
	2565	2564	2565	2564
	(ปรับปรุงใหม่)		(บาท)	
กระแสเงินสดจากกิจกรรมดำเนินงาน				
กำไร (ขาดทุน) สำหรับปี	(170,526,849)	125,914,964	(195,875,569)	181,056,773
ปรับรายการที่กระทบกำไร (ขาดทุน) เป็นเงินสดรับ (จ่าย)				
รายได้ (ค่าใช้จ่าย) ภาษีเงินได้	25	(86,657,772)	18,514,477	(93,832,421)
ค่าเสื่อมราคา		38,885,739	35,172,206	34,025,759
ค่าตัดจำหน่ายสินทรัพย์ไม่มีตัวตน		4,620,859	4,666,027	4,618,630
(กลับรายการ) ผลขาดทุนด้านเครดิตที่คาดว่าจะเกิดขึ้น		(122,003,120)	294,884	(126,720,120)
หนี้สูญ		131,113,507	-	131,113,507
ขาดทุนจากการด้อยค่าในเงินทดรองจ่ายอื่นและสินทรัพย์หมุนเวียนอื่น		-	7,893,797	-
ขาดทุนจากการตัดจำหน่ายภาษีซื้อไม่ถึงกำหนด		-	109,782	-
กำไรจากการวัดมูลค่ายุติธรรมผ่านกำไรขาดทุน		(3,739)	(3,218)	(3,739)
(กำไร) ขาดทุนจากอัตราแลกเปลี่ยนที่ยังไม่เกิดขึ้นจริง		(11,537,682)	3,906,989	(11,537,682)
กำไรจากการปรับมูลค่ายุติธรรมของอสังหาริมทรัพย์เพื่อการลงทุน		-	(112,458,680)	-
กำไรจากการขายที่ดิน อาคารและอุปกรณ์		(725,731)	(676,221)	(725,731)
ขาดทุนจากการตัดจำหน่ายที่ดิน อาคารและอุปกรณ์		9,723	33,632	9,723
ขาดทุนจากการตัดจำหน่ายสินทรัพย์ภาษีเงินได้ของปีก่อน		-	718,530	-
กำไรจากการตัดจำหน่ายหนี้สิน		(33,607,597)	(32,045,169)	(32,742,958)
ผลเสียหายจากคดีความฟ้องร้อง	22	40,745,664	40,745,664	40,745,664
(กลับรายการ) ขาดทุนจากการด้อยค่าเงินลงทุนในการร่วมค้า	15	(10,647,154)	29,798,054	-
ส่วนแบ่งขาดทุนของการร่วมค้าที่ใช้วิธีส่วนได้เสีย - สุทธิจากภาษี	15	10,647,154	97,737,275	-
กำไรจากการจำหน่ายเงินลงทุน		-	(3,956,463)	-
ผลประโยชน์ของพนักงาน		22,736,324	21,089,258	22,457,704
ดอกเบี้ยรับ		(5,422,314)	(4,553,029)	(5,373,555)
ดอกเบี้ยจ่าย		181,400,228	182,636,843	188,152,068
ต้นทุนการทำรายการกู้ยืมตัดจำหน่าย		184,657	3,564,003	-
		(10,788,103)	419,103,605	(45,688,720)
การเปลี่ยนแปลงในสินทรัพย์และหนี้สินดำเนินงาน				
ลูกหนี้การค้าและลูกหนี้หมุนเวียนอื่น		(543,922,104)	180,689,427	(543,420,986)
สินทรัพย์ที่เกิดจากสัญญา		(238,133,664)	(479,356,279)	(156,251,430)
ต้นทุนส่วนเพิ่มในการได้มาซึ่งสัญญา		21,666,346	(1,173,227)	21,666,346
ต้นทุนการทำให้เสร็จสิ้นตามสัญญา		(456,034,287)	10,662,505	(362,423,528)
ต้นทุนพัฒนาอสังหาริมทรัพย์		(155,931,844)	(20,290,960)	-
เงินจ่ายล่วงหน้าสำหรับโครงการ		7,334,348	(8,371,361)	18,721,581
สินทรัพย์หมุนเวียนอื่น		(133,893,905)	33,191,772	(30,721,900)
สินทรัพย์ไม่หมุนเวียนอื่น		(594,471)	(8,562,551)	(248,670)
เจ้าหนี้การค้า		461,684,298	746,560,152	293,031,574
เจ้าหนี้เงินประกันผลงาน		75,551,275	(10,624,520)	71,999,097
ต้นทุนการก่อสร้างที่ยังไม่ถึงกำหนดชำระ		(924,916,076)	(247,802,338)	(946,398,704)
หนี้สินที่เกิดจากสัญญา		(357,399,784)	1,126,080,204	(432,241,961)
หนี้สินหมุนเวียนอื่น		35,750,970	15,762,827	27,246,322
ประมาณการหนี้สินไม่หมุนเวียนสำหรับผลประโยชน์พนักงาน		(6,191,862)	(8,250,876)	(6,191,862)
กระแสเงินสดสุทธิได้มาจาก (ใช้ไปใน) การดำเนินงาน		(2,225,818,863)	1,747,618,380	(2,090,922,841)
เงินสดรับจากดอกเบี้ย		1,078,921	1,109,596	1,056,197
เงินสดรับคืนภาษีเงินได้		203,208,254	144,803,364	203,208,254
เงินสดจ่ายภาษีเงินได้		(165,313,401)	(204,704,871)	(156,713,473)
กระแสเงินสดสุทธิได้มาจาก (ใช้ไปใน) กิจกรรมดำเนินงาน		(2,186,845,089)	1,688,826,469	(2,043,371,863)
				1,704,492,054

บริษัท เพาเวอร์ไลน์ เอ็นจิเนียริง จำกัด (มหาชน) และบริษัทย่อย
งบกระแสเงินสด (ต่อ)
สำหรับปีสิ้นสุดวันที่ 31 ธันวาคม 2565

หมายเหตุ	งบการเงินรวม		งบการเงินเฉพาะกิจการ	
	2565	2564	2565	2564
	(ปรับปรุงใหม่)			
	(บาท)			
กระแสเงินสดจากกิจกรรมลงทุน				
เงินฝากสถาบันการเงินประเภทประจำ (เพิ่มขึ้น) ลดลง	302,428,455	(305,337,079)	302,428,455	(305,337,079)
เงินฝากสถาบันการเงินที่ติดภาระค้ำประกัน (เพิ่มขึ้น) ลดลง	156,822,926	(316,941,173)	156,822,926	(316,941,173)
เงินสดรับจากการจำหน่ายเงินลงทุนในบริษัทย่อย	-	8,437,236	-	11,500,000
เงินสดจ่ายชำระค่าที่ดิน อาคารและอุปกรณ์	(47,512,567)	(18,814,799)	(46,639,713)	(18,811,070)
เงินสดรับจากการจำหน่ายที่ดิน อาคารและอุปกรณ์	763,973	852,753	763,973	852,753
เงินสดจ่ายชำระค่าสินทรัพย์ไม่มีตัวตน	(1,256,523)	(2,924,612)	(1,256,523)	(2,924,612)
เงินสดรับจากดอกเบี้ยรับ	4,392,878	3,107,882	4,392,738	3,107,882
กระแสเงินสดสุทธิได้มาจาก (ใช้ใน) กิจกรรมลงทุน	415,639,142	(631,619,792)	416,511,856	(628,553,299)
กระแสเงินสดจากกิจกรรมจัดหาเงิน				
เงินเบิกเกินบัญชีและเงินกู้ยืมระยะสั้นจากสถาบันการเงินเพิ่มขึ้น	1,428,383,448	332,982,907	1,171,285,874	332,982,907
เงินสดจ่ายชำระหนี้ระยะสั้นจากกิจการที่เกี่ยวข้องกัน	5	-	(53,000,000)	(10,000,000)
เงินสดรับจากเงินกู้ยืมระยะสั้นจากกิจการที่เกี่ยวข้องกัน	5	-	195,000,000	-
เงินสดจ่ายชำระหนี้ระยะยาวจากสถาบันการเงิน	-	(19,853)	-	-
เงินสดรับจากเงินกู้ยืมระยะยาวจากสถาบันการเงิน	10,000,000	-	-	-
เงินสดจ่ายชำระหุ้นกู้	(422,691,047)	(500,000,000)	(422,691,047)	(500,000,000)
เงินสดรับจากหุ้นกู้	595,684,300	-	595,684,300	-
เงินสดจ่ายในหนี้ตามสัญญาเช่า	(16,236,668)	(13,106,357)	(10,652,046)	(11,753,020)
เงินปันผลจ่าย	29	(25,874,541)	(25,874,541)	-
เงินสดจ่ายชำระเจ้าหนี้ค่าสินทรัพย์	(5,560,818)	(4,183,623)	(5,541,356)	(4,183,623)
เงินสดจ่ายดอกเบี้ย	(180,293,629)	(181,116,387)	(225,778,575)	(184,224,145)
กระแสเงินสดสุทธิได้มา (ใช้ใน) จากกิจกรรมจัดหาเงิน	1,383,411,045	(365,443,313)	1,218,432,609	(377,177,881)
เงินสดและรายการเทียบเท่าเงินสดเพิ่มขึ้น (ลดลง) สุทธิ				
ก่อนผลกระทบของอัตราแลกเปลี่ยน	(387,794,902)	691,763,364	(408,427,398)	698,760,874
ผลกระทบของอัตราแลกเปลี่ยนที่มีต่อเงินสดและรายการเทียบเท่าเงินสด	1,433,630	100,571	1,433,630	100,571
เงินสดและรายการเทียบเท่าเงินสดเพิ่มขึ้น (ลดลง) สุทธิ	(386,361,272)	691,863,935	(406,993,768)	698,861,445
เงินสดและรายการเทียบเท่าเงินสด ณ วันที่ 1 มกราคม	815,809,281	123,945,346	811,256,444	112,394,999
เงินสดและรายการเทียบเท่าเงินสด ณ วันที่ 31 ธันวาคม	429,448,009	815,809,281	404,262,676	811,256,444
รายการที่ไม่ใช่เงินสด				
ซื้อสินทรัพย์ที่ดิน อาคาร และอุปกรณ์	6,409,322	5,598,139	6,409,322	5,598,139
การรับรู้สินทรัพย์สิทธิการใช้	5,700,715	12,638,536	5,700,715	9,943,242
โอนสินทรัพย์สิทธิการใช้เป็นที่ดิน อาคารและอุปกรณ์	-	21,926	-	21,926

บริษัท เพาเวอร์ไลน์ เอนิเจนีวริง จำกัด (มหาชน) และบริษัทย่อย
หมายเหตุประกอบงบการเงิน
สำหรับปีสิ้นสุดวันที่ 31 ธันวาคม 2565

หมายเหตุ สารบัญ

- 1 ข้อมูลทั่วไป
- 2 เกณฑ์การจัดทำงบการเงิน
- 3 การปรับปรุงงบการเงินปีก่อนและการจัดประเภทรายการใหม่
- 4 นโยบายการบัญชีที่สำคัญ
- 5 บุคคลหรือกิจการที่เกี่ยวข้องกัน
- 6 เงินสดและรายการเทียบเท่าเงินสด
- 7 ลูกหนี้การค้าและลูกหนี้หมุนเวียนอื่น
- 8 สินทรัพย์และหนี้สินที่เกิดจากสัญญา
- 9 ต้นทุนการทำให้เสร็จสิ้นตามสัญญาที่ทำกับลูกค้า
- 10 ต้นทุนพัฒนาอสังหาริมทรัพย์เพื่อขาย
- 11 เงินจ่ายล่วงหน้าสำหรับโครงการ
- 12 สินทรัพย์ทางการเงินหมุนเวียนอื่น
- 13 เงินลงทุนในบริษัทร่วม
- 14 เงินลงทุนในบริษัทย่อย
- 15 เงินลงทุนในการร่วมค้า
- 16 อสังหาริมทรัพย์เพื่อการลงทุน
- 17 ที่ดิน อาคารและอุปกรณ์
- 18 สินทรัพย์สิทธิการใช้
- 19 สินทรัพย์ (หนี้สิน) ภาษีเงินได้รอการตัดบัญชี
- 20 เงินฝากสถาบันการเงินที่ติดภาระค้ำประกัน
- 21 หนี้สินที่มีภาระดอกเบี้ย
- 22 หนี้สินจากการค้ำประกันตามคำพิพากษา
- 23 หนี้กู้
- 24 ประมาณการหนี้สินไม่หมุนเวียนสำหรับผลประโยชน์พนักงาน
- 25 ภาษีเงินได้
- 26 กำไร (ขาดทุน) ต่อหุ้น
- 27 สำรองตามกฎหมาย
- 28 รายได้อื่น
- 29 เงินปันผล
- 30 ส่วนงานดำเนินงาน
- 31 ค่าใช้จ่ายในการบริหาร

บริษัท เพาเวอร์ไลน์ เอ็นจิเนียริง จำกัด (มหาชน) และบริษัทย่อย
หมายเหตุประกอบงบการเงิน
สำหรับปีสิ้นสุดวันที่ 31 ธันวาคม 2565

หมายเหตุ สารบัญ

- 32 ค่าใช้จ่ายตามลักษณะ
- 33 เครื่องมือทางการเงิน
- 34 ภาระผูกพันและหนี้สินที่อาจเกิดขึ้นกับกิจการที่ไม่เกี่ยวข้อง
- 35 คดีความฟ้องร้อง

บริษัท เพาเวอร์ไลน์ เอ็นจิเนียริง จำกัด (มหาชน) และบริษัทย่อย

หมายเหตุประกอบงบการเงิน

สำหรับปีสิ้นสุดวันที่ 31 ธันวาคม 2565

หมายเหตุประกอบงบการเงินเป็นส่วนหนึ่งของงบการเงินนี้

งบการเงินนี้ได้รับอนุมัติให้ออกงบการเงินจากคณะกรรมการเมื่อวันที่ 27 กุมภาพันธ์ 2566

1 ข้อมูลทั่วไป

บริษัท เพาเวอร์ไลน์ เอ็นจิเนียริง จำกัด (มหาชน) (“บริษัท”) เป็นนิติบุคคลที่จัดตั้งขึ้นในประเทศไทย และมีที่อยู่จดทะเบียนตั้งอยู่เลขที่ 2 ซอยสุขุมวิท 81 (ศิริพจน์) ถนนสุขุมวิท แขวงบางจาก เขตพระโขนง กรุงเทพมหานคร ประเทศไทย

บริษัทจดทะเบียนกับตลาดหลักทรัพย์แห่งประเทศไทยเมื่อวันที่ 12 ธันวาคม 2545

ผู้ถือหุ้นรายใหญ่ในระหว่างปีได้แก่ กลุ่มศรีสุชาติ ซึ่งถือหุ้นในบริษัทร้อยละ 16.44

บริษัทฯ และกลุ่มบริษัทดำเนินงานธุรกิจหลักเกี่ยวกับการรับเหมาติดตั้งงานระบบไฟฟ้า ระบบสื่อสารโทรคมนาคม ระบบปรับอากาศ ระบบสุขาภิบาล และระบบป้องกันอัคคีภัย และรับเหมาก่อสร้างโยธา รายละเอียดของบริษัทรวมบริษัทย่อย และกิจการร่วมค้า ณ วันที่ 31 ธันวาคม 2565 และ 2564 ได้เปิดเผยไว้ในหมายเหตุประกอบงบการเงินข้อ 13, 14 และ 15

2 เกณฑ์ในการจัดทำงบการเงิน

2.1 เกณฑ์การถือปฏิบัติ

งบการเงินนี้จัดทำขึ้นตามมาตรฐานการรายงานทางการเงิน รวมถึงแนวปฏิบัติทางการบัญชีที่ประกาศใช้โดยสภาวิชาชีพบัญชี (“สภาวิชาชีพบัญชี”) กฎระเบียบและประกาศคณะกรรมการกำกับหลักทรัพย์และตลาดหลักทรัพย์ที่เกี่ยวข้อง

2.2 เกณฑ์การวัดมูลค่า

งบการเงินนี้จัดทำขึ้นโดยถือหลักเกณฑ์การบันทึกตามราคาทุนเดิม ยกเว้นรายการดังต่อไปนี้

รายการ

สินทรัพย์ทางการเงินหมุนเวียนอื่น

ที่ดิน

อสังหาริมทรัพย์เพื่อการลงทุน

สิ่งตอบแทนที่จะต้องโอนให้จากการรวมธุรกิจ

หนี้สินผลประโยชน์ที่กำหนดไว้

เกณฑ์การวัดมูลค่า

มูลค่ายุติธรรม

การตีราคาใหม่ด้วยมูลค่ายุติธรรม

มูลค่ายุติธรรม

มูลค่ายุติธรรม

มูลค่าปัจจุบันของภาระผูกพันตามผลประโยชน์ที่กำหนดไว้

บริษัท เพาเวอร์ไลน์ เอ็นจิเนียริง จำกัด (มหาชน) และบริษัทย่อย

หมายเหตุประกอบงบการเงิน

สำหรับปีสิ้นสุดวันที่ 31 ธันวาคม 2565

2.3 สกูลเงินที่ใช้ในการดำเนินงานและนำเสนองบการเงิน

งบการเงินนี้นำเสนอเป็นเงินบาท ซึ่งเป็นสกุลเงินที่ใช้ในการดำเนินงานของกลุ่มบริษัท

ข้อมูลทางการเงินทั้งหมดมีการเปิดเผยในหมายเหตุประกอบงบการเงินเพื่อให้เห็นเป็นหลักพันบาท ยกเว้นที่ระบุไว้เป็นอย่างอื่น

2.4 การใช้วิจารณญาณและการประมาณการ

ในการจัดทำงบการเงินให้เป็นไปตามมาตรฐานการรายงานทางการเงิน ผู้บริหารต้องใช้วิจารณญาณ การประมาณและข้อสมมติหลายประการ ซึ่งมีผลกระทบต่อการกำหนดนโยบายการบัญชีของกลุ่มบริษัท ทั้งนี้ ผลที่เกิดขึ้นจริงอาจแตกต่างจากที่ประมาณไว้ ประมาณการและข้อสมมติที่ใช้ในการจัดทำงบการเงินจะได้รับการทบทวนอย่างต่อเนื่อง การปรับประมาณการทางบัญชีจะบันทึกโดยวิธีเปลี่ยนทันทีเป็นต้นไป

ข้อสมมติและความไม่แน่นอนของการประมาณการ

ข้อมูลเกี่ยวกับความไม่แน่นอนของการประมาณการที่สำคัญซึ่งมีความเสี่ยงอย่างมีนัยสำคัญที่เป็นเหตุให้ต้องมีการปรับปรุงจำนวนเงินที่รับรู้ในงบการเงิน ซึ่งประกอบด้วยหมายเหตุประกอบงบการเงินต่อไปนี้

หมายเหตุประกอบงบการเงินข้อ 4.11, 4.13, 4.14, การประมาณการอายุการให้ประโยชน์ของสินทรัพย์

17 และ 18

หมายเหตุประกอบงบการเงินข้อ 4.5, 4.6 และ 7 การวัดมูลค่าค่าเผื่อผลขาดทุนด้านเครดิตที่คาดว่าจะเกิดขึ้นของลูกหนี้การค้า

หมายเหตุประกอบงบการเงินข้อ 4.8 และ 10 การตั้งสำรองมูลค่าสินค้านำมาดัดแปลงให้เป็นมูลค่าสุทธิที่คาดว่าจะได้รับ

หมายเหตุประกอบงบการเงินข้อ 4.9, 13, 14 การวัดมูลค่าเงินลงทุนเพื่อปรับปรุงผลขาดทุนจากการด้อยค่า

และ 15

หมายเหตุประกอบงบการเงินข้อ 4.21 การรับรู้รายได้และต้นทุน - การใช้ดุลยพินิจในการวัดระดับความก้าวหน้าของโครงการก่อสร้าง

หมายเหตุประกอบงบการเงินข้อ 4.17 และ 24 การวัดมูลค่าภาระผูกพันของโครงการผลประโยชน์ที่กำหนดไว้เกี่ยวกับข้อสมมติหลักในการประมาณการตามหลักคณิตศาสตร์ประกันภัย

หมายเหตุประกอบงบการเงินข้อ 4.23 และ 25 การรับรู้สินทรัพย์ภาษีเงินได้ การคาดการณ์กำไรทางภาษีในอนาคตที่จะนำผลแตกต่างชั่วคราวที่ใช้หักภาษีและขาดทุนทางภาษีไปใช้ประโยชน์

บริษัท เพาเวอร์ไลน์ เอ็นจิเนียริง จำกัด (มหาชน) และบริษัทย่อย

หมายเหตุประกอบงบการเงิน

สำหรับปีสิ้นสุดวันที่ 31 ธันวาคม 2565

หมายเหตุประกอบงบการเงินข้อ 4.18, 22
และ 35

การรับรู้รายการและการวัดมูลค่าประมาณการหนี้สิน และหนี้สินที่
อาจเกิดขึ้น เกี่ยวกับข้อสมมติสำคัญของความเป็นไปได้ที่จะ
สูญเสียทรัพยากรและความน่าจะเป็นของมูลค่าความเสียหาย

หมายเหตุประกอบงบการเงินข้อ 4.10, 4.11, การวัดมูลค่ายุติธรรมของเครื่องมือทางการเงินและที่ไม่ใช่เครื่องมือ
ทางการเงินที่นำข้อมูลที่ไม่สามารถสังเกตได้มาใช้

3 การปรับปรุงงบการเงินปีก่อนและการจัดประเภทรายการใหม่

บริษัทได้ปรับปรุงงบการเงินปีก่อนซึ่งมีผลกระทบต่องบการเงินรวมและงบการเงินเฉพาะกิจการที่แสดงเป็นข้อมูล
เปรียบเทียบ โดยเป็นการจัดประเภทรายการลูกหนี้การค้าและลูกหนี้หมุนเวียนอื่น สินทรัพย์หมุนเวียนอื่น ต้นทุนส่วนเพิ่มใน
การได้มาซึ่งสัญญาที่ทำกับลูกค้า ค่าใช้จ่ายในการบริหาร ขาดทุนจากอัตราแลกเปลี่ยนและการปรับปรุงงบการเงินปีก่อน
เนื่องจากบริษัทได้บันทึกเงินลงทุนในการร่วมค้า ในงบการเงินรวมสำหรับปีสิ้นสุดวันที่ 31 ธันวาคม 2564 สูงไปเป็นจำนวน
29.80 ล้านบาท ดังนั้นบริษัทจึงปรับปรุงงบการเงินรวมย้อนหลังเสมือนว่าข้อผิดพลาดดังกล่าวได้ถูกแก้ไขในปีที่
รายการนั้นเกิดขึ้น ผลสะสมของการปรับปรุงงบการเงินปีก่อนดังกล่าวแสดงได้ดังนี้

งบแสดงฐานะการเงิน ณ วันที่ 31 ธันวาคม 2564

	งบการเงินรวม			
	ตามที่รายงานไว้เดิม	รายการ ปรับปรุงใหม่	จัดประเภทใหม่	ตามที่ปรับปรุงใหม่
				(พันบาท)
สินทรัพย์หมุนเวียน				
ลูกหนี้การค้าและลูกหนี้หมุนเวียนอื่น	743,958	-	43,589	787,547
สินทรัพย์หมุนเวียนอื่น	91,893	-	(21,923)	69,970
ต้นทุนส่วนเพิ่มในการได้มาซึ่งสัญญา ที่ทำกับลูกค้า	21,666	-	(21,666)	-
เงินลงทุนในการร่วมค้า	29,798	(29,798)	-	-
กำไร (ขาดทุน) สะสม - ยังไม่จัดสรร	135,610	29,798	-	105,812

งบกำไรขาดทุนเบ็ดเสร็จสำหรับปี สิ้นสุดวันที่ 31 ธันวาคม 2564

ค่าใช้จ่าย

ค่าใช้จ่ายในการบริหาร	454,586	29,798	(2,404)	481,980
ขาดทุนจากอัตราแลกเปลี่ยน	-	-	2,404	2,404
กำไรต่อหุ้น	0.11	-	-	0.09

บริษัท เพาเวอร์ไลน์ เอ็นจิเนียริง จำกัด (มหาชน) และบริษัทย่อย

หมายเหตุประกอบงบการเงิน

สำหรับปีสิ้นสุดวันที่ 31 ธันวาคม 2565

งบการเงินเฉพาะกิจการ

	รายการ			
	ตามที่รายงานไว้เดิม	ปรับปรุงใหม่	จัดประเภทใหม่	ตามที่ปรับปรุงใหม่
	(พันบาท)			
สินทรัพย์หมุนเวียน				
ลูกหนี้การค้าและลูกหนี้หมุนเวียนอื่น	761,488	-	43,589	805,077
สินทรัพย์หมุนเวียนอื่น	88,225	-	(21,923)	66,302
ต้นทุนส่วนเพิ่มในการได้มาซึ่งสัญญา ที่ทำกับลูกค้า	21,666	-	(21,666)	-

ในระหว่างปี 2564 กลุ่มบริษัทฯ ได้เปลี่ยนแปลงนโยบายการบัญชีเกี่ยวกับการวัดมูลค่าอสังหาริมทรัพย์เพื่อการลงทุน สำหรับงบการเงินรวมและงบการเงินเฉพาะกิจการจากเดิมแสดงตามวิธีราคาทุนเปลี่ยนเป็นแสดงอสังหาริมทรัพย์เพื่อการลงทุนด้วยมูลค่ายุติธรรม และรับรู้การเปลี่ยนแปลงมูลค่ายุติธรรมในงบกำไรขาดทุน และปรับย้อนหลังงบการเงินรวมและงบการเงินเฉพาะกิจการงวดก่อนที่แสดงเป็นข้อมูลเปรียบเทียบโดยถือเสมือนว่าได้นำนโยบายการบัญชีดังกล่าวมาถือปฏิบัติโดยตลอด ซึ่งให้มีผลกระทบต่อกำไร (ขาดทุน) สะสม – ยังไม่ได้จัดสรรของงบการเงินรวมและงบการเงินเฉพาะกิจการลดลงเป็นจำนวน 67.63 ล้านบาท

4 นโยบายการบัญชีที่สำคัญ

นโยบายการบัญชีที่นำเสนอต่อไปนี้ได้ถือปฏิบัติโดยสม่ำเสมอสำหรับงบการเงินทุกรอบระยะเวลาที่รายงาน

4.1 เกณฑ์ในการจัดทำงบการเงินรวม

งบการเงินรวมประกอบด้วยงบการเงินของบริษัท และบริษัทย่อย (รวมกันเรียกว่า “กลุ่มบริษัท”) และส่วนได้เสียของกลุ่มบริษัทในบริษัทร่วมและการร่วมค้า

บริษัทย่อย

บริษัทย่อยเป็นกิจการที่อยู่ภายใต้การควบคุมของกลุ่มบริษัท การควบคุมเกิดขึ้นเมื่อกลุ่มบริษัทเปิดรับหรือมีสิทธิในผลตอบแทนผันแปรจากการเกี่ยวข้องกับกิจการนั้นและมีความสามารถในการใช้อำนาจเหนือกิจการนั้นทำให้เกิดผลกระทบต่อจำนวนเงินผลตอบแทนของกลุ่มบริษัท งบการเงินของบริษัทย่อยได้รวมอยู่ในงบการเงินรวม นับแต่วันที่มีการควบคุมจนถึงวันที่การควบคุมสิ้นสุดลง

บริษัท เพาเวอร์ไลน์ เอ็นจิเนียริง จำกัด (มหาชน) และบริษัทย่อย

หมายเหตุประกอบงบการเงิน

สำหรับปีสิ้นสุดวันที่ 31 ธันวาคม 2565

ส่วนได้เสียที่ไม่มีอำนาจควบคุม

ณ วันที่ซื้อธุรกิจ กลุ่มบริษัทวัดมูลค่าส่วนได้เสียที่ไม่มีอำนาจควบคุมตามอัตราส่วนได้เสียในสินทรัพย์สุทธิที่ได้มาจากผู้ถูกซื้อ

การเปลี่ยนแปลงส่วนได้เสียในบริษัทย่อยของกลุ่มบริษัทที่ไม่ทำให้กลุ่มบริษัทสูญเสียอำนาจการควบคุมจะบันทึกบัญชีโดยถือเป็นรายการในส่วนของผู้ถือหุ้น

ส่วนได้เสียในเงินลงทุนที่บันทึกตามวิธีส่วนได้เสีย

ส่วนได้เสียของกลุ่มบริษัทในเงินลงทุนที่บันทึกตามวิธีส่วนได้เสีย ประกอบด้วยส่วนได้เสียในบริษัทร่วมและการร่วมค้า

บริษัทร่วมเป็นกิจการที่กลุ่มบริษัทมีอิทธิพลอย่างมีนัยสำคัญโดยมีอำนาจเข้าไปมีส่วนร่วมในการตัดสินใจเกี่ยวกับนโยบายทางการเงินและการดำเนินงานแต่ไม่ถึงระดับที่จะควบคุมหรือควบคุมร่วมในนโยบายดังกล่าว การร่วมค้าเป็นการร่วมการทำงานที่กลุ่มบริษัทมีการควบคุมร่วมในการงานนั้น โดยมีสิทธิในสินทรัพย์สุทธิของการร่วมการงานนั้นมากกว่าการมีสิทธิในสินทรัพย์และภาระผูกพันในหนี้สินที่เกี่ยวข้องกับการร่วมการงานนั้น

ส่วนได้เสียในบริษัทร่วมและการร่วมค้าบันทึกบัญชีตามวิธีส่วนได้เสีย โดยรับรู้รายการเมื่อเริ่มแรกด้วยราคาทุนซึ่งรวมถึงต้นทุนการทำรายการ ภายหลังการรับรู้รายการเริ่มแรก ส่วนแบ่งกำไรหรือขาดทุนและกำไรขาดทุนเบ็ดเสร็จอื่นของเงินลงทุนที่บันทึกตามวิธีส่วนได้เสียของกลุ่มบริษัท จะถูกบันทึกในงบการเงินรวมจนถึงวันที่กลุ่มบริษัทสูญเสียความมีอิทธิพลอย่างมีนัยสำคัญ หรือการควบคุมร่วม

การตัดรายการในงบการเงินรวม

ยอดคงเหลือและรายการบัญชีระหว่างกิจการในกลุ่ม รวมถึงรายได้ หรือค่าใช้จ่ายที่ยังไม่เกิดขึ้นจริงซึ่งเป็นผลมาจากรายการระหว่างกิจการในกลุ่ม ถูกตัดรายการในการจัดทำงบการเงินรวม กำไรที่ยังไม่เกิดขึ้นจริงซึ่งเป็นผลมาจากรายการกับบริษัทร่วม ถูกตัดรายการกับเงินลงทุนเท่าที่กลุ่มบริษัทมีส่วนได้เสียในกิจการที่ถูกลงทุนนั้น ขาดทุนที่ยังไม่เกิดขึ้นจริงถูกตัดรายการในลักษณะเดียวกับกำไรที่ยังไม่เกิดขึ้นจริง แต่เท่าที่เมื่อไม่มีหลักฐานการด้อยค่าเกิดขึ้น

การจำหน่ายเงินลงทุน

สำหรับปีสิ้นสุดวันที่ 31 ธันวาคม 2565 และ 2564 มีการเปลี่ยนแปลงโครงสร้างของกลุ่มบริษัทฯ ในระหว่างปีปัจจุบันดังนี้

เมื่อวันที่ 1 ธันวาคม 2564 บริษัทฯ ได้มีการจัดทำหนังสือสัญญาโอนหุ้นในบริษัท บี-เลย์ พลัส จำกัด ที่บริษัทฯ ถืออยู่เป็นจำนวนทั้งสิ้น 115,000 หุ้น คิดเป็นสัดส่วนร้อยละ 69.70 ของจำนวนหุ้น ที่จดทะเบียนและชำระแล้วของบริษัทย่อย

บริษัท เพาเวอร์ไลน์ เอนจิเนียริง จำกัด (มหาชน) และบริษัทย่อย
หมายเหตุประกอบงบการเงิน
สำหรับปีสิ้นสุดวันที่ 31 ธันวาคม 2565

ในราคาหุ้นละ 100 บาท รวมเป็นมูลค่าทั้งสิ้น 11,500,000 บาท กับผู้ถือหุ้นเดิม และได้ดำเนินการโอนกรรมสิทธิ์หุ้นและ
จดทะเบียนต่อกรมพัฒนาธุรกิจการค้า กระทรวงพาณิชย์แล้ว เมื่อวันที่ 14 ธันวาคม 2564

รายละเอียดเกี่ยวกับ บริษัท พี-เลย์ พัลส์ จำกัด ณ วันที่จำหน่ายเงินลงทุน มีรายละเอียดดังนี้

	งบการเงินรวม (พันบาท)
มูลค่ายุติธรรมของสินทรัพย์	
เงินสดและรายการเทียบเท่าเงินสด	3,063
สินค้าคงเหลือ	3,752
สินทรัพย์ภาษีเงินได้ของปีปัจจุบัน	-
สินทรัพย์หมุนเวียนอื่น	814
ที่ดิน อาคารและอุปกรณ์	2,512
สินทรัพย์ไม่มีตัวตน	281
สินทรัพย์ไม่หมุนเวียนอื่น	642
รวมสินทรัพย์	11,064
มูลค่ายุติธรรมของหนี้สิน	
หนี้สินหมุนเวียนอื่น	(156)
ประมาณการหนี้สินไม่หมุนเวียนสำหรับผลประโยชน์พนักงาน	(84)
รวมหนี้สิน	(240)
มูลค่าสินทรัพย์สุทธิตามบัญชีของบริษัทย่อย	10,824
หัก ส่วนได้เสียที่ไม่มีอำนาจควบคุม	(3,280)
มูลค่าสินทรัพย์สุทธิตามบัญชีของบริษัทย่อยส่วนของบริษัทฯ	7,544
สิ่งตอบแทนสุทธิจากการจำหน่ายเงินลงทุนในบริษัทย่อย	11,500
มูลค่าสินทรัพย์สุทธิของบริษัทย่อยตามบัญชีของบริษัทฯ	
ณ วันจำหน่ายเงินลงทุนในบริษัทย่อย	(7,544)
กำไรจากการจำหน่ายเงินลงทุนในบริษัทย่อย	3,956
มูลค่าจากการจำหน่ายเงินลงทุนในบริษัทย่อย	11,500
หัก เงินสดและรายการเทียบเท่าเงินสดของบริษัทย่อย	
ณ วันจำหน่ายเงินลงทุนในบริษัทย่อย	(3,063)
เงินสดรับจากการจำหน่ายบริษัทย่อย	8,437

บริษัท เพาเวอร์ไลน์ เอ็นจิเนียริง จำกัด (มหาชน) และบริษัทย่อย

หมายเหตุประกอบงบการเงิน

สำหรับปีสิ้นสุดวันที่ 31 ธันวาคม 2565

4.2 เงินตราต่างประเทศ

รายการบัญชีที่เป็นเงินตราต่างประเทศ

รายการบัญชีที่เป็นเงินตราต่างประเทศแปลงค่าเป็นสกุลเงินที่ใช้ในการดำเนินงานของแต่ละบริษัทในกลุ่มบริษัท โดยใช้ อัตราแลกเปลี่ยน ณ วันที่เกิดรายการ

สินทรัพย์และหนี้สินที่เป็นตัวเงินและเป็นเงินตราต่างประเทศ ณ วันที่รายงาน แปลงค่าเป็นสกุลเงินที่ใช้ในการดำเนินงาน โดยใช้อัตราแลกเปลี่ยน ณ วันนั้น

สินทรัพย์และหนี้สินที่ไม่เป็นตัวเงินซึ่งเกิดจากรายการบัญชีที่เป็นเงินตราต่างประเทศซึ่งบันทึกตามเกณฑ์ราคาทุนเดิม แปลงค่าเป็นสกุลเงินที่ใช้ในการดำเนินงานโดยใช้อัตราแลกเปลี่ยน ณ วันที่เกิดรายการ

ผลต่างของอัตราแลกเปลี่ยนที่เกิดขึ้นจากการแปลงค่า ให้รับรู้เป็นกำไรหรือขาดทุนในงวดบัญชีนั้น แต่ผลต่างของอัตราแลกเปลี่ยนที่เกิดขึ้นจากการแปลงค่าของรายการดังต่อไปนี้จะรับรู้เข้ากำไรขาดทุนเบ็ดเสร็จอื่น

หน่วยงานในต่างประเทศ

สินทรัพย์และหนี้สินของหน่วยงานในต่างประเทศ แปลงค่าเป็นเงินบาทโดยใช้อัตราแลกเปลี่ยน ณ วันที่รายงาน รายได้และค่าใช้จ่ายของหน่วยงานในต่างประเทศ แปลงค่าเป็นเงินบาทโดยใช้อัตราแลกเปลี่ยนที่ใกล้เคียงกับอัตราแลกเปลี่ยน ณ วันที่เกิดรายการผลต่างจากอัตราแลกเปลี่ยนที่เกิดจากการแปลงค่า บันทึกในกำไรขาดทุนเบ็ดเสร็จอื่น และแสดงเป็นรายการผลต่างจากอัตราแลกเปลี่ยนในส่วนของผู้ถือหุ้น จนกว่าจะมีการจำหน่ายเงินลงทุนนั้นออกไป ยกเว้นผลต่างจากการแปลงค่าที่ถูกปันส่วนให้ส่วนได้เสียที่ไม่มีอำนาจควบคุม

เมื่อหน่วยงานต่างประเทศถูกจำหน่ายส่วนได้เสียทั้งหมดหรือเพียงบางส่วนที่ทำให้สูญเสียการควบคุม ความมีอิทธิพลอย่างมีสาระสำคัญ หรือการควบคุมร่วมกัน ผลสะสมของผลต่างจากอัตราแลกเปลี่ยนที่เกี่ยวข้องกับหน่วยงานต่างประเทศนั้นต้องถูกจัดประเภทเป็นกำไรหรือขาดทุนโดยเป็นส่วนหนึ่งของกำไรขาดทุนจากการจำหน่าย หากกลุ่มบริษัทจำหน่ายส่วนได้เสียในบริษัทย่อยเพียงบางส่วนแต่ยังคงมีการควบคุม ผลสะสมต้องถูกปันส่วนให้กับส่วนของผู้ถือหุ้นที่ไม่มีอำนาจควบคุม หากกลุ่มบริษัทจำหน่ายเงินลงทุนในบริษัทร่วมหรือการร่วมค้าเพียงบางส่วนโดยที่กลุ่มบริษัทยังคงมีอิทธิพลหรือการควบคุมร่วมที่มีสาระสำคัญอยู่ กลุ่มบริษัทต้องจัดประเภท ยอดสะสมบางส่วนที่เกี่ยวข้องเป็นกำไรหรือขาดทุน

บริษัท เพาเวอร์ไลน์ เอ็นจิเนียริง จำกัด (มหาชน) และบริษัทย่อย

หมายเหตุประกอบงบการเงิน

สำหรับปีสิ้นสุดวันที่ 31 ธันวาคม 2565

รายการที่เป็นตัวเงินที่เป็นลูกหนี้หรือเจ้าหนี้กับหน่วยงานในต่างประเทศ ซึ่งรายการดังกล่าวมิได้คาดหมายว่าจะมีแผนการชำระหนี้หรือไม่มีความเป็นไปได้ว่าจะชำระเงินในอนาคตอันใกล้ กำไรและขาดทุนจากอัตราแลกเปลี่ยนจากรายการทางการเงินดังกล่าวจะถูกพิจารณาเป็นส่วนหนึ่งของเงินลงทุนสุทธิในหน่วยงานต่างประเทศ และรับรู้ในกำไรขาดทุนเบ็ดเสร็จอื่น และแสดงเป็นรายการผลต่างจากอัตราแลกเปลี่ยนในส่วนของผู้ถือหุ้น จนกว่าจะมีการจำหน่ายเงินลงทุนนั้นออกไป

4.3 เครื่องมือทางการเงิน

4.3.1 การรับรู้รายการและการวัดมูลค่าเมื่อเริ่มแรก

ลูกหนี้การค้า トラサラスหนี้ที่กลุ่มบริษัทเป็นผู้ออก และเจ้าหนี้การค้ารับรู้รายการเมื่อเริ่มแรกเมื่อมีการออกตราสารเหล่านั้น สินทรัพย์ทางการเงินและหนี้สินทางการเงินอื่น ๆ ทั้งหมดรับรู้รายการเมื่อเริ่มแรกเมื่อกลุ่มบริษัทเป็นคู่สัญญาตามข้อกำหนดของเครื่องมือทางการเงินนั้น

สินทรัพย์ทางการเงินและหนี้สินทางการเงิน (นอกเหนือจากลูกหนี้การค้าที่ไม่มีองค์ประกอบเกี่ยวกับการจัดหาเงินที่มีนัยสำคัญ หรือวัดมูลค่าด้วยมูลค่ายุติธรรมผ่านกำไรหรือขาดทุน) จะวัดมูลค่าเมื่อเริ่มแรกด้วยมูลค่ายุติธรรมบวกต้นทุนการทำรายการซึ่งเกี่ยวข้องโดยตรงกับการได้มาหรือการออกตราสาร ลูกหนี้การค้าที่ไม่มีองค์ประกอบเกี่ยวกับการจัดหาเงินที่มีนัยสำคัญวัดมูลค่าเมื่อเริ่มแรกด้วยราคาของการทำรายการ สินทรัพย์ทางการเงินและหนี้สินทางการเงินที่วัดมูลค่าด้วยมูลค่ายุติธรรมผ่านกำไรหรือขาดทุน วัดมูลค่าเมื่อเริ่มแรกด้วยมูลค่ายุติธรรม

4.3.2 การจัดประเภทรายการและการวัดมูลค่าภายหลัง

สินทรัพย์ทางการเงิน - การจัดประเภท

ณ วันที่รับรู้รายการเมื่อเริ่มแรก สินทรัพย์ทางการเงินจะถูกจัดประเภทรายการตามการวัดมูลค่า ได้แก่ การวัดมูลค่าด้วยราคาทุนตัดจำหน่าย มูลค่ายุติธรรมผ่านกำไรขาดทุนเบ็ดเสร็จอื่นหรือมูลค่ายุติธรรมผ่านกำไรหรือขาดทุน

สินทรัพย์ทางการเงินจะไม่ถูกจัดประเภทรายการใหม่ภายหลังการรับรู้รายการเมื่อเริ่มแรกเว้นแต่กลุ่มบริษัทมีการเปลี่ยนแปลงโมเดลธุรกิจในการบริหารสินทรัพย์ทางการเงิน ในกรณีดังกล่าวสินทรัพย์ทางการเงินที่ได้รับผลกระทบทั้งหมดจะถูกจัดประเภทรายการใหม่โดยทันทีเป็นต้นไปนับจากวันที่มีการเปลี่ยนแปลงการจัดประเภทสินทรัพย์ทางการเงินที่ไม่ได้ถูกกำหนดให้วัดมูลค่ายุติธรรมผ่านกำไรหรือขาดทุนจะถูกวัดมูลค่าด้วยราคาทุนตัดจำหน่ายหากเข้าเงื่อนไขทั้งสองข้อดังต่อไปนี้

บริษัท เพาเวอร์ไลน์ เอ็นจิเนียริง จำกัด (มหาชน) และบริษัทย่อย

หมายเหตุประกอบงบการเงิน

สำหรับปีสิ้นสุดวันที่ 31 ธันวาคม 2565

- ถือครองสินทรัพย์ทางการเงินนั้นตามโมเดลธุรกิจที่มีวัตถุประสงค์เพื่อรับกระแสเงินสดตามสัญญา และ
- ข้อกำหนดตามสัญญาของสินทรัพย์ทางการเงินซึ่งทำให้เกิดกระแสเงินสดซึ่งเป็นการจ่ายเพียงเงินต้นและดอกเบี้ยจากยอดคงเหลือของเงินต้นในวันที่กำหนดไว้

ตราสารหนี้ที่ไม่ได้ถูกกำหนดให้วัดมูลค่าด้วยวิธีต้นทุนหรือราคาตลาดจะวัดมูลค่าด้วยมูลค่ายุติธรรมผ่านกำไรหรือขาดทุนเบ็ดเสร็จอื่นได้หากเข้าเงื่อนไขทั้งสองข้อดังต่อไปนี้

- ถือครองสินทรัพย์ทางการเงินนั้นตามโมเดลธุรกิจที่มีวัตถุประสงค์เพื่อรับกระแสเงินสดตามสัญญาและเพื่อขายสินทรัพย์ทางการเงิน และ
- ข้อกำหนดตามสัญญาของสินทรัพย์ทางการเงินซึ่งทำให้เกิดกระแสเงินสดซึ่งเป็นการจ่ายเพียงเงินต้นและดอกเบี้ยจากยอดคงเหลือของเงินต้นในวันที่กำหนดไว้

ณ วันที่รับรู้รายการเมื่อเริ่มแรกของเงินลงทุนในตราสารหนี้ที่ไม่ได้ถือไว้เพื่อค้า กลุ่มบริษัทอาจเลือกให้เงินลงทุนดังกล่าวแสดงการเปลี่ยนแปลงในมูลค่ายุติธรรมในภายหลังในกำไรหรือขาดทุนเบ็ดเสร็จอื่น ซึ่งการเลือกนี้สามารถเลือกได้เป็นรายเงินลงทุนและเมื่อเลือกแล้วไม่สามารถแล้วไม่สามารถยกเลิกได้

สินทรัพย์ทางการเงินทั้งหมดที่ไม่ได้จัดประเภทให้วัดมูลค่าด้วยราคาทุนตัดจำหน่ายหรือมูลค่ายุติธรรมผ่านกำไรหรือขาดทุนเบ็ดเสร็จอื่นตามที่ได้อธิบายไว้ข้างต้นจะวัดมูลค่าด้วยมูลค่ายุติธรรมผ่านกำไรหรือขาดทุนซึ่งรวมถึงสินทรัพย์อนุพันธ์ทั้งหมด ณ วันที่รับรู้รายการเมื่อเริ่มแรก กลุ่มบริษัทสามารถเลือกให้สินทรัพย์ทางการเงินที่เข้าข้อกำหนดในการวัดมูลค่าด้วยราคาทุนตัดจำหน่ายหรือมูลค่ายุติธรรมผ่านกำไรหรือขาดทุนเบ็ดเสร็จอื่น ถูกวัดมูลค่าด้วยมูลค่ายุติธรรมผ่านกำไรหรือขาดทุนหากการกำหนดดังกล่าวช่วยขจัดหรือลดความไม่สอดคล้องอย่างมีนัยสำคัญซึ่งอาจเกิดขึ้นซึ่งเมื่อเลือกแล้วไม่สามารถยกเลิกได้

สินทรัพย์ทางการเงิน - การวัดมูลค่าภายหลังและกำไรและขาดทุน

สินทรัพย์ทางการเงินที่วัดมูลค่าด้วยมูลค่ายุติธรรมผ่านกำไรหรือขาดทุน	สินทรัพย์เหล่านี้วัดมูลค่าในภายหลังด้วยมูลค่ายุติธรรม กำไรและขาดทุนสุทธิรวมถึงรายได้ดอกเบี้ยและเงินปันผลรับบันทึกในกำไรหรือขาดทุน
สินทรัพย์ทางการเงินที่วัดมูลค่าด้วยราคาทุนตัดจำหน่าย	สินทรัพย์เหล่านี้วัดมูลค่าในภายหลังด้วยราคาทุนตัดจำหน่ายโดยวิธีอัตราดอกเบี้ยที่แท้จริง ราคาทุนตัดจำหน่ายลดลงด้วยผลขาดทุนจากการด้อยค่า รายได้ดอกเบี้ย กำไรและขาดทุนจากอัตราแลกเปลี่ยนและผลขาดทุนจากการด้อยค่ารับรู้ในกำไรหรือขาดทุน กำไรหรือขาดทุนที่เกิดจากการตัดรายการออกจากบัญชีรับรู้ในกำไรหรือขาดทุน

บริษัท เพาเวอร์ไลน์ เอ็นจิเนียริง จำกัด (มหาชน) และบริษัทย่อย

หมายเหตุประกอบงบการเงิน

สำหรับปีสิ้นสุดวันที่ 31 ธันวาคม 2565

เงินลงทุนในตราสารหนี้ที่	สินทรัพย์เหล่านี้วัดมูลค่าในภายหลังด้วยมูลค่ายุติธรรม รายได้ดอกเบี้ยคำนวณ
วัดมูลค่าด้วยมูลค่า	โดยใช้วิธีอัตราดอกเบี้ยที่แท้จริง กำไรและขาดทุนจากอัตราแลกเปลี่ยนและ
ยุติธรรมผ่านกำไรขาดทุน	ผลขาดทุนจากการด้อยค่ารับรู้ในกำไรหรือขาดทุน กำไรและขาดทุนสุทธิอื่นรับรู้
เบ็ดเสร็จอื่น	ในกำไรขาดทุนเบ็ดเสร็จอื่นเมื่อมีการตัดรายการออกจากบัญชี กำไรและขาดทุน
	สะสมที่รับรู้ในกำไรขาดทุนเบ็ดเสร็จอื่นจะถูกจัดประเภทรายการใหม่ไปยังกำไร
	หรือขาดทุน

หนี้สินทางการเงิน - การจัดประเภทรายการ การวัดมูลค่าในภายหลังและกำไรและขาดทุน

หนี้สินทางการเงินจัดประเภทรายการตามการวัดมูลค่าด้วยราคาทุนตัดจำหน่ายหรือมูลค่ายุติธรรมผ่านกำไรหรือขาดทุน หนี้สินทางการเงินจะถูกจัดประเภทให้วัดมูลค่ายุติธรรมผ่านกำไรหรือขาดทุนหากให้ถือไว้เพื่อค้า ถือเป็นอนุพันธ์หรือกำหนดให้วัดมูลค่าเมื่อเริ่มแรกด้วยวิธีดังกล่าว หนี้สินทางการเงินที่วัดมูลค่าด้วยมูลค่ายุติธรรมผ่านกำไรหรือขาดทุนจะวัดมูลค่าด้วยมูลค่ายุติธรรมและรับรู้กำไรและขาดทุนสุทธิ รวมถึงดอกเบี้ยจ่ายในกำไรหรือขาดทุน หนี้สินทางการเงินอื่นที่วัดมูลค่าภายหลังด้วยราคาทุนตัดจำหน่ายด้วยวิธีดอกเบี้ยที่แท้จริง ดอกเบี้ยจ่ายและกำไรและขาดทุนจากอัตราแลกเปลี่ยนรับรู้ในกำไรหรือขาดทุน กำไรหรือขาดทุนที่เกิดจากการตัดรายการออกจากบัญชีให้รับรู้ในกำไรหรือขาดทุน

4.3.3 การตัดรายการออกจากบัญชี

สินทรัพย์ทางการเงิน

กลุ่มบริษัทตัดรายการสินทรัพย์ทางการเงินออกจากบัญชีเมื่อสิทธิตามสัญญาที่จะได้รับกระแสเงินสดจากสินทรัพย์ทางการเงินหมดอายุหรือมีการโอนสิทธิในการรับกระแสเงินสดตามสัญญาในธุรกรรมซึ่งความเสี่ยงและผลตอบแทนของความเป็นเจ้าของเกือบทั้งหมดของสินทรัพย์ทางการเงินได้ถูกโอนหรือในกรณีที่กลุ่มบริษัทไม่ได้ทั้งโอนหรือคงไว้ซึ่งความเสี่ยงและผลตอบแทนของความเป็นเจ้าของเกือบทั้งหมดและไม่ได้คงไว้ซึ่งการควบคุมในสินทรัพย์ทางการเงิน

หนี้สินทางการเงิน

กลุ่มบริษัทตัดรายการหนี้สินทางการเงินออกจากบัญชีเมื่อภาระผูกพันตามสัญญาสิ้นสุดลง ยกเลิก หรือหมดอายุ กลุ่มบริษัทตัดรายการหนี้สินทางการเงินออกจากบัญชีหากมีการเปลี่ยนแปลงเงื่อนไขและกระแสเงินสดจากการเปลี่ยนแปลงหนี้สินมีความแตกต่างอย่างมีนัยสำคัญ โดยรับรู้หนี้สินทางการเงินใหม่ด้วยมูลค่ายุติธรรมที่สะท้อนเงื่อนไขที่เปลี่ยนแปลงแล้ว

บริษัท เพาเวอร์ไลน์ เอนิเจนีวริง จำกัด (มหาชน) และบริษัทย่อย

หมายเหตุประกอบงบการเงิน

สำหรับปีสิ้นสุดวันที่ 31 ธันวาคม 2565

การตัดรายการหนี้สินทางการเงินออกจากบัญชี ผลต่างระหว่างมูลค่าตามบัญชีที่ตัดรายการและสิ่งตอบแทนที่ต้องจ่าย (รวมถึงสินทรัพย์ที่ไม่ใช่เงินสดที่ได้โอนไปหรือหนี้สินที่รับมา) รับรู้ในกำไรหรือขาดทุน

4.3.4 อนุพันธ์

อนุพันธ์รับรู้ด้วยมูลค่ายุติธรรม และวัดมูลค่ายุติธรรมทุกวันสิ้นรอบระยะเวลารายงาน ผลกำไรหรือขาดทุนจากการวัดมูลค่ายุติธรรมใหม่จะรับรู้ในกำไรหรือขาดทุนทันที เว้นแต่อนุพันธ์นั้นมีไว้เพื่อป้องกันความเสี่ยงในกระแสเงินสดหรือป้องกันความเสี่ยงของเงินลงทุนสุทธิในหน่วยงานต่างประเทศ กรณีดังกล่าวการรับรู้ผลกำไรหรือขาดทุนจะขึ้นอยู่กับลักษณะของรายการที่มีการป้องกันความเสี่ยง

4.4 เงินสดและรายการเทียบเท่าเงินสด

เงินสดและรายการเทียบเท่าเงินสดในงบกระแสเงินสดประกอบด้วย ยอดเงินสด ยอดเงินฝากธนาคารประเภทเพื่อเรียกและเงินลงทุนระยะสั้นที่มีสภาพคล่องสูง เงินเบิกเกินบัญชีธนาคารซึ่งจะต้องชำระคืนเมื่อทวงถามถือเป็นส่วนหนึ่งของกิจกรรมจัดหาเงินในงบกระแสเงินสด

เงินฝากสถาบันการเงินที่มีข้อจำกัดในการใช้ได้แสดงแยกต่างหากเป็น “เงินฝากสถาบันการเงินที่ติดภาระค้ำประกัน”

4.5 ลูกหนี้การค้าและลูกหนี้หมุนเวียนอื่น

ลูกหนี้รับรู้เมื่อกลุ่มบริษัทมีสิทธิที่ปราศจากเงื่อนไขในการได้รับสิ่งตอบแทนตามสัญญา หากกลุ่มบริษัทรับรู้รายได้ก่อนที่จะมีสิทธิที่ปราศจากเงื่อนไขในการได้รับสิ่งตอบแทน จำนวนสิ่งตอบแทนนั้นจะรับรู้เป็นสินทรัพย์ที่เกิดจากสัญญา

ลูกหนี้วัดมูลค่าด้วยราคาของรายการหักค่าเผื่อผลขาดทุนด้านเครดิตที่คาดว่าจะเกิดขึ้น ซึ่งประเมินโดยการวิเคราะห์ประวัติการชำระหนี้ และการคาดการณ์เกี่ยวกับการชำระหนี้ในอนาคตของลูกค้า หนี้สูญจะถูกตัดจำหน่ายเมื่อเกิดขึ้น

4.6 สินทรัพย์ที่เกิดจากสัญญา/หนี้สินที่เกิดจากสัญญา

สินทรัพย์ที่เกิดจากสัญญา

สินทรัพย์ที่เกิดจากสัญญารับรู้เมื่อกลุ่มบริษัทรับรู้รายได้ก่อนที่จะมีสิทธิที่ปราศจากเงื่อนไขในการได้รับสิ่งตอบแทนสินทรัพย์ที่เกิดจากสัญญาวัดมูลค่าด้วยมูลค่าของสิ่งตอบแทนที่กลุ่มบริษัทคาดว่าจะได้รับหักค่าเผื่อผลขาดทุนด้านเครดิตที่คาดว่าจะเกิดขึ้น สินทรัพย์ที่เกิดจากสัญญาจะถูกจัดประเภทเป็นลูกหนี้การค้าเมื่อกลุ่มบริษัทออกไปแจ้งหนี้

บริษัท เพาเวอร์ไลน์ เอ็นจิเนียริง จำกัด (มหาชน) และบริษัทย่อย

หมายเหตุประกอบงบการเงิน

สำหรับปีสิ้นสุดวันที่ 31 ธันวาคม 2565

หนี้สินที่เกิดจากสัญญา

หนี้สินที่เกิดจากสัญญาเป็นภาระผูกพันที่จะต้องโอนสินค้าหรือบริการให้กับลูกค้า หนี้สินที่เกิดจากสัญญารับรู้เมื่อกลุ่มบริษัทได้รับชำระหรือมีสิทธิที่ปราศจากเงื่อนไขในการได้รับสิ่งตอบแทนที่เรียกคืนไม่ได้จากลูกค้าก่อนที่กลุ่มบริษัทรับรู้รายได้ที่เกี่ยวข้อง

หนี้สินเงินคืนเป็นภาระผูกพันในการคืนสิ่งตอบแทนที่ได้รับจากลูกค้าทั้งหมดหรือบางส่วนและวัดมูลค่าด้วยจำนวนเงินที่กลุ่มบริษัทคาดว่าจะต้องคืนให้กับลูกค้า หนี้สินเงินคืนได้รับการทบทวน ณ ทุกวันที่รายงานและปรับปรุงกับจำนวนที่รับรู้รายได้

4.7 ต้นทุนการทำให้เสร็จสิ้นตามสัญญาที่ทำกับลูกค้า

กลุ่มบริษัทบันทึกต้นทุนในการทำให้เสร็จสิ้นตามสัญญาที่ทำกับลูกค้า ซึ่งใช้เพื่อสร้างทรัพยากรหรือใช้ในการปรับปรุงทรัพยากรของกิจการเพื่อนำไปใช้ในการปฏิบัติตามภาระที่ต้องปฏิบัติให้สำเร็จในอนาคต และกิจการคาดว่าจะได้รับคืนต้นทุนดังกล่าวเป็นสินทรัพย์และรับรู้เป็นค่าใช้จ่ายอย่างเป็นระบบและสอดคล้องกับรูปแบบการรับรู้รายได้ตามสัญญา และจะบันทึกค่าเผื่อผลขาดทุนจากการด้อยค่าของสินทรัพย์ เมื่อมูลค่าตามบัญชีของสินทรัพย์สูงกว่าสิ่งตอบแทนที่จะได้รับหักด้วยต้นทุนที่เกี่ยวข้อง

4.8 ต้นทุนการพัฒนาอสังหาริมทรัพย์

ต้นทุนการพัฒนาอสังหาริมทรัพย์แสดงตามราคาทุนหรือมูลค่าสุทธิที่จะได้รับแล้วแต่ราคาใดจะต่ำกว่าราคาทุน ประกอบด้วยต้นทุนที่ดิน ค่าพัฒนาที่ดิน ค่าออกแบบ ค่าสาธารณูปโภค ค่าก่อสร้าง ดอกเบี้ยจ่ายที่ถือเป็นต้นทุนของโครงการ และค่าใช้จ่ายอื่นที่เกี่ยวข้องตามที่เกิดขึ้นจริง รวมถึงประมาณการต้นทุนการพัฒนาอสังหาริมทรัพย์

กลุ่มบริษัทจะบันทึกขาดทุนจากการลดลงของมูลค่าโครงการ (ถ้ามี) ไว้ในส่วนของกำไรหรือขาดทุน

4.9 เงินลงทุนในบริษัทย่อย บริษัทร่วมและการร่วมค้า

เงินลงทุนในบริษัทย่อย บริษัทร่วมและการร่วมค้า ในงบการเงินเฉพาะกิจการของบริษัทวัดมูลค่าด้วยราคาทุน หักค่าเผื่อการด้อยค่า ส่วนการบันทึกบัญชีเงินลงทุนในบริษัทร่วมและการร่วมค้าในงบการเงินรวมใช้วิธีส่วนได้เสีย

การจำหน่ายเงินลงทุน

เมื่อมีการจำหน่ายเงินลงทุน ผลต่างระหว่างจำนวนเงินสุทธิที่ได้รับและมูลค่าตามบัญชีจะถูกบันทึกในกำไรหรือขาดทุน

บริษัท เพาเวอร์ไลน์ เอ็นจิเนียริง จำกัด (มหาชน) และบริษัทย่อย

หมายเหตุประกอบงบการเงิน

สำหรับปีสิ้นสุดวันที่ 31 ธันวาคม 2565

ในกรณีที่กลุ่มบริษัทจำหน่ายบางส่วนของเงินลงทุนที่ถืออยู่ การคำนวณต้นทุนสำหรับเงินลงทุนที่จำหน่ายไปและเงินลงทุนที่ยังถืออยู่ใช้วิธีถัวเฉลี่ยถ่วงน้ำหนัก ปรับใช้กับมูลค่าตามบัญชีของเงินลงทุนที่เหลืออยู่ทั้งหมด

4.10 อสังหาริมทรัพย์เพื่อการลงทุน

อสังหาริมทรัพย์เพื่อการลงทุนได้แก่อสังหาริมทรัพย์ที่ถือครองเพื่อหาประโยชน์จากรายได้ค่าเช่าหรือจากมูลค่าที่เพิ่มขึ้นหรือทั้งสองอย่าง ทั้งนี้ไม่ได้มีไว้เพื่อขายตามปกติธุรกิจหรือใช้ในการผลิตหรือจัดหาสินค้าหรือให้บริการหรือใช้ในการบริหารงาน

อสังหาริมทรัพย์เพื่อการลงทุนวัดมูลค่าเมื่อเริ่มแรกด้วยราคาทุนและวัดมูลค่าในภายหลังด้วยมูลค่ายุติธรรม การเปลี่ยนแปลงในมูลค่ายุติธรรมบันทึกในกำไรหรือขาดทุน

ต้นทุนรวมค่าใช้จ่ายทางตรงเพื่อให้ได้มาซึ่งอสังหาริมทรัพย์เพื่อการลงทุน ต้นทุนการก่อสร้างที่กิจการก่อสร้างเองรวมถึงต้นทุนวัตถุดิบ ค่าแรงทางตรงและต้นทุนทางตรงอื่นเพื่อให้อสังหาริมทรัพย์เพื่อการลงทุนอยู่ในสภาพพร้อมใช้งานและรวมถึงต้นทุนการกู้ยืม

เมื่อมีการเปลี่ยนแปลงการใช้งานของอสังหาริมทรัพย์โดยจัดประเภทไปเป็นที่ดิน อาคารและอุปกรณ์ มูลค่ายุติธรรม ณ วันที่มีการจัดประเภทใหม่ถือเป็นราคาทุนของสินทรัพย์ต่อไป

กำไรหรือขาดทุนจากการจำหน่ายอสังหาริมทรัพย์เพื่อการลงทุน คือผลต่างระหว่างสิ่งตอบแทนสุทธิที่ได้รับจากการจำหน่ายกับมูลค่าตามบัญชีของอสังหาริมทรัพย์เพื่อการลงทุน โดยรับรู้ในกำไรหรือขาดทุน

4.11 ที่ดิน อาคารและอุปกรณ์

การรับรู้และการวัดมูลค่า

สินทรัพย์ที่เป็นกรรมสิทธิ์ของกิจการ

ที่ดินวัดมูลค่าด้วยราคาที่ตีใหม่ อาคารและอุปกรณ์วัดมูลค่าด้วยราคาทุนหักค่าเสื่อมราคาสะสมและขาดทุนจากการด้อยค่า

ราคาทุนรวมถึงต้นทุนทางตรง ที่เกี่ยวข้องกับการได้มาของสินทรัพย์ ต้นทุนของการก่อสร้างสินทรัพย์ที่กิจการก่อสร้างเอง รวมถึงต้นทุนของวัสดุ แรงงานทางตรง และต้นทุนทางตรงอื่น ๆ ที่เกี่ยวข้องกับการจัดหาสินทรัพย์เพื่อให้สินทรัพย์นั้นอยู่ในสภาพที่พร้อมจะใช้งานได้ตามความประสงค์ ต้นทุนในการรื้อถอน การขนย้าย การบูรณะสถานที่ตั้งของสินทรัพย์ และต้นทุนการกู้ยืม สำหรับเครื่องมือที่ควบคุมโดยลิขสิทธิ์ซอฟต์แวร์ซึ่งไม่สามารถทำงานได้โดยปราศจากลิขสิทธิ์ซอฟต์แวร์นั้นจะถือว่าลิขสิทธิ์ซอฟต์แวร์ดังกล่าวเป็นส่วนหนึ่งของอุปกรณ์

บริษัท เพาเวอร์ไลน์ เอ็นจิเนียริง จำกัด (มหาชน) และบริษัทย่อย

หมายเหตุประกอบงบการเงิน

สำหรับปีสิ้นสุดวันที่ 31 ธันวาคม 2565

ส่วนประกอบของรายการที่ดิน อาคารและอุปกรณ์แต่ละรายการที่มีอายุการให้ประโยชน์ไม่เท่ากันจะบันทึกแต่ละส่วนประกอบที่มีนัยสำคัญแยกต่างหากจากกัน

กำไรหรือขาดทุนจากการจำหน่ายที่ดิน อาคารและอุปกรณ์ คือผลต่างระหว่างสิ่งตอบแทนสุทธิที่ได้รับจากการจำหน่ายกับมูลค่าตามบัญชีของที่ดิน อาคารและอุปกรณ์ โดยรับรู้ในกำไรหรือขาดทุน เมื่อมีการขายสินทรัพย์ที่ตีราคาใหม่ จำนวนเงินที่บันทึกอยู่ในส่วนเกินทุนจากการตีราคาของสินทรัพย์จะถูกโอนไปยังกำไรสะสม

สินทรัพย์ที่ตีราคาใหม่

การตีราคาใหม่ดำเนินการโดยผู้เชี่ยวชาญในการประเมินราคาที่มีความเป็นอิสระอย่างสม่ำเสมอ เพื่อให้มั่นใจว่าราคาตามบัญชีของสินทรัพย์ที่ได้รับการประเมินไม่แตกต่างอย่างเป็นสาระสำคัญจากมูลค่ายุติธรรม ณ วันที่รายงาน

ต้นทุนที่เกิดขึ้นในภายหลัง

ต้นทุนในการเปลี่ยนแทนส่วนประกอบจะรับรู้เป็นส่วนหนึ่งของมูลค่าตามบัญชีของรายการที่ดิน อาคารและอุปกรณ์ ถ้ามีความเป็นไปได้ค่อนข้างแน่ที่กลุ่มบริษัทจะได้รับประโยชน์เชิงเศรษฐกิจในอนาคตจากรายการนั้น และสามารถ วัดมูลค่าต้นทุนของรายการนั้นได้อย่างน่าเชื่อถือ ชัยส่วนที่ถูกเปลี่ยนแทนจะถูกตัดจำหน่ายตามมูลค่าตามบัญชี ต้นทุนที่เกิดขึ้นในการซ่อมบำรุงที่ดิน อาคารและอุปกรณ์ที่เกิดขึ้นเป็นประจำจะรับรู้ในกำไรหรือขาดทุนเมื่อเกิดขึ้น

ค่าเสื่อมราคา

ค่าเสื่อมราคาคำนวณจากมูลค่าเสื่อมสภาพของรายการที่ดิน อาคาร และอุปกรณ์ ซึ่งประกอบด้วย ราคาทุนของสินทรัพย์หรือต้นทุนในการเปลี่ยนแทนอื่น หักด้วยมูลค่าคงเหลือของสินทรัพย์

ค่าเสื่อมราคาบันทึกเป็นค่าใช้จ่ายในกำไรหรือขาดทุน คำนวณโดยวิธีเส้นตรงตามเกณฑ์อายุการให้ประโยชน์โดยประมาณของส่วนประกอบของสินทรัพย์แต่ละรายการ ประมาณการอายุการให้ประโยชน์ของสินทรัพย์แสดงได้ดังนี้

อาคาร	14 - 20 ปี
เครื่องมือ เครื่องจักรและอุปกรณ์	5 ปี
เครื่องตกแต่งและเครื่องใช้สำนักงาน	3 - 7 ปี
ยานพาหนะ	5 ปี

กลุ่มบริษัทไม่คิดค่าเสื่อมราคาสำหรับที่ดินและสินทรัพย์ที่อยู่ระหว่างการก่อสร้าง

บริษัท เพาเวอร์ไลน์ เอนจิเนียริง จำกัด (มหาชน) และบริษัทย่อย

หมายเหตุประกอบงบการเงิน

สำหรับปีสิ้นสุดวันที่ 31 ธันวาคม 2565

วิธีการคิดค่าเสื่อมราคา อายุการให้ประโยชน์ของสินทรัพย์ และมูลค่าคงเหลือ ถูกทบทวนอย่างน้อยที่สุดทุกสิ้นรอบปีบัญชี และปรับปรุงตามความเหมาะสม

4.12 ต้นทุนการกู้ยืม

ต้นทุนการกู้ยืมของเงินกู้ที่ใช้ในการได้มา การก่อสร้าง การผลิตสินทรัพย์หรือการพัฒนาโครงการอสังหาริมทรัพย์ที่ต้องใช้ระยะเวลานานในการทำให้อยู่ในสภาพพร้อมใช้หรือขาย ได้ถูกนำไปรวมเป็นราคาทุนของสินทรัพย์จนกว่าสินทรัพย์นั้นจะอยู่ในสภาพพร้อมที่จะใช้หรือขายได้ตามที่มุ่งประสงค์ ส่วนต้นทุนการกู้ยืมอื่นถือเป็นค่าใช้จ่ายในงวดที่เกิดรายการ ต้นทุนการกู้ยืมประกอบด้วยดอกเบี้ยและต้นทุนอื่นที่เกิดขึ้นจากการกู้ยืมนั้น

4.13 สินทรัพย์ไม่มีตัวตน

สินทรัพย์ไม่มีตัวตนที่กลุ่มบริษัทซื้อเข้ามาและมีอายุการใช้งานจำกัด วัดมูลค่าด้วยราคาทุนหักค่าตัดจำหน่ายสะสม และขาดทุนจากการด้อยค่าสะสม

รายการภายหลังการรับรู้รายการ

รายการภายหลังการรับรู้รายการจะรับรู้เป็นสินทรัพย์เมื่อก่อให้เกิดประโยชน์เชิงเศรษฐกิจในอนาคต โดยรวมเป็นสินทรัพย์ที่สามารถระบุได้ที่เกี่ยวข้องนั้น ค่าใช้จ่ายอื่น รวมถึงค่าความนิยมและตราผลิตภัณฑ์ที่เกิดขึ้นภายหลังรับรู้ในกำไรหรือขาดทุนเมื่อเกิดขึ้น

ค่าตัดจำหน่าย

ค่าตัดจำหน่ายคำนวณจากราคาทุนของสินทรัพย์หรือจำนวนอื่นที่ใช้แทนราคาทุนหักด้วยมูลค่าคงเหลือ

ค่าตัดจำหน่ายรับรู้ในกำไรหรือขาดทุนโดยวิธีเส้นตรงซึ่งโดยส่วนใหญ่จะสะท้อนรูปแบบที่คาดว่าจะได้รับประโยชน์เชิงเศรษฐกิจในอนาคตจากสินทรัพย์นั้นตามระยะเวลาที่คาดว่าจะได้รับประโยชน์จากสินทรัพย์ไม่มีตัวตน โดยเริ่มตัดจำหน่ายสินทรัพย์ไม่มีตัวตนเมื่อสินทรัพย์นั้นพร้อมที่จะให้ประโยชน์ ระยะเวลาที่คาดว่าจะได้รับประโยชน์สำหรับปัจจุบันและปีเปรียบเทียบแสดงได้ดังนี้

ค่าลิขสิทธิ์ซอฟต์แวร์

5 - 10 ปี

วิธีการตัดจำหน่าย ระยะเวลาที่คาดว่าจะได้รับประโยชน์ และมูลค่าคงเหลือ จะได้รับการทบทวนทุกสิ้นรอบปีบัญชี และปรับปรุงตามความเหมาะสม

บริษัท เพาเวอร์ไลน์ เอ็นจิเนียริง จำกัด (มหาชน) และบริษัทย่อย

หมายเหตุประกอบงบการเงิน

สำหรับปีสิ้นสุดวันที่ 31 ธันวาคม 2565

4.14 สัญญาเช่า

ณ วันเริ่มต้นของสัญญา กลุ่มบริษัทจะประเมินว่าสัญญาเป็นสัญญาเช่าหรือประกอบด้วยสัญญาเช่าหรือไม่กลุ่มบริษัทนำคำนิยามของสัญญาเช่าตาม TFRS 16 มาใช้ในการประเมินว่าสัญญานั้นให้สิทธิในการควบคุมการใช้สินทรัพย์ที่ระบุหรือไม่

ในฐานะผู้เช่า

ณ วันที่สัญญาเช่าเริ่มมีผลหรือวันที่มีการเปลี่ยนแปลงสัญญาเช่า สัญญาที่มีส่วนประกอบที่เป็นสัญญาเช่า กลุ่มบริษัทจะบันทึบล้างตอบแทนที่ต้องจ่ายตามสัญญาให้กับแต่ละส่วนประกอบของสัญญาเช่าตามเกณฑ์ราคาขายที่เป็นเอกเทศสำหรับสัญญาเช่าอสังหาริมทรัพย์กลุ่มบริษัทเลือกที่จะไม่แยกส่วนประกอบที่ไม่เป็นการเช่าและรับรู้สัญญาเช่าและส่วนประกอบที่ไม่เป็นการเช่าเป็นสัญญาเช่าเพียงอย่างเดียว

กลุ่มบริษัท รับรู้สินทรัพย์สิทธิการใช้และหนี้สินตามสัญญาเช่า ณ วันที่สัญญาเช่าเริ่มมีผล ยกเว้นสัญญาเช่าซึ่งสินทรัพย์มีมูลค่าต่ำหรือสัญญาเช่าระยะสั้นจะรับรู้เป็นค่าใช้จ่ายโดยวิธีเส้นตรงตลอดอายุสัญญาเช่า

สินทรัพย์สิทธิการใช้วัดมูลค่าด้วยราคาทุนหักค่าเสื่อมราคาสะสมและผลขาดทุนจากการด้อยค่า และปรับปรุงเมื่อมีการวัดมูลค่าใหม่ของหนี้สินตามสัญญาเช่า ต้นทุนของสินทรัพย์สิทธิการใช้ประกอบด้วยจำนวนเงินที่รับรู้เมื่อเริ่มแรกของหนี้สินตามสัญญาเช่าปรับปรุงด้วยจำนวนเงินที่จ่ายชำระตามสัญญาเช่า ณ วันที่สัญญาเช่าเริ่มมีผลหรือก่อนวันที่สัญญาเช่าเริ่มมีผลรวมกับต้นทุนทางตรงเริ่มแรกและประมาณการต้นทุนในการบูรณะและสุทธิจากสิ่งสูงใจในสัญญาเช่าที่ได้รับค่าเสื่อมราคารับรู้ในกำไรหรือขาดทุนด้วยวิธีเส้นตรงนับจากวันที่สัญญาเช่าเริ่มมีผลจนถึงวันสิ้นสุดของอายุสัญญาเช่า เว้นแต่สัญญาเช่าดังกล่าวมีการโอนกรรมสิทธิ์ในสินทรัพย์ที่เช่าให้กับกลุ่มบริษัทเมื่อสิ้นสุดสัญญาเช่า หรือต้นทุนของสินทรัพย์สิทธิการใช้สะท้อนว่ากลุ่มบริษัท จะมีการใช้สิทธิในการซื้อสินทรัพย์ ในกรณีนี้สินทรัพย์สิทธิการใช้จะบันทึกค่าเสื่อมราคาตลอดอายุการใช้ประโยชน์ของสินทรัพย์ที่เช่า ซึ่งกำหนดตามเกณฑ์เดียวกันกับสินทรัพย์และอุปกรณ์ที่เกี่ยวข้อง

หนี้สินตามสัญญาเช่าวัดมูลค่าเมื่อเริ่มแรกด้วยมูลค่าปัจจุบันของค่าเช่าที่ยังไม่ได้จ่ายชำระ ณ วันที่สัญญาเช่าเริ่มมีผลคิดลดด้วยอัตราดอกเบี้ยตามนโยบายของสัญญาเช่า เว้นแต่อัตรานั้นไม่สามารถกำหนดได้ กลุ่มบริษัทใช้อัตราดอกเบี้ยเงินกู้ยืมส่วนเพิ่มของกลุ่มบริษัทค่าเช่ารวมถึงค่าเช่าคงที่หักสิ่งสูงใจตามสัญญาเช่าค้างรับ

กลุ่มบริษัทกำหนดอัตราดอกเบี้ยเงินกู้ยืมส่วนเพิ่มโดยนำอัตราดอกเบี้ยจากแหล่งข้อมูลทางการเงินภายนอกหลายแห่งและได้ปรับปรุงบางส่วนเพื่อให้สะท้อนระยะเวลาของสัญญาเช่าและลักษณะของสินทรัพย์ที่เช่า

หนี้สินตามสัญญาเช่าวัดมูลค่าด้วยวิธีราคาทุนตัดจำหน่ายตามอัตราดอกเบี้ยที่แท้จริง และหนี้สินตามสัญญาเช่าจะถูกวัดมูลค่าใหม่เมื่อมีการเปลี่ยนแปลงอายุสัญญาเช่า การเปลี่ยนแปลง ค่าเช่า การเปลี่ยนแปลงประมาณการจำนวนเงินที่คาดว่าจะต้องจ่ายภายใต้การรับประกันมูลค่าคงเหลือ หรือการเปลี่ยนแปลงการประเมินการใช้สิทธิเลือกซื้อ สิทธิเลือกในการขยายอายุสัญญาเช่าหรือสิทธิเลือกในการยกเลิกสัญญาเช่า เมื่อมีการวัดมูลค่าหนี้สินตามสัญญาเช่าใหม่

บริษัท เพาเวอร์ไลน์ เอนิเจนีริ่ง จำกัด (มหาชน) และบริษัทย่อย

หมายเหตุประกอบงบการเงิน

สำหรับปีสิ้นสุดวันที่ 31 ธันวาคม 2565

จะปรับปรุงกับมูลค่าตามบัญชีของสินทรัพย์สิทธิการใช้ หรือรับรู้ในกำไรหรือขาดทุน หากมูลค่าตามบัญชีของสินทรัพย์สิทธิการใช้ได้ถูกลดมูลค่าลงจนเป็นศูนย์แล้ว

4.15 การด้อยค่าสินทรัพย์ทางการเงิน

กลุ่มบริษัทรับรู้ค่าเผื่อผลขาดทุนด้านเครดิตที่คาดว่าจะเกิดขึ้นสำหรับสินทรัพย์ทางการเงินที่วัดมูลค่าด้วยราคาทุนตัดจำหน่าย (รวมถึง เงินสดและรายการเทียบเท่าเงินสด ลูกหนี้การค้าและลูกหนี้อื่น รวมถึงเงินให้กู้ยืมแก่กิจการกิจการที่เกี่ยวข้องกัน) เงินลงทุนในตราสารหนี้ที่วัดมูลค่าด้วยมูลค่ายุติธรรมผ่านกำไรขาดทุนเบ็ดเสร็จอื่น สินทรัพย์ที่เกิดจากสัญญา ลูกหนี้ตามสัญญาเช่าและวงเงินให้สินเชื่อที่อนุมัติและไม่ได้วัดมูลค่าด้วยมูลค่ายุติธรรมผ่านกำไรหรือขาดทุน

การวัดมูลค่าผลขาดทุนด้านเครดิตที่คาดว่าจะเกิดขึ้น

ผลขาดทุนด้านเครดิตที่คาดว่าจะเกิดขึ้นเป็นการประมาณผลขาดทุนด้านเครดิตด้วยความน่าจะเป็นถ่วงน้ำหนักผลขาดทุนด้านเครดิตคำนวณโดยใช้มูลค่าปัจจุบันของจำนวนเงินที่คาดว่าจะไม่ได้รับ (เช่น ผลต่างระหว่างกระแสเงินสดที่กิจการจะต้องจ่ายตามสัญญาและกระแสเงินสดที่กลุ่มบริษัทคาดว่าจะได้รับ) ผลขาดทุนด้านเครดิตที่คาดว่าจะเกิดขึ้นคิดลดด้วยอัตราดอกเบี้ยที่แท้จริงของสินทรัพย์ทางการเงิน

การวัดมูลค่าผลขาดทุนด้านเครดิตนั้นคำนวณดังต่อไปนี้

- ผลขาดทุนด้านเครดิตที่คาดว่าจะเกิดขึ้นในอีก 24 เดือนข้างหน้า ผลขาดทุนดังกล่าวประมาณจากผลขาดทุนที่คาดว่าจะเกิดขึ้นจากการผิดเงื่อนไขตามสัญญาที่คาดว่าจะเกิดขึ้นในอีก 24 เดือนข้างหน้าภายหลังวันสิ้นรอบระยะเวลาที่รายงาน หรือ
- ผลขาดทุนด้านเครดิตที่คาดว่าจะเกิดขึ้นตลอดอายุของสัญญา ผลขาดทุนดังกล่าวประมาณจากผลขาดทุนที่คาดว่าจะเกิดขึ้นจากการผิดเงื่อนไขตามสัญญาที่คาดว่าจะเกิดขึ้นในช่วงระยะเวลาทั้งหมดที่เหลืออยู่ของสัญญา

ค่าเผื่อผลขาดทุนสำหรับลูกหนี้การค้า วัดมูลค่าผลขาดทุนด้วยผลขาดทุนด้านเครดิตที่คาดว่าจะเกิดขึ้นตลอดอายุของสัญญา ผลขาดทุนด้านเครดิตที่คาดว่าจะเกิดขึ้นของสินทรัพย์ทางการเงินเหล่านี้ประมาณการโดยใช้ตารางการตั้งสำรอง ซึ่งวิธีดังกล่าวมีการนำข้อมูลผลขาดทุนที่เกิดขึ้นในอดีต การปรับปรุงปัจจัยที่มีความเฉพาะเจาะจงกับลูกหนี้ นั้น ๆ และการประเมินทั้งข้อมูลสภาพการณ์เศรษฐกิจในปัจจุบันและข้อมูลคาดการณ์สภาพการณ์เศรษฐกิจทั่วไปในอนาคต ณ วันที่รายงาน

ค่าเผื่อผลขาดทุนด้านเครดิตสำหรับสินทรัพย์ทางการเงินอื่น กลุ่มบริษัทรับรู้ผลขาดทุนด้านเครดิตที่คาดว่าจะเกิดขึ้นด้วยผลขาดทุนด้านเครดิตที่คาดว่าจะเกิดขึ้นในอีก 24 เดือนข้างหน้า ยกเว้นสินทรัพย์ทางการเงินที่มีการเพิ่มขึ้นอย่างมีนัยสำคัญของความเสี่ยงด้านเครดิตนับแต่การรับรู้รายการเมื่อเริ่มแรกหรือเป็นสินทรัพย์ทางการเงินที่มีการด้อยค่าด้านเครดิต ซึ่งกรณีดังกล่าวจะวัดค่าเผื่อผลขาดทุนด้วยผลขาดทุนด้านเครดิตที่คาดว่าจะเกิดขึ้นตลอดอายุของสัญญา

บริษัท เพาเวอร์ไลน์ เอ็นจิเนียริง จำกัด (มหาชน) และบริษัทย่อย

หมายเหตุประกอบงบการเงิน

สำหรับปีสิ้นสุดวันที่ 31 ธันวาคม 2565

ระยะเวลาสูงสุดที่ใช้ในการประมาณผลขาดทุนด้านเครดิตที่คาดว่าจะเกิดขึ้นพิจารณาจากระยะเวลาที่ยาวที่สุดตามสัญญาที่กลุ่มบริษัทมีฐานะเปิดต่อความเสี่ยงด้านเครดิต

กลุ่มบริษัทพิจารณาว่าความเสี่ยงด้านเครดิตของสินทรัพย์ทางการเงินเพิ่มขึ้นอย่างมีนัยสำคัญหากเกินกำหนดชำระมากกว่า 30 วัน มีการเปลี่ยนแปลงของอันดับความน่าเชื่อถือที่ลดระดับลงอย่างมีนัยสำคัญ มีการดำเนินงานที่ถดถอยอย่างมีนัยสำคัญของลูกหนี้ หรือมีการเปลี่ยนแปลงหรือคาดการณ์การเปลี่ยนแปลงของเทคโนโลยี ตลาด สภาพการณ์ทางเศรษฐกิจหรือกฎหมายที่ส่งผลในทางลบอย่างมีนัยสำคัญต่อความสามารถของลูกหนี้ในการจ่ายชำระภาระผูกพันให้กับกลุ่มบริษัท

กลุ่มบริษัทพิจารณาว่าสินทรัพย์ทางการเงินจะเกิดการผิดสัญญาเมื่อ

- ผู้กู้ไม่สามารถจ่ายชำระภาระผูกพันด้านเครดิตให้แก่กลุ่มบริษัทได้เต็มจำนวน อีกทั้งกลุ่มบริษัทไม่มีสิทธิในการไต่เบี่ย เช่น การยึดหลักประกัน (หากมีการวางหลักประกัน) หรือ
- สินทรัพย์ทางการเงินค้างชำระเกินกว่า 90 วัน

การประเมินการเพิ่มขึ้นของความเสี่ยงด้านเครดิตอย่างมีนัยสำคัญนั้นมีการประเมินทั้งแบบเป็นรายลูกหนี้หรือแบบกลุ่ม ขึ้นอยู่กับลักษณะของเครื่องมือทางการเงิน หากการประเมินความเสี่ยงเป็นการประเมินแบบกลุ่มต้องมีการจัดกลุ่มเครื่องมือทางการเงินตามลักษณะความเสี่ยงด้านเครดิตที่คล้ายคลึงกัน เช่น สถานการณ์ค้างชำระและอันดับความน่าเชื่อถือ

ผลขาดทุนด้านเครดิตที่คาดว่าจะเกิดขึ้นมีการประเมินใหม่ ณ สิ้นรอบระยะเวลาที่รายงาน เพื่อสะท้อนการเปลี่ยนแปลงของความเสี่ยงด้านเครดิตของเครื่องมือทางการเงินนับจากวันที่รับรู้รายการเมื่อเริ่มแรก การเพิ่มขึ้นของค่าเผื่อผลขาดทุนแสดงเป็นขาดทุนจากการด้อยค่าในกำไรหรือขาดทุน ค่าเผื่อผลขาดทุนแสดงเป็นรายการหักออกจากมูลค่าตามบัญชีขั้นต้นของสินทรัพย์ทางการเงิน เงินลงทุนในตราสารหนี้ที่วัดมูลค่าด้วยมูลค่ายุติธรรมผ่านกำไรขาดทุนเบ็ดเสร็จอื่นซึ่งกลุ่มบริษัทรับรู้ผลขาดทุนจากการด้อยค่าในกำไรหรือขาดทุนซึ่งเป็นรายการเกี่ยวเนื่องกับกำไรขาดทุนเบ็ดเสร็จอื่น

สินทรัพย์ทางการเงินที่มีการด้อยค่าด้านเครดิต

ณ วันที่รายงาน กลุ่มบริษัทประเมินว่าสินทรัพย์ทางการเงินที่วัดมูลค่าด้วยราคาทุนตัดจำหน่ายและตราสารหนี้ที่วัดมูลค่าด้วยมูลค่าด้วยมูลค่ายุติธรรมผ่านกำไรขาดทุนเบ็ดเสร็จอื่นเกิดการด้อยค่าด้านเครดิตหรือไม่ สินทรัพย์ทางการเงินมีการด้อยค่าด้านเครดิตเมื่อเกิดเหตุการณ์ใดเหตุการณ์หนึ่งหรือมากกว่าหนึ่งเหตุการณ์ซึ่งส่งผลกระทบต่อกระแสเงินสดที่คาดว่าจะเกิดขึ้นในอนาคตของสินทรัพย์ทางการเงิน สถานการณ์ที่เป็นข้อบ่งชี้ว่าสินทรัพย์ทางการเงินเกิดการด้อยค่าด้านเครดิตรวมถึง การที่ลูกหนี้ประสบปัญหาทางการเงินอย่างมีนัยสำคัญ การผิดสัญญา เช่น การค้างชำระเกินกว่า 90 วัน ความเป็นไปได้ที่ลูกหนี้จะเข้าสู่การล้มละลาย เป็นต้น

บริษัท เพาเวอร์ไลน์ เอ็นจิเนียริง จำกัด (มหาชน) และบริษัทย่อย

หมายเหตุประกอบงบการเงิน

สำหรับปีสิ้นสุดวันที่ 31 ธันวาคม 2565

การตัดจำหน่าย

มูลค่าตามบัญชีขั้นต้นของสินทรัพย์ทางการเงินจะถูกตัดจำหน่ายเมื่อกลุ่มบริษัทไม่สามารถคาดการณ์ได้อย่างสมเหตุสมผลว่าจะได้รับคืนเงิน หากมีการรับเงินคืนในภายหลังจากสินทรัพย์ที่มีการตัดจำหน่ายแล้ว จะรับรู้เป็นการกลับรายการการด้อยค่าในกำไรหรือขาดทุนในงวดที่ได้รับคืน

4.16 การด้อยค่าสินทรัพย์ที่ไม่ใช่สินทรัพย์ทางการเงิน

ยอดสินทรัพย์ตามบัญชีของกลุ่มบริษัทได้รับการทบทวน ณ ทุกวันที่รายงานว่ามีข้อบ่งชี้เรื่องการด้อยค่าหรือไม่ ในกรณีที่ข้อบ่งชี้จะทำการประมาณมูลค่าสินทรัพย์ที่คาดว่าจะได้รับคืน

ขาดทุนจากการด้อยค่ารับรู้เมื่อมูลค่าตามบัญชีของสินทรัพย์หรือมูลค่าตามบัญชีของหน่วยสินทรัพย์ที่ก่อให้เกิดเงินสดสูงกว่ามูลค่าที่จะได้รับคืน ขาดทุนจากการด้อยค่าบันทึกในกำไรหรือขาดทุน เว้นแต่เมื่อมีการกลับรายการการประเมินมูลค่าของสินทรัพย์เพิ่มของสินทรัพย์ขึ้นเดียวกันที่เคยรับรู้ในส่วนของผู้ถือหุ้นและมีการด้อยค่าในเวลาต่อมา ในกรณีนี้จะรับรู้ในส่วนของผู้ถือหุ้น

การคำนวณมูลค่าที่คาดว่าจะได้รับคืน

มูลค่าที่คาดว่าจะได้รับคืนของสินทรัพย์ที่ไม่ใช่สินทรัพย์ทางการเงิน หมายถึง มูลค่าจากการใช้ของสินทรัพย์หรือมูลค่ายุติธรรมของสินทรัพย์หักต้นทุนในการขายแล้วแต่มูลค่าใดจะสูงกว่า ในการประเมินมูลค่าจากการใช้ของสินทรัพย์ประมาณการกระแสเงินสดที่จะได้รับในอนาคตจะคิดลดเป็นมูลค่าปัจจุบันโดยใช้อัตราคิดลดก่อนคำนึงภาษีเงินได้เพื่อให้สะท้อนมูลค่าที่อาจประเมินได้ในตลาดปัจจุบัน ซึ่งแปรไปตามเวลาและความเสี่ยงที่มีต่อสินทรัพย์ สำหรับสินทรัพย์ที่ไม่ก่อให้เกิดกระแสเงินสดรับโดยอิสระจากสินทรัพย์อื่น จะพิจารณามูลค่าที่คาดว่าจะได้รับคืนรวมกับหน่วยสินทรัพย์ที่ก่อให้เกิดเงินสดที่สินทรัพย์นั้นเกี่ยวข้องด้วย

การกลับรายการด้อยค่า

ขาดทุนจากการด้อยค่าของสินทรัพย์ที่ไม่ใช่สินทรัพย์ทางการเงิน ที่เคยรับรู้ในงวดก่อนจะถูกประเมิน ณ ทุกวันที่ที่ออกรายงานว่ามีข้อบ่งชี้เรื่องการด้อยค่าหรือไม่ ขาดทุนจากการด้อยค่าจะถูกกลับรายการ หากมีการเปลี่ยนแปลงประมาณการที่ใช้ในการคำนวณมูลค่าที่คาดว่าจะได้รับคืน ขาดทุนจากการด้อยค่าจะถูกกลับรายการเพียงเท่าที่มูลค่าตามบัญชีของสินทรัพย์ไม่เกินกว่ามูลค่าตามบัญชีภายหลังหักค่าเสื่อมราคาหรือค่าตัดจำหน่าย เสมือนหนึ่งไม่เคยมีการบันทึกขาดทุนจากการด้อยค่ามาก่อน

บริษัท เพาเวอร์ไลน์ เอ็นจิเนียริง จำกัด (มหาชน) และบริษัทย่อย

หมายเหตุประกอบงบการเงิน

สำหรับปีสิ้นสุดวันที่ 31 ธันวาคม 2565

4.17 ผลประโยชน์ของพนักงาน

โครงการสมทบเงิน

ภาระผูกพันในการสมทบเข้าโครงการสมทบเงินจะถูกรับรู้เป็นค่าใช้จ่ายพนักงานในกำไรหรือขาดทุนในรอบระยะเวลาที่พนักงานได้ทำงานให้กับกิจการ

โครงการผลประโยชน์ที่กำหนดไว้

ภาระผูกพันสุทธิของกลุ่มบริษัทจากโครงการผลประโยชน์ที่กำหนดไว้ถูกคำนวณแยกต่างหากเป็นรายโครงการจากการประมาณผลประโยชน์ในอนาคตที่เกิดจากการทำงานของพนักงานในงวดปัจจุบันและงวดก่อน ๆ ผลประโยชน์ดังกล่าวได้มีการคิดลดกระแสเงินสดเพื่อให้เป็นมูลค่าปัจจุบัน

การคำนวณภาระผูกพันของโครงการผลประโยชน์ที่กำหนดไว้นั้นจัดทำโดยนักคณิตศาสตร์ประกันภัยที่ได้รับอนุญาตเป็นประจำทุกปี โดยวิธีคิดลดแต่ละหน่วยที่ประมาณการไว้ ผลจากการคำนวณอาจทำให้กลุ่มบริษัทมีสินทรัพย์เกิดขึ้น ซึ่งการรับรู้เป็นสินทรัพย์จะใช้มูลค่าปัจจุบันของประโยชน์เชิงเศรษฐกิจที่มีในรูปของการได้รับคืนในอนาคตจากโครงการหรือการหักการสมทบเข้าโครงการในอนาคต ในการคำนวณมูลค่าปัจจุบันของประโยชน์เชิงเศรษฐกิจได้มีการพิจารณาถึงความต้องการเงินทุนขั้นต่ำสำหรับโครงการต่าง ๆ

ในการวัดมูลค่าใหม่ของหนี้สินผลประโยชน์ที่กำหนดไว้สุทธิ กำไรหรือขาดทุนจากการประมาณการตามหลักคณิตศาสตร์ประกันภัยจะถูกรับรู้รายการในกำไรขาดทุนเบ็ดเสร็จอื่น กลุ่มบริษัทกำหนดดอกเบี้ยจ่ายของหนี้สินผลประโยชน์ที่กำหนดไว้สุทธิโดยใช้อัตราคิดลดที่ใช้วัดมูลค่าภาระผูกพันตามโครงการผลประโยชน์ ณ ต้นปี โดยคำนึงถึงการเปลี่ยนแปลงใด ๆ ในหนี้สินผลประโยชน์ที่กำหนดไว้สุทธิซึ่งเป็นผลมาจากการสมทบเงินและการจ่ายชำระผลประโยชน์ ดอกเบี้ยจ่ายสุทธิและค่าใช้จ่ายอื่น ๆ ที่เกี่ยวข้องกับโครงการผลประโยชน์รับรู้รายการในกำไรหรือขาดทุน

เมื่อมีการเปลี่ยนแปลงผลประโยชน์ของโครงการหรือการลดขนาดโครงการ การเปลี่ยนแปลงในผลประโยชน์ที่เกี่ยวข้องกับการบริการในอดีต หรือ กำไรหรือขาดทุนจากการลดขนาดโครงการต้องรับรู้ในกำไรหรือขาดทุนทันที กลุ่มบริษัทรับรู้กำไรและขาดทุนจากการจ่ายชำระผลประโยชน์พนักงานเมื่อเกิดขึ้น

ผลประโยชน์ระยะยาวอื่น

ภาระผูกพันสุทธิของกลุ่มบริษัทที่เป็นผลประโยชน์ระยะยาวของพนักงานเป็นผลประโยชน์ในอนาคตที่เกิดจากการทำงานของพนักงานในงวดปัจจุบันและงวดก่อน ๆ ซึ่งผลประโยชน์นี้ได้คิดลดกระแสเงินสดเพื่อให้เป็นมูลค่าปัจจุบัน การวัดมูลค่าใหม่จะรับรู้ในกำไรหรือขาดทุนเมื่อเกิดขึ้น

บริษัท เพาเวอร์ไลน์ เอ็นจิเนียริง จำกัด (มหาชน) และบริษัทย่อย

หมายเหตุประกอบงบการเงิน

สำหรับปีสิ้นสุดวันที่ 31 ธันวาคม 2565

ผลประโยชน์เมื่อเลิกจ้าง

ผลประโยชน์เมื่อเลิกจ้างจะรับรู้เป็นค่าใช้จ่ายเมื่อวันใดวันหนึ่งต่อไปนี้เกิดขึ้นก่อน เมื่อกลุ่มบริษัทไม่สามารถยกเลิกข้อเสนอการให้ผลประโยชน์ดังกล่าวได้อีกต่อไป หรือเมื่อกลุ่มบริษัทรับรู้ต้นทุนสำหรับการปรับโครงสร้าง หากระยะเวลาการจ่ายผลประโยชน์เกินกว่า 12 เดือนนับจากวันสิ้นรอบระยะเวลารายงาน ผลประโยชน์เมื่อเลิกจ้างจะถูกคิดลดกระแสเงินสด

ผลประโยชน์ระยะสั้นของพนักงาน

ผลประโยชน์ระยะสั้นของพนักงานรับรู้เป็นค่าใช้จ่ายเมื่อพนักงานทำงานให้ บริษัทรับรู้ด้วยมูลค่าที่คาดว่าจะจ่ายชำระ หากกลุ่มบริษัทมีภาระผูกพันตามกฎหมายหรือภาระผูกพันโดยอนุमानที่จะต้องจ่ายอันเป็นผลมาจากการที่พนักงานได้ทำงานให้ในอดีตและภาระผูกพันนี้สามารถประมาณได้อย่างสมเหตุสมผล

4.18 ประมาณการหนี้สิน

ประมาณการหนี้สินจะรับรู้ก็ต่อเมื่อกลุ่มบริษัทมีภาระผูกพันตามกฎหมายที่เกิดขึ้นในปัจจุบันหรือที่ก่อตัวขึ้นอันเป็นผลมาจากเหตุการณ์ในอดีต และมีความเป็นไปได้ค่อนข้างแน่นอนว่าประโยชน์เชิงเศรษฐกิจจะต้องถูกจ่ายไปเพื่อชำระภาระผูกพันดังกล่าว ประมาณการหนี้สินพิจารณาจากการคิดลดกระแสเงินสดที่จะจ่ายในอนาคตโดยใช้อัตราคิดลดในตลาดปัจจุบันก่อนคำนึงภาษีเงินได้ เพื่อให้สะท้อนจำนวนที่อาจประเมินได้ในตลาดปัจจุบันซึ่งแปรไปตามเวลาและความเสี่ยงที่มีต่อหนี้สิน ประมาณการหนี้สินส่วนที่เพิ่มขึ้นเนื่องจากเวลาที่ผ่านไปรับรู้เป็นต้นทุนทางการเงิน

4.19 การวัดมูลค่ายุติธรรม

มูลค่ายุติธรรมคือราคาที่จะได้รับจากการขายสินทรัพย์หรือจ่ายชำระเพื่อโอนหนี้สินในรายการที่เกิดขึ้นในสภาพปกติระหว่างผู้ร่วมตลาด ณ วันที่วัดมูลค่าในตลาดหลัก หรือตลาดที่ให้ประโยชน์สูงสุด (หากไม่มีตลาดหลัก) ที่กลุ่มบริษัทสามารถเข้าถึงได้ในวันดังกล่าว มูลค่ายุติธรรมของหนี้สินสะท้อนผลกระทบของความเสี่ยงที่ไม่สามารถปฏิบัติตามข้อกำหนดของภาระผูกพัน

นโยบายการบัญชีและการเปิดเผยข้อมูลของกลุ่มบริษัทหลายข้อกำหนดให้มีการวัดมูลค่ายุติธรรมของสินทรัพย์และหนี้สินทางการเงิน และสินทรัพย์และหนี้สินที่ไม่ใช่ทางการเงิน

กลุ่มบริษัทวัดมูลค่ายุติธรรมของเครื่องมือทางการเงินโดยใช้ราคาเสนอซื้อขายในตลาดที่มีสภาพคล่อง หากสามารถหาได้ ตลาดจะถือว่ามี 'สภาพคล่อง' หากรายการของสินทรัพย์หรือหนี้สินเกิดขึ้นอย่างสม่ำเสมอในจำนวนที่เพียงพอซึ่งสามารถให้ข้อมูลราคาได้อย่างต่อเนื่อง

บริษัท เพาเวอร์ไลน์ เอ็นจิเนียริง จำกัด (มหาชน) และบริษัทย่อย

หมายเหตุประกอบงบการเงิน

สำหรับปีสิ้นสุดวันที่ 31 ธันวาคม 2565

หากไม่มีราคาเสนอซื้อขายในตลาดที่มีสภาพคล่องกลุ่มบริษัทใช้เทคนิคการประเมินมูลค่าที่ใช้ข้อมูลที่สามารถสังเกตได้ที่มีความเกี่ยวข้องให้มากที่สุด และลดการใช้ข้อมูลที่ไม่สามารถสังเกตได้ให้น้อยที่สุด การเลือกเทคนิคการประเมินมูลค่าจะพิจารณาปัจจัยทั้งหมดที่ผู้ร่วมตลาดคำนึงถึงในการกำหนดราคาของรายการ

หากสินทรัพย์หรือหนี้สินที่วัดมูลค่าด้วยมูลค่ายุติธรรมมีราคาเสนอซื้อและราคาเสนอขายกลุ่มบริษัทวัดมูลค่าสินทรัพย์และสถานการณ์เป็นสินทรัพย์ด้วยราคาเสนอซื้อ และวัดมูลค่าหนี้สินและสถานการณ์เป็นหนี้สินด้วยราคาเสนอขาย

หลักฐานที่ดีที่สุดสำหรับมูลค่ายุติธรรมของเครื่องมือทางการเงิน ณ วันที่รับรู้รายการเมื่อเริ่มแรกคือราคาของการทำรายการ เช่น มูลค่ายุติธรรมของผลตอบแทนที่ให้หรือได้รับ หากกลุ่มบริษัทพิจารณาว่ามูลค่ายุติธรรม ณ วันที่รับรู้รายการเมื่อเริ่มแรกแตกต่างจากราคาของการทำรายการและมูลค่ายุติธรรมไม่ว่าจะได้มาจากราคาเสนอซื้อเสนอขายในตลาดที่มีสภาพคล่องสำหรับสินทรัพย์หรือหนี้สินที่เหมือนกันหรือโดยใช้เทคนิคการวัดมูลค่าซึ่งใช้ข้อมูลที่ไม่สามารถสังเกตได้ซึ่งตัดสินว่าไม่มีนัยสำคัญต่อการวัดมูลค่า ทำให้เครื่องมือทางการเงินวัดมูลค่าเมื่อเริ่มแรกด้วยมูลค่ายุติธรรมปรับด้วยผลต่างระหว่างมูลค่ายุติธรรม ณ วันที่รับรู้รายการเมื่อเริ่มแรกและราคาของการทำรายการ และรับรู้เป็นรายการรอตัดบัญชี ซึ่งจะรับรู้ในกำไรหรือขาดทุนด้วยเกณฑ์ที่เหมาะสมตลอดอายุของเครื่องมือทางการเงินแต่ต้องไม่ช้ากว่าการวัดมูลค่ายุติธรรมที่ใช้หลักฐานสนับสนุนทั้งหมดจากข้อมูลที่เกิดขึ้นในตลาดหรือเมื่อรายการดังกล่าวสิ้นสุดลง

การวัดมูลค่ายุติธรรมของสินทรัพย์หรือหนี้สิน กลุ่มบริษัทใช้ข้อมูลที่สามารถสังเกตได้ให้มากที่สุดเท่าที่จะทำได้ มูลค่ายุติธรรมเหล่านี้ถูกจัดประเภทในแต่ละลำดับชั้นของมูลค่ายุติธรรมตามข้อมูลที่ใช้ในการประเมินมูลค่า ดังนี้

- ข้อมูลระดับ 1 เป็นราคาเสนอซื้อขายในตลาดที่มีสภาพคล่องสำหรับสินทรัพย์หรือหนี้สินอย่างเดียวกัน
- ข้อมูลระดับ 2 เป็นข้อมูลอื่นที่สังเกตได้โดยตรงหรือโดยอ้อมสำหรับสินทรัพย์นั้นหรือหนี้สินนั้นนอกเหนือจากราคาเสนอซื้อขายซึ่งรวมอยู่ในข้อมูลระดับ 1
- ข้อมูลระดับ 3 ข้อมูลที่ใช้เป็นข้อมูลที่ไม่สามารถสังเกตได้สำหรับสินทรัพย์หรือหนี้สินนั้น

หากข้อมูลที่นำมาใช้ในการวัดมูลค่ายุติธรรมของสินทรัพย์หรือหนี้สินถูกจัดประเภทลำดับชั้นของมูลค่ายุติธรรมที่ต่างกัน การวัดมูลค่ายุติธรรมโดยรวมจะถูกจัดประเภทในภาพรวมในระดับเดียวกันตามลำดับชั้นของมูลค่ายุติธรรมของข้อมูลที่อยู่ในระดับต่ำสุดที่มีนัยสำคัญสำหรับการวัดมูลค่ายุติธรรมโดยรวม

กลุ่มบริษัทรับรู้การโอนระหว่างลำดับชั้นของมูลค่ายุติธรรม ณ วันที่สิ้นรอบระยะเวลารายงานที่เกิดการโอนขึ้น

4.20 ทุนเรือนหุ้น

หุ้นสามัญ

หุ้นสามัญจัดประเภทเป็นทุน ต้นทุนส่วนเพิ่มที่เกี่ยวข้องโดยตรงกับการออกหุ้นสามัญและสิทธิซื้อหุ้น (สุทธิจากผลกระทบทางภาษี) รับรู้เป็นรายการหักจากส่วนของทุน

บริษัท เพาเวอร์ไลน์ เอ็นจิเนียริง จำกัด (มหาชน) และบริษัทย่อย

หมายเหตุประกอบงบการเงิน

สำหรับปีสิ้นสุดวันที่ 31 ธันวาคม 2565

4.21 รายได้

รายได้รับรู้เมื่อลูกค้ามีอำนาจควบคุมในสินค้าหรือบริการด้วยจำนวนเงินที่สะท้อนถึงสิ่งตอบแทนที่กลุ่มบริษัทคาดว่าจะมีสิทธิได้รับซึ่งไม่รวมจำนวนเงินที่เก็บแทนบุคคลที่สาม ภาษีมูลค่าเพิ่ม และแสดงสุทธิจากส่วนลดการค้า และส่วนลดตามปริมาณ

รายได้จากสัญญาก่อสร้าง

กลุ่มบริษัทพิจารณาว่าสัญญาก่อสร้างโดยส่วนใหญ่มีภาระที่ต้องปฏิบัติตามระยะเดียว กลุ่มบริษัทรับรู้รายได้จากการก่อสร้างตลอดช่วงเวลาที่ก่อสร้าง โดยใช้วิธีผลลัพธ์ซึ่งกำหนดโดยวิศวกรของกลุ่มบริษัท

กลุ่มบริษัทจะพิจารณาความน่าจะเป็นในการรับรู้รายได้ที่เกิดจากการเปลี่ยนแปลงของสัญญา การเรียกร้องความเสียหาย ความล่าช้าในการส่งมอบงาน และค่าปรับตามสัญญา โดยจะรับรู้รายได้เฉพาะในกรณีที่มีความเป็นไปได้ค่อนข้างแน่ในระดับสูงมากกว่าจะไม่มีการกลับรายการที่มีนัยสำคัญของจำนวนรายได้ที่รับรู้สะสม

เมื่อมูลค่าและความสำเร็จของงานตามสัญญาไม่สามารถวัดได้อย่างสมเหตุสมผล รายได้จะรับรู้ได้ตามต้นทุนที่เกิดขึ้นจริงที่คาดว่าจะได้รับคืนเท่านั้น

การลงทุน

รายได้จากการลงทุนประกอบด้วย เงินปันผลรับและดอกเบี้ยรับจากการลงทุนและเงินฝากธนาคาร

เงินปันผลรับ

เงินปันผลรับบันทึกในกำไรหรือขาดทุนในวันที่กลุ่มบริษัทมีสิทธิได้รับเงินปันผล

ดอกเบี้ยรับ

ดอกเบี้ยรับบันทึกในกำไรหรือขาดทุนตามเกณฑ์คงค้าง

บริษัท เพาเวอร์ไลน์ เอ็นจิเนียริง จำกัด (มหาชน) และบริษัทย่อย

หมายเหตุประกอบงบการเงิน

สำหรับปีสิ้นสุดวันที่ 31 ธันวาคม 2565

4.22 ต้นทุนทางการเงิน

อัตราดอกเบี้ยที่แท้จริง

ดอกเบี้ยรับและดอกเบี้ยจ่ายรับรู้ในกำไรหรือขาดทุนด้วยอัตราดอกเบี้ยที่แท้จริง อัตราดอกเบี้ยที่แท้จริงคืออัตราที่ใช้คิดลดประมาณการการจ่ายชำระหนี้หรือรับเงินในอนาคตตลอดอายุที่คาดการณ์ไว้ของเครื่องมือทางการเงินของ

- มูลค่าตามบัญชีขั้นต้นของสินทรัพย์ทางการเงิน หรือ
- ราคาทุนตัดจำหน่ายของหนี้สินทางการเงิน

ในการคำนวณดอกเบี้ยรับและดอกเบี้ยจ่าย อัตราดอกเบี้ยที่แท้จริงจะนำมาใช้กับมูลค่าตามบัญชีขั้นต้นของสินทรัพย์ (เมื่อสินทรัพย์ไม่มีการด้อยค่าด้านเครดิต) หรือราคาทุนตัดจำหน่ายของหนี้สิน อย่างไรก็ตามสำหรับสินทรัพย์ทางการเงินที่มีการด้อยค่าด้านเครดิตภายหลังการรับรู้เมื่อเริ่มแรก รายได้ดอกเบี้ยจะคำนวณโดยใช้อัตราดอกเบี้ยที่แท้จริงกับราคาทุนตัดจำหน่ายของสินทรัพย์ทางการเงิน หากสินทรัพย์ไม่มีการด้อยค่าเครดิตอีกต่อไป การคำนวณรายได้ดอกเบี้ยจะเปลี่ยนกลับไปคำนวณจากมูลค่าตามบัญชีขั้นต้นของสินทรัพย์

4.23 ภาษีเงินได้

ค่าใช้จ่ายภาษีเงินได้สำหรับปีประกอบด้วยภาษีเงินได้ของงวดปัจจุบันและภาษีเงินได้รอการตัดบัญชี ภาษีเงินได้ของงวดปัจจุบันและภาษีเงินได้รอการตัดบัญชีรับรู้ในกำไรหรือขาดทุนเว้นแต่ในส่วนที่เกี่ยวกับรายการที่เกี่ยวข้องในการรวมธุรกิจหรือ รายการที่รับรู้โดยตรงในส่วนของผู้ถือหุ้นหรือกำไรขาดทุนเบ็ดเสร็จอื่น

ภาษีเงินได้ของงวดปัจจุบันได้แก่ภาษีที่คาดว่าจะจ่ายชำระหรือได้รับชำระ โดยคำนวณจากกำไรหรือขาดทุนประจำปีที่ต้องเสียภาษี โดยใช้อัตราภาษีที่ประกาศใช้หรือที่คาดว่าจะมีผลบังคับใช้ ณ วันที่รายงาน ตลอดจนการปรับปรุงทางภาษีที่เกี่ยวกับรายการในปีก่อนๆ

ภาษีเงินได้รอการตัดบัญชีบันทึกโดยคำนวณจากผลแตกต่างชั่วคราวที่เกิดขึ้นระหว่างมูลค่าตามบัญชีของสินทรัพย์และหนี้สินและจำนวนที่ใช้เพื่อความมุ่งหมายทางภาษี ภาษีเงินได้รอการตัดบัญชีจะไม่ถูกรับรู้เมื่อเกิดจากผลแตกต่างชั่วคราวต่อไปนี้ การรับรู้ค่าความนิยมในครั้งแรก การรับรู้สินทรัพย์หรือหนี้สินในครั้งแรกซึ่งเป็นรายการที่ไม่ใช่การรวมธุรกิจและรายการนั้นไม่มีผลกระทบต่อกำไรขาดทุนทางบัญชีหรือทางภาษี และผลแตกต่างที่เกี่ยวข้องกับเงินลงทุนในบริษัทย่อย หากเป็นไปได้ว่าจะไม่มีการกลับรายการในอนาคตอันใกล้

การวัดมูลค่าของภาษีเงินได้รอการตัดบัญชีต้องสะท้อนถึงผลกระทบทางภาษีที่จะเกิดจากลักษณะวิธีการที่กลุ่มบริษัทคาดว่าจะได้รับผลประโยชน์จากสินทรัพย์หรือจะจ่ายชำระหนี้สินตามมูลค่าตามบัญชี ณ วันสิ้นรอบระยะเวลารายงาน

บริษัท เพาเวอร์ไลน์ เอ็นจิเนียริง จำกัด (มหาชน) และบริษัทย่อย

หมายเหตุประกอบงบการเงิน

สำหรับปีสิ้นสุดวันที่ 31 ธันวาคม 2565

ภาษีเงินได้รอการตัดบัญชีวัดมูลค่าโดยใช้อัตราภาษีที่คาดว่าจะใช้กับผลแตกต่างชั่วคราวเมื่อมีการกลับรายการโดยใช้อัตราภาษีที่ประกาศใช้หรือที่คาดว่าจะมีผลบังคับใช้ ณ วันที่รายงาน

ในการกำหนดมูลค่าของภาษีเงินได้ของงวดปัจจุบันและภาษีเงินได้รอการตัดบัญชี กลุ่มบริษัทต้องคำนึงถึงผลกระทบของสถานการณ์ทางภาษีที่ไม่แน่นอนและอาจทำให้จำนวนภาษีที่ต้องจ่ายเพิ่มขึ้น และมีดอกเบี้ยที่ต้องชำระ กลุ่มบริษัทเชื่อว่าได้ตั้งภาษีเงินได้ค้างจ่ายเพียงพอสำหรับภาษีเงินได้ที่จะจ่ายในอนาคต ซึ่งเกิดจากการประเมินผลกระทบจากหลายปัจจัย รวมถึง การตีความทางกฎหมายภาษี และจากประสบการณ์ในอดีต การประเมินนี้อยู่บนพื้นฐานการประมาณการและข้อสมมติ และอาจจะเกี่ยวข้องกับการตัดสินใจเกี่ยวกับเหตุการณ์ในอนาคต ข้อมูลใหม่ๆ อาจจะทำให้กลุ่มบริษัทเปลี่ยนการตัดสินใจโดยขึ้นอยู่กับความเพียงพอของภาษีเงินได้ค้างจ่ายที่มีอยู่ การเปลี่ยนแปลงในภาษีเงินได้ค้างจ่ายจะกระทบต่อค่าใช้จ่ายภาษีเงินได้ในงวดที่เกิดการเปลี่ยนแปลง

สินทรัพย์ภาษีเงินได้รอการตัดบัญชีและหนี้สินภาษีเงินได้รอการตัดบัญชีสามารถหักลบได้เมื่อกิจการมีสิทธิตามกฎหมายที่จะนำสินทรัพย์ภาษีเงินได้ของงวดปัจจุบันมาหักลบกับหนี้สินภาษีเงินได้ของงวดปัจจุบันและภาษีเงินได้นี้ประเมินโดยหน่วยงานจัดเก็บภาษีหน่วยงานเดียวกันสำหรับหน่วยภาษีเดียวกันหรือหน่วยภาษีต่างกัน สำหรับหน่วยภาษีต่างกันนั้นกิจการมีความตั้งใจจะจ่ายชำระหนี้สินและสินทรัพย์ภาษีเงินได้ของงวดปัจจุบันด้วยยอดสุทธิหรือตั้งใจจะรับคืนสินทรัพย์และจ่ายชำระหนี้สินในเวลาเดียวกัน

สินทรัพย์ภาษีเงินได้รอการตัดบัญชีจะบันทึกต่อเมื่อมีความเป็นไปได้ค่อนข้างแน่ว่ากำไรเพื่อเสียภาษีในอนาคตจะมีจำนวนเพียงพอกับการใช้ประโยชน์จากผลแตกต่างชั่วคราวดังกล่าว กำไรเพื่อเสียภาษีในอนาคตต้องพิจารณาถึงการกลับรายการผลแตกต่างชั่วคราวที่เกี่ยวข้อง ดังนั้น กำไรเพื่อเสียภาษีในอนาคตหลังปรับปรุงการกลับรายการผลแตกต่างชั่วคราวที่พิจารณาจากแผนธุรกิจของแต่ละบริษัทย่อยในกลุ่มบริษัทแล้วอาจมีจำนวนไม่เพียงพอที่จะบันทึกสินทรัพย์ภาษีเงินได้ทั้งจำนวน สินทรัพย์ภาษีเงินได้รอการตัดบัญชีจะถูกทบทวน ณ ทุกวันที่รายงานและจะถูกปรับลดลงเท่าที่ประโยชน์ทางภาษีจะมีโอกาสถูกใช้จริง

4.24 กำไรต่อหุ้น

กลุ่มบริษัทแสดงกำไรต่อหุ้นขั้นพื้นฐานสำหรับหุ้นสามัญ กำไรต่อหุ้นขั้นพื้นฐานคำนวณโดยการหารกำไรหรือขาดทุนของผู้ถือหุ้นสามัญของบริษัท ด้วยจำนวนหุ้นสามัญถัวเฉลี่ยถ่วงน้ำหนักที่ออกจำหน่ายระหว่างปี

4.25 รายงานทางการเงินจำแนกตามส่วนงาน

ผลการดำเนินงานของส่วนงานที่รายงานต่อผู้มีอำนาจตัดสินใจสูงสุดด้านการดำเนินงาน จะแสดงถึงรายการที่เกิดขึ้นจากส่วนงานดำเนินงานนั้นโดยตรงรวมถึงรายการที่ได้รับการปันส่วนอย่างสมเหตุสมผล

บริษัท เพาเวอร์ไลน์ เอ็นจิเนียริง จำกัด (มหาชน) และบริษัทย่อย

หมายเหตุประกอบงบการเงิน

สำหรับปีสิ้นสุดวันที่ 31 ธันวาคม 2565

5 บุคคลหรือกิจการที่เกี่ยวข้องกัน

เพื่อวัตถุประสงค์ในการจัดทำงบการเงิน บุคคลหรือกิจการเป็นบุคคลหรือกิจการที่เกี่ยวข้องกันกับกลุ่มบริษัทหากกลุ่มบริษัทมีอำนาจควบคุมหรือควบคุมร่วมกันทั้งทางตรงและทางอ้อมหรือมีอิทธิพลอย่างมีนัยสำคัญต่อบุคคลหรือกิจการในการตัดสินใจทางการเงินและการบริหารหรือในทางกลับกัน หรือกลุ่มบริษัทอยู่ภายใต้การควบคุมเดียวกันหรืออยู่ภายใต้อิทธิพลอย่างมีนัยสำคัญเดียวกันกับกิจการ การเกี่ยวข้องกันนี้อาจเป็นรายบุคคลหรือเป็นกิจการ มีดังนี้

ความสัมพันธ์ที่มีกับบริษัทร่วม บริษัทย่อยและกิจการร่วมค้า ได้เปิดเผยในหมายเหตุประกอบงบการเงินข้อ 13, 14 และ 15 สำหรับความสัมพันธ์กับผู้บริหารและกิจการหรือและบุคคลที่เกี่ยวข้องกัน มีดังนี้

บุคคลหรือกิจการที่เกี่ยวข้องกัน	ประเทศที่จัดตั้ง /	
	สัญชาติ	ลักษณะความสัมพันธ์
ผู้บริหารสำคัญ	ไทย	บุคคลที่มีอำนาจและความรับผิดชอบการวางแผน สิ่งการและควบคุมกิจกรรมต่างๆของกิจการไม่ว่าทางตรงหรือทางอ้อม ทั้งนี้รวมถึงกรรมการของกลุ่มบริษัท (ไม่ว่าจะทำหน้าที่ในระดับบริหารหรือไม่)
บริษัท พีแอลอี อินเตอร์เนชั่นแนล จำกัด	ไทย	บริษัทย่อย
บริษัท เอส เอ พิวเจอร์ พร็อพเพอร์ตี้ จำกัด	ไทย	บริษัทย่อย
กิจการร่วมค้า พีเออาร์	ไทย	บริษัทย่อย
กิจการร่วมค้า อินเดอร์ ออสซี่	ไทย	บริษัทย่อย
บริษัท เทคเนอริ จำกัด	ไทย	บริษัทร่วม
กิจการร่วมค้า พีซีเอส	ไทย	กิจการร่วมค้า
บริษัท เฟรมเทคนิค จำกัด	ไทย	มีกรรมกรรร่วมกัน
บริษัท ยูไนเต็ดเพาเวอร์ เอ็นจิเนียริง จำกัด	ไทย	มีกรรมกรรร่วมกัน
บริษัท อีเอสไอ เทรดดิง จำกัด	ไทย	มีกรรมกรรร่วมกัน
บริษัท อี.เอส.อินเตอร์เนชั่นแนล (1991) จำกัด	ไทย	มีกรรมกรรร่วมกัน
บริษัท เฟลมเทคนิค อี แอนด์ ซี จำกัด	ไทย	มีกรรมกรรร่วมกัน
บริษัท รวมนครก่อสร้าง (ประเทศไทย) จำกัด	ไทย	ผู้ร่วมค้าในการร่วมค้า
บริษัท ไชน่า สเตท คอนสตรัคชั่น		
เอนยีเนียร์ (ประเทศไทย) จำกัด	ไทย	ผู้ร่วมค้าในการร่วมค้า

บริษัท เพาเวอร์ไลน์ เอ็นจิเนียริง จำกัด (มหาชน) และบริษัทย่อย

หมายเหตุประกอบงบการเงิน

สำหรับปีสิ้นสุดวันที่ 31 ธันวาคม 2565

นโยบายการกำหนดราคาสำหรับรายการแต่ละประเภทอธิบายได้ดังต่อไปนี้

รายการ	นโยบายการกำหนดราคา
รายได้จากสัญญาก่อสร้าง	ราคาต้นทุนบวกกำไรส่วนเพิ่ม
รายได้อื่น	ราคาที่ตกลงร่วมกันและราคาเทียบเคียงกับบุคคลภายนอก
ต้นทุนงานก่อสร้าง	ราคาต้นทุนบวกกำไรส่วนเพิ่ม
ค่าใช้จ่ายอื่น	ราคาที่ตกลงร่วมกัน
ดอกเบี้ยจ่าย	อัตราร้อยละ 3.00 - 5.00 ต่อปี
ค่าตอบแทนผู้บริหารสำคัญ	ตามหลักเกณฑ์กำหนดโดยคณะกรรมการสรรหา

รายการที่สำคัญกับบุคคลหรือกิจการที่เกี่ยวข้องกันสำหรับแต่ละปีสิ้นสุดวันที่ 31 ธันวาคม สรุปได้ดังนี้

	งบการเงินรวม		งบการเงินเฉพาะกิจการ	
	2565	2564	2565	2564
สำหรับปีสิ้นสุดวันที่ 31 ธันวาคม				
			(พันบาท)	
บริษัทย่อย (ตัดออกจากงบการเงินรวมแล้ว)				
รายได้จากสัญญาก่อสร้าง	-	-	71,842	31,758
รายได้อื่น	-	-	444	-
ต้นทุนงานก่อสร้าง	-	-	5,819	5,835
ดอกเบี้ยจ่าย	-	-	10,205	10,539
กิจการร่วมค้า				
รายได้จากสัญญาก่อสร้าง	-	1,456,449	-	1,456,449
รายได้อื่น	7,336	5,473	-	5,473
ต้นทุนงานก่อสร้าง	7,336	84,069	7,336	84,069
บุคคลหรือกิจการอื่นที่เกี่ยวข้องกัน				
รายได้อื่น	686	21,189	686	21,189
ต้นทุนงานก่อสร้าง	146,674	146,158	146,674	146,158
ค่าใช้จ่ายอื่น	1,568	3,454	1,568	1,454
ค่าใช้จ่ายดอกเบี้ย	311	281	311	281
ผู้ร่วมค้า				
รายได้อื่น	462	8,061	462	7,758
ต้นทุนงานก่อสร้าง	393	1,372,684	393	-
ค่าใช้จ่ายอื่น	-	5,473	-	-

บริษัท เพาเวอร์ไลน์ เอ็นจิเนียริง จำกัด (มหาชน) และบริษัทย่อย
 หมายเหตุประกอบงบการเงิน
 สำหรับปีสิ้นสุดวันที่ 31 ธันวาคม 2565

	งบการเงินรวม		งบการเงินเฉพาะกิจการ	
สำหรับปีสิ้นสุดวันที่ 31 ธันวาคม	2565	2564	2565	2564
	(พันบาท)			
ค่าตอบแทนผู้บริหารสำคัญ				
ผลประโยชน์ระยะสั้น	44,256	39,895	44,256	38,575
ผลประโยชน์หลังออกจากงาน	2,765	2,292	2,765	2,247
รวมค่าตอบแทนผู้บริหารสำคัญ	47,021	42,187	47,021	40,822

ยอดคงเหลือกับบุคคลหรือกิจการที่เกี่ยวข้องกัน ณ วันที่ 31 ธันวาคม มีดังนี้

	งบการเงินรวม		งบการเงินเฉพาะกิจการ	
	2565	2564	2565	2564
	(พันบาท)			
ลูกหนี้การค้า - กิจการที่เกี่ยวข้องกัน (หมายเหตุ 7)				
บริษัทย่อย	-	-	25,868	17,531
รวม	-	-	25,868	17,531

สินทรัพย์ที่เกิดจากสัญญา - กิจการที่เกี่ยวข้องกัน
เงินประกันผลงานค้างรับ

บริษัทย่อย	-	-	3,971	712
กิจการร่วมค้า	-	67,391	-	67,391

รายได้ที่ยังไม่ได้เรียกเก็บ

บริษัทย่อย	-	-	49,077	3,245
รวม	-	67,391	53,048	71,348

ลูกหนี้หมุนเวียนอื่น - กิจการที่เกี่ยวข้องกัน (หมายเหตุ 7)

บริษัทย่อย	-	-	55	-
บริษัทร่วม	577	539	577	539
กิจการร่วมค้า	13,377	10,599	13,376	10,599
บุคคลหรือกิจการที่เกี่ยวข้องกัน - กรรมการร่วมกัน	217	217	217	217
ผู้ร่วมค้า	165	154	165	154
รวม	14,336	11,509	14,391	11,509
หัก ค่าเผื่อผลขาดทุนด้านเครดิตที่คาดว่าจะเกิดขึ้น	(699)	(699)	(699)	(699)
สุทธิ	13,637	10,810	13,692	10,810

บริษัท เพาเวอร์ไลน์ เอ็นจิเนียริง จำกัด (มหาชน) และบริษัทย่อย

หมายเหตุประกอบงบการเงิน

สำหรับปีสิ้นสุดวันที่ 31 ธันวาคม 2565

	งบการเงินรวม		งบการเงินเฉพาะกิจการ	
	2565	2564	2565	2564
	(พันบาท)			
เงินทดรองจ่าย - กิจกรรมที่เกี่ยวข้องกัน				
บริษัทย่อย	-	-	13	-
บริษัทร่วม	36,043	33,150	36,043	33,150
กิจการร่วมค้า	60,887	80,887	60,887	80,887
ผู้ร่วมค้า	5,000	-	-	-
รวม	101,930	114,037	96,943	114,037
หัก ค่าเผื่อผลขาดทุนด้านเครดิตที่คาดว่าจะเกิดขึ้น	(36,043)	(33,150)	(36,043)	(33,150)
สุทธิ	65,887	80,887	60,900	80,887
เจ้าหนี้การค้า - กิจกรรมที่เกี่ยวข้องกัน				
บริษัทย่อย	-	-	-	352
บุคคลหรือกิจการที่เกี่ยวข้องกัน - กรรมการร่วมกัน	39,550	35,589	39,550	35,589
ผู้ร่วมค้า	8,894	2,852	-	-
รวม	48,444	38,441	39,550	35,941
เจ้าหนี้เงินประกันผลงาน - กิจกรรมที่เกี่ยวข้องกัน				
บุคคลหรือกิจการที่เกี่ยวข้องกัน - กรรมการร่วมกัน	121	56	121	56
ผู้ร่วมค้า	-	67,391	-	-
รวม	121	67,447	121	56
เงินกู้ยืมระยะสั้นจากกิจการที่เกี่ยวข้องกัน				
บริษัทย่อย	-	-	471,128	329,128
รวม	-	-	471,128	329,128

บริษัท เพาเวอร์ไลน์ เอ็นจิเนียริง จำกัด (มหาชน) และบริษัทย่อย

หมายเหตุประกอบงบการเงิน

สำหรับปีสิ้นสุดวันที่ 31 ธันวาคม 2565

รายการเคลื่อนไหวของเงินกู้ยืมระยะสั้นจากกิจการที่เกี่ยวข้องกันสำหรับปีสิ้นสุดวันที่ 31 ธันวาคม มีดังนี้

	งบการเงินรวม		งบการเงินเฉพาะกิจการ	
	2565	2564	2565	2564
	(พันบาท)			
บริษัทย่อย				
ณ วันที่ 1 มกราคม	-	-	329,12	339,128
กู้เพิ่ม	-	-	195,00	-
จ่ายชำระ	-	-	(53,000	(10,000)
ณ วันที่ 31 ธันวาคม	-	-	471,12	329,12

ณ วันที่ 31 ธันวาคม 2565 และ 2564 เงินกู้ระยะสั้นจากกิจการที่เกี่ยวข้องกันทั้งจำนวนเป็นการให้กู้ยืมในรูปแบบ
ตั๋วสัญญาใช้เงิน กำหนดจ่ายคืนเมื่อทวงถาม อัตราดอกเบี้ย ร้อยละ 3.00 - 4.50 ต่อปี (ปี 2564 ร้อยละ 3.00 - 5.00 ต่อปี)

	งบการเงินรวม		งบการเงินเฉพาะกิจการ	
	2565	2564	2565	2564
	(พันบาท)			
ดอกเบี้ยค้างจ่าย - กิจการที่เกี่ยวข้องกัน				
บริษัทย่อย	-	-	25,660	64,347
เงินทดรองรับ - กิจการที่เกี่ยวข้องกัน				
กิจการร่วมค้า	60,887	80,887	-	-
ค่าใช้จ่ายค้างจ่าย - กิจการที่เกี่ยวข้องกัน				
กิจการร่วมค้า	10,896	7,746	571	-
บุคคลหรือกิจการที่เกี่ยวข้องกัน - กรรมการร่วมกัน	420	133	420	133
รวม	11,316	7,879	991	133

บริษัท เพาเวอร์ไลน์ เอ็นจิเนียริง จำกัด (มหาชน) และบริษัทย่อย

หมายเหตุประกอบงบการเงิน

สำหรับปีสิ้นสุดวันที่ 31 ธันวาคม 2565

ภาระผูกพันอื่นกับบุคคลหรือกิจการที่เกี่ยวข้องกัน

ณ วันที่ 31 ธันวาคม 2565 และ 2564 บริษัท มีภาระการค้ำประกันกับกิจการที่เกี่ยวข้องกันดังนี้

	งบการเงินรวม		งบการเงินเฉพาะกิจการ	
	2565	2564	2565	2564
	(พันบาท)			
การค้ำประกันหนี้สินของบริษัทย่อย	187,000	167,000	187,000	167,000

ณ วันที่ 31 ธันวาคม 2565 และ 2564 บริษัทมีภาระผูกพันจากการออกหนังสือค้ำประกันกับธนาคารแห่งหนึ่งจำนวนเงิน 153 ล้านบาท เป็นจำนวนเท่ากัน โดยนำไปเป็นหลักประกันการอุทธรณ์การประเมินภาษีอากรของกิจการร่วมค้าพีเออาร์ ซึ่งเป็นบริษัทย่อยในหมายเหตุข้อ 34

ณ วันที่ 31 ธันวาคม 2565 และ 2564 บริษัทได้ให้การค้ำประกันวงเงินสินเชื่อของบริษัทย่อย เพื่อสนับสนุนการดำเนินธุรกิจพัฒนาอสังหาริมทรัพย์จำนวนเงิน 187 ล้านบาท (2564 : 167 ล้านบาท) โดยมีโครงการพัฒนาอสังหาริมทรัพย์ในหมายเหตุข้อ 10 ค้ำประกันร่วมกับหนังสือค้ำประกันของบริษัท

ณ วันที่ 31 ธันวาคม 2565 และ 2564 บริษัทได้นำหนังสือค้ำประกันของสถาบันการเงินจำนวนเงิน 375 ล้านบาทและ 651 ล้านบาท ตามลำดับไปเป็นหลักประกันงานโครงการของกิจการร่วมค้าพีซีเอส ซึ่งเป็นกิจการร่วมค้า ตามสัดส่วนการร่วมค้าของบริษัท

6 เงินสดและรายการเทียบเท่าเงินสด

	งบการเงินรวม		งบการเงินเฉพาะกิจการ	
	2565	2564	2565	2564
	(พันบาท)			
เงินสดในมือ	9,600	8,364	9,500	8,314
เงินฝากธนาคารประเภทกระแสรายวัน	8,042	62,179	2,538	59,754
เงินฝากธนาคารประเภทออมทรัพย์	192,860	743,220	189,230	741,153
เงินฝากธนาคารที่มีสภาพคล่องสูง	218,946	2,035	202,995	2,035
เช็ครับที่ถึงกำหนดชำระแล้ว	-	11	-	-
รวม	429,448	815,809	404,263	811,256

บริษัท เพาเวอร์ไลน์ เอ็นจิเนียริง จำกัด (มหาชน) และบริษัทย่อย

หมายเหตุประกอบงบการเงิน

สำหรับปีสิ้นสุดวันที่ 31 ธันวาคม 2565

ณ วันที่ 31 ธันวาคม 2565 เงินฝากออมทรัพย์มีอัตราดอกเบี้ยร้อยละ 0.20 - 0.25 ต่อปี (2564: ร้อยละ 0.05 - 0.10 ต่อปี)

เงินลงทุนระยะสั้นที่มีสภาพคล่องสูงคือเงินฝากประจำประเภท 3 เดือน มีอัตราดอกเบี้ยร้อยละ 0.20 - 0.40 ต่อปี (2564: 0.10 - 0.25 ต่อปี) ซึ่งจะครบกำหนดวันที่ 28 มีนาคม 2566

7 ลูกหนี้การค้าและลูกหนี้หมุนเวียนอื่น

		งบการเงินรวม		งบการเงินเฉพาะกิจการ	
	หมายเหตุ	2565	2564	2565	2564
		(พันบาท)			
ลูกหนี้การค้า					
กิจการที่เกี่ยวข้องกัน	5	-	-	25,868	17,531
บุคคลหรือกิจการอื่นๆ		1,360,849	905,521	1,277,877	905,520
รวม		1,360,849	905,521	1,303,745	923,051
หัก ค่าเผื่อผลขาดทุนด้านเครดิต					
ที่คาดว่าจะเกิดขึ้น		(77,717)	(161,563)	(77,717)	(161,563)
ลูกหนี้การค้า - สุทธิ		1,283,132	743,958	1,226,028	761,488

การวิเคราะห์อายุของลูกหนี้การค้าและลูกหนี้หมุนเวียนอื่น มีดังนี้

	งบการเงินรวม		งบการเงินเฉพาะกิจการ	
หมายเหตุ	2565	2564	2565	2564
	(พันบาท)			
ลูกหนี้การค้า				
ยังไม่ครบกำหนดชำระ	719,725	425,340	662,621	435,380
เกินกำหนดชำระ :				
น้อยกว่า 3 เดือน	557,935	281,642	557,935	289,132
3 - 6 เดือน	48	19,806	48	19,806
6 - 12 เดือน	38	9,309	38	9,309
มากกว่า 12 เดือน	83,103	169,424	83,103	169,424
รวม	1,360,849	905,521	1,303,745	923,051
หัก ค่าเผื่อผลขาดทุนด้านเครดิต				
ที่คาดว่าจะเกิดขึ้น	(77,717)	(161,563)	(77,717)	(161,563)
ลูกหนี้การค้า - สุทธิ	1,283,132	743,958	1,226,028	761,488

บริษัท เพาเวอร์ไลน์ เอ็นจิเนียริง จำกัด (มหาชน) และบริษัทย่อย

หมายเหตุประกอบงบการเงิน

สำหรับปีสิ้นสุดวันที่ 31 ธันวาคม 2565

		งบการเงินรวม		งบการเงินเฉพาะกิจการ	
	หมายเหตุ	2565	2564	2565	2564
ลูกหนี้หมุนเวียนอื่น					
กิจการที่เกี่ยวข้องกัน	5	14,336	11,509	14,391	11,509
บุคคลหรือกิจการอื่นๆ		106,546	35,292	106,544	35,292
รวม		120,882	46,801	120,935	46,801
<i>หัก ค่าเผื่อผลขาดทุนด้านเครดิต</i>					
<i>ที่คาดว่าจะเกิดขึ้น</i>		(3,195)	(3,212)	(3,195)	(3,212)
ลูกหนี้หมุนเวียนอื่น - สุทธิ		117,687	43,589	117,740	43,589
รวมลูกหนี้การค้าและลูกหนี้หมุนเวียนอื่น		1,400,819	787,547	1,343,768	805,077
ผลขาดทุนด้านเครดิตที่คาดว่าจะเกิดขึ้นของลูกหนี้การค้าและลูกหนี้หมุนเวียนอื่น (กลับรายการ)					
สำหรับปีสิ้นสุดวันที่ 31 ธันวาคม		(83,863)	(40,163)	(83,863)	(40,163)

ณ วันที่ 31 ธันวาคม 2565 ลูกหนี้ของกลุ่มบริษัทและบริษัทที่เกินกำหนดชำระเกินกว่า 3 เดือนขึ้นไป จำนวนเงิน 83.19 ล้านบาท โดยปกติระยะเวลาการให้สินเชื่อแก่ลูกค้าของกลุ่มบริษัทมีระยะเวลา 30 วัน

8 สินทรัพย์และหนี้สินที่เกิดจากสัญญา

8.1 ยอดคงเหลือตามสัญญา

	งบการเงินรวม		งบการเงินเฉพาะกิจการ	
	2565	2564	2565	2564
	(พันบาท)			
สินทรัพย์ที่เกิดจากสัญญา				
รายได้ที่ยังไม่ได้เรียกชำระ	7,741,377	7,572,451	7,672,136	7,575,697
เงินประกันผลงานค้างรับ	914,575	887,888	905,891	888,599
รวมสินทรัพย์ที่เกิดจากสัญญา	8,655,952	8,460,339	8,578,027	8,464,296
หัก ค่าเผื่อผลขาดทุนด้านเครดิต				
ที่คาดว่าจะเกิดขึ้น	(26,626)	(67,676)	(26,626)	(67,676)
สุทธิ	8,629,326	8,392,663	8,551,401	8,396,620

บริษัท เพาเวอร์ไลน์ เอ็นจิเนียริง จำกัด (มหาชน) และบริษัทย่อย
หมายเหตุประกอบงบการเงิน
สำหรับปีสิ้นสุดวันที่ 31 ธันวาคม 2565

	งบการเงินรวม		งบการเงินเฉพาะกิจการ	
	2565	2564	2565	2564
	(พันบาท)			
หนี้สินที่เกิดจากสัญญา				
เงินรับล่วงหน้าจากผู้ว่าจ้าง	2,699,296	3,056,696	2,611,858	3,044,100
รวมหนี้สินที่เกิดจากสัญญา	2,699,296	3,056,696	2,611,858	3,044,100

ณ วันที่ 31 ธันวาคม 2565 และ 2564 ตามงบการเงินรวมและงบการเงินเฉพาะกิจการ สิทธิในการรับเงินค่าก่อสร้าง จำนวนเงิน 15,080 ล้านบาท และจำนวนเงิน 18,886 ล้านบาท ตามลำดับ ถูกนำไปเป็นหลักประกันวงเงินสินเชื่อกับ สถาบันการเงิน ตามหมายเหตุ 20

8.2 สินทรัพย์ที่เกิดจากสัญญา - รายได้ที่ยังไม่ได้เรียกชำระ

	งบการเงินรวม		งบการเงินเฉพาะกิจการ	
	2565	2564	2565	2564
	(พันบาท)			
รายได้ที่ยังไม่ได้เรียกชำระ	7,741,377	7,572,451	7,672,136	7,575,697
หัก ค่าเผื่อผลขาดทุนด้านเครดิต ที่คาดว่าจะเกิดขึ้น	(22,626)	(24,890)	(22,626)	(24,890)
สุทธิ	7,718,751	7,547,561	7,649,510	7,550,807

รายการกระทบยอดค่าเผื่อผลขาดทุนด้านเครดิตที่คาดว่าจะเกิดขึ้นสำหรับรายได้ที่ยังไม่ได้เรียกชำระสำหรับปีสิ้นสุดวันที่ 31 ธันวาคม 2565 มีดังนี้

	งบการเงินรวม	งบการเงินเฉพาะกิจการ
	(พันบาท)	
ณ วันที่ 1 มกราคม 2565	24,890	24,890
รับรู้ค่าเผื่อผลขาดทุนด้านเครดิตที่คาดว่าจะเกิดขึ้นเพิ่มขึ้น	16,076	16,076
(กลับรายการ) ค่าเผื่อผลขาดทุนด้านเครดิตที่คาดว่าจะเกิดขึ้น	(18,340)	(18,340)
ณ วันที่ 31 ธันวาคม 2565	22,626	22,626

บริษัท เพาเวอร์ไลน์ เอ็นจิเนียริง จำกัด (มหาชน) และบริษัทย่อย
หมายเหตุประกอบงบการเงิน
สำหรับปีสิ้นสุดวันที่ 31 ธันวาคม 2565

8.3 รายได้ที่คาดว่าจะรับรู้สำหรับภาระที่ยังปฏิบัติไม่เสร็จสิ้น

ณ วันที่ 31 ธันวาคม 2565 กลุ่มบริษัทคาดว่าจะมีรายได้ที่รับรู้ในอนาคตสำหรับภาระที่ยังปฏิบัติไม่เสร็จสิ้น (หรือยังไม่เสร็จสิ้นบางส่วน) ของสัญญาที่ทำกับลูกค้าจำนวน 16,359 ล้านบาท (2564: 21,473 ล้านบาท) (เฉพาะกิจการ: จำนวน 15,347 ล้านบาท (2564: 21,678 ล้านบาท)) ซึ่งกลุ่มบริษัทคาดว่าจะปฏิบัติตามภาระที่ต้องปฏิบัติของสัญญาดังกล่าวเสร็จสิ้นภายในปี 2569 (2564: ปี 2568)

9 ต้นทุนการทำให้เสร็จสิ้นตามสัญญาที่ทำกับลูกค้า

	งบการเงินรวม		งบการเงินเฉพาะกิจการ	
	2565	2564	2565	2564
	(พันบาท)			
มูลค่าตามบัญชีต้นปี	80,944	92,002	80,944	92,002
เพิ่มขึ้น (ลดลง) ระหว่างปี	456,034	(11,058)	362,423	(11,058)
มูลค่าตามบัญชีปลายปี	536,978	80,944	443,367	80,944

10 ต้นทุนพัฒนาอสังหาริมทรัพย์เพื่อขาย

ต้นทุนพัฒนาอสังหาริมทรัพย์เพื่อขาย ณ วันที่ 31 ธันวาคม 2565 และ 2564 มีดังนี้

	งบการเงินรวม		งบการเงินเฉพาะกิจการ	
	2565	2564	2565	2564
	(พันบาท)			
ที่ดินโครงการ	115,812	115,812	-	-
ต้นทุนพัฒนาโครงการ	183,889	27,957	-	-
รวม	299,701	143,769	-	-

ณ วันที่ 31 ธันวาคม 2565 และ 2564 ตามงบการเงินรวม ที่ดินโครงการและสิ่งปลูกสร้างทั้งจำนวนถูกนำไปเป็นหลักประกันวงเงินสินเชื่อกับสถาบันการเงิน ตามหมายเหตุ 20

ในระหว่างปี กลุ่มบริษัทได้รวมต้นทุนการกู้ยืมเป็นส่วนหนึ่งของต้นทุนของที่ดินและต้นทุนพัฒนาโครงการ โดยเงินกู้ยืมดังกล่าวมีวัตถุประสงค์เฉพาะเพื่อสนับสนุนค่าที่ดินและค่าก่อสร้างโครงการพัฒนาอสังหาริมทรัพย์

บริษัท เพาเวอร์ไลน์ เอ็นจิเนียริง จำกัด (มหาชน) และบริษัทย่อย
หมายเหตุประกอบงบการเงิน
สำหรับปีสิ้นสุดวันที่ 31 ธันวาคม 2565

ข้อมูลเพิ่มเติมเกี่ยวกับโครงการ

	งบการเงินรวม		งบการเงินเฉพาะกิจการ	
	2565	2564	2565	2564
			(พันบาท)	
ประมาณมูลค่าขายของโครงการทั้งหมด				
ที่ยังดำเนินการขายอยู่ ณ วันสิ้นปี	641,624	611,226	-	-
มูลค่าของโครงการที่ได้ทำสัญญาจะซื้อ				
จะขายหรือขายแล้ว	250,862	186,172	-	-
ร้อยละของมูลค่าของโครงการที่ได้ทำ				
สัญญาจะซื้อจะขายหรือขายแล้ว	39.09	29.01	-	-

11 เงินจ่ายล่วงหน้าสำหรับโครงการ

เงินจ่ายล่วงหน้าสำหรับโครงการ ณ วันที่ 31 ธันวาคม 2565 และ 2564 มีดังนี้

	งบการเงินรวม		งบการเงินเฉพาะกิจการ	
	2565	2564	2565	2564
			(พันบาท)	
เงินจ่ายล่วงหน้าสำหรับโครงการ	321,852	329,187	310,465	329,187
หัก ค่าเผื่อผลขาดทุนจากการด้อยค่า	-	-	-	-
สุทธิ	321,852	329,187	310,465	329,187

บริษัท เพาเวอร์ไลน์ เอ็นจิเนียริง จำกัด (มหาชน) และบริษัทย่อย

หมายเหตุประกอบงบการเงิน

สำหรับปีสิ้นสุดวันที่ 31 ธันวาคม 2565

12 สินทรัพย์ทางการเงินหมุนเวียนอื่น

สินทรัพย์ทางการเงินหมุนเวียนอื่น ณ วันที่ 31 ธันวาคม 2565 และ 2564 มีดังนี้

	งบการเงินรวม		งบการเงินเฉพาะกิจการ	
	2565	2564	2565	2564
	(พันบาท)			
เงินฝากสถาบันการเงิน				
ประเภทประจำ 6 - 12 เดือน	21,075	323,503	21,075	323,503
หลักทรัพย์เพื่อค้า				
ราคาทุน	1,078	1,078	1,078	1,078
ผลกำไรจากการวัดมูลค่า	44	41	44	41
มูลค่ายุติธรรม	1,122	1,119	1,122	1,119
รวม	22,197	324,622	22,197	324,622

13 เงินลงทุนในบริษัทร่วม

	งบการเงินรวม		งบการเงินเฉพาะกิจการ	
	2565	2564	2565	2564
	(พันบาท)			
บริษัทร่วม				
ณ วันที่ 1 มกราคม	-	-	-	-
ซื้อเงินลงทุน	-	-	-	-
จำหน่ายเงินลงทุน	-	-	-	-
กลับรายการด้อยค่าเงินลงทุน	-	-	-	-
ส่วนแบ่งกำไร (ขาดทุน) จากเงินลงทุนใน				
บริษัทร่วม	-	-	-	-
ณ วันที่ 31 ธันวาคม	-	-	-	-

บริษัท เพาเวอร์ไลน์ เอ็นจิเนียริง จำกัด (มหาชน) และบริษัทย่อย

หมายเหตุประกอบงบการเงิน

สำหรับปีสิ้นสุดวันที่ 31 ธันวาคม 2565

เงินลงทุนในบริษัทร่วม ณ วันที่ 31 ธันวาคม 2565 และ 2564 มีดังนี้

		งบการเงินรวม									
		ประเทศที่ กิจการจัดตั้ง		สัดส่วนความ เป็นเจ้าของ		ทุนชำระแล้ว		ราคาทุน - สุทธิจากการด้อยค่า		มูลค่าตาม วิธีส่วนได้เสีย	
		2565	2564	2565	2564	2565	2564	2565	2564	2565	2564
		(ร้อยละ)						(พันบาท)			
บริษัทร่วม											
บริษัท เทคเนอส์ จำกัด		ไทย	49.99	49.99	41,250	41,250	-	-	-	-	-
รวม								-	-	-	-

		งบการเงินเฉพาะกิจการ										
ประเทศที่ กิจการจัดตั้ง	สัดส่วนความ เป็นเจ้าของ											
			ทุนชำระแล้ว		ราคาทุน		การด้อยค่า		ราคาทุน - สุทธิ			
	2565	2564	2565	2564	2565	2564	2565	2564	2565	2564		
	(ร้อยละ)		(พันบาท)									
บริษัทรวม												
บริษัท เทคเนอริ จำกัด	ไทย	49.99	49.99	41,250	41,250	30,000	30,000	(30,000)	(30,000)	-	-	
รวม						30,000	30,000	(30,000)	(30,000)	-	-	

บริษัทมีเงินลงทุนในตราสารทุนที่บันทึกตามวิธีส่วนได้เสียซึ่งไม่ได้จดทะเบียนในตลาดหลักทรัพย์ ดังนั้นจึงไม่มีราคาที่เปิดเผยต่อสาธารณะ

บริษัท เพาเวอร์ไลน์ เอ็นจิเนียริง จำกัด (มหาชน) และบริษัทย่อย
หมายเหตุประกอบงบการเงิน
สำหรับปีสิ้นสุดวันที่ 31 ธันวาคม 2565

14 เงินลงทุนในบริษัทย่อย

	งบการเงินเฉพาะกิจการ	
	2565	2564
	(พันบาท)	
ณ วันที่ 1 มกราคม	404,993	404,993
ซื้อเงินลงทุน	-	-
ณ วันที่ 31 ธันวาคม	404,993	404,993

บริษัท เพาเวอร์ไลน์ เอ็นจิเนียริง จำกัด (มหาชน) และบริษัทย่อย

หมายเหตุประกอบงบการเงิน

สำหรับปีสิ้นสุดวันที่ 31 ธันวาคม 2565

เงินลงทุนในบริษัทย่อย ณ วันที่ 31 ธันวาคม 2565 และ 2564 มีดังนี้

		งบการเงินเฉพาะกิจการ							
		ประเทศที่ กิจการจัดตั้ง		สัดส่วนความเป็นเจ้าของ		ทุนชำระแล้ว		ราคาทุน	
		2565	2564	2565	2564	2565	2564	2565	2564
		(ร้อยละ)		(พันบาท)		(พันบาท)			
บริษัทย่อยทางตรง									
บริษัท พีแอลอี อินเตอร์เนชั่นแนล จำกัด	ไทย	99.99	99.99	300,000	300,000	245,000		245,000	
บริษัท เอส เอ พิวเจอร์ พร็อพเพอร์ตี้ จำกัด	ไทย	99.99	99.99	160,000	160,000	159,993		159,993	
กิจการร่วมค้า พีเออาร์	ไทย	100.00	100.00	-	-	-		-	-
กิจการร่วมค้าอินเตอร์-ออสซี	ไทย	80.00	-	-	-	-		-	-
รวม						404,993		404,993	

สำหรับปีสิ้นสุดวันที่ 31 ธันวาคม 2565 และ 2564 บริษัทฯ ไม่มีเงินปันผลรับจากบริษัทย่อย

บริษัท เพาเวอร์ไลน์ เอ็นจิเนียริงจำกัด (มหาชน) และบริษัทย่อย
 หมายเหตุประกอบงบการเงิน
 สำหรับปีสิ้นสุดวันที่ 31 ธันวาคม 2565

15 เงินลงทุนในการร่วมค้า

หมายเหตุ	งบการเงินรวม		งบการเงินเฉพาะกิจการ	
	2565	2564	2565	2564
		(ปรับปรุงใหม่)		
		(พันบาท)		
การร่วมค้า				
ณ วันที่ 1 มกราคม	-	127,535	71,636	71,636
ส่วนแบ่งขาดทุนจากการร่วมค้า	(10,647)	(97,737)	-	-
ค่าเผื่อผลขาดทุนจากการด้อยค่าสะสม	3 10,647	(29,798)	(71,636)	(71,636)
ณ วันที่ 31 ธันวาคม	-	-	-	-

บริษัท เพาเวอร์ไลน์ เอ็นจิเนียริงจำกัด (มหาชน) และบริษัทย่อย

หมายเหตุประกอบงบการเงิน

สำหรับปีสิ้นสุดวันที่ 31 ธันวาคม 2565

เงินลงทุนในการร่วมค้า ณ วันที่ 31 ธันวาคม 2565 และ 2564 มีดังนี้

		งบการเงินรวม								
	ประเทศที่ กิจการจัดตั้ง	หมายเหตุ	ทุนชำระแล้ว		ราคาทุน		มูลค่าตามวิธีส่วนได้เสีย			
			2565	2564	2565	2564	2565	2564		
			(พันบาท)						(ปรับปรุงใหม่)	
การร่วมค้า										
กิจการร่วมค้า พีซีเอส	ไทย	3	86,077	86,077	71,636	71,636	-	-		
		งบการเงินเฉพาะกิจการ								
	ประเทศที่ กิจการจัดตั้ง		ทุนชำระแล้ว		ราคาทุน		การด้อยค่า		ราคาทุน - สุทธิ	
			2565	2564	2565	2564	2565	2564	2565	2564
			(พันบาท)							
การร่วมค้า										
กิจการร่วมค้า พีซีเอส	ไทย		86,077	86,077	71,636	71,636	(71,636)	(71,636)	-	-
กลุ่มบริษัทไม่มีเงินลงทุนในตราสารทุนที่บันทึกตามวิธีส่วนได้เสียซึ่งไม่ได้จดทะเบียนในตลาดหลักทรัพย์ ดังนั้นจึงไม่มีราคาที่เปิดเผยต่อสาธารณะ										

บริษัท เพาเวอร์ไลน์ เอ็นจิเนียริงจำกัด (มหาชน) และบริษัทย่อย

หมายเหตุประกอบงบการเงิน

สำหรับปีสิ้นสุดวันที่ 31 ธันวาคม 2565

การร่วมค้า

ตารางต่อไปนี้สรุปข้อมูลทางการเงินของการร่วมค้าที่รวมอยู่ในงบการเงินของการร่วมค้า ปรับปรุงด้วยการปรับมูลค่ายุติธรรม ณ วันที่ซื้อ และความแตกต่างของนโยบายการบัญชี การกระทบยอดรายการระหว่างข้อมูลทางการเงินโดยสรุปดังกล่าวกับมูลค่าตามบัญชีของส่วนได้เสียของกลุ่มบริษัทในกิจการเหล่านี้

	กิจการร่วมค้า พีซีเอส	
	2565	2564
	(พันบาท)	
รายได้	17,357	254,589
กำไร (ขาดทุน) สำหรับปี	(15,803)	(191,642)
ปรับปรุงงบกำไรขาดทุนปีก่อน	(5,074)	-
กำไรขาดทุนเบ็ดเสร็จอื่น	-	-
กำไรขาดทุนเบ็ดเสร็จรวม (ร้อยละ 100)	(20,877)	(191,642)
กำไรขาดทุนส่วนที่เป็นของกลุ่มบริษัท (ตามสัดส่วนการลงทุน)	(10,647)	(97,737)
สินทรัพย์หมุนเวียน	129,276	306,123
สินทรัพย์ไม่หมุนเวียน	237	4,374
หนี้สินหมุนเวียน	(146,347)	(306,454)
สินทรัพย์สุทธิ (ร้อยละ 100)	(16,834)	4,043
หัก เงินลงทุนผู้ร่วมค้า	(86,077)	(86,077)
สินทรัพย์สุทธิ (ร้อยละ 100)	(102,911)	(82,034)
สินทรัพย์สุทธิส่วนที่เป็นของกลุ่มบริษัท	(52,485)	(41,838)
บวก เงินลงทุนส่วนของบริษัท	71,636	71,636
มูลค่าตามบัญชีของเงินลงทุนในการร่วมค้า	19,151	29,798
หมายเหตุ		
รวมรายการต่อไปนี้		
- ค่าเสื่อมราคาและค่าตัดจำหน่าย	(409)	(1,693)
- รายได้ดอกเบี้ย	83	46
- ดอกเบี้ยจ่าย	-	(3,367)

บริษัท เพาเวอร์ไลน์ เอ็นจิเนียริงจำกัด (มหาชน) และบริษัทย่อย

หมายเหตุประกอบงบการเงิน

สำหรับปีสิ้นสุดวันที่ 31 ธันวาคม 2565

16 อสังหาริมทรัพย์เพื่อการลงทุน

สำหรับปีสิ้นสุดวันที่ 31 ธันวาคม 2565 อสังหาริมทรัพย์เพื่อการลงทุนมีรายการเคลื่อนไหวดังนี้

	งบการเงินรวม / งบการเงินเฉพาะกิจการ		
	ที่ดิน	อาคารชุด (พันบาท)	รวม
มูลค่ายุติธรรม ณ วันที่ 1 มกราคม 2565	187,301	121,088	308,389
ซื้อสินทรัพย์	-	-	-
มูลค่ายุติธรรม ณ วันที่ 31 ธันวาคม 2565	187,301	121,088	308,389

กลุ่มบริษัทวัดมูลค่าของอสังหาริมทรัพย์เพื่อการลงทุนภายหลังการรับรู้มูลค่าเริ่มแรกจากวิธีราคาทุนเดิมมาเป็นวิธีมูลค่ายุติธรรม ทั้งนี้ ผู้บริหารเห็นว่าเป็นการทำให้สะท้อนมูลค่าที่เป็นปัจจุบันของอสังหาริมทรัพย์เพื่อการลงทุนดังกล่าว โดยกลุ่มบริษัทได้จัดให้มีการประเมินราคาของอสังหาริมทรัพย์เพื่อการลงทุน โดยว่าจ้างผู้ประเมินราคาอิสระแห่งหนึ่งที่ได้รับความเห็นชอบจากสำนักงานคณะกรรมการกำกับหลักทรัพย์และตลาดหลักทรัพย์ โดยผู้ประเมินเลือกใช้วิธีเปรียบเทียบราคาตลาด (Market Approach) โดยใช้การวิเคราะห์เปรียบเทียบข้อมูลราคาตลาดของสินทรัพย์ประเภทเดียวกันและอยู่ในทำเลที่ตั้งเดียวกันหรือใกล้เคียงกับอสังหาริมทรัพย์เพื่อการลงทุนที่ได้รับการประเมินมูลค่าดังกล่าว ซึ่งเป็นข้อมูลระดับ 3 โดยได้บันทึกกำไรจากการวัดมูลค่ายุติธรรมราคาในงบกำไรขาดทุนสำหรับปีสิ้นสุดวันที่ 31 ธันวาคม 2564 จำนวนเงิน 112.46 ล้านบาท

ณ วันที่ 31 ธันวาคม 2565 และ 2564 ตามงบการเงินรวมและงบการเงินเฉพาะกิจการ อสังหาริมทรัพย์เพื่อการลงทุนส่วนหนึ่ง มูลค่าตามบัญชีจำนวนเงิน 228.24 ล้านบาท เป็นจำนวนเท่ากัน โดยถูกนำไปเป็นหลักประกันวงเงินสินเชื่อกับสถาบันการเงิน ตามหมายเหตุ 20

บริษัท เพาเวอร์ไลน์ เอ็นจิเนียริงจำกัด (มหาชน) และบริษัทย่อย

หมายเหตุประกอบงบการเงิน

สำหรับปีสิ้นสุดวันที่ 31 ธันวาคม 2565

17 ที่ดิน อาคารและอุปกรณ์

	ที่ดิน	งบการเงินรวม						รวม
		อาคารและ ส่วนปรับปรุง อาคาร	เครื่องมือ เครื่องจักร และอุปกรณ์	เครื่องตกแต่ง และเครื่องใช้ สำนักงาน	ยานพาหนะ (พันบาท)	ห้องชุดตัวอย่าง	สินทรัพย์ ระหว่างก่อสร้าง	
ราคาทุน								
ณ วันที่ 1 มกราคม 2564	-	84,945	301,889	72,661	17,581	3,532	-	480,608
ราคาตีใหม่	730,005	-	-	-	-	-	-	730,005
รวมราคาทุน ณ วันที่ 1 มกราคม 2564	730,005	84,945	301,889	72,661	17,581	3,532	-	1,210,613
เพิ่มขึ้น	-	4,212	6,281	13,920	-	-	-	24,413
โอน	-	-	2,766	-	-	-	-	2,766
สูญเสียอำนาจการควบคุม	-	(428)	(2,839)	(59)	-	-	-	(3,326)
จำหน่าย	-	-	(5,452)	(7,584)	(1,369)	-	-	(14,405)
ตัดจำหน่าย	-	-	-	(750)	-	-	-	(750)
ณ วันที่ 31 ธันวาคม 2564								
และ 1 มกราคม 2565	730,005	88,729	302,645	78,188	16,212	3,532	-	1,219,311
เพิ่มขึ้น	-	8,590	21,964	11,578	1,790	-	10,000	53,922
จำหน่าย	-	-	(1,450)	(704)	(3,929)	-	-	(6,083)
ตัดจำหน่าย	-	-	-	(505)	-	-	-	(505)
ณ วันที่ 31 ธันวาคม 2565	730,005	97,319	323,159	88,557	14,073	3,532	10,000	1,266,645

บริษัท เพาเวอร์ไลน์ เอ็นจิเนียริงจำกัด (มหาชน) และบริษัทย่อย

หมายเหตุประกอบงบการเงิน

สำหรับปีสิ้นสุดวันที่ 31 ธันวาคม 2565

	งบการเงินรวม							
	ที่ดิน	อาคารและ ส่วนปรับปรุง อาคาร	เครื่องมือ เครื่องจักร และอุปกรณ์	เครื่องตกแต่ง และเครื่องใช้ สำนักงาน	ยานพาหนะ (พันบาท)	ห้องชุดตัวอย่าง	สินทรัพย์ ระหว่างก่อสร้าง	รวม
ค่าเสื่อมราคาสะสม								
ณ วันที่ 1 มกราคม 2564	-	70,492	287,485	53,310	17,281	2,117	-	430,685
ค่าเสื่อมราคาสำหรับปี	-	4,121	5,239	10,694	300	1,415	-	21,769
โอน	-	-	2,744	-	-	-	-	2,744
สูญเสียนำมาจากราคาควบคุม	-	(166)	(630)	(18)	-	-	-	(814)
จำหน่าย	-	-	(5,289)	(7,570)	(1,369)	-	-	(14,228)
ตัดจำหน่าย	-	-	-	(717)	-	-	-	(717)
ณ วันที่ 31 ธันวาคม 2564								
และ 1 มกราคม 2565	-	74,447	289,549	55,699	16,212	3,532	-	439,439
ค่าเสื่อมราคาสำหรับปี	-	4,952	6,462	12,262	271	-	-	23,947
จำหน่าย	-	-	(1,415)	(701)	(3,929)	-	-	(6,045)
ตัดจำหน่าย	-	-	-	(495)	-	-	-	(495)
ณ วันที่ 31 ธันวาคม 2565	-	79,399	294,596	66,765	12,554	3,532	-	456,846
มูลค่าสุทธิทางบัญชี								
ณ วันที่ 31 ธันวาคม 2564	730,005	14,282	13,096	22,489	-	-	-	779,872
ณ วันที่ 31 ธันวาคม 2565	730,005	17,920	28,563	21,792	1,519	-	10,000	809,799

งบการเงินเฉพาะกิจการ

อาคารและ เครื่องมือ เครื่องตกแต่ง

บริษัท เพาเวอร์ไลน์ เอ็นจิเนียริงจำกัด (มหาชน) และบริษัทย่อย

หมายเหตุประกอบงบการเงิน

สำหรับปีสิ้นสุดวันที่ 31 ธันวาคม 2565

	ที่ดิน	ส่วนปรับปรุง อาคาร	เครื่องจักร และอุปกรณ์	และเครื่องใช้ สำนักงาน <i>(พันบาท)</i>	ยานพาหนะ	สินทรัพย์ ระหว่างก่อสร้าง	รวม
ราคาทุน							
ณ วันที่ 1 มกราคม 2564	-	84,517	299,042	72,004	17,581	-	473,144
ราคาตีใหม่	730,005	-	-	-	-	-	730,005
รวมราคาทุน ณ วันที่ 1 มกราคม 2564	730,005	84,517	299,042	72,004	17,581	-	1,203,149
เพิ่มขึ้น	-	4,213	6,280	13,917	-	-	24,410
โอน	-	-	2,766	-	-	-	2,766
จำหน่าย	-	-	(5,452)	(7,584)	(1,369)	-	(14,405)
ตัดจำหน่าย	-	-	-	(750)	-	-	(750)
ณ วันที่ 31 ธันวาคม 2564							
และ 1 มกราคม 2565	730,005	88,730	302,636	77,587	16,212	-	1,215,170
เพิ่มขึ้น	-	8,590	21,091	11,578	1,790	10,000	53,049
จำหน่าย	-	-	(1,450)	(704)	(3,929)	-	(6,083)
ตัดจำหน่าย	-	-	-	(505)	-	-	(505)
ณ วันที่ 31 ธันวาคม 2565	730,005	97,320	322,277	87,956	14,073	10,000	1,261,631

บริษัท เพาเวอร์ไลน์ เอ็นจิเนียริงจำกัด (มหาชน) และบริษัทย่อย

หมายเหตุประกอบงบการเงิน

สำหรับปีสิ้นสุดวันที่ 31 ธันวาคม 2565

	งบการเงินเฉพาะกิจการ						
	ที่ดิน	อาคารและ	เครื่องมือ	เครื่องตกแต่ง	ยานพาหนะ	สินทรัพย์	รวม
		ส่วนปรับปรุง	เครื่องจักร	และเครื่องใช้		ระหว่างก่อสร้าง	
		อาคาร	และอุปกรณ์	สำนักงาน			
				(พันบาท)			
ค่าเสื่อมราคาสะสม							
ณ วันที่ 1 มกราคม 2564	-	70,456	287,373	54,528	17,281	-	429,638
ค่าเสื่อมราคาสำหรับปี	-	3,991	4,718	10,209	300	-	19,218
โอน	-	-	2,744	-	-	-	2,744
จำหน่าย	-	-	(5,289)	(7,570)	(1,369)	-	(14,228)
ตัดจำหน่าย	-	-	-	(717)	-	-	(717)
ณ วันที่ 31 ธันวาคม 2564							
และ 1 มกราคม 2565	-	74,447	289,546	56,450	16,212	-	436,655
ค่าเสื่อมราคาสำหรับปี	-	4,952	6,364	11,789	271	-	23,376
จำหน่าย	-	-	(1,415)	(701)	(3,929)	-	(6,045)
ตัดจำหน่าย	-	-	-	(495)	-	-	(495)
ณ วันที่ 31 ธันวาคม 2565	-	79,399	294,495	67,043	12,554	-	453,491
มูลค่าสุทธิทางบัญชี							
ณ วันที่ 31 ธันวาคม 2564	730,005	14,283	13,090	21,137	-	-	778,515
ณ วันที่ 31 ธันวาคม 2565	730,005	17,921	27,782	20,913	1,519	10,000	808,140

ณ วันที่ 31 ธันวาคม 2565 ตามงบการเงินรวมและงบการเงินเฉพาะกิจการ ที่ดินและอาคารส่วนหนึ่ง มูลค่าตามบัญชี จำนวนเงิน 669.86 ล้านบาท (31 ธันวาคม 2564 : 673.21 ล้านบาท) ถูกนำไปเป็นหลักประกันวงเงินสินเชื่อกับสถาบันการเงิน ตามหมายเหตุ 20

บริษัท เพาเวอร์ไลน์ เอ็นจิเนียริงจำกัด (มหาชน) และบริษัทย่อย
หมายเหตุประกอบงบการเงิน
สำหรับปีสิ้นสุดวันที่ 31 ธันวาคม 2565

กลุ่มบริษัทฯ วัดมูลค่าของที่ดินด้วยวิธีราคาที่ดินใหม่ โดยกลุ่มบริษัทฯ ได้ว่าจ้างผู้ประเมินราคาอิสระแห่งหนึ่งที่ได้รับความเห็นชอบจากสำนักงานคณะกรรมการกำกับหลักทรัพย์และตลาดหลักทรัพย์ โดยผู้ประเมินได้เลือกใช้วิธีเปรียบเทียบราคาตลาด (Market Approach) ตามรายงานลงวันที่ 2 กันยายน 2563 โดยที่ดินดังกล่าวมีราคาทุน ณ วันที่ 31 ธันวาคม 2565 จำนวน 121.12 ล้านบาทและราคาที่ดินใหม่จำนวน 730.01 ล้านบาท ซึ่งมีบัญชีส่วนเกินทุนจากการตีราคาสินทรัพย์เป็นจำนวน 487.11 ล้านบาท ส่วนเกินดังกล่าวไม่สามารถนำไปจ่ายเงินปันผลได้

18 สินทรัพย์สิทธิการใช้

	งบการเงินรวม		งบการเงินเฉพาะกิจการ	
	2565	2564	2565	2564
	(พันบาท)			
สินทรัพย์สิทธิการใช้				
ที่ดิน	5,604	5,445	4,364	5,445
อาคาร	3,328	4,504	2,542	2,370
เครื่องจักรและอุปกรณ์	509	799	509	799
ยานพาหนะ	7,519	7,809	4,060	7,809
รวม	16,960	18,557	11,475	16,423

ในปี 2565 สินทรัพย์สิทธิการใช้ของ กลุ่มบริษัทและบริษัทเพิ่มขึ้นเป็นจำนวน 13.34 ล้านบาท และ 5.70 ล้านบาท ตามลำดับ (2564: 12.64 ล้านบาท และ 9.94 ล้านบาท ตามลำดับ)

กลุ่มบริษัทเช่ายานพาหนะจากบริษัทแห่งหนึ่งเป็นระยะเวลา 2 - 5 ปี โดยมีสิทธิต่ออายุสัญญาเช่าเมื่อสิ้นสุดอายุสัญญา ค่าเช่ากำหนดชำระเป็นรายเดือนตามอัตราที่ระบุไว้ในสัญญา

สิทธิเลือกในการขยายอายุสัญญาเช่า

สัญญาเช่าอสังหาริมทรัพย์บางสัญญาให้สิทธิกลุ่มบริษัทในการเลือกขยายอายุสัญญาเช่าภายใน 90 วัน ก่อนสิ้นสุดระยะเวลาเช่าที่บอกเลิกไม่ได้ ในทางปฏิบัติกลุ่มบริษัทจะพิจารณารวมสิทธิในการขยายอายุสัญญาเช่าสำหรับสัญญาเช่าใหม่เพื่อให้มีความยืดหยุ่นในการดำเนินงาน สิทธิเลือกในการขยายอายุสัญญาเช่าเป็นสิทธิที่ให้กลุ่มบริษัทเป็นผู้มีสิทธิเลือกโดยผู้ให้เช่าไม่มีสิทธิดังกล่าว กลุ่มบริษัทจะประเมินตั้งแต่วันที่สัญญาเช่าเริ่มมีผลว่ามีความแน่นอนอย่างสมเหตุสมผลที่จะใช้สิทธิในการขยายอายุสัญญาเช่าหรือไม่ และกลุ่มบริษัทจะทบทวนการประเมินว่ายังมีความแน่นอนอย่างสมเหตุสมผลที่จะใช้สิทธิเลือกในการขยายอายุสัญญาเช่าหรือไม่ หากมีเหตุการณ์สำคัญหรือมีการเปลี่ยนแปลงสถานการณ์อย่างมีสาระสำคัญซึ่งอยู่ภายใต้การควบคุมของกลุ่มบริษัท

บริษัท เพาเวอร์ไลน์ เอ็นจิเนียริงจำกัด (มหาชน) และบริษัทย่อย
 หมายเหตุประกอบงบการเงิน
 สำหรับปีสิ้นสุดวันที่ 31 ธันวาคม 2565

	งบการเงินรวม		งบการเงินเฉพาะกิจการ	
สำหรับปีสิ้นสุดวันที่ 31 ธันวาคม	2565	2564	2565	2564
			(พันบาท)	
จำนวนที่รับรู้ในกำไรหรือขาดทุน				
ค่าเสื่อมราคาของสินทรัพย์สิทธิการใช้				
- ที่ดิน	4,692	6,155	4,147	6,155
- อาคาร	2,854	2,349	1,507	993
- เครื่องจักรและอุปกรณ์	290	564	290	564
- ยานพาหนะ	7,103	4,335	4,706	4,335
ดอกเบี้ยจ่ายของหนี้สินตามสัญญาเช่า	730	958	623	899
ค่าใช้จ่ายที่เกี่ยวข้องกับสัญญาเช่าระยะสั้น	-	-	-	-
ค่าใช้จ่ายที่เกี่ยวข้องกับสัญญาเช่าสินทรัพย์ที่มีมูลค่าต่ำ	-	-	-	-

ในปี 2565 กระแสเงินสดจ่ายทั้งหมดของสัญญาเช่าของกลุ่มบริษัทและบริษัท มีจำนวน 16.24 ล้านบาท และ 10.65 ล้านบาท ตามลำดับ (2564: 13.11 ล้านบาท และ 11.75 ล้านบาท ตามลำดับ)

19 สินทรัพย์ (หนี้สิน) ภาษีเงินได้รอการตัดบัญชี

รายการเคลื่อนไหวของสินทรัพย์ (หนี้สิน) ภาษีเงินได้รอการตัดบัญชีทั้งหมดที่เกิดขึ้นในระหว่างปีสิ้นสุดวันที่ 31 ธันวาคม 2565 และ 2564 มีดังนี้

งบการเงินรวม				
บันทึกเป็น				
(รายจ่าย) / รายได้ใน				
ณ วันที่	กำไรหรือ	กำไรขาดทุน	ณ วันที่	
1 มกราคม 2565	ขาดทุน	เบ็ดเสร็จอื่น	31 ธันวาคม 2565	
(พันบาท)				
สินทรัพย์ภาษีเงินได้รอการตัดบัญชี				
ลูกหนี้การค้า	13,847	1,696	-	15,543
สินทรัพย์ที่เกิดจากสัญญา	5,778	(452)	-	5,326
สินทรัพย์หมุนเวียนอื่น	1,443	(944)	-	499
อสังหาริมทรัพย์เพื่อการลงทุน	137	-	-	137
หนี้สินตามสัญญาเช่า	318	(214)	-	104
หนี้สินหมุนเวียนอื่น	40	-	-	40
ประมาณการหนี้สินไม่หมุนเวียน				
สำหรับผลประโยชน์พนักงาน	41,762	3,310	-	45,072

บริษัท เพาเวอร์ไลน์ เอ็นจิเนียริงจำกัด (มหาชน) และบริษัทย่อย
 หมายเหตุประกอบงบการเงิน
 สำหรับปีสิ้นสุดวันที่ 31 ธันวาคม 2565

	ณ วันที่ 1 มกราคม 2565	งบการเงินรวม บันทึกเป็น (รายจ่าย) / รายได้ใน กำไรหรือ ขาดทุน		ณ วันที่ 31 ธันวาคม 2565
		กำไรหรือ ขาดทุน	กำไรขาดทุน เบ็ดเสร็จอื่น (พันบาท)	
ขาดทุนทางภาษี	6,825	91,462	-	98,287
รวม	70,150	94,858	-	165,008

หนี้สินภาษีเงินได้รอการตัดบัญชี

สินทรัพย์ทางการเงินหมุนเวียนอื่น	9	-	-	9
สินทรัพย์สิทธิการเช่า	139	34	-	173
ส่วนเกินทุนจากการตีราคาสินทรัพย์	121,777	-	-	121,777
อสังหาริมทรัพย์เพื่อการลงทุน	38,335	-	-	38,335
รวม	160,260	34	-	160,294

	ณ วันที่ 1 มกราคม 2564	งบการเงินรวม บันทึกเป็น (รายจ่าย) / รายได้ใน กำไรหรือ ขาดทุน		ณ วันที่ 31 ธันวาคม 2564
		กำไรหรือ ขาดทุน	กำไรขาดทุน เบ็ดเสร็จอื่น (พันบาท)	
สินทรัพย์ภาษีเงินได้รอการตัดบัญชี				
ลูกหนี้การค้า	5,875	7,972	-	13,847
สินทรัพย์ที่เกิดจากสัญญา	13,691	(7,913)	-	5,778
สินทรัพย์หมุนเวียนอื่น	442	1,001	-	1,443
อสังหาริมทรัพย์เพื่อการลงทุน	137	-	-	137
ที่ดิน อาคารและอุปกรณ์	6	(6)	-	-
หนี้สินตามสัญญาเช่า	4	314	-	318
หนี้สินหมุนเวียนอื่น	230	(190)	-	40
ประมาณการหนี้สินไม่หมุนเวียน				
สำหรับผลประโยชน์พนักงาน	42,718	2,546	(3,502)	41,762
ขาดทุนทางภาษี	5,126	1,699	-	6,825
รวม	68,229	5,423	(3,502)	70,150

บริษัท เพาเวอร์ไลน์ เอ็นจิเนียริงจำกัด (มหาชน) และบริษัทย่อย
 หมายเหตุประกอบงบการเงิน
 สำหรับปีสิ้นสุดวันที่ 31 ธันวาคม 2565

งบการเงินรวม				
บันทึกเป็น				
(รายจ่าย) / รายได้ใน				
ณ วันที่	กำไรหรือ	กำไรขาดทุน	ณ วันที่	
1 มกราคม 2564	ขาดทุน	เบ็ดเสร็จอื่น	31 ธันวาคม 2564	
(พันบาท)				
หนี้สินภาษีเงินได้รอการตัดบัญชี				
สินทรัพย์ทางการเงินหมุนเวียนอื่น	8	1	-	9
สินทรัพย์สิทธิการใช้	54	84	-	139
ส่วนเกินทุนจากการตีราคาสินทรัพย์	121,777	-	-	121,777
อสังหาริมทรัพย์เพื่อการลงทุน	15,844	22,492	-	38,335
รวม	137,683	22,577	-	160,260

ณ วันที่ 31 ธันวาคม 2565 และ 2564 มีขาดทุนสะสมทางภาษี แยกตามปีที่สิ้นสุดประโยชน์ทางภาษีได้ดังนี้

	งบการเงินรวม	
	2565	2564
	(พันบาท)	
ปีที่สิ้นสุดประโยชน์ทางภาษี		
ปี 2567	12,978	12,978
ปี 2568	121,491	121,491
ปี 2569	8,496	8,496
ปี 2570	348,469	-
รวม	491,434	142,965

บริษัท เพาเวอร์ไลน์ เอ็นจิเนียริงจำกัด (มหาชน) และบริษัทย่อย
 หมายเหตุประกอบงบการเงิน
 สำหรับปีสิ้นสุดวันที่ 31 ธันวาคม 2565

งบการเงินเฉพาะกิจการ				
บันทึกเป็น				
(รายจ่าย) / รายได้ใน				
ณ วันที่	กำไรหรือ	กำไรขาดทุน	ณ วันที่	
1 มกราคม 2565	ขาดทุน	เบ็ดเสร็จอื่น	31 ธันวาคม 2565	
(พันบาท)				
สินทรัพย์ภาษีเงินได้รอการตัดบัญชี				
ลูกหนี้การค้า	13,847	1,696	-	15,543
สินทรัพย์ที่เกิดจากสัญญา	5,778	(452)	-	5,326
สินทรัพย์หมุนเวียนอื่น	1,442	(943)	-	499
อสังหาริมทรัพย์เพื่อการลงทุน	137	-	-	137
หนี้สินตามสัญญาเช่า	314	(215)	-	99
ประมาณการหนี้สินไม่หมุนเวียน				
สำหรับผลประโยชน์พนักงาน	41,104	3,253	-	44,357
ขาดทุนทางภาษี	-	90,472	-	90,472
รวม	62,622	93,811	-	156,433
หนี้สินภาษีเงินได้รอการตัดบัญชี				
สินทรัพย์ทางการเงินหมุนเวียนอื่น	9	-	-	9
สินทรัพย์สิทธิการใช้	138	(22)	-	116
ส่วนเกินทุนจากการตีราคาสินทรัพย์	121,777	-	-	121,777
อสังหาริมทรัพย์เพื่อการลงทุน	38,336	-	-	38,336
รวม	160,260	(22)	-	160,238

บริษัท เพาเวอร์ไลน์ เอ็นจิเนียริงจำกัด (มหาชน) และบริษัทย่อย
 หมายเหตุประกอบงบการเงิน
 สำหรับปีสิ้นสุดวันที่ 31 ธันวาคม 2565

	งบการเงินเฉพาะกิจการ			
	บันทึกเป็น			
	(รายจ่าย) / รายได้ใน			
ณ วันที่	กำไรหรือ	กำไรขาดทุน	ณ วันที่	
1 มกราคม 2564	ขาดทุน	เบ็ดเสร็จอื่น	31 ธันวาคม 2564	
	(พันบาท)			
สินทรัพย์ภาษีเงินได้รอการตัดบัญชี				
ลูกหนี้การค้า	5,875	7,972	-	13,847
สินทรัพย์ที่เกิดจากสัญญา	13,691	(7,913)	-	5,778
สินทรัพย์หมุนเวียนอื่น	442	1,000	-	1,442
อสังหาริมทรัพย์เพื่อการลงทุน	137	-	-	137
ที่ดิน อาคารและอุปกรณ์	22	(22)	-	-
หนี้สินตามสัญญาเช่า	-	314	-	314
หนี้สินหมุนเวียนอื่น	-	-	-	-
ประมาณการหนี้สินไม่หมุนเวียน				
สำหรับผลประโยชน์พนักงาน	42,095	2,497	(3,488)	41,104
รวม	62,262	3,848	(3,488)	62,622
หนี้สินภาษีเงินได้รอการตัดบัญชี				
สินทรัพย์ทางการเงินหมุนเวียนอื่น	8	1	-	9
สินทรัพย์สิทธิการใช้	54	84	-	138
ส่วนเกินทุนจากการตีราคาสินทรัพย์	121,777	-	-	121,777
อสังหาริมทรัพย์เพื่อการลงทุน	15,844	22,492	-	38,336
รวม	137,683	22,577	-	160,260

ณ วันที่ 31 ธันวาคม 2565 และ 2564 มีขาดทุนสะสมทางภาษี แยกตามปีที่สิ้นสุดประโยชน์ทางภาษีได้ดังนี้		
	งบการเงินเฉพาะกิจการ	
	2565	2564
	(พันบาท)	
ปีที่สิ้นสุดประโยชน์ทางภาษี		
ปี 2568	108,840	108,840
ปี 2570	343,521	-
รวม	452,361	108,840

บริษัท เพาเวอร์ไลน์ เอ็นจิเนียริงจำกัด (มหาชน) และบริษัทย่อย

หมายเหตุประกอบงบการเงิน

สำหรับปีสิ้นสุดวันที่ 31 ธันวาคม 2565

20 เงินฝากสถาบันการเงินที่ติดภาระค้ำประกัน

ณ วันที่ 31 ธันวาคม 2565 และ 2564 ตามงบการเงินรวมและงบการเงินเฉพาะกิจการ เงินฝากสถาบันการเงินที่ติดภาระค้ำประกันทั้งจำนวนเป็นเงินฝากสถาบันการเงินที่ถูกนำไปเป็นหลักประกันวงเงินสินเชื่อกับสถาบันการเงิน เพื่อสนับสนุนโครงการก่อสร้างบางโครงการเฉพาะเจาะจง สถาบันการเงินผู้ให้กู้ได้กำหนดเงื่อนไขให้กลุ่มบริษัท เงินค่างานของโครงการนั้น ๆ ผ่านเข้าบัญชีเงินฝากของกลุ่มบริษัทฯ ที่เปิดไว้กับสถาบันการเงินผู้ให้กู้ วงเงินสินเชื่อดังกล่าวมีหลักประกันร่วม ตามหมายเหตุข้อ 8, 10, 16 และ 17

ณ วันที่ 31 ธันวาคม 2565 และ 2564 บริษัทย่อยแห่งหนึ่งได้รับวงเงินสินเชื่อจากสถาบันการเงินแห่งหนึ่งเพื่อสนับสนุนการดำเนินธุรกิจพัฒนาอสังหาริมทรัพย์ วงเงินสินเชื่อดังกล่าวมีหลักประกัน ตามหมายเหตุข้อ 5

บริษัท เพาเวอร์ไลน์ เอ็นจิเนียริงจำกัด (มหาชน) และบริษัทย่อย

หมายเหตุประกอบงบการเงิน

สำหรับปีสิ้นสุดวันที่ 31 ธันวาคม 2565

21 หนี้สินที่มีภาระดอกเบี้ย

	งบการเงินรวม		งบการเงินเฉพาะกิจการ		งบการเงินรวม		งบการเงินเฉพาะกิจการ	
	2565	2564	2565	2564	2565	2564	2565	2564
	(อัตราดอกเบี้ยร้อยละต่อปี)		(อัตราดอกเบี้ยร้อยละต่อปี)		(พันบาท)			
เงินเบิกเกินบัญชีธนาคาร	MOR	MOR	MOR	MOR	35,425	-	35,425	-
เงินกู้ยืมระยะสั้น - ตั๋วสัญญาใช้เงิน	3.50 - 5.97	3.50 - 5.47	3.50 - 5.97	3.50 - 5.47	3,696,804	2,478,578	3,526,123	2,478,578
เงินกู้ยืมระยะสั้น - ทรัสต์รีซีท	4.25 - 5.97	3.75 - 5.47	4.25 - 5.97	3.75 - 5.47	192,634	32,966	192,634	32,966
เงินกู้ยืมระยะสั้น - ตั๋วอ่าวัด	-	-	-	-	408,188	393,124	321,771	393,124
รวมเงินกู้ยืมระยะสั้น					4,333,051	2,904,668	4,075,953	2,904,668

ณ วันที่ 31 ธันวาคม 2565 และ 2564 เงินกู้ยืมของกลุ่มบริษัทและบริษัทได้ถูกค้ำประกันโดย ที่ดินและอาคารบางส่วน จำนวนเงิน 669.86 ล้านบาท (2564 : 673.21 ล้านบาท) และ สิทธิเงินฝากบางส่วน จำนวนเงิน 947.96 ล้านบาท (2564 : 1,106.32 ล้านบาท) โดยกลุ่มบริษัทมีสินทรัพย์ที่นำมาเป็นหลักค้ำประกันวงเงินสินเชื่อกับสถาบันการเงิน ตามหมายเหตุ 8, 10, 16 และ 17

บริษัท เพาเวอร์ไลน์ เอ็นจิเนียริงจำกัด (มหาชน) และบริษัทย่อย

หมายเหตุประกอบงบการเงิน

สำหรับปีสิ้นสุดวันที่ 31 ธันวาคม 2565

รายการเคลื่อนไหวของเงินกู้ยืมระยะสั้น - ทรัสต์รีซีท ณ วันที่ 31 ธันวาคม 2565 มีดังนี้

	งบการเงินรวม / งบการเงินเฉพาะกิจการ (พันบาท)
ณ วันที่ 1 มกราคม 2565	32,966
กู้ยืมเพิ่ม	457,455
จ่ายชำระคืนเงินกู้	(297,787)
ณ วันที่ 31 ธันวาคม 2565	192,634

รายการเคลื่อนไหวของเงินกู้ยืมระยะสั้น - ตั๋วอาวัล ณ วันที่ 31 ธันวาคม 2565 มีดังนี้

	งบการเงินรวม	งบการเงินเฉพาะกิจการ (พันบาท)
ณ วันที่ 1 มกราคม 2565	393,124	393,124
กู้ยืมเพิ่ม	1,845,402	1,758,985
จ่ายชำระคืนเงินกู้	(1,830,338)	(1,830,338)
ณ วันที่ 31 ธันวาคม 2565	408,188	321,771

เงินกู้ยืมระยะยาวจากสถาบันการเงิน

	งบการเงินรวม	
	2565	2564
	(พันบาท)	
เงินกู้ยืมระยะยาวจากสถาบันการเงิน	54,980	44,980
ต้นทุนการทำรายการกู้ยืมรอดัดจำหน่าย	-	(185)
รวม	54,980	44,795
หัก ส่วนที่ถึงกำหนดชำระภายในหนึ่งปี	(44,980)	-
รวมเงินกู้ยืมระยะยาว	10,000	44,795

ณ วันที่ 31 ธันวาคม 2565 และ 2564 กลุ่มบริษัทมีเงินกู้ยืมระยะยาวจากสถาบันการเงินทั้งจำนวนเป็นเงินกู้ยืมเพื่อสนับสนุนค่าที่ดินโครงการพัฒนาอสังหาริมทรัพย์ที่มีกำหนดชำระคืนภายใน 3 ปี นับแต่วันเบิกรับเงินกู้ อัตราดอกเบี้ย ร้อยละ MLR - 1 ต่อปี อย่างไรก็ตาม เงินกู้ยืมระยะยาวจากสถาบันการเงินมีหลักประกัน ตามหมายเหตุ 5

บริษัท เพาเวอร์ไลน์ เอ็นจิเนียริงจำกัด (มหาชน) และบริษัทย่อย

หมายเหตุประกอบงบการเงิน

สำหรับปีสิ้นสุดวันที่ 31 ธันวาคม 2565

การชำระคืนเงินต้นโดยการปลอดจำนองห้องชุดในอัตราร้อยละ 70 ของราคาตามสัญญาซื้อขายห้องชุดให้เสร็จสิ้นภายในปี 2567 (2564: จ่ายคืนภายในปี 2566) เงินกู้ยืมบางส่วนค้ำประกันโดยการจดจำนองที่ดินพร้อมสิ่งปลูกสร้างของกลุ่มบริษัท และค้ำประกันโดยบริษัทฯ

รายการเคลื่อนไหวของเงินกู้ยืมระยะยาว ณ วันที่ 31 ธันวาคม 2565 และ 2564 มีดังนี้

	งบการเงินรวม	
	2565	2564
	(พันบาท)	
ณ วันที่ 1 มกราคม	44,795	44,980
กู้ยืมเพิ่ม	10,000	-
ต้นทุนการทำรายการกู้ยืมรอดัดจำหน่าย	185	(185)
หัก ส่วนที่ถึงกำหนดชำระภายในหนึ่งปี	(44,980)	-
ณ วันที่ 31 ธันวาคม	10,000	44,795

หนี้สินตามสัญญาเช่า

หนี้สินตามสัญญาเช่า ณ วันที่ 31 ธันวาคม 2565 และ 2564 มีรายละเอียดดังนี้

	งบการเงินรวม					
	2565			2564		
	มูลค่าอนาคต ของจำนวนเงิน ขั้นต่ำที่ต้องจ่าย	ดอกเบี้ย	มูลค่าปัจจุบัน ของจำนวนเงิน ขั้นต่ำที่ต้องจ่าย	มูลค่าอนาคต ของจำนวนเงิน ขั้นต่ำที่ต้องจ่าย	ดอกเบี้ย	มูลค่าปัจจุบัน ของจำนวนเงิน ขั้นต่ำที่ต้องจ่าย
	(พันบาท)					
ครบกำหนดชำระ ภายในหนึ่งปี	12,263	(357)	11,906	11,548	(604)	10,944
ครบกำหนดชำระ หลังจากหนึ่งปี แต่ไม่เกินห้าปี	2,998	(65)	2,933	6,962	(173)	6,789
รวม	15,261	(422)	14,839	18,510	(777)	17,733

บริษัท เพาเวอร์ไลน์ เอ็นจิเนียริงจำกัด (มหาชน) และบริษัทย่อย

หมายเหตุประกอบงบการเงิน

สำหรับปีสิ้นสุดวันที่ 31 ธันวาคม 2565

งบการเงินเฉพาะกิจการ

	2565		2564	
	มูลค่าอนาคต ของจำนวนเงิน ขั้นต่ำที่ต้องจ่าย	มูลค่าปัจจุบัน ของจำนวนเงิน ขั้นต่ำที่ต้องจ่าย	มูลค่าอนาคต ของจำนวนเงิน ขั้นต่ำที่ต้องจ่าย	มูลค่าปัจจุบัน ของจำนวนเงิน ขั้นต่ำที่ต้องจ่าย
	ดอกเบี้ย		ดอกเบี้ย	
	(พันบาท)			
ครบกำหนดชำระ				
ภายในหนึ่งปี	9,166	(273)	8,893	10,135
ครบกำหนดชำระ				
หลังจากหนึ่งปี				
แต่ไม่เกินห้าปี	1,769	(34)	1,735	6,138
รวม	10,935	(307)	10,628	16,273
				(694)
				15,579

ณ วันที่ 31 ธันวาคม 2565 กลุ่มบริษัททำสัญญาเช่ากับบริษัทในประเทศแห่งหนึ่งเพื่อใช้ในการดำเนินงานของกลุ่มบริษัท สัญญาดังกล่าวมีระยะเวลาเช่าสิ้นสุดจนถึง 2569 โดยมีอัตราดอกเบี้ย ร้อยละ 3.77 ถึง 7.12 ต่อปี (2564 : ร้อยละ 0.62 ถึง 6.18 ต่อปี)

22 หนี้สินจากการค้าประกันตามคำพิพากษา

สำหรับปีสิ้นสุดวันที่ 31 ธันวาคม 2565 หนี้สินจากการค้าประกันตามคำพิพากษามีรายการเคลื่อนไหวดังนี้

	งบการเงินรวม / งบการเงินเฉพาะกิจการ (พันบาท)
ณ วันที่ 1 มกราคม 2565	680,460
เพิ่มขึ้นระหว่างปี	40,745
ณ วันที่ 31 ธันวาคม 2565	721,205

ณ วันที่ 31 ธันวาคม 2565 และ 2564 ตามงบการเงินรวมและงบการเงินเฉพาะกิจการ หนี้สินจากการค้าประกันตามคำพิพากษาทั้งจำนวนเป็นหนี้สินจากการค้าประกันต่อสถาบันการเงิน 2 แห่ง ในการออกหนังสือค้ำประกันโครงการให้กับบริษัท เทคนอร์ จำกัด ซึ่งเป็นบริษัทร่วม สำหรับโครงการบ้านเอื้ออาทรจังหวัดพระนครศรีอยุธยา (บางปะอิน) และโครงการบ้านเอื้ออาทรจังหวัดอ่างทอง (วิเศษชัยชาญ) วงเงินรวม จำนวนเงิน 412.20 ล้านบาท ซึ่งถูกผู้ว่าจ้างบอกเลิกสัญญา เรียกคืนเงินค่าจ้างจ่ายล่วงหน้า รัฐบาลประกันการปฏิบัติงานตามสัญญา และเรียกร้องค่าเสียหาย จำนวนเงินรวม 388.86 ล้านบาท ก่อนหักกลบลบหนี้ค่าที่ดินค้ำรับ เงินประกันผลงานค้ำรับ และเงินฝากสถาบันการเงินที่ติดภาระค้ำประกัน จำนวนเงินรวม 104.90 ล้านบาท โดยผู้ว่าจ้างได้ยื่นฟ้องร้องต่อศาลปกครองเรียกค่าเสียหายจากการผิดสัญญาโครงการบ้านเอื้ออาทรจากบริษัทร่วม และศาลปกครองกลางได้มีคำพิพากษาให้บริษัทร่วมกับสถาบันการเงิน

บริษัท เพาเวอร์ไลน์ เอ็นจิเนียริงจำกัด (มหาชน) และบริษัทย่อย

หมายเหตุประกอบงบการเงิน

สำหรับปีสิ้นสุดวันที่ 31 ธันวาคม 2565

แห่งหนึ่งชำระเงินค่าความเสียหายจากการผิดสัญญาร่วมดำเนินการโครงการบ้านเอื้ออาทรจังหวัดพระนครศรีอยุธยา (บางปะอิน) และโครงการบ้านเอื้ออาทรจังหวัดอ่างทอง (วิเศษชัยชาญ) ทั้งนี้ บริษัทร่วมได้มีการบันทึกดอกเบี้ยปรับตามคำพิพากษาของศาลปกครองกลางจากการค้าประกันต่อสถาบันการเงินดังกล่าวในอัตราดอกเบี้ยร้อยละ 15 และ 7.5 อย่างไรก็ตาม บริษัทร่วมได้ยื่นอุทธรณ์คัดค้านคำพิพากษา ปัจจุบันคดียังอยู่ระหว่างการพิจารณาของศาลปกครองสูงสุด

23 หุ้นกู้

งบการเงินรวม / งบการเงินเฉพาะกิจการ						
ค่าธรรมเนียมในการออก						
	เงินต้น		หุ้นกู้รอดัดบัญชี		หุ้นกู้ - สุทธิ	
	2565	2564	2565	2564	2565	2564
(พันบาท)						
ส่วนที่หมุนเวียน						
ไม่เกิน 1 ปี	-	424,500	-	(1,809)	-	422,691
รวมส่วนที่หมุนเวียน	-	424,500	-	(1,809)	-	422,691
ส่วนที่ไม่หมุนเวียน						
เกิน 1 ปี แต่ไม่เกิน 5 ปี	600,000	-	(4,316)	-	595,684	-
รวมส่วนที่ไม่หมุนเวียน	600,000	-	(4,316)	-	595,684	-
รวม	600,000	424,500	(4,316)	(1,809)	595,684	422,691

การเปลี่ยนแปลงของหุ้นกู้ระยะยาวสำหรับปีสิ้นสุด 31 ธันวาคม 2565 และ 2564 มีรายละเอียดดังนี้

งบการเงินรวม / งบการเงินเฉพาะกิจการ		
	2565	2564
(พันบาท)		
ณ 1 มกราคม	422,691	424,500
บวก: ออกหุ้นกู้	600,000	-
บวก: ค่าตัดจำหน่ายค่าใช้จ่ายในการออกหุ้นกู้	1,809	-
หัก: ชำระคืน	(424,500)	-
หัก: ค่าใช้จ่ายในการออกหุ้นกู้	(4,316)	(1,809)
ณ 31 ธันวาคม	595,684	422,691

บริษัท เพาเวอร์ไลน์ เอ็นจิเนียริงจำกัด (มหาชน) และบริษัทย่อย

หมายเหตุประกอบงบการเงิน

สำหรับปีสิ้นสุดวันที่ 31 ธันวาคม 2565

มูลค่ายุติธรรมของหุ้นกู้ที่จ่ายดอกเบี้ยในอัตราคงที่คำนวณจากมูลค่าของกระแสเงินสดจ่าย ในอนาคตคิดลดด้วยอัตราดอกเบี้ยโดยประมาณในตลาดปัจจุบันสำหรับเงินกู้ยืมที่มีเงื่อนไขใกล้เคียงกัน โดยมีรายละเอียด ดังนี้

งบการเงินรวม / งบการเงินเฉพาะกิจการ			
	2565		2564
	มูลค่าตามบัญชี	มูลค่ายุติธรรม	มูลค่าตามบัญชี
	(พันบาท)		
หุ้นกู้	595,684	600,420	422,691
			424,656

ในที่ประชุมคณะกรรมการบริษัท ครั้งที่ 7/2565 เมื่อวันที่ 13 สิงหาคม 2565 มีมติรับทราบให้ออกหุ้นกู้ จำนวน 600 ล้านบาท ซึ่งเป็นไปตามที่มีมติอนุมัติไว้โดยผู้ถือหุ้นในที่ประชุมผู้ถือหุ้นสามัญประจำปี 2558 เมื่อวันที่ 24 เมษายน 2558 ซึ่งให้ออกหุ้นกู้ได้ทุกประเภท วงเงินรวมไม่เกิน 1,500 ล้านบาท

เมื่อวันที่ 12 ตุลาคม 2565 บริษัทฯ ได้ออกหุ้นกู้ จำนวน 600,000 หน่วย หน่วยละ 1,000 บาท จำนวนเงิน 600 ล้านบาท เป็นหุ้นกู้ชนิดระบุชื่อผู้ถือ ประเภทไม่ด้อยสิทธิ ไม่มีหลักประกัน และมีผู้แทนผู้ถือหุ้นกู้ เสนอขายให้แก่ผู้ลงทุนสถาบันและ/หรือผู้ลงทุนรายใหญ่ อายุ 2 ปี ครบกำหนดไถ่ถอนวันที่ 12 ตุลาคม 2567 อัตราดอกเบี้ยคงที่ ร้อยละ 6.5 ต่อปี ทั้งนี้ บริษัทฯ จะต้องดำรงอัตราส่วนหนี้สินที่มีดอกเบี้ยต่อส่วนของผู้ถือหุ้นในอัตราส่วนไม่เกิน 4:1 ณ วันสิ้นงวดรายไตรมาสหรือวันสิ้นปีบัญชีของงบการเงินรวม โดยหนี้สิน หมายถึง หนี้สินทางการเงินสุทธิ ซึ่งได้แก่ หนี้สินประเภทที่มีดอกเบี้ยของผู้ถือหุ้นกู้ ซึ่งรวมถึงภาระผูกพันทางการเงินที่มีภาระต้องชำระดอกเบี้ย และส่วนของหนี้สินที่มีภาระต้องชำระดอกเบี้ย ที่อาจเกิดขึ้นจากการที่ผู้ถือหุ้นกู้เข้าค้ำประกัน อาวัล หรือก่อภาระผูกพันอื่นในลักษณะเดียวกันให้แก่บุคคลใด ๆ หรือนิติบุคคลอื่นที่มีใช้บริษัทย่อยของผู้ถือหุ้นกู้ หักด้วยเงินสด และ/หรือ รายการเทียบเท่า

เมื่อวันที่ 8 ตุลาคม 2563 บริษัทฯ ได้ออกหุ้นกู้ จำนวน 424,500 หน่วย หน่วยละ 1,000 บาท จำนวนเงิน 425 ล้านบาท เป็นหุ้นกู้ชนิดระบุชื่อผู้ถือ ประเภทไม่ด้อยสิทธิ ไม่มีประกัน และมีผู้แทนผู้ถือหุ้นกู้ เสนอขายให้แก่ผู้ลงทุนสถาบันและ/หรือผู้ลงทุนรายใหญ่ อายุ 2 ปี ครบกำหนดไถ่ถอนวันที่ 8 ตุลาคม 2565 อัตราดอกเบี้ยคงที่ ร้อยละ 6 ต่อปี ทั้งนี้ บริษัทฯ จะต้องดำรงอัตราส่วนหนี้สินที่มีดอกเบี้ยต่อส่วนของผู้ถือหุ้นในอัตราส่วนไม่เกิน 4:1 ณ วันสิ้นงวดรายไตรมาสหรือวันสิ้นปีบัญชีของงบการเงินรวม ทั้งนี้ หุ้นกู้ดังกล่าวได้ชำระคืนทั้งจำนวนในเดือนตุลาคม 2565 อย่างไรก็ตามบริษัทฯ ได้มีการออกหุ้นกู้ใหม่ในเดือนเดียวกัน

บริษัท เพาเวอร์ไลน์ เอ็นจิเนียริงจำกัด (มหาชน) และบริษัทย่อย
 หมายเหตุประกอบงบการเงิน
 สำหรับปีสิ้นสุดวันที่ 31 ธันวาคม 2565

24 ประเมินการหนี้สินไม่หมุนเวียนสำหรับผลประโยชน์พนักงาน

	งบการเงินรวม		งบการเงินเฉพาะกิจการ	
	2565	2564	2565	2564
	(พันบาท)			
ผลประโยชน์พนักงานหลังออกจากงาน	225,359	208,814	221,784	205,519
ผลประโยชน์ระยะยาวอื่น	-	-	-	-
รวม	225,359	208,814	221,784	205,519

โครงการผลประโยชน์ที่กำหนดไว้

กลุ่มบริษัทและบริษัทจัดการโครงการผลประโยชน์ที่กำหนดไว้ตามข้อกำหนดของพระราชบัญญัติคุ้มครองแรงงาน พ.ศ. 2541 ในการให้ผลประโยชน์เมื่อเกษียณแก่พนักงานตามสิทธิและอายุงาน โครงการผลประโยชน์ที่กำหนดไว้มีความเสี่ยงจากการประมาณการตามหลักคณิตศาสตร์ประกันภัย ได้แก่ ความเสี่ยงของช่วงชีวิต และความเสี่ยงจากอัตราดอกเบี้ย

**มูลค่าปัจจุบันของภาระผูกพันตาม
โครงการผลประโยชน์**

	งบการเงินรวม		งบการเงินเฉพาะกิจการ	
	2565	2564	2565	2564
	(พันบาท)			
ณ วันที่ 1 มกราคม	208,814	213,668	205,519	210,476
รับรู้ในกำไรหรือขาดทุน				
ต้นทุนบริการปัจจุบัน	18,228	18,013	18,024	17,705
ต้นทุนบริการในอดีต	-	-	-	-
ดอกเบี้ยจากภาระผูกพัน	4,509	3,076	4,433	3,030
	231,551	234,757	227,976	231,211

รับรู้ในกำไรขาดทุนเบ็ดเสร็จอื่น

(กำไร) ขาดทุนจากการประมาณตาม

หลักคณิตศาสตร์ประกันภัย

อื่นๆ

	-	(17,608)	-	(17,441)
ผลประโยชน์จ่าย	(6,192)	(8,251)	(6,192)	(8,251)
ลดลงจากการขายเงินลงทุนในบริษัทย่อย	-	(84)	-	-
	(6,192)	(8,335)	(6,192)	(8,251)
ณ วันที่ 31 ธันวาคม	225,359	208,814	221,784	205,519

บริษัท เพาเวอร์ไลน์ เอ็นจิเนียริงจำกัด (มหาชน) และบริษัทย่อย

หมายเหตุประกอบงบการเงิน

สำหรับปีสิ้นสุดวันที่ 31 ธันวาคม 2565

กำไรและขาดทุนจากการประมาณการตามหลักคณิตศาสตร์ประกันภัยที่รับรู้ในกำไรขาดทุนเบ็ดเสร็จอื่น เกิดขึ้นจาก

	งบการเงินรวม		งบการเงินเฉพาะกิจการ	
	2565	2564	2565	2564
	(พันบาท)			
ข้อสมมติทางการเงิน	-	(9,273)	-	(9,273)
การปรับปรุงจากประสบการณ์	-	(8,335)	-	(8,168)
รวม	-	(17,608)	-	(17,441)

ข้อสมมติหลักในการประมาณการตามหลักการคณิตศาสตร์ประกันภัย

ข้อสมมติหลักในการประมาณการตามหลักการคณิตศาสตร์ประกันภัย ณ วันที่รายงาน

ข้อสมมติหลักในการประมาณการตาม	งบการเงินรวม		งบการเงินเฉพาะกิจการ	
หลักคณิตศาสตร์ประกันภัย	2565	2564	2565	2564
	(ร้อยละ)			
อัตราคิดลด	2.30	2.30	2.30	2.30
การเพิ่มขึ้นของเงินเดือนในอนาคต	5.00	5.00	5.00	5.00
อัตราการหมุนเวียนของพนักงาน	ตารางมาตรฐานไทย		ตารางมาตรฐานไทย	

ข้อสมมติเกี่ยวกับอัตราภาระในอนาคตถือตามข้อมูลทางสถิติที่เผยแพร่ทั่วไปและตารางภาระ

ณ วันที่ 31 ธันวาคม 2565 ระยะเวลาถัวเฉลี่ยถ่วงน้ำหนักของภาระผูกพันผลประโยชน์ที่กำหนดไว้เป็น 9.24 ปี (2564: 9.24 ปี)

การวิเคราะห์ความอ่อนไหว

การเปลี่ยนแปลงในแต่ละข้อสมมติฐานที่เกี่ยวข้องในการประมาณการตามหลักคณิตศาสตร์ประกันภัยที่อาจเป็นไปได้ อย่างสมเหตุสมผล ณ วันที่รายงาน โดยถือว่าข้อสมมติฐานอื่น ๆ คงที่

	งบการเงินรวม		งบการเงินเฉพาะกิจการ	
	(พันบาท)			
ณ วันที่ 31 ธันวาคม 2565	เพิ่มขึ้น	ลดลง	เพิ่มขึ้น	ลดลง
อัตราคิดลด (เปลี่ยนแปลงร้อยละ 0.5)	(9,725)	10,496	(9,598)	10,360
การเพิ่มขึ้นของเงินเดือในอนาคต (เปลี่ยนแปลงร้อยละ 1)	21,772	(19,015)	21,485	(18,758)
อัตราการหมุนเวียนของพนักงาน	ตารางมาตรฐานไทย		ตารางมาตรฐานไทย	

บริษัท เพาเวอร์ไลน์ เอ็นจิเนียริงจำกัด (มหาชน) และบริษัทย่อย

หมายเหตุประกอบงบการเงิน

สำหรับปีสิ้นสุดวันที่ 31 ธันวาคม 2565

	งบการเงินรวม		งบการเงินเฉพาะกิจการ	
			(พันบาท)	
ณ วันที่ 31 ธันวาคม 2564	เพิ่มขึ้น	ลดลง	เพิ่มขึ้น	ลดลง
อัตราคิดลด (เปลี่ยนแปลงร้อยละ 0.5)	(9,283)	19,184	(9,166)	19,061
การเพิ่มขึ้นของเงินเดือนในอนาคต (เปลี่ยนแปลงร้อยละ1)	20,781	(18,149)	20,518	(17,913)
อัตราการหมุนเวียนของพนักงาน	ตารางมาตรฐานไทย		ตารางมาตรฐานไทย	

25 ภาษีเงินได้

ภาษีเงินได้ที่รับรู้ในกำไรหรือขาดทุน	งบการเงินรวม		งบการเงินเฉพาะกิจการ	
	2565	2564	2565	2564
	(พันบาท)			

ภาษีเงินได้ของปีปัจจุบัน:

สำหรับงวดปัจจุบัน	8,165	1,361	-	-
-------------------	-------	-------	---	---

ภาษีเงินได้รอการตัดบัญชี:

การเปลี่ยนแปลงของผลต่างชั่วคราว	(94,823)	17,153	(93,832)	18,728
รายได้ (ค่าใช้จ่าย) ภาษีเงินได้ที่แสดง				
อยู่ในงบกำไรขาดทุน	(86,658)	18,514	(93,832)	18,728

บริษัท เพาเวอร์ไลน์ เอ็นจิเนียริงจำกัด (มหาชน) และบริษัทย่อย
 หมายเหตุประกอบงบการเงิน
 สำหรับปีสิ้นสุดวันที่ 31 ธันวาคม 2565

การกระทบยอดเพื่อหาอัตราภาษีที่แท้จริง

งบการเงินรวม				
	2565		2564	
	(ปรับปรุงใหม่)			
	อัตราภาษี		อัตราภาษี	
	(ร้อยละ)	(พันบาท)	(ร้อยละ)	(พันบาท)
กำไร (ขาดทุน) ก่อนภาษีเงินได้		(257,185)		174,227
จำนวนภาษีตามอัตราภาษีเงินได้	20.00	(51,421)	20.00	34,845
รายการที่มีสิทธิหักได้เพิ่มทางภาษี		(315)		9
รายได้ที่ไม่ต้องเสียภาษี		-		(256)
ค่าใช้จ่ายต้องห้ามทางภาษี		12,495		29,389
ตัดจำหน่ายไปเป็นหนี้สูญ		(25,643)		-
ผลขาดทุนในปีปัจจุบันที่ไม่รับรู้เป็นสินทรัพย์ภาษีเงิน ได้รอการตัดบัญชี		-		566
ผลขาดทุนในปีก่อนที่ไม่รับรู้เป็นสินทรัพย์ภาษีเงินได้รอ การตัดบัญชี		(21,774)		(45,780)
ผลแตกต่างชั่วคราวปีก่อนที่รับรู้เป็นสินทรัพย์ภาษีเงินได้		-		(259)
รวม	(33.69)	(86,658)	10.63	18,514

	งบการเงินเฉพาะกิจการ			
	2565		2564	
	(ปรับปรุงใหม่)			
	อัตราภาษี		อัตราภาษี	
	(ร้อยละ)	(พันบาท)	(ร้อยละ)	(พันบาท)
กำไร (ขาดทุน) ก่อนภาษีเงินได้		(289,708)		199,785
จำนวนภาษีตามอัตราภาษีเงินได้	20.00	(57,942)	20.00	39,957
รายการที่มีสิทธิหักได้เพิ่มทางภาษี		(315)		(259)
รายได้ที่ไม่ต้องเสียภาษี		-		(240)
ค่าใช้จ่ายต้องห้ามทางภาษี		11,842		24,075
ตัดจำหน่ายไปเป็นหนี้สูญ		(25,643)		-
ผลขาดทุนในปีก่อนที่ไม่รับรู้เป็นสินทรัพย์ภาษีเงินได้รอ				
การตัดบัญชี		(21,774)		(44,624)
ผลแตกต่างชั่วคราวปีก่อนที่รับรู้เป็นสินทรัพย์ภาษีเงินได้		-		(181)
รวม	(32.39)	(93,832)	9.37	18,728

บริษัท เพาเวอร์ไลน์ เอ็นจิเนียริงจำกัด (มหาชน) และบริษัทย่อย

หมายเหตุประกอบงบการเงิน

สำหรับปีสิ้นสุดวันที่ 31 ธันวาคม 2565

26 กำไร (ขาดทุน) ต่อหุ้น

กำไร (ขาดทุน) ต่อหุ้นขั้นพื้นฐาน

กำไร (ขาดทุน) ต่อหุ้นขั้นพื้นฐานคำนวณโดยหารกำไรสำหรับปีที่เป็นของผู้ถือหุ้นของบริษัทฯ (ไม่รวมกำไรขาดทุนเบ็ดเสร็จอื่น) ด้วยจำนวนหุ้นสามัญถ่วงน้ำหนักที่ออกอยู่ในระหว่างปี

27 สำรองตามกฎหมาย

สำรองประกอบด้วย

การจัดสรรกำไร และ/หรือ กำไรสะสม

สำรองตามกฎหมาย

ตามบทบัญญัติแห่งพระราชบัญญัติบริษัทมหาชนจำกัด พ.ศ. 2535 มาตรา 116 บริษัทจะต้องจัดสรรทุนสำรอง (“สำรองตามกฎหมาย”) อย่างน้อยร้อยละ 5 ของกำไรสุทธิประจำปีหลังจากหักขาดทุนสะสมยกมา (ถ้ามี) จนกว่าสำรองดังกล่าวมีจำนวนไม่น้อยกว่าร้อยละ 10 ของทุนจดทะเบียน เงินสำรองนี้จะนำไปจ่ายเป็นเงินปันผลไม่ได้

องค์ประกอบอื่นของส่วนของผู้ถือหุ้น

ผลต่างจากการแปลงค่างบการเงิน

ผลต่างจากการแปลงค่างบการเงินแสดงในส่วนของเจ้าของประกอบด้วยผลต่างการแปลงค่าทั้งหมดจากงบการเงินของหน่วยงานในต่างประเทศและการแปลงค่าหนี้สินจากการป้องกันความเสี่ยงในเงินลงทุนสุทธิของบริษัท

ผลต่างจากการเปลี่ยนแปลงในการตีราคาสินทรัพย์ใหม่

ผลต่างจากการเปลี่ยนแปลงในการตีราคาสินทรัพย์ใหม่แสดงในส่วนของเจ้าของประกอบด้วยผลรวมของการเปลี่ยนแปลงสุทธิของการตีราคาที่ดิน อาคารและอุปกรณ์ที่แสดงในงบการเงินด้วยการตีราคาใหม่จนกระทั่งมีการขายหรือจำหน่าย

บริษัท เพาเวอร์ไลน์ เอ็นจิเนียริงจำกัด (มหาชน) และบริษัทย่อย

หมายเหตุประกอบงบการเงิน

สำหรับปีสิ้นสุดวันที่ 31 ธันวาคม 2565

28 รายได้อื่น

	งบการเงินรวม		งบการเงินเฉพาะกิจการ	
	2565	2564	2565	2564
	(พันบาท)			
รายได้ค่าเช่าและบริการ	25,289	27,908	25,732	27,908
รายได้ดอกเบี้ย	5,422	4,553	5,374	4,546
กำไรจากการตัดจำหน่ายหนี้สิน	32,743	32,045	32,743	32,045
รายได้จากการขายเศษวัสดุ	28,888	29,754	28,888	29,754
อื่น ๆ	94,054	90,903	90,128	84,793
รวม	186,396	185,163	182,865	179,046

29 เงินปันผล

ในการประชุมผู้ถือหุ้นเมื่อวันที่ 29 เมษายน 2565 ได้มีมติอนุมัติจ่ายเงินปันผลจากกำไรสะสมของบริษัท ณ วันที่ 31 ธันวาคม 2564 ให้แก่ผู้ถือหุ้นสามัญของบริษัท เป็นจำนวนเงินทั้งสิ้น 25.87 ล้านบาท คิดเป็น 0.019 บาทต่อหุ้น บริษัทได้จ่ายเงินปันผลให้แก่ผู้ถือหุ้นสามัญแล้วเมื่อวันที่ 18 พฤษภาคม 2565

30 ส่วนงานดำเนินงาน

ข้อมูลส่วนงานดำเนินงานที่นำเสนอนี้สอดคล้องกับรายงานภายในของกลุ่มบริษัทฯ กรรมการผู้จัดการซึ่งเป็นผู้ที่มีอำนาจตัดสินใจสูงสุดด้านการดำเนินงานได้รับและสอบถามอย่างสม่ำเสมอเพื่อใช้ในการตัดสินใจในการจัดสรรทรัพยากรให้กับส่วนงานและประเมินผลการดำเนินงานของส่วนงาน

กลุ่มบริษัทฯ ดำเนินกิจการในส่วนงานหลัก คือ การรับเหมาก่อสร้าง และการพัฒนาอสังหาริมทรัพย์ และดำเนินธุรกิจส่วนใหญ่ในส่วนงานทางภูมิศาสตร์ภายในประเทศ เนื่องจากกลุ่มบริษัทฯ ไม่มีกิจกรรมที่เป็นสาระสำคัญในส่วนงานการพัฒนาอสังหาริมทรัพย์ และส่วนงานการให้บริการด้านโทรคมนาคม ดังนั้น จึงไม่มีการแสดงข้อมูลจำแนกตามส่วนงานธุรกิจรายได้และกำไรจากการดำเนินงานทั้งหมดที่มีสาระสำคัญเกี่ยวข้องได้ถูกรายงานตามส่วนงานดำเนินงานและเขตภูมิศาสตร์แล้ว

บริษัท เพาเวอร์ไลน์ เอ็นจิเนียริงจำกัด (มหาชน) และบริษัทย่อย

หมายเหตุประกอบงบการเงิน

สำหรับปีสิ้นสุดวันที่ 31 ธันวาคม 2565

30.1 ผลการดำเนินงานแยกตามส่วนงาน

ข้อมูลเกี่ยวกับลูกค้ารายใหญ่

สำหรับปีสิ้นสุดวันที่ 31 ธันวาคม 2565 และ 2564 ข้อมูลเกี่ยวกับลูกค้ารายใหญ่ที่มีมูลค่าตั้งแต่ร้อยละ 10 ของรายได้ในงบการเงินรวมของกลุ่มบริษัท แสดงได้ดังนี้

	สัดส่วนต่อรายได้		รายได้	
	2565	2564	2565	2564
สำหรับปีสิ้นสุดวันที่ 31 ธันวาคม	(ร้อยละ)		(พันบาท)	
เอกชนแห่งที่หนึ่ง	-	15.62	-	1,145,285
รัฐวิสาหกิจแห่งที่หนึ่ง	11.04	16.68	888,208	1,222,916
ราชการแห่งที่หนึ่ง	10.59	10.45	851,982	765,835
รวม	21.63	42.75	1,740,190	3,134,036

30.2 สินทรัพย์แยกตามส่วนงาน

	ส่วนงาน		ส่วนงาน		รายการปรับปรุงและ		งบการเงินรวม	
	การให้บริการ		การพัฒนาอสังหาริมทรัพย์		ตัดรายการระหว่างกัน			
	2565	2564	2565	2564	2565	2564	2565	2564
	(พันบาท)							
สินทรัพย์								
สินทรัพย์ที่เกิดจากสัญญา	8,682,375	8,396,620	-	-	(53,049)	(3,957)	8,629,326	8,392,663
ต้นทุนพัฒนา								
อสังหาริมทรัพย์	-	-	247,176	157,949	52,525	(14,180)	299,701	143,769
เงินฝากสถาบันการเงิน								
ที่ติดภาระค้ำประกัน	949,492	1,106,315	-	-	-	-	949,492	1,106,315
ที่ดิน อาคารและอุปกรณ์	809,799	782,384	-	-	-	(2,512)	809,799	779,872
อื่น ๆ	4,211,104	3,635,162	-	-	(918,252)	(795,104)	3,292,852	2,840,058
รวม	14,652,770	13,920,481	247,176	157,949	(918,776)	(815,753)	13,981,170	13,262,677
สินทรัพย์ที่ไม่ได้แยก								
ตามส่วนงาน	-	-	-	-	-	-	308,389	308,389
สินทรัพย์รวมของ								
ส่วนงาน	14,652,770	13,920,481	247,176	157,949	(918,776)	(815,753)	14,289,559	13,571,066
หนี้สินรวมของส่วนงาน	12,294,067	11,279,041	-	-	(526,696)	(426,563)	11,767,371	10,852,478

บริษัท เพาเวอร์ไลน์ เอ็นจิเนียริงจำกัด (มหาชน) และบริษัทย่อย

หมายเหตุประกอบงบการเงิน

สำหรับปีสิ้นสุดวันที่ 31 ธันวาคม 2565

31 ค่าใช้จ่ายในการบริหาร

	งบการเงินรวม		งบการเงินเฉพาะกิจการ	
	2565	2564	2565	2564
			(พันบาท)	
ค่าใช้จ่ายเกี่ยวกับพนักงาน	267,978	282,837	261,592	274,606
ค่าความเสียหายจากการถูกฟ้องร้องคดี	41,929	41,191	41,929	41,190
ค่าเสื่อมราคา	20,210	20,652	18,389	16,744
วัสดุสิ้นเปลืองใช้ไป	19,927	12,536	19,896	12,436
ค่าจ้างและค่าบริการอื่น	19,194	12,887	17,437	11,132
ค่าตัดจำหน่าย	17,520	15,129	17,518	15,127
ค่าธรรมเนียมวิชาชีพ	13,421	8,066	12,437	7,691
ค่าสาธารณูปโภค	10,761	9,473	10,491	9,119
ค่าใช้จ่ายผลประโยชน์พนักงาน	8,127	6,570	7,848	6,215
ค่าซ่อมแซมและบำรุงรักษา	6,642	13,842	6,642	13,828
หนี้สูญและผลขาดทุนด้านเครดิตที่คาดว่าจะเกิดขึ้น	4,397	8,189	4,397	8,189
(กลับรายการ) ค่าเผื่อการด้อยค่าเงินลงทุน				
ในการร่วมค้า	(10,647)	29,798	-	71,636
อื่น ๆ	18,139	20,810	15,953	15,586
รวม	437,598	481,980	434,529	503,499

บริษัท เพาเวอร์ไลน์ เอ็นจิเนียริงจำกัด (มหาชน) และบริษัทย่อย

หมายเหตุประกอบงบการเงิน

สำหรับปีสิ้นสุดวันที่ 31 ธันวาคม 2565

32 ค่าใช้จ่ายตามลักษณะ

งบการเงินได้รวมการวิเคราะห์ค่าใช้จ่ายตามหน้าที่ ค่าใช้จ่ายตามลักษณะได้เปิดเผยตามข้อกำหนดในมาตรฐานการรายงานทางการเงินฉบับต่าง ๆ ดังนี้

	งบการเงินรวม		งบการเงินเฉพาะกิจการ	
	2565	2564	2565	2564
			(พันบาท)	
การเปลี่ยนแปลงในต้นทุนส่วนเพิ่ม				
ในการได้มาซึ่งสัญญาที่ทำกับลูกค้า	21,666	(1,173)	21,666	(1,173)
การเปลี่ยนแปลงในต้นทุน				
การทำให้เสร็จสิ้นตามสัญญาที่ทำกับลูกค้า	(465,721)	12,636	(362,424)	12,636
การเปลี่ยนแปลงในต้นทุน				
ที่ยังไม่ถึงกำหนดชำระ	(1,061,004)	(247,802)	(946,399)	(233,547)
ค่าอุปกรณ์ติดตั้งและวัสดุสิ้นเปลือง	4,922,063	3,866,665	4,681,895	3,866,665
ค่าจ้างเหมาและค่าแรงงาน	3,187,145	2,049,828	3,065,005	2,073,242
ค่าใช้จ่ายผลประโยชน์ตอบแทนพนักงาน	746,797	696,845	738,243	688,979
ค่าเช่าและค่าบริการ	237,238	146,968	230,459	146,968
ค่าขนส่ง	76,739	21,316	75,080	21,316
ค่าธรรมเนียมธนาคาร	75,589	69,791	74,386	69,791
ค่าสาธารณูปโภค	75,242	68,248	72,955	68,248
ค่าที่ปรึกษาโครงการ	51,094	41,003	50,666	39,674
ค่าตอบแทนกรรมการ	45,202	42,175	45,201	42,175
ผลเสียหายจากคดีความฟ้องร้อง	41,929	41,190	41,929	41,190
ค่าเสื่อมราคา	38,886	35,172	34,026	31,264
ค่าตัดจำหน่าย	4,621	4,666	4,619	4,593
หนี้สูญและผลขาดทุนด้านเครดิตที่คาดว่าจะเกิดขึ้น	4,393	8,189	4,393	8,189
(กลับรายการ) ค่าเผื่อการด้อยค่าเงินลงทุน				
ในการร่วมค้า	(10,647)	29,798	-	71,635
อื่น ๆ	296,859	307,899	286,289	299,987
รวมต้นทุนขาย ต้นทุนบริการ				
 และต้นทุนในการจัดจำหน่าย				
 และค่าใช้จ่ายในการบริหาร	8,288,091	7,193,414	8,117,989	7,251,832

33 เครื่องมือทางการเงิน

กรอบการบริหารจัดการความเสี่ยง

คณะกรรมการบริษัทของกลุ่มบริษัทมีความรับผิดชอบโดยรวมในการจัดให้มีและการควบคุมกรอบการบริหารความเสี่ยงของกลุ่มบริษัท คณะกรรมการบริษัทจัดตั้งคณะกรรมการบริหารความเสี่ยงซึ่งรับผิดชอบในการพัฒนาและติดตามนโยบายการบริหารความเสี่ยงของกลุ่มบริษัท คณะกรรมการบริหารความเสี่ยงจะรายงานการดำเนินการดังกล่าวต่อคณะกรรมการบริษัทอย่างสม่ำเสมอ

นโยบายการบริหารความเสี่ยงของกลุ่มบริษัทจัดทำขึ้นเพื่อระบุและวิเคราะห์ความเสี่ยงที่กลุ่มบริษัทเผชิญเพื่อกำหนดระดับความเสี่ยงที่เหมาะสม รวมถึงควบคุมและติดตามความเสี่ยงให้อยู่ในระดับที่ยอมรับได้ นโยบายและระบบการบริหารความเสี่ยงได้รับการทบทวนอย่างสม่ำเสมอเพื่อให้สะท้อนการเปลี่ยนแปลงของสถานการณ์ในตลาดและการดำเนินงานของกลุ่มบริษัท กลุ่มบริษัทมีเป้าหมายในการรักษาสภาพแวดล้อมการควบคุมให้เป็นระเบียบและมีประสิทธิภาพโดยจัดให้มีการฝึกอบรมและกำหนดมาตรฐานและขั้นตอนในการบริหารเพื่อให้พนักงานทั้งหมดเข้าใจถึงบทบาทและภาระหน้าที่ของตน

คณะกรรมการตรวจสอบของกลุ่มบริษัทกำกับดูแลว่าผู้บริหารมีการติดตามการปฏิบัติตามวิธีปฏิบัติและนโยบายการบริหารความเสี่ยงและทบทวนความเสี่ยงพหุของกรอบการบริหารความเสี่ยงให้สอดคล้องกับความเสี่ยงที่กลุ่มบริษัทเผชิญอยู่ คณะกรรมการตรวจสอบของกลุ่มบริษัทกำกับดูแลโดยผ่านทางผู้ตรวจสอบภายใน ผู้ตรวจสอบภายในทำหน้าที่ในการทบทวนการควบคุมและวิธีการปฏิบัติในการบริหารความเสี่ยงอย่างสม่ำเสมอและในกรณีพิเศษและจะรายงานผลที่ได้ต่อคณะกรรมการตรวจสอบ

นโยบายการจัดการความเสี่ยงทางการเงิน

กลุ่มบริษัทมีความเสี่ยงจากการดำเนินธุรกิจตามปกติจากการเปลี่ยนแปลงอัตราดอกเบี้ยและอัตราแลกเปลี่ยนเงินตราต่างประเทศ และจากการไม่ปฏิบัติตามข้อกำหนดตามสัญญาของคู่สัญญา กลุ่มบริษัทไม่มีการถือหรือออกเครื่องมือทางการเงินที่เป็นตราสารอนุพันธ์ เพื่อการเก็งกำไรหรือการค้า นอกจากนี้บริษัทได้มีการขายลดเช็คคลังวันที่ล่วงหน้าเพื่อเป็นการจัดการความเสี่ยงทางการเงิน

การจัดการความเสี่ยงเป็นส่วนที่สำคัญของธุรกิจของกลุ่มบริษัท กลุ่มบริษัทมีระบบในการควบคุมให้มีความสมดุลของระดับความเสี่ยงให้เป็นที่ยอมรับได้ โดยพิจารณาระหว่างต้นทุนที่เกิดจากความเสี่ยงและต้นทุนของการจัดการความเสี่ยง ฝ่ายบริหารได้มีการควบคุมกระบวนการจัดการความเสี่ยงของกลุ่มบริษัทอย่างต่อเนื่องเพื่อให้มั่นใจว่ามีความสมดุลระหว่างความเสี่ยงและการควบคุมความเสี่ยง

บริษัท เพาเวอร์ไลน์ เอ็นจิเนียริงจำกัด (มหาชน) และบริษัทย่อย

หมายเหตุประกอบงบการเงิน

สำหรับปีสิ้นสุดวันที่ 31 ธันวาคม 2565

33.1 ความเสี่ยงจากอัตราแลกเปลี่ยน

กลุ่มบริษัท ไม่มีนโยบายที่จะประกอบธุรกรรมเกี่ยวกับตราสารทางการเงินเพื่อการเก็งกำไรหรือเพื่อการค้า

กลุ่มบริษัทมีความเสี่ยงจากอัตราแลกเปลี่ยนเงินตราต่างประเทศ ซึ่งเกิดจากการถือเงินสดที่เป็นเงินตราต่างประเทศ โดยกลุ่มบริษัทมีสินทรัพย์และหนี้สินทางการเงินที่เปิดต่อความเสี่ยงจากอัตราแลกเปลี่ยนดังนี้

	งบการเงินรวม / งบการเงินเฉพาะกิจการ	
	2565	2564
	(พันบาท)	
สกุลเงินเหรียญสหรัฐอเมริกา	179,761	82,756
สกุลเงินเหรียญเรียลกาตาร์	931	903
สกุลเงินเหรียญหยวนจีน	34	36
สกุลเงินเหรียญยูโร	122,734	132,608
สกุลเงินเหรียญโครนาสวีเดน	82	-
สกุลเงินเหรียญรูปีอินเดีย	12	-
สกุลเงินเหรียญดอลลาร์สิงคโปร์	41	-

33.2 ความเสี่ยงจากอัตราดอกเบี้ย

กลุ่มบริษัทมีความเสี่ยงจากอัตราดอกเบี้ยที่สำคัญอันเกี่ยวข้องกับเงินฝากสถาบันการเงิน และเงินกู้ยืมที่มีดอกเบี้ยสินทรัพย์และหนี้สินทางการเงินส่วนใหญ่มีอัตราดอกเบี้ยที่ปรับขึ้นลงตามอัตราตลาด หรือมีอัตราดอกเบี้ยคงที่ซึ่งใกล้เคียงกับอัตราตลาดในปัจจุบัน

บริษัท เพาเวอร์ไลน์ เอ็นจิเนียริงจำกัด (มหาชน) และบริษัทย่อย

หมายเหตุประกอบงบการเงิน

สำหรับปีสิ้นสุดวันที่ 31 ธันวาคม 2565

อัตราดอกเบี้ยที่แท้จริงของสินทรัพย์และหนี้สินทางการเงินที่มีดอกเบี้ย ณ วันที่ 31 ธันวาคม และระยะที่ครบกำหนดชำระ หรือกำหนดอัตราใหม่ มีดังนี้

	งบการเงินรวม				
	อัตราดอกเบี้ย		หลังจาก 1 ปี		รวม
	ที่แท้จริง (ร้อยละต่อปี)	ภายใน 1 ปี	แต่ภายใน 5 ปี	หลังจาก 5 ปี	
ปี 2565					
หมุนเวียน					
รายการเทียบเท่าเงินสด	0.05 - 0.25	429,448	-	-	429,448
สินทรัพย์ทางการเงินหมุนเวียนอื่น					
เงินฝากสถาบันการเงิน					
ประเภทประจำ 6 - 12 เดือน	0.20 - 0.40	21,075	-	-	21,075
เงินฝากสถาบันการเงินที่ติดภาระค่า					
ประกัน	0.15 - 1.25	949,492	-	-	949,492
เงินเบิกเกินบัญชีและเงินกู้ยืม					
ระยะสั้นจากสถาบันการเงิน					
- เงินเบิกเกินบัญชี	MOR	35,425	-	-	35,425
- ตั๋วสัญญาใช้เงิน	3.50 - 6.22	3,696,804	-	-	3,696,804
- ทริสตีรีซีต	4.15 - 5.97	192,634	-	-	192,634
- ตั๋วอาวัล	-	408,188	-	-	408,188
ไม่หมุนเวียน					
เงินกู้ยืมระยะยาว	MLR-1	44,980	10,000	-	54,980
หนี้สินตามสัญญาเช่า	3.77 - 7.12	11,906	2,933	-	14,839
หุ้นกู้	6.50	-	595,684	-	595,684
รวม		5,789,952	608,617	-	6,398,569

บริษัท เพาเวอร์ไลน์ เอ็นจิเนียริงจำกัด (มหาชน) และบริษัทย่อย

หมายเหตุประกอบงบการเงิน

สำหรับปีสิ้นสุดวันที่ 31 ธันวาคม 2565

	งบการเงินรวม				
	อัตราดอกเบี้ย		หลังจาก 1 ปี		รวม
	ที่แท้จริง (ร้อยละต่อปี)	ภายใน 1 ปี	แต่ภายใน 5 ปี	หลังจาก 5 ปี	
(พันบาท)					
ปี 2564					
หมุนเวียน					
รายการเทียบเท่าเงินสด	0.05 - 0.25	815,809	-	-	815,809
สินทรัพย์ทางการเงินหมุนเวียนอื่น					
เงินฝากสถาบันการเงิน					
ประเภทประจำ 6 - 12 เดือน	0.20 - 0.58	323,503	-	-	323,503
เงินฝากสถาบันการเงินที่ติดภาระค้ำ					
ประกัน	0.10 - 1.25	1,106,315	-	-	1,106,315
เงินเบิกเกินบัญชีและเงินกู้ยืมระยะสั้น					
จากสถาบันการเงิน					
- ตั๋วสัญญาใช้เงิน	3.50 - 5.47	2,478,578	-	-	2,478,578
- ทริสตราชีต	3.75 - 5.47	32,966	-	-	32,966
- ตั๋วอาวัล	-	393,124	-	-	393,124
หุ้นกู้	6.00	422,691	-	-	422,691
ไม่หมุนเวียน					
เงินกู้ยืมระยะยาว	MLR-1	-	44,795	-	44,795
หนี้สินตามสัญญาเช่า	0.62 - 6.18	10,944	6,789	-	17,733
รวม		5,583,930	51,584	-	5,635,514

	งบการเงินเฉพาะกิจการ				
	อัตราดอกเบี้ย ที่แท้จริง (ร้อยละต่อปี)	ภายใน 1 ปี	หลังจาก 1 ปี		รวม
			แต่ภายใน 5 ปี (พันบาท)	หลังจาก 5 ปี	
ปี 2565					
หมุนเวียน					
รายการเทียบเท่าเงินสด	0.20 - 0.25	404,263	-	-	404,263
สินทรัพย์ทางการเงินหมุนเวียนอื่น					
เงินฝากสถาบันการเงิน					
ประเภทประจำ 6 - 12 เดือน	0.20 - 0.40	21,075	-	-	21,075
เงินฝากสถาบันการเงินที่ติดภาระค้ำ					
ประกัน	0.15 - 1.25	949,492	-	-	949,492

บริษัท เพาเวอร์ไลน์ เอ็นจิเนียริงจำกัด (มหาชน) และบริษัทย่อย

หมายเหตุประกอบงบการเงิน

สำหรับปีสิ้นสุดวันที่ 31 ธันวาคม 2565

	งบการเงินรวม				
	อัตราดอกเบี้ย ที่แท้จริง (ร้อยละต่อปี)	ภายใน 1 ปี	หลังจาก 1 ปี		รวม
			แต่ภายใน 5 ปี	หลังจาก 5 ปี	
			(พันบาท)		
เงินเบิกเกินบัญชีและเงินกู้ยืมระยะสั้น					
จากสถาบันการเงิน					
- เงินเบิกเกินบัญชี	MOR	35,425	-	-	35,425
- ตั๋วสัญญาใช้เงิน	3.50 - 6.22	3,526,123	-	-	3,526,123
- ทริสตราซีดี	4.15 - 5.97	192,634	-	-	192,634
- ตั๋วอ่าว	-	321,771	-	-	321,771
เงินกู้ยืมระยะสั้นจากการที่เกี่ยวข้อง	3.00 - 4.50	471,128	-	-	471,128
ไม่หมุนเวียน					
หนี้สินตามสัญญาเช่า	4.09 - 7.12	8,893	1,735	-	10,628
หุ้นกู้	6.50	-	595,684	-	595,684
รวม		5,930,804	597,419	-	6,528,223

ปี 2564

หมุนเวียน

รายการเทียบเท่าเงินสด	0.12 - 0.25	811,256	-	-	811,256
สินทรัพย์ทางการเงินหมุนเวียนอื่น					
เงินฝากสถาบันการเงิน					
ประเภทประจำ 6 - 12 เดือน	0.20 - 0.58	323,503	-	-	323,503
เงินฝากสถาบันการเงินที่ติดภาระค่า					
ประกัน	0.10 - 1.25	1,106,315	-	-	1,106,315
เงินเบิกเกินบัญชีและเงินกู้ยืมระยะสั้น					
จากสถาบันการเงิน					
- ตั๋วสัญญาใช้เงิน	3.50 - 5.47	2,478,578	-	-	2,478,578
- ทริสตราซีดี	3.75 - 5.47	32,966	-	-	32,966
- ตั๋วอ่าว	-	393,124	-	-	393,124
เงินกู้ยืมระยะสั้นจากการที่เกี่ยวข้อง	3.00 - 5.00	329,128	-	-	329,128
หุ้นกู้	6.00	422,691	-	-	422,691
ไม่หมุนเวียน					
หนี้สินตามสัญญาเช่า	0.62 - 6.18	9,602	5,977	-	15,579
รวม		5,907,163	5,977	-	5,913,140

บริษัท เพาเวอร์ไลน์ เอ็นจิเนียริงจำกัด (มหาชน) และบริษัทย่อย

หมายเหตุประกอบงบการเงิน

สำหรับปีสิ้นสุดวันที่ 31 ธันวาคม 2565

33.3 ความเสี่ยงทางด้านสินเชื่อ

ความเสี่ยงทางด้านสินเชื่อเป็นความเสี่ยงที่คู่สัญญาของเครื่องมือทางการเงินฝ่ายหนึ่งจะทำให้เกิดผลขาดทุนทางการเงินต่อคู่สัญญาอีกฝ่ายหนึ่งโดยการที่ไม่สามารถจ่ายชำระภาระผูกพัน ความเสี่ยงทางด้านสินเชื่อของกลุ่มบริษัทเกี่ยวเนื่องกับการกระจุกตัวของการให้สินเชื่อและการไม่ได้รับชำระหนี้จากเงินฝากสถาบันการเงินและลูกหนี้

ณ วันที่ 31 ธันวาคม 2564 กลุ่มบริษัทมีผลเสียหายสูงสุดจากการให้สินเชื่อที่อาจเกิดขึ้นเท่ากับมูลค่าตามบัญชีของเงินฝากสถาบันการเงิน และลูกหนี้ที่แสดงในงบแสดงฐานะการเงินรวมและงบแสดงฐานะการเงินเฉพาะกิจการ

33.4 มูลค่ายุติธรรมของเครื่องมือทางการเงิน

เนื่องจากสินทรัพย์และหนี้สินทางการเงินส่วนใหญ่ของกลุ่มบริษัทจัดอยู่ในประเภทระยะสั้นหรือมีอัตราดอกเบี้ยใกล้เคียงกับอัตราดอกเบี้ยในตลาด กลุ่มบริษัทจึงประมาณมูลค่ายุติธรรมของสินทรัพย์และหนี้สินทางการเงินส่วนใหญ่ใกล้เคียงกับมูลค่าตามบัญชีที่แสดงในงบแสดงฐานะการเงิน

33.5 ลำดับชั้นของมูลค่ายุติธรรม

ณ วันที่ 31 ธันวาคม 2565 และ 2564 กลุ่มบริษัทฯ มีสินทรัพย์ที่วัดมูลค่าด้วยมูลค่ายุติธรรมแยกแสดงตามลำดับชั้นของมูลค่ายุติธรรม ดังนี้

งบการเงินรวม / งบการเงินเฉพาะกิจการ

มูลค่ายุติธรรม

ข้อมูลระดับ 1	ข้อมูลระดับ 2	ข้อมูลระดับ 3	รวม
(พันบาท)			

ณ วันที่ 31 ธันวาคม 2565

สินทรัพย์ที่วัดมูลค่าด้วยมูลค่ายุติธรรม

สินทรัพย์ทางการเงินที่วัดมูลค่าด้วย

มูลค่ายุติธรรมผ่านกำไรหรือขาดทุน

ตราสารหนี้	1,122	-	-	1,122
อสังหาริมทรัพย์เพื่อการลงทุน	-	-	308,389	308,389
ที่ดิน	-	-	730,005	730,005

บริษัท เพาเวอร์ไลน์ เอ็นจิเนียริงจำกัด (มหาชน) และบริษัทย่อย

หมายเหตุประกอบงบการเงิน

สำหรับปีสิ้นสุดวันที่ 31 ธันวาคม 2565

งบการเงินรวม / งบการเงินเฉพาะกิจการ

มูลค่ายุติธรรม

ข้อมูลระดับ 1	ข้อมูลระดับ 2	ข้อมูลระดับ 3	รวม
---------------	---------------	---------------	-----

(พันบาท)

ณ วันที่ 31 ธันวาคม 2564

สินทรัพย์ที่วัดมูลค่าด้วยมูลค่ายุติธรรม

สินทรัพย์ทางการเงินที่วัดมูลค่าด้วย

มูลค่ายุติธรรมผ่านกำไรหรือขาดทุน

ตราสารหนี้	1,119	-	-	1,119
อสังหาริมทรัพย์เพื่อการลงทุน	-	-	308,389	308,389
ที่ดิน	-	-	730,005	730,005

ณ วันที่ 31 ธันวาคม 2565 และ 2564 กลุ่มบริษัทฯ มีหนี้สินทางการเงินระยะสั้น และระยะยาวที่เปิดเผยมูลค่ายุติธรรมแยกแสดงตามลำดับชั้นของมูลค่ายุติธรรม ดังนี้

งบการเงินรวม / งบการเงินเฉพาะกิจการ

มูลค่ายุติธรรม

ข้อมูลระดับ 1	ข้อมูลระดับ 2	ข้อมูลระดับ 3	รวม
---------------	---------------	---------------	-----

(พันบาท)

ณ วันที่ 31 ธันวาคม 2565

หนี้สินทางการเงินไม่หมุนเวียน

หุ้นกู้	-	600,420	-	600,420
---------	---	---------	---	---------

ณ วันที่ 31 ธันวาคม 2564

หนี้สินทางการเงินหมุนเวียน

หุ้นกู้	-	424,656	-	424,656
---------	---	---------	---	---------

บริษัท เพาเวอร์ไลน์ เอ็นจิเนียริงจำกัด (มหาชน) และบริษัทย่อย
 หมายเหตุประกอบงบการเงิน
 สำหรับปีสิ้นสุดวันที่ 31 ธันวาคม 2565

34 ภาวะผูกพันและหนี้สินที่อาจเกิดขึ้นกับกิจการที่ไม่เกี่ยวข้องกัน

ณ วันที่ 31 ธันวาคม 2565 และ 2564 กลุ่มบริษัทมีภาวะผูกพันและหนี้สินที่อาจเกิดขึ้นกับสถาบันการการเงินดังนี้

	งบการเงินรวม					
	2565			2564		
	วงเงินทั้งสิ้น	วงเงินใช้ไป	วงเงินคงเหลือ	วงเงินทั้งสิ้น	วงเงินใช้ไป	วงเงินคงเหลือ
						(พันบาท)
เงินเบิกเกินบัญชี	52,000	(35,425)	16,575	57,000	-	57,000
เงินกู้ยืมระยะสั้น	-	-	-	165,000	(45,000)	120,000
เงินกู้ยืมระยะยาว	185,000	(55,000)	130,000	-	-	-
หนังสือค้ำประกัน	17,013,327	(8,006,786)	9,006,541	18,578,277	(9,020,198)	9,558,079
ตัวสัญญาใช้เงิน						
เลตเตอร์ออฟเครดิต						
ทรัสต์รีซีต และอ่าวัด	19,837,444	(5,330,936)	14,506,508	21,733,300	(4,604,810)	17,128,490

	งบการเงินเฉพาะกิจการ					
	2565			2564		
	วงเงินทั้งสิ้น	วงเงินใช้ไป	วงเงินคงเหลือ	วงเงินทั้งสิ้น	วงเงินใช้ไป	วงเงินคงเหลือ
						(พันบาท)
เงินเบิกเกินบัญชี	50,000	(35,425)	14,575	55,000	-	55,000
หนังสือค้ำประกัน	16,686,727	(7,839,702)	8,847,025	18,578,277	(9,020,198)	9,558,079
ตัวสัญญาใช้เงิน						
เลตเตอร์ออฟเครดิต						
ทรัสต์รีซีต และอ่าวัด	19,025,040	(5,615,679)	13,409,361	21,733,300	(4,604,810)	17,128,490

ณ วันที่ 31 ธันวาคม 2565 และ 2564 กลุ่มบริษัทมีภาวะผูกพันจากการจ้างผู้รับเหมาช่วงดังนี้

	งบการเงินรวม		งบการเงินเฉพาะกิจการ	
	2565	2564	2565	2564
				(พันบาท)
สัญญาจ้างช่วงรับเหมาก่อสร้าง	3,220,307	2,781,250	3,220,307	2,781,250

บริษัท เพาเวอร์ไลน์ เอ็นจิเนียริงจำกัด (มหาชน) และบริษัทย่อย

หมายเหตุประกอบงบการเงิน

สำหรับปีสิ้นสุดวันที่ 31 ธันวาคม 2565

ณ วันที่ 31 ธันวาคม 2565 และ 2564 กลุ่มบริษัท ได้เข้าทำสัญญากับลูกค้าซึ่งยังไม่ได้ส่งมอบหรือยังไม่ได้ปฏิบัติตามภาระที่ต้องปฏิบัติให้เสร็จสิ้นดังนี้

	งบการเงินรวม		งบการเงินเฉพาะกิจการ	
	2565	2564	2565	2564
	(ล้านบาท)			
สัญญารับเหมาก่อสร้าง	16,358,769	21,472,942	15,347,017	21,678,385

ณ วันที่ 31 ธันวาคม 2564 กิจการร่วมค้า พีเออาร์ ซึ่งเป็นบริษัทย่อย มีหนี้สินที่อาจเกิดขึ้นจากการถูกประเมินภาษีเงินได้นิติบุคคลสำหรับรอบระยะเวลาตั้งแต่วันที่ 1 มกราคม 2557 ถึงวันที่ 31 ธันวาคม 2557 เพิ่มเติม และภาษีมูลค่าเพิ่ม ตั้งแต่เดือนมกราคม 2557 ถึงเดือนธันวาคม 2557 เพิ่มเติม พร้อมเบี้ยปรับและเงินเพิ่ม จำนวนเงิน 153 ล้านบาท ที่ได้ยื่นอุทธรณ์ไว้แล้ว ปัจจุบันการประเมินภาษีอากรอยู่ระหว่างการพิจารณาของคณะกรรมการพิจารณาอุทธรณ์ ฝ่ายบริหารของบริษัทฯ เชื่อว่ามีเหตุผลที่ดีที่จะใช้เป็นข้อต่อสู้และผลคดีจะเป็นประโยชน์ต่อบริษัทฯ ดังนั้นบริษัทฯ จึงยังไม่ได้พิจารณาตั้งสำรองค่าเผื่อผลเสียหายที่อาจเกิดขึ้นจากผลของคดีดังกล่าวไว้ในงบการเงิน

35 คดีความฟ้องร้อง

ณ วันที่ 31 ธันวาคม 2565 และ 2564 บริษัทฯ มีคดีถูกฟ้องร้องเรียกค่าเสียหายจากกิจการหลายแห่งซึ่งมีทุนทรัพย์ถูกฟ้องร้องทั้งสิ้นจำนวนเงิน 46.45 ล้านบาท และจำนวนเงิน 13.82 ล้านบาท ตามลำดับ จากการที่ไม่ปฏิบัติตามสัญญาและเรียกร้องให้บริษัทฯ ชดใช้ค่าเสียหาย ผลที่สุดของคดีดังกล่าวยังไม่อาจทราบได้ ในขณะนี้ ฝ่ายบริหารของบริษัทฯ เชื่อว่ามีเหตุผลที่ดีที่จะใช้เป็นข้อต่อสู้และผลคดีจะเป็นประโยชน์ต่อบริษัทฯ ดังนั้น บริษัทฯ จึงยังไม่ได้พิจารณาตั้งสำรองเผื่อผลเสียหายที่อาจเกิดขึ้นจากผลของคดีดังกล่าวไว้ในงบการเงินรวมและงบการเงินเฉพาะกิจการ

ในระหว่างปี 2565 มีคดีความหนึ่งที่มีทุนทรัพย์ถูกฟ้องร้อง จำนวนเงิน 7.54 ล้านบาท ซึ่งผลที่สุดของคดีดังกล่าวเป็นที่สิ้นสุดและกิจการร่วมค้าของบริษัทฯ ได้ดำเนินการชำระค่าเสียหายดังกล่าวแล้วเป็นจำนวนทั้งหมด 5.5 ล้านบาทในเดือนตุลาคม 2565

ส่วนที่ 4

การรับรองความถูกต้องของข้อมูล



“บริษัทได้สอบทานข้อมูลในรูปแบบแสดงรายการข้อมูลประจำปี/รายงานประจำปีนั้นฉบับนี้แล้ว ด้วยความระมัดระวัง บริษัทขอรับรองว่า ข้อมูลดังกล่าวถูกต้องครบถ้วน ไม่เป็นเท็จ ไม่ทำให้ผู้อื่นสำคัญผิดหรือไม่ขาดข้อมูลที่ควรต้องแจ้งในสาระสำคัญ นอกจากนี้ ข้าพเจ้าขอรับรองว่า

(1) งบการเงินและข้อมูลทางการเงินที่สรุปมาในรูปแบบแสดงรายการข้อมูลประจำปี/รายงานประจำปีได้แสดงข้อมูลอย่างถูกต้องครบถ้วนในสาระสำคัญเกี่ยวกับฐานะการเงิน ผลการดำเนินงานและกระแสเงินสดของบริษัทและบริษัทย่อยแล้ว

(2) บริษัทได้จัดให้มีระบบการเปิดเผยข้อมูลที่ดี เพื่อให้แน่ใจว่าบริษัทได้เปิดเผยข้อมูลในส่วนที่เป็นสาระสำคัญของบริษัท และบริษัทย่อยอย่างถูกต้องครบถ้วนแล้ว รวมทั้งควบคุมดูแลให้มีการปฏิบัติตามระบบดังกล่าว

(3) บริษัทได้จัดให้มีระบบการควบคุมภายในที่ดี และควบคุมดูแลให้มีการปฏิบัติตามระบบดังกล่าว และบริษัทได้แจ้งข้อมูลการประเมินระบบการควบคุมภายใน ณ วันที่ล่าสุดที่มี ต่อผู้สอบบัญชีและกรรมการตรวจสอบของบริษัทแล้ว ซึ่งครอบคลุมถึงข้อบกพร่องและการเปลี่ยนแปลงที่สำคัญของระบบการควบคุมภายใน รวมทั้งการกระทำที่มีขอบที่อาจมีผลกระทบต่อการจัดทำรายงานทางการเงินของบริษัทและบริษัทย่อย

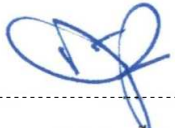
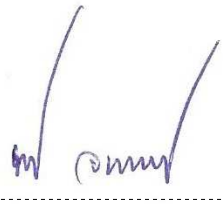
ในการนี้ เพื่อเป็นหลักฐานว่าเอกสารทั้งหมดเป็นเอกสารชุดเดียวกันกับที่บริษัทได้รับรองความถูกต้องแล้ว บริษัทได้มอบหมายให้ นายธาดา ชุมะสารทูล เป็นผู้ลงลายมือชื่อกำกับเอกสารนี้ไว้ทุกหน้าด้วย หากเอกสารใดไม่มีลายมือชื่อของ นายธาดา ชุมะสารทูล กำกับไว้ บริษัทจะถือว่าไม่ใช่ข้อมูลที่บริษัทได้รับรองความถูกต้องของข้อมูลแล้วดังกล่าวข้างต้น”

ชื่อ	ตำแหน่ง	ลายมือชื่อ
1. นายเสวก ศรีสุชาติ	ประธานกรรมการบริหาร	
2. นายพิสันต์ จินตนาภักดี	กรรมการบริหาร	
ชื่อ	ตำแหน่ง	ลายมือชื่อ
ผู้รับมอบอำนาจ นายธาดา ชุมะสารทูล	เลขานุการบริษัท	

เอกสารแนบ

ชื่อ-สกุล	อายุ (ปี)	สัดส่วนการถือหุ้นในบริษัท (จำนวนหุ้น)	ความสัมพันธ์ทางครอบครัว ระหว่างผู้บริหาร	คุณวุฒิการศึกษาสูงสุด / ประวัติการอบรมเกี่ยวกับบทบาทหน้าที่และทักษะของการเป็นกรรมการ	ประสบการณ์ทำงานตั้งแต่ปี 2530 จนถึงปัจจุบัน			
					ระยะเวลา	ตำแหน่ง	บริษัท	ประเภทธุรกิจ
นายสมประสงค์ บุญยะชัย - ประธานกรรมการบริษัท - กรรมการอิสระ - กรรมการตรวจสอบ	67	-	ไม่มี	ปริญญาเอก - ปริญญาปรัชญาดุษฎีบัณฑิตกิตติมศักดิ์ สาขาวิชารัฐศาสตร์ มหาวิทยาลัยรามคำแหง ปริญญาโท - สถาบันเทคโนโลยีแห่งเอเชีย (AIT) สาขาวิศวกรรมศาสตร วิทยาลัยป้องกันราชอาณาจักร วปรอ.4313 ปริญญาตรี วิศวกรรมศาสตรบัณฑิต (IE) มหาวิทยาลัยเทคโนโลยีพระจอมเกล้า ธนบุรี	2565-ปัจจุบัน 2565-ปัจจุบัน 2564-ปัจจุบัน 2560-ปัจจุบัน 2560-ปัจจุบัน 2559-ปัจจุบัน 2559-ปัจจุบัน 2545-ปัจจุบัน 2559 2551-2558 2551-2558 2550-2551 2550-2551 2543-2550 2543-2550 2542-2543 2540-2541 2540-2541 2536-2539	ประธานกรรมการบริษัท ประธานกรรมการบริษัท ประธานกรรมการบริษัท กรรมการบริษัท กรรมการบริษัท กรรมการบริษัท กรรมการบริษัท กรรมการอิสระ และกรรมการตรวจสอบ ประธานกรรมการบริหาร ประธานกรรมการบริหาร รองประธานกรรมการบริหาร ประธานกรรมการบริหาร ประธานคณะกรรมการบริหาร รองประธานกรรมการบริหาร ประธานคณะกรรมการบริหาร ประธานคณะกรรมการบริหาร กรรมการผู้อำนวยการ กรรมการผู้อำนวยการ	บมจ.ไอเอสคา บริษัท เพาเวอร์ไลน์ เอ็นจิเนียริง จำกัด (มหาชน) บมจ.โพคม บริษัท บีอีซี เวิลด์ จำกัด (มหาชน) บมจ.คูสิดธานี บมจ.อินทรี โฮลดิ้ง บมจ.อินทรี โฮลดิ้ง , บมจ.แอดวานซ์ อินโฟร์ เซอร์วิส บริษัท เพาเวอร์ไลน์ เอ็นจิเนียริง จำกัด (มหาชน) บมจ.อินทรี โฮลดิ้ง กลุ่มอินทรี (บมจ.อินทรี โฮลดิ้งส์) บมจ. แอดวานซ์ อินโฟร์ เซอร์วิส (AIS) กลุ่มอินทรี (บมจ.อินทรี โฮลดิ้งส์) บมจ. แอดวานซ์ อินโฟร์ เซอร์วิส (AIS) กลุ่มบริษัทชิน คอร์ปอเรชั่น บมจ. แอดวานซ์ อินโฟร์ เซอร์วิส (AIS) บมจ. แอดวานซ์ อินโฟร์ เซอร์วิส (AIS) และบริษัทในเครือ บริษัท Shin-IT จำกัด บมจ. แอดวานซ์ อินโฟร์ เซอร์วิส (AIS) และบริษัทในเครือ บมจ. แอดวานซ์ อินโฟร์ เซอร์วิส (AIS)	อุตสาหกรรมเครื่องเค็มไทย ให้บริการออกแบบ จัดหา รับเหมาติดตั้งงานระบบวิศวกรรม และรับเหมาก่อสร้างเทคโนโลยีสารสนเทศ และการสื่อสาร บริการ สื่อ สิ่งพิมพ์ การท่องเที่ยวและสินค้าการ สื่อสาร และการลงทุนในกิจการต่าง ๆ สื่อสาร และการลงทุนในกิจการต่าง ๆ สื่อสาร และการลงทุนในกิจการต่าง ๆ ให้บริการเครือข่ายโทรศัพท์เคลื่อนที่ สื่อสาร และการลงทุนในกิจการต่าง ๆ ให้บริการเครือข่ายโทรศัพท์เคลื่อนที่ สื่อสาร และการลงทุนในกิจการต่าง ๆ ให้บริการเครือข่ายโทรศัพท์เคลื่อนที่ สื่อสาร และการลงทุนในกิจการต่าง ๆ ให้บริการเครือข่ายโทรศัพท์เคลื่อนที่ ให้บริการเครือข่ายโทรศัพท์เคลื่อนที่ ให้บริการเครือข่ายโทรศัพท์เคลื่อนที่
นายเสวก ศรีสุชาติ - กรรมการบริษัท - ประธานกรรมการบริหาร	70	177,444,214 (13.03%)	ไม่มี	ปริญญาโท สาขาบริหารธุรกิจ มหาวิทยาลัยธรรมศาสตร์ วิทยาลัยป้องกันราชอาณาจักร วปรอ.4313 ปริญญาตรี สาขาวิศวกรรมไฟฟ้า จุฬาลงกรณ์มหาวิทยาลัย	2564-ปัจจุบัน 2531-ปัจจุบัน 2531-2564 2543-2544 2532-2545 2535-ปัจจุบัน 2531 -ปัจจุบัน 2533-2545 2539-ปัจจุบัน 2535-2545 2540-2545 2540-2545 2543-ปัจจุบัน 2532-2545 2532-2545 2544-2545 2538-ปัจจุบัน 2537-2559	กรรมการบริษัท ประธานกรรมการบริหาร ประธานกรรมการบริษัท นายกสมาคม ประธานกรรมการบริหาร กรรมการ กรรมการ กรรมการ และ ประธานกรรมการบริหาร กรรมการ กรรมการ และ ประธานกรรมการบริหาร ประธานกรรมการบริหาร กรรมการ กรรมการ กรรมการ กรรมการ กรรมการ กรรมการ กรรมการ	บริษัท เพาเวอร์ไลน์ เอ็นจิเนียริง จำกัด (มหาชน) บริษัท เพาเวอร์ไลน์ เอ็นจิเนียริง จำกัด (มหาชน) บริษัท เพาเวอร์ไลน์ เอ็นจิเนียริง จำกัด (มหาชน) สมาคมช่างหม่าไฟฟ้าและเครื่องกลไทย บริษัท แมพส์ คอนสตรัคชั่น จำกัด บริษัท อี.เอส อินเตอร์เนชันแนล จำกัด บริษัท เฟรม เทคนิค จำกัด บริษัท สุโขทัย อินเตอร์ไพรส์ จำกัด บริษัท ยูไนเต็ด เพาเวอร์ เอ็นจิเนียริง จำกัด บริษัท ไพรสเตอร์ (ประเทศไทย) จำกัด บริษัท แอ๊ดว้านซ์ เพาเวอร์ เทคโนโลยี จำกัด บริษัท เพาเวอร์ เน็กเจอร์คัล อินเทอร์เน็ตซันแนล จำกัด บริษัท ทีแอลอี อินเทอร์เน็ตซันแนล จำกัด บริษัท รีดนโกสินทร์ อินเตอร์ไพรส์ จำกัด บริษัท อินทิเกรต อินเตอร์ไพรส์ จำกัด บริษัท ช่างหม่าไฟฟ้าและเครื่องกลไทย จำกัด บริษัท อี เอส โอ เทรคคิง จำกัด บริษัท เพาเวอร์ พรอสเพค จำกัด	ให้บริการออกแบบ จัดหา รับเหมาติดตั้งงานระบบวิศวกรรม และรับเหมาก่อสร้าง ให้บริการออกแบบ จัดหา รับเหมาติดตั้งงานระบบวิศวกรรม และรับเหมาก่อสร้าง ให้บริการออกแบบ จัดหา รับเหมาติดตั้งงานระบบวิศวกรรม และรับเหมาก่อสร้าง รับเหมาติดตั้งงานก่อสร้างอาคารและโรงงาน ตัวแทนจำหน่ายอุปกรณ์ไฟฟ้าและประกอบตู้switchบอร์ดไฟฟ้าแรงสูงและต่ำ ตัวแทนจำหน่ายและติดตั้งอุปกรณ์ป้องกันอัคคีภัยสำหรับอาคารและ โรงงาน ตัวแทนจำหน่ายอุปกรณ์ Building Automation System และระบบ SCADA จากสหรัฐอเมริกา ตัวแทนจำหน่าย Fire Pump และปั๊มน้ำจากสหรัฐอเมริกา โรงงานผลิตวัสดุฉนวนป้องกันอัคคีภัย บริษัทที่ปรึกษาเกี่ยวกับการประหยัดพลังงานทั้งอาคารสูงและ โรงงานอุตสาหกรรม รับงานระบบวิศวกรรมในประเทศสาธารณรัฐสังคมนิยมเวียดนาม, ราชอาณาจักรกัมพูชา, สาธารณรัฐประชาธิปไตยประชาชนลาว และ สหภาพพม่า รับเหมาก่อสร้างงานโยธาทั่วไป นำเข้าเครื่องจักรอุปกรณ์ และอะไหล่ทุกชนิด นำเข้าอุปกรณ์เครื่องปรับอากาศทุกชนิด ให้บริการออกแบบ จัดหา และรับเหมาติดตั้งงานระบบวิศวกรรมในต่างประเทศ จำหน่ายอุปกรณ์ไฟฟ้าและประปา ผลิตและจำหน่าย กระแสไฟฟ้าและพลังงานไอน้ำ
นายอำนาจ กาญจนภาส - รองประธานกรรมการบริษัท - กรรมการบริหาร - รองประธานกรรมการบริหารอาวุโส	67	39,960,712 (2.93%)	ไม่มี	ปริญญาโท สาขาบริหารธุรกิจ สถาบันบัณฑิตพัฒนบริหารศาสตร์ ปริญญาตรี สาขาวิศวกรรมไฟฟ้า มหาวิทยาลัยเทคโนโลยีพระจอมเกล้าธนบุรี	2531-ปัจจุบัน 2545-ปัจจุบัน 2548-2561 2545-2547 2531-2545 2532-2545 2535-ปัจจุบัน 2543-ปัจจุบัน 2535-2545 2540-2545 2540-ปัจจุบัน 2532-2545 2532-2545 2532-2545 2540-ปัจจุบัน 2540-2545 2547-2559	รองประธานกรรมการบริษัท รองประธานกรรมการบริหารอาวุโส รองประธานกรรมการบริหารสายวิศวกรรมระบบ I รองประธานกรรมการบริหารสายวิศวกรรมไฟฟ้า ผู้อำนวยการฝ่ายวิศวกรรมไฟฟ้า, สื่อสาร กรรมการบริหาร กรรมการ กรรมการ กรรมการ กรรมการ กรรมการ กรรมการ กรรมการ และกรรมการผู้จัดการ กรรมการ กรรมการ กรรมการ	บริษัท เพาเวอร์ไลน์ เอ็นจิเนียริง จำกัด (มหาชน) บริษัท เพาเวอร์ไลน์ เอ็นจิเนียริง จำกัด (มหาชน) บริษัท เพาเวอร์ไลน์ เอ็นจิเนียริง จำกัด (มหาชน) บริษัท เพาเวอร์ไลน์ เอ็นจิเนียริง จำกัด (มหาชน) บริษัท เพาเวอร์ไลน์ เอ็นจิเนียริง จำกัด (มหาชน) บริษัท แมพส์ คอนสตรัคชั่น จำกัด บริษัท อี.เอส อินเทอร์เน็ตซันแนล จำกัด บริษัท ทีแอลอี อินเทอร์เน็ตซันแนล จำกัด บริษัท ไพรสเตอร์ (ประเทศไทย) จำกัด บริษัท เพาเวอร์ เน็กเจอร์คัล อินเทอร์เน็ตซันแนล จำกัด บริษัท เฟรม เทคนิค จำกัด บริษัท รีดนโกสินทร์ อินเตอร์ไพรส์ จำกัด กรรมการ และกรรมการผู้จัดการ บริษัท อินทิเกรต อินเตอร์ไพรส์ จำกัด บริษัท อี เอส โอ เทรคคิง จำกัด บริษัท แอ๊ดว้านซ์ เพาเวอร์ เทคโนโลยี จำกัด บริษัท เพาเวอร์ พรอสเพค จำกัด	ให้บริการออกแบบ จัดหา รับเหมาติดตั้งงานระบบวิศวกรรม และรับเหมาก่อสร้าง ให้บริการออกแบบ จัดหา รับเหมาติดตั้งงานระบบวิศวกรรม และรับเหมาก่อสร้าง ให้บริการออกแบบ จัดหา รับเหมาติดตั้งงานระบบวิศวกรรม และรับเหมาก่อสร้าง ให้บริการออกแบบ จัดหา รับเหมาติดตั้งงานระบบวิศวกรรม และรับเหมาก่อสร้าง ให้บริการออกแบบ จัดหา รับเหมาติดตั้งงานระบบวิศวกรรม และรับเหมาก่อสร้าง รับเหมาติดตั้งงานก่อสร้างอาคารและโรงงาน ตัวแทนจำหน่ายอุปกรณ์ไฟฟ้าและประกอบตู้switchบอร์ดไฟฟ้าแรงสูงและต่ำ รับเหมาก่อสร้างงานโยธาทั่วไป โรงงานผลิตวัสดุฉนวนป้องกันอัคคีภัย รับงานระบบวิศวกรรมในประเทศสาธารณรัฐสังคมนิยมเวียดนาม, ราชอาณาจักรกัมพูชา, สาธารณรัฐประชาธิปไตยประชาชนลาว และ สหภาพพม่า ตัวแทนจำหน่ายและติดตั้งอุปกรณ์ป้องกันอัคคีภัยสำหรับอาคารและ โรงงาน นำเข้าเครื่องจักรอุปกรณ์ และอะไหล่ทุกชนิด ตัวแทนจำหน่ายอุปกรณ์ Building Automation System และระบบ SCADA จากสหรัฐอเมริกา นำเข้าอุปกรณ์เครื่องปรับอากาศทุกชนิด จำหน่ายอุปกรณ์ไฟฟ้าและประปา บริษัทที่ปรึกษาเกี่ยวกับการประหยัดพลังงานทั้งอาคารสูงและ โรงงานอุตสาหกรรม ผลิตและจำหน่าย กระแสไฟฟ้าและพลังงานไอน้ำ

เอกสารแนบ 1 : รายละเอียดเกี่ยวกับกรรมการ ผู้บริหาร ผู้มีอำนาจควบคุม และเลขานุการบริษัท

เอกสารแนบ 1

ชื่อ-สกุล	อายุ (ปี)	สัดส่วนการถือหุ้นในบริษัท (จำนวนหุ้น)	ความสัมพันธ์ทางครอบครัว ระหว่างผู้บริหาร	คุณวุฒิการศึกษาสูงสุด / ประวัติการอบรมเกี่ยวกับบทบาทหน้าที่ และทักษะของการเป็นกรรมการ	ประสบการณ์ทำงานตั้งแต่ปี 2530 จนถึงปัจจุบัน			
					ระยะเวลา	ตำแหน่ง	บริษัท	ประเภทธุรกิจ
4 นายพิสันต์ จินตนาภักดิ์ - กรรมการบริษัท - กรรมการบริหาร	74	3,304,660 (0.24%)	ไม่มี	ปริญญาตรี สาขาวิศวกรรมโยธา มหาวิทยาลัยสงขลานครินทร์	2547-ปัจจุบัน 2548-2559 2543-2547 2543-2545 2530-ปัจจุบัน 2530-ปัจจุบัน	กรรมการบริษัท และกรรมการบริหาร รองประธานกรรมการอาวุโส สายก่อสร้าง รองประธานกรรมการบริหาร สายก่อสร้าง ผู้อำนวยการฝ่ายวิศวกรรมโยธา กรรมการ กรรมการ	บริษัท เพาเวอร์ไลน์ เอ็นจิเนียริง จำกัด (มหาชน) บริษัท เพาเวอร์ไลน์ เอ็นจิเนียริง จำกัด (มหาชน) บริษัท เพาเวอร์ไลน์ เอ็นจิเนียริง จำกัด (มหาชน) บริษัท เพาเวอร์ไลน์ เอ็นจิเนียริง จำกัด (มหาชน) บริษัท พีแอลอี อินเทอร์เน็ตชั่นแนล จำกัด บริษัท ไพรสเตอร์ (ประเทศไทย) จำกัด	ให้บริการออกแบบ จัดหา รับเหมาติดตั้งงานระบบวิศวกรรม และรับเหมาก่อสร้าง ให้บริการออกแบบ จัดหา รับเหมาติดตั้งงานระบบวิศวกรรม และรับเหมาก่อสร้าง ให้บริการออกแบบ จัดหา รับเหมาติดตั้งงานระบบวิศวกรรม และรับเหมาก่อสร้าง ให้บริการออกแบบ จัดหา รับเหมาติดตั้งงานระบบวิศวกรรม และรับเหมาก่อสร้าง รับเหมาก่อสร้างงานโยธาทั่วไป โรงงานผลิตวัสดุอุปกรณ์ป้องกันอัคคีภัย
5 ดร.สิงห์ชัย อรุณวุฒิพงศ์ - กรรมการอิสระ - ประธานกรรมการตรวจสอบ	63	-	ไม่มี	คุณวุฒิปันจติ สาขาการจัดการธุรกิจ มหาวิทยาลัยราชภัฏสวนดุสิต ปริญญาโท สาขาบริหารธุรกิจ มหาวิทยาลัยหอการค้าไทย ประกาศนียบัตรบัณฑิต (การสอบบัญชี) มหาวิทยาลัยธรรมศาสตร์ ปริญญาตรี บริหารธุรกิจ (การบัญชี) มหาวิทยาลัยรามคำแหง	2545-ปัจจุบัน 2546-ปัจจุบัน 2543-ปัจจุบัน 2536-ปัจจุบัน 2533-2536 2529-2533 2526-2529	กรรมการอิสระและประธานกรรมการตรวจสอบ กรรมการ กรรมการอิสระและกรรมการตรวจสอบ กรรมการผู้จัดการ ผู้จัดการทั่วไป ผู้จัดการส่วนตรวจสอบภายใน หัวหน้าสายตรวจสอบ	บริษัท เพาเวอร์ไลน์ เอ็นจิเนียริง จำกัด (มหาชน) บริษัท ศูนย์นักบัญชี พี เอ เอส จำกัด บริษัท ทานตะวันอุตสาหกรรม จำกัด (มหาชน) บริษัท สิริพันธ์ ซีพีโอ จำกัด บริษัท ที่ปรึกษากฎหมายและการบัญชี จำกัด บริษัท สยามธนาซ่า จำกัด สำนักงานสอบบัญชี ดี ไอ เอ	ให้บริการออกแบบ จัดหา รับเหมาติดตั้งงานระบบวิศวกรรม และรับเหมาก่อสร้าง ให้บริการตรวจสอบด้านบัญชี ด้านบริหาร ให้บริการฝึกอบรมสัมมนา ผลิตและจำหน่ายหลอดพลาสติก ถุงซีป ถุงพลาสติก สำนักงานตรวจสอบบัญชี ผลิต น้ำเข้า ส่งออก ซี้อ ขาย และจำหน่ายรถจักรยานยนต์ สำนักงานตรวจสอบบัญชี
6 พลโทสินชัย บุคสดีชัย - กรรมการอิสระ - กรรมการตรวจสอบ	75	-	ไม่มี	วิทยาลัยป้องกันราชอาณาจักร วปรอ.4313 ปริญญาตรี สาขาวิทยาศาสตร์ โรงเรียนนายร้อยพระจุลจอมเกล้า	2545-ปัจจุบัน 2549-2550 2548-2549 2547-2548	กรรมการอิสระและกรรมการตรวจสอบ ผู้ทรงคุณวุฒิพิเศษกองทัพบก ที่ปรึกษากระทรวงกลาโหม รองแม่ทัพภาคที่ 4	บริษัท เพาเวอร์ไลน์ เอ็นจิเนียริง จำกัด (มหาชน) กองทัพบก กระทรวงกลาโหม กองทัพบก	ให้บริการออกแบบ จัดหา รับเหมาติดตั้งงานระบบวิศวกรรม และรับเหมาก่อสร้าง
7 นางชุดิมา อยู่สาร - กรรมการบริษัท - กรรมการบริหาร - ประธานเจ้าหน้าที่ฝ่ายบัญชีการเงิน	63	240,600 (0.01%)	ไม่มี	ปริญญาโทบริหารธุรกิจ สาขาบริหารธุรกิจ มหาวิทยาลัยเกษตรศาสตร์ Mini MBA รุ่นที่ 20 มหาวิทยาลัยเกษตรศาสตร์ ปริญญาตรีวิทยาศาสตร์บัณฑิต สาขาการเงิน คณะเศรษฐศาสตร์ และบริหารธุรกิจ มหาวิทยาลัยเกษตรศาสตร์	2562-ปัจจุบัน 2562-ปัจจุบัน 2556-ปัจจุบัน 2552-2562 2550-2552 2546-2549 2544-2546 2542-2543 2538-2542 2535-2536 2533-2534 2531-2533 2529-2531 2526-2529	กรรมการบริษัท ประธานเจ้าหน้าที่ฝ่ายบัญชีและการเงิน กรรมการบริหาร รองประธานเจ้าหน้าที่ฝ่ายบัญชีและการเงิน กรรมการผู้จัดการ ประธานเจ้าหน้าที่บริหาร ฝ่ายบัญชีและการเงิน/ผู้ช่วยกรรมการผู้จัดการ ประธานเจ้าหน้าที่บริหารฝ่ายบัญชีและการเงิน/รองกรรมการผู้จัดการ Vice President ฝ่ายสินเชื่อ Assistant Vice President ฝ่ายสินเชื่อ ผู้จัดการการตลาด ศูนย์บุคคลธนกิจ ผู้ช่วยผู้จัดการ สายสินเชื่อ สำนักสาร เจ้าหน้าที่สินเชื่ออาวุโส ฝ่ายสินเชื่อ เจ้าหน้าที่สินเชื่อ ฝ่ายสินเชื่อกลาง	บริษัท เพาเวอร์ไลน์ เอ็นจิเนียริง จำกัด (มหาชน) บริษัท เพาเวอร์ไลน์ เอ็นจิเนียริง จำกัด (มหาชน) บริษัท เพาเวอร์ไลน์ เอ็นจิเนียริง จำกัด (มหาชน) บริษัท เพาเวอร์ไลน์ เอ็นจิเนียริง จำกัด (มหาชน) บริษัท ไซกูชั่น พลัส อินเทอร์เน็ตชั่นแนล จำกัด บริษัท เจ เจ แลนด์ ดีเวลลอปเม้นท์ จำกัด บมจ. นวนคร ธนาคารไทยนคราการ จำกัด (มหาชน) / สำนักงานใหญ่ ธนาคารสหธนาคาร/สำนักงานใหญ่ ธนาคารสหธนาคาร/สำนักงานใหญ่ ธนาคารเอเชีย/สำนักงานใหญ่ ธนาคารเอเชีย/สำนักงานใหญ่ ธนาคารเอเชีย/สำนักงานใหญ่ ธนาคารเอเชีย/สำนักงานใหญ่	ให้บริการออกแบบ จัดหา รับเหมาติดตั้งงานระบบวิศวกรรม และรับเหมาก่อสร้าง ให้บริการออกแบบ จัดหา รับเหมาติดตั้งงานระบบวิศวกรรม และรับเหมาก่อสร้าง ให้บริการออกแบบ จัดหา รับเหมาติดตั้งงานระบบวิศวกรรม และรับเหมาก่อสร้าง ให้บริการออกแบบ จัดหา รับเหมาติดตั้งงานระบบวิศวกรรม และรับเหมาก่อสร้าง บริษัทที่ปรึกษาทางการเงิน พัฒนาอสังหาริมทรัพย์ พัฒนาโครงการอสังหาริมทรัพย์และนิคมอุตสาหกรรม สถาบันการเงิน สถาบันการเงิน สถาบันการเงิน สถาบันการเงิน สถาบันการเงิน สถาบันการเงิน
8 นายธาดา ชุมะสารกุล - เลขานุการบริษัท	64	-	ไม่มี	ปริญญาโทบริหารธุรกิจ สาขาการจัดการ Woodbury University U.S.A ปริญญาตรีรัฐศาสตร์ (การปกครอง) มหาวิทยาลัยรามคำแหง	2548-ปัจจุบัน 2545-2547 2534-2544 2529-2533	เลขานุการบริษัท กรรมการและผู้จัดการฝ่ายสินเชื่อ ผู้จัดการฝ่ายสินเชื่อและบริหารความเสี่ยง หัวหน้าหน่วยสินเชื่อ	บริษัท เพาเวอร์ไลน์ เอ็นจิเนียริง จำกัด (มหาชน) บริษัท เจเนเนอรัล เมคเกอร์ แอ็คเซ็สเซอ (ประเทศไทย) จำกัด ธนาคาร HSBC Thailand ธนาคารกรุงไทย จำกัด (มหาชน)	ให้บริการออกแบบ จัดหา รับเหมาติดตั้งงานระบบวิศวกรรม และรับเหมาก่อสร้าง บริษัทเงินทุน สถาบันการเงิน สถาบันการเงิน

เอกสารแนบ 2 : รายละเอียดเกี่ยวกับกรรมการ ผู้มีอำนาจควบคุมของบริษัท และบริษัทย่อย ณ วันที่ 31 ธันวาคม 2565

ชื่อ-สกุล		บมจ.เพาเวอร์ไลน์ฯ	บจ. พีแอลอี อินเตอร์ฯ (เดิมชื่อ บจ.ชูนิมาฯ)	บจ.เทคนอร์	บจ.เอส เอ พี เอส 2007 โฮลดิ้ง	บจ. เฟรม เทคนิก	บจ. ยูไนเตคเพาเวอร์ เอ็นจิเนียริง	บจ. อี.เอส อินเตอร์ เนชั่นแนล (1991)	บจ. อี เอส ไอ เทรคคิง	หมายเหตุ
		(PLE)	(PLE Inter)	(TN)	(SAPS)	(FAME)	(UNITED)	(ES Inter)	(ESI)	
1	นายสมประสงค์ บุญยะชัย	//								
2	นายเสวก ศรีสุชาติ	/ , xx	//	/	/ , x	/	/	/	/	
3	นายอานวย กาญจนภาส	/ , x	/		/ , x	/		/	/	
4	นายพิสันต์ จินตนาภักดิ์	/ , x	/		/ , x					
5	นางชุตินา อยู่สาร	/ , x								
6	ดร.สิงห์ชัย อรุณวุฒิพงศ์	/								
7	พลโทสินชัย นุตสถิตย์	/								
8	นายธาดา ชุมะสารทูล	x								

// = ประธานกรรมการ / = กรรมการบริษัท xx = ประธานกรรมการบริหาร x = กรรมการบริหาร

เอกสารแนบ 3 : รายละเอียดเกี่ยวกับหัวหน้างานผู้ตรวจสอบภายใน

บริษัทได้มีการจัดทำแผนการตรวจสอบภายในประจำปี เพื่อติดตามและตรวจสอบความถูกต้องของการปฏิบัติงานแต่ละฝ่าย ให้ความเห็น ข้อเสนอแนะ และรายงานต่อที่ประชุม คณะกรรมการตรวจสอบทุกไตรมาส โดยมี นายเอกชัย บุคคา ตำแหน่งผู้จัดการอาวุโสแผนกตรวจสอบภายใน เป็นผู้ดูแล

ชื่อ-สกุล	ตำแหน่ง	คุณวุฒิทางการศึกษา / ประวัติอบรม	ช่วงเวลา	ตำแหน่ง	หน่วยงาน
นายเอกชัย บุคคา	<ul style="list-style-type: none"> - ผู้จัดการอาวุโสแผนกตรวจสอบภายใน - เลขานุการคณะกรรมการตรวจสอบ 	<ul style="list-style-type: none"> - ปริญญาตรี บริหารธุรกิจบัณฑิต สาขาการบัญชี มหาวิทยาลัยรามคำแหง - การอบรมสัมมนา <ul style="list-style-type: none"> - Evaluating Internal Control: A COSO Based Approach - การปฏิบัติงานตรวจสอบสำหรับผู้ตรวจสอบมือใหม่ - Operation Auditing - Leadership Skills for Auditors - การบริหารงานตรวจสอบภายใน - ประกาศนียบัตรวิชาชีพตรวจสอบภายในของประเทศไทย (CPIAT) - COSO 2013 กรอบแนวทางระบบการควบคุมภายในใหม่ - วิธีการประเมินความเสี่ยงเพื่อการวางแผนการตรวจสอบภายใน - การปฏิบัติงานตรวจสอบภายในหลักสูตร 1 และ หลักสูตร 2 - เทคนิคการเขียนรายงานตรวจสอบภายใน - Enterprise Risk Management in Practice - Anti-Corruption : The Practical Guide - การบริหารความเสี่ยงองค์กร (Risk Management) 	2555 - ปัจจุบัน	<ul style="list-style-type: none"> - ผู้จัดการอาวุโสแผนกตรวจสอบภายใน - และเลขานุการคณะกรรมการตรวจสอบ 	<p>บริษัท เพาเวอร์ไลน์ เอ็นจิเนียริง จำกัด (มหาชน)</p> <p>สมาคมผู้ตรวจสอบภายในแห่งประเทศไทย</p> <p>สมาคมผู้ตรวจสอบภายในแห่งประเทศไทย</p> <p>สมาคมผู้ตรวจสอบภายในแห่งประเทศไทย</p> <p>สมาคมผู้ตรวจสอบภายในแห่งประเทศไทย</p> <p>สมาคมผู้ตรวจสอบภายในแห่งประเทศไทย</p> <p>สมาคมผู้ตรวจสอบภายในแห่งประเทศไทย</p> <p>สภาวิชาชีพบัญชี</p> <p>สภาวิชาชีพบัญชี</p> <p>สภาวิชาชีพบัญชี</p> <p>สภาวิชาชีพบัญชี</p> <p>สมาคมบริษัทจดทะเบียนไทย</p> <p>สมาคมส่งเสริมสถาบันกรรมการบริษัทไทย (IOD)</p> <p>คณะเศรษฐศาสตร์ จุฬาลงกรณ์มหาวิทยาลัย</p>

ชื่อ-สกุล	ตำแหน่ง	คุณวุฒิทางการศึกษา / ประวัติดูอบรม	ช่วงเวลา	ตำแหน่ง	หน่วยงาน
		<ul style="list-style-type: none"> - คณะกรรมการความปลอดภัย อาชีวอนามัย และสภาพแวดล้อมในการทำงาน - การตีความข้อกำหนด ISO 9001 : 2015 - การตรวจประเมินระบบคุณภาพภายใน ISO 9001 : 2015 - Succession Planning & Management - การพัฒนาศักยภาพบุคลากรเพื่อเพิ่มประสิทธิภาพในการทำงาน - การใช้มาตรการทางวินัยเชิงสร้างสรรค์สำหรับผู้จัดการ หัวหน้า 			<p>กรมสวัสดิการและคุ้มครองแรงงาน</p> <p>บมจ.เพาเวอร์ไลน์ เอ็นจิเนียริง</p> <p>บมจ.เพาเวอร์ไลน์ เอ็นจิเนียริง</p> <p>บมจ.เพาเวอร์ไลน์ เอ็นจิเนียริง</p> <p>บมจ.เพาเวอร์ไลน์ เอ็นจิเนียริง</p> <p>บมจ.เพาเวอร์ไลน์ เอ็นจิเนียริง</p> <p>บมจ.เพาเวอร์ไลน์ เอ็นจิเนียริง</p>

เอกสารแนบ 4 : รายละเอียดเกี่ยวกับรายการประเมินราคาทรัพย์สิน ณ วันที่ 31 ธันวาคม 2565

ลำดับ	รายการ	ที่ตั้ง	โฉนดเลขที่	เนื้อที่ ไร่-งาน-ตรว.	ราคาประเมิน (ราคาตลาด)	ราคาบังคับขาย	ประเมินราคาโดย
1	ที่ดิน จ.ปทุมธานี (คลอง 10/2)	ที่ดินนอเขตรองรังสิตประจักษ์	48329	17-2-78 ไร่	67,241,000.00	47,068,700.00	บ. ที.เอ มาเนจเม้นท์ฯ
	คำคมที่	ค.บึงสนั่น อ.ธัญบุรี จ.ปทุมธานี		7,078 ตารางวา			
2	ที่ดิน จ.บุรีรัมย์ (สตึก)	ถนนสตึกสำราญ ต. สตึก อ. สตึก จ. บุรีรัมย์	24293	4-3-50 ไร่	9,750,000.00	5,850,000.00	บ. ที.เอ มาเนจเม้นท์ฯ
				1,950 ตารางวา			
3	ที่ดินปราจีนบุรี (กบินทร์บุรี)	ที่ดินนอสุวรรณศรี ค.นนาทรี อ.กบินทร์บุรี จ.ปราจีนบุรี	3930, 4158 และ	80-3-70 ไร่	145,665,000.00	77,399,000.00	บ. ที.เอ มาเนจเม้นท์ฯ
			57216	32,370 ตารางวา			
4	ที่ดินลพบุรี (อ.พัฒนานิคม)	ที่ดินนอสามแยกนิคมลพบุรี-วัดม่วง (ทล.3017)	355	2-1-64 ไร่	57,784,000.00	-	บ. ที.เอ มาเนจเม้นท์ฯ
		ค.พัฒนานิคม อ.พัฒนานิคม จ.ลพบุรี		964 ตารางวา			
5	ที่ดิน จ.ลพบุรี (อ.ชัยบาดาล)	ที่ดินนอทางหลวงชนบทลพบุรี 015 แยกจากซอยท่ามะนาว 12	35498 และ 35497	8-1-68 ไร่	26,102,000.00	-	บ. ที.เอ มาเนจเม้นท์ฯ
		อ.ชัยบาดาล จ.ลพบุรี		3,368.0 ตารางวา			
6	ที่ดินถนนสุขุมวิท	2,4 ซ.สุขุมวิท 81 (ศิริพงษ์) อ.สุขุมวิท แขวงบางจาก	92399 , 10428	2-0-06 ไร่	419,120,000.00	293,400,000.00	บ. ที.เอ มาเนจเม้นท์ฯ
	ที่ตั้ง บมจ.เพาเวอร์ไลน์ เอ็นจิเนียริง	เขตพระโขนง กรุงเทพมหานคร (สำนักงานใหญ่)	10429 , 163852	806 ตารางวา			
7	ที่ดินและสิ่งปลูกสร้าง จ.นครปฐม	ที่ดินนอพุทธมณฑลสาย 5 (ทล.3414) บริเวณ กม.ที่ 5+300	5510, 38467	17-3-66 ไร่	243,644,000.00	170,550,800.00	บ. ที.เอ มาเนจเม้นท์ฯ
	ที่ตั้ง สโตร์กลาง	ค.ไร่จิ้ง อ.สามพราน จ.นครปฐม	48843-48846	7,166 ตารางวา			
8	ห้องชุดเดอะ โคฟ คอนโดมิเนียม	โครงการ อาคารชุด เดอะ โคฟ คอนโดมิเนียม	ห้องชุดเลขที่ 700/91	91.53 ตารางเมตร	32,278,750.00	-	บ. ที.เอ มาเนจเม้นท์ฯ
	จำนวน 2 ยูนิต	ช. นาเกลือ 18/1 อ.พิทย-นาเกลือ ค.นาเกลือ	ห้องชุดเลขที่ 700/95	166.7 ตารางเมตร			
		อ.บางละมุง จ.ชลบุรี					
9	อาคารชุดอินโดจีน คอนโดมิเนียม	อาคารชุดอินโดจีน คอนโดมิเนียม เลขที่ 328/37 อ.กมลา-ป่าตอง	ห้องชุดเลขที่ 328/37	435 ตารางเมตร	50,025,000.00	35,017,500.00	บ. ที.เอ มาเนจเม้นท์ฯ
	จำนวน 1 ยูนิต	(ทล.4233) ค.ป่าตอง อ.กระบี่ จ.ภูเก็ต					
		อ.กระบี่ จ.ภูเก็ต 83150					
10	อาคารชุด วีวันดา เรสซิเดนซ์ พัทยา	อาคารชุด วีวันดา เรสซิเดนซ์ พัทยา เลขที่ 212/46 ชั้น 11	65374	56.66 ตารางเมตร	6,232,600.00	-	บ. ที.เอ มาเนจเม้นท์ฯ
	จำนวน 1 ยูนิต	ช.นาจอมเทียน 4 อ.สุขุมวิท (ทล.3) ค.นาจอมเทียน อ.สัตหีบ จ.ชลบุรี					
11	อาคารชุด เดอะ โบนัสเมนต์ ทองหล่อ	อาคารชุด เดอะ โบนัสเมนต์ ทองหล่อ เลขที่ 998/81 ชั้น 14	2850	125.20 ตารางเมตร	32,552,000.00	22,786,400.00	บ. ที.เอ มาเนจเม้นท์ฯ
	จำนวน 1 ยูนิต	ช.สุขุมวิท 55 (ทองหล่อ) อ.สุขุมวิท แขวงคลองตันเหนือ					
		เขตวัฒนา กทม.					

ลำดับ	รายการ	ที่ตั้ง	โฉนดเลขที่	เนื้อที่ ไร่-งาน-ตรว.	ราคาประเมิน (ราคาตลาด)	ราคาบังคับขาย	ประเมินราคาโดย
12	ที่ดินชอยปรีดี พนมยงค์ 41	เลขที่ 68/16 ชอยปรีดี พนมยงค์ 41 ถนนสุขุมวิท 71	12679	0-3-99 ไร่	119,700,000.00	111,720,000.00	
		(ปรีดี พนมยงค์) แขวงคลองตันเหนือ เขตวัฒนา กทม.		399 ตารางวา			



POWER LINE ENGINEERING PUBLIC COMPANY LIMITED

บริษัท เพาเวอร์ไลน์ เอ็นจิเนียริง จำกัด (มหาชน)

เลขที่ 2 ซอยสุขุมวิท 81 (ศิริพงษ์) ถนนสุขุมวิท แขวงบางจาก เขตพระโขนง กรุงเทพฯ 10260

โทรศัพท์ : 66-2332-0345 (15 คู่สาย) โทรสาร : 66-2311-0851

2 Soi Sukhumvit 81 (Siripot), Sukhumvit Road, Bangjak, Phrakhanong, Bangkok 10260, Thailand

Tel : 66-2332-0345 (15 Lines) Fax. : 66-2311-0851



www.ple.co.th