



แบบแสดงรายการข้อมูลประจำปี รายงานประจำปี

บริษัท อาร์พีซี จำกัด (มหาชน)

2565

(แบบ 56-1 One-Report)

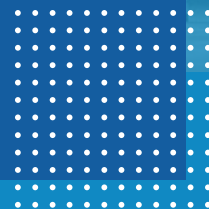

สารบัญ

- สารจากประธานกรรมการ
- คณะกรรมการบริษัท

ส่วนที่ 1 การประกอบธุรกิจและผลการดำเนินงาน

1.	โครงสร้างและการดำเนินงานของกลุ่มบริษัท	1
2.	การบริหารจัดการความเสี่ยง	14
3.	การขับเคลื่อนธุรกิจเพื่อความยั่งยืน	17
4.	การวิเคราะห์และคำอธิบายของฝ่ายจัดการ	21
5.	ข้อมูลทั่วไปและข้อมูลสำคัญอื่น	31

ส่วนที่ 2 การจัดการและการกำกับดูแลกิจการ

6.	นโยบายการกำกับดูแลกิจการ	31
7.	โครงสร้างการกำกับดูแลกิจการ และข้อมูลสำคัญเกี่ยวกับคณะกรรมการ คณะกรรมการชุดย่อย ผู้บริหาร พนักงาน และอื่นๆ	37
8.	รายงานผลการดำเนินงานสำคัญด้านการกำกับดูแลกิจการ	46
9.	การควบคุมภายในและรายการระหว่างกัน	54

ส่วนที่ 3	งบการเงิน	รายงานทางการเงิน
		2565

เอกสารแนบ

- เอกสารแนบ 1 รายละเอียดเกี่ยวกับกรรมการ ผู้บริหาร ผู้มีอำนาจควบคุม และ เลขานุการบริษัท
- เอกสารแนบ 2 รายละเอียดเกี่ยวกับกรรมการของบริษัทแทน บริษัทย่อย และบริษัทร่วม
- เอกสารแนบ 3 รายละเอียดเกี่ยวกับหัวหน้างานตรวจสอบภายใน
- เอกสารแนบ 4 ทรัพย์สินที่ใช้ในการประกอบธุรกิจ และรายละเอียดเกี่ยวกับรายการประเมินราคาทรัพย์สิน
- เอกสารแนบ 5 นโยบายและแนวปฏิบัติการกำกับดูแลกิจการ และจรรยาบรรณธุรกิจ
- เอกสารแนบ 6 รายงานคณะกรรมการตรวจสอบ

สารจากประธานกรรมการ

ในปี 2565 เป็นช่วงที่ท้าทายและเป็นเวลาที่ยากอีกปีหนึ่งของผู้ประกอบการเนื่องจากปัจจัยต่าง ๆ ทั้งภาวะเศรษฐกิจโลก ปัญหาด้านภูมิรัฐศาสตร์ของโลก ราคาน้ำมัน เงินเฟ้อ อัตราแลกเปลี่ยน ค่าครองชีพต่าง ๆ พุ่งสูงขึ้น มีการเปลี่ยนแปลง Technology Disruption และ ESG ซึ่งเป็นปัจจัยท้าทายที่สำคัญที่จะส่งผลกระทบต่อองค์กรอย่างกว้างขวาง

ถึงแม้ว่าเศรษฐกิจไทยในช่วงครึ่งหลังของปีฟื้นตัวได้ดีจากการส่งออกสินค้า มาตรการกระตุ้นเศรษฐกิจของภาครัฐและการเปิดรับนักท่องเที่ยวจากต่างประเทศ แต่บริษัทยังคงติดตามและประเมินสถานการณ์ดังกล่าวอย่างใกล้ชิด เพื่อปรับตัวให้สามารถดำเนินงานภายใต้ภาวะเศรษฐกิจที่เปลี่ยนแปลงไป

คณะกรรมการบริษัทฯ ยังคงให้ความสำคัญและมุ่งมั่นในการทบทวนและกำหนดทิศทาง วิสัยทัศน์ พันธกิจ กลยุทธ์ของบริษัทฯ รวมถึงนโยบายที่สำคัญ โดยได้กำกับดูแลติดตามให้มีการปฏิบัติเป็นไปตามเป้าหมายที่กำหนดไว้อย่างมีประสิทธิภาพและประสิทธิผล นอกจากนี้ บริษัทฯ ให้ความสำคัญกับการพัฒนาอย่างยั่งยืนครอบคลุมทุกมิติ ทั้งด้านสิ่งแวดล้อม สังคม และบรรษัทภิบาล (ESG) เพื่อให้เกิดความยั่งยืนแก่ธุรกิจของบริษัทฯ ตลอดจนบูรณาการในการดำเนินธุรกิจควบคู่ไปกับการพัฒนาอย่างยั่งยืน

สำหรับธุรกิจของบริษัทฯ ซึ่งมีรายได้จาก 2 กลุ่มธุรกิจหลักคือ กลุ่มธุรกิจพลังงานและกลุ่มธุรกิจพัฒนาอสังหาริมทรัพย์ ด้วยการร่วมลงทุน และการร่วมบริหารในกิจการอื่นที่มีศักยภาพ ซึ่งเป็นกลยุทธ์ทางธุรกิจที่บริษัทฯ คาดว่าจะสร้างผลประกอบการที่ดีขึ้นในระยะยาว

ในส่วนด้านธุรกิจอสังหาริมทรัพย์ บริษัทฯ ได้ถือหุ้น บริษัท สัมมากร จำกัด (มหาชน) (“SAMCO”) ในสัดส่วนร้อยละ 48.25 ซึ่งประกอบธุรกิจจำหน่ายอสังหาริมทรัพย์ โดยมุ่งเน้นพัฒนาโครงการที่อยู่อาศัยเพื่อจำหน่ายในประเภทบ้านเดี่ยว ทาวน์โฮม ทั้งยังสร้างผลประกอบการที่มั่นคงอย่างต่อเนื่อง ปัจจุบันมี 9 โครงการ และอีก 3 โครงการอยู่ระหว่างการพัฒนา นอกจากนี้ ยังมีโครงการขยายธุรกิจพื้นที่ให้เช่าเพิ่ม ขณะนี้อยู่ระหว่างการพัฒนา

ด้านธุรกิจกลุ่มพลังงาน บจก.เพียวพลังงานไทย (“PTEC”) ซึ่งเป็นบริษัทย่อยของบริษัทฯ หลังจากการบริหารสถานีสานักบริการน้ำมันภายใต้เครื่องหมายการค้าเอสโซ่ (ESSO) ตามสัญญาซื้อขายน้ำมันและให้ใช้สิทธิเครื่องหมายการค้าเอสโซ่ นั้น ทำให้มีความแข็งแกร่งในธุรกิจการค้าปลีกน้ำมัน โดยมีแผนขยายสถานีสานักบริการน้ำมันและแผนการตลาดที่จะตอบสนองความต้องการของลูกค้าได้อย่างต่อเนื่อง ซึ่งปัจจุบันสถานีสานักบริการน้ำมันภายใต้เครื่องหมายการค้า ESSO มีจำนวน 72 สาขา และมีธุรกิจใหม่ที่เป็นธุรกิจร้านอาหาร “คอฟฟี่ เจอนี่” ซึ่งเป็นแฟรนไชส์ของ บริษัท เดอะ ไมเนอร์ ฟู้ด กรุ๊ป จำกัด (มหาชน) ซึ่งเป็นหนึ่งในผู้นำด้านธุรกิจอาหารและเป็นแบรนด์กาแฟที่มีมาตรฐาน

ทั้งนี้ บริษัทฯ ยังคงมองหาช่องทางเลือกในการลงทุนในธุรกิจต่าง ๆ ที่จะช่วยเสริมสร้างความแข็งแกร่งให้กับธุรกิจของบริษัทฯ รวมไปถึงการปรับกลยุทธ์ในการดำเนินธุรกิจของบริษัทฯ โดยจะเน้นการลงทุนที่ให้ผลตอบแทนที่ดีต่อเนื่องในระยะยาว

ในโอกาสนี้ ผม ในนามของคณะกรรมการบริษัทฯ ใคร่ขอขอบคุณ ท่านผู้ถือหุ้น คู่ค้า ลูกค้า สถาบันการเงิน ผู้บริหารทุกระดับ ตลอดจนพนักงานทุกท่าน ที่ได้ให้การสนับสนุนการดำเนินงานของบริษัทฯ ด้วยดีตลอดมา และได้ร่วมทุกข์ร่วมสุขกับบริษัทฯ และขอให้เชื่อมั่นว่า ผม คณะกรรมการบริษัทฯ และพนักงานทุกคน จะตั้งใจอย่างเต็มกำลังความสามารถในการดำเนินธุรกิจที่มีธรรมาภิบาล ทั้งต่อผู้ถือหุ้น ต่อคู่ค้า ต่อลูกค้า และต่อพนักงานทุกระดับ รวมถึงสามารถกลับมาทำกำไร และให้ผลตอบแทนที่คุ้มค่าแก่ผู้ถือหุ้นสืบต่อไปเช่นในอดีตที่ผ่านมา



นายสิจจา เจนธรรมนุกูล
ประธานกรรมการ / รักษาการกรรมการผู้จัดการ



นายรัช อั้งสุประเสริฐ
กรรมการ



นายสุภพงศ์ กฤษณกาญจน์
กรรมการ



นายสุทัศน์ ชันเจริญสุข
กรรมการ



นางสาวปณิชา พงษ์ศิวกัย
กรรมการอิสระ / กรรมการตรวจสอบ



นายประสิทธิ์ ธีรัตน์บงกช
กรรมการอิสระ / ประธานกรรมการตรวจสอบ



นางสาวพอด ชนิชชานันท์
กรรมการอิสระ / กรรมการตรวจสอบ

ส่วนที่ 1 : การประกอบธุรกิจและผลการดำเนินงาน

1) โครงสร้างและการดำเนินงานของกลุ่มบริษัทฯ

1.1 นโยบายและภาพรวมการประกอบธุรกิจ

บริษัท อาร์พีจี จำกัด (มหาชน) (“บริษัทฯ”) ก่อตั้งขึ้นเมื่อปี 2538 ประกอบธุรกิจด้านปิโตรเลียม และปิโตรเคมี โดยกลุ่มนักธุรกิจคนไทยที่มีประสบการณ์ด้านธุรกิจปิโตรเลียมและปิโตรเคมี ร่วมทุนกับบริษัท เพทโร-อินสตรูเมนต์ จำกัด เพื่อดำเนินการแปรรูปคอนเดนเสทเรสซิดิว (CR) เพื่อให้ได้ผลิตภัณฑ์ปิโตรเลียม และปิโตรเคมี ที่มีคุณภาพ ได้แก่ น้ำมันดีเซลหมุนเร็ว น้ำมันเตา และเคมีภัณฑ์ เพื่อค้าปลีกและค้าส่ง ซึ่งคอนเดนเสทเรสซิดิว (CR) เป็นวัตถุดิบผลพลอยได้จากกระบวนการผลิตของ บริษัท ปตท. โกลบอล เคมิคอล จำกัด (มหาชน) (PTTGC)

ต่อมาในปี 2558 บริษัทฯ ได้ทำการปรับแนวทางธุรกิจใหม่ โดยการปรับโครงสร้างธุรกิจให้เหมาะสมกับสภาพแวดล้อมปัจจุบัน ประกอบธุรกิจโดยการถือหุ้นในบริษัทอื่น (Holding Company) โดยมีธุรกิจพลังงานเป็นธุรกิจหลักผ่านบริษัทย่อย คือ บริษัท เพียวพลังงานไทย จำกัด (ชื่อย่อ “PTEC”) เนื่องจากเป็นธุรกิจที่มีการขยายตัวอย่างต่อเนื่อง และนอกจากนี้บริษัทยังมีรายได้จากกลุ่มธุรกิจพัฒนาอสังหาริมทรัพย์ผ่านบริษัทร่วมคือ บริษัท สัมมากร จำกัด (มหาชน) (ชื่อย่อ “SAMCO”) ปัจจุบันบริษัทฯ มีบริษัทย่อยและบริษัทร่วม ดังนี้

ภาพรวมการประกอบธุรกิจ

กลุ่มธุรกิจพลังงาน

บริษัทย่อย

1) บริษัท เพียวพลังงานไทย จำกัด (PTEC)

PTEC เป็นบริษัทย่อยที่บริษัทฯ ถือหุ้นอยู่ในอัตราร้อยละ 100 มีทุนจดทะเบียน 140 ล้านบาท โดยเป็นหุ้นสามัญ 1,400,000 หุ้น มูลค่าหุ้นละ 100 บาท ชำระค่าหุ้นเต็มมูลค่าแล้ว ประกอบธุรกิจค้าปลีก จำหน่ายน้ำมันดีเซลหมุนเร็ว แก๊สโซฮอล์ 95 แก๊สโซฮอล์ 91 แก๊สโซฮอล์ E20 พรีเมียมดีเซล พรีเมียมแก๊สโซฮอล์ 95 ดีเซลหมุนเร็ว B10 และดีเซลหมุนเร็ว B20 เมื่อวันที่ 6 พฤศจิกายน 2560 PTEC ได้ลงนามความร่วมมือระหว่างกันกับบริษัท เอสโซ่ (ประเทศไทย) จำกัด (มหาชน) (“เอสโซ่”) โดยทำสัญญาซื้อขายน้ำมันและให้ใช้สิทธิเครื่องหมายการค้าเอสโซ่ ภายหลังจากนี้สถานีบริการน้ำมันของ PTEC จะเป็นสถานีบริการน้ำมันภายใต้เครื่องหมายการค้าเอสโซ่ ซึ่ง PTEC จะยังคงเป็นผู้ดำเนินงานบริหารสถานีบริการน้ำมันดังกล่าว ณ วันที่ 31 ธันวาคม 2565 บริษัทฯ มีสถานีบริการน้ำมันภายใต้เครื่องหมายการค้าเอสโซ่ ที่บริหารงานสถานีบริการน้ำมันโดย PTEC จำนวน 72 แห่ง

1.1) บริษัท เอสซีที สหพันธ์ จำกัด (SAP)

SAP เป็นบริษัทย่อยที่ PTEC ถือหุ้นอยู่ในอัตราร้อยละ 100 มีทุนจดทะเบียน 20 ล้านบาท โดยเป็นหุ้นสามัญจำนวน 200,000 หุ้น มูลค่าหุ้นที่ตราไว้หุ้นละ 100 บาท ประกอบธุรกิจจำหน่ายอุปกรณ์เครื่องมือสถานีบริการน้ำมัน รวมถึงให้บริการซ่อมบำรุง และรับเหมาก่อสร้าง

2) บริษัท เพียวไบโอดีเซล จำกัด (PBC)

PBC เป็นบริษัทย่อยที่บริษัทฯ ถือหุ้นอยู่ในอัตราร้อยละ 100 โดยมีทุนจดทะเบียน 280 ล้านบาท โดยเป็นหุ้นสามัญจำนวน 2,800,000 หุ้น มูลค่าที่ตราไว้ละ 100 บาท โดยมีวัตถุประสงค์เพื่อ (1) ผลิตน้ำมันไบโอดีเซล (B100) จากน้ำมันปาล์มดิบในประเทศ โดยมีกำลังการผลิต 300,000 ลิตรต่อวัน หรือ 100,000 ตันต่อปี เพื่อนำไปผสมในน้ำมันดีเซล เป็นน้ำมันดีเซล B3 และ น้ำมันดีเซล B5 เป็นพลังงานทดแทนตามนโยบายรัฐบาล และ (2) ผลิตกลีเซอริน มีกำลังการผลิต 10,000 ตันต่อปี เพื่อนำไปใช้เป็นวัตถุดิบในเครื่องสำอาง และผลิตภัณฑ์ยาต่อไป และได้รับบัตรส่งเสริมการลงทุน โดยได้รับสิทธิประโยชน์ในการยกเว้นภาษีรายได้เป็นระยะเวลา 8 ปี บริษัทได้หยุดการผลิตอย่างไม่มีกำหนด ตั้งแต่เดือนกุมภาพันธ์ 2555 เป็นต้นไป

กลุ่มธุรกิจพัฒนาอสังหาริมทรัพย์

บริษัทร่วม

1) บริษัท สัมมากร จำกัด (มหาชน) (SAMCO)

SAMCO เป็นบริษัทร่วมที่บริษัทฯ ถือหุ้นร้อยละ 48.25 มีทุนจดทะเบียน 641.80 ล้านบาท โดยเป็นหุ้นสามัญ 641.80 ล้านหุ้น มูลค่าหุ้นละ 1 บาท ดำเนินธุรกิจพัฒนาอสังหาริมทรัพย์ประเภทจำหน่าย ตั้งแต่ปี พ.ศ. 2517 ส่วนใหญ่เป็นบ้านเดี่ยวพร้อมที่ดิน และคอนโดในเขตกรุงเทพมหานครและปริมณฑล และต่างจังหวัด โดย SAMCO มุ่งมั่นที่จะพัฒนาอสังหาริมทรัพย์ที่มีคุณภาพ เพื่อการอยู่อาศัยที่ดีของคนไทยในราคาที่เหมาะสม สร้างธุรกิจที่ยั่งยืน และเป็นองค์กรที่ใส่ใจในความเป็นอยู่ของลูกค้า พนักงาน และสังคม

โครงการของบริษัท ทั้งหมดมีลักษณะเป็นโครงการสร้างเสร็จก่อนขาย ประกอบด้วย บ้านเดี่ยว ภายใต้ชื่อแบรนด์ “สัมมากร” และในปี 2565 ที่ผ่านมา ได้มีการเปิดตัวแบรนด์บ้านเดี่ยวใหม่ เพิ่มอีก 2 แบรนด์ ได้แก่ แบรนด์ มิติ และแบรนด์ อนาพนา ในส่วนของ ทาวน์โฮม 2 และ 3 ชั้น ภายใต้ชื่อแบรนด์ “สัมมากร อเวนีย” ซึ่งเน้นตั้งอยู่ในเขตชุมชนใกล้กับสถานที่อำนวยความสะดวก และแหล่งคมนาคม เพื่อความสะดวกสบายในการใช้ชีวิตอย่างเต็มรูปแบบ โครงการที่อยู่อาศัยแนวสูงของบริษัท ประกอบด้วยโครงการคอนโดมิเนียม ภายใต้ชื่อแบรนด์ “สัมมากร S9” ซึ่งตั้งอยู่ใกล้กับสถานีรถไฟฟ้า แหล่งการค้า และย่านธุรกิจแห่งใหม่ โครงการโฮมออฟฟิศ ภายใต้ชื่อแบรนด์ “ออฟฟิศ พาร์ค” และโครงการที่อยู่อาศัยแนวราบกลุ่ม Super Luxury ใจกลางกรุงเทพฯ ภายใต้ชื่อแบรนด์ “Providence Lane” และโครงการใหม่ Park Heritage ซึ่งได้เปิดตัวโครงการไปในปลายปี 2565 ที่ผ่านมา และในปี 2565 ได้มีการเปิดตัวโครงการต่างจังหวัดคือ โครงการ บาร์นยาร์ด เขาใหญ่ ซึ่งตั้งอยู่ในจังหวัดนครราชสีมา

ณ วันที่ 31 ธันวาคม 2565 SAMCO มีจำนวน 9 โครงการ คือ 1.โครงการสัมมากรรังสิตคลอง 7 2.โครงการสัมมากรอเวนีย รามอินทรา-วงแหวน, 3.โครงการสัมมากร อเวนีย ชัยพฤกษ์-วงแหวน, 4.โครงการสัมมากร อเวนีย สุวรรณภูมิ, 5.โครงการมิติ ชัยพฤกษ์ วงแหวน 6.โครงการอนาพนา ลาดกระบัง 7.โครงการไพรวิเด็นเลน และ 8.โครงการ พาร์ค เฮอริเทจ 9.โครงการบาร์นยาร์ด เขาใหญ่

กลุ่มธุรกิจอื่น

1) บริษัท อาร์พีซี แมเนจเม้นท์ จำกัด (RPCM)

RPCM เป็นบริษัทย่อยที่บริษัทฯ ถือหุ้นอยู่ในอัตราร้อยละ 99.92 มีทุนจดทะเบียน 500,000 บาท แบ่งเป็นหุ้นสามัญ 5,000 หุ้น มูลค่าหุ้นละ 100 บาท ชำระค่าหุ้นเต็มมูลค่า ต่อมาเมื่อวันที่ 15 กรกฎาคม 2565 ที่ประชุมวิสามัญผู้ถือหุ้นของบริษัท อาร์พีซี แมเนจเม้นท์ จำกัด มีมติพิเศษให้ลดทุนจดทะเบียนโดยลดมูลค่าหุ้นที่ตราไว้จากหุ้นละ 100 บาท เป็นหุ้นละ 25 บาท ทำให้ทุนจดทะเบียนใหม่ เป็น 125,000 บาท ซึ่งได้จดทะเบียนลดทุนดังกล่าวกับกระทรวงพาณิชย์แล้วเมื่อวันที่ 1 กันยายน 2565 ประกอบธุรกิจรับจ้างบริหารจัดการระบบงานต่างๆ

2) บริษัท ออนเวอร์ด์ เวนเจอร์ จำกัด (ONW)

ONW เป็นบริษัทย่อยที่บริษัทฯ ถือหุ้นอยู่ในอัตราร้อยละ 100 มีทุนจดทะเบียน 10 ล้านบาท แบ่งเป็นหุ้นสามัญ 100,000 หุ้น มูลค่าหุ้นละ 100 บาท เพื่อประกอบธุรกิจสินเชื่อรายย่อย (Pico Plus)

2.1) บริษัท ออนเวอร์ด์ มูฟ จำกัด (OMC)

OMC เป็นบริษัทย่อยที่ บริษัท ออนเวอร์ด์ เวนเจอร์ จำกัด (ONW) ถือหุ้นอยู่ในอัตราร้อยละ 99.97 มีทุนจดทะเบียน 1 ล้านบาท แบ่งเป็นหุ้นสามัญ 10,000 หุ้น มูลค่าหุ้นละ 100 บาท เพื่อประกอบธุรกิจการบริการทั่วไป

1.1.1 วิสัยทัศน์ วัตถุประสงค์ และเป้าหมาย

• วิสัยทัศน์ พันธกิจ

วิสัยทัศน์ : เป็นผู้นำด้านพลังงานและอสังหาริมทรัพย์ ภายใต้การบริหารจัดการที่ดี และสร้างพันธมิตรทางธุรกิจอย่างยั่งยืน

พันธกิจ : บริษัทฯ มุ่งมั่นที่จะลงทุนในธุรกิจที่ให้ผลตอบแทนที่ดีและมีศักยภาพ เป็นบริษัทที่บริหารที่ดำเนินธุรกิจบนรากฐานความถูกต้อง มีจิตสำนึกรับผิดชอบต่อหน้าที่ด้วยความซื่อสัตย์สุจริต เป็นธรรมต่อคู่ค้า พันธมิตรทางธุรกิจ พนักงาน ผู้ถือหุ้น สังคม และประเทศชาติ

• วัตถุประสงค์หลักและเป้าหมาย

คณะกรรมการบริษัทฯ กำหนดวัตถุประสงค์และเป้าหมายหลักของบริษัทฯ โดยคำนึงถึงรูปแบบธุรกิจที่สามารถสร้างคุณค่าให้แก่ บริษัทฯ ผู้มีส่วนได้เสียทุกฝ่ายและสังคมโดยรวม โดยได้พิจารณาถึงสภาพแวดล้อมและปัจจัยที่มีการเปลี่ยนแปลงต่างๆ การนำนวัตกรรมและเทคโนโลยีมาใช้อย่างเหมาะสม ตามความต้องการของลูกค้าและผู้มีส่วนได้เสียความพร้อม ความชำนาญ และความสามารถในการแข่งขันของบริษัทฯ

• เป้าหมาย

บริษัท อาร์พีซี จำกัด (มหาชน) เป็นบริษัทโฮลดิ้ง ที่มีการดำเนินธุรกิจควบคู่ไปกับการลงทุนในกิจการอื่นๆ นอกเหนือไปจากการสนับสนุนจัดหาแหล่งเงินทุนให้เพียงพอต่อการขยายกิจการอย่างเหมาะสมแล้ว บริษัทฯ มุ่งหวังจะทำให้แต่ละธุรกิจเจริญเติบโตอย่างเต็มศักยภาพ ด้วยการประสานความร่วมมือ ระหว่างกิจการต่างๆ ในแต่ละธุรกิจ และการกำหนดทิศทางกลยุทธ์ เพื่อที่จะเสริมสร้างความสามารถในการแข่งขันของกิจการให้เติบโตและยั่งยืนบริษัทมีความตั้งใจที่จะลงทุนในธุรกิจที่มีความสามารถในการแข่งขันชัดเจน ไม่ว่าจะเป็นผู้นำด้านการผลิต และ/หรือ การมีนวัตกรรมใหม่ และ/หรือการที่มีความสามารถในการตอบสนองความต้องการและพฤติกรรมของลูกค้าที่เปลี่ยนแปลงอย่างรวดเร็ว โดยบริษัทวางเป้าหมายให้ธุรกิจที่เข้าไปลงทุนดำเนินธุรกิจในด้านต่างๆ เพื่อการเติบโตขององค์กรอย่างยั่งยืน

1.1.2 การเปลี่ยนแปลง และพัฒนาการที่สำคัญของบริษัทฯย้อนหลัง 3 ปี

ปี 2563 มีเหตุการณ์สำคัญที่เกิดขึ้น สรุปได้ ดังนี้

- เดือนสิงหาคม: บริษัทฯ ได้มีมติอนุมัติให้ บริษัท ซูเปอร์เฟียวแก๊ส จำกัด (“SPG”) ซึ่งเป็นบริษัทย่อยที่บริษัทฯ ถือหุ้นโดยทางอ้อมในอัตราร้อยละ 55 ผ่านการถือหุ้นของ บริษัท เฟียวพลังงานไทย จำกัด ที่เป็นบริษัทย่อยที่บริษัทฯ ถือหุ้นอยู่ทั้งหมด เนื่องจากผลการดำเนินงานขาดทุนต่อเนื่อง โดย SPG ได้จดทะเบียนเลิกบริษัทต่อกรมพัฒนาธุรกิจการค้า กระทรวงพาณิชย์ แล้วเมื่อวันที่ 13 กรกฎาคม 2563 ทั้งนี้ การเลิกกิจการของ SPG ไม่ส่งผลกระทบต่อธุรกิจของบริษัทฯแต่อย่างใด
- เดือนพฤศจิกายน: บริษัทฯ มีมติอนุมัติการจัดตั้งบริษัทย่อย (บริษัท อาร์พีซี-เจวี1 จำกัด) เพื่อรองรับการพัฒนาโครงการอสังหาริมทรัพย์ในอนาคต

ปี 2564 มีเหตุการณ์สำคัญที่เกิดขึ้น สรุปได้ ดังนี้

- เดือนเมษายน: บริษัทฯ มีมติอนุมัติการจัดตั้งบริษัทย่อย (บริษัท ออนเวิร์ด เวเนเจอร์ จำกัด) เพื่อประกอบธุรกิจสินเชื่อรายย่อย (Pico Plus)
- เดือนมิถุนายน: คดีหมายเลขดำที่ พ.3016/2559 (ข้อพิพาทหมายเลขดำที่ 114/2552) ศาลฎีกามีคำพิพากษายืนตามคำพิพากษาของศาลแพ่งให้บังคับตามคำชี้ขาด ของคณะอนุญาโตตุลาการ คดีถึงที่สุด เป็นผลให้ PTT ต้องชำระค่าเสียหายแก่บริษัทฯ พร้อมทั้งดอกเบี้ย คิดเป็นจำนวนเงิน 2,263 ล้านบาท และคดีหมายเลขดำที่ พ.3492/2560 (ข้อพิพาทหมายเลขดำที่ 78/2555) ศาลฎีกามีคำพิพากษาลบคำพิพากษาของศาลแพ่งให้บังคับตามคำชี้ขาดของคณะอนุญาโตตุลาการ คดีถึงที่สุด เป็นผลให้บริษัทฯ ต้องชำระค่าวัตถุดิบคอนกรีตเสริมเหล็กงวดสุดท้ายแก่ PTT พร้อมทั้ง

ดอกเบี้ย คิดเป็นจำนวนเงิน 2,862 ล้านบาท ซึ่งผลคำตัดสินของศาลฎีกาทั้งสองคดีดังกล่าวถือว่าสิ้นสุดแล้ว ต่อมาบริษัทฯ และ PTT ได้ชำระหนี้ตามคำตัดสินของศาลฎีกาเรียบร้อยแล้ว

- เดือน สิงหาคม : กิจการร่วมค้า SCTP เป็นการร่วมทุนของบริษัท เอสซีที สหพันธ์ จำกัด (SAP) ซึ่งเป็นบริษัทย่อยที่ถือหุ้นโดยบริษัท เพียวพลังงานไทย จำกัด ในสัดส่วนการร่วมทุนร้อยละ 40 ของเงินทุนหมุนเวียน คิดเป็นจำนวนเงินทุน 2 ล้านบาท เพื่อประกอบธุรกิจรับเหมาก่อสร้าง
- เดือนธันวาคม: บริษัทฯ ได้มีมติอนุมัติการเลิกและชำระบัญชีของบริษัท อาร์พีซีจี เจวี-1 จำกัด (“RPCG-JV1”) ซึ่งเป็นบริษัทย่อยที่บริษัทฯ ถือหุ้นในสัดส่วนร้อยละ 100

ปี 2565 มีเหตุการณ์สำคัญที่เกิดขึ้น สรุปได้ ดังนี้

- เดือนเมษายน: ที่ประชุมสามัญผู้ถือหุ้น ประจำปี 2565 มีมติอนุมัติจ่ายเงินปันผลจากผลการดำเนินงานปี 2564 ในอัตราหุ้นละ 0.10 บาท คิดเป็นเงินปันผลจ่ายทั้งสิ้น 130,466,412.50 บาท หรือ คิดเป็นร้อยละ 20.77 ของงบการเงินเฉพาะกิจการ หรือ คิดเป็นร้อยละ 14.33 ของงบการเงินรวม และอนุมัติการจัดสรรกำไรเพื่อเป็นทุนสำรองตามกฎหมาย จำนวน 35,345,077 บาท โดยกำหนดรายชื่อผู้ถือหุ้นเพื่อสิทธิในการรับเงินปันผล (Record Date) ในวันที่ 29 เมษายน 2565 กำหนดจ่ายเงินปันผลในวันที่ 19 พฤษภาคม 2565
- เดือนพฤษภาคม: บริษัท อาร์พีซีจี เจวี-1 จำกัด (“RPCG-JV1”) ซึ่งเป็นบริษัทย่อย ได้จดทะเบียนเสร็จสิ้นการชำระบัญชีต่อกรมพัฒนาธุรกิจการค้า กระทรวงพาณิชย์ โดยการเลิกบริษัทย่อยดังกล่าวไม่ส่งผลกระทบต่อการทำงานของ บริษัทฯแต่อย่างใด
- เดือนกันยายน: บริษัท ออนเวอร์ด์ เวเนเจอร์ จำกัด ซึ่งบริษัทฯ ถือหุ้นในสัดส่วนร้อยละ 100 ได้รับใบอนุญาตประกอบธุรกิจสินเชื่อรายย่อย และได้เปิดดำเนินธุรกิจ
- เดือนกันยายน : บริษัท อาร์พีซี แมเนจเม้นท์ จำกัด (“RPCM”) ซึ่งเป็นบริษัทย่อย ได้จดทะเบียนลดทุนกับกระทรวงพาณิชย์ ให้ลดทุนจดทะเบียนของ RPCM จากทุนจดทะเบียนเดิม 500,000 บาท เป็นทุนจดทะเบียนใหม่ 125,000 บาท โดยลดมูลค่าหุ้นที่ตราไว้จากหุ้นละ 100 บาท เป็นหุ้นละ 25 บาท ซึ่งการลดทุนจดทะเบียนดังกล่าวไม่ส่งผลกระทบต่อจำนวนหุ้นของบริษัทย่อยดังกล่าวและสัดส่วนการถือหุ้นของบริษัทฯแต่อย่างใด
- เดือนพฤศจิกายน: คดีหมายเลขดำที่ 3162/2553 ที่บริษัทฯ ฟ้องร้องค่าเสียหายจาก PTT จากการผิดสัญญาซื้อขายวัตถุดิบนั้น คณะกรรมการบริษัทฯ มีมติให้ถอนฟ้อง ต่อมาศาลได้มีคำสั่งถอนฟ้องพร้อมคืนค่าธรรมเนียมให้กับบริษัทฯ และจำหน่ายคดีออก
- เดือนพฤศจิกายน: บริษัท ออนเวอร์ด์ มูฟ จำกัด (“OMC”) ซึ่งเป็นบริษัทย่อยที่ บริษัท ออนเวอร์ด์ เวเนเจอร์ จำกัด ถือหุ้นอยู่ในอัตราร้อยละ 99.97 เพื่อประกอบธุรกิจการบริการทั่วไป
- เดือนสิงหาคม: คณะกรรมการ PTEC มีมติจ่ายเงินปันผลระหว่างกาล หุ้นละ 10 บาท คิดเป็นเงินปันผล 14 ล้านบาท

1.1.3 การใช้เงินที่ได้จากการระดมทุนเป็นไปตามวัตถุประสงค์

- ไม่มี -

1.1.4 ข้อผูกพันที่บริษัทฯ ให้ค้ำประกันไว้ในแบบแสดงรายการข้อมูลการเสนอขายหลักทรัพย์และ/หรือเงื่อนไขการอนุญาตของสำนักงาน และ/หรือเงื่อนไขการรับหลักทรัพย์ของตลาดหลักทรัพย์ฯ

- ไม่มี -

1.1.5 ชื่อ สถานที่ตั้งสำนักงานใหญ่

ชื่อบริษัท	บริษัท อาร์พีซีจี จำกัด (มหาชน) (“บริษัทฯ”)
ประเภทธุรกิจ	ประกอบธุรกิจโดยการถือหุ้นในบริษัทอื่น (Holding Company) โดยมีธุรกิจพลังงานเป็นธุรกิจหลัก (เดิม) ประกอบธุรกิจโรงกลั่นน้ำมันขนาด 17,000 บาร์เรลต่อวัน บริหารคลังน้ำมัน 1 แห่ง เพื่อจัดจำหน่ายน้ำมันดีเซล เบนซิน 91 แก๊สโซฮอล์ 91 แก๊สโซฮอล์ 95 แก๊สโซฮอล์ E85 เคมีภัณฑ์ และน้ำมันเตา รวมถึงค้าปลีกน้ำมันสำเร็จรูป
ที่ตั้งสำนักงานใหญ่	86/2 อาคารสัมมากรเพลส ถนนรามคำแหง แขวงสะพานสูง เขตสะพานสูง กรุงเทพฯ 10240
ทุนจดทะเบียน	1,304,664,125 บาท
แบ่งออกเป็นหุ้นสามัญ	1,304,664,125 หุ้น
มูลค่าที่ตราไว้หุ้นละ	1 บาท
ทุนจดทะเบียนชำระแล้ว	1,304,664,125 บาท
เลขทะเบียนบริษัท	0107546000202
	โทรศัพท์ 02-372-3600 โทรสาร 02-372-3327
ที่ตั้งโรงงาน	7/3 ถนนปกรณสงเคราะห์ราษฎร์ ตำบลมาบตาพุด อำเภอเมืองระยอง จังหวัดระยอง 21150
	โทรศัพท์ 038-685-816 -9 โทรสาร 038-685-243
	โฮมเพจ http://www.rpcthailand.com

1.2 ลักษณะการประกอบธุรกิจ

1.2.1 โครงสร้างรายได้

จากการที่บริษัทฯ ได้หยุดดำเนินการกิจการโรงกลั่นน้ำมัน ซึ่งเป็นธุรกิจหลักของบริษัทฯ เนื่องจากการที่บริษัท ปตท จำกัด (มหาชน) ได้หยุดส่งวัตถุดิบให้แก่บริษัทฯ ตั้งแต่วันที่ 1 กุมภาพันธ์ 2555 ทำให้บริษัทฯ ขาดรายได้หลักจากธุรกิจโรงกลั่นน้ำมัน ปัจจุบันบริษัทฯ ได้ปรับปรุงการดำเนินงานและปรับโครงสร้างธุรกิจให้เหมาะสม ในรูปแบบโฮลดิ้งคอมพานี (Holding Company) โดยมีรายได้หลักจากกลุ่มธุรกิจพลังงาน ดังนี้

กลุ่มธุรกิจ	ดำเนินการโดย	การถือหุ้น (ร้อยละ)	2565		2564		2563	
			ล้านบาท	ร้อยละ	ล้านบาท	ร้อยละ	ล้านบาท	ร้อยละ
ธุรกิจพลังงาน - ธุรกิจค้าปลีกน้ำมัน	PTEC	100						
1) รายได้จากการขาย			7,822.00	99.99	5,473.76	99.88	4,148.86	99.85
2) รายได้จากการให้บริการ			0.56	0.01	6.33	0.12	6.36	0.15
รวม			7,822.56	100.00	5,480.09	100.00	4,155.22	100.00

1.2.2 ข้อมูลเกี่ยวกับผลิตภัณฑ์

(1) ลักษณะผลิตภัณฑ์

ผลิตภัณฑ์หลัก - ธุรกิจด้านพลังงาน

บริษัท เพ็ญพลังงานไทย จำกัด (“PTEC”) เป็นบริษัทย่อยที่บริษัทฯ ถือหุ้นอยู่ในอัตราร้อยละ 100 ประกอบธุรกิจค้าปลีก จำหน่ายน้ำมันดีเซลหมุนเร็ว แก๊สโซฮอล์ 95 แก๊สโซฮอล์ 91 แก๊สโซฮอล์ E20 พรีเมียมดีเซล พรีเมียมแก๊สโซฮอล์ 95 ดีเซลหมุนเร็ว B10 และดีเซลหมุนเร็ว B20 ได้ทำสัญญาซื้อขายน้ำมันและให้สิทธิเครื่องหมายความการค้าเอสโซ่ ภายหลังจากนี้ สถานีบริการน้ำมันของ PTEC จะเป็นสถานีสถานีบริการน้ำมันภายใต้เครื่องหมายการค้าเอสโซ่ ซึ่ง PTEC ยังคงเป็นผู้ดำเนินงานบริหาร สถานีสถานีบริการน้ำมันดังกล่าว

โครงสร้างรายได้ของบริษัทฯ และบริษัทย่อย ณ วันที่ 31 ธันวาคม 2565 แสดงตามตาราง ดังนี้

มูลค่าการจำหน่ายผลิตภัณฑ์ของบริษัทฯ และบริษัทย่อย

ผลิตภัณฑ์	2565		2564		2563	
	ล้านบาท	ร้อยละ	ล้านบาท	ร้อยละ	ล้านบาท	ร้อยละ
ในประเทศ						
น้ำมันดีเซลหมุนเร็ว	5,767.87	73.73	4,018.66	73.33	2,930.95	70.54
แก๊สโซฮอล์	2,043.61	26.12	1,448.07	26.42	1,205.23	29.01
ผลิตภัณฑ์อื่น	10.52	0.13	7.03	0.13	12.68	0.31
รวมยอดขายในประเทศ	7,822.00	99.99	5,473.76	99.88	4,148.86	99.85
รายได้จากการให้บริการ	0.56	0.01	6.33	0.12	6.36	0.15
รวมทั้งสิ้น	7,822.56	100.00	5,480.09	100.00	4,155.22	100.00

ปริมาณการจำหน่ายผลิตภัณฑ์ของบริษัทฯ และบริษัทย่อย

ผลิตภัณฑ์	2565		2564		2563	
	ล้านลิตร	ร้อยละ	ล้านลิตร	ร้อยละ	ล้านลิตร	ร้อยละ
ในประเทศ						
น้ำมันดีเซลหมุนเร็ว	184.11	76.14	157.43	74.41	142.61	70.80
แก๊สโซฮอล์	57.69	23.86	54.13	25.59	58.49	29.04
ผลิตภัณฑ์อื่น	0.00	0.00	0.00	0.00	0.34	0.16
รวมปริมาณขายในประเทศ	241.80	100.00	211.56	100.00	201.44	100.00

(2) การตลาดและการแข่งขัน

• กลยุทธ์ทางการตลาด

เนื่องจากธุรกิจการจำหน่ายน้ำมันสำเร็จรูป เป็นธุรกิจที่มีการแข่งขันค่อนข้างสูง และใช้ทุนประกอบการสูงกว่าธุรกิจทั่วไป ดังนั้น บริษัทฯ จึงได้กำหนดนโยบาย และกลยุทธ์ทางการตลาดธุรกิจการค้าปลีกน้ำมัน ดังนี้

- **ธุรกิจการค้าปลีกน้ำมัน**

บริษัทฯ มีบริษัทย่อยที่ประกอบธุรกิจค้าปลีกน้ำมัน คือ บริษัท เพียวพลังงานไทย จำกัด โดยบริษัทฯ ได้ตกลงเปลี่ยนสถานะบริการน้ำมันภายใต้เครื่องหมายการค้า “เพียว” เป็นสถานะบริการภายใต้เครื่องหมายการค้า “เอสโซ่” ซึ่ง บริษัท เพียวพลังงานไทย จำกัด ได้ลงนามสัญญาซื้อขายน้ำมันและให้ใช้สิทธิเครื่องหมายการค้ากับบริษัท เอสโซ่ ประเทศไทย จำกัด (มหาชน) เมื่อวันที่ 6 พฤศจิกายน 2560

ทั้งนี้ รูปแบบการบริหาร ยังเป็นสถานะบริการประเภทบริหารด้วยตนเอง (Company Operate: CO) โดยบริษัท ยังคงเป็นเจ้าของสถานะบริการ และบริหารงานภายในสถานะบริการทั้งหมด ณ.สิ้นเดือนธันวาคม 2565 บริษัทมีสถานะบริการภายใต้เครื่องหมายการค้าเอสโซ่ จำนวน 72 สาขา และมีแผนจะขยายสถานะบริการน้ำมันอย่างต่อเนื่อง

ในความร่วมมือเป็นพันธมิตรกับบริษัท เอสโซ่ฯ ในครั้งนี้ จะเพิ่มศักยภาพและความแข็งแกร่งทางธุรกิจค้าปลีกน้ำมันและรวมถึงการขยายธุรกิจในอนาคตของบริษัท ดังต่อไปนี้

1. **คุณภาพผลิตภัณฑ์น้ำมัน**

คุณภาพน้ำมันที่จำหน่ายที่สถานะบริการของบริษัท เป็นเทคโนโลยีน้ำมันเชื้อเพลิงใหม่ “สูตร ซีเนอร์จี” ช่วยปกป้องเครื่องยนต์ถึง 2 เท่า และทำให้เครื่องยนต์สะอาดมากขึ้น 30 เปอร์เซ็นต์ เพิ่มประสิทธิภาพการเผาไหม้ ทำให้เครื่องยนต์เดินเรียบ เพิ่มอัตราเร่ง เครื่องยนต์ตอบสนองดียิ่งขึ้น นอกจากนี้ยังมีสารทำความสะอาด และสร้างฟิล์มเคลือบชิ้นส่วนในห้องเผาไหม้ ด้วย ชิลด์ เทคโนโลยี (Shield Technology) ช่วยเสริมให้อัตราเร่งเพิ่มขึ้น ผลิตภัณฑ์สูตรซีเนอร์จีที่บริษัทจำหน่าย ได้แก่ ซูพรีมพลัส แก๊สโซฮอลล์ 95, ซูเปอร์ แก๊สโซฮอลล์ 95, เอ็กซ์ตร้า แก๊สโซฮอลล์ 91, เอ็กซ์ตร้า แก๊สโซฮอลล์ E20, ซูพรีมพลัส ดีเซล และ ดีเซลสูตรซีเนอร์จี เพื่อให้ลูกค้าเลือกตามความเหมาะสม เป็นการขยายฐานลูกค้าที่ใช้น้ำมันเกรดคุณภาพให้เพิ่มขึ้น

นอกจากนี้ ตั้งแต่วันที่ 1 ตุลาคม 2563 กรมธุรกิจพลังงาน กระทรวงพลังงาน ได้มีมติเปลี่ยนแปลงน้ำมันดีเซลพื้นฐานของประเทศ จากน้ำมันดีเซลหมุนเร็ว B7 เป็นน้ำมันดีเซลหมุนเร็ว B10 แทน บริษัทได้ดำเนินการตามนโยบาย โดยปรับเปลี่ยนหรือเพิ่มผลิตภัณฑ์น้ำมันดีเซลหมุนเร็ว B10 ให้มีจำหน่ายที่สถานะบริการทุกสาขา

2. **การปรับปรุงภาพลักษณ์ เสริมสร้างมาตรฐานการบริการ**

นอกจากการปรับปรุงภาพลักษณ์สถานะบริการ และอุปกรณ์ในการให้บริการลูกค้าอยู่ในสภาพพร้อมใช้งาน ห้องน้ำ อาคารสถานที่ต่าง ๆ ให้ลูกค้าได้รับความสะดวก สบายและรองรับการให้บริการลูกค้ากลุ่มใหม่เพิ่มขึ้นอย่างเพียงพอที่บริษัทได้ดำเนินการอย่างต่อเนื่อง บริษัทได้มีการปรับปรุงภาพลักษณ์ Synergy ในปีที่ผ่านมาสถานะบริการที่สร้างใหม่ ได้ออกแบบอาคารสถานที่ให้รองรับลูกค้ากลุ่มรถบรรทุกขนาดใหญ่ ที่เป็นกลุ่มลูกค้าหลักของน้ำมันดีเซลของแบรนด์เอสโซ่ และยกระดับมาตรฐานการบริการผ่านโครงการ Mystery Shopper สูงขึ้นจากปีก่อน และมีแผนที่จะพัฒนาปรับปรุงการให้บริการให้ทันสมัยรับกับไลฟ์สไตล์ของลูกค้าในปัจจุบัน

3. **ขยายเครือข่ายรองรับลูกค้ากลุ่มขนส่ง**

จากการร่วมเป็นพันธมิตรกับเอสโซ่ มีส่วนส่งเสริมด้านการเพิ่มและขยายเครือข่ายสถานะบริการให้สามารถรองรับลูกค้ากลุ่มขนส่ง และกลุ่มลูกค้าบริษัท (Fleet card) ที่ต้องการให้สถานะบริการรองรับเส้นทางขนส่งในการดำเนินธุรกิจของลูกค้าได้อย่างต่อเนื่องและเพียงพอและมีระบบสนับสนุนการควบคุมภายในของลูกค้า

4. **ระบบสมาชิก (Membership Card)**

เพิ่มช่องทางการส่งเสริมการขายปลีกของบริษัทผ่านระบบบัตรสมาชิก (Smile Card) ด้วยการสะสมแต้มเพื่อแลกส่วนลดและของรางวัลต่าง ๆ จะช่วยขยายฐานลูกค้าประจำให้เพิ่มขึ้น และช่วยให้บริษัทสามารถทำการส่งเสริมการขายให้กับลูกค้าได้ตรงตามความต้องการ

5. **สิ่งแวดล้อมและความปลอดภัย**

นอกจากนี้บริษัทเพิ่มความใส่ใจในการดูแลสิ่งแวดล้อมโดยเฉพาะบริเวณภายในสถานะบริการ และโดยรอบ ให้ชุมชนรอบข้างไม่ได้รับผลกระทบจากการดำเนินงานสถานะบริการของบริษัท รวมทั้งเพิ่มการณรงค์และเสริมสร้างมาตรฐานความปลอดภัยระดับสากล ซึ่งเป็นนโยบายบริษัทฯ ในการดำเนินการอย่างต่อเนื่อง นอกเหนือจากความรับผิดชอบต่อสังคมและการพัฒนาชุมชน

(3) การจัดจำหน่ายผลิตภัณฑ์

บริษัทจัดจำหน่ายผลิตภัณฑ์ผ่านช่องทางการจำหน่าย คือ การจำหน่ายผ่านตลาดค้าปลีก (Retail Marketing) ซึ่งดำเนินการโดย บริษัท เพียวพลังงานไทย จำกัด ผ่านเครือข่ายสถานีบริการตามภูมิภาคที่เป็นเป้าหมายหลัก รวมทั้งรับผิดชอบการกำหนดกลยุทธ์ตลาดค้าปลีก การพัฒนาตลาดค้าปลีกและการขยายเครือข่ายสถานีบริการ การปฏิบัติการ การลงทุน การบริหารสถานีบริการตัวแทน และการพัฒนาธุรกิจเสริม

บริษัทมีแผนการที่จะเพิ่มจำนวนสถานีบริการเพื่อเป็นการเพิ่มความสามารถในการแข่งขัน และมีแผนการปรับปรุงประสิทธิภาพในการดำเนินธุรกิจค้าปลีก โดยการรวบรวม และวิเคราะห์ข้อมูลเกี่ยวกับลูกค้าสถานีบริการในเรื่องอุปสงค์ และอุปทานของปริมาณน้ำมัน ที่ตั้งสถานี ระยะเวลาในการจัดส่งน้ำมัน เพื่อพัฒนาการบริการให้ตรงกับความต้องการของลูกค้า และเพื่อให้ครอบคลุมลูกค้ากลุ่มต่างๆ มากขึ้น อีกทั้งยังมีการให้รางวัลหรือสิ่งจูงใจกับสถานีบริการดีเด่นในด้านการบริการ โดยวัดผลผ่านการดำเนินการโครงการ Mystery Shopper อย่างต่อเนื่อง เป็นต้น

• ลักษณะลูกค้าและกลุ่มเป้าหมาย

ลูกค้ากลุ่มเป้าหมายสำหรับธุรกิจค้าปลีกน้ำมันเชื้อเพลิงผ่านสถานีบริการน้ำมันของบริษัท คือกลุ่มผู้ใช้น้ำมันที่อยู่พื้นที่ใกล้เคียงและอยู่ในเส้นทางที่สถานีบริการน้ำมันตั้งอยู่ ได้แก่

- 1) กลุ่มผู้ประกอบการขนส่ง และผู้ผลิตสินค้าที่ใช้น้ำมันในการขนส่งสินค้า ซึ่งประกอบกิจการในชุมชนที่อยู่ใกล้เคียงกับสถานีบริการน้ำมัน หรือขนส่งสินค้าผ่านสถานีบริการน้ำมันเป็นประจำ
- 2) กลุ่มเกษตรกรที่ใช้น้ำมันเชื้อเพลิงสำหรับเครื่องจักรกลการเกษตรต่าง ๆ ซึ่งพักอาศัยหรือทำการเกษตรอยู่บริเวณใกล้เคียงกับสถานีบริการน้ำมัน
- 3) กลุ่มผู้ใช้รถยนต์และรถจักรยานยนต์ในชีวิตประจำวัน ซึ่งพักอาศัยในชุมชนที่อยู่ใกล้เคียงกับสถานีบริการน้ำมัน

เนื่องจากลูกค้ากลุ่มเป้าหมายมีการใช้น้ำมันเชื้อเพลิงสำหรับการดำเนินชีวิตประจำวัน และการประกอบอาชีพจึงมีการใช้น้ำมันอย่างสม่ำเสมอ

โดยในปีที่ผ่านมา บริษัทได้ลงทุนปรับปรุงภาพลักษณ์สถานีบริการน้ำมัน ทั้งด้านอุปกรณ์ ระบบ สถานที่ เพื่อให้ได้มาตรฐานและพร้อมรองรับปริมาณยอดขายที่เพิ่มขึ้นจากกลุ่มลูกค้าปัจจุบัน และกลุ่มลูกค้าใหม่

• กลยุทธ์การแข่งขัน

จากการร่วมเป็นพันธมิตรกับเอสโซ่ กลยุทธ์ในการแข่งขันบริษัทมุ่งเน้นมาตรฐานการให้บริการให้ตรงกับกลุ่มเป้าหมายเพิ่มขึ้น และเพิ่มการจัดจำหน่ายผลิตภัณฑ์น้ำมันระดับพรีเมียม การปรับปรุงสถานีบริการให้รองรับกับกลุ่มเป้าหมายที่ชัดเจน เช่น จุดพักรถบรรทุก (Truck Stop) เพิ่มสิ่งอำนวยความสะดวก ห้องน้ำ สถานที่จอดรถ เป็นต้นรักษาและเพิ่มฐานลูกค้าประจำด้วยการส่งเสริมการสมัครเป็นสมาชิกบัตรสมาชิกการ์ด และโปรแกรมส่งเสริมการขายอย่างต่อเนื่อง

นอกจากนี้ บริษัทจะมีการพัฒนาบริการเสริมด้านอื่น ๆ (Non-oil) เพิ่มขึ้น ในส่วนของร้านสะดวกซื้อ ร้านอาหาร เครื่องดื่ม บริการล้างรถ และการจำหน่ายสินค้าอื่น ๆ เช่น น้ำมันเครื่องโมบิลวัน เป็นต้น

นอกจากการปรับปรุงภาพลักษณ์สถานีบริการปัจจุบันทุกสาขาแล้ว บริษัทยังคงมีเป้าหมายในการขยายสถานีบริการใหม่ทุกปี โดยมุ่งเน้นในจุดที่สามารถรองรับกลุ่มลูกค้ารถบรรทุก รถขนส่งขนาดใหญ่ นอกเหนือจากการให้บริการชุมชนในขอบเขตระดับตำบล หรือหมู่บ้าน ที่บริษัทมีนโยบายมาอย่างต่อเนื่อง เพื่อเป็นส่วนหนึ่งของชุมชนนั้น ๆ และส่งเสริมการมีอาชีพและสร้างรายได้ให้กับคนในพื้นที่ เพื่อให้พนักงานยังสามารถอยู่ใกล้ชิดกับครอบครัว

• นโยบายด้านราคา

นโยบายการตั้งราคาขายปลีกน้ำมันของบริษัทเป็นไปตามกลไกตลาด โดยไม่ก่อให้เกิดสถานการณ์สงครามราคาเพื่อแย่งชิงลูกค้า โดยจะสอดคล้องกับการปรับเปลี่ยนราคาขายปลีกของผู้ค้าน้ำมันรายใหญ่ ทั้งนี้ บริษัทได้เริ่มการจัดจำหน่ายน้ำมันเกรดพรีเมียม เพื่อเพิ่มมูลค่าในสาขากรุงเทพฯ และปริมณฑล รวมถึง เขตอำเภอเมืองต่าง ๆ และมีนโยบายในการขยายสาขาที่จำหน่ายเกรดพรีเมียมให้เพิ่มมากขึ้น

• ภาพอุตสาหกรรม

ปริมาณการใช้น้ำมันเชื้อเพลิงปี 2565 เท่ากับ 43,521 ล้านลิตร เพิ่มขึ้น 5,917 ล้านลิตร หรือเพิ่มขึ้นร้อยละ 15.7 เมื่อเปรียบเทียบกับปีก่อน ขณะที่ปริมาณการใช้น้ำมันดีเซลหมุนเร็วอยู่ที่ 26,663 ล้านลิตร หรือเพิ่มขึ้นร้อยละ 15.7

ตารางแสดงการจำหน่ายน้ำมันเชื้อเพลิงในประเทศ

ปี	น้ำมันเชื้อเพลิงรวม		น้ำมันดีเซลหมุนเร็ว	
	ล้านลิตร	Growth Rate	ล้านลิตร	Growth Rate
2559	42,071	5.9%	22,652	3.3%
2560	43,148	2.6%	23,261	2.7%
2561	44,271	2.6%	23,603	1.47%
2562	45,520	2.8%	24,603	4.24%
2563	40,157	-11.8%	23,946	-2.7%
2564	37,604	-6.4%	23,042	-3.8%
2565	43,521	15.7%	26,663	15.7%

ที่มา: กรมธุรกิจพลังงาน กระทรวงพลังงาน

ลักษณะการจำหน่ายน้ำมันเชื้อเพลิงที่ได้จากการกลั่นโดยผู้ประกอบการโรงกลั่นภายในประเทศ

น้ำมันเชื้อเพลิงที่ได้จากการกลั่นน้ำมันดิบสามารถนำมาผลิตเป็นน้ำมันเชื้อเพลิงได้หลายชนิด

โดยสามารถแบ่งออกเป็น 5 กลุ่ม ที่สำคัญ ดังนี้

- 1) กลุ่มน้ำมันดีเซล ได้แก่ น้ำมันดีเซลหมุนเร็ว และน้ำมันดีเซลหมุนช้า
- 2) กลุ่มน้ำมันเบนซิน ได้แก่ น้ำมันเบนซินออกเทน 95 น้ำมันเบนซินออกเทน 91 น้ำมันแก๊สโซฮอล์ 95 (E10) น้ำมันแก๊สโซฮอล์ 91(E10) น้ำมันแก๊สโซฮอล์ E20 และน้ำมันแก๊สโซฮอล์ 95 (E85)
- 3) กลุ่มน้ำมันอากาศยาน ได้แก่ น้ำมันอากาศยานเจ็ทเอ 1 และน้ำมันอากาศยานเจ็ทพี 8
- 4) กลุ่มน้ำมันเตา
- 5) กลุ่มน้ำมันก๊าด

น้ำมันเชื้อเพลิงที่ผลิตได้จากการกลั่นน้ำมันดิบส่วนใหญ่เป็นน้ำมันเชื้อเพลิงกลุ่มดีเซล และกลุ่มน้ำมันเบนซิน น้ำมันเชื้อเพลิงที่ผลิตโดยผู้ประกอบการโรงกลั่นน้ำมันขนาดใหญ่ในประเทศส่วนใหญ่จำหน่ายภายในประเทศ โดยเฉพาะน้ำมันเชื้อเพลิงกลุ่มน้ำมันดีเซลและกลุ่มน้ำมันเบนซินที่บริษัทจำหน่าย

ช่องทางการจัดจำหน่ายน้ำมันดีเซลและน้ำมันเบนซินภายในประเทศ

เมื่อพิจารณาปริมาณการจำหน่ายเชื้อเพลิงกลุ่มน้ำมันดีเซล และกลุ่มน้ำมันเบนซินในประเทศโดยแยกตามประเภทธุรกิจ พบว่าการจำหน่ายน้ำมันดีเซล และน้ำมันเบนซิน ผ่านธุรกิจสถานีบริการน้ำมันเป็นช่องทางที่มากที่สุด ทั้งนี้ ปริมาณการจำหน่ายน้ำมันดีเซล และน้ำมันเบนซินในประเทศในปี 2565 แสดงได้ ดังนี้

ตารางแสดงช่องทางการจัดจำหน่ายน้ำมันในประเทศในปี 2565

ช่องทางการจัดจำหน่าย	ดีเซลหมุนเร็ว		ดีเซลหมุนเร็ว B7		แก๊สโซฮอล์ 91 E10		แก๊สโซฮอล์ 95 E10		แก๊สโซฮอล์ E20	
	ล้านลิตร	ร้อยละ	ล้านลิตร	ร้อยละ	ล้านลิตร	ร้อยละ	ล้านลิตร	ร้อยละ	ล้านลิตร	ร้อยละ
สถานีบริการ	580	69.9%	17,224	75.0%	2,367	92.4%	4,947	87.4%	1,959	97.6%
การขนส่ง	0	0.0%	0	0.0%	0	0.0%	0	0.0%	0	0.0%
อุตสาหกรรม	57	6.9%	598	2.6%	6	0.2%	9	0.2%	0	0.0%
การผลิตไฟฟ้า	134	16.1%	1,012	4.4%	6	0.2%	14	0.2%	2	0.1%
ราชการ/รัฐวิสาหกิจ	0	0.0%	0	0.0%	0	0.0%	0	0.0%	0	0.0%
อื่น ๆ	13	1.6%	347	1.5%	6	0.2%	13	0.2%	0	0.0%
ม 10	16	2.0%	1,173	5.1%	39	1.5%	199	3.5%	14	0.7%
รวมทั้งสิ้น	30	3.6%	2,597	11.3%	139	5.4%	475	8.4%	33	1.6%

ที่มา: กรมธุรกิจพลังงาน กระทรวงพลังงาน

โครงสร้างราคา

โครงสร้างราคาน้ำมันประกอบด้วย 2 ส่วน คือ ราคาขายส่งหน้าโรงกลั่นและราคาขายปลีก ส่วนของราคาขายส่งหน้าโรงกลั่นจะประกอบด้วย ราคาหน้าโรงกลั่น ภาษีสรรพสามิต ภาษีเทศบาล กองทุนน้ำมันเชื้อเพลิง กองทุนเพื่อส่งเสริมการอนุรักษ์พลังงาน และภาษีมูลค่าเพิ่ม และส่วนราคาขายปลีก ประกอบด้วย ราคาขายส่งหน้าโรงกลั่น ค่าขนส่ง ค่าการตลาด และภาษีมูลค่าเพิ่ม

ตารางแสดงโครงสร้างราคาน้ำมันในเขตกรุงเทพมหานคร ณ วันที่ 31 ธันวาคม 2565

(หน่วย: บาท/ลิตร)

	ดีเซลหมุนเร็ว ปี 10	ดีเซลหมุนเร็ว ปี 7	เบนซิน	แก๊สโซฮอล์ 95 E10	แก๊สโซฮอล์ 91 E10	แก๊สโซฮอล์ E20
ราคา ณ โรงกลั่น	26.61	26.61	21.05	21.57	21.14	22.11
ภาษีสรรพสามิต	1.34	1.34	6.50	5.85	5.85	5.20
ภาษีเทศบาล	0.13	0.13	0.65	0.59	0.59	0.52
กองทุนน้ำมันเชื้อเพลิง	3.51	3.51	8.28	1.70	1.70	0.01
กองทุนเพื่อส่งเสริมการอนุรักษ์พลังงาน	0.05	0.05	0.05	0.05	0.05	0.05
ราคาขายส่งหน้าโรงกลั่น	31.64	31.64	36.53	29.75	29.32	27.89
ภาษีมูลค่าเพิ่ม	2.22	2.22	2.56	2.08	2.05	1.95
ค่าการตลาด	1.01	1.01	2.59	2.45	2.62	2.52
ภาษีมูลค่าเพิ่ม	0.07	0.07	0.18	0.17	0.18	0.18
ราคาขายปลีก	34.94	34.94	41.86	34.45	34.18	32.54

ที่มา: สำนักงานนโยบายและแผนพลังงาน

ปริมาณความต้องการใช้น้ำมันดีเซลและน้ำมันเบนซินภายในประเทศ

ปริมาณการใช้น้ำมันในประเทศมีแนวโน้มลดลง โดยเฉพาะปริมาณการจำหน่ายน้ำมันในธุรกิจสถานประกอบการน้ำมัน ซึ่งมีสาเหตุมาจากปริมาณการใช้รถภายในประเทศที่มีแนวโน้มลดลง

ตารางแสดงปริมาณการผลิตและปริมาณการจำหน่ายน้ำมันเชื้อเพลิงในประเทศ

(หน่วย: ล้านลิตร)

ปี	น้ำมันเชื้อเพลิงทั้งหมดในประเทศ			น้ำมันเชื้อเพลิงอื่น			ดีเซลหมุนเร็ว		
	ผลิต	จำหน่าย	ร้อยละของส่วนเกิน	ผลิต	จำหน่าย	ร้อยละของส่วนเกิน	ผลิต	จำหน่าย	ร้อยละของส่วนเกิน
2559	52,694	42,071	25.3%	27,009	19,419	39.1%	25,685	22,652	13.4%
2560	54,787	43,148	27.0%	27,886	19,887	40.2%	26,901	23,261	15.6%
2561	57,064	44,271	28.9%	29,398	20,669	42.2%	27,666	23,603	17.2%
2562	52,783	45,520	15.9%	28,210	20,918	34.8%	24,572	24,603	-0.31%
2563	50,889	40,157	26.7%	22,653	16,212	39.7%	28,236	23,946	17.9%
2564	49,241	37,604	30.9%	21,570	14,562	48.1%	27,671	23,042	20.1%
2565	52,749	43,521	21.2%	24,781	16,858	46.9%	27,968	26,663	4.9%

ที่มา: กรมธุรกิจพลังงาน กระทรวงพลังงาน

ลักษณะสถานีบริการเชื้อเพลิงในประเทศ

จำนวนสถานีบริการเชื้อเพลิงในประเทศมีแนวโน้มลดลง โดยมีสาเหตุมาจากความต้องการใช้เชื้อเพลิงที่มีแนวโน้มลดลง แสดงได้ดังนี้

จำนวนสถานีบริการน้ำมันเปรียบเทียบในประเทศไทยระหว่างปี 2564 และปี 2565

ชื่อผู้ประกอบการ	ปี 2565	ปี 2564
PTT PTG BCP ESSO SHELL	7,462	7,152
ปั๊มแบรนด์ อื่น ๆ	681	1,342
ผู้ค้าอิสระ	19,850	20,375
รวม	27,993	28,869

ที่มา: กรมธุรกิจพลังงาน กระทรวงพลังงาน

นอกจากนี้ สถานีบริการน้ำมัน และก๊าซยังสามารถแบ่งออกตามลักษณะผู้ประกอบการสถานีบริการเชื้อเพลิง ได้ดังนี้

- 1) สถานีบริการน้ำมัน หรือก๊าซที่ผู้ประกอบการเป็นผู้ค้าน้ำมันเชื้อเพลิงขนาดใหญ่และขนาดกลาง โดยสถานีบริการน้ำมัน หรือก๊าซที่เปิดให้บริการจะมีเครื่องหมายการค้าของผู้ค้าน้ำมันเชื้อเพลิงแต่ละรายแสดงอยู่ภายในสถานีบริการเชื้อเพลิง
- 2) สถานีบริการน้ำมัน หรือก๊าซที่ผู้ประกอบการเป็นตัวแทนจำหน่ายน้ำมัน หรือก๊าซที่ได้รับการแต่งตั้งจากผู้ค้าน้ำมันเชื้อเพลิงขนาดใหญ่และขนาดกลาง ตัวแทนจำหน่ายน้ำมัน หรือก๊าซจึงได้รับอนุญาตให้ใช้เครื่องหมายการค้าของผู้ค้าน้ำมันเชื้อเพลิงดังกล่าวภายในสถานีบริการน้ำมัน หรือก๊าซที่ตัวแทนจำหน่ายเปิดให้บริการ
- 3) สถานีบริการน้ำมัน หรือก๊าซที่ดำเนินการโดยผู้ประกอบการอิสระ ซึ่งเป็นผู้ประกอบการสถานีบริการน้ำมัน หรือก๊าซขนาดเล็กที่ไม่ได้เป็นตัวแทนจำหน่ายของผู้ค้าน้ำมันขนาดใหญ่ จึงอาจไม่มีเครื่องหมายการค้าแสดงภายในสถานีบริการน้ำมัน หรืออาจใช้ตราสัญลักษณ์ของผู้ประกอบการแสดงภายในสถานีบริการ

ทั้งนี้ ผู้ประกอบการแต่ละกลุ่มจะเน้นกลุ่มลูกค้าเป้าหมายที่แตกต่างออกไป ส่งผลให้ลักษณะการดำเนินธุรกิจแตกต่างกันออกไป เช่น เน้นการเปิดให้บริการบนถนนสายหลักที่มีผู้ใช้รถยนต์เป็นจำนวนมาก หรือเน้นการเปิดให้บริการในย่านชุมชนเพื่อจำหน่ายน้ำมันให้กับผู้ใช้รถยนต์ในชุมชนนั้น ๆ เป็นต้น

(4) ทรัพย์สินที่ใช้ในการประกอบธุรกิจ

บริษัทฯ มีทรัพย์สินที่ใช้ในการประกอบธุรกิจ โดยแบ่งเป็นทรัพย์สินถาวรหลักที่บริษัทฯ และบริษัทย่อยใช้ในการประกอบธุรกิจประกอบด้วยที่ดินและอาคาร และมีอุปกรณ์เครื่องใช้สำนักงาน ทั้งนี้ บริษัทฯ มีนโยบายการลงทุนในธุรกิจเฉพาะในกิจการที่มีการประกอบธุรกิจในลักษณะที่เกี่ยวข้องกับธุรกิจหลักของบริษัทฯ โดยมุ่งหมายที่จะลงทุนในสัดส่วนที่มากพอให้บริษัทฯ ได้เข้าร่วมบริหารจัดการและกำหนดแนวทางของธุรกิจที่สำคัญ เพื่อส่งเสริมและสนับสนุนการดำเนินงานในธุรกิจหลักของบริษัทฯ ให้มีความมั่นคง ทั้งนี้ สามารถดูรายละเอียดเพิ่มเติมได้ที่ เอกสารแนบ 4

(5) งานที่ยังไม่ส่งมอบ

-ไม่มี-

1.3 โครงสร้างการถือหุ้นของกลุ่มบริษัทฯ

1.3.1 โครงสร้างการถือหุ้นของกลุ่มบริษัทฯ

ณ วันที่ 31 ธันวาคม 2565 บริษัทฯ มีทุนจดทะเบียนทั้งสิ้น 1,304,664,125 บาท และมีทุนชำระแล้ว 1,304,664,125 บาท โดยมีโครงสร้างการถือหุ้น ดังนี้

โครงสร้างกลุ่มธุรกิจ บริษัท อาร์พีซีจี จำกัด (มหาชน)

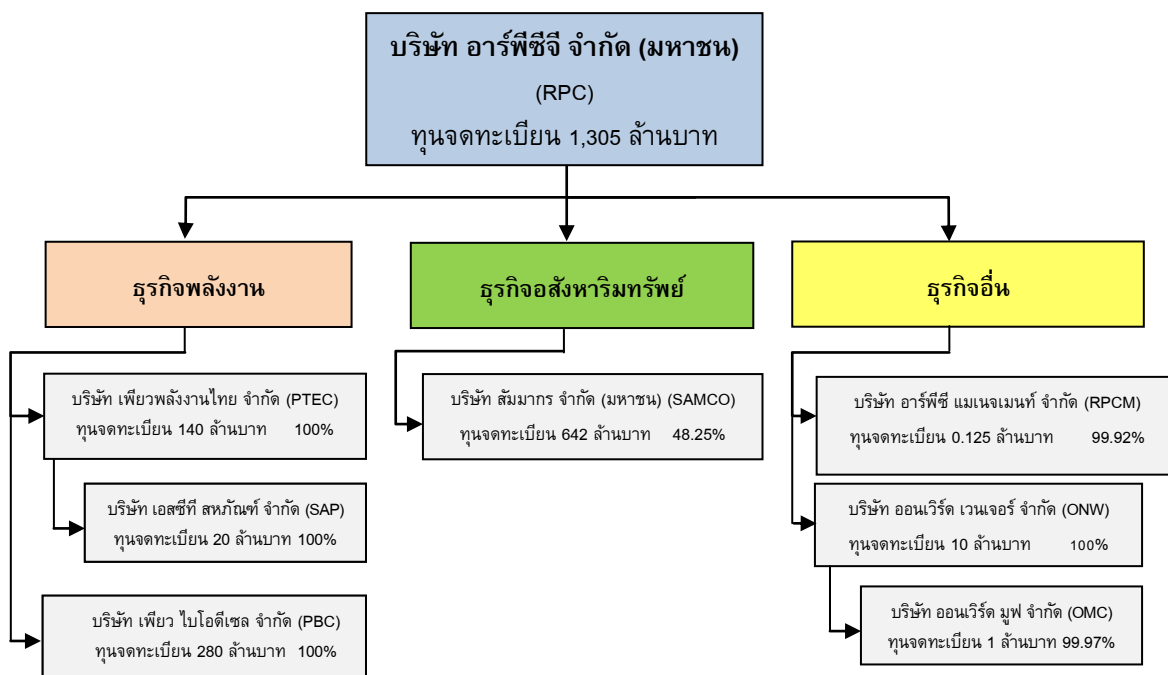

บริษัทฯ มีบริษัทย่อยและบริษัทร่วม ดังนี้

- 1) บริษัท เพียวพลังงานไทย จำกัด (PTEC) ประกอบธุรกิจค้าปลีกน้ำมันผ่านสถานีบริการน้ำมันเอสโซ่ จัดตั้งบริษัทเมื่อวันที่ 25 พฤษภาคม 2544 ทุนจดทะเบียน 140 ล้านบาท บริษัทฯถือหุ้นในสัดส่วนร้อยละ 100

86 อาคารสัมมากรเพลส ชั้น 3 ถนนรามคำแหง แขวงสะพานสูง เขตสะพานสูง กรุงเทพฯ 10240
โทร : 02-515-9000

- 1.1) บริษัท เอสซีที สหพันธ์ จำกัด (SAP) เป็นบริษัทย่อยของ บริษัท เพียวพลังงานไทย จำกัด ประกอบธุรกิจขายอุปกรณ์เครื่องมือสถานีบริการน้ำมัน และให้บริการซ่อม จัดตั้งบริษัทเมื่อวันที่ 22 มกราคม 2546 ทุนจดทะเบียน 20 ล้านบาท บริษัทฯถือหุ้นในสัดส่วนร้อยละ 100

86 อาคารสัมมากรเพลส ถนนรามคำแหง แขวงสะพานสูง เขตสะพานสูง กรุงเทพฯ 10240
โทร : 02-515-9091

- 2) บริษัท เพียวไบโอดีเซล จำกัด (PBC) ประกอบธุรกิจผลิตน้ำมันไบโอดีเซลจากน้ำมันปาล์มดิบในประเทศ จัดตั้งบริษัทเมื่อวันที่ 27 กรกฎาคม 2547 ทุนจดทะเบียน 280 ล้านบาท บริษัทฯถือหุ้นในสัดส่วนร้อยละ 100 ปัจจุบันบริษัทฯได้หยุดการผลิตอย่างไม่มีกำหนดตั้งแต่วันที่ 1 ตุลาคม 2555 เป็นต้นไป

7/4 ถนนปิ่นเกล้าสายตะวันออก ตำบลบางพลีใหญ่ อำเภอบางพลี จังหวัดสมุทรปราการ 10540
โทร : 038-693-223

- 3) บริษัท อาร์พีซี แมเนจเม้นท์ จำกัด (RPCM) ประกอบธุรกิจค้าส่งน้ำมันหรือตัวแทนจำหน่ายน้ำมันเชื้อเพลิงอิสระ (Jobber) และให้บริการ จัดตั้งบริษัทเมื่อวันที่ 13 กรกฎาคม 2544 ทุนจดทะเบียน 0.125 ล้านบาท บริษัทถือหุ้นในสัดส่วนร้อยละ 99.92

86/2 อาคารสัมมารเพลส ถนนรามคำแหง แขวงสะพานสูง เขตสะพานสูง กรุงเทพฯ 10240

โทร : 02-372-3600

- 4) บริษัท ออนเวอร์ดี เวนเจอร์ จำกัด (ONW) ประกอบธุรกิจสินเชื่อรายย่อย (Pico Plus) จัดตั้งบริษัทเมื่อวันที่ 19 พฤษภาคม 2564 ทุนจดทะเบียน 10 ล้านบาท บริษัทถือหุ้นในสัดส่วนร้อยละ 100

86/2 อาคารสัมมารเพลส ถนนรามคำแหง แขวงสะพานสูง เขตสะพานสูง กรุงเทพฯ 10240

โทร : 02-372-3600

- 4.1) บริษัท ออนเวอร์ดี มูฟ จำกัด (OMC) ประกอบธุรกิจการบริการทั่วไป จัดตั้งบริษัทเมื่อวันที่ 15 ธันวาคม 2565 ทุนจดทะเบียน 1 ล้านบาท บริษัทถือหุ้นในสัดส่วนร้อยละ 99.97

86/2 อาคารสัมมารเพลส ถนนรามคำแหง แขวงสะพานสูง เขตสะพานสูง กรุงเทพฯ 10240

โทร : 02-372-3600

- 5) บริษัท สัมมาร จำกัด (มหาชน) (SAMCO) ประกอบธุรกิจพัฒนาอสังหาริมทรัพย์ จัดตั้งบริษัทเมื่อวันที่ 3 กุมภาพันธ์ 2537 ทุนจดทะเบียน 641.80 ล้านบาท บริษัทถือหุ้นในสัดส่วนร้อยละ 48.25

188 อาคารสปริงทาวเวอร์ ชั้น 21 ถนนพญาไท แขวงทุ่งพญาไท เขตราชเทวี กรุงเทพฯ 10400

โทร : 02-1068300

- 1.3.2 บุคคลที่อาจมีความขัดแย้งถือหุ้นในบริษัทย่อยหรือบริษัทร่วมเกินร้อยละ 10 ของจำนวนหุ้นที่มีสิทธิออกเสียงของบริษัทฯ

-ไม่มี-

- 1.3.3 ความสัมพันธ์กับกลุ่มธุรกิจของผู้ถือหุ้นใหญ่

-ไม่มี-

1.3.4 ผู้ถือหุ้น

ณ วันที่ 29 เมษายน 2565 รายชื่อผู้ถือหุ้นที่ถือหุ้นสูงสุด 10 รายแรก โดยนับรวมการถือหุ้นโดยผู้ที่เกี่ยวข้องกันตาม มาตรา 258 แห่งพระราชบัญญัติหลักทรัพย์ และตลาดหลักทรัพย์ พ.ศ. 2535

	รายชื่อผู้ถือหุ้น	จำนวนหุ้นที่ถือ	สัดส่วนการถือหุ้น (ร้อยละ) ⁽¹⁾
1	บริษัท เพทโทร-อินสตรูเมนต์ จำกัด	257,227,140	19.72
2	นายธวัช อึ้งสุประเสริฐ และคู่สมรส	48,539,238	3.72
3	นายอภิรักษ์ สือแสงชัย	45,600,000	3.50
4	นางสาวมณฑนา เจนธรรมนุกูล	34,481,978	2.64
5	นางสาวพิมอุมา เจนธรรมนุกูล	30,642,850	2.35
6	นางสาวปริญญ์ เจนธรรมนุกูล	29,601,578	2.27
7	บริษัท ไทยเอ็นวีดีอาร์ จำกัด	28,767,397	2.20
8	นายสัจจา เจนธรรมนุกูล และคู่สมรส	22,734,592	1.74
9	นางสาวเมทนี สุคนธรักษ์	20,500,000	1.57
10	นายกฤษณ์ จรูญศรีรัตน์	16,800,000	1.29

หมายเหตุ : ⁽¹⁾ คำนวณจากหุ้นสามัญที่ออกและเรียกชำระแล้วจำนวน 1,304,664,125 หุ้น

1.4 จำนวนทุนจดทะเบียนและทุนชำระแล้ว

หุ้นสามัญ

ณ วันที่ 31 ธันวาคม 2565 บริษัทฯ มีทุนจดทะเบียนจำนวน 1,304,664,125 บาท แบ่งเป็นหุ้นสามัญจำนวน 1,304,664,125 หุ้น มูลค่าที่ตราไว้หุ้นละ 1.00 บาท และมีทุนเรียกชำระแล้ว 1,304,664,125 บาท

1.5 การออกหลักทรัพย์อื่น

-ไม่มี-

1.6 นโยบายการจ่ายเงินปันผล

บริษัทฯ มีนโยบายจ่ายเงินปันผลให้แก่ผู้ถือหุ้นในอัตราไม่ต่ำกว่าร้อยละ 50 ของกำไรสุทธิ ภายหลังจากการหักทุนสำรอง ต่างๆ ทั้งหมดแล้ว เว้นแต่จะมีความจำเป็นเหตุอันควรที่ไม่สามารถจ่ายได้ ทั้งนี้ การจ่ายเงินปันผลให้น่าปัจจัยต่างๆ มาพิจารณา ประกอบ เช่น สถานะการเงิน สภาพคล่อง การขยายธุรกิจ และปัจจัยอื่นๆ ที่เกี่ยวข้องในการบริหารงานของบริษัทฯ ซึ่งการจ่ายเงินปันผลข้างต้นจะต้องได้รับความเห็นชอบจากผู้ถือหุ้นตามความเหมาะสมและความเห็นชอบของคณะกรรมการบริษัทฯ

2) การบริหารจัดการความเสี่ยง

2.1 นโยบายและแผนการบริหารความเสี่ยง

คณะกรรมการและผู้บริหารของบริษัทฯ ตระหนักถึงความสำคัญในการบริหารจัดการความเสี่ยงองค์กร (Enterprise Risk Management : ERM) ให้เป็นไปอย่างมีระบบและต่อเนื่อง โดยบริษัทฯ มีนโยบายในการบริหารความเสี่ยงและสื่อสารทั่วทั้งองค์กร เพื่อให้มั่นใจว่าบริษัทฯ จะสามารถบริหารจัดการได้อย่างเหมาะสมเพียงพอมีประสิทธิภาพและประสิทธิผล โดยมีการจัดสรรทรัพยากร อย่างเหมาะสมในการปกป้องรักษาและดูแลทรัพย์สิน และมีการกำหนดนโยบายบริหารความเสี่ยงไว้อย่างชัดเจน โดยมีมอบหมายให้ คณะกรรมการตรวจสอบ ซึ่งประกอบไปด้วยกรรมการอิสระ ทำหน้าที่ในการกำกับดูแลให้ระบบการบริหารจัดการความเสี่ยง และ ระบบการกำกับดูแลกิจการของบริษัทฯ มีความเหมาะสมและมีประสิทธิภาพ รวมถึงการดูแลให้บริษัทฯ มีการปฏิบัติตามข้อกำหนด และกฎหมายที่เกี่ยวข้อง การดูแลมิให้เกิดความขัดแย้งทางผลประโยชน์ การทำรายการที่เกี่ยวข้องกัน การดูแลรักษาและการใช้ ทรัพย์สิน เพื่อป้องกันมิให้เกิดการทุจริตหรือประพฤติมิชอบ

2.2 ปัจจัยความเสี่ยงต่อการดำเนินธุรกิจของบริษัทฯ

2.2.1 ความเสี่ยงต่อการดำเนินธุรกิจ

บริษัทฯ ได้พิจารณาถึงปัจจัยความเสี่ยงที่มีนัยสำคัญที่อาจจะมีผลกระทบต่อการดำเนินธุรกิจของบริษัทฯ เพื่อให้บริษัทฯ มีการบริหารความเสี่ยงทั้งองค์กรอย่างมีประสิทธิภาพและประสิทธิผล จึงได้พิจารณาการบริหารความเสี่ยงและการควบคุมภายใน ขึ้นมา โดยมุ่งเน้นความสำคัญในเรื่องแนวทางการบริหารจัดการความเสี่ยง และติดตามผลการบริหารจัดการความเสี่ยงอย่างมีระบบ เพื่อให้การดำเนินงานสอดคล้องกับนโยบายการกำกับดูแลกิจการที่ดี

ทั้งนี้ บริษัทฯ ได้ประเมินความเสี่ยงอยู่บนสถานการณ์ปัจจุบัน นอกเหนือจากปัจจัยความเสี่ยงที่ระบุนี้ อาจจะมีความเสี่ยงอื่นๆ ที่บริษัทฯ ไม่อาจทราบได้ในขณะนี้ ซึ่งเกิดจากปัจจัยภายนอกที่อยู่เหนือการควบคุมของบริษัทฯ และอาจจะส่งผลกระทบต่อ การดำเนินธุรกิจของบริษัทฯ ในอนาคตได้

1) ความเสี่ยงจากการผันผวนของราคาน้ำมันสำเร็จรูป

บริษัทฯ ได้ซื้อน้ำมันจากโรงกลั่นน้ำมัน และผู้ค้าน้ำมันรายอื่น โดยราคาน้ำมันนั้นอาจจะผันผวนไปตามปัจจัยต่างๆ ดังนี้

- | สภาพเศรษฐกิจ และการเมืองของโลก รวมถึงภูมิภาคที่ประกอบธุรกิจก๊าซธรรมชาติ และน้ำมันดิบ โดยเฉพาะอย่างยิ่งภูมิภาคตะวันออกกลาง
- | อุปสงค์ และอุปทานของน้ำมันทั้งในระดับโลกและระดับภูมิภาค
- | กฎระเบียบที่เกี่ยวข้องของภาครัฐทั้งในประเทศ และต่างประเทศ
- | สภาพภูมิอากาศ

โดยปัจจัยดังกล่าวข้างต้นเกิดจากปัจจัยภายนอกที่อยู่เหนือการควบคุมของบริษัทฯ ซึ่งราคาจำหน่ายน้ำมันของบริษัทฯ ก็ได้รับผลกระทบจากความผันผวนของราคาน้ำมันดังกล่าว และอาจจะส่งผลกระทบต่อปริมาณการจำหน่ายน้ำมัน รวมถึงมูลค่าของสินค้าคงคลัง จึงอาจจะส่งผลกระทบต่อฐานะทางการเงิน และผลการดำเนินงานของบริษัทฯ

อย่างไรก็ตาม บริษัทฯ มีบุคลากรที่มีประสบการณ์ วิเคราะห์สถานการณ์ และติดตามราคาน้ำมันอย่างใกล้ชิด รวมถึงมีความเชี่ยวชาญในการบริหารจัดการ จัดหา จัดซื้อน้ำมันในราคาที่เหมาะสม และกำหนดราคาให้สามารถแข่งขันในตลาดได้ นอกจากนี้ บริษัทฯ ไม่มีนโยบายที่จะสำรองน้ำมันไว้ในปริมาณมากเพื่อการเก็งกำไร โดยจะเป็นการสำรองเพื่อให้เพียงพอต่อการจำหน่ายในแต่ละพื้นที่เท่านั้น รวมถึงลูกค้าของบริษัทฯ ส่วนใหญ่เป็นลูกค้าที่ต้องใช้น้ำมันเพื่อการดำเนินชีวิตทั่วไป และมีความจำเป็นต้องใช้น้ำมันอย่างสม่ำเสมอถึงแม้ราคาน้ำมันจะสูงขึ้นก็ตาม ดังนั้น บริษัทฯ จึงไม่ได้รับผลกระทบอย่างมีนัยสำคัญในกรณีที่ราคาน้ำมันผันผวนสูง

2) ความเสี่ยงเกี่ยวกับการแทรกแซงราคาผลิตภัณฑ์โดยรัฐบาล

ความเสี่ยงนี้เกิดจากความเป็นไปได้ที่รัฐบาลอาจเข้าแทรกแซงการกำหนดราคาน้ำมันสำเร็จรูปภายในประเทศ โดยเฉพาะอย่างยิ่งในช่วงที่ราคาน้ำมันดิบและน้ำมันสำเร็จรูปในตลาดโลกมีความผันผวนสูง ทั้งนี้เพื่อควบคุมอัตราเงินเฟ้อ และเพื่อประโยชน์ต่อเศรษฐกิจ และสังคมของประเทศโดยรวม การแทรกแซงดังกล่าวอาจส่งผลกระทบต่อธุรกิจ ฐานะการเงิน และผลประกอบการของบริษัทฯ ได้

อย่างไรก็ตาม บริษัทฯ พิจารณาว่าความเสี่ยงที่เกิดจากการแทรกแซงราคาผลิตภัณฑ์โดยรัฐบาลไม่มีผลกระทบมากนัก ทั้งนี้ เพราะเป็นมาตรการชั่วคราวเพื่อบรรเทาความเดือดร้อนเฉพาะเมื่อน้ำมันในตลาดโลกมีราคาสูง โดยรัฐบาลจะเข้าแทรกแซงการกำหนดราคาให้แก่ผู้บริโภคในระดับต่ำ นอกจากนี้ ราคาขายปลีกน้ำมันของบริษัทฯ เท่ากับราคาน้ำมันที่ซื้อจากโรงกลั่น หรือผู้ค้าน้ำมันรายอื่นบวกด้วยค่าการตลาด ดังนั้น หากค่าการตลาดรวมถึงอัตราภาษี และเงินสมทบกองทุนต่าง ๆ ไม่เปลี่ยนแปลง ราคาขายปลีกน้ำมันจะปรับตัวตามราคาน้ำมันโรงกลั่น ดังนั้น บริษัทฯ จึงไม่ได้รับผลกระทบจากความเสี่ยงนี้แต่อย่างใด

3) ความเสี่ยงเกี่ยวกับภัยอันตราย และภัยธรรมชาติ

เนื่องจากบริษัทฯ ประกอบธุรกิจสถานีบริการน้ำมันจำนวนมาก ซึ่งให้บริการในหลากหลายพื้นที่ทั่วทุกภูมิภาคในประเทศ ซึ่งทำให้บริษัทฯ มีความเสี่ยงที่จะได้รับผลกระทบจากปัญหาภัยธรรมชาติต่างๆ เช่น อัคคีภัย อุทกภัย เป็นต้น ถึงแม้ว่าปัญหาเกี่ยวกับภัยธรรมชาติเป็นเรื่องที่หลีกเลี่ยงได้ยาก และไม่สามารถป้องกันไม่ให้เกิดขึ้นได้ แต่บริษัทฯ ได้ตระหนักถึงความ

เตรียมพร้อมที่จะรับมือกับอุบัติภัยต่าง ๆ ที่อาจจะเกิดขึ้นและสร้างความเสียหายให้แก่ทรัพย์สิน และสูญเสียรายได้ไปจากการต้องหยุดให้บริการชั่วคราว

บริษัทฯ ได้บรรเทาความเสี่ยงดังกล่าวด้วยการทำประกันภัยที่ครอบคลุมอุบัติภัยทุกกรณี (all risks) สำหรับทรัพย์สินที่ใช้ในการประกอบธุรกิจของบริษัทฯ บริษัทฯจึงสามารถเรียกชดเชยค่าสินไหมทดแทนจากการเกิดเหตุดังกล่าว นอกจากนี้ บริษัทฯยังมีการจัดทำแผนรองรับสถานการณ์ฉุกเฉิน และยังมีกรอบแผน ฝึกซ้อมพนักงานตามแผนปฏิบัติการอย่างสม่ำเสมอเพื่อเตรียมพร้อมรับมือ แก้ไขและป้องกันได้อย่างทันที่หากมีเหตุอุบัติภัยเกิดขึ้น

4) ความเสี่ยงที่อาจเกิดขึ้นใหม่

ความเสี่ยงด้านความปลอดภัยของพนักงานและผู้มีส่วนได้เสีย

จากการแพร่ระบาดของเชื้อไวรัสโคโรนา (โควิด-19) ที่ได้เริ่มในปลายปี 2562 และมีแนวโน้มที่ตึ้นจากความก้าวหน้าในการพัฒนาวัคซีน แต่ยังคงต้องพึงระมัดระวังสถานการณ์โรคระบาดประเภทอื่นที่อาจเกิดขึ้นได้จากสถานการณ์การแพร่ระบาดของเชื้อไวรัสโคโรนา 2019 จะเห็นว่าสถานการณ์โรคระบาดและโรคติดต่อร้ายแรงมีโอกาสเกิดขึ้นต่ำ แต่เมื่อเกิดเหตุการณ์แล้วจะสามารถแพร่กระจายไปทั่วโลกได้อย่างรวดเร็ว โดยความพยายามในการควบคุมการแพร่ระบาดส่งผลให้เกิดการหยุดชะงักในการดำเนินธุรกิจทางเศรษฐกิจและสร้างความกังวลกับความไม่แน่นอนต่อภาคธุรกิจและประชาชนทั่วโลก อาทิเช่น มาตรการปิดเมืองส่งผลให้ภาคธุรกิจหยุดดำเนินการกิจการเป็นการชั่วคราว แรงงานบางส่วนต้องสูญเสียรายได้หรือถูกเลิกจ้างงานในทันที ซึ่งได้ส่งผลกระทบต่อรายได้ สภาพคล่องและฐานะทางการเงินของภาคธุรกิจ ส่งผลให้ภาคครัวเรือนบางส่วนประสบความยากลำบากในการดำรงชีวิต

ทั้งนี้ บริษัทฯได้ติดตามสถานการณ์อย่างใกล้ชิดต่อเนื่อง เพื่อรับมือกับสถานการณ์การแพร่ระบาดที่อาจจะเกิดขึ้นอีกในอนาคต บริษัทฯได้เตรียมแผนความต่อเนื่องทางธุรกิจ เพื่อเตรียมความพร้อมและสามารถปฏิบัติงานและบริการลูกค้าได้อย่างต่อเนื่อง เพื่อลดผลกระทบต่อการดำเนินธุรกิจของกลุ่มบริษัท โดยบริษัทฯต้องปรับเปลี่ยนกลยุทธ์ในการดำเนินธุรกิจอย่างทันที่ทั้งนี้ในด้านการให้บริการลูกค้า การจัดหาอุปกรณ์ด้านความปลอดภัยและอาชีวอนามัยได้แก่ หน้ากากอนามัย เจลล้างมือ แก้วพนักงานของกลุ่มบริษัท การเตรียมความพร้อมด้านระบบเทคโนโลยีสารสนเทศเพื่อให้พนักงานสามารถทำงานนอกสถานที่หรือปฏิบัติงานที่บ้าน (Work from Home) การตรวจคัดกรองบุคคลภายนอกก่อนการเข้าพื้นที่ปฏิบัติการของกลุ่มบริษัท และปฏิบัติตามมาตรการการควบคุมการแพร่ระบาดของทางราชการอย่างเคร่งครัดเพื่อสร้างความปลอดภัยและความมั่นใจให้แก่ลูกค้า

ความเสี่ยงเรื่องการประกาศใช้ พรบ. คู้มครองข้อมูลส่วนบุคคล

พระราชบัญญัติคุ้มครองข้อมูลส่วนบุคคล พ.ศ. 2562 เป็นกฎหมายว่าด้วยการให้สิทธิกับเจ้าของข้อมูลส่วนบุคคลสร้างมาตรฐานการรักษาข้อมูลส่วนบุคคลให้ปลอดภัยและนำไปใช้ให้ถูกวัตถุประสงค์ตามคำยินยอมที่เจ้าของข้อมูลส่วนบุคคลอนุญาต ซึ่งจะมีผลบังคับใช้วันที่ 1 มิถุนายน 2565 เนื่องจากการดำเนินงานของบริษัทฯ มีส่วนเกี่ยวข้องกับข้อมูลส่วนบุคคลของผู้มีส่วนได้เสียหลายกลุ่ม ได้แก่ ลูกค้า คู่ค้า พนักงาน ทำให้บริษัทฯ อาจมีความเสี่ยงหากปฏิบัติไม่ถูกต้องตามมาตรการที่กฎหมายกำหนด

การบริหารความเสี่ยงของบริษัท

บริษัทฯ ได้กำหนดมาตรการดำเนินการให้สอดคล้องตามที่กฎหมายกำหนด เช่น การแจ้งนโยบายความเป็นส่วนตัวและขออนุญาตใช้ข้อมูล การดำเนินการตอบสนองตามสิทธิของเจ้าของข้อมูล การแต่งตั้งเจ้าหน้าที่คุ้มครองข้อมูลส่วนบุคคล เพื่อปฏิบัติหน้าที่ตามกฎหมายกำหนด พร้อมทั้งได้สื่อสารให้พนักงานในองค์กรทราบถึงการปฏิบัติตามกฎหมายคุ้มครองข้อมูลส่วนบุคคล รวมทั้ง กำหนดมาตรการต่าง ๆ เกี่ยวกับการกำหนดวัตถุประสงค์และเงื่อนไขในการใช้ข้อมูล การแจ้งและขอความยินยอม การเก็บรวบรวม การใช้ และการเปิดเผยข้อมูล ให้ถูกต้องตามที่กฎหมายกำหนด

2.2.2 ปัจจัยเสี่ยงต่อการลงทุนของผู้ถือหลักทรัพย์

ความเสี่ยงจากความไม่แน่นอนของความสามารถในการจ่ายปันผลของบริษัทฯ ขึ้นอยู่กับหลายปัจจัย เช่น ผลการดำเนินงานของบริษัทฯและบริษัทย่อย การสำรองเงินทุนเพื่อรองรับแผนการลงทุนในกิจการหรือธุรกิจใหม่ เป็นต้น นอกจากนี้ ราคาหุ้นของบริษัทฯอาจมีความผันผวน อันเนื่องมาจากปัจจัยหลายประการ ซึ่งอยู่นอกเหนือการควบคุมของบริษัทฯ เช่น ภาวะ

เศรษฐกิจ ภาวะวิกฤตในสถานการณ์ที่ไม่ปกติ หรือการเปลี่ยนแปลงตามนโยบาย กฎ ข้อบังคับ หรือเงื่อนไขต่าง ๆ ที่อาจส่งผลกระทบต่ออย่างนัยสำคัญต่อการประกอบธุรกิจของบริษัทฯ โดยปัจจัยดังกล่าวอาจทำให้ราคาหุ้นของบริษัทฯ ลดลงต่ำกว่าราคาที่นักลงทุนซื้อและ/หรือสูงกว่าราคาที่นักลงทุนขายหุ้นออกไป ทำให้การลงทุนอาจมีความเสี่ยงจากความไม่แน่นอนของผลตอบแทนที่ผู้ลงทุนจะได้รับ ทั้งนี้ บริษัทฯ ได้ติดตามสถานการณ์อย่างใกล้ชิดต่อเนื่อง เพื่อบริหารความเสี่ยงและกำหนดแผนจัดการความเสี่ยงเพื่อลดผลกระทบต่อการดำเนินธุรกิจของกลุ่มบริษัท

2.2.3 ความเสี่ยงต่อการลงทุนในหลักทรัพย์ต่างประเทศ

-ไม่มี-

3) การขับเคลื่อนธุรกิจเพื่อความยั่งยืน

3.1 นโยบายและเป้าหมายการจัดการด้านความยั่งยืน

บริษัทฯ มีเจตนารมณ์ในการดำเนินงานด้วยความรับผิดชอบต่อผลกระทบในด้านต่าง ๆ และด้วยเจตนารมณ์ดังกล่าว คณะกรรมการบริษัทฯ ในการประชุมครั้งที่ 3/2565 เมื่อวันที่ 15 สิงหาคม 2565 ได้ประกาศใช้ “นโยบายการบริหารจัดการความยั่งยืน” เพื่อเป็นข้อกำหนดพื้นฐานในการบริหารจัดการองค์กรให้เป็นไปในทิศทางเดียวกัน พร้อมทั้งจัดตั้ง คณะกรรมการพัฒนาความยั่งยืน ซึ่งประกอบไปด้วยผู้บริหารระดับสูงและกรรมการอิสระ โดยในปี 2565 ได้มอบหมายให้ทุกหน่วยงานจัดทำแผนในการดูแลรับผิดชอบแต่ละองค์ประกอบของระบบตามกระบวนการ โดยได้กำหนดกรอบขั้นตอนการดำเนินงาน กลไกและกระบวนการเพื่อกำกับดูแลการนำไปปฏิบัติทั่วทั้งองค์กร

โดยครอบคลุมทั้ง ด้านเศรษฐกิจ ด้านสังคม และด้านสิ่งแวดล้อม เพื่อให้เกิดความสมดุล ภายใต้แนวทางการพัฒนาอย่างยั่งยืนของตลาดหลักทรัพย์แห่งประเทศไทยและเพื่อสนับสนุนการดำเนินธุรกิจให้เติบโตอย่างต่อเนื่องและยั่งยืน นอกจากนี้ เพื่อให้ผู้บริหาร และพนักงานของกลุ่มบริษัทฯ ยึดถือปฏิบัติไปในทิศทางเดียวกันอย่างชัดเจน บริษัทฯ ได้กำหนดนโยบายและแนวปฏิบัติการพัฒนาอย่างยั่งยืน โดยให้ความสำคัญกับมิติเศรษฐกิจ มิติสิ่งแวดล้อม และมิติสังคม เพื่อสนับสนุนการดำเนินธุรกิจให้เติบโตอย่างยั่งยืนและสอดคล้องกับวิสัยทัศน์และพันธกิจของบริษัทฯ ดังนี้

● ความยั่งยืนมิติเศรษฐกิจ

- การดำเนินงานภายใต้หลักการกำกับดูแลกิจการที่ดี มุ่งเน้นการดำเนินธุรกิจตามหลักธรรมาภิบาล กฎหมาย และกฎระเบียบต่าง ๆ ที่เกี่ยวข้อง เพื่อสร้างความโปร่งใส น่าเชื่อถือ และความเป็นธรรมกับผู้มีส่วนได้เสียทุกกลุ่ม
- ให้ความสำคัญกับการปฏิบัติตามจรรยาบรรณธุรกิจและการต่อต้านการทุจริตคอร์รัปชัน
- การบริหารจัดการความเสี่ยงและภาวะวิกฤตเสี่ยงในทุกกระบวนการดำเนินธุรกิจ เพื่อลดความสูญเสียในการไม่บรรลุเป้าหมายให้เหลือน้อยที่สุด และเพิ่มโอกาสการทำธุรกิจให้มากที่สุดต่อบริษัท
- ให้ความสำคัญกับการบริหารห่วงโซ่อุปทานอย่างมีประสิทธิภาพ ยึดมั่นในการปฏิบัติต่อผู้ร่วมธุรกิจด้วยความยุติธรรมและความโปร่งใส
- ดำเนินกลยุทธ์ของกลุ่มบริษัทที่มุ่งเน้นการนำนวัตกรรมและโอกาสทางธุรกิจมาต่อยอดให้เกิดการเติบโตอย่างต่อเนื่อง

● ความยั่งยืนมิติสิ่งแวดล้อม

- มุ่งเน้นการบริหารจัดการทรัพยากร และสิ่งแวดล้อมให้เหมาะสม โดยมุ่งเน้นการลดปริมาณการใช้ทรัพยากรอย่างคุ้มค่า เพื่อลดผลกระทบต่อสิ่งแวดล้อม และมีแนวทางการฟื้นฟู เพื่อชดเชยผลกระทบที่อาจเกิดขึ้นจากการประกอบกิจการ
- สร้างความตระหนักรู้และปลูกฝังจิตสำนึกในการอนุรักษ์สิ่งแวดล้อมแก่ผู้บริหารและพนักงานทุกระดับ เพื่อส่งเสริมการดำเนินงานภายใต้แนวทางการดูแลรักษาสิ่งแวดล้อม อาทิ ปรับเปลี่ยนการใช้ทรัพยากรให้เหมาะสม มีประสิทธิภาพ และก่อให้เกิดประโยชน์สูงสุด

● ความยั่งยืนมิติสังคม

- มุ่งเน้นการดำเนินธุรกิจโดยให้ความสำคัญต่อสังคม ชุมชน และผู้มีส่วนได้เสียอย่างเป็นธรรมและเท่าเทียมกัน เพื่อให้คุณภาพชีวิตที่ดีขึ้นสนับสนุนและดูแลพนักงานทุกคนอย่างเท่าเทียม ส่งเสริมและพัฒนาศักยภาพของพนักงาน รับฟังข้อเสนอ และความคิดเห็น พร้อมสนับสนุนให้ทุกคนมีส่วนร่วมกันพัฒนาองค์กรให้เติบโตอย่างยั่งยืน รวมถึงส่งเสริมสนับสนุนและปลูกจิตสำนึกในเรื่องความรับผิดชอบต่อชุมชนและสังคมอย่างสม่ำเสมอ
- มุ่งมั่นในการดำเนินงานโดยสุจริต ไม่เอาเปรียบหรือสร้างความเดือดร้อนให้กับสังคม โดยจัดให้มีช่องทางสำหรับให้ผู้มีส่วนได้เสียและผู้เกี่ยวข้องได้เสนอความคิดเห็นเกี่ยวกับการดำเนินงานของบริษัทฯ และร้องเรียนกรณีที่ไม่ได้รับความเป็นธรรมจากการกระทำของบริษัทฯ

3.2 การจัดการผลกระทบต่อผู้มีส่วนได้เสียในห่วงโซ่คุณค่าของธุรกิจ

3.2.1 ห่วงโซ่คุณค่าของธุรกิจ

บริษัทฯ ให้ความสำคัญในการตอบสนองความต้องการของลูกค้า และการใช้ชีวิตของคนในสังคม ควบคู่ไปกับการอนุรักษ์สิ่งแวดล้อม ตั้งแต่กระบวนการพัฒนาผลิตภัณฑ์ที่ตอบโจทย์ประโยชน์สูงสุดและดูแลสิ่งแวดล้อมควบคู่ไปด้วยกัน โดยให้ความสำคัญตั้งแต่การจัดหาวัตถุดิบที่เป็นมิตรกับสิ่งแวดล้อม การเคารพสิทธิด้านมนุษยชนที่เกี่ยวข้อง และคำนึงผลกระทบต่อสิ่งแวดล้อมความปลอดภัย รวมถึงคุณภาพสินค้าและบริการ เพื่อส่งมอบคุณภาพชีวิตและสิ่งแวดล้อมที่ยั่งยืน

ความเชื่อมโยงของผู้มีส่วนได้เสีย

บริษัทฯ ตระหนักถึงความสำคัญของผู้มีส่วนได้เสียทุกกลุ่มอันประกอบด้วยผู้มีส่วนได้เสียภายใน ได้แก่ พนักงานของบริษัทฯ และบริษัทย่อย และผู้มีส่วนได้เสียภายนอก ได้แก่ ผู้ถือหุ้น ลูกค้า คู่ค้าและเจ้าหนี้ คู่แข่งทางการค้า ชุมชน สังคมและสิ่งแวดล้อม ทั้งนี้ บริษัทฯจะรวบรวมกลุ่มผู้มีส่วนได้เสียจากหลากหลายวิธีการ โดยคำนึงจากความถี่และการสื่อสารที่มีประสิทธิภาพมากที่สุด บริษัทฯยังได้จัดหาช่องทางในการสื่อสารผ่านทางเว็บไซต์ของบริษัทฯ เพื่อให้ผู้มีส่วนได้เสียสามารถแสดงความคิดเห็นและสามารถติดต่อคณะกรรมการบริษัทฯ ได้โดยตรงโดยไม่ผ่านผู้บริหาร โดยคณะกรรมการบริษัทฯ จะดำเนินการกับข้อมูลดังกล่าวอย่างจริงจังและจะเก็บข้อมูลดังกล่าวไว้เป็นความลับ

3.2.2 การวิเคราะห์ผู้มีส่วนได้เสียในห่วงโซ่คุณค่าของธุรกิจ

ปัจจุบันบริษัทฯ แบ่งผู้มีส่วนได้เสียออกเป็น 7 กลุ่ม โดยได้ประเมินความคาดหวังของผู้มีส่วนได้เสียทุกกลุ่ม ดังแสดงในตารางต่อไปนี้

ความคาดหวังของผู้มีส่วนได้เสีย	การตอบสนองความคาดหวังของผู้มีส่วนได้เสีย	ช่องทางการสื่อสาร
ผู้ถือหุ้น		
<ul style="list-style-type: none"> ● การเคารพในสิทธิผู้ถือหุ้น ● การเข้าลงทุนในกิจการหรือธุรกิจใหม่ที่มีศักยภาพ ● การจ่ายผลตอบแทนอย่างต่อเนื่อง ● การเติบโตอย่างยั่งยืนของธุรกิจ 	<ul style="list-style-type: none"> ● ให้ข้อมูลอย่างเท่าเทียมมีความถูกต้องครบถ้วนชัดเจนมีประสิทธิภาพและทันต่อเหตุการณ์ ● แสวงหาโอกาสและศึกษาความเป็นไปได้ในการเข้าลงทุนในกิจการและ/หรือธุรกิจใหม่ ● การแจ้งแผนการดำเนินงาน ผลการดำเนินงาน 	<ul style="list-style-type: none"> ● การประชุมสามัญผู้ถือหุ้นประจำปี ● เผยแพร่ข่าวและข้อมูลผ่านระบบข่าวของตลาดหลักทรัพย์ฯ และเว็บไซต์บริษัท ● ช่องทางสอบถามข้อมูล รับฟังความคิดเห็น และข้อร้องเรียน ผ่านเว็บไซต์บริษัทและฝ่ายนักลงทุนสัมพันธ์
พนักงาน		
<ul style="list-style-type: none"> ● การจัดการด้านความปลอดภัยในการทำงานตามมาตรฐานระดับสากล ● จัดอบรมเพิ่มความรู้ทักษะ ● ค่าตอบแทนและสิทธิประโยชน์ 	<ul style="list-style-type: none"> ● ให้ความรู้เกี่ยวกับความปลอดภัยในการทำงาน ● สนับสนุนและพัฒนาความรู้ให้มีการอบรมทักษะและเปิดโอกาสในการเรียนรู้เพื่อพัฒนาตนเอง ● การดูแลสุขภาพและอนามัยพนักงาน เช่น การตรวจสุขภาพประจำปี 	<ul style="list-style-type: none"> ● กิจกรรมสร้างการมีส่วนร่วม ● ดำเนินการตามแผนพัฒนาศักยภาพพนักงานอย่างต่อเนื่อง ● จัดตั้งคณะกรรมการและสวัสดิการในสถานประกอบการ

ความคาดหวังของผู้มีส่วนได้เสีย	การตอบสนองความคาดหวังของผู้มีส่วนได้เสีย	ช่องทางการสื่อสาร
ลูกค้า		
<ul style="list-style-type: none"> ราคาสินค้าที่เป็นธรรมและเหมาะสม ส่งมอบสินค้าและบริการที่มีคุณภาพเป็นไปตามเงื่อนไขตามสัญญา ตอบสนองความต้องการของลูกค้าและการแก้ปัญหาอย่างรวดเร็ว 	<ul style="list-style-type: none"> การสร้างสรรคหรือพัฒนาเพื่อส่งมอบสินค้าและบริการที่ตรงตามความต้องการลูกค้า พบปะลูกค้าอย่างต่อเนื่อง การสำรวจความพึงพอใจ 	<ul style="list-style-type: none"> การประชุมหรือการเข้าพบลูกค้า กิจกรรมการลูกค้าสัมพันธ์ ช่องทางสื่อสารข้อมูลและรับฟังความคิดเห็น ข้อเสนอแนะ ขอร้องเรียนผ่านโทรศัพท์, Contact Center
คู่ค้า		
<ul style="list-style-type: none"> มีกระบวนการในการจัดซื้อจัดจ้างอย่างเป็นธรรมและเท่าเทียมกัน กำหนดราคาที่ยุติธรรม การเติบโตร่วมกันทางธุรกิจ 	<ul style="list-style-type: none"> กำหนดหลักเกณฑ์ในการประเมินและคัดเลือกคู่ค้าและคู่สัญญา เพื่อให้เกิดการแข่งขันที่เป็นธรรม กำหนดวัตถุประสงค์ชัดเจน เรื่องคุณภาพสินค้าและบริการ การแลกเปลี่ยนข้อมูลความรู้เพื่อพัฒนาคุณภาพสินค้าหรืองานบริการ รวมทั้งสร้างความร่วมมือทางธุรกิจ 	<ul style="list-style-type: none"> มีการพบปะเพื่อแลกเปลี่ยนข้อมูลและการสร้างสัมพันธ์อันดี กิจกรรมเพื่อเสริมสร้างความสัมพันธ์ การปฏิบัติตามเงื่อนไขและข้อตกลงตามสัญญา
คู่แข่ง		
<ul style="list-style-type: none"> การแข่งขันภายใต้กฎหมายและจริยธรรม 	<ul style="list-style-type: none"> ปฏิบัติตามคู่แข่งอย่างเป็นธรรมและโปร่งใส ไม่ทำลายชื่อเสียงของคู่แข่งทางการค้า 	<ul style="list-style-type: none"> ติดตามความเปลี่ยนแปลงของคู่แข่งอย่างสม่ำเสมอ
เจ้าหนี้		
<ul style="list-style-type: none"> การปฏิบัติตามเจ้าหนี้อย่างเป็นธรรม ชำระหนี้คืนตรงตามกำหนดเวลา 	<ul style="list-style-type: none"> ไม่เอาเปรียบและมีความรับผิดชอบต่องานหนี้ ปฏิบัติตามสัญญาและกฎหมายที่เกี่ยวข้องในการชำระหนี้ 	<ul style="list-style-type: none"> การสนทนาพูดคุยและตอบข้อซักถาม รับฟังความคิดเห็นและข้อเสนอแนะ สัญญาและเงื่อนไขการชำระหนี้
ชุมชน สังคม และสิ่งแวดล้อม		
<ul style="list-style-type: none"> ไม่สร้างมลภาวะให้ชุมชน เสริมสร้างคุณภาพชีวิตส่งเสริมรักษาประเพณีและวัฒนธรรมท้องถิ่น ดำเนินธุรกิจด้วยหลักธรรมาภิบาล ใส่ใจต่อผลกระทบด้านสิ่งแวดล้อม สุขภาพและความปลอดภัย 	<ul style="list-style-type: none"> จัดทำโครงการต่าง ๆ เพื่อสนับสนุนกิจกรรมของคนในชุมชนสร้างความสัมพันธ์อันดี ให้ความร่วมมือในกิจกรรมสาธารณประโยชน์ของชุมชนอย่างสม่ำเสมอ ส่งเสริมการจัดซื้อจัดจ้างในท้องถิ่น การป้องกันปัญหาการดำเนินธุรกิจด้านต่าง ๆ ไม่ให้เกิดข้อร้องเรียน 	<ul style="list-style-type: none"> กิจกรรมชุมชนสัมพันธ์ เยี่ยมชุมชนและประชุมกับผู้นำชุมชนอย่างสม่ำเสมอ รับเรื่องร้องเรียน

3.3 การจัดการด้านความยั่งยืนในมิติสิ่งแวดล้อม

3.3.1 นโยบายและแนวปฏิบัติด้านสิ่งแวดล้อมและพลังงาน

บริษัทมีธุรกิจที่ไม่ได้ส่งผลกระทบต่อสิ่งแวดล้อมโดยตรง อย่างไรก็ตาม การให้ความสำคัญกับการดูแลรักษาสิ่งแวดล้อม และการอนุรักษ์และรักษาทรัพยากรธรรมชาติ ด้วยการปลูกฝังจิตสำนึกให้กับพนักงานด้วยการให้ความรู้ผ่านการสื่อสาร และการณรงค์ให้พนักงานรู้จักถึงวิธีการจัดการสิ่งแวดล้อมเบื้องต้น เช่น การประหยัดน้ำ ประหยัดไฟ การใช้ทรัพยากรอย่างคุ้มค่า การคัดแยกขยะ และของเสีย เพื่อให้เกิดการมีส่วนร่วมในความรับผิดชอบต่อสิ่งแวดล้อม รวมถึงการณรงค์ส่งเสริมและสนับสนุนการอนุรักษ์สิ่งแวดล้อมและใช้ทรัพยากรธรรมชาติอย่างคุ้มค่า เช่น

1. กระบวนการทางธุรกิจ มุ่งเน้นการใช้ทรัพยากร เทคโนโลยีและขั้นตอนในการให้บริการ อย่างมีประสิทธิภาพ โดยคำนึงถึงความปลอดภัยและไม่มีผลกระทบต่อสิ่งแวดล้อม
2. นำเทคโนโลยีดิจิทัล มาใช้สำหรับการประชุมต่าง ๆ เพื่อลดปริมาณการพิมพ์และใช้กระดาษ
3. บริษัทใช้ทรัพยากรอย่างรู้คุณค่าและมีประสิทธิภาพ โดยจัดการขยะและของเสียในสำนักงานอย่างเป็นระบบด้วยการคัดแยกขยะตามประเภทที่มีประสิทธิภาพ ควบคู่ไปกับการสร้างจิตสำนึกและการมีส่วนร่วมกับผู้เกี่ยวข้อง
4. สนับสนุนและใช้ผลิตภัณฑ์ที่คำนึงถึงสิ่งแวดล้อม โดยเลือกใช้สินค้าและผลิตภัณฑ์ ที่เป็นมิตรกับสิ่งแวดล้อม เลือกซื้อผลิตภัณฑ์ หรือบรรจุภัณฑ์ที่สามารถนำกลับมาใช้ได้ อีก เพื่อลดผลกระทบที่อาจเกิดจากการผลิตบรรจุภัณฑ์ต่าง ๆ เป็นต้น
5. การณรงค์ประหยัดไฟฟ้า และการใช้น้ำภายในองค์กร โดยปิดเมื่อเลิกใช้งาน

ซึ่งบริษัทฯ ได้จัดให้มีการฝึกอบรมให้ความรู้และการสื่อสารให้กับพนักงานทุกระดับทราบเกี่ยวกับนโยบายและแนวปฏิบัติในการดูแลรักษาสิ่งแวดล้อม รวมถึง ปกป้องจิตสำนึกให้พนักงานทุกท่านสามารถปฏิบัติตนให้มีส่วนร่วมในการรักษาสิ่งแวดล้อมทั้งภายในและภายนอกองค์กร

3.3.2 ผลการดำเนินงานด้านสิ่งแวดล้อม

บริษัทฯ ตระหนักถึงความสำคัญของการดูแลรักษาสิ่งแวดล้อมเพื่อป้องกันและรับผิชอบต่อผลกระทบที่อาจเกิดจากการดำเนินงานทั้งภายในและภายนอกสถานประกอบการ นอกจากนี้ บริษัทฯอยู่ระหว่างจัดทำแนวทางรวบรวมข้อมูลเพื่อนำไปสู่การตั้งเป้าหมายมาตรการต่าง ๆ เพื่อก่อให้เกิดการใช้ทรัพยากรทุกด้านอย่างมีประสิทธิภาพสูงสุด ส่งเสริมการบริหารจัดการน้ำอย่างมีประสิทธิภาพรวมถึงปกป้องระบบนิเวศและความหลากหลายทางชีวภาพ

3.4 การจัดการด้านความยั่งยืนในมิติสังคม

3.4.1 นโยบายและแนวปฏิบัติด้านสังคม

บริษัทฯ และบริษัทย่อย ตระหนักถึงความสำคัญและความรับผิดชอบต่อสังคมและชุมชนอย่างต่อเนื่อง มุ่งสร้างความสัมพันธ์ที่ดี และคำนึงถึงผลกระทบที่อาจจะมีผลต่อผู้มีส่วนที่เกี่ยวข้องทั้งภายในและภายนอกองค์กร โดยมีการปลูกฝังทัศนคติและสร้างวัฒนธรรมองค์กร เพื่อให้พนักงานได้มีความรับผิดชอบต่อสังคม จนถือเสมือนเป็นภารกิจหลักที่จะสร้างสรรค์โครงการและกิจกรรมที่เป็นประโยชน์ในการพัฒนาสังคมและชุมชน ตลอดจนคำนึงถึงแนวปฏิบัติเกี่ยวกับความรับผิดชอบต่อผู้มีส่วนได้เสียตามที่กำหนดไว้ในนโยบายการกำกับดูแลกิจการและจรรยาบรรณธุรกิจของกลุ่มบริษัท โดยบริษัทฯกำกับดูแลให้การดำเนินธุรกิจของกลุ่มบริษัทเป็นไปตามกฎหมาย กฎระเบียบ ข้อกำหนดของหน่วยงานกำกับดูแลที่เกี่ยวข้องและหลักสิทธิมนุษยชนตามหลักสากลที่เกี่ยวข้อง ทั้งนี้ แนวปฏิบัติต่อผู้มีส่วนได้เสีย ซึ่งมีส่วนสนับสนุนให้การดำเนินธุรกิจของกลุ่มบริษัทเติบโตอย่างยั่งยืน สรุปได้ดังนี้

- **พนักงาน:** พนักงานถือเป็นทรัพยากรที่ทรงคุณค่าของบริษัท บริษัทจึงตระหนักและให้ความสำคัญต่อการปฏิบัติต่อแรงงานอย่างเป็นธรรม และให้ความเคารพต่อศักดิ์ศรีของความเป็นมนุษย์ โดยอยู่บนพื้นฐานของความเท่าเทียมกัน ไม่มีการจ้างงานแรงงานที่อายุต่ำกว่ากฎหมายกำหนด ไม่ว่าจะเป็นรูปแบบงานประจำหรือสัญญาจ้าง
- **ลูกค้า:** บริษัทฯ คำนึงถึงความพึงพอใจสูงสุดของลูกค้าเป็นสำคัญ บริษัทฯมุ่งมั่นที่จะให้ลูกค้าได้รับสินค้าและบริการที่มีคุณภาพ และราคาที่เป็นธรรม ตลอดจนมุ่งพัฒนาและรักษาสัมพันธ์ที่ยั่งยืน เพื่อสร้างความผูกพันแก่ลูกค้า
- **คู่ค้า:** ดำเนินธุรกิจต่อกันด้วยความยุติธรรม ไม่เอารัดเอาเปรียบ เคารพและปฏิบัติตามเงื่อนไขสัญญาที่กำหนดไว้อย่างเคร่งครัด
- **ชุมชน สังคม และสิ่งแวดล้อม:** ให้ความสำคัญต่อการสร้างประโยชน์ให้กับชุมชนและสังคม ด้วยการลดผลกระทบทางลบและสร้างผลกระทบทางบวกจากการดำเนินธุรกิจของกลุ่มบริษัท รวมทั้งส่งเสริมให้พนักงานมีส่วนร่วมในการทำประโยชน์กับสังคมทั้งทางตรงและทางอ้อมผ่านรูปแบบที่หลากหลาย เช่น กิจกรรมจิตอาสาของพนักงาน การมอบสิ่งของหรือเงินบริจาค เป็นต้น

3.4.2 ผลการดำเนินงานด้านสังคม

ผลการดำเนินงานด้านสังคมของกลุ่มบริษัท มีดังนี้

- 1) **พนักงาน:** บริษัทฯ เล็งเห็นความสำคัญในการพัฒนาความรู้และเพิ่มศักยภาพให้กับบุคลากรในองค์กร เพื่อให้บุคลากรมีทักษะที่สูงขึ้น และมีประสิทธิภาพเพิ่มขึ้น โดยการฝึกอบรม แบ่งเป็นการฝึกอบรมภายใน การฝึกอบรมภายนอก และการอบรมแนะนำและสอนพนักงาน การเรียนรู้ด้วยตนเอง เป็นต้น รวมถึงการดูแลพนักงานในช่วงการแพร่ระบาดเชื้อไวรัสโคโรนา หรือ COVID-19 นอกจากการเตรียมความพร้อมระบบและวิธีการทำงานที่บ้านสำหรับพนักงานเพื่อเป็นการรักษามาตรการ social distancing.

การจ้างงาน ค่าตอบแทน และสวัสดิการของพนักงาน โดยบริษัทฯมีนโยบายการให้ผลตอบแทนสวัสดิการ และสิทธิประโยชน์ต่าง ๆ อย่างเหมาะสม สอดคล้องกับผลการประเมินประสิทธิภาพในการปฏิบัติงานของตัวพนักงานและผลการ

ดำเนินงานของบริษัทฯ นอกจากนี้ การแต่งตั้งและโยกย้ายพนักงาน การให้รางวัลหรือการพิจารณาความดีความชอบ และการลงโทษพนักงานกลุ่มบริษัทจะกระทำด้วยความเสมอภาค สุจริตใจ ตั้งอยู่บนพื้นฐานของความรู้ความสามารถและความเหมาะสมของพนักงาน เป็นไปตามกฎหมายที่เกี่ยวข้องกับระเบียบ ข้อบังคับของบริษัท และหลักสิทธิมนุษยชน ทั้งนี้ ณ วันที่ 31 ธันวาคม 2565 พนักงานของบริษัทฯและบริษัทย่อยมีจำนวนทั้งหมด 835 คน แบ่งเป็นพนักงานชายจำนวน 327 คน และพนักงานหญิง จำนวน 508 คน รวมทั้ง ได้มีการจ้างงานผู้พิการจำนวน 7 คน ครบตามจำนวนและเงื่อนไขที่กฎหมายกำหนด

บริษัทฯ จัดให้มีสวัสดิการแก่พนักงานของกลุ่มบริษัทฯ เช่น เงินสมทบกองทุนประกันสังคม เงินสมทบกองทุนสำรองเลี้ยงชีพ โดยบริษัทฯ จัดตั้งกองทุนสำรองเลี้ยงชีพขึ้นเพื่อเป็นสวัสดิการแก่พนักงานและส่งเสริมการออมระยะยาวของพนักงาน ซึ่งพนักงานที่ได้สมัครสมาชิกกองทุนสำรองเลี้ยงชีพจะจ่ายเงินสะสมเข้ากองทุนสำรองเลี้ยงชีพในอัตราร้อยละ 5 ถึง 10 ของเงินเดือน ขึ้นอยู่กับความสมัครใจ และบริษัทฯ จะจ่ายเงินสมทบเข้ากองทุนสำรองเลี้ยงชีพในอัตราร้อยละ 5 ถึง 10 ของเงินเดือน ตามอายุงานของพนักงาน โดยพนักงานที่มีอายุงานครบ 1 ปี หรือมากกว่า 1 ปีขึ้นไป จะได้รับเงินสมทบและผลประโยชน์ของเงินสมทบในส่วนที่บริษัทฯ จ่ายสมทบเมื่อออกจากงาน และการตรวจสอบสุขภาพประจำปี การประกันสุขภาพและประกันชีวิต

- 2) **ลูกค้า:** กลุ่มบริษัทเน้นการสร้าง บริหารจัดการ และรักษาความสัมพันธ์อันดีระหว่างกลุ่มบริษัทกับลูกค้า โดยเริ่มการให้บริการตั้งแต่ก่อน ระหว่าง และหลังซื้อหรือรับบริการ ด้วยการให้ข้อมูลสินค้าและบริการของกลุ่มบริษัทอย่างถูกต้อง ครบถ้วน เพียงพอต่อการตัดสินใจ ควบคุมกับรับฟัง รวบรวม และนำความต้องการ ปัญหา พฤติกรรม ความคาดหวัง ความพึงพอใจ ตลอดจนข้อคิดเห็น ทั้งทางบวกและลบของลูกค้าที่มีต่อสินค้าและบริการของกลุ่มบริษัท ซึ่งจะได้รับจากช่องทางการติดต่อสื่อสารและรับเรื่องร้องเรียนทั้งออฟไลน์และออนไลน์ที่กลุ่มบริษัทได้จัดเตรียมขึ้น เช่น การติดต่อทางโทรศัพท์มายังพนักงานขายหรือฝ่ายบริการลูกค้า (Contact Center)
- 3) **คู่ค้า:** บริษัทฯ ดำเนินธุรกิจกับเจ้าหนี้และคู่ค้าใด ๆ บนพื้นฐานของความเป็นธรรมและซื่อสัตย์สุจริต ต้องไม่นำมาซึ่งความเสื่อมเสียต่อชื่อเสียงของบริษัทฯ หรือขัดต่อกฎหมายใด ๆ มีการคำนึงถึงความเสมอภาคในการดำเนินธุรกิจและผลประโยชน์ร่วมกัน การคัดเลือกคู่ค้าต้องทำอย่างยุติธรรม ทั้งนี้ บริษัทฯ ถือว่าคู่ค้าเป็นปัจจัยสำคัญในการร่วมสร้างมูลค่าให้กับลูกค้า บริษัทฯ ยึดมั่นในสัญญาและถือปฏิบัติตามเงื่อนไขที่มีต่อเจ้าหนี้และคู่ค้าเป็นสำคัญ
- 4) **ชุมชน สังคม และสิ่งแวดล้อม:** โดยบริษัทฯ ให้ความสำคัญต่อการสร้างคุณค่าร่วม (Creating Shared Values) ด้วยการสร้างประโยชน์และคุณค่าร่วมกันระหว่างบริษัทฯ กับผู้มีส่วนได้เสียอื่น เพื่อสร้างความสมดุลของการพัฒนาอย่างยั่งยืนทั้งด้านเศรษฐกิจ ชุมชน และสิ่งแวดล้อม ซึ่งนอกจากการดำเนินธุรกิจด้วยความรับผิดชอบต่อสังคมด้วยการปฏิบัติตามกฎหมาย กฎระเบียบ และมาตรฐานคุณภาพต่าง ๆ ที่เกี่ยวข้องกับการประกอบธุรกิจ เพื่อให้กิจกรรมหรือการดำเนินธุรกิจของกลุ่มบริษัทไม่สร้างผลกระทบต่อชุมชนและสังคม บริษัทฯ มีเป้าหมายที่จะนำทรัพยากรและความรู้ความเชี่ยวชาญของกลุ่มบริษัทภายใต้การมีส่วนร่วมของพนักงานเข้าไปมีส่วนช่วยในการพัฒนาชุมชนและสังคม โดยมุ่งเน้นผลลัพธ์ที่ทำให้เกิดการเปลี่ยนแปลงเชิงบวกให้แก่ชุมชนในสังคม ผ่านรูปแบบการสนับสนุนที่หลากหลาย เช่น การทำกิจกรรมจิตอาสาของพนักงาน การมอบสิ่งของ การสนับสนุนงบประมาณ เป็นต้น

4) การวิเคราะห์ และคำอธิบายของฝ่ายจัดการ (Management Discussion and Analysis: MD&A)

4.1 การวิเคราะห์การดำเนินงาน และฐานะทางการเงิน

ภาพรวมผลการดำเนินงานและฐานะทางการเงินที่ผ่านมา

บริษัท อาร์พีซีจี จำกัด (มหาชน) ก่อตั้งขึ้นเมื่อปี 2538 ประกอบธุรกิจค่าน้ำมันและผลิตภัณฑ์ปิโตรเคมี ในปี 2555 บริษัทฯ ได้หยุดดำเนินการธุรกิจโรงกลั่นน้ำมัน เนื่องจากบริษัทฯ ปดท.จำกัด (มหาชน) ได้ยกเลิกสัญญาซื้อขายกากคอนเดนเสท เรสซิดิว (CR) ซึ่งเป็นวัตถุดิบหลักของบริษัทฯ ต่อมาในปี 2558 บริษัทฯ ได้ปรับปรุงการดำเนินงานและปรับโครงสร้างธุรกิจให้เหมาะสมกับสภาพแวดล้อมปัจจุบันให้อยู่ในรูปแบบโฮลดิ้งคอมพานี (Holding Company) ด้วยการร่วมทุนในกลุ่มธุรกิจพลังงานและกลุ่มธุรกิจพัฒนาอสังหาริมทรัพย์ โดยมีรายได้หลักจากธุรกิจพลังงาน และบริษัทฯ ได้หยุดประกอบกิจการโรงกลั่นน้ำมันที่ระยองอย่างถาวร

ผลการดำเนินงาน และความสามารถในการทำกำไร

รายได้

รายได้ของบริษัท อาร์พีซี จำกัด (มหาชน) และบริษัทย่อย

ผลิตภัณฑ์	2565		2564		2563	
	ล้านบาท	ร้อยละ	ล้านบาท	ร้อยละ	ล้านบาท	ร้อยละ
ในประเทศ						
น้ำมันดีเซลหมุนเร็ว	5,767.87	73.73	4,018.66	73.33	2,930.95	70.54
แก๊สโซฮอล์	2,043.61	26.12	1,448.07	26.42	1,205.23	29.01
ผลิตภัณฑ์อื่น	10.52	0.13	7.03	0.13	12.68	0.31
รวมยอดขายในประเทศ	7,822.00	99.99	5,473.76	99.88	4,148.86	99.85
รายได้จากการให้บริการ	0.56	0.01	6.33	0.12	6.36	0.15
รวมทั้งสิ้น	7,822.56	100.00	5,480.09	100.00	4,155.22	100.00

สำหรับปี 2563 2564 และ 2565 บริษัทฯ มีรายได้จากการขายและบริการเท่ากับ 4,155.22 ล้านบาท 5,480.09 ล้านบาท และ 7,822.56 ล้านบาท ตามลำดับ โดยรายได้ส่วนใหญ่เป็นรายได้จากการจำหน่ายน้ำมันผ่านสถานีบริการของ บริษัท เพียวพลังงานไทย จำกัด (PTEC) ซึ่งเป็นบริษัทแกนของบริษัทฯ และบริษัท เอสซีที สหพันธ์ จำกัด (SAP) จำนวน 7,822.56 ล้านบาท เพิ่มขึ้น 2,342.47 ล้านบาท หรือคิดเป็นร้อยละ 43 เทียบกับปี 2564 จำนวน 5,480.09 ล้านบาท โดยมีผลกระทบจากราคาน้ำมันที่เพิ่มขึ้น นอกจากนี้ บริษัทฯ ยังมีปริมาณขายเพิ่มขึ้นจากปีก่อนคิดเป็นร้อยละ 14 เนื่องจากการขยายสาขา สถานีบริการน้ำมันเพิ่มมากขึ้นจากปีก่อน โดยส่วนใหญ่มาจากการขายผลิตภัณฑ์น้ำมันดีเซล

รายได้จากการบริการและรายได้อื่น

	2565		2564		2563	
	ล้านบาท	ร้อยละ	ล้านบาท	ร้อยละ	ล้านบาท	ร้อยละ
รายได้จากการให้บริการ	1	3	6	1	6	5
รวมรายได้ค่าบริการจัดการ	1	3	6	1	6	5
รายได้ค่าเช่า	15	42	13	1	20	18
ดอกเบี้ยรับ	4	11	10	1	13	11
รายได้อื่น	16	44	4	0	5	4
รายได้เงินชดเชยค่าปรับคุณภาพ	-	-	-	-	71	62
รายได้เงินชดเชยความเสียหายตามคำพิพากษา	-	-	900	97	-	-
รวมรายได้อื่น	35	97	927	99	109	95
รวมรายได้จากการให้บริการและรายได้อื่น	36	100	933	100	115	100

สำหรับปี 2563 2564 และ 2565 บริษัทฯ มีรายได้จากการบริการและรายได้อื่นเท่ากับ 115 ล้านบาท 933 ล้านบาท และ 36 ล้านบาทตามลำดับ ประกอบด้วยรายได้จากการบริการ ให้เช่าที่ดิน อาคาร และให้เช่าอุปกรณ์ รายได้ดอกเบี้ย รายได้อื่น ๆ รายได้เงินชดเชยค่าปรับคุณภาพ และรายได้เงินชดเชยความเสียหายตามคำพิพากษา

ต้นทุนขาย

สำหรับปี 2563 2564 และ 2565 บริษัทฯ มีต้นทุนขายเท่ากับ 3,812 ล้านบาท 5,148 ล้านบาท และ 7,400 ล้านบาท หรือคิดเป็นร้อยละ 89 ร้อยละ 80 และร้อยละ 94 ของรายได้รวมตามลำดับ

ในปี 2565 บริษัทฯ มีต้นทุนขายเพิ่มขึ้น 2,252 ล้านบาท หรือคิดเป็นร้อยละ 44 เมื่อเทียบกับต้นทุนขายปี 2564 ที่มีจำนวน 5,148 ล้านบาท เนื่องจากการผันแปรไปตามรายได้จากการขายน้ำมันและราคาน้ำมันที่เพิ่มขึ้น

ค่าใช้จ่ายในการขายและบริหาร

สำหรับปี 2563 2564 และ 2565 บริษัทฯ มีค่าใช้จ่ายในการขายและบริหารเท่ากับ 359 ล้านบาท 359 ล้านบาท และ 405 ล้านบาท ตามลำดับ

ในปี 2565 บริษัทฯ มีค่าใช้จ่ายขายและบริหารเท่ากับ 405 ล้านบาท เพิ่มขึ้น 46 ล้านบาท หรือคิดเป็นร้อยละ 13 เมื่อเทียบกับปีก่อนที่มีค่าใช้จ่ายขายและบริหารเท่ากับ 359 ล้านบาท มาจากค่าใช้จ่ายในการขาย ค่าใช้จ่ายพนักงาน ค่าเช่าสถานีบริการน้ำมัน

ส่วนแบ่งกำไรจากเงินลงทุนในการร่วมค้าและบริษัทร่วม

สำหรับปี 2563 2564 และ 2565 บริษัทฯ รับรู้ส่วนแบ่งกำไรจากเงินลงทุนในการร่วมค้าและบริษัทร่วม เท่ากับ 19 ล้านบาท 20 ล้านบาท และ 56 ล้านบาท และมีค่าภาษีเงินได้นิติบุคคล เท่ากับ 8 ล้านบาท 166 ล้านบาท และ 10 ล้านบาท ตามลำดับ

ต้นทุนทางการเงิน

สำหรับปี 2563 2564 และ 2565 บริษัทฯ มีต้นทุนทางการเงินเท่ากับ 33 ล้านบาท 33 ล้านบาท และ 35 ล้านบาท ตามลำดับ ในปี 2563 2564 และ 2565 ต้นทุนทางการเงินดังกล่าวได้รวมค่าใช้จ่ายดอกเบี้ยของหนี้สินจากสัญญาเช่าสถานีบริการจำนวน 30 ล้านบาท 32 ล้านบาท และ 33 ล้านบาท ตามลำดับ

กำไรส่วนที่เป็นของผู้ถือหุ้นของบริษัทฯ

ในปี 2563 บริษัทฯ มีกำไร ส่วนที่เป็นของผู้ถือหุ้นของบริษัทฯ เท่ากับ 63 ล้านบาท คิดเป็นกำไรสุทธิ ลดลงจำนวน 318 ล้านบาท เมื่อเทียบกับปีก่อน ที่มีผลกำไรสุทธิจำนวน 381 ล้านบาท สาเหตุหลักมาจาก ในปี 2562 บริษัทฯ มีกำไรจากการขายเงินลงทุน จำนวน 368 ล้านบาท

ในปี 2564 บริษัทฯ มีกำไร ส่วนที่เป็นของผู้ถือหุ้นของบริษัทฯ เท่ากับ 724 ล้านบาท คิดเป็นกำไรสุทธิ เพิ่มขึ้นจำนวน 655 ล้านบาท เมื่อเทียบกับปีก่อน ที่มีผลกำไรสุทธิจำนวน 69 ล้านบาท โดยเพิ่มขึ้นจากรายได้ค่าชดเชยความเสียหาย บริษัทฯ มีกำไรขั้นต้นลดลง 11 ล้านบาท แม้ว่าบริษัทฯ มีกำไรจากการดำเนินงานที่ยกเลิกเพิ่มขึ้น 13 ล้านบาท แต่บริษัทฯ มีค่าใช้จ่ายในการขายและบริหารเพิ่มขึ้น 5 ล้านบาท การรับรู้ส่วนแบ่งกำไรจากเงินลงทุนในการร่วมค้าและบริษัทร่วมเพิ่มขึ้น 1 ล้านบาท

ในปี 2565 บริษัทฯ มีกำไร ส่วนที่เป็นของผู้ถือหุ้นของบริษัทฯ เท่ากับ 64 ล้านบาท คิดเป็นกำไรสุทธิ ลดลงจำนวน 660 ล้านบาท เมื่อเทียบกับปีก่อน ที่มีผลกำไรสุทธิจำนวน 724 ล้านบาท สาเหตุหลักมาจาก ในปี 2564 บริษัทฯ มีรายได้ค่าชดเชยความเสียหายตามคำพิพากษา จำนวน 899.87 ล้านบาท

ความสามารถในการบริหารทรัพย์สิน

สินทรัพย์

สำหรับปี 2563 2564 และ 2565 บริษัทฯ มีสินทรัพย์รวมเท่ากับ 4,670 ล้านบาท 4,028 ล้านบาท และ 4,131 ล้านบาท ตามลำดับ

ในปี 2565 บริษัทฯ มีสินทรัพย์รวมเพิ่มขึ้นจำนวน 103 ล้านบาท หรือคิดเป็นร้อยละ 3

สภาพคล่อง และความเพียงพอของเงินทุน

หนี้สิน

สำหรับปี 2563 2564 และ 2565 บริษัทฯ มีหนี้สินรวมเท่ากับ 2,897 ล้านบาท 1,506 ล้านบาท และ 1,677 ล้านบาท ตามลำดับ ในปี 2565 บริษัทฯ มีหนี้สินรวมเพิ่มขึ้น 171 ล้านบาท หรือคิดเป็นร้อยละ 11 ส่วนใหญ่มาจากเจ้าหนี้การค้า และภาษีเงินได้ค้างจ่ายเพิ่มขึ้น

ส่วนของผู้ถือหุ้น

สำหรับปี 2563 2564 และ 2565 บริษัทฯ มีส่วนของผู้ถือหุ้นเท่ากับ 1,773 ล้านบาท 2,522 ล้านบาท และ 2,454 ล้านบาท ตามลำดับ ในปี 2565 บริษัทฯ มีส่วนของผู้ถือหุ้นลดลง 68 ล้านบาท

กระแสเงินสด

ในปี 2563 บริษัทฯ มีกระแสเงินสดสุทธิเท่ากับ 13 ล้านบาท โดยเป็นกระแสเงินสดสุทธิใช้ไปในกิจกรรมดำเนินงานเท่ากับ 111 ล้านบาท กระแสเงินสดสุทธิจากกิจกรรมลงทุนเท่ากับ 67 ล้านบาท และกระแสเงินสดสุทธิใช้ไปในกิจกรรมจัดหาเงินเท่ากับ 31 ล้านบาท

ในปี 2564 บริษัทฯ มีกระแสเงินสดสุทธิเท่ากับ 82 ล้านบาท โดยเป็นกระแสเงินสดสุทธิใช้ไปในกิจกรรมดำเนินงานเท่ากับ 585 ล้านบาท กระแสเงินสดสุทธิจากกิจกรรมลงทุนเท่ากับ 692 ล้านบาท และกระแสเงินสดสุทธิใช้ไปในกิจกรรมจัดหาเงินเท่ากับ 25 ล้านบาท

ในปี 2565 บริษัทฯ มีกระแสเงินสดสุทธิเท่ากับ 70 ล้านบาท โดยเป็นกระแสเงินสดสุทธิจากกิจกรรมดำเนินงานเท่ากับ 225 ล้านบาท กระแสเงินสดสุทธิใช้ไปในกิจกรรมลงทุนเท่ากับ 0.5 ล้านบาท และกระแสเงินสดสุทธิใช้ไปในกิจกรรมจัดหาเงินเท่ากับ 155 ล้านบาท

อัตราส่วนสภาพคล่อง

บริษัทฯ มีอัตราส่วนสภาพคล่องในปี 2563 2564 และ 2565 เท่ากับ 0.75 เท่า 1.38 เท่า และ 1.11 เท่าตามลำดับ

อัตราส่วนหนี้สินต่อส่วนของผู้ถือหุ้น

บริษัทฯ มีอัตราส่วนสภาพหนี้สินต่อส่วนของผู้ถือหุ้นในปี 2563 2564 และ 2565 เท่ากับ 1.63 เท่า 0.60 เท่า และ 0.68 เท่า ตามลำดับ

4.2 ปัจจัยที่อาจมีผลกระทบต่อการดำเนินงานอย่างมีนัยสำคัญในอนาคต

จากการปรับขึ้นอัตราดอกเบี้ยนโยบายของธนาคารโลก ความผันผวนของอัตราแลกเปลี่ยนจากสถานการณ์ทางเศรษฐกิจและการเมืองโลก รวมถึงราคาพลังงานและวัตถุดิบการผลิตจากความขัดแย้งระหว่างรัสเซียกับยูเครน และจากสถานการณ์การแพร่ระบาดของเชื้อไวรัสโคโรนา 2019 (COVID-19) ยังคงอยู่อย่างต่อเนื่อง โดยนำมาซึ่งการเปลี่ยนแปลงสภาพแวดล้อมในการดำเนินธุรกิจโดยกลุ่มบริษัทได้ประเมินปัจจัยที่มีผลกระทบต่อการดำเนินงานในอนาคต ซึ่งคาดว่าจะมีผลกระทบในระยะยาว กลุ่มบริษัทได้มีการทบทวนเป้าหมายและแผนงานให้สอดคล้องกับสถานการณ์

4.3 ข้อมูลทางการเงินที่สำคัญ

4.3.1 งบการเงิน

สรุปรายงานสอบบัญชีรายงานของผู้สอบบัญชีสำหรับการเงินของบริษัทสำหรับปีสิ้นสุดวันที่ 31 ธันวาคม 2565 ตรวจสอบโดยนางสาวโกสุเมศ ะเอน จากสำนักงาน อีวาย จำกัด ได้แสดงความเห็นในรายงานสอบบัญชีแบบไม่มีเงื่อนไขและเพิ่มวรรคข้อมูล และเหตุการณ์ที่เน้นเกี่ยวกับการปรับปรุงย้อนหลังการเงินรวม และได้แสดงฐานะการเงิน ผลการดำเนินงานและกระแสเงินสดโดยถูกต้องตามที่ควรในสาระสำคัญตามมาตรฐานการรายงานทางการเงิน

ตารางสรุปงบแสดงฐานะการเงินของบริษัทฯ

(หน่วย : บาท)

งบแสดงฐานะการเงิน	งบการเงินรวม		
	2565	2564 (ปรับปรุงใหม่)	2563(ปรับปรุงใหม่)
สินทรัพย์			
สินทรัพย์หมุนเวียน			
เงินสดและรายการเทียบเท่าเงินสด	268,827,076	198,863,697	117,361,957
สินทรัพย์ทางการเงินหมุนเวียนอื่น	300,244,979	252,226,756	1,143,556,769
ลูกหนี้การค้าและลูกหนี้อื่น	33,158,844	30,490,229	25,262,759
ลูกหนี้เงินชดเชยค่าปรับคุณภาพ	-	-	97,730,463
สินค้าคงเหลือ	103,884,518	72,870,300	64,015,934
เงินให้กู้ยืมระยะสั้นแก่กิจการที่เกี่ยวข้องกัน	39,000,000	140,000,000	-
เงินให้กู้ยืมระยะสั้นแก่กิจการที่ไม่เกี่ยวข้องกัน	12,100,000	12,100,000	-
เงินให้กู้ยืมระยะยาวแก่กิจการที่ไม่เกี่ยวข้องกัน			
ที่ถึงกำหนดชำระภายในหนึ่งปี	-	386,759	538,250
สินทรัพย์หมุนเวียนอื่น	15,470,657	11,189,257	18,002,409
รวมสินทรัพย์หมุนเวียน	772,686,074	718,126,998	1,466,468,541
สินทรัพย์ไม่หมุนเวียน			
เงินฝากธนาคารที่มีภาระค้ำประกัน	126,551,000	141,451,000	141,451,000
เงินให้กู้ยืมระยะยาวแก่กิจการที่ไม่เกี่ยวข้องกัน	-	-	386,759
เงินลงทุนในการร่วมค้า	4,312,583	1,009,554	-
เงินลงทุนในบริษัทร่วม	1,247,938,999	1,208,180,912	1,190,085,713
อสังหาริมทรัพย์เพื่อการลงทุน	177,365,093	186,043,902	146,936,000
ที่ดิน อาคารและอุปกรณ์	1,172,989,891	1,156,183,235	1,082,225,764
สินทรัพย์สิทธิการใช้	576,952,540	573,375,269	600,174,313
สินทรัพย์ไม่มีตัวตน	20,391,517	7,379,430	5,774,152
สินทรัพย์ภาษีเงินได้รอการตัดบัญชี	17,434,327	13,817,847	12,819,033
สินทรัพย์ไม่หมุนเวียนอื่น	14,275,256	22,430,511	23,683,747
รวมสินทรัพย์ไม่หมุนเวียน	3,358,211,206	3,309,871,660	3,203,536,481
รวมสินทรัพย์	4,130,897,280	4,027,998,658	4,670,005,022

(หน่วย : บาท)

งบแสดงฐานะการเงิน	งบการเงินรวม		
	2565	2564 (ปรับปรุงใหม่)	2563(ปรับปรุงใหม่)
หนี้สินและส่วนของผู้ถือหุ้น			
หนี้สินหมุนเวียน			
เจ้าหนี้การค้าและเจ้าหนี้อื่น	592,640,626	429,640,727	1,867,897,946
เงินกู้ยืมระยะสั้นจากกิจการที่ไม่เกี่ยวข้องกัน	100,000	100,000	100,000
ส่วนของหนี้สินตามสัญญาเช่าที่ถึงกำหนด			
ชำระภายในหนึ่งปี	27,842,573	25,030,903	20,164,798
เงินรับล่วงหน้าเพื่อการปรับปรุงสถานบริการน้ำมันที่ตัดจำหน่ายภายในหนึ่งปี	52,676,076	49,928,412	47,321,749
ภาษีเงินได้ค้างจ่าย	11,152,410	366,040	-
หนี้สินหมุนเวียนอื่น	14,397,369	14,113,392	12,976,907
รวมหนี้สินหมุนเวียน	698,809,054	519,179,474	1,948,461,400
หนี้สินไม่หมุนเวียน			
หนี้สินภาษีเงินได้รอการตัดบัญชี	55,998,932	55,998,932	51,578,932
หนี้สินตามสัญญาเช่า-สุทธิจากส่วนที่ถึงกำหนดชำระภายในหนึ่งปี	494,906,060	484,487,654	458,317,420
สำรองผลประโยชน์ระยะยาวของพนักงาน	19,701,270	20,424,791	18,308,799
เงินรับล่วงหน้าเพื่อการปรับปรุงสถานบริการน้ำมัน	407,384,235	425,170,892	419,638,258
ประมาณการหนี้สินสำหรับต้นทุนในการรื้อถอน	439,539	423,488	408,024
รวมหนี้สินไม่หมุนเวียน	978,430,036	986,505,757	948,251,433
รวมหนี้สิน	1,677,239,090	1,505,685,231	2,896,712,833
ส่วนของผู้ถือหุ้น			
ทุนจดทะเบียน	1,304,664,125	1,304,664,125	1,304,664,125
ทุนที่ออกและชำระแล้ว	1,304,664,125	1,304,664,125	1,304,664,125
กำไรสะสม			
จัดสรรแล้วสำรองตามกฎหมาย - บริษัทฯ	35,345,077	-	-
ยังไม่ได้จัดสรร (ขาดทุนสะสม)	896,990,227	998,806,181	274,515,876
องค์ประกอบอื่นของส่วนของผู้ถือหุ้น	216,658,761	218,843,121	194,112,188
ส่วนของผู้ถือหุ้นของบริษัทฯ	2,453,658,190	2,522,313,427	1,773,292,189
รวมส่วนของผู้ถือหุ้น	2,453,658,190	2,522,313,427	1,773,292,189
รวมหนี้สินและส่วนของผู้ถือหุ้น	4,130,897,280	4,027,998,658	4,670,005,022

(หน่วย : บาท)

งบกำไรขาดทุน	งบการเงินรวม		
	2565	2564 (ปรับปรุงใหม่)	2563 (ปรับปรุงใหม่)
รายได้			
รายได้จากการขาย	7,822,003,183	5,473,763,194	4,148,859,123
รายได้จากการให้บริการ	559,060	6,327,940	6,362,572
รายได้อื่น	35,067,870	26,874,729	109,229,762
รายได้ค่าชดเชยความเสียหายตามคำพิพากษา	-	899,874,040	-
รวมรายได้	7,857,630,113	6,406,839,903	4,264,451,457
ค่าใช้จ่าย			
ต้นทุนขาย	7,399,511,263	5,147,604,837	3,812,330,888
ต้นทุนการให้บริการ	387,017	1,417,961	439,200
ค่าใช้จ่ายในการขาย	109,364,204	93,909,978	90,415,870
ค่าใช้จ่ายในการบริหาร	287,714,814	269,439,562	268,165,317
โอนกลับขาดทุนจากการด้อยค่าอาคารและอุปกรณ์	7,422,621	(4,111,672)	-
รวมค่าใช้จ่าย	7,804,399,919	5,508,260,666	4,171,351,275
กำไรจากกิจกรรมดำเนินงาน	53,230,194	898,579,237	93,100,182
ส่วนแบ่งกำไรจากเงินลงทุนในการร่วมค้าและบริษัทร่วม	55,633,424	20,344,781	18,926,463
ต้นทุนทางการเงิน	(34,552,184)	(33,120,170)	(33,149,627)
กำไรก่อนรายได้ภาษีเงินได้	74,311,434	885,803,848	78,877,018
ค่าใช้จ่ายภาษีเงินได้	(10,318,919)	(166,376,527)	(7,856,204)
กำไรสำหรับปีจากการดำเนินงานต่อเนื่อง	63,992,515	719,427,321	71,020,814
การดำเนินงานที่ยกเลิก			
กำไร(ขาดทุน)สำหรับปีจากการดำเนินงานที่ยกเลิก	-	4,862,984	(8,125,199)
กำไรสำหรับปี	63,992,515	724,290,305	62,895,615
การแบ่งปันกำไร (ขาดทุน)			
ส่วนที่เป็นของผู้ถือหุ้นของบริษัทฯ	63,992,515	724,290,305	69,118,952
ส่วนที่เป็นของผู้มีส่วนได้เสียที่ไม่มีอำนาจควบคุมของบริษัทย่อย	-	-	(6,223,337)
กำไรสำหรับปี	63,992,515	724,290,305	62,895,615

(หน่วย : บาท)

งบกระแสเงินสด	งบการเงินรวม		
	2565	2564 (ปรับปรุงใหม่)	2563 (ปรับปรุงใหม่)
กระแสเงินสดจากกิจกรรมดำเนินงาน			
กำไรก่อนภาษีเงินได้จากการดำเนินงานต่อเนื่อง	74,311,434	885,803,848	78,877,018
กำไร (ขาดทุน) ก่อนภาษีเงินได้จากการดำเนินงานที่ยกเลิก	-	4,862,984	(8,125,199)
กำไรก่อนภาษีเงินได้	74,311,434	890,666,832	70,751,819
รายการปรับกระทบยอดกำไรก่อนภาษีเงินได้เป็นเงินสดรับ (จ่าย) จากกิจกรรมดำเนินงาน			
ค่าเสื่อมราคาและค่าตัดจำหน่าย	121,103,973	119,535,880	115,545,172
ค่าตัดจำหน่ายเงินรับล่วงหน้าเพื่อการปรับปรุงสถานบริการน้ำมัน	(52,285,843)	(48,293,503)	(42,540,275)
ค่าเผื่อผลขาดทุนด้านเครดิตที่คาดว่าจะเกิดขึ้นเพิ่มขึ้น	266,709	2,303,856	910,704
การปรับลดราคาทุนของสินค้าคงเหลือให้เป็นมูลค่าสุทธิที่จะได้รับ (โอนกลับ)	68,505	(6,390,786)	(2,900,860)
(กำไร) ขาดทุนจากการขายหน่วยลงทุนในกองทุนรวม	(1,355,152)	(1,881,317)	2,659,637
(กำไร) ขาดทุนจากการเปลี่ยนแปลงมูลค่าหน่วยลงทุนในกองทุนรวม	(18,223)	1,083,874	(639,956)
ขาดทุนจากการจำหน่ายและตัดจำหน่ายอาคารและอุปกรณ์	5,295,446	3,505,907	11,618,529
ขาดทุนจากการด้อยค่าอาคารและอุปกรณ์ (โอนกลับ)	7,422,621	(10,361,503)	(117,779)
กำไรจากการตัดจำหน่ายสินทรัพย์สิทธิการใช้	-	(16,425)	-
ขาดทุนจากการตัดจำหน่ายสินทรัพย์ไม่มีตัวตน	16	-	80
สำรองผลประโยชน์ระยะยาวของพนักงาน เพิ่มขึ้น (ลดลง)	(682,399)	2,135,992	2,011,496
ประมาณการหนี้สินสำหรับต้นทุนในการรื้อถอน	16,051	15,464	14,899
รายได้เงินชดเชยค่าปรับคุณภาพและดอกเบี้ย	-	-	(71,018,882)
รายได้ค่าชดเชยความเสียหายตามคำพิพากษา	-	(899,874,040)	-
รายได้ดอกเบี้ย	(4,231,243)	(9,565,659)	(12,820,257)
ค่าใช้จ่ายดอกเบี้ย	1,061,744	1,060,053	2,814,553
ค่าใช้จ่ายดอกเบี้ยตามสัญญาเช่า	33,490,440	32,060,117	30,335,074
(กำไร) ขาดทุนจากการเปลี่ยนแปลงสัญญาเช่า	-	408,618	(298,474)
ส่วนแบ่งกำไรจากเงินลงทุนในการร่วมค้าและบริษัทร่วม	(55,633,424)	(20,344,781)	(18,926,463)
กำไรจากการดำเนินงานก่อนการเปลี่ยนแปลงใน			
สินทรัพย์และหนี้สินดำเนินงาน	128,830,655	56,048,579	87,399,017
สินทรัพย์ดำเนินงาน (เพิ่มขึ้น) ลดลง			
ลูกหนี้การค้าและลูกหนี้อื่น	(2,983,189)	(7,584,062)	8,343,383
สินค้าคงเหลือ	(31,082,723)	(2,463,580)	7,456,692
สินทรัพย์หมุนเวียนอื่น	(4,281,400)	6,813,152	1,031,105
สินทรัพย์ไม่หมุนเวียนอื่น	8,959,345	(10,605,736)	(968,119)
หนี้สินดำเนินงานเพิ่มขึ้น (ลดลง)			
เจ้าหนี้การค้าและเจ้าหนี้อื่น	162,999,899	78,851,518	30,404,336
จ่ายผลประโยชน์พนักงาน	(41,122)	(20,000)	(54,000)
หนี้สินหมุนเวียนอื่น	283,977	1,136,485	(1,401,790)
เงินสดจากกิจกรรมดำเนินงาน	262,685,442	122,176,356	132,210,624
เงินสดรับจากเงินชดเชยค่าปรับคุณภาพและดอกเบี้ย	-	97,730,463	-
เงินสดจ่ายค่าชดเชยความเสียหายตามคำพิพากษา	-	(618,234,697)	-
จ่ายดอกเบี้ย	(1,061,744)	(1,060,053)	(2,814,553)
จ่ายดอกเบี้ยตามสัญญาเช่า	(32,690,514)	(30,138,442)	(18,837,695)
เงินสดรับจากการขอคืนภาษีเงินได้นิติบุคคล	298,209	20,564,309	4,944,693
จ่ายภาษีเงินได้	(4,251,328)	(175,714,638)	(4,610,272)
เงินสดสุทธิจาก (ใช้ไปใน) กิจกรรมดำเนินงาน	224,980,065	(584,676,702)	110,892,797

(หน่วย : บาท)

งบกระแสเงินสด	งบการเงินรวม		
	2565	2564 (ปรับปรุงใหม่)	2563 (ปรับปรุงใหม่)
กระแสเงินสดจากกิจกรรมลงทุน			
เงินฝากธนาคารที่มีภาระค้ำประกันลดลง	14,900,000	-	10,000,000
รับดอกเบี้ย	4,279,108	9,618,395	11,500,000
เงินปันผลรับจากบริษัทร่วม	12,387,948	9,290,961	13,198,416
เงินปันผลรับจากบริษัทย่อย	-	-	27,872,884
เงินสดจ่ายเพื่อซื้อหน่วยลงทุนในกองทุนรวม	(840,000,000)	(1,568,000,000)	(1,657,200,000)
เงินสดรับจากการขายหน่วยลงทุนในกองทุนรวม	793,355,152	2,460,127,456	936,689,260
เงินให้กู้ยืมระยะสั้นแก่กิจการที่เกี่ยวข้องกัน (เพิ่มขึ้น) ลดลงสุทธิ	101,000,000	(140,000,000)	200,000,000
เงินให้กู้ยืมระยะสั้นแก่กิจการที่ไม่เกี่ยวข้องกันเพิ่มขึ้น	-	(12,100,000)	-
เงินให้กู้ยืมระยะยาวแก่กิจการที่ไม่เกี่ยวข้องกันลดลง	386,759	538,250	491,844
เงินสดจ่ายเพื่อการลงทุนในการร่วมค้า	(2,000,000)	-	-
เงินสดรับจากตัวเงินรับ	-	-	600,000,000
เงินสดสำหรับจ่ายอสังหาริมทรัพย์เพื่อการลงทุน	-	(960,000)	(146,936,000)
ซื้ออาคารและอุปกรณ์	(101,500,176)	(115,420,523)	(161,143,444)
ซื้อสินทรัพย์ไม่มีตัวตน	(13,928,661)	(2,229,395)	(3,397,694)
เงินสดรับจากการขายอาคารและอุปกรณ์	1,624,755	127,598	584,908
เงินสดจ่ายสำหรับสินทรัพย์สิทธิการใช้	(8,245,000)	(5,720,000)	(7,323,663)
เงินสดรับจากเงินรับล่วงหน้าเพื่อการปรับปรุงสถานีบริการน้ำมัน	37,246,850	56,432,800	108,480,000
เงินสดสุทธิจาก (ใช้ไปใน) กิจกรรมลงทุน	(493,265)	691,705,542	(67,183,489)
กระแสเงินสดจากกิจกรรมจัดหาเงิน			
เงินกู้ยืมระยะสั้นจากกิจการที่ไม่เกี่ยวข้องกันลดลง	-	-	(200,000)
เงินสดจ่ายชำระคืนหนี้สินตามสัญญาเช่า	(24,060,029)	(25,527,100)	(23,511,008)
จ่ายเงินปันผล	(130,463,392)	-	-
ส่วนของผู้มีส่วนได้เสียที่ไม่มีอำนาจควบคุมของบริษัทย่อยลดลงจากการเลิกกิจการ	-	-	(6,887,759)
เงินสดสุทธิใช้ไปในกิจกรรมจัดหาเงิน	(154,523,421)	(25,527,100)	(30,598,767)
เงินสดและรายการเทียบเท่าเงินสดเพิ่มขึ้นสุทธิ	69,963,379	81,501,740	13,110,541
เงินสดและรายการเทียบเท่าเงินสด ณ วันต้นปี	198,863,697	117,361,957	104,251,416
เงินสดและรายการเทียบเท่าเงินสด ณ วันปลายปี	268,827,076	198,863,697	117,361,957
รายการที่มีใช้เงินสด			
โอนสินทรัพย์ไม่หมุนเวียนอื่นเป็นลูกหนี้เงินสดเซย์ค่าปรับคุณภาพ	-	-	26,711,581
โอนสินทรัพย์สิทธิการใช้เป็นอสังหาริมทรัพย์เพื่อการลงทุน	-	35,340,132	-
โอนอสังหาริมทรัพย์เพื่อการลงทุนเป็นสินทรัพย์สิทธิการใช้	6,212,981	-	-
สินทรัพย์สิทธิการใช้และหนี้สินตามสัญญาเช่าเพิ่มขึ้น จากการทำสัญญาเช่าเพิ่ม	38,127,330	48,813,506	34,239,387
เงินลงทุนในการร่วมค้าค้างจ่าย	-	1,000,000	-
สินทรัพย์สิทธิการใช้และหนี้สินตามสัญญาเช่าลดลง จากการเปลี่ยนแปลงสัญญาเช่า	(86,038)	-	-
อสังหาริมทรัพย์เพื่อการลงทุนเพิ่มขึ้น	-	5,436,065	-
กำไรจากการประมาณการตามหลักคณิตศาสตร์ประกันภัย	-	-	83,001
ส่วนเกินทุนจากการตราค่าสินทรัพย์	-	22,100,000	-
ส่วนแบ่งกำไรขาดทุนเบ็ดเสร็จอื่นในบริษัทร่วม	(2,184,360)	7,050,933	(15,047,354)

ข้อมูลสำคัญทางการเงิน

อัตราส่วนทางการเงิน	หน่วย	31 ธันวาคม 2565	31 ธันวาคม 2564 (ปรับปรุงใหม่)	31 ธันวาคม 2563 (ปรับปรุงใหม่)
อัตราส่วนสภาพคล่อง	เท่า	1.11	1.38	0.75
อัตราส่วนหมุนเวียนสินค้าคงเหลือ	เท่า	83.73	75.21	57.51
ระยะเวลาการเก็บหนี้	วัน	1	2	3
อัตรากำไรสุทธิ	%	1	13	2
อัตรากำไรขั้นต้น	%	5.40	5.96	8.11
อัตราผลตอบแทนผู้ถือหุ้น	%	2.61	28.72	3.55
อัตราผลตอบแทนจากสินทรัพย์	%	1.55	17.98	1.35
กำไรสุทธิต่อหุ้น	บาท	0.05	0.56	0.05
มูลค่าตามบัญชีต่อหุ้น	บาท	1.88	1.93	1.36
อัตราส่วนหนี้สินต่อส่วนของผู้ถือหุ้น	เท่า	0.68	0.60	1.63
อัตราส่วนหนี้สินระยะยาวต่อส่วนของผู้ถือหุ้น	เท่า	0.40	0.39	0.53

ฐานะการเงินและผลการดำเนินงาน

(หน่วย : ล้านบาท)

รายการทางการเงิน	31 ธันวาคม 2565	31 ธันวาคม 2564 (ปรับปรุงใหม่)	31 ธันวาคม 2563 (ปรับปรุงใหม่)
สินทรัพย์รวม	4,131	4,028	4,670
หนี้สินรวม	1,677	1,506	2,897
ส่วนของผู้ถือหุ้นรวม	2,454	2,522	1,773
รายได้จากการขาย	7,822	5,474	4,149
รายได้รวม	7,858	6,407	4,264
กำไรขั้นต้น	422	326	337
กำไรก่อนหักดอกเบี้ย ค่าเสื่อมราคา และภาษีเงินได้	174	1,018	209
กำไรส่วนที่เป็นของผู้ถือหุ้นของบริษัทฯ	64	724	69
กำไรส่วนที่เป็นของผู้ถือหุ้นของบริษัทฯ ต่อหุ้น (บาท)	0.05	0.56	0.05

5) ข้อมูลทั่วไปและข้อมูลสำคัญอื่น

5.1 ข้อมูลทั่วไป

หน่วยงานกำกับบริษัทที่ออกหลักทรัพย์	สำนักงานคณะกรรมการกำกับหลักทรัพย์ และตลาดหลักทรัพย์ 333/3 ถนนวิภาวดีรังสิต แขวงจอมพล เขตจตุจักร กรุงเทพฯ โทรศัพท์ 02-695-9999 โทรสาร 02-695-9660
หน่วยงานกำกับบริษัทจดทะเบียน	ตลาดหลักทรัพย์แห่งประเทศไทย (ตลท.) 93 อาคารตลาดหลักทรัพย์แห่งประเทศไทย ถนนรัชดาภิเษก แขวงดินแดง เขตดินแดง กรุงเทพฯ 1040 โทร 02-009-9726-50 โทรสาร 02-009-9807-8
นายทะเบียนหลักทรัพย์	บริษัท ศูนย์รับฝากหลักทรัพย์ (ประเทศไทย) จำกัด 93 ถนนรัชดาภิเษก แขวงดินแดง เขตดินแดง กรุงเทพฯ 10400 โทรศัพท์ 02-009-9000 โทรสาร 02-009-9991
ผู้สอบบัญชี	บริษัท สำนักงาน อีวาย จำกัด ชั้น 33 อาคารเลอรัชดา 193/136-137 ถนนรัชดาภิเษก แขวงคลองเตย เขต คลองเตย กรุงเทพฯ 10110 โทรศัพท์ 02-264-0777 โทรสาร 02-264-0790

5.2 ข้อมูลสำคัญอื่น

-ไม่มี-

5.3 ข้อพิพาททางกฎหมาย

ณ วันที่ 31 ธันวาคม 2565 บริษัทฯ ไม่มีข้อพิพาททางกฎหมาย รวมทั้งไม่มีข้อพิพาททางกฎหมายที่กระทบต่อการดำเนินธุรกิจของบริษัทฯ อย่างมีนัยสำคัญที่ไม่สามารถประเมินผลกระทบเป็นตัวเลขได้ และไม่มีคดีที่มีได้เกิดจากการประกอบธุรกิจโดยปกติของบริษัทฯ

ส่วนที่ 2 : การจัดการและการกำกับดูแลกิจการ

6) นโยบายการกำกับดูแลกิจการ

บริษัทฯ ได้ตระหนักถึงความสำคัญต่อระบบการบริหารจัดการที่มีประสิทธิภาพเพื่อความ โปร่งใส และสามารถตรวจสอบได้ ซึ่งจะทำให้เกิดความเชื่อมั่นกับทุกฝ่ายที่เกี่ยวข้องและส่งผลให้ธุรกิจมีความเจริญเติบโตอย่างยั่งยืน ภายใต้การดำเนินงานอย่างมีจรรยาบรรณและเป็นไปตามกฎหมายที่เกี่ยวข้อง บริษัทฯ จึงได้กำหนดนโยบายการกำกับดูแลกิจการที่ดี เพื่อยกระดับการดำเนินการที่มีอยู่แล้ว ให้มีความเป็นระบบมาตรฐานที่ชัดเจน และกระจายการปฏิบัติไปสู่พนักงานของบริษัทฯ ทุกระดับชั้น อันเป็นการเสริมสร้างให้เกิดวัฒนธรรมการกำกับดูแลกิจการอย่างแท้จริง โดยมีนโยบายหรือการดำเนินการที่รักษาสิทธิขั้นพื้นฐานที่ผู้ถือหุ้นพึงได้รับอย่างเป็นธรรมตามที่กฎหมายกำหนดหรือมากกว่า นั้น เพื่อให้เกิดผลประโยชน์สูงสุดต่อบริษัทฯ ผู้ถือหุ้น และผู้มีส่วนได้เสียในระยะยาวและอย่างยั่งยืน ทั้งนี้ บริษัทฯ ได้เผยแพร่ นโยบายการกำกับดูแลกิจการไว้บนเว็บไซต์ของบริษัทฯ และเผยแพร่ให้คณะกรรมการ ผู้บริหาร และพนักงานทุกคนรับทราบเพื่อให้ทุกคนตระหนักถึงความสำคัญของการกำกับดูแลกิจการที่ดี เพื่อส่งเสริมการเติบโตอย่างยั่งยืนของบริษัทฯ

6.1 ภาพรวมของนโยบายและแนวปฏิบัติการกำกับดูแลกิจการ

6.1.1 นโยบายและแนวปฏิบัติที่เกี่ยวข้องกับคณะกรรมการ

- การสรรหาและแต่งตั้งกรรมการและผู้บริหารระดับสูงสุด

คณะกรรมการสรรหาและพิจารณาคำตอบแทน มีหน้าที่สรรหาบุคคลที่เหมาะสมเข้าดำรงตำแหน่งกรรมการบริษัท ประธานเจ้าหน้าที่บริหาร และ กรรมการผู้จัดการ เมื่อตำแหน่งกรรมการบริษัท หรือ ประธานเจ้าหน้าที่บริหาร หรือ กรรมการผู้จัดการว่างลง หรือทดแทนกรรมการที่ต้องออกจากตำแหน่งตามวาระ โดยจะพิจารณาให้ความสำคัญต่อผู้มีทักษะ ประสบการณ์ที่มีความจำเป็นต่อการประกอบธุรกิจของบริษัทฯ ทั้งธุรกิจในปัจจุบันและธุรกิจใหม่ที่บริษัทฯ จะดำเนินการในอนาคต ซึ่งการสรรหากรรมการใหม่นั้น ส่วนหนึ่งจะอ้างอิงรายชื่อกรรมการที่มีคุณสมบัติจากทำเนียบกรรมการ (Director pool) ซึ่งจัดทำโดยสมาคมส่งเสริมสถาบันกรรมการบริษัทไทย (IOD) หรือหน่วยงานอื่นที่เกี่ยวข้อง หรือจากบริษัทที่ปรึกษา (แล้วแต่กรณี) รวมถึงการกำหนดคุณสมบัติของกรรมการที่ต้องการสรรหา หรือคุณสมบัติของกรรมการที่ยังขาดอยู่ และเพื่อให้เกิดความหลากหลายในโครงสร้างของคณะกรรมการซึ่งไม่ได้จำกัดในเรื่องเพศ อายุ และ ประวัติการศึกษา

นอกจากนี้ บริษัทฯ ยังเปิดโอกาสให้ผู้ถือหุ้นสามารถนำเสนอรายชื่อกรรมการเป็นการล่วงหน้า เพื่อให้คณะกรรมการสรรหาและพิจารณาคำตอบแทนได้พิจารณาคุณสมบัติของผู้ที่ได้รับการเสนอชื่อให้สอดคล้องกับหลักเกณฑ์ที่บริษัทฯ ได้กำหนดไว้ และนำเสนอต่อคณะกรรมการบริษัทฯ เพื่อพิจารณาเห็นชอบก่อนนำเสนอต่อที่ประชุมผู้ถือหุ้นเพื่อพิจารณาแต่งตั้งตามขั้นตอนต่อไป

ในการแต่งตั้งประธานเจ้าหน้าที่บริหาร และกรรมการผู้จัดการ คณะกรรมการสรรหาและพิจารณาคำตอบแทน จะพิจารณาสรรหาผู้ที่มีคุณสมบัติตามหลักเกณฑ์ เพื่อนำเสนอต่อคณะกรรมการบริษัทฯ ในการพิจารณาอนุมัติด้วยเสียงข้างมากของกรรมการที่มาประชุม สำหรับการแต่งตั้งกรรมการเป็นไปตามวิธีการที่ระบุไว้ในข้อบังคับของบริษัทฯ โดยคณะกรรมการสรรหาและพิจารณาคำตอบแทน จะพิจารณาสรรหาตามกระบวนการและนำเสนอต่อคณะกรรมการบริษัทฯ เพื่อพิจารณาเห็นชอบก่อนที่จะนำเสนอต่อที่ประชุมผู้ถือหุ้น เพื่อพิจารณาอนุมัติการแต่งตั้ง โดยมติที่ประชุมผู้ถือหุ้นให้ถือคะแนนเสียงข้างมากของผู้ถือหุ้นซึ่งมาประชุมและมีสิทธิออกเสียงลงคะแนน

- การกำหนดคำตอบแทนกรรมการ และผู้บริหาร

กรรมการ: ที่ประชุมผู้ถือหุ้นมีอำนาจพิจารณาอนุมัติคำตอบแทนกรรมการทุกรูปแบบ โดยคณะกรรมการบริษัทฯ มอบหมายให้คณะกรรมการสรรหาและพิจารณาคำตอบแทน ทำหน้าที่พิจารณานโยบายและหลักเกณฑ์ในการกำหนดคำตอบแทนของกรรมการ ซึ่งในการเสนอคำตอบแทนกรรมการต่อที่ประชุมผู้ถือหุ้น คณะกรรมการบริษัทฯ จะพิจารณาให้โครงสร้างและอัตราคำตอบแทนมีความเหมาะสมสอดคล้องกับกลยุทธ์และเป้าหมายระยะยาว ประสบการณ์ ภาระหน้าที่ และความรับผิดชอบ (Accountability and Responsibility) รวมถึงประโยชน์ที่บริษัทฯ คาดว่าจะได้รับจากกรรมการแต่ละท่าน โดยอยู่ในลักษณะที่เปรียบเทียบได้กับระดับที่ปฏิบัติอยู่ในอุตสาหกรรมที่ประกอบธุรกิจเดียวกันและบริษัทที่มีขนาดใกล้เคียงกัน และสามารถจูงใจให้คณะกรรมการบริษัทฯ นำพาองค์กรให้ดำเนินงานตามเป้าหมายทั้งระยะสั้นและระยะยาว

ผู้บริหาร: คณะกรรมการบริษัทฯ มีนโยบายในการกำหนดโครงสร้างคำตอบแทนที่เหมาะสมและเป็นเครื่องจูงใจให้ประธานเจ้าหน้าที่บริหาร ผู้บริหารระดับสูง และบุคลากรอื่นๆ ทุกระดับปฏิบัติงานให้สอดคล้องกับวัตถุประสงค์และเป้าหมายหลักขององค์กร และสอดคล้องกับผลประโยชน์ของกิจการในระยะยาว คณะกรรมการบริษัทฯ ได้มอบหมายให้คณะกรรมการสรรหาและพิจารณาคำตอบแทน พิจารณาและกำหนดหลักเกณฑ์เกี่ยวกับคำตอบแทน และการประเมินผลงานประธานเจ้าหน้าที่บริหาร เพื่อเสนอแนะต่อคณะกรรมการบริษัทฯ เพื่อพิจารณาอนุมัติตามขั้นตอนต่อไป

- ความเป็นอิสระของคณะกรรมการจากฝ่ายจัดการ

คณะกรรมการบริษัทฯ จะมีสัดส่วนระหว่างกรรมการที่เป็นผู้บริหารและกรรมการที่ไม่เป็นผู้บริหารที่สะท้อนอำนาจที่ถ่วงดุลกันอย่างเหมาะสม โดยกรรมการส่วนใหญ่เป็นกรรมการที่ไม่เป็นผู้บริหารที่สามารถให้ความเห็นเกี่ยวกับการทำงานของฝ่ายจัดการได้อย่างอิสระ และกรรมการอิสระมีจำนวนและคุณสมบัติตามหลักเกณฑ์ของสำนักงาน ก.ล.ต. และตลาดหลักทรัพย์

แห่งประเทศไทย ทั้งนี้ คณะกรรมการบริษัทฯ จะมีการดูแลให้กรรมการอิสระทำงานร่วมกับคณะกรรมการบริษัททั้งหมดได้อย่างมีประสิทธิภาพและแสดงความเห็นได้อย่างอิสระด้วย

- **การพัฒนากรรมการ**

คณะกรรมการบริษัทฯ กำกับดูแลให้กรรมการแต่ละท่าน มีความรู้ ความเข้าใจเกี่ยวกับบทบาท หน้าที่ ลักษณะการประกอบธุรกิจและกฎหมายที่เกี่ยวข้องกับการประกอบธุรกิจ ตลอดจนสนับสนุนให้กรรมการทุกท่านได้รับการเสริมสร้างทักษะและความรู้สำหรับการปฏิบัติหน้าที่กรรมการอย่างสม่ำเสมอ อาทิ หลักสูตรทั้งที่จัดขึ้นโดยสมาคมส่งเสริมสถาบันกรรมการบริษัทไทย (Thai Institute Of Directors : IOD) ตลาดหลักทรัพย์แห่งประเทศไทย หรือหน่วยงานอื่น เป็นต้น

- **การประเมินผลการปฏิบัติหน้าที่ของกรรมการ**

คณะกรรมการบริษัทฯ มีนโยบายจัดให้มีการประเมินผล การปฏิบัติหน้าที่ประจำปีของคณะกรรมการบริษัทฯ อย่างน้อยปีละ 1 ครั้ง เพื่อให้คณะกรรมการบริษัทฯ ร่วมกันพิจารณาผลงานและปัญหา รวมถึงผลประเมินจะถูกนำไปใช้สำหรับการพัฒนาการปฏิบัติหน้าที่ต่อไป

6.1.2 นโยบายและแนวปฏิบัติเกี่ยวกับผู้ถือหุ้นและผู้มีส่วนได้เสีย

คณะกรรมการบริษัทฯ ตระหนักถึงสิทธิขั้นพื้นฐานของผู้ถือหุ้นและผู้มีส่วนได้เสีย ทั้งในฐานะที่ผู้ถือหุ้นเป็นทั้งนักลงทุนและเจ้าของบริษัท จึงมีนโยบายส่งเสริมให้ผู้ถือหุ้นใช้สิทธิ ดังกล่าว ดังนี้

1. สิทธิในการรับทราบข้อมูล สารสนเทศ ที่ถูกต้อง ครบถ้วน เพียงพอและทันเวลา
2. สิทธิในการเข้าร่วมประชุมผู้ถือหุ้น การแสดงความคิดเห็นและการตั้งคำถามใด ๆ ต่อที่ประชุมตามระเบียบวาระการประชุม
3. สิทธิในการเสนอชื่อแต่งตั้งกรรมการ ถอดถอนกรรมการ
4. สิทธิในการให้ความเห็นชอบแต่งตั้งผู้สอบบัญชี และกำหนดค่าตอบแทนผู้สอบบัญชี
5. สิทธิในการเสนอระเบียบวาระการประชุมล่วงหน้า ที่สมควรได้รับการพิจารณาเพิ่มเติมให้ที่ประชุมผู้ถือหุ้น
6. สิทธิอื่นๆ ตามบทบัญญัติที่กำหนดไว้ในกฎหมาย กฎระเบียบอื่นใดที่เกี่ยวข้อง รวมถึงข้อบังคับของบริษัทฯ

- **บทบาทของผู้มีส่วนได้เสีย**

บริษัทฯ ได้ให้ความสำคัญต่อสิทธิของผู้มีส่วนได้เสียทุกกลุ่ม ไม่ว่าจะเป็นผู้มีส่วนได้เสียภายใน ได้แก่ พนักงานและผู้บริหารของบริษัทฯ และบริษัทย่อย หรือผู้มีส่วนได้เสียภายนอก ได้แก่ คู่แข่ง เจ้าหนี้ ภาครัฐและหน่วยงานอื่นๆ ที่เกี่ยวข้องโดยบริษัทฯ ปฏิบัติตามข้อกำหนดของกฎหมายและกฎระเบียบต่างๆ ที่เกี่ยวข้อง เพื่อให้สิทธิของผู้มีส่วนได้เสียเหล่านี้ได้รับการดูแลอย่างดี ในปี 2565 บริษัทฯ ยังคงให้ความสำคัญกับบทบาทของผู้มีส่วนได้เสียกลุ่มต่างๆ ของบริษัทฯ อย่างสม่ำเสมอ ดังนี้

ผู้ถือหุ้น	บริษัทฯ เคารพสิทธิและปฏิบัติต่อผู้ถือหุ้นอย่างเท่าเทียม เช่น สิทธิในการเข้าประชุมผู้ถือหุ้นและออกเสียงลงคะแนน สิทธิในการแสดงความคิดเห็นอย่างเป็นอิสระในที่ประชุมผู้ถือหุ้น พร้อมกับสิทธิผู้ถือหุ้นในการเสนอแนะข้อคิดเห็นต่างเกี่ยวกับการดำเนินธุรกิจของบริษัทฯ ในฐานะเจ้าของบริษัทฯ ผ่านกรรมการอิสระ
พนักงาน	บริษัทฯ ให้ความสำคัญกับพนักงานโดยถือว่าเป็นทรัพยากรที่มีคุณค่า พร้อมทั้งสนับสนุนการพัฒนาความรู้และศักยภาพของพนักงาน โดยให้มีการอบรมทักษะ และเปิดโอกาสในการเรียนรู้แก่พนักงานทุกคน เพื่อพัฒนาตนเอง และให้การก้าวหน้าในสายอาชีพของตนไปพร้อมกับบริษัทฯ และบริษัทฯ ยังมีระบบการประเมินผลของพนักงานที่ทำให้สิ่งที่พนักงานให้ความสำคัญกับเป้าหมายของบริษัทฯ ให้เป็นในทิศทางเดียวกัน รวมทั้งเพื่อให้ความมั่นใจว่าความสำเร็จของธุรกิจนั้นเป็นไปเพื่อผลประโยชน์ร่วมกัน
ลูกค้า	บริษัทฯ คำนึงถึงความพึงพอใจสูงสุดของลูกค้าเป็นสำคัญ บริษัทฯ มุ่งมั่นที่จะให้ลูกค้าได้รับสินค้าและบริการที่มีคุณภาพ และราคาที่เป็นธรรม ตลอดจนมุ่งพัฒนาและรักษาสัมพันธ์ภาพที่ยั่งยืน เพื่อสร้างความผูกพันแก่ลูกค้า

คู่ค้า	บริษัทฯ ปฏิบัติตามกรอบการแข่งขันทางการค้าโดยสุจริต และมุ่งมั่นในการปฏิบัติต่อคู่ค้าอย่างยุติธรรม และเสมอภาพ เพื่อสร้างความน่าเชื่อถือซึ่งกันและกัน
คู่แข่ง	บริษัทฯ ปฏิบัติตามกรอบการแข่งขันทางการค้าที่สุจริต ภายใต้กรอบกติกาของการแข่งขันที่ดี และไม่กระทำใดๆ ที่เป็นการละเมิดทรัพย์สินทางปัญญาหรือสิทธิของผู้แข่งขัน จะไม่ใช้การกระทำใดๆ ที่ไม่สุจริต เพื่อทำลายชื่อเสียงของผู้แข่งขัน หรือละเมิดความลับทางการค้าของคู่แข่ง
เจ้าหนี้	บริษัทฯ ยึดมั่นในการปฏิบัติตามเงื่อนไขสัญญาที่ได้ตกลงไว้อย่างสุจริตและเคร่งครัด และให้ความสำคัญกับเจ้าหนี้ต่างๆ เพื่อรักษาความสัมพันธ์กับเจ้าหนี้ โดยคำนึงถึงผลประโยชน์สูงสุดของบริษัทฯ
ชุมชน สังคม และสิ่งแวดล้อม	บริษัทฯ ตระหนักถึงความรับผิดชอบต่อสภาพแวดล้อมของชุมชน สังคม และการอนุรักษ์สิ่งแวดล้อม โดยมุ่งสนับสนุนกิจกรรมเพื่อพัฒนาคุณภาพชีวิต และเสริมสร้างประโยชน์สุขของชุมชน สังคม และสิ่งแวดล้อม

● การปฏิบัติต่อผู้ถือหุ้นอย่างเท่าเทียมกัน

บริษัทฯ มีนโยบายที่จะปฏิบัติต่อผู้ถือหุ้นทุกรายอย่างเท่าเทียมกัน ผู้ถือหุ้นสามารถใช้สิทธิออกเสียงลงคะแนนได้อย่างเป็นอิสระในการเลือกคณะกรรมการบริษัทฯ การลงมติ การแสดงความคิดเห็น และการตั้งคำถามใดๆ ต่อที่ประชุม ตามระเบียบวาระการประชุม และเรื่องที่เสนอ ผู้ถือหุ้นทุกรายมีสิทธิ และความเท่าเทียมกันในการรับทราบสารสนเทศที่ถูกต้อง ทันต่อเหตุการณ์ เปิดเผยนครถ้วน และสามารถตรวจสอบข้อมูลต่างๆ ได้ รวมทั้ง บริษัทฯ มีนโยบายที่จะเพิ่มทางเลือกให้กับผู้ถือหุ้นโดยให้กรรมการอิสระเป็นผู้รับมอบฉันทะจากผู้ถือหุ้น ในกรณีที่ผู้ถือหุ้นไม่สามารถเข้าร่วมประชุมได้ ซึ่งผู้ถือหุ้นทุกรายมีสิทธิที่จะได้รับการปฏิบัติอย่างเป็นธรรมและเท่าเทียมกันดังนี้

1. ผู้ถือหุ้นทุกรายมีสิทธิและความเท่าเทียมกันในการรับทราบสารสนเทศ การแสดงความคิดเห็นและการตั้งคำถามใดๆ ต่อที่ประชุมตามระเบียบวาระการประชุมและเรื่องที่เสนอ
2. ผู้ถือหุ้นจะได้รับวาระการประชุมและข้อมูลประกอบล่วงหน้าผ่านทางเว็บไซต์ของบริษัทฯ และเพื่อเป็นการส่งเสริมสิทธิของผู้ถือหุ้น บริษัทฯ ได้จัดทำประกาศผ่านทางเว็บไซต์ของบริษัทฯ เชิญให้ผู้ถือหุ้นรายย่อยให้เสนอข้อบุคคลที่เห็นว่าสมควรได้รับการพิจารณาแต่งตั้งเป็นกรรมการของบริษัทฯ และเสนอระเบียบวาระการประชุมล่วงหน้าที่เหมาะสมได้รับการพิจารณาเพิ่มเติมให้ที่ประชุมสามัญประจำปีรวมถึงการกำหนดแนวนโยบายที่ชัดเจน
3. บริษัทฯ มีนโยบายและแนวปฏิบัติในการใช้ข้อมูลภายใน เพื่อป้องกันมิให้กรรมการ ผู้บริหาร และพนักงานของบริษัทฯ นำข้อมูลภายในที่ตนรู้จากตำแหน่งหน้าที่ไปใช้ข้อมูลในทางมิชอบ (Inside Trading) อาทิ เข้าทำการซื้อหรือขายหลักทรัพย์โดยอาศัยข้อเท็จจริงดังกล่าว รวมทั้งการงดซื้อขายหลักทรัพย์ในช่วง 1 เดือน ก่อนที่งบการเงินหรือข้อมูลภายในจะเปิดเผยต่อสาธารณชน
4. คณะกรรมการ และผู้บริหาร จะต้องเปิดเผยข้อมูลเกี่ยวกับส่วนได้เสียและผู้ที่เกี่ยวข้อง เพื่อให้คณะกรรมการได้พิจารณาธุรกรรมของบริษัทฯ ที่อาจมีความขัดแย้งทางผลประโยชน์และการตัดสินใจเพื่อประโยชน์ของบริษัทฯ โดยรวม ซึ่งกรรมการ และผู้บริหารที่มีส่วนได้เสียกับธุรกรรมที่กำกับบริษัทฯ จะต้องไม่มีส่วนร่วมในการตัดสินใจที่ธุรกรรมดังกล่าว
5. คณะกรรมการ และผู้บริหาร จะต้องจัดทำและนำเสนอรายงานการถือครองหลักทรัพย์และการซื้อขายหลักทรัพย์ต่อสำนักงานเลขานุการบริษัทฯ เพื่อนำส่งต่อไปยังสำนักงาน ก.ล.ต. แล้วแต่กรณี ภายในระยะเวลาที่กฎหมายและระเบียบข้อบังคับที่เกี่ยวข้องกำหนดไว้ทุกครั้ง

● การป้องกันการใช้อ้างอิงภายใน

นโยบายการกำกับดูแลกิจการ กำหนดห้ามมิให้ กรรมการ ผู้บริหาร และพนักงานของกลุ่มบริษัท ตลอดจนผู้ที่เกี่ยวข้อง ใช้หรือเผยแพร่ข้อมูลภายในของบริษัทฯ ซึ่งยังมิได้เปิดเผยต่อสาธารณชน เพื่อแสวงหาประโยชน์ในทางมิชอบ เพื่อประโยชน์ต่อการซื้อขายหลักทรัพย์ และห้ามมิให้เปิดเผยข้อมูลภายในต่อบุคคลภายนอกหรือผู้ที่มีส่วนได้เสียเกี่ยวข้อง ก่อนมีการเปิดเผยให้

ประชาชนรับทราบโดยทั่วถึงผ่านตลาดหลักทรัพย์แห่งประเทศไทย และเพื่อให้มั่นใจว่าเรื่องดังกล่าวได้ถือปฏิบัติอย่างเคร่งครัด บริษัทฯ ได้กำหนดบทลงโทษทางวินัยสำหรับผู้ฝ่าฝืนนโยบายการป้องกันการรั่วไหลข้อมูลภายใน

- **การป้องกันความขัดแย้งทางผลประโยชน์**

ตลอดการดำเนินงานที่ผ่านมา คณะกรรมการบริษัทฯ และฝ่ายบริหาร ได้พิจารณาจัดปัญหาความขัดแย้งทางผลประโยชน์อย่างรอบคอบด้วยความซื่อสัตย์สุจริต มีเหตุผล และเป็นอิสระภายใต้กรอบจริยธรรมที่ดี เพื่อผลประโยชน์ของบริษัทฯ โดยรวมเป็นสำคัญ เพื่อให้เกิดความโปร่งใส และป้องกันการแสวงหาผลประโยชน์ส่วนตน โดยกำหนดให้กรรมการ ผู้บริหาร และพนักงานระดับปฏิบัติงาน ห้ามประกอบธุรกิจที่เป็นการแข่งขันกับบริษัทฯ หลีกเลี่ยงการทำรายการที่เกี่ยวข้องกับตนเอง หรือบุคคล/นิติบุคคลที่เกี่ยวข้อง ที่อาจก่อให้เกิดความขัดแย้งทางผลประโยชน์กับบริษัทฯ และไม่แสวงหาประโยชน์ให้กับตนเอง และผู้เกี่ยวข้องโดยใช้ข้อมูลภายในที่ยังไม่ได้เปิดเผยต่อสาธารณะ กรณีเข้าข่ายเป็นรายการเกี่ยวโยงกันหรือรายการที่อาจมีความขัดแย้งทางผลประโยชน์ ให้เป็นไปตามกฎหมายและข้อกำหนดของตลาดหลักทรัพย์ ทั้งนี้ เพื่อให้มั่นใจว่ารายการดังกล่าวสมเหตุสมผลและเป็นประโยชน์สูงสุดต่อบริษัทฯ

- **การต่อต้านทุจริตคอร์รัปชัน**

บริษัทฯ ตระหนักถึงความสำคัญในการต่อต้านทุจริตคอร์รัปชัน และมุ่งเน้นการดำเนินธุรกิจอย่างมีจรรยาบรรณ โปร่งใส เป็นธรรม และสามารถตรวจสอบได้ โดยเฉพาะกระบวนการที่เกี่ยวข้องหรือสัมผัสเสี่ยงต่อการทุจริตคอร์รัปชันทุกรูปแบบ ไม่ว่าทางตรงหรือทางอ้อม เพื่อให้สอดคล้องกับหลักการกำกับดูแลกิจการที่ดี และเพิ่มความเชื่อมั่นต่อผู้มีส่วนได้เสียทุกฝ่าย ตลอดจนการปลูกจิตสำนึก สร้างค่านิยมที่ถูกต้องให้กรรมการ ผู้บริหาร และพนักงานทุกระดับของบริษัทฯ เพื่อยึดถือเป็นแนวทางที่สำคัญในการปฏิบัติ

นโยบายต่อต้านการทุจริตคอร์รัปชัน

กรรมการบริษัทฯ ผู้บริหาร และพนักงาน ต้องปฏิบัติตามหน้าที่ด้วยความซื่อสัตย์สุจริต โดยไม่เกี่ยวข้องกับการทุจริตคอร์รัปชันทุกรูปแบบ ไม่ว่าจะเป็นทางตรงหรือทางอ้อม ยึดถือและปฏิบัติตามนโยบายและจรรยาบรรณของบริษัทฯ อย่างเคร่งครัด

แนวทางปฏิบัติที่เกี่ยวข้อง

- **การรับหรือให้ของขวัญ ของกำนัล สิทธิประโยชน์อื่น ๆ**

การดำเนินงานของบริษัทฯ ที่หมายรวมถึง การประมาณงานหรือโครงการต่าง ๆ การจัดซื้อจัดจ้าง การติดต่อประสานงาน หรือกิจกรรมอื่นที่เกี่ยวข้องกับการดำเนินธุรกิจของบริษัทฯ ทั้งต่อภาครัฐและภาคเอกชน ต้องปฏิบัติด้วยความโปร่งใส ไม่ขัดต่อศีลธรรม จรรยาบรรณ ถูกต้องตามกฎหมาย และเป็นไปตามนโยบายและระเบียบปฏิบัติของบริษัทฯ เรื่องดังกล่าวอย่างเคร่งครัด ทั้งนี้ ต้องได้รับการอนุมัติเห็นชอบจากหน่วยงานต้นสังกัดก่อนดำเนินการ

- **การให้เงินบริจาคหรือสนับสนุนแก่หน่วยงานภาครัฐหรือภาคเอกชน**

การให้เงินบริจาคหรือสนับสนุนแก่หน่วยงานภาครัฐหรือภาคเอกชน ต้องดำเนินการด้วยความโปร่งใส ไม่ขัดต่อศีลธรรม จรรยาบรรณ ถูกต้องตามกฎหมาย และเป็นไปตามนโยบายและระเบียบปฏิบัติของบริษัทฯ เรื่องดังกล่าวอย่างเคร่งครัด ทั้งนี้ ต้องได้รับการอนุมัติเห็นชอบจากหน่วยงานต้นสังกัดก่อนดำเนินการ

ทั้งนี้ การให้เงินบริจาคหรือสนับสนุนแก่หน่วยงานภาครัฐหรือภาคเอกชน ดังกล่าว ต้องไม่ก่อให้เกิดความขัดแย้งทางผลประโยชน์ทั้งส่วนบุคคลและประโยชน์ของบริษัทฯ ไม่ใช่เป็นข้ออ้างสำหรับการทุจริตคอร์รัปชันการอนุมัติเงินบริจาคหรือสนับสนุนแก่หน่วยงานภาครัฐหรือภาคเอกชนต้องปฏิบัติตามระเบียบปฏิบัติอย่างเคร่งครัด มีการจัดทำรายงานพร้อมเอกสารประกอบการพิจารณาอนุมัติเงินบริจาคหรือสนับสนุนแก่หน่วยงานภาครัฐหรือภาคเอกชน และเสนออนุมัติต่อผู้บริหารเพื่อพิจารณาต่อไป

■ การมีส่วนร่วมทางการเมือง

บริษัทฯ ดำเนินธุรกิจอย่างเป็นกลางทางการเมือง ไม่มีการให้ความช่วยเหลือหรือสนับสนุนทางการเมืองแก่พรรคการเมืองหรือนักการเมืองในทุกรูปแบบ รวมถึงการไม่ส่งเสริมให้กรรมการบริษัทฯ ผู้บริหาร หรือพนักงานเข้าร่วมกิจกรรมทางการเมืองใดๆ ในนามของบริษัทฯ ซึ่งบริษัทฯ ถือเป็นสิทธิเสรีภาพส่วนบุคคลตามกฎหมายในการเข้าร่วมกิจกรรมทางการเมือง ทั้งนี้ ต้องไม่แอบอ้างความเป็นพนักงาน หรือนำทรัพย์สินใดๆ ของบริษัทฯ ไปใช้ในการสนับสนุนทางการเมือง หรือกระทำการใดๆ อันก่อให้เกิดความเข้าใจผิดว่าบริษัทฯ มีส่วนร่วมหรือให้การสนับสนุนทางการเมืองใดๆ

ทั้งนี้ การแสดงออกและแสดงความคิดเห็นทางการเมือง ในสำนักงานหรือบริเวณหน่วยงานของบริษัทฯ ถือว่ามีความผิดระเบียบบริษัทฯ

■ การร้องเรียนการพบเบาะแสการทุจริตคอร์รัปชัน

หากพบการกระทำที่เข้าข่ายการทุจริตคอร์รัปชัน ต้องแจ้งให้ผู้บังคับบัญชาหรือช่องทางที่บริษัทฯ ได้กำหนดไว้สำหรับการร้องเรียนการพบเบาะแสการทุจริตคอร์รัปชัน หรือการละเมิดสิทธิต่างๆ โดยบริษัทฯ มีมาตรการในการคุ้มครองผู้ร้องเรียน ผู้แจ้งเบาะแส และผู้ให้ข้อมูลตามที่กำหนดไว้ รายละเอียดปรากฏตามนโยบายเรื่องการแจ้งเบาะแสและมาตรการคุ้มครองผู้แจ้งเบาะแส ทั้งนี้ บริษัทฯ จัดให้มีช่องทางในแจ้งเบาะแสและร้องเรียนมายัง เลขาธิการบริษัทฯ ที่อยู่: บริษัท อาร์พีซี จำกัด (มหาชน) 86/2 อาคารสัมมากรเพลส ถนนรามคำแหง แขวงสะพานสูง เขตสะพานสูง กรุงเทพฯ 10240

■ การประเมินความเสี่ยงจากการทุจริตคอร์รัปชัน

กำหนดให้แผนกตรวจสอบภายใน มีหน้าที่ในการประเมินความเสี่ยงจากการทุจริตคอร์รัปชัน โดยดำเนินการประเมินวิเคราะห์ ติดตาม และควบคุมความเสี่ยงจากการทุจริตให้อยู่ในระดับที่ยอมรับได้ พร้อมรายงานต่อคณะกรรมการตรวจสอบ ทั้งการติดตามผลการดำเนินการตามนโยบายการต่อต้านทุจริตคอร์รัปชัน

■ การสร้างจิตสำนึกในการต่อต้านจากการทุจริตคอร์รัปชัน

บริษัทฯ ดำเนินการสื่อสารภายในบริษัทฯ เพื่อให้กรรมการของบริษัทฯ ผู้บริหาร และพนักงาน เข้าใจและตระหนักถึงความสำคัญของการต่อต้านทุจริตคอร์รัปชัน รวมถึงนโยบายและแนวทางปฏิบัติต่างๆ ที่เกี่ยวข้อง ผ่านการประชุมพนักงาน อบรม สัมมนา และสื่อต่างๆ ของบริษัทฯ พร้อมให้พนักงานที่ปฏิบัติหน้าที่เกี่ยวข้องกับผู้มีส่วนได้เสียของบริษัทฯ ได้ชี้แจงให้ผู้มีส่วนได้เสียทราบ

■ บทลงโทษในการกระทำผิด

การลงโทษการกระทำผิดให้เป็นไปตามระเบียบของบริษัทฯ และ/หรือข้อกำหนดที่เกี่ยวข้อง

6.2 จรรยาบรรณธุรกิจ

คณะกรรมการบริษัทฯ มีความมุ่งมั่นที่จะพัฒนาการกำกับดูแลกิจการที่ดี (Good Corporate Governance) จึงกำหนดกรอบของจรรยาบรรณในการดำเนินธุรกิจ (Code of Conduct) เพื่อเป็นแนวทางปฏิบัติของกรรมการผู้บริหารและพนักงานทุกระดับของบริษัทฯ อย่างมีประสิทธิภาพและโปร่งใสอันเป็นการสร้างความเชื่อมั่น และเป็นที่ยอมรับของผู้มีส่วนได้เสียทุกฝ่ายเพื่อประโยชน์ในการสร้างคุณค่าให้กิจการอย่างยั่งยืน

โดยแนวปฏิบัติในจรรยาบรรณธุรกิจครอบคลุมในเรื่องการปฏิบัติตามกฎหมาย การต่อต้านทุจริตคอร์รัปชัน การดูแลเรื่องการมีส่วนได้เสียและความขัดแย้งทางผลประโยชน์ การดูแลการใช้ข้อมูลภายใน และการซื้อขายหลักทรัพย์ของบริษัทฯ การเปิดเผยและการรักษาความลับของข้อมูล การคุ้มครองข้อมูลส่วนบุคคล สิทธิมนุษยชน การคุ้มครองและการไม่ละเมิดทรัพย์สินทางปัญญา การรับเรื่องร้องเรียน ช่องทางการแจ้งเบาะแส และการคุ้มครองสิทธิผู้แจ้งเบาะแส ความรับผิดชอบต่อผู้มีส่วนได้เสีย ทั้งนี้ บริษัทฯ กำหนดให้มีการติดตามการปฏิบัติตามนโยบายการกำกับดูแลกิจการและจรรยาบรรณธุรกิจผ่านกระบวนการตรวจสอบภายใน ทั้งนี้ การละเลยหรือฝ่าฝืนใด ๆ จะได้รับการลงโทษทางวินัยและ/หรือกฎหมายแล้วแต่กรณี และในกรณีพบเห็นการปฏิบัติที่อาจขัดต่อจรรยาบรรณธุรกิจ ให้พนักงานรายงานต่อผู้บังคับบัญชาหรือฝ่ายกำกับดูแลการปฏิบัติงานหรือฝ่ายตรวจสอบภายใน หรือกรรมการผู้จัดการ แล้วแต่กรณี ผ่านช่องทางการร้องเรียนหรือแจ้งเบาะแสที่บริษัทฯ จัดให้มีขึ้น

6.3 การเปลี่ยนแปลงและพัฒนาการที่สำคัญของนโยบาย แนวปฏิบัติ และระบบการกำกับดูแลกิจการ

คณะกรรมการบริษัทฯ ได้กำหนดนโยบายการกำกับดูแลกิจการที่ดีและคู่มือจรรยาบรรณให้กรรมการ ผู้บริหารและพนักงานถือปฏิบัติ พร้อมกำหนดให้บริษัทในกลุ่มนำแนวทางดังกล่าวไปประยุกต์ใช้ให้เหมาะสมและเพียงพอกับแต่ละกิจการของบริษัทฯ โดยยึดมั่นความซื่อสัตย์ สุจริต โปร่งใส เป็นธรรมและปฏิบัติตามกฎหมายที่เกี่ยวข้อง ซึ่งจะมีการทบทวนนโยบายจรรยาบรรณ และกฎบัตรคณะกรรมการต่าง ๆ เป็นประจำทุกปี เพื่อให้ทันเหตุการณ์สอดคล้องกับสภาพการณ์การเปลี่ยนแปลงที่เกิดขึ้น

คณะกรรมการบริษัทฯ มีการทบทวนนโยบายการกำกับดูแลกิจการ จรรยาบรรณธุรกิจ และนโยบายการต่อต้านคอร์รัปชัน เพื่อให้สอดคล้องกับกฎหมายและเกณฑ์ด้านการกำกับดูแลกิจการที่ดีของหน่วยงานกำกับดูแลที่เกี่ยวข้อง และเพื่อเป็นแนวปฏิบัติในการทำงานสำหรับผู้บริหารและพนักงานของกลุ่มบริษัท โดยจัดให้มีระเบียบหรือแนวทางปฏิบัติที่เกี่ยวข้อง ตลอดจนจัดให้มีการอบรมให้ความรู้ด้านการปฏิบัติงานตามนโยบายต่อต้านคอร์รัปชัน เพื่อสื่อสารให้กรรมการ ผู้บริหาร และพนักงานได้ทราบนโยบายและแนวปฏิบัติที่บริษัทกำหนด ทั้งยังกำหนดให้มีสื่อออนไลน์บริษัท เพื่อให้ความรู้และกำหนดให้มีช่องทางการติดต่อและแจ้งผ่านช่องทางการแจ้งเบาะแสบนสื่อออนไลน์ของบริษัท กรณีพบการกระทำทุจริตคอร์รัปชัน ซึ่งจากการตรวจสอบระบบไม่พบว่ามีกรแจ้งเรื่องร้องเรียนแต่อย่างใด

7) โครงสร้างการกำกับดูแลกิจการ และข้อมูลสำคัญเกี่ยวกับคณะกรรมการ คณะกรรมการชุดย่อย ผู้บริหาร พนักงานและอื่น ๆ

7.1 โครงสร้างการกำกับดูแลกิจการ

โครงสร้างองค์กร ณ วันที่ 31 ธันวาคม 2565

บริษัท อาร์พีซี จำกัด (มหาชน)

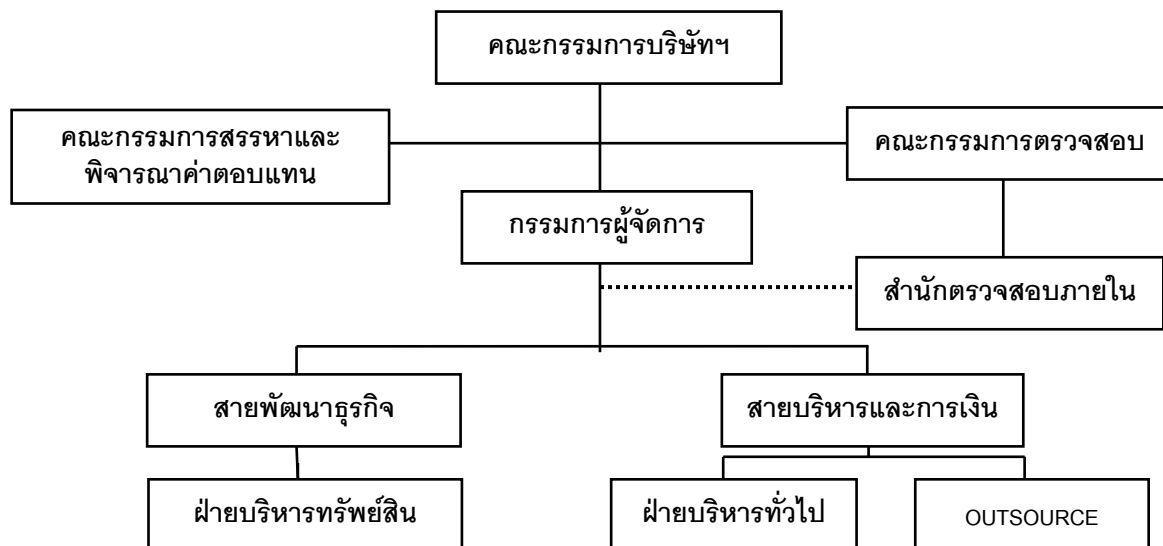

7.2 ข้อมูลเกี่ยวกับคณะกรรมการ

7.2.1 องค์ประกอบของคณะกรรมการ

บริษัทมีองค์ประกอบและคุณสมบัติของคณะกรรมการบริษัทฯ ครบถ้วนและเหมาะสมตามที่กำหนดไว้ โดยในปี 2565 คณะกรรมการบริษัทฯ มีความหลากหลายด้านทักษะความชำนาญ ความรู้ ประสบการณ์ เพศ และอายุ อันเป็นประโยชน์ต่อการดำเนินธุรกิจ ตลอดจนมีสัดส่วนกรรมการอิสระที่เหมาะสมและเป็นไปตามข้อกำหนดของกฎหมาย โดยคณะกรรมการบริษัทฯ ประกอบด้วยกรรมการจำนวน 7 ท่าน ซึ่งเพียงพอต่อการกำกับดูแลการดำเนินงานของบริษัทฯ

คณะกรรมการบริษัทฯ ณ วันที่ 31 ธันวาคม 2565 มีจำนวน 7 ท่าน ซึ่งประกอบด้วย:

- กรรมการอิสระ จำนวน 3 ท่าน (คิดเป็นร้อยละ 43 ของจำนวนกรรมการทั้งหมด 7 ท่าน) ซึ่งเป็นไปตามหลักเกณฑ์ของสำนักงาน ก.ล.ต. ที่กำหนดให้บริษัทจดทะเบียนต้องมีกรรมการอิสระอย่างน้อย 1 ใน 3 ของจำนวนกรรมการทั้งหมด แต่ไม่น้อยกว่า 3 ท่าน อีกทั้งกรรมการอิสระสามารถแสดงความคิดเห็นต่อการดำเนินงานภายใต้นโยบายที่กำหนดไว้โดยอิสระ ไม่ถูกครอบงำหรือถูกจำกัดบทบาทในการประชุมคณะกรรมการบริษัท โดยกรรมการอิสระจำนวน 3 ท่านดังกล่าวดำรงตำแหน่งเป็นกรรมการตรวจสอบของบริษัทฯ
- กรรมการที่ไม่เป็นผู้บริหาร จำนวน 3 ท่าน (คิดเป็นร้อยละ 43 ของจำนวนกรรมการทั้งหมด 7 ท่าน) ซึ่งกรรมการที่ไม่เป็นผู้บริหารมีประสบการณ์การทำงานที่เกี่ยวข้องกับธุรกิจหลักของกลุ่มบริษัท หรือการจัดการองค์กรขนาดใหญ่ หรืออื่นๆ ที่เป็นประโยชน์ต่อการบริหารจัดการของบริษัทฯ
- กรรมการที่เป็นผู้บริหาร จำนวน 1 ท่าน คือ รักษาการกรรมการผู้จัดการ (คิดเป็นร้อยละ 14 ของจำนวนกรรมการทั้งหมด 7 ท่าน)

7.2.2 ข้อมูลคณะกรรมการ

คณะกรรมการบริษัทฯ ประกอบด้วยผู้ทรงคุณวุฒิในสาขาต่างๆ ที่มีความเชี่ยวชาญและมีประสบการณ์ โดยกรรมการที่ไม่เป็นผู้บริหารอย่างน้อยหนึ่งท่านต้องมีความรู้ ความเข้าใจเกี่ยวกับธุรกิจของบริษัทฯ มีภาวะผู้นำ มีวิสัยทัศน์ มีความเป็นอิสระในการตัดสินใจ อุทิศเวลาในการปฏิบัติหน้าที่ด้วยความรับผิดชอบ เพื่อประโยชน์สูงสุดของบริษัทฯ ผู้ถือหุ้น และผู้มีส่วนได้เสียทุกฝ่าย

ณ วันที่ 31 ธันวาคม 2565 คณะกรรมการบริษัทฯ มีจำนวน 7 ท่าน ประกอบด้วย

รายชื่อ	ตำแหน่ง
1. นายสัจจา เจนธรรมนุกูล	ประธานกรรมการ / รักษาการกรรมการผู้จัดการ
2. นายธวัช อึ้งสุประเสริฐ	กรรมการ
3. นายศุภพงศ์ กฤษณกาญจน์	กรรมการ
4. นายสุทัศน์ ชันเจริญสุข	กรรมการ
5. นายประสิทธิ์ ธีรรัตน์บงกช	กรรมการอิสระ / ประธานกรรมการตรวจสอบ
6. นางสาวปณิชา พงษ์ศิวกัย	กรรมการอิสระ / กรรมการตรวจสอบ
7. นางสาวพอดิ ชนิษฐนันท์	กรรมการอิสระ / กรรมการตรวจสอบ

- นางสาวพรณี ดันไชยศรีนคร : เลขานุการบริษัทฯ

กรรมการผู้มีอำนาจลงลายมือชื่อแทนบริษัทฯ คือ นายสัจจา เจนธรรมนุกูล นายศุภพงศ์ กฤษณกาญจน์ นายธวัช อึ้งสุประเสริฐ นายสุทัศน์ ชันเจริญสุข กรรมการสองในสี่คนนี้ลงลายมือชื่อร่วมกัน และประทับตราบริษัทฯ

7.2.3 ขอบเขตอำนาจ หน้าที่ และความรับผิดชอบของคณะกรรมการบริษัทฯ

- 1) ปฏิบัติหน้าที่ด้วยความรับผิดชอบ รับผิดชอบ รับผิดชอบต่อสังคม รับผิดชอบต่อผู้ถือหุ้น เป็นไปตามกฎหมายวัตถุประสงค์และข้อบังคับของ บริษัท ตลอดจนมติคณะกรรมการ และมติที่ประชุมผู้ถือหุ้น
- 2) กำหนดนโยบาย ทิศทาง เป้าหมาย แผนงาน และงบประมาณการดำเนินงานของบริษัท รวมทั้งกำกับควบคุมดูแลให้ฝ่ายจัดการดำเนินการให้เป็นไปตามนโยบายที่กำหนดไว้อย่างมีประสิทธิภาพและประสิทธิผล
- 3) พิจารณาการสรรหากรรมการ แทนกรรมการที่ออกตามวาระ รวมทั้งพิจารณาคำตอบแทนของกรรมการที่เสนอโดย คณะกรรมการสรรหาและพิจารณาคำตอบแทน เพื่อนำเสนอให้ที่ประชุมผู้ถือหุ้นอนุมัติ
- 4) พิจารณาแต่งตั้งกรรมการแทนตำแหน่งกรรมการที่ว่างลงเพราะเหตุอื่นนอกจากถึงคราวออกตามวาระ เว้นแต่วาระของ กรรมการจะเหลือน้อยกว่า 2 เดือน และผู้ซึ่งเข้าดำรงตำแหน่งกรรมการแทนดังกล่าวจะอยู่ในตำแหน่งกรรมการได้เพียง เท่าวาระที่เหลืออยู่ของกรรมการที่ตนแทน
- 5) พิจารณาแต่งตั้งคณะกรรมการชุดย่อย ซึ่งรวมถึงแต่ไม่จำกัดเพียง คณะกรรมการตรวจสอบ คณะกรรมการสรรหาและ พิจารณาคำตอบแทน เพื่อดูแลระบบบริหาร ระบบการควบคุมภายใน ระบบการสรรหาและพิจารณาคำตอบแทน รวมถึง เพื่อช่วยปฏิบัติงานตามความรับผิดชอบของคณะกรรมการบริษัทฯ ให้เป็นไปตามนโยบายที่กำหนดไว้
- 6) พิจารณาแต่งตั้ง กรรมการผู้จัดการ และเลขานุการบริษัท ตลอดจนพิจารณากำหนดคำตอบแทน
- 7) พิจารณากำหนดและแก้ไขเปลี่ยนแปลงชื่อกรรมการซึ่งมีอำนาจผูกพันบริษัทได้
- 8) จัดให้มีการทำงานแสดงฐานะทางการเงิน และบัญชีงบกำไรขาดทุน ณ สิ้นสุดรอบปีบัญชีของบริษัท และลงลายมือชื่อเพื่อ รับรองงบการเงินดังกล่าว เพื่อนำเสนอต่อที่ประชุมสามัญผู้ถือหุ้นประจำปีเพื่อพิจารณาอนุมัติ
- 9) พิจารณาคัดเลือกและแต่งตั้งผู้สอบบัญชี และพิจารณาคำตอบแทนที่เหมาะสมที่เสนอโดยคณะกรรมการตรวจสอบ ก่อน นำเสนอต่อที่ประชุมผู้ถือหุ้น ในการประชุมสามัญประจำปีเพื่อพิจารณาอนุมัติ
- 10) แต่งตั้งบุคคลอื่นใดให้ดำเนินการกิจการของบริษัท ภายใต้การควบคุมของคณะกรรมการบริษัทฯ หรืออาจมอบอำนาจ เพื่อให้ บุคคลดังกล่าวมีอำนาจ และ/หรือ ภายในเวลาตามที่คณะกรรมการเห็นสมควร ซึ่งคณะกรรมการอาจยกเลิก เพิกถอน เปลี่ยนแปลงหรือแก้ไขอำนาจนั้น ๆ ได้
- 11) พิจารณาอนุมัติการทำรายการการได้มาหรือจำหน่ายไปซึ่งสินทรัพย์ของบริษัท เว้นแต่ในกรณีที่รายการดังกล่าวจะต้อง ได้รับอนุมัติจากที่ประชุมผู้ถือหุ้น ทั้งนี้ ในการพิจารณาอนุมัติดังกล่าวให้เป็นไปตามประกาศ ข้อบังคับ และ/หรือ ระเบียบ ที่เกี่ยวข้องของตลาดหลักทรัพย์ฯ
- 12) พิจารณาอนุมัติการทำรายการที่เกี่ยวข้องกัน เว้นแต่ในกรณีที่รายการดังกล่าวจะต้องได้รับอนุมัติจากที่ประชุม ผู้ถือหุ้น ทั้งนี้ในการพิจารณาอนุมัติดังกล่าวให้เป็นไปตามประกาศ ข้อบังคับ และ/หรือ ระเบียบที่เกี่ยวข้องกับตลาดหลักทรัพย์ฯ
- 13) พิจารณาอนุมัติการจ่ายเงินปันผลระหว่างกาลให้แก่ผู้ถือหุ้น เมื่อเห็นว่าบริษัทมีผลประกอบการที่ดีเพียงพอ และรายงาน การจ่ายเงินปันผลดังกล่าวให้ที่ประชุมผู้ถือหุ้นทราบในการประชุมผู้ถือหุ้นคราวต่อไป คณะกรรมการบริษัท กฎบัตร คณะกรรมการบริษัท
- 14) พิจารณาตัดสินในเรื่องที่มีสาระสำคัญ เช่น นโยบายและแผนธุรกิจโครงการลงทุนขนาดใหญ่ อำนาจการบริหาร และ รายการอื่นใดที่กฎหมายกำหนด รวมถึงอาจขอคำปรึกษาจากที่ปรึกษาอิสระภายนอกหรือผู้เชี่ยวชาญในวิชาชีพ หากมี ความจำเป็นและเหมาะสม
- 15) กำกับดูแลให้ฝ่ายบริหารมีระบบการบริหารความเสี่ยงอย่างเหมาะสมและมีประสิทธิภาพ
- 16) กำหนดอำนาจและระดับการอนุมัติในการทำธุรกรรม และการดำเนินการต่าง ๆ ที่เกี่ยวข้องกับงานของบริษัทให้คณะหรือ บุคคลตามความเหมาะสม และให้เป็นไปตามข้อกำหนดที่เกี่ยวข้องโดยจัดทำเป็นคู่มืออำนาจดำเนินการ

- 17) จัดให้มีระบบที่สนับสนุนการต่อต้านการคอร์รัปชันที่มีประสิทธิภาพ เพื่อให้มั่นใจว่าฝ่ายบริหารได้ตระหนักถึงความสำคัญ และนำไปปฏิบัติจนเป็นวัฒนธรรมองค์กร
- 18) จัดให้มีช่องทางการสื่อสารกับผู้ถือหุ้นอย่างเหมาะสม และกำกับดูแลการเปิดเผยข้อมูลเพื่อให้มั่นใจว่ามีความถูกต้อง ชัดเจน โปร่งใส มีความน่าเชื่อถือ ทันท่วงทีต่อเหตุการณ์ และมีมาตรฐาน
- 19) คณะกรรมการต้องประเมินผลการปฏิบัติด้วยตนเอง และประเมินผลการปฏิบัติงานโดยรวมทั้งคณะ เพื่อทบทวน ผลงาน ปัญหา และอุปสรรคในแต่ละปี แล้วนำมาพัฒนาปรับปรุงการปฏิบัติงาน
- 20) รับผิดชอบต่อผู้ถือหุ้นโดยสม่ำเสมอ ดำเนินงานโดยรักษาผลประโยชน์ของผู้ถือหุ้น มีการเปิดเผยข้อมูลที่เป็นสาระสำคัญ ต่อผู้ลงทุนอย่างถูกต้องครบถ้วน มีมาตรฐานและโปร่งใส รวมถึงจัดให้มีการประชุมผู้ถือหุ้นเป็นการประชุมสามัญ ประจำปีภายใน 4 เดือน นับแต่วันสิ้นสุดรอบปีบัญชีของบริษัท หรือประชุมวิสามัญผู้ถือหุ้นคราวอื่นเมื่อเห็นสมควร
- 21) จัดให้มีการประชุมคณะกรรมการบริษัทไม่น้อยกว่าปีละ 4 ครั้ง หรือภายในทุก ๆ 3 เดือน เพื่อพิจารณาในเรื่องที่มีความสำคัญต่อการดำเนินงานของบริษัท
- 22) จัดทำรายงานประจำปี และรายงานความรับผิดชอบต่อคณะกรรมการในการจัดทำรายงานทางการเงินโดยแสดงควบคู่ กับรายงานของผู้สอบบัญชีไว้ในรายงานประจำปีซึ่งครอบคลุมในเรื่องสำคัญของบริษัทในรอบปีที่ผ่านมา เพื่อนำเสนอต่อ ที่ประชุมผู้ถือหุ้น และเผยแพร่ต่อสาธารณะเป็นการทั่วไป
- 23) พัฒนาและส่งเสริมให้กรรมการและผู้บริหารของบริษัทเข้าร่วมหลักสูตรการฝึกอบรมที่เกี่ยวข้องกับหน้าที่และความ รับผิดชอบต่อกรรมการและผู้บริหาร
- 24) พิจารณาทบทวนและปรับปรุงกฎบัตรคณะกรรมการบริษัทให้มีความเหมาะสมต่อการปฏิบัติงาน

7.3 ข้อมูลเกี่ยวกับคณะกรรมการชุดย่อย

คณะกรรมการบริษัทฯ มีอำนาจแต่งตั้งคณะกรรมการชุดย่อยเฉพาะเรื่องตามความจำเป็น โดยผ่านการพิจารณาสรรหา จากคณะกรรมการสรรหาและพิจารณาคำตอบแทน เพื่อให้เรื่องที่สำคัญได้รับการพิจารณาลั่นกรองในรายละเอียดของข้อมูล อย่างรอบคอบในประเด็นสำคัญเฉพาะเรื่องก่อนนำเสนอความเห็นต่อคณะกรรมการบริษัทฯ พิจารณาต่อไป เพื่อประโยชน์สูงสุด ของบริษัทฯ

บริษัทฯ มีคณะกรรมการชุดย่อยในระดับคณะกรรมการจำนวน 2 คณะ ประกอบด้วย คณะกรรมการตรวจสอบ และ คณะกรรมการสรรหาและพิจารณาคำตอบแทน โดยมีรายละเอียด ดังนี้

7.3.1 คณะกรรมการตรวจสอบ

ณ วันที่ 31 ธันวาคม 2565 คณะกรรมการตรวจสอบ ประกอบด้วยกรรมการตรวจสอบ ซึ่งเป็นกรรมการอิสระ 3 ท่าน ดังนี้

รายชื่อ		ตำแหน่ง
1. นายประสิทธิ์	ธีรรัตน์บงกช	ประธานคณะกรรมการตรวจสอบ
2. นางสาวปณิชา	พงษ์ศิริวาทย์	กรรมการตรวจสอบ
3. นางสาวพอดิ	ชนิษฐานันท์	กรรมการตรวจสอบ

-นางสุพรรณณี ตันไชยศรีนคร : เลขานุการคณะกรรมการตรวจสอบ

ทั้งนี้ นายประสิทธิ์ ธีรรัตน์บงกช เป็นกรรมการตรวจสอบที่มีความรู้และประสบการณ์เพียงพอที่จะสามารถทำหน้าที่ในการ สอบทานความน่าเชื่อถือของงบการเงินของบริษัทฯ

ในปี 2565 คณะกรรมการตรวจสอบ ได้จัดประชุมทั้งสิ้น 6 ครั้ง โดยมีการประชุมร่วมกับผู้สอบบัญชีและหน่วยงาน ตรวจสอบภายใน รวมถึงเป็นการประชุมโดยไม่มีผู้บริหารเข้าร่วมประชุม (Private Session) 1 ครั้ง

ขอบเขต อำนาจหน้าที่ และความรับผิดชอบของคณะกรรมการตรวจสอบ

- 1) สอบทานให้บริษัทและบริษัทย่อย มีการเปิดเผยและรายงานงบการเงินตามมาตรฐานบัญชีที่กำหนดโดยกฎหมายอย่างถูกต้องและเพียงพอ
- 2) สอบทานให้บริษัทและบริษัทย่อย มีระบบการควบคุมภายใน (internal control) และระบบการตรวจสอบภายใน (internal audit) ที่เหมาะสมและมีประสิทธิผล ตลอดจนให้ความเห็นชอบในการพิจารณาแต่งตั้ง ถอดถอน เลิกจ้าง หน่วยงานอื่นใดที่รับผิดชอบเกี่ยวกับการตรวจสอบภายใน
- 3) สอบทานให้บริษัทและบริษัทย่อย ปฏิบัติตามกฎหมายว่าด้วยหลักทรัพย์และตลาดหลักทรัพย์ ข้อกำหนดของตลาดหลักทรัพย์ และกฎหมายที่เกี่ยวข้องกับธุรกิจของบริษัท รวมถึงนโยบายการกำกับดูแลกิจการที่ดีและจริยธรรมธุรกิจอย่างเหมาะสมและมีประสิทธิผล
- 4) พิจารณาคัดเลือก เสนอแต่งตั้งบุคคลซึ่งมีความเป็นอิสระ เพื่อทำหน้าที่เป็นผู้สอบบัญชีของบริษัทและบริษัทย่อย และเสนอค่าตอบแทนของบุคคลดังกล่าว รวมทั้งเข้าร่วมประชุมกับผู้สอบบัญชีโดยไม่มีฝ่ายจัดการเข้าร่วมประชุมด้วยอย่างน้อยปีละ 1 ครั้ง
- 5) พิจารณารายการที่เกี่ยวข้องกันหรือรายการที่อาจมีความขัดแย้งทางผลประโยชน์ ให้เป็นไปตามกฎหมาย และข้อกำหนดของตลาดหลักทรัพย์ ทั้งนี้ เพื่อให้มั่นใจว่ารายการดังกล่าวสมเหตุสมผล และเป็นประโยชน์สูงสุดต่อบริษัท
- 6) จัดทำรายงานของคณะกรรมการตรวจสอบโดยเปิดเผยไว้ในรายงานประจำปีของบริษัท ซึ่งรายงานดังกล่าวต้องลงนามโดยประธานคณะกรรมการตรวจสอบ และเป็นไปตามหลักเกณฑ์ที่ตลาดหลักทรัพย์ฯ กำหนดไว้
- 7) สอบทานและรายงานผลการสอบของบริษัทและบริษัทย่อย ต่อคณะกรรมการบริษัท เพื่อให้มั่นใจว่ากรอบการบริหารความเสี่ยง และกระบวนการของบริษัท ได้รับการประเมินประสิทธิภาพ และประสิทธิผลอย่างสม่ำเสมอและเสนอแนะการปรับปรุงใหม่ทันสมัยอยู่เสมอ
- 8) สอบทานความถูกต้อง และประสิทธิผลของเทคโนโลยีสารสนเทศที่เกี่ยวข้องกับรายงานการเงิน และการควบคุมภายในระบบบริหารความเสี่ยง
- 9) สอบทานแผนงานตรวจสอบภายในของบริษัท ตามวิธีการและมาตรฐานที่ยอมรับโดยทั่วไป
- 10) พิจารณาบทวนปรับปรุงและแก้ไขกฎบัตรคณะกรรมการตรวจสอบอย่างน้อยปีละครั้ง หรือตามความจำเป็น เพื่อให้ทันสมัยและเหมาะสมกับสภาพแวดล้อมของบริษัทและนำเสนอคณะกรรมการบริษัทพิจารณาอนุมัติ
- 11) คณะกรรมการตรวจสอบ อาจแสวงหาความเห็นที่เป็นอิสระจากที่ปรึกษาทางวิชาชีพอื่นใด เมื่อเห็นว่าจำเป็นด้วยค่าใช้จ่ายของบริษัท โดยความเห็นชอบของคณะกรรมการบริษัท ทั้งนี้การดำเนินการว่าจ้างใหม่เป็นไปตามระเบียบข้อกำหนดของบริษัท
- 12) รายงานอื่นใดที่เห็นว่าผู้ถือหุ้นและผู้ลงทุนทั่วไปควรทราบภายใต้ขอบเขตหน้าที่และความรับผิดชอบที่ได้รับมอบหมายจากคณะกรรมการบริษัท
- 13) รายงานต่อคณะกรรมการบริษัทอย่างสม่ำเสมอ เพื่อให้คณะกรรมการบริษัทรับทราบกิจกรรมของคณะกรรมการตรวจสอบ
- 14) ในการปฏิบัติหน้าที่หากพบ หรือมีข้อสงสัยว่ามีรายการที่เกิดความขัดแย้งทางผลประโยชน์ หรือการทุจริตหรือ มีสิ่งผิดปกติ หรือมีความบกพร่องที่สำคัญในระบบควบคุมภายใน หรือการฝ่าฝืน กฎหมายว่าด้วยหลักทรัพย์และตลาดหลักทรัพย์ ข้อกำหนดของตลาดหลักทรัพย์แห่งประเทศไทย หรือกฎหมายที่เกี่ยวข้องกับธุรกิจของบริษัท ซึ่งอาจมีผลกระทบอย่างมีนัยสำคัญต่อฐานะการเงินและผลการดำเนินงานของบริษัทและบริษัทย่อย ให้รายงานต่อคณะกรรมการบริษัทเพื่อดำเนินการปรับปรุงแก้ไข ภายในเวลาที่คณะกรรมการตรวจสอบเห็นสมควร
- 15) ปฏิบัติการอื่นตามขอบเขตอำนาจหน้าที่ และความรับผิดชอบที่กำหนดไว้ในกฎบัตร หรือตามที่คณะกรรมการบริษัทมอบหมายด้วยความเห็นชอบจากคณะกรรมการตรวจสอบ

7.3.2 คณะกรรมการสรรหา และพิจารณาคำตอบแทน

ณ วันที่ 31 ธันวาคม 2565 คณะกรรมการสรรหาและพิจารณาคำตอบแทน ประกอบด้วยกรรมการจำนวน 4 ท่าน มีดังนี้

รายชื่อ		ตำแหน่ง
1. นายประสิทธิ์	ธีรรัตน์บงกช	ประธานคณะกรรมการสรรหาและพิจารณาคำตอบแทน
2. นายสุทัศน์	ชั้นเจริญสุข	กรรมการสรรหาและพิจารณาคำตอบแทน
3. นางสาวปณิชา	พงษ์ศิวกัย	กรรมการสรรหาและพิจารณาคำตอบแทน
4. นางสาวพอดิ	ชนิษฐานันท์	กรรมการสรรหาและพิจารณาคำตอบแทน

ขอบเขต อำนาจ หน้าที่ และความรับผิดชอบของคณะกรรมการสรรหา และพิจารณาคำตอบแทน

- 1) กำหนดนโยบายและหลักเกณฑ์ในการสรรหากรรมการบริษัท กรรมการชุดย่อย และกรรมการผู้จัดการ
- 2) พิจารณาสรรหากรรมการบริษัท กรรมการชุดย่อย และกรรมการผู้จัดการ เพื่อเสนอคณะกรรมการบริษัทพิจารณาอนุมัติ และ/หรือ เสนอขออนุมัติต่อที่ประชุมผู้ถือหุ้นแล้วแต่กรณี เป็นบุคคลที่มีความรู้ ประสบการณ์ ความสามารถเฉพาะด้าน ที่เป็นประโยชน์กับบริษัท
- 3) พิจารณาคุณสมบัติของตำแหน่งกรรมการผู้จัดการที่เหมาะสมกับการบริหารจัดการธุรกิจของบริษัทเพื่อให้บรรลุวิสัยทัศน์ที่กำหนดไว้ โดยให้ครอบคลุมทั้งด้านการศึกษา ประสบการณ์ ความรู้ ความเชี่ยวชาญ และนำปัจจัยสภาพแวดล้อมทางธุรกิจที่สำคัญและเกี่ยวข้อง เช่น สภาพและแนวโน้ม เศรษฐกิจและอุตสาหกรรมตลอดจนการแข่งขันทางธุรกิจมาประกอบการพิจารณาด้วย พร้อมทั้งมีหน้าที่เสนอคำตอบแทนแก่ผู้ที่เหมาะสมในการเป็นกรรมการผู้จัดการ
- 4) กำหนดนโยบายและหลักเกณฑ์ในการกำหนดคำตอบแทน ของกรรมการบริษัท กรรมการชุดย่อยและกรรมการผู้จัดการ เพื่อเสนอคณะกรรมการบริษัท พิจารณาอนุมัติ และ/หรือเสนอ ขออนุมัติต่อที่ประชุมผู้ถือหุ้นแล้วแต่กรณี
- 5) กำหนดคำตอบแทนที่จำเป็นและเหมาะสมทั้งที่เป็นรูปแบบ ตัวเงินและมีใช้ตัวเงิน เพื่อจูงใจและรักษากรรมการบริษัท กรรมการชุดย่อย และกรรมการผู้จัดการ
- 6) กำหนดหลักเกณฑ์และวิธีการประเมินผลการปฏิบัติงาน ของกรรมการบริษัท กรรมการชุดย่อย และกรรมการผู้จัดการ
- 7) พิจารณาทบทวนนโยบายหลักเกณฑ์ในการสรรหาและกำหนดคำตอบแทนและระบบการจ่ายคำตอบแทนให้เหมาะสมกับหน้าที่ ความรับผิดชอบ รวมทั้ง สอดคล้องกับผลการดำเนินงานของบริษัท และสถานะตลาดโดยคำนึงถึงผลประโยชน์ที่จะสร้าง ให้กับบริษัท เป็นสำคัญ
- 8) ปฏิบัติหน้าที่อื่นใดตามที่คณะกรรมการบริษัทมอบหมาย

7.4 ข้อมูลเกี่ยวกับผู้บริหาร

7.4.1 รายชื่อและตำแหน่งของผู้บริหาร

บริษัท มีนโยบายที่จะสรรหาผู้บริหารที่มีความรู้ ความสามารถ มีประสบการณ์การทำงานที่เป็นประโยชน์กับบริษัทฯ มีประวัติการทำงานที่ดี และมีจริยธรรมที่ดีงาม โดยผ่านความเห็นชอบจากคณะกรรมการสรรหาและพิจารณาคำตอบแทน และได้รับการอนุมัติจากคณะกรรมการบริษัทฯ

ณ วันที่ 31 ธันวาคม 2565 มีผู้บริหารทั้งหมดจำนวน 3 ท่าน ดังนี้

รายชื่อ		ตำแหน่ง
1. นายสัจจา	เจนธรรมนกุล	รักษาการกรรมการผู้จัดการ
2. นางสุพรรณิ	ตันไชยศรีนคร	ผู้จัดการทั่วไปสายบริหาร และการเงิน
3. นางสาวกัลยา	คล้ายทอง	ผู้จัดการทั่วไปสายพัฒนาธุรกิจ

ขอบเขต อำนาจ หน้าที่และความรับผิดชอบของกรรมการผู้จัดการ

กรรมการผู้จัดการ มีอำนาจและหน้าที่เกี่ยวกับการบริหารกิจการบริษัทฯ ตามที่คณะกรรมการจะมอบหมาย และจะต้องบริหารบริษัทฯ ตามแผนงานหรืองบประมาณที่ได้รับอนุมัติจากคณะกรรมการอย่างเคร่งครัด ซื่อสัตย์สุจริตและระมัดระวังรักษาผลประโยชน์ของบริษัทฯ และผู้ถือหุ้นอย่างดีที่สุด อำนาจหน้าที่ของกรรมการผู้จัดการ ให้อำนาจถึงเรื่องหรือกิจการต่างๆ ดังต่อไปนี้

- 1) ดำเนินกิจการ และ/หรือ บริหารงานประจำวันของบริษัทฯ
- 2) บรรจุ แต่งตั้ง เลื่อนตำแหน่งพนักงาน ปรับเงินเดือนพนักงาน ซึ่งผ่านความเห็นชอบตามสายงานตามระเบียบที่คณะกรรมการกำหนด
- 3) พิจารณออนุมัติการซื้อสินทรัพย์ถาวรมูลค่าไม่เกิน 10,000,000 บาท (สิบล้านบาท) ทั้งนี้ ต้องเป็นไปตามข้อบังคับของสำนักงานกำกับตลาดทุนในเรื่องเกี่ยวกับการได้มาหรือจำหน่ายไปซึ่งสินทรัพย์ของบริษัทจดทะเบียน หรือรายการที่เกี่ยวข้องกันหรือกฎระเบียบของหน่วยงานที่เกี่ยวข้อง
- 4) ดำเนินการให้มีการจัดทำและส่งมอบนโยบายทางธุรกิจของบริษัทฯ รวมถึงแผนงานและงบประมาณต่อคณะกรรมการ เพื่อขออนุมัติ และมีหน้าที่รายงานความก้าวหน้าตามแผน และงบประมาณที่ได้รับอนุมัติดังกล่าวต่อคณะกรรมการใน ทุกๆ 3 เดือน
- 5) ดำเนินการหรือปฏิบัติงานให้เป็นไปตามนโยบาย แผนงาน และงบประมาณที่ได้รับอนุมัติจากคณะกรรมการ ทั้งนี้ การใช้ อำนาจของกรรมการผู้จัดการดังกล่าวข้างต้นไม่สามารถกระทำได้ หากกรรมการผู้จัดการอาจมีส่วนได้เสีย หรืออาจมีความขัดแย้งทางผลประโยชน์ในลักษณะใดๆ กับบริษัทฯ ในการใช้อำนาจดังกล่าว

7.4.2 นโยบายการจ่ายค่าตอบแทน กรรมการที่เป็นผู้บริหาร และผู้บริหาร

โดยคณะกรรมการบริษัทฯ ได้มอบหมายให้คณะกรรมการสรรหาและพิจารณาค่าตอบแทน พิจารณาและกำหนดหลักเกณฑ์เกี่ยวกับค่าตอบแทนและการประเมินผลงานกรรมการผู้จัดการ เพื่อเสนอแนะต่อคณะกรรมการบริษัทฯ เพื่อพิจารณาอนุมัติ รวมถึงพิจารณาและให้ความเห็นเกี่ยวกับนโยบาย รูปแบบ และการให้ผลตอบแทนแก่ผู้บริหารระดับสูง พนักงานในตำแหน่งสำคัญ และพนักงานของบริษัทฯ ในภาพรวม

ทั้งนี้ ในการพิจารณาค่าตอบแทนผู้บริหาร โดยหลักจะพิจารณาจากการประเมินผลการปฏิบัติงานตามภาระหน้าที่และความรับผิดชอบของผู้บริหารและประสิทธิภาพในการทำงาน รวมทั้งผลประกอบการโดยรวม อีกทั้งการเปรียบเทียบกับข้อมูลค่าตอบแทนของบริษัทจดทะเบียนอื่นในธุรกิจเดียวกัน ประกอบกับแนวปฏิบัติที่ผ่านมาของบริษัทฯ เพื่อให้โครงสร้างค่าตอบแทนเหมาะสมกับความรับผิดชอบและจูงใจให้ผู้บริหารสามารถดำเนินงานตามเป้าหมาย

7.4.3 จำนวนค่าตอบแทนรวมของกรรมการที่เป็นผู้บริหาร และผู้บริหาร

■ ค่าตอบแทนที่เป็นตัวเงิน

ปี 2564 ค่าตอบแทนกรรมการบริษัทฯ รวม 7 ราย เท่ากับ 5.6 ล้านบาท โดยเป็นค่าตอบแทนในรูปเบี้ยประชุมและบำเหน็จกรรมการ ซึ่งแปรตามผลการดำเนินงานของบริษัทฯ และการจ่ายเงินปันผลให้กับผู้ถือหุ้น

ค่าตอบแทนผู้บริหารรวม 3 ราย จำนวน 10.85 ล้านบาท โดยเป็นค่าตอบแทนในรูปเงินเดือน และโบนัส ซึ่งแปรตามผลการดำเนินงานของบริษัทฯ

ปี 2565 ค่าตอบแทนกรรมการบริษัทฯ รวม 7 ราย เท่ากับ 1.55 ล้านบาท โดยเป็นค่าตอบแทนในรูปเบี้ยประชุมและบำเหน็จกรรมการ ซึ่งแปรตามผลการดำเนินงานของบริษัทฯ และการจ่ายเงินปันผลให้กับผู้ถือหุ้น

ค่าตอบแทนผู้บริหารรวม 3 ราย จำนวน 7.05 ล้านบาท โดยเป็นค่าตอบแทนในรูปเงินเดือน และโบนัส ซึ่งแปรตามผลการดำเนินงานของบริษัทฯ

■ ค่าตอบแทนอื่นๆ

- ใน ปี 2564 ผู้บริหารรวม 3 ราย (ไม่รวมกรรมการอิสระ) ได้รับเงินสมทบกองทุนสำรองเลี้ยงชีพ จำนวน 0.44 ล้านบาท
- ใน ปี 2565 ผู้บริหารรวม 3 ราย (ไม่รวมกรรมการอิสระ) ได้รับเงินสมทบกองทุนสำรองเลี้ยงชีพ จำนวน 0.46 ล้านบาท

7.5 ข้อมูลเกี่ยวกับพนักงาน

1. จำนวนพนักงาน

ณ วันที่ 31 ธันวาคม 2564 และ ณ วันที่ 31 ธันวาคม 2565 บริษัทฯ และบริษัทย่อย มีจำนวนพนักงานทั้งสิ้น 753 คน และ 826 คน ตามลำดับ ซึ่งไม่รวมกรรมการ กรรมการบริหาร และผู้บริหาร โดยบริษัทฯ ยังคงดำรงสัดส่วนในแต่ละฝ่ายงานให้เหมาะสมกับการประกอบธุรกิจ โดยสามารถแบ่งตามสายงาน สรุปดังนี้

ณ วันที่ 31 ธันวาคม 2564		ณ วันที่ 31 ธันวาคม 2565	
สายงานหลัก	จำนวน (คน)	สายงานหลัก	จำนวน (คน)
สายบริหารและการเงิน	2	สายบริหารและการเงิน	2
สายพัฒนาธุรกิจ	5	สายพัฒนาธุรกิจ	5
บริษัทย่อย	จำนวน (คน)	บริษัทย่อย	จำนวน (คน)
PTEC	746	PTEC	819
รวม	753	รวม	826

2. ค่าตอบแทน

ค่าตอบแทนที่เป็นตัวเงิน

ผลตอบแทนรวมของพนักงานในปี 2564 และ ปี 2565 มีจำนวนเงินรวม 150.42 ล้านบาท และ 173.11 ล้านบาท ตามลำดับ โดยเป็นผลตอบแทนในรูปของเงินเดือน ค่าล่วงเวลา เงินสวัสดิการ โบนัสประจำปี และเงินสมทบกองทุนสำรองเลี้ยงชีพ และผลประโยชน์เมื่อเลิกจ้าง

7.6 ข้อมูลสำคัญอื่นๆ

7.6.1 รายชื่อบุคคลที่ได้รับมอบหมาย

■ เลขานุการบริษัทฯ

คณะกรรมการบริษัท ได้มีมติแต่งตั้ง นางสาวพรณี ตันไชยศรีนคร ผู้จัดการทั่วไปสายการเงินและบัญชี ให้ดำรงตำแหน่งเป็นเลขานุการบริษัทฯ ตั้งแต่วันที่ 13 สิงหาคม 2557 เพื่อทำหน้าที่เกี่ยวกับการประชุมผู้ถือหุ้น การประชุมคณะกรรมการบริษัทและคณะกรรมการชุดย่อย รวมทั้ง สนับสนุนให้การกำกับดูแลกิจการเป็นไปตามมาตรฐานบรรษัทภิบาลที่ดี โดยประวัติของ นางสาวพรณี ตันไชยศรีนคร ปรากฏตามเอกสารแนบ 1 ทั้งนี้ เลขานุการบริษัทฯ มีคุณสมบัติและหน้าที่ความรับผิดชอบดังต่อไปนี้

คุณสมบัติ

- 1) ต้องมีความรู้ขั้นพื้นฐานในหลักการของกฎหมายและกฎระเบียบของหน่วยงานกำกับดูแลที่เกี่ยวข้องกับกฎหมายว่าด้วยบริษัทมหาชนจำกัด กฎหมายว่าด้วยหลักทรัพย์และตลาดหลักทรัพย์
- 2) ต้องมีความรู้ความเข้าใจในหลักการกำกับดูแลกิจการที่ดี และข้อพึงปฏิบัติที่ดีในเรื่องการกำกับดูแลกิจการ
- 3) ต้องมีความรู้ในธุรกิจประเภทต่าง ๆ ของบริษัทฯ และความสามารถในการสื่อสารที่ดี เป็นคุณสมบัติเสริมที่ช่วยให้การทำหน้าที่เลขานุการบริษัทฯ เป็นไปอย่างมีประสิทธิภาพ

หน้าที่ความรับผิดชอบและดำเนินการในนามของบริษัทฯ หรือคณะกรรมการ ดังต่อไปนี้

- 1) จัดทำและเก็บรักษาเอกสารดังต่อไปนี้

- ก. ทะเบียนกรรมการ
- ข. หนังสือนัดประชุมคณะกรรมการ รายงานการประชุมคณะกรรมการและรายงานประจำปีของบริษัทฯ
- ค. หนังสือนัดประชุมผู้ถือหุ้นและรายงานการประชุมผู้ถือหุ้น

- 2) เก็บรักษารายงานการมีส่วนได้เสียที่รายงานโดยกรรมการหรือผู้บริหาร
- 3) ดำเนินการอื่น ๆ ตามที่คณะกรรมการกำกับตลาดทุนประกาศกำหนด

ทั้งนี้ ในกรณีที่เลขานุการบริษัทพ้นจากตำแหน่งหรือไม่อาจปฏิบัติหน้าที่ได้ ให้คณะกรรมการแต่งตั้งเลขานุการบริษัทคนใหม่ภายในเก้าสิบวันนับแต่วันที่เลขานุการบริษัทคนเดิมพ้นจากตำแหน่งหรือไม่อาจปฏิบัติหน้าที่ได้ และให้คณะกรรมการมีอำนาจมอบหมายให้กรรมการคนใดคนหนึ่งปฏิบัติหน้าที่แทนในช่วงเวลาดังกล่าว

■ **ผู้ที่ได้รับมอบหมายให้รับผิดชอบโดยตรงในการควบคุมดูแลการทำบัญชี**

บริษัทฯ ได้แต่งตั้ง นางสาวพรรณิ ตันไชยศรีนคร ผู้จัดการทั่วไปสายการเงินและบัญชี เป็นผู้ที่ได้รับมอบหมายให้รับผิดชอบสูงสุดในสายงานบัญชีและการเงิน ซึ่งมีคุณสมบัติและเงื่อนไขของการเป็นผู้ทำบัญชี ตามหลักเกณฑ์ที่กำหนดในประกาศกรมพัฒนาธุรกิจการค้า โดยประวัติของ นางสาวพรรณิ ตันไชยศรีนคร ปรากฏตามเอกสารแนบ 1

■ **ผู้ดำรงตำแหน่งหัวหน้างานตรวจสอบภายในของบริษัทฯ**

ผู้ตรวจสอบภายในที่ว่างจากภายนอก คือ นายศุภเชษฐ คุณาลักษณ์กุล (บริษัท เคพีเอ็มจี ภูมิไชย ที่ปรึกษาธุรกิจจำกัด) เป็นผู้สอบทานและประเมินระบบควบคุมภายใน วางแผนงานตรวจสอบภายใน โดยรายงานตรงต่อคณะกรรมการตรวจสอบ โดยประวัติของ นายศุภเชษฐ คุณาลักษณ์กุล ปรากฏตามเอกสารแนบ 3

7.6.2 หัวหน้างานนักลงทุนสัมพันธ์

บริษัทฯ จัดตั้งหน่วยงานนักลงทุนสัมพันธ์ขึ้นมา เพื่อเป็นศูนย์กลางในการตอบข้อซักถามและเปิดเผยข้อมูลของบริษัทฯ โดยผู้ถือหุ้น นักลงทุน และบุคคลทั่วไป สามารถติดต่อหน่วยงานนักลงทุนสัมพันธ์ของบริษัทฯ ได้ที่หมายเลขโทรศัพท์ 0 2372 3600 หรือ E-mail: ir@rpcthai.com

7.6.3 ค่าตอบแทนผู้สอบบัญชี

(1) ค่าสอบบัญชี (audit fee)

โดยมติที่ประชุมสามัญผู้ถือหุ้น ประจำปี 2565 แต่งตั้ง บริษัท สำนักงาน อีวาย จำกัด โดย นางสาวโกสุมภ์ ชะเอม ผู้สอบบัญชีรับอนุญาตทะเบียนเลขที่ 6011 หรือ นางสาววิสสุตา จริยธนากร ผู้สอบบัญชีรับอนุญาตทะเบียนเลขที่ 3853 หรือ นายเติมพงษ์ โอปนพันธ์ ผู้สอบบัญชีรับอนุญาตทะเบียนเลขที่ 4501 เป็นผู้สอบบัญชีของบริษัทฯ ในปี 2565 โดยจ่ายค่าสอบบัญชีของบริษัทฯ จำนวน 800,000 บาท และบริษัทยอยใช้ผู้สอบบัญชีจากบริษัท สำนักงาน อีวาย จำกัด และสำนักงานอื่น จำนวน 1,142,000 บาท

(2) ค่าตอบแทนอื่นๆ (non audit fee) จำนวน 51,000 บาท

ทั้งนี้ บริษัท สำนักงาน อีวาย จำกัด เป็นผู้สอบบัญชีที่สำนักงานคณะกรรมการกำกับหลักทรัพย์และตลาดหลักทรัพย์ให้ความเห็นชอบและได้รับความเห็นชอบจากที่ประชุมสามัญผู้ถือหุ้น ประจำปี 2565 เป็นผู้สอบบัญชีที่มีความอิสระในการตรวจสอบแสดงความคิดเห็นต่อการเงินของบริษัทฯ มีความน่าเชื่อถือ และไม่มีความสัมพันธ์หรือส่วนได้เสียกับบริษัทฯ บริษัทยอย กรรมการ ผู้บริหาร ผู้ถือหุ้นรายใหญ่ หรือผู้ที่เกี่ยวข้องแต่อย่างใด จึงมีความเป็นอิสระในการตรวจสอบและแสดงความคิดเห็นต่อการเงินของบริษัทฯ

8) รายงานผลการดำเนินงานสำคัญด้านการกำกับดูแลกิจการ

8.1 สรุปผลการปฏิบัติหน้าที่ของคณะกรรมการในรอบปีที่ผ่านมา

คณะกรรมการบริษัทฯ ได้ตระหนักถึงบทบาทหน้าที่ และความรับผิดชอบในการชี้แนะทิศทางการดำเนินงาน ติดตามดูแลการทำงานของฝ่ายจัดการ ปฏิบัติหน้าที่ด้วยความรู้ ความสามารถ โปร่งใส ระมัดระวัง และมีความรับผิดชอบในการปฏิบัติหน้าที่ เพื่อประโยชน์สูงสุดของบริษัทฯ และผู้ถือหุ้น ซึ่งในรอบปีที่ผ่านมา คณะกรรมการบริษัทฯ ได้ปฏิบัติหน้าที่ในฐานะกรรมการบริษัท อันได้แก่ การกำหนดนโยบายและกลยุทธ์แก่ฝ่ายจัดการที่เป็นประโยชน์ต่อการพัฒนาบริษัท เช่น การปรับโครงสร้างองค์กร การกำหนดกลยุทธ์ด้านการตลาด รวมไปถึงการกำหนดแนวทางการกำกับดูแลของระบบควบคุมภายใน และการบริหารความเสี่ยงของบริษัทฯ เป็นต้น

8.1.1 การสรรหา พัฒนา และประเมินผลการปฏิบัติหน้าที่ของคณะกรรมการ

กรรมการอิสระ

คณะกรรมการสรรหาและพิจารณาคำตอบแทน จะร่วมพิจารณากำหนดหลักเกณฑ์และนโยบายในการพิจารณาสรรหาบุคคลที่จะเข้ามาดำรงตำแหน่งเป็นกรรมการอิสระ โดยพิจารณาจากคุณสมบัติตามพระราชบัญญัติมหาชนจำกัด กฎหมายว่าด้วยหลักทรัพย์และตลาดหลักทรัพย์ ประกาศของคณะกรรมการกำกับหลักทรัพย์และตลาดหลักทรัพย์ ประกาศคณะกรรมการตลาดทุน รวมถึงประกาศ ข้อบังคับและ/หรือกฎระเบียบอื่นๆ ที่เกี่ยวข้องประกอบกับการพิจารณาถึงคุณสมบัติอื่น ๆ เช่น ประสบการณ์ทำงาน ความรู้ความสามารถ ทั้งนี้ บริษัทฯ มีนโยบายแต่งตั้งคณะกรรมการอิสระอย่างน้อย 1 ใน 3 ของจำนวนกรรมการทั้งหมด และไม่น้อยกว่า 3 ท่าน

คุณสมบัติของกรรมการอิสระ

คณะกรรมการตรวจสอบของบริษัทฯ มีความเป็นอิสระตามนิยามความเป็นอิสระของกรรมการอิสระ โดย

- 1) ถือหุ้นไม่เกินร้อยละ 1 ของจำนวนหุ้นที่มีสิทธิออกเสียงทั้งหมดในบริษัทฯ บริษัทใหญ่ บริษัทย่อย บริษัทร่วม หรือบุคคลที่อาจมีความขัดแย้ง
- 2) ไม่เป็นกรรมการที่มีส่วนร่วมบริหารงาน ลูกจ้าง พนักงาน ที่ปรึกษาที่ได้เงินเดือนประจำ หรือผู้มีอำนาจควบคุมของบริษัทฯ บริษัทใหญ่ บริษัทย่อย บริษัทร่วม บริษัทย่อยลำดับเดียวกัน หรือนิติบุคคลที่อาจมีความขัดแย้ง
- 3) ไม่เป็นบุคคลที่มีความสัมพันธ์ทางสายโลหิต หรือโดยการจดทะเบียนตามกฎหมาย ในลักษณะที่เป็น บิดามารดา คู่สมรส พี่น้องและบุตร รวมทั้งคู่สมรสของบุตร ของผู้บริหาร ผู้ถือหุ้นรายใหญ่ ผู้มีอำนาจควบคุม หรือบุคคลที่จะได้รับการเสนอให้เป็นผู้บริหารหรือผู้มีอำนาจควบคุมของบริษัทฯ หรือบริษัทย่อย
- 4) ไม่มีความสัมพันธ์ทางธุรกิจกับบริษัทฯ บริษัทใหญ่ บริษัทย่อย บริษัทร่วมหรือนิติบุคคลที่อาจมีความขัดแย้ง ในลักษณะที่อาจเป็นการขัดขวางการใช้วิจารณญาณอย่างอิสระของตน รวมทั้งไม่เป็นผู้ถือหุ้นรายใหญ่ กรรมการซึ่งไม่ใช่กรรมการอิสระ หรือผู้บริหาร ของผู้ที่มีความสัมพันธ์ทางธุรกิจกับบริษัทฯ บริษัทใหญ่ บริษัทย่อย บริษัทร่วม หรือนิติบุคคลที่อาจมีความขัดแย้ง
- 5) ไม่เป็นผู้สอบบัญชีของบริษัทฯ บริษัทใหญ่ บริษัทย่อย บริษัทร่วม หรือนิติบุคคลที่อาจมีความขัดแย้ง และไม่เป็นผู้ถือหุ้นรายใหญ่ กรรมการซึ่งไม่ใช่กรรมการอิสระ ผู้บริหาร หรือหุ้นส่วนผู้จัดการของสำนักงานสอบบัญชี ซึ่งมีผู้สอบบัญชีของบริษัทฯ บริษัทใหญ่ บริษัทย่อย บริษัทร่วม หรือนิติบุคคลที่อาจมีความขัดแย้งสังกัดอยู่
- 6) ไม่เป็นผู้ให้บริการทางวิชาชีพใด ๆ ซึ่งรวมถึงการให้บริการเป็นที่ปรึกษากฎหมายหรือที่ปรึกษาทางการเงิน ซึ่งได้รับค่าบริการเกินกว่าสองล้านบาทต่อปีจากบริษัทฯ บริษัทใหญ่ บริษัทย่อย บริษัทร่วม หรือนิติบุคคลที่อาจมีความขัดแย้ง รวมทั้งไม่เป็นผู้ถือหุ้นรายใหญ่ กรรมการซึ่งไม่ใช่กรรมการอิสระ ผู้บริหาร หรือหุ้นส่วนผู้จัดการของผู้ให้บริการทางวิชาชีพนั้นด้วย
- 7) ไม่เป็นกรรมการที่ได้รับแต่งตั้งขึ้น เพื่อเป็นตัวแทนของกรรมการของบริษัทฯ ผู้ถือหุ้นรายใหญ่ หรือผู้ถือหุ้นซึ่งเป็นผู้ที่เกี่ยวข้องกับผู้ถือหุ้นรายใหญ่ของบริษัทฯ

- 8) ไม่มีลักษณะอื่นใดที่ทำให้ไม่สามารถให้ความเห็นอย่างเป็นอิสระเกี่ยวกับการดำเนินงานของบริษัทฯ
- 9) ไม่เป็นกรรมการที่ได้รับมอบหมายจากคณะกรรมการบริษัทฯ ให้ตัดสินใจในการดำเนินกิจการของบริษัทฯ บริษัทใหญ่บริษัทย่อย บริษัทร่วม บริษัทย่อยลำดับเดียวกัน หรือนิติบุคคลที่อาจมีความขัดแย้ง และไม่เป็นการกรรมการของบริษัทจดทะเบียนที่เป็นบริษัทใหญ่ บริษัทย่อย บริษัทร่วม บริษัทย่อยลำดับเดียวกัน
- 10) มีหน้าที่ในลักษณะเดียวกับที่กำหนดไว้ในประกาศตลาดหลักทรัพย์แห่งประเทศไทยว่าด้วยคุณสมบัติและขอบเขตการดำเนินงานของคณะกรรมการตรวจสอบ

การสรรหากรรมการและผู้บริหาร

บริษัทฯ มีคณะกรรมการสรรหาและพิจารณาคำตอบแทนโดยเฉพาะ ทั้งนี้บุคคลที่จะได้รับการแต่งตั้งให้ดำรงตำแหน่งกรรมการและผู้บริหารของบริษัทฯ จะต้องมีความสอดคล้องกับมาตรา 68 แห่งพระราชบัญญัติบริษัทมหาชนจำกัด พ.ศ. 2535 และข้อบังคับของบริษัทฯ และไม่มีลักษณะต้องห้ามตามประกาศคณะกรรมการกำกับหลักทรัพย์และตลาดหลักทรัพย์เกี่ยวกับเรื่อง การขออนุญาต และการอนุญาตให้เสนอขายหุ้นที่ออกใหม่ฉบับลงวันที่ 12 ธันวาคม 2551 โดยการคัดเลือกจะดำเนินการ ดังนี้

องค์ประกอบและการแต่งตั้งคณะกรรมการบริษัทฯ

คณะกรรมการของบริษัทฯ ต้องมีจำนวนไม่น้อยกว่า 5 คน และไม่เกินกว่า 15 คน เลือกตั้งโดยที่ประชุมผู้ถือหุ้น และกรรมการไม่น้อยกว่ากึ่งหนึ่งของจำนวนกรรมการทั้งหมดต้องมีถิ่นที่อยู่ในประเทศไทย ทั้งนี้ข้อบังคับของบริษัทฯ กำหนดให้ที่ประชุมผู้ถือหุ้นเลือกตั้งกรรมการตามหลักเกณฑ์และวิธีการต่อไปนี้

- (1) ผู้ถือหุ้นคนหนึ่งมีคะแนนเสียงเท่ากับหนึ่งหุ้นต่อหนึ่งเสียง
- (2) ผู้ถือหุ้นแต่ละคนจะใช้คะแนนเสียงที่มีอยู่ทั้งหมดตาม (1) เลือกตั้งบุคคลเดียว หรือหลายคนเป็นกรรมการก็ได้ แต่จะแบ่งคะแนนเสียงให้แก่ผู้ใดมากน้อยเพียงใดไม่ได้
- (3) บุคคลที่ได้รับคะแนนสูงสุดตามลำดับลงมาเป็นผู้ได้รับเลือกเป็นกรรมการเท่าจำนวนกรรมการที่จะพึงมีหรือจะพึงเลือกตั้งในครั้งนั้น ในกรณีที่บุคคลซึ่งได้รับการเลือกตั้งในลำดับถัดลงมา มีคะแนนเสียงเท่ากันเกินจำนวนกรรมการที่จะพึงมี ให้ประธานที่ประชุมเป็นผู้ออกเสียงชี้ขาด

เมื่อมีการประชุมสามัญประจำปีทุกครั้ง ให้กรรมการออกจากตำแหน่งจำนวนหนึ่งในสามของจำนวนกรรมการในขณะนั้น ถ้าจำนวนกรรมการจะแบ่งออกให้ตรงเป็นสามส่วนไม่ได้ ก็ให้ออกโดยจำนวนใกล้เคียงที่สุดกับส่วนหนึ่งในสาม กรรมการซึ่งพ้นจากตำแหน่ง อาจได้รับเลือกให้กลับเข้ามารับตำแหน่งอีกครั้งได้

กรรมการผู้มีอำนาจลงนามผูกพันบริษัทฯ คือ กรรมการสองคน ลงลายมือชื่อ และประทับตราสำคัญของบริษัทฯ

องค์ประกอบและการแต่งตั้งคณะกรรมการตรวจสอบ

คณะกรรมการบริษัทฯ เป็นผู้แต่งตั้งคณะกรรมการตรวจสอบ โดยแต่งตั้งบุคคลอย่างน้อย 3 คน และมีวาระการดำรงตำแหน่ง 3 ปี โดยบุคคลดังกล่าว ต้องมีคุณสมบัติครบถ้วนตามประกาศของคณะกรรมการกำกับหลักทรัพย์และตลาดหลักทรัพย์และตามประกาศของตลาดหลักทรัพย์แห่งประเทศไทย

คณะอนุกรรมการ

คณะกรรมการบริษัทฯ ได้แต่งตั้งคณะอนุกรรมการเพื่อช่วยในการกำกับดูแลกิจการของบริษัทฯ ดังนี้

- กรรมการตรวจสอบ มีวาระการดำรงตำแหน่งคราวละ 3 ปี ประกอบด้วย กรรมการ 3 ท่าน ทุกท่านเป็นกรรมการอิสระ
- คณะกรรมการสรรหาและพิจารณาคำตอบแทน มีวาระการดำรงตำแหน่งคราวละ 3 ปี ประกอบด้วยกรรมการ 4 ท่าน ทุกท่านไม่เป็นกรรมการบริหาร และผู้ทำหน้าที่เป็นประธานฯ ต้องเป็นกรรมการอิสระ

การประเมินผลการปฏิบัติงานของคณะกรรมการบริษัทฯ

บริษัทฯ จัดให้มีการประเมินผลการปฏิบัติงานของคณะกรรมการบริษัทฯ โดยนำแบบประเมินของตลาดหลักทรัพย์แห่งประเทศไทยมาปรับใช้ให้เหมาะสมกับลักษณะและโครงสร้างของคณะกรรมการบริษัทฯ และมีการพิจารณาทบทวนเป็นประจำทุกปี โดยมีการพิจารณาประเมินการปฏิบัติงานหน้าที่ในด้านต่างๆ ที่เกี่ยวข้อง ดังนี้ ด้านโครงสร้างและคุณสมบัติของคณะกรรมการ ด้านบทบาท/หน้าที่และความรับผิดชอบของคณะกรรมการ ด้านการประชุมคณะกรรมการและการทำหน้าที่ของกรรมการ ด้านความสัมพันธ์กับฝ่ายจัดการ และด้านการพัฒนาตนเองของกรรมการและการพัฒนาผู้บริหาร เพื่อใช้เป็นกรอบในการตรวจสอบการปฏิบัติงานในหน้าที่ของคณะกรรมการบริษัท ซึ่งผลการประเมินของคณะกรรมการบริษัทจะถูกนำไปใช้ประกอบการพิจารณาความเหมาะสมขององค์ประกอบของคณะกรรมการต่อไป

เกณฑ์การประเมินผลคิดเป็นร้อยละจากคะแนนเต็มในแต่ละข้อทั้งหมด ดังนี้

- มากกว่า 90% = ดีเยี่ยม
- มากกว่า 80% = ดีมาก
- มากกว่า 70% = ดี
- มากกว่า 60% = พอใช้
- ต่ำกว่า 60% = ควรปรับปรุง

สรุปโดยรวมจากการประเมินผลปฏิบัติงานของคณะกรรมการบริษัท ทั้งคณะ ประกอบด้วย 4 หัวข้อ คือ โครงสร้างและคุณสมบัติของคณะกรรมการ, การประชุมคณะกรรมการ, บทบาท หน้าที่ และความรับผิดชอบของคณะกรรมการ, เรื่องอื่นๆ ได้แก่ ความสัมพันธ์กับฝ่ายจัดการ และ การพัฒนาตนเองของกรรมการสรุปผลการประเมินผลของคณะกรรมการบริษัททั้งคณะ ในภาพรวม 4 หัวข้อ เห็นว่าการดำเนินการส่วนใหญ่จัดทำได้ดี มีคะแนนเฉลี่ยเท่ากับ 80%

การพัฒนากรรมการ

คณะกรรมการบริษัทฯ ให้ความสำคัญต่อการเพิ่มคุณค่าของกรรมการ โดยจัดให้มีการเข้าร่วมกิจกรรม หลักสูตรและเข้าร่วมสัมมนาต่างๆ เพื่อเป็นการเพิ่มพูนองค์ความรู้และทันต่อการเปลี่ยนแปลงของสภาพแวดล้อม ทางธุรกิจอย่างต่อเนื่อง โดยกรรมการบริษัทฯ ทุกคน ได้เข้าร่วมสัมมนาหลักสูตรที่สำคัญและเป็นประโยชน์ต่อองค์กร เช่น หลักสูตร Director Certification Program (DCP) หรืออย่างน้อยต้องเข้าร่วมอบรมในหลักสูตร Director Accreditation Program (DAP) ซึ่งจัดโดยสมาคมส่งเสริมสถาบันกรรมการบริษัทไทย (IOD)

ประวัติการอบรมของคณะกรรมการบริษัทฯ ที่เข้ารับการอบรมหลักสูตรสำหรับกรรมการ

รายชื่อกรรมการ	นายสุจิตา เจริญภูมิ	นายสุพจน์ ฤกษ์ภูมิ	นายสุวิทย์ อังสุประเสริฐ	นายสุทัศน์ ชื่นเจริญสุข	นายประสิทธิ์ อธิรัตน์	นางสาวปัทมา พงษ์วิภา	นางสาวพอลดี ชินสุภานันท์
หลักสูตรการอบรม							
DAP : Directors Accreditation Program	20/2004	15/2004	DAP	15/2004	-	-	-
DCP : Directors Certification Program	-	-	-	-	DCP62	234/2017	315/2022
Director Diploma Examination	-	-	-	-	-	58/2017	-
AACP : Advance Audit Committee Program	-	-	-	-	-	26/2017	-
BMD : Boards That Make a Difference	-	-	-	-	-	8/2018	-
Board Performance Evaluation	-	-	-	2/2007	-	-	-
BNCP : Board Nomination & Compensation Program	-	-	-	-	-	13/2022	-

การปฏิรูปนิเทศกรรมการใหม่

บริษัทฯ จะจัดให้มีการปฏิรูปนิเทศกรรมการที่เข้ารับการแต่งตั้งใหม่ ตามแผนการพัฒนากฎกรรมการที่กำหนดโดยคณะกรรมการสรรหาและพิจารณาคำตอบแทน เพื่อให้กรรมการที่เข้าใหม่ได้รับทราบและเข้าใจถึงประวัติความเป็นมา รวมทั้งให้ข้อมูลต่างๆ ที่เกี่ยวข้อง เช่น รายงานประจำปี (แบบ 56-1 One Report) และข้อควรปฏิบัติที่ดีในการดำรงตำแหน่งกรรมการบริษัทฯ

8.1.2 การเข้าร่วมประชุมและการจ่ายค่าตอบแทนคณะกรรมการรายบุคคล

■ การประชุมคณะกรรมการ

บริษัทฯ มีนโยบายจัดส่งหนังสือเชิญประชุม พร้อมเอกสารประกอบเพื่อให้กรรมการพิจารณาก่อนการประชุมล่วงหน้าอย่างน้อย 7 วัน เพื่อให้เป็นไปตามระยะเวลาขั้นต่ำตามที่กฎหมายกำหนด ในปี 2565 คณะกรรมการมีการประชุมรวมทั้งสิ้น 4 ครั้ง โดยกำหนดวันประชุมไว้เป็นการล่วงหน้าตลอดทั้งปี และแจ้งให้คณะกรรมการแต่ละท่านทราบ ในกรณีพิเศษประธานจะพิจารณาเห็นสมควรเรียกประชุมเพิ่มเติมตามความจำเป็น โดยได้การกำหนดจำนวนองค์ประชุมขั้นต่ำ ณ ขณะที่คณะกรรมการจะลงมติในที่ประชุมต้องมีกรรมการอยู่ไม่น้อยกว่ากึ่งหนึ่ง (1/2) ของจำนวนกรรมการทั้งหมด ทั้งนี้บริษัทฯ ได้มีการบันทึกรายงานการประชุมและจัดเก็บรวบรวมเอกสารรายงานการประชุมที่ผ่านการรับรองแล้ว เพื่อใช้ในการอ้างอิงและสามารถตรวจสอบได้

รายชื่อ	ตำแหน่ง	การเข้าร่วมประชุมของบริษัทฯ ในปี 2565			
		คณะกรรมการ บริษัทฯ	คณะกรรมการ ตรวจสอบ	คณะกรรมการสรร หาและพิจารณา คำตอบแทน	ประชุมผู้ถือหุ้น
1. นายสัจจา เจริญมนกุล	ประธานกรรมการ	4/4	–	–	1/1
2. นายธวัช อังสุประเสริฐ	กรรมการ	4/4	–	–	1/1
3. นายศุภพงศ์ กฤษณกาญจน์	กรรมการ	4/4	–	–	1/1
4. นายสุทัศน์ ชันเจริญสุข	กรรมการ กรรมการสรรหาและ พิจารณาคำตอบแทน	4/4	–	1/1	1/1
5. นายประสิทธิ์ อีร์รัตน์บงกช	กรรมการอิสระ ประธานกรรมการตรวจสอบ ประธานกรรมการสรรหา และพิจารณาคำตอบแทน	4/4	6/6	1/1	1/1
6. นางสาวปณิชา พงษ์ศิวกัญ	กรรมการอิสระ กรรมการตรวจสอบ กรรมการสรรหาและ พิจารณาคำตอบแทน	4/4	6/6	1/1	1/1
7. นางสาวพอดิ ชนิษฐนันท์	กรรมการอิสระ กรรมการตรวจสอบ กรรมการสรรหาและ พิจารณาคำตอบแทน	4/4	6/6	1/1	1/1

■ ค่าตอบแทนกรรมการ

คณะกรรมการสรรหาและพิจารณาค่าตอบแทน เป็นผู้พิจารณากำหนดนโยบายและอัตราค่าตอบแทนสำหรับกรรมการ เพื่อเสนอต่อคณะกรรมการบริษัทฯ และนำเสนอต่อที่ประชุมสามัญผู้ถือหุ้น เพื่อพิจารณาอนุมัติเป็นประจำปี ทั้งนี้ คณะกรรมการสรรหาและพิจารณาค่าตอบแทน พิจารณากำหนดค่าตอบแทนกรรมการให้สอดคล้องกับกลยุทธ์และเป้าหมายระยะยาวของบริษัท ตลอดจนพิจารณาจากความรู้ความสามารถและประสบการณ์ของกรรมการ รวมทั้งภาระหน้าที่ บทบาท ความรับผิดชอบ และประโยชน์ที่คาดว่าจะได้รับจากการปฏิบัติหน้าที่ของกรรมการ นอกจากนี้ ค่าตอบแทนกรรมการอยู่ในลักษณะที่เทียบเคียงได้กับบริษัทจดทะเบียนในตลาดหลักทรัพย์ฯ ที่อยู่ในธุรกิจเดียวกันและมีขนาดใกล้เคียงกัน เพื่อจูงใจและรักษากรรมการที่มีคุณสมบัติตามที่บริษัทฯ ต้องการ โดยอ้างอิงข้อมูลดังกล่าวจากรายงานสรุปผลสำรวจข้อมูลกรรมการและผู้บริหารบริษัทจดทะเบียนของตลาดหลักทรัพย์ฯ

ค่าตอบแทนกรรมการบริษัท ประจำปี 2565 เป็นรายบุคคลมีรายละเอียด ดังนี้

หน่วย : บาท

รายชื่อ	ตำแหน่ง	คณะกรรมการ บริษัทฯ	คณะกรรมการ ตรวจสอบ	คณะกรรมการสรรหาและ พิจารณาค่าตอบแทน
1. นายสัจจา เจนธรรมนกุล	ประธานกรรมการ	140,000	-	-
2. นายธวัช อังสุประเสริฐ	กรรมการ	120,000	-	-
3. นายศุภพงศ์ กฤษณกาญจน์	กรรมการ	120,000	-	-
4. นายสุทัศน์ ชันเจริญสุข	กรรมการ กรรมการสรรหาและพิจารณา ค่าตอบแทน	120,000	-	30,000
5. นายประสิทธิ์ ธีรรัตน์บงกช	กรรมการอิสระ ประธานกรรมการตรวจสอบ ประธานกรรมการสรรหาและ พิจารณาค่าตอบแทน	120,000	210,000	35,000
6. นางสาวปณิชา พงษ์ศิวกัญ	กรรมการอิสระ กรรมการตรวจสอบ กรรมการสรรหาและพิจารณา ค่าตอบแทน	120,000	180,000	30,000
7. นางสาวพอติ ชนิษฐนันท์	กรรมการอิสระ กรรมการตรวจสอบ กรรมการสรรหาและพิจารณา ค่าตอบแทน	120,000	180,000	30,000
รวมเป็นเงินทั้งสิ้น		860,000	570,000	125,000

8.1.3 การกำกับดูแลบริษัทย่อยและบริษัทร่วม

คณะกรรมการบริษัทฯ มีกลไกในการกำกับดูแลที่ทำให้สามารถควบคุมการดูแล การจัดการและรับผิดชอบการดำเนินงานของบริษัทย่อยและบริษัทร่วม เพื่อดูแลรักษาผลประโยชน์ในเงินลงทุนของบริษัทฯ โดย

- 1) มีการส่งบุคคลเพื่อเป็นตัวแทนของบริษัทฯ ไปเป็นกรรมการ ผู้บริหาร หรือผู้มีอำนาจควบคุมในบริษัทดังกล่าวตามสัดส่วนการถือหุ้น โดยได้รับความเห็นชอบจากที่ประชุมคณะกรรมการบริษัทฯ
- 2) มีการกำหนดขอบเขตอำนาจหน้าที่และความรับผิดชอบของกรรมการและผู้บริหารที่เป็นตัวแทนของบริษัทฯ ตามอำนาจหน้าที่ของแต่ละบริษัท

- 3) มีกลไกในการกำกับดูแลที่มีผลให้การเปิดเผยข้อมูลฐานะการเงินและผลการดำเนินงาน การทำรายการระหว่างบริษัท ดังกล่าวกับบุคคลที่เกี่ยวข้องกัน การได้มาหรือจำหน่ายไปซึ่งสินทรัพย์ หรือการทำรายการสำคัญอื่นใดของบริษัทดังกล่าว ให้ครบถ้วนถูกต้องและใช้หลักเกณฑ์ที่เกี่ยวข้องกับการเปิดเผยข้อมูลและการทำรายการในลักษณะดังกล่าวข้างต้นในทำนองเดียวกันกับหลักเกณฑ์ของบริษัทฯ
- 4) มีการกำหนดระบบการควบคุมภายในที่เหมาะสมและรัดกุม เพียงพอ ในบริษัทย่อยด้วยการทดสอบระบบควบคุมภายใน และตรวจสอบโดยคณะตรวจสอบภายในของบริษัทฯ

8.1.4 การติดตามให้มีการปฏิบัติตามนโยบายการกำกับดูแลกิจการ

1) การป้องกันความขัดแย้งทางผลประโยชน์

บริษัทฯ ให้ความสำคัญและส่งเสริมให้ผู้บริหารและพนักงาน นำนโยบายและแนวปฏิบัติด้านการกำกับดูแลกิจการที่ดี ซึ่งกำหนดไว้ในนโยบายการกำกับดูแลกิจการ จรรยาบรรณธุรกิจ นโยบายต่อต้านการคอร์รัปชัน สำหรับเป็นแนวทางปฏิบัติให้ผู้บริหารและพนักงานทุกคนในกลุ่มบริษัทปฏิบัติตาม โดยกำหนดให้ผู้บริหารและพนักงานทุกคนหลีกเลี่ยงการกระทำใด ๆ ที่จะทำให้ตนมีส่วนได้เสียหรือมีความขัดแย้งทางผลประโยชน์กับกลุ่มบริษัท หรือจากการใช้โอกาสหรือข้อมูลที่ได้รับรู้จากการเป็นผู้บริหาร พนักงาน ในการหาประโยชน์ส่วนตนและการทำธุรกิจที่แข่งขันกับกลุ่มบริษัท กระบวนการพิจารณาและการเปิดเผยข้อมูลการมีส่วนได้เสีย รายการเกี่ยวข้องกันหรือความขัดแย้งทางผลประโยชน์ จะต้องปฏิบัติตามกฎหมายและหลักเกณฑ์ที่ตลาดหลักทรัพย์กำหนด ผู้ที่มีส่วนเกี่ยวข้องหรือเกี่ยวข้องกับรายการที่พิจารณาต้องแจ้งให้บริษัทฯ ทราบถึงความสัมพันธ์หรือการเกี่ยวข้องกันของตนในรายการดังกล่าว และต้องไม่เข้าร่วมการพิจารณาตัดสินรวมถึงไม่มีอำนาจในการอนุมัติธุรกรรมนั้น ๆ และในการอนุมัติใด ๆ สำหรับกรณีดังกล่าวต้องยึดหลักการราคาและเงื่อนไขเสมือนทำรายการกับบุคคลภายนอก ในกรณีที่ได้กระทำการหรืออยู่ภายใต้สถานการณ์ที่สงสัยหรือผู้อื่นเห็นว่าก่อให้เกิดความขัดแย้งทางผลประโยชน์กับกลุ่มบริษัท จะต้องจัดทำรายงานเป็นลายลักษณ์อักษรเปิดเผยเรื่องดังกล่าว โดยแจ้งต่อผู้บังคับบัญชาตามลำดับชั้น และนำเสนอเลขานุการบริษัทฯ และฝ่ายตรวจสอบภายในทันที เพื่อเข้าสู่กระบวนการพิจารณาในเรื่องดังกล่าว

ผู้บริหาร หัวหน้างาน จะต้องตรวจสอบให้พนักงานผู้ใต้บังคับบัญชา ปฏิบัติตามระเบียบนี้ และระเบียบอื่น ๆ ที่เกี่ยวข้องอย่างเคร่งครัด หากพบว่าการปฏิบัติผิดระเบียบหรือจรรยาบรรณ ต้องดำเนินการสอบสวนและพิจารณาโทษทางวินัยตามข้อกำหนดของบริษัทฯ หรือโทษตามกฎหมายที่เกี่ยวข้อง

2) การใช้ข้อมูลภายในเพื่อแสวงหาผลประโยชน์

บริษัทฯ มีนโยบายในการควบคุมมิให้บุคคลนำข้อมูลภายในองค์กรไปเปิดเผยให้แก่ผู้อื่น หรือเพื่อผลประโยชน์ส่วนตน โดยมีกระบวนการติดตามและป้องกันการนำข้อมูลภายในที่เหมาะสมและเพียงพอ กำหนดแนวทางในการเก็บรักษาข้อมูลและป้องกันการนำข้อมูลภายในเป็นลายลักษณ์อักษร และแจ้งแนวทางดังกล่าวให้บุคลากรทุกคนในบริษัทฯ ทราบดีปฏิบัติ ห้ามบุคคลที่เกี่ยวข้องกับข้อมูลภายในทำการซื้อขายหลักทรัพย์ของบริษัทฯ ภายใน 1 เดือนก่อนการเปิดเผยงบการเงินของบริษัทฯ

- การถือหลักทรัพย์ของกรรมการบริษัทฯ และผู้บริหาร

รายงานการถือครองหุ้น RPCG ของกรรมการ และผู้บริหาร ประจำปี 2565

รายชื่อ	จำนวนหุ้นสามัญ			
	ณ วันที่ 31 ธ.ค.2564	เปลี่ยนแปลง ระหว่างปี 2565	ณ วันที่ 31 ธ.ค. 2565	
			จำนวน	สัดส่วนการถือหุ้น (%)
กรรมการ				
1. นายสัจจา เจริญธรรมกุล และคู่สมรส	22,734,592	-	22,734,592	1.74
2. นายศุภพงศ์ กฤษณกาญจน์	1,791,092	-	1,791,092	0.14
3. นายธวัช อึ้งสุประเสริฐ และคู่สมรส	48,539,238	-	48,539,238	3.72
4. นายสุทัศน์ ชันเจริญสุข และคู่สมรส	10,833,356	-	10,833,356	0.83
5. นายประสิทธิ์ อีร์รัตน์บงกช	-	-	-	-
6. นางสาวปณิชา พงษ์ศิวาภัย	-	-	-	-
7. นางสาวพอดิ ชนิษฐนันท์	-	-	-	-
ผู้บริหาร				
8. นางสุพรรณิ ดั่นไชยศรีนคร	-	-	-	-
9. นางสาวกัลยา คล้ายทอง	-	-	-	-

- การเปิดเผยข้อมูลและความโปร่งใส

คณะกรรมการบริษัทฯ ให้ความสำคัญต่อการเปิดเผยข้อมูลที่มีความถูกต้อง ครบถ้วน และโปร่งใส ทั้งรายงานข้อมูลทางการเงินและข้อมูลทั่วไป ตามหลักเกณฑ์ของสำนักงานคณะกรรมการกำกับหลักทรัพย์และตลาดหลักทรัพย์ และตลาดหลักทรัพย์แห่งประเทศไทย ตลอดจนข้อมูลอื่นที่สำคัญที่มีผลกระทบต่อราคาหลักทรัพย์ของบริษัท ซึ่งล้วนมีผลต่อการตัดสินใจของนักลงทุนและผู้มีส่วนได้เสียของบริษัทฯ

บริษัทฯ ได้เผยแพร่ข้อมูลสารสนเทศของบริษัทฯ ต่อผู้ถือหุ้น นักลงทุน และสาธารณชนผ่านช่องทางและสื่อการเผยแพร่ข้อมูลต่างๆ ของตลาดหลักทรัพย์แห่งประเทศไทย และยังได้เผยแพร่ข้อมูลโดยสรุปของรายงานประจำปี 2564 (แบบ 56-1 One Report) และ ทั้งที่เป็นภาษาไทยและภาษาอังกฤษผ่านทางเว็บไซต์ของบริษัทฯ บริษัทฯ ยังได้จัดทำให้มีการแสดงข้อมูลอื่น ๆ ที่จำเป็นต่อการตัดสินใจของผู้ถือหุ้น นักลงทุน และสาธารณชน ไว้ในเว็บไซต์ของบริษัทฯ ด้วยเช่นกัน ข้อมูลดังกล่าว เช่น ข้อมูลสรุปผลการดำเนินงานของบริษัทเป็นรายไตรมาส

คณะกรรมการบริษัทฯ เป็นผู้รับผิดชอบต่อการเงินรวมของบริษัทฯ และบริษัทย่อย และสารสนเทศทางการเงินที่ปรากฏในรายงานประจำปี ซึ่งบริษัทฯ ได้จัดทำให้มีการรายงานความรับผิดชอบของคณะกรรมการต่อรายงานทางการเงินไว้ ควบคู่กับรายงานของผู้สอบบัญชี ในรายงานประจำปีของบริษัทฯ ทั้งนี้ งบการเงินรวมของบริษัทฯ และบริษัทย่อย นั้น ได้จัดทำขึ้นตามมาตรฐานการบัญชีที่รับรองทั่วไปในประเทศไทย โดยเลือกใช้นโยบายบัญชีที่เหมาะสมและถือปฏิบัติอย่างสม่ำเสมอ รวมทั้งมีการเปิดเผยข้อมูลอย่างเพียงพอในงบการเงิน ซึ่งในการนี้คณะกรรมการตรวจสอบเป็นผู้สอบทานคุณภาพของรายงานทางการเงินและระบบควบคุมภายใน รวมถึงการเปิดเผยข้อมูลสำคัญอย่างเพียงพอในหมายเหตุประกอบงบการเงิน ซึ่งคณะกรรมการตรวจสอบได้นำเสนอความเห็นของคณะกรรมการตรวจสอบต่อคณะกรรมการบริษัทฯ

นอกเหนือจากข้อมูลต่างๆ ดังที่กล่าวข้างต้น บริษัทฯ ยังได้มีการเปิดเผยบทบาทและหน้าที่ของคณะกรรมการและคณะกรรมการชุดย่อย จำนวนครั้งของการประชุม และจำนวนครั้งที่กรรมการแต่ละท่านเข้าร่วมประชุมในปีที่ผ่านมา ความเห็นจากการทำหน้าที่ นโยบายการจ่ายค่าตอบแทนกรรมการและผู้บริหารระดับสูง รูปแบบของค่าตอบแทน ตลอดจนจำนวนค่าตอบแทนที่กรรมการได้รับจากการเป็นกรรมการของบริษัทฯ ด้วย

3) การต่อต้านการทุจริตคอร์รัปชัน

บริษัทฯ ได้เล็งเห็นความสำคัญของการต่อต้านการทุจริตคอร์รัปชัน และมีความมุ่งมั่นในการดำเนินธุรกิจอย่างมีคุณธรรม ภายใต้กรอบการกำกับดูแลกิจการที่ดี โดยยึดหลักธรรมาภิบาลและจรรยาบรรณในการดำเนินธุรกิจ รวมทั้งมีความรับผิดชอบต่อสังคม สิ่งแวดล้อม และผู้มีส่วนได้เสียทุกฝ่าย โดยการดำเนินธุรกิจด้วยความโปร่งใส เป็นธรรม และสามารถตรวจสอบได้เพื่อให้มั่นใจว่า บริษัทฯ มีนโยบายการกำหนดความรับผิดชอบ แนวปฏิบัติ และข้อกำหนดในการดำเนินการที่เหมาะสม เพื่อป้องกันการทุจริตคอร์รัปชันในทุกกิจกรรมทางธุรกิจของบริษัทฯ และเพื่อให้การตัดสินใจและการดำเนินการทางธุรกิจที่อาจมีความเสี่ยงด้านการทุจริตคอร์รัปชันได้รับการพิจารณาและปฏิบัติอย่างรอบคอบ บริษัทฯ จึงได้จัดทำนโยบายต่อต้านการทุจริตคอร์รัปชันเป็นลายลักษณ์อักษรขึ้นเพื่อเป็นแนวทางการปฏิบัติที่ชัดเจนในการดำเนินธุรกิจ และพัฒนาสู่องค์กรแห่งความยั่งยืน

โดยฝ่ายตรวจสอบภายในของบริษัทฯ ทำหน้าที่ตรวจสอบและสอบทานการปฏิบัติงานของฝ่ายงานต่าง ๆ ให้เป็นไปตามกฎหมายและนโยบายหรือระเบียบปฏิบัติของกลุ่มบริษัท เพื่อลดการเกิดปัญหาทุจริตและคอร์รัปชัน ซึ่งจะรายงานผลการตรวจสอบให้คณะกรรมการตรวจสอบและคณะกรรมการบริษัทฯ รับทราบ ตลอดจนจัดใหม่ช่องทางเพื่อรับเรื่องร้องเรียนหรือเบาะแสอันควรสงสัยเกี่ยวกับการกระทำทุจริตและคอร์รัปชันจากผู้มีส่วนได้เสียทั้งภายในและภายนอกองค์กรได้หลายช่องทาง และมีการกำหนดกระบวนการดำเนินการรับเรื่องร้องเรียน และมาตรการคุ้มครองผู้แจ้งเบาะแสอย่างชัดเจน

4) การแจ้งเบาะแส

บริษัทฯ ได้เปิดช่องทางสำหรับการแจ้งเบาะแส หรือข้อร้องเรียน ทั้งจากพนักงานในบริษัทฯ ลูกค้า หรือผู้มีส่วนได้เสียกลุ่มต่าง ๆ หากเป็นพนักงานสามารถแจ้งผ่านทางจดหมายปิดผนึกระบุว่า “ลับเฉพาะ” และจำหน่ายจนถึงประธานคณะกรรมการตรวจสอบ สำหรับผู้มีส่วนได้เสียกลุ่มอื่น ๆ บริษัทฯ ได้เปิดช่องทางการแจ้งเบาะแส หรือข้อร้องเรียนต่าง ๆ ผ่านทาง E-mail ir@rpcthai.com หรือ ส่งทางไปรษณีย์มายัง ประธานคณะกรรมการตรวจสอบของบริษัทฯ ได้ตามที่อยู่ของบริษัทฯ เลขที่ 86/2 อาคารสัมมากรเพลส ถนนรามคำแหง แขวงสะพานสูง เขตสะพานสูง กรุงเทพฯ 10240 เพื่อตรวจสอบข้อเท็จจริงตามหลักเกณฑ์และกระบวนการที่บริษัทฯ ได้กำหนดไว้ และรายงานต่อคณะกรรมการบริษัทฯ ต่อไป โดยบริษัทฯ มีนโยบายในการคุ้มครองผู้แจ้งเบาะแสหรือข้อร้องเรียน พร้อมทั้งเก็บรักษาเอกสารหลักฐานที่เกี่ยวข้องกับคำร้องเรียน และชื่อผู้ร้องเรียนไว้เป็นความลับ

ทั้งนี้ ในรอบปี 2565 บริษัทฯ ไม่ได้รับแจ้งเบาะแสหรือข้อร้องเรียนการกระทำผิดกฎหมาย การทุจริตคอร์รัปชัน หรือละเมิดนโยบายการกำกับดูแลกิจการและจรรยาบรรณธุรกิจของบริษัทฯ จากผู้มีส่วนได้เสียแต่อย่างใด

8.2 รายงานผลการปฏิบัติหน้าที่ของคณะกรรมการตรวจสอบในรอบปีที่ผ่านมา

8.2.1 จำนวนครั้งการประชุมและการเข้าประชุมของกรรมการตรวจสอบรายบุคคล

รายชื่อ	ตำแหน่ง	การประชุมคณะกรรมการตรวจสอบ ปี 2565		
		จำนวนครั้งที่มีการประชุมทั้งหมด	จำนวนครั้งที่เข้าร่วมประชุม	คิดเป็นสัดส่วน (%)
1. นายประสิทธิ์ อีร์รัตน์บงกช	ประธานกรรมการตรวจสอบ	6	6	100
2. นางสาวปณิชา พงษ์ศิริวาทย์	กรรมการตรวจสอบ	6	6	100
3. นางสาวพอติ ชนิษฐนันท์	กรรมการตรวจสอบ	6	6	100

8.2.2 ผลการปฏิบัติหน้าที่ของคณะกรรมการตรวจสอบ

คณะกรรมการตรวจสอบ

ในรอบปี 2565 คณะกรรมการตรวจสอบ มีการประชุมร่วมกันจำนวนทั้งสิ้น 6 ครั้ง เพื่อติดตามการดำเนินงานของบริษัทฯ การสอบทานการควบคุมภายในและตรวจสอบภายใน เพื่อประเมินความมีประสิทธิภาพและประสิทธิผลของหน่วยงานตรวจสอบภายใน และผลการปฏิบัติหน้าที่ของคณะกรรมการตรวจสอบ ปรากฏใน “รายงานคณะกรรมการตรวจสอบ” ตามเอกสารแนบ 6

8.3 สรุปผลการปฏิบัติหน้าที่ของคณะกรรมการชุดย่อยอื่น ๆ

8.3.1 จำนวนครั้งการประชุมและการเข้าประชุมของกรรมการสรรหาและพิจารณาคำตอบแทนเป็นรายบุคคล

รายชื่อ	ตำแหน่ง	การประชุมคณะกรรมการสรรหาและพิจารณาคำตอบแทน ปี 2565		
		จำนวนครั้งที่มีการประชุมทั้งหมด	จำนวนครั้งที่เข้าร่วมประชุม	คิดเป็นสัดส่วน (%)
1. นายประสิทธิ์ ธีรรัตน์บงกช	ประธานกรรมการสรรหาและพิจารณาคำตอบแทน	1	1	100
2. นายสุทัศน์ ชันเจริญสุข	กรรมการสรรหาและพิจารณาคำตอบแทน	1	1	100
3. นางสาวปณิชา พงษ์ศิริวาทย์	กรรมการสรรหาและพิจารณาคำตอบแทน	1	1	100
4. นางสาวพอดิ ชนิษฐนันท์	กรรมการสรรหาและพิจารณาคำตอบแทน	1	1	100

8.3.2 ผลการปฏิบัติหน้าที่ของคณะกรรมการสรรหาและพิจารณาคำตอบแทน

คณะกรรมการสรรหาและพิจารณาคำตอบแทนทุกท่าน ได้ให้ความสำคัญกับการเข้าร่วมประชุม และนำเสนอความคิดเห็น รวมทั้งข้อมูลที่เป็นประโยชน์ต่อการสรรหาและพิจารณาคำตอบแทนของผู้ที่เกี่ยวข้องอย่างเป็นธรรมและเหมาะสม โดยใช้ความรู้ ความสามารถ ความระมัดระวัง และความเป็นอิสระอย่างเพียงพอในการให้ความเห็นและข้อเสนอแนะ เพื่อประโยชน์โดยรวมของบริษัทฯ ตามแนวทางการกำกับดูแลกิจการที่ดี

คณะกรรมการสรรหาและพิจารณาคำตอบแทน มีหน้าที่ความรับผิดชอบตามกฎหมายว่าด้วยคณะกรรมการสรรหาและพิจารณาคำตอบแทน อาทิ สรรหาบุคคลที่มีคุณสมบัติเหมาะสมเพื่อดำรงตำแหน่งกรรมการ พิจารณากำหนดรูปแบบและหลักเกณฑ์การจ่ายค่าตอบแทนกรรมการ กรรมการชุดย่อย และประธานเจ้าหน้าที่บริหาร ตามแนวทางการกำกับดูแลกิจการที่ดี

ในรอบปี 2565 คณะกรรมการสรรหาและพิจารณาคำตอบแทน มีการประชุมทั้งสิ้น 1 ครั้ง ซึ่งกรรมการสรรหาและพิจารณาคำตอบแทนทุกท่านเข้าร่วมการประชุม เพื่อพิจารณาวาระสำคัญต่าง ๆ ดังนี้ ความครบถ้วนขององค์ประกอบของกรรมการ กระบวนการสรรหาคณะกรรมการบริษัทฯ การสรรหาและเสนอแต่งตั้งกรรมการแทนกรรมการที่ลาออก และออกตามวาระ นโยบาย รูปแบบ หลักเกณฑ์ และการจ่ายค่าตอบแทนกรรมการ ผู้บริหาร เป็นต้น

9) การควบคุมภายในและรายการระหว่างกัน

9.1 การควบคุมภายใน

คณะกรรมการและผู้บริหารของบริษัทฯ ได้ให้ความสำคัญต่อระบบการควบคุมภายในอย่างต่อเนื่อง คลอบคลุมทั้งด้านการเงิน การปฏิบัติงาน การดำเนินการให้เป็นไปตามกฎหมาย ข้อบังคับ และระเบียบที่เกี่ยวข้อง ด้วยตระหนักว่าเป็นกลไกสำคัญที่จะสร้างความมั่นใจต่อฝ่ายบริหารในการช่วยลดความเสี่ยงทางธุรกิจ รวมทั้งจัดให้มีการบริหารความเสี่ยงที่เหมาะสมเพียงพอ มีประสิทธิภาพและประสิทธิผล โดยมีการจัดสรรทรัพยากรอย่างเหมาะสมในการปกป้องรักษาและดูแลทรัพย์สิน คณะกรรมการบริษัทฯ ได้มอบหมายให้คณะกรรมการตรวจสอบ ซึ่งประกอบไปด้วยกรรมการอิสระ ทำหน้าที่ในการกำกับดูแลให้ระบบการควบคุมภายใน ระบบการบริหารจัดการความเสี่ยง และระบบการกำกับดูแลกิจการของบริษัทฯ มีความเหมาะสมและมีประสิทธิภาพ รวมถึงการดูแลให้บริษัทฯ มีการปฏิบัติตามข้อกำหนด และกฎหมายที่เกี่ยวข้อง การดูแลทำให้เกิดความขัดแย้งทางผลประโยชน์ การทำรายการที่เกี่ยวข้องกัน การดูแลรักษาและการใช้ทรัพย์สิน เพื่อป้องกันมิให้เกิดการทุจริตหรือประพฤติมิชอบ

คณะกรรมการบริษัทฯ ได้กำหนดให้มีการจัดตั้งฝ่ายงานตรวจสอบภายใน ซึ่งมีความเป็นอิสระในการปฏิบัติหน้าที่และมีสายการบังคับบัญชาขึ้นตรงต่อคณะกรรมการตรวจสอบ เป็นผู้ทำหน้าที่ให้คำปรึกษาและตรวจสอบระบบการควบคุมภายในที่มีการปฏิบัติเป็นไปตามความเป็นจริงอย่างเหมาะสมและสม่าเสมอ รวมทั้งตรวจสอบการปฏิบัติงานของหน่วยงานต่าง ๆ ให้เป็นไปตามข้อกำหนดและกฎระเบียบของบริษัทฯ โดยมีระบบการควบคุมภายใน แบ่งออกเป็น 5 ส่วน ดังนี้

1. องค์กรและสภาพแวดล้อม

เป้าหมายการดำเนินธุรกิจของบริษัทฯ กำหนดขึ้นอย่างรอบคอบชัดเจน มีความเป็นไปได้ และสามารถวัดผลได้ ทั้งนี้ บริษัทฯ ได้ปรับปรุงผังโครงสร้างองค์กรเพื่อให้การปฏิบัติงานมีความคล่องตัวเหมาะสม สอดคล้องกับสภาพธุรกิจที่เปลี่ยนแปลง เอื้ออำนวยต่อการดำเนินงานให้บรรลุเป้าหมายที่ได้ตั้งไว้ และมีข้อกำหนดและบทลงโทษห้ามฝ่ายบริหาร และพนักงาน ปฏิบัติตนในลักษณะที่อาจก่อให้เกิดความขัดแย้งทางผลประโยชน์กับกิจการ รวมทั้งบริษัทฯ มีนโยบาย และระเบียบวิธีปฏิบัติงานในธุรกรรมทางการเงิน การขาย การจัดซื้อ และการบริหาร โดยคำนึงถึงความเป็นธรรมต่อคู่ค้า เพื่อประโยชน์ของบริษัทฯ ในระยะยาว

2. การบริหารความเสี่ยง

โดยฝ่ายบริหารของบริษัทฯ ได้มีการกำหนดผู้รับผิดชอบความเสี่ยงในหน่วยงานต่าง ๆ โดยมีการวางแผนและกำหนดมาตรการบริหารความเสี่ยง มีการประเมินปัจจัยความเสี่ยงซึ่งอาจส่งผลกระทบต่อ การดำเนินธุรกิจและเป้าหมายของบริษัทฯ มีมาตรการในการลดความเสี่ยง มีการติดตามผลการบริหารความเสี่ยงของหน่วยงานต่าง ๆ ภายในองค์กร และคณะกรรมการบริหารความเสี่ยง ได้มีการรายงานให้กับคณะกรรมการตรวจสอบรับทราบ เพื่อรายงานคณะกรรมการบริษัทฯ อย่างต่อเนื่อง นอกจากนี้ บริษัทฯ ได้จัดให้มีการอบรมความรู้การบริหารความเสี่ยงกับพนักงาน

3. การควบคุมการปฏิบัติงานของฝ่ายบริหาร

บริษัทฯ ได้มีการกำหนดขอบเขต อำนาจหน้าที่ ตลอดจนความรับผิดชอบของผู้บริหาร และผู้ปฏิบัติงานในแต่ละระดับไว้อย่างชัดเจน และได้ปรับปรุงตารางอำนาจอนุมัติของฝ่ายบริหารแต่ละระดับให้เหมาะสม มีความชัดเจน รวมทั้งมีการติดตามดูแลการดำเนินงานของบริษัท้อย่างสม่ำเสมอ โดยมีมาตรการที่จะควบคุมติดตามให้การดำเนินงานเป็นไปตามกฎหมายที่เกี่ยวข้อง

4. ระบบสารสนเทศและการสื่อสารข้อมูล

บริษัทฯ ได้นำระบบงานสารสนเทศภายใต้ชื่อโครงการระบบ ERP มาใช้ในการบริหารจัดการ ด้านการซื้อ การขาย ระบบบัญชี สินค้าคงคลัง และสินทรัพย์ถาวร เพื่อพัฒนาระบบฐานข้อมูลสารสนเทศ ให้มีประสิทธิภาพ และทันเวลาต่อการใช้ประกอบการตัดสินใจของฝ่ายบริหาร ทั้งนี้ มีการพัฒนาระบบเพิ่มเติมได้แก่ ระบบงานบริหารสถานบริการน้ำมัน ระบบโทรศัพท์วงจรปิด และระบบ VDO Conference เพื่อให้การประสานงาน การติดตามดูแลเป็นไปอย่างมีประสิทธิภาพ ครอบคลุมการใช้งานที่กว้างขวาง และเพิ่มช่องทางการติดต่อสื่อสารข้อมูลระหว่างบริษัทฯ กับบริษัทย่อย ให้มีประสิทธิภาพมากยิ่งขึ้น

5. ระบบการติดตาม

คณะกรรมการบริษัทฯ มีการพิจารณา และติดตามผลการดำเนินงานของฝ่ายบริหารให้เป็นไปตามเป้าหมาย ซึ่งหากผลการดำเนินงานแตกต่างจากเป้าหมาย จะมีมติให้ฝ่ายจัดการรับไปดำเนินการแก้ไข และบริษัทฯ กำหนดให้สำนักตรวจสอบภายใน เสนอรายงานผลการตรวจสอบ โดยตรงต่อคณะกรรมการตรวจสอบ และหากมีการตรวจพบข้อบกพร่องอันเป็นสาระสำคัญ จะต้องรายงานในระยะเวลาอันควร รวมถึงการรายงานความคืบหน้าในการปรับปรุงข้อบกพร่องดังกล่าว

9.1.1 ความเพียงพอและความเหมาะสมของระบบควบคุมภายในของบริษัท

ในการประชุมคณะกรรมการบริษัท ครั้งที่ 1/2566 เมื่อวันที่ 24 กุมภาพันธ์ 2566 โดยมีกรรมการตรวจสอบทั้ง 3 ท่าน เข้าร่วมประชุมด้วย คณะกรรมการบริษัทได้ประเมินความเพียงพอของระบบการควบคุมภายในสำหรับปี 2565 ตามแบบประเมินที่ สำนักงาน ก.ล.ต. กำหนด ผลจากการตรวจสอบภายในและการซักถามข้อมูลจากฝ่ายบริหาร คณะกรรมการบริษัทไม่พบข้อบกพร่องที่เป็นสาระสำคัญเกี่ยวกับระบบการควบคุมภายใน จึงมีความเห็นร่วมกันว่าบริษัทฯ มีระบบการควบคุมภายในที่เพียงพอเหมาะสมกับสภาพการดำเนินงานปัจจุบัน โดยมีบุคลากรอย่างเพียงพอที่จะดำเนินการตามระบบได้อย่างมีประสิทธิภาพ รวมทั้ง มีระบบติดตามควบคุมดูแลการดำเนินงานของบริษัทย่อยให้สามารถป้องกันทรัพย์สินจากการที่กรรมการหรือผู้บริหารนำไปใช้โดยมิชอบหรือโดยไม่มีอำนาจ ตลอดจนการทำธุรกรรมกับบุคคลที่อาจมีความขัดแย้งและบุคคลที่เกี่ยวข้องกันอย่างเพียงพอแล้ว

9.1.2 การดำเนินการเกี่ยวกับระบบควบคุมภายในของบริษัทฯ

ในปี 2565 บริษัทฯ ไม่พบข้อบกพร่องที่มีนัยสำคัญต่อระบบการควบคุมภายในของบริษัทฯ ที่อาจส่งผลกระทบต่อ การบรรลุวัตถุประสงค์หลักขององค์กร

9.1.3 ความเห็นของคณะกรรมการตรวจสอบในกรณีที่มีความเห็นแตกต่างไปจากความเห็นของคณะกรรมการบริษัท

ในปี 2565 คณะกรรมการตรวจสอบและคณะกรรมการบริษัทฯ มีความเห็นและข้อแนะนำเพื่อการพัฒนาและปรับปรุง กระบวนการดำเนินงานที่สอดคล้องกัน

9.1.4 ความเห็นของคณะกรรมการตรวจสอบว่า ได้ดูแลให้ผู้ดำรงตำแหน่งหัวหน้างานตรวจสอบภายในมีวุฒิการศึกษา ประสบการณ์ การอบรม ที่เหมาะสมกับการปฏิบัติหน้าที่

คณะกรรมการตรวจสอบได้คัดเลือกผู้ตรวจสอบภายในที่มีคุณสมบัติสามารถทำหน้าที่ในการเป็นผู้ตรวจสอบระบบ ควบคุมภายใน ซึ่งเป็นไปตามนโยบายที่มีการว่าจ้างบริษัทที่เป็นอิสระจากภายนอกที่มีทีมงานทำหน้าที่ในการตรวจสอบและมีความรู้ประสบการณ์ในการตรวจสอบที่มีความเกี่ยวข้องโดยตรงกับธุรกิจ โดยบริษัท เคพีเอ็มจี ภูมิไชย ที่ปรึกษาธุรกิจ จำกัด ซึ่งเป็นหน่วยงานตรวจสอบภายในของบริษัทฯ ที่มีความเป็นอิสระจากฝ่ายบริหาร โดยขึ้นตรงต่อคณะกรรมการตรวจสอบ ในการปฏิบัติงานให้มีประสิทธิภาพ ประสิทธิผล มีการติดตามและดำเนินการแก้ไขในประเด็นที่มีนัยสำคัญอย่างต่อเนื่อง เพื่อให้หน่วยงานต่าง ๆ ของบริษัทฯ และบริษัทย่อย มีระบบการควบคุมภายในที่เหมาะสม รวมทั้งมีระบบการติดตามควบคุมดูแลการดำเนินงานของบริษัทย่อยให้สามารถป้องกันทรัพย์สินจากการที่กรรมการหรือผู้บริหารนำไปใช้โดยมิชอบ หรือโดยไม่มีอำนาจ และไม่พบรายการปรับปรุงที่มีสาระสำคัญที่ต้องแก้ไขหรือปรับปรุงให้เป็นไปตามมาตรฐานการบัญชีที่รองรับทั่วไป

9.1.5 การแต่งตั้ง ถอดถอน โยกย้ายผู้ดำรงตำแหน่งหัวหน้างานตรวจสอบภายใน

การพิจารณาและอนุมัติ แต่งตั้ง ถอดถอน โยกย้าย ผู้ดำรงตำแหน่งหัวหน้างานตรวจสอบภายในของบริษัทฯ จะต้องผ่านการอนุมัติ (หรือได้รับความเห็นชอบ) จากคณะกรรมการตรวจสอบ โดยประวัติของผู้ดำรงตำแหน่งหัวหน้างานตรวจสอบภายใน ปรากฏตามเอกสารแนบ 3

9.2 รายการระหว่างกัน

บริษัทฯ มีการจัดทำรายงานสรุปการทำธุรกรรมกับบุคคลที่มีความเกี่ยวข้องเพื่อรายงานในการประชุมคณะกรรมการตรวจสอบ เป็นประจำทุกไตรมาส โดยทำการสรุปการทำรายการระหว่างกันกับบริษัทที่เกี่ยวข้องหรือกับบุคคลที่อาจมีความขัดแย้งทางผลประโยชน์ โดยสามารถสรุปลักษณะความสัมพันธ์ และรายการที่เกิดขึ้น ดังนี้

สรุปรายการระหว่างบริษัทฯ บริษัทย่อย และบริษัทที่เกี่ยวข้องหรือกับบุคคลที่อาจมีความขัดแย้งทางผลประโยชน์ที่เกิดขึ้นในปี 2563 -2565 ดังนี้

ชื่อ / ลักษณะการประกอบธุรกิจ	ลักษณะความสัมพันธ์	ลักษณะรายการ	ประเภทรายการ	จำนวนเงิน (ล้านบาท)			ความเห็นคณะกรรมการตรวจสอบ
				ปี 2563	ปี 2564	ปี 2565	
บริษัท เพทโร อินสตรูเมนต์ จำกัด /ธุรกิจจำหน่ายอุปกรณ์ อิเล็กทรอนิกส์	นายสัจจา เจนธรรมนุกูล กรรมการ ของบริษัทฯ และถือหุ้นบริษัทฯ ร้อย ละ 1.1865 และนายสุทัศน์ ชัน เจริญสุข กรรมการของบริษัทฯ และถือหุ้นบริษัทฯ ร้อยละ 0.0001 ซึ่งทั้งสองท่านเป็นกรรมการและถือ หุ้นในบริษัท เพทโร อินสตรู เมนต์ จำกัด รวมร้อยละ 18	บริษัทฯ จ่ายค่าบริการอื่น ค่าเช่า และบริการยานพาหนะ บริษัทารับดอกเบี้ย	<ul style="list-style-type: none"> ▪ ซื้อสินค้า/บริการ ▪ ซื้อสินทรัพย์ ▪ เจ้าหนี้อื่น <ul style="list-style-type: none"> - ยอดต้นปี - เพิ่มขึ้นระหว่างปี - ลดลงระหว่างปี - ยอดปลายปี ▪ ค่าใช้จ่ายค้างจ่าย ▪ รายได้ดอกเบี้ย ▪ รายได้ดอกเบี้ยค้างรับ <ul style="list-style-type: none"> - ยอดต้นปี - เพิ่มขึ้นระหว่างปี - ลดลงระหว่างปี - ยอดปลายปี 	0.18	3.88	0.03	รายการดังกล่าวมีความเหมาะสม เป็นไป ตามเงื่อนไขรายการค้าปกติและราคาตลาด ซึ่งเป็นประโยชน์ต่อการดำเนินงานทาง ธุรกิจของบริษัทฯ
				-	12.35	6.65	
				0.02	0.01	2.50	
				0.18	3.88	0.03	
				(0.19)	(1.39)	(1.67)	
				0.01	2.50	0.86	
				0.18	-	1.90	
				-	0.39	1.39	
				-	-	0.17	
				-	0.39	1.39	
				-	(0.22)	(1.47)	
				-	0.17	0.09	

ชื่อ / ลักษณะการประกอบธุรกิจ	ลักษณะความสัมพันธ์	ลักษณะรายการ	ประเภทรายการ	จำนวนเงิน (ล้านบาท)			ความเห็นคณะกรรมการตรวจสอบ
				ปี 2563	ปี 2564	ปี 2565	
บริษัท เพียวสัสมากกร ดีเวลลอปเม้นท์ จำกัด /ธุรกิจพัฒนาอสังหาริมทรัพย์ ประเภทให้เช่า	นายสัจจา เจนธรรมนุกูล กรรมการของบริษัทฯ เป็นกรรมการของบริษัท สัสมากกร จำกัด (มหาชน) และบริษัท สัสมากกร จำกัด (มหาชน) ถือหุ้นในอัตราร้อยละ 100	บริษัทฯ จ่ายค่าเช่าสำนักงานและค่าใช้จ่ายอื่น	<ul style="list-style-type: none"> ▪ ซื้อสินค้า/บริการ ▪ เจ้าหนี้อื่น <ul style="list-style-type: none"> - ยอดต้นปี - เพิ่มขึ้นระหว่างปี - ลดลงระหว่างปี - ยอดปลายปี 	0.22	0.22	0.34	รายการดังกล่าวมีความเหมาะสม เป็นไปตามเงื่อนไขรายการค้าปกติและราคาตลาด ซึ่งเป็นประโยชน์ต่อการดำเนินงานทางธุรกิจของบริษัทฯ
		บริษัท เพียวพลังงานไทย จำกัด (บริษัทย่อย) จ่ายค่าเช่าที่ดิน ค่าเช่าสำนักงาน และค่าใช้จ่ายอื่น	<ul style="list-style-type: none"> ▪ ซื้อสินค้า/บริการ ▪ เจ้าหนี้อื่น <ul style="list-style-type: none"> - ยอดต้นปี - เพิ่มขึ้นระหว่างปี - ลดลงระหว่างปี - ยอดปลายปี 	0.72	0.74	0.88	
บริษัท สัสมากกร จำกัด (มหาชน) (บริษัทร่วม) / ธุรกิจพัฒนาอสังหาริมทรัพย์ประเภทจำหน่าย	นายสัจจา เจนธรรมนุกูล กรรมการของบริษัทฯ เป็นกรรมการของบริษัท สัสมากกร จำกัด (มหาชน) และ บริษัทฯ เป็นผู้ถือหุ้นรายใหญ่ ถือหุ้นในอัตราร้อยละ 48.25	บริษัทฯ รับดอกเบี้ย	<ul style="list-style-type: none"> ▪ ดอกเบี้ยรับ ▪ รายได้ดอกเบี้ยค้างรับ <ul style="list-style-type: none"> - ยอดต้นปี - เพิ่มขึ้นระหว่างปี - ลดลงระหว่างปี - ยอดปลายปี 	11.18	6.80	0.53	รายการดังกล่าวมีความเหมาะสม เป็นไปตามเงื่อนไขรายการค้าปกติและราคาตลาด ซึ่งเป็นประโยชน์ต่อการดำเนินงานทางธุรกิจของบริษัทฯ
		บริษัทฯ รับเงินปันผล	<ul style="list-style-type: none"> ▪ รายได้เงินปันผล ▪ รายได้เงินปันผลค้างรับ <ul style="list-style-type: none"> - ยอดต้นปี - เพิ่มขึ้นระหว่างปี - ลดลงระหว่างปี - ยอดปลายปี 	27.87	9.29	12.39	

ชื่อ / ลักษณะการประกอบธุรกิจ	ลักษณะความสัมพันธ์	ลักษณะรายการ	ประเภทรายการ	จำนวนเงิน (ล้านบาท)			ความเห็นคณะกรรมการตรวจสอบ
				ปี 2563	ปี 2564	ปี 2565	
		บริษัท เพียวพลังงานไทย จำกัด (บริษัทย่อย) จำหน่ายน้ำมัน เชื้อเพลิง	■ รายได้จากการขาย	0.18	0.22	0.26	รายการดังกล่าวมีความเหมาะสม เป็นไปตามเงื่อนไขรายการค้าปกติและราคาตลาด ซึ่งเป็นประโยชน์ต่อการดำเนินงานทางธุรกิจของบริษัทฯ
			■ ลูกหนี้การค้า				
			- ยอดต้นปี	0.03	0.02	0.02	
			- เพิ่มขึ้นระหว่างปี	0.18	0.22	0.26	
			- ลดลงระหว่างปี	(0.19)	(0.22)	(0.26)	
		บริษัท เพียวพลังงานไทย จำกัด (บริษัทย่อย) จ่ายค่าร่วมธุรกิจ ค่าเช่าสำนักงาน และค่าใช้จ่ายอื่น	- ยอดปลายปี	0.02	0.02	0.02	รายการดังกล่าวมีความเหมาะสม เป็นไปตามเงื่อนไขรายการค้าปกติและราคาตลาด ซึ่งเป็นประโยชน์ต่อการดำเนินงานทางธุรกิจของบริษัทฯ
			■ ซื้อสินค้า/บริการ	1.10	1.88	3.93	
			■ เจ้าหนี้อื่น				
			- ยอดต้นปี	0.09	0.09	0.39	
			- เพิ่มขึ้นระหว่างปี	1.10	1.88	3.93	
		บริษัท เอสซีที สหพันธ์ จำกัด จ่ายค่าบริการ	- ลดลงระหว่างปี	(1.10)	(1.58)	(4.05)	รายการดังกล่าวมีความเหมาะสม เป็นไปตามเงื่อนไขรายการค้าปกติและราคาตลาด ซึ่งเป็นประโยชน์ต่อการดำเนินงานทางธุรกิจของบริษัทฯ
			- ยอดปลายปี	0.09	0.39	0.27	
			■ รายได้จากการให้บริการ	-	0.94	0.06	
			■ ลูกหนี้อื่น				
			- ยอดต้นปี	-	-	0.94	
			- เพิ่มขึ้นระหว่างปี	-	0.94	0.06	รายการดังกล่าวมีความเหมาะสม เป็นไปตามเงื่อนไขรายการค้าปกติและราคาตลาด ซึ่งเป็นประโยชน์ต่อการดำเนินงานทางธุรกิจของบริษัทฯ
			- ลดลงระหว่างปี	-	-	(1.00)	
			- ยอดปลายปี	-	0.94	-	

- **ความจำเป็น และความสมเหตุสมผลของรายการ**

การทำรายการระหว่างกันเป็นความจำเป็น และมีความสมเหตุสมผลของการทำรายการเพื่อก่อให้เกิดประโยชน์สูงสุดของบริษัทฯ โดยคณะกรรมการตรวจสอบได้ให้ความเห็นว่าเป็นไปตามลักษณะธุรกิจทั่วไป ซึ่งบริษัทฯ ได้ทำรายการในราคายุติธรรม

- **นโยบายและแนวโน้มนำการทำรายการระหว่างกันในอนาคต**

รายการระหว่างกันที่อาจเกิดขึ้นในอนาคตนั้น คณะกรรมการบริษัทจะต้องปฏิบัติให้เป็นไปตามกฎหมายว่าด้วยหลักทรัพย์และตลาดหลักทรัพย์ และข้อบังคับประกาศ คำสั่ง หรือข้อกำหนดของตลาดหลักทรัพย์แห่งประเทศไทย รวมถึงการปฏิบัติตามข้อกำหนดเกี่ยวกับการเปิดเผยข้อมูลการทำรายการเกี่ยวโยง และการได้มาหรือจำหน่ายทรัพย์สินที่สำคัญของบริษัทฯ หรือบริษัทย่อย ทั้งนี้ หากมีรายการระหว่างกันของบริษัทฯ หรือบริษัทย่อยเกิดขึ้นกับบุคคล หรือผู้มีส่วนได้เสียที่อาจมีความขัดแย้งทางผลประโยชน์ หรืออาจมีความขัดแย้งทางผลประโยชน์ในอนาคต บริษัทฯ จะเสนอให้คณะกรรมการตรวจสอบเป็นผู้ให้ความเห็นเกี่ยวกับความจำเป็น และความเหมาะสมของรายการนั้น ในกรณีที่คณะกรรมการตรวจสอบไม่มีความชำนาญในการพิจารณา รายการระหว่างกันที่อาจเกิดขึ้น บริษัทฯ จะให้ผู้เชี่ยวชาญอิสระ หรือผู้สอบบัญชีของบริษัทฯ เป็นผู้ให้ความเห็นเกี่ยวกับรายการระหว่างกันดังกล่าว เพื่อนำไปใช้ประกอบการตัดสินใจของคณะกรรมการบริษัท หรือผู้ถือหุ้นตามแต่กรณี ทั้งนี้ บริษัทฯ จะเปิดเผยรายการระหว่างกันไว้ในหมายเหตุประกอบงบการเงินที่ได้รับการตรวจสอบจากผู้สอบบัญชีของบริษัทฯ

ส่วนที่ 3 : งบการเงิน

รายงานความรับผิดชอบของคณะกรรมการต่อรายงานทางการเงิน

คณะกรรมการบริษัทฯ เป็นผู้รับผิดชอบต่อการเงินรวมของ บริษัท อาร์พีซี จำกัด (มหาชน) และบริษัทย่อย และสารสนเทศทางการเงินที่ปรากฏในรายงานประจำปี งบการเงินดังกล่าวจัดทำขึ้นตามมาตรฐานรายงานทางการเงิน โดยเลือกใช้นโยบายบัญชีที่เหมาะสมและถือปฏิบัติอย่างสม่ำเสมอ และใช้ดุลยพินิจอย่างระมัดระวัง และประมาณการที่ดีที่สุดในการจัดทำ รวมทั้งมีการเปิดเผยข้อมูลสำคัญอย่างเพียงพอในหมายเหตุประกอบงบการเงิน

คณะกรรมการได้จัดให้มี และดำรงรักษาไว้ซึ่งระบบควบคุมภายในที่มีประสิทธิภาพ เพื่อให้มั่นใจได้อย่างมีเหตุผลว่าการบันทึกข้อมูลทางบัญชีมีความถูกต้องครบถ้วน และเพียงพอที่จะดำรงรักษาไว้ซึ่งทรัพย์สิน และเพื่อให้ทราบจุดอ่อนเพื่อป้องกันไม่ให้เกิดการทุจริต หรือการดำเนินการที่ผิดปกติดังมีสาระสำคัญ

ในการนี้ คณะกรรมการบริษัทฯ ได้แต่งตั้งคณะกรรมการตรวจสอบ ซึ่งประกอบด้วยกรรมการที่ไม่เป็นผู้บริหารเป็นผู้ดูแลรับผิดชอบเกี่ยวกับคุณภาพของรายงานทางการเงิน และระบบการควบคุมภายใน และความเห็นของคณะกรรมการตรวจสอบเกี่ยวกับเรื่องนี้ปรากฏในรายงานของคณะกรรมการตรวจสอบ

คณะกรรมการมีความเห็นว่าระบบควบคุมภายในของบริษัทฯโดยรวมอยู่ในระดับที่เหมาะสม และเพียงพอต่อความเชื่อถือได้ ของงบการเงินของบริษัทฯ และบริษัทย่อย ณ วันที่ 31 ธันวาคม 2565



(นายสัจจา เจนธรรมนุกูล)
ประธานกรรมการ

บริษัท อาร์พีซี จำกัด (มหาชน) และบริษัทย่อย

งบการเงินสำหรับปีสิ้นสุด วันที่ 31 ธันวาคม 2565

และ

รายงานของผู้สอบบัญชีรับอนุญาต

รายงานของผู้สอบบัญชีรับอนุญาต

เสนอต่อผู้ถือหุ้นของบริษัท อาร์พีซีจี จำกัด (มหาชน)

ความเห็น

ข้าพเจ้าได้ตรวจสอบงบการเงินรวมของบริษัท อาร์พีซีจี จำกัด (มหาชน) และบริษัทย่อย (กลุ่มบริษัทฯ) ซึ่งประกอบด้วยงบแสดงฐานะการเงินรวม ณ วันที่ 31 ธันวาคม 2565 งบกำไรขาดทุนรวม งบกำไรขาดทุนเบ็ดเสร็จรวม งบแสดงการเปลี่ยนแปลงส่วนของผู้ถือหุ้นรวมและงบกระแสเงินสดรวม สำหรับปีสิ้นสุดวันเดียวกัน และหมายเหตุประกอบงบการเงินรวม รวมถึงหมายเหตุสรุปนโยบายการบัญชีที่สำคัญ และได้ตรวจสอบงบการเงินเฉพาะกิจการของบริษัท อาร์พีซีจี จำกัด (มหาชน) ด้วยเช่นกัน

ข้าพเจ้าเห็นว่า งบการเงินข้างต้นนี้แสดงฐานะการเงิน ณ วันที่ 31 ธันวาคม 2565 ผลการดำเนินงานและกระแสเงินสด สำหรับปีสิ้นสุดวันเดียวกันของบริษัท อาร์พีซีจี จำกัด (มหาชน) และบริษัทย่อย และเฉพาะของบริษัท อาร์พีซีจี จำกัด (มหาชน) โดยถูกต้องตามที่ควรในสาระสำคัญตามมาตรฐานการรายงานทางการเงิน

เกณฑ์ในการแสดงความเห็น

ข้าพเจ้าได้ปฏิบัติตามตรวจสอบตามมาตรฐานการสอบบัญชี ความรับผิดชอบของข้าพเจ้าได้กล่าวไว้ในวรรค ความรับผิดชอบของผู้สอบบัญชีต่อการตรวจสอบงบการเงินในรายงานของข้าพเจ้า ข้าพเจ้ามีความเป็นอิสระจากกลุ่มบริษัทฯ ตามประมวลจริยบรรณของผู้ประกอบวิชาชีพบัญชี รวมถึงมาตรฐานเรื่องความเป็นอิสระ ที่กำหนดโดยสภาวิชาชีพบัญชี (ประมวลจริยบรรณของผู้ประกอบวิชาชีพบัญชี) ในส่วนที่เกี่ยวข้องกับการตรวจสอบงบการเงิน และข้าพเจ้าได้ปฏิบัติตามความรับผิดชอบด้านจรรยาบรรณอื่น ๆ ตามประมวลจริยบรรณของผู้ประกอบวิชาชีพบัญชี ข้าพเจ้าเชื่อว่าหลักฐานการสอบบัญชีที่ข้าพเจ้าได้รับเพียงพอและเหมาะสมเพื่อใช้เป็นเกณฑ์ในการแสดงความเห็นของข้าพเจ้า

ข้อมูลและเหตุการณ์ที่เน้น

ข้าพเจ้าขอให้สังเกตหมายเหตุประกอบงบการเงินรวมข้อ 4 เกี่ยวกับรายการปรับปรุงงบการเงินรวมปีก่อนเกี่ยวกับการคำนวณค่าเสื่อมราคาของสินทรัพย์สิทธิการใช้ของบริษัทย่อย กลุ่มบริษัทฯ ได้ปรับย้อนหลังงบการเงินรวม สำหรับปีสิ้นสุดวันที่ 31 ธันวาคม 2564 ที่แสดงเป็นข้อมูลเปรียบเทียบเพื่อสะท้อนผลกระทบของรายการปรับปรุงงบการเงินรวมปีก่อน และนำเสนองบแสดงฐานะการเงินรวม ณ วันที่ 1 มกราคม 2564 เพื่อเป็นข้อมูลเปรียบเทียบ โดยสะท้อนรายการปรับปรุงตามที่กล่าวด้วยเช่นกัน ทั้งนี้ ข้าพเจ้ามิได้แสดงความเห็นอย่างมีเงื่อนไขต่อกรณีนี้แต่อย่างใด

เรื่องสำคัญในการตรวจสอบ

เรื่องสำคัญในการตรวจสอบคือเรื่องที่มีนัยสำคัญที่สุดตามดุลยพินิจของผู้ประกอบวิชาชีพของข้าพเจ้า ในการตรวจสอบงบการเงินสำหรับงวดปัจจุบัน ข้าพเจ้าได้นำเรื่องนี้มาพิจารณาในบริบทของการตรวจสอบ งบการเงินโดยรวมและในการแสดงความเห็นของข้าพเจ้า ทั้งนี้ ข้าพเจ้าไม่ได้แสดงความเห็นแยกต่างหากสำหรับ เรื่องนี้

ข้าพเจ้าได้ปฏิบัติงานตามความรับผิดชอบที่ได้กล่าวไว้ในวรรคความรับผิดชอบของผู้สอบบัญชีต่อการตรวจสอบ งบการเงินในรายงานของข้าพเจ้า ซึ่งได้รวมความรับผิดชอบที่เกี่ยวกับเรื่องนี้ด้วย การปฏิบัติงานของข้าพเจ้าได้ รวมวิธีการตรวจสอบที่ออกแบบมาเพื่อตอบสนองต่อการประเมินความเสี่ยงจากการแสดงข้อมูลที่ขัดต่อ ข้อเท็จจริงอันเป็นสาระสำคัญในงบการเงิน ผลของวิธีการตรวจสอบของข้าพเจ้า ซึ่งได้รวมวิธีการตรวจสอบ สำหรับเรื่องนี้ด้วยได้ใช้เป็นเกณฑ์ในการแสดงความเห็นของข้าพเจ้าต่องบการเงินโดยรวม

เรื่องสำคัญในการตรวจสอบ พร้อมวิธีการตรวจสอบมีดังต่อไปนี้

การรับรู้รายได้

กลุ่มบริษัทฯ ดำเนินธุรกิจหลักคือธุรกิจพลังงาน โดยรายได้หลักของกลุ่มบริษัทฯ มาจากการขายปลีกน้ำมัน ณ จุดขายที่สถานีบริการน้ำมันซึ่งมีเป็นจำนวนมาก รายได้จากการขายปลีกน้ำมันถือเป็นบัญชีที่สำคัญต่องบการเงิน เนื่องจากมีมูลค่าที่มีสาระสำคัญเมื่อเปรียบเทียบกับรายได้รวมของกลุ่มบริษัทฯ รวมทั้งมีปริมาณของรายการ เป็นจำนวนมาก ดังนั้น จึงมีความเสี่ยงเกี่ยวกับมูลค่าและระยะเวลาในการรับรู้รายได้ดังกล่าว

ข้าพเจ้าได้ตรวจสอบการรับรู้รายได้ดังกล่าวโดยการ

- ทำความเข้าใจระบบการควบคุมภายในของกลุ่มบริษัทฯ ที่เกี่ยวข้องกับวงจรรายได้จากการขายปลีกน้ำมันและ การรับเงิน โดยการสอบถามผู้รับผิดชอบ
- ประเมินและทดสอบระบบการควบคุมภายในของกลุ่มบริษัทฯ ที่เกี่ยวข้องกับวงจรรายได้จากการขายปลีกน้ำมัน และการรับเงิน โดยการสุ่มเลือกตัวอย่างมาทดสอบการปฏิบัติตามการควบคุมที่กลุ่มบริษัทฯ ออกแบบไว้
- วิเคราะห์ความสัมพันธ์ระหว่างบัญชีรายได้ ลูกหนี้การค้าและเงินสด และสุ่มตรวจสอบเอกสารประกอบ รายการขายและรับเงินที่เกิดขึ้นในระหว่างปี
- วิเคราะห์เปรียบเทียบข้อมูลบัญชีรายได้จากการขายแบบแยกย่อยเพื่อตรวจสอบความผิดปกติที่อาจเกิดขึ้นของ รายการขายตลอดรอบระยะเวลาบัญชี โดยเฉพาะรายการบัญชีที่ทำผ่านใบสำคัญทั่วไป

ข้อมูลอื่น

ผู้บริหารเป็นผู้รับผิดชอบต่อข้อมูลอื่น ซึ่งรวมถึงข้อมูลที่รวมอยู่ในรายงานประจำปีของกลุ่มบริษัทฯ (แต่ไม่รวมถึงงบการเงินและรายงานของผู้สอบบัญชีที่แสดงอยู่ในรายงานนั้น) ซึ่งคาดว่าจะถูกจัดเตรียมให้กับข้าพเจ้าภายหลังวันที่ในรายงานของผู้สอบบัญชีนี้

ความเห็นของข้าพเจ้าต่อการเงินไม่ครอบคลุมถึงข้อมูลอื่นและข้าพเจ้าไม่ได้ให้ข้อสรุปในลักษณะการให้ความเชื่อมั่นในรูปแบบใด ๆ ต่อข้อมูลอื่นนั้น

ความรับผิดชอบของข้าพเจ้าที่เกี่ยวข้องกับการตรวจสอบงบการเงินคือ การอ่านและพิจารณาว่าข้อมูลอื่นนั้นมีความขัดแย้งที่มีสาระสำคัญกับงบการเงินหรือกับความรู้ที่ได้รับจากการตรวจสอบของข้าพเจ้าหรือไม่ หรือปรากฏว่าข้อมูลอื่นแสดงขัดต่อข้อเท็จจริงอันเป็นสาระสำคัญหรือไม่

เมื่อข้าพเจ้าได้อ่านรายงานประจำปีของกลุ่มบริษัทฯตามที่กล่าวข้างต้นแล้ว และหากสรุปได้ว่าการแสดงข้อมูลที่ขัดต่อข้อเท็จจริงอันเป็นสาระสำคัญ ข้าพเจ้าจะสื่อสารเรื่องดังกล่าวให้ผู้มีหน้าที่ในการกำกับดูแลทราบเพื่อให้มีการดำเนินการแก้ไขที่เหมาะสมต่อไป

ความรับผิดชอบของผู้บริหารและผู้มีหน้าที่ในการกำกับดูแลต่อการเงิน

ผู้บริหารมีหน้าที่รับผิดชอบในการจัดทำและนำเสนองบการเงินเหล่านี้ โดยถูกต้องตามที่ควรตามมาตรฐานการรายงานทางการเงิน และรับผิดชอบเกี่ยวกับการควบคุมภายในที่ผู้บริหารพิจารณาว่าจำเป็นเพื่อให้สามารถจัดทำงบการเงินที่ปราศจากการแสดงข้อมูลที่ขัดต่อข้อเท็จจริงอันเป็นสาระสำคัญไม่ว่าจะเกิดจากการทุจริตหรือข้อผิดพลาด

ในการจัดทำงบการเงิน ผู้บริหารรับผิดชอบในการประเมินความสามารถของกลุ่มบริษัทฯในการดำเนินงานต่อเนื่อง การเปิดเผยเรื่องที่เกี่ยวข้องกับการดำเนินงานต่อเนื่องในกรณีที่มีเรื่องดังกล่าว และการใช้เกณฑ์การบัญชีสำหรับกิจการที่ดำเนินงานต่อเนื่องเว้นแต่ผู้บริหารมีความตั้งใจที่จะเลิกกลุ่มบริษัทฯหรือหยุดดำเนินงานหรือไม่สามารถดำเนินงานต่อเนื่องอีกต่อไปได้

ผู้มีหน้าที่ในการกำกับดูแลมีหน้าที่ในการกำกับดูแลกระบวนการในการจัดทำรายงานทางการเงินของกลุ่มบริษัทฯ

ความรับผิดชอบของผู้สอบบัญชีต่อการตรวจสอบงบการเงิน

การตรวจสอบของข้าพเจ้ามีวัตถุประสงค์เพื่อให้ได้ความเชื่อมั่นอย่างสมเหตุสมผลว่างบการเงินโดยรวมปราศจากการแสดงข้อมูลที่ขัดต่อข้อเท็จจริงอันเป็นสาระสำคัญหรือไม่ ไม่ว่าจะเกิดจากการทุจริตหรือข้อผิดพลาด และเสนอรายงานของผู้สอบบัญชีซึ่งรวมความเห็นของข้าพเจ้าอยู่ด้วย ความเชื่อมั่นอย่างสมเหตุสมผลคือความเชื่อมั่นในระดับสูงแต่ไม่ได้เป็นการรับประกันว่าการปฏิบัติงานตรวจสอบตามมาตรฐานการสอบบัญชีจะสามารถตรวจพบข้อมูลที่ขัดต่อข้อเท็จจริงอันเป็นสาระสำคัญที่มีอยู่ได้เสมอไป ข้อมูลที่ขัดต่อข้อเท็จจริงอาจเกิดจากการทุจริตหรือข้อผิดพลาดและถือว่ามีสาระสำคัญเมื่อคาดการณ์อย่างสมเหตุสมผลได้ว่ารายการที่ขัดต่อข้อเท็จจริงแต่ละรายการหรือทุกรายการรวมกันจะมีผลต่อการตัดสินใจทางเศรษฐกิจของผู้ใช้งบการเงินจากการใช้งบการเงินเหล่านี้

ในการตรวจสอบของข้าพเจ้าตามมาตรฐานการสอบบัญชี ข้าพเจ้าใช้ดุลยพินิจและการสังเกตและสงสัยเกี่ยวกับผู้ประกอบวิชาชีพตลอดการตรวจสอบ และข้าพเจ้าได้ปฏิบัติงานดังต่อไปนี้ด้วย

- ระบุและประเมินความเสี่ยงจากการแสดงข้อมูลที่ขัดต่อข้อเท็จจริงอันเป็นสาระสำคัญในงบการเงิน ไม่ว่าจะเกิดจากการทุจริตหรือข้อผิดพลาด ออกแบบและปฏิบัติงานตามวิธีการตรวจสอบเพื่อตอบสนองต่อความเสี่ยงเหล่านั้น และได้หลักฐานการสอบบัญชีที่เพียงพอและเหมาะสมเพื่อเป็นเกณฑ์ในการแสดงความเห็นของข้าพเจ้า ความเสี่ยงที่ไม่พบข้อมูลที่ขัดต่อข้อเท็จจริงอันเป็นสาระสำคัญซึ่งเป็นผลมาจากการทุจริตจะสูงกว่าความเสี่ยงที่เกิดจากข้อผิดพลาด เนื่องจากการทุจริตอาจเกี่ยวกับการสมรู้ร่วมคิด การปลอมแปลงเอกสารหลักฐาน การตั้งใจจะเว้นการแสดงผลข้อมูล การแสดงผลข้อมูลที่ไม่ตรงตามข้อเท็จจริง หรือการแทรกแซงการควบคุมภายใน
- ทำความเข้าใจเกี่ยวกับระบบการควบคุมภายในที่เกี่ยวข้องกับการตรวจสอบ เพื่อออกแบบวิธีการตรวจสอบให้เหมาะสมกับสถานการณ์ แต่ไม่ใช่เพื่อวัตถุประสงค์ในการแสดงความเห็นต่อความมีประสิทธิภาพของการควบคุมภายในของกลุ่มบริษัทฯ
- ประเมินความเหมาะสมของนโยบายการบัญชีที่ผู้บริหารใช้และความสมเหตุสมผลของประมาณการทางบัญชี และการเปิดเผยข้อมูลที่เกี่ยวข้องที่ผู้บริหารจัดทำ
- สรุปเกี่ยวกับความเหมาะสมของการใช้เกณฑ์การบัญชีสำหรับกิจการที่ดำเนินงานต่อเนื่องของผู้บริหาร และสรุปจากหลักฐานการสอบบัญชีที่ได้รับว่ามีความไม่แน่นอนที่มีสาระสำคัญเกี่ยวกับเหตุการณ์หรือสถานการณ์ที่อาจเป็นเหตุให้เกิดข้อสงสัยอย่างมีนัยสำคัญต่อความสามารถของกลุ่มบริษัทฯ ในการดำเนินงานต่อเนื่องหรือไม่ หากข้าพเจ้าได้ข้อสรุปว่ามีความไม่แน่นอนที่มีสาระสำคัญ ข้าพเจ้าจะต้องให้ข้อสังเกตไว้ในรายงานของผู้สอบบัญชีของข้าพเจ้าถึงการเปิดเผยข้อมูลที่เกี่ยวข้องในงบการเงิน หรือหากเห็นว่า การเปิดเผยดังกล่าวไม่เพียงพอ ข้าพเจ้าจะแสดงความเห็นที่เปลี่ยนแปลงไป ข้อสรุปของข้าพเจ้าขึ้นอยู่กับหลักฐานการสอบบัญชีที่ได้รับจนถึงวันที่ในรายงานของผู้สอบบัญชีของข้าพเจ้า อย่างไรก็ตาม เหตุการณ์หรือสถานการณ์ในอนาคตอาจเป็นเหตุให้กลุ่มบริษัทฯ ต้องหยุดการดำเนินงานต่อเนื่องได้
- ประเมินการนำเสนอ โครงสร้างและเนื้อหาของงบการเงินโดยรวม รวมถึงการเปิดเผยข้อมูลที่เกี่ยวข้อง ตลอดจนประเมินว่างบการเงินแสดงรายการและเหตุการณ์ที่เกิดขึ้น โดยถูกต้องตามที่ควรหรือไม่
- รวบรวมเอกสารหลักฐานการสอบบัญชีที่เหมาะสมอย่างเพียงพอเกี่ยวกับข้อมูลทางการเงินของกิจการหรือของกิจกรรมทางธุรกิจภายในกลุ่มบริษัทฯ เพื่อแสดงความเห็นต่องบการเงินรวม ข้าพเจ้ารับผิดชอบต่อการกำหนดแนวทาง การควบคุมดูแล และการปฏิบัติงานตรวจสอบกลุ่มบริษัทฯ ข้าพเจ้าเป็นผู้รับผิดชอบแต่เพียงผู้เดียวต่อความเห็นของข้าพเจ้า

ข้าพเจ้าได้สื่อสารกับผู้มีหน้าที่ในการกำกับดูแลในเรื่องต่าง ๆ ซึ่งรวมถึงขอบเขตและช่วงเวลาของการตรวจสอบตามที่ได้วางแผนไว้ ประเด็นที่มีนัยสำคัญที่พบจากการตรวจสอบรวมถึงข้อบกพร่องที่มีนัยสำคัญในระบบการควบคุมภายในหากข้าพเจ้าได้พบในระหว่างการตรวจสอบของข้าพเจ้า

ข้าพเจ้าได้ให้คำรับรองแก่ผู้มีหน้าที่ในการกำกับดูแลว่าข้าพเจ้าได้ปฏิบัติตามข้อกำหนดจรรยาบรรณที่เกี่ยวข้องกับความเป็นอิสระและได้สื่อสารกับผู้มีหน้าที่ในการกำกับดูแลเกี่ยวกับความสัมพันธ์ทั้งหมดตลอดจนเรื่องอื่นซึ่งข้าพเจ้าเชื่อว่ามีเหตุผลที่บุคคลภายนอกอาจพิจารณาว่ากระทบต่อความเป็นอิสระและการดำเนินการเพื่อขจัดอุปสรรคหรือมาตรการป้องกันของข้าพเจ้า (ถ้ามี)

จากเรื่องทั้งหลายที่สื่อสารกับผู้มีหน้าที่ในการกำกับดูแล ข้าพเจ้าได้พิจารณาเรื่องต่าง ๆ ที่มีนัยสำคัญที่สุดในการตรวจสอบงบการเงินในงวดปัจจุบันและกำหนดเป็นเรื่องสำคัญในการตรวจสอบ ข้าพเจ้าได้อธิบายเรื่องเหล่านี้ไว้ในรายงานของผู้สอบบัญชี เว้นแต่กฎหมายหรือข้อบังคับห้ามไม่ให้เปิดเผยเรื่องดังกล่าวต่อสาธารณะหรือในสถานการณ์ที่ยากที่จะเกิดขึ้น ข้าพเจ้าพิจารณาว่าไม่ควรสื่อสารเรื่องดังกล่าวในรายงานของข้าพเจ้า เพราะการกระทำดังกล่าวสามารถคาดการณ์ได้อย่างสมเหตุสมผลว่าจะมีผลกระทบในทางลบมากกว่าผลประโยชน์ที่ผู้มีส่วนได้เสียสาธารณะจะได้จากการสื่อสารดังกล่าว

ข้าพเจ้าเป็นผู้รับผิดชอบงานสอบบัญชีและการนำเสนอรายงานฉบับนี้

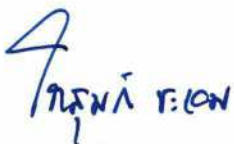

โกสุมภ์ ชะเอม

ผู้สอบบัญชีรับอนุญาต เลขทะเบียน 6011

บริษัท สำนักงาน อีวาย จำกัด

กรุงเทพฯ: 24 กุมภาพันธ์ 2566

บริษัท อาร์ทีซีจี จำกัด (มหาชน) และบริษัทย่อย
งบแสดงฐานะการเงิน

(หน่วย: บาท)

	หมายเหตุ	งบการเงินรวม			งบการเงินเฉพาะกิจการ	
		ณ วันที่	ณ วันที่	ณ วันที่	ณ วันที่	ณ วันที่
		31 ธันวาคม 2565	31 ธันวาคม 2564	1 มกราคม 2564	31 ธันวาคม 2565	31 ธันวาคม 2564
		(ปรับปรุงใหม่)				
สินทรัพย์						
สินทรัพย์หมุนเวียน						
เงินสดและรายการเทียบเท่าเงินสด	7	268,827,076	198,863,697	117,361,957	10,262,827	9,762,083
สินทรัพย์ทางการเงินหมุนเวียนอื่น	8	300,244,979	252,226,756	1,143,556,769	300,244,979	252,226,756
ลูกหนี้การค้าและลูกหนี้อื่น	9, 10	33,158,844	30,490,229	25,262,759	6,472,505	6,737,175
ลูกหนี้เงินชดเชยค่าปรับคุณภาพ		-	-	97,730,463	-	-
สินค้าคงเหลือ	11	103,884,518	72,870,300	64,015,934	-	-
เงินให้กู้ยืมระยะสั้นแก่กิจการที่เกี่ยวข้องกัน	10	39,000,000	140,000,000	-	39,000,000	140,000,000
เงินให้กู้ยืมระยะสั้นแก่กิจการที่ไม่เกี่ยวข้องกัน	12	12,100,000	12,100,000	-	-	-
เงินให้กู้ยืมระยะยาวแก่กิจการที่ไม่เกี่ยวข้องกัน						
ที่ถึงกำหนดชำระภายในหนึ่งปี	13	-	386,759	538,250	-	-
สินทรัพย์หมุนเวียนอื่น	14	15,470,657	11,189,257	18,002,409	6,559,372	2,577,117
รวมสินทรัพย์หมุนเวียน		772,686,074	718,126,998	1,466,468,541	362,539,683	411,303,131
สินทรัพย์ไม่หมุนเวียน						
เงินฝากธนาคารที่มีภาระค้ำประกัน	15	126,551,000	141,451,000	141,451,000	49,240,000	49,240,000
เงินให้กู้ยืมระยะยาวแก่กิจการที่เกี่ยวข้องกัน	10	-	-	-	-	80,000,000
เงินให้กู้ยืมระยะยาวแก่กิจการที่ไม่เกี่ยวข้องกัน	13	-	-	386,759	-	-
สินทรัพย์ทางการเงินไม่หมุนเวียนอื่น	16	-	-	-	-	-
เงินลงทุนในการร่วมค้า	17	4,312,583	1,009,554	-	-	-
เงินลงทุนในบริษัทร่วม	18	1,247,938,999	1,208,180,912	1,190,085,713	785,801,800	785,801,800
เงินลงทุนในบริษัทย่อย	19	-	-	-	313,901,233	626,765,640
อสังหาริมทรัพย์เพื่อการลงทุน	20	177,365,093	186,043,902	146,936,000	146,936,000	146,936,000
ที่ดิน อาคารและอุปกรณ์	21	1,172,989,891	1,156,183,235	1,082,225,764	379,906,346	377,857,156
สินทรัพย์สิทธิการใช้	28	576,952,540	573,375,269	600,174,313	920,419	2,074,877
สินทรัพย์ไม่มีตัวตน	22	20,391,517	7,379,430	5,774,152	3,435,241	37
สินทรัพย์ภาษีเงินได้รอการตัดบัญชี	35	17,434,327	13,817,847	12,819,033	-	-
สินทรัพย์ไม่หมุนเวียนอื่น	23	14,275,256	22,430,511	23,683,747	9,148,562	18,482,650
รวมสินทรัพย์ไม่หมุนเวียน		3,358,211,206	3,309,871,660	3,203,536,481	1,689,289,601	2,087,158,160
รวมสินทรัพย์		4,130,897,280	4,027,998,658	4,670,005,022	2,051,829,284	2,498,461,291

หมายเหตุประกอบงบการเงินเป็นส่วนหนึ่งของงบการเงินนี้

บริษัท อาร์พีซี จำกัด (มหาชน) และบริษัทย่อย
งบแสดงฐานะการเงิน (ต่อ)

(หน่วย: บาท)

	หมายเหตุ	งบการเงินรวม			งบการเงินเฉพาะกิจการ	
		ณ วันที่	ณ วันที่	ณ วันที่	ณ วันที่	ณ วันที่
		31 ธันวาคม 2565	31 ธันวาคม 2564	1 มกราคม 2564	31 ธันวาคม 2565	31 ธันวาคม 2564
(ปรับปรุงใหม่)						
หนี้สินและส่วนของผู้ถือหุ้น						
หนี้สินหมุนเวียน						
เจ้าหนี้การค้าและเจ้าหนี้อื่น	10, 24	592,640,626	429,640,727	1,867,897,946	5,375,429	12,482,636
เงินกู้ยืมระยะสั้นจากกิจการที่เกี่ยวข้องกัน	10	-	-	-	-	299,500,000
เงินกู้ยืมระยะสั้นจากกิจการที่ไม่เกี่ยวข้องกัน	25	100,000	100,000	100,000	-	-
ส่วนของหนี้สินตามสัญญาเช่าที่ถึงกำหนด						
ชำระภายในหนึ่งปี	28	27,842,573	25,030,903	20,164,798	1,047,424	1,137,931
เงินรับล่วงหน้าเพื่อการปรับปรุงสถานีบริการน้ำมัน						
ที่ติดจำหน่ายภายในหนึ่งปี	26	52,676,076	49,928,412	47,321,749	-	-
ภาษีเงินได้ค้างจ่าย		11,152,410	366,040	-	-	-
หนี้สินหมุนเวียนอื่น	27	14,397,369	14,113,392	12,976,907	297,206	646,694
รวมหนี้สินหมุนเวียน		698,809,054	519,179,474	1,948,461,400	6,720,059	313,767,261
หนี้สินไม่หมุนเวียน						
หนี้สินภาษีเงินได้รอการตัดบัญชี	35	55,998,932	55,998,932	51,578,932	42,218,295	42,218,295
หนี้สินตามสัญญาเช่า - สุทธิจากส่วนที่						
ถึงกำหนดชำระภายในหนึ่งปี	28	494,906,060	484,487,654	458,317,420	-	1,052,450
สำรองผลประโยชน์ระยะยาวของพนักงาน	29	19,701,270	20,424,791	18,308,799	4,540,527	4,243,191
เงินรับล่วงหน้าเพื่อการปรับปรุงสถานีบริการน้ำมัน	26	407,384,235	425,170,892	419,638,258	-	-
ประมาณการหนี้สินสำหรับต้นทุนในการรื้อถอน		439,539	423,488	408,024	-	-
รวมหนี้สินไม่หมุนเวียน		978,430,036	986,505,757	948,251,433	46,758,822	47,513,936
รวมหนี้สิน		1,677,239,090	1,505,685,231	2,896,712,833	53,478,881	361,281,197

หมายเหตุประกอบงบการเงินเป็นส่วนหนึ่งของงบการเงินนี้

บริษัท อาร์ทีซีจี จำกัด (มหาชน) และบริษัทย่อย
งบแสดงฐานะการเงิน (ต่อ)

(หน่วย: บาท)

หมายเหตุ	งบการเงินรวม			งบการเงินเฉพาะกิจการ	
	ณ วันที่	ณ วันที่	ณ วันที่	ณ วันที่	ณ วันที่
	31 ธันวาคม 2565	31 ธันวาคม 2564	1 มกราคม 2564	31 ธันวาคม 2565	31 ธันวาคม 2564
		(ปรับปรุงใหม่)			
ส่วนของผู้อถือหุ้น					
ทุนเรือนหุ้น					
ทุนจดทะเบียน					
หุ้นสามัญ 1,304,664,125 หุ้น มูลค่าหุ้นละ 1 บาท	1,304,664,125	1,304,664,125	1,304,664,125	1,304,664,125	1,304,664,125
ทุนที่ออกและชำระแล้ว					
หุ้นสามัญ 1,304,664,125 หุ้น มูลค่าหุ้นละ 1 บาท	1,304,664,125	1,304,664,125	1,304,664,125	1,304,664,125	1,304,664,125
กำไรสะสม					
จัดสรรแล้ว - สรรองตามกฎหมาย	30 35,345,077	-	-	35,345,077	-
ยังไม่ได้จัดสรร	896,990,227	998,806,181	274,515,876	489,468,022	663,642,790
องค์ประกอบอื่นของส่วนของผู้อถือหุ้น	216,658,761	218,843,121	194,112,188	168,873,179	168,873,179
รวมส่วนของผู้อถือหุ้น	2,453,658,190	2,522,313,427	1,773,292,189	1,998,350,403	2,137,180,094
รวมหนี้สินและส่วนของผู้อถือหุ้น	4,130,897,280	4,027,998,658	4,670,005,022	2,051,829,284	2,498,461,291

หมายเหตุประกอบงบการเงินเป็นส่วนหนึ่งของงบการเงินนี้

กรรมการ

งบการเงินนี้ได้รับการอนุมัติจากที่ประชุมผู้อถือหุ้น
ครั้งที่.....เมื่อวันที่.....

บริษัท อาร์ทีซีจี จำกัด (มหาชน) และบริษัทย่อย

งบกำไรขาดทุน

สำหรับปีสิ้นสุดวันที่ 31 ธันวาคม 2565

(หน่วย: บาท)

หมายเหตุ	งบการเงินรวม		งบการเงินเฉพาะกิจการ	
	2565	2564 (ปรับปรุงใหม่)	2565	2564
การดำเนินงานต่อเนื่อง				
รายได้				
รายได้จากการขาย	7,822,003,183	5,473,763,194	-	-
รายได้จากการให้บริการ	559,060	6,327,940	-	-
รายได้เงินปันผล	18, 19	-	27,707,907	9,290,961
รายได้คอกเบี้ย	4,231,243	9,565,659	2,361,708	12,966,247
รายได้อื่น	32	30,836,627	17,309,070	6,829,089
รายได้ค่าชดเชยความเสียหายตามคำพิพากษา	42.4	-	899,874,040	-
รวมรายได้	7,857,630,113	6,406,839,903	48,500,474	928,960,337
ค่าใช้จ่าย				
ต้นทุนขาย	7,399,511,263	5,147,604,837	-	-
ต้นทุนการให้บริการ	387,017	1,417,961	-	-
ค่าใช้จ่ายในการขายและจัดจำหน่าย	109,364,204	93,909,978	-	-
ค่าใช้จ่ายในการบริหาร	287,714,814	269,439,562	47,703,258	56,977,680
ขาดทุนจากการด้อยค่าเงินลงทุนในบริษัทย่อย	-	-	12,490,007	4,427,688
ขาดทุนจากการด้อยค่าอาคารและอุปกรณ์ (โอนกลับ)	7,422,621	(4,111,672)	(3,543,874)	-
รวมค่าใช้จ่าย	7,804,399,919	5,508,260,666	56,649,391	61,405,368
กำไร (ขาดทุน) จากกิจกรรมดำเนินงาน	53,230,194	898,579,237	(8,148,917)	867,554,969
ส่วนแบ่งกำไรจากเงินลงทุนในการร่วมค้าและบริษัทร่วม	17, 18	55,633,424	20,344,781	-
ต้นทุนทางการเงิน	33	(34,552,184)	(33,120,170)	(217,382)
กำไร (ขาดทุน) ก่อนค่าใช้จ่ายภาษีเงินได้	74,311,434	885,803,848	(8,366,299)	866,181,673
ค่าใช้จ่ายภาษีเงินได้	35	(10,318,919)	(166,376,527)	-
กำไร (ขาดทุน) สำหรับปีจากการดำเนินงานต่อเนื่อง	63,992,515	719,427,321	(8,366,299)	702,038,556
การดำเนินงานที่ยกเลิก				
กำไรสำหรับปีจากการดำเนินงานที่ยกเลิก	37	-	4,862,984	-
กำไร (ขาดทุน) สำหรับปี	63,992,515	724,290,305	(8,366,299)	706,901,540
กำไรต่อหุ้นขั้นพื้นฐาน				
38				
กำไร (ขาดทุน) ส่วนที่เป็นของผู้ถือหุ้นของบริษัทฯ				
จากการดำเนินงานต่อเนื่อง	0.0490	0.5514	(0.0064)	0.5381
จากการดำเนินงานที่ยกเลิก	-	0.0037	-	0.0037
	0.0490	0.5551	(0.0064)	0.5418
จำนวนหุ้นสามัญถ่วงเฉลี่ยถ่วงน้ำหนัก (หุ้น)	1,304,664,125	1,304,664,125	1,304,664,125	1,304,664,125

หมายเหตุประกอบงบการเงินเป็นส่วนหนึ่งของงบการเงินนี้

บริษัท อาร์ทีซีจี จำกัด (มหาชน) และบริษัทย่อย

งบกำไรขาดทุนเบ็ดเสร็จ

สำหรับปีสิ้นสุดวันที่ 31 ธันวาคม 2565

(หน่วย: บาท)

หมายเหตุ	งบการเงินรวม		งบการเงินเฉพาะกิจการ	
	2565	2564	2565	2564
	(ปรับปรุงใหม่)			
กำไร (ขาดทุน) สำหรับปี	63,992,515	724,290,305	(8,366,299)	706,901,540
กำไรขาดทุนเบ็ดเสร็จอื่น:				
รายการที่จะไม่ถูกบันทึกในส่วนของกำไรหรือขาดทุนในภายหลัง				
การเปลี่ยนแปลงในส่วนเกินทุนจากการตีราคา				
สินทรัพย์ - สุทธิจากภาษีเงินได้	31, 35	-	17,680,000	-
ส่วนแบ่งกำไรขาดทุนเบ็ดเสร็จอื่นในบริษัทร่วม	18	(2,184,360)	7,050,933	-
รายการที่จะไม่ถูกบันทึกในส่วนของกำไรหรือขาดทุนในภายหลัง				
- สุทธิจากภาษีเงินได้		(2,184,360)	24,730,933	-
กำไรขาดทุนเบ็ดเสร็จอื่นสำหรับปี		(2,184,360)	24,730,933	-
กำไรขาดทุนเบ็ดเสร็จรวมสำหรับปี	61,808,155	749,021,238	(8,366,299)	720,501,540

หมายเหตุประกอบงบการเงินเป็นส่วนหนึ่งของงบการเงินนี้

บริษัท อาร์พีซีจี จำกัด (มหาชน) และบริษัทย่อย
งบแสดงการเปลี่ยนแปลงส่วนของผู้ถือหุ้น
สำหรับปีสิ้นสุดวันที่ 31 ธันวาคม 2565

	งบการเงินรวม							(หน่วย: บาท)
	กำไรสะสม		องค์ประกอบอื่นของส่วนของผู้ถือหุ้น					
	ทุนเรือนหุ้น ที่ออกและชำระแล้ว	จัดสรรแล้ว - สำรองตามกฎหมาย	ยังไม่ได้จัดสรร	กำไรขาดทุนเบ็ดเสร็จอื่น		รวมองค์ประกอบอื่น ของส่วน ของผู้ถือหุ้น	รวมส่วนของผู้ถือหุ้น	
				ส่วนเกินทุน	ส่วนแบ่งกำไรขาดทุน			
จากการ ตีราคาสินทรัพย์				เบ็ดเสร็จอื่น ในบริษัทร่วม				
ยอดคงเหลือ ณ วันที่ 31 ธันวาคม 2563 - ตามที่รายงานไว้เดิม	1,304,664,125	-	249,729,953	206,315,728	(12,203,540)	194,112,188	1,748,506,266	
ผลสะสมจากการปรับปรุงงบการเงินรวม (หมายเหตุ 4)	-	-	24,785,923	-	-	-	24,785,923	
ยอดคงเหลือ ณ วันที่ 31 ธันวาคม 2563 - หลังการปรับปรุง	1,304,664,125	-	274,515,876	206,315,728	(12,203,540)	194,112,188	1,773,292,189	
กำไรสำหรับปี - ปรับปรุงใหม่	-	-	724,290,305	-	-	-	724,290,305	
กำไรขาดทุนเบ็ดเสร็จอื่นสำหรับปี	-	-	-	17,680,000	7,050,933	24,730,933	24,730,933	
กำไรขาดทุนเบ็ดเสร็จรวมสำหรับปี - ปรับปรุงใหม่	-	-	724,290,305	17,680,000	7,050,933	24,730,933	749,021,238	
ยอดคงเหลือ ณ วันที่ 31 ธันวาคม 2564 - หลังการปรับปรุง	1,304,664,125	-	998,806,181	223,995,728	(5,152,607)	218,843,121	2,522,313,427	
ยอดคงเหลือ ณ วันที่ 31 ธันวาคม 2564 - ตามที่รายงานไว้เดิม	1,304,664,125	-	945,683,512	223,995,728	(5,152,607)	218,843,121	2,469,190,758	
ผลสะสมจากการปรับปรุงงบการเงินรวม (หมายเหตุ 4)	-	-	53,122,669	-	-	-	53,122,669	
ยอดคงเหลือ ณ วันที่ 31 ธันวาคม 2564 - หลังการปรับปรุง	1,304,664,125	-	998,806,181	223,995,728	(5,152,607)	218,843,121	2,522,313,427	
โอนกำไรสะสมที่ยังไม่ได้จัดสรรเป็นสำรองตามกฎหมาย (หมายเหตุ 30)	-	35,345,077	(35,345,077)	-	-	-	-	
เงินปันผลจ่าย (หมายเหตุ 41)	-	-	(130,463,392)	-	-	-	(130,463,392)	
กำไรสำหรับปี	-	-	63,992,515	-	-	-	63,992,515	
กำไรขาดทุนเบ็ดเสร็จอื่นสำหรับปี	-	-	-	-	(2,184,360)	(2,184,360)	(2,184,360)	
กำไรขาดทุนเบ็ดเสร็จรวมสำหรับปี	-	-	63,992,515	-	(2,184,360)	(2,184,360)	61,808,155	
ยอดคงเหลือ ณ วันที่ 31 ธันวาคม 2565	1,304,664,125	35,345,077	896,990,227	223,995,728	(7,336,967)	216,658,761	2,453,658,190	

หมายเหตุประกอบงบการเงินเป็นส่วนหนึ่งของงบการเงินนี้

บริษัท อีซีซี จำกัด (มหาชน) และบริษัทย่อย
 งบแสดงการเปลี่ยนแปลงส่วนของผู้ถือหุ้น (ต่อ)
 สำหรับปีสิ้นสุดวันที่ 31 ธันวาคม 2565

(หน่วย: บาท)

	งบการเงินเฉพาะกิจการ					
	กำไรสะสม			องค์ประกอบอื่นของส่วนของผู้ถือหุ้น		
	ทุนเรือนหุ้น ที่ออกและชำระแล้ว	จัดสรรแล้ว - สำรองตามกฎหมาย	ยังไม่ได้จัดสรร (ขาดทุนสะสม)	กำไรขาดทุนเบ็ดเสร็จอื่น	รวมองค์ประกอบอื่น ของส่วนของผู้ถือหุ้น	รวมส่วนของผู้ถือหุ้น
ยอดคงเหลือ ณ วันที่ 31 ธันวาคม 2563	1,304,664,125	-	(43,258,750)	155,273,179	155,273,179	1,416,678,554
กำไรสำหรับปี	-	-	706,901,540	-	-	706,901,540
กำไรขาดทุนเบ็ดเสร็จอื่นสำหรับปี	-	-	-	13,600,000	13,600,000	13,600,000
กำไรขาดทุนเบ็ดเสร็จรวมสำหรับปี	-	-	706,901,540	13,600,000	13,600,000	720,501,540
ยอดคงเหลือ ณ วันที่ 31 ธันวาคม 2564	1,304,664,125	-	663,642,790	168,873,179	168,873,179	2,137,180,094
ยอดคงเหลือ ณ วันที่ 31 ธันวาคม 2564	1,304,664,125	-	663,642,790	168,873,179	168,873,179	2,137,180,094
โอนกำไรสะสมที่ยังไม่ได้จัดสรร	-	35,345,077	(35,345,077)	-	-	-
เป็นสำรองตามกฎหมาย (หมายเหตุ 30)	-	-	(130,463,392)	-	-	(130,463,392)
เงินปันผลจ่าย (หมายเหตุ 41)	-	-	(8,366,299)	-	-	(8,366,299)
ขาดทุนสำหรับปี	-	-	-	-	-	-
กำไรขาดทุนเบ็ดเสร็จอื่นสำหรับปี	-	-	(8,366,299)	-	-	(8,366,299)
กำไรขาดทุนเบ็ดเสร็จรวมสำหรับปี	-	-	(8,366,299)	-	-	(8,366,299)
ยอดคงเหลือ ณ วันที่ 31 ธันวาคม 2565	1,304,664,125	35,345,077	489,468,022	168,873,179	168,873,179	1,998,350,403

หมายเหตุประกอบงบการเงินเป็นส่วนหนึ่งของงบการเงินนี้

บริษัท อาร์ทีซีจี จำกัด (มหาชน) และบริษัทย่อย

งบกระแสเงินสด

สำหรับปีสิ้นสุดวันที่ 31 ธันวาคม 2565

(หน่วย: บาท)

	งบการเงินรวม		งบการเงินเฉพาะกิจการ	
	2565	2564	2565	2564
	(ปรับปรุงใหม่)			
กระแสเงินสดจากกิจกรรมดำเนินงาน				
กำไร (ขาดทุน) ก่อนภาษีเงินได้จากการดำเนินงานต่อเนื่อง	74,311,434	885,803,848	(8,366,299)	866,181,673
กำไรก่อนภาษีเงินได้จากการดำเนินงานที่ยกเลิก	-	4,862,984	-	4,862,984
กำไร (ขาดทุน) ก่อนภาษีเงินได้	74,311,434	890,666,832	(8,366,299)	871,044,657
รายการปรับกระทบยอดกำไร (ขาดทุน) ก่อนภาษีเงินได้				
เป็นเงินสดรับ (จ่าย) จากกิจกรรมดำเนินงาน:				
ค่าเสื่อมราคาและค่าตัดจำหน่าย	121,103,973	119,535,880	2,309,005	3,608,534
ค่าตัดจำหน่ายเงินรับล่วงหน้าเพื่อการปรับปรุงสถานีบริการน้ำมัน	(52,285,843)	(48,293,503)	-	-
ค่าเพื่อผลขาดทุนด้านเครดิตที่คาดว่าจะเกิดขึ้นเพิ่มขึ้น	266,709	2,303,856	-	2,450,000
การปรับลดราคาทุนของสินค้าคงเหลือให้เป็นมูลค่าสุทธิ				
ที่จะได้รับ (โอนกลับ)	68,505	(6,390,786)	-	-
กำไรจากการขายหน่วยลงทุนในกองทุนรวม	(1,355,152)	(1,881,317)	(1,355,152)	(2,532,647)
ขาดทุน (กำไร) จากการเปลี่ยนแปลงมูลค่าหน่วยลงทุนในกองทุนรวม	(18,223)	1,083,874	(18,223)	1,083,874
ขาดทุนจากการจำหน่ายและตัดจำหน่ายอาคารและอุปกรณ์	5,295,446	3,505,907	6,502,390	-
ขาดทุนจากการด้อยค่าอาคารและอุปกรณ์ (โอนกลับ)	7,422,621	(10,361,503)	(3,543,874)	(6,249,831)
กำไรจากการตัดจำหน่ายสินทรัพย์สิทธิการใช้	-	(16,425)	-	-
ขาดทุนจากการตัดจำหน่ายสินทรัพย์ไม่มีตัวตน	16	-	-	-
สำรองผลประโยชน์ระยะยาวของพนักงานเพิ่มขึ้น (ลดลง)	(682,399)	2,135,992	297,336	497,648
ประมาณการหนี้สินสำหรับต้นทุนในการรื้อถอนเพิ่มขึ้น	16,051	15,464	-	-
ขาดทุนจากการด้อยค่าของเงินลงทุนในบริษัทย่อย	-	-	12,490,007	4,427,688
เงินปันผลรับจากบริษัทร่วม	-	-	(12,387,948)	(9,290,961)
เงินปันผลรับจากบริษัทย่อย	-	-	(15,319,959)	-
รายได้ค่าชดเชยความเสียหายตามคำพิพากษา	-	(899,874,040)	-	(899,874,040)
รายได้ดอกเบี้ย	(4,231,243)	(9,565,659)	(2,361,708)	(12,966,247)
ค่าใช้จ่ายดอกเบี้ย	1,061,744	1,060,053	205,137	1,333,508
ค่าใช้จ่ายดอกเบี้ยตามสัญญาเช่า	33,490,440	32,060,117	12,245	39,788
ขาดทุนจากการเปลี่ยนแปลงสัญญาเช่า	-	408,618	-	-
ส่วนแบ่งกำไรจากเงินลงทุนในการร่วมค้าและบริษัทร่วม	(55,633,424)	(20,344,781)	-	-
กำไร (ขาดทุน) จากการดำเนินงานก่อนการเปลี่ยนแปลงใน				
สินทรัพย์และหนี้สินดำเนินงาน	128,830,655	56,048,579	(21,537,043)	(46,428,029)
สินทรัพย์ดำเนินงาน (เพิ่มขึ้น) ลดลง				
ลูกหนี้การค้าและลูกหนี้อื่น	(2,983,189)	(7,584,062)	275,939	(5,070,370)
สินค้าคงเหลือ	(31,082,723)	(2,463,580)	-	-
สินทรัพย์หมุนเวียนอื่น	(4,281,400)	6,813,152	(3,982,255)	7,848,695
สินทรัพย์ไม่หมุนเวียนอื่น	8,959,345	(10,605,736)	9,365,327	(10,360,656)

หมายเหตุประกอบงบการเงินเป็นส่วนหนึ่งของงบการเงินนี้

บริษัท อาร์ทีซีจี จำกัด (มหาชน) และบริษัทย่อย
งบกระแสเงินสด (ต่อ)
สำหรับปีสิ้นสุดวันที่ 31 ธันวาคม 2565

(หน่วย: บาท)

	งบการเงินรวม		งบการเงินเฉพาะกิจการ	
	2565	2564	2565	2564
	(ปรับปรุงใหม่)			
หนี้สินดำเนินงานเพิ่มขึ้น (ลดลง)				
เจ้าหนี้การค้าและเจ้าหนี้อื่น	162,999,899	78,851,518	(7,107,207)	(5,263,607)
จ่ายผลประโยชน์พนักงาน	(41,122)	(20,000)	-	-
หนี้สินหมุนเวียนอื่น	283,977	1,136,485	(349,488)	448,178
เงินสดจาก (ใช้ไป) กิจการดำเนินงาน	262,685,442	122,176,356	(23,334,727)	(58,825,789)
เงินสดรับจากเงินชดเชยค่าปรับคุณภาพและดอกเบี้ย	-	97,730,463	-	97,730,463
เงินสดจ่ายค่าชดเชยความเสียหายตามคำพิพากษา	-	(618,234,697)	-	(618,234,697)
จ่ายดอกเบี้ย	(1,061,744)	(1,060,053)	(205,137)	(1,333,508)
จ่ายดอกเบี้ยตามสัญญาเช่า	(32,690,514)	(30,138,442)	(26,115)	(26,691)
เงินสดรับจากการขอคืนภาษีเงินได้นิติบุคคล	298,209	20,564,309	298,209	343,801
จ่ายภาษีเงินได้	(4,251,328)	(175,714,638)	(329,448)	(171,758,905)
เงินสดสุทธิจาก (ใช้ไป) กิจการดำเนินงาน	224,980,065	(584,676,702)	(23,597,218)	(752,105,326)
กระแสเงินสดจากกิจกรรมลงทุน				
เงินฝากธนาคารที่มีภาระค้ำประกันลดลง	14,900,000	-	-	-
รับดอกเบี้ย	4,279,108	9,618,395	2,350,439	12,983,070
เงินปันผลรับจากบริษัทร่วม	12,387,948	9,290,961	12,387,948	9,290,961
เงินปันผลรับจากบริษัทย่อย	-	-	15,319,959	-
เงินสดจ่ายเพื่อซื้อหน่วยลงทุนในกองทุนรวม	(840,000,000)	(1,568,000,000)	(840,000,000)	(1,008,000,000)
เงินสดรับจากการขายหน่วยลงทุนในกองทุนรวม	793,355,152	2,460,127,456	793,355,152	1,900,778,786
เงินให้กู้ยืมระยะสั้นแก่กิจการที่เกี่ยวข้องกัน (เพิ่มขึ้น) ลดลงสุทธิ	101,000,000	(140,000,000)	101,000,000	(140,000,000)
เงินให้กู้ยืมระยะสั้นแก่กิจการที่ไม่เกี่ยวข้องกันเพิ่มขึ้น	-	(12,100,000)	-	-
เงินให้กู้ยืมระยะยาวแก่กิจการที่เกี่ยวข้องกันลดลง	-	-	80,000,000	-
เงินให้กู้ยืมระยะยาวแก่กิจการที่ไม่เกี่ยวข้องกันลดลง	386,759	538,250	-	-
เงินสดจ่ายเพื่อการลงทุนในการร่วมค้า	(2,000,000)	-	-	-
เงินสดจ่ายเพื่อการลงทุนในบริษัทย่อย	-	-	-	(309,999,400)
เงินสดรับจากการคืนทุนของบริษัทย่อย	-	-	300,374,400	-
เงินสดจ่ายสำหรับอสังหาริมทรัพย์เพื่อการลงทุน	-	(960,000)	-	-
ซื้ออาคารและอุปกรณ์	(101,500,176)	(115,420,523)	(6,650,000)	(12,388,818)
ซื้อสินทรัพย์ไม่มีตัวตน	(13,928,661)	(2,229,395)	(3,435,204)	(1,422,620)
เงินสดรับจากการขายอุปกรณ์	1,624,755	127,598	378,506	-
เงินสดรับจากการขายสินทรัพย์ไม่มีตัวตน	-	-	-	3,931,520
เงินสดจ่ายสำหรับสินทรัพย์สิทธิการใช้	(8,245,000)	(5,720,000)	-	-
เงินรับล่วงหน้าเพื่อการปรับปรุงสถานีบริการน้ำมัน	37,246,850	56,432,800	-	-
เงินสดสุทธิจาก (ใช้ไป) กิจกรรมลงทุน	(493,265)	691,705,542	455,081,200	455,173,499

หมายเหตุประกอบงบการเงินเป็นส่วนหนึ่งของงบการเงินนี้

บริษัท อาร์ทีซีจี จำกัด (มหาชน) และบริษัทย่อย

งบกระแสเงินสด (ต่อ)

สำหรับปีสิ้นสุดวันที่ 31 ธันวาคม 2565

(หน่วย: บาท)

	งบการเงินรวม		งบการเงินเฉพาะกิจการ	
	2565	2564	2565	2564
	(ปรับปรุงใหม่)			
กระแสเงินสดจากกิจกรรมจัดหาเงิน				
เงินกู้ยืมระยะสั้นจากกิจการที่เกี่ยวข้องกันเพิ่มขึ้น (ลดลง)	-	-	(299,500,000)	299,500,000
เงินสดจ่ายชำระหนี้สินตามสัญญาเช่า	(24,060,029)	(25,527,100)	(1,019,846)	(1,147,445)
จ่ายเงินปันผล	(130,463,392)	-	(130,463,392)	-
เงินสดสุทธิจาก (ใช้ไปใน) กิจกรรมจัดหาเงิน	(154,523,421)	(25,527,100)	(430,983,238)	298,352,555
เงินสดและรายการเทียบเท่าเงินสดเพิ่มขึ้นสุทธิ	69,963,379	81,501,740	500,744	1,420,728
เงินสดและรายการเทียบเท่าเงินสด ณ วันต้นปี	198,863,697	117,361,957	9,762,083	8,341,355
เงินสดและรายการเทียบเท่าเงินสด ณ วันปลายปี	268,827,076	198,863,697	10,262,827	9,762,083

ข้อมูลกระแสเงินสดเปิดเผยเพิ่มเติม:

รายการที่มีใช้เงินสดประกอบด้วย

โอนสินทรัพย์สิทธิการใช้เป็นอสังหาริมทรัพย์เพื่อการลงทุน	-	35,340,132	-	-
โอนอสังหาริมทรัพย์เพื่อการลงทุนเป็นสินทรัพย์สิทธิการใช้	6,212,981	-	-	-
เงินลงทุนในการร่วมค้าจ้างจ่าย	-	1,000,000	-	-
สินทรัพย์สิทธิการใช้และหนี้สินตามสัญญาเช่าเพิ่มขึ้น				
จากการทำสัญญาเพิ่มขึ้น	38,127,330	48,813,506	-	3,324,729
สินทรัพย์สิทธิการใช้และหนี้สินตามสัญญาเช่าลดลง				
จากการเปลี่ยนแปลงสัญญาเช่า	(86,038)	-	(109,241)	-
อสังหาริมทรัพย์เพื่อการลงทุนเพิ่มขึ้น	-	5,436,065	-	-
ส่วนเกินทุนจากการตีราคาสินทรัพย์	-	22,100,000	-	17,000,000
ส่วนแบ่งกำไรขาดทุนเบ็ดเสร็จอื่นในบริษัทร่วม	(2,184,360)	7,050,933	-	-

หมายเหตุประกอบงบการเงินเป็นส่วนหนึ่งของงบการเงินนี้

บริษัท อาร์พีซีจี จำกัด (มหาชน) และบริษัทย่อย

หมายเหตุประกอบงบการเงินรวม

สำหรับปีสิ้นสุดวันที่ 31 ธันวาคม 2565

1. ข้อมูลทั่วไป

บริษัท อาร์พีซีจี จำกัด (มหาชน) (“บริษัทฯ”) เป็นบริษัทมหาชนซึ่งจัดตั้งและมีภูมิลำเนาในประเทศไทย ธุรกิจหลักของบริษัทฯคือการลงทุนและถือหุ้นในบริษัทอื่น ที่อยู่ตามที่ตั้งทะเบียนของบริษัทฯ ซึ่งเป็นสำนักงานใหญ่ตั้งอยู่เลขที่ 86/2 อาคารสัมมากรเพลส ถนนรามคำแหง แขวงสะพานสูง เขตสะพานสูง กรุงเทพมหานคร สาขาซึ่งเป็นที่ตั้งโรงงานตั้งอยู่เลขที่ 7/3 ถนนปภังกรสงเคราะห์ราษฎร์ ตำบลมาบตาพุด อำเภอเมืองระยอง จังหวัดระยอง

ผู้ถือหุ้นรายใหญ่ของบริษัทฯ ณ วันที่ 31 ธันวาคม 2565 และ 2564 คือ บริษัท เพทโทร-อินสตรูเมนต์ จำกัด โดยถือหุ้นในอัตราร้อยละ 19.72 ของทุนที่ออกและชำระแล้วของบริษัทฯ

2. เกณฑ์ในการจัดทำงบการเงิน

- 2.1 งบการเงินนี้จัดทำขึ้นตามมาตรฐานการรายงานทางการเงินที่กำหนดในพระราชบัญญัติวิชาชีพบัญชี พ.ศ. 2547 โดยแสดงรายการในงบการเงินตามข้อกำหนดในประกาศกรมพัฒนาธุรกิจออกตามความในพระราชบัญญัติการบัญชี พ.ศ. 2543

งบการเงินฉบับภาษาไทยเป็นงบการเงินฉบับที่บริษัทฯ ใช้เป็นทางการตามกฎหมาย งบการเงินฉบับภาษาอังกฤษแปลจากงบการเงินฉบับภาษาไทยนี้

งบการเงินนี้ได้จัดทำขึ้นโดยใช้เกณฑ์ราคาทุนเดิมเว้นแต่จะได้เปิดเผยเป็นอย่างอื่นในนโยบายการบัญชี

2.2 เกณฑ์ในการจัดทำงบการเงินรวม

- ก) งบการเงินรวมนี้ได้จัดทำขึ้นโดยรวมงบการเงินของบริษัท อาร์พีซีจี จำกัด (มหาชน) (ซึ่งต่อไปนี้เรียกว่า “บริษัทฯ”) และบริษัทย่อย (ซึ่งต่อไปนี้เรียกว่า “บริษัทย่อย”) (รวมเรียกว่า “กลุ่มบริษัทฯ”) ดังต่อไปนี้

ชื่อบริษัท	ลักษณะธุรกิจ	จัดตั้งขึ้น ในประเทศ	อัตราร้อยละ ของการถือหุ้น	
			2565 ร้อยละ	2564 ร้อยละ
บริษัท เพียวไบโอดีเซล จำกัด *	ผลิตและจำหน่ายผลิตภัณฑ์ น้ำมันไบโอดีเซล (B100) และกลีเซอรินดิบ	ไทย	100	100
บริษัท เพียวพลังงานไทย จำกัด	จำหน่ายน้ำมันเชื้อเพลิง	ไทย	100	100
บริษัท อาร์พีซี แมนเนจเม้นท์ จำกัด *	บริหารจัดการระบบงาน	ไทย	100	100
บริษัท อาร์พีซีจี-เจวี 1 จำกัด	การพัฒนาอสังหาริมทรัพย์	ไทย	-	100
บริษัท ออนเวิร์ด เวนเจอร์ จำกัด **	ธุรกิจสินเชื่อรายย่อย	ไทย	100	100

ชื่อบริษัท	ลักษณะธุรกิจ	จัดตั้งขึ้น ในประเทศ	อัตราร้อยละ ของการถือหุ้น	
			2565 ร้อยละ	2564 ร้อยละ
<u>บริษัทย่อยที่ถือหุ้นโดยบริษัท เพียวพลังงานไทย จำกัด</u>				
บริษัท เอสซีที สหพันธ์ จำกัด	จำหน่ายอุปกรณ์เครื่องมือของสถานี บริการน้ำมัน และ ให้บริการซ่อมบำรุง	ไทย	100	100
<u>บริษัทย่อยที่ถือหุ้นโดยบริษัท ออนเวิร์ด เวเนเจอร์ จำกัด</u>				
บริษัท ออนเวิร์ด มูฟ จำกัด **	การบริการทั่วไป	ไทย	100	-
* กิจการได้หยุดดำเนินธุรกิจแล้ว				
** กิจการยังไม่ได้เริ่มดำเนินธุรกิจ				

- ข) บริษัทฯจะถือว่ามีการควบคุมกิจการที่เข้าไปลงทุนหรือบริษัทย่อยได้ หากบริษัทฯมีสิทธิได้รับหรือมีส่วนได้เสียในผลตอบแทนของกิจการที่เข้าไปลงทุน และสามารถใช้อำนาจในการสั่งการกิจกรรมที่ส่งผลกระทบต่ออย่างมีนัยสำคัญต่อจำนวนเงินผลตอบแทนนั้นได้
- ค) บริษัทฯนำงบการเงินของบริษัทย่อยมารวมในการจัดทำงบการเงินรวมตั้งแต่วันที่บริษัทฯมีอำนาจในการควบคุมบริษัทย่อยจนถึงวันที่บริษัทฯสิ้นสุดการควบคุมบริษัทย่อยนั้น
- ง) งบการเงินของบริษัทย่อยได้จัดทำขึ้น โดยใช้นโยบายการบัญชีที่สำคัญเช่นเดียวกันกับของบริษัทฯ
- จ) ยอดคงค้างระหว่างกลุ่มบริษัทฯ รายการค้าระหว่างกันที่มีสาระสำคัญได้ถูกตัดออกจากงบการเงินรวมนี้แล้ว

2.3 บริษัทฯจัดทำงบการเงินเฉพาะกิจการ โดยแสดงเงินลงทุนในบริษัทย่อยและบริษัทร่วมตามวิธีราคาทุน

3. มาตรฐานการรายงานทางการเงินใหม่

3.1 มาตรฐานการรายงานทางการเงินที่เริ่มมีผลบังคับใช้ในปัจจุบัน

ในระหว่างปี กลุ่มบริษัทฯได้นำมาตรฐานการรายงานทางการเงินและการตีความมาตรฐานการรายงานทางการเงินฉบับปรับปรุงจำนวนหลายฉบับ ซึ่งมีผลบังคับใช้สำหรับงบการเงินที่มีรอบระยะเวลาบัญชีที่เริ่มในหรือหลังวันที่ 1 มกราคม 2565 มาถือปฏิบัติ มาตรฐานการรายงานทางการเงินดังกล่าวได้รับการปรับปรุงหรือจัดให้มีขึ้นเพื่อให้มีเนื้อหาเท่าเทียมกับมาตรฐานการรายงานทางการเงินระหว่างประเทศ โดยส่วนใหญ่เป็นการอธิบายให้ชัดเจนเกี่ยวกับวิธีปฏิบัติทางการบัญชีและการให้แนวปฏิบัติทางการบัญชีกับผู้ใช้มาตรฐาน

การนำมาตรฐานการรายงานทางการเงินดังกล่าวมาถือปฏิบัตินี้ไม่มีผลกระทบต่ออย่างมีนัยสำคัญต่องบการเงินของกลุ่มบริษัทฯ

3.2 มาตรฐานการรายงานทางการเงินที่จะมีผลบังคับใช้สำหรับงบการเงินที่มีรอบระยะเวลาบัญชีที่เริ่มในหรือหลังวันที่ 1 มกราคม 2566

สภาวิชาชีพบัญชีได้ประกาศใช้มาตรฐานการรายงานทางการเงินฉบับปรับปรุงหลายฉบับ ซึ่งจะมีผลบังคับใช้สำหรับงบการเงินที่มีรอบระยะเวลาบัญชีที่เริ่มในหรือหลังวันที่ 1 มกราคม 2566 มาตรฐานการรายงานทางการเงินดังกล่าวได้รับการปรับปรุงหรือจัดให้มีขึ้นเพื่อให้มีเนื้อหาเท่าเทียมกับมาตรฐานการรายงานทางการเงินระหว่างประเทศ โดยส่วนใหญ่เป็นการอธิบายให้ชัดเจนเกี่ยวกับวิธีปฏิบัติทางการบัญชีและการให้แนวปฏิบัติทางการบัญชีกับผู้ใช้งานมาตรฐาน

ฝ่ายบริหารของกลุ่มบริษัทฯ เชื่อว่าการปรับปรุงมาตรฐานนี้จะไม่มีผลกระทบอย่างเป็นสาระสำคัญต่องบการเงินของกลุ่มบริษัทฯ

4. รายการปรับปรุงงบการเงินรวมปีก่อน

ในระหว่างปี 2565 กลุ่มบริษัทฯ พบว่าการคำนวณค่าเสื่อมราคาของสินทรัพย์สิทธิการใช้ของบริษัทย่อยสูงเกินไปตั้งแต่ปี 2563 ซึ่งเป็นปีที่มีการนำมาตรฐานการรายงานทางการเงินฉบับที่ 16 เรื่อง สัญญาเช่า มาถือปฏิบัติ ดังนั้น กลุ่มบริษัทฯ จึงได้ปรับย้อนหลังงบการเงินรวมสำหรับปีสิ้นสุดวันที่ 31 ธันวาคม 2564 ที่แสดงเป็นข้อมูลเปรียบเทียบเพื่อสะท้อนผลกระทบของรายการปรับปรุงงบการเงินรวมปีก่อน และนำเสนอแสดงฐานะการเงินรวม ณ วันที่ 1 มกราคม 2564 เพื่อเป็นข้อมูลเปรียบเทียบโดยสะท้อนรายการปรับปรุงดังกล่าวด้วยเช่นกัน ผลสะสมของการเปลี่ยนแปลงดังกล่าวแสดงเป็นรายการแยกต่างหากในงบแสดงการเปลี่ยนแปลงส่วนของผู้ถือหุ้นรวม

จำนวนเงินของรายการปรับปรุงมีผลกระทบต่อรายการในงบแสดงฐานะการเงินรวม งบกำไรขาดทุนรวม งบกำไรขาดทุนเบ็ดเสร็จรวม และงบกระแสเงินสดรวม ดังนี้

	(หน่วย: พันบาท)	
	ณ วันที่	ณ วันที่
	31 ธันวาคม 2564	1 มกราคม 2564
งบแสดงฐานะการเงินรวม		
อสังหาริมทรัพย์เพื่อการลงทุนเพิ่มขึ้น	3,113	-
สินทรัพย์สิทธิการใช้เพิ่มขึ้น	63,291	30,982
สินทรัพย์ภาษีเงินได้รอการตัดบัญชีลดลง	(13,281)	(6,196)
กำไรสะสม - ยังไม่ได้จัดสรรเพิ่มขึ้น	53,123	24,786

งบกำไรขาดทุนรวม

ค่าใช้จ่ายในการบริหารลดลง	(35,421)
ค่าใช้จ่ายภาษีเงินได้เพิ่มขึ้น	7,084
กำไรสำหรับปีจากการดำเนินงานต่อเนื่องเพิ่มขึ้น	28,337

กำไรต่อหุ้นขั้นพื้นฐาน

กำไรส่วนที่เป็นของผู้ถือหุ้นของบริษัทฯ จาก การดำเนินงานต่อเนื่องเพิ่มขึ้น (บาทต่อหุ้น)	0.0217
---	--------

งบกำไรขาดทุนเบ็ดเสร็จรวม

กำไรสำหรับปีเพิ่มขึ้น	28,337
กำไรขาดทุนเบ็ดเสร็จรวมสำหรับปีเพิ่มขึ้น	28,337

งบกระแสเงินสดรวม

กำไรก่อนภาษีเงินได้จากการดำเนินงานต่อเนื่องเพิ่มขึ้น	35,421
ค่าเสื่อมราคาและค่าตัดจำหน่ายลดลง	(35,421)

5. นโยบายการบัญชีที่สำคัญ

5.1 การรับรู้รายได้และค่าใช้จ่าย

ขายสินค้า

รายได้จากการขายสินค้ารับรู้เมื่อกลุ่มบริษัทฯ ได้โอนอำนาจควบคุมในสินค้าให้แก่ลูกค้าแล้ว กล่าวคือ เมื่อมีการส่งมอบสินค้า รายได้จากการขายแสดงตามมูลค่าที่ได้รับหรือคาดว่าจะได้รับสำหรับสินค้าที่ได้ส่งมอบหลังจากหักส่วนลด โดยไม่รวมภาษีมูลค่าเพิ่ม

รายได้ค่าบริการก่อสร้าง

รายได้ค่าบริการก่อสร้างรับรู้ตลอดช่วงเวลาให้บริการ โดยพิจารณาถึงขั้นความสำเร็จของงานซึ่งคำนวณโดยการเปรียบเทียบต้นทุนงานก่อสร้างที่เกิดขึ้นแล้วจนถึงวันสิ้นสุดงวดกับต้นทุนงานก่อสร้างทั้งหมดที่คาดว่าจะใช้ในการก่อสร้างตามสัญญา โดยจะตั้งสำรองเพื่อผลขาดทุนสำหรับโครงการก่อสร้างทั้งจำนวนเมื่อทราบแน่ชัดว่าโครงการก่อสร้างนั้นจะประสบผลขาดทุน

รายได้ค่าบริการ

รายได้ค่าบริการรับรู้ตามวิธีเส้นตรงตลอดระยะเวลาที่ให้บริการตามสัญญา

รายได้ดอกเบี้ย

รายได้ดอกเบี้ยรับรู้ตามเกณฑ์คงค้างด้วยวิธีดอกเบี้ยที่แท้จริง โดยจะนำมูลค่าตามบัญชีขั้นต้นของสินทรัพย์ทางการเงินมาคูณกับอัตราดอกเบี้ยที่แท้จริง ยกเว้นสินทรัพย์ทางการเงินที่เกิดการด้อยค่าด้านเครดิตในภายหลัง ที่จะนำมูลค่าตามบัญชีสุทธิของสินทรัพย์ทางการเงิน (สุทธิจากค่าเพื่อผลขาดทุนด้านเครดิตที่คาดว่าจะเกิดขึ้น) มาคูณกับอัตราดอกเบี้ยที่แท้จริง

ต้นทุนทางการเงิน

ค่าใช้จ่ายดอกเบี้ยจากหนี้สินทางการเงินที่วัดมูลค่าด้วยราคาทุนตัดจำหน่ายคำนวณโดยใช้วิธีดอกเบี้ยที่แท้จริงและรับรู้ตามเกณฑ์คงค้าง

เงินปันผลรับ

เงินปันผลรับถือเป็นรายได้เมื่อบริษัทมีสิทธิในการรับเงินปันผล

5.2 เงินสดและรายการเทียบเท่าเงินสด

เงินสดและรายการเทียบเท่าเงินสด หมายถึง เงินสดและเงินฝากธนาคาร และเงินลงทุนระยะสั้นที่มีสภาพคล่องสูง ซึ่งถึงกำหนดจ่ายคืนภายในระยะเวลาไม่เกิน 3 เดือนนับจากวันที่ได้มาและไม่มีข้อจำกัดในการเบิกใช้

5.3 สินค้าคงเหลือ

สินค้านคงเหลือแสดงมูลค่าตามราคาทุนถัวเฉลี่ยหรือมูลค่าสุทธิที่จะได้รับแล้วแต่ราคาใดจะต่ำกว่า

5.4 เงินลงทุนในบริษัทย่อย การร่วมค้าและบริษัทร่วม

- ก) เงินลงทุนในการร่วมค้าและบริษัทร่วมที่แสดงอยู่ในงบการเงินรวมแสดงมูลค่าตามวิธีส่วนได้เสีย
- ข) เงินลงทุนในบริษัทย่อยและบริษัทร่วมที่แสดงอยู่ในงบการเงินเฉพาะกิจการแสดงมูลค่าตามวิธีราคาทุน

5.5 อสังหาริมทรัพย์เพื่อการลงทุน

กลุ่มบริษัทบันทึกมูลค่าเริ่มแรกของอสังหาริมทรัพย์เพื่อการลงทุนในราคาทุนซึ่งรวมต้นทุนการทำรายการ หลังจากนั้น กลุ่มบริษัทจะบันทึกอสังหาริมทรัพย์เพื่อการลงทุนด้วยราคาทุนหักค่าเสื่อมราคาสะสมและค่าเพื่อการด้อยค่า (ถ้ามี)

ค่าเสื่อมราคาของอสังหาริมทรัพย์เพื่อการลงทุนคำนวณจากราคาทุน โดยวิธีเส้นตรงตามอายุการให้ประโยชน์โดยประมาณ 15 - 20.5 ปี ค่าเสื่อมราคาของอสังหาริมทรัพย์เพื่อการลงทุนรวมอยู่ในการคำนวณผลการดำเนินงาน

กลุ่มบริษัทรับรู้ผลต่างระหว่างจำนวนเงินที่ได้รับสุทธิจากการจำหน่ายกับมูลค่าตามบัญชีของสินทรัพย์ในส่วนของการกำไรหรือขาดทุนในปีที่ตัดรายการอสังหาริมทรัพย์เพื่อการลงทุนออกจากบัญชี

5.6 ที่ดิน อาคารและอุปกรณ์ และค่าเสื่อมราคา

ที่ดินแสดงมูลค่าตามราคาที่ดีใหม่ อาคารและอุปกรณ์แสดงมูลค่าตามราคาทุน/ราคาที่ดีใหม่หักค่าเสื่อมราคาสะสม และค่าเผื่อการด้อยค่าของสินทรัพย์ (ถ้ามี)

กลุ่มบริษัทบันทึกมูลค่าเริ่มแรกของที่ดิน อาคาร โรงงาน เครื่องจักรและอุปกรณ์โรงงานในราคาทุน ณ วันที่ได้สินทรัพย์มา หลังจากนั้นกลุ่มบริษัทจัดให้มีการประเมินราคาโดยผู้ประเมินราคาอิสระ และบันทึกสินทรัพย์ดังกล่าวในราคาที่ดีใหม่ ทั้งนี้ กลุ่มบริษัทจัดให้มีการประเมินราคาสินทรัพย์ดังกล่าวเป็นครั้งคราวเพื่อมิให้ราคาตามบัญชี ณ วันสิ้นรอบระยะเวลารายงานแตกต่างจากมูลค่ายุติธรรมอย่างมีสาระสำคัญ

กลุ่มบริษัทบันทึกส่วนต่างซึ่งเกิดจากการตีราคาสินทรัพย์ดังต่อไปนี้

- กลุ่มบริษัทบันทึกราคาตามบัญชีของสินทรัพย์ที่เพิ่มขึ้นจากการตีราคาใหม่ในกำไรขาดทุนเบ็ดเสร็จอื่น และรับรู้จำนวนสะสมในบัญชี “ส่วนเกินทุนจากการตีราคาสินทรัพย์” ในองค์ประกอบอื่นของส่วนของผู้ถือหุ้น อย่างไรก็ตาม หากสินทรัพย์นั้นเคยมีการตีราคาลดลงและกลุ่มบริษัทได้รับรู้ราคาที่ลดลงในงบกำไรขาดทุนแล้ว ส่วนที่เพิ่มจากการตีราคาใหม่นี้จะถูกรับรู้เป็นรายได้ไม่เกินจำนวนที่เคยลดลงซึ่งรับรู้เป็นค่าใช้จ่ายปีก่อนแล้ว
- กลุ่มบริษัทรับรู้ราคาตามบัญชีของสินทรัพย์ที่ลดลงจากการตีราคาใหม่ในงบกำไรขาดทุน อย่างไรก็ตาม หากสินทรัพย์นั้นเคยมีการตีราคาเพิ่มขึ้นและยังมียอดคงค้างของบัญชี “ส่วนเกินทุนจากการตีราคาสินทรัพย์” อยู่ในองค์ประกอบอื่นของส่วนของผู้ถือหุ้น ส่วนที่ลดลงจากการตีราคาใหม่จะถูกรับรู้ในกำไรขาดทุนเบ็ดเสร็จอื่นในจำนวนที่ไม่เกินยอดคงเหลือของบัญชี “ส่วนเกินทุนจากการตีราคาสินทรัพย์”

ค่าเสื่อมราคาของอาคารและอุปกรณ์คำนวณจากราคาทุนหรือราคาที่ดีใหม่โดยวิธีเส้นตรงตามอายุการให้ประโยชน์โดยประมาณดังนี้

อาคารและส่วนปรับปรุงอาคารบนที่ดินเช่า	- ตามอายุสัญญาเช่า
อาคาร	- 20 - 40 ปี
ส่วนปรับปรุงอาคาร	- 5 - 37 ปี
เครื่องจักรและอุปกรณ์โรงงาน	- 5 - 27 ปี
อุปกรณ์สถานบริการน้ำมัน	- 5 - 25 ปี
อุปกรณ์ระบบผลิตไฟฟ้า	- 15 ปี
เครื่องตกแต่ง ติดตั้งและเครื่องใช้สำนักงาน	- 3 - 15 ปี
ยานพาหนะ	- 5 ปี

ค่าเสื่อมราคารวมอยู่ในการคำนวณผลการดำเนินงาน

ไม่มีการคิดค่าเสื่อมราคาสำหรับที่ดินและงานระหว่างก่อสร้าง

กลุ่มบริษัทตัดรายการที่ดิน อาคารและอุปกรณ์ออกจากบัญชีเมื่อจำหน่ายสินทรัพย์หรือคาดว่าจะไม่ได้รับประโยชน์เชิงเศรษฐกิจในอนาคตจากการใช้หรือการจำหน่ายสินทรัพย์ รายการผลกำไรหรือขาดทุนจากการจำหน่ายสินทรัพย์ (ผลต่างระหว่างสิ่งตอบแทนสุทธิที่ได้รับจากการจำหน่ายสินทรัพย์กับมูลค่าตามบัญชีของสินทรัพย์นั้น) จะรับรู้ในงบกำไรขาดทุนเมื่อกลุ่มบริษัทตัดรายการสินทรัพย์นั้นออกจากบัญชี

5.7 สินทรัพย์ไม่มีตัวตนและค่าตัดจำหน่าย

กลุ่มบริษัทบันทึกต้นทุนเริ่มแรกของสินทรัพย์ไม่มีตัวตนตามราคาทุน ภายหลังการรับรู้รายการเริ่มแรก สินทรัพย์ไม่มีตัวตนแสดงมูลค่าตามราคาทุนหักค่าตัดจำหน่ายสะสมและค่าเผื่อการด้อยค่าสะสม (ถ้ามี) ของสินทรัพย์นั้น

กลุ่มบริษัทตัดจำหน่ายสินทรัพย์ไม่มีตัวตนที่มีอายุการให้ประโยชน์จำกัดโดยวิธีเส้นตรงตามอายุการให้ประโยชน์เชิงเศรษฐกิจของสินทรัพย์นั้น และจะประเมินการด้อยค่าของสินทรัพย์ดังกล่าวเมื่อมีข้อบ่งชี้ว่าสินทรัพย์นั้นเกิดการด้อยค่า กลุ่มบริษัทจะทบทวนระยะเวลาการตัดจำหน่ายและวิธีการตัดจำหน่ายของสินทรัพย์ไม่มีตัวตนดังกล่าวทุกสิ้นปีเป็นอย่างน้อย ค่าตัดจำหน่ายรับรู้เป็นค่าใช้จ่ายในงบกำไรขาดทุน โดยไม่มีการคิดค่าตัดจำหน่ายสำหรับคอมพิวเตอร์ซอฟต์แวร์ระหว่างติดตั้งคอมพิวเตอร์ซอฟต์แวร์มีอายุการให้ประโยชน์ 5 และ 10 ปี

5.8 สัญญาเช่า

ณ วันเริ่มต้นของสัญญาเช่า กลุ่มบริษัทจะประเมินว่าสัญญาเป็นสัญญาเช่าหรือประกอบด้วยสัญญาเช่าหรือไม่ โดยสัญญาจะเป็นสัญญาเช่าหรือประกอบด้วยสัญญาเช่า ก็ต่อเมื่อสัญญานั้นมีการให้สิทธิในการควบคุมการใช้สินทรัพย์ที่ระบุได้สำหรับช่วงเวลาหนึ่งเพื่อเป็นการแลกเปลี่ยนกับสิ่งตอบแทน

กลุ่มบริษัทในฐานะผู้เช่า

กลุ่มบริษัทใช้วิธีการบัญชีเดียวสำหรับการรับรู้รายการและการวัดมูลค่าสัญญาเช่าทุกสัญญา เว้นแต่สัญญาเช่าระยะสั้นและสัญญาเช่าที่สินทรัพย์อ้างอิงมีมูลค่าต่ำ ณ วันที่สัญญาเช่าเริ่มมีผล (วันที่สินทรัพย์อ้างอิงพร้อมใช้งาน) กลุ่มบริษัทบันทึกสินทรัพย์สิทธิการใช้ ซึ่งแสดงสิทธิในการใช้สินทรัพย์อ้างอิงและหนี้สินตามสัญญาเช่าตามการจ่ายชำระตามสัญญาเช่า

สินทรัพย์สิทธิการใช้

สินทรัพย์สิทธิการใช้ วัดมูลค่าด้วยราคาทุนหักค่าเสื่อมราคาสะสม ผลขาดทุนจากการด้อยค่าสะสม และปรับปรุงด้วยการวัดมูลค่าของหนี้สินตามสัญญาเช่าใหม่ ราคาทุนของสินทรัพย์สิทธิการใช้ ประกอบด้วยจำนวนเงินของหนี้สินตามสัญญาเช่าจากการรับรู้เริ่มแรก ต้นทุนทางตรงเริ่มแรกที่เกิดขึ้น จำนวนเงินที่จ่ายชำระตามสัญญาเช่า ณ วันที่สัญญาเช่าเริ่มมีผลหรือก่อนวันที่สัญญาเช่าเริ่มมีผล และหักด้วยสิ่งงูใจตามสัญญาเช่าที่ได้รับ

ค่าเสื่อมราคาของสินทรัพย์สิทธิการใช้คำนวณจากราคาทุนโดยวิธีเส้นตรงตามอายุสัญญาเช่าหรืออายุการให้ประโยชน์โดยประมาณของสินทรัพย์สิทธิการใช้แล้วแต่ระยะเวลาใดจะสั้นกว่า ดังนี้

ที่ดินและส่วนปรับปรุงที่ดิน	- 1 - 30 ปี
อาคารและส่วนปรับปรุงอาคาร	- 4 ปี
ยานพาหนะ	- 5 ปี

หากความเป็นเจ้าของในสินทรัพย์อ้างอิงได้โอนให้กับกลุ่มบริษัทเมื่อสิ้นสุดอายุสัญญาเช่าหรือราคาทุนของสินทรัพย์ดังกล่าวได้รวมถึงการใช้สิทธิเลือกซื้อ ค่าเสื่อมราคาจะคำนวณจากอายุการให้ประโยชน์โดยประมาณของสินทรัพย์

สินทรัพย์สิทธิการใช้ที่จัดประเภทเป็นอสังหาริมทรัพย์เพื่อการลงทุน แสดงรวมเป็นส่วนหนึ่งของอสังหาริมทรัพย์เพื่อการลงทุนในงบแสดงฐานะการเงิน

หนี้สินตามสัญญาเช่า

หนี้สินตามสัญญาเช่าวัดมูลค่าด้วยมูลค่าปัจจุบันของจำนวนเงินที่ต้องจ่ายตามสัญญาเช่าตลอดอายุสัญญาเช่า จำนวนเงินที่ต้องจ่ายตามสัญญาเช่าประกอบด้วยค่าเช่าคงที่หักด้วยสิ่งูงใจตามสัญญาเช่า ค่าเช่าผันแปรที่ขึ้นอยู่กับดัชนีหรืออัตรา จำนวนเงินที่คาดว่าจะจ่ายภายใต้การรับประกันมูลค่าคงเหลือ รวมถึงราคาใช้สิทธิของสิทธิเลือกซื้อซึ่งมีความแน่นอนอย่างสมเหตุสมผลที่กลุ่มบริษัทจะใช้สิทธินั้น และการจ่ายค่าปรับเพื่อการยกเลิกสัญญาเช่า หากข้อกำหนดสัญญาเช่าแสดงให้เห็นว่ากลุ่มบริษัทจะใช้สิทธิในการยกเลิกสัญญาเช่า กลุ่มบริษัทบันทึกค่าเช่าผันแปรที่ไม่ขึ้นอยู่กับดัชนีหรืออัตราเป็นค่าใช้จ่ายในงวดที่เหตุการณ์หรือเงื่อนไขซึ่งเกี่ยวข้องกับการจ่ายชำระหนี้เกิดขึ้น

กลุ่มบริษัทคิดลดมูลค่าปัจจุบันของจำนวนเงินที่ต้องจ่ายตามสัญญาเช่าด้วยอัตราดอกเบี้ยตามนัยของสัญญาเช่าหรืออัตราดอกเบี้ยการกู้ยืมส่วนเพิ่มของกลุ่มบริษัท หลังจากวันที่สัญญาเช่าเริ่มมีผล มูลค่าตามบัญชีของหนี้สินตามสัญญาเช่าจะเพิ่มขึ้นจากดอกเบี้ยของหนี้สินตามสัญญาเช่าและลดลงจากการจ่ายชำระหนี้สินตามสัญญาเช่า นอกจากนี้ มูลค่าตามบัญชีของหนี้สินตามสัญญาเช่าจะถูกรวบรวมมูลค่าใหม่เมื่อมีการเปลี่ยนแปลงอายุสัญญาเช่า การเปลี่ยนแปลงการจ่ายชำระตามสัญญาเช่า หรือมีการเปลี่ยนแปลงในการประเมินสิทธิเลือกซื้อสินทรัพย์อ้างอิง

สัญญาเช่าระยะสั้นและสัญญาเช่าซึ่งสินทรัพย์อ้างอิงมีมูลค่าต่ำ

สัญญาเช่าที่มีอายุสัญญาเช่า 12 เดือนหรือน้อยกว่านับตั้งแต่วันที่สัญญาเช่าเริ่มมีผล หรือสัญญาเช่าซึ่งสินทรัพย์อ้างอิงมีมูลค่าต่ำ จะบันทึกเป็นค่าใช้จ่ายตามวิธีเส้นตรงตลอดอายุสัญญาเช่า

กลุ่มบริษัทในฐานะผู้ให้เช่า

สัญญาเช่าที่ความเสี่ยงและผลตอบแทนของความเป็นเจ้าของส่วนใหญ่ไม่ได้โอนไปให้กับผู้เช่า ถือเป็นสัญญาเช่าดำเนินงาน กลุ่มบริษัทบันทึกจำนวนเงินที่ได้รับตามสัญญาเช่าดำเนินงานเป็นรายได้ในส่วนของการกำไรหรือขาดทุนตามวิธีเส้นตรงตลอดอายุของสัญญาเช่า ต้นทุนทางตรงเริ่มแรกที่เกิดขึ้นจากการได้มาซึ่งสัญญาเช่าดำเนินงานรวมในมูลค่าตามบัญชีของสินทรัพย์อ้างอิงและรับรู้เป็นค่าใช้จ่ายตลอดอายุสัญญาเช่าโดยใช้เกณฑ์เดียวกันกับรายได้จากสัญญาเช่า

5.9 รายการธุรกิจกับบุคคลหรือกิจการที่เกี่ยวข้องกัน

บุคคลหรือกิจการที่เกี่ยวข้องกันกับบริษัทฯ หมายถึง บุคคลหรือกิจการที่มีอำนาจควบคุมบริษัทฯ หรือถูกบริษัทฯ ควบคุมไม่ว่าจะเป็น โดยทางตรงหรือทางอ้อม หรืออยู่ภายใต้การควบคุมเดียวกันกับบริษัทฯ นอกจากนี้ บุคคลหรือกิจการที่เกี่ยวข้องกันยังหมายรวมถึงบริษัทร่วมและบุคคลที่มีสิทธิออกเสียงโดยทางตรงหรือทางอ้อมซึ่งทำให้มีอิทธิพลอย่างเป็นสาระสำคัญต่อบริษัทฯ ผู้บริหารสำคัญ กรรมการหรือพนักงานของบริษัทฯ ที่มีอำนาจในการวางแผนและควบคุมการดำเนินงานของบริษัทฯ

5.10 เงินตราต่างประเทศ

กลุ่มบริษัทฯ แสดงงบการเงินรวมและงบการเงินเฉพาะกิจการเป็นสกุลเงินบาท ซึ่งเป็นสกุลเงินที่ใช้ในการดำเนินงานของกลุ่มบริษัทฯ

รายการที่เป็นเงินตราต่างประเทศแปลงค่าเป็นเงินบาทโดยใช้อัตราแลกเปลี่ยน ณ วันที่เกิดรายการสินทรัพย์และหนี้สินที่เป็นตัวเงินซึ่งอยู่ในสกุลเงินตราต่างประเทศได้แปลงค่าเป็นเงินบาทโดยใช้อัตราแลกเปลี่ยน ณ วันสิ้นรอบระยะเวลารายงาน

กำไรและขาดทุนที่เกิดจากการเปลี่ยนแปลงในอัตราแลกเปลี่ยนได้รวมอยู่ในการคำนวณผลการดำเนินงาน

5.11 การด้อยค่าของสินทรัพย์ที่ไม่ใช่สินทรัพย์ทางการเงิน

ทุกวันสิ้นรอบระยะเวลารายงาน กลุ่มบริษัทฯ จะทำการประเมินการด้อยค่าของที่ดิน อาคารและอุปกรณ์สินทรัพย์สิทธิการใช้ อสังหาริมทรัพย์เพื่อการลงทุน หรือสินทรัพย์ที่ไม่มีตัวตนอื่นของกลุ่มบริษัทฯ หากมีข้อบ่งชี้ว่าสินทรัพย์ดังกล่าวอาจด้อยค่า กลุ่มบริษัทฯ รับรู้ขาดทุนจากการด้อยค่าเมื่อมูลค่าที่คาดว่าจะได้รับคืนของสินทรัพย์มีมูลค่าต่ำกว่ามูลค่าตามบัญชีของสินทรัพย์นั้น ทั้งนี้มูลค่าที่คาดว่าจะได้รับคืนหมายถึงมูลค่ายุติธรรมหักต้นทุนในการขายของสินทรัพย์หรือมูลค่าจากการใช้สินทรัพย์แล้วแต่ราคาใดจะสูงกว่า

กลุ่มบริษัทฯ จะรับรู้รายการขาดทุนจากการด้อยค่าในส่วนของการกำไรหรือขาดทุน ยกเว้นในกรณีที่ที่ดิน อาคารและอุปกรณ์ซึ่งใช้วิธีการตีราคาใหม่และได้บันทึกส่วนเกินทุนจากการตีราคาใหม่ไว้ในส่วนของผู้อื้อหนี้ ขาดทุนจากการด้อยค่าจะรับรู้ในส่วนของผู้ถือหุ้นไม่เกินไปกว่าส่วนเกินทุนจากการตีราคาที่เคยบันทึกไว้

หากในการประเมินการด้อยค่าของสินทรัพย์ มีข้อบ่งชี้ที่แสดงให้เห็นว่าผลขาดทุนจากการด้อยค่าของสินทรัพย์ที่รับรู้ในงวดก่อนได้หมดไปหรือลดลง กลุ่มบริษัทฯ จะประมาณมูลค่าที่คาดว่าจะได้รับคืนของสินทรัพย์นั้น และจะกลับรายการผลขาดทุนจากการด้อยค่าที่รับรู้ในงวดก่อนก็ต่อเมื่อมีการเปลี่ยนแปลงประมาณการที่ใช้กำหนดมูลค่าที่คาดว่าจะได้รับคืนหลังจากการรับรู้ผลขาดทุนจากการด้อยค่าครั้งล่าสุด โดยมูลค่าตามบัญชีของสินทรัพย์ที่เพิ่มขึ้นจากการกลับรายการผลขาดทุนจากการด้อยค่าต้องไม่สูงกว่ามูลค่าตามบัญชีที่ควรจะเป็นหากกิจการไม่เคยรับรู้ผลขาดทุนจากการด้อยค่าของสินทรัพย์ในงวดก่อน ๆ กลุ่มบริษัทฯ จะบันทึกกลับรายการผลขาดทุนจากการด้อยค่าของสินทรัพย์โดยรับรู้ไปยังส่วนของกำไรหรือขาดทุนทันที เว้นแต่สินทรัพย์นั้นแสดงด้วยราคาที่ดีใหม่ การกลับรายการส่วนที่เกินกว่ามูลค่าตามบัญชีที่ควรจะเป็นถือเป็นการตีราคาสินทรัพย์เพิ่ม

5.12 ผลประโยชน์ของพนักงาน

ผลประโยชน์ระยะสั้นของพนักงาน

กลุ่มบริษัทฯ รับรู้เงินเดือน ค่าจ้าง โบนัส และเงินสมทบกองทุนประกันสังคมเป็นค่าใช้จ่ายเมื่อเกิดรายการ

ผลประโยชน์หลังออกจากงานและผลประโยชน์ระยะยาวอื่นของพนักงาน

โครงการสมทบเงิน

กลุ่มบริษัทฯ และพนักงานได้ร่วมกันจัดตั้งกองทุนสำรองเลี้ยงชีพ ซึ่งประกอบด้วยเงินที่พนักงานจ่ายสะสมและเงินที่กลุ่มบริษัทฯ จ่ายสมทบให้เป็นรายเดือน สินทรัพย์ของกองทุนสำรองเลี้ยงชีพได้แยกออกจากสินทรัพย์ของกลุ่มบริษัทฯ เงินที่กลุ่มบริษัทฯ จ่ายสมทบกองทุนสำรองเลี้ยงชีพบันทึกเป็นค่าใช้จ่ายในปีที่เกิดรายการ

โครงการผลประโยชน์หลังออกจากงานและผลประโยชน์ระยะยาวอื่นของพนักงาน

กลุ่มบริษัทฯ มีภาระสำหรับเงินชดเชยที่ต้องจ่ายให้แก่พนักงานเมื่อออกจากงานตามกฎหมายแรงงาน ซึ่งกลุ่มบริษัทฯ ถือว่าเงินชดเชยดังกล่าวเป็นโครงการผลประโยชน์หลังออกจากงานสำหรับพนักงาน นอกจากนี้ กลุ่มบริษัทฯ จัดให้มีโครงการผลประโยชน์ระยะยาวอื่นของพนักงาน ได้แก่ โครงการการให้รางวัลแก่พนักงานที่ปฏิบัติงานครบกำหนดระยะเวลา

กลุ่มบริษัทฯ คำนวณหนี้สินตามโครงการผลประโยชน์หลังออกจากงานและโครงการผลประโยชน์ระยะยาวอื่นของพนักงาน โดยใช้วิธีคิดลดแต่ละหน่วยที่ประมาณการไว้ (Projected Unit Credit Method) โดยผู้เชี่ยวชาญอิสระได้ทำการประเมินภาระผูกพันดังกล่าวตามหลักคณิตศาสตร์ประกันภัย

ผลกำไรหรือขาดทุนจากการประมาณการตามหลักคณิตศาสตร์ประกันภัยสำหรับโครงการผลประโยชน์หลังออกจากงานของพนักงานจะรับรู้ทันทีในกำไรขาดทุนเบ็ดเสร็จอื่น

ผลกำไรหรือขาดทุนจากการประมาณการตามหลักคณิตศาสตร์ประกันภัยสำหรับโครงการผลประโยชน์ระยะยาวอื่นของพนักงานจะรับรู้ทันทีในกำไรหรือขาดทุน

5.13 เงินรับล่วงหน้าเพื่อการปรับปรุงสถานบริการน้ำมัน

บริษัทย่อยบันทึกเงินสนับสนุนเพื่อการปรับปรุงสถานบริการน้ำมันเป็นเงินรับล่วงหน้าและทยอยรับรู้โดยหักกับค่าเสื่อมราคาของสถานบริการน้ำมันในงบกำไรขาดทุน โดยวิธีเส้นตรงตลอดอายุของสัญญาที่เกี่ยวข้อง

5.14 ประมาณการหนี้สิน

กลุ่มบริษัทจะบันทึกประมาณการหนี้สินไว้ในบัญชีเมื่อภาระผูกพันซึ่งเป็นผลมาจากเหตุการณ์ในอดีตได้เกิดขึ้นแล้ว และมีความเป็นไปได้ค่อนข้างแน่นอนว่ากลุ่มบริษัทจะเสียทรัพยากรเชิงเศรษฐกิจไปเพื่อปลดเปลื้องภาระผูกพันนั้น และกลุ่มบริษัทสามารถประมาณมูลค่าภาระผูกพันนั้นได้อย่างน่าเชื่อถือ

5.15 สินค้าแจกฟรี

บริษัทย่อยมีการแจกสินค้าฟรีแก่ลูกค้าที่ซื้อสินค้าครบตามที่กำหนด โดยบันทึกต้นทุนของสินค้าแจกฟรีเป็นต้นทุนขายเมื่อส่งมอบสินค้า

5.16 ภาษีเงินได้

ภาษีเงินได้ประกอบด้วยภาษีเงินได้ปัจจุบันและภาษีเงินได้รอการตัดบัญชี

ภาษีเงินได้ปัจจุบัน

กลุ่มบริษัทบันทึกภาษีเงินได้ปัจจุบันตามจำนวนที่คาดว่าจะจ่ายให้แก่หน่วยงานจัดเก็บภาษีของรัฐ โดยคำนวณจากกำไรทางภาษีตามหลักเกณฑ์ที่กำหนดในกฎหมายภาษีอากร

ภาษีเงินได้รอการตัดบัญชี

กลุ่มบริษัทบันทึกภาษีเงินได้รอการตัดบัญชีของผลแตกต่างชั่วคราวระหว่างราคาตามบัญชีของสินทรัพย์และหนี้สิน ณ วันสิ้นรอบระยะเวลารายงานกับฐานภาษีของสินทรัพย์และหนี้สินที่เกี่ยวข้องนั้น โดยใช้อัตราภาษีที่มีผลบังคับใช้ ณ วันสิ้นรอบระยะเวลารายงาน

กลุ่มบริษัทรับรู้หนี้สินภาษีเงินได้รอการตัดบัญชีของผลแตกต่างชั่วคราวที่ต้องเสียภาษีทุกรายการแต่รับรู้สินทรัพย์ภาษีเงินได้รอการตัดบัญชีสำหรับผลแตกต่างชั่วคราวที่ใช้หักภาษี รวมทั้งผลขาดทุนทางภาษีที่ยังไม่ได้ใช้ในจำนวนเท่าที่มีความเป็นไปได้ค่อนข้างแน่ที่กลุ่มบริษัทจะมีกำไรทางภาษีในอนาคตเพียงพอที่จะใช้ประโยชน์จากผลแตกต่างชั่วคราวที่ใช้หักภาษีและผลขาดทุนทางภาษีที่ยังไม่ได้ใช้นั้น

กลุ่มบริษัทจะทบทวนมูลค่าตามบัญชีของสินทรัพย์ภาษีเงินได้รอการตัดบัญชีทุกสิ้นรอบระยะเวลารายงานและจะทำการปรับลดมูลค่าตามบัญชีดังกล่าว หากมีความเป็นไปได้ค่อนข้างแน่ที่กลุ่มบริษัทจะไม่มีกำไรทางภาษีเพียงพอต่อการนำสินทรัพย์ภาษีเงินได้รอการตัดบัญชีทั้งหมดหรือบางส่วนมาใช้ประโยชน์

กลุ่มบริษัทจะบันทึกภาษีเงินได้รอการตัดบัญชีโดยตรงไปยังส่วนของผู้ถือหุ้นหากภาษีที่เกิดขึ้นเกี่ยวข้องกับรายการที่ได้บันทึกโดยตรงไปยังส่วนของผู้ถือหุ้น

5.17 เครื่องมือทางการเงิน

กลุ่มบริษัทรับรู้รายการเมื่อเริ่มแรกของสินทรัพย์ทางการเงินด้วยมูลค่ายุติธรรม และบวกด้วยต้นทุนการทำรายการเฉพาะในกรณีที่สินทรัพย์ทางการเงินที่ไม่ได้วัดมูลค่าด้วยมูลค่ายุติธรรมผ่านกำไรหรือขาดทุน อย่างไรก็ตาม สำหรับลูกหนี้การค้าที่ไม่มีองค์ประกอบเกี่ยวกับการจัดหาเงินที่มีนัยสำคัญ กลุ่มบริษัทจะรับรู้สินทรัพย์ทางการเงินดังกล่าวด้วยราคาของรายการ ตามที่กล่าวไว้ในนโยบายการบัญชีเรื่องการรับรู้รายได้

การจัดประเภทรายการและวัดมูลค่าของสินทรัพย์ทางการเงิน

กลุ่มบริษัทจัดประเภทสินทรัพย์ทางการเงิน ณ วันที่รับรู้รายการเริ่มแรก เป็นสินทรัพย์ทางการเงินที่วัดมูลค่าในภายหลังด้วยราคาทุนตัดจำหน่าย และสินทรัพย์ทางการเงินที่วัดมูลค่าในภายหลังด้วยมูลค่ายุติธรรมผ่านกำไรหรือขาดทุน โดยพิจารณาจากแผนธุรกิจของกิจการในการจัดการสินทรัพย์ทางการเงิน และลักษณะของกระแสเงินสดตามสัญญาของสินทรัพย์ทางการเงิน

สินทรัพย์ทางการเงินที่วัดมูลค่าด้วยราคาทุนตัดจำหน่าย

กลุ่มบริษัทวัดมูลค่าสินทรัพย์ทางการเงินด้วยราคาทุนตัดจำหน่าย เมื่อกลุ่มบริษัทถือครองสินทรัพย์ทางการเงินนั้นเพื่อรับกระแสเงินสดตามสัญญา และเงื่อนไขตามสัญญาของสินทรัพย์ทางการเงินก่อให้เกิดกระแสเงินสดที่เป็นการรับชำระเพียงเงินต้นและดอกเบี้ยจากยอดคงเหลือของเงินต้นในวันที่ระบุไว้เท่านั้น

สินทรัพย์ทางการเงินดังกล่าววัดมูลค่าในภายหลังโดยใช้วิธีดอกเบี้ยที่แท้จริงและต้องมีการประเมินการด้อยค่า ทั้งนี้ ผลกำไรและขาดทุนที่เกิดขึ้นจากการตัดรายการ การเปลี่ยนแปลง หรือการด้อยค่าของสินทรัพย์ดังกล่าวจะรับรู้ในส่วนของกำไรหรือขาดทุน

สินทรัพย์ทางการเงินที่วัดมูลค่าด้วยมูลค่ายุติธรรมผ่านกำไรหรือขาดทุน

สินทรัพย์ทางการเงินที่วัดมูลค่าด้วยมูลค่ายุติธรรมผ่านกำไรหรือขาดทุน จะแสดงในงบแสดงฐานะการเงินด้วยมูลค่ายุติธรรม โดยรับรู้การเปลี่ยนแปลงสุทธิของมูลค่ายุติธรรมในส่วนของกำไรหรือขาดทุน

ทั้งนี้ สินทรัพย์ทางการเงินดังกล่าว หมายความว่ารวมถึง เงินลงทุนในหลักทรัพย์ที่ถือไว้เพื่อค้า เงินลงทุนในตราสารทุนซึ่งกลุ่มบริษัทไม่ได้เลือกจัดประเภทให้วัดมูลค่าด้วยมูลค่ายุติธรรมผ่านกำไรขาดทุนเบ็ดเสร็จอื่น และสินทรัพย์ทางการเงินที่มีกระแสเงินสดที่ไม่ได้รับชำระเพียงเงินต้นและดอกเบี้ย

เงินปันผลรับจากเงินลงทุนในตราสารทุนของบริษัทจดทะเบียนแสดงแยกต่างหากในส่วนของกำไรหรือขาดทุน

การจัดประเภทรายการและการวัดมูลค่าของหนี้สินทางการเงิน

กลุ่มบริษัทรับรู้รายการเมื่อเริ่มแรกสำหรับหนี้สินทางการเงินด้วยมูลค่ายุติธรรมหักต้นทุนการทำรายการ และจัดประเภทหนี้สินทางการเงินเป็นหนี้สินทางการเงินที่วัดมูลค่าในภายหลังด้วยราคาทุนตัดจำหน่าย โดยใช้วิธีดอกเบี้ยที่แท้จริง ทั้งนี้ ผลกำไรและขาดทุนที่เกิดขึ้นจากการตัดรายการหนี้สินทางการเงินและการตัดจำหน่ายตามวิธีดอกเบี้ยที่แท้จริงจะรับรู้ในส่วนของกำไรหรือขาดทุน โดยการคำนวณมูลค่าราคาทุนตัดจำหน่ายคำนึงถึงค่าธรรมเนียมหรือต้นทุนที่ถือเป็นส่วนหนึ่งของอัตราดอกเบี้ยที่แท้จริงนั้นด้วย ทั้งนี้ ค่าตัดจำหน่ายตามวิธีดอกเบี้ยที่แท้จริงแสดงเป็นส่วนหนึ่งของต้นทุนทางการเงินในส่วนของกำไรหรือขาดทุน

การตัดรายการของเครื่องมือทางการเงิน

สินทรัพย์ทางการเงินจะถูกตัดรายการออกจากบัญชี เมื่อสิทธิที่จะได้รับกระแสเงินสดของสินทรัพย์นั้นได้สิ้นสุดลง หรือได้มีการโอนสิทธิที่จะได้รับกระแสเงินสดของสินทรัพย์นั้น รวมถึงได้มีการโอนความเสี่ยงและผลตอบแทนเกือบทั้งหมดของสินทรัพย์นั้น หรือมีการโอนการควบคุมในสินทรัพย์นั้น กลุ่มบริษัทตัดรายการหนี้สินทางการเงินก็ต่อเมื่อได้มีการปฏิบัติตามภาระผูกพันของหนี้สินนั้นแล้ว มีการยกเลิกภาระผูกพันนั้น หรือมีการสิ้นสุดลงของภาระผูกพันนั้น ในกรณีที่มีการเปลี่ยนหนี้สินทางการเงินที่มีอยู่ให้เป็นหนี้สินใหม่จากผู้ให้กู้รายเดียวกันซึ่งมีข้อกำหนดที่แตกต่างกันอย่างมาก หรือมีการแก้ไขข้อกำหนดของหนี้สินที่มีอยู่อย่างเป็นสาระสำคัญ จะถือว่าเป็นการตัดรายการหนี้สินเดิมและรับรู้หนี้สินใหม่ โดยรับรู้ผลแตกต่างของมูลค่าตามบัญชีดังกล่าวในส่วนของกำไรหรือขาดทุน

การด้อยค่าของสินทรัพย์ทางการเงิน

กลุ่มบริษัทรับรู้ค่าเผื่อผลขาดทุนด้านเครดิตที่คาดว่าจะเกิดขึ้นของตราสารหนี้ทั้งหมดที่ไม่ได้วัดมูลค่าด้วยมูลค่ายุติธรรมผ่านกำไรหรือขาดทุน ผลขาดทุนด้านเครดิตที่คาดว่าจะเกิดขึ้นคำนวณจากผลต่างของกระแสเงินสดที่จะครบกำหนดชำระตามสัญญากับกระแสเงินสดทั้งหมดที่กลุ่มบริษัทคาดว่าจะได้รับชำระ และคิดลดด้วยอัตราดอกเบี้ยที่แท้จริงโดยประมาณของสินทรัพย์ทางการเงิน ณ วันที่ได้มา ในกรณีที่ความเสี่ยงด้านเครดิตของสินทรัพย์ไม่ได้เพิ่มขึ้นอย่างมีนัยสำคัญนับตั้งแต่การรับรู้รายการเริ่มแรก กลุ่มบริษัทวัดมูลค่าผลขาดทุนด้านเครดิตที่คาดว่าจะเกิดขึ้นโดยพิจารณาจากการผิดสัญญาที่อาจจะเกิดขึ้นใน 12 เดือนข้างหน้า ในขณะที่หากความเสี่ยงด้านเครดิตของสินทรัพย์เพิ่มขึ้นอย่างมีนัยสำคัญนับตั้งแต่การรับรู้รายการเริ่มแรก กลุ่มบริษัทวัดมูลค่าผลขาดทุนด้วยจำนวนเงินที่เท่ากับผลขาดทุนด้านเครดิตที่คาดว่าจะเกิดขึ้นตลอดอายุที่เหลืออยู่ของเครื่องมือทางการเงิน

กลุ่มบริษัทพิจารณาว่าความเสี่ยงด้านเครดิตจะเพิ่มขึ้นอย่างมีนัยสำคัญ เมื่อมีการค้างชำระการจ่ายเงินตามสัญญาเกินกว่า 30 วัน และพิจารณาว่าสินทรัพย์ทางการเงินนั้นมีการด้อยค่าด้านเครดิตหรือมีการผิดสัญญา เมื่อมีการค้างชำระการจ่ายเงินตามสัญญาเกินกว่า 90 วัน อย่างไรก็ตาม ในบางกรณี กลุ่มบริษัทอาจพิจารณาว่าสินทรัพย์ทางการเงินนั้นมีการเพิ่มขึ้นของความเสี่ยงด้านเครดิตอย่างมีนัยสำคัญและมีการผิดสัญญา โดยพิจารณาจากข้อมูลภายในหรือข้อมูลภายนอกอื่น เช่น อันดับความน่าเชื่อถือด้านเครดิตของผู้ออกตราสาร

กลุ่มบริษัทใช้วิธีการอย่างง่ายในการคำนวณผลขาดทุนด้านเครดิตที่คาดว่าจะเกิดขึ้นสำหรับลูกหนี้การค้าและลูกหนี้อื่น ดังนั้น ทุกวันสิ้นรอบระยะเวลารายงาน กลุ่มบริษัทจึงไม่มีการติดตามการเปลี่ยนแปลงของความเสี่ยงทางด้านเครดิต แต่จะรับรู้ค่าเผื่อผลขาดทุนด้านเครดิตที่คาดว่าจะเกิดขึ้นตลอดอายุของลูกหนี้

การคำนวณผลขาดทุนด้านเครดิตที่คาดว่าจะเกิดขึ้นข้างต้นอ้างอิงจากข้อมูลผลขาดทุนด้านเครดิตจากประสบการณ์ในอดีตปรับปรุงด้วยข้อมูลการคาดการณ์ไปในอนาคตเกี่ยวกับลูกหนี้หนี้และสภาพแวดล้อมทางด้านเศรษฐกิจ

สินทรัพย์ทางการเงินจะถูกตัดจำหน่ายออกจากบัญชี เมื่อกิจการคาดว่าจะไม่ได้รับคืนกระแสเงินสดตามสัญญาอีกต่อไป

การหักกลบของเครื่องมือทางการเงิน

สินทรัพย์ทางการเงินและหนี้สินทางการเงินจะนำมาหักกลบกกัน และแสดงด้วยยอดสุทธิในงบแสดงฐานะการเงิน ก็ต่อเมื่อกิจการมีสิทธิบังคับใช้ได้ตามกฎหมายอยู่แล้วในการหักกลบจำนวนเงินที่รับรู้และกิจการมีความตั้งใจที่จะชำระด้วยยอดสุทธิ หรือตั้งใจที่จะรับสินทรัพย์และชำระหนี้สินพร้อมกัน

5.18 การวัดมูลค่ายุติธรรม

มูลค่ายุติธรรม หมายถึง ราคาที่คาดว่าจะได้รับจากการขายสินทรัพย์หรือเป็นราคาที่จะต้องจ่ายเพื่อโอนหนี้สินให้ผู้อื่น โดยรายการดังกล่าวเป็นรายการที่เกิดขึ้นในสภาพปกติระหว่างผู้ซื้อและผู้ขาย (ผู้ร่วมในตลาด) ณ วันที่วัดมูลค่า กลุ่มบริษัทใช้ราคาเสนอซื้อขายในตลาดที่มีสภาพคล่องในการวัดมูลค่ายุติธรรมของสินทรัพย์และหนี้สินซึ่งมาตรฐานการรายงานทางการเงินที่เกี่ยวข้องกำหนดให้ต้องวัดมูลค่าด้วยมูลค่ายุติธรรม ยกเว้นในกรณีที่ไม่มีตลาดที่มีสภาพคล่องสำหรับสินทรัพย์หรือหนี้สินที่มีลักษณะเดียวกันหรือไม่สามารถหาราคาเสนอซื้อขายในตลาดที่มีสภาพคล่องได้ กลุ่มบริษัทจะประมาณมูลค่ายุติธรรมโดยใช้เทคนิคการประเมินมูลค่าที่เหมาะสมกับแต่ละสถานการณ์ และพยายามใช้ข้อมูลที่สามารถสังเกตได้ที่เกี่ยวข้องกับสินทรัพย์หรือหนี้สินที่จะวัดมูลค่ายุติธรรมนั้นให้มากที่สุด ลำดับชั้นของมูลค่ายุติธรรมที่ใช้วัดมูลค่าและเปิดเผยมูลค่ายุติธรรมของสินทรัพย์และหนี้สินในงบการเงินแบ่งออกเป็นสามระดับตามประเภทของข้อมูลที่นำมาใช้ในการวัดมูลค่ายุติธรรม ดังนี้

ระดับ 1 ใช้ข้อมูลราคาเสนอซื้อขายของสินทรัพย์หรือหนี้สินอย่างเดียวกันในตลาดที่มีสภาพคล่อง

ระดับ 2 ใช้ข้อมูลอื่นที่สามารถสังเกตได้ของสินทรัพย์หรือหนี้สิน ไม่ว่าจะเป็นข้อมูลทางตรงหรือทางอ้อม

ระดับ 3 ใช้ข้อมูลที่ไม่สามารถสังเกตได้ เช่น ข้อมูลเกี่ยวกับกระแสเงินสดในอนาคตที่กิจการประมาณขึ้น ทุกวันสิ้นรอบระยะเวลารายงาน กลุ่มบริษัทจะประเมินความจำเป็นในการโอนรายการระหว่างลำดับชั้นของมูลค่ายุติธรรมสำหรับสินทรัพย์และหนี้สินที่ถืออยู่ ณ วันสิ้นรอบระยะเวลารายงานที่มีการวัดมูลค่ายุติธรรมแบบเกิดขึ้นประจำ

6. การใช้ดุลยพินิจและประมาณการทางบัญชีที่สำคัญ

ในการจัดทำงบการเงินตามมาตรฐานการรายงานทางการเงิน ฝ่ายบริหารจำเป็นต้องใช้ดุลยพินิจและการประมาณการในเรื่องที่มีความไม่แน่นอนเสมอ การใช้ดุลยพินิจและการประมาณการดังกล่าวนี้ส่งผลกระทบต่อจำนวนเงินที่แสดงในงบการเงินและต่อข้อมูลที่แสดงในหมายเหตุประกอบงบการเงิน ผลที่เกิดขึ้นจริงอาจแตกต่างไปจากจำนวนที่ประมาณการไว้ การใช้ดุลยพินิจและการประมาณการที่สำคัญมีดังนี้

สัญญาเช่า

การกำหนดอายุสัญญาเช่าที่มีสิทธิการเลือกในการขยายอายุสัญญาเช่าหรือยกเลิกสัญญาเช่า - กลุ่มบริษัทในฐานะผู้เช่า

ในการกำหนดอายุสัญญาเช่า ฝ่ายบริหารจำเป็นต้องใช้ดุลยพินิจในการประเมินว่ากลุ่มบริษัทมีความแน่นอนอย่างสมเหตุสมผลหรือไม่ที่จะใช้สิทธิเลือกในการขยายอายุสัญญาเช่าหรือยกเลิกสัญญาเช่า โดยคำนึงถึงข้อเท็จจริงและสภาพแวดล้อมที่เกี่ยวข้องทั้งหมดที่ทำให้เกิดสิ่งจูงใจในทางเศรษฐกิจสำหรับกลุ่มบริษัทในการใช้หรือไม่ใช้สิทธิเลือกนั้น

การกำหนดอัตราดอกเบี้ยการกู้ยืมส่วนเพิ่ม - กลุ่มบริษัทในฐานะผู้เช่า

กลุ่มบริษัทไม่สามารถกำหนดอัตราดอกเบี้ยตามนัยของสัญญาเช่า ดังนั้นฝ่ายบริหารจำเป็นต้องใช้ดุลยพินิจในการกำหนดอัตราดอกเบี้ยการกู้ยืมส่วนเพิ่มของกลุ่มบริษัทในการคิดลดหนี้สินตามสัญญาเช่า โดยอัตราดอกเบี้ยการกู้ยืมส่วนเพิ่มเป็นอัตราดอกเบี้ยที่กลุ่มบริษัทจะต้องจ่ายในการกู้ยืมเงินที่จำเป็นเพื่อให้ได้มาซึ่งสินทรัพย์ที่มีมูลค่าใกล้เคียงกับสินทรัพย์สิทธิการใช้ในสภาพแวดล้อมทางเศรษฐกิจที่คล้ายคลึง โดยมีระยะเวลาการกู้ยืมและหลักประกันที่คล้ายคลึง

การจัดประเภทของสัญญาเช่า - กลุ่มบริษัทในฐานะผู้ให้เช่า

ในการพิจารณาประเภทของสัญญาเช่าว่าเป็นสัญญาเช่าดำเนินงานหรือสัญญาเช่าเงินทุน ฝ่ายบริหารได้ใช้ดุลยพินิจในการประเมินเงื่อนไขและรายละเอียดของสัญญาเพื่อพิจารณาว่ากลุ่มบริษัทได้โอนความเสี่ยงและผลตอบแทนของความเป็นเจ้าของในสินทรัพย์ที่เช่าดังกล่าวแล้วหรือไม่

ค่าเผื่อผลขาดทุนด้านเครดิตที่คาดว่าจะเกิดขึ้นของลูกหนี้การค้า

ในการประมาณค่าเผื่อผลขาดทุนด้านเครดิตที่คาดว่าจะเกิดขึ้นของลูกหนี้ ฝ่ายบริหารจำเป็นต้องใช้ดุลยพินิจในการประมาณการผลขาดทุนด้านเครดิตที่คาดว่าจะเกิดขึ้นจากลูกหนี้แต่ละราย โดยคำนึงถึงประสบการณ์การเก็บเงินในอดีต อายุของหนี้ที่ค้างและสถานะเศรษฐกิจที่คาดการณ์ไว้ของกลุ่มลูกค้าที่มีความเสี่ยงด้านเครดิตที่คล้ายคลึงกัน เป็นต้น ทั้งนี้ ข้อมูลผลขาดทุนด้านเครดิตจากประสบการณ์ในอดีตและการคาดการณ์สถานะเศรษฐกิจของกลุ่มบริษัทอาจไม่ได้บ่งบอกถึงการผิดสัญญาของลูกค้าที่เกิดขึ้นจริงในอนาคต

ที่ดิน อาคารและอุปกรณ์ และค่าเสื่อมราคา

ในการคำนวณค่าเสื่อมราคาของอาคารและอุปกรณ์ ฝ่ายบริหารจำเป็นต้องทำการประมาณอายุการให้ประโยชน์และมูลค่าคงเหลือเมื่อเลิกใช้งานของอาคารและอุปกรณ์ และต้องทบทวนอายุการให้ประโยชน์และมูลค่าคงเหลือใหม่หากมีการเปลี่ยนแปลงเกิดขึ้น

กลุ่มบริษัทฯ แสดงมูลค่าของที่ดิน อาคาร โรงงาน เครื่องจักรและอุปกรณ์ โรงงานด้วยราคาที่ตีใหม่ ซึ่งราคาที่ตีใหม่นี้ได้ประเมินโดยผู้ประเมินราคาอิสระ โดยใช้วิธีเปรียบเทียบราคาตลาดสำหรับสินทรัพย์ประเภทที่ดินและวิธีมูลค่าบังคับขายแบบมีเงื่อนไขสำหรับสินทรัพย์ประเภทอาคาร โรงงาน เครื่องจักรและอุปกรณ์ โรงงาน ซึ่งการประเมินมูลค่าดังกล่าวต้องอาศัยข้อสมมติฐานและการประมาณการบางประการตามที่อธิบายไว้ในหมายเหตุประกอบงบการเงินรวมข้อ 21

นอกจากนี้ ฝ่ายบริหารจำเป็นต้องสอบทานการด้อยค่าของที่ดิน อาคารและอุปกรณ์ในแต่ละช่วงเวลา และบันทึกขาดทุนจากการด้อยค่าหากคาดว่ามูลค่าที่คาดว่าจะได้รับคืนต่ำกว่ามูลค่าตามบัญชีของสินทรัพย์นั้น ในการนี้ฝ่ายบริหารจำเป็นต้องใช้ดุลยพินิจที่เกี่ยวข้องกับการคาดการณ์รายได้และค่าใช้จ่ายในอนาคตซึ่งเกี่ยวข้องกับสินทรัพย์นั้น

สินทรัพย์ภาษีเงินได้รอการตัดบัญชี

กลุ่มบริษัทฯ จะรับรู้สินทรัพย์ภาษีเงินได้รอการตัดบัญชีสำหรับผลแตกต่างชั่วคราวที่ใช้หักภาษีและขาดทุนทางภาษีที่ไม่ได้ใช้เมื่อมีความเป็นไปได้ค่อนข้างแน่ที่กลุ่มบริษัทฯ จะมีกำไรทางภาษีในอนาคตเพียงพอที่จะใช้ประโยชน์จากผลแตกต่างชั่วคราวและขาดทุนนั้น ในการนี้ฝ่ายบริหารจำเป็นต้องประมาณการว่ากลุ่มบริษัทฯ ควรรับรู้จำนวนสินทรัพย์ภาษีเงินได้รอการตัดบัญชีเป็นจำนวนเท่าใด โดยพิจารณาถึงจำนวนกำไรทางภาษีที่คาดว่าจะเกิดในอนาคตในแต่ละช่วงเวลา

ผลประโยชน์หลังออกจางานของพนักงานตามโครงการผลประโยชน์และผลประโยชน์ระยะยาวอื่นของพนักงาน

หนี้สินตามโครงการผลประโยชน์หลังออกจางานของพนักงานและตามโครงการผลประโยชน์ระยะยาวอื่นของพนักงานประมาณขึ้นตามหลักคณิตศาสตร์ประกันภัย ซึ่งต้องอาศัยข้อสมมติฐานต่าง ๆ ในการประมาณการนั้น เช่น อัตราคิดลด อัตราการขึ้นเงินเดือนในอนาคต อัตราสมรรถนะและอัตราการเปลี่ยนแปลงในจำนวนพนักงาน เป็นต้น

7. เงินสดและรายการเทียบเท่าเงินสด

(หน่วย: พันบาท)

	งบการเงินรวม		งบการเงินเฉพาะกิจการ	
	2565	2564	2565	2564
เงินสด	28,532	17,847	60	60
เงินฝากธนาคาร	240,295	171,315	10,203	-
เงินฝากธนาคารที่เป็นของส่วนงาน				
ดำเนินงานที่ยกเลิก	-	9,702	-	9,702
รวม	268,827	198,864	10,263	9,762

ณ วันที่ 31 ธันวาคม 2565 เงินฝากธนาคารมีอัตราดอกเบี้ยระหว่างร้อยละ 0.13 - 0.50 ต่อปี (2564: ระหว่างร้อยละ 0.05 - 0.65 ต่อปี)

8. สินทรัพย์ทางการเงินหมุนเวียนอื่น

(หน่วย: พันบาท)

	งบการเงินรวม/ งบการเงินเฉพาะกิจการ	
	2565	2564
สินทรัพย์ทางการเงินที่วัดมูลค่าด้วยมูลค่ายุติธรรมผ่านกำไรหรือขาดทุน		
หน่วยลงทุนในกองทุนรวม	300,245	252,227
รวมสินทรัพย์ทางการเงินหมุนเวียนอื่น	300,245	252,227

9. ลูกหนี้การค้าและลูกหนี้อื่น

(หน่วย: พันบาท)

	งบการเงินรวม		งบการเงินเฉพาะกิจการ	
	2565	2564	2565	2564
ลูกหนี้การค้า - กิจการที่เกี่ยวข้องกัน				
อายุหนี้คงค้างนับจากวันที่ถึงกำหนดชำระ				
ค้างชำระ				
ไม่เกิน 3 เดือน	15	17	-	-
รวมลูกหนี้การค้ากิจการที่เกี่ยวข้องกัน	15	17	-	-
ลูกหนี้การค้า - กิจการที่ไม่เกี่ยวข้องกัน				
อายุหนี้คงค้างนับจากวันที่ถึงกำหนดชำระ				
ค้างชำระ				
ไม่เกิน 3 เดือน	29,002	25,484	-	-
3 - 6 เดือน	1,467	108	-	-
6 - 12 เดือน	36	4	-	-
มากกว่า 12 เดือน	3,293	3,353	-	-
รวม	33,798	28,949	-	-
หัก: ค่าเพื่อผลขาดทุนด้านเครดิตที่คาดว่าจะเกิดขึ้น	(3,056)	(2,544)	-	-
รวมลูกหนี้การค้ากิจการที่ไม่เกี่ยวข้องกัน - สุทธิ	30,742	26,405	-	-
รวมลูกหนี้การค้า - สุทธิ	30,757	26,422	-	-
ลูกหนี้อื่น				
รายได้ค้างรับ - กิจการที่เกี่ยวข้องกัน	86	1,737	6,285	6,503
รายได้ค้างรับ - กิจการที่ไม่เกี่ยวข้องกัน	475	514	33	21
อื่น ๆ	3,965	5,326	1,465	2,663
รวม	4,526	7,577	7,783	9,187
หัก: ค่าเพื่อผลขาดทุนด้านเครดิตที่คาดว่าจะเกิดขึ้น	(2,124)	(3,509)	(1,310)	(2,450)
รวมลูกหนี้อื่น - สุทธิ	2,402	4,068	6,473	6,737
รวมลูกหนี้การค้าและลูกหนี้อื่น - สุทธิ	33,159	30,490	6,473	6,737

ระยะเวลาการให้สินเชื่อแก่ลูกค้าโดยปกติมีระยะเวลา 7 วัน ถึง 60 วัน

การเปลี่ยนแปลงของบัญชีค่าเพื่อผลขาดทุนด้านเครดิตที่คาดว่าจะเกิดขึ้นของลูกหนี้การค้าและลูกหนี้อื่น
มีรายละเอียดดังนี้

	(หน่วย: พันบาท)			
	งบการเงินรวม		งบการเงินเฉพาะกิจการ	
	2565	2564	2565	2564
ยอดคงเหลือต้นปี	6,053	11,034	2,450	-
สำรองผลขาดทุนด้านเครดิตที่คาดว่าจะเกิดขึ้น	714	2,929	-	2,450
ตัดจำหน่าย	(1,316)	(7,285)	(1,140)	-
จำนวนที่ได้รับชำระคืน	(271)	(625)	-	-
ยอดคงเหลือปลายปี	5,180	6,053	1,310	2,450

10. รายการธุรกิจกับกิจการที่เกี่ยวข้องกัน

ในระหว่างปี กลุ่มบริษัทมีรายการธุรกิจที่สำคัญกับบุคคลหรือกิจการที่เกี่ยวข้องกัน รายการธุรกิจดังกล่าวเป็นไปตามเงื่อนไขทางการค้าและเกณฑ์ตามที่ตกลงกันระหว่างบริษัทฯ และบุคคลหรือกิจการที่เกี่ยวข้องกันเหล่านั้น ซึ่งเป็นไปตามปกติธุรกิจโดยสามารถสรุปได้ดังนี้

	(หน่วย: ล้านบาท)			
	งบการเงินรวม		งบการเงินเฉพาะกิจการ	
	2565	2564	2565	2564
รายการธุรกิจกับบริษัทย่อย				
(ได้ตัดออกจากงบการเงินรวมแล้ว)				
รายได้การบริหารจัดการ	-	-	2	-
รายได้เงินปันผล	-	-	15	-
รายได้ดอกเบี้ย	-	-	-	6
รายได้อื่น - การให้บริการอื่น	-	-	1	5
ดอกเบี้ยจ่าย	-	-	-	1
รายการธุรกิจกับบริษัทร่วม				
รายได้จากการให้บริการ	-	1	-	-
รายได้เงินปันผล	12	9	12	9
รายได้ดอกเบี้ย	1	7	1	7
ค่าเช่าที่ดิน	1	1	-	-
ค่าเช่าอาคารสำนักงาน	2	1	-	-
ค่าใช้จ่ายอื่น	2	1	-	-
รายการธุรกิจกับกิจการที่เกี่ยวข้องกัน				
รายได้ดอกเบี้ย	1	-	1	-
ซื้อสินทรัพย์	7	12	7	12

นโยบายการกำหนดราคาสำหรับรายการธุรกิจที่สำคัญกับบุคคลหรือกิจการที่เกี่ยวข้องกันสามารถสรุปได้ดังนี้

รายการ	นโยบายการกำหนดราคา
รายได้จากการให้บริการ	ราคาตามสัญญา
รายได้เงินปันผล	ตามที่ประกาศจ่าย
รายได้ดอกเบี้ย	ร้อยละ 0.75 - 3.50 ต่อปี
รายได้อื่น	ราคาอิงตามราคาตลาด
รายได้ค่าบริการจัดการ	ราคาตามสัญญา
ซื้อสินทรัพย์	ราคาอิงตามราคาตลาด
ดอกเบี้ยจ่าย	ร้อยละ 2.50 ต่อปี
ค่าเช่าที่ดินและอาคารสำนักงาน	ค่าเช่าอิงตามราคาตลาด
ค่าใช้จ่ายอื่น	ราคาอิงตามราคาตลาด

ภาระค้ำประกันกับกิจการที่เกี่ยวข้องกัน

ในปี 2559 บริษัท เพียวพลังงานไทย จำกัด ได้ทำสัญญาค้ำประกันให้แก่ บริษัท เอสซีที สหพันธ์ จำกัด (บริษัทย่อยถือหุ้นโดยบริษัท เพียวพลังงานไทย จำกัด) เพื่อค้ำประกันวงเงินสินเชื่อจากธนาคารของ บริษัทย่อย ตามที่กล่าวในหมายเหตุประกอบงบการเงินรวมข้อ 42.2 ข)

ยอดคงค้างระหว่างกลุ่มบริษัทฯและกิจการที่เกี่ยวข้องกัน ณ วันที่ 31 ธันวาคม 2565 และ 2564 มีรายละเอียดดังนี้

	(หน่วย: พันบาท)			
	งบการเงินรวม		งบการเงินเฉพาะกิจการ	
	2565	2564	2565	2564
ลูกหนี้การค้าและลูกหนี้อื่น - กิจการที่เกี่ยวข้องกัน				
(หมายเหตุ 9)				
ลูกหนี้การค้า - กิจการที่เกี่ยวข้องกัน				
บริษัทร่วม	15	17	-	-
รวมลูกหนี้การค้ากิจการที่เกี่ยวข้องกัน	15	17	-	-
ลูกหนี้อื่น - กิจการที่เกี่ยวข้องกัน				
บริษัทย่อย	-	-	6,199	5,706
บริษัทร่วม	-	1,566	-	626
บริษัทที่เกี่ยวข้องกัน	86	171	86	171
รวมลูกหนี้อื่นกิจการที่เกี่ยวข้องกัน	86	1,737	6,285	6,503

(หน่วย: พันบาท)

	งบการเงินรวม		งบการเงินเฉพาะกิจการ	
	2565	2564	2565	2564
เจ้าหนี้อื่น - กิจการที่เกี่ยวข้องกัน (หมายเหตุ 24)				
กิจการร่วมค้า	-	1,000	-	-
บริษัทร่วม	333	387	-	-
บริษัทที่เกี่ยวข้องกัน	2,755	2,498	2,755	2,498
รวมเจ้าหนี้อื่นกิจการที่เกี่ยวข้องกัน	3,088	3,885	2,755	2,498
หนี้สินตามสัญญาเช่า - กิจการที่เกี่ยวข้องกัน (หมายเหตุ 28.1 ข)				
บริษัทร่วม	16,004	18,519	-	-
รวมหนี้สินตามสัญญาเช่ากิจการที่เกี่ยวข้องกัน	16,004	18,519	-	-
หัก: ส่วนที่ถึงกำหนดชำระภายในหนึ่งปี	(2,783)	(2,594)	-	-
หนี้สินตามสัญญาเช่ากิจการที่เกี่ยวข้องกัน - สุทธิจาก				
ส่วนที่ถึงกำหนดชำระภายในหนึ่งปี	13,221	15,925	-	-

เงินให้กู้ยืมแก่กิจการที่เกี่ยวข้องกันและเงินกู้ยืมจากกิจการที่เกี่ยวข้องกัน

ยอดคงค้างของเงินให้กู้ยืมและเงินกู้ยืมระหว่างกลุ่มบริษัทฯ และกิจการที่เกี่ยวข้องกัน ณ วันที่ 31 ธันวาคม 2565 และ 2564 และการเปลี่ยนแปลงของบัญชีเงินให้กู้ยืมและเงินกู้ยืมดังกล่าวมีรายละเอียดดังนี้

(หน่วย: พันบาท)

		งบการเงินรวม			
		ยอดคงเหลือ ณ		ยอดคงเหลือ ณ	
ลักษณะ	วันที่ 31 ธันวาคม	เพิ่มขึ้น	ลดลง	วันที่ 31 ธันวาคม	
ความสัมพันธ์	2564	ระหว่างปี	ระหว่างปี	2565	
เงินให้กู้ยืมระยะสั้นแก่กิจการที่เกี่ยวข้องกัน					
บริษัท สัมมากร จำกัด (มหาชน) บริษัทร่วม	100,000	415,000	(515,000)	-	
บริษัท เพทโท-อินสตรูเมนต์ จำกัด บริษัทที่เกี่ยวข้องกัน	40,000	9,000	(10,000)	39,000	
รวม	140,000	424,000	(525,000)	39,000	
เงินให้กู้ยืมระยะยาวแก่กิจการที่เกี่ยวข้องกัน					
บริษัท เคพี เอ็นเนอร์ยี่ กรุ๊ป จำกัด บริษัทที่เกี่ยวข้องกัน	4,500	-	-	4,500	
หัก: ค่าเผื่อผลขาดทุนด้านเครดิต					
ที่คาดว่าจะเกิดขึ้น	(4,500)	-	-	(4,500)	
สุทธิ	-	-	-	-	

(หน่วย: พันบาท)

		งบการเงินเฉพาะกิจการ			
		ยอดคงเหลือ ณ			ยอดคงเหลือ ณ
		วันที่ 31 ธันวาคม	เพิ่มขึ้น	ลดลง	วันที่ 31 ธันวาคม
ลักษณะ			ระหว่างปี	ระหว่างปี	
ความสัมพันธ์		2564			2565
เงินให้กู้ยืมระยะสั้นแก่กิจการที่เกี่ยวข้องกัน					
บริษัท เพียวไบโอดีเซล จำกัด	บริษัทย่อย	319,188	-	-	319,188
บริษัท สัมมากร จำกัด (มหาชน)	บริษัทร่วม	100,000	415,000	(515,000)	-
บริษัท เพทโทร-อินสตรูเมนต์ จำกัด	บริษัทที่เกี่ยวข้องกัน	40,000	9,000	(10,000)	39,000
รวม		459,188	424,000	(525,000)	358,188
หัก: ค่าเผื่อผลขาดทุนด้านเครดิตที่คาดว่าจะเกิดขึ้น		(319,188)	-	-	(319,188)
สุทธิ		140,000	424,000	(525,000)	39,000
เงินให้กู้ยืมระยะยาวแก่กิจการที่เกี่ยวข้องกัน					
บริษัท เพียวพลังงานไทย จำกัด	บริษัทย่อย	80,000	-	(80,000)	-
บริษัท เคพี เอ็นเนอร์ยี กรุป จำกัด	บริษัทที่เกี่ยวข้องกัน	4,500	-	-	4,500
รวม		84,500	-	(80,000)	4,500
หัก: ค่าเผื่อผลขาดทุนด้านเครดิตที่คาดว่าจะเกิดขึ้น		(4,500)	-	-	(4,500)
สุทธิ		80,000	-	(80,000)	-
เงินกู้ยืมระยะสั้นจากกิจการที่เกี่ยวข้องกัน					
บริษัท อาร์พีซีจี-เจวี 1 จำกัด	บริษัทย่อย	299,500	-	(299,500)	-
รวม		299,500	-	(299,500)	-

ณ วันที่ 31 ธันวาคม 2565 เงินให้กู้ยืมแก่บริษัทย่อยและบริษัทที่เกี่ยวข้องกันเป็นตัวเลขสุทธิใช้เงินระยะสั้นจำนวนเงินรวม 358 ล้านบาท (2564: เงินให้กู้ยืมแก่บริษัทย่อย บริษัทร่วมและบริษัทที่เกี่ยวข้องกันมีจำนวนเงินรวม 539 ล้านบาท) โดยมีอัตราดอกเบี้ยร้อยละ 3.50 ต่อปี (2564: ร้อยละ 2.50 - 3.50 ต่อปี) เงินให้กู้ยืมระยะสั้นแก่บริษัท เพียวไบโอดีเซล จำกัด ค้ำประกันโดยการจดจำนองที่ดิน อาคาร เครื่องจักร และถังน้ำมัน และเงินให้กู้ยืมระยะสั้นแก่บริษัท สัมมากร จำกัด (มหาชน) ค้ำประกันโดยการจดจำนองที่ดินวงเงิน 500 ล้านบาท อย่างไรก็ตาม ณ วันที่ 31 ธันวาคม 2564 บริษัทฯ ได้จัดประเภทเงินให้กู้ยืมแก่บริษัท เพียวพลังงานไทย จำกัด จำนวนเงิน 80 ล้านบาท เป็นเงินให้กู้ยืมระยะยาวเนื่องจากมีความตั้งใจที่จะไม่เรียกคืนเงินกู้ยืมดังกล่าวภายในหนึ่งปี

บริษัทฯ ได้ตั้งค่าเผื่อผลขาดทุนด้านเครดิตที่คาดว่าจะเกิดขึ้นสำหรับเงินให้กู้ยืมแก่บริษัท เพียวไบโอดีเซล จำกัด ทั้งจำนวนเนื่องจากบริษัทฯ คาดว่าสินทรัพย์ของบริษัทย่อยดังกล่าวจะไม่เพียงพอต่อการชำระหนี้

ค่าตอบแทนกรรมการและผู้บริหาร

ในระหว่างปีสิ้นสุดวันที่ 31 ธันวาคม 2565 และ 2564 กลุ่มบริษัทมีค่าใช้จ่ายผลประโยชน์พนักงานที่ให้แก่กรรมการและผู้บริหาร ดังต่อไปนี้

(หน่วย: พันบาท)

	งบการเงินรวม		งบการเงินเฉพาะกิจการ	
	2565	2564	2565	2564
ผลประโยชน์ระยะสั้น	14,123	18,706	9,811	15,466
ผลประโยชน์หลังออกจากงาน	1,320	1,215	774	746
รวม	15,443	19,921	10,585	16,212

11. สินค้ำคงเหลือ

(หน่วย: พันบาท)

		งบการเงินรวม				
		รายการปรับลดราคาทุนให้เป็น				
ราคาทุน		มูลค่าสุทธิที่จะได้รับ		สินค้าคงเหลือ - สุทธิ		
	2565	2564	2565	2564	2565	2564
สินค้าสำเร็จรูป	112,065	80,981	(8,180)	(8,111)	103,885	72,870
วัสดุสิ้นเปลือง	2,776	2,776	(2,776)	(2,776)	-	-
รวม	114,841	83,757	(10,956)	(10,887)	103,885	72,870

(หน่วย: พันบาท)

		งบการเงินเฉพาะกิจการ					
		รายการปรับลดราคาทุนให้เป็น					
ราคาทุน		มูลค่าสุทธิที่จะได้รับ				สินค้าคงเหลือ - สุทธิ	
	2565	2564	2565	2564	2565	2564	
สินค้าสำเร็จรูป	7,055	7,055	(7,055)	(7,055)	-	-	
วัสดุสิ้นเปลือง	2,776	2,776	(2,776)	(2,776)	-	-	
รวม	9,831	9,831	(9,831)	(9,831)	-	-	

ในระหว่างปี 2565 กลุ่มบริษัทบันทึกการปรับลดราคาทุนของสินค้ำคงเหลือให้เป็นมูลค่าสุทธิที่จะได้รับเป็นจำนวนเงิน 0.1 ล้านบาท โดยแสดงเป็นส่วนหนึ่งของต้นทุนขาย (2564: กลับรายการปรับลดมูลค่าสินค้ำคงเหลือเป็นจำนวนเงิน 6.4 ล้านบาท โดยนำไปหักจากมูลค่าสินค้ำคงเหลือที่รับรู้เป็นค่าใช้จ่ายในระหว่างปี) (งบการเงินเฉพาะกิจการ: ไม่มี)

12. เงินให้กู้ยืมระยะสั้นแก่กิจการที่ไม่เกี่ยวข้องกัน

ณ วันที่ 31 ธันวาคม 2565 และ 2564 เงินให้กู้ยืมระยะสั้นแก่กิจการที่ไม่เกี่ยวข้องกันค้ำประกันโดยการทำสัญญาขายฝากที่ดินซึ่งมีกำหนดเวลา 1 ปี โดยมีอัตราดอกเบี้ยร้อยละ 15 ต่อปี

13. เงินให้กู้ยืมระยะยาวแก่กิจการที่ไม่เกี่ยวข้องกัน

(หน่วย: พันบาท)

	งบการเงินรวม		งบการเงินเฉพาะกิจการ	
	2565	2564	2565	2564
เงินให้กู้ยืมระยะยาวแก่กิจการที่ไม่เกี่ยวข้องกัน	5,146	5,533	5,146	5,146
หัก: ค่าเผื่อผลขาดทุนด้านเครดิตที่คาดว่าจะเกิดขึ้น	(5,146)	(5,146)	(5,146)	(5,146)
เงินให้กู้ยืมระยะยาวแก่กิจการที่ไม่เกี่ยวข้องกัน - สุทธิ	-	387	-	-
หัก: ส่วนที่ถึงกำหนดชำระภายในหนึ่งปี	-	(387)	-	-
ส่วนที่ถึงกำหนดชำระเกินกว่าหนึ่งปี	-	-	-	-

14. สินทรัพย์หมุนเวียนอื่น

(หน่วย: พันบาท)

	งบการเงินรวม		งบการเงินเฉพาะกิจการ	
	2565	2564	2565	2564
ภาษีมูลค่าเพิ่มรอเรียกคืน	6,519	2,853	5,764	1,793
อื่น ๆ	8,952	8,336	795	784
รวม	15,471	11,189	6,559	2,577

15. เงินฝากธนาคารที่มีภาระค้ำประกัน

ยอดคงเหลือนี้ คือ เงินฝากประจำซึ่งกลุ่มบริษัทฯ ได้นำไปค้ำประกันวงเงินสินเชื่อจากธนาคารและค้ำประกันการใช้ไฟฟ้า

16. สินทรัพย์ทางการเงินไม่หมุนเวียนอื่น

บริษัทฯ มีเงินลงทุนในหุ้นสามัญของบริษัท เคพี เอ็นเนอร์ยี่ กรุป จำกัด ซึ่งดำเนินธุรกิจหลักในการผลิตและจำหน่ายไฟฟ้าจำนวน 6,702 หุ้น คิดเป็นสัดส่วนการถือหุ้นร้อยละ 17.46 ณ วันที่ 31 ธันวาคม 2565 และ 2564 เงินลงทุนดังกล่าวมีมูลค่ายุติธรรมเป็นศูนย์ เนื่องจากมีผลการดำเนินงานขาดทุนอย่างต่อเนื่องและขาดทุนเกินทุน

ในระหว่างปี 2565 และ 2564 บริษัทฯ ไม่มีเงินปันผลรับจากเงินลงทุนดังกล่าว

17. เงินลงทุนในการร่วมค้า

17.1 รายละเอียดของเงินลงทุนในการร่วมค้า

เงินลงทุนในการร่วมค้าซึ่งเป็นเงินลงทุนในกิจการที่บริษัท เอสซีที สหพันธ์ จำกัด (บริษัทย่อยที่ถือหุ้นโดยบริษัท เพียวพลังงานไทย จำกัด) และบริษัทอื่นควบคุมร่วมกันมีรายละเอียด ดังต่อไปนี้

(หน่วย: พันบาท)

การร่วมค้า	ลักษณะธุรกิจ	จัดตั้งขึ้น ในประเทศ	งบการเงินรวม					
			สัดส่วนเงินลงทุน		ราคาทุน		มูลค่าตามบัญชี ตามวิธีส่วนได้เสีย	
			2565 (ร้อยละ)	2564 (ร้อยละ)	2565	2564	2565	2564
กิจการร่วมค้า SCTP	รับเหมาก่อสร้าง	ไทย	40	40	3,000	1,000	4,313	1,010
รวม					3,000	1,000	4,313	1,010

เมื่อวันที่ 2 สิงหาคม 2564 ที่ประชุมคณะกรรมการบริษัทของบริษัท เอสซีที สหพันธ์ จำกัด มีมติให้บริษัทลงทุนในกิจการร่วมค้า SCTP ซึ่งเป็นกิจการร่วมค้าที่จัดทะเบียนจัดตั้งเป็นหน่วยภาษีใหม่กับกรมสรรพากรเมื่อวันที่ 18 พฤศจิกายน 2564 เพื่อดำเนินธุรกิจรับเหมาก่อสร้าง โดยมีเงินทุนหมุนเวียนจำนวน 5 ล้านบาท และ บริษัท เอสซีที สหพันธ์ จำกัด เข้าร่วมทุนในสัดส่วนร้อยละ 40 ของเงินทุนหมุนเวียน หรือคิดเป็นจำนวนเงินลงทุน 2 ล้านบาท

ต่อมา เมื่อวันที่ 15 ธันวาคม 2564 บริษัท เอสซีที สหพันธ์ จำกัด ได้รับหนังสือจากกิจการร่วมค้า SCTP เรียกชำระเงินลงทุนครั้งแรก 50% ของสัดส่วนการร่วมทุน หรือคิดเป็นจำนวนเงินที่บริษัท เอสซีที สหพันธ์ จำกัด ต้องจ่ายทั้งสิ้น 1 ล้านบาท โดยบริษัทได้ชำระเงินลงทุนดังกล่าวแล้วเมื่อวันที่ 11 มกราคม 2565

ในระหว่างปีปัจจุบัน กิจการร่วมค้า SCTP ได้เรียกชำระเงินลงทุนส่วนที่เหลือตามสัดส่วนการร่วมทุนโดยบริษัท เอสซีที สหพันธ์ จำกัด ได้ชำระเงินลงทุนดังกล่าวแล้วตามสัดส่วนการร่วมทุนคือร้อยละ 40 ของเงินทุนหมุนเวียน หรือคิดเป็นจำนวนเงิน 1 ล้านบาท

เมื่อวันที่ 1 กรกฎาคม 2565 ที่ประชุมคณะกรรมการของบริษัทย่อยดังกล่าวมีมติอนุมัติให้บริษัทลงทุนเพิ่มในกิจการร่วมค้าดังกล่าวตามสัดส่วนการร่วมทุนเดิม หรือคิดเป็นจำนวนเงิน 1 ล้านบาท โดยบริษัทย่อยได้ชำระเงินลงทุนดังกล่าวแล้วเมื่อวันที่ 11 กรกฎาคม 2565

17.2 ส่วนแบ่งกำไรและเงินปันผลรับ

ในระหว่างปี กลุ่มบริษัทฯ รับรู้ส่วนแบ่งกำไรจากเงินลงทุนในการร่วมค้าในงบการเงินรวมดังนี้

	(หน่วย: พันบาท)	
การร่วมค้า	2565	2564
กิจการร่วมค้า Sctp	1,303	10
รวม	1,303	10

ในระหว่างปี 2565 และ 2564 กลุ่มบริษัทฯ ไม่มีเงินปันผลรับจากการร่วมค้า

17.3 ข้อมูลทางการเงินของการร่วมค้าที่มีสาระสำคัญ

สรุปรายการฐานะทางการเงินของกิจการร่วมค้า Sctp ณ วันที่ 31 ธันวาคม 2565 และ 2564

	(หน่วย: ล้านบาท)	
	2565	2564
สินทรัพย์หมุนเวียน	19	3
หนี้สินหมุนเวียน	(8)	-
สินทรัพย์ - สุทธิ	11	3
สัดส่วนเงินลงทุน	ร้อยละ 40	ร้อยละ 40
สัดส่วนตามส่วนได้เสียของกลุ่มบริษัทฯ ในสินทรัพย์ - สุทธิ	4	1
การตัดรายการบัญชีระหว่างกัน	-	-
มูลค่าตามบัญชีของส่วนได้เสียของกลุ่มบริษัทฯ ในการร่วมค้า	4	1

สรุปรายการกำไรขาดทุนเบ็ดเสร็จของกิจการร่วมค้า Sctp

	(หน่วย: ล้านบาท)	
	สำหรับรอบระยะเวลา ตั้งแต่วันที่	
	สำหรับปี สิ้นสุดวันที่	18 พฤศจิกายน 2564 ถึงวันที่
	31 ธันวาคม 2565	31 ธันวาคม 2564
รายได้	55	1
กำไรสำหรับปี	3	-
กำไรขาดทุนเบ็ดเสร็จอื่น	-	-
กำไรขาดทุนเบ็ดเสร็จรวม	3	-

18. เงินลงทุนในบริษัทร่วม

18.1 รายละเอียดของบริษัทร่วม

								(หน่วย: พันบาท)	
บริษัท	ลักษณะธุรกิจ	จัดตั้งขึ้น ในประเทศ	สัดส่วนเงินลงทุน		งบการเงินรวม		งบการเงินเฉพาะกิจการ		
					มูลค่าตามบัญชี		มูลค่าตามบัญชี		
					ตามวิธีส่วนได้เสีย		ตามวิธีราคาทุน		
					2565	2564	2565	2564	2565
						ร้อยละ	ร้อยละ		
บริษัท สัมมากร จำกัด (มหาชน)	การพัฒนา อสังหาริมทรัพย์	ไทย	48.25	48.25	1,247,939	1,208,181	785,802	785,802	
รวม					1,247,939	1,208,181	785,802	785,802	

18.2 ส่วนแบ่งกำไรขาดทุนเบ็ดเสร็จและเงินปันผลรับ

ในระหว่างปี บริษัทฯรับรู้ส่วนแบ่งกำไรขาดทุนเบ็ดเสร็จจากเงินลงทุนในบริษัทร่วมในงบการเงินรวม และรับรู้เงินปันผลรับจากบริษัทร่วมดังกล่าวในงบการเงินเฉพาะกิจการ ดังนี้

(หน่วย: พันบาท)						
บริษัท	งบการเงินรวม				งบการเงินเฉพาะกิจการ	
	ส่วนแบ่งกำไรจากเงินลงทุน		ส่วนแบ่งกำไรขาดทุนเบ็ดเสร็จ		เงินปันผลที่บริษัทฯ	
	ในบริษัทร่วมในระหว่างปี		อื่นจากเงินลงทุนในบริษัทร่วม		รับระหว่างปี	
	2565	2564	2565	2564	2565	2564
บริษัท สัมมากร จำกัด (มหาชน)	54,330	20,335	(2,184)	7,051	12,388	9,291
รวม	54,330	20,335	(2,184)	7,051	12,388	9,291

18.3 มูลค่ายุติธรรมของเงินลงทุนในบริษัทร่วมที่เป็นบริษัทจดทะเบียนฯ

ณ วันที่ 31 ธันวาคม 2565 มูลค่ายุติธรรมของเงินลงทุนในบริษัท สัมมากร จำกัด (มหาชน) ซึ่งเป็นบริษัทร่วมที่เป็นบริษัทจดทะเบียนในตลาดหลักทรัพย์แห่งประเทศไทยมีจำนวนเงิน 440 ล้านบาท (2564: 585 ล้านบาท)

18.4 ข้อมูลทางการเงินของบริษัทร่วมที่มีสาระสำคัญ

สรุปรายการฐานะทางการเงินของบริษัท สัมมากร จำกัด (มหาชน) ณ วันที่ 31 ธันวาคม 2565 และ 2564

	(หน่วย: ล้านบาท)	
	2565	2564
สินทรัพย์หมุนเวียน	2,751	1,906
สินทรัพย์ไม่หมุนเวียน	2,997	3,826
หนี้สินหมุนเวียน	(1,667)	(647)
หนี้สินไม่หมุนเวียน	(1,422)	(2,544)
สินทรัพย์ - สุทธิ	2,659	2,541
สัดส่วนเงินลงทุน	ร้อยละ 48.25	ร้อยละ 48.25
สัดส่วนตามส่วนได้เสียของกิจการในสินทรัพย์ - สุทธิ	1,283	1,226
การตัดรายการบัญชีระหว่างกัน	(35)	(18)
มูลค่าตามบัญชีของส่วนได้เสียของกิจการในบริษัทร่วม	1,248	1,208

สรุปรายการกำไรขาดทุนเบ็ดเสร็จของบริษัท สัมมากร จำกัด (มหาชน) สำหรับปีสิ้นสุดวันที่ 31 ธันวาคม 2565 และ 2564

	(หน่วย: ล้านบาท)	
	2565	2564
รายได้	2,404	1,442
กำไรสำหรับปี	113	35
กำไรขาดทุนเบ็ดเสร็จอื่น	(5)	15
กำไรขาดทุนเบ็ดเสร็จรวม	108	50

19. เงินลงทุนในบริษัทย่อย

เงินลงทุนในบริษัทย่อยตามที่แสดงอยู่ในงบการเงินเฉพาะกิจการ มีรายละเอียดดังต่อไปนี้

(หน่วย: พันบาท)

บริษัท	ทุนชำระแล้ว		สัดส่วนเงินลงทุน		ราคาทุน		เงินปันผลที่บริษัทฯ รับระหว่างปี	
	2565	2564	2565	2564	2565	2564	2565	2564
			ร้อยละ	ร้อยละ				
บริษัท เพียวไบโอเคสเซล จำกัด *	280,000	280,000	100	100	279,999	279,999	-	-
บริษัท เพียวพลังงานไทย จำกัด	140,000	140,000	100	100	140,000	140,000	14,000	-
บริษัท อาร์พีซี แมเนจเม้นท์ จำกัด *	125	500	100	100	581	956	-	-
บริษัท อาร์พีซีจี-เจวี 1 จำกัด	-	300,000	-	100	-	300,000	1,320	-
บริษัท ออนเวิร์ด เวเนเจอร์ จำกัด**	10,000	10,000	100	100	10,000	10,000	-	-
รวมเงินลงทุนในบริษัทย่อย					430,580	730,955	15,320	-
หัก: ค่าเผื่อการด้อยค่า					(116,679)	(104,189)		
เงินลงทุนในบริษัทย่อย - สุทธิ					313,901	626,766		

* กิจการได้หยุดดำเนินธุรกิจแล้ว

** กิจการยังไม่ได้เริ่มดำเนินธุรกิจ

ในระหว่างปี 2565 บริษัทฯตั้งสำรองค่าเผื่อการด้อยค่าเงินลงทุนในบริษัทย่อยเป็นจำนวนเงิน 12.5 ล้านบาท (2564: 4.4 ล้านบาท)

บริษัท อาร์พีซีจี-เจวี 1 จำกัด

เมื่อวันที่ 12 พฤศจิกายน 2563 ที่ประชุมคณะกรรมการบริษัทฯมีมติอนุมัติให้จัดตั้งบริษัทใหม่ชื่อ บริษัท อาร์พีซีจี-เจวี 1 จำกัด (RPCG-JV 1) ซึ่งบริษัทฯถือหุ้นในสัดส่วนร้อยละ 100 ประกอบธุรกิจ พัฒนาอสังหาริมทรัพย์ ทุนจดทะเบียน 300 ล้านบาท (หุ้นสามัญ 3 ล้านหุ้น มูลค่าที่ตราไว้หุ้นละ 100 บาท)

ต่อมา เมื่อวันที่ 1 กุมภาพันธ์ 2564 ที่ประชุมจัดตั้งบริษัท อาร์พีซีจี-เจวี 1 จำกัด มีมติอนุมัติให้เรียกชำระค่าหุ้นครั้งแรกหุ้นละ 25 บาท หรือคิดเป็นจำนวนเงินที่บริษัทฯต้องจ่ายทั้งสิ้น 75 ล้านบาท ทั้งนี้ บริษัทฯได้ชำระเงินค่าหุ้นดังกล่าวแล้วเมื่อวันที่ 4 กุมภาพันธ์ 2564 และ อาร์พีซีจี-เจวี 1 จำกัด ได้จดทะเบียนจัดตั้งบริษัทกับกระทรวงพาณิชย์แล้วเมื่อวันที่ 5 กุมภาพันธ์ 2564

เมื่อวันที่ 18 กุมภาพันธ์ 2564 ที่ประชุมคณะกรรมการบริษัทฯของบริษัท อาร์พีซีจี-เจวี 1 จำกัด มีมติอนุมัติให้เรียกชำระค่าหุ้นส่วนที่เหลือหุ้นละ 75 บาท หรือคิดเป็นจำนวนเงินที่บริษัทฯต้องจ่ายทั้งสิ้น 225 ล้านบาท ทั้งนี้ บริษัทฯได้ชำระค่าหุ้นดังกล่าวแล้วเมื่อวันที่ 12 มีนาคม 2564

เมื่อวันที่ 21 กุมภาพันธ์ 2565 ที่ประชุมสามัญผู้ถือหุ้นของบริษัท อาร์พีซีจี-เจวี 1 จำกัด มีมติพิเศษให้เลิกบริษัท และเมื่อวันที่ 1 มีนาคม 2565 บริษัทย่อยดังกล่าวได้จดทะเบียนเลิกบริษัทกับกระทรวงพาณิชย์แล้ว ต่อมา เมื่อวันที่ 8 มีนาคม 2565 บริษัทฯ ได้รับเงินคืนทุนจากบริษัทย่อยเป็นจำนวนเงิน 300 ล้านบาท ทั้งนี้ บริษัทย่อยนี้จดทะเบียนการชำระบัญชีเสร็จสิ้นแล้วเมื่อวันที่ 25 พฤษภาคม 2565

บริษัท อาร์พีซี แมเนจเม้นท์ จำกัด

เมื่อวันที่ 15 กรกฎาคม 2565 ที่ประชุมวิสามัญผู้ถือหุ้นของบริษัท อาร์พีซี แมเนจเม้นท์ จำกัด มีมติพิเศษให้ลดทุนจดทะเบียนของบริษัทจากทุนจดทะเบียนเดิม 500,000 บาท เป็นทุนจดทะเบียนใหม่ 125,000 บาท โดยการลดมูลค่าหุ้นที่ตราไว้จากหุ้นละ 100 บาท เป็นหุ้นละ 25 บาท ซึ่งการลดทุนจดทะเบียนนี้ไม่ส่งผลกระทบต่อจำนวนหุ้นของบริษัทย่อยดังกล่าวและสัดส่วนการถือหุ้นของบริษัทฯ แต่อย่างใด ทั้งนี้ บริษัทย่อยนี้ได้จดทะเบียนลดทุนดังกล่าวกับกระทรวงพาณิชย์แล้วเมื่อวันที่ 1 กันยายน 2565 และบริษัทฯ ได้รับเงินคืนทุนจากบริษัทย่อยแล้วเป็นจำนวนเงิน 374,700 บาท เมื่อวันที่ 28 กันยายน 2565

บริษัท ออนเวิร์ด เวเนเจอร์ จำกัด

เมื่อวันที่ 16 เมษายน 2564 ที่ประชุมคณะกรรมการบริษัทฯ มีมติอนุมัติให้จัดตั้งบริษัทใหม่ชื่อบริษัท ออนเวิร์ด เวเนเจอร์ จำกัด ซึ่งบริษัทฯ ถือหุ้นในสัดส่วนร้อยละ 100 ประกอบธุรกิจสินเชื่อรายย่อย (Pico Plus) ทุนจดทะเบียน 1 ล้านบาท (หุ้นสามัญ 10,000 หุ้น มูลค่าที่ตราไว้หุ้นละ 100 บาท) ทั้งนี้ บริษัท ออนเวิร์ด เวเนเจอร์ จำกัด ได้ดำเนินการจดทะเบียนจัดตั้งบริษัทกับกระทรวงพาณิชย์เมื่อวันที่ 19 พฤษภาคม 2564 โดยมีกรรมการของบริษัทฯ เป็นผู้ก่อตั้งและผู้ถือหุ้นก่อน ต่อมา เมื่อวันที่ 1 มิถุนายน 2564 บริษัทฯ ได้ทำสัญญาโอนหุ้น จำนวน 9,997 หุ้นจากกรรมการให้แก่บริษัทฯ และบริษัทฯ ได้ชำระเงินค่าหุ้นดังกล่าวแล้วเมื่อวันที่ 4 มิถุนายน 2564

ต่อมา เมื่อวันที่ 14 มิถุนายน 2564 ที่ประชุมวิสามัญผู้ถือหุ้นของ บริษัท ออนเวิร์ด เวเนเจอร์ จำกัด มีมติอนุมัติเพิ่มทุนจดทะเบียนจำนวน 9 ล้านบาท (หุ้นสามัญ 90,000 หุ้น มูลค่าที่ตราไว้หุ้นละ 100 บาท) ทั้งนี้ บริษัทฯ ได้ชำระเงินค่าหุ้นดังกล่าวในวันที่ 14 มิถุนายน 2564 และ บริษัท ออนเวิร์ด เวเนเจอร์ จำกัด ได้จดทะเบียนเพิ่มทุนดังกล่าวกับกระทรวงพาณิชย์แล้วเมื่อวันที่ 23 มิถุนายน 2564

เมื่อวันที่ 15 สิงหาคม 2565 ที่ประชุมคณะกรรมการบริษัทฯ มีมติอนุมัติในหลักการให้หาผู้ร่วมทุนในบริษัท ออนเวิร์ด เวเนเจอร์ จำกัด ในสัดส่วนไม่เกินร้อยละ 20 ของทุนจดทะเบียน โดยขายหุ้นในราคาเท่ากับมูลค่าที่ตราไว้ ต่อมา เมื่อวันที่ 14 กุมภาพันธ์ 2566 บริษัทฯ ได้ขายหุ้นบริษัท ออนเวิร์ด เวเนเจอร์ จำกัด ให้แก่ผู้ร่วมทุน 2 ราย เป็นจำนวนเงิน 1.1 ล้านบาท (หุ้นสามัญ 11,000 หุ้น มูลค่าที่ตราไว้หุ้นละ 100 บาท) และ 0.9 ล้านบาท (หุ้นสามัญ 9,000 หุ้น มูลค่าที่ตราไว้หุ้นละ 100 บาท) ตามลำดับ การขายดังกล่าวทำให้สัดส่วนการถือหุ้นของบริษัทฯ ลดลงจากร้อยละ 100 เป็นร้อยละ 80

บริษัท ออนเวอร์ด์ มูฟ จำกัด (ถือหุ้นโดยบริษัท ออนเวอร์ด์ เวเนเจอร์ จำกัด)

เมื่อวันที่ 11 พฤศจิกายน 2565 ที่ประชุมคณะกรรมการบริษัทฯ มีมติอนุมัติให้จัดตั้งบริษัทใหม่ชื่อ บริษัท ออนเวอร์ด์ มูฟ จำกัด ซึ่งประกอบธุรกิจการบริการทั่วไป โดยมีทุนจดทะเบียน 1 ล้านบาท (หุ้นสามัญ 10,000 หุ้น มูลค่าที่ตราไว้หุ้นละ 100 บาท) และเมื่อวันที่ 8 ธันวาคม 2565 ที่ประชุมคณะกรรมการบริษัท ออนเวอร์ด์ เวเนเจอร์ จำกัด มีมติให้เข้าลงทุนในบริษัท ออนเวอร์ด์ มูฟ จำกัด ในสัดส่วนร้อยละ 100 (หุ้นสามัญ 9,997 หุ้น มูลค่าที่ตราไว้หุ้นละ 100 บาท) และได้ชำระค่าหุ้นดังกล่าวแล้วเมื่อวันที่ 13 ธันวาคม 2565 ทั้งนี้ บริษัท ออนเวอร์ด์ มูฟ จำกัด ได้ดำเนินการจดทะเบียนจัดตั้งบริษัทกับกระทรวงพาณิชย์แล้วเมื่อวันที่ 15 ธันวาคม 2565

20. อสังหาริมทรัพย์เพื่อการลงทุน

มูลค่าสุทธิตามบัญชีของอสังหาริมทรัพย์เพื่อการลงทุน ณ วันที่ 31 ธันวาคม 2565 และ 2564 แสดงได้ดังนี้

(หน่วย: พันบาท)

	งบการเงินรวม			งบการเงินเฉพาะกิจการ	
	สินทรัพย์				
	สิทธิการใช้				
	ที่ดินให้เช่า	ให้เช่า	รวม	ที่ดินให้เช่า	รวม
ณ วันที่ 31 ธันวาคม 2565:					
ราคาทุน	146,936	38,038	184,974	146,936	146,936
หัก: ค่าเสื่อมราคาสะสม	-	(7,609)	(7,609)	-	-
มูลค่าสุทธิตามบัญชี	146,936	30,429	177,365	146,936	146,936
ณ วันที่ 31 ธันวาคม 2564 (ปรับปรุงใหม่):					
ราคาทุน	146,936	44,260	191,196	146,936	146,936
หัก: ค่าเสื่อมราคาสะสม	-	(5,152)	(5,152)	-	-
มูลค่าสุทธิตามบัญชี	146,936	39,108	186,044	146,936	146,936

การกระทบบยอดมูลค่าสุทธิตามบัญชีของอสังหาริมทรัพย์เพื่อการลงทุนสำหรับปี 2565 และ 2564 แสดงได้ดังนี้

	(หน่วย: พันบาท)			
	งบการเงินรวม		งบการเงินเฉพาะกิจการ	
	2565	2564	2565	2564
	(ปรับปรุงใหม่)			
มูลค่าสุทธิตามบัญชีต้นปี	186,044	146,936	146,936	146,936
เพิ่มขึ้น	-	6,396	-	-
โอนเปลี่ยนประเภทสินทรัพย์	(6,213)	35,340	-	-
ค่าเสื่อมราคา	(2,466)	(2,628)	-	-
มูลค่าสุทธิตามบัญชีปลายปี	177,365	186,044	146,936	146,936

ข้อมูลเพิ่มเติมของอสังหาริมทรัพย์เพื่อการลงทุน ณ วันที่ 31 ธันวาคม 2565 และ 2564 แสดงได้ดังนี้

	(หน่วย: พันบาท)			
	งบการเงินรวม		งบการเงินเฉพาะกิจการ	
	2565	2564	2565	2564
มูลค่ายุติธรรมของที่ดินให้เช่า	146,936	146,936	146,936	146,936
มูลค่ายุติธรรมของสินทรัพย์				
สิทธิการใช้ให้เช่า	51,398	69,663	-	-

มูลค่ายุติธรรมประเมินโดยใช้เกณฑ์ราคาตลาดสำหรับที่ดินให้เช่า และใช้เกณฑ์วิธีพิจารณาจากรายได้ (Income Approach) สำหรับสินทรัพย์สิทธิการใช้ให้เช่า ข้อสมมติฐานหลักที่ใช้ในการประเมินมูลค่ายุติธรรมของสินทรัพย์สิทธิการใช้ให้เช่าดังกล่าว ประกอบด้วย อัตราคิดลด อัตราการเติบโต และอัตราการใช้ให้เช่า

21. ที่ดิน อาคารและอุปกรณ์

	(หน่วย: พันบาท)			
	งบการเงินรวม		งบการเงินเฉพาะกิจการ	
	2565	2564	2565	2564
สินทรัพย์ที่ใช้ในการดำเนินงาน	654,502	623,391	22,848	17,462
สินทรัพย์ที่หยุดใช้งาน	979,553	986,434	588,262	595,143
รวมที่ดิน อาคารและอุปกรณ์	1,634,055	1,609,825	611,110	612,605
หัก: ค่าเผื่อการด้อยค่าของสินทรัพย์				
ที่หยุดใช้งาน	(461,065)	(453,642)	(231,204)	(234,748)
ที่ดิน อาคารและอุปกรณ์ - สุทธิ	1,172,990	1,156,183	379,906	377,857

งบการเงินรวม

สินทรัพย์ซึ่งแสดงมูลค่าตามราคาที่ดีใหม่	สินทรัพย์ซึ่งแสดงมูลค่าตามราคาทุน					
	ที่ดิน	อาคารสำนักงานและส่วนปรับปรุงอาคารสำนักงาน	อุปกรณ์สถานีบริการน้ำมัน	อุปกรณ์ระบบผลิตไฟฟ้า	เครื่องตกแต่งติดตั้งและเครื่องใช้สำนักงาน	งานระหว่างก่อสร้างรวม
1 มกราคม 2564	7,350	459,560	126,192	-	131,036	97,156
ซื้อเพิ่ม	-	-	52	-	237	-
จำหน่าย/ตัดจำหน่าย	-	(6,849)	(935)	-	(1,968)	-
โอน	-	158,391	12,948	-	10,534	(181,873)
31 ธันวาคม 2564	7,350	611,102	138,257	-	139,839	30,414
ซื้อเพิ่ม	-	-	118	-	756	-
จำหน่าย/ตัดจำหน่าย	-	(118)	(247)	-	(887)	-
โอน	-	47,704	8,366	19,000	10,134	(85,204)
31 ธันวาคม 2565	7,350	658,688	146,494	19,000	149,842	45,837
ค่าเสื่อมราคาสะสม						1,038,788
1 มกราคม 2564	-	156,035	34,412	-	60,311	-
ค่าเสื่อมราคาสำหรับปี	-	34,525	14,331	-	12,668	-
ค่าเสื่อมราคาสำหรับส่วนที่จำหน่าย/ตัดจำหน่าย	-	(3,321)	(909)	-	(1,888)	-
31 ธันวาคม 2564	-	187,239	47,834	-	71,091	-
ค่าเสื่อมราคาสำหรับปี	-	38,733	16,186	317	14,468	-
ค่าเสื่อมราคาสำหรับส่วนที่จำหน่าย/ตัดจำหน่าย	-	(118)	(245)	-	(849)	-
31 ธันวาคม 2565	-	225,854	63,775	317	84,710	-
มูลค่าสุทธิตามบัญชี						384,286
31 ธันวาคม 2564	7,350	423,863	90,423	-	68,748	30,414
31 ธันวาคม 2565	7,350	432,834	82,719	18,683	65,132	45,837
ค่าเสื่อมราคาสำหรับปี						
2564 (รวมอยู่ในค่าใช้จ่ายในการบริหาร)						62,190
2565 (รวมอยู่ในค่าใช้จ่ายในการบริหาร)						70,350

(หน่วย: พันบาท)

งบการเงินรวม				
สินทรัพย์ซึ่งแสดงมูลค่าตามราคาที่เป็นใหม่				
ที่ดิน	อาคารโรงงานและ ส่วนปรับปรุง		เครื่องจักร และอุปกรณ์	รวม
	อาคาร โรงงาน	โรงงาน	โรงงาน	
สินทรัพย์ที่หยุดใช้งาน				
ราคาที่เป็นใหม่				
1 มกราคม 2564	391,829	175,768	1,491,221	2,058,818
ดีราคา	22,100	-	-	22,100
31 ธันวาคม 2564	413,929	175,768	1,491,221	2,080,918
ตัดจำหน่าย	-	-	(34,400)	(34,400)
31 ธันวาคม 2565	413,929	175,768	1,456,821	2,046,518
ค่าเสื่อมราคาสะสม				
1 มกราคม 2564	-	113,588	972,795	1,086,383
ค่าเสื่อมราคาสำหรับปี	-	856	7,245	8,101
31 ธันวาคม 2564	-	114,444	980,040	1,094,484
ค่าเสื่อมราคาสำหรับส่วนที่ตัดจำหน่าย	-	-	(27,519)	(27,519)
31 ธันวาคม 2565	-	114,444	952,521	1,066,965
ค่าเผื่อการด้อยค่า				
1 มกราคม 2564	-	46,187	417,817	464,004
เพิ่มขึ้น (ลดลง) ระหว่างปี	-	78	(10,440)	(10,362)
31 ธันวาคม 2564	-	46,265	407,377	453,642
เพิ่มขึ้นระหว่างปี	-	952	12,252	13,204
กลับรายการค่าเผื่อการด้อยค่าส่วนที่ ตัดจำหน่าย	-	-	(5,781)	(5,781)
31 ธันวาคม 2565	-	47,217	413,848	461,065
มูลค่าสุทธิตามบัญชี				
31 ธันวาคม 2564	413,929	15,059	103,804	532,792
31 ธันวาคม 2565	413,929	14,107	90,452	518,488
ค่าเสื่อมราคาสำหรับปี				
2564 (รวมอยู่ในค่าใช้จ่ายในการบริหาร)				8,101
2565 (รวมอยู่ในค่าใช้จ่ายในการบริหาร)				-

(หน่วย: พันบาท)

งบการเงินเฉพาะกิจการ						
สินทรัพย์ซึ่งแสดงมูลค่าตามราคาทุน						
	อาคารสำนักงาน และส่วนปรับปรุง อาคารสำนักงาน	อุปกรณ์ ระบบผลิตไฟฟ้า	เครื่องตกแต่ง ติดตั้งและ เครื่องใช้		งานระหว่าง ก่อสร้าง	รวม
			สำนักงาน	ยานพาหนะ		
สินทรัพย์ที่ใช้ในการดำเนินงาน						
ราคาทุน						
1 มกราคม 2564	8,679	-	17,119	5,246	-	31,044
ซื้อเพิ่ม	-	-	39	-	12,350	12,389
31 ธันวาคม 2564	8,679	-	17,158	5,246	12,350	43,433
ซื้อเพิ่ม	-	-	-	-	6,650	6,650
จำหน่าย	-	-	-	(800)	-	(800)
โอน	-	19,000	-	-	(19,000)	-
31 ธันวาคม 2565	8,679	19,000	17,158	4,446	-	49,283
ค่าเสื่อมราคาสะสม						
1 มกราคม 2564	4,895	-	16,971	3,133	-	24,999
ค่าเสื่อมราคาสำหรับปี	300	-	72	600	-	972
31 ธันวาคม 2564	5,195	-	17,043	3,733	-	25,971
ค่าเสื่อมราคาสำหรับปี	299	317	48	600	-	1,264
ค่าเสื่อมราคาสำหรับ ส่วนที่จำหน่าย	-	-	-	(800)	-	(800)
31 ธันวาคม 2565	5,494	317	17,091	3,533	-	26,435
มูลค่าสุทธิตามบัญชี						
31 ธันวาคม 2564	3,484	-	115	1,513	12,350	17,462
31 ธันวาคม 2565	3,185	18,683	67	913	-	22,848
ค่าเสื่อมราคาสำหรับปี						
2564 (รวมอยู่ในค่าใช้จ่ายในการบริหาร)						972
2565 (รวมอยู่ในค่าใช้จ่ายในการบริหาร)						1,264

(หน่วย: พันบาท)

งบการเงินเฉพาะกิจการ				
สินทรัพย์ซึ่งแสดงมูลค่าตามราคาที่ดีใหม่				
	ที่ดิน	อาคาร โรงงานและ ส่วนปรับปรุง อาคาร โรงงาน	เครื่องจักร และอุปกรณ์ โรงงาน	รวม
สินทรัพย์ที่หยุดใช้งาน				
ราคาที่ตีใหม่				
1 มกราคม 2564	299,861	108,094	950,091	1,358,046
ดีราคา	17,000	-	-	17,000
31 ธันวาคม 2564	316,861	108,094	950,091	1,375,046
ตัดจำหน่าย	-	-	(34,400)	(34,400)
31 ธันวาคม 2565	316,861	108,094	915,691	1,340,646
ค่าเสื่อมราคาสะสม				
1 มกราคม 2564	-	80,140	698,376	778,516
ค่าเสื่อมราคาสำหรับปี	-	361	1,026	1,387
31 ธันวาคม 2564	-	80,501	699,402	779,903
ค่าเสื่อมราคาสำหรับส่วนที่ตัดจำหน่าย	-	-	(27,519)	(27,519)
31 ธันวาคม 2565	-	80,501	671,883	752,384
ค่าเพื่อการด้อยค่า				
1 มกราคม 2564	-	18,482	222,516	240,998
ลดลงระหว่างปี	-	-	(6,250)	(6,250)
31 ธันวาคม 2564	-	18,482	216,266	234,748
เพิ่มขึ้นระหว่างปี	-	-	2,237	2,237
กลับรายการค่าเพื่อการด้อยค่าส่วนที่ ตัดจำหน่าย	-	-	(5,781)	(5,781)
31 ธันวาคม 2565	-	18,482	212,722	231,204
มูลค่าสุทธิตามบัญชี				
31 ธันวาคม 2564	316,861	9,111	34,423	360,395
31 ธันวาคม 2565	316,861	9,111	31,086	357,058
ค่าเสื่อมราคาสำหรับปี				
2564 (รวมอยู่ในค่าใช้จ่ายในการบริหาร)				1,387
2565 (รวมอยู่ในค่าใช้จ่ายในการบริหาร)				-

ในเดือนมกราคม 2566 กลุ่มบริษัทฯ ได้จัดให้มีการประเมินราคาสินทรัพย์ที่เกี่ยวข้องกับโรงกลั่นน้ำมันตามรายการกลุ่มของสินทรัพย์ซึ่งราคาประเมินใหม่เป็นราคาที่สรุปผล ณ วันที่ 31 ธันวาคม 2565 เกณฑ์ที่ใช้ประเมินราคาสินทรัพย์ มีดังนี้

- ก) ที่ดินประเมินราคาโดยผู้ประเมินราคาอิสระโดยใช้วิธีเปรียบเทียบราคาตลาด (Market Approach) ซึ่งราคายุติธรรมของที่ดิน โดยเฉลี่ยอยู่ที่ 9.5 ล้านบาท ต่อไร่
- ข) อาคารโรงงาน เครื่องจักรและอุปกรณ์โรงงานประเมินราคาโดยผู้ประเมินราคาอิสระโดยใช้มูลค่าบังคับขายแบบมีเงื่อนไข (Orderly Liquidation Value) ซึ่งหมายถึง จำนวนเงินที่คาดการณ์จากการหาผู้ซื้อสินทรัพย์ชนิดแยกส่วนตามสภาพและที่ตั้งของสินทรัพย์ขณะนั้น ภายใต้เงื่อนไขในระยะเวลาพอสมควรซึ่งเจ้าของสินทรัพย์ถูกบังคับให้ขาย โดยสินทรัพย์จะถูกขายผ่านคนกลางหรือถูกเสนอขายให้แก่ผู้ซื้อเพื่อใช้ประโยชน์อย่างอื่น โดยผู้ซื้อจะเป็นผู้ออกค่าใช้จ่ายทั้งหมด

ผลของการประเมินแสดงมูลค่าที่ดินเท่ากับราคาตามบัญชีของการประเมินครั้งก่อนซึ่งประเมินในปี 2564

นอกจากนี้ ผลของการประเมินแสดงมูลค่าที่คาดว่าจะได้รับคืนของอาคารและอุปกรณ์ต่ำกว่ามูลค่าสุทธิตามบัญชีในงบการเงินรวมจำนวนเงิน 13.2 ล้านบาท (งบการเงินเฉพาะกิจการ: 2.2 ล้านบาท) กลุ่มบริษัทฯ จึงรับรู้ผลขาดทุนจากการด้อยค่าของสินทรัพย์จำนวนดังกล่าวในงบกำไรขาดทุน

หากกลุ่มบริษัทฯ แสดงมูลค่าของที่ดิน อาคารโรงงาน เครื่องจักรและอุปกรณ์โรงงาน ดังกล่าวด้วยวิธีราคาทุน มูลค่าสุทธิตามบัญชี ณ วันที่ 31 ธันวาคม 2565 และ 2564 จะเป็นดังนี้

	(หน่วย: พันบาท)			
	งบการเงินรวม		งบการเงินเฉพาะกิจการ	
	2565	2564	2565	2564
ที่ดิน	141,286	141,286	105,770	105,770
อาคารโรงงานและส่วนปรับปรุง	14,107	15,059	9,111	9,111
เครื่องจักรและอุปกรณ์โรงงาน	90,452	103,804	31,086	34,423

บริษัท เพียวไบโอดีเซล จำกัด ได้จัดจ้างของที่ดิน อาคาร เครื่องจักรและถังน้ำมันซึ่งมีมูลค่าสุทธิตามบัญชี ณ วันที่ 31 ธันวาคม 2565 รวมจำนวนเงิน 104 ล้านบาท (2564: 105 ล้านบาท) เพื่อค้ำประกันเงินกู้ยืมระยะสั้นที่ได้รับจากบริษัทฯ ตามที่กล่าวไว้ในหมายเหตุประกอบงบการเงินรวมข้อ 10

ณ วันที่ 31 ธันวาคม 2565 กลุ่มบริษัทฯ มีอาคารและอุปกรณ์จำนวนหนึ่งซึ่งตัดค่าเสื่อมราคาหมดแล้วแต่ยังใช้งานอยู่ มูลค่าตามบัญชีก่อนหักค่าเสื่อมราคาสะสมและค่าเผื่อการด้อยค่าของสินทรัพย์ดังกล่าวในงบการเงินรวมมีจำนวนเงิน 172 ล้านบาท (2564: 162 ล้านบาท) (งบการเงินเฉพาะกิจการ: 20 ล้านบาท 2564: 20 ล้านบาท)

22. สินทรัพย์ไม่มีตัวตน

(หน่วย: พันบาท)

	งบการเงินรวม		
	คอมพิวเตอร์		รวม
	ซอฟต์แวร์ ระหว่างติดตั้ง	คอมพิวเตอร์ ซอฟต์แวร์	
ราคาทุน			
1 มกราคม 2564	2,509	28,791	31,300
ซื้อเพิ่ม	1,423	806	2,229
โอน	(3,932)	3,932	-
31 ธันวาคม 2564	-	33,529	33,529
ซื้อเพิ่ม	13,447	482	13,929
ตัดจำหน่าย	-	(76)	(76)
ณ วันที่ 31 ธันวาคม 2565	13,447	33,935	47,382
ค่าตัดจำหน่ายสะสม			
1 มกราคม 2564	-	25,526	25,526
ค่าตัดจำหน่ายสำหรับปี	-	624	624
31 ธันวาคม 2564	-	26,150	26,150
ค่าตัดจำหน่ายสำหรับปี	-	916	916
ค่าตัดจำหน่ายสำหรับส่วนที่ตัดจำหน่าย	-	(76)	(76)
31 ธันวาคม 2565	-	26,990	26,990
มูลค่าสุทธิตามบัญชี			
31 ธันวาคม 2564	-	7,379	7,379
31 ธันวาคม 2565	13,447	6,945	20,392
ค่าตัดจำหน่ายสำหรับปี			
2564 (รวมอยู่ในค่าใช้จ่ายในการบริหาร)			624
2565 (รวมอยู่ในค่าใช้จ่ายในการบริหาร)			916

(หน่วย: พันบาท)

	งบการเงินเฉพาะกิจการ		
	คอมพิวเตอร์		รวม
	ซอฟต์แวร์ ระหว่างติดตั้ง	คอมพิวเตอร์ ซอฟต์แวร์	
ราคาทุน			
1 มกราคม 2564	2,509	19,738	22,247
ซื้อเพิ่ม	1,423	-	1,423
จำหน่ายให้แก่บริษัทย่อย	(3,932)	-	(3,932)
31 ธันวาคม 2564	-	19,738	19,738
ซื้อเพิ่ม	3,435	-	3,435
ณ วันที่ 31 ธันวาคม 2565	3,435	19,738	23,173
ค่าตัดจำหน่ายสะสม			
1 มกราคม 2564	-	19,738	19,738
31 ธันวาคม 2564	-	19,738	19,738
31 ธันวาคม 2565	-	19,738	19,738
มูลค่าสุทธิตามบัญชี			
31 ธันวาคม 2564	-	-	-
31 ธันวาคม 2565	3,435	-	3,435
ค่าตัดจำหน่ายสำหรับปี			
2564 (รวมอยู่ในค่าใช้จ่ายในการบริหาร)			-
2565 (รวมอยู่ในค่าใช้จ่ายในการบริหาร)			-

ณ วันที่ 31 ธันวาคม 2565 และ 2564 กลุ่มบริษัทฯ มีคอมพิวเตอร์ซอฟต์แวร์จำนวนหนึ่งซึ่งตัดจำหน่ายหมดแล้วแต่ยังใช้งานอยู่ มูลค่าตามบัญชีก่อนหักค่าตัดจำหน่ายสะสมของสินทรัพย์ดังกล่าวมีจำนวนเงินประมาณ 24 ล้านบาท (งบการเงินเฉพาะกิจการ: 20 ล้านบาท)

23. สินทรัพย์ไม่หมุนเวียนอื่น

(หน่วย: พันบาท)

	งบการเงินรวม		งบการเงินเฉพาะกิจการ	
	2565	2564	2565	2564
ภาษีมูลค่าเพิ่มรอเรียกคืน	-	9,365	-	9,365
ภาษีเงินได้หัก ณ ที่จ่ายรอขอคืน	9,807	9,005	7,946	7,915
เงินมัดจำ	4,468	4,061	1,203	1,203
รวม	14,275	22,431	9,149	18,483

24. เจ้าหนี้การค้าและเจ้าหนี้อื่น

(หน่วย: พันบาท)

	งบการเงินรวม		งบการเงินเฉพาะกิจการ	
	2565	2564	2565	2564
เจ้าหนี้การค้า - กิจการที่ไม่เกี่ยวข้องกัน	506,926	373,004	-	-
เจ้าหนี้อื่น - กิจการที่เกี่ยวข้องกัน	3,088	3,885	2,755	2,498
เจ้าหนี้อื่น - กิจการที่ไม่เกี่ยวข้องกัน	29,294	14,559	1,433	1,506
ค่าใช้จ่ายค้างจ่าย	50,250	34,917	1,187	8,479
เงินประกันผลงานค้างจ่าย	3,083	3,276	-	-
รวม	592,641	429,641	5,375	12,483

25. เงินกู้ยืมระยะสั้นจากกิจการที่ไม่เกี่ยวข้องกัน

ณ วันที่ 31 ธันวาคม 2565 จำนวนนี้เป็นตัวสัญญาใช้เงินที่บริษัทขอยืมออกให้แก่บุคคลภายนอกซึ่งคิดดอกเบี้ยในอัตราร้อยละ 0.15 ต่อปี (2564: ร้อยละ 0.26 ต่อปี) และมีกำหนดชำระคืนภายในหนึ่งปี

26. เงินรับล่วงหน้าเพื่อการปรับปรุงสถานีบริการน้ำมัน

(หน่วย: พันบาท)

	งบการเงินรวม	
	2565	2564
เงินรับล่วงหน้าเพื่อการปรับปรุงสถานีบริการน้ำมันต้นปี	475,099	466,960
เพิ่มขึ้นในระหว่างปี	37,247	56,433
หัก: ตัดจำหน่ายในระหว่างปี	(52,286)	(48,294)
เงินรับล่วงหน้าเพื่อการปรับปรุงสถานีบริการน้ำมันปลายปี	460,060	475,099
หัก: ส่วนที่ตัดจำหน่ายภายในหนึ่งปี	(52,676)	(49,928)
เงินรับล่วงหน้าเพื่อการปรับปรุงสถานีบริการน้ำมัน - สุทธิจากส่วนที่ตัดจำหน่ายภายในหนึ่งปี	407,384	425,171

27. หนี้สินหมุนเวียนอื่น

(หน่วย: พันบาท)

	งบการเงินรวม		งบการเงินเฉพาะกิจการ	
	2565	2564	2565	2564
เงินรับล่วงหน้าจากลูกค้า	8,681	9,626	-	-
อื่น ๆ	5,716	4,487	297	647
รวม	14,397	14,113	297	647

28. สัญญาเช่า

28.1 กลุ่มบริษัทในฐานะผู้เช่า

กลุ่มบริษัทฯ ทำสัญญาเช่าสินทรัพย์เพื่อใช้ในการดำเนินงานของกลุ่มบริษัทฯ โดยมีอายุสัญญาเช่าอยู่ระหว่าง 3 - 30.5 ปี

ก) สินทรัพย์สิทธิการใช้

รายการเปลี่ยนแปลงของบัญชีของสินทรัพย์สิทธิการใช้สำหรับปีสิ้นสุดวันที่ 31 ธันวาคม 2565 และ 2564 สรุปได้ดังนี้

(หน่วย: พันบาท)

	งบการเงินรวม			
	ที่ดินและ ส่วนปรับปรุง	อาคารและ ส่วนปรับปรุง	ยานพาหนะ	รวม
31 ธันวาคม 2563 - ตามที่รายงานไว้เดิม	566,040	1,760	1,392	569,192
ผลสะสมจากการปรับปรุงงบการเงินรวม (หมายเหตุ 4)	30,982	-	-	30,982
31 ธันวาคม 2563 - หลังการปรับปรุง เพิ่มขึ้น	597,022	1,760	1,392	600,174
ตัดจำหน่าย	40,306	7,873	6,531	54,710
โอนจัดประเภทเป็นอสังหาริมทรัพย์ เพื่อการลงทุน - ปรับปรุงใหม่	-	(587)	-	(587)
รายการปรับปรุงจากการเปลี่ยนแปลง สัญญาเช่า	(35,340)	-	-	(35,340)
ค่าเสื่อมราคาสำหรับปี - ปรับปรุงใหม่	411	-	-	411
31 ธันวาคม 2564 - หลังการปรับปรุง เพิ่มขึ้น	(43,195)	(1,779)	(1,019)	(45,993)
31 ธันวาคม 2564 - หลังการปรับปรุง เพิ่มขึ้น	559,204	7,267	6,904	573,375
โอนจัดประเภทจากอสังหาริมทรัพย์เพื่อ การลงทุน	44,821	-	-	44,821
รายการปรับปรุงจากการเปลี่ยนแปลง สัญญาเช่า	-	6,213	-	6,213
ค่าเสื่อมราคาสำหรับปี	(86)	-	-	(86)
31 ธันวาคม 2565	(43,738)	(2,052)	(1,580)	(47,370)
	560,201	11,428	5,324	576,953

	(หน่วย: พันบาท)
	งบการเงินเฉพาะกิจการ
	ที่ดินและ
	ส่วนปรับปรุง
1 มกราคม 2564	-
เพิ่มขึ้น	3,325
ค่าเสื่อมราคาสำหรับปี	(1,250)
31 ธันวาคม 2564	2,075
รายการปรับปรุงจากการเปลี่ยนแปลงสัญญาเช่า	(109)
ค่าเสื่อมราคาสำหรับปี	(1,046)
31 ธันวาคม 2565	920

ข้อมูลรายการเปลี่ยนแปลงของบัญชีสินทรัพย์สิทธิการใช้ดังกล่าวไม่รวมสินทรัพย์สิทธิการใช้ที่จัดประเภทเป็นอสังหาริมทรัพย์เพื่อการลงทุนซึ่งแสดงรายละเอียดไว้ในหมายเหตุประกอบงบการเงินรวมข้อ 20

ข) หนี้สินตามสัญญาเช่า

	(หน่วย: พันบาท)			
	งบการเงินรวม		งบการเงินเฉพาะกิจการ	
	2565	2564	2565	2564
จำนวนเงินที่ต้องจ่ายตามสัญญาเช่า	828,457	822,650	1,053	2,203
หัก: ดอกเบี้ยรอการตัดจำหน่าย	(305,708)	(313,131)	(6)	(13)
รวม	522,749	509,519	1,047	2,190
หัก: ส่วนที่ถึงกำหนดชำระภายในหนึ่งปี	(27,843)	(25,031)	(1,047)	(1,138)
หนี้สินตามสัญญาเช่า - สุทธิจากส่วนที่ถึงกำหนดชำระภายในหนึ่งปี	494,906	484,488	-	1,052

การเปลี่ยนแปลงของบัญชีหนี้สินตามสัญญาเช่าสำหรับปีสิ้นสุดวันที่ 31 ธันวาคม 2565 และ 2564 มีรายละเอียดดังนี้

	(หน่วย: พันบาท)			
	งบการเงินรวม		งบการเงินเฉพาะกิจการ	
	2565	2564	2565	2564
ยอดคงเหลือต้นปี	509,519	478,482	2,190	-
เพิ่มขึ้น	36,576	54,426	-	3,325
ดอกเบี้ยที่รับรู้	33,490	32,060	12	40
จ่ายค่าเช่า	(56,750)	(55,666)	(1,046)	(1,175)
รายการปรับปรุงจากการเปลี่ยนแปลง				
สัญญาเช่า	(86)	217	(109)	-
ยอดคงเหลือปลายปี	522,749	509,519	1,047	2,190

การวิเคราะห์การครบกำหนดของจำนวนเงินที่ต้องจ่ายตามสัญญาเช่าเปิดเผยข้อมูลอยู่ในหมายเหตุประกอบงบการเงินรวมข้อ 44.1 ภายใต้วหัวข้อความเสี่ยงด้านสภาพคล่อง

ค) ค่าใช้จ่ายเกี่ยวกับสัญญาเช่าที่รับรู้ในส่วนของกำไรหรือขาดทุน

	(หน่วย: พันบาท)			
	สำหรับปีสิ้นสุดวันที่ 31 ธันวาคม			
	งบการเงินรวม		งบการเงินเฉพาะกิจการ	
	2565	2564	2565	2564
	(ปรับปรุงใหม่)			
ค่าเสื่อมราคาของสินทรัพย์สิทธิการใช้	49,836	48,621	1,046	1,250
ดอกเบี้ยจ่ายของหนี้สินตามสัญญาเช่า	33,490	32,060	12	40
ค่าใช้จ่ายที่เกี่ยวกับสัญญาเช่าระยะสั้นหรือ				
สัญญาเช่าที่สินทรัพย์อ้างอิงมีมูลค่าต่ำ	3,091	2,416	428	447
ค่าใช้จ่ายที่เกี่ยวกับการจ่ายชำระค่าเช่าผันแปร				
ที่ไม่อิงดัชนีหรืออัตรา	10,715	10,585	-	-

กลุ่มบริษัทฯ มีสัญญาเช่าที่ดินซึ่งมีการจ่ายชำระค่าเช่าที่ผันแปรตามปริมาณขาย อายุสัญญาเช่ามีระยะเวลา 11 - 25 ปี

ง) อื่น ๆ

กลุ่มบริษัทฯ มีกระแสเงินสดจ่ายทั้งหมดของสัญญาเช่าสำหรับปีสิ้นสุดวันที่ 31 ธันวาคม 2565 จำนวน 72.9 ล้านบาท (2564: 68.7 ล้านบาท) (งบการเงินเฉพาะกิจการ: 1.5 ล้านบาท 2564: 1.6 ล้านบาท) ซึ่งรวมถึงกระแสเงินสดจ่ายของสัญญาเช่าระยะสั้น สัญญาเช่าที่สินทรัพย์อ้างอิงมีมูลค่าต่ำ และค่าเช่าผันแปรที่ไม่ขึ้นอยู่กับดัชนีหรืออัตรา

28.2 กลุ่มบริษัทในฐานะผู้ให้เช่า

กลุ่มบริษัทเช่าทำสัญญาเช่าดำเนินงานสำหรับอสังหาริมทรัพย์เพื่อการลงทุนซึ่งประกอบด้วยที่ดินและสินทรัพย์สิทธิการใช้ ตามหมายเหตุประกอบงบการเงินรวมข้อ 20 โดยมีอายุสัญญาระหว่าง 1 - 7 ปี กลุ่มบริษัทมีจำนวนเงินขั้นต่ำที่คาดว่าจะได้รับในอนาคตจากการให้เช่าภายใต้สัญญาเช่าดำเนินงานที่ยกเลิกไม่ได้ ณ วันที่ 31 ธันวาคม 2565 และ 2564 ดังนี้

	(หน่วย: พันบาท)			
	งบการเงินรวม		งบการเงินเฉพาะกิจการ	
	2565	2564	2565	2564
ภายใน 1 ปี	4,755	7,627	646	2,902
มากกว่า 1 ปี แต่ไม่เกิน 5 ปี	3,589	14,146	1,069	11,555
รวม	8,344	21,773	1,715	14,457

ในระหว่างปี 2565 กลุ่มบริษัทมีรายได้จากการให้เช่าและให้เช่าช่วงเป็นจำนวนเงิน 15.1 ล้านบาท (2564: 13.0 ล้านบาท) (งบการเงินเฉพาะกิจการ: 0.6 ล้านบาท 2564: 3.0 ล้านบาท)

29. สรรองผลประโยชน์ระยะยาวของพนักงาน

จำนวนเงินสำรองผลประโยชน์ระยะยาวของพนักงานซึ่งเป็นเงินชดเชยพนักงานเมื่อออกจากงาน ณ วันที่ 31 ธันวาคม 2565 และ 2564 แสดงได้ดังนี้

	(หน่วย: พันบาท)			
	งบการเงินรวม		งบการเงินเฉพาะกิจการ	
	2565	2564	2565	2564
สำรองผลประโยชน์ระยะยาวของพนักงานต้นปี	20,425	18,309	4,243	3,746
ส่วนที่รับรู้ในกำไรหรือขาดทุน:				
ต้นทุนบริการในปัจจุบัน	1,830	1,856	456	449
ต้นทุนดอกเบี้ย	310	280	54	48
โอนกลับสำรองผลประโยชน์ระยะยาวของพนักงาน	(2,823)	-	(212)	-
ผลประโยชน์ที่จ่ายในระหว่างปี	(41)	(20)	-	-
สำรองผลประโยชน์ระยะยาวของพนักงานปลายปี	19,701	20,425	4,541	4,243

กลุ่มบริษัทคาดว่าจะจ่ายชำระผลประโยชน์ระยะยาวของพนักงานภายใน 1 ปีข้างหน้าเป็นจำนวนเงินประมาณ 0.9 ล้านบาท (2564: 0.9 ล้านบาท) (งบการเงินเฉพาะกิจการ: ไม่มี 2564: ไม่มี)

ณ วันที่ 31 ธันวาคม 2565 ระยะเวลาเฉลี่ยถ่วงน้ำหนักในการจ่ายชำระผลประโยชน์ระยะยาวของพนักงานของกลุ่มบริษัทประมาณ 1 - 13 ปี (2564: 2 - 14 ปี) (งบการเงินเฉพาะกิจการ: 6 ปี 2564: 7 ปี)

สมมติฐานที่สำคัญในการประมาณการตามหลักคณิตศาสตร์ประกันภัย ณ วันประเมินสรุปได้ดังนี้

(หน่วย: ร้อยละต่อปี)

	งบการเงินรวม		งบการเงินเฉพาะกิจการ	
	2565	2564	2565	2564
อัตราคิดลด	0.63 - 1.71	0.63 - 1.71	1.28	1.28
อัตรการขึ้นเงินเดือนในอนาคต	3.00 - 5.00	3.00 - 5.00	5.00	5.00

ผลกระทบของการเปลี่ยนแปลงสมมติฐานที่สำคัญต่อมูลค่าปัจจุบันของภาระผูกพันผลประโยชน์ระยะยาวของพนักงาน ณ วันที่ 31 ธันวาคม 2565 และ 2564 สรุปได้ดังนี้

(หน่วย: พันบาท)

	ณ วันที่ 31 ธันวาคม 2565			
	งบการเงินรวม		งบการเงินเฉพาะกิจการ	
	อัตราเพิ่มขึ้น	อัตราลดลง	อัตราเพิ่มขึ้น	อัตราลดลง
อัตราคิดลด				
เพิ่มขึ้นหรือลดลง 0.5%	(944)	1,008	(129)	135
อัตรการขึ้นเงินเดือนในอนาคต				
เพิ่มขึ้นหรือลดลง 1%	2,318	(2,046)	327	(303)

(หน่วย: พันบาท)

	ณ วันที่ 31 ธันวาคม 2564			
	งบการเงินรวม		งบการเงินเฉพาะกิจการ	
	อัตราเพิ่มขึ้น	อัตราลดลง	อัตราเพิ่มขึ้น	อัตราลดลง
อัตราคิดลด				
เพิ่มขึ้นหรือลดลง 0.5%	(938)	1,005	(136)	142
อัตรการขึ้นเงินเดือนในอนาคต				
เพิ่มขึ้นหรือลดลง 1%	2,082	(1,840)	292	(271)

30. สำรองตามกฎหมาย

ภายใต้บทบัญญัติของมาตรา 116 แห่งพระราชบัญญัติบริษัทมหาชนจำกัด พ.ศ. 2535 บริษัทฯ ต้องจัดสรรกำไรสุทธิประจำปีส่วนหนึ่งไว้เป็นทุนสำรองไม่น้อยกว่าร้อยละ 5 ของกำไรสุทธิประจำปี หักด้วยยอดขาดทุนสะสมยกมา (ถ้ามี) จนกว่าทุนสำรองนี้จะมีจำนวนไม่น้อยกว่าร้อยละ 10 ของทุนจดทะเบียน สำรองตามกฎหมายดังกล่าวไม่สามารถนำไปจ่ายเงินปันผลได้

ภายใต้บทบัญญัติแห่งประมวลกฎหมายแพ่งและพาณิชย์ บริษัทย่อยต้องจัดสรรทุนสำรองไม่น้อยกว่าร้อยละ 5 ของจำนวนผลกำไรซึ่งบริษัทย่อยทำมาหาได้ทุกราวที่จ่ายเงินปันผลจนกว่าทุนสำรองนั้นจะมีจำนวนไม่น้อยกว่าร้อยละ 10 ของทุนจดทะเบียนของบริษัทย่อย สรรองตามกฎหมายดังกล่าวไม่สามารถนำไปจ่ายเงินปันผลได้

ในระหว่างปี 2565 บริษัทฯ ได้จัดสรรสำรองตามกฎหมายจำนวนเงิน 35.3 ล้านบาท (2564: ไม่มี)

31. ส่วนเกินทุนจากการตีราคาสินทรัพย์

ยอดคงเหลือของส่วนเกินทุนจากการตีราคาสินทรัพย์คือส่วนเกินทุนจากการตีราคาที่ดิน รายการเปลี่ยนแปลงของบัญชีส่วนเกินทุนจากการตีราคาสินทรัพย์ - สุทธิจากภาษีเงินได้สำหรับปีสิ้นสุดวันที่ 31 ธันวาคม 2565 และ 2564 สรุปได้ดังนี้

(หน่วย: พันบาท)

	งบการเงินรวม		งบการเงินเฉพาะกิจการ	
	2565	2564	2565	2564
ยอดคงเหลือต้นปี	223,996	206,316	168,873	155,273
บวก: ตีราคาสินทรัพย์ระหว่างปี	-	22,100	-	17,000
หัก: ผลกระทบภาษีเงินได้จากการตีราคา	-	(4,420)	-	(3,400)
ยอดคงเหลือปลายปี	223,996	223,996	168,873	168,873

ส่วนเกินทุนจากการตีราคาสินทรัพย์ดังกล่าวไม่สามารถนำมาหักกับขาดทุนสะสมและไม่สามารถจ่ายเป็นเงินปันผล

32. รายได้อื่น

(หน่วย: พันบาท)

	งบการเงินรวม		งบการเงินเฉพาะกิจการ	
	2565	2564	2565	2564
รายได้ค่าบริหารจัดการ	-	-	1,800	-
รายได้ค่าเช่า	15,266	13,347	582	3,034
รายได้อื่น	15,571	3,962	16,049	3,795
รวม	30,837	17,309	18,431	6,829

บริษัทย่อยแห่งหนึ่งมีรายได้ค่าเช่าจากการให้เช่าที่ดิน อาคาร เครื่องจักรและถังน้ำมัน อย่างไรก็ตาม บริษัทย่อยดังกล่าวบันทึกสินทรัพย์ดังกล่าวภายใต้บัญชี “ที่ดิน อาคารและอุปกรณ์” โดยไม่จัดประเภทเป็น “อสังหาริมทรัพย์เพื่อการลงทุน” เนื่องจากวัตถุประสงค์หลักคือการขายสินทรัพย์ดังกล่าว

33. ต้นทุนทางการเงิน

	(หน่วย: พันบาท)			
	งบการเงินรวม		งบการเงินเฉพาะกิจการ	
	2565	2564	2565	2564
ค่าใช้จ่ายดอกเบี้ยของเงินกู้ยืม	1,062	1,060	205	1,333
ค่าใช้จ่ายดอกเบี้ยของหนี้สินจากสัญญาเช่า	33,490	32,060	12	40
รวม	34,552	33,120	217	1,373

34. ค่าใช้จ่ายตามลักษณะ

รายการค่าใช้จ่ายแบ่งตามลักษณะประกอบด้วยรายการค่าใช้จ่ายที่สำคัญดังต่อไปนี้

	(หน่วย: พันบาท)			
	งบการเงินรวม		งบการเงินเฉพาะกิจการ	
	2565	2564	2565	2564
	(ปรับปรุงใหม่)			
เงินเดือน ค่าแรงและผลประโยชน์อื่น				
ของพนักงาน	189,043	168,853	16,223	23,127
ผลประโยชน์ระยะยาวของพนักงาน				
(โอนกลับ)	(724)	2,116	298	498
ค่าเสื่อมราคาและค่าตัดจำหน่าย	121,104	119,536	2,309	3,609
การเปลี่ยนแปลงในสินค้าสำเร็จรูป	(31,083)	(2,464)	-	-
ต้นทุนสินค้าสำเร็จรูปซื้อมาเพื่อขายและ				
ให้บริการ	7,430,981	5,151,486	-	-
ขาดทุนจากการด้อยค่าอาคารและอุปกรณ์				
(โอนกลับ)	7,423	(10,362)	(3,544)	(6,250)
ขาดทุนจากการด้อยค่าของเงินลงทุน				
ในบริษัทย่อย	-	-	12,490	4,428
หนี้สูญและหนี้สงสัยจะสูญ	443	2,304	-	2,450

35. ภาษีเงินได้

ค่าใช้จ่ายภาษีเงินได้สำหรับปีสิ้นสุดวันที่ 31 ธันวาคม 2565 และ 2564 สรุปได้ดังนี้

(หน่วย: พันบาท)

	งบการเงินรวม		งบการเงินเฉพาะกิจการ	
	2565	2564	2565	2564
(ปรับปรุงใหม่)				
ภาษีเงินได้ปัจจุบัน:				
ภาษีเงินได้นิติบุคคลสำหรับปี	13,935	167,375	-	164,143
ภาษีเงินได้รอการตัดบัญชี:				
ภาษีเงินได้รอการตัดบัญชีจากการเกิด/				
การกลับรายการผลแตกต่างชั่วคราว	(3,616)	(998)	-	-
ค่าใช้จ่ายภาษีเงินได้ที่แสดงอยู่ในงบกำไรขาดทุน	10,319	166,377	-	164,143

จำนวนภาษีเงินได้ที่เกี่ยวข้องกับส่วนประกอบแต่ละส่วนของกำไรขาดทุนเบ็ดเสร็จอื่นสำหรับปีสิ้นสุดวันที่ 31 ธันวาคม 2565 และ 2564 สรุปได้ดังนี้

(หน่วย: พันบาท)

	งบการเงินรวม		งบการเงินเฉพาะกิจการ	
	2565	2564	2565	2564
ภาษีเงินได้รอการตัดบัญชีที่เกี่ยวข้องกับผลกำไร				
จากการตีราคาที่ดิน	-	4,420	-	3,400
รวม	-	4,420	-	3,400

รายการกระทบบยอกระหว่งกำไร (ขาดทุน) ทางบัญชีกับค่าใช้จ่ายภาษีเงินได้มีดังนี้

(หน่วย: พันบาท)

	งบการเงินรวม		งบการเงินเฉพาะกิจการ	
	2565	2564	2565	2564
	(ปรับปรุงใหม่)			
กำไร (ขาดทุน) ทางบัญชีก่อนภาษีเงินได้นิติบุคคล				
จากการดำเนินงานต่อเนื่อง	74,311	885,804	(8,366)	866,182
จากการดำเนินงานที่ยกเลิก	-	4,863	-	4,863
รวมกำไร (ขาดทุน) ทางบัญชีก่อนภาษีเงินได้				
นิติบุคคล	74,311	890,667	(8,366)	871,045
อัตราภาษีเงินได้นิติบุคคล	ร้อยละ 20	ร้อยละ 20	ร้อยละ 20	ร้อยละ 20
กำไร (ขาดทุน) ทางบัญชีก่อนภาษีเงินได้				
นิติบุคคลคูณอัตราภาษี	14,862	178,134	(1,673)	174,209
ผลแตกต่างชั่วคราวที่ไม่ได้บันทึกเป็นสินทรัพย์				
ภาษีเงินได้รอการตัดบัญชีแต่นำมาใช้ประโยชน์	-	(9,841)	-	(9,841)
สินทรัพย์ภาษีเงินได้รอการตัดบัญชีที่ไม่ได้บันทึก				
ในระหว่างปีเนื่องจากอาจไม่มีกำไรทางภาษี				
ในอนาคตเพียงพอ	10,670	9,039	926	(403)
ผลกระทบทางภาษีของค่าใช้จ่ายที่ไม่สามารถ				
นำมาหักภาษีได้				
- ค่าเพื่อการด้อยค่าเงินลงทุนในบริษัทย่อย	-	-	2,498	886
- ค่าใช้จ่ายต้องห้ามอื่น	(3,247)	(6,882)	1,454	(477)
ผลกระทบทางภาษีสำหรับ				
- รายได้ที่ได้รับยกเว้นภาษีเงินได้นิติบุคคล	(5,875)	(2,955)	(5,503)	(2,518)
- ตัดจำหน่ายหนี้สูญ	-	(1,457)	-	-
- อื่น ๆ	2,595	1,480	2,298	2,287
ผลกระทบจากรายการตัดบัญชีในการจัดทำ				
งบการเงินรวม	(8,686)	(1,141)	-	-
ค่าใช้จ่ายภาษีเงินได้ที่แสดงอยู่ในงบกำไรขาดทุน	10,319	166,377	-	164,143

ส่วนประกอบของสินทรัพย์ภายใต้การตัดบัญชีและหนี้สินภายใต้การตัดบัญชี ประกอบด้วยรายการดังต่อไปนี้

(หน่วย: พันบาท)

	งบแสดงฐานะการเงิน			
	งบการเงินรวม		งบการเงินเฉพาะกิจการ	
	2565	2564	2565	2564
	(ปรับปรุงใหม่)			
สินทรัพย์ภายใต้การตัดบัญชี				
ค่าเพื่อผลขาดทุนด้านเครดิตที่คาดว่าจะเกิดขึ้น	686	633	-	-
ค่าเพื่อการลดลงของมูลค่าสินทรัพย์คงเหลือ	198	185	-	-
สำรองผลประโยชน์ระยะยาวของพนักงาน	3,032	3,236	-	-
ขาดทุนทางภาษีที่ยังไม่ได้ใช้	77	195	-	-
สัญญาเช่า	9,224	6,493	-	-
อื่น ๆ	4,217	3,076	-	-
รวม	17,434	13,818	-	-
หนี้สินภายใต้การตัดบัญชี				
ส่วนเกินทุนจากการตีราคาที่ดิน	55,999	55,999	42,218	42,218
รวม	55,999	55,999	42,218	42,218

ณ วันที่ 31 ธันวาคม 2565 กลุ่มบริษัทฯ มีรายการผลแตกต่างชั่วคราวที่ใช้หักภาษีและขาดทุนทางภาษีที่ยังไม่ได้ใช้ จำนวนเงิน 1,046 ล้านบาท (2564: 913 ล้านบาท) และในงบการเงินเฉพาะกิจการจำนวนเงิน 698 ล้านบาท (2564: 685 ล้านบาท) ที่กลุ่มบริษัทฯ ไม่ได้บันทึกสินทรัพย์ภายใต้การตัดบัญชีเนื่องจากพิจารณาแล้วเห็นว่ากลุ่มบริษัทฯ อาจไม่มีกำไรทางภาษีในอนาคตเพียงพอที่จะนำผลแตกต่างชั่วคราวและขาดทุนทางภาษีมาใช้ประโยชน์ได้ ผลขาดทุนทางภาษีที่ยังไม่ได้ใช้มีจำนวนเงิน 185 ล้านบาท (งบการเงินเฉพาะกิจการ: ไม่มี) ซึ่งจะทยอยสิ้นสุดระยะเวลาการให้ประโยชน์ภายในปี 2570

36. การส่งเสริมการลงทุน

บริษัทฯ ได้รับสิทธิพิเศษทางภาษีจากคณะกรรมการส่งเสริมการลงทุนสำหรับการผลิตไฟฟ้าจากพลังงานแสงอาทิตย์ตามบัตรส่งเสริมการลงทุนเลขที่ 64-1095-1-00-1-0 เมื่อวันที่ 14 กันยายน 2564 ภายใต้เงื่อนไขที่กำหนดบางประการ สิทธิพิเศษดังกล่าว รวมถึงการได้รับการยกเว้นภาษีเงินได้นิติบุคคลสำหรับกำไรที่ได้จากการประกอบกิจการที่ได้รับการส่งเสริมเป็นระยะเวลา 8 ปี นับแต่วันที่เริ่มมีรายได้จากการประกอบกิจการนั้น ทั้งนี้ ในปี 2565 และ 2564 บริษัทฯ ยังไม่มีรายได้จากการประกอบกิจการดังกล่าว

37. การดำเนินงานที่ยกเลิก

กำไรจากการดำเนินงานที่ยกเลิกสำหรับปีสิ้นสุดวันที่ 31 ธันวาคม 2565 และ 2564 มีรายละเอียดดังต่อไปนี้

	(หน่วย: พันบาท)	
	งบการเงินรวม /	
	งบการเงินเฉพาะกิจการ	
	2565	2564
รายได้	-	-
ค่าใช้จ่าย		
ค่าใช้จ่ายในการบริหาร	-	1,387
โอนกลับขาดทุนจากการด้อยค่าอาคารและอุปกรณ์	-	(6,250)
รวมค่าใช้จ่าย	-	(4,863)
กำไรสำหรับปีจากการดำเนินงานที่ยกเลิก	-	4,863

กระแสเงินสดสุทธิจากการดำเนินงานที่ยกเลิกสำหรับปี 2565 และ 2564 มีดังต่อไปนี้

	(หน่วย: พันบาท)	
	งบการเงินรวม /	
	งบการเงินเฉพาะกิจการ	
	2565	2564
กิจกรรมดำเนินงาน	-	-
กิจกรรมลงทุน	-	-
กิจกรรมจัดหาเงิน	-	-
กระแสเงินสดสุทธิจากการดำเนินงานที่ยกเลิก	-	-

38. กำไรต่อหุ้นขั้นพื้นฐาน

กำไรต่อหุ้นขั้นพื้นฐานคำนวณโดยหารกำไรสำหรับปีที่เป็นของผู้ถือหุ้นของบริษัทฯ (ไม่รวมกำไรขาดทุนเบ็ดเสร็จอื่น) ด้วยจำนวนถัวเฉลี่ยถ่วงน้ำหนักของหุ้นสามัญที่ออกอยู่ในระหว่างปี

39. ข้อมูลทางการเงินจำแนกตามส่วนงาน

ข้อมูลส่วนงานดำเนินงานที่น่าเสนอนี้สอดคล้องกับรายงานภายในของบริษัทฯ ที่มีอำนาจตัดสินใจสูงสุดด้านการดำเนินงานได้รับและสอบถามอย่างสม่ำเสมอเพื่อใช้ในการตัดสินใจในการจัดสรรทรัพยากรให้กับส่วนงานและประเมินผลการดำเนินงานของส่วนงาน

เพื่อวัตถุประสงค์ในการบริหารงาน กลุ่มบริษัทจัดโครงสร้างองค์กรเป็นหน่วยธุรกิจตามประเภทของผลิตภัณฑ์และบริการ กลุ่มบริษัทมีส่วนงานที่รายงานทั้งสิ้น 2 ส่วนงาน ดังนี้

- 1) ส่วนงานธุรกิจพลังงานเป็นส่วนงานที่ประกอบธุรกิจค้าปลีกน้ำมันผ่านสถานีบริการน้ำมันจำหน่ายอุปกรณ์เครื่องมือของสถานีบริการน้ำมันและให้บริการซ่อมบำรุง
- 2) ส่วนงานอสังหาริมทรัพย์เป็นส่วนงานที่ประกอบธุรกิจพัฒนาอสังหาริมทรัพย์ประเภทจำหน่ายและให้เช่า

กลุ่มบริษัทฯ ไม่มีการรวมส่วนงานดำเนินงานเป็นส่วนงานที่รายงานข้างต้น

ผู้มีอำนาจตัดสินใจสูงสุดสอบถามผลการดำเนินงานของแต่ละหน่วยธุรกิจแยกจากกันเพื่อวัตถุประสงค์ในการตัดสินใจเกี่ยวกับการจัดสรรทรัพยากรและการประเมินผลการปฏิบัติงาน กลุ่มบริษัทฯ ประเมินผลการปฏิบัติงานของส่วนงานโดยพิจารณาจากกำไรหรือขาดทุนจากการดำเนินงานรวมซึ่งวัดมูลค่าโดยใช้เกณฑ์เดียวกับที่ใช้ในการวัดกำไรหรือขาดทุนจากการดำเนินงานรวมในงบการเงิน

การบันทึกบัญชีสำหรับรายการระหว่างส่วนงานที่รายงานเป็นไปในลักษณะเดียวกับการบันทึกบัญชีสำหรับรายการธุรกิจกับบุคคลภายนอก

กลุ่มบริษัทฯ ดำเนินธุรกิจในประเทศเดียวคือประเทศไทย ดังนั้น รายได้ที่แสดงอยู่ในงบการเงินจึงถือเป็นการรายงานตามเขตภูมิศาสตร์แล้ว

ในปี 2565 และ 2564 กลุ่มบริษัทฯ ไม่มีรายได้จากลูกค้ารายใดที่มีมูลค่าเท่ากับหรือมากกว่าร้อยละ 10 ของรายได้ของกิจการ

ข้อมูลรายได้และกำไร (ขาดทุน) ของส่วนงานของกลุ่มบริษัทฯ สำหรับปีสิ้นสุดวันที่ 31 ธันวาคม 2565 และ 2564 มีดังต่อไปนี้

(หน่วย: ล้านบาท)

	สำหรับปีสิ้นสุดวันที่ 31 ธันวาคม							
	ส่วนงานธุรกิจพลังงาน		ส่วนงานอสังหาริมทรัพย์		รายการปรับปรุง		งบการเงินรวม	
					และตัดรายการระหว่างกัน			
	2565	2564	2565	2564	2565	2564	2565	2564
	(ปรับปรุงใหม่)				(ปรับปรุงใหม่)			
รายได้								
รายได้จากการขายและบริการให้ลูกค้า								
ภายนอก	7,822	5,480	-	-	-	-	7,822	5,480
รายได้ดอกเบี้ย	4	10	-	-	-	-	4	10
รายได้อื่น	31	17	-	-	-	-	31	17
รายได้ค่าชดเชยความเสียหายตามค่า								
พิพาทฯ	-	900	-	-	-	-	-	900
รวมรายได้	7,857	6,407	-	-	-	-	7,857	6,407
ค่าใช้จ่าย								
ต้นทุนขายและบริการ	7,400	5,149	-	-	-	-	7,400	5,149
ค่าเสื่อมราคาและค่าตัดจำหน่าย	121	120	-	-	-	-	121	120
ค่าใช้จ่ายในการขายและจัดจำหน่าย	109	94	-	-	-	-	109	94
ค่าใช้จ่ายในการบริหาร	167	150	-	-	-	-	167	150
ขาดทุนจากการด้อยค่าอาคารและ								
อุปกรณ์ (โอนกลับ)	7	(4)	-	-	-	-	7	(4)
รวมค่าใช้จ่าย	7,804	5,509	-	-	-	-	7,804	5,509
กำไรจากกิจกรรมดำเนินงาน	53	898	-	-	-	-	53	898
ส่วนแบ่งกำไรจากเงินลงทุน								
ในการร่วมค้าและบริษัทร่วม	-	-	56	20	-	-	56	20
ต้นทุนทางการเงิน	(35)	(33)	-	-	-	-	(35)	(33)
กำไรก่อนภาษีเงินได้	18	865	56	20	-	-	74	885
ค่าใช้จ่ายภาษีเงินได้	(10)	(166)	-	-	-	-	(10)	(166)
กำไรสำหรับปีจากการดำเนินงาน	8	699	56	20	-	-	64	719
กำไรสำหรับปีจากการดำเนินงาน								
ที่ขยเล็ก	-	5	-	-	-	-	-	5
กำไรสำหรับปี	8	704	56	20	-	-	64	724

40. กองทุนสำรองเลี้ยงชีพ

กลุ่มบริษัทฯ และพนักงานได้ร่วมกันจัดตั้งกองทุนสำรองเลี้ยงชีพขึ้นตามพระราชบัญญัติกองทุนสำรองเลี้ยงชีพ พ.ศ. 2530 บริษัทฯ บริษัทย่อยและพนักงานจ่ายสมทบเข้ากองทุนเป็นรายเดือนในอัตราร้อยละ 5 - 10 ของเงินเดือน กองทุนสำรองเลี้ยงชีพนี้นี้บริหารโดยบริษัทหลักทรัพย์จัดการกองทุน อเบอร์ดีน สแตนดาร์ด มาสเตอร์มูท (ประเทศไทย) จำกัด และจะจ่ายให้แก่พนักงานเมื่อพนักงานนั้นออกจากงานตามระเบียบว่าด้วยกองทุนของบริษัทฯ ในระหว่างปี 2565 กลุ่มบริษัทฯ รับรู้เงินสมทบดังกล่าวเป็นค่าใช้จ่ายจำนวนเงิน 3.5 ล้านบาท (2564: 3.3 ล้านบาท) (งบการเงินเฉพาะกิจการ: 0.7 ล้านบาท 2564: 0.7 ล้านบาท)

41. เงินปันผล

เงินปันผล	อนุมัติโดย	เงินปันผลจ่าย (พันบาท)	เงินปันผลจ่าย ต่อหุ้น (บาท)
เงินปันผลประจำปี 2564 ที่ประชุมสามัญผู้ถือหุ้นของ บริษัทฯ เมื่อวันที่ 21 เมษายน 2565		130,463	0.10
		130,463	0.10

ในระหว่างปี 2564 บริษัทฯ ไม่มีการประกาศจ่ายเงินปันผล

42. ภาระผูกพันและหนี้สินที่อาจเกิดขึ้น

42.1 ภาระผูกพันเกี่ยวกับรายการจ่ายฝ่ายทุน

	งบการเงินรวม		งบการเงินเฉพาะกิจการ	
	2565	2564	2565	2564
สัญญาก่อสร้างสถานีบริการน้ำมัน	15	6	-	-
สัญญาก่อสร้างระบบผลิตไฟฟ้า				
พลังงานแสงอาทิตย์บนหลังคา	-	7	-	7
สัญญาติดตั้งคอมพิวเตอร์ซอฟต์แวร์	-	2	-	2

42.2 การค้ำประกัน

ก) ณ วันที่ 31 ธันวาคม 2565 และ 2564 กลุ่มบริษัทฯ มีหนังสือค้ำประกันที่ออกโดยธนาคารในนามของกลุ่มบริษัทฯ ซึ่งเกี่ยวข้องกับภาระผูกพันทางปฏิบัติตามปกติธุรกิจคงเหลือดังนี้

	งบการเงินรวม		งบการเงินเฉพาะกิจการ	
	2565	2564	2565	2564
หนังสือค้ำประกันเจ้าหนี้การค้า	180	180	-	-
หนังสือค้ำประกันการใช้ไฟฟ้า	2	2	-	-

ข) ณ วันที่ 31 ธันวาคม 2565 และ 2564 บริษัทย่อยแห่งหนึ่งได้ทำสัญญาค้ำประกันให้กับบริษัทย่อยของบริษัทย่อยแห่งนั้นเพื่อค้ำประกันวงเงินสินเชื่อจากธนาคารของบริษัทย่อยดังกล่าวในวงเงินรวม 10 ล้านบาท การค้ำประกันนี้มีผลผูกพันต่อบริษัทย่อยแห่งนั้นนานเท่าที่ภาระหนี้สินที่ยังไม่ได้ชำระโดยบริษัทย่อยของบริษัทย่อยดังกล่าว ซึ่งไม่มีการคิดค่าธรรมเนียมในการค้ำประกัน

42.3 ภาระผูกพันเกี่ยวกับสัญญาซื้อขายระยะยาว

ณ วันที่ 31 ธันวาคม 2565 บริษัทย่อยแห่งหนึ่งได้ทำสัญญาซื้อขายน้ำมันและใช้สิทธิเครื่องหมายการค้า “เอสโซ่” กับบริษัท เอสโซ่ (ประเทศไทย) จำกัด (มหาชน) สำหรับสถานีบริการน้ำมันของบริษัทย่อยจำนวน 77 สถานี (2564: 74 สถานี) สัญญาดังกล่าวมีระยะเวลาอย่างน้อย 10 ปี นับตั้งแต่วันที่แต่ละสาขาเปิดให้บริการภายใต้เครื่องหมายการค้า “เอสโซ่” ทั้งนี้ บริษัทย่อยยังเป็นผู้ดำเนินงานบริหารสถานีบริการน้ำมันดังกล่าวโดยในสัญญากำหนดให้บริษัทย่อยต้องสั่งซื้อน้ำมันตามปริมาณและราคาตามที่ระบุไว้ในสัญญาตามระยะเวลาดังกล่าว

42.4 คดีฟ้องร้อง

ก) ในปี 2564 บริษัทฯฟ้องบริษัทที่ไม่เกี่ยวข้องกันแห่งหนึ่ง เนื่องจากไม่จ่ายชำระค่าเช่า ปัจจุบันคดีอยู่ระหว่างกระบวนการนัดสืบพยานของศาลแพ่ง นอกจากนี้บริษัทดังกล่าวได้ฟ้องบริษัทฯ เป็นจำเลยที่ 2 เรื่องขอเพิกถอนการโอนที่ดินตามหนังสือสัญญาซื้อขาย ปัจจุบัน คดีอยู่ระหว่างกระบวนการนัดสืบพยานของศาลแพ่ง ทั้งนี้ ฝ่ายบริหารของบริษัทฯโดยอาศัยความเห็นของที่ปรึกษากฎหมายเชื่อว่าคดีนี้จะไม่ก่อให้เกิดความเสียหายต่อบริษัทฯ เนื่องจากข้อกล่าวอ้างตามคำฟ้องของโจทก์ไม่มีมูลเพียงพอที่จะชนะคดีได้ บริษัทฯจึงไม่ได้บันทึกสำรองสำหรับหนี้สินที่อาจจะเกิดขึ้นไว้ในบัญชี

ข) เมื่อวันที่ 8 สิงหาคม 2538 บริษัทฯได้เข้าทำสัญญาซื้อขายวัตถุดิบคอนเดนเสทเรสซิเดวกับบริษัท ปตท. จำกัด (มหาชน) (PTT) ซึ่งวัตถุดิบดังกล่าวผลิตโดยบริษัท พีทีที โกลบอล เคมิคอล จำกัด (มหาชน) (PTTGC) โดยปริมาณการซื้อขายและราคาเป็นไปตามที่ระบุไว้ในสัญญา สัญญาดังกล่าวมีลักษณะเป็น Evergreen Basis คือไม่มีกำหนดเวลาสิ้นสุด โดยมีระยะเวลาช่วงแรก (Primary period) 15 ปี ซึ่งช่วงแรกครบกำหนดในปี 2555 และสัญญาจะต่อเนื่องไปยังช่วงที่ 2 ในลักษณะของ Evergreen Basis โดยอัตโนมัติ

เมื่อวันที่ 30 กันยายน 2552 PTT ได้ส่งจดหมายแจ้งขอยกเลิกสัญญาการซื้อขายวัตถุดิบคอนเดนเสทเรสซิเดวกับบริษัทฯ โดยจะขอยกเลิกสัญญาเมื่ออายุสัญญาครบ 15 ปีแรก (Primary period) ในปี 2555 ทั้งที่บริษัทฯไม่ได้ประพาศผลิตสัญญา และการเลิกสัญญาเป็นการขัดกับเจตนารมณ์ของการทำสัญญา ทั้งนี้ บริษัทฯและที่ปรึกษากฎหมายของบริษัทฯเห็นว่าสัญญาดังกล่าวไม่สามารถยกเลิกได้เนื่องจากเป็นสัญญาต่างตอบแทนระยะยาว ดังนั้น เมื่อวันที่ 3 ธันวาคม 2552 บริษัทฯจึงได้ยื่นคำเสนอข้อพิพาทต่ออนุญาโตตุลาการ (ข้อพิพาทหมายเลขคำที่ 114/2552) และวันที่ 27 สิงหาคม 2553 บริษัทฯได้ยื่นฟ้องต่อศาลแพ่ง (คดีหมายเลขคำที่ 3162/2553) เรียกร้องให้ PTT และ PTTGC ร่วมกันรับผิดชอบใช้ค่าสินไหมทดแทนแก่บริษัทฯจากการยกเลิกสัญญาดังกล่าวเป็นเงินรวมทั้งสิ้น 29,368 ล้านบาท และ 9,382 ล้านบาท ตามลำดับ ซึ่งศาลแพ่งมีคำสั่งให้จำหน่ายคดี (คดีหมายเลขคำที่ 3162/2553) ที่ฟ้องร้องชั่วคราวเพื่อรอฟังคำวินิจฉัยคดีข้อพิพาททางการค้าของอนุญาโตตุลาการ

จากกรณีที่ PTT ไม่ปฏิบัติตามสัญญาและบริษัทฯ ได้ใช้สิทธิทางศาลและเสนอข้อพิพาทต่อ อนุญาโตตุลาการเพื่อเรียกร้องค่าเสียหายจาก PTT ดังกล่าวข้างต้น ประกอบกับ PTT ไม่ส่งมอบ วัตถุดิบคอนกรีตเสริมเหล็กให้กับบริษัทฯ ตามสัญญา บริษัทฯ จึงใช้สิทธิในการยึดหน่วงค่า วัตถุดิบคอนกรีตเสริมเหล็กงวดสุดท้ายจำนวนเงินสุทธิ 1,518 ล้านบาท PTT จึงได้ยื่นคำเสนอ ข้อพิพาทต่อสถาบันอนุญาโตตุลาการ (ข้อพิพาทหมายเลขคำที่ 78/2555) เรียกร้องให้บริษัทฯ ชำระหนี้เงินต้นพร้อมดอกเบี้ยรวมเป็นเงิน 1,555 ล้านบาท ให้แก่ PTT

ในเดือนเมษายน 2559 บริษัทฯ ได้รับสำเนาคำชี้ขาดของคณะอนุญาโตตุลาการ (ข้อพิพาท หมายเลขคำที่ 114/2552) ลงวันที่ 25 มีนาคม 2559 โดยคณะอนุญาโตตุลาการเสียงข้างมากมีคำชี้ ขาดให้ PTT ชำระค่าเสียหายจากการบอกเลิกสัญญากับบริษัทฯ โดยไม่ชอบด้วยกฎหมายเป็น จำนวนเงิน 390 ล้านบาทต่อปีนับตั้งแต่วันที่ 1 กุมภาพันธ์ 2555 จนถึงวันที่คณะอนุญาโตตุลาการ มีคำชี้ขาด (วันที่ 25 มีนาคม 2559) พร้อมทั้งดอกเบี้ยในอัตราร้อยละ 7.5 ต่อปีของยอดเงิน ค่าเสียหายที่ได้จากการคำนวณข้างต้นนับตั้งแต่วันที่คณะอนุญาโตตุลาการมีคำชี้ขาดจนถึงวันที่ PTT ชำระเงินให้แก่บริษัทฯ ครบถ้วน ซึ่ง PTT ได้ยื่นคำร้องขอเพิกถอนคำชี้ขาดดังกล่าวต่อศาล แพ่งแล้วเมื่อวันที่ 30 มิถุนายน 2559 (คดีหมายเลขคำที่ พ.3016/2559) ต่อมา เมื่อวันที่ 16 ธันวาคม 2559 บริษัทฯ ได้ยื่นคำร้องต่อศาลแพ่งขอให้มีการบังคับตามคำชี้ขาดของคณะอนุญาโตตุลาการ ข้างต้น (คดีหมายเลขคำที่ พ.6000/2559) และศาลแพ่งมีคำสั่งให้รวมพิจารณาคดีหมายเลขคำที่ พ.6000/2559 เข้ากับคดีหมายเลขคำที่ พ.3016/2559 และในเดือนกันยายน 2562 ศาลแพ่งมี คำพิพากษาให้ PTT ชำระค่าเสียหายให้แก่บริษัทฯ ตามคำชี้ขาดของอนุญาโตตุลาการและให้ยก คำร้องของ PTT และบริษัทฯ ได้ยื่นขอบังคับคดีตามคำพิพากษาของศาลแพ่งแล้ว อย่างไรก็ตาม PTT ไม่เห็นด้วยกับคำพิพากษาดังกล่าว และได้ยื่นอุทธรณ์คำพิพากษาของศาลแพ่งต่อศาลฎีกา แล้วในเดือนมีนาคม 2563 และบริษัทฯ ทำคำแก้อุทธรณ์ยื่นต่อศาลฎีกา ต่อมา เมื่อวันที่ 23 มิถุนายน 2564 ศาลฎีกามีคำพิพากษายืนตามคำพิพากษาของศาลแพ่งให้บังคับตามคำชี้ขาด ของคณะ อนุญาโตตุลาการ คดีถึงที่สุด เป็นผลให้ PTT ต้องชำระค่าเสียหายแก่บริษัทฯ พร้อมทั้งดอกเบี้ย คำนวณจนถึงวันที่ 23 กรกฎาคม 2564 ซึ่งเป็นวันที่ทำบันทึกข้อตกลงการหักกลบลบหนี้คิดเป็น จำนวนเงิน 2,263 ล้านบาท

ในเดือนพฤษภาคม 2560 บริษัทฯ ได้รับสำเนาคำชี้ขาดของคณะอนุญาโตตุลาการ (ข้อพิพาท หมายเลขคำที่ 78/2555) ลงวันที่ 27 เมษายน 2560 โดยคณะอนุญาโตตุลาการมีคำชี้ขาดให้บริษัทฯ ต้องชำระค่าวัตถุดิบคอนกรีตเสริมเหล็กงวดสุดท้ายเป็นจำนวนเงิน 1,555 ล้านบาท พร้อม ดอกเบี้ยอัตราร้อยละ 9.375 ต่อปี คิดจากเงินต้นจำนวน 1,518 ล้านบาท นับถัดจากวันยื่นเสนอ ข้อพิพาท (18 พฤษภาคม 2555) จนกว่าจะชำระเสร็จแก่ PTT อย่างไรก็ตาม บริษัทฯ ไม่เห็นด้วยกับ คำชี้ขาดดังกล่าว และเมื่อวันที่ 25 กรกฎาคม 2560 บริษัทฯ ใช้สิทธิตามกฎหมายในการยื่นคำร้อง ขอให้ศาลแพ่งมีคำพิพากษาเพิกถอนคำชี้ขาดของคณะอนุญาโตตุลาการดังกล่าว (คดีหมายเลขคำ

ที่พ.3492/2560) ต่อมาในเดือนกันยายน 2560 บริษัทฯได้รับสำเนาคำร้องต่อศาลแพ่งที่ PTT ขอให้มีการบังคับตามคำชี้ขาดของคณะอนุญาโตตุลาการ (คดีหมายเลขคำที่ พ.3789/2560) และศาลแพ่งมีคำสั่งให้ร่วมพิจารณาคดีหมายเลขคำที่ พ.3789/2560 เข้ากับคดีหมายเลขคำที่ พ.3492/2560 และในเดือนมีนาคม 2562 ศาลแพ่งมีคำพิพากษาให้เพิกถอนคำวินิจฉัยของคณะอนุญาโตตุลาการ และให้ยกคำร้องของ PTT อย่างไรก็ตาม PTT ไม่เห็นด้วยกับคำพิพากษาดังกล่าว และได้ยื่นอุทธรณ์คำพิพากษาของศาลแพ่งต่อศาลฎีกาแล้วในเดือนสิงหาคม 2562 และบริษัทฯทำคำแก้อุทธรณ์ยื่นต่อศาลฎีกา ต่อมา เมื่อวันที่ 23 มิถุนายน 2564 ศาลฎีกามีคำพิพากษากลับคำพิพากษาของศาลแพ่งให้บังคับตามคำชี้ขาดของคณะอนุญาโตตุลาการ คดีถึงที่สุด เป็นผลให้บริษัทฯต้องชำระค่าวัตถุดิบคอนกรีตเสริมเหล็กงวดสุดท้ายแก่ PTT พร้อมทั้งดอกเบี้ยคำนวณจนถึงวันที่ 23 กรกฎาคม 2564 ซึ่งเป็นวันที่ทำบันทึกข้อตกลงการหักกลบลบหนี้คิดเป็นจำนวนเงิน 2,862 ล้านบาท (ได้แก่ เจ้าหนี้วัตถุดิบค้างจ่ายจำนวน 1,518 ล้านบาท ที่ได้บันทึกไว้แล้ว บวกดอกเบี้ยจำนวน 1,344 ล้านบาท)

เมื่อวันที่ 23 กรกฎาคม 2564 บริษัทฯได้ทำบันทึกข้อตกลงการหักกลบลบหนี้กับ PTT เมื่อหักกลบลบหนี้ค่าชดเชยความเสียหายตามคำพิพากษาระหว่างข้อพิพาทหมายเลขคำที่ 114/2552 และ 78/2555 บันทึกข้อตกลงดังกล่าวมีผลทำให้บริษัทฯต้องชำระหนี้ส่วนที่เหลือเป็นจำนวนเงิน 599 ล้านบาท ต่อมา เมื่อวันที่ 26 พฤศจิกายน 2564 บริษัทฯได้ทำหนังสือแจ้งการชำระหนี้ส่วนที่เหลือทั้งจำนวน และดอกเบี้ยคำนวณจนถึงวันที่ 26 พฤศจิกายน 2564 พร้อมทั้งแนบเช็คเชียร์เช็คจำนวน 599 ล้านบาทและ 19 ล้านบาท ตามลำดับ ให้แก่ PTT แล้ว โดย PTT ได้ออกใบเสร็จรับเงินให้แก่บริษัทฯแล้ว เมื่อวันที่ 15 ธันวาคม 2564

ผลของคดีความดังกล่าวทำให้บริษัทฯได้รับเงินชดเชยพร้อมดอกเบี้ยจำนวน 2,263 ล้านบาท สุทธิจากดอกเบี้ยจากค่าวัตถุดิบงวดสุดท้ายที่บริษัทฯยึดหน่วงไว้จำนวน 1,344 ล้านบาท และดอกเบี้ยจ่ายคำนวณจนถึงวันที่ 26 พฤศจิกายน 2564 ซึ่งเป็นวันที่จ่ายชำระหนี้แก่ PTT จำนวน 19 ล้านบาท คงเหลือเป็นรายได้ค่าชดเชยความเสียหายตามคำพิพากษาสุทธิจำนวน 900 ล้านบาท ซึ่งแสดงในงบกำไรขาดทุนรวมและงบกำไรขาดทุนเฉพาะกิจการสำหรับปีสิ้นสุดวันที่ 31 ธันวาคม 2564

42.5 ภาระผูกพันเกี่ยวกับเงินลงทุนในการร่วมค้า

ณ วันที่ 31 ธันวาคม 2565 บริษัทฯยังไม่มีภาระผูกพันเกี่ยวกับเงินลงทุนในการร่วมค้าที่ยังไม่เรียกชำระ (2564: 1 ล้านบาท)

43. ลำดับชั้นของมูลค่ายุติธรรม

ณ วันที่ 31 ธันวาคม 2565 และ 2564 กลุ่มบริษัทมีสินทรัพย์ที่วัดมูลค่าด้วยมูลค่ายุติธรรมหรือเปิดเผยมูลค่ายุติธรรม โดยแยกแสดงตามลำดับชั้นของมูลค่ายุติธรรม ดังนี้

(หน่วย: ล้านบาท)

	งบการเงินรวม					
	ณ วันที่ 31 ธันวาคม 2565			ณ วันที่ 31 ธันวาคม 2564		
	ระดับ 2	ระดับ 3	รวม	ระดับ 2	ระดับ 3	รวม
สินทรัพย์ที่วัดมูลค่าด้วยมูลค่ายุติธรรม						
สินทรัพย์ทางการเงินที่วัดมูลค่าด้วย						
มูลค่ายุติธรรมผ่านกำไรหรือขาดทุน						
เงินลงทุนในหน่วยลงทุนในกองทุนรวม	300	-	300	252	-	252
ที่ดิน อาคารและอุปกรณ์	526	-	526	540	-	540
สินทรัพย์ที่เปิดเผยมูลค่ายุติธรรม						
อสังหาริมทรัพย์เพื่อการลงทุน	147	51	198	153	64	217

(หน่วย: ล้านบาท)

	งบการเงินเฉพาะกิจการ					
	ณ วันที่ 31 ธันวาคม 2565			ณ วันที่ 31 ธันวาคม 2564		
	ระดับ 2	ระดับ 3	รวม	ระดับ 2	ระดับ 3	รวม
สินทรัพย์ที่วัดมูลค่าด้วยมูลค่ายุติธรรม						
สินทรัพย์ทางการเงินที่วัดมูลค่าด้วย						
มูลค่ายุติธรรมผ่านกำไรหรือขาดทุน						
เงินลงทุนในหน่วยลงทุนในกองทุนรวม	300	-	300	252	-	252
ที่ดิน อาคารและอุปกรณ์	357	-	357	360	-	360
สินทรัพย์ที่เปิดเผยมูลค่ายุติธรรม						
อสังหาริมทรัพย์เพื่อการลงทุน	147	-	147	147	-	147

44. เครื่องมือทางการเงิน

44.1 วัตถุประสงค์และนโยบายการบริหารความเสี่ยงทางการเงิน

เครื่องมือทางการเงินที่สำคัญของกลุ่มบริษัทฯ ประกอบด้วย เงินสดและรายการเทียบเท่าเงินสด ลูกหนี้ เจ้าหนี้ เงินให้กู้ยืม เงินลงทุน และเงินกู้ยืม กลุ่มบริษัทฯมีความเสี่ยงทางการเงินที่เกี่ยวข้องกับเครื่องมือทางการเงินดังกล่าว และมีนโยบายการบริหารความเสี่ยง ดังนี้

ความเสี่ยงด้านเครดิต

กลุ่มบริษัทฯมีความเสี่ยงด้านเครดิตที่เกี่ยวข้องกับลูกหนี้การค้า เงินให้กู้ยืม เงินฝากกับธนาคารและสถาบันการเงิน และเครื่องมือทางการเงินอื่น ๆ โดยจำนวนเงินสูงสุดที่กลุ่มบริษัทฯอาจต้องสูญเสียจากการให้สินเชื่อคือมูลค่าตามบัญชีที่แสดงอยู่ในงบแสดงฐานะการเงิน

ลูกหนี้การค้า

กลุ่มบริษัทฯบริหารความเสี่ยงโดยใช้นโยบายและขั้นตอนในการควบคุมการให้สินเชื่ออย่างเหมาะสม จึงไม่คาดว่าจะเกิดผลขาดทุนทางการเงินที่มีสาระสำคัญ นอกจากนี้ กลุ่มบริษัทฯมีการติดตามยอดคงค้างของลูกหนี้การค้าอย่างสม่ำเสมอ และการจัดส่งสินค้าให้กับลูกค้ารายใหญ่มักจะให้วางเงินค้ำประกัน นอกจากนี้ การให้สินเชื่อของกลุ่มบริษัทฯ เป็นการให้สินเชื่อแบบไม่กระจุกตัวสูง เนื่องจากกลุ่มบริษัทฯมีฐานลูกค้าจำนวนมากและอยู่หลากหลายกลุ่มอุตสาหกรรม

กลุ่มบริษัทฯพิจารณาการด้อยค่าทุกวันสิ้นรอบระยะเวลารายงาน อัตราการตั้งสำรองของผลขาดทุนด้านเครดิตที่คาดว่าจะเกิดขึ้นคำนวณโดยพิจารณาจากอายุหนี้คงค้างนับจากวันที่ถึงกำหนดชำระ สำหรับกลุ่มลูกค้าที่มีรูปแบบของความเสี่ยงด้านเครดิตที่คล้ายคลึงกัน โดยจัดกลุ่มลูกค้าตามประเภทของลูกค้า รวมถึงการวางเงินค้ำประกันตามนโยบายของกลุ่มบริษัทฯ การคำนวณผลขาดทุนจากการด้อยค่าด้านเครดิตที่คาดว่าจะเกิดขึ้นคำนึงถึงผลของความน่าจะเป็นถ่วงน้ำหนัก มูลค่าของเงินตามเวลาและข้อมูลที่มีความสมเหตุสมผลและสามารถสนับสนุนได้ที่มีอยู่ ณ วันที่รายงานเกี่ยวกับเหตุการณ์ในอดีต สภาพการณ์ปัจจุบันและการคาดการณ์สถานะเศรษฐกิจในอนาคต โดยทั่วไปกลุ่มบริษัทฯจะตัดจำหน่ายลูกหนี้การค้าออกจากบัญชีหากลูกหนี้หนี้ค้างชำระเกินกว่าสองปี และกลุ่มบริษัทฯอาจมีการดำเนินการตามกฎหมายกับลูกหนี้รายดังกล่าว

เครื่องมือทางการเงินและเงินฝากธนาคาร

กลุ่มบริษัทบริหารความเสี่ยงด้านเครดิตที่เกี่ยวข้องกับยอดคงเหลือกับธนาคารและสถาบันการเงิน โดยจะลงทุนกับคู่สัญญาที่ได้รับการอนุมัติแล้วเท่านั้นและอยู่ในวงเงินสินเชื่อที่กำหนดให้กับคู่สัญญาแต่ละราย โดยวงเงินสินเชื่อจะถูกสอบทานโดยคณะกรรมการบริษัทเป็นประจำทุกปีและอาจมีการปรับปรุงในระหว่างปีขึ้นอยู่กับความเห็นชอบของคณะกรรมการบริษัทของกลุ่มบริษัทการกำหนดวงเงินดังกล่าวเป็นการช่วยลดความเสี่ยงของการกระจุกตัวและบรรเทาผลขาดทุนทางการเงินที่อาจเกิดขึ้นจากผิคนัดชำระของคู่สัญญา

กลุ่มบริษัทมีความเสี่ยงด้านเครดิตของตราสารหนี้ไม่สูงมากนักเนื่องจากคู่สัญญาเป็นธนาคารที่มีอันดับความน่าเชื่อถือด้านเครดิตที่อยู่ในระดับสูงซึ่งประเมิน โดยสถาบันจัดอันดับความน่าเชื่อถือด้านเครดิตระหว่างประเทศ

ความเสี่ยงจากอัตราดอกเบี้ย

กลุ่มบริษัทมีความเสี่ยงจากอัตราดอกเบี้ยที่สำคัญอันเกี่ยวเนื่องกับเงินให้กู้ยืม อย่างไรก็ตาม เงินให้กู้ยืมดังกล่าวมีอัตราดอกเบี้ยคงที่ซึ่งใกล้เคียงกับอัตราตลาดในปัจจุบัน ความเสี่ยงจากอัตราดอกเบี้ยของกลุ่มบริษัทจึงอยู่ในระดับต่ำ

ณ วันที่ 31 ธันวาคม 2565 และ 2564 สินทรัพย์และหนี้สินทางการเงินที่สำคัญสามารถจัดตามประเภทอัตราดอกเบี้ย และสำหรับสินทรัพย์และหนี้สินทางการเงินที่มีอัตราดอกเบี้ยคงที่สามารถแยกตามวันที่ครบกำหนด หรือวันที่มีการกำหนดอัตราดอกเบี้ยใหม่ (หากวันที่มีการกำหนดอัตราดอกเบี้ยใหม่ถึงก่อน) ได้ดังนี้

(หน่วย: ล้านบาท)

	งบการเงินรวม ณ วันที่ 31 ธันวาคม 2565						อัตราดอกเบี้ย ที่แท้จริง (ร้อยละต่อปี)
	อัตราดอกเบี้ยคงที่			อัตราดอกเบี้ย		รวม	
	ภายใน 1 ปี	1 - 5 ปี	มากกว่า 5 ปี	ปรับขึ้นลงตาม ราคาตลาด	ไม่มีอัตรา ดอกเบี้ย		
สินทรัพย์ทางการเงิน							
เงินสดและรายการเทียบเท่าเงินสด	-	-	-	236	33	269	0.13 - 0.50
สินทรัพย์ทางการเงินหมุนเวียนอื่น	-	-	-	-	300	300	-
ลูกหนี้การค้าและลูกหนี้อื่น	-	-	-	-	33	33	-
เงินให้กู้ยืมระยะสั้นแก่กิจการที่เกี่ยวข้องกัน	39	-	-	-	-	39	3.50
เงินให้กู้ยืมระยะสั้นแก่กิจการ ที่ไม่เกี่ยวข้องกัน	12	-	-	-	-	12	15.00
เงินฝากธนาคารที่มีภาระค้ำประกัน	127	-	-	-	-	127	0.13 - 0.30
	178	-	-	236	366	780	
หนี้สินทางการเงิน							
เจ้าหนี้การค้าและเจ้าหนี้อื่น	-	-	-	-	593	593	-
หนี้สินตามสัญญาเช่า	28	132	363	-	-	523	1.15 - 6.88
	28	132	363	-	593	1,116	

(หน่วย: ล้านบาท)

งบการเงินรวม ณ วันที่ 31 ธันวาคม 2564

	อัตราดอกเบี้ยคงที่		อัตราดอกเบี้ย		รวม	อัตราดอกเบี้ย ที่แท้จริง (ร้อยละต่อปี)
	ภายใน 1 ปี	มากกว่า 1 - 5 ปี	ปรับขึ้นลงตาม ราคาตลาด	ไม่มีอัตรา ดอกเบี้ย		
สินทรัพย์ทางการเงิน						
เงินสดและรายการเทียบเท่าเงินสด	-	-	180	19	199	0.05 - 0.65
สินทรัพย์ทางการเงินหมุนเวียนอื่น	-	-	-	252	252	-
ลูกหนี้การค้าและลูกหนี้อื่น	-	-	-	30	30	-
เงินให้กู้ยืมระยะสั้นแก่กิจการที่เกี่ยวข้องกัน	140	-	-	-	140	2.50 - 3.50
เงินให้กู้ยืมระยะสั้นแก่กิจการ ที่ไม่เกี่ยวข้องกัน	12	-	-	-	12	15.00
เงินฝากธนาคารที่มีภาระค้ำประกัน	141	-	-	-	141	0.05 - 0.65
	<u>293</u>	<u>-</u>	<u>180</u>	<u>301</u>	<u>774</u>	
หนี้สินทางการเงิน						
เจ้าหนี้การค้าและเจ้าหนี้อื่น	-	-	-	430	430	-
หนี้สินตามสัญญาเช่า	25	122	363	-	510	1.20 - 6.88
	<u>25</u>	<u>122</u>	<u>363</u>	<u>430</u>	<u>940</u>	

(หน่วย: ล้านบาท)

งบเฉพาะกิจการ ณ วันที่ 31 ธันวาคม 2565

	อัตราดอกเบี้ยคงที่		อัตราดอกเบี้ย		รวม	อัตราดอกเบี้ย ที่แท้จริง (ร้อยละต่อปี)
	ภายใน 1 ปี	1 - 5 ปี	ปรับขึ้นลงตาม ราคาตลาด	ไม่มีอัตรา ดอกเบี้ย		
สินทรัพย์ทางการเงิน						
เงินสดและรายการเทียบเท่าเงินสด	-	-	6	4	10	0.20 - 0.35
สินทรัพย์ทางการเงินหมุนเวียนอื่น	-	-	-	300	300	-
ลูกหนี้การค้าและลูกหนี้อื่น	-	-	-	6	6	-
เงินให้กู้ยืมระยะสั้นแก่กิจการที่เกี่ยวข้องกัน	39	-	-	-	39	3.50
เงินฝากธนาคารที่มีภาระค้ำประกัน	49	-	-	-	49	0.15 - 0.30
	<u>88</u>	<u>-</u>	<u>6</u>	<u>310</u>	<u>404</u>	
หนี้สินทางการเงิน						
เจ้าหนี้การค้าและเจ้าหนี้อื่น	-	-	-	5	5	-
หนี้สินตามสัญญาเช่า	1	-	-	-	1	1.15
	<u>1</u>	<u>-</u>	<u>-</u>	<u>5</u>	<u>6</u>	

(หน่วย: ล้านบาท)

งบเฉพาะกิจการ ณ วันที่ 31 ธันวาคม 2564

	อัตราดอกเบี้ยคงที่		อัตราดอกเบี้ย		รวม	อัตราดอกเบี้ย ที่แท้จริง (ร้อยละต่อปี)
	ภายใน 1 ปี	1 - 5 ปี	ปรับขึ้นลงตาม ราคาตลาด	ไม่มีอัตรา ดอกเบี้ย		
สินทรัพย์ทางการเงิน						
เงินสดและรายการเทียบเท่าเงินสด	-	-	9	1	10	0.05 - 0.30
สินทรัพย์ทางการเงินหมุนเวียนอื่น	-	-	-	252	252	-
ลูกหนี้การค้าและลูกหนี้อื่น	-	-	-	7	7	-
เงินให้กู้ยืมระยะสั้นแก่กิจการที่เกี่ยวข้องกัน	140	-	-	-	140	2.50 - 3.50
เงินฝากธนาคารที่มีภาระค้ำประกัน	49	-	-	-	49	0.15 - 0.30
เงินให้กู้ยืมระยะยาวแก่กิจการที่เกี่ยวข้องกัน	-	80	-	-	80	2.50
	189	80	9	260	538	
หนี้สินทางการเงิน						
เจ้าหนี้การค้าและเจ้าหนี้อื่น	-	-	-	12	12	-
เงินกู้ยืมระยะสั้นจากกิจการที่เกี่ยวข้องกัน	300	-	-	-	300	2.50
หนี้สินตามสัญญาเช่า	1	1	-	-	2	1.20
	301	1	-	12	314	

ความเสี่ยงด้านสภาพคล่อง

กลุ่มบริษัทฯ มีการติดตามความเสี่ยงจากการขาดสภาพคล่องอย่างสม่ำเสมอและมีนโยบายที่จะบริหารกระแสเงินสดรับและจ่ายให้เพียงพอต่อการดำเนินงาน

รายละเอียดการครบกำหนดชำระของหนี้สินทางการเงินของกลุ่มบริษัทฯ ณ วันที่ 31 ธันวาคม 2565 และ 2564 ซึ่งพิจารณาจากกระแสเงินสดตามสัญญาที่ยังไม่คิดลดเป็นมูลค่าปัจจุบัน สามารถแสดงได้ดังนี้

(หน่วย: พันบาท)

งบการเงินรวม ณ วันที่ 31 ธันวาคม 2565

	เมื่อทวงถาม	ไม่เกิน 1 ปี	1 - 5 ปี	มากกว่า 5 ปี	รวม
เจ้าหนี้การค้าและเจ้าหนี้อื่น	-	592,641	-	-	592,641
หนี้สินตามสัญญาเช่า	-	60,433	242,480	525,545	828,458
รวม	-	653,074	242,480	525,545	1,421,099

(หน่วย: พันบาท)

งบการเงินรวม ณ วันที่ 31 ธันวาคม 2564

	เมื่อทวงถาม	ไม่เกิน 1 ปี	1 - 5 ปี	มากกว่า 5 ปี	รวม
เจ้าหนี้การค้าและเจ้าหนี้อื่น	-	429,641	-	-	429,641
หนี้สินตามสัญญาเช่า	-	57,340	233,775	531,535	822,650
รวม	-	486,981	233,775	531,535	1,252,291

(หน่วย: พันบาท)

งบการเงินเฉพาะกิจการ ณ วันที่ 31 ธันวาคม 2565					
	เมื่อทวงถาม	ไม่เกิน 1 ปี	1 - 5 ปี	มากกว่า 5 ปี	รวม
เจ้าหนี้การค้าและเจ้าหนี้อื่น	-	5,375	-	-	5,375
หนี้สินตามสัญญาเช่า	-	1,053	-	-	1,053
รวม	-	6,428	-	-	6,428

(หน่วย: พันบาท)

งบการเงินเฉพาะกิจการ ณ วันที่ 31 ธันวาคม 2564					
	เมื่อทวงถาม	ไม่เกิน 1 ปี	1 - 5 ปี	มากกว่า 5 ปี	รวม
เจ้าหนี้การค้าและเจ้าหนี้อื่น	-	12,483	-	-	12,483
เงินกู้ยืมระยะสั้นจากกิจการที่เกี่ยวข้องกัน	-	299,500	-	-	299,500
หนี้สินตามสัญญาเช่า	-	1,150	1,053	-	2,203
รวม	-	313,133	1,053	-	314,186

44.2 มูลค่ายุติธรรมของเครื่องมือทางการเงิน

เนื่องจากเครื่องมือทางการเงินส่วนใหญ่ของกลุ่มบริษัทจัดอยู่ในประเภทระยะสั้นหรือมีอัตราดอกเบี้ยใกล้เคียงกับอัตราดอกเบี้ยในตลาด กลุ่มบริษัทจึงประมาณมูลค่ายุติธรรมของเครื่องมือทางการเงินใกล้เคียงกับมูลค่าตามบัญชีที่แสดงในงบแสดงฐานะการเงิน

กลุ่มบริษัทมีวิธีการและสมมติฐานที่ใช้ในการประมาณมูลค่ายุติธรรมของเครื่องมือทางการเงิน ดังนี้

ก) สินทรัพย์และหนี้สินทางการเงินที่จะครบกำหนดในระยะเวลาอันสั้น ได้แก่ เงินสดและรายการเทียบเท่าเงินสด ลูกหนี้และเงินให้กู้ยืมระยะสั้น เจ้าหนี้และเงินกู้ยืมระยะสั้น แสดงมูลค่ายุติธรรมโดยประมาณตามมูลค่าตามบัญชีที่แสดงในงบแสดงฐานะการเงิน

ข) เงินลงทุนในตราสารหนี้ แสดงมูลค่ายุติธรรมตามราคาตลาด หรือคำนวณโดยใช้อัตราผลตอบแทนที่ประกาศโดยสมาคมตลาดตราสารหนี้ไทยหรือตลาดอื่น

ในระหว่างปีปัจจุบัน ไม่มีการโอนรายการระหว่างลำดับชั้นของมูลค่ายุติธรรม

45. การบริหารจัดการทุน

วัตถุประสงค์ในการบริหารจัดการทุนที่สำคัญของบริษัทฯ คือ การจัดให้มีซึ่งโครงสร้างทุนที่เหมาะสมเพื่อสนับสนุนการดำเนินธุรกิจของบริษัทฯ และเสริมสร้างมูลค่าการถือหุ้นให้กับผู้ถือหุ้น

ณ วันที่ 31 ธันวาคม 2565 กลุ่มบริษัทมีอัตราส่วนหนี้สินต่อทุนเท่ากับ 0.68:1 (2564: 0.60:1) และเฉพาะบริษัทมีอัตราส่วนหนี้สินต่อทุนเท่ากับ 0.03:1 (2564: 0.17:1)

46. เหตุการณ์ภายหลังรอบระยะเวลารายงาน

- ก) เมื่อวันที่ 15 กุมภาพันธ์ 2566 ที่ประชุมคณะกรรมการบริษัท เพียวพลังงานไทย จำกัดมีมติอนุมัติให้จ่ายเงินปันผลระหว่างกาลแก่ผู้ถือหุ้นในอัตราหุ้นละ 15 บาท คิดเป็นเงินปันผลที่บริษัทฯ ได้รับเป็นจำนวนเงิน 21.0 ล้านบาท บริษัทฯคาดว่าจะได้รับเงินปันผลดังกล่าวในวันที่ 28 กุมภาพันธ์ 2566
- ข) เมื่อวันที่ 21 กุมภาพันธ์ 2566 ที่ประชุมคณะกรรมการบริษัท สัมมากร จำกัด (มหาชน) มีมติเห็นชอบให้เสนอต่อที่ประชุมสามัญผู้ถือหุ้นซึ่งจะจัดขึ้นในเดือนเมษายน 2566 เรื่อง การจ่ายเงินปันผลให้แก่ผู้ถือหุ้นในอัตราหุ้นละ 0.10 บาท คิดเป็นเงินปันผลที่บริษัทฯจะได้รับเป็นจำนวนเงิน 31.0 ล้านบาท

47. การอนุมัติงบการเงิน

งบการเงินนี้ได้รับอนุมัติให้ออกโดยคณะกรรมการของบริษัทฯเมื่อวันที่ 24 กุมภาพันธ์ 2566

รายละเอียดเกี่ยวกับกรรมการ ผู้บริหาร ผู้มีอำนาจควบคุม และเลขานุการบริษัท

เอกสารแนบ 1

ณ. 31 ธันวาคม 2565

ชื่อ - นามสกุล ตำแหน่ง	คุณวุฒิการศึกษา / การฝึกอบรม	สัดส่วนการถือหุ้น ในบริษัทฯ (%) ⁽¹⁾	ความสัมพันธ์ ทางครอบครัว ระหว่างผู้บริหาร	ประวัติการทำงาน		
				ช่วงเวลา	ตำแหน่ง	บริษัท
1) นายสัจจา เจนธรรมนุกูล อายุ 68 ปี ▪ ประธานกรรมการ (มีอำนาจลงนามผูกพันบริษัทฯ)	- วศ.บ. (ไฟฟ้า) สถาบันเทคโนโลยีพระจอมเกล้า (ธนบุรี) สมาคมส่งเสริมสถาบันกรรมการบริษัทไทย - DAP: Directors Accreditation Program 20/2004	22,734,592 หุ้น 1.74%	-	บริษัทจดทะเบียน		จำนวน 2 แห่ง
				2538-ปัจจุบัน	กรรมการ/ประธาน	บริษัท อาร์พีซี จำกัด (มหาชน)
				2555-ปัจจุบัน	กรรมการ กรรมการ	บริษัท สัมมากร จำกัด (มหาชน)
				การดำรงตำแหน่งกรรมการในบริษัทที่เกี่ยวข้อง		-ไม่มี-
				กิจการอื่นที่ไม่ใช่บริษัทจดทะเบียน		จำนวน 6 แห่ง
				2565-ปัจจุบัน	กรรมการ	บริษัท ออนเวอร์ด์ มูฟ จำกัด
				2564-ปัจจุบัน	กรรมการ	บริษัท ออนเวอร์ด์ เวเนเจอร์ จำกัด
				2544-ปัจจุบัน	กรรมการ	บริษัท เพียวพลังงานไทย จำกัด
				2544-ปัจจุบัน	กรรมการ	บริษัท อาร์พีซี แมเนจเม้นท์ จำกัด
				2555-ปัจจุบัน	ประธานกรรมการ	บริษัท เอสซีที สหพันธ์ จำกัด
				2541-ปัจจุบัน	กรรมการ	บริษัท เพทโทร-อินสตรูเมนต์ จำกัด
				ธ.ค.2563-2564	กรรมการ	บริษัท อาร์พีซี-เจวี1 จำกัด
				2555-2563	กรรมการ	บริษัท ซูเปอร์เพียวแก๊ส จำกัด
				2558-2562	กรรมการ	บริษัท ไทยพีบีลคพอร์ต จำกัด
				2550-2552,2557	กรรมการ	บริษัท เพียวไบโอดีเซล จำกัด
				2549-2553	กรรมการ	บจก.เพียวสัมมากร ดีเวลลอปเม้นท์

ชื่อ - นามสกุล ตำแหน่ง	คุณวุฒิการศึกษา / การฝึกอบรม	สัดส่วนการถือหุ้น ในบริษัทฯ (%) ⁽¹⁾	ความสัมพันธ์ ทางครอบครัว ระหว่างผู้บริหาร	ประวัติการทำงาน		
				ช่วงเวลา	ตำแหน่ง	บริษัท
2) นายศุภพงศ์ กฤษณกาญจน์ อายุ 66 ปี ▪ กรรมการ (มีอำนาจลงนามผูกพันบริษัทฯ)	- วิศวกรรมศาสตรมหาบัณฑิต สาขาวิศวกรรม เคมี และ คอมพิวเตอร์ ควบคุมโรงงานมหาวิทยาลัย แคลิฟอร์เนีย วิทยาเขตดาวิส รัฐแคลิฟอร์เนีย ประเทศ สหรัฐอเมริกา - หลักสูตรวิศวกรรมศาสตร์และเศรษฐศาสตร์ ระดับสูง มหาวิทยาลัยแคลิฟอร์เนีย สเตท โพลีเทคนิค วิทยาเขต โพโมนา รัฐแคลิฟอร์เนีย ประเทศสหรัฐอเมริกา - วิศวกรรมศาสตรบัณฑิต สาขาวิศวกรรมเคมี จุฬาลงกรณ์มหาวิทยาลัย สมาคมส่งเสริมสถาบันกรรมการบริษัทไทย - DAP: Directors Accreditation Program 15/2004	1,791,092 หุ้น 0.14%	-	บริษัทจดทะเบียน		จำนวน 1 แห่ง
				2538-ปัจจุบัน	กรรมการ	บริษัท อาร์พีซี จำกัด (มหาชน)
				การดำรงตำแหน่งกรรมการในบริษัทที่เกี่ยวข้อง		-ไม่มี-
				กิจการอื่นที่ไม่ใช่บริษัทจดทะเบียน		จำนวน 8 แห่ง
				2551-ปัจจุบัน	กรรมการ	บริษัท อาร์พีซี แมเนจเม้นท์ จำกัด
				2560-ปัจจุบัน	กรรมการ	บริษัท เพียวไบโอดีเซล จำกัด
				2531-ปัจจุบัน	กรรมการ	บจก. ออนเนสท์ แอนด์ เอพีเชียน
				2545- ปัจจุบัน	กรรมการ	บริษัท ฮิวมันไดเนต จำกัด
				2548- ปัจจุบัน	กรรมการ	บริษัท อัลท์ เอ็นเนอจี จำกัด
				2545- ปัจจุบัน	กรรมการ	บริษัท สตีลซิลด์ (ประเทศไทย) จำกัด
				2543- ปัจจุบัน	กรรมการ	บริษัท แจ๊สซี่ ครีเอชั่น จำกัด
				2548- ปัจจุบัน	กรรมการ	บริษัท โลจิสติกส์ เน็ตเวิร์ค จำกัด

ธ.ค.2563-2564

2557-2558

2549-2557

2555-2557

2551-2556

กรรมการ

กรรมการ

กรรมการ

กรรมการ

กรรมการ

บริษัท อาร์พีซี แมเนจเม้นท์ จำกัด
บริษัท เพียวไบโอดีเซล จำกัด
บจก. ออนเนสท์ แอนด์ เอพีเชียน
บริษัท ฮิวมันไดเนต จำกัด
บริษัท อัลท์ เอ็นเนอจี จำกัด
บริษัท สตีลซิลด์ (ประเทศไทย) จำกัด
บริษัท แจ๊สซี่ ครีเอชั่น จำกัด
บริษัท โลจิสติกส์ เน็ตเวิร์ค จำกัด
บริษัท อาร์พีซีจี-เจวี1 จำกัด
บริษัท ไทยพบลิตפורต จำกัด
บจก.เพียวสัสมากร ดีเวลลอปเม้นท์
บริษัท เอสซีที สหพันธ์ จำกัด
บริษัท เพียวพลังงานไทย จำกัด

ชื่อ - นามสกุล ตำแหน่ง	คุณวุฒิการศึกษา / การฝึกอบรม	สัดส่วนการถือหุ้น ในบริษัทฯ (%) ⁽¹⁾	ความสัมพันธ์ ทางครอบครัว ระหว่างผู้บริหาร	ประวัติการทำงาน		
				ช่วงเวลา	ตำแหน่ง	บริษัท
3) นายธวัช อึ้งสุประเสริฐ อายุ 76 ปี ▪ กรรมการ (มีอำนาจลงนามผูกพันบริษัทฯ)	- วท.บ. (เคมี) จุฬาลงกรณ์มหาวิทยาลัย สมาคมส่งเสริมสถาบันกรรมการบริษัทไทย - DAP: Directors Accreditation Program	48,539,238 หุ้น / 3.72%	-	บริษัทจดทะเบียน		จำนวน 2 แห่ง
				2563-ปัจจุบัน	กรรมการ	บริษัท อาร์พีซี จำกัด (มหาชน)
				2556-ปัจจุบัน	กรรมการ	บริษัท สัมมากร จำกัด (มหาชน)
				การดำรงตำแหน่งกรรมการในบริษัทที่เกี่ยวข้อง		-ไม่มี-
				กิจการอื่นที่ไม่ใช่บริษัทจดทะเบียน		จำนวน 1 แห่ง
				2564-ปัจจุบัน	กรรมการ	บริษัท ออนเวอร์ด์ เวเนเจอร์ จำกัด
				ธ.ค.2563-2564	กรรมการ	บริษัท อาร์พีซี-เจวี1 จำกัด
4) นายสุทัศน์ ชันเจริญสุข อายุ 64 ปี ▪ กรรมการ ▪ กรรมการสรรหาและพิจารณา คำตอบแทน (มีอำนาจลงนามผูกพันบริษัทฯ)	- MBA มหาวิทยาลัยธรรมศาสตร์ - วท.บ. จุฬาลงกรณ์มหาวิทยาลัย สมาคมส่งเสริมสถาบันกรรมการบริษัทไทย - DAP: Directors Accreditation Program 15/2004 - Board Performance Evaluation 2/2007	10,833,356 หุ้น 0.83%	เป็นน้องเขย นายสัจจา เจนธรรมนุกูล	บริษัทจดทะเบียน		จำนวน 2 แห่ง
				2539-ปัจจุบัน	กรรมการ/กรรมการสรรหา และพิจารณาคำตอบแทน	บริษัท อาร์พีซี จำกัด (มหาชน)
				2556-ปัจจุบัน	กรรมการอิสระ/ กรรมการ ตรวจสอบ	บริษัท ลีซ อิท จำกัด (มหาชน)
				การดำรงตำแหน่งกรรมการในบริษัทที่เกี่ยวข้อง		-ไม่มี-
				กิจการอื่นที่ไม่ใช่บริษัทจดทะเบียน		จำนวน 1 แห่ง
				2534-ปัจจุบัน	กรรมการ	บริษัท เพทโทร-อินสตรูเมนต์ จำกัด
				ธ.ค.2563-2564	กรรมการ	บริษัท อาร์พีซี-เจวี1 จำกัด
				2550-2557	กรรมการ	บริษัท เพียวพลังงานไทย จำกัด
				2555-2557	กรรมการ	บริษัท เพียวไบโอดีเซล จำกัด
				2555-2557	กรรมการ	บริษัท อาร์พีซี แมเนจเม้นท์ จำกัด
				2555-2557	กรรมการ	บริษัท เอสซีที สหภัณฑ์ จำกัด

ชื่อ - นามสกุล ตำแหน่ง	คุณวุฒิการศึกษา / การฝึกอบรม	สัดส่วนการถือหุ้น ในบริษัทฯ (%) ⁽¹⁾	ความสัมพันธ์ ทางครอบครัว ระหว่างผู้บริหาร	ประวัติการทำงาน		
				ช่วงเวลา	ตำแหน่ง	บริษัท
5) นายประสิทธิ์ อีร์รัตน์บงกช อายุ 67 ปี ▪ กรรมการอิสระ ▪ ประธานกรรมการตรวจสอบ ▪ ประธานกรรมการสรรหาและ พิจารณาคำตอบแทน	- ปริญญาตรี สาขาไฟฟ้ากำลัง / สื่อสาร คณะวิศวกรรมศาสตร์ จุฬาลงกรณ์มหาวิทยาลัย สมาคมส่งเสริมสถาบันกรรมการบริษัทไทย - DCP: Director Certification Program (DCP62)	- หุ้น / - %	-	บริษัทจดทะเบียน		จำนวน 2 แห่ง
				2558-ปัจจุบัน	กรรมการอิสระ/ ประธานกรรมการตรวจสอบ / ประธานกรรมการสรรหา และพิจารณาคำตอบแทน	บริษัท อาร์พีซี จำกัด (มหาชน)
				2551-ปัจจุบัน	กรรมการ/กรรมการ ตรวจสอบ	บริษัท คาร์มาร์ท จำกัด (มหาชน)
				การดำรงตำแหน่งกรรมการในบริษัทที่เกี่ยวข้อง		-ไม่มี-
				กิจการอื่นที่ไม่ใช่บริษัทจดทะเบียน		จำนวน 2 แห่ง
				2564-ปัจจุบัน 2537-ปัจจุบัน 2545-2556 2542-2559 2541-2560	กรรมการ/กรรมการตรวจสอบ กรรมการผู้จัดการ กรรมการ ที่ปรึกษา ที่ปรึกษา	บจก.ไอเคเวเตอร์ โซลาร์ แคปิตอล บริษัท เพียวกรีน จำกัด บริษัท วินิลเทค จำกัด โครงการพัฒนาส่วนพระองค์ บริษัท สยามราชธานี จำกัด
6) นางสาวปณิชา พงษ์ติวกัย อายุ 52 ปี ▪ กรรมการอิสระ ▪ กรรมการตรวจสอบ ▪ กรรมการสรรหาและพิจารณา คำตอบแทน	- Master of Science, Finance, University of Colorado at Denver - บริหารธุรกิจบัณฑิต การจัดการ คณะพาณิชยศาสตร์ และการบัญชี จุฬาลงกรณ์มหาวิทยาลัย สมาคมส่งเสริมสถาบันกรรมการบริษัทไทย - DCP: Director Certification Program 234/2017 - AACP: Advanced Audit Committee Program 26/2017 - Director Diploma Examination 58/2017 - BMD: Boards That Make a Difference 8/2018 - BNCP: Board Nomination & Compensation Program 13/2022	- หุ้น / - %	-	บริษัทจดทะเบียน		จำนวน 1 แห่ง
				2559-ปัจจุบัน	กรรมการอิสระ / กรรมการ ตรวจสอบ/กรรมการสรร หาและพิจารณา คำตอบแทน	บริษัท อาร์พีซี จำกัด (มหาชน)
				การดำรงตำแหน่งกรรมการในบริษัทที่เกี่ยวข้อง		-ไม่มี-
				กิจการอื่นที่ไม่ใช่บริษัทจดทะเบียน		จำนวน 2 แห่ง
				2557-ปัจจุบัน 2561-ปัจจุบัน ก.ย.2564-ก.ค.2565 2548-2557	Advisor to President รองกรรมการผู้จัดการ กรรมการอิสระ/กรรมการ ตรวจสอบ /กรรมการบริหาร ความเสี่ยง/ประธานกรรมการ สรรหาและพิจารณาคำตอบแทน ผู้อำนวยการอาวุโส ฝ่ายพาณิชย์ธนกิจ	บริษัท ยูโนเต็ดฟูลส์ จำกัด (มหาชน) บริษัท อินไซด์ เอท์ ดีชายน จำกัด บริษัท เดอะ สตาร์ จำกัด บริษัทหลักทรัพย์ บัวหลวง จำกัด (มหาชน)

ชื่อ - นามสกุล ตำแหน่ง	คุณวุฒิการศึกษา / การฝึกอบรม	สัดส่วนการถือหุ้น ในบริษัทฯ (%) ⁽¹⁾	ความสัมพันธ์ ทางครอบครัว ระหว่างผู้บริหาร	ประวัติการทำงาน		
				ช่วงเวลา	ตำแหน่ง	บริษัท
7) นางสาวพอดิ ชนิษฐานันท์ อายุ 52 ปี ▪ กรรมการอิสระ ▪ กรรมการตรวจสอบ ▪ กรรมการสรรหาและพิจารณา คำตอบแทน	- ปริญญาโท สาขาวิศวกรรมการบริหาร University of Technology Sydney - วิศวกรรมศาสตรบัณฑิต สาขาวิศวกรรมเคมี จุฬาลงกรณ์มหาวิทยาลัย สมาคมส่งเสริมสถาบันกรรมการบริษัทไทย - DCP: Director Certification Program 315/2022	- หุ้น / - %	-	บริษัทจดทะเบียน		จำนวน 1 แห่ง
				2564-ปัจจุบัน	กรรมการอิสระ / กรรมการ ตรวจสอบ/กรรมการสรรหา และพิจารณาคำตอบแทน	บริษัท อาร์พีซี จำกัด (มหาชน)
				การดำรงตำแหน่งกรรมการในบริษัทที่เกี่ยวข้อง		-ไม่มี-
				กิจการอื่นที่ไม่ใช่บริษัทจดทะเบียน		จำนวน 2 แห่ง
				2565-ปัจจุบัน 2555-ปัจจุบัน 2563-2565 2561-2562 2552-2554	กรรมการ ที่ปรึกษา กรรมการ ที่ปรึกษา ที่ปรึกษา	บริษัท อยู่เจริญเอสเตทส์ จำกัด บริษัท รอยัล ปอร์เชน จำกัด (มหาชน) บริษัท พันนาลิฟวิ่ง จำกัด บริษัท เอ็นเอฟซีที จำกัด บริษัท เอส ซี กรุ๊ป จำกัด
8) นางสุพรรณิ ดันไชยศรีนคร อายุ 56 ปี ▪ ผู้จัดการทั่วไปสายบริหาร และ การเงิน ▪ เลขานุการบริษัทฯ	- บริหารธุรกิจมหาบัณฑิต สาขาการเงิน มหาวิทยาลัยรามคำแหง - บริหารธุรกิจบัณฑิต สาขาบัญชี มหาวิทยาลัยรามคำแหง สมาคมบริษัทจดทะเบียนไทย - Fundamental Practice for Corporate Secretary (FPCS) รุ่นที่ 18/2551 - Strategic Financial Leadership Program (SFLP) : 2017 สมาคมส่งเสริมสถาบันกรรมการบริษัทไทย - Effective Minutes Taking (EMT) 39/2017 อบรมอื่น ๆ ในปี 2565 โดย ธรรมนิติ - แนวทางการปฏิบัติสำหรับนักบัญชี พรบ.ข้อมูลส่วนบุคคล - การคำนวณผลประโยชน์พนักงานฯ จัดโดยธรรมนิติ	- หุ้น / - %	-	บริษัทจดทะเบียน		จำนวน 2 แห่ง
				2555-ปัจจุบัน	ผู้จัดการทั่วไปสายบริหาร และการเงิน	บริษัท อาร์พีซี จำกัด (มหาชน)
				2557-ปัจจุบัน	ผู้จัดการทั่วไปสายบริหาร และการเงิน	บริษัท สัมมากร จำกัด (มหาชน)
				การดำรงตำแหน่งกรรมการในบริษัทที่เกี่ยวข้อง		-ไม่มี-
				กิจการอื่นที่ไม่ใช่บริษัทจดทะเบียน		จำนวน 8 แห่ง
				2565-ปัจจุบัน	กรรมการ	บริษัท ออนเวิร์ด มูฟ จำกัด
				2565-ปัจจุบัน	กรรมการ	บริษัท สัมมากร เจวี-1 จำกัด
				2564-ปัจจุบัน	กรรมการ	บริษัท ออนเวิร์ด เวนเจอร์ จำกัด
				2564-ปัจจุบัน	กรรมการ	บริษัท สัมมากร เอฟแอนด์บี จำกัด
				2561-ปัจจุบัน	กรรมการ	บริษัท สัมมากร พลัส จำกัด
				2558-ปัจจุบัน	กรรมการ	บจก.เพียวสัมมากร ดีเวลลอปเม้นท์
				2557-ปัจจุบัน	กรรมการ	บริษัท อาร์พีซี แมเนจเม้นท์ จำกัด
				2559-ปัจจุบัน	กรรมการ	บริษัท โปรคิวบ์ เวนเจอร์ จำกัด
				2557-2563	กรรมการ	บริษัท ซูเปอร์เพียวแกล็ค จำกัด
				2558-2562	กรรมการ	บริษัท ไทยพับลิกพอร์ต จำกัด

ชื่อ - นามสกุล ตำแหน่ง	คุณวุฒิการศึกษา / การฝึกอบรม	สัดส่วนการถือหุ้น ในบริษัทฯ (%) ⁽¹⁾	ความสัมพันธ์ ทางครอบครัว ระหว่างผู้บริหาร	ประวัติการทำงาน		
				ช่วงเวลา	ตำแหน่ง	บริษัท
9) นางสาวกัลยา คล้ายทอง อายุ 54 ปี ▪ ผู้จัดการทั่วไป สายพัฒนาธุรกิจ	- วิศวกรรมศาสตรมหาบัณฑิต จุฬาลงกรณ์มหาวิทยาลัย - ปริญญาตรี วทบ. สาขาเคมีวิศวกรรม จุฬาลงกรณ์มหาวิทยาลัย	- หุ่น / - %	-	บริษัทจดทะเบียน		จำนวน 1 แห่ง
				2560-ปัจจุบัน 2559-2560	ผจก.ทั่วไปสายพัฒนาธุรกิจ ผจก.ทั่วไปสำนักงานบริหารทรัพย์สิน	บริษัท อาร์พีซี จำกัด (มหาชน)
				การดำรงตำแหน่งกรรมการในบริษัทที่เกี่ยวข้อง		-ไม่มี-
				กิจการอื่นที่ไม่ใช่บริษัทจดทะเบียน		จำนวน 5 แห่ง
				มิ.ย.2565-ปัจจุบัน	กรรมการ	บจก.ฟอนด์ซ เซอร์วิส เทคโนโลยี
				ส.ค.2565-ปัจจุบัน	กรรมการ	บจก.โกลบอลสตาร์ เทคโนโลยี
				มิ.ย.2564-ปัจจุบัน	กรรมการ	บริษัท เพทโทร-อินสตรูเมนต์ จำกัด
				ธ.ค.2561-ปัจจุบัน	กรรมการ	บริษัท เพียวพลังงานไทย จำกัด
				2560-ปัจจุบัน	กรรมการ	บริษัท เพียวไบโอดีเซล จำกัด
				2558-2562	กรรมการ	บริษัท ไทยฟอสฟอรัส จำกัด
				2551-2555	กรรมการ	บริษัท อาร์พีซี แมเนจเม้นท์ จำกัด

หมายเหตุ ⁽¹⁾ นับรวมส่วนของผู้สมรสและบุตรที่ยังไม่บรรลุนิติภาวะ

รายละเอียดเกี่ยวกับกรรมการของบริษัทแทน บริษัทย่อย และบริษัทร่วม

รายชื่อกรรมการบริษัท	RPCG	บริษัท แทน	บริษัทย่อย						บริษัท ร่วม
		1	2	3	4	5	6	7	
นายสัจจา เจนธรรมนุกูล	x,/	x,/	x,/	-	x,/	x,/	/	/	/, //
นายธวัช อึ้งสุประเสริฐ	/	-	-	-	-	/	-	-	-
นายศุภพงศ์ กฤษณกาญจน์	/	-	-	/	/	-	-	-	-
นายสุทัศน์ ชันเจริญสุข	/	-	-	-	-	-	-	-	-
นายประสิทธิ์ อีร์รัตน์บงกช	/	-	-	-	-	-	-	-	-
นางสาวปณิชา พงษ์ควากัย	/	-	-	-	-	-	-	-	-
นางสาวพอดิ ชนิษฐานันท์	/	-	-	-	-	-	-	-	-
นางสุพรรณิ ตันไชยศรีนคร	-	-	-	-	/	/	/	-	-
นางสาวกัลยา คล้ายทอง	-	/, //	-	/	-	-			-

หมายเหตุ: - ความของสัญลักษณ์: X = ประธานกรรมการ / = กรรมการ // = กรรมการบริหาร

- รายชื่อบริษัทแทน บริษัทย่อย และบริษัทร่วม

RPCG : บริษัท อาร์พีซีจี จำกัด (มหาชน)

บริษัทแทน

1 บริษัท เพียวพลังงานไทย จำกัด

บริษัทย่อย

2 บริษัท เอสซีที สหพันธ์ จำกัด

3 บริษัท เพียวไบโอดีเซล จำกัด

4 บริษัท อาร์พีซี แมเนจเม้นท์ จำกัด

5 บริษัท ออนเวอร์ด์ เวเนเจอร์ จำกัด

6 บริษัท ออนเวอร์ด์ มูฟ จำกัด

บริษัทร่วม

7 บริษัท สัมมากร จำกัด (มหาชน)

รายละเอียดเกี่ยวกับหัวหน้างานตรวจสอบภายใน

หน่วยงานตรวจสอบภายในของ บริษัท อาร์พีซี จำกัด (มหาชน)

- ชื่อบริษัทตรวจสอบภายใน
- บริษัท เคพีเอ็มจี ภูมิภาค ที่ปรึกษาธุรกิจ จำกัด
นายศุภเชษฐ คุณาลักษณ์กุล
หุ้นส่วน ส่วนงานที่ปรึกษา ประเทศไทย

หัวหน้างานผู้ตรวจสอบภายใน

รายละเอียดเกี่ยวกับหัวหน้างานผู้ตรวจสอบภายใน ดังนี้

- ชื่อหัวหน้าผู้ตรวจสอบภายใน
- นายศุภเชษฐ คุณาลักษณ์กุล
- คุณวุฒิการศึกษา / การฝึกอบรม
- บัญชีมหาบัณฑิต มหาวิทยาลัยธรรมศาสตร์
 - บัญชีบัณฑิต มหาวิทยาลัยศรีนครินทรวิโรฒ
 - ผู้ตรวจสอบภายในรับอนุญาต (Certified Internal Auditor : CIA)
 - Certified Information Systems Auditor (CISA)
 - Certification in Control Self-Assessment (CCSA)
 - ผู้สอบบัญชีรับอนุญาต

ประสบการณ์การทำงาน

- | | | |
|-----------------|---|---|
| 2562 - ปัจจุบัน | • | หุ้นส่วน - บริษัท เคพีเอ็มจี ภูมิภาค ที่ปรึกษาธุรกิจ จำกัด |
| 2558 - 2562 | • | กรรมการบริหาร - บริษัท เคพีเอ็มจี ภูมิภาค ที่ปรึกษาธุรกิจ จำกัด |
| 2557 - 2558 | • | รองกรรมการบริหาร - บริษัท เคพีเอ็มจี ภูมิภาค สอบบัญชี จำกัด |
| 2555 - 2557 | • | ผู้จัดการ - KPMG China, Guangzhou Office |
| 2553 - 2555 | • | ผู้จัดการ - บริษัท เคพีเอ็มจี ภูมิภาค สอบบัญชี จำกัด |
| 2550 - 2552 | • | ผู้ช่วยผู้จัดการ - บริษัท เคพีเอ็มจี ภูมิภาค สอบบัญชี จำกัด |
| 2545 - 2549 | • | ผู้ช่วยผู้สอบบัญชี - บริษัท เคพีเอ็มจี ภูมิภาค สอบบัญชี จำกัด |

หน้าที่ความรับผิดชอบของหัวหน้างานกำกับดูแลการปฏิบัติงาน

- จัดทำแผนการตรวจสอบและแนวทางการตรวจสอบภายในประจำปีของบริษัท เพื่อนำเสนอต่อคณะกรรมการตรวจสอบพิจารณาอนุมัติ
- ตรวจสอบการปฏิบัติงานของกระบวนการต่าง ๆ ตามแผนการตรวจสอบที่ได้รับการอนุมัติจากคณะกรรมการตรวจสอบของบริษัท
- จัดทำรายงานสรุปผลการตรวจสอบพร้อมข้อเสนอแนะเพื่อปรับปรุง และกำหนดแผนงาน รวมทั้งระยะเวลาที่ใช้ เพื่อปรับปรุงขั้นตอนการปฏิบัติงานให้มีประสิทธิภาพยิ่งขึ้น และรายงานผลการตรวจสอบต่อที่ประชุมคณะกรรมการตรวจสอบของบริษัท รวมทั้งร่วมประชุมคณะกรรมการตรวจสอบกับผู้สอบบัญชีของบริษัทโดยไม่มีผู้บริหารเข้าร่วม

● **ทรัพย์สินที่ใช้ในการประกอบธุรกิจ และรายละเอียดเกี่ยวกับรายการประเมินราคาทรัพย์สิน**

1. ทรัพย์สินที่บริษัทฯ และบริษัทย่อยใช้ประกอบธุรกิจ

ณ วันที่ 31 ธันวาคม 2565 ทรัพย์สินถาวรหลักสำคัญที่บริษัทฯ และบริษัทย่อยใช้ในการประกอบธุรกิจ มีดังนี้

(หน่วย:บาท)

ประเภททรัพย์สิน	กรรมสิทธิ์	มูลค่าตามบัญชี	ภาระผูกพัน
- ที่ดินเนื้อที่ 8:2:84 ไร่ อ.หันคา จ.ชัยนาท	เจ้าของ	2,997,222	ไม่มี
0:2:34 ไร่ อ.แม่เมาะ จ.เชียงใหม่	เจ้าของ	1,752,577	ไม่มี
1:4:44 ไร่ อ.เวียงชัย จ.เชียงราย	เจ้าของ	2,600,000	ไม่มี
- อาคารพาณิชย์ 3 ชั้น เลขที่ 19/42-43 (หัวหิน)	เจ้าของ	3,187,417	ไม่มี
- อุปกรณ์สถานีบริการน้ำมัน	เจ้าของ	82,718,762	ไม่มี
- สถานีบริการน้ำมัน จำนวน 3 แห่ง	เจ้าของ	10,306,181	ไม่มี
- สถานีบริการน้ำมัน จำนวน 69 แห่ง	เช่าดำเนินงาน	419,340,487	ไม่มี
รวมทั้งสิ้น		522,902,646	

ทรัพย์สินถาวรที่ไม่ใช้ในการประกอบธุรกิจของบริษัทฯ ณ วันที่ 31 ธันวาคม 2565

ประเภททรัพย์สิน	กรรมสิทธิ์	มูลค่าตามบัญชี	ภาระผูกพัน
ที่ดิน			
- ที่ดินเนื้อที่ 42 ไร่ เลขที่ 7/3 ถนนปภังกรสงเคราะห์ราษฎร์ ตำบลมาตาพุด อำเภอเมืองระยอง จังหวัดระยอง	เจ้าของ	411,067,569	ไม่มี
- ที่ดิน 2 แปลง เนื้อที่ 55 5/10 ตารางวา ตำบลหัวหิน	เจ้าของ	2,861,074	ไม่มี
อาคารและอุปกรณ์			
- อาคาร 2 ชั้น 2 หลัง อาคาร 1 ชั้น 1 หลัง พร้อมอุปกรณ์สำนักงาน	เจ้าของ	14,107,707	ไม่มี
- เครื่องจักร อุปกรณ์หกลั่น คลังน้ำมัน	เจ้าของ	90,017,739	ไม่มี
- เครื่องมืออุปกรณ์	เจ้าของ	434,281	ไม่มี
รวมทั้งสิ้น		518,488,370	

- นโยบายการลงทุนในบริษัทย่อยและบริษัทร่วม

บริษัทฯ มีนโยบายการลงทุนและบริหารงานในบริษัทย่อยและบริษัทร่วม โดยจะลงทุนในธุรกิจที่ก่อให้เกิดประโยชน์และสนับสนุนการเจริญธุรกิจของกลุ่มบริษัทฯ เพื่อเสริมสร้างความมั่นคง และผลการดำเนินงานของบริษัทฯ นอกจากนี้ ในการกำกับดูแลการดำเนินงานของบริษัทย่อยและบริษัทร่วมนั้น บริษัทฯ จะส่งตัวแทนของบริษัทฯ ซึ่งมีคุณสมบัติและประสบการณ์ที่เหมาะสมกับธุรกิจที่บริษัทฯ เข้าลงทุนเข้าเป็นกรรมการในบริษัทย่อยและบริษัทร่วมของบริษัทดังกล่าว เพื่อกำกับดูแลการดำเนินงานบริษัทร่วมหรือบริษัทย่อยให้เป็นไปในทิศทางที่เหมาะสมและเกิดประโยชน์แก่บริษัทฯ ในภาพรวม

ทั้งนี้ บริษัทฯ บริษัทย่อย และ/หรือ บริษัทร่วม อาจพิจารณาลงทุนในธุรกิจอื่นเพิ่มเติมหากเป็นธุรกิจที่มีศักยภาพการเติบโตทางธุรกิจ หรือเป็นประโยชน์ต่อธุรกิจของกลุ่มบริษัทฯ ซึ่งสามารถสร้างผลตอบแทนที่ดีในการลงทุน โดยบริษัทฯ จะพิจารณาสัดส่วนการลงทุน กำไรที่คาดว่าจะได้รับ ความเสี่ยงที่อาจเกิดขึ้น สถานะทางการเงินของบริษัทฯ รวมถึงวิเคราะห์ความเป็นไปได้ของการลงทุนและพิจารณาถึงศักยภาพ ก่อนการตัดสินใจลงทุนในโครงการต่าง ๆ โดยการพิจารณาการลงทุนของบริษัทฯ บริษัทย่อย และ/หรือ บริษัทร่วมนั้น จะต้องได้รับความเห็นชอบ และ/หรือ การอนุมัติจากที่ประชุมคณะกรรมการบริษัท และ/หรือ ที่ประชุมผู้ถือหุ้นของบริษัทฯ (แล้วแต่กรณี)

2. รายละเอียดเกี่ยวกับรายการประเมินราคาทรัพย์สิน

- ไม่มี -

นโยบายและแนวปฏิบัติการกำกับดูแลกิจการ และจรรยาบรรณธุรกิจ

นโยบายและแนวปฏิบัติการกำกับดูแลกิจการ และจรรยาบรรณธุรกิจของบริษัทฯ ฉบับเต็ม ได้เปิดเผยข้อมูลบนเว็บไซต์ของบริษัทฯ (www.rpcthai.com) ในส่วน ข้อมูลสำหรับนักลงทุน

รายงานคณะกรรมการตรวจสอบ

คณะกรรมการตรวจสอบ ได้ปฏิบัติหน้าที่ตามขอบเขตหน้าที่ และความรับผิดชอบตามกฎหมายที่อนุมัติโดยคณะกรรมการบริษัทฯ ซึ่งสอดคล้องกับข้อกำหนดของตลาดหลักทรัพย์แห่งประเทศไทย

ในรอบปีบัญชี 2565 คณะกรรมการตรวจสอบได้ปฏิบัติหน้าที่อย่างเป็นอิสระ โดยคณะกรรมการตรวจสอบได้มีการประชุมรวมทั้งสิ้น 6 ครั้ง โดยมีวาระการประชุมร่วมกันระหว่างคณะกรรมการตรวจสอบและผู้สอบบัญชี โดยไม่มีฝ่ายบริหารเข้าร่วมประชุมด้วย 1 ครั้ง เพื่อพิจารณาข้อเสนอแนะเกี่ยวกับระบบการควบคุมภายใน และแผนการตรวจสอบบัญชีประจำปี 2565 ของบริษัทฯ และบริษัทย่อย และกรรมการตรวจสอบทุกท่านเข้าร่วมประชุมครบองค์ประชุม โดยเป็นการร่วมประชุมกับผู้บริหาร ผู้สอบบัญชี ผู้ตรวจสอบภายใน ตามความเหมาะสม ซึ่งสรุปสาระสำคัญของการปฏิบัติงาน ได้ดังนี้

1. **งบการเงิน** คณะกรรมการตรวจสอบได้พิจารณาสอบทานงบการเงินรายไตรมาสและงบการเงินประจำปี 2565 ของบริษัทฯ และบริษัทย่อย ร่วมกับฝ่ายบริหารและผู้สอบบัญชี โดยได้สอบถามและรับฟังคำชี้แจง ในเรื่องความถูกต้อง รายละเอียดครบถ้วนของงบการเงิน และความเพียงพอในการเปิดเผยข้อมูล ซึ่งคณะกรรมการตรวจสอบมีความเห็นสอดคล้องกับผู้สอบบัญชีว่า งบการเงินดังกล่าวมีความถูกต้องตามที่ควรจะเป็นในสาระสำคัญตามมาตรฐานการบัญชี และมีการเปิดเผยข้อมูลที่สำคัญอย่างเพียงพอในหมายเหตุประกอบงบการเงิน และผู้สอบบัญชีแสดงความคิดเห็นต่อการเงินแบบไม่มีเงื่อนไข ทั้งนี้ ในปี 2565 ที่ผ่านมามีเหตุการณ์ต่างๆ ที่สำคัญ ดังนี้

(1) บริษัท ออนเวิร์ด เวนเจอร์ จำกัด ซึ่งบริษัทฯ ถือหุ้นในสัดส่วนร้อยละ 100 ได้รับใบอนุญาตประกอบธุรกิจสินเชื่อรายย่อย และได้เปิดดำเนินธุรกิจ เมื่อวันที่ 1 กันยายน 2565 ที่ผ่านมา

(2) บริษัท อาร์พีซีจี เจวี-1 จำกัด (“RPCG-JV1”) ซึ่งเป็นบริษัทย่อย ได้จดทะเบียนเสร็จสิ้นการชำระบัญชีต่อกรมพัฒนาธุรกิจการค้า กระทรวงพาณิชย์เป็นที่เรียบร้อยแล้ว เมื่อวันที่ 25 พฤษภาคม 2565

(3) กิจการร่วมค้า SCTP เป็นการร่วมทุนของบริษัท เอสซีที สหพันธ์ จำกัด (SCT) ซึ่งเป็นบริษัทย่อยที่ถือหุ้นโดยบริษัท เพียวพลังงานไทย จำกัด ในสัดส่วนการร่วมทุนร้อยละ 40 ของเงินทุนหมุนเวียน โดยประกอบธุรกิจรับเหมาก่อสร้าง ปัจจุบันได้เรียกชำระเงินลงทุนจำนวน 7.5 ล้านบาท ในสัดส่วนร้อยละ 40 คิดเป็นจำนวนเงิน 3 ล้านบาท

(4) คดีหมายเลขดำที่ 3162/2553 ที่บริษัทฯ ฟ้องร้องค่าเสียหายจาก PTT จากการผิดสัญญาซื้อขายวัตถุดิบนั้น คณะกรรมการบริษัท มีมติให้ถอนฟ้อง ต่อมาศาลได้มีคำสั่งถอนฟ้องพร้อมคืนค่าธรรมเนียมให้กับบริษัทฯ และจำหน่ายคดีออก เมื่อวันที่ 29 พฤศจิกายน 2565

2. **รายการระหว่างกัน** คณะกรรมการตรวจสอบได้พิจารณาการเปิดเผยข้อมูลรายการระหว่างกัน และรายการที่อาจมีความขัดแย้งทางผลประโยชน์ ซึ่งผู้สอบบัญชีมีความเห็นว่ารายการระหว่างกันกับบุคคลที่อาจมีความขัดแย้งได้ถูกเปิดเผยและแสดงรายการในงบการเงินและหมายเหตุประกอบงบการเงินแล้ว และคณะกรรมการตรวจสอบมีความเห็นสอดคล้องกับผู้สอบบัญชี รวมทั้งมีความเห็นว่ารายการดังกล่าวเป็นไปตามเงื่อนไขธุรกิจการค้าปกติทั่วไป และเป็นประโยชน์ต่อการดำเนินธุรกิจของบริษัทฯ และบริษัทย่อย รวมทั้งมีการเปิดเผยข้อมูลอย่างถูกต้องและครบถ้วน ตามกฎหมายและข้อกำหนดของคณะกรรมการกำกับตลาดทุน

3. **ระบบการควบคุมภายใน และการบริหารความเสี่ยง** คณะกรรมการตรวจสอบได้พิจารณารายงานการตรวจสอบภายในและความคืบหน้าของการดำเนินงานเป็นรายไตรมาส ตามแผนงานที่ได้รับอนุมัติ พร้อมทั้งให้ข้อเสนอแนะกับ บริษัท เคพีเอ็มจี ภูมิไชย ที่ปรึกษาธุรกิจ จำกัด ซึ่งเป็นหน่วยงานตรวจสอบภายในของบริษัทฯ ขึ้นตรงต่อคณะกรรมการตรวจสอบ ในการปฏิบัติงานให้มีประสิทธิภาพ ประสิทธิผล มีการติดตามและดำเนินการแก้ไขในประเด็นที่มีนัยสำคัญอย่างต่อเนื่อง เพื่อให้หน่วยงานต่างๆ ของบริษัทฯ และบริษัทย่อย มีระบบการควบคุมภายในที่เหมาะสม รวมทั้งการปรับเปลี่ยนวิธีการตรวจสอบภายในให้สอดคล้องกับสถานการณ์การระบาดของ COVID-19 การสอบทานนโยบายแนวทางการบริหารความเสี่ยง ให้สอดคล้องกับสถานการณ์ปัจจุบันของบริษัทฯ ทั้งในด้านคดีความ และการดำเนินธุรกิจในอนาคต ซึ่งคณะกรรมการตรวจสอบมี

ความเห็น ว่า บริษัทฯ ได้มีการควบคุมภายในและการบริหารความเสี่ยงที่เพียงพอ มีประสิทธิผล และเป็นไปอย่างอิสระ และการบังคับใช้มาตรการป้องกันการติดเชื้อและแพร่ระบาดของ COVID-19 ยังเป็นไปอย่างเคร่งครัด

บริษัทฯ ได้กำหนดนโยบายและแนวปฏิบัติเกี่ยวกับการคุ้มครองข้อมูลส่วนบุคคลในจรรยาบรรณธุรกิจของกลุ่มบริษัทฯ เพื่อเป็นแนวปฏิบัติสำหรับผู้บริหาร และพนักงานของกลุ่มบริษัทฯ ในการปฏิบัติงานหรือดำเนินการที่เกี่ยวกับการคุ้มครองข้อมูลส่วนบุคคล โดยมีผลตั้งแต่วันที่ 1 มีนาคม 2564

4. การปฏิบัติตามข้อกำหนดของกฎหมาย คณะกรรมการตรวจสอบได้พิจารณาการปฏิบัติตามกฎหมายว่าด้วยหลักทรัพย์และตลาดหลักทรัพย์ กฎเกณฑ์และข้อบังคับของคณะกรรมการกำกับหลักทรัพย์และตลาดหลักทรัพย์ และตลาดหลักทรัพย์แห่งประเทศไทย และกฎหมายที่เกี่ยวข้องกับธุรกิจของบริษัทฯ และบริษัทย่อย ซึ่งคณะกรรมการตรวจสอบมีความเห็นว่า บริษัทฯ มีการปฏิบัติตามกฎหมายที่เกี่ยวข้องและไม่พบประเด็นที่เป็นสาระสำคัญ

5. การคัดเลือกและแต่งตั้งผู้สอบบัญชี คณะกรรมการตรวจสอบได้พิจารณาผลการปฏิบัติงานในปีที่ผ่านมา รวมถึงความรู้ ความสามารถ ประสบการณ์ ความน่าเชื่อถือ และความเพียงพอของทรัพยากร รวมถึง การประเมินความเป็นอิสระและคุณภาพงานของผู้สอบบัญชีในรอบปีที่ผ่านมา สำหรับคำตอบแทนผู้สอบบัญชีนั้น ได้พิจารณาถึงขอบเขตความรับผิดชอบของผู้สอบบัญชี คำตอบแทนของผู้สอบบัญชีสำนักงานอื่น เห็นว่ามีความเหมาะสม จึงเสนอต่อคณะกรรมการบริษัทฯ เพื่อขออนุมัติในที่ประชุมผู้ถือหุ้น โดยคัดเลือกบริษัทสำนักงาน อีวาย จำกัด เป็นผู้ตรวจสอบบัญชีของบริษัทฯ ประจำปี 2566

ในปี 2564 ผู้สอบบัญชีรายเดิมได้ปฏิบัติหน้าที่สอบทานหรือตรวจสอบ และแสดงความเห็นต่อการเงินของบริษัทฯ มาแล้วเป็นเวลา 7 รอบปีบัญชี ดังนั้น ในปี 2565 บริษัทฯ ได้แต่งตั้งผู้สอบบัญชีรายใหม่ที่สังกัดสำนักงานสอบบัญชีเดียวกับผู้สอบบัญชีรายเดิมจากบริษัท สำนักงาน อีวาย จำกัด

6. การกำกับดูแลกิจการที่ดี บริษัทฯ ให้ความสำคัญในการบริหารงานตามหลักการของการกำกับดูแลกิจการที่ดี คณะกรรมการตรวจสอบได้กำกับดูแลให้มีการเปิดเผยข้อมูลอย่างเพียงพอ และถูกต้อง รวมทั้ง ส่งเสริมให้บริษัทฯ มีระบบ ธรรมาภิบาล การบริหารจัดการที่ดี เพื่อให้มีความโปร่งใส และมีจริยธรรม ก่อให้เกิดความเชื่อมั่นแก่ผู้ถือหุ้น ผู้ลงทุน พนักงาน และผู้ที่เกี่ยวข้องทุกฝ่าย รวมทั้ง ได้สอบทานวิธีการรายงานส่วนได้เสียของกรรมการและผู้บริหาร เพื่อให้เป็นไปตามที่พระราชบัญญัติหลักทรัพย์และตลาดหลักทรัพย์กำหนด

ในปี 2565 บริษัทฯ ได้กำหนดนโยบายและแนวปฏิบัติการพัฒนาอย่างยั่งยืน โดยให้ความสำคัญกับมิติเศรษฐกิจ มิติสิ่งแวดล้อม และมิติสังคม เพื่อสนับสนุนการดำเนินธุรกิจให้เติบโตยั่งยืน

โดยสรุปในภาพรวมแล้ว คณะกรรมการตรวจสอบ ได้ปฏิบัติหน้าที่ครบถ้วนตามที่ระบุไว้ในกฎบัตรของคณะกรรมการตรวจสอบที่ได้รับอนุมัติจากคณะกรรมการบริษัทฯ และเห็นว่า บริษัทฯ ถือนโยบายการกำกับดูแลกิจการที่ดี และมีมาตรฐานเป็นสำคัญ มีผลให้ระบบการควบคุมภายในมีประสิทธิภาพเพียงพอ ไม่มีข้อบกพร่องอย่างเป็นสาระสำคัญ มีการบริหารความเสี่ยงที่เพียงพอ มีประสิทธิผล การจัดทำงบการเงิน และการเปิดเผยข้อมูลทางการเงินทำขึ้นอย่างครบถ้วน ถูกต้อง และเป็นไปตามมาตรฐานการบัญชีที่รับรองโดยทั่วไป มีการเปิดเผยรายการระหว่างกันที่อาจทำให้เกิดความขัดแย้งทางผลประโยชน์ได้อย่างถูกต้องและครบถ้วน รวมทั้งมีการปฏิบัติตามกฎหมาย ระเบียบวิธีปฏิบัติ และข้อกำหนดที่เกี่ยวข้อง

จึงเรียนมาเพื่อโปรดทราบ

ในนามคณะกรรมการตรวจสอบ



(นายประสิทธิ์ อีรัตน์บงกช)

ประธานกรรมการตรวจสอบ
บริษัท อาร์พีซีจี จำกัด (มหาชน)



บริษัท อาร์พีซี จำกัด (มหาชน)

สำนักงานใหญ่

86/2 อาคารสัมมากรเพลส
ถนนรามคำแหง แขวงสะพานสูง เขตสะพานสูง
กรุงเทพฯ 10240

โทร. 02-372-3600

โทรสาร 02-372-3327

E-mail: ir@rpcthai.com