



**Asiametal**  
Public Company Limited



**56-1 One Report**  
**รายงานประจำปี**

**2563**

# สารบัญ

หัวข้อ	หน้า
• วิสัยทัศน์	1
• แนวทางการกำกับดูแลกิจการ	2
<u>ส่วนที่ 1 การประกอบธุรกิจและผลการดำเนินงาน</u>	
• รายงานคณะกรรมการบริหาร	3
• ข้อมูลทางการเงินที่สำคัญ	4
• ข้อมูลทั่วไปของบริษัท	6
• ข้อมูลทั่วไปของบริษัทย่อยและบริษัทร่วม	8
• กิจกรรมเพื่อสังคมและสิ่งแวดล้อม	9
• การเปลี่ยนแปลงและพัฒนาการที่สำคัญ	11
• ภาพรวมการประกอบธุรกิจ	12
• การตลาดและการแข่งขัน	16
• โครงสร้างรายได้	18
• นโยบายและแผนการบริหารความเสี่ยง	19
• การขับเคลื่อนธุรกิจเพื่อความยั่งยืน	23
• การวิเคราะห์และคำอธิบายของฝ่ายจัดการ (MD&A)	30
• ข้อมูลงบการเงินและอัตราส่วนงบการเงิน	33
• ข้อมูลหลักทรัพย์และผู้ถือหุ้น และ นโยบายการจ่ายปันผล	40
<u>ส่วนที่ 2 การกำกับดูแลกิจการ</u>	
• โครงสร้างการจัดการ	44
• นโยบายการกำกับดูแลกิจการ	51
• การควบคุมภายในและการบริหารความเสี่ยง	71
• รายการระหว่างกัน	74
<u>ส่วนที่ 3 งบแสดงฐานะทางการเงินของบริษัท</u>	
• รายงานของผู้สอบบัญชีรับอนุญาต	86
• งบแสดงฐานะทางการเงิน	93
• หมายเหตุประกอบงบการเงิน	100
<u>ส่วนที่ 4 การรับรองความถูกต้องของข้อมูล</u>	167
<u>เอกสารแนบ 1</u> ประวัติและการดำรงตำแหน่งของกรรมการ และเลขานุการบริษัท	169
<u>เอกสารแนบ 2</u> รายละเอียดเกี่ยวกับกรรมการ ผู้บริหารและผู้มีอำนาจควบคุมบริษัท	174
<u>เอกสารแนบ 3</u> รายละเอียดเกี่ยวกับหัวหน้างานผู้ตรวจสอบภายใน	176
<u>เอกสารแนบ 4</u> ทรัพย์สินที่ใช้ในการประกอบธุรกิจ	177
<u>เอกสารแนบ 5</u> นโยบายและแนวปฏิบัติการกำกับดูแลกิจการ	181
<u>เอกสารแนบ 6</u> รายงานความรับผิดชอบของคณะกรรมการบริษัทต่อรายงานงบการเงิน / รายงานคณะกรรมการตรวจสอบ	189

## มุ่งมั่นพัฒนาเพื่อความยั่งยืน

วิสัยทัศน์ที่เรามุ่งมั่นพัฒนาทุกอย่างไม่หยุดนิ่งจากแนวคิดที่เป็นศูนย์บริการเหล็กรอบวงจร ด้วยการพัฒนาเทคโนโลยีการผลิตที่เพิ่มประสิทธิภาพและควบคุมมาตรฐานผลิตภัณฑ์ ยกระดับการแข่งขัน การใส่ใจสิ่งแวดล้อมและชุมชน การอบรมและพัฒนาบุคลากร พัฒนาองค์กรอย่างต่อเนื่อง การดำเนินธุรกิจด้วยความสุจริตและโปร่งใส และการพัฒนาระบบข้อมูลสนับสนุนการบริหารด้วยระบบโครงข่ายการสื่อสารที่ทันสมัย อีกทั้งสร้างสัมพันธภาพที่ดีต่อลูกค้า เป็นส่วนสำคัญในการขับเคลื่อนธุรกิจเพื่อความยั่งยืน

บริษัทกำหนดเป้าหมายที่จะเป็นผู้ผลิตท่อเหล็กที่มีคุณภาพ เนื่องจากบริษัทเล็งเห็นถึงความสำคัญของอุตสาหกรรมท่อเหล็ก ซึ่งมีการเติบโตในอัตราที่สูงมากในปัจจุบันและอนาคต จากการเติบโตของอุตสาหกรรมก่อสร้าง อุตสาหกรรมเฟอร์นิเจอร์ อุตสาหกรรมยานยนต์ และอุตสาหกรรมเครื่องใช้ไฟฟ้า

บริษัทเน้นที่จะเป็นศูนย์บริการเหล็กรอบวงจร กล่าวคือ บริษัทสามารถให้บริการผลิตเหล็กรูปพรรณต่างๆ ได้ตามขนาดที่ลูกค้ากำหนด ได้แก่ เหล็กแผ่น เหล็กม้วน ทำให้ลูกค้าได้รับความสะดวกในการซื้อสินค้าจากการที่ลูกค้าสามารถกำหนดให้บริษัทผลิตสินค้าตามขนาดที่ต้องการใช้ โดยมีการปรับปรุงพัฒนามาตรฐานของบริษัทอยู่ตลอดเวลา ทั้งในด้านความรู้ความสามารถของบุคลากรและเครื่องจักรที่ใช้ในการผลิต รวมถึงบริษัทยังมีนโยบายพัฒนาคุณภาพ ความน่าเชื่อถือในผลิตภัณฑ์ การบริการของบริษัท รวมทั้งคำนึงถึงสภาวะแวดล้อมทั้งภายในและภายนอกของบริษัท โดยการนำระบบการบริหารงานคุณภาพในการผลิต ISO 9001:2015 และ IATF 16949:2016 และมาตรฐานผลิตภัณฑ์อุตสาหกรรม เข้ามาใช้ในการบริหารงาน เพื่อขยายกลุ่มลูกค้าไปยังอุตสาหกรรมยานยนต์ และกลุ่มอุตสาหกรรมอื่นๆ สร้างความมั่นใจให้แก่ลูกค้า สินค้าที่ซื้อไปจากบริษัทเป็นสินค้าที่ได้มาตรฐาน และบริษัทมีการพัฒนาคุณภาพและเพิ่มศักยภาพให้กับพนักงานของบริษัทอย่างต่อเนื่อง

## แนวทางการกำกับดูแลกิจการ

บริษัทยึดหลักการกำกับดูแลกิจการที่ดี และจรรยาบรรณธุรกิจต่อผู้มีส่วนได้เสียทุกกลุ่มและตั้งมั่นการดำเนินธุรกิจบนหลักธรรมาภิบาล มีความโปร่งใส เปิดเผยข้อมูลอย่างเพียงพอและตรวจสอบได้ เป็นแนวทางในการประกอบธุรกิจและการกำหนดนโยบาย เพื่อปฏิบัติหน้าที่เป็นไปด้วยความรับผิดชอบต่อสังคมและชื่อเสียงสุจริต และการเตรียมแผนการดำเนินธุรกิจแก่ผู้บริหารและพนักงาน เพื่อสร้างระบบควบคุมภายในและมาตรการป้องกันการทุจริตสู่การดำเนินธุรกิจอย่างยั่งยืน

บริษัทตระหนักถึงคุณค่าความสำคัญของการอนุรักษ์สิ่งแวดล้อมและความรับผิดชอบต่อสังคม ดังนั้นการนำพลังงานหมุนเวียนมาใช้ จึงเป็นการใช้ทรัพยากรอย่างมีประสิทธิภาพสูงสุด ทั้งในการดำเนินงานและกิจกรรมการผลิตต่างๆ นอกจากนี้ AMC ยังให้ความสำคัญกับการประหยัดพลังงาน ด้วยการนำนวัตกรรมและระบบการจัดการที่มีประสิทธิภาพมาปรับใช้ อาทิเช่น การใช้พลังงานแสงอาทิตย์และพลังงานทดแทนอื่นๆ

### พันธกิจ

- มุ่งมั่นพัฒนาคุณภาพการผลิต และบริการอย่างต่อเนื่อง โดยการปรับปรุงประสิทธิภาพการผลิต การตรวจสอบวัตถุดิบและผลิตภัณฑ์ การจัดตั้งศูนย์กระจายสินค้า และการสนับสนุนการบริหารจัดการ โดยใช้ระบบสารสนเทศและเทคโนโลยีที่ทันสมัย
- บริหารจัดการโดยยึดหลักการบริหารแบบบรรษัทธรรมาภิบาล หรือ การกำกับดูแลกิจการที่ดีเพื่อความโปร่งใส ความเสมอภาค และ ความเป็นธรรมต่อผู้มีส่วนได้ส่วนเสียทุกกลุ่มที่เกี่ยวข้องกับบริษัท บริษัทย่อยและบริษัทร่วม
- สร้างเครือข่ายทางธุรกิจและรักษาความสัมพันธ์ที่ดีต่อผู้มีส่วนได้เสียที่เป็นอันหนึ่งอันเดียวกัน
- สนับสนุนให้พนักงานมีส่วนร่วมในการพัฒนา ปรับปรุง เพิ่มประสิทธิภาพ เพื่อเป็นส่วนหนึ่งในการขับเคลื่อนธุรกิจ



## รายงานคณะกรรมการบริหาร

เรียน ท่านผู้ถือหุ้น

ข้าพเจ้าในนามของคณะกรรมการบริษัท เอเชีย เมทัล จำกัด (มหาชน) ขอรายงานผลประกอบการในรอบปีที่ผ่านมา ในปี 2563 ทางบริษัทมีกำไรสุทธิเป็นจำนวนเงิน 188.77 ล้านบาท เมื่อเทียบกับปี 2562 ซึ่งมีกำไรสุทธิอยู่ที่ 176.07 ล้านบาท เกิดส่วนต่างผลกำไรสุทธิที่เพิ่มขึ้นอยู่ที่ 12.7 ล้านบาท ถึงแม้ว่ายอดขายสินค้าและบริการลดลงเมื่อเทียบกับปีก่อน แต่ยังคงสามารถทำกำไรอยู่ที่ 10.7 ล้านบาท หรือคิดเป็น 7.21% ซึ่งสรุปประเด็นสำคัญดังต่อไปนี้

สถานการณ์ Covid-19 ยังคงอยู่ ซึ่งประเทศไทยเจอวิกฤตเรื่องการระบาดโรค Covid-19 รอบ 2 ทำให้ส่งผลกระทบต่อภาคอุตสาหกรรมต่าง ๆ ซึ่งทางทีมผู้บริหารยังคงบริหารงานด้วยความรอบคอบ และ ระมัดระวัง รวมถึง ติดตามสถานการณ์อย่างใกล้ชิดที่อาจส่งผลกระทบต่อบริษัท

ทางบริษัทมีการพัฒนาระบบข้อมูลสารสนเทศ โดยการลงทุนเกี่ยวกับโปรแกรม System Applications & Products in Data Processing (SAP) ส่งผลให้เกิดการบริหารจัดการที่มีประสิทธิภาพดียิ่งขึ้น

ทางบริษัทรับรู้รายได้จากผลประกอบการขาดทุนจากบริษัทร่วมทุนที่ไม่สามารถจัดหาแหล่งวัตถุดิบ สืบเนื่องมาจากในช่วงเวลานั้น ทางประเทศจีนมีปริมาณการส่งออกวัตถุดิบเป็นจำนวนมาก ส่งผลให้วัตถุดิบไม่เพียงพอ

ภายใต้การกำกับดูแลกิจการที่เสริมสร้างความเชื่อมั่นของนักลงทุน คณะกรรมการบริษัทในฐานะผู้นำที่ต้องรับผิดชอบต่อการดำเนินธุรกิจได้คำนึงถึงการกำกับดูแลกิจการที่เป็นปัจจัยสำคัญอย่างหนึ่งในการปรับปรุงประสิทธิภาพขององค์กร ซึ่งเกี่ยวกับความสัมพันธ์ระหว่างคณะกรรมการ ฝ่ายจัดการ และผู้มีส่วนได้เสียอื่น ๆ ทำให้กิจการมีระบบการบริหารและการจัดการที่มีคุณภาพ รวมทั้งมีการเปิดเผยข้อมูลที่โปร่งใส มีมาตรฐานการตรวจสอบภายในอย่างมีประสิทธิภาพ และมีผลการปฏิบัติงานที่เป็นมาตรฐานเพื่อส่งเสริมประสิทธิภาพ สร้างความสามารถในการแข่งขัน และเพิ่มมูลค่าแก่กิจการ ซึ่งจะสร้างความพึงพอใจให้แก่ผู้มีส่วนได้เสียทุกฝ่าย

ปัจจุบันการเปลี่ยนแปลงทางสังคม เศรษฐกิจ กฎหมาย และ เทคโนโลยีเป็นไปอย่างรวดเร็ว ทำให้บริษัทต่าง ๆ ต้องปรับตัว เพื่อให้สามารถรักษาความสามารถและศักยภาพการแข่งขันทางธุรกิจ ทั้งนี้ทางบริษัทฯ ยังมีแผนที่จะขยายการลงทุนเกี่ยวกับวัตถุดิบที่สนับสนุนการผลิตสินค้าสำเร็จรูปของบริษัท โดยมีบริษัทร่วมทุนที่สามารถจัดหาแหล่งวัตถุดิบมาสนับสนุนและต่อยอดในการผลิตสินค้าของบริษัท เพื่อเพิ่มศักยภาพและต่อยอดธุรกิจหลัก นำไปสู่การดำเนินธุรกิจตามแนวทางการพัฒนาอย่างยั่งยืนได้เป็นอย่างดี

ในโอกาสนี้ ผมในนามของคณะกรรมการ ขอขอบคุณท่านผู้ถือหุ้น ลูกค้า พันธมิตรทางการค้า สถาบันการเงินทั้งในประเทศและต่างประเทศ หน่วยงานภาครัฐ ภาคเอกชน และทุกภาคส่วนที่เกี่ยวข้องที่ได้ให้การสนับสนุนการดำเนินงานของบริษัทฯ ด้วยดีเสมอมา ขอขอบคุณผู้บริหาร และพนักงานของบริษัทฯ ทุกท่านที่ได้ร่วมมือและร่วมใจปฏิบัติหน้าที่ด้วยความรับผิดชอบในทุกด้าน เพื่อสร้างมูลค่าส่วนเพิ่มให้กับผู้ถือหุ้น ผู้มีส่วนได้ส่วนเสีย และสังคมโดยรวม และขอให้ทุกท่านเชื่อมั่นว่า บริษัทฯ จะมุ่งมั่นดำเนินธุรกิจให้บังเกิดผลประโยชน์สูงสุด และพัฒนาองค์กรให้มีความเจริญก้าวหน้าอย่างยั่งยืน และบรรลุเป้าหมายขององค์กร

ขอแสดงความนับถือ



(นายชัคดี ยิงวงศ์ไพบูลย์)

กรรมการผู้จัดการ

## ข้อมูลทางการเงินที่สำคัญ

(หน่วย : ล้านบาท)

งบดุล	2563	2562	2561
สินทรัพย์หมุนเวียน	2,153.49	1,729.92	2,687.06
สินทรัพย์รวม	3,739.99	3,398.60	4,125.03
หนี้สินหมุนเวียน	1,440.58	1,267.48	2,282.02
หนี้สินรวม	1,545.33	1,339.76	2,334.58
ส่วนของผู้ถือหุ้น	2,194.66	2,058.84	1,790.45
งบแสดงฐานะทางการเงิน	2563	2562	2561
รายได้จากการขายและการให้บริการ	4,936.61	5,386.94	6,275.62
กำไรจากอัตราแลกเปลี่ยนเงินตราต่างประเทศ	0.00	7.23	29.30
รายได้อื่น	41.28	41.57	39.99
รายได้รวม	4,977.89	5,435.75	6,345.01
ต้นทุนขายและต้นทุนบริการ	4,550.47	5,174.14	6,194.74
ค่าใช้จ่ายในการขายและบริหาร	137.58	151.27	176.41
ต้นทุนทางการเงิน	19.08	35.31	45.83
กำไรก่อนส่วนแบ่งกำไร (ขาดทุน) *จากเงินลงทุนในบริษัทร่วมและภาษีเงินได้	249.92	55.24	(92.41)
ส่วนแบ่งกำไร (ขาดทุน) *จากการลงทุนในบริษัทร่วม	(63.42)	94.89	(5.98)
รายได้ (ค่าใช้จ่าย) ภาษีเงินได้	(50.67)	(15.79)	12.07
กำไร (ขาดทุน) สำหรับปี	135.83	134.34	(86.32)

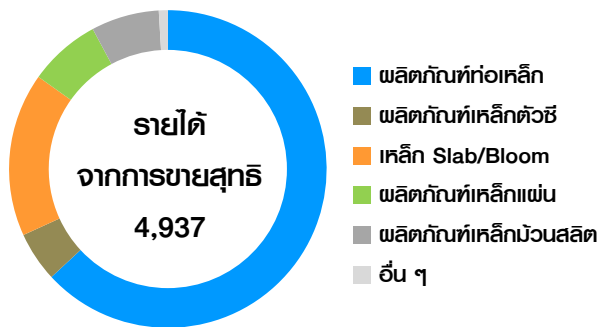

#### รายได้จากการขายสุทธิ

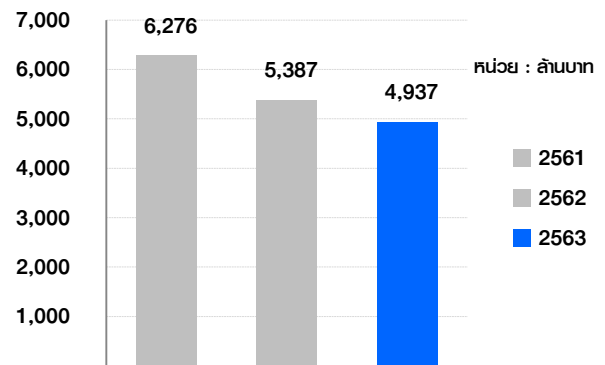

#### สินทรัพย์

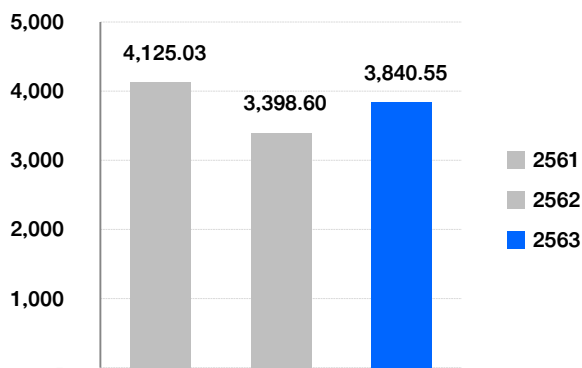

#### กำไร (ขาดทุน) สุทธิ

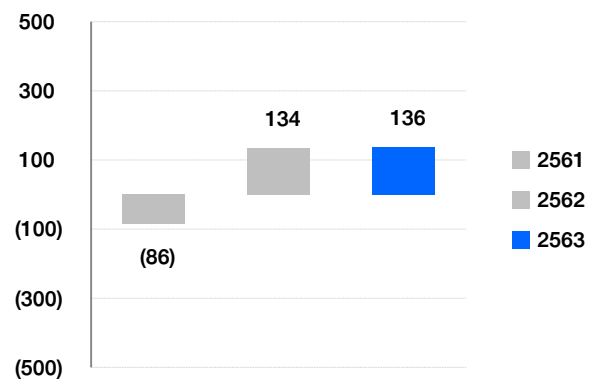

#### หนี้สินรวม

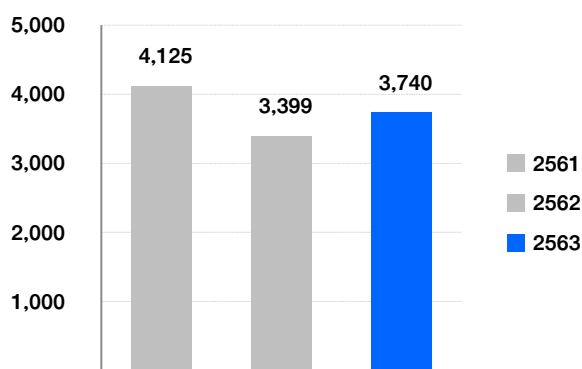

#### ส่วนแบ่งกำไร (ขาดทุน) สุทธิจากเงินลงทุนในบริษัทร่วม

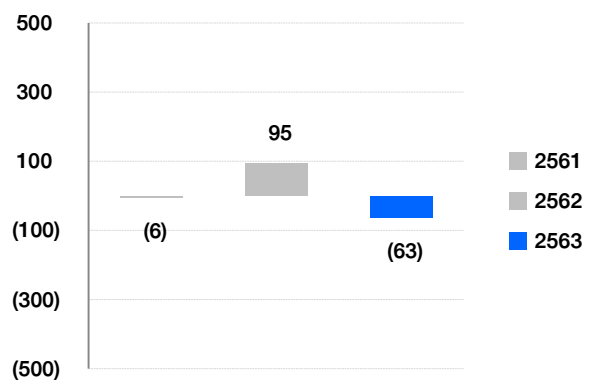

## ข้อมูลทั่วไปของบริษัท

ชื่อบริษัท	:	บริษัท เอเชีย เมทัล จำกัด (มหาชน)
ชื่อย่อหลักทรัพย์	:	AMC
เลขทะเบียนบริษัท	:	0107547000176
วันที่ก่อตั้งบริษัท	:	9 มีนาคม 2536
วันจดทะเบียนเป็นบริษัทมหาชนจำกัด	:	9 มีนาคม 2547
วันเริ่มทำการซื้อขายในตลาด	:	13 สิงหาคม 2547
หลักทรัพย์แห่งประเทศไทย		
ประเภทธุรกิจ	:	ประกอบธุรกิจเป็นศูนย์บริการเหล็กครบวงจร ได้แก่ การจำหน่ายเหล็กม้วน (Coiled) ทั้งชนิดรีดร้อน (Hot-Rolled) และชนิดรีดเย็น (Cold-Rolled) เหล็กเคลือบสังกะสี (GI) รวมทั้งรับตัดและจำหน่ายเหล็กแผ่น (Sheet) และเหล็กม้วนสลิต (Slitting Coil) ตามขนาดที่ลูกค้าเป็นผู้ผลิตและจำหน่ายเหล็กรูปพรรณ ได้แก่ ท่อเหล็ก และเหล็กโครงสร้างรูปตัวซีที่ใช้ในอุตสาหกรรมต่างๆ
ทุนจดทะเบียน	:	549.97 ล้านบาท
ทุนจดทะเบียนชำระแล้ว	:	480.10 ล้านบาท
มูลค่าที่ตราหุ้นไว้	:	1 บาท
ที่ตั้งสำนักงานใหญ่	:	55,55/1 หมู่ที่ 2 ซอยวัดหนามแดง ถนนศรีนครินทร์ ตำบลบางแก้ว อำเภอบางพลี จังหวัดสมุทรปราการ 10540
ที่ตั้งโรงงาน	:	90/1 หมู่ที่ 10 ตำบลสระสีเหลือง อำเภอนันทนิคม จังหวัดชลบุรี 20140
เลขทะเบียนบริษัท	:	0107547000176
นักลงทุนสัมพันธ์	:	โทรศัพท์ 02 338 7222 โทรสาร 02 338 4102 Email : ir@asiametal.co.th
กรรมการอิสระที่ทำหน้าที่กำกับดูแลผู้	:	โทรศัพท์ 02 338 7222 โทรสาร 02 338 4102
ถือหุ้นรายย่อย	:	Email : ia@asiametal.co.th
เว็บไซต์	:	<a href="http://www.asiametal.co.th">www.asiametal.co.th</a>

**บุคคลอ้างอิง****นายทะเบียนหลักทรัพย์**

: บริษัท ศูนย์รับฝากหลักทรัพย์ (ประเทศไทย) จำกัด  
เลขที่ 2/7 หมู่ที่ 4 อาคารสถาบันวิทยาการตลาดทุน  
ตลาดหลักทรัพย์แห่งประเทศไทย ชั้น 2 NORTH PARK  
แขวงทุ่งสองห้อง เขตหลักสี่ กรุงเทพมหานคร 10210  
โทรศัพท์ +66(0) 2596-9000  
โทรสาร +66(0) 2832-4994-6

**ผู้สอบบัญชี**

: บริษัท บีพีอาร์ ออดิท แอนด์ แอดไวเซอร์ จำกัด  
นางสาวรุ่งตะวัน บุญศักดิ์เฉลิม  
ผู้สอบบัญชีรับอนุญาต เลขทะเบียน 6031  
บริษัท บีพีอาร์ ออดิท แอนด์ แอดไวเซอร์ จำกัด  
เลขที่ 152 ชั้น 12A ห้อง 08 อาคารชาร์เตอร์สแควร์  
ถนนสาทรเหนือ แขวงสีลม เขตบางรัก กรุงเทพมหานคร  
10500  
โทรศัพท์ +66(0) 634-5398-9  
โทรสาร +66(0) 634-5399

**ที่ปรึกษากฎหมาย**

: บริษัท บี แอนด์ พี ลอว์ จำกัด  
นายพลีษฐ์ ชัยชนะศิริวิทยา  
43 อาคารไทย ซีซี ทาวเวอร์ ห้องเลขที่ 196 ชั้น 19  
ถนนสาทรใต้ แขวงยานนาวา เขตสาทร กรุงเทพมหานคร  
โทรศัพท์ +66(0) 338-7222

**เลขานุการบริษัท**

: นางสาวศศิธร ลิ้มปิยะชาติ  
โทรศัพท์ +66(0) 338-7222  
โทรสาร +66(0) 383-4101-2  
อีเมลล์ Secretary@asiametal.co.th

# ข้อมูลทั่วไปของบริษัทย่อยและบริษัทร่วม

ชื่อ	ประเภทธุรกิจ	ทุนจดทะเบียน (ล้านบาท)	หุ้นทั้งหมดที่ ออกจำหน่าย	หุ้นทั้งหมดที่บริษัทถือ	
				จำนวนหุ้น	ร้อยละ
บริษัทย่อย					
1. บริษัท เอส ที ซี สตีล จำกัด ที่ตั้งสำนักงาน 55 หมู่ 2 ซ.วัดหนามแดง ถ.ศรีนครินทร์ ต.บางแก้ว อ.บางพลี จ.สมุทรปราการ 10540 โทร: 02-338-7222 แฟกซ์: 02-353-4102 ที่ตั้งโรงงาน 60/1 หมู่ 1 ซอยวัดหนามแดง ถนนศรีนครินทร์ ตำบลบางแก้ว อำเภอบางพลี จังหวัดสมุทรปราการ 10540	ผลิตและจัดจำหน่ายท่อเหล็ก ทั้งชนิดกลมและชนิดเหลี่ยม	20	200,000	199,994	99.9970
2. บริษัท แกรนด์ เอเชีย สตีล โปรดักส์ เซ็นเตอร์ จำกัด ที่ตั้งสำนักงาน 55 หมู่ 2 ซ.วัดหนามแดง ถ.ศรีนครินทร์ ต.บางแก้ว อ.บางพลี จ.สมุทรปราการ 10540 โทร: +66(0) 2-338-7222 แฟกซ์: +66(0) 2-353-4102 ที่ตั้งโรงงาน 90/1 หมู่ที่ 10 ตำบลสระสีเหลี่ยม อำเภอพนสนิมคม จังหวัดชลบุรี 20140	ศูนย์บริการเหล็ก (Coil Center) ตัดแผ่นและ สลึงงานตามขนาดที่ลูกค้า กำหนด	20	200,000	100,000	50.00
บริษัทร่วม					
3. บริษัท ไพรม์ สตีล มิลล์ จำกัด ที่ตั้งสำนักงาน 1011 อาคารสุภาลัย แกรนด์ ทาวเวอร์ ชั้น 12 ห้อง 1202 ถนนพระรามที่ 3 แขวง ช่องนนทรี เขตยานนาวา กรุงเทพมหานคร 10120 โทร: +66(0) 2-107-9117 แฟกซ์: +66(0) 2-107-9119 ที่ตั้งโรงงาน 7/447 หมู่ 6, นิคมอุตสาหกรรมอมตะซิตี้ ตำบลมาบยางพร อำเภอปลวกแดง จังหวัดระยอง 21140 โทร: +66(0) 38-018261-69 แฟกซ์: 66(0) 38-018270	ผลิตและจัดจำหน่าย เหล็กกล้าคาร์บอนรีดร้อน แผ่นม้วนประเภทหน้าแคบ	1,000	10,000,000	3,500,000	35.00

# กิจกรรมเพื่อสังคมและสิ่งแวดล้อม

## สร้างสรรค์ประโยชน์ เคียงคู่สังคม และชุมชน

ด้วยความมุ่งมั่นของเรา ที่จะเติบโตไปพร้อมกับความก้าวหน้าของสังคม เราจึงยึดหลักการดำเนินธุรกิจที่ดี ที่มีความรับผิดชอบต่อพนักงาน ลูกค้า และผู้ถือหุ้น ผู้มีส่วนได้ส่วนเสียทุกส่วน ตลอดจนการเกื้อกูลสังคม โดยมุ่งเน้นการสร้างรากฐานทางธุรกิจควบคู่ไปกับการสร้างสรรค์กิจกรรมก่อให้เกิดประโยชน์สู่สังคมอย่างรอบด้าน เพื่อสร้างเสริมความสุข และคุณภาพชีวิตที่ดีแก่สังคม

บริษัทมุ่งเน้นการจัดกิจกรรมสร้างสรรค์ประโยชน์ให้เกิดขึ้นอย่างต่อเนื่อง ผ่านโครงการและกิจกรรมต่างๆ ดังนี้

### 1. ด้านการศึกษา

บริษัทเล็งเห็นถึงความสำคัญทางด้านการศึกษาของเยาวชนคนรุ่นใหม่ ที่จะเติบโตเป็นผู้ใหญ่และเป็นกำลังสำคัญในการพัฒนาศักยภาพของสังคมไทย เราจึงมุ่งมั่นสร้างโอกาส สร้างอนาคตทางการศึกษา

- โครงการ สนับสนุนทุนการศึกษาเยาวชน ชุมชน โรงเรียนบางแก้วประชาสรรค์
- โครงการ สนับสนุนทุนการศึกษานูตรพนักงาน
- โครงการส่งเสริมการศึกษาและเรียนรู้ กระบวนการการผลิตให้กับนักศึกษา มหาวิทยาลัยเทคโนโลยีสุรนารี





## 2. ด้านสาธารณประโยชน์ และสาธารณกุศล เพื่อสนับสนุนช่วยเหลือชุมชน

- โครงการ “คอมพิวเตอร์เพื่อน้อง” โครงการที่เกิดจากมูลนิธิกระจกเงา เพื่อนำไปใช้ประโยชน์ให้กับนักเรียน นักศึกษา โดยบริจาคคอมพิวเตอร์ และอุปกรณ์สารสนเทศ
- โครงการ “พัฒนาชุมชนบางแก้ว” โครงการที่เกิดจากองค์การบริหารส่วนตำบลบางแก้ว ที่ได้จัดสร้างศูนย์แพทย์ครอบครัวและชุมชนเทศบาลเมืองบางแก้ว เพื่อให้ชุมชนได้ใช้บริการได้ใกล้เคียงลดการเดินทางไปยังสถานพยาบาลที่ห่างไกล โดยบริจาคเครื่องทันตกรรมเพื่อชุมชน



## 3. ด้านสิ่งแวดล้อมและพลังงาน

บริษัทได้จัดกิจกรรมรณรงค์อนุรักษ์สิ่งแวดล้อมและพลังงานอย่างต่อเนื่อง เพื่อส่งเสริมให้เกิดการลดใช้ทรัพยากรอย่างฟุ่มเฟือย รักษาทรัพยากรธรรมชาติ การฟื้นฟูทรัพยากรด้านป่าไม้และระบบนิเวศน์ การท่องเที่ยวเชิงอนุรักษ์ปลูกป่าชายเลน และลดการใช้พลังงานไฟฟ้าด้วยการติดตั้งระบบไฟฟ้าพลังงานแสงอาทิตย์ (Solar Rooftop) ที่โรงงานพนัสนิคมแล้วติดตั้งแล้วเสร็จเมื่อเดือนพฤศจิกายน 2563

## 4. ด้านกีฬา สาธารณสุข และความปลอดภัย

บริษัทให้ความสำคัญต่อสุขภาพของพนักงานเป็นอย่างยิ่ง เพราะพนักงานทุกคนเป็นผู้ที่มีความสำคัญในการขับเคลื่อนธุรกิจให้เติบโตอย่างยั่งยืนและมีคุณภาพ บริษัทจึงจัดให้มีการตรวจสุขภาพประจำปี และมีการให้คำแนะนำในการดูแลสุขภาพโดยแพทย์และพยาบาล อีกทั้งบริษัทยังได้จัดให้พนักงานได้ร่วมกิจกรรมในการเข้ารับการอบรมเรื่องอัคคีภัย และภัยอื่นๆโดยมีการซ้อมการดับเพลิงการอพยพหนีไฟประจำปี ทุกๆ ปี เพื่อให้พนักงานมีความรู้ความเข้าใจในเรื่องชีวอนามัยซึ่งทำให้พนักงานที่ได้เข้ารับการอบรมสามารถนำไปใช้ในชีวิตประจำวันได้กับสถานที่ทำงาน บ้าน และตามชุมชนที่อาศัยอยู่

นอกจากนี้บริษัทได้จัดกิจกรรมด้านกีฬา เพื่อส่งเสริมด้านสุขภาพที่แข็งแรงและสร้างเสริมความสามัคคีของพนักงานในบริษัท กิจกรรมการแข่งขันกีฬานี้ได้จัดขึ้นเป็นประจำในช่วงเดือนธันวาคมของทุกปี และมอบรางวัลเพื่อเป็นขวัญกำลังใจในการส่งเสริมกิจกรรมด้านกีฬาและความสามัคคี





## การเปลี่ยนแปลงและพัฒนาการที่สำคัญ

- ปี 2536** วันที่ 9 มีนาคม 2536 จัดตั้งบริษัทในนาม บริษัท เอเชีย เมทัล จำกัด ทุนจดทะเบียนและเรียกชำระแล้ว จำนวน 30 ล้านบาท โดยกลุ่มนายชูศักดิ์ ยวงศ์ไพบูลย์ ประกอบกิจการลักษณะซื้อมาขายไปเกี่ยวกับเหล็ก
- ปี 2547** วันที่ 9 มีนาคม 2547 บริษัทได้แปรสภาพเป็นบริษัทมหาชนจำกัด และเพิ่มทุนจดทะเบียนจาก 150 ล้านบาทเป็น 200 ล้านบาท และเปลี่ยนแปลงมูลค่าที่ตราไว้ (PAR) จากราคาหุ้นละ 100 บาท เป็นราคาหุ้นละ 1 บาท โดยกำหนดให้มีการเสนอขายหุ้นเพิ่มทุนที่ออกใหม่แก่ประชาชน จำนวน 50 ล้านหุ้น ประกอบธุรกิจศูนย์บริการเหล็กครบวงจร
- ปี 2548** บริษัท ได้เพิ่มทุนจดทะเบียนจาก 200 ล้านบาท เป็น 400 ล้านบาท เพื่อเสนอขายแก่ผู้ถือหุ้นเดิมในราคา 1 บาท
- ปี 2550** บริษัท ได้เพิ่มทุนจดทะเบียนจาก 400 ล้านบาท เป็น 550 ล้านบาท เพื่อเสนอขายแก่ประชาชนทั่วไปและผู้ถือหุ้นเดิม และเพื่อรองรับการแปลงสภาพของใบสำคัญแสดงสิทธิ (ทุนจดทะเบียนจำนวน 549.97 ล้านบาท ทุนจดทะเบียนชำระแล้ว 479.94 ล้านบาท)
- ปี 2551** บริษัท ขยายกลุ่มลูกค้าและผลิตภัณฑ์เหล็กเพิ่มขึ้น อาทิเช่น กลุ่มอุตสาหกรรมยานยนต์และกลุ่มเครื่องใช้ไฟฟ้า
- ปี 2553** บริษัท ได้ปรับปรุงมาตรฐานการผลิตเพิ่มขึ้น โดยเป็นศูนย์บริการเหล็กที่สามารถรองรับการผลิตเหล็กในกลุ่มอุตสาหกรรมยานยนต์ และกลุ่มอุตสาหกรรมเครื่องใช้ไฟฟ้าและบริษัทได้รับรางวัล BEST VENDOR AWARD จาก บริษัท ไทยซัมซุง อิเลคโทรนิค จำกัด
- ปี 2554** บริษัท ได้ขยายโรงงานก่อตั้งที่จังหวัดชลบุรี (พนัสนิคม) เป็นศูนย์บริการเหล็กที่สามารถรองรับการผลิตเหล็กในกลุ่มอุตสาหกรรมยานยนต์ และกลุ่มอุตสาหกรรมเครื่องใช้ไฟฟ้า ซึ่งเป็นจุดยุทธศาสตร์ด้านการคมนาคม บนเนื้อที่ 100 ไร่ 85 ตารางวา ด้วยเงินลงทุนกว่า 83 ล้านบาท
- ปี 2555** ได้รับการรับรองระบบการบริหารงานมาตรฐาน ISO/TS 16949 เพื่อรองรับกลุ่มลูกค้าอุตสาหกรรมยานยนต์
- ปี 2557** บริษัทลงทุนในบริษัท เต่อหลง (ไทยแลนด์) จำกัด ทุนจดทะเบียน 1,000 ล้านบาท สัดส่วนการลงทุนร้อยละ 15
- ปี 2558** บริษัทซื้อหุ้นสามัญของบริษัท เต่อหลง (ไทยแลนด์) จำกัด จำนวน 50,000 หุ้น ๆ ละ 100 บาท คิดเป็นร้อยละ 5 ของทุนชำระแล้ว การซื้อหุ้นเพิ่มทำให้บริษัทมีสัดส่วนการลงทุนในบริษัท เต่อหลง (ไทยแลนด์) จำกัด ร้อยละ 20
- ปี 2559** บริษัท เข้าลงทุนในบริษัทร่วมทุน บริษัท ไพรม์ สตีล มิลล์ จำกัด (เดิมชื่อ บริษัท เต่อหลง (ไทยแลนด์) จำกัด) ทุนจดทะเบียน 1,000 ล้านบาท ด้วยสัดส่วนร้อยละ 20 คิดเป็นมูลค่า 200 ล้านบาท
- ปี 2560** บริษัท ได้ดำเนินการการถือหุ้นของบริษัทย่อย คือ บริษัท แกรนด์ เอเชีย สตีล โปรเซสซิง เซ็นเตอร์ จำกัด (เดิมชื่อ บริษัท เอเชีย เมทัล แฟบริเคชั่น จำกัด) ในสัดส่วนร้อยละ 50
- ปี 2560** บริษัท ได้เข้าลงทุนเพิ่มใน บริษัทร่วมทุน บริษัท ไพรม์ สตีล มิลล์ จำกัด สัดส่วนการลงทุน คิดเป็นมูลค่า 70 ล้านบาท รวมสัดส่วนการถือหุ้นเป็นร้อยละ 30 คิดเป็นมูลค่า 270 ล้านบาท และได้ทำการลงทุนสร้างอาคารคลังสินค้า เนื้อที่ใช้สอยประมาณ 8,000 ตารางเมตร บนเนื้อที่ 12 ไร่ 68 ตารางวา จะทำให้บริษัทสามารถเพิ่มพื้นที่ในจัดเก็บสินค้าเพิ่มขึ้นประมาณ 8,000 ตัน เพื่อรองรับการขยายตัวตามความต้องการของลูกค้า
- ปี 2561** บริษัท ได้ดำเนินการสั่งซื้อเครื่องจักรใหม่เพิ่มเติม เพื่อทดแทนเครื่องจักรเดิม และ เพิ่มประสิทธิภาพการผลิต และก่อสร้างอาคารคลังสินค้าแล้วเสร็จ ในปี 2561
- ปี 2562** บริษัท อนุมัติการตัดจำหน่ายบัญชีเงินลงทุน ในบริษัท สางสินค้าผ่านแดนเวียงจันทน์ จำกัด โดยบริษัทตั้งค่าเผื่อหนี้สูญจากการลงทุนจำนวนเงิน 6,686,322.89 บาท คิดเป็นร้อยละ 100 ของเงินลงทุนทั้งหมดมาก่อนหน้านี้ และ บริษัท ได้เข้าลงทุนในบริษัทร่วมทุนกับบริษัท ไพรม์ สตีล มิลล์ จำกัด เพิ่มร้อยละ 5 จำนวนเงินลงทุน 48 ล้านบาท รวมสัดส่วนการถือหุ้นเป็นร้อยละ 35 คิดเป็นมูลค่ารวม 318 ล้านบาท นอกจากนี้บริษัทได้ดำเนินการติดตั้งเครื่องจักรใหม่แบบอัตโนมัติเรียบร้อยแล้ว ทำให้ประสิทธิภาพการผลิตของบริษัทมีความรวดเร็วมากขึ้นและคุณภาพดีขึ้น
- ปี 2563** บริษัท ลงทุนการติดตั้งระบบผลิตไฟฟ้าพลังงานแสงอาทิตย์เป็นจำนวนเงินลงทุน 28.95 ล้านบาท โรงงาน ณ สาขาพนัสนิคม เพื่อเป็นการปรับปรุงประสิทธิภาพการผลิตเพื่อการใช้พลังงานทดแทน โดยได้รับการส่งเสริมการลงทุนและติดตั้งแล้วเสร็จเมื่อ พฤศจิกายน 2563 และบริษัททำสัญญาจ้างออกแบบพัฒนาระบบข้อมูลสารสนเทศและติดตั้งระบบโปรแกรม SAP กับบริษัท ไอเอสเอ คอนซัลติ้ง (ประเทศไทย) จำกัด รวมเป็นเงิน 20.1 ล้านบาท โดยเริ่มใช้งาน มกราคม 2564 (กลุ่มยวงวงศ์ไพบูลย์ยังคงเป็นผู้บริหารและเป็นผู้ถือหุ้นรายใหญ่ในสัดส่วนร้อยละ 32.805 ของทุนชำระแล้ว และกลุ่มคุณหญิงปัทมา ลีสวัสดิ์ตระกูล ถือหุ้นในสัดส่วน ร้อยละ 14.879 ของทุนชำระแล้ว รวมทั้งกลุ่มสุธีรัชย์ ถือหุ้นในสัดส่วน ร้อยละ 15.895 ของทุนชำระแล้วตามลำดับ ปิดสมุดทะเบียนล่าสุดวันที่ 18 มิถุนายน 2563)

## ภาพรวมการประกอบธุรกิจ

### บริษัท เอเชีย เมทัล จำกัด (มหาชน) (“บริษัท” หรือ “AMC”)

- บริษัท เอเชีย เมทัล จำกัด (มหาชน)  
ประกอบธุรกิจเป็นศูนย์บริการเหล็กครบวงจร ได้แก่ การจำหน่ายเหล็กม้วน (Coil) ทั้งชนิดรีดร้อน (Hot-Rolled) และชนิดรีดเย็น (Cold-Rolled) เหล็กเคลือบสังกะสี (GI) และเป็นผู้แปรรูปผลิตภัณฑ์เหล็ก ได้แก่ เหล็กแผ่น (Sheet) เหล็กม้วนสลิต (Slitting Coil) ท่อเหล็กที่มีเส้นผ่าศูนย์กลาง 1 นิ้ว (25 มิลลิเมตร) ถึง 7 นิ้ว (175 มิลลิเมตร) เหล็กโครงสร้างรูปตัวซี รวมทั้งบริการจัดส่งสินค้าให้แก่ลูกค้า โดยมีกำลังผลิตติดตั้ง จำนวน 540,000 ตันต่อปี ซึ่งแบ่งกำลังผลิตเป็น เหล็กแผ่น 44,000 ตันต่อปี เหล็กม้วนสลิต 244,000 ตันต่อปี ท่อเหล็ก 204,000 ตันต่อปี และเหล็กรูปตัวซี 48,000 ตันต่อปี
- บริษัท เอส ที ซี สตีล จำกัด  
ประกอบธุรกิจผลิตและจำหน่ายท่อเหล็กทั้งชนิดกลมและชนิดเหลี่ยมที่มีเส้นผ่าศูนย์กลาง 0.5 นิ้ว (12 มิลลิเมตร) ถึง 1 นิ้ว (25 มิลลิเมตร) โดยมีกำลังผลิตติดตั้งท่อเหล็กทุกชนิดรวม 6,490 ตันต่อปี
- บริษัท แกรนด์ เอเชีย สตีล โพรเซสซิง เซ็นเตอร์ จำกัด  
เดิมชื่อ บริษัท เอเชียเมทัลแพปบริเคชั่น จำกัด (เปลี่ยนวันที่ 25 สิงหาคม 2558) ประกอบธุรกิจเกี่ยวกับศูนย์บริการเหล็ก (Coil Center) ตัดแผ่นและสลิตงานตามขนาดที่ลูกค้ากำหนด โดยมีกำลังการผลิตรวม 72,000 ตันต่อปี
- บริษัท ไพรม์ สตีล มิลล์ จำกัด  
ประกอบธุรกิจผลิตเหล็กรีดร้อนชนิดม้วน ประเภทหน้าแคบ (Hot Rolled Narrow Strip In Coil) โดยมีกำลังการผลิตรวม 600,000 ตันต่อปี

ปัจจุบัน บริษัทมีทุนจดทะเบียน 549.97 ล้านบาท และเรียกชำระแล้ว 480.10 ล้านบาท โดย กลุ่มยวงศ์ไพบุลย์ และ กลุ่มสุธีรัชย์ เป็นผู้บริหารและเป็นผู้ถือหุ้นใหญ่ในสัดส่วนร้อยละ 32.805 และร้อยละ 15.895 ของทุนชำระแล้ว ตามลำดับ (ปิดสมุดทะเบียนล่าสุดวันที่ 18 มิถุนายน 2563)

บริษัทแบ่งลักษณะผลิตภัณฑ์และบริการของบริษัทและบริษัทย่อยออกเป็น 2 ประเภท ดังนี้

#### 1. การจัดหาผลิตภัณฑ์เหล็ก

บริษัทให้บริการจัดหาผลิตภัณฑ์เหล็กในลักษณะศูนย์บริการเหล็ก ทั้งเหล็กแผ่นรีดร้อนชนิดม้วนและเหล็กแผ่นรีดเย็นชนิดม้วน เป็นต้น เพื่อเข้ามาจำหน่ายให้แก่ ผู้ค้าส่งเหล็ก และลูกค้าที่เป็นโรงงานเหล็กต่างๆ ซึ่งลูกค้าจะนำไปใช้ในการแปรรูปเป็นชิ้นงานเหล็กต่าง ๆ ต่อไป รวมถึงการให้บริการรับตัดเหล็กตามขนาดต่าง ๆ ที่ลูกค้าต้องการ

#### 2. การแปรรูปผลิตภัณฑ์เหล็ก

##### 2.1 ผลิตภัณฑ์ท่อเหล็ก (Steel Pipe) บริษัทและบริษัทย่อยผลิตและจำหน่ายท่อเหล็กสำหรับใช้ในอุตสาหกรรมต่างๆ

ปัจจุบัน บริษัทและบริษัทย่อยมีเครื่องจักรสำหรับการผลิตท่อเหล็กซึ่งสามารถผลิตท่อเหล็กได้ตั้งแต่เส้นผ่าศูนย์กลาง 12 มิลลิเมตรถึง 175 มิลลิเมตร โดยวิธีการนำเหล็กแผ่นรีดร้อนชนิดม้วนที่ตัดตามความกว้างที่กำหนดมาทำการขึ้นรูปและเชื่อมเหล็กแผ่นด้วยคลื่นความถี่สูงซึ่งเป็นเครื่องจักรที่ทันสมัยและมีประสิทธิภาพในการผลิต ทำให้

ท่อเหล็กของบริษัทมีคุณภาพและเป็นที่ยอมรับของลูกค้า โดยบริษัทมีกำลังการผลิตติดตั้ง เท่ากับ 168,000 ต้นต่อปี ซึ่งในปี 2563 บริษัทใช้กำลังการผลิตท่อเหล็กเท่ากับร้อยละ 91 ของกำลังการผลิต ท่อเหล็กของบริษัทและบริษัทย่อยที่ผลิตมีรูปแบบทั้งทรงกลม สี่เหลี่ยมจัตุรัส และสี่เหลี่ยมผืนผ้า ซึ่งบริษัทสามารถผลิตได้ตามความกว้างและความยาวที่ลูกค้ากำหนด

2.2 ผลิตภัณฑ์เหล็กโครงสร้างรูปตัวซี บริษัทผลิตและจำหน่ายเหล็กโครงสร้างรูปตัวซี โดยการนำเหล็กม้วน สลิต (Slitting Coil) ที่ตัดตามขนาดมาขึ้นรูปในลักษณะรูปตัวซี ซึ่งจะนำไปใช้ในอุตสาหกรรมก่อสร้างเพื่อใช้เป็นโครงสร้างหลังคา บริษัทมีเครื่องจักรสำหรับการผลิตเหล็กโครงสร้างรูปตัวซีตั้งแต่ขนาด 3 นิ้วจนถึงขนาด 6 นิ้ว โดยมีกำลังการผลิตติดตั้ง เท่ากับ 48,000 ต้นต่อปี ซึ่งในปี 2563 บริษัทใช้กำลังการผลิตเหล็กโครงสร้างรูปตัวซี เท่ากับร้อยละ 30 ของกำลังการผลิต

3. เหล็กม้วนสลิต (Slitting Coil) บริษัทให้บริการตัดเหล็กเป็นเหล็กม้วนสลิต ซึ่งเป็นการนำเหล็กม้วน (Coil) มาตัดเป็นแถบเล็กตามความกว้างที่ลูกค้ากำหนดและม้วนกลับเพื่อจำหน่ายโดยบริษัทมีเครื่องจักรสำหรับการตัดเหล็กเป็นเหล็กม้วนสลิต (Slitting Coil) โดยบริษัทมีกำลังการผลิตติดตั้งเท่ากับ 240,000 ต้นต่อปีโดยแบ่งเป็นการผลิตเพื่อเป็นวัตถุดิบสำหรับรองรับ การผลิตเป็นท่อเหล็กและผลิตภัณฑ์โครงสร้างรูปตัวซี จำนวน 216,000 ต้นต่อปี และการผลิตเพื่อขายจำนวน 24,000 ต้นต่อปี ซึ่งในปี 2563 บริษัทใช้กำลังการผลิตเหล็กม้วนสลิตเท่ากับร้อยละ 70 ของกำลังการผลิต
4. การผลิตเหล็กแผ่น (Cutting Sheet) บริษัทให้บริการตัดเหล็กแผ่น ซึ่งเป็นการนำเหล็กม้วน นำมาตัดเป็นเหล็กแผ่นตามความกว้างและความยาวที่ลูกค้ากำหนด บริษัทสามารถตัดเหล็กตามความกว้างได้ตั้งแต่ 600 ถึง 1,500 มิลลิเมตร และตามความยาวตั้งแต่ 300 ถึง 6,100 มิลลิเมตรโดยบริษัทมีเครื่องจักรสำหรับการตัดเหล็กแผ่น (Cutting Sheet) ซึ่งบริษัทมีกำลังการผลิตติดตั้งเท่ากับ 44,000 ต้นต่อปี ซึ่งในปี 2563 บริษัทใช้กำลังการผลิตเหล็กแผ่นเท่ากับร้อยละ 5 ของกำลังการผลิต

### ลักษณะของลูกค้าและกลุ่มลูกค้าเป้าหมาย

ผลิตภัณฑ์หลักของบริษัทซึ่งได้แก่ผลิตภัณฑ์เหล็กโครงสร้างและเหล็กแผ่นรีดร้อนนั้น จะถูกนำไปใช้ในอุตสาหกรรมก่อสร้างเป็นหลัก อย่างไรก็ตาม ในอนาคต บริษัทมีเป้าหมายในการขยายฐานลูกค้าสู่กลุ่มอุตสาหกรรมอื่น ๆ ให้มากขึ้นโดยมุ่งเน้นที่ผู้ค้าปลีกสมัยใหม่ (Modern Trade) ผู้ค้าส่ง ผู้จำหน่ายเหล็กแปรรูปอุตสาหกรรมทั่วไป ทั้งในเขตกรุงเทพและปริมณฑล โดยลูกค้ากลุ่มนี้จะซื้อผลิตภัณฑ์ของบริษัท ทั้งผลิตภัณฑ์จากธุรกิจศูนย์บริการเหล็ก ได้แก่ เหล็กม้วน เหล็กสลิต เหล็กแผ่น รวมถึงเหล็กรูปพรรณของบริษัท ได้แก่ ท่อเหล็ก เหล็กโครงสร้างรูปตัวซี เพื่อนำสินค้าไปจำหน่ายต่อให้กับลูกค้า และผู้ประกอบการในอุตสาหกรรมต่างๆ ทั้งในประเทศและต่างประเทศ เช่น อุตสาหกรรมก่อสร้าง อุตสาหกรรมยานยนต์ อุตสาหกรรมเครื่องใช้ไฟฟ้า อุตสาหกรรมเฟอร์นิเจอร์ อุตสาหกรรมยานยนต์ เป็นต้น โดยผู้ประกอบการในอุตสาหกรรมก่อสร้างซึ่งเป็นกลุ่มลูกค้าหลักในปัจจุบันและอุตสาหกรรมยานยนต์ รวมถึงอุตสาหกรรมต่อเนื่องต่าง ๆ ซึ่งจะนำผลิตภัณฑ์ของบริษัทไปใช้เป็นวัตถุดิบในการผลิต

สำหรับปัจจุบัน ทางบริษัทยังคงมุ่งมั่นพัฒนาความสัมพันธ์ที่ดีกับกลุ่มลูกค้ารายเดิม และประกอบกับการขยายฐานลูกค้ารายใหม่เพิ่มขึ้น จากความสามารถในการผลิตที่เพียงพอต่อความต้องการของลูกค้า และการพัฒนาผลิตภัณฑ์ตามความต้องการของลูกค้าได้อย่างต่อเนื่อง

### ผลิตภัณฑ์เหล็กของบริษัทจะถูกนำไปใช้เป็นวัตถุดิบในการผลิตของอุตสาหกรรมต่อเนื่องต่าง ๆ ดังนี้

- อุตสาหกรรมก่อสร้าง ใช้เหล็กโครงสร้างรูปตัวซีในการทำโครงหลังคา และใช้ท่อเหล็กสำหรับเป็นเหล็กแปปูกระเบื้องหลังคา เป็นต้น
- อุตสาหกรรมเฟอร์นิเจอร์ ใช้ท่อเหล็กเป็นโครงของเฟอร์นิเจอร์ชนิดต่าง ๆ เช่น โต๊ะ เก้าอี้ ฉากกั้นและใช้เหล็กแผ่นเป็นส่วนประกอบในการทำตู้ชนิดต่าง ๆ และ ชั้นวางของรวมถึงทำตู้นักรย ซึ่งสามารถใช้ในอาคารสำนักงาน สถานการศึกษา และสถานที่ต่าง ๆ และเวทีสำเร็จรูป เป็นต้น
- อุตสาหกรรมเครื่องใช้ไฟฟ้า ใช้เหล็กแผ่นเป็นส่วนประกอบในการผลิตเครื่องใช้ไฟฟ้า และ อิเล็กทรอนิกส์ เช่น เครื่องซักผ้า ตู้เย็น เครื่องปรับอากาศ เป็นต้น
- อุตสาหกรรมยานยนต์ ใช้ท่อเหล็กและเหล็กแผ่นเป็นส่วนประกอบในการผลิตยานยนต์ เช่น ใช้ท่อเหล็กเป็นโครงสร้างตัวถังรถบัส และ กระบะรถยนต์ และใช้เหล็กแผ่นเป็นพื้นกระบะ และตัวถังภายนอกของรถยนต์ เป็นต้น
- อุตสาหกรรมอื่น ๆ ใช้เหล็กแผ่นรีดร้อนเป็นชิ้นส่วนในการทำถังบรรจุแก๊ส โครงสร้างวิศวกรรมอื่น และใช้ในอุตสาหกรรมทุกประเภทตามที่ถูกค้าต้องการ

### ลักษณะการประกอบธุรกิจในปีที่ผ่านมา

- การประกอบธุรกิจในปี 2563 จากสถานการณ์ภายในประเทศและต่างประเทศ การลงทุนภาครัฐที่มีความล่าช้า สงครามการค้าที่ส่งผลกระทบต่อเศรษฐกิจทั่วโลกและประเทศไทย และปัจจัยสำคัญที่ส่งผลกระทบต่อเศรษฐกิจในปี 2563 การแพร่ระบาดของไวรัสโควิด-19 ไปทั่วโลกและระบาดในประเทศ จนรัฐบาลจำเป็นต้องประกาศสถานการณ์ฉุกเฉินในทุกเขตทั่วราชอาณาจักร และต้องดำเนินการตามมาตรการควบคุมการระบาดอย่างเคร่งครัด และได้รับมาตรการผ่อนปรนเป็นระยะ จึงส่งผลให้ภาคธุรกิจและภาคการผลิตของอุตสาหกรรมต่าง ๆ รวมถึงภาคอุตสาหกรรมที่ใช้งานผลิตภัณฑ์เหล็กได้หยุดชะงักลงจากความต้องการใช้ภายในประเทศและต่างประเทศที่ลดลง และเป็นปัจจัยที่ส่งผลกระทบต่อความต้องการใช้งานผลิตภัณฑ์เหล็กในอุตสาหกรรมต่อเนื่องเช่น การก่อสร้าง ยานยนต์ และเครื่องใช้ไฟฟ้า เป็นต้น
- บริษัทฯ จึงต้องปรับตัวจากสถานการณ์โดยการดำเนินกิจกรรมทางการค้าโดยการประเมินความเสี่ยงและการวางแผนในการบริหารจัดการความเสี่ยงให้มีประสิทธิภาพ ด้วยการบริหารสินค้าคงคลัง การควบคุมราคาสินค้าและการควบคุมประสิทธิภาพ คุณภาพของผลิตภัณฑ์ กำหนดนโยบายพัฒนาประสิทธิภาพการผลิต การปรับปรุงและพัฒนาเครื่องจักรขยายกำลังการผลิต เพิ่มความสามารถในการผลิตสินค้าได้ตามมาตรฐานและคุณภาพที่ถูกค้าต้องการ และทันต่อเวลาที่กำหนด และการพัฒนาประสิทธิภาพของข้อมูลในวางแผนการจัดการและการบริหารโดยการพัฒนาระบบสารสนเทศเพื่อการประเมินความเสี่ยง ตรวจสอบ และติดตามผล

## ภาวะอุตสาหกรรมและสภาพการณ์แข่งขัน

- ระดับราคาเหล็กตลาดโลกที่มีการปรับขึ้นต่อเนื่องตั้งแต่ปลายปี 2563 โดยเฉพาะจากความต้องการของจีนที่เพิ่มขึ้นแม้ว่าต้องเผชิญกับภาวะโควิด-19 แต่เศรษฐกิจไตรมาส 2-3 กลับยังขยายตัวได้ดีทำให้จีนมีความต้องการใช้เหล็กที่เพิ่มขึ้นในปี 2563 ถึง 8% เมื่อเทียบกับปี 2562 ส่งผลให้จีนมีการนำเข้าเหล็กเกือบทุกประเภทจากต่างประเทศ ขณะที่หลายประเทศเผชิญกับเศรษฐกิจถดถอยทั้งยุโรป และญี่ปุ่น ทำให้มีการปิดเตาถลุงเหล็กไปหลายแห่ง จึงผลักดันให้ราคาเหล็กตลาดโลกทุกประเภททั้งเหล็กก่อสร้าง เหล็กทรงแบน เหล็กทรงยาวขยับขึ้นจากปลายปีจนถึงขณะนี้เฉลี่ยกว่า 10% แล้ว และมีแนวโน้มจะปรับขึ้นต่อเนื่อง
- ภาวะเศรษฐกิจไทยที่มีแนวโน้มการฟื้นตัวที่ดีขึ้นจากปีก่อน โดยในปี 2564 มีแนวโน้มอัตราการใช้กำลังการผลิตของอุตสาหกรรมเหล็กไทยปรับตัวสูงขึ้นคาดว่าจะเติบโตจากปี 2563 ประมาณ 5-8% หรือประมาณ 17-18 ล้านตัน โดยการสนับสนุนเศรษฐกิจจากภาครัฐได้ผลักดันนโยบาย “Made in Thailand” และเศรษฐกิจฐานชุมชน (Local Economy) และ จะช่วยให้อุตสาหกรรมเหล็กภายในประเทศฟื้นตัว และสภาพการแข่งขันอาจขยายตัวจากการลงทุนในโครงสร้างพื้นฐานและการขยายตัวของการอุตสาหกรรมต่อเนื่อง อุตสาหกรรมก่อสร้าง โดยเฉพาะโครงการก่อสร้าง โครงสร้างพื้นฐานของภาครัฐ รวมถึงนโยบายหรือมาตรการกระตุ้นเศรษฐกิจของภาครัฐที่ออกมาช่วยกระตุ้นเศรษฐกิจของภาครัฐที่ออกมาช่วยกระตุ้น การใช้จ่าย และส่งเสริมอุตสาหกรรมในประเทศ ซึ่งผลของมาตรการดังกล่าว คาดว่าจะส่งผลให้ปริมาณการผลิตและการบริโภคผลิตภัณฑ์เหล็กในประเทศเพิ่มขึ้น
- เหล็กและเหล็กกล้า คาดการณ์ว่า การผลิตปรับตัวเพิ่มขึ้นเล็กน้อยอยู่ที่ประมาณร้อยละ 0.0-1.0 เมื่อเทียบกับช่วงเดียวกันของปีก่อน การบริโภคเหล็กปี 2564 คาดว่าจะมีปริมาณ 17.5 ล้านตัน เพิ่มขึ้นร้อยละ 5.0 โดยมีปัจจัยสนับสนุนจากการขยายตัวของการอุตสาหกรรมต่อเนื่อง เช่น อุตสาหกรรมก่อสร้าง โดยเฉพาะโครงการก่อสร้าง โครงสร้างพื้นฐานของภาครัฐ รวมถึงนโยบายหรือมาตรการกระตุ้นเศรษฐกิจของภาครัฐที่ออกมาช่วยกระตุ้นการใช้จ่าย และส่งเสริมอุตสาหกรรมในประเทศ ซึ่งผลของมาตรการดังกล่าว คาดว่าจะส่งผลให้ปริมาณการผลิตและการบริโภคผลิตภัณฑ์เหล็กในประเทศเพิ่มขึ้น ทั้งนี้ มีประเด็นสำคัญที่น่าติดตาม เช่น สถานการณ์เศรษฐกิจและการค้าโลก การควบคุมการแพร่ระบาดของเชื้อไวรัสโควิด-19

## การตลาดและการแข่งขัน

- การวางแผนพัฒนาประสิทธิภาพเพื่อความยั่งยืนทางธุรกิจ ส่งผลให้บริษัทมีความสามารถในการแข่งขันและความสามารถในการรับมือสถานการณ์ที่ผันผวน โดยบริษัทมีความได้เปรียบในการบริหารจัดการด้านวัตถุดิบจากการที่บริษัทได้ร่วมลงทุนกับบริษัทผู้ผลิตเหล็กม้วนที่มีกำลังการผลิตเพียงพอต่อความต้องการ เพิ่มขีดความสามารถในการแข่งขันควบคุมเสถียรภาพต้นทุนการผลิต พัฒนาผลิตภัณฑ์และประสิทธิภาพการผลิตทำให้บริษัทมีความสามารถในการแข่งขันสามารถควบคุมประสิทธิภาพการผลิตตั้งแต่ต้นน้ำ ถึงปลายน้ำ และกำหนดผลิตภัณฑ์ได้หลากหลายขนาดตามความต้องการของลูกค้า
- บริษัทมีนโยบายในการเป็นผู้ให้บริการจัดหา ผลิต และจำหน่ายผลิตภัณฑ์เหล็กที่มีความหลากหลายและครอบคลุมมากที่สุด เพื่อตอบสนองความต้องการที่แตกต่างกันของลูกค้า ทำให้ลูกค้าไม่จำเป็นต้องสั่งซื้อจากผู้จัดหาหลายแห่ง โดยสามารถหาผลิตภัณฑ์ทุกประเภทได้จากบริษัทเพียงแห่งเดียว (One-Stop-Service) สามารถเข้าถึงตลาดที่หลากหลายและครอบคลุมช่วยกระจายความเสี่ยงจากความผันผวนของความต้องการเหล็กในประเทศและแต่ละภูมิภาค ซึ่งบริษัทสามารถจัดหาผลิตภัณฑ์ได้ทั้งในลักษณะของการซื้อมาขายไป และการว่าจ้างผลิตเพิ่มเติม กลุ่มลูกค้าของบริษัทประกอบไปด้วยผู้ค้าส่ง Modern Trade และตัวแทนจำหน่าย รวมไปถึงผู้รับเหมาก่อสร้าง ผู้รับแปรรูปผลิตภัณฑ์เหล็ก ตลอดจนผู้ผลิตที่เกี่ยวข้องกับอุตสาหกรรมยานยนต์ และ อุตสาหกรรมเฟอร์นิเจอร์ ซึ่งเป็นการเพิ่มช่องทางกระจายสินค้าไปยังกลุ่มเป้าหมาย
- บริษัทเน้นการสร้างฐานมูลค่าเพิ่มในองค์กร ด้วยการพัฒนาความรู้บุคลากรให้เกิดการเรียนรู้ซึ่งเป็นปัจจัยสำคัญของการขับเคลื่อนธุรกิจและการบริหารจัดการประสิทธิภาพในการทำงาน ส่งผลให้กระบวนการผลิตสินค้าและการบริหารจัดการภายในองค์กรมีประสิทธิภาพมากขึ้นและลดการสูญเสียจากกระบวนการผลิต และการพัฒนาประสิทธิภาพของข้อมูลสารสนเทศเพื่อช่วยในการบริหารจัดการ ควบคุมระบบงานและรายงานผลได้ทันเวลาและมีประสิทธิภาพ
- บริษัทให้ความสำคัญกับการจัดหาผลิตภัณฑ์มาส่งมอบแก่ลูกค้าให้ได้ตามความต้องการของลูกค้า และระยะเวลาที่กำหนด เนื่องจากผลิตภัณฑ์ที่หลากหลายขนาดและการมีระบบควบคุมสินค้าคงคลังที่มีประสิทธิภาพและการจัดส่งผลิตภัณฑ์ได้รวดเร็วตรงต่อเวลา และบริหารจัดการการขายและการตลาดโดยการดูแลลูกค้าตามกลุ่มอุตสาหกรรม ทำให้ทราบถึงความต้องการของลูกค้าและลักษณะของลูกค้าได้เป็นอย่างดีแล้ว ผลิตภัณฑ์ที่ส่งมอบยังต้องมีคุณภาพตรงตามที่คุณภาพที่ต้องการ ซึ่งบริษัทตระหนักถึงความสำคัญของคุณภาพผลิตภัณฑ์เป็นอย่างดี ผลิตภัณฑ์เหล็กที่บริษัท จำหน่ายนั้นเป็นผลิตภัณฑ์ที่มีคุณภาพโดยได้รับการรับรองคุณภาพตามมาตรฐานสากลจากทั้งในประเทศและต่างประเทศ

### การจัดหาวัตถุดิบและผลิตภัณฑ์

บริษัทและบริษัทย่อยจัดซื้อเหล็กแผ่นรีดร้อนซึ่งเป็นวัตถุดิบหลักในการผลิตจากผู้ผลิตเหล็กแผ่นรีดร้อนในประเทศได้แก่ บริษัท จี สตีล จำกัด (มหาชน) บริษัท จี เจ สตีล จำกัด (มหาชน) ซึ่งเป็นผู้ผลิตเหล็กแผ่นรีดร้อนชนิดม้วนรายใหญ่ในประเทศ มีปริมาณการสั่งซื้อคิดเป็นสัดส่วนประมาณร้อยละ 37.70 ของยอดซื้อวัตถุดิบและผลิตภัณฑ์รวมในปี 2563 มาจากการนำเข้าสินค้าจากต่างประเทศ ทวีปยุโรปและทวีปเอเชีย เป็นสัดส่วนประมาณร้อยละ 11.40 อีกทั้งมีการสั่งซื้อวัตถุดิบม้วนหน้าแคบจากบริษัทร่วมทุน บริษัท ไพรม์ สตีล มิลล์ จำกัด มีปริมาณการสั่งซื้อคิดเป็นสัดส่วนประมาณร้อยละ 31.94 ของยอดซื้อวัตถุดิบและผลิตภัณฑ์

อย่างไรก็ตามจากสถานการณ์ราคาเหล็กแผ่นรีดร้อน เหล็กเคลือบสังกะสี ในตลาดต่างประเทศมีการปรับตัวลดลงต่ำกว่าราคาเหล็กในประเทศ บริษัทสามารถนำเข้าวัตถุดิบจากต่างประเทศได้ บริษัทมีการติดต่อตัวแทนจำหน่ายวัตถุดิบจากต่างประเทศเพื่อติดตามข้อมูลราคาวัตถุดิบ การซื้อวัตถุดิบจากต่างประเทศ ในปี 2563 นำเข้าสินค้าจากทวีปยุโรป และทวีปเอเชีย ซึ่งเป็นผลิตภัณฑ์ประเภทกลุ่มเหล็กรีดร้อน กลุ่มเหล็กรีดเย็น กลุ่มเหล็กเคลือบสังกะสี เหล็กรูปพรรณต่าง ๆ เพื่อขยายฐานกลุ่มลูกค้าให้หลากหลายในภาคอุตสาหกรรมที่เกี่ยวข้อง อาทิเช่น เครื่องใช้ไฟฟ้า อุตสาหกรรมก่อสร้าง อุตสาหกรรมยานยนต์

(หน่วย : ล้านบาท)

แหล่งที่มา	รายการ	ปี 2563	ปี 2562	ปี 2561
ในประเทศ	เหล็กแผ่นรีดร้อนชนิดม้วน และ ผลิตภัณฑ์เหล็กประเภทอื่น ๆ	18,754.32	78,259	31,733
ต่างประเทศ		693	100,332	103,504
ในประเทศ	เหล็กม้วนหน้าแคบ	11,135	84,900	N/A
ต่างประเทศ		N/A	N/A	150,250

นโยบายการสั่งซื้อวัตถุดิบหลักซึ่งได้แก่ ซึ่งเป็นผลิตภัณฑ์ประเภทกลุ่มเหล็กรีดร้อน กลุ่มเหล็กรีดเย็น กลุ่มเหล็กเคลือบสังกะสี เหล็กรูปพรรณต่าง ๆ บริษัทจะดำเนินการสั่งซื้อวัตถุดิบเป็นเวลาล่วงหน้า 2-3 เดือน โดยจะสั่งซื้อเป็นจำนวน ครั้งละประมาณ 10,000 ตันอย่างสม่ำเสมอ ในราคาและคุณภาพที่ตกลงก่อนล่วงหน้ากับผู้จำหน่ายวัตถุดิบ เพื่อให้มีสินค้าในปริมาณที่เพียงพอและมีคุณภาพตรงตามความต้องการของลูกค้าในระยะเวลา 1 เดือนตามนโยบายการผลิตและการบริหารสินค้าคงคลังของบริษัท โดยผู้จำหน่ายวัตถุดิบจะทยอยส่งวัตถุดิบให้จนครบตามจำนวนที่สั่งซื้อ ซึ่งนโยบายการสั่งซื้อในปริมาณที่สม่ำเสมอดังกล่าว ทำให้บริษัทสามารถต่อรองราคาวัตถุดิบกับผู้ขายได้มากขึ้น ซึ่งเป็นการช่วยลดต้นทุนของบริษัทประการหนึ่ง

## โครงสร้างรายได้ ของ บริษัท เอเชีย เมทัล จำกัด (มหาชน) และบริษัทย่อย

มูลค่าการจำหน่าย	2563		2562		2561	
	ล้านบาท	สัดส่วน	ล้านบาท	สัดส่วน	ล้านบาท	สัดส่วน
ศูนย์บริการเหล็ก						
1. บริการจัดหาผลิตภัณฑ์เหล็ก	N/A	N/A	76.25	1.42	297.05	4.73
2. บริการรับตัดเหล็ก	0.59	0.01	3.54	0.07	6.04	0.10
รวมรายได้ศูนย์บริการเหล็ก	0.59	0.01	79.79	1.49	303.09	4.83
การแปรรูปผลิตภัณฑ์เหล็ก						
1. เหล็กแผ่น	361	7.31	388.41	7.21	400.78	6.39
2. เหล็กม้วนสลิต	342	6.93	229.99	4.27	251.58	4.01
3. ท่อเหล็กดำ	3,115	63.09	3,143.74	58.36	2,775.24	44.22
4. เหล็กโครงสร้างรูปตัวซี	251	5.08	561.21	10.42	637.49	10.16
รวมรายได้การแปรรูป	4,069	82.41	4,323.35	80.26	4,065.09	64.78
อื่นๆ	867.41	17.58	983.80	19.74	1,907.44	30.39
รวมมูลค่าการจำหน่ายทั้งหมด	4,937	100.00	5,386.94	100.00	6,275.62	100.00

หมายเหตุ : \* รายได้อื่น ๆ ได้แก่ การจำหน่ายเหล็ก SLAB ,BILLET, เศษจากกระบวนการผลิต



# นโยบายและแผนการบริหารความเสี่ยง

## การบริหารจัดการความเสี่ยง

คณะกรรมการบริษัทให้ความสำคัญต่อระบบการควบคุมภายในและการบริหารจัดการความเสี่ยง โดยมอบหมายให้คณะกรรมการตรวจสอบ ทำหน้าที่สอบทานการประเมินระบบการควบคุมภายในและติดตามผลอย่างสม่ำเสมอ โดยมุ่งเน้นให้มีระบบการควบคุมภายในที่เพียงพอและเหมาะสมกับความเสี่ยงของบริษัท โดยบริษัทได้จัดให้มีบุคลากรเพียงพอที่จะดำเนินการตามระบบได้อย่างมีประสิทธิภาพ สามารถป้องกันและดำรงรักษาไว้ซึ่งทรัพย์สินของบริษัท ตลอดจนไม่ให้เกิดการทุจริตหรือการดำเนินงานที่ปกตಿಯังมีสาระสำคัญ รวมถึงให้ความมั่นใจอย่างสมเหตุสมผลว่าการทำธุรกรรมต่างๆ กับบุคคลที่อาจมีความขัดแย้งและบุคคลที่เกี่ยวข้องกัน มีการดำเนินการเป็นไปตามกฎ ระเบียบ และข้อบังคับบริษัท ข้อบังคับของกฎหมาย เพื่อป้องกันไม่ให้เกิดความเสียหายต่อบริษัท

## ปัจจัยความเสี่ยงที่อาจส่งผลกระทบต่อการทำรายการของบริษัท มีดังนี้

### 1. ความเสี่ยงในการประกอบธุรกิจ

#### ● ความเสี่ยงจากการผันผวนของราคาวัตถุดิบ

ในปี 2563 ความผันผวนของราคาเหล็กประเภทกลุ่มเหล็กรีดร้อน กลุ่มเหล็กรีดเย็น กลุ่มเหล็กเคลือบสังกะสี เหล็กรูปพรรณต่างๆ มีผลต่อต้นทุนผลิตภัณฑ์ และราคาผลิตภัณฑ์ ซึ่งความเสี่ยงจากการผันผวนทางด้านราคา โดยปกติแล้วราคาขายผลิตภัณฑ์ของบริษัทฯ จะเปลี่ยนแปลงสอดคล้องกับราคาซื้อวัตถุดิบ บริษัทฯ จึงอาจมีความเสี่ยงหากราคาขายผลิตภัณฑ์ไม่สามารถปรับให้สอดคล้องกับราคาซื้อวัตถุดิบซึ่งจะมีผลกระทบต่อส่วนต่างราคา (metal margin) และอัตราการทำกำไรของบริษัทฯ ได้ ที่ผ่านมามีบริษัทซื้อวัตถุดิบประเภทกลุ่มเหล็กรีดร้อน กลุ่มเหล็กรีดเย็น กลุ่มเหล็กเคลือบสังกะสี เหล็กรูปพรรณต่างๆ ทั้งนี้บริษัทฯ ต้องสั่งวัตถุดิบล่วงหน้าประมาณ 2-4 เดือน จึงอาจเกิดความเสี่ยงหากบริษัทฯ ซื้อวัตถุดิบมาในราคาสูงแต่ไม่สามารถขายผลิตภัณฑ์ของบริษัทฯ ในราคาที่สูงกว่าได้

บริษัทและบริษัทย่อยติดตามความเคลื่อนไหวเพื่อประเมินสถานการณ์และแนวโน้มทางด้านราคาอย่างใกล้ชิดทั้งทำการเปรียบเทียบราคาในประเทศ และต่างประเทศ รวมถึงวิเคราะห์สถานการณ์ที่อาจส่งผลกระทบต่อราคาส่งของราคาวัตถุดิบตลอดเวลา เพื่อมาประกอบพิจารณาการสั่งซื้อและการบริหารต้นทุนวัตถุดิบและการผลิต ซึ่งส่งผลต่อการดำเนินงานของบริษัทฯ อย่างไรก็ตามบริษัทและบริษัทย่อยยังคงมุ่งเน้นการบริหารจัดการคลังสินค้าให้อยู่ในปริมาณที่เหมาะสมให้สอดคล้องกับการขายสินค้า เพื่อลดผลกระทบทางด้านราคา โดยกำหนดมาตรการลดความเสี่ยงดังนี้

- 1) ติดตามความเคลื่อนไหวประเมินสถานการณ์แนวโน้มราคาอย่างใกล้ชิด เปรียบเทียบราคาในประเทศและต่างประเทศ และติดตามสถานการณ์ทางเศรษฐกิจและปัจจัยอื่นที่ส่งผลกระทบต่อความผันผวนของราคาวัตถุดิบ เพื่อประกอบการสั่งซื้อวัตถุดิบและควบคุมต้นทุนการผลิต
- 2) มุ่งเน้นการวางแผนการสั่งซื้อวัตถุดิบและการผลิตให้สอดคล้องกับนโยบายการขายผลิตภัณฑ์การจำหน่ายสินค้าและส่งมอบอย่างรวดเร็ว เพื่อการควบคุมสินค้าคงคลังและลดผลกระทบด้านราคา

- **ความเสี่ยงจากการผันผวนด้านปริมาณ**

ผลิตภัณฑ์ของบริษัทและบริษัทย่อยโดยภาพรวมเป็นผลิตภัณฑ์ในอุตสาหกรรมก่อสร้าง อุตสาหกรรมรถยนต์ และ อุตสาหกรรมเครื่องใช้ไฟฟ้า เป็นต้น ในปี 2563 ที่ผ่านมา สืบเนื่องจากภาวะเศรษฐกิจในประเทศที่ชะลอตัว ประกอบกับ ภาควัตถุอุตสาหกรรมเหล็กและเหล็กกล้าปรับตัวลดลงทั้งในส่วนผลิตภัณฑ์ในกลุ่มเหล็กทรงยาว และเหล็กทรงแบน โดย ผลิตภัณฑ์ในกลุ่มเหล็กทรงยาวลดลง เช่น เหล็กโครงสร้างรูปพรรณชนิดรีดร้อน มีผลมาจากการชะลอตัวของ อุตสาหกรรมต่อเนื่อง โดยภาพรวม ภาครัฐยังคงเป็นปัจจัยที่สำคัญในการขับเคลื่อนอุตสาหกรรมดังกล่าว โดยมีปัจจัย สันับสนุนจากการขยายตัวของอุตสาหกรรมต่อเนื่อง เช่น อุตสาหกรรมก่อสร้าง โดยเฉพาะโครงการก่อสร้างพื้นฐาน ของภาครัฐ และมาตรการกระตุ้นเศรษฐกิจต่างๆ ซึ่งเป็นปัจจัยหนึ่งที่มีผลต่อปริมาณการจัดจำหน่าย

- **ความเสี่ยงผลกระทบจากการเปลี่ยนแปลงนโยบายกฎหมาย นโยบายภาครัฐและมาตรการที่เกี่ยวข้อง**

นโยบายภาครัฐ และมาตรการที่เกี่ยวข้อง สืบเนื่องมาจากปริมาณการนำเข้าเหล็กจากต่างประเทศมากขึ้น ส่งผลกระทบ ต่อโครงสร้างราคาขายภายในประเทศบิดเบือน ทางรัฐบาลดำเนินการออกมาตรการคุ้มครองโรงงานผู้ผลิตในประเทศ จากการทุ่มตลาด โดยการเรียกเก็บอากรตอบโต้การทุ่มตลาด (ANTI-DUMPING) หรือออกมาตรการปกป้องจากการ นำเข้าสินค้าเหล็กแผ่นรีดร้อน (SAFEGUARD) รวมถึงทางภาครัฐดำเนินการทบทวนมาตรฐานเพิ่มเติมซึ่งจะมีผลบังคับ ภายในปี 2563 ประกอบกับเจ้าหน้าที่ของภาครัฐไม่สามารถไปตรวจสอบระบบบริหารคุณภาพ ณ โรงงานผู้ผลิต ต่างประเทศได้ เกิดจากการระบาดของโรค Covid-19 จึงส่งผลกระทบการนำเข้าของวัตถุดิบ ทั้งนี้อาจก่อให้เกิดการขาด แคลนวัตถุดิบเหล็ก หากโรงงานผู้ผลิตเหล็กในประเทศไม่สามารถผลิตเหล็กได้ตามความต้องการหรือเพียงพอต่อการ บริโภค บริษัทยังคงใช้นโยบายการรักษาระดับปริมาณสินค้าคงคลัง และเตรียมแผนการสั่งซื้อวัตถุดิบล่วงหน้าประมาณ 2-4 เดือน รวมถึงติดตามสถานการณ์ที่เกี่ยวข้องกับการเปลี่ยนแปลงกฎหมาย นโยบายของรัฐ และมาตรการที่เกี่ยวข้อง ซึ่งอาจส่งผลกระทบต่อการดำเนินการของธุรกิจทั้งทางตรงและทางอ้อม เพื่อความสามารถในการแข่งขัน

## 2. ความเสี่ยงด้านการบริหาร การจัดการ

- **ความเสี่ยงจากการใช้เครดิตลูกค้า**

บริษัทและบริษัทย่อยมีลูกหนี้การค้า ณ วันที่ 31 ธันวาคม 2563 จำนวน 915.44 ล้านบาท หรือคิดเป็นร้อยละ 18.54 ของรายได้จากการขายและให้บริการ บริษัทฯ ได้ให้ความสำคัญต่อคุณภาพลูกหนี้ โดยมีข้อปฏิบัติในการพิจารณาการให้ เครดิตกับลูกค้าทุกรายอย่างเสมอภาคและเท่าเทียมกัน เพื่อลดความเสี่ยงอันอาจเกิดการเอื้อประโยชน์ให้กับกลุ่มใด เป็นพิเศษ กล่าวคือ พิจารณาประวัติลูกค้า ข้อมูลทางการเงิน และอื่นๆ ประกอบ บริษัทและบริษัทย่อยยังให้ความสำคัญ ในการติดตามคุณภาพลูกหนี้อย่างสม่ำเสมอ เพื่อลดความเสี่ยงอันอาจเกิดจากการที่ลูกหนี้ไม่สามารถชำระเงินได้ อีกทั้งบริษัทและบริษัทย่อยมีนโยบายในการตั้งค่าเผื่อหนี้สงสัยจะสูญกับลูกหนี้การค้าทุกรายที่เข้าหลักเกณฑ์หรือมี แนวโน้มจะไม่สามารถชำระเงินได้

- **ความเสี่ยงจากอัตราดอกเบี้ย**

ณ วันที่ 31 ธันวาคม 2563 บริษัทและบริษัทย่อยมีหนี้สินหมุนเวียน 1,440.58 ล้านบาท หรือคิดเป็นร้อยละ 93.22 ของหนี้สินรวม โดยหนี้สินดังกล่าวเป็นสินเชื่อเพื่อการค้าในรูปแบบของ เลตเตอร์ออฟเครดิต ทริสตีรีชีทตัวสัญญาใช้เงิน เป็นต้น จากการเปลี่ยนแปลงอัตราดอกเบี้ยในตลาดอาจส่งผลกระทบต่อต้นทุนทางการเงินของบริษัทฯ โดยในปี 2563 บริษัทและบริษัทย่อยมีต้นทุนทางการเงิน เท่ากับ 19.08 ล้านบาท หรือคิดเป็นร้อยละ 0.39 ของรายได้จากการขายและการให้บริการ จากสถานะความเสี่ยงดังกล่าวบริษัทฯ มุ่งเน้นบริหารจัดการหนี้สิน

- **ความเสี่ยงจากอัตราแลกเปลี่ยน**

บริษัทและบริษัทย่อยมีการสั่งซื้อสินค้าจากต่างประเทศคิดเป็นร้อยละ 34 ในปี 2563 ของมูลค่าการสั่งซื้อทั้งหมด บริษัทฯ ได้ทำการซื้อสินค้าจากต่างประเทศทั้งสกุลเงินดอลลาร์สหรัฐ และยูโร โดยในช่วงปีที่ผ่านมาสถานะความผันผวนทางเศรษฐกิจทั้งในประเทศ และต่างประเทศ ส่งผลให้อัตราแลกเปลี่ยนมีความผันผวน อย่างไรก็ตามบริษัทฯ ยังคงดำเนินงานตามนโยบายที่ได้กำหนดไว้เรื่องการป้องกันความเสี่ยงจากความผันผวนจากอัตราแลกเปลี่ยน โดยใช้เครื่องมือทางการเงินที่เหมาะสม อาทิ การทำสัญญาซื้อขายเงินต่างประเทศล่วงหน้า เพื่อลดความเสี่ยงและผลกระทบที่อาจเกิดขึ้นจากความผันผวนของอัตราแลกเปลี่ยนเงินตราต่างประเทศ นอกจากนี้ บริษัทฯ ยังพิจารณาแนวโน้มอัตราแลกเปลี่ยน และผลการดำเนินงานรวมของบริษัทฯ ประกอบการพิจารณา

- **ความเสี่ยงจากการขาดแคลนวัตถุดิบ**

บริษัทและบริษัทย่อยมีการจัดหาวัตถุดิบจากผู้ผลิตและผู้จัดจำหน่ายเหล็กแผ่นรีดร้อน (Hot rolled coil) รายใหญ่ของประเทศ ได้แก่ บริษัท จี สตีล จำกัด (มหาชน) บริษัท จี เจ สตีล จำกัด (มหาชน) ทำให้การซื้อขายเป็นแบบผูกขาดผู้ขาย มีอำนาจในการกำหนดราคาและการต่อรอง อาจส่งผลต่อการขาดแคลนสินค้า ซึ่งปริมาณความต้องการใช้วัตถุดิบในประเทศ ยังคงมีความเสี่ยงจากการขาดแคลนวัตถุดิบ ทางบริษัทฯ ได้ดำเนินการจัดหาวัตถุดิบจากแหล่งอื่น และผลิตภัณฑ์อื่นเพื่อทดแทนความต้องการของลูกค้า พร้อมทั้งดำเนินการสั่งซื้อเหล็กม้วนหน้าแคบจาก บริษัท ไพรม์ สตีล มิลล์ จำกัด ซึ่งเป็นบริษัทร่วมทุน รวมถึงมีการนำเข้าวัตถุดิบจากต่างประเทศมากขึ้น และวางแผนการสำรองวัตถุดิบในปริมาณที่กำหนดไว้ และจัดซื้อวัตถุดิบล่วงหน้าเพื่อลดความเสี่ยงการขาดแคลนวัตถุดิบ

บริษัทและบริษัทย่อยมีการสั่งซื้อเหล็กแผ่นเคลือบชนิดม้วน (Coated steel coil) ทั้งในประเทศและต่างประเทศ โดยกลุ่มเหล็กแผ่นเคลือบชนิดม้วนในประเทศกับบริษัท โพลโค โค้ทเต็ด สตีล (ประเทศไทย) จำกัด ซึ่งผู้ผลิตและจำหน่ายเหล็กเคลือบ โดยผู้ผลิตในประเทศมีจำนวนน้อย และการออกมาตรการของภาครัฐบาล อาทิเช่น ANTI-DUMPING และการแก้ไขเพิ่มเติมมาตรฐานผลิตภัณฑ์อุตสาหกรรม อาจก่อให้เกิดความเสี่ยงในการขาดแคลนสินค้า ประกอบกับความต้องการในประเทศเพิ่มขึ้น เพื่อเป็นการบริหารจัดการที่ดีทางบริษัทและบริษัทย่อยวางแผนการสั่งซื้อสินค้าล่วงหน้าไว้ โดยคำนึงถึงแนวโน้มของราคาและปริมาณความต้องการ และคำนึงถึงคุณภาพของวัตถุดิบ และการบริหารต้นทุนอย่างเหมาะสมต่อทิศทางการแข่งขันและสถานะทางเศรษฐกิจ

- **ความเสี่ยงจากการพึ่งพิงผู้บริหาร**

เนื่องจากการประกอบธุรกิจอาศัยความสัมพันธ์ที่ดีระหว่างผู้บริหาร คู่ค้า ผู้จัดจำหน่ายและจัดหาวัตถุดิบ และลูกค้า ทำให้บริษัทสามารถจัดหาแหล่งวัตถุดิบได้ราคาที่เหมาะสม และรู้ทันสถานการณ์ตลาดเพื่อการควบคุมสถานการณ์ของอุตสาหกรรมเหล็ก และวิเคราะห์แนวโน้มราคาวัตถุดิบและความต้องการของผู้บริโภค ซึ่งอาจส่งผลกระทบต่อความเชื่อมั่น หากผู้บริหารไม่สามารถควบคุมสถานการณ์ได้ บริษัทและบริษัทย่อยจึงให้ความสำคัญกับการพัฒนาพนักงานเพื่อเป็นส่วนหนึ่งในการขับเคลื่อนธุรกิจ ถ่ายทอดองค์ความรู้การประเมินสถานการณ์ในการประกอบการดำเนินกิจกรรมทางการค้า

# การขับเคลื่อนธุรกิจเพื่อความยั่งยืน

- **นโยบายและเป้าหมายการจัดการด้านความยั่งยืน**

บริษัทฯ ตระหนักถึงผู้มีส่วนได้ส่วนเสีย เพื่อให้การดำเนินธุรกิจเป็นไปอย่างยั่งยืน ซึ่งในปี 2563 ทางบริษัทฯ มุ่งเน้นการสนับสนุนทางการศึกษา การกีฬา และทางด้านศาสนาอย่างต่อเนื่อง เพื่อสร้างโอกาส และพัฒนาบุคลากรให้เกิดศักยภาพมากขึ้น

บริษัทฯ หวังเป็นอย่างยิ่งว่านโยบายความรับผิดชอบต่อสังคมนี้ จะเป็นแรงผลักดันที่ดีให้ผู้บริหาร และ พนักงานทุกท่านเป็นส่วนหนึ่งในการสร้างมาตรฐานที่ดีให้กับชุมชนและสังคมที่ดีขึ้น รวมถึงร่วมกันสนับสนุนการดำเนินงานด้านความรับผิดชอบต่อสังคมให้เป็นที่ไปด้วยดีและยั่งยืนอย่างต่อเนื่องต่อไป

บริษัทฯ มีความมุ่งมั่นที่จะบริหารงานอย่างมีคุณภาพทุกภาคส่วนอย่างต่อเนื่อง และมุ่งมั่นที่จะสร้างความยั่งยืนในอนาคตด้วยการสร้างความเชื่อมั่น ภายใต้นโยบายการบริหารองค์กรที่ดีมีความรับผิดชอบต่อผู้เกี่ยวข้องทางธุรกิจทุกภาคส่วน ทั้งพนักงาน ลูกค้า และผู้ถือหุ้น ตลอดจนการถือปฏิบัติอย่างจริงจัง โดยมีกรรมการและผู้บริหาร และทีมงานเป็นหน่วยงานกำกับกำกับการปฏิบัติงานทำหน้าที่ดูแลเพื่ออนาคตที่ยั่งยืนของสังคมและสิ่งแวดล้อม และการอยู่ร่วมกันอย่างมีความสุขและมีการพึ่งพาอาศัยกันตามหลักค่านิยมขององค์กร CSSP เกิดจากการเรียนรู้ของบุคลากรในทุกระดับ และมีการถ่ายทอดแบ่งปันความรู้ซึ่งกันและกันภายในระหว่างบุคลากรควบคู่ไปกับการรับความรู้จากภายนอกโดยมีวัตถุประสงค์ที่สำคัญ คือ เอื้อให้เกิดโอกาสในการหาแนวปฏิบัติที่ดีที่สุด (Best Practices) เพื่อนำไปสู่การพัฒนาและสร้างเป็นฐานความรู้ที่เข้มแข็งขององค์กร เพื่อให้ทันต่อการเปลี่ยนแปลง และเติบโตได้อย่างยั่งยืนในสภาพการแข่งขันทางธุรกิจที่เพิ่มมากขึ้น เพื่อให้เราบรรลุวิสัยทัศน์ขององค์กรและเป็นองค์กรแห่งการเรียนรู้ เราได้ยึดถือในค่านิยมองค์กรและมีแนวทางในการปฏิบัติร่วมกัน ซึ่งเราเรียกว่า CSSP โดยมีความหมาย ดังนี้ (CHANGE) การเปลี่ยนแปลง ความรวดเร็ว (SPEED) การบริการ (SERVICE) ผู้มีส่วนได้เสีย (PEOPLE)

- **การบริหารจัดการผู้มีส่วนได้ส่วนเสีย**

- ลูกค้า สร้างความพึงพอใจและความผูกพันแก่ลูกค้าผ่านการนำเสนอผลิตภัณฑ์และบริการที่มีคุณภาพตามมาตรฐานในระดับสากล ในราคาที่เป็นธรรม
- ผู้ถือหุ้น สร้างผลตอบแทนที่ดีจากการดำเนินธุรกิจเชิงพาณิชย์และขยายธุรกิจให้เติบโตอย่างต่อเนื่องด้วยความยั่งยืน
- พนักงาน สนับสนุนการพัฒนาความสามารถการทำงานระดับมืออาชีพอย่างต่อเนื่องและจัดสรรค่าตอบแทนและสวัสดิการที่ทัดเทียมกับบริษัทอุตสาหกรรมเดียวกัน
- คู่ค้า ดำเนินธุรกิจร่วมกันบนพื้นฐานของความเป็นธรรมและสร้างสัมพันธ์อันดีเพื่อพัฒนาศักยภาพและประสิทธิภาพในการดำเนินธุรกิจร่วมกันในระยะยาว
- สังคมและชุมชน เป็นองค์กรที่ดีต่อสังคม โดยการบริหารจัดการผลกระทบต่อสิ่งแวดล้อมตามมาตรฐานสากล และมีส่วนร่วมในการพัฒนาคุณภาพชีวิตที่ดีแก่สังคมชุมชน

● **การจัดการด้านความยั่งยืนในมิติสิ่งแวดล้อม**

บริษัท เอเชีย เมทัล จำกัด (มหาชน) ให้ความสำคัญกับการดูแลรักษาสิ่งแวดล้อม รวมถึงแหล่งทรัพยากรธรรมชาติ โดยจะไม่กระทำการใดๆ ที่เป็นการทำลาย รวมถึงสร้างสรรค์กิจกรรมเพื่อสนับสนุนการรักษาสิ่งแวดล้อมต่อผู้คนในชุมชน รวมถึงปลูกฝังจิตใต้สำนึกของพนักงานทุกคนให้ปฏิบัติตามมาตรฐาน กฎหมาย และกฎระเบียบ ที่เกี่ยวข้องกับสิ่งแวดล้อมของหน่วยงานที่กำกับดูแล และตระหนักถึงการดำเนินธุรกิจที่สร้างความเชื่อมั่นให้กับลูกค้าด้วยความรับผิดชอบต่อสิ่งแวดล้อมอย่างจริงจังในทุกกระบวนการ ทั้งด้านการบริหารจัดการ กระบวนการทำงาน การผลิต ตลอดจนการจัดจำหน่ายผลิตภัณฑ์ ก่อให้เกิดการพัฒนาแนวคิดที่ถ่วงดุลมาจากประสบการณ์ เพื่อเป็นแนวปฏิบัติในการสร้างความสมดุลอย่างยั่งยืนให้แก่ผู้มีส่วนได้ส่วนเสียทุกภาคส่วน เพื่อเป็นส่วนหนึ่งในการป้องกัน และลดผลกระทบที่อาจส่งผลกระทบต่อสิ่งแวดล้อม รวมทั้งได้ผสมผสานกับหลักการพัฒนายั่งยืนและหลักปรัชญาของเศรษฐกิจพอเพียง มุ่งมั่นสร้างความยั่งยืนและตอบสนองความต้องการของผู้มีส่วนได้ส่วนเสีย โดยมีแนวทางการดำเนินงาน ดังต่อไปนี้

- 1) ปฏิบัติตามกฎหมาย ข้อบังคับและกฎระเบียบที่เกี่ยวข้องด้านสิ่งแวดล้อม
- 2) มุ่งเน้นการอนุรักษ์ทรัพยากรธรรมชาติ การประหยัดพลังงานและการป้องกันมลภาวะต่อสิ่งแวดล้อม
- 3) สร้างจิตสำนึกที่ดีให้กับพนักงานฯ ทุกระดับ ให้มีส่วนร่วมในการดูแลรักษาสิ่งแวดล้อมในสถานที่ประกอบการ และบริเวณใกล้เคียง

โดยในปี 2563 ผลการดำเนินงานด้านสิ่งแวดล้อมช่วยลดผลกระทบสิ่งแวดล้อมที่เกี่ยวข้องกับทรัพยากรธรรมชาติ เป็นปัจจัยการผลิต ดังนี้

- การจัดการพลังงาน การใช้พลังงานอย่างคุ้มค่าและลดการสูญเสียพลังงาน ซึ่งเป็นต้นทุนในกระบวนการธุรกิจ โดยบริษัทบริหารจัดการ ควบคุมการทำงานของระบบไฟแสงสว่างและระบบปรับอากาศ โดยติดตั้งและบำรุงรักษาอุปกรณ์ รวมถึงการติดตั้งระบบไฟฟ้าพลังงานแสงอาทิตย์ (Solar Rooftop) ลดการใช้พลังงานไฟฟ้า ที่โรงงานพนัสนิคมแล้ว ติดตั้งแล้วเสร็จเมื่อเดือนพฤศจิกายน 2563 ซึ่งผลิตไฟฟ้าได้ในเดือนพฤศจิกายน ถึง ธันวาคม 2563 140,698 กิโลวัตต์ ต่อ ชั่วโมง
- การจัดการน้ำ  
บริษัทมีการใช้น้ำดิบและน้ำประปาโดยมีการบำรุงปรับปรุงรักษาและตรวจสอบสภาพของระบบการจ่ายน้ำภายในกระบวนการให้ได้มาตรฐาน พร้อมทั้งมีการจัดการน้ำทิ้งอย่างมีประสิทธิภาพ โดยในปี 2563 บริษัทมีปริมาณการใช้น้ำรวม 218,000 ลูกบาศก์เมตร ลดลง จำนวน 35,748 ลูกบาศก์เมตร หรือ ร้อยละ 14 เมื่อเทียบกับปีก่อน
- การจัดการขยะ ของเสีย และมลพิษ  
บริษัทมีการจัดการขยะและของเสียในกระบวนการดำเนินธุรกิจอย่างต่อเนื่อง มีระบบการคัดแยกขยะตามประเภทที่มีประสิทธิภาพ ควบคู่ไปกับการสร้างจิตสำนึกและการมีส่วนร่วมกับผู้ที่เกี่ยวข้อง เพื่อลดการกำจัดขยะ และบริษัทมีการตรวจวัดค่ามาตรฐานคุณภาพอากาศ กลิ่น เสียง แสงสว่าง อยู่ในเกณฑ์ปกติตามที่กฎหมายกำหนด และมีการปรับปรุงพัฒนาตามที่ได้รับคำแนะนำจากผู้ตรวจวัด
- การจัดการเพื่อลดปัญหาก๊าซเรือนกระจก  
ไม่มีข้อมูล

- **นโยบายความรับผิดชอบต่อสังคม**

บริษัท เอเชีย เมทัล จำกัด (มหาชน) มีความมุ่งมั่นในการผลิตและจัดจำหน่ายผลิตภัณฑ์ที่มีคุณภาพ ซึ่งคำนึงถึงความปลอดภัยต่อผู้ใช้งาน ที่อาจส่งผลกระทบต่อชุมชนและสิ่งแวดล้อม ทั้งนี้ทางบริษัทฯ ได้ปฏิบัติตามกฎระเบียบ ข้อกำหนด และกฎหมาย ตลอดจนปรับปรุงและพัฒนาผลิตภัณฑ์อย่างต่อเนื่อง ซึ่งเป็นรากฐานของความรับผิดชอบต่อสังคมอย่างยั่งยืน ยึดหลักการดำเนินธุรกิจที่โปร่งใส ตรวจสอบได้ ภายใต้หลักพื้นฐานทางจริยธรรม เพื่อให้เกิดความเป็นธรรมต่อผู้มีส่วนได้ส่วนเสียทุกฝ่ายที่เกี่ยวข้อง พร้อมทั้งนำหลักการกำกับดูแลกิจการที่ดีเป็นแนวทางเพื่อรักษาคุณภาพของการดำเนินงานอันจะนำไปสู่การพัฒนาธุรกิจที่ประสบความสำเร็จอย่างยั่งยืน

- **การประกอบกิจการด้วยความเป็นธรรม**

บริษัท เอเชีย เมทัล จำกัด (มหาชน) ดำเนินธุรกิจโดยยึดหลักการกำกับดูแลกิจการที่ดีเป็นแนวทาง ซึ่งบริษัทได้กำหนดไว้เป็นลายลักษณ์อักษรเพื่อให้กรรมการผู้บริหารและพนักงานทุกระดับ ยึดถือเป็นแนวปฏิบัติเพื่อให้สอดคล้องกับกฎหมายและก่อให้เกิดความเป็นธรรมในการดำเนินธุรกิจไม่เห็นแก่ผลประโยชน์ส่วนตน รวมทั้งหลีกเลี่ยงการดำเนินการที่อาจก่อให้เกิดความขัดแย้งทางผลประโยชน์ โดยคำนึงถึงประโยชน์สูงสุดของลูกค้าและผู้มีส่วนได้เสีย ครอบคลุมในเรื่องของการดูแลผู้มีส่วนได้เสียทุกกลุ่มได้แก่ ผู้ถือหุ้น พนักงาน ลูกค้า คู่แข่ง คู่ค้า เจ้าหนี้ ตลอดจนสังคมและสิ่งแวดล้อม

- **การปฏิบัติต่อแรงงานอย่างเป็นธรรม**

บริษัทเชื่อในพลังของบุคลากรทุกคนในองค์กรว่าเป็นกำลังสำคัญในการร่วมผลักดันองค์กรไปสู่วิสัยทัศน์และพันธกิจได้อย่างมีประสิทธิภาพ เหมาะสมและสอดคล้องกับกลยุทธ์การดำเนินธุรกิจ ดังนั้น บริษัทจึงสรรหาและคัดเลือกบุคลากรใหม่ ๆ ที่มีความรู้ ความสามารถ ทักษะ ทัศนคติที่ดีและมีความพร้อมที่จะเข้ามาร่วมงานกับบริษัท ควบคู่ไปกับการรักษาบุคลากรที่มีอยู่แล้ว ให้มีความรู้ ความสามารถ และทักษะต่าง ๆ เพิ่มขึ้น สามารถทำงานร่วมกันเป็นทีม ช่วยเหลือซึ่งกันและกัน มีความรักความผูกพัน อันจะบรรลุไปสู่เป้าหมายของบริษัทได้อย่างมีประสิทธิภาพและประสิทธิผล และที่สำคัญเหนือสิ่งอื่นใด ที่บริษัทมุ่งเน้นมาโดยตลอด คือการให้พนักงานทำงานอย่างมีความสุข มีความรักและความภาคภูมิใจที่ได้เป็นส่วนหนึ่งขององค์กร

- **นโยบายเกี่ยวกับการปฏิบัติภายใต้หลักสิทธิมนุษยชนต่อแรงงานต่างด้าวของบริษัท**

บริษัทให้ความสำคัญกับแรงงานเหล่านี้และจ่ายค่าจ้างรวมถึงสวัสดิการต่างๆ ตามความสามารถโดยไม่เลือกปฏิบัติ พร้อมกันนี้บริษัทได้ให้คำปรึกษาทั้งในการวางแผน การบริหารจัดการ หรือในบางกรณีบริษัทยังให้การช่วยเหลือโดยตรงและสนับสนุนค่าใช้จ่ายโดยโครงการที่ดำเนินการต่างๆ มีดังนี้

- 1) การส่งทีมงานเข้าสำรวจความเป็นอยู่ของแรงงานต่างด้าวในที่พักคนงาน บริษัทมีการส่งทีมงานเข้าไปตรวจสอบคุณภาพชีวิตของแรงงานต่างด้าว หากพบปัญหาจะดำเนินการแก้ไขโดยเร็วที่สุดเพื่อชีวิตความเป็นอยู่ของแรงงานที่ดี
- 2) การกำหนดค่าจ้างขั้นต่ำตามกฎหมายให้กับแรงงานต่างด้าว ตามนโยบายของรัฐบาลเกี่ยวกับค่าแรงขั้นต่ำ จังหวัดสมุทรปราการ 331 บาท จังหวัดชลบุรี 336 บาท ซึ่งทางบริษัทได้ปฏิบัติตามกฎหมายดังกล่าวทั้งแรงงานไทยและต่างด้าว
- 3) การดูแลสุขภาพและอนามัยในที่พักคนงาน บริษัทจัดให้มีการดูแลสุขภาพและอนามัยในที่พักคนงานเป็นประจำทุกปีเพื่อสุขอนามัยที่ดี

- 4) การพัฒนาฝีมือแรงงาน บริษัทมีแนวคิดในการพัฒนาคุณภาพแรงงานเหล่านี้ให้มีโอกาสทางวิชาชีพ โดยฝึกอบรมให้มีทักษะเกี่ยวกับการผลิต การดูแลและใช้งานเครื่องจักรอุปกรณ์เบื้องต้น เพื่อให้สามารถปฏิบัติงานได้อย่างมีประสิทธิภาพเทียบเท่าแรงงานทั่วไป

● **การเคารพสิทธิมนุษยชน**

บริษัทยึดหลักสิทธิมนุษยชนเป็นหลักปฏิบัติร่วมกัน พนักงานทุกคนจะต้องไม่กระทำการใดๆ หรือส่งเสริมให้มีการละเมิดสิทธิมนุษยชนโดยเคร่งครัด โดยได้กำหนดให้มั่นนโยบายการไม่ละเมิดสิทธิมนุษยชน และกำลังดำเนินการจัดทำแผนนโยบายดังกล่าวไว้ในคู่มือจริยธรรมธุรกิจเพื่อใช้เป็นแนวทางในการถือปฏิบัติโดยมีรายละเอียดดังนี้

1) สิทธิและเสรีภาพส่วนบุคคล

- บริษัทรักษาข้อมูลส่วนบุคคลของพนักงาน เช่น ชีวประวัติ ประวัติสุขภาพ ประวัติการทำงาน ฯลฯ การเปิดเผยหรือการถ่ายโอนข้อมูลส่วนตัวของพนักงานสู่สาธารณะจะทำได้เมื่อได้รับความเห็นชอบจากพนักงานผู้นั้น ทั้งนี้ การล่วงละเมิดถือเป็นความผิดทางวินัย เว้นแต่ได้กระทำไปตามระเบียบบริษัท หรือตามกฎหมาย
- การเปิดเผยหรือการถ่ายโอนข้อมูลส่วนบุคคลจะกระทำได้เมื่อได้รับการยินยอมจากเจ้าของข้อมูล
- บุคคลย่อมอ้างศักดิ์ศรีแห่งความเป็นมนุษย์หรือใช้สิทธิและเสรีภาพของตนได้เท่าที่ไม่ละเมิดสิทธิและเสรีภาพของบุคคลอื่น
- บริษัทไม่สนับสนุนกิจการที่ละเมิดหลักสิทธิมนุษยชนสากล และการทุจริต

2) การปฏิบัติต่อพนักงานด้วยความเสมอภาค

- บริษัทปฏิบัติต่อพนักงานทุกคนด้วยความเสมอภาค ไม่เลือกปฏิบัติไม่ว่าจะเป็นในเรื่องของเชื้อชาติ สัญชาติ ภาษา ศาสนา เพศ อายุ และการศึกษา
- ในการปฏิบัติหน้าที่พึงหลีกเลี่ยงการแสดงความคิดเห็นเกี่ยวข้องกับความแตกต่างทางกายและจิตใจ เชื้อชาติ สัญชาติ ภาษา ศาสนา เพศ อายุ การศึกษา หรือเรื่องอื่นใดที่อาจนำไปสู่ความขัดแย้ง
- บริษัทเปิดโอกาสให้พนักงานมีช่องทางสื่อสาร เสนอแนะร้องทุกข์ในเรื่องคับข้องใจเกี่ยวกับการทำงาน ซึ่งข้อเสนอต่างๆ จะได้รับการพิจารณาอย่างจริงจัง และกำหนดวิธีการแก้ไข เพื่อให้เกิดประโยชน์แก่ทุกฝ่าย และสร้างความสัมพันธ์อันดีในการทำงานร่วมกัน
- พนักงานต้องปฏิบัติต่อกันด้วยความเคารพ ให้เกียรติซึ่งกันและกัน ประพฤติตนเหมาะสมกับหน้าที่การงานตามระเบียบข้อบังคับของบริษัท และตามขนบธรรมเนียมประเพณี โดยไม่สร้างความเสื่อมเสียต่อภาพลักษณ์บริษัท
- บริษัทให้โอกาสพนักงานในการแสดงความสามารถอย่างเต็มที่ โดยกำหนดผลตอบแทนที่เหมาะสมตามระเบียบของบริษัทและให้โอกาสพนักงานศึกษาเพิ่มเติมทั้งในระดับอุดมศึกษาและการอบรมในระยะสั้นและระยะยาว
- การดำเนินการพิจารณาผลงานความดีความชอบ ต้องดำเนินการอย่างถูกต้องและเป็นธรรม
- ช่วยกันสอดส่องดูแลให้สภาพการทำงาน ปลอดภัยจากการกดขี่ข่มเหง หรือการกระทำที่ไม่เป็นธรรมให้เกียรติ และเคารพความคิดเห็นซึ่งกันและกัน
- บริษัทสนับสนุนให้พนักงานใช้สิทธิของตนในฐานะพลเมืองโดยชอบธรรมตามรัฐธรรมนูญ และตามกฎหมาย



บริษัทปฏิบัติตามหลักสิทธิมนุษยชนตั้งแต่การจ้างงาน จนถึงการดูแลพนักงานและบุคลากรเพื่อให้พนักงานและบุคลากรทุกคนผูกพันเป็นครอบครัวเดียวกับองค์กร โดยในปี 2563 บริษัทดำเนินงานด้านพนักงานที่สำคัญ ดังนี้

ข้อมูลการจ้างงาน (ณ 31 ธ.ค. 2563)	ช่วงอายุ			เพศ	
	< 30 ปี	30-50 ปี	> 50 ปี	ชาย	หญิง
การจ้างงาน	231	307	46	430	154
พนักงานใหม่	94	73	1	120	48
พนักงานลาออก	107	110	9	163	63
นักศึกษาฝึกงาน	0	0	0	0	0
ผู้บริหาร	1	6	2	6	3

สถานที่ทำงาน	สำนักงานใหญ่	พนักงาน
พนักงานใหม่	144	24
พนักงานลาออก	159	67

- บริษัทจัดหลักสูตรอบรมพนักงานเพื่อเพิ่มทักษะและศักยภาพในการทำงานแก่พนักงาน รวม 330 คน โดยคิดเป็นสัดส่วน ดังนี้

สัดส่วนชั่วโมงการอบรม	หน่วย	2563	2562	2561
สัดส่วนต่อคน	ชั่วโมง : คน	4.6	5.1	6.7
ชาย	ร้อยละ	70.00	79.99	79.35
หญิง	ร้อยละ	30.00	22.01	20.65

#### ● นโยบายความปลอดภัยและอาชีวอนามัย

บริษัท เอเชีย เมทัล จำกัด (มหาชน) กำหนดนโยบายที่สนับสนุนให้พนักงานปฏิบัติงานด้วยความปลอดภัยและมีสุขอนามัยในสถานที่ทำงานที่ดี โดยบริษัทฯ มุ่งเน้นการป้องกันอุบัติเหตุที่อาจเกิดขึ้นได้ และเสริมสร้างให้พนักงานมีจิตสำนึกด้านความปลอดภัย และส่งเสริมให้พนักงานมีสุขภาพอนามัยที่ดี และไม่ทำการใดที่เป็นผลร้ายต่อสุขภาพอนามัยแก่ลูกค้าหรือผู้รับบริการ รวมถึงดูแลสถานที่ทำงานให้ถูกสุขลักษณะและปลอดภัยอยู่เสมอ โดยมีแนวทางในการดำเนินการ ดังนี้

- 1) ปลุกฝังให้เรื่องการป้องกันอุบัติเหตุเป็นส่วนหนึ่งของวัฒนธรรมในองค์กร เพื่อซึมซับไปถึงความคิดและการทำงานของพนักงาน เพื่อปฏิบัติงานโดยคำนึงถึงความปลอดภัย
- 2) ปฏิบัติตามกฎหมายระเบียบความปลอดภัยและอาชีวอนามัยอย่างเคร่งครัด
- 3) แจ้งผู้บังคับบัญชาของตัวเองทันที หากพบเห็นความเสี่ยงในการทำงาน เพื่อหาแนวทางป้องกันความเสี่ยง และปลุกฝังให้พนักงานสังเกตและเป็นส่วนหนึ่งในการร่วมป้องกันความเสี่ยง ซึ่งทางคณะกรรมการความปลอดภัยและอาชีวอนามัยมีหน้าที่จะปลุกฝังและให้ความสำคัญในส่วนนี้มากขึ้น
- 4) การประเมินรายงานความปลอดภัยประจำปี เพื่อปรับปรุงแก้ไขให้ดีขึ้นความเป้าหมาย อุบัติเหตุลดลงจนถึง 0 (Zero Accident)

โดยในปี 2563 การจัดการลดความถี่ในการเกิดอุบัติเหตุ ดังนี้

- 1) จัดอบรมความปลอดภัยปฐมนิเทศสำหรับพนักงานระดับปฏิบัติการ โดยเจ้าหน้าที่ช่วยแปลการบรรยาย หลักสูตรความปลอดภัยในการทำงาน
- 2) อบรมการป้องกันอัคคีภัย
- 3) อบรมการใช้เครื่องจักรอย่างถูกวิธี
- 4) ติดป้ายชี้บ่งจุดอันตราย ณ จุดปฏิบัติงาน
- 5) รณรงค์การทำกิจกรรม 5 ส. ภายในโรงงาน

- **นโยบายความรับผิดชอบต่อสังคม**

บริษัท เอเชีย เมทัล จำกัด (มหาชน) มีความมุ่งมั่นในการผลิตและจัดจำหน่ายผลิตภัณฑ์ที่มีคุณภาพ ซึ่งคำนึงถึงความปลอดภัยต่อผู้ใช้งาน ที่อาจส่งผลกระทบต่อชุมชนและสิ่งแวดล้อม ทั้งนี้ทางบริษัทฯ ได้ปฏิบัติตามกฎระเบียบ ข้อกำหนด และกฎหมาย ตลอดจนปรับปรุงและพัฒนาผลิตภัณฑ์อย่างต่อเนื่อง ซึ่งเป็นรากฐานของความรับผิดชอบต่อสังคมอย่างยั่งยืน ยึดหลักการดำเนินธุรกิจที่โปร่งใส ตรวจสอบได้ ภายใต้หลักพื้นฐานทางจริยธรรม เพื่อให้เกิดความเป็นธรรมต่อผู้มีส่วนได้ส่วนเสียทุกฝ่ายที่เกี่ยวข้อง พร้อมทั้งนำหลักการกำกับดูแลกิจการที่ดีเป็นแนวทางเพื่อรักษาคุณภาพของการดำเนินงานอันจะนำไปสู่การพัฒนาธุรกิจที่ประสบความสำเร็จอย่างยั่งยืน

- **การร่วมพัฒนาชุมชนหรือสังคม**

บริษัทตระหนักอยู่เสมอว่าบริษัทอยู่รอดและเจริญเติบโตได้อย่างแข็งแกร่งในวันนี้ ก็ด้วยการสนับสนุนจากชุมชนและสังคม ดังนั้นบริษัทจึงให้ความสำคัญยิ่งต่อการสนับสนุนให้เกิดการพัฒนาคุณภาพชีวิต พัฒนาความเจริญให้แก่ชุมชนและสังคมไทย โดยที่ผ่านมา ได้มีการดำเนินกิจกรรมภายใต้ขอบข่ายและแนวทางปฏิบัติ ดังนี้

- 1) การสร้างสัมพันธ์ที่ดีกับองค์กร ทั้งภาครัฐและเอกชน ตลอดจนผู้นำชุมชนในหลากหลายระดับ เพื่อสร้างความสัมพันธ์ที่ดีและสามารถประสานความร่วมมือในการพัฒนาชุมชนอย่างยั่งยืนและเป็นรูปธรรม
- 2) การมอบสิ่งปลูกสร้าง วัสดุอุปกรณ์ ตลอดจนบริจาคทุนทรัพย์ เพื่อดูแลสภาพความเป็นอยู่และความปลอดภัยของชุมชน การสนับสนุนอุปกรณ์การเรียนการสอน การกีฬาแก่โรงเรียนในบริเวณใกล้เคียง การบูรณะซ่อมแซม
- 3) การปลูกฝังจิตสำนึกให้แก่พนักงานในองค์กรเกี่ยวกับความรับผิดชอบต่อสังคม ชุมชน และสิ่งแวดล้อมผ่านสื่อและกิจกรรมภายในอย่างต่อเนื่อง

บริษัทตระหนักดีว่าสังคม ชุมชน และสิ่งแวดล้อม ล้วนมีความสำคัญยิ่งต่อการดำรงชีวิตของคนไทยในสังคม หากคนในสังคมมีคุณภาพชีวิตที่ดี สังคมก็ย่อมมีศักยภาพที่แข็งแรง..ยั่งยืน ซึ่งนั่นย่อมส่งผลต่อการสร้างรากฐานที่มั่นคงยั่งยืนของบริษัทด้วย ดังนั้นนอกเหนือจากการดำเนินธุรกิจภายใต้หลักธรรมาภิบาลที่โปร่งใสและเป็นธรรมแล้ว บริษัทยังได้กำหนดแนวทางในการส่งเสริม “คนคุณภาพและสังคมคุณธรรม” ตลอดจนการดูแลชุมชนและการอนุรักษ์สิ่งแวดล้อมผ่านโครงการและกิจกรรมต่างๆ

- **นโยบายความรับผิดชอบต่อลูกค้าและผู้บริโภค**

บริษัทให้ความสำคัญกับการผลิตและส่งมอบผลิตภัณฑ์ที่มีคุณภาพตรงตามที่ลูกค้าต้องการและปฏิบัติหน้าที่โดยคำนึงถึงประโยชน์สูงสุดของลูกค้าเป็นหลัก ทั้งนี้ต้องเป็นไปโดยถูกต้องตามมาตรฐาน ระเบียบข้อบังคับ และกฎหมายที่เกี่ยวข้อง หลักการในการรับผิดชอบต่อผู้บริโภคมีดังต่อไปนี้

- 1) การควบคุมคุณภาพของสินค้า เพื่อให้เป็นไปตามความคาดหวังของลูกค้าทางบริษัทได้มีการเลือกใช้วัตถุดิบที่มีคุณภาพ โดยผ่านกระบวนการผลิตตามขั้นตอนมาตรฐานเพื่อให้ได้สินค้าที่มีคุณภาพตามการใช้งาน
- 2) การควบคุมบริหารต้นทุน ให้รัดกุมอยู่ในระดับที่ประนีประนอม เพื่อให้สามารถพัฒนาผลิตภัณฑ์ที่ได้คุณภาพในราคาต้นทุนต่ำ ทำให้ผู้บริโภคสามารถซื้อของที่มีคุณภาพได้ในราคาที่ต่ำลง
- 3) การควบคุมการส่งมอบสินค้าที่ตรงเวลา เพื่อให้ไม่ส่งผลกระทบต่อผู้บริโภค ทางเรามีรถขนส่งสินค้าจำนวนเพียงพอต่อการส่งมอบสินค้าที่รวดเร็วและแม่นยำ และช่วงที่มีจัดส่งสินค้าสูง ทางบริษัทก็มีบริษัทคู่ค้ามากกว่า 3 รายให้เลือกใช้บริการ
- 4) มุ่งมั่นที่จะจัดหา พัฒนา และผลิตสินค้าและบริการให้มีความทันสมัยอยู่เสมอเพื่อสนองความต้องการของลูกค้า
- 5) จำหน่ายสินค้า และบริการที่มีคุณภาพ ให้กับลูกค้าในราคาที่เป็นธรรม
- 6) ให้ข้อมูลข่าวสารที่ถูกต้องแก่ลูกค้า โดยไม่มีการกล่าวเกินความเป็นจริง อันเป็นเหตุให้ลูกค้าเข้าใจผิดเกี่ยวกับคุณภาพ ปริมาณหรือเงื่อนไขใดๆ ของสินค้าหรือบริการนั้นๆ
- 7) จัดให้มีกระบวนการที่สามารถให้ลูกค้าแจ้งถึงปัญหาของการนำสินค้าไปใช้ หรือการให้บริการที่ไม่เหมาะสม เพื่อที่บริษัทจะได้ป้องกันหรือแก้ไขปัญหาให้กับลูกค้าได้อย่างรวดเร็ว และนำข้อมูลดังกล่าวไปปรับปรุงหรือพัฒนาสินค้า และการให้บริการดังกล่าวต่อไป
- 8) จัดให้มีบริการหลังการขายเพื่ออำนวยความสะดวกให้กับลูกค้า อย่างมีประสิทธิภาพ
- 9) รักษาความลับของลูกค้า ไม่นำข้อมูลลูกค้าไปเปิดเผย หรือใช้ประโยชน์ส่วนตนโดยมิชอบ
- 10) สนับสนุนกิจกรรมต่างๆ ในอันที่จะเสริมสร้างและธำรงรักษาไว้ซึ่งความสัมพันธ์อันดีระหว่างลูกค้ากับบริษัทให้ยั่งยืน

- **การต่อต้านการทุจริตคอร์รัปชัน**

บริษัทมีนโยบายที่จะปฏิบัติต่อคู่ค้าอย่างเสมอภาคและเป็นธรรมด้วยความซื่อสัตย์สุจริต ปฏิบัติตามพันธสัญญาต่อผู้มีส่วนได้เสียของบริษัท และตระหนักถึงการป้องกันการทุจริตทั้งภายในและภายนอกองค์กร ด้วยการกำหนดนโยบายว่าด้วยการต่อต้านการทุจริต และอยู่ระหว่างจัดเตรียมประกาศเจตนารมณ์และการกำหนดนโยบายครอบคลุมการดำเนินกิจกรรมทางธุรกิจ

ในปี 2563 ทางบริษัทไม่ได้รับการแจ้งเบาะแสหรือข้อร้องเรียนเกี่ยวกับการทุจริตและคอร์รัปชันและบริษัทมีนโยบายการรับ หรือให้ตามประเพณีและศีลธรรมจรรยา เพื่อแสดงออกถึงความกตัญญูต่อบริษัท หรือเป็นการรักษาสัมพันธ์ภาพทางธุรกิจโดยปกติ เป็นสิ่งอันพึงปฏิบัติตามความเหมาะสม นโยบายที่กำหนดขึ้น ครอบคลุมแนวปฏิบัติเกี่ยวกับเรื่องต่างๆ ตามข้อมูล นโยบายการต่อต้านการทุจริต ที่เผยแพร่ผ่านเว็บไซต์ของบริษัท [www.asiametal.co.th](http://www.asiametal.co.th)

# การวิเคราะห์และคำอธิบายของฝ่ายจัดการ

(Management Discussion and Analysis : MD&A)

บริษัท เอเชีย เมทัล จำกัด (มหาชน) ขอเรียนชี้แจงผลการดำเนินงานสำหรับปีสิ้นสุดวันที่ 31 ธันวาคม 2563 เทียบกับงวดเดียวกันของปีก่อน ตามรายละเอียดดังนี้

## รายได้

สำหรับปีสิ้นสุดวันที่ 31 ธันวาคม 2563 บริษัทฯ และบริษัทย่อยมีรายได้จากการขายและการให้บริการ เท่ากับ 4,936.61 ล้านบาท ลดลงจากช่วงเวลาเดียวกันในปีก่อน 450.33 ล้านบาท หรือลดลงร้อยละ 8.36 เนื่องจากเกิดจากการลดลงของรายได้จากการขายเหล็ก Billet ลดลง 269.50 เหล็กตัวซี ลดลง 310.40 ล้านบาทเมื่อเทียบกับปีที่ผ่านมา สาเหตุจากบริษัท ไพรม์ สตีล มิลล์ จำกัด นำเข้าเหล็กเอง จึงมีผลทำให้รายได้ลดลง อีกทั้งเศรษฐกิจจากสถานการณ์การแพร่ระบาดของโรคติดเชื้อไวรัสโคโรนา-19 ซึ่งมีผลกระทบต่อธุรกิจและอุตสาหกรรมยานยนต์ทำให้ความต้องการใช้สินค้าในตลาดลดลง

และ บริษัทฯ และบริษัทย่อยมีรายได้จากการขายผลิตภัณฑ์เหล็กท่อ จำนวน 3,115.51 ล้านบาท ลดลงจากปีก่อน 28.30 ล้านบาท มีรายได้จากการขายเหล็กม้วน เหล็กตัวซี เหล็กแผ่น และเหล็กรูปพรรณอื่นๆ จำนวน 1,821.10 ล้านบาท รวมรายได้จากการขายสินค้า เท่ากับ 4,937.61 ล้านบาท

## ต้นทุนขายและบริการ

ต้นทุนขายของบริษัทและบริษัทย่อยสำหรับปีสิ้นสุดวันที่ 31 ธันวาคม 2563 เท่ากับ 4,550.47 ล้านบาท มีกำไรขั้นต้นเท่ากับ 386.14 ล้านบาท

บริษัทฯ มีต้นทุนการขายเป็นอัตราส่วนที่ลดลงร้อยละ 12.05 เมื่อเทียบกับช่วงเวลาเดียวกันของปีก่อน ซึ่งเป็นผลมาจากราคาซื้อวัตถุดิบหลักของบริษัทที่ใช้ในการผลิตสินค้า ได้แก่ เหล็กม้วนดำ เหล็กม้วนชุบสังกะสี เหล็กม้วนหน้าแคบ เหล็กม้วนปีกเกอร์ ซึ่งบริษัทสามารถบริหารต้นทุนการผลิตได้ดีขึ้น เป็นผลจากการบริหารจัดการในเรื่องของการสั่งซื้อวัตถุดิบ โดยมีการสั่งซื้อในจังหวะราคาที่ค่อนข้างต่ำและในเรื่องของการบริหารจัดการขายได้ดีขึ้น เนื่องจากบริษัทมีโกดังสำหรับเก็บสินค้าซึ่งสร้างเสร็จในปลายปี 2561 โดยบริษัทสามารถผลิตและสต็อกสินค้าเพื่อทันต่อการสั่งซื้อของลูกค้า จากเหตุผลข้างต้นส่งผลให้บริษัทมีต้นทุนขายลดลงในสัดส่วนที่มากกว่ารายได้จากการขาย จึงทำให้อัตรากำไรขั้นต้นเพิ่มขึ้น 3.87

## ฐานะการเงิน

### สินทรัพย์

ณ วันที่ 31 ธันวาคม 2563 บริษัทและบริษัทย่อย มีฐานะทางการเงินประกอบด้วย สินทรัพย์รวม 3,739.99 ล้านบาท ลดลงจาก ณ วันที่ 31 ธันวาคม 2562 เท่ากับ 341.39 ล้านบาท หรือคิดเป็นร้อยละ 10.05 เนื่องจาก เงินสดและรายการเทียบเท่าเงินสด เพิ่มขึ้น จำนวน 87.12 ล้านบาท จากกิจกรรมการลงทุนและการจัดหาเงิน

ลูกหนี้การค้าและลูกหนี้อื่น เพิ่มขึ้น 350.44 ล้านบาท เนื่องจากลูกหนี้การค้ากิจการที่เกี่ยวข้องกันเพิ่มขึ้น 322.35 ล้านบาท ส่วนใหญ่เกิดจากการขาย Slab ให้ไพรม์ สตีลในสัดส่วนเพิ่มขึ้นเมื่อเทียบกับปีก่อน เนื่องจากสถานการณ์การแพร่ระบาดของโรคติดเชื้อไวรัสโคโรนา 2019 ทำให้ทางไพรม์ สตีล มีวัตถุดิบไม่เพียงพอในการผลิต

เงินลงทุนในบริษัทร่วม ลดลง 63.42 ล้านบาท เนื่องจากเนื่องจากในปี 2563 บริษัทรับรู้ส่วนแบ่งขาดทุนจากเงินลงทุนในบริษัทร่วม

ที่ดิน อาคารและอุปกรณ์ ลดลง จำนวน 152.70 ล้านบาท สินทรัพย์สิทธิการใช้ เพิ่มขึ้น จำนวน 127.24 ล้านบาท ส่วนหนึ่งเกิดจากการปรับตามมาตรฐานบัญชีฉบับใหม่ TFRS 16 ซึ่งมีผลบังคับใช้เมื่อวันที่ 1 มกราคม 2563

#### หนี้สิน

ณ วันที่ 31 ธันวาคม 2563 ในส่วนของหนี้สินรวม บริษัทและบริษัทย่อยมีหนี้สินรวม 1,545.33 ล้านบาท เพิ่มขึ้นจาก ณ วันที่ 31 ธันวาคม 2562 เท่ากับ 205.56 ล้านบาท หรือคิดเป็นร้อยละ 15.34 เนื่องจากเงินกู้ยืมระยะสั้นจากสถาบันการเงิน เพิ่มขึ้น 106.77 ล้านบาท ส่วนใหญ่เกิดจากเจ้าหนี้ Trust Receipt เพิ่มขึ้น เนื่องจากบริษัทมีการซื้อสินค้าจากต่างประเทศเพิ่มมากขึ้น และตัวสัญญาใช้เงินลดลง เนื่องจากครบกำหนดจ่ายชำระและมีการออกตัวสัญญาใช้เงินลดลง เนื่องจาก บริษัทมีเงินสดมากขึ้นจากการขายกลุ่มลูกค้าและรับชำระหนี้ค่าสินค้า

เงินกู้ยืมระยะยาวจากสถาบันการเงิน ลดลง 15.60 ล้านบาท เนื่องจาก การจ่ายชำระคืนเงินกู้ยืมระยะยาว (SCB) ตามงวดในสัญญา

#### ส่วนของผู้ถือหุ้น

ในส่วนของส่วนของผู้ถือหุ้น ณ วันที่ 31 ธันวาคม 2563 บริษัทและบริษัทย่อย มีส่วนของผู้ถือหุ้นจำนวน 2,194.66 ล้านบาท เพิ่มขึ้นจากวันที่ 31 ธันวาคม 2562 เท่ากับ 135.83 ล้านบาท หรือเพิ่มขึ้นร้อยละ 6.60 ส่วนแบ่งผลกำไรจากเงินลงทุนในบริษัทร่วมสำหรับปี 2563 ลดลง 158.30 ล้านบาท เมื่อเทียบกับปี 2562

### สรุปรายงานการสอบบัญชี

สำนักงานผู้สอบบัญชี : บริษัท บีพีอาร์ ออดิท แอนด์ แอดไวเซอร์ จำกัด

ผู้สอบบัญชี :

งบการเงิน	ผู้สอบบัญชี
งบการเงินรวมสำหรับปีสิ้นสุดวันที่ 31 ธันวาคม 2563	นางสาวรุ่งตะวัน บุญศักดิ์เฉลิม ผู้สอบบัญชีรับอนุญาตทะเบียนเลขที่ 6031
งบการเงินรวมสำหรับปีสิ้นสุดวันที่ 31 ธันวาคม 2562	นางสาวรุ่งตะวัน บุญศักดิ์เฉลิม ผู้สอบบัญชีรับอนุญาตทะเบียนเลขที่ 6031
งบการเงินรวมสำหรับปีสิ้นสุดวันที่ 31 ธันวาคม 2561	นางสาวรุ่งตะวัน บุญศักดิ์เฉลิม ผู้สอบบัญชีรับอนุญาตทะเบียนเลขที่ 6031

ผู้สอบบัญชีได้แสดงความเห็นถึงงบการเงินของบริษัท โดยสามารถสรุปได้ ดังนี้

สำหรับงบการเงินสำหรับปีสิ้นสุดวันที่ 31 ธันวาคม 2561 - 31 ธันวาคม 2563

ผู้สอบบัญชีได้แสดงความเห็นอย่างไม่มีเงื่อนไขว่า งบการเงินของบริษัทแสดงฐานะการเงิน ผลการดำเนินงานและ กระแสเงินสดโดยถูกต้องตามที่ควรในสาระสำคัญตามมาตรฐานการรายงานทางการเงิน

# ข้อมูลงบการเงินและอัตราส่วนทางการเงิน

(หน่วย : ล้านบาท)

	งบการเงินรวม			งบการเงินเฉพาะกิจการ		
	2563	2562	2561	2563	2562	2561
<b>สินทรัพย์</b>						
<b>สินทรัพย์หมุนเวียน</b>						
เงินสดและรายการเทียบเท่าเงินสด	192.41	105.29	90.98	136.52	95.03	78.46
เงินลงทุนชั่วคราว	-	-	140.31	-	-	-
ลูกหนี้การค้าและลูกหนี้อื่น - กิจการที่เกี่ยวข้องกัน	540.53	218.18	846.74	861.16	549.36	1,111.47
ลูกหนี้การค้าและลูกหนี้อื่น - กิจการอื่น	383.45	355.36	425.07	204.56	206.51	276.04
เงินให้กู้ยืมระยะสั้นและดอกเบี้ยค้างรับแก่บุคคลและกิจการที่เกี่ยวข้องกัน	1.88	1.96	1.66	22.25	23.86	24.66
สินค้าคงเหลือ	987.41	977.33	1,065.33	884.58	792.71	878.99
เงินจ่ายล่วงหน้าค่าสินค้า - กิจการที่เกี่ยวข้องกัน	45.82	8.31	113.93	45.82	8.31	113.93
เงินจ่ายล่วงหน้าค่าสินค้า - กิจการอื่น	0.14	1.29	0.15	0.14	1.29	0.15
สินทรัพย์ทางการเงินหมุนเวียนอื่น	1.83	62.16	-	1.83	62.16	140.31
สินทรัพย์หมุนเวียนอื่น	0.02	0.04	2.88	-	-	2.85
<b>รวมสินทรัพย์หมุนเวียน</b>	<b>2,153.49</b>	<b>1,729.92</b>	<b>2,687.05</b>	<b>2,156.86</b>	<b>1,739.23</b>	<b>2,626.86</b>
<b>สินทรัพย์ไม่หมุนเวียน</b>						
เงินฝากสถาบันการเงินที่มีภาระค้ำประกัน	152.78	151.46	156.98	151.76	150.44	155.95
สินทรัพย์ทางการเงินไม่หมุนเวียนอื่น	3.82	3.82	5.52	3.82	3.82	5.52
เงินลงทุนในบริษัทร่วม	299.64	363.07	219.78	318.00	318.00	270.00
เงินลงทุนในบริษัทย่อย	-	-	-	24.98	24.98	24.98
อสังหาริมทรัพย์เพื่อการลงทุน	-	-	-	29.97	32.52	35.06
ที่ดิน อาคารและอุปกรณ์	962.73	1,115.43	1,000.05	875.15	1,021.83	923.66
สินทรัพย์สิทธิการใช้	127.25	-	-	126.45	-	-
สินทรัพย์ไม่มีตัวตน	18.56	12.17	12.55	18.56	12.17	12.55
สินทรัพย์ภาษีเงินได้รอการตัดบัญชี	-	-	27.76	-	-	27.76
สินทรัพย์ไม่หมุนเวียนอื่น	21.72	22.73	15.34	14.62	14.61	13.62
<b>รวมสินทรัพย์ไม่หมุนเวียน</b>	<b>1,586.50</b>	<b>1,668.68</b>	<b>1,437.98</b>	<b>1,563.31</b>	<b>1,578.37</b>	<b>1,469.10</b>
<b>รวมสินทรัพย์</b>	<b>3,739.99</b>	<b>3,398.60</b>	<b>4,125.03</b>	<b>3,720.17</b>	<b>3,317.60</b>	<b>4,095.96</b>

	งบการเงินรวม			งบการเงินเฉพาะกิจการ		
	2563	2562	2561	2563	2562	2561
<b>หนี้สินและส่วนของผู้ถือหุ้น</b>						
<b>หนี้สินหมุนเวียน</b>						
เงินเบิกเกินบัญชีและเงินกู้ยืมระยะสั้นจากสถาบันการเงิน	1,226.08	1,119.31	2,001.58	1,226.08	1,115.67	1,997.04
เจ้าหนี้การค้าและเจ้าหนี้อื่น - กิจการที่เกี่ยวข้องกัน	4.62	2.32	62.92	2.82	2.73	49.07
เจ้าหนี้การค้าและเจ้าหนี้อื่น - กิจการอื่น	133.04	113.93	171.05	119.15	94.52	147.10
เงินกู้ยืมระยะสั้นจากบุคคลที่เกี่ยวข้องกัน	-	-	25.00	-	-	-
เจ้าหนี้ตามสัญญาซื้อขายเงินตราต่างประเทศล่วงหน้า	-	-	1.77	-	-	1.77
เงินกู้ยืมระยะยาวจากสถาบันการเงินส่วนที่ถึงกำหนดชำระภายในหนึ่งปี	11.10	14.82	14.22	11.10	14.82	14.22
หนี้สินตามสัญญาเช่าส่วนที่ถึงกำหนดชำระภายในหนึ่งปี	30.92	17.10	5.48	30.51	16.44	5.16
ภาษีเงินได้ค้างจ่าย	34.82	-	-	34.82	-	-
<b>รวมหนี้สินหมุนเวียน</b>	<b>1,440.58</b>	<b>1,267.48</b>	<b>2,282.02</b>	<b>1,424.48</b>	<b>1,244.18</b>	<b>2,214.36</b>
<b>หนี้สินไม่หมุนเวียน</b>						
เงินกู้ยืมระยะยาวจากสถาบันการเงิน - สุทธิจากส่วนที่ถึงกำหนดชำระ ภายในหนึ่งปี	-	11.20	26.03	-	11.20	26.03
หนี้สินตามสัญญาเช่า - สุทธิจากส่วนที่ถึงกำหนดชำระภายในหนึ่งปี	71.07	30.11	11.90	71.62	29.07	10.93
หนี้สินภาษีเงินได้รอการตัดบัญชี	17.06	16.16	3.52	9.57	8.79	-
ประมาณการหนี้สินสำหรับผลประโยชน์พนักงาน	16.62	14.81	11.11	14.02	12.64	8.99
<b>รวมหนี้สินไม่หมุนเวียน</b>	<b>104.75</b>	<b>72.28</b>	<b>52.56</b>	<b>95.21</b>	<b>61.70</b>	<b>45.95</b>
<b>รวมหนี้สิน</b>	<b>1,545.33</b>	<b>1,339.76</b>	<b>2,334.58</b>	<b>1,519.69</b>	<b>1,305.88</b>	<b>2,260.31</b>
<b>ส่วนของผู้ถือหุ้น</b>						
ทุนเรือนหุ้น - หุ้นสามัญ มูลค่าหุ้นละ 1 บาท						
ทุนจดทะเบียน	549.97	549.97	549.97	549.97	549.97	549.97
- 549,973,800 หุ้น มูลค่าหุ้นละ 1 บาท						
ทุนที่ออกและชำระเต็มมูลค่าแล้ว	480.10	480.10	480.10	480.10	480.10	480.10
- 480,096,277 หุ้น มูลค่าหุ้นละ 1 บาท						
ส่วนเกินมูลค่าหุ้นสามัญ	297.75	297.75	297.75	297.75	297.75	297.75
กำไรสะสม						
จัดสรรเป็นสำรองตามกฎหมาย55	55.00	55.00	55.00	55.00	55.00	55.00
ยังไม่ได้จัดสรร	1,098.43	965.38	818.75	1,133.75	944.99	886.24
องค์ประกอบอื่นของส่วนของผู้ถือหุ้น	261.49	261.49	128.78	233.88	233.88	116.56
ส่วนของผู้ถือหุ้นของบริษัทใหญ่	2,192.77	2,059.72	1,780.38	2,200.48	2,011.72	1,835.65
ส่วนของส่วนได้เสียที่ไม่มีอำนาจควบคุม	1.89	(0.88)	10.07	-	-	-
<b>รวมส่วนของผู้ถือหุ้น</b>	<b>2,194.66</b>	<b>2,058.84</b>	<b>1,790.45</b>	<b>2,200.48</b>	<b>2,011.72</b>	<b>1,835.65</b>
<b>รวมหนี้สินและส่วนของผู้ถือหุ้น</b>	<b>3,739.99</b>	<b>3,398.60</b>	<b>4,125.03</b>	<b>3,720.17</b>	<b>3,317.60</b>	<b>4,095.96</b>



	งบการเงินรวม			งบการเงินเฉพาะกิจการ		
	2563	2562	2561	2563	2562	2561
รายได้						
รายได้จากการขายและบริการ	4,936.61	5,386.94	6,275.62	4,704.12	5,219.16	6,168.88
กำไรจากอัตราแลกเปลี่ยนเงินตราต่างประเทศ	-	7.23	29.39	-	7.23	29.39
รายได้อื่น	41.28	41.58	40.00	41.30	48.02	45.16
<b>รวมรายได้</b>	<b>4,977.89</b>	<b>5,435.75</b>	<b>6,345.01</b>	<b>4,745.42</b>	<b>5,274.41</b>	<b>6,243.43</b>
ค่าใช้จ่าย						
ต้นทุนขายและบริการ	4,550.47	5,174.14	6,194.74	4,359.56	5,026.30	6,118.43
ค่าใช้จ่ายในการขายและจัดจำหน่าย	68.19	86.70	79.98	49.80	71.70	65.34
ค่าใช้จ่ายในการบริหาร	69.38	64.57	96.42	60.67	56.21	86.54
ขาดทุนจากอัตราแลกเปลี่ยนเงินตราต่างประเทศ	8.14	-	-	8.14	-	-
ค่าตอบแทนผู้บริหาร	12.71	19.79	20.44	8.93	13.09	14.00
<b>รวมค่าใช้จ่าย</b>	<b>4,708.89</b>	<b>5,345.20</b>	<b>6,391.58</b>	<b>4,487.10</b>	<b>5,167.30</b>	<b>6,284.31</b>
<b>กำไรจากการดำเนินงาน</b>	<b>269.00</b>	<b>90.55</b>	<b>(46.57)</b>	<b>258.32</b>	<b>107.11</b>	<b>(40.88)</b>
ต้นทุนทางการเงิน	(19.08)	(35.31)	(45.84)	(19.00)	(32.58)	(43.64)
ส่วนแบ่งกำไร (ขาดทุน) จากเงินลงทุนในบริษัทร่วม	(63.42)	94.89	(5.98)	-	-	-
<b>กำไรก่อนภาษีเงินได้</b>	<b>186.50</b>	<b>150.13</b>	<b>(98.39)</b>	<b>239.32</b>	<b>74.53</b>	<b>(84.52)</b>
ค่าใช้จ่ายภาษีเงินได้	(50.67)	(15.79)	12.07	(50.55)	(15.79)	12.07
<b>กำไรสำหรับปี</b>	<b>135.83</b>	<b>134.34</b>	<b>(86.32)</b>	<b>188.77</b>	<b>58.74</b>	<b>(72.45)</b>
<b>กำไร (ขาดทุน) เบ็ดเสร็จอื่น - สุทธิจากภาษี</b>						
<b>รายการที่อาจถูกจัดประเภทใหม่ไว้ในกำไรหรือขาดทุน</b>						
<b>ในภายหลัง</b>						
ขาดทุนจากการเปลี่ยนแปลงมูลค่ายุติธรรมของเงินลงทุนในตราสารทุน	-	(1.70)	(2.55)	-	(1.70)	(2.55)
ภาษีเงินได้ของกำไร (ขาดทุน) เบ็ดเสร็จอื่นสำหรับรายการที่อาจถูกจัดประเภทใหม่	-	0.34	0.51	-	0.34	0.51
<b>รวมรายการที่อาจถูกจัดประเภทใหม่ไว้ในกำไรหรือขาดทุนในภายหลัง</b>	<b>-</b>	<b>(1.36)</b>	<b>(2.04)</b>	<b>-</b>	<b>(1.36)</b>	<b>(2.04)</b>
<b>รายการที่จะไม่ถูกจัดประเภทใหม่ไว้ในกำไรหรือขาดทุน</b>						
<b>ในภายหลัง</b>						
ส่วนเกินทุนจากการตีราคาที่ดิน	-	167.59	-	-	148.36	-
กำไรจากการประมาณการตามหลักคณิตศาสตร์ประกันภัย	-	0.93	3.65	-	-	3.82
ส่วนแบ่งกำไร (ขาดทุน) เบ็ดเสร็จอื่นในบริษัทร่วม	-	0.39	-	-	-	-
ภาษีเงินได้ของกำไร (ขาดทุน) เบ็ดเสร็จอื่นสำหรับรายการที่จะไม่ถูกจัดประเภทใหม่	-	(33.51)	(0.76)	-	(29.67)	(0.76)
<b>รวมรายการที่จะไม่ถูกจัดประเภทใหม่ไว้ในกำไรหรือขาดทุนในภายหลัง</b>	<b>-</b>	<b>135.40</b>	<b>2.89</b>	<b>-</b>	<b>118.69</b>	<b>3.06</b>

	งบการเงินรวม			งบการเงินเฉพาะกิจการ		
	2563	2562	2561	2563	2562	2561
กำไร (ขาดทุน) เบ็ดเสร็จอื่นสำหรับปี	-	134.04	0.85	-	117.33	1.02
กำไร (ขาดทุน) เบ็ดเสร็จรวมสำหรับปี	135.83	268.38	(85.47)	188.77	176.07	(71.43)
การแบ่งปันกำไร (ขาดทุน) สำหรับปี						
- ส่วนที่เป็นของผู้ถือหุ้นของบริษัทใหญ่	133.05	145.76	(86.18)	188.77	58.74	(72.45)
- ส่วนที่เป็นของส่วนได้เสียที่ไม่มีอำนาจควบคุม	2.78	(11.42)	(0.14)	-	-	-
	135.83	134.34	(86.32)	188.77	58.74	(72.45)
การแบ่งปันกำไร (ขาดทุน) เบ็ดเสร็จรวมสำหรับปี						
- ส่วนที่เป็นของผู้ถือหุ้นของบริษัทใหญ่	133.05	279.33	(85.33)	188.77	176.07	(71.43)
- ส่วนที่เป็นของส่วนได้เสียที่ไม่มีอำนาจควบคุม	2.78	(10.95)	(0.14)	-	-	-
	135.83	268.38	(85.47)	188.77	176.07	(71.43)
กำไรต่อหุ้น	0.28	0.30	(0.18)	0.39	0.12	(0.15)

	งบการเงินรวม			งบการเงินเฉพาะกิจการ		
	2563	2562	2561	2563	2562	2561
<b>กระแสเงินสดจากกิจกรรมดำเนินงาน</b>						
กำไรก่อนภาษีเงินได้	186.50	150.13	(98.39)	239.32	74.53	(84.52)
<b>รายการปรับปรุง</b>				-	-	
ค่าเสื่อมราคาและค่าตัดจำหน่าย	108.52	105.44	99.09	105.20	101.92	96.29
ผลขาดทุนด้านเครดิตที่คาดว่าจะเกิดขึ้น (กลับรายการ) - ลูกหนี้การค้า						
( 2562 : หนี้สงสัยจะสูญ (กลับรายการ) )	0.92	(2.44)	(0.96)	(0.09)	(2.60)	(0.96)
ผลขาดทุนด้านเครดิตที่คาดว่าจะเกิดขึ้น - ดอกเบี้ยค้างรับ						
( 2562 : หนี้สงสัยจะสูญ )	-	-	-	0.60	-	-
ขาดทุนจากการปรับลดมูลค่าสินค้าคงเหลือ (กลับรายการ)	(7.38)	(30.30)	35.20	(5.78)	(31.93)	35.21
กำไรที่ยังไม่เกิดขึ้นจากการเปลี่ยนแปลงมูลค่ายุติธรรมของสินทรัพย์ทางการเงินหมุนเวียนอื่น	-	(0.03)	(0.02)	-	(0.03)	(0.02)
กำไรจากการจำหน่ายสินทรัพย์ทางการเงินหมุนเวียนอื่น	(0.30)	(1.69)	(0.58)	(0.30)	(1.69)	(0.58)
กำไรจากการปรับมูลค่ายุติธรรมของตราสารอนุพันธ์	(0.22)	-	-	(0.22)	-	-
กำไรที่ยังไม่เกิดขึ้นจากอัตราแลกเปลี่ยนเงินตราต่างประเทศ	(1.42)	(1.72)	(0.54)	(1.42)	(1.72)	(0.53)
ขาดทุนจากการจำหน่ายและตัดจำหน่ายที่ดิน อาคารและอุปกรณ์และสินทรัพย์ไม่มีตัวตน	14.10	1.02	2.38	14.09	1.02	2.51
ขาดทุนจากการตัดจำหน่ายเงินมัดจำ	-	0.74	5.56	-	0.74	5.56
ขาดทุนจากการด้อยค่าที่ดิน อาคารและอุปกรณ์	-	1.44	25.77	-	1.44	25.77
ส่วนแบ่ง (กำไร) ขาดทุนจากเงินลงทุนในบริษัทร่วม	63.42	(94.89)	5.98	-	-	-
ประมาณการหนี้สินสำหรับผลประโยชน์พนักงาน	1.70	4.32	0.57	1.09	3.41	0.47
ดอกเบี้ยรับ	(1.26)	(1.43)	(1.62)	(1.23)	(1.30)	(1.46)
ต้นทุนทางการเงิน	19.08	35.31	45.83	19.00	32.58	43.64
<b>กำไรจากกิจกรรมดำเนินงานก่อนการเปลี่ยนแปลงในสินทรัพย์และหนี้สินดำเนินงาน</b>	<b>383.66</b>	<b>165.90</b>	<b>118.27</b>	<b>370.26</b>	<b>176.37</b>	<b>121.38</b>
<b>สินทรัพย์ดำเนินงานลดลง (เพิ่มขึ้น)</b>						
ลูกหนี้การค้าและลูกหนี้อื่น - กิจการที่เกี่ยวข้องกัน	(322.35)	628.50	(724.03)	(311.80)	562.05	(941.07)
ลูกหนี้การค้าและลูกหนี้อื่น - กิจการอื่น	(29.13)	75.65	(7.42)	1.92	75.63	15.50
ลูกหนี้ตามสัญญาซื้อขายเงินตราต่างประเทศล่วงหน้า	-	2.17	0.20	-	2.17	0.19
สินค้าคงเหลือ	(2.70)	118.29	130.69	(86.09)	118.21	215.69
เงินจ่ายล่วงหน้าค่าสินค้า	(36.35)	104.47	377.79	(36.35)	104.47	377.79
สินทรัพย์หมุนเวียนอื่น	-	2.85	(2.63)	-	2.85	(2.63)
สินทรัพย์ไม่หมุนเวียนอื่น	1.02	(7.40)	(5.28)	(0.01)	(0.99)	(4.49)
<b>หนี้สินดำเนินงานเพิ่มขึ้น (ลดลง)</b>						
เจ้าหนี้การค้าและเจ้าหนี้อื่น - กิจการที่เกี่ยวข้องกัน	2.29	(60.59)	(0.84)	0.09	(46.34)	45.24
เจ้าหนี้การค้าและเจ้าหนี้อื่น - กิจการอื่น	19.06	(55.56)	(612.21)	24.57	(51.01)	(541.94)
เจ้าหนี้ตามสัญญาซื้อขายเงินตราต่างประเทศล่วงหน้า	-	(1.77)	1.48	-	(1.77)	1.48
เงินสดจ่ายผลประโยชน์พนักงาน	(0.22)	-	(0.78)	-	-	(0.31)
เงินสตรับ (จ่าย) จากการดำเนินงาน	15.28	972.51	(724.76)	(37.41)	941.64	(713.17)
จ่ายดอกเบี้ย	(15.58)	(34.37)	(43.43)	(15.43)	(31.81)	(41.29)
จ่ายภาษีเงินได้	(14.95)	(8.56)	(16.57)	(14.95)	(8.56)	(16.57)
<b>เงินสดสุทธิได้มา (ใช้ไป) จากกิจกรรมดำเนินงาน</b>	<b>(15.25)</b>	<b>929.57</b>	<b>(784.76)</b>	<b>(67.79)</b>	<b>901.27</b>	<b>(771.03)</b>

	งบการเงินรวม			งบการเงินเฉพาะกิจการ		
	2563	2562	2561	2563	2562	2561
<b>กระแสเงินสดจากกิจกรรมลงทุน</b>						
เงินฝากสถาบันการเงินที่มีภาวะค่าประกันลดลง (เพิ่มขึ้น)	(1.32)	5.52	(1.37)	(1.32)	5.52	(1.37)
เงินให้กู้ยืมระยะสั้นแก่บุคคลและกิจการที่เกี่ยวข้องกันและ	0.08	(0.30)	0.51	1.02	(0.20)	0.50
ดอกเบี้ยค้างรับลดลง (เพิ่มขึ้น)						
เงินสดรับจากการจำหน่ายสินทรัพย์ทางการเงิน	1,883.28	3,430.66	1,634.92	1,883.28	3,430.66	1,634.92
หมุนเวียนอื่น						
เงินสดจ่ายซื้อสินทรัพย์ทางการเงินหมุนเวียนอื่น	(1,822.44)	(3,349.30)	(1,684.59)	(1,822.44)	(3,349.30)	(1,684.59)
เงินสดรับจากการจำหน่ายเงินลงทุนในบริษัทย่อย	-	-	(1.05)	-	-	-
เงินสดรับจากการจำหน่ายที่ดิน อาคารและอุปกรณ์	51.10	42.99	16.78	51.09	42.98	16.54
เงินสดจ่ายซื้อเงินลงทุนในบริษัทร่วม	-	(48.00)	-	-	(48.00)	-
เงินสดจ่ายเพื่อซื้อที่ดิน อาคารและอุปกรณ์	(57.62)	(53.41)	(99.72)	(55.68)	(50.37)	(99.21)
เงินสดจ่ายเงินมัดจำค่าเครื่องจักร	-	(4.13)	(30.41)	-	(4.13)	(30.41)
เงินสดจ่ายเพื่อซื้อสินทรัพย์ไม่มีตัวตน	(17.86)	(0.91)	-	(17.86)	(0.91)	(1.05)
รับดอกเบี้ย	1.39	1.37	1.66	1.35	2.25	1.50
<b>เงินสดสุทธิได้มาจากกิจกรรมลงทุน</b>	<b>36.61</b>	<b>24.49</b>	<b>(163.27)</b>	<b>39.44</b>	<b>28.50</b>	<b>(163.17)</b>
<b>กระแสเงินสดจากกิจกรรมจัดหาเงิน</b>						
เงินเบิกเกินบัญชีและเงินกู้ยืมระยะสั้นจากสถาบันการเงินเพิ่มขึ้น (ลดลง)	108.19	(884.24)	993.00	111.83	(883.35)	988.47
เงินกู้ยืมระยะสั้นจากบุคคลที่เกี่ยวข้องกันลดลง	-	(25.00)	11.00	-	-	-
จ่ายชำระหนี้สินตามสัญญาเช่า	(27.50)	(16.25)	(4.89)	(27.06)	(15.59)	(4.27)
เงินสดรับจากเงินกู้ยืมระยะยาวจากสถาบันการเงิน	-	-	42.59	-	-	42.58
จ่ายชำระคืนเงินกู้ยืมระยะยาวจากสถาบันการเงิน	(14.93)	(14.23)	(2.33)	(14.93)	(14.23)	(2.33)
เงินปันผลจ่าย	-	(0.03)	(57.59)	-	(0.03)	(57.59)
เงินสดสุทธิได้มา (ใช้ไป) จากกิจกรรมจัดหาเงิน	65.76	(939.75)	981.78	69.84	(913.20)	966.86
<b>เงินสดและรายการเทียบเท่าเงินสดเพิ่มขึ้นสุทธิ</b>	<b>87.12</b>	<b>14.31</b>	<b>33.75</b>	<b>41.49</b>	<b>16.57</b>	<b>32.66</b>
เงินสดและรายการเทียบเท่าเงินสด ณ วันต้นปี	105.29	90.98	57.23	95.03	78.46	45.80
<b>เงินสดและรายการเทียบเท่าเงินสด ณ วันสิ้นปี</b>	<b>192.41</b>	<b>105.29</b>	<b>90.98</b>	<b>136.52</b>	<b>95.03</b>	<b>78.46</b>
<b>ข้อมูลกระแสเงินสดเปิดเผยเพิ่มเติม</b>						
<b>รายการที่มีใช้เงินสด</b>						
การได้มาซึ่งสินทรัพย์สิทธิการเช่าตามสัญญาเช่า	52.73	43.97	18.31	51.39	42.98	16.50

ตารางอัตราส่วนทางการเงินที่สำคัญ

อัตราส่วนทางการเงิน	งบการเงินรวม		
	2563	2562	2561
อัตราส่วนสภาพคล่อง	1.49	1.36	1.18
อัตราส่วนสภาพคล่องหมุนเร็ว	0.78	0.59	0.66
อัตราส่วนสภาพคล่องกระแสเงินสด	(0.01)	0.52	(0.38)
อัตราส่วนหมุนเวียนลูกหนี้การค้า	5.88	5.34	6.40
ระยะเวลาเก็บหนี้เฉลี่ย	61.24	67.39	56.23
อัตราส่วนหมุนเวียนสินค้าคงเหลือ	10.51	10.93	14.23
ระยะเวลาขายสินค้าเฉลี่ย	34.25	32.92	25.29
อัตราส่วนหมุนเวียนเจ้าหนี้	54.26	50.95	13.40
ระยะเวลาชำระหนี้	6.63	7.07	26.87
Cash Cycle	88.86	93.25	54.64
อัตรากำไรขั้นต้น	7.82	3.95	1.29
อัตรากำไรจากการดำเนินงาน	3.78	2.79	(1.57)
อัตรากำไรสุทธิ	2.73	2.47	(1.36)
อัตราผลตอบแทนผู้ถือหุ้น (ROE)	6.39	6.98	4.64
อัตราผลตอบแทนจากสินทรัพย์	3.81	3.57	(2.17)
อัตราผลตอบแทนจากสินทรัพย์ถาวร	22.23	22.56	1.17
อัตราหมุนเวียนของสินทรัพย์	1.39	1.44	1.59
อัตราส่วนหนี้สินต่อส่วนของผู้ถือหุ้น	0.70	0.65	1.30
อัตราส่วนความสามารถชำระดอกเบี้ย	(2.45)	26.88	(15.86)
อัตราการจ่ายเงินปันผล	50.52	-	-

## ข้อมูลหลักทรัพ์และผู้ถือหุ้น

- หลักทรัพ์ของบริษัท

บริษัทมีทุนจดทะเบียนและทุนที่ออกและเรียกชำระแล้วของบริษัท ณ วันที่ 31/12/2563 มีดังนี้

ทุนจดทะเบียน จำนวน 549,973,800 บาท

ทุนที่ออกและเรียกชำระแล้ว จำนวน 480,096,277 บาท

แบ่งเป็นหุ้นสามัญ จำนวน 480,096,277 หุ้น

มูลค่าที่ตราไว้หุ้นละ 1 บาท

- รายชื่อผู้ถือหุ้นรายใหญ่ ณ วันกำหนดรายชื่อผู้ถือหุ้นล่าสุด วันที่ 18/6/2563 (มูลค่าที่ตราไว้หุ้นละ 1 บาท)

ลำดับที่	ชื่อ / สกุล	จำนวนหุ้น	% ของจำนวนหุ้นทั้งหมด
1	กลุ่มนายชูศักดิ์ ยงวงศ์ไพบูลย์		
	นายชูศักดิ์ ยงวงศ์ไพบูลย์	76,700,000	15.98
	นางเพ็ญจันทร์ ยงวงศ์ไพบูลย์	40,000,000	8.33
	นางสาวพรีดา ยงวงศ์ไพบูลย์	19,000,000	3.96
	นางสาวชนัญญา ยงวงศ์ไพบูลย์	21,791,000	4.54
	รวมกลุ่มนายชูศักดิ์ ยงวงศ์ไพบูลย์	157,491,000	32.81
2	คุณหญิงปัทมา ลีสวัสดิ์ตระกูล	71,434,900	14.88
3	กลุ่มนายวีระชัย สุธีรัชย์		
	นายวีระชัย สุธีรัชย์	46,432,400	9.67
	นายวินท์ สุธีรัชย์	29,880,000	6.22
	รวมกลุ่มนายวีระชัย สุธีรัชย์	76,312,400	15.89
4	นายวิวัฒน์ โกวิทโยโสภณ	27,555,600	5.74
	นายธนวัฒน์ โกวิทโยโสภณ	10,011,800	2.09
	รวมกลุ่มนายวิวัฒน์ โกวิทโยโสภณ	37,405,500	7.83
5	นายชนาธิป ไตรวุฒิ	20,000,000	4.17
6	นางสาวอรรณพ พงศ์ธัญลักษณ์	9,705,000	2.02
7	บริษัท ไทยเอ็นวีดีอาร์ จำกัด	6,831,512	1.42
8	นายพรเทพ โยธินอุปไมย	5,400,000	1.12
9	นายพิชิต ฉัตรสกุลวงศ์	3,976,500	0.83
10	นางสาวอำพร ศรีโพธิ์ทอง	3,879,000	0.81
11	นายอภิรุณ ปัญญาพล	3,200,000	0.67
12	นายสมชาย ตั้งวงศ์สามารถ	3,060,000	0.64
13	นายประสิทธิ์ กิจบุญเลิศ	2,472,500	0.52
รวม		401,330,212	

## รายงานการเปลี่ยนแปลงการถือหลักทรัพ์ของกรรมการ และผู้บริหารของบริษัท

รายชื่อ			ณ วันที่ 31 ธันวาคม 2563			ณ วันที่ 31 ธันวาคม 2562		
			ตนเอง	คู่สมรส และบุตรที่ ยังไม่ บรรลุนิติ ภาวะ	เพิ่ม (ลด) ระหว่าง รอบบัญชี	ตนเอง	คู่สมรส และบุตรที่ ยังไม่ บรรลุนิติ ภาวะ	สัดส่วน การถือหุ้น
1.	นายวีระชัย	สุธีรัชชัย	46.43	29.88	เท่าเดิม	46.43	29.88	15.89%
2.	นายชูศักดิ์	ยงวงศ์ไพบูลย์	76.70	40.00 <sup>2</sup>	เท่าเดิม	76.70	19.90 <sup>3</sup>	19.94%
3.	นางเพ็ญจันทร์	ยงวงศ์ไพบูลย์ <sup>1</sup>	-	-	เท่าเดิม	40.00	-	8.33%
4.	นางสาวพีรดา	ยงวงศ์ไพบูลย์ <sup>3</sup>	19.90	-	เท่าเดิม	-	-	3.96%
5.	นางสาวชนัญญา	ยงวงศ์ไพบูลย์	21.79	-	เท่าเดิม	-	-	4.54%
6.	นายพิบูลศักดิ์	อรรถบวรพิศาล	-	-	N/A	-	-	N/A
7.	เรือดรีหญิงสุรี	บุรณนิต	-	-	N/A	-	-	N/A
8.	นางไทศิกา	ไพโรสงบ	-	-	N/A	-	-	N/A
9.	นางสาวเมธิกานต์	ชุดิพงษ์ศิริ	-	-	N/A	-	-	N/A
10.	นางสาวสุนทรียา	วงศ์ศิริกุล <sup>4</sup>	-	-	N/A	-	-	N/A
11.	นายสุนทร	คำพิพจน์ <sup>5</sup>	-	-	N/A	-	-	N/A
12.	นายสัมพันธ์	ศรีจักรโคตร <sup>6</sup>	-	-	N/A	-	-	N/A

<sup>1</sup> คุณเพ็ญจันทร์ ยงวงศ์ไพบูลย์ ลาออกจากตำแหน่งกรรมการบริษัท เมื่อวันที่ 23 พฤศจิกายน 2562

<sup>2</sup> คุณเพ็ญจันทร์ ยงวงศ์ไพบูลย์ ถือหุ้น 40,000,000 หุ้น และมีความสัมพันธ์กับ ครอบครัวยงวงศ์ไพบูลย์

<sup>3</sup> คุณพีรดา ยงวงศ์ไพบูลย์ ได้รับแต่งตั้งกรรมการบริษัท เมื่อวันที่ 31 กรกฎาคม 2563

<sup>4</sup> คุณสุนทรียา วงศ์ศิริกุล ได้รับแต่งตั้งกรรมการบริษัท เมื่อวันที่ 31 กรกฎาคม 2563

<sup>5</sup> คุณสุนทร คำพิพจน์ ได้รับแต่งตั้งกรรมการบริษัท เมื่อวันที่ 31 กรกฎาคม 2563

<sup>6</sup> คุณสัมพันธ์ ศรีจักรโคตร ลาออกจากตำแหน่งผู้อำนวยการฝ่ายบัญชีการเงิน เมื่อวันที่ 20 กรกฎาคม 2563

### การออกหลักทรัพ์อื่น

ในปี 2563 บริษัทไม่มีการออกหลักทรัพ์ให้กับผู้ถือหุ้น

### ประวัติการเพิ่มทุนจดทะเบียน

หน่วย : บาท	ทุนชำระแล้วก่อนการ เพิ่มทุน	จำนวนทุนที่เพิ่มทุน	ทุนชำระแล้วหลังการ เพิ่มทุน	ประเภทการเพิ่มทุน
2545	30,000,000	70,000,000	100,000,000	เสนอขายผู้ถือหุ้นเดิม
2546	100,000,000	50,000,000	150,000,000	เสนอขายผู้ถือหุ้นเดิม
2547	150,000,000	50,000,000	200,000,000	เสนอขายประชาชน
2548	200,000,000	199,973,800	399,973,800	เสนอขายผู้ถือหุ้นเดิม
2549	399,973,800	150,000,000	549,973,800	เสนอขายผู้ถือหุ้นเดิมและ ประชาชน

### การลงทุนในบริษัทย่อย

ณ วันที่ 31 ธันวาคม 2563 บริษัทมีบริษัทย่อยทั้งสิ้น 2 บริษัทและบริษัทร่วมอีก 1 บริษัท คือ

1. บริษัท เอส ที ซี สตีล จำกัด ดำเนินธุรกิจผลิตและจำหน่ายท่อเหล็ก บริษัทถือหุ้นของบริษัท เอส ที ซี สตีล จำกัด ในอัตราร้อยละ 99.99 ทุนจดทะเบียน 20 ล้านบาท และเรียกชำระแล้ว 20 ล้านบาท
2. บริษัท แกรนด์ เอเชีย สตีล โพรเซสซิง เซ็นเตอร์ จำกัด (เดิมชื่อ เอเชีย เมทัล แพปบริเคชั่น จำกัด) ได้เปลี่ยนรูปแบบดำเนินธุรกิจ จากเดิม คือ ให้บริการออกแบบผลิตโครงสร้างเหล็ก และรับเหมาก่อสร้าง ปัจจุบันเป็นศูนย์บริการเหล็ก (Coil Center) ตัดแผ่นและสลึงงานตามขนาดที่ลูกค้ากำหนด โดยบริษัทถือหุ้นของบริษัท แกรนด์ เอเชีย สตีล โพรเซสซิง เซ็นเตอร์ จำกัด ในอัตราร้อยละ 99.99 ทุนจดทะเบียน 20 ล้านบาท และเรียกชำระแล้ว 10 ล้านบาท

### การลงทุนในบริษัทร่วม

1. บริษัท ไพร์ม สตีล มิลล์ จำกัด ทุนจดทะเบียน 1,000 ล้านบาท โดยบริษัท ฯ ถือหุ้นในอัตรา ร้อยละ 35 คิดเป็นมูลค่าการลงทุน 350 ล้านบาท

### นโยบายการลงทุนและการบริหารงานในบริษัทย่อยและบริษัทร่วม

นโยบายการลงทุนของบริษัท คือ บริษัทจะพิจารณาลงทุนในธุรกิจที่เกี่ยวเนื่องและเอื้อประโยชน์ต่อการทำธุรกิจของบริษัทหรือเป็นธุรกิจซึ่งอยู่ในอุตสาหกรรมที่มีแนวโน้มเจริญเติบโตและจะคำนึงถึงอัตราผลตอบแทนที่ได้รับจากการลงทุนเป็นสำคัญ และบริษัทจะควบคุมดูแลโดยจะส่งกรรมการเข้าไปเป็นตัวแทนตามสัดส่วนการถือหุ้น และหากเป็นบริษัทร่วม บริษัทจะส่งตัวแทนจากบริษัทเข้าไปเป็นกรรมการในบริษัทนั้น ๆ ทั้งนี้จำนวนตัวแทนจากบริษัทที่เข้าไปเป็นกรรมการจะขึ้นอยู่กับสัดส่วนการถือหุ้นของบริษัท

### ข้อพิพาททางกฎหมาย

บริษัทไม่มีข้อพิพาททางกฎหมายที่เป็นสาระสำคัญต่อการดำเนินกิจการของบริษัท

### งานที่ยังไม่ส่งมอบ

บริษัทไม่มีงานที่ยังไม่ส่งมอบ



## นโยบายการจ่ายปันผลของบริษัท

บริษัทมีนโยบายการจ่ายเงินปันผลให้แก่ผู้ถือหุ้น ในอัตราไม่น้อยกว่าร้อยละ 50 ของกำไรสุทธิหลังหักภาษี เว้นแต่ในกรณีที่บริษัทมีโครงการจะลงทุนในโครงการอื่น สำหรับบริษัทที่ย่อยก็มีนโยบายจ่ายปันผลเหมือนกับบริษัท กล่าวคือ จะจ่ายเงินปันผลให้แก่บริษัทในอัตราไม่น้อยกว่าร้อยละ 50 ของกำไรสุทธิหลังหักภาษี เว้นแต่ในกรณีที่บริษัทที่ย่อยนั้นมีโครงการจะลงทุนในโครงการอื่น

ผลการดำเนินงาน ประจำปี	กำไรสุทธิ (บาท)	กำไรต่อหุ้น (บาท)	เงินปันผลต่อหุ้น (บาท)	อัตราเงิน ปันผลตอบแทน	เงินปันผลจ่าย (บาท)	อัตราเงินปันผล จ่ายต่อกำไรสุทธิ
2563	133.05	0.28	0.14	14%	67.21	51
2562	58.74	0.30	N/A	N/A	N/A	N/A
2561	(72.45)	(0.15)	N/A	N/A	N/A	N/A
2560	116.84	0.24	0.12	12%	57.60	49

- ปี 2563 ผลการดำเนินงานและฐานะทางการเงินเฉพาะบริษัทฯ มีผลประกอบการกำไรสุทธิ จำนวน 188.87 ล้านบาท คณะกรรมการมีความเห็นเสนอให้ที่ประชุมอนุมัติการจ่ายเงินปันผล ในอัตราหุ้นละ 0.14 บาท รวมเป็นเงินทั้งสิ้น 67.21 ล้านบาท โดยทั้งนี้เมื่อได้รับการอนุมัติจากที่ประชุมสามัญผู้ถือหุ้นประจำปี 2563 แล้ว บริษัทจะจ่ายเงินปันผลในวันที่ 28 พฤษภาคม 2564
- ปี 2562 ผลการดำเนินงานและฐานะทางการเงินเฉพาะบริษัทฯ มีผลประกอบการกำไรสุทธิจำนวนเงิน 58.74 ล้านบาท สืบเนื่องจากในปี 2563 บริษัทจะมีการลงทุนติดตั้งระบบ SOLAR ROOFTOP ขนาด 997.92 kwp. ใช้กับเครื่องจักรของบริษัท ที่โรงงาน A2 สาขาพนัสนิคม จำนวนเงินลงทุนประมาณ 29 ล้านบาท ประกอบกับภาวะเศรษฐกิจโลกยังไม่ดีขึ้น รวมทั้งการเกิดโรคระบาดไวรัส Covid-19 ส่งผลให้เศรษฐกิจโลกชะลอตัวลงไปอีก ทำให้บริษัทต้องรักษาสภาพคล่องทางการเงินไว้ในปี 2563 บริษัทจึงเสนอให้งดจ่ายเงินปันผล สำหรับผลการดำเนินงานในปี 2562
- ปี 2561 เนื่องจากบริษัทมีผลขาดทุนสุทธิ 72.45 ล้านบาท มาจากการดำเนินงานของกิจการ คณะกรรมการจึงมีความเห็นขออนุมัติจากที่ประชุมผู้ถือหุ้น ให้งดการจ่ายเงินปันผลสำหรับผลการดำเนินงานของกิจการ
- ปี 2560 บริษัทมีกำไรสุทธิ สำหรับปี เท่ากับ 116.84 ล้านบาท คณะกรรมการมีความเห็นเสนอให้ที่ประชุมอนุมัติการจ่ายเงินปันผล ในอัตราหุ้นละ 0.12 บาท รวมเป็นเงินทั้งสิ้น 57.60 ล้านบาท ซึ่งเป็นไปตามนโยบายการจ่ายเงินปันผลของบริษัท โดยทั้งนี้เมื่อได้รับการอนุมัติจากที่ประชุมสามัญผู้ถือหุ้นประจำปี 2561 แล้ว บริษัทจะจ่ายเงินปันผลในวันที่ 25 พฤษภาคม 2561

# โครงสร้างการจัดการ

โครงสร้างองค์กร ณ วันที่ 31 ธันวาคม 2563

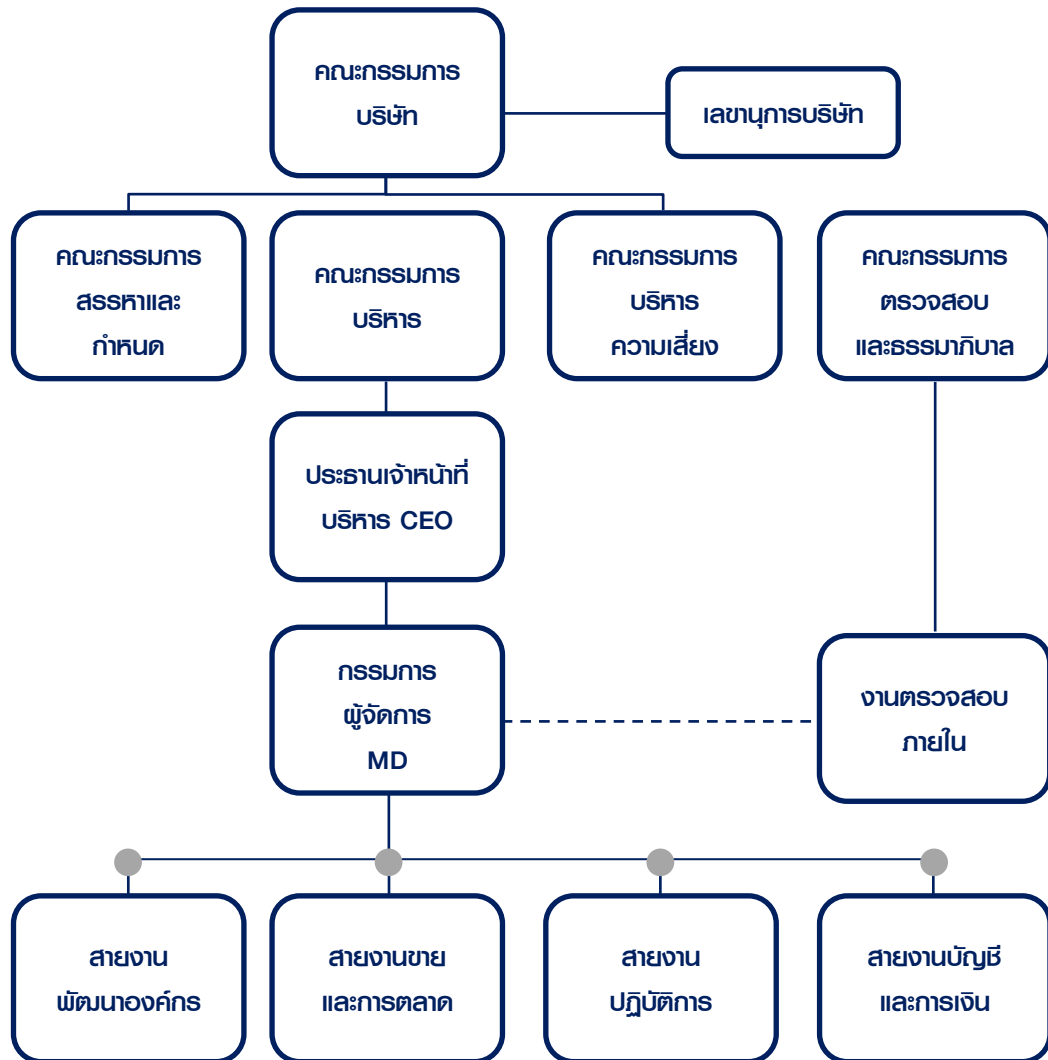

## คณะกรรมการบริษัท

	ชื่อ	นามสกุล	ตำแหน่ง	การประชุม คณะกรรมการ (การเข้าประชุม/สิทธิ ในการประชุม)	การประชุมสามัญ ผู้ถือหุ้นประจำปี (การเข้าประชุม/สิทธิ ในการประชุม)
1	นายวีระชัย	สุธีรัชย์	ประธานกรรมการ	6/7	0/1
2	นายชูศักดิ์	ยงวงศ์ไพบูลย์	กรรมการผู้จัดการ / ประธานคณะกรรมการบริหารความ เสี่ยง / ประธานกรรมการสรรหาและ กำหนดค่าตอบแทน	7/7	1/1
3	นางสาวชนัญญา	ยงวงศ์ไพบูลย์	กรรมการ / รักษาการผู้อำนวยการ ฝ่ายบัญชีและการเงิน <sup>1</sup>	7/7	1/1
4	นางสาวพีรดา	ยงวงศ์ไพบูลย์	กรรมการ / กรรมการบริหารความ เสี่ยง <sup>2</sup>	2/2	1/1
5	นายพิบูลศักดิ์	อรรถบวรพิศาล	ประธานกรรมการตรวจสอบ/ กรรมการอิสระ	7/7	1/1
6	นางไทศิกา	ไพโรสงบ	กรรมการตรวจสอบ/ กรรมการอิสระ	7/7	1/1
7	เรือดรีหญิงสุรี	บุรณชนิด	กรรมการตรวจสอบ/ กรรมการอิสระ	6/7	1/1
8	นางเมธิกานต์	ชุดิพงษ์ศิริ	กรรมการ	7/7	1/1
9	นางสาวสุนทรียา	วงศ์ศิริกุล	กรรมการ <sup>3</sup>	2/2	1/1
10	นายสุนทร	คำพิพจน์	กรรมการ / กรรมการบริหารความ เสี่ยง <sup>4</sup>	7/7	1/1

<sup>1</sup> นางสาวชนัญญา ยงวงศ์ไพบูลย์ ดำรงตำแหน่ง รักษาการผู้อำนวยการฝ่ายบัญชีและการเงิน แทน นายสัมพันธ์ ศรีจักรโคตร ตั้งแต่วันที่ 20 กรกฎาคม 2563 เป็นต้นไป

<sup>2</sup> นางสาวพีรดา ยงวงศ์ไพบูลย์ <sup>3</sup> นางสาวสุนทรียา วงศ์ศิริกุล และ <sup>4</sup> นายสุนทร คำพิพจน์ ได้รับการแต่งตั้งเป็นกรรมการของบริษัท เมื่อวันที่ 31 กรกฎาคม 2563

### กรรมการผู้มีอำนาจลงนาม

กรรมการผู้มีอำนาจลงนามผูกพันบริษัทประกอบด้วย

1. นายชูศักดิ์ ยงวงศ์ไพบูลย์
2. นางสาวชนัญญา ยงวงศ์ไพบูลย์
3. นางสาวพีรดา ยงวงศ์ไพบูลย์

กรรมการสองในสามคนนี้ลงลายมือชื่อร่วมกันและประทับตราสำคัญของบริษัท

### การประชุมคณะกรรมการ

บริษัทได้กำหนดให้มีการประชุมคณะกรรมการอย่างสม่ำเสมอ (อย่างน้อย 3 เดือนต่อครั้ง) และมีการประชุมพิเศษเพิ่มเติมตามความจำเป็น โดยมีการกำหนดวาระชัดเจน ล่วงหน้า และมีวาระพิจารณาติดตามผลการดำเนินงานเป็นประจำ โดยมีการจัดส่งหนังสือเชิญประชุมพร้อมระเบียบวาระการประชุมและเอกสารก่อนการประชุมเป็นระยะเวลาล่วงหน้า 7 วันก่อนวันประชุม เพื่อให้คณะกรรมการได้มีเวลาศึกษาข้อมูลอย่างเพียงพอก่อนเข้าร่วมประชุม รวมทั้งได้มีการจัดบันทึกการประชุมเป็นลายลักษณ์อักษร จัดเก็บรายงานการประชุมที่ผ่านการรับรองจากคณะกรรมการบริษัท พร้อมให้คณะกรรมการบริษัทและผู้ที่เกี่ยวข้องตรวจสอบได้

### การสรรหากรรมการและผู้บริหาร

บริษัทตระหนักถึงความสำคัญของการบริหารงานการสืบทอดตำแหน่งไปยังบุคลากรรุ่นใหม่เพื่อให้เกิดการพัฒนาองค์กรอย่างยั่งยืนและสามารถสืบทอดธุรกิจไปยังรุ่นต่อไป จึงให้ความสำคัญในการสรรหาบุคลากรที่จะมารับตำแหน่งต่อไป อีกทั้งเพื่อให้สอดคล้องกับนโยบายการกำกับดูแลกิจการ จึงมีการแต่งตั้งคณะกรรมการสรรหา และมีการมอบหมายให้คณะกรรมการสรรหาและกำหนดค่าตอบแทน เป็นผู้สรรหาบุคคลที่มีความเหมาะสมเข้ารับการคัดเลือก โดยบุคคลที่เหมาะสมจะถูกคัดเลือกโดยคณะกรรมการสรรหาฯ ซึ่งคณะกรรมการสรรหาเป็นผู้กำหนดหลักเกณฑ์และวิธีการในการสรรหาทั้งนี้ขึ้นอยู่กับความเหมาะสมของสถานการณ์ของบริษัทในช่วงเวลานั้นๆ

### การพัฒนากรรมการและผู้บริหาร

คณะกรรมการบริษัท ได้ส่งเสริม สนับสนุนการพัฒนาศักยภาพของกรรมการและผู้บริหาร โดยจัดให้มีการอบรม และให้ความรู้ที่เกี่ยวข้องแก่กรรมการและผู้บริหารที่เข้ารับตำแหน่งใหม่รวมทั้งให้มีการพัฒนาปรับปรุงการปฏิบัติงานอย่างต่อเนื่อง เช่นจัดให้มีการพบปะแลกเปลี่ยนความคิดเห็นระหว่างกรรมการและผู้บริหารระดับสูง อีกทั้งได้มอบหมายให้คณะกรรมการสรรหาและกำหนดค่าตอบแทน ติดตามการจัดทำแผนสืบทอดตำแหน่งงานของกรรมการผู้จัดการ รองกรรมการผู้จัดการ เพื่อให้เกิดความมั่นใจว่าบริษัทจะได้ผู้บริหารที่มีความรู้ความสามารถเพียงพอต่อการปฏิบัติงาน ดังนี้

1. คณะกรรมการบริษัทกำหนดให้มีแผนการพัฒนาศักยภาพผู้บริหาร เพื่อจัดทำแผนการสืบทอดตำแหน่งงานประกอบด้วย กรรมการผู้จัดการ รองกรรมการผู้จัดการ ผู้อำนวยการทุกสายงาน
2. คณะกรรมการสรรหาและกำหนดค่าตอบแทนฯ พิจารณากำหนดความรู้ความสามารถ ประสิทธิภาพของแต่ละตำแหน่งงาน เพื่อคัดเลือกผู้บริหารที่มีคุณสมบัติสอดคล้องตามที่กำหนด เพื่อให้สามารถสืบทอดงานในแต่ละตำแหน่ง
3. คณะกรรมการสรรหาและกำหนดค่าตอบแทน มอบหมายให้ผู้บริหารงานบุคคล ทำหน้าที่ดูแลติดตามการอบรม และพัฒนาความรู้ความสามารถของผู้ที่สืบทอดตำแหน่งงาน
4. คณะกรรมการสรรหาและกำหนดค่าตอบแทน ทบทวนและสรุปผลการจัดทำแผนการสืบทอดตำแหน่งของกรรมการผู้จัดการ รองกรรมการผู้จัดการ เป็นประจำและรายงานต่อคณะกรรมการบริษัท ทราบอย่างน้อยปีละ 1 ครั้ง

### เลขานุการบริษัท

คณะกรรมการสรรหาและกำหนดค่าตอบแทนจะพิจารณาคัดเลือกผู้ที่มีคุณวุฒิและประสบการณ์ที่เหมาะสมเสนอต่อที่ประชุมคณะกรรมการบริษัทเพื่อพิจารณาอนุมัติแต่งตั้งเป็นเลขานุการบริษัท โดยคณะกรรมการได้พิจารณาแต่งตั้ง นางสาวศศิธร ลิ้มปิยะชาติ ดำรงตำแหน่งเป็นเลขานุการบริษัท ตั้งแต่วันที่ 1 กันยายน 2558 ซึ่งมีคุณสมบัติครบถ้วนตามที่บริษัทกำหนดให้ดำรงตำแหน่งเลขานุการบริษัท และเลขานุการของคณะกรรมการทุกคณะ ได้แก่ คณะกรรมการตรวจสอบ คณะกรรมการบริหาร คณะกรรมการกำกับดูแลกิจการ คณะกรรมการสรรหาและกำหนดค่าตอบแทน และคณะกรรมการบริหารความเสี่ยง ทั้งนี้ บริษัทได้กำหนดคุณสมบัติ บทบาทหน้าที่และความรับผิดชอบของเลขานุการบริษัทไว้

คุณสมบัติของเลขานุการบริษัท

1. มีความรอบรู้และเข้าใจในธุรกิจของบริษัท
2. เข้าใจบทบาทหน้าที่ของเลขานุการบริษัท
3. มีความรู้และความเข้าใจด้านกฎหมาย กฎระเบียบของสำนักงาน กสท. และตลาดหลักทรัพย์แห่งประเทศไทย
4. ไม่มุ่งหวังผลประโยชน์ส่วนตัวจากโอกาสทางธุรกิจของบริษัท รวมทั้งเก็บรักษาความลับของบริษัทได้เป็นอย่างดี
5. มีมนุษยสัมพันธ์ที่ดี มีความสามารถในการติดต่อประสานงานกับหน่วยงานต่าง ๆ ภายในและภายนอกบริษัท
6. มีความรู้ด้านภาษาอังกฤษ
7. มีประสบการณ์ทำงานด้านเลขานุการบริษัทอย่างน้อย 3-5 ปี

บทบาทหน้าที่และความรับผิดชอบของเลขานุการบริษัท

- 1) ปฏิบัติหน้าที่ด้วยความรับผิดชอบ ความระมัดระวัง และความซื่อสัตย์สุจริต เป็นไปตามกฎหมาย และกฎระเบียบที่เกี่ยวข้อง
- 2) ดูแลกิจกรรมของคณะกรรมการบริษัท รวมทั้งให้คำแนะนำแก่กรรมการเกี่ยวกับข้อบังคับของบริษัท และกฎระเบียบต่างๆ ของหน่วยงานที่เกี่ยวข้อง
- 3) จัดการและประสานงานการประชุมคณะกรรมการ คณะอนุกรรมการ และการประชุมผู้ถือหุ้น รวมทั้งดูแลและประสานงานให้มีการปฏิบัติตามวัตถุประสงค์ ข้อบังคับของบริษัท มติที่ประชุมคณะกรรมการ และผู้ถือหุ้น ตลอดจนข้อกำหนดทางด้านกฎหมายและกฎระเบียบอื่นที่เกี่ยวข้อง
- 4) จัดทำและเก็บรักษาเอกสารต่างๆของบริษัท ได้แก่ ทะเบียนกรรมการ หนังสือนัดประชุม รายงานการประชุม คณะกรรมการบริษัทและผู้ถือหุ้น และรายงานประจำปีของบริษัท เป็นต้น
- 5) เก็บรักษารายงานการมีส่วนได้เสียที่รายงานโดยกรรมการหรือผู้บริหารของบริษัท รวมทั้งจัดส่งสำเนารายงานดังกล่าวให้ประธานกรรมการและประธานกรรมการตรวจสอบ ภายใน 7 วันทำการนับแต่วันที่บริษัทได้รับรายงานนั้น

- 6) ในกรณีที่เลขานุการบริษัทพ้นจากตำแหน่ง หรือไม่อาจปฏิบัติหน้าที่ได้ คณะกรรมการสรรหาและกำหนดค่าตอบแทน จะพิจารณาคัดเลือกผู้ที่มีคุณสมบัติและประสบการณ์ที่เหมาะสมเสนอต่อที่ประชุม คณะกรรมการบริษัท เพื่อพิจารณาแต่งตั้ง เป็นเลขานุการบริษัท ภายใน 90 วันนับแต่วันที่เลขานุการบริษัทคนเดิมพ้นจากตำแหน่ง หรือไม่อาจปฏิบัติหน้าที่ โดยคณะกรรมการบริษัทมีอำนาจมอบหมายให้กรรมการคนใดคนหนึ่งปฏิบัติหน้าที่แทนในช่วงเวลาดังกล่าว

#### ค่าตอบแทนกรรมการและผู้บริหาร

ในการประชุมสามัญผู้ถือหุ้นประจำปี 2563 เมื่อวันที่ 31 กรกฎาคม 2563 ที่ผ่านมา ที่ประชุมผู้ถือหุ้นมีมติอนุมัติเงิน ค่าตอบแทน ของคณะกรรมการบริษัทในวงเงิน 4,000,000 บาท ซึ่งเป็นอัตราเดียวกันกับปี 2562 โดยบริษัทฯ ได้จ่าย ค่าตอบแทนคณะกรรมการของบริษัทที่มีผู้บริหาร 6 ท่านคือ

ชื่อ	นามสกุล	ตำแหน่ง	ค่าตอบแทนประจำตำแหน่ง / ค่าตอบแทนรายเดือน (บาท)	
			ปี 2563	ปี 2562
1 นายวีระชัย	สุธีรัชย์	- ประธานกรรมการ	440,000	440,000
2 นายพิบูลศักดิ์	อรรถบวรพิศาล	- ประธานกรรมการตรวจสอบ - กรรมการอิสระ	440,000	440,000
3 เรือตรีหญิงสุรี	บุรณธินิต	- กรรมการตรวจสอบ - กรรมการอิสระ	220,000	220,000
4 นางไทศิกา	ไพโรสงบ	- กรรมการตรวจสอบ - กรรมการอิสระ		
5 นางสาวเมธิกานต์	ชุดิพงษ์ศิริ	- กรรมการ	220,000	220,000
6 นางสาวสุนทรียา	วงศ์ศิริกุล	- กรรมการ	220,000	-

(ดำรงตำแหน่งเมื่อ 31 กรกฎาคม 2563)

กรรมการและผู้บริหารไม่ได้รับค่าตอบแทนอื่น นอกจากค่าตอบแทนที่เป็นตัวเงินจากเงินเดือนและโบนัส

ชื่อ	นามสกุล	ตำแหน่ง	ค่าตอบแทนประจำตำแหน่ง / เงินเดือนและโบนัส (บาท)	
			ปี 2563	ปี 2562
1 นายชูศักดิ์	ยงวงศ์ไพบูลย์	- กรรมการ - ประธานกรรมการผู้จัดการ - ประธานกรรมการบริหารความเสี่ยง	8,435,833.33 (ยอดเงินรวมทั้ง 4 ท่าน)	8,025,000 (ยอดเงิน รวมทั้ง 3 ท่าน)
2 นางสาวชนัญญา	ยงวงศ์ไพบูลย์	- กรรมการ - กรรมการบริหาร / ผู้บริหาร - กรรมการสรรหาและกำหนด ค่าตอบแทน - รักษาการผู้อำนวยการฝ่ายบัญชี และการเงิน		
3 นางสาวพีรดา	ยงวงศ์ไพบูลย์	- กรรมการ - กรรมการบริหาร / ผู้บริหาร - กรรมการบริหารความเสี่ยง (ดำรงตำแหน่งเมื่อ 31 กรกฎาคม 2563)		
4 นายสุนทร	คำพิพจน์	- กรรมการ - กรรมการบริหาร / ผู้บริหาร - กรรมการบริหารความเสี่ยง (ดำรงตำแหน่งเมื่อ 31 กรกฎาคม 2563)		

ในปี 2563 ไม่มีการจ่ายค่าตอบแทนในฐานะกรรมการ เนื่องจากกรรมการทั้ง 4 ท่าน เป็นผู้บริหาร ดังนั้นจึงได้รับค่าตอบแทนในฐานะผู้บริหาร ค่าตอบแทนของผู้บริหารที่ไม่ได้เป็นกรรมการ ประกอบด้วยเงินเดือน โบนัส และเงินกองทุนสำรองเลี้ยงชีพให้กับผู้บริหาร

#### ค่าตอบแทนสำหรับกรรมการที่ไม่ใช่ผู้บริหาร

ค่าเบี้ยประชุมเฉพาะเรื่อง 5,000 ต่อครั้งที่เข้าประชุม ต่อคน  
 ผลตอบแทนอื่นๆ สำหรับกรรมการที่ไม่ใช่ผู้บริหาร ไม่มีผลประโยชน์อื่นใดนอกจากนี้  
 ในปี 2563 มีการจ่ายค่าเบี้ยประชุมเฉพาะเรื่องโดยจ่ายเป็นรายครั้งเมื่อมีการเข้าร่วมประชุม

## บุคลากร

ณ วันที่ 31 ธันวาคม 2563 บริษัทมีพนักงานรวมทั้งสิ้น แบ่งตามโครงสร้างองค์กร ดังนี้

สายงาน	จำนวนพนักงาน
สายงานพัฒนาองค์กร	26
สายงานขายและการตลาด	21
สายงานปฏิบัติการ	299
สายงานบัญชีการเงิน	10
<b>รวม</b>	<b>356</b>

## ค่าตอบแทนพนักงาน

บริษัทมีนโยบายในการพัฒนาพนักงาน โดยมีการจัดอบรมภายใน และการส่งอบรมภายนอกอย่างสม่ำเสมอ เพื่อเพิ่มศักยภาพให้กับพนักงานของบริษัทให้มีความรู้ความสามารถเพิ่มขึ้นในทุกๆ ด้าน อีกทั้งยังมีระบบการถ่ายทอดงานแบบพี่เลี้ยงให้กับพนักงานที่เพิ่งเข้าทำงานใหม่โดยให้พนักงานรุ่นเก่าเป็นพี่เลี้ยงให้พนักงานรุ่นใหม่ในการเรียนรู้งาน ซึ่งจะทำให้พนักงานของบริษัทสามารถปฏิบัติหน้าที่ของตนได้อย่างเหมาะสมและมีประสิทธิภาพ อีกทั้งสามารถพัฒนาองค์กรให้มีความสามารถในการแข่งขันทั้งในระดับประเทศและภูมิภาค รวมทั้งมีนโยบายในการให้ผลตอบแทนกับพนักงานในอัตราที่เหมาะสมเพื่อจูงใจและรักษาให้พนักงานทำงานกับบริษัทในระยะยาว รวมทั้งมีการจัดโครงการให้ผลตอบแทนแก่พนักงานที่แนะนำเพื่อนพนักงานที่ยังไม่เคยทำงานกับบริษัทมาก่อนเพื่อสร้างแรงจูงใจในการแนะนำและชักชวนเพื่อนญาติพี่น้องมาปฏิบัติงานให้บริษัท

โดยในปี 2563 บริษัทและบริษัทย่อยจ่ายค่าตอบแทนสำหรับบุคลากร (ไม่รวมผู้บริหาร) ซึ่งประกอบไปด้วย เงินเดือน ค่าแรง ค่าล่วงเวลา โบนัส และเงินสมทบกองทุนสำรองเลี้ยงชีพ รวมเป็นจำนวนเงินทั้งสิ้น 120,269,468.53 บาท

## การฝึกอบรมและพัฒนาพนักงาน

บริษัทได้เล็งเห็นบุคลากรเป็นทรัพยากรสำคัญที่ทำให้องค์กรสามารถเติบโตได้อย่างยั่งยืนและมีความได้เปรียบเชิงธุรกิจ จึงส่งเสริมการพัฒนาบุคลากรอย่างต่อเนื่อง เพิ่มพูนทักษะ ความรู้ ความสามารถ ควบคู่ไปกับการพัฒนาระบบบริหารทรัพยากรบุคคล โดยพนักงานจะได้รับการพัฒนาศักยภาพเพื่อสามารถตอบสนองความต้องการด้านขีดความสามารถของบุคลากรโดยสอดคล้องกับการดำเนินธุรกิจในปัจจุบัน

## สรุปการอบรมให้กับผู้บริหารและพนักงาน ในปี 2563

การจัดอบรม	จำนวนผู้เข้ารับการอบรม
การอบรมภายในบริษัท (In house Training)	319
การจัดอบรมโดยสถาบันต่างๆ	11
<b>รวม</b>	<b>330</b>

สำหรับการอบรมภายใน ภายนอก โดยรวมของบริษัท โดยมีตัวอย่างหลักสูตรการอบรมภายใน ภายนอก ประจำปี 2563 ดังนี้

- |                                     |  |
|-------------------------------------|--|
| - การใช้งานระบบโปรแกรมสำเร็จรูป SAP | - หลักสูตรมาตรฐานผลิตภัณฑ์ มอก. 107-2561             |
| - การใช้งานระบบสารสนเทศ (Intranet)  | - หลักสูตรการใช้งานเครื่องมือวัด                     |
| - หลักสูตรการเชื่อมอาร์กอน          | - หลักสูตรตรวจเช็คเครื่องจักรและระบบบริหารคลังสินค้า |



## นโยบายการกำกับดูแลกิจการ

คณะกรรมการบริษัท เอเชีย เมทัล จำกัด (มหาชน) (“บริษัท”) ตระหนักดีว่าการกำกับดูแลกิจการที่ดีเป็นปัจจัยพื้นฐานสำคัญในการยกระดับมาตรฐานการดำเนินงานของบริษัทให้เกิดความโปร่งใส เพิ่มความน่าเชื่อถือให้แก่ผู้ถือหุ้น ผู้ลงทุน และผู้เกี่ยวข้องทุกราย ตลอดจนเป็นการเพิ่มขีดความสามารถในการแข่งขันของกิจการ ดังนั้น คณะกรรมการบริษัทจึงได้จัดทำนโยบายเกี่ยวกับการกำกับดูแลกิจการและจริยธรรมธุรกิจของบริษัทที่เป็นลายลักษณ์อักษร สอดคล้องกับหลักการกำกับดูแลกิจการที่ดีสำหรับบริษัท จดทะเบียนของตลาดหลักทรัพย์ฯ และแนวความคิดความรับผิดชอบต่อสังคมของธุรกิจเพื่อให้กรรมการ ผู้บริหาร และพนักงานของบริษัทได้ยึดถือปฏิบัติภายใต้นโยบายการบริหารองค์กรที่ดีมีความรับผิดชอบต่อผู้เกี่ยวข้องทางธุรกิจทั้งพนักงาน ลูกค้าและผู้ถือหุ้น ตลอดจนการเกื้อกูลสังคมอย่างจริงจัง โดยมีหน่วยงานเลขานุการบริษัทซึ่งเป็นหน่วยงานกำกับการปฏิบัติงานทำหน้าที่ดูแลให้บริษัท กรรมการ และผู้บริหารปฏิบัติให้ถูกต้องตามกฎหมายข้อบังคับต่างๆ ของตลาดหลักทรัพย์ฯ ก.ล.ต. พรบ.บริษัทมหาชน รวมทั้งกฎหมายอื่นๆ ที่เกี่ยวข้อง ซึ่งในปัจจุบันบริษัทได้มีการปฏิบัติตามหลักการดังกล่าวดังต่อไปนี้

### หมวดที่ 1 สิทธิของผู้ถือหุ้น

#### 1.1 การแต่งตั้งคณะกรรมการ

ตามข้อบังคับของบริษัท ได้กำหนดไว้ว่า ในการแต่งตั้งคณะกรรมการบริษัท ให้ที่ประชุมผู้ถือหุ้นเลือกตั้งกรรมการตามหลักเกณฑ์และวิธีการดังต่อไปนี้

- 1) ผู้ถือหุ้นคนหนึ่งมีคะแนนเสียงเท่ากับหนึ่งหุ้นต่อหนึ่งเสียงตามจำนวนหุ้นที่ตนถือ
- 2) ผู้ถือหุ้นแต่ละคนจะต้องใช้คะแนนเสียงที่มีอยู่ทั้งหมดตาม (1) เลือกตั้งบุคคลคนเดียวหรือหลายคนเป็นกรรมการได้ แต่จะแบ่งคะแนนเสียงให้แก่ผู้ใดมากที่สุดเพียงใดไม่ได้
- 3) บุคคลซึ่งได้รับคะแนนสูงสุดตามลำดับลงมาเป็นผู้ได้รับการเลือกตั้งเป็นกรรมการเท่าจำนวนกรรมการที่จะพึงมีหรือจะพึงเลือกตั้งในครั้งนั้น ในกรณีที่บุคคลซึ่งได้รับการเลือกตั้งในลำดับถัดลงมา มีคะแนนเสียงเท่ากันเกินจำนวนกรรมการที่จะพึงมี หรือจะพึงเลือกตั้งในครั้งนั้น ให้ผู้เป็นประธานเป็นผู้ออกเสียงชี้ขาด

นอกจากนี้ในการประชุมสามัญผู้ถือหุ้นประจำปีที่ผ่านมา บริษัทได้เปิดโอกาสให้ผู้ถือหุ้นที่มีสิทธิออกเสียงลงคะแนนสามารถเลือกตั้งกรรมการเป็นรายบุคคล

#### 1.2 สิทธิเกี่ยวกับการประชุมผู้ถือหุ้น

##### ก่อนวันประชุม

- 1) บริษัทได้เปิดโอกาสให้ผู้ถือหุ้นใช้สิทธิเสนอระเบียบวาระการประชุมและชื่อบุคคลเพื่อเข้ารับการเลือกตั้งเป็นคณะกรรมการบริษัทล่วงหน้าก่อนวันประชุม 60 วัน โดยได้ดำเนินการแจ้งถึงหลักเกณฑ์การเสนอดังกล่าวไว้อย่างละเอียดบนเว็บไซต์ของบริษัทที่ [www.asiametal.co.th](http://www.asiametal.co.th) และประกาศผ่านช่องทางการแจ้งข่าวของตลาดหลักทรัพย์แห่งประเทศไทยรวมทั้งจัดทำแบบฟอร์มเพื่ออำนวยความสะดวกแก่ผู้ถือหุ้นในการเสนอระเบียบวาระการประชุมและชื่อบุคคลดังกล่าวอย่างไรก็ตามในปี 2564 นี้ ไม่มีผู้ถือหุ้นท่านใดเสนอวาระการประชุมและเสนอชื่อบุคคลเพื่อเข้ารับการพิจารณาเลือกตั้งเป็นกรรมการดังกล่าว

- 2) บริษัทได้เปิดโอกาสให้ผู้ถือหุ้นใช้สิทธิเสนอระเบียบวาระการประชุมและชื่อบุคคลเพื่อเข้ารับการเลือกตั้งเป็นคณะกรรมการบริษัทล่วงหน้าก่อนวันประชุม 60 วัน โดยได้ดำเนินการแจ้งถึงหลักเกณฑ์การเสนอดังกล่าวไว้อย่างละเอียดบนเว็บไซต์ของบริษัทที่ [www.asiametal.co.th](http://www.asiametal.co.th) และประกาศผ่านช่องทางการแจ้งข่าวของตลาดหลักทรัพย์แห่งประเทศไทยรวมทั้งจัดทำแบบฟอร์มเพื่ออำนวยความสะดวกแก่ผู้ถือหุ้นในการเสนอระเบียบวาระการประชุมและชื่อบุคคลดังกล่าวอย่างใดก็ตามในปี 2564 นี้ ไม่มีผู้ถือหุ้นท่านใดเสนอวาระการประชุมและเสนอชื่อบุคคลเพื่อเข้ารับการพิจารณาเลือกตั้งเป็นกรรมการดังกล่าว
- 3) บริษัทได้จัดส่งหนังสือเชิญประชุมผู้ถือหุ้นที่กำหนดระเบียบวาระการประชุมและระบุความเห็นของคณะกรรมการในแต่ละวาระ พร้อมเอกสารประกอบวาระการประชุม ให้แก่ผู้ถือหุ้นล่วงหน้าเป็นระยะเวลาไม่น้อยกว่า 14 วัน ก่อนวันประชุมผู้ถือหุ้น รวมทั้งนำเสนอข้อมูลดังกล่าวทั้งหมดไว้บนเว็บไซต์ของบริษัทในหัวข้อ “ข้อมูลสำหรับนักลงทุน” เป็นระยะเวลาล่วงหน้า 30 วัน ก่อนวันประชุมผู้ถือหุ้น ตามแนวทางของ AGM Checklists เพื่อเปิดโอกาสให้ผู้ถือหุ้นมีเวลาศึกษาข้อมูลประกอบการประชุมล่วงหน้าก่อนได้รับข้อมูลดังกล่าวในรูปแบบเอกสาร
- 4) เพื่อเป็นการอำนวยความสะดวกในการประชุม สำหรับผู้ถือหุ้นที่ไม่สามารถมาเข้าร่วมประชุมได้ด้วยตนเอง บริษัทได้แนบแบบหนังสือมอบฉันทะแบบ ข. และแบบ ค. ไปพร้อมกับหนังสือเชิญประชุม เพื่อให้ผู้ถือหุ้นทั้งในประเทศและต่างประเทศสามารถมอบฉันทะให้ผู้อื่นมาร่วมประชุมและออกเสียงลงคะแนนแทน หรือสามารถมอบอำนาจให้กรรมการอิสระที่บริษัทแต่งตั้งให้เป็นตัวแทนรับมอบฉันทะ
- 5) นอกจากการส่งหนังสือเชิญประชุมให้แก่ผู้ถือหุ้นแล้ว เพื่อเป็นการเพิ่มช่องทางการรับรู้ข้อมูล บริษัทได้ดำเนินการลงโฆษณาบอกกล่าวเชิญประชุมผู้ถือหุ้นในหนังสือพิมพ์เป็นระยะเวลาติดต่อกัน 3 วัน และล่วงหน้า 3 วัน ก่อนวันประชุมผู้ถือหุ้น ตามข้อกำหนดของพระราชบัญญัติบริษัทมหาชนจำกัด พ.ศ. 2535 รวมทั้งเผยแพร่หนังสือเชิญประชุมและเอกสารประกอบการประชุมไว้บนเว็บไซต์ของบริษัทในหัวข้อ “ข้อมูลสำหรับนักลงทุน” ด้วย

#### ในวันประชุม

- 1) บริษัทได้อำนวยความสะดวกแก่ผู้ถือหุ้นทั้งในเรื่องของสถานที่จัดประชุมที่สะดวกต่อการเดินทาง การเตรียมหนังสือเชิญประชุมเผื่อสำหรับผู้ถือหุ้นที่ไม่ได้นำเอกสารมาด้วย การจัดให้มีจอรับภาพเพื่อรองรับการนำเสนอวาระต่างๆ เป็นรูปแบบของ PowerPoint ทำให้เกิดความสะดวกและความน่าสนใจในการพิจารณาแต่ละวาระและการจัดเตรียมไมโครโฟนเพื่อรองรับการเปิดโอกาสให้ผู้ถือหุ้นมีสิทธิซักถาม เสนอแนะ หรือแสดงความคิดเห็นในประเด็นต่างๆ ได้อย่างเหมาะสม รวมทั้งการจัดโต๊ะรับลงทะเบียน (แบบ barcode) โดยมีเจ้าหน้าที่ปฏิบัติงาน เพื่ออำนวยความสะดวกสำหรับการลงทะเบียนและการตรวจสอบเอกสาร
- 2) คณะกรรมการบริษัท คณะกรรมการตรวจสอบ และคณะกรรมการบริหารได้ตระหนักถึงความสำคัญในการเข้าร่วมประชุมและถือเป็นหน้าที่และความรับผิดชอบในเรื่องดังกล่าว ทำให้การประชุมสามัญผู้ถือหุ้นในปีที่ผ่านมา นั้น มีคณะกรรมการบริษัท คณะกรรมการตรวจสอบ คณะกรรมการบริหาร และผู้บริหารที่มีอำนาจสูงสุดของฝ่ายการเงินและบัญชีเข้าร่วมทั้งหมดยกเว้นประธานกรรมการตรวจสอบที่ติดภารกิจด่วน ไม่สามารถเดินทางมาร่วมประชุมได้
- 3) ก่อนเริ่มการพิจารณาประเด็นต่างๆ ตามที่ระบุไว้ในหนังสือเชิญประชุม บริษัทได้กำหนดให้เลขานุการบริษัทชี้แจงถึงวิธีการออกเสียงลงคะแนนใน แต่ละวาระ รวมถึงการแจ้งจำนวนผู้ถือหุ้นที่มาเข้าร่วมประชุมและจำนวนหุ้นทั้งหมดที่มีสิทธิออกเสียงลงคะแนน

- 4) เปิดโอกาสให้ผู้ถือหุ้นอย่างเท่าเทียมกันในการแสดงความคิดเห็น และซักถามต่อคณะกรรมการบริษัท ในแต่ละวาระตามระเบียบวาระการประชุม

#### ภายหลังการประชุม

- 1) นอกจากการแจ้งมติที่ประชุมสามัญผู้ถือหุ้นประจำปีผ่านทางระบบข่าวสารของตลาดหลักทรัพย์แห่งประเทศไทยแล้วนั้น บริษัทยังได้เผยแพร่ไว้บนเว็บไซต์ของบริษัทเพื่อให้ผู้ถือหุ้นสามารถตรวจสอบความถูกต้องของมติดังกล่าวได้นอกจากนี้ยังเป็นช่องทางการรับรู้ข้อมูลข่าวสารของผู้ถือหุ้นที่ไม่สามารถมาเข้าร่วมประชุมด้วยตนเองและนักลงทุนอื่นๆ อีกด้วย
- 2) บริษัทได้จัดทำรายงานการประชุมสามัญผู้ถือหุ้นประจำปีและเผยแพร่ไว้บนเว็บไซต์ของบริษัทภายใน 14 วัน นับจากวันประชุมสามัญผู้ถือหุ้นประจำปี

### 1.3 สิทธิในการได้รับเงินปันผล

บริษัทมีการกำหนดนโยบายการจ่ายเงินปันผลสำหรับผลการดำเนินงานไม่น้อยกว่าร้อยละ 50 ของกำไรสุทธิภายหลังการจัดสรรกำไรสุทธิดังกล่าวเป็นเงินทุนสำรองตามกฎหมาย ซึ่งบริษัทจะต้องจัดสรรกำไรเป็นเงินทุนสำรองตามกฎหมายไม่น้อยกว่าร้อยละ 10 ของทุนจดทะเบียนที่ชำระแล้ว ซึ่งปัจจุบันบริษัทได้มีการกักเงินสำรองไว้แล้วจำนวน 55 ล้านบาทครบจำนวนตามที่กฎหมายกำหนด

### 1.4 สิทธิในการรับข่าวสารข้อมูลกิจการอย่างเพียงพอ

บริษัทได้ดำเนินการเผยแพร่ข่าวสารต่างๆ ที่สำคัญ อาทิเช่น ผลการดำเนินงาน หรืองบการเงิน เป็นต้น ผ่านทางระบบข่าวของตลาดหลักทรัพย์แห่งประเทศไทย นอกจากนี้ยังได้เผยแพร่ไว้บนเว็บไซต์ของบริษัทในหัวข้อข่าวสารแจ้งตลาดหลักทรัพย์และบริษัทได้จัดตั้งหน่วยงานนักลงทุนสัมพันธ์เพื่อทำหน้าที่ติดต่อสื่อสารกับนักลงทุน นักวิเคราะห์ รวมถึงหน่วยงานภาครัฐและเอกชนที่เกี่ยวข้อง โดยสามารถติดต่อได้ที่

โทรศัพท์ : 02 338 7222

โทรสาร : 02 383 4102

E-MAIL : ir@asiametal.co.th

### หมวดที่ 2 การปฏิบัติต่อผู้ถือหุ้นอย่างเท่าเทียมกัน

- 1) การจัดทำหนังสือเชิญประชุมสามัญผู้ถือหุ้นประจำปี 2564 บริษัทได้ดำเนินการปฏิบัติต่อผู้ถือหุ้นในประเทศและผู้ถือหุ้นต่างชาติดอย่างเท่าเทียมกัน โดยได้จัดทำหนังสือเชิญประชุมดังกล่าวและเอกสารประกอบการพิจารณาต่างๆ เป็นภาษาไทยและภาษาอังกฤษ
- 2) บริษัทได้จัดทำหนังสือมอบฉันทะ แบบ ข. และแบบ ค. เพื่อให้ผู้ถือหุ้นทั้งในประเทศและต่างประเทศที่ไม่สามารถมาเข้าร่วมประชุมได้ สามารถมอบฉันทะให้แก่บุคคลอื่นหรือกรรมการอิสระที่บริษัทเสนอให้เป็นผู้รับมอบฉันทะมาเข้าร่วมประชุมและออกเสียงลงคะแนนแทนตนได้และได้อำนวยความสะดวกโดยให้ผู้ถือหุ้นสามารถดาวน์โหลดหนังสือมอบฉันทะดังกล่าวได้จากเว็บไซต์ของบริษัทล่วงหน้าก่อนการประชุม 30 วัน

- 3) บริษัทจะไม่มีการเพิ่มวาระการประชุมโดยไม่ได้แจ้งผู้ถือหุ้นล่วงหน้า
- 4) บริษัทกำหนดให้กรรมการและผู้บริหารต้องรายงานให้บริษัททราบถึงการมีส่วนได้เสียของตนหรือของบุคคลที่มีความเกี่ยวข้อง ซึ่งเป็นส่วนได้เสียที่เกี่ยวข้องกับการบริหารจัดการกิจการของบริษัทตามที่ระบุไว้ในมาตรา 89/14 แห่งพระราชบัญญัติหลักทรัพย์และตลาดหลักทรัพย์ (ฉบับที่ 4) พ.ศ. 2551 และกำหนดให้มีการทบทวนการรายงานภายในเดือนกุมภาพันธ์ ของทุกปี และ/หรือ ทุกครั้งที่มีการเปลี่ยนแปลงข้อมูล โดยให้ส่งรายงานถึงฝ่ายเลขานุการบริษัท ภายใน 7 วันทำการ ทั้งนี้ ยังได้ขยายผลไปยังพนักงานระดับจัดการของบริษัทและบริษัทย่อย ตั้งแต่ผู้จัดการแผนกขึ้นไป เพื่อให้คณะกรรมการสามารถพิจารณาธุรกรรมของบริษัท ที่อาจมีความขัดแย้งของผลประโยชน์และสามารถตัดสินใจเพื่อประโยชน์ของบริษัทโดยรวมได้ ทั้งนี้ กรรมการและผู้บริหารที่มีส่วนได้เสียกับธุรกรรมที่ทำกับบริษัท จะไม่มีส่วนร่วมในการตัดสินใจในการทำธุรกรรมดังกล่าว
- 5) คณะกรรมการบริษัทได้ตระหนักถึงความสำคัญของการป้องกันข้อมูลภายในของบริษัทไปใช้เพื่อประโยชน์ส่วนตนเป็นอย่างยิ่ง จึงมีนโยบายให้มีการเก็บรักษาข้อมูลซึ่งยังมิได้เปิดเผยต่อประชาชนไว้เป็นความลับ โดยกำหนดให้รับรู้เฉพาะผู้มีส่วนเกี่ยวข้องเท่านั้น

ทั้งนี้ บริษัทได้แจ้งให้กรรมการและผู้บริหารทุกคนรับทราบถึงภาระหน้าที่ในการรายงานการถือครองหลักทรัพย์ในบริษัทของตน รวมถึงคู่สมรสและบุตรที่ยังไม่บรรลุนิติภาวะ ตลอดจนรายงานการเปลี่ยนแปลงการถือครองหลักทรัพย์ ต่อสำนักงาน ก.ล.ต. และตลาดหลักทรัพย์ฯ ตามมาตรา 59 และบทลงโทษตามมาตรา 275 แห่งพระราชบัญญัติหลักทรัพย์และตลาดหลักทรัพย์ พ.ศ. 2535 แล้ว อีกทั้ง บริษัทได้ห้ามมิให้กรรมการและผู้บริหาร รวมถึงคู่สมรสและบุตรที่ยังไม่บรรลุนิติภาวะของบุคคลดังกล่าว ทำการซื้อขาย โอน หรือรับโอนหลักทรัพย์ของบริษัทโดยใช้ข้อมูลภายในซึ่งยังมิได้เปิดเผยต่อสาธารณชน สำหรับกรณีที่กรรมการ ผู้บริหาร รวมถึงคู่สมรสและบุตรที่ยังไม่บรรลุนิติภาวะทำการซื้อ ขาย โอนหรือรับโอนหลักทรัพย์ของบริษัทที่ไม่เข้าข่ายกรณีข้างต้นให้รายงานต่อสำนักงาน ก.ล.ต. และตลาดหลักทรัพย์ฯ ทุกครั้งที่ทำการซื้อ ขาย โอน หรือรับโอนหลักทรัพย์ดังกล่าวภายใน 3 วันนับแต่วันที่เกิดรายการขึ้น พร้อมทั้งส่งสำเนารายงานนี้ให้กับเลขานุการบริษัทเพื่อเก็บเป็นหลักฐานทุกครั้ง ทั้งนี้ หากกรรมการ ผู้บริหาร และพนักงานของบริษัท นำข้อมูลภายในของบริษัทไม่ว่าจะเป็นเรื่องใดๆ ไปใช้เพื่อประโยชน์ส่วนตนและการกระทำความผิดกล่าวก่อให้เกิดความเสียหายแก่บริษัท บริษัทจะพิจารณาดำเนินการทางกฎหมายตามความเหมาะสมต่อไป

### **หมวดที่ 3 บทบาทของผู้มีส่วนได้เสีย**

บริษัทได้ตระหนักถึงสิทธิและความสำคัญของผู้มีส่วนได้เสียทั้งในส่วนของผู้ถือหุ้น, ลูกค้า, พนักงาน, คู่ค้า, ผู้ถือหุ้นหรือผู้ลงทุน, เจ้าหนี้, คู่แข่ง และให้ความสำคัญกับความรับผิดชอบต่อสิ่งแวดล้อมและสังคม ชุมชนที่บริษัทตั้งอยู่ รวมทั้งสังคมและภาครัฐ โดยบริษัทฯ ได้เพิ่มแนวปฏิบัติที่ดี โดยการกำหนดนโยบายในเรื่อง ห้ามผู้บริหารและพนักงาน นำซอฟต์แวร์ที่ผิดกฎหมายมาใช้ และห้ามคัดลอกซอฟต์แวร์ลิขสิทธิ์ การไม่เกี่ยวข้องกับการละเมิดสิทธิมนุษยชน การส่งเสริมให้พนักงานมีการใช้ทรัพยากรอย่างมีประสิทธิภาพและคุ้มค่า เอาใจใส่และปฏิบัติงานด้วยจิตสำนึกถึงความปลอดภัยและคำนึงถึงสิ่งแวดล้อม ส่งเสริมให้พนักงานและผู้มีส่วนได้เสียของบริษัทมีส่วนร่วมในการพัฒนาชุมชนและสังคม อย่างต่อเนื่อง โดยสามารถสรุปได้ดังต่อไปนี้

- 1) **ลูกค้า** ด้วยแนวความคิดที่ยึดถือลูกค้าเป็นศูนย์กลางที่บริษัทพร้อมให้บริการตอบสนองความต้องการอย่างครอบคลุมรอบด้าน โดยการให้คำแนะนำ แก้ปัญหา ช่วยเหลือในการจัดหาสินค้า สร้างสรรค์บริการรูปแบบใหม่ๆ คิดค้น

- ทางเลือกที่หลากหลายแก่ลูกค้า เพิ่มคุณค่าให้กับผลิตภัณฑ์เหล็ก ซึ่งเป็นการเปลี่ยนมุมมองใหม่ในการทำธุรกิจเหล็ก ภายใต้ระบบการบริหารจัดการ ที่รองรับความต้องการอย่างครบครัน ทั้งการผลิต เทคโนโลยีที่ทันสมัย การตรวจสอบคุณภาพผลิตภัณฑ์ การจัดส่งที่รวดเร็วตรงต่อเวลาสอดคล้องกับแผนการผลิตของลูกค้าเพื่อสร้างความมั่นใจและความสะดวกสบายแก่ลูกค้า
- 2) **พนักงาน** เนื่องจากศักยภาพของพนักงานเป็นหนึ่งในโครงสร้างสำคัญสูงสุดที่ทำให้ทุกความคิดและทุกจินตนาการเป็นจริง ดังนั้นบริษัทจึงมุ่งมั่นในการพัฒนาคนของบริษัทให้เป็นมืออาชีพ มีค่านิยมทั้งวิถีคิดและวิถีปฏิบัติที่มุ่งมั่นสู่ความสำเร็จ น่าเชื่อถือ และเป็นที่ไว้วางใจ พร้อมตอบสนองทุกความต้องการ ขณะเดียวกันบริษัทยังเน้นสร้างพนักงานให้มีความรู้ ประสบการณ์ มีความเชี่ยวชาญพร้อมให้คำปรึกษา และเรียนรู้สิ่งใหม่ๆ ตลอดเวลา ด้วยการจัดการอบรมและพัฒนาฝีมืออย่างสม่ำเสมอ
  - 3) **ลูกค้า** บริษัทมีนโยบายที่จะสร้างความสัมพันธ์อันดีต่อลูกค้า รวมทั้งปฏิบัติต่อลูกค้าอย่างเป็นธรรม เป็นไปตามเงื่อนไขทางการค้า และ/หรือข้อตกลงระหว่างกัน ทั้งนี้เพื่อที่จะพัฒนาและรักษาสัมพันธภาพให้ยั่งยืนบนรากฐานแห่งผลประโยชน์ซึ่งกันและกัน
  - 4) **ผู้ถือหุ้น** บริษัทมุ่งมั่นที่จะขยายการเติบโตของธุรกิจอย่างต่อเนื่องและยั่งยืนจนสามารถก้าวขึ้นเป็นบริษัทชั้นนำในอุตสาหกรรมเหล็ก ถึงแม้ในปีที่ผ่านมาจะมีปัญหาทางเศรษฐกิจจากปัจจัยหลายอย่างก็ตาม ทั้งนี้เพื่อสร้างความมั่นใจและมูลค่าเพิ่มให้กับผู้ถือหุ้นในระยะยาว รวมถึงการจัดให้มีช่องทางให้ผู้ถือหุ้น/ ผู้มีส่วนได้เสีย ติดต่о/ ร้องเรียน ต่อกรรมการอิสระ และยังสามารถให้มีช่องทางการรับข้อร้องเรียนด้านธรรมาภิบาลจากพนักงาน ผ่านเลขานุการบริษัท โดยนำเสนอรายงานด้านธรรมาภิบาลต่อคณะกรรมการตรวจสอบและธรรมาภิบาลเป็นรายไตรมาส
  - 5) **เจ้าหนี้** บริษัทปฏิบัติตามเงื่อนไขของการกู้ยืมเงินตามข้อตกลง และให้ข้อมูลทางการเงินที่ถูกต้องรวมทั้งมีการจ่ายชำระหนี้ตรงตามเวลาทุกครั้ง
  - 6) **คู่แข่ง** บริษัทดำเนินธุรกิจตามกรอบกติกาการแข่งขันที่เป็นธรรมและไม่ทำลายชื่อเสียงหรือก่อให้เกิดความเสียหายโดยไม่ชอบต่อคู่แข่ง
  - 7) **ชุมชนและสังคม** คณะกรรมการบริษัทได้ให้ความสำคัญกับการพัฒนาและรับผิดชอบต่อสังคม ควบคู่ไปกับการดำเนินธุรกิจ ด้วยสำนึกที่ว่าธุรกิจ จะดำรงอยู่ได้ ต้องมีพื้นฐานมาจากสังคมและสิ่งแวดล้อมที่เจริญเติบโตอย่างมั่นคง จึงผลักดันให้เกิดกิจกรรมต่างๆ เพื่อการพัฒนาและเป็นมิตรต่อสิ่งแวดล้อมในด้านการผลิต สภาพแวดล้อมในการทำงาน สถานที่ทำงานและชุมชนรอบข้าง การดูแลความปลอดภัย การคำนึงถึงสุขภาพกายและสุขภาพจิตของพนักงาน รวมทั้งการสร้างกิจกรรมเพื่อรับผิดชอบต่อสังคม ซึ่งในปี 2563 บริษัทฯ ได้จัดกิจกรรมและโครงการต่างๆ เพื่อเป็นการแสดงถึงความรับผิดชอบต่อสังคม (Corporate Social Responsibility: CSR) ตามข้อมูลที่ปรากฏในหัวข้อ กิจกรรมเพื่อสังคมและสิ่งแวดล้อม ของรายงานประจำปี
  - 8) **ภาครัฐ** บริษัทปฏิบัติตามกฎหมาย กฎระเบียบ และข้อกำหนดต่างๆ ของภาครัฐ อย่างเคร่งครัด พร้อมทั้งให้ความร่วมมือในด้านการให้ข้อมูลข่าวสารเกี่ยวกับการดำเนินธุรกิจของกิจการ และการร่วมกิจกรรมต่างๆ ตามที่หน่วยงานของภาครัฐจัด

#### **หมวดที่ 4 การเปิดเผยข้อมูลและความโปร่งใส**

- 1) คณะกรรมการบริษัทได้ดูแลให้มีการเปิดเผยข้อมูลสำคัญที่เกี่ยวข้องกับบริษัท ทั้งข้อมูลทางการเงินที่ตรวจสอบแล้วจากผู้สอบบัญชีรับอนุญาตที่เป็นอิสระซึ่งเป็นไปตามมาตรฐานการบัญชีที่รับรองโดยทั่วไป และข้อมูลที่ไม่ใช่ข้อมูลทางการเงิน เช่น ข้อมูลค่าตอบแทนกรรมการ, จำนวนครั้งของกรรมการที่เข้าร่วมประชุม, ขอบเขตการดำเนินงานของคณะกรรมการชุดต่างๆ, ข้อมูลการทำรายการระหว่างกัน และนโยบายการกำกับดูแลกิจการของบริษัท เป็นต้นตามข้อกำหนดของสำนักงานคณะกรรมการกำกับหลักทรัพย์และตลาดหลักทรัพย์ และตลาดหลักทรัพย์แห่งประเทศไทย รวมถึงข้อมูลอื่นๆ ที่เกี่ยวข้อง อย่างถูกต้อง ครบถ้วน ทันเวลา โปร่งใส เพื่อให้นักลงทุนและผู้มีส่วนได้เสียทุกฝ่ายของบริษัท ได้รับสารสนเทศอย่างเท่าเทียมกัน โดยผ่านระบบข่าวของตลาดหลักทรัพย์แห่งประเทศไทย, แบบแสดงรายการข้อมูลประจำปี, รายงานประจำปี และเว็บไซต์ของบริษัทที่ [www.asiametal.co.th](http://www.asiametal.co.th) รวมทั้งการแต่งตั้งเลขานุการบริษัทเพื่อเป็นผู้ดำเนินการจัดทำและเก็บรักษาข้อมูลดังกล่าว และให้ข้อมูลที่ถูกต้องต่อนักลงทุน, ผู้ถือหุ้น, นักวิเคราะห์ และผู้มีส่วนได้เสีย
- 2) นโยบายค่าตอบแทนกรรมการได้กำหนดไว้อย่างชัดเจนและโปร่งใส โดยค่าตอบแทนอยู่ในระดับเดียวกับอุตสาหกรรมเดียวกัน ซึ่งได้ผ่านการพิจารณาจากคณะกรรมการกำหนดค่าตอบแทนและได้ขออนุมัติจากที่ประชุมสามัญผู้ถือหุ้นแล้ว ทั้งนี้รายละเอียดค่าตอบแทนกรรมการและผู้บริหารได้เปิดเผยไว้ในหัวข้อโครงสร้างการจัดการ

#### **หมวดที่ 5 ความรับผิดชอบของคณะกรรมการ**

- 1) การกำหนดวาระกรรมการ  
ตามข้อบังคับของบริษัท ข้อที่ 13 กำหนดให้ในการประชุมสามัญประจำปีทุกครั้ง ให้กรรมการออกจากตำแหน่งหนึ่งในสาม และถ้าจำนวนกรรมการที่จะแบ่งออกให้ตรงเป็นสามส่วนไม่ได้ ก็ให้ออกโดยจำนวนใกล้เคียงกับส่วนหนึ่งในสาม โดยให้กรรมการคนที่อยู่ในตำแหน่งนานที่สุดนั้นเป็นผู้ออกจากตำแหน่งและกรรมการที่จะออกตามวาระนี้อาจได้รับเลือกเข้ามาดำรงตำแหน่งใหม่ก็ได้
- 2) คุณสมบัติของกรรมการอิสระ  
กรรมการอิสระของบริษัทมีคุณสมบัติครบถ้วนตามคุณสมบัติของกรรมการอิสระในประกาศคณะกรรมการกำกับตลาดทุนที่ ทจ.4/2552 เรื่อง การขออนุญาตและการอนุญาตให้เสนอขายหุ้นที่ออกใหม่ (ฉบับที่ 2)
- 3) ภาวะผู้นำและวิสัยทัศน์  
คณะกรรมการของบริษัทมีภาวะผู้นำ วิสัยทัศน์ และมีความเป็นอิสระในการตัดสินใจ กำหนดนโยบายวางแผนเป้าหมายพัฒนาแผนธุรกิจ และพิจารณางบประมาณ เพื่อประโยชน์สูงสุดของผู้ถือหุ้นและการเติบโตของบริษัท
- 3.1) ต้องถือหุ้นไม่เกินร้อยละ 5 ของทุนชำระแล้วของบริษัท บริษัทในเครือ บริษัทร่วม หรือบริษัทที่เกี่ยวข้อง ทั้งนี้ให้นับรวมหุ้นที่ถือโดยผู้ที่เกี่ยวข้องด้วย
- 3.2) เป็นกรรมการที่ไม่มีส่วนร่วมในการบริหารงานในบริษัท บริษัทในเครือ บริษัทร่วม บริษัทที่เกี่ยวข้อง หรือผู้ถือหุ้นรายใหญ่ของบริษัท รวมทั้งไม่เป็นลูกจ้าง พนักงาน หรือที่ปรึกษาที่ได้รับเงินเดือนประจำจากบริษัท บริษัทในเครือ บริษัทร่วม บริษัทที่เกี่ยวข้อง หรือผู้ถือหุ้นรายใหญ่ของบริษัท เช่นกรรมการผู้จัดการของบริษัท ไม่สามารถเป็นกรรมการตรวจสอบได้เนื่องจากกรรมการผู้จัดการเป็นผู้รับผิดชอบโดยตรงต่อการบริหารเป็นต้น

- 3.3) เป็นกรรมการที่ไม่มีผลประโยชน์หรือส่วนได้เสียไม่ว่าทางตรงหรือทางอ้อม ทั้งในด้านการเงินและการบริหารงานของบริษัท บริษัทในเครือ บริษัทร่วม หรือผู้ถือหุ้นรายใหญ่ของบริษัทและรวมถึงไม่มีผลประโยชน์หรือส่วนได้เสียในลักษณะข้างต้นมาก่อนในระยะเวลา 1 ปี ก่อนได้รับการแต่งตั้งเป็นกรรมการตรวจสอบ เว้นแต่คณะกรรมการบริษัทได้พิจารณาอย่างรอบคอบเห็นว่า การเคยมีผลประโยชน์หรือส่วนได้เสียนั้นจะไม่มีผลกระทบต่อการทำงานที่และการให้ความเห็นที่เป็นอิสระ
- 3.4) เป็นกรรมการที่ไม่ใช่เป็นผู้ที่เกี่ยวข้องหรือญาติสนิทของผู้บริหารหรือผู้ถือหุ้นรายใหญ่ของบริษัท
- 3.5) เป็นกรรมการที่ไม่ได้รับการแต่งตั้งขึ้นเป็นตัวแทนเพื่อรักษาผลประโยชน์ของกรรมการบริษัทผู้ถือหุ้นรายใหญ่หรือผู้ถือหุ้นซึ่งเป็นผู้ที่เกี่ยวข้องกับผู้ถือหุ้นรายใหญ่ของบริษัท
- 3.6) สามารถปฏิบัติหน้าที่ แสดงความเห็นหรือรายงานผลการปฏิบัติงานตามหน้าที่ ที่ได้รับมอบหมายจากคณะกรรมการบริษัท โดยไม่อยู่ภายใต้การควบคุมของผู้บริหารหรือผู้ถือหุ้นรายใหญ่ของบริษัท รวมทั้งผู้ที่เกี่ยวข้องหรือญาติสนิทของบุคคลดังกล่าว
- นอกจากนี้กรณีที่คณะกรรมการกำกับตลาดทุนหรือคณะกรรมการกำกับหลักทรัพย์และตลาดหลักทรัพย์ได้มีประกาศปรับปรุงหรือผ่อนปรนหลักเกณฑ์คุณสมบัติกรรมการอิสระก็ให้ถือปฏิบัติตามที่ได้ประกาศในภายหลังต่อไป
- 4) ภาวะผู้นำและวิสัยทัศน์
- คณะกรรมการของบริษัทมีภาวะผู้นำ วิสัยทัศน์ และมีความเป็นอิสระในการตัดสินใจ กำหนดนโยบายวางแผนพัฒนาแผนธุรกิจ และพิจารณางบประมาณ เพื่อประโยชน์สูงสุดของผู้ถือหุ้นและการเติบโตของบริษัทและมีการทบทวนแผนเป็นประจำทุกปีเพื่อให้ได้ตามเป้าหมายธุรกิจที่วางไว้
- 5) ความขัดแย้งทางผลประโยชน์
- เพื่อป้องกันความขัดแย้งทางผลประโยชน์ คณะกรรมการได้ดูแลอย่างรอบคอบเมื่อเกิดรายการที่อาจมีความขัดแย้งทางผลประโยชน์ รวมทั้งกำหนดนโยบายและวิธีการดูแลไม่ให้ผู้บริหารและผู้ที่เกี่ยวข้องนำข้อมูลภายในของบริษัทไปใช้เพื่อประโยชน์ส่วนตนดังนี้
  - รายการที่อาจมีความขัดแย้งทางผลประโยชน์ : คณะกรรมการได้ทราบถึงรายการที่มีความขัดแย้งทางผลประโยชน์ รายการที่เกี่ยวข้องกัน และได้พิจารณาความเหมาะสมอย่างรอบคอบทุกครั้ง รวมทั้งมีการปฏิบัติตามหลักเกณฑ์ของตลาดหลักทรัพย์ โดยราคาและเงื่อนไขเสมือนทำรายการกับบุคคลภายนอก (Arm's Length Basis) และจะได้เปิดเผยรายละเอียด มูลค่ารายการ คู่สัญญา เหตุผล/ความจำเป็น ไว้ในรายงานประจำปี หรือ 56-1 One report
  - การดูแลเรื่องการใช้ข้อมูลภายใน คณะกรรมการกำหนดให้ผู้บริหารรายงานการเปลี่ยนแปลงการถือหลักทรัพย์ต่อ สำนักงานคณะกรรมการกำกับหลักทรัพย์และตลาดหลักทรัพย์ ตามมาตรา 59 แห่งพระราชบัญญัติหลักทรัพย์และตลาดหลักทรัพย์ พ.ศ. 2535 ห้ามไม่ให้ผู้บริหารหรือหน่วยงานที่ได้รับทราบข้อมูลภายในเปิดเผยข้อมูลภายในแก่บุคคลภายนอกหรือบุคคลที่ไม่มีหน้าที่เกี่ยวข้อง และไม่ซื้อขายหลักทรัพย์ของบริษัทในช่วง 1 เดือน ก่อนทั้งงบการเงินเผยแพร่ต่อสาธารณชน



## 6) จริยธรรมธุรกิจ

บริษัทได้กำหนดข้อพึงปฏิบัติเกี่ยวกับจรรยาบรรณของคณะกรรมการ ฝ่ายบริหาร และพนักงาน เพื่อให้ผู้เกี่ยวข้องยึดถือเป็นแนวทางในการปฏิบัติหน้าที่ตามภารกิจของบริษัทด้วยความซื่อสัตย์ สุจริต และเที่ยงธรรม ทั้งการปฏิบัติต่อบริษัท ผู้มีส่วนได้เสียทุกกลุ่ม สาธารณชนและสังคม ซึ่งบทบาทและหน้าที่ดังกล่าวได้มีการกำหนดไว้ในขอบเขตอำนาจ หน้าที่ของคณะกรรมการบริษัท กรรมการผู้จัดการ รวมทั้งข้อบังคับในการทำงานของบริษัท ซึ่งได้มีการกำหนดบทลงโทษทางวินัยไว้ด้วยและในในแต่ละปี คณะกรรมการบริษัทฯ ได้มีการตรวจสอบและปรับปรุงนโยบายการกำกับดูแลกิจการและจริยธรรมธุรกิจ เพื่อให้สอดคล้องกับแนวปฏิบัติที่ดี ดังนี้

- 6.1) กำหนดนโยบายเกี่ยวกับจำนวนบริษัทที่กรรมการแต่ละคนจะไปดำรงตำแหน่งกรรมการได้ แต่ไม่ได้กำหนดจำนวนวาระการดำรงตำแหน่ง โดยกรรมการบริษัทฯ ทั้ง 7 คน ดำรงตำแหน่งกรรมการบริษัทจดทะเบียนไม่เกิน 5 บริษัท เป็นไปตามหลักการกำกับดูแลกิจการ
- 6.2) กำหนดให้กรรมการผู้จัดการสามารถไปดำรงตำแหน่งกรรมการที่บริษัทอื่นได้โดยไม่ต้องรายงานให้คณะกรรมการบริษัทฯ ทราบเป็นลายลักษณ์อักษร ภายใน 14 วันนับตั้งแต่ทราบว่าตนเองจะไปดำรงตำแหน่ง หรือต้องแจ้งให้คณะกรรมการทราบก่อนการรับการแต่งตั้งเป็นกรรมการผู้จัดการ(ในกรณีที่ได้รับตำแหน่งกรรมการผู้จัดการใหม่)
- 6.3) คณะกรรมการฯ ให้ความสำคัญในการแจ้งข้อร้องเรียน และข้อเสนอแนะ โดยเปิดโอกาสให้พนักงานและผู้มีส่วนได้เสียมีช่องทางการร้องเรียน การแสดงความเห็น เพื่อนำไปสู่การปรับปรุงระบบบริหารจัดการ สำหรับ การแจ้งเบาะแสการกระทำผิดกฎหมาย โดยส่งจดหมายร้องเรียนผ่านเลขานุการบริษัทฯ

## ช่องทางการรับแจ้งเบาะแส (Whistle Blowing) หรือร้องเรียนการทุจริตและคอร์รัปชัน

คณะกรรมการบริษัทฯ ได้มอบหมายให้คณะกรรมการตรวจสอบเป็นผู้พิจารณารับเรื่องแจ้งเบาะแส ข้อร้องเรียนการกระทำที่อาจทำให้เกิดความสงสัยได้ว่าเป็นการทุจริตและคอร์รัปชัน ที่เกิดขึ้นกับบริษัทฯ โดยทั้งทางตรงหรือทางอ้อม โดยผ่านช่องทางการรับเรื่องที่ได้กำหนดให้โดยผู้ร้องเรียนต้องระบุรายละเอียดของเรื่องที่จะแจ้งเบาะแส หรือข้อร้องเรียน พร้อมหลักฐาน หรือข้อมูลที่เพียงพอต่อการตรวจสอบ และแจ้งชื่อ ที่อยู่ และหมายเลขโทรศัพท์ ที่สามารถติดต่อได้ ส่งมายังช่องทางรับเรื่องดังนี้

แจ้งผ่านช่องทาง อีเมล ( E-Mail )	แจ้งทางไปรษณีย์
<p>คณะกรรมการตรวจสอบ :</p> <p>ia@asiametal.co.th</p> <p>เลขานุการบริษัท :</p> <p>Secretary@asiametal.co.th</p>	<p>ประธานกรรมการตรวจสอบ หรือ ประธานกรรมการบริษัท</p> <p>บริษัท เอเชีย เมทัล จำกัด (มหาชน)</p> <p>ที่อยู่ : 55,55/1 หมู่ที่ 2 ซอยวัดหนามแดง ถนนศรีนครินทร์</p> <p>ตำบลบางแก้ว อำเภอบางพลี จังหวัดสมุทรปราการ 10540</p>



ในกรณีผู้แจ้งเบาะแส หรือผู้ร้องเรียน มีข้อร้องเรียนคณะกรรมการบริษัท ขอให้ส่งเรื่องร้องเรียนมายังประธานคณะกรรมการตรวจสอบโดยตรง

บุคคลที่สามารถแจ้งเบาะแสหรือข้อร้องเรียนเกี่ยวกับการทุจริตและคอร์รัปชัน คือ ผู้มีส่วนได้เสียทุกกลุ่มของบริษัท ได้แก่ ผู้ถือหุ้น ลูกค้า คู่แข่งทางการค้า เจ้าหนี้ ภาครัฐบาล ชุมชน สังคม ผู้บริหาร และพนักงานของบริษัท ทั้งนี้ ไม่ว่า จะแจ้งด้วยวิธีใดดังกล่าวข้างต้น บริษัท จะรักษาความลับไว้ โดยในปี 2563 ทางบริษัทไม่ได้รับการแจ้งเบาะแสหรือข้อร้องเรียนเกี่ยวกับการทุจริตและคอร์รัปชัน

- 6.4) คณะกรรมการบริษัท ถือว่า คู่มือ “จริยธรรม” เป็นวินัยอย่างหนึ่ง ซึ่งกรรมการ ผู้บริหาร และพนักงานทุกคนต้องปฏิบัติตามอย่างเคร่งครัด การฝ่าฝืนไม่ปฏิบัติตาม ถือเป็นการทำผิดวินัย ตามระเบียบว่าด้วยการบริหารงานบุคคล
- 6.5) คณะกรรมการบริษัท ได้กำหนดนโยบายเกี่ยวกับความขัดแย้งของผลประโยชน์ไว้ในคู่มือจริยธรรม เพื่อป้องกันการใช้อำนาจแสวงหาผลประโยชน์ส่วนตน ดังนี้
- 6.6) ต้องไม่มีประวัติการกระทำผิดกฎระเบียบของสำนักงานคณะกรรมการกำกับหลักทรัพย์และตลาดหลักทรัพย์/ตลาดหลักทรัพย์แห่งประเทศไทย
- 6.7) กำหนดให้ประธานกรรมการเป็นบุคคลคนละคนกับกรรมการผู้จัดการ โดยมีบทบาท อำนาจ และหน้าที่ที่แบ่งแยกออกจากกันอย่างชัดเจน
- 6.8) จัดให้มีการประชุมระหว่างกรรมการที่ไม่เป็นผู้บริหาร โดยไม่มีฝ่ายจัดการ เพื่อความอิสระในการแสดงความเห็นเพื่อพัฒนาการบริหารจัดการของฝ่ายบริหาร
- 6.9) คณะกรรมการบริษัทจัดให้มีระบบการควบคุมภายในที่ครอบคลุมทั้งด้านการเงิน การปฏิบัติงาน การดำเนินการให้เป็นไปตามกฎหมาย ข้อบังคับ และระเบียบที่เกี่ยวข้อง รวมทั้งจัดให้มีการบริหารความเสี่ยงที่เหมาะสมเพียงพอ ตลอดจนจัดให้มีกลไกการตรวจสอบและถ่วงดุลที่มีประสิทธิภาพเพียงพอในการปกป้องรักษาและดูแลทรัพย์สิน มีแผนตรวจสอบภายใน ซึ่งเป็นหน่วยงานอิสระที่รายงานตรงต่อคณะกรรมการตรวจสอบและธรรมาภิบาล และจัดทำรายงานคณะกรรมการตรวจสอบได้อย่างมีคุณภาพ ประกอบด้วยข้อมูลสำคัญอย่างครบถ้วน และมีการกำหนดนโยบายบริหารความเสี่ยง ไว้อย่างชัดเจน
- 7) การรวมหรือแยกตำแหน่ง  
ประธานกรรมการไม่เป็นบุคคลเดียวกันกับกรรมการผู้จัดการ แต่ประธานกรรมการ และกรรมการผู้จัดการเป็นตัวแทนของกลุ่มผู้ถือหุ้นรายใหญ่ซึ่งถือหุ้นเป็นร้อยละ 17.98 และ ร้อยละ 33.43 ตามลำดับ ของทุนจดทะเบียนและชำระแล้ว อย่างไรก็ตามโครงสร้างคณะกรรมการของบริษัทประกอบด้วยกรรมการตรวจสอบ 3 ท่าน ซึ่งจะก่อให้เกิดการถ่วงดุลและการสอบทานการบริหารงาน
- 8) คำตอบแทนกรรมการและผู้บริหาร  
บริษัทได้กำหนดนโยบายคำตอบแทนกรรมการไว้อย่างชัดเจนและโปร่งใส โดยมอบหมายให้คณะกรรมการสรรหาและกำหนดคำตอบแทนเป็นผู้พิจารณา ซึ่งคำตอบแทนอยู่ในระดับเดียวกับอุตสาหกรรมและเหมาะสมกับหน้าที่และความรับผิดชอบที่ได้รับมอบหมาย รวมทั้งอยู่ในระดับที่สูงเพียงพอที่จะดึงดูดและรักษากรรมการที่มีคุณสมบัติที่ต้องการได้ และได้ขออนุมัติจากที่ประชุมผู้ถือหุ้นแล้ว ส่วนคำตอบแทนผู้บริหารเป็นไปตามหลักการและนโยบายที่คณะกรรมการบริษัทกำหนด ซึ่งเชื่อมโยงกับผลการดำเนินงานของบริษัทและผลการดำเนินงานของผู้บริหารแต่ละท่าน

9) ระบบการควบคุมและการตรวจสอบภายใน

บริษัทให้ความสำคัญต่อระบบควบคุมภายในทั้งในระดับบริหาร และระดับปฏิบัติงานเพื่อให้มีประสิทธิภาพ จึงได้กำหนดภาระหน้าที่ อำนาจการดำเนินการของผู้ปฏิบัติงาน ผู้บริหาร ไว้เป็นลายลักษณ์อักษรอย่างชัดเจน มีการควบคุมดูแลการใช้ทรัพย์สินของบริษัทให้เกิดประโยชน์ และมีการแบ่งแยกหน้าที่ของผู้ปฏิบัติงาน ผู้ติดตาม ควบคุมและประเมินผลออกจากกัน เพื่อให้เกิดการถ่วงดุลและตรวจสอบระหว่างกันอย่างเหมาะสม และมีการควบคุมภายในที่เกี่ยวกับระบบการเงิน โดยบริษัทได้จัดให้มีระบบรายงานทางการเงินเสนอผู้บริหารตามสายงานที่รับผิดชอบ รวมถึงบริษัทจัดตั้งหน่วยตรวจสอบภายในเพื่อให้มั่นใจว่าการปฏิบัติงานหลักและกิจกรรมทางการเงินที่สำคัญของบริษัทได้ดำเนินการตามแนวทางที่กำหนดและมีประสิทธิภาพ รวมถึงตรวจสอบการปฏิบัติตามกฎหมาย และข้อกำหนดที่เกี่ยวข้องกับบริษัท (Compliance Control) และเพื่อให้หน่วยงานตรวจสอบภายในมีความเป็นอิสระ สามารถทำหน้าที่ตรวจสอบและถ่วงดุลได้อย่างเต็มที่ คณะกรรมการจึงกำหนดให้หน่วยตรวจสอบภายในรายงานผลการตรวจสอบโดยตรงต่อคณะกรรมการตรวจสอบ และได้รับการประเมินผลงานจากคณะกรรมการตรวจสอบด้วย และเพื่อให้การตรวจสอบระบบการควบคุมและการตรวจสอบภายในมีความเป็นอิสระมาก

10) รายงานของคณะกรรมการ

คณะกรรมการบริษัทเป็นผู้รับผิดชอบต่อการเงินของบริษัทและงบการเงินรวมของบริษัทและบริษัทย่อย และสารสนเทศทางการเงินที่ปรากฏในรายงานประจำปี ทั้งนี้งบการเงินดังกล่าวจัดทำขึ้นตามมาตรฐานการบัญชีที่รับรองทั่วไปในประเทศไทย โดยเลือกใช้นโยบายบัญชีที่เหมาะสมและถือปฏิบัติอย่างสม่ำเสมอ และใช้ดุลยพินิจอย่างระมัดระวังและประมาณการที่ดีที่สุดในการจัดทำ รวมทั้งมีการเปิดเผยข้อมูลสำคัญอย่างเพียงพอในหมายเหตุประกอบงบการเงิน

คณะกรรมการได้จัดให้มีการดำรงรักษาไว้ซึ่งระบบควบคุมภายในที่มีประสิทธิภาพ เพื่อให้มั่นใจได้อย่างมีเหตุผลว่าการบันทึกข้อมูลทางบัญชีมีความถูกต้อง ครบถ้วน และเพียงพอที่จะดำรงรักษาไว้ซึ่งทรัพย์สิน และเพื่อให้ทราบจุดอ่อนเพื่อป้องกันไม่ให้เกิดการทุจริตหรือการดำเนินการที่ผิดปกติดังมีสาระสำคัญ

ในการนี้ ที่ประชุมสามัญผู้ถือหุ้นได้แต่งตั้งคณะกรรมการตรวจสอบ ซึ่งประกอบด้วยกรรมการที่ไม่เป็นผู้บริหารเป็นผู้ดูแลรับผิดชอบเกี่ยวกับคุณภาพของรายงานทางการเงินและระบบควบคุมภายใน

คณะกรรมการมีความเห็นว่าระบบควบคุมภายในของบริษัทโดยรวมอยู่ในระดับที่น่าพอใจและสามารถสร้างความเชื่อมั่นอย่างมีเหตุผลต่อความเชื่อถือได้ของงบการเงินของบริษัท

11) ความสัมพันธ์กับผู้ลงทุน

คณะกรรมการบริษัทตระหนักดีว่าข้อมูลของบริษัททั้งที่เกี่ยวกับการเงินและไม่เกี่ยวกับการเงิน ล้วนมีผลต่อกระบวนการตัดสินใจของผู้ลงทุนและผู้ที่มีส่วนได้ส่วนเสียของบริษัท จึงได้กำชับให้ฝ่ายบริหารดำเนินการในเรื่องที่เกี่ยวกับการเปิดเผยข้อมูลที่ครบถ้วน ตรงต่อความเป็นจริง เชื่อถือได้ สม่าเสมอ และทันเวลา ซึ่งฝ่ายบริหารของบริษัทได้ให้ความสำคัญและจะยึดถือปฏิบัติไปโดยตลอด ในส่วนของงานด้านผู้ลงทุนสัมพันธ์นั้น ซึ่งปัจจุบันบริษัทอยู่ระหว่างการจัดตั้งหน่วยงานเฉพาะขึ้น แต่ได้มอบหมายให้ผู้อำนวยการฝ่ายบัญชีและการเงิน ทำหน้าที่ติดต่อสื่อสารกับผู้ลงทุน สถาบัน ผู้ถือหุ้น รวมทั้งนักวิเคราะห์และภาครัฐที่เกี่ยวข้อง

## 12) คณะอนุกรรมการ

คณะกรรมการของบริษัทประกอบด้วย คณะกรรมการบริษัทและคณะกรรมการตรวจสอบ โดยคณะกรรมการและผู้บริหารของบริษัทประกอบด้วยผู้ทรงคุณวุฒิที่มีคุณสมบัติครบตามมาตรา 68 แห่งพระราชบัญญัติบริษัทมหาชน จำกัด พ.ศ. 2535 และไม่มีลักษณะต้องห้ามตามประกาศคณะกรรมการกำกับหลักทรัพย์และตลาดหลักทรัพย์ ทั้งนี้ ปัจจุบันมีการแต่งตั้งคณะอนุกรรมการขึ้นเพื่อทำหน้าที่ในการกลั่นกรอง และตรวจสอบรวมทั้งบริหารจัดการเรื่องต่าง โดยคณะอนุกรรมการคณะต่างๆมีการประชุมร่วมกันอย่างน้อย 3 เดือนต่อครั้งเพื่อพิจารณาเรื่องต่างที่เกิดขึ้น เพื่อให้ทันกับการบริหารงานของบริษัท

### โครงสร้างคณะกรรมการ

#### คณะกรรมการบริษัท

ณ สิ้นปี 2563 มีจำนวนทั้งหมด 10 ท่าน แบ่งเป็นกรรมการอิสระและกรรมการตรวจสอบจำนวน 3 ท่าน ซึ่งเป็นไปตามข้อกำหนดของตลาดหลักทรัพย์แห่งประเทศไทย โดยเป็นผู้ที่มีความรู้ความสามารถ, ประสบการณ์ และทักษะที่เป็นประโยชน์ต่อการดำเนินธุรกิจของบริษัท โดยคณะกรรมการบริษัทได้รับความเห็นชอบจากที่ประชุมผู้ถือหุ้นให้ดำรงตำแหน่งดังกล่าว สำหรับรายละเอียดที่เกี่ยวข้องและขอบเขต หน้าที่ และความรับผิดชอบปรากฏอยู่ในหัวข้อโครงสร้างและการจัดการ

#### คณะกรรมการตรวจสอบและธรรมาภิบาล

ประกอบด้วยกรรมการอิสระ 3 ท่าน โดยคณะกรรมการตรวจสอบเป็นกรรมการอิสระผู้ไม่มีส่วนได้เสียและไม่มี ความสัมพันธ์เกี่ยวข้องใดๆ กับบริษัท, คณะกรรมการบริษัท, คณะกรรมการบริหาร, ผู้ถือหุ้นรายใหญ่ และผู้ที่ เกี่ยวข้องกับบุคคลดังที่ได้กล่าวมา โดยคณะกรรมการตรวจสอบทั้ง 3 ท่าน เป็นผู้มีความรู้และประสบการณ์ เพียงพอที่จะทำหน้าที่ในการสอบทานความน่าเชื่อถือของงบการเงิน สำหรับรายละเอียดที่เกี่ยวข้องและ ขอบเขต หน้าที่ และความรับผิดชอบปรากฏอยู่ในหัวข้อโครงสร้างการจัดการ

#### คณะกรรมการสรรหาและกำหนดค่าตอบแทน

ประกอบด้วยประธานกรรมการและกรรมการอีก 2 ท่าน รวมเป็น 3 ท่าน โดยคณะกรรมการสรรหาและ กำหนดค่าตอบแทนทั้ง 3 ท่าน เป็นผู้มีความรู้และประสบการณ์เพียงพอที่จะทำหน้าที่ในการสรรหาและกำหนด ค่าตอบแทนฯ

#### คณะกรรมการบริหารความเสี่ยง

ประกอบด้วยประธานกรรมการ และกรรมการอีก 2 ท่าน รวมเป็น 3 ท่าน โดยคณะกรรมการบริหารความเสี่ยง ทั้ง 3 ท่าน เป็นผู้มีความรู้และประสบการณ์เพียงพอที่จะทำหน้าที่ในการบริหารความเสี่ยงและป้องกันความ เสียหายที่จะเกิดขึ้นได้

#### คณะกรรมการบริหาร

ประกอบด้วยประธานกรรมการ และกรรมการอีก 4 ท่าน รวมเป็น 5 ท่าน โดยคณะกรรมการบริหารของบริษัท ทั้ง 3 ท่าน เป็นผู้มีความรู้ความสามารถ และประสบการณ์เพียงพอที่จะทำหน้าที่ในการบริหารบริษัทให้มีความ มั่นคง ก้าวหน้า มีศักยภาพในการแข่งขันกับบริษัทอื่นๆที่อยู่ในอุตสาหกรรมเดียวกัน

### 11.1) คณะกรรมการบริษัท

รายชื่อคณะกรรมการบริษัท ณ วันที่ 31 ธันวาคม 2563 ประกอบด้วย

ชื่อ	นามสกุล	ตำแหน่ง
1 นายวีระชัย	สุธีรชัย	ประธานกรรมการ
2 นายชูศักดิ์	ยงวงศ์ไพบูลย์	กรรมการผู้จัดการ / ประธานคณะกรรมการ บริหารความเสี่ยง / ประธานกรรมการสรร หาและกำหนดค่าตอบแทน
3 นางสาวชนัญญา	ยงวงศ์ไพบูลย์	กรรมการ / รักษาการผู้อำนวยการฝ่ายบัญชี และการเงิน <sup>1</sup>
4 นางสาวพีรดา	ยงวงศ์ไพบูลย์	กรรมการ / กรรมการบริหารความเสี่ยง <sup>2</sup>
5 นายพิบูลศักดิ์	อรรถบวรพิศาล	ประธานกรรมการตรวจสอบ/ กรรมการอิสระ
6 นางไทศิกา	ไพโรสงบ	กรรมการตรวจสอบ/ กรรมการอิสระ
7 เรือตรีหญิงสุรี	บุรณนิต	กรรมการตรวจสอบ/ กรรมการอิสระ
8 นางเมธิกานต์	ชุดิพงษ์ศิริ	กรรมการ
9 นางสาวสุนทรียา	วงศ์ศิริกุล	กรรมการ <sup>3</sup>
10 นายสุนทร	คำพิพจน์	กรรมการ / กรรมการบริหารความเสี่ยง <sup>4</sup>

<sup>1</sup> นางสาวชนัญญา ยงวงศ์ไพบูลย์ ดำรงตำแหน่ง รักษาการผู้อำนวยการฝ่ายบัญชีและการเงิน แทน นายสัมพันธ์ ศรีจักรโคตร ตั้งแต่วันที่ 20 กรกฎาคม 2563 เป็นต้นไป

<sup>2</sup> นางสาวพีรดา ยงวงศ์ไพบูลย์ <sup>3</sup> นางสาวสุนทรียา วงศ์ศิริกุล และ <sup>4</sup> นายสุนทร คำพิพจน์ ได้รับการแต่งตั้งเป็นกรรมการของบริษัท เมื่อวันที่ 31 กรกฎาคม 2563

#### กรรมการผู้มีอำนาจลงนาม

กรรมการผู้มีอำนาจลงนามผูกพันบริษัทประกอบด้วย

1. นายชูศักดิ์ ยงวงศ์ไพบูลย์
2. นางสาวชนัญญา ยงวงศ์ไพบูลย์
3. นางสาวพีรดา ยงวงศ์ไพบูลย์

กรรมการสองในสามคนนี้ลงลายมือชื่อร่วมกันและประทับตราสำคัญของบริษัท

#### ขอบเขต อำนาจหน้าที่ของคณะกรรมการบริษัท

คณะกรรมการบริษัทมีหน้าที่ และความรับผิดชอบต่อผู้ถือหุ้นเกี่ยวกับการดำเนินธุรกิจของบริษัท การกำกับดูแลให้การบริหารจัดการเป็นไปตามเป้าหมายและนโยบายที่กำหนดไว้ อันก่อให้เกิดประโยชน์สูงสุดแก่ผู้ถือหุ้นและผู้มีส่วนได้เสียทุกฝ่าย โดยให้อยู่ในกรอบของการมีจริยธรรมที่ดี

คณะกรรมการบริษัทมีหน้าที่ปฏิบัติ และรับผิดชอบในการจัดการบริษัท ให้เป็นไปตามกฎหมาย วัตถุประสงค์ และข้อบังคับ ตลอดจนมติของที่ประชุมผู้ถือหุ้นที่ชอบด้วยกฎหมาย ด้วยความซื่อสัตย์สุจริตและระมัดระวัง รักษาผลประโยชน์ของบริษัท เว้นแต่ในเรื่องที่ต้องได้รับอนุมัติจากที่ประชุมผู้ถือหุ้นก่อนดำเนินการ เช่น เรื่องที่กฎหมายกำหนดให้ต้องได้รับมติที่ประชุมผู้ถือหุ้น การทำรายการเกี่ยวโยงกัน และการซื้อหรือขายสินทรัพย์ที่สำคัญตามกฎหมายของตลาดหลักทรัพย์แห่งประเทศไทย หรือตามที่หน่วยงานราชการอื่นๆ กำหนด เป็นต้น ทั้งนี้ คณะกรรมการบริษัทอาจมอบหมาย ให้กรรมการคนหนึ่ง หรือบุคคลอื่นไปปฏิบัติกรอย่างหนึ่งอย่างใดแทนคณะกรรมการบริษัทก็ได้ พิจารณาและอนุมัติกิจการอื่นๆ ที่สำคัญ อันเกี่ยวกับบริษัทหรือที่เห็นสมควรจะดำเนินกิจการนั้นๆ เพื่อให้เกิดประโยชน์แก่บริษัท เว้นแต่เรื่องดังต่อไปนี้ จะกระทำได้อีกเมื่อได้รับอนุมัติจากที่ประชุมผู้ถือหุ้นก่อน ทั้งนี้กำหนดให้รายการที่กรรมการหรือบุคคลที่อาจมีความขัดแย้ง มีส่วนได้เสีย หรืออาจมีความขัดแย้งทางผลประโยชน์อื่นใดกับบริษัทหรือบริษัทย่อย ให้กรรมการซึ่งมีส่วนได้เสียในเรื่องนั้น ไม่มีสิทธิออกเสียงลงคะแนนในเรื่องนั้น

- เรื่องที่กฎหมายกำหนดให้ต้องได้มติที่ประชุมผู้ถือหุ้น
- การทำรายการที่กรรมการมีส่วนได้เสียและอยู่ในข่ายที่กฎหมาย หรือข้อกำหนดของตลาดหลักทรัพย์ระบุให้ต้องได้รับอนุมัติจากที่ประชุมผู้ถือหุ้น
- นอกจากนั้นในกรณีดังต่อไปนี้จะต้องได้รับความเห็นชอบจากที่ประชุมคณะกรรมการและที่ประชุมผู้ถือหุ้นด้วยคะแนนเสียงไม่น้อยกว่า 3 ใน 4 ของจำนวนเสียงทั้งหมดของผู้ถือหุ้นที่เข้าประชุมและมีสิทธิออกเสียงลงคะแนน
  - การขายหรือโอนกิจการของบริษัททั้งหมดหรือบางส่วนที่สำคัญ
  - การซื้อหรือรับโอนกิจการของบริษัทอื่น หรือบริษัทเอกชนมาเป็นของบริษัท
  - การทำ แกะไข หรือเลิกสัญญา เกี่ยวกับการให้เชากิจการของบริษัททั้งหมดหรือบางส่วนที่สำคัญ การมอบหมายให้บุคคลอื่นเข้าจัดการธุรกิจของบริษัทหรือการรวมกิจการกับบุคคลอื่นโดยมีวัตถุประสงค์จะแบ่งกำไรขาดทุนกัน
  - การแก้ไขหนังสือบริคณห์สนธิหรือข้อบังคับของบริษัท
  - การเพิ่มทุน การลดทุน การออกหุ้นกู้ การควบหรือเลิกบริษัท
  - เรื่องอื่นใดตามที่กฎหมายกำหนด

โดยปัจจุบันคณะกรรมการบริษัทมีขอบเขต หน้าที่ และความรับผิดชอบ สรุปได้ดังนี้

- จัดให้มีการประชุมผู้ถือหุ้นเป็นการประชุมสามัญประจำปีภายใน 4 เดือนนับแต่วันสิ้นสุตรรอบระยะเวลาบัญชีของบริษัท
- จัดให้มีการประชุมคณะกรรมการบริษัทอย่างน้อย 3 เดือนต่อครั้ง
- จัดให้มีการทำงบดุลและงบกำไรขาดทุนของบริษัท ณ วันสิ้นสุตรรอบระยะเวลาบัญชีของบริษัท ซึ่งผู้สอบบัญชีตรวจสอบแล้ว และนำเสนอต่อที่ประชุมผู้ถือหุ้นเพื่อพิจารณาและอนุมัติ
- คณะกรรมการบริษัทอาจมอบอำนาจให้กรรมการคนหนึ่งหรือหลายคน หรือบุคคลอื่นใดปฏิบัติกรอย่างหนึ่งอย่างใดแทนคณะกรรมการบริษัทได้ โดยอยู่ภายใต้การควบคุมของคณะกรรมการบริษัท หรืออาจมอบอำนาจเพื่อให้บุคคลดังกล่าวมีอำนาจตามที่คณะกรรมการบริษัทเห็นสมควรและภายในระยะเวลาที่คณะกรรมการบริษัทเห็นสมควร ซึ่งคณะกรรมการบริษัทอาจยกเลิกเพิกถอนเปลี่ยนแปลงหรือแก้ไขบุคคลที่ได้รับมอบอำนาจหรืออำนาจนั้นๆ ได้เมื่อเห็นสมควร ทั้งนี้ คณะกรรมการบริษัทอาจมอบอำนาจให้คณะกรรมการบริหารมีอำนาจหน้าที่ในการปฏิบัติงานต่างๆ โดยมีรายละเอียดการมอบอำนาจตามขอบเขตอำนาจหน้าที่ของคณะกรรมการบริหาร ซึ่งการมอบอำนาจนั้นต้องไม่มีลักษณะเป็นการมอบอำนาจที่ทำให้คณะกรรมการบริหาร สามารถพิจารณาและอนุมัติรายการที่ตนหรือบุคคลที่อาจมีส่วนได้เสียหรือมีความขัดแย้งทางผลประโยชน์อื่นใดที่กำกับบริษัท หรือบริษัทย่อย ยกเว้นเป็นการอนุมัติรายการที่เป็นไปตามนโยบายและหลักเกณฑ์ที่คณะกรรมการบริษัทพิจารณาและอนุมัติไว้แล้ว

- กำหนดเป้าหมาย แนวทาง นโยบาย แผนงานและงบประมาณของบริษัท ควบคุมกำกับดูแลการบริหารและการจัดการของคณะกรรมการบริหาร ให้เป็นไปตามนโยบายที่ได้รับมอบหมาย เว้นแต่ในเรื่องดังต่อไปนี้ ที่คณะกรรมการบริษัทต้องได้รับมติอนุมัติจากที่ประชุมผู้ถือหุ้นก่อนการดำเนินการ อันได้แก่ เรื่องที่กฎหมายกำหนดให้ต้องได้รับมติอนุมัติจากที่ประชุมผู้ถือหุ้น
- พิจารณาโครงสร้างการบริหารงาน แต่งตั้งคณะกรรมการบริหาร กรรมการผู้อำนวยการ และคณะกรรมการอื่นตามความเหมาะสม
- ติดตามผลการดำเนินงานให้เป็นไปตามแผนงานและงบประมาณอย่างต่อเนื่อง
- กรรมการจะต้องไม่ประกอบกิจการอันมีสภาพอย่างเดียวกัน และเป็นการแข่งขันกับกิจการของบริษัท หรือเข้าเป็นหุ้นส่วนในห้างหุ้นส่วนสามัญ หรือเป็นหุ้นส่วนไม่จำกัดความรับผิดชอบในห้างหุ้นส่วนจำกัด หรือเป็นกรรมการของบริษัทเอกชน หรือบริษัทอื่นที่ประกอบกิจการอันมีสภาพอย่างเดียวกัน และเป็นการแข่งขันกับกิจการของบริษัท ไม่ว่าจะทำเพื่อประโยชน์ส่วนตนหรือเพื่อประโยชน์ผู้อื่น เว้นแต่จะได้แจ้งให้ที่ประชุมผู้ถือหุ้นทราบก่อนที่จะมีมติแต่งตั้ง
- กรรมการต้องแจ้งให้บริษัท ทราบโดยไม่ชักช้า หากมีส่วนได้เสียไม่ว่าโดยตรงหรือโดยอ้อมในสัญญาที่บริษัททำขึ้น หรือมีการเปลี่ยนแปลงจำนวนการถือหุ้นหรือหุ้นกู้ในบริษัท หรือบริษัทในเครือ

#### 11.2) คณะกรรมการตรวจสอบและธรรมาภิบาล (AUDIT COMMITTEE)

รายชื่อคณะกรรมการตรวจสอบและธรรมาภิบาล ณ วันที่ 31 ธันวาคม 2563 ประกอบด้วย

ชื่อ-สกุล		ตำแหน่ง
1. นายพิบูลศักดิ์	อรรถบวรพิศาล	ประธานกรรมการตรวจสอบ/ กรรมการอิสระ
2. นางไฉศิกา	ไพโรสงบ	กรรมการตรวจสอบ/ กรรมการอิสระ
3. เรือตรีหญิงสุรี	บุรณธินิต	กรรมการตรวจสอบ/ กรรมการอิสระ

#### ขอบเขตอำนาจหน้าที่ของคณะกรรมการตรวจสอบ

คณะกรรมการตรวจสอบมีขอบเขต อำนาจ หน้าที่ และความรับผิดชอบตามที่ได้รับมอบหมายจากคณะกรรมการบริษัท รวมทั้งการรายงานต่อคณะกรรมการบริษัท สรุปได้ดังนี้

1. สอบทานรายงานทางการเงินอย่างถูกต้องและเปิดเผยอย่างเพียงพอ โดยการประสานงานกับผู้สอบบัญชีภายนอกและผู้บริหารที่รับผิดชอบจัดทำรายงานทางการเงินทั้งรายไตรมาสและประจำปี คณะกรรมการตรวจสอบอาจเสนอแนะให้ผู้สอบบัญชีสอบทานหรือตรวจสอบรายการใด ๆ ที่เห็นว่าจำเป็นและเป็นเรื่องสำคัญในระหว่างการตรวจสอบบัญชีของบริษัทก็ได้
2. สอบทานระบบการควบคุมภายในและการตรวจสอบภายในที่มีความเหมาะสมและมีประสิทธิภาพ โดยสอบทานร่วมกับผู้สอบบัญชีภายนอกและผู้ตรวจสอบภายใน ตลอดจนพิจารณาถึงความเป็นอิสระของหน่วยงานตรวจสอบภายใน
3. สอบทานการปฏิบัติงานของบริษัทให้เป็นไปตามกฎหมายว่าด้วยหลักทรัพย์และตลาดหลักทรัพย์ ข้อกำหนดของตลาดหลักทรัพย์ หรือกฎหมายที่เกี่ยวข้องกับธุรกิจหลักทรัพย์
4. พิจารณาคัดเลือกและเสนอแต่งตั้งผู้สอบบัญชีของบริษัท รวมถึงพิจารณาเสนอค่าตอบแทนของผู้สอบบัญชีโดยคำนึงถึงความน่าเชื่อถือ ความเพียงพอของทรัพยากร และปริมาณงานตรวจสอบของสำนักงานตรวจสอบบัญชีนั้น รวมถึงประสิทธิภาพของบุคลากรที่ได้รับมอบหมายให้ทำการตรวจสอบบัญชีของบริษัทรวมถึงพิจารณาความเป็นอิสระของผู้สอบบัญชี และมีการประชุมร่วมกับผู้สอบบัญชีอย่างน้อยปีละ 1 ครั้ง โดยไม่มีฝ่ายจัดการเข้าร่วม

5. พิจารณาการเปิดเผยข้อมูลของบริษัทในกรณีที่เกิดรายการเกี่ยวโยงหรือรายการที่อาจมีความขัดแย้งทางผลประโยชน์ให้มีความถูกต้องและครบถ้วน
6. ปฏิบัติการอื่นใดตามที่คณะกรรมการบริษัทมอบหมายและคณะกรรมการตรวจสอบเห็นชอบด้วย เช่น ทบทวนนโยบายการบริหารทางการเงินและการบริหารความเสี่ยง ทบทวนการปฏิบัติตามจรรยาบรรณทางธุรกิจของผู้บริหาร ทบทวนร่วมกับผู้บริหารของบริษัทในรายงานสำคัญ ๆ ที่ต้องเสนอต่อสาธารณชนตามที่กฎหมายกำหนด ได้แก่ บทรายงานและการวิเคราะห์ของฝ่ายบริหาร เป็นต้น
7. จัดทำรายงานกิจกรรมของคณะกรรมการตรวจสอบ โดยเปิดเผยไว้ในรายงานประจำปีของบริษัท ซึ่งรายงานดังกล่าวลงนามโดยประธานกรรมการตรวจสอบ รายการดังกล่าวควรประกอบด้วยข้อมูลดังต่อไปนี้
  - ความเห็นเกี่ยวกับกระบวนการจัดทำและการเปิดเผยข้อมูลในรายงานทางการเงินของบริษัทถึงความถูกต้องครบถ้วน เป็นที่เชื่อถือได้
  - ความเห็นเกี่ยวกับความเพียงพอของระบบการควบคุมภายในของบริษัท
  - เหตุผลที่เชื่อว่าผู้สอบบัญชีของบริษัทเหมาะสมที่จะได้รับการแต่งตั้งต่อไปอีกวาระหนึ่ง
  - ความเห็นเกี่ยวกับการปฏิบัติตามกฎหมายว่าด้วยหลักทรัพย์และตลาดหลักทรัพย์ ข้อกำหนดของตลาดหลักทรัพย์ หรือกฎหมายที่เกี่ยวข้องกับธุรกิจของบริษัท
  - ความเห็นหรือข้อสังเกตโดยรวมที่คณะกรรมการตรวจสอบได้รับจากการปฏิบัติหน้าที่
  - รายการที่อาจมีความขัดแย้งทางผลประโยชน์
  - รายงานอื่นใดที่เห็นว่าผู้ถือหุ้นและผู้ลงทุนทั่วไปควรทราบ ภายใต้ขอบเขตหน้าที่และความรับผิดชอบที่ได้รับมอบหมายจากคณะกรรมการบริษัท
8. รายงานการดำเนินงานของคณะกรรมการตรวจสอบให้คณะกรรมการบริษัททราบเป็นประจำอย่างน้อยไตรมาสละ 1 ครั้ง
9. ปฏิบัติการอื่นใดตามที่คณะกรรมการของบริษัท มอบหมายด้วยความเห็นชอบจากคณะกรรมการตรวจสอบ

นอกจากนี้ คณะกรรมการบริษัทได้มีการกำหนดวาระการดำรงตำแหน่งของคณะกรรมการตรวจสอบของบริษัทดังต่อไปนี้

- ประธานกรรมการตรวจสอบ 3 ปี
- กรรมการตรวจสอบ 3 ปี

ทั้งนี้ เมื่อครบวาระการดำรงตำแหน่งแล้ว ประธานกรรมการตรวจสอบและกรรมการตรวจสอบที่พ้นจากตำแหน่งตามวาระอาจได้รับการแต่งตั้งให้กลับเข้าดำรงตำแหน่งได้อีก



### 11.3) คณะกรรมการบริหาร (Executive Board of Director)

รายชื่อคณะกรรมการบริหาร ณ วันที่ 31 ธันวาคม 2563 ประกอบด้วย

ชื่อ-สกุล		ตำแหน่ง
1.	นายชูศักดิ์ ยงวงศ์ไพบูลย์	ประธานกรรมการบริหาร
2.	นางสาวชนัญญา ยงวงศ์ไพบูลย์	กรรมการบริหาร / รักษาการ ผู้อำนวยการฝ่ายบัญชีและการเงิน
3.	นางสาวพีรดา ยงวงศ์ไพบูลย์	กรรมการบริหาร / ผู้จัดการทั่วไป
4.	นายสุนทร คำพิพนธ์	กรรมการบริหาร / ผู้อำนวยการฝ่าย ปฏิบัติการ

#### ขอบเขต อำนาจ หน้าที่ของคณะกรรมการบริหาร

คณะกรรมการบริหารมีขอบเขต หน้าที่และความรับผิดชอบการบริหารงานในเรื่องเกี่ยวกับการดำเนินงานตามปกติธุระและงานบริหารของบริษัท กำหนดนโยบาย แผนธุรกิจ งบประมาณ โครงสร้างการบริหารงาน และอำนาจการบริหารต่างๆ ของบริษัท หลักเกณฑ์ในการดำเนินธุรกิจให้สอดคล้องกับสภาพเศรษฐกิจ เพื่อเสนอให้ที่ประชุมคณะกรรมการบริษัทพิจารณาอนุมัติและ/หรือให้ความเห็นชอบ รวมถึงการตรวจสอบและติดตามผลการดำเนินงานของบริษัท ตามนโยบายที่กำหนด โดยปัจจุบันคณะกรรมการบริหาร มีขอบเขต หน้าที่ และความรับผิดชอบ สรุปได้ดังนี้

1. กำหนดนโยบาย กลยุทธ์ โครงสร้างทางการเงิน และอำนาจการบริหารต่างๆ เพื่อให้สอดคล้องและสนับสนุนต่อสถานะเศรษฐกิจ
2. พิจารณาให้ความเห็นต่อแผนการดำเนินธุรกิจและการจัดสรรงบประมาณประจำปีตามที่กรรมการผู้จัดการเสนอมา เพื่อนำเสนอต่อคณะกรรมการบริษัท
3. กำกับดูแลและติดตามผลการดำเนินงานของบริษัทให้เป็นไปอย่างมีประสิทธิภาพและเหมาะสมกับภาวะของธุรกิจเพื่อประโยชน์ต่อการบริหารกิจการและการดำเนินธุรกิจของบริษัทให้เป็นไปตามวัตถุประสงค์และข้อบังคับของบริษัท
4. ดำเนินการอื่นๆ ตามที่คณะกรรมการบริษัทมอบหมาย
5. มีอำนาจในการพิจารณาตัดสินใจดำเนินการกับธนาคารในธุรกิจปกติของบริษัท เช่น การกู้ยืมเงิน รวมถึงการให้หลักประกันต่างๆ กับธนาคาร เป็นต้น
6. มีอำนาจในการอนุมัติค่าใช้จ่ายเพื่อธุรกรรมตามปกติของบริษัท เช่น ค่าใช้จ่ายดำเนินงาน และค่าใช้จ่ายในการขายและบริหาร โดยมีวงเงินการอนุมัติรายการดังกล่าวต่อครั้งไม่เกินกว่ารายการละ 250 ล้านบาท หรือตามวงเงินที่คณะกรรมการกำหนด
7. จัดสรรเงินบำเหน็จรางวัลซึ่งได้รับอนุมัติจากคณะกรรมการบริษัทแล้ว แก่พนักงานหรือลูกจ้างของบริษัท หรือบุคคลใดๆ ที่กระทำการกิจการให้บริษัท

ทั้งนี้คณะกรรมการบริหารอาจมอบอำนาจหน้าที่ให้พนักงานระดับบริหารของบริษัทมีอำนาจกระทำการในเรื่องใดเรื่องหนึ่งหรือหลายเรื่องตามที่คณะกรรมการบริหารเห็นสมควรได้ การมอบอำนาจดังกล่าวข้างต้น คณะกรรมการบริหารจะต้องปฏิบัติตามข้อกำหนดและระเบียบวาระต่าง ๆ ที่ได้รับอนุมัติจากคณะกรรมการบริษัทในแต่ละครั้ง และต้องไม่อนุมัติรายการใด ๆ ที่ตนเองหรือบุคคลที่อาจมีความขัดแย้งทางผลประโยชน์ มีส่วนได้เสีย หรืออาจมีความขัดแย้งทางผลประโยชน์ในลักษณะอื่นใดกับบริษัทและบริษัทย่อย และจะต้องนำเสนอรายการดังกล่าวต่อคณะกรรมการบริษัทเพื่อให้คณะกรรมการบริษัทพิจารณา



นอกจากนี้ คณะกรรมการบริษัทได้มีการกำหนดวาระการดำรงตำแหน่งของคณะกรรมการบริหารของบริษัท ดังต่อไปนี้

- ประธานกรรมการบริหาร 3 ปี
- กรรมการบริหาร 3 ปี

#### 11.4) คณะกรรมการสรรหาและกำหนดค่าตอบแทนผู้บริหาร

รายชื่อคณะกรรมการสรรหาและกำหนดค่าตอบแทนกรรมการและผู้บริหาร ณ วันที่ 31 ธันวาคม 2563 ประกอบด้วย

ชื่อ-สกุล		ตำแหน่ง
1. นายชูศักดิ์	ยงวงศ์ไพบูลย์	ประธานคณะกรรมการสรรหาและกำหนดค่าตอบแทน
2. นางไฉศิกา	ไพโรสงบ	กรรมการ
3. นางสาวชนัญญา	ยงวงศ์ไพบูลย์	กรรมการ

ขอบเขต อำนาจหน้าที่ของคณะกรรมการสรรหาและกำหนดค่าตอบแทนกรรมการและผู้บริหาร

คณะกรรมการสรรหาและกำหนดค่าตอบแทนฯ มีขอบเขตหน้าที่สรุปได้ดังนี้

1. กำหนดนโยบาย และหลักเกณฑ์ เพื่อเสนอคณะกรรมการบริษัท ในเรื่องดังนี้
  - วิธีการในการสรรหากรรมการ และกรรมการผู้จัดการ
  - วิธีการจ่ายค่าตอบแทนและผลประโยชน์อื่นที่จ่ายให้แก่คณะกรรมการบริษัทคณะกรรมการบริหาร คณะกรรมการชุดย่อย และกรรมการผู้จัดการ
2. คัดเลือกและเสนอชื่อบุคคลที่มีคุณสมบัติเหมาะสม เพื่อเสนอต่อคณะกรรมการบริษัท พิจารณาดังนี้
  - กรรมการ
  - กรรมการในคณะกรรมการชุดย่อยต่างๆที่ได้รับมอบอำนาจ หน้าที่ และความรับผิดชอบโดยตรงจาก คณะกรรมการบริษัท
  - กรรมการผู้จัดการและรองกรรมการผู้จัดการ สำหรับตำแหน่งรองกรรมการผู้จัดการ มอบหมายให้กรรมการผู้จัดการพิจารณาเบื้องต้นเพื่อเสนอคณะกรรมการสรรหา ให้ความเห็นชอบและเสนอคณะกรรมการบริษัท พิจารณา
3. ดูแลให้คณะกรรมการบริษัท มีขนาดองค์ประกอบที่เหมาะสมกับองค์กร รวมทั้งการปรับเปลี่ยนให้สอดคล้องกับ สภาพแวดล้อมที่เปลี่ยนแปลงไป
4. ดูแลให้กรรมการและกรรมการผู้จัดการ ได้รับค่าตอบแทนที่เหมาะสมกับหน้าที่และความรับผิดชอบที่ได้รับมอบหมาย
5. กำหนดแนวทาง นำเสนอ และให้ความเห็นชอบผลการประเมินการปฏิบัติงานของกรรมการผู้อำนวยการเพื่อ พิจารณาปรับค่าตอบแทนและการจ่ายเงินรางวัลประจำปี
6. ติดตามการดำเนินงานสืบทอดตำแหน่งงาน ของตำแหน่ง กรรมการผู้จัดการและรองกรรมการผู้จัดการเสนอ คณะกรรมการบริษัท พิจารณอย่างน้อยปีละ 1 ครั้ง
7. รายงานผลการปฏิบัติงานต่อคณะกรรมการบริษัทอย่างน้อยปีละ 1 ครั้ง
8. ดำเนินการอื่นๆตามที่คณะกรรมการบริษัทมอบหมาย

#### 11.5 คณะกรรมการบริหารความเสี่ยง

รายชื่อคณะกรรมการบริหารความเสี่ยง ณ วันที่ 31 ธันวาคม 2563 ประกอบด้วยคณะกรรมการบริษัทและผู้บริหารดังนี้

ชื่อ-สกุล		ตำแหน่ง
1. นายชูศักดิ์	ยงวงศ์ไพบูลย์	ประธานคณะกรรมการบริหารความเสี่ยง
2. นางไฉศิกา	ไพโรสงบ	กรรมการ
3. นางสาวพีรดา	ยงวงศ์ไพบูลย์	กรรมการ
4. นายสุนทร	คำพิพจน์	กรรมการ

ขอบเขต อำนาจหน้าที่ของคณะกรรมการบริหารความเสี่ยง

คณะกรรมการบริหารความเสี่ยง มีขอบเขต หน้าที่สรุปได้ดังนี้

1. กำกับดูแลให้หน่วยงานต่าง ๆ กำหนดแผนและดำเนินงานตามแผนการจัดการความเสี่ยง
2. ให้คำปรึกษา และอนุมัติหลักการสำหรับการวางแผนบริหารความเสี่ยงขององค์กร และวางมาตรการในการควบคุมที่เหมาะสม
3. รับผิดชอบในการประเมินความเสี่ยง จัดทำและกำกับดูแลการดำเนินการตามแผนการจัดการความเสี่ยงในระดับองค์กร
4. เสนอเรื่องแก่คณะกรรมการบริหาร และคณะกรรมการบริษัท ให้มีการกำหนดทิศทาง วางกลยุทธ์บริหารความเสี่ยง กำหนดกรอบความเสี่ยงที่ยอมรับได้ เพื่อการพิจารณาทบทวน หรือ อนุมัติ
5. จัดให้มีการประชุมทบทวนผลการดำเนินงานการบริหารความเสี่ยง พร้อมทั้งรายงานผลแก่คณะกรรมการบริหาร หรือคณะกรรมการบริษัท

#### 11.6 ผู้บริหาร

รายชื่อคณะกรรมการบริหาร ณ วันที่ 31 ธันวาคม 2563 ประกอบด้วย

ชื่อ-สกุล		ตำแหน่ง
1. นายชูศักดิ์	ยงวงศ์ไพบูลย์	กรรมการผู้จัดการ
2. นางสาวชนัญญา	ยงวงศ์ไพบูลย์	กรรมการ / รักษาการผู้อำนวยการฝ่ายการเงินและบัญชี
3. นางสาวพีรดา	ยงวงศ์ไพบูลย์	กรรมการ
4. นายสุนทร	คำพิพจน์	กรรมการ / ผู้อำนวยการฝ่ายปฏิบัติการ

#### ขอบเขต อำนาจหน้าที่ของกรรมการผู้จัดการ

1. ขอบเขต หน้าที่ และความรับผิดชอบของ กรรมการผู้จัดการ ในการบริหารงานในเรื่องเกี่ยวกับการดำเนินงานตามปกติธุระและงานบริหารของบริษัท สรุปได้ดังนี้
2. เป็นผู้รับมอบอำนาจของบริษัท ในการบริหารจัดการภายในบริษัท ให้เป็นไปตามนโยบาย วัตถุประสงค์ แผนงาน ภาระเทียบ ข้อบังคับ ข้อกำหนด ตามที่ได้รับมอบหมายจากคณะกรรมการบริษัท หรือ คณะกรรมการบริหารของบริษัท
3. เป็นผู้รับมอบอำนาจในการควบคุมดูแลการบริหารงานประจำวันของบริษัท
4. เป็นผู้รับมอบอำนาจในการบริหารบริษัทให้เป็นไปตามวัตถุประสงค์ ระเบียบ ข้อบังคับ ข้อกำหนด คำสั่ง รวมถึงการกำกับดูแลการดำเนินงานโดยรวม

ทั้งนี้ การรับมอบอำนาจดังกล่าวของกรรมการผู้จัดการข้างต้น กรรมการผู้จัดการจะต้องปฏิบัติตามข้อกำหนดและระเบียบวาระต่าง ๆ ที่ได้รับอนุมัติจากคณะกรรมการบริษัทในแต่ละครั้ง และต้องไม่อนุมัติรายการใด ๆ ที่ตนเองหรือบุคคลที่อาจมีความขัดแย้งทางผลประโยชน์ มีส่วนได้เสีย หรืออาจมีความขัดแย้งทางผลประโยชน์ในลักษณะอื่นใดกับบริษัทและบริษัทย่อย และจะต้องเปิดเผยรายการดังกล่าวต่อคณะกรรมการบริษัทเพื่อให้คณะกรรมการบริษัทพิจารณาการอื่นใดนอกเหนือจากที่กล่าวมาข้างต้น กรรมการผู้จัดการไม่สามารถกระทำใด ๆ เว้นแต่จะได้รับมอบหมายจากที่ประชุมคณะกรรมการบริษัทเป็นคราว ๆ ไป

#### 13) การรวมหรือแยกตำแหน่ง

ประธานกรรมการไม่เป็นบุคคลเดียวกันกับกรรมการผู้จัดการ แต่ประธานกรรมการ และกรรมการผู้จัดการเป็นตัวแทนของกลุ่มผู้ถือหุ้นรายใหญ่ซึ่งถือหุ้นเป็นร้อยละ 19.13 และ ร้อยละ 24.90 ตามลำดับ ของทุนจดทะเบียนและชำระแล้ว อย่างไรก็ตามโครงสร้างคณะกรรมการของบริษัทประกอบด้วยกรรมการตรวจสอบ 3 ท่าน ซึ่งจะก่อให้เกิดการถ่วงดุลและการสอบทานการบริหารงาน

#### 14) การกำกับดูแลการดำเนินงานของบริษัทย่อยและบริษัทร่วม

คณะกรรมการของบริษัทฯได้มีการกำหนดขอบเขตอำนาจหน้าที่และความรับผิดชอบของกรรมการและผู้บริหารของบริษัท ย่อยและบริษัทร่วม โดยใช้นโยบายเช่นเดียวกันกับของบริษัท นอกจากนี้ไม่ว่าจะเป็นการกระทำการกับบุคคลที่เกี่ยวข้องกันจะต้องมีการเปิดเผยข้อมูลเช่นเดียวกันกับบริษัท ทั้งนี้บริษัทได้มีการส่งตัวแทนเข้าร่วมเป็นกรรมการในบริษัทย่อยและบริษัทร่วมตามสัดส่วนของการถือหุ้น

#### 15) การป้องกันการนำข้อมูลภายในไปใช้ประโยชน์

1. บริษัทกำหนดให้มีการป้องกันการนำข้อมูลของบริษัทไปใช้ โดยกำหนดให้หน่วยงานที่รู้ข้อมูลห้ามนำข้อมูลไปเปิดเผยยังหน่วยงานหรือบุคคลที่ไม่เกี่ยวข้อง
2. ผู้บริหารของบริษัทที่ได้รับข้อมูลทางการเงินของบริษัท ต้องไม่ใช่ประโยชน์จากข้อมูลดังกล่าวก่อนที่จะเปิดเผยสู่สาธารณชน โดยการกำหนดห้ามผู้บริหารทำการซื้อขายหลักทรัพย์ของบริษัทเป็นระยะเวลา 1 เดือน ก่อนที่งบการเงินจะเปิดเผยสู่สาธารณชน

16) ค่าตอบแทนของผู้สอบบัญชี

ในปี 2563 บริษัทว่าจ้างบริษัท บีพีอาร์ ออดิท แอนด์ แอดไวเซอรี จำกัด เป็นผู้สอบบัญชีของบริษัท โดยมีค่าตอบแทนสำหรับการสอบบัญชีเท่ากับ 2,060,000 บาท และบริษัท บีพีอาร์ ออดิท แอนด์ แอดไวเซอรี จำกัด ไม่เป็นบุคคลหรือกิจการที่เกี่ยวข้องกับบริษัท โดยเปรียบเทียบอัตราค่าสอบบัญชี ดังนี้

ค่าธรรมเนียม (บาท)	ตรวจสอบ ประจำปี	ปี 2563		ตรวจสอบ ประจำปี	ปี 2562	
		สอบทาน			สอบทาน	
		งบการเงิน 3 ไตรมาส	รวม		งบการเงิน 3 ไตรมาส	รวม
บมจ.เอเชีย เมทัล	1,000,000	690,000	1,690,000	900,000	690,000	1,590,000
งบการเงินรวม	160,000	210,000	370,000	200,000	210,000	410,000
รวม	1,160,000	900,000	2,060,000	1,100,000	900,000	2,000,000

## การควบคุมภายในและการบริหารจัดการความเสี่ยง

### ความเห็นของคณะกรรมการบริษัทเกี่ยวกับระบบการควบคุมภายในของบริษัท

คณะกรรมการตรวจสอบฯ ได้พิจารณาและสอบทานรายงานผลการตรวจสอบภายในแล้ว เห็นว่าระบบการตรวจสอบการทำงานในแต่ละขั้นตอนยังคงเป็นไปตามเกณฑ์มาตรฐานการทำงานของบริษัท แต่ทั้งนี้ในบางหน่วยงานควรทำการหมุนเวียนการทำงานเพื่อเป็นการสอบทานในหน่วยงานที่มีความเสี่ยง อีกทั้งยังเป็นการพัฒนาบุคลากรให้เกิดองค์ความรู้ในหลายๆ ด้าน ในส่วนของรายงานงบการเงินของบริษัท จากรายงานความเห็นของผู้สอบบัญชี และการหารือร่วมกัน เห็นได้ว่าบริษัทได้จัดทำงบการเงินเป็นไปตามมาตรฐานการบัญชีโดยถูกต้องตามที่ควรในสาระสำคัญตามมาตรฐานการบัญชี พร้อมทั้งให้ข้อเสนอแนะการตรวจสอบ ซึ่งมุ่งเน้นการตรวจสอบเชิงปฏิบัติการให้พัฒนาประสิทธิภาพมีประสิทธิภาพ มีประสิทธิผลอย่างต่อเนื่อง รวมทั้งให้มีการติดตามการแก้ไขตามรายงานผลการตรวจสอบและรายงานให้คณะกรรมการบริษัททราบอย่างสม่ำเสมอ ระบบควบคุมภายในที่เพียงพอครอบคลุมทั้งทางด้านองค์การและสภาพแวดล้อม การบริหารความเสี่ยง การควบคุมการปฏิบัติงาน ระบบสารสนเทศและการสื่อสารข้อมูล โดยทำการติดตามประเมินผลการควบคุมภายในอย่างต่อเนื่อง โดยสรุปสาระสำคัญได้ดังนี้

### ด้านองค์กรและสภาพแวดล้อม

บริษัทมีโครงสร้างองค์กร ขอบเขตอำนาจของฝ่ายบริหารต่างๆ ที่ชัดเจน ได้มีการประชุมพนักงานให้แต่ละฝ่ายกำหนดเป้าหมายเพื่อสรุปเป้าหมายของบริษัทร่วมกัน โดยบริษัทมีการตั้งเป้าหมายในการดำเนินงานประจำปี และใช้ผลดำเนินงานที่แท้จริงมาทบทวนกำหนดเป้าหมายในการดำเนินงานในปีถัดไป นอกจากนี้ บริษัทได้จัดทำจริยธรรมธุรกิจเพื่อเป็นแนวทางให้ผู้บริหารและพนักงานปฏิบัติตาม และได้มีการกำหนดบทลงโทษไว้ในคู่มือพนักงาน

บริษัทมีเป้าหมายในการปรับปรุงประสิทธิภาพการผลิตให้ได้สินค้าที่มีมาตรฐานเป็นที่ยอมรับในระดับสากล รวมทั้งให้ความสำคัญอย่างมากต่อการดูแลรักษาสิ่งแวดล้อม โดยบริษัทฯ ได้การรับรองระบบคุณภาพ ISO 9001 และระบบ IATF 16949 มีตรวจสอบติดตามให้มีการปฏิบัติเป็นไปตามข้อกำหนด ต่าง ๆ อย่างสม่ำเสมอ

### ด้านการบริหารความเสี่ยง

ฝ่ายบริหารจะมีการประเมินสถานการณ์ของเศรษฐกิจและประเทศโดยรวมอย่างน้อย 3 เดือนล่วงหน้า เพื่อวิเคราะห์ถึงปัจจัยความเสี่ยงที่อาจเกิดขึ้นและหามาตรการเพื่อลดความเสี่ยงที่เกิดขึ้น โดยจะแจ้งให้แผนกที่เกี่ยวข้องรับทราบและร่วมมือกันป้องกันความเสี่ยงหรือลดความเสี่ยงที่เกิดขึ้น นอกจากนี้ บริษัทได้มีการแต่งตั้งคณะกรรมการในการบริหารความเสี่ยงขึ้น เพื่อร่วมกับฝ่ายบริหารในการประเมินสถานการณ์ในทุกเดือน คณะกรรมการจะได้รับรายงานผลการดำเนินงานประจำเดือน เพื่อประโยชน์ในการติดตาม ควบคุมการดำเนินงานและวิเคราะห์/ประเมินปัจจัยเสี่ยงที่เกิดขึ้นในแต่ละเดือน

### ด้านการควบคุมการปฏิบัติงานของฝ่ายบริหาร

บริษัทมีการกำหนดขอบเขตหน้าที่และอำนาจอนุมัติของฝ่ายบริหารในแต่ละระดับอย่างชัดเจนเป็นลายลักษณ์อักษร มีระบบการตรวจสอบระหว่างหน่วยงาน ปัจจุบันบริษัทมีระบบการควบคุมภายในเรื่องการทำธุรกรรมกับผู้ถือหุ้น รายใหญ่ กรรมการ ผู้บริหารและบุคคลที่เกี่ยวข้องกับบุคคลดังกล่าว อย่างเพียงพอและรัดกุมแล้ว โดยที่ผ่านมาธุรกรรม รายการระหว่างกันทุกรายการจะได้รับความเห็นชอบจากคณะกรรมการบริษัทและกรรมการตรวจสอบเพื่อดูแลรายการ ระหว่างกัน ดังนั้น ในการอนุมัติรายการจะต้องได้รับอนุมัติโดยกรรมการที่ไม่มีส่วนได้เสียต่อการทำรายการนั้นๆ และมีความเห็นจากกรรมการตรวจสอบ ตามกฎข้อบังคับของตลาดหลักทรัพย์แห่งประเทศไทย

โดยบริษัท มีการแต่งตั้งคณะกรรมการชุดย่อย 2 ชุด ประกอบด้วยคณะกรรมการบริหารความเสี่ยง และ คณะกรรมการสรรหาและกำหนดค่าตอบแทนกรรมการและผู้บริหาร เพื่อทำงานร่วมกับคณะกรรมการบริหารและ คณะกรรมการตรวจสอบและธรรมาภิบาล ซึ่งคณะกรรมการทั้ง 4 ชุด ได้ปฏิบัติงานภายใต้ขอบเขต อำนาจหน้าที่ที่ได้รับ มอบหมาย ในการควบคุมการปฏิบัติงานของฝ่ายบริหารดังนี้

1. การกำหนดขอบเขตอำนาจหน้าที่และวงเงินอนุมัติของผู้บริหารทุกฝ่ายและทุกระดับไว้อย่างชัดเจน และเป็นลายลักษณ์อักษร โดยกำหนดตำแหน่งผู้มีอำนาจอนุมัติ วงเงิน การสั่งการ การก่อหนี้ และการชำระหนี้ ไว้เป็นลายลักษณ์อักษร รวมทั้ง ได้กำหนดให้มีการทบทวนความเหมาะสมอย่างน้อยปีละ 1 ครั้ง
2. จัดทำระบบการปฏิบัติงานและอำนาจหน้าที่ในการอนุมัติ ตามลักษณะการประกอบธุรกิจและโครงสร้างองค์กร
3. กำหนดให้มีการจัดทำรายการช้อกกฎหมาย หรือข้อบังคับที่เกี่ยวข้องกับบริษัทฯ เพื่อควบคุมให้ทุกหน่วยงานมีการปฏิบัติตามกฎหมายอย่างเคร่งครัด
4. ติดตามการควบคุมการดำเนินงานป้องกันทรัพย์สินของบริษัทและบริษัทย่อยที่อาจนำไปใช้โดยมิชอบหรือโดยไม่มีอำนาจ

นอกจากนี้ คณะกรรมการตรวจสอบฯ ได้พิจารณาทบทวนและอนุมัติแผนการตรวจสอบประจำปี เพื่อให้ครอบคลุมทุกระบวนการปฏิบัติงานที่มีความเสี่ยงสูง ทำให้บริษัทฯ มั่นใจว่าหน่วยงานต่าง ๆ มีการควบคุม การปฏิบัติงานที่เพียงพอ ทั้งด้านการเงิน การปฏิบัติงาน การปฏิบัติตามกฎหมาย ข้อบังคับ ระเบียบ กฎเกณฑ์ต่างๆ

ทั้งนี้ คณะกรรมการตรวจสอบฯ ได้พิจารณาประเด็นสำคัญและปัญหาที่ตรวจพบจากการตรวจสอบ โดยได้เสนอแนะให้ฝ่ายบริหารดำเนินการแก้ไข และให้มีการรายงานผลการแก้ไข มาตรการป้องกันมิให้เกิดปัญหาเดิมขึ้นอีกในอนาคต

### ระบบสารสนเทศและการสื่อสารข้อมูล

บริษัทได้จัดการประชุมคณะกรรมการตามที่กฎหมายกำหนดไว้ โดยจัดส่งหนังสือนัดประชุมพร้อมเอกสารประกอบการประชุมต่างๆ ล่วงหน้าไม่น้อยกว่า 14 วัน สำหรับเรื่องการจัดเก็บและบันทึกบัญชีนั้น บริษัทได้ให้ความสำคัญในการจัดเก็บและบันทึกบัญชี โดยบริษัทได้ใช้ ซอฟแวร์สำหรับจัดทำบัญชีที่ระบบมีการเชื่อมโยงของเอกสารที่ออกพร้อมทั้งระบบบาร์โค้ดในการควบคุมสินค้าคงคลัง การควบคุมการผลิต การส่งสินค้าให้กับลูกค้าของบริษัท เพื่อให้เกิดความถูกต้องแม่นยำในการปฏิบัติงานและช่วยให้งานมีประสิทธิภาพมากขึ้น

### ระบบการติดตาม

บริษัทมีการกำหนดเป้าหมายการดำเนินงานธุรกิจและเปรียบเทียบผลการดำเนินงานที่เกิดขึ้นจริงกับเป้าหมายที่กำหนดไว้ โดยต้องมีการชี้แจงเหตุผลส่วนแตกต่างที่เกิดขึ้น หากมีข้อบกพร่องเกิดขึ้น จะต้องรายงานต่อผู้บริหารเพื่อแก้ไข ในอดีตที่ผ่านมา ไม่มีการตรวจพบข้อบกพร่องเป็นสาระสำคัญ

บริษัทฯ จัดให้มีการตรวจสอบการปฏิบัติตามระบบการควบคุมภายในอย่างสม่ำเสมอโดยผู้รับผิดชอบในฝ่ายงานรับผิดชอบในการดูแลการปฏิบัติตามระบบการควบคุมภายใน และมีแผนตรวจสอบภายในทำการตรวจสอบการปฏิบัติ และรายงานผลอย่างเป็นอิสระต่อคณะกรรมการตรวจสอบฯ

นอกจากนี้ คณะกรรมการตรวจสอบได้ร่วมกันพิจารณาและประเมินถึงระบบการควบคุมภายในโดยพิจารณาขั้นตอนการปฏิบัติงาน เอกสารในระบบงาน ขอบเขตอำนาจ และการทำรายการระหว่างกัน รายละเอียดดังนี้

### ขั้นตอนการปฏิบัติงาน

บริษัท ได้จัดให้มีขั้นตอนการปฏิบัติงานเชื่อมโยงกันทั้งในด้านข้อมูลของระบบคอมพิวเตอร์และเอกสารสำคัญ โดยเอกสารที่เกี่ยวข้องจะมีผู้ลงนามในส่วนผู้จัดทำหรือผู้บันทึกรายการ ผู้ตรวจสอบ และผู้อนุมัติ ทำหน้าที่แยกออกจากกัน และฝ่ายบัญชีจะทำหน้าที่ตรวจสอบยืนยันรายการในระบบกับเอกสารก่อนผ่านรายการเข้าระบบบัญชีอีกครั้งหนึ่ง

### เอกสารในระบบงาน

บริษัท ได้จัดแบบฟอร์มการบันทึกหรือใบสำคัญต่างๆ ไว้เป็นแบบมาตรฐานและใช้เป็นการถาวร ซึ่งในแบบฟอร์มที่สำคัญ เช่น ใบกำกับภาษี ใบเสร็จรับเงิน ใบกำกับสินค้า จะเป็นแบบที่สั่งพิมพ์จากโรงพิมพ์เป็นการเฉพาะ และจัดให้มีเลขที่กำกับเพื่อควบคุมเอกสาร รวมทั้งจัดให้มีผู้รักษาเอกสารแยกออกตามส่วนงานแต่ละฝ่ายแยกออกจากฝ่ายบันทึกรายการ นอกจากนี้เอกสารสำคัญของบริษัท เช่น เช็ค หนังสือสัญญา เอกสารทางราชการ ตราประทับ โฉนดที่ดิน และข้อมูลในระบบคอมพิวเตอร์ เป็นต้น ได้มีการระบุให้มีเจ้าหน้าที่ระดับผู้บริหารเป็นผู้เก็บรักษาไว้ในตู้เหล็ก

### ขอบเขตอำนาจ

บริษัท ได้จัดลำดับและขอบเขตของอำนาจสำหรับผู้อนุมัติรายการไว้ในแต่ละส่วนงานอย่างชัดเจน โดยได้ระบุชื่อตำแหน่ง และขอบเขตอำนาจไว้เป็นลำดับตั้งแต่ระดับปฏิบัติการ ผู้จัดการ ผู้อำนวยการ รองกรรมการผู้อำนวยการ กรรมการ ผู้อำนวยการ คณะกรรมการบริหาร และคณะกรรมการบริษัท ซึ่งจะคำนึงถึงความสำคัญและการตรวจสอบถ่วงดุลในการอนุมัติรายการต่างๆ

นอกจากนี้ ผู้สอบบัญชีอิสระ ยังได้ศึกษาตรวจสอบระบบและประเมินประสิทธิภาพระบบการควบคุมภายในด้านบัญชีตามที่เห็นว่าจำเป็น เพื่อประโยชน์ในการกำหนดขอบเขตการปฏิบัติงานตรวจสอบให้รัดกุมและเหมาะสม

ทั้งนี้ ในปี 2563 บริษัทได้มีการปรับปรุงและพัฒนาาระบบเทคโนโลยีสารสนเทศในการรายงานข้อมูลเพื่อการบริหารจัดการและการควบคุมระบบบริหารภายในองค์กรโดยได้เริ่มใช้งานแล้วเมื่อต้นปี 2564 จึงวางแผนจัดเตรียมการปรับปรุงระบบการปฏิบัติงาน, การรายงานผล และการบริหารงานภายในองค์กร

ไตรมาส 3/2564 คณะกรรมการสรรหาจะดำเนินการสรรหาและแต่งตั้งหน่วยงานผู้ตรวจสอบภายใน คาดการณ์ว่าจะสามารถเข้ามาดำเนินการตรวจสอบระบบบริหารภายในองค์กรในช่วงไตรมาส 4/2564 หรือ ไตรมาส 1/2565 เป็นต้นไป

## รายการระหว่างกัน

### 1. รายละเอียดบริษัทที่เกี่ยวข้อง กรรมการและผู้บริหาร

ของบริษัท เอเชีย เมทัล จำกัด (มหาชน) มีญาติเป็นกรรมการและ/หรือผู้ถือหุ้นของบริษัทที่เกี่ยวข้องกัน ดังนี้

บริษัท	ประเภทธุรกิจ	สัดส่วนการถือหุ้น	
		รายชื่อผู้ถือหุ้น	ร้อยละ
บริษัท เพ็ญชัย พาณิชย์ จำกัด	ค้าปลีกแผ่นชั้นสอง <sup>1</sup> (Wholesale) ซึ่งจำหน่ายตรงให้แก่ลูกค้า ที่เป็นอุตสาหกรรมขนาดเล็กที่นำเหล็กแผ่นชั้นสอง <sup>1</sup> มาตัดเป็นแผ่นเพื่อนำไปใช้ในกระบวนการผลิต เช่น กลอนประตู บานพับ ชิ้นส่วนจักรยาน เป็นต้น	นาง สุภาพร สุธีรัชย์ อื่น ๆ	76.00 24.00
บริษัท เพ็ญสินีสตีลเว็คส์ จำกัด (มหาชน)	ค้าปลีกกรีดเย็น และศูนย์บริการเหล็กกรีดเย็น ซึ่งเหล็กกรีดเย็นจะนำไปใช้ในการตกแต่งภายนอกที่ต้องการพื้นผิวที่มีความเรียบและความบาง เช่น ตัวถังตู้เย็น โต๊ะเหล็ก ตู้เหล็ก เป็นต้น	นายชูเกียรติ ยงวงศ์ไพบูลย์ นางชไมพร ยงวงศ์ไพบูลย์ นางสาวลลิตพร ยงวงศ์ไพบูลย์ นางสาวณัฐพร ยงวงศ์ไพบูลย์ นายชูชีพ ยงวงศ์ไพบูลย์ นายเพิ่มศิลป์ ยงวงศ์ไพบูลย์ นายกริช สุธีรัชย์ อื่น ๆ	16.79 6.96 4.84 4.44 3.36 3.14 0.78 39.15
บริษัท พีเอส สตีล โปรดักส์ซึ่งเซ็นเตอร์ จำกัด (เดิมชื่อ บริษัท เพ็ญสหาย สตีล จำกัด)	ค้าปลีกแผ่นรีดเย็น ซึ่งจำหน่ายให้กลุ่มลูกค้า OEM ได้แก่ ผู้ประกอบการต่างชาติที่ใช้เหล็กแผ่นรีดเย็นเป็นวัตถุดิบ	กลุ่มคุณวีระชัย สุธีรัชย์ <sup>2</sup> อื่น ๆ	59.80 40.20
บริษัท จี สตีล จำกัด (มหาชน)	ผลิตและจำหน่ายเหล็กแผ่นรีดร้อนชนิดม้วน	คุณหญิงปัทมา ลีสวัสดิ์ตระกูล อื่น ๆ	0.94 95.4
บริษัท จี เจ สตีล จำกัด (มหาชน)	ผลิตและจำหน่ายเหล็กแผ่นรีดร้อนชนิดม้วน	บริษัท จี สตีล จำกัด(มหาชน) อื่น ๆ	8.33 83.27
บริษัท ทวีโชค พาณิช จำกัด	ค้าปลีกเหล็กแผ่นรีดร้อน	นายพรเทพ โยธินอุปไมย นางแสงจันทร์ ลี <sup>3</sup> นางวัชรีย์ โยธินอุปไมย	50.00 25.00 25.00
บริษัท ไพรม์ สตีล มิลล์ จำกัด (เดิมชื่อ บริษัท เต่อหลง (ไทยแลนด์) จำกัด)	ผลิตและจำหน่ายเหล็กแผ่นรีดร้อนชนิดม้วน	บริษัท เอเชีย เมทัล จำกัด (มหาชน) นายชูศักดิ์ ยงวงศ์ไพบูลย์ นายวีระชัย สุธีรัชย์ อื่น ๆ	35.00 10.00 5.00 50.00



บริษัท	ประเภทธุรกิจ	สัดส่วนการถือหุ้น	
		รายชื่อผู้ถือหุ้น	ร้อยละ
บริษัท เอส ที ซี สตีล จำกัด	ผลิตและรับจ้างเหล็กแปรรูป	บริษัท เอเชีย เมทัล จำกัด (มหาชน) นายชูศักดิ์ ยงวงศ์ไพบูลย์ นางเพ็ญจันทร์ ยงวงศ์ไพบูลย์ อื่นๆ	99.9970 0.0005 0.0005 0.0020
บริษัท แกรนด์ เอเชีย สตีล โพรเซสซิง เซ็นเตอร์ จำกัด	ผลิตและจำหน่ายเหล็กแปรรูป	บริษัท เอเชีย เมทัล จำกัด (มหาชน) บริษัท วิน วิน โฮลดิ้ง จำกัด นายสมศักดิ์ วงศ์ศิริทรัพย์	50.00 45.00 5.00
บริษัท วิน วิน โฮลดิ้ง จำกัด	นำเข้าและจำหน่ายเหล็ก	กลุ่มคุณวีระชัย สุธีรัชย์ <sup>2</sup>	100.00
บริษัท อิน-เทค สตีล จำกัด (ชื่อเดิม บริษัท พรซิชั่น เพอร์เฟคท์ ไฟฟ์ จำกัด)	ผลิตท่อเหล็ก	บริษัท วิน วิน โฮลดิ้ง จำกัด อื่นๆ	65.100 34.90

- <sup>1</sup> เหล็กแผ่นชั้นสอง ได้แก่ เหล็กแผ่นรีดร้อนชนิดม้วนที่ขนาดไม่ได้มาตรฐาน ซึ่งเป็นเหล็กที่เกิดจากขบวนการผลิตของผู้ผลิตเหล็กแผ่นรีดร้อน เช่น มีความหนาไม่เสมอกันทั้งแผ่นหรือความกว้างไม่เท่ากัน ซึ่งจะจำหน่ายให้แก่ผู้ค้าเหล็กชั้นสองนำไปตัดจำหน่ายให้แก่ลูกค้าที่เป็นผู้ประกอบการอุตสาหกรรมขนาดเล็ก
- <sup>2</sup> กลุ่มคุณวีระชัย สุธีรัชย์ ซึ่งเป็นนำของนายชูศักดิ์ ยงวงศ์ไพบูลย์ ประกอบด้วยนายวีระชัย สุธีรัชย์ นางบุญศรี สุธีรัชย์ นายกริช สุธีรัชย์ นางสาวธัญญา สุธีรัชย์ และนายวินท์ สุธีรัชย์
- <sup>3</sup> นางแสงจันทร์ ลี และนายพรเทพ โยธินอุปไมย เป็นพี่น้องของนางเพ็ญจันทร์ ยงวงศ์ไพบูลย์
- <sup>4</sup> กลุ่มพี่น้องตระกูลยงวงศ์ไพบูลย์ ประกอบด้วย นายชูเกียรติ นายชูชีพ นางชไมพร นายชัยโรจน์ และ นางสาวรณิ
- <sup>5</sup> คุณหญิงปัทมา ลีสวัสดิ์ตระกูล เป็นผู้ถือหุ้นใหญ่ของบริษัท เอเชีย เมทัล จำกัด (มหาชน) จำนวน ร้อยละ 14.37

ซึ่งในปี 2563 บริษัทมีการซื้อขายกับบริษัทที่เกี่ยวข้องข้างต้นตาม แบบแสดงรายการระหว่างกันของบริษัทและบริษัทย่อย

## 2. มาตรการหรือขั้นตอนการอนุมัติการรายการระหว่างกัน

สำหรับรายการระหว่างกันในอนาคตที่เป็นกรณีการค้าปกติ เช่น การซื้อสินค้า การจำหน่ายสินค้า และการจ้างตัด บริษัทมีนโยบายให้คณะกรรมการตรวจสอบของบริษัท เป็นผู้พิจารณาและให้ความเห็นต่อรายการดังกล่าว โดยผู้ตรวจสอบภายในจะนำราคาตลาดของผู้อื่นมาเปรียบเทียบกับราคาของรายการระหว่างกัน เพื่อประกอบการพิจารณาสอบทานเป็นรายไตรมาสของคณะกรรมการตรวจสอบสำหรับรายการระหว่างกันที่ไม่ใช่กรณีการค้าปกติ บริษัทมีนโยบายให้คณะกรรมการตรวจสอบของบริษัท เป็นผู้พิจารณาและให้ความเห็นต่อรายการดังกล่าวก่อนที่บริษัทจะเข้าทำรายการนั้น และขอให้กรรมการผู้มีส่วนได้เสีย งดออกเสียง

## 3. นโยบายหรือแนวโน้มนำรายการระหว่างกัน

ในอนาคตหากบริษัทมีความจำเป็นต้องทำรายการระหว่างกันกับบุคคลที่อาจมีความขัดแย้งทางผลประโยชน์กับบริษัท บริษัทมีนโยบายที่จะกำหนดเงื่อนไขต่างๆ ให้เป็นไปตามลักษณะการดำเนินการค้าปกติและเป็นราคาตลาด ซึ่งสามารถเปรียบเทียบได้กับราคาที่เกิดขึ้นกับบุคคลภายนอก ทั้งนี้บริษัทจะได้ให้คณะกรรมการตรวจสอบหรือผู้สอบบัญชีของบริษัทหรือผู้เชี่ยวชาญอิสระ พิจารณาตรวจสอบและให้ความเห็นถึงความเหมาะสมของราคาและความสมเหตุสมผลของการทำรายการด้วย

รายการระหว่างกันที่อาจเกิดขึ้นในอนาคตนั้น กรรมการจะต้องปฏิบัติตามระเบียบต่างๆ ที่ได้กำหนดขึ้นและกรรมการจะต้องไม่อนุมัติรายการใดๆ ที่ตนหรือบุคคลที่อาจมีความขัดแย้งทางผลประโยชน์ ในลักษณะอื่นใดกับบริษัท และจะต้องเปิดเผยรายการดังกล่าวต่อคณะกรรมการบริษัทเพื่อให้คณะกรรมการบริษัทพิจารณา ซึ่งบริษัทจะต้องปฏิบัติให้เป็นไปตามกฎหมายว่าด้วยหลักทรัพย์และตลาดหลักทรัพย์ และข้อบังคับ ประกาศ คำสั่ง หรือข้อกำหนดของตลาดหลักทรัพย์แห่งประเทศไทย รวมตลอดถึงการปฏิบัติตามข้อกำหนดเกี่ยวกับการเปิดเผยข้อมูลการทำรายการเกี่ยวโยงกัน และการได้มาหรือจำหน่ายไปซึ่งทรัพย์สินของบริษัทหรือบริษัทย่อย

ทั้งนี้ หากมีรายการระหว่างกันของบริษัท เอเชีย เมทัล จำกัด (มหาชน) และบริษัทย่อย เกิดขึ้นกับบุคคลที่อาจมีความขัดแย้งทางผลประโยชน์หรือมีส่วนได้เสีย หรืออาจมีความขัดแย้งทางผลประโยชน์ ที่ไม่ใช่กรณีการค้าปกติ บริษัทจะให้คณะกรรมการ ตรวจสอบ เป็นผู้ให้ความเห็นเกี่ยวกับราคา อัตราค่าตอบแทน รวมทั้งความจำเป็นและความเหมาะสมของรายการนั้น ในกรณีที่คณะกรรมการตรวจสอบไม่มีความชำนาญในการพิจารณารายการระหว่างกันที่อาจเกิดขึ้น บริษัทจะให้ผู้ประเมินราคาอิสระ หรือผู้เชี่ยวชาญเฉพาะด้านนั้นๆ เป็นผู้ให้ความเห็นเกี่ยวกับรายการระหว่างกันดังกล่าว เพื่อนำมาใช้ประกอบการตัดสินใจของคณะกรรมการ ตรวจสอบ คณะกรรมการ หรือผู้ถือหุ้นตามแต่กรณี ทั้งนี้บริษัทจะเปิดเผยรายการระหว่างกันไว้ในหมายเหตุประกอบงบการเงิน แบบแสดงรายการข้อมูลประจำปี

4. สรุปรายการระหว่างกันของบริษัท บริษัทย่อย และบริษัทที่เกี่ยวข้องหรือกับบุคคลที่อาจมีความขัดแย้งทางผลประโยชน์ที่เกิดขึ้นในปี 2563

รายการ	ลักษณะความสัมพันธ์	ลักษณะรายการ	มูลค่ารายการ (ล้านบาท)	ความเห็นของคณะกรรมการตรวจสอบ
<b>บริษัท เอส ที ซี สตีล จำกัด</b> ประกอบธุรกิจผลิตและรับจ้างเหล็กแปรรูป	บริษัทย่อย บริษัท เอเชีย เมทัล จำกัด (มหาชน) ถือหุ้น 99.99%	บริษัทให้เช่าอาคารสำนักงานกับบริษัท เอส ที ซี สตีล จำกัด	0.12	- เป็นการให้เช่าอาคารสำนักงาน กับบริษัท เอส ที ซี สตีล จำกัด และราคาที่ตกลงร่วมกันตามสัญญาให้เช่า
		ซึ่งมียอดลูกหนี้คงค้าง ณ สิ้นปี เท่ากับ	0.00	
		ดอกเบี่ยค้างรับ ณ สิ้นปี เท่ากับ	21.00	
		ดอกเบี่ยรับ	0.00	- เป็นการว่าจ้างผลิตสินค้าเหล็กจาก บริษัท เอส ที ซี สตีล จำกัด เป็นการซื้อในราคาที่ตกลงร่วมกัน
		บริษัทว่าจ้างผลิตสินค้าเหล็กจากบริษัท เอส ที ซี สตีล จำกัด	7.58	
		ซึ่งมียอดเจ้าหนี้คงค้าง ณ สิ้นปี เท่ากับ	0.69	- คณะกรรมการตรวจสอบและธรรมาภิบาล ได้พิจารณาการทำรายการดังกล่าวข้างต้นแล้วเห็นว่าการทำรายการ เป็นการทำรายการที่สมเหตุสมผลเพื่อเกิดประโยชน์สูงสุดแก่บริษัท ราคาที่บริษัทซื้อ
		บริษัทเข้าพื้นที่กับ บริษัท เอส ที ซี สตีล จำกัด เท่ากับ	0.60	- ขายสินค้า เป็นราคาเทียบเคียงได้กับที่ซื้อ-ขายสินค้ากับบุคคลภายนอก

รายการ	ลักษณะความสัมพันธ์	ลักษณะรายการ	มูลค่ารายการ (ล้านบาท)	ความเห็นของคณะกรรมการตรวจสอบ
<b>บริษัท แกรนด์ เอเชีย สตีล โปรเซ สซิ่ง เซ็นเตอร์ จำกัด</b> ประกอบธุรกิจผลิต และจำหน่ายเหล็กแปรรูป	บริษัทย่อย บริษัท เอเชีย เมทัล จำกัด (มหาชน) ถือหุ้น 50.00%	บริษัทจำหน่ายสินค้าเหล็กให้บริษัท แกรนด์ เอเชีย สตีลฯ จำกัด	346.54	- เป็นการขายสินค้าเหล็กและให้บริการรับจ้างตัด สลิต รายได้ อื่นๆ ซึ่งเป็นการค้าปกติ โดยราคาของบริษัทขายสินค้าเหล็กและ ให้บริการรับจ้างตัด สลิต กับบริษัท แกรนด์ เอเชีย สตีล
		บริษัทให้เช่าอาคารและเครื่องจักร แก่ บริษัท แกรนด์ เอเชีย สตีลฯ จำกัด	10.68	โปรเซสซิ่ง เซ็นเตอร์ จำกัด เป็นการขายในราคาตลาดและเป็น ราคาเทียบเคียงได้กับการขายให้กับบุคคลภายนอก และราคาที่ตกลง ร่วมกันตามสัญญาให้เช่า
		บริษัทมียอดลูกหนี้คงค้าง ณ สิ้นปี เท่ากับ	320.63	
		บริษัทซื้อสินค้าเหล็กจาก บริษัท แกรนด์ เอเชีย สตีลฯ จำกัด	7.31	- เป็นการซื้อสินค้าเหล็กแผ่นขนาดที่มีความหนาเพื่อรวบรวม ให้กับลูกค้า โดยราคาของบริษัทซื้อสินค้าเหล็ก กับบริษัท แกรนด์ เอเชีย สตีล โปรเซสซิ่ง เซ็นเตอร์ จำกัด เป็นการซื้อในราคาตลาด และเป็นราคาเทียบเคียงได้กับการขายให้กับบุคคลภายนอกซึ่งเป็น การค้าปกติ
		ซึ่งมียอดเจ้าหนี้คงค้าง ณ สิ้นปี กับ บริษัท แกรนด์ เอเชีย สตีลฯ จำกัด	1.68	- คณะกรรมการตรวจสอบและธรรมาภิบาล ได้พิจารณาการทำ รายการดังกล่าวข้างต้นแล้วเห็นว่าการทำรายการ เป็นการทำ รายการที่สมเหตุสมผลเพื่อเกิดประโยชน์สูงสุดแก่บริษัท ราคาที่ บริษัทซื้อ-ขายสินค้า เป็นราคาเทียบเคียงได้กับที่ซื้อ-ขายสินค้า กับบุคคลภายนอก

รายการ	ลักษณะความสัมพันธ์	ลักษณะรายการ	มูลค่ารายการ (ล้านบาท)	ความเห็นของคณะกรรมการตรวจสอบ
<b>บริษัท ทวีโชค พาณิชย์ จำกัด</b> ประกอบธุรกิจ ค้า ปลีกเหล็กแผ่นรีดร้อน	นายพรเทพ โยธินอุปไมย นางแสงจันทร์ ลี และนางวัชรีย โยธินอุปไมย ทั้งสามคนเป็น กรรมการผู้มีอำนาจลงนามและผู้ ถือหุ้นของบริษัท ทวีโชค พาณิช จำกัด เป็นพี่น้องและมารดาของ นางเพ็ญจันทร์ ยงวงศ์ไพบูลย์ ซึ่งเป็นมารดาและภรรยา ของกรรมการบริษัท และเป็นผู้ถือหุ้นใหญ่ของบริษัท	บริษัทจำหน่ายสินค้าเหล็กให้บริษัท ทวีโชค พาณิช จำกัด	0.00	- เป็นการขายสินค้าเหล็กและให้บริการรับจ้างตัด สลิต ซึ่งเป็น การค้าปกติ โดยราคาที่บริษัทขายสินค้าเหล็กและให้บริการ รับจ้างตัด สลิต กับบริษัท ทวีโชค พาณิช จำกัด เป็นการขายใน ราคาตลาดและเป็นราคาเทียบเคียงได้กับการขายให้ บุคคลภายนอก  - เป็นการซื้อสินค้าเหล็กแผ่นขนาดที่มีความหนาเพื่อรวบรวม ให้กับลูกค้า โดยราคาที่บริษัทซื้อสินค้าเหล็ก กับบริษัท ทวีโชค พาณิช จำกัด เป็นการซื้อในราคาตลาดและเป็นราคาเทียบเคียง ได้กับการขายให้บุคคลภายนอกซึ่งเป็นการค้าปกติ
		บริษัทไม่มีรายได้อื่น และไม่มียอด ลูกหนี้ค้าง ณ สิ้นปี กับบริษัท ทวี โชค พาณิช จำกัด	0.00	
		บริษัทซื้อสินค้าเหล็กจากบริษัท ทวี โชค พาณิช จำกัด	27.39	
		บริษัทย่อย มีซื้อสินค้าจากบริษัท ทวีโชค พาณิช จำกัด	0.60	
		ซึ่งมียอดเจ้าหนี้ค้าง ณ สิ้นปี เท่ากับ	0.00	- คณะกรรมการตรวจสอบและธรรมาภิบาล ได้พิจารณาการทำ รายการดังกล่าวข้างต้นแล้วเห็นว่าการทำรายการ เป็นการทำ รายการที่สมเหตุสมผลเพื่อเกิดประโยชน์สูงสุดแก่บริษัท ราคาที่ บริษัทซื้อ-ขายสินค้า เป็นราคาเทียบเคียงได้กับที่ซื้อ-ขายสินค้า กับบุคคลภายนอก

รายการ	ลักษณะความสัมพันธ์	ลักษณะรายการ	มูลค่ารายการ (ล้านบาท)	ความเห็นของคณะกรรมการตรวจสอบ
<b>บริษัท เพิ่มชัย พณิชย์ จำกัด</b> ประกอบธุรกิจ ค้า เหล็กแผ่นชั้นสอง	คุณวีระชัย สุธีรัชย์เป็นผู้ถือหุ้น ของบริษัท เพิ่มชัยพณิชย์ จำกัด เป็นนายชายของนายชูศักดิ์ ยงวงศ์ ไพบุลย์ ซึ่งเป็นกรรมการและ เป็นผู้ถือหุ้นใหญ่ของบริษัท	บริษัทจำหน่ายสินค้าเหล็กให้ บริษัท เพิ่มชัยพณิชย์ จำกัด	0.00	- ลักษณะธุรกรรมเป็นการขายสินค้าเหล็กและให้บริการรับจ้าง ตัด สลิต ซึ่งเป็นการค้าปกติ โดยราคาของบริษัทขายสินค้าเหล็ก และให้บริการรับจ้างตัด สลิต กับบริษัท เพิ่มชัยพณิชย์ จำกัดเป็น การขายในราคาตลาดและเป็นราคาเทียบเคียงได้กับการขายให้ บุคคลภายนอก
		ซึ่งมียอดลูกหนี้คงค้าง ณ สิ้นปี กับ บริษัท เพิ่มชัยพณิชย์ จำกัด	0.00	- เนื่องจากไม่มีธุรกรรมดังกล่าวในปี 2563 คณะกรรมการ ตรวจสอบและธรรมาภิบาล จึงไม่มีความเห็น

รายการ	ลักษณะความสัมพันธ์	ลักษณะรายการ	มูลค่ารายการ (ล้านบาท)	ความเห็นของคณะกรรมการตรวจสอบ
<b>บริษัท เพิ่มสิน สตีล वेคส์ จำกัด (มหาชน)</b> ประกอบธุรกิจ คำ เหล็กรีดเย็น และ ศูนย์บริการเหล็กรีด เย็น	กลุ่มพี่น้องตระกูลยวงศ์ไพบูลย์ เป็นผู้ถือหุ้นใหญ่ของบริษัท เพิ่มสิน สตีลเวคส์ จำกัด (มหาชน) ซึ่งเป็นกรรมการและ เป็นผู้ถือหุ้นใหญ่ของบริษัท	บริษัทจำหน่ายสินค้าเหล็กจาก บริษัท เพิ่มสิน สตีลเวคส์ จำกัด (มหาชน)	0.00	- เป็นการขายสินค้าเหล็ก ซึ่งเป็นการค้าปกติ โดยราคาที่บริษัท ขายสินค้าเหล็ก กับ บริษัท เพิ่มสิน สตีลเวคส์ จำกัด (มหาชน) เป็นการขายในราคาตลาดและเป็นราคาเทียบเคียงได้กับการขาย ให้กับบุคคลภายนอก
		บริษัทซื้อเหล็กแผ่นรีดเย็น	5.3	- เป็นการซื้อเหล็กแผ่นรีดเย็น ซึ่งเป็นการค้าปกติ โดยราคาที่ บริษัทซื้อเหล็กแผ่นรีดเย็น กับบริษัท เพิ่มสิน สตีลเวคส์ จำกัด (มหาชน) เป็นการซื้อในราคาตลาดและเป็นราคาเทียบเคียงได้ กับการซื้อจากบุคคลภายนอก
		บริษัทย่อยซื้อเหล็กแผ่นรีดเย็น	13.21	
		บริษัทย่อยไม่มียอดเจ้าหนี้คงค้าง ณ สิ้นปี	0.00	- คณะกรรมการตรวจสอบและธรรมาภิบาล ได้พิจารณาการทำ รายการดังกล่าวข้างต้นแล้วเห็นว่าการทำรายการนี้ เป็นการทำ รายการที่สมเหตุสมผลเพื่อเกิดประโยชน์สูงสุดแก่บริษัท ราคาที่ บริษัทซื้อ-ขายสินค้า เป็นราคาเทียบเคียงได้กับที่ซื้อ-ขายสินค้า กับบุคคลภายนอก

รายการ	ลักษณะความสัมพันธ์	ลักษณะรายการ	มูลค่ารายการ (ล้านบาท)	ความเห็นของคณะกรรมการตรวจสอบ
<b>บริษัท จีเจ สตีล จำกัด (มหาชน)</b> ประกอบธุรกิจ ผลิตและจำหน่ายเหล็กแผ่นรีดร้อนชนิดม้วน	คุณหญิงปัทมา ลีสวัสดิ์ตระกูล เป็นกรรมการ และผู้ถือหุ้นของ บริษัท จีเจ สตีล จำกัด ผู้ถือหุ้นใหญ่ของบริษัท	บริษัทซื้อเหล็กแผ่นรีดร้อนชนิดม้วนจากบริษัท จีเจ สตีล จำกัด (มหาชน)  บริษัทไม่มียอดเจ้าหนี้ค้าง ณสิ้นปี	2.00  0.00	- เป็นการซื้อเหล็กแผ่นรีดร้อนชนิดม้วน ซึ่งเป็นการค้าปกติ โดยราคาที่บริษัทซื้อเหล็กแผ่นรีดร้อนชนิดม้วน กับบริษัท จีเจ สตีล จำกัด (มหาชน) เป็นการซื้อในราคาตลาดและเป็นราคาเทียบเคียงได้กับการซื้อจากบุคคลภายนอก  - คณะกรรมการตรวจสอบได้พิจารณาการทำรายการดังกล่าวข้างต้นแล้วเห็นว่าการทำรายการนี้ เป็นการทำรายการที่สมเหตุสมผลเพื่อเกิดประโยชน์สูงสุดแก่บริษัท ราคาที่บริษัทซื้อเหล็กแผ่นรีดร้อนชนิดม้วนดังกล่าว เป็นราคาเทียบเคียงได้กับที่ซื้อกับบุคคลภายนอก
<b>บริษัท จี สตีล จำกัด (มหาชน)</b> ประกอบธุรกิจ ผลิตและจำหน่ายเหล็กแผ่นรีดร้อนชนิดม้วน	คุณหญิงปัทมา ลีสวัสดิ์ตระกูล เป็นกรรมการ และผู้ถือหุ้นของ บริษัท จี สตีล จำกัด ผู้ถือหุ้นใหญ่ของบริษัท	บริษัทซื้อเหล็กแผ่นรีดร้อนชนิดม้วนจากบริษัท จี สตีล จำกัด (มหาชน)  บริษัทไม่มียอดเจ้าหนี้ค้าง ณสิ้นปี	239.44  0.00	- เป็นการซื้อเหล็กแผ่นรีดร้อนชนิดม้วน ซึ่งเป็นการค้าปกติ โดยราคาที่บริษัทซื้อเหล็กแผ่นรีดร้อนชนิดม้วน กับบริษัท จี สตีล จำกัด (มหาชน) เป็นการซื้อในราคาตลาดและเป็นราคาเทียบเคียงได้กับการซื้อจากบุคคลภายนอก  - คณะกรรมการตรวจสอบได้พิจารณาการทำรายการดังกล่าวข้างต้นแล้วเห็นว่าการทำรายการนี้ เป็นการทำรายการที่เป็นการค้าปกติ ราคาที่บริษัทซื้อเหล็กแผ่นรีดร้อนชนิดม้วนดังกล่าว เป็นราคาเทียบเคียงได้กับที่ซื้อกับบุคคลภายนอก



รายการ	ลักษณะความสัมพันธ์	ลักษณะรายการ	มูลค่ารายการ (ล้านบาท)	ความเห็นของคณะกรรมการตรวจสอบ
<b>บริษัท ไพรม์ สตีล มิลล์ จำกัด</b> ประกอบธุรกิจ ผลิตและจำหน่ายเหล็กม้วนรีดร้อนหน้าแคบ	บริษัทร่วม บริษัท เอเชีย เมทัล จำกัด (มหาชน) ถือหุ้น 35.00%	บริษัทจำหน่ายสินค้าเหล็กให้บริษัท ไพรม์ สตีล มิลล์ จำกัด	823.36	- เป็นการขายสินค้า Slab และให้บริการรับจ้างผลิตเหล็กม้วน ซึ่งเป็นการค้าปกติ โดยราคาของบริษัทขายสินค้าเหล็กและให้บริการรับจ้างผลิตเหล็ก กับบริษัท ไพรม์ สตีล มิลล์ เป็นการซื้อในราคาตลาดและเป็นราคาเทียบเคียงได้กับการซื้อจากบุคคลภายนอก
		ซึ่งมียอดลูกหนี้คงค้าง ณ สิ้นปีเท่ากับ	540.53	
		เงินทดรองจ่ายค่าสินค้า	45.82	
		บริษัทซื้อเหล็กแผ่นรีดร้อนชนิดม้วนจากไพรม์ สตีล มิลล์ จำกัด	1,340.64	- เป็นการซื้อเหล็กม้วนรีดร้อนหน้าแคบซึ่งเป็นการค้าปกติ โดยราคาของบริษัทซื้อเหล็กแผ่นรีดร้อนชนิดม้วน กับบริษัท จี สตีล จำกัด (มหาชน) เป็นการซื้อในราคาตลาดและเป็นราคาเทียบเคียงได้กับการซื้อจากบุคคลภายนอก
		ซึ่งมียอดเจ้าหนี้คงค้าง ณ สิ้นปีเท่ากับ	0.00	- คณะกรรมการตรวจสอบได้พิจารณาการทำรายการดังกล่าวข้างต้นแล้วเห็นว่าการทำรายการนี้ เป็นการทำการการค้าปกติ ราคาที่บริษัทซื้อเหล็กแผ่นรีดร้อนชนิดม้วนดังกล่าว เป็นราคาตลาดและเป็นราคาเทียบเคียงได้กับการซื้อจากบุคคลภายนอก

รายการ	ลักษณะความสัมพันธ์	ลักษณะรายการ	มูลค่ารายการ (ล้านบาท)	ความเห็นของคณะกรรมการตรวจสอบ
<b>บริษัท วิน วิน โฮลดิ้ง จำกัด</b>  ประกอบธุรกิจ นำเข้าและจำหน่ายเหล็ก	คุณวีระชัย สุธีรัชย์ และคุณวินท์ สุธีรัชย์ เป็นกรรมการผู้มีอำนาจลงนามและผู้ถือหุ้นของ บริษัท วิน วิน โฮลดิ้ง จำกัด และเกี่ยวข้องเป็นนายชายและเป็นพี่น้องของนายชูศักดิ์ ยงวงศ์ ไพบุลย์ ซึ่งเป็นกรรมการและเป็นผู้ถือหุ้นใหญ่ของบริษัท	บริษัท ย่อยจำหน่ายสินค้าเหล็กให้ บริษัท วิน วิน โฮลดิ้ง จำกัด	0.00	- เนื่องจากไม่มีธุรกรรมดังกล่าวในปี 2563 คณะกรรมการตรวจสอบและธรรมาภิบาล จึงไม่มีความเห็น
		ซึ่งมียอดลูกหนี้คงค้างกับบริษัท ย่อย ณ สิ้นปี เท่ากับ	0.00	
		บริษัท ย่อยซื้อเหล็กจากบริษัท วิน วิน โฮลดิ้ง จำกัด	0.00	
		ซึ่งมียอดเจ้าหนี้คงค้าง ณ สิ้นปี	0.00	
<b>บริษัท อิน-เทค สตีล จำกัด</b>  เดิมชื่อ บริษัท พรซิชั่น เพอร์เฟคท์ ไฟฟ์ จำกัด ประกอบธุรกิจ ผลิตท่อเหล็ก	คุณวินท์ สุธีรัชย์ เป็นกรรมการผู้มีอำนาจลงนามและผู้ถือหุ้นของ บริษัท อิน-เทค สตีล จำกัด เป็นพี่น้องของนายชูศักดิ์ ยงวงศ์ ไพบุลย์ ซึ่งเป็นกรรมการและเป็นผู้ถือหุ้นใหญ่ของบริษัท	บริษัท ย่อยจำหน่ายสินค้าเหล็กให้ บริษัท อิน-เทค สตีล จำกัด	0.00	- เนื่องจากไม่มีธุรกรรมดังกล่าวในปี 2563 คณะกรรมการตรวจสอบและธรรมาภิบาล จึงไม่มีความเห็น
		มียอดลูกหนี้คงค้าง ณ สิ้นปี เท่ากับ	0.00	
		บริษัท ย่อยซื้อท่อเหล็กจากบริษัท อิน-เทค สตีล จำกัด	0.00	
		ซึ่งมีเจ้าหนี้คงค้าง ณ สิ้นปี เท่ากับ	0.00	

รายการ	ลักษณะความสัมพันธ์	ลักษณะรายการ	มูลค่ารายการ (ล้านบาท)	ความเห็นของคณะกรรมการตรวจสอบ
<b>บริษัท พีเอส สตีล โพรเซสซิง เซ็นเตอร์ จำกัด</b>  ประกอบธุรกิจ ผลิตและ จำหน่ายเหล็กแผ่นรีด เย็น	คุณวีระชัย สุธีรชัย เป็น กรรมการผู้มีอำนาจลงนามและ ผู้ถือหุ้นของ บริษัท พีเอส สตีล โพรเซสซิง เซ็นเตอร์ จำกัด เป็น นายชายของนายชูศักดิ์ ยงวงศ์ ไพบูลย์ ซึ่งเป็นกรรมการและ เป็นผู้ถือหุ้นใหญ่ของบริษัท	บริษัทย่อยจำหน่ายสินค้าเหล็กให้ บริษัท พีเอส สตีล โพรเซสซิง เซ็น เตอร์ จำกัด	0.00	- เนื่องจากไม่มีธุรกรรมดังกล่าวในปี 2563 คณะกรรมการ ตรวจสอบและธรรมาภิบาล จึงไม่มีความเห็น
		บริษัทย่อยซื้อท่อเหล็กจากบริษัท พีเอส สตีล โพรเซสซิง เซ็นเตอร์ จำกัด	0.00	
		ซึ่งมีเจ้าหนี้คงค้าง ณ สิ้นปี เท่ากับ	0.00	



## **บริษัท เอเซีย เมทัล จำกัด (มหาชน) และบริษัทย่อย**

งบการเงิน

สำหรับปีสิ้นสุดวันที่ 31 ธันวาคม 2563

และรายงานของผู้สอบบัญชีรับอนุญาต

**บริษัท บีพีอาร์ ออดิท แอนด์ แควไอเชอร์ จำกัด**

ผู้สอบบัญชีรับอนุญาต

## รายงานของผู้สอบบัญชีรับอนุญาต

เสนอ ผู้ถือหุ้นและคณะกรรมการบริษัท เอเชีย เมทัล จำกัด (มหาชน)

### ความเห็น

ข้าพเจ้าได้ตรวจสอบงบการเงินรวมของบริษัท เอเชีย เมทัล จำกัด (มหาชน) และบริษัทย่อย (“กลุ่มบริษัท”) ซึ่งประกอบด้วย งบแสดงฐานะการเงินรวม ณ วันที่ 31 ธันวาคม 2563 งบกำไรขาดทุนเบ็ดเสร็จรวม งบแสดงการเปลี่ยนแปลงส่วนของผู้ถือหุ้นรวม และงบกระแสเงินสดรวม สำหรับปีสิ้นสุดวันเดียวกัน และหมายเหตุประกอบงบการเงินรวม รวมถึงหมายเหตุสรุปนโยบายการบัญชีที่สำคัญ และได้ตรวจสอบงบการเงินเฉพาะกิจการของบริษัท เอเชีย เมทัล จำกัด (มหาชน) ซึ่งประกอบด้วยงบแสดงฐานะการเงิน ณ วันที่ 31 ธันวาคม 2563 งบกำไรขาดทุนเบ็ดเสร็จ งบแสดงการเปลี่ยนแปลงส่วนของผู้ถือหุ้น และงบกระแสเงินสดสำหรับปีสิ้นสุดวันเดียวกัน และหมายเหตุประกอบงบการเงิน รวมถึงหมายเหตุสรุปนโยบายการบัญชีที่สำคัญ

ข้าพเจ้าเห็นว่า งบการเงินข้างต้นนี้แสดงฐานะการเงินรวมของบริษัท เอเชีย เมทัล จำกัด (มหาชน) และบริษัทย่อย ณ วันที่ 31 ธันวาคม 2563 ผลการดำเนินงานรวมและกระแสเงินสดรวม สำหรับปีสิ้นสุดวันเดียวกัน และแสดงฐานะการเงินของบริษัท เอเชีย เมทัล จำกัด (มหาชน) ณ วันที่ 31 ธันวาคม 2563 ผลการดำเนินงานและกระแสเงินสด สำหรับปีสิ้นสุดวันเดียวกัน โดยถูกต้องตามที่ควรในสาระสำคัญตามมาตรฐานการรายงานทางการเงิน

### เกณฑ์ในการแสดงความเห็น

ข้าพเจ้าได้ปฏิบัติงานตรวจสอบตามมาตรฐานการสอบบัญชี ความรับผิดชอบของข้าพเจ้าได้กล่าวไว้ในวรรคความรับผิดชอบของผู้สอบบัญชีต่อการตรวจสอบงบการเงินในรายงานของข้าพเจ้า ข้าพเจ้ามีความเป็นอิสระจากกลุ่มบริษัทตามข้อกำหนดจรรยาบรรณของผู้ประกอบวิชาชีพบัญชีที่กำหนดโดยสภาวิชาชีพบัญชีในส่วนที่เกี่ยวข้องกับการตรวจสอบงบการเงิน และข้าพเจ้าได้ปฏิบัติตามความรับผิดชอบด้านจรรยาบรรณอื่นๆ ซึ่งเป็นไปตามข้อกำหนดเหล่านี้ ข้าพเจ้าเชื่อว่า หลักฐานการสอบบัญชีที่ข้าพเจ้าได้รับเพียงพอและเหมาะสมเพื่อใช้เป็นเกณฑ์ในการแสดงความเห็นของข้าพเจ้า

### เรื่องสำคัญในการตรวจสอบ

เรื่องสำคัญในการตรวจสอบ คือ เรื่องต่างๆ ที่มีนัยสำคัญที่สุดตามดุลยพินิจของผู้ประกอบวิชาชีพของข้าพเจ้าในการตรวจสอบงบการเงินสำหรับงวดปัจจุบัน ข้าพเจ้าได้นำเรื่องเหล่านี้มาพิจารณาในบริบทของการตรวจสอบงบการเงินโดยรวมและในการแสดงความเห็นของข้าพเจ้า ทั้งนี้ ข้าพเจ้าไม่ได้แสดงความเห็นแยกต่างหากสำหรับเรื่องเหล่านี้

เรื่องสำคัญในการตรวจสอบ พร้อมวิธีการตรวจสอบสำหรับแต่ละเรื่องมีดังต่อไปนี้

#### เรื่องสำคัญในการตรวจสอบ

#### การตรวจสอบของข้าพเจ้าในเรื่องสำคัญในการตรวจสอบ

##### การรับรู้รายได้จากการขายสินค้า

ตามที่กล่าวในหมายเหตุประกอบงบการเงินรวมข้อ 6 นโยบายการบัญชีสำหรับการรับรู้รายได้จากการขายสินค้า เนื่องจากกลุ่มบริษัทมีจำนวนรายการขายสินค้าเป็นจำนวนมาก ดังนั้นข้าพเจ้าจึงพิจารณาเป็นเรื่องสำคัญในการตรวจสอบในเรื่องมูลค่าและเวลาและความถูกต้องของการรับรู้รายได้จากการขายสินค้าว่าเป็นไปตามนโยบายการบัญชีและตามมาตรฐานการรายงานทางการเงิน

##### การตรวจสอบของข้าพเจ้ารวมถึง

- การประเมินนโยบายการบัญชีของกลุ่มบริษัทเกี่ยวกับการรับรู้รายได้จากการขายสินค้า การประเมินความมีประสิทธิภาพของการควบคุมทั่วไปของระบบเทคโนโลยีสารสนเทศโดยรวม และการประเมินความมีประสิทธิภาพของระบบการควบคุมภายในของกลุ่มบริษัทที่เกี่ยวข้องกับจรรยาบรรณรายได้จากการขายสินค้า และเวลาที่เหมาะสมของการบันทึกรายได้จากการขายสินค้า
- สุ่มตรวจสอบเอกสารประกอบรายการรายได้จากการขายสินค้าที่เกิดขึ้นในระหว่างปี
- ตรวจสอบยอดขายรายได้จากการขายสินค้าช่วงก่อนสิ้นปีและหลังสิ้นปี
- สอบทานความเหมาะสมของใบลดหนี้ที่กลุ่มบริษัทออกภายหลังวันสิ้นปี
- วิเคราะห์เปรียบเทียบรายได้จากการขายสินค้าแบบแยกย่อย เพื่อตรวจสอบความผิดปกติที่อาจเกิดขึ้นจากรายการขาย และตรวจสอบรายการบันทึกบัญชีที่เกี่ยวข้องกับบัญชีรายได้จากการขายสินค้าที่บันทึกผ่านสมุดรายวันทั่วไป

**มูลค่าสุทธิที่จะได้รับของสินค้าคงเหลือ**

ดังที่อธิบายไว้ในหมายเหตุประกอบงบการเงินข้อ 11 และนโยบายการบัญชีที่สำคัญ ณ วันที่ 31 ธันวาคม 2563 กลุ่มบริษัท มีสินค้าคงเหลือจำนวน 987 ล้านบาท สินค้าคงเหลือแสดงมูลค่าด้วยราคาทุนหรือมูลค่าสุทธิที่จะได้รับแล้วแต่ราคาใดจะต่ำกว่า

ในการพิจารณาประมาณการมูลค่าสินค้าคงเหลือที่ลดลง ผู้บริหารใช้ดุลยพินิจประมาณมูลค่าสุทธิที่จะได้รับจากราคาปกติที่คาดว่าจะขายได้ของธุรกิจหักด้วยค่าใช้จ่ายที่จำเป็นเพื่อให้สินค้านั้นพร้อมขายรวมถึงค่าใช้จ่ายในการขาย เช่น ค่าขนส่ง ค่าการตลาด เป็นต้น โดยอ้างอิงจากราคาขายของสินค้าคงเหลือและประเมินความถูกต้องของค่าเพื่อการลดลงของมูลค่าสุทธิที่จะได้รับเป็นรายไตรมาส

**การตรวจสอบของข้าพเจ้ารวมถึง**

- สอบถามผู้บริหารเพื่อทำความเข้าใจเกี่ยวกับการประมาณการมูลค่าสุทธิที่จะได้รับของสินค้าคงเหลือ และทดสอบระบบการควบคุมภายในของระบบการจัดซื้อ
- เข้าร่วมสังเกตการณ์การตรวจนับสินค้าคงเหลือสิ้นปี
- สุ่มทดสอบการบันทึกบัญชีสินค้าคงเหลือ เพื่อให้มั่นใจว่าต้นทุนสินค้าบันทึกในบัญชีถูกต้อง และการปันส่วนค่าใช้จ่ายที่เกี่ยวข้องกับสินค้าดังกล่าวถูกต้อง
- วิเคราะห์ปริมาณและการเคลื่อนไหวของสินค้าคงเหลือ เพื่อระบุสินค้าที่มีการหมุนเวียนต่ำ หรือสินค้าที่มีอายุนาน
- สอบถามผู้บริหารเพื่อทำความเข้าใจถึงความเหมาะสมของราคาขายต่อหน่วย รวมถึงการทดสอบความเหมาะสมของราคาขายต่อหน่วย จากใบแจ้งหนี้เทียบกับราคาตลาด ณ สิ้นปี
- เปรียบเทียบต้นทุนสินค้ากับมูลค่าสุทธิที่จะได้รับของสินค้าคงเหลือ คำนวณจากราคาขายสินค้าภายหลังสิ้นปีหักด้วยค่าใช้จ่ายที่จำเป็นเพื่อให้สินค้านั้นขายได้
- พิจารณาความเพียงพอของการแสดงรายการและเปิดเผยข้อมูลเกี่ยวกับสินค้าคงเหลือในหมายเหตุประกอบงบการเงิน



## ข้อมูลอื่น

ผู้บริหารเป็นผู้รับผิดชอบต่อข้อมูลอื่น ข้อมูลอื่นประกอบด้วย ข้อมูลซึ่งรวมอยู่ในรายงานประจำปีของกลุ่มบริษัท (แต่ไม่รวมถึงงบการเงินและรายงานของผู้สอบบัญชีที่แสดงอยู่ในรายงานนั้น) ซึ่งคาดว่าจะถูกจัดเตรียมให้กับข้าพเจ้าภายหลังวันที่ในรายงานของผู้สอบบัญชีนี้

ความเห็นของข้าพเจ้าต่อการเงิน ไม่ครอบคลุมถึงข้อมูลอื่นและข้าพเจ้าไม่ได้ให้ข้อสรุปในลักษณะการให้ความเชื่อมั่นในรูปแบบใดๆ ต่อข้อมูลอื่นนั้น

ความรับผิดชอบของข้าพเจ้าที่เกี่ยวข้องเนื่องจากการตรวจสอบงบการเงิน คือ การอ่านและพิจารณาว่าข้อมูลอื่นนั้นมีความขัดแย้งที่มีสาระสำคัญกับงบการเงินหรือกับความรู้ที่ได้รับจากการตรวจสอบของข้าพเจ้า หรือปรากฏว่าข้อมูลอื่นมีการแสดงข้อมูลที่ขัดต่อข้อเท็จจริงอันเป็นสาระสำคัญหรือไม่

เมื่อข้าพเจ้าได้อ่านรายงานประจำปีของกลุ่มบริษัทตามที่กล่าวข้างต้นแล้ว และหากข้าพเจ้าสรุปได้ว่ามีการแสดงข้อมูลที่ขัดต่อข้อเท็จจริงอันเป็นสาระสำคัญ ข้าพเจ้าจะสื่อสารเรื่องดังกล่าวกับผู้มีส่วนที่ในการกำกับดูแลเพื่อให้ผู้มีส่วนที่ในการกำกับดูแลดำเนินการแก้ไขข้อมูลที่แสดงขัดต่อข้อเท็จจริง

## ความรับผิดชอบของผู้บริหารและผู้มีส่วนที่ในการกำกับดูแลต่องบการเงิน

ผู้บริหารมีหน้าที่รับผิดชอบในการจัดทำและนำเสนองบการเงินเหล่านี้โดยถูกต้องตามที่ควรตามมาตรฐานการรายงานทางการเงิน และรับผิดชอบเกี่ยวกับการควบคุมภายในที่ผู้บริหารพิจารณาว่าจำเป็นเพื่อให้สามารถจัดทำงบการเงินที่ปราศจากการแสดงข้อมูลที่ขัดต่อข้อเท็จจริงอันเป็นสาระสำคัญไม่ว่าจะเกิดจากการทุจริตหรือข้อผิดพลาด

ในการจัดทำงบการเงิน ผู้บริหารรับผิดชอบในการประเมินความสามารถของกลุ่มบริษัทในการดำเนินงานต่อเนื่อง เปิดเผยเรื่องที่เกี่ยวข้องกับการดำเนินงานต่อเนื่อง (ตามความเหมาะสม) และการใช้เกณฑ์การบัญชีสำหรับการดำเนินงานต่อเนื่อง เว้นแต่ผู้บริหารมีความตั้งใจที่จะเลิกกลุ่มบริษัทหรือหยุดดำเนินงานหรือไม่สามารถดำเนินงานต่อเนื่องต่อไปได้

ผู้มีส่วนที่ในการกำกับดูแลมีหน้าที่ในการกำกับดูแลกระบวนการในการจัดทำรายงานทางการเงินของกลุ่มบริษัท

## ความรับผิดชอบของผู้สอบบัญชีต่อการตรวจสอบงบการเงิน

การตรวจสอบของข้าพเจ้ามีวัตถุประสงค์เพื่อให้ได้ความเชื่อมั่นอย่างสมเหตุสมผลว่างบการเงินโดยรวมปราศจากการแสดงข้อมูลที่ขัดต่อข้อเท็จจริงอันเป็นสาระสำคัญหรือไม่ ไม่ว่าจะเกิดจากการทุจริตหรือข้อผิดพลาด และเสนอรายงานของผู้สอบบัญชีซึ่งรวมความเห็นของข้าพเจ้าอยู่ด้วย ความเชื่อมั่นอย่างสมเหตุสมผลคือความเชื่อมั่นในระดับสูงแต่ไม่ได้เป็นการรับประกันว่าการปฏิบัติงานตรวจสอบตามมาตรฐานการสอบบัญชีจะสามารถตรวจพบข้อมูลที่ขัดต่อข้อเท็จจริงอันเป็นสาระสำคัญที่มีอยู่ได้เสมอไป ข้อมูลที่ขัดต่อข้อเท็จจริงอาจเกิดจากการทุจริตหรือข้อผิดพลาดและถือว่ามีสาระสำคัญเมื่อคาดการณ์ได้อย่างสมเหตุสมผลว่างบการเงินที่ขัดต่อข้อเท็จจริงแต่ละรายการหรือทุกรายการรวมกันจะมีผลต่อการตัดสินใจทางเศรษฐกิจของผู้ใช้งบการเงินจากการใช้งบการเงินเหล่านี้

ในการตรวจสอบของข้าพเจ้าตามมาตรฐานการสอบบัญชี ข้าพเจ้าได้ใช้ดุลยพินิจและการสังเกตและสงสัยของผู้ประกอบวิชาชีพตลอดการตรวจสอบ การปฏิบัติงานของข้าพเจ้ารวมถึง

- ระบุและประเมินความเสี่ยงจากการแสดงข้อมูลที่ขัดต่อข้อเท็จจริงอันเป็นสาระสำคัญในงบการเงินไม่ว่าจะเกิดจากการทุจริตหรือข้อผิดพลาด ออกแบบและปฏิบัติงานตามวิธีการตรวจสอบเพื่อตอบสนองต่อความเสี่ยงเหล่านั้น และได้หลักฐานการสอบบัญชีที่เพียงพอและเหมาะสมเพื่อเป็นเกณฑ์ในการแสดงความเห็นของข้าพเจ้า ความเสี่ยงที่ไม่พบข้อมูลที่ขัดต่อข้อเท็จจริงอันเป็นสาระสำคัญซึ่งเป็นผลมาจากการทุจริตจะสูงกว่าความเสี่ยงที่เกิดจากข้อผิดพลาด เนื่องจากการทุจริตอาจเกี่ยวกับการสมรู้ร่วมคิด การปลอมแปลงเอกสารหลักฐาน การตั้งใจละเว้นการแสดงผล การแสดงผลที่ไม่ตรงตามข้อเท็จจริงหรือการแทรกแซงการควบคุมภายใน
- ทำความเข้าใจในระบบการควบคุมภายในที่เกี่ยวข้องกับการตรวจสอบ เพื่อออกแบบวิธีการตรวจสอบที่เหมาะสมกับสถานการณ์ แต่ไม่ใช่เพื่อวัตถุประสงค์ในการแสดงความเห็นต่อความมีประสิทธิภาพของการควบคุมภายในของกลุ่มบริษัท
- ประเมินความเหมาะสมของนโยบายการบัญชีที่ผู้บริหารใช้และความสมเหตุสมผลของประมาณการทางบัญชีและการเปิดเผยข้อมูลที่เกี่ยวข้องซึ่งจัดทำขึ้น โดยผู้บริหาร
- สรุปเกี่ยวกับความเหมาะสมของการใช้เกณฑ์การบัญชีสำหรับการดำเนินงานต่อเนื่องของผู้บริหารและจากหลักฐานการสอบบัญชีที่ได้รับ สรุปว่ามีความไม่แน่นอนที่มีสาระสำคัญเกี่ยวกับเหตุการณ์หรือสถานการณ์ที่อาจเป็นเหตุให้เกิดข้อสงสัยอย่างมีนัยสำคัญต่อความสามารถของกลุ่มบริษัทในการดำเนินงานต่อเนื่องหรือไม่ ถ้าข้าพเจ้าได้ข้อสรุปว่ามีความไม่แน่นอนที่มีสาระสำคัญ ข้าพเจ้าต้องกล่าวไว้ในรายงานของผู้สอบบัญชีของข้าพเจ้า โดยให้ข้อสังเกตถึงการเปิดเผยข้อมูลในงบการเงินที่เกี่ยวข้อง หรือถ้าการเปิดเผยดังกล่าวไม่เพียงพอ ความเห็นของข้าพเจ้าจะเปลี่ยนแปลงไป ข้อสรุปของข้าพเจ้าขึ้นอยู่กับหลักฐานการสอบบัญชีที่ได้รับจนถึงวันที่ในรายงานของผู้สอบบัญชีของข้าพเจ้า อย่างไรก็ตาม เหตุการณ์หรือสถานการณ์ในอนาคตอาจเป็นเหตุให้กลุ่มบริษัทต้องหยุดการดำเนินงานต่อเนื่อง
- ประเมินการนำเสนอ โครงสร้างและเนื้อหาของงบการเงินโดยรวม รวมถึงการเปิดเผยข้อมูลว่างบการเงินแสดงรายการและเหตุการณ์ในรูปแบบที่ทำให้มีการนำเสนอข้อมูลโดยถูกต้องตามที่ควรหรือไม่
- ได้รับหลักฐานการสอบบัญชีที่เหมาะสมอย่างเพียงพอเกี่ยวกับข้อมูลทางการเงินของกิจการภายในกลุ่มบริษัทหรือของกิจกรรมทางธุรกิจภายในกลุ่มบริษัทเพื่อแสดงความเห็นต่องบการเงินรวม ข้าพเจ้ารับผิดชอบต่อการกำหนดแนวทาง การควบคุมดูแล และการปฏิบัติงานตรวจสอบกลุ่มบริษัท ข้าพเจ้าเป็นผู้รับผิดชอบแต่เพียงผู้เดียวต่อความเห็นของข้าพเจ้า

ข้าพเจ้าได้สื่อสารกับผู้มีส่วนที่ในการกำกับดูแลในเรื่องต่าง ๆ ที่สำคัญ ซึ่งรวมถึงขอบเขตและช่วงเวลาของการตรวจสอบตามที่ได้วางแผนไว้ ประเด็นที่มีนัยสำคัญที่พบจากการตรวจสอบ รวมถึงข้อบกพร่องที่มีนัยสำคัญในระบบการควบคุมภายในหากข้าพเจ้าได้พบในระหว่างการตรวจสอบของข้าพเจ้า

ข้าพเจ้าได้ให้คำรับรองแก่ผู้มีส่วนที่ในการกำกับดูแลว่าข้าพเจ้าได้ปฏิบัติตามข้อกำหนดจรรยาบรรณที่เกี่ยวข้องกับความเป็นอิสระและได้สื่อสารกับผู้มีส่วนที่ในการกำกับดูแลเกี่ยวกับความสัมพันธ์ทั้งหมด ตลอดจนเรื่องอื่นซึ่งข้าพเจ้าเชื่อว่ามีเหตุผล

ที่บุคคลภายนอกอาจพิจารณาว่ากระทบต่อความเป็นอิสระของข้าพเจ้าและมาตรการที่ข้าพเจ้าใช้เพื่อป้องกันไม่ให้ข้าพเจ้าขาดความเป็นอิสระ

จากเรื่องที่เกี่ยวข้องกับผู้มีส่วนได้ส่วนเสียในการกำกับดูแล ข้าพเจ้าได้พิจารณาเรื่องต่างๆ ที่มีความสำคัญที่สุดในการตรวจสอบงบการเงินในงวดปัจจุบันและกำหนดเป็นเรื่องสำคัญในการตรวจสอบ ข้าพเจ้าได้อธิบายเรื่องเหล่านี้ในรายงานของผู้สอบบัญชีไว้แล้วแต่กฎหมายหรือข้อบังคับไม่ให้เปิดเผยต่อสาธารณะเกี่ยวกับเรื่องดังกล่าว หรือในสถานการณ์ที่ยากที่จะเกิดขึ้น ข้าพเจ้าพิจารณาว่าไม่ควรสื่อสารเรื่องดังกล่าวในรายงานของข้าพเจ้าเพราะการกระทำดังกล่าวสามารถคาดการณ์ได้อย่างสมเหตุสมผลว่าจะมีผลกระทบในทางลบมากกว่าผลประโยชน์ต่อส่วนได้เสียสาธารณะจากการสื่อสารดังกล่าว

(นางสาวรุ่งตะวัน บุญศักดิ์เฉลิม)

ผู้สอบบัญชีรับอนุญาต

เลขทะเบียน 6031

บริษัท บีฟาร์ ออดิท แอนด์ แอดไวเซอรี จำกัด

กรุงเทพมหานคร

25 กุมภาพันธ์ 2564

บริษัท เอเซีย เมทัล จำกัด (มหาชน) และบริษัทย่อย

งบแสดงฐานะการเงิน

ณ วันที่ 31 ธันวาคม 2563

		บาท			
		งบการเงินรวม		งบการเงินเฉพาะกิจการ	
	หมายเหตุ	2563	2562	2563	2562
สินทรัพย์					
สินทรัพย์หมุนเวียน					
เงินสดและรายการเทียบเท่าเงินสด	9	192,413,300	105,291,453	136,522,025	95,027,413
ลูกหนี้การค้าและลูกหนี้อื่น - กิจการที่เกี่ยวข้องกัน	8 , 10	540,528,703	218,180,806	861,162,957	549,359,699
ลูกหนี้การค้าและลูกหนี้อื่น - กิจการอื่น	10	383,449,434	355,360,997	204,560,155	206,508,961
เงินให้กู้ยืมระยะสั้นและดอกเบี้ยค้างรับแก่บุคคลและกิจการที่เกี่ยวข้องกัน	8	1,881,132	1,962,532	22,247,529	23,862,532
สินค้าคงเหลือ	11	987,406,479	977,333,396	884,576,082	792,708,954
เงินจ่ายล่วงหน้าค่าสินค้า - กิจการที่เกี่ยวข้องกัน	8	45,820,695	8,313,804	45,820,695	8,313,804
เงินจ่ายล่วงหน้าค่าสินค้า - กิจการอื่น		135,024	1,293,958	135,024	1,293,958
สินทรัพย์ทางการเงินหมุนเวียนอื่น	12	1,830,105	62,154,002	1,830,105	62,154,002
สินทรัพย์หมุนเวียนอื่น		23,565	28,416	-	-
รวมสินทรัพย์หมุนเวียน		2,153,488,437	1,729,919,364	2,156,854,572	1,739,229,323
สินทรัพย์ไม่หมุนเวียน					
เงินฝากสถาบันการเงินที่มีภาระค้ำประกัน	13	152,783,412	151,460,074	151,759,112	150,435,774
สินทรัพย์ทางการเงินไม่หมุนเวียนอื่น	14	3,824,280	3,824,280	3,824,280	3,824,280
เงินลงทุนในบริษัทร่วม	15	299,643,077	363,066,689	318,000,000	318,000,000
เงินลงทุนในบริษัทย่อย	16	-	-	24,980,807	24,980,807
อสังหาริมทรัพย์เพื่อการลงทุน	17	-	-	29,971,354	32,517,403
ที่ดิน อาคารและอุปกรณ์	18	962,730,815	1,115,427,616	875,153,130	1,021,834,738
สินทรัพย์สิทธิการใช้	8, 22	127,244,678	-	126,448,478	-
สินทรัพย์ไม่มีตัวตน		18,559,662	12,168,088	18,559,662	12,168,088
สินทรัพย์ไม่หมุนเวียนอื่น		21,717,645	22,732,696	14,617,590	14,607,590
รวมสินทรัพย์ไม่หมุนเวียน		1,586,503,569	1,668,679,443	1,563,314,413	1,578,368,680
รวมสินทรัพย์		3,739,992,006	3,398,598,807	3,720,168,985	3,317,598,003

บริษัท เอเชีย เมทัล จำกัด (มหาชน) และบริษัทย่อย

งบแสดงฐานะการเงิน (ต่อ)

ณ วันที่ 31 ธันวาคม 2563

หมายเหตุ	บาท			
	งบการเงินรวม		งบการเงินเฉพาะกิจการ	
	2563	2562	2563	2562
<b>หนี้สินและส่วนของผู้ถือหุ้น</b>				
<b>หนี้สินหมุนเวียน</b>				
เงินเบิกเกินบัญชีและเงินกู้ยืมระยะสั้นจากสถาบันการเงิน	19	1,226,084,211	1,119,312,568	1,226,084,211
เจ้าหนี้การค้าและเจ้าหนี้อื่น - กิจการที่เกี่ยวข้องกัน	8, 20	4,616,658	2,324,177	2,820,695
เจ้าหนี้การค้าและเจ้าหนี้อื่น - กิจการอื่น	20	133,037,505	113,924,074	119,149,328
เงินกู้ยืมระยะยาวจากสถาบันการเงินส่วนที่ถึงกำหนดชำระภายในหนึ่งปี	21	11,096,040	14,821,613	11,096,040
หนี้สินตามสัญญาเช่าส่วนที่ถึงกำหนดชำระภายในหนึ่งปี	8, 22	30,923,737	17,099,589	30,513,998
ภาษีเงินได้ค้างจ่าย		34,816,982	-	34,816,982
<b>รวมหนี้สินหมุนเวียน</b>		<b>1,440,575,133</b>	<b>1,267,482,021</b>	<b>1,424,481,254</b>
<b>หนี้สินไม่หมุนเวียน</b>				
เงินกู้ยืมระยะยาวจากสถาบันการเงิน - สุทธิจากส่วนที่ถึงกำหนดชำระภายในหนึ่งปี	21	-	11,201,182	-
หนี้สินตามสัญญาเช่า - สุทธิจากส่วนที่ถึงกำหนดชำระภายในหนึ่งปี	8, 22	71,070,420	30,111,854	71,616,760
หนี้สินภาษีเงินได้รอการตัดบัญชี	27	17,057,722	16,158,402	9,575,374
ประมาณการหนี้สินสำหรับผลประโยชน์พนักงาน	23	16,624,165	14,810,228	14,017,114
<b>รวมหนี้สินไม่หมุนเวียน</b>		<b>104,752,307</b>	<b>72,281,666</b>	<b>95,209,248</b>
<b>รวมหนี้สิน</b>		<b>1,545,327,440</b>	<b>1,339,763,687</b>	<b>1,519,690,502</b>
<b>ส่วนของผู้ถือหุ้น</b>				
ทุนเรือนหุ้น - หุ้นสามัญ มูลค่าหุ้นละ 1 บาท				
ทุนจดทะเบียน				
- 549,973,800 หุ้น มูลค่าหุ้นละ 1 บาท		549,973,800	549,973,800	549,973,800
ทุนที่ออกและชำระเต็มมูลค่าแล้ว				
- 480,096,277 หุ้น มูลค่าหุ้นละ 1 บาท		480,096,277	480,096,277	480,096,277
ส่วนเกินมูลค่าหุ้นสามัญ		297,745,124	297,745,124	297,745,124
กำไรสะสม				
- จัดสรรเป็นสำรองตามกฎหมาย	24	55,000,000	55,000,000	55,000,000
- ยังไม่ได้จัดสรร		1,098,434,631	965,383,464	1,133,752,939
องค์ประกอบอื่นของส่วนของผู้ถือหุ้น		261,490,870	261,490,870	233,884,143
ส่วนของผู้ถือหุ้นของบริษัทใหญ่		2,192,766,902	2,059,715,735	2,200,478,483
ส่วนของผู้ถือหุ้นที่ไม่มีอำนาจควบคุม	16	1,897,664	(880,615)	-
<b>รวมส่วนของผู้ถือหุ้น</b>		<b>2,194,664,566</b>	<b>2,058,835,120</b>	<b>2,200,478,483</b>
<b>รวมหนี้สินและส่วนของผู้ถือหุ้น</b>		<b>3,739,992,006</b>	<b>3,398,598,807</b>	<b>3,720,168,985</b>

## บริษัท เอเชีย เมทอลล์ จำกัด (มหาชน) และบริษัทย่อย

## งบกำไรขาดทุนเบ็ดเสร็จ

สำหรับปีสิ้นสุดวันที่ 31 ธันวาคม 2563

หมายเหตุ	บาท			
	งบการเงินรวม		งบการเงินเฉพาะกิจการ	
	2563	2562	2563	2562
<b>รายได้</b>	<b>8, 29</b>			
รายได้จากการขายและบริการ	4,936,610,700	5,386,944,503	4,704,126,551	5,219,163,993
กำไรจากอัตราแลกเปลี่ยนเงินตราต่างประเทศ	-	7,228,565	-	7,228,565
รายได้อื่น	41,281,771	41,573,012	41,295,511	48,016,422
<b>รวมรายได้</b>	<b>4,977,892,471</b>	<b>5,435,746,080</b>	<b>4,745,422,062</b>	<b>5,274,408,980</b>
<b>ค่าใช้จ่าย</b>	<b>8, 26</b>			
ต้นทุนขายและบริการ	4,550,472,481	5,174,138,930	4,359,559,774	5,026,300,054
ค่าใช้จ่ายในการขายและจัดจำหน่าย	68,191,150	86,696,654	49,802,375	71,693,965
ค่าใช้จ่ายในการบริหาร	69,384,865	64,573,501	60,673,709	56,213,626
ขาดทุนจากอัตราแลกเปลี่ยนเงินตราต่างประเทศ	8,142,276	-	8,142,276	-
ค่าตอบแทนผู้บริหาร	12,705,348	19,791,991	8,928,192	13,086,942
<b>รวมค่าใช้จ่าย</b>	<b>4,708,896,120</b>	<b>5,345,201,076</b>	<b>4,487,106,326</b>	<b>5,167,294,587</b>
<b>กำไรจากกิจกรรมดำเนินงาน</b>	<b>268,996,351</b>	<b>90,545,004</b>	<b>258,315,736</b>	<b>107,114,393</b>
ต้นทุนทางการเงิน	(19,076,065)	(35,307,807)	(19,000,330)	(32,583,971)
ส่วนแบ่งกำไร (ขาดทุน) จากเงินลงทุนในบริษัทร่วม	15 (63,423,613)	94,889,994	-	-
<b>กำไรก่อนภาษีเงินได้</b>	<b>186,496,673</b>	<b>150,127,191</b>	<b>239,315,406</b>	<b>74,530,422</b>
ค่าใช้จ่ายภาษีเงินได้	27 (50,667,227)	(15,785,599)	(50,548,626)	(15,785,599)
<b>กำไรสำหรับปี</b>	<b>135,829,446</b>	<b>134,341,592</b>	<b>188,766,780</b>	<b>58,744,823</b>
<b>กำไร (ขาดทุน) เบ็ดเสร็จอื่น - สุทธิจากภาษี</b>				
<b>รายการที่อาจถูกจัดประเภทใหม่ไว้ในกำไรหรือขาดทุนในภายหลัง</b>				
ขาดทุนจากการเปลี่ยนแปลงมูลค่าสุทธิธรรมของเงินลงทุนในตราสารทุน	14 -	(1,699,680)	-	(1,699,680)
ภาษีเงินได้ของกำไร (ขาดทุน) เบ็ดเสร็จอื่นสำหรับรายการที่อาจถูกจัดประเภทใหม่	27 -	339,936	-	339,936
<b>รวมรายการที่อาจถูกจัดประเภทใหม่ไว้ในกำไรหรือขาดทุนในภายหลัง</b>	<b>-</b>	<b>(1,359,744)</b>	<b>-</b>	<b>(1,359,744)</b>
<b>รายการที่จะไม่ถูกจัดประเภทใหม่ไว้ในกำไรหรือขาดทุนในภายหลัง</b>				
ส่วนเกินทุนจากการตีราคาที่ดิน	18 -	167,587,750	-	148,357,750
กำไรจากการประมาณการตามหลักคณิตศาสตร์ประกันภัย	23 -	934,906	-	-
ส่วนแบ่งกำไร (ขาดทุน) เบ็ดเสร็จอื่นในบริษัทร่วม	15 -	393,969	-	-
ภาษีเงินได้ของกำไร (ขาดทุน) เบ็ดเสร็จอื่นสำหรับรายการที่จะไม่ถูกจัดประเภทใหม่	18, 27 -	(33,517,550)	-	(29,671,550)
<b>รวมรายการที่จะไม่ถูกจัดประเภทใหม่ไว้ในกำไรหรือขาดทุนในภายหลัง</b>	<b>-</b>	<b>135,399,075</b>	<b>-</b>	<b>118,686,200</b>
<b>กำไร (ขาดทุน) เบ็ดเสร็จอื่นสำหรับปี</b>	<b>-</b>	<b>134,039,331</b>	<b>-</b>	<b>117,326,456</b>
<b>กำไร (ขาดทุน) เบ็ดเสร็จรวมสำหรับปี</b>	<b>135,829,446</b>	<b>268,380,923</b>	<b>188,766,780</b>	<b>176,071,279</b>
<b>การแบ่งปันกำไร (ขาดทุน) สำหรับปี</b>				
- ส่วนที่เป็นของผู้ถือหุ้นของบริษัทใหญ่	133,051,167	145,763,344	188,766,780	58,744,823
- ส่วนที่เป็นของส่วนได้เสียที่ไม่มีอำนาจควบคุม	16 2,778,279	(11,421,752)	-	-
	<b>135,829,446</b>	<b>134,341,592</b>	<b>188,766,780</b>	<b>58,744,823</b>
<b>การแบ่งปันกำไร (ขาดทุน) เบ็ดเสร็จรวมสำหรับปี</b>				
- ส่วนที่เป็นของผู้ถือหุ้นของบริษัทใหญ่	133,051,167	279,335,222	188,766,780	176,071,279
- ส่วนที่เป็นของส่วนได้เสียที่ไม่มีอำนาจควบคุม	2,778,279	(10,954,299)	-	-
	<b>135,829,446</b>	<b>268,380,923</b>	<b>188,766,780</b>	<b>176,071,279</b>
<b>กำไรต่อหุ้น</b>	<b>28 0.28</b>	<b>0.30</b>	<b>0.39</b>	<b>0.12</b>

สำหรับปีสิ้นสุดวันที่ 31 ธันวาคม 2563

ยอดคงเหลือ ณ วันที่ 1 มกราคม 2562  
 กำไร (ขาดทุน) เมื่อเสร็จรวมสำหรับปี  
 กำไรสำหรับปี  
 กำไร (ขาดทุน) เมื่อเสร็จเรื่องอื่น  
 รวมกำไร (ขาดทุน) เมื่อเสร็จสำหรับปี  
 ยอดคงเหลือ ณ วันที่ 31 ธันวาคม 2562  
 กำไร (ขาดทุน) เมื่อเสร็จรวมสำหรับปี  
 กำไรสำหรับปี  
 กำไร (ขาดทุน) เมื่อเสร็จเรื่องอื่น  
 รวมกำไร (ขาดทุน) เมื่อเสร็จสำหรับปี  
 ยอดคงเหลือ ณ วันที่ 31 ธันวาคม 2563

บริษัท เอเชีย เมทัล จำกัด (มหาชน) และบริษัทย่อย  
งบแสดงการเปลี่ยนแปลงส่วนของผู้ถือหุ้น  
สำหรับปีสิ้นสุดวันที่ 31 ธันวาคม 2563

บาท								
งบการเงินเฉพาะกิจการ								
ทุนที่ออก และชำระเต็ม มูลค่าแล้ว	ส่วนเกินมูลค่า หุ้นสามัญ	กำไรสะสม		องค์ประกอบอื่นของส่วนของผู้ถือหุ้น				
		จัดสรรเพื่อสำรอง ตามกฎหมาย	ยังไม่ได้จัดสรร	ส่วนเกินทุน จากการตีราคาที่ดิน	ผลขาดทุนของเงินลงทุนในตราสารทุน		รวม	
					ที่วัดมูลค่าด้วยมูลค่ายุติธรรม ผ่านกำไร (ขาดทุน) เบ็ดเสร็จอื่น	รวมองค์ประกอบอื่น ของส่วนของผู้ถือหุ้น		
ยอดคงเหลือ ณ วันที่ 1 มกราคม 2562	480,096,277	297,745,124	55,000,000	886,241,336	119,617,111	(3,059,424)	116,557,687	1,835,640,424
กำไร (ขาดทุน) เบ็ดเสร็จรวมสำหรับปี								
กำไรสำหรับปี	-	-	-	58,744,823	-	-	-	58,744,823
กำไร (ขาดทุน) เบ็ดเสร็จอื่น	-	-	-	-	118,686,200	(1,359,744)	117,326,456	117,326,456
รวมกำไร (ขาดทุน) เบ็ดเสร็จสำหรับปี	-	-	-	58,744,823	118,686,200	(1,359,744)	117,326,456	176,071,279
ยอดคงเหลือ ณ วันที่ 31 ธันวาคม 2562	480,096,277	297,745,124	55,000,000	944,986,159	238,303,311	(4,419,168)	233,884,143	2,011,711,703
กำไรสำหรับปี	-	-	-	188,766,780	-	-	-	188,766,780
กำไร (ขาดทุน) เบ็ดเสร็จอื่น	-	-	-	-	-	-	-	-
รวมกำไร (ขาดทุน) เบ็ดเสร็จสำหรับปี	-	-	-	188,766,780	-	-	-	188,766,780
ยอดคงเหลือ ณ วันที่ 31 ธันวาคม 2563	480,096,277	297,745,124	55,000,000	1,133,752,939	238,303,311	(4,419,168)	233,884,143	2,200,478,483



บริษัท เอเชีย เมทอลล์ จำกัด (มหาชน) และบริษัทย่อย

งบกระแสเงินสด

สำหรับปีสิ้นสุดวันที่ 31 ธันวาคม 2563

	บาท			
	งบการเงินรวม		งบการเงินเฉพาะกิจการ	
	2563	2562	2563	2562
<b>กระแสเงินสดจากกิจกรรมดำเนินงาน</b>				
กำไรก่อนภาษีเงินได้	186,496,673	150,127,191	239,315,406	74,530,422
<b>รายการปรับปรุง</b>				
ค่าเสื่อมราคาและค่าตัดจำหน่าย	108,516,563	105,438,407	105,202,360	101,924,605
ผลขาดทุนด้านเครดิตที่คาดว่าจะเกิดขึ้น (กลับรายการ) - ลูกหนี้การค้า ( 2562 : หนี้สงสัยจะสูญ (กลับรายการ) )	920,730	(2,440,158)	(93,972)	(2,598,048)
ผลขาดทุนด้านเครดิตที่คาดว่าจะเกิดขึ้น - ดอกเบี้ยค้างรับ ( 2562 : หนี้สงสัยจะสูญ )	-	-	593,004	-
ขาดทุนจากการปรับลดมูลค่าสินค้าคงเหลือ (กลับรายการ)	(7,377,026)	(30,295,669)	(5,781,273)	(31,926,004)
กำไรที่ยังไม่เกิดขึ้นจากการเปลี่ยนแปลงมูลค่าชุดกรรมของ สินทรัพย์ทางการเงินหมุนเวียนอื่น	(773)	(32,157)	(773)	(32,157)
กำไรจากการจำหน่ายสินทรัพย์ทางการเงินหมุนเวียนอื่น	(295,501)	(1,694,175)	(295,501)	(1,694,175)
กำไรจากการปรับมูลค่าชุดกรรมของตราสารอนุพันธ์	(218,373)	-	(218,373)	-
กำไรที่ยังไม่เกิดขึ้นจากอัตราแลกเปลี่ยนเงินตราต่างประเทศ	(1,415,952)	(1,723,670)	(1,415,952)	(1,723,670)
ขาดทุนจากการจำหน่ายและตัดจำหน่ายที่ดิน อาคารและอุปกรณ์ และสินทรัพย์ที่ไม่มีตัวตน	14,101,005	1,017,565	14,092,336	1,017,564
ขาดทุนจากการตัดจำหน่ายเงินมัดจำ	-	743,028	-	743,028
ขาดทุนจากการค้ำประกันที่ดิน อาคารและอุปกรณ์	-	1,444,000	-	1,444,000
ส่วนแบ่ง (กำไร) ขาดทุนจากเงินลงทุนในบริษัทร่วม	63,423,613	(94,889,994)	-	-
ประมาณการหนี้สินสำหรับผลประโยชน์พนักงาน	1,702,636	4,327,049	1,088,666	3,410,648
ดอกเบี้ยรับ	(1,267,470)	(1,427,108)	(1,225,855)	(1,303,950)
ต้นทุนทางการเงิน	19,076,065	35,307,807	19,000,330	32,583,971
<b>กำไรจากกิจกรรมดำเนินงานก่อนการเปลี่ยนแปลงในสินทรัพย์และ หนี้สินดำเนินงาน</b>	383,662,190	165,902,116	370,260,403	176,376,234
<b>สินทรัพย์ดำเนินงานลดลง (เพิ่มขึ้น)</b>				
ลูกหนี้การค้าและลูกหนี้อื่น - กิจการที่เกี่ยวข้องกัน	(322,347,897)	628,500,550	(311,803,258)	562,046,221
ลูกหนี้การค้าและลูกหนี้อื่น - กิจการอื่น	(29,131,962)	75,649,971	1,919,983	75,626,762
ลูกหนี้ตามสัญญาซื้อขายเงินตราต่างประเทศล่วงหน้า	-	2,168,351	-	2,168,351
สินค้าคงเหลือ	(2,696,057)	118,293,343	(86,085,856)	118,210,851
เงินจ่ายล่วงหน้าค่าสินค้า	(36,347,958)	104,470,803	(36,347,958)	104,470,803
สินทรัพย์หมุนเวียนอื่น	4,851	2,848,306	-	2,848,162
สินทรัพย์ไม่หมุนเวียนอื่น	1,015,051	(7,400,871)	(10,000)	(994,997)
<b>หนี้สินดำเนินงานเพิ่มขึ้น (ลดลง)</b>				
เจ้าหนี้การค้าและเจ้าหนี้อื่น - กิจการที่เกี่ยวข้องกัน	2,292,481	(60,594,677)	88,015	(46,339,083)
เจ้าหนี้การค้าและเจ้าหนี้อื่น - กิจการอื่น	19,060,815	(55,558,249)	24,575,083	(51,011,260)
เจ้าหนี้ตามสัญญาซื้อขายเงินตราต่างประเทศล่วงหน้า	-	(1,773,583)	-	(1,773,583)
เงินสดจ่ายผลประโยชน์พนักงาน	(224,282)	-	-	-
<b>เงินสดรับ (จ่าย) จากการดำเนินงาน</b>	15,287,232	972,506,060	(37,403,588)	941,628,461
จ่ายดอกเบี้ย	(15,575,099)	(34,374,107)	(15,434,418)	(31,810,356)
จ่ายภาษีเงินได้	(14,950,926)	(8,561,277)	(14,950,926)	(8,561,278)
<b>เงินสดสุทธิได้มา (ใช้ไป) จากกิจกรรมดำเนินงาน</b>	(15,238,793)	929,570,676	(67,788,932)	901,256,827

บริษัท เอเชีย เมทัล จำกัด (มหาชน) และบริษัทย่อย

งบกระแสเงินสด (ต่อ)

สำหรับปีสิ้นสุดวันที่ 31 ธันวาคม 2563

	บาท			
	งบการเงินรวม		งบการเงินเฉพาะกิจการ	
	2563	2562	2563	2562
<b>กระแสเงินสดจากกิจกรรมลงทุน</b>				
เงินฝากสถาบันการเงินที่มีการระดมทุน (เพิ่มขึ้น)	(1,323,339)	5,517,942	(1,323,339)	5,517,942
เงินให้ผู้ซื้อระยะสั้นแก่บุคคลและกิจการที่เกี่ยวข้องกันและ ดอกเบี้ยรับลดลง (เพิ่มขึ้น)	81,400	(304,328)	1,022,000	(204,328)
เงินสดรับจากการจำหน่ายสินทรัพย์ทางการเงินหมุนเวียนอื่น	1,883,279,126	3,430,661,249	1,883,279,126	3,430,661,249
เงินสดจ่ายซื้อสินทรัพย์ทางการเงินหมุนเวียนอื่น	(1,822,440,582)	(3,349,300,000)	(1,822,440,582)	(3,349,300,000)
เงินสดรับจากการจำหน่ายที่ดิน อาคารและอุปกรณ์	51,098,386	42,984,558	51,093,386	42,984,558
เงินสดจ่ายซื้อเงินลงทุนในบริษัทร่วม	-	(48,000,000)	-	(48,000,000)
เงินสดจ่ายเพื่อซื้อที่ดิน อาคารและอุปกรณ์	(57,621,825)	(53,408,269)	(55,678,862)	(50,373,505)
เงินสดจ่ายเงินมัดจำค่าเครื่องจักร	-	(4,125,410)	-	(4,125,410)
เงินสดจ่ายเพื่อซื้อสินทรัพย์ไม่มีตัวตน	(17,857,800)	(909,133)	(17,857,800)	(909,133)
รับดอกเบี้ย	1,390,265	1,371,879	1,348,649	2,248,721
<b>เงินสดสุทธิได้มาจากกิจกรรมลงทุน</b>	<b>36,605,631</b>	<b>24,488,488</b>	<b>39,442,578</b>	<b>28,500,094</b>
<b>กระแสเงินสดจากกิจกรรมจัดหาเงิน</b>				
เงินเบิกเกินบัญชีและเงินกู้ยืมระยะสั้นจากสถาบันการเงินเพิ่มขึ้น (ลดลง)	108,187,596	(884,236,588)	111,832,546	(883,349,141)
เงินกู้ยืมระยะสั้นจากบุคคลที่เกี่ยวข้องกันลดลง	-	(25,000,000)	-	-
จ่ายชำระหนี้สินตามสัญญาเช่า	(27,505,832)	(16,255,003)	(27,064,825)	(15,584,444)
จ่ายชำระคืนเงินกู้ยืมระยะยาวจากสถาบันการเงิน	(14,926,755)	(14,232,002)	(14,926,755)	(14,232,002)
เงินปันผลจ่าย	-	(28,116)	-	(28,116)
<b>เงินสดสุทธิได้มา (ใช้ไป) จากกิจกรรมจัดหาเงิน</b>	<b>65,755,009</b>	<b>(939,751,709)</b>	<b>69,840,966</b>	<b>(913,193,703)</b>
<b>เงินสดและรายการเทียบเท่าเงินสดเพิ่มขึ้นสุทธิ</b>	<b>87,121,847</b>	<b>14,307,455</b>	<b>41,494,612</b>	<b>16,563,218</b>
เงินสดและรายการเทียบเท่าเงินสด ณ วันต้นปี	105,291,453	90,983,998	95,027,413	78,464,195
<b>เงินสดและรายการเทียบเท่าเงินสด ณ วันสิ้นปี</b>	<b>192,413,300</b>	<b>105,291,453</b>	<b>136,522,025</b>	<b>95,027,413</b>
<b>ข้อมูลกระแสเงินสดเปิดเผยเพิ่มเติม</b>				
<b>รายการที่มีใช้เงินสด</b>				
ซื้อที่ดิน อาคารและอุปกรณ์ตามสัญญาเช่าทางการเงิน	52,734,181	43,974,558	51,392,125	42,984,558

**บริษัท เอเซีย เมทัล จำกัด (มหาชน) และบริษัทย่อย**

**หมายเหตุประกอบงบการเงิน**

**สำหรับปีสิ้นสุดวันที่ 31 ธันวาคม 2563**

หมายเหตุประกอบงบการเงินเป็นส่วนหนึ่งของงบการเงินนี้

งบการเงินนี้ได้รับอนุมัติให้ออกงบการเงินโดยคณะกรรมการบริษัทเมื่อวันที่ 25 กุมภาพันธ์ 2564

## **1. ข้อมูลทั่วไป**

บริษัท เอเซีย เมทัล จำกัด (มหาชน) (“บริษัท”) ได้จดทะเบียนเข้าเป็นบริษัทในตลาดหลักทรัพย์แห่งประเทศไทยในปี 2547 บริษัทมีที่อยู่ตามที่ได้จดทะเบียนไว้เลขที่ 55, 55/1 หมู่ 2 ซอยวัดหนามแดง ถนนศรีนครินทร์ ตำบลบางแก้ว อำเภอบางพลี จังหวัดสมุทรปราการ 10540 ประเทศไทย และมีโรงงานสาขา ตั้งอยู่เลขที่ 90/1 หมู่ที่ 10 ถนน 331 ตำบลสระสีเหลี่ยม อำเภอนันทนิคม จังหวัดชลบุรี 20140 ประเทศไทย

บริษัทดำเนินธุรกิจหลักในธุรกิจผลิต และจำหน่ายผลิตภัณฑ์เหล็กแปรรูป และมีบริษัทย่อย 2 แห่ง ดำเนินธุรกิจผลิตและรับจ้างผลิตเหล็กแปรรูป 1 แห่ง และอีก 1 แห่ง ดำเนินธุรกิจผลิตและจำหน่ายผลิตภัณฑ์เหล็กแปรรูป

บริษัทและบริษัทย่อยทั้งหมดดำเนินงานในประเทศไทย

## **2. การแพร่ระบาดของโรคติดเชื้อไวรัสโคโรนา 2019**

สถานการณ์การแพร่ระบาดของโรคติดเชื้อไวรัสโคโรนา 2019 ที่ปัจจุบันยังมีผลกระทบต่อธุรกิจและอุตสาหกรรมส่วนใหญ่ อาจนำมาซึ่งความไม่แน่นอนและผลกระทบต่อสภาพแวดล้อมการดำเนินธุรกิจของกลุ่มบริษัท ฝ่ายบริหารของกลุ่มบริษัทติดตามความคืบหน้าของสถานการณ์ดังกล่าวและประเมินผลกระทบทางการเงินเกี่ยวกับมูลค่าของสินทรัพย์ ประเมินการหนี้สินและหนี้สินที่อาจเกิดขึ้นอย่างต่อเนื่อง ทั้งนี้ ฝ่ายบริหารได้ใช้ประมาณการและดุลยพินิจในประเด็นต่าง ๆ เมื่อสถานการณ์มีการเปลี่ยนแปลง

## **3. เกณฑ์การจัดทำงบการเงิน**

3.1 งบการเงินนำเสนอเพื่อวัตถุประสงค์ของการรายงานเพื่อใช้ในประเทศ และจัดทำเป็นภาษาไทย งบการเงินฉบับภาษาอังกฤษได้จัดทำขึ้นเพื่อความสะดวกของผู้อ่านงบการเงินที่ไม่คุ้นเคยกับภาษาไทย

งบการเงินนี้จัดทำขึ้นตามมาตรฐานการรายงานทางการเงิน รวมถึงแนวปฏิบัติทางการบัญชีที่ประกาศใช้โดยสภาวิชาชีพบัญชี กฏระเบียบ และประกาศคณะกรรมการกำกับหลักทรัพย์และตลาดหลักทรัพย์ที่เกี่ยวข้อง

งบการเงินนี้จัดทำและแสดงหน่วยเงินตราเป็นเงินบาท ซึ่งเป็นสกุลเงินที่ใช้ในการดำเนินงานของบริษัทและบริษัทย่อย ข้อมูลทางการเงินทั้งหมดมีการเปิดเผยในหมายเหตุประกอบงบการเงินเพื่อให้แสดงเป็นหลักพันบาทหรือหลักล้านบาท ยกเว้นที่ระบุไว้เป็นอย่างอื่น

งบการเงินนี้ได้จัดทำขึ้นโดยถือหลักเกณฑ์การบันทึกตามราคาทุนเดิม ยกเว้นที่กล่าวไว้เป็นอย่างอื่นในนโยบายการบัญชี

## บริษัท เอเซีย เมทัล จำกัด (มหาชน) และบริษัทย่อย

### หมายเหตุประกอบงบการเงิน (ต่อ)

สำหรับปีสิ้นสุดวันที่ 31 ธันวาคม 2563

#### 3.2 เกณฑ์การจัดทำงบการเงินรวม

- ก) งบการเงินรวมนี้ได้จัดทำขึ้นโดยรวมงบการเงินของบริษัท เอเซีย เมทัล จำกัด (มหาชน) และบริษัทย่อย ณ วันที่ 31 ธันวาคม 2563 และ 2562 ดังนี้

ชื่อบริษัท	ลักษณะธุรกิจ	พันบาท		สัดส่วนการถือหุ้นทางตรงและทางอ้อมของบริษัท (ร้อยละ)	
		ทุนชำระแล้ว			
		2563	2562	2563	2562
บริษัท เอส ที ซี สตีล จำกัด	ผลิตและรับจ้างผลิตเหล็กแปรรูป	20,000	20,000	100	100
บริษัท แกรนด์ เอเชีย สตีล โปรเซสซิ่ง เซ็นเตอร์ จำกัด	ผลิตและจำหน่ายเหล็กแปรรูป	10,000	10,000	50	50

- ข) บริษัทจะถือว่าการควบคุมกิจการที่เข้าไปลงทุนหรือบริษัทย่อยได้ หากบริษัทมีสิทธิได้รับหรือมีส่วนได้เสียในผลตอบแทนของกิจการที่เข้าไปลงทุน และสามารถใช้อำนาจในการสั่งการกิจกรรมที่ส่งผลกระทบต่ออย่างมีนัยสำคัญต่อจำนวนเงินผลตอบแทนนั้นได้
- ค) บริษัทนำงบการเงินของบริษัทย่อยมารวมในการจัดทำงบการเงินรวมตั้งแต่วันที่บริษัทมีอำนาจในการควบคุมบริษัทย่อย จนถึงวันที่บริษัทสิ้นสุดการควบคุมบริษัทย่อยนั้น
- ง) งบการเงินของบริษัทย่อยได้จัดทำขึ้นโดยใช้นโยบายการบัญชีที่สำคัญเช่นเดียวกันกับของบริษัท
- จ) ยอดคงค้างระหว่างบริษัทและบริษัทย่อย รายการค้าระหว่างกันที่มีสาระสำคัญของบริษัทและบริษัทย่อย ราคาตามบัญชีของเงินลงทุนในบริษัทย่อยในงบการเงินของบริษัทกับส่วนของผู้ถือหุ้นของบริษัทย่อยได้ตัดออกจากงบการเงินรวมแล้ว
- ฉ) ส่วนของผู้มีส่วนได้เสียที่ไม่มีอำนาจควบคุมคือ จำนวนกำไรหรือขาดทุนและสินทรัพย์สุทธิของบริษัทย่อยส่วนที่ไม่ได้เป็นของบริษัท ซึ่งแสดงเป็นรายการแยกต่างหากในส่วนของกำไรหรือขาดทุนรวมและส่วนของผู้ถือหุ้นในงบแสดงฐานะการเงินรวม

#### 3.3 บริษัทจัดทำงบการเงินเฉพาะกิจการ โดยแสดงเงินลงทุนในบริษัทย่อยและบริษัทร่วมตามวิธีราคาทุน

### 4. มาตรฐานการรายงานทางการเงินใหม่

#### ก. มาตรฐานการรายงานทางการเงินที่เริ่มมีผลบังคับใช้ในปัจจุบัน

ในระหว่างปี กลุ่มบริษัทได้นำมาตรฐานการรายงานทางการเงินและการตีความมาตรฐานการรายงานทางการเงินฉบับปรับปรุง (ปรับปรุง 2562) และฉบับใหม่ จำนวนหลายฉบับ ซึ่งมีผลบังคับใช้สำหรับงบการเงินที่มีรอบระยะเวลาบัญชีที่เริ่มในหรือหลังวันที่ 1 มกราคม 2563 มาถือปฏิบัติ มาตรฐานการรายงานทางการเงินดังกล่าวได้รับการปรับปรุงหรือจัดให้มีขึ้นเพื่อให้มีเนื้อหาเท่าเทียมกับมาตรฐานการรายงานทางการเงินระหว่างประเทศ โดยส่วนใหญ่เป็นการอธิบายให้ชัดเจนเกี่ยวกับวิธีปฏิบัติทางการบัญชีและการให้แนวปฏิบัติทางการบัญชีกับผู้ใช้งานมาตรฐาน การนำมาตรฐานการรายงานทางการเงินดังกล่าวมาถือปฏิบัตินี้ไม่มี

บริษัท เอเชีย เมทอลล์ จำกัด (มหาชน) และบริษัทย่อย

หมายเหตุประกอบงบการเงิน (ต่อ)

สำหรับปีสิ้นสุดวันที่ 31 ธันวาคม 2563

ผลกระทบอย่างเป็นสาระสำคัญต่องบการเงินของกลุ่มบริษัท อย่างไรก็ตาม มาตรฐานการรายงานทางการเงินฉบับใหม่ซึ่งได้มีการเปลี่ยนแปลงหลักการสำคัญ สามารถสรุปได้ดังนี้

#### มาตรฐานการรายงานทางการเงิน กลุ่มเครื่องมือทางการเงิน

มาตรฐานการรายงานทางการเงิน กลุ่มเครื่องมือทางการเงิน ประกอบด้วยมาตรฐานและการตีความมาตรฐาน จำนวน 5 ฉบับ ได้แก่

มาตรฐานการรายงานทางการเงิน

ฉบับที่ 7 การเปิดเผยข้อมูลเครื่องมือทางการเงิน

ฉบับที่ 9 เครื่องมือทางการเงิน

มาตรฐานการบัญชี

ฉบับที่ 32 การแสดงรายการเครื่องมือทางการเงิน

การตีความมาตรฐานการรายงานทางการเงิน

ฉบับที่ 16 การป้องกันความเสี่ยงของเงินลงทุนสุทธิในหน่วยงานต่างประเทศ

ฉบับที่ 19 การชำระหนี้สินทางการเงินด้วยตราสารทุน

มาตรฐานการรายงานทางการเงินกลุ่มดังกล่าวข้างต้น กำหนดหลักการเกี่ยวกับการจัดประเภทและการวัดมูลค่าเครื่องมือทางการเงินด้วยมูลค่ายุติธรรมหรือราคาทุนตัดจำหน่ายโดยพิจารณาจากประเภทของตราสารทางการเงิน ลักษณะของกระแสเงินสดตามสัญญาและแผนธุรกิจของกิจการ (Business Model) หลักการเกี่ยวกับวิธีการคำนวณการด้อยค่าของเครื่องมือทางการเงินโดยใช้แนวคิดของผลขาดทุนด้านเครดิตที่คาดว่าจะเกิดขึ้น และหลักการเกี่ยวกับการบัญชีป้องกันความเสี่ยง รวมถึงการแสดงรายการและการเปิดเผยข้อมูลเครื่องมือทางการเงิน

การนำมาตรฐานกลุ่มนี้มาถือปฏิบัติมีผลกระทบต่องบการเงินของกลุ่มบริษัทจากรายการดังต่อไปนี้

#### การจัดประเภทรายการและวัดมูลค่า

สินทรัพย์ทางการเงินประเภทตราสารหนี้วัดมูลค่าด้วยมูลค่ายุติธรรมผ่านกำไรหรือขาดทุน มูลค่ายุติธรรมผ่านกำไรขาดทุนเบ็ดเสร็จอื่น หรือราคาทุนตัดจำหน่าย การจัดประเภทดังกล่าวจะขึ้นอยู่กับโมเดลธุรกิจของกลุ่มบริษัทในการจัดการสินทรัพย์ และลักษณะของกระแสเงินสดตามสัญญาของสินทรัพย์ทางการเงินนั้น

สินทรัพย์ทางการเงินประเภทตราสารทุนของบริษัทจดทะเบียนวัดมูลค่าด้วยมูลค่ายุติธรรมผ่านกำไรขาดทุนเบ็ดเสร็จอื่นซึ่งจะไม่สามารถโอนไปเป็นกำไรหรือขาดทุนในภายหลัง

หนี้สินทางการเงินจัดประเภทและวัดมูลค่าด้วยวิธีราคาทุนตัดจำหน่าย

ตราสารอนุพันธ์จัดประเภทและวัดมูลค่ายุติธรรมผ่านกำไรหรือขาดทุน

## บริษัท เอเชีย เมทอลล์ จำกัด (มหาชน) และบริษัทย่อย

### หมายเหตุประกอบงบการเงิน (ต่อ)

สำหรับปีสิ้นสุดวันที่ 31 ธันวาคม 2563

การรับรู้รายการผลขาดทุนด้านเครดิต - กลุ่มบริษัทรับรู้ผลขาดทุนด้านเครดิตที่คาดว่าจะเกิดขึ้นต่อสินทรัพย์ทางการเงินโดยไม่จำเป็นต้องรอให้เหตุการณ์ที่มีการด้อยค่าด้านเครดิตเกิดขึ้นก่อน กลุ่มบริษัทใช้วิธีการอย่างง่ายในการพิจารณาค่าเพื่อผลขาดทุนที่คาดว่าจะเกิดขึ้นตลอดอายุสำหรับลูกหนี้การค้า โดยผู้บริหารของกลุ่มบริษัทพิจารณาแล้วว่าการรับรู้รายการผลขาดทุนด้านเครดิตข้างต้น ไม่มีผลกระทบอย่างเป็นสาระสำคัญให้มีการปรับปรุงกำไรสะสม ณ วันที่ 1 มกราคม 2563

ผลสะสมของการเปลี่ยนแปลงนโยบายการบัญชีแสดงอยู่ในหมายเหตุประกอบงบการเงินข้อ 5

### มาตรฐานการรายงานทางการเงิน ฉบับที่ 16 เรื่อง สัญญาเช่า

มาตรฐานการรายงานทางการเงิน ฉบับที่ 16 ใช้แทนมาตรฐานการบัญชี ฉบับที่ 17 เรื่อง สัญญาเช่า และการตีความมาตรฐานบัญชีที่เกี่ยวข้อง มาตรฐานฉบับนี้ได้กำหนดหลักการของการรับรู้รายการ การวัดมูลค่า การแสดงรายการและการเปิดเผยข้อมูลของสัญญาเช่า และกำหนดให้ผู้เช่ารับรู้สินทรัพย์และหนี้สินสำหรับสัญญาเช่าทุกรายการที่มีระยะเวลาในการเช่ามากกว่า 12 เดือน เว้นแต่สินทรัพย์อ้างอิงนั้นไม่มีมูลค่า

การบัญชีสำหรับผู้ให้เช่าไม่มีการเปลี่ยนแปลงอย่างมีสาระสำคัญจากมาตรฐานการบัญชี ฉบับที่ 17 ผู้ให้เช่ายังคงต้องจัดประเภทสัญญาเช่าเป็นสัญญาเช่าดำเนินงานหรือสัญญาเช่าเงินทุน

กลุ่มบริษัทนำมาตรฐานการรายงานทางการเงินฉบับนี้มาถือปฏิบัติโดยรับรู้ผลกระทบสะสมของการนำมาตรฐานการรายงานทางการเงินฉบับนี้มาถือปฏิบัติครั้งแรกโดยรับรู้มูลค่าตามบัญชีของสินทรัพย์สิทธิการใช้และหนี้สินตามสัญญาเช่า ณ วันที่ 1 มกราคม 2563 และไม่ปรับย้อนหลังงบการเงินปีก่อนที่แสดงเปรียบเทียบ

ผลสะสมของการเปลี่ยนแปลงนโยบายการบัญชีแสดงอยู่ในหมายเหตุประกอบงบการเงินข้อ 5

### ข. มาตรฐานการรายงานทางการเงินที่จะมีผลบังคับใช้สำหรับงบการเงินที่มีรอบระยะเวลาบัญชีที่เริ่มในหรือหลังวันที่ 1 มกราคม 2564 มาตรฐานการรายงานทางการเงินที่เริ่มมีผลบังคับใช้ในปัจจุบัน

สภาวิชาชีพบัญชีได้ประกาศใช้มาตรฐานการรายงานทางการเงินและการตีความมาตรฐานการรายงานทางการเงินฉบับปรับปรุงซึ่งจะมีผลบังคับใช้สำหรับงบการเงินที่มีรอบระยะเวลาบัญชีที่เริ่มในหรือหลังวันที่ 1 มกราคม 2564 มาตรฐานการรายงานทางการเงินดังกล่าวได้รับการปรับปรุงหรือจัดให้มีขึ้นเพื่อให้มีเนื้อหาเท่าเทียมกับมาตรฐานการรายงานทางการเงินระหว่างประเทศ โดยส่วนใหญ่เป็นการอธิบายให้ชัดเจนเกี่ยวกับวิธีปฏิบัติทางการบัญชีและการให้แนวปฏิบัติทางบัญชีกับผู้ใช้งานมาตรฐาน

ฝ่ายบริหารของกลุ่มบริษัทอยู่ระหว่างการประเมินผลกระทบที่อาจมีต่องบการเงินในปีที่เริ่มนำมาตรฐานกลุ่มดังกล่าวมาถือปฏิบัติ

บริษัท เอเชีย เมทอลล์ จำกัด (มหาชน) และบริษัทย่อย

หมายเหตุประกอบงบการเงิน (ต่อ)

สำหรับปีสิ้นสุดวันที่ 31 ธันวาคม 2563

5. ผลกระทบจากการเปลี่ยนแปลงนโยบายการบัญชีเนื่องจากการนำมาตรฐานการรายงานทางการเงินใหม่มาถือปฏิบัติ

ตามที่กล่าวในหมายเหตุประกอบงบการเงินข้อ 4 กลุ่มบริษัทได้นำมาตรฐานการรายงานทางการเงิน กลุ่มเครื่องมือทางการเงิน และมาตรฐานการรายงานทางการเงิน ฉบับที่ 16 มาถือปฏิบัติในระหว่างปีปัจจุบัน

ผลกระทบจากการเปลี่ยนแปลงนโยบายการบัญชีเนื่องจากการนำมาตรฐานเหล่านี้มาถือปฏิบัติ แสดงได้ดังนี้

	พันบาท			
	งบการเงินรวม			
	ผลกระทบจาก			
	มาตรฐานการ รายงานทางการเงิน กลุ่มเครื่องมือทางการเงิน		มาตรฐานการ รายงานทางการเงิน ฉบับที่ 16	
	31 ธันวาคม 2562			1 มกราคม 2563
<b>งบแสดงฐานะการเงิน</b>				
<b>สินทรัพย์</b>				
<b>สินทรัพย์หมุนเวียน</b>				
เงินลงทุนชั่วคราว	60,678	(60,678)	-	-
ลูกหนี้ตามสัญญาซื้อขายเงินตรา				
ต่างประเทศล่วงหน้า	1,476	(1,476)	-	-
สินทรัพย์ทางการเงินหมุนเวียนอื่น	-	62,154	-	62,154
<b>สินทรัพย์ไม่หมุนเวียน</b>				
สินทรัพย์ทางการเงินไม่หมุนเวียนอื่น	-	3,824	-	3,824
เงินลงทุนเพื่อขาย	3,824	(3,824)	-	-
สินทรัพย์สิทธิการใช้	-	-	87,428	87,428
ที่ดิน อาคารและอุปกรณ์	1,115,428	-	(60,986)	1,054,442
<b>หนี้สินหมุนเวียน</b>				
ส่วนของหนี้สินตามสัญญาเช่าที่ถึงกำหนด				
ชำระภายในหนึ่งปี	17,099	-	1,179	18,278
<b>หนี้สินไม่หมุนเวียน</b>				
หนี้สินตามสัญญาเช่า - สุทธิจากส่วนที่ถึง				
กำหนดชำระภายในหนึ่งปี	30,112	-	25,263	55,375

บริษัท เอเชีย เมทัล จำกัด (มหาชน) และบริษัทย่อย

หมายเหตุประกอบงบการเงิน (ต่อ)

สำหรับปีสิ้นสุดวันที่ 31 ธันวาคม 2563

	พันบาท			
	งบการเงินเฉพาะกิจการ			
	ผลกระทบจาก			1 มกราคม 2563
	มาตรฐานการรายงาน		มาตรฐานการ	
	31 ธันวาคม 2562	ทางการเงิน กลุ่ม เครื่องมือทางการเงิน	รายงานทางการเงิน ฉบับที่ 16	
<b>งบแสดงฐานะการเงิน</b>				
<b>สินทรัพย์</b>				
<b>สินทรัพย์หมุนเวียน</b>				
เงินลงทุนชั่วคราว	60,678	(60,678)	-	-
ลูกหนี้ตามสัญญาซื้อขายเงินตรา				
ต่างประเทศล่วงหน้า	1,476	(1,476)	-	-
สินทรัพย์ทางการเงินหมุนเวียนอื่น	-	62,154	-	62,154
<b>สินทรัพย์ไม่หมุนเวียน</b>				
สินทรัพย์ทางการเงินไม่หมุนเวียนอื่น	-	3,824	-	3,824
เงินลงทุนเพื่อขาย	3,824	(3,824)	-	-
สินทรัพย์สิทธิการใช้	-	-	87,822	87,822
ที่ดิน อาคารและอุปกรณ์	1,021,835	-	(58,750)	963,085
<b>หนี้สินหมุนเวียน</b>				
ส่วนของหนี้สินตามสัญญาเช่าที่ถึงกำหนด				
ชำระภายในหนึ่งปี	16,438	-	1,699	18,137
<b>หนี้สินไม่หมุนเวียน</b>				
หนี้สินตามสัญญาเช่า - สุทธิจากส่วนที่ถึง				
กำหนดชำระภายในหนึ่งปี	29,070	-	27,373	56,443



บริษัท เอเชีย เมทอลล์ จำกัด (มหาชน) และบริษัทย่อย

หมายเหตุประกอบงบการเงิน (ต่อ)

สำหรับปีสิ้นสุดวันที่ 31 ธันวาคม 2563

5.1 เครื่องมือทางการเงิน

ณ วันที่ 1 มกราคม 2563 การจัดประเภทรายการและวัดมูลค่า และมูลค่าของสินทรัพย์ทางการเงินตามที่กำหนดในมาตรฐานการรายงานทางการเงิน ฉบับที่ 9 และมูลค่าตามหลักการบัญชีเดิม แสดงได้ดังนี้

	พันบาท				
	งบการเงินรวม				
	การจัดประเภทและวัดมูลค่าตามมาตรฐานการรายงานทางการเงิน ฉบับที่ 9				
	มูลค่าตาม หลักการ บัญชีเดิม	มูลค่ายุติธรรม ผ่านกำไรหรือขาดทุน	มูลค่ายุติธรรม ผ่านกำไรขาดทุน เบ็ดเสร็จอื่น	ราคาทุน ตัดจำหน่าย	รวม
<b>สินทรัพย์ทางการเงิน ณ วันที่ 1 มกราคม 2563</b>					
เงินสดและรายการเทียบเท่าเงินสด	105,291	-	-	105,291	105,291
เงินลงทุนชั่วคราว	60,678	60,678	-	-	60,678
ลูกหนี้การค้าและลูกหนี้อื่น - กิจการที่เกี่ยวข้องกัน	218,181	-	-	218,181	218,181
ลูกหนี้การค้าและลูกหนี้อื่น - กิจการอื่น	355,361	-	-	355,361	355,361
ลูกหนี้ตามสัญญาซื้อขายเงินตราต่างประเทศ					
ล่วงหน้า	1,476	1,476	-	-	1,476
เงินให้กู้ยืมระยะสั้นและดอกเบี้ยค้างรับแก่บุคคล และกิจการที่เกี่ยวข้องกัน	1,963	-	-	1,963	1,963
เงินฝากสถาบันการเงินที่มีภาระค้ำประกัน	151,460	-	-	151,460	151,460
เงินลงทุนเพื่อขาย	3,824	-	3,824	-	3,824
สินทรัพย์ไม่หมุนเวียนอื่น	538	-	-	538	538
<b>รวมสินทรัพย์ทางการเงิน</b>	<b>898,772</b>	<b>62,154</b>	<b>3,824</b>	<b>832,794</b>	<b>898,772</b>
	พันบาท				
	งบการเงินเฉพาะกิจการ				
	การจัดประเภทและวัดมูลค่าตามมาตรฐานการรายงานทางการเงิน ฉบับที่ 9				
	มูลค่าตาม หลักการ บัญชีเดิม	มูลค่ายุติธรรม ผ่านกำไรหรือขาดทุน	มูลค่ายุติธรรม ผ่านกำไรขาดทุน เบ็ดเสร็จอื่น	ราคาทุน ตัดจำหน่าย	รวม
<b>สินทรัพย์ทางการเงิน ณ วันที่ 1 มกราคม 2563</b>					
เงินสดและรายการเทียบเท่าเงินสด	95,027	-	-	95,027	95,027
เงินลงทุนชั่วคราว	60,678	60,678	-	-	60,678
ลูกหนี้การค้าและลูกหนี้อื่น - กิจการที่เกี่ยวข้องกัน	549,360	-	-	549,360	549,360
ลูกหนี้การค้าและลูกหนี้อื่น - กิจการอื่น	206,509	-	-	206,509	206,509
ลูกหนี้ตามสัญญาซื้อขายเงินตราต่างประเทศ					
ล่วงหน้า	1,476	1,476	-	-	1,476

บริษัท เอเชีย เมทอลล์ จำกัด (มหาชน) และบริษัทย่อย

หมายเหตุประกอบงบการเงิน (ต่อ)

สำหรับปีสิ้นสุดวันที่ 31 ธันวาคม 2563

	พันบาท				
	งบการเงินเฉพาะกิจการ				
	การจัดประเภทและวัดมูลค่าตามมาตรฐานการรายงานทางการเงิน ฉบับที่ 9				
	มูลค่าตาม หลักการ บัญชีเดิม	มูลค่ายุติธรรม ผ่านกำไรหรือขาดทุน	มูลค่ายุติธรรม ผ่านกำไรขาดทุน เบ็ดเสร็จอื่น	ราคาทุน ตัดจำหน่าย	รวม
เงินให้กู้ยืมระยะสั้นและดอกเบี้ยค้างรับแก่บุคคล และกิจการที่เกี่ยวข้องกัน	23,862	-	-	23,862	23,862
เงินฝากสถาบันการเงินที่มีภาระค้ำประกัน	150,436	-	-	150,436	150,436
เงินลงทุนเพื่อขาย	3,824	-	3,824	-	3,824
สินทรัพย์ไม่หมุนเวียนอื่น	160	-	-	160	160
<b>รวมสินทรัพย์ทางการเงิน</b>	<b>1,091,332</b>	<b>62,154</b>	<b>3,824</b>	<b>1,025,354</b>	<b>1,091,332</b>

ณ วันที่ 1 มกราคม 2563 กลุ่มบริษัทไม่ได้กำหนดให้หนี้สินทางการเงินใดวัดมูลค่าด้วยมูลค่ายุติธรรมผ่านกำไรหรือขาดทุน

## 5.2 สัญญาเช่า

การนำมาตรฐานการรายงานทางการเงิน ฉบับที่ 16 มาถือปฏิบัติครั้งแรก กลุ่มบริษัทรับรู้หนี้สินตามสัญญาเช่าสำหรับสัญญาเช่าที่  
เคยจัดประเภทเป็นสัญญาเช่าดำเนินงานด้วยมูลค่าปัจจุบันของเงินจ่ายชำระตามสัญญาเช่าที่เหลืออยู่คิดลดด้วยอัตราดอกเบี้ยเงิน  
กู้ยืมส่วนเพิ่มของกลุ่มบริษัท ณ วันที่ 1 มกราคม 2563 สำหรับสัญญาเช่าที่เคยจัดประเภทเป็นสัญญาเช่าเงินทุน กลุ่มบริษัทรับรู้  
มูลค่าตามบัญชีของสินทรัพย์และหนี้สินตามสัญญาเช่าด้วยมูลค่าตามบัญชีเดิมก่อนวันที่นำมาตรฐานการรายงานทางการเงิน  
ฉบับที่ 16 มาถือปฏิบัติครั้งแรก

	พันบาท	
	งบการเงินรวม	งบการเงินเฉพาะกิจการ
ภาระผูกพันตามสัญญาเช่าที่เปิดเผย ณ วันที่ 31 ธันวาคม 2562	36,266	35,335
หัก : สัญญาเช่าระยะสั้น	(930)	-
บวก : สิทธิที่จะขยายระยะเวลาที่ค่อนข้างแน่	1,550	4,400
หัก: ดอกเบี้ยจ่ายรอตัดบัญชี	(10,444)	(10,663)
หนี้สินตามสัญญาเช่า ณ วันที่ 1 มกราคม 2563 จากการนำมาตรฐาน การรายงานทางการเงิน ฉบับที่ 16 มาถือปฏิบัติครั้งแรก	26,442	29,072
หนี้สินตามสัญญาเช่า ณ วันที่ 31 ธันวาคม 2562	47,211	45,508
หนี้สินตามสัญญาเช่า ณ วันที่ 1 มกราคม 2563	73,653	74,580
ประกอบด้วย		
หนี้สินตามสัญญาเช่าหมุนเวียน	18,279	18,137
หนี้สินตามสัญญาเช่าไม่หมุนเวียน	55,374	56,443
	73,653	74,580

## บริษัท เอเชีย เมทัล จำกัด (มหาชน) และบริษัทย่อย

### หมายเหตุประกอบงบการเงิน (ต่อ)

สำหรับปีสิ้นสุดวันที่ 31 ธันวาคม 2563

รายการปรับปรุงสินทรัพย์สิทธิการใช้จากการนำมามาตรฐานการรายงานทางการเงิน ฉบับที่ 16 มาถือปฏิบัติครั้งแรก ณ วันที่ 1 มกราคม 2563 สรุปได้ดังนี้

	พันบาท	
	งบการเงินรวม	งบการเงินเฉพาะกิจการ
ณ วันที่ 1 มกราคม 2563		
ที่ดิน	24,958	24,958
อาคาร	1,484	4,114
เครื่องจักร	56,133	56,133
ยานพาหนะ	4,853	2,617
รวมสินทรัพย์สิทธิการใช้	87,428	87,822

## 6. นโยบายการบัญชีที่สำคัญ

### เกณฑ์ในการจัดทำงานงบการเงินรวม

งบการเงินรวมประกอบด้วย งบการเงินของบริษัทและบริษัทย่อย

#### การรวมธุรกิจ

บริษัทบันทึกบัญชีสำหรับการรวมธุรกิจตามวิธีซื้อ ยกเว้นในกรณีที่เป็นการรวมธุรกิจภายใต้การควบคุมเดียวกัน

การควบคุม หมายถึง อำนาจในการกำหนดนโยบายทางการเงินและการดำเนินงานของกิจการเพื่อให้ได้มาซึ่งประโยชน์จากกิจกรรมของกิจการนั้น ในการพิจารณาอำนาจในการควบคุม กิจการต้องนำสิทธิในการออกเสียงที่เป็นไปได้และสามารถใช้สิทธิได้มารวมในการพิจารณา วันที่ซื้อกิจการคือวันที่มีการโอนอำนาจในการควบคุมนั้น ไปยังผู้ซื้อ การกำหนดวันที่ซื้อกิจการและการโอนอำนาจควบคุมจากฝ่ายหนึ่งไปอีกฝ่ายหนึ่งต้องใช้ดุลยพินิจเข้ามาเกี่ยวข้อง

บริษัทบันทึกบัญชีการรวมธุรกิจโดยใช้วิธีการซื้อ สิ่งตอบแทนที่โอนให้สำหรับการซื้อบริษัทย่อยต้องวัดด้วยมูลค่ายุติธรรมของสินทรัพย์ที่ผู้ซื้อโอนให้และหนี้สินที่ก่อขึ้นและส่วนได้เสียในส่วนของผู้ถือหุ้นที่ออกโดยบริษัทและบริษัทย่อย รวมถึงมูลค่ายุติธรรมของสินทรัพย์ หรือหนี้สินที่คาดว่าจะต้องจ่ายชำระ ต้นทุนที่เกี่ยวข้องกับการซื้อจะรับรู้เป็นค่าใช้จ่ายเมื่อเกิดขึ้น และวัดมูลค่าเริ่มแรกของสินทรัพย์และหนี้สินที่ได้มาที่ระบุได้และหนี้สินที่อาจจะเกิดขึ้นในการรวมธุรกิจด้วยมูลค่ายุติธรรม ณ วันที่ซื้อ ในการรวมธุรกิจแต่ละครั้งบริษัทวัดมูลค่าของส่วนได้เสียที่ไม่มีอำนาจควบคุมในผู้ถูกซื้อด้วยมูลค่ายุติธรรมหรือมูลค่าของสินทรัพย์สุทธิที่ระบุได้ของผู้ถูกซื้อตามสัดส่วนของหุ้นที่ถือ

ในกรณีที่มูลค่าสิ่งตอบแทนที่โอนให้ และมูลค่าส่วนได้เสียที่ไม่มีอำนาจควบคุมในผู้ถูกซื้อ และมูลค่ายุติธรรม ณ วันที่ซื้อธุรกิจของส่วนได้เสียในส่วนของผู้ถือหุ้นของผู้ถูกซื้อที่ผู้ซื้อถืออยู่ก่อนการรวมธุรกิจมากกว่ามูลค่าสุทธิ ณ วันที่ซื้อของสินทรัพย์ที่ได้มาที่ระบุได้และหนี้สินที่รับมา บริษัทจะรับรู้เป็นค่าความนิยม หากมูลค่าสิ่งตอบแทนที่โอนให้ และมูลค่าส่วนได้เสียที่ไม่มีอำนาจควบคุมในผู้ถูกซื้อ และมูลค่ายุติธรรม ณ วันที่ซื้อธุรกิจของส่วนได้เสียในส่วนของผู้ถือหุ้นของผู้ถูกซื้อที่ผู้ซื้อถืออยู่ก่อนการรวม

## **บริษัท เอเชีย เมทอลล์ จำกัด (มหาชน) และบริษัทย่อย**

### **หมายเหตุประกอบงบการเงิน (ต่อ)**

**สำหรับปีสิ้นสุดวันที่ 31 ธันวาคม 2563**

ธุรกิจน้อยกว่ามูลค่าราคายุติธรรมของสินทรัพย์สุทธิของบริษัทย่อยเนื่องจากมีการต่อรองราคาซื้อ บริษัทจะรับรู้ส่วนต่างโดยตรงไปยังกำไรหรือขาดทุน

#### **เงินลงทุนในบริษัทย่อย**

บริษัทย่อยเป็นกิจการที่อยู่ภายใต้การควบคุมของบริษัทและบริษัทย่อย การควบคุมเกิดขึ้นเมื่อบริษัทและบริษัทย่อยเปิดรับหรือมีสิทธิในผลตอบแทนผันแปรจากการเกี่ยวข้องกับกิจการนั้นและมีความสามารถในการใช้อำนาจเหนือกิจการนั้นทำให้เกิดผลกระทบต่อจำนวนเงินผลตอบแทนของบริษัทและบริษัทย่อย งบการเงินของบริษัทย่อยได้รวมอยู่ในงบการเงินรวม นับแต่วันที่ที่มีการควบคุมจนถึงวันที่การควบคุมสิ้นสุดลง

ผลขาดทุนในบริษัทย่อยจะถูกปันส่วนไปยังส่วนได้เสียที่ไม่มีอำนาจควบคุมแม้ว่าการปันส่วนดังกล่าวจะทำให้ส่วนได้เสียที่ไม่มีอำนาจควบคุมมียอดคงเหลือติดลบก็ตาม

#### **การสูญเสียอำนาจควบคุม**

เมื่อมีการสูญเสียอำนาจควบคุม บริษัทตัดรายการสินทรัพย์และหนี้สินในบริษัทย่อย ส่วนได้เสียที่ไม่มีอำนาจควบคุมและส่วนประกอบอื่นในส่วนของผู้ถือหุ้นที่เกี่ยวข้องกับบริษัทย่อยนั้น กำไรหรือขาดทุนที่เกิดขึ้นจากการสูญเสียอำนาจควบคุมในบริษัทย่อยรับรู้ในกำไรหรือขาดทุน ส่วนได้เสียในบริษัทย่อยเดิม หากยังคงเหลืออยู่ให้วัดมูลค่าด้วยมูลค่ายุติธรรม ณ วันที่สูญเสียอำนาจควบคุม และจัดประเภทเงินลงทุนเป็นเงินลงทุนตามวิธีส่วนได้เสียหรือเป็นเงินลงทุนเผื่อขาย ขึ้นอยู่กับระดับของอิทธิพลที่คงเหลืออยู่

#### **เงินลงทุนในบริษัทร่วม**

บริษัทร่วมเป็นกิจการที่บริษัทมีอิทธิพลอย่างมีนัยสำคัญ โดยมีอำนาจเข้าไปมีส่วนร่วมในการตัดสินใจเกี่ยวกับนโยบายทางการเงินและการดำเนินงานแต่ไม่ถึงระดับที่จะควบคุมนโยบายดังกล่าว

#### **เงินตราต่างประเทศ**

รายการบัญชีที่เป็นเงินตราต่างประเทศแปลงค่าเป็นเงินบาทโดยใช้อัตราแลกเปลี่ยน ณ วันที่เกิดรายการ

สินทรัพย์และหนี้สินที่เป็นตัวเงินและเป็นเงินตราต่างประเทศ ณ วันที่ในงบแสดงฐานะการเงิน แปลงค่าเป็นเงินบาทโดยใช้อัตราแลกเปลี่ยน ณ วันนั้น กำไรหรือขาดทุนจากการแปลงค่าจะบันทึกในงบกำไรขาดทุนเบ็ดเสร็จ

สินทรัพย์และหนี้สินที่ไม่เป็นตัวเงินซึ่งเกิดจากรายการบัญชีที่เป็นเงินตราต่างประเทศและบันทึกตามเกณฑ์ราคาทุนเดิม แปลงค่าเป็นเงินบาทโดยใช้อัตราแลกเปลี่ยน ณ วันที่เกิดรายการ

#### **เงินสดและรายการเทียบเท่าเงินสด**

เงินสดและรายการเทียบเท่าเงินสด ได้แก่ เงินสดในมือ เงินสดระหว่างทาง เช็คระหว่างทาง และเงินฝากธนาคารทุกประเภท และเงินฝากประจำและเงินลงทุนชั่วคราวที่มีวันครบกำหนดไม่เกิน 3 เดือนนับจากวันที่ได้มา ยกเว้นเงินฝากธนาคารที่ติดภาระค้ำประกัน

บริษัท เอเชีย เมทาล จำกัด (มหาชน) และบริษัทย่อย

หมายเหตุประกอบงบการเงิน (ต่อ)

สำหรับปีสิ้นสุดวันที่ 31 ธันวาคม 2563

### สินค้าคงเหลือ

สินค้าคงเหลือแสดงด้วยราคาทุนหรือมูลค่าสุทธิที่จะได้รับแล้วแต่ราคาใดจะต่ำกว่า ราคาทุนของสินค้าคำนวณโดยวิธีถัวเฉลี่ยถ่วงน้ำหนัก ราคาทุนประกอบด้วยต้นทุนในการซื้อสินค้าและค่าใช้จ่ายทางตรงที่เกี่ยวข้องกับการซื้อสินค้า เช่น ค่าอากรขาเข้า ค่าขนส่ง หักด้วยส่วนลดและเงินที่ได้รับคืนจากการซื้อ ราคาทุนของสินค้าสำเร็จรูปและงานระหว่างทำประกอบด้วยค่าวัสดุ ค่าแรงทางตรง ค่าใช้จ่ายอื่นทางตรงและค่าใช้จ่ายในการผลิตซึ่งปันส่วนตามเกณฑ์การดำเนินงานตามปกติ

มูลค่าสุทธิที่จะได้รับเป็นการประมาณราคาที่จะขายได้จากการดำเนินธุรกิจปกติหักด้วยประมาณการต้นทุนที่จะผลิตให้เสร็จและต้นทุนที่จำเป็นต้องจ่ายไปเพื่อให้ขายสินค้านั้นได้

### อสังหาริมทรัพย์เพื่อการลงทุน

บริษัทบันทึกมูลค่าเริ่มแรกของอสังหาริมทรัพย์เพื่อการลงทุนในราคาทุนซึ่งรวมต้นทุนการทำรายการ หลังจากนั้น บริษัทจะบันทึกอสังหาริมทรัพย์เพื่อการลงทุนด้วยราคาทุนหักค่าเสื่อมราคาสะสมและค่าเพื่อการด้อยค่า (ถ้ามี)

ค่าเสื่อมราคาของอสังหาริมทรัพย์เพื่อการลงทุนคำนวณจากราคาทุน โดยวิธีเส้นตรงตามอายุการใช้ประโยชน์โดยประมาณ 20 ปี ค่าเสื่อมราคาของอสังหาริมทรัพย์เพื่อการลงทุนจะถูกบันทึกในส่วนของกำไรหรือขาดทุน

ไม่มีการคิดค่าเสื่อมราคาสำหรับที่ดินในส่วนอสังหาริมทรัพย์เพื่อการลงทุน

บริษัทรับรู้ผลต่างระหว่างจำนวนเงินที่ได้รับสุทธิจากการจำหน่ายกับมูลค่าตามบัญชีของสินทรัพย์ในส่วนกำไรหรือขาดทุนในงวดที่ตัดรายการอสังหาริมทรัพย์เพื่อการลงทุนออกจากบัญชี

### ที่ดิน อาคารและอุปกรณ์

ที่ดิน แสดงด้วยมูลค่ายุติธรรมที่ขึ้นอยู่กับราคาประเมินโดยผู้ประเมินราคาอิสระ โดยจะมีการประเมินทุกห้าปี สำหรับอาคาร เครื่องจักรและอุปกรณ์ รับรู้เมื่อเริ่มแรกตามราคาทุนหักด้วยค่าเสื่อมราคาสะสมและค่าเพื่อการด้อยค่า (ถ้ามี)

การเพิ่มขึ้นของราคาตามบัญชีที่เป็นผลมาจากการตีราคาใหม่ของที่ดินจะแสดงเป็นส่วนเกินทุนจากการตีราคาที่ดินแสดงอยู่ในส่วนของผู้ถือหุ้น การลดลงในมูลค่าของที่ดินที่เคยมีการตีราคาเพิ่มจะนำไปหัก ส่วนเกินทุนจากการตีราคาที่ดินได้ไม่เกินจำนวนซึ่งเคยตีราคาเพิ่มของที่ดินชนิดเดียวกัน สำหรับส่วนที่เกินกว่านั้นจะรับรู้เป็นค่าใช้จ่ายทันทีในงบกำไรขาดทุนเบ็ดเสร็จ

ในกรณีที่ราคาตามบัญชีสูงกว่ามูลค่าที่คาดว่าจะได้รับคืนซึ่งคำนวณจากมูลค่าปัจจุบันของกระแสเงินสดที่คาดว่าจะเกิดในอนาคตจากการใช้สินทรัพย์อย่างต่อเนื่อง หรือจำนวนที่จะได้รับจากการจำหน่ายสินทรัพย์หักด้วยต้นทุนจากการจำหน่ายสินทรัพย์นั้นแล้วแต่จำนวนใดจะสูงกว่า ราคาตามบัญชีจะถูกปรับลดให้เท่ากับมูลค่าที่คาดว่าจะได้รับคืน

## บริษัท เอเชีย เมทัล จำกัด (มหาชน) และบริษัทย่อย

### หมายเหตุประกอบงบการเงิน (ต่อ)

สำหรับปีสิ้นสุดวันที่ 31 ธันวาคม 2563

ค่าเสื่อมราคาคำนวณโดยวิธีเส้นตรง เพื่อลดราคาตามบัญชีของสินทรัพย์แต่ละชนิด ตามอายุการใช้ประโยชน์โดยประมาณของสินทรัพย์ดังต่อไปนี้

อาคารและส่วนปรับปรุงสิ่งปลูกสร้าง	20 ปี
อาคารและส่วนปรับปรุงสิ่งปลูกสร้างบนที่ดินเช่า	ตามอายุสัญญาเช่า
เครื่องจักรและอุปกรณ์โรงงาน	5 ปี และ 10 ปี
ยานพาหนะ	5 ปี
เครื่องตกแต่ง และเครื่องใช้สำนักงาน	5 ปี

ไม่มีการคิดค่าเสื่อมราคาสำหรับที่ดินและงานระหว่างก่อสร้าง

วิธีการคิดค่าเสื่อมราคา อายุการใช้ประโยชน์ของสินทรัพย์ และมูลค่ายกเลิก ได้รับการทบทวนทุกสิ้นรอบปีบัญชีและปรับปรุงตามความเหมาะสม

### สัญญาเช่า

ณ วันเริ่มต้นของสัญญาเช่า กลุ่มบริษัทจะประเมินว่าสัญญาเป็นสัญญาเช่าหรือประกอบด้วยสัญญาเช่าหรือไม่ โดยสัญญาจะเป็นสัญญาเช่าหรือประกอบด้วยสัญญาเช่า ถ้าสัญญานั้นมีการให้สิทธิในการควบคุมการใช้สินทรัพย์ที่ระบุได้สำหรับช่วงเวลาหนึ่งเพื่อการแลกเปลี่ยนกับสิ่งตอบแทน

กลุ่มบริษัทประเมินอายุสัญญาเช่าตามระยะเวลาที่บอกเลิกไม่ได้ที่ระบุในสัญญาเช่าหรือตามระยะเวลาที่เหลืออยู่ของสัญญาเช่าที่มีผลอยู่ โดยรวมระยะเวลาตามสิทธิเลือกในการขยายอายุสัญญาเช่าหากมีความแน่นอนอย่างสมเหตุสมผลที่จะใช้สิทธิเลือกนั้น และระยะเวลาตามสิทธิเลือกในการยกเลิกสัญญาเช่า หากมีความแน่นอนอย่างสมเหตุสมผลที่จะไม่ใช้สิทธิเลือกนั้น ทั้งนี้พิจารณาถึงผลกระทบของการเปลี่ยนแปลงในเทคโนโลยี และ/หรือ การเปลี่ยนแปลงของสภาพแวดล้อมต่าง ๆ ที่เกี่ยวข้องกับการต่ออายุของสัญญาเช่าดังกล่าว เป็นต้น

### กลุ่มบริษัทในฐานะผู้เช่า

กลุ่มบริษัทใช้วิธีการบัญชีเดียวสำหรับการรับรู้รายการและการวัดมูลค่าสัญญาเช่าทุกสัญญา เว้นแต่สัญญาเช่าระยะสั้นและสัญญาเช่าที่สินทรัพย์อ้างอิงมีมูลค่าต่ำ ณ วันที่สัญญาเช่าเริ่มมีผล (วันที่สินทรัพย์อ้างอิงพร้อมใช้งาน) กลุ่มบริษัทบันทึกสินทรัพย์สิทธิการใช้ซึ่งแสดงสิทธิในการใช้สินทรัพย์อ้างอิงและหนี้สินตามสัญญาเช่าตามการจ่ายชำระตามสัญญาเช่า

### (ก) สินทรัพย์สิทธิการใช้

สินทรัพย์สิทธิการใช้วัดมูลค่าด้วยราคาทุนหักค่าเสื่อมราคาสะสม ผลขาดทุนจากการด้อยค่าสะสม และปรับปรุงด้วยการวัดมูลค่าของหนี้สินตามสัญญาเช่าใหม่ ราคาทุนของสินทรัพย์สิทธิการใช้ ประกอบด้วยจำนวนเงินของหนี้สินตามสัญญาเช่าจากการรับรู้เริ่มแรก ต้นทุนทางตรงเริ่มแรกที่เกิดขึ้น จำนวนเงินที่จ่ายชำระตามสัญญาเช่า ณ วันที่สัญญาเช่าเริ่มมีผลหรือก่อนวันที่สัญญาเช่าเริ่มมีผล และหักด้วยสิ่งสูญเสียตามสัญญาเช่าที่ได้รับ

## บริษัท เอเชีย เมทอลล์ จำกัด (มหาชน) และบริษัทย่อย

### หมายเหตุประกอบงบการเงิน (ต่อ)

สำหรับปีสิ้นสุดวันที่ 31 ธันวาคม 2563

ราคาทุนของสินทรัพย์สิทธิการใช้รวมถึงประมาณการต้นทุนที่จะเกิดขึ้นสำหรับผู้เช่าในการรื้อ และขนย้ายสินทรัพย์อ้างอิง การบูรณะสถานที่ตั้งของสินทรัพย์อ้างอิงหรือการบูรณะสินทรัพย์อ้างอิงให้อยู่ในสภาพตามที่กำหนดไว้ในข้อตกลงและเงื่อนไขของสัญญาเช่า

ค่าเสื่อมราคาของสินทรัพย์สิทธิการใช้คำนวณจากราคาทุนของสินทรัพย์โดยวิธีเส้นตรงตามอายุของสัญญาเช่าหรืออายุการให้ประโยชน์โดยประมาณของสินทรัพย์สิทธิการใช้แต่ละประเภทแล้วแต่ระยะเวลาที่จะสั้นกว่า ดังนี้

ที่ดิน	17 ปี
อาคาร	3 ปี
เครื่องจักร	10 ปี และ 20 ปี
ยานพาหนะ	5 ปี

#### (ข) หนี้สินตามสัญญาเช่า

หนี้สินตามสัญญาเช่าวัดมูลค่าด้วยมูลค่าปัจจุบันของจำนวนเงินที่ต้องจ่ายตามสัญญาเช่าตลอดอายุสัญญาเช่า จำนวนเงินที่ต้องจ่ายตามสัญญาเช่าประกอบด้วยค่าเช่าคงที่หักด้วยสิ่งสูงใจตามสัญญาเช่า จำนวนเงินที่คาดว่าจะจ่ายภายใต้การรับประกันมูลค่าคงเหลือรวมถึงราคาใช้สิทธิของสิทธิเลือกซื้อซึ่งมีความแน่นอนอย่างสมเหตุสมผลที่กลุ่มบริษัทจะใช้สิทธินั้น และการจ่ายค่าปรับเพื่อการยกเลิกสัญญาเช่า หากข้อกำหนดของสัญญาเช่าแสดงให้เห็นว่ากลุ่มบริษัทจะใช้สิทธิในการยกเลิกสัญญาเช่า กลุ่มบริษัทบันทึกค่าเช่าผันแปรที่ไม่ขึ้นอยู่ด้วยดัชนีหรืออัตราเป็นค่าใช้จ่ายในงวดที่เหตุการณ์หรือเงื่อนไขซึ่งเกี่ยวข้องกับการจ่ายชำระนั้นได้เกิดขึ้น

กลุ่มบริษัทคิดมูลค่าปัจจุบันของจำนวนเงินที่ต้องจ่ายตามสัญญาเช่าโดยใช้อัตราดอกเบี้ยการกู้ยืมส่วนเพิ่ม ณ วันที่สัญญาเช่ามีผล หากอัตราดอกเบี้ยตาม نرخของหนี้สินสัญญาเช่านั้นไม่สามารถกำหนดได้ ทั้งนี้อัตราดอกเบี้ยการกู้ยืมส่วนเพิ่มอ้างอิงจากอัตราผลตอบแทนของพันธบัตรรัฐบาลปรับด้วยค่าความเสี่ยงที่เหมาะสมตามระยะเวลาของสัญญาเช่านั้น หลังจากวันที่สัญญาเช่าเริ่มมีผล มูลค่าตามบัญชีของหนี้สินตามสัญญาเช่าจะเพิ่มขึ้นจากดอกเบี้ยของหนี้สินตามสัญญาเช่า และลดลงจากการจ่ายชำระหนี้สินตามสัญญาเช่า นอกจากนี้ มูลค่าตามบัญชีของหนี้สินตามสัญญาเช่าจะถูกจัดมูลค่าใหม่เมื่อมีการเปลี่ยนแปลงอายุสัญญาเช่า การเปลี่ยนแปลงการจ่ายชำระตามสัญญาเช่า หรือการเปลี่ยนแปลงในการประเมินสิทธิเลือกซื้อสินทรัพย์อ้างอิง

#### (ค) สัญญาเช่าระยะสั้นและสัญญาเช่าซึ่งสินทรัพย์อ้างอิงมีมูลค่าต่ำ

สัญญาเช่าที่มีอายุสัญญาเช่า 12 เดือนหรือน้อยกว่านับตั้งแต่วันที่สัญญาเช่าเริ่มมีผล หรือสัญญาเช่าซึ่งสินทรัพย์อ้างอิงมีมูลค่าต่ำจะบันทึกเป็นค่าใช้จ่ายตามวิธีเส้นตรงตลอดอายุสัญญาเช่า

#### (ง) รายการขายและเช่ากลับคืน

กลุ่มบริษัทวัดมูลค่าสินทรัพย์สิทธิการใช้ที่เกิดจากการเช่ากลับคืนตามสัดส่วนของมูลค่าตามบัญชีเดิมของสินทรัพย์ที่เกี่ยวข้องกับสิทธิในการใช้สินทรัพย์ที่ยังคงอยู่กับกลุ่มบริษัท โดยกลุ่มบริษัทจะรับรู้เฉพาะจำนวนเงินของผลกำไรหรือขาดทุนที่เกี่ยวข้องกับสิทธิที่โอนไปยังผู้ให้เช่า

หากมูลค่ายุติธรรมของสิ่งตอบแทนสำหรับการขายสินทรัพย์ต่ำกว่ามูลค่ายุติธรรมของสินทรัพย์ กลุ่มบริษัทจะปรับปรุงส่วนต่างโดยถือเป็นการจ่ายล่วงหน้าของการจ่ายชำระตามสัญญาเช่า เพื่อวัดมูลค่าจำนวนเงินที่ได้รับจากการขายให้เป็นมูลค่ายุติธรรม

บริษัท เอเชีย เมทอลล์ จำกัด (มหาชน) และบริษัทย่อย

หมายเหตุประกอบงบการเงิน (ต่อ)

สำหรับปีสิ้นสุดวันที่ 31 ธันวาคม 2563

### กลุ่มบริษัทในฐานะผู้ให้เข้า

#### กรณีสัญญาเช่าเงินทุน

สัญญาเช่าที่ความเสี่ยงและผลตอบแทนของความเป็นเจ้าของส่วนใหญ่ได้โอนไปให้กับผู้เช่าถือเป็นสัญญาเช่าเงินทุน ณ วันที่สัญญาเช่าเริ่มมีผล กลุ่มบริษัทบันทึกสินทรัพย์ภายใต้สัญญาเช่าเงินทุนเป็นลูกหนี้ด้วยจำนวนที่เท่ากับเงินลงทุนสุทธิตามสัญญาเช่าหรือมูลค่าปัจจุบันสุทธิของจำนวนเงินที่จะได้รับตามสัญญาเช่าและมูลค่าคงเหลือที่ไม่ได้รับการประกัน หลังจากนั้นจะรับรู้รายได้ทางการเงินตลอดอายุสัญญาเช่าในรูปแบบที่สะท้อนถึงอัตราผลตอบแทนรายงวดคงที่ของเงินลงทุนสุทธิตามสัญญาเช่า

#### กรณีสัญญาเช่าดำเนินงาน

สัญญาเช่าที่ความเสี่ยงและผลตอบแทนของความเป็นเจ้าของส่วนใหญ่ไม่ได้โอนไปให้กับผู้เช่าถือเป็นสัญญาเช่าดำเนินงาน กลุ่มบริษัทบันทึกจำนวนเงินที่ได้รับตามสัญญาเช่าดำเนินงานเป็นรายได้ในส่วนของการเช่าหรือขาดทุนตามวิธีเส้นตรงตลอดอายุของสัญญาเช่า ต้นทุนทางตรงเริ่มแรกที่เกิดขึ้นจากการได้มาซึ่งสัญญาเช่าดำเนินงานรวมในมูลค่าตามบัญชีของสินทรัพย์อ้างอิงและรับรู้เป็นค่าใช้จ่ายตลอดอายุสัญญาเช่าโดยใช้เกณฑ์เดียวกันกับรายได้จากสัญญาเช่า

#### สินทรัพย์ไม่มีตัวตน

สินทรัพย์ไม่มีตัวตนที่บริษัทและบริษัทย่อยซื้อและมีอายุการใช้ประโยชน์ทราบได้แน่นอนวัดมูลค่าด้วยราคาทุนหักด้วยค่าตัดจำหน่ายสะสมและผลขาดทุนจากการด้อยค่าสะสม

#### รายจ่ายภายหลังการรับรู้รายการ

รายจ่ายภายหลังการรับรู้รายการจะรับรู้เป็นสินทรัพย์เมื่อก่อให้เกิดประโยชน์เชิงเศรษฐกิจในอนาคต โดยรวมเป็นสินทรัพย์ที่สามารถระบุได้ที่เกี่ยวข้องนั้น รายจ่ายอื่นรวมถึงค่าความนิยมและตราผลิตภัณฑ์ที่เกิดขึ้นภายในรับรู้ ในกำไรหรือขาดทุนเมื่อเกิดขึ้น

#### ค่าตัดจำหน่าย

ค่าตัดจำหน่ายคำนวณจากราคาทุนของสินทรัพย์หรือมูลค่าอื่นที่ใช้แทนราคาทุนหักด้วยมูลค่าคงเหลือของสินทรัพย์

ค่าตัดจำหน่ายรับรู้ในกำไรหรือขาดทุนโดยวิธีเส้นตรงซึ่งโดยส่วนใหญ่จะสะท้อนรูปแบบที่คาดว่าจะได้รับประโยชน์เชิงเศรษฐกิจในอนาคตจากสินทรัพย์นั้นตามระยะเวลาที่คาดว่าจะได้รับประโยชน์จากสินทรัพย์ไม่มีตัวตนซึ่งไม่รวมค่าความนิยม โดยเริ่มตัดจำหน่ายสินทรัพย์ไม่มีตัวตนเมื่อสินทรัพย์นั้นพร้อมที่จะให้ประโยชน์

ระยะเวลาที่คาดว่าจะได้รับประโยชน์แสดงได้ดังนี้

คำลิขสิทธิ์ซอฟต์แวร์

3 - 10 ปี

บริษัทและบริษัทย่อยไม่ได้คิดค่าตัดจำหน่ายสำหรับสินทรัพย์ที่อยู่ระหว่างการพัฒนา

วิธีการตัดจำหน่าย ระยะเวลาที่คาดว่าจะได้รับประโยชน์ และมูลค่าคงเหลือได้รับการทบทวนทุกสิ้นรอบปีบัญชีและปรับปรุงตามความเหมาะสม



**บริษัท เอเชีย เมทอลล์ จำกัด (มหาชน) และบริษัทย่อย**

**หมายเหตุประกอบงบการเงิน (ต่อ)**

**สำหรับปีสิ้นสุดวันที่ 31 ธันวาคม 2563**

#### **การค้ำของสินทรัพย์ที่ไม่ใช่สินทรัพย์ทางการเงิน**

ทุกวันสิ้นรอบระยะเวลารายงาน กลุ่มบริษัทจะทำการประเมินการค้ำของที่ดิน อาคารและอุปกรณ์ สินทรัพย์สิทธิการใช้สินทรัพย์สิทธิการใช้อื่นที่เกี่ยวข้อง หรือสินทรัพย์ที่ไม่มีตัวตนอื่นของกลุ่มบริษัทหากมีข้อบ่งชี้ว่าสินทรัพย์ดังกล่าวอาจค้ำของกลุ่มบริษัทรับรู้ขาดทุนจากการค้ำเมื่อมูลค่าที่คาดว่าจะได้รับคืนของสินทรัพย์มีมูลค่าต่ำกว่ามูลค่าตามบัญชีของสินทรัพย์นั้น ทั้งนี้มูลค่าที่คาดว่าจะได้รับคืนหมายถึงมูลค่ายุติธรรมหักต้นทุนในการขายของสินทรัพย์หรือมูลค่าจากการใช้สินทรัพย์แล้วแต่ราคาใดจะสูงกว่า ในการประเมินมูลค่าจากการใช้สินทรัพย์ กลุ่มบริษัทประมาณการกระแสเงินสดในอนาคตที่กิจการคาดว่าจะได้รับจากสินทรัพย์และคำนวณคิดลดเป็นมูลค่าปัจจุบัน โดยใช้อัตราคิดลดก่อนภาษีที่สะท้อนถึงการประเมินความเสี่ยงในสภาพตลาดปัจจุบันของเงินสดตามระยะเวลาและความเสี่ยงซึ่งเป็นลักษณะเฉพาะของสินทรัพย์ที่กำลังพิจารณาอยู่ ในการประเมินมูลค่ายุติธรรมหักต้นทุนในการขาย กลุ่มบริษัทใช้แบบจำลองการประเมินมูลค่าที่ดีที่สุดซึ่งเหมาะสมกับสินทรัพย์ ซึ่งสะท้อนถึงจำนวนเงินที่กิจการสามารถจะได้อาจมาจากการจำหน่ายสินทรัพย์หักด้วยต้นทุนในการจำหน่าย โดยการจำหน่ายนั้น ผู้ซื้อและผู้ขายมีความรอบรู้และเต็มใจในการแลกเปลี่ยนและสามารถต่อรองราคากันได้อย่างเป็นอิสระในลักษณะของผู้ที่ไม่มีความเกี่ยวข้องกัน

กลุ่มบริษัทจะรับรู้รายการผลขาดทุนจากการค้ำในส่วนของกำไรหรือขาดทุน

หากในการประเมินการค้ำของสินทรัพย์ มีข้อบ่งชี้ที่แสดงให้เห็นว่าผลขาดทุนจากการค้ำของสินทรัพย์ที่รับรู้ในงวดก่อนได้หมดไปหรือลดลง กลุ่มบริษัทจะประมาณมูลค่าที่คาดว่าจะได้รับคืนของสินทรัพย์นั้น และจะกลับรายการผลขาดทุนจากการค้ำที่รับรู้ในงวดก่อนก็ต่อเมื่อมีการเปลี่ยนแปลงประมาณการที่ใช้กำหนดมูลค่าที่คาดว่าจะได้รับคืนหลังจากการรับรู้ผลขาดทุนจากการค้ำครั้งล่าสุด โดยมูลค่าตามบัญชีของสินทรัพย์ที่เพิ่มขึ้นจากการกลับรายการผลขาดทุนจากการค้ำต้องไม่สูงกว่ามูลค่าตามบัญชีที่ควรจะเป็นหากกิจการไม่เคยรับรู้ผลขาดทุนจากการค้ำของสินทรัพย์ในงวดก่อนๆ กลุ่มบริษัทจะบันทึกกลับรายการผลขาดทุนจากการค้ำของสินทรัพย์โดยรับรู้ไปยังส่วนของกำไรหรือขาดทุนทันที

#### **เจ้าหน้าที่การค้าและเจ้าหน้าที่อื่น**

เจ้าหน้าที่การค้าและเจ้าหน้าที่อื่นแสดงในราคาทุน

#### **ผลประโยชน์ของพนักงาน**

##### **ผลประโยชน์ระยะสั้นของพนักงาน**

บริษัทรับรู้ เงินเดือน ค่าจ้าง โบนัส และเงินสมทบกองทุนประกันสังคมเป็นค่าใช้จ่ายเมื่อเกิดรายการ

##### **ผลประโยชน์หลังออกจากงานของพนักงาน**

##### **โครงการสมทบเงิน**

บริษัทและพนักงานได้ร่วมกันจัดตั้งกองทุนสำรองเลี้ยงชีพ ซึ่งประกอบด้วยเงินที่พนักงานจ่ายสะสมและเงินที่บริษัทจ่ายสมทบให้เป็นรายเดือน สินทรัพย์ของกองทุนสำรองเลี้ยงชีพได้แยกออกจากสินทรัพย์ของบริษัท เงินที่บริษัทจ่ายสมทบกองทุนสำรองเลี้ยงชีพบันทึกเป็นค่าใช้จ่ายในปีที่เกิดรายการ

## บริษัท เอเซีย เมทอลล์ จำกัด (มหาชน) และบริษัทย่อย

### หมายเหตุประกอบงบการเงิน (ต่อ)

สำหรับปีสิ้นสุดวันที่ 31 ธันวาคม 2563

#### โครงการผลประโยชน์หลังออกจากงาน

บริษัทมีภาระสำหรับเงินชดเชยที่ต้องจ่ายให้แก่พนักงานเมื่อออกจากงานตามกฎหมายแรงงาน และตามโครงการผลตอบแทนพนักงานอื่นๆ ซึ่งบริษัทถือว่าเงินชดเชยดังกล่าวเป็นโครงการผลประโยชน์หลังออกจากงานสำหรับพนักงาน

บริษัทคำนวณหนี้สินโครงการผลประโยชน์หลังออกจากงานโดยใช้วิธีคิดลดแต่ละหน่วยที่ประมาณการไว้ (Projected Unit Credit Method) โดยผู้เชี่ยวชาญอิสระได้ทำการประเมินหนี้สินดังกล่าวอย่างสม่ำเสมอ วิธีคิดลดแต่ละหน่วยที่ประมาณการไว้พิจารณาว่าการบริการในแต่ละงวดก่อให้เกิดสิทธิในการได้รับผลประโยชน์เพิ่มขึ้น และวัดมูลค่าแต่ละหน่วยแยกจากกันเพื่อรวมเป็นการผูกพันงวดสุดท้าย ต้นทุนบริการในอดีตรับรู้ตามวิธีเส้นตรงตลอดช่วงอายุงานเฉลี่ยจนกว่าผลประโยชน์ที่ปรับเปลี่ยนนั้นจะตกเป็นสิทธิขาดของพนักงาน กิจการต้องรับรู้กำไรขาดทุนจากการลดขนาดโครงการลงและการชำระผลประโยชน์ของโครงการเมื่อมีการลดขนาดโครงการลงและการชำระผลประโยชน์เกิดขึ้น

ผลกำไรหรือขาดทุนจากการประมาณตามหลักคณิตศาสตร์ประกันภัย (Actuarial gains and losses) สำหรับโครงการผลประโยชน์หลังออกจากงานและผลประโยชน์ระยะยาวอื่นของพนักงานที่เกิดจากการปรับปรุงและเปลี่ยนแปลงข้อสมมุติฐานรับรู้เป็นรายการในกำไรขาดทุนเบ็ดเสร็จอื่นในรอบระยะเวลาบัญชีที่เกิดขึ้น หนี้สินโครงการผลประโยชน์พนักงานวัดค่าโดย วิธีคิดส่วนลดมูลค่าปัจจุบันของประมาณการกระแสเงินสดในอนาคตโดยใช้อัตราส่วนลดซึ่งใกล้เคียงกับอัตราผลตอบแทนของพันธบัตรรัฐบาล

#### ประมาณการหนี้สิน

กลุ่มบริษัทจะบันทึกประมาณการหนี้สินไว้ในบัญชีเมื่อภาระผูกพันซึ่งเป็นผลมาจากเหตุการณ์ในอดีตได้เกิดขึ้นแล้ว และมีความเป็นไปได้ค่อนข้างแน่นอนว่ากลุ่มบริษัทจะเสียทรัพยากรเชิงเศรษฐกิจไปเพื่อปลดปล่อยภาระผูกพันนั้น และกลุ่มบริษัทสามารถประมาณมูลค่าภาระผูกพันนั้นได้อย่างน่าเชื่อถือ

#### เครื่องมือทางการเงิน

##### นโยบายการบัญชีที่ถือปฏิบัติตั้งแต่วันที่ 1 มกราคม 2563

กลุ่มบริษัทรับรู้รายการเมื่อเริ่มแรกของสินทรัพย์ทางการเงินด้วยมูลค่ายุติธรรม และบวกด้วยต้นทุนการทำรายการเฉพาะในกรณีที่เป็นสินทรัพย์ทางการเงินที่ไม่ได้วัดมูลค่าด้วยมูลค่ายุติธรรมผ่านกำไรหรือขาดทุน อย่างไรก็ตาม สำหรับลูกหนี้การค้าที่ไม่มีองค์ประกอบเกี่ยวกับการจัดหาเงินที่มีนัยสำคัญ กลุ่มบริษัทจะรับรู้สินทรัพย์ทางการเงินดังกล่าวด้วยราคาของรายการ ตามที่กล่าวไว้ในนโยบายการบัญชีเรื่องการรับรู้รายได้

##### การจัดประเภทรายการและการวัดมูลค่าของสินทรัพย์ทางการเงิน

กลุ่มบริษัทจัดประเภทสินทรัพย์ทางการเงิน ณ วันที่รับรู้รายการเริ่มแรก เป็นสินทรัพย์ทางการเงินที่วัดมูลค่าในภายหลังด้วยราคาทุนตัดจำหน่าย สินทรัพย์ทางการเงินที่วัดมูลค่าในภายหลังด้วยมูลค่ายุติธรรมผ่านกำไรขาดทุนเบ็ดเสร็จอื่น และสินทรัพย์ทางการเงินที่วัดมูลค่าในภายหลังด้วยมูลค่ายุติธรรมผ่านกำไรหรือขาดทุน โดยพิจารณาจากแผนธุรกิจของกิจการในการจัดการสินทรัพย์ทางการเงิน และลักษณะของกระแสเงินสดตามสัญญาของสินทรัพย์ทางการเงิน

บริษัท เอเชีย เมทอลล์ จำกัด (มหาชน) และบริษัทย่อย

หมายเหตุประกอบงบการเงิน (ต่อ)

สำหรับปีสิ้นสุดวันที่ 31 ธันวาคม 2563

*สินทรัพย์ทางการเงินที่วัดมูลค่าด้วยราคาทุนตัดจำหน่าย*

กลุ่มบริษัทวัดมูลค่าสินทรัพย์ทางการเงินด้วยราคาทุนตัดจำหน่าย เมื่อกลุ่มบริษัทถือครองสินทรัพย์ทางการเงินนั้นเพื่อรับกระแสเงินสดตามสัญญา และเงื่อนไขตามสัญญาของสินทรัพย์ทางการเงินก่อให้เกิดกระแสเงินสดที่เป็นการรับชำระเพียงเงินต้นและดอกเบี้ยจากยอดคงเหลือของเงินต้นในวันที่ระบุไว้เท่านั้น

สินทรัพย์ทางการเงินดังกล่าววัดมูลค่าในภายหลังโดยใช้วิธีดอกเบี้ยที่แท้จริงและต้องมีการประเมินการด้อยค่า ทั้งนี้ ผลกำไรและขาดทุนที่เกิดขึ้นจากการตัดรายการ การเปลี่ยนแปลง หรือการด้อยค่าของสินทรัพย์ดังกล่าวจะรับรู้ในส่วนของกำไรหรือขาดทุน

*สินทรัพย์ทางการเงินที่มีการกำหนดให้วัดมูลค่าด้วยมูลค่ายุติธรรมผ่านกำไรขาดทุนเบ็ดเสร็จอื่น (ตราสารทุน)*

ณ วันที่รับรู้อย่างแรก กลุ่มบริษัทสามารถเลือกจัดประเภทเงินลงทุนในตราสารทุนซึ่งไม่ได้ถือไว้เพื่อค้า เป็นตราสารทุนที่กำหนดให้วัดมูลค่าด้วยมูลค่ายุติธรรมผ่านกำไรขาดทุนเบ็ดเสร็จอื่น โดยไม่สามารถเปลี่ยนการจัดประเภทในภายหลังได้ ทั้งนี้ การจัดประเภทรายการจะพิจารณาเป็นรายตราสาร

ผลกำไรและขาดทุนที่รับรู้ในกำไรขาดทุนเบ็ดเสร็จอื่นของสินทรัพย์ทางการเงินนี้จะไม่สามารถโอนไปรับรู้ในส่วนของกำไรหรือขาดทุนได้ในภายหลัง

เงินปันผลรับจากเงินลงทุนดังกล่าวถือเป็นรายได้อื่นในส่วนของกำไรหรือขาดทุน เว้นแต่ในกรณีที่เป็นการได้รับคืนของต้นทุนการลงทุนในสินทรัพย์ทางการเงินอย่างชัดเจน กลุ่มบริษัทจะรับรู้รายการนั้นในกำไรขาดทุนเบ็ดเสร็จอื่น

นอกจากนี้ เงินลงทุนในตราสารทุนที่กำหนดให้วัดมูลค่าด้วยมูลค่ายุติธรรมผ่านกำไรขาดทุนเบ็ดเสร็จอื่น ไม่มีข้อกำหนดให้ประเมินการด้อยค่า

*สินทรัพย์ทางการเงินที่วัดมูลค่าด้วยมูลค่ายุติธรรมผ่านกำไรหรือขาดทุน*

สินทรัพย์ทางการเงินที่วัดมูลค่าด้วยมูลค่ายุติธรรมผ่านกำไรหรือขาดทุน จะแสดงในงบแสดงฐานะการเงินด้วยมูลค่ายุติธรรม โดยรับรู้การเปลี่ยนแปลงสุทธิของมูลค่ายุติธรรมในส่วนของกำไรหรือขาดทุน

ทั้งนี้ สินทรัพย์ทางการเงินดังกล่าว หมายรวมถึง ตราสารอนุพันธ์ เงินลงทุนในหลักทรัพย์ที่ถือไว้เพื่อค้า เงินลงทุนในตราสารทุนซึ่งกลุ่มบริษัทไม่ได้เลือกจัดประเภทให้วัดมูลค่าด้วยมูลค่ายุติธรรมผ่านกำไรขาดทุนเบ็ดเสร็จอื่น และสินทรัพย์ทางการเงินที่มีกระแสเงินสดที่ไม่ได้รับชำระเพียงเงินต้นและดอกเบี้ย

เงินปันผลรับจากเงินลงทุนในตราสารทุนของบริษัทจดทะเบียนถือเป็นรายได้อื่นในส่วนของกำไรหรือขาดทุน

*การจัดประเภทรายการและการวัดมูลค่าของหนี้สินทางการเงิน*

ยกเว้นหนี้สินตราสารอนุพันธ์ กลุ่มบริษัทรับรู้รายการเมื่อเริ่มแรกสำหรับหนี้สินทางการเงินด้วยมูลค่ายุติธรรมหักต้นทุนการทำรายการ และจัดประเภทหนี้สินทางการเงินเป็นหนี้สินทางการเงินที่วัดมูลค่าในภายหลังด้วยราคาทุนตัดจำหน่าย โดยใช้วิธีดอกเบี้ยที่แท้จริง ทั้งนี้ ผลกำไรและขาดทุนที่เกิดขึ้นจากการตัดรายการหนี้สินทางการเงินและการตัดจำหน่ายตามวิธีดอกเบี้ยที่แท้จริงจะรับรู้ในส่วนของกำไรหรือขาดทุน โดยการคำนวณมูลค่าราคาทุนตัดจำหน่ายคำนึงถึงค่าธรรมเนียมหรือต้นทุนที่ถือ

## บริษัท เอเชีย เมทอลล์ จำกัด (มหาชน) และบริษัทย่อย

### หมายเหตุประกอบงบการเงิน (ต่อ)

สำหรับปีสิ้นสุดวันที่ 31 ธันวาคม 2563

เป็นส่วนหนึ่งของอัตราดอกเบี้ยที่แท้จริงนั้นด้วย ทั้งนี้ ค่าตัดจำหน่ายตามวิธีดอกเบี้ยที่แท้จริงแสดงเป็นส่วนหนึ่งของต้นทุนทางการเงินในส่วนของการกำไรหรือขาดทุน

กลุ่มบริษัทอาจเลือกวัดมูลค่าหนี้สินทางการเงินด้วยมูลค่ายุติธรรมผ่านกำไรหรือขาดทุน เพื่อเป็นการจัดหรือลดความไม่สอดคล้องของการรับรู้รายการอย่างมีนัยสำคัญ (บางครั้งเรียกว่าการไม่จับคู่ทางบัญชี)

#### การตัดรายการของเครื่องมือทางการเงิน

สินทรัพย์ทางการเงินจะถูกตัดรายการออกจากบัญชี เมื่อสิทธิที่จะได้รับกระแสเงินสดของสินทรัพย์นั้นได้สิ้นสุดลง หรือได้มีการโอนสิทธิที่จะได้รับกระแสเงินสดของสินทรัพย์นั้น รวมถึงได้มีการโอนความเสี่ยงและผลตอบแทนเกือบทั้งหมดของสินทรัพย์นั้น หรือมีการโอนการควบคุมในสินทรัพย์นั้น แม้ว่าจะไม่มีการโอนหรือไม่ได้คงไว้ซึ่งความเสี่ยงและผลตอบแทนเกือบทั้งหมดของสินทรัพย์นั้น

กลุ่มบริษัทตัดรายการหนี้สินทางการเงินก็ต่อเมื่อได้มีการปฏิบัติตามภาระผูกพันของหนี้สินนั้นแล้ว มีการยกเลิกภาระผูกพันนั้น หรือมีการสิ้นสุดลงของภาระผูกพันนั้น ในกรณีที่มีการเปลี่ยนหนี้สินทางการเงินที่มีอยู่ให้เป็นหนี้สินใหม่จากผู้ให้กู้รายเดียวกัน ซึ่งมีข้อกำหนดที่แตกต่างกันอย่างมากระหว่างหนี้สินที่มีอยู่อย่างหนึ่งกับหนี้สินใหม่ หรือมีการแก้ไขข้อกำหนดของหนี้สินที่มีอยู่อย่างหนึ่งให้เป็นสาระสำคัญ จะถือว่าเป็นการตัดรายการหนี้สินเดิมและรับรู้หนี้สินใหม่ โดยรับรู้ผลแตกต่างของมูลค่าตามบัญชีดังกล่าวในส่วนของการกำไรหรือขาดทุน

#### การค้ำประกันของสินทรัพย์ทางการเงิน

กลุ่มบริษัทใช้วิธีการอย่างง่ายในการคำนวณผลขาดทุนด้านเครดิตที่คาดว่าจะเกิดขึ้นสำหรับลูกหนี้การค้าและสินทรัพย์ที่เกิดจากสัญญา ดังนั้น ทุกวันสิ้นรอบระยะเวลารายงาน กลุ่มบริษัทจึงไม่มีการติดตามการเปลี่ยนแปลงของความเสี่ยงทางด้านเครดิต แต่จะรับรู้ค่าเผื่อผลขาดทุนจากผลขาดทุนด้านเครดิตที่คาดว่าจะเกิดขึ้นตลอดอายุของลูกหนี้การค้าและสินทรัพย์ที่เกิดจากสัญญา โดยอ้างอิงจากข้อมูลผลขาดทุนด้านเครดิตจากประสบการณ์ในอดีต ปรับปรุงด้วยข้อมูลการคาดการณ์ไปในอนาคตเกี่ยวกับลูกหนี้และสภาพแวดล้อมทางด้านเศรษฐกิจ

สินทรัพย์ทางการเงินจะถูกตัดจำหน่ายออกจากบัญชี เมื่อกิจการคาดว่าจะไม่ได้รับคืนกระแสเงินสดตามสัญญาอีกต่อไป

#### การหักกลบของเครื่องมือทางการเงิน

สินทรัพย์ทางการเงินและหนี้สินทางการเงินจะนำมาหักกลบกัน และแสดงด้วยยอดสุทธิในงบแสดงฐานะการเงิน ก็ต่อเมื่อกิจการมีสิทธิบังคับใช้ได้ตามกฎหมายอยู่แล้วในการหักกลบจำนวนเงินที่รับรู้ และกิจการมีความตั้งใจที่จะชำระด้วยยอดสุทธิ หรือตั้งใจที่จะรับสินทรัพย์และชำระหนี้สินพร้อมกัน

นโยบายการบัญชีที่ถือปฏิบัติก่อนวันที่ 1 มกราคม 2563

#### ลูกหนี้การค้า

ลูกหนี้การค้าแสดงมูลค่าตามจำนวนมูลค่าสุทธิที่จะได้รับ กลุ่มบริษัทบันทึกค่าเผื่อนี้ลงบัญชีสูญสำหรับผลขาดทุนโดยประมาณ ที่อาจเกิดขึ้นจากการเก็บเงินจากลูกหนี้ไม่ได้ ซึ่งโดยทั่วไปพิจารณาจากประสบการณ์การเก็บเงินและการวิเคราะห์อายุหนี้

## บริษัท เอเซีย เมทอลล์ จำกัด (มหาชน) และบริษัทย่อย

### หมายเหตุประกอบงบการเงิน (ต่อ)

สำหรับปีสิ้นสุดวันที่ 31 ธันวาคม 2563

#### เงินลงทุน

กลุ่มบริษัทจัดประเภทเงินลงทุนที่นอกเหนือจากเงินลงทุนในบริษัทย่อยและบริษัทร่วมเป็น 4 ประเภทคือ 1. เงินลงทุนเพื่อค้า 2. เงินลงทุนที่ถือไว้จนครบกำหนด 3. เงินลงทุนเพื่อขาย และ 4. เงินลงทุนทั่วไป การจัดประเภทขึ้นอยู่กับจุดมุ่งหมายขณะลงทุน ฝ่ายบริหารจะเป็นผู้กำหนดการจัดประเภทที่เหมาะสมสำหรับเงินลงทุน ณ เวลาลงทุนและทบทวนการจัดประเภทเป็นระยะ

(1) เงินลงทุนเพื่อค้า คือ เงินลงทุนเพื่อจุดมุ่งหมายหลักในการหากำไรจากการเปลี่ยนแปลงราคาในช่วงเวลาสั้น และแสดงรวมไว้ในสินทรัพย์หมุนเวียน

(2) เงินลงทุนที่ถือไว้จนครบกำหนด คือ เงินลงทุนที่มีกำหนดเวลาและผู้บริหารตั้งใจแน่วแน่และมีความสามารถถือไว้จนครบกำหนดได้แสดงรวมไว้ในสินทรัพย์ไม่หมุนเวียน เว้นแต่จะครบกำหนดภายใน 12 เดือนนับแต่วันสิ้นรอบระยะเวลารายงานก็จะแสดงไว้ในสินทรัพย์หมุนเวียน

(3) เงินลงทุนเพื่อขาย คือ เงินลงทุนที่จะถือไว้โดยไม่ระบุช่วงเวลาและอาจขายเพื่อเสริมสภาพคล่องหรือเมื่ออัตราดอกเบี้ยเปลี่ยนแปลง ได้แสดงรวมไว้ในสินทรัพย์ไม่หมุนเวียน เว้นแต่กรณีที่ฝ่ายบริหารแสดงเจตจำนงที่จะถือไว้ในช่วงเวลาน้อยกว่า 12 เดือนนับแต่วันสิ้นรอบระยะเวลารายงาน ก็จะแสดงรวมไว้ในสินทรัพย์หมุนเวียน หรือเว้นแต่กรณีที่ฝ่ายบริหารมีความจำเป็นที่ต้องขายเพื่อเพิ่มเงินทุนดำเนินงาน จึงจะแสดงรวมไว้ในสินทรัพย์หมุนเวียน

(4) เงินลงทุนทั่วไป คือ เงินลงทุนในตราสารทุนที่ไม่มีตลาดซื้อขายคล่องรองรับ

เงินลงทุนทั้ง 4 ประเภทรับรู้มูลค่าเริ่มแรกด้วยราคาทุน ซึ่งหมายถึงมูลค่ายุติธรรมของสิ่งตอบแทนที่ให้ไปเพื่อให้ได้มาซึ่งเงินลงทุนนั้นรวมทั้งค่าใช้จ่ายในการทำรายการ

เงินลงทุนเพื่อค้าและเงินลงทุนเพื่อขายวัดมูลค่าในเวลาต่อมาด้วยมูลค่ายุติธรรม มูลค่ายุติธรรมของเงินลงทุนวัดตามราคาเสนอซื้อที่อ้างอิงจากตลาดหลักทรัพ์แห่งประเทศไทย ณ วันทำการสุดท้ายของวันสิ้นรอบระยะเวลารายงาน โดยอ้างอิงราคาเสนอซื้อล่าสุดจากตลาดหลักทรัพ์แห่งประเทศไทย รายการกำไรและขาดทุนที่ยังไม่เกิดขึ้นจริงของเงินลงทุนเพื่อค้ารับรู้ในงบกำไรขาดทุน รายการกำไรและขาดทุนที่ยังไม่เกิดขึ้นจริงของเงินลงทุนเพื่อขายรับรู้ในส่วนของกำไรขาดทุนเบ็ดเสร็จอื่น

เงินลงทุนที่จะถือไว้จนครบกำหนดวัดมูลค่าภายหลังการได้มาด้วยวิธีราคาทุนตัดจำหน่ายตามอัตราดอกเบี้ยที่แท้จริง หักด้วยค่าเผื่อการด้อยค่า

เงินลงทุนทั่วไป แสดงด้วยราคาทุนหักค่าเผื่อการด้อยค่า

บริษัทจะทดสอบค่าเผื่อการด้อยค่าของเงินลงทุนเมื่อมีข้อบ่งชี้ว่าเงินลงทุนนั้นอาจมีค่าเผื่อการด้อยค่าเกิดขึ้น หากราคาตามบัญชีของเงินลงทุนสูงกว่ามูลค่าที่คาดว่าจะได้รับคืน บริษัทจะบันทึกการขาดทุนจากค่าเผื่อการด้อยค่ารวมไว้ในงบกำไรขาดทุน

ในการจำหน่ายเงินลงทุน ผลต่างระหว่างมูลค่ายุติธรรมของผลตอบแทนสุทธิที่ได้รับจากการจำหน่ายเมื่อเปรียบเทียบกับราคาตามบัญชีของเงินลงทุนนั้นจะบันทึกรวมอยู่ในกำไรหรือขาดทุน กรณีที่จำหน่ายเงินลงทุนที่ถือไว้ในตราสารหนี้หรือตราสารทุนชนิดเดียวกันออกไปบางส่วน ราคาตามบัญชีของเงินลงทุนที่จำหน่ายจะกำหนดโดยใช้วิธีถัวเฉลี่ยถ่วงน้ำหนักด้วยราคาตามบัญชีจากจำนวนทั้งหมดที่ถือไว้

## บริษัท เอเชีย เมทอลล์ จำกัด (มหาชน) และบริษัทย่อย

### หมายเหตุประกอบงบการเงิน (ต่อ)

สำหรับปีสิ้นสุดวันที่ 31 ธันวาคม 2563

#### การวัดมูลค่ายุติธรรม

มูลค่ายุติธรรม หมายถึง ราคาที่คาดว่าจะได้รับจากการขายสินทรัพย์หรือเป็นราคาที่จะต้องจ่ายเพื่อโอนหนี้สินให้ผู้อื่นโดยรายการดังกล่าวเป็นรายการที่เกิดขึ้นในสภาพปกติระหว่างผู้ซื้อและผู้ขาย (ผู้ร่วมในตลาด) ณ วันที่วัดมูลค่า กลุ่มบริษัทใช้ราคาเสนอซื้อขายในตลาดที่มีสภาพคล่องในการวัดมูลค่ายุติธรรมของสินทรัพย์และหนี้สินซึ่งมาตรฐานการรายงานทางการเงินที่เกี่ยวข้องกำหนดให้ต้องวัดมูลค่าด้วยมูลค่ายุติธรรม ยกเว้นในกรณีที่ไม่มีตลาดที่มีสภาพคล่องสำหรับสินทรัพย์หรือหนี้สินที่มีลักษณะเดียวกันหรือไม่สามารถหาราคาเสนอซื้อขายในตลาดที่มีสภาพคล่องได้ กลุ่มบริษัทจะประมาณมูลค่ายุติธรรมโดยใช้เทคนิคการประเมินมูลค่าที่เหมาะสมกับแต่ละสถานการณ์ และพยายามใช้ข้อมูลที่สามารถสังเกตได้ที่เกี่ยวข้องกับสินทรัพย์หรือหนี้สินที่จะวัดมูลค่ายุติธรรมนั้นให้มากที่สุด

ลำดับชั้นของมูลค่ายุติธรรมที่ใช้วัดมูลค่าและเปิดเผยมูลค่ายุติธรรมของสินทรัพย์และหนี้สินในงบการเงินแบ่งออกเป็นสามระดับตามประเภทของข้อมูลที่นำมาใช้ในการวัดมูลค่ายุติธรรม ดังนี้

- ระดับ 1 ใช้ข้อมูลราคาเสนอซื้อขายของสินทรัพย์หรือหนี้สินอย่างเดียวกันในตลาดที่มีสภาพคล่อง
- ระดับ 2 ใช้ข้อมูลอื่นที่สามารถสังเกตได้ของสินทรัพย์หรือหนี้สิน ไม่ว่าจะเป็นข้อมูลทางตรงหรือทางอ้อม
- ระดับ 3 ใช้ข้อมูลที่ไม่สามารถสังเกตได้ เช่น ข้อมูลเกี่ยวกับกระแสเงินในอนาคตที่กิจการประมาณขึ้น

ทุกวันสิ้นรอบระยะเวลารายงาน กลุ่มบริษัทจะประเมินความจำเป็นในการโอนรายการระหว่างลำดับชั้นของมูลค่ายุติธรรมสำหรับสินทรัพย์และหนี้สินที่ถืออยู่ ณ วันสิ้นรอบระยะเวลารายงานที่มีการวัดมูลค่ายุติธรรมแบบเกิดขึ้นประจำ

#### รายได้

รายได้ที่รับรู้ไม่รวมภาษีมูลค่าเพิ่ม และแสดงสุทธิจากส่วนลดการค้า

##### การขายสินค้าและให้บริการ

รายได้จะรับรู้เมื่อบริษัทและบริษัทย่อยได้ปฏิบัติตามข้อผูกพันในการโอนสินค้าหรือบริการแก่ลูกค้าแล้ว โดยต้องเป็นส่วนของรายได้ที่ได้รับจากสัญญาที่ทำกับลูกค้าให้กับแต่ละภาระที่ต้องปฏิบัติ ซึ่งอ้างอิงกับราคาขายแบบเอกเทศ

รายได้จากการขายสินค้า รับรู้ในกำไรหรือขาดทุนเมื่อได้โอนอำนาจการควบคุมในสินค้าให้กับผู้ซื้อแล้ว กล่าวคือผู้ซื้อสามารถสั่งการการใช้และได้รับประโยชน์ที่เหลื่ออยู่เกือบทั้งหมดจากสินค้า และบริษัทและบริษัทย่อยมีสิทธิที่จะได้รับชำระเงินสำหรับสินค้านั้น ทั้งนี้ บริษัทและบริษัทย่อยจะไม่รับรู้รายได้ถ้าฝ่ายบริหารยังมีการควบคุมหรือบริหารสินค้าที่ขายไปแล้วนั้นหรือมีความไม่แน่นอนที่มีนัยสำคัญในการได้รับประโยชน์เชิงเศรษฐกิจจากการขายสินค้านั้น ไม่อาจวัดมูลค่าของจำนวนรายได้และต้นทุนที่เกิดขึ้นได้อย่างน่าเชื่อถือ หรือมีความเป็นไปได้ค่อนข้างแน่นอนที่จะต้องรับคืนสินค้า

##### ดอกเบี้ยรับ

ดอกเบี้ยรับบันทึกในงบกำไรขาดทุนเบ็ดเสร็จตามเกณฑ์กึ่งค้าง

##### รายได้อื่น

รายได้อื่นจะรับรู้ในงบกำไรขาดทุนเบ็ดเสร็จตามเกณฑ์กึ่งค้าง

บริษัท เอเชีย เมทอลล์ จำกัด (มหาชน) และบริษัทย่อย

หมายเหตุประกอบงบการเงิน (ต่อ)

สำหรับปีสิ้นสุดวันที่ 31 ธันวาคม 2563

#### เงินปันผลรับ

เงินปันผลรับถือเป็นรายได้เมื่อบริษัทมีสิทธิในการรับเงินปันผล

#### ต้นทุนทางการเงิน

ดอกเบี้ยจ่ายและค่าใช้จ่ายในทำนองเดียวกันบันทึกในงบกำไรขาดทุนเบ็ดเสร็จในงวดที่ค่าใช้จ่ายดังกล่าวเกิดขึ้น ยกเว้นในกรณีที่มีการบันทึกเป็นต้นทุนส่วนหนึ่งของสินทรัพย์ อันเป็นผลมาจากการใช้เวลายาวนานในการจัดหาก่อสร้าง หรือการผลิตสินทรัพย์ ดังกล่าวก่อนที่จะนำมาใช้เองหรือเพื่อขาย ดอกเบี้ยซึ่งเป็นส่วนหนึ่งของค่างวดตามสัญญาเช่าการเงินบันทึกในงบกำไรขาดทุนเบ็ดเสร็จ โดยใช้วิธีอัตราดอกเบี้ยที่แท้จริง

#### ภาษีเงินได้

ภาษีเงินได้ประกอบด้วยภาษีเงินได้ปัจจุบันและภาษีเงินได้รอการตัดบัญชี

#### ภาษีเงินได้ปัจจุบัน

บริษัทและบริษัทย่อยบันทึกภาษีเงินได้ปัจจุบันตามจำนวนที่คาดว่าจะจ่ายให้แก่หน่วยงานจัดเก็บภาษีของรัฐ โดยคำนวณจากกำไรทางภาษีตามหลักเกณฑ์ที่กำหนดในกฎหมายภาษีอากร

#### ภาษีเงินได้รอการตัดบัญชี

บริษัทและบริษัทย่อยบันทึกภาษีเงินได้รอการตัดบัญชีของผลแตกต่างชั่วคราวระหว่างราคาตามบัญชีของสินทรัพย์และหนี้สิน ณ วันสิ้นรอบระยะเวลารายงานกับฐานภาษีของสินทรัพย์และหนี้สินที่เกี่ยวข้องนั้น โดยใช้อัตราภาษีที่มีผลบังคับใช้อยู่ หรือ ที่คาดได้ก่อนข้างต้นว่าจะมีผลบังคับใช้ภายในสิ้นรอบระยะเวลาที่รายงาน และคาดว่าอัตราภาษีดังกล่าวจะนำไปใช้เมื่อสินทรัพย์ภาษีเงินได้รอตัดบัญชีที่เกี่ยวข้องได้รับประโยชน์ หรือหนี้สินภาษีเงินได้รอตัดบัญชีได้มีการจ่ายชำระ

บริษัทและบริษัทย่อยรับรู้หนี้สินภาษีเงินได้รอการตัดบัญชีของผลแตกต่างชั่วคราวที่ต้องเสียภาษีทุกรายการ แต่รับรู้สินทรัพย์ภาษีเงินได้รอการตัดบัญชีสำหรับผลแตกต่างชั่วคราวที่ใช้หักภาษี รวมทั้งผลขาดทุนทางภาษีที่ยังไม่ได้ใช้ในจำนวนเท่าที่มีความเป็นไปได้ก่อนข้างต้นที่บริษัทและบริษัทย่อยจะมีกำไรทางภาษีในอนาคตเพียงพอที่จะใช้ประโยชน์จากผลแตกต่างชั่วคราวที่ใช้หักภาษี และผลขาดทุนทางภาษีที่ยังไม่ได้ใช้นั้น

บริษัทและบริษัทย่อยจะทบทวนมูลค่าตามบัญชีของสินทรัพย์ภาษีเงินได้รอการตัดบัญชีทุกสิ้นรอบระยะเวลารายงานและจะทำการปรับลดมูลค่าตามบัญชีดังกล่าว หากมีความเป็นไปได้ก่อนข้างต้นว่าบริษัทจะไม่มีกำไรทางภาษีเพียงพอต่อการนำสินทรัพย์ภาษีเงินได้รอการตัดบัญชีทั้งหมดหรือบางส่วนมาใช้ประโยชน์

บริษัทและบริษัทย่อยจะบันทึกหนี้สินภาษีเงินได้รอการตัดบัญชีโดยตรงไปยังส่วนของผู้ถือหุ้นหากภาษีที่เกิดขึ้นเกี่ยวข้องกับรายการที่ได้บันทึกโดยตรงไปยังส่วนของผู้ถือหุ้น

สินทรัพย์ภาษีเงินได้รอการตัดบัญชีและหนี้สินภาษีเงินได้รอการตัดบัญชี จะแสดงหักกลบกันก็ต่อเมื่อบริษัทและบริษัทย่อยมีสิทธิตามกฎหมายที่จะนำสินทรัพย์ภาษีเงินได้ของงวดปัจจุบันมาหักกลบกับหนี้สินภาษีเงินได้ของงวดปัจจุบัน และทั้งสินทรัพย์ภาษีเงินได้รอการตัดบัญชีและหนี้สินภาษีเงินได้รอการตัดบัญชีเกี่ยวข้องกับภาษีเงินได้ที่ประเมินโดยหน่วยงานจัดเก็บภาษีหน่วยงาน

บริษัท เอเชีย เมทอลล์ จำกัด (มหาชน) และบริษัทย่อย

หมายเหตุประกอบงบการเงิน (ต่อ)

สำหรับปีสิ้นสุดวันที่ 31 ธันวาคม 2563

เดียวกัน โดยการเรียกเก็บเป็นหน่วยภาษีเดียวกัน หรือหน่วยภาษีต่างกันซึ่งตั้งใจจะจำหน่ายสินค้าและสินทรัพย์ภาษีเงินได้ของงวดปัจจุบันด้วยขodusสุทธิ

#### กำไร (ขาดทุน) ต่อหุ้น

กำไร (ขาดทุน) ต่อหุ้นคำนวณโดยการหารกำไร (ขาดทุน) สำหรับปีส่วนที่เป็นของผู้ถือหุ้นบริษัทใหญ่ด้วยจำนวนหุ้นสามัญถั่วเฉลี่ยถ่วงน้ำหนักที่ออกอยู่ในระหว่างปี

### 7. การใช้ดุลยพินิจและประมาณการทางบัญชีที่สำคัญ

ในการจัดทำงบการเงินตามมาตรฐานการรายงานทางการเงิน ฝ่ายบริหารจำเป็นต้องใช้ดุลยพินิจ และการประมาณการในเรื่องที่มีความไม่แน่นอนเสมอ การใช้ดุลยพินิจและการประมาณการดังกล่าวนี้ ส่งผลกระทบต่อจำนวนเงินที่แสดงในงบการเงินและต่อข้อมูลที่แสดงในหมายเหตุประกอบงบการเงิน ผลที่เกิดขึ้นจริงจึงอาจแตกต่างไปจากจำนวนที่ประมาณการไว้ การใช้ดุลยพินิจและการประมาณการทางบัญชีที่สำคัญได้แก่

#### รายได้จากสัญญาที่ทำกับลูกค้า

##### การระบุภาระที่ต้องปฏิบัติ

ในการระบุภาระที่ต้องปฏิบัติในการส่งมอบสินค้าหรือบริการให้กับลูกค้า ฝ่ายบริหารจำเป็นต้องใช้ดุลยพินิจในการประเมินเงื่อนไขและรายละเอียดของสัญญาที่ทำกับลูกค้าเพื่อพิจารณาว่าสินค้าหรือบริการแต่ละรายการถือเป็นภาระที่แยกจากกันหรือไม่ กล่าวคือ กิจกรรมจะบันทึกสินค้าหรือบริการแต่ละรายการแยกจากกัน ก็ต่อเมื่อสินค้าหรือบริการดังกล่าวสามารถระบุได้ว่าแยกจากสินค้าหรือบริการอื่นในสัญญา และลูกค้าได้รับประโยชน์จากสินค้าหรือบริการนั้น

##### การกำหนดจังหวะเวลาของการรับรู้รายได้

ในการกำหนดจังหวะเวลาของการรับรู้รายได้ ฝ่ายบริหารจำเป็นต้องใช้ดุลยพินิจในการประเมินเงื่อนไขและรายละเอียดของสัญญาที่ทำกับลูกค้าเพื่อพิจารณาว่าภาระที่ต้องปฏิบัตินั้นเสร็จสิ้นตลอดช่วงเวลาหนึ่งหรือเสร็จสิ้น ณ เวลาใดเวลาหนึ่ง ทั้งนี้ กิจกรรมจะรับรู้รายได้ตลอดช่วงเวลาหนึ่ง เมื่อเป็นไปตามเงื่อนไขข้อใด ข้อหนึ่งต่อไปนี้

- ลูกค้าได้รับและใช้ประโยชน์จากผลของการปฏิบัติงานของกิจการในขณะที่กิจการปฏิบัติงาน
- การปฏิบัติงานของกิจการก่อให้เกิดสินทรัพย์ที่ลูกค้าควบคุมในขณะที่สร้างสินทรัพย์ดังกล่าว หรือ
- การปฏิบัติงานของกิจการไม่ก่อให้เกิดสินทรัพย์ที่กิจการสามารถนำไปใช้ประโยชน์อื่นได้ และกิจการมีสิทธิในการรับชำระสำหรับการปฏิบัติงานที่เสร็จสิ้นถึงปัจจุบัน

ในกรณีที่ไม่ว่าเงื่อนไขข้างต้น กิจกรรมจะรับรู้รายได้ ณ เวลาใดเวลาหนึ่ง ฝ่ายบริหารจำเป็นต้องใช้ดุลยพินิจในการประเมินว่าภาระที่ต้องปฏิบัตินั้นได้เสร็จสิ้นลงเมื่อใด

##### การรับรู้และการตัดรายการสินทรัพย์และหนี้สิน

ในการพิจารณาการรับรู้หรือการตัดบัญชีสินทรัพย์และหนี้สิน ฝ่ายบริหารต้องใช้ดุลยพินิจในการพิจารณาว่ากลุ่มบริษัทได้โอนหรือรับโอนความเสี่ยงและผลประโยชน์ในสินทรัพย์และหนี้สินดังกล่าวแล้วหรือไม่ โดยใช้ดุลยพินิจบนพื้นฐานของข้อมูลที่ดีที่สุดที่รับรู้ได้ในสภาวะปัจจุบัน



**บริษัท เอเชีย เมทอลล์ จำกัด (มหาชน) และบริษัทย่อย**

**หมายเหตุประกอบงบการเงิน (ต่อ)**

**สำหรับปีสิ้นสุดวันที่ 31 ธันวาคม 2563**

### **สัญญาเช่า**

*การกำหนดอายุสัญญาเช่าที่มีสิทธิการเลือกในการขยายอายุสัญญาเช่าหรือยกเลิกสัญญาเช่า - กลุ่มบริษัทในฐานะผู้เช่า*

ในการกำหนดอายุสัญญาเช่า ฝ่ายบริหารจำเป็นต้องใช้ดุลยพินิจในการประเมินว่ากลุ่มบริษัทมีความแน่นอนอย่างสมเหตุสมผลหรือไม่ที่จะใช้สิทธิเลือกในการขยายอายุสัญญาเช่าหรือยกเลิกสัญญาเช่า โดยคำนึงถึงข้อเท็จจริงและสภาพแวดล้อมที่เกี่ยวข้องทั้งหมดที่ทำให้เกิดสิ่งจูงใจในทางเศรษฐกิจสำหรับกลุ่มบริษัทในการใช้สิทธิเลือกนั้น ภายหลังจากวันที่สัญญาเช่ามีผล กลุ่มบริษัทจะประเมินอายุสัญญาเช่าใหม่หากมีเหตุการณ์หรือสถานการณ์ที่มีนัยสำคัญซึ่งอยู่ภายใต้การควบคุมและส่งผลต่อความแน่นอนอย่างสมเหตุสมผลที่จะใช้สิทธิเลือก

*การจัดประเภทของสัญญาเช่า - กลุ่มบริษัทในฐานะผู้ให้เช่า*

ในการพิจารณาประเภทของสัญญาเช่าว่าเป็นสัญญาเช่าดำเนินงานหรือสัญญาเช่าเงินทุน ฝ่ายบริหารได้ใช้ดุลยพินิจในการประเมินเงื่อนไขและรายละเอียดของสัญญาเพื่อพิจารณาว่ากลุ่มบริษัทได้โอนความเสี่ยงและผลตอบแทนของความเป็นเจ้าของในสินทรัพย์ที่เช่าดังกล่าวแล้วหรือไม่

*ค่าเพื่อผลขาดทุนด้านเครดิตที่คาดว่าจะเกิดขึ้นของลูกหนี้การค้าและสินทรัพย์ที่เกิดจากสัญญา*

ในการประมาณค่าเพื่อผลขาดทุนด้านเครดิตที่คาดว่าจะเกิดขึ้นของลูกหนี้การค้าและสินทรัพย์ที่เกิดจากสัญญา ฝ่ายบริหารจำเป็นต้องใช้ดุลยพินิจในการประมาณการผลขาดทุนด้านเครดิตที่คาดว่าจะเกิดขึ้นจากลูกหนี้แต่ละราย โดยคำนึงถึงประสบการณ์การเก็บเงินในอดีต อายุของหนี้ที่ค้างค้างและสถานะเศรษฐกิจที่คาดการณ์ไว้ของกลุ่มลูกค้าที่มีความเสี่ยงด้านเครดิตที่คล้ายคลึงกัน เป็นต้น ทั้งนี้ ข้อมูลผลขาดทุนด้านเครดิตจากประสบการณ์ในอดีตและการคาดการณ์สถานะเศรษฐกิจของกลุ่มบริษัทอาจไม่ได้บ่งบอกถึงการผิดสัญญาของลูกค้าที่เกิดขึ้นจริงในอนาคต

*มูลค่ายุติธรรมของเครื่องมือทางการเงิน*

ในการประเมินมูลค่ายุติธรรมของเครื่องมือทางการเงินที่รับรู้ในงบแสดงฐานะการเงิน ที่ไม่มีการซื้อขายในตลาดและไม่สามารถหาราคาได้ในตลาดซื้อขายคล่อง ฝ่ายบริหารต้องใช้ดุลยพินิจในการประเมินมูลค่ายุติธรรมของเครื่องมือทางการเงินดังกล่าว โดยใช้เทคนิคและแบบจำลองการประเมินมูลค่า ซึ่งตัวแปรที่ใช้ในแบบจำลองได้มาจากการเทียบเคียงกับตัวแปรที่มีอยู่ในตลาด โดยคำนึงถึงความเสี่ยงทางด้านเครดิต สภาพคล่อง ข้อมูลความสัมพันธ์ และการเปลี่ยนแปลงของมูลค่าของเครื่องมือทางการเงินในระยะยาว ทั้งนี้การเปลี่ยนแปลงของสมมติฐานที่เกี่ยวข้องกับตัวแปรที่ใช้ในการคำนวณ อาจมีผลกระทบต่อมูลค่ายุติธรรมที่แสดงอยู่ในงบแสดงฐานะการเงิน และการเปิดเผยลำดับชั้นของมูลค่ายุติธรรม

*ค่าเสื่อมราคาของที่ดิน อาคารและอุปกรณ์ และสินทรัพย์สิทธิการใช้ และค่าตัดจำหน่ายของสินทรัพย์ไม่มีตัวตน*

ในการคำนวณค่าเสื่อมราคาของอาคารและอุปกรณ์ตลอดจนสินทรัพย์สิทธิการใช้ และค่าตัดจำหน่ายของสินทรัพย์ไม่มีตัวตน ฝ่ายบริหารจำเป็นต้องทำการประมาณอายุการให้ประโยชน์และมูลค่าคงเหลือเมื่อเลิกใช้งาน (ถ้ามี) และต้องทบทวนอายุการให้ประโยชน์และมูลค่าคงเหลือใหม่หากมีการเปลี่ยนแปลงเกิดขึ้น

## บริษัท เอเชีย เมทาล จำกัด (มหาชน) และบริษัทย่อย

### หมายเหตุประกอบงบการเงิน (ต่อ)

สำหรับปีสิ้นสุดวันที่ 31 ธันวาคม 2563

นอกจากนี้ ฝ่ายบริหารจะต้องพิจารณาการด้อยค่าของที่ดิน อาคารและอุปกรณ์ สินทรัพย์สิทธิการใช้ และสินทรัพย์ไม่มีตัวตนหากมีข้อบ่งชี้ และบันทึกขาดทุนจากการด้อยค่าหากคาดว่าจะได้รับคืนต่ำกว่ามูลค่าตามบัญชีของสินทรัพย์นั้น

ข้อบ่งชี้ดังกล่าวรวมถึงการลดลงอย่างมีนัยสำคัญของมูลค่าตลาดหรือมูลค่าที่ได้รับจากการใช้ประโยชน์ในอนาคตของสินทรัพย์ การเปลี่ยนแปลงอย่างมีนัยสำคัญของกลยุทธ์ทางธุรกิจของกิจการที่มีผลกระทบต่อการใช้สินทรัพย์นั้นในอนาคต แนวโน้มในทางลบของภาวะอุตสาหกรรมและสภาพเศรษฐกิจที่เกี่ยวข้องการสูญเสียส่วนแบ่งตลาดที่สำคัญของกิจการ รวมถึง ภาวะเบี้ยข้อบังคับที่สำคัญหรือคำตัดสินของศาลที่มีผลกระทบในทางลบต่อธุรกิจ เป็นต้น

การทดสอบการด้อยค่าของที่ดิน อาคารและอุปกรณ์ สินทรัพย์สิทธิการใช้ และสินทรัพย์ไม่มีตัวตน ฝ่ายบริหารจำเป็นต้องใช้ดุลยพินิจในการประมาณการกระแสเงินสดที่คาดว่าจะได้รับในอนาคตจากสินทรัพย์หรือหน่วยสินทรัพย์ที่ก่อให้เกิดเงินสด รวมทั้งการเลือกอัตราคิดลดที่เหมาะสมในการคำนวณมูลค่าปัจจุบันของกระแสเงินสดนั้น ๆ ทั้งนี้ กระแสเงินสดประมาณการบนพื้นฐานของข้อมูลการดำเนินงานที่มีอยู่ ณ ปัจจุบัน ซึ่งฝ่ายบริหารจำเป็นต้องใช้ดุลยพินิจที่เกี่ยวข้องกับข้อสมมติฐานเกี่ยวกับสถานะตลาดในอนาคต รวมถึงรายได้และค่าใช้จ่ายในอนาคตซึ่งเกี่ยวเนื่องกับสินทรัพย์หรือหน่วยสินทรัพย์ที่ก่อให้เกิดเงินสดนั้น โดยประมาณการกระแสเงินสดดังกล่าวอาจเปลี่ยนแปลงได้เนื่องจาก ภาวะการแข่งขัน แนวโน้ม การเปลี่ยนแปลงของรายได้ โครงสร้างต้นทุน การเปลี่ยนแปลงของอัตราคิดลด ภาวะอุตสาหกรรมและภาวะตลาดที่เกี่ยวข้อง

### สินทรัพย์ภาษีเงินได้รอการตัดบัญชี

กลุ่มบริษัทรับรู้สินทรัพย์ภาษีเงินได้รอการตัดบัญชีซึ่งคำนวณขึ้นจากผลแตกต่างชั่วคราว ณ วันสิ้นรอบระยะเวลารายงานระหว่างฐานภาษีของสินทรัพย์หรือหนี้สินกับราคาตามบัญชีของสินทรัพย์หรือหนี้สินนั้น เมื่อมีความเป็นไปได้ค่อนข้างแน่นอนว่ากลุ่มบริษัทจะมีกำไรทางภาษีจากการดำเนินงานในอนาคตเพียงพอที่จะใช้ประโยชน์จากสินทรัพย์ภาษีเงินได้นั้น ในการนี้ฝ่ายบริหารจำเป็นต้องประมาณการว่าบริษัทฯ ควรรับรู้จำนวนสินทรัพย์ภาษีเงินได้รอการตัดบัญชีเป็นจำนวนเท่าใดโดยพิจารณาถึงกำไรทางภาษีที่คาดว่าจะเกิดในอนาคตในแต่ละช่วงเวลา

### ผลประโยชน์หลังออกจางานของพนักงานตามโครงการผลประโยชน์

หนี้สินตามโครงการผลประโยชน์หลังออกจางานของพนักงานประมาณขึ้นตามหลักคณิตศาสตร์ประกันภัย ซึ่งต้องอาศัยข้อสมมติฐานต่าง ๆ ในการประมาณการ เช่น อัตราคิดลด อัตราการขึ้นเงินเดือนในอนาคต อัตราภาษีและปัจจัยที่เกี่ยวข้องในเชิงประชากรศาสตร์ เป็นต้น ในการกำหนดอัตราคิดลดฝ่ายบริหารได้พิจารณาถึงอัตราดอกเบี้ยที่สะท้อนถึงสภาพการณ์ทางเศรษฐกิจในปัจจุบัน ส่วนอัตราภาษีและข้อมูลตารางอัตราภาษีที่เปิดเผยทั่วไปในประเทศ อย่างไรก็ตามผลประโยชน์หลังการเลิกจ้างงานที่เกิดขึ้นจริงนั้นอาจแตกต่างไปจากที่ประมาณไว้

### 8. รายการบัญชีกับบุคคลหรือกิจการที่เกี่ยวข้องกัน

สินทรัพย์ หนี้สิน รายได้ ต้นทุน และค่าใช้จ่าย ส่วนหนึ่งของบริษัทเกิดจากรายการบัญชีกับบุคคลหรือกิจการที่เกี่ยวข้องกัน บุคคลหรือกิจการที่เกี่ยวข้องกัน หมายถึง บุคคลหรือกิจการที่อยู่ภายใต้การควบคุมของบริษัท หรือสามารถควบคุมบริษัททั้งทางตรงและทางอ้อม หรือมีอิทธิพลอย่างเป็นสาระสำคัญในการตัดสินใจด้านการเงินหรือการดำเนินงานของบริษัท

## บริษัท เอเชีย เมทอลล์ จำกัด (มหาชน) และบริษัทย่อย

### หมายเหตุประกอบงบการเงิน (ต่อ)

สำหรับปีสิ้นสุดวันที่ 31 ธันวาคม 2563

ลักษณะของความสัมพันธ์กับบุคคลหรือกิจการที่เกี่ยวข้องกันเป็นดังนี้

ชื่อบริษัท	ประเภทธุรกิจ	ลักษณะความสัมพันธ์
บริษัท เอส ที ซี สตีล จำกัด	ผลิตและรับจ้างผลิตเหล็กแปรรูป	บริษัทย่อย
บริษัท แกรนด์ เอเชีย สตีล โปรเซสซิง เซ็นเตอร์ จำกัด	ผลิตและจำหน่ายเหล็กแปรรูป	บริษัทย่อย
บริษัท สางสินค้าผ่านแดนเวียงจันทน์ จำกัด	ให้บริการระบบคลังสินค้าปลอดภาษีที่ด่านชายแดนสาธารณรัฐประชาธิปไตยประชาชนลาว	บริษัทร่วม(ตัดจำหน่ายออกจากบัญชีแล้วในไตรมาส 2 ปี 2562)
บริษัท ไพรม์ สตีล มิลล์ จำกัด	ผลิตและจำหน่ายเหล็กรีดร้อนหน้าแคบ	บริษัทร่วม
บริษัท ทวีโชค พาณิช จำกัด	นำเข้า ส่งออก เหล็กเส้น เหล็กแผ่น เหล็กม้วน เหล็กรูปพรรณ และเหล็กทุกชนิด	ถือหุ้น โดยญาติสนิทของกรรมการ
บริษัท จี สตีล จำกัด (มหาชน)	ผลิตและจำหน่ายเหล็กแผ่นรีดร้อนชนิดม้วน	กรรมการร่วมกัน
บริษัท เพิ่มสิน สตีลเว็คส์ จำกัด (มหาชน)	แปรรูปและจำหน่าย เหล็กรีดร้อนและรีดเย็น เหล็กกล้า แรงดึงสูงชุบสังกะสี เหล็กเคลือบเคมีด้วยไฟฟ้า เหล็กโครงสร้าง เพดานและผนัง แผ่นหลังคา และผนังเหล็กเคลือบสี	ถือหุ้น โดยญาติสนิทของกรรมการ
บริษัท พีเอส สตีล โปรเซสซิง เซ็นเตอร์ จำกัด	จำหน่ายเหล็กแผ่นรีดเย็น	ถือหุ้น โดยญาติสนิทของกรรมการ
บริษัท เพิ่มชัย พาณิช จำกัด	จำหน่ายเหล็ก	ถือหุ้น โดยญาติสนิทของกรรมการ
บริษัท สตีลเซ็นเตอร์ (ประเทศไทย) จำกัด	ผลิตและจำหน่ายเหล็กแผ่นขึ้นสอง และเหล็กแผ่นวิลาส	ถือหุ้น โดยญาติสนิทของกรรมการ
บริษัท จี เจ สตีล จำกัด (มหาชน)	ผลิตและจำหน่ายเหล็กแผ่นรีดร้อนชนิดม้วน	ถือหุ้น โดยกิจการที่เกี่ยวข้องกัน
บริษัท วิน วิน โฮลดิ้ง จำกัด	นำเข้าและจำหน่ายเหล็ก	ถือหุ้น โดยญาติสนิทของกรรมการ
บริษัท อิน – เทค สตีล จำกัด	ผลิตท่อเหล็ก	กรรมการร่วมกันกับบริษัทย่อยของบริษัท
นางเพ็ญจันทร์ ขวงวงศ์ไพบูลย์	-	ผู้ถือหุ้นและกรรมการบริษัท (ลาออกจากกรรมการบริษัทเมื่อวันที่ 25 พฤศจิกายน 2562)
นางสาวณัญญา ขวงศ์ไพบูลย์	-	ผู้ถือหุ้นและกรรมการบริษัท
นางสาวพีรดา ขวงศ์ไพบูลย์	-	ผู้ถือหุ้นและญาติสนิทของกรรมการ
นายสมศักดิ์ วงศ์ศิริทรัพย์	-	ผู้ถือหุ้นและกรรมการบริษัทย่อย
นายวินท์ สุธีรัชย์	-	ผู้ถือหุ้นและกรรมการบริษัทย่อย
บุคคลที่เกี่ยวข้องอื่น	-	พนักงานบริษัท

นโยบายการกำหนดราคาสำหรับแต่ละรายการอธิบายได้ดังต่อไปนี้

รายการ	นโยบายการคิดราคา
รายได้จากการขาย	ราคาทุนบวกส่วนเพิ่มและราคาใกล้เคียงกับราคาที่เกิดขึ้นกับบุคคลภายนอก
รายได้อื่น	ราคาตามสัญญา และราคาที่ตกลงร่วมกัน
ซื้อสินค้า วัตถุดิบ และบริการ	ราคาทุน ราคาทุนบวกส่วนเพิ่ม ราคาตามสัญญาและราคาใกล้เคียงกับราคาที่เกิดขึ้นจากบุคคลภายนอก
ค่าใช้จ่ายอื่น	ราคาทุน
ค่าเช่า	ราคาตามสัญญา
ดอกเบี้ยจ่าย	อัตราร้อยละ 7 ต่อปี และไม่คิดดอกเบี้ย

**บริษัท เอเซีย เมทัล จำกัด (มหาชน) และบริษัทย่อย**

**หมายเหตุประกอบงบการเงิน (ต่อ)**

**สำหรับปีสิ้นสุดวันที่ 31 ธันวาคม 2563**

รายได้และค่าใช้จ่ายที่มีสาระสำคัญที่เกิดขึ้นระหว่างบุคคลหรือกิจการที่เกี่ยวข้องกัน สำหรับปีสิ้นสุดวันที่ 31 ธันวาคม 2563 และ 2562 มีดังนี้

	พันบาท			
	งบการเงินรวม		งบการเงินเฉพาะกิจการ	
	2563	2562	2563	2562
<b>รายได้จากการขาย</b>				
บริษัท แกรนด์ เอเชีย สตีล โปรเซสซิง เซ็นเตอร์ จำกัด	-	-	346,539	455,085
บริษัท ไพรม์ สตีล มิลล์ จำกัด	823,355	696,008	823,355	696,008
บริษัท วิน วิน โซลคิง จำกัด	-	10,070	-	-
บริษัท อิน – เทค สตีล จำกัด	-	484	-	-
รวม	823,355	706,562	1,169,894	1,151,093
<b>รายได้อื่น</b>				
บริษัท เอส ที ซี สตีล จำกัด	-	-	120	120
บริษัท แกรนด์ เอเชีย สตีล โปรเซสซิง เซ็นเตอร์ จำกัด	-	-	10,682	12,855
รวม	-	-	10,802	12,975
<b>ซื้อสินค้า วัตถุดิบ และบริการ</b>				
บริษัท เอส ที ซี สตีล จำกัด	-	-	11,599	8,549
บริษัท แกรนด์ เอเชีย สตีล โปรเซสซิง เซ็นเตอร์ จำกัด	-	-	7,300	4,242
บริษัท ไพรม์ สตีล มิลล์ จำกัด	1,340,642	2,470,532	1,340,642	2,470,532
บริษัท ทวีโชค พาณิช จำกัด	27,987	258	27,392	258
บริษัท จี เจ สตีล จำกัด (มหาชน)	2,008	-	2,008	-
บริษัท จี สตีล จำกัด (มหาชน)	239,438	7,103	239,438	7,103
บริษัท เพิ่มสิน สตีลเวคส์ จำกัด (มหาชน)	13,212	15,960	5,355	-
บริษัท พีเอส สตีล โปรเซสซิง เซ็นเตอร์ จำกัด	-	219	-	-
รวม	1,623,287	2,494,072	1,633,734	2,490,684
<b>ค่าใช้จ่ายอื่น</b>				
บริษัท ไพรม์ สตีล มิลล์ จำกัด	187	-	187	-
บริษัท แกรนด์ เอเชีย สตีล โปรเซสซิง เซ็นเตอร์ จำกัด	-	-	17	31
รวม	187	-	204	31
<b>ค่าเช่า</b>				
บริษัท เอส ที ซี สตีล จำกัด	-	-	-	600
<b>ดอกเบี้ยจ่าย</b>				
นางเพ็ญจันทร์ ขวงวงศ์ไพบูลย์	-	1,006	-	-

บริษัท เอเชีย เมทอลล์ จำกัด (มหาชน) และบริษัทย่อย

หมายเหตุประกอบงบการเงิน (ต่อ)

สำหรับปีสิ้นสุดวันที่ 31 ธันวาคม 2563

ค่าตอบแทนกรรมการและผู้บริหารที่สำคัญ สำหรับปีสิ้นสุดวันที่ 31 ธันวาคม 2563 และ 2562 มีดังนี้

	พันบาท			
	งบการเงินรวม		งบการเงินเฉพาะกิจการ	
	2563	2562	2563	2562
<b>ค่าตอบแทนกรรมการและผู้บริหารที่สำคัญ</b>				
ผลประโยชน์ระยะสั้น	12,005	19,066	8,436	12,734
ผลประโยชน์หลังออกจากการงาน	700	726	492	353
รวม	12,705	19,792	8,928	13,087

ยอดคงเหลือที่มีสาระสำคัญกับบุคคลหรือกิจการที่เกี่ยวข้องกัน ณ วันที่ 31 ธันวาคม 2563 และ 2562 มีดังนี้

	พันบาท			
	งบการเงินรวม		งบการเงินเฉพาะกิจการ	
	2563	2562	2563	2562
<b>ลูกหนี้การค้าและลูกหนี้อื่น</b>				
<b>ลูกหนี้การค้า</b>				
บริษัท ไพร์ม สตีล มิลล์ จำกัด	540,529	217,740	540,529	217,740
บริษัท แกรนด์ เอเชีย สตีล โพรเซสซิง				
เซ็นเตอร์ จำกัด	-	-	320,634	331,681
บริษัท วิน วิน โฮลดิ้ง จำกัด	-	497	-	-
บริษัท อิน – เทล สตีล จำกัด	-	5	-	-
รวม	540,529	218,242	861,163	549,421
หัก ค่าเผื่อผลขาดทุนด้านเครดิตที่คาดว่าจะเกิดขึ้น				
( 2562 : ค่าเผื่อนี้สงสัยจะสูญ )	-	(61)	-	(61)
สุทธิ	540,529	218,181	861,163	549,360
<b>เงินให้กู้ยืมระยะสั้นและดอกเบี้ยค้างรับ</b>				
<b>เงินให้กู้ยืมระยะสั้น</b>				
บุคคลที่เกี่ยวข้องอื่น (ไม่คิดดอกเบี้ย)	1,881	1,963	1,841	1,863
<b>ดอกเบี้ยค้างรับ</b>				
บริษัท เอส ที ซี สตีล จำกัด				
(ดอกเบี้ยร้อยละ 4.92 ต่อปี)	-	-	21,000	22,000
รวม	1,881	1,963	22,841	23,863
หัก ค่าเผื่อผลขาดทุนด้านเครดิตที่คาดว่าจะเกิดขึ้น				
( 2562 : ค่าเผื่อนี้สงสัยจะสูญ )	-	-	(593)	-
สุทธิ	1,881	1,963	22,248	23,863

บริษัท เอเชีย เมทัล จำกัด (มหาชน) และบริษัทย่อย

หมายเหตุประกอบงบการเงิน (ต่อ)

สำหรับปีสิ้นสุดวันที่ 31 ธันวาคม 2563

	พันบาท			
	งบการเงินรวม		งบการเงินเฉพาะกิจการ	
	2563	2562	2563	2562
<b>เงินจ่ายล่วงหน้าค่าสินค้า</b>				
บริษัท ไพรม์ สตีล มิลล์ จำกัด	45,821	8,314	45,821	8,314
<b>สินทรัพย์สิทธิการใช้</b>				
บริษัท เอส ที ซี สตีล จำกัด	-	-	2,076	-
<b>เจ้าหนี้การค้าและเจ้าหนี้อื่น</b>				
<b>เจ้าหนี้การค้า</b>				
บริษัท เพิ่มสิน สตีลเวสต์ จำกัด (มหาชน)	4,171	-	-	-
บริษัท แกรนด์ เอเชีย สตีล โปรเซสซิง				
เซ็นเตอร์ จำกัด	-	-	1,637	-
บริษัท ไพรม์ สตีล มิลล์ จำกัด	-	1,150	-	1,150
บริษัท ทวีโชค พาณิช จำกัด	-	179	-	179
บริษัท เอส ที ซี สตีล จำกัด	-	-	365	144
<b>เจ้าหนี้อื่น</b>				
บริษัท เอส ที ซี สตีล จำกัด	-	-	328	915
บริษัท แกรนด์ เอเชีย สตีล โปรเซสซิง				
เซ็นเตอร์ จำกัด	-	-	45	-
บริษัท ไพรม์ สตีล มิลล์ จำกัด	168	-	168	-
บริษัท อิน – เทค สตีล จำกัด	-	650	-	-
นายชูศักดิ์ ขวงศ์ไพบุลย์	61	-	61	-
นางสาวชนัญญา ขวงศ์ไพบุลย์	-	10	-	10
นางสาวพีรดา ขวงศ์ไพบุลย์	217	335	217	335
<b>รวม</b>	<b>4,617</b>	<b>2,324</b>	<b>2,821</b>	<b>2,733</b>
<b>หนี้สินตามสัญญาเช่า</b>				
บริษัท เอส ที ซี สตีล จำกัด	-	-	2,111	-

เงินให้กู้ยืมระยะสั้นและดอกเบี้ยค้างรับแก่บุคคลและกิจการที่เกี่ยวข้องกัน มีรายการเคลื่อนไหวที่เป็นสาระสำคัญในระหว่างปี ดังนี้

	พันบาท			
	งบการเงินรวม			
	2562	เพิ่มขึ้น	ลดลง	2563
<b>เงินให้กู้ยืมระยะสั้น</b>				
บุคคลที่เกี่ยวข้องอื่น	1,963	214	(296)	1,881

บริษัท เอเชีย เมทอลล์ จำกัด (มหาชน) และบริษัทย่อย

หมายเหตุประกอบงบการเงิน (ต่อ)

สำหรับปีสิ้นสุดวันที่ 31 ธันวาคม 2563

	พันบาท			
	งบการเงินรวม			
	2561	เพิ่มขึ้น	ลดลง	2562
เงินให้กู้ยืมระยะสั้น				
บุคคลที่เกี่ยวข้องอื่น	1,658	808	(503)	1,963

	พันบาท			
	งบการเงินเฉพาะกิจการ			
	2562	เพิ่มขึ้น	ลดลง	2563
เงินให้กู้ยืมระยะสั้น				
บุคคลที่เกี่ยวข้องอื่น	1,863	214	(236)	1,841
ดอกเบี้ยค้างรับ				
บริษัท เอส ที ซี สตีล จำกัด	22,000	-	(1,000)	21,000
รวม	23,863	214	(1,236)	22,841

	พันบาท			
	งบการเงินเฉพาะกิจการ			
	2561	เพิ่มขึ้น	ลดลง	2562
เงินให้กู้ยืมระยะสั้น				
บุคคลที่เกี่ยวข้องอื่น	1,658	708	(503)	1,863
ดอกเบี้ยค้างรับ				
บริษัท เอส ที ซี สตีล จำกัด	23,000	-	(1,000)	22,000
รวม	24,658	708	(1,503)	23,863

เงินกู้ยืมระยะสั้นจากบุคคลที่เกี่ยวข้องกัน มีรายการเคลื่อนไหวที่เป็นสาระสำคัญในระหว่างปี ดังนี้

	พันบาท			
	งบการเงินรวม			
	2561	เพิ่มขึ้น	ลดลง	2562
เงินกู้ยืมระยะสั้น				
นางเพ็ญจันทร์ ขวงศ์ไพบูลย์				
(ดอกเบี้ยร้อยละ 7 ต่อปี)	25,000	10,000	(35,000)	-

บริษัท เอเชีย เมทอลล์ จำกัด (มหาชน) และบริษัทย่อย

หมายเหตุประกอบงบการเงิน (ต่อ)

สำหรับปีสิ้นสุดวันที่ 31 ธันวาคม 2563

9. เงินสดและรายการเทียบเท่าเงินสด

	พันบาท			
	งบการเงินรวม		งบการเงินเฉพาะกิจการ	
	2563	2562	2563	2562
เงินสด	260	320	180	240
เงินฝากสถาบันการเงิน-ประเภทกระแสรายวัน	90,730	61,590	89,611	61,540
เงินฝากสถาบันการเงิน-ประเภทออมทรัพย์	101,423	43,381	46,731	33,247
รวม	192,413	105,291	136,522	95,027

ณ วันที่ 31 ธันวาคม 2563 และ 2562 บริษัทและบริษัทย่อยมีเงินฝากออมทรัพย์ ซึ่งมีอัตราดอกเบี้ยระหว่างร้อยละ 0.05 ถึง 0.13 ต่อปี และร้อยละ 0.15 ถึง 0.38 ต่อปี ตามลำดับ (งบการเงินเฉพาะกิจการ: ร้อยละ 0.05 ถึง 0.13 ต่อปีและร้อยละ 0.15 ถึง 0.38 ต่อปี ตามลำดับ)

10. ลูกหนี้การค้าและลูกหนี้อื่น

	พันบาท			
	งบการเงินรวม		งบการเงินเฉพาะกิจการ	
	2563	2562	2563	2562
<b>ลูกหนี้การค้าและลูกหนี้อื่น-กิจการที่เกี่ยวข้องกัน</b>				
ลูกหนี้การค้า	540,529	218,242	861,163	549,421
หัก ค่าเผื่อผลขาดทุนด้านเครดิตที่คาดว่าจะเกิดขึ้น ( 2562 : ค่าเผื่อหนี้สงสัยจะสูญ )	-	(61)	-	(61)
สุทธิ	540,529	218,181	861,163	549,360
<b>ลูกหนี้การค้าและลูกหนี้อื่น - กิจการอื่น</b>				
ลูกหนี้การค้า	447,975	407,202	277,817	280,753
หัก รับล่วงหน้า	31,007	33,244	20,798	13,124
รวม	478,982	440,446	298,615	293,877
หัก ค่าเผื่อผลขาดทุนด้านเครดิตที่คาดว่าจะเกิดขึ้น ( 2562 : ค่าเผื่อหนี้สงสัยจะสูญ )	(104,071)	(103,089)	(102,141)	(102,174)
สุทธิ	374,911	337,357	196,474	191,703
<b>ลูกหนี้อื่น</b>				
ค่าใช้จ่ายล่วงหน้า	1,249	3,408	1,136	3,198
เงินทดรองจ่าย	2,399	13,132	2,315	10,313
อื่นๆ	4,890	1,464	4,635	1,295
รวม	8,538	18,004	8,086	14,806
รวม	383,449	355,361	204,560	206,509



บริษัท เอเซีย เมทัล จำกัด (มหาชน) และบริษัทย่อย

หมายเหตุประกอบงบการเงิน (ต่อ)

สำหรับปีสิ้นสุดวันที่ 31 ธันวาคม 2563

ยอดคงเหลือลูกหนี้การค้า - กิจการที่เกี่ยวข้องกัน ณ วันที่ 31 ธันวาคม 2563 และ 2562 แยกตามอายุหนี้ที่ค้างชำระได้ดังนี้

	พันบาท			
	งบการเงินรวม		งบการเงินเฉพาะกิจการ	
	2563	2562	2563	2562
ยังไม่ถึงกำหนดชำระ	292,261	217,679	382,501	379,935
เกินกำหนดชำระ				
ไม่เกิน 3 เดือน	-	5	103,175	132,839
เกินกว่า 3 - 6 เดือน	248,268	497	345,961	36,586
เกินกว่า 6 - 12 เดือน	-	-	29,526	-
เกินกว่า 12 เดือน ขึ้นไป	-	61	-	61
รวม	540,529	218,242	861,163	549,421
หัก ค่าเผื่อผลขาดทุนด้านเครดิตที่คาดว่าจะเกิดขึ้น ( 2562 : ค่าเผื่อหนี้สงสัยจะสูญ )	-	(61)	-	(61)
สุทธิ	540,529	218,181	861,163	549,360

ยอดคงเหลือลูกหนี้การค้า - กิจการอื่น ณ วันที่ 31 ธันวาคม 2563 และ 2562 แยกตามอายุหนี้ที่ค้างชำระได้ดังนี้

	พันบาท			
	งบการเงินรวม		งบการเงินเฉพาะกิจการ	
	2563	2562	2563	2562
ยังไม่ถึงกำหนดชำระ	252,083	248,167	129,528	140,457
เกินกำหนดชำระ				
ไม่เกิน 3 เดือน	122,226	81,475	66,843	50,469
เกินกว่า 3 - 6 เดือน	749	7,516	-	608
เกินกว่า 6 - 12 เดือน	278	400	278	369
เกินกว่า 12 เดือน ขึ้นไป	103,646	102,888	101,966	101,974
รวม	478,982	440,446	298,615	293,877
หัก ค่าเผื่อผลขาดทุนด้านเครดิตที่คาดว่าจะเกิดขึ้น ( 2562 : ค่าเผื่อหนี้สงสัยจะสูญ )	(104,071)	(103,089)	(102,141)	(102,174)
สุทธิ	374,911	337,357	196,474	191,703

บริษัท เอเชีย เมทอลล์ จำกัด (มหาชน) และบริษัทย่อย

หมายเหตุประกอบงบการเงิน (ต่อ)

สำหรับปีสิ้นสุดวันที่ 31 ธันวาคม 2563

	พันบาท			
	งบการเงินรวม		งบการเงินเฉพาะกิจการ	
	2563	2562	2563	2562
ผลขาดทุนด้านเครดิตที่คาดว่าจะเกิดขึ้น (กลับรายการ)				
( 2562 : หนี้สงสัยจะสูญ (กลับรายการ) )				
สำหรับปี สิ้นสุดวันที่ 31 ธันวาคม	(921)	(2,440)	(94)	(2,598)

11. สินค้าคงเหลือ

	พันบาท			
	งบการเงินรวม		งบการเงินเฉพาะกิจการ	
	2563	2562	2563	2562
สินค้าสำเร็จรูป	398,326	467,642	354,281	439,696
วัตถุดิบ	617,413	538,749	559,537	381,083
อะไหล่และวัสดุสิ้นเปลือง	10,121	8,585	9,178	7,943
สินค้าระหว่างทาง	-	8,188	-	8,188
รวม	1,025,860	1,023,164	922,996	836,910
หัก ค่าเพื่อการลดมูลค่าสินค้าคงเหลือ	(38,454)	(45,831)	(38,420)	(44,201)
สุทธิ	987,406	977,333	884,576	792,709

ต้นทุนของสินค้าคงเหลือที่บันทึกเป็นค่าใช้จ่ายและได้รวมในบัญชีต้นทุนขาย

สำหรับปีสิ้นสุดวันที่ 31 ธันวาคม

- ต้นทุนขาย	4,569,448	5,204,435	4,365,341	5,058,226
- ขาดทุนจากการลดมูลค่าสินค้าคงเหลือ				
(กลับรายการ)	(7,377)	(30,296)	(5,781)	(31,926)
รวม	4,562,071	5,174,139	4,359,560	5,026,300

รายการเปลี่ยนแปลงของบัญชีค่าเพื่อการลดลงของมูลค่าสินค้าคงเหลือ สำหรับปีสิ้นสุดวันที่ 31 ธันวาคม 2563 และ 2562 สรุปได้ดังนี้

	พันบาท			
	งบการเงินรวม		งบการเงินเฉพาะกิจการ	
	2563	2562	2563	2562
ยอดคงเหลือ ณ วันที่ 1 มกราคม	45,831	76,127	44,201	76,127
บวก ขาดทุนจากการลดมูลค่าสินค้าคงเหลือ				
(กลับรายการ)	(7,377)	(30,296)	(5,781)	(31,926)
ยอดคงเหลือ ณ วันที่ 31 ธันวาคม	38,454	45,831	38,420	44,201

บริษัท เอเชีย เมทอลล์ จำกัด (มหาชน) และบริษัทย่อย

หมายเหตุประกอบงบการเงิน (ต่อ)

สำหรับปีสิ้นสุดวันที่ 31 ธันวาคม 2563

12. สินทรัพย์ทางการเงินหมุนเวียนอื่น

	พันบาท	
	งบการเงินรวมและงบการเงินเฉพาะกิจการ	
	2563	2562
ลูกหนี้ตามสัญญาซื้อขายเงินตราต่างประเทศล่วงหน้า	-	1,476
เงินลงทุนในกองทุนเปิดตราสารหนี้	-	60,678
สินทรัพย์ทางการเงินหมุนเวียนอื่นที่วัดด้วยมูลค่ายุติธรรมผ่านกำไรหรือขาดทุน		
- เงินลงทุนในกองทุนเปิดตราสารหนี้	136	-
- สินทรัพย์ตราสารอนุพันธ์	1,694	-
รวม	1,830	62,154

เงินลงทุนในกองทุนเปิดตราสารหนี้ ณ วันที่ 31 ธันวาคม 2563 และ 2562 มีรายละเอียดดังนี้

	พันบาท	
	งบการเงินรวมและงบการเงินเฉพาะกิจการ	
	2563	2562
เงินลงทุนในกองทุนเปิดตราสารหนี้		
ณ วันต้นปี	60,678	140,313
การซื้อเพิ่มขึ้น	1,822,440	3,349,300
การจำหน่ายออกไป	(1,883,279)	(3,430,661)
บวก การเปลี่ยนแปลงมูลค่ายุติธรรม	1	32
กำไรจากการขาย	296	1,694
ณ วันสิ้นปี	136	60,678

มูลค่าตามบัญชีและมูลค่ายุติธรรม

มูลค่ายุติธรรมของเงินลงทุนรวมทั้งมูลค่าตามบัญชีถูกแสดงในงบแสดงฐานะการเงิน ณ วันที่ 31 ธันวาคม 2563 และ 2562 มีดังนี้

	พันบาท			
	งบการเงินรวมและงบการเงินเฉพาะกิจการ			
	2563		2562	
	มูลค่าตามบัญชี	มูลค่ายุติธรรม	มูลค่าตามบัญชี	มูลค่ายุติธรรม
เงินลงทุนในกองทุนเปิด				
ตราสารหนี้	136	136	60,678	60,678

## บริษัท เอเชีย เมทอลล์ จำกัด (มหาชน) และบริษัทย่อย

### หมายเหตุประกอบงบการเงิน (ต่อ)

#### สำหรับปีสิ้นสุดวันที่ 31 ธันวาคม 2563

ณ วันที่ 31 ธันวาคม 2563 บริษัทมีการทำสัญญาซื้อขายเงินตราต่างประเทศล่วงหน้าเพื่อป้องกันความเสี่ยงที่เกิดจากอัตราแลกเปลี่ยนเงินตราต่างประเทศสำหรับหนี้สินที่เป็นสกุลเงินดอลลาร์สหรัฐและสกุลเงินยูโร โดยมียอดเงินต่างประเทศที่ทำสัญญาจำนวน 0.4 ล้านดอลลาร์สหรัฐ และ 3.1 ล้านเหรียญยูโร (วันที่ 31 ธันวาคม 2562 จำนวน 0.9 ล้านดอลลาร์สหรัฐ และ 6.0 ล้านเหรียญยูโร)

ณ วันที่ 31 ธันวาคม 2563 บริษัทมีหนี้สินทางการเงินที่เป็นเงินตราต่างประเทศส่วนที่ยังไม่ได้ป้องกันความเสี่ยงจำนวน 1.6 ล้านดอลลาร์สหรัฐ และ 3.5 ล้านเหรียญยูโร (วันที่ 31 ธันวาคม 2562 จำนวน 0.9 ล้านดอลลาร์สหรัฐและ 2.1 ล้านเหรียญยูโร)

การวัดมูลค่ายุติธรรมของเงินลงทุนในกองทุนเปิดตราสารหนี้ และสินทรัพย์ตราสารอนุพันธ์ถูกจัดลำดับชั้น การวัดมูลค่ายุติธรรมอยู่ในระดับที่ 2 ได้แก่ ข้อมูลอื่นนอกเหนือจากราคาเสนอซื้อขายซึ่งรวมอยู่ในระดับที่ 1 ที่สามารถสังเกตได้โดยตรง (ได้แก่ ข้อมูลราคาตลาด) หรือโดยอ้อม (ได้แก่ ข้อมูลที่คำนวณมาจากราคาตลาด) สำหรับสินทรัพย์หรือหนี้สินนั้น

#### 13. เงินฝากสถาบันการเงินที่มีภาระค้ำประกัน

ณ วันที่ 31 ธันวาคม 2563 และ 2562 บริษัทและบริษัทย่อยมีเงินฝากประจำกับสถาบันการเงินในประเทศหลายแห่งจำนวนเงิน 152.8 ล้านบาท และ 151.5 ล้านบาท ตามลำดับ (งบการเงินเฉพาะกิจการ : จำนวน 151.8 ล้านบาท และ 150.4 ล้านบาท ตามลำดับ) เงินฝากประจำดังกล่าวได้นำไปเป็นหลักทรัพย์เพื่อค้ำประกันวงเงินเบิกเกินบัญชีและเงินกู้ยืมระยะสั้นจากสถาบันการเงิน (หมายเหตุประกอบงบการเงินข้อ 19) และค้ำประกันการจ่ายชำระค่าใช้ไฟฟ้าของบริษัทและบริษัทย่อย

#### 14. สินทรัพย์ทางการเงินไม่หมุนเวียนอื่น

	พันบาท	
	งบการเงินรวมและงบการเงินเฉพาะกิจการ	
	2563	2562
เงินลงทุนเพื่อขาย	-	3,824
สินทรัพย์ทางการเงินไม่หมุนเวียน		
ที่วัดด้วยมูลค่ายุติธรรมผ่านกำไรขาดทุนเบ็ดเสร็จอื่น		
- เงินลงทุนในตราสารทุนของบริษัทจดทะเบียน	3,824	-
รวม	3,824	3,824

#### มูลค่ายุติธรรม

การวัดมูลค่ายุติธรรมของเงินลงทุนในตราสารทุนถูกจัดลำดับชั้น การวัดมูลค่ายุติธรรมอยู่ในระดับที่ 1 ซึ่งเป็นราคาเสนอซื้อขายในตลาดที่มีสภาพคล่องและบริษัทสามารถเข้าถึงตลาดนั้น ณ วันที่วัดมูลค่า ในระหว่างงวดไม่มีการโอนรายการระหว่างลำดับชั้นของมูลค่ายุติธรรม

บริษัท เอเชีย เมทัล จำกัด (มหาชน) และบริษัทย่อย

หมายเหตุประกอบงบการเงิน (ต่อ)

สำหรับปีสิ้นสุดวันที่ 31 ธันวาคม 2563

	พันบาท			
	งบการเงินรวมและงบการเงินเฉพาะกิจการ			
	2563		2562	
	ราคาทุน	มูลค่ายุติธรรม	ราคาทุน	มูลค่ายุติธรรม
เงินลงทุนในตราสารทุนของบริษัทจดทะเบียน	3,824	3,824	5,524	3,824
การเปลี่ยนแปลงมูลค่ายุติธรรมของตราสารทุน	-	-	(1,700)	-
สุทธิ	3,824	3,824	3,824	3,824

มูลค่ายุติธรรม

มูลค่ายุติธรรมของสินทรัพย์ทางการเงิน รวมทั้งมูลค่าตามบัญชีถูกแสดงในงบแสดงฐานะการเงินรวม ณ วันที่ 31 ธันวาคม 2563 และ 2562 มีดังนี้

	พันบาท			
	2563		2562	
	มูลค่า	มูลค่ายุติธรรม	มูลค่า	มูลค่ายุติธรรม
	ตามบัญชี	ระดับ 1	ตามบัญชี	ระดับ 1
เงินลงทุนในตราสารทุนของบริษัทจดทะเบียน	3,824	3,824	3,824	3,824

ตารางข้างต้นวิเคราะห์การวัดมูลค่ายุติธรรมที่เกิดขึ้นประจำสำหรับสินทรัพย์ทางการเงิน การวัดมูลค่ายุติธรรมเหล่านี้ถูกจัดประเภทอยู่ในระดับที่ต่างกันของลำดับชั้นมูลค่ายุติธรรมตามข้อมูลที่ใช้ในการประเมินมูลค่า นิยามของระดับต่างๆ ที่เกี่ยวข้องกับเงินลงทุนของบริษัท มีดังนี้

ระดับ 1 : เป็นราคาเสนอซื้อขาย (ไม่ต้องปรับปรุง) ในตลาดที่มีสภาพคล่อง (ตลาดหลักทรัพย์) สำหรับสินทรัพย์หรือหนี้สินอย่างเดียวกัน และบริษัทสามารถเข้าถึงตลาดนั้น ณ วันที่วัดมูลค่า

บริษัท เอเชีย เมทัล จำกัด (มหาชน) และบริษัทย่อย

หมายเหตุประกอบงบการเงิน (ต่อ)

สำหรับปีสิ้นสุดวันที่ 31 ธันวาคม 2563

15. เงินลงทุนในบริษัทร่วม

เงินลงทุนในบริษัทร่วม ณ วันที่ 31 ธันวาคม 2563 และ 2562 มีรายละเอียดดังนี้

ชื่อบริษัท	ลักษณะธุรกิจ	จัดตั้งขึ้น ในประเทศ	พันบาท							
			สัดส่วนการถือหุ้นทั้ง ทางตรงและทางอ้อม ของบริษัท (ร้อยละ)		งบการเงินรวม		งบการเงินเฉพาะกิจการ		งบการเงินรวม	
					มูลค่าตามบัญชีตามวิธี		ราคาทุน		ส่วนแบ่งกำไร(ขาดทุน)	
					ส่วนได้เสีย				จากเงินลงทุนใน บริษัทร่วมในปี	
					2563	2562	2563	2562	2563	2562
บริษัท ไพรม์ สตีล มิลล์ จำกัด	ผลิตและจำหน่ายเหล็กรีดร้อนหน้าแคบ	ไทย	35	35	299,643	363,067	318,000	318,000	(63,424)	94,890
หัก ค่าเผื่อการด้อยค่าเงินลงทุน					-	-	-	-	-	-
สุทธิ					299,643	363,067	318,000	318,000	(63,424)	94,890

**บริษัท เอเชีย เมทล จำกัด (มหาชน) และบริษัทย่อย**

**หมายเหตุประกอบงบการเงิน (ต่อ)**

**สำหรับปีสิ้นสุดวันที่ 31 ธันวาคม 2563**

ที่ประชุมคณะกรรมการบริษัทเมื่อวันที่ 28 มิถุนายน 2562 มีมติอนุมัติให้บริษัททำสัญญาซื้อขายเงินลงทุนกับบุคคลที่เกี่ยวข้องกัน กับบริษัทท่านหนึ่ง (ผู้ขาย) โดยบริษัทตกลงซื้อเงินลงทุนในบริษัท ไพรม์ สติล มิลล์ จำกัด ซึ่งเป็นบริษัทร่วมของบริษัทเพิ่มอีก เป็นจำนวน 500,000 หุ้น คิดเป็นร้อยละ 5 ของหุ้นสามัญทั้งหมดของบริษัทร่วมดังกล่าว ในราคา 48.0 ล้านบาทจากผู้ขายซึ่งเป็น ผู้ถือหุ้นเดิมของบริษัทร่วมดังกล่าว ซึ่ง ณ วันที่ทำสัญญา บริษัทได้มีการจ่ายชำระเงินประกันการซื้อเงินลงทุนดังกล่าวเป็น จำนวนเงิน 10.0 ล้านบาท ต่อมาในเดือนสิงหาคม 2562 บริษัทได้จ่ายชำระเงินส่วนที่เหลืออีก 38 ล้านบาทให้กับผู้ขายและมีการ รับโอนหุ้นจากผู้ขายแล้ว ดังนั้น ณ วันที่ 31 ธันวาคม 2563 บริษัทมีเงินลงทุนในบริษัทร่วมดังกล่าวคิดเป็นร้อยละ 35

บริษัทได้ดำเนินการให้มีการวัดมูลค่ายุติธรรมของสินทรัพย์ที่ระบุได้ที่ได้มาและหนี้สินที่รับมา ณ วันที่ซื้อกิจการ โดยการวัดมูลค่า นี้ได้เสร็จสมบูรณ์แล้วในไตรมาสที่ 4 ของปี 2562 ซึ่งอยู่ภายในระยะเวลาในการวัดมูลค่า 12 เดือนนับจากวันที่ซื้อกิจการตามที่ กำหนดไว้ในมาตรฐานการรายงานทางการเงิน ฉบับที่ 3 (ปรับปรุง 2561) ทั้งนี้ ภายในระยะเวลาวัดมูลค่าดังกล่าว บริษัทได้รับ ข้อมูลเกี่ยวกับมูลค่ายุติธรรมของสินทรัพย์และหนี้สินส่วนหนึ่งเพิ่มเติมและได้ทำการปรับย้อนหลังมูลค่ายุติธรรม ณ วันที่ซื้อกิจการ โดยมีรายละเอียดการซื้อกิจการดังต่อไปนี้

	ล้านบาท
สิ่งที่ตอบแทนที่ใช้ในการซื้อ	48
หัก: มูลค่ายุติธรรมของสินทรัพย์สุทธิที่ได้รับ	46
ค่าความนิยม	2

รายละเอียดของสิ่งที่ตอบแทนที่ใช้ในการซื้อเงินลงทุนมีดังนี้

	ล้านบาท
เงินสดที่โอนจ่าย	48

รายการเคลื่อนไหวเงินลงทุนในบริษัทร่วมสำหรับปีสิ้นสุดวันที่ 31 ธันวาคม 2563 และ 2562 มีดังนี้

	พันบาท			
	งบการเงินรวม		งบการเงินเฉพาะกิจการ	
	2563	2562	2563	2562
ณ วันที่ 1 มกราคม	363,067	219,783	318,000	270,000
ลงทุนเพิ่ม	-	48,000	-	48,000
ส่วนแบ่งกำไร (ขาดทุน) จากเงินลงทุน				
– วิธีส่วนได้เสีย	(63,424)	94,890	-	-
ส่วนแบ่งกำไรขาดทุนเบ็ดเสร็จอื่นในบริษัทร่วม	-	394	-	-
ณ วันที่ 31 ธันวาคม	299,643	363,067	318,000	318,000

บริษัท เอเชีย เมทอลล์ จำกัด (มหาชน) และบริษัทย่อย

หมายเหตุประกอบงบการเงิน (ต่อ)

สำหรับปีสิ้นสุดวันที่ 31 ธันวาคม 2563

รายการกระทบยอดข้อมูลทางการเงินข้างต้นกับมูลค่าตามบัญชีที่บันทึกบัญชีโดยวิธีส่วนได้เสียในงบการเงินรวม มีดังนี้

	พันบาท	
	2563	2562
สินทรัพย์สุทธิ	813,691	1,005,226
ส่วนได้เสียของบริษัท	35%	35%
ส่วนแบ่งในสินทรัพย์สุทธิของบริษัท	284,792	351,829
รายการปรับปรุงเพื่อการบันทึกบัญชีตามวิธีส่วนได้เสีย		
(กำไร) ขาดทุนระหว่างกันในส่วนค้างเหลือ	2,208	(1,699)
ส่วนเกินที่ยังไม่ได้ตัดจำหน่าย	334	628
ค่าความนิยม	12,309	12,309
ราคาตามบัญชีตามวิธีส่วนได้เสีย	299,643	363,067

ข้อมูลทางการเงินของบริษัทรวม

ข้อมูลทางการเงินตามที่แสดงอยู่ในงบการเงินของบริษัทรวมสรุปได้ดังนี้

บริษัท	ทุนเรียกชำระ		สินทรัพย์รวม		หนี้สินรวม		รายได้รวมสำหรับปี		กำไร (ขาดทุน) สำหรับปี	
	ณ วันที่ 31 ธันวาคม		ณ วันที่ 31 ธันวาคม		ณ วันที่ 31 ธันวาคม		สิ้นสุดวันที่ 31 ธันวาคม		สิ้นสุดวันที่ 31 ธันวาคม	
	2563	2562	2563	2562	2563	2562	2563	2562	2563	2562
บริษัท ไพรม์ สตีล มิลล์ จำกัด “ตรวจสอบแล้ว”	1,000	1,000	2,321	2,883	1,508	1,878	3,700	6,948	(192)	317

16. เงินลงทุนในบริษัทย่อย

ชื่อบริษัท	งบการเงินเฉพาะกิจการ					
	สัดส่วนการถือหุ้นทั้งทางตรงและทางอ้อมของบริษัท(ร้อยละ)		พันบาท			
			ทุนชำระแล้ว		วิธีราคาทุน	
	2563	2562	2563	2562	2563	2562
บริษัท เอส ที ซี สตีล จำกัด	100	100	20,000	20,000	20,000	20,000
บริษัท แกรนด์ เอเชีย สตีล โปรเซสซิง เซ็นเตอร์ จำกัด	50	50	10,000	10,000	9,481	9,481
รวม					29,481	29,481
หัก ค่าเผื่อการด้อยค่าเงินลงทุน					(4,500)	(4,500)
สุทธิ					24,981	24,981



บริษัท เอเชีย เมทอลล์ จำกัด (มหาชน) และบริษัทย่อย

หมายเหตุประกอบงบการเงิน (ต่อ)

สำหรับปีสิ้นสุดวันที่ 31 ธันวาคม 2563

ส่วนได้เสียที่ไม่มีอำนาจควบคุม

ข้อมูลทางการเงินโดยสรุปของบริษัทย่อยที่มีส่วนได้เสียที่ไม่มีอำนาจควบคุมที่มีสาระสำคัญ

รายละเอียดด้านล่างแสดงข้อมูลทางการเงินโดยสรุปของบริษัทย่อยแต่ละรายที่มีส่วนได้เสียที่ไม่มีอำนาจควบคุมที่มีสาระสำคัญต่อกลุ่มกิจการ จำนวนที่เปิดเผยสำหรับบริษัทย่อยแต่ละรายแสดงด้วยจำนวนก่อนการตัดรายการระหว่างกัน

งบแสดงฐานะการเงินโดยสรุป

	บริษัท แกรนด์ เอเชีย สตีล โพรเซสซิง เซ็นเตอร์ จำกัด	
	พันบาท	
	2563	2562
ร้อยละของส่วนได้เสียที่ไม่มีอำนาจควบคุม	50%	50%
สินทรัพย์	345,973	356,379
หนี้สิน	(342,178)	(358,140)
สินทรัพย์สุทธิ	3,795	(1,761)
ส่วนได้เสียที่ไม่มีอำนาจควบคุม	1,898	(881)

งบกำไรขาดทุนโดยสรุป

	บริษัท แกรนด์ เอเชีย สตีล โพรเซสซิง เซ็นเตอร์ จำกัด	
	พันบาท	
	2563	2562
รายได้รวม	597,047	633,313
กำไร (ขาดทุน) สำหรับปี	5,556	(22,844)
กำไร (ขาดทุน) เบ็ดเสร็จอื่น	-	935
กำไร (ขาดทุน) เบ็ดเสร็จรวม	5,556	(21,909)
กำไร (ขาดทุน) ส่วนที่เป็นของส่วนได้เสียที่ไม่มีอำนาจควบคุม	2,778	(11,422)
กำไร (ขาดทุน) เบ็ดเสร็จอื่นที่เป็นของส่วนได้เสียที่ไม่มีอำนาจควบคุม	-	468

บริษัท เอเชีย เมทัล จำกัด (มหาชน) และบริษัทย่อย

หมายเหตุประกอบงบการเงิน (ต่อ)

สำหรับปีสิ้นสุดวันที่ 31 ธันวาคม 2563

งบกระแสเงินสดโดยสรุป

	บริษัท แกรนด์ เอเชีย สตีล โพรเซสซิง เซ็นเตอร์ จำกัด	
	พันบาท	
	2563	2562
เงินสดสุทธิได้มาจากกิจกรรมดำเนินงาน	48,004	28,096
เงินสดสุทธิใช้ไปในกิจกรรมลงทุน	(1,938)	(3,035)
เงินสดสุทธิใช้ไปจากกิจกรรมจัดหาเงิน	(4,826)	(26,558)
เงินสดและรายการเทียบเท่าเงินสดลดลงสุทธิ	41,240	(1,497)
เงินสดและรายการเทียบเท่าเงินสด ณ วันต้นปี	5,975	7,472
เงินสดและรายการเทียบเท่าเงินสด ณ วันสิ้นปี	47,215	5,975

17. อสังหาริมทรัพย์เพื่อการลงทุน

	พันบาท	
	งบการเงินเฉพาะกิจการ	
	2563	2562
ราคาทุน	50,744	50,744
หัก ค่าเสื่อมราคาสะสม	(20,773)	(18,227)
สุทธิ	29,971	32,517

การกระทบยอดมูลค่าตามบัญชีของอสังหาริมทรัพย์เพื่อการลงทุนสำหรับปี 2563 และ 2562 ดังนี้

	พันบาท	
	งบการเงินเฉพาะกิจการ	
	2563	2562
มูลค่าตามบัญชีต้นปี	32,517	35,054
ค่าเสื่อมราคา	(2,546)	(2,537)
มูลค่าตามบัญชีสิ้นปี	29,971	32,517
มูลค่ายุติธรรม *	60,250	60,250

\*มูลค่ายุติธรรมประเมินโดยผู้ประเมินราคาอิสระตามรายงานลงวันที่ 2 ธันวาคม 2562 ตามลำดับ โดยใช้วิธีคิดต้นทุน (Cost Approach) การวัดมูลค่ายุติธรรมของอสังหาริมทรัพย์เพื่อการลงทุนถูกจัดลำดับชั้น การวัดมูลค่ายุติธรรมในระดับที่ 3

อสังหาริมทรัพย์เพื่อการลงทุนดังกล่าวส่วนหนึ่งได้ถูกจดจำนองไว้เป็นหลักทรัพย์ค้ำประกันวงเงินกู้ยืมระยะสั้นจากสถาบันการเงิน (หมายเหตุประกอบงบการเงินข้อ 19)

บริษัท เอเชีย เมทัล จำกัด (มหาชน) และบริษัทย่อย

หมายเหตุประกอบงบการเงิน (ต่อ)

สำหรับปีสิ้นสุดวันที่ 31 ธันวาคม 2563

18. ที่ดิน อาคารและอุปกรณ์

ราคาประเมิน	พันบาท						
	งบการเงินรวม						
	ราคาทุน						
	ที่ดิน	อาคารและส่วนปรับปรุงสิ่งปลูกสร้าง	อาคารและส่วนปรับปรุงสิ่งปลูกสร้างบนที่ดินเช่า	เครื่องจักรและอุปกรณ์โรงงาน	ยานพาหนะ	เครื่องตกแต่งและเครื่องใช้สำนักงาน	งานระหว่างก่อสร้างและเครื่องจักรระหว่างติดตั้ง
							รวม
ราคาทุน							
ยอดคงเหลือ ณ วันที่ 1 มกราคม 2562	272,910	509,373	60,939	881,799	38,856	44,084	156,078
ซื้อเพิ่ม	-	37	-	15,388	7,514	626	73,818
ส่วนเกินทุนจากการตีราคาใหม่	167,588	-	-	-	-	-	-
โอนเข้า (โอนออก)	-	-	-	66,730	-	-	(66,730)
จำหน่าย/ตัดจำหน่าย	-	-	-	(3,465)	-	(1,899)	(42,984)
ยอดคงเหลือ ณ วันที่ 31 ธันวาคม 2562	440,498	509,410	60,939	960,452	46,370	42,811	120,182
รายการปรับปรุงจากการนำมาตรฐานการรายงานทางการเงินฉบับที่ 16 มาถือปฏิบัติครั้งแรก	-	-	-	(59,485)	(8,080)	-	-
ซื้อเพิ่ม	-	433	-	2,410	7,271	2,817	44,691
โอนเข้า (โอนออก)	-	33,876	-	12,607	3,600	-	(46,483)
จำหน่าย/ตัดจำหน่าย	-	(29,032)	-	(31,852)	(9,218)	(17,008)	(4,633)
ยอดคงเหลือ ณ วันที่ 31 ธันวาคม 2563	440,498	514,687	60,939	884,132	39,943	28,620	113,757

บริษัท เอเซีย เมทัล จำกัด (มหาชน) และบริษัทย่อย

หมายเหตุประกอบงบการเงิน (ต่อ)

สำหรับปีสิ้นสุดวันที่ 31 ธันวาคม 2563

	พันบาท							
	งบการเงินรวม							
	ราคาประเมิน	ราคาทุน						
	ที่ดิน	อาคารและส่วนปรับปรุงสิ่งปลูกสร้าง	อาคารและส่วนปรับปรุงสิ่งปลูกสร้างบนที่ดินเช่า	เครื่องจักรและอุปกรณ์โรงงาน	ยานพาหนะ	เครื่องตกแต่งและเครื่องใช้สำนักงาน	งานระหว่างก่อสร้างและเครื่องจักรระหว่างติดตั้ง	รวม
ค่าเสื่อมราคาสะสมและผลขาดทุนจากการด้อยค่าสะสม								
ยอดคงเหลือ ณ วันที่ 1 มกราคม 2562	-	268,301	156	602,238	30,616	36,902	25,773	963,986
ค่าเสื่อมราคาสำหรับปี	-	24,114	3,344	71,574	3,167	2,120	-	104,319
ผลขาดทุนจากการด้อยค่า	-	-	-	-	-	-	1,444	1,444
จำหน่าย/ตัดจำหน่าย	-	-	-	(2,650)	-	(1,865)	-	(4,515)
ยอดคงเหลือ ณ วันที่ 31 ธันวาคม 2562	-	292,415	3,500	671,162	33,783	37,157	27,217	1,065,234
รายการปรับปรุงจากการนำมาตราฐานการรายงานทางการเงินฉบับที่ 16 มาถือปฏิบัติครั้งแรก	-	-	-	(3,351)	(3,227)	-	-	(6,578)
ค่าเสื่อมราคาสำหรับปี	-	24,243	3,353	64,261	1,605	1,662	-	95,124
ผลขาดทุนจากการด้อยค่า	-	-	-	-	2,547	-	-	2,547
จำหน่าย/ตัดจำหน่าย	-	(146)	-	(17,362)	(2,104)	(16,870)	-	(36,482)
ยอดคงเหลือ ณ วันที่ 31 ธันวาคม 2563	-	316,512	6,853	714,710	32,604	21,949	27,217	1,119,845
มูลค่าสุทธิตามบัญชี								
31 ธันวาคม 2562	440,498	216,995	57,439	289,290	12,587	5,654	92,965	1,115,428
31 ธันวาคม 2563	440,498	198,175	54,086	169,422	7,339	6,671	86,540	962,731
ค่าเสื่อมราคาซึ่งรวมอยู่ในงบกำไรขาดทุนเบ็ดเสร็จรวม สำหรับปีสิ้นสุดวันที่ 31 ธันวาคม								
2562								104,319
2563								95,124

บริษัท เอเชีย เมทอลล์ จำกัด (มหาชน) และบริษัทย่อย

หมายเหตุประกอบงบการเงิน (ต่อ)

สำหรับปีสิ้นสุดวันที่ 31 ธันวาคม 2563

	พันบาท						
	งบการเงินเฉพาะกิจการ						
	ราคาประเมิน		ราคาทุน				
	ที่ดิน	อาคารและส่วนปรับปรุงสิ่งปลูกสร้าง	อาคารและส่วนปรับปรุงสิ่งปลูกสร้างบนที่ดินเช่า	เครื่องจักรและอุปกรณ์โรงงาน	ยานพาหนะ	เครื่องตกแต่งและเครื่องใช้สำนักงาน	งานระหว่างก่อสร้างและเครื่องจักรระหว่างติดตั้ง
							รวม
ราคาทุน							
ยอดคงเหลือ ณ วันที่ 1 มกราคม 2562	247,270	416,185	60,939	861,063	36,237	41,912	1,818,952
ซื้อเพิ่ม	-	-	-	13,301	5,874	365	93,358
ส่วนเกินทุนจากการตีราคาใหม่	148,358	-	-	-	-	-	148,358
โอนเข้า (โอนออก)	-	-	-	66,730	-	-	(66,730)
จำหน่าย/ตัดจำหน่าย	-	-	-	(3,465)	-	(1,899)	(48,349)
ยอดคงเหลือ ณ วันที่ 31 ธันวาคม 2562	395,628	416,185	60,939	937,629	42,111	40,378	2,012,319
รายการปรับปรุงจากการนำมาตรฐานการรายงานทางการเงินฉบับที่ 16 มาถือปฏิบัติครั้งแรก	-	-	-	(59,484)	(5,279)	-	(64,763)
ซื้อเพิ่ม	-	369	-	1,023	7,271	2,325	55,679
โอนเข้า (โอนออก)	-	33,876	-	12,607	3,600	-	(46,483)
จำหน่าย/ตัดจำหน่าย	-	(28,950)	-	(31,802)	(9,218)	(17,003)	(91,606)
ยอดคงเหลือ ณ วันที่ 31 ธันวาคม 2563	395,628	421,480	60,939	859,973	38,485	25,700	1,915,229

บริษัท เอเชีย เมทอลล์ จำกัด (มหาชน) และบริษัทย่อย

หมายเหตุประกอบงบการเงิน (ต่อ)

สำหรับปีสิ้นสุดวันที่ 31 ธันวาคม 2563

	พันบาท							
	งบการเงินเฉพาะกิจการ							
	ราคาประเมิน	ราคาทุน						
	ที่ดิน	อาคารและส่วนปรับปรุงสิ่งปลูกสร้าง	อาคารและส่วนปรับปรุงสิ่งปลูกสร้างบนที่ดินเช่า	เครื่องจักรและอุปกรณ์โรงงาน	ยานพาหนะ	เครื่องตกแต่งและเครื่องใช้สำนักงาน	งานระหว่างก่อสร้างและเครื่องจักรระหว่างติดตั้ง	รวม
ค่าเสื่อมราคาสะสมและผลขาดทุนจากการด้อยค่าสะสม								
ยอดคงเหลือ ณ วันที่ 1 มกราคม 2562	-	221,931	156	582,026	29,866	35,536	25,773	895,288
ค่าเสื่อมราคาสำหรับปี	-	19,496	3,344	71,061	2,645	1,721	-	98,267
ผลขาดทุนจากการด้อยค่า	-	-	-	-	-	-	1,444	1,444
จำหน่าย/ตัดจำหน่าย	-	-	-	(2,650)	-	(1,865)	-	(4,515)
ยอดคงเหลือ ณ วันที่ 31 ธันวาคม 2562	-	241,427	3,500	650,437	32,511	35,392	27,217	990,484
รายการปรับปรุงจากการนำมาตรฐานการรายงานทางการเงินฉบับที่ 16 มาถือปฏิบัติครั้งแรก	-	-	-	(3,351)	(2,663)	-	-	(6,014)
ค่าเสื่อมราคาสำหรับปี	-	19,657	3,353	63,678	1,466	1,262	-	89,416
รับโอน/(โอนออก)	-	-	-	-	2,547	-	-	2,547
จำหน่าย/ตัดจำหน่าย	-	(63)	-	(17,325)	(2,104)	(16,865)	-	(36,357)
ยอดคงเหลือ ณ วันที่ 31 ธันวาคม 2563	-	261,021	6,853	693,439	31,757	19,789	27,217	1,040,076
มูลค่าสุทธิตามบัญชี								
31 ธันวาคม 2562	395,628	174,758	57,439	287,192	9,600	4,986	92,232	1,021,835
31 ธันวาคม 2563	395,628	160,459	54,086	166,534	6,728	5,911	85,807	875,153
ค่าเสื่อมราคาซึ่งรวมอยู่ในงบกำไรขาดทุนเบ็ดเสร็จ สำหรับปีสิ้นสุดวันที่ 31 ธันวาคม								
2562								98,267
2563								89,416

**บริษัท เอเชีย เมทอลล์ จำกัด (มหาชน) และบริษัทย่อย**

**หมายเหตุประกอบงบการเงิน (ต่อ)**

**สำหรับปีสิ้นสุดวันที่ 31 ธันวาคม 2563**

ค่าเสื่อมราคาแสดงรายการรวมในงบกำไรขาดทุนเบ็ดเสร็จสำหรับปีสิ้นสุดวันที่ 31 ธันวาคม 2563 และ 2562 มีดังต่อไปนี้

	พันบาท			
	งบการเงินรวม		งบการเงินเฉพาะกิจการ	
	2563	2562	2563	2562
ต้นทุนขายและบริการ	87,148	91,480	84,472	88,513
ค่าใช้จ่ายในการบริหาร	7,976	12,839	4,944	9,754
รวม	95,124	104,319	89,416	98,267

ณ วันที่ 31 ธันวาคม 2563 และ 2562 ที่ดิน และสิ่งปลูกสร้างของบริษัทและบริษัทย่อย จำนวน 559.4 ล้านบาท และมูลค่า 570.8 ล้านบาท ตามลำดับ (งบการเงินเฉพาะกิจการ: จำนวน 506.8 ล้านบาท และ 516.3 ล้านบาท ตามลำดับ) ได้ถูกจดจำนองไว้เป็นหลักทรัพย์ค้ำประกันวงเงินกู้ระยะสั้นและระยะยาวจากสถาบันการเงิน

ณ วันที่ 31 ธันวาคม 2563 และ 2562 บริษัทและบริษัทย่อยมีส่วนหนึ่งของอาคาร อุปกรณ์สำนักงาน เครื่องตกแต่งและยานพาหนะ ซึ่งคิดค่าเสื่อมราคาเต็มมูลค่าแล้วแต่ยังคงใช้งานอยู่ ซึ่งมีราคาทุนประมาณ 403.2 ล้านบาท และ 361.3 ล้านบาท ตามลำดับ (งบการเงินเฉพาะกิจการ: จำนวน 380.0 ล้านบาท และ 338.3 ล้านบาท ตามลำดับ)

ที่ดินของบริษัทและบริษัทย่อยได้มีการประเมินใหม่ เมื่อวันที่ 2 ธันวาคม 2562 โดยผู้ประเมินราคาอิสระ โดยใช้วิธีเปรียบเทียบกับข้อมูลตลาด (Comparison Approach) ซึ่งอ้างอิงกับราคาขายของที่ดินที่เปรียบเทียบกันได้ในพื้นที่ใกล้เคียงกันและมาปรับปรุงด้วยความแตกต่างของคุณสมบัติที่สำคัญ เช่น ขนาดรูปร่าง ทำเลที่ตั้ง และสภาพของที่ดิน ข้อมูลดังกล่าวเพียงพอที่จะใช้เปรียบเทียบเพื่อกำหนดมูลค่ายุติธรรมนี้ ซึ่งการประเมินราคาดังกล่าวใช้ข้อมูลที่ไม่สามารถสังเกตได้ที่มีนัยสำคัญมาเป็นตัวแปร ในเทคนิคการประเมินมูลค่า บริษัทและบริษัทย่อยจึงได้จัดประเภทการวัดมูลค่าดังกล่าวอยู่ในระดับ 3 ของลำดับชั้นมูลค่ายุติธรรม ซึ่งมีผลทำให้ที่ดินของกลุ่มบริษัทและบริษัทมีมูลค่าเพิ่มขึ้น 167.6 ล้านบาท และ 148.4 ล้านบาท ตามลำดับ กลุ่มบริษัทและบริษัทได้บันทึกภาษีเงินได้จากการประเมินราคาที่ดินที่เพิ่มขึ้นไว้ในบัญชี “หนี้สินภาษีเงินได้รอการตัดบัญชี” เป็นจำนวน 33.5 ล้านบาท และ 29.7 ล้านบาท ตามลำดับ และบันทึกส่วนที่เพิ่มขึ้นของมูลค่าที่ดินจากการประเมินราคาสุทธิจากภาษีเงินได้สำหรับกลุ่มบริษัทและบริษัทเป็นจำนวน 134.1 ล้านบาท และ 118.7 ล้านบาท ตามลำดับ ไว้ในบัญชี “ส่วนเกินทุนจากการตีราคาที่ดิน” ซึ่งแสดงไว้ภายใต้องค์ประกอบอื่นของส่วนของผู้ถือหุ้นในงบแสดงฐานะการเงิน

**19. เงินเบิกเกินบัญชีและเงินกู้ยืมระยะสั้นจากสถาบันการเงิน**

	พันบาท			
	งบการเงินรวม		งบการเงินเฉพาะกิจการ	
	2563	2562	2563	2562
ตัวสัญญาใช้เงิน	326,000	601,000	326,000	601,000
เจ้าหนี้ทรัสต์รีซีท	900,084	514,668	900,084	514,668
เจ้าหนี้จากการขายลดลูกหนี้	-	3,645	-	-
รวม	1,226,084	1,119,313	1,226,084	1,115,668

**บริษัท เอเชีย เมทอลล์ จำกัด (มหาชน) และบริษัทย่อย**

**หมายเหตุประกอบงบการเงิน (ต่อ)**

**สำหรับปีสิ้นสุดวันที่ 31 ธันวาคม 2563**

ณ วันที่ 31 ธันวาคม 2563 และ 2562 บริษัทมีวงเงินสินเชื่อระยะสั้นเพื่อการค้ำจากสถาบันการเงินตามสัญญาเงินกู้ยืมในวงเงินสูงสุดรวม 3,335 ล้านบาท วงเงินสินเชื่อเพื่อการค้ำดังกล่าวประกอบด้วย เงินเบิกเกินบัญชีเลตเตอร์ออฟเครดิต ทรัสต์รีซิท ตัวสัญญาใช้เงิน การขายลดตั๋วเงิน แพคเกจเครดิต และหนังสือค้ำประกันธนาคาร โดยวงเงินสินเชื่อดังกล่าวมีอัตราดอกเบี้ย MOR ต่อปี สำหรับเงินเบิกเกินบัญชี และวงเงินสินเชื่ออื่นมีอัตราดอกเบี้ยตั้งแต่ร้อยละ 0.45 ต่อปี ถึงร้อยละ 1.80 ต่อปี และร้อยละ 0.95 ต่อปี ถึงร้อยละ 3.80 ต่อปี ตามลำดับ และมีกำหนดชำระระหว่าง 1 ถึง 6 เดือน

วงเงินสินเชื่อระยะสั้นจากสถาบันการเงินดังกล่าว ค้ำประกันโดยการจดจำนอง ที่ดิน สิ่งปลูกสร้างบนที่ดิน อสังหาริมทรัพย์เพื่อการลงทุน และเงินฝากประจำของทั้งบริษัทและบริษัทย่อยแห่งหนึ่งเป็นหลักทรัพย์ค้ำประกัน (หมายเหตุประกอบงบการเงินข้อ 13 17 และ 18)

**20. เจ้าหนี้การค้าและเจ้าหนี้อื่น**

	พันบาท			
	งบการเงินรวม		งบการเงินเฉพาะกิจการ	
	2563	2562	2563	2562
<b>เจ้าหนี้การค้าและเจ้าหนี้อื่น - กิจการที่เกี่ยวข้องกัน</b>				
เจ้าหนี้การค้า	4,171	1,330	2,030	1,474
เจ้าหนี้อื่น	446	994	791	1,259
รวม	4,617	2,324	2,821	2,733
<b>เจ้าหนี้การค้าและเจ้าหนี้อื่น - กิจการอื่น</b>				
เจ้าหนี้การค้า	97,800	64,427	89,232	48,725
เจ้าหนี้อื่น	35,238	49,497	29,917	45,797
รวม	133,038	113,924	119,149	94,522

ยอดเจ้าหนี้การค้าและเจ้าหนี้อื่น-กิจการอื่น ณ วันที่ 31 ธันวาคม 2563 และ 2562 จัดประเภทตามสกุลเงินตราต่างประเทศได้ดังนี้

	พันบาท			
	งบการเงินรวม		งบการเงินเฉพาะกิจการ	
	2563	2562	2563	2562
สกุลเงินบาท	133,038	104,378	119,149	84,976
สกุลเงินเหรียญสหรัฐอเมริกา	-	9,546	-	9,546
รวม	133,038	113,924	119,149	94,522



บริษัท เอเชีย เมทอลล์ จำกัด (มหาชน) และบริษัทย่อย

หมายเหตุประกอบงบการเงิน (ต่อ)

สำหรับปีสิ้นสุดวันที่ 31 ธันวาคม 2563

21. เงินกู้ยืมระยะยาวจากสถาบันการเงิน

	พันบาท	
	งบการเงินรวมและงบการเงินเฉพาะกิจการ	
	2563	2562
เงินกู้ยืมระยะยาวจากสถาบันการเงิน	11,096	26,023
หัก ส่วนที่ถึงกำหนดชำระภายในหนึ่งปี	(11,096)	(14,822)
สุทธิ	-	11,201

ในเดือนกรกฎาคม 2561 บริษัททำสัญญาเงินกู้ยืมระยะยาวจากสถาบันการเงินแห่งหนึ่งเป็นจำนวนเงิน 43.0 ล้านบาท เพื่อใช้ในการก่อสร้างอาคารคลังสินค้า บริษัทเบิกเงินกู้งวดแรกในเดือนกรกฎาคม 2561 และตั้งจำนวนแล้วในเดือนกันยายน 2561 กำหนดชำระคืนภายใน 3 ปี 4 เดือน นับแต่วันที่มีการเบิกเงินกู้งวดแรก เงินกู้ดังกล่าวมีอัตราดอกเบี้ย MLR-2% ต่อปี โดยชำระเป็นรายเดือน

การชำระคืนเงินต้น งวดที่ 1 ถึง งวดที่ 4 ปลอดชำระคืนเงินต้น งวดที่ 5 ถึง งวดที่ 39 ชำระเป็นจำนวนเงินเดือนละ 1.3 ล้านบาท และงวดที่ 40 ชำระหนี้ส่วนที่เหลือทั้งหมด

นอกจากนี้บริษัทต้องปฏิบัติตามเงื่อนไขทางการเงินบางประการตามที่ระบุในสัญญา เช่น การดำรงอัตราส่วนหนี้สินต่อส่วนของผู้ถือหุ้น และอัตราส่วนความสามารถในการชำระหนี้ให้เป็นไปตามอัตราที่กำหนดในสัญญา เป็นต้น

บริษัททำหนังสือยืนยันกับสถาบันการเงินดังกล่าวโดยจะไม่นำสินทรัพย์ ได้แก่ สิ่งปลูกสร้างอาคารคลังสินค้า และสิทธิการเช่าไปจำนอง จำนำ จำนอง ก่อให้เกิดภาระผูกพัน เว้นแต่จะได้รับความยินยอมเป็นลายลักษณ์อักษรจากสถาบันการเงินดังกล่าวก่อน

เงินกู้ยืมระยะยาวจากสถาบันการเงินมีรายการเคลื่อนไหวสำหรับปีสิ้นสุดวันที่ 31 ธันวาคม 2563 และ 2562 ดังนี้

	พันบาท	
	งบการเงินรวมและงบการเงินเฉพาะกิจการ	
	2563	2562
ยอดคงเหลือ ณ วันที่ 1 มกราคม	26,023	40,255
บวก รับเงินกู้เพิ่ม	-	-
หัก จ่ายชำระคืน	(14,927)	(14,232)
ยอดคงเหลือ ณ วันที่ 31 ธันวาคม	11,096	26,023

บริษัท เอเชีย เมทัล จำกัด (มหาชน) และบริษัทย่อย

หมายเหตุประกอบงบการเงิน (ต่อ)

สำหรับปีสิ้นสุดวันที่ 31 ธันวาคม 2563

22. สัญญาเช่า

กลุ่มบริษัทในฐานะผู้เช่า

กลุ่มบริษัททำสัญญาเช่าสินทรัพย์เพื่อใช้ในการดำเนินงานของกลุ่มบริษัท

1) สินทรัพย์สิทธิการใช้

การเคลื่อนไหวของสินทรัพย์สิทธิการใช้สำหรับปีสิ้นสุดวันที่ 31 ธันวาคม 2563 สรุปได้ดังนี้

	พันบาท				
	งบการเงินรวม				
	ราคาทุน				
	เครื่องจักรและ				
	ที่ดิน	อาคาร	อุปกรณ์โรงงาน	ยานพาหนะ	รวม
<u>ราคาทุน</u>					
ยอดคงเหลือ ณ วันที่ 1 มกราคม 2563 – หลังรายการ					
ปรับปรุงจากการนำมาตรฐานการรายงานทางการเงิน					
ฉบับที่ 16 มาถือปฏิบัติครั้งแรก	24,958	1,484	59,484	8,080	94,006
ซื้อเพิ่ม	-	28,950	14,742	9,042	52,734
รับโอน/(โอนออก)	-	-	-	(3,600)	(3,600)
จำหน่าย/ตัดจำหน่าย	-	-	-	-	-
ยอดคงเหลือ ณ วันที่ 31 ธันวาคม 2563	24,958	30,434	74,226	13,522	143,140
<u>ค่าเสื่อมราคาสะสม</u>					
ยอดคงเหลือ ณ วันที่ 1 มกราคม 2563 – หลังรายการ					
ปรับปรุงจากการนำมาตรฐานการรายงานทางการเงิน					
ฉบับที่ 16 มาถือปฏิบัติครั้งแรก	-	-	3,351	3,227	6,578
ค่าเสื่อมราคาสำหรับปี	1,454	669	7,154	2,587	11,864
รับโอน/(โอนออก)	-	-	-	(2,547)	(2,547)
จำหน่าย/ตัดจำหน่าย	-	-	-	-	-
ยอดคงเหลือ ณ วันที่ 31 ธันวาคม 2563	1,454	669	10,505	3,267	15,895
<u>มูลค่าสุทธิตามบัญชี</u>					
31 ธันวาคม 2563	23,504	29,765	63,721	10,255	127,245
<u>ค่าเสื่อมราคาซึ่งรวมอยู่ในงบกำไรขาดทุนเบ็ดเสร็จ สำหรับปีสิ้นสุดวันที่ 31 ธันวาคม</u>					
2563					11,864

บริษัท เอเชีย เมทอลล์ จำกัด (มหาชน) และบริษัทย่อย

หมายเหตุประกอบงบการเงิน (ต่อ)

สำหรับปีสิ้นสุดวันที่ 31 ธันวาคม 2563

	พันบาท				
	งบการเงินเฉพาะกิจการ				
	ราคาทุน				
	เครื่องจักรและ				
	ที่ดิน	อาคาร	อุปกรณ์โรงงาน	ยานพาหนะ	รวม
<u>ราคาทุน</u>					
ยอดคงเหลือ ณ วันที่ 1 มกราคม 2563 – หลังรายการ					
ปรับปรุงจากการนำมาตรฐานการรายงานทางการเงิน					
ฉบับที่ 16 มาถือปฏิบัติครั้งแรก	24,958	4,114	59,484	5,279	93,835
ซื้อเพิ่ม	-	28,950	14,742	7,700	51,392
โอนเข้า (โอนออก)	-	-	-	(3,600)	(3,600)
จำหน่าย/ตัดจำหน่าย	-	-	-	-	-
ยอดคงเหลือ ณ วันที่ 31 ธันวาคม 2563	24,958	33,064	74,226	9,379	141,627
<u>ค่าเสื่อมราคาสะสม</u>					
ยอดคงเหลือ ณ วันที่ 1 มกราคม 2563 – หลังรายการ					
ปรับปรุงจากการนำมาตรฐานการรายงานทางการเงิน					
ฉบับที่ 16 มาถือปฏิบัติครั้งแรก	-	-	3,351	2,663	6,014
ค่าเสื่อมราคาสำหรับปี	1,454	1,223	7,154	1,881	11,712
รับโอน/(โอนออก)	-	-	-	(2,547)	(2,547)
จำหน่าย/ตัดจำหน่าย	-	-	-	-	-
ยอดคงเหลือ ณ วันที่ 31 ธันวาคม 2563	1,454	1,223	10,505	1,997	15,179
<u>มูลค่าสุทธิตามบัญชี</u>					
31 ธันวาคม 2563	23,504	31,841	63,721	7,382	126,448
ค่าเสื่อมราคาซึ่งรวมอยู่ในงบกำไรขาดทุนเบ็ดเสร็จ สำหรับปีสิ้นสุดวันที่ 31 ธันวาคม					
2563					11,712

2) หนี้สินตามสัญญาเช่า

	พันบาท			
	งบการเงินรวม		งบการเงินเฉพาะกิจการ	
	2563	2562	2563	2562
หนี้สินตามสัญญาเช่า	115,475	49,965	115,593	48,152
หัก ดอกเบี้ยจ่ายรอตัดบัญชี	(13,481)	(2,754)	(13,462)	(2,644)
สุทธิ	101,994	47,211	102,131	45,508
หัก ส่วนที่ถึงกำหนดชำระภายในหนึ่งปี	(30,924)	(17,099)	(30,514)	(16,438)
สุทธิ	71,070	30,112	71,617	29,070

บริษัท เอเชีย เมทอลล์ จำกัด (มหาชน) และบริษัทย่อย

หมายเหตุประกอบงบการเงิน (ต่อ)

สำหรับปีสิ้นสุดวันที่ 31 ธันวาคม 2563

ณ วันที่ 31 ธันวาคม 2563 และ 2562 บริษัทและบริษัทย่อยมีหนี้สินตามสัญญาเช่า โดยมีรายละเอียดของจำนวนเงินที่ต้องจ่ายชำระ ดังนี้

	พันบาท					
	งบการเงินรวม					
	2563			2562		
	ผลรวมของ จำนวนเงินขึ้น ต่ำที่ต้องจ่าย	ดอกเบี้ยจ่าย รอตัดบัญชี	มูลค่าปัจจุบัน ของจำนวนเงิน ขึ้นต่ำที่ต้องจ่าย	ผลรวมของ จำนวนเงินขึ้น ต่ำที่ต้องจ่าย	ดอกเบี้ยจ่าย รอตัดบัญชี	มูลค่าปัจจุบัน ของจำนวนเงิน ขึ้นต่ำที่ต้องจ่าย
ถึงกำหนดชำระภายในหนึ่งปี	34,113	3,189	30,924	18,672	1,573	17,099
ถึงกำหนดชำระเกินหนึ่งปี						
แต่ไม่เกินห้าปี	56,283	5,260	51,023	31,293	1,181	30,112
ถึงกำหนดชำระเกินกว่าห้าปี	25,079	5,032	20,047	-	-	-
รวม	115,475	13,481	101,994	49,965	2,754	47,211

	พันบาท					
	งบการเงินเฉพาะกิจการ					
	2563			2562		
	ผลรวมของ จำนวนเงินขึ้น ต่ำที่ต้องจ่าย	ดอกเบี้ยจ่าย รอตัดบัญชี	มูลค่าปัจจุบัน ของจำนวนเงิน ขึ้นต่ำที่ต้องจ่าย	ผลรวมของ จำนวนเงินขึ้น ต่ำที่ต้องจ่าย	ดอกเบี้ยจ่าย รอตัดบัญชี	มูลค่าปัจจุบัน ของจำนวนเงิน ขึ้นต่ำที่ต้องจ่าย
ถึงกำหนดชำระภายในหนึ่งปี	33,674	3,160	30,514	17,942	1,504	16,438
ถึงกำหนดชำระเกินหนึ่งปี						
แต่ไม่เกินห้าปี	56,840	5,270	51,570	30,210	1,140	29,070
ถึงกำหนดชำระเกินกว่าห้าปี	25,079	5,032	20,047	-	-	-
รวม	115,593	13,462	102,131	48,152	2,644	45,508

3) ค่าใช้จ่ายเกี่ยวกับสัญญาเช่าที่รับรู้ในส่วนของการก่อหนี้หรือขาดทุนสำหรับปีสิ้นสุดวันที่ 31 ธันวาคม 2563

	พันบาท	
	งบการเงินรวม	งบการเงินเฉพาะกิจการ
ค่าเสื่อมราคาของสินทรัพย์สิทธิการใช้	11,864	11,712
ดอกเบี้ยจ่ายของหนี้สินตามสัญญาเช่า	3,253	3,223
ค่าใช้จ่ายที่เกี่ยวกับสัญญาเช่าระยะสั้น (ไม่เกิน 1 ปี)	484	-

บริษัท เอเชีย เมทอลล์ จำกัด (มหาชน) และบริษัทย่อย

หมายเหตุประกอบงบการเงิน (ต่อ)

สำหรับปีสิ้นสุดวันที่ 31 ธันวาคม 2563

23. ภาระผูกพันผลประโยชน์พนักงาน

ภาระผูกพันผลประโยชน์พนักงานในงบแสดงฐานะการเงิน ณ วันที่ 31 ธันวาคม 2563 และ 2562 มีดังต่อไปนี้

	พันบาท			
	งบการเงินรวม		งบการเงินเฉพาะกิจการ	
	2563	2562	2563	2562
ผลประโยชน์หลังออกจากการ				
เงินชดเชยตามกฎหมายแรงงาน	16,624	14,810	14,017	12,638

การเปลี่ยนแปลงในมูลค่าปัจจุบันของภาระผูกพันของโครงการผลประโยชน์สำหรับปี สิ้นสุดวันที่ 31 ธันวาคม 2563 และ 2562 ดังนี้

	พันบาท			
	งบการเงินรวม		งบการเงินเฉพาะกิจการ	
	2563	2562	2563	2562
ภาระผูกพันของโครงการผลประโยชน์ ณ วันที่ 1 มกราคม	14,810	11,116	12,638	8,994
ต้นทุนบริการปัจจุบัน	1,703	1,823	1,089	1,137
ต้นทุนดอกเบี้ย	335	302	290	234
ต้นทุนบริการในอดีต	-	2,504	-	2,273
ส่วนที่รับรู้ในกำไรขาดทุนเบ็ดเสร็จอื่น :				
(กำไร) ขาดทุนจากการประมาณตามหลักการคณิตศาสตร์				
ประกันภัย				
ส่วนที่เกิดจากการเปลี่ยนแปลงข้อสมมติทางการเงิน	-	224	-	-
ส่วนที่เกิดจากการเปลี่ยนแปลงข้อสมมติทางประชากร	-	-	-	-
ส่วนที่เกิดจากการปรับปรุงจากประสบการณ์	-	(1,159)	-	-
ผลประโยชน์ที่จ่ายในระหว่างปี	(224)	-	-	-
ภาระผูกพันของโครงการผลประโยชน์ ณ วันที่ 31 ธันวาคม	16,624	14,810	14,017	12,638

ค่าใช้จ่ายที่รับรู้ในงบกำไรขาดทุนเบ็ดเสร็จสำหรับปีสิ้นสุดวันที่ 31 ธันวาคม 2563 และ 2562 มีดังต่อไปนี้

	พันบาท			
	งบการเงินรวม		งบการเงินเฉพาะกิจการ	
	2563	2562	2563	2562
ต้นทุนบริการปัจจุบัน	1,703	1,823	1,089	1,137
ดอกเบี้ยจากภาระผูกพัน	335	302	290	234
รวม	2,038	2,125	1,379	1,371

**บริษัท เอเชีย เมทอลล์ จำกัด (มหาชน) และบริษัทย่อย**

**หมายเหตุประกอบงบการเงิน (ต่อ)**

**สำหรับปีสิ้นสุดวันที่ 31 ธันวาคม 2563**

ค่าใช้จ่ายที่รับรู้ในงบกำไรขาดทุนเบ็ดเสร็จข้างต้น สำหรับปีสิ้นสุดวันที่ 31 ธันวาคม 2563 และ 2562 แสดงรวมในรายการดังต่อไปนี้

	พันบาท			
	งบการเงินรวม		งบการเงินเฉพาะกิจการ	
	2563	2562	2563	2562
ต้นทุนขายและบริการ	582	550	303	369
ค่าใช้จ่ายในการขาย	149	140	94	85
ค่าใช้จ่ายในการบริหาร	272	407	200	330
ค่าตอบแทนผู้บริหาร	700	726	492	353
รวม	1,703	1,823	1,089	1,137

บริษัทและบริษัทย่อยคาดว่าจะจ่ายผลประโยชน์ระยะยาวของพนักงานภายใน 1 ปีข้างหน้า เป็นจำนวนเงินประมาณ 0.9 ล้านบาท (งบเฉพาะกิจการ : จำนวน 0.7 ล้านบาท)

ณ วันที่ 31 ธันวาคม 2563 ระยะเวลาเฉลี่ยถ่วงน้ำหนักในการจ่ายชำระผลประโยชน์ระยะยาวของพนักงานของบริษัทและบริษัทย่อยประมาณ 8 ปี 9 ปี และ 20 ปี (งบเฉพาะกิจการ : 8 ปี)

ข้อสมมติหลักในการประมาณการตามหลักการคณิตศาสตร์ประกันภัย ณ วันที่รายงาน ณ วันที่ 31 ธันวาคม 2563 และ 2562 มีดังต่อไปนี้

	งบการเงินรวม	งบการเงินเฉพาะกิจการ
อัตราคิดลด	ร้อยละ 2.04, 2.55 และ 2.66 ต่อปี	ร้อยละ 2.55 ต่อปี
อัตราการเพิ่มขึ้นของเงินเดือน	ร้อยละ 4.00 ถึงร้อยละ 6.00 ต่อปี	ร้อยละ 4.00 ต่อปี
อัตราการหมุนเวียนพนักงาน	ตามอายุพนักงานตั้งแต่ร้อยละ 1.91 ถึงร้อยละ 57.30	ตามอายุพนักงานตั้งแต่ร้อยละ 4.78 ถึงร้อยละ 57.30
อัตรามรณะ	ร้อยละ 105.00 ตามตารางมรณะไทยปี 2560	ร้อยละ 105.00 ตามตารางมรณะไทยปี 2560

**การวิเคราะห์ความอ่อนไหว**

การเปลี่ยนแปลงในแต่ละข้อสมมติฐานที่เกี่ยวข้องในการประมาณการตามหลักคณิตศาสตร์ประกันภัยที่อาจเป็นไปได้อย่างสมเหตุสมผล ณ วันที่รายงาน โดยถือว่าข้อสมมติฐานอื่นๆ คงที่ จะมีผลกระทบต่อภาระผูกพันผลประโยชน์ที่กำหนดไว้เป็นจำนวนเงินดังต่อไปนี้

บริษัท เอเชีย เมทัล จำกัด (มหาชน) และบริษัทย่อย

หมายเหตุประกอบงบการเงิน (ต่อ)

สำหรับปีสิ้นสุดวันที่ 31 ธันวาคม 2563

	พันบาท			
	งบการเงินรวม		งบการเงินเฉพาะกิจการ	
	2563	2562	2563	2562
<b>ณ วันที่ 31 ธันวาคม</b>				
อัตราคิดลด				
เพิ่มขึ้นร้อยละ 1.00	(796)	(981)	(711)	(719)
ลดลงร้อยละ 1.00	899	1,130	803	811
อัตราการเพิ่มขึ้นของเงินเดือน				
เพิ่มขึ้นร้อยละ 1.00	1,114	1,190	1,004	882
ลดลงร้อยละ 1.00	(1,000)	(1,056)	(901)	(795)
อัตราการหมุนเวียนพนักงาน				
เพิ่มขึ้นร้อยละ 20.00 ของสมมติฐานหลัก	(1,350)	(1,307)	(1,242)	(1,084)
ลดลงร้อยละ 20.00 ของสมมติฐานหลัก	1,702	1,638	1,577	1,362

แม้ว่าการวิเคราะห์นี้ไม่ได้คำนึงถึงการกระจายตัวแบบเต็มรูปแบบของกระแสเงินสดที่คาดหวังกภายใต้โครงการดังกล่าว แต่ได้แสดงประมาณการความอ่อนไหวของข้อสมมติฐานต่างๆ

## 24. สำรองตามกฎหมาย

ตามบทบัญญัติแห่งพระราชบัญญัติบริษัทมหาชนจำกัด พ.ศ. 2535 มาตรา 116 บริษัทจะต้องจัดสรรทุนสำรอง (“สำรองตามกฎหมาย”) อย่างน้อยร้อยละ 5 ของกำไรสุทธิประจำปีหลังจากหักขาดทุนสะสมยกมา (ถ้ามี) จนกว่าสำรองดังกล่าวมีจำนวนไม่น้อยกว่าร้อยละ 10 ของทุนจดทะเบียน เงินสำรองนี้จะนำไปจ่ายเป็นเงินปันผลไม่ได้

## 25. กองทุนสำรองเลี้ยงชีพ

บริษัทและบริษัทย่อยได้จัดตั้งเงินกองทุนสำรองเลี้ยงชีพพนักงานตามความในพระราชบัญญัติกองทุนสำรองเลี้ยงชีพ พ.ศ. 2530 ตามระเบียบกองทุน บริษัทและพนักงานต้องจ่ายเงินสมทบและเงินสะสมเข้ากองทุนนี้เป็นร้อยละ 2 ของเงินเดือนพนักงานด้วยจำนวนที่เท่ากัน บริษัทและบริษัทย่อยได้แต่งตั้งผู้จัดการกองทุน เพื่อบริหารกองทุนให้เป็นไปตามข้อกำหนดของกฎกระทรวงฉบับที่ 2 (พ.ศ. 2532) ออกตามความในพระราชบัญญัติกองทุนสำรองเลี้ยงชีพ พ.ศ. 2530

เงินสมทบเข้ากองทุนสำหรับปีสิ้นสุดวันที่ 31 ธันวาคม 2563 และ 2562 มีดังนี้

	พันบาท			
	งบการเงินรวม		งบการเงินเฉพาะกิจการ	
	2563	2562	2563	2562
เงินสมทบกองทุนสำรองเลี้ยงชีพ	486	557	392	414

บริษัท เอเชีย เมทอลล์ จำกัด (มหาชน) และบริษัทย่อย

หมายเหตุประกอบงบการเงิน (ต่อ)

สำหรับปีสิ้นสุดวันที่ 31 ธันวาคม 2563

26. ค่าใช้จ่ายตามลักษณะ

ค่าใช้จ่ายที่สำคัญสำหรับปีสิ้นสุดวันที่ 31 ธันวาคม 2563 และ 2562 ซึ่งจำแนกตามลักษณะได้ดังนี้

	พันบาท			
	งบการเงินรวม		งบการเงินเฉพาะกิจการ	
	2563	2562	2563	2562
การเปลี่ยนแปลงในสินค้าสำเร็จรูปและงานระหว่างทำ	69,316	11,107	85,415	19,919
ซื้อวัตถุดิบและสินค้าสำเร็จรูป	446,553	534,322	810,870	1,018,039
วัตถุดิบใช้ไป	3,760,935	4,366,560	3,230,514	3,770,302
ค่าเสื่อมราคาและค่าตัดจำหน่าย	108,517	105,438	105,202	101,925
ขาดทุนจากการปรับลดมูลค่าสินค้าคงเหลือ (กลับรายการ)	(7,377)	(30,296)	(5,781)	(31,926)
ขาดทุนจากการด้อยค่า ที่ดิน อาคารและอุปกรณ์	-	1,444	-	1,444
ขาดทุนจากอัตราแลกเปลี่ยน	8,142	-	8,142	-
ค่าใช้จ่ายเกี่ยวกับพนักงาน	120,269	125,988	98,242	105,312
ค่าขนส่งและจัดจำหน่าย	47,468	63,732	37,073	53,471
ค่าสาธารณูปโภค	38,640	43,140	31,495	34,729
หนี้สงสัยจะสูญ (กลับรายการ) - ลูกหนี้การค้า	921	(2,440)	(94)	(2,598)
ค่าตอบแทนผู้บริหาร	12,705	19,792	8,928	13,087
ค่านายหน้า ค่าโฆษณาและส่งเสริมการขาย	5,715	7,392	2,322	5,621
ต้นทุนจ้างผลิตภายนอก	10,235	5,538	8,860	3,731
ค่าใช้จ่ายอื่น ๆ	86,857	93,484	65,918	74,239
รวม	4,708,896	5,345,201	4,487,106	5,167,295

27. ภาษีเงินได้

รายได้ (ค่าใช้จ่าย) ภาษีเงินได้สำหรับปีสิ้นสุดวันที่ 31 ธันวาคม 2563 และ 2562 มีดังนี้

	พันบาท	
	งบการเงินรวม	
	2563	2562
<b>ภาษีเงินได้ปัจจุบัน :</b>		
ค่าใช้จ่ายภาษีเงินได้ของปีปัจจุบัน	(49,768)	(8,562)
<b>ภาษีเงินได้รอการตัดบัญชี:</b>		
รายได้ (ค่าใช้จ่าย) ภาษีเงินได้รอการตัดบัญชีที่เกี่ยวข้องกับ		
ผลแตกต่างชั่วคราวที่รับรู้เมื่อเริ่มแรกและที่กลับรายการ	(899)	(7,224)
รายได้ (ค่าใช้จ่าย) ภาษีเงินได้ที่แสดงอยู่ใน		
งบกำไรขาดทุนเบ็ดเสร็จ	(50,667)	(15,786)



บริษัท เอเชีย เมทอลล์ จำกัด (มหาชน) และบริษัทย่อย

หมายเหตุประกอบงบการเงิน (ต่อ)

สำหรับปีสิ้นสุดวันที่ 31 ธันวาคม 2563

	พันบาท	
	งบการเงินเฉพาะกิจการ	
	2563	2562
<b>ภาษีเงินได้ปัจจุบัน :</b>		
ค่าใช้จ่ายภาษีเงินได้ของปีปัจจุบัน	(49,768)	(8,562)
<b>ภาษีเงินได้รอการตัดบัญชี:</b>		
รายได้ (ค่าใช้จ่าย) ภาษีเงินได้รอการตัดบัญชีที่เกี่ยวข้องกับ		
ผลแตกต่างชั่วคราวที่รับรู้เมื่อเริ่มแรกและที่กลับรายการ	(781)	(7,224)
รายได้ (ค่าใช้จ่าย) ภาษีเงินได้ที่แสดงอยู่ใน		
งบกำไรขาดทุนเบ็ดเสร็จ	(50,549)	(15,786)

การกระทบยอดระหว่างอัตราภาษีที่แท้จริงสำหรับปีสิ้นสุดวันที่ 31 ธันวาคม 2563 และ 2562 สามารถแสดงได้ดังนี้

	พันบาท			
	งบการเงินรวม			
	2563		2562	
	อัตราภาษี (ร้อยละ)	จำนวนเงิน	อัตราภาษี (ร้อยละ)	จำนวนเงิน
กำไรทางบัญชีก่อนภาษีเงินได้		186,497		150,127
จำนวนภาษีตามอัตราภาษีเงินได้นิติบุคคล	20	(37,299)	20	(30,025)
ใช้ประโยชน์จากขาดทุนสะสม		2,153		1,282
ผลกระทบทางภาษีของรายได้ที่ได้รับการยกเว้นและ				
ค่าใช้จ่ายที่ไม่สามารถนำมาหักในการคำนวณกำไรทางภาษี		(2,405)		241
ผลกระทบจากการตัดบัญชีในการจัดทำงบการเงินรวม		(12,217)		19,940
รายได้ (ค่าใช้จ่าย) ภาษีเงินได้รอการตัดบัญชีที่เกิดจาก				
ผลแตกต่างชั่วคราวที่รับรู้และกลับรายการ		(899)		(7,224)
ค่าใช้จ่ายภาษีเงินได้	27	(50,667)	11	(15,786)

	พันบาท			
	งบการเงินเฉพาะกิจการ			
	2563		2562	
	อัตราภาษี (ร้อยละ)	จำนวนเงิน	อัตราภาษี (ร้อยละ)	จำนวนเงิน
กำไรทางบัญชีก่อนภาษีเงินได้		239,315		74,530
จำนวนภาษีตามอัตราภาษีเงินได้นิติบุคคล	20	(47,863)	20	(14,906)
ใช้ประโยชน์จากขาดทุนสะสม		-		1,282

บริษัท เอเชีย เมทอลล์ จำกัด (มหาชน) และบริษัทย่อย

หมายเหตุประกอบงบการเงิน (ต่อ)

สำหรับปีสิ้นสุดวันที่ 31 ธันวาคม 2563

	พันบาท	
	งบการเงินเฉพาะกิจการ	
	2563	2562
ผลกระทบทางภาษีของรายได้ที่ได้รับการยกเว้นและ		
ค่าใช้จ่ายที่ไม่สามารถนำมาหักในการคำนวณกำไรทางภาษี	(1,905)	5,062
รายได้ (ค่าใช้จ่าย) ภาษีเงินได้รอการตัดบัญชีที่เกิดจาก		
ผลแตกต่างชั่วคราวที่รับรู้และกลับรายการ	(781)	(7,224)
ค่าใช้จ่ายภาษีเงินได้	21	(15,786)

สินทรัพย์ภาษีเงินได้รอการตัดบัญชีและหนี้สินภาษีเงินได้รอการตัดบัญชีสามารถหักกลับได้ เมื่อกิจการมีสิทธิตามกฎหมายที่จะนำสินทรัพย์ภาษีเงินได้ของงวดปัจจุบันมาหักกลับกับหนี้สินภาษีเงินได้ของงวดปัจจุบันและภาษีเงินได้นี้ประเมินโดยหน่วยงานจัดเก็บภาษีหน่วยงานเดียวกัน

รายการการเคลื่อนไหวของสินทรัพย์และหนี้สินภาษีเงินได้รอการตัดบัญชีที่เกิดขึ้นสำหรับปีสิ้นสุดวันที่ 31 ธันวาคม 2563 และ 2562 ดังนี้

	พันบาท						
	งบการเงินรวม						
	บันทึกเป็น(รายจ่าย)รายได้ใน			บันทึกเป็น(รายจ่าย)รายได้ใน			
	1 มกราคม	กำไรหรือ	กำไรขาดทุน	31 ธันวาคม	กำไรหรือ	กำไรขาดทุน	31 ธันวาคม
	2562	ขาดทุน	เบ็ดเสร็จอื่น	2562	ขาดทุน	เบ็ดเสร็จอื่น	2563
<b>สินทรัพย์ภาษีเงินได้รอการตัดบัญชี</b>							
ค่าเพื่อหนี้สงสัยจะสูญ-ลูกหนี้การค้า	20,967	(520)	-	20,447	(19)	-	20,428
ค่าเพื่อการลดมูลค่าของสินค้าคงเหลือ	15,225	(6,385)	-	8,840	(1,156)	-	7,684
ค่าเพื่อการเปลี่ยนแปลงมูลค่ายุติธรรม							
ของเงินลงทุนในหลักทรัพย์เพื่อขาย	11,643	-	340	11,983	-	-	11,983
ค่าเพื่อการค้ำเงินลงทุนในบริษัท							
ย่อยและบริษัทร่วม	2,237	(1,337)	-	900	-	-	900
ค่าเพื่อการค้ำเงินลงทุนในหลักทรัพย์ที่ไม่ได้							
ใช้ในการดำเนินงาน	640	-	-	640	-	-	640
ค่าเพื่อการค้ำเงินลงทุนในที่ดิน อาคาร และ							
อุปกรณ์	5,154	289	-	5,443	-	-	5,443
ภาระผูกพันผลประโยชน์พนักงาน	1,799	729	-	2,528	276	-	2,804
<b>รวม</b>	<b>57,665</b>	<b>(7,224)</b>	<b>340</b>	<b>50,781</b>	<b>(899)</b>	<b>-</b>	<b>49,882</b>

บริษัท เอเชีย เมทอลล์ จำกัด (มหาชน) และบริษัทย่อย

หมายเหตุประกอบงบการเงิน (ต่อ)

สำหรับปีสิ้นสุดวันที่ 31 ธันวาคม 2563

	พันบาท						
	งบการเงินรวม						
	บันทึกเป็น(รายจ่าย)รายได้ใน			บันทึกเป็น(รายจ่าย)รายได้ใน			31 ธันวาคม 2563
	1 มกราคม 2562	กำไรหรือ ขาดทุน	กำไรขาดทุน เบ็ดเสร็จอื่น	31 ธันวาคม 2562	กำไรหรือ ขาดทุน	กำไรขาดทุน เบ็ดเสร็จอื่น	
<b>หนี้สินภาษีเงินได้รอการตัดบัญชี</b>							
ส่วนเกินทุนจากการตีราคาที่ดินของ บริษัท	(29,904)	-	(29,672)	(59,576)	-	-	(59,576)
สุทธิ	27,761	(7,224)	(29,332)	(8,795)	(899)	-	(9,694)
<b>หนี้สินภาษีเงินได้รอการตัดบัญชี</b>							
ส่วนเกินทุนจากการตีราคาที่ดินของ บริษัทย่อย	(3,518)	-	(3,845)	(7,363)	-	-	(7,363)
<b>สุทธิ</b>	<b>24,243</b>	<b>(7,224)</b>	<b>(33,177)</b>	<b>(16,158)</b>	<b>(899)</b>	<b>-</b>	<b>(17,057)</b>
พันบาท							
งบการเงินเฉพาะกิจการ							
	บันทึกเป็น(รายจ่าย)รายได้ใน			บันทึกเป็น(รายจ่าย)รายได้ใน			31 ธันวาคม 2563
	1 มกราคม 2562	กำไรหรือ ขาดทุน	กำไรขาดทุน เบ็ดเสร็จอื่น	31 ธันวาคม 2562	กำไรหรือ ขาดทุน	กำไรขาดทุน เบ็ดเสร็จอื่น	
<b>สินทรัพย์ภาษีเงินได้รอการตัดบัญชี</b>							
ค่าเผื่อหนี้สงสัยจะสูญ-ลูกหนี้การค้า	20,967	(520)	-	20,447	(19)	-	20,428
ค่าเผื่อการลดมูลค่าของสินค้าคงเหลือ	15,225	(6,385)	-	8,840	(1,156)	-	7,684
ค่าเผื่อการเปลี่ยนแปลงมูลค่าสุทธิธรรม ของเงินลงทุนในหลักทรัพย์เพื่อขาย	11,643	-	340	11,983	-	-	11,983
ค่าเผื่อการด้อยค่าเงินลงทุนใน บริษัทย่อยและบริษัทร่วม	2,237	(1,337)	-	900	-	-	900
เงินให้กู้ยืมแก่กิจการที่เกี่ยวข้องกัน	-	-	-	-	119	-	119
ค่าเผื่อการด้อยค่าของสินทรัพย์ที่ไม่ได้ ใช้ในการดำเนินงาน	640	-	-	640	-	-	640
ค่าเผื่อการด้อยค่าที่ดิน อาคาร และ อุปกรณ์	5,154	289	-	5,443	-	-	5,443
ภาระผูกพันผลประโยชน์พนักงาน	1,799	729	-	2,528	275	-	2,803
<b>รวม</b>	<b>57,665</b>	<b>(7,224)</b>	<b>340</b>	<b>50,781</b>	<b>(781)</b>	<b>-</b>	<b>50,000</b>
<b>หนี้สินภาษีเงินได้รอการตัดบัญชี</b>							
ส่วนเกินทุนจากการตีราคาที่ดิน	(29,904)	-	(29,672)	(59,576)	-	-	(59,576)
<b>สุทธิ</b>	<b>27,761</b>	<b>(7,224)</b>	<b>(29,332)</b>	<b>(8,795)</b>	<b>(781)</b>	<b>-</b>	<b>(9,576)</b>

## บริษัท เอเชีย เมทอลล์ จำกัด (มหาชน) และบริษัทย่อย

### หมายเหตุประกอบงบการเงิน (ต่อ)

### สำหรับปีสิ้นสุดวันที่ 31 ธันวาคม 2563

จำนวนเงินภาษีเงินได้ที่เกี่ยวข้องกับส่วนประกอบแต่ละส่วนของกำไรขาดทุนเบ็ดเสร็จอื่นสำหรับปีสิ้นสุดวันที่ 31 ธันวาคม 2563 และ 2562 สรุปได้ดังนี้

	พันบาท			
	งบการเงินรวม		งบการเงินเฉพาะกิจการ	
	2563	2562	2563	2562
ภาษีเงินได้รอการตัดบัญชีที่เกี่ยวข้องกับ				
ขาดทุนจากการเปลี่ยนแปลงมูลค่าสุทธิของเงินลงทุนใน				
หลักทรัพย์เพื่อขาย	-	340	-	340
ส่วนเกินทุนจากการตีราคาที่ดิน	-	(33,517)	-	(29,672)
รวม	-	(33,177)	-	(29,332)

ณ วันที่ 31 ธันวาคม 2563 และ 2562 บริษัทย่อยมีผลขาดทุนทางภาษีที่ยังไม่ได้ใช้ จำนวน 17.5 ล้านบาท และ 27.6 ล้านบาท ตามลำดับ บริษัทย่อยไม่ได้บันทึกสินทรัพย์ภาษีเงินได้รอการตัดบัญชี เนื่องจากพิจารณาแล้วเห็นว่าบริษัทย่อยอาจไม่มีกำไรทางภาษีในอนาคตเพียงพอที่จะนำขาดทุนทางภาษีมาใช้อปรรานได้

## 28. กำไรต่อหุ้น

กำไรต่อหุ้นสำหรับปีสิ้นสุดวันที่ 31 ธันวาคม 2563 และ 2562 คำนวณจากกำไรสำหรับปีที่เป็นส่วนของผู้ถือหุ้นของบริษัทใหญ่ และจำนวนหุ้นสามัญที่ออกจำหน่ายแล้วระหว่างปีโดยแสดงการคำนวณดังนี้

	พันบาท/พันหุ้น			
	งบการเงินรวม		งบการเงินเฉพาะกิจการ	
	2563	2562	2563	2562
กำไรสุทธิส่วนที่เป็นของผู้ถือหุ้นบริษัทใหญ่	133,051	145,763	188,767	58,745
จำนวนหุ้นสามัญเฉลี่ยถ่วงน้ำหนัก	480,096	480,096	480,096	480,096
กำไรต่อหุ้น (บาทต่อหุ้น)	0.28	0.30	0.39	0.12

## 29. ส่วนงานดำเนินงาน

ข้อมูลส่วนงานดำเนินงานที่นำเสนอนี้สอดคล้องกับรายงานภายในของบริษัทที่มีอำนาจตัดสินใจสูงสุดด้านการดำเนินงานได้รับ และสอบทานอย่างสม่ำเสมอเพื่อใช้ในการตัดสินใจในการจัดสรรทรัพยากรให้กับส่วนงานและประเมินผลการดำเนินงานของส่วนงาน

## บริษัท เอเซีย เมทัล จำกัด (มหาชน) และบริษัทย่อย

### หมายเหตุประกอบงบการเงิน (ต่อ)

สำหรับปีสิ้นสุดวันที่ 31 ธันวาคม 2563

#### ส่วนงานที่รายงาน

บริษัทและบริษัทย่อยดำเนินธุรกิจภายใต้ส่วนงานดำเนินงานจำนวน 1 ส่วนงาน คือ การผลิตและจำหน่ายเหล็กแปรรูป และบริการตัดและแปลงสภาพ จึงไม่ได้มีการเสนอข้อมูลทางการเงินจำแนกตามส่วนงานดำเนินงานในงบการเงินนี้

#### ข้อมูลเกี่ยวกับภูมิศาสตร์

บริษัทและบริษัทย่อยดำเนินธุรกิจในส่วนงานทางภูมิศาสตร์คือในประเทศไทย จึงไม่ได้มีการเสนอข้อมูลทางการเงินจำแนกตามส่วนงานทางภูมิศาสตร์ในงบการเงินนี้

ข้อมูลเกี่ยวกับรายได้ของบริษัทสำหรับปี สิ้นสุดวันที่ 31 ธันวาคม 2563 และ 2562 ประกอบด้วยรายละเอียด ดังนี้

	พันบาท			
	งบการเงินรวม		งบการเงินเฉพาะกิจการ	
	2563	2562	2563	2562
<b>ประเภทของสินค้าและบริการหลัก</b>				
รายได้จากการขายสินค้า	4,936,038	5,383,477	4,704,122	5,219,087
รายได้จากการให้บริการ	573	3,468	5	77
รวมรายได้	4,936,611	5,386,945	4,704,127	5,219,164
<b>จังหวะเวลาในการรับรู้รายได้</b>				
ณ เวลาใดเวลาหนึ่ง	4,936,611	5,386,945	4,704,127	5,219,164
ตลอดช่วงเวลาหนึ่ง	-	-	-	-
รวมรายได้	4,936,611	5,386,945	4,704,127	5,219,164

#### ลูกค้ารายใหญ่

สำหรับปีสิ้นสุดวันที่ 31 ธันวาคม 2563 บริษัทและบริษัทย่อยมีรายได้จากลูกค้ารายใหญ่จำนวน 2 ราย จากส่วนงานธุรกิจการผลิตและจำหน่ายเหล็กแปรรูปและบริการตัดและแปลงสภาพหลักเป็นจำนวนเงิน 1,274.9 ล้านบาท (2562: บริษัทและบริษัทย่อยมีรายได้จากลูกค้ารายใหญ่จำนวน 1 ราย จากส่วนงานธุรกิจการผลิตและจำหน่ายเหล็กแปรรูปและบริการตัดและแปลงสภาพหลักเป็นจำนวนเงิน 696.0 ล้านบาท)

บริษัท เอเชีย เมทอลล์ จำกัด (มหาชน) และบริษัทย่อย

หมายเหตุประกอบงบการเงิน (ต่อ)

สำหรับปีสิ้นสุดวันที่ 31 ธันวาคม 2563

### 30. เครื่องมือทางการเงิน

#### 30.1 ตราสารอนุพันธ์และการบัญชีป้องกันความเสี่ยง

	พันบาท	
	งบการเงินรวมและงบเฉพาะกิจการ	
	2563	2562
สินทรัพย์ตราสารอนุพันธ์		
สินทรัพย์ตราสารอนุพันธ์ที่ไม่ได้กำหนดให้เป็นเครื่องมือ		
ที่ใช้ป้องกันความเสี่ยง		
สัญญาซื้อขายเงินตราต่างประเทศล่วงหน้า	1,694	1,476

#### ตราสารอนุพันธ์ที่ไม่ได้กำหนดให้เป็นเครื่องมือที่ใช้ป้องกันความเสี่ยง

กลุ่มบริษัทใช้สัญญาซื้อขายเงินตราต่างประเทศล่วงหน้าเพื่อบริหารความเสี่ยงในการทำธุรกรรมบางส่วน โดยเข้าทำสัญญาซื้อขายเงินตราต่างประเทศล่วงหน้าในช่วงเวลาที่สอดคล้องกับความเสี่ยงจากอัตราแลกเปลี่ยนเงินตราต่างประเทศของรายการอ้างอิงซึ่งมีอายุสัญญาโดยทั่วไปไม่เกิน 1 ปี

#### 30.2 วัตถุประสงค์และนโยบายการบริหารความเสี่ยงทางการเงิน

เครื่องมือทางการเงินที่สำคัญของกลุ่มบริษัทประกอบด้วย เงินสดและรายการเทียบเท่าเงินสด ลูกหนี้การค้าและลูกหนี้อื่น สินทรัพย์ทางการเงินอื่น เจ้าหนี้การค้าและเจ้าหนี้อื่น เงินกู้ยืมระยะยาว และหนี้สินตามสัญญาเช่า กลุ่มบริษัทมีความเสี่ยงที่เกี่ยวข้องกับเครื่องมือทางการเงินดังกล่าว และมีนโยบายการบริหารความเสี่ยงดังนี้

##### ความเสี่ยงด้านเครดิต

กลุ่มบริษัทมีความเสี่ยงด้านเครดิตที่เกี่ยวข้องกับลูกหนี้การค้าและลูกหนี้อื่น เงินฝากกับธนาคาร และเครื่องมือทางการเงินอื่น ๆ โดยจำนวนเงินสูงสุดที่กลุ่มบริษัทอาจต้องสูญเสียจากการให้สินเชื่อคือมูลค่า ตามบัญชีที่แสดงอยู่ในงบแสดงฐานะการเงิน

##### ลูกหนี้การค้าและลูกหนี้อื่น

กลุ่มบริษัทบริหารความเสี่ยงโดยใช้นโยบายและขั้นตอนในการควบคุมการให้สินเชื่ออย่างเหมาะสม จึงไม่คาดว่าจะเกิดผลขาดทุนทางการเงินที่มีสาระสำคัญ นอกจากนี้ กลุ่มบริษัทมีการติดตามยอดคงค้างของลูกหนี้การค้าอย่างสม่ำเสมอ อีกทั้งการให้สินเชื่อของกลุ่มบริษัทไม่มีการกระจุกตัวเนื่องจากกลุ่มบริษัทมีฐานลูกค้าที่หลากหลายและมีจำนวนมากมาย

กลุ่มบริษัทพิจารณาการด้อยค่าทุกวันสิ้นรอบระยะเวลารายงาน โดยมีการแบ่งกลุ่มลูกค้าที่มีรูปแบบของความเสี่ยงด้านเครดิตที่มีลักษณะคล้ายคลึงกัน และคำนวณหาอัตราการจัดสำรองของผลขาดทุนด้านเครดิตที่คาดว่าจะเกิดขึ้นจากอายุหนี้คงค้างนับจากวันที่ถึงกำหนดชำระสำหรับแต่ละกลุ่มนั้นๆ การคำนวณผลขาดทุนจากการด้อยค่าด้านเครดิตที่คาดว่าจะเกิดขึ้นคำนึงถึงข้อมูลที่มีความสมเหตุสมผลและสามารถสนับสนุนได้ที่มีอยู่ ณ วันที่รายงานเกี่ยวกับเหตุการณ์ในอดีต สภาพการณ์ปัจจุบันและการ

## บริษัท เอเชีย เมทอลล์ จำกัด (มหาชน) และบริษัทย่อย

### หมายเหตุประกอบงบการเงิน (ต่อ)

สำหรับปีสิ้นสุดวันที่ 31 ธันวาคม 2563

คาดการณ์สถานะเศรษฐกิจในอนาคต โดยทั่วไป กลุ่มบริษัทจะตัดจำหน่ายลูกหนี้การค้าและลูกหนี้อื่นออกจากบัญชีตามนโยบายของกลุ่มบริษัทโดยพิจารณาตามความเหมาะสม

### เครื่องมือทางการเงินและเงินฝากธนาคาร

กลุ่มบริษัทบริหารความเสี่ยงด้านเครดิตที่เกี่ยวข้องกับยอดคงเหลือกับธนาคารและสถาบันการเงินตามนโยบายของกลุ่มบริษัท โดยจะลงทุนกับคู่สัญญาที่ได้รับการอนุมัติแล้วเท่านั้นและอยู่ในวงเงินสินเชื่อที่กำหนดให้กับคู่สัญญาแต่ละราย โดยวงเงินสินเชื่ออาจมีการปรับปรุงในระหว่างปี การกำหนดวงเงินดังกล่าวเป็นการช่วยลดความเสี่ยงของการกระจุกตัวและลดความเสี่ยงที่อาจเกิดขึ้นจากผิดนัดชำระของคู่สัญญา

กลุ่มบริษัทมีความเสี่ยงด้านเครดิตของตราสารหนี้และตราสารอนุพันธ์ไม่สูงมากนักเนื่องจากคู่สัญญาเป็นธนาคารที่มีอันดับความน่าเชื่อถือด้านเครดิตที่อยู่ในระดับสูงซึ่งประเมินโดยสถาบันจัดอันดับความน่าเชื่อถือด้านเครดิตระหว่างประเทศ

### ความเสี่ยงด้านตลาด

กลุ่มบริษัทมีความเสี่ยงด้านตลาด 2 ประเภท ได้แก่ ความเสี่ยงจากอัตราแลกเปลี่ยนและความเสี่ยงจากอัตราดอกเบี้ย กลุ่มบริษัทได้เข้าทำสัญญาซื้อขายเงินตราต่างประเทศล่วงหน้า เพื่อป้องกันความเสี่ยงจากอัตราแลกเปลี่ยนที่เกิดขึ้นจากการนำเข้าสินค้า

### ความเสี่ยงจากอัตราแลกเปลี่ยน

กลุ่มบริษัทมีความเสี่ยงจากอัตราแลกเปลี่ยนที่สำคัญอันเกี่ยวเนื่องจากการซื้อสินค้าเป็นเงินตราต่างประเทศ โดยกลุ่มบริษัทบริหารความเสี่ยงส่วนใหญ่โดยการเข้าทำสัญญาซื้อขายเงินตราต่างประเทศล่วงหน้า

กลุ่มบริษัทมียอดคงเหลือของสินทรัพย์และหนี้สินทางการเงินที่เป็นสกุลเงินตราต่างประเทศ ณ วันที่ 31 ธันวาคม 2563 และ 2562 ดังนี้

	พันเหรียญ			อัตราแลกเปลี่ยน	
	งบการเงินรวมและงบเฉพาะกิจการ			ณ วันที่ 31 ธันวาคม	
	2563	2562	สกุลเงิน	2563	2562
<b>สินทรัพย์</b>					
เงินฝากธนาคาร	9	8	เหรียญสหรัฐอเมริกา	29.8674	29.9767
<b>หนี้สิน</b>					
เจ้าหนี้การค้า	1,965	1,539	เหรียญสหรัฐอเมริกา	30.2068	30.3313
	6,640	8,174	ยูโร	37.2578	34.0846

บริษัท เอเชีย เมทอลล์ จำกัด (มหาชน) และบริษัทย่อย

หมายเหตุประกอบงบการเงิน (ต่อ)

สำหรับปีสิ้นสุดวันที่ 31 ธันวาคม 2563

ณ วันที่ 31 ธันวาคม 2563 และ 2562 กลุ่มบริษัทมีสัญญาซื้อขายเงินตราต่างประเทศล่วงหน้าคงเหลือดังนี้

งบการเงินรวมและงบเฉพาะกิจการ						
สกุลเงิน	ณ วันที่ 31 ธันวาคม 2563			ณ วันที่ 31 ธันวาคม 2562		
	จำนวนที่ซื้อ (พันเหรียญ)	อัตราแลกเปลี่ยนตาม	วันครบกำหนดตาม	จำนวนที่ซื้อ (พันเหรียญ)	อัตราแลกเปลี่ยนตาม	วันครบกำหนดตาม
		สัญญาของจำนวนที่ซื้อ	สัญญา		สัญญาของจำนวนที่ซื้อ	สัญญา
		(บาทต่อหน่วยเงินตรา ต่างประเทศ)			(บาทต่อหน่วยเงินตรา ต่างประเทศ)	
เหรียญสหรัฐอเมริกา	400	29.86 – 31.40	16 ม.ค 64 – 22 มิ.ย 64	936	30.00 – 30.19	16 เม.ย 63 – 3 ก.ค 63
ยูโร	3,132	36.07 – 36.72	5 พ.ค 64 – 12 พ.ค 64	6,043	33.69 – 34.85	24 ม.ค 63 – 29 มิ.ย 63

ความเสี่ยงจากอัตราดอกเบี้ย

กลุ่มบริษัทมีความเสี่ยงเกี่ยวกับอัตราดอกเบี้ยอันเกี่ยวเนื่องกับเงินฝากธนาคาร สินทรัพย์ทางการเงินอื่น เงินกู้ยืมระยะยาว และหนี้สินตามสัญญาเช่า สินทรัพย์ทางการเงินและหนี้สินทางการเงินของกลุ่มบริษัทส่วนใหญ่มีอัตราดอกเบี้ยที่ปรับขึ้นลงตามอัตราตลาดหรืออัตราดอกเบี้ยคงที่ที่ใกล้เคียงกับอัตราตลาด

ณ วันที่ 31 ธันวาคม 2563 และ 2562 สินทรัพย์ทางการเงินและหนี้สินทางการเงินที่สำคัญ สามารถจัดตามประเภทอัตราดอกเบี้ย และสำหรับสินทรัพย์และหนี้สินทางการเงินที่มีอัตราดอกเบี้ยคงที่สามารถแยกตามวันที่ครบกำหนด หรือวันที่มีการกำหนดอัตราดอกเบี้ยใหม่ (หากวันที่มีการกำหนดอัตราดอกเบี้ยใหม่ถึงก่อน) ได้ดังนี้

	ล้านบาท						อัตราดอกเบี้ยที่แท้จริง (ร้อยละต่อปี)
	งบการเงินรวม						
	ณ วันที่ 31 ธันวาคม 2563						
	อัตราดอกเบี้ยคงที่	อัตราดอกเบี้ยปรับขึ้นลงตามราคาตลาด			ไม่มีอัตราดอกเบี้ย	รวม	
		ภายใน 1 ปี	ภายใน 2-5 ปี	เกินกว่า 5 ปี			
สินทรัพย์ทางการเงิน							
เงินสดและรายการเทียบเท่าเงินสด	-	101.4	-	-	91.0	192.4	0.05 - 0.13
ลูกหนี้การค้าและลูกหนี้อื่น							
- กิจการที่เกี่ยวข้องกัน	-	-	-	-	540.5	540.5	-
- กิจการอื่น	-	-	-	-	383.4	383.4	-
เงินให้กู้ยืมระยะสั้นและดอกเบี้ยค้างรับ							
แก่บุคคลและกิจการที่เกี่ยวข้องกัน	-	-	-	-	1.9	1.9	-
สินทรัพย์ทางการเงินหมุนเวียนอื่น	-	-	-	-	1.8	1.8	-
เงินฝากสถาบันการเงินที่มีภาระค้ำประกัน	152.8	-	-	-	-	152.8	0.20 - 1.00
หนี้สินทางการเงิน							
เงินเบิกเกินบัญชีและเงินกู้ยืมระยะสั้น							
จากสถาบันการเงิน	-	1,226.1	-	-	-	1,226.1	0.45 - 1.80



บริษัท เอเชีย เมทอลล์ จำกัด (มหาชน) และบริษัทย่อย

หมายเหตุประกอบงบการเงิน (ต่อ)

สำหรับปีสิ้นสุดวันที่ 31 ธันวาคม 2563

	ล้านบาท						อัตราดอกเบี้ยที่แท้จริง (ร้อยละต่อปี)
	งบการเงินรวม						
	ณ วันที่ 31 ธันวาคม 2563						
	อัตราดอกเบี้ยคงที่	อัตราดอกเบี้ยปรับขึ้นลง			ไม่มีอัตราดอกเบี้ย		
		ตามราคาตลาด			ดอกเบี้ย	รวม	
	ภายใน 1 ปี	ภายใน 2-5 ปี	เกินกว่า 5 ปี				
เจ้าหนี้การค้าและเจ้าหนี้อื่น							
- กิจกรรมที่เกี่ยวข้องกัน	-	-	-	-	4.6	4.6	-
- กิจกรรมอื่น	-	-	-	-	133.0	133.0	-
หนี้สินตามสัญญาเช่า	-	30.9	51.0	20.1	-	102.0	0.317 – 4.875
เงินกู้ยืมระยะยาวจากสถาบันการเงิน	-	11.1	-	-	-	11.1	MLR – 2.00

	ล้านบาท					อัตราดอกเบี้ยที่แท้จริง (ร้อยละต่อปี)
	งบการเงินรวม					
	ณ วันที่ 31 ธันวาคม 2562					
	อัตราดอกเบี้ยคงที่	อัตราดอกเบี้ยปรับขึ้นลง		ไม่มีอัตราดอกเบี้ย		
		ตามราคาตลาด				
		ภายใน 1 ปี	ภายใน 2-5 ปี	ดอกเบี้ย	รวม	
สินทรัพย์ทางการเงิน						
เงินสดและรายการเทียบเท่าเงินสด	-	43.4	-	61.9	105.3	0.15-0.38
เงินลงทุนชั่วคราว	-	-	-	60.7	60.7	-
ลูกหนี้การค้าและลูกหนี้อื่น						
- กิจกรรมที่เกี่ยวข้องกัน	-	-	-	218.2	218.2	-
- กิจกรรมอื่น	-	-	-	355.4	355.4	-
เงินให้กู้ยืมระยะสั้นและดอกเบี้ยค้างรับ						
ส่วนบุคคลและกิจกรรมที่เกี่ยวข้องกัน	-	-	-	2.0	2.0	-
สินทรัพย์ทางการเงินหมุนเวียนอื่น	-	-	-	62.2	62.2	-
เงินฝากสถาบันการเงินที่มีภาระค้ำประกัน	151.5	-	-	-	151.5	0.65-1.30

หนี้สินทางการเงิน						
เงินเบิกเกินบัญชีและเงินกู้ยืมระยะสั้นจาก						
สถาบันการเงิน	-	1,119.3	-	-	1,119.3	0.50-3.83
เจ้าหนี้การค้าและเจ้าหนี้อื่น						
- กิจการที่เกี่ยวข้องกัน	-	-	-	2.3	2.3	-
- กิจการอื่น	-	-	-	113.9	113.9	-
หนี้สินตามสัญญาเช่า	-	17.1	30.1	-	47.2	0.32-4.88
เงินกู้ยืมระยะยาวจากสถาบันการเงิน	-	14.8	11.2	-	26.0	MLR-2.00

บริษัท เอเชีย เมทัล จำกัด (มหาชน) และบริษัทย่อย

หมายเหตุประกอบงบการเงิน (ต่อ)

สำหรับปีสิ้นสุดวันที่ 31 ธันวาคม 2563

	ล้านบาท						
	งบการเงินเฉพาะกิจการ						
	ณ วันที่ 31 ธันวาคม 2563						
	อัตราดอกเบี้ยปรับขึ้นลง						อัตราดอกเบี้ย
	อัตราดอกเบี้ย	ตามราคาตลาด			ไม่มีอัตรา		ที่แท้จริง
	คงที่	ภายใน 1 ปี	ภายใน 2-5 ปี	เกินกว่า 5 ปี	ดอกเบี้ย	รวม	(ร้อยละต่อปี)
สินทรัพย์ทางการเงิน							
เงินสดและรายการเทียบเท่าเงินสด	-	46.7	-	-	89.8	136.5	0.15 – 0.38
ลูกหนี้การค้าและลูกหนี้อื่น							
- กิจการที่เกี่ยวข้องกัน	-	-	-	-	861.2	861.2	-
- กิจการอื่น	-	-	-	-	204.6	204.6	-
เงินให้กู้ยืมระยะสั้นและดอกเบี้ยค้างรับ							
แก่บุคคลและกิจการที่เกี่ยวข้องกัน	-	-	-	-	22.2	22.2	-
สินทรัพย์ทางการเงินหมุนเวียนอื่น	-	-	-	-	1.8	1.8	-
เงินฝากสถาบันการเงินที่มีภาระค้ำประกัน	151.8	-	-	-	-	151.8	0.20 – 1.00
หนี้สินทางการเงิน							
เงินเบิกเกินบัญชีและเงินกู้ยืมระยะสั้นจาก							
สถาบันการเงิน	-	1,226.1	-	-	-	1,226.1	0.45 – 1.80
เจ้าหนี้การค้าและเจ้าหนี้อื่น							
- กิจการที่เกี่ยวข้องกัน	-	-	-	-	2.8	2.8	-
- กิจการอื่น	-	-	-	-	119.1	119.1	-
หนี้สินตามสัญญาเช่า	-	30.5	52.7	18.9	-	102.1	0.317 – 4.875
เงินกู้ยืมระยะยาวจากสถาบันการเงิน	-	11.1	-	-	-	11.1	MLR – 2.00

	ล้านบาท					อัตราดอกเบี้ยที่แท้จริง (ร้อยละต่อปี)
	งบการเงินเฉพาะกิจการ					
	ณ วันที่ 31 ธันวาคม 2562					
	อัตราดอกเบี้ยคงที่	อัตราดอกเบี้ยปรับขึ้นลงตามราคาตลาด		ไม่มีอัตราดอกเบี้ย	รวม	
		ภายใน 1 ปี	ภายใน 2-5 ปี			
สินทรัพย์ทางการเงิน						
เงินสดและรายการเทียบเท่าเงินสด	-	33.2	-	61.8	95.0	0.15-0.38
เงินลงทุนชั่วคราว	-	-	-	60.7	60.7	-
ลูกหนี้การค้าและลูกหนี้อื่น						
- กิจการที่เกี่ยวข้องกัน	-	-	-	549.4	549.4	-
- กิจการอื่น	-	-	-	206.5	206.5	-
เงินให้กู้ยืมระยะสั้นและดอกเบี้ยค้างรับ						
แก่บุคคลและกิจการที่เกี่ยวข้องกัน	-	-	-	62.2	62.2	-
สินทรัพย์ทางการเงินหมุนเวียนอื่น	-	-	-	23.9	23.9	-
เงินฝากสถาบันการเงินที่มีภาระค้ำประกัน	150.4	-	-	-	150.4	0.65-1.30

บริษัท เอเชีย เมทาล จำกัด (มหาชน) และบริษัทย่อย

หมายเหตุประกอบงบการเงิน (ต่อ)

สำหรับปีสิ้นสุดวันที่ 31 ธันวาคม 2563

	ล้านบาท					อัตราดอกเบี้ยที่แท้จริง (ร้อยละต่อปี)
	งบการเงินเฉพาะกิจการ					
	ณ วันที่ 31 ธันวาคม 2562					
	อัตราดอกเบี้ยคงที่	อัตราดอกเบี้ยปรับขึ้นลง		ไม่มีอัตราดอกเบี้ย	รวม	
		ตามราคาตลาด				
	ภายใน 1 ปี	ภายใน 2-5 ปี				
หนี้สินทางการเงิน						
เงินเบิกเกินบัญชีและเงินกู้ยืมระยะสั้นจากสถาบันการเงิน	-	1,115.7	-	-	1,115.7	0.50-3.61
เจ้าหนี้การค้าและเจ้าหนี้อื่น						
- กิจการที่เกี่ยวข้องกัน	-	-	-	2.7	2.7	-
- กิจการอื่น	-	-	-	94.5	94.5	-
หนี้สินตามสัญญาเช่า	-	16.4	29.1	-	45.5	0.32-4.88
เงินกู้ยืมระยะยาวจากสถาบันการเงิน	-	14.8	11.2	-	26.0	MLR-2.00

**ความเสี่ยงด้านสภาพคล่อง**

กลุ่มบริษัทมีการติดตามความเสี่ยงจากการขาดสภาพคล่องโดยการใช้เงินเบิกเกินบัญชี เงินกู้ยืมธนาคารและสัญญาเช่า กลุ่มบริษัทมีความสามารถในการเข้าถึงแหล่งของเงินทุนที่หลากหลายอย่างเพียงพอ ความเสี่ยงดังกล่าวจึงอยู่ในระดับต่ำ

**30.3 มูลค่ายุติธรรมของเครื่องมือทางการเงิน**

เนื่องจากเครื่องมือทางการเงินส่วนใหญ่ของกลุ่มบริษัทจัดอยู่ในประเภทระยะสั้นหรือมีอัตราดอกเบี้ยใกล้เคียงกับอัตราดอกเบี้ยในตลาด กลุ่มบริษัทจึงประมาณมูลค่ายุติธรรมของเครื่องมือทางการเงินใกล้เคียงกับมูลค่าตามบัญชีที่แสดงในงบแสดงฐานะการเงิน ในระหว่างปีปัจจุบัน ไม่มีการโอนรายการระหว่างลำดับชั้นของมูลค่ายุติธรรม

**31. การบริหารจัดการทุน**

วัตถุประสงค์ในการบริหารจัดการทุนที่สำคัญของบริษัทและบริษัทย่อย คือ การจัดให้มีซึ่งโครงสร้างทางการเงินที่เหมาะสมและการดำรงไว้ซึ่งความสามารถในการดำเนินธุรกิจอย่างต่อเนื่อง

ณ วันที่ 31 ธันวาคม 2563 และ 2562 บริษัทและบริษัทย่อยมีอัตราส่วนหนี้สินต่อทุนเท่ากับ 0.70:1 และ 0.65:1 ตามลำดับ และบริษัทมีอัตราส่วนหนี้สินต่อทุนเท่ากับ 0.69:1 และ 0.65:1 ตามลำดับ

**32. ภาระผูกพันและหนี้สินที่อาจเกิดขึ้น**

ก) ภาระผูกพันตามรายจ่ายฝ่ายทุน

- ณ วันที่ 31 ธันวาคม 2563 บริษัทมีภาระผูกพันเพื่อจ่ายพัฒนาโปรแกรมคอมพิวเตอร์จำนวน 5.5 ล้านบาท
- ณ วันที่ 31 ธันวาคม 2562 บริษัทมีภาระผูกพันในการซื้อเครื่องจักรและสัญญาก่อสร้างจำนวน 0.3 ล้านดอลลาร์สหรัฐ และ 28.9 ล้านบาท

## บริษัท เอเชีย เมทอลล์ จำกัด (มหาชน) และบริษัทย่อย

### หมายเหตุประกอบงบการเงิน (ต่อ)

สำหรับปีสิ้นสุดวันที่ 31 ธันวาคม 2563

#### ข) สัญญาเช่าและสัญญาบริการ

- 1) ณ วันที่ 31 ธันวาคม 2563 และ 2562 บริษัทย่อยมีสัญญาเช่าและบริการอาคารสำนักงาน โดยมีภาระผูกพันตามสัญญาที่จะต้องจ่ายในอนาคต ดังนี้

	ล้านบาท	
	งบการเงินรวม	
	2563	2562
ไม่เกิน 1 ปี	-	0.9
เกิน 1 ปี แต่ไม่เกิน 5 ปี	-	-
รวม	-	0.9

- 2) บริษัทมีสัญญาเช่าที่ดินกับบุคคลภายนอก โดยมีระยะเวลาเช่า 20 ปี บริษัทต้องจ่ายค่าเช่ารายปี ปีที่ 1-2 เป็นเงินประมาณ 1.4 ล้านบาทต่อปี ปีที่ 3-5 เป็นเงินประมาณ 1.6 ล้านบาทต่อปี ปีที่ 6-8 เป็นเงินประมาณ 1.7 ล้านบาทต่อปี ปีที่ 9-11 เป็นเงินประมาณ 1.9 ล้านบาทต่อปี ปีที่ 12-14 เป็นเงินประมาณ 2.1 ล้านบาทต่อปี ปีที่ 15-17 เป็นเงินประมาณ 2.3 ล้านบาทต่อปี และปีที่ 18-20 เป็นเงินประมาณ 2.6 ล้านบาทต่อปี สัญญานี้มีผลใช้บังคับตั้งแต่วันที่ 1 มีนาคม 2560 จนถึงวันที่ 1 มีนาคม 2580 โดยบริษัทต้องจ่ายค่าเช่าในอัตราที่กำหนดไว้ในสัญญา

ณ วันที่ 31 ธันวาคม 2563 และ 2562 ค่าเช่าขั้นต่ำตามสัญญาเช่าดังกล่าวข้างต้นที่ต้องจ่ายในอนาคต มีดังนี้

	ล้านบาท	
	งบการเงินรวมและงบการเงินเฉพาะกิจการ	
	2563	2562
ไม่เกินหนึ่งปี	-	1.6
เกิน 1 ปี แต่ไม่เกิน 5 ปี	-	6.8
เกิน 5 ปี	-	26.9
รวม	-	35.3

ณ วันที่ 31 ธันวาคม 2563 กลุ่มบริษัทไม่มีภาระผูกพันตามสัญญาเช่าที่ดินจากการนำมาตรฐานการรายงานทางการเงินฉบับที่ 16 มาถือปฏิบัติ ณ วันที่ 1 มกราคม 2563 กลุ่มบริษัทรับรู้หนี้สินตามสัญญาเช่าที่ดินที่เคยจัดประเภทเป็นสัญญาเช่าดำเนินงานด้วยมูลค่าปัจจุบันของเงินจ่ายชำระตามสัญญาเช่าที่เหลืออยู่คิดลดด้วยอัตราดอกเบี้ยเงินกู้ยืมส่วนเพิ่มของกลุ่มบริษัท ตามที่กล่าวไว้ในหมายเหตุประกอบงบการเงินข้อ 5

#### ค) ภาระผูกพันตามเลตเตอร์ออฟเครดิต

บริษัทมีภาระผูกพันจากการเปิดเลตเตอร์ออฟเครดิต เพื่อสั่งซื้อสินค้า ณ วันที่ 31 ธันวาคม 2563 จำนวน 1.3 ล้านดอลลาร์สหรัฐ (วันที่ 31 ธันวาคม 2562 จำนวน 2.2 ล้านดอลลาร์สหรัฐ)

## บริษัท เอเชีย เมทัล จำกัด (มหาชน) และบริษัทย่อย

### หมายเหตุประกอบงบการเงิน (ต่อ)

สำหรับปีสิ้นสุดวันที่ 31 ธันวาคม 2563

#### ง) หนังสือค้ำประกันที่ออกโดยธนาคาร

ณ วันที่ 31 ธันวาคม 2563 และ 2562 บริษัทและบริษัทย่อยมีหนี้สินที่อาจเกิดขึ้นจากหนังสือค้ำประกันที่ออกโดยธนาคาร เพื่อค้ำประกันการชำระค่าใช้ไฟฟ้า จำนวน 8.0 ล้านบาท และการซื้อสินค้า จำนวน 0.1 ล้านบาท (งบเฉพาะกิจการ : ค่าไฟฟ้าจำนวน 6.9 ล้านบาท และการซื้อสินค้า จำนวน 0.1 ล้านบาท)

#### จ) ณ วันที่ 31 ธันวาคม 2563 และ 2562 บริษัทมีหนี้สินที่อาจเกิดขึ้นจากการค้ำประกันวงเงินสินเชื่อของบริษัทร่วมที่ได้รับจากสถาบันการเงินในประเทศแห่งหนึ่งเป็นจำนวนเงิน 322 ล้านบาท และ 276 ล้านบาท ตามลำดับ

### 33. เหตุการณ์ภายหลังรอบระยะเวลาที่รายงาน

ที่ประชุมคณะกรรมการบริษัทครั้งที่ 1/2564 เมื่อวันที่ 25 กุมภาพันธ์ 2564 คณะกรรมการมีมติอนุมัติการจ่ายเงินปันผลในอัตราหุ้นละ 0.14 บาท เป็นจำนวนเงินทั้งสิ้น 67.2 ล้านบาท ทั้งนี้การเสนอจ่ายเงินปันผลดังกล่าวจะต้องได้รับการอนุมัติจากที่ประชุมสามัญผู้ถือหุ้นของบริษัท

## ส่วนที่ 4 : การรับรองความถูกต้องของข้อมูลสำหรับการส่งแบบ 56-1 One Report

บริษัทได้สอบทานข้อมูลในแบบแสดงรายการข้อมูลประจำปี/รายงานประจำปีฉบับนี้แล้วด้วยความระมัดระวัง บริษัทขอรับรองว่า ข้อมูลดังกล่าวถูกต้องครบถ้วน ไม่เป็นเท็จ ไม่ทำให้ผู้อื่นสำคัญผิดหรือไม่ขาดข้อมูลที่ควรต้องแจ้งในสาระสำคัญ นอกจากนี้ บริษัทขอรับรองว่า

- (1) งบการเงินและข้อมูลทางการเงินที่สรุปมาในแบบแสดงรายการข้อมูลประจำปี/รายงานประจำปีได้แสดงข้อมูลอย่างถูกต้องครบถ้วนในสาระสำคัญเกี่ยวกับฐานะการเงิน ผลการดำเนินงานและกระแสเงินสดของบริษัทและบริษัทย่อยแล้ว
- (2) บริษัทได้จัดให้มีระบบการเปิดเผยข้อมูลที่ดี เพื่อให้แน่ใจว่าบริษัทได้เปิดเผยข้อมูลในส่วนที่เป็นสาระสำคัญทั้งของบริษัทและบริษัทย่อยอย่างถูกต้องครบถ้วนแล้ว รวมทั้งควบคุมดูแลให้มีการปฏิบัติตามระบบดังกล่าว
- (3) บริษัทได้มีระบบการควบคุมภายในที่ดีและควบคุมดูแลให้มีการปฏิบัติตามระบบดังกล่าว และบริษัทได้แจ้งข้อมูลการประเมินระบบการควบคุมภายใน ณ วันที่ล่าสุดที่มี ต่อผู้สอบบัญชีและกรรมการตรวจสอบของบริษัทแล้ว ซึ่งครอบคลุมถึงข้อบกพร่องและการเปลี่ยนแปลงที่สำคัญของระบบการควบคุมภายใน รวมทั้งการกระทำที่มีข้อที่อาจมีผลกระทบต่อการจัดทำรายงานทางการเงินของบริษัทและบริษัทย่อย

ในการนี้ เพื่อเป็นหลักฐานว่าเอกสารทั้งหมดเป็นเอกสารชุดเดียวกันกับที่บริษัทได้รับรองความถูกต้องแล้ว บริษัทได้มอบหมายให้ผู้รับมอบอำนาจเป็นผู้ลงลายมือชื่อกำกับเอกสารนี้ไว้ทุกหน้าด้วย หากเอกสารใดไม่มีลายมือชื่อของผู้รับมอบอำนาจ นางสาวณรินทร์ ภูยางโทน กำกับไว้ บริษัทจะถือว่าไม่ใช่ข้อมูลที่บริษัทได้รับรองความถูกต้องของข้อมูลแล้ว ดังกล่าวข้างต้น

ชื่อ	นามสกุล	ตำแหน่ง	ลายมือชื่อ
1 นายวีระชัย	สุธีรัชย์	ประธานกรรมการ	.....
2 นายชูศักดิ์	ยงวงศ์ไพบูลย์	กรรมการผู้จัดการ / ประธาน คณะกรรมการบริหารความเสี่ยง / ประธานกรรมการสรรหาและกำหนด ค่าตอบแทน	.....
3 นางสาวชนัญญา	ยงวงศ์ไพบูลย์	กรรมการ / รักษาการผู้อำนวยการฝ่าย บัญชีและการเงิน	.....
4 นางสาวพริดา	ยงวงศ์ไพบูลย์	กรรมการ / กรรมการบริหารความเสี่ยง	.....
5 นายพิบูลศักดิ์	อรรถบวรพิศาล	ประธานกรรมการตรวจสอบ/ กรรมการ อิสระ	.....
6 นางไศยิกา	ไพโรสงบ	กรรมการตรวจสอบ/ กรรมการอิสระ	.....
7 เรือตรีหญิงสุรี	บุรณนิต	กรรมการตรวจสอบ/ กรรมการอิสระ	.....
8 นางเมธิกานต์	ชุดิพงษ์ศิริ	กรรมการ	.....
9 นางสาวสุนทรียา	วงศ์ศิริกุล	กรรมการ	.....
10 นายสุนทร	คำพิพจน์	กรรมการ / กรรมการบริหารความเสี่ยง	.....

ผู้รับมอบอำนาจ

	ชื่อ	นามสกุล	ตำแหน่ง	ลายมือชื่อ
1	นางสาวณรินทร์	ภู้อยางโทน	สมุห์บัญชี / ผู้จัดการบัญชีและการเงิน	.....

## รายละเอียดประวัติและการดำรงตำแหน่งของกรรมการ และเลขานุการบริษัท

### 1. รายละเอียดคณะกรรมการบริษัท

ชื่อ/นามสกุล / ตำแหน่ง	อายุ (ปี)	คุณวุฒิทางการศึกษา/ การอบรม	สัดส่วนในการถือหุ้นในบริษัท (%)	ความสัมพันธ์ทางครอบครัวระหว่างผู้บริหาร	ช่วงเวลา	ตำแหน่ง	ชื่อหน่วยงาน / บริษัท / ประเภทธุรกิจ
1. นายวีระชัย สุธีรัชย์ - ประธานบริษัท - ประธานกรรมการ	69	- ปริญญาโท สาขาวิชารัฐศาสตร์ มหาวิทยาลัยรามคำแหง - MINI MBA มหาวิทยาลัยธรรมศาสตร์ - ปริญญาตรี RCA INSTITUTE OF TECHNOLOGY NEWYORK U.S.A. - ประกาศนียบัตรหลักสูตร Director Accreditation Program (DAP) 15/2004	9.540	นำชายของนายชูศักดิ์ ยงวงศ์ไพบูลย์	2552-ปัจจุบัน  2531-ปัจจุบัน 2537-ปัจจุบัน 2519-ปัจจุบัน	ประธานบริษัทและประธานกรรมการ กรรมการผู้จัดการ  กรรมการผู้จัดการ กรรมการผู้จัดการ กรรมการผู้จัดการ	บมจ.เอเชีย เมทัล  บจก.คอสโม แลนด์ แอนด์ เฮ้าส์ บจก.คอสโม พร็อพเพอร์ตี้ แมเนจเม้นท์ บจก.สินีรัชย์
2. นายชูศักดิ์ ยงวงศ์ไพบูลย์ - กรรมการผู้จัดการ - กรรมการผู้มีอำนาจลงนาม	57	- ปริญญาตรี สาขาบริหารธุรกิจ มหาวิทยาลัยอัสสัมชัญ - ประกาศนียบัตรหลักสูตร Director Accreditation Program (DAP) 15/2004 - ประกาศนียบัตรหลักสูตร Director Certification Program (DCP) 46/2004	15.976	บิดาของนางสาวพริดา และนางสาวชนัญญา ยงวงศ์ไพบูลย์	2536-ปัจจุบัน 2546-ปัจจุบัน 2558-ปัจจุบัน 2558-ปัจจุบัน 2561-ปัจจุบัน	กรรมการผู้จัดการ กรรมการ กรรมการ กรรมการ กรรมการ	บมจ.เอเชีย เมทัล บจก.เอส ที ซี สตีล บจก.ไพรม์ สตีล มิลล์ บจก.แกรนด์ เอเชีย สตีล โพรเซสซิง เซ็นเตอร์ บจก.วีเค แลนด์ ดีเวลลอปเม้นท์



ชื่อ/นามสกุล / ตำแหน่ง	อายุ (ปี)	คุณวุฒิทางการศึกษา/ การอบรม	สัดส่วนในการถือหุ้นในบริษัท (%)	ความสัมพันธ์ทางครอบครัวระหว่างผู้บริหาร	ช่วงเวลา	ตำแหน่ง	ชื่อหน่วยงาน / บริษัท / ประเภทธุรกิจ
3. นางสาวชนัญญา ยงวงศ์ไพบูลย์ - รักษาการผู้อำนวยการบัญชีและการเงิน - กรรมการผู้มีอำนาจลงนาม - กรรมการ	27	- ปริญญาตรี สาขาพาณิชยศาสตร์ และบัญชี มหาวิทยาลัยธรรมศาสตร์ - ประกาศนียบัตรหลักสูตร DAP รุ่นที่ 123/2016 - ประกาศนียบัตรหลักสูตร ORIENTATION สำหรับบริษัท IPOs : CFO FOCUS ON FINANCIAL REPORTING รุ่นที่ 7 - ประกาศนียบัตรหลักสูตร e-Learning CFO's Orientation Course 12 ชั่วโมง 2/2021	4.539	ลูกสาวของคุณ ชูศักดิ์ และ น้องสาว ของ นางสาว พิรดา ยงวงศ์ไพบูลย์	2558-ปัจจุบัน 2558-ปัจจุบัน 2561-ปัจจุบัน	กรรมการ และรักษาการผู้อำนวยการ บัญชีและการเงิน กรรมการ กรรมการ	บมจ.เอเชีย เมทัล บจก.แกรนด์ เอเชีย สตีล โปรเซสซิง เซ็นเตอร์ บจก.บีพีซี แลนด์
4. นางสาวเมธิกานต์ ชูติพงศ์ศิริ - กรรมการ	53	- ปริญญาโท บริหารธุรกิจ มหบัณฑิต จุฬาลงกรณ์มหาวิทยาลัย - ปริญญาตรี วิทยาศาสตร์บัณฑิต (Com Science) มหาวิทยาลัยพระจอมเกล้าธนบุรี - ประกาศนียบัตรหลักสูตร DAP รุ่นที่ 164/2019	ไม่มี	ไม่เกี่ยวข้อง	2560-ปัจจุบัน 2548-2562 2557-2561	กรรมการ ประธานฝ่ายปฏิบัติการ/กรรมการผู้จัดการทั่วไป อาวุโส	บมจ.เอเชีย เมทัล บมจ.จี สตีล
5. นายพิบูลศักดิ์ อรรถบวรพิศาล - ประธานกรรมการอิสระ - ประธานกรรมการตรวจสอบ	68	- ปริญญาโท สาขาพาณิชยศาสตร์มหาบัณฑิต มหาวิทยาลัยธรรมศาสตร์ - ปริญญาตรี วิศวกรรมศาสตรบัณฑิต สาขาวิศวกรรมไฟฟ้า จุฬาลงกรณ์มหาวิทยาลัย - ประกาศนียบัตรหลักสูตร DAP รุ่นที่ 123/2016	ไม่มี	ไม่เกี่ยวข้อง	2558 - ปัจจุบัน 2540-2556 2528-2540 2521-2528 2520-2521 2518-2520	ประธานกรรมการอิสระและกรรมการตรวจสอบ ผู้ช่วยผู้จัดการทั่วไป ผู้จัดการโรงงาน หัวหน้าแผนกซ่อมไฟฟ้า วิศวกร วิศวกร	บมจ.เอเชีย เมทัล บมจ.ไทยไวร์โปรดักส์ บมจ.ไทยไวร์โปรดักส์ บจ.เหล็กสยาม การไฟฟ้าฝ่ายผลิตแห่งประเทศไทย องค์การโทรศัพท์แห่งประเทศไทย

ชื่อ/นามสกุล / ตำแหน่ง	อายุ (ปี)	คุณวุฒิทางการศึกษา/ การอบรม	สัดส่วนในการถือหุ้นในบริษัท (%)	ความสัมพันธ์ทางครอบครัวระหว่างผู้บริหาร	ช่วงเวลา	ตำแหน่ง	ชื่อหน่วยงาน / บริษัท / ประเภทธุรกิจ
6. เรือตรีหญิงสุรี บุรณธินิต - กรรมการอิสระ - กรรมการตรวจสอบ	86	- ปริญญาโท รัฐศาสตร์ มหาวิทยาลัยรามคำแหง - ปริญญาตรี รัฐศาสตร์ (การทูตและการต่างประเทศ) จุฬาลงกรณ์มหาวิทยาลัย	ไม่มี	ไม่เกี่ยวข้อง	2547 - ปัจจุบัน  ปัจจุบัน	กรรมการอิสระและกรรมการตรวจสอบ กรรมการอิสระและกรรมการตรวจสอบ กรรมการผู้ทรงคุณวุฒิ กรรมการ ที่ปรึกษาสมาคม ผู้ประนีประนอม กรรมการ ที่ปรึกษาคณะกรรมการ คณะกรรมการการศึกษา ประธานกรรมการ ที่ปรึกษาสมาคมศิษย์เก่า	บมจ.เอเชีย เมทัล  บมจ.ไอที ซีดี  สภาลูกเสือไทย สภามหาวิทยาลัยกรุงเทพ สถาบันอุดมศึกษาเอกชนประเทศไทย ศาลประจำศาลจังหวัดธนบุรี สมาคมติดตามการพัฒนาศาสตร์ กิจการลูกเสือ วุฒิสภา นิติบุคคลหมู่บ้านจัดสรรวรบูลย์ โรงเรียนพระหฤทัยคอนแวนต์
7. นางไศยิกา ไพโรสงบ - กรรมการตรวจสอบ - กรรมการอิสระ	70	- ปริญญาโท รัฐประศาสนศาสตร์ มหาวิทยาลัยอีสเทิร์น เอเซีย - ประกาศนียบัตรหลักสูตร (DAP) รุ่นที่ 15/2004 - ประกาศนียบัตรหลักสูตร (ACP) รุ่นที่ 7/2005	ไม่มี	ไม่เกี่ยวข้อง	2547 - ปัจจุบัน  2546 - ปัจจุบัน 2542 - ปัจจุบัน 2547 - 2552 2545 - 2546 2543 - 2544	กรรมการอิสระและกรรมการตรวจสอบ กรรมการ กรรมการ ผู้จัดการอาวุโสฝ่ายธุรกิจขนาดย่อม 8 ผู้จัดการฝ่ายพัฒนา ผู้จัดการฝ่ายธุรกิจ 4	บมจ.เอเชีย เมทัล  บจ.เอส ที ซี สเต็ล บจ.บุญศิริ เรียวเอสเตส ธนาคารนครหลวงไทย จำกัด(มหาชน)  ธนาคารนครหลวงไทย จำกัด(มหาชน) ธนาคารนครหลวงไทย จำกัด(มหาชน)
8. นายสุนทร คำพิพจน์ - ผู้อำนวยการฝ่ายปฏิบัติการ - กรรมการบริหาร - กรรมการบริหารความเสี่ยง	52	- ปริญญาโท บริหารธุรกิจ (MBA/HRM) - ปริญญาตรี วิศวกรรมศาสตร์ (IE) - ประกาศนียบัตรหลักสูตร (DAP) รุ่นที่ 181/2021	ไม่มี	ไม่เกี่ยวข้อง	2563 - ปัจจุบัน  2561 - 2563 2553 - 2561 2537 - 2552	กรรมการ และผู้อำนวยการฝ่ายปฏิบัติการ ผู้อำนวยการฝ่ายปฏิบัติการ	บมจ.เอเชีย เมทัล  บมจ.เอเชีย เมทัล บจก.ไทยสินเมทัล อินดัสตรี บมจ.แบชีฟกไฟฟ้า จำกัด

ชื่อ/นามสกุล / ตำแหน่ง	อายุ (ปี)	คุณวุฒิทางการศึกษา/ การอบรม	สัดส่วนในการถือหุ้นในบริษัท (%)	ความสัมพันธ์ทางครอบครัวระหว่างผู้บริหาร	ช่วงเวลา	ตำแหน่ง	ชื่อหน่วยงาน / บริษัท / ประเภทธุรกิจ
9. นางสาวพริดา ยวงวงศ์ไพบูลย์ - กรรมการบริหาร - ผู้มีอำนาจลงนามบริษัท - กรรมการบริหารความเสี่ยง	28	- MASTER OF SCIENCE IN MANAGEMENT, CASS BUSINESS SCHOOL - โครงการหลักสูตรวิศวกรรมบัณฑิตนานาชาติ 2 ปริญญา - BACHELOR OF ENGINEERING (MECHANICAL), UNIVERSITY OF NOTTINGHAM - วิศวกรรมศาสตรบัณฑิต มหาวิทยาลัยธรรมศาสตร์ - หลักสูตรผู้ประกอบการแห่งอนาคต รุ่นที่ 6 - ประกาศนียบัตรหลักสูตร (DAP) รุ่นที่ 181/2021	3.958	(ลูกสาวของ คุณชูศักดิ์ และ พี่สาวของคุณชนัญญา ยวงศ์ไพบูลย์)	2563 - ปัจจุบัน 2561 - 2563 2558 - 2560	กรรมการบริหาร ผู้จัดการฝ่ายบริหารกลาง MANAGEMENT TRAINEE	บมจ.เอเชีย เมทัล บมจ.เอเชีย เมทัล JOHNSON & JOHNSON (THAILAND) LTD.
10. นางสาวสุนทรียา วงศ์ศิริกุล - กรรมการ	52	- บริหารธุรกิจมหาบัณฑิต สาขาการเงิน จุฬาลงกรณ์มหาวิทยาลัย - วิทยาศาสตรมหาบัณฑิต สาขาวิชาเทคโนโลยีชีวภาพ จุฬาลงกรณ์มหาวิทยาลัย - วิทยาศาสตรบัณฑิต สาขาวิชาเทคโนโลยีชีวภาพ สถาบันเทคโนโลยีพระจอมเกล้าเจ้าคุณทหารลาดกระบัง - ประกาศนียบัตรหลักสูตร (RCL) รุ่นที่ 18/2019 - ประกาศนียบัตรหลักสูตร (SFLP)	ไม่มี	ไม่เกี่ยวข้อง	2563 - ปัจจุบัน 2558 - ปัจจุบัน  2562 - 2562  2558 - 2562  2548 - 2549  2539 - 2548	กรรมการ กรรมการ  รองประธานเจ้าหน้าที่บริหารด้านกลยุทธ์และวางแผนธุรกิจ  กรรมการ และประธานเจ้าหน้าที่บริหารด้านบัญชีและการเงิน  ผู้อำนวยการสินเชื่อบริษัทธนกิจ  ผู้ช่วยผู้อำนวยการสินเชื่อบริษัทธนกิจ	บมจ.เอเชีย เมทัล STRATEGIC STEERING COMMITTEE บริษัท จี เจ สตีล จำกัด (มหาชน) บริษัท จี เจ สตีล จำกัด (มหาชน)  บริษัท จี เจ สตีล จำกัด (มหาชน)  ธนาคารซีไอเอ็มบี ไทย จำกัด  ธนาคารยูโอบี จำกัด (มหาชน) (เดิมธนาคารเอเชีย จำกัด (มหาชน))

ชื่อ/นามสกุล / ตำแหน่ง	อายุ (ปี)	คุณวุฒิทางการศึกษา/ การอบรม	สัดส่วนในการถือหุ้นในบริษัท (%)	ความสัมพันธ์ทางครอบครัวระหว่างผู้บริหาร	ช่วงเวลา	ตำแหน่ง	ชื่อหน่วยงาน / บริษัท / ประเภทธุรกิจ
11. นางสาวศศิธร ลิ้มปิยะชาติ - เลขานุการบริษัท	43	- ปริญญาตรี บริหารธุรกิจ มหาวิทยาลัย อัสสัมชัญ - ปริญญาโท บริหารธุรกิจ มหาวิทยาลัย อัสสัมชัญ	0.000	ไม่เกี่ยวข้อง	2558 - ปัจจุบัน 2555 - ปัจจุบัน 2546-2559	เลขานุการบริษัท ผู้ช่วยตัวแทนฝ่ายบริหารขององค์กร หัวหน้าการตลาด	บมจ.เอเชีย เมทัล บมจ.เอเชีย เมทัล บมจ.เอเชีย เมทัล

รายละเอียดเกี่ยวกับกรรมการ ผู้บริหารและผู้มีอำนาจควบคุมในบริษัทย่อย บริษัทร่วม หรือบริษัทที่เกี่ยวข้องของบริษัท

ชื่อ-นามสกุล		บริษัท เอเชีย เมทัล จำกัด (มหาชน)	บริษัท เอส ที ซี สตีล จำกัด	บริษัท แกรนด์เอเชีย สตีล โพรเซสซิง เซ็นเตอร์ จำกัด	บริษัท ไพรม์ สตีล มิลล์ จำกัด
นายวีระชัย	สุธีรชัย	1, 5	-	-	5
นายชูศักดิ์	ยงวงศ์ไพบูลย์	3, 5, 6	5	5, 6	5
นางเพ็ญจันทร์	ยงวงศ์ไพบูลย์	-	5	-	5
นางสาวชนัญญา	ยงวงศ์ไพบูลย์	5	-	5	-
นางสาวพริดา	ยงวงศ์ไพบูลย์	6	-	-	5
นายสุนทร	คำพิพจน์	5	-	-	-
นางสาวเมธิกานต์	ชุดิพงษ์ศิริ	5	-	-	-
นางสาวสุนทรียา	วงศ์ศิริกุล	5	-	-	-
นางสาวธารดี	เพียรสัมฤทธิ์	-	5	-	-
นายพิบูลศักดิ์	อรรถบวรพิศาล	2, 4	-	-	-
นางไศยิกา	ไพโรสงบ	4, 5	5	-	-
เรือดรีหึงสุรี	บุรณะธินิต	4, 5	-	-	-
นายบุญชัย	จิระพงษ์ตระกูล	-	-	-	5
นายสุรช	จิระพงษ์ตระกูล	-	-	-	5
นายวรรณ	สิทธิศิริกุล	-	-	-	5
นายชิดชนก	โหมะวงศ์	-	5	-	-
นายสุวิทย์	รัตนจินดา	-	-	-	5
นายวินท์	สุธีรชัย	-	-	5	5, 6
นายสมศักดิ์	วงศ์ศิริทรัพย์	-	-	5	-
นางสาวศศิธร	ลิมปิยะชาติ	7	-	-	-

หมายเหตุ :      1 = ประธานกรรมการ                      2 = ประธานกรรมการตรวจสอบ  
                          3 = กรรมการผู้จัดการ                      4 = กรรมการตรวจสอบ  
                          5 = กรรมการ                                      6 = ผู้บริหาร  
                          7 = เลขานุการบริษัท

**รายละเอียดเกี่ยวกับกรรมการของบริษัทย่อยและบริษัทร่วม**

	ชื่อ	นามสกุล	บริษัท เอส ที ซี สตีล จำกัด
1	นายชูศักดิ์	ยงวงศ์ไพบูลย์	1
2	นางเพ็ญจันทร์	ยงวงศ์ไพบูลย์	5
3	นางไทศิกา	ไพโรสงบ	5
4	นางสาวธารดี	เพียรสัมฤทธิ์	5
5	นายชิตชนก	โท้มะวงศ์	5

หมายเหตุ : 1 = ประธานกรรมการ 2 = ประธานกรรมการตรวจสอบ  
3 = กรรมการผู้จัดการ 4 = กรรมการตรวจสอบ  
5 = กรรมการ 6 = ผู้บริหาร  
7 = เลขานุการบริษัท

	ชื่อ	นามสกุล	บริษัท แกรนด์ เอเชีย สตีล โปรเซสซิง เอ็นเตอร์ จำกัด
1	นายชูศักดิ์	ยงวงศ์ไพบูลย์	1
2	นางสาวชนัญญา	ยงวงศ์ไพบูลย์	5
3	นายวินท์	สุธีรัชย์	5
4	นายสมศักดิ์	วงศ์ศิริทรัพย์	5

หมายเหตุ : 1 = ประธานกรรมการ 2 = ประธานกรรมการตรวจสอบ  
3 = กรรมการผู้จัดการ 4 = กรรมการตรวจสอบ  
5 = กรรมการ 6 = ผู้บริหาร  
7 = เลขานุการบริษัท

	ชื่อ	นามสกุล	บริษัท ไพร่ม สตีล มิลล์ จำกัด
1	นายชูศักดิ์	ยงวงศ์ไพบูลย์	5
2	นายวีระชัย	สุธีรัชย์	5
3	นางเพ็ญจันทร์	ยงวงศ์ไพบูลย์	5
4	นายบุญชัย	จิระพงษ์ตระกูล	5
5	นายสุรช	จิระพงษ์ตระกูล	5
6	นางวรรณนา	สิทธิศิริหนูกุล	5
7	นางสาวพีรดา	ยงวงศ์ไพบูลย์	5
8	นายสุวิทย์	จิระพงษ์ตระกูล	5

หมายเหตุ : 1 = ประธานกรรมการ 2 = ประธานกรรมการตรวจสอบ  
3 = กรรมการผู้จัดการ 4 = กรรมการตรวจสอบ  
5 = กรรมการ 6 = ผู้บริหาร  
7 = เลขานุการบริษัท

**รายละเอียดเกี่ยวกับหัวหน้างานผู้ตรวจสอบภายใน ของบริษัท ณ วันที่ 31 ธันวาคม 2563**

ทางคณะกรรมการตรวจสอบเห็นสมควรชะลอการเข้าตรวจสอบและสอบทานระบบควบคุมภายในตามแผนงานต่างๆ สืบเนื่องมาจาก บริษัท เอเชีย เมทัล จำกัด (มหาชน) ในปี 2563 บริษัทได้มีการปรับปรุงและพัฒนาาระบบเทคโนโลยีสารสนเทศในการรายงานข้อมูลเพื่อการบริหารจัดการและการควบคุมระบบบริหารภายในองค์กรโดยได้เริ่มใช้งานแล้วเมื่อต้นปี 2564 จึงวางแผนจัดเตรียมการปรับปรุงระบบการปฏิบัติงาน, การรายงานผล และการบริหารงานภายในองค์กร

ไตรมาส 3/2564 คณะกรรมการสรรหาจะดำเนินการสรรหาและแต่งตั้งหน่วยงานผู้ตรวจสอบภายใน คาดการณ์ว่าจะสามารถเข้ามาดำเนินการตรวจสอบระบบบริหารภายในองค์กรในช่วงไตรมาส 4/2564 หรือ ไตรมาส 1/2565 เป็นต้นไป

# ทรัพย์สินที่ใช้ในการประกอบธุรกิจ

ณ วันที่ 31 ธันวาคม 2563 บริษัทมี ทรัพย์สินถาวรหลักที่ใช้ในการประกอบธุรกิจ ดังนี้

ประเภท/ลักษณะทรัพย์สิน	ลักษณะกรรมสิทธิ์	มูลค่าตามบัญชี	ภาระผูกพัน
<b>1. ที่ดิน</b>			
-เนื้อที่ 16 ไร่ 3 งาน 5 ตารางวา ที่ตั้ง : เลขที่ 55, 55/1 หมู่ 2 ซอยวัดหนามแดง ถนนศรีนครินทร์ ตำบลบางแก้ว อำเภอบางพลี จังหวัดสมุทรปราการ	บริษัทเป็นเจ้าของ	254.79	(1) ติดภาระค้ำประกัน
-เนื้อที่ 99 ไร่ 72 ตารางวา* ที่ตั้ง เลขที่ 90/1 หมู่ที่ 10 ตำบลสระสี่เหลี่ยม อำเภอนนทบุรี จังหวัดนนทบุรี	บริษัทเป็นเจ้าของ	119.14	(2) ติดภาระค้ำประกัน
-เนื้อที่ 102 ไร่ 155 ตารางวา** ที่ตั้ง เลขที่ 90/1 หมู่ที่ 10 ตำบลสระสี่เหลี่ยม อำเภอนนทบุรี จังหวัดนนทบุรี	บริษัทเป็นเจ้าของ	21.70	ปลอดภาระ
-เนื้อที่ 3 ไร่ 82 ตารางวา ที่ตั้ง : เลขที่ 6/10 หมู่ 1 ซอยวัดหนามแดง ถนนศรีนครินทร์ ตำบลบางแก้ว อำเภอบางพลี จังหวัดสมุทรปราการ	เป็นของบริษัท STC	44.87	(3) ติดภาระค้ำประกัน
<b>2. อาคารโรงงาน 3 แห่ง</b>			
1. อาคารโรงงานของบริษัท ที่ตั้ง : เลขที่ 55, 55/1 หมู่ 2 ซอยวัดหนามแดง ถนนศรีนครินทร์ ตำบลบางแก้ว อำเภอบางพลี จังหวัดสมุทรปราการ	บริษัทเป็นเจ้าของ	41.10	(1) ติดภาระค้ำประกัน
อาคารและส่วนปรับปรุงสิ่งก่อสร้างบนที่ดินเช่า	บริษัทเป็นเจ้าของ	5.01	ปลอดภาระ
		54.09	ปลอดภาระ



ประเภท/ลักษณะทรัพย์สิน	ลักษณะกรรมสิทธิ์	มูลค่าตามบัญชี	การผูกพัน
2. อาคารโรงงานชลบุรีของบริษัท* * ที่ตั้ง เลขที่ 90/1 หมู่ที่ 10 ตำบลสระ สี่เหลี่ยม อำเภอนนทบุรี จังหวัดชลบุรี	บริษัทเป็นเจ้าของ	91.81	(2) ติดภาระค้ำประกัน
3. อาคารโรงงานของบริษัทย่อย ที่ตั้ง : เลขที่ 6/10 หมู่ 1 ซอยวัดหนามแดง ถนนศรีนครินทร์ ตำบลบางแก้ว อำเภอ บางพลี จังหวัดสมุทรปราการ	เป็นของบริษัท STC	7.66	(3) ติดภาระค้ำประกัน
4. ส่วนปรับปรุงอาคารโรงงาน และสำนักงานเช่า	เป็นของบริษัท GA	0.02	ปลอดภาระ
5. เครื่องจักรและอุปกรณ์โรงงาน	บริษัทเป็นเจ้าของ	166.54	ปลอดภาระ
6. ยานพาหนะ	บริษัทเป็นเจ้าของ	6.73	ปลอดภาระ
7. ยานพาหนะ	เป็นของบริษัท GA	0.61	ปลอดภาระ
8. เครื่องตกแต่งและเครื่องใช้สำนักงาน	บริษัทเป็นเจ้าของ	5.90	ปลอดภาระ
9. เครื่องตกแต่งและเครื่องใช้สำนักงาน	เป็นของบริษัท GA	0.76	ปลอดภาระ
10. งานระหว่างก่อสร้างและเครื่องจักร ระหว่างติดตั้ง	บริษัทเป็นเจ้าของ	85.81	ปลอดภาระ

เครื่องหมายการค้าสำคัญ ลิขสิทธิ์ หรือทรัพย์สินทางปัญญาอื่น

รูปแบบเครื่องหมาย/ลิขสิทธิ์	ชื่อเจ้าของ	ประเภทสินค้า/ บริการ	เลขทะเบียน/ ประเทศที่จดทะเบียน	ระยะเวลา คุ้มครอง
เครื่องหมายการค้า	บริษัท เอเชีย เมทัล จำกัด (มหาชน)	จำพวก 6	201122578 ประเทศไทย	10 ปี

## รายละเอียดเกี่ยวกับการประเมินที่ดิน

บริษัท เอเชีย เมทัล จำกัด (มหาชน) ได้มีการประเมินราคาที่ดิน เมื่อปี 2557 ที่ผ่านมา ตามนโยบายบัญชีของบริษัทจะดำเนินการประเมินที่ดิน ทุก 5 ปีของรอบบัญชี ซึ่งในปี 2562 ทางบริษัท เอเชีย เมทัล จำกัด (มหาชน) ได้ว่าจ้างบริษัท ยูเค แวลูเอชัน แอนด์ เอเจนซี่ จำกัด (“ผู้ประเมินอิสระ”) ทำการประเมินมูลค่าทรัพย์สินมีตัวตน และกำหนดการตรวจประเมินรอบถัดไป ปี 2567 ผลการประเมินที่ดินปี 2562 มีรายการดังต่อไปนี้

ทรัพย์สิน	ที่ดิน (ประเภทโรงงานผลิตเหล็ก)
ที่ตั้ง	บริษัท เอเชีย เมทัล จำกัด (มหาชน) 90/1 หมู่ 10 ถนนสายจะเข้-เสนา-สัตหีบ (ทางหลวงหมายเลข 331) ตำบลระ สีห์เลียม อำเภอนนทบุรี จังหวัดนนทบุรี
รายการที่ดิน	
เนื้อที่ดิน	201-1-74 ไร่
ผู้ถือกรรมสิทธิ์ที่ดิน	บริษัท เอเชีย เมทัล จำกัด (มหาชน)
ภาระผูกพัน	จำนองไว้กับธนาคาร ไทยพาณิชย์ จำกัด (มหาชน)
วันที่ประเมินมูลค่าทรัพย์สิน	10 ตุลาคม 2562
มูลค่าที่ดินตามราคาประเมิน	140.84 ล้านบาท
มูลค่าที่ดินทางบัญชี ณ วันประเมิน	99.75 ล้านบาท

ทรัพย์สิน	ที่ดิน (ประเภทโรงงานอุตสาหกรรม)
ที่ตั้ง	บริษัท เอเชีย เมทัล จำกัด (มหาชน) 55, 55/1 หมู่ 2 ถนนศรีนครินทร์ ตำบลบางแก้ว อำเภอบางพลี จังหวัดสมุทรปราการ
รายการที่ดิน	
เนื้อที่ดิน	16-3-5 ไร่
ผู้ถือกรรมสิทธิ์ที่ดิน	บริษัท เอเชีย เมทัล จำกัด (มหาชน)
ภาระผูกพัน	จำนองไว้กับธนาคาร กรุงเทพ จำกัด (มหาชน)
วันที่ประเมินมูลค่าทรัพย์สิน	10 ตุลาคม 2562
มูลค่าที่ดินตามราคาประเมิน	254.79 ล้านบาท
มูลค่าที่ดินทางบัญชี ณ วันประเมิน	147.51 ล้านบาท
ราคาประเมินราชการ (เฉพาะที่ดิน)	133.46 ล้านบาท

ทรัพย์สิน	ที่ดิน (ประเภทโรงงานอุตสาหกรรม)
ที่ตั้ง	บริษัท เอส ที ซี สตีล จำกัด 6/10 หมู่ที่ 1 ซอยวัดหนามแดง ถนนศรีนครินทร์ ตำบลบางแก้ว อำเภอบางพลี จังหวัด สมุทรปราการ
รายการที่ดิน	
เนื้อที่ดิน	3 ไร่ 82 ตารางวา
ผู้ถือกรรมสิทธิ์ที่ดิน	บริษัท เอเชีย เมทัล จำกัด (มหาชน)
ภาระผูกพัน	จำนองไว้กับธนาคาร กรุงเทพ จำกัด (มหาชน)
วันที่ประเมินมูลค่าทรัพย์สิน	10 ตุลาคม 2562
มูลค่าที่ดินตามราคาประเมิน	44.87 ล้านบาท
มูลค่าที่ดินทางบัญชี ณ วันประเมิน	25.64 ล้านบาท

## รายละเอียดของสัญญาที่สำคัญ

สัญญา	คู่สัญญา	รายละเอียด	ระยะเวลา
สัญญาเช่าที่ดิน	ผู้ให้เช่า: นายสมบัติ บุญอ่ำ	ทรัพย์สินที่เช่า โฉนดเลขที่ 7570 เลขที่ดิน 118 หน้าสำรวจ 584 ต.บางแก้ว (สำโรงฝั่งเหนือ) อ.บางพลี (พระโขนง) จ.สมุทรปราการ เช่าในอัตรา 3/12 ส่วน	กำหนดระยะเวลา 21 ปี ● นับตั้งแต่วันที่ 1 มิถุนายน 2558 ถึงวันที่ 31 พฤษภาคม 2579 อัตราค่าเช่า 1) ปี 2558 ถึง ปี 2559 อัตราค่าเช่า 1,440,000 บาท 2) ปี 2559 ถึง ปี 2561 อัตรา เดือนละ 120,000 บาท 3) ปี 2561 ถึง ปี 2564 อัตรา เดือนละ 132,000 บาท 4) ปี 2564 ถึง ปี 2567 อัตรา เดือนละ 145,200 บาท 5) ปี 2567 ถึง ปี 2570 อัตราเดือน ละ 159,700 บาท 6) ปี 2570 ถึง ปี 2573 อัตราเดือน ละ 175,700 บาท 7) ปี 2573 ถึง ปี 2576 อัตราเดือน ละ 193,300 8) ปี 2576 ถึง ปี 2579 อัตราเดือน ละ 212,600 โดยชำระทุกสิ้นเดือน
สัญญาเช่าหอพัก สำหรับสวัสดิการ พนักงาน	บริษัท แซมป์ ทราน สปอร์ต (1996) จำกัดโดย นางหนูจิตร เพ็งนาม	ทรัพย์สินที่เช่า หอพักจำนวน 28 ห้อง 1 อาคาร	กำหนดระยะเวลา 3 ปี นับตั้งแต่วันที่ 1 กรกฎาคม 2562 ถึง วันที่ 31 กรกฎาคม 2565 อัตราค่าเช่า เดือนละ 50,000 บาท โดยชำระทุกสิ้นเดือน
สัญญาเช่าอาคาร โรงงาน	บริษัท เอส ที ซี สตีล จำกัด	ทรัพย์สินที่เช่า เช่าพื้นที่อาคาร บ้านเลขที่ 55 หมู่ 2 ซ.วัดหนามแดง ถ.ศรีนครินทร์ ต.บางแก้ว อ.บางพลี จ.สมุทรปราการ เนื้อที่ 75 ตาราง เมตร	กำหนดระยะเวลา 5 ปี นับตั้งแต่วันที่ 1 มกราคม 2563 ถึง วันที่ 31 ธันวาคม 2567 อัตราค่าเช่า เดือนละ 50,000 บาท ราคานี้ยังไม่รวม VAT 7% โดยชำระ ทุกสิ้นเดือน

## นโยบายและแนวปฏิบัติการกำกับดูแลกิจการ

บริษัทฯ มีแนวปฏิบัติที่เป็นมาตรฐานสากลในการจัดการที่ดี เสริมสร้างความโปร่งใส และมีประสิทธิภาพในการบริหารงาน และการดำเนินงาน ให้เป็นที่ยอมรับ เพื่อสร้างความเชื่อมั่นให้แก่มูลนิธิผู้ถือหุ้น ผู้ลงทุน และผู้มีส่วนได้เสียทุกฝ่าย ตลอดจนให้เป็นไปตามหลักการกำกับดูแลกิจการที่ดีสำหรับบริษัทจดทะเบียน

คณะกรรมการบริษัท จึงกำหนดนโยบายการกำกับดูแลกิจการของกลุ่มบริษัทฯ ไว้เพื่อทราบและถือปฏิบัติโดยทั่วกัน ดังต่อไปนี้

### 1. ตระหนักถึงบทบาทและความรับผิดชอบของคณะกรรมการในฐานะผู้นำนโยบายที่สร้างคุณค่าให้แก่กิจการอย่างยั่งยืน

- 1) คณะกรรมการต้องเข้าใจบทบาทและตระหนักถึงความรับผิดชอบในฐานะผู้นำที่ต้องกำกับดูแลให้องค์กรมีการบริหารจัดการที่ดี ซึ่งครอบคลุมถึง
  - การกำหนดวัตถุประสงค์และเป้าหมาย
  - การกำหนดกลยุทธ์ นโยบายการดำเนินงาน ตลอดจนการจัดสรรทรัพยากรสำคัญเพื่อให้บรรลุวัตถุประสงค์และเป้าหมาย
  - การติดตาม ประเมินผล และดูแลการรายงานผลการดำเนินงาน
- 2) ในการสร้างคุณค่าให้แก่กิจการอย่างยั่งยืน คณะกรรมการมีหน้าที่กำกับดูแลกิจการให้นำไปสู่ผลดังต่อไปนี้
  - บริษัทสามารถแข่งขันได้ และมีผลประโยชน์ที่ดีโดยคำนึงถึงผลกระทบในระยะยาว
  - ประกอบธุรกิจอย่างมีจริยธรรม เคารพสิทธิ และมีความรับผิดชอบต่อผู้ถือหุ้นและผู้มีส่วนได้เสีย
  - เป็นประโยชน์ต่อสังคม และพัฒนาหรือลดผลกระทบด้านลบต่อสิ่งแวดล้อม
  - สามารถปรับตัวได้ภายใต้ปัจจัยการเปลี่ยนแปลง
- 3) คณะกรรมการมีหน้าที่ดูแลให้กรรมการทุกคนและผู้บริหาร ปฏิบัติหน้าที่ด้วยความรับผิดชอบระมัดระวัง และซื่อสัตย์สุจริตต่อองค์กร และดูแลให้การดำเนินงานเป็นไปตามกฎหมาย ข้อบังคับ และมติที่ประชุมผู้ถือหุ้น
- 4) คณะกรรมการเข้าใจขอบเขตหน้าที่และความรับผิดชอบของคณะกรรมการ และกำหนดขอบเขตการมอบหมายหน้าที่และความรับผิดชอบให้กรรมการผู้จัดการใหญ่ และฝ่ายจัดการอย่างชัดเจน ตลอดจนติดตามดูแลให้กรรมการผู้จัดการใหญ่และฝ่ายจัดการปฏิบัติหน้าที่ตามที่ได้รับมอบหมาย

### 2. กำหนดวัตถุประสงค์และเป้าหมายหลักของกิจการที่เป็นไปเพื่อความยั่งยืน

- 1) คณะกรรมการมีหน้าที่กำหนดหรือดูแลให้วัตถุประสงค์และเป้าหมายหลักของกิจการเป็นไปเพื่อความยั่งยืน โดยเป็นวัตถุประสงค์และเป้าหมายที่สอดคล้องกับการสร้างคุณค่าให้ทั้งกิจการ ลูกค้า ผู้มีส่วนได้เสีย และสังคมโดยรวม
- 2) คณะกรรมการมีหน้าที่กำกับดูแลให้มั่นใจว่า วัตถุประสงค์และเป้าหมาย ตลอดจนกลยุทธ์ในระยะสั้น กลาง หรือยาว และ/หรือประจำปีของกิจการ สอดคล้องกับการบรรลุวัตถุประสงค์และเป้าหมายหลักของกิจการ โดยมีการนำนวัตกรรมและเทคโนโลยีมาใช้อย่างเหมาะสม ปลอดภัย

### 3. เสริมสร้างคณะกรรมการที่มีประสิทธิภาพ

- 1) คณะกรรมการมีหน้าที่รับผิดชอบการกำหนดและทบทวนโครงสร้างคณะกรรมการ ทั้งในเรื่องขนาด องค์ประกอบ สัดส่วนกรรมการที่เป็นอิสระที่เหมาะสมและจำเป็นต่อการนำพาวงศ์กรสู่วัตถุประสงค์และเป้าหมายหลักที่กำหนดไว้
- 2) คณะกรรมการมีหน้าที่คัดเลือกบุคคลที่เหมาะสมเป็นประธานกรรมการ และดูแลให้มั่นใจว่าองค์ประกอบและการดำเนินงานของคณะกรรมการเอื้อต่อการใช้ดุลพินิจในการตัดสินใจอย่างมีอิสระ
- 3) คณะกรรมการมีหน้าที่กำกับดูแลให้การสรรหาและคัดเลือกกรรมการมีกระบวนการที่โปร่งใสและชัดเจน เพื่อให้ได้คณะกรรมการที่มีคุณสมบัติสอดคล้องกับองค์ประกอบที่กำหนดไว้
- 4) ในการเสนอคำตอบแทนคณะกรรมการให้ผู้ถือหุ้นอนุมัติ คณะกรรมการต้องพิจารณาให้โครงสร้างและอัตราค่าตอบแทนมีความเหมาะสมกับความรับผิดชอบและจูงใจให้คณะกรรมการนำพาวงศ์กรให้ดำเนินงานตามเป้าหมาย ทั้งระยะสั้นและระยะยาว
- 5) คณะกรรมการมีหน้าที่กำกับดูแลให้กรรมการทุกคนมีความรับผิดชอบในการปฏิบัติหน้าที่และจัดสรรเวลาอย่างเพียงพอ
- 6) คณะกรรมการมีหน้าที่กำกับดูแลให้กรอบและกลไกในการกำกับดูแลนโยบาย และการดำเนินงานของบริษัทย่อย และกิจการอื่นที่บริษัทไปลงทุนอย่างมีนัยสำคัญ ในระดับที่เหมาะสมกับกิจการแต่ละแห่ง รวมทั้งให้บริษัทย่อยและกิจการอื่นที่บริษัทไปลงทุนมีความเข้าใจถูกต้องตรงกันด้วย
- 7) คณะกรรมการต้องจัดให้มีการประเมินผลการปฏิบัติหน้าที่ประจำปีของคณะกรรมการ คณะกรรมการชุดย่อย และกรรมการรายบุคคล โดยผลประเมินจะถูกนำไปใช้สำหรับการพัฒนาการปฏิบัติหน้าที่ต่อไปด้วย
- 8) คณะกรรมการมีหน้าที่กำกับดูแลให้คณะกรรมการและกรรมการแต่ละคนมีความรู้ความเข้าใจเกี่ยวกับบทบาทหน้าที่ ลักษณะการประกอบธุรกิจ และกฎหมายที่เกี่ยวข้องกับการประกอบธุรกิจ ตลอดจนสนับสนุนให้กรรมการทุกคนได้รับการเสริมสร้างทักษะและความรู้สำหรับการปฏิบัติหน้าที่ที่กรรมการอย่างสม่ำเสมอ
- 9) คณะกรรมการมีหน้าที่ดูแลให้มั่นใจว่าการดำเนินงานของคณะกรรมการเป็นไปด้วยความเรียบร้อย สามารถเข้าถึงข้อมูลที่จำเป็น และมีเลขานุการบริษัทที่มีความรู้และประสบการณ์ที่จำเป็นและเหมาะสมต่อการสนับสนุนการดำเนินงานของคณะกรรมการ

### 4. สรรหาและพัฒนาผู้บริหารระดับสูงและการบริหารบุคลากร

- 1) คณะกรรมการมีหน้าที่ดำเนินการให้มั่นใจว่า มีการสรรหาและพัฒนากรรมการผู้จัดการใหญ่หรือผู้บริหารระดับสูงสุด และผู้บริหารระดับสูง ให้มีความรู้ ทักษะ ประสบการณ์ และคุณลักษณะที่จำเป็นต่อการขับเคลื่อนองค์กรไปสู่เป้าหมาย
- 2) คณะกรรมการมีหน้าที่กำกับดูแลให้มีการกำหนดโครงสร้างค่าตอบแทนและการประเมินผลที่เหมาะสม
- 3) คณะกรรมการควรเข้าใจโครงสร้างและความสัมพันธ์ของผู้ถือหุ้นที่อาจมีผลกระทบต่อการบริหารและการดำเนินงานของกิจการ
- 4) คณะกรรมการมีหน้าที่ติดตามดูแลการบริหารและพัฒนาบุคลากรให้มีจำนวน ความรู้ ทักษะ ประสบการณ์ และแรงจูงใจที่เหมาะสม

## 5. ส่งเสริมนวัตกรรมและการประกอบธุรกิจอย่างมีความรับผิดชอบต่อ

- 1) คณะกรรมการให้ความสำคัญและสนับสนุนการสร้างนวัตกรรมที่ก่อให้เกิดมูลค่าแก่ธุรกิจควบคู่ไปกับการสร้างคุณประโยชน์ต่อลูกค้าหรือผู้เกี่ยวข้อง และมีความรับผิดชอบต่อสังคมและสิ่งแวดล้อม
- 2) คณะกรรมการมีหน้าที่ติดตามดูแลให้ฝ่ายจัดการประกอบธุรกิจอย่างมีความรับผิดชอบต่อสังคมและสิ่งแวดล้อม และสะท้อนอยู่ในแผนดำเนินการ (Operational Plan) เพื่อให้มั่นใจได้ว่า ทุกฝ่ายขององค์กรได้ดำเนินการสอดคล้องกับวัตถุประสงค์ เป้าหมายหลัก และแผนกลยุทธ์ (Strategy) ขององค์กร
- 3) คณะกรรมการมีหน้าที่ดูแลให้ฝ่ายจัดการ จัดสรรและจัดการทรัพยากรให้เป็นไปอย่างมีประสิทธิภาพและประสิทธิผล โดยคำนึงถึงผลกระทบและการพัฒนาทรัพยากรตลอดสายโซ่ (Value Chain) เพื่อให้สามารถบรรลุวัตถุประสงค์และเป้าหมายหลักได้อย่างยั่งยืน
- 4) คณะกรรมการควรจัดให้มีการรอบการกำกับดูแลและการบริหารจัดการเทคโนโลยีสารสนเทศระดับองค์กรที่สอดคล้องกับความต้องการ รวมทั้งดูแลให้มีการนำเทคโนโลยีสารสนเทศมาใช้ในการเพิ่มโอกาสทางธุรกิจและพัฒนาการดำเนินงาน การบริหารความเสี่ยง เพื่อให้กิจการสามารถบรรลุวัตถุประสงค์และเป้าหมายหลักของกิจการ

## 6. ดูแลให้มีระบบการบริหารความเสี่ยงและการควบคุมภายในที่เหมาะสม

- 1) คณะกรรมการมีหน้าที่กำกับดูแลให้มั่นใจว่าบริษัทมีระบบการบริหารความเสี่ยงและการควบคุมภายในที่จะทำให้อุตสาหกรรมบรรลุวัตถุประสงค์อย่างมีประสิทธิภาพ และมีการปฏิบัติให้เป็นไปตามกฎหมายและมาตรฐานที่เกี่ยวข้อง
- 2) คณะกรรมการต้องจัดตั้งคณะกรรมการตรวจสอบที่สามารถปฏิบัติหน้าที่ได้อย่างมีประสิทธิภาพและอิสระ
- 3) คณะกรรมการมีหน้าที่ติดตามดูแลและจัดการความขัดแย้งของผลประโยชน์ที่อาจเกิดขึ้นได้ระหว่างบริษัทกับฝ่ายจัดการ คณะกรรมการ หรือผู้ถือหุ้น รวมไปถึงการป้องกันการใช้อำนาจอันมิควรในทรัพย์สิน ข้อมูลและโอกาสของบริษัท และการทำธุรกรรมกับผู้ที่มีความสัมพันธ์เกี่ยวข้องกับบริษัทในลักษณะที่ไม่สมควร
- 4) คณะกรรมการมีหน้าที่กำกับดูแลให้มีการจัดทำนโยบายและแนวปฏิบัติด้านการต่อต้านการทุจริตคอร์รัปชันที่ชัดเจนและสื่อสารในทุกระดับขององค์กรและต่อบุคคลภายนอก เพื่อให้เกิดการนำไปปฏิบัติได้จริง
- 5) คณะกรรมการมีหน้าที่กำกับดูแลให้มีกลไกในการรับเรื่องร้องเรียนและการดำเนินการกรณีมีการชี้เบาะแส

## 7. รักษาความน่าเชื่อถือทางการเงินและการเปิดเผยข้อมูล

- 1) คณะกรรมการมีหน้าที่รับผิดชอบในการดูแลให้ระบบการจัดทำรายงานทางการเงินและการเปิดเผยข้อมูลสำคัญต่าง ๆ ถูกต้อง เพียงพอ ทันเวลา เป็นไปตามกฎเกณฑ์ มาตรฐาน และแนวปฏิบัติที่เกี่ยวข้อง
- 2) คณะกรรมการมีหน้าที่ติดตามดูแลความเพียงพอของสภาพคล่องทางการเงินและความสามารถในการชำระหนี้
- 3) ในภาวะที่กิจการประสบปัญหาทางการเงิน หรือมีแนวโน้มจะประสบปัญหา คณะกรรมการจะต้องทำให้มั่นใจได้ว่ากิจการมีแผนในการแก้ไขปัญหา หรือมีกลไกอื่นที่จะสามารถแก้ไขปัญหาทางการเงินได้ ทั้งนี้ ภายใต้การคำนึงถึงสิทธิของผู้มีส่วนได้เสีย
- 4) คณะกรรมการมีหน้าที่กำกับดูแลให้มีการจัดทำรายงานความยั่งยืนตามความเหมาะสม
- 5) คณะกรรมการมีหน้าที่กำกับดูแลให้ฝ่ายจัดการจัดให้มีหน่วยงานหรือผู้รับผิดชอบงานนักลงทุนสัมพันธ์ที่ทำหน้าที่สื่อสารกับผู้ถือหุ้นและผู้มีส่วนได้เสียอื่น เช่น นักลงทุน นักวิเคราะห์ ให้เป็นไปอย่างเหมาะสม เท่าเทียมกัน และทันเวลา
- 6) คณะกรรมการมีหน้าที่ส่งเสริมให้มีการนำเทคโนโลยีสารสนเทศมาใช้ในการเผยแพร่ข้อมูล

**8. สนับสนุนการมีส่วนร่วมและการสื่อสารกับผู้ถือหุ้น**

- 1) คณะกรรมการมีหน้าที่ดูแลให้มั่นใจว่า ผู้ถือหุ้นมีส่วนร่วมในการตัดสินใจในเรื่องสำคัญของบริษัท
- 2) คณะกรรมการมีหน้าที่ดูแลให้การดำเนินการในวันประชุมผู้ถือหุ้นเป็นไปด้วยความเรียบร้อย โปร่งใส มีประสิทธิภาพ และเอื้อให้ผู้ถือหุ้นสามารถใช้สิทธิของตน
- 3) คณะกรรมการมีหน้าที่ดูแลให้การเปิดเผยมติที่ประชุมและการจัดทำรายงานการประชุมผู้ถือหุ้น เป็นไปอย่างถูกต้องและครบถ้วน

## จรรยาบรรณธุรกิจ

บริษัทฯ มุ่งมั่นในการดำเนินธุรกิจตามหลักการกำกับดูแลกิจการที่ดี โดยยึดถือการทำงานที่โปร่งใส ปฏิบัติตามกฎหมาย ความรับผิดชอบต่อผู้เกี่ยวข้องทุกฝ่ายอย่างเท่าเทียมกัน ดูแลและรับผิดชอบต่อสังคม และสิ่งแวดล้อม รวมถึงมุ่งเน้นคุณภาพของผลิตภัณฑ์และการบริการที่ดีต่อธุรกิจในระยะยาว โดยกำหนดให้กรรมการ ผู้บริหาร และพนักงานทุกระดับ ยึดถือปฏิบัติตามจรรยาบรรณธุรกิจอย่างเคร่งครัด

ลูกค้า : บริษัทฯ มุ่งมั่นในแนวคิด การยึดถือลูกค้าเป็นศูนย์กลาง โดยพร้อมให้บริการที่ตอบสนองความต้องการอย่างรอบด้าน ไม่ว่าจะเป็นการให้คำแนะนำ แก้ปัญหา ช่วยเหลือในการจัดหาสินค้า เสนอทางเลือกที่หลากหลายภายใต้ระบบการบริหารจัดการที่ครอบคลุมถึงการผลิตและการตรวจสอบคุณภาพผลิตภัณฑ์ด้วยเทคโนโลยีที่ทันสมัย รวมถึงการจัดส่งที่รวดเร็วตรงต่อเวลาสอดคล้องกับแผนการผลิต

ผู้ถือหุ้น : บริษัทฯ มุ่งมั่นขยายธุรกิจให้เติบโตอย่างต่อเนื่องและยั่งยืนจนก้าวขึ้นเป็นบริษัทอันดับนำของอุตสาหกรรมเหล็กในประเทศไทย มีการบริหารจัดการความเสี่ยงจากปัจจัยที่มีผลกระทบอย่างสำคัญ เพื่อสร้างความมั่นใจและมูลค่าเพิ่มให้กับผู้ถือหุ้นในระยะยาว รวมถึงการจัดให้มีช่องทางให้ผู้ถือหุ้น/ ผู้มีส่วนได้เสีย ติดต่อ/ ร้องเรียน ต่อกรรมการอิสระ และมีช่องทางการรับข้อร้องเรียนด้านธรรมาภิบาลจากพนักงาน ผ่านเลขานุการบริษัท ซึ่งจะรวบรวมเพื่อรายงานต่อคณะกรรมการตรวจสอบ

เจ้าหนี้ : บริษัทฯ ปฏิบัติตามเงื่อนไขของการกู้ยืมเงินตามข้อตกลง และให้ข้อมูลทางการเงินที่ถูกต้อง รวมทั้งมีการจ่ายชำระหนี้ตรงตามเวลาทุกครั้ง

พนักงาน : บริษัทฯ มุ่งพัฒนาศักยภาพพนักงานให้เป็นมืออาชีพในงานที่ทำ เพราะศักยภาพของพนักงานเป็นหนึ่งในโครงสร้างสำคัญสูงสุดที่ทำให้ทุกความคิด ทุกจินตนาการ และทุกแผนงานเป็นจริง สร้างค่านิยมและวัฒนธรรมองค์กร การปฏิบัติที่มุ่งมั่นสู่ความสำเร็จ น่าเชื่อถือ และเป็นที่ไว้วางใจ ขณะเดียวกันบริษัทยังจัดสร้างระบบการบริหารจัดการความรู้ เพื่อให้พนักงานมีความรู้ แลกเปลี่ยน สะสมประสบการณ์ และเรียนรู้สิ่งใหม่ๆ ตลอดเวลา

คู่ค้าและคู่สัญญา : บริษัทฯ มีนโยบายที่จะสร้างความสัมพันธ์อันดีต่อคู่ค้า รวมทั้งปฏิบัติต่อคู่ค้าอย่างเป็นธรรม เป็นไปตามเงื่อนไขทางการค้า และ/หรือข้อตกลงระหว่างกัน ทั้งนี้ก็เพื่อที่จะพัฒนาและรักษาสัมพันธ์ภาพให้ยั่งยืนบนรากฐานแห่งผลประโยชน์ซึ่งกันและกัน

คู่แข่งทางการค้า : บริษัทฯ พึ่งดำเนินธุรกิจตามกรอบกติกาการแข่งขันอย่างเสรีและเป็นธรรม ไม่ทำลายชื่อเสียง หรือบิดเบือนข้อมูลให้เกิดความเสียหายโดยมิชอบต่อคู่แข่งทางการค้า และไม่นำประเด็นทางสังคมมาเป็นข้อได้เปรียบทางการแข่งขัน



ชุมชน สังคม และสิ่งแวดล้อม : บริษัทฯ ให้ความสำคัญกับการพัฒนาและรับผิดชอบต่อสังคม ควบคู่ไปกับการดำเนินธุรกิจ ด้วยสำนึกที่ว่าธุรกิจจะดำรงอยู่ได้ ต้องมีพื้นฐานมาจากสังคมและสิ่งแวดล้อมที่เจริญเติบโตอย่างมั่นคง สนับสนุนกิจกรรมต่างๆ ที่มีวัตถุประสงค์ในการพัฒนาและเป็นมิตรต่อสิ่งแวดล้อมด้านการผลิต สภาพแวดล้อมด้านการดำเนินงาน สถานที่ทำงาน และชุมชนรอบข้าง การดูแลความปลอดภัย สุขภาพกายและสุขภาพจิตของพนักงาน รวมทั้งการสร้างกิจกรรมเพื่อรับผิดชอบต่อสังคม

ภาครัฐ : บริษัทฯ มุ่งมั่นปฏิบัติตามกฎหมาย กฎระเบียบ และข้อกำหนดต่างๆ ของภาครัฐ อย่างเคร่งครัด พร้อมทั้งให้ความสำคัญร่วมมือในด้านการให้ข้อมูลข่าวสารเกี่ยวกับการดำเนินธุรกิจของกิจการ และการร่วมกิจกรรมต่างๆ ตามที่หน่วยงานของภาครัฐกำหนด

การรักษาข้อมูลความลับ : พนักงานต้องรักษาความลับของข้อมูลในการปฏิบัติหน้าที่ทางธุรกิจ หรือ รักษาข้อมูลความลับของลูกค้า คู่ค้า ระมัดระวังไม่ให้เอกสารหรือข้อมูลข่าวสารอันเป็นความลับของบริษัท หรือ คู่ค้าที่เกี่ยวข้อง รั่วไหลหรือตกไปถึงผู้ที่ไม่เกี่ยวข้อง อันเป็นเหตุให้เกิดผลกระทบต่อบริษัทหรือบุคคลอื่น รวมถึงการใช้ข้อมูล ดังกล่าว เพื่อแสวงหาผลประโยชน์โดยมิชอบทั้งต่อตนเองและให้ผู้อื่น แม้จะเกษียณอายุ ลาออก หรือสิ้นสุดการทำงานกับบริษัท เว้นแต่การเปิดเผยนั้นจะได้รับ การมอบหมายอย่างถูกต้องจากบริษัท หรือการเปิดเผยตามข้อบังคับของกฎหมาย

การเปิดเผยข้อมูลภายใน : บริษัทฯ ได้ตระหนักถึงความสำคัญของการป้องกันข้อมูลภายในของบริษัทไปใช้เพื่อประโยชน์ส่วนตน จึงมีนโยบายให้มีการเก็บรักษาข้อมูลซึ่งยังมิได้เปิดเผยต่อประชาชนไว้เป็นความลับ โดยกำหนดให้รับรู้เฉพาะผู้มีส่วนเกี่ยวข้องเท่านั้น

การมีส่วนได้เสียและความขัดแย้งทางผลประโยชน์ : กรรมการ ผู้บริหาร และพนักงาน พึงปฏิบัติหน้าที่โดยคำนึงถึงประโยชน์ของบริษัทเป็นสำคัญ โดยปราศจากความต้องการส่วนตัวหรืออิทธิพลจากผู้ใกล้ชิด รวมถึงมีความตระหนักอยู่เสมอว่า ตนเองจะไม่มีส่วนได้เสียหรือมีความขัดแย้งทางผลประโยชน์ในการปฏิบัติงาน ไม่ว่าจะเป็นเงิน ทรัพย์สิน หรือผลประโยชน์ตอบแทนใดๆ และไม่ประกอบธุรกิจ ที่มีลักษณะเป็นการขัดกับผลประโยชน์ของบริษัท

การป้องกันและต่อต้านการทุจริตคอร์รัปชัน : กรรมการ ผู้บริหาร และพนักงาน พึงปฏิบัติหน้าที่ด้วยความระมัดระวัง ซื่อสัตย์ สุจริต เป็นไปตามหลักการกำกับดูแลกิจการที่ดี และข้อกำหนดของกฎหมายอย่างเคร่งครัด โดยกรรมการ ผู้บริหาร และพนักงานจะไม่เข้าไปมีส่วนร่วมในการทุจริตคอร์รัปชัน ไม่ยินยอมและต่อต้านการให้หรือรับทรัพย์สิน ของกำนัล สินบน หรือผลประโยชน์อื่นใดในทุกรูปแบบที่เกินกว่าความจำเป็นตามประเพณีนิยม และไม่กระทำการใดๆ เพื่อแสวงหาประโยชน์โดยมิชอบด้วยกฎหมาย

การใช้เทคโนโลยีสารสนเทศและทรัพย์สินทางปัญญา : บริษัทฯ ส่งเสริมให้มีการใช้เทคโนโลยีสารสนเทศในการดำเนินธุรกิจ และเป็นเครื่องมือในการสื่อสาร โดยคำนึงถึงผลประโยชน์ของบริษัทเป็นสำคัญ กรรมการ ผู้บริหาร และพนักงานมีหน้าที่และความรับผิดชอบในการปฏิบัติงานด้วยความรอบคอบ ระมัดระวังในการใช้งาน เคารพสิทธิ

ส่วนบุคคล ไม่ละเมิดทรัพย์สินทางปัญญา หรือผิดศีลธรรมอันดีงาม รวมถึงปฏิบัติตามกฎหมาย ระเบียบ ข้อบังคับว่าด้วยเรื่องเกี่ยวกับการใช้เทคโนโลยีสารสนเทศ

การใช้สิทธิทางการเมือง : บริษัทฯ มีความเป็นกลางทางการเมือง กรรมการ ผู้บริหาร และพนักงาน สามารถใช้สิทธิทางการเมืองภายใต้บทบัญญัติแห่งรัฐธรรมนูญได้ แต่ต้องไม่แอบอ้างความเป็นพนักงานบริษัทหรือนำทรัพย์สิน อุปกรณ์เครื่องมือใดๆ ของบริษัทไปใช้เพื่อประโยชน์ในการดำเนินการใดๆ ในทางการเมืองและพึงหลีกเลี่ยงการใช้สิทธิหรือกิจกรรมทางการเมืองที่เข้าข่ายผิดกฎหมาย หรือสร้างความแตกแยกในสถานที่ทำงานและในสังคม

การเคารพสิทธิมนุษยชน : บริษัทฯ สนับสนุนและเคารพในหลักการด้านสิทธิมนุษยชน โดยไม่เข้าไปมีส่วนเกี่ยวข้องกับการละเมิดสิทธิมนุษยชน รวมถึงไม่สนับสนุนหรือส่งเสริมให้มีการละเมิดสิทธิมนุษยชนดังกล่าว การใช้ทรัพยากรและการดูแลรักษาทรัพย์สินของบริษัท กรรมการ ผู้บริหาร และพนักงาน มีหน้าที่ความรับผิดชอบในการใช้ทรัพยากรและการดูแลรักษาการใช้ทรัพย์สินของบริษัทให้เกิดประโยชน์สูงสุด และไม่นำทรัพยากรหรือทรัพย์สินของบริษัทไปใช้เพื่อประโยชน์ส่วนตัวหรือบุคคลภายนอก รวมถึงการนำไปใช้ในทางที่ผิด

การควบคุมภายในและการตรวจสอบภายใน : บริษัทฯ ให้ความสำคัญต่อระบบควบคุมภายในทั้งในระดับบริหาร และระดับปฏิบัติงานเพื่อให้มีประสิทธิภาพ จึงได้กำหนดภาระหน้าที่อำนาจการดำเนินการของผู้ปฏิบัติงาน ผู้บริหาร ไว้เป็นลายลักษณ์อักษรอย่างชัดเจน มีการควบคุมดูแลการใช้ทรัพย์สินของบริษัทให้เกิดประโยชน์ และมีการแบ่งแยกหน้าที่ของผู้ปฏิบัติงาน ผู้ติดตามควบคุมและประเมินผลออกจากกัน เพื่อให้เกิดการถ่วงดุลและตรวจสอบระหว่างกันอย่างเหมาะสมและมีการควบคุมภายในที่เกี่ยวข้องกับระบบการเงิน โดยบริษัทได้จัดให้มีระบบรายงานทางการเงินเสนอผู้บริหารตามสายงานที่รับผิดชอบ รวมถึงบริษัทจัดตั้งหน่วยตรวจสอบภายในเพื่อให้มั่นใจว่าการปฏิบัติงานหลักและกิจกรรมทางการเงินที่สำคัญของบริษัทได้ดำเนินการตามแนวทางที่กำหนดและมีประสิทธิภาพ รวมถึงตรวจสอบการปฏิบัติตามกฎหมายและข้อกำหนดที่เกี่ยวข้องกับบริษัท (COMPLIANCE CONTROL) และเพื่อให้หน่วยงานตรวจสอบภายในมีความเป็นอิสระ สามารถทำหน้าที่ตรวจสอบและถ่วงดุลได้อย่างเต็มที่ คณะกรรมการจึงกำหนดให้หน่วยตรวจสอบภายในรายงานผลการตรวจสอบโดยตรงต่อคณะกรรมการตรวจสอบ และได้รับการประเมินผลงานจากคณะกรรมการตรวจสอบด้วย และเพื่อให้การตรวจสอบระบบการควบคุมและการตรวจสอบภายในมีความเป็นอิสระมาก

การดูแลให้มีการปฏิบัติตามจรรยาบรรณธุรกิจ : กรรมการ ผู้บริหาร และพนักงาน มีหน้าที่รับทราบ ทำความเข้าใจ และปฏิบัติตามจรรยาบรรณธุรกิจอย่างเคร่งครัด โดยผู้บริหารและผู้บังคับบัญชาต้องเป็นแบบอย่างที่ดีในการปฏิบัติตามจรรยาบรรณธุรกิจ และมีหน้าที่ในการสอดส่อง ดูแล และส่งเสริมให้ผู้บังคับบัญชาปฏิบัติตามจรรยาบรรณธุรกิจที่กำหนดอย่างเคร่งครัด ในการขอยกเว้นการปฏิบัติตามจรรยาบรรณธุรกิจนี้จะต้องได้รับอนุมัติจากคณะกรรมการบริษัท

การรายงานการไม่ปฏิบัติตามจรรยาบรรณธุรกิจ : ผู้ที่พบเห็นการกระทำผิดโดยการละเมิด ฝ่าฝืนหรือจงใจไม่ปฏิบัติตามจรรยาบรรณธุรกิจที่ระบุไว้ในคู่มือฉบับนี้ให้รายงานต่อผู้บังคับบัญชาโดยตรงหรือรายงานได้ที่ ผู้บังคับบัญชาของสายงานที่บุคคลผู้กระทำผิดสังกัดอยู่

ช่องทางในการรับแจ้ง หรือ ขอร้องเรียน

- คณะกรรมการบริษัท หรือ เลขานุการบริษัท โดยสามารถส่งได้ที่

ทางอีเมล: SECRETARY@ASIAMETAL.CO.TH หรือ IA@ASIAMETAL.CO.TH

ทางไปรษณีย์ : บริษัท เอเชีย เมทัล จำกัด (มหาชน)

เลขที่ 55,55/1 หมู่ที่ 2 ซอยวัดหนามแดง ถนนศรีนครินทร์ ตำบลบางแก้ว อำเภอบางพลี จังหวัดสมุทรปราการ 10540

บริษัทมีนโยบายที่จะเก็บรักษาข้อมูลความลับและผู้รายงานเป็นอย่างดี โดยบริษัทคำนึงถึงความปลอดภัย และ ความเสียหาย  
ที่อาจเกิดขึ้นกับผู้รายงานหรือพยานบุคคลที่เกี่ยวข้อง

การลงโทษทางวินัย : จรรยาบรรณธุรกิจของบริษัทถือเป็นวินัยอย่างหนึ่ง หากพบว่าการละเมิด ฝ่าฝืนหรือกระทำการใดๆ ที่  
ขัดต่อการ ปฏิบัติตามจรรยาบรรณธุรกิจที่ได้กำหนดไว้นี้ บริษัทจะพิจารณาลงโทษตามลักษณะแห่งความผิดตามสมควรแก่  
กรณี

## รายงานความรับผิดชอบของคณะกรรมการบริษัทต่อรายงานทางการเงิน ปี 2564

คณะกรรมการของบริษัท เป็นผู้รับผิดชอบต่อรายงานทางการเงินของบริษัท เอเชีย เมทัล จำกัด (มหาชน) และบริษัทย่อย ซึ่งจัดทำขึ้นตามมาตรฐานการรายงานทางการเงิน รวมถึงแนวปฏิบัติทางการบัญชีที่ประกาศใช้โดยสภาพวิชาชีพบัญชี กฏระเบียบ และประกาศคณะกรรมการกำกับหลักทรัพย์และตลาดหลักทรัพย์ที่เกี่ยวข้อง โดยมีการพิจารณาเลือกใช้นโยบาย การบัญชีที่เหมาะสมและถือปฏิบัติอย่างสม่ำเสมอ รวมทั้งให้มีการเปิดเผยข้อมูลสำคัญอย่างเพียงพอในหมายเหตุประกอบงบ การการเงิน โดยผู้สอบบัญชีได้สอบทานและตรวจสอบงบการเงินและแสดงความเห็นในรายงานผู้สอบบัญชี ซึ่งแสดงในรายงาน ของผู้สอบบัญชีประจำปี 2563

คณะกรรมการบริษัททำหน้าที่กำกับดูแลและพัฒนาบริษัทภิบาล จรรยาบรรณ อีกทั้งจัดให้มีระบบการควบคุมภายในที่ เหมาะสมเพื่อเพิ่มความมั่นใจได้ว่าข้อมูลทางการเงินมีความถูกต้องครบถ้วน ทันเวลา และเพียงพอที่จะดำรงไว้ซึ่งทรัพย์สิน ตลอดจนเพื่อไม่ให้เกิดการทุจริตหรือการดำเนินการที่ผิดปกติดังมีสาระสำคัญ ในการนี้คณะกรรมการบริษัทได้แต่งตั้ง คณะกรรมการตรวจสอบ ซึ่งประกอบด้วยกรรมการที่เป็นอิสระทำหน้าที่กำกับดูแลงบการเงิน ประเมินระบบการควบคุม ภายในและการตรวจสอบภายในให้มีประสิทธิภาพและประสิทธิผล โดยความเห็นของคณะกรรมการตรวจสอบปรากฏใน รายงานคณะกรรมการตรวจสอบประจำปีนี้แล้ว

คณะกรรมการบริษัทมีความเห็นว่าระบบการควบคุมภายในและการตรวจสอบภายในของบริษัทสามารถสร้างความเชื่อมั่นได้ ว่างบการเงินของบริษัท เอเชีย เมทัล จำกัด (มหาชน) และบริษัทย่อย แสดงฐานะการเงิน ผลการดำเนินงาน และกระแสเงิน สดถูกต้องตามควรในสาระสำคัญ ตามมาตรฐานการรายงานทางการเงิน



(นายวิรัช สุธีรัชย์)  
ประธานกรรมการ



(นายชูศักดิ์ ยิงวงศ์ไพบูลย์)  
กรรมการผู้จัดการ

## รายงานคณะกรรมการตรวจสอบ

ในรอบปีบัญชี 2563 คณะกรรมการตรวจสอบได้ปฏิบัติงานอย่างเป็นอิสระและครบถ้วนตามที่ได้รับมอบหมายจาก คณะกรรมการบริษัทโดยได้ประชุมร่วมกับผู้บริหารผู้สอบบัญชีและผู้ตรวจสอบภายใน เพื่อร่วมเสนอข้อมูลหรือ แลกเปลี่ยนข้อคิดเห็นในวาระที่เกี่ยวข้องโดยคณะกรรมการตรวจสอบมีฝ่ายตรวจสอบภายในเป็นเครื่องมือในการปฏิบัติการกิจ ตามกฎบัตรที่กำหนดไว้โดยขึ้นตรงต่อคณะกรรมการตรวจสอบทำให้ปฏิบัติหน้าที่ได้อย่างเป็นอิสระโปร่งใสตามหลักธรรมาภิบาล เพื่อรักษาผลประโยชน์ของบริษัทได้อย่างถูกต้องและไม่มีข้อจำกัดในการเข้าถึงข้อมูลโดยมีการจัดประชุมร่วมกับผู้สอบบัญชีโดยไม่มีฝ่ายจัดการร่วมด้วยจำนวน 4 ครั้ง ซึ่งสาระสำคัญในการปฏิบัติงานของคณะกรรมการตรวจสอบสรุปได้ดังนี้

รายงานทางการเงิน ได้สอบทานงบการเงินรายไตรมาสและงบการเงินประจำปี 2563 และหารือร่วมกับผู้สอบบัญชี พร้อมทั้งพิจารณาข้อเสนอแนะด้านระบบควบคุมภายในซึ่งเห็นว่ารายงานทางการเงินของบริษัทได้จัดทำขึ้นอย่างถูกต้องเป็นไปตามมาตรฐานบัญชีที่รับรองทั่วไปและมีการเปิดเผยข้อมูลอย่างเพียงพอ

รายการที่เกี่ยวข้องกัน สอบทานและให้ความเห็นต่อรายการที่เกี่ยวข้องกันหรือรายการที่มีความขัดแย้งทางผลประโยชน์เพื่อให้แน่ใจว่าการตกลงเข้าทำรายการมีความเป็นธรรมและเพื่อประโยชน์สูงสุดต่อบริษัทและผู้ถือหุ้นซึ่งบริษัทได้ถือปฏิบัติตามนโยบายการกำกับดูแลกิจการที่ดีโดยถือความโปร่งใสและการเปิดเผยข้อมูลอย่างเพียงพอ

การกำกับดูแลกิจการที่ดี ได้ติดตามการสื่อสารเผยแพร่จรรยาบรรณของพนักงานบริษัทกำหนดให้พนักงาน บริษัทที่เกี่ยวข้อง รายงานข้อผู้ที่เกี่ยวข้องกัน, รายงานการถือครองหุ้นบริษัทประจำทุกไตรมาสที่อาจก่อให้เกิดความขัดแย้งทางผลประโยชน์ หรือ รายการที่เกี่ยวข้องกันให้คณะกรรมการตรวจสอบทราบทุกครั้ง เพื่อนำเสนอต่อคณะกรรมการบริษัทในปี 2563 ไม่พบรายการ ที่ก่อให้เกิดความขัดแย้งทางผลประโยชน์

ผลการปฏิบัติงานของคณะกรรมการตรวจสอบ นำเสนอรายงานผลการปฏิบัติงานของคณะกรรมการตรวจสอบต่อ คณะกรรมการบริษัททราบทุกครั้งที่มีการประชุมคณะกรรมการบริษัทโดยได้เสนอความเห็นและให้ข้อเสนอแนะที่เป็น ประโยชน์ต่อการบริหารงานของฝ่ายบริหารซึ่งฝ่ายบริหารได้ดำเนินการปรับปรุงแก้ไขตามข้อเสนอแนะอย่างเหมาะสม รวมทั้ง พิจารณาผลการประเมินการปฏิบัติงานของคณะกรรมการตรวจสอบในรอบปี 2563 โดยได้รับการประเมินจากคณะกรรมการ บริษัท และนำผลการปฏิบัติงานนั้นมาพิจารณาปรับปรุงการปฏิบัติงาน

ผู้สอบบัญชี ประเมินความเป็นอิสระของผู้สอบบัญชีและให้ความเห็นต่อคำตอบแทนของผู้สอบบัญชีเพื่อนำเสนอต่อ คณะกรรมการบริษัท เพื่อขออนุมัติที่ประชุมสามัญผู้ถือหุ้นประจำปี 2563 ให้แต่งตั้งผู้สอบบัญชีจากบริษัท บีพีอาร์ ออดิท แอนด์ แอดไวเซอร์ จำกัด เป็นผู้สอบบัญชีของบริษัทสำหรับปี 2564 จากกิจกรรมต่าง ๆ ดังกล่าวข้างต้นตลอดปี 2563 คณะกรรมการตรวจสอบเห็นว่าคณะกรรมการตลอดจนผู้บริหารของบริษัทฯ ถือนโยบายการกำกับดูแลกิจการที่ดีเป็นสำคัญ และยึดมั่นในจริยธรรมธุรกิจโดยมีความมุ่งมั่นในการปฏิบัติหน้าที่เพื่อให้บรรลุเป้าหมายของบริษัทอย่างมีประสิทธิภาพเยี่ยมมี อาชีพรวมทั้งพัฒนาระบบบริหารความเสี่ยงที่สำคัญให้เกิดประสิทธิภาพสูงสุดและส่งเสริมระบบควบคุมภายในที่มีประสิทธิภาพ และเหมาะสมเพียงพอ รวมทั้งการตรวจสอบภายในมีความเป็นอิสระและมีกระบวนการตรวจสอบที่สอดคล้องกับ มาตรฐานสากลการปฏิบัติงานวิชาชีพการตรวจสอบภายในและการพัฒนาปรับปรุงระบบการปฏิบัติงานตรวจสอบภายในให้ดีขึ้นอย่างต่อเนื่อง

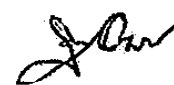

นายพิบูลศักดิ์ อรรถบวรพิศาล  
ประธานกรรมการตรวจสอบ



**Asiametal**  
Public Company Limited



**56-1 One Report**  
**Annual Report**

**2020**

# CONTENTS

SUBJECT	PAGE
• VISION	1
• CORPORATE GOVERNANCE	2
<u>PART 1 BUSINESS PERFORMANCE</u>	
• MESSAGE FROM MANGING DIRECTORS	3
• FINANCIAL HIGHLIGHT	4
• GENERAL INFORMATION	6
• GENERAL INFORMATION OF SUBSIDIARIES AND ASSOCIATES	8
• SOCIAL AND ENVIRONMENT ACTIVITIES	9
• COMPANY BACKGROUND	11
• BUSINESS OVERVIEW	12
• MARKETING AND COMPETITION	16
• REVENUE OF ASIA METAL AND SUBSIDIARIES	18
• POLICY AND RISK MANAGEMENT	19
• SUSTAINABILITY MANAGEMENT	23
• MANAGEMENT DISCUSSION AND ANALYSIS (MD&A)	30
• FINANCIAL STATEMENT AND FINANCIAL RATIO	33
• MAJOR SHAREHODERS / DIVIDEND POLICY	40
<u>PART 2 CORPORATE GOVERNANCE</u>	
• MANAGEMENT STRUCTURE	44
• CORPORATE GOVERNANCE POLICY	51
• RISK MANAGEMENT AND INTERNAL CONTROL	71
• CONNECTED TRANSACTION	74
<u>PART 3 FINANCIAL STATEMENT</u>	
• INDEPENDENT AUDITOR'S REPORT	86
• STATEMENT OF FINANCIAL	91
• NOTES TO THE FINANCIAL STATEMENTS	98
<u>PART 4 CERTIFICATION OF THE ACCURACY OF INFORMATION</u>	156
<u>ENCLOSURE 1</u> INFORMATION OF DIRECTORS, MANAGEMENT	158
<u>ENCLOSURE 2</u> CONTROLLING PERSON	163
<u>ENCLOSURE 3</u> INFORMATION OF THE INTERNAL AUDITOR	165
<u>ENCLOSURE 4</u> ASSETS USED IN OPERATIONS	166
<u>ENCLOSURE 5</u> CORPORATE GOVERNANCE POLICY	170
<u>ENCLOSURE 6</u> REPORT OF DIRECTORS RELATING TO RESPONSIBILITY FOR FINANCIAL STATEMENT / REPORT FROM THE AUDIT COMMITTEE	178

## Sustainable development

The vision that we strive to develop strategies continuously from the concept of being a complete steel service center by develop manufacturing technology that increases efficiency and controls product standards due to raise the level of competition, caring for environment community, personnel training development, continuous corporate development, conducting business with honesty and transparency. Information system to develop a support management with a modern communication network system, Also keep good relationship with customers that important part of driving business for sustainability.

The company aims to be a quality steel pipe manufacturer, Because the company foresees the importance of the steel pipe industry. Which is growing at a very high rate now and in the future. From the growth of the construction industry, furniture industry, automotive industry and electrical appliance industry.

The company also focuses on being a one-stop steel service center can provide various steel fabrication services to the customers requirement such as steel sheet, steel coil, that the convenience of purchasing products from the customers' requirements. The company's standards are constantly improved the knowledge capabilities of personnel and machines used in production. Including the company also has a policy to develop quality, Reliability in products and services, regarding to the internal and external environment of the company by implementing quality management systems in production ISO 9001: 2015 and IATF 16949: 2016. Mainly to expand customer groups within Automotive industry and other industry groups, to build for the customer that purchase our product from the company are standardized products. The company has continuously developed the quality and increase the potential of the employees of the company.



# Corporate Governance

---

The company adheres to the principles of good corporate governance, business ethics to all groups of stakeholders, adhere to the principles of corporate governance. Transparent Disclosure of information sufficiently and verifiable. As a guideline for business operations and policy formulation. To perform duties with care and responsibility and be honesty. Preparing business plans for executives and employees in order to establish an internal control system and measures to prevent corruption, towards sustainable business operation.

The Company realizes the importance of environmental conservation and social responsibility, therefore we use of renewable energy is the most efficient use of resources. In both operations and production activities. AMC also focus on saving energy. By adopting innovative and efficient management systems, such as the use of solar energy and other renewable energy.

## Mission

- Continually strive to enhance product and service quality, by improving production efficiency, monitoring , set up distribution centers. management support by using modern information systems and technology.
- Make a business networks and maintain good relationships with united stakeholders.
- Encourage employees to participate in the development, improvement, optimization to be a part of driving the business.
- Managed in accordance with the principles of Good Corporate Governance for transparency, Equality and fairness to all groups of stakeholders who related to the Company and its subsidiaries, associated companies.

## Message from the Board of Directors

Dear Shareholders

On behalf of the Board of Directors of Asia Metal Public Company Limited, would like to report the performance for the past year. In 2020, the company had a net profit of 188.77 million baht compared to the previous year (176.07 million baht), resulting in an increase in net profit to 12.7 million baht, although the volume of sales of goods and services decreased from the previous year but still managed to make a profit at 10.7 Million baht or equivalent to 7.21%. The key points are summarized as follows.

The Covid - 19 situation persists, in which Thailand faced the second round of Pandemic crisis, affecting various industrial sectors. The management team continues to manage the work cautiously and carefully and closely monitor the situation that may affect the company.

The company has develop an information system by investing in System Applications & Products in Data Processing (SAP) program which results in better management efficiency.

The company recognizes income from operating results, losses from joint venture companies that are unable to source raw materials. Due to the fact that during that time, China had more consumption of raw materials, resulting in insufficient raw materials.

Under corporate governance that investors' confidence is strength. The Board of Directors as a responsible leader in business operations, takes into account corporate governance as one of the important factors. In improving organizational efficiency which are relationship between the management committee and other stakeholders. Making the business have a quality management and management system. Including transparent disclosure of information, which there is an effective internal audit standard and has a standard operating result. To promote efficiency, building business competitiveness and add value to the business which create satisfaction for all stakeholders.

Social, Economic, Legal and Technological constantly changing on the daily basis. Companies have to adapt and maintain their competitiveness and business potential. The company also plans to expand its investment in raw materials that support the company's products. To increase the potential and expand the main business, leading to the business operation according to the sustainable development approach as well.

On behalf of the committee grateful of the shareholders, customers, trade partners, financial institutions both in the domestic and foreign, government agencies, the private sector and all relevant sectors that have always supported the company's operations. The company appreciated the management team and all employees of the company who partake and cooperate in performing their duties with responsibility in all aspects to create added value for the shareholders, stakeholders and society as a whole. We wish you all to believe that the company will strive to operate the business for maximum benefit and develop the organization for sustainable progress and achieve the organization's goals.



Sincerely yours,

(Mr. Chusak Yongvongphaiboon)

Managing Director

# Financial Highlight

(Unit : Million Baht)

Balance Sheet	2021	2020	2019
Current Assets	2,153.49	1,729.92	2,687.06
Total Assets	3,739.99	3,398.60	4,125.03
Current Liabilities	1,440.58	1,267.48	2,282.02
Total Liabilities	1,545.33	1,339.76	2,334.58
Shareholder's Equity	2,194.66	2,058.84	1,790.45
Financial Statement	2021	2020	2019
Sales and service income	4,936.61	5,386.94	6,275.62
Gain form foreign exchange rates	0.00	7.23	29.30
Other income	41.28	41.57	39.99
Total Revenues	4,977.89	5,435.75	6,345.01
Cost of sales and services	4,550.47	5,174.14	6,194.74
Selling expenses	137.58	151.27	176.41
Financial costs	19.08	35.31	45.83
Profit before share of profit (loss) <small>*from investments in associates and income tax</small>	249.92	55.24	(92.41)
Share of profit (loss) <small>*from investment in associates</small>	(63.42)	94.89	(5.98)
Income (expenses) Income Tax	(50.67)	(15.79)	12.07
Profit (loss) for the year	135.83	134.34	(86.32)

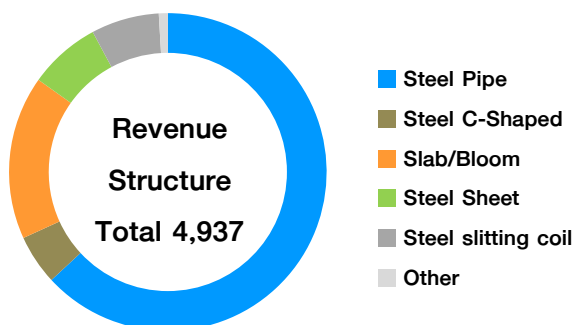

## Revenue

Unit : Million Baht

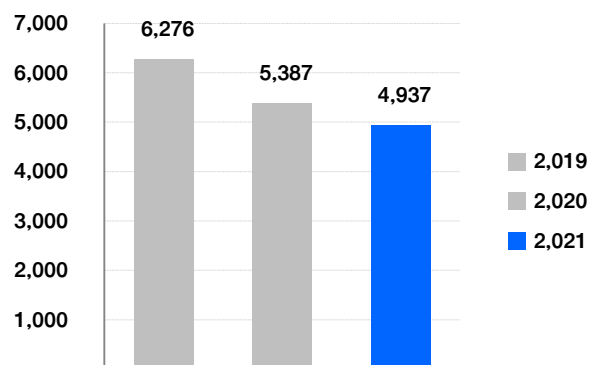

## Assets

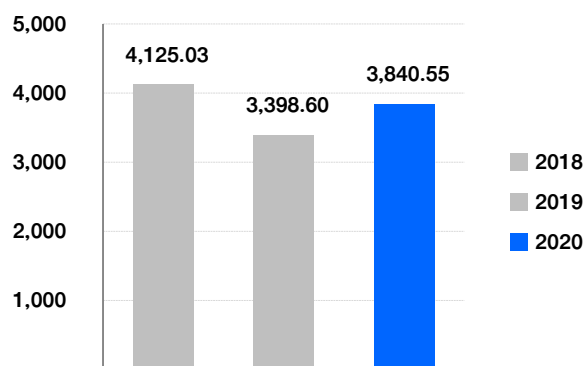

## Net profit (loss)

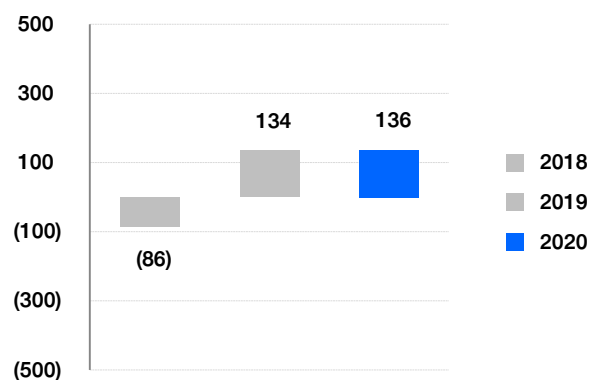

## Total Liabilities

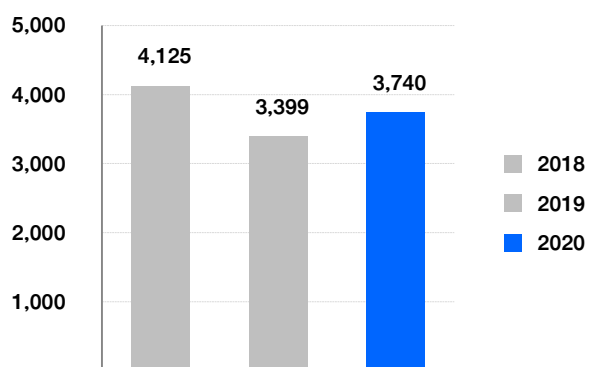

## Share of profit (loss), net of investments in associates

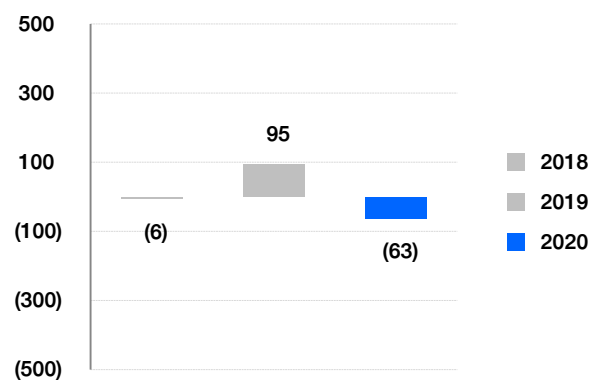

## General Information

<b>Company name</b>	:	Asia Metal Public Company Limited
<b>Security Code</b>	:	AMC
<b>Registration Number</b>	:	0107547000176
<b>The date of establishment</b>	:	9 March 1993
<b>Registered of public company limited</b>	:	9 March 2004
<b>Incorporated under the Securities Exchange of Thailand</b>	:	13 August 2004
<b>Type of business</b>	:	Operate the business as a complete steel service center including Distribution of steel coil (Coiled) both hot-rolled (Hot-Rolled) and Cold-Rolled (Cold-Rolled) galvanized steel (GI) as well as cutting and selling sheet steel (Sheet) and Slitting Coil (Slitting Coil) according to the size of the customer. Manufacturer and distributor of structural steel such as steel pipes and C-shaped structural steel used in various industries.
<b>Registered Capital</b>	:	549.97 Million Baht
<b>Issued and Paid-up Capital</b>	:	480.10 Million Baht
<b>Par value</b>	:	1 Baht
<b>Head office and Factory</b>	:	55,55 / 1 Moo 2 Soi Wat Nam Daeng Srinakarin Road, Bang Kaeo Subdistrict, Bang Phli District, Jamwaad Samut Prakan 10540
<b>Factory</b>	:	90/1 Moo 10, Tambon Sa-Ruk, Phanat Nikhom District Chonburi Province 20140
<b>Investor Relation (IR)</b>	:	Phone +66(0) 2 338 7222 Fax +66(0) 2 338 4102 Email : ir@asiametal.co.th
<b>Independent director representing minority shareholders</b>	:	Phone +66(0) 2 338 7222 Fax +66(0) 2 338 4102 Email : ia@asiametal.co.th
<b>Website</b>	:	<a href="http://www.asiametal.co.th">www.asiametal.co.th</a>

**References**

<b>Securities Registrar</b>	:	Thailand Securities Depository Company Limited No. 2/7 Moo 4, Capital Market Academy Building The Stock Exchange of Thailand, 2nd floor, NORTH PARK Thungsonghong Subdistrict, Laksi District, Bangkok 10120 Phone +66 0 2596 9000 Fax +66 0 2832 4994-6
<b>Auditor</b>	:	BPR Audit and Advisory Company Limited Miss Rungtawan Boonsakchalerm Certified Public Accountant Registration No. 6031 BPR Audit and Advisory Company Limited No. 152 , Floor 12A, Room 08, Chartered Square Building North Sathorn Road, Silom, Bangrak, Bangkok 10500 Phone +66(0) 2 634 5398-9 Fax +66(0) 2 634 5399
<b>Legal Consultant</b>	:	B&P Law Company Limited Mr. Bhasith Chaichanasiriwittaya 43 Thai CC Tower, Room No. 196, Floor 19 South Sathorn Road, Yannawa Subdistrict, Sathon District, Bangkok
<b>Company Secretary</b>	:	Miss Sasithorn Limpiyachart Phone +66(0) 2 338-7222 Fax ++66(0) 2 383-4101-2 Email Secretary@asiametal.co.th

## General information of subsidiaries and associates

Company name	Type of business	Registered capital (million baht)	Subscribed shares	Shares held by the company's	
				Stock	Percentage
Subsidiary Company					
1.STC Steel Company Limited <u>Office:</u> 55 Moo 2 Soi Wat Nam Daeng, Srinakarin Road Bang Kaeo Subdistrict, Bang Phli District, Samut Prakan 10540 Phone: +66 (0) 2 338 7222 Fax: +66 (0) 2 383 4101-2 <u>Factory:</u> 60/1 Moo 1, Soi Wat Nam Daeng Srinakarin Road, Bang Kaeo Subdistrict Bang Phli District, Samut Prakan Province 10540	Manufacture and distribute both round pipe and square pipe.	20	200,000	199,994	99.9970
2.Grand Asia Steel Processing Center Co., Ltd. <u>Office:</u> 55 Moo 2 Soi Wat Nam Daeng, Srinakarin Road Bang Kaeo Subdistrict, Bang Phli District, Samut Prakan 10540 Phone: +66 (0) 2 338 7222 Fax: +66 (0) 2 383 4101-2 <u>Factory:</u> 90/1 Moo 10, Tambon Sa-Ruk, Phanat Nikhom District Chonburi Province 20140	Steel service center (Coil Center) cutting sheets and slitting coil by the customers’ requirement.	20	400,000	100,000	50.00
Associated Company					
3.Prime Steel Mill Company Limited <u>Office:</u> 1011 Supalai Grand Tower 12th Floor, Room 1202, Rama 3 Road, Chong Nonsi Subdistrict, Yannawa District, Bangkok 10120 Phone: +66 (0) 2 107 9117 Fax: (+66 (0) 2 107 9119 <u>Factory location</u> 7/447 Moo 6, Amata City Industrial Estate Mapyangphon Subdistrict, Pluak Daeng District Rayong Province 21140 Phone: +66 (0) 38-018261-69 Fax: +66 (0) 38-018270	Manufactures and distributes hot-rolled narrow strip in coil.	1,000	10,000,000	3,500,000	35.00

## Social and Environmental Activities

### Constructive benefit Together with society and community

We commitment to grow with the advancement of society, therefore adhere to good business operations principles. That are responsible for employees, customers and shareholders, All stakeholders, As well as supporting the society . It focuses on building a business foundation along with creating benefit society activities in all areas, to create happiness and good quality of life to society.

The company focuses on organizing activities create benefits continuously, through projects and activities as follows :

#### 1. Education

The company realizes the importance of education for young people, to grow up be an adult ; will being an important force in the development of potential of Thai society .We therefore strive to create an opportunities , and create the future of education.

- Project to support youth scholarships at Bang Kaew Prachasan School
- Scholarship support for Employees' Children
- Production process Education and learning promotion project for students “Suranaree University of Technology”





## 2. Public benefit and public charity to support and help the community

- "Computer for Children" Project, created by the Mirror Foundation, to benefit students,collegian by donating computers and information equipment.
- "Bang Kaeo Community Development" project, created by the Bang Kaeo Subdistrict Administrative Organization. They has built a family medical center and the Bang Kaeo municipality community, So that the community can use the service nearby, reduce travel to distant medical facilities, by donating dental equipment to the community.



## 3. Environmental and energy

The company has continuously organized environmental and energy conservation campaigns. Promotion to reduce wasteful use of natural resources, preserve natural resources, restoration of forest resources and ecosystems. Ecotourism, Planting mangrove forests. Installing a solar rooftop system to reduce the consumption of electricity, we have completed the Installation at the Phanat Nikhom factory in November 2020.,

## 4. Sports, Public Health and Safety

The company attaches great importance to the health of the employees, because they are important to drive the business for sustainable and quality growth. Therefore has arranged an annual health examination, providing health care advice by doctors and nurses. The company has arranged for employees to participate in fire training activities, with an annual fire drill and fire evacuation drills.

The employees have a better understanding of hygiene, be able to apply it in their daily life, in the workplace, home and community where they live.

Besides that, the company has organized sports activities, to promote good health, fostering unity of employees. This sporting event is held regularly in December every year, and give prizes to encourage the promotion of sports activities.



# Company Background

- 1993** Established Asia Metal Public Company Limited. Registered capital and the initial amount of 30 million baht by the group of Mr.Chusak Yongvongphaiboon. Types of business: distribution centers of steel.
- 2004** March 9, 2004 The company was transformed into a public company. And increased the registered capital from 150 million baht to 200 million baht and changed the par value (PAR) from 100 baht per share to 1 baht, with 50 million new shares issued to the public share. In which 50 million new shares will be offered to the public to operate a fully-integrated steel service center.
- 2005** The company increased its registered capital from 200 million baht to 400 million baht for offering to the existing shareholders at the price rate 1 baht.
- 2007** The Company increased its registered capital from 400 million baht to 550 million baht for public offering and existing shareholders. And to support the conversion of warrants. (Registered capital of 549.97 million baht, paid-up capital of 479.94 million baht)
- 2008** The Company expanded its customer groups and steel products, for example the automotive industry and electrical appliances.
- 2010** The Company has improved the production standard. It is a steel service center that can support the production of steel in the automotive industry. And the electrical appliance industry and the company received the BEST VENDOR AWARD from Thai Samsung Electronics Co., Ltd.
- 2011** The Factory 2<sup>nd</sup> at Panusnikhom and able to add more customers in the automotive and electrical appliance industries. The Company expanded Factory to Chonburi province to support the transportation and delivery, located nearby the East area and North East area. Area : 100 acres, 85 square yard capital 83 million baht.
- 2012** The Company was certified for management system ISO / TS 16949 to support automotive customers.
- 2014** The company invests in Delong (Thailand) Co., Ltd. with registered capital of 1,000 million baht, the investment proportion as 15%
- 2015** The Company purchased 50,000 ordinary shares of Delong (Thailand) Co., Ltd. 100 baht each, or 5% of the paid-up capital. By purchasing additional shares, the company has a 20% investment in De Long (Thailand) Co., Ltd.
- 2016** The Company invested in a joint venture, Prime Steel Mill Co., Ltd. (formerly Delong (Thailand) Co., Ltd.) with a registered capital of 1,000 million baht, with an investment of 20%, worth 200 million baht.
- 2016** The Company held shares of a subsidiary, Grand Asia Steel Processing Center Company Limited (formerly Asia Metal Fabrication Company Limited), in the proportion of 50%.  
The company has invested in Joint Venture Company, Prime Steel Mill Company Limited The value of 70 million baht, totaling 30% stake, worth 270 million baht and has invested in building a warehouse. The Company investment Warehouse Area 8,000 square meters on 12 Rai 68 square as Warehouse as efficiency increasing to Warehouse Management an increase 8,000 Tons. For support to expand of customer.
- 2018** The company installed new machine for increasing the production efficiency and high-quality. To replace existing machines and increase production efficiency and complete construction of warehouse buildings.
- 2019** The Company approved the write-off of investment accounts in Vientiane Transit Co., Ltd., whereby the company made an allowance for bad debt from investment of 6,686,322.89 baht, or 100% of the total investment previously.  
The Company has invested in a joint venture company with Prime Steel Mill Company Limited, increasing by 5%, the investment amount is 48 million baht, totaling 35% stake, totaling 318 million baht. The installation of a new automatic machine has been completed. This makes the production efficiency of the company more rapid and the quality is better.
- 2020** The Company invested in the installation of solar power generation systems amount of 28.95 million baht, at the branch factory Phanat Nikhom to improve production efficiency for the use of renewable energy The investment promotion and installation was completed in November 2020, and the company entered into a contract for design, development of information systems and installation of SAP program systems with ISA Consulting (Thailand) Company Limited, totaling 20.1 million. Baht, starting from January 2021 (Yongvongpaiboon group is still the management and major shareholder of 32.805% of paid-up capital And Khunying Padma Group Lee Sawattrakul Holds 14.879 percent of paid-up capital Including the Sutirachai Group Holds 15.895% of the paid-up capital, respectively The latest registration book is closed on June 18, 2020)

# Business Overview

## Asia Metal Public Company Limited ( “the Company ” or “AMC”)

- Asia Metal Public Company Limited was established on March 9, 1993 with an initial registered and paid-up capital of 30 million baht by Mr. Chusak Yongvongphaiboon’s group. The Business is a steel service center including distribute the steel coil both hot-rolled and cold-rolled including the cutting sheet and slitting coil according to customers requirement. AMC is a manufacturer and distributor of Steel pipe with a diameter of 1 inch. (25 mm) to 7 inches. (175 mm), C-shaped structural steel which used in various industries. The total of capacity is 540,000 tons per year, divided into 44,000 tons per year of sheet steel, 244,000 tons per year of slit coil, 204,000 tons per year of steel pipes and 48,000 tons per year of C-Channel.
- STC Steel Company Limited engages in the business of manufacturing and distributing round and square steel pipes with a diameter of 0.5 inches (12 mm.) to 1 inch (25 mm.), with a total production capacity of 6,490 tons per year.
- Grand Asia Steel Processing Center Co., Ltd., formerly known as Asia Metal Fabrication Co., Ltd. (changed on August 25, 2015), engages in steel service centers ( Coil Center), sheet cutting and slitting coil according to the customers requirement. total production capacity of 72,000 tons per year.
- Prime Steel Mill Company Limited operate in manufacturer in hot rolled narrow strip in coil. total production capacity of 600,000 tons per year.

Currently, the company has registered capital of 549.97 million baht and paid up to 480.10 million baht by Yongvongphaiboon Group and Suteerachai Group. Executive and major shareholder holding 32.805% and 15.895% of the paid-up capital, respectively. (The latest registration book closes on 18 June 2020)

The company and the subsidiaries have divided the products and services in two types as follows;

### 1. The supply of steel products

The Company provides steel products in the steel service center. The hot rolled steel coils and sheets, cold rolled steel, galvanized steel (GI), to sell to trader and the customer is the steel industry. Customers will be used in the processing of steel, including the following services for steel cutting of various sizes to customer requirements.

### 2. Processing of steel products

2.1 Slitting Coil: The Company and its subsidiaries manufacture and distribution of steel pipes for use in various industries, the company and its subsidiaries are used for the production of steel pipes which can produce from diameter 12 mm. to 175 mm. By forming the hot rolled coil that has been cut according to the desired width and welding the steel sheet with high frequency by modern machinery and efficient production. And also we use the coated steel in coil to produce the galvanize pipe that make the steel pipes of the company with the quality and acceptable to the customers. The Company has an installed production capacity of

168,000 tons per year, which in 2020 the Company and its subsidiaries used 91% of the installed production capacity. The steel pipes of the Company and its subsidiaries are produced in round pipe, square pipe and rectangle pipe, which the company can be produced by the width and length demand by the customer.

2.2 C-shaped steel products: The company produces and distributes C-shaped structural steel. By bringing the slit coil ( Slitting Coil) cut to size and forming in a C-shape Which will be used in the construction industry as a roof structure The company has machines for the production of C-shaped steel from 3 inches to 6 inches with an installed production capacity of 48,000 tons or 30% per year.

3. Slit Coil (Slitting Coil): The company produces and service slitting coils as the coils cutting to small trips by customer specify and roll back to the supplier, The company has Slitting Machine Coil as installed capacity equal 240,000 tons per year divided into production as raw materials for supporting production of 216,000 tons per year for steel pipes and C-shaped products and 24,000 tons or 70% per year.
4. Cutting Sheet production (Cutting Sheet) :: The company provides the services of cutting the steel sheets. This is to cut the steel coil into steel sheet by the width and length desired by the customer. The company can cut the steel according to the width from 600 to 1,500 mm and lengths ranging from 300 to 6,100 mm by a machine for cutting plates (Cutting Sheet) and the capacity as 44,000 tons or 5% per year.

### **Characteristics of customers and target customers**

The main products of the company, which are structural steel and hot-rolled steel sheets, are be mainly used in the construction industry. However, in the furture, the company have a goal to expand more customer base to other industries, to focus the group of modern trade, wholesaler, general industrial processing steel supplier, In both Bangkok and its surrounding areas. Products of the steel service center are coils, slit steels, steel sheets. The company's Structural steel is steel pipe, C-shaped steel structure. We distributed products to customers and entrepreneurs in various industries Both in the country and abroad. Such as the construction industry, Automotive industrym , Electrical appliance industry, Furniture industry, etc. Entrepreneurs in the construction industry and the automotive industry, are the current main customers ; Including other downstream various industries, use the company's products as raw materials in production.

At present, Company have develop a good relation ship with the existing customers. The production capability is sufficient to meet the needs of customers, and develop products according to customer needs continuously.

**The company's steel products are used as raw materials for production in various continuous industries as follows:**

- Construction industry use the C-shaped steel structure to the roof structure and use the steel pipes as roof tiles etc.
- Furniture industry use steel pipes as the frame of various types of furniture such as tables, chairs, barriers. Also use sheet steel as components to make different cabinets, and shelf including safety deposit box, which can be used in office buildings, educational institutes and various places and ready-made stage, etc.
- Electrical appliance industry use the steel sheet as a component in the manufacture of electrical appliances and electronic such as washing machines, refrigerators, air conditioners, etc.
- Automotive industry use steel pipe and steel sheet as components in automotive production, for example, steel tube is used for bus body structure and pickup truck; and use a sheet steel as a pickup truck's floor and the exterior of the car body, etc.
- Other industries use hot-rolled steel as parts for gas cylinders, other engineering structure and used in all industries as required by customers.

**Nature of business operation in the past year**

- Business operation in 2020 due to domestic and international situations, Delays in government investment. The trade war affecting the global economy and Thailand. Major factors affecting the economy in 2020, the COVID-19 epidemic to the world and in the country, until the government had to declare a state of emergency in every area of the kingdom, must strictly implement the epidemic control measures, and relief measures from time to time.
- As a result, the business and manufacturing sectors of various industries, the steel sector has been disrupted, due to reduce of domestic and foreign demand. It's a factor that affects the demand for steel products in downstream industries. Such as construction, automotive and electrical appliances, etc. Therefore the company adapts from the situation, operation the business activities by risk assessment, and planning for effective risk management. With th inventory management, Price control, and performance control, Product quality. Set up a policy to develop production efficiency, Machine development, Expand production capacity. Increase the ability of production meet the standard and quality of customers requirement, and in time. Improving data efficiency in management planning, and management by developing an information system for risk assessment, auditing and monitoring.

## Industry and Competitive Conditions

- The global steel price level has been steadily increasing since the end of 2020, especially on the rising of Chinese demand, despite the COVID-19 situation. The second-third quarter economy continued to expand well, that make China increase 8% of steel demand in 2020 compared to 2019. China imports almost all types of steel from abroad, As many countries faced economic recession, both Europe and Japan, many iron blast furnaces were shut down. As a result, the price of all types of steel in the world market, including construction steel, flat steel, long steel has increased from the end of the year to now an average of more than 10%, Tends to continue to rise.
- Thai economy have a tendency to recover from the previous year. In 2021, the capacity utilization rate of the Thai steel industry is likely to rise, expected to grow from 2020 by 5-8% or approximately 17- 18 million tons. by supporting the economy from the government, it has pushed the "Made in Thailand" policy and the local economy. That help the domestic steel industry recover, competition may expand from investment in infrastructure and downstream industry, construction industry. Especially for construction projects, Public infrastructure, Including government policies or measures to stimulate the economy, to stimulate spending and promote the domestic industry. The results of the above measures, expected to increase the production and consumption of domestic steel products.
- Iron and steel section forecast that production increased slightly at about 0.0-1.0 percent from the same period last year. Steel consumption in 2021 is expected to be 17.5 million tons, increase 5.0 percent. Due to the public infrastructure's policy or measures to stimulate the consumption and support the domestic industry. The results of the above measures, expected to increase the production and consumption of domestic steel products. There are important issues to follow, such as the situation of global economy and trade, controlling the spread of COVID-19.

# Marketing and Competition

---

- Performance development planning for business sustainability, as a result the company has the ability to be competitive, and coping with fluctuating situations. The Company has an advantage in the material management as the Company has jointly invested with a coil producer that has sufficient production capacity to meet the demand. Increase the competitiveness, control of production cost stability. Product development and production efficiency enable the company to be competitive, able to control production efficiency from upstream to downstream, and to customize products in a wide variety of sizes according to customer needs.
- The company has a policy to be the most comprehensive and diversified supplier, manufacturing and distribution services of steel products sourcing, to meet the different needs of customers. This makes customers no need to order from multiple distributors, can find all types of products from just one company (One-Stop-Service) and access to a wide variety of markets, to spread the risks from the fluctuation of steel demand in the country and each region. The company can provide products both in the form of buying and selling, and processing product. The Company's customers are modern trade, wholesalers, and dealers, including the construction contractor, steel processing manufacturer, as well as automotive industry and furniture industry, which increases distribution channels to the target group.
- The company focuses on creating an added value base in the organization, developing knowledge of personnel by creating learning, which is an important factor in driving business and managing work efficiency. As a result, the production process and internal management are more efficient, the waste from the production process is reduced. Improving the efficiency of information, to help in management control work systems, and report results in a timely and efficient manner.
- The company gives great importance to providing products according to the needs of customers, and in the time limit. Due to the wide variety of product sizes, an efficient inventory control system, quick and on-time product delivery. Manage sales and marketing by taking care of industry customer groups, to know their needs. The products delivered must also meet the quality of the customer needs, because we realize the importance of product quality as well. Steel products that we sell are quality products, with international quality certification from both domestic and international.

## Procurement of raw materials and products

The Company purchases main raw material steel for the production of flat-rolled products within the domestic including G Steel Public Company Limited G J Steel Public Company Limited as Hot-rolled steel manufacturer and a major domestic supplier. The company purchase narrow strip from Prime Steel Mill Co., Ltd. Orders accounted for approximately of the total purchase of raw materials and products in 2020 as 37.70 million baht including from importing goods from abroad Europe and China as the proportion 11.40 million baht In addition, there is a purchase of narrow roll raw materials from a joint venture company, Prime Steel Mill Company Limited of raw materials and products as the proportion 31.94 million baht.

However, the situation of hot rolled coil prices in the international market has dropped below domestic steel prices. The company continue to import raw materials from abroad, as purchasing raw material distributors from abroad to track information on raw material prices. Products from Europe and Asia, from hot-rolled steel, cold rolled steel, galvanized steel sheet and zinc coated steels and various steel profiles to expand the customer base to various in related industries such as Electrical appliances, Construction industry and Automotive industry.

(Unit : Ton Quantity)

Source	Description	Y2020	Y2019	Y2018
In the country	Hot rolled coil and Other types of steel products	18,754.32	78,259	31,733
Foreign countries		693	100,332	103,504
In the country	Narrow steel coil	11,135	84,900	N/A
Foreign countries		N/A	N/A	150,250

Policy for purchasing key raw materials, for steel group as hot-rolled steel, cold rolled steel, galvanized steel sheet and zinc coated steels and various steel profiles. The company will purchase raw material orders 2-3 months in advance. Approximately 10,000 tons each time regularly and discuss about price, quality agreed in advance with the supplier of raw materials in order to have products in sufficient quantities and quality to meet customer standard, within the 1-month timeframe. By purchasing through different channels, allows the company to help reduce the cost of the company and gradually deliver consistent quantity orders.



## Revenue of Asia Metals Public Company Limited and Subsidiaries

Distribution Value	2020		2019		2018	
	Million Baht	%	Million Baht	%	Million Baht	%
Steel Service Center						
1. Service Supplier of steel products	N/A	N/A	76.25	1.42	297.05	4.73
2. Cutting Services	0.59	0.01	3.54	0.07	6.04	0.10
Total Steel Service Center	0.59	0.01	79.79	1.49	303.09	4.83
Processing of steel						
1. Sheet	361	7.31	388.41	7.21	400.78	6.39
2. Slitting in Coil	342	6.93	229.99	4.27	251.58	4.01
3. Pipe	3,115	63.09	3,143.74	58.36	2,775.24	44.22
4. Lip Channel	251	5.08	561.21	10.42	637.49	10.16
Total Processing of steel	4,069	82.41	4,323.35	80.26	4,065.09	64.78
Other	867.41	17.58	983.80	19.74	1,907.44	30.39
Total value of sales	4,937	100.00	5,386.94	100.00	6,275.62	100.00

**Remark :** \* other revenues include the selling of Slab and Billet.

# Policy and Risk Management

## Risk management

The Board of Directors importance to the internal control and risk management system, by assigning the Audit Committee Responsible for reviewing the assessment of the internal control system and following up the results regularly. The focus is to have an internal control system that is adequate and appropriate to the risks of the company.

The company has provided enough personnel to operate the system efficiently. Able to protect and maintain company assets as well as no significant corruption or normal operation. Including to reasonably assure that all transactions with persons who may have conflicts and related persons . It is operated in accordance with the rules and regulations of the company and regulations of the law. to prevent any loss to the company Along with the use of information technology that is recognized by international standards, with the use of data software systems for effective reporting and can be scrutinized.

**The risk factors that may affect the Company's transactions are as follows:**

### 1. Business risks

#### ● Risk from the fluctuation of raw material prices

In 2020, fluctuations in the prices of hot-rolled steel and zinc coated steels affect product costs. The risk of fluctuation product prices and selling price of the company's products Will change in accordance with the purchase price of raw materials, the company may be at risk. If the product selling price cannot be adjusted in line with the raw material purchase price, which will affect the price difference (metal margin) and the Company's profitability rate. In the past, the company purchased raw materials for hot-rolled steel and galvanized products, which ordered approximately takes 2-4 months in advance, so there may be a risk if the company buys raw materials at a high price, but is unable to sell the Company's products at a higher price.

The Company and its subsidiaries closely monitor the movements in order to assess the situation and trends in price and compare domestic prices from abroad, including analyzing the situation that may affect the price fluctuation of raw materials all the time in order to consider the purchase. And cost management of raw materials and production which positively affects the operations of the company However, the Company and its subsidiaries still focus on managing the warehouse in the appropriate quantity in accordance with the sales of products. To reduce the price impact by setting measures to reduce risks as follows.

- 1) Closely monitor the movement and assess the situation of the price trend Compare domestic and international prices. Monitor the economic situation and other factors that affect the fluctuation of raw material prices to engage in the purchase of raw materials and to control production costs.
- 2) Focus on planning the purchase of raw materials and production in accordance with the sales policy, pushing the distribution and delivery quickly to control inventory and reduce the price impact.

- **Risk from volatility in quantity**

The overall products of the company and subsidiaries are construction products Automotive industry and Electrical appliance industry, etc. in the year 2020 due to the slowdown in the economy is not because of domestic. In addition, the iron and steel industry decreased in both long steel products and flat iron with reduced long products such as hot-rolled structural steel This was due to the continued slowdown in the industry as a whole, the government sector remains an important driver of the industry. With supporting factors from the continuous expansion of industries such as the construction industry, Especially for basic construction projects Government sector and various economic stimulus measures Which is one of the factors affecting the distribution volume.

- **The risk of impacts from legal changes from Government policies and related measures**

Government policies and related measures was to the increasing amount of foreign steel imports. Affect the domestic sales price structure distorting the government has implemented measures to protect domestic manufacturers from anti-dumping. By charging anti-dumping duties (ANTI-DUMPING) or issuing measures to protect from imports of hot rolled steel (SAFEGUARD), as well as the government to review additional standards, which will take effect by 2020, together with Government officials are unable to inspect the quality management system at foreign manufacturers. Due to Covid-19 disease outbreak, therefore has affecting the importing of raw materials. This may cause a shortage of steel raw materials, especially domestic steel mills cannot supply steel according to demand or sufficient for consumption of the market. The company still uses a policy to maintain the inventory level and prepare a plan for ordering raw materials 2-4 months in advance, including monitoring the situation related, including changes in the law, government policies and related measures. Which may affect the operation of the request Business both directly and indirectly for competitiveness.

## 2. Management risk

- **Risks from giving credit to customers**

The Company and its subsidiaries has run the business since December 31, 2020 as 915.44 Million Baht or a percentage 18.54 Revenue from sales and services and on the quality of receivables there is a fair and equitable practice in considering giving credit to all customers. To reduce the risk that may be beneficial to any particular group, consider customer history. Financial statements and other information of the Company and its subsidiaries also place great importance on monitoring the quality of receivables on a regular basis. To reduce the risk that may arise from the debtor is unable to pay. In addition, the Company and its subsidiaries have a policy to provide an allowance for doubtful accounts for all trade receivables that meet the criteria or are likely to be unable to make payments.

- **Interest rate risk**

As of December 31, 2020, The Company and its subsidiaries is current liabilities 1,440.58 million baht or equal to 93.22% of total liabilities. The debts are commercial loans in the form of Letters of credit, trust receipts, promissory notes, etc. The changes in market interest rates may affect the financial costs of the Company. In the year 2020, The companies and subsidiaries had financial costs equal to 19.08 Million baht or equivalent to 0.39% income from sales and services from the risk conditions, the Company has focused on debt management.

- **Foreign exchange risk**

The Company and its subsidiaries have an order from abroad, representing 34 in the year 2020 of the total order values. The company made purchases from overseas in both US dollars and Euro during the past year of economic fluctuation in both the country and the country. And causing the money market to fluctuate, However the company still operates in accordance with the policy set out against exchange rate fluctuations, by using appropriate financial instruments such as foreign exchange contracts to reduce the risks and impacts that may arise from the fluctuation of foreign exchange rates.

- **Risk from raw material shortage**

The Company and its subsidiaries sourcing the raw material from a supplier and distributor of hot rolled coils (Hot Rolled Coil), the largest of three including G Steel Public Company Limited, G J Steel Public Company Limited trading a monopoly, the seller has the power to set prices and negotiate. This may affect the product shortage which the demand for raw materials in the country and there is still a risk from the shortage of raw materials. The company has procured raw materials from other sources and other products to replace customer needs as well as ordering narrow strip coil from Prime Steel Mill Co., Ltd., a joint venture company Including importing more raw materials from abroad and plan to reserve raw materials in the specified quantity and procurement of raw materials in advance to reduce the risk of raw material shortages.

The Company and its subsidiaries are ordering steel coated roll in the domestic and abroad in the domestic from POSCO-TCS. Which producers and distributors of coated steel are few in the country and issuing government measures such as ANTI-DUMPING and amendments Industrial product standards It may create a risk of product shortages and increased domestic demand In order to be a good management, by ordering products in advance comparing the price trends, demand volumes and taking into account the quality of the raw materials and cost management appropriately for the direction of competitive and economic conditions.

- **Risk from relying on management**

The business operation relies on the good relationship between management, business partners, distributors and procurement. Raw materials and customers enable the company to source raw materials at reasonable prices and be aware of the market situation for controlling the situation of the steel industry. This allows the company to analyze trends in raw material prices and consumer demand which may affect confidence. If management is unable to control the situation, the Company and its Subsidiaries therefore place great importance on employee development as a part of driving the business and knowledge transfer to assess the situation in conducting commercial activities.

# Sustainability Management

---

- **Sustainable Management Policy and Goals**

The company mindful of the importance of sustainability to the stakeholders to operate the business sustainably, in the year 2020, the company has continuously strived to support education, activity and religion. To provide opportunities and development the human resource to most potential.

The company sincerely hopes that this social responsibility policy will be a great impetus for all executives and employees to be a part of creating good standards for communities and society. As well as to jointly support the implementation of corporate social responsibility in order to be good and sustainable continuously.

There is a commitment to quality management in all sectors and strive to create sustainability in the future by building confidence Under the policy of good corporate management, it is responsible for all business stakeholders, including employees, customers and shareholders as supporting by Directors, executives committee and staff team to responsible for ensuring efficiency for a sustainable future of society and the environment and a happy coexistence and a coexistence of corporate values. CSSP is driven by the learning of people at all levels. And internal knowledge is shared among personnel, along with the acquisition of external knowledge, with an important objective of providing opportunities for best practices lead to development and implementation. Build a strong knowledge base of the organization, to keep pace with the change And grow sustainably in the increasingly competitive environment in order to achieve the vision of the organization and to be a learning organization. We adhere to our corporate values and conduct guidelines together. Which we call CSSP with the meanings: CHANGE, SPEED, FAST, SERVICE and PEOPLE.)

- **Stakeholder Management**

- Customers create satisfaction and engagement with customers by providing quality products and services that meet international standards at a fair price.
- Shareholders generate good returns from commercial operations and expand the business for continued growth with sustainability.
- Employees continuously support the development of professional competence and provide compensation and benefits that are on par with companies of the same industry.
- Trading partners operate their business on the basis of fairness and build good relationships in order to develop potential and efficiency in conducting business together in the long term.

- **Environmental Sustainability Management**

Asia Metal Public Company Limited gives importance to environmental protection, not to do any destructive behavior to the natural resources, Including creating activities to support environmental protection for people in the community, cultivate the subconscious of all employees and every unit that supervision, to comply with environmental standards, laws and regulations.

Realize the business operation that builds the confidence of customers with serious environmental responsibility in every process, including in management , production's process and distribution of products. Causing the development of concepts that are distilled from experience, as a guideline for creating a sustainable balance for all stakeholders, to be a part of the defense and reduce pollution that may affect the environment.

It is also integrated with the principles of sustainable development and the philosophy of sufficiency economy.

Commitment to sustainability and meet stakeholders' needs with the following operational guidelines :

- 1) Follow the law Environmental, rules and regulations .
- 2) Focus on the conservation of natural resources, energy saving and environmental pollution prevention.
- 3) Create good awareness of employees at all levels, to take part in the care of the environment in the workplace and nearby areas.

In 2020, Environmental performance reduces the environmental impact, associated with natural resources. are the factors of production as follows :

- Power management, efficient use of energy and reduce energy waste ,which is the cost of the business process. Company have manage and control the operation of lighting and air conditioning systems, by installing and maintaining equipment, Including installing a solar power system (Solar Rooftop) , to reduce the consumption of electricity. At the Phanat Nikhom plant the installation in November to December 2020, as producing electricity 140,698 kW.h , per hours.
- Water management  
The company uses raw water and tap water by maintain, improve, and check the condition of the water distribution system within the process to meet the standard. In 2020, the company has total water consumption 218,000 Cubic meter, decreases 35,748 Cubic meter or 14%, compared to the previous year.
- Management of rubbish, waste and pollution  
The Company continuously manages the rubbish and waste in its business processes. There effective a system for sorting the rubbish, along with the creation of consciousness and participation with related people, The company has measured the quality standards as the air, smell, sound, light in the normal range as required by law and also improvement as suggested from the inspector.
- Management to reduce greenhouse gas problems (No information)

- **Social responsibility policy**

Asia Metal Public Company Limited is committed to producing and distributing quality steel. Which takes into account the safety of users that may affect the community and the environment In this regard, the company has complied with rules, regulations and laws and continuously improves and develops products. Which is the foundation of sustainable social responsibility, Adhere to business principles that are transparent, verifiable, ethical, and respectful to human rights and the benefits of stakeholders.

- **Fair business operation practice**

Asia Metal Public Company Limited conducts business based on the principles of good corporate governance as a guideline. The company has defined in writing for the directors, executives and employees of all levels. Adhere to a practice guideline in order to comply with the law and to create fairness in the business operation without looking for personal interests as well as avoid any action that may lead to conflicts of interest, Considering the best interests of customers and stakeholders.

- **Fair labor practices**

The company believes in the development of all personnel in the organization is important in driving the organization to the vision and mission effectively. Therefore, the company also has recruiting new personnel with knowledge, abilities, skills, good attitudes and readiness to join the company. Along with retaining existing personnel to increase knowledge, abilities and skills, able to work together as a team. Helping each other will achieve the company's goals effectively and efficiently and most importantly that the company has always focused to allow employees to work within a positive environment and pride themselves on being part of the organization.

- **Policy on the conduct of human rights to migrant workers of the company**

The company values these workers and pays wages and benefits. According to ability without discrimination at the same time, the company provides both planning advice. Management or in some cases, the company also provides direct assistance and cost support by the following projects:

- 1) The company has sent a team to inspect the quality of life of foreign workers and survey the livelihoods of migrant workers in the workers' accommodation. If problems are found, they will be resolved as soon as possible for the living of a good labor.
- 2) The legal minimum wage for foreign workers, the company has complied with the laws as according to the government policy on the minimum wage of Samutprakarn province 331 baht and Chonburi province 336 baht as complied with the aforementioned laws, both Thai and foreign workers.
- 3) Health and sanitation care in the worker's accommodation, the company arranges to maintain health and hygiene in the workers' accommodation annually for good hygiene.



- 4) Skill Development, the Company has the concept of developing these quality workers with professional opportunities. By training them to have production skills Basic care and use of machinery and equipment In order to be able to perform work at the same potential as general labor

- **Human rights respect**

The company adheres to the principle of human rights as a common practice. All employees must not take any action or promote a strict violation of human rights. We set up a policy of non-violating human rights, and on making such policy guidelines in the Business Ethics Manual, to use as a guideline for compliance with the details as follows:

1) Personal rights and freedoms

- The company maintains personal information of employees such as biographies, health records, employee history, etc. Disclosure or transfer of employee's personal information to the public, can be done only with the consent of that employee. Harassment is considered a disciplinary offense. Unless acted in accordance with the company regulations or by law.
- Disclosure or transfer of personal information can be done with the consent of the person.
- A person can claim human dignity or exercise his rights and liberties so far as it does not violate the rights and liberties of others.
- The company does not support activities that violate international human rights principles and corruption.

2) Treating employees with equality

- The company treats all employees with equality, not discriminate regardless of race, nationality, language, religion, sex, age and education.
- In performing duties, comments should be avoided regarding physical and mental differences, race, nationality, language, religion, sex, age, education, or any other matter that may lead to conflict.
- The company provides employees with an opportunity to have a communication channel, to suggest, complain grievances about work, the offers will be seriously considered, and define a solution, to benefit all parties, and provide a good relationship to work together.
- Employees must treat each other with respect, behavior in accordance with the company's regulations, and traditions, will not damage the image of the company.
- The company gives the employees opportunity to show their talents to the fullest, by setting appropriate compensation according to company regulations, and providing employees with opportunities to further study both in higher education, and short or long term training.
- Conducting performance consideration with correctly and fairly
- Help each other to monitor the working conditions, free from oppression or unfair actions and Respect each other's opinions

- The company encourages the employees to exercise their rights as legitimate, constitutional and legal citizens. The company abides by human rights principles. including taking care of employees and personnel, as a family with the organization. In 2020, company have done important thing about the staff as below :

Employment information (31 <sup>st</sup> December 2020)	Age Range			Sex	
	< 30 Year	30-50 Year Old	> 50 Year old	Male	Female
Employment	231	307	46	430	154
New Employment	94	73	1	120	48
Resigned Employee	107	110	9	163	63
Trainee	0	0	0	0	0
Executive	1	6	2	6	3

Workplace	Head office	Panusnikom Plant
New Employee	144	24
Resigned	159	67

The company has organized training courses for employees to increase their skills and working potential for a total of 330 employees, accounted the ratio as follows:

Ratio of Traning Hours	Unit	2020	2019	2018
Ratio per person	Hours : Person	4.6	5.1	6.7
Male	Percent	70.00	79.99	79.35
Female	Percent	30.00	22.01	20.65

#### ● Company policy on accidents

Asia Metal Public Company Limited has set policies to encourage employees to work with safety and good hygiene in the workplace. The company focuses on preventing accidents that may occur, bring up employees have a safety conscious, promote employees to have good health, not to do any unhealth thing to the of the customer or the service users, Including always maintaining a hygienic and safe workplace. The guidelines in the operation are as follows :

- 1) Inculcate accident prevention into a part of corporate culture. In order to absorb the ideas and work of employees to perform work with regard to safety.
- 2) Strictly follow the rules.
- 3) Notify your supervisor immediately. If there is a risk in the work to find ways to prevent risks and cultivate employees to observe and be a part of risk prevention which the organization has a duty to cultivate and place more emphasis on this area.
- 4) Annual safety report assessment to improve and prevent any accident is reduced to 0 (Zero Accident).

In the year 2020 reducing the frequency of accidents as follows:

- 1) Organize safety training and orientation for operational level employees by staff to help translate the lectures occupational safety courses.
- 2) Fire Safety Training
- 3) Training Machines
- 4) Put a sign indicating the danger point at the working point.
- 5) Campaign for 5S activities inside the factory

- **Social responsibility policy**

Asia Metal Public Company Limited committed to producing and distributing quality steel. Which takes into account the safety of users that may affect the community and the environment In this regard, the company has complied with rules, regulations and laws and continuously improves and develops products. Which is the foundation of sustainable social responsibility, Adhere to business principles that are transparent, verifiable, ethical, and respectful to human rights and the benefits of stakeholders.

- **Environmental policy**

Asia Metal Public Company Limited gives great importance to environmental work. And aware of business operations that build confidence among customers, As well as being part of the defense And reduce pollution that may affect the public with the following operational guidelines

- 1) Follow the law Environmental regulations and regulations.
- 2) Focus on the conservation of natural resources Energy saving and environmental pollution prevention.
- 3) Create good awareness of employees at all levels to take part in the care of the environment in the workplace and nearby areas.

The company realizes that society, community and environment, very important to the Thai people's life in society. If people in society have a good quality of life, society would naturally have strong potential. This also help the company building a firm and sustainable foundation. Therefore, in addition to operating the business under the principles of good governance, that is transparent and fair. We has also set up a guidelines for promoting "Quality people and moral society, as well as caring for communities and preserving the environment through various projects and activities.

- **Responsibility Policy to Customers and Consumers**

The company emphasis on producing and delivering quality products, that meet customer needs. Performing their duties by taking into account the best interests of the customer. It must comply with standards, regulations and laws relevant. The principles of responsibility to the consumer are as follows.

- 1) Product quality control to meet the expectations of customers, the company has selected quality raw materials, through the standard procedures of production process, to get the good quality products .
- 2) Cost management to be concise at the assessed level , to develop a quality product at a low cost price. That make consumers get a good quality products at an affordable price.
- 3) On-time delivery control, for not effect the consumer, we have enough vehicles for support and accurate delivery. While have high frequency of product delivery, we have more than 3 business partners to serve us.
- 4) Strive to supply, develop and produce the products and services in a modern way to meet the needs of our customers.
- 5) Sell quality products and services to customers with fair prices.
- 6) Provide accurate information to customers without exaggeration, which causes customers to misunderstand the quality, quantity or condition of that product or service.
- 7) Provide a process that customers be able to report problems of product use, or providing improper services; For the company can prevent or resolve problems for customers quickly, use such information to further improve or develop such products and services.
- 8) Provide after-sales service to facilitate customers effectively.
- 9) Maintain confidentiality of customers, do not disclose customer information or improperly use for personal gain.
- 10) Support activities in order to foster and maintain a good relationship between customers and the company.

- **Anti corruption**

The company has a policy to treat the customers equally, fairly with honesty. Comply the agreement with all stakeholders of the company. Aware of the prevention of corruption both inside and outside the organization. Formulating an anti-corruption policy, and is in the process of preparing a declaration of intent, and formulation a policy covering business activities. In 2020, The company has not received any clues or complaints about corruption.

The company has a policy to accept or according to tradition and morality ,to express gratitude, or another way to maintain the normal business relationships. It should be followed suitably, the set up policies covering guidelines on various matters, as the anti-corruption policy information. Published through the company's website [www.asiametal.co.th](http://www.asiametal.co.th)

## Management Discussion and Analysis : MD&A

Asia Metal Public Company Limited to inform clarification of operating results for the year ended December 31, 2020 compared with The same period of the previous year The details are as follows:

### Revenue

As the year ended December 31, 2020 The company and subsidiaries has revenue from sales and service amount 4,936.61 million baht which was reduced amount 450.33 million baht or 8.36% from sales as Billet decreased 269.50 million baht C-Shaed steel decreased 310.40 million baht from the last same period of the previous year because of Subsidiary of Prime Steel Mill Company Limited has importing steel their obtaining manually, In additional, the economy from the situation Covid-19 epidemic has affected businesses and the automotive industry, causing demand for the product. In the market decline.

The company and subsidiaries has revenue from product amount 3,115.51 million baht or 28.30 million baht, from Steel coil, C-shaped steel, Steel plate and other as 1,821.10 million baht total revenue from product as 4,937.61 million baht

### Cost of Goods sold

As the year ended December 31, 2020 The company and subsidiaries as Cost of Goods sold as amount 4,550.47 million baht and Profit margin as amount 386.14 million baht ratio decreased 12.05% which decreased from the same period as effect by the price of raw-material supply to finished good as Hot Rolled Coil ,Galvanized steel coil, Narrow strip, Pickled and Oiled steel sheet in coil. The Company was manage the cost of manufacturing form purchase of raw materials lower pricing and sales management better, also The Construction of Warehouse completed in year 2018. The Company able to production and inventory stock to reserving by customer's need that effect to Cost of Goods Sold decreased proportion which higher than revenue from sales and services therefore gross of profit increase 3.87 percent.

### Financial Position

#### Assets

As the year ended December 31, 2020 The company and subsidiaries has financial position as Total assets was amount 3,739.99 million baht has reduced from the last same period of the previous year amount 341.39 million baht or 10.05% as Cash and cash equivalents increased 87.12 million baht from investing activities.

Trade accounts and other receivable increased 350.44 million baht from accounts receivable from related increased 322.35 million baht mostly from selling slab to Prime Steel Mill Company Limited as same the period of year and also situation of Covid-19 that affect to short supply material to produce.

Investment in an associate company decreased 63.42 million baht from 2020, The Company recognized share of loss from investment in Joint of Prime Steel Mill Company Limited.

Property, plant, and equipment decreased 152.70 million baht, Right-of-use' asset increase 127.24 million baht from lease assets and financial liabilities from changing in TFRS 16 standard on January 1, 2020.

#### Liability

As the year ended December 31, 2020 The company and subsidiaries has Liability as Total amount 1,545.33 million baht increased from the last same period of the previous year as 205.56 million baht or 15.34% from short-term loans increased 106.77 million baht mostly from Trust Receipt as purchased import products and promissory notes decreased due to the maturity date of payment, also The Company carry on more amounts of cash from expanding customer groups and accepting debt payments the goods.

Long-Term loans from Bank decreased 15.60 million baht from repayment SCB Banking in accordance with the contract period.

#### Shareholder's Equity

As the year ended December 31, 2020 The company and subsidiaries has Shareholder's Equity as Total amount 2,194.66 million baht increased from the last same period of the previous year as 135.83 million baht or 6.60% share profit from investments in associates for the year 2020 decreased 158.30 million baht compared of 2019.

## **AUDIT REPORT SUMMARY**

Auditor's Office : BPR AUDIT AND ADVISORY COMPANY LIMITED

Auditor :

<b>FINANCIAL STATEMENTS</b>	<b>AUDITOR</b>
Consolidated Financial Statement For the year ended December 31,2020	Ms. Rungtawan Boonsakchalerm Certified Public Accountant Registration No.6031
Consolidated Financial Statement For the year ended December 31,2019	Ms. Rungtawan Boonsakchalerm Certified Public Accountant Registration No.6031
Consolidated Financial Statement For the year ended December 31,2018	Ms. Rungtawan Boonsakchalerm Certified Public Accountant Registration No.6031

The Auditor has expressed an opinion on the financial statements of the company which can be summarized as follows:

For the financial statements for the year ended December 31,2018 to December 31,2020

The Auditor has made an unqualified opinion that the company's financial statements accurately reflect fair financial position, operating results and cash flows in accordance with Financial reporting standards.

# Financial statement and Financial ratios

(Uniot : Million baht)

	Consolidated Financial Statements			Separate Financial Statements		
	2020	2019	2018	2020	2019	2018
<b>ASSETS</b>						
<b>CURRENT ASSETS</b>						
Cash and cash equivalents	192.41	105.29	90.98	136.52	95.03	78.46
Temporary investments	-	-	140.31	-	-	-
Trade and other receivables – related parties	540.53	218.18	846.74	861.16	549.36	1,111.47
Trade and other receivables – other parties	383.45	355.36	425.07	204.56	206.51	276.04
Short-term loans to and interest receivable from related parties	1.88	1.96	1.66	22.25	23.86	24.66
Inventories	987.41	977.33	1,065.33	884.58	792.71	878.99
Advance payment for purchasing of goods – related parties	45.82	8.31	113.93	45.82	8.31	113.93
Advance payment for purchasing of goods – other parties	0.14	1.29	0.15	0.14	1.29	0.15
Other current financial assets	1.83	62.16	-	1.83	62.16	140.31
Other current assets	0.02	0.04	2.88	-	-	2.85
<b>Total current assets</b>	<b>2,153.49</b>	<b>1,729.92</b>	<b>2,687.05</b>	<b>2,156.86</b>	<b>1,739.23</b>	<b>2,626.86</b>
<b>NON – CURRENT ASSETS</b>						
Deposits at financial institutions pledged as collateral	152.78	151.46	156.98	151.76	150.44	155.95
Other non-current financial assets	3.82	3.82	5.52	3.82	3.82	5.52
Investments in associates	299.64	363.07	219.78	318.00	318.00	270.00
Investments in subsidiaries	-	-	-	24.98	24.98	24.98
Investment properties	-	-	-	29.97	32.52	35.06
Property, plant and equipment	962.73	1,115.43	1,000.05	875.15	1,021.83	923.66
Right-of-use assets	127.25	-	-	126.45	-	-
Intangible assets	18.56	12.17	12.55	18.56	12.17	12.55
Deferred tax assets	-	-	27.76	-	-	27.76
Other non – current assets	21.72	22.73	15.34	14.62	14.61	13.62
<b>Total non – current assets</b>	<b>1,586.50</b>	<b>1,668.68</b>	<b>1,437.98</b>	<b>1,563.31</b>	<b>1,578.37</b>	<b>1,469.10</b>
<b>Total Assets</b>	<b>3,739.99</b>	<b>3,398.60</b>	<b>4,125.03</b>	<b>3,720.17</b>	<b>3,317.60</b>	<b>4,095.96</b>



	Consolidated Financial Statements			Separate Financial Statements		
	2020	2019	2018	2020	2019	2018
<b>LIABILITIES AND SHAREHOLDERS' EQUITY</b>						
<b>CURRENT LIABILITIES</b>						
Bank overdrafts and short-term loans from financial institutions	1,226.08	1,119.31	2,001.58	1,226.08	1,115.67	1,997.04
Trade and other payables – related parties	4.62	2.32	62.92	2.82	2.73	49.07
Trade and other payables – other parties	133.04	113.93	171.05	119.15	94.52	147.10
Short-term loans from related parties	-	-	25.00	-	-	-
Payable under foreign currency forward contracts	-	-	1.77	-	-	1.77
Current portion of long – term loan from financial institution	11.10	14.82	14.22	11.10	14.82	14.22
Current portion of liabilities under lease liabilities	30.92	17.10	5.48	30.51	16.44	5.16
Income tax payable	34.82	-	-	34.82	-	-
<b>Total current liabilities</b>	<b>1,440.58</b>	<b>1,267.48</b>	<b>2,282.02</b>	<b>1,424.48</b>	<b>1,244.18</b>	<b>2,214.36</b>
<b>NON – CURRENT LIABILITIES</b>						
Long – term loan from financial institution – net of current portion	-	11.20	26.03	-	11.20	26.03
Lease liabilities – net of current portion	71.07	30.11	11.90	71.62	29.07	10.93
Deferred tax liabilities	17.06	16.16	3.52	9.57	8.79	-
Provision for employee benefit obligations	16.62	14.81	11.11	14.02	12.64	8.99
<b>Total non – current liabilities</b>	<b>104.75</b>	<b>72.28</b>	<b>52.56</b>	<b>95.21</b>	<b>61.70</b>	<b>45.95</b>
<b>TOTAL LIABILITIES</b>	<b>1,545.33</b>	<b>1,339.76</b>	<b>2,334.58</b>	<b>1,519.69</b>	<b>1,305.88</b>	<b>2,260.31</b>
<b>SHAREHOLDERS' EQUITY</b>						
Share capital – common shares, Baht 1 par value						
Authorised share capital	549.97	549.97	549.97	549.97	549.97	549.97
– 549,973,800 shares of Baht 1 par value						
Issued and fully paid – up share capital	480.10	480.10	480.10	480.10	480.10	480.10
– 480,096,277 shares of Baht 1 par value						
Premium on common shares	297.75	297.75	297.75	297.75	297.75	297.75
Retained earnings						
Appropriated for legal reserve	55.00	55.00	55.00	55.00	55.00	55.00
Unappropriated	1,098.43	965.38	818.75	1,133.75	944.99	886.24
Other components of shareholders' equity	261.49	261.49	128.78	233.88	233.88	116.56
Total equity attributable to equity holders of the parent company	2,192.77	2,059.72	1,780.38	2,200.48	2,011.72	1,835.65
Non-controlling interests	1.89	(0.88)	10.07	-	-	-
<b>TOTAL SHAREHOLDERS' EQUITY</b>	<b>2,194.66</b>	<b>2,058.84</b>	<b>1,790.45</b>	<b>2,200.48</b>	<b>2,011.72</b>	<b>1,835.65</b>
<b>TOTAL LIABILITIES AND SHAREHOLDERS' EQUITY</b>	<b>3,739.99</b>	<b>3,398.60</b>	<b>4,125.03</b>	<b>3,720.17</b>	<b>3,317.60</b>	<b>4,095.96</b>

	Consolidated Financial Statements			Separate Financial Statements		
	2020	2019	2018	2020	2019	2018
<b>REVENUES</b>						
Revenues from sales and services	4,936.61	5,386.94	6,275.62	4,704.12	5,219.16	6,168.88
Gain on foreign currency exchange	-	7.23	29.39	-	7.23	29.39
Other income	41.28	41.58	40.00	41.30	48.02	45.16
<b>Total Revenues</b>	<b>4,977.89</b>	<b>5,435.75</b>	<b>6,345.01</b>	<b>4,745.42</b>	<b>5,274.41</b>	<b>6,243.43</b>
<b>EXPENSES</b>						
Cost of sales and services	4,550.47	5,174.14	6,194.74	4,359.56	5,026.30	6,118.43
Selling and distribution expenses	68.19	86.70	79.98	49.80	71.70	65.34
Administrative expenses	69.38	64.57	96.42	60.67	56.21	86.54
Loss on foreign currency exchange	8.14	-	-	8.14	-	-
Management benefit expenses	12.71	19.79	20.44	8.93	13.09	14.00
<b>Total Expenses</b>	<b>4,708.89</b>	<b>5,345.20</b>	<b>6,391.58</b>	<b>4,487.10</b>	<b>5,167.30</b>	<b>6,284.31</b>
<b>Profit from operating activities</b>	<b>269.00</b>	<b>90.55</b>	<b>(46.57)</b>	<b>258.32</b>	<b>107.11</b>	<b>(40.88)</b>
Finance costs	(19.08)	(35.31)	(45.84)	(19.00)	(32.58)	(43.64)
Share of profit (loss) on investment in associate	(63.42)	94.89	(5.98)	-	-	-
<b>Profit before income tax</b>	<b>186.50</b>	<b>150.13</b>	<b>(98.39)</b>	<b>239.32</b>	<b>74.53</b>	<b>(84.52)</b>
Income tax expenses	(50.67)	(15.79)	12.07	(50.55)	(15.79)	12.07
<b>Profit for the year</b>	<b>135.83</b>	<b>134.34</b>	<b>(86.32)</b>	<b>188.77</b>	<b>58.74</b>	<b>(72.45)</b>
<b>Other comprehensive income (loss) – net of tax</b>						
<b>Items that may be reclassified subsequently to profit or loss</b>						
Loss from remeasurement of equity investments	-	(1.70)	(2.55)	-	(1.70)	(2.55)
Income tax of other comprehensive income (loss) relating to items that may be reclassified	-	0.34	0.51	-	0.34	0.51
<b>Total items that may be reclassified subsequently to profit or loss</b>	<b>-</b>	<b>(1.36)</b>	<b>(2.04)</b>	<b>-</b>	<b>(1.36)</b>	<b>(2.04)</b>
<b>Total items that may be reclassified subsequently to profit or loss</b>						
Premium on land revaluation	-	167.59	-	-	148.36	-
Actuarial gain from employee benefit plan	-	0.93	3.65	-	-	3.82
Share of comprehensive income (loss) in associates	-	0.39	-	-	-	-
Income tax of other comprehensive income (loss) relating to items that will not be reclassified to profit or loss	-	(33.51)	(0.76)	-	(29.67)	(0.76)
<b>Total comprehensive income (loss) for the year</b>	<b>-</b>	<b>135.40</b>	<b>2.89</b>	<b>-</b>	<b>118.69</b>	<b>3.06</b>

	Consolidated Financial Statements			Separate Financial Statements		
	2020	2019	2018	2020	2019	2018
<b>Other comprehensive income (loss) for the year</b>	-	134.04	0.85	-	117.33	1.02
<b>Total comprehensive income (loss) for the year</b>	135.83	268.38	(85.47)	188.77	176.07	(71.43)
Profit (Loss) for the year attributable to:						
- Owner of the parent company	133.05	145.76	(86.18)	188.77	58.74	(72.45)
- Non-controlling interests	2.78	(11.42)	(0.14)	-	-	-
	135.83	134.34	(86.32)	188.77	58.74	(72.45)
Total comprehensive income (loss) for the year attributable to:						
- Owner of the parent company	133.05	279.33	(85.33)	188.77	176.07	(71.43)
- Non-controlling interests	2.78	(10.95)	(0.14)	-	-	-
	135.83	268.38	(85.47)	188.77	176.07	(71.43)
<b>Earnings per share</b>	0.28	0.30	(0.18)	0.39	0.12	(0.15)

	Consolidated Financial Statements			Separate Financial Statements		
	2020	2019	2018	2020	2019	2018
<b>CASH FLOWS FROM OPERATING ACTIVITIES</b>						
Profit before income tax	186.50	150.13	(98.39)	239.32	74.53	(84.52)
<b>Adjustments for</b>						
Depreciation and amortization	108.52	105.44	99.09	105.20	101.92	96.29
Expected credit losses (Reversal of) – trade receivables (2019 : Doubtful account (reversal of))	0.92	(2.44)	(0.96)	(0.09)	(2.60)	(0.96)
Expected credit losses – interest receivable to related party (2019 : Doubtful accounts )	-	-	-	0.60	-	-
Loss on decline in value of inventories (Reversal)	(7.38)	(30.30)	35.20	(5.78)	(31.93)	35.21
Unrealized gain on change in fair value of other current financial assets	-	-	-	-	-	-
Unrealized gain on change in fair value of other current financial assets	-	(0.03)	(0.02)	-	(0.03)	(0.02)
Gain on sales of other current financial assets	(0.30)	(1.69)	(0.58)	(0.30)	(1.69)	(0.58)
Profit on fair value adjustment in derivatives	(0.22)	-	-	(0.22)	-	-
Unrealized gain on foreign currency exchange	(1.42)	(1.72)	(0.54)	(1.42)	(1.72)	(0.53)
Loss on sales of and written-off property, plant and equipment and intangible assets	14.10	1.02	2.38	14.09	1.02	2.51
Loss on written-off of deposit	-	0.74	5.56	-	0.74	5.56
Loss on impairment of property, plant and equipment	-	1.44	25.77	-	1.44	25.77
Share of (profit) loss on investment in associate	63.42	(94.89)	5.98	-	-	-
Provision for employee benefit obligations	1.70	4.32	0.57	1.09	3.41	0.47
Interest income	(1.26)	(1.43)	(1.62)	(1.23)	(1.30)	(1.46)
Finance costs	19.08	35.31	45.83	19.00	32.58	43.64
<b>Profit from operating activities before change in operational assets and liabilities</b>	<b>383.66</b>	<b>165.90</b>	<b>118.27</b>	<b>370.26</b>	<b>176.37</b>	<b>121.38</b>
<b>Decrease (Increase) in operational assets</b>						
Trade and other receivables – related parties	(322.35)	628.50	(724.03)	(311.80)	562.05	(941.07)
Trade and other receivables – other parties	(29.13)	75.65	(7.42)	1.92	75.63	15.50
Bank receivables from currency forward contracts	-	2.17	0.20	-	2.17	0.19
Inventories	(2.70)	118.29	130.69	(86.09)	118.21	215.69
Advance payment for purchasing of goods	(36.35)	104.47	377.79	(36.35)	104.47	377.79
Other current assets	-	2.85	(2.63)	-	2.85	(2.63)
Other non – current assets	1.02	(7.40)	(5.28)	(0.01)	(0.99)	(4.49)
<b>Increase (Decrease) in operational liabilities</b>						
Trade and other payables – related parties	2.29	(60.59)	(0.84)	0.09	(46.34)	45.24
Trade and other payables – other parties	19.06	(55.56)	(612.21)	24.57	(51.01)	(541.94)
Bank payable from currency forward contracts	-	(1.77)	1.48	-	(1.77)	1.48
Cash paid for employee benefit	(0.22)	-	(0.78)	-	-	(0.31)
Cash generated (paid) from operations	15.28	972.51	(724.76)	(37.41)	941.64	(713.17)
Interest paid	(15.58)	(34.37)	(43.43)	(15.43)	(31.81)	(41.29)
Income tax paid	(14.95)	(8.56)	(16.57)	(14.95)	(8.56)	(16.57)
<b>Net Cash Provided by (Used in) Operating Activities</b>	<b>(15.25)</b>	<b>929.57</b>	<b>(784.76)</b>	<b>(67.79)</b>	<b>901.27</b>	<b>(771.03)</b>

	Consolidated Financial Statements			Separate Financial Statements		
	2020	2019	2018	2020	2019	2018
<b>CASH FLOWS FROM INVESTING ACTIVITIES</b>						
Decrease (Increase) in deposits at financial institutions pledged as collateral	(1.32)	5.52	(1.37)	(1.32)	5.52	(1.37)
Decrease (Increase) in short-term loans to related parties	0.08	(0.30)	0.51	1.02	(0.20)	0.50
Proceeds from sales of other current financial assets	1,883.28	3,430.66	1,634.92	1,883.28	3,430.66	1,634.92
Cash paid for purchases of other current financial assets	(1,822.44)	(3,349.30)	(1,684.59)	(1,822.44)	(3,349.30)	(1,684.59)
Cash received from disposal of investment in a subsidiary	-	-	(1.05)	-	-	-
Cash received from sale of property, plant and equipment	51.10	42.99	16.78	51.09	42.98	16.54
Cash paid for purchases of investments in associate	-	(48.00)	-	-	(48.00)	-
Cash paid for purchase of property, plant and equipment	(57.62)	(53.41)	(99.72)	(55.68)	(50.37)	(99.21)
Cash paid for deposit for machineries acquisition	-	(4.13)	(30.41)	-	(4.13)	(30.41)
Cash paid for purchase of intangible assets	(17.86)	(0.91)	-	(17.86)	(0.91)	(1.05)
Interest received	1.39	1.37	1.66	1.35	2.25	1.50
<b>Net Cash Provided by Investing Activities</b>	<b>36.61</b>	<b>24.49</b>	<b>(163.27)</b>	<b>39.44</b>	<b>28.50</b>	<b>(163.17)</b>
<b>CASH FLOWS FROM FINANCING ACTIVITIES</b>						
Increase (Decrease) in bank overdrafts and short-term loans						
from financial institutions	108.19	(884.24)	993.00	111.83	(883.35)	988.47
Decrease in short-term loans from related party	-	(25.00)	11.00	-	-	-
Repayments of liabilities under finance lease contracts	(27.50)	(16.25)	(4.89)	(27.06)	(15.59)	(4.27)
	-	-	42.59	-	-	42.58
Repayments of long-term loan from finance institution	(14.93)	(14.23)	(2.33)	(14.93)	(14.23)	(2.33)
Dividends paid	-	(0.03)	(57.59)	-	(0.03)	(57.59)
<b>Net Cash Provided by (Used in) Financial Activities</b>	<b>65.76</b>	<b>(939.75)</b>	<b>981.78</b>	<b>69.84</b>	<b>(913.20)</b>	<b>966.86</b>
<b>NET INCREASE IN CASH AND CASH EQUIVALENTS</b>	<b>87.12</b>	<b>14.31</b>	<b>33.75</b>	<b>41.49</b>	<b>16.57</b>	<b>32.66</b>
cash and cash equivalents at beginning of year	105.29	90.98	57.23	95.03	78.46	45.80
<b>CASH AND CASH EQUIVALENTS AT END OF YEAR</b>	<b>192.41</b>	<b>105.29</b>	<b>90.98</b>	<b>136.52</b>	<b>95.03</b>	<b>78.46</b>
<b>Supplemental Disclosure of Cash Flow Information</b>						
<b>Non-cash transactions</b>						
Acquisition of right-of-use assets under lease contracts	52.73	43.97	18.31	51.39	42.98	16.50

### The Important Financial Ratios

Financial Ratio	Consolidated Financial Statements		
	2020	2019	2018
Liquidity ration	1.49	1.36	1.18
Quick ratio	0.78	0.59	0.66
Cash flow ratio	(0.01)	0.52	(0.38)
Account receivable ratio	5.88	5.34	6.40
Average collection period	61.24	67.39	56.23
Inventory turnover ratio	10.51	10.93	14.23
Average product sales period	34.25	32.92	25.29
Payable turnover ratio	54.26	50.95	13.40
Payment period	6.63	7.07	26.87
Cash Cycle	88.86	93.25	54.64
Gross profit margin	7.82	3.95	1.29
Operating profit margin	3.78	2.79	(1.57)
Net profit margin	2.73	2.47	(1.36)
Return on equity (ROE)	6.39	6.98	4.64
Return on assets	3.81	3.57	(2.17)
Return on fixed assets	22.23	22.56	1.17
Assets turnover rate	1.39	1.44	1.59
Liabilities and Shareholder's Equity ratio	0.70	0.65	1.30
Interest coverage ratio	(2.45)	26.88	(15.86)
Devidend payment ratio	50.52	-	-

## Major shareholder of the company

- Company Securities

The Company has registered capital of the Company as of 31/12/2020 are as follows:

Registered capital	549,973,800	baht
Issued share capital is the amount	480,096,277	baht
Ordinary share capital	480,096,277	share
Par Value	1	baht

- List of major shareholders as of the last closing book of registration on 18/3/2020 (par value : 1 baht per share)

No.	Name / Surname	Total of Share	% of total of shares
1	Group of Mr.Chusak Yongvongphaiboon		
	Mr.Chusak Yongvongphaiboon	76,700,000	15.98
	Mrs.Phenchan Yongvongphaiboon	40,000,000	8.33
	Ms.Peerada Yongvongphaiboon	19,000,000	3.96
	Ms.Chananya Yongvongphaiboon	21,791,000	4.54
	Total group of Mr.Chusak Yongvongphaiboon	157,491,000	32.81
2	Khunying Patama Leesawatrakul	71,434,900	14.88
3	Group of Mr.Virachai Suteerachai		
	Mr.Virachai Suteerachai	46,432,400	9.67
	Mr.Win Suteerachai	29,880,000	6.22
	Total group of Mr.Virachai Suteerachai	76,312,400	15.89
4	Mr.Viwat Kovitsophon	27,555,600	5.74
	Mr.Thanawat Kovitsophon	10,011,800	2.09
	Total group of Mr.Viwat Kovitsophon	37,405,500	7.83
5	Mr.Chanathip Traiwut	20,000,000	4.17
6	Ms.Orawan Pongtanyaluck	9,705,000	2.02
7	Thai NVDR Co.,Ltd.	6,831,512	1.42
8	Mr.Pornthep Yothinuppamai	5,400,000	1.12
9	Mr.Pichit Chatsakulvong	3,976,500	0.83
10	Ms.Aumporn Sripothong	3,879,000	0.81
11	Mr.Apirum Panyaphon	3,200,000	0.67
12	Mr.Somchai Tangwongsamart	3,060,000	0.64
13	Mr.Prasit Kitboonlert	2,472,500	0.52
<b>Total</b>		<b>401,330,212</b>	

## Report of Changes in Securities Holding of Directors and Executives

Name / Surname			End of 31 December 2020			End of 31 December 2019		
			Shares Holding	Spouse/ Immature Children	Increase (decrease) during the accounting period	Shares Holding	Spouse/ Immature Children	Increase (decrease) during the accounting period
1.	Mr.Virachai	Suteerachai	46.43	29.88	Same period	46.43	29.88	15.89%
2.	Mr.Chusak	Yongvongphaiboon	76.70	40.00 <sup>2</sup>	Same period	76.70	19.90 <sup>3</sup>	19.94%
3.	Mrs.Phenchan	Yongvongphaiboon <sup>1</sup>	-	-	Same period	40.00	-	8.33%
4.	Ms.Peerada	Yongvongphaiboon <sup>3</sup>	19.90	-	Same period	-	-	3.96%
5.	Ms.Chananya	Yongvongphaiboon	21.79	-	Same period	-	-	4.54%
6.	Mr.Piboonsak	Arthabowornpisan	-	-	N/A	-	-	N/A
7.	Sub Lt.Suree	Buranathanit	-	-	N/A	-	-	N/A
8.	Mrs.Taisika	Praisangob	-	-	N/A	-	-	N/A
9.	Ms.Metikan	Chutipongsiri	-	-	N/A	-	-	N/A
10.	Ms.Soontareeya	Wongsirikul <sup>4</sup>	-	-	N/A	-	-	N/A
11.	Mr.Suntorn	Comphiphot <sup>5</sup>	-	-	N/A	-	-	N/A
12.	Mr.Sumphan	Srijakkote <sup>6</sup>	-	-	N/A	-	-	N/A

<sup>1</sup> Mrs.Phenchan Yongvongphaiboon resign from Executives position on November 25,2019

<sup>2</sup> Mrs.Phenchan Yongvongphaiboon held share as 40,000,000 share and relation with Yongvongphaiboon Group

<sup>3</sup> Ms.Peerada Yongvongphaiboon Appointment of New Executive on July 31,2020

<sup>4</sup> Ms.Soontareeya Wongsirikul Appointment of New Executive on July 31,2020

<sup>5</sup> Mr.Suntorn Comphiphot Appointment of New Executive on July 31,2020

<sup>6</sup> Mr.Sumphan Srijakkote resign from Chief Financial Officer on July 20,2020

### Securities Issuance

In year 2020, The Company does not issue securities to shareholders.

### History of capital increase:

( Unit : baht )

Year	the paid-up capital before capital increase	Amount raising capital	the paid-up capital after capital increase	Type of raising capital
2545	30,000,000	70,000,000	100,000,000	Offer for sale to existing shareholders
2546	100,000,000	50,000,000	150,000,000	Offer for sale to existing shareholders
2547	150,000,000	50,000,000	200,000,000	Public offering
2548	200,000,000	199,973,800	399,973,800	Offer for sale to existing shareholders
2549	399,973,800	150,000,000	549,973,800	Offering to existing shareholders and the public



**Investment in a subsidiary**

As of December 31, 2020, the Company has 2 subsidiaries and 1 associated companies, which are :

1. STC Steel Company Limited operates the business of manufacturing and distributing steel pipes. The company holding 99.99% of STC Steel Company Limited's share, registered capital of 20 million baht and paid up 20 million baht.
2. Grand Asia Steel Processing Center Co., Ltd. (Formerly known as Asia Metal Fabrication Co., Ltd.) has changed its business model. From the past to provide design services of fabrication steel structures and construction contractor. Currently, it is a steel service center (Coil Center) cutting sheets and slitting coils, according to the customer's requirement. The company holds shares of Grand Asia Steel Processing Center Co., Ltd. is 99.99 percent, registered capital of 20 million baht and paid-up 10 million baht.

**Investment in an associate**

1. Prime Steel Mill Company Limited with a registered capital of 1,000 million baht, the company holding 35% of the shares , investment value is 350 million baht.

**Investment Policy and Management in Subsidiaries and Associated Companies**

The Company's investment policy is that the Company will consider investing in businesses that support and benefit the Company's or a business in an industry that is likely to thrive and will take into account the rate of return received from its investment. Importantly the company will supervise by sending directors to represent in proportion to their shareholding. And if it is an associated company, The company will send a representative from the company to be the director of that company. The number of representatives from the company to be the director will depend on the proportion of shareholding of the company.

**Legal dispute**

The company does not have any legal disputes that are material to the conduct of the company.

**Work not yet delivered**

The company has no work that has not yet been delivered.

## Dividend Policy

The company has a policy to pay dividends to its shareholders. At the rate of not less than 50% of the net profit after tax Unless the company has a project to invest in other projects. As for the subsidiary company, the dividend payment policy is the same as the company, that is, the dividend will be paid to the company at the rate of not less than 50% of the net profit after tax. Except in the case that the subsidiary has a project to invest in other projects.

Annual performance	Net profit (Baht)	Earnings per Share (Baht)	Dividend per share (Baht)	Dividend yield	Dividends paid (Baht)	Dividend Paid on Net Profit
2020	133.05	0.28	0.14	14%	67.21	51
2019	58.74	0.30	N/A	N/A	N/A	N/A
2018	(72.45)	(0.15)	N/A	N/A	N/A	N/A
2017	116.84	0.24	0.12	12%	57.60	49

- In 2020, operating results and financial position of the company. The net profit was 188.87 million baht, The Board of Directors have an opinion to propose that the meeting approve a dividend payment at the rate of 0.14 baht per share, totaling 67.21 million baht, after approved by the Annual General Meeting of Shareholders for the year 2021. The company will pay dividends on May 28, 2021.
- In 2019, Operating results and financial position of the Company is a net profit of 58.74 million baht, Due to the year 2020, the company will invest in installing a SOLAR ROOFTOP system, size 997.92 kwp, used with the company's machinery at A2 plant, Phanat Nikhom branch, an investment amount of approximately 29 million baht, even if the economic has not been. Including the pandemic, Covid-19 virus has causing further slowdown in the global economy. As a result, the company has to maintain its financial liquidity in the year 2020, therefore, the company has proposed no dividend payment For the operating results in 2019.
- In 2018, as the company has a net loss of 72.45 million baht from the operation of the business, the Board of Directors has an opinion to seek approval from the shareholders' meeting, to refrain from paying dividends for the performance of the business.
- In 2017, the Company's net profit for the year was 116.84 million baht. The Board of Directors had the opinion to propose the meeting to approve the dividend payment. At the rate of 0.12 baht per share, totaling 57.60 million baht, which is in accordance with the Company's dividend payment policy. In this regard, after receiving approval from the 2018 Annual General Meeting of Shareholders, the Company will pay dividends on 25 May 2018.

# Management Structure

Corporate structure as of December 31, 2020

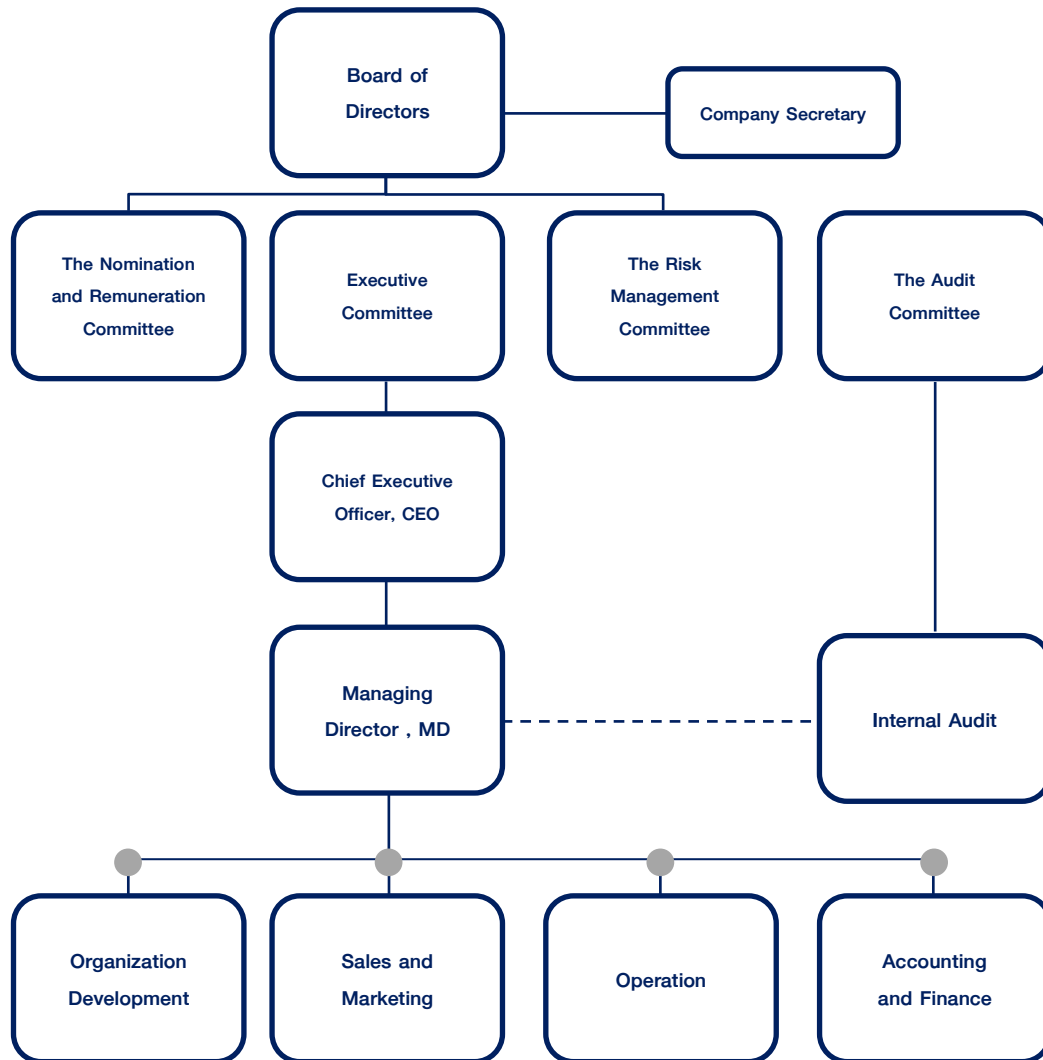

## Board of Directors

	Name	Surname	Position	Meeting Attended	Annual General Meeting (Attended/ Meeting Rights)
1	Mr. Virachai	Suteerachai	Chairman of the Board of Directors	6/7	0/1
2	Mr. Chusak	Yongvongphaiboon	Managing Director / Chairman of the Risk management / Chairman of Nomination and Remuneration Committee	7/7	1/1
3	Ms. Chananya	Yongvongphaiboon	Director / Acting Chief Financial Officer <sup>1</sup>	7/7	1/1
4	Ms. Peerada	Yongvongphaiboon	Committee / Risk Management Committee <sup>2</sup>	2/2	1/1
5	Mr. Piboonsak	Arthabowornpisan	Chairman of the Audit Committee/ Independent Committee	7/7	1/1
6	Mrs. Taisika	Praisangob	Audit Committee/ Independent Committee	7/7	1/1
7	Sub Lt.Suree	Buranathanit	Audit Committee/ Independent Committee	6/7	1/1
8	Ms. Metikan	Chutipongsiri	Committee	7/7	1/1
9	Ms. Soontareeya	Wongsirikul	Committee <sup>3</sup>	2/2	1/1
10	Mr. Suntorn	Comphiphot	Committee / Risk Management Committee <sup>4</sup>	7/7	1/1

<sup>1</sup> Ms.Chananya Yongvongphaiboon Appointment of Acting Chief Financial Officer changing from Mr.Sumphan Srijakkote on July 20,2020

<sup>2</sup> Ms.Peerada Yongvongphaiboon <sup>3</sup> Ms. Soontareeya Wongsirikul and <sup>4</sup> Mr.Suntorn Comphiphot to an Appointment of Executives on July 31,2020

### Directors with authorize signatory

The signatory director binding with the company consist with;

1. Mr.Chusak                      Yongvongphaiboon
2. Mr.Chananya                Yongvongphaiboon
3. Ms.Peerada                  Yongvongphaiboon

The two of three directors jointly sign their names with the Company's seal fixed.

### **Meeting of the Board of Directors**

The Company has set a regular board of directors meeting (at least three months per time) and special meetings as needed. The agenda is set clearly in advance and there is an agenda to consider the performance on a regular basis. The meeting invitation letter together with the agenda and documents will be sent 7 days in advance of the meeting date. In order for the committee to have sufficient time to study the information before attending the meeting. As well as a written record of the meeting. Keeping the minutes of the meetings certified by the Board of Directors. Ready for the Board of Directors and the relevant persons to examine.

### **Selection of Directors and Executives**

The company realizes the importance of succession management to the young generation in order to achieve sustainable organizational development and to be able to inherit the business for the next generation. Therefore, the importance of recruiting personnel who will take the position in the future. In addition, to comply with the corporate governance policy. Therefore, the Nominating Committee was appointed and has been assigned to the Nomination and Remuneration Committee, which is a suitable person to be selected. The appropriate person will be selected by the Nominating Committee. The Nominating Committee determines the criteria and methods for selection depending on the suitability of the Company's situation at that time.

### **Development of Directors and Management**

The Board of Directors has promoted and supported the potential development of directors and executives. By providing training and to provide relevant knowledge to new directors and executives, as well as to develop and improve their operations continuously, such as organizing meetings and exchanges between directors and high-ranking executives. Also assigned to the Nomination and Remuneration Committee Follow up on the preparation of a succession plan for the Managing Director. Deputy Managing Director to ensure that the company will acquire executives with sufficient knowledge and capabilities for the operations as follows:

1. The Board of Directors has set up an executive development plan to formulate a succession plan consisting of Deputy Managing Director, Managing Director of all departments.
2. Nomination and Remuneration Committee Consider defining Experience of each position knowledge and abilities, in order to select an executive who has consistent qualifications as specified to be able to inherit the work in each position.
3. Nomination and Remuneration Committee Assigned to personnel management Serves to monitor the training and develop the knowledge and abilities of those who inherit their positions.
4. Nomination and Remuneration Committee Review and summarize the results of the Managing Director's succession plan. Deputy Managing Director Regularly and report to the Board of Directors at least a year, one at a time.

### Company Secretary

Nomination and Remuneration Committee will select persons with suitable qualifications and experience, to propose the Board of Directors meeting for consideration and approval of Secretary's appointment. The Board of Directors has appointed Ms. Sasithorn Limpiyachart, who Hold the position of company secretary since September 1, 2015 and who has all the qualifications as specified by the company. To be the company secretary and the secretary of all sub-committees, namely the Audit Committee, Executive, Committee, Corporate Governance Committee, Nomination and Remuneration Committee, and the Risk Management Committee. The roles, duties and responsibilities of the Company Secretary are as follows:

1. Knowledge and understanding of the business of the company.
2. Understand the roles and duties of the company secretary.
3. Knowledge and understanding of the laws, Regulations of the Office of the "Securities and Exchange Commission" and the "Stock Exchange of Thailand".
4. Not looking for personal benefit from business opportunities of the company, as well as keep the company secret as well.
5. Good human relationship, have the ability to coordinate with various departments both Inside and outside of the company.
6. Knowledge of English.
7. At least 3-5 years of experience in company secretary work.

### Roles, Duties and Responsibilities of the Company Secretary

- 1) Perform the duties with responsibly, caution, and honesty, comply to the law and related regulations.
- 2) Oversee the activities of the Board of Directors, as well as giving advice to directors on the Company's Articles, and various regulations of the relevant departments.
- 3) Manage and coordinate board's meetings, subcommittee and shareholders' meeting, including supervising and coordinating to ensure the implementation of the objectives Articles of Association. Board meeting resolution and shareholders, as well as other relevant legal and regulatory requirements.
- 4) Prepare and maintain various documents of the company, including director registration, Meeting Notice, Minutes of the Board of Directors and Shareholders Meetings and the annual report of the company etc.
- 5) Keeping reports of interest reported by the company's directors or executives, including sending a copy of the report and delivered to the Chairman of the Board of Directors and the Chairman of the Audit Committee within 7 business days from the date the company receives the report.

- 6) In case the company secretary vacates office Or unable to perform duties, Nomination and Remuneration Committee will be consider and selected the candidates with appropriate qualifications and experience and presented to Board of Directors in the meeting. To consider and appoint a company secretary within 90 days from the date the former company secretary vacates office; or may not perform duties. The Board of Directors has the power to delegate any of director to perform his or her duties during the period.

#### Remuneration for Directors and Executives

At the 2020 Annual General Meeting of Shareholders on July 31, 2020 , the shareholders' meeting passed a resolution approving the remuneration of the Board of Directors in the amount of 4,000,000 baht, which is the same rate as in 2019 by the Company. Paid remuneration to the board of directors of 6 non-executive directors, namely as:

	Name	Surname	Position	Rate of Remuneration of position per Year (Baht)	
				2020	2019
1	Mr.Virachai	Suteerachai	- Chairman of The Board of Directors	440,000	440,000
2	Mr.Piboonsak	Arthabowornpisan	- Chairman of The Audit Committee	440,000	440,000
			- Independent Committee		
3	Sub Lt. Suree	Buranathanit	- Audit Committee	220,000	220,000
			- Independent Committee		
4	Mrs.Taisika	Praisangob	- Audit Committee		
			- Independent Committee		
5	Ms.Methikan	Chutipongsiri	- Committee	220,000	220,000
6	Ms.Soontareeya	Wongsirikul	- Committee	220,000	-

(Effective on July 31, 2020)

The Board of Director has receive remuneration of Management position, and has not receive remuneration of the position committee as:

	Name	Surname	Position	Salary and Bonus	
				Total (Baht)	
				2020	2019
1	Mr.Chusak	Yongvongphaiboon	- Executive Committee	8,435,833.33	8,025,000
			- Managing Directors	(Total for 4	(Total for 3
			- Chairman of Risk Management	persons)	persons)
2	Ms.Chananya	Yongvongphaiboon	- Executive Committee		
			- Executives Directors		
			- Remuneration Committee		
			- Acting Chief Financial Officer		
3	Ms.Peerada	Yongvongphaiboon	- Executive Committee		
			- Executives Directors		
			- Risk Management Committee		
			(Effective on July 31, 2020)		
4	Mr.Suntorn	Comphiphot	- Executive Committee		
			- Executives Directors		
			- Risk Management Committee		
			(Effective on July 31, 2020)		

In 2020, non-remuneration paid as a director. Since all 4 directors are executives Therefore, receive compensation as an executive. Remuneration of Executives who are not Directors consists of salaries, bonuses and provident funds for executives.

**As remuneration of non-executive directors:**

Compensation for directors, non-executive.

Specific meeting allowance 5,000 per time attended per person

Other compensation for non-executive directors there is no other benefit.

In the year 2020, meeting allowances are paid on a one-time basis when attending the meeting.



## Employee

As of December 31, 2020, the company has a total of Divided by organizational structure as follows

Description	Total Employee
Corporate Development	26
Sales and Marketing	21
Line of operations	299
Financial Accounting Division	10
<b>Total</b>	<b>356</b>

## Employee compensation

The company has a policy to develop employees with internal training and regular external training sessions to increase the potential of the employees of the company to have more knowledge and abilities in all areas. In addition, there is also a system of mentoring to new employees who are new to work by allowing older employees to mentor new employees to learn jobs. This will enable employees of the company to perform their duties appropriately and efficiently. In addition, the organization can be developed to have a competitive potential at both the national and regional levels. It also has a policy to provide employees with an appropriate rate of compensation in order to motivate and retain employees to work with the company for the long term. In addition, there is a compensation program for employees who recommend their peers who have never worked with the company to create incentives for referring and persuading friends and relatives to work for the company. In the year 2020, the company pays compensation for personnel. (Excluding management) comprising salaries, wages, overtime pay, bonuses and contributions to the provident fund. The total amount 120,269,468.53 baht

## Employee training and development

The company sees people as a key resource to enable the organization to grow sustainably and to have a business advantage. Therefore promoting continuous human resource development. Increase skills, knowledge and competence along with the development of human resource management system. Employees will be developed to be able to meet the competency needs of the personnel in accordance with the business operation and current business.

### Summary of training for executives and employees in 2020

Training	Total Training Attendance
In house Training	319
Public Training	11
<b>Total</b>	<b>330</b>

For the Company's overall internal and external training, there are examples of the 2020 internal and external as:

- Training Program SAP Software
- Training Information system Intranet program
- Training course of argon welding
- TIS 107-2561 Product Standard Course
- Measuring instrument usage course
- Course for machine checking and warehouse management system

## Corporate Governance Policy

The Board of Directors of Asia Metal Public Company Limited ("the Company") realizes Good corporate governance is a fundamental factor in raising the Company's operating standards for transparency. Increase the credibility of shareholders, investors and related parties as well as increasing the competitiveness of the enterprise Therefore, the Board of Directors has established a written policy on corporate governance and business ethics. Consistent with the principles of good corporate governance for the company. Listed by the SET And the concept of corporate social responsibility for the directors, executives and employees of the Company to abide by the policy of good corporate governance, responsible for all business related persons, including employees, Customers and shareholders As well as seriously supporting the society The Company Secretary Unit, which is the operating supervisory unit, is responsible for ensuring that the Company, directors and executives comply with various regulations. Of the SET, SEC, Public Company Act Including other laws Related At present, the company has followed the principles as follows.

### Chapter 1 Rights of the Shareholder

#### 1.1 Appointment of the Board of Directors

According to the implemented rules of the company in the particular to elect the board of director of the company at the shareholder' meeting under the principles and method as follows;

- 1) Each shareholder shall have a number of votes equal to the number of shares held (1 share for 1 vote)
- 2) Each of the shareholder shall use all the vote according to (1) to elect the same person or several person as the committee but not to divide the vote more or less to any person.
- 3) The person receive the highest vote significantly can be elected as the committee equivalent to the number of the committee which has been or elected at that time. In case the elected person in the next level has more vote than the number of the committee existed or just elected at that time, the president has the absolute vote.

In addition to this, during the past ordinary shareholder's meeting, the company has given the shareholder the chance to vote and individually choose the committee.

#### 1.2 Rights to attend the shareholder's meeting

##### Before the date of the meeting

- 1) The company has given the shareholder their privilege to present the agenda at the meeting and names to be elected as the board of director of the company 60 days in advance before the meeting. Which prescribing the principles in presenting the above at the website of the company: [www.asiametal.co.th](http://www.asiametal.co.th) with the announcement through the Stock Exchange Market of Thailand. Including the forms for convenient to the shareholders to be presented the agenda of the meeting and the names of the above person. However, in 2020 there is no shareholder presented the agenda and names to be elected as the committee.

- 2) The Company provides shareholders an opportunity to proposing the agenda of the meeting and name of the persons to be elected as the Directors 60 days prior to the meeting date of the company by [www.asiametal.co.th](http://www.asiametal.co.th) and announced through the news channel of the Stock Exchange of Thailand as well as has prepared a form to facilitate the shareholders to propose the agenda of the meeting and the name of such person to proposes the agenda of the meeting and the name of the person to be considered for election as the director.
- 3) The company has send the invitation letter of the meeting to the shareholder prescribing the agenda and opinion of the board of each agenda. The letter has included the document for the meeting and send to the shareholder at least 14 days in advance before the meeting of the shareholder. The entire data shall be presented at the website of the company headed "data for the investor" in 30 days in advance before the shareholder's meeting under the AGM Checklists to let the shareholder has the chance to review the data before attending the meeting in advancebefore receiving the data in shape of document.
- 4) To provide conveniences at the meeting to the shareholders that could not attend the meeting by their own, the company has the proxy letter herein attached Form Kor. and Form Kor. together with the invitation letter. To allow the shareholder staying abroad can appoint their proxy to attend the meeting and can cast their vote on their behalf or able to assign the power to the independent committee appoints by the company as the proxy.
- 5) In addition to the letter of invitation send to the shareholder and in order to provide and to receive additional information. The company has manage for an advertisement to invite the shareholder in the newspaper for continuously 3 days and 3 days in advance before the shareholder's meeting as prescribe in the Public Company Limited Act B.E. 2535 (1992). As well as publish the letter of invitation of the meeting and documentation at the website of the company headed "data for the investor."

#### One the meeting day

- 1) The company has provides the conveniences to the shareholder in particular of the place for convenience to travel, preparation of the invitation letter for those shareholder failure to bring the document, monitor to present the agendas in term of PowerPoint for the conveniences to consider each agenda with micro phone. To allow the shareholder the right to ask, present or show their opinion as long necessary. Provide the table for the registration and examine the document with the assistance of the staff.
- 2) The board of director, board of audit committee and executive board are aware how important is to attend the meeting that shall be considered as duty and responsibility. That enable the previous ordinary shareholder's meeting consist with the board of director, board of audit committee, board of director that determine the compensation, executive board and administrative having the highest authority in finance department and accounting are attended the meeting except the president who is absent due to urgent task that could not able to attend the meeting.

- 3) Before stating to consider the several agendas as mentioned in the letter of invitation. The company has appointed the secretary of the company to inform the method of how to vote of each agenda as well as to inform the number of shareholder attended the meeting and total of share having the right to vote.
- 4) To give the chance to the shareholder in fair justice to show their opinion and ask the board of director of the company in each meeting agenda.

#### After the meeting

- 1) In addition to make notice to the resolution of the annual ordinary shareholder's meeting through the information system of the Market Stock Exchange of Thailand. The company also publish at the website of the company to allow the shareholder the chance to correctly review that resolution. It is also the other way to know the data of the shareholder which could not be able to attend the meeting by their own and other investor as well.
- 2) The company has the minutes of the annual ordinary shareholder's meeting and published at the website of the company with 14 days from the date of the annual ordinary shareholder's meeting.

### **1.3 Rights to receive the dividend**

The company has determinethe policy to pay the dividend for the performance not less than 50% of the net profit as the legal reserves amount. Which the company has allocated the reserves amount under the law equivalent to 10% of the registered paid up capital. The company has allocated the reserves amount 55 million bath under the law regulation.

### **1.4 Rights to receive the sufficient data about the business**

The company has manage to publish the necessary information such as the work performance or financial statement etc. through the Market Stock Exchange of Thailand. Moreover, also publish at the website of the company headed "data to inform the Market Stock Exchange of Thailand." The company also appoints the investor public relation to follow up and negotiate with the investor, analyzer including the related government and private sector. For enquiry

contact as      Telephone:      +66 (0) 2 338 7222  
                          Fax      :      +66 (0) 2 383 4102  
                          E-MAIL :      ir@asiametal.co.th

## **Chapter 2 Treating Fair Practice to the shareholder**

- 1) Preparation of Invitation to Annual General Meeting of Shareholders in years 2020. The Company has treated the fair practices to the shareholders in the country and foreign shareholders equally. The invitation letter is prepared such documents and the agenda in Thai and English language.
- 2) The company has been prepared the Proxy Form Kor-B and Form Kor-C. So that the shareholders in both domestic and foreign who are unable to attend the meeting may appoint another person to an independent company offering a proxy to attend and vote on their own. And convenience by allowing the shareholders to download the proxy form from the company's Web site 30 days prior to the meeting.

- 3) The shall have no additional agenda for the meeting without informing the shareholders in advance.
- 4) The company directors and managers must report to the company's aware of the interest of the person or persons involved. The interests involved in managing the business of the Company as defined in Section 89/14 of the Securities and Exchange Commission (No. 4) Act 2551 for the Board to consider the company's transactions. Potential conflicts of interest and can make decisions for the overall benefit of the company. The directors and executives who have an interest to make transactions with the Company will not participate in the decision on the transaction.
- 5) The Board of Directors is aware of the importance of data protection within the company to use for personal gain. The company has the policy to keep the information which has not yet been disclosed to the public as confidential. By the perception that only for those involved.

The company informs the directors and all executives acknowledged the obligation to report holdings of securities in the company of their own Including the spouses and minor children. As well as the changes in securities reports on SEC and stock under section 59 and penalties under Section 275 of the Securities and Exchange Act BE 2535 and has also prohibits the directors and executives. Including spouses and minor children of such persons to buy, sell, transfer or accept transfer of the securities using inside information that has not yet been disclosed to the public. For the case of executives, including spouses and minor children to buy, sell, transfer or transfer of securities of companies that fall into the above cases shall be reported to the SEC and the Stock Exchange every time you buy, sell. transfer or transfer of such securities within three days from the date incurred and send the copy to this report to the Secretary as evidence.

### **Chapter 3 The role of stakeholders**

The company was aware of the rights and importance of the stakeholders, both in terms of customers, employees, partners, shareholders or investor, creditors, competitors. Also focuses on environment and social responsibility, community where the company is located. As well as the society and government sector. In 2011 the company has added the best practices and set the policy such as; the management and staff are not allowed to illegally use the software, do not copy the software copyright, don't involve the violation of human rights, encourage the employees to use the resources efficiently with value, pay attention and always aware the safety and environmental awareness, encourage the employee and stakeholders of the company to get involved in the development of the community and society. As can summarized below;

- 1) Customer To adhere that the customer is the center that the company should ready to serve to comprehensive the needs. By providing the guidance, solution and assistance to supply the product, create the new services, developed the broad range of options, adding the value of steel products. As the new perspective in steel business under the management that fully support the manufacture, modern

technology, determine the product quality, deliver on time that corresponds to the production of the customers. In order to build the confidence to the customers and conveniences to the customers.

- 2) Employee Because of the potential of the employees is one of the important structures that every thought and every imagination becomes a reality. Therefore the company tend to develop the employees of the company become a professional, with value in thinking and practices. That tending the success, trusted and reliable that can fully correspond the needs. At the same time the company also focuses on providing the employee the knowledge, experience and expertise to give consulting and learn new things. By providing the regular training and skill development.
- 3) Partner The Company has the policy to builds a good relationship to the partners, and treats the partners fairly as agreed under the business terms and/or agreement. In order to develop and maintain the sustainable relationship for the mutual benefit of both party.
- 4) Shareholders The Company is committed to grow the business of the company continuously. Until the company enable to grow as the leading company in steel industry. Although in recent years there are the economic problems due to many factors. That is to build the confidence and add the value to the shareholder over the long terms. To provide the way for the shareholders/stakeholders to contact/complaint to the independent committee. Also to determine to accept the complaint about the good governance from the employee through the secretary of the company. By reporting the good governance to the board of audit and good governance on a quarterly basis
- 5) Creditors The Company shall comply the terms of loan agreement and provide the accurate financial information, including the payment on time.
- 6) Competitors The Company operates under the rules of fair competition and not to destroy the reputation or cause damages to their competitors.
- 7) Community and Society The Board of Directors gives the importance of development and social responsibility in parallel with the business operation. It is well aware that a business to survive must be based on society and environment that is growing steadily. Therefore, we pushing various of activities, to develop and be environmentally friendly .in the fields of production, working environment, workplaces and surrounding communities, taking care of safety, taking into account the physical and mental health of employees, and creating activities that are responsible for social as follow by social and environmental activities Of the annual report
- 8) Government Sectors The Company has compliance with the laws, rules and regulations of the government sectors strictly. Also to cooperate in providing the information about the company's performance and to participate with other activities organize by the government agency.

#### **Chapter 4 Disclosure and Evident**

- 1) The board of directors oversees the disclosure of sensitive information related to the company. Including the financial statement audited by the independent auditor in accordance with generally accepted accounting standard and non-financial information such as remuneration of the directors, number of directors attended the meeting, scope of work of the board of directors, transaction information and policy oversight of the company as required by the securities and exchange commission, the Stock Exchange of Thailand and other related information that is accurate, complete, on time, transparent. Allowing the investors and stakeholders of the company equally receive the information via on the news of the Stock Exchange of Thailand, annual statement of the data, annual report and at the website of the company [www.asiametal.co.th](http://www.asiametal.co.th) Also the company has appointed the secretary to be responsible for the preparation and maintain such data and provide the accurate information to the investors, shareholder, analysts and stakeholders.
- 2) Which has been clearly defined and transparent the remuneration is the same with other industry. Which was determined by the Remuneration Committee and approved by the Shareholder General Meeting? The details of the remuneration of the directors and executive officer are out in the topic of the management structure.

#### **Chapter 5 Responsibilities of the Board of Directors**

- 1) Determine the office terms of the Committee

According to the rules and regulation of the company Article 13 it was determined at the Annual General Meeting that one director will leave his office out of the three directors. However if the number of directors be divided into three parts and will not match then the nearest number to the one part of the three parts will be out. Which the directors hold the longest post will retire from his post and the director that will leave his post under the agenda will be elected on the new position.

- 2) Qualifications of Independent Directors

The Company's independent directors meet the qualifications of independent directors in the Notification of the Capital Market Supervisory Board No. Tor Chor.

- 3) Qualifications of independent directors

Features of the Company's independent directors Is defined as the minimum requirements of the Securities and Exchange Commission of Thailand.

3.1) Shall not hold more than 5 percent of the paid-up capital of the company. Its subsidiaries, affiliates or related companies shall be inclusive of the shares held by those involved.

3.2) Is not participate in the management of the company. Affiliates, subsidiaries, associated companies or shareholders of the Company is not an employee or consultant who receives a salary from the

company and its subsidiaries Associate companies or shareholders of the Company. As Managing Director of the Company cannot be verified because the President is directly responsible for the management and so on.

3.3) Is not benefit or interest, whether direct or indirect. Both in financial and operational management of the company. Its subsidiaries, affiliates or shareholders of the Company and include no interest or interest in such manner for a period of one year before being appointed to the Audit Committee. Unless the Board has carefully considered that. To have interests or equity shall not affect the performance of duties and independent opinion.

3.4) A director who is not related to, or relatives of directors or major shareholders of the company.

3.5) A director who is appointed as a representative to safeguard the interests of the Company's major shareholders. Or shareholders who are related to the Company's major shareholders.

3.6) Able to perform its functions. Comments or reports to perform its duties. Assigned by the Board of Directors. It is not under the control of the executive or major shareholder of the Company. Including those involved or close relatives of such persons.

Also, if the board of the Stock Exchange or Securities and Exchange Commission has announced an update or lenient. Qualifications criteria It is effective as announced later on.

#### 4) Leadership and Vision

The board of directors has the leadership, vision with freedom for decision making, set the policy, goals, business development and budget plan to the best interest of the shareholders and growth of the company. The plans are reviewed annually to meet the expected goal of the business.

#### 5) Conflict of Interest

- To avoid conflicts of interest. The board of director has carefully maintained on the list of possible conflict of interest, policies and procedure. Including the prevention not the management and related person within the company use the internal information for personal gain.
- List of possible conflict of interest: The committee should aware the conflict of interest, related transaction and always carefully consider. Including the compliance with the rules of the Market Stock Exchange which the price and conditions like the transaction with the third party (as Arm's Length Basis) and revealed the details of the details, value, partners of the contract, reason/necessity at the annual report or Form 56-1 One report in the next topic of the transaction.
- Monitoring the use of internal information: The board of the directors designed that the management shall report the changes of holding the assets at the Securities and Exchange Commission under Section 59 of the Securities Exchange Act B.E. 2535 prohibits the executive or agencies that have



been informed by the disclosure to the third party or person which are not related and not trade the assets of the company during 1 month before the publication of the financial statement.

#### 6) Code of Ethics

The company has designed in compliance with the code of conduct of the board of director, management and employees to adhere as guidelines in the performance in according to the mission of work with integrity, honestly and fairness to perform with the company, all groups of stakeholders, public and society. The roles and responsibilities mentioned above are defined in the scope of authority of the board of directors and managing directors. Including the regulations at work of the company which designed the disciplinary action, the board of director has improved the policy of governance and business ethics to correspond with the following guidelines;

- 6.1) Policy regarding the number of the company which each director has to post their terms of office, but not does limit the term of office. The 8 directors will post as the committee of the registered company not more than 5 companies complying with the principles of corporate governance.
- 6.2) The managing director can post as committee to other company by informing the board of directors in written within 14 days of the appointed date or notify the board of directors before the appointment as managing director (in case of newly appointed managing director).
- 6.3) The committee shall recognize the importance to report the complaint and suggestions by giving the employees and stakeholders the chances to complain, express their suggestion to lead for the improvement of the management systems. For reporting the clue of the offense can be conducted by sending the complaint through the corporate secretary.

#### **Whistle Blowing or Corruption and complaints**

The Executive board of director, assignment to Audit Committee to consider of any issues of action of corruption complaints suspicion effect to The Company in direct or indirect at channel for receiving the issues to report or complaints with evidence or results for checking and inform name, address and telephone contact number to as:

Notify via E-mail	Notify via Post
Audit Committee: <a href="mailto:IA@asiametal.co.th">IA@asiametal.co.th</a> Company Secretary: <a href="mailto:Secretary@asiametal.co.th">Secretary@asiametal.co.th</a>	Chairman of Audit Committee or The Chairman of the Board of Directors Asia Metal Public Company Limited. 55, 55/1 Moo.2 Soi Watnamdaeng, Srinakarin Rd., Bangkaew, Bangplee, Samut Prakan 10540, Thailand

In case Whistleblower or the complainant to Audit Committee forward and submit to Chairman an audit committee directly.

Third person Whistleblower or the complainant corruption is key stakeholders from Group of the Company such as Shares holder, Competitor, Social Society, Management and Employees. And if inform aforementioned The Company's strictly confidential.

- 6.4) The board of directors of the company has the guidelines of "ethical behavior" as a discipline. Which the committee, management and all employees must strictly adhered to comply. Any infringement is a violation against the discipline in accordance with the personnel management.
  - 6.5) The board of directors has the policy about the conflict of interest in the ethical guidelines. To prevent the chances of seeking personal gain elaborated below;
  - 6.6) Shall have no record of offence against the Office of the Securities and Exchange/Stock Exchange of Thailand.
  - 6.7) The chairman is not the same person of the managing director. With powers, authority and duties that clearly segregated from each other.
  - 6.8) Organize the meeting between the non-executive directors without the management side for the freedom to express their opinion for the improvement of the management of the management department.
  - 6.9) The Board of Directors provides a comprehensive internal control system for finance to performance performing in accordance with relevant laws, regulations and regulations As well as provide an appropriate and adequate risk management. As well as provide a mechanism for checks and balances that are effective enough to protect, maintain and care for assets. There is an internal audit department Which is an independent agency that reports directly to the Audit and Corporate Governance Committee. And prepare the report of the Audit Committee with quality It contains important information. And has established a risk management policy.
- 7) Join or separation of the position
- The chairman is not the same person of the managing director. However, the chairman and managing director will represent the group of the major shareholder that holds 17.98 percent and 33.43 percent respectively of registered capital and paid up share. But the board of director consists of 3 audit committee which will cause the balance and can review the administration.
- 8) Directors and Executive Remuneration
- The company's remuneration policy has set clearly and transparent by appointing the nominating committee and remuneration committee to consider which the compensation has been presented to the subject matter of the structure of remuneration management for the committee and executives.

9) Internal Control and Audit control system

The company has emphasis how importance is the internal control in management level and performance to have efficiency. Therefore the duties, authority of the operators, management has clearly determined in written. There is the control over the assets of the company to gain benefits with segregated duties of the operators, monitoring-control and work evaluation to make it balance and inspection between each other in appropriately. There is also the internal control to the financial system which the company has provided the constant financial report according to the responsible management department. Includes, the company has appointed the internal inspection to assure that the major performance and important financial activities of the company has correctly proceed according to the principle and efficiently. Also to examined the legal performance and compliance control of the company. To allow the internal inspection agency has the freedom and ability to examine and well balance. The board of director therefore has the internal inspection agency that will do the report of the result directly to the audit committee. With the work evaluation from the audit committee and to ensure that the inspection control and internal audit has conducted independently.

10) Report of the board of directors

The board of directors is responsible for the financial statement of the company and consolidated financial statement of the company and its subsidiaries (if any), and financial information that contained in the Annual Report. Thus, the financial statement has been prepared in accordance with the accounting standards that generally accepted in Thailand. By selecting to use the accounting policies and consistently implemented. Applying the careful discretion that is best for the preparation with adequately disclosed the important data in the notes to the financial statements.

The board of directors has effectively maintained the internal control. To ensure that there is no reason that the accounting records are accurate, complete and sufficient to maintain the property, and to identify the weakness in order to prevent fraud or irregularities of the material.

The audit and governance committee contained with non-executive directors that are responsible for the quality of financial reporting and internal control system, and meeting with the auditor of the company without the attendance of the management to assess the risk, adequacy of the information and internal control system.

Therefore the committee considered that the internal control system of the company as a whole is in a satisfactory factor and confidently create the reliability of financial statements of the company.

11) Relationship with the Investors

The board of directors of the company is aware that the information relating to the financial and non-financial. All are influence to the decision making of the investors and stakeholders of the company. Therefore there is an instructing explicitly to the management to act in the matters relating to the disclosure of the complete information, accurate, reliable and on time. Which the management of the company has been aware how important and always abide. For the part of investor relation section, at present the company has the agencies for overseeing the responsibility such as the secretary of the company together

with the finance and accounting department to negotiate with the investors of that institutional, shareholder together with the analysts and related government sector in order to report the data on time.

## 12) Structure of the board of directors

**Board of directors** At the end of 2018 there are 8 board of directors segregated into independent directors and 3 audit committee which complies with the requirements of the Stock Exchange of Thailand. The person with knowledge, experience and skills that is beneficial to the company's business. The board of directors has been approved from the general meeting of the shareholder to hold such position. The details of the scope of duties and responsibilities are listed in the structure and management.

## Management Structure

### Board of Directors

At the end of 2020, there are 10 persons, who divided 3 person of independent directors and audit committee, which are in accordance with the regulations of the Stock Exchange of Thailand, who have knowledge, experience and skills that are beneficial to the company's business operations. .

The Board of Directors has been approved by the shareholders' meeting to hold such positions, details concerning and the scope, duties and responsibilities are listed in the Structure and Management section.

Audit and Governance Committee consists 2 of 3 independent directors. The audit committees are independent who have no interest and no association with the company, board of director, board of administration, major shareholders and related to any of the above. The 3 audit committees are the person with sufficient knowledge and experience that will serve to verify the reliability to the financial statement. For the details relevance to scope of work, duties and responsibilities are appeared in the structure of the management.

Nominated committee and remuneration consists 2 of 3 the chairman and two other committee altogether there are three of them. Which the nominated committee and set the remuneration for the three of them. They are the person with sufficient knowledge and experience to act in the recruitment and set the remuneration.

Risk Management Committee consist with chairman and 2 other committee al together 3 of them which the board of the management altogether 4 of them are consist with sufficient knowledge and experience to act to manage the risk and prevention of the risk to be arise.

Board of Directors consist with chairman and another 4 committee altogether 5 of them which 5 of the board of directors are the person with sufficient knowledge and experience to act of the management to be stable, progress and potential for the competition with other company in the same industry.

#### 11.1) Board of Directors

Name of the Board of Directors as on 31 December 2020 ;

	<b>Name</b>	<b>Surname</b>	<b>Position</b>
1	Mr. Virachai	Suteerachai	Chairman of the Board of Directors
2	Mr. Chusak	Yongvongphaiboon	Managing Director / Chairman of the Risk management / Chairman of Nomination and Remuneration Committee
3	Ms. Chananya	Yongvongphaiboon	Director / Acting Chief Financial Officer <sup>1</sup>
4	Ms. Peerada	Yongvongphaiboon	Committee / Risk Management Committee <sup>2</sup>
5	Mr. Piboonsak	Arthabowornpisan	Chairman of the Audit Committee/ Independent Committee
6	Mrs. Taisika	Praisangob	Audit Committee/ Independent Committee
7	Sub Lt.Suree	Buranathanit	Audit Committee/ Independent Committee
8	Ms. Metikan	Chutipongsiri	Committee
9	Ms. Soontareeya	Wongsirikul	Committee <sup>3</sup>
10	Mr. Suntorn	Comphiphot	Committee / Risk Management Committee <sup>4</sup>

<sup>1</sup> Ms.Chananya Yongvongphaiboon Appointment of Acting Chief Financial Officer changing from Mr.Sumphan Srijakkote on July 20,2020

<sup>2</sup> Ms.Peerada Yongvongphaiboon <sup>3</sup> Ms. Soontareeya Wongsirikul and <sup>4</sup> Mr.Suntorn Comphiphot to an Appointment of Executives on July 31,2020

#### Directors with authorize signatory

The signatory director binding with the company consist with;

1. Mr.Chusak Yongvongphaiboon
2. Mr.Chananya Yongvongphaiboon
3. Ms.Peerada Yongvongphaiboon

The two of three directors jointly sign their names with the Company's seal fixed.

#### SCOPE OF AUTHORITY OF THE BOARD OF DIRECTORS

The duties and responsibilities of the board of directors to the shareholders is about the business of the company, governance and management in accordance the goals and policy that will give an ultimate benefit to the shareholders and to all stakeholders within the framework of good moral.

The board of directors is obligated to perform and responsible for managing the company to comply with the laws, objectives and rules and regulations as well as to the lawful resolutions at the shareholder's meeting with honest and care, protect the interest of the company. Unless that matter must need approval from the shareholder's meeting such matter requires to be resolved at the shareholder's meeting, related transaction and purchase or sale the most assets by the law required by the Stock Exchange of Thailand or other government agencies required. In this case, the board of directors may delegate one director or others to carry out on behalf of the board of directors to consider and approve any significant business.

The interest in any manner with the company and its subsidiaries shall be presented to the board of directors of the company for consideration.

In addition, the board of directors of the company has determined the terms in the office of the board of directors of the company as follows;

- the law requires the resolution of the shareholders' meeting.
- transactions where a member has an interest and be within the law or specify the terms of the Stock Exchange must be approved by the shareholders meeting.
- In addition, in the case of the following must be approved by the Board of Directors and the shareholders' meeting by a vote of not less than 3 / 4 of the total votes of shareholders who attend the meeting and entitled to vote the ballot.
  - The sale or transfer of business of the whole or significant part.
  - The purchase or accept the transfer of other companies or private companies to the company.
  - The amendment or termination of a contract about the business of renting all or part of a major, assigning to someone else to manage the company's business or merged with others with the aim to profit and loss sharing.
  - The amendment or articles of the association.
  - Increasing the capital cost reduction issue. The merger or dissolution.
  - Any other matter required by law.

Currently, the Board's scope of duties and responsibilities can be summarized as follows.

- Organize the meeting of shareholders as the Annual General Meeting within four months after the end of the accounting period.
- Provide the Board of Directors meeting at least once in every 3 months.
- Provide a balance sheet and income statement of the company at the end of the period. The auditor review and propose to the shareholders for the consideration and approval.
- The Board of Directors may delegate to one or several people or any other person to perform instead of the Board of Director under the control of the Board of Directors or may delegate to such person authorized by the Board of Directors deems appropriate and within the Board's discretion. The Board may cancel or revoke the changes to fix the person or authority authorized by them. When appropriate the Board of Directors may delegate to the Executive Committee is responsible for the operation. The details of the scope of authority authorized by the board. The authorization must not appear to be authorized at the Board of Directors. To consider and approve the self or person with a conflict of interest or conflict of interest made to any other companies. Or its subsidiaries. Except as authorized transactions are governed by policies and guidelines, the Board of Directors for consideration and approval.

- Set the policy, plans and budgets of the company, control and supervision of the administration and the management of the executive committee according to the policy that has been assigned. Except in the following that the Board of Directors must be approved by the shareholders before the operation, namely that the law requires the approval of the shareholders' meeting
- To consider the management structure of the executive Committee to appoint the Board of Directors, directors and others as appropriate.
- Monitoring the operation performance according to the plan and budget continuously.
- The committee must not engage in business which has the same condition and not in competition with the business of the company or become a partner in ordinary partnership or a partner in the partnership which is not limited authority or the director of private company or other companies that operate the same conditions. The competition with the business of the company whether they do it for personal gain or for other benefit unless they have informed at the shareholder's meeting before the resolution of appointment.
- The director must notify the company without delay if interested, either directly or indirectly in the contract that made by the company or change the number of share or debentures in the company or its subsidiaries.

#### 11.2) AUDIT COMMITTEE

Name of the Audit Committee as on 31 December 2020 ;

Name – Surname		Position
1.	Mr.Piboonsak Arthabowornpisan	Chairman of Audit Committee / Independent
2.	Mrs.Taisika Praisangob	Audit Committee / Independent
3.	Sub.Lt. Suree Buranathanit	Audit Committee / Independent

#### **Authority Duties of the Audit Committee**

The authority duties of the audit committee has binding liabilities, power and duties and responsibilities authorize from the board of director including the reporting to the board of directors summarize as follows;

1. To review the Company's financial reporting is accurate and adequate. By coordinating with external auditors and executives responsible for financial reporting of quarterly and annual. The Audit Committee may recommend to the auditor review or audit of any item it deems necessary and important during the audit of the company
2. To review the Company's internal control and audit that are appropriate and effective. The review has conducted with the external auditor and internal auditor.
3. To review the practices of the Company pursuant to the Securities and Exchange Commission and the terms of the Stock Exchange or laws relating to securities business
4. To select and nominate the auditor of the company. Including the remuneration of the auditor with regard to credibility, adequacy of resources, check and workload of the audit office. As well as the experience of personnel assigned to the audit of the company and to consider the independence of the auditor and there is a meeting with the auditors at least once a year without the management's participation.

5. To consider the disclosure of information in the event of a transaction or transactions that may have a conflict of interest that are accurate and complete.
6. Perform any other assigned by the Board of Directors and Audit Committee also agreed to review the financial management policies and risk management. A compliance review of business executives. Review with management the Company's key report to be presented to the public as required by the law, report and analysis of the management and so on.
7. Prepare the activities of the Audit Committee. Disclosure in the company's annual report. The report shall be signed by the Chairman of the Audit Committee. The list should contain the following information.
  - Comments on the process of preparation and disclosures in the financial reports of its accuracy, completeness and reliable.
  - Comments on the adequacy of its internal control system.
  - Reason to believe that the auditor of the company is appropriate to be appointed to another term.
  - Comments about the legal practice with the Securities and Exchange Commission. Terms of the Stock Exchange or laws relating to its business.
  - Comments or observations by the Committee includes the reviews receive from performing their duties under the Charter.
  - Any other reports that the shareholders and public investors should be aware. Within the scope of duties and responsibilities assigned by the Board of Directors.
8. Report the performance of the Audit Committee to the Board of Directors at least once a quarter.
9. Perform any other act by the Board of Directors of the Company entrusted with the approval of the Audit Committee.

In addition, the Board of Directors has set the term of operate of the Audit Committee in the following.

- Chairman of the audit committee    3 years
- Audit committee                              3 years

However, if the commitment period of the chairman of the audit and the audit committee passed from their term may have been appointed to another term.



### 11.3) Executive Board of Directors

Name of Executive Board of Directors as on 31 December 2020 ;

Name – Surname			Position
1.	Mr.Chusak	Yongvongphaiboon	Managing Directors
2.	Ms.Chananya	Yongvongphaiboon	Executives Committee / Acting Chief Financial Officer
3.	Ms.Peerada	Yongvongphaiboon	Executives Committee / General Manager
4.	Mr.Suntorn	Comphiphot	Executives Committee /Chief Operation Officer

#### **Scope of Duties of the Executive Committee.**

The Executive Committee's scope of duties and responsibilities of management regarding the implementation of the regular business and its management policies, business plans, management structure, budget and power of the management guidelines in the company's operations in accordance with the economic conditions. To propose to the Board of Directors for approval and / or approval. Including the inspection and monitoring of the company's operations based to the policies. Currently, the Executive Committee's scope of duties and responsibilities can be summarized as follows.

1. Policy strategy, financial structure and various power management. To be consistent and support the economy.
2. To consider and give opinions on business plan and annual budget proposed by the President. For the presentation to the Board of Directors.
3. To supervise and monitor the operations of the Company to be effective and appropriate to the health of the business to benefit the administration of the affairs and business of the Company in order to comply with the purposes and regulations of the company.
4. The other performance as delegated by the Board of Directors.
5. With power of decision to the bank in the ordinary course of its business such as loans. As well as various bank guarantees etc.
6. Has the authority to approve the transaction costs for companies such as normal operating expenses and the cost of sales and administration. The limit for approval of such transaction is not more than 250 million baht or the amount determined by the Committee.
7. Allocation of reward money has been approved by the Board of Directors. Employees or employees of the Company or any persons who carry out the activities of the company.

the Executive Committee may delegate the duties to the Company's executive officers have the power to act in the particular subject matter or by the Board of Directors has deemed appropriate. The authorization above, the Executive Committee must comply with various requirements and agenda approved by the Board at a time and shall not approve any person or persons who may have conflicts of interest. Stakeholders, actual or potential

conflict of interest in any other manner with the Company and its subsidiaries and must present these items to the Board of Directors for the consideration of the Board of Directors.

The Board of Directors has set the term of operate of the Board of Directors of the Company as follows.

- Chairman of the audit committee      3 years
- Audit committee                              3 years

#### 11.4) Board of Directors and remuneration of directors and executives

Name of Board of Directors and remuneration of directors and executives as on 31 December 2020;

Name – Surname		Postion
1.	Mr.Chusak Yongvongphaiboon	Chairman of Nomination and Remuneration Committee
2.	Mrs.Taisika Praisangub	Committee
3.	Ms.Chananya Yongvongphaiboon	Committee

#### Scope of authority and obligation of the appointed board of directors with agreed remuneration of appointed directors and executives

The scope and authority of the appointed board of directors with agreed remunerations in brief;

1. Policies and guidelines proposed to the board of director for the following;
  - Procedure to nominate the committee and managing director.
  - How to pay the compensation and other benefits to paid to the board of directors, sub-committee and managing director.
2. Select and proposed the name of the qualified personnel to the board of director's consideration as follows;
  - Committee
  - The committee from the sub-committee authorize with power and duties, and direct responsibilities from the board of directors.
  - The managing director and vice managing director for the position of managing director. Authorize the managing director to initially consider and propose the nominated board of director for consideration and propose to the board of director.
3. To look after the board of director with appropriate quorum to the organization including the adjustment that correspond with changing environment.
4. To look after the committee and managing director to receive the appropriate compensation according to their duties and assign responsibilities.
5. To set the guidelines, propose and approve the work evaluation of the chief executive officer. To determine the compensation and annual incentive payouts.
6. Follow the succession plan of work, position, chief executive officer and vice chief executive officer to propose to the board of director's consideration at least once a year.
7. Report the work performance to the board of director at least once a year.
8. Other actions as authorize by the board of director.

#### 11.5 Risk Management Committee

Name of Board of Directors Risk management committee as on 31 December 2020;

Name – Surname		Position
1.	Mr.Chusak Yongvongphaiboon	Chairman of the risk management
2.	Mrs.Taisika Prasangub	Committee
3.	Ms.Peerada Yongvongphaiboon	Committee
4.	Mr.Suntorn Comphiphot	Committee

Scope of authority, responsibility of the risk management committee The scope and duties of the risk management committee in brief below;

1. Supervise the different agencies to plan and implement the risk management plan.
2. To advice and approved the principles for risk management plan of the agencies and set the appropriate standard control measures.
3. Responsible for risk assessment, prepare and oversee the implementation of risk management plan of the organization.
4. Report the matter to the board of director and executive committee to determine the director, strategic risk management, framework of acceptable risk to review or approval.
5. Organize the meeting to review the performance of risk management and report the performance to the executive committee or board of director

#### 11.6 Executives

Name of Board of Directors of Executives as on 31 December 2020;

Name – Surname		Position
1.	Mr.Chusak Yongvongphaiboon	Managing Director
2.	Ms.Chananya Yongvongphaiboon	Committee / Acting Chief Financial Officer
3.	Ms.Peerada Yongvongphaiboon	Committee / General Manager
4.	Mr.Suntorn Comphiphot	Committee / Director of Operating Manager

#### Scope of authority of the Executive Directors

Scope of duties and responsibilities of the authorized Director in the administration regarding the implementation of regular business and its management can be summarized as follows.

1. The Managing Director is the authorized representative of the Company. In the management of the company. To comply with policies, objectives, plans, rules, regulations, and regulations as assigned by the Board of Directors or the Executive Committee.
2. Assignment of power to control the daily management of the company.
3. To empower the Company to manage its business in accordance with its objectives, regulations, regulations, orders, and overall operational oversight.
4. To be the person who has the power of attorney to manage the company in accordance with the objectives, rules, regulations, requirements, orders as well as overall supervision of operations.

The above authorization of the Managing Director The Managing Director is required to comply with the requirements and agendas approved by the Board of Directors each time. And must not approve any transactions that themselves or people who may have a conflict of interest. Have interests Or there may be a conflict of interest in any other manner with the Company and its subsidiaries. And must disclose such transactions to the Board of Directors for the Board of Directors to consider anything other than the aforementioned. Managing Director cannot do this. Unless assigned by the Board of Directors from time to time.

#### 13) Merging or separating positions

The Chairman of the Board is not the same person as the Managing Director. However, the Chairman of the Board of Directors and the Managing Director represent a group of major shareholders holding 19.13% and 24.90% of the shares, respectively, of registered and paid-up capital. However, the board structure of the company consists of 3 audit committees, which will create a balance and review of management.

#### 14) Supervision of the operations of subsidiaries and associates.

The Company's Board of Directors has established the scope of powers, duties and responsibilities of directors and executives of subsidiaries and associated companies, Using the same policies as the Company. In addition, whether it is a transaction with a connected person, information must be disclosed in the same manner as the Company. In this regard, the company has sent representatives to join as directors in subsidiaries and associates. companies in proportion to their shareholding.

#### 15) Preventing the use of inside information.

1. The company has stipulated to prevent the use of the company's information by requiring the organization that knows the information not to disclose the information to agencies or individuals who are not involved.
2. Company executives who receive the Company's financial information, must not use of such information before made public, by prohibiting management from trading in company securities, for a period of one month before the financial statements are disclosed to the public.

#### 16) Auditor's remuneration

In 2020, the company hired BPR Audit and Advisory Co., Ltd. to be the Company's auditor, with an audit fee of 2,060,000 baht and BPR Audit and Advisory Company Limited. not being a person or business related to the company by comparing the audit fees as follows:

Fee (Baht)	Annual Audit	2020		Annual Audit	2019	
		Reviewing financial statements	Total		Reviewing financial statements	Total
		Quarter 3			Quarter 3	
AMC	1,000,000	690,000	1,690,000	900,000	690,000	1,590,000
Consolidated financial statements	160,000	210,000	370,000	200,000	210,000	410,000
Total	1,160,000	900,000	2,060,000	1,100,000	900,000	2,000,000

## Risk management and internal control

### Opinion of the Board of Directors on the Company's internal control system.

The Audit Committee has considered and reviewed the internal audit report, agreed that the audit system in each step is still in line with the company's standard of work. However, in some departments should be rotated the job in order to be reviewed the risk in a department. To development of personnel to create vary knowledge.

Regarding the financial report of the company,

from the auditor's opinion report and joint discussions, it can be seen that the Company has prepared the financial statements in accordance with the accounting standard properly, and appropriately in all significant in accordance with the accounting standards. Along with providing recommendations for the audit, which focuses on the operational audit to develop efficiency and effectiveness continuously. as well as to follow up on the amendment according to the audit report and report to the Board of Directors for acknowledgment. Regularly Sufficient internal control system covering both the organization and the environment. Risk management, Operational control, Information and communication systems, by continuously monitoring and evaluating the internal control results. In summary, the essence can be as follows:

### Organizational and environmental aspects

The company has an organizational structure, scope of powers of the various management departments. The company has an employee meeting for each department to set goals to summarize the company's goals. The company has set goals for its operations every year and use the results to review and set operational goals for the next year. In addition, the company has established business ethics. In order to guide management and employees to follow and penalties have been established in the employee handbook.

The company aims to improve production efficiency in order to obtain internationally accepted standardized products. As well as focus on the importance to environmental protection. The company has been certified for the quality system ISO 9001 and the IATF 16949 system has been inspected and monitored to ensure compliance with various requirements on a regular basis.

### Risk management

The management will assess the overall economic and national situation at least 3 months in advance. To analyze the risk factors that may occur and find measures to reduce the risks that arise. It will notify the relevant departments to acknowledge and work together to prevent or mitigate the risks that arise. In addition, the company has appointed a risk management sub-committee. In order to work with the management to assess the situation on a monthly basis. The committee receives a monthly performance report for the benefit of monitoring, controlling and analyzing or assessing the risk factors that occur each month.

### **Operational control of the management**

The company has clearly defined the scope of duties and authority for each level of management in writing. There is a system for checking between departments. At present, the company has adequate and concise internal control system for transactions with major shareholders, directors, executives and related persons. All connected transactions have been approved by the Board of Directors and the Audit Committee in order to supervise the related transactions. Therefore, the approval of the transaction must be approved by the director who has no interest in the transaction and has an opinion from the Audit Committee in accordance with the regulations of the Stock Exchange of Thailand.

The Company has appointed 2 sub-committees, namely the Risk Management Committee. And the Nomination and Remuneration Committee of Directors and Executives. To work with the Executive Committee and the Audit and Corporate Governance Committee, which all 4 committees have performed within the scope of The powers and duties assigned to control the performance of the management are as follows:

1. A clear and written scope of duties and limits for executives at all departments and levels. The position of authorized person to approve the credit limit for the formation of debts and debt repayment in writing. In addition, a suitability review is scheduled at least once a year.
2. Establish an operating system and authority for approval according to the nature of business operation and organizational structure.
3. Establish a list of laws or regulations related to the company in order to control all departments to strictly comply with the law.
4. Follow up on operational control and protection of assets of the Company and its subsidiaries that may be misused or without authority.

In addition, the Audit Committee has reviewed and approved an annual audit plan to cover all operating processes with high risks, ensuring that the company has adequate controls and operations. Both finance, operations, compliance with laws, regulations, rules, regulations.

The Audit Committee has considered important issues and problems detected from the audit by recommending the management to take corrective action and to report the remedial results, measures to prevent the occurrence of the same problem in the future.

### **Information and communication systems**

The company holds board meetings as required by law. By sending the meeting invitation letter together with supporting documents for the meeting Not less than 14 days in advance for the account storage and recording. The company has given importance to the account keeping and recording, In which the company has used System-wide accounting software, linked documents issued with barcode system for inventory control, Production control Delivery of products to the company's customers to achieve accuracy in operations and to help them work more efficiently.

### **Tracking System**

The company sets business goals and compares the actual performance with the defined goals. The reasons for the differences that occur must be clarified. If a defect occurs Must be reported to management for correction. In the past No significant defects were detected. The company conducts an audit of the internal control system on a regular basis, with the responsible person in the department responsible for supervising the internal control system compliance and has an internal audit department to examine the performance and report the results independently to the audit committee. In addition, the Audit Committee jointly considered and evaluated the internal control system by considering the operating procedures, Documents in the work system, scope of authority and related transactions Details as follows

### **Operating procedure**

The company has established a linkage operation procedure in terms of computer system information and important documents. The relevant documents will be signed on the part of the authors or recorders, auditors and approvals. Acting separately and the accounting department will be responsible for verifying the transactions in the system with the documents before posting into the accounting system again.

### **Documents in the work system**

The company has organized recording forms or vouchers. It is standard and permanent. In which important forms such as tax invoices, receipts Invoice Will be a type that is specially printed from the printing house and provide a number to control the document As well as provide a document keeper separated by departments for each department separated from the recording department In addition, important documents of the company such as checks, contracts, government documents, stamps, land title deeds, and computer system information have been identified with an executive officer.

### **Jurisdiction**

The company has clearly set the order and scope of authority for the approvals in each business segment, by specifying the name, position and scope of power respectively, starting from the level of operation, manager, director, deputy director. Director Executive Committee and the Board of Directors this will consider the importance and checks and balances in approving various items.

In addition, the independent auditors in addition, the study examined the system and assessed the effectiveness of the internal control system in accounting as deemed necessary. For the benefit of the scope of the audit to be concise and appropriate.

In 2020, the company has improved and developed the information technology system in reporting information for management and control of the internal management system, which has been started in early 2021, therefore plans to prepare for improving the operating system Report And internal management

Quarter 3/2021 The Nominating Committee will recruit and appoint an internal audit unit. It is expected that the internal management system will be audited in quarter 4/2021 or quarter 1/2022.



## Connected Transaction

### 1. Related company details as Directors and Executives

of Asia Metal Public Company Limited as includes close family members of directors or key managerial as:

Company	Type of Business	Shareholding Proportion	
		List of Shareholders	Percentage
Permchai Panich Co.,Ltd.	Operates sales the 2 <sup>nd</sup> grade of hot-rolled steel sheet (Wholesale) Which selling directly to customers Which is a small industry that uses second-tier steel sheet <sup>1</sup> to cut into sheets for use in production processes such as door bolts, hinges, bicycle parts, etc.	Mrs. Supaporn Suteerachai	76.00 24.00
Permsin Steel Works Public Co.,Ltd.	Trade cold rolled steel And cold-rolled steel service center Which cold rolled steel is used for exterior decoration that requires a smooth and thin surface such as the body, refrigerator, iron table, iron cabinet, etc.	Mr. Chukiat Yongwongpaiboon Mrs. Chamaiphon Yongwongpaiboon Miss Lalin Phon Yongwongpaiboon Ms. Natthaphon Yongwongpaiboon Mr. Chuchap Yongwongpaiboon Mr. Permsilp Yongwongpaiboon Mr. Kris Sutirachai	16.79 6.96 4.84 4.44 3.36 3.14 0.78 39.15
Ps Steel Processing Center CO.,LTD. (its name was Perm Sahai Steel Co.,Ltd.)	Operates in manufacture and sale the cold-rolled Narrow strip coil OEMs as foreign operators to supply cold rolled steel as raw materials.	Group Mr.Viracha Suteerachai <sup>2</sup> Other	59.80 40.20
G Steel Public Co., Ltd.	Operates in manufacture and sale the hot-rolled steel sheet and coil	Khunying Patama Leeswadtrakul Other	0.94 95.4
GJ Steel Public Co., Ltd.	Operates in manufacture and sale the hot-rolled steel sheet and coil	G Steel Public Co., Ltd. Other	8.33 83.27
Taweechoke Phanit Co.,Ltd.	Operates in retail of hot-rolled steel	Mr. Pornthep Yuthinupamai Mrs. Sengchan Lee <sup>3</sup> Mrs. Vatcharee Yuthinupamai	50.00 25.00 25.00
Prime Steel Mill Co.,Ltd. (its name was Delong (Thailand) Co., Ltd.)	Operates in manufacture and sale the hot-rolled Narrow strip coil	Asia Metal Public Co.,Ltd. Mr. Chusak Yongvongphaiboon Mr. Viracha Suteerachai Other	35.00 10.00 5.00 50.00

Company	Type of Business	Shareholding Proportion	
		List of Shareholders	Percentage
STC Steel Co.,Ltd.	Produce and providing steel cutting and modifying service.	Asia Metal Public Co.,Ltd. Mr. Chusak Yongvongphaiboon Mrs. Phenchana Yongvongphaiboon Other	99.9970 0.0005 0.0005 0.0020
Grand Asia Steel Processing Center Co.,Ltd.	Produce and providing steel and modifying service	Asia Metal Public Co.,Ltd. Win Win Holding Co.,Ltd. Mr. Somsak Wongsirisup	50.00 45.00 5.00
Win Win Holding Co.,Ltd.	Import and Steel produces	Mr.Viracha Suteerachai	100.00
In-Tech Steel Company Limited (its name was Precision Perfect Pipe Co.,Ltd.)	Manufacturer High Precision Mechanical Pipe	Win Win Holding Co.,Ltd. Other	65.100 34.90

<sup>1</sup> Second-tier steel sheet as Hot-rolled coil of non-standard sizes. Which is the steel produced from the production process of the manufacturer of hot rolled steel, for example, the thickness is not equal, both sheets or width are not equal. Which will be sold to second-tier steel traders and amortized to customers as small industrial enterprises.

<sup>2</sup> Mr. Virachai Suteerachai as aunt of Mr. Chusak Yongvongphaiboon an including as Mr. Virachai Suteerachai Mrs. Boonsri Suteerachai Mr. Kris Suteerachai Ms. Thananya Suteerachai and Mr. Win Suteerachai

<sup>3</sup> Mrs. Saengchan Lee and Mr. Pornthep Yothin Upamai are siblings of Mrs. Penchan. Yongvongpaiboon

<sup>4</sup> The Yongvongpaiboon siblings consisted of Mr. Chukiat Mrs.Chamaiporn Mr.Chairoch and Mrs.Suwannee

<sup>5</sup> Khunying Patama Leeswadtrakul as the major shareholder of Asia Metal Public Co.,Ltd., holding 14.37%

In the year 2020, the company has Connected Transaction with the above related companies in accordance with Form of intercompany transactions of the company and its subsidiaries.

## **2. Measures or procedures for approving connected transactions**

For future transactions that are normal trade cases such as purchases of goods Product distribution And employment cuts The company has a policy for the audit committee of the company. Consider and comment on the said transaction. The internal auditor will compare the market price of others with the price of the related transactions. To support the audit committee's quarterly review for related transactions that are not normal trade cases. The company has a policy for the audit committee of the company. Consider and comment on the said transaction before the company enters the transaction. And asked the directors with interests to abstain from voting.

## **3. Policy or Trend of Connected transactions**

In the future, if the company must to enter into a transaction with a person who may have a conflict of interest with the company. The company has a policy to set various conditions. It is in accordance with the nature of normal trade and is the market price which can be compared with the price incurred with third parties. The company will assign the audit committee or the auditor of the company or an independent expert. Consider, examine and comment on the suitability of the price and the reasonableness of the transaction.

Connected transactions that may occur in the future. Directors must comply with various regulations. And the directors must not approve any transactions. That oneself or a person who may have a conflict of interest In any other way with the company And must disclose such transactions to the Board of Directors for consideration by the Board of Directors. The company must comply with the law on securities and exchange and regulations, announcements, orders or regulations of the Stock Exchange of Thailand. Including compliance with the disclosure requirements of the connected transaction. And the acquisition or disposition of assets of the Company or its subsidiaries

In additional, if there related-company transaction of Asia Metal Public Company Limited and its subsidiaries to individuals who may have conflicts of interest or have a stakeholders or there may be a conflict of interest That is not the case for normal trade. The company will have the audit committee to give opinion on the price. Rate of compensation Including the necessity and appropriateness of the item In the event that the Audit Committee does not have expertise in considering possible connected transactions. The company will provide an independent appraiser. Or specialists in that particular area Is the one who gave opinions on the said related transactions. To be used in decision-making by the audit committee, the board of directors or shareholders, as the case may be. The Company will disclose the connected transactions in the notes to the financial statements. Annual registration statement.

#### 4. Summary of the transactions of the company for 2020

Particular	Relationship	Description	Value (Million Baht)	Opinion of the Board of Audit
<b>STC Steel Co.,Ltd.</b>  Produce and providing steel cutting and modifying service.	Subsidiary AMC holds 99.99%	The company rent building and machines.	0.12	- Due to rent the office building with STC Steel Co.,Ltd. and according to pricing agreement of rent contract.
		with total outstanding account as of the end of the year	0.00	
		Accrued interest of the end of the year	21.00	
		Interest income	0.00	- Due to hires the production of steel pipe from STC Steel Co.,Ltd.The price of the steel purchase by the company with STC Steel Co., Ltd. is the market price and fair price given to the third party which is the normal business.
		The company hires the production of steel pipe from STC Steel Co.,Ltd.	7.58	
		Payable balance at the end of the year	0.69	- Which the Audit committee and governance committee will consider the mentioned report and approved that report is reasonable for the highest benefits of the company.  - The price purchase-sold the product is the fair price that has purchase and sold to the third party.
		The company rented space with STC Steel Co., Ltd. equal to	0.60	

Particular	Relationship	Description	Value (Million Baht)	Opinion of the Board of Audit
<b>Grand Asia Steel Processing Center Co.,Ltd.</b> Produce and providing steel and modifying service	Subsidiary AMC holds 50.00%	The company sold steel products to Grand Asia Steel Co., Ltd.  The company provides building and machinery rental to Grand Asia Steel Co., Ltd.  Outstanding receivables at the end of the year equal to  The company purchased the steel from Grand Asia Steel Processing Center Co.,Ltd.  With total outstanding account as of the end of the year	346.54  10.68  320.63  7.31  1.68	- Due to selling the steel and offer the service to cut the steel which is the normal business operation. Which the price of the steel and cut the steel with Grand Asia Steel Processing Center Co.,Ltd.is the prices according to the market and the fair price given to the third partyand price agreement of rent contract.       - Due to selling the steel sheet in big size with thickness given to the customer. The price of the steel purchase and commission by the company with Grand Asia Steel Processing Center Co.,Ltd.is the market price and fair price given to the third party which is the normal business.  - Which the audit committee and governance committee will consider the mentioned report and approved that report is reasonable for the highest benefits of the company. The price purchase-sold the product is the fair price that has purchase and sold to the third party.

Particular	Relationship	Description	Value (Million Baht)	Opinion of the Board of Audit
<b>Taweechoke PhanitCo.,Ltd.</b> operates in retail of hot-rolled steel	Mr. Pornthep Yuthinupamai, Mrs. Sengchan Lee and Mrs. Vatcharee Yuthinupamai, the three are the authorized signature and shareholders of TaweechokePhanit Co., Ltd. the sibling and mother of Ms.Phenchan Yongvongphaiboon, as related with committee as the mother of Ms.Peerada, Ms.Chnanya and wife of Mr.Chusak Yongvongphaiboon and the major shareholder of the company.	The company sold the steel to Taweechoke Phanit Co., Ltd.	0.00	- Due to selling the steel and offer the service to cut the steel which is the normal business operation. Which the price of the steel and cut the steel with TaweechokePhanit Co., Ltd. is the prices according to the market and the fair price given to the third party.  - Due to selling the steel sheet in big size with thickness given to the customer. The price of the steel purchase by the company with TaweechokePhanit Co., Ltd. is the market price and fair price given to the third party which is the normal business.  - Which the audit committee and governance committee will consider the mentioned report and approved that report is reasonable for the highest benefits of the company. The price purchase-sold the product is the fair price that has purchase and sold to the third party.
		The company has no other income and Non-Balance accounts receivable at the end of the year	0.00	
		The company purchased the steel	27.39	
		The subsidiary company buys products	0.60	
		With total outstanding account as of the end of the year	0.00	

Particular	Relationship	Description	Value (Million Baht)	Opinion of the Board of Audit
<b><u>Permchai Panich Co.Ltd.</u></b> operates sale the 2nd grade of hot- rolled steel sheet	Mr. Virachai Suteerachai, The shareholder of the company, an aunt of Mr. Chusak Yongvongphaiboon who is a director and the shareholder of the Company.	The company sold the steel to Permchai PanichCo.Ltd.	0.00	– The transaction is a sale of steel products, and provides cutting slit, which is normal. The price that the company sells steel and features a cutting slit with limited commercial company to finish a sale at market price and the price of the sale to a third party.
		With total outstanding account as of the ended year	0.00	– Because there is no transaction in 2016-2020, the Audit Committee and Corporate Governance Committee. There are no comments

Particular	Relationship	Description	Value (Million Baht)	Opinion of the Board of Audit
<b>Permsin Steel Work Public Co.,Ltd.</b> Trading and cold-rolled steel service center	The group of the related with' Yongvongphaiboon ,The major of shareholder's Permsin Steel Public Co.,Ltd. Which is a director and the shareholder of the Company	The company sold the hot-rolled coils steel to Permsin Steel Public Co.,Ltd.	0.00	- Due to selling the steel and offer the service to cut the steel which is the normal business operation. Which the price of the steel and cut the steel with Permsin Steel Work Public Co.,Ltd.. is the prices according to the market and the fair price given to the third party.
		The company purchased the steel	5.3	- The cold rolled steel is the normal trading The purchase price of cold rolled steel with Permsin Steel Work Limited (the Company) as at market prices and the price of buying from a third party.
		The subsidiary purchases steel products	13.21	
		With total outstanding account as of the ended year	0.00	- Audit and Corporate Governance Committee has reviewed the transaction Transactions are reasonable for the benefit of the company. The purchase price of - sales. The price to buy - sell to outsiders.



Particular	Relationship	Description	Value (Million Baht)	Opinion of the Board of Audit
<b>GJ Steel Public Co., Ltd.</b> operates in manufacture and sale the hot-rolled steel sheet and coil	Khunying Patama Leeswadtrakul, The director and shareholder of GJ Steel Public Company Limited, the major of shareholder of the company.	The company purchase the coil hot-rolled steel from GJ Steel Public Co.,Ltd.  With total outstanding account as of the ended year	2.00  0.00	<ul style="list-style-type: none"> <li>- Since in purchasing the hot-rolled steel in coil is the normal price which the price purchased by the company of the hot-rolled steel sheet in coil with GJ Steel Works Public Co., Ltd. is the price in the market and fair price as purchase from the third party.</li> <li>- The audit committee has considered the report that the mentioned report is reasonable for the highest benefits of the company. The price of coil hot-rolled steel is the fair price purchase from the third party.</li> </ul>
<b>G Steel Public Co., Ltd.</b> operates in manufacture and sale the hot-rolled steel sheet and coil	Khunying Patama Leeswadtrakul, The director and shareholder of G Steel Public Company Limited, the major of shareholder of the company	The company purchase the coil hot-rolled steel in coil from G Steel Public Co.,Ltd.  With total outstanding account as of the ended year	239.44  0.00	<ul style="list-style-type: none"> <li>- Since in purchasing the hot-rolled steel in coil is the normal price which the price purchased by the company of the hot-rolled steel sheet in coil with GJ Steel Works Public Co., Ltd. is the price in the market and fair price as purchase from the third party.</li> <li>- The audit committee has considered the report that the mentioned report is reasonable for the highest benefits of the company. The price of coil hot-rolled steel is the fair price purchase from the third party.</li> </ul>

Particular	Relationship	Description	Value (Million Baht)	Opinion of the Board of Audit
<b>Prime Steel Mill Co.,Ltd.</b>  operates in manufacture and sale the hot-rolled Narrow strip coil	Associates  AMC holds 35.00%	The company sold the steel to Prime Steel Mill Co.,Ltd	823.36	- Sale of Slab products and a service for producing steel coils. Which is normal trade The price that the company sells steel products and provides steel fabrication services with Prime Steel Mill Company Limited are bought at market prices and are comparable to those of third parties.
		With total outstanding account as of the ended year	540.53	
		Advance payment for goods	45.82	- The Hot rolled coil is the normally trading the purchased price with Prime Steel Mill Co.,Ltd. As at market prices and the price of buying a third party
		The company purchased the steel to Prime Steel Mill Co.,Ltd	1,340.64	
		With total outstanding account as of the ended year	0.00	- The audit committee has considered the report that the mentioned report is reasonable for the highest benefits of the company. The price of coil hot-rolled steel is the fair price purchase from the third party.

Particular	Relationship	Description	Value (Million Baht)	Opinion of the Board of Audit
<b>Win Win Holding Co.,Ltd.</b>  Import and Steel produces	Mr. Win Suteerachai,  The shareholder of the company, authorized signature and shareholders of Win Win Holding Co.,Ltd.the sibling of Mr. Chusak Yongvongphaiboon, the director and major shareholder of the company	The company sold the steel Win Win Holding Co.,Ltd.	0.00	- Because there is no transaction in 2020, the Audit Committee and Corporate Governance Committee.  There are no comments
		with total outstanding account as of the end of the year	0.00	
		The company purchased the steel from Win Win Holding Co.,Ltd.	0.00	
		With total outstanding account as of the ended year	0.00	
<b>In-Tech Steel Company Limited</b>  Old name as Precision Perfect Pipe Co.,Ltd.  Munufacturer High Precision Mechanical Pipe	Mr. Win Suteerachai,  The shareholder of the company, authorized signature and shareholders of In-Tech Co.,Ltd. the sibling of Mr. Chusak Yongvongphaiboon, the director and major shareholder of the company	The subsidiary sold steel products to In-tech Co., Ltd.	0.00	- Because there is no transaction in 2020, the Audit Committee and Corporate Governance Committee.  There are no comments
		with total outstanding account as of the end of the year	0.00	
		The subsidiary purchase steel products from In-tech Co., Ltd.	0.00	
		With total outstanding account as of the ended year	0.00	

Particular	Relationship	Description	Value (Million Baht)	Opinion of the Board of Audit
<b>PS STEEL Processing Center Co.,Ltd.</b> operates in manufacture and sale the cold-rolled Narrow strip coil	Mr. Win Suteerachai, The shareholder of the company, authorized signature and shareholders of Win Win Holding Co.,Ltd.the sibling of Mr. Chusak Yongvongphaiboon, the director and major shareholder of the company	Subsidiaries sold steel products to PS Steel Processing Center Co., Ltd.	0.00	- Because there is no transaction in 2020, the Audit Committee and Corporate Governance Committee. There are no comments
		Subsidiary Purchased Cold Rolled Steel from PS Steel Processing Center Co., Ltd.	0.00	
		with total outstanding account as of the end of the year	0.00	



# **ASIA METAL PUBLIC COMPANY LIMITED AND ITS SUBSIDIARIES**

Financial Statements

For the Year Ended December 31, 2020

and Independent Auditor's Report

***BPR AUDIT AND ADVISORY CO., LTD.***

***Independent Auditors***

# INDEPENDENT AUDITOR’S REPORT

To the Shareholders and the Board of Directors of Asia Metal Public Company Limited

## Opinion

I have audited the accompanying consolidated financial statements of Asia Metal Public Company Limited and its subsidiaries (“ The Group ”), which comprise the consolidated statement of financial position as at December 31, 2020, the related consolidated statements of comprehensive income, changes in shareholders' equity and cash flows for the year then ended, and notes to the consolidated financial statements, including a summary of significant accounting policies. I have also audited the separate financial statements of Asia Metal Public Company Limited, which comprise the statement of financial position as at December 31, 2020, the related statements of comprehensive income, changes in shareholders' equity and cash flows for the year then ended, and notes to the financial statements, including a summary of significant accounting policies.

In my opinion, the financial statements referred to above present fairly, in all material respects, the consolidated financial position of Asia Metal Public Company Limited and its subsidiaries as at December 31, 2020, and their consolidated financial performance and their cash flows for the year then ended and the financial position of Asia Metal Public Company Limited as at December 31, 2020, and its financial performance and its cash flows for the year then ended in accordance with Thai Financial Reporting Standards.

## Basis for Opinion

I conducted my audit in accordance with Thai Standards on Auditing. My responsibilities under those standards are further described in the Auditor’s Responsibilities for the Audit of the Financial Statements section of my report. I am independent of the Group in accordance with the Federation of Accounting Professions’ Code of Ethics for Professional Accountants together with the ethical requirements that are relevant to my audit of the financial statements, and I have fulfilled my other ethical responsibilities in accordance with these requirements. I believe that the audit evidence I have obtained is sufficient and appropriate to provide a basis for my opinion.

## Key Audit Matters

Key audit matters are those matters that, in my professional judgment, were of most significance in my audit of the financial statements of the current period. These matters were addressed in the context of my audit of the financial statements as a whole, and in forming my opinion thereon, and I do not provide a separate opinion on these matters.

Key audit matters and how audit procedures respond for each matter are described below.

---

**Key Audit Matters****How my audit addressed the key audit matters**

---

***Revenue recognition from sale of goods***

As described in Note 6 to the financial statements, accounting policies of revenue recognition, the Group have the significant number of sale transactions. I have therefore determined as a key audit matter by focusing on the amount and timing of the recognition of revenue from sale of goods in accordance with accounting policies and Thai Financial Reporting Standards.

My audit procedures included, among others,

- An assessment of the Group's accounting policies, an assessment of the effectiveness of the Group's general controls over their IT systems and their internal controls with respect to the processing and timing of recognition for sale of goods.
- On a sampling basis, I examined supporting documents for actual revenue transactions occurring during the year.
- Performing cut-off sales before and after the end of year.
- Reviewing the appropriateness of credit notes issued by the Group after the end of year.
- I also performed analytical review procedures on disaggregated revenue data and examined the related accounting entries made through journal vouchers.

---

***Net realizable value of inventories***

As described in Note 11 to financial statements and the significant accounting policies, As at December 31, 2020, the Group have inventories at Baht 987 million. Inventories are measured at cost or net realizable value whichever is lower.

In consideration of provision for decline in value of inventories, the Management use the judgment to estimate net realizable value from normal sale price less necessary expenses for inventories prompt for sales including selling expenses such as transportation cost and marketing expenses, by reference with selling price of inventories and assess the correctness of allowance for decline in value of inventories by quarterly basis.

My audit procedures included, among others,

- Inquire the Management to obtain an understanding of the Company's policy for net realisable value calculation and performed the internal control testing over the purchase cycle.
  - Observe the inventories end of year.
  - Sampling test the records of inventories in order to assure the correctness of cost of inventories and its allocation of related expenses.
  - Analyse the quantities and movement of inventories to identify the slow-moving or long outstanding inventories.
  - Inquire the Management to obtain an understanding the appropriateness of selling price per unit and test the appropriateness of selling price per unit on invoices against market prices at year end.
  - Compare the cost and net realisable value of inventories at year end, deducting relating necessary expenses for inventories prompt for sale.
  - Determine the adequacy of the presentation and disclosures relating to inventories in notes to financial statements.
-



## **Other Information**

Management is responsible for the other information. The other information comprise the information included in annual report of the Group, but does not include the financial statements and my auditor's report thereon. The annual report of the Group is expected to be made available to me after the date of this auditor's report.

My opinion on the financial statements does not cover the other information and I do not express any form of assurance conclusion thereon.

In connection with my audit of the financial statements, my responsibility is to read the other information and, in doing so, consider whether the other information is materially inconsistent with the financial statements or my knowledge obtained in the audit or otherwise appears to be materially misstated.

When I read the annual report of the Group, if I conclude that there is a material misstatement therein, I am required to communicate the matter to those charged with governance for correction of the misstatement.

## **Responsibilities of Management and Those Charged with Governance for the Financial Statements**

Management is responsible for the preparation and fair presentation of the financial statements in accordance with Thai Financial Reporting Standards, and for such internal control as management determines is necessary to enable the preparation of financial statements that are free from material misstatement, whether due to fraud or error.

In preparing the financial statements, management is responsible for assessing the Group's ability to continue as a going concern, disclosing, as applicable, matters related to going concern and using the going concern basis of accounting unless management either intends to liquidate the Group or to cease operations, or has no realistic alternative but to do so.

Those charged with governance are responsible for overseeing the Group's financial reporting process.

## **Auditor's Responsibilities for the Audit of the Financial Statements**

My objectives are to obtain reasonable assurance about whether the financial statements as a whole are free from material misstatement, whether due to fraud or error, and to issue an auditor's report that includes my opinion. Reasonable assurance is a high level of assurance, but is not a guarantee that an audit conducted in accordance with Thai Standards on Auditing will always detect a material misstatement when it exists. Misstatements can arise from fraud or error and are considered material if, individually or in the aggregate, they could reasonably be expected to influence the economic decisions of users taken on the basis of these financial statements.

As part of an audit in accordance with Thai Standards on Auditing, I exercise professional judgment and maintain professional skepticism throughout the audit. I also:

- Identify and assess the risks of material misstatement of the financial statements, whether due to fraud or error, design and perform audit procedures responsive to those risks, and obtain audit evidence that is sufficient and appropriate to provide a basis for my opinion. The risk of not detecting a material misstatement resulting from fraud is higher than for one resulting from error, as fraud may involve collusion, forgery, intentional omissions, misrepresentations, or the override of internal control.
- Obtain an understanding of internal control relevant to the audit in order to design audit procedures that are appropriate in the circumstances, but not for the purpose of expressing an opinion on the effectiveness of the Group's internal control.
- Evaluate the appropriateness of accounting policies used and the reasonableness of accounting estimates and related disclosures made by management.

- Conclude on the appropriateness of management's use of the going concern basis of accounting and, based on the audit evidence obtained, whether a material uncertainty exists related to events or conditions that may cast significant doubt on the Group's ability to continue as a going concern. If I conclude that a material uncertainty exists, I am required to draw attention in my auditor's report to the related disclosures in the financial statements or, if such disclosures are inadequate, to modify my opinion. My conclusions are based on the audit evidence obtained up to the date of my auditor's report. However, future events or conditions may cause the Group to cease to continue as a going concern.
- Evaluate the overall presentation, structure and content of the financial statements, including the disclosures, and whether the financial statements represent the underlying transactions and events in a manner that achieves fair presentation.
- Obtain sufficient appropriate audit evidence regarding the financial information of the entities or business activities within the Group to express an opinion on the consolidated financial statements. I am responsible for the direction, supervision and performance of the group audit. I remain solely responsible for my audit opinion.

I communicate with those charged with governance regarding, among other matters, the planned scope and timing of the audit and significant audit findings, including any significant deficiencies in internal control that I identify during my audit.

I also provide those charged with governance with a statement that I have complied with relevant ethical requirements regarding independence, and to communicate with them all relationships and other matters that may reasonably be thought to bear on my independence, and where applicable, related safeguards.

From the matters communicated with those charged with governance, I determine those matters that were of most significance in the audit of the financial statements of the current period and are therefore the key audit matters. I describe these matters in my auditor's report unless law or regulation precludes public disclosure about the matter or when, in extremely rare circumstances, I determine that a matter should not be communicated in my report because the adverse consequences of doing so would reasonably be expected to outweigh the public interest benefits of such communication.

(Miss Rungtawan Bunsakchalerms)  
Independent Auditor  
Registration No. 6031

BPR AUDIT AND ADVISORY CO., LTD.  
Bangkok  
February 25, 2021

**ASIA METAL PUBLIC COMPANY LIMITED AND ITS SUBSIDIARIES**  
**STATEMENT OF FINANCIAL POSITION**  
**AS AT DECEMBER 31, 2020**

		In Baht			
		Consolidated Financial Statements		Separate Financial Statements	
	Notes	2020	2019	2020	2019
<b>ASSETS</b>					
<b>CURRENT ASSETS</b>					
Cash and cash equivalents	9	192,413,300	105,291,453	136,522,025	95,027,413
Trade and other receivables - related parties	8, 10	540,528,703	218,180,806	861,162,957	549,359,699
Trade and other receivables - other parties	10	383,449,434	355,360,997	204,560,155	206,508,961
Short-term loans to and interest receivable from related parties	8	1,881,132	1,962,532	22,247,529	23,862,532
Inventories	11	987,406,479	977,333,396	884,576,082	792,708,954
Advance payment for purchasing of goods - related parties	8	45,820,695	8,313,804	45,820,695	8,313,804
Advance payment for purchasing of goods - other parties		135,024	1,293,958	135,024	1,293,958
Other current financial assets	12	1,830,105	62,154,002	1,830,105	62,154,002
Other current assets		23,565	28,416	-	-
<b>Total current assets</b>		<b>2,153,488,437</b>	<b>1,729,919,364</b>	<b>2,156,854,572</b>	<b>1,739,229,323</b>
<b>NON - CURRENT ASSETS</b>					
Deposits at financial institutions pledged as collateral	13	152,783,412	151,460,074	151,759,112	150,435,774
Other non-current financial assets	14	3,824,280	3,824,280	3,824,280	3,824,280
Investments in associates	15	299,643,077	363,066,689	318,000,000	318,000,000
Investments in subsidiaries	16	-	-	24,980,807	24,980,807
Investment properties	17	-	-	29,971,354	32,517,403
Property, plant and equipment	18	962,730,815	1,115,427,616	875,153,130	1,021,834,738
Right-of-use assets	8, 22	127,244,678	-	126,448,478	-
Intangible assets		18,559,662	12,168,088	18,559,662	12,168,088
Other non - current assets		21,717,645	22,732,696	14,617,590	14,607,590
<b>Total non - current assets</b>		<b>1,586,503,569</b>	<b>1,668,679,443</b>	<b>1,563,314,413</b>	<b>1,578,368,680</b>
<b>TOTAL ASSETS</b>		<b>3,739,992,006</b>	<b>3,398,598,807</b>	<b>3,720,168,985</b>	<b>3,317,598,003</b>

**ASIA METAL PUBLIC COMPANY LIMITED AND ITS SUBSIDIARIES**  
**STATEMENT OF FINANCIAL POSITION (CONTINUED)**  
**AS AT DECEMBER 31, 2020**

		In Baht			
		Consolidated Financial Statements		Separate Financial Statements	
	Notes	2020	2019	2020	2019
<b>LIABILITIES AND SHAREHOLDERS' EQUITY</b>					
<b>CURRENT LIABILITIES</b>					
Bank overdrafts and short-term loans from financial institutions	19	1,226,084,211	1,119,312,568	1,226,084,211	1,115,667,618
Trade and other payables - related parties	8, 20	4,616,658	2,324,177	2,820,695	2,732,680
Trade and other payables - other parties	20	133,037,505	113,924,074	119,149,328	94,521,628
Current portion of long - term loan from financial institution	21	11,096,040	14,821,613	11,096,040	14,821,613
Current portion of liabilities under lease liabilities	8, 22	30,923,737	17,099,589	30,513,998	16,438,163
Income tax payable		34,816,982	-	34,816,982	-
<b>Total current liabilities</b>		<b>1,440,575,133</b>	<b>1,267,482,021</b>	<b>1,424,481,254</b>	<b>1,244,181,702</b>
<b>NON - CURRENT LIABILITIES</b>					
Long - term loan from financial institution - net of current portion	21	-	11,201,182	-	11,201,182
Lease liabilities - net of current portion	8, 22	71,070,420	30,111,854	71,616,760	29,070,294
Deferred tax liabilities	27	17,057,722	16,158,402	9,575,374	8,794,655
Provision for employee benefit obligations	23	16,624,165	14,810,228	14,017,114	12,638,467
<b>Total non - current liabilities</b>		<b>104,752,307</b>	<b>72,281,666</b>	<b>95,209,248</b>	<b>61,704,598</b>
<b>TOTAL LIABILITIES</b>		<b>1,545,327,440</b>	<b>1,339,763,687</b>	<b>1,519,690,502</b>	<b>1,305,886,300</b>
<b>SHAREHOLDERS' EQUITY</b>					
Share capital - common shares, Baht 1 par value					
Authorised share capital					
- 549,973,800 shares of Baht 1 par value		549,973,800	549,973,800	549,973,800	549,973,800
Issued and fully paid - up share capital					
- 480,096,277 shares of Baht 1 par value		480,096,277	480,096,277	480,096,277	480,096,277
Premium on common shares		297,745,124	297,745,124	297,745,124	297,745,124
Retained earnings					
- Appropriated for legal reserve	24	55,000,000	55,000,000	55,000,000	55,000,000
- Unappropriated		1,098,434,631	965,383,464	1,133,752,939	944,986,159
Other components of shareholders' equity		261,490,870	261,490,870	233,884,143	233,884,143
Total equity attributable to equity holders of the parent company		2,192,766,902	2,059,715,735	2,200,478,483	2,011,711,703
Non-controlling interests	16	1,897,664	(880,615)	-	-
<b>TOTAL SHAREHOLDERS' EQUITY</b>		<b>2,194,664,566</b>	<b>2,058,835,120</b>	<b>2,200,478,483</b>	<b>2,011,711,703</b>
<b>TOTAL LIABILITIES AND SHAREHOLDERS' EQUITY</b>		<b>3,739,992,006</b>	<b>3,398,598,807</b>	<b>3,720,168,985</b>	<b>3,317,598,003</b>

ASIA METAL PUBLIC COMPANY LIMITED AND ITS SUBSIDIARIES

STATEMENT OF COMPREHENSIVE INCOME

FOR THE YEAR ENDED DECEMBER 31, 2020

	Notes	In Baht			
		Consolidated Financial Statements		Separate Financial Statements	
		2020	2019	2020	2019
<b>REVENUES</b>	8, 29				
Revenues from sales and services		4,936,610,700	5,386,944,503	4,704,126,551	5,219,163,993
Gain on foreign currency exchange		-	7,228,565	-	7,228,565
Other income		41,281,771	41,573,012	41,295,511	48,016,422
<b>Total Revenues</b>		<u>4,977,892,471</u>	<u>5,435,746,080</u>	<u>4,745,422,062</u>	<u>5,274,408,980</u>
<b>EXPENSES</b>	8, 26				
Cost of sales and services		4,550,472,481	5,174,138,930	4,359,559,774	5,026,300,054
Selling and distribution expenses		68,191,150	86,696,654	49,802,375	71,693,965
Administrative expenses		69,384,865	64,573,501	60,673,709	56,213,626
Loss on foreign currency exchange		8,142,276	-	8,142,276	-
Management benefit expenses		12,705,348	19,791,991	8,928,192	13,086,942
<b>Total Expenses</b>		<u>4,708,896,120</u>	<u>5,345,201,076</u>	<u>4,487,106,326</u>	<u>5,167,294,587</u>
<b>Profit from operating activities</b>		268,996,351	90,545,004	258,315,736	107,114,393
Finance costs		(19,076,065)	(35,307,807)	(19,000,330)	(32,583,971)
Share of profit (loss) on investment in associate	15	(63,423,613)	94,889,994	-	-
<b>Profit before income tax</b>		186,496,673	150,127,191	239,315,406	74,530,422
Income tax expenses	27	(50,667,227)	(15,785,599)	(50,548,626)	(15,785,599)
<b>Profit for the year</b>		<u>135,829,446</u>	<u>134,341,592</u>	<u>188,766,780</u>	<u>58,744,823</u>
<b>Other comprehensive income (loss) - net of tax</b>					
<b>Items that may be reclassified subsequently to profit or loss</b>					
Loss from remeasurement of equity investments	14	-	(1,699,680)	-	(1,699,680)
Income tax of other comprehensive income (loss) relating to items that may be reclassified	27	-	339,936	-	339,936
<b>Total items that may be reclassified subsequently to profit or loss</b>		<u>-</u>	<u>(1,359,744)</u>	<u>-</u>	<u>(1,359,744)</u>
<b>Items that will not be reclassified to profit or loss</b>					
Premium on land revaluation	18	-	167,587,750	-	148,357,750
Actuarial gain from employee benefit plan	23	-	934,906	-	-
Share of comprehensive income (loss) in associates	15	-	393,969	-	-
Income tax of other comprehensive income (loss) relating to items that will not be reclassified to profit or loss	18, 27	-	(33,517,550)	-	(29,671,550)
<b>Total items that will not be reclassified to profit or loss</b>		<u>-</u>	<u>135,399,075</u>	<u>-</u>	<u>118,686,200</u>
<b>Other comprehensive income (loss) for the year</b>		<u>-</u>	<u>134,039,331</u>	<u>-</u>	<u>117,326,456</u>
<b>Total comprehensive income (loss) for the year</b>		<u>135,829,446</u>	<u>268,380,923</u>	<u>188,766,780</u>	<u>176,071,279</u>
<b>Profit (Loss) for the year attributable to:</b>					
- Owner of the parent company		133,051,167	145,763,344	188,766,780	58,744,823
- Non-controlling interests	16	2,778,279	(11,421,752)	-	-
		<u>135,829,446</u>	<u>134,341,592</u>	<u>188,766,780</u>	<u>58,744,823</u>
<b>Total comprehensive income (loss) for the year attributable to:</b>					
- Owner of the parent company		133,051,167	279,335,222	188,766,780	176,071,279
- Non-controlling interests		2,778,279	(10,954,299)	-	-
		<u>135,829,446</u>	<u>268,380,923</u>	<u>188,766,780</u>	<u>176,071,279</u>
<b>Earnings per share</b>	28	<u>0.28</u>	<u>0.30</u>	<u>0.39</u>	<u>0.12</u>

ASIA METAL PUBLIC COMPANY LIMITED AND ITS SUBSIDIARIES  
STATEMENT OF CHANGES IN SHAREHOLDERS' EQUITY  
FOR THE YEAR ENDED DECEMBER 31, 2020

In Baht											
Consolidated Financial Statements											
Shareholders' equity of the parent company											
Other components of shareholders' equity											
		Retained earnings		Adjustment from			Surplus from	Total other	Total equity		
Issued and fully		Appropriated		Premium on	the combination of	Loss from remeasurement	change in	components of	attributable to	Non-	Total
paid-up share	Premium on	for legal	Unappropriated	land	entity under	of equity investments of fair value	equity interest	shareholders'	owners of the	controlling	shareholders'
capital	share capital	reserve		revaluation	common controls	through other comprehension income (loss)	in subsidiary	equity	parent company	interests	equity
480,096,277	297,745,124	55,000,000	818,758,698	123,024,258	12,038,972	(3,059,424)	(3,223,392)	128,780,414	1,780,380,513	10,073,684	1,790,454,197
-	-	-	145,763,344	-	-	-	-	-	145,763,344	(11,421,752)	134,341,592
-	-	-	861,422	134,070,200	-	(1,359,744)	-	132,710,456	133,571,878	467,453	134,039,331
-	-	-	146,624,766	134,070,200	-	(1,359,744)	-	132,710,456	279,335,222	(10,954,299)	268,380,923
480,096,277	297,745,124	55,000,000	965,383,464	257,094,458	12,038,972	(4,419,168)	(3,223,392)	261,490,870	2,059,715,735	(880,615)	2,058,835,120
-	-	-	133,051,167	-	-	-	-	-	133,051,167	2,778,279	135,829,446
-	-	-	-	-	-	-	-	-	-	-	-
-	-	-	133,051,167	-	-	-	-	-	133,051,167	2,778,279	135,829,446
480,096,277	297,745,124	55,000,000	1,098,434,631	257,094,458	12,038,972	(4,419,168)	(3,223,392)	261,490,870	2,192,766,902	1,897,664	2,194,664,566

**ASIA METAL PUBLIC COMPANY LIMITED AND ITS SUBSIDIARIES**  
**STATEMENT OF CHANGES IN SHAREHOLDERS' EQUITY**  
**FOR THE YEAR ENDED DECEMBER 31, 2020**

	In Baht							
	Separate Financial Statements							
	Issued and fully paid-up share capital	Premium on share capital	Retained earnings		Other components of shareholders' equity			
			Appropriated for legal reserve	Unappropriated	Premium on land revaluation	Loss from remeasurement of equity investments of fair value through other comprehension income (loss)	Total other components of shareholders' equity	Total shareholders' equity
<b>Balance as at January 1, 2019</b>	480,096,277	297,745,124	55,000,000	886,241,336	119,617,111	(3,059,424)	116,557,687	1,835,640,424
<b>Comprehensive income (loss) for the year</b>								
Profit for the year	-	-	-	58,744,823	-	-	-	58,744,823
Other comprehensive income (loss)	-	-	-	-	118,686,200	(1,359,744)	117,326,456	117,326,456
<b>Total comprehensive income (loss) for the year</b>	-	-	-	58,744,823	118,686,200	(1,359,744)	117,326,456	176,071,279
<b>Balance as at December 31, 2019</b>	480,096,277	297,745,124	55,000,000	944,986,159	238,303,311	(4,419,168)	233,884,143	2,011,711,703
<b>Comprehensive income (loss) for the year</b>								
Profit for the year	-	-	-	188,766,780	-	-	-	188,766,780
Other comprehensive income (loss)	-	-	-	-	-	-	-	-
<b>Total comprehensive income (loss) for the year</b>	-	-	-	188,766,780	-	-	-	188,766,780
<b>Balance as at December 31, 2020</b>	480,096,277	297,745,124	55,000,000	1,133,752,939	238,303,311	(4,419,168)	233,884,143	2,200,478,483

**ASIA METAL PUBLIC COMPANY LIMITED AND ITS SUBSIDIARIES**  
**STATEMENT OF CASH FLOWS**  
**FOR THE YEAR ENDED DECEMBER 31, 2020**

	In Baht			
	Consolidated Financial Statements		Separate Financial Statements	
	2020	2019	2020	2019
<b>CASH FLOWS FROM OPERATING ACTIVITIES</b>				
Profit before income tax	186,496,673	150,127,191	239,315,406	74,530,422
<b>Adjustments for</b>				
Depreciation and amortization	108,516,563	105,438,407	105,202,360	101,924,605
Expected credit losses (Reversal of) - trade receivables (2019 : Doubtful account (reversal of))	920,730	(2,440,158)	(93,972)	(2,598,048)
Expected credit losses - interest receivable to related party (2019 : Doubtful accounts )	-	-	593,004	-
Loss on decline in value of inventories (Reversal)	(7,377,026)	(30,295,669)	(5,781,273)	(31,926,004)
Unrealized gain on change in fair value of other current financial assets	(773)	(32,157)	(773)	(32,157)
Gain on sales of other current financial assets	(295,501)	(1,694,175)	(295,501)	(1,694,175)
Profit on fair value adjustment in derivatives	(218,373)	-	(218,373)	-
Unrealized gain on foreign currency exchange	(1,415,952)	(1,723,670)	(1,415,952)	(1,723,670)
Loss on sales of and written-off property, plant and equipment and intangible assets	14,101,005	1,017,565	14,092,336	1,017,564
Loss on written-off of deposit	-	743,028	-	743,028
Loss on impairment of property, plant and equipment	-	1,444,000	-	1,444,000
Share of (profit) loss on investment in associate	63,423,613	(94,889,994)	-	-
Provision for employee benefit obligations	1,702,636	4,327,049	1,088,666	3,410,648
Interest income	(1,267,470)	(1,427,108)	(1,225,855)	(1,303,950)
Finance costs	19,076,065	35,307,807	19,000,330	32,583,971
<b>Profit from operating activities before change in operational assets and liabilities</b>	383,662,190	165,902,116	370,260,403	176,376,234
<b>Decrease (Increase) in operational assets</b>				
Trade and other receivables - related parties	(322,347,897)	628,500,550	(311,803,258)	562,046,221
Trade and other receivables - other parties	(29,131,962)	75,649,971	1,919,983	75,626,762
Bank receivables from currency forward contracts	-	2,168,351	-	2,168,351
Inventories	(2,696,057)	118,293,343	(86,085,856)	118,210,851
Advance payment for purchasing of goods	(36,347,958)	104,470,803	(36,347,958)	104,470,803
Other current assets	4,851	2,848,306	-	2,848,162
Other non - current assets	1,015,051	(7,400,871)	(10,000)	(994,997)
<b>Increase (Decrease) in operational liabilities</b>				
Trade and other payables - related parties	2,292,481	(60,594,677)	88,015	(46,339,083)
Trade and other payables - other parties	19,060,815	(55,558,249)	24,575,083	(51,011,260)
Bank payable from currency forward contracts	-	(1,773,583)	-	(1,773,583)
Cash paid for employee benefit	(224,282)	-	-	-
<b>Cash generated (paid) from operations</b>	15,287,232	972,506,060	(37,403,588)	941,628,461
Interest paid	(15,575,099)	(34,374,107)	(15,434,418)	(31,810,356)
Income tax paid	(14,950,926)	(8,561,277)	(14,950,926)	(8,561,278)
<b>Net Cash Provided by (Used in) Operating Activities</b>	(15,238,793)	929,570,676	(67,788,932)	901,256,827



**ASIA METAL PUBLIC COMPANY LIMITED AND ITS SUBSIDIARIES**  
**STATEMENT OF CASH FLOWS (CONTINUED)**  
**FOR THE YEAR ENDED DECEMBER 31, 2020**

	In Baht			
	Consolidated Financial Statements		Separate Financial Statements	
	2020	2019	2020	2019
<b>CASH FLOWS FROM INVESTING ACTIVITIES</b>				
Decrease (Increase) in deposits at financial institutions pledged as collateral	(1,323,339)	5,517,942	(1,323,339)	5,517,942
Decrease (Increase) in short-term loans to related parties	81,400	(304,328)	1,022,000	(204,328)
Proceeds from sales of other current financial assets	1,883,279,126	3,430,661,249	1,883,279,126	3,430,661,249
Cash paid for purchases of other current financial assets	(1,822,440,582)	(3,349,300,000)	(1,822,440,582)	(3,349,300,000)
Cash received from sale of property, plant and equipment	51,098,386	42,984,558	51,093,386	42,984,558
Cash paid for purchases of investments in associate	-	(48,000,000)	-	(48,000,000)
Cash paid for purchase of property, plant and equipment	(57,621,825)	(53,408,269)	(55,678,862)	(50,373,505)
Cash paid for deposit for machineries acquisition	-	(4,125,410)	-	(4,125,410)
Cash paid for purchase of intangible assets	(17,857,800)	(909,133)	(17,857,800)	(909,133)
Interest received	1,390,265	1,371,879	1,348,649	2,248,721
<b>Net Cash Provided by Investing Activities</b>	<b>36,605,631</b>	<b>24,488,488</b>	<b>39,442,578</b>	<b>28,500,094</b>
<b>CASH FLOWS FROM FINANCING ACTIVITIES</b>				
Increase (Decrease) in bank overdrafts and short-term loans from financial institutions	108,187,596	(884,236,588)	111,832,546	(883,349,141)
Decrease in short-term loans from related party	-	(25,000,000)	-	-
Repayments of liabilities under finance lease contracts	(27,505,832)	(16,255,003)	(27,064,825)	(15,584,444)
Repayments of long-term loan from finance institution	(14,926,755)	(14,232,002)	(14,926,755)	(14,232,002)
Dividends paid	-	(28,116)	-	(28,116)
<b>Net Cash Provided by (Used in) Financial Activities</b>	<b>65,755,009</b>	<b>(939,751,709)</b>	<b>69,840,966</b>	<b>(913,193,703)</b>
<b>NET INCREASE IN CASH AND CASH EQUIVALENTS</b>	<b>87,121,847</b>	<b>14,307,455</b>	<b>41,494,612</b>	<b>16,563,218</b>
cash and cash equivalents at beginning of year	105,291,453	90,983,998	95,027,413	78,464,195
<b>CASH AND CASH EQUIVALENTS AT END OF YEAR</b>	<b>192,413,300</b>	<b>105,291,453</b>	<b>136,522,025</b>	<b>95,027,413</b>
<b>Supplemental Disclosure of Cash Flow Information</b>				
<b>Non-cash transactions</b>				
Acquisition of right-of-use assets under lease contracts	52,734,181	43,974,558	51,392,125	42,984,558

## **ASIA METAL PUBLIC COMPANY LIMITED AND ITS SUBSIDIARIES**

### **Notes to the financial statements**

**For the year ended December 31, 2020**

These notes form an integral part of the financial statements.

These financial statements were authorized for issue by the Company's Directors on February 25, 2021.

#### **1. GENERAL INFORMATION**

Asia Metal Public Company Limited ("The Company") was listed on the Stock Exchange of Thailand in 2004. The address of its registered office is at 55, 55/1 Moo 2 Soi Watnamdaeng, Srinakarin Rd., Bangkaew, Bangplee Samutprakarn 10540, Thailand. The Company has factory branch located at 90/1 Moo 10, Highway No.331, Srasiliam, Panusnikom, Chonburi 20140, Thailand.

The principal business operation of the Company is to produce and sell of processed steel products. There are two subsidiaries which a subsidiaries operates to produce and providing steel cutting and modifying service and the another one operates to produce and sell of processed steel products.

The Company and its subsidiaries operate in Thailand.

#### **2. CORONARIRUS DISEASE 2019 PANEMIC**

The Coronavirus disease 2019 pandemic is currently impacting most businesses and industries. This situation may bring uncertainties and have an impact on the environment in which the group operates. The Group's management continuously monitored ongoing developments and assessed the financial impact in respect of the valuation of assets, provisions and contingent liabilities, and has used estimates and judgements in respect of various issues as the situation has evolved

#### **3. BASIS OF FINANCIAL STATEMENT PREPARATION**

3.1 The financial statements issued for Thai reporting purposes are prepared in the Thai language. This English translation of the financial statements has been prepared for the convenience of readers not conversant with the Thai language.

The financial statements are prepared in accordance with Thai Financial Reporting Standards ("TFRS") and guidelines promulgated by the Federation of Accounting Professions ("TFAC"), applicable rules and regulations of the Thai Securities and Exchange Commission.

The financial statements are prepared and presented in Thai Baht which is the Company and its subsidiaries' functional currency unless otherwise stated. All financial information presented in Thai Baht has been rounded in the notes to the financial statements to the nearest thousand Baht or million Baht unless otherwise stated.

The financial statements have been prepared on the historical cost basis except as disclosed in the accounting policies.

**ASIA METAL PUBLIC COMPANY LIMITED AND ITS SUBSIDIARIES**  
**Notes to the financial statements (Continued)**  
**For the year ended December 31, 2020**

**3.2 Basis of consolidation**

- a) The consolidated financial statements include the financial statements of Asia Metal Public Company Limited and its subsidiaries as at December 31, 2020 and 2019 as follows:

Name of companies	Nature of business	In Thousand Baht		Percentage of shareholdings directly or indirectly (%)	
		Paid-up share capital		2020	2019
		2020	2019		
STC Steel Co., Ltd.	Produce and providing steel cutting and modifying service	20,000	20,000	100	100
Grand Asia Steel Processing Center Co., Ltd.	Produce and sell of processed steel products	10,000	10,000	50	50

- b) The Company is deemed to have control over an investee or subsidiaries if it has rights, or is exposed, to variable returns from its involvement with the investee, and it has the ability to direct the activities that affect the amount of its returns.
- c) Subsidiaries are fully consolidated, being the date on which the Company obtains control, and continue to be consolidated until the date when such control ceases.
- d) The financial statements of the subsidiaries are prepared using the same significant accounting policies as the Company.
- e) Material balances and transactions between the Company and its subsidiary companies have been eliminated from the consolidated financial statements. Book value of investments and shareholder's equity of its subsidiaries have also been eliminated from the consolidated financial statements.
- f) Non-controlling interests represent the portion of profit or loss and net assets of the subsidiaries that are not held by the Company and are presented separately in the consolidated profit or loss and within equity in the consolidated statement of financial position.

- 3.3 The separate financial statements present investments in subsidiaries and associates presented under the cost method.

**4. NEW FINANCIAL REPORTING STANDARDS**

**a) New financial reporting standards that become effective in the current year**

During the year, the Group has adopted the revised (revised 2019) and new financial reporting standards and interpretations which are effective for fiscal years beginning on or after January 1, 2020. These financial reporting standards were aimed at alignment with the corresponding International Financial Reporting Standards with most of the changes directed towards clarifying accounting treatment and providing accounting guidance for users of the standards. The adoption of these financial reporting standards does not have any significant impact on the Group's financial statements. However, the new standard involves changes to key principles, which are summarised below:

**ASIA METAL PUBLIC COMPANY LIMITED AND ITS SUBSIDIARIES**  
**Notes to the financial statements (Continued)**  
**For the year ended December 31, 2020**

**Financial reporting standards related to financial instruments**

A set of TFRSs related to financial instruments consists of five accounting standards and interpretations, as follows:

Financial reporting standards:

TFRS 7	Financial Instruments: Disclosures
TFRS 9	Financial Instruments

Accounting standard:

TAS 32	Financial Instruments: Presentation
--------	-------------------------------------

Financial Reporting Standard Interpretations:

TFRIC 16	Hedges of a Net Investment in a Foreign Operation
TFRIC 19	Extinguishing Financial Liabilities with Equity Instruments

These TFRSs related to financial instruments make stipulations relating to the classification of financial instruments and their measurement at fair value or amortised cost taking into account the type of instrument, the characteristics of the contractual cash flows and the Company's business model, calculation of impairment using the expected credit loss method, and hedge accounting. These include stipulations regarding the presentation and disclosure of financial instruments.

The effects of the adoption of these accounting standards are described below:

*Classification and measurement*

Financial assets that are debt instruments are measured at fair value through profit or loss, fair value through other comprehensive income, or amortised cost. Classification is driven by the Group's business model for managing the financial assets and the contractual cash flows characteristics of the financial assets.

Financial assets that are equity instruments are measured at fair value through other comprehensive income, with no subsequent recycling to profit or loss.

Financial liabilities are classified and measured at amortised cost.

Derivatives are classified and measured at fair value through profit or loss.

Recognition of credit losses - The Group is to recognise an allowance for expected credit losses on its financial assets, and they are no longer necessary for a credit - impaired event to have occurred. The Group apply simplified approach to consider impairment of trade receivables. The Group's management has considered that the recognition of credit losses does not have any significant impact on the adjustment of retained earnings as at January 1, 2020.

The cumulative effect of the change is described in Note 5 to the financial statements.

**TFRS 16 Leases**

TFRS 16 supersedes TAS 17 Leases together with related Interpretations. The standard sets out the principles for the recognition, measurement, presentation and disclosure of leases, and requires a lessee to

**ASIA METAL PUBLIC COMPANY LIMITED AND ITS SUBSIDIARIES****Notes to the financial statements (Continued)****For the year ended December 31, 2020**

recognise assets and liabilities for all leases with a term of more than 12 months, unless the underlying asset is low value.

Accounting by lessors under TFRS 16 is substantially unchanged from TAS 17. Lessors will continue to classify leases as either operating or finance leases.

The Group adopted these financial reporting standards using the modified retrospective method of initial adoption of which the cumulative effect is recognised as an adjustment to right-of-use of asset and lease liabilities as at January 1, 2020. Therefore, the comparative information was not restated.

The cumulative effect of the change is described in Note 5 to the financial statements.

**b) Financial reporting standards that became effective for fiscal years beginning on or after January 1, 2021**

The Federation of Accounting Professions issued a number of revised financial reporting standards and interpretations, which are effective for fiscal years beginning on or after January 1, 2021. These financial reporting standards were aimed at alignment with the corresponding International Financial Reporting Standards with most of the changes directed towards clarifying accounting treatment and providing accounting guidance for users of the standards.

The Group is currently evaluating the impact of these standards to the financial statements in the year when they are adopted.

**5. CUMULATIVE EFFECTS OF CHANGES IN ACCOUNTING POLICIES DUE TO THE ADOPTION OF NEW FINANCIAL REPORTING STANDARDS**

As described in Note 4 to the financial statements, during the current period, the Group has adopted financial reporting standards related to financial instruments and TFRS 16.

The impacts from changes in accounting policies due to the adoption of these standards are presented as follows:

	In Thousand Baht			
	Consolidated financial statements			
	The impacts of			
	December 31, 2019	Financial reporting standards related to financial instruments	TFRS 16	January 1, 2020
<b>Statement of financial position</b>				
<b>Assets</b>				
<b>Current assets</b>				
Current investments	60,678	(60,678)	-	-
Bank receivables from currency forward contracts	1,476	(1,476)	-	-
Other current financial assets	-	62,154	-	62,154
<b>Non-current assets</b>				
Other non-current financial assets	-	3,824	-	3,824
Available-for-sales investments	3,824	(3,824)	-	-
Right-of-use assets	-	-	87,428	87,428
Property, plant and equipment	1,115,428	-	(60,986)	1,054,442

**ASIA METAL PUBLIC COMPANY LIMITED AND ITS SUBSIDIARIES**  
**Notes to the financial statements (Continued)**  
**For the year ended December 31, 2020**

	In Thousand Baht			
	Consolidated financial statements			
	The impacts of			January 1, 2020
	December 31, 2019	Financial reporting standards related to financial instruments	TFRS 16	
<b>Current liabilities</b>				
Current portion of lease liabilities	17,099	-	1,179	18,278
<b>Non-current liabilities</b>				
Lease liabilities-net of current portion	30,112	-	25,263	55,375

	In Thousand Baht			
	Separate Financial Statements			
	The impacts of			January 1, 2020
	December 31, 2019	Financial reporting standards related to financial instruments	TFRS 16	
<b>Statement of financial position</b>				
<b>Assets</b>				
<b>Current assets</b>				
Current investments	60,678	(60,678)	-	-
Bank receivables from currency forward contracts	1,476	(1,476)	-	-
Other current financial assets	-	62,154	-	62,154
<b>Non-current assets</b>				
Other non-current financial assets	-	3,824	-	3,824
Available-for-sales investments	3,824	(3,824)	-	-
Right-of-use assets	-	-	87,822	87,822
Property, plant and equipment	1,021,835	-	(58,750)	963,085
<b>Current liabilities</b>				
Current portion of lease liabilities	16,438	-	1,699	18,137
<b>Non-current liabilities</b>				
Lease liabilities-net of current portion	29,070	-	27,373	56,443

**ASIA METAL PUBLIC COMPANY LIMITED AND ITS SUBSIDIARIES**
**Notes to the financial statements (Continued)**
**For the year ended December 31, 2020**
**5.1 Financial instruments**

The classifications, measurement basis and carrying values of financial assets and financial liabilities in accordance with TFRS 9 as at January 1, 2020, and with the carrying amounts under the former basis, are as follows:

	In Thousand Baht				
	Consolidated financial statements				
	Classification and measurement in accordance with TFRS 9				
	Carrying amounts under the former basis	Fair value through profit or loss	Fair value through other comprehensive income	Amortised cost	Total
<b>Financial assets as at January 1, 2020</b>					
Cash and cash equivalents	105,291	-	-	105,291	105,291
Current investments	60,678	60,678	-	-	60,678
Trade and other receivables - related	218,181	-	-	218,181	218,181
Trade and other receivables - other	355,361	-	-	355,361	355,361
Bank receivables from currency forward contracts	1,476	1,476	-	-	1,476
Short-term loans to and interest receivable from related parties	1,963	-	-	1,963	1,963
Deposits at financial institution pledged as collateral	151,460	-	-	151,460	151,460
Available-for-sales investments	3,824	-	3,824	-	3,824
Other non - current assets	538	-	-	538	538
<b>Total financial assets</b>	<b>898,772</b>	<b>62,154</b>	<b>3,824</b>	<b>832,794</b>	<b>898,772</b>
	In Thousand Baht				
	Separate Financial Statements				
	Classification and measurement in accordance with TFRS 9				
	Carrying amounts under the former basis	Fair value through profit or loss	Fair value through other comprehensive income	Amortised cost	Total
<b>Financial assets as at January 1, 2020</b>					
Cash and cash equivalents	95,027	-	-	95,027	95,027
Current investments	60,678	60,678	-	-	60,678
Trade and other receivables - related	549,360	-	-	549,360	549,360
Trade and other receivables - other	206,509	-	-	206,509	206,509
Bank receivables from currency forward contracts	1,476	1,476	-	-	1,476
Short-term loans to and interest receivable from related parties	23,862	-	-	23,862	23,862
Deposits at financial institution pledged as collateral	150,436	-	-	150,436	150,436
Available-for-sales investments	3,824	-	3,824	-	3,824
Other non - current assets	160	-	-	160	160
<b>Total financial assets</b>	<b>1,091,332</b>	<b>62,154</b>	<b>3,824</b>	<b>1,025,354</b>	<b>1,091,332</b>

**ASIA METAL PUBLIC COMPANY LIMITED AND ITS SUBSIDIARIES**  
**Notes to the financial statements (Continued)**  
**For the year ended December 31, 2020**

As at January 1, 2020, the Group has not designated any financial liabilities at fair value through profit or loss.

## **5.2 Leases**

Upon initial application of TFRS 16 the Group recognised lease liabilities previously classified as operating leases at the present value of the remaining lease payments, discounted using the Group's incremental borrowing rate at January 1, 2020. For leases previously classified as finance leases, the Group recognised the carrying amount of the right-of-use assets and lease liabilities based on the carrying amounts of the lease assets and lease liabilities immediately before the date of initial application of TFRS 16.

	In Thousand Baht	
	Consolidated Financial Statements	Separate Financial Statements
Operating lease commitments as at December 31, 2019	36,266	35,335
Less: Short-term leases	(930)	-
Add: Option to extend lease term	1,550	4,400
Less: Deferred interest expenses	(10,444)	(10,663)
Lease liabilities as at January 1, 2020 due to TFRS 16 adoption	26,442	29,072
Lease liabilities as at December 31, 2019	47,211	45,508
Lease liabilities as at January 1, 2020	73,653	74,580
Comprise of:		
Current lease liabilities	18,279	18,137
Non-current lease liabilities	55,374	56,443
	73,653	74,580

The adjustments of right-of-use assets due to TFRS 16 adoption as at January 1, 2020 are summarised below:

	In Thousand Baht	
	Consolidated Financial Statements	Separate Financial Statements
As at January 1, 2020		
Land	24,958	24,958
Buildings	1,484	4,114
Machineries	56,133	56,133
Vehicles	4,853	2,617
Total right-of-use assets	87,428	87,822



## **6. SUMMARY OF SIGNIFICANT ACCOUNTING POLICIES**

### ***Basis of consolidation***

The consolidated financial statements relate to the Company and its subsidiaries.

### ***Business combinations***

The Company applies the acquisition method for all business combinations other than those with entities under common control.

Control is the power to govern the financial and operating policies of an entity so as to obtain benefits from its activities. In assessing control, the Company and its subsidiary take into consideration potential voting rights that currently are exercisable. The acquisition date is the date on which control is transferred to the acquirer. Judgment is applied in determining the acquisition date and determining whether control is transferred from one party to another.

The Company uses the acquisition method of accounting to account for business combinations. The consideration transferred for the acquisition of a subsidiary is the fair value of the assets transferred, the liabilities incurred and the equity interests issued by the Company. The consideration transferred includes the fair value of any asset or liability resulting from a contingent consideration arrangement. Acquisition-related costs are expensed as incurred. Identifiable assets acquired and liabilities and contingent liabilities assumed in a business combination are measured initially at their fair values at the acquisition date. On an acquisition-by-acquisition basis, the Company recognizes any non-controlling interest in the acquiree either at fair value or at the non-controlling interest's proportionate share of the acquiree's net assets.

The excess of the consideration transferred, the amount of any non-controlling interest in the acquiree and the acquisition-date fair value of any previous equity interest in the acquiree over the fair value of the Company's share of the identifiable net assets acquired is recorded as goodwill. If this is less than the fair value of the net assets of the subsidiary acquired in the case of a bargain purchase, the difference is recognized directly in the profit or loss.

### ***Investment in subsidiary***

Subsidiaries are entities controlled by the Group. The Group controls an entity when it is exposed to, or has rights to, variable returns from its involvement with the entity and has the ability to affect those returns through its power over the entity. The financial statements of subsidiaries are included in the consolidated financial statements from the date on which control commences until the date on which control ceases.

Losses applicable to non-controlling interests in a subsidiary are allocated to non-controlling interests even if doing so causes the non-controlling interests to have a deficit balance.

### ***Loss of control***

Upon the loss of control, the Company derecognizes the assets and liabilities of the subsidiary, any non-controlling interests and the other components of equity related to the subsidiary. Any surplus or deficit arising on the loss of control is recognized in profit or loss. If the Company retains any interest in the previous subsidiary, then such interest is measured at fair value at the date that control is lost. Subsequently it is accounted for as an equity-accounted or as an investment available-for-sale investment depending on the level of influence retained.

**ASIA METAL PUBLIC COMPANY LIMITED AND ITS SUBSIDIARIES**  
**Notes to the financial statements (Continued)**  
**For the year ended December 31, 2020**

*Investment in associate*

Associate is those company in which the Company has significant influence, but not control, over the financial and operating policies.

***Foreign Currencies***

Transactions in foreign currencies are translated to Thai Baht at the foreign exchange rates ruling at the dates of the transactions.

Monetary assets and liabilities denominated in foreign currencies at the statements of financial position date are translated to Thai Baht at the foreign exchange rates ruling at that date. Foreign exchange differences arising on translation are recognized in the statement of comprehensive income.

Non-monetary assets and liabilities measured at cost in foreign currencies are translated to Thai Baht using the foreign exchange rates ruling at the dates of the transactions.

***Cash and cash equivalents***

Cash and cash equivalents consist of cash in hand, cash at banks, and all highly liquid investments with an original maturity of three months or less since it is acquired and not subject to withdrawal restrictions.

***Inventories***

Inventories are stated at the lower of cost and net realisable value. Cost determined by the weighted average method. Cost comprises both purchase price and costs directly attributable to the acquisition of the inventory, such as import duties and transportation charges, less all attributable discounts, allowances or rebates. The cost of finished goods and work in progress comprises raw materials, direct labor, other direct costs and related production overheads, the latter being allocated on the basis of normal operating activities.

Net realisable value is the estimated selling price in the ordinary course of business less the estimated costs to complete and to make the sale.

***Investment properties***

Investment properties are measured initially at cost, including transaction costs. Subsequent to initial recognition, investment properties are stated at cost less accumulated depreciation and impairment loss (if any).

Depreciation of investment properties is calculated by reference to their costs on the straight-line basis over estimated useful lives of 20 years. Depreciation of the investment properties is recognized in profit or loss.

No depreciation is provided for land classified as investment properties.

On disposal of investment properties, the difference between the net disposal proceeds and the carrying amount of the asset is recognized in profit or loss in the period when the asset is derecognized.

**ASIA METAL PUBLIC COMPANY LIMITED AND ITS SUBSIDIARIES****Notes to the financial statements (Continued)****For the year ended December 31, 2020*****Property, plant and equipment***

Land is shown at fair value, based on terminal valuation by external independent valuers, the revaluation is made every five years. Plant, machineries and equipment are shown at historical cost less accumulated depreciation and impairment loss (if any).

Increases in the carrying amount arising on revaluation of land are credited to the premium of asset valuation in shareholders' equity. Decreases that offset previous increases of the same asset are charged against that premium; all other decreases are charged to the statement of comprehensive income.

Where the carrying amount of an asset is greater than its estimated recoverable amount, it is written down immediately to its recoverable amount. Estimated recoverable amount is the higher of the anticipated discounted cash flows from the continuing use of the asset and the amount obtainable from the sale of the asset less any costs of disposal.

Depreciation is calculated on the straight-line method to write off the cost or the revalued amount of each asset, except for land which is considered to have an indefinite life, to its residual value over the estimated useful life as follows;

Buildings and improvement	20	years
Leasehold buildings and buildings improvement	Term of agreement	
Machineries and equipment	5, 10	years
Vehicles	5	years
Furniture, fixtures and office equipment	5	years

No depreciation is charged for land and construction in progress.

Depreciation methods, useful lives and residual values are reviewed at each financial year-end and adjusted if appropriate.

***Leases***

At inception of contract, the Group assesses whether a contract is, or contains, a lease. A contract is, or contains, a lease if the contract conveys the right to control the use of an identified asset for a period of time in exchange for consideration.

The Group assesses the lease term for the non-cancellable period as stipulated in lease contract or the remaining period of active leases together with any period covered by an option to extend the lease if it is reasonably certain to be exercised or any periods covered by an option to terminate the lease if it is reasonably certain not to be exercise by considering the effect of changes in technology and/or the other circumstance relating to the extension of the lease term.

***The Group as a lessee***

The Group applies a single recognition and measurement approach for all leases, except for short-term leases and leases of low-value assets. At the commencement date of the lease (i.e. the date the underlying asset is available for use), the Group recognises right-of-use assets representing the right to use the underlying assets and lease liabilities based on lease liabilities based on lease payments.

***(a) Right-of-use assets***

Right-of-use assets are measured at cost, less any accumulated depreciation, any accumulated impairment losses, and adjusted for any remeasurement of lease liabilities. The cost of right-of-use assets includes the

**ASIA METAL PUBLIC COMPANY LIMITED AND ITS SUBSIDIARIES****Notes to the financial statements (Continued)****For the year ended December 31, 2020**

amount of lease liabilities initially recognised, initial direct costs incurred, and lease payments made at or before the commencement date of the lease less any lease incentives received.

The cost of right-of-use assets also includes an estimate of costs to be incurred by the lessee in dismantling and removing the underlying asset, restoring the site on which it is located or restoring the underlying asset to the condition required by the terms and conditions of the lease.

Depreciation of right-of-use assets are calculated by reference to their costs on a straight-line basis over the shorter of their estimated useful lives and the lease term, as follows:

Land	17	years
Buildings	3	years
Machineries	10, 20	years
Vehicles	5	years

*(b) Lease liabilities*

Lease liabilities are measured at the present value of the lease payments to be made over the lease term. The lease payments include fixed payments less any lease incentives receivable, and amounts expected to be payable under residual value guarantees. Moreover, the lease payments include the exercise price of a purchase option reasonably certain to be exercised by the Group and payments of penalties for terminating the lease, if the lease term reflects the Group exercising an option to terminate. Variable lease payments that do not depend on an index or a rate are recognised as expenses in the period in which the event or condition that triggers the payment occurs.

In calculating the present value of lease payments, the Group uses its incremental borrowing rate, which is determined by referring to the government bond yield adjusted with risk premium depending on the lease term, at the lease commencement date if the interest rate implicit in the lease is not readily determinable. After the commencement date, the amount of lease liabilities is increased to reflect the accretion of interest and reduced for the lease payments made. In addition, the carrying amount of lease liabilities is remeasured if there is a change in the lease term, a change in the lease payments or a change in the assessment of an option to purchase the underlying asset.

*(c) Short-term leases and leases of low-value assets*

A lease that has a lease term less than or equal to 12 months from commencement date or a lease of low-value assets is recognised as expenses on a straight-line basis over the lease term.

*(d) Sale and leaseback transactions*

The Group measures the right-of-use asset arising from the leaseback at the proportion of the previous carrying amount of the asset that relates to the right of use retained by the Group. Accordingly, the Group recognises only the amount of any gain or loss that relates to the rights transferred to the lessor.

If the fair value of the consideration for the sale of an asset lower than the fair value of the asset, the difference is accounted for as a prepayment of lease payments to measure the sale proceeds at fair value.

**ASIA METAL PUBLIC COMPANY LIMITED AND ITS SUBSIDIARIES**  
**Notes to the financial statements (Continued)**  
**For the year ended December 31, 2020**

**The Group as a lessor**

*Finance leases*

A lease that transfers substantially all the risks and rewards incidental to ownership of an underlying asset to a lessee is classified as finance leases. As at the commencement date, an asset held under a finance lease is recognised as a receivable at an amount equal to the net investment in the lease or the present value of the lease payments receivable and any unguaranteed residual value. Subsequently, finance income is recognised over the lease term to reflect a constant periodic rate of return on the net investment in the lease.

*Operating leases*

A lease is classified as an operating lease if it does not transfer substantially all the risks and rewards incidental to ownership of an underlying asset to a lessee. Lease receivables from operating leases is recognised as income in profit or loss on a straight-line basis over the lease term. Initial direct costs incurred in obtaining an operating lease are added to the carrying amount of the underlying assets and recognised as an expense over the lease term on the same basis as the lease income.

***Intangible assets***

Intangible assets that are acquired by the Group, which have finite useful lives, are measured at cost less accumulated amortization and accumulated impairment losses.

*Subsequent expenditure*

Subsequent expenditure is capitalized only when it increases the future economic benefits embodied in the specific asset to which it relates. All other expenditure, including expenditure on internally generated goodwill and brands, is recognized in profit or loss as incurred.

*Amortization*

Amortization is based on the cost of the asset, or other amount substituted for cost, less its residual value.

Amortization is recognized in profit or loss on a straight-line basis over the estimated useful lives of intangible assets, other than goodwill, from the date that they are available for use, since this most closely reflects the expected pattern of consumption of the future economic benefits embodied in the asset.

The estimated useful lives are as follows:

Software licences	3 - 10 years
-------------------	--------------

No amortization is provided on assets under development.

Amortization methods, useful live and residual values are reviewed at each financial year-end and adjusted if appropriate.

***Impairment of non-financial assets***

At the end of each reporting period, the Group performs impairment reviews in respect of the property, plant and equipment, right-of-use assets - cost of spectrum licenses, other related right-of-use assets and other intangible assets whenever events or changes in circumstances indicate that an asset may be impaired. An impairment loss is recognised when the recoverable amount of an asset, which is the higher

**ASIA METAL PUBLIC COMPANY LIMITED AND ITS SUBSIDIARIES****Notes to the financial statements (Continued)****For the year ended December 31, 2020**

of the asset's fair value less costs to sell and its value in use, is less than the carrying amount. In determining value in use, the estimated future cash flows are discounted to their present value using a pre-tax discount rate that reflects current market assessments of the time value of money and the risks specific to the asset. In determining fair value less costs to sell, an appropriate valuation model is used. These calculations are corroborated by a valuation model that, based on information available, reflects the amount that the Group could obtain from the disposal of the asset in an arm's length transaction between knowledgeable, willing parties, after deducting the costs of disposal.

An impairment loss is recognised in profit or loss.

In the assessment of asset impairment if there is any indication that previously recognised impairment losses may no longer exist or may have decreased, the Group estimates the asset's recoverable amount. A previously recognised impairment loss is reversed only if there has been a change in the assumptions used to determine the asset's recoverable amount since the last impairment loss was recognised. The increased carrying amount of the asset attributable to a reversal of an impairment loss shall not exceed the carrying amount that would have been determined had no impairment loss been recognised for the asset in prior years. Such reversal is recognised in profit or loss.

***Trade and other payables***

Trade and other payables are stated at cost.

***Employee Benefit******Short-term employee benefits***

Salaries, wages, bonuses and contributions to the social security fund are recognized as expenses when incurred.

***Post - employment benefits******Defined contribution plans***

The Company and their employees have jointly established a provident fund. The fund is monthly contributed to by the employees, the Company. The fund's assets are held in a separate trust fund and the Company contributions are recognized as expenses when incurred.

***Defined benefit plans***

The Company has obligations in respect of the severance payments they must make to employees upon retirement under labor law and other employee benefit plans. The Company treats these severance payment obligations as a defined benefit plan.

The obligation under the defined benefit plans and other long-term employee benefit plans is determined by a professionally qualified independent actuary based on actuarial techniques, using the projected unit credit method on a regular basis. The projected unit credit method considers each period of service as giving rise to an additional unit of benefit entitlement and measures each unit separately to build up the final obligation. Past service costs are recognized on a straight-line basis over the average period until the amended benefits become vested. Gains or losses on the curtailment or settlement of defined benefit obligations are recognized when the curtailment or settlement occurs.

Actuarial gains and losses arising from post-employment benefits and other long-term employee benefits arising from experience adjustments and changes in actuarial assumptions are charged or credited to equity in other comprehensive income in the period in which they arise. The defined benefit obligations are

**ASIA METAL PUBLIC COMPANY LIMITED AND ITS SUBSIDIARIES**  
**Notes to the financial statements (Continued)**  
**For the year ended December 31, 2020**

measured at the present value of estimated future cash flows using a discount rate that is similar to the interest rate on government bond.

***Provisions***

Provisions are recognised when the Group has a present obligation as a result of a past event, it is probable that an outflow of resources embodying economic benefits will be required to settle the obligation, and a reliable estimate can be made of the amount of the obligation.

***Financial instruments***

Accounting policies adopted since January 1, 2020

The Group initially measures financial assets at its fair value plus, in the case of financial assets that are not measured at fair value through profit or loss, transaction costs. However, trade receivables, that do not contain a significant financing component are measured at the transaction price as disclosed in the accounting policy relating to revenue recognition.

*Classification and measurement of financial assets*

Financial assets are classified, at initial recognition, as to be subsequently measured at amortised cost, fair value through other comprehensive income ("FVOCI"), or fair value through profit or loss ("FVTPL"). The classification of financial assets at initial recognition is driven by the Group's business model for managing the financial assets and the contractual cash flows characteristics of the financial assets.

*Financial assets at amortised cost*

The Group measures financial assets at amortised cost if the financial asset is held in order to collect contractual cash flows and the contractual terms of the financial asset give rise on specified dates to cash flows that are solely payments of principal and interest on the principal amount outstanding.

Financial assets at amortised cost are subsequently measured using the effective interest rate ("EIR") method and are subject to impairment. Gains and losses are recognised in profit or loss when the asset is derecognised, modified or impaired.

*Financial assets designated at FVOCI (equity instruments)*

Upon initial recognition, the Group can elect to irrevocably classify its equity investments which are not held for trading as equity instruments designated at FVOCI. The classification is determined on an instrument-by-instrument basis.

Gains and losses recognised in other comprehensive income on these financial assets are never recycled to profit or loss.

Dividends are recognised as other income in profit or loss, except when the dividends clearly represent a recovery of part of the cost of the financial asset, in which case, the gains are recognised in other comprehensive income.

Equity instruments designated at FVOCI are not subject to impairment assessment.

**ASIA METAL PUBLIC COMPANY LIMITED AND ITS SUBSIDIARIES**  
**Notes to the financial statements (Continued)**  
**For the year ended December 31, 2020**

*Financial assets at FVTPL*

Financial assets measured at FVTPL are carried in the statement of financial position at fair value with net changes in fair value recognised in profit or loss.

These financial assets include derivatives, security investments held for trading, equity investments which the Group has not irrevocably elected to classify at FVOCI and financial assets with cash flows that are not solely payments of principal and interest.

Dividends on listed equity investments are recognised as other income in profit or loss.

*Classification and measurement of financial liabilities*

Except for derivative liabilities, at initial recognition the Group's financial liabilities are recognised at fair value net of transaction costs and classified as liabilities to be subsequently measured at amortised cost using the EIR method. Gains and losses are recognised in profit or loss when the liabilities are derecognised as well as through the EIR amortisation process. In determining amortised cost, the Group takes into account any fees or costs that are an integral part of the EIR. The EIR amortisation is included in finance costs in profit or loss.

The Group may elect to measure financial liabilities at FVTPL if doing so eliminates, or significantly reduces a recognition inconsistency (sometimes referred to as an accounting mismatch).

*Derecognition of financial instruments*

A financial asset is primarily derecognised when the rights to receive cash flows from the asset have expired or have been transferred and either the Group has transferred substantially all the risks and rewards of the asset, or the Group has neither transferred nor retained substantially all the risks and rewards of the asset, but has transferred control of the asset.

A financial liability is derecognised when the obligation under the liability is discharged or cancelled or expires. When an existing financial liability is replaced by another from the same lender on substantially different terms, or the terms of an existing liability are substantially modified, such an exchange or modification is treated as the derecognition of the original liability and the recognition of a new liability. The difference in the respective carrying amounts is recognised in the statement of profit or loss.

*Impairment of financial assets*

For trade receivables and contract assets, the Group applies a simplified approach in calculating ECLs. Therefore, the Group does not track changes in credit risk, but instead recognises a loss allowance based on lifetime ECLs at each reporting date. It is based on its historical credit loss experience and adjusted for forward-looking factors specific to the debtors and the economic environment.

A financial asset is written off when there is no reasonable expectation of recovering the contractual cash flows.

*Offsetting of financial instruments*

Financial assets and financial liabilities are offset and the net amount is reported in the consolidated statement of financial position if there is a currently enforceable legal right to offset the recognised amounts and there is an intention to settle on a net basis, to realise the assets and settle the liabilities simultaneously.



**ASIA METAL PUBLIC COMPANY LIMITED AND ITS SUBSIDIARIES**  
**Notes to the financial statements (Continued)**  
**For the year ended December 31, 2020**

Accounting policies adopt before January 1, 2020

***Trade receivables***

Trade accounts receivable are stated at the net realisable value. Allowance for doubtful accounts is provided for the estimated losses that may be incurred in collection of receivables. The allowance is generally based on collection experiences and analysis of debt aging.

***Investments***

Investments other than investments in subsidiaries, associates and joint ventures are classified into the following four categories: (1) trading investments; (2) held-to-maturity investments; (3) available-for-sale investments; and (4) general investments. The classification is dependent on the purpose for which the investments were acquired. Management determines the appropriate classification of its investments at the time of the purchase and re-evaluates such designation on a regular basis.

(1) Investments that are acquired principally for the purpose of generating a profit from short-term fluctuations in price are classified as trading investments and included in current assets.

(2) Investments with fixed maturity that the management has the intent and ability to hold to maturity are classified as held-to-maturity and are included in non-current assets, except for maturities within 12 months from the statement of financial position date which are classified as current assets.

(3) Investments intended to be held for an indefinite period of time, which may be sold in response to liquidity needs or changes in interest rates, are classified as available-for-sale; and are included in non-current assets unless management has expressed the intention of holding the investment for less than 12 months from the statement of financial position date or unless they will need to be sold to raise operating capital, in which case they are included in current assets.

(4) Investments in non-marketable equity securities are classified as general investments.

All categories of investment are initially recognised at cost, which is equal to the fair value of consideration paid plus transaction cost.

Trading investments and available for sale investments are subsequently measured at fair value. The fair value of investments is based on quoted bid price at the close of business on the statement of financial position date by reference to the Stock Exchange of Thailand. The unrealised gains and losses of trading investments are recognised in income statement. The unrealised gains and losses of available for sale investments are recognised in other comprehensive income.

Held-to-maturity investments are carried at amortised cost using the effective yield method less impairment loss.

General investments are carried at cost less impairment loss.

A test for impairment is carried out when there is a factor indicating that an investment might be impaired. If the carrying value of the investment is higher than its recoverable amount, impairment loss is charged to the income statement.

On disposal of an investment, the difference between the net disposal proceeds and the carrying amount is charged or credited to the profit or loss. When disposing of part of the Group's holding of a particular investment in debt or equity securities, the carrying amount of the disposed part is determined by the weighted average carrying amount of the total holding of the investment.

**ASIA METAL PUBLIC COMPANY LIMITED AND ITS SUBSIDIARIES****Notes to the financial statements (Continued)****For the year ended December 31, 2020*****Fair value measurement***

Fair value is the price that would be received to sell an asset or paid to transfer a liability in an orderly transaction between buyer and seller (market participants) at the measurement date. The Group applies a quoted market price in an active market to measure their assets and liabilities that are required to be measured at fair value by relevant financial reporting standards. Except in case of no active market of an identical asset or liability or when a quoted market price is not available, the Group measures fair value using valuation technique that are appropriate in the circumstances and maximises the use of relevant observable inputs related to assets and liabilities that are required to be measured at fair value.

All assets and liabilities for which fair value is measured or disclosed in the financial statements are categorised within the fair value hierarchy into three levels based on categorise of input to be used in fair value measurement as follows:

- Level 1 - Use of quoted market prices in an active market for such assets or liabilities
- Level 2 - Use of other observable inputs for such assets or liabilities, whether directly or indirectly
- Level 3 - Use of unobservable inputs such as estimates of future cash flows

At the end of each reporting period, the Group determines whether transfers have occurred between levels within the fair value hierarchy for assets and liabilities held at the end of the reporting period that are measured at fair value on a recurring basis.

***Revenue***

Revenue excludes value added tax and is arrived at after deduction of trade discounts.

***Sale of goods and services rendered***

Revenue is recognised when a performance obligation is satisfied by transferring a promised good or service to a customer. The revenue from contracts with customers should be allocated to the performance obligations in the contract by reference to their relative standalone selling prices.

Revenue from sale of goods is recognised in profit or loss when control of that goods has been transferred to the buyer. That may indicate that the buyer has obtained the ability to direct the use of that goods, and obtain substantially all of the remaining benefits from that goods. Also, the Company and its subsidiaries have a right to receive payment for those goods. No revenue is recognised if there is continuing management involvement with the goods or there are significant uncertainties regarding recovery of the consideration due, associated costs or the probable return of goods.

***Interest income***

Interest income is recognized in the statement of comprehensive income on an accrual basis.

***Other income***

Other income is recognized in the statement of comprehensive income on an accrual basis.

***Dividends***

Dividends are recognized when the right to receive the dividends is established.

## **ASIA METAL PUBLIC COMPANY LIMITED AND ITS SUBSIDIARIES**

### **Notes to the financial statements (Continued)**

**For the year ended December 31, 2020**

#### *Finance costs*

Interest expenses and similar costs are charged to the statement of comprehensive income for the period in which they are incurred, except to the extent that they are capitalized as being directly attributable to the acquisition, construction or production of an asset which necessarily takes a substantial period of time to be prepared for its intended use or sale. The interest component of finance lease payments is recognized in the statement of comprehensive income using the effective interest rate method.

#### ***Income tax***

Income tax expense represents the sum of corporate income tax currently payable and deferred tax.

#### *Current tax*

Current income tax is provided in the accounts at the amount expected to be paid to the taxation authorities, based on taxable profits determined in accordance with tax legislation.

#### *Deferred tax*

The Company and its subsidiaries record deferred tax is provided on temporary differences between the tax bases of assets and liabilities and their carrying amounts at the end of each reporting period. Deferred income tax is determined using tax rates (and laws) that have been enacted or substantially enacted by the end of the reporting period and are expected to apply when the related deferred tax asset is realised or the deferred tax liability is settled.

The Company and its subsidiaries recognize deferred tax liabilities for all taxable temporary differences while they recognize deferred tax assets for all deductible temporary differences and tax losses carried forward to the extent that it is probable that future taxable profit will be available against which such deductible temporary differences and tax losses carried forward can be utilised.

At each reporting date, the Company and its subsidiaries review and reduce the carrying amount of deferred tax assets to the extent that it is no longer probable that sufficient taxable profit will be available to allow all or part of the deferred tax asset to be utilised.

The Company and its subsidiaries record deferred tax directly to shareholders' equity if the tax relates to items that are recorded directly to shareholders' equity.

Deferred tax assets and deferred tax liabilities are offset when there is a legally enforceable right to offset current tax assets against current tax liabilities and when the deferred tax assets and liabilities relate to income taxes levied by the same taxation authority on either the same taxable entity or different taxable entities where there is an intention to settle the balances on a net basis.

#### ***Earnings (Loss) per Share***

Earnings (Loss) per share is calculated by dividing the profit (loss) for the year attributable to equity holders of the parent company by the weighted average number of common shares outstanding during the year.

## **7. SIGNIFICANT ACCOUNTING JUDGMENTS AND ESTIMATES**

The preparation of financial statements in conformity with financial reporting standards at times requires management to make subjective judgments and estimates regarding matters that are inherently uncertain. These judgments and estimates affect reported amounts and disclosures and actual results could differ from these estimates. Significant judgments and estimates are as follow:

**ASIA METAL PUBLIC COMPANY LIMITED AND ITS SUBSIDIARIES**  
**Notes to the financial statements (Continued)**  
**For the year ended December 31, 2020**

**Revenue from contracts with customers**

*Identification of performance obligations*

In identifying performance obligations, the management is required to use judgement regarding whether each promise to deliver goods or services is considered distinct, taking into consideration terms and conditions of the arrangement. In other words, if a good or service is separately identifiable from other promises in the contract and if the customer can benefit from it, it is accounted for separately.

*Determination of timing of revenue recognition*

In determining the timing of revenue recognition, the management is required to use judgement regarding whether performance obligations are satisfied over time or at a point in time, taking into consideration terms and conditions of the arrangement. The Group recognises revenue over time in the following circumstances:

- the customer simultaneously receives and consumes the benefits provided by the entity's performance as the entity performs.
- the entity's performance creates or enhances an asset that the customer controls as the asset is created or enhanced; or
- the entity's performance does not create an asset with an alternative use to the entity and the entity has an enforceable right to payment for performance completed to date.

Where the above criteria are not met, revenue is recognised at a point in time. Where revenue is recognised at a point in time, the management is required to determine when the performance obligation under the contract is satisfied.

*Recognition and derecognition of assets and liabilities*

In considering whether to recognise or to derecognise assets or liabilities, the management is required to make judgment on whether significant risk and rewards of those assets or liabilities have been transferred, based on their best knowledge of the current events and assessments.

**Leases**

*Determining the lease term with extension and termination options - The Group as a lessee*

In determining the lease term, the management is required to exercise judgment in assessing whether the Group is reasonably certain to exercise the option to extend or terminate the lease, considering all relevant factors and circumstances that create an economic incentive for the Group to exercise either the extension or termination option. After the commencement date, the Group reassesses the lease term if there is a significant event or change in circumstances that is within its control and affects its ability to exercise or not to exercise the option to extend or to terminate.

*Lease classification - The Group as a lessor*

In determining whether a lease is to be classified as an operating lease or finance lease, the management is required to exercise judgement as to whether significant risk and rewards of ownership of the leased asset has been transferred, taking into consideration terms and conditions of the arrangement.

***Allowance for expected credit losses of trade receivables***

In determining an allowance for expected credit losses of trade receivables and contract assets, the management needs to make judgement and estimates based upon, among other things, past collection history, aging profile of outstanding debts and the forecast economic condition for groupings of various customer segments with similar credit risks. The Group's historical credit loss experience and forecast economic conditions may also not be representative of whether a customer will actually default in the future.

***Fair value of financial instruments***

In determining the fair value of financial instruments recognised in the statement of financial position that are not actively traded and for which quoted market prices are not readily available, the management exercise judgement, using a variety of valuation techniques and models. The input to these models is taken from observable markets, and includes consideration of credit risk, liquidity, correlation and longer-term volatility of financial instruments. Change in assumptions about these factors could affect the fair value recognised in the statement of financial position and disclosures of fair value hierarchy.

***Depreciation of property, plant and equipment and right-of-use assets and amortisation of intangible assets***

In determining depreciation of plant and equipment and right-of-use assets and amortisation of intangible assets, the management is required to make estimates of the useful lives and residual values (if any) and to review useful lives and residual values when there are any changes.

In addition, the property, plant and equipment, right-of-use assets and intangibles assets are subject to impairment if there is an indication they may be impaired, and impairment losses are recorded in the period when it is determined that their recoverable amount is lower than the carrying amount.

Indications include significant falls in the market value of assets or the future economic benefits of assets, significant changes in the overall business strategy impacting to the future utilization of assets, significant negative industry or economic trends, significant loss of market share, and significant unfavourable regulatory and court decisions that impact the business.

The impairment analysis of property, plant and equipment, right-of-use assets and intangible assets requires management to make subjective judgments concerning estimates of cash flows to be generated by the assets or the cash generating units and to choose a suitable discount rate in order to determine the present value of those cash flows. The cash flow estimates are based on currently available information about the operations and require management to make judgments regarding future market conditions and future revenues and expenses relevant to the assets or the cash generating units subject to the review. Events and factors that may significantly affect the estimates include, among others, competitive forces, changes in revenue growth trends, cost structures, changes in discount rates and specific industry or market sector conditions.

***Deferred tax assets***

Deferred tax assets are recognised for temporary difference arising between the tax bases of assets and liabilities and their carrying amounts for financial reporting purposes as at the end of reporting period when it is highly probable that the Group will generate sufficient taxable profits from their future operations to utilise these deferred tax assets. If management need to estimate the amounts of the deferred tax assets that the Group should recognise, they take into account the amount of taxable profit expected in each future period.

**ASIA METAL PUBLIC COMPANY LIMITED AND ITS SUBSIDIARIES**  
**Notes to the financial statements (Continued)**  
**For the year ended December 31, 2020**

***Post-employment benefits under defined benefit plans***

The obligation under defined benefit plan is determined based on actuarial valuations. Inherent within these calculations are assumptions as to discount rates, future salary incremental rate, mortality rates and other demographic factors. In determining the appropriate discount rate, management selects an interest rate that reflects the current economic situation. The mortality rate is based on publicly available mortality tables for the country. Actual post-retirement costs may ultimately differ from these estimates.

**8. RELATED PARTY TRANSACTIONS**

A portion of the Company's assets, liabilities, revenues, costs and expenses arose from transactions with related parties. Parties are considered to be related to the Company if the Company has the ability, directly or indirectly, to control or jointly control the parties or exercise significant influence over the parties in making financial and operating decisions, or vice versa.

Types of relationship of related parties are as follows:

The Company's name	Type of business	Type of relationship
STC Steel Co., Ltd.	Produce and providing steel cutting and modifying service	Subsidiary
Grand Asia Steel Processing Center Co.	Produce and sell of processed steel products	Subsidiary
Vientiane Bonded Warehouse Co., Ltd.	Providing bonded warehouse service on the border of Lao PDR	Associate (written-off in the second quarter of 2019)
Prime Steel Mill Co., Ltd.	Production and distribution of hot rolled narrow strip coil	Associate
Taweechoke Panich Co., Ltd.	Import, export steel coil, steel sheet, steel roll and all of kind of steel	Share held by close relative of directors
G Steel Public Co., Ltd.	Manufacturing and distribution of hot rolled coil steel products	Co - directors
Permsin Steel Works Public Co., Ltd.	Produce and sell of hot rolled steel and cold rolled steel, c-channel galvanized high tensile strength, electro-galvanized steel, c-line, c-u, t-bar and roll forming metal sheet	Share held by close relative of directors
PS Steel Processing Center Co., Ltd.	Distribution of cold rolled steel	Share held by close relative of directors
Permchaipanich Co., Ltd.	Distribution of steel	Share held by close relative of directors
Steel Center (Thailand) Co., Ltd	Manufacturing and distribution steel sheet	Share held by close relative of directors
G J Steel Public Co., Ltd.	Manufacturing and distribution of hot rolled coil steel products	Share held by a related party
Win Win Holding Co., Ltd.	Import and distribution of steel	Share held by close relative of directors
In-Tech Steel Co., Ltd	Manufacturing mechanical pipe	Co - directors of a subsidiary
Mrs. Phenchon Yongvongphaiboon	-	Shareholder and director of the Company(resigned from director of the Company on November 25, 2019)

**ASIA METAL PUBLIC COMPANY LIMITED AND ITS SUBSIDIARIES**  
**Notes to the financial statements (Continued)**  
**For the year ended December 31, 2020**

The Company's name	Type of business	Type of relationship
Miss Chananya Yongvongphaiboon	-	Shareholder and director of the Company
Miss Peerada Yongvongphaiboon	-	Shareholder and close relative of directors
Mr. Somsak Wongsirisap	-	Shareholder and director of a subsidiary
Mr. Win Sutheerachai	-	Shareholder and director of a subsidiary
Other related person	-	Employee

Pricing policies for each transactions are described as follows:

Type of transactions	Pricing policies
Revenue from sale of goods	Cost plus margin and carried out on commercial terms and conditions
Other income	Contract price and at the agreed price
Purchases of goods, raw materials and services	At cost, cost plus margin, contract price and carried out on commercial terms and conditions
Other expense	At cost
Rental	Contract price
Finance costs	7% p.a. and no interest

Significant revenues and expenses derived from transactions with related parties for the years ended December 31, 2020 and 2019, are summarized as follows:

	In Thousand Baht			
	Consolidated Financial Statements		Separate Financial Statements	
	2020	2019	2020	2019
<b>Revenue from sale of goods</b>				
Grand Asia Steel Processing Center Co., Ltd.	-	-	346,539	455,085
Prime Steel Mill Co., Ltd.	823,355	696,008	823,355	696,008
Win Win Holding Co., Ltd.	-	10,070	-	-
In-Tech Steel Co., Ltd.	-	484	-	-
<b>Total</b>	<b>823,355</b>	<b>706,562</b>	<b>1,169,894</b>	<b>1,151,093</b>
<b>Other income</b>				
STC Steel Co., Ltd.	-	-	120	120
Grand Asia Steel Processing Center Co., Ltd.	-	-	10,682	12,855
<b>Total</b>	<b>-</b>	<b>-</b>	<b>10,802</b>	<b>12,975</b>
<b>Purchase of goods , raw materials and cost of services</b>				
STC Steel Co., Ltd.	-	-	11,599	8,549
Grand Asia Steel Processing Center Co., Ltd.	-	-	7,300	4,242
Prime Steel Mill Co., Ltd.	1,340,642	2,470,532	1,340,642	2,470,532
Taweechoke Panich Co., Ltd.	27,987	258	27,392	258
G J Steel Public Co., Ltd.	2,008	-	2,008	-
G Steel Public Co., Ltd.	239,438	7,103	239,438	7,103
Permsin Steel Works Public Co., Ltd.	13,212	15,960	5,355	-

**ASIA METAL PUBLIC COMPANY LIMITED AND ITS SUBSIDIARIES**
**Notes to the financial statements (Continued)**
**For the year ended December 31, 2020**

	In Thousand Baht			
	Consolidated Financial Statements		Separate Financial Statements	
	2020	2019	2020	2019
PS Steel Processing Center Co., Ltd.	-	219	-	-
Total	1,623,287	2,494,072	1,633,734	2,490,684
<b>Other expense</b>				
Prime Steel Mill Co., Ltd.	187	-	187	-
Grand Asia Steel Processing Center Co., Ltd.	-	-	17	31
Total	187	-	204	31
<b>Rental</b>				
STC Steel Co., Ltd.	-	-	-	600
<b>Financial costs</b>				
Mrs. Phenchan Yongvongphaiboon	-	1,006	-	-

Key managements personnel compensation and directors' remuneration for the years ended December 31, 2020 and 2019, are as follows:

	In Thousand Baht			
	Consolidated Financial Statements		Separate Financial Statements	
	2020	2019	2020	2019
<b>Key managements personnel compensation and directors remuneration</b>				
Short-term employment benefits	12,005	19,066	8,436	12,734
Post-employment benefits	700	726	492	353
Total	12,705	19,792	8,928	13,087

Significant balances as at December 31, 2020 and 2019, with related parties were as follows:

	In Thousand Baht			
	Consolidated Financial Statements		Separate Financial Statements	
	2020	2019	2020	2019
<b>Trade and other receivables</b>				
<b>Trade receivable</b>				
Prime Steel Mill Co., Ltd.	540,529	217,740	540,529	217,740
Grand Asia Steel Processing Center Co., Ltd.	-	-	320,634	331,681
Win Win Holding Co.,Ltd.	-	497	-	-
In-Tech Steel Co.,Ltd.	-	5	-	-
Total	540,529	218,242	861,163	549,421
Less : Allowance for expected credit losses (2019 : Allowance for doubtful accounts)	-	(61)	-	(61)
Net	540,529	218,181	861,163	549,360
<b>Short-term loans to and interest receivable</b>				
<b>Short-term loans</b>				
Other related person (No interest)	1,881	1,963	1,841	1,863
<b>Accrued interest</b>				
STC Steel Co., Ltd.				
(Interest rate 4.92% p.a.)	-	-	21,000	22,000
Total	1,881	1,963	22,841	23,863



**ASIA METAL PUBLIC COMPANY LIMITED AND ITS SUBSIDIARIES**
**Notes to the financial statements (Continued)**
**For the year ended December 31, 2020**

	In Thousand Baht			
	Consolidated Financial Statements		Separate Financial Statements	
	2020	2019	2020	2019
Less : Allowance for expected credit losses (2019 : Allowance for doubtful accounts)	-	-	(593)	-
Net	<u>1,881</u>	<u>1,963</u>	<u>22,248</u>	<u>23,863</u>
<b>Advance payment for purchasing of goods</b>				
Prime Steel Mill Co., Ltd.	<u>45,821</u>	<u>8,314</u>	<u>45,821</u>	<u>8,314</u>
<b>Right-of-use assets</b>				
STC Steel Co., Ltd.	<u>-</u>	<u>-</u>	<u>2,076</u>	<u>-</u>
<b>Trade and other payables</b>				
<b>Trade payables</b>				
Permsin Steel Works Public Co., Ltd.	4,171	-	-	-
Grand Asia Steel Processing Center Co., Ltd.	-	-	1,637	-
Prime Steel Mill Co., Ltd.	-	1,150	-	1,150
Taweechoke Panich Co., Ltd.	-	179	-	179
STC Steel Co., Ltd.	-	-	365	144
<b>Other payables</b>				
STC Steel Co., Ltd.	-	-	328	915
Grand Asia Steel Processing Center Co., Ltd.	-	-	45	-
Prime Steel Mill Co., Ltd.	168	-	168	-
In-Tech Steel Co., Ltd	-	650	-	-
Mr. Chusak Yongvongphaiboon	61	-	61	-
Miss Chananya Yongvongphaiboon	-	10	-	10
Miss Peerada Yongvongphaiboon	217	335	217	335
Total	<u>4,617</u>	<u>2,324</u>	<u>2,821</u>	<u>2,733</u>
<b>Lease liabilities</b>				
STC Steel Co., Ltd.	<u>-</u>	<u>-</u>	<u>2,111</u>	<u>-</u>

The significant movements of short-term loans and accrued interest from related parties during the year are as follows:

	In Thousand Baht			
	Consolidated Financial Statements			
	2019	Increase	Decrease	2020
<b>Short-term loans</b>				
Other related person	<u>1,963</u>	<u>214</u>	<u>(296)</u>	<u>1,881</u>

	In Thousand Baht			
	Consolidated Financial Statements			
	2018	Increase	Decrease	2019
<b>Short-term loans</b>				
Other related person	<u>1,658</u>	<u>808</u>	<u>(503)</u>	<u>1,963</u>

**ASIA METAL PUBLIC COMPANY LIMITED AND ITS SUBSIDIARIES**  
**Notes to the financial statements (Continued)**  
**For the year ended December 31, 2020**

	In Thousand Baht			
	Separate Financial Statements			2020
	2019	Increase	Decrease	
<b>Short-term loans</b>				
Other related person	1,863	214	(236)	1,841
<b>Accrued interest</b>				
STC Steel Co., Ltd.	22,000	-	(1,000)	21,000
<b>Total</b>	<b>23,863</b>	<b>214</b>	<b>(1,236)</b>	<b>22,841</b>

	In Thousand Baht			
	Separate Financial Statements			2019
	2018	Increase	Decrease	
<b>Short-term loans</b>				
Other related person	1,658	708	(503)	1,863
<b>Accrued interest</b>				
STC Steel Co., Ltd.	23,000	-	(1,000)	22,000
<b>Total</b>	<b>24,658</b>	<b>708</b>	<b>(1,503)</b>	<b>23,863</b>

The significant movements of short-term loans from related party during the year are as follows:

	In Thousand Baht			
	Consolidated Financial Statements			2019
	2018	Increase	Decrease	
<b>Short-term loans</b>				
Mrs. Phenchan Yongvongphaiboon (Interest rate 7% p.a.)	25,000	10,000	(35,000)	-

**9. CASH AND CASH EQUIVALENTS**

	In Thousand Baht			
	Consolidated Financial Statements		Separate Financial Statements	
	2020	2019	2020	2019
Cash	260	320	180	240
Cash in banks – Current accounts	90,730	61,590	89,611	61,540
Cash in banks – Saving accounts	101,423	43,381	46,731	33,247
<b>Total</b>	<b>192,413</b>	<b>105,291</b>	<b>136,522</b>	<b>95,027</b>

As at December 31, 2020 and 2019, the Company and its subsidiaries has bank deposits in saving accounts, bearing the interest rates at 0.05% - 0.13% per annum and 0.15% - 0.38% per annum, respectively (Separate financial statements: at 0.05% - 0.13% per annum and 0.15% - 0.38% per annum, respectively).

**ASIA METAL PUBLIC COMPANY LIMITED AND ITS SUBSIDIARIES**  
**Notes to the financial statements (Continued)**  
**For the year ended December 31, 2020**

**10. TRADE AND OTHER RECEIVABLES**

	In Thousand Baht			
	Consolidated Financial Statements		Separate Financial Statements	
	2020	2019	2020	2019
<b>Trade and other receivables</b>				
<b>- Related parties</b>				
Trade receivable	540,529	218,242	861,163	549,421
Less : Allowance for expected credit losses (2019 : Allowance for doubtful accounts)	-	(61)	-	(61)
Net	<u>540,529</u>	<u>218,181</u>	<u>861,163</u>	<u>549,360</u>
<b>Trade and other receivables</b>				
<b>- Other parties</b>				
Trade receivables	447,975	407,202	277,817	280,753
Posted date cheques	31,007	33,244	20,798	13,124
Total	478,982	440,446	298,615	293,877
Less : Allowance for expected credit losses (2019 : Allowance for doubtful accounts)	(104,071)	(103,089)	(102,141)	(102,174)
Net	<u>374,911</u>	<u>337,357</u>	<u>196,474</u>	<u>191,703</u>
Other receivables				
Prepaid expenses	1,249	3,408	1,136	3,198
Advance payment	2,399	13,132	2,315	10,313
Others	4,890	1,464	4,635	1,295
Total	<u>8,538</u>	<u>18,004</u>	<u>8,086</u>	<u>14,806</u>
Total	<u>383,449</u>	<u>355,361</u>	<u>204,560</u>	<u>206,509</u>

Outstanding trade receivables - related parties as at December 31, 2020 and 2019, are aged as follows;

	In Thousand Baht			
	Consolidated Financial Statements		Separate Financial Statements	
	2020	2019	2020	2019
Not yet due	292,261	217,679	382,501	379,935
Over due				
Less than 3 months	-	5	103,175	132,839
Over 3 - 6 months	248,268	497	345,961	36,586
Over 6 - 12 months	-	-	29,526	-
Over 12 months	-	61	-	61
Total	540,529	218,242	861,163	549,421
Less : Allowance for expected credit losses (2019 : Allowance for doubtful accounts)	-	(61)	-	(61)
Net	<u>540,529</u>	<u>218,181</u>	<u>861,163</u>	<u>549,360</u>

**ASIA METAL PUBLIC COMPANY LIMITED AND ITS SUBSIDIARIES**  
**Notes to the financial statements (Continued)**  
**For the year ended December 31, 2020**

Outstanding trade receivables - other parties as at December 31, 2020 and 2019, are aged as follows:

	In Thousand Baht			
	Consolidated Financial Statements		Separate Financial Statements	
	2020	2019	2020	2019
Not yet due	252,083	248,167	129,528	140,457
Over due				
Less than 3 months	122,226	81,475	66,843	50,469
Over 3 - 6 months	749	7,516	-	608
Over 6 - 12 months	278	400	278	369
Over 12 months	103,646	102,888	101,966	101,974
Total	478,982	440,446	298,615	293,877
Less : Allowance for expected credit losses (2019 : Allowance for doubtful accounts)	(104,071)	(103,089)	(102,141)	(102,174)
Net	<u>374,911</u>	<u>337,357</u>	<u>196,474</u>	<u>191,703</u>

	In Thousand Baht			
	Consolidated Financial Statements		Separate Financial Statements	
	2020	2019	2020	2019
Expected credit losses (Reversal) (2019 : Doubtful accounts (Reversal))				
- For the years ended December 31,	<u>(921)</u>	<u>(2,440)</u>	<u>(94)</u>	<u>(2,598)</u>

**11. INVENTORIES**

	In Thousand Baht			
	Consolidated Financial Statements		Separate Financial Statements	
	2020	2019	2020	2019
Finished goods	398,326	467,642	354,281	439,696
Raw materials	617,413	538,749	559,537	381,083
Spare parts and factory supplies	10,121	8,585	9,178	7,943
Goods in transit	-	8,188	-	8,188
Total	1,025,860	1,023,164	922,996	836,910
Less : Allowance for decline in value of inventories	(38,454)	(45,831)	(38,420)	(44,201)
Net	<u>987,406</u>	<u>977,333</u>	<u>884,576</u>	<u>792,709</u>

The cost of inventories which is recognised as an expense and included in cost of goods sold for the years ended December 31,

- Cost of goods sold	4,569,448	5,204,435	4,365,341	5,058,226
- Loss on decline in value of inventories (Reversal)	(7,377)	(30,296)	(5,781)	(31,926)
Total	<u>4,562,071</u>	<u>5,174,139</u>	<u>4,359,560</u>	<u>5,026,300</u>

**ASIA METAL PUBLIC COMPANY LIMITED AND ITS SUBSIDIARIES**  
**Notes to the financial statements (Continued)**  
**For the year ended December 31, 2020**

Movements of the allowance for decline in value of inventories for the years ended December 31, 2020 and 2019 are summarised below.

	In Thousand Baht			
	Consolidated Financial Statements		Separate Financial Statements	
	2020	2019	2020	2019
Balance as at January 1,	45,831	76,127	44,201	76,127
Add : Loss on decline in value of inventories (Reversal)	(7,377)	(30,296)	(5,781)	(31,926)
Balance as at December 31,	<u>38,454</u>	<u>45,831</u>	<u>38,420</u>	<u>44,201</u>

**12. OTHER CURRENT FINANCIAL ASSETS**

	In Thousand Baht	
	Consolidated Financial Statements and Separate Financial Statements	
	2020	2019
Forward contracts receivable	-	1,476
Investment in open fund in debt	-	60,678
Other current financial assets measured at fair value through profit or loss		
- Investments in open fund in debt	136	-
- Derivative assets	1,694	-
Total	<u>1,830</u>	<u>62,154</u>

The detail of investments in trading securities as at December 31, 2020 and 2019 are as follow:

	In Thousand Baht	
	Consolidated Financial Statements and Separate Financial Statements	
	2020	2019
Investment in trading securities consisted of		
Units of investments in open fund in debt securities		
At the beginning of the year	60,678	140,313
Additions	1,822,440	3,349,300
Disposals	(1,883,279)	(3,430,661)
Add Change in fair value	1	32
Gain on sales	296	1,694
At the end of year	<u>136</u>	<u>60,678</u>

**ASIA METAL PUBLIC COMPANY LIMITED AND ITS SUBSIDIARIES**  
**Notes to the financial statements (Continued)**  
**For the year ended December 31, 2020**

*Carrying amounts and fair values*

The fair values of financial assets together with the carrying amounts in the statements of financial position as at December 31, 2020 and 2019 are as follows.

	In Thousand Baht			
	Consolidated Financial Statements and Separate Financial Statements			
	2020		2019	
	Carrying amount	Fair Value	Carrying amount	Fair Value
Units of investments in open fund in debt securities	136	136	60,678	60,678

As at December 31, 2020, the Company was a party to cross currency forward contracts for hedging its liabilities denominated in US Dollar and EUR with the outstanding notional amount of US Dollar 0.4 million and EUR 3.1 million (December 31, 2019 amount of US Dollar 0.9 million and EUR 6.0 million).

As at December 31, 2020, the Company had the foreign currency - dominated liabilities remaining unhedged in the amount of US Dollar 1.6 million and EUR 3.5 million (December 31, 2019 amount of US Dollar 0.9 million and EUR 2.1 million).

The fair values measurements of investments in open fund in debt securities and derivative assets have been categorized as a level 2 : inputs other than quoted prices included within level 1 that are observable for the asset or liability, either directly (that is, as prices) or indirectly (that is, derived from prices).

**13. DEPOSITS AT FINANCIAL INSTITUTIONS PLEDGED AS COLLATERAL**

As at December 31, 2020 and 2019, the Company and its subsidiary held fixed deposits at several local financial institutions amounting to Baht 152.8 million and Baht 151.5 million, respectively (Separate financial statements: Baht 151.8 million and Baht 150.4 million, respectively). The deposits were pledged as collateral for credit facilities of overdrafts and short-term loans from financial institutions (Note 19 to the financial statements) and for letter of guarantee from bank against the payment of electricity of the Company and its subsidiary.

**14. OTHER NON-CURRENT FINANCIAL ASSETS**

	In Thousand Baht	
	Consolidated Financial Statements and Separate Financial Statements	
	2020	2019
Available-for-sales investments	-	3,824
Equity investment measured at fair value through other comprehensive income		
- Investments of listed company	3,824	-
Total	3,824	3,824

**ASIA METAL PUBLIC COMPANY LIMITED AND ITS SUBSIDIARIES**  
**Notes to the financial statements (Continued)**  
**For the year ended December 31, 2020**

**Fair value**

The fair value measurements of equity investment has been categorised as a level 1 fair value based on the quoted price in active markets and the Company can access at the measurement date. During the period, there were no transfers within the fair value hierarchy.

	In Thousand Baht			
	Consolidated Financial Statements and Separate Financial Statements			
	2020		2019	
	Cost	Fair value	Cost	Fair value
<b>Available-for-sales investments</b>				
Equity investments of listed company	3,824	3,824	5,524	3,824
Change in fair value of equity investments	-	-	(1,700)	-
Net	<u>3,824</u>	<u>3,824</u>	<u>3,824</u>	<u>3,824</u>

*Fair values*

The fair values of financial assets together with the carrying amounts in the consolidated statement of financial position as at December 31, 2020 and December 31, 2019 are as follows:

	In Thousand Baht			
	2020		2019	
	Carrying amount	Fair Value Level 1	Carrying Amount	Fair Value Level 1
Equity investments of listed company	<u>3,824</u>	<u>3,824</u>	<u>3,824</u>	<u>3,824</u>

The table above analyses recurring fair value measurements for financial assets. These fair value measurements are categorised into different levels in the fair value hierarchy based on the inputs to valuation techniques used. The levels applicable to investments are defined as follows:

Level 1: quoted prices (unadjusted) in active markets (Stock Exchange) for identical assets or liabilities that the Company can access at the measurement date.

**ASIA METAL PUBLIC COMPANY LIMITED AND ITS SUBSIDIARIES**  
**Notes to the financial statements (Continued)**  
**For the year ended December 31, 2020**

**15. INVESTMENTS IN ASSOCIATES**

Investments in associates as at December 31, 2020 and 2019 are as follows:

Company's name	Nature of business	Country of incorporation	Shareholding percentage (%)		In Thousand Baht					
					Consolidated Financial Statements	Separate Financial Statements		Consolidated Financial Statements	Share of profit (loss) from investments in associates in the year	
					Carrying amounts based on equity method		Cost			
					2020	2019	2020	2019	2020	2019
Prime Steel Mill Co., Ltd.	Production and distribution of hot rolled narrow strip coil	Thailand	35	35	299,643	363,067	318,000	318,000	(63,424)	94,890
Less : Allowance for impairment of investment					-	-	-	-	-	-
Net					<u>299,643</u>	<u>363,067</u>	<u>318,000</u>	<u>318,000</u>	<u>(63,424)</u>	<u>94,890</u>



**ASIA METAL PUBLIC COMPANY LIMITED AND ITS SUBSIDIARIES****Notes to the financial statements (Continued)****For the year ended December 31, 2020**

The Board of Directors' Meeting held on June 28, 2019, approved that the Company entered into a sale and purchase agreement with a related person ("the seller"), in which the Company agreed to purchase investment in Prime Steel Co. Ltd., an associate of the Company, addition for 500,000 shares, equivalent to 5 percent of the total common shares of such associate, total amount of Baht 48.0 million from the seller, which a former shareholders of such associate. As at the agreement date, the Company has paid deposits for purchase of such investment of Baht 10 million. Subsequently, in August 2019, the company paid the remaining of Baht 38 million to the seller and the shares have been transferred from the seller. As at December 31, 2020, the Company has the investments in such associate at 35% holdings.

The Company assessed the fair value of identifiable assets acquired and liabilities assumed at the acquisition date. The assessment was completed in the fourth quarter of 2019 and within the period of twelve months from the acquisition date allowed by Thai Financial Reporting Standard No. 3 (revised 2018). During the measurement period, the Company obtained further information on the fair value of part of the assets and liabilities and has retrospectively adjusted the provisional amount recognized at the acquisition date. The details of the acquisition are as follows:

	In Million Baht
Purchase consideration transferred	48
Less: Fair value of net assets from acquisition	46
Goodwill	2

Consideration transferred is summarized as follows:

	In Million Baht
Cash transferred	48

Movements of investments in associates for the years ended December 31, 2020 and 2019 are as follow:

	In Thousand Baht			
	Consolidated Financial Statements		Separate Financial Statements	
	2020	2019	2020	2019
Balance as at January 1,	363,067	219,783	318,000	270,000
Increase in investments	-	48,000	-	48,000
Share of profit (loss) of investment - equity method	(63,424)	94,890	-	-
Share of comprehensive income in associate	-	394	-	-
Balance as at December 31,	299,643	363,067	318,000	318,000

**ASIA METAL PUBLIC COMPANY LIMITED AND ITS SUBSIDIARIES**
**Notes to the financial statements (Continued)**
**For the year ended December 31, 2020**

The reconciliation of the above financial information to the carrying amount which is accounted for using the equity method in the consolidated financial statements can be summarized as follows:

	In Thousand Baht	
	2020	2019
Net assets	813,691	1,005,226
Group's interest in the associate	35%	35%
Group's share in the net assets	284,792	351,829
Adjustment for using the equity method		
(Gain) Loss on inventories	2,208	(1,699)
Surplus not yet amortized	334	628
Goodwill	12,309	12,309
Carrying amount under the equity method	299,643	363,067

Summarised financial information of associate financial information of the associate is summarised below.

(Unit: Million Baht)

Company's name	Paid-up capital as at December 31,		Total assets as at December 31,		Total liabilities as at December 31,		Total revenues for the years ended December 31,		Profit (Loss) for the years ended December 31,	
	2020	2019	2020	2019	2020	2019	2020	2019	2020	2019
Prime Steel Mill Co., Ltd. "Audited"	1,000	1,000	2,321	2,883	1,508	1,878	3,700	6,948	(192)	317

**16. INVESTMENTS IN SUBSIDIARIES**

The Company's name	Separated Financial Statement					
	In Thousand Baht					
	Percentages of direct and indirect holdings (%)		Issued and fully paid-up share capital		Cost method	
	2020	2019	2020	2019	2020	2019
STC Steel Co., Ltd.	100	100	20,000	20,000	20,000	20,000
Grand Asia Steel Processing Center Co., Ltd.	50	50	10,000	10,000	9,481	9,481
Total					29,481	29,481
Less : Allowance for impairment of investments					(4,500)	(4,500)
Net					24,981	24,981

**Non-controlling interests**

Summarised financial information on subsidiaries with material non-controlling interests.

Set out below are the summarised financial information for each subsidiary that has non-controlling interests that are material to the Group. The amounts disclosed for each subsidiary are before inter-company eliminations.

**ASIA METAL PUBLIC COMPANY LIMITED AND ITS SUBSIDIARIES**  
**Notes to the financial statements (Continued)**  
**For the year ended December 31, 2020**

**Summarised statement of financial position**

	Grand Asia Processing Center Co., Ltd.	
	In Thousand Baht	
	2020	2019
Non-controlling interest percentage	50%	50%
Assets	345,973	356,379
Liabilities	(342,178)	(358,140)
Net assets	3,795	(1,761)
Carrying amount of non-controlling interest	1,898	(881)

**Summarised statement of income**

	Grand Asia Processing Center Co., Ltd.	
	In Thousand Baht	
	2020	2019
Revenue	597,047	633,313
Profit (Loss) for the year	5,556	(22,844)
Other comprehensive income (loss)	-	935
Total comprehensive income (loss)	5,556	(21,909)
Profit (Loss) attributable to non-controlling interests	2,778	(11,422)
Profit (Loss) other comprehensive income attributable to non-controlling interests	-	468

**Summarised statement of cash flows**

	Grand Asia Processing Center Co., Ltd.	
	In Thousand Baht	
	2020	2019
Net Cash Provided by Operating Activities	48,004	28,096
Net Cash Used in Investing Activities	(1,938)	(3,035)
Net Cash Used in Financial Activities	(4,826)	(26,558)
Net Decrease in Cash and Cash Equivalents	41,240	(1,497)
Cash and Cash Equivalents - Beginning of Year	5,975	7,472
Cash and Cash Equivalents – End of Year	47,215	5,975

**ASIA METAL PUBLIC COMPANY LIMITED AND ITS SUBSIDIARIES**  
**Notes to the financial statements (Continued)**  
**For the year ended December 31, 2020**

**17. INVESTMENT PROPERTIES**

	In Thousand Baht	
	Separate Financial Statements	
	2020	2019
Cost	50,744	50,744
Less Accumulated depreciation	(20,773)	(18,227)
Net	29,971	32,517

A reconciliation of the net book value of investment properties for the years 2020 and 2019 is presented below:

	In Thousand Baht	
	Separate Financial Statements	
	2020	2019
Net book value at beginning of year	32,517	35,054
Depreciation	(2,546)	(2,537)
Net book value at end of year	29,971	32,517
Fair Value *	60,250	60,250

\*Its fair value assessed by professional appraisers is as the reports dated December 2, 2019 respectively by using Cost Approach. The fair value measurement for investment property has been categorised as a Level 3.

Investment properties are mortgaged as collateral for credit facilities of short-term and loans from financial institutions (Note 19 to the financial statements).

**ASIA METAL PUBLIC COMPANY LIMITED AND ITS SUBSIDIARIES**  
**Notes to the financial statements (Continued)**  
**For the year ended December 31, 2020**

**18. PROPERTY, PLANT AND EQUIPMENT**

	In Thousand Baht							
	Consolidated Financial Statements							
	At Appraised value	At Cost						
	Land	Buildings and buildings improvement	Leasehold buildings and Buildings improvement	Machineries and equipment	Vehicles	Furniture, fixture and office equipment	Construction in progress and machineries under installation	Total
Cost								
Balance as at January 1, 2019	272,910	509,373	60,939	881,799	38,856	44,084	156,078	1,964,039
Acquisition	-	37	-	15,388	7,514	626	73,818	97,383
Revaluations	167,588	-	-	-	-	-	-	167,588
Transfer in (out)	-	-	-	66,730	-	-	(66,730)	-
Disposal/write - off	-	-	-	(3,465)	-	(1,899)	(42,984)	(48,348)
Balance as at December 31, 2019	440,498	509,410	60,939	960,452	46,370	42,811	120,182	2,180,662
The adjustments due to TFRS 16 adoption	-	-	-	(59,485)	(8,080)	-	-	(67,565)
Acquisition	-	433	-	2,410	7,271	2,817	44,691	57,622
Transfer in (out)	-	33,876	-	12,607	3,600	-	(46,483)	3,600
Disposal/written off	-	(29,032)	-	(31,852)	(9,218)	(17,008)	(4,633)	(91,743)
Balance as at December 31, 2020	440,498	514,687	60,939	884,132	39,943	28,620	113,757	2,082,576

**ASIA METAL PUBLIC COMPANY LIMITED AND ITS SUBSIDIARIES**  
**Notes to the financial statements (Continued)**  
**For the year ended December 31, 2020**

In Thousand Baht								
Consolidated Financial Statements								
At Appraised value	At Cost							
	Land	Buildings and buildings improvement	Leasehold buildings and Buildings improvement	Machineries and equipment	Vehicles	Furniture, fixture and office equipment	Construction in progress and machineries under installation	Total
<u>Accumulated depreciation and accumulated impairment loss</u>								
Balance as at January 1, 2019	-	268,301	156	602,238	30,616	36,902	25,773	963,986
Depreciation for the year	-	24,114	3,344	71,574	3,167	2,120	-	104,319
Impairment loss	-	-	-	-	-	-	1,444	1,444
Disposal/write – off	-	-	-	(2,650)	-	(1,865)	-	(4,515)
Balance as at December 31, 2019	-	292,415	3,500	671,162	33,783	37,157	27,217	1,065,234
The adjustments due to TFRS 16 adoption	-	-	-	(3,351)	(3,227)	-	-	(6,578)
Depreciation for the year	-	24,243	3,353	64,261	1,605	1,662	-	95,124
Impairment loss	-	-	-	-	2,547	-	-	2,547
Disposal/write – off	-	(146)	-	(17,362)	(2,104)	(16,870)	-	(36,482)
Balance as at December 31, 2020	-	316,512	6,853	714,710	32,604	21,949	27,217	1,119,845
<u>Net book value</u>								
December 31, 2019	440,498	216,995	57,439	289,290	12,587	5,654	92,965	1,115,428
December 31, 2020	440,498	198,175	54,086	169,422	7,339	6,671	86,540	962,731
<u>Depreciation included in the consolidated statement of comprehensive income for the years ended December 31,</u>								
2019								104,319
2020								95,124

**ASIA METAL PUBLIC COMPANY LIMITED AND ITS SUBSIDIARIES**  
**Notes to the financial statements (Continued)**  
**For the year ended December 31, 2020**

	In Thousand Baht							
	Separate Financial Statements							
	At Appraised value	At Cost						
	Land	Buildings and buildings improvement	Leasehold buildings and Buildings improvement	Machineries and equipment	Vehicles	Furniture, fixture and office equipment	Construction in progress and machineries under installation	Total
<u>Cost</u>								
Balance as at January 1, 2019	247,270	416,185	60,939	861,063	36,237	41,912	155,346	1,818,952
Acquisitions	-	-	-	13,301	5,874	365	73,818	93,358
Revaluations	148,358	-	-	-	-	-	-	148,358
Transfer in (out)	-	-	-	66,730	-	-	(66,730)	-
Disposal/write – off	-	-	-	(3,465)	-	(1,899)	(42,985)	(48,349)
Balance as at December 31, 2019	395,628	416,185	60,939	937,629	42,111	40,378	119,449	2,012,319
The adjustments due to TFRS 16 adoption	-	-	-	(59,484)	(5,279)	-	-	(64,763)
Acquisitions	-	369	-	1,023	7,271	2,325	44,691	55,679
Transfer in (out)	-	33,876	-	12,607	3,600	-	(46,483)	3,600
Disposal/write – off	-	(28,950)	-	(31,802)	(9,218)	(17,003)	(4,633)	(91,606)
Balance as at December 31, 2020	395,628	421,480	60,939	859,973	38,485	25,700	113,024	1,915,229

**ASIA METAL PUBLIC COMPANY LIMITED AND ITS SUBSIDIARIES**  
**Notes to the financial statements (Continued)**  
**For the year ended December 31, 2020**

	In Thousand Baht							
	Separate Financial Statements							
	At Appraised value	At Cost						
		Buildings and buildings improvement	Leasehold buildings and Buildings improvement	Machineries and equipment	Vehicles	Furniture, fixture and office equipment	Construction in progress and machineries under installation	Total
	Land							
<u>Accumulated depreciation and accumulated impairment loss</u>								
Balance as at January 1, 2019	-	221,931	156	582,026	29,866	35,536	25,773	895,288
Depreciation for the year	-	19,496	3,344	71,061	2,645	1,721	-	98,267
Impairment loss	-	-	-	-	-	-	1,444	1,444
Disposal/write - off	-	-	-	(2,650)	-	(1,865)	-	(4,515)
Balance as at December 31, 2019	-	241,427	3,500	650,437	32,511	35,392	27,217	990,484
The adjustments due to TFRS 16 adoption	-	-	-	(3,351)	(2,663)	-	-	(6,014)
Depreciation for the year	-	19,657	3,353	63,678	1,466	1,262	-	89,416
Transfer in (out)	-	-	-	-	2,547	-	-	2,547
Disposal/write – off	-	(63)	-	(17,325)	(2,104)	(16,865)	-	(36,357)
Balance as at December 31, 2020	-	261,021	6,853	693,439	31,757	19,789	27,217	1,040,076
<u>Net book value</u>								
December 31, 2019	395,628	174,758	57,439	287,192	9,600	4,986	92,232	1,021,835
December 31, 2020	395,628	160,459	54,086	166,534	6,728	5,911	85,807	875,153
<u>Depreciation included in the statement of comprehensive income for the years ended December 31,</u>								
2019								98,267
2020								89,416



**ASIA METAL PUBLIC COMPANY LIMITED AND ITS SUBSIDIARIES****Notes to the financial statements (Continued)****For the year ended December 31, 2020**

Depreciations included in the statement of comprehensive income for the years ended December 31, 2020 and 2019 are as follow:

	In Thousand Baht			
	Consolidated		Separate	
	Financial Statements		Financial Statements	
	2020	2019	2020	2019
Cost of sales and services	87,148	91,480	84,472	88,513
Administrative expenses	7,976	12,839	4,944	9,754
Total	95,124	104,319	89,416	98,267

As at December 31, 2020 and 2019, land and building of the Company and its subsidiary amounting to Baht 559.4 million and Baht 570.8 million, respectively (Separate financial statements: Baht 506.8 million and Baht 516.3 million, respectively), are mortgaged as collateral for credit facilities of short-term and long-term loan from financial institution.

As at December 31, 2020 and 2019, certain office equipment, furniture and vehicles of the Company and its subsidiaries have been fully depreciated but are still in use. The original cost of those assets before deducting accumulated depreciation was approximately Baht 403.2 million and Baht 361.3 million, respectively (Separate financial statements : Baht 380.0 million and Baht 338.3 million, respectively).

The Company and its subsidiary's land was revalued on December 2, 2019 by independent valuers. Valuations were made by using the Comparison Approach which is based on sales price of comparable land in close proximity and adjusted for differences in key attributes such as size and shape, location and condition of land. Such information is sufficient for comparison to determine the fair value of the property. As the valuation technique used significant unobservable inputs, the Company and its subsidiary classified the fair value measurement as level 3 of fair value hierarchy. The value of the Group's and the Company's land increased by Baht 167.6 million and Baht 148.4 million, respectively. The Group and the Company recorded income tax from land revaluation in the account "Deferred tax liabilities" amounting to Baht 33.5 million and Baht 29.7 million, respectively and recorded its land at the reappraised value, with a revaluation surplus of the Group's and the Company's land net of income tax amounting to Baht 134.1 million and Baht 118.7 million, respectively, in the account "Revaluation surplus", under other component of equity under "Equity" in the statement of financial position.

**19. BANK OVERDRAFTS AND SHORT-TERM LOANS FROM FINANCIAL INSTITUTIONS**

	In Thousand Baht			
	Consolidated Financial		Separate Financial	
	Statements		Statements	
	2020	2019	2020	2019
Promissory Notes	326,000	601,000	326,000	601,000
Liabilities under trust receipts	900,084	514,668	900,084	514,668
Loans from discounting of trade receivables	-	3,645	-	-
Total	1,226,084	1,119,313	1,226,084	1,115,668

As at December 31, 2020 and 2019, the Company has short-term trade financing facilities from financial institutions according to the loan agreements with a total maximum credit limit of Baht 3,335 million. The trade financing facilities include bank overdrafts, letters of credit, trust receipts, promissory notes, bills discounted, packing credits and banks' letters of guarantee. The overdraft facilities charged interest at the rate of MOR per

**ASIA METAL PUBLIC COMPANY LIMITED AND ITS SUBSIDIARIES**
**Notes to the financial statements (Continued)**
**For the year ended December 31, 2020**

annum and the other facilities charged interest at the rates ranging from 0.45% to 1.80% per annum and 0.95% to 3.80% per annum, respectively, and repayment terms ranged between 1 - 6 months.

Such trade financing facilities are secured over a part of the land, buildings, machineries, machineries under installment, investment property and fixed deposits of the Company and its a subsidiary (Notes 13, 17 and 18 to the financial statements).

**20. TRADE AND OTHER PAYABLES**

	In Thousand Baht			
	Consolidated Financial Statements		Separate Financial Statements	
	2020	2019	2020	2019
<b>Trade and other payables – related parties</b>				
Trade payables	4,171	1,330	2,030	1,474
Other payables	446	994	791	1,259
Total	4,617	2,324	2,821	2,733
<b>Trade and other payables – other parties</b>				
Trade payables	97,800	64,427	89,232	48,725
Other payables	35,238	49,497	29,917	45,797
Total	133,038	113,924	119,149	94,522

As at December 31, 2020 and 2019, trade and other payables – other parties classified by currencies as follows:

	In Thousand Baht			
	Consolidated Financial Statements		Separate Financial Statements	
	2020	2019	2020	2019
Baht	133,038	104,378	119,149	84,976
US Dollar	-	9,546	-	9,546
Total	133,038	113,924	119,149	94,522

**21. LONG-TERM LOANS FROM FINANCIAL INSTITUTION**

	In Thousand Baht	
	Consolidated Financial statements and Separate financial statements	
	2020	2019
Long-term loans	11,096	26,023
Less : Current portion	(11,096)	(14,822)
Net of current portion	-	11,201

In July 2018, the Company entered into a loan agreement with a local financial institution amount of Baht 43.0 million for warehouse construction. Such loan had first drawdown in July 2018 and fully drawdown in September 2018. The repayment will be paid within 3 years and 4 months from the first drawdown with interest at the rate MLR-2% p.a. which paid on monthly.

The repayment of principal : 1st installment – 4th installment are the grace period, 5<sup>th</sup> installment – 39<sup>th</sup> installment will be paid of Baht 1.3 million per installment and 40<sup>th</sup> installment will be paid for the remaining amount.

**ASIA METAL PUBLIC COMPANY LIMITED AND ITS SUBSIDIARIES**
**Notes to the financial statements (Continued)**
**For the year ended December 31, 2020**

Furthermore, the loan agreements contain covenant that, among other things, require the Company has to comply with certain conditions such as to maintain debt to equity ratio and debt service coverage ratio.

The Company entered into the confirmation letter with such financial institution that it will not bring assets which consisted of warehouse and leasehold to sell, transfer, rent and mortgage obligation except for the written letter from such financial institution.

Movement in the long - term loans from financial institutions for the years ended December 31, 2020 and 2019 are summarized as follows:

	In Thousand Baht	
	Consolidated Financial Statements and Separate Financial Statements	
	2020	2019
Balance as at January 1	26,023	40,255
Add addition loan	-	-
Less repayment	(14,927)	(14,232)
Balance as at December 31	11,096	26,023

**22. LEASE**
**The Group as a lessee**

The Group has lease contracts for various items of property, plant and equipment used in its operations.

**1) RIGHT-OF-USE ASSETS**

Movements of the right-of-use assets account for the year ended December 31, 2020 are summarised below.

	In Thousand Baht				
	Consolidated Financial Statements				
	At Cost				
	Land	Buildings	Machineries	Vehicles	Total
<u>Cost</u>					
Balance as at January 1, 2020 - after the adjustments due to TFRS 16 adoption	24,958	1,484	59,484	8,080	94,006
Acquisitions	-	28,950	14,742	9,042	52,734
Transfer in (out)	-	-	-	(3,600)	(3,600)
Disposal/write – off	-	-	-	-	-
Balance as at December 31, 2020	24,958	30,434	74,226	13,522	143,140
<u>Accumulated depreciation and accumulated</u>					
Balance as at January 1, 2020 - after the adjustments due to TFRS 16 adoption	-	-	3,351	3,227	6,578
Depreciation for the year	1,454	669	7,154	2,587	11,864
Transfer in (out)	-	-	-	(2,547)	(2,547)
Disposal/write - off	-	-	-	-	-
Balance as at December 31, 2020	1,454	669	10,505	3,267	15,895
<u>Net book value</u>					
December 31, 2020	23,504	29,765	63,721	10,255	127,245
<u>Depreciation included in the statement of comprehensive income for the year ended December 31,</u>					
2020					11,864

**ASIA METAL PUBLIC COMPANY LIMITED AND ITS SUBSIDIARIES**
**Notes to the financial statements (Continued)**
**For the year ended December 31, 2020**

	In Thousand Baht				
	Separate Financial Statements				
	At Cost				
	Land	Buildings	Machineries	Vehicles	Total
<u>Cost</u>					
Balance as at January 1, 2020 - after the adjustments due to TFRS 16 adoption	24,958	4,114	59,484	5,279	93,835
Acquisitions	-	28,950	14,742	7,700	51,392
Transfer in (out)	-	-	-	(3,600)	(3,600)
Disposal/write – off	-	-	-	-	-
Balance as at December 31, 2020	24,958	33,064	74,226	9,379	141,627
<u>Accumulated depreciation and accumulated</u>					
Balance as at January 1, 2020 - after the adjustments due to TFRS 16 adoption	-	-	3,351	2,663	6,014
Depreciation for the year	1,454	1,223	7,154	1,881	11,712
Transfer in (out)	-	-	-	(2,547)	(2,547)
Disposal/write - off	-	-	-	-	-
Balance as at December 31, 2020	1,454	1,223	10,505	1,997	15,179
<u>Net book value</u>					
December 31, 2020	23,504	31,841	63,721	7,382	126,448
<u>Depreciation included in the statement of comprehensive income for the year ended December 31, 2020</u>					11,712

**2) LEASE LIABILITIES**

	In Thousand Baht			
	Consolidated		Separate	
	Financial Statements		Financial Statements	
	2020	2019	2020	2019
Lease liabilities	115,475	49,965	115,593	48,152
Less : Deferred interest	(13,481)	(2,754)	(13,462)	(2,644)
Total	101,994	47,211	102,131	45,508
Less : Current portion	(30,924)	(17,099)	(30,514)	(16,438)
Net	71,070	30,112	71,617	29,070

As at December 31, 2020 and 2019, the Company and its subsidiary have lease liabilities with the year of payment as follows:

	In Thousand Baht					
	Consolidated Financial Statements					
	2020			2019		
	Future minimum lease payment	Deferred interest	Present value of minimum lease payment	Future minimum lease payment	Deferred interest	Present value of minimum lease payment
Payment due 1 year	34,113	3,189	30,924	18,672	1,573	17,099
Payment due over 1 year to 5 years	56,283	5,260	51,023	31,293	1,181	30,112
Over 5 years	25,079	5,032	20,047	-	-	-
Total	115,475	13,481	101,994	49,965	2,754	47,211

**ASIA METAL PUBLIC COMPANY LIMITED AND ITS SUBSIDIARIES**
**Notes to the financial statements (Continued)**
**For the year ended December 31, 2020**

	In Thousand Baht					
	Separate Financial Statements					
	2020			2019		
	Future minimum lease payment	Deferred interest	Present value of minimum lease payment	Future minimum lease payment	Deferred interest	Present value of minimum lease payment
Payment due 1 year	33,674	3,160	30,514	17,942	1,504	16,438
Payment due over 1 year to 5 years	56,840	5,270	51,570	30,210	1,140	29,070
Over 5 years	25,079	5,032	20,047	-	-	-
Total	115,593	13,462	102,131	48,152	2,644	45,508

**3) Expenses relating to leases that are recognised in profit or loss for the year ended December 31, 2020**

	In Thousand Baht	
	Consolidated Financial Statements	Separate Financial Statements
Depreciation expense of right-of-use assets	11,864	11,712
Interest expense on lease liabilities	3,253	3,223
Expense relating to short-term leases (not over 1 year)	484	-

**23. EMPLOYEE BENEFIT OBLIGATIONS**

Employee benefit liabilities in statements of financial position as at December 31, 2020 and 2019, are as follows:

	In Thousand Baht			
	Consolidated Financial Statements		Separate Financial Statements	
	2020	2019	2020	2019
Post-employment benefits				
Legal severance payment plan	16,624	14,810	14,017	12,638

Movement in the present value of the defined benefit obligations for the years ended December 31, 2020 and 2019, are as follows:

	In Thousand Baht			
	Consolidated Financial Statements		Separate Financial Statements	
	2020	2019	2020	2019
Defined benefit obligations as at January 1,	14,810	11,116	12,638	8,994
Current service costs	1,703	1,823	1,089	1,137
Interest costs	335	302	290	234
Previous service costs	-	2,504	-	2,273
Included in other comprehensive :				
Actuarial (gains) losses arising from				
Financial assumptions changes	-	224	-	-
Demographic assumptions changes	-	-	-	-
Experience adjustments	-	(1,159)	-	-
Benefits paid during the year	(224)	-	-	-
Defined benefit obligations as at December 31,	16,624	14,810	14,017	12,638

**ASIA METAL PUBLIC COMPANY LIMITED AND ITS SUBSIDIARIES**
**Notes to the financial statements (Continued)**
**For the year ended December 31, 2020**

Expenses recognized in statement of comprehensive income for the years ended December 31, 2020 and 2019, are as follows:

	In Thousand Baht			
	Consolidated Financial Statements		Separate Financial Statements	
	2020	2019	2020	2019
Current service costs	1,703	1,823	1,089	1,137
Interest on obligation	335	302	290	234
Total	2,038	2,125	1,379	1,371

The above expenses recognized in the statement of comprehensive income for the years ended December 31, 2020 and 2019, are as follows:

	In Thousand Baht			
	Consolidated Financial Statements		Separate Financial Statements	
	2020	2019	2020	2019
Cost of sales and services	582	550	303	369
Selling expenses	149	140	94	85
Administrative expenses	272	407	200	330
Management benefit expenses	700	726	492	353
Total	1,703	1,823	1,089	1,137

The Company and its subsidiaries expect to pay Baht 0.9 million of long-term employee benefits during the next year (Separate financial statements: Baht 0.7 million).

As at December 31, 2020, the weighted average duration of the liabilities for long-term employee benefit is 8 years, 9 years and 20 years (Separate financial statements: 8 years).

Principal actuarial assumptions at the reporting date as at December 31, 2020 and 2019 are as follows:

	2020	
	Consolidated Financial Statements	Separate Financial Statements
Discount rate	2.04%, 2.55% and 2.66% per annum	2.55% per annum
Salary increase rate	4.00%-6.00% per annum	4.00% per annum
Employee turnover rate	Scale related to Age ranging from 1.91%-57.30%	Scale related to Age ranging from 4.78%-57.30%
Mortality rate	105.00% (Thai Mortality Ordinary Table 2017)	105.00% (Thai Mortality Ordinary Table 2017)

**Sensitivity analysis**

Reasonably possible changes at the reporting date to one of the relevant actuarial assumptions, holding other assumptions constant, would have affected the defined benefit obligation by the amounts shown below.

**ASIA METAL PUBLIC COMPANY LIMITED AND ITS SUBSIDIARIES**
**Notes to the financial statements (Continued)**
**For the year ended December 31, 2020**

	In Thousand Baht			
	Consolidated Financial Statements		Separate Financial Statements	
	2020	2019	2020	2019
As at 31 December				
Discount rate				
Increase 1.00%	(796)	(981)	(711)	(719)
Decrease 1.00%	899	1,130	803	811
Salary increase rate				
Increase 1.00%	1,114	1,190	1,004	882
Decrease 1.00%	(1,000)	(1,056)	(901)	(795)
Turnover rate				
Increase 20.00%	(1,350)	(1,307)	(1,242)	(1,084)
Decrease 20.00%	1,702	1,638	1,577	1,362

Although the analysis does not take account of the full distribution of cash flows expected under the plan, it does provide an approximation of the sensitivity of the assumptions shown.

**24. LEGAL RESERVE**

Under the provisions of the Limited Public Company Act B.E. 2535, the Company is required to appropriate at least 5% of its annual net income after deduction of the deficit brought forward (if any) as reserve fund until the reserve equal to 10% of authorized share capital. The reserve is not available for dividend distribution.

**25. REGISTERED PROVIDENT FUND**

The Company and its subsidiaries established a contributory registered provident fund in accordance with the Provident Fund Act.B.E. 2530. Under the plan, the Company and employees contribute to the funds monthly at the rate of 2 percent of the employee's basic salary. The Company and its subsidiaries appointed a fund manager to manage the fund in accordance with the terms and conditions prescribed in the Ministerial Regulation No.2 (B.E. 2532) issued under the Provident Fund Act B.E.2530.

Provident fund contributions for the years ended December 31, 2020 and 2019, as follows:

	In Thousand Baht			
	Consolidated Financial Statements		Separate Financial Statements	
	2020	2019	2020	2019
Provident fund contributions	486	557	392	414

**ASIA METAL PUBLIC COMPANY LIMITED AND ITS SUBSIDIARIES**
**Notes to the financial statements (Continued)**
**For the year ended December 31, 2020**
**26. EXPENSES BY NATURE**

The significant expenses classified by nature for the years ended December 31, 2020 and 2019 are as follow:

	In Thousand Baht			
	Consolidated Financial Statements		Separate Financial Statements	
	2020	2019	2020	2019
Changes in finished goods and work in progress	69,316	11,107	85,415	19,919
Purchase of raw materials and finished goods	446,553	534,322	810,870	1,018,039
Raw materials used	3,760,935	4,366,560	3,230,514	3,770,302
Depreciation and amortization	108,517	105,438	105,202	101,925
Loss on decline in value of inventories (Reversal)	(7,377)	(30,296)	(5,781)	(31,926)
Loss on impairment of property, plant and equipment	-	1,444	-	1,444
Loss on foreign currency	8,142	-	8,142	-
Employee expense	120,269	125,988	98,242	105,312
Transportation and distribution	47,468	63,732	37,073	53,471
Utility expenses	38,640	43,140	31,495	34,729
Doubtful accounts (Reversal) - Trade receivable	921	(2,440)	(94)	(2,598)
Management benefit expenses	12,705	19,792	8,928	13,087
Commission, advertising and sale promotion	5,715	7,392	2,322	5,621
Outsourcing production cost	10,235	5,538	8,860	3,731
Other expenses	86,857	93,484	65,918	74,239
<b>Total</b>	<b>4,708,896</b>	<b>5,345,201</b>	<b>4,487,106</b>	<b>5,167,295</b>

**27. INCOME TAXES**

Income tax income (expenses) for the years ended December 31, 2020 and 2019, are as follows:

	In Thousand Baht	
	Consolidated Financial Statements	
	2020	2019
<b>Current income tax:</b>		
Current income tax expenses for the year	(49,768)	(8,562)
<b>Deferred tax:</b>		
Relating to origination and reversal of temporary differences	(899)	(7,224)
Income tax income (expenses) reported in the statement of comprehensive income	<u>(50,667)</u>	<u>(15,786)</u>

	In Thousand Baht	
	Separate Financial Statements	
	2020	2019
<b>Current income tax:</b>		
Current income tax expenses for the year	(49,768)	(8,562)
<b>Deferred tax:</b>		
Relating to origination and reversal of temporary differences	(781)	(7,224)
Income tax income (expenses) reported in the statement of comprehensive income	<u>(50,549)</u>	<u>(15,786)</u>



**ASIA METAL PUBLIC COMPANY LIMITED AND ITS SUBSIDIARIES**  
**Notes to the financial statements (Continued)**  
**For the year ended December 31, 2020**

Reconciliations of effective tax rate for the years ended December 31, 2020 and 2019, are as follow;

	In Thousand Baht			
	Consolidated Financial Statements			
	2020		2019	
	Tax rate (%)	Amount	Tax rate (%)	Amount
Accounting profit before income tax		186,497		150,127
Income tax by applicable tax rate	20	(37,299)	20	(30,025)
Utilized loss carry forward		2,153		1,282
Effect to income tax from tax-exempt incomes and non-deductible expenses		(2,405)		241
Effects of elimination entries on consolidation		(12,217)		19,940
Tax income (expenses) relating to the imposition of the recognition and reversal of temporary differences		(899)		(7,224)
Total income tax expenses	27	(50,667)	11	(15,786)

	In Thousand Baht			
	Separate Financial Statements			
	2020		2019	
	Tax rate (%)	Amount	Tax rate (%)	Amount
Accounting profit before income tax		239,315		74,530
Income tax by applicable tax rate	20	(47,863)	20	(14,906)
Utilized loss carry forward		-		1,282
Effect to income tax from tax-exempt incomes and non-deductible expenses		(1,905)		5,062
Tax income (expenses) relating to the imposition of the recognition and reversal of temporary differences		(781)		(7,224)
Total income tax expenses	21	(50,549)	21	(15,786)

Deferred tax assets and liabilities are offset if there is a legally enforceable right to offset current tax assets and liabilities, and they relate to income tax levied by the same tax authority on the same taxable entity.

**ASIA METAL PUBLIC COMPANY LIMITED AND ITS SUBSIDIARIES**
**Notes to the financial statements (Continued)**
**For the year ended December 31, 2020**

Movements in total deferred tax assets and liabilities for the years ended December 31, 2020 and 2019 were as follows:

	In Thousand Baht						
	Consolidated Financial Statements						
	(Charged) / Credited to:			(Charged) / Credited to:			
	January 1, 2019	Profit or loss	Other comprehensive income	December 31, 2019	Profit or loss	Other comprehensive income	
<b>Deferred tax assets</b>							
Allowance for doubtful accounts - Trade accounts receivable	20,967	(520)	-	20,447	(19)	-	20,428
Allowance for decline in value of inventories	15,225	(6,385)	-	8,840	(1,156)	-	7,684
Change in fair value of available-for-sales investments	11,643	-	340	11,983	-	-	11,983
Allowance for impairment of investments in subsidiary and associate	2,237	(1,337)	-	900	-	-	900
Allowance for impairment loss of assets not used in operation	640	-	-	640	-	-	640
Allowance for impairment of property, plant and equipment	5,154	289	-	5,443	-	-	5,443
Employee benefit obligations	1,799	729	-	2,528	276	-	2,804
<b>Total</b>	<b>57,665</b>	<b>(7,224)</b>	<b>340</b>	<b>50,781</b>	<b>(899)</b>	<b>-</b>	<b>49,882</b>
<b>Deferred tax liabilities</b>							
Premium on land revaluation of the Company	(29,904)	-	(29,672)	(59,576)	-	-	(59,576)
<b>Net</b>	<b>27,761</b>	<b>(7,224)</b>	<b>(29,332)</b>	<b>(8,795)</b>	<b>(899)</b>	<b>-</b>	<b>(9,694)</b>
<b>Deferred tax liabilities</b>							
Premium on land revaluation of the subsidiary	(3,518)	-	(3,845)	(7,363)	-	-	(7,363)
<b>Net</b>	<b>24,243</b>	<b>(7,224)</b>	<b>(33,177)</b>	<b>(16,158)</b>	<b>(899)</b>	<b>-</b>	<b>(17,057)</b>

	In Thousand Baht						
	Separate Financial Statements						
	(Charged) / Credited to:			(Charged) / Credited to:			
	January 1, 2019	Profit or loss	Other comprehensive income	December 31, 2019	Profit or loss	Other comprehensive income	
<b>Deferred tax assets</b>							
Allowance for doubtful accounts - Trade accounts receivable	20,967	(520)	-	20,447	(19)	-	20,428

**ASIA METAL PUBLIC COMPANY LIMITED AND ITS SUBSIDIARIES**
**Notes to the financial statements (Continued)**
**For the year ended December 31, 2020**

	In Thousand Baht						
	Separate Financial Statements						
	(Charged) / Credited to:			(Charged) / Credited to:			December 31, 2020
	January 1, 2019	Profit or loss	Other comprehensive income	December 31, 2019	Profit or loss	Other comprehensive income	
Allowance for decline in value of inventories	15,225	(6,385)	-	8,840	(1,156)	-	7,684
Change in fair value of available-for-sales investments	11,643	-	340	11,983	-	-	11,983
Allowance for impairment of investments in subsidiary and associate	2,237	(1,337)	-	900	-	-	900
Loans to related parties	-	-	-	-	119	-	119
Allowance for impairment loss of assets not used in operation	640	-	-	640	-	-	640
Allowance for impairment of property, plant and equipment	5,154	289	-	5,443	-	-	5,443
Employee benefit obligations	1,799	729	-	2,528	275	-	2,803
Total	57,665	(7,224)	340	50,781	(781)	-	50,000
<b>Deferred tax liabilities</b>							
Premium on land revaluation	(29,904)	-	(29,672)	(59,576)	-	-	(59,576)
<b>Net</b>	<b>27,761</b>	<b>(7,224)</b>	<b>(29,332)</b>	<b>(8,795)</b>	<b>(781)</b>	<b>-</b>	<b>(9,576)</b>

The amount of income tax relating to each component of other comprehensive income for the years ended December 31, 2020 and 2019 are as follows:

	In Thousand Baht			
	Consolidated Financial Statements		Separate Financial Statements	
	2020	2019	2020	2019
<b>Deferred tax relating to</b>				
Loss on change in fair value of available-for-sales investments	-	340	-	340
Revaluations	-	(33,517)	-	(29,672)
Total	-	(33,177)	-	(29,332)

As at December 31, 2020 and 2019, the Company and its subsidiaries had unused tax losses totaling Baht 17.5 million and Baht 27.6 million, respectively on which deferred tax assets have not been recognized as the Company and its subsidiaries believe future taxable profits may not be sufficient to allow utilization of the unused tax losses.

**ASIA METAL PUBLIC COMPANY LIMITED AND ITS SUBSIDIARIES**

**Notes to the financial statements (Continued)**

**For the year ended December 31, 2020**

**28. EARNINGS PER SHARE**

The calculation of earnings per share for the years ended December 31, 2020 and 2019, were based on the profit for the period attributable to equity holders of the Company and the number of common shares outstanding during the year as follows:

	In Thousand Baht/Thousand shares			
	Consolidated Financial Statements		Separate Financial Statements	
	2020	2019	2020	2019
Profit attributable to equity holders of the Company	133,051	145,763	188,767	58,745
Weighted average number of common shares outstanding	480,096	480,096	480,096	480,096
Earnings per share (Baht)	0.28	0.30	0.39	0.12

**29. SEGMENT FINANCIAL INFORMATION**

Operating segment information is reported in a manner consistent with the internal reports that are regularly reviewed by the chief operating decision maker in order to make decision about the allocation of resources to the segment and assess its performance.

**Business segments**

The Company and its subsidiaries operates in 1 operating segments is produce and sell of processed steel products and providing steel cutting and modifying service; therefore, these financial statements do not present the financial information by business segment.

**Geographic segments**

The Company and its subsidiaries operate in one geographical area in Thailand; therefore, these financial statements do not present the financial information by geographical segment.

Information about revenue for the years ended December 31, 2020 and 2019 are the following;

	In Thousand Baht			
	Consolidated Financial Statements		Separate Financial Statements	
	2020	2019	2020	2019
<b>Major products and service line</b>				
Revenue from sale of goods	4,936,038	5,383,477	4,704,122	5,219,087
Revenue from rendering of services	573	3,468	5	77
Total revenue	4,936,611	5,386,945	4,704,127	5,219,164
<b>Timing of revenue recognition</b>				
At a point in time	4,936,611	5,386,945	4,704,127	5,219,164
Over time	-	-	-	-
Total revenue	4,936,611	5,386,945	4,704,127	5,219,164

**ASIA METAL PUBLIC COMPANY LIMITED AND ITS SUBSIDIARIES****Notes to the financial statements (Continued)****For the year ended December 31, 2020****Major customers**

For the year ended December 31, 2020, the Company and its subsidiaries have 2 major customers from operate to produce and sell of processed steel products and providing steel cutting and modify service of Baht 1,274.9 million of the Company and its subsidiaries' total revenue. (2019 : the Company and its subsidiaries have a major customers from operate to produce and sell of processed steel products and providing steel cutting and modify service of Baht 696.0 million of the Company and its subsidiaries' total revenue).

**30. FINANCIAL INSTRUMENTS****30.1 Derivatives and hedge accounting**

	In Thousand Baht	
	Consolidated financial statement and Separate financial statements	
	2020	2019
<b>Derivative assets</b>		
Derivative assets not designated as hedging instruments		
Forward contract	1,694	1,476

**Derivatives not designated as hedging instruments**

The Group uses foreign exchange forward contracts to manage some of its transaction exposures. The contracts are entered into for periods consistent with foreign currency exposure of the underlying transactions, generally not over 1 year.

**30.2 Financial risk management objectives and policies**

The Group's financial instruments principally comprise cash and cash equivalents, trade and other receivables, lease receivable, other financial assets, trade and other payables, long-term loans, debentures, accrued cost of spectrum licenses and lease liabilities. The financial risks associated with these financial instruments and how they are managed is described below.

**Credit risk**

The Group is exposed to credit risk primarily with respect to trade and other receivables, deposits with banks and other financial instruments. Except for derivative financial instruments, the maximum exposure to credit risk is limited to the carrying amounts as stated in the statement of financial position.

**Trade and other receivables**

The Group manages the risk by adopting appropriate credit control policies and procedures and therefore does not expect to incur material financial losses. Outstanding trade receivables are regularly monitored and any shipments to major customers are covered by credit insurance obtained from the banks. In addition, the Group does not have high concentrations of credit risk since it has a large customer base.

An impairment analysis is performed at each reporting date to measure expected credit losses. The provision for expected credit losses rates are based on days past due for groupings of various customer segments with similar credit risks. The calculation reflects the reasonable and supportable information that is available at the reporting date about past events, current conditions and forecasts of future economic conditions. Generally, trade and other receivables are written-off in accordance with the Group's policy.

**ASIA METAL PUBLIC COMPANY LIMITED AND ITS SUBSIDIARIES**
**Notes to the financial statements (Continued)**
**For the year ended December 31, 2020**
**Financial instruments and cash deposits**

Credit risk from balances with banks and financial institutions is managed in accordance with the Group's policy. Investments are made only with approved counterparties and within credit limits assigned to each counterparty. Counterparty credit limits may be updated throughout the year. The limits are set to minimize the concentration of risks and therefore mitigate risk through a counterparty's potential failure to make payments.

The credit risk on debt instruments and derivative is limited because the counterparties are banks with high credit-ratings assigned by international credit-rating agencies.

**Market risk**

There are two types of market risk comprising currency risk and interest rate risk. The Group enters into foreign exchange forward contracts to hedge the foreign currency risk arising on the import.

**Foreign currency risk**

The Group's exposure to the foreign currency risk relates primarily to its trading transactions in foreign currencies. The Group seeks to reduce this risk by entering into foreign exchange forward contracts when it considers appropriate.

As at 31 December 2020 and 2019 the Group had the following liabilities denominated in foreign currencies:

	In Thousand			Exchange rate	
	Consolidated financial statements and Separate financial statements			as at 31 December	
	2020	2019	Foreign currency	2020	2019
<b>Assets</b>					
Deposits at banks	9	8	United States Dollar	29.8674	29.9767
<b>Liabilities</b>					
Trust receipts	1,965	1,539	United States Dollar	30.2068	30.3313
	6,640	8,174	Euro	37.2578	34.0846

As at 31 December 2020 and 2019, the Group had outstanding forward contracts as summarised below.

Foreign currency	Consolidated and separate financial statements					
	As at 31 December 2020			As at 31 December 2019		
	Bought amount	Contractual exchange rate	Contractual maturity date	Bought amount	Contractual exchange rate	Contractual maturity date
	(Thousand)	(Baht per 1 foreign currency unit)		(Thousand)	(Baht per 1 foreign currency unit)	
USD	400	29.86 – 31.40	Jan 16, 21 – Jun 22, 21	936	30.00 - 30.19	Apr 16, 20 – Jul 3, 20
EUR	3,132	36.07 – 36.72	May 5, 21 – May 12, 21	6,043	33.69 - 34.85	Jan 24, 20 – Jun 29, 20

**ASIA METAL PUBLIC COMPANY LIMITED AND ITS SUBSIDIARIES**
**Notes to the financial statements (Continued)**
**For the year ended December 31, 2020**
**Interest rate risk**

The Group's exposure to interest rate risk relate primarily to their deposits at bank, other financial assets, long-term loans, and lease liabilities. Most of the Company's financial assets and liabilities bear floating interest rates or fixed interest rates which are close to the market rate.

As at December 31, 2020 and 2019, financial assets and liabilities are classified by type of interest rates. Financial assets and liabilities with fixed interest rates by the due date or the date on which the new interest rate (if the date of the new interest rate to it) are as follows:

	In Million Baht						
	Consolidated Financial Statements						
	As at December 31, 2020						
	Floating interest rate within				Non-interest bearing	Total	Effective interest rate (% p.a.)
	Fixed interest rates	1 year	2-5 years	Over 5 years			
<b>Financial Assets</b>							
Cash and cash equivalents	-	101.4	-	-	91.0	192.4	0.05-0.13
Trade and other receivables							
- Related parties	-	-	-	-	540.5	540.5	-
- Others	-	-	-	-	383.4	383.4	-
Short-term loans to and interest receivable from related parties	-	-	-	-	1.9	1.9	-
Other current financial assets	-	-	-	-	1.8	1.8	-
Deposit at financial institution pledged as collaterals	152.8	-	-	-	-	152.8	0.20-1.00
<b>Financial Liabilities</b>							
Bank overdrafts and short-term loans from financial institutions	-	1,226.1	-	-	-	1,226.1	0.45-1.80
Trade and other payables							
- Related parties	-	-	-	-	4.6	4.6	-
- Others	-	-	-	-	133.0	133.0	-
Liabilities under financial lease contracts	-	30.9	51.0	20.1	-	102.0	0.317-4.875
Long - term loan from financial institution	-	11.1	-	-	-	11.1	MLR-2.00

**ASIA METAL PUBLIC COMPANY LIMITED AND ITS SUBSIDIARIES**
**Notes to the financial statements (Continued)**
**For the year ended December 31, 2020**

	In Million Baht					
	Consolidated Financial Statements					
	As at December 31, 2019					
	Fixed interest rates	Floating interest rate within		Non-interest bearing	Total	Effective interest rate (% p.a.)
		1 year	2-5 years			
Financial Assets						
Cash and cash equivalents	-	43.4	-	61.9	105.3	0.15-0.38
Current investment	-	-	-	60.7	60.7	-
Trade and other receivables						
- Related parties	-	-	-	218.2	218.2	-
- Others	-	-	-	355.4	355.4	-
Short-term loans to and interest receivable from related parties	-	-	-	2.0	2.0	-
Other current financial assets	-	-	-	62.2	62.2	-
Deposit at financial institution pledged as collaterals	151.5	-	-	-	151.5	0.65-1.30
Financial Liabilities						
Bank overdrafts and short-term loans from financial institutions	-	1,119.3	-	-	1,119.3	0.50-3.83
Trade and other payables						
- Related parties	-	-	-	2.3	2.3	-
- Others	-	-	-	113.9	113.9	-
Liabilities under financial lease contracts	-	17.1	30.1	-	47.2	0.32-4.88
Long - term loan from financial institution	-	14.8	11.2	-	26.0	MLR-2.00

	In Million Baht						
	Separate Financial Statements						
	As at December 31, 2020						
	Fixed interest rates	Floating interest rate within			Non-interest bearing	Total	Effective interest rate (% p.a.)
		1 year	2-5 years	Over 5 years			
Financial Assets							
Cash and cash equivalents	-	46.7	-	-	89.8	136.5	0.15-0.38
Trade and other receivables							
- Related parties	-	-	-	-	861.2	861.2	-
- Others	-	-	-	-	204.6	204.6	-
Short-term loans to and interest receivable from related parties	-	-	-	-	22.2	22.2	-
Other current financial assets	-	-	-	-	1.8	1.8	-
Deposit at financial institution pledged as collaterals	151.8	-	-	-	-	151.8	0.20-1.00



**ASIA METAL PUBLIC COMPANY LIMITED AND ITS SUBSIDIARIES**
**Notes to the financial statements (Continued)**
**For the year ended December 31, 2020**

In Million Baht							
Separate Financial Statements							
As at December 31, 2020							
	Fixed interest rates	Floating interest rate within			Non-interest bearing	Total	Effective interest rate (% p.a.)
		1 year	2-5 years	Over 5 years			
<b>Financial Liabilities</b>							
Bank overdrafts and short-term loans from financial institutions	-	1,226.1	-	-	-	1,226.1	0.45-1.80
Trade and other payables							
- Related parties	-	-	-	-	2.8	2.8	-
- Others	-	-	-	-	119.1	119.1	-
Liabilities under financial lease contracts	-	30.5	52.7	18.9	-	102.1	0.317-4.875
Long - term loan from financial institution	-	11.1	-	-	-	11.1	MLR-2.00

	In Million Baht					
	Separate Financial Statements					
	As at December 31, 2019					
	Fixed interest rates	Floating interest rate within		Non-interest bearing	Total	Effective interest rate (% p.a.)
		1 year	2-5 years			
<b>Financial Assets</b>						
Cash and cash equivalents	-	33.2	-	61.8	95.0	0.15-0.38
Current investment	-	-	-	60.7	60.7	-
Trade and other receivables						
- Related parties	-	-	-	549.4	549.4	-
- Others	-	-	-	206.5	206.5	-
Short-term loans to and interest receivable from related parties	-	-	-	62.2	62.2	-
Other current financial assets	-	-	-	23.9	23.9	-
Deposit at financial institution pledged as collaterals	150.4	-	-	-	150.4	0.65-1.30
<b>Financial Liabilities</b>						
Bank overdrafts and short-term loans from financial institutions	-	1,115.7	-	-	1,115.7	0.50-3.61
Trade and other payables						
- Related parties	-	-	-	2.7	2.7	-
- Others	-	-	-	94.5	94.5	-
Liabilities under financial lease contracts	-	16.4	29.1	-	45.5	0.32-4.88
Long - term loan from financial institution	-	14.8	11.2	-	26.0	MLR-2.00

**ASIA METAL PUBLIC COMPANY LIMITED AND ITS SUBSIDIARIES****Notes to the financial statements (Continued)****For the year ended December 31, 2020****Liquidity risk**

The Group monitors the risk of a shortage of liquidity through the use of bank overdrafts, bank loans and lease contracts. The Group has access to a sufficient variety of sources of funding, then this risk is expected to be minimal.

**30.3 Fair value of financial instruments**

Since the majority of the Group's financial instruments are short-term in nature or carrying interest at rates close to the market interest rates, their fair value is not expected to be materially different from the amounts presented in the statement of financial position.

During the current year, there were no transfers within the fair value hierarchy.

**31. CAPITAL MANAGEMENT**

The primary objective of the Company and its subsidiaries capital management is to ensure that it has an appropriate financial structure and preserves the ability to continue its business as a going concern.

As at December 31, 2020 and 2019, The Company and its subsidiaries debt-to-equity ratio was 0.70:1 and 0.65:1 respectively and the Company's debt-to-equity ratio was 0.69:1 and 0.65:1, respectively.

**32. COMMITMENTS AND CONTINGENT LIABILITIES****A) Capital commitments**

- As at December 31, 2020, the Company had the commitments for the development of program computer amounting to Baht 5.5 million.
- As at December 31, 2019, the Company had the commitment for the acquisition of machine and construction contract amounting to US Dollar 0.3 million and Baht 28.9 million.

**B) Lease agreements and service contracts**

- 1) As at December 31, 2020 and 2019, a subsidiary had leases and service contracts for office building with outstanding commitments with the detail as follows;

	In Million Baht	
	Consolidated Financial Statements	
	2020	2019
Less than 1 year	-	0.9
Over 1 year to 5 years	-	-
Total	-	0.9

- 2) The Company had a land lease agreement with a third party for a period of 20 years. The Company agreed to pay annual rental fee from 1st year to 2nd year amounting to approximately Baht 1.4 million per year, 3rd year to 5th year amounting to approximately Baht 1.6 million per year, 6th year to 8th year amounting to approximately Baht 1.7 million per year, 9th year to 11th year amounting to approximately Baht 1.9 million per year, 12th year to 14th year amounting to approximately Baht 2.1 million per year, 15th year to 17th year amounting to approximately Baht 2.3 million per year and 18th year to 20th year amounting to approximately Baht 2.6 million per year, The agreement is effective from March 1, 2017 to March 1, 2037. The Company is committed to pay rental fees at the rate specified in the agreements.

**ASIA METAL PUBLIC COMPANY LIMITED AND ITS SUBSIDIARIES****Notes to the financial statements (Continued)****For the year ended December 31, 2020**

As at December 31, 2020 and 2019, future minimum payments under the above operating lease agreements are as follows:

	In Million Baht	
	Consolidated Financial Statements and Separate Financial Statements	
	2020	2019
Less than 1 year	-	1.6
Over 1 year to 5 years	-	6.8
Over 5 years	-	26.9
Total	-	35.3

As at December 31, 2020, the Group had no obligations under lease agreements for land as a result of the adoption of the TFRS 16 as at January 1, 2020. The Group recognised the lease liabilities previously classified as operating lease at the present value of the remaining lease payments, discounted using the Group's incremental borrowing rate, as described in Note 5 to the interim consolidated financial statements.

C) Letter of credit issued by banks

As at December 31, 2020, The Company had the commitment for acquisition of goods amounting of US Dollar 1.3 million (December 31, 2019 amounting of US Dollar 2.2 million).

D) Bank guarantees issued by bank

As at December 31, 2020 and 2019, The Company and its subsidiary had contingent liabilities from letters of guarantee issued by banks for the payment of electricity and purchasing of goods amounting to Baht 8.0 million and Baht 0.1 million respectively (Separate financial statements : Baht 6.9 million and Baht 0.1 million, respectively).

E) As at December 31, 2020, and 2019 the Company had contingent liabilities from the guarantee for credit facilities of an associate from a financial institution amount of Baht 322 million and 276 million, respectively.

**33. EVENTS AFTER FINANCIAL REPORTING DATE**

At the Board of directors' meeting of the Company No. 1/2021 held on February 25, 2021, the directors passed a resolution to approve the appropriation of dividends of Baht 0.14 per share, amounting to Baht 67.2 million. The proposed dividends must be approved by the shareholders' meeting.

## PART 4 : Certification of correctness of information for the submission of Form 56-1 One Report

The certification shall contain the following statements in the following format: “The Company has reviewed the information on this annual registration statement with care and hereby certifies that the information is accurate, complete, not false or misleading, and does not lack material information that should be notified. In addition, the Company certifies that:

(1) The financial statements and financial information summarized in this annual registration statement show material information accurately and completely regarding the financial condition, the operating results and the cash flows of the Company and the subsidiaries;

(2) The Company has provided an efficient disclosure system to ensure that the material information of the Company and the subsidiaries is disclosed accurately and completely, and has supervised compliance with such disclosure system;

(3) The Company has provided an efficient internal control system, supervised compliance with the system, and submitted the information on the internal control assessment to the auditor and the Audit Committee, which covers deficiencies, significant changes on the internal control system, and wrongful acts that may affect the preparation of financial reporting of the Company and the subsidiaries.

In this regard, as proof that all the documents are identical to those certified by the Company, the Company has authorized FULL NAME to sign on every page of the documents, and the absence of the authorized signature as Ms. Narin Phuyangthon any document shall be deemed that such unsigned document has not been certified by the company.

	Name	Surname	Position	Signature
1	Mr. Virachai	Suteerachai	Chairman of the Board of Directors	.....
2	Mr. Chusak	Yongvongphaiboon	Managing Director / Chairman of the Risk management / Chairman of Nomination and Remuneration Committee	.....
3	Ms. Chananya	Yongvongphaiboon	Director / Acting Chief Financial Officer <sup>1</sup>	.....
4	Ms. Peerada	Yongvongphaiboon	Committee / Risk Management Committee <sup>2</sup>	.....
5	Mr. Piboonsak	Arthabowornpisan	Chairman of the Audit Committee/ Independent Committee	.....
6	Mrs. Taisika	Praisangob	Audit Committee/ Independent Committee	.....
7	Sub Lt.Suree	Buranathanit	Audit Committee/ Independent Committee	.....
8	Ms. Metikan	Chutipongsiri	Committee	.....
9	Ms. Soontareeya	Wongsirikul	Committee <sup>3</sup>	.....
10	Mr. Suntorn	Comphiphot	Committee / Risk Management Committee <sup>4</sup>	.....

## Attorney Signature

	Name	Surname	Position	Signature
1	Ms. Narin	Phuyangthon	Accountant / Accounting and Finance Manager	.....

**INFORMATION OF DIRECTORS , MANAGEMENT AND COMPANY SECRETARY**

NAME/SURNAME/POSITION	AGE (YEARS)	EDUCATION BACKGROUND	SHARE HOLDING (%)	RELATION TO THE COMPANY	PERIOD	POSITION	COMPANY NAME / BUSINESS
1. Mr. Virachai Suteerachai – Chairman – Chairman of the Board of Directors	69	– Master of Political Science of Administration Ramkhamhaeng University. MINI MBA, Thammasat University – MINI MBA Thammasat University – Bachelor's Degree, RCA Institute of technology, New York U.S.A. – Director Accreditation Program (DAP) 15/2004	9.540	Aunt of Mr. Chusak Yongvongphaiboon	2009–Present 1988–Present 1994–Present 1976–Present	Chairman Managing Director Managing Director Managing Director	Asia Metal Public Co.,Ltd. Cosmo Land & House Co.,Ltd. Cosmo Property Management Co.,Ltd. Sinteerachai Co.,Ltd.
2. Mr. Chusak Yongvongphaiboon – Managing Director – Authorized Director	57	– Bachelor's Degree Assumption Business Administration – Director Accreditation Program (DAP) Batch No. 15/2004 – Director Certification Program (DCP) Batch No. 46/2004	15.976	Father of Ms.Peerada and Ms.Chananya Yongvongphaiboon	1993–Present 2003–Present 2015–Present 2015–Present 2018–Present	Managing Director Director Director Director Director	Asia Metal Public Co.,Ltd. STC Steel Co., Ltd. Prime Steel Mill Co., Ltd. Grand Asia Steel Processing Co., Ltd. VK Land Development Co., Ltd.

NAME/SURNAME/POSITION	AGE (YEARS)	EDUCATION BACKGROUND	SHARE HOLDING (%)	RELATION TO THE COMPANY	PERIOD	POSITION	COMPANY NAME / BUSINESS
3. Ms. Chananya Yongvongphaiboon – Acting Chief Financial Officer – Authorized Director – Director	27	– Bachelor Degree of Business Administration Major in Finance, Thammasat University – Director Accreditation Program (DAP) 123/2016 – ORIENTATION IPOs : CFO FOCUS ON FINANCIAL REPORTING Edition 7 – e-Learning CFO’s Orientation Course 12 Hours 2/2021	4.539	Duaghter of Mr.Chusak and Sister of Ms.Peerada Yongvongphaiboon	2015–Present  2015–Present  2018–Present	Director and Acting Chief Financial Officer  Director  Director	Asia Metal Public Co.,Ltd.  Grand Asia Steel Processing Co., Ltd.  BPC Land Co., Ltd.
4. Ms. Metikan Chutipongsiri – Director	53	– MBA, Business Administration, Chulalongkorn University – BBA, Com Science, King Mongkut’s University of Technology Thonburi – Director Accreditation Program (DAP) 164/2019	N/A	Not related	2017–Present 2005–2019 2014–2018	Director Chief Operating Officer and Director Senior general manager	Asia Metal Public Co.,Ltd. G Steel Public Co.,Ltd. G Steel Public Co.,Ltd.
5. Mr. Piboonsak Arthabowornpisan – Independent Director – Chairman of Audit Committee	68	– Master Degree of Business Administration, Thammasart – Beachelor Degree Electric Engineering, Chulalongkorn University – Director Accreditation Program (DAP) 123/2016	N/A	Not related	2015–Present  1997–2013 1985–1997 1978–1985 1977–1978 1975–1977	Chairman of Audit Committee and Independent Director Assistant General Manager Factory Manager Electrical Maintenance Manager Engineer Engineer	Asia Metal Public Co.,Ltd.  Thai Wire Products Plc. Thai Wire Products Plc. Siam Iron and Steel Co., Ltd. The Electrical General Authority of Thailand The Telephone Organization of Thailand

NAME/SURNAME/POSITION	AGE (YEARS)	EDUCATION BACKGROUND	SHARE HOLDING (%)	RELATION TO THE COMPANY	PERIOD	POSITION	COMPANY NAME / BUSINESS
6. Sub Lt. Suree Buranathanit – Independent Director – Audit Committee	86	– Master’s Degree of Political Science, Ramkhamhaeng University – Bachelor’s degree Political Science (Diplomatic and Foreign Affairs) Chulalongkorn University	N/A	Not related	2004–Present Present Present  Present  Present Present Present Present Present	Audit Committee and Independent Audit Committee and Independent Qualified Director  Executive director  Executive director Association Executive director Directors Association Advisor to the Subcommittee	Asia Metal Public Co.,Ltd. IT City Public Co.,Ltd. the National Council of Boy Scouts. Local boy scout Council of Bangkok University Private higher education institution, Thailand Thanyaburi Provincial Court The development of women Scout Affairs Senate Thailand Allocated Village Juristic Person Sacred Heart Convent School
7. Mrs. Taisika Praisangob – Independent Director – Audit Committee	70	– Master of Political Science of Administration, Terry, University of Eastern Asia – Director Accreditation Program (DAP) 15/2004 – Audit Committee Program (ACP) 7/2005	N/A	Not related	2004–Present 2003–Present 1999–Present 2004–2009 2002–2003 2000–2001	Audit Committee and Independent Executive director Executive director Senior Manager Development Manager Business Manager 4	Asia Metal Public Co.,Ltd. STC Steel Co., Ltd. Boonsiri Real Estate Co., Ltd. Siam City Bank Plc. Siam City Bank Plc. Siam City Bank Plc.
8. Mr. Suntorn Comphiphot – Chief Operation Officer – Executive director – Risk Management Committee	52	– Master Degree (MBA/HRM) – Bachelor Degree Engineering (IE)	N/A	Not related	2020–Present  2018–2020 2010–2018 1994–2009	Executive director and Chief Operation Officer Chief Operation Officer	Asia Metal Public Co.,Ltd.  Asia Metal Public Co.,Ltd. Thaisin Metal Industry Co., Ltd. Pacific Pipe Plc.



NAME/SURNAME/POSITION	AGE (YEARS)	EDUCATION BACKGROUND	SHARE HOLDING (%)	RELATION TO THE COMPANY	PERIOD	POSITION	COMPANY NAME / BUSINESS
9. Ms.Peerada Yongvongphaiboon – Executive director – Authorized Director – Risk Management Committee	28	– Master of Science in management, cass business school – 2 Degree International Graduate Engineering Program – Bachelor of Engineering (Mechanical), University of NOTTINGHAM – Bachelor of Engineering Thammasat University – Future Entrepreneurship Course, Class 6	3.958	Duaghter of Mr.Chusak and Sister of Ms.Chananya Yongvongphaiboon	2020–Present 2018–2020 2015–2017	Executive Director Management Manager Management Trainee	Asia Metal Public Co.,Ltd. Asia Metal Public Co.,Ltd. JOHNSON & JOHNSON (THAILAND) LTD.
10. Ms. Soontareeya Wongsirikul – Executive director	52	– MBA Financial Chulalongkorn University – Master of Science Biotechnology Chulalongkorn University – Bachelor of Science Biotechnology King Mongkut’s Institute of Technology Ladkrabang – Course Certificate (RCL) Class 18/2019 – Course Certificate (SFLP) 2018	N/A	Not related	2020–Present 2015–Present 2019–2019 2015–2019 2005–2006 1996–2005	Director Director Deputy Chief Executive Officer, Strategy and Business Planning Director and Chief Executive Officer, Accounting and Finance Director of Corporate Banking Credit Assistant Director of Credit Banking	Asia Metal Public Company Limited STRATEGIC STEERING COMMITTEE GJ Steel Public Company Limited GJ Steel Public Company Limited CIMB Thai Bank Limited UOB Public Company Limited (Formerly Asia Bank Public Company Limited)

NAME/SURNAME/POSITION	AGE (YEARS)	EDUCATION BACKGROUND	SHARE HOLDING (%)	RELATION TO THE COMPANY	PERIOD	POSITION	COMPANY NAME / BUSINESS
11. Ms. Sasithorn Limpiyachart - Company Secretary	43	- Bachelor of Business Administration, Assumption University - Master of Business Administration, Assumption University	0.000	Not related	2015–Present 2012–Present 2003-2016	Company secretary Executive representative Marketing Supervisor	Asia Metal Public Company Limited Asia Metal Public Company Limited Asia Metal Public Company Limited

## ENCLOSURE 2

### Details of Directors , Management and Controlling Persons of the Company's Subsidiary, Associated or Related Company

Name – Surname		Asia Metal Public Co.,Ltd.	STC Steel Co., Ltd.	Grand Asia Steel Processing Co., Ltd.	Prime Steel Mill Co., Ltd.
Mr.Viracha	Suteerachai	1, 5	–	–	5
Mr.Chusak	Yongvongphaiboon	3, 5, 6	5	5, 6	5
Mrs.Phenchan	Yongvongphaiboon	–	5	–	5
Ms.Chananya	Yongvongphaiboon	5	–	5	–
Ms.Peerada	Yongvongphaiboon	6	–	–	5
Mr.Suntorn	Comphiphot	5	–	–	–
Ms.Metikan	Chutipongsiri	5	–	–	–
Ms.Soontareeya	Wongsirikul	5	–	–	–
Ms.Thandee	Phiensamrit	–	5	–	–
Mr.Piboonsak	Attabawornpisarn	2, 4	–	–	–
Mrs.Taisika	Praisangob	4, 5	5	–	–
Sub Lt.Suree	Buranathanit	4, 5	–	–	–
Mr.Boonchai	Jiraphongtrakul	–	–	–	5
Mr.Surach	Jiraphongtrakul	–	–	–	5
Mr. Wanna	Sittisirinukul	–	–	–	5
Mr. Chidchanok	Tomawong	–	5	–	–
Mr.Suvit	Ratanachinda	–	–	–	5
Mr.Win	Suteerachai	–	–	5	5, 6
Mr. Somsak	Wongsirisap	–	–	5	–
Ms.Sasithorn	Limpiyachart	7	–	–	–

**Remark :**

<b>1 = Chairman of the Board</b>  <b>3 = Managing Director</b>  <b>5 = Director</b>  <b>7 = Company secretary</b>	<b>2 = Chairman of the Audit Committee</b>  <b>4 = Audit Committee</b>  <b>6 = Executive</b>
---	--

**Details of Directors , Management and Controlling Persons of the Company's Subsidiary, Associated**

	Name	Surname	STC Steel Co., Ltd.
1	Mr.Chusak	Yongvongphaiboon	1
2	Mrs.Phenchan	Yongvongphaiboon	5
3	Mrs.Taisika	Praisangob	5
4	Thandee	Phiensamrit	5
5	Chidchanok	Tomawong	5

**Remark :**      **1 = Chairman of the Board**                      **2 = Chairman of the Audit Committee**  
                          **3 = Managing Director**                                      **4 = Audit Committee**  
                          **5 = Director**    **6 = Executive**  
                          **7 = Company secretary**

	Name	Surname	Grand Asia Steel Processing Co., Ltd.
1	Mr.Chusak	Yongvongphaiboon	1
2	Ms.Chananya	Yongvongphaiboon	5
3	Mr.Win	Suteerachai	5
4	Mr.Somsak	Wongsirisub	5

**Remark :**      **1 = Chairman of the Board**                      **2 = Chairman of the Audit Committee**  
                          **3 = Managing Director**                                      **4 = Audit Committee**  
                          **5 = Director**    **6 = Executive**  
                          **7 = Company secretary**

	Name	Surname	Prime Steel Mill Co., Ltd.
1	Mr.Chusak	Yongvongphaiboon	5
2	Mr.Virachai	Suteerachai	5
3	Mrs.Phenchan	Yongvongphaiboon	5
4	Mr.Boonchai	Jiraphongtrakul	5
5	Mr.Surach	Jiraphongtrakul	5
6	Mrs. Wanna	Sittisirinukul	5
7	Ms.Peerada	Yongvongphaiboon	5
8	Mr.Suvit	Jiraphongtrakul	5

**Remark :**      **1 = Chairman of the Board**                      **2 = Chairman of the Audit Committee**  
                          **3 = Managing Director**                                      **4 = Audit Committee**  
                          **5 = Director**    **6 = Executive**  
                          **7 = Company secretary**

\

**Information of the Internal Auditor as of December 31, 2020**

The Audit Committee deems it appropriate to delay the audit and review of the internal control system according to the plan of various work as Asia Metal Public Company Limited in the year 2020 has improved and developed the information technology system in reporting information for management and control of the internal management system, which has been started in early 2021, therefore plans to prepare for improving the operating system Report And internal management

Quarter 3/2021 The Nominating Committee will recruit and appoint an internal audit unit. It is expected that the internal management system will be audited in quarter 4/2021 or quarter 1/2022.

# Assets Used In Operations

Total assets at 31 December 2020 the company has fixed assets use in the business as follows;

Type / style of property	Type of Ownership	Value	Obligation
<b>1. Land</b>			
- Area of 16 acres, 3 Ngan and 5 square yard Location: No. 55, 55/1, Moo 2, SoiWatNamdaeng, Srinakarin Road, Bangkaew Sub-District, Bangplee District, SamutPrakan Province	Owned by AMC	254.79	(1) Guarantee obligation
- Area of 99 acres, 72 square yard* Location: No. 90/1, Moo 10, Sasiliam Sub-District, PhanasNikom District, Cholburi Province.	Owned by AMC	119.14	(2) Guarantee obligation
- Area of 102 acres, 155 square yard** Location: No. 90/1, Moo 10, Sasiliam Sub-District, PhanasNikom District, Cholburi Province.	Owned by AMC	21.70	- None -
- Area of 3 acres, 82 square yard Location: No. 6/10, Moo 1, SoiWatNamdaeng, Srinakarin Road, Bangkaew Sub-District, Bangplee District, SamutPrakan Province	Owned by STC	44.97	(3) Guarantee obligation
<b>2. Factory Building (3)</b>			
1. Company factory building	Owned by AMC	41.10	(1) Guarantee obligation
Location: No. 55, 55/1 Moo 2, Soi Wat Nam Daeng Srinakarin Road, Bang Kaeo Subdistrict, Bang Phli, Samut Prakan Province	Owned by AMC	5.01	- None
Buildings and building improvements on leased land		54.09	- None -

Type / style of property	Type of Ownership	Value	Obligation
2. Chonburi factory building of the company * * Location No. 90/1, Village No. 10, Tambon Sa Siang Phanat Nikhom District Chonburi Province	Owned by AMC	91.81	(2) Guarantee obligation
3. Factory building of a subsidiary Location: No. 6/10 Moo 1, Soi Wat Nam Daeng Srinakarin Road, Bang Kaeo Subdistrict, Bang Phli, Samut Prakan Province	Owned by STC	7.66	(3) Guarantee obligation
4. Factory building improvements and rental offices	Owned by GA	0.02	- None -
5. Machinery and plant equipment	Owned by AMC	166.54	- None -
6. Vehicles	Owned by AMC	6.73	- None -
7. Vehicles	Owned by GA	0.61	- None -
8. Furniture and office equipment	Owned by AMC	5.90	- None -
9. Furniture and office equipment	Owned by GA	0.76	- None -
10. Construction in progress and Machineries in progress	Owned by AMC	85.81	- None -

#### Important trademarks, copyrights, or other intellectual property

Logo / Copyright	Owner	Product / Service Category	Registration number / Registered country	Period
Trademark	Owned by AMC	class 6	201122578 Thailand	10 Years

## Real estate appraisal, property

Asia Metal Public Company Limited has appraised land in 2014, according to the company's accounting policy, will conduct land appraisal every 5 years of accounting period as hired UK Valuation and Agency Company Limited ("Independent Appraisers") to assess the value of tangible assets and the schedule for the next audit in 2024. The results of the land appraisal in 2019 are as follows:

Assets	Land assets (Steel factory type)
Location	Asia Metal Public Company Limited 90/1 Moo 10, Chachoengsao-Sattahip Road (Highway 331), Tambon Sa Suek Phanat Nikhom District Chonburi Province
List	
Land	201-1-74 Rai
Land Owner	Asia Metal Public Company Limited
Obligation	Mortgage Siam Commercial Bank Public Company Limited
Date of appraisal of property	October 10, 2019
Land value according to the appraisal value	140.84 million baht
Accounting land value as of valuation date	99.75 million baht

Assets	Land (industrial plant type)
Location	Asia Metal Public Company Limited 55, 55/1 Moo 2, Srinakarin Road, Bang Kaeo Subdistrict, Bang Phli District, Samut Prakan Province
List	
Land	16-3-5 Rai
Land Owner	Asia Metal Public Company Limited
Obligation	Mortgage Bangkok Bank Public Company Limited
Date of appraisal of property	October 10, 2019
Land value according to the appraisal value	254.79 million baht
Accounting land value as of valuation date	147.51 million baht
Government appraisal price (Only land)	133.46 million baht

Assets	Land (industrial plant type)
Location	STC Steel Company Limited 6/10 Moo 1, Soi Wat Nam Daeng Srinakarin Road, Bang Kaeo Subdistrict, Bang Phli District, Samut Prakan Province
List	
Land	3 Rai, 82 square wa
Land Owner	Asia Metal Public Company Limited
Obligation	Mortgage Bangkok Bank Public Company Limited
Date of appraisal of property	October 10, 2019
Land value according to the appraisal value	44.87 million baht
Accounting land value as of valuation date	25.64 million baht



## List of important contracts

Contract / Agreement	Contract party	Details	Period
Land lease agreement	Holder (Lessor) : Mr. Sombat Boonam	Rental property Title Deed No. 7570 Land Number 118 Survey Page 584 Bang Kaew Subdistrict (North Samrong) Bang Phli District (Phra Khanong) Samut Prakan Province Rent at the rate of 3/12	Period term 21 years ● Since 1 June 2015 Until 31 May 2036 rental rates <u>Rates</u> 1) From 2015 to 2016, the rental rate is 1,440,000 baht. 2) Year 2016 to 2018 at the rate of 120,000 baht per month 3) Year 2018 to 2021 at a rate of 132,000 baht per month 4) Year 2021 - Year 2024, rate 145,200 baht per month 5) Year 2024 - Year 2027, monthly rate 159,700 baht 6) Year 2027 to 2030 at a 175,700 baht per month. 7) Year 2030 to year 2033, rate 193,300 per month 8) Year 2033 - Year 2036 at a rate of 212,600 per month, payable at the end of month.
Housing Benefit Employee	Champ Transport (1996) Co., Ltd. By Mrs. Noojit Pengnam	Property rented: 28 rooms, 1 building	Period term 3 years 1 July 2019 Until 31 July 2022 The rental rate is 50,000 baht per month, payable at the end of month.
Industrial Lease Agreement	STC Steel Company Limited	Rental property Rent an area of the building, House No. 55 Moo 2, Soi Wat Nam Daeng, Srinakarin Road, Bang Kaeo Subdistrict, Bang Phli District, Samut Prakan Province, area 75 square meters.	Period term 5 years January 1, 2020 to December 31, 2024. Rental rate of 50,000 baht per month, this price does not include 7% VAT, payable at the end of month.

## Corporate Governance Policy

The company has practices that are international standards in corporate governance management. Enhancing transparency and efficient management and operation to be accepted to build confidence among of shareholders, investors and all stakeholders as well as in accordance with good corporate governance principles for listed companies.

The Board of Directors Therefore stipulates the corporate governance policy of the Group of Companies To acknowledge and practice are as follows:

1. Recognize the roles and responsibilities of the Board of Directors as an organizational leader who creates sustainable value for the business.
  - 1) the board's responsibility to ensure that the goals and responsibilities as leaders who must oversee the organization's good management covers as:
    - Ensure that the goals and objectives.
    - Strategy determination operating policy and allocation of important resources to achieve objectives and goals.
    - Monitoring, evaluation and supervision of performance reports.
  - 2) To ensure sustainable value for business The board is responsible for corporate governance to lead to the following results.
    - The company competitive and key performance with regard to long-term impacts
    - Conduct business ethically, respect rights and be responsible to shareholders and stakeholders. beneficial to society. And develop or reduce negative impact on the environment.
    - Beneficial to society. And develop or reduce negative impact on the environment.
    - Be able to adapt under changing factors. The board of directors is responsible for all directors and executives. Perform duties with care and responsibility And honesty to the organization And to ensure that the operations are in accordance with the laws, regulations and resolutions of the shareholders' meeting
  - 3) The board of directors is responsible for directors and executives to perform duties with duty and care responsibility as honesty to the organization and ensure that the operations are in accordance with the laws, regulations and resolutions of the shareholders' meeting.
  - 4) The board of directors to ensure the scope of duties and responsibilities of the board and formulate the scope of assignment of duties and responsibilities to the President And the management clearly As well as monitoring and supervising the President and the Management to perform duties as assigned.

2. Determine the business objectives and main goals for sustainability
  - 1) The board of directors is responsible for setting and overseeing the objectives to main goals of the business to sustainable. It is an objective that is consistent with creating value for the entire business, customers, stakeholders and society.
  - 2) The board is responsible for ensuring that objectives and goals as well as the short, medium or long term strategy and/or the year of the enterprise consistent with the achievement of the objectives and main goals of the business. With innovation and technology being used appropriately and safely.
3. Productive Committee
  - 1) The board of directors responsible for review structure and a definition of the board structure, Both in terms of scale, composition, proportion of independent directors that are appropriate and necessary to lead the organization to the objectives and main goals defined.
  - 2) The committee has the duty to elect a chairperson and to ensure that the composition and operation of The board of directors as duties are conducive to the exercise of discretion and independent judgment.
  - 3) The board of directors responsible for overseeing the elect of directors with a transparency of the Board's nomination and election process to obtain a qualified board with the specified elements.
  - 4) In Proposing the remuneration to the shareholders for approval The board of directors must consider that the structure and remuneration are suitable for their responsibilities and motivate the board to lead the organization to achieve its goals. Both short and long term.
  - 5) The board of directors responsible for ensuring that all directors are responsible for performing their duties and allocate sufficient time.
  - 6) The board of directors responsible for ensuring a framework and mechanism for governance of the policy and the operations of subsidiaries and other businesses in which the Company has significantly invested in appropriate level for each business including that the subsidiaries and other businesses invested by the company have the same correct understanding.
  - 7) The committee must arrange for an annual assessment of the committee's performance ,Sub-committees and individual directors The assessment results will also be used for further development of the duties.
  - 8) The board of directors irresponsible for ensuring them have knowledge and understanding about their roles and duties, Nature of business And laws relating to business operation As well as encouraging all directors to acquire skills and knowledge for their regular performance of duties.
  - 9) The board of directors has the duty to ensure that the operations of the committee are carried out in a orderly manner and able to access the necessary information and has company secretary who has the knowledge and experience necessary and appropriate to support the board's operations.

#### 4. Executive and Leadership Hiring and Development

- 1) The committee has a duty to ensure a recruitment and development of the President or the highest level management and senior management to have the knowledge, skills, experience and characteristics necessary to drive the organization towards its goals.
- 2) The board of directors responsible for oversee compensation and benefits, of an appropriate compensation structure and evaluation.
- 3) The board should ensure the structure and relationship of shareholders that may to affect the management and operation of the business.
- 4) The board of directors responsible for monitoring the management and development of personnel in order to appropriate of knowledge, skills, experience and motivation.

#### 5. Support promoting and enabling responsible business conduct

- 1) The Board of Directors attend importance to innovation that creates business value while creating benefits for customers or related parties. And have social and environmental responsibility.
- 2) The Board of Directors responsible for monitoring Supervising and management to conduct business with social and environmental responsibility and reflected in the operational plan to ensure the departments of the organization in accordance with the objectives, main goals and strategic plans of the organization.
- 3) The board of directors responsible for the management allocation and manage resources to be efficient and effective and account the impact and development of resources throughout the chain (Value Chain) in order to achieve sustainable objectives and main goals.
- 4) The board of directors should establish a corporate information technology governance and management framework that is consistent with the needs including to ensuring that information technology is used to increase business opportunities and improve operations Risk management so that the business achieve the objectives and main goals of the business.

#### 6. Ensure the proper functioning of the risk management system

- 1) The board of directors responsible for ensuring that the company has a risk management and internal control system to achieve its objectives effectively. And practice in accordance with the relevant laws and standards.
- 2) The board of directors establish an audit committee capable of performing duties efficiently and independently.
- 3) The board of directors responsible for monitoring and managing conflicts of interest that may arise between the company and the management, board of directors or shareholders. Including the prevention of improper use of the property Company information and opportunities and transactions with those having a relationship with the company in an inappropriate manner.
- 4) The board of directors responsible for overseeing the formulation of anti-corruption policy and practice and communicating of the organization and to third parties. In order to achieve practical implementation.
- 5) The committee responsible for overseeing the establishment of a mechanism for receiving complaints and taking action in case of clues are identified.

7. Maintain transparency in disclosures is essential for financial reporting
  - 1) The board of directors responsible for ensuring that the financial reporting system and the disclosure of important information are correct, adequate, timely, in accordance with relevant rules, standards and practices.
  - 2) The board of directors responsible for monitoring the sufficiency of financial liquidity and debt servicing ability.
  - 3) The condition the business faces financial problems or likely to problems, The board of directors must ensure that the entity has a plan to resolve the problem or there are other mechanisms to resolve financial problems under consideration of the rights of stakeholders.
  - 4) The board of directors responsible for overseeing the preparation of a sustainability report as appropriate.
  - 5) The Board of Directors has a duty to supervise the management to arrange for an investor relations unit or person responsible for communicating with shareholders and other stakeholders such as investors and analysts to be equally appropriate and in time.
  - 6) The Board of Directors responsible for promoting the application of information technology to disseminate information.
8. Encourage participation and communication to shareholder
  - 1) The Board of Directors responsible for ensuring that Shareholders are involved in make decisions on important matters of the company.
  - 2) The Board of Directors responsible for ensuring that the operations of the shareholders' meeting are neat, transparent, efficient and allows shareholders to exercise their rights.
  - 3) The Board of Directors responsible for the disclosure of the meeting resolutions and the preparation of the minutes of the shareholders' meeting. Is accurate and complete.

## Code of Business Ethics

---

The company has formulated the Business Ethics and Code of Conduct according to the principles of good corporate governance by adhering to transparent work obey the law equal responsibility to stakeholders and responsible for society and environment Including focus on the quality of products and services that are good for the business in the long term by stipulating that directors, executives and employees of all levels Strict adherence to business ethics.

**Customer:** The Company committed to the concept of customer centricity with overall services, Whether it is to provide advice, solve problems, help in product sourcing. Offering a wide range of options under a management system that covers production and product quality inspection with modern technology. Including fast delivery on time consistent with the production plan.

**Shareholders:** The Company determined to expand the business for continuous and sustainable growth until becoming the leading company in the domestic steel industry. There is a management of risk from factors having significant impacts. To build confidence and add value to the shareholders in the long term. Including providing a channel for shareholders / stakeholders to contact / complain to independent directors And has a channel for receiving complaints about good governance from employees Through the company secretary Which will be compiled to report to the Audit Committee. **Creditors:** The Company complies with the terms of the loan agreement. And provide accurate financial information Including the repayment of the debt on time every time.

**Creditors:** The Company complies with the terms of the loan agreement. And provide accurate financial information Including the repayment of the debt on time.

**Employees:** The company aims to develop employees' potential to be professional in their work, Because employees' potential is one of the most important structures that make every idea, imagination and plan come true. Build values and corporate culture Practices that are committed to success are trustworthy and trustworthy. At the same time, the company has also established a knowledge management system for employees to knowledge, exchange, accumulate experience And learn new things all the time.

**Business Partners and Counterparties:** The Company has a policy to build a good relationship with trade partners. Including treating trade partners fairly It is according to the commercial terms and/or mutual agreement This is in order to develop and maintain a lasting relationship based on mutual benefits.

**Competitors:** The Company should conduct business in accordance with the rules of free and fair competition. Not destroying reputation Or misrepresent the information to damage the commercial competitors And does not take social issues as a competitive advantage.

**Community, society and environment:** The Company realizes the importance of development and social responsibility. In parallel with the business operation With a strong realization that business will survive It must be based on a society and environment that is growing in stability. Support activities With the objective of development and environmental friendly production Working environment Workplaces and surrounding communities safety physical and mental health of employees Including creating activities for social responsibility.

**Government Sector:** The Company is committed to strictly complying with the laws, rules and regulations of the government sector. Along with providing cooperation in providing information about the business operations of the business And participating in various activities As required by government agencies.

**Confidentiality:** Employees are required to maintain confidentiality in the performance of business functions or to protect the confidentiality of customers. Leak or fall to those who are not involved Which causes an impact on the company or other persons Including the use of such information for unlawful benefits for both oneself and others. Even after retiring, resigning or ending working with the company Unless such disclosure has been properly assigned by the company. Or disclosure according to the regulations of the law.

**Internal information disclosure:** The Company realizes the importance of safeguarding the Company's internal information for personal gain. Therefore, there is a policy to keep the information which has not yet been disclosed to the public as a secret. By stating to recognize only those who are involved

**Stakeholders and Conflicts of Interest:** Directors, executives, and employees should perform their duties with the interests of the company as a priority. Without the need for personal or influence from close people Including always being aware that They will not have a stake or a conflict of interest in the performance of their work. Whether it is money, property or any other benefit And does not operate a business That are in conflict with the interests of the company

**Prevention and Anti-Corruption:** Directors, executives and employees should perform their duties carefully. Be honest In accordance with the principles of good corporate governance And strict legal requirements, whereby directors, executives and employees will not participate in corruption. Does not consent to and opposes giving or accepting property, gift, bribe or any other benefit in any form beyond what is traditionally necessary. And not doing anything for unlawful benefits.

Use of information technology and intellectual property: The Company promotes the use of information technology in its business operations and as a communication tool. Taking into account the best interests of the company, directors, executives and employees have duties and responsibilities in performing their work with prudence. Be careful in use, respect the rights

Personal does not violate intellectual property or good morals Including compliance with laws and regulations on the use of information technology.

Political Rights: The Company is politically impartial, directors, executives and employees can exercise their political rights under the provisions of the Constitution But must not impersonate a company employee or bring any assets, equipment, tools Of the Company for the benefit of any political action and should avoid the use of illegal rights or political activities Or create a divide in the workplace and in society.

Internal Control and Internal Audit: The Company places great importance on the internal control system at both the management level. And operational levels to be effective Therefore, the duties and powers of the operator and the management are clearly specified in writing. There is control and supervision of the use of the Company's assets for the benefit of And there is a separation of duties of the operators The followers controlled and evaluated apart. This is to create an appropriate counterbalance and audit, and to have internal controls related to the financial system. The company has provided a financial reporting system to present to the executives in the responsible line. Including the company established an internal audit unit to ensure that the core operations and important financial activities of the company are carried out according to the established and efficient guidelines. Including checking compliance with laws and regulations related to the company (COMPLIANCE CONTROL) and to make the internal audit agency independent. Able to perform checks and balances fully. The board therefore requires the internal audit unit to report the audit results directly to the audit committee. And has been assessed by the Audit Committee as well And to make the audit of the internal control and audit system very independent.

Ensuring adherence to business ethics: Directors, executives and employees have a duty to acknowledge, understand and strictly adhere to the business ethics. The management and supervisors must be a role model in complying with business ethics. And has a duty to monitor and encourage subordinates to strictly comply with the established business ethics. Waivers from complying with this Code of Conduct must be approved by the Board of Directors.

Reporting Non-Compliance with the Code of Conduct: People who witness a violation of the Code of Conduct. Violating or deliberately failing to comply with the Code of Conduct stated in this manual, report to your supervisor directly or to Supervisor of the line to which the offender belongs.



Channels for receiving complaints:

- Board of Directors or Company Secretary Which can be sent at

By email: SECRETARY@ASIAMETAL.CO.TH or IA@ASIAMETAL.CO.TH

By mail: Asia Metal Public Company Limited

No. 55,55 / 1, Moo. 2, Soi Wat Nam Daeng Srinakarin Road, Bang Kaeo Subdistrict, Baphli District,  
Samut Prakan Province 10540

The company has a policy of keeping confidential information and a good reporter. The company takes into account the safety and damage that may occur to the reporter or witnesses concerned.

Discipline: Code of conduct for a company is a discipline to found violated or act contrary to the performance of this Code of business conduct, The company will consider punishing according to the nature of the offense as appropriate for the case.

## **Report of Directors Relating to Responsibility for Financial Statements**

The company committee is responsible for the company's financial budget, including financial information that appears in the annual report. The financial budget has set according to the standard of certified general accounts by selecting the account policy that is appropriate and operating constantly. It must be thought through before operated, including revealing important information sufficiently in the remarks of the financial budget to benefit the shareholders and the investors fully and clearly.

The committee has set the risk administration and the internal control systems which are appropriate and have the efficiency to assure reasonably that the information is correct, complete, and sufficient to maintain the assets. It has to be made sure that there is no betrayal or unusual activities happening significantly.

The company committee has assigned the audit committee to investigate the account policy and the financial budget to be correct. They have to check for the internal controls system and the internal investigation, including risk administration system. This will appear in the report of audit committee as already shown in the annual report.

The company's financial budget has been investigated by the BPR Audit and Advisory Co., Ltd. Company's certified auditors. The company committee has aided and supported the various documents and information so that the auditors can check and show their comments independently and according to the standard of general audits. The comments of the auditors have already appeared in the annual report.

The committee has the opinion that the overall internal control systems of the company are in the satisfactory level and can create confidence with reason that the financial budget of Asia Metal Public Company Limited for the year that ended on December 31, 2020 is looked upon respectively by following the law and related regulations.



(Mr. Virachai Suteerachai)

Chairman of the Board



(Mr. Chusak Yongvongphaiboon)

Managing Director

## Reports from the Audit Committee

In the accounting year of 2020, the audit committee independently performed their duties assigned by the company's committee. The audit committee consulted with managers and auditors. Internal auditors were assigned according to prescribed charters. The internal auditors could independently and transparently perform their duties in order to protect the company and shareholders' benefits without limitations to access data. The audit committee conducted four meetings without the management's involvement. The duties of the audit committee can be summarized as follows.

Financial reports , Reviewing financial statements quarterly and for year 2020, consulting with auditors, and deliver suggestions about internal control in order to correctly submit the financial reports with adequate information according to generally accepted accounting standards

Connected Transactions , Checking and providing opinions about connected transactions or conflicts of interests in order to ensure that fair deals are made and maximize the company's benefits according to the principles of good corporate governance and transparency

Good corporate governance , With relevant business ethics, ordered employees to report the names of associates and quarterly prepare shareholding reports for the company's committee to consider in 2020, no conflicts of interests were found.

Audit committee' performances , Presenting the audit committee' performance reports to the company's committee in the committee' meetings, provide opinions and suggestions which useful for the management, and the evaluation results for the audit committee' performance in 2020 from the company's committee.

Auditors , Evaluate the independency of the auditors and provide opinions about the auditors' fee in order to ask for approval from the general shareholder meeting in 2021 to assign auditors from BPR Audit and Advisory Company Limited. The assigned auditors will audit the company's activities in 2021. For 2020, the audit committee considered that they and the company's managers complied with good corporate governance and ethics in order to professionally achieve the company's goals, enhance continuous improvement of risk management and comply with auditing standards.

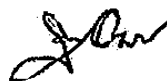

(Mr.PiboonsakArthabowornpisan)

Chairman of the Audit Committee