



2565

รายงานประจำปี

56-1 ONE REPORT

สารบัญ

| เนื้อหา | หน้า |
|---|------|
| รายงานคณะกรรมการบริษัท | 1 |
| ข้อมูลสำคัญทางการเงิน | 2 |
| ส่วนที่ 1 การประกอบธุรกิจและผลการดำเนินงาน | |
| โครงสร้างการประกอบธุรกิจของกลุ่มบริษัท | 3 |
| ข้อมูลทั่วไปและข้อมูลสำคัญอื่น | 7 |
| ลักษณะการประกอบธุรกิจ | 9 |
| โครงสร้างการถือหุ้นรวมถึงข้อมูลหลักทรัพย์และผู้ถือหุ้น | 16 |
| การวิเคราะห์และคำอธิบายของฝ่ายจัดการ (MD&A) | 21 |
| นโยบายและแผนการบริหารความเสี่ยง | 23 |
| การขับเคลื่อนธุรกิจเพื่อความยั่งยืน | 27 |
| กิจกรรมเพื่อสังคมและสิ่งแวดล้อม | 35 |
| ส่วนที่ 2 การกำกับดูแลกิจการ | |
| นโยบายการกำกับดูแลกิจการ | 39 |
| โครงสร้างการกำกับดูแลกิจการ และข้อมูลที่สำคัญเกี่ยวกับคณะกรรมการ คณะกรรมการชุดย่อย ผู้บริหาร พนักงานและอื่นๆ | 50 |
| รายงานผลการดำเนินงานสำคัญด้านการกำกับดูแลกิจการ | 62 |
| การควบคุมภายในและรายการระหว่างกัน | 68 |
| ส่วนที่ 3 งบการเงิน | 72 |
| เอกสารแนบ | |
| 1. รายละเอียดเกี่ยวกับกรรมการ ผู้บริหาร ผู้มีอำนาจควบคุม ผู้ที่ได้รับมอบหมายให้รับผิดชอบสูงสุดในสายงานบัญชีและการเงิน เลขานุการบริษัท | 147 |
| 2. รายละเอียดเกี่ยวกับกรรมการของบริษัทย่อย | 159 |
| 3. รายละเอียดเกี่ยวกับหัวหน้างานในการตรวจสอบภายใน และหัวหน้างานกำกับดูแลการปฏิบัติงานของบริษัท (compliance) | 160 |
| 4. ทรัพย์สินที่ใช้ในการประกอบธุรกิจและรายละเอียดเกี่ยวกับรายการประเมินราคาทรัพย์สิน | 162 |
| 5. นโยบายและแนวปฏิบัติการกำกับดูแลกิจการ จรรยาบรรณธุรกิจ และรายงานคณะกรรมการชุดย่อยต่างๆ | 167 |
| 6. รายงานคณะกรรมการตรวจสอบ | 174 |

รายงานคณะกรรมการบริษัท

เรียน ท่านผู้ถือหุ้น

ปี 2565 เป็นปีที่อุตสาหกรรมต่างๆ มีความผันผวนจากมาตรการป้องกันการแพร่ระบาดของโรคเชื้อไวรัสโคโรนา Covid-19 ถึงแม้จะค่อยๆ มีการผ่อนคลายมาตรการลงในช่วงปลายปี การปรับขึ้นอัตราดอกเบี้ยของธนาคารกลางสหรัฐ (FED) เพื่อควบคุมเรื่องเงินเฟ้อ นอกจากนี้ยังมีปัญหาสงครามความขัดแย้งระหว่างรัสเซียและยูเครนเริ่มตั้งแต่เดือนกุมภาพันธ์ต่อเนื่องตลอดทั้งปี 2565 และยังไม่มีความแน่นอนว่าจะสิ้นสุดลงเมื่อใด ทำให้การบริหาร การวางแผนดำเนินการ การจัดเก็บสินค้า การจัดจำหน่าย ทำได้ค่อนข้างลำบากท่ามกลางความไม่แน่นอนทางเศรษฐกิจ การค้า การลงทุน

จากข้อมูลที่กำลังมาข้างหน้าทำให้อุตสาหกรรมเหล็กของโลกมีการผลิตรวมลดลง ร้อยละ 4.3 เมื่อเทียบกับปีก่อนหน้า โดยเฉพาะในประเทศจีนที่ปรับตัวลดลงถึงร้อยละ 9.8 ซึ่งเป็นผลกระทบจากมาตรการ Zero Covid ทำให้การบริโภคเหล็กของจีนหดตัวลงอย่างมาก ราคาเฉลี่ยของผลิตภัณฑ์เหล็กโลกเกือบทุกประเภทมีการปรับตัวลดลงเกือบตลอดทั้งปี 2565 ในส่วนของการบริโภคเหล็กรวมของประเทศไทยมีการปรับตัวลดลงร้อยละ 12.2 ตามข้อมูลของสถาบันเหล็กและเหล็กกล้าแห่งประเทศไทย

ถึงแม้จะมีความไม่แน่นอนของอุตสาหกรรมที่เกิดขึ้น แต่ในส่วนของบริษัทยังคงใช้นโยบายในการบริหารงานเพื่อทำให้เกิดผลกระทบต่อการดำเนินงานของบริษัทให้น้อยที่สุด โดยการปรับเปลี่ยนกำลังการผลิตสินค้าให้สอดคล้องกับอุปสงค์และอุปทานตามวัฏจักรของอุตสาหกรรม รวมทั้งมีการกระจายความเสี่ยงของธุรกิจตามแผนงานที่ได้กำหนดไว้ ได้แก่ การต่อยอดสินค้าที่มีอยู่และการเพิ่มกลุ่มลูกค้า ซึ่งได้เริ่มปรากฏให้เห็นผลในไตรมาสที่ 4

นอกจากนั้น ทางบริษัทมีการกำหนดแผนการปรับปรุงและพัฒนาในเชิงรุกอย่างต่อเนื่อง ได้แก่ การพัฒนาบุคลากรในระดับต่างๆ เพื่อเป็นกำลังสำคัญในการขับเคลื่อนองค์กรในระยะยาว การนำเทคโนโลยีสารสนเทศเข้ามาใช้เพื่อให้เกิดประสิทธิภาพในการดำเนินงาน การกระจายความเสี่ยงโดยเฉพาะด้านการจัดจำหน่ายสินค้าจากการดำเนินนโยบายที่ได้กล่าวมาทำให้บริษัทได้รับรางวัล SET Awards 2022 ในกลุ่มรางวัล Business Excellence ประเภท Best Company Performance Awards ที่มีมูลค่าหลักทรัพย์ตามราคาตลาดไม่เกิน 3,000 ล้านบาท ซึ่งจัดโดยตลาดหลักทรัพย์แห่งประเทศไทย ร่วมกับวารสารการเงินธนาคารในช่วงปลายปีที่ผ่านมา

โครงการโรงงานเหล็กม้วนเคลือบสังกะสีคาดว่าจะสามารถเริ่มการผลิตได้ในช่วงปลายปี 2566 ซึ่งล่าช้ากว่าแผนการที่วางไว้เล็กน้อย เนื่องจากทางบริษัทให้ความสำคัญกับการมีส่วนร่วมของชุมชนที่อยู่บริเวณรอบโครงการ เพื่อไม่ให้เกิดผลกระทบต่อสิ่งแวดล้อม สภาพความเป็นอยู่ การดำรงชีวิต ดังนั้นจึงต้องมีการวิเคราะห์และประเมินในด้านต่างๆ อย่างรอบคอบ อย่างน้อยที่สุดจะต้องเป็นไปตามข้อกำหนดและแนวทางการจัดทำรายงานวิเคราะห์ผลกระทบต่อสิ่งแวดล้อม (EIA) และเมื่อแล้วโครงการแล้วเสร็จจะกลายเป็นจุดเปลี่ยนครั้งสำคัญของบริษัทต่อไป

ในโอกาสนี้ ในนามตัวแทนของคณะผู้บริหารคณะกรรมการของบริษัท ขอขอบคุณท่านผู้ถือหุ้น ลูกค้า พันธมิตรทางการค้า สถาบันการเงินทั้งในประเทศและต่างประเทศ หน่วยงานภาครัฐ ภาคเอกชน และทุกภาคส่วนที่เกี่ยวข้องที่ได้ให้การสนับสนุนการดำเนินงานของบริษัทด้วยดีเสมอมา และขอให้ความเชื่อมั่นว่าบริษัทฯ จะมุ่งมั่นดำเนินธุรกิจเพื่อให้มีความเจริญเติบโตอย่างยั่งยืนต่อไป

ขอแสดงความนับถือ



(นายชูศักดิ์ ยงวงศ์ไพบูลย์)

กรรมการผู้จัดการ

ข้อมูลสำคัญทางการเงิน

ข้อมูลจากงบการเงินรวม (หน่วย : ล้านบาท)

บริษัท เอเชีย เมทัล จำกัด (มหาชน) และบริษัทย่อย

| | 2565 | 2564 | 2563 |
|---|----------|----------|----------|
| งบดุล | | | |
| สินทรัพย์หมุนเวียน | 2,343.54 | 2,421.15 | 2,153.49 |
| สินทรัพย์รวม | 4,377.00 | 4,250.53 | 3,739.99 |
| หนี้สินหมุนเวียน | 1,434.66 | 1,070.36 | 1,440.58 |
| หนี้สินรวม | 1,528.40 | 1,174.34 | 1,545.33 |
| ส่วนของผู้ถือหุ้น | 2,848.60 | 4,250.53 | 2,194.66 |
| งบแสดงฐานะทางการเงิน | | | |
| รายได้จากการขายและการให้บริการ | 5,522.93 | 7,747.63 | 4,936.61 |
| รายได้อื่น | 43.37 | 54.40 | 41.28 |
| รายได้รวม | 5,566.30 | 7,802.03 | 4,977.89 |
| ต้นทุนขายและต้นทุนบริการ | 5,395.73 | 6,634.00 | 4,550.47 |
| ค่าใช้จ่ายในการขายและบริหาร | 228.05 | 246.32 | 158.42 |
| กำไรจากการดำเนินงาน | (57.48) | 921.71 | 269.00 |
| ต้นทุนทางการเงิน | 12.78 | 15.19 | 19.08 |
| กำไรก่อนส่วนแบ่งกำไร (ขาดทุน) *จากเงินลงทุนในบริษัทร่วมและ ภาษีเงินได้ | (70.26) | 906.52 | 249.92 |
| ส่วนแบ่งกำไร (ขาดทุน) *จากการลงทุนในบริษัทร่วม | 17.07 | 239.15 | (63.42) |
| รายได้ (ค่าใช้จ่าย) ภาษีเงินได้ | (11.00) | (193.44) | (50.67) |
| กำไร (ขาดทุน) สำหรับปี | (64.19) | 952.24 | 135.83 |

ข้อมูลผู้ถือหุ้น (หน่วย : บาท)

| | 2565 | 2564 | 2563 |
|-----------------------|--------|------|------|
| มูลค่าตามบัญชีต่อหุ้น | 1.00 | 1.00 | 1.00 |
| กำไรสุทธิต่อหุ้น | (0.13) | 1.96 | 0.28 |
| ปันผลต่อหุ้น | - | 0.34 | 0.14 |

อัตราส่วนทางการเงิน (หน่วย : ร้อยละ)

| | 2565 | 2564 | 2563 |
|--|--------|-------|------|
| อัตรากำไรขั้นต้น | 2.30 | 14.37 | 7.82 |
| อัตรากำไรจากการดำเนินงาน | (1.04) | 11.90 | 5.45 |
| อัตรากำไรสุทธิ | (1.15) | 12.20 | 2.73 |
| อัตราส่วนหนี้สินสุทธิต่อ EBITDA (เท่า) | 17.86 | 0.81 | 3.55 |
| อัตราผลตอบแทนต่อสินทรัพย์รวม | (1.49) | 23.83 | 3.81 |

หมายเหตุ * งดการจ่ายเงินปันผลจ่ายสำหรับปี 2565 จะได้เสนอต่อที่ประชุมสามัญผู้ถือหุ้น เพื่อขออนุมัติในวันที่ 27 เมษายน 2566

ส่วนที่ 1

การประกอบธุรกิจและผลการดำเนินงาน

โครงสร้างการประกอบธุรกิจของกลุ่มบริษัท

| ชื่อบริษัท | ประกอบธุรกิจ | กำลังการผลิต |
|---|--|--|
| บริษัท เอเชีย เมทัล จำกัด (มหาชน) | 1. ผู้ผลิตเหล็กรูปพรรณ ชนิดท่อ และ ตัวซีเป็นหลัก - ท่อเหล็กที่มี O.D. 0.5 นิ้ว (12 มิลลิเมตร) ถึง 7 นิ้ว (175 มิลลิเมตร) - เหล็กโครงสร้างรูปตัวซี 2. จัดหาวัตถุดิบและรูปพรรณ (Trader) 3. ผู้แปรรูปผลิตภัณฑ์เหล็ก - เหล็กแผ่น (Sheet) - เหล็กม้วนสลิต (Slitting Coil) | 264,000 ตันต่อปี 48,000 ตันต่อปี 44,000 ตันต่อปี 244,000 ตันต่อปี |
| บริษัท เอส ที ซี สตีล จำกัด | ผลิตท่อเหล็กทั้งชนิดกลมและชนิดเหลี่ยมที่มีเส้นผ่าศูนย์กลาง 1 นิ้ว (25 มิลลิเมตร) ถึง 4 นิ้ว (100 มิลลิเมตร) ปัจจุบันทางบริษัท เอส ที ซี สตีล จำกัด ให้บริษัท เอเชีย เมทัล จำกัด (มหาชน) เข้าโรงงานและเครื่องจักร | - |
| บริษัท แกรนด์ เอเชีย สตีล โปรเซสซิง เซ็นเตอร์ จำกัด | ศูนย์บริการเหล็ก (Coil Center) ตัดแผ่นและสีทงตามขนาดที่ลูกค้ากำหนด เป็นศูนย์บริการเหล็ก ได้แก่ การจำหน่ายเหล็กม้วน (Coil) ทั้งชนิดรีดร้อน (Hot-Rolled) และชนิดรีดเย็น (Cold-Rolled) เหล็กเคลือบสังกะสี (GI) ให้กับอุตสาหกรรม การเฟอร์นิเจอร์ อุตสาหกรรมเครื่องใช้ไฟฟ้า และ อุตสาหกรรมยานยนต์ | 50,000 ตันต่อปี |
| บริษัท ไพรม์ สตีล มิลล์ จำกัด | ผลิตเหล็กรีดร้อนชนิดม้วน ประเภทหน้าแคบ (Hot Rolled Narrow Strip In Coil) | 600,000 ตันต่อปี |

วิสัยทัศน์

“เป็นศูนย์บริการและผู้ผลิตท่อเหล็กที่มีคุณภาพ
สร้างความพึงพอใจให้กับลูกค้าในทุกด้าน”

พันธกิจ

- ปรับปรุงและพัฒนาคุณภาพการผลิตและบริการอย่างต่อเนื่อง โดยการปรับปรุงประสิทธิภาพการผลิต การตรวจสอบวัตถุดิบและผลิตภัณฑ์ และการสนับสนุนการบริหารจัดการ โดยใช้ระบบสารสนเทศและเทคโนโลยีที่ทันสมัย รวมถึงการใช้ทรัพยากรที่มีอยู่ให้เกิดผลประโยชน์สูงสุด
- บริหารจัดการโดยยึดหลักการบริหารแบบบรรษัทธรรมาภิบาล หรือ การกำกับดูแลกิจการที่ดี เพื่อความโปร่งใส ความเสมอภาค และ ความเป็นธรรมต่อผู้มีส่วนได้ส่วนเสียทุกกลุ่มที่เกี่ยวข้องกับบริษัท บริษัทย่อยและบริษัทร่วม
- บริหารและรักษาสัมพันธ์ภาพอันดีกับลูกค้า เพื่อนำมากำหนดนโยบายในการดำเนินการให้สอดคล้องกับความต้องการและเกิดความพึงพอใจให้กับลูกค้าสูงสุด
- สนับสนุนให้พนักงานมีส่วนร่วมในการพัฒนาปรับปรุง เพิ่มประสิทธิภาพ เพื่อเป็นส่วนหนึ่งในการขับเคลื่อนธุรกิจ
- สนับสนุน หรือ มีส่วนร่วมในกิจกรรมเพื่อสังคม เพื่อให้เกิดประโยชน์ต่อสังคมและสิ่งแวดล้อมโดยรวม รวมถึงการร่วมมือต่อต้านการทุจริตและคอร์รัปชัน

วัตถุประสงค์

- เพิ่มจำนวนลูกค้าใหม่ 5% ภายในปี 2567
- ความพึงพอใจของลูกค้าไม่น้อยกว่า 80% ภายในปี 2566

เป้าหมายการดำเนินงานธุรกิจ

วิสัยทัศน์ที่เรามุ่งมั่นพัฒนากลยุทธ์อย่างไม่หยุดนิ่งจากแนวคิดที่เป็นศูนย์บริการหลัก ด้วยการพัฒนาเทคโนโลยีการผลิตที่เพิ่มประสิทธิภาพและควบคุมมาตรฐานผลิตภัณฑ์ ยกระดับการแข่งขัน การใส่ใจสิ่งแวดล้อมและชุมชน การอบรมและพัฒนาบุคลากร พัฒนางค์กรอย่างต่อเนื่อง การดำเนินธุรกิจด้วยความสุจริตและโปร่งใส และการพัฒนาระบบข้อมูลสนับสนุนการบริหารด้วยระบบโครงข่ายการสื่อสารที่ทันสมัย อีกทั้งสร้างสัมพันธ์ภาพที่ดีต่อลูกค้าเป็นส่วนสำคัญในการขับเคลื่อนธุรกิจเพื่อความยั่งยืน

บริษัทกำหนดเป้าหมายที่จะเป็นผู้ผลิตท่อเหล็กที่มีคุณภาพ เนื่องจากบริษัทเล็งเห็นถึงความสำคัญของอุตสาหกรรมท่อเหล็ก ซึ่งมีการเติบโตในอัตราที่สูงมากในปัจจุบันและอนาคต จากการเติบโตของอุตสาหกรรมวัสดุก่อสร้าง อุตสาหกรรมเฟอร์นิเจอร์ และอุตสาหกรรมเครื่องใช้ไฟฟ้า

และจากการเปลี่ยนแปลงพฤติกรรมของกลุ่มผู้บริโภคที่หันไปใช้ผลิตภัณฑ์เหล็กเคลือบมากขึ้น ทางบริษัทจึงเล็งเห็นโอกาสการลงทุนในโครงการเหล็กแผ่นม้วนเคลือบสังกะสี ซึ่งคาดการณ์ว่าจะสามารถเริ่มดำเนินการผลิตเพื่อจำหน่ายภายในปลายปี 2566 ทำให้เกิดความหลากหลายของผลิตภัณฑ์ เพิ่มช่องทางการจัดจำหน่าย รวมถึงการขยายกลุ่มลูกค้าให้เพิ่มมากขึ้น เป็นการกระจายความเสี่ยงในการพึ่งพาลูกค้าไม่ให้กระจุกตัวเฉพาะกลุ่มมากเกินไป และยังเป็นการต่อยอดผลิตภัณฑ์เหล็กที่ร้อนที่ผลิตจากบริษัทร่วมเพื่อให้เกิดมูลค่าเพิ่มมากยิ่งขึ้น

นอกจากนี้ บริษัทยังคงมุ่งมั่นในการปฏิบัติตามนโยบายการพัฒนาคุณภาพ เพื่อเพิ่มความน่าเชื่อถือในผลิตภัณฑ์และบริการของบริษัท โดยการนำระบบการบริหารงานด้านคุณภาพ เช่น ISO 9001:2015 และ มาตรฐานผลิตภัณฑ์อุตสาหกรรม เช่น มอก.107, มอก.1228 และ มอก.1479 เป็นต้น

การเปลี่ยนแปลงและพัฒนาการที่สำคัญ

- ปี2536 วันที่ 9 มีนาคม 2536 จัดตั้งบริษัทในนาม บริษัท เอเชีย เมทัล จำกัด ทุนจดทะเบียนและเรียกชำระแล้ว จำนวน 30 ล้านบาท โดยกลุ่มนายชูศักดิ์ ยงวงศ์ไพบูลย์ ประกอบกิจการลักษณะซื้อขายไปเกี่ยวกับเหล็ก
- ปี2547 วันที่ 9 มีนาคม 2547 บริษัทได้แปรสภาพเป็นบริษัทมหาชนจำกัด และเพิ่มทุนจดทะเบียนจาก 150 ล้านบาทเป็น 200 ล้านบาท และเปลี่ยนแปลงมูลค่าที่ตราไว้ (PAR) จากราคาหุ้นละ 100 บาท เป็นราคาหุ้นละ 1 บาท โดยกำหนดให้มีการเสนอขายหุ้นเพิ่มทุนที่ออกใหม่แก่ประชาชน จำนวน 50 ล้านหุ้น ประกอบธุรกิจศูนย์บริการเหล็กครบวงจร
- ปี2548 บริษัท ได้เพิ่มทุนจดทะเบียนจาก 200 ล้านบาท เป็น 400 ล้านบาท เพื่อเสนอขายแก่ผู้ถือหุ้นเดิมในราคา 1 บาท
- ปี2550 บริษัท ได้เพิ่มทุนจดทะเบียนจาก 400 ล้านบาท เป็น 550 ล้านบาท เพื่อเสนอขายแก่ประชาชนทั่วไปและผู้ถือหุ้นเดิม และเพื่อรองรับการแปลงสภาพของใบสำคัญแสดงสิทธิ (ทุนจดทะเบียนจำนวน 549.97 ล้านบาท ทุนจดทะเบียนชำระแล้ว 479.94 ล้านบาท)
- ปี2551 บริษัท ขยายกลุ่มลูกค้าและผลิตภัณฑ์เหล็กเพิ่มขึ้น อาทิเช่น กลุ่มอุตสาหกรรมยานยนต์และกลุ่มเครื่องใช้ไฟฟ้า
- ปี2553 บริษัท ได้ปรับปรุงมาตรฐานการผลิตเพิ่มขึ้น โดยเป็นศูนย์บริการเหล็กที่สามารถรองรับการผลิตเหล็กในกลุ่มอุตสาหกรรมยานยนต์ และกลุ่มอุตสาหกรรมเครื่องใช้ไฟฟ้าและบริษัทได้รับรางวัล BEST VENDOR AWARD จาก บริษัท ไทยซัมซุง อิเลคโทรนิค จำกัด
- ปี2554 บริษัท ได้ขยายโรงงานก่อตั้งที่จังหวัดชลบุรี (พนัสนิคม) เป็นศูนย์บริการเหล็กที่สามารถรองรับการผลิตเหล็กในกลุ่มอุตสาหกรรมยานยนต์ และกลุ่มอุตสาหกรรมเครื่องใช้ไฟฟ้า ซึ่งเป็นจุดยุทธศาสตร์ด้านการคมนาคม บนเนื้อที่ 100 ไร่ 85 ตารางวา ด้วยเงินลงทุนกว่า 83 ล้านบาท
- ปี2555 ได้รับการรับรองระบบการบริหารงานมาตรฐาน ISO/TS 16949 เพื่อรองรับกลุ่มลูกค้าอุตสาหกรรมยานยนต์
- ปี2557 บริษัทลงทุนในบริษัท เต่อหลง (ไทยแลนด์) จำกัด ทุนจดทะเบียน 1,000 ล้านบาท สัดส่วนการลงทุนร้อยละ 15
- ปี2558 บริษัทซื้อหุ้นสามัญของบริษัท เต่อหลง (ไทยแลนด์) จำกัด จำนวน 50,000 หุ้น ๆ ละ 100 บาท คิดเป็นร้อยละ 5 ของทุนชำระแล้ว การซื้อหุ้นเพิ่มทำให้บริษัทมีสัดส่วนการลงทุนในบริษัท เต่อหลง (ไทยแลนด์) จำกัด ร้อยละ 20
- ปี2559 บริษัท เข้าลงทุนในบริษัทร่วมทุน บริษัท ไพรม์ สตีล มิลล์ จำกัด (เดิมชื่อ บริษัท เต่อหลง (ไทยแลนด์) จำกัด) ทุนจดทะเบียน 1,000 ล้านบาท ด้วยสัดส่วนร้อยละ 20 คิดเป็นมูลค่า 200 ล้านบาท
- ปี2560 บริษัท ได้ดำเนินการการถือหุ้นของบริษัทย่อย คือ บริษัท แกรนด์ เอเชีย สตีล โปรเซสซิ่ง เซ็นเตอร์ จำกัด (เดิมชื่อ บริษัท เอเชีย เมทัล แพปรีเคชั่น จำกัด) ในสัดส่วนร้อยละ 50
- ปี2560 บริษัท ได้เข้าลงทุนเพิ่มใน บริษัทร่วมทุน บริษัท ไพรม์ สตีล มิลล์ จำกัด สัดส่วนการลงทุน คิดเป็นมูลค่า 70 ล้านบาท รวมสัดส่วนการถือหุ้นเป็นร้อยละ 30 คิดเป็นมูลค่า 270 ล้านบาท และได้ทำการลงทุนสร้างอาคารคลังสินค้า เนื้อที่ใช้สอยประมาณ 8,000 ตารางเมตร บนเนื้อที่ 12 ไร่ 68 ตารางวา จะทำให้บริษัทสามารถเพิ่มพื้นที่ในจัดเก็บสินค้าเพิ่มขึ้นประมาณ 8,000 ตัน เพื่อรองรับการขยายตัวตามความต้องการของลูกค้า
- ปี2561 บริษัท ได้ดำเนินการสั่งซื้อเครื่องจักรใหม่เพิ่มเติม เพื่อทดแทนเครื่องจักรเดิม และ เพิ่มประสิทธิภาพการผลิต และก่อสร้างอาคารคลังสินค้าแล้วเสร็จ ในปี 2561
- ปี2562 บริษัท อนุมัติการตัดจำหน่ายบัญชีเงินลงทุน ในบริษัท สางสินค้าผ่านแดนเวียงจันทน์ จำกัด โดยบริษัทตั้งค่าเผื่อหนี้สูญจากการลงทุน จำนวนเงิน 6,686,322.89 บาท คิดเป็นร้อยละ 100 ของเงินลงทุนทั้งหมดมาก่อนหน้านี้ และ บริษัท ได้เข้าลงทุนในบริษัทร่วมทุน กับบริษัท ไพรม์ สตีล มิลล์ จำกัด เพิ่มร้อยละ 5 จำนวนเงินลงทุน 48 ล้านบาท รวมสัดส่วนการถือหุ้นเป็นร้อยละ 35 คิดเป็นมูลค่ารวม 318 ล้านบาท นอกจากนี้บริษัทได้ดำเนินการติดตั้งเครื่องจักรใหม่แบบอัตโนมัติเรียบร้อยแล้ว ทำให้ประสิทธิภาพการผลิตของบริษัทมีความรวดเร็วมากขึ้นและคุณภาพดีขึ้น
- ปี2563 บริษัท ลงทุนการติดตั้งระบบผลิตไฟฟ้าพลังงานแสงอาทิตย์เป็นจำนวนเงินลงทุน 28.95 ล้านบาท โรงงาน ณ สาขาพนัสนิคม เพื่อเป็นการปรับปรุงประสิทธิภาพการผลิตเพื่อการใช้พลังงานทดแทน โดยได้รับการส่งเสริมการลงทุนและ

ติดตั้งแล้วเสร็จเมื่อ พฤศจิกายน 2563 และบริษัททำสัญญาจ้างออกแบบพัฒนาระบบข้อมูลสารสนเทศและติดตั้งระบบโปรแกรม SAP รวมเป็นเงิน 40 ล้านบาท โดยเริ่มใช้งาน มกราคม 2564

ปี2564 บริษัทอนุมัติการลงทุนโครงการก่อสร้างโรงงานผลิตเหล็กแผ่นม้วนเคลือบสังกะสี (GI) มูลค่าประมาณ 500 ล้านบาท ซึ่งคาดว่าจะดำเนินการแล้วเสร็จประมาณปี 2566

บริษัทเข้าลงทุนเพิ่มเติมในบริษัทร่วม บริษัท ไพรม์ สตีล มิลล์ จำกัด จำนวน 500,000 หุ้น มูลค่าที่ตราไว้ 100 บาท คิดเป็นร้อยละ 5 ของทุนจดทะเบียนแล้ว จากคุณวีระชัย สุธีรัชย์ (เป็นบุคคลที่เกี่ยวข้องกัน ซึ่งเป็นประธานกรรมการ บริษัท เอเชีย เมทัล จำกัด (มหาชน) และเป็นกรรมการบริษัท บริษัท ไพรม์ สตีล มิลล์ จำกัด โดยบริษัทฯ จะเข้าทำรายการดังกล่าวในราคา 35 ล้านบาท

บริษัทเข้าลงทุนเพิ่มเติมในบริษัทย่อย บริษัท แกรนด์ เอเชีย สตีล โพรเซสซิง เซ็นเตอร์ จำกัด จำนวน 99,998 หุ้น มูลค่าที่ตราไว้ 100 บาท คิดเป็นร้อยละ 50 ของทุนจดทะเบียนแล้ว จากคุณวีระชัย สุธีรัชย์ (เป็นบุคคลที่เกี่ยวข้องกัน ซึ่งเป็นประธานกรรมการ บริษัท เอเชีย เมทัล จำกัด (มหาชน) และเป็นกรรมการ บริษัท แกรนด์ เอเชีย สตีล โพรเซสซิง เซ็นเตอร์ จำกัด และจากคุณสมศักดิ์ วงศ์ศิริทรัพย์ (ไม่เป็นบุคคลที่เกี่ยวข้องกันกับบริษัท เอเชีย เมทัล จำกัด (มหาชน)) โดยบริษัทฯ จะเข้าทำรายการดังกล่าวในราคา 3.5 ล้านบาท

ปี2565 บริษัท ขออนุมัติงบประมาณโครงการก่อสร้าง โรงงานผลิตเหล็กแผ่นม้วนเคลือบสังกะสี (GI) จากเดิมมูลค่าประมาณ 500 ล้านบาท เป็น 750 ล้านบาท ซึ่งคาดว่าจะดำเนินการแล้วเสร็จประมาณปลายปี 2566

เมื่อวันที่ 28 ตุลาคม 2565 ทางตลาดหลักทรัพย์แห่งประเทศไทยร่วมกับวารสารการเงินธนาคารกำหนดจัดงาน “ SET Award 2022 ” ซึ่งทางบริษัทได้รับรางวัล Outstanding Company Performance Award Business Excellence และ Business Excellence Best Company Performance Awards เพื่อเป็นการประกาศเกียรติคุณบริษัทจดทะเบียนที่มีความยอดเยี่ยมและดีเด่นจากผลการดำเนินงาน ปี 2564

ข้อมูลทั่วไปของบริษัท

| | |
|--|--|
| ชื่อบริษัท | : บริษัท เอเชีย เมทัล จำกัด (มหาชน) |
| ชื่อย่อหลักทรัพย์ | : AMC |
| เลขทะเบียนบริษัท | : 0107547000176 |
| วันที่ก่อตั้งบริษัท | : 9 มีนาคม 2536 |
| วันจดทะเบียนเป็นบริษัทมหาชนจำกัด | : 9 มีนาคม 2547 |
| วันเริ่มทำการซื้อขายในตลาดหลักทรัพย์แห่งประเทศไทย | : 13 สิงหาคม 2547 |
| ประเภทธุรกิจ | : เป็นศูนย์บริการเหล็ก ได้แก่ การจำหน่ายเหล็กม้วน (Coiled) ทั้งชนิดรีดร้อน (Hot-Rolled) และชนิดรีดเย็น (Cold-Rolled) เหล็กเคลือบสังกะสี (GI) รวมทั้งรับตัดและจำหน่ายเหล็กแผ่น (Sheet) และเหล็กม้วนสลิต (Slitting Coil) ตามขนาดที่ลูกค้า เป็นผู้ผลิตและจำหน่ายเหล็กรูปพรรณ ได้แก่ ท่อเหล็ก และเหล็กโครงสร้างรูปตัวซีที่ใช้ในอุตสาหกรรมต่างๆ |
| ทุนจดทะเบียน | : 549.97 ล้านบาท |
| ทุนจดทะเบียนชำระแล้ว | : 480.10 ล้านบาท |
| มูลค่าที่ตราหุ้นไว้ | : 1 บาท |
| ที่ตั้งสำนักงานใหญ่ | : 55,55/1 หมู่ที่ 2 ซอยวัดหนามแดง ถนนศรีนครินทร์ ตำบลบางแก้ว อำเภอบางพลี จังหวัดสมุทรปราการ 10540 |
| ที่ตั้งโรงงาน | : 90/1 หมู่ที่ 10 ถนนสามสามหนึ่ง ตำบลสระสี่เหลี่ยม อำเภอนนทบุรี จังหวัดนนทบุรี 20140 |
| นักลงทุนสัมพันธ์ | : โทรศัพท์ 02 338 7222 โทรสาร 02 338 4102 Email : ir@asiametal.co.th |
| กรรมการอิสระที่ทำหน้าที่กำกับดูแลผู้ถือหุ้นรายย่อย | : โทรศัพท์ 02 338 7222 โทรสาร 02 338 4102 Email : ia@asiametal.co.th |
| เว็บไซต์ | : www.asiametal.co.th |

บุคคลอ้างอิง

นายทะเบียนหลักทรัพย์ : บริษัท ศูนย์รับฝากหลักทรัพย์ (ประเทศไทย) จำกัด
เลขที่ 2/7 หมู่ที่ 4 อาคารสถาบันวิทยาการตลาดทุน
ตลาดหลักทรัพย์แห่งประเทศไทย ชั้น 2 NORTH PARK
แขวงทุ่งสองห้อง เขตหลักสี่ กรุงเทพมหานคร 10210
โทรศัพท์ +66(0) 2596-9000
โทรสาร +66(0) 2832-4994-6

ผู้สอบบัญชี : บริษัท เคพีเอ็มจี ภูมิไชย สอบบัญชี จำกัด
นางสาวสุจิตรา มะเสนา
ผู้สอบบัญชีรับอนุญาต เลขทะเบียน 8645
ชั้น 50 เอ็มไพร์ทาวเวอร์ เลขที่ 1 ถนนสาทรใต้ ยานนาวา สาท
กรุงเทพมหานคร 10120
โทรศัพท์ +66(0) 677-2000 ext.2055
โทรสาร +66(0) 677-2222

ที่ปรึกษากฎหมาย : สำนักงาน คมสัน ศรียะวงษ์ ทนายความ
นายคมสัน ศรียะวงษ์
ทนายความ
103/7 ถ.พหลโยธิน หมู่ 6 ต.ไม้งาม อ.เมือง จ.ตาก 63000
โทรศัพท์ 055-511733
โทรสาร 055-514574

เลขานุการบริษัท : นางสาวศศิธร ลิ้มปิยะชาติ
โทรศัพท์ +66(0) 338-7222
โทรสาร +66(0) 383-4102
อีเมล Secretary@asiametal.co.th

ลักษณะการประกอบธุรกิจ

โครงสร้างรายได้

บริษัท เอเชีย เมทัล จำกัด (มหาชน) และบริษัทย่อย มีรายได้จากการขายสินค้าในประเทศเป็นหลัก ทั้งมาจากกลุ่ม WHOLESALES, MODERN TRADE และ ภาคอุตสาหกรรมต่างๆ เช่น อุตสาหกรรมวัสดุก่อสร้าง, อุตสาหกรรมเครื่องใช้ไฟฟ้า อุตสาหกรรมเฟอร์นิเจอร์ เป็นต้น ซึ่งมีรายละเอียดดังนี้

| มูลค่าการจำหน่าย | 2565 | | 2564 | | 2563 | |
|---|----------|---------|----------|---------|----------|---------|
| | ล้านบาท | สัดส่วน | ล้านบาท | สัดส่วน | ล้านบาท | สัดส่วน |
| ศูนย์บริการหลัก | | | | | | |
| 1. บริการจัดหาผลิตภัณฑ์เหล็ก | N/A | N/A | N/A | N/A | N/A | N/A |
| 2. บริการรับตัดเหล็ก | N/A | N/A | 3.20 | 0.04 | 0.59 | 0.01 |
| รวมรายได้ศูนย์บริการหลัก | 0.00 | 0.00 | 3.20 | 0.04 | 0.59 | 0.01 |
| การแปรรูปผลิตภัณฑ์เหล็ก | | | | | | |
| 1. เหล็กแผ่น | 293.15 | 5.29 | 25.30 | 0.32 | 361.00 | 7.41 |
| 2. เหล็กม้วนสลิต | 255.25 | 4.61 | 599.72 | 7.51 | 342.00 | 7.02 |
| 3. ท่อเหล็กดำ | 3,681.48 | 66.45 | 4,156.69 | 52.05 | 3,115.00 | 63.92 |
| 4. เหล็กโครงสร้างรูปตัวซี | 328.10 | 5.92 | 361.30 | 4.52 | 251.00 | 5.15 |
| รวมรายได้การแปรรูป | 4,557.98 | 82.27 | 5,143.01 | 64.40 | 4,069.00 | 83.50 |
| รายได้จากการขาย Slab/Bloom | 870.82 | 15.72 | 2,510.53 | 31.43 | 823.36 | 16.90 |
| อื่นๆ | 94.13 | 1.70 | 90.89 | 1.14 | 43.66 | 0.89 |
| รวมมูลค่าการจำหน่ายทั้งหมด | 5,522.93 | 99.69 | 7,744.43 | 96.97 | 4,936.61 | 101.29 |
| รายได้จากส่วนแบ่งกำไร(ขาดทุน)ของบริษัทร่วมที่ใช้วิธีส่วนได้เสีย | 17.07 | 0.31 | 239.15 | 2.99 | (63.42) | (1.30) |
| รายได้รวม | 5,540.00 | 100.00 | 7,986.78 | 100.00 | 4,873.19 | 100.00 |

ข้อมูลเกี่ยวกับผลิตภัณฑ์

บริษัทแบ่งลักษณะผลิตภัณฑ์และบริการของบริษัทและบริษัทย่อย มีรายละเอียดดังนี้

1. การจัดหาผลิตภัณฑ์เหล็ก

บริษัทให้บริการจัดหาผลิตภัณฑ์เหล็กในลักษณะศูนย์บริการเหล็ก ทั้งเหล็กแผ่นรีดร้อนชนิดม้วน เหล็กแผ่นรีดร้อนชนิดม้วนกัดกรดและชุบน้ำมัน เหล็กแผ่นรีดเย็นชนิดม้วน เหล็กแผ่นซิลิคอน และเหล็กแผ่นเคลือบชนิดต่างๆ เช่น เหล็กแผ่นเคลือบสังกะสี (GI) เหล็กแผ่นเคลือบสังกะสีและอบ (Galvanneal) เหล็กแผ่นเคลือบสังกะสีอะลูมิเนียม (AZ) เป็นต้น เพื่อเข้ามาจำหน่ายให้แก่ ผู้ค้าส่งเหล็ก และลูกค้าที่เป็นโรงงานเหล็กต่างๆ ซึ่งลูกค้าจะนำไปใช้ในการแปรรูปเป็นชิ้นงานเหล็กต่างๆ ต่อไป รวมถึงการให้บริการรับตัดเหล็กตามขนาดต่างๆ ที่ลูกค้าต้องการ

2. การแปรรูปผลิตภัณฑ์เหล็ก

2.1 ผลิตภัณฑ์ท่อเหล็ก (Steel Pipe)

บริษัทและบริษัทย่อยผลิตและจำหน่ายท่อเหล็กสำหรับใช้ในอุตสาหกรรมต่างๆ ปัจจุบัน บริษัทและบริษัทย่อยมีเครื่องจักรสำหรับการผลิตท่อเหล็กซึ่งสามารถผลิตท่อเหล็กได้ตั้งแต่เส้นผ่าศูนย์กลาง 12 มิลลิเมตร ถึง 175 มิลลิเมตร โดยวิธีการนำเหล็กแผ่นรีดร้อนชนิดม้วนที่ตัดตามความกว้างที่กำหนดมาทำการขึ้นรูปและเชื่อมเหล็กแผ่นด้วยคลื่นความถี่สูงซึ่งเป็นเครื่องจักรที่ทันสมัยและมีประสิทธิภาพในการผลิต ทำให้ท่อเหล็กของบริษัทมีคุณภาพและเป็นที่ยอมรับของลูกค้า โดยบริษัทมีกำลังการผลิต 264,000 ตันต่อปี ซึ่งในปี 2565 บริษัทใช้กำลังการผลิตท่อเหล็กได้ 110,300 ตันต่อปี เท่ากับร้อยละ 42 ของกำลังการผลิต ท่อเหล็กของบริษัทและบริษัทย่อยที่ผลิตมีรูปแบบทั้งทรงกลม สี่เหลี่ยมจัตุรัส และสี่เหลี่ยมผืนผ้า ซึ่งบริษัทสามารถผลิตได้ตามความกว้างและความยาวที่ลูกค้ากำหนด

2.2 ผลิตภัณฑ์เหล็กโครงสร้างรูปตัวซี

บริษัทผลิตและจำหน่ายเหล็กโครงสร้างรูปตัวซี โดยการนำเหล็กม้วน สลิต (Slitting Coil) ที่ตัดตามขนาดมาขึ้นรูปในลักษณะรูปตัวซี ซึ่งจะนำไปใช้ในอุตสาหกรรมก่อสร้างเพื่อใช้เป็นโครงสร้างหลังคา บริษัทมีเครื่องจักรสำหรับการผลิตเหล็กโครงสร้างรูปตัวซีตั้งแต่ขนาด 3 นิ้วจนถึงขนาด 6 นิ้ว โดยมีกำลังการผลิต 48,000 ตันต่อปี ซึ่งในปี 2565 บริษัทใช้กำลังการผลิตเหล็กโครงสร้างรูปตัวซี เท่ากับร้อยละ 21 ของกำลังการผลิต

2.3 เหล็กม้วนสลิต (Slitting Coil)

บริษัทให้บริการตัดเหล็กเป็นเหล็กม้วนสลิต ซึ่งเป็นการนำเหล็กม้วน (Coil) มาตัดเป็นแถบเล็กตามความกว้างที่ลูกค้ากำหนดและม้วนกลับเพื่อจำหน่ายโดยบริษัทมีเครื่องจักรสำหรับการตัดเหล็กเป็นเหล็กม้วนสลิต (Slitting Coil) โดยบริษัทมีกำลังการผลิต 244,000 ตันต่อปี บริษัทใช้กำลังการผลิตเหล็กม้วนสลิต จำนวน 120,300 ตันต่อปี ซึ่งในปี 2565 บริษัทใช้กำลังการผลิตเหล็กม้วนสลิตเท่ากับร้อยละ 49 ของกำลังการผลิต

3. การแปรรูปเหล็กแผ่น หรือ ศูนย์บริการเหล็ก (Coil Service Center)

บริษัทย่อยให้บริการตัดเหล็กแผ่น ซึ่งเป็นการนำเหล็กม้วนมาตัดเป็นเหล็กแผ่นตามความกว้างและความยาวที่ลูกค้ากำหนด บริษัทสามารถตัดเหล็กตามความกว้างได้ตั้งแต่ 600 ถึง 1,500 มิลลิเมตร และตามความยาวตั้งแต่ 300 ถึง 6,100 มิลลิเมตรโดยบริษัทมีเครื่องจักรสำหรับการตัดเหล็กแผ่น (Cutting Sheet) ซึ่งบริษัทมีกำลังการผลิตเท่ากับ 44,000 ตันต่อปี

ลักษณะการประกอบธุรกิจในปีที่ผ่านมา

ในปี 2565 ทางบริษัทและบริษัทย่อยยังคงมุ่งเน้นรักษาสถานลูกค้ารายเดิม และ ขยายฐานลูกค้ารายใหม่ควบคู่กัน ประกอบกับดำเนินการตามแผนที่ทางบริษัทและบริษัทย่อยกำหนดไว้ เพื่อรองรับสถานการณ์ต่างๆ

เมื่อช่วงต้นปีที่ผ่านมาทางบริษัทประสบปัญหาและเกิดความเสียหาย เรื่องการถูกยกเลิกการส่งมอบวัตถุดิบจากต่างประเทศ อันเนื่องมาจากสงครามยูเครน-รัสเซีย และการล็อกดาวน์ของประเทศจีนที่เกิดการระบาด Covid-19 ระลอกใหม่อีกครั้ง ส่งผลให้บริษัทได้รับผลกระทบด้านการผลิตสินค้าให้กับลูกค้า

ทั้งนี้ ทางบริษัทได้มีการทบทวนรูปแบบการทำงาน รวมถึงมีการตรวจสอบและติดตามการบริหารจัดการในเรื่องของการสั่งซื้อวัตถุดิบให้ทันต่อสถานการณ์ โดยมีการประเมินความเสี่ยงและการวางแผนในการบริหารจัดการความเสี่ยงให้มีประสิทธิภาพ และการบริหารสินค้าคงคลังให้ทันต่อเวลาการส่งมอบตามกำหนด

ภาวะอุตสาหกรรมและสภาพการณ์แข่งขัน

ในปี 2565 สถานการณ์ของอุตสาหกรรมเหล็กในประเทศไทยเผชิญกับปัญหาต้นทุนที่สูงขึ้นจากราคาพลังงาน และอัตราดอกเบี้ยที่ปรับตัวเพิ่มขึ้น ขณะที่การท่วมตลาดสินค้าเหล็กทั่วโลกของจีนลดทอนขีดความสามารถการแข่งขันทางการค้า ซึ่งสำนักงานเศรษฐกิจอุตสาหกรรม กระทรวงอุตสาหกรรม คาดการณ์ความต้องการใช้เหล็กปี 2565 อยู่ที่ 16.4 ล้านตัน หดตัว 12.2% จากปี 2564 แยกเป็นความต้องการใช้เหล็กทรงยาวลดลงเพียง 5.1% เพราะยังมีการก่อสร้างภาครัฐเป็นฐานหลัก แม้การก่อสร้างภาคเอกชนชะงัก ในขณะที่ความต้องการใช้เหล็กทรงแบนลดลงมากกว่า 16% เนื่องจากผลกระทบของอุตสาหกรรมต่อเนื่อง และส่วนหนึ่งมาจากอัตราการบริโภคเหล็กต่อคนต่อปีของคนไทย ลดลงจาก 281 กิโลกรัม (กก.) ในปี 2564 เหลือ 254 กก. ในปี 2565

สืบเนื่องจากราคาเหล็กในช่วงต้น ปี 2565 มีการผันผวนอย่างมาก และมีแนวโน้มปรับราคาเหล็กลดลงในช่วงกลางปี 2565 ที่ผ่านมา อันเนื่องมาจากสถานการณ์การระบาด Covid-19 , สงครามยูเครน-รัสเซีย เป็นส่วนหนึ่งค่อนข้างลำบากในการตัดสินใจในการบริหารจัดการของบริษัท ทั้งในเรื่องการจัดหาแหล่งวัตถุดิบ การจัดจำหน่าย รวมถึงการบริหารการวางแผน เป็นต้น

สำหรับแนวโน้มในปี 2566 คาดว่าปริมาณการใช้เหล็กของโลกจะเพิ่มขึ้นเพียง 1% เป็น 1,814.7 ล้านตัน โดยจีนซึ่งใช้เหล็กมากที่สุดในโลก จะมีความต้องการใช้เหล็กทรงตัวที่ 914 ล้านตัน คิดเป็นสัดส่วน 50.4% ของทั้งโลก หรืออาจมีทิศทางบวก หากรัฐบาลจีนผ่อนคลายมาตรการล็อกดาวน์ป้องกันโควิด ส่งผลให้ประเทศไทยมีปริมาณการใช้เหล็กใกล้เคียงกับปี 2564 เนื่องจากผลเชิงบวกทางธุรกิจท่องเที่ยวและบริการที่ดีขึ้น รวมทั้งการก่อสร้างภาครัฐที่ยังเดินหน้าต่อเนื่อง

การตลาดและการแข่งขัน

ผู้ประกอบการอุตสาหกรรมไทย ยอมรับว่ามีความท้าทายในกระบวนการผลิตเหล็กของไทยทั้งปัจจุบันและอนาคตเพิ่มขึ้นมากภายใต้เทคโนโลยีและการค้าโลกที่เปลี่ยนแปลงอย่างรวดเร็วและได้มีการเร่งพัฒนาตามลำดับ รวมถึงกระบวนการควบคุมและการพัฒนาผลิตภัณฑ์เพื่อรองรับกับความเจริญของประเทศมากขึ้น

อุตสาหกรรมเหล็กในปัจจุบันมีการแข่งขันค่อนข้างสูง โดยเฉพาะอุตสาหกรรมเหล็กปลายน้ำ เนื่องจากการลงทุนไม่สูงนัก เช่น โรงงานรีดแผ่นเหล็กลอนหลังคา (metal sheet) โรงงานตัดเหล็กแผ่น โรงงานรีดเหล็กโครงคร่าว เป็นต้น สำหรับกิจการที่มีการลงทุนระดับปานกลาง คือ โรงงานผลิตท่อเหล็กหรือเหล็กโครงสร้างขึ้นรูปเย็นนี้มีจำนวนผู้ประกอบการจำนวนน้อยลง แต่ยังมีจำนวนคู่แข่งอยู่พอสมควร ในส่วนกิจการที่ต้องการเงินลงทุนระดับสูง เช่น โรงงานผลิตเหล็กแผ่นรีดร้อน เหล็กแผ่นเคลือบ มีผู้ผลิตและคู่แข่งจำนวนไม่มาก ทางบริษัทเองมีศักยภาพและความพร้อมในการลงทุนเพื่อทำให้เกิดความได้เปรียบในเรื่องของการควบคุมคุณภาพ ระยะเวลาการส่งมอบสินค้าที่สั้นลง ความยืดหยุ่นของปริมาณการสั่งซื้อขั้นต่ำ เป็นต้น สอดคล้องกับพฤติกรรมของผู้ซื้อที่จะทำการสั่งในจำนวนที่น้อยลงแต่มีความถี่และความหลากหลายในการสั่งซื้อเพิ่มมากขึ้น ถือเป็นกลยุทธ์ที่เหมาะสมกับองค์กร

อย่างไรก็ตาม จากการที่อุตสาหกรรมเหล็กมีการแข่งขันกันสูงทั้งทางตรงและทางอ้อม สถานการณ์เหล่านี้ทำให้บริษัทและบริษัทในเครือได้มีการกำหนดกลยุทธ์ด้านต่างๆ เพื่อรองรับกับสถานการณ์ตลาดเหล็กที่เปลี่ยนไปดังนี้

● ด้านบริหารจัดการ

ปรับปรุงและพัฒนาด้านบริหารจัดการของบริษัทให้เกิดประสิทธิภาพ เช่น การบริหารจัดการด้านบุคลากร ระบบบริหารจัดการด้านการเงิน และเครื่องมือต่างๆในการบริหารที่บริษัทได้นำมาใช้ให้เกิดประโยชน์สูงสุด เพื่อรองรับการเปลี่ยนแปลงทางด้านเทคโนโลยี และ นำข้อมูลที่ได้มาวิเคราะห์ พัฒนาประสิทธิภาพการทำงาน และ คุณภาพของผลิตภัณฑ์ของบริษัท

บริษัทเน้นการสร้างฐานมูลค่าเพิ่มในองค์กร ด้วยการพัฒนาความรู้บุคลากรให้เกิดการเรียนรู้ ซึ่งเป็นปัจจัยสำคัญของการขับเคลื่อนธุรกิจและการบริหารจัดการประสิทธิภาพในการทำงาน ส่งผลให้กระบวนการผลิตสินค้าและการบริหารจัดการภายในองค์กรมีประสิทธิภาพมากขึ้น และลดการสูญเสียจากกระบวนการผลิต และการพัฒนาประสิทธิภาพของข้อมูลสารสนเทศ เพื่อช่วยในการบริหารจัดการ ควบคุมระบบงานและรายงานผลได้ทันเวลา และมีประสิทธิภาพ

● ด้านจัดหาวัตถุดิบและผลิตภัณฑ์

บริษัทมีนโยบายในการเป็นผู้ให้บริการจัดหาวัตถุดิบ ผลิตสินค้า และจำหน่ายผลิตภัณฑ์เหล็กที่มีความหลากหลายและครอบคลุมมากที่สุด เพื่อตอบสนองความต้องการของลูกค้าที่หลากหลาย ซึ่งบริษัทสามารถจัดหาผลิตภัณฑ์ได้ ทั้งในลักษณะของการซื้อมาขายไป รวมถึงการว่าจ้างผลิตสินค้า

● ด้านราคา

1. กำหนดราคาที่เหมาะสมให้สอดคล้องกับแนวโน้มราคาตลาดเหล็กโลกและราคาตลาดเหล็กภายในประเทศ เพื่อให้มีความสามารถในการแข่งขันได้ และยังคงรักษา และ/หรือ เพิ่มส่วนแบ่งทางการตลาด
2. การให้ข้อมูลกับลูกค้า เพื่อสร้างความสัมพันธ์ที่ดี และ ความเชื่อมั่นในการสั่งซื้อผลิตภัณฑ์ของบริษัท
3. ปรับปรุงและพัฒนาประสิทธิภาพของโรงงานและเครื่องจักร รวมถึงเทคโนโลยีที่มีอยู่ ซึ่งเป็นส่วนหนึ่งในการควบคุมเกี่ยวกับต้นทุนการผลิตต่ำ

- **ด้านลูกค้า**

สร้างและรักษาสัมพันธ์ภาพกับลูกค้า รวมทั้งรับฟังความคิดเห็นของลูกค้า เพื่อนำมาศึกษาและทำความเข้าใจพฤติกรรมของผู้บริโภค รวมถึงปรับปรุงและพัฒนาทางด้านผลิตภัณฑ์และการบริการของบริษัทอย่างต่อเนื่อง

- **ด้านสินค้าและผลิตภัณฑ์**

1. บริษัทให้ความสำคัญเรื่องคุณภาพของผลิตภัณฑ์ให้ได้มาตรฐานและเป็นที่ยอมรับ สำนวความต้องการของกลุ่มลูกค้าที่มีหลากหลาย เพื่อนำมาปรับปรุงและพัฒนาผลิตภัณฑ์ของบริษัท
2. กระจายความเสี่ยงของธุรกิจโดยขยับขึ้นไปผลิตวัตถุดิบเอง ซึ่งทางบริษัทจะได้ประโยชน์ในเรื่องของการบริหารจัดการต้นทุน รวมถึงความรู้ และเป็นการเพิ่มกลุ่มสินค้าและเพิ่มกลุ่มลูกค้าเป้าหมาย
3. การจัดแถวกลุ่มธุรกิจสินค้าที่ชัดเจน ไม่จำเป็นต้องเป็นทีหนึ่ง แต่มีความเข้มแข็งในแง่รวมขององค์กร
4. การวางแผนพัฒนาประสิทธิภาพเพื่อความยั่งยืนทางธุรกิจ ส่งผลให้บริษัทมีความสามารถในการแข่งขันและความสามารถในการรับมือสถานการณ์ที่ผันผวน โดยบริษัทมีความได้เปรียบในการบริหารจัดการด้านวัตถุดิบจากการที่บริษัทได้ร่วมลงทุนกับบริษัทผู้ผลิตเหล็กม้วนที่มีกำลังการผลิตเพียงพอต่อความต้องการ เพิ่มขีดความสามารถในการแข่งขันควบคุมเสถียรภาพต้นทุนการผลิต พัฒนาผลิตภัณฑ์และประสิทธิภาพการผลิตทำให้บริษัทมีความสามารถในการแข่งขันสามารถควบคุมประสิทธิภาพการผลิตตั้งแต่ต้นน้ำ ถึงปลายน้ำ และกำหนดผลิตภัณฑ์ได้หลากหลายขนาดตามความต้องการของลูกค้า

- **ด้านการตลาด**

1. บริษัทมีกลุ่มลูกค้าที่ชัดเจนและสามารถตอบสนองความต้องการใช้งานของกลุ่มลูกค้าได้
2. บริษัทมีการพัฒนาและปรับปรุงคุณภาพของสินค้าอย่างสม่ำเสมอ โดยการลงทุนเรื่องเครื่องจักรอะไหล่และอุปกรณ์สนับสนุนการผลิต เพื่อลดต้นทุนการผลิต เพิ่มผลผลิตที่มีคุณภาพ
3. สำนวและรับฟังความคิดเห็นจากลูกค้าเพื่อนำมาปรับปรุงและพัฒนาสินค้าและบริการของบริษัทอย่างต่อเนื่อง
4. การต่อยอดธุรกิจและมองหาโอกาสใหม่ๆทางธุรกิจ ซึ่งดำเนินการควบคู่กับการใช้ทรัพยากรให้เกิดประโยชน์สูงสุด และ ความรู้ความชำนาญที่ทางบริษัทมีอยู่แล้ว ช่วยลดการสูญเสียเวลาและการลงทุนที่สูงเกินไป

- **ด้านบริการ**

1. จัดหาผลิตภัณฑ์มาส่งมอบแก่ลูกค้าให้ได้ตามความต้องการของลูกค้า และระยะเวลาที่กำหนดเนื่องจากผลิตภัณฑ์ที่หลากหลายขนาด
2. บริหารจัดการเรื่องสินค้าคงคลังที่ดี และการจัดส่งผลิตภัณฑ์ได้รวดเร็วตรงต่อเวลา
3. บริหารจัดการการขายและการตลาด โดยการทำเข้าใจและสังเกตพฤติกรรมของกลุ่มลูกค้าเป้าหมาย ทำให้ทราบถึงความต้องการของลูกค้าและลักษณะของลูกค้าได้เป็นอย่างดีแล้ว
4. ผลิตภัณฑ์ที่ส่งมอบมีคุณภาพตรงตามที่ลูกค้าต้องการ
5. ผลิตภัณฑ์หลักที่บริษัทจำหน่ายนั้นเป็นผลิตภัณฑ์ที่มีคุณภาพโดยได้รับการรับรองคุณภาพตามมาตรฐานที่ยอมรับได้

การพัฒนานวัตกรรมธุรกิจ

บริษัทให้ความสำคัญในการนำนวัตกรรมมาพัฒนาคุณภาพของผลิตภัณฑ์และบริการอย่างต่อเนื่อง โดยทางบริษัทได้มีการลงทุนเทคโนโลยีเครื่องจักร และอุปกรณ์ เพื่อปรับปรุงการผลิตสินค้าให้ได้คุณภาพตามมาตรฐานที่ยอมรับได้สร้างความเชื่อมั่นให้กับผู้บริโภค มุ่งเน้นผลิตภัณฑ์ตามความต้องการและการใช้งานให้เหมาะสมกับลูกค้าหรือกลุ่มธุรกิจต่างๆ รวมถึงการสร้างโอกาสและเพิ่มความสามารถในการแข่งขันทางธุรกิจ เช่น โครงการเหล็กแผ่นเคลือบซึ่งบริษัทได้ใช้เครื่องจักรที่มีความทันสมัย ทำให้มีความหลากหลายในประเภทของผลิตภัณฑ์และการใช้งานในรูปแบบต่างๆ เป็นการสร้างความแข็งแกร่งให้กับห่วงโซ่อุปทาน (Supply chain) ในทุกระดับ

ทั้งนี้ทางบริษัทยังคำนึงถึงสภาพแวดล้อมในการทำงานที่ปลอดภัย และลดผลกระทบด้านสิ่งแวดล้อมต่อสังคม และชุมชนโดยรอบ เป็นการสร้างความเชื่อมั่นต่อผู้บริโภคและความรับผิดชอบต่อสังคมที่บริษัทยึดถือตลอดมา

การจัดหาวัตถุดิบและผลิตภัณฑ์

บริษัทและบริษัทย่อยจัดซื้อเหล็กแผ่นรีดร้อนซึ่งเป็นวัตถุดิบหลักในการผลิตจากผู้ผลิตเหล็กแผ่นรีดร้อนในประเทศ โดยซื้อจากบริษัทร่วมทุน บริษัท ไพรม์ สตีล มิลล์ จำกัด เป็นส่วนใหญ่ และในปัจจุบันทางบริษัทซื้อเหล็กแผ่นเคลือบจากบริษัท โพสโค โค้ทเต็ด สตีล (ประเทศไทย) จำกัด ซึ่งเป็นผู้ผลิตเหล็กแผ่นเคลือบรายใหญ่ และบางส่วนมาจากการนำเข้าจากต่างประเทศ บริษัทมีการติดต่อตัวแทนจำหน่ายวัตถุดิบจากต่างประเทศอย่างใกล้ชิดเพื่อติดตามข้อมูลราคาวัตถุดิบ

ในปี 2565 บริษัทมีการสั่งซื้อวัตถุดิบจากต่างประเทศและในประเทศ ซึ่งเป็นผลิตภัณฑ์ประเภทกลุ่มเหล็กรีดร้อน กลุ่มเหล็กรีดเย็น กลุ่มเหล็กเคลือบสังกะสี เหล็กรูปพรรณต่างๆ ดังนี้

(หน่วย : ปริมาณตัน)

| แหล่งที่มา | รายการ | ปี 2565 | ปี 2564 | ปี 2563 |
|------------|--|---------|---------|---------|
| ในประเทศ | เหล็กแผ่นรีดร้อนชนิดม้วน และ ผลิตภัณฑ์เหล็กประเภทอื่น ๆ | 25,625 | 143,150 | 18,754 |
| ต่างประเทศ | | 71,310 | 129,353 | 693 |
| ในประเทศ | เหล็กม้วนหน้าแคบ | 79,903 | 106,598 | 11,135 |
| ต่างประเทศ | | N/A | N/A | N/A |

ทางบริษัท และ บริษัทย่อย มีนโยบายการจัดการจัดหาวัตถุดิบและผลิตภัณฑ์ ซึ่งคำนึงถึงคุณภาพของวัตถุดิบและผลิตภัณฑ์ การบริการ และการส่งมอบสินค้าทันเวลา รวมถึงราคาที่เหมาะสมสอดคล้องกับสถานการณ์ความต้องการภายในประเทศ และ ทิศทางราคาเหล็กที่เหมาะสม

นโยบายการสั่งซื้อวัตถุดิบหลักซึ่งได้แก่ ซึ่งเป็นผลิตภัณฑ์ประเภทกลุ่มเหล็กรีดร้อน กลุ่มเหล็กรีดเย็น กลุ่มเหล็กเคลือบสังกะสี เหล็กรูปพรรณต่างๆ บริษัทจะดำเนินการสั่งซื้อวัตถุดิบเป็นเวลาล่วงหน้า 2-3 เดือน โดยจะสั่งซื้อเป็นจำนวน ครั้งละประมาณ 5,000 ตันขึ้นไป ในราคาและคุณภาพที่ตกลงก่อนล่วงหน้ากับผู้จำหน่ายวัตถุดิบ เพื่อให้มีสินค้าในปริมาณที่เพียงพอและมีคุณภาพตรงตามความต้องการของลูกค้าในระยะเวลา 1 เดือน ตามนโยบายการผลิตและการบริหารสินค้าคงคลังของบริษัท โดยผู้จำหน่ายวัตถุดิบจะทยอยส่งวัตถุดิบให้จนครบตามจำนวนที่สั่งซื้อ ซึ่งนโยบายการสั่งซื้อในปริมาณที่สม่ำเสมอดังกล่าว ทำให้บริษัทสามารถต่อรองราคาวัตถุดิบกับผู้ขายได้มากขึ้น ซึ่งเป็นการช่วยลดต้นทุนของบริษัทประการหนึ่ง

ในกรณีชำระค่าสินค้าและ/หรือชำระค่ามัดจำสินค้าล่วงหน้า ต้องดำเนินการตรวจสอบสถานะการสั่งซื้อสินค้าและวัตถุดิบหลัก รวมถึงประเมินความเสี่ยงของปัจจัยต่างๆที่เกี่ยวข้องทั้งภายในและภายนอกที่อาจส่งผลกระทบต่อ การส่ง-มอบสินค้าให้ได้ตามที่สัญญากำหนดไว้

ลักษณะของลูกค้าและกลุ่มลูกค้าเป้าหมาย

บริษัทยังคงมีเป้าหมายในการขยายและครอบคลุมกลุ่มลูกค้าต่างๆอย่างต่อเนื่อง รองรับการจัดจำหน่าย ทั้งนี้ทางบริษัทมุ่งเน้นเรื่องคุณภาพของสินค้าและบริการ โดยยังคงเน้นกลุ่ม Wholesaler, Modern trade และภาคอุตสาหกรรมต่างๆ เช่น อุตสาหกรรมเครื่องใช้ไฟฟ้า, อุตสาหกรรมวัสดุก่อสร้าง เป็นต้น ซึ่งในปี 2565 ทางบริษัทรองรับกลุ่มลูกค้าส่วนใหญ่ที่อยู่ในเขตกรุงเทพและปริมณฑล

ในปี 2566 ทางบริษัทยังคงมุ่งมั่นพัฒนาความสัมพันธ์ที่ดีกับกลุ่มลูกค้ารายเดิม และมุ่งมั่นในการต่อยอดปริมาณการจัดจำหน่ายของฐานลูกค้ารายเดิมมากขึ้น รวมถึงการขยายฐานลูกค้ารายใหม่เพิ่มขึ้น โดยเฉพาะกลุ่มลูกค้าที่มีการใช้เหล็กแผ่นเคลือบ ซึ่งบางส่วนเป็นลูกค้าเดิมที่มีต้องการขยายกลุ่มผลิตภัณฑ์ใหม่และกลุ่มลูกค้ารายใหม่ที่ใช้งานผลิตภัณฑ์เหล็กเคลือบเป็นหลัก เป็นการเพิ่มความหลากหลายของกลุ่มผลิตภัณฑ์เป็นทางเลือกให้แก่ลูกค้ามากยิ่งขึ้น

กลุ่มลูกค้าเป้าหมาย

กลุ่มลูกค้าเป้าหมายหลักของบริษัทและบริษัทย่อย มีรายละเอียดดังนี้

1. กลุ่มลูกค้าของบริษัท เอเชีย เมทัล จำกัด (มหาชน) ประกอบไปด้วย
 - ผู้ค้าส่ง (Wholesaler) , โมเดิร์นเทรด (Modern Trade) และตัวแทนจำหน่าย
 - กลุ่มโรงงานอุตสาหกรรมต่างๆ เช่น อุตสาหกรรมเครื่องใช้ไฟฟ้า และอุตสาหกรรมเฟอร์นิเจอร์ อุตสาหกรรมวัสดุก่อสร้าง
2. บริษัท แกรนด์ เอเชีย สตีล โปรเซสซิง เซ็นเตอร์ จำกัด เป็นศูนย์บริการเหล็ก ซึ่งมีฐานลูกค้าจะเป็นกลุ่มโรงงานอุตสาหกรรมต่างๆ เช่น กลุ่มอุตสาหกรรมเครื่องใช้ไฟฟ้า กลุ่มอุตสาหกรรมเฟอร์นิเจอร์ เป็นต้น
3. บริษัทร่วมทุน คือ บริษัท ไพรม์ สตีล มิลล์ จำกัด ผลิตเหล็กม้วนดัดหน้าแคบ กลุ่มลูกค้า ได้แก่ โรงงานผู้ผลิตท่อและอุตสาหกรรมที่ใช้เหล็กม้วนหน้ากว้างไม่เกิน 500 มิลลิเมตร

ช่องทางการจัดจำหน่าย

สำหรับการขายในประเทศ มี 2 ช่องทางการจำหน่ายของบริษัท คือ

1. การจัดจำหน่ายผ่านตัวแทนขายส่ง (Wholesaler)
 - ดำเนินการจำหน่ายผลิตภัณฑ์ผ่านผู้ค้าส่ง (Wholesaler) , โมเดิร์นเทรด (Modern Trade) และตัวแทนจำหน่าย เพื่อลดความเสี่ยงเรื่องต้นทุนของสินค้า แบ่งภาระความเสี่ยงด้านเครดิต
2. การจัดจำหน่ายโดยตรง (Direct Sale)
 - ดำเนินการจำหน่ายโดยตรงสำหรับกลุ่มลูกค้าประเภท เช่น ผู้ผลิตท่อเหล็ก ผู้ผลิตเครื่องใช้ไฟฟ้า ผู้ผลิตชิ้นส่วนยานยนต์ ผู้ผลิตเฟอร์นิเจอร์ ผู้รับเหมาก่อสร้าง เป็นต้น

โครงสร้างการถือหุ้นของกลุ่มบริษัท

โครงสร้างกลุ่มบริษัท เอเชีย เมทัล จำกัด (มหาชน) ณ วันที่ 31 ธันวาคม 2565

โครงสร้างของบริษัทย่อย ของ บริษัท เอเชีย เมทัล จำกัด (มหาชน)

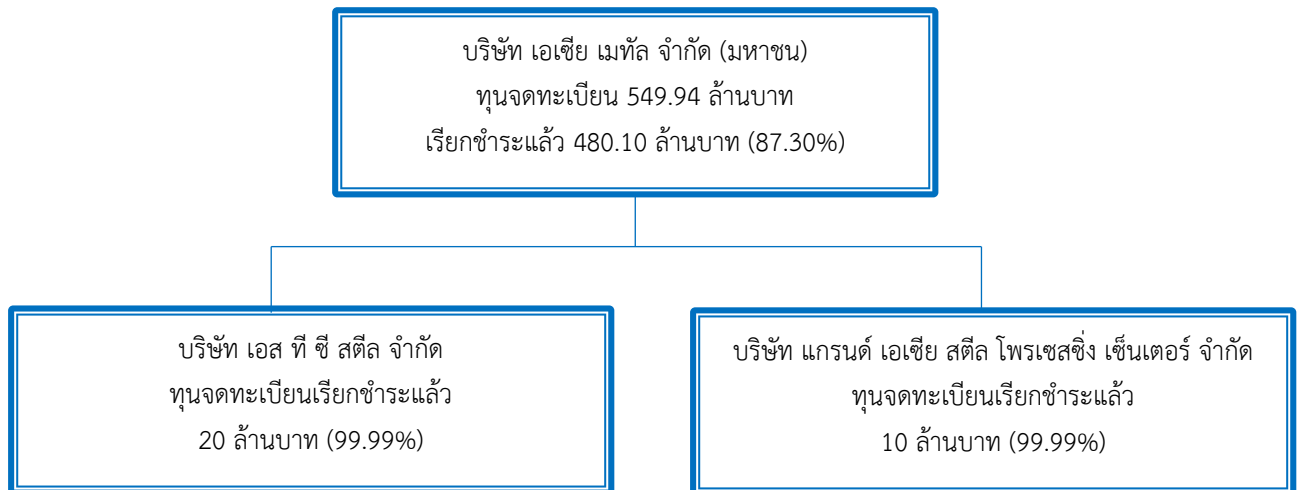

โครงสร้างของบริษัทร่วม ของ บริษัท เอเชีย เมทัล จำกัด (มหาชน)

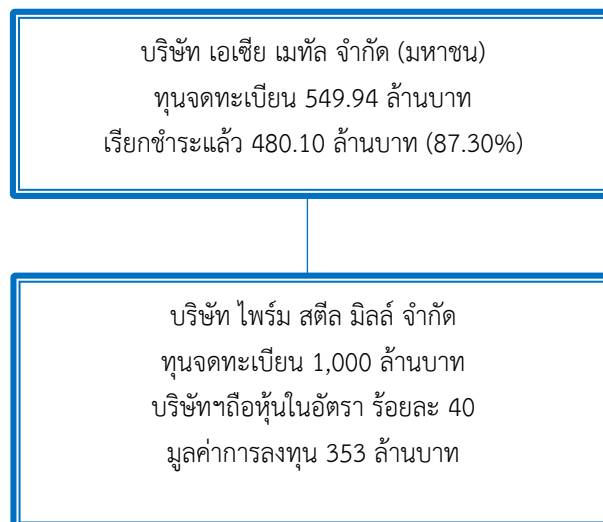

ข้อมูลทั่วไปของบริษัทย่อยและบริษัทร่วม

| ชื่อ | ประเภทธุรกิจ | ทุนจดทะเบียน (ล้านบาท) | หุ้นทั้งหมด ที่ออก จำหน่าย | หุ้นทั้งหมดที่บริษัทถือ | |
|---|--|---------------------------|----------------------------------|-------------------------|---------|
| | | | | จำนวนหุ้น | ร้อยละ |
| บริษัทย่อย | | | | | |
| 1. บริษัท เอส ที ซี สตีล จำกัด <u>ที่ตั้งสำนักงาน</u> 55 หมู่ 2 ซ.วัดหนามแดง ถ.ศรีนครินทร์ ต.บางแก้ว อ.บางพลี จ.สมุทรปราการ 10540 <u>ตั้งโรงงาน</u> 6/10 หมู่ 1 ซอยวัดหนามแดง ถนนศรีนครินทร์ ตำบลบางแก้ว อำเภอบางพลี จังหวัดสมุทรปราการ 10540 | ผลิตและจัดจำหน่าย ท่อเหล็กทั้งชนิดกลม และชนิดเหลี่ยม | 20 | 200,000 | 199,994 | 99.9970 |
| 2. บริษัท แกรนด์ เอเชีย สตีล โปรเซสซิง เซ็นเตอร์ จำกัด <u>ที่ตั้งสำนักงาน</u> 55 หมู่ 2 ซ.วัดหนามแดง ถ.ศรีนครินทร์ ต.บางแก้ว อ.บางพลี จ.สมุทรปราการ 10540 <u>ที่ตั้งโรงงาน</u> 90/1 หมู่ที่ 10 ตำบลสระสี่เหลี่ยม อำเภอนนทบุรี จังหวัดชลบุรี 20140 | ศูนย์บริการเหล็ก (Coil Center) ตัด แผ่น และ สลิตงาน ตามขนาดที่ลูกค้า กำหนด | 20 | 200,000 | 199,998 | 99.9999 |
| บริษัทร่วม | | | | | |
| 3. บริษัท ไพร์ม สตีล มิลล์ จำกัด <u>ที่ตั้งสำนักงาน</u> 1011 อาคารศุภาลัย แกรนด์ ทาวเวอร์ ชั้น 12 ห้อง 1202 ถนนพระรามที่ 3 แขวงช่องนนทรี เขตยานนาวา กรุงเทพมหานคร 10120 <u>ที่ตั้งโรงงาน</u> 7/447 หมู่ 6, นิคมอุตสาหกรรมอมตะซิตี้ ตำบลมาบยางพร อำเภอปลวกแดง จังหวัดระยอง 21140 | ผลิตและจัดจำหน่าย เหล็กกล้าคาร์บอน รีดร้อนแผ่นม้วน ประเภทหน้าแคบ | 1,000 | 10,000,000 | 4,000,000 | 40.00 |

ข้อมูลหลักทรัพย์และผู้ถือหุ้น

หลักทรัพย์ของบริษัท

จำนวนทุนจดทะเบียนและทุนชำระแล้ว

บริษัทมีทุนจดทะเบียนและทุนที่ออกและเรียกชำระแล้วของบริษัท ณ วันที่ 31/12/2565 มีดังนี้

| | | |
|---------------------------------|-------------|------|
| ทุนจดทะเบียน จำนวน | 549,973,800 | บาท |
| ทุนที่ออกและเรียกชำระแล้ว จำนวน | 480,096,277 | บาท |
| แบ่งเป็นหุ้นสามัญ จำนวน | 480,096,277 | หุ้น |
| มูลค่าที่ตราไว้หุ้นละ | 1 | บาท |

รายชื่อผู้ถือหุ้นรายใหญ่

ณ วันกำหนดรายชื่อผู้ถือหุ้นล่าสุด วันที่ 12/5/2565

| ลำดับที่ | ชื่อ / สกุล | จำนวนหุ้น | % ของจำนวนหุ้นทั้งหมด |
|----------|--|--------------------|-----------------------|
| 1 | กลุ่มนายชูศักดิ์ ยงวงศ์ไพบูลย์ | | |
| | นายชูศักดิ์ ยงวงศ์ไพบูลย์ | 76,700,000 | 15.98 |
| | นางเพ็ญจันทร์ ยงวงศ์ไพบูลย์ | 40,000,000 | 8.33 |
| | นางสาวชนัญญา ยงวงศ์ไพบูลย์ | 21,791,000 | 4.54 |
| | นางสาวพริดา ยงวงศ์ไพบูลย์ | 19,000,000 | 3.96 |
| | รวมกลุ่มนายชูศักดิ์ ยงวงศ์ไพบูลย์ | 157,491,000 | 32.81 |
| 2 | คุณหญิงปัทมา ลีสวัสดิ์ตระกูล | 71,434,900 | 14.88 |
| 3 | กลุ่มนายวีระชัย สุธีรัชย์ | | |
| | นายวีระชัย สุธีรัชย์ | 46,432,400 | 9.67 |
| | นายวินท์ สุธีรัชย์ | 21,641,100 | 4.51 |
| | รวมกลุ่มนายวีระชัย สุธีรัชย์ | 68,073,500 | 14.18 |
| 4 | นายวิวัฒน์ โกวิทโยโสภณ | 26,000,000 | 5.42 |
| 5 | นายชนาธิป ไตรวุฒิ | 20,000,000 | 4.17 |
| 6 | บริษัท ไทยเอ็นวีดีอาร์ จำกัด | 12,133,956 | 2.53 |
| | รวม | 355,133,356 | 73.99 |

รายงานการเปลี่ยนแปลงการถือหลักทรัพย์ของกรรมการ และผู้บริหารของบริษัท

| รายชื่อ | | | ณ วันที่ 31 ธันวาคม 2565 | | | ณ วันที่ 31 ธันวาคม 2564 | | |
|---------|-----------------|---------------|--------------------------|--|-----------------------------------|--------------------------|--|-----------------------------------|
| | | | ตนเอง | คู่สมรส และบุตรที่ ยังไม่ บรรลุนิติ ภาวะ | เพิ่ม (ลด) ระหว่าง รอบบัญชี | ตนเอง | คู่สมรส และบุตรที่ ยังไม่ บรรลุนิติ ภาวะ | เพิ่ม (ลด) ระหว่าง รอบบัญชี |
| 1. | นายวีระชัย | สุธีรัชย์ | 46.43 | 21.64 | ลดลง | 46.43 | 29.88 | เท่าเดิม |
| 2. | นายชูศักดิ์ | ยงวงศ์ไพบูลย์ | 76.70 | 40.00 | เท่าเดิม | 76.70 | 40.00 | เท่าเดิม |
| 3. | นางสาวพริดา | ยงวงศ์ไพบูลย์ | 19.00 | - | เท่าเดิม | 19.00 | - | เท่าเดิม |
| 4. | นางสาวชนัญญา | ยงวงศ์ไพบูลย์ | 21.79 | - | เท่าเดิม | 21.79 | - | เท่าเดิม |
| 5. | นายพิบูลศักดิ์ | อรรถบวรพิศาล | - | - | N/A | - | - | N/A |
| 6. | เรือดรีหญิงสุรี | บุรณธนิต | - | - | N/A | - | - | N/A |
| 7. | นางไทศิกา | ไพโรสงบ | - | - | N/A | - | - | N/A |
| 8. | นางสาวเมธิกานต์ | ชุตินวงศ์สิริ | - | - | N/A | - | - | N/A |
| 9. | นางสาวสุนทรียา | วงศ์สิริกุล | - | - | N/A | - | - | N/A |
| 10. | นายสุนทร | คำพิพจน์ | - | - | N/A | - | - | N/A |

การออกหลักทรัพย์อื่นๆ

ประวัติการเพิ่มทุนจดทะเบียน

ในปี 2565 บริษัทไม่มีการออกหลักทรัพย์ให้กับผู้ถือหุ้น

| หน่วย : บาท | ทุนชำระแล้วก่อน การเพิ่มทุน | จำนวนทุน ที่เพิ่มทุน | ทุนชำระแล้วหลัง การเพิ่มทุน | ประเภทการเพิ่มทุน |
|-------------|--------------------------------|-------------------------|--------------------------------|---------------------------------|
| 2545 | 30,000,000 | 70,000,000 | 100,000,000 | เสนอขายผู้ถือหุ้นเดิม |
| 2546 | 100,000,000 | 50,000,000 | 150,000,000 | เสนอขายผู้ถือหุ้นเดิม |
| 2547 | 150,000,000 | 50,000,000 | 200,000,000 | เสนอขายประชาชน |
| 2548 | 200,000,000 | 199,973,800 | 399,973,800 | เสนอขายผู้ถือหุ้นเดิม |
| 2549 | 399,973,800 | 150,000,000 | 549,973,800 | เสนอขายผู้ถือหุ้นเดิมและประชาชน |

นโยบายการลงทุนและการบริหารงานในบริษัทย่อยและบริษัทร่วม

นโยบายการลงทุนของบริษัท คือ บริษัทจะพิจารณาการลงทุนในธุรกิจที่เกี่ยวข้องและเอื้อประโยชน์ต่อการทำธุรกิจของบริษัทหรือเป็นธุรกิจซึ่งอยู่ในอุตสาหกรรมที่มีแนวโน้มเจริญเติบโตและจะคำนึงถึงอัตราผลตอบแทนที่ได้รับจากการลงทุนเป็นสำคัญ และบริษัทจะควบคุมดูแลโดยจะส่งกรรมการเข้าไปเป็นตัวแทนตามสัดส่วนการถือหุ้น และหากเป็นบริษัทร่วม บริษัทจะส่งตัวแทนจากบริษัทเข้าไปเป็นกรรมการในบริษัทนั้น ๆ ทั้งนี้จำนวนตัวแทนจากบริษัทที่เข้าไปเป็นกรรมการจะขึ้นอยู่กับสัดส่วนการถือหุ้นของบริษัท

ข้อพิพาททางกฎหมาย

บริษัทไม่มีข้อพิพาททางกฎหมายที่เป็นสาระสำคัญต่อการดำเนินกิจการของบริษัท

นโยบายการจ่ายเงินปันผล

บริษัทมีนโยบายการจ่ายเงินปันผลให้แก่ผู้ถือหุ้น ในอัตราไม่น้อยกว่าร้อยละ 50 ของกำไรสุทธิหลังหักภาษีจากงบการเงินเฉพาะกิจการ เว้นแต่ในกรณีที่บริษัทมีโครงการจะลงทุนในโครงการอื่น สำหรับบริษัทย่อยก็มีนโยบายจ่ายเงินปันผลเหมือนกับบริษัท กล่าวคือ จะจ่ายเงินปันผลให้แก่บริษัทในอัตราไม่น้อยกว่าร้อยละ 50 ของกำไรสุทธิหลังหักภาษี เว้นแต่ในกรณีที่บริษัทย่อยนั้นมีโครงการจะลงทุนในโครงการอื่น

| ผลการดำเนินงานประจำปี | กำไรสุทธิ (บาท) | กำไรต่อหุ้น (บาท) | เงินปันผลต่อหุ้น (บาท) | อัตราเงินปันผลตอบแทน | เงินปันผลจ่าย (บาท) | อัตราเงินปันผลจ่ายต่อกำไรสุทธิ |
|-----------------------|-----------------|-------------------|------------------------|----------------------|---------------------|--------------------------------|
| 2565 | (99.63) | (0.21) | N/A | N/A | N/A | N/A |
| 2564 | 650.87 | 1.36 | 0.34 | 7% | 163.2 | 25 |
| 2563 | 133.05 | 0.28 | 0.14 | 6% | 67.21 | 50 |

- ปี 2565 เนื่องจากบริษัทมีผลขาดทุนสุทธิ 99.63 ล้านบาท มาจากการดำเนินงานของกิจการ คณะกรรมการจึงมีความเห็นขออนุมัติที่ประชุมผู้ถือหุ้น ให้งดจ่ายเงินปันผล สำหรับผลการดำเนินงานของกิจการ
- ปี 2564 ผลการดำเนินงานและฐานะทางการเงินเฉพาะบริษัทฯ มีผลประกอบการกำไรสุทธิ จำนวน 650.87 ล้านบาท คณะกรรมการมีความเห็นเสนอให้ที่ประชุมอนุมัติการจ่ายเงินปันผล ในอัตราหุ้นละ 0.34 บาท รวมเป็นเงินทั้งสิ้น 163.2 ล้านบาท โดยทั้งนี้เมื่อได้รับการอนุมัติจากที่ประชุมสามัญผู้ถือหุ้นประจำปี 2565 แล้ว บริษัทจะจ่ายเงินปันผลในวันที่ 27 พฤษภาคม 2565 เนื่องจากทางบริษัทมีการขอเงินลงทุนเพิ่มเติมเกี่ยวกับการลงทุนสำหรับโครงการผลิตเหล็กแผ่นม้วนเคลือบสังกะสี ที่โรงงานพนสนิคม จำนวนเงินลงทุนจากเดิม 500 ล้านบาท เป็น 750 ล้านบาท
- ปี 2563 ผลการดำเนินงานและฐานะทางการเงินเฉพาะบริษัทฯ มีผลประกอบการกำไรสุทธิ จำนวน 133.05 ล้านบาท คณะกรรมการมีความเห็นเสนอให้ที่ประชุมอนุมัติการจ่ายเงินปันผล ในอัตราหุ้นละ 0.14 บาท รวมเป็นเงินทั้งสิ้น 67.21 ล้านบาท โดยทั้งนี้เมื่อได้รับการอนุมัติจากที่ประชุมสามัญผู้ถือหุ้นประจำปี 2563 แล้ว บริษัทจะจ่ายเงินปันผลในวันที่ 28 พฤษภาคม 2564

การวิเคราะห์และคำอธิบายของฝ่ายจัดการ (Management Discussion and Analysis : MD&A)

บริษัท เอเชีย เมทัล จำกัด (มหาชน) ขอเรียนชี้แจงผลการดำเนินงานสำหรับปีสิ้นสุดวันที่ 31 ธันวาคม 2565 เทียบกับงวดเดียวกันของปีก่อน ตามรายละเอียดดังนี้

รายได้

สำหรับปีสิ้นสุดวันที่ 31 ธันวาคม 2565 บริษัทฯ มีรายได้รวมเท่ากับ 5,566 ล้านบาท ลดลงร้อยละ 29 เมื่อเทียบกับช่วงเดียวกันของปีก่อน ซึ่งยอดขายส่วนใหญ่ลดลงจากการขายเหล็ก SLAB/BLOOM จำนวน 1,640 ล้านบาท ยอดขายเหล็กท่อลดลงจากปีก่อน 492 ล้านบาท สาเหตุจากในปี 2565 สถานการณ์เศรษฐกิจ กำลังซื้อ และราคาเหล็กค่อนข้างผันผวน ทำให้ลูกค้าชะลอการซื้อ

ค่าใช้จ่าย

บริษัทฯ มีค่าใช้จ่ายรวมเท่ากับ 5,637 ล้านบาท ลดลงร้อยละ 18 เมื่อเทียบกับช่วงเดียวกันของปีก่อน โดยมีต้นทุนขายลดลง 1,238 ล้านบาท เนื่องจากปริมาณขายที่ลดลงเมื่อเทียบกับช่วงเดียวกันของปีก่อน และมีค่าใช้จ่ายในการบริหารลดลง 12 ล้านบาท

บริษัทฯ มีส่วนแบ่งกำไรจากเงินลงทุนในบริษัทร่วมลดลง 222 ล้านบาท หรือลดลงร้อยละ 93 เมื่อเทียบกับช่วงเดียวกันของปีก่อน ซึ่งมีส่วนแบ่งกำไรจากเงินลงทุนในบริษัทร่วม 239 ล้านบาท

บริษัทฯ มีค่าใช้จ่ายภาษีเงินได้เท่ากับ 11 ล้านบาท ซึ่งลดลงจากช่วงเดียวกันของปีก่อน 182 ล้านบาท

ฐานะการเงิน

สินทรัพย์

เงินสดและรายการเทียบเท่าเงินสด เพิ่มขึ้น 183 ล้านบาท ซึ่งได้มาจากกิจกรรมการดำเนินงาน 732 ล้านบาท ใช้ไปในกิจกรรมการลงทุน 281 ล้านบาท จากการซื้อเครื่องจักร และการก่อสร้างโรงงาน GI ใช้ไปในกิจกรรมการจัดหาเงิน 287 ล้านบาท จากการจ่ายเงินปันผลให้ผู้ถือหุ้น และการจ่ายชำระคืนเงินกู้ยืมระยะสั้นจากสถาบันการเงิน

ลูกหนี้การค้าและลูกหนี้อื่น ลดลง 204 ล้านบาท เนื่องจากยอดขายลดลง

ที่ดิน อาคารและอุปกรณ์ เพิ่มขึ้น 205 ล้านบาท จากการลงทุนซื้อเครื่องจักร และลงทุนในการก่อสร้างโรงงาน GI

หนี้สิน

ณ วันที่ 31 ธันวาคม 2565 เงินกู้ยืมระยะสั้นจากสถาบันการเงินลดลง 93 ล้านบาท หรือร้อยละ 12 เนื่องจากบริษัทฯ มีกระแสเงินสด จึงนำไปชำระหนี้ระยะสั้นกับสถาบันการเงิน ได้ก่อนกำหนดระยะเวลา

เจ้าหนี้การค้าและเจ้าหนี้อื่นเพิ่มขึ้น 536 ล้านบาทหรือ ร้อยละ 242 ส่วนใหญ่เพิ่มขึ้นจากเจ้าหนี้การค้าต่างประเทศ 403 ล้านบาท จากการซื้อวัตถุดิบในช่วงเดือนธันวาคม 2565

ส่วนของผู้ถือหุ้น

ในส่วนของผู้ถือหุ้น ณ วันที่ 31 ธันวาคม 2565 บริษัทและบริษัทย่อย มีส่วนของผู้ถือหุ้นจำนวน 2,849 ล้านบาท ลดลงจากวันที่ 31 ธันวาคม 2564 เท่ากับ 228 ล้านบาท หรือลดลงร้อยละ 7.00

ตารางอัตราส่วนทางการเงินที่สำคัญ

| อัตราส่วนทางการเงิน | งบการเงินรวม | | |
|--------------------------------------|--------------|-------|-------|
| | 2565 | 2564 | 2563 |
| อัตราส่วนสภาพคล่อง | 1.63 | 2.26 | 1.49 |
| อัตราส่วนสภาพคล่องหมุนเร็ว | 0.84 | 1.15 | 0.78 |
| อัตราส่วนหมุนเวียนลูกหนี้การค้า | 5.66 | 7.45 | 5.88 |
| ระยะเวลาเก็บหนี้เฉลี่ย (จำนวนวัน) | 64 | 48 | 61 |
| อัตราส่วนหมุนเวียนสินค้าคงเหลือ | 14.53 | 15.64 | 10.51 |
| ระยะเวลาขายสินค้าเฉลี่ย (จำนวนวัน) | 25 | 23 | 34 |
| อัตราส่วนหมุนเวียนเจ้าหนี้ | 13.45 | 46.21 | 54.26 |
| ระยะเวลาชำระหนี้ (จำนวนวัน) | 27 | 8 | 7 |
| อัตรากำไรขั้นต้น | 2.30 | 14.37 | 7.82 |
| อัตรากำไรจากการดำเนินงาน | (1.04) | 11.90 | 5.45 |
| อัตรากำไรสุทธิ | (1.15) | 12.20 | 2.73 |
| อัตราผลตอบแทนผู้ถือหุ้น (ROE) | (2.17) | 36.13 | 6.39 |
| อัตราผลตอบแทนจากสินทรัพย์ | (1.49) | 23.83 | 3.81 |
| อัตราผลตอบแทนจากสินทรัพย์ถาวร | 2.85 | 97.97 | 22.16 |
| อัตราหมุนเวียนของสินทรัพย์ | 1.29 | 1.95 | 1.39 |
| อัตราส่วนหนี้สินต่อส่วนของผู้ถือหุ้น | 0.54 | 0.38 | 0.70 |
| อัตราการจ่ายเงินปันผล | N/A | 17.36 | 50.52 |

นโยบายและแผนการบริหารความเสี่ยง

การบริหารจัดการความเสี่ยง

คณะกรรมการบริษัทให้ความสำคัญต่อระบบการควบคุมภายในและการบริหารจัดการความเสี่ยง โดยมอบหมายให้คณะกรรมการตรวจสอบ ทำหน้าที่สอบทานการประเมินระบบการควบคุมภายในและติดตามผลอย่างสม่ำเสมอ โดยมุ่งเน้นให้มีระบบการควบคุมภายในที่เพียงพอและเหมาะสมกับความเสี่ยงของบริษัท โดยบริษัทได้จัดให้มีบุคลากรเพียงพอที่จะดำเนินการตามระบบได้อย่างมีประสิทธิภาพ สามารถป้องกันและดำรงรักษาไว้ซึ่งทรัพย์สินของบริษัท ตลอดจนไม่ให้เกิดการทุจริตหรือการดำเนินงานที่บกพร่องมีสาระสำคัญ รวมถึงให้ความมั่นใจอย่างสมเหตุสมผลว่าการทำธุรกรรมต่างๆ กับบุคคลที่อาจมีความขัดแย้งและบุคคลที่เกี่ยวข้องกัน มีการดำเนินการเป็นไปตามกฎ ระเบียบ และข้อบังคับบริษัท ข้อบังคับของกฎหมาย เพื่อป้องกันไม่ให้เกิดความเสียหายต่อบริษัท

ความเสี่ยงในการประกอบธุรกิจ (ด้านการตลาดและจัดจำหน่าย)

● ความเสี่ยงจากการผันผวนของราคาวัตถุดิบ

ความผันผวนของราคาเหล็กประเภทกลุ่มเหล็กรีดร้อน กลุ่มเหล็กรีดเย็น กลุ่มเหล็กเคลือบสังกะสี เหล็กรูปพรรณต่างๆ มีผลต่อต้นทุนผลิตภัณฑ์ และราคาผลิตภัณฑ์ โดยปกติแล้วราคาขายผลิตภัณฑ์ของบริษัทฯ จะเปลี่ยนแปลงสอดคล้องกับราคาซื้อวัตถุดิบ อันเนื่องมาจากสถานการณ์การระบาดของโรค Covid-19 ระลอกใหม่ ปัญหาราคาล้างงาน และ วัตถุดิบที่มีแนวโน้มปรับตัวขึ้น ซึ่งจะกระทบต่อต้นทุนการผลิตและการขนส่ง รวมถึงปัญหาในการส่งมอบวัตถุดิบหรือผลิตภัณฑ์ที่ได้มีการชำระค่าใช้จ่ายล่วงหน้าไว้แล้ว จึงส่งผลกระทบต่อภาระนำเข้ามาของวัตถุดิบ ทั้งนี้อาจก่อให้เกิดการขาดแคลนวัตถุดิบเหล็ก หากโรงงานผู้ผลิตเหล็กในประเทศไม่สามารถผลิตเหล็กได้ตามความต้องการหรือเพียงพอต่อการบริโภค

บริษัทฯ อาจมีความเสี่ยงหากราคาขายผลิตภัณฑ์ไม่สามารถปรับให้สอดคล้องกับราคาซื้อวัตถุดิบ ซึ่งจะมีผลกระทบต่อส่วนต่างราคา (metal margin) และอัตราการกำไรของบริษัทฯ ได้ จึงอาจเกิดความเสี่ยงหากบริษัทฯ ซื้อวัตถุดิบมาในราคาสูงแต่ไม่สามารถขายผลิตภัณฑ์ของบริษัทฯ ในราคาที่สูงกว่าได้ ทั้งนี้ทางบริษัทฯ ต้องสั่งวัตถุดิบล่วงหน้าประมาณ 2-3 เดือน

โดยกำหนดมาตรการลดความเสี่ยงดังนี้

- 1) ติดตามความเคลื่อนไหวประเมินสถานการณ์แนวโน้มราคาอย่างใกล้ชิด เปรียบเทียบราคาในประเทศและต่างประเทศ และติดตามสถานการณ์ทางเศรษฐกิจและปัจจัยอื่นที่ส่งผลกระทบต่อความผันผวนของราคาวัตถุดิบ เพื่อประกอบการสั่งซื้อวัตถุดิบและควบคุมต้นทุนการผลิต
- 2) มุ่งเน้นการวางแผนการสั่งซื้อวัตถุดิบและการผลิตให้สอดคล้องกับนโยบายการขายผลักดันการจำหน่ายสินค้าและส่งมอบอย่างรวดเร็ว เพื่อการควบคุมสินค้าคงคลังและลดผลกระทบด้านราคา
- 3) ติดตามความเคลื่อนไหวและดำเนินการตรวจสอบสถานะการสั่งซื้อสินค้าและวัตถุดิบหลัก รวมถึงประเมินความเสี่ยงของปัจจัยต่างๆ ที่เกี่ยวข้องทั้งภายในและภายนอกที่อาจส่งผลกระทบต่อการส่ง-มอบสินค้าให้ได้ตามที่สัญญากำหนดไว้

ความเสี่ยงเกี่ยวกับนโยบายภาครัฐ และกฎระเบียบที่เกี่ยวข้อง

- **ความเสี่ยงผลกระทบจากการแปลงเปลี่ยนกฎหมาย นโยบายภาครัฐและมาตรการที่เกี่ยวข้อง**

สืบเนื่องมาจากปริมาณการนำเข้าเหล็กจากต่างประเทศมากขึ้น ส่งผลกระทบต่อโครงสร้างราคาขายภายในประเทศบิดเบือน ทางรัฐบาลดำเนินการออกมาตรการคุ้มครองโรงงานผู้ผลิตในประเทศจากการทุ่มตลาด โดยการเรียกเก็บอากรตอบโต้การทุ่มตลาด (ANTI-DUMPING) หรือออกมาตรการปกป้องจากการนำเข้าสินค้าเหล็กแผ่นรีดร้อน (SAFEGUARD) รวมถึงทางภาครัฐดำเนินการทบทวนมาตรฐานเพิ่มเติม จึงส่งผลกระทบต่อการนำเข้าของวัตถุดิบ ทั้งนี้อาจก่อให้เกิดการขาดแคลนวัตถุดิบหลัก หากโรงงานผู้ผลิตเหล็กในประเทศไม่สามารถผลิตเหล็กได้ตามความต้องการหรือเพียงพอต่อการบริโภค บริษัทยังคงใช้นโยบายการรักษาระดับปริมาณสินค้าคงคลัง และเตรียมแผนการสั่งซื้อวัตถุดิบล่วงหน้าประมาณ 2-3 เดือน รวมถึงติดตามสถานการณ์ที่เกี่ยวข้องกับการแปลงเปลี่ยนกฎหมาย นโยบายของรัฐ และมาตรการที่เกี่ยวข้อง ซึ่งอาจส่งผลกระทบต่อการดำเนินการของธุรกิจทั้งทางตรงและทางอ้อม เพื่อความสามารถในการแข่งขัน

ในปี 2565 บริษัทได้เข้าร่วมกับสมาคมผู้ผลิตท่อโลหะและแปรรูปเหล็กแผ่น ยื่นคำขอให้พิจารณาทบทวนการเรียกเก็บอากรตอบโต้การทุ่มตลาดไปตามมาตรา 57 กรณีสินค้าหลุดและท่อทำด้วยเหล็กหรือเหล็กกล้าที่มีแหล่งกำเนิดสาธารณรัฐประชาชนจีนและสาธารณรัฐเกาหลี ซึ่งอยู่ระหว่างการพิจารณาของกรมการค้าต่างประเทศ กระทรวงพาณิชย์ เพื่อบรรเทาผลกระทบจากสถานการณ์ราคาสินค้าเหล็กในตลาดโลกในขณะนั้น รวมถึงป้องกันผลกระทบจากสินค้าเหล็กทุ่มตลาดที่ทะลักเข้ามายังประเทศไทย

- **ความเสี่ยงจากการควบคุมราคาของภาครัฐ**

ปัจจุบันการปริมาณการนำเข้าเหล็กชนิดต่างๆเป็นปริมาณมาก จึงทำให้โรงงานผู้ผลิตในประเทศไทยมีอัตรากำลังการผลิตอยู่ในระดับต่ำ จึงเป็นเหตุให้มีการนำเข้าเหล็กในปริมาณที่สูง ซึ่งก่อให้เกิดความเสี่ยงต่ออุตสาหกรรมภายในประเทศ เช่น อุตสาหกรรมภาคก่อสร้าง ยานยนต์ และเฟอร์นิเจอร์ เป็นต้น บริษัทอาจจะได้รับผลกระทบ โดยเฉพาะด้านซัพพลายเหล็กที่อาจขาดแคลน จนทำให้อุตสาหกรรมที่เกี่ยวข้องหยุดชะงัก รวมถึงด้านราคาเหล็กนำเข้าที่มีความผันผวน จนทำให้ยากต่อการควบคุมต้นทุนการผลิต

อ้างอิงประกาศของกระทรวงพาณิชย์เกี่ยวกับสินค้าควบคุม เช่น เหล็ก เป็นต้น บริษัทจึงมีความเสี่ยงในระดับต่ำที่อาจถูกระงับการปรับราคาสินค้า หรือ ขอลความร่วมมือในการตรึงราคาสินค้าอุปโภคบริโภค (ถ้ามี) ที่อาจกระทบต่อการสร้างรายได้และการทำกำไร

ในปี 2565 ทางบริษัทยังให้ความร่วมมือในการแจ้งข้อมูลปริมาณสินค้าและราคาขายในประเทศ แต่ไม่สามารถควบคุมกลไกราคาของเหล็กภายในประเทศได้ อันเนื่องมาจากการนำเข้าที่มีปริมาณสูง ทางบริษัทมีความจำเป็นในการปรับราคาขายสินค้าตามความเหมาะสม

ความเสี่ยงด้านการบริหาร การจัดการ

● ความเสี่ยงจากการพึ่งพิงผู้บริหาร

เนื่องจากการประกอบธุรกิจอาศัยความสัมพันธ์ที่ดีระหว่างผู้บริหาร คู่ค้า ผู้จัดจำหน่ายและจัดหาวัตถุดิบ และลูกค้า ทำให้บริษัทสามารถจัดหาแหล่งวัตถุดิบได้ราคาที่เหมาะสม และรู้ทันสถานการณ์ตลาดเพื่อการควบคุมสถานการณ์ของอุตสาหกรรมเหล็ก และวิเคราะห์แนวโน้มราคาวัตถุดิบและความต้องการของผู้บริโภค ซึ่งอาจส่งผลกระทบต่อความเชื่อมั่น หากผู้บริหารไม่สามารถควบคุมสถานการณ์ได้ บริษัทและบริษัทย่อยจึงให้ความสำคัญกับการพัฒนาพนักงานเพื่อเป็นส่วนหนึ่งในการขับเคลื่อนธุรกิจ ถ่ายทอดองค์ความรู้การประเมินสถานการณ์ในการประกอบการดำเนินกิจกรรมทางการค้า

ทางบริษัทมีการสร้างทีมผู้บริหารรุ่นใหม่ให้มีส่วนร่วมในการตัดสินใจ โดยเน้นการพัฒนาองค์ความรู้ประสบการณ์การทำงาน เพื่อกระจายความเสี่ยงในการบริหารจัดการภายในบริษัท นำไปสู่การพัฒนาองค์กรอย่างยั่งยืน

ความเสี่ยงด้านการเงิน

● ความเสี่ยงจากการให้เครดิตลูกค้า

บริษัทและบริษัทย่อยมีลูกหนี้การค้า ณ วันที่ 31 ธันวาคม 2565 จำนวน 810 ล้านบาท หรือคิดเป็นร้อยละ 15.00 ของรายได้จากการขายและให้บริการ บริษัทฯ ได้ให้ความสำคัญต่อคุณภาพลูกหนี้ โดยมีข้อปฏิบัติในการพิจารณาการให้เครดิตกับลูกค้าทุกรายอย่างเสมอภาคและเท่าเทียมกัน เพื่อลดความเสี่ยงอันอาจเกิดการเอื้อประโยชน์ให้กับกลุ่มใดเป็นพิเศษ กล่าวคือ พิจารณาประวัติลูกค้า ข้อมูลทางการเงิน และอื่นๆ ประกอบ บริษัทและบริษัทย่อยยังให้ความสำคัญในการติดตามคุณภาพลูกหนี้อย่างสม่ำเสมอ เพื่อลดความเสี่ยงอันอาจเกิดจากการที่ลูกหนี้ไม่สามารถชำระเงินได้ อีกทั้งบริษัทและบริษัทย่อยมีนโยบายในการตั้งค่าเผื่อหนี้สงสัยจะสูญกับลูกหนี้การค้าทุกรายที่เข้าหลักเกณฑ์หรือมีแนวโน้มจะไม่สามารถชำระเงินได้

● ความเสี่ยงจากอัตราดอกเบี้ย

ณ วันที่ 31 ธันวาคม 2565 บริษัทและบริษัทย่อยมีหนี้สินหมุนเวียน 1,435 ล้านบาท หรือคิดเป็นร้อยละ 93.91 ของหนี้สินรวม โดยหนี้สินดังกล่าวเป็นสินเชื่อเพื่อการค้าในรูปแบบของ เลตเตอร์ออฟเครดิต ทรัสต์รีซีทตัวสัญญาใช้เงิน เป็นต้น จากการเปลี่ยนแปลงอัตราดอกเบี้ยในตลาดอาจส่งผลกระทบต่อต้นทุนทางการเงินของบริษัทฯ โดยในปี 2565 บริษัทและบริษัทย่อยมีต้นทุนทางการเงิน เท่ากับ 12.78 ล้านบาท หรือคิดเป็นร้อยละ 0.23 ของรายได้จากการขายและการให้บริการ จากสถานะความเสี่ยงดังกล่าวบริษัทฯ มุ่งเน้นบริหารจัดการหนี้สิน

● ความเสี่ยงจากอัตราแลกเปลี่ยน

บริษัทและบริษัทย่อยมีการสั่งซื้อสินค้าจากต่างประเทศคิดเป็นร้อยละ 37.81 ในปี 2565 ของมูลค่าการสั่งซื้อทั้งหมด บริษัทฯ ได้ทำการซื้อสินค้าจากต่างประเทศทั้งสกุลเงินดอลลาร์สหรัฐ และยูโร โดยในช่วงปีที่ผ่านมาสถานะความผันผวนทางเศรษฐกิจทั้งในประเทศ และต่างประเทศ ส่งผลให้อัตราแลกเปลี่ยนมีความผันผวน อย่างไรก็ตามบริษัทฯ ยังคงดำเนินงานตามนโยบายที่ได้กำหนดไว้เรื่องการป้องกันความเสี่ยงจากความผันผวนจากอัตราแลกเปลี่ยน โดยใช้เครื่องมือทางการเงินที่เหมาะสม อาทิ การทำสัญญาซื้อขายเงินต่างประเทศล่วงหน้า เพื่อลดความเสี่ยงและผลกระทบที่อาจเกิดขึ้นจากความผันผวนของอัตราแลกเปลี่ยนเงินตราต่างประเทศ นอกจากนี้ บริษัทยังพิจารณาแนวโน้มอัตราแลกเปลี่ยน และผลการดำเนินงานรวมของบริษัทประกอบการพิจารณา

ความเสี่ยงด้านการผลิต

- **ความเสี่ยงจากการขาดแคลนวัตถุดิบ**

บริษัทและบริษัทย่อยมีการสั่งซื้อเหล็กแผ่นเคลือบชนิดม้วน (Coated steel coil) ทั้งในประเทศและต่างประเทศ โดยกลุ่มเหล็กแผ่นเคลือบชนิดม้วนในประเทศกับบริษัท โพลโค โค้ทเต็ด สตีล (ประเทศไทย) จำกัด ซึ่งผู้ผลิตและจำหน่ายเหล็กเคลือบ โดยผู้ผลิตในประเทศมีจำนวนน้อย และการออกมาตรการของภาครัฐบาล อาทิเช่น ANTI-DUMPING และการแก้ไขเพิ่มเติมมาตรฐานผลิตภัณฑ์อุตสาหกรรม อาจก่อให้เกิดความเสี่ยงในการขาดแคลนสินค้า ประกอบกับความต้องการในประเทศเพิ่มขึ้น เพื่อเป็นการบริหารจัดการที่ดีทางบริษัทและบริษัทย่อยวางแผนการสั่งซื้อสินค้าล่วงหน้าไว้ โดยคำนึงถึงแนวโน้มของราคาและปริมาณความต้องการ และคำนึงถึงคุณภาพของวัตถุดิบ และการบริหารต้นทุนอย่างเหมาะสมต่อทิศทางการแข่งขันและสถานะทางเศรษฐกิจ

ความเสี่ยงด้านสิ่งแวดล้อม และด้านบุคลากร

- **ความเสี่ยงจากการผลิตที่อาจก่อให้เกิดมลภาวะ**

บริษัทประกอบธุรกิจในการผลิตเหล็กโครงสร้างรูปพรรณ ซึ่งอาจก่อให้เกิดมลภาวะได้ ทั้งในเรื่องฝุ่นละอองที่ปนเปื้อนในอากาศ โลหะหนักที่อาจปนเปื้อนในน้ำ ระดับความดังของเสียงที่อาจสูงเกินมาตรฐาน ทั้งนี้ ทางบริษัทมีระบบดักจับฝุ่นก่อนปล่อยสู่อากาศ

- **ความเสี่ยงจากการดำเนินธุรกิจที่อาจก่อให้เกิดความไม่ปลอดภัยต่อพนักงาน**

บริษัทประกอบธุรกิจที่เป็นอุตสาหกรรมหนัก ซึ่งพนักงานอาจได้รับอันตรายจากการทำงานในส่วนผลิต อาจส่งผลให้บริษัทมีภาระค่าใช้จ่ายเพิ่มขึ้น เช่น ค่าเสียหายจากผู้ที่ได้รับอันตราย รวมถึง ค่าปรับ (ถ้ามี) ทั้งนี้ทางบริษัทมีการจัดประกันกลุ่มให้พนักงานที่มีความเสี่ยงสูงไว้เบื้องต้น ประกอบกับมีการรวบรวมสาเหตุของอุบัติเหตุเพื่อหาแนวทางแก้ไขป้องกันไม่ให้เกิดซ้ำ หรือ ลดความรุนแรงของการเกิดอุบัติเหตุ

ความเสี่ยงทั่วไป

- **ความเสี่ยงจากการไม่สามารถดำเนินกิจการ เนื่องจากปัจจัยที่ไม่สามารถควบคุมได้**

บริษัทอาจจะเจอปัจจัยเสี่ยงที่ไม่สามารถควบคุมได้ อาทิเช่น จากภัยธรรมชาติ การก่อการร้าย จากการก่อวินาศกรรม และอื่นๆ ทั้งนี้บริษัทมีระบบรักษาความปลอดภัย มีการทำกรรมธรรม์ประกันภัยไว้ รวมถึงมีคณะกรรมการ คปอ. มีหน้าที่ดูแลเรื่องความปลอดภัยต่างๆ

- **ความเสี่ยงด้านการทุจริตคอร์รัปชัน**

ในปี 2565 ถึงแม้ว่าทางบริษัทยังมิได้เข้าไปส่วนหนึ่งของสมาชิกโครงการแนวร่วมปฏิบัติของภาคเอกชนในการต่อต้านทุจริต (CAC) แต่ทางบริษัทได้จัดจ้างหน่วยงานภายนอกที่ได้รับการรับรองเข้ามาตรวจสอบระบบภายใน ทั้งในด้านบัญชี-การเงิน ระบบสารสนเทศ และอื่นๆที่ครอบคลุมกับโครงสร้างของบริษัท ทั้งนี้ทางทีมคณะกรรมการได้จัดทำร่างนโยบายการต่อต้านทุจริตคอร์รัปชันและนโยบายอื่นๆ ที่สอดคล้องกับแนวทางปฏิบัติที่กำหนดไว้ในแบบประเมินตนเองเพื่อพัฒนาระบบต่อต้านคอร์รัปชัน ซึ่งจะมีการนำเสนอแนวนโยบายที่เกี่ยวข้องเข้าที่ประชุมคณะกรรมการบริษัทภายในปี 2566

การขับเคลื่อนธุรกิจเพื่อความยั่งยืน

นโยบายและเป้าหมายการจัดการด้านความยั่งยืน

บริษัทฯ ตระหนักถึงผู้มีส่วนได้ส่วนเสีย เพื่อให้การดำเนินธุรกิจเป็นไปอย่างยั่งยืน ซึ่งในปี 2565 ทางบริษัทฯ ยังคงมุ่งมั่นการสนับสนุนทางด้านการศึกษา การกีฬา และทางด้านศาสนาอย่างต่อเนื่อง เพื่อสร้างโอกาส และพัฒนาบุคลากรให้เกิดศักยภาพมากขึ้น จะเป็นแรงผลักดันที่ดีให้ผู้บริหาร และ พนักงานทุกท่านเป็นส่วนหนึ่งในการสร้างมาตรฐานที่ดีให้กับชุมชนและสังคมที่ดีขึ้น เพื่ออนาคตที่ยั่งยืนของเศรษฐกิจ สังคม สิ่งแวดล้อม และการอยู่ร่วมกันอย่างมีความสุขและมีการพึ่งพาอาศัยกันตามหลักค่านิยมขององค์กร CSSP โดยรายละเอียดได้กล่าวไว้ในนโยบายการพัฒนาเพื่อความยั่งยืน

การบริหารจัดการผู้มีส่วนได้ส่วนเสีย

- ลูกค้า สร้างความพึงพอใจและความผูกพันแก่ลูกค้าผ่านการนำเสนอผลิตภัณฑ์และบริการที่มีคุณภาพตามมาตรฐานในระดับสากล ในราคาที่เป็นธรรม
- ผู้ถือหุ้น สร้างผลตอบแทนที่ดีจากการดำเนินธุรกิจเชิงพาณิชย์และขยายธุรกิจให้เติบโตอย่างต่อเนื่องด้วยความยั่งยืน
- พนักงาน สนับสนุนการพัฒนาความสามารถการทำงานระดับมืออาชีพอย่างต่อเนื่องและจัดสรรค่าตอบแทนและสวัสดิการที่ทัดเทียมกับบริษัทอุตสาหกรรมเดียวกัน
- คู่ค้า ดำเนินธุรกิจร่วมกันบนพื้นฐานของความเป็นธรรมและสร้างสัมพันธ์อันดีเพื่อพัฒนาศักยภาพและประสิทธิภาพในการดำเนินธุรกิจร่วมกันในระยะยาว
- สังคมและชุมชน เป็นองค์กรที่ดีต่อสังคม โดยการบริหารจัดการผลกระทบต่อสิ่งแวดล้อมตามมาตรฐานสากล และมีส่วนร่วมในการพัฒนาคุณภาพชีวิตที่ดีแก่สังคมชุมชน

การจัดการด้านความยั่งยืนในมิติสิ่งแวดล้อม

บริษัทฯ ให้ความสำคัญกับการดูแลรักษาสิ่งแวดล้อม รวมถึงแหล่งทรัพยากรธรรมชาติ โดยจะไม่กระทำการใดๆ ที่เป็นการทำลาย รวมถึงสร้างสรรค์กิจกรรมเพื่อสนับสนุนการรักษาสิ่งแวดล้อมต่อผู้คนในชุมชน รวมถึงปลูกฝังจิตใต้สำนึกของพนักงานทุกคนให้ปฏิบัติตามมาตรฐาน กฎหมาย และกฎระเบียบ ที่เกี่ยวข้อง กับสิ่งแวดล้อมของหน่วยงานที่กำลังดูแล และตระหนักถึงการดำเนินธุรกิจที่สร้างความเชื่อมั่นให้กับลูกค้า ด้วยความรับผิดชอบต่อสิ่งแวดล้อมอย่างจริงจังในทุกกระบวนการ ทั้งด้านการบริหารจัดการ กระบวนการทำงาน การผลิต ตลอดจนการจัดจำหน่ายผลิตภัณฑ์ ก่อให้เกิดการพัฒนาแนวคิดที่กลั่นกรองมาจากประสบการณ์ เพื่อเป็นแนวปฏิบัติในการสร้างความสมดุลอย่างยั่งยืนให้แก่ผู้มีส่วนได้ส่วนเสียทุกภาคส่วน เพื่อเป็นส่วนหนึ่งในการป้องกัน และลดมลภาวะที่อาจส่งผลกระทบต่อสิ่งแวดล้อม รวมทั้งได้ผสมผสานกับหลักการพัฒนาอย่างยั่งยืนและหลักปรัชญาของเศรษฐกิจพอเพียง มุ่งมั่นสร้างความยั่งยืนและตอบสนองความต้องการของผู้มีส่วนได้ส่วนเสีย โดยมีแนวทางการดำเนินงาน ดังต่อไปนี้

- 1) ปฏิบัติตามกฎหมาย ข้อบังคับและกฎระเบียบที่เกี่ยวข้องด้านสิ่งแวดล้อม
- 2) มุ่งเน้นการอนุรักษ์ทรัพยากรธรรมชาติ การประหยัดพลังงานและการป้องกันมลภาวะต่อสิ่งแวดล้อม

- 3) สร้างจิตสำนึกที่ดีให้กับพนักงานฯ ทุกระดับ ให้มีส่วนร่วมในการดูแลรักษาสิ่งแวดล้อมในสถานที่ประกอบการ และ บริเวณใกล้เคียง
- โดยในปี 2565 ผลการดำเนินงานด้านสิ่งแวดล้อมช่วยลดผลกระทบสิ่งแวดล้อมที่เกี่ยวข้องกับทรัพยากรธรรมชาติเป็นปัจจัยการผลิต ดังนี้

การจัดการพลังงาน

การใช้พลังงานอย่างคุ้มค่าและลดการสูญเสียพลังงาน ซึ่งเป็นต้นทุนในกระบวนการธุรกิจ โดยบริษัทบริหารจัดการ ควบคุมการทำงานของระบบไฟแสงสว่างและระบบปรับอากาศ โดยติดตั้งและบำรุงรักษาอุปกรณ์ รวมถึงการติดตั้งระบบไฟฟ้าพลังงานแสงอาทิตย์ (Solar Rooftop) ลดการใช้พลังงานไฟฟ้า ที่โรงงานพนัสนิคมแล้ว ติดตั้งแล้วเสร็จเมื่อเดือนพฤศจิกายน 2563 ซึ่งผลิตไฟฟ้าได้ในเดือนพฤศจิกายน ถึง ธันวาคม 2563 โดยเปรียบเทียบอัตราการผลิตไฟฟ้าจากพลังงานแสงอาทิตย์ ดังนี้

| ปี | กำลังการผลิตไฟฟ้า (กิโลวัตต์/ชั่วโมง) | จำนวนหน่วยที่ใช้ (Unit) |
|------|---------------------------------------|-------------------------|
| 2565 | 754,346 | 2,178,240 |
| 2564 | 809,305 | 2,727,363 |
| 2563 | 140,698 | - |

ในปี 2566 ทางบริษัท มีแผนขยายการติดตั้งระบบไฟฟ้าพลังงานแสงอาทิตย์ (Solar Rooftop) ที่โรงงานสาขาหนองแดง และโรงงานที่พนัสนิคม (ในส่วนของ GI Project) เพิ่มเติม

การจัดการขยะ ของเสีย และมลพิษ

บริษัทมีการจัดการขยะและของเสียในกระบวนการดำเนินธุรกิจอย่างต่อเนื่อง มีระบบการคัดแยกขยะตามประเภทที่มีประสิทธิภาพ ควบคู่ไปกับการสร้างจิตสำนึกและการมีส่วนร่วมกับผู้ที่เกี่ยวข้อง เพื่อลดการกำจัดขยะ และบริษัทมีการตรวจวัดค่ามาตรฐานคุณภาพอากาศ กลิ่น เสียง แสงสว่าง อยู่ในเกณฑ์ปกติตามที่กฎหมายกำหนด และมีการปรับปรุงพัฒนาตามที่ได้รับคำแนะนำจากผู้ตรวจวัด

การจัดการน้ำ

บริษัทมีการใช้น้ำดิบและน้ำประปาโดยมีการบำรุงปรับปรุงรักษาและตรวจสอบสภาพของระบบการจ่ายน้ำภายในกระบวนการให้ได้มาตรฐาน พร้อมทั้งมีการจัดการน้ำทิ้งอย่างมีประสิทธิภาพ โดยเปรียบเทียบปริมาณการใช้น้ำ ดังต่อไปนี้

(หน่วย : ลูกบาศก์เมตร)

| ปี | ปริมาณการใช้น้ำ | ผลต่าง |
|------|-----------------|--------|
| 2565 | 9,572 | 6,612 |
| 2564 | 16,184 | 5,616 |
| 2563 | 21,800 | - |

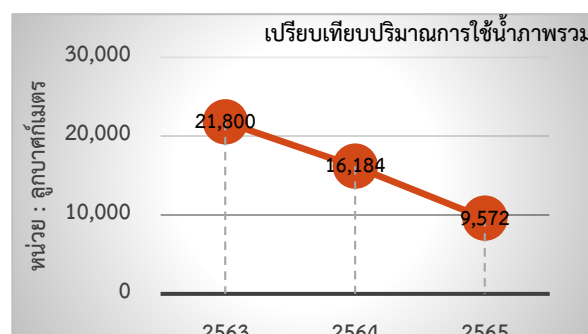

การจัดการเพื่อลดปัญหาก๊าซเรือนกระจก

ในปี 2565 บริษัทได้เข้าจ้างบริษัทที่ปรึกษาเพื่อให้คำแนะนำในการดำเนินการขอรับรองระบบคาร์บอนฟุตพริ้นท์ขององค์กร (CFO) โดยใช้ฐานข้อมูล ปี2564 ทั้งนี้บริษัทยังได้รับการทวนสอบจากบริษัท อีซีอีอี จำกัด ที่ได้รับการรับรองจากองค์การบริหารจัดการก๊าซเรือนกระจก (องค์การมหาชน) “ซี้อย่อ : อบก.” ซึ่งคาดว่าจะ อบก. จะพิจารณาและประกาศผลภายในเดือนกุมภาพันธ์ ปี 2566 โดยมีปริมาณแหล่งปล่อยก๊าซเรือนกระจกในปี 2564 ดังนี้

| แหล่งปล่อยCFO | ปริมาณ | หน่วย |
|---------------|----------|-----------------------|
| Scope 1 | 634.00 | Ton CO ₂ e |
| Scope 2 | 2,979.00 | Ton CO ₂ e |

การประกอบกิจการด้วยความเป็นธรรม

บริษัทฯ ดำเนินธุรกิจโดยยึดหลักการกำกับดูแลกิจการที่ดีเป็นแนวทาง ซึ่งบริษัทได้กำหนดไว้เป็นลายลักษณ์อักษรเพื่อให้กรรมการผู้บริหารและพนักงานทุกระดับ ยึดถือเป็นแนวปฏิบัติเพื่อให้สอดคล้องกับกฎหมาย และก่อให้เกิดความเป็นธรรมในการดำเนินธุรกิจไม่เห็นแก่ผลประโยชน์ส่วนตน รวมทั้งหลีกเลี่ยงการดำเนินการที่อาจก่อให้เกิดความขัดแย้งทางผลประโยชน์ โดยคำนึงถึงประโยชน์สูงสุดของลูกค้าและผู้มีส่วนได้เสีย ครอบคลุมในเรื่องของการดูแลผู้มีส่วนได้เสียทุกกลุ่มได้แก่ ผู้ถือหุ้น พนักงาน ลูกค้า คู่แข่ง คู่ค้า เจ้าหนี้ ตลอดจนสังคมและสิ่งแวดล้อม

การปฏิบัติต่อแรงงานอย่างเป็นธรรม

บริษัทฯ เชื่อในพลังของบุคลากรทุกคนในองค์กรว่าเป็นกำลังสำคัญในการร่วมผลักดันองค์กรให้ไปสู่วิสัยทัศน์และพันธกิจได้อย่างมีประสิทธิภาพ เหมาะสมและสอดคล้องกับกลยุทธ์การดำเนินธุรกิจ ดังนั้น บริษัทจึงสรรหาและคัดเลือกบุคลากรใหม่ ๆ ที่มีความรู้ ความสามารถ ทักษะ ทัศนคติที่ดีและมีความพร้อมที่จะเข้ามาร่วมงานกับบริษัท ควบคู่ไปกับการรักษาบุคลากรที่มีอยู่แล้ว ให้มีความรู้ ความสามารถ และทักษะต่าง ๆ เพิ่มขึ้นสามารถทำงานร่วมกันเป็นทีม ช่วยเหลือซึ่งกันและกัน มีความรักความผูกพัน อันจะบรรลุไปสู่เป้าหมายของบริษัทได้อย่างมีประสิทธิภาพและประสิทธิผล และที่สำคัญเหนือสิ่งอื่นใด ที่บริษัทมุ่งเน้นมาโดยตลอด คือการให้พนักงานทำงานอย่างมีความสุข มีความรักและความภาคภูมิใจที่ได้เป็นส่วนหนึ่งขององค์กร

นโยบายเกี่ยวกับการปฏิบัติภายใต้หลักสิทธิมนุษยชนต่อแรงงานต่างด้าวของบริษัท

บริษัทฯ ให้ความสำคัญกับแรงงานเหล่านี้และจ่ายค่าจ้างรวมถึงสวัสดิการต่างๆ ตามความสามารถโดยไม่เลือกปฏิบัติ พร้อมกันนี้บริษัทได้ให้คำปรึกษาทั้งในการวางแผน การบริหารจัดการ หรือในบางกรณีบริษัทยังให้การช่วยเหลือโดยตรงและสนับสนุนค่าใช้จ่ายโดยโครงการที่ดำเนินการต่างๆ มีดังนี้

- 1) การส่งทีมงานเข้าสำรวจความเป็นอยู่ของแรงงานต่างด้าวในที่พักคนงาน บริษัทมีการส่งทีมงานเข้าไปตรวจสอบคุณภาพชีวิตของแรงงานต่างด้าว หากพบปัญหาจะดำเนินการแก้ไขโดยเร็วที่สุดเพื่อชีวิตความเป็นอยู่ของแรงงานที่ดี
- 2) การกำหนดค่าจ้างขั้นต่ำตามกฎหมายให้กับแรงงานต่างด้าว ตามนโยบายของรัฐบาลเกี่ยวกับค่าแรงขั้นต่ำ จังหวัดสมุทรปราการ 353 บาท จังหวัดชลบุรี 354 บาท ซึ่งทางบริษัทได้ปฏิบัติตามกฎหมายดังกล่าวทั้งแรงงานไทยและต่างด้าว
- 3) การดูแลสุขภาพและอนามัยในที่พักแรงงานต่างด้าว บริษัทได้จัดกิจกรรม 5 ส. ในส่วนของห้องพัก และมีสวัสดิการตรวจสุขภาพพนักงานประจำปี เพื่อสุขอนามัยที่ดี
- 4) การพัฒนาฝีมือแรงงาน บริษัทมีแนวคิดในการพัฒนาคุณภาพแรงงานเหล่านี้ให้มีโอกาสทางวิชาชีพ โดยฝึกอบรมให้มีทักษะเกี่ยวกับการผลิต การดูแลและใช้งานเครื่องจักรอุปกรณ์เบื้องต้น เพื่อให้สามารถปฏิบัติงานได้อย่างมีประสิทธิภาพเทียบเท่าแรงงานทั่วไป

การเคารพสิทธิมนุษยชน

บริษัทยึดหลักสิทธิมนุษยชนเป็นหลักปฏิบัติร่วมกัน พนักงานทุกคนจะต้องไม่กระทำการใดๆ หรือส่งเสริมให้มีการละเมิดสิทธิมนุษยชนโดยเคร่งครัด โดยได้กำหนดให้นโยบายการไม่ละเมิดสิทธิมนุษยชน และกำลังดำเนินการจัดทำแนวนโยบายดังกล่าวไว้ในคู่มือจริยธรรมธุรกิจเพื่อใช้เป็นแนวทางในการถือปฏิบัติโดยมีรายละเอียดดังนี้

1) สิทธิและเสรีภาพส่วนบุคคล

- บริษัทรักษาข้อมูลส่วนบุคคลของพนักงาน เช่น ชีวประวัติ ประวัติสุขภาพ ประวัติการทำงาน ฯลฯ การเปิดเผยหรือการถ่ายโอนข้อมูลส่วนตัวของพนักงานสู่สาธารณะจะทำได้เมื่อได้รับความเห็นชอบจากพนักงานผู้นั้น ทั้งนี้ การล่วงละเมิดถือเป็นความผิดทางวินัย เว้นแต่ได้กระทำไปตามระเบียบบริษัท หรือตามกฎหมาย ซึ่งบริษัทได้ดำเนินการประกาศนโยบายการคุ้มครองข้อมูลส่วนบุคคล (PDPA) อย่างชัดเจน
- การเปิดเผยหรือการถ่ายโอนข้อมูลส่วนบุคคลจะกระทำได้เมื่อได้รับการยินยอมจากเจ้าของข้อมูล
- บุคคลใช้สิทธิและเสรีภาพของตนได้เท่าที่ไม่ละเมิดสิทธิและเสรีภาพของบุคคลอื่น
- บริษัทไม่สนับสนุนกิจการที่ละเมิดหลักสิทธิมนุษยชนสากล และการทุจริต คอร์รัปชัน

2) การปฏิบัติต่อพนักงานด้วยความเสมอภาค

- บริษัทปฏิบัติต่อพนักงานทุกคนด้วยความเสมอภาค ไม่เลือกปฏิบัติไม่ว่าจะเป็นในเรื่องของเชื้อชาติ สัญชาติ ภาษา ศาสนา เพศ อายุ และการศึกษา
- ในการปฏิบัติหน้าที่พึงหลีกเลี่ยงการแสดงความคิดเห็นเกี่ยวข้องกับความแตกต่างทางกายและจิตใจ เชื้อชาติ สัญชาติ ภาษา ศาสนา เพศ อายุ การศึกษา หรือเรื่องอื่นใดที่อาจนำไปสู่ความขัดแย้ง
- บริษัทเปิดโอกาสให้พนักงานมีช่องทางสื่อสาร เสนอแนะร้องทุกข์ในเรื่องคับข้องใจเกี่ยวกับการทำงาน ซึ่งข้อเสนอต่างๆ จะได้รับการพิจารณาอย่างจริงจัง และกำหนดวิธีการแก้ไข เพื่อให้เกิดประโยชน์แก่ทุกฝ่าย และสร้างความสัมพันธ์อันดีในการทำงานร่วมกัน
- พนักงานต้องปฏิบัติต่อกันด้วยความเคารพ ให้เกียรติซึ่งกันและกัน ประพฤติตนเหมาะสมกับหน้าที่การงานตามระเบียบข้อบังคับของบริษัท และตามขนบธรรมเนียมประเพณี โดยไม่สร้างความเสื่อมเสียต่อภาพลักษณ์บริษัท
- บริษัทให้โอกาสพนักงานในการแสดงความสามารถอย่างเต็มที่ โดยกำหนดผลตอบแทนที่เหมาะสมตามระเบียบของบริษัทและให้โอกาสพนักงานศึกษาเพิ่มเติมทั้งในระดับอุดมศึกษาและการอบรมในระยะสั้นและระยะยาว
- การดำเนินการพิจารณาผลงานความดีความชอบ ต้องดำเนินการอย่างถูกต้องและเป็นธรรม
- ช่วยกันสอดส่องดูแลให้สภาพการทำงาน ปลอดภัยจากการกดขี่ข่มเหง หรือการกระทำที่ไม่เป็นธรรมให้เกียรติ และเคารพความคิดเห็นซึ่งกันและกัน
- บริษัทสนับสนุนให้พนักงานใช้สิทธิของตนในฐานะพลเมืองโดยชอบธรรมตามรัฐธรรมนูญ และตามกฎหมาย

บริษัทปฏิบัติตามหลักสิทธิมนุษยชนตั้งแต่การจ้างงาน จนถึงการดูแลพนักงานและบุคลากรเพื่อให้พนักงาน และบุคลากรทุกคนผูกพันเป็นครอบครัวเดียวกับองค์กร โดยในปี 2565 บริษัทดำเนินงานด้านพนักงานที่สำคัญ ดังนี้

| ข้อมูลการจ้างงาน (ณ 31 ธ.ค. 2565) | ช่วงอายุ | | | เพศ | |
|--------------------------------------|--------------|----------|---------|---------|------|
| | < 30ปี | 30-50 ปี | > 50 ปี | ชาย | หญิง |
| การจ้างงาน | 170 | 251 | 40 | 325 | 136 |
| พนักงานใหม่ | 45 | 31 | 0 | 49 | 27 |
| พนักงานลาออก | 73 | 67 | 8 | 102 | 46 |
| นักศึกษาฝึกงาน | 15 | 0 | 0 | 10 | 5 |
| ผู้บริหาร | 3 | 0 | 3 | 4 | 2 |
| สถานที่ทำงาน | สำนักงานใหญ่ | | | พนักงาน | |
| พนักงานใหม่ | 49 | | | 27 | |
| พนักงานลาออก | 114 | | | 34 | |

- บริษัทจัดหลักสูตรอบรมพนักงานเพื่อเพิ่มทักษะและศักยภาพในการทำงานแก่พนักงาน รวม 365 คน โดยคิดเป็นสัดส่วน ดังนี้

| สัดส่วนชั่วโมงการอบรม | หน่วย | 2565 | 2564 | 2563 | 2562 | 2561 |
|-----------------------|--------------|-------|-------|-------|-------|-------|
| สัดส่วนต่อคน | ชั่วโมง : คน | 8.74 | 5.0 | 4.6 | 5.1 | 6.7 |
| ชาย | ร้อยละ | 85.28 | 75.80 | 70.00 | 79.99 | 79.35 |
| หญิง | ร้อยละ | 14.29 | 24.20 | 30.00 | 22.01 | 20.65 |

รายชื่อหลักสูตรการอบรม ปี 2565 ตามตาราง ดังนี้

| หลักสูตรอบรม ปี 2565 | รูปแบบ | จำนวน (คน) | | | จำนวนชั่วโมง : คน |
|---|--------|------------|------|-------|----------------------|
| | | ชาย | หญิง | รวมคน | |
| การใช้งานเครน อย่างถูกต้องและปลอดภัย | ภายใน | 25 | 0 | 25 | 6 |
| ความปลอดภัยในการปฏิบัติงาน (5 รุ่น) | ภายใน | 47 | 44 | 91 | 6 |
| ประกาศข้อปฏิบัติในการตรวจสอบรถขนส่งสินค้า | ภายใน | 21 | 6 | 27 | 6 |
| การ Setup และบำรุงรักษา Work Coil และ Arm Coil | ภายใน | 11 | 0 | 11 | 6 |
| การเชื่อมต่อฟิล์ม Coil Slit (2 รุ่น) | ภายใน | 21 | 0 | 21 | 6 |
| การใช้งานเครน (2 รุ่น) | ภายใน | 31 | 3 | 34 | 6 |
| การใช้น้ำมันหล่อเย็น | ภายใน | 16 | 0 | 16 | 6 |
| การจัดการขยะในองค์กร | ภายใน | 80 | 12 | 92 | 6 |
| การจัดทำมาตรฐานการ Setup ลูกรีดและการผลิตประจำวัน | ภายใน | 11 | 0 | 11 | 6 |
| การตรวจสอบลักษณะทั่วไปของ Product (2 รุ่น) | ภายใน | 12 | 7 | 19 | 6 |
| การใช้งานรถโฟล์คลิฟท์ | ภายนอก | 13 | 0 | 13 | 6 |
| การก่อให้เกิดก๊าซเรือนกระจก Carbon Footprint | ภายใน | 3 | 2 | 5 | 6 |

ผลตอบแทนรวมและลักษณะที่ให้กับพนักงาน-สวัสดิการ

การลาคลอด

| สถิติการลาคลอด | อายุ | |
|--------------------------------|---------|----------|
| (ณ 31 ธ.ค. 2565) | < 30 ปี | 30-50 ปี |
| ระดับบริหาร | 0 | 0 |
| ระดับปฏิบัติงาน (ส่วนสำนักงาน) | 1 | 0 |
| ระดับปฏิบัติงาน (ส่วนโรงงาน) | 0 | 0 |
| รวม | 1 | 0 |

ประกันกลุ่ม

บริษัทเล็งเห็นความสำคัญเรื่องสุขภาพและชีวิตของพนักงาน จึงจัดให้มีประกันกลุ่ม โดยให้ความคุ้มครองด้านประกันภัยต่างๆแก่พนักงาน เพื่อเป็นการสร้างขวัญและกำลังใจให้แก่พนักงาน รวมถึงการมีความเป็นอยู่ที่ดี สุขภาพจิตที่ดี อบอุ่นและสบายใจ ที่มีหลักประกันที่มั่นคง

กองทุนสำรองเลี้ยงชีพ

บริษัทตระหนักถึงความสำคัญในการดูแลพนักงานในระยะยาว จึงจัดตั้งกองทุนสำรองเลี้ยงชีพด้วยความสมัครใจของนายจ้างและลูกจ้าง โดยมีวัตถุประสงค์เพื่อสนับสนุนการออมเงินไว้เป็นทุนทรัพย์แก่พนักงาน ในกรณีที่พนักงานเกษียณอายุ ทุพพลภาพ ออกจากงานหรือกองทุน และเพื่อเป็นหลักประกันให้แก่ครอบครัวของพนักงานในกรณีที่พนักงานเสียชีวิต

กองทุนสำรองเลี้ยงชีพ ประกอบด้วยเงินที่พนักงานจ่ายสะสมและเงินที่บริษัทจ่ายสมทบได้เป็นรายเดือน ภายใต้กฎหมายหรือประกาศที่เกี่ยวข้อง

นโยบายความปลอดภัยและอาชีวอนามัย

บริษัท เอเชีย เมทัล จำกัด (มหาชน) กำหนดนโยบายที่สนับสนุนให้พนักงานปฏิบัติงานด้วยความปลอดภัยและมีสุขอนามัยในสถานที่ทำงานที่ดี โดยบริษัทฯ มุ่งเน้นการป้องกันอุบัติเหตุที่อาจเกิดขึ้นได้ และเสริมสร้างให้พนักงานมีจิตสำนึกด้านความปลอดภัย และส่งเสริมให้พนักงานมีสุขภาพอนามัยที่ดี และไม่ทำการใดที่เป็นผลร้ายต่อสุขภาพอนามัยแก่ลูกค้าหรือผู้รับบริการ รวมถึงดูแลสถานที่ทำงานให้ถูกสุขลักษณะและปลอดภัยอยู่เสมอ โดยมีแนวทางในการดำเนินการ ดังนี้

- 1) ปลุกฝังให้เรื่องการป้องกันอุบัติเหตุเป็นส่วนหนึ่งของวัฒนธรรมในองค์กร เพื่อซึมซับไปถึงความคิดและการทำงานของพนักงาน เพื่อปฏิบัติงานโดยคำนึงถึงความปลอดภัย
- 2) ปฏิบัติตามกฎหมายความปลอดภัยและอาชีวอนามัยอย่างเคร่งครัด
- 3) แจ้งผู้บังคับบัญชาของตัวเองทันที หากพบเห็นความเสี่ยงในการทำงาน เพื่อหาแนวทางป้องกันความเสี่ยง และปลุกฝังให้พนักงานสังเกตและเป็นส่วนหนึ่งในการร่วมป้องกันความเสี่ยง ซึ่งทางคณะกรรมการความปลอดภัยและอาชีวอนามัยมีหน้าที่จะปลุกฝังและให้ความสำคัญในส่วนนี้มากขึ้น
- 4) การประเมินรายงานความปลอดภัยประจำปี เพื่อปรับปรุงแก้ไขให้ดีขึ้นความเป้าหมาย อุบัติเหตุลดลงจนถึง 0 (Zero Accident)

โดยในปี 2565 การจัดการลดความถี่ในการเกิดอุบัติเหตุ ดังนี้

- 1) จัดอบรมความปลอดภัยปฐมพยาบาลสำหรับพนักงานระดับปฏิบัติการ โดยเจ้าหน้าที่ช่วยแปลการบรรยายหลักสูตรความปลอดภัยในการทำงาน
- 2) อบรมการป้องกันอัคคีภัย
- 3) อบรมการใช้เครื่องจักรอย่างถูกวิธี
- 4) ติดป้ายชี้จุดอันตราย ณ จุดปฏิบัติงาน
- 5) รณรงค์การทำกิจกรรม 5 ส. ภายในโรงงาน

| สาเหตุของการเกิดอุบัติเหตุ ปี 2565 | สำนักงานใหญ่ (จำนวนครั้ง) | | พนัสนิคม (จำนวนครั้ง) | |
|---|---------------------------|------|-----------------------|------|
| | ชาย | หญิง | ชาย | หญิง |
| อุปกรณ์และสถานที่ที่ไม่ปลอดภัยต่อการทำงาน | 6 | 0 | 2 | 0 |
| ความประมาทของพนักงาน | 3 | 0 | 2 | 0 |
| พนักงานปฏิบัติงานไม่ถูกวิธี | 4 | 0 | 3 | 0 |
| อื่นๆ | 0 | 0 | 0 | 0 |
| รวม | 13 | 0 | 7 | 0 |

นโยบายความรับผิดชอบต่อสังคม

บริษัท เอเชีย เมทัล จำกัด (มหาชน) มีความมุ่งมั่นในการผลิตและจัดจำหน่ายผลิตภัณฑ์ที่มีคุณภาพ ซึ่งคำนึงถึงความปลอดภัยต่อผู้ใช้งาน ที่อาจส่งผลกระทบต่อชุมชนและสิ่งแวดล้อม ทั้งนี้ทางบริษัทฯ ได้ปฏิบัติตามกฎระเบียบ ข้อกำหนด และกฎหมาย ตลอดจนปรับปรุงและพัฒนาผลิตภัณฑ์อย่างต่อเนื่อง ซึ่งเป็นรากฐานของความรับผิดชอบต่อสังคมอย่างยั่งยืน ยึดหลักการดำเนินธุรกิจที่โปร่งใส ตรวจสอบได้ ภายใต้หลักพื้นฐานทางจริยธรรม เพื่อให้เกิดความเป็นธรรมต่อผู้มีส่วนได้ส่วนเสียทุกฝ่ายที่เกี่ยวข้อง พร้อมทั้งนำหลักการกำกับดูแลกิจการที่ดีเป็นแนวทางเพื่อรักษาคุณภาพของการดำเนินงานอันจะนำไปสู่การพัฒนาธุรกิจที่ประสบความสำเร็จอย่างยั่งยืน

การร่วมพัฒนาชุมชนหรือสังคม

บริษัทตระหนักอยู่เสมอว่าบริษัทอยู่รอดและเจริญเติบโตได้อย่างแข็งแกร่งในวันนี้ ก็ด้วยการสนับสนุนจากชุมชนและสังคม ดังนั้นบริษัทจึงให้ความสำคัญยิ่งต่อการสนับสนุนให้เกิดการพัฒนาคุณภาพชีวิต พัฒนาความเจริญให้แก่ชุมชนและสังคมไทย โดยที่ผ่านมา ได้มีการดำเนินกิจกรรมภายใต้ขอบข่ายและแนวทางปฏิบัติดังนี้

- 1) การสร้างสัมพันธ์ที่ดีกับองค์กร ทั้งภาครัฐและเอกชน ตลอดจนผู้นำชุมชนในหลากหลายระดับ เพื่อสร้างความสัมพันธ์ที่ดีและสามารถประสานความร่วมมือในการพัฒนาชุมชนอย่างยั่งยืนและเป็นรูปธรรม
- 2) การมอบสิ่งปลูกสร้าง วัสดุอุปกรณ์ ตลอดจนบริจาคทุนทรัพย์ เพื่อดูแลสภาพความเป็นอยู่และความปลอดภัยของชุมชน การสนับสนุนอุปกรณ์การเรียนการสอน การกีฬาแก่โรงเรียนในบริเวณใกล้เคียง การบูรณะซ่อมแซม
- 3) การปลูกฝังจิตสำนึกให้แก่พนักงานในองค์กรเกี่ยวกับความรับผิดชอบต่อสังคม ชุมชน และสิ่งแวดล้อม ผ่านสื่อและกิจกรรมภายในอย่างต่อเนื่อง

บริษัทตระหนักดีว่าสังคม ชุมชน และสิ่งแวดล้อม ล้วนมีความสำคัญยิ่งต่อการดำรงชีวิตของคนไทยในสังคม หากคนในสังคมมีคุณภาพชีวิตที่ดี สังคมก็ย่อมมีศักยภาพที่แข็งแกร่ง..ยั่งยืน ซึ่งนั่นย่อมส่งผลต่อการสร้างรากฐานที่มั่นคงยั่งยืนของ บริษัทด้วย ดังนั้นนอกเหนือจากการดำเนินธุรกิจภายใต้หลักธรรมาภิบาลที่โปร่งใสและเป็นธรรมแล้ว บริษัทยังได้กำหนดแนวทางในการส่งเสริม “คน คุณภาพ และ สังคมคุณธรรม” ตลอดจนการดูแลชุมชนและการอนุรักษ์สิ่งแวดล้อมผ่านโครงการและกิจกรรมต่างๆ

นโยบายความรับผิดชอบต่อลูกค้าและผู้บริโภค

บริษัทให้ความสำคัญกับการผลิตและส่งมอบผลิตภัณฑ์ที่มีคุณภาพตรงตามที่ต้องการและปฏิบัติหน้าที่โดยคำนึงถึง ประโยชน์สูงสุดของลูกค้าเป็นหลัก ทั้งนี้ต้องเป็นไปโดยถูกต้องตามมาตรฐาน ระเบียบข้อบังคับ และกฎหมายที่เกี่ยวข้อง หลักการในการรับผิดชอบต่อผู้บริโภคมีดังต่อไปนี้

- 1) การควบคุมคุณภาพของสินค้า เพื่อให้เป็นไปตามความคาดหวังของลูกค้าทางบริษัทได้มีการเลือกใช้วัตถุดิบที่มีคุณภาพโดยผ่านกระบวนการผลิตตามขั้นตอนมาตรฐานเพื่อให้ได้สินค้าที่มีคุณภาพตามการใช้งาน
- 2) การควบคุมบริหารต้นทุน ให้รัดกุมอยู่ในระดับที่ประเมินไว้ เพื่อให้สามารถพัฒนาผลิตภัณฑ์ที่ได้คุณภาพในราคาต้นทุนต่ำ ทำให้ผู้บริโภคสามารถซื้อของดีมีคุณภาพได้ในราคาที่ไม่สูงเกินไป
- 3) การควบคุมการส่งมอบสินค้าที่ตรงเวลา เพื่อไม่ให้ส่งผลกระทบต่อผู้บริโภค ทางเรามีรถขนส่งสินค้าจำนวนเพียงพอต่อการส่งมอบสินค้าที่รวดเร็วและแม่นยำ และช่วงที่มีจัดส่งสินค้าสูง ทางบริษัทก็มีบริษัทคู่ค้ามากกว่า 3 รายให้เลือกใช้บริการ
- 4) มุ่งมั่นที่จะจัดหา พัฒนา และผลิตสินค้าและบริการให้มีความทันสมัยอยู่เสมอเพื่อสนองความต้องการของลูกค้า
- 5) จำหน่ายสินค้า และบริการที่มีคุณภาพ ให้กับลูกค้าในราคาที่เป็นธรรม
- 6) ให้ข้อมูลข่าวสารที่ถูกต้องแก่ลูกค้า โดยไม่มีการกล่าวเกินความเป็นจริง อันเป็นเหตุให้ลูกค้าเข้าใจผิดเกี่ยวกับคุณภาพ ปริมาณหรือเงื่อนไขใดๆ ของสินค้าหรือบริการนั้นๆ
- 7) จัดให้มีกระบวนการที่สามารถให้ลูกค้าแจ้งถึงปัญหาของการนำสินค้าไปใช้ หรือการให้บริการที่ไม่เหมาะสม เพื่อที่บริษัทจะได้ป้องกันหรือแก้ไขปัญหาให้กับลูกค้าได้อย่างรวดเร็ว และนำข้อมูลดังกล่าวไปปรับปรุงหรือพัฒนาสินค้าและการให้บริการดังกล่าวต่อไป
- 8) จัดให้มีบริการหลังการขายเพื่ออำนวยความสะดวกให้กับลูกค้า อย่างมีประสิทธิภาพ
- 9) รักษาความลับของลูกค้า ไม่นำข้อมูลลูกค้าไปเปิดเผย หรือใช้ประโยชน์ส่วนตนโดยมิชอบ
- 10) สนับสนุนกิจกรรมต่างๆ ในอันที่จะเสริมสร้างและธำรงรักษาไว้ซึ่งความสัมพันธ์อันดีระหว่างลูกค้ากับบริษัทให้ยั่งยืน

การต่อต้านการทุจริตคอร์รัปชัน

บริษัทมีนโยบายที่จะปฏิบัติต่อคู่ค้าอย่างเสมอภาคและเป็นธรรมด้วยความซื่อสัตย์สุจริต ปฏิบัติตามพันธสัญญาต่อผู้มีส่วนได้เสียของบริษัท และตระหนักถึงการป้องกันการทุจริตทั้งภายในและภายนอกองค์กร ด้วยการกำหนดนโยบายว่าด้วยการต่อต้านการทุจริต และอยู่ระหว่างจัดเตรียมประกาศเจตนารมณ์และการกำหนดนโยบายครอบคลุมการดำเนินกิจกรรมทางธุรกิจ

ในปี 2565 ทางบริษัทไม่ได้รับการแจ้งเบาะแสหรือข้อร้องเรียนเกี่ยวกับการทุจริตและคอร์รัปชันและบริษัทมีนโยบายการรับ หรือให้ตามประเพณีและศีลธรรมจรรยา เพื่อแสดงออกถึงความกตัญญูต่อบริษัท หรือเป็นการรักษาสัมพันธภาพทางธุรกิจโดยปกติ เป็นสิ่งอันพึงปฏิบัติตามความเหมาะสม นโยบายที่กำหนดขึ้นครอบคลุมแนวปฏิบัติเกี่ยวกับเรื่องต่างๆ ตามข้อมูล นโยบายการต่อต้านการทุจริต ที่เผยแพร่ผ่านเว็บไซต์ของบริษัท www.asiametal.co.th

ถึงแม้ในปี 2565 ทางบริษัทยังไม่ได้เข้าเป็นสมาชิกแนวร่วมต่อต้านคอร์รัปชันของภาคเอกชนไทย (CAC) แต่ทางบริษัทมีระบบการจัดการที่ดี และมีการตรวจสอบจากหน่วยงานภายนอก อีกทั้งบริษัทยังมีการทบทวนนโยบายเพื่อให้สอดคล้องกับการเข้าไปเป็นสมาชิก CAC ในปี 2566

กลยุทธ์ด้านความยั่งยืน ด้วยการดำเนินธุรกิจอย่างมีธรรมาภิบาล

กิจกรรมเพื่อสังคมและสิ่งแวดล้อม

สร้างสรรค์ประโยชน์ เคียงคู่สังคม และชุมชน

ด้วยความมุ่งมั่นของเรา ที่จะเติบโตไปพร้อมกับความก้าวหน้าของสังคม เราจึงยึดหลักการดำเนินธุรกิจที่ดี ที่มีความรับผิดชอบต่อพนักงาน ลูกค้า และผู้ถือหุ้น ผู้มีส่วนได้ส่วนเสียทุกส่วน ตลอดจนการเกื้อกูลสังคม โดยมุ่งเน้นการสร้างรากฐานทางธุรกิจควบคู่ไปกับการสร้างสรรค์กิจกรรมก่อให้เกิดประโยชน์สู่สังคมอย่างรอบด้าน เพื่อสร้างเสริมความสุข และคุณภาพชีวิตที่ดีแก่สังคม

บริษัทมุ่งเน้นการจัดกิจกรรมสร้างสรรค์ประโยชน์ให้เกิดขึ้นอย่างต่อเนื่อง ผ่านโครงการและกิจกรรมต่างๆ ดังนี้

ด้านการศึกษา

บริษัทเล็งเห็นถึงความสำคัญทางด้านการศึกษาของเยาวชนคนรุ่นใหม่ ที่จะเติบโตเป็นผู้ใหญ่และเป็นกำลังสำคัญในการพัฒนาศักยภาพของสังคมไทย เราจึงมุ่งมั่นสร้างโอกาส สร้างอนาคตทางการศึกษา



- โครงการ สนับสนุนทุนการศึกษาเยาวชน ชุมชน โรงเรียนบางแก้วประชาสรรค์
- โครงการ สนับสนุนทุนการศึกษาโรงเรียนราชดำริ
- โครงการ สนับสนุนทุนการศึกษา “โครงการส่งน้องจบป.ตรี” โครงการที่เกิดจากมูลนิธิศุภนิมิตแห่งประเทศไทย
- โครงการ สนับสนุนทุนการศึกษา โรงเรียนคลองปลัดเปรียง
- โครงการ สนับสนุนทุนการศึกษา วิทยาลัยเทคนิคสุโขทัย
- โครงการ สนับสนุนทุนการศึกษา ให้แก่บุตรและธิดา ข้าราชการตำรวจ สถานีตำรวจภูธรบางแก้วเนื่องในวันตำรวจแห่งชาติ
- โครงการ “คอมพิวเตอร์เพื่อน้อง” โดยมอบคอมพิวเตอร์และอุปกรณ์สารสนเทศ ให้โรงเรียนวัดคลองปลัดเปรียง เพื่อสนับสนุนการพัฒนาด้านเทคโนโลยีสารสนเทศรวมถึงการเข้าถึงแหล่งข้อมูลสำหรับค้นคว้าหาความรู้ นอกตำราเรียน
- โครงการ “ค่ายพุทธบุตรโรงเรียนบางแก้วประชาสรรค์” ร่วมสนับสนุนโครงการเพื่อให้นักเรียนโรงเรียนบางแก้วประชาสรรค์ ได้รับความรู้ พัฒนาจิตใจ ปลุกฝังคุณธรรม จริยธรรมและศีลธรรม ตามหลักพระพุทธศาสนาอันเป็นแนวทางการประพฤติตนที่ดี
- โครงการ “เรียนรู้คู่ประสบการณ์” โดยมอบโอกาสให้นักศึกษาหลักสูตรประกาศนียบัตรวิชาชีพชั้นสูง สาขาวิชาเทคนิคการผลิต ภาควิชาคิ จากวิทยาลัยการอาชีพเนินขาม และนักศึกษาหลักสูตรวิทยาศาสตรบัณฑิต สาขาวิชาอาชีวอนามัยและความปลอดภัย จากมหาวิทยาลัยราชภัฏอุบลราชธานี เข้าร่วมฝึกประสบการณ์วิชาชีพสัมผัสบรรยากาศการทำงานจริง ตลอดจนเก็บเกี่ยวความรู้จากการปฏิบัติที่ไม่



สามารถศึกษาได้จากตำราหรือห้องเรียน โดยมีการอบรมความรู้พื้นฐานและปรับทักษะก่อนเริ่มปฏิบัติงานจริงจากพนักงานระดับชำนาญการ เพื่อสร้างความรู้และความเข้าใจพื้นฐานของธุรกิจและอุปกรณ์เครื่องจักรต่างๆ อันนำไปสู่การต่อยอดทางการศึกษาต่อไป

ด้านสาธารณประโยชน์ และสาธารณกุศล เพื่อสนับสนุนช่วยเหลือชุมชน

- โครงการ “อาหารกลางวัน” โครงการที่เกิดจากมูลนิธิ ซี.ซี.เอฟ. เพื่อเด็กและเยาวชน เพื่อจัดหาอาหารให้แก่เด็กและเยาวชนที่อยู่ในความดูแลของมูลนิธิฯ
- โครงการ “วีลแชร์เพื่อน้อง” โครงการที่เกิดจากมูลนิธิคนพิการไทย ที่ได้จัดหาวีลแชร์เด็กและวีลแชร์ปรับเอนนอนให้แก่พิการและคนพิการทั่วประเทศ เพื่อเป็นประโยชน์ต่อคนพิการทั่วประเทศ โดยบริจาควีลแชร์เด็กและวีลแชร์ปรับเอนนอน
- บริษัทมีส่วนร่วมและสนับสนุน “โครงการอุปฐากิษุอาพาธ” โครงการที่เกิดจากโรงพยาบาลสงฆ์ เพื่อรักษาสุขภาพของพระสงฆ์และสามเณร
- บริษัทมีส่วนร่วมและสนับสนุน “โครงการช่วยคนตาบอดแห่งประเทศไทย” โครงการที่เกิดจากมูลนิธิช่วยคนตาบอดแห่งประเทศไทย เพื่อช่วยเหลือผู้พิการทางสายตา
- บริษัทมีส่วนร่วมและสนับสนุน โครงการ “ครอบครัวทดแทนถาวรระยะยาว” โครงการที่เกิดจากมูลนิธิเด็กโสสะแห่งประเทศไทย เพื่อเลี้ยงดูเด็กของมูลนิธิฯ
- บริษัทบริจาคเพื่อสมทบทุนให้กับสภาการไทย เพื่อช่วยเหลือคนไข้ที่ป่วยเป็นโรคมะเร็ง ให้ได้รับการรักษาโดยทีมแพทย์และบุคลากรทางการแพทย์ที่เชี่ยวชาญ รวมทั้งเครื่องมือที่มีเทคโนโลยีสูง ที่สามารถรักษาผู้ป่วยมะเร็งทุกชนิดด้วยรังสีอย่างมีประสิทธิภาพ
- บริษัทมีส่วนร่วมและสนับสนุน “โครงการช่วยเหลือผู้พิการ” แก่สถานคุ้มครองและพัฒนาคนพิการ กาญจนบุรี เพื่อช่วยเหลือคนพิการในสถานคุ้มครอง
- โครงการ “สนับสนุนเยาวชนให้มีคุณภาพที่ดี” โดยบริษัทสนับสนุนเงินแก่สถานสงเคราะห์เด็กชายบ้านบางละมุง จ.ชลบุรี
- โครงการ สนับสนุนตู้ทำน้ำเย็น ให้แก่โรงเรียนทุ่งสะเดาประชาสรรค์ ต.วังเย็น อ.แปลงยาว จ.ฉะเชิงเทรา
- โครงการ “ช่วยเหลือชุมชนหมู่บ้านหนองสาริกา หมู่ 11 ในสถานการณ์โควิด 19 ” โครงการนี้เกิดจากบริษัทที่ได้เล็งเห็นความสำคัญและได้ร่วมเป็นส่วนหนึ่งในการช่วยเหลือชาวบ้านในชุมชน ต.แปลงยาว อ.แปลงยาว จ.ฉะเชิงเทรา ในสถานการณ์โควิด 19 เพื่อเยียวยาและช่วยป้องกันโรคโควิด 19 โดยมอบอาหารกระป๋อง และน้ำดื่ม





- โครงการ “แจกข้าวกล่องให้น้องอิม” โดยแจกข้าวกล่องให้กับเด็กนักเรียนและคณะครูโรงเรียนวัดแก้วศีลาราม ต.สระสี่เหลี่ยม อ.พนสนิมคม จ.ชลบุรี
- โครงการ สนับสนุนเงินจัดจ้างบุคลากร เข้ามาทำงานในศูนย์พัฒนาการจัดสวัสดิการสังคมผู้สูงอายุ บ้านบางละมุง จังหวัดชลบุรี
- บริษัทมีส่วนร่วมในการทอดกฐินวัดบ้านโนน ต.สระสี่เหลี่ยม อ.พนสนิมคม จ.

ชลบุรี โดยสนับสนุนของหวานให้แก่ประชาชนที่มาร่วมบุญงานกฐินและร่วมทำบุญกับวัด



- โครงการ “ส่งมอบปฏิทินเพื่อเป็นสมุดอักษรเบรลล์สำหรับผู้พิการทางสายตา” โครงการที่เกิดจากโรงเรียนสอนคนตาบอดกรุงเทพฯ เพื่อนำไปทำบัตรคำและสื่อการสอนอักษรเบรลล์ ให้แก่ผู้พิการทางสายตา เพื่อเป็นประโยชน์ต่อคนพิการทางสายตา โดยบริจาคปฏิทินตั้งโต๊ะปีเก่า

- โครงการ “กิจกรรมช่วยเหลือชุมชน ทำหมันสุนัข และแมวจรจัด” โดยบริษัทร่วมมือกับสัตวแพทย์ทำหมันสุนัขและแมวจรจัดเพื่อเป็นประโยชน์ต่อวัด และชุมชนที่อยู่โดยรอบโรงงาน อ.พนสนิมคม จ.ชลบุรี



- บริษัทร่วมสมทบรางวัลสำหรับ “กิจกรรมประกวดกระทง” ในงานประเพณีลอยกระทง ที่ วัดป่ามกดวงเทียน อ.แปลงยาว จ.ฉะเชิงเทรา เพื่ออนุรักษ์ขนบธรรมเนียมประเพณีอันดีงามให้คงอยู่สืบไป



ด้านสิ่งแวดล้อมและพลังงาน

- บริษัทได้จัดมีส่วนร่วมใน โครงการ “การปลูกป่าเฉลิมพระเกียรติ สมเด็จพระนางเจ้าสิริกิติ์ พระบรมราชินีนาถ พระบรมราชชนนีพันปีหลวง” เพื่อฟื้นฟูทรัพยากรด้านป่าไม้และระบบนิเวศน์ ที่ ต.สระสี่เหลี่ยม อ.พนสนิมคม



- โครงการ “ช่วยชีวิตสัตว์ป่าแห่งประเทศไทย” โครงการที่เกิดจากมูลนิธิช่วยชีวิตสัตว์ป่าแห่งประเทศไทย ทางบริษัทจึงสมทบทุนเพื่อช่วยเหลือชีวิตสัตว์ป่าในประเทศไทยให้รอดพ้นจากการถูกทารุณกรรมถึงสัตว์ป่าที่บาดเจ็บ และพิการ ทั้งยังช่วยส่งเสริมการอนุรักษ์ธรรมชาติ ซึ่งเป็นแหล่งที่อยู่อาศัยของสัตว์ป่า

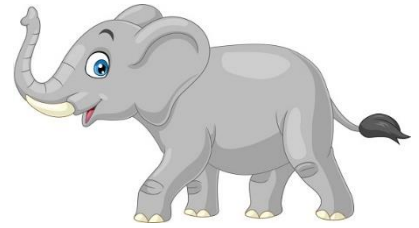

ด้านกีฬา สาธารณสุข และความปลอดภัย

- บริษัทให้ความสำคัญต่อสุขภาพของพนักงานเป็นอย่างยิ่ง เพราะพนักงานทุกคนเป็นผู้ที่มีความสำคัญในการขับเคลื่อนธุรกิจให้เติบโตอย่างยั่งยืนและมีคุณภาพ บริษัทจึงจัดให้มีการตรวจสุขภาพประจำปี และมีการให้คำแนะนำในการดูแลสุขภาพโดยแพทย์และพยาบาล



นอกจากนี้บริษัทได้จัดกิจกรรมด้านกีฬา เพื่อส่งเสริมด้านสุขภาพที่แข็งแรงและสร้างเสริมความสามัคคีของพนักงานในบริษัท กิจกรรมการแข่งขันกีฬานี้ได้จัดขึ้นเป็นประจำในช่วงเดือนธันวาคมของทุกปี และมอบรางวัลเพื่อเป็นขวัญกำลังใจในการส่งเสริมกิจกรรมด้านกีฬาและความสามัคคี

- โครงการ “กิจกรรมกีฬาภายใน ” โดยบริษัทเล็งเห็นความสำคัญของสุขภาพของตำรวจ ดังนั้นจึงสนับสนุนชุดกีฬาและอุปกรณ์กีฬาที่เกี่ยวข้องให้กับสภ.บางแก้ว



ส่วนที่ 2

การประกอบธุรกิจและผลการดำเนินงาน

นโยบายการกำกับดูแลกิจการ

คณะกรรมการบริษัท เอเชีย เมทัล จำกัด (มหาชน) (“บริษัท”) ตระหนักดีว่าการกำกับดูแลกิจการที่ดีเป็นปัจจัยพื้นฐานสำคัญในการยกระดับมาตรฐานการดำเนินงานของบริษัทให้เกิดความโปร่งใส เพิ่มความน่าเชื่อถือให้แก่ผู้ถือหุ้น ผู้ลงทุน และผู้เกี่ยวข้องทุกราย ตลอดจนเป็นการเพิ่มขีดความสามารถในการแข่งขันของกิจการ ดังนั้นคณะกรรมการบริษัทจึงได้จัดทำนโยบายเกี่ยวกับการกำกับดูแลกิจการและจริยธรรมธุรกิจของบริษัทที่เป็นลายลักษณ์อักษร สอดคล้องกับหลักการกำกับดูแลกิจการที่ดีสำหรับบริษัท จดทะเบียนของตลาดหลักทรัพย์ฯ และแนวคิดความรับผิดชอบต่อสังคมของธุรกิจเพื่อให้กรรมการ ผู้บริหาร และพนักงานของบริษัทได้ยึดถือปฏิบัติภายใต้นโยบายการบริหารองค์กรที่ดีมีความรับผิดชอบต่อผู้เกี่ยวข้องทางธุรกิจทั้งพนักงาน ลูกค้าและผู้ถือหุ้น ตลอดจนการเกื้อกูลสังคมอย่างจริงจัง โดยมีหน่วยงานเลขานุการบริษัทซึ่งเป็นหน่วยงานกำกับการปฏิบัติงานทำหน้าที่ดูแลให้บริษัท กรรมการ และผู้บริหารปฏิบัติให้ถูกต้องตามกฎหมายข้อบังคับต่างๆ ของตลาดหลักทรัพย์ฯ ก.ล.ต. พรบ.บริษัทมหาชน รวมทั้งกฎหมายอื่นๆ ที่เกี่ยวข้อง ซึ่งในปัจจุบันบริษัทได้มีการปฏิบัติตามหลักการดังกล่าวดังต่อไปนี้

หมวดที่ 1 สิทธิของผู้ถือหุ้น

1.1 การแต่งตั้งคณะกรรมการ

ตามข้อบังคับของบริษัท ได้กำหนดไว้ว่า ในการแต่งตั้งคณะกรรมการบริษัท ให้ที่ประชุมผู้ถือหุ้นเลือกตั้งกรรมการตามหลักเกณฑ์และวิธีการดังต่อไปนี้

- 1) ผู้ถือหุ้นคนหนึ่งจะมีคะแนนเสียงเท่ากับหนึ่งหุ้นต่อหนึ่งเสียงตามจำนวนหุ้นที่ตนถือ
 - 2) ผู้ถือหุ้นแต่ละคนจะต้องใช้คะแนนเสียงที่มีอยู่ทั้งหมดตาม (1) เลือกตั้งบุคคลคนเดียวหรือหลายคนเป็นกรรมการได้ แต่จะแบ่งคะแนนเสียงให้แก่ผู้ใดมากน้อยเพียงใดไม่ได้
 - 3) บุคคลซึ่งได้รับคะแนนสูงสุดตามลำดับลงมาเป็นผู้ได้รับการเลือกตั้งเป็นกรรมการเท่าจำนวนกรรมการที่จะพึงมีหรือจะพึงเลือกตั้งในครั้งนั้น ในกรณีที่บุคคลซึ่งได้รับการเลือกตั้งในลำดับถัดลงมามีคะแนนเสียงเท่ากับกันเกินจำนวนกรรมการที่จะพึงมี หรือจะพึงเลือกตั้งในครั้งนั้น ให้ผู้เป็นประธานเป็นผู้ออกเสียงชี้ขาด
- นอกจากนี้ในการประชุมสามัญผู้ถือหุ้นประจำปีที่ผ่านมา บริษัทได้เปิดโอกาสให้ผู้ถือหุ้นที่มีสิทธิออกเสียงลงคะแนนสามารถเลือกตั้งกรรมการเป็นรายบุคคล

1.2 สิทธิเกี่ยวกับการประชุมผู้ถือหุ้น

ก่อนวันประชุม

- 1) บริษัทได้เปิดโอกาสให้ผู้ถือหุ้นใช้สิทธิเสนอระเบียบวาระการประชุมและชื่อบุคคลเพื่อเข้ารับการเลือกตั้งเป็นคณะกรรมการบริษัทล่วงหน้าก่อนวันประชุม 60 วัน โดยได้ดำเนินการแจ้งถึงหลักเกณฑ์การเสนอดังกล่าวไว้อย่างละเอียดบนเว็บไซต์ของบริษัทที่ www.asiametal.co.th และประกาศผ่านช่องทางการแจ้งข่าวของตลาดหลักทรัพย์แห่งประเทศไทยรวมทั้งได้จัดทำแบบฟอร์มเพื่ออำนวยความสะดวกแก่ผู้ถือหุ้นในการเสนอระเบียบวาระการประชุมและชื่อบุคคลดังกล่าวอย่างไรก็ตามในปี 2565 นี้ ไม่มีผู้ถือหุ้นท่านใดเสนอวาระการประชุมและเสนอชื่อบุคคลเพื่อเข้ารับการพิจารณาเลือกตั้งเป็นกรรมการดังกล่าว
- 2) บริษัทได้เปิดโอกาสให้ผู้ถือหุ้นใช้สิทธิเสนอระเบียบวาระการประชุมและชื่อบุคคลเพื่อเข้ารับการเลือกตั้งเป็นคณะกรรมการบริษัทล่วงหน้าก่อนวันประชุม 60 วัน โดยได้ดำเนินการแจ้งถึงหลักเกณฑ์การเสนอดังกล่าวไว้อย่างละเอียดบนเว็บไซต์ของบริษัทที่ www.asiametal.co.th และประกาศผ่านช่องทางการแจ้งข่าวของตลาดหลักทรัพย์แห่งประเทศไทยรวมทั้งได้จัดทำแบบฟอร์มเพื่ออำนวยความสะดวกแก่ผู้ถือหุ้นในการเสนอระเบียบวาระการประชุมและชื่อบุคคลดังกล่าวอย่างไรก็ตามในปี 2565 นี้ ไม่มีผู้ถือหุ้นท่านใดเสนอวาระการประชุมและเสนอชื่อบุคคลเพื่อเข้ารับการพิจารณาเลือกตั้งเป็นกรรมการดังกล่าว
- 3) บริษัทได้จัดส่งหนังสือเชิญประชุมผู้ถือหุ้นที่กำหนดระเบียบวาระการประชุมและระบุความเห็นของคณะกรรมการในแต่ละวาระ พร้อมเอกสารประกอบวาระการประชุม ให้แก่ผู้ถือหุ้นล่วงหน้าเป็นระยะเวลาไม่น้อยกว่า 14 วัน ก่อนวันประชุมผู้ถือหุ้น รวมทั้งนำเสนอข้อมูลดังกล่าวทั้งหมดไว้บนเว็บไซต์ของบริษัทในหัวข้อ “ข้อมูลสำหรับนักลงทุน” เป็นระยะเวลาล่วงหน้า 30 วัน ก่อนวันประชุมผู้ถือหุ้น ตามแนวทางของ AGM Checklists เพื่อเปิดโอกาสให้ผู้ถือหุ้นมีเวลาศึกษาข้อมูลประกอบการประชุมล่วงหน้าก่อนได้รับข้อมูลดังกล่าวในรูปแบบเอกสาร
- 4) เพื่อเป็นการอำนวยความสะดวกในการประชุม สำหรับผู้ถือหุ้นที่ไม่สามารถมาเข้าร่วมประชุมได้ด้วยตนเอง บริษัทได้แนบแบบหนังสือมอบฉันทะแบบ ข. และแบบ ค. ไปพร้อมกับหนังสือเชิญประชุม เพื่อให้ผู้ถือหุ้นทั้งในประเทศและต่างประเทศสามารถมอบฉันทะให้ผู้อื่นมาร่วมประชุมและออกเสียงลงคะแนนแทน หรือสามารถมอบอำนาจให้กรรมการอิสระที่บริษัทแต่งตั้งให้เป็นตัวแทนรับมอบฉันทะ
- 5) นอกจากการส่งหนังสือเชิญประชุมให้แก่ผู้ถือหุ้นแล้ว เพื่อเป็นการเพิ่มช่องทางในการรับรู้ข้อมูล บริษัทได้ดำเนินการลงโฆษณาบอกกล่าวเชิญประชุมผู้ถือหุ้นในเว็บไซต์บริษัท อย่างน้อยล่วงหน้า 14 วัน ก่อนวันประชุมผู้ถือหุ้น ตามข้อกำหนดของพระราชบัญญัติบริษัทมหาชนจำกัด พ.ศ. 2535 รวมทั้งเผยแพร่หนังสือเชิญประชุมและเอกสารประกอบการประชุมไว้บนเว็บไซต์ของบริษัทในหัวข้อ “ข้อมูลสำหรับนักลงทุน” ด้วย

ในวันประชุม

- 1) บริษัทได้อำนวยความสะดวกแก่ผู้ถือหุ้นทั้งในเรื่องของสถานที่จัดประชุมที่สะดวกต่อการเดินทาง การเตรียมหนังสือเชิญประชุมเพื่อสำหรับผู้ถือหุ้นที่ไม่ได้นำเอกสารมาด้วย การจัดให้มีจอรับภาพเพื่อรองรับการนำเสนอวาระต่างๆ เป็นรูปแบบของ PowerPoint ทำให้เกิดความสะดวกและความน่าสนใจในการพิจารณาแต่ละวาระและการจัดเตรียมไมโครโฟน เพื่อรองรับการเปิดโอกาสให้ผู้ถือหุ้นมีสิทธิซักถาม เสนอแนะ หรือแสดงความ

คิดเห็นในประเด็นต่างๆ ได้อย่างเหมาะสม รวมทั้งการจัดโต๊ะรับลงทะเบียน (แบบ barcode) โดยมีเจ้าหน้าที่ปฏิบัติงาน เพื่ออำนวยความสะดวกสำหรับการลงทะเบียนและการตรวจสอบเอกสาร

- 2) คณะกรรมการบริษัท คณะกรรมการตรวจสอบ และคณะกรรมการบริหารได้ตระหนักถึงความสำคัญในการเข้าร่วมประชุมและถือเป็นหน้าที่และความรับผิดชอบในเรื่องดังกล่าว ทำให้การประชุมสามัญผู้ถือหุ้นในปีที่ผ่านมา มีคณะกรรมการบริษัท คณะกรรมการตรวจสอบ คณะกรรมการบริหาร และผู้บริหารที่มีอำนาจสูงสุดของฝ่ายการเงินและบัญชีเข้าร่วมทั้งหมดยกเว้นประธานกรรมการตรวจสอบที่ติดภารกิจด่วน ไม่สามารถเดินทางมาร่วมประชุมได้
- 3) ก่อนเริ่มการพิจารณาประเด็นต่างๆ ตามที่ระบุไว้ในหนังสือเชิญประชุม บริษัทได้กำหนดให้เลขานุการบริษัทชี้แจงถึงวิธีการออกเสียงลงคะแนนใน แต่ละวาระ รวมถึงการแจ้งจำนวนผู้ถือหุ้นที่มาเข้าร่วมประชุมและจำนวนหุ้นทั้งหมดที่มีสิทธิออกเสียงลงคะแนน
- 4) เปิดโอกาสให้ผู้ถือหุ้นอย่างเท่าเทียมกันในการแสดงความคิดเห็น และซักถามต่อคณะกรรมการบริษัท ในแต่ละวาระตามระเบียบวาระการประชุม

ภายหลังการประชุม

- 1) นอกจากการแจ้งมติที่ประชุมสามัญผู้ถือหุ้นประจำปีผ่านทางระบบข่าวสารของตลาดหลักทรัพย์แห่งประเทศไทยแล้วนั้น บริษัทยังได้เผยแพร่ไว้บนเว็บไซต์ของบริษัทเพื่อให้ผู้ถือหุ้นสามารถตรวจสอบความถูกต้องของมติดังกล่าวได้ นอกจากนี้ยังเป็นช่องทางการรับรู้ข้อมูลข่าวสารของผู้ถือหุ้นที่ไม่สามารถมาเข้าร่วมประชุมด้วยตนเองและนักลงทุนอื่นๆ อีกด้วย
- 2) บริษัทได้จัดทำรายงานการประชุมสามัญผู้ถือหุ้นประจำปีและเผยแพร่ไว้บนเว็บไซต์ของบริษัทภายใน 14 วัน นับจากวันประชุมสามัญผู้ถือหุ้นประจำปี

1.3 สิทธิในการได้รับเงินปันผล

บริษัทมีการกำหนดนโยบายการจ่ายเงินปันผลสำหรับผลการดำเนินงานไม่น้อยกว่าร้อยละ 50 ของกำไรสุทธิภายหลังการจัดสรรกำไรสุทธิดังกล่าวเป็นเงินทุนสำรองตามกฎหมาย ซึ่งบริษัทจะต้องจัดสรรกำไรเป็นเงินทุนสำรองตามกฎหมายไม่น้อยกว่าร้อยละ 10 ของทุนจดทะเบียนที่ชำระแล้ว ซึ่งปัจจุบันบริษัทได้มีการกักเงินสำรองไว้แล้วจำนวน 55 ล้านบาท ครบจำนวนตามที่กฎหมายกำหนด

1.4 สิทธิในการรับข่าวสารข้อมูลกิจการอย่างเพียงพอ

บริษัทได้ดำเนินการเผยแพร่ข่าวสารต่างๆ ที่สำคัญ อาทิเช่น ผลการดำเนินงาน หรืองบการเงิน เป็นต้น ผ่านทางระบบข่าวของตลาดหลักทรัพย์แห่งประเทศไทย นอกจากนี้ยังได้เผยแพร่ไว้บนเว็บไซต์ของบริษัทในหัวข้อข่าวสารแจ้งตลาดหลักทรัพย์และบริษัทได้จัดตั้งหน่วยงานนักลงทุนสัมพันธ์เพื่อทำหน้าที่ติดต่อสื่อสารกับนักลงทุน นักวิเคราะห์ รวมถึงหน่วยงานภาครัฐและเอกชนที่เกี่ยวข้อง โดยสามารถติดต่อได้ที่

โทรศัพท์ : 02 338 7222
โทรสาร : 02 383 4102
E-MAIL : ir@asiametal.co.th

หมวดที่ 2 การปฏิบัติต่อผู้ถือหุ้นอย่างเท่าเทียมกัน

- 1) การจัดทำหนังสือเชิญประชุมสามัญผู้ถือหุ้นประจำปี 2565 บริษัทได้ดำเนินการปฏิบัติต่อผู้ถือหุ้นในประเทศและผู้ถือหุ้นต่างชาติอย่างเท่าเทียมกัน โดยได้จัดทำหนังสือเชิญประชุมดังกล่าวและเอกสารประกอบการพิจารณาต่างๆ เป็นภาษาไทยและภาษาอังกฤษ
- 2) บริษัทได้จัดทำหนังสือมอบฉันทะ แบบ ข. และแบบ ค. เพื่อให้ผู้ถือหุ้นทั้งในประเทศและต่างประเทศที่ไม่สามารถมาเข้าร่วมประชุมได้ สามารถมอบฉันทะให้แก่บุคคลอื่นหรือกรรมการอิสระที่บริษัทเสนอให้เป็นผู้รับมอบฉันทะมาเข้าร่วมประชุมและออกเสียงลงคะแนนแทนตนได้และได้อำนวยความสะดวกโดยให้ผู้ถือหุ้นสามารถดาวน์โหลดหนังสือมอบฉันทะดังกล่าวได้จากเว็บไซต์ของบริษัทล่วงหน้าก่อนการประชุม 30 วัน
- 3) บริษัทจะไม่มี การเพิ่มวาระการประชุมโดยไม่ได้แจ้งผู้ถือหุ้นล่วงหน้า
- 4) บริษัทกำหนดให้กรรมการและผู้บริหารต้องรายงานให้บริษัททราบถึงการมีส่วนได้เสียของตนหรือของบุคคลที่มีความเกี่ยวข้อง ซึ่งเป็นส่วนได้เสียที่เกี่ยวข้องกับการบริหารจัดการกิจการของบริษัทตามที่ระบุไว้ในมาตรา 89/14 แห่งพระราชบัญญัติหลักทรัพย์และตลาดหลักทรัพย์ (ฉบับที่ 4) พ.ศ. 2551 และกำหนดให้มีการทบทวนการรายงานฯ ภายในเดือนกุมภาพันธ์ ของทุกปี และ/หรือ ทุกครั้งที่มีการเปลี่ยนแปลงข้อมูล โดยให้ส่งรายงานถึงฝ่ายเลขานุการบริษัท ภายใน 7 วันทำการ ทั้งนี้ ยังได้ขยายผลไปยังพนักงานระดับจัดการของบริษัทฯ และบริษัทย่อย ตั้งแต่ผู้จัดการแผนกขึ้นไป เพื่อให้คณะกรรมการสามารถพิจารณาธุรกรรมของบริษัท ที่อาจมีความขัดแย้งของผลประโยชน์และสามารถตัดสินใจเพื่อประโยชน์ของบริษัทโดยรวมได้ ทั้งนี้ กรรมการและผู้บริหารที่มีส่วนได้เสียกับธุรกรรมที่ทำกับบริษัท จะไม่มีส่วนร่วมในการตัดสินใจในการทำธุรกรรมดังกล่าว
- 5) คณะกรรมการบริษัทได้ตระหนักถึงความสำคัญของการป้องกันข้อมูลภายในของบริษัทไปใช้เพื่อประโยชน์ส่วนตนเป็นอย่างยิ่ง จึงมีนโยบายให้มีการเก็บรักษาข้อมูลซึ่งยังมิได้เปิดเผยต่อประชาชนไว้เป็นความลับ โดยกำหนดให้รับรู้เฉพาะผู้มีส่วนเกี่ยวข้องเท่านั้น

ทั้งนี้ บริษัทได้แจ้งให้กรรมการและผู้บริหารทุกคนรับทราบถึงภาระหน้าที่ในการรายงานการถือครองหลักทรัพย์ในบริษัทของตน รวมถึงคู่สมรสและบุตรที่ยังไม่บรรลุนิติภาวะ ตลอดจนรายงานการเปลี่ยนแปลงการถือครองหลักทรัพย์ ต่อสำนักงาน ก.ล.ต. และตลาดหลักทรัพย์ฯ ตามมาตรา 59 และบทลงโทษตามมาตรา 275 แห่งพระราชบัญญัติหลักทรัพย์และตลาดหลักทรัพย์ พ.ศ. 2535 แล้ว อีกทั้ง บริษัทได้ห้ามมิให้กรรมการและผู้บริหาร รวมถึงคู่สมรสและบุตรที่ยังไม่บรรลุนิติภาวะของบุคคลดังกล่าว ทำการซื้อขาย โอน หรือรับโอนหลักทรัพย์ของบริษัทโดยใช้ข้อมูลภายในซึ่งยังมิได้เปิดเผยต่อสาธารณชน สำหรับกรณีที่กรรมการ ผู้บริหาร รวมถึงคู่สมรสและบุตรที่ยังไม่บรรลุนิติภาวะทำการซื้อ ขาย โอนหรือรับโอนหลักทรัพย์ของบริษัทที่ไม่เข้าข่ายกรณีข้างต้นให้รายงานต่อสำนักงาน ก.ล.ต. และตลาดหลักทรัพย์ทุกครั้งที่ทำการซื้อขาย โอน หรือรับโอนหลักทรัพย์ดังกล่าวภายใน 3 วันนับแต่วันที่เกิดรายการขึ้น พร้อมทั้งส่งสำเนารายงานนี้ให้กับเลขานุการบริษัทเพื่อเก็บเป็นหลักฐานทุกครั้ง ทั้งนี้ หากกรรมการ ผู้บริหาร และพนักงานของบริษัท นำข้อมูลภายในของบริษัทไม่ว่าจะเป็นเรื่องใดๆ ไปใช้เพื่อประโยชน์ส่วนตนและการกระทำได้กล่าวก่อให้เกิดความเสียหายแก่บริษัท บริษัทจะพิจารณาดำเนินการทางกฎหมายตามความเหมาะสมต่อไป

หมวดที่ 3 บทบาทของผู้มีส่วนได้เสีย

บริษัทได้ตระหนักถึงสิทธิและความสำคัญของผู้มีส่วนได้เสียทั้งในส่วนของผู้ถือหุ้น, พนักงาน, คู่ค้า, ผู้ถือหุ้น หรือ ผู้ลงทุน, เจ้าหนี้, คู่แข่ง และให้ความสำคัญกับความรับผิดชอบต่อสิ่งแวดล้อมและสังคม ชุมชนที่บริษัทตั้งอยู่ รวมทั้งสังคม และภาครัฐ โดยบริษัทฯ ได้เพิ่มแนวปฏิบัติที่ดี โดยการกำหนดนโยบายในเรื่อง ห้ามผู้บริหารและพนักงาน นำซอฟต์แวร์ที่ผิดกฎหมายมาใช้ และห้ามคัดลอกซอฟต์แวร์ลิขสิทธิ์ การไม่เกี่ยวข้องกับการละเมิดสิทธิมนุษยชน การส่งเสริมให้พนักงานมีการใช้ทรัพยากรอย่างมีประสิทธิภาพและคุ้มค่า เอาใจใส่และปฏิบัติงานด้วยจิตสำนึกถึงความปลอดภัยและคำนึงถึงสิ่งแวดล้อม ส่งเสริมให้พนักงานและผู้มีส่วนได้เสียของบริษัทมีส่วนร่วมในการพัฒนาชุมชนและสังคม อย่างต่อเนื่อง โดยสามารถสรุปได้ดังต่อไปนี้

- 1) **ลูกค้า** ด้วยแนวคิดการยึดถือลูกค้าเป็นศูนย์กลางที่บริษัทพร้อมให้บริการตอบสนองความต้องการอย่างครอบคลุมรอบด้าน โดยการให้คำแนะนำ แก้ปัญหา ช่วยเหลือในการจัดหาสินค้า สร้างสรรค์บริการรูปแบบใหม่ๆ คิดค้นทางเลือกที่หลากหลายแก่ลูกค้า เพิ่มคุณค่าให้กับผลิตภัณฑ์หลัก ซึ่งเป็นการเปลี่ยนมุมมองใหม่ในการทำธุรกิจหลัก ภายใต้ระบบการบริหารจัดการ ที่รองรับความต้องการอย่างครบครัน ทั้งการผลิต เทคโนโลยีที่ทันสมัย การตรวจสอบคุณภาพผลิตภัณฑ์ การจัดส่งที่รวดเร็วตรงต่อเวลาสอดคล้องกับแผนการผลิตของลูกค้าเพื่อสร้างความมั่นใจและความสะดวกสบายแก่ลูกค้า
- 2) **พนักงาน** เนื่องจากศักยภาพของพนักงานเป็นหนึ่งในโครงสร้างสำคัญสูงสุดที่ทำให้ทุกความคิดและทุกจินตนาการเป็นจริง ดังนั้นบริษัทจึงมุ่งมั่นในการพัฒนาคนของบริษัทให้เป็นมืออาชีพ มีค่านิยมทั้งวิถีคิดและวิถีปฏิบัติที่มุ่งมั่นสู่ความสำเร็จ น่าเชื่อถือ และเป็นที่ไว้วางใจ พร้อมตอบสนองทุกความต้องการ ขณะเดียวกันบริษัทยังเน้นสร้างพนักงานให้มีความรู้ ประสบการณ์ มีความเชี่ยวชาญพร้อมให้คำปรึกษา และเรียนรู้สิ่งใหม่ๆ ตลอดเวลา ด้วยการจัดการอบรมและพัฒนาฝีมืออย่างสม่ำเสมอ
- 3) **คู่ค้า** บริษัทมีนโยบายที่จะสร้างความสัมพันธ์อันดีต่อคู่ค้า รวมทั้งปฏิบัติตามคู่ค้าอย่างเป็นธรรม เป็นไปตามเงื่อนไขทางการค้า และ/หรือข้อตกลงระหว่างกัน ทั้งนี้ก็เพื่อที่จะพัฒนาและรักษาสัมพันธ์ภาพให้ยั่งยืนบนรากฐานแห่งผลประโยชน์ซึ่งกันและกัน
- 4) **ผู้ถือหุ้น** บริษัทมุ่งมั่นที่จะขยายการเติบโตของธุรกิจอย่างต่อเนื่องและยั่งยืนจนสามารถก้าวขึ้นเป็นบริษัทชั้นนำในอุตสาหกรรมหลัก ถึงแม้ในปีที่ผ่านมาจะมีปัญหาทางเศรษฐกิจจากปัจจัยหลายอย่างก็ตาม ทั้งนี้ก็เพื่อสร้างความมั่นใจและมูลค่าเพิ่มให้กับผู้ถือหุ้นในระยะยาว รวมถึงการจัดให้มีช่องทางให้ผู้ถือหุ้น/ผู้มีส่วนได้เสียติดต่อ/ร้องเรียน ต่อกรรมการอิสระ และยังได้กำหนดให้มีช่องทางการรับข้อร้องเรียนด้านธรรมาภิบาลจากพนักงาน ผ่านเลขานุการบริษัท โดยนำเสนอรายงานด้านธรรมาภิบาลต่อคณะกรรมการตรวจสอบและธรรมาภิบาลเป็นรายไตรมาส
- 5) **เจ้าหนี้** บริษัทปฏิบัติตามเงื่อนไขของการกู้ยืมเงินตามข้อตกลง และให้ข้อมูลทางการเงินที่ถูกต้องรวมทั้งมีการจ่ายชำระหนี้ตรงตามเวลาทุกครั้ง
- 6) **คู่แข่ง** บริษัทดำเนินธุรกิจตามกรอบกติกาการแข่งขันที่เป็นธรรมและไม่ทำลายชื่อเสียงหรือก่อให้เกิดความเสียหายโดยไม่ชอบต่อคู่แข่ง

- 7) **ชุมชนและสังคม** คณะกรรมการบริษัทได้ให้ความสำคัญกับการพัฒนาและรับผิดชอบต่อสังคม ควบคู่ไปกับการดำเนินธุรกิจ ด้วยสำนึกที่ว่าธุรกิจ จะดำรงอยู่ได้ ต้องมีพื้นฐานมาจากสังคมและสิ่งแวดล้อมที่เจริญเติบโตอย่างมั่นคง จึงผลักดันให้เกิดกิจกรรมต่างๆ เพื่อการพัฒนาและเป็นมิตรต่อสิ่งแวดล้อมในด้านการผลิต สภาพแวดล้อมในการทำงาน สถานที่ทำงานและชุมชนรอบข้าง การดูแลความปลอดภัย การคำนึงถึงสุขภาพกายและสุขภาพจิตของพนักงาน รวมทั้งการสร้างกิจกรรมเพื่อรับผิดชอบต่อสังคม ซึ่งในปี 2565 บริษัทฯ ได้จัดกิจกรรมและโครงการ ต่างๆ เพื่อเป็นการแสดงถึงความรับผิดชอบต่อสังคม (Corporate Social Responsibility: CSR) ตามข้อมูลที่ปรากฏในหัวข้อ กิจกรรมเพื่อสังคมและสิ่งแวดล้อม ของรายงานประจำปี
- 8) **ภาครัฐ** บริษัทบริษัทปฏิบัติตามกฎหมาย กฎระเบียบ และข้อกำหนดต่างๆ ของภาครัฐ อย่างเคร่งครัด พร้อมทั้งให้ความร่วมมือในด้านการให้ข้อมูลข่าวสารเกี่ยวกับการดำเนินธุรกิจของกิจการ และการร่วมกิจกรรมต่างๆ ตามที่หน่วยงานของภาครัฐจัด

หมวดที่ 4 การเปิดเผยข้อมูลและความโปร่งใส

- 1) คณะกรรมการบริษัทได้ดูแลให้มีการเปิดเผยข้อมูลสำคัญที่เกี่ยวข้องกับบริษัท ทั้งข้อมูลทางการเงินที่ตรวจสอบแล้วจากผู้สอบบัญชีรับอนุญาตที่เป็นอิสระซึ่งเป็นไปตามมาตรฐานการบัญชีที่รับรองโดยทั่วไป และข้อมูลที่ไม่ใช่ข้อมูลทางการเงิน เช่น ข้อมูลค่าตอบแทนกรรมการ, จำนวนครั้งของกรรมการที่เข้าร่วมประชุม,ขอบเขตการดำเนินงานของคณะกรรมการชุดต่างๆ, ข้อมูลการทำรายการระหว่างกัน และนโยบายการกำกับดูแลกิจการของบริษัท เป็นต้น ตามข้อกำหนดของสำนักงานคณะกรรมการกำกับหลักทรัพย์และตลาดหลักทรัพย์ และตลาดหลักทรัพย์แห่งประเทศไทย รวมถึงข้อมูลอื่นๆ ที่เกี่ยวข้อง อย่างถูกต้อง ครบถ้วน ทันเวลา โปร่งใส เพื่อให้นักลงทุนและผู้มีส่วนได้เสียทุกฝ่ายของบริษัท ได้รับสารสนเทศอย่างเท่าเทียมกัน โดยผ่านระบบข่าวของตลาดหลักทรัพย์แห่งประเทศไทย, แบบแสดงรายการข้อมูลประจำปี, รายงานประจำปี และเว็บไซต์ของบริษัทที่ www.asiametal.co.th รวมทั้งการแต่งตั้งเลขานุการบริษัทเพื่อเป็นผู้ดำเนินการจัดทำและเก็บรักษาข้อมูลดังกล่าว และให้ข้อมูลที่ถูกต้องต่อนักลงทุน, ผู้ถือหุ้น, นักวิเคราะห์ และผู้มีส่วนได้เสีย
- 2) นโยบายค่าตอบแทนกรรมการได้กำหนดไว้อย่างชัดเจนและโปร่งใส โดยค่าตอบแทนอยู่ในระดับเดียวกับอุตสาหกรรมเดียวกัน ซึ่งได้ผ่านการพิจารณาจากคณะกรรมการกำหนดค่าตอบแทนและได้ขออนุมัติจากที่ประชุมสามัญผู้ถือหุ้นแล้ว ทั้งนี้รายละเอียดค่าตอบแทนกรรมการและผู้บริหารได้เปิดเผยไว้ในหัวข้อโครงสร้างการจัดการ

หมวดที่ 5 ความรับผิดชอบของคณะกรรมการ

1) การกำหนดวาระกรรมการ

ตามข้อบังคับของบริษัท ข้อที่ 13 กำหนดให้ในการประชุมสามัญประจำปีทุกครั้ง ให้กรรมการออกจากตำแหน่งหนึ่งในสาม และถ้าจำนวนกรรมการที่จะแบ่งออกให้ตรงเป็นสามส่วนไม่ได้ ก็ให้ออกโดยจำนวนใกล้เคียงที่สุดกับส่วนหนึ่งในสาม โดยให้กรรมการคนที่อยู่ในตำแหน่งนานที่สุดนั้นเป็นผู้ออกจากตำแหน่งและกรรมการที่จะออกตามวาระนี้อาจได้รับเลือกเข้ามาดำรงตำแหน่งใหม่ก็ได้

2) คุณสมบัติของกรรมการอิสระ

กรรมการอิสระของบริษัทมีคุณสมบัติครบถ้วนตามคุณสมบัติของกรรมการอิสระในประกาศคณะกรรมการกำกับตลาดทุนที่ ทจ.4/2552 เรื่อง การขออนุญาตและการอนุญาตให้เสนอขายหุ้นที่ออกใหม่ (ฉบับที่ 2)

3) ภาวะผู้นำและวิสัยทัศน์

คณะกรรมการของบริษัทมีภาวะผู้นำ วิสัยทัศน์ และมีความเป็นอิสระในการตัดสินใจ กำหนดนโยบาย วางเป้าหมาย พัฒนาแผนธุรกิจ และพิจารณางบประมาณ เพื่อประโยชน์สูงสุดของผู้ถือหุ้นและการเติบโตของบริษัทและมีการทบทวนแผนเป็นประจำทุกปีเพื่อให้ได้ตามเป้าหมายธุรกิจที่วางไว้

- 3.1) ต้องถือหุ้นไม่เกินร้อยละ 5 ของทุนชำระแล้วของบริษัท บริษัทในเครือ บริษัทร่วม หรือบริษัทที่เกี่ยวข้อง ทั้งนี้ให้นับรวมหุ้นที่ถือโดยผู้ที่เกี่ยวข้องด้วย
- 3.2) เป็นกรรมการที่ไม่มีส่วนร่วมในการบริหารงานในบริษัท บริษัทในเครือ บริษัทร่วม บริษัทที่เกี่ยวข้อง หรือผู้ถือหุ้นรายใหญ่ของบริษัท รวมทั้งไม่เป็นลูกจ้าง พนักงาน หรือที่ปรึกษาที่ได้รับเงินเดือนประจำจากบริษัท บริษัทในเครือ บริษัทร่วม บริษัทที่เกี่ยวข้อง หรือผู้ถือหุ้นรายใหญ่ของบริษัท เช่นกรรมการผู้จัดการของบริษัท ไม่สามารถเป็นกรรมการตรวจสอบได้เนื่องจากกรรมการผู้จัดการเป็นผู้รับผิดชอบโดยตรงต่อการบริหารเป็นต้น
- 3.3) เป็นกรรมการที่ไม่มีผลประโยชน์หรือส่วนได้เสียไม่ว่าทางตรงหรือทางอ้อม ทั้งในด้านการเงินและการบริหารงานของบริษัท บริษัทในเครือ บริษัทร่วม หรือผู้ถือหุ้นรายใหญ่ของบริษัทและรวมถึงไม่มีผลประโยชน์หรือส่วนได้เสียในลักษณะข้างต้นมาก่อนในระยะเวลา 1 ปี ก่อนได้รับการแต่งตั้งเป็นกรรมการตรวจสอบ เว้นแต่คณะกรรมการบริษัทได้พิจารณาอย่างรอบคอบเห็นว่า การเคยมีผลประโยชน์หรือส่วนได้เสียนั้นจะไม่มีผลกระทบต่อการปฏิบัติหน้าที่และการให้ความเห็นที่เป็นอิสระ
- 3.4) เป็นกรรมการที่ไม่ใช่เป็นผู้ที่เกี่ยวข้องหรือญาติสนิทของผู้บริหารหรือผู้ถือหุ้นรายใหญ่ของบริษัท
- 3.5) เป็นกรรมการที่ไม่ได้รับการแต่งตั้งขึ้นเป็นตัวแทนเพื่อรักษาผลประโยชน์ของกรรมการบริษัทผู้ถือหุ้นรายใหญ่หรือผู้ถือหุ้นซึ่งเป็นผู้ที่เกี่ยวข้องกับผู้ถือหุ้นรายใหญ่ของบริษัท
- 3.6) สามารถปฏิบัติหน้าที่ แสดงความเห็นหรือรายงานผลการปฏิบัติงานตามหน้าที่ ที่ได้รับมอบหมายจากคณะกรรมการบริษัท โดยไม่อยู่ภายใต้การควบคุมของผู้บริหารหรือผู้ถือหุ้นรายใหญ่ของบริษัท รวมทั้งผู้ที่เกี่ยวข้องหรือญาติสนิทของบุคคลดังกล่าว

นอกจากนี้กรณีที่คณะกรรมการกำกับตลาดทุนหรือคณะกรรมการกำกับหลักทรัพย์และตลาดหลักทรัพย์ได้มีประกาศปรับปรุงหรือผ่อนปรนหลักเกณฑ์คุณสมบัติกรรมการอิสระก็ให้ถือปฏิบัติตามที่ได้ประกาศในภายหลังต่อไป

4) ความขัดแย้งทางผลประโยชน์

- เพื่อป้องกันความขัดแย้งทางผลประโยชน์ คณะกรรมการได้ดูแลอย่างรอบคอบเมื่อเกิดรายการที่อาจมีความขัดแย้งทางผลประโยชน์ รวมทั้งกำหนดนโยบายและวิธีการดูแลไม่ให้ผู้บริหารและผู้ที่เกี่ยวข้องนำข้อมูลภายในของบริษัทไปใช้เพื่อประโยชน์ส่วนตนดังนี้
- รายการที่อาจมีความขัดแย้งทางผลประโยชน์ : คณะกรรมการได้ทราบถึงรายการที่มีความขัดแย้งทางผลประโยชน์ รายการที่เกี่ยวข้องกัน และได้พิจารณาความเหมาะสมอย่างรอบคอบทุกครั้ง รวมทั้งมีการปฏิบัติตามหลักเกณฑ์ของตลาดหลักทรัพย์ โดยราคาและเงื่อนไขเสมือนทำรายการกับบุคคลภายนอก (Arm's Length Basis) และจะได้เปิดเผยรายละเอียด มูลค่ารายการ คู่สัญญา เหตุผล/ความจำเป็น ไว้ในรายงานประจำปี หรือ 56-1 One report
- การดูแลเรื่องการใช้ข้อมูลภายใน คณะกรรมการกำหนดให้ผู้บริหารรายงานการเปลี่ยนแปลงการถือหลักทรัพย์ต่อ สำนักงานคณะกรรมการกำกับหลักทรัพย์และตลาดหลักทรัพย์ ตามมาตรา 59 แห่งพระราชบัญญัติหลักทรัพย์และตลาดหลักทรัพย์ พ.ศ. 2535 ห้ามไม่ให้ผู้บริหารหรือหน่วยงานที่ได้รับทราบข้อมูลภายในเปิดเผยข้อมูลภายในแก่บุคคลภายนอกหรือบุคคลที่ไม่มีหน้าที่เกี่ยวข้อง และไม่ซื้อขายหลักทรัพย์ของบริษัทในช่วง 1 เดือน ก่อนที่งบการเงินเผยแพร่ต่อสาธารณชน

5) จริยธรรมธุรกิจ

บริษัทได้กำหนดข้อพึงปฏิบัติเกี่ยวกับจรรยาบรรณของคณะกรรมการ ฝ่ายบริหาร และพนักงาน เพื่อให้ผู้เกี่ยวข้องยึดถือเป็นแนวทางในการปฏิบัติหน้าที่ตามภารกิจของบริษัทด้วยความซื่อสัตย์ สุจริต และเที่ยงธรรม ทั้งการปฏิบัติต่อบริษัท ผู้มีส่วนได้เสียทุกกลุ่ม สาธารณชนและสังคม ซึ่งบทบาทและหน้าที่ดังกล่าวได้มีการกำหนดไว้ในขอบเขต อำนาจ หน้าที่ของคณะกรรมการบริษัท กรรมการผู้จัดการ รวมทั้งข้อบังคับในการทำงานของบริษัท ซึ่งได้มีการกำหนดบทลงโทษทางวินัยไว้ด้วยและในแต่ละปี คณะกรรมการบริษัทฯ ได้มีการตรวจสอบและปรับปรุงนโยบายการกำกับดูแลกิจการและจริยธรรมธุรกิจ เพื่อให้สอดคล้องกับแนวปฏิบัติที่ดี ดังนี้

5.1) กำหนดนโยบายเกี่ยวกับจำนวนบริษัทที่กรรมการแต่ละคนจะไปดำรงตำแหน่งกรรมการได้ แต่ไม่ได้กำหนดจำนวนวาระการดำรงตำแหน่ง โดยกรรมการบริษัทฯ ทั้ง 10 คน ดำรงตำแหน่งกรรมการบริษัทจดทะเบียนไม่เกิน 5 บริษัท เป็นไปตามหลักการกำกับดูแลกิจการ

5.2) กำหนดให้กรรมการผู้จัดการสามารถไปดำรงตำแหน่งกรรมการที่บริษัทอื่นได้โดยไม่ต้องรายงานให้คณะกรรมการบริษัทฯ ทราบเป็นลายลักษณ์อักษร ภายใน 14 วันนับตั้งแต่ทราบว่าตนเองจะไปดำรงตำแหน่งหรือต้องแจ้งให้คณะกรรมการทราบก่อนการรับการแต่งตั้งเป็นกรรมการผู้จัดการ(ในกรณีที่รับตำแหน่งกรรมการผู้จัดการใหม่)

5.3) คณะกรรมการฯ ให้ความสำคัญในการแจ้งข้อร้องเรียน และข้อเสนอแนะ โดยเปิดโอกาสให้พนักงานและผู้มีส่วนได้เสียมีช่องทางการร้องเรียน การแสดงความเห็นเพื่อนำไปสู่การปรับปรุงระบบบริหารจัดการสำหรับการแจ้งเบาะแสการกระทำผิดกฎหมาย โดยส่งจดหมายร้องเรียนผ่านเลขานุการบริษัทฯ

ช่องทางการรับแจ้งเบาะแส (Whistle Blowing) หรือร้องเรียนการทุจริตและคอร์รัปชัน

คณะกรรมการบริษัทฯ ได้มอบหมายให้คณะกรรมการตรวจสอบเป็นผู้พิจารณารับเรื่องแจ้งเบาะแส ข้อร้องเรียนการกระทำที่อาจทำให้เกิดความสงสัยได้ว่าเป็นการทุจริตและคอร์รัปชัน ที่เกิดขึ้นกับบริษัทฯ โดยทั้งทางตรงหรือทางอ้อม โดยผ่านช่องทางการรับเรื่องที่ได้กำหนดให้โดยผู้ร้องเรียนต้องระบุรายละเอียดของเรื่องที่จะแจ้งเบาะแส หรือข้อร้องเรียน พร้อมหลักฐาน หรือข้อมูลที่เพียงพอต่อการตรวจสอบ และแจ้งชื่อ ที่อยู่ และหมายเลขโทรศัพท์ ที่สามารถติดต่อได้ ส่งมายังช่องทางรับเรื่องดังนี้

| แจ้งผ่านช่องทาง อีเมล (E-Mail) | แจ้งทางไปรษณีย์ |
|--|---|
| <p>คณะกรรมการตรวจสอบ :</p> <p>ia@asiametal.co.th</p> <p>เลขานุการบริษัท :</p> <p>Secretary@asiametal.co.th</p> | <p>ประธานกรรมการตรวจสอบ หรือ ประธานกรรมการบริษัท</p> <p>บริษัท เอเชีย เมทัล จำกัด (มหาชน)</p> <p>ที่อยู่ : 55,55/1 หมู่ที่ 2 ซอยวัดหนามแดง ถนนศรีนครินทร์</p> <p>ตำบลบางแก้ว อำเภอบางพลี จังหวัดสมุทรปราการ 10540</p> |

ในกรณีผู้แจ้งเบาะแส หรือผู้ร้องเรียน มีข้อร้องเรียนคณะกรรมการบริษัทฯ ขอให้ส่งเรื่องร้องเรียนมายังประธานคณะกรรมการตรวจสอบโดยตรง

บุคคลที่สามารถแจ้งเบาะแสหรือข้อร้องเรียนเกี่ยวกับการทุจริตและคอร์รัปชัน คือ ผู้มีส่วนได้เสียทุกกลุ่มของบริษัทฯ ได้แก่ ผู้ถือหุ้น ลูกค้า คู่แข่งทางการค้า เจ้าหนี้ ภาครัฐบาล ชุมชน สังคม ผู้บริหาร และพนักงานของบริษัทฯ ทั้งนี้ ไม่ว่าจะแจ้งด้วยวิธีใดดังกล่าวข้างต้น บริษัทฯ จะรักษาความลับไว้

บริษัทมีนโยบายที่จะเก็บรักษาข้อมูลความลับและผู้รายงานเป็นอย่างดี โดยบริษัทคำนึงถึงความปลอดภัย และความเสียหายที่อาจเกิดขึ้นกับผู้รายงานหรือพยานบุคคลที่เกี่ยวข้อง

การลงโทษทางวินัย : จรรยาบรรณธุรกิจของบริษัทถือเป็นวินัยอย่างหนึ่ง หากพบว่ามีกรณีละเมิด ผ่าฝืนหรือกระทำการใดๆ ที่ขัดต่อการ ปฏิบัติตามจรรยาบรรณธุรกิจที่ได้กำหนดไว้ บริษัทจะพิจารณาลงโทษตามลักษณะแห่งความผิดตามสมควรแก่กรณี

นอกจากช่องทางการรับแจ้งเบาะแสหรือข้อร้องเรียนแล้ว ทางบริษัท ยังมีการจัดทำนโยบายการแจ้งเบาะแสหรือข้อร้องเรียน รวมถึงวิธีการ ขั้นตอน และมาตรการการแจ้งเบาะแสหรือข้อร้องเรียน ซึ่งจะประกาศใช้ในปี 2566 โดยในปี 2565 ทางบริษัทไม่ได้รับการแจ้งเบาะแสหรือข้อร้องเรียนเกี่ยวกับการทุจริตและคอร์รัปชัน

- 6.1) คณะกรรมการบริษัทฯ ถือว่า คู่มือ “จริยธรรมฯ” เป็นวินัยอย่างหนึ่ง ซึ่งกรรมการ ผู้บริหาร และพนักงานทุกคนต้องปฏิบัติตามอย่างเคร่งครัด การฝ่าฝืนไม่ปฏิบัติตาม ถือเป็นการทำผิดวินัย ตามระเบียบว่าด้วยการบริหารงานบุคคล
- 6.2) คณะกรรมการบริษัทฯ ได้กำหนดนโยบายเกี่ยวกับความขัดแย้งของผลประโยชน์ไว้ในคู่มือจริยธรรมฯ เพื่อป้องกันการใช้อำนาจแสวงหาผลประโยชน์ส่วนตน ดังนี้

- 6.3) ต้องไม่มีประวัติการกระทำผิดกฎระเบียบของสำนักงานคณะกรรมการกำกับหลักทรัพย์และตลาดหลักทรัพย์/ ตลาดหลักทรัพย์แห่งประเทศไทย
- 6.4) กำหนดให้ประธานกรรมการเป็นบุคคลคนละคนกับกรรมการผู้จัดการ โดยมีบทบาท อำนาจ และหน้าที่ที่แบ่งแยกออกจากกันอย่างชัดเจน
- 6.5) จัดให้มีการประชุมระหว่างกรรมการที่ไม่เป็นผู้บริหาร โดยไม่มีฝ่ายจัดการ เพื่อความอิสระในการแสดงความเห็นเพื่อพัฒนาการบริหารจัดการของฝ่ายบริหาร
- 6.6) คณะกรรมการบริษัทจัดให้มีระบบการควบคุมภายในที่ครอบคลุมทั้งด้านการเงิน การปฏิบัติงาน การดำเนินการให้เป็นไปตามกฎหมาย ข้อบังคับ และระเบียบที่เกี่ยวข้อง รวมทั้งจัดให้มีการบริหารความเสี่ยงที่เหมาะสมเพียงพอ ตลอดจนจัดให้มีกลไกการตรวจสอบและถ่วงดุลที่มีประสิทธิภาพเพียงพอในการปกป้องรักษาและดูแลทรัพย์สิน มีแผนตรวจสอบภายใน ซึ่งเป็นหน่วยงานอิสระที่รายงานตรงต่อคณะกรรมการตรวจสอบและธรรมาภิบาล และจัดทำรายงานคณะกรรมการตรวจสอบฯ ได้อย่างมีคุณภาพ ประกอบด้วยข้อมูลสำคัญอย่างครบถ้วน และมีการกำหนดนโยบายบริหารความเสี่ยง ไว้อย่างชัดเจน

6) การรวมหรือแยกตำแหน่ง

ประธานกรรมการไม่เป็นบุคคลเดียวกันกับกรรมการผู้จัดการ แต่ประธานกรรมการ และกรรมการผู้จัดการเป็นตัวแทนของกลุ่มผู้ถือหุ้นรายใหญ่ซึ่งถือหุ้นเป็นร้อยละ 9.67 และ ร้อยละ 15.98 ตามลำดับ ของทุนจดทะเบียนและชำระแล้ว อย่างไรก็ตามโครงสร้างคณะกรรมการของบริษัทประกอบด้วยกรรมการตรวจสอบ 3 ท่าน ซึ่งจะก่อให้เกิดการถ่วงดุลและการสอบทานการบริหารงาน

7) ค่าตอบแทนกรรมการและผู้บริหาร

บริษัทได้กำหนดนโยบายค่าตอบแทนกรรมการไว้อย่างชัดเจนและโปร่งใส โดยมอบหมายให้คณะกรรมการสรรหาและกำหนดค่าตอบแทนเป็นผู้พิจารณา ซึ่งค่าตอบแทนอยู่ในระดับเดียวกับอุตสาหกรรมและเหมาะสมกับหน้าที่และความรับผิดชอบที่ได้รับมอบหมาย รวมทั้งอยู่ในระดับที่สูงเพียงพอที่จะดึงดูดและรักษากรรมการที่มีคุณสมบัติที่ต้องการได้และได้ขออนุมัติจากที่ประชุมผู้ถือหุ้นแล้ว ส่วนค่าตอบแทนผู้บริหารเป็นไปตามหลักการและนโยบายที่คณะกรรมการบริษัทกำหนด ซึ่งเชื่อมโยงกับผลการดำเนินงานของบริษัทและผลการดำเนินงานของผู้บริหารแต่ละท่าน

8) ระบบการควบคุมและการตรวจสอบภายใน

บริษัทให้ความสำคัญต่อระบบควบคุมภายในทั้งในระดับบริหาร และระดับปฏิบัติงานเพื่อให้มีประสิทธิภาพ จึงได้กำหนดภาระหน้าที่ อำนาจการดำเนินการของผู้ปฏิบัติงาน ผู้บริหาร ไว้เป็นลายลักษณ์อักษรอย่างชัดเจนมีการควบคุมดูแลการใช้ทรัพย์สินของบริษัทให้เกิดประโยชน์ และมีการแบ่งแยกหน้าที่ของผู้ปฏิบัติงาน ผู้ติดตามควบคุมและประเมินผลออกจากกัน เพื่อให้เกิดการถ่วงดุลและตรวจสอบระหว่างกันอย่างเหมาะสม และมีการควบคุมภายในที่เกี่ยวข้องกับระบบการเงิน โดยบริษัทได้จัดให้มีระบบรายงานทางการเงินเสนอผู้บริหารตามสายงานที่รับผิดชอบ รวมถึงบริษัทจัดตั้งหน่วยตรวจสอบภายในเพื่อให้มั่นใจว่าการปฏิบัติงานหลักและกิจกรรมทางการเงินที่สำคัญของบริษัทได้ดำเนินการตามแนวทางที่กำหนดและมีประสิทธิภาพ รวมถึงตรวจสอบการปฏิบัติตามกฎหมายและข้อกำหนดที่เกี่ยวข้องกับบริษัท (Compliance

Control) และเพื่อให้หน่วยงานตรวจสอบภายในมีความเป็นอิสระ สามารถทำหน้าที่ตรวจสอบและถ่วงดุลได้อย่างเต็มที่ คณะกรรมการจึงกำหนดให้หน่วยตรวจสอบภายในรายงานผลการตรวจสอบโดยตรงต่อคณะกรรมการตรวจสอบ และได้รับการประเมินผลงานจากคณะกรรมการตรวจสอบด้วย และเพื่อให้การตรวจสอบระบบการควบคุมและการตรวจสอบภายในมีความเป็นอิสระมาก

9) รายงานของคณะกรรมการ

คณะกรรมการบริษัทเป็นผู้รับผิดชอบต่อการเงินของบริษัทและงบการเงินรวมของบริษัทและบริษัทย่อย และสารสนเทศทางการเงินที่ปรากฏในรายงานประจำปี ทั้งนี้งบการเงินดังกล่าวจัดทำขึ้นตามมาตรฐานการบัญชีที่รับรองทั่วไปในประเทศไทย โดยเลือกใช้นโยบายบัญชีที่เหมาะสมและถือปฏิบัติอย่างสม่ำเสมอ และใช้ดุลยพินิจอย่างระมัดระวังและประมาณการที่ดีที่สุดในการจัดทำ รวมทั้งมีการเปิดเผยข้อมูลสำคัญอย่างเพียงพอในหมายเหตุประกอบงบการเงิน

คณะกรรมการได้จัดให้มีการดำรงรักษาไว้ซึ่งระบบควบคุมภายในที่มีประสิทธิภาพ เพื่อให้มั่นใจได้อย่างมีเหตุผลว่าการบันทึกข้อมูลทางบัญชีมีความถูกต้อง ครบถ้วน และเพียงพอที่จะดำรงรักษาไว้ซึ่งทรัพย์สิน และเพื่อให้ทราบจุดอ่อนเพื่อป้องกันไม่ให้เกิดการทุจริตหรือการดำเนินการที่ผิดปกติดังมีสาระสำคัญ ในการนี้ที่ประชุมสามัญผู้ถือหุ้นได้แต่งตั้งคณะกรรมการตรวจสอบ ซึ่งประกอบด้วยกรรมการที่ไม่เป็นผู้บริหารเป็นผู้ดูแลรับผิดชอบเกี่ยวกับคุณภาพของรายงานทางการเงินและระบบควบคุมภายใน

คณะกรรมการมีความเห็นว่าระบบควบคุมภายในของบริษัทโดยรวมอยู่ในระดับที่น่าพอใจและสามารถสร้างความเชื่อมั่นอย่างมีเหตุผลต่อความเชื่อถือได้ของงบการเงินของบริษัท

10) ความสัมพันธ์กับผู้ลงทุน

คณะกรรมการบริษัทตระหนักดีว่าข้อมูลของบริษัททั้งที่เกี่ยวกับการเงินและที่ไม่ใช่การเงิน ล้วนมีผลต่อกระบวนการตัดสินใจของผู้ลงทุนและผู้ที่มีส่วนได้ส่วนเสียของบริษัท จึงได้กำชับให้ฝ่ายบริหารดำเนินการในเรื่องที่เกี่ยวกับการเปิดเผยข้อมูลที่ครบถ้วน ตรงต่อความเป็นจริง เชื่อถือได้ สม่ำเสมอ และทันเวลา ซึ่งฝ่ายบริหารของบริษัทได้ให้ความสำคัญและจะยึดถือปฏิบัติไปโดยตลอด ในส่วนของงานด้านผู้ลงทุนสัมพันธ์นั้น ซึ่งปัจจุบันบริษัทอยู่ระหว่างการจัดตั้งหน่วยงานเฉพาะขึ้น แต่ได้มอบหมายให้ผู้อำนวยการฝ่ายบัญชีและการเงินทำหน้าที่ติดต่อสื่อสารกับผู้ลงทุนสถาบัน ผู้ถือหุ้น รวมทั้งนักวิเคราะห์และภาครัฐที่เกี่ยวข้อง

11) คณะอนุกรรมการ

คณะกรรมการของบริษัทประกอบด้วย คณะกรรมการบริษัทและคณะกรรมการตรวจสอบ โดยคณะกรรมการและผู้บริหารของบริษัทประกอบด้วยผู้ทรงคุณวุฒิที่มีคุณสมบัติครบตามมาตรา 68 แห่งพระราชบัญญัติบริษัทมหาชนจำกัด พ.ศ. 2535 และไม่มีลักษณะต้องห้ามตามประกาศคณะกรรมการกำกับหลักทรัพย์และตลาดหลักทรัพย์ ทั้งนี้ปัจจุบันมีการแต่งตั้งคณะอนุกรรมการขึ้นเพื่อทำหน้าที่ในการกลั่นกรองและตรวจสอบรวมทั้งบริหารจัดการเรื่องต่าง โดยคณะอนุกรรมการคณะต่างๆมีการประชุมร่วมกันอย่างน้อย 3 เดือนต่อครั้งเพื่อพิจารณาเรื่องต่างที่เกิดขึ้นเพื่อให้ทันกับการบริหารงานของบริษัท

โครงสร้างคณะกรรมการ

คณะกรรมการบริษัท

ณ สิ้นปี 2565 มีจำนวนทั้งหมด 10 ท่าน แบ่งเป็นกรรมการอิสระและกรรมการตรวจสอบจำนวน 3 ท่าน ซึ่งเป็นไปตามข้อกำหนดของตลาดหลักทรัพย์แห่งประเทศไทย โดยเป็นผู้ที่มีความรู้ความสามารถ, ประสบการณ์และทักษะที่เป็นประโยชน์ต่อการดำเนินธุรกิจของบริษัท โดยคณะกรรมการบริษัทได้รับความเห็นชอบจากที่ประชุมผู้ถือหุ้นให้ดำรงตำแหน่งดังกล่าว สำหรับรายละเอียดที่เกี่ยวข้องและขอบเขต หน้าที่ และความรับผิดชอบปรากฏอยู่ในหัวข้อโครงสร้างและการจัดการ

คณะกรรมการตรวจสอบและธรรมาภิบาล

ประกอบด้วยกรรมการอิสระ 3 ท่าน โดยคณะกรรมการตรวจสอบเป็นกรรมการอิสระผู้ไม่มีส่วนได้เสียและไม่มีความสัมพันธ์เกี่ยวข้องใดๆ กับบริษัท, คณะกรรมการบริษัท, คณะกรรมการบริหาร, ผู้ถือหุ้นรายใหญ่ และผู้ที่เกี่ยวข้องกับบุคคลดังที่ได้กล่าวมา โดยคณะกรรมการตรวจสอบทั้ง 3 ท่าน เป็นผู้มีความรู้และประสบการณ์เพียงพอที่จะทำหน้าที่ในการสอบทานความน่าเชื่อถือของงบการเงิน สำหรับรายละเอียดที่เกี่ยวข้องและขอบเขต หน้าที่ และความรับผิดชอบปรากฏอยู่ในหัวข้อโครงสร้างการจัดการ

คณะกรรมการสรรหาและกำหนดค่าตอบแทน

ประกอบด้วยประธานกรรมการและกรรมการอีก 2 ท่าน รวมเป็น 3 ท่าน โดยคณะกรรมการสรรหาและกำหนดค่าตอบแทนทั้ง 3 ท่าน เป็นผู้มีความรู้และประสบการณ์เพียงพอที่จะทำหน้าที่ในการสรรหาและกำหนดค่าตอบแทนฯ

คณะกรรมการบริหารความเสี่ยง

ประกอบด้วยประธานกรรมการ และกรรมการอีก 2 ท่าน รวมเป็น 3 ท่าน โดยคณะกรรมการบริหารความเสี่ยงทั้ง 3 ท่าน เป็นผู้มีความรู้และประสบการณ์เพียงพอที่จะทำหน้าที่ในการบริหารความเสี่ยงและป้องกันความเสียหายที่จะเกิดขึ้นได้

คณะกรรมการบริหาร

ประกอบด้วยประธานกรรมการ และกรรมการอีก 4 ท่าน รวมเป็น 5 ท่าน โดยคณะกรรมการบริหารของบริษัททั้ง 3 ท่าน เป็นผู้มีความรู้ความสามารถ และประสบการณ์เพียงพอที่จะทำหน้าที่ในการบริหารบริษัทให้มีความมั่นคง ก้าวหน้า มีศักยภาพในการแข่งขันกับบริษัทอื่นๆที่อยู่ในอุตสาหกรรมเดียวกัน

คณะกรรมการบริษัท

รายชื่อคณะกรรมการบริษัท ณ วันที่ 31 ธันวาคม 2565 ประกอบด้วย

| ชื่อ | นามสกุล | ตำแหน่ง |
|-------------------|---------------|---|
| 1 นายวีระชัย | สุธีรัชย์ | ประธานกรรมการ |
| 2 นายชูศักดิ์ | ยงวงศ์ไพบูลย์ | กรรมการผู้จัดการ / ประธานคณะกรรมการ บริหารความเสี่ยง / ประธานกรรมการสรรหา และกำหนดค่าตอบแทน |
| 3 นางสาวชนัญญา | ยงวงศ์ไพบูลย์ | กรรมการ / รักษาการผู้อำนวยการฝ่ายบัญชี และการเงิน |
| 4 นางสาวพริดา | ยงวงศ์ไพบูลย์ | กรรมการ / กรรมการบริหารความเสี่ยง |
| 5 นายพิบูลศักดิ์ | อรรถบวรพิศาล | ประธานกรรมการตรวจสอบ/ กรรมการอิสระ |
| 6 นางไทศิกา | ไพโรสงบ | กรรมการตรวจสอบ/ กรรมการอิสระ |
| 7 เรือตรีหญิงสุรี | บุรณนิต | กรรมการตรวจสอบ/ กรรมการอิสระ |
| 8 นางเมธิกานต์ | ชุตินวงศ์สิริ | กรรมการ |
| 9 นางสาวสุนทรียา | วงศ์ศิริกุล | กรรมการ |
| 10 นายสุนทร | คำพิพจน์ | กรรมการ / กรรมการบริหารความเสี่ยง |

กรรมการผู้มีอำนาจลงนาม

กรรมการผู้มีอำนาจลงนามผูกพันบริษัทประกอบด้วย

1. นายชูศักดิ์ ยงวงศ์ไพบูลย์
2. นางสาวชนัญญา ยงวงศ์ไพบูลย์
3. นางสาวพริดา ยงวงศ์ไพบูลย์

กรรมการสองในสามคนนี้ลงลายมือชื่อร่วมกันและประทับตราสำคัญของบริษัท

ขอบเขต อำนาจหน้าที่ของคณะกรรมการบริษัท

คณะกรรมการบริษัทมีหน้าที่ และความรับผิดชอบต่อผู้ถือหุ้นเกี่ยวกับการดำเนินธุรกิจของบริษัท การกำกับดูแลให้การบริหารจัดการเป็นไปตามเป้าหมายและนโยบายที่กำหนดไว้ อันก่อให้เกิดประโยชน์สูงสุดแก่ผู้ถือหุ้นและผู้มีส่วนได้เสียทุกฝ่าย โดยให้อยู่ในกรอบของการมีจริยธรรมที่ดี

คณะกรรมการบริษัทมีหน้าที่ปฏิบัติ และรับผิดชอบในการจัดการบริษัท ให้เป็นไปตามกฎหมาย วัตถุประสงค์ และข้อบังคับ ตลอดจนมติของที่ประชุมผู้ถือหุ้นที่ชอบด้วยกฎหมาย ด้วยความซื่อสัตย์สุจริตและระมัดระวัง รักษาผลประโยชน์ของบริษัท เว้นแต่ในเรื่องที่ต้องได้รับอนุมัติจากที่ประชุมผู้ถือหุ้นก่อนดำเนินการ เช่น เรื่องที่กฎหมายกำหนดให้ต้องได้รับมติที่ประชุมผู้ถือหุ้น การทำรายการเกี่ยวโยงกัน และการซื้อหรือขายสินทรัพย์ที่สำคัญตามกฎหมายเกณฑ์ของตลาดหลักทรัพย์แห่งประเทศไทย หรือตามที่หน่วยงานราชการอื่นๆ กำหนด

เป็นต้น ทั้งนี้ คณะกรรมการบริษัทอาจมอบหมาย ให้กรรมการคนหนึ่ง หรือบุคคลอื่นไปปฏิบัติอย่างหนึ่งอย่างใดแทนคณะกรรมการบริษัทก็ได้ พิจารณา และอนุมัติกิจการอื่นๆ ที่สำคัญ อันเกี่ยวกับบริษัทหรือที่เห็นสมควรจะดำเนินกิจการนั้นๆ เพื่อให้เกิดประโยชน์แก่บริษัท เว้นแต่เรื่องดังต่อไปนี้ จะกระทำต่อเมื่อได้รับอนุมัติจากที่ประชุมผู้ถือหุ้นก่อน ทั้งนี้กำหนดให้รายการที่กรรมการหรือบุคคลที่อาจมีความขัดแย้ง มีส่วนได้เสีย หรืออาจมีความขัดแย้งทางผลประโยชน์ใดกับบริษัทหรือบริษัทย่อย ให้กรรมการซึ่งมีส่วนได้เสียในเรื่องนั้น ไม่มีสิทธิออกเสียงลงคะแนนในเรื่องนั้น

- เรื่องที่กฎหมายกำหนดให้ต้องได้มติที่ประชุมผู้ถือหุ้น
- การทำรายการที่กรรมการมีส่วนได้เสียและอยู่ในข่ายที่กฎหมาย หรือข้อกำหนดของตลาดหลักทรัพย์ระบุให้ต้องได้รับอนุมัติจากที่ประชุมผู้ถือหุ้น
- นอกจากนั้นในกรณีดังต่อไปนี้จะต้องได้รับความเห็นชอบจากที่ประชุมคณะกรรมการและที่ประชุมผู้ถือหุ้นด้วยคะแนนเสียงไม่น้อยกว่า 3 ใน 4 ของจำนวนเสียงทั้งหมดของผู้ถือหุ้นที่เข้าประชุมและมีสิทธิออกเสียงลงคะแนน
 - การขายหรือโอนกิจการของบริษัททั้งหมดหรือบางส่วนที่สำคัญ
 - การซื้อหรือรับโอนกิจการของบริษัทอื่น หรือบริษัทเอกชนมาเป็นของบริษัท
 - การทำ แก้วไข หรือเลิกสัญญา เกี่ยวกับการให้เช่ากิจการของบริษัททั้งหมดหรือบางส่วนที่สำคัญ การมอบหมายให้บุคคลอื่นเข้าจัดการธุรกิจของบริษัทหรือการรวมกิจการกับบุคคลอื่นโดยมีวัตถุประสงค์จะแบ่งกำไรขาดทุนกัน
 - การแก้ไขหนังสือบริคณห์สนธิหรือข้อบังคับของบริษัท
 - การเพิ่มทุน การลดทุน การออกหุ้นกู้ การควบหรือเลิกบริษัท
 - เรื่องอื่นใดตามที่กฎหมายกำหนด

โดยปัจจุบันคณะกรรมการบริษัทมีขอบเขต หน้าที่ และความรับผิดชอบ สรุปได้ดังนี้

- จัดให้มีการประชุมผู้ถือหุ้นเป็นการประชุมสามัญประจำปีภายใน 4 เดือนนับแต่วันสิ้นสุดรอบระยะเวลาบัญชีของบริษัท
- จัดให้มีการประชุมคณะกรรมการบริษัทอย่างน้อย 3 เดือนต่อครั้ง
- จัดให้มีการทำงบดุลและงบกำไรขาดทุนของบริษัท ณ วันสิ้นสุดรอบระยะเวลาบัญชีของบริษัท ซึ่งผู้สอบบัญชีตรวจสอบแล้ว และนำเสนอต่อที่ประชุมผู้ถือหุ้นเพื่อพิจารณาและอนุมัติ
- คณะกรรมการบริษัทอาจมอบอำนาจให้กรรมการคนหนึ่งหรือหลายคน หรือบุคคลอื่นใดปฏิบัติอย่างหนึ่งอย่างใดแทนคณะกรรมการบริษัทได้ โดยอยู่ภายใต้การควบคุมของคณะกรรมการบริษัท หรืออาจมอบอำนาจเพื่อให้บุคคลดังกล่าวมีอำนาจตามที่คณะกรรมการบริษัทเห็นสมควรและภายในระยะเวลาที่คณะกรรมการบริษัทเห็นสมควร ซึ่งคณะกรรมการบริษัทอาจยกเลิกเพิกถอนเปลี่ยนแปลงหรือแก้ไขบุคคลที่ได้รับมอบอำนาจหรืออำนาจนั้นๆ ได้เมื่อเห็นสมควร ทั้งนี้ คณะกรรมการบริษัทอาจมอบอำนาจให้คณะกรรมการบริหารมีอำนาจหน้าที่ในการปฏิบัติงานต่างๆ โดยมีรายละเอียดการมอบอำนาจตามขอบเขตอำนาจหน้าที่ของคณะกรรมการบริหาร ซึ่งการมอบอำนาจนั้นต้องไม่มีลักษณะเป็นการมอบอำนาจที่ทำให้คณะกรรมการบริหาร สามารถพิจารณาและอนุมัติรายการที่ตนหรือบุคคลที่อาจมีส่วนได้เสียหรือมีความขัดแย้งทางผลประโยชน์ใดที่ทำกับบริษัท หรือ

บริษัทย่อย ยกเว้นเป็นการอนุมัติรายการที่เป็นไปตามนโยบายและหลักเกณฑ์ที่คณะกรรมการบริษัทพิจารณาและอนุมัติไว้แล้ว

- กำหนดเป้าหมาย แนวทาง นโยบาย แผนงานและงบประมาณของบริษัท ควบคุมกำกับดูแลการบริหารและการจัดการของคณะกรรมการบริหาร ให้เป็นไปตามนโยบายที่ได้รับมอบหมาย เว้นแต่ในเรื่องดังต่อไปนี้ ที่คณะกรรมการบริษัทต้องได้รับอนุมัติจากที่ประชุมผู้ถือหุ้นก่อนการดำเนินการ อันได้แก่ เรื่องที่กฎหมายกำหนดให้ต้องได้รับอนุมัติจากที่ประชุมผู้ถือหุ้น
- พิจารณาโครงสร้างการบริหารงาน แต่งตั้งคณะกรรมการบริหาร กรรมการผู้อำนวยการ และคณะกรรมการอื่นตามความเหมาะสม
- ติดตามผลการดำเนินงานให้เป็นไปตามแผนงานและงบประมาณอย่างต่อเนื่อง
- กรรมการจะต้องไม่ประกอบกิจการอันมีสภาพอย่างเดียวกัน และเป็นการแข่งขันกับกิจการของบริษัท หรือเข้าเป็นหุ้นส่วนในห้างหุ้นส่วนสามัญ หรือเป็นหุ้นส่วนไม่จำกัดความรับผิดในห้างหุ้นส่วนจำกัด หรือเป็นกรรมการของบริษัทเอกชน หรือบริษัทอื่นที่ประกอบกิจการอันมีสภาพอย่างเดียวกัน และเป็นการแข่งขันกับกิจการของบริษัท ไม่ว่าจะทำเพื่อประโยชน์ส่วนตนหรือเพื่อประโยชน์ผู้อื่น เว้นแต่จะได้แจ้งให้ที่ประชุมผู้ถือหุ้นทราบก่อนที่จะมีมติแต่งตั้ง
- กรรมการต้องแจ้งให้บริษัท ทราบโดยไม่ชักช้า หากมีส่วนได้เสียไม่ว่าโดยตรงหรือโดยอ้อมในสัญญาที่บริษัททำขึ้น หรือมีการเปลี่ยนแปลงจำนวนการถือหุ้นหรือหุ้นกู้ในบริษัท หรือบริษัทในเครือ

คณะกรรมการตรวจสอบและธรรมาภิบาล (AUDIT COMMITTEE)

รายชื่อคณะกรรมการตรวจสอบและธรรมาภิบาล ณ วันที่ 31 ธันวาคม 2565 ประกอบด้วย

| ชื่อ-สกุล | | ตำแหน่ง |
|--------------------|--------------|------------------------------------|
| 1. นายพิบูลศักดิ์ | อรรถบวรพิศาล | ประธานกรรมการตรวจสอบ/ กรรมการอิสระ |
| 2. นางไทศิกา | ไพโรสงบ | กรรมการตรวจสอบ/ กรรมการอิสระ |
| 3. เรือตรีหญิงสุรี | บุรณธนิต | กรรมการตรวจสอบ/ กรรมการอิสระ |

ขอบเขตอำนาจหน้าที่ของคณะกรรมการตรวจสอบ

คณะกรรมการตรวจสอบมีขอบเขต อำนาจ หน้าที่ และความรับผิดชอบตามที่ได้รับมอบหมายจากคณะกรรมการบริษัท รวมทั้งการรายงานต่อคณะกรรมการบริษัท สรุปได้ดังนี้

1. สอบทานรายงานทางการเงินอย่างถูกต้องและเปิดเผยอย่างเพียงพอ โดยการประสานงานกับผู้สอบบัญชีภายนอก และผู้บริหารที่รับผิดชอบจัดทำรายงานทางการเงินทั้งรายไตรมาสและประจำปี คณะกรรมการตรวจสอบอาจเสนอแนะให้ผู้สอบบัญชีสอบทานหรือตรวจสอบรายการใด ๆ ที่เห็นว่าจำเป็นและเป็นเรื่องสำคัญในระหว่างตรวจสอบบัญชีของบริษัทก็ได้

2. สอบทานระบบการควบคุมภายในและการตรวจสอบภายในที่มีความเหมาะสมและมีประสิทธิผล โดยสอบทานร่วมกับผู้สอบบัญชีภายนอกและผู้ตรวจสอบภายใน ตลอดจนพิจารณาถึงความเป็นอิสระของหน่วยงานตรวจสอบภายใน
3. สอบทานการปฏิบัติงานของบริษัทให้เป็นไปตามกฎหมายว่าด้วยหลักทรัพย์และตลาดหลักทรัพย์ ข้อกำหนดของตลาดหลักทรัพย์ หรือกฎหมายที่เกี่ยวข้องกับธุรกิจหลักทรัพย์
4. พิจารณาคัดเลือกและเสนอแต่งตั้งผู้สอบบัญชีของบริษัท รวมถึงพิจารณาเสนอค่าตอบแทนของผู้สอบบัญชีโดยคำนึงถึงความน่าเชื่อถือ ความเพียงพอของทรัพยากร และปริมาณงานตรวจสอบของสำนักงานตรวจสอบบัญชีนั้น รวมถึงประสบการณ์ของบุคลากรที่ได้รับมอบหมายให้ทำการตรวจสอบบัญชีของบริษัท รวมถึงพิจารณาความเป็นอิสระของผู้สอบบัญชี และมีการประชุมร่วมกับผู้สอบบัญชีอย่างน้อยปีละ 1 ครั้ง โดยไม่มีฝ่ายจัดการเข้าร่วม
5. พิจารณาการเปิดเผยข้อมูลของบริษัทในกรณีที่เกิดรายการเกี่ยวโยงหรือรายการที่อาจมีความขัดแย้งทางผลประโยชน์ให้มีความถูกต้องและครบถ้วน
6. ปฏิบัติการอื่นใดตามที่คณะกรรมการบริษัทมอบหมายและคณะกรรมการตรวจสอบเห็นชอบด้วย เช่น ทบทวนนโยบายการบริหารทางการเงินและการบริหารความเสี่ยง ทบทวนการ ปฏิบัติตามจรรยาบรรณทางธุรกิจของผู้บริหาร ทบทวนร่วมกับผู้บริหารของบริษัทในรายงานสำคัญ ๆ ที่ต้องเสนอต่อสาธารณชนตามที่กฎหมายกำหนด ได้แก่ บทรายงานและการวิเคราะห์ของฝ่ายบริหาร เป็นต้น
7. จัดทำรายงานกิจกรรมของคณะกรรมการตรวจสอบ โดยเปิดเผยไว้ในรายงานประจำปีของบริษัท ซึ่งรายงานดังกล่าวลงนามโดยประธานกรรมการตรวจสอบ รายงานดังกล่าวควรประกอบด้วยข้อมูลดังต่อไปนี้
 - ความเห็นเกี่ยวกับกระบวนการจัดทำและการเปิดเผยข้อมูลในรายงานทางการเงินของบริษัทถึงความถูกต้อง ครบถ้วน เป็นที่เชื่อถือได้
 - ความเห็นเกี่ยวกับความเพียงพอของระบบการควบคุมภายในของบริษัท
 - เหตุผลที่เชื่อว่าผู้สอบบัญชีของบริษัทเหมาะสมที่จะได้รับการแต่งตั้งต่อไปอีกวาระหนึ่ง
 - ความเห็นเกี่ยวกับการปฏิบัติตามกฎหมายว่าด้วยหลักทรัพย์และตลาดหลักทรัพย์ ข้อกำหนดของตลาดหลักทรัพย์ หรือกฎหมายที่เกี่ยวข้องกับธุรกิจของบริษัท
 - ความเห็นหรือข้อสังเกตโดยรวมที่คณะกรรมการตรวจสอบได้รับจากการปฏิบัติหน้าที่
 - รายการที่อาจมีความขัดแย้งทางผลประโยชน์
 - รายงานอื่นใดที่เห็นว่าผู้ถือหุ้นและผู้ลงทุนทั่วไปควรทราบ ภายใต้ขอบเขตหน้าที่และความรับผิดชอบที่ได้รับมอบหมายจากคณะกรรมการบริษัท
8. รายงานการดำเนินงานของคณะกรรมการตรวจสอบให้คณะกรรมการบริษัททราบเป็นประจำอย่างน้อยไตรมาสละ 1 ครั้ง
9. ปฏิบัติการอื่นใดตามที่คณะกรรมการของบริษัท มอบหมายด้วยความเห็นชอบจากคณะกรรมการตรวจสอบ

ขอบเขตอำนาจหน้าที่ของคณะกรรมการธรรมาภิบาล

คณะกรรมการธรรมาภิบาลมีขอบเขต อำนาจ หน้าที่ และความรับผิดชอบตามที่ได้รับมอบหมายจาก คณะกรรมการบริษัท รวมทั้งการรายงานต่อคณะกรรมการบริษัท สรุปได้ดังนี้

- 1) พิจารณาให้ความเห็นชอบนโยบาย กลยุทธ์ เป้าหมาย แนวปฏิบัติ และแผนงานด้านธรรมาภิบาลและความรับผิดชอบต่อสังคมของบริษัท และเสนอให้คณะกรรมการบริษัทพิจารณาและอนุมัติ
- 2) ส่งเสริมการมีส่วนร่วมของคณะกรรมการ ผู้บริหาร และผู้ปฏิบัติงาน ในกิจกรรมด้านธรรมาภิบาลและความรับผิดชอบต่อสังคมของบริษัท
- 3) กำกับดูแลให้มีการปฏิบัติที่สอดคล้องกับนโยบายและ/หรือระเบียบที่เกี่ยวข้องในด้านธรรมาภิบาลและความรับผิดชอบต่อสังคมของบริษัท

นอกจากนี้ คณะกรรมการบริษัทได้มีการกำหนดวาระการดำรงตำแหน่งของคณะกรรมการตรวจสอบและธรรมาภิบาลของบริษัท ดังต่อไปนี้

- ประธานกรรมการตรวจสอบและธรรมาภิบาล 3 ปี
- กรรมการตรวจสอบและธรรมาภิบาล 3 ปี

ทั้งนี้ เมื่อครบวาระการดำรงตำแหน่งแล้ว ประธานกรรมการตรวจสอบและธรรมาภิบาล และกรรมการตรวจสอบและธรรมาภิบาล ที่พ้นจากตำแหน่งตามวาระอาจได้รับการแต่งตั้งให้กลับเข้าดำรงตำแหน่งได้อีก

คณะกรรมการบริหาร (Executive Board of Director)

รายชื่อคณะกรรมการบริหาร ณ วันที่ 31 ธันวาคม 2565 ประกอบด้วย

| ชื่อ-สกุล | | ตำแหน่ง |
|-----------------|---------------|---|
| 1. นายชูศักดิ์ | ยงวงศ์ไพบูลย์ | ประธานกรรมการบริหาร |
| 2. นางสาวชนัญญา | ยงวงศ์ไพบูลย์ | กรรมการบริหาร /รักษาการผู้อำนวยการฝ่ายบัญชีและการเงิน |
| 3. นางสาวพีรดา | ยงวงศ์ไพบูลย์ | กรรมการบริหาร / ผู้จัดการทั่วไป |
| 4. นายสุนทร | คำพิพจน์ | กรรมการบริหาร / ผู้อำนวยการฝ่ายปฏิบัติการ |

ขอบเขต อำนาจ หน้าที่ของคณะกรรมการบริหาร

คณะกรรมการบริหารมีขอบเขต หน้าที่และความรับผิดชอบการบริหารงานในเรื่องเกี่ยวกับการดำเนินงานตามปกติธุระและงานบริหารของบริษัท กำหนดนโยบาย แผนธุรกิจ งบประมาณ โครงสร้างการบริหารงาน และอำนาจการบริหารต่างๆ ของบริษัท หลักเกณฑ์ในการดำเนินธุรกิจให้สอดคล้องกับสภาพเศรษฐกิจ เพื่อเสนอให้ที่ประชุมคณะกรรมการบริษัทพิจารณาอนุมัติและ/หรือให้ความเห็นชอบ รวมถึงการตรวจสอบและติดตามผลการดำเนินงานของบริษัท ตามนโยบายที่กำหนด โดยปัจจุบันคณะกรรมการบริหาร มีขอบเขต หน้าที่ และความรับผิดชอบต่อสังคม สรุปได้ดังนี้

1. กำหนดนโยบาย กลยุทธ์ โครงสร้างทางการเงิน และอำนาจการบริหารต่างๆ เพื่อให้สอดคล้องและสนับสนุนต่อสถานะเศรษฐกิจ
2. พิจารณาให้ความเห็นต่อแผนการดำเนินธุรกิจและการจัดสรรงบประมาณประจำปีตามที่กรรมการผู้จัดการเสนอมา เพื่อนำเสนอต่อคณะกรรมการบริษัท
3. กำกับดูแลและติดตามผลการดำเนินงานของบริษัทให้เป็นไปอย่างมีประสิทธิภาพและเหมาะสมกับภาวะของธุรกิจเพื่อประโยชน์ต่อการบริหารกิจการและการดำเนินธุรกิจของบริษัทให้เป็นไปตามวัตถุประสงค์และข้อบังคับของบริษัท
4. ดำเนินการอื่นๆ ตามที่คณะกรรมการบริษัทมอบหมาย
5. มีอำนาจในการพิจารณาตัดสินใจดำเนินการกับธนาคารในธุรกิจปกติของบริษัท เช่น การกู้ยืมเงิน รวมถึงการให้หลักประกันต่างๆ กับธนาคาร เป็นต้น
6. มีอำนาจในการอนุมัติค่าใช้จ่ายเพื่อธุรกรรมตามปกติของบริษัท เช่น ค่าใช้จ่ายดำเนินงาน และค่าใช้จ่ายในการขายและบริหาร โดยมีวงเงินการอนุมัติรายการดังกล่าวต่อครั้งไม่เกินกว่ารายการละ 250 ล้านบาทหรือตามวงเงินที่คณะกรรมการกำหนด
7. จัดสรรเงินบำเหน็จรางวัลซึ่งได้รับอนุมัติจากคณะกรรมการบริษัทแล้ว แก่พนักงานหรือลูกจ้างของบริษัทหรือบุคคลใดๆ ที่กระทำการให้บริษัท

ทั้งนี้คณะกรรมการบริหารอาจมอบอำนาจหน้าที่ให้พนักงานระดับบริหารของบริษัทที่มีอำนาจกระทำการในเรื่องใดเรื่องหนึ่งหรือหลายเรื่องตามที่คณะกรรมการบริหารเห็นสมควรได้ การมอบอำนาจดังกล่าวข้างต้น คณะกรรมการบริหารจะต้องปฏิบัติตามข้อกำหนดและระเบียบวาระต่าง ๆ ที่ได้รับอนุมัติจากคณะกรรมการบริษัทในแต่ละครั้ง และต้องไม่อนุมัติรายการใด ๆ ที่ตนเองหรือบุคคลที่อาจมีความขัดแย้งทางผลประโยชน์ มีส่วนได้เสีย หรืออาจมีความขัดแย้งทางผลประโยชน์ในลักษณะอื่นใดกับบริษัทและบริษัทย่อย และจะต้องนำเสนอรายการดังกล่าวต่อคณะกรรมการบริษัทเพื่อให้คณะกรรมการบริษัทพิจารณา

นอกจากนี้ คณะกรรมการบริษัทได้มีการกำหนดวาระการดำรงตำแหน่งของคณะกรรมการบริหารของบริษัท ดังต่อไปนี้

- ประธานกรรมการบริหาร 3 ปี
- กรรมการบริหาร 3 ปี

คณะกรรมการสรรหาและกำหนดค่าตอบแทนผู้บริหาร

รายชื่อคณะกรรมการสรรหาและกำหนดค่าตอบแทนกรรมการและผู้บริหาร ณ วันที่ 31 ธันวาคม 2565 ประกอบด้วย

| ชื่อ-สกุล | | ตำแหน่ง |
|-----------------|---------------|--|
| 1. นายชูศักดิ์ | ยงวงศ์ไพบูลย์ | ประธานคณะกรรมการสรรหา และกำหนดค่าตอบแทน |
| 2. นางไศศิกา | ไพโรสงบ | กรรมการ |
| 3. นางสาวชนัญญา | ยงวงศ์ไพบูลย์ | กรรมการ |

ขอบเขต อำนาจหน้าที่ของคณะกรรมการสรรหาและกำหนดค่าตอบแทนกรรมการและผู้บริหาร

คณะกรรมการสรรหาและกำหนดค่าตอบแทนฯ มีขอบเขต หน้าที่ที่สรุปได้ดังนี้

- กำหนดนโยบาย และหลักเกณฑ์ เพื่อเสนอคณะกรรมการบริษัท ในเรื่องดังนี้
 - วิธีการในการสรรหากรรมการ และกรรมการผู้จัดการ
 - วิธีการจ่ายค่าตอบแทนและผลประโยชน์อื่นที่จ่ายให้แก่คณะกรรมการบริษัทคณะกรรมการบริหาร
คณะกรรมการชด้อย และกรรมการผู้จัดการ
- คัดเลือกและเสนอชื่อบุคคลที่มีคุณสมบัติเหมาะสม เพื่อเสนอต่อคณะกรรมการบริษัท พิจารณาดังนี้
 - กรรมการ
 - กรรมการในคณะกรรมการชด้อยต่างๆที่ได้รับมอบอำนาจ หน้าที่ และความรับผิดชอบโดยตรงจาก
คณะกรรมการบริษัทฯ
 - กรรมการผู้จัดการและรองกรรมการผู้จัดการ สำหรับตำแหน่งรองกรรมการผู้จัดการ มอบหมายให้
กรรมการผู้จัดการพิจารณาเบื้องต้นเพื่อเสนอคณะกรรมการสรรหา ให้ความเห็นชอบและเสนอ
คณะกรรมการบริษัทพิจารณา
- ดูแลให้คณะกรรมการบริษัท มีขนาดองค์ประกอบที่เหมาะสมกับองค์กร รวมทั้งการปรับเปลี่ยนให้สอดคล้อง
กับสภาพแวดล้อมที่เปลี่ยนแปลงไป
- ดูแลให้กรรมการและกรรมการผู้จัดการ ได้รับค่าตอบแทนที่เหมาะสมกับหน้าที่และความรับผิดชอบที่ได้รับ
มอบหมาย
- กำหนดแนวทาง นำเสนอ และให้ความเห็นชอบผลการประเมินการปฏิบัติงานของกรรมการผู้อำนวยการเพื่อ
พิจารณาปรับค่าตอบแทนและการจ่ายเงินรางวัลประจำปี
- ติดตามการดำเนินงานสืบทอดตำแหน่งงาน ของตำแหน่ง กรรมการผู้จัดการและรองกรรมการผู้จัดการเสนอ
คณะกรรมการบริษัท พิจารณอย่างน้อยปีละ 1 ครั้ง
- รายงานผลการปฏิบัติงานต่อคณะกรรมการบริษัทอย่างน้อยปีละ 1 ครั้ง
- ดำเนินการอื่นๆตามที่คณะกรรมการบริษัทมอบหมาย

คณะกรรมการบริหารความเสี่ยง

รายชื่อคณะกรรมการบริหารความเสี่ยง ณ วันที่ 31 ธันวาคม 2565 ประกอบด้วยคณะกรรมการบริษัท และผู้บริหารดังนี้

| ชื่อ-สกุล | | ตำแหน่ง |
|----------------|---------------|----------------------------------|
| 1. นายชูศักดิ์ | ยงวงศ์ไพบูลย์ | ประธานคณะกรรมการบริหารความเสี่ยง |
| 2. นางไทศิกา | ไพโรสงบ | กรรมการ |
| 3. นางสาวพีรดา | ยงวงศ์ไพบูลย์ | กรรมการ |
| 4. นายสุนทร | คำพิพจน์ | กรรมการ |

ขอบเขต อำนาจหน้าที่ของคณะกรรมการบริหารความเสี่ยง

คณะกรรมการบริหารความเสี่ยง มีขอบเขต หน้าที่สรุปได้ดังนี้

1. กำกับดูแลให้หน่วยงานต่างๆกำหนดแผนและดำเนินงานตามแผนการจัดการความเสี่ยง
2. ให้คำปรึกษา และอนุมัติหลักการสำหรับการวางแผนบริหารความเสี่ยงขององค์กร และวางมาตรการในการควบคุมที่เหมาะสม
3. รับผิดชอบในการประเมินความเสี่ยง จัดทำและกำกับดูแลการดำเนินการตามแผนการจัดการความเสี่ยงในระดับองค์กร
4. เสนอเรื่องแก่คณะกรรมการบริหาร และคณะกรรมการบริษัท ให้มีการกำหนดทิศทาง วางกลยุทธ์บริหารความเสี่ยง กำหนดกรอบความเสี่ยงที่ยอมรับได้ เพื่อการพิจารณาทบทวน หรือ อนุมัติ
5. จัดให้มีการประชุมทบทวนผลการดำเนินงานการบริหารความเสี่ยง พร้อมทั้งรายงานผลแก่คณะกรรมการบริหาร หรือคณะกรรมการบริษัท

ผู้บริหาร

รายชื่อคณะกรรมการบริหาร ณ วันที่ 31 ธันวาคม 2565 ประกอบด้วย

| ชื่อ-สกุล | | ตำแหน่ง |
|-----------------|---------------|--|
| 1. นายชูศักดิ์ | ยงวงศ์ไพบูลย์ | กรรมการผู้จัดการ |
| 2. นางสาวชนัญญา | ยงวงศ์ไพบูลย์ | กรรมการ / รักษาการผู้อำนวยการฝ่ายการเงินและบัญชี |
| 3. นางสาวพีรดา | ยงวงศ์ไพบูลย์ | กรรมการ |
| 4. นายสุนทร | คำพิพจน์ | กรรมการ / ผู้อำนวยการฝ่ายปฏิบัติการ |

ขอบเขต อำนาจหน้าที่ของกรรมการผู้จัดการ

1. ขอบเขต หน้าที่ และความรับผิดชอบของ กรรมการผู้จัดการ ในการบริหารงานในเรื่องเกี่ยวกับการดำเนินงานตามปกติธุระและงานบริหารของบริษัท สรุปได้ดังนี้
2. เป็นผู้รับมอบอำนาจของบริษัท ในการบริหารจัดการภายในบริษัท ให้เป็นไปตามนโยบาย วัตถุประสงค์ แผนงาน กฎระเบียบ ข้อบังคับ ข้อกำหนด ตามที่ได้รับมอบหมายจากคณะกรรมการบริษัท หรือ คณะกรรมการบริหารของบริษัท
3. เป็นผู้รับมอบอำนาจในการควบคุมดูแลการบริหารงานประจำวันของบริษัท
4. เป็นผู้รับมอบอำนาจในการบริหารบริษัทให้เป็นไปตามวัตถุประสงค์ ระเบียบ ข้อบังคับ ข้อกำหนด คำสั่ง รวมถึงการกำกับดูแลการดำเนินงานโดยรวม

ทั้งนี้ การรับมอบอำนาจดังกล่าวของกรรมการผู้จัดการข้างต้น กรรมการผู้จัดการจะต้องปฏิบัติตามข้อกำหนดและระเบียบวาระต่าง ๆ ที่ได้รับอนุมัติจากคณะกรรมการบริษัทในแต่ละครั้ง และต้องไม่อนุมัติรายการใด ๆ ที่ตนเองหรือบุคคลที่อาจมีความขัดแย้งทางผลประโยชน์ มีส่วนได้เสีย หรืออาจมีความขัดแย้งทางผลประโยชน์ในลักษณะอื่นใดกับบริษัทและบริษัทย่อย และจะต้องเปิดเผยรายการดังกล่าวต่อคณะกรรมการบริษัท เพื่อให้คณะกรรมการบริษัทพิจารณาการอื่นใดนอกเหนือจากที่กล่าวมาข้างต้น กรรมการผู้จัดการไม่สามารถกระทำได้ เว้นแต่จะได้รับมอบหมายจากที่ประชุมคณะกรรมการบริษัทเป็นคราว ๆ ไป

การรวมหรือแยกตำแหน่ง

ประธานกรรมการไม่เป็นบุคคลเดียวกันกับกรรมการผู้จัดการ แต่ประธานกรรมการ และกรรมการผู้จัดการเป็นตัวแทนของกลุ่มผู้ถือหุ้นรายใหญ่ซึ่งถือหุ้นเป็นร้อยละ 14.18 และ ร้อยละ 32.81 ตามลำดับ ของทุนจดทะเบียนและชำระแล้ว อย่างไรก็ตามโครงสร้างคณะกรรมการของบริษัทประกอบด้วยกรรมการตรวจสอบ 3 ท่าน ซึ่งจะก่อให้เกิดการถ่วงดุลและการสอบทานการบริหารงาน

การกำกับดูแลการดำเนินงานของบริษัทย่อยและบริษัทร่วม

คณะกรรมการของบริษัทฯได้มีการกำหนดขอบเขตอำนาจหน้าที่และความรับผิดชอบของกรรมการและผู้บริหารของบริษัท ย่อยและบริษัทร่วม โดยใช้นโยบายเช่นเดียวกันกับของบริษัท นอกจากนี้ไม่ว่าจะเป็นกรกระทำรายการกับบุคคลที่เกี่ยวข้องกันจะต้องมีการเปิดเผยข้อมูลเช่นเดียวกันกับบริษัท ทั้งนี้บริษัทได้มีการส่งตัวแทนเข้าร่วมเป็นกรรมการในบริษัทย่อยและบริษัทร่วมตามสัดส่วนของการถือหุ้น

การป้องกันการนำข้อมูลภายในไปใช้ประโยชน์

1. บริษัทกำหนดให้มีการป้องกันการนำข้อมูลของบริษัทไปใช้ โดยกำหนดให้หน่วยงานที่รู้ข้อมูลห้ามนำข้อมูลไปเปิดเผยยังหน่วยงานหรือบุคคลที่ไม่เกี่ยวข้อง
2. ผู้บริหารของบริษัทที่ได้รับข้อมูลทางการเงินของบริษัท ต้องไม่ใช้ประโยชน์จากข้อมูลดังกล่าวก่อนที่จะเปิดเผยสู่สาธารณชน โดยการกำหนดห้ามผู้บริหารทำการซื้อขายหลักทรัพย์ของบริษัทเป็นระยะเวลา 1 เดือน ก่อนที่งบการเงินจะเปิดเผยสู่สาธารณชน

ค่าตอบแทนของผู้สอบบัญชี

ในปี 2565 บริษัทว่าจ้างบริษัท เคพีเอ็มจี ภูมิภาค ไทย สอบบัญชี จำกัด เป็นผู้สอบบัญชีของบริษัท โดยมีค่าตอบแทนสำหรับการสอบบัญชีเท่ากับ 2,500,000 บาท และบริษัท เคพีเอ็มจี ภูมิภาค ไทย สอบบัญชี จำกัด ไม่เป็นบุคคลหรือกิจการที่เกี่ยวข้องกับบริษัท โดยเปรียบเทียบอัตราค่าสอบบัญชี ดังนี้

| ค่าธรรมเนียม (บาท) | ตรวจสอบ ประจำปี | ปี 2565 | | ตรวจสอบ ประจำปี | ปี 2564 | |
|-----------------------|--------------------|---------------------------------|------------------|--------------------|---------------------------------|------------------|
| | | สอบทาน งบการเงิน 3 ไตรมาส | รวม | | สอบทาน งบการเงิน 3 ไตรมาส | รวม |
| บมจ.เอเชีย เมทัล | 1,220,000 | 900,000 | 2,120,000 | 1,120,000 | 900,000 | 2,020,000 |
| งบการเงินรวม | 380,000 | | 380,000 | 380,000 | - | 380,000 |
| รวม | 1,600,000 | 900,000 | 2,500,000 | 1,500,000 | 900,000 | 2,400,000 |

โครงสร้างการจัดการ

โครงสร้างองค์กร ณ วันที่ 31 ธันวาคม 2565

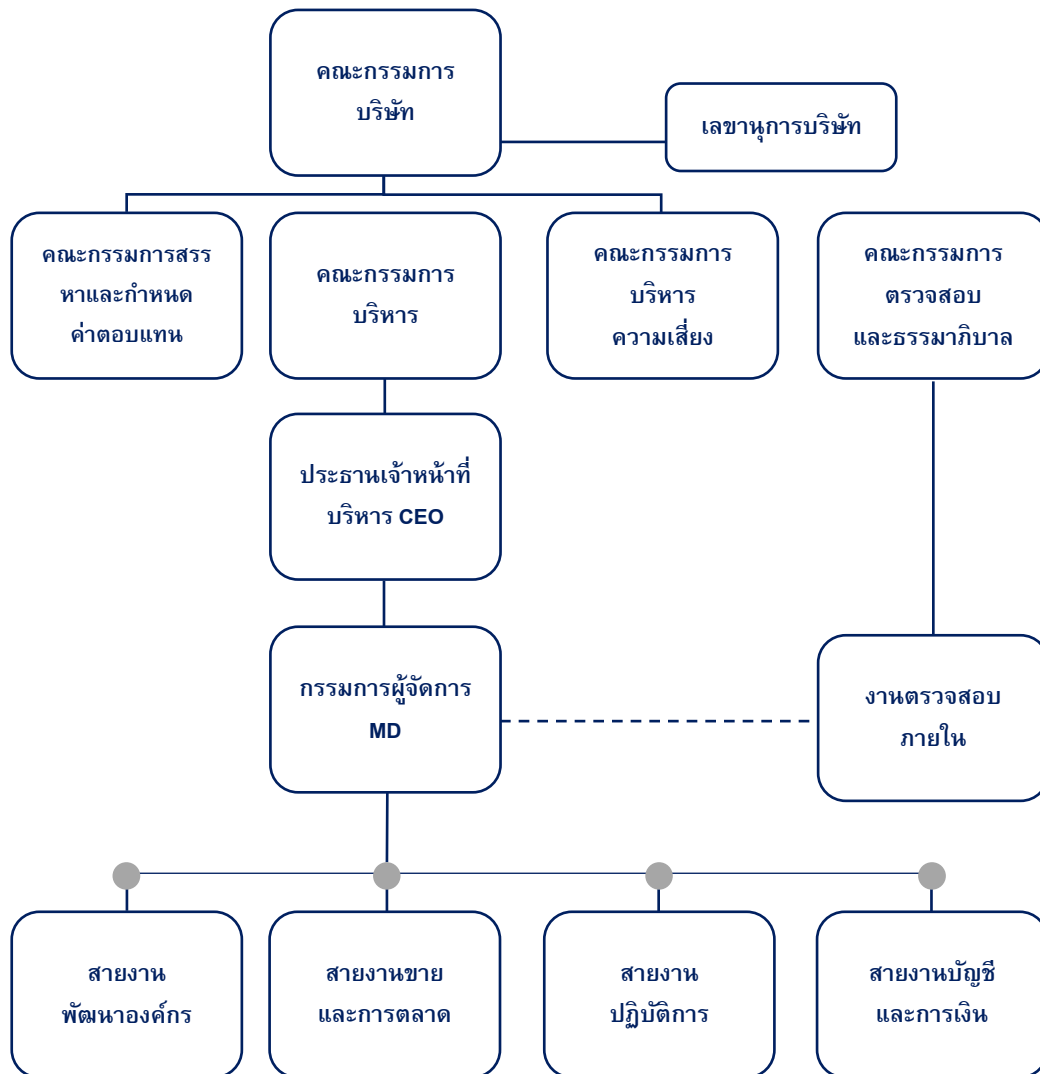

รายงานผลการดำเนินงานสำคัญด้านการกำกับดูแลกิจการ

การประชุมคณะกรรมการ

บริษัทได้กำหนดให้มีการประชุมคณะกรรมการอย่างสม่ำเสมอ (อย่างน้อย 3 เดือนต่อครั้ง) และมีการประชุมพิเศษเพิ่มเติมตามความจำเป็น โดยมีการกำหนดวาระชัดเจน ล่วงหน้า และมีวาระพิจารณาติดตามผลการดำเนินงานเป็นประจำ โดยมีการจัดส่งหนังสือเชิญประชุมพร้อมระเบียบวาระการประชุมและเอกสารก่อนการประชุมเป็นระยะเวลาล่วงหน้า 7 วันก่อนวันประชุม เพื่อให้คณะกรรมการได้มีเวลาศึกษาข้อมูลอย่างเพียงพอก่อนเข้าร่วมประชุม รวมทั้งได้มีการจัดบันทึกการประชุมเป็นลายลักษณ์อักษร จัดเก็บรายงานการประชุมที่ผ่านการรับรองจากคณะกรรมการบริษัท พร้อมให้คณะกรรมการบริษัทและผู้ที่เกี่ยวข้องตรวจสอบได้

การสรรหากรรมการและผู้บริหาร

บริษัทตระหนักถึงความสำคัญของการบริหารงานการสืบทอดตำแหน่งไปยังบุคลากรรุ่นใหม่เพื่อให้เกิดการพัฒนาองค์กรอย่างยั่งยืนและสามารถสืบทอดธุรกิจไปยังรุ่นต่อไป จึงให้ความสำคัญในการสรรหาบุคลากรที่จะมารับตำแหน่งต่อไป อีกทั้งเพื่อให้สอดคล้องกับนโยบายการกำกับดูแลกิจการ จึงมีการแต่งตั้งคณะกรรมการสรรหา และมีการมอบหมายให้คณะกรรมการสรรหาและกำหนดค่าตอบแทน เป็นผู้สรรหาบุคคลที่มีความเหมาะสมเข้ารับการคัดเลือก โดยบุคคลที่เหมาะสมจะถูกคัดเลือกโดยคณะกรรมการสรรหา ซึ่งคณะกรรมการสรรหาเป็นผู้กำหนดหลักเกณฑ์และวิธีการในการสรรหาทั้งนี้ขึ้นอยู่กับความเหมาะสมของสถานการณ์ของบริษัทในช่วงเวลานั้นๆ

การพัฒนากรรมการและผู้บริหาร

คณะกรรมการบริษัท ได้ส่งเสริม สนับสนุนการพัฒนาศักยภาพของกรรมการและผู้บริหาร โดยจัดให้มีการอบรม และให้ความรู้ที่เกี่ยวข้องแก่กรรมการและผู้บริหารที่เข้ารับตำแหน่งใหม่รวมทั้งให้มีการพัฒนาปรับปรุงการปฏิบัติงานอย่างต่อเนื่อง เช่น จัดให้มีการพบปะแลกเปลี่ยนความคิดเห็นระหว่างกรรมการและผู้บริหารระดับสูง อีกทั้งได้มอบหมายให้คณะกรรมการสรรหาและกำหนดค่าตอบแทน ติดตามการจัดทำแผนสืบทอดตำแหน่งงานของกรรมการผู้จัดการ รองกรรมการผู้จัดการ เพื่อให้เกิดความมั่นใจว่าบริษัทจะได้ผู้บริหารที่มีความรู้ความสามารถเพียงพอต่อการปฏิบัติงาน ดังนี้

1. คณะกรรมการบริษัทกำหนดให้มีแผนการพัฒนาศักยภาพผู้บริหาร เพื่อจัดทำแผนการสืบทอดตำแหน่งงาน ประกอบด้วย กรรมการผู้จัดการ รองกรรมการผู้จัดการ ผู้อำนวยการทุกสายงาน
2. คณะกรรมการสรรหาและกำหนดค่าตอบแทนฯ พิจารณากำหนดความรู้ความสามารถ ประสิทธิภาพของแต่ละตำแหน่งงาน เพื่อคัดเลือกผู้บริหารที่มีคุณสมบัติสอดคล้องตามที่กำหนด เพื่อให้สามารถสืบทอดงานในแต่ละตำแหน่ง

3. คณะกรรมการสรรหาและกำหนดค่าตอบแทน มอบหมายให้ผู้บริหารงานบุคคล ทำหน้าที่ดูแลติดตามการอบรมและพัฒนาความรู้ความสามารถของผู้ที่สืบทอดตำแหน่งงาน
4. คณะกรรมการสรรหาและกำหนดค่าตอบแทน ทบทวนและสรุปผลการจัดทำแผนการสืบทอดตำแหน่งของกรรมการผู้จัดการ รองกรรมการผู้จัดการ เป็นประจำและรายงานต่อคณะกรรมการบริษัท ทราบอย่างน้อยปีละ 1 ครั้ง

เลขานุการบริษัท

คณะกรรมการสรรหาและกำหนดค่าตอบแทนจะพิจารณาคัดเลือกผู้ที่มีคุณสมบัติและประสบการณ์ที่เหมาะสมเสนอต่อที่ประชุมคณะกรรมการบริษัทเพื่อพิจารณาอนุมัติแต่งตั้งเป็นเลขานุการบริษัท โดยคณะกรรมการได้พิจารณาแต่งตั้ง นางสาวศศิธร ลิ้มปิยะชาติ ดำรงตำแหน่งเป็นเลขานุการบริษัท ตั้งแต่วันที่ 1 กันยายน 2558 ซึ่งมีคุณสมบัติครบถ้วนตามที่บริษัทกำหนด ให้ดำรงตำแหน่งเลขานุการบริษัท และเลขานุการของคณะกรรมการทุกคณะ ได้แก่ คณะกรรมการตรวจสอบ คณะกรรมการบริหาร คณะกรรมการกำกับดูแลกิจการ คณะกรรมการสรรหาและกำหนดค่าตอบแทน และคณะกรรมการบริหารความเสี่ยง ทั้งนี้ บริษัทได้กำหนดคุณสมบัติ บทบาทหน้าที่และความรับผิดชอบของเลขานุการบริษัทไว้

คุณสมบัติของเลขานุการบริษัท

- มีความรอบรู้และเข้าใจในธุรกิจของบริษัท
- เข้าใจบทบาทหน้าที่ของเลขานุการบริษัท
- มีความรู้และความเข้าใจด้านกฎหมาย กฎระเบียบของสำนักงาน กสท. และ ตลท.
- ไม่มุ่งหวังผลประโยชน์ส่วนตัวจากโอกาสทางธุรกิจของบริษัท รวมทั้งเก็บรักษาความลับของบริษัทได้เป็นอย่างดี
- มีมนุษยสัมพันธ์ที่ดี มีความสามารถในการติดต่อประสานงานกับหน่วยงานต่างๆ ภายในและภายนอกบริษัท
- มีความรู้ด้านภาษาอังกฤษ
- มีประสบการณ์ทำงานด้านเลขานุการบริษัทอย่างน้อย 3-5 ปี

บทบาทหน้าที่และความรับผิดชอบของเลขานุการบริษัท

- ปฏิบัติหน้าที่ด้วยความรับผิดชอบ ความระมัดระวัง และความซื่อสัตย์สุจริต เป็นไปตามกฎหมาย และกฎระเบียบที่เกี่ยวข้อง
- ดูแลกิจกรรมของคณะกรรมการบริษัท รวมทั้งให้คำแนะนำแก่กรรมการเกี่ยวกับข้อบังคับของบริษัท และกฎระเบียบต่างๆ ของหน่วยงานที่เกี่ยวข้อง
- จัดการและประสานงานการประชุมคณะกรรมการ คณะอนุกรรมการ และการประชุมผู้ถือหุ้น รวมทั้งดูแลและประสานงานให้มีการปฏิบัติตามวัตถุประสงค์ ข้อบังคับของบริษัท มติที่ประชุมคณะกรรมการ และผู้ถือหุ้น ตลอดจนข้อกำหนดทางด้านกฎหมายและกฎระเบียบอื่นที่เกี่ยวข้อง

- จัดทำและเก็บรักษาเอกสารต่างๆของบริษัท ได้แก่ ทะเบียนกรรมการ หนังสือนัดประชุม รายงานการประชุม คณะกรรมการบริษัทและผู้ถือหุ้น และรายงานประจำปีของบริษัท เป็นต้น
- เก็บรักษารายงานการมีส่วนได้เสียที่รายงานโดยกรรมการหรือผู้บริหารของบริษัท รวมทั้งจัดส่งสำเนารายงานดังกล่าวให้ประธานกรรมการและประธานกรรมการตรวจสอบ ภายใน 7 วันทำการนับแต่วันที่บริษัทได้รับรายงานนั้น
- ในกรณีที่เลขานุการบริษัทพ้นจากตำแหน่ง หรือไม่อาจปฏิบัติหน้าที่ได้ คณะกรรมการสรรหาและกำหนดค่าตอบแทนจะพิจารณาคัดเลือกผู้ที่มีคุณสมบัติและประสบการณ์ที่เหมาะสมเสนอต่อที่ประชุม คณะกรรมการบริษัท เพื่อพิจารณาแต่งตั้งเป็นเลขานุการบริษัท ภายใน 90 วันนับแต่วันที่เลขานุการบริษัทคนเดิมพ้นจากตำแหน่ง หรือไม่อาจปฏิบัติหน้าที่โดยคณะกรรมการบริษัทมีอำนาจมอบหมายให้กรรมการคนใดคนหนึ่งปฏิบัติหน้าที่แทนในช่วงเวลาดังกล่าว

ค่าตอบแทนกรรมการและผู้บริหาร

ในการประชุมคณะกรรมการบริษัทครั้งที่ 1/2565 ประจำปี 2565 เมื่อวันที่ 25 กุมภาพันธ์ 2565 ที่ผ่าน มา ที่ประชุมผู้ถือหุ้นมีมติอนุมัติเงินค่าตอบแทน ของคณะกรรมการบริษัทในวงเงิน 4,000,000 บาท ซึ่งเป็นอัตรา เดียวกันกับปี 2564 โดยบริษัทฯ ได้จ่ายค่าตอบแทนคณะกรรมการของบริษัทที่มีผู้บริหาร 6 ท่านคือ

| | ชื่อ | นามสกุล | ตำแหน่ง | ค่าตอบแทนประจำตำแหน่ง / ค่าตอบแทนรายปี (บาท) | |
|---|-----------------|--------------|--------------------------------------|--|---------|
| | | | | ปี 2565 | ปี 2564 |
| 1 | นายวีระชัย | สุธีรชัย | ประธานกรรมการ | 480,000 | 480,000 |
| 2 | นายพิบูลศักดิ์ | อรรถบวรพิศาล | ประธานกรรมการตรวจสอบ กรรมการอิสระ | 480,000 | 480,000 |
| 3 | เรือดรีหญิงสุรี | บุรณชนิด | กรรมการตรวจสอบ กรรมการอิสระ | 240,000 | 240,000 |
| 4 | นางไทศิกา | ไพโรสงบ | กรรมการตรวจสอบ กรรมการอิสระ | 240,000 | 240,000 |
| 5 | นางสาวเมธิกานต์ | ชุติพงศ์ศิริ | กรรมการ | 240,000 | 240,000 |
| 6 | นางสาวสุนทรียา | วงศ์ศิริกุล | กรรมการ | 240,000 | 240,000 |

กรรมการและผู้บริหารไม่ได้รับค่าตอบแทนอื่น นอกจากค่าตอบแทนที่เป็นตัวเงินจากเงินเดือนและโบนัส

| | ชื่อ | นามสกุล | ตำแหน่ง | ค่าตอบแทนประจำตำแหน่ง / เงินเดือนและโบนัส (บาท) | |
|---|--------------|---------------|---|---|--|
| | | | | ปี 2565 | ปี 2564 |
| 1 | นายชูศักดิ์ | ยงวงศ์ไพบูลย์ | กรรมการ ประธานกรรมการผู้จัดการ ประธานกรรมการบริหารความเสี่ยง | 10,535,000 (ยอดเงินรวมทั้ง 4 ท่าน) | 11,785,000 (ยอดเงินรวมทั้ง 4 ท่าน) |
| 2 | นางสาวชนัญญา | ยงวงศ์ไพบูลย์ | กรรมการ กรรมการบริหาร / ผู้บริหาร กรรมการสรรหาและกำหนด ค่าตอบแทน รักษาการผู้อำนวยการฝ่ายบัญชี และการเงิน | | |
| 3 | นางสาวพีรดา | ยงวงศ์ไพบูลย์ | กรรมการ กรรมการบริหาร / ผู้บริหาร กรรมการบริหารความเสี่ยง | | |
| 4 | นายสุนทร | คำพิพจน์ | กรรมการ กรรมการบริหาร / ผู้บริหาร กรรมการบริหารความเสี่ยง | | |

ในปี 2565 ไม่มีการจ่ายค่าตอบแทนในฐานะกรรมการ เนื่องจากกรรมการทั้ง 4 ท่าน เป็นผู้บริหาร ดังนั้นจึงได้รับค่าตอบแทนในฐานะผู้บริหาร ค่าตอบแทนของผู้บริหารที่ไม่ได้เป็นกรรมการ ประกอบด้วยเงินเดือน โบนัส และเงินกองทุนสำรองเลี้ยงชีพให้กับผู้บริหาร

ค่าตอบแทนสำหรับกรรมการที่ไม่ใช่ผู้บริหาร

ค่าเบี้ยประชุมเฉพาะเรื่อง 5,000 ต่อครั้งที่เข้าประชุม ต่อคน
 ผลตอบแทนอื่นๆ สำหรับกรรมการที่ไม่ใช่ผู้บริหาร ไม่มีผลประโยชน์อื่นใดนอกจากนี้
 ในปี 2565 มีการจ่ายค่าเบี้ยประชุมเฉพาะเรื่องโดยจ่ายเป็นรายครั้งเมื่อมีการเข้าร่วมประชุม

การเข้าร่วมประชุมคณะกรรมการบริษัท

| ชื่อ | นามสกุล | ตำแหน่ง | การประชุม คณะกรรมการ (การเข้าประชุม/ สิทธิในการประชุม) | การประชุมสามัญ ผู้ถือหุ้นประจำปี (การเข้าประชุม/สิทธิ ในการประชุม) |
|-------------------|---------------|---|---|---|
| 1 นายวีระชัย | สุธีรัชย์ | ประธานกรรมการ | 4/4 | 1/1 |
| 2 นายชูศักดิ์ | ยงวงศ์ไพบูลย์ | กรรมการผู้จัดการ / ประธานคณะกรรมการบริหาร ความเสี่ยง / ประธานกรรมการสรรหาและ กำหนดค่าตอบแทน | 4/4 | 1/1 |
| 3 นางสาวชนัญญา | ยงวงศ์ไพบูลย์ | กรรมการ / รักษาการผู้อำนวยการฝ่ายบัญชี และการเงิน | 4/4 | 1/1 |
| 4 นางสาวพีรดา | ยงวงศ์ไพบูลย์ | กรรมการ / กรรมการบริหารความเสี่ยง | 4/4 | 1/1 |
| 5 นายพิบูลศักดิ์ | อรรถบวรพิศาล | ประธานกรรมการตรวจสอบ/ กรรมการอิสระ | 4/4 | 1/1 |
| 6 นางไทศิกา | ไพโรสงบ | กรรมการตรวจสอบ/ กรรมการอิสระ | 4/4 | 1/1 |
| 7 เรือตรีหญิงสุรี | บุรณนิต | กรรมการตรวจสอบ/ กรรมการอิสระ | 4/4 | 0/1 |
| 8 นางเมธิกานต์ | ชุดิพงษ์ศิริ | กรรมการ | 4/4 | 1/1 |
| 9 นางสาวสุนทรียา | วงศ์ศิริกุล | กรรมการ | 4/4 | 1/1 |
| 10 นายสุนทร | คำพิพจน์ | กรรมการ / กรรมการบริหารความเสี่ยง | 4/4 | 1/1 |

กรรมการผู้มีอำนาจลงนาม

กรรมการผู้มีอำนาจลงนามผูกพันบริษัทประกอบด้วย

1. นายชูศักดิ์ ยงวงศ์ไพบูลย์
2. นางสาวชนัญญา ยงวงศ์ไพบูลย์
3. นางสาวพีรดา ยงวงศ์ไพบูลย์

กรรมการสองในสามคนนี้ลงลายมือชื่อร่วมกันและประทับตราสำคัญของบริษัท

บุคลากร

ณ วันที่ 31 ธันวาคม 2565 บริษัทมีพนักงานรวมทั้งสิ้น แบ่งตามโครงสร้างองค์กร ดังนี้

| สายงาน | จำนวนพนักงาน |
|---------------------|--------------|
| สายงานพัฒนาองค์กร | 23 |
| สายงานขายและการตลาด | 43 |
| สายงานปฏิบัติการ | 384 |
| สายงานบัญชีการเงิน | 11 |
| รวม | 461 |

ค่าตอบแทนพนักงาน

บริษัทมีนโยบายในการพัฒนาพนักงาน โดยมีการจัดอบรมภายใน และการส่งอบรมภายนอกอย่างสม่ำเสมอ เพื่อเพิ่มศักยภาพให้กับพนักงานของบริษัทให้มีความรู้ความสามารถเพิ่มขึ้นในทุกๆด้าน อีกทั้งยังมีระบบการถ่ายทอดงานแบบพี่เลี้ยงให้กับพนักงานที่เพิ่งเข้าทำงานใหม่โดยให้พนักงานรุ่นเก่าเป็นพี่เลี้ยงให้พนักงานรุ่นใหม่ในการเรียนรู้งาน ซึ่งจะทำให้พนักงานของบริษัทสามารถปฏิบัติหน้าที่ของตนได้อย่างเหมาะสมและมีประสิทธิภาพ อีกทั้งสามารถพัฒนาองค์กรให้มีความสามารถในการแข่งขันทั้งในระดับประเทศและภูมิภาค รวมทั้งมีนโยบายในการให้ผลตอบแทนกับพนักงานในอัตราที่เหมาะสมเพื่อจูงใจและรักษาให้พนักงานทำงานกับบริษัทในระยะยาว รวมทั้งมีการจัดโครงการให้ผลตอบแทนแก่พนักงานที่แนะนำเพื่อนพนักงานที่ยังไม่เคยทำงานกับบริษัทมาก่อนเพื่อสร้างแรงจูงใจในการแนะนำและชักชวนเพื่อนญาติพี่น้องมาปฏิบัติงานให้บริษัท

โดยในปี 2565 บริษัทและบริษัทย่อยจ่ายค่าตอบแทนสำหรับบุคลากร (ไม่รวมผู้บริหาร) ซึ่งประกอบไปด้วย เงินเดือน ค่าแรง ค่าล่วงเวลา โบนัส และเงินสมทบกองทุนสำรองเลี้ยงชีพ รวมเป็นจำนวนเงินทั้งสิ้น 88,533,740 บาท

การฝึกอบรมและพัฒนาพนักงาน

บริษัทได้เล็งเห็นบุคลากรเป็นทรัพยากรสำคัญที่ทำให้องค์กรสามารถเติบโตได้อย่างยั่งยืนและมีความได้เปรียบเชิงธุรกิจ จึงส่งเสริมการพัฒนาบุคลากรอย่างต่อเนื่อง เพิ่มพูนทักษะ ความรู้ ความสามารถ ควบคู่ไปกับการพัฒนาระบบบริหารทรัพยากรบุคคล โดยพนักงานจะได้รับการพัฒนาศักยภาพเพื่อสามารถตอบสนองความต้องการด้านขีดความสามารถของบุคลากรโดยสอดคล้องกับการดำเนินธุรกิจในปัจจุบัน สรุปการอบรมให้กับผู้บริหารและพนักงาน ในปี 2565

| การจัดอบรม | 2565 | 2564 | 2563 | 2562 | 2561 |
|--|------|------|------|------|------|
| จำนวนชั่วโมงอบรมเฉลี่ยของพนักงาน (ชั่วโมง/คน/ปี) | 8.74 | 5.0 | 4.6 | 5.1 | 6.7 |

การควบคุมภายในและรายการระหว่างกัน

การควบคุมภายใน

ในปี 2565 ทางบริษัท ได้มีการนำเสนอเข้าที่ประชุมคณะกรรมการบริษัท โดยมีคณะกรรมการตรวจสอบเข้าร่วมประชุมด้วย คณะกรรมการบริษัทได้ประเมินระบบการควบคุมภายในบริษัท โดยมีการซักถามข้อมูลจากฝ่ายบริหารและระดับจัดการ โดยครอบคลุมทั้ง 5 องค์ประกอบ จากการประเมินระบบควบคุมภายในของบริษัท

คณะกรรมการเห็นว่า ระบบการควบคุมภายในของบริษัทมีความเพียงพอและเหมาะสม โดยบริษัทได้จัดให้มีบุคลากรอย่างเพียงพอที่จะดำเนินการตามระบบได้อย่างมีประสิทธิภาพ รวมทั้งมีระบบควบคุมภายในในเรื่องการติดตามควบคุมดูแลการดำเนินงานของบริษัทอย่างต่อเนื่อง

ภายหลังการประเมินแล้ว คณะกรรมการมีความเห็นว่า บริษัทมีระบบการควบคุมภายในอย่างเพียงพอ รวมถึงการตรวจสอบภายในที่มีความอิสระในการติดตามและประเมินผลการควบคุมภายใน นอกจากนี้ บริษัทยังมีระบบจัดเก็บเอกสารสำคัญที่ทำให้กรรมการผู้ สอบบัญชี และผู้มีอำนาจตามกฎหมายสามารถตรวจสอบได้ภายในระยะเวลาอันควร

รายการระหว่างกัน

รายละเอียดบริษัทที่เกี่ยวข้อง กรรมการและผู้บริหาร

บริษัทมีการทำรายการกับบุคคลที่เกี่ยวข้องกันของบริษัท เอเชีย เมทัล จำกัด (มหาชน) ดังนี้

| บริษัท | ประเภทธุรกิจ | สัดส่วนการถือหุ้น | |
|---|---|---|-------------------------|
| | | รายชื่อผู้ถือหุ้น | ร้อยละ |
| บริษัท พีเอส สตีล โปรเซสซิง เซ็นเตอร์ จำกัด (เดิมชื่อ บริษัท เพ็มหาย สตีล จำกัด) | ค้าเหล็กแผ่นรีดเย็น ซึ่งจำหน่ายให้กลุ่มลูกค้า OEM ได้แก่ ผู้ประกอบการต่างชาติที่ใช้เหล็กแผ่นรีดเย็นเป็นวัตถุดิบ | กลุ่มคุณวีระชัย สุธีรัชย์ ¹ อื่นๆ | 59.80 40.20 |
| บริษัท จี สตีล จำกัด(มหาชน) | ผลิตและจำหน่ายเหล็กแผ่นรีดร้อนชนิดม้วน | คุณหญิงปัทมา ลีสวัสดิ์ตระกูล อื่นๆ | 1.39 98.61 |
| บริษัท จี เจ สตีล จำกัด(มหาชน) | ผลิตและจำหน่ายเหล็กแผ่นรีดร้อนชนิดม้วน | บริษัท จี สตีล จำกัด(มหาชน) อื่นๆ | 8.33 91.67 |
| บริษัท ไพร์ม สตีล มิลล์ จำกัด | ผลิตและจำหน่ายเหล็กแผ่นรีดร้อนชนิดม้วน | บริษัท เอเชีย เมทัล จำกัด (มหาชน) นายชูศักดิ์ ยงวงศ์ไพบูลย์ อื่นๆ | 40.00 10.00 50.00 |

| บริษัท | ประเภทธุรกิจ | สัดส่วนการถือหุ้น | |
|--|---------------------------|--|---------------------------------------|
| | | รายชื่อผู้ถือหุ้น | ร้อยละ |
| บริษัท เอส ที ซี สตีล จำกัด | ผลิตและรับจ้างเหล็กแปรรูป | บริษัท เอเชีย เมทัล จำกัด (มหาชน) นายชูศักดิ์ ยงวงศ์ไพบูลย์ นางเพ็ญจันทร์ ยงวงศ์ไพบูลย์ อื่นๆ | 99.9970 0.0005 0.0005 0.0020 |
| บริษัท แกรนด์ เอเชีย สตีล โพรเซสซิง เซ็นเตอร์ จำกัด | ผลิตและจำหน่ายเหล็กแปรรูป | บริษัท เอเชีย เมทัล จำกัด (มหาชน) คุณวีระชัย สุธีรัชย์ คุณเมธัส ยงวงศ์ไพบูลย์ | 99.9990 0.0005 0.0005 |
| บริษัท วิน วิน โฮลดิ้ง จำกัด | นำเข้าและจำหน่ายเหล็ก | กลุ่มคุณวีระชัย สุธีรัชย์ ¹ อื่นๆ | 100.00 |
| บริษัท อิน-เทค สตีล จำกัด | ผลิตท่อเหล็ก | บริษัท วิน วิน โฮลดิ้ง จำกัด อื่นๆ | 65.100 34.90 |

¹ กลุ่มครอบครัวคุณวีระชัย สุธีรัชย์เป็นผู้ถือหุ้นรายใหญ่ ถือหุ้นบริษัทและเป็นกรรมการของบริษัท

มาตรการหรือขั้นตอนการอนุมัติการทำรายการระหว่างกัน

สำหรับรายการระหว่างกันในอนาคตที่เป็นกรณีการค้าปกติ เช่น การซื้อสินค้า การจำหน่ายสินค้า และการจ้างตัด บริษัทมีนโยบายให้คณะกรรมการตรวจสอบของบริษัท เป็นผู้พิจารณาและให้ความเห็นต่อรายการดังกล่าว โดยผู้ตรวจสอบภายในจะนำราคาตลาดของผู้อื่นมาเปรียบเทียบกับราคาของรายการระหว่างกัน เพื่อประกอบการพิจารณาสอบทานเป็นรายไตรมาสของคณะกรรมการตรวจสอบสำหรับรายการระหว่างกันที่ไม่ใช่กรณีการค้าปกติ บริษัทมีนโยบายให้คณะกรรมการตรวจสอบของบริษัท เป็นผู้พิจารณาและให้ความเห็นต่อรายการดังกล่าวก่อนที่บริษัทจะเข้าทำรายการนั้น และขอให้กรรมการผู้มีส่วนได้เสีย งดออกเสียง

นโยบายหรือแนวโน้มนการทำรายการระหว่างกัน

ในอนาคตหากบริษัทมีความจำเป็นต้องทำรายการระหว่างกันกับบุคคลที่อาจมีความขัดแย้งทางผลประโยชน์กับบริษัท บริษัทมีนโยบายที่จะกำหนดเงื่อนไขต่างๆ ให้เป็นไปตามลักษณะการค้าและการดำเนินการค้าปกติและเป็นราคาตลาดซึ่งสามารถเปรียบเทียบได้กับราคาที่เกิดขึ้นกับบุคคลภายนอก ทั้งนี้บริษัทจะได้ให้คณะกรรมการตรวจสอบหรือผู้สอบบัญชีของบริษัทหรือผู้เชี่ยวชาญอิสระ พิจารณาตรวจสอบและให้ความเห็นถึงความเหมาะสมของราคาและความสมเหตุสมผลของการทำรายการด้วย

รายการระหว่างกันที่อาจเกิดขึ้นในอนาคตนั้น กรรมการจะต้องปฏิบัติตามระเบียบต่างๆ ที่ได้กำหนดขึ้นและกรรมการจะต้องไม่อนุมัติรายการใดๆ ที่ตนหรือบุคคลที่อาจมีความขัดแย้งทางผลประโยชน์ ในลักษณะอื่นใดกับบริษัท และจะต้องเปิดเผยรายการดังกล่าวต่อคณะกรรมการบริษัทเพื่อให้คณะกรรมการบริษัทพิจารณา ซึ่งบริษัทจะต้องปฏิบัติให้เป็นไปตามกฎหมายว่าด้วยหลักทรัพย์และตลาดหลักทรัพย์ และข้อบังคับ ประกาศ คำสั่ง หรือ

ข้อกำหนดของตลาดหลักทรัพย์แห่งประเทศไทย รวมตลอดถึงการปฏิบัติตามข้อกำหนดเกี่ยวกับการเปิดเผยข้อมูล การทำรายการเกี่ยวโยงกัน และการได้มาหรือจำหน่ายไปซึ่งทรัพย์สินของบริษัทหรือบริษัทย่อย

ทั้งนี้ หากมีรายการระหว่างกันของบริษัท เอเซีย เมทัล จำกัด (มหาชน) และบริษัทย่อย เกิดขึ้นกับบุคคลที่อาจมีความขัดแย้งทางผลประโยชน์หรือมีส่วนได้เสีย หรืออาจมีความขัดแย้งทางผลประโยชน์ ที่ไม่ใช่กรณีการค้าปกติ บริษัทจะให้คณะกรรมการ การตรวจสอบ เป็นผู้ให้ความเห็นเกี่ยวกับราคา อัตราค่าตอบแทน รวมทั้งความจำเป็นและความเหมาะสมของรายการนั้น ในกรณีที่คณะกรรมการตรวจสอบไม่มีความชำนาญในการพิจารณารายการระหว่างกันที่อาจเกิดขึ้น บริษัทจะให้ผู้ประเมินราคาอิสระ หรือผู้เชี่ยวชาญเฉพาะด้านนั้นๆ เป็นผู้ให้ความเห็นเกี่ยวกับรายการระหว่างกันดังกล่าว เพื่อนำมาประกอบการตัดสินใจของคณะกรรมการ การตรวจสอบ คณะกรรมการ หรือผู้ถือหุ้นตามแต่กรณี ทั้งนี้บริษัทจะเปิดเผยรายการระหว่างกันไว้ในหมายเหตุประกอบงบการเงิน แบบแสดงรายการข้อมูลประจำปี

สรุปรายการระหว่างกันของบริษัท บริษัทย่อย และบริษัทที่เกี่ยวข้องหรือกับบุคคลที่อาจมีความขัดแย้งทางผลประโยชน์ที่เกิดขึ้นในปี 2565

| บริษัท เอส ที ซี สตีล จำกัด | | |
|---------------------------------|--|--|
| ประกอบธุรกิจ | ผลิตและรับจ้างเหล็กแปรรูป (สัดส่วนการถือครองหุ้น 99.99%) | |
| ลักษณะความสัมพันธ์ | บริษัทย่อยของบริษัท เอเซีย เมทัล จำกัด (มหาชน) | |
| ลักษณะรายการ | มูลค่ารายการ (ล้านบาท) | ความเห็นของคณะกรรมการตรวจสอบ |
| ดอกเบี้ยค้างรับ ณ สิ้นปี | 19.00 | |
| ค่าใช้จ่ายอื่นๆ | 2.42 | |
| เช่าพื้นที่โรงงานและเครื่องจักร | 3.00 | คณะกรรมการตรวจสอบและธรรมาภิบาล ได้พิจารณาการทำรายการดังกล่าวข้างต้นแล้วเห็นว่าการทำรายการ เป็นการทำรายการที่สมเหตุสมผลเพื่อเกิดประโยชน์สูงสุดแก่บริษัท ราคาที่บริษัทซื้อ - ขายสินค้า เป็นราคาเทียบเคียงได้กับที่ซื้อ-ขายสินค้ากับบุคคลภายนอก |

| บริษัท แกรนด์ เอเชีย สตีล โพรเซสซิง เซ็นเตอร์ จำกัด | | |
|---|---|--|
| ประกอบธุรกิจ | ผลิตและจำหน่ายเหล็กแปรรูป (สัดส่วนการถือครองหุ้น 100.00%) | |
| ลักษณะความสัมพันธ์ | บริษัทย่อยของบริษัท เอเชีย เมทัล จำกัด (มหาชน) | |
| ลักษณะรายการ | มูลค่ารายการ (ล้านบาท) | ความเห็นของคณะกรรมการตรวจสอบ |
| จำหน่ายสินค้าเหล็ก | 387.29 | เป็นการขายสินค้าเหล็กและให้บริการรับจ้างตัด สลิต รายได้อื่นๆ ซึ่งเป็นการค้าปกติ โดยราคาที่บริษัทขายสินค้าเหล็กและให้บริการรับจ้างตัด สลิต กับบริษัท แกรนด์ เอเชีย สตีล โพรเซสซิง เซ็นเตอร์ จำกัด เป็นการขายในราคาตลาดและเป็นราคาเทียบเคียงได้กับการขายให้กับบุคคลภายนอก และราคาที่ตกลงร่วมกันตามสัญญาให้เข้า |
| ให้เช่าอาคารและเครื่องจักร | 10.48 | |
| ยอดลูกหนี้คงค้าง ณ สิ้นปี | 216.17 | |
| ซื้อสินค้าเหล็ก | 0.2 | เป็นการซื้อสินค้าเหล็กแผ่นขนาดที่มีความหนาเพื่อรวบรวมให้กับลูกค้า โดยราคาที่บริษัทซื้อสินค้าเหล็ก กับบริษัท แกรนด์ เอเชีย สตีล โพรเซสซิง เซ็นเตอร์ จำกัด เป็นการซื้อในราคาตลาดและเป็นราคาเทียบเคียงได้กับการขายให้กับบุคคลภายนอกซึ่งเป็นการค้าปกติ |

| บริษัท ไพรม์ สตีล มิลล์ จำกัด (สัดส่วนการถือครองหุ้น 40.00%) | | |
|--|--|---|
| ประกอบธุรกิจ | ผลิตและจำหน่ายเหล็กม้วนรีดร้อนหน้าแคบ | |
| ลักษณะความสัมพันธ์ | บริษัทร่วม บริษัท เอเชีย เมทัล จำกัด (มหาชน) | |
| ลักษณะรายการ | มูลค่ารายการ (ล้านบาท) | ความเห็นของคณะกรรมการตรวจสอบ |
| จำหน่ายสินค้าเหล็ก | 870.82 | เป็นการขายสินค้า Slab/Bloom และให้บริการรับจ้างผลิตเหล็กม้วน ซึ่งเป็นการค้าปกติ โดยราคาที่บริษัทขายสินค้าเหล็กและให้บริการรับจ้างผลิตเหล็ก กับบริษัท ไพรม์ สตีล มิลล์ เป็นการซื้อในราคาตลาดและเป็นราคาเทียบเคียงได้กับการซื้อจากบุคคลภายนอก |
| ยอดลูกหนี้คงค้าง ณ สิ้นปี | 476.33 | |
| ซื้อเหล็กแผ่นรีดร้อนชนิดม้วน | 2,178.75 | เป็นการซื้อเหล็กม้วนรีดร้อนหน้าแคบซึ่งเป็นการค้าปกติ โดยราคาที่บริษัทซื้อเหล็กแผ่นรีดร้อนชนิดม้วน กับบริษัท ไพรม์ สตีล มิลล์ จำกัด เป็นการซื้อในราคาตลาดและเป็นราคาเทียบเคียงได้กับการซื้อจากบุคคลภายนอก |
| ยอดเจ้าหนี้คงค้าง ณ สิ้นปี | 318.88 | คณะกรรมการตรวจสอบได้พิจารณาการทำรายการดังกล่าวข้างต้นแล้วเห็นว่าการทำรายการนี้ เป็นการทำรายการที่เป็นการค้าปกติ ราคาที่บริษัทซื้อเหล็กแผ่นรีดร้อนชนิดม้วนดังกล่าว เป็นราคาตลาดและเป็นราคาเทียบเคียงได้กับการซื้อจากบุคคลภายนอก |

บริษัท เอเซีย เมทัล จำกัด (มหาชน)
และบริษัทย่อย

งบการเงินสำหรับปีสิ้นสุดวันที่ 31 ธันวาคม 2565

และ

รายงานของผู้สอบบัญชีรับอนุญาต

รายงานของผู้สอบบัญชีรับอนุญาต

เสนอ ผู้ถือหุ้นบริษัท เอเซีย เมทัล จำกัด (มหาชน)

ความเห็น

ข้าพเจ้าได้ตรวจสอบงบการเงินรวมและงบการเงินเฉพาะกิจการของบริษัท เอเซีย เมทัล จำกัด (มหาชน) และบริษัทย่อย (“กลุ่มบริษัท”) และของเฉพาะบริษัท เอเซีย เมทัล จำกัด (มหาชน) (“บริษัท”) ตามลำดับ ซึ่งประกอบด้วยงบแสดงฐานะการเงินรวมและงบแสดงฐานะการเงินเฉพาะกิจการ ณ วันที่ 31 ธันวาคม 2565 งบกำไรขาดทุนเบ็ดเสร็จรวมและงบกำไรขาดทุนเบ็ดเสร็จเฉพาะกิจการ งบแสดงการเปลี่ยนแปลงส่วนของผู้ถือหุ้นรวมและงบแสดงการเปลี่ยนแปลงส่วนของผู้ถือหุ้นเฉพาะกิจการ และงบกระแสเงินสดรวมและงบกระแสเงินสดเฉพาะกิจการสำหรับปีสิ้นสุดวันเดียวกัน รวมถึงหมายเหตุซึ่งประกอบด้วยสรุปนโยบายการบัญชีที่สำคัญและเรื่องอื่น ๆ

ข้าพเจ้าเห็นว่า งบการเงินรวมและงบการเงินเฉพาะกิจการข้างต้นนี้แสดงฐานะการเงินรวมและฐานะการเงินเฉพาะกิจการของกลุ่มบริษัทและบริษัท ตามลำดับ ณ วันที่ 31 ธันวาคม 2565 ผลการดำเนินงานรวมและผลการดำเนินงานเฉพาะกิจการ และกระแสเงินสดรวมและกระแสเงินสดเฉพาะกิจการสำหรับปีสิ้นสุดวันเดียวกัน โดยถูกต้องตามที่ควรในสาระสำคัญ ตามมาตรฐานการรายงานทางการเงิน

เกณฑ์ในการแสดงความเห็น

ข้าพเจ้าได้ปฏิบัติตามตรวจสอบตามมาตรฐานการสอบบัญชี ความรับผิดชอบของข้าพเจ้าได้กล่าวไว้ในวรรค ความรับผิดชอบของผู้สอบบัญชีต่อการตรวจสอบงบการเงินรวมและงบการเงินเฉพาะกิจการในรายงานของข้าพเจ้า ข้าพเจ้ามีความเป็นอิสระจากกลุ่มบริษัทและบริษัทตามประมวลจริยบรรณของผู้ประกอบวิชาชีพบัญชี รวมถึง มาตรฐานเรื่องความเป็นอิสระ ที่กำหนดโดยสภาวิชาชีพบัญชี (ประมวลจริยบรรณของผู้ประกอบวิชาชีพบัญชี) ในส่วนที่เกี่ยวข้องกับการตรวจสอบงบการเงินรวมและงบการเงินเฉพาะกิจการ และข้าพเจ้าได้ปฏิบัติตามความรับผิดชอบด้านจริยบรรณอื่น ๆ ตามประมวลจริยบรรณของผู้ประกอบวิชาชีพบัญชี ข้าพเจ้าเชื่อว่าหลักฐานการสอบบัญชีที่ข้าพเจ้าได้รับเพียงพอและเหมาะสมเพื่อใช้เป็นเกณฑ์ในการแสดงความเห็นของข้าพเจ้า

เรื่องสำคัญในการตรวจสอบ

เรื่องสำคัญในการตรวจสอบคือเรื่องต่าง ๆ ที่มีนัยสำคัญที่สุดตามดุลยพินิจของผู้ประกอบวิชาชีพของข้าพเจ้าในการตรวจสอบงบการเงินรวมและงบการเงินเฉพาะกิจการสำหรับงวดปัจจุบัน ข้าพเจ้าได้นำเรื่องเหล่านี้มาพิจารณาในบริบทของการตรวจสอบงบการเงินรวมและงบการเงินเฉพาะกิจการโดยรวมและในการแสดงความเห็นของข้าพเจ้า ทั้งนี้ ข้าพเจ้าไม่ได้แสดงความเห็นแยกต่างหากสำหรับเรื่องเหล่านี้

| มูลค่าสินค้านำเข้า | |
|--|--|
| อ้างอิงหมายเหตุประกอบงบการเงินข้อ 3 (ซ) และ 7 | |
| เรื่องสำคัญในการตรวจสอบ | ได้ตรวจสอบเรื่องดังกล่าวอย่างไร |
| <p>สินค้านำเข้าหลักของบริษัท คือ เหล็กแปรรูป (Processing steel) ซึ่งเป็นสินค้าที่มีความผันผวนของราคาสูง โดยขึ้นอยู่กับปริมาณอุปสงค์และอุปทานของตลาดโลก ดังนั้นจึงมีความเสี่ยงที่มูลค่าตามบัญชีของสินค้านำเข้าอาจสูงกว่ามูลค่าสุทธิที่จะได้รับ</p> <p>เนื่องจากสินค้านำเข้ามีขดเหล็กที่มีสาระสำคัญ และผู้บริหารต้องใช้ดุลยพินิจในการพิจารณามูลค่าสุทธิที่จะได้รับของสินค้านำเข้า ข้าพเจ้าจึงเห็นว่าเรื่องนี้เป็นเรื่องสำคัญในการตรวจสอบ</p> | <p>วิธีการตรวจสอบของข้าพเจ้ารวมถึง</p> <ul style="list-style-type: none"> • ทำความเข้าใจเกี่ยวกับกระบวนการพิจารณามูลค่าที่คาดว่าจะได้รับของสินค้านำเข้าโดยการสอบถามผู้บริหารที่รับผิดชอบโดยตรง ประเมินการออกแบบและการนำไปปฏิบัติของการควบคุมภายในที่เกี่ยวข้อง • ประเมินความเหมาะสมของมูลค่าสุทธิที่จะได้รับของสินค้านำเข้า โดยสุ่มทดสอบราคาขายสินค้าหักค่าใช้จ่ายที่จำเป็นในการขายสำหรับสินค้านำเข้าในแต่ละกลุ่มประเภทกับเอกสารที่เกี่ยวข้อง • เปรียบเทียบราคาทุนกับมูลค่าสุทธิที่จะได้รับของสินค้านำเข้า ณ วันสิ้นปี เพื่อทดสอบว่าสินค้านำเข้าคงเหลือแสดงในราคาทุนหรือมูลค่าสุทธิที่จะได้รับแล้วแต่ราคาใดจะต่ำกว่า และพิจารณาความเหมาะสมของค่าเผื่อการปรับลดมูลค่าของสินค้านำเข้า • พิจารณาความเพียงพอของการเปิดเผยข้อมูลตามมาตรฐานการรายงานทางการเงิน |

ข้อมูลอื่น

ผู้บริหารเป็นผู้รับผิดชอบต่อข้อมูลอื่น ข้อมูลอื่นประกอบด้วยข้อมูลซึ่งรวมอยู่ในรายงานประจำปี แต่ไม่รวมถึงงบการเงินรวมและงบการเงินเฉพาะกิจการและรายงานของผู้สอบบัญชีที่อยู่ในรายงานนั้น ซึ่งคาดว่ารายงานประจำปีจะถูกจัดเตรียมให้ข้าพเจ้าภายหลังวันที่ในรายงานของผู้สอบบัญชีนี้

ความเห็นของข้าพเจ้าต่องบการเงินรวมและงบการเงินเฉพาะกิจการไม่ครอบคลุมถึงข้อมูลอื่นและข้าพเจ้าไม่ได้ให้ความเชื่อมั่นต่อข้อมูลอื่น

ความรับผิดชอบของข้าพเจ้าที่เกี่ยวข้องกับการตรวจสอบงบการเงินรวมและงบการเงินเฉพาะกิจการ คือ การอ่านข้อมูลอื่นตามที่ระบุข้างต้นเมื่อจัดทำแล้ว และพิจารณาว่าข้อมูลอื่นมีความขัดแย้งที่มีสาระสำคัญกับงบการเงินรวมและงบการเงินเฉพาะกิจการหรือกับความรู้ที่ได้รับจากการตรวจสอบของข้าพเจ้า หรือปรากฏว่าข้อมูลอื่นมีการแสดงข้อมูลที่ขัดต่อข้อเท็จจริงอันเป็นสาระสำคัญหรือไม่

เมื่อข้าพเจ้าได้อ่านรายงานประจำปี หากข้าพเจ้าสรุปได้ว่าการแสดงข้อมูลที่ขัดต่อข้อเท็จจริงอันเป็นสาระสำคัญ ข้าพเจ้าต้องสื่อสารเรื่องดังกล่าวกับผู้มีหน้าที่ในการกำกับดูแลและขอให้ทำการแก้ไข

ความรับผิดชอบของผู้บริหารและผู้มีหน้าที่ในการกำกับดูแลต่องบการเงินรวมและงบการเงินเฉพาะกิจการ

ผู้บริหารมีหน้าที่รับผิดชอบในการจัดทำและนำเสนองบการเงินรวมและงบการเงินเฉพาะกิจการเหล่านี้โดยถูกต้องตามที่ควรตามมาตรฐานการรายงานทางการเงิน และรับผิดชอบเกี่ยวกับการควบคุมภายในที่ผู้บริหารพิจารณาว่าจำเป็นเพื่อให้สามารถจัดทำงบการเงินรวมและงบการเงินเฉพาะกิจการที่ปราศจากการแสดงข้อมูลที่ขัดต่อข้อเท็จจริงอันเป็นสาระสำคัญไม่ว่าจะเกิดจากการทุจริตหรือข้อผิดพลาด

ในการจัดทำงบการเงินรวมและงบการเงินเฉพาะกิจการ ผู้บริหารรับผิดชอบในการประเมินความสามารถของกลุ่มบริษัทและบริษัทในการดำเนินงานต่อเนื่อง เปิดเผยเรื่องที่เกี่ยวข้องกับการดำเนินงานต่อเนื่อง (ตามความเหมาะสม) และการใช้เกณฑ์การบัญชีสำหรับการดำเนินงานต่อเนื่องเว้นแต่ผู้บริหารมีความตั้งใจที่จะเลิกกลุ่มบริษัทและบริษัท หรือหยุดดำเนินงานหรือไม่สามารถดำเนินงานต่อเนื่องต่อไปได้

ผู้มีหน้าที่ในการกำกับดูแลมีหน้าที่ในการกำกับดูแลกระบวนการในการจัดทำรายงานทางการเงินของกลุ่มบริษัทและบริษัท

ความรับผิดชอบของผู้สอบบัญชีต่อการตรวจสอบงบการเงินรวมและงบการเงินเฉพาะกิจการ

การตรวจสอบของข้าพเจ้ามีวัตถุประสงค์เพื่อให้ได้ความเชื่อมั่นอย่างสมเหตุสมผลว่างบการเงินรวมและงบการเงินเฉพาะกิจการโดยรวมปราศจากการแสดงข้อมูลที่ขัดต่อข้อเท็จจริงอันเป็นสาระสำคัญหรือไม่ ไม่ว่าจะเกิดจากการทุจริตหรือข้อผิดพลาด และเสนอรายงานของผู้สอบบัญชีซึ่งรวมความเห็นของข้าพเจ้าอยู่ด้วย ความเชื่อมั่นอย่างสมเหตุสมผลคือความเชื่อมั่นในระดับสูงแต่ไม่ได้เป็นการรับประกันว่าการปฏิบัติงานตรวจสอบตามมาตรฐานการสอบบัญชีจะสามารถตรวจพบข้อมูลที่ขัดต่อข้อเท็จจริงอันเป็นสาระสำคัญที่มีอยู่ได้เสมอไป ข้อมูลที่ขัดต่อข้อเท็จจริงอาจเกิดจากการทุจริตหรือข้อผิดพลาดและถือว่ามีความสำคัญเมื่อการดำเนินงานได้อย่างสมเหตุสมผลว่ารายการที่ขัดต่อข้อเท็จจริงแต่ละรายการหรือทุกรายการรวมกันจะมีผลต่อการตัดสินใจทางเศรษฐกิจของผู้ใช้งบการเงินจากการใช้งบการเงินรวมและงบการเงินเฉพาะกิจการเหล่านี้

ในการตรวจสอบของข้าพเจ้าตามมาตรฐานการสอบบัญชี ข้าพเจ้าได้ใช้ดุลยพินิจและการสังเกตและสงสัยเยี่ยงผู้ประกอบวิชาชีพตลอดการตรวจสอบ การปฏิบัติงานของข้าพเจ้ารวมถึง

- ระบุและประเมินความเสี่ยงจากการแสดงข้อมูลที่ขัดต่อข้อเท็จจริงอันเป็นสาระสำคัญในงบการเงินรวมและงบการเงินเฉพาะกิจการไม่ว่าจะเกิดจากการทุจริตหรือข้อผิดพลาด ออกแบบและปฏิบัติงานตามวิธีการตรวจสอบเพื่อตอบสนองต่อความเสี่ยงเหล่านั้น และได้หลักฐานการสอบบัญชีที่เพียงพอและเหมาะสมเพื่อเป็นเกณฑ์ในการแสดงความเห็นของข้าพเจ้า ความเสี่ยงที่ไม่พบข้อมูลที่ขัดต่อข้อเท็จจริงอันเป็นสาระสำคัญซึ่งเป็นผลมาจากการทุจริตจะสูงกว่าความเสี่ยงที่เกิดจากข้อผิดพลาดเนื่องจากการทุจริตอาจเกี่ยวกับการสมรู้ร่วมคิด การปลอมแปลงเอกสารหลักฐาน การตั้งใจละเว้นการแสดงข้อมูล การแสดงข้อมูลที่ไม่ตรงตามข้อเท็จจริงหรือการแทรกแซงการควบคุมภายใน
- ทำความเข้าใจในระบบการควบคุมภายในที่เกี่ยวข้องกับการตรวจสอบ เพื่อออกแบบวิธีการตรวจสอบที่เหมาะสมกับสถานการณ์ แต่ไม่ใช่เพื่อวัตถุประสงค์ในการแสดงความเห็นต่อความมีประสิทธิภาพของการควบคุมภายในของกลุ่มบริษัทและบริษัท
- ประเมินความเหมาะสมของนโยบายการบัญชีที่ผู้บริหารใช้และความสมเหตุสมผลของประมาณการทางบัญชีและการเปิดเผยข้อมูลที่เกี่ยวข้องซึ่งจัดทำขึ้น โดยผู้บริหาร

- สรุปเกี่ยวกับความเหมาะสมของการใช้เกณฑ์การบัญชีสำหรับการดำเนินงานต่อเนื่องของผู้บริหารและจากหลักฐานการสอบบัญชีที่ได้รับ สรุปว่ามีความไม่แน่นอนที่มีสาระสำคัญที่เกี่ยวกับเหตุการณ์หรือสถานการณ์ที่อาจเป็นเหตุให้เกิดข้อสงสัยอย่างมีนัยสำคัญต่อความสามารถของกลุ่มบริษัทและบริษัทในการดำเนินงานต่อเนื่องหรือไม่ ถ้าข้าพเจ้าได้ข้อสรุปว่ามีความไม่แน่นอนที่มีสาระสำคัญ ข้าพเจ้าต้องกล่าวไว้ในรายงานของผู้สอบบัญชีของข้าพเจ้า โดยให้ข้อสังเกตถึงการเปิดเผยข้อมูลในงบการเงินรวมและงบการเงินเฉพาะกิจการที่เกี่ยวข้อง หรือถ้าการเปิดเผยข้อมูลดังกล่าวไม่เพียงพอ ความเห็นของข้าพเจ้าจะเปลี่ยนแปลงไป ข้อสรุปของข้าพเจ้าขึ้นอยู่กับหลักฐานการสอบบัญชีที่ได้รับจนถึงวันที่ในรายงานของผู้สอบบัญชีของข้าพเจ้า อย่างไรก็ตาม เหตุการณ์หรือสถานการณ์ในอนาคตอาจเป็นเหตุให้กลุ่มบริษัทและบริษัทต้องหยุดการดำเนินงานต่อเนื่อง
- ประเมินการนำเสนอโครงสร้างและเนื้อหาของงบการเงินรวมและงบการเงินเฉพาะกิจการโดยรวม รวมถึงการเปิดเผยข้อมูลว่างบการเงินรวมและงบการเงินเฉพาะกิจการแสดงรายการและเหตุการณ์ในรูปแบบที่ทำให้มีการนำเสนอข้อมูลโดยถูกต้องตามที่ควรหรือไม่
- ได้รับหลักฐานการสอบบัญชีที่เหมาะสมอย่างเพียงพอเกี่ยวกับข้อมูลทางการเงินของกิจการภายในกลุ่มหรือกิจกรรมทางธุรกิจภายในกลุ่มบริษัทเพื่อแสดงความเห็นต่องบการเงินรวม ข้าพเจ้ารับผิดชอบต่อการกำหนดแนวทางการควบคุมดูแล และการปฏิบัติงานตรวจสอบกลุ่มบริษัท ข้าพเจ้าเป็นผู้รับผิดชอบแต่เพียงผู้เดียวต่อความเห็นของข้าพเจ้า

ข้าพเจ้าได้สื่อสารกับผู้มีหน้าที่ในการกำกับดูแลในเรื่องต่าง ๆ ที่สำคัญซึ่งรวมถึงขอบเขตและช่วงเวลาของการตรวจสอบตามที่ได้วางแผนไว้ ประเด็นที่มีนัยสำคัญที่พบจากการตรวจสอบรวมถึงข้อบกพร่องที่มีนัยสำคัญในระบบการควบคุมภายในหากข้าพเจ้าได้พบในระหว่างการตรวจสอบของข้าพเจ้า

ข้าพเจ้าได้ให้คำรับรองแก่ผู้มีหน้าที่ในการกำกับดูแลว่าข้าพเจ้าได้ปฏิบัติตามข้อกำหนดจรรยาบรรณที่เกี่ยวข้องกับความเป็นอิสระและได้สื่อสารกับผู้มีหน้าที่ในการกำกับดูแลเกี่ยวกับความสัมพันธ์ทั้งหมดตลอดจนเรื่องอื่นซึ่งข้าพเจ้าเชื่อว่ามีเหตุผลที่บุคคลภายนอกอาจพิจารณาว่ากระทบต่อความเป็นอิสระและการดำเนินการเพื่อจัดอุปสรรคหรือมาตรการป้องกันของข้าพเจ้า

จากเรื่องที่สื่อสารกับผู้มีส่วนที่ในการกำกับดูแล ข้าพเจ้าได้พิจารณาเรื่องต่าง ๆ ที่มีนัยสำคัญที่สุดในการตรวจสอบ
งบการเงินรวมและงบการเงินเฉพาะกิจการในงวดปัจจุบันและกำหนดเป็นเรื่องสำคัญในการตรวจสอบ ข้าพเจ้าได้อธิบาย
เรื่องเหล่านี้ในรายงานของผู้สอบบัญชีเว้นแต่กฎหมายหรือข้อบังคับไม่ให้เปิดเผยต่อสาธารณะเกี่ยวกับเรื่องดังกล่าว หรือ
ในสถานการณ์ที่ยากที่จะเกิดขึ้น ข้าพเจ้าพิจารณาว่าไม่ควรสื่อสารเรื่องดังกล่าวในรายงานของข้าพเจ้าเพราะการกระทำ
ดังกล่าวสามารถคาดการณ์ได้อย่างสมเหตุสมผลว่าจะมีผลกระทบในทางลบมากกว่าผลประโยชน์ต่อส่วนได้เสียสาธารณะจาก
การสื่อสารดังกล่าว

(นางสาวสุจิตรา มะเสนา)

ผู้สอบบัญชีรับอนุญาต

เลขทะเบียน 8645

บริษัท เคพีเอ็มจี ภูมิภาค ไทย สอบบัญชี จำกัด

กรุงเทพมหานคร

23 กุมภาพันธ์ 2566

บริษัท เอเชีย เมทอลล์ จำกัด (มหาชน) และบริษัทย่อย
งบแสดงฐานะการเงิน

| สินทรัพย์ | หมายเหตุ | งบการเงินรวม | | งบการเงินเฉพาะกิจการ | |
|--|----------|----------------------|----------------------|----------------------|----------------------|
| | | 31 ธันวาคม | | 31 ธันวาคม | |
| | | 2565 | 2564 | 2565 | 2564 |
| (บาท) | | | | | |
| สินทรัพย์หมุนเวียน | | | | | |
| เงินสดและรายการเทียบเท่าเงินสด | 5, 20 | 342,335,734 | 158,914,050 | 288,830,696 | 131,742,123 |
| ลูกหนี้การค้าและลูกหนี้อื่น | 4, 6 | 861,795,567 | 1,065,659,986 | 991,878,745 | 1,163,358,296 |
| เงินให้กู้ยืมระยะสั้นแก่กิจการที่เกี่ยวข้องกัน | 4 | 1,935,371 | 2,831,561 | 1,892,593 | 2,788,782 |
| สินค้าคงเหลือ | 7 | 1,136,492,809 | 1,193,600,530 | 990,708,183 | 1,071,828,444 |
| เงินจ่ายล่วงหน้าค่าสินค้า | | 850,783 | - | 850,783 | - |
| สินทรัพย์ทางการเงินหมุนเวียนอื่น | 20 | 121,719 | 121,116 | 121,719 | 121,116 |
| สินทรัพย์หมุนเวียนอื่น | | 6,216 | 24,803 | - | - |
| รวมสินทรัพย์หมุนเวียน | | 2,343,538,199 | 2,421,152,046 | 2,274,282,719 | 2,369,838,761 |
| สินทรัพย์ไม่หมุนเวียน | | | | | |
| เงินฝากสถาบันการเงินที่มีข้อจำกัดในการเบิกใช้ | | 154,324,100 | 146,778,500 | 153,299,800 | 145,754,200 |
| สินทรัพย์ทางการเงินไม่หมุนเวียนอื่น | 20 | 3,824,280 | 3,824,280 | 3,824,280 | 3,824,280 |
| เงินลงทุนในบริษัทย่อย | 8 | - | - | 32,980,807 | 28,480,807 |
| เงินลงทุนในบริษัทร่วม | 9 | 591,057,857 | 573,793,060 | 353,000,000 | 353,000,000 |
| อสังหาริมทรัพย์เพื่อการลงทุน | | - | - | 24,896,978 | 27,434,166 |
| ที่ดิน อาคารและอุปกรณ์ | 10 | 1,148,588,765 | 944,074,711 | 1,070,713,280 | 861,580,335 |
| สินทรัพย์สิทธิการใช้ | 4, 11 | 92,819,982 | 117,892,243 | 95,971,495 | 122,430,671 |
| สินทรัพย์ไม่มีตัวตน | | 21,943,598 | 23,013,398 | 20,968,931 | 21,919,830 |
| สินทรัพย์ไม่หมุนเวียนอื่น | | 20,904,849 | 20,002,380 | 4,597,606 | 12,275,264 |
| รวมสินทรัพย์ไม่หมุนเวียน | | 2,033,463,431 | 1,829,378,572 | 1,760,253,177 | 1,576,699,553 |
| รวมสินทรัพย์ | | 4,377,001,630 | 4,250,530,618 | 4,034,535,896 | 3,946,538,314 |

หมายเหตุประกอบงบการเงินเป็นส่วนหนึ่งของงบการเงินนี้

บริษัท เอเซีย เมทัล จำกัด (มหาชน) และบริษัทย่อย
งบแสดงฐานะการเงิน

| หนี้สินและส่วนของผู้ถือหุ้น | หมายเหตุ | งบการเงินรวม | | งบการเงินเฉพาะกิจการ | |
|---|-----------|---------------|---------------|----------------------|---------------|
| | | 31 ธันวาคม | | 31 ธันวาคม | |
| | | 2565 | 2564 | 2565 | 2564 |
| (บาท) | | | | | |
| หนี้สินหมุนเวียน | | | | | |
| เงินกู้ยืมระยะสั้นจากสถาบันการเงิน | 12, 20 | 654,556,877 | 747,871,231 | 654,556,877 | 747,871,231 |
| เจ้าหนี้การค้าและเจ้าหนี้อื่น | 4, 20 | 757,782,076 | 221,657,472 | 753,257,320 | 220,049,535 |
| ส่วนของหนี้สินตามสัญญาเช่าที่ถึงกำหนดชำระภายในหนึ่งปี | 4, 12, 20 | 18,183,278 | 29,586,921 | 21,047,493 | 32,104,081 |
| ภาษีเงินได้นิติบุคคลค้างจ่าย | | 3,276,012 | 71,249,162 | - | 65,731,200 |
| หนี้สินทางการเงินหมุนเวียนอื่น | 20 | 857,946 | - | 857,946 | - |
| รวมหนี้สินหมุนเวียน | | 1,434,656,189 | 1,070,364,786 | 1,429,719,636 | 1,065,756,047 |
| หนี้สินไม่หมุนเวียน | | | | | |
| หนี้สินตามสัญญาเช่า | 4, 12, 20 | 33,993,935 | 48,851,855 | 34,864,755 | 52,263,621 |
| หนี้สินภาษีเงินได้รอการตัดบัญชี | 17 | 39,330,366 | 36,505,401 | 31,879,285 | 29,023,053 |
| ประมาณการหนี้สินสำหรับผลประโยชน์พนักงาน | 13 | 20,424,083 | 18,620,690 | 17,153,649 | 15,363,816 |
| รวมหนี้สินไม่หมุนเวียน | | 93,748,384 | 103,977,946 | 83,897,689 | 96,650,490 |
| รวมหนี้สิน | | 1,528,404,573 | 1,174,342,732 | 1,513,617,325 | 1,162,406,537 |
| ส่วนของผู้ถือหุ้น | | | | | |
| ทุนเรือนหุ้น | | | | | |
| ทุนจดทะเบียน | | | | | |
| (หุ้นสามัญจำนวน 549,973,800 หุ้น มูลค่า 1 บาทต่อหุ้น) | | 549,973,800 | 549,973,800 | 549,973,800 | 549,973,800 |
| ทุนที่ออกและชำระแล้ว | | | | | |
| (หุ้นสามัญจำนวน 480,096,277 หุ้น มูลค่า 1 บาทต่อหุ้น) | | 480,096,277 | 480,096,277 | 480,096,277 | 480,096,277 |
| ส่วนเกินมูลค่าหุ้นสามัญ | | 297,745,124 | 297,745,124 | 297,745,124 | 297,745,124 |
| ส่วนเกินทุนจากการเปลี่ยนแปลงส่วนได้เสียในบริษัทย่อย | | 7,065,543 | 7,065,543 | - | - |
| กำไรสะสม | | | | | |
| จัดสรรแล้ว | | | | | |
| ทุนสำรองตามกฎหมาย | 14 | 55,000,000 | 55,000,000 | 55,000,000 | 55,000,000 |
| ยังไม่ได้จัดสรร | | 1,743,975,851 | 1,971,566,680 | 1,454,193,027 | 1,717,406,233 |
| องค์ประกอบอื่นของส่วนของผู้ถือหุ้น | | 264,714,262 | 264,714,262 | 233,884,143 | 233,884,143 |
| รวมส่วนของผู้ถือหุ้น | | 2,848,597,057 | 3,076,187,886 | 2,520,918,571 | 2,784,131,777 |
| รวมหนี้สินและส่วนของผู้ถือหุ้น | | 4,377,001,630 | 4,250,530,618 | 4,034,535,896 | 3,946,538,314 |

หมายเหตุประกอบงบการเงินเป็นส่วนหนึ่งของงบการเงินนี้

บริษัท เอเซีย เมทัล จำกัด (มหาชน) และบริษัทย่อย
งบกำไรขาดทุนเบ็ดเสร็จ

| หมายเหตุ | งบการเงินรวม | | งบการเงินเฉพาะกิจการ | |
|--|----------------------------------|----------------------|----------------------------------|----------------------|
| | สำหรับปีสิ้นสุดวันที่ 31 ธันวาคม | | สำหรับปีสิ้นสุดวันที่ 31 ธันวาคม | |
| | 2565 | 2564 | 2565 | 2564 |
| | (บาท) | | | |
| รายได้ | 4 | | | |
| รายได้จากการขายสินค้าและการให้บริการ | 15 | 5,522,932,897 | 7,747,629,055 | 5,473,745,933 |
| รายได้อื่น | | 43,370,684 | 54,397,723 | 53,962,526 |
| รวมรายได้ | | 5,566,303,581 | 7,802,026,778 | 5,527,708,459 |
| ค่าใช้จ่าย | | | | |
| ต้นทุนขายสินค้าและการให้บริการ | 4, 7, 16 | 5,395,735,324 | 6,633,994,639 | 5,396,524,753 |
| ต้นทุนในการจัดจำหน่าย | 16 | 66,380,522 | 68,369,298 | 53,355,349 |
| ค่าใช้จ่ายในการบริหาร | 4, 16 | 146,256,341 | 157,727,874 | 144,782,037 |
| ขาดทุนจากอัตราแลกเปลี่ยนสุทธิ | | 15,412,583 | 20,221,435 | 15,412,583 |
| รวมค่าใช้จ่าย | | 5,623,784,770 | 6,880,313,246 | 5,610,074,722 |
| (ขาดทุน) กำไรจากกิจกรรมดำเนินงาน | | (57,481,189) | 921,713,532 | (82,366,263) |
| ต้นทุนทางการเงิน | | 12,783,421 | 15,189,264 | 12,862,781 |
| ส่วนแบ่งกำไรของบริษัทร่วมที่ใช้วิธีส่วนได้เสีย | 9 | 17,073,723 | 239,149,984 | - |
| (ขาดทุน) กำไรก่อนค่าใช้จ่ายภาษีเงินได้ | | (53,190,887) | 1,145,674,252 | (95,229,044) |
| ค่าใช้จ่ายภาษีเงินได้ | 17 | 11,005,204 | 193,437,453 | 4,398,350 |
| (ขาดทุน) กำไรสำหรับปี | | (64,196,091) | 952,236,799 | (99,627,394) |

บริษัท เอเซีย เมทัล จำกัด (มหาชน) และบริษัทย่อย
งบกำไรขาดทุนเบ็ดเสร็จ

| | งบการเงินรวม | | งบการเงินเฉพาะกิจการ | |
|--|----------------------------------|-------------|----------------------------------|-------------|
| | สำหรับปีสิ้นสุดวันที่ 31 ธันวาคม | | สำหรับปีสิ้นสุดวันที่ 31 ธันวาคม | |
| หมายเหตุ | 2565 | 2564 | 2565 | 2564 |
| | (บาท) | | | |
| กำไรขาดทุนเบ็ดเสร็จอื่น | | | | |
| รายการที่จะไม่ถูกจัดประเภทใหม่ไว้ใน | | | | |
| กำไรหรือขาดทุนในภายหลัง | | | | |
| ขาดทุนจากการวัดมูลค่าใหม่ของผลประโยชน์พนักงานที่กำหนดไว้ | (485,589) | - | (485,589) | - |
| ภาษีเงินได้ของรายการขาดทุนจากการวัดมูลค่าใหม่ของผลประโยชน์พนักงานที่กำหนดไว้ | 97,117 | - | 97,117 | - |
| ส่วนแบ่งกำไรขาดทุนเบ็ดเสร็จอื่นของบริษัทร่วมตามวิธีส่วนได้เสีย | 191,074 | - | - | - |
| ขาดทุนเบ็ดเสร็จอื่นสำหรับปี - สุทธิจากภาษี | (197,398) | - | (388,472) | - |
| (ขาดทุน) กำไรเบ็ดเสร็จรวมสำหรับปี | (64,393,489) | 952,236,799 | (100,015,866) | 650,866,773 |
| การแบ่งปัน (ขาดทุน) กำไร | | | | |
| ส่วนที่เป็นของบริษัทใหญ่ | (64,196,091) | 940,345,528 | (99,627,394) | 650,866,773 |
| ส่วนที่เป็นของส่วนได้เสียที่ไม่มีอำนาจควบคุม | - | 11,891,271 | - | - |
| (ขาดทุน) กำไรสำหรับปี | (64,196,091) | 952,236,799 | (99,627,394) | 650,866,773 |
| การแบ่งปัน (ขาดทุน) กำไรเบ็ดเสร็จรวม | | | | |
| ส่วนที่เป็นของบริษัทใหญ่ | (64,393,489) | 940,345,528 | (100,015,866) | 650,866,773 |
| ส่วนที่เป็นของส่วนได้เสียที่ไม่มีอำนาจควบคุม | - | 11,891,271 | - | - |
| (ขาดทุน) กำไรเบ็ดเสร็จรวมสำหรับปี | (64,393,489) | 952,236,799 | (100,015,866) | 650,866,773 |
| (ขาดทุน) กำไรต่อหุ้นขั้นพื้นฐาน (บาท) | 18 | (0.13) 1.96 | (0.21) | 1.36 |

หมายเหตุประกอบงบการเงินเป็นส่วนหนึ่งของงบการเงินนี้

บริษัท เอเซีย เมทัล จำกัด (มหาชน) และบริษัทย่อย
งบแสดงการเปลี่ยนแปลงส่วนของผู้ถือหุ้น

| | | งบการเงินรวม | | | | | | | | | |
|---|-------------|--------------|----------------|------------------------------|-------------------|-----------------|------------------------------------|----------------------------------|--|------------------------------------|----------------------|
| | | กำไรสะสม | | | | | องค์ประกอบอื่นของส่วนของผู้ถือหุ้น | | | | |
| | | | | | | | สำรอง | | | | |
| | | ส่วนเกินทุน | | | | | ส่วนเกินทุน | | | | |
| | | ทุนเรือนหุ้น | ส่วนเกินมูลค่า | จากการเปลี่ยนแปลงส่วนได้เสีย | ทุนสำรองตามกฎหมาย | ยังไม่ได้จัดสรร | ส่วนเกินทุนจากการตีราคาที่ดิน | รวมธุรกิจภายใต้การควบคุมเดียวกัน | การเปลี่ยนแปลงในมูลค่ายุติธรรมของสินทรัพย์ทางการเงิน | องค์ประกอบอื่นของส่วนของผู้ถือหุ้น | รวมส่วนของผู้ถือหุ้น |
| หมายเหตุ | ชำระแล้ว | หุ้นสามัญ | ในบริษัทย่อย | กฎหมาย | จัดสรร | ตีราคาที่ดิน | ควบคุมเดียวกัน | ไม่หมุนเวียนอื่น | ของส่วนของผู้ถือหุ้น | รวมส่วนของผู้ถือหุ้น | |
| (บาท) | | | | | | | | | | | |
| สำหรับปีสิ้นสุดวันที่ 31 ธันวาคม 2565 | | | | | | | | | | | |
| ยอดคงเหลือ ณ วันที่ 1 มกราคม 2565 | 480,096,277 | 297,745,124 | 7,065,543 | 55,000,000 | 1,971,566,680 | 257,094,458 | 12,038,972 | (4,419,168) | 264,714,262 | 3,076,187,886 | |
| รายการกับผู้ถือหุ้นที่บันทึกโดยตรงเข้าส่วนของผู้ถือหุ้น | | | | | | | | | | | |
| การจัดสรรส่วนทุนให้ผู้ถือหุ้นของบริษัทใหญ่ | | | | | | | | | | | |
| เงินปันผลให้ผู้ถือหุ้นของบริษัท | 19 | - | - | - | - | (163,197,340) | - | - | - | - | (163,197,340) |
| รวมการจัดสรรส่วนทุนให้ผู้ถือหุ้นของบริษัทใหญ่ | | - | - | - | - | (163,197,340) | - | - | - | - | (163,197,340) |
| กำไรขาดทุนเบ็ดเสร็จสำหรับปี | | | | | | | | | | | |
| ขาดทุน | | - | - | - | - | (64,196,091) | - | - | - | - | (64,196,091) |
| กำไรขาดทุนเบ็ดเสร็จอื่น - สุทธิจากภาษี | | - | - | - | - | (197,398) | - | - | - | - | (197,398) |
| รวมกำไรขาดทุนเบ็ดเสร็จสำหรับปี | | - | - | - | - | (64,393,489) | - | - | - | - | (64,393,489) |
| ยอดคงเหลือ ณ วันที่ 31 ธันวาคม 2565 | 480,096,277 | 297,745,124 | 7,065,543 | 55,000,000 | 1,743,975,851 | 257,094,458 | 12,038,972 | (4,419,168) | 264,714,262 | 2,848,597,057 | |

หมายเหตุประกอบงบการเงินเป็นส่วนหนึ่งของงบการเงินนี้

บริษัท เอเซีย เมทัล จำกัด (มหาชน) และบริษัทย่อย
งบแสดงการเปลี่ยนแปลงส่วนของผู้ถือหุ้น

| | | งบการเงินรวม | | | | | | | | | | | |
|--|----------|------------------------|--------------|-------------------|------------|---------------|------------------------------------|------------------|---------------|-------------|---------------|---------------|---------------|
| | | กำไรสะสม | | | | | องค์ประกอบอื่นของส่วนของผู้ถือหุ้น | | | | | | |
| | | | | | | | สำรอง | | | | | | |
| | | | | | | | ส่วนเกินทุน การเปลี่ยนแปลง | | | | | | |
| | | ส่วนเกิน (ต่ำกว่า) ทุน | | | | | จากการ ในมูลค่าสุทธิธรรม รวม | | | | | | |
| | | ทุนเรือนหุ้น | ส่วนเกิน | จากการเปลี่ยนแปลง | ทุนสำรอง | | ส่วนเกินทุน | รวมธุรกิจ | ของสินทรัพย์ | องค์ประกอบ | รวมส่วนของ | ส่วนได้เสีย | |
| | | ที่ออกและ | มูลค่า | ส่วนได้เสีย | ตาม | ยังไม่ได้ | จากการ | ภายใต้การ | ทางการเงิน | อื่นของส่วน | ผู้ถือหุ้นของ | ที่ไม่มีอำนาจ | รวมส่วนของ |
| หมายเหตุ | ชำระแล้ว | หุ้นสามัญ | ในบริษัทย่อย | กฎหมาย | จัดสรร | ตราสารที่ดิน | ควบคุมเดียวกัน | ไม่หมุนเวียนอื่น | ของผู้ถือหุ้น | บริษัทใหญ่ | ควบคุม | ผู้ถือหุ้น | |
| (บาท) | | | | | | | | | | | | | |
| สำหรับปีสิ้นสุดวันที่ 31 ธันวาคม 2564 | | | | | | | | | | | | | |
| ยอดคงเหลือ ณ วันที่ 1 มกราคม 2564 | | 480,096,277 | 297,745,124 | (3,223,392) | 55,000,000 | 1,098,434,631 | 257,094,458 | 12,038,972 | (4,419,168) | 264,714,262 | 2,192,766,902 | 1,897,664 | 2,194,664,566 |
| รายการกับผู้ถือหุ้นที่บันทึกโดยตรงเข้าส่วนของผู้ถือหุ้น | | | | | | | | | | | | | |
| การจัดสรรส่วนทุนให้ผู้ถือหุ้นของบริษัทใหญ่ | | | | | | | | | | | | | |
| เงินปันผลให้ผู้ถือหุ้นของบริษัท | | 19 | - | - | - | - | (67,213,479) | - | - | - | - | (67,213,479) | - |
| รวมการจัดสรรส่วนทุนให้ผู้ถือหุ้นของบริษัทใหญ่ | | | - | - | - | - | (67,213,479) | - | - | - | - | (67,213,479) | - |
| การเปลี่ยนแปลงในส่วนได้เสียในบริษัทย่อย | | | | | | | | | | | | | |
| การได้มาซึ่งส่วนได้เสียที่ไม่มีอำนาจควบคุมโดยอำนาจควบคุมไม่เปลี่ยนแปลง | | 8 | - | - | 10,288,935 | - | - | - | - | - | 10,288,935 | (13,788,935) | (3,500,000) |
| รวมการเปลี่ยนแปลงในส่วนได้เสียในบริษัทย่อย | | | - | - | 10,288,935 | - | - | - | - | - | 10,288,935 | (13,788,935) | (3,500,000) |
| รวมรายการกับผู้เป็นเจ้าของที่บันทึกโดยตรงเข้าส่วนของผู้ถือหุ้น | | | - | - | 10,288,935 | - | (67,213,479) | - | - | - | - | (56,924,544) | (70,713,479) |
| กำไรขาดทุนเบ็ดเสร็จสำหรับปี | | | | | | | | | | | | | |
| กำไร | | | - | - | - | - | 940,345,528 | - | - | - | - | 940,345,528 | 11,891,271 |
| กำไรขาดทุนเบ็ดเสร็จอื่น - สุทธิจากภาษี | | | - | - | - | - | - | - | - | - | - | - | - |
| รวมกำไรขาดทุนเบ็ดเสร็จสำหรับปี | | | - | - | - | - | 940,345,528 | - | - | - | - | 940,345,528 | 11,891,271 |
| ยอดคงเหลือ ณ วันที่ 31 ธันวาคม 2564 | | 480,096,277 | 297,745,124 | 7,065,543 | 55,000,000 | 1,971,566,680 | 257,094,458 | 12,038,972 | (4,419,168) | 264,714,262 | 3,076,187,886 | - | 3,076,187,886 |

หมายเหตุประกอบงบการเงินเป็นส่วนหนึ่งของงบการเงินนี้

บริษัท เอเซีย เมทาล จำกัด (มหาชน) และบริษัทย่อย
 งบแสดงการเปลี่ยนแปลงส่วนของผู้ถือหุ้น

| หมายเหตุ | | งบการเงินเฉพาะกิจการ | | | | | | | รวมส่วนของ ผู้ถือหุ้น | |
|---|---------------------------------|-----------------------|-------------|------------------------------------|---------------------|---------------------------------------|---|---|--------------------------|---------------|
| | | กำไรสะสม | | องค์ประกอบอื่นของส่วนของผู้ถือหุ้น | | | | | | |
| | | | | ส่วนเกิน ทุนสำรอง ตามกฎหมาย | ยังไม่ได้ จัดสรร | ส่วนเกินทุน จากการ ตีราคาที่ดิน | สำรอง การเปลี่ยนแปลง ในมูลค่ายุติธรรม ของสินทรัพย์ ทางการเงิน ไม่หมุนเวียนอื่น | รวม องค์ประกอบ อื่นของส่วน ของผู้ถือหุ้น | | |
| | | | | | | | | | | |
| | | | | | | | | | | |
| ทุนเรือนหุ้น ที่ออกและ ชำระแล้ว | ส่วนเกิน มูลค่า หุ้นสามัญ | ทุนสำรอง ตามกฎหมาย | (บาท) | | | | | | | |
| สำหรับปีสิ้นสุดวันที่ 31 ธันวาคม 2565 | | | | | | | | | | |
| ยอดคงเหลือ ณ วันที่ 1 มกราคม 2565 | | 480,096,277 | 297,745,124 | 55,000,000 | 1,717,406,233 | 238,303,311 | (4,419,168) | 233,884,143 | 2,784,131,777 | |
| รายการกับผู้ถือหุ้นที่บันทึกโดยตรงเข้าส่วนของผู้ถือหุ้น | | | | | | | | | | |
| การจัดสรรส่วนทุนให้ผู้ถือหุ้น | | | | | | | | | | |
| เงินปันผลให้ผู้ถือหุ้นของบริษัท | | 19 | - | - | - | (163,197,340) | - | - | - | (163,197,340) |
| รวมการจัดสรรส่วนทุนให้ผู้ถือหุ้น | | | - | - | - | (163,197,340) | - | - | - | (163,197,340) |
| กำไรขาดทุนเบ็ดเสร็จสำหรับปี | | | | | | | | | | |
| ขาดทุน | | | - | - | - | (99,627,394) | - | - | - | (99,627,394) |
| กำไรขาดทุนเบ็ดเสร็จอื่น - สุทธิจากภาษี | | | - | - | - | (388,472) | - | - | - | (388,472) |
| รวมกำไรขาดทุนเบ็ดเสร็จสำหรับปี | | | - | - | - | (100,015,866) | - | - | - | (100,015,866) |
| ยอดคงเหลือ ณ วันที่ 31 ธันวาคม 2565 | | | 480,096,277 | 297,745,124 | 55,000,000 | 1,454,193,027 | 238,303,311 | (4,419,168) | 233,884,143 | 2,520,918,571 |

หมายเหตุประกอบงบการเงินเป็นส่วนหนึ่งของงบการเงินนี้

บริษัท เอเชีย เมทอลล์ จำกัด (มหาชน) และบริษัทย่อย
งบแสดงการเปลี่ยนแปลงส่วนของผู้ถือหุ้น

| | | งบการเงินเฉพาะกิจการ | | | | | | | |
|---|--|---------------------------------------|---------------------------------|-----------------------|---------------------|---------------------------------------|--|--|--------------------------|
| | | กำไรสะสม | | | | องค์ประกอบอื่นของส่วนของผู้ถือหุ้น | | | |
| | | ทุนเรือนหุ้น ที่ออกและ ชำระแล้ว | ส่วนเกิน มูลค่า หุ้นสามัญ | ทุนสำรอง ตามกฎหมาย | ยังไม่ได้ จัดสรร | ส่วนเกินทุน จากการ ตีราคาที่ดิน | สำรอง | องค์ประกอบ อื่นของส่วน ของผู้ถือหุ้น | รวมส่วนของ ผู้ถือหุ้น |
| | | | | | | | การเปลี่ยนแปลง ในมูลค่ายุติธรรม ของสินทรัพย์ ทางการเงิน ไม่หมุนเวียนอื่น | | |
| หมายเหตุ | | | | | | | | | |
| (บาท) | | | | | | | | | |
| สำหรับปีสิ้นสุดวันที่ 31 ธันวาคม 2564 | | | | | | | | | |
| ยอดคงเหลือ ณ วันที่ 1 มกราคม 2564 | | 480,096,277 | 297,745,124 | 55,000,000 | 1,133,752,939 | 238,303,311 | (4,419,168) | 233,884,143 | 2,200,478,483 |
| รายการกับผู้ถือหุ้นที่บันทึกโดยตรงเข้าส่วนของผู้ถือหุ้น | | | | | | | | | |
| การจัดสรรส่วนทุนให้ผู้ถือหุ้น | | | | | | | | | |
| เงินปันผลให้ผู้ถือหุ้นของบริษัท | | 19 | - | - | - | (67,213,479) | - | - | (67,213,479) |
| รวมการจัดสรรส่วนทุนให้ผู้ถือหุ้น | | | - | - | - | (67,213,479) | - | - | (67,213,479) |
| กำไรขาดทุนเบ็ดเสร็จสำหรับปี | | | | | | | | | |
| กำไร | | | - | - | - | 650,866,773 | - | - | 650,866,773 |
| กำไรขาดทุนเบ็ดเสร็จอื่น - สุทธิจากภาษี | | | - | - | - | - | - | - | - |
| รวมกำไรขาดทุนเบ็ดเสร็จสำหรับปี | | | - | - | - | 650,866,773 | - | - | 650,866,773 |
| ยอดคงเหลือ ณ วันที่ 31 ธันวาคม 2564 | | 480,096,277 | 297,745,124 | 55,000,000 | 1,717,406,233 | 238,303,311 | (4,419,168) | 233,884,143 | 2,784,131,777 |

หมายเหตุประกอบงบการเงินเป็นส่วนหนึ่งของงบการเงินนี้

**บริษัท เอเชีย เมทอลล์ จำกัด (มหาชน) และบริษัทย่อย
งบกระแสเงินสด**

| หมายเหตุ | งบการเงินรวม | | งบการเงินเฉพาะกิจการ | | |
|---|----------------------------------|--------------|----------------------------------|--------------|---------------|
| | สำหรับปีสิ้นสุดวันที่ 31 ธันวาคม | | สำหรับปีสิ้นสุดวันที่ 31 ธันวาคม | | |
| | 2565 | 2564 | 2565 | 2564 | |
| (บาท) | | | | | |
| กระแสเงินสดจากกิจกรรมดำเนินงาน | | | | | |
| (ขาดทุน) กำไรสำหรับปี | (64,196,091) | 952,236,799 | (99,627,394) | 650,866,773 | |
| ปรับรายการที่กระทบกำไรเป็นเงินสดรับ (จ่าย) | | | | | |
| ค่าใช้จ่ายภาษีเงินได้ | 11,005,204 | 193,437,453 | 4,398,350 | 179,918,990 | |
| ต้นทุนทางการเงิน | 12,783,421 | 15,189,264 | 12,862,781 | 15,289,363 | |
| ค่าเสื่อมราคาและค่าตัดจำหน่าย | 97,049,862 | 101,889,777 | 95,966,871 | 100,813,843 | |
| (กลับรายการ) ผลขาดทุนด้านเครดิตที่คาดว่าจะเกิดขึ้น | | | | | |
| ของลูกหนี้การค้าและลูกหนี้อื่น | 6 | (1,493,154) | 501,138 | (605,114) | (143,885) |
| กลับรายการผลขาดทุนจากการด้อยค่าของบริษัทย่อย | 8 | - | - | (4,500,000) | - |
| ตัดจำหน่ายขาดทุนจากการด้อยค่าของที่ดิน อาคารและอุปกรณ์ (กำไร) ขาดทุนจากอัตราแลกเปลี่ยนที่ยังไม่เกิดขึ้น | 10 | (4,806,565) | (5,778,067) | (4,806,565) | (5,778,067) |
| | | (9,034,113) | 7,622,395 | (9,034,113) | 7,622,395 |
| ขาดทุนจากการปรับมูลค่าธุรกรรมของสินทรัพย์ทางการเงิน | | - | 1,694,270 | - | 1,694,270 |
| ขาดทุนจากการปรับมูลค่าธุรกรรมของหนี้สินทางการเงิน | | 857,946 | - | 857,946 | - |
| ส่วนแบ่งกำไรของบริษัทร่วมที่ใช้วิธีส่วนได้เสีย | | (17,073,723) | (239,149,984) | - | - |
| กลับรายการขาดทุนจากการปรับลดมูลค่าสินค้าคงเหลือ | 7 | (4,060,664) | (19,459,443) | (4,060,664) | (19,447,968) |
| ขาดทุนจากการขายและตัดจำหน่ายที่ดิน อาคารและอุปกรณ์ | | 7,216,827 | 61,800,121 | 7,216,827 | 61,765,715 |
| ประมาณการหนี้สินสำหรับผลประโยชน์พนักงาน | 13 | 1,707,304 | 1,996,525 | 1,475,744 | 1,346,702 |
| ตัดจำหน่ายเงินจ่ายล่วงหน้าค่าสินค้า | 16 | 63,530,705 | - | 63,530,705 | - |
| ดอกเบี้ยรับ | | (390,586) | (651,400) | (348,376) | (605,952) |
| | | 93,096,373 | 1,071,328,848 | 63,326,998 | 993,342,179 |
| การเปลี่ยนแปลงในสินทรัพย์และหนี้สินดำเนินงาน | | | | | |
| ลูกหนี้การค้าและลูกหนี้อื่น | | 163,718,507 | (142,835,506) | 130,445,599 | (78,694,042) |
| สินค้าคงเหลือ | | 61,168,385 | (186,734,608) | 85,180,925 | (167,804,394) |
| เงินจ่ายล่วงหน้าค่าสินค้า | | (850,783) | 45,955,720 | (850,783) | 45,955,720 |
| สินทรัพย์หมุนเวียนอื่น | | 18,587 | (1,238) | - | - |
| สินทรัพย์ไม่หมุนเวียนอื่น | | (1,097,655) | 1,454,706 | 7,482,470 | 2,081,767 |
| เจ้าหนี้การค้าและเจ้าหนี้อื่น | | 535,345,210 | 84,483,994 | 532,428,392 | 99,560,198 |
| จ่ายประมาณการหนี้สินสำหรับผลประโยชน์พนักงาน | 13 | (389,500) | - | (171,500) | - |
| กระแสเงินสดสุทธิได้มาจากการดำเนินงาน | | 851,009,124 | 873,651,916 | 817,842,101 | 894,441,428 |
| ภาษีเงินได้จ่ายออก | | (98,866,841) | (137,297,035) | (89,986,771) | (129,296,533) |
| กระแสเงินสดสุทธิได้มาจากกิจกรรมดำเนินงาน | | 752,142,283 | 736,354,881 | 727,855,330 | 765,144,895 |

หมายเหตุประกอบงบการเงินเป็นส่วนหนึ่งของงบการเงินนี้

บริษัท เอเชีย เมทอลล์ จำกัด (มหาชน) และบริษัทย่อย
งบกระแสเงินสด (ต่อ)

| หมายเหตุ | งบการเงินรวม สำหรับปีสิ้นสุดวันที่ 31 ธันวาคม | | งบการเงินเฉพาะกิจการ สำหรับปีสิ้นสุดวันที่ 31 ธันวาคม | |
|--|--|----------------------|--|----------------------|
| | 2565 | 2564 | 2565 | 2564 |
| (บาท) | | | | |
| กระแสเงินสดจากกิจกรรมลงทุน | | | | |
| เงินฝากสถาบันการเงินที่มีข้อจำกัดในการเบิกใช้ (เพิ่มขึ้น) ลดลง | (7,545,600) | 6,004,912 | (7,545,600) | 6,004,912 |
| เงินสดจ่ายเพื่อซื้อส่วนเพิ่มในบริษัทย่อย | 8 | - | - | (3,500,000) |
| เงินสดจ่ายเพื่อซื้อเงินลงทุนในบริษัทร่วม | 9 | - | (35,000,000) | (35,000,000) |
| เงินสดรับจากการขายที่ดิน อาคารและอุปกรณ์ | - | 6,000,852 | - | 6,000,851 |
| เงินสดจ่ายเพื่อซื้อที่ดิน อาคารและอุปกรณ์ | (274,279,536) | (126,578,880) | (274,010,232) | (126,152,142) |
| เงินสดจ่ายเพื่อซื้อสินทรัพย์ไม่มีตัวตน | (1,857,000) | (7,005,000) | (1,857,000) | (5,816,000) |
| เงินให้กู้ยืมระยะสั้นแก่กิจการที่เกี่ยวข้องกันลดลง (เพิ่มขึ้น) | 4 | 896,190 | 896,189 | (948,250) |
| เงินสดจ่ายเพื่อซื้อสินทรัพย์ทางการเงินหมุนเวียนอื่น | (603) | - | (603) | - |
| เงินสดรับจากการขายสินทรัพย์ทางการเงินหมุนเวียนอื่น | - | 14,719 | - | 14,719 |
| รับดอกเบี้ย | 1,504,702 | 893,640 | 1,462,493 | 848,192 |
| กระแสเงินสดสุทธิใช้ไปในกิจกรรมลงทุน | (281,281,847) | (156,577,407) | (281,054,753) | (158,547,718) |
| กระแสเงินสดจากกิจกรรมจัดหาเงิน | | | | |
| เงินสดจ่ายเพื่อซื้อส่วนได้เสียที่ไม่มีอำนาจควบคุม | 8 | - | (3,500,000) | - |
| เงินกู้ยืมระยะสั้นจากสถาบันการเงินลดลง | 12 | (83,627,693) | (485,841,765) | (485,841,765) |
| เงินสดจ่ายเพื่อชำระเงินกู้ยืมระยะยาวจากสถาบันการเงิน | 12 | - | (11,096,040) | (11,096,040) |
| เงินสดจ่ายชำระหนี้สินตามสัญญาเช่า | 12 | (30,254,880) | (33,263,305) | (34,969,619) |
| เงินปันผลจ่ายให้ผู้ถือหุ้นของบริษัท | 19 | (163,197,340) | (163,197,340) | (67,213,479) |
| จ่ายดอกเบี้ย | (10,358,839) | (12,362,135) | (10,285,297) | (12,256,176) |
| กระแสเงินสดใช้ไปในกิจกรรมจัดหาเงิน | (287,438,752) | (613,276,724) | (289,712,004) | (611,377,079) |
| เงินสดและรายการเทียบเท่าเงินสดเพิ่มขึ้น (ลดลง) สุทธิ | 183,421,684 | (33,499,250) | 157,088,573 | (4,779,902) |
| เงินสดและรายการเทียบเท่าเงินสด ณ 1 มกราคม | 158,914,050 | 192,413,300 | 131,742,123 | 136,522,025 |
| เงินสดและรายการเทียบเท่าเงินสด ณ 31 ธันวาคม | 5 | 342,335,734 | 288,830,696 | 131,742,123 |
| ข้อมูลงบกระแสเงินสดเปิดเผยเพิ่มเติม | | | | |
| รายละเอียดที่ดิน อาคารและอุปกรณ์ที่ซื้อในระหว่างปีมีดังนี้ | | | | |
| ที่ดิน อาคารและอุปกรณ์ที่เพิ่มขึ้นในระหว่างปี | 10 | 288,228,422 | 128,257,880 | 285,157,903 |
| หัก การเปลี่ยนแปลงในเจ้าหนี้ค่าซื้อที่ดิน อาคารและอุปกรณ์ | | (13,948,886) | (1,679,000) | (11,147,671) |
| ที่ดิน อาคารและอุปกรณ์ที่จ่ายเงินสด | | 274,279,536 | 126,578,880 | 274,010,232 |
| | | | | 126,152,142 |

หมายเหตุประกอบงบการเงินเป็นส่วนหนึ่งของงบการเงินนี้

บริษัท เอเชีย เมทัล จำกัด (มหาชน) และบริษัทย่อย

หมายเหตุประกอบงบการเงิน

สำหรับปีสิ้นสุดวันที่ 31 ธันวาคม 2565

| หมายเหตุ | สารบัญ |
|----------|--|
| 1 | ข้อมูลทั่วไป |
| 2 | เกณฑ์การจัดทำงบการเงิน |
| 3 | นโยบายการบัญชีที่สำคัญ |
| 4 | บุคคลหรือกิจการที่เกี่ยวข้องกัน |
| 5 | เงินสดและรายการเทียบเท่าเงินสด |
| 6 | ลูกหนี้การค้าและลูกหนี้อื่น |
| 7 | สินค้าคงเหลือ |
| 8 | เงินลงทุนในบริษัทย่อย |
| 9 | เงินลงทุนในบริษัทร่วม |
| 10 | ที่ดิน อาคารและอุปกรณ์ |
| 11 | สัญญาเช่า |
| 12 | หนี้สินที่มีภาระดอกเบี้ย |
| 13 | ประมาณการหนี้สินสำหรับผลประโยชน์พนักงาน |
| 14 | ทุนสำรองตามกฎหมาย |
| 15 | ส่วนงานดำเนินงานและการจำแนกรายได้ |
| 16 | ค่าใช้จ่ายตามลักษณะ |
| 17 | ภาษีเงินได้ |
| 18 | (ขาดทุน) กำไรต่อหุ้นขั้นพื้นฐาน |
| 19 | เงินปันผล |
| 20 | เครื่องมือทางการเงิน |
| 21 | การบริหารจัดการทุน |
| 22 | การระผูกพันกับบุคคลหรือกิจการที่ไม่เกี่ยวข้องกัน |

บริษัท เอเซีย เมทัล จำกัด (มหาชน) และบริษัทย่อย

หมายเหตุประกอบงบการเงิน

สำหรับปีสิ้นสุดวันที่ 31 ธันวาคม 2565

หมายเหตุประกอบงบการเงินเป็นส่วนหนึ่งของงบการเงินนี้

งบการเงินนี้ได้รับอนุมัติให้ออกงบการเงินจากคณะกรรมการเมื่อวันที่ 23 กุมภาพันธ์ 2566

1 ข้อมูลทั่วไป

บริษัท เอเซีย เมทัล จำกัด (มหาชน) “บริษัท” เป็นนิติบุคคลที่จัดตั้งขึ้นในประเทศไทย และจดทะเบียนกับตลาดหลักทรัพย์แห่งประเทศไทยเมื่อเดือนสิงหาคม 2547 โดยมีที่อยู่จดทะเบียนของสำนักงานใหญ่และสาขาดังนี้

สำนักงานใหญ่ : เลขที่ 55, 55/1 หมู่ 2 ซอยวัดหนามแดง ถนนศรีนครินทร์ ตำบลบางแก้ว อำเภอบางพลี
จังหวัดสมุทรปราการ 10540 ประเทศไทย

สำนักงานสาขา : เลขที่ 90/1 หมู่ 10 ถนน 331 ตำบลสระสี่เหลี่ยม อำเภอนันทนิคม จังหวัดชลบุรี 20140
ประเทศไทย

ผู้ถือหุ้นรายใหญ่ในระหว่างปีได้แก่ นายชูศักดิ์ ขววงษ์ไพบูลย์ และคุณหญิงปัทมา ลีสวัสดิ์ตระกูล ซึ่งถือหุ้นของ บริษัท ณ วันที่ 31 ธันวาคม 2564 ในอัตราร้อยละ 15.98 และร้อยละ 14.88 ตามลำดับ

บริษัทและกลุ่มบริษัทดำเนินธุรกิจหลักเกี่ยวกับผลิต จำหน่ายและรับจ้างผลิตผลิตภัณฑ์เหล็กแปรรูป โดยรายละเอียดของบริษัทย่อยและบริษัทร่วม ณ วันที่ 31 ธันวาคม 2565 และ 2564 ได้เปิดเผยไว้ในหมายเหตุข้อ 8 และ 9

2 เกณฑ์การจัดทำงบการเงิน

งบการเงินนี้จัดทำขึ้นตามมาตรฐานการรายงานทางการเงิน รวมถึงแนวปฏิบัติทางการบัญชีที่ประกาศใช้โดยสภาวิชาชีพบัญชีฯ กฎระเบียบและประกาศคณะกรรมการกำกับหลักทรัพย์และตลาดหลักทรัพย์ที่เกี่ยวข้อง งบการเงินนี้นำเสนอเป็นเงินบาทซึ่งเป็นสกุลเงินที่ใช้ในการดำเนินงานของบริษัท

ในการจัดทำงบการเงินให้เป็นไปตามมาตรฐานการรายงานทางการเงิน ผู้บริหารใช้วิจารณญาณ การประมาณการและข้อสมมติหลายประการ ซึ่งมีผลกระทบต่อการปฏิบัติตามนโยบายการบัญชีของกลุ่มบริษัท ทั้งนี้ ผลที่เกิดขึ้นจริงอาจแตกต่างจากที่ประมาณการไว้ ประมาณการและข้อสมมติที่ใช้ในการจัดทำงบการเงินจะได้รับการทบทวนอย่างต่อเนื่อง การปรับประมาณการทางบัญชีจะบันทึกโดยวิธีเปลี่ยนแปลงทันทีเป็นต้นไป

บริษัท เอเซีย เมทัล จำกัด (มหาชน) และบริษัทย่อย

หมายเหตุประกอบงบการเงิน

สำหรับปีสิ้นสุดวันที่ 31 ธันวาคม 2565

3 นโยบายการบัญชีที่สำคัญ

นโยบายการบัญชีที่นำเสนอต่อไปนี้ได้ถือปฏิบัติโดยสม่ำเสมอสำหรับงบการเงินทุกรอบระยะเวลาที่รายงาน

(ก) เกณฑ์ในการจัดทำงบการเงินรวม

งบการเงินรวมประกอบด้วย งบการเงินของบริษัทและบริษัทย่อย (รวมกันเรียกว่า “กลุ่มบริษัท”) และส่วนได้เสียของกลุ่มบริษัทในบริษัทร่วม

บริษัทย่อย

บริษัทย่อยเป็นกิจการที่อยู่ภายใต้การควบคุมของกลุ่มบริษัท การควบคุมเกิดขึ้นเมื่อกลุ่มบริษัทเปิดรับหรือมีสิทธิในผลตอบแทนผันแปรจากการเกี่ยวข้องกับกิจการนั้นและมีความสามารถในการใช้อำนาจเหนือกิจการนั้นทำให้เกิดผลกระทบต่อจำนวนเงินผลตอบแทนของกลุ่มบริษัท งบการเงินของบริษัทย่อยได้รวมอยู่ในงบการเงินรวมนับแต่วันที่มีการควบคุมจนถึงวันที่การควบคุมสิ้นสุดลง

ส่วนได้เสียที่ไม่มีอำนาจควบคุม

ณ วันที่ซื้อธุรกิจ กลุ่มบริษัทวัดมูลค่าส่วนได้เสียที่ไม่มีอำนาจควบคุมตามอัตราส่วนได้เสียในสินทรัพย์สุทธิที่ได้มาจากผู้ถูกซื้อ เมื่อมีการเปลี่ยนแปลงส่วนได้เสียในบริษัทย่อยของกลุ่มบริษัทที่ไม่ทำให้กลุ่มบริษัทสูญเสียอำนาจการควบคุม ผลต่างระหว่างส่วนได้เสียที่ไม่มีอำนาจควบคุมที่มีการปรับปรุงแล้วและมูลค่ายุติธรรมของผลตอบแทนที่จ่ายหรือรับจากการได้มาหรือจำหน่ายไปซึ่งส่วนได้เสียที่ไม่มีอำนาจควบคุมโดยอำนาจควบคุมไม่เปลี่ยนแปลงรับรู้เป็นส่วนเกิน/ส่วนต่ำกว่าทุนอื่นในส่วนของผู้ถือหุ้น

การสูญเสียอำนาจควบคุม

เมื่อกลุ่มบริษัทสูญเสียการควบคุมในบริษัทย่อย กลุ่มบริษัทตัดรายการสินทรัพย์และหนี้สิน ส่วนได้เสียที่ไม่มีอำนาจควบคุมและส่วนประกอบอื่นในส่วนของผู้ถือหุ้นที่เกี่ยวข้องกับบริษัทย่อยนั้น ผลกำไรหรือขาดทุนที่เกิดขึ้นจากการสูญเสียการควบคุมในบริษัทย่อยรับรู้ในกำไรหรือขาดทุน ส่วนได้เสียในบริษัทย่อยเดิมที่ยังคงเหลืออยู่ให้วัดมูลค่าด้วยมูลค่ายุติธรรม ณ วันที่สูญเสียการควบคุม

บริษัท เอเซีย เมทัล จำกัด (มหาชน) และบริษัทย่อย

หมายเหตุประกอบงบการเงิน

สำหรับปีสิ้นสุดวันที่ 31 ธันวาคม 2565

ส่วนได้เสียในเงินลงทุนที่บันทึกตามวิธีส่วนได้เสีย

บริษัทร่วมเป็นกิจการที่กลุ่มบริษัทมีอิทธิพลอย่างมีนัยสำคัญโดยมีอำนาจเข้าไปมีส่วนร่วมในการตัดสินใจเกี่ยวกับนโยบายทางการเงินและการดำเนินงานแต่ไม่ถึงระดับที่จะควบคุมหรือควบคุมร่วมในนโยบายดังกล่าว

กลุ่มบริษัทรับรู้เงินลงทุนในบริษัทร่วมในงบการเงินรวมด้วยวิธีส่วนได้เสีย โดยรับรู้รายการเมื่อเริ่มแรกด้วยราคาทุนซึ่งรวมถึงต้นทุนการทำรายการ ภายหลังการรับรู้รายการเริ่มแรก เงินปันผลรับ ส่วนแบ่งกำไรหรือขาดทุนและกำไรขาดทุนเบ็ดเสร็จอื่นของเงินลงทุนที่บันทึกตามวิธีส่วนได้เสียของกลุ่มบริษัท จะถูกบันทึกในงบการเงินรวมจนถึงวันที่ความมีอิทธิพลอย่างมีนัยสำคัญหรือการควบคุมสิ้นสุดลง

การตัดรายการในงบการเงินรวม

ยอดคงเหลือและรายการบัญชีระหว่างกิจการในกลุ่มบริษัท รวมถึงรายได้หรือค่าใช้จ่ายที่ยังไม่เกิดขึ้นจริง ซึ่งเป็นผลมาจากรายการระหว่างกิจการในกลุ่มบริษัทถูกตัดรายการในการจัดทำงบการเงินรวม กำไรที่ยังไม่เกิดขึ้นจริงซึ่งเป็นผลมาจากรายการกับบริษัทร่วมถูกตัดรายการกับเงินลงทุนเท่าที่กลุ่มบริษัทมีส่วนได้เสียในกิจการที่ถูกลงทุนนั้น ขาดทุนที่ยังไม่เกิดขึ้นจริงถูกตัดรายการในลักษณะเดียวกับกำไรที่ยังไม่เกิดขึ้นจริง แต่เท่าที่เมื่อไม่มีหลักฐานการด้อยค่าเกิดขึ้น

การรวมธุรกิจ

กลุ่มบริษัทบันทึกบัญชีสำหรับการรวมธุรกิจตามวิธีซื้อ เมื่อกลุ่มบริษัทประเมินว่ากลุ่มของกิจกรรมและสินทรัพย์ที่ซื้อมานั้นประกอบด้วยปัจจัยนำเข้าและกระบวนการที่สำคัญเป็นอย่างน้อยซึ่งสามารถทำให้เกิดผลผลิตได้ โดยวันที่ซื้อกิจการคือวันที่อำนาจในการควบคุมนั้นได้ถูกโอนมาให้กลุ่มบริษัท ยกเว้นกรณีการรวมธุรกิจภายใต้การควบคุมเดียวกัน ทั้งนี้ ค่าใช้จ่ายที่เกี่ยวข้องกับการซื้อธุรกิจรับรู้เป็นค่าใช้จ่ายเมื่อเกิดขึ้น

ค่าความนิยมถูกวัดมูลค่า ณ วันที่ซื้อ โดยวัดจากมูลค่ายุติธรรมของสิ่งตอบแทนที่โอนให้ซึ่งรวมถึงการรับรู้จำนวนส่วนได้เสียที่ไม่มีอำนาจควบคุมในผู้ถูกซื้อ หักด้วยมูลค่ายุติธรรมสุทธิของสินทรัพย์ที่ระบุได้ที่ได้มาและหนี้สินที่รับมา กำไรจากการซื้อในราคาต่ำกว่ามูลค่ายุติธรรมรับรู้ในกำไรหรือขาดทุนทันที

บริษัท เอเชีย เมทาล จำกัด (มหาชน) และบริษัทย่อย

หมายเหตุประกอบงบการเงิน

สำหรับปีสิ้นสุดวันที่ 31 ธันวาคม 2565

สิ่งตอบแทนที่โอนให้รวมถึงสินทรัพย์ที่โอนไป หนี้สินที่กลุ่มบริษัทก่อขึ้นเพื่อจ่ายชำระให้แก่เจ้าของเดิม หนี้สินที่อาจเกิดขึ้น และส่วนได้เสียในส่วนของผู้ถือหุ้นโดยกลุ่มบริษัท

หนี้สินที่อาจเกิดขึ้นของบริษัทที่ถูกซื้อที่รับมาจากการรวมธุรกิจ รับรู้เป็นหนี้สินหากมีภาระผูกพันในปัจจุบันซึ่งเกิดขึ้นจากเหตุการณ์ในอดีต และสามารถวัดมูลค่ายุติธรรมได้อย่างน่าเชื่อถือ

หากการบันทึกบัญชีเมื่อเริ่มแรกสำหรับการรวมธุรกิจไม่เสร็จสมบูรณ์ภายในวันสิ้นรอบระยะเวลารายงานที่การรวมธุรกิจเกิดขึ้น กลุ่มบริษัททำการประมาณการมูลค่าของรายการซึ่งข้อมูลทางบัญชียังไม่สมบูรณ์เพื่อรายงานมูลค่าประมาณการดังกล่าวจะถูกปรับปรุง หรือรับรู้สินทรัพย์ หรือหนี้สินเพิ่มเติมในระหว่างช่วงระยะเวลาในการวัดมูลค่า เพื่อสะท้อนผลของข้อมูลเพิ่มเติมที่ได้รับเกี่ยวกับข้อเท็จจริงและสถานการณ์แวดล้อมที่มีอยู่ ณ วันที่ซื้อ ซึ่งข้อมูลดังกล่าวมีผลต่อการวัดมูลค่าของจำนวนต่าง ๆ ที่เคยรับรู้ไว้ ณ วันที่ซื้อ

ในการรวมธุรกิจที่ดำเนินการสำเร็จจากการทยอยซื้อ กลุ่มบริษัทต้องวัดมูลค่าส่วนได้เสียของเงินลงทุนที่กลุ่มบริษัทถืออยู่ในผู้ถูกซื้อก่อนการรวมธุรกิจใหม่ด้วยมูลค่ายุติธรรม ณ วันที่ซื้อและรับรู้ผลกำไรหรือขาดทุนที่เกิดขึ้นในกำไรหรือขาดทุน มูลค่าของส่วนได้เสียในผู้ถูกซื้อก่อนการรวมธุรกิจที่เคยรับรู้ในกำไรขาดทุนเบ็ดเสร็จอื่นจะถูกจัดประเภทใหม่เป็นกำไรหรือขาดทุนด้วยเกณฑ์เดียวกันเสมือนว่าได้ขายเงินลงทุนดังกล่าวออกไป

การรวมธุรกิจภายใต้การควบคุมเดียวกันบันทึกบัญชีโดยใช้วิธีเสมือนว่าเป็นวิธีการรวมส่วนได้เสีย โดยรับรู้สินทรัพย์และหนี้สินของธุรกิจที่ถูกซื้อด้วยมูลค่าตามบัญชีของธุรกิจดังกล่าวตามงบการเงินรวมของบริษัทใหญ่ในลำดับสูงสุด ณ วันที่เกิดรายการ ส่วนต่างระหว่างมูลค่าสินทรัพย์สุทธิของธุรกิจที่ถูกนำมารวมดังกล่าวกับค่าตอบแทนที่จ่ายรับรู้เป็นส่วนเกินหรือส่วนขาดจากการรวมธุรกิจภายใต้การควบคุมเดียวกันในส่วนของผู้ถือหุ้น รายการส่วนเกินหรือส่วนขาดจะถูกตัดจำหน่ายเมื่อมีการขายเงินลงทุนในธุรกิจที่ซื้อดังกล่าวไป ผลการดำเนินงานของธุรกิจที่ถูกซื้อจะรวมอยู่ในงบการเงินรวมของผู้ซื้อนับตั้งแต่วันที่ต้นงวดของงบการเงินเปรียบเทียบหรือวันที่ธุรกิจเหล่านั้นอยู่ภายใต้การควบคุมเดียวกันแล้วแต่ระยะเวลาใดจะสั้นกว่า จนถึงวันที่การควบคุมสิ้นสุด

(ข) เงินลงทุนในบริษัทย่อยและบริษัทร่วม

เงินลงทุนในบริษัทย่อยและบริษัทร่วมในงบการเงินเฉพาะกิจการวัดมูลค่าด้วยราคาทุนหักค่าเผื่อการด้อยค่า เงินปันผลรับบันทึกในกำไรหรือขาดทุนในวันที่กลุ่มบริษัทมีสิทธิได้รับเงินปันผล กรณีที่บริษัทจำหน่ายเงินลงทุนบางส่วน ต้นทุนเงินลงทุนคำนวณโดยวิธีถัวเฉลี่ยถ่วงน้ำหนัก กำไรขาดทุนจากการขายเงินลงทุนบันทึกในกำไรหรือขาดทุน

บริษัท เอเชีย เมทัล จำกัด (มหาชน) และบริษัทย่อย

หมายเหตุประกอบงบการเงิน

สำหรับปีสิ้นสุดวันที่ 31 ธันวาคม 2565

(ค) เงินตราต่างประเทศ

รายการบัญชีที่เป็นเงินตราต่างประเทศแปลงค่าเป็นสกุลเงินที่ใช้ในการดำเนินงานของแต่ละบริษัทในกลุ่มบริษัท โดยใช้อัตราแลกเปลี่ยน ณ วันที่เกิดรายการ สำหรับสินทรัพย์และหนี้สินที่เป็นตัวเงินและเป็นเงินตราต่างประเทศแปลงค่าโดยใช้อัตราแลกเปลี่ยน ณ วันที่รายงาน

ผลต่างของอัตราแลกเปลี่ยนที่เกิดขึ้นจากการแปลงค่าให้รับรู้เป็นกำไรหรือขาดทุนในงวดบัญชีนั้น

(ง) เครื่องมือทางการเงิน

(ง.1) การจัดประเภทและการวัดมูลค่า

สินทรัพย์ทางการเงินและหนี้สินทางการเงิน (นอกเหนือจากลูกหนี้การค้า (ดูหมายเหตุข้อ 3 (จ)) รับรู้รายการเมื่อเริ่มแรกเมื่อกลุ่มบริษัทเป็นคู่สัญญาตามข้อกำหนดของเครื่องมือทางการเงินนั้น และวัดมูลค่าด้วยมูลค่ายุติธรรมโดยรวมต้นทุนการทำรายการที่เกี่ยวข้องโดยตรงกับการได้มา เว้นแต่สินทรัพย์ทางการเงินและหนี้สินทางการเงินที่วัดมูลค่าด้วยมูลค่ายุติธรรมผ่านกำไรหรือขาดทุน จะวัดมูลค่าเมื่อเริ่มแรกและภายหลังด้วยมูลค่ายุติธรรมและต้นทุนการทำรายการที่เกี่ยวข้องโดยตรงกับการได้มานั้นบันทึกในกำไรหรือขาดทุน

ณ วันที่รับรู้รายการเมื่อเริ่มแรก สินทรัพย์ทางการเงินจะถูกจัดประเภทรายการตามการวัดมูลค่า ได้แก่ การวัดมูลค่าด้วยราคาทุนตัดจำหน่าย มูลค่ายุติธรรมผ่านกำไรขาดทุนเบ็ดเสร็จอื่น หรือมูลค่ายุติธรรมผ่านกำไรหรือขาดทุน สินทรัพย์ทางการเงินจะไม่ถูกจัดประเภทรายการใหม่ภายหลังการรับรู้รายการเมื่อเริ่มแรกเว้นแต่กลุ่มบริษัทมีการเปลี่ยนแปลงโมเดลธุรกิจในการบริหารสินทรัพย์ทางการเงิน ในกรณีดังกล่าวสินทรัพย์ทางการเงินที่ได้รับผลกระทบทั้งหมดจะถูกจัดประเภทรายการใหม่โดยทันทีเป็นต้นไปนับจากวันที่มีการเปลี่ยนแปลงการจัดประเภท

ณ วันที่รับรู้รายการเมื่อเริ่มแรก หนี้สินทางการเงินจัดประเภทด้วยราคาทุนตัดจำหน่ายตามวิธีดอกเบี้ยที่แท้จริงดอกเบี้ยจ่าย กำไรและขาดทุนจากอัตราแลกเปลี่ยน และกำไรหรือขาดทุนที่เกิดจากการตัดรายการออกจากบัญชีรับรู้ในกำไรหรือขาดทุน

บริษัท เอเชีย เมทอลล์ จำกัด (มหาชน) และบริษัทย่อย

หมายเหตุประกอบงบการเงิน

สำหรับปีสิ้นสุดวันที่ 31 ธันวาคม 2565

สินทรัพย์ทางการเงินที่วัดมูลค่าด้วยราคาทุนตัดจำหน่ายถูกวัดมูลค่าในภายหลังด้วยราคาทุนตัดจำหน่ายตามวิธีดอกเบี้ยที่แท้จริง ราคาทุนตัดจำหน่ายลดลงด้วยผลขาดทุนด้านเครดิตที่คาดว่าจะเกิดขึ้น รายได้ดอกเบี้ยกำไรและขาดทุนจากอัตราแลกเปลี่ยน ผลขาดทุนด้านเครดิตที่คาดว่าจะเกิดขึ้น กำไรหรือขาดทุนที่เกิดจากการตัดรายการออกจากบัญชีรับรู้ในกำไรหรือขาดทุน

เงินลงทุนในตราสารทุนที่วัดมูลค่าด้วยมูลค่ายุติธรรมผ่านกำไรขาดทุนเบ็ดเสร็จอื่นถูกวัดมูลค่าในภายหลังด้วยมูลค่ายุติธรรม เงินปันผลรับรู้เป็นรายได้ในกำไรหรือขาดทุนในวันที่กลุ่มบริษัทมีสิทธิได้รับเงินปันผล เว้นแต่เงินปันผลดังกล่าวเป็นการคืนทุนของเงินลงทุน กำไรและขาดทุนสุทธิอื่นรับรู้ในกำไรขาดทุนเบ็ดเสร็จอื่นและจะไม่ถูกจัดประเภทรายการใหม่ไปยังกำไรหรือขาดทุน

(ง.2) การตัดรายการออกจากบัญชีและการหักกลับ

กลุ่มบริษัทตัดรายการสินทรัพย์ทางการเงินออกจากบัญชีเมื่อสิทธิตามสัญญาที่จะได้รับกระแสเงินสดจากสินทรัพย์ทางการเงินหมดอายุหรือมีการโอนสิทธิในการรับกระแสเงินสดตามสัญญาในธุรกรรมซึ่งความเสี่ยงและผลตอบแทนของความเป็นเจ้าของเกือบทั้งหมดของสินทรัพย์ทางการเงินได้ถูกโอนหรือในกรณีที่กลุ่มบริษัทไม่ได้ทั้งโอนหรือคงไว้ซึ่งความเสี่ยงและผลตอบแทนของความเป็นเจ้าของเกือบทั้งหมดและไม่ได้คงไว้ซึ่งการควบคุมในสินทรัพย์ทางการเงิน

กลุ่มบริษัทตัดรายการหนี้สินทางการเงินออกจากบัญชีเมื่อภาระผูกพันตามสัญญาสิ้นสุดลง ยกเลิก หรือหมดอายุ กลุ่มบริษัทตัดรายการหนี้สินทางการเงินออกจากบัญชีหากมีการเปลี่ยนแปลงเงื่อนไขและกระแสเงินสดจากการเปลี่ยนแปลงหนี้สินมีความแตกต่างอย่างมีนัยสำคัญ โดยรับรู้หนี้สินทางการเงินใหม่ด้วยมูลค่ายุติธรรมที่สะท้อนเงื่อนไขที่เปลี่ยนแปลงแล้ว

ผลต่างระหว่างมูลค่าตามบัญชีที่ตัดรายการและสิ่งตอบแทนที่ได้รับหรือต้องจ่าย รับรู้ในกำไรหรือขาดทุน

สินทรัพย์ทางการเงินและหนี้สินทางการเงินจะหักกลับกันเพื่อรายงานในงบแสดงฐานะการเงินด้วยจำนวนสุทธิที่ต่อเมื่อกลุ่มบริษัทมีสิทธิบังคับใช้ตามกฎหมายในการหักกลับจำนวนเงินที่รับรู้และกลุ่มบริษัทตั้งใจที่จะชำระด้วยจำนวนเงินสุทธิ หรือตั้งใจที่จะรับสินทรัพย์และชำระหนี้สินพร้อมกัน

บริษัท เอเชีย เมทัล จำกัด (มหาชน) และบริษัทย่อย

หมายเหตุประกอบงบการเงิน

สำหรับปีสิ้นสุดวันที่ 31 ธันวาคม 2565

(ง.3) อนุพันธ์

อนุพันธ์รับรู้ด้วยมูลค่ายุติธรรม และวัดมูลค่ายุติธรรมทุกวันสิ้นรอบระยะเวลารายงาน ผลกำไรหรือขาดทุนจากการวัดมูลค่ายุติธรรมใหม่จะรับรู้ในกำไรหรือขาดทุนทันที

(ง.4) การด้อยค่าของสินทรัพย์ทางการเงินนอกเหนือจากลูกหนี้การค้า

กลุ่มบริษัทรับรู้ค่าเผื่อผลขาดทุนด้านเครดิตที่คาดว่าจะเกิดขึ้นสำหรับสินทรัพย์ทางการเงินที่วัดมูลค่าด้วยราคาทุนตัดจำหน่าย ลูกหนี้สัญญาเช่าและวงเงินให้สินเชื่อที่อนุมัติ ซึ่งไม่ได้วัดมูลค่าด้วยมูลค่ายุติธรรมผ่านกำไรหรือขาดทุน

กลุ่มบริษัทรับรู้ผลขาดทุนด้านเครดิตที่คาดว่าจะเกิดขึ้นด้วยผลขาดทุนด้านเครดิตที่คาดว่าจะเกิดขึ้นในอีก 12 เดือนข้างหน้า ยกเว้นสินทรัพย์ทางการเงินที่มีการเพิ่มขึ้นอย่างมีนัยสำคัญของความเสี่ยงด้านเครดิตนับแต่การรับรู้รายการเมื่อเริ่มแรกหรือเป็นสินทรัพย์ทางการเงินที่มีการด้อยค่าด้านเครดิต ซึ่งกรณีดังกล่าวจะวัดค่าเผื่อผลขาดทุนด้วยผลขาดทุนด้านเครดิตที่คาดว่าจะเกิดขึ้นตลอดอายุของสัญญา

ผลขาดทุนด้านเครดิตที่คาดว่าจะเกิดขึ้นเป็นการประมาณผลขาดทุนด้านเครดิตด้วยความน่าจะเป็นถ่วงน้ำหนักโดยพิจารณาถึงการคาดการณ์ในอนาคตประกอบกับประสบการณ์ในอดีต ซึ่งคำนวณโดยใช้มูลค่าปัจจุบันของจำนวนเงินที่คาดว่าจะไม่ได้รับคิดลดด้วยอัตราดอกเบี้ยที่แท้จริงของสินทรัพย์ทางการเงิน

กลุ่มบริษัทจะรับรู้ผลขาดทุนด้านเครดิตที่คาดว่าจะเกิดขึ้นสำหรับสินทรัพย์ทางการเงินมีความเสี่ยงด้านเครดิตต่ำด้วยผลขาดทุนด้านเครดิตที่คาดว่าจะเกิดขึ้นในอีก 12 เดือนข้างหน้า

กลุ่มบริษัทพิจารณาว่าความเสี่ยงด้านเครดิตของสินทรัพย์ทางการเงินเพิ่มขึ้นอย่างมีนัยสำคัญหากเกินกำหนดชำระมากกว่า 365 วัน มีการเปลี่ยนแปลงของอันดับความน่าเชื่อถือที่ลดระดับลงอย่างมีนัยสำคัญ มีการดำเนินงานที่ถดถอยอย่างมีนัยสำคัญของลูกหนี้ หรือมีการเปลี่ยนแปลงหรือคาดการณ์การเปลี่ยนแปลงของเทคโนโลยี ตลาด สภาวะการณ์ทางเศรษฐกิจหรือกฎหมายที่ส่งผลในทางลบอย่างมีนัยสำคัญต่อความสามารถของลูกหนี้ในการชำระภาระผูกพันให้กับกลุ่มบริษัท

กลุ่มบริษัทพิจารณาว่าสินทรัพย์ทางการเงินจะเกิดการผิดสัญญาเมื่อ

- ผู้กู้ไม่สามารถชำระภาระผูกพันด้านเครดิตให้แก่กลุ่มบริษัทได้เต็มจำนวน อีกทั้งกลุ่มบริษัทไม่มีสิทธิในการไต่เบี่ย เช่น การยึดหลักประกัน (หากมีการวางหลักประกัน) หรือ
- สินทรัพย์ทางการเงินค้างชำระเกินกว่า 365 วัน

บริษัท เอเชีย เมทอลล์ จำกัด (มหาชน) และบริษัทย่อย

หมายเหตุประกอบงบการเงิน

สำหรับปีสิ้นสุดวันที่ 31 ธันวาคม 2565

(ง.5) การตัดจำหน่าย

มูลค่าตามบัญชีขั้นต้นของสินทรัพย์ทางการเงินจะถูกตัดจำหน่ายเมื่อกลุ่มบริษัทไม่สามารถคาดการณ์ได้อย่างสมเหตุสมผลว่าจะได้รับคืนเงิน หากมีการรับเงินคืนในภายหลังจากสินทรัพย์ที่มีการตัดจำหน่ายแล้ว จะรับรู้เป็นการกลับรายการการด้อยค่าในกำไรหรือขาดทุนในงวดที่ได้รับคืน

(ง.6) ดอกเบี้ย

ดอกเบี้ยรับและดอกเบี้ยจ่ายรับรู้ในกำไรหรือขาดทุนด้วยวิธีดอกเบี้ยที่แท้จริง ในการคำนวณดอกเบี้ยรับและดอกเบี้ยจ่าย อัตราดอกเบี้ยที่แท้จริงจะนำมาใช้กับมูลค่าตามบัญชีขั้นต้นของสินทรัพย์ (เมื่อสินทรัพย์ไม่มีการด้อยค่าด้านเครดิต) หรือราคาทุนตัดจำหน่ายของหนี้สิน

(จ) เงินสดและรายการเทียบเท่าเงินสด

เงินสดและรายการเทียบเท่าเงินสดประกอบด้วย ยอดเงินสดและยอดเงินฝากสถาบันการเงินและเงินลงทุนระยะสั้นที่มีสภาพคล่องสูงซึ่งมีระยะเวลาครบกำหนดไม่เกินสามเดือนนับแต่วันที่ได้มาเป็นรายการเทียบเท่าเงินสด

(ฉ) ลูกหนี้การค้าและลูกหนี้อื่น

ลูกหนี้การค้ารับรู้เมื่อกลุ่มบริษัทมีสิทธิที่ปราศจากเงื่อนไขในการได้รับสิ่งตอบแทนตามสัญญา ลูกหนี้การค้าวัดมูลค่าด้วยราคาของรายการหักค่าเผื่อผลขาดทุนด้านเครดิตที่คาดว่าจะเกิดขึ้น หนี้สูญจะถูกตัดจำหน่ายเมื่อเกิดขึ้น

กลุ่มบริษัทประมาณผลขาดทุนด้านเครดิตที่คาดว่าจะเกิดขึ้นตลอดอายุของสัญญา ซึ่งประมาณการโดยใช้ตารางการตั้งสำรองเพื่อหาอัตราผลขาดทุนด้านเครดิตที่คาดว่าจะเกิดขึ้น ซึ่งวิธีดังกล่าวมีการจัดกลุ่มลูกหนี้ตามความเสี่ยงด้านเครดิตที่มีลักษณะร่วมกันและตามระยะเวลาที่เกินกำหนดชำระ โดยนำข้อมูลผลขาดทุนที่เกิดขึ้นในอดีต การปรับปรุงปัจจัยที่มีความเฉพาะเจาะจงกับลูกหนี้ นั้น ๆ ตลอดจนการประเมินข้อมูลสภาพการณ์เศรษฐกิจในปัจจุบัน และข้อมูลคาดการณ์สภาพการณ์เศรษฐกิจทั่วไปในอนาคต ณ วันที่รายงาน

บริษัท เอเชีย เมทัล จำกัด (มหาชน) และบริษัทย่อย

หมายเหตุประกอบงบการเงิน

สำหรับปีสิ้นสุดวันที่ 31 ธันวาคม 2565

(ข) สินค้าคงเหลือ

สินค้าคงเหลือวัดมูลค่าด้วยราคาทุนหรือมูลค่าสุทธิที่จะได้รับแล้วแต่ราคาใดจะต่ำกว่า ต้นทุนของสินค้าคำนวณโดยใช้วิธีถัวเฉลี่ยถ่วงน้ำหนัก ราคาทุนรวมถึงต้นทุนทางตรงที่เกี่ยวข้องกับการได้มาของสินค้าคงเหลือ สำหรับสินค้าสำเร็จรูปและสินค้าระหว่างผลิตที่ผลิตเอง ต้นทุนสินค้ารวมการปันส่วนของค่าใช่จ่ายการผลิตอย่างเหมาะสมโดยคำนึงถึงระดับกำลังการผลิตตามปกติ ทั้งนี้ มูลค่าสุทธิที่จะได้รับเป็นการประมาณราคาที่จะขายได้จากการดำเนินธุรกิจปกติหักด้วยประมาณการต้นทุนในการผลิตสินค้าให้เสร็จและค่าใช้จ่ายที่จำเป็นโดยประมาณในการขาย

(ข) อสังหาริมทรัพย์เพื่อการลงทุน

อสังหาริมทรัพย์เพื่อการลงทุนวัดมูลค่าด้วยราคาทุนหักค่าเสื่อมราคาสะสมและขาดทุนจากการด้อยค่า ต้นทุนรวมค่าใช้จ่ายทางตรงเพื่อให้ได้มาซึ่งอสังหาริมทรัพย์เพื่อการลงทุน รวมถึงต้นทุนการก่อสร้างที่กิจการก่อสร้างเอง

ค่าเสื่อมราคาคำนวณโดยวิธีเส้นตรงตามอายุการให้ประโยชน์โดยประมาณของอาคารและส่วนปรับปรุงอาคารจำนวน 20 ปีและรับรู้ในกำไรหรือขาดทุน ทั้งนี้ บริษัทไม่คิดค่าเสื่อมราคาสำหรับที่ดิน

ผลต่างระหว่างสิ่งตอบแทนสุทธิที่ได้รับจากการจำหน่ายกับมูลค่าตามบัญชีของอสังหาริมทรัพย์เพื่อการลงทุนรับรู้ในกำไรหรือขาดทุน

(ณ) ที่ดิน อาคารและอุปกรณ์

ที่ดิน อาคารและอุปกรณ์วัดมูลค่าด้วยราคาทุนหักค่าเสื่อมราคาสะสมและขาดทุนจากการด้อยค่า ยกเว้นที่ดินที่วัดมูลค่าด้วยราคาตลาดใหม่ ราคาที่ดินใหม่หมายถึงมูลค่ายุติธรรมซึ่งกำหนดจากเกณฑ์การใช้งานของสินทรัพย์ที่มีอยู่จริง ณ วันที่มีการตีราคาใหม่หักด้วยค่าเสื่อมราคาสะสมที่คำนวณจากมูลค่ายุติธรรมในภายหลังจากนั้นและค่าเผื่อการด้อยค่าของสินทรัพย์

ราคาทุนรวมถึงต้นทุนทางตรงที่เกี่ยวข้องกับการได้มาของสินทรัพย์ ต้นทุนของการก่อสร้างสินทรัพย์ที่กิจการก่อสร้างเอง และต้นทุนในการรื้อถอน การขนย้าย การบูรณะสถานที่ตั้งของสินทรัพย์ สำหรับเครื่องมือที่ควบคุมโดยลิขสิทธิ์ซอฟต์แวร์ซึ่งไม่สามารถทำงานได้โดยปราศจากลิขสิทธิ์ซอฟต์แวร์นั้นให้ถือว่าลิขสิทธิ์ซอฟต์แวร์ดังกล่าวเป็นส่วนหนึ่งของอุปกรณ์

ผลต่างระหว่างสิ่งตอบแทนสุทธิที่ได้รับจากการจำหน่ายกับมูลค่าตามบัญชีของที่ดิน อาคาร และอุปกรณ์ รับรู้ในกำไรหรือขาดทุน เมื่อมีการขายสินทรัพย์ที่ตีราคาใหม่ จำนวนเงินที่บันทึกอยู่ในสารรองการตีราคาสินทรัพย์จะถูกโอนไปยังกำไรสะสม

บริษัท เอเชีย เมทิล จำกัด (มหาชน) และบริษัทย่อย

หมายเหตุประกอบงบการเงิน

สำหรับปีสิ้นสุดวันที่ 31 ธันวาคม 2565

สินทรัพย์ที่ตีราคาใหม่

การตีราคาสินทรัพย์ใหม่ดำเนินการโดยผู้เชี่ยวชาญในการประเมินราคาที่มีความเป็นอิสระอย่างสม่ำเสมอ เพื่อให้มั่นใจว่าราคาตามบัญชีของสินทรัพย์ที่ได้รับการประเมินไม่แตกต่างอย่างเป็นสาระสำคัญจากมูลค่ายุติธรรม ณ วันที่รายงาน ซึ่งมูลค่าของสินทรัพย์ส่วนที่ตีเพิ่มขึ้นจะบันทึกไปยังกำไรขาดทุนเบ็ดเสร็จอื่นและแสดงเป็น “สำรองการตีราคาสินทรัพย์” ในองค์ประกอบอื่นของส่วนของผู้ถือหุ้น ยกเว้นกรณีที่เคยประเมินมูลค่าของสินทรัพย์ลดลงและรับรู้ขาดทุนในกำไรหรือขาดทุนของสินทรัพย์ขึ้นเดียวกันนั้นแล้ว ส่วนที่ตีเพิ่มขึ้นดังกล่าวจะรับรู้ในกำไรหรือขาดทุนในกรณีที่มูลค่าของสินทรัพย์ลดลงจากการตีราคาใหม่จะบันทึกในกำไรหรือขาดทุนสำหรับมูลค่าที่ลดลงเฉพาะจำนวนที่ลดลงมากกว่าสำรองการตีราคาสินทรัพย์ที่เคยบันทึกไว้ครั้งก่อนในกำไรขาดทุนเบ็ดเสร็จอื่นของสินทรัพย์ขึ้นเดียวกันนั้น ในกรณีที่มีการจำหน่ายสินทรัพย์ที่เคยตีราคาใหม่ สำรองการตีราคาของสินทรัพย์ที่จำหน่ายจะโอนโดยตรงไปยังกำไรสะสมและไม่รวมในการคำนวณกำไรหรือขาดทุนจากการจำหน่ายสินทรัพย์

ต้นทุนที่เกิดขึ้นในภายหลัง

ต้นทุนในการเปลี่ยนแปลงส่วนประกอบรับรู้เป็นส่วนหนึ่งของมูลค่าตามบัญชีของรายการที่ดิน อาคารและอุปกรณ์ เมื่อกลุ่มบริษัทจะได้รับประโยชน์เชิงเศรษฐกิจในอนาคตจากรายการนั้น และสามารถวัดมูลค่าต้นทุนของรายการนั้นได้อย่างน่าเชื่อถือ ชิ้นส่วนที่ถูกเปลี่ยนแปลงจะถูกตัดจำหน่ายตามมูลค่าตามบัญชี ต้นทุนที่เกิดขึ้นเป็นประจำในการซ่อมบำรุงที่ดิน อาคารและอุปกรณ์จะรับรู้ในกำไรหรือขาดทุนเมื่อเกิดขึ้น

ค่าเสื่อมราคา

ค่าเสื่อมราคาคำนวณโดยวิธีเส้นตรงตามเกณฑ์อายุการให้ประโยชน์โดยประมาณของแต่ละส่วนประกอบของสินทรัพย์และรับรู้ในกำไรหรือขาดทุน ทั้งนี้ กลุ่มบริษัทไม่คิดค่าเสื่อมราคาสำหรับที่ดินและสินทรัพย์ที่อยู่ระหว่างการก่อสร้างและติดตั้ง

ประมาณการอายุการให้ประโยชน์ของสินทรัพย์แสดงได้ดังนี้

| | |
|--|-------------|
| ส่วนปรับปรุงที่ดิน | 5 ถึง 20 ปี |
| อาคารและส่วนปรับปรุงอาคาร | 5 และ 20 ปี |
| เครื่องจักรและอุปกรณ์ | 5 ถึง 20 ปี |
| เครื่องตกแต่ง ติดตั้งและเครื่องใช้สำนักงาน | 5 ถึง 20 ปี |
| ยานพาหนะ | 5 ปี |
| ระบบสาธารณูปโภค | 3 ถึง 20 ปี |

บริษัท เอเชีย เมทัล จำกัด (มหาชน) และบริษัทย่อย

หมายเหตุประกอบงบการเงิน

สำหรับปีสิ้นสุดวันที่ 31 ธันวาคม 2565

(ญ) **ค่าความนิยม**

ค่าความนิยมวัดมูลค่าด้วยวิธีราคาทุนหักขาดทุนจากการด้อยค่าสะสม โดยค่าความนิยมของเงินลงทุนที่บันทึกตามวิธีส่วนได้เสียรวมอยู่ในมูลค่าตามบัญชีของเงินลงทุน

(ฉ) **สินทรัพย์ไม่มีตัวตน**

สินทรัพย์ไม่มีตัวตนวัดมูลค่าด้วยราคาทุนหักค่าตัดจำหน่ายสะสมและขาดทุนจากการด้อยค่า รายจ่ายภายหลังการรับรู้รายการจะรับรู้เป็นสินทรัพย์เมื่อก่อให้เกิดประโยชน์เชิงเศรษฐกิจในอนาคต ค่าตัดจำหน่ายคำนวณโดยวิธีเส้นตรงตามระยะเวลาที่คาดว่าจะได้รับประโยชน์จากสินทรัพย์ไม่มีตัวตนและรับรู้ในกำไรหรือขาดทุน

ประมาณการระยะเวลาที่คาดว่าจะได้รับประโยชน์แสดงได้ดังนี้

ค่าลิขสิทธิ์ซอฟต์แวร์

3 ถึง 10 ปี

ค่าตัดจำหน่ายของค่าลิขสิทธิ์ซอฟต์แวร์บันทึกในค่าใช้จ่ายในการบริหาร

(ง) **สัญญาเช่า**

ณ วันเริ่มต้นของสัญญา กลุ่มบริษัทจะประเมินว่าสัญญาเป็นสัญญาเช่าหรือประกอบด้วยสัญญาเช่า เมื่อสัญญานั้นให้สิทธิในการควบคุมการใช้สินทรัพย์ที่ระบุสำหรับช่วงเวลาหนึ่งเพื่อแลกเปลี่ยนกับสิ่งตอบแทน

ในฐานะผู้เช่า

ณ วันที่สัญญาเช่าเริ่มมีผล หรือวันที่มีการเปลี่ยนแปลงสัญญาเช่า กลุ่มบริษัทจะปันส่วนสิ่งตอบแทนที่ต้องจ่ายตามสัญญาให้กับแต่ละส่วนประกอบของสัญญาเช่าตามราคาเอกเทศของแต่ละส่วนประกอบ สำหรับสัญญาเช่าอสังหาริมทรัพย์ กลุ่มบริษัทเลือกที่จะไม่แยกส่วนประกอบที่ไม่เป็นการเช่าและรับรู้สัญญาเช่าและส่วนประกอบที่ไม่เป็นการเช่าเป็นสัญญาเช่าทั้งหมด

กลุ่มบริษัทรับรู้สินทรัพย์สิทธิการใช้และหนี้สินตามสัญญาเช่า ณ วันที่สัญญาเช่าเริ่มมีผล ยกเว้นสัญญาเช่าซึ่งสินทรัพย์มีมูลค่าต่ำหรือสัญญาเช่าระยะสั้นจะรับรู้เป็นค่าใช้จ่ายโดยวิธีเส้นตรงตลอดอายุสัญญาเช่า

บริษัท เอเชีย เมทอลล์ จำกัด (มหาชน) และบริษัทย่อย

หมายเหตุประกอบงบการเงิน

สำหรับปีสิ้นสุดวันที่ 31 ธันวาคม 2565

สินทรัพย์สิทธิการใช้วัดมูลค่าด้วยราคาทุนหักค่าเสื่อมราคาสะสมและขาดทุนจากการด้อยค่า และปรับปรุงเมื่อมีการวัดมูลค่าใหม่ของหนี้สินตามสัญญาเช่า ต้นทุนของสินทรัพย์สิทธิการใช้ประกอบด้วยจำนวนเงินที่รับรู้เมื่อเริ่มแรกของหนี้สินตามสัญญาเช่าปรับปรุงด้วยเงินจ่ายล่วงหน้ารวมกับต้นทุนทางตรงเริ่มแรก ประมาณการต้นทุนในการบูรณะและสุทธิจากสิ่งงูใจในสัญญาเช่าที่ได้รับ ค่าเสื่อมราคารับรู้ในกำไรหรือขาดทุนด้วยวิธีเส้นตรงนับจากวันที่สัญญาเช่าเริ่มมีผลจนถึงวันสิ้นสุดอายุสัญญาเช่า เว้นแต่สัญญาเช่าที่โอนกรรมสิทธิ์ในสินทรัพย์ที่เช่าให้กับกลุ่มบริษัทเมื่อสิ้นสุดสัญญาเช่า หรือกลุ่มบริษัทจะใช้สิทธิในการซื้อสินทรัพย์ ในกรณีนี้จะบันทึกค่าเสื่อมราคาตลอดอายุการใช้ประโยชน์ของสินทรัพย์ที่เช่า ซึ่งกำหนดตามเกณฑ์เดียวกันกับสินทรัพย์และอุปกรณ์ที่เกี่ยวข้อง

หนี้สินตามสัญญาเช่าวัดมูลค่าเมื่อเริ่มแรกด้วยมูลค่าปัจจุบันของค่าเช่าที่ต้องจ่ายทั้งหมดตามสัญญา ทั้งนี้ กลุ่มบริษัทใช้อัตราดอกเบี้ยเงินกู้ยืมส่วนเพิ่มของกลุ่มบริษัทในการคิดลดเป็นมูลค่าปัจจุบัน กลุ่มบริษัทกำหนดอัตราดอกเบี้ยเงินกู้ยืมส่วนเพิ่มโดยใช้อัตราดอกเบี้ยจากแหล่งข้อมูลทางการเงินภายนอกหลายแห่งและได้ปรับปรุงบางส่วนเพื่อให้สะท้อนระยะเวลาของสัญญาเช่าและลักษณะของสินทรัพย์ที่เช่า

หนี้สินตามสัญญาเช่าวัดมูลค่าด้วยวิธีราคาทุนตัดจำหน่ายตามวิธีดอกเบี้ยที่แท้จริง และหนี้สินตามสัญญาเช่าจะถูกวัดมูลค่าใหม่เมื่อมีการเปลี่ยนแปลงสัญญาเช่า เมื่อมีการวัดมูลค่าหนี้สินตามสัญญาเช่าใหม่ จะปรับปรุงกับมูลค่าตามบัญชีของสินทรัพย์สิทธิการใช้ หรือรับรู้ในกำไรหรือขาดทุน หากมูลค่าตามบัญชีของสินทรัพย์สิทธิการใช้ได้ถูกลดมูลค่าลงจนเป็นศูนย์แล้ว กลุ่มบริษัทจะวัดมูลค่าหนี้สินตามสัญญาเช่าใหม่โดยใช้อัตราคิดลดเดิมและรับรู้ผลกระทบของการเปลี่ยนแปลงหนี้สินตามสัญญาเช่าในกำไรหรือขาดทุน

ในฐานะผู้ให้เช่า

ณ วันเริ่มต้นของสัญญาเช่าหรือวันที่มีการเปลี่ยนแปลงสัญญาเช่า กลุ่มบริษัทจะบันทึกส่วนสิ่งตอบแทนที่จะได้รับตามสัญญาให้กับแต่ละส่วนประกอบของสัญญาตามเกณฑ์ราคาขายที่เป็นเอกเทศ

ณ วันเริ่มต้นของสัญญาเช่า กลุ่มบริษัทพิจารณาจัดประเภทสัญญาเช่าที่ได้โอนความเสี่ยงและผลตอบแทนทั้งหมดหรือเกือบทั้งหมดที่ผู้เป็นเจ้าของพึงได้รับจากสินทรัพย์อ้างอิงไปให้แก่ผู้เช่าเป็นสัญญาเช่าเงินทุน สัญญาที่ไม่เข้าเงื่อนไขดังกล่าวจะจัดประเภทเป็นสัญญาเช่าดำเนินงาน

กลุ่มบริษัทรับรู้ลูกหนี้สัญญาเช่าเงินทุนด้วยจำนวนเงินลงทุนสุทธิของสัญญาเช่า ซึ่งประกอบด้วยมูลค่าปัจจุบันของค่าเช่าและมูลค่าคงเหลือที่ไม่ได้รับประกันคิดลดด้วยอัตราดอกเบี้ยตาม نرخของสัญญาเช่า รายได้ดอกเบี้ยจากสัญญาเช่าเงินทุนจะถูกบันทึกเป็นส่วนในแต่ละรอบระยะเวลาบัญชีเพื่อสะท้อนอัตราผลตอบแทนคงที่ในแต่ละงวดของกลุ่มบริษัทที่ได้จากเงินลงทุนสุทธิตามสัญญาเช่า

บริษัท เอเซีย เมทัล จำกัด (มหาชน) และบริษัทย่อย

หมายเหตุประกอบงบการเงิน

สำหรับปีสิ้นสุดวันที่ 31 ธันวาคม 2565

กลุ่มบริษัทรับรู้ค่าเช่ารับจากสัญญาเช่าดำเนินงานในกำไรหรือขาดทุนด้วยวิธีเส้นตรงตลอดอายุสัญญาเช่าและแสดงเป็นส่วนหนึ่งของรายได้อื่น ต้นทุนทางตรงเริ่มแรกที่เกิดขึ้นเพื่อการได้มาซึ่งสัญญาเช่าดำเนินงานจะรวมเป็นมูลค่าตามบัญชีของสินทรัพย์ที่ให้เช่าและรับรู้ต้นทุนดังกล่าวเป็นค่าใช้จ่ายตลอดอายุสัญญาเช่าโดยใช้เกณฑ์เดียวกันกับรายได้ค่าเช่า

กลุ่มบริษัทประมาณผลขาดทุนด้านเครดิตที่คาดว่าจะเกิดขึ้นตลอดอายุของสัญญา ซึ่งประมาณการโดยใช้ตารางการตั้งสำรองเพื่อหาอัตราผลขาดทุนด้านเครดิตที่คาดว่าจะเกิดขึ้น ซึ่งวิธีดังกล่าวมีการจัดกลุ่มลูกหนี้สัญญาเช่าตามความเสี่ยงด้านเครดิตที่มีลักษณะร่วมกันและตามระยะเวลาที่เกินกำหนดชำระ โดยนำข้อมูลผลขาดทุนที่เกิดขึ้นในอดีต การปรับปรุงปัจจัยที่มีความเฉพาะเจาะจงกับลูกหนี้ นั้น ๆ ตลอดจนการประเมินข้อมูลสภาพการณ์เศรษฐกิจในปัจจุบันและข้อมูลคาดการณ์สภาพการณ์เศรษฐกิจทั่วไปในอนาคต ณ วันที่รายงาน กลุ่มบริษัทตัดรายการลูกหนี้สัญญาเช่าตามที่เปิดเผยในหมายเหตุข้อ 3 (ง)

(ฐ) การด้อยค่าสินทรัพย์ที่ไม่ใช่สินทรัพย์ทางการเงิน

ยอดสินทรัพย์ตามบัญชีของกลุ่มบริษัทได้รับการทบทวน ณ ทุกวันที่รายงานว่ามีข้อบ่งชี้เรื่องการด้อยค่าหรือไม่ ในกรณีที่มีข้อบ่งชี้จะทำการประมาณมูลค่าสินทรัพย์ที่คาดว่าจะได้รับคืน สำหรับค่าความนิยมจะประมาณมูลค่าที่คาดว่าจะได้รับคืนทุกปีในช่วงเวลาเดียวกัน

ขาดทุนจากการด้อยค่ารับรู้ในกำไรหรือขาดทุนเมื่อมูลค่าตามบัญชีของสินทรัพย์หรือมูลค่าตามบัญชีของหน่วยสินทรัพย์ที่ก่อให้เกิดเงินสดสูงกว่ามูลค่าที่จะได้รับคืน เว้นแต่เมื่อมีการกลับรายการการประเมินมูลค่าของสินทรัพย์เพิ่มของสินทรัพย์ขึ้นเดียวกันที่เคยรับรู้ในส่วนของผู้ถือหุ้นและมีการด้อยค่าในเวลาต่อมา ในกรณีนี้จะรับรู้ในส่วนของผู้ถือหุ้น

มูลค่าที่คาดว่าจะได้รับคืน หมายถึง มูลค่าจากการใช้ของสินทรัพย์หรือมูลค่ายุติธรรมของสินทรัพย์หักต้นทุนในการขายแล้วแต่มูลค่าใดจะสูงกว่า ในการประเมินมูลค่าจากการใช้ของสินทรัพย์ ประมาณการกระแสเงินสดที่จะได้รับในอนาคตจะคิดลดเป็นมูลค่าปัจจุบันโดยใช้อัตราคิดลดก่อนคำนึงภาษีเงินได้เพื่อให้สะท้อนมูลค่าที่อาจประเมินได้ในตลาดปัจจุบัน ซึ่งแปรไปตามเวลาและความเสี่ยงที่มีต่อสินทรัพย์ สำหรับสินทรัพย์ที่ไม่ก่อให้เกิดกระแสเงินสดรับโดยอิสระจากสินทรัพย์อื่น จะพิจารณามูลค่าที่คาดว่าจะได้รับคืนรวมกับหน่วยสินทรัพย์ที่ก่อให้เกิดเงินสดที่สินทรัพย์นั้นเกี่ยวข้องด้วย

บริษัท เอเชีย เมทอลล์ จำกัด (มหาชน) และบริษัทย่อย

หมายเหตุประกอบงบการเงิน

สำหรับปีสิ้นสุดวันที่ 31 ธันวาคม 2565

ขาดทุนจากการด้อยค่าของสินทรัพย์ที่เคยรับรู้ในงวดก่อนจะถูกกลับรายการ หากมีการเปลี่ยนแปลงประมาณการที่ใช้ในการคำนวณมูลค่าที่คาดว่าจะได้รับคืน ยกเว้นขาดทุนจากการด้อยค่าของค่าความนิยมจะไม่มีการปรับปรุงกลับรายการ ขาดทุนจากการด้อยค่าจะถูกกลับรายการเพียงเท่าที่มูลค่าตามบัญชีของสินทรัพย์ไม่เกินกว่ามูลค่าตามบัญชีภายหลังหักค่าเสื่อมราคาหรือค่าตัดจำหน่าย เสมือนหนึ่งไม่เคยมีการบันทึกขาดทุนจากการด้อยค่ามาก่อน

(๓) ผลประโยชน์ของพนักงาน

โครงการสมทบเงิน

ภาระผูกพันในการสมทบเข้ากองทุนสำรองเลี้ยงชีพสำหรับพนักงานของกลุ่มบริษัทจะถูกรับรู้เป็นค่าใช้จ่ายพนักงานในกำไรหรือขาดทุนในรอบระยะเวลาที่พนักงานได้ทำงานให้กับกิจการ

โครงการผลประโยชน์ที่กำหนดไว้

ภาระผูกพันสุทธิของกลุ่มบริษัทจากโครงการผลประโยชน์ที่กำหนดไว้ถูกคำนวณจากการประมาณผลประโยชน์ในอนาคตที่เกิดจากการทำงานของพนักงานในงวดปัจจุบันและงวดก่อน ๆ ผลประโยชน์ดังกล่าวได้มีการคิดลดกระแสเงินสดเพื่อให้เป็นมูลค่าปัจจุบันซึ่งจัดทำโดยนักคณิตศาสตร์ประกันภัยที่ได้รับอนุญาตเป็นประจำ โดยวิธีคิดลดแต่ละหน่วยที่ประมาณการไว้

ในการวัดมูลค่าใหม่ของหนี้สินผลประโยชน์ที่กำหนดไว้สุทธิ กำไรหรือขาดทุนจากการประมาณการตามหลักคณิตศาสตร์ประกันภัยจะถูกรับรู้รายการในกำไรขาดทุนเบ็ดเสร็จอื่นทันที กลุ่มบริษัทกำหนดดอกเบี้ยจ่ายของหนี้สินผลประโยชน์ที่กำหนดไว้สุทธิโดยใช้อัตราคิดลดที่ใช้วัดมูลค่าภาระผูกพันตามโครงการผลประโยชน์ ณ ต้นปี โดยคำนึงถึงการเปลี่ยนแปลงใด ๆ ในหนี้สินผลประโยชน์ที่กำหนดไว้สุทธิซึ่งเป็นผลมาจากการสมทบเงินและการจ่ายชำระผลประโยชน์ ดอกเบี้ยจ่ายสุทธิและค่าใช้จ่ายอื่น ๆ ที่เกี่ยวข้องกับโครงการผลประโยชน์รับรู้รายการในกำไรหรือขาดทุน

เมื่อมีการเปลี่ยนแปลงผลประโยชน์ของโครงการหรือการลดขนาดโครงการ การเปลี่ยนแปลงในผลประโยชน์ที่เกี่ยวข้องกับการบริการในอดีต หรือกำไรหรือขาดทุนจากการลดขนาดโครงการต้องรับรู้ในกำไรหรือขาดทุนทันที กลุ่มบริษัทรับรู้กำไรและขาดทุนจากการจ่ายชำระผลประโยชน์พนักงานเมื่อเกิดขึ้น

บริษัท เอเซีย เมทัล จำกัด (มหาชน) และบริษัทย่อย

หมายเหตุประกอบงบการเงิน

สำหรับปีสิ้นสุดวันที่ 31 ธันวาคม 2565

ภาระผูกพันสุทธิของกลุ่มบริษัทที่เป็นผลประโยชน์ระยะยาวของพนักงานเป็นผลประโยชน์ในอนาคตก่ที่เกิดจากการทำงานของพนักงานในงวดปัจจุบันและงวดก่อน ๆ ซึ่งผลประโยชน์นี้ได้คิดลดกระแสเงินสดเพื่อให้เป็นมูลค่าปัจจุบัน การวัดมูลค่าใหม่จะรับรู้ในกำไรหรือขาดทุนเมื่อเกิดขึ้น

ผลประโยชน์เมื่อเลิกจ้างจะรับรู้เป็นค่าใช้จ่ายเมื่อวันใดวันหนึ่งต่อไปนี้เกิดขึ้นก่อน เมื่อกลุ่มบริษัทไม่สามารถยกเลิกข้อเสนอการให้ผลประโยชน์ดังกล่าวได้อีกต่อไป หรือเมื่อกลุ่มบริษัทรับรู้ต้นทุนสำหรับการปรับโครงสร้างหากระยะเวลาการจ่ายผลประโยชน์เกินกว่า 12 เดือนนับจากวันสิ้นรอบระยะเวลารายงาน ผลประโยชน์เมื่อเลิกจ้างจะถูกคิดลดกระแสเงินสด

ผลประโยชน์ระยะสั้นของพนักงาน

ผลประโยชน์ระยะสั้นของพนักงานรับรู้เป็นค่าใช้จ่ายเมื่อพนักงานทำงานให้ บริษัทนี้รับรู้ด้วยมูลค่าที่คาดว่าจะจ่ายชำระ หากกลุ่มบริษัทมีภาระผูกพันตามกฎหมายหรือภาระผูกพันโดยอนุमानที่จะต้องจ่ายอันเป็นผลมาจากการที่พนักงานได้ทำงานให้ในอดีตและภาระผูกพันนี้สามารถประมาณได้อย่างสมเหตุสมผล

(ค) ประมาณการหนี้สิน

ประมาณการหนี้สินจะรับรู้ก็ต่อเมื่อกลุ่มบริษัทมีภาระผูกพันตามกฎหมายหรือภาระผูกพันจากการอนุमानที่เกิดขึ้นในปัจจุบันอันเป็นผลมาจากเหตุการณ์ในอดีตซึ่งสามารถประมาณจำนวนของภาระผูกพันได้อย่างน่าเชื่อถือ และมีความเป็นไปได้ค่อนข้างแน่นอนว่าประโยชน์เชิงเศรษฐกิจจะต้องถูกจ่ายไปเพื่อชำระภาระผูกพันดังกล่าว ประมาณการหนี้สินพิจารณาจากการคิดลดกระแสเงินสดที่จะจ่ายในอนาคตโดยใช้อัตราคิดลดในตลาดปัจจุบันก่อนคำนึงถึงภาษีเงินได้ เพื่อให้สะท้อนจำนวนที่อาจประเมินได้ในตลาดปัจจุบันซึ่งแปรไปตามเวลาและความเสี่ยงที่มีต่อหนี้สิน ประมาณการหนี้สินส่วนที่เพิ่มขึ้นเนื่องจากเวลาที่ผ่านไปรับรู้เป็นต้นทุนทางการเงิน

(ค) การวัดมูลค่ายุติธรรม

มูลค่ายุติธรรมคือราคาที่จะได้รับจากการขายสินทรัพย์หรือจ่ายชำระเพื่อโอนหนี้สินในรายการที่เกิดขึ้นในสภาพปกติระหว่างผู้ร่วมตลาด ณ วันที่วัดมูลค่าในตลาดหลัก หรือตลาดที่ให้ประโยชน์สูงสุด (หากไม่มีตลาดหลัก) ที่กลุ่มบริษัทสามารถเข้าถึงได้ในวันดังกล่าว มูลค่ายุติธรรมของหนี้สินสะท้อนผลกระทบของความเสี่ยงที่ไม่สามารถปฏิบัติตามข้อกำหนดของภาระผูกพัน

บริษัท เอเชีย เมทัล จำกัด (มหาชน) และบริษัทย่อย

หมายเหตุประกอบงบการเงิน

สำหรับปีสิ้นสุดวันที่ 31 ธันวาคม 2565

การวัดมูลค่ายุติธรรมของสินทรัพย์หรือหนี้สิน กลุ่มบริษัทใช้ข้อมูลที่สามารถสังเกตได้ให้มากที่สุดเท่าที่จะทำได้ มูลค่ายุติธรรมเหล่านี้ถูกจัดประเภทในแต่ละลำดับชั้นของมูลค่ายุติธรรมตามข้อมูลที่ใช้ในการประเมินมูลค่า ดังนี้

- ข้อมูลระดับ 1 เป็นราคาเสนอซื้อขายในตลาดที่มีสภาพคล่องสำหรับสินทรัพย์หรือหนี้สินอย่างเดียวกัน
- ข้อมูลระดับ 2 เป็นข้อมูลอื่นที่สังเกตได้โดยตรงหรือโดยอ้อมสำหรับสินทรัพย์นั้นหรือหนี้สินนั้น นอกเหนือจากราคาเสนอซื้อขายซึ่งรวมอยู่ในข้อมูลระดับ 1
- ข้อมูลระดับ 3 ข้อมูลที่ใช้เป็นข้อมูลไม่สามารถสังเกตได้สำหรับสินทรัพย์หรือหนี้สินนั้น

หากสินทรัพย์หรือหนี้สินที่วัดมูลค่าด้วยมูลค่ายุติธรรมมีราคาเสนอซื้อและราคาเสนอขายกลุ่มบริษัทวัดมูลค่าสินทรัพย์และสถานะการเป็นสินทรัพย์ด้วยราคาเสนอซื้อ และวัดมูลค่าหนี้สินและสถานะการเป็นหนี้สินด้วยราคาเสนอขาย

หลักฐานที่ดีที่สุดสำหรับมูลค่ายุติธรรมของเครื่องมือทางการเงิน ณ วันที่รับรู้รายการเมื่อเริ่มแรกคือราคาของการทำรายการ เช่น มูลค่ายุติธรรมของผลตอบแทนที่ให้หรือได้รับ หากกลุ่มบริษัทพิจารณาว่ามูลค่ายุติธรรมของเครื่องมือทางการเงิน ณ วันที่รับรู้รายการเมื่อเริ่มแรกแตกต่างจากราคาของการทำรายการ ทำให้เครื่องมือทางการเงินวัดมูลค่าเมื่อเริ่มแรกด้วยมูลค่ายุติธรรมปรับด้วยผลต่างระหว่างมูลค่ายุติธรรม ณ วันที่รับรู้รายการเมื่อเริ่มแรก และราคาของการทำรายการและรับรู้ในกำไรหรือขาดทุนทันที เว้นแต่มูลค่ายุติธรรมที่ได้มาถูกจัดลำดับชั้นการวัดมูลค่ายุติธรรมอยู่ในระดับ 3 ผลต่างดังกล่าวจะรับรู้เป็นรายการรอตัดบัญชีซึ่งจะรับรู้ในกำไรหรือขาดทุนด้วยเกณฑ์ที่เหมาะสมตลอดอายุของเครื่องมือทางการเงินหรือจนกว่ามูลค่ายุติธรรมมีการโอนเปลี่ยนลำดับชั้นหรือเมื่อรายการดังกล่าวสิ้นสุดลง

(ค) รายได้จากสัญญาที่ทำกับลูกค้า

การรับรู้รายได้

รายได้รับรู้เมื่อลูกค้ามีอำนาจควบคุมในสินค้าหรือบริการด้วยจำนวนเงินที่สะท้อนถึงสิ่งตอบแทนที่กลุ่มบริษัทคาดว่าจะมีสิทธิได้รับซึ่งไม่รวมจำนวนเงินที่เก็บแทนบุคคลที่สาม รายได้ที่ได้รับไม่รวมภาษีมูลค่าเพิ่มและแสดงสุทธิจากส่วนลดการค้าและส่วนลดตามปริมาณ

รายได้จากการขายสินค้ารับรู้ ณ วันที่มีการส่งมอบสินค้าให้กับลูกค้า

รายได้จากการให้บริการรับรู้เมื่อได้ให้บริการ ต้นทุนที่เกี่ยวข้องรับรู้ในกำไรหรือขาดทุนเมื่อเกิดขึ้น

บริษัท เอเชีย เมทอลล์ จำกัด (มหาชน) และบริษัทย่อย

หมายเหตุประกอบงบการเงิน

สำหรับปีสิ้นสุดวันที่ 31 ธันวาคม 2565

(ค) รายได้อื่น

รายได้อื่นจากการดำเนินงานบันทึกในกำไรหรือขาดทุนตามเกณฑ์คงค้าง

(ด) ภาษีเงินได้

ค่าใช้จ่ายภาษีเงินได้สำหรับปีประกอบด้วยภาษีเงินได้ของงวดปัจจุบันและภาษีเงินได้รอการตัดบัญชีซึ่งรับรู้ในกำไรหรือขาดทุนเว้นแต่รายการที่เกี่ยวข้องในการรวมธุรกิจ หรือรายการที่รับรู้โดยตรงในส่วนของผู้ถือหุ้นหรือกำไรขาดทุนเบ็ดเสร็จอื่น

ภาษีเงินได้ของงวดปัจจุบันบันทึกโดยคำนวณจากกำไรหรือขาดทุนประจำปีที่ต้องเสียภาษี โดยใช้อัตราภาษีที่ประกาศใช้หรือที่คาดว่าจะมีผลบังคับใช้ ณ วันที่รายงาน ตลอดจนการปรับปรุงทางภาษีที่เกี่ยวกับรายการในปีก่อน ๆ

ภาษีเงินได้รอการตัดบัญชีบันทึกโดยคำนวณจากผลแตกต่างชั่วคราวที่เกิดขึ้นระหว่างมูลค่าตามบัญชีของสินทรัพย์และหนี้สินและจำนวนที่ใช้เพื่อความมุ่งหมายทางภาษี ภาษีเงินได้รอการตัดบัญชีจะไม่ถูกรับรู้เมื่อเกิดจากผลแตกต่างชั่วคราวสำหรับการรับรู้ค่าความนิยมครั้งแรก การรับรู้สินทรัพย์หรือหนี้สินในครั้งแรกซึ่งเป็นรายการที่ไม่ใช่การรวมธุรกิจและรายการนั้นไม่มีผลกระทบต่อกำไรขาดทุนทางบัญชีหรือทางภาษี และผลแตกต่างที่เกี่ยวข้องกับเงินลงทุนในบริษัทย่อยและบริษัทร่วมหากเป็นไปได้ว่าจะไม่มีการกลับรายการในอนาคตอันใกล้

การวัดมูลค่าของภาษีเงินได้รอการตัดบัญชีต้องสะท้อนถึงผลกระทบทางภาษีที่จะเกิดจากลักษณะวิธีการที่กลุ่มบริษัทคาดว่าจะได้รับผลประโยชน์จากสินทรัพย์หรือจะจ่ายชำระหนี้สินตามมูลค่าตามบัญชี ณ วันสิ้นรอบระยะเวลารายงาน โดยใช้อัตราภาษีที่ประกาศใช้หรือที่คาดว่าจะมีผลบังคับใช้ ณ วันที่รายงาน ทั้งนี้ สินทรัพย์ภาษีเงินได้ของงวดปัจจุบันจะหักลบกับหนี้สินภาษีเงินได้ของงวดปัจจุบันในงบการเงินเฉพาะกิจการ

สินทรัพย์ภาษีเงินได้รอการตัดบัญชีจะบันทึกต่อเมื่อมีความเป็นไปได้ค่อนข้างแน่ว่ากำไรเพื่อเสียภาษีในอนาคตจะมีจำนวนเพียงพอต่อการจ่ายประโยชน์จากผลแตกต่างชั่วคราวดังกล่าว สินทรัพย์ภาษีเงินได้รอการตัดบัญชีจะถูกทบทวน ณ ทุกวันที่รายงานและจะถูกปรับลดลงเท่าที่ประโยชน์ทางภาษีจะมีโอกาสถูกใช้จริง

(ท) กำไร (ขาดทุน) ต่อหุ้น

กำไร (ขาดทุน) ต่อหุ้นขั้นพื้นฐานคำนวณโดยการหารกำไรหรือขาดทุนของผู้ถือหุ้นสามัญของบริษัท ด้วยจำนวนหุ้นสามัญเฉลี่ยถ่วงน้ำหนักที่ออกจำหน่ายระหว่างปี

บริษัท เอเซีย เมทัล จำกัด (มหาชน) และบริษัทย่อย

หมายเหตุประกอบงบการเงิน

สำหรับปีสิ้นสุดวันที่ 31 ธันวาคม 2565

(ข) ส่วนงานดำเนินงาน

ผลการดำเนินงานของส่วนงานที่รายงานต่อผู้มีอำนาจตัดสินใจสูงสุดด้านการดำเนินงานของกลุ่มบริษัทจะแสดงถึงรายการที่เกิดขึ้นจากส่วนงานดำเนินงานนั้นโดยตรง

4 บุคคลหรือกิจการที่เกี่ยวข้องกัน

บุคคลหรือกิจการที่เกี่ยวข้องกัน หมายถึง บุคคลหรือกิจการที่มีอำนาจควบคุมทั้งทางตรงและทางอ้อมหรือมีอิทธิพลอย่างมีสาระสำคัญในการตัดสินใจทางการเงินและการบริหารของกลุ่มบริษัท หรือบุคคลหรือกิจการที่อยู่ภายใต้การควบคุมเดียวกันหรืออยู่ภายใต้อิทธิพลอย่างมีสาระสำคัญเดียวกันกับกลุ่มบริษัท หรือกลุ่มบริษัทที่มีอำนาจควบคุมทั้งทางตรงและทางอ้อม หรือมีอิทธิพลอย่างมีสาระสำคัญในการตัดสินใจทางการเงินและการบริหารต่อบุคคลหรือกิจการนั้น

ความสัมพันธ์ที่มีกับบริษัทย่อยและบริษัทร่วมได้เปิดเผยในหมายเหตุข้อ 8 และ 9 สำหรับบุคคลหรือกิจการอื่นที่เกี่ยวข้องกันที่มีรายการระหว่างกันที่มีนัยสำคัญกับกลุ่มบริษัทในระหว่างปีมีดังต่อไปนี้

| ประเทศที่จัดตั้ง/ | | |
|---|---------|--|
| ชื่อกิจการหรือบุคคล | สัญชาติ | ลักษณะความสัมพันธ์ |
| บริษัท จี สตีล จำกัด (มหาชน) | ไทย | ผู้ถือหุ้นรายใหญ่ของบริษัทเป็นผู้ถือหุ้นและกรรมการ |
| บริษัท จี เจ สตีล จำกัด (มหาชน) | ไทย | ผู้ถือหุ้นเป็นกิจการที่เกี่ยวข้องกัน |
| บริษัท อิน - เทค สตีล จำกัด | ไทย | ผู้ถือหุ้นมีความสัมพันธ์ทางครอบครัวกับกรรมการ |
| บริษัท พีเอส สตีล โปรเซสซิง เซ็นเตอร์ จำกัด | ไทย | ผู้ถือหุ้นมีความสัมพันธ์ทางครอบครัวกับกรรมการ และมีกรรมการร่วมกัน |
| บริษัท เพิ่มชัย พาณิช จำกัด | ไทย | ผู้ถือหุ้นมีความสัมพันธ์ทางครอบครัวกับกรรมการ |
| บริษัท เพิ่มสิน สตีลเว็คส์ จำกัด (มหาชน) | ไทย | ผู้ถือหุ้นมีความสัมพันธ์ทางครอบครัวกับกรรมการ |
| บริษัท สตีลเซ็นเตอร์ (ประเทศไทย) จำกัด | ไทย | ผู้ถือหุ้นมีความสัมพันธ์ทางครอบครัวกับกรรมการ |
| บริษัท ทวีโชค พาณิช จำกัด | ไทย | ผู้ถือหุ้นมีความสัมพันธ์ทางครอบครัวกับกรรมการ |
| บริษัท วิน วิน โฮลดิ้ง จำกัด | ไทย | ผู้ถือหุ้นมีความสัมพันธ์ทางครอบครัวกับกรรมการ และมีกรรมการร่วมกัน |
| ผู้บริหารสำคัญ | ไทย | บุคคลที่มีอำนาจและความรับผิดชอบในการวางแผนสั่งการและควบคุมกิจกรรมต่าง ๆ ของกลุ่มบริษัท ไม่ว่าทางตรงหรือทางอ้อม ทั้งนี้รวมถึงกรรมการของกลุ่มบริษัท (ไม่ว่าจะทำหน้าที่ในระดับผู้บริหารหรือไม่) |

บริษัท เอเชีย เมทอลล์ จำกัด (มหาชน) และบริษัทย่อย

หมายเหตุประกอบงบการเงิน

สำหรับปีสิ้นสุดวันที่ 31 ธันวาคม 2565

รายการที่สำคัญกับบุคคลหรือกิจการที่เกี่ยวข้องกัน
สำหรับปีสิ้นสุดวันที่ 31 ธันวาคม

| งบการเงินรวม | งบการเงินเฉพาะกิจการ |
|--------------|----------------------|
| 2565 | 2564 |
| (พันบาท) | |

บริษัทย่อย

| | | | | |
|---------------------------|---|---|---------|---------|
| ขายสินค้าหรือการให้บริการ | - | - | 387,288 | 388,448 |
| รายได้อื่น | - | - | 10,514 | 12,899 |
| ซื้อสินค้าหรือบริการ | - | - | 205 | 1,315 |
| ค่าใช้จ่ายอื่น | - | - | 2,419 | 5,983 |

บริษัทร่วม

| | | | | |
|----------------|-----------|-----------|-----------|-----------|
| ขายสินค้า | 870,823 | 2,510,525 | 870,823 | 2,510,525 |
| รายได้อื่น | - | 2,025 | - | 2,025 |
| ซื้อสินค้า | 2,178,747 | 2,836,079 | 2,178,747 | 2,836,047 |
| ค่าใช้จ่ายอื่น | - | 345 | - | 345 |

ผู้บริหารสำคัญ

ค่าตอบแทนผู้บริหารสำคัญ

ผลประโยชน์ระยะสั้นของพนักงาน

(รวมค่าตอบแทนกรรมการ)

| | | | | |
|----------------------------|--------|--------|--------|--------|
| | 11,990 | 12,565 | 10,535 | 11,785 |
| ผลประโยชน์หลังออกจากงาน | 323 | 587 | 209 | 569 |
| รวมค่าตอบแทนผู้บริหารสำคัญ | 12,313 | 13,152 | 10,744 | 12,354 |

กิจการอื่นที่เกี่ยวข้องกัน

| | | | | |
|------------|-------|--------|-------|--------|
| ซื้อสินค้า | 6,109 | 63,190 | 6,109 | 63,040 |
|------------|-------|--------|-------|--------|

ยอดคงเหลือกับบุคคลหรือกิจการที่เกี่ยวข้องกัน ณ วันที่ 31 ธันวาคม มีดังนี้

| งบการเงินรวม | งบการเงินเฉพาะกิจการ |
|--------------|----------------------|
| 2565 | 2564 |
| (พันบาท) | |

ลูกหนี้การค้า

| | | | | |
|------------|---------|---------|---------|---------|
| บริษัทย่อย | - | - | 149,739 | 173,413 |
| บริษัทร่วม | 476,331 | 684,696 | 476,331 | 684,696 |
| รวม | 476,331 | 684,696 | 626,070 | 858,109 |

บริษัท เอเชีย เมทัล จำกัด (มหาชน) และบริษัทย่อย

หมายเหตุประกอบงบการเงิน

สำหรับปีสิ้นสุดวันที่ 31 ธันวาคม 2565

| | งบการเงินรวม | | งบการเงินเฉพาะกิจการ | |
|---|--------------|----------|----------------------|---------------|
| | 2565 | 2564 | 2565 | 2564 |
| | (พันบาท) | | | |
| ลูกหนี้อื่น | | | | |
| บริษัทย่อย | - | - | 85,431 | 36,884 |
| หัก ค่าเผื่อผลขาดทุนด้านเครดิตที่คาดว่าจะเกิดขึ้น | - | - | (437) | (593) |
| สุทธิ | - | - | 84,994 | 36,291 |

| ผลขาดทุนด้านเครดิตที่คาดว่าจะเกิดขึ้น | งบการเงินรวม | | งบการเงินเฉพาะกิจการ | |
|---------------------------------------|--------------|------|----------------------|------|
| สำหรับปีสิ้นสุดวันที่ 31 ธันวาคม | 2565 | 2564 | 2565 | 2564 |
| | (พันบาท) | | | |
| ลูกหนี้อื่น | - | - | (156) | - |

| | อัตราดอกเบี้ย | | งบการเงินรวม | | |
|------------------------------|---------------|------|--------------|-----------|------------|
| | ณ วันที่ | | ณ วันที่ | | ณ วันที่ |
| | 31 ธันวาคม | | 31 ธันวาคม | | 31 ธันวาคม |
| เงินให้กู้ยืมระยะสั้น | 2564 | 2565 | 2564 | เพิ่มขึ้น | ลดลง |
| | (ร้อยละต่อปี) | | | (พันบาท) | |
| กิจการอื่นที่เกี่ยวข้องกัน | - | - | 2,831 | 156 | (1,052) |

| | อัตราดอกเบี้ย | | งบการเงินเฉพาะกิจการ | | |
|------------------------------|---------------|------|----------------------|-----------|------------|
| | ณ วันที่ | | ณ วันที่ | | ณ วันที่ |
| | 31 ธันวาคม | | 31 ธันวาคม | | 31 ธันวาคม |
| เงินให้กู้ยืมระยะสั้น | 2564 | 2565 | 2564 | เพิ่มขึ้น | ลดลง |
| | (ร้อยละต่อปี) | | | (พันบาท) | |
| กิจการอื่นที่เกี่ยวข้องกัน | - | - | 2,789 | 156 | (1,052) |

บริษัท เอเซีย เมทัล จำกัด (มหาชน) และบริษัทย่อย

หมายเหตุประกอบงบการเงิน

สำหรับปีสิ้นสุดวันที่ 31 ธันวาคม 2565

| | งบการเงินรวม | | งบการเงินเฉพาะกิจการ | |
|-----------------------------|----------------|---------------|----------------------|---------------|
| | 2565 | 2564 | 2565 | 2564 |
| | (พันบาท) | | | |
| สินทรัพย์สิทธิการใช้ | | | | |
| บริษัทย่อย | - | - | 3,761 | 6,582 |
| เจ้าหนี้การค้า | | | | |
| บริษัทย่อย | - | - | 36 | 276 |
| บริษัทร่วม | 210,785 | 88,857 | 210,785 | 88,857 |
| กิจการอื่นที่เกี่ยวข้องกัน | - | 2,069 | - | 2,069 |
| รวม | 210,785 | 90,926 | 210,821 | 91,202 |
| เจ้าหนี้อื่น | | | | |
| บริษัทย่อย | - | - | 12 | 1,584 |
| บริษัทร่วม | 108,092 | - | 108,092 | - |
| ผู้บริหารสำคัญ | 504 | 481 | 504 | 453 |
| รวม | 516 | 481 | 108,608 | 2,037 |
| หนี้สินตามสัญญาเช่า | | | | |
| บริษัทย่อย | - | - | 4,149 | 6,951 |

ภาระผูกพันกับบุคคลหรือกิจการที่เกี่ยวข้องกัน

| | งบการเงินรวม | | งบการเงินเฉพาะกิจการ | |
|---|--------------|---------|----------------------|---------|
| | 2565 | 2564 | 2565 | 2564 |
| | (พันบาท) | | | |
| คำสั่งซื้อที่ผู้ขายสินค้าหรือวัสดุตกลงแล้ว | | | | |
| บริษัทร่วม | 220,596 | 300,120 | 220,596 | 300,120 |

บริษัท เอเชีย เมทัล จำกัด (มหาชน) และบริษัทย่อย

หมายเหตุประกอบงบการเงิน

สำหรับปีสิ้นสุดวันที่ 31 ธันวาคม 2565

5 เงินสดและรายการเทียบเท่าเงินสด

| | งบการเงินรวม | | งบการเงินเฉพาะกิจการ | |
|----------------------|----------------|----------------|----------------------|----------------|
| | 2565 | 2564 | 2565 | 2564 |
| | (พันบาท) | | | |
| เงินสดในมือ | 79 | 79 | 6 | 20 |
| เงินฝากสถาบันการเงิน | 342,257 | 158,835 | 288,825 | 131,722 |
| รวม | 342,336 | 158,914 | 288,831 | 131,742 |

6 ลูกหนี้การค้าและลูกหนี้อื่น

| | งบการเงินรวม | | งบการเงินเฉพาะกิจการ | |
|---|-----------------|------------------|----------------------|------------------|
| | 2565 | 2564 | 2565 | 2564 |
| | (พันบาท) | | | |
| ลูกหนี้การค้า - กิจการที่เกี่ยวข้องกัน (หมายเหตุข้อ 4) | | | | |
| ยังไม่ถึงกำหนดชำระ | 476,331 | 684,697 | 622,789 | 857,185 |
| เกินกำหนดชำระ | | | | |
| 1 - 30 วัน | - | - | 3,281 | 924 |
| รวม | 476,331 | 684,697 | 626,070 | 858,109 |
| ลูกหนี้การค้า - กิจการอื่น | | | | |
| ยังไม่ถึงกำหนดชำระ | 269,744 | 261,119 | 197,561 | 190,486 |
| เกินกำหนดชำระ | | | | |
| 1 - 30 วัน | 61,334 | 59,077 | 40,498 | 43,549 |
| 31 - 60 วัน | 2,231 | 830 | - | - |
| 61 - 90 วัน | - | 60 | - | - |
| มากกว่า 90 วัน | 67,243 | 67,486 | 65,583 | 65,842 |
| รวม | 400,552 | 388,572 | 303,642 | 299,877 |
| หัก ค่าเผื่อผลขาดทุนด้านเครดิตที่คาดว่าจะเกิดขึ้น | (67,147) | (67,748) | (65,618) | (66,052) |
| สุทธิ | 333,405 | 320,824 | 238,024 | 233,825 |
| ลูกหนี้การค้า - สุทธิ | 809,736 | 1,005,521 | 864,094 | 1,091,934 |

บริษัท เอเชีย เมทัล จำกัด (มหาชน) และบริษัทย่อย

หมายเหตุประกอบงบการเงิน

สำหรับปีสิ้นสุดวันที่ 31 ธันวาคม 2565

| | งบการเงินรวม | | งบการเงินเฉพาะกิจการ | |
|---|----------------|------------------|----------------------|------------------|
| | 2565 | 2564 | 2565 | 2564 |
| | (พันบาท) | | | |
| ลูกหนี้อื่น | | | | |
| ดอกเบี้ยค้างรับ | 261 | 375 | 19,245 | 20,360 |
| หัก ค่าเพื่อผลขาดทุนด้านเครดิตที่คาดว่าจะเกิดขึ้น | - | - | (436) | (593) |
| ดอกเบี้ยค้างรับ - สุทธิ | 261 | 375 | 18,809 | 19,767 |
| เชีรับลงวันที่ล่วงหน้า | 19,440 | 40,850 | 77,166 | 32,332 |
| หัก ค่าเพื่อผลขาดทุนด้านเครดิตที่คาดว่าจะเกิดขึ้น | (1) | (893) | (1) | (15) |
| เชีรับลงวันที่ล่วงหน้า - สุทธิ | 19,439 | 39,957 | 77,165 | 32,317 |
| เงินมัดจำ | 3,872 | 2,985 | 3,872 | 2,985 |
| ค่าใช้จ่ายจ่ายล่วงหน้า | 5,012 | 5,784 | 4,463 | 5,462 |
| ลูกหนี้กรรมสรรพากร | 23,476 | 11,038 | 23,476 | 10,893 |
| ลูกหนี้อื่นสุทธิ | 52,060 | 60,139 | 127,785 | 71,424 |
| รวมลูกหนี้การค้าและลูกหนี้อื่น - สุทธิ | 861,796 | 1,065,660 | 991,879 | 1,163,358 |

| | | | | |
|--|---------------------|---------------|-----------------------------|---------------|
| ค่าเพื่อผลขาดทุนด้านเครดิตที่คาดว่าจะเกิดขึ้น | งบการเงินรวม | | งบการเงินเฉพาะกิจการ | |
| - ลูกหนี้การค้าและลูกหนี้อื่น | 2565 | 2564 | 2565 | 2564 |
| | (พันบาท) | | | |
| ณ วันที่ 1 มกราคม | 68,641 | 104,071 | 66,660 | 102,734 |
| เพิ่มขึ้น | 6,813 | 5,075 | 5,538 | 2,348 |
| กลับรายการ | (8,306) | (4,574) | (6,143) | (2,492) |
| ตัดบัญชี | - | (35,931) | - | (35,930) |
| ณ วันที่ 31 ธันวาคม | 67,148 | 68,641 | 66,055 | 66,660 |

บริษัท เอเชีย เมทัล จำกัด (มหาชน) และบริษัทย่อย

หมายเหตุประกอบงบการเงิน

สำหรับปีสิ้นสุดวันที่ 31 ธันวาคม 2565

7 สินค้ำคงเหลือ

| | งบการเงินรวม | | งบการเงินเฉพาะกิจการ | |
|---------------------------------|------------------|------------------|----------------------|------------------|
| | 2565 | 2564 | 2565 | 2564 |
| | (พันบาท) | | | |
| สินค้าสำเร็จรูป | 270,194 | 472,719 | 254,778 | 450,185 |
| วัตถุดิบ | 405,830 | 680,285 | 278,324 | 583,071 |
| วัสดุสิ้นเปลือง | 13,857 | 11,880 | 10,971 | 9,832 |
| สินค้านำระหว่างทาง | 461,546 | 47,712 | 461,546 | 47,712 |
| รวม | 1,151,427 | 1,212,596 | 1,005,619 | 1,090,800 |
| หัก ค่าเผื่อการปรับลดมูลค่าเป็น | | | | |
| มูลค่าสุทธิที่คาดว่าจะได้รับ | (14,934) | (18,995) | (14,911) | (18,972) |
| สุทธิ | 1,136,493 | 1,193,601 | 990,708 | 1,071,828 |

| | งบการเงินรวม | | งบการเงินเฉพาะกิจการ | |
|------------------------------------|------------------|------------------|----------------------|------------------|
| | 2565 | 2564 | 2565 | 2564 |
| | (พันบาท) | | | |
| ต้นทุนของสินค้ำคงเหลือที่บันทึกรวม | | | | |
| ในบัญชีต้นทุนขาย | | | | |
| - ต้นทุนขาย | 5,399,796 | 6,653,454 | 5,400,586 | 6,705,965 |
| - กลับรายการการปรับลดมูลค่า | | | | |
| เป็นมูลค่าสุทธิที่คาดว่าจะได้รับ | (4,061) | (19,459) | (4,061) | (19,448) |
| รวม | 5,395,735 | 6,633,995 | 5,396,525 | 6,686,517 |

บริษัท เอเชีย เมทัล จำกัด (มหาชน) และบริษัทย่อย

หมายเหตุประกอบงบการเงิน

สำหรับปีสิ้นสุดวันที่ 31 ธันวาคม 2565

8 เงินลงทุนในบริษัทย่อย

| | | งบการเงินเฉพาะกิจการ | | | | | | | | | |
|-----------------------------|-------------------------------|----------------------|--------|---------|--------|------------|---------|---------------|--------|----------------------|------|
| ชื่อกิจการ | ลักษณะ ธุรกิจ | สัดส่วน | | ราคาทุน | | การด้อยค่า | | ราคาทุน-สุทธิ | | เงินปันผลรับสำหรับปี | |
| | | ความเป็นเจ้าของ | | | | | | | | | |
| | | 2565 | 2564 | 2565 | 2564 | 2565 | 2564 | 2565 | 2564 | 2565 | 2564 |
| | | (ร้อยละ) | | | | | | (พันบาท) | | | |
| บริษัท เอส ที ซี สตีล จำกัด | ผลิตและรับจ้างผลิตเหล็กแปรรูป | 100.00 | 100.00 | 20,000 | 20,000 | - | - | 20,000 | 20,000 | - | - |
| บริษัท แกรนด์ เอเชีย สตีล | ผลิตและจำหน่ายเหล็กแปรรูป | 100.00 | 100.00 | 12,981 | 12,981 | - | (4,500) | 12,981 | 8,481 | - | - |
| โปรเซสซิง เซ็นเตอร์ จำกัด | | | | | | | | | | | |
| รวม | | | | 32,981 | 32,981 | - | (4,500) | 32,981 | 28,481 | - | - |

บริษัทย่อยทั้งหมดจดทะเบียนจัดตั้งและดำเนินธุรกิจในประเทศไทย

บริษัท เอเชีย เมทอลล์ จำกัด (มหาชน) และบริษัทย่อย

หมายเหตุประกอบงบการเงิน

สำหรับปีสิ้นสุดวันที่ 31 ธันวาคม 2565

รายการเคลื่อนไหวที่มีสาระสำคัญ

สำหรับปีสิ้นสุดวันที่ 31 ธันวาคม

งบการเงินเฉพาะกิจการ

2565 2564

(พันบาท)

บริษัทย่อย

ซื้อเงินลงทุนในบริษัท แกรนด์ เอเชีย สตีล

โพรเซสซิง เซ็นเตอร์ จำกัด

- 3,500

ในเดือนมิถุนายน 2564 บริษัทได้ซื้อส่วนได้เสียในบริษัทแกรนด์ เอเชีย สตีล โพรเซสซิง เซ็นเตอร์ จำกัด (“GA”) เพิ่มเติมร้อยละ 50 เป็นจำนวนเงินรวม 3.5 ล้านบาท ทำให้สัดส่วนความเป็นเจ้าของเพิ่มขึ้นจากร้อยละ 50 เป็นร้อยละ 100 มูลค่าตามบัญชีของสินทรัพย์สุทธิของ GA ในงบการเงินรวม ณ วันที่ซื้อเป็นจำนวน 13.8 ล้านบาท กลุ่มบริษัทรับรู้ส่วนได้เสียที่ไม่มีอำนาจควบคุมลดลงเป็นจำนวน 13.8 ล้านบาท และส่วนเกินทุนจากการเปลี่ยนแปลงส่วนได้เสียในบริษัทย่อยเป็นจำนวน 10.3 ล้านบาทไปยังส่วนของผู้ถือหุ้นของกลุ่มบริษัท ซึ่งเกิดจากการเปลี่ยนแปลงส่วนของผู้ถือหุ้นใน GA ทั้งนี้ บริษัทได้ชำระค่าหุ้นดังกล่าวทั้งหมดแล้วในเดือนกรกฎาคม 2564

บริษัท เอเชีย เมทัล จำกัด (มหาชน) และบริษัทย่อย

หมายเหตุประกอบงบการเงิน

สำหรับปีสิ้นสุดวันที่ 31 ธันวาคม 2565

9 เงินลงทุนในบริษัทร่วม

| ชื่อกิจการ | ลักษณะธุรกิจ | สัดส่วนความเป็น | | งบการเงินรวม | | | | งบการเงินเฉพาะกิจการ | | | | เงินปันผลรับสำหรับปี | |
|-------------------------------|-----------------------------------|-----------------|-------|-----------------|--------|---------|--------|----------------------|------|-----------------|---------|----------------------|------|
| | | เจ้าของ | | มูลค่าตาม | | ราคาทุน | | การด้อยค่า | | ราคาทุน - สุทธิ | | | |
| | | 2565 | 2564 | 2565 | 2564 | 2565 | 2564 | 2565 | 2564 | 2565 | 2564 | 2565 | 2564 |
| | | (ร้อยละ) | | วิธีส่วนได้เสีย | | | | (พันบาท) | | | | | |
| บริษัท ไพรม์ สตีล มิลล์ จำกัด | ผลิตและจำหน่ายเหล็กรีดร้อนหน้าแคบ | 40.00 | 40.00 | 591,05 | 573,79 | 353,00 | 353,00 | - | - | 353,000 | 353,000 | - | - |

บริษัทร่วมจดทะเบียนจัดตั้งและดำเนินธุรกิจในประเทศไทย

บริษัท เอเชีย เมทัล จำกัด (มหาชน) และบริษัทย่อย

หมายเหตุประกอบงบการเงิน

สำหรับปีสิ้นสุดวันที่ 31 ธันวาคม 2565

| รายการเคลื่อนไหวที่มีสาระสำคัญ | งบการเงินรวม | | งบการเงินเฉพาะกิจการ | |
|----------------------------------|--------------|------|----------------------|------|
| สำหรับปีสิ้นสุดวันที่ 31 ธันวาคม | 2565 | 2564 | 2565 | 2564 |
| | (พันบาท) | | | |

บริษัทร่วม

| | | | | |
|--|---|--------|---|--------|
| ซื้อเงินลงทุนในบริษัท ไพรม์ สตีล มิลล์ จำกัด | - | 35,000 | - | 35,000 |
|--|---|--------|---|--------|

ในเดือนมิถุนายน 2564 บริษัทได้เข้าซื้อหุ้นสามัญในบริษัท ไพรม์ สตีล มิลล์ จำกัด เพิ่มเติมร้อยละ 5 จากผู้ถือหุ้นเดิมเป็นจำนวนเงินรวม 35.0 ล้านบาท ทั้งนี้ บริษัทได้ชำระค่าหุ้นดังกล่าวทั้งหมดแล้วในเดือนกรกฎาคม 2564 กลุ่มบริษัทได้จ้างผู้ประเมินราคาอิสระเพื่อหามูลค่ายุติธรรมของสินทรัพย์สุทธิที่ได้มา ณ วันที่ซื้อ การประเมินมูลค่ายุติธรรมของสินทรัพย์สุทธิที่ได้มาจากการซื้อเงินลงทุนในบริษัทร่วมดังกล่าวดำเนินการเสร็จสิ้นในไตรมาสที่ 4 ของปี 2564 โดยมูลค่ายุติธรรมของสินทรัพย์สุทธิตามส่วนได้เสียในเงินลงทุนดังกล่าวมีมูลค่า 74.0 ล้านบาท ผลต่างระหว่างต้นทุนเงินลงทุนและมูลค่ายุติธรรมดังกล่าวรับรู้เป็นส่วนแบ่งกำไรของบริษัทร่วมที่ใช้วิธีส่วนได้เสีย ณ วันที่ซื้อ

ตารางต่อไปนี้นำข้อมูลทางการเงินของบริษัทร่วมซึ่งนำเสนออยู่ในงบการเงินของบริษัทร่วม ปรับปรุงด้วยการปรับมูลค่ายุติธรรม ณ วันที่ซื้อ และความแตกต่างของนโยบายการบัญชี การกระทบยอดรายการระหว่างข้อมูลทางการเงิน โดยสรุปดังกล่าวกับมูลค่าตามบัญชีของส่วนได้เสียของกลุ่มบริษัทในบริษัทร่วมนี้

| | บริษัทร่วม | |
|---|------------|-----------|
| | 2565 | 2564 |
| | (พันบาท) | |
| รายได้ | 5,029,031 | 8,519,815 |
| (ขาดทุน) กำไรจากการดำเนินงานอย่างต่อเนื่อง | (24,115) | 713,725 |
| กำไรขาดทุนเบ็ดเสร็จอื่น | 478 | - |
| กำไรขาดทุนเบ็ดเสร็จรวม (ร้อยละ 100) | (23,637) | 713,725 |
| กำไรขาดทุนเบ็ดเสร็จรวมตามส่วนได้เสียของกลุ่มบริษัท | (9,455) | 273,944 |
| การตัดขาดทุน (กำไร) ระหว่างกันที่ยังไม่ได้รับรู้จากการขายแบบ downstream และ upstream | 26,529 | (73,791) |
| กำไรจากการซื้อในราคาที่ต่ำกว่ามูลค่ายุติธรรม (รับรู้ในส่วนแบ่งกำไรจากเงินลงทุนในบริษัทร่วม) | - | 38,997 |
| กำไรขาดทุนเบ็ดเสร็จรวมส่วนที่เป็นของกลุ่มบริษัท | 17,074 | 239,150 |

บริษัท เอเชีย เมทัล จำกัด (มหาชน) และบริษัทย่อย

หมายเหตุประกอบงบการเงิน

สำหรับปีสิ้นสุดวันที่ 31 ธันวาคม 2565

| | บริษัทรวม | |
|--|-----------|-------------|
| | 2565 | 2564 |
| | (พันบาท) | |
| สินทรัพย์หมุนเวียน | 1,063,627 | 1,851,776 |
| สินทรัพย์ไม่หมุนเวียน | 1,701,866 | 1,812,814 |
| หนี้สินหมุนเวียน | (999,012) | (1,876,291) |
| หนี้สินไม่หมุนเวียน | (262,702) | (260,883) |
| สินทรัพย์สุทธิ (ร้อยละ 100) | 1,503,779 | 1,527,416 |
| สินทรัพย์สุทธิส่วนที่เป็นของกลุ่มบริษัท | 601,512 | 610,966 |
| การตัดค่าไถ่ระหว่างกันที่ยังไม่ได้รับรู้จากการขายแบบ downstream และ upstream | (61,760) | (88,479) |
| กำไรจากการซื้อในราคาต่ำกว่ามูลค่ายุติธรรม (รับรู้ในส่วนแบ่งกำไรจากเงินลงทุนในบริษัทรวม) | 38,997 | 38,997 |
| ค่าความนิยม | 12,309 | 12,309 |
| มูลค่าตามบัญชีของเงินลงทุนในบริษัทรวม | 591,058 | 573,793 |

ภาระค่าประกันวงเงินสินเชื่อของบริษัทรวม

ณ วันที่ 31 ธันวาคม 2565 บริษัทมีภาระค่าประกันวงเงินสินเชื่อของบริษัทรวมที่ได้รับวงเงินจากสถาบันการเงินในประเทศแห่งหนึ่งเป็นจำนวนเงิน 368.0 ล้านบาท (2564: 368.0 ล้านบาท) ผู้บริหารเชื่อว่าจะไม่เกิดผลเสียหายที่มีสาระสำคัญต่อบริษัทสำหรับการค้าประกันดังกล่าว

บริษัท เอเชีย เมทัล จำกัด (มหาชน) และบริษัทย่อย

หมายเหตุประกอบงบการเงิน

สำหรับปีสิ้นสุดวันที่ 31 ธันวาคม 2565

10 ที่ดิน อาคารและอุปกรณ์

| งบการเงินรวม | | | | | | | | | |
|--------------------------|---------|--------------|----------|-------------|---------------|-------------|----------|-------------|-----------|
| | | | อาคารและ | เครื่องจักร | เครื่องตกแต่ง | | | สินทรัพย์ | |
| | ที่ดิน | ส่วนปรับปรุง | ปรับปรุง | และ | ติดตั้งและ | ระบบ | | ระหว่างการ | |
| | | ที่ดิน | อาคาร | อุปกรณ์ | เครื่องใช้ | สาธารณูปโภค | ยานพาหนะ | ก่อสร้างและ | รวม |
| | | | | | สำนักงาน | | | ติดตั้ง | |
| | | | | | (พันบาท) | | | | |
| ราคาทุน/ราคาประเมินใหม่ | | | | | | | | | |
| ณ วันที่ 1 มกราคม 2564 | 440,498 | 116,892 | 450,987 | 834,085 | 24,275 | 60,851 | 39,944 | 115,043 | 2,082,575 |
| เพิ่มขึ้น | - | - | 350 | 1,807 | 2,212 | 11 | 10,764 | 113,114 | 128,258 |
| โอน | - | - | 6,233 | 9,492 | 160 | 195 | - | (16,080) | - |
| จำหน่ายและตัดจำหน่าย | - | - | - | (1,079) | - | - | (9,207) | (65,776) | (76,062) |
| ณ วันที่ 31 ธันวาคม 2564 | | | | | | | | | |
| และ 1 มกราคม 2565 | 440,498 | 116,892 | 457,570 | 844,305 | 26,647 | 61,057 | 41,501 | 146,301 | 2,134,771 |
| เพิ่มขึ้น | 370 | - | - | 22,628 | 604 | - | 3,665 | 260,961 | 288,228 |
| โอน | - | - | 3,098 | 1,047 | 50 | 176 | 70 | (4,441) | - |
| จำหน่ายและตัดจำหน่าย | - | - | - | (563) | - | - | (702) | (7,131) | (8,396) |
| ณ วันที่ 31 ธันวาคม 2565 | 440,868 | 116,892 | 460,668 | 867,417 | 27,301 | 61,233 | 44,534 | 395,690 | 2,414,603 |

บริษัท เอเชีย เมทัล จำกัด (มหาชน) และบริษัทย่อย

หมายเหตุประกอบงบการเงิน

สำหรับปีสิ้นสุดวันที่ 31 ธันวาคม 2565

| | | | อาคารและ | | งบการเงินรวม | | | สินทรัพย์ | |
|--|---------|--------------|-----------|-------------|---------------|-------------|----------|---------------|-------------|
| | | ส่วนปรับปรุง | ส่วน | เครื่องจักร | เครื่องตกแต่ง | ระบบ | ยานพาหนะ | ระหว่างการค้า | |
| | ที่ดิน | ที่ดิน | ปรับปรุง | และ | ติดตั้งและ | สาธารณูปโภค | | ก่อสร้างและ | รวม |
| | | | อาคาร | อุปกรณ์ | เครื่องใช้ | | | ติดตั้ง | |
| | | | | | สำนักงาน | | | | |
| | | | | | (พันบาท) | | | | |
| ค่าเสื่อมราคาและขาดทุนจากการด้อยค่า | | | | | | | | | |
| ณ วันที่ 1 มกราคม 2564 | - | (46,220) | (273,155) | (666,567) | (19,357) | (54,918) | (32,410) | (27,217) | (1,119,844) |
| ค่าเสื่อมราคาสำหรับปี | - | (3,219) | (21,885) | (54,140) | (1,817) | (799) | (3,031) | - | (84,891) |
| ตัดจำหน่ายขาดทุนจากการด้อยค่า | - | - | - | - | - | - | - | 5,778 | 5,778 |
| จำหน่ายและตัดจำหน่าย | - | - | - | 119 | - | - | 8,142 | - | 8,261 |
| ณ วันที่ 31 ธันวาคม 2564 | | | | | | | | | |
| และ 1 มกราคม 2565 | - | (49,439) | (295,040) | (720,588) | (21,174) | (55,717) | (27,299) | (21,439) | (1,190,696) |
| ค่าเสื่อมราคาสำหรับปี | - | (3,214) | (22,729) | (47,429) | (1,688) | (760) | (5,484) | - | (81,304) |
| ตัดจำหน่ายขาดทุนจากการด้อยค่า | - | - | - | - | - | - | - | 4,807 | 4,807 |
| จำหน่ายและตัดจำหน่าย | - | - | - | 554 | - | - | 625 | - | 1,179 |
| ณ วันที่ 31 ธันวาคม 2565 | - | (52,653) | (317,769) | (767,463) | (22,862) | (56,477) | (32,158) | (16,632) | (1,266,014) |
| มูลค่าสุทธิทางบัญชี | | | | | | | | | |
| ณ วันที่ 31 ธันวาคม 2564 | 440,498 | 67,453 | 162,530 | 123,717 | 5,473 | 5,340 | 14,202 | 124,862 | 944,075 |
| ณ วันที่ 31 ธันวาคม 2565 | 440,868 | 64,239 | 142,899 | 99,954 | 4,439 | 4,756 | 12,376 | 379,058 | 1,148,589 |

บริษัท เอเชีย เมทัล จำกัด (มหาชน) และบริษัทย่อย

หมายเหตุประกอบงบการเงิน

สำหรับปีสิ้นสุดวันที่ 31 ธันวาคม 2565

| | งบการเฉพาะกิจการ | | | | | | | | รวม |
|--------------------------|------------------|------------------------|---------------------------------------|---------------------------|------------------------------------|---------------------|----------|------------------------|-----------|
| | ที่ดิน | ส่วนปรับปรุง ที่ดิน | อาคารและ ส่วน ปรับปรุง อาคาร | เครื่องจักร และอุปกรณ์ | เครื่องตกแต่ง | ระบบ สาธารณูปโภค | ยานพาหนะ | สินทรัพย์ | |
| | | | | | ติดตั้งและ | | | ระหว่างการ | |
| | | | | | เครื่องใช้ สำนักงาน (พันบาท) | | | ก่อสร้างและ ติดตั้ง | |
| ราคาทุน/ราคาประเมินใหม่ | | | | | | | | | |
| ณ วันที่ 1 มกราคม 2564 | 395,628 | 114,899 | 364,786 | 811,581 | 21,174 | 55,652 | 38,485 | 113,024 | 1,915,229 |
| เพิ่มขึ้น | - | - | 350 | 1,715 | 2,042 | 10 | 10,764 | 112,950 | 127,831 |
| โอน | - | - | 6,169 | 9,491 | 160 | 195 | - | (16,015) | - |
| จำหน่ายและตัดจำหน่าย | - | - | - | (1,075) | - | - | (9,207) | (65,775) | (76,057) |
| ณ วันที่ 31 ธันวาคม 2564 | | | | | | | | | |
| และ 1 มกราคม 2565 | 395,628 | 114,899 | 371,305 | 821,712 | 23,376 | 55,857 | 40,042 | 144,184 | 1,967,003 |
| เพิ่มขึ้น | 370 | - | - | 22,550 | 431 | - | 846 | 260,961 | 285,158 |
| โอน | - | - | 3,098 | 1,047 | 50 | 176 | 70 | (4,441) | - |
| จำหน่ายและตัดจำหน่าย | - | - | - | (562) | - | - | (703) | (7,131) | (8,396) |
| ณ วันที่ 31 ธันวาคม 2565 | 395,998 | 114,899 | 374,403 | 844,747 | 23,857 | 56,033 | 40,255 | 393,573 | 2,243,765 |

บริษัท เอเชีย เมทอลล์ จำกัด (มหาชน) และบริษัทย่อย

หมายเหตุประกอบงบการเงิน

สำหรับปีสิ้นสุดวันที่ 31 ธันวาคม 2565

| งบการเงินเฉพาะกิจการ | | | | | | | | | |
|-------------------------------------|---------|----------------------------|---------------------------------------|-------------------------------|---|---------------------|----------|---|-------------|
| | ที่ดิน | ส่วน ปรับปรุง ที่ดิน | อาคารและ ส่วน ปรับปรุง อาคาร | เครื่องจักร และ อุปกรณ์ | เครื่องตกแต่ง ติดตั้งและ เครื่องใช้ สำนักงาน (พันบาท) | ระบบ สาธารณูปโภค | ยานพาหนะ | สินทรัพย์ ระหว่างการ ก่อสร้างและ ติดตั้ง | รวม |
| ค่าเสื่อมราคาและขาดทุนจากการด้อยค่า | | | | | | | | | |
| ณ วันที่ 1 มกราคม 2564 | - | (44,228) | (223,520) | (645,725) | (16,999) | (50,824) | (31,563) | (27,217) | (1,040,076) |
| ค่าเสื่อมราคาสำหรับปี | - | (3,219) | (17,568) | (53,581) | (1,600) | (542) | (2,872) | - | (79,382) |
| ตัดจำหน่ายขาดทุนจากการด้อยค่า | - | - | - | - | - | - | - | 5,778 | 5,778 |
| จำหน่ายและตัดจำหน่าย | - | - | - | 115 | - | - | 8,142 | - | 8,257 |
| ณ วันที่ 31 ธันวาคม 2564 | | | | | | | | | |
| และ 1 มกราคม 2565 | - | (47,447) | (241,088) | (699,191) | (18,599) | (51,366) | (26,293) | (21,439) | (1,105,423) |
| ค่าเสื่อมราคาสำหรับปี | - | (3,184) | (18,454) | (46,880) | (1,461) | (507) | (3,129) | - | (73,615) |
| ตัดจำหน่ายขาดทุนจากการด้อยค่า | - | - | - | - | - | - | - | 4,807 | 4,807 |
| จำหน่ายและตัดจำหน่าย | - | - | - | 554 | - | - | 625 | - | 1,179 |
| ณ วันที่ 31 ธันวาคม 2565 | - | (50,631) | (259,542) | (745,517) | (20,060) | (51,873) | (28,797) | (16,632) | (1,173,052) |
| มูลค่าสุทธิทางบัญชี | | | | | | | | | |
| ณ วันที่ 31 ธันวาคม 2564 | 395,628 | 67,452 | 130,217 | 122,521 | 4,777 | 4,491 | 13,749 | 122,745 | 861,580 |
| ณ วันที่ 31 ธันวาคม 2565 | 395,998 | 64,268 | 114,861 | 99,230 | 3,797 | 4,160 | 11,458 | 376,941 | 1,070,713 |

บริษัท เอเชีย เมทัล จำกัด (มหาชน) และบริษัทย่อย

หมายเหตุประกอบงบการเงิน

สำหรับปีสิ้นสุดวันที่ 31 ธันวาคม 2565

สินทรัพย์ระหว่างการก่อสร้างและติดตั้ง

สินทรัพย์ระหว่างการก่อสร้างและติดตั้งของกลุ่มบริษัทและบริษัท ณ วันที่ 31 ธันวาคม 2565 มีจำนวนเงินรวม 379.1 ล้านบาท และ 376.9 ล้านบาท ตามลำดับ (2564: 124.9 ล้านบาท และ 122.7 ล้านบาท ตามลำดับ) ส่วนใหญ่เป็นต้นทุนเครื่องจักรและอุปกรณ์ รวมทั้งต้นทุนการติดตั้งที่เกี่ยวข้อง

การค้ำประกัน

ณ วันที่ 31 ธันวาคม 2565 ทรัพย์สินของกลุ่มบริษัทและบริษัทมูลค่าตามบัญชีจำนวน 542.5 ล้านบาท และ 474.2 ล้านบาท ตามลำดับ (2564: 544.5 ล้านบาท และ 494.0 ล้านบาท ตามลำดับ) ใช้เพื่อเป็นหลักประกันวงเงินกู้ยืมระยะสั้นจากสถาบันการเงิน

11 สัญญาเช่า

สินทรัพย์สิทธิการใช้

| ณ วันที่ 31 ธันวาคม | งบการเงินรวม | | งบการเงินเฉพาะกิจการ | |
|-----------------------|---------------|----------------|----------------------|----------------|
| | 2565 | 2564 | 2565 | 2564 |
| | (พันบาท) | | | |
| ที่ดิน | 20,597 | 22,050 | 20,596 | 22,050 |
| อาคาร | 24,525 | 26,295 | 25,729 | 28,402 |
| เครื่องจักรและอุปกรณ์ | 38,586 | 56,106 | 41,144 | 60,582 |
| ยานพาหนะ | 9,112 | 13,441 | 8,502 | 11,397 |
| รวม | <u>92,820</u> | <u>117,892</u> | <u>95,971</u> | <u>122,431</u> |

ในปี 2565 สินทรัพย์สิทธิการใช้ของกลุ่มบริษัทและบริษัทเพิ่มขึ้นเป็นจำนวน 1.7 ล้านบาท (2564: 16.2 ล้านบาท) กลุ่มบริษัทและบริษัทได้เช่าทำสัญญาเช่าอาคาร โดยมีระยะเวลา 3 ปี (2564: กลุ่มบริษัทและบริษัทได้เช่าทำสัญญาเช่าอาคาร เครื่องจักรและอุปกรณ์ และยานพาหนะ โดยมีระยะเวลา 3 และ 5 ปี)

บริษัท เอเชีย เมทัล จำกัด (มหาชน) และบริษัทย่อย

หมายเหตุประกอบงบการเงิน

สำหรับปีสิ้นสุดวันที่ 31 ธันวาคม 2565

| | งบการเงินรวม | | งบการเงินเฉพาะกิจการ | |
|--------------------------------------|--------------|-------|----------------------|-------|
| สำหรับปีสิ้นสุดวันที่ 31 ธันวาคม | 2565 | 2564 | 2565 | 2564 |
| | (พันบาท) | | | |
| จำนวนที่รับรู้ในกำไรหรือขาดทุน | | | | |
| ค่าเสื่อมราคาของสินทรัพย์สิทธิการใช้ | | | | |
| - ที่ดิน | 1,454 | 1,454 | 1,454 | 1,454 |
| - อาคาร | 3,465 | 3,469 | 4,368 | 4,372 |
| - เครื่องจักรและอุปกรณ์ | 6,372 | 7,615 | 8,290 | 9,533 |
| - ยานพาหนะ | 3,163 | 3,064 | 2,895 | 2,235 |
| ดอกเบี้ยจ่ายของหนี้สินตามสัญญาเช่า | 2,253 | 3,301 | 2,451 | 3,507 |
| ค่าใช้จ่ายสัญญาเช่าระยะสั้น | 2,186 | 3,005 | 2,160 | 2,929 |

ในปี 2565 กระแสเงินสดจ่ายทั้งหมดของสัญญาเช่าของกลุ่มบริษัทและบริษัทมีจำนวน 30.3 ล้านบาท และ 32.6 ล้านบาท ตามลำดับ (2564: 33.3 ล้านบาท และ 35.0 ล้านบาท ตามลำดับ)

12 หนี้สินที่มีภาระดอกเบี้ย

| | งบการเงินรวม | | | |
|-----------------------|--------------|--------------|------------|--------------|
| | 2565 | | 2564 | |
| | ส่วนที่มี | ส่วนที่ไม่มี | ส่วนที่มี | ส่วนที่ไม่มี |
| | หลักประกัน | หลักประกัน | หลักประกัน | หลักประกัน |
| | รวม | รวม | รวม | รวม |
| | (พันบาท) | | | |
| เงินกู้ยืมระยะสั้นจาก | | | | |
| สถาบันการเงิน | 654,557 | - | 654,557 | 747,871 |
| หนี้สินตามสัญญาเช่า | - | 52,177 | - | 78,439 |
| รวมหนี้สินที่มีภาระ | | | | |
| ดอกเบี้ย | 654,557 | 52,177 | 747,871 | 826,310 |

บริษัท เอเชีย เมทัล จำกัด (มหาชน) และบริษัทย่อย

หมายเหตุประกอบงบการเงิน

สำหรับปีสิ้นสุดวันที่ 31 ธันวาคม 2565

| | งบการเงินเฉพาะกิจการ | | | | | |
|-----------------------|-------------------------|----------------------------|----------------|-------------------------|----------------------------|----------------|
| | 2565 | | | 2564 | | |
| | ส่วนที่มี หลักประกัน | ส่วนที่ไม่มี หลักประกัน | รวม | ส่วนที่มี หลักประกัน | ส่วนที่ไม่มี หลักประกัน | รวม |
| | (พันบาท) | | | | | |
| เงินกู้ยืมระยะสั้นจาก | | | | | | |
| สถาบันการเงิน | 654,557 | - | 654,557 | 747,871 | - | 747,871 |
| หนี้สินตามสัญญาเช่า | - | 55,912 | 55,912 | - | 84,368 | 84,368 |
| รวมหนี้สินที่มีภาระ | | | | | | |
| ดอกเบี้ย | <u>654,557</u> | <u>55,912</u> | <u>710,469</u> | <u>747,871</u> | <u>84,368</u> | <u>832,239</u> |

ณ วันที่ 31 ธันวาคม 2565 กลุ่มบริษัทและบริษัทมีวงเงินสินเชื่อซึ่งยังมีได้เบิกใช้เป็นจำนวนเงินรวม 2,994.8 ล้านบาท (2564: 2,671.0 ล้านบาท)

การเปลี่ยนแปลงของหนี้สินที่เกิดจากกิจกรรมจัดหาเงิน

| | งบการเงินรวม | | |
|---|--|-------------------------|----------------|
| | เงินกู้ยืม ระยะสั้น จากสถาบัน การเงิน | หนี้สินตาม สัญญาเช่า | รวม |
| | (พันบาท) | | |
| 2565 | | | |
| ณ วันที่ 1 มกราคม 2565 | 747,871 | 78,439 | 826,310 |
| ซื้อสินทรัพย์ภายใต้สัญญาเช่า | - | 1,696 | 1,696 |
| การเปลี่ยนแปลงจากกระแสเงินสดจากการจัดหาเงิน | (83,627) | (30,255) | (113,882) |
| ผลกระทบของการเปลี่ยนแปลงของอัตราแลกเปลี่ยน | | | |
| เงินตราต่างประเทศ | (9,687) | - | (9,687) |
| ต้นทุนทางการเงินภายใต้สัญญาเช่า | - | 2,297 | 2,297 |
| ณ วันที่ 31 ธันวาคม 2565 | <u>654,557</u> | <u>52,177</u> | <u>706,734</u> |

บริษัท เอเซีย เมทัล จำกัด (มหาชน) และบริษัทย่อย

หมายเหตุประกอบงบการเงิน

สำหรับปีสิ้นสุดวันที่ 31 ธันวาคม 2565

| | งบการเงินรวม | | | |
|---|------------------|------------------|---------------------|----------------|
| | เงินกู้ยืม | เงินกู้ยืม | | |
| | ระยะสั้น | ระยะยาว | | |
| | จากสถาบันการเงิน | จากสถาบันการเงิน | หนี้สินตามสัญญาเช่า | รวม |
| | | | (พันบาท) | |
| 2564 | | | | |
| ณ วันที่ 1 มกราคม 2564 | 1,226,084 | 11,096 | 101,994 | 1,339,174 |
| ซื้อสินทรัพย์ภายใต้สัญญาเช่า | - | - | 6,407 | 6,407 |
| การเปลี่ยนแปลงจากกระแสเงินสดจากการจัดหาเงิน | (485,842) | (11,096) | (33,263) | (530,201) |
| ผลกระทบของการเปลี่ยนแปลงของอัตราแลกเปลี่ยน | | | | |
| เงินตราต่างประเทศ | 7,629 | - | - | 7,629 |
| ต้นทุนทางการเงินภายใต้สัญญาเช่า | - | - | 3,301 | 3,301 |
| ณ วันที่ 31 ธันวาคม 2564 | <u>747,871</u> | <u>-</u> | <u>78,439</u> | <u>826,310</u> |

| | งบการเงินเฉพาะกิจการ | | |
|---|----------------------|---------------------|----------------|
| | เงินกู้ยืม | | |
| | ระยะสั้น | | |
| | จากสถาบันการเงิน | หนี้สินตามสัญญาเช่า | รวม |
| | | (พันบาท) | |
| 2565 | | | |
| ณ วันที่ 1 มกราคม 2565 | 747,871 | 84,368 | 832,239 |
| ซื้อสินทรัพย์ภายใต้สัญญาเช่า | - | 1,696 | 1,696 |
| การเปลี่ยนแปลงจากกระแสเงินสดจากการจัดหาเงิน | (83,627) | (32,603) | (116,230) |
| ผลกระทบของการเปลี่ยนแปลงของอัตราแลกเปลี่ยน | | | |
| เงินตราต่างประเทศ | (9,687) | - | (9,687) |
| ต้นทุนทางการเงินภายใต้สัญญาเช่า | - | 2,451 | 2,451 |
| ณ วันที่ 31 ธันวาคม 2565 | <u>654,557</u> | <u>55,912</u> | <u>710,469</u> |

บริษัท เอเชีย เมทัล จำกัด (มหาชน) และบริษัทย่อย

หมายเหตุประกอบงบการเงิน

สำหรับปีสิ้นสุดวันที่ 31 ธันวาคม 2565

| | งบการเงินเฉพาะกิจการ | | | |
|---|----------------------|------------------|---------------------|----------------|
| | เงินกู้ยืม | เงินกู้ยืม | | |
| | ระยะสั้น | ระยะยาว | | |
| | จากสถาบันการเงิน | จากสถาบันการเงิน | หนี้สินตามสัญญาเช่า | รวม |
| | (พันบาท) | | | |
| 2564 | | | | |
| ณ วันที่ 1 มกราคม 2564 | 1,226,084 | 11,096 | 102,131 | 1,339,311 |
| ซื้อสินทรัพย์ภายใต้สัญญาเช่า | - | - | 15,810 | 15,810 |
| การเปลี่ยนแปลงจากกระแสเงินสดจากการจัดหาเงิน | (485,842) | (11,096) | (34,970) | (531,908) |
| ผลกระทบของการเปลี่ยนแปลงของอัตราแลกเปลี่ยน | | | | |
| เงินตราต่างประเทศ | 7,629 | - | - | 7,629 |
| การเปลี่ยนแปลงสัญญาเช่า | - | - | (2,110) | (2,110) |
| ต้นทุนทางการเงินภายใต้สัญญาเช่า | - | - | 3,507 | 3,507 |
| ณ วันที่ 31 ธันวาคม 2564 | 747,871 | - | 84,368 | 832,239 |

13 ประเมินการหนี้สินสำหรับผลประโยชน์พนักงาน

โครงการผลประโยชน์ที่กำหนดไว้

กลุ่มบริษัทและบริษัทจัดการ โครงการผลประโยชน์ที่กำหนดไว้ตามข้อกำหนดของพระราชบัญญัติคุ้มครองแรงงาน พ.ศ. 2541 ในการให้ผลประโยชน์เมื่อเกษียณแก่พนักงานตามสิทธิและอายุงาน โครงการผลประโยชน์ที่กำหนดไว้มีความเสี่ยงจากการประมาณการตามหลักคณิตศาสตร์ประกันภัย ได้แก่ ความเสี่ยงของช่วงชีวิต ความเสี่ยงจากการเพิ่มขึ้นของเงินเดือนในอนาคต และความเสี่ยงจากอัตราการหมุนเวียนของพนักงาน

| มูลค่าปัจจุบันของภาระผูกพันตามโครงการผลประโยชน์ | งบการเงินรวม | | งบการเงินเฉพาะกิจการ | |
|---|--------------|--------------|----------------------|--------------|
| | 2565 | 2564 | 2565 | 2564 |
| | (พันบาท) | | | |
| ณ วันที่ 1 มกราคม | 18,621 | 16,624 | 15,364 | 14,017 |
| รับรู้ในกำไรหรือขาดทุน | | | | |
| ต้นทุนบริการปัจจุบัน | 1,446 | 1,627 | 1,269 | 1,032 |
| ดอกเบี้ยจากภาระผูกพัน | 261 | 370 | 207 | 315 |
| | 1,707 | 1,997 | 1,476 | 1,347 |

บริษัท เอเชีย เมทัล จำกัด (มหาชน) และบริษัทย่อย

หมายเหตุประกอบงบการเงิน

สำหรับปีสิ้นสุดวันที่ 31 ธันวาคม 2565

| มูลค่าปัจจุบันของภาระผูกพันตาม โครงการผลประโยชน์ (ต่อ) | งบการเงินรวม | | งบการเงินเฉพาะกิจการ | |
|---|---------------|---------------|----------------------|---------------|
| | 2565 | 2564 | 2565 | 2564 |
| | | | (พันบาท) | |
| รับรู้ในกำไรขาดทุนเบ็ดเสร็จอื่น | | | | |
| ขาดทุนจากการประมาณตามหลักคณิตศาสตร์ ประกันภัย | | | | |
| - ข้อสมมติทางการเงิน | 441 | - | 441 | - |
| - การปรับปรุงจากประสบการณ์ | 45 | - | 45 | - |
| | 486 | - | 486 | - |
| ผลประโยชน์จ่าย | (390) | - | (172) | - |
| ณ วันที่ 31 ธันวาคม | 20,424 | 18,621 | 17,154 | 15,364 |

| ข้อสมมติหลักในการประมาณการตาม หลักคณิตศาสตร์ประกันภัย | งบการเงินรวม | | งบการเงินเฉพาะกิจการ | |
|--|--------------|--------------|----------------------|--------------|
| | 2565 | 2564 | 2565 | 2564 |
| | | | (ร้อยละ) | |
| อัตราคิดลด | 1.91 - 2.04 | 2.04 - 2.66 | 1.91 | 2.55 |
| การเพิ่มขึ้นของเงินเดือนในอนาคต | 4.00 - 6.00 | 4.00 - 6.00 | 4.00 | 4.00 |
| อัตราการหมุนเวียนของพนักงาน | 1.91 - 57.30 | 1.91 - 57.30 | 4.78 - 57.30 | 4.78 - 57.30 |

ข้อสมมติเกี่ยวกับอัตราดอกเบี้ยในอนาคตถือตามข้อมูลทางสถิติที่เผยแพร่ทั่วไปและตารางมรณะ

ณ วันที่ 31 ธันวาคม 2565 และ 2564 ระยะเวลาถัวเฉลี่ยถ่วงน้ำหนักของภาระผูกพันผลประโยชน์ที่กำหนดไว้ของกลุ่มบริษัทเป็น 10 ปี ถึง 21 ปี และของบริษัทเป็น 10 ปี

การวิเคราะห์ความอ่อนไหว

การเปลี่ยนแปลงในแต่ละข้อสมมติที่เกี่ยวข้องในการประมาณการตามหลักคณิตศาสตร์ประกันภัยที่อาจเป็นไปได้
อย่างสมเหตุสมผล ณ วันที่รายงาน โดยถือว่าข้อสมมติอื่น ๆ คงที่

บริษัท เอเชีย เมทัล จำกัด (มหาชน) และบริษัทย่อย

หมายเหตุประกอบงบการเงิน

สำหรับปีสิ้นสุดวันที่ 31 ธันวาคม 2565

| งบการเงินรวม | | | | | |
|---|--------------------------|-------------------|---------|--------------|---------|
| ผลกระทบต่อการผูกพันของ โครงการผลประโยชน์ | ร้อยละ ที่เปลี่ยนแปลง | ข้อสมมติเพิ่มขึ้น | | ข้อสมมติลดลง | |
| | | 2565 | 2564 | 2565 | 2564 |
| ณ วันที่ 31 ธันวาคม | | | | | |
| | | (พันบาท) | | | |
| อัตราคิดลด | 1 | (163) | (1,098) | 191 | 1,277 |
| การเพิ่มขึ้นของเงินเดือนในอนาคต | 1 | 246 | 1,700 | (209) | (1,490) |
| อัตราการหมุนเวียนของพนักงาน | 20 และ 50 | (263) | (1,837) | 346 | 2,322 |
| งบการเงินเฉพาะกิจการ | | | | | |
| ผลกระทบต่อการผูกพันของ โครงการผลประโยชน์ | ร้อยละ ที่เปลี่ยนแปลง | ข้อสมมติเพิ่มขึ้น | | ข้อสมมติลดลง | |
| | | 2565 | 2564 | 2565 | 2564 |
| ณ วันที่ 31 ธันวาคม | | | | | |
| | | (พันบาท) | | | |
| อัตราคิดลด | 1 | (98) | (686) | 113 | 775 |
| การเพิ่มขึ้นของเงินเดือนในอนาคต | 1 | 117 | 1,140 | (104) | (1,022) |
| อัตราการหมุนเวียนของพนักงาน | 20 และ 50 | (168) | (1,418) | 222 | 1,811 |

14 ทุนสำรองตามกฎหมาย

ตามบทบัญญัติแห่งพระราชบัญญัติบริษัทมหาชนจำกัด พ.ศ. 2535 มาตรา 116 บริษัทจะต้องจัดสรรทุนสำรอง (“สำรองตามกฎหมาย”) อย่างน้อยร้อยละ 5 ของกำไรสุทธิประจำปีหลังจากหักขาดทุนสะสมกมา (ถ้ามี) จนกว่าสำรองดังกล่าวมีจำนวนไม่น้อยกว่าร้อยละ 10 ของทุนจดทะเบียน เงินสำรองนี้จะนำไปจ่ายเป็นเงินปันผลไม่ได้

15 ส่วนงานดำเนินงานและการจำแนกรายได้

(ก) ส่วนงานดำเนินงาน

การดำเนินงานหลักของกลุ่มบริษัทมาจากธุรกิจหลักประเภทผลิตและจำหน่ายเหล็กแปรรูป และบริการตัดและแปลงสภาพ โดยที่กลุ่มบริษัทมีส่วนงานทางภูมิศาสตร์เพียงส่วนงานเดียวเนื่องจากกลุ่มบริษัทดำเนินธุรกิจเฉพาะในประเทศไทยเท่านั้น

(ข) ลูกค้านายใหญ่

รายได้จากลูกค้านายใหญ่สองรายของกลุ่มบริษัทและบริษัทมีจำนวน 1,343.0 ล้านบาท (2564: รายได้จากลูกค้านายใหญ่สองรายของกลุ่มบริษัทและบริษัทมีจำนวน 3,368.6 ล้านบาท) จากรายได้รวมของกลุ่มบริษัทและบริษัท

บริษัท เอเชีย เมทอลล์ จำกัด (มหาชน) และบริษัทย่อย

หมายเหตุประกอบงบการเงิน

สำหรับปีสิ้นสุดวันที่ 31 ธันวาคม 2565

(ค) สิทธิประโยชน์จากการส่งเสริมการลงทุน

บริษัทได้รับบัตรส่งเสริมการลงทุนจากสำนักงานคณะกรรมการส่งเสริมการลงทุนสำหรับเพื่อปรับปรุงประสิทธิภาพการผลิต จึงได้รับสิทธิประโยชน์หลายประการรวมถึงการยกเว้นและ/หรือลดหย่อนภาษีเงินได้นิติบุคคลสำหรับกำไรสุทธิที่ได้จากการประกอบกิจการที่ได้รับการส่งเสริมตามระยะเวลา เงื่อนไขและข้อกำหนดที่ระบุในบัตรส่งเสริมการลงทุน

16 ค่าใช้จ่ายตามลักษณะ

| หมายเหตุ | งบการเงินรวม | | งบการเงินเฉพาะกิจการ | |
|---|------------------|------------------|----------------------|------------------|
| | 2565 | 2564 | 2565 | 2564 |
| | | | (พันบาท) | |
| การเปลี่ยนแปลงในสินค้าสำเร็จรูป | | | | |
| และงานระหว่างทำ | (202,525) | (74,393) | (195,407) | (95,904) |
| ซื้อวัตถุดิบและสินค้าสำเร็จรูป | 1,611,083 | 2,252,803 | 1,958,800 | 2,680,174 |
| วัตถุดิบใช้ไป | 3,807,386 | 4,266,741 | 3,471,564 | 3,930,682 |
| ค่าใช้จ่ายผลประโยชน์ของพนักงาน | 111,158 | 137,728 | 95,318 | 118,405 |
| ค่าเสื่อมราคาและค่าตัดจำหน่าย | 97,050 | 101,890 | 95,967 | 100,814 |
| (กลับรายการ) ผลขาดทุนด้านเครดิตที่คาดว่าจะเกิดขึ้นของลูกหนี้การค้าและลูกหนี้อื่น | 6 | (1,493) | 501 | (605) |
| กลับรายการการการปรับลดมูลค่าเป็นมูลค่าสุทธิที่คาดว่าจะได้รับ | 7 | (4,061) | (19,459) | (4,061) |
| ตัดจำหน่ายเงินจ่ายล่วงหน้าค่าสินค้าขาดทุนจากการขายและตัดจำหน่ายที่ดิน อาคารและอุปกรณ์ | | | | |
| ค่าขนส่ง | 36,236 | 36,286 | 31,255 | 30,339 |
| ค่าสาธารณูปโภค | 29,213 | 28,988 | 27,346 | 28,906 |
| ค่าวัสดุสิ้นเปลืองและซ่อมแซม | 25,241 | 27,928 | 24,583 | 27,023 |
| อื่น ๆ | 32,397 | 39,279 | 23,961 | 33,144 |
| รวมต้นทุนขายสินค้าและการให้บริการต้นทุนในการจัดจำหน่ายและค่าใช้จ่ายในการบริหาร | <u>5,608,372</u> | <u>6,860,092</u> | <u>5,594,662</u> | <u>6,895,757</u> |

บริษัท เอเซีย เมทัล จำกัด (มหาชน) และบริษัทย่อย

หมายเหตุประกอบงบการเงิน

สำหรับปีสิ้นสุดวันที่ 31 ธันวาคม 2565

ค่าใช้จ่ายผลประโยชน์ของพนักงาน

ในระหว่างปี 2565 กลุ่มบริษัทและบริษัทจ่ายเงินสมทบกองทุนสำรองเลี้ยงชีพสำหรับพนักงานของกลุ่มบริษัทและบริษัท เป็นจำนวน 0.3 ล้านบาท (2564: จำนวน 0.3 ล้านบาท) ซึ่งแสดงเป็นส่วนหนึ่งของค่าใช้จ่ายผลประโยชน์ของพนักงาน

ตัดจำหน่ายเงินจ่ายล่วงหน้าค่าสินค้า

เมื่อวันที่ 17 มกราคม 2565 บริษัทได้ทำสัญญาซื้อขายสินค้ากับกิจการอื่นในต่างประเทศแห่งหนึ่ง (“คู่สัญญา”) โดยในเดือนกุมภาพันธ์ 2565 บริษัทได้จ่ายเงินจ่ายล่วงหน้าค่าสินค้าให้กับคู่สัญญาเป็นจำนวนเงิน 2.8 ล้านยูโร หรือเทียบเท่าประมาณ 106.0 ล้านบาท ต่อมา คู่สัญญาไม่สามารถส่งมอบสินค้าได้ตามที่ระบุไว้ในสัญญา ทางบริษัท จึงได้ติดตามทวงถามและเจรจาจนถึงที่สุดแล้ว เมื่อวันที่ 30 กันยายน 2565 บริษัทและคู่สัญญาได้ตกลงทำสัญญา ประนีประนอมยอมความกัน โดยคู่สัญญาตกลงจะจ่ายเงินจ่ายล่วงหน้าค่าสินค้าบางส่วนเป็นจำนวนเงิน 1.1 ล้านยูโร หรือเทียบเท่าประมาณ 42.5 ล้านบาท ซึ่งบริษัทได้รับเงินดังกล่าวคืนในเดือนตุลาคม 2565 ทั้งนี้ บริษัทได้บันทึกตัดจำหน่ายเงินจ่ายล่วงหน้าค่าสินค้าส่วนที่เหลือเป็นจำนวนเงิน 1.7 ล้านยูโร หรือเทียบเท่าประมาณ 63.5 ล้านบาท เป็นค่าใช้จ่ายในการบริหารในงบกำไรขาดทุนเบ็ดเสร็จรวมและงบกำไรขาดทุนเบ็ดเสร็จเฉพาะกิจการสำหรับปี สิ้นสุดวันที่ 31 ธันวาคม 2565

17 ภาษีเงินได้

| ภาษีเงินได้ที่รับรู้ในกำไรหรือขาดทุน | งบการเงินรวม | | งบการเงินเฉพาะกิจการ | |
|--------------------------------------|---------------|----------------|----------------------|----------------|
| | 2565 | 2564 | 2565 | 2564 |
| | (พันบาท) | | | |
| ภาษีเงินได้ของงวดปัจจุบัน | | | | |
| สำหรับงวดปัจจุบัน | 5,923 | 173,990 | - | 160,471 |
| ภาษีงวดก่อนๆ ที่บันทึกค่าไป | 2,160 | - | 1,445 | - |
| | 8,083 | 173,990 | 1,445 | 160,471 |
| ภาษีเงินได้รอการตัดบัญชี | | | | |
| การเปลี่ยนแปลงของผลต่างชั่วคราว | 2,922 | 19,447 | 2,953 | 19,448 |
| | 2,922 | 19,447 | 2,953 | 19,448 |
| รวมค่าใช้จ่ายภาษีเงินได้ | 11,005 | 193,437 | 4,398 | 179,919 |

บริษัท เอเซีย เมทัล จำกัด (มหาชน) และบริษัทย่อย

หมายเหตุประกอบงบการเงิน

สำหรับปีสิ้นสุดวันที่ 31 ธันวาคม 2565

| ภาษีเงินได้ | งบการเงินรวม/งบการเงินเฉพาะกิจการ | | | | | |
|---------------------------------|-----------------------------------|-----------------------|-------------------------|---------------------|-----------------------|-------------------------|
| | 2565 | | | 2564 | | |
| | ก่อน ภาษีเงินได้ | รายได้ ภาษีเงินได้ | สุทธิจาก ภาษีเงินได้ | ก่อน ภาษีเงินได้ | รายได้ ภาษีเงินได้ | สุทธิจาก ภาษีเงินได้ |
| | (พันบาท) | | | | | |
| รับรู้ในกำไรขาดทุนเบ็ดเสร็จอื่น | | | | | | |
| ขาดทุนจากการประมาณตามหลัก | | | | | | |
| คณิตศาสตร์ประกันภัย | (485) | 97 | (388) | - | - | - |
| รวม | (485) | 97 | (388) | - | - | - |

| การกระทบยอดเพื่อหาอัตราภาษีที่แท้จริง | งบการเงินรวม | | | |
|--|-----------------------|----------|-----------------------|-----------|
| | 2565 | | 2564 | |
| | อัตราภาษี (ร้อยละ) | (พันบาท) | อัตราภาษี (ร้อยละ) | (พันบาท) |
| (ขาดทุน) กำไรก่อนภาษีเงินได้ | | (53,191) | | 1,145,674 |
| จำนวนภาษีตามอัตราภาษีเงินได้ | 20.0 | (10,638) | 20.0 | 229,135 |
| ผลกระทบทางภาษีของรายได้และค่าใช้จ่ายที่ไม่ถือเป็นรายได้หรือค่าใช้จ่ายทางภาษี | | 18,614 | | (32,693) |
| การใช้ขาดทุนทางภาษีที่เดิมไม่ได้บันทึก | | - | | (3,005) |
| ผลขาดทุนในปีปัจจุบันที่ไม่รับรู้เป็นสินทรัพย์ภาษี | | | | |
| เงินได้รอการตัดบัญชี | | 869 | | - |
| ภาษีงวดก่อนๆ ที่บันทึกค่าไป | | 2,160 | | - |
| รวม | (20.7) | 11,005 | 16.9 | 193,437 |

บริษัท เอเชีย เมทัล จำกัด (มหาชน) และบริษัทย่อย

หมายเหตุประกอบงบการเงิน

สำหรับปีสิ้นสุดวันที่ 31 ธันวาคม 2565

การกระทบบยอดเพื่อหาอัตราภาษีที่แท้จริง

งบการเงินเฉพาะกิจการ

| | 2565 | | 2564 | |
|--|-----------------------|--------------|-----------------------|----------------|
| | อัตราภาษี (ร้อยละ) | (พันบาท) | อัตราภาษี (ร้อยละ) | (พันบาท) |
| (ขาดทุน) กำไรก่อนภาษีเงินได้ | | (95,229) | | 830,786 |
| จำนวนภาษีตามอัตราภาษีเงินได้ | 20.0 | (19,046) | 20.0 | 166,157 |
| ผลกระทบทางภาษีของรายได้และค่าใช้จ่ายที่ไม่ถือเป็นรายได้หรือค่าใช้จ่ายทางภาษี | | 21,130 | | 13,762 |
| ผลขาดทุนในปีปัจจุบันที่ไม่รับรู้เป็นสินทรัพย์ภาษีเงินได้รอการตัดบัญชี | | 869 | | - |
| ภาษีงวดก่อนๆ ที่บันทึกค่าไป | | 1,445 | | - |
| รวม | (4.6) | 4,398 | 21.6 | 179,919 |

งบการเงินรวม

| ภาษีเงินได้รอการตัดบัญชี | สินทรัพย์ | | หนี้สิน | |
|---|-----------|----------|-----------------|-----------------|
| ณ วันที่ 31 ธันวาคม | 2565 | 2564 | 2565 | 2564 |
| | | | | (พันบาท) |
| รวม | 46,804 | 54,920 | (86,134) | (91,425) |
| การหักกลบรายการของภาษี | (46,804) | (54,920) | 46,804 | 54,920 |
| หนี้สินภาษีเงินได้รอการตัดบัญชีสุทธิ | - | - | (39,330) | (36,505) |

งบการเงินเฉพาะกิจการ

| ภาษีเงินได้รอการตัดบัญชี | สินทรัพย์ | | หนี้สิน | |
|---|-----------|----------|-----------------|-----------------|
| ณ วันที่ 31 ธันวาคม | 2565 | 2564 | 2565 | 2564 |
| | | | | (พันบาท) |
| รวม | 55,038 | 55,038 | (78,770) | (84,061) |
| การหักกลบรายการของภาษี | (55,038) | (55,038) | 46,891 | 55,038 |
| หนี้สินภาษีเงินได้รอการตัดบัญชีสุทธิ | - | - | (31,879) | (29,023) |

บริษัท เอเชีย เมทอลล์ จำกัด (มหาชน) และบริษัทย่อย

หมายเหตุประกอบงบการเงิน

สำหรับปีสิ้นสุดวันที่ 31 ธันวาคม 2565

| บัญชีเงินได้รอการตัดบัญชี | ณ วันที่ 1 มกราคม | งบการเงินรวม | | ณ วันที่ 31 ธันวาคม |
|-------------------------------------|----------------------|--------------------------------|---|------------------------|
| | | บันทึกเป็น(รายจ่าย) / รายได้ใน | | |
| | | กำไรหรือ ขาดทุน | กำไรขาดทุน เบ็ดเสร็จอื่น (พันบาท) | |
| 2565 | | | | |
| สินทรัพย์บัญชีเงินได้รอการตัดบัญชี | | | | |
| ลูกหนี้การค้าและลูกหนี้อื่น | 13,213 | (89) | - | 13,124 |
| สินค้าคงเหลือ | 3,794 | (812) | - | 2,982 |
| สินทรัพย์ทางการเงินไม่หมุนเวียนอื่น | 11,983 | - | - | 11,983 |
| สินทรัพย์ไม่หมุนเวียนอื่น | 640 | - | - | 640 |
| เงินลงทุนในบริษัทย่อย | 900 | (900) | - | - |
| ที่ดิน อาคารและอุปกรณ์ | 4,443 | (981) | - | 3,462 |
| หนี้สินตามสัญญาเช่า | 16,874 | (5,692) | - | 11,182 |
| ประมาณการหนี้สินสำหรับ | | | | |
| ผลประโยชน์พนักงาน | 3,073 | 261 | 97 | 3,431 |
| รวม | 54,920 | (8,213) | 97 | 46,804 |
| หนี้สินบัญชีเงินได้รอการตัดบัญชี | | | | |
| ที่ดิน อาคารและอุปกรณ์ | (66,939) | (1) | - | (66,940) |
| สินทรัพย์สิทธิการใช้ | (24,486) | 5,292 | - | (19,194) |
| รวม | (91,425) | 5,291 | - | (86,134) |
| สุทธิ | (36,505) | (2,922) | 97 | (39,330) |

บริษัท เอเชีย เมทัล จำกัด (มหาชน) และบริษัทย่อย

หมายเหตุประกอบงบการเงิน

สำหรับปีสิ้นสุดวันที่ 31 ธันวาคม 2565

| ภาษีเงินได้รอการตัดบัญชี | ณ วันที่ 1 มกราคม | งบการเงินรวม บันทึกเป็น(รายจ่าย) / รายได้ใน | |
|--|----------------------|--|------------------------|
| | | กำไรหรือขาดทุน (พันบาท) | ณ วันที่ 31 ธันวาคม |
| 2564 | | | |
| สินทรัพย์ภาษีเงินได้รอการตัดบัญชี | | | |
| ลูกหนี้การค้าและลูกหนี้อื่น | 20,428 | (7,215) | 13,213 |
| สินค้าคงเหลือ | 7,683 | (3,889) | 3,794 |
| สินทรัพย์ทางการเงินไม่หมุนเวียนอื่น | 11,983 | - | 11,983 |
| สินทรัพย์ไม่หมุนเวียนอื่น | 640 | - | 640 |
| เงินลงทุนในบริษัทย่อย | 900 | - | 900 |
| ที่ดิน อาคารและอุปกรณ์ | 5,443 | (1,000) | 4,443 |
| หนี้สินตามสัญญาเช่า | - | 16,874 | 16,874 |
| ประมาณการหนี้สินสำหรับผลประโยชน์พนักงาน | 2,804 | 269 | 3,073 |
| รวม | 49,881 | 5,039 | 54,920 |
| หนี้สินภาษีเงินได้รอการตัดบัญชี | | | |
| ที่ดิน อาคารและอุปกรณ์ | (66,939) | - | (66,939) |
| สินทรัพย์สิทธิการใช้ | - | (24,486) | (24,486) |
| รวม | (66,939) | (24,486) | (91,425) |
| สุทธิ | (17,058) | (19,447) | (36,505) |

บริษัท เอเชีย เมทอลล์ จำกัด (มหาชน) และบริษัทย่อย

หมายเหตุประกอบงบการเงิน

สำหรับปีสิ้นสุดวันที่ 31 ธันวาคม 2565

| บัญชีเงินได้รอการตัดบัญชี | ณ วันที่ 1 มกราคม | งบการเงินเฉพาะกิจการ บันทึกเป็น(รายจ่าย) / รายได้ใน | | ณ วันที่ 31 ธันวาคม |
|---|----------------------|--|---|------------------------|
| | | กำไรหรือ ขาดทุน | กำไรขาดทุน เบ็ดเสร็จอื่น (พันบาท) | |
| 2565 | | | | |
| สินทรัพย์บัญชีเงินได้รอการตัดบัญชี | | | | |
| ลูกหนี้การค้าและลูกหนี้อื่น | 13,332 | (121) | - | 13,211 |
| สินค้าคงเหลือ | 3,794 | (812) | - | 2,982 |
| สินทรัพย์ทางการเงินไม่หมุนเวียนอื่น | 11,983 | - | - | 11,983 |
| สินทรัพย์ไม่หมุนเวียนอื่น | 640 | - | - | 640 |
| เงินลงทุนในบริษัทย่อย | 900 | (900) | - | - |
| ที่ดิน อาคารและอุปกรณ์ | 4,443 | (981) | - | 3,462 |
| หนี้สินตามสัญญาเช่า | 16,874 | (5,692) | - | 11,182 |
| ประมาณการหนี้สินสำหรับ | | | | |
| ผลประโยชน์พนักงาน | 3,072 | 262 | 97 | 3,431 |
| รวม | 55,038 | (8,244) | 97 | 46,891 |
| หนี้สินบัญชีเงินได้รอการตัดบัญชี | | | | |
| ที่ดิน อาคารและอุปกรณ์ | (59,575) | (1) | - | (59,576) |
| สินทรัพย์สิทธิการใช้ | (24,486) | 5,292 | - | (19,194) |
| รวม | (84,061) | 5,291 | - | (78,770) |
| สุทธิ | (29,023) | (2,953) | 97 | (31,879) |

บริษัท เอเชีย เมทอลล์ จำกัด (มหาชน) และบริษัทย่อย

หมายเหตุประกอบงบการเงิน

สำหรับปีสิ้นสุดวันที่ 31 ธันวาคม 2565

| บัญชีเงินได้รอการตัดบัญชี | ณ วันที่ 1 มกราคม | งบการเงินเฉพาะกิจการ บันทึกเป็น(รายจ่าย) / รายได้ใน | |
|--|----------------------|--|------------------------|
| | | กำไรหรือ ขาดทุน (พันบาท) | ณ วันที่ 31 ธันวาคม |
| 2564 | | | |
| สินทรัพย์ภาษีเงินได้รอการตัดบัญชี | | | |
| ลูกหนี้การค้าและลูกหนี้อื่น | 20,547 | (7,215) | 13,332 |
| สินค้าคงเหลือ | 7,684 | (3,890) | 3,794 |
| สินทรัพย์ทางการเงินไม่หมุนเวียนอื่น | 11,983 | - | 11,983 |
| สินทรัพย์ไม่หมุนเวียนอื่น | 640 | - | 640 |
| เงินลงทุนในบริษัทย่อย | 900 | - | 900 |
| ที่ดิน อาคารและอุปกรณ์ | 5,443 | (1,000) | 4,443 |
| หนี้สินตามสัญญาเช่า | - | 16,874 | 16,874 |
| ประมาณการหนี้สินสำหรับผลประโยชน์พนักงาน | 2,803 | 269 | 3,072 |
| รวม | 50,000 | 5,038 | 55,038 |
| หนี้สินภาษีเงินได้รอการตัดบัญชี | | | |
| ที่ดิน อาคารและอุปกรณ์ | (59,575) | - | (59,575) |
| สินทรัพย์สิทธิการใช้ | - | (24,486) | (24,486) |
| รวม | (59,575) | (24,486) | (84,061) |
| สุทธิ | (9,575) | (19,448) | (29,023) |

ณ วันที่ 31 ธันวาคม 2565 กลุ่มบริษัทและบริษัทมีขาดทุนทางภาษีเป็นจำนวนเงิน 4.4 ล้านบาท (2564: ไม่มี) ซึ่งจะสิ้นอายุในปี 2570 ผลแตกต่างชั่วคราวที่ใช้หักภาษีที่ยังไม่สิ้นอายุตามกฎหมายเกี่ยวกับภาษีเงินได้ปัจจุบันนั้น กลุ่มบริษัทและบริษัทยังมิได้รับรู้รายการดังกล่าวเป็นสินทรัพย์ภาษีเงินได้รอการตัดบัญชีเป็นจำนวน 0.9 ล้านบาท (2564: ไม่มี) เนื่องจากยังไม่มีความเป็นไปได้ค่อนข้างแน่ว่ากลุ่มบริษัทและบริษัทจะมีกำไรทางภาษีเพียงพอที่จะใช้ประโยชน์ทางภาษีดังกล่าว

บริษัท เอเซีย เมทัล จำกัด (มหาชน) และบริษัทย่อย

หมายเหตุประกอบงบการเงิน

สำหรับปีสิ้นสุดวันที่ 31 ธันวาคม 2565

18 (ขาดทุน) กำไรต่อหุ้นขั้นพื้นฐาน

| (ขาดทุน) กำไรที่เป็นส่วนของผู้ถือหุ้นสามัญ ของบริษัท สำหรับปีสิ้นสุดวันที่ 31 ธันวาคม | งบการเงินรวม 2565 | งบการเงินรวม 2564 | งบการเงินเฉพาะกิจการ 2565 | งบการเงินเฉพาะกิจการ 2564 |
|--|----------------------|----------------------|------------------------------|------------------------------|
| | (พันบาท/พันหุ้น) | | | |
| (ขาดทุน) กำไรที่เป็นส่วนของผู้ถือหุ้นสามัญ ของบริษัท (ขั้นพื้นฐาน) | (64,196) | 940,436 | (99,627) | 650,867 |
| จำนวนหุ้นสามัญที่ออกจำหน่าย (ขั้นพื้นฐาน) ณ วันที่ 31 ธันวาคม | 480,096 | 480,096 | 480,096 | 480,096 |
| (ขาดทุน) กำไรต่อหุ้นขั้นพื้นฐาน (บาท) | (0.13) | 1.96 | (0.21) | 1.36 |

19 เงินปันผล

| | วันที่อนุมัติ | กำหนดจ่าย | อัตราต่อหุ้น (บาท) | จำนวนเงิน (ล้านบาท) |
|----------------------------|--------------------|--------------|-----------------------|------------------------|
| 2565 | | | | |
| เงินปันผลประจำปี 2564 | 25 กุมภาพันธ์ 2565 | พฤษภาคม 2565 | 0.34 | 163.2 |
| 2564 | | | | |
| เงินปันผลระหว่างกาลปี 2564 | 5 พฤษภาคม 2564 | พฤษภาคม 2564 | 0.14 | 67.2 |

20 เครื่องมือทางการเงิน

(ก) มูลค่าตามบัญชีและมูลค่ายุติธรรม

ตารางดังต่อไปนี้แสดงมูลค่าตามบัญชีและมูลค่ายุติธรรมของสินทรัพย์ทางการเงินและหนี้สินทางการเงิน รวมถึงลำดับชั้นมูลค่ายุติธรรมสำหรับเครื่องมือทางการเงินที่วัดมูลค่าด้วยมูลค่ายุติธรรม แต่ไม่รวมถึงการแสดงข้อมูลมูลค่ายุติธรรมสำหรับสินทรัพย์ทางการเงินและหนี้สินทางการเงินที่วัดมูลค่าด้วยราคาทุนตัดจำหน่ายหากมูลค่าตามบัญชีใกล้เคียงกับมูลค่ายุติธรรมอย่างสมเหตุสมผล

บริษัท เอเชีย เมทัล จำกัด (มหาชน) และบริษัทย่อย

หมายเหตุประกอบงบการเงิน

สำหรับปีสิ้นสุดวันที่ 31 ธันวาคม 2565

| งบการเงินรวม/งบการเงินเฉพาะกิจการ | | | | | | |
|--------------------------------------|-----------------------------|-----------------------------|----------|----------------|---------|---------|
| | มูลค่าตามบัญชี | | | มูลค่ายุติธรรม | | |
| | เครื่องมือทางการเงินที่ | เครื่องมือทางการเงินที่ | รวม | ระดับ 1 | ระดับ 2 | ระดับ 3 |
| | วัดมูลค่าด้วยมูลค่ายุติธรรม | วัดมูลค่าด้วยมูลค่ายุติธรรม | | | | |
| | ผ่านกำไรหรือขาดทุน | ผ่านกำไรขาดทุนเบ็ดเสร็จอื่น | (พันบาท) | | | |
| ณ วันที่ 31 ธันวาคม 2565 | | | | | | |
| สินทรัพย์ทางการเงิน | | | | | | |
| ตราสารทุนในความต้องการของตลาด | - | 3,824 | 3,824 | 3,824 | - | - |
| กองทุนเปิดตราสารหนี้ | 122 | - | 122 | - | 122 | - |
| รวม | 122 | 3,824 | 3,946 | | | |
| หนี้สินทางการเงิน | | | | | | |
| สัญญาซื้อขายเงินตราต่างประเทศ | | | | | | |
| ล่วงหน้าที่ใช้ในการป้องกันความเสี่ยง | (858) | - | (858) | - | (858) | - |
| ณ วันที่ 31 ธันวาคม 2564 | | | | | | |
| สินทรัพย์ทางการเงิน | | | | | | |
| ตราสารทุนในความต้องการของตลาด | - | 3,824 | 3,824 | 3,824 | - | - |
| กองทุนเปิดตราสารหนี้ | 121 | - | 121 | - | 121 | - |
| รวม | 121 | 3,824 | 3,945 | | | |

บริษัท เอเชีย เมทิล จำกัด (มหาชน) และบริษัทย่อย

หมายเหตุประกอบงบการเงิน

สำหรับปีสิ้นสุดวันที่ 31 ธันวาคม 2565

เครื่องมือทางการเงินที่วัดมูลค่าด้วยมูลค่ายุติธรรม

| ประเภท | เทคนิคการประเมินมูลค่า |
|--------------------------------------|--|
| กองทุนเปิดตราสารหนี้ | มูลค่าสินทรัพย์สุทธิ ณ วันที่รายงาน |
| สัญญาซื้อขายเงินตราต่างประเทศ | มูลค่ายุติธรรมอ้างอิงราคาซื้อขายสัญญาซื้อขาย |
| ล่วงหน้าที่ใช้ในการป้องกันความเสี่ยง | เงินตราต่างประเทศล่วงหน้า ณ วันที่รายงาน |

(ข) นโยบายการจัดการความเสี่ยงทางการเงิน

กรอบการบริหารจัดการความเสี่ยง

คณะกรรมการบริษัทของกลุ่มบริษัทที่มีความรับผิดชอบโดยรวมในการจัดให้มีและการควบคุมกรอบการบริหารความเสี่ยงของกลุ่มบริษัท คณะกรรมการบริษัทจัดตั้งคณะกรรมการบริหารความเสี่ยงซึ่งรับผิดชอบในการพัฒนาและติดตามนโยบายการบริหารความเสี่ยงของกลุ่มบริษัท คณะกรรมการบริหารความเสี่ยงจะรายงานการดำเนินการดังกล่าวต่อคณะกรรมการบริษัทอย่างสม่ำเสมอ

นโยบายการบริหารความเสี่ยงของกลุ่มบริษัทจัดทำขึ้นเพื่อระบุและวิเคราะห์ความเสี่ยงที่กลุ่มบริษัทเผชิญเพื่อกำหนดระดับความเสี่ยงที่เหมาะสม รวมถึงควบคุมและติดตามความเสี่ยงให้อยู่ในระดับที่ยอมรับได้ นโยบายและระบบการบริหารความเสี่ยงได้รับการทบทวนอย่างสม่ำเสมอเพื่อให้สะท้อนการเปลี่ยนแปลงของสถานการณ์ในตลาดและการดำเนินงานของกลุ่มบริษัท กลุ่มบริษัทมีเป้าหมายในการรักษาสภาพแวดล้อมการควบคุมให้เป็นระเบียบและมีประสิทธิผลโดยจัดให้มีการฝึกอบรมและกำหนดมาตรฐานและขั้นตอนในการบริหารเพื่อให้พนักงานทั้งหมดเข้าใจถึงบทบาทและภาระหน้าที่ของตน

คณะกรรมการตรวจสอบของกลุ่มบริษัทกำกับดูแลว่าผู้บริหารมีการติดตามการปฏิบัติตามวิธีปฏิบัติและนโยบายการบริหารความเสี่ยงและทบทวนความเพียงพอของกรอบการบริหารความเสี่ยงให้สอดคล้องกับความเสี่ยงที่กลุ่มบริษัทเผชิญอยู่ คณะกรรมการตรวจสอบของกลุ่มบริษัทกำกับดูแลโดยผ่านทางผู้ตรวจสอบภายใน ผู้ตรวจสอบภายในทำหน้าที่ในการทบทวนการควบคุมและวิธีการปฏิบัติในการบริหารความเสี่ยงอย่างสม่ำเสมอและในกรณีพิเศษและจะรายงานผลที่ได้ต่อคณะกรรมการตรวจสอบ

(ข.1) ความเสี่ยงด้านเครดิต

ความเสี่ยงด้านเครดิตเป็นความเสี่ยงจากการสูญเสียทางการเงินของกลุ่มบริษัท หากลูกค้าหรือคู่สัญญาตามเครื่องมือทางการเงินไม่สามารถปฏิบัติตามภาระผูกพันตามสัญญา ซึ่งโดยส่วนใหญ่เกิดจากลูกหนี้ที่เป็นลูกค้าของกลุ่มบริษัท

(ข.1.1) ลูกหนี้การค้าและลูกหนี้อื่น

ความเสี่ยงด้านเครดิตของกลุ่มบริษัทได้รับอิทธิพลมาจากลักษณะเฉพาะตัวของลูกค้าแต่ละราย อย่างไรก็ตาม ผู้บริหารต้องพิจารณาถึงปัจจัยอื่น ๆ ซึ่งอาจส่งผลกระทบต่อความเสี่ยงด้านเครดิตของลูกค้า ซึ่งรวมถึงความเสี่ยงของการผิดนัดชำระซึ่งเกี่ยวข้องกับอุตสาหกรรมและประเทศที่ลูกค้าดำเนินธุรกิจอยู่

กลุ่มบริษัทกำหนดนโยบายด้านเครดิตเพื่อวิเคราะห์ความน่าเชื่อถือของลูกค้ารายใหม่แต่ละรายก่อนที่กลุ่มบริษัทจะเสนอระยะเวลาและเงื่อนไขทางการค้า กลุ่มบริษัทจะทบทวนความน่าเชื่อถือภายนอก (ถ้ามี) งบการเงิน ข้อมูลของสถาบันจัดอันดับความน่าเชื่อถือ ข้อมูลอุตสาหกรรมและหนังสือรับรองฐานะทางการเงินของธนาคารสำหรับบางกรณี วงเงินยอดขายจะกำหนดไว้สำหรับลูกค้าแต่ละราย ยอดขายที่เกินกว่าวงเงินดังกล่าวต้องได้รับการอนุมัติจากคณะกรรมการบริษัท

กลุ่มบริษัทจำกัดความเสี่ยงด้านเครดิตของลูกหนี้การค้าด้วยการกำหนดระยะเวลาการจ่ายชำระสูงสุดที่ 3 เดือน และมีการติดตามยอดคงค้างของลูกหนี้การค้าอย่างสม่ำเสมอ กลุ่มบริษัทพิจารณาการด้อยค่าทุกวันสิ้นรอบระยะเวลารายงาน อัตราการตั้งสำรองของผลขาดทุนด้านเครดิตที่คาดว่าจะเกิดขึ้นคำนวณโดยพิจารณาจากอายุหนี้คงค้างนับจากวันที่ถึงกำหนดชำระสำหรับกลุ่มลูกค้าที่มีรูปแบบของความเสี่ยงด้านเครดิตที่คล้ายคลึงกันและสะท้อนผลแตกต่างระหว่างสถานะเศรษฐกิจในอดีตที่ผ่านมาสถานะเศรษฐกิจในปัจจุบันและมุมมองของกลุ่มบริษัทที่มีต่อสถานะเศรษฐกิจตลอดอายุที่คาดการณ์ไว้ของลูกหนี้

ข้อมูลเกี่ยวกับลูกหนี้การค้าและลูกหนี้อื่นเปิดเผยในหมายเหตุข้อ 6

บริษัท เอเชีย เมทัล จำกัด (มหาชน) และบริษัทย่อย

หมายเหตุประกอบงบการเงิน

สำหรับปีสิ้นสุดวันที่ 31 ธันวาคม 2565

(ข.1.2) เงินสดและรายการเทียบเท่าเงินสดและอนุพันธ์

ความเสี่ยงด้านเครดิตของกลุ่มบริษัทที่เกิดจากเงินสดและรายการเทียบเท่าเงินสดและสินทรัพย์อนุพันธ์ มีจำกัดเนื่องจากคู่สัญญาเป็นธนาคารและสถาบันการเงินซึ่งกลุ่มบริษัทพิจารณาว่ามีความเสี่ยงด้านเครดิตต่ำ

(ข.1.3) การค้ำประกัน

กลุ่มบริษัทมีนโยบายให้การค้ำประกันทางการเงินแก่หนี้สินของบริษัทรวม ณ วันที่ 31 ธันวาคม 2565 กลุ่มบริษัทเป็นผู้ค้ำประกันวงเงินสินเชื่อของบริษัทรวม (ดูหมายเหตุข้อ 9)

(ข.2) ความเสี่ยงด้านสภาพคล่อง

กลุ่มบริษัทกำกับดูแลความเสี่ยงด้านสภาพคล่องและรักษาระดับของเงินสดและรายการเทียบเท่าเงินสดที่ผู้บริหารพิจารณาว่าเพียงพอในการจัดหาเงินเพื่อใช้ในการดำเนินงานของกลุ่มบริษัท และลดผลกระทบจากความผันผวนในกระแสเงินสด

ตารางต่อไปนี้จะแสดงระยะเวลาการครบกำหนดคงเหลือตามสัญญาของหนี้สินทางการเงิน ณ วันที่รายงาน โดยแสดงจำนวนเงินเป็นจำนวนขั้นต้นซึ่งไม่ได้คิดลด รวมดอกเบี้ยตามสัญญาและไม่รวมผลกระทบหากหักกลับตามสัญญา

| | งบการเงินรวม | | | | |
|---|---------------------|------------------------|-----------------------------|---------------|------------------|
| | กระแสเงินสดตามสัญญา | | | | |
| | มูลค่าตามบัญชี | ภายใน 1 ปีหรือน้อยกว่า | มากกว่า 1 ปีแต่ไม่เกิน 5 ปี | มากกว่า 5 ปี | รวม |
| ณ วันที่ 31 ธันวาคม 2565 | | | | | |
| หนี้สินทางการเงินที่ไม่ใช่อนุพันธ์ | | | | | |
| เจ้าหนี้การค้าและเจ้าหนี้อื่น | 757,782 | 757,782 | - | - | 757,782 |
| เงินกู้ยืมระยะสั้นจากสถาบันการเงิน | 654,557 | 654,557 | - | - | 654,557 |
| หนี้สินตามสัญญาเช่า | 52,177 | 19,709 | 21,798 | 19,170 | 60,677 |
| | 1,464,516 | 1,432,048 | 21,798 | 19,170 | 1,473,016 |

งบการเงินรวม

บริษัท เอเชีย เมทัล จำกัด (มหาชน) และบริษัทย่อย

หมายเหตุประกอบงบการเงิน

สำหรับปีสิ้นสุดวันที่ 31 ธันวาคม 2565

| | มูลค่า ตามบัญชี | ภายใน 1 ปี หรือน้อยกว่า | มากกว่า 1 ปี แต่ไม่เกิน 5 ปี (พันบาท) | มากกว่า 5 ปี | รวม |
|---|--------------------|----------------------------|--|---------------|------------------|
| ณ วันที่ 31 ธันวาคม 2564 | | | | | |
| หนี้สินทางการเงินที่ไม่ใช่อนุพันธ์ | | | | | |
| เจ้าหนี้การค้าและเจ้าหนี้อื่น | 221,657 | 221,657 | - | - | 221,657 |
| เงินกู้ยืมระยะสั้นจากสถาบันการเงิน | 747,871 | 747,871 | - | - | 747,871 |
| หนี้สินตามสัญญาเช่า | 78,439 | 31,933 | 36,058 | 21,246 | 89,237 |
| | 1,047,967 | 1,001,461 | 36,058 | 21,246 | 1,058,765 |

งบการเงินเฉพาะกิจการ

| | มูลค่า ตามบัญชี | ภายใน 1 ปี หรือน้อยกว่า | มากกว่า 1 ปี แต่ไม่เกิน 5 ปี (พันบาท) | มากกว่า 5 ปี | รวม |
|---|--------------------|----------------------------|--|---------------|------------------|
| ณ วันที่ 31 ธันวาคม 2565 | | | | | |
| หนี้สินทางการเงินที่ไม่ใช่อนุพันธ์ | | | | | |
| เจ้าหนี้การค้าและเจ้าหนี้อื่น | 753,257 | 753,257 | - | - | 753,257 |
| เงินกู้ยืมระยะสั้นจากสถาบันการเงิน | 654,557 | 654,557 | - | - | 654,557 |
| หนี้สินตามสัญญาเช่า | 55,912 | 22,650 | 22,672 | 19,170 | 64,492 |
| | 1,463,726 | 1,430,464 | 22,672 | 19,170 | 1,472,306 |

| | | | | | |
|---|------------------|------------------|---------------|---------------|------------------|
| ณ วันที่ 31 ธันวาคม 2564 | | | | | |
| หนี้สินทางการเงินที่ไม่ใช่อนุพันธ์ | | | | | |
| เจ้าหนี้การค้าและเจ้าหนี้อื่น | 220,050 | 220,050 | - | - | 220,050 |
| เงินกู้ยืมระยะสั้นจากสถาบันการเงิน | 747,871 | 747,871 | - | - | 747,871 |
| หนี้สินตามสัญญาเช่า | 84,368 | 34,559 | 39,512 | 21,246 | 95,317 |
| | 1,052,289 | 1,002,480 | 39,512 | 21,246 | 1,063,238 |

บริษัท เอเชีย เมทาล จำกัด (มหาชน) และบริษัทย่อย

หมายเหตุประกอบงบการเงิน

สำหรับปีสิ้นสุดวันที่ 31 ธันวาคม 2565

(ข.3) ความเสี่ยงด้านตลาด

กลุ่มบริษัทที่มีความเสี่ยงที่มูลค่ายุติธรรมหรือกระแสเงินสดในอนาคตของเครื่องมือทางการเงินจะมีความผันผวนอันเนื่องมาจากการเปลี่ยนแปลงของราคาดตลาด ความเสี่ยงด้านตลาดมีดังนี้

(ข.3.1) ความเสี่ยงด้านอัตราแลกเปลี่ยน

กลุ่มบริษัทที่มีความเสี่ยงด้านอัตราแลกเปลี่ยนที่เกี่ยวข้องกับการซื้อและการขายที่เป็นสกุลเงินตราต่างประเทศ กลุ่มบริษัทใช้สัญญาขายเงินตราต่างประเทศล่วงหน้าเป็นหลักเพื่อป้องกันความเสี่ยงในสินทรัพย์ทางการเงินหรือหนี้สินทางการเงินในสกุลเงินตราต่างประเทศที่ครบกำหนดชำระน้อยกว่าหนึ่งปี สัญญาซื้อขายเงินตราต่างประเทศล่วงหน้าที่ทำสัญญา ณ วันที่รายงานเกี่ยวข้องกับการซื้อและขายในสกุลเงินตราต่างประเทศที่คาดการณ์ว่าจะเกิดขึ้นในภายหลัง

| ความเสี่ยงจากเงินตราต่างประเทศ ณ วันที่ 31 ธันวาคม | งบการเงินรวม/งบการเงินเฉพาะกิจการ 2565 | | | 2564 | |
|---|---|-----------|----------------------|----------------------------|-----------|
| | เงินเหรียญ สหรัฐอเมริกา | เงินยูโร | เงินหยวน (พันบาท) | เงินเหรียญ สหรัฐอเมริกา | เงินยูโร |
| สินทรัพย์ทางการเงิน | - | - | - | 2,139 | - |
| หนี้สินทางการเงิน | (10,600) | (547,933) | - | (523,149) | (126,010) |
| ยอดบัญชีในงบแสดงฐานะการเงิน | | | | | |
| ที่มีความเสี่ยง | (10,600) | (547,933) | - | (521,010) | (126,010) |
| สัญญาซื้อขายเงินตราต่างประเทศ | 33,104 | - | 16,995 | - | - |
| ยอดความเสี่ยงคงเหลือสุทธิ | 22,504 | (547,933) | 16,995 | (521,010) | (126,010) |

การวิเคราะห์ความอ่อนไหว

การแจ้งค่า (การอ่อนค่า) ที่เป็นไปได้อย่างสมเหตุสมผลของเงินบาทที่มีต่อสกุลเงินตราต่างประเทศ ณ วันที่รายงาน ส่งผลกระทบต่อการวัดมูลค่าของเครื่องมือทางการเงินในสกุลเงินตราต่างประเทศ โดยตั้งอยู่บนข้อสมมติที่ว่าตัวแปรอื่นโดยเฉพาะอัตราดอกเบี้ยเป็นอัตราคงที่

บริษัท เอเชีย เมทัล จำกัด (มหาชน) และบริษัทย่อย

หมายเหตุประกอบงบการเงิน

สำหรับปีสิ้นสุดวันที่ 31 ธันวาคม 2565

| ผลกระทบต่อกำไรหรือขาดทุน | งบการเงินรวม/งบการเงินเฉพาะกิจการ | | |
|--------------------------|-----------------------------------|------------|------------|
| | อัตราการเปลี่ยนแปลง (ร้อยละ) | การแข็งค่า | การอ่อนค่า |
| | | (พันบาท) | |
| 31 ธันวาคม 2565 | | | |
| เงินเหรียญสหรัฐอเมริกา | 5 | (2,319) | 1,883 |
| เงินยูโร | 5 | (30,695) | 19,563 |
| เงินหยวน | 8 | (1,573) | 1,090 |
| 31 ธันวาคม 2564 | | | |
| เงินเหรียญสหรัฐอเมริกา | 6 | (34,072) | 28,661 |
| เงินยูโร | 7 | (11,689) | 8,789 |

(ข.3.2) ความเสี่ยงด้านอัตราดอกเบี้ย

ความเสี่ยงด้านอัตราดอกเบี้ยเป็นความเสี่ยงที่เกิดจากการเปลี่ยนแปลงในอนาคตของอัตราดอกเบี้ยตลาดซึ่งส่งผลกระทบต่อผลการดำเนินงานและกระแสเงินสดของกลุ่มบริษัท เนื่องจากเงินกู้ยืม (ดูหมายเหตุข้อ 12) ส่วนใหญ่มีอัตราดอกเบี้ยคงที่ ทำให้กลุ่มบริษัทมีความเสี่ยงต่ำจากการเปลี่ยนแปลงของอัตราดอกเบี้ย ความอ่อนไหวต่อการเพิ่มขึ้นหรือลดลงในค่าใช้จ่ายดอกเบี้ยจากเงินกู้ยืมซึ่งเป็นผลจากการเปลี่ยนแปลงในอัตราดอกเบี้ยจึงไม่มีผลกระทบอย่างเป็นสาระสำคัญต่องบการเงินของกลุ่มบริษัท

21 การบริหารจัดการทุน

นโยบายของคณะกรรมการบริษัท คือการรักษาระดับเงินทุนให้มั่นคงเพื่อรักษาความเชื่อมั่นของนักลงทุน เจ้าหนี้และตลาดและก่อให้เกิดการพัฒนาของธุรกิจในอนาคต คณะกรรมการบริษัทได้มีการกำกับดูแลผลตอบแทนจากการลงทุนอย่างสม่ำเสมอโดยพิจารณาจากสัดส่วนของผลตอบแทนจากกิจกรรมดำเนินงานต่อส่วนของเจ้าของรวม ซึ่งไม่รวมส่วนได้เสียที่ไม่มีอำนาจควบคุม อีกทั้งยังกำกับดูแลระดับการจ่ายเงินปันผลให้แก่ผู้ถือหุ้นสามัญ

บริษัท เอเชีย เมทัล จำกัด (มหาชน) และบริษัทย่อย

หมายเหตุประกอบงบการเงิน

สำหรับปีสิ้นสุดวันที่ 31 ธันวาคม 2565

22 ภาระผูกพันกับบุคคลหรือกิจการที่ไม่เกี่ยวข้องกัน

| | งบการเงินรวม | | งบการเงินเฉพาะกิจการ | |
|--|----------------|----------------|----------------------|----------------|
| | 2565 | 2564 | 2565 | 2564 |
| | (พันบาท) | | | |
| ภาระผูกพันรายจ่ายฝ่ายทุน | | | | |
| อาคารและสิ่งปลูกสร้างอื่น | 24,571 | - | 24,571 | - |
| เครื่องจักรและอุปกรณ์ | 22,883 | 196,907 | 22,883 | 196,907 |
| เครื่องตกแต่ง ติดตั้งและเครื่องใช้สำนักงาน | 237 | 4,989 | 179 | 4,989 |
| รวม | 47,691 | 201,896 | 47,633 | 201,896 |
| ภาระผูกพันอื่น ๆ | | | | |
| เลตเตอร์ออฟเครดิตสำหรับซื้อสินค้าที่ยังไม่ได้ใช้ | 130,580 | 70,587 | 130,580 | 70,587 |
| คำสั่งซื้อที่ผู้ขายสินค้าหรือวัสดุตกลงแล้ว | 75,245 | 170,515 | 75,245 | 168,183 |
| หนังสือค้ำประกันจากธนาคาร | 7,511 | 8,312 | 7,511 | 8,312 |
| รวม | 213,336 | 249,414 | 213,336 | 247,082 |

ข้อมูลเบื้องต้นของกรรมการที่ครบกำหนดตามวาระและได้รับการเสนอชื่อกลับเข้าดำรงตำแหน่ง

| | |
|--|--|
| 1. ชื่อ | : นายวีระชัย สุธีรัชย์ |
| อายุ | : 72 ปี |
| ตำแหน่ง | : ประธานบริษัทและประธานกรรมการ |
| วุฒิการศึกษา | : ปริญญาโท สาขาวิชารัฐศาสตร์ มหาวิทยาลัยรามคำแหง MINI MBA มหาวิทยาลัยธรรมศาสตร์ปริญญาตรี RCA INSTITUTE OF TECHNOLOGY NEWYORK U.S.A. |
| ผ่านการอบรม | : หลักสูตร Director Accreditation Program (DAP) รุ่นที่ 15/2004 เมื่อวันที่ 18 พฤษภาคม 2547 จากสมาคมส่งเสริมสถาบันกรรมการ บริษัทไทย |
| สัดส่วนการถือหุ้นในบริษัท (%) | : 9.67% |
| ความสัมพันธ์ทางครอบครัว ระหว่างกรรมการและผู้บริหาร ประวัติการทำงาน | : นายชายของนายชูศักดิ์ ยงวงศ์ไพบูลย์ |
| 2552 – ปัจจุบัน | : ประธานบริษัทและประธานกรรมการ บมจ. เอเชีย เมทัล |
| 2564 – ปัจจุบัน | : กรรมการ บริษัท แกรนด์ เอเชีย สตีล โปรเซสซิง เซ็นเตอร์ จำกัด * |
| 2531 - ปัจจุบัน | : กรรมการผู้จัดการ บริษัท คอสโม แลนด์ แอนด์ เฮาส์ จำกัด |
| 2537 – ปัจจุบัน | : กรรมการผู้จัดการ บริษัท คอสโม พร็อพเพอร์ตี้ แมเนจเม้นท์ จำกัด |
| 2519 – ปัจจุบัน | : กรรมการผู้จัดการ บริษัท สินธีรัชย์ จำกัด |
| ความสัมพันธ์ทางครอบครัวระหว่างกรรมการและผู้บริหาร | : มี |
| การมี/ไม่มีส่วนได้เสียพิเศษในวาระที่เสนอในการประชุมสามัญผู้ถือหุ้นครั้งนี้ | : มี |
| ตำแหน่งในกิจการที่แข่งขันเกี่ยวข้องกับธุรกิจของบริษัทที่อาจทำให้เกิดความขัดแย้งทางผลประโยชน์ | : มี |
| ตำแหน่งในบริษัทจดทะเบียนอื่น | : 1 บริษัท |
| ตำแหน่งในบริษัทไม่จดทะเบียน | : 4 บริษัท |
| ข้อพิพาททางกฎหมาย | : ไม่มี |

| | |
|--|--|
| 2. ชื่อ | : นายพิบูลศักดิ์ อรรถบวรพิศาล |
| อายุ | : 70 ปี |
| ตำแหน่ง | : ประธานกรรมการตรวจสอบ และกรรมการอิสระ |
| วุฒิการศึกษา | : ปริญญาโท สาขาพาณิชยศาสตร์มหาบัณฑิต มหาวิทยาลัยธรรมศาสตร์ ปริญญาตรี สาขาวิศวกรรมศาสตร์ บัณฑิต สาขาไฟฟ้า มหาวิทยาลัยจุฬาลงกรณ์ |
| ผ่านการอบรม | : Director Accreditation Program (DAP) รุ่นที่ 123/2016 เมื่อวันที่ 25 มกราคม 2559 จากสมาคมส่งเสริมสถาบัน กรรมการบริษัทไทย (IOD) |
| สัดส่วนการถือหุ้นในบริษัท (%) | : ไม่มี |
| ความสัมพันธ์ทางครอบครัว ระหว่างกรรมการและผู้บริหาร | : ไม่มี |
| ประวัติการทำงาน | |
| ตำแหน่งในบริษัทจดทะเบียน | : 1 บริษัท |
| 2558 – ปัจจุบัน | : ประธานกรรมการอิสระและกรรมการตรวจสอบ บมจ. เอเชีย เมทัล |
| ประวัติการทำงาน | |
| ตำแหน่งในบริษัทไม่จดทะเบียน/ อื่นๆ | : 3 บริษัท อื่นๆ 2 แห่ง |
| 2540 - 2556 | : ผู้ช่วยผู้จัดการทั่วไป บมจ. ไทยไวร์โปรดักส์ |
| 2528 - 2540 | : ผู้จัดการโรงงาน บมจ. ไทยไวร์โปรดักส์ |
| 2521 - 2528 | : หัวหน้าแผนกซ่อมไฟฟ้า บริษัท เหล็กสยาม จำกัด |
| 2520 - 2521 | : วิศวกรการไฟฟ้าฝ่ายผลิตแห่งประเทศไทย |
| 2518 - 2520 | : วิศวกรองค์การโทรศัพท์แห่งประเทศไทย |
| ความสัมพันธ์ทางครอบครัวระหว่างกรรมการและผู้บริหาร | : ไม่มี |
| การมี/ไม่มีส่วนได้เสียพิเศษในวาระที่เสนอในการประชุมสามัญผู้ถือหุ้นครั้งนี้ | : ไม่มี |
| ตำแหน่งในกิจการที่แข่งขันเกี่ยวข้องกับธุรกิจของบริษัทที่อาจทำให้เกิดความขัดแย้งทางผลประโยชน์ | : ไม่มี |
| ตำแหน่งในบริษัทจดทะเบียนอื่น | : ไม่มี |
| ตำแหน่งในบริษัทไม่จดทะเบียน | : ไม่มี |
| ข้อพิพาททางกฎหมาย | : ไม่มี |

| | |
|---|--|
| 3. ชื่อ | : นายชูศักดิ์ ยงวงศ์ไพบูลย์ |
| อายุ | : 60 ปี |
| ตำแหน่ง | : กรรมการผู้จัดการ และกรรมการผู้มีอำนาจ |
| วุฒิการศึกษา | : ปริญญาตรี อัสสัมชัญบริหารธุรกิจ |
| ผ่านการอบรม | : หลักสูตร Director Accreditation Program (DAP) รุ่นที่ 15/2004 เมื่อวันที่ 18 พฤษภาคม 2547 หลักสูตร Director Certification Program (DCP) รุ่นที่ 46/2004 เมื่อวันที่ 25 สิงหาคม 2547 จากสมาคมส่งเสริมสถาบันกรรมการบริษัทไทย หลักสูตร “MISSION X” The Boot Camp of Advanced Corporate Transformation รุ่นที่ 5 |
| สัดส่วนการถือหุ้นในบริษัท (%) | : 15.98 |
| ความสัมพันธ์ทางครอบครัวระหว่างกรรมการและผู้บริหาร | : บิดาของ นางสาวพริดา ยงวงศ์ไพบูลย์ นางสาวชนัญญา ยงวงศ์ไพบูลย์ หลานชายของนายวีระชัย สุทธชัย |
| ประวัติการทำงาน | |
| ตำแหน่งในบริษัทจดทะเบียน | : 1 บริษัท |
| 2536 – ปัจจุบัน | : กรรมการผู้จัดการ บริษัท เอเชีย เมทัล จำกัด (มหาชน) |
| ประวัติการทำงาน | |
| ตำแหน่งในบริษัทไม่จดทะเบียน/อื่นๆ | : 4 บริษัท |
| 2546 – ปัจจุบัน | : กรรมการ บริษัท เอส ที ซี สตีล จำกัด * |
| 2558 – ปัจจุบัน | : ประธาน บริษัท ไพรม์ สตีล มิลล์ จำกัด ** |
| 2558 – ปัจจุบัน | : กรรมการ บริษัท แกรนด์ เอเชีย สตีล โปรเซสซิง เซ็นเตอร์ จำกัด * |
| 2561 – ปัจจุบัน | : กรรมการ บริษัท วีเค แลนด์ ดีเวลลอปเม้นท์ จำกัด |
| (* เป็นบริษัทย่อย , ** เป็นบริษัทร่วม) | |
| ความสัมพันธ์ทางครอบครัวระหว่างกรรมการและผู้บริหาร | : มี |
| การมี/ไม่มีส่วนได้เสียพิเศษในวาระที่เสนอในการประชุมสามัญผู้ถือหุ้นครั้งนี้ | : มี |
| ตำแหน่งในกิจการที่แข่งขันกันเกี่ยวกับธุรกิจของบริษัทที่อาจทำให้เกิดความขัดแย้งทางผลประโยชน์ | : ไม่มี |
| ตำแหน่งในบริษัทจดทะเบียนอื่น | : มี |
| ตำแหน่งในบริษัทไม่จดทะเบียน | : มี |
| ข้อพิพาททางกฎหมาย | : ไม่มี |

| | |
|---|--|
| 4. ชื่อ | : เรือตรีหญิงสุรี บุรณรัตน์ |
| อายุ | : 89 ปี |
| ตำแหน่ง | : กรรมการอิสระและกรรมการตรวจสอบ |
| วุฒิการศึกษา | : ปริญญาโท รัฐศาสตร์ มหาวิทยาลัยรามคำแหง ปริญญาตรี รัฐศาสตร์ (การทูตและการต่างประเทศ) จุฬาลงกรณ์มหาวิทยาลัย |
| ผ่านการอบรม | : Director Accreditation Program (DAP) รุ่นที่ 19/2004 เมื่อวันที่ 21 มิถุนายน 2547 จากสมาคมส่งเสริมสถาบันกรรมการบริษัทไทย หลักสูตรประกาศนียบัตรสถาบันกรรมการบริษัทไทยรุ่นที่ 17 (ACP) หลักสูตรประกาศนียบัตร Audit Committee Program, IOD Class 18/2007 |
| สัดส่วนการถือหุ้นในบริษัท (%) | : ไม่มี |
| ความสัมพันธ์ทางครอบครัวระหว่างกรรมการและผู้บริหาร | : ไม่เกี่ยวข้อง |
| ประวัติการทำงาน | |
| ตำแหน่งในบริษัทจดทะเบียน | : 2 บริษัท |
| 2547 – ปัจจุบัน | : กรรมการอิสระและกรรมการตรวจสอบ บมจ. เอเชีย เมทัล |
| ปัจจุบัน | : กรรมการอิสระและกรรมการตรวจสอบ บมจ. ไอที ซิตี |
| ประวัติการทำงาน | |
| ตำแหน่งในบริษัทไม่จดทะเบียน/อื่นๆ | : อื่นๆ 8 แห่ง : กรรมการผู้ทรงคุณวุฒิของสภาลูกเสือไทย : กรรมการสภามหาวิทยาลัยกรุงเทพ : ที่ปรึกษาสมาคมสถาบันอุดมศึกษาเอกชนแห่งประเทศไทย : ผู้ประนีประนอมศาลประจำศาลจังหวัดธัญบุรี : กรรมการสมาคมติดตามการพัฒนาสตรีในประเทศไทย : ที่ปรึกษาคณะกรรมการกิจการลูกเสือ คณะกรรมการการศึกษา วุฒิสภา : ประธานกรรมการ นิติบุคคลหมู่บ้านจัดสรรวรบูลย์ ที่ปรึกษาสมาคมศิษย์เก่าโรงเรียนพระหฤทัยคอนแวนต์ |
| ความสัมพันธ์ทางครอบครัวระหว่างกรรมการและผู้บริหาร | : ไม่มี |
| การมี/ไม่มีส่วนได้เสียพิเศษในวาระที่เสนอในการประชุมสามัญผู้ถือหุ้นครั้งนี้ | : ไม่มี |
| ตำแหน่งในกิจการที่แข่งขันเกี่ยวข้องกับธุรกิจของบริษัทที่อาจทำให้เกิดความขัดแย้งทางผลประโยชน์ | : ไม่มี |
| ตำแหน่งในบริษัทจดทะเบียนอื่น | : ไม่มี |
| ตำแหน่งในบริษัทไม่จดทะเบียน | : มี |
| ข้อพิพาททางกฎหมาย | : ไม่มี |

| | |
|---|---|
| 5. ชื่อ | : นางไทศิกา ไพรสงบ |
| อายุ | : 73 ปี |
| ตำแหน่ง | : กรรมการตรวจสอบ และกรรมการอิสระ |
| วุฒิการศึกษา | : ปริญญาโท รัฐประศาสนศาสตร์ มหาวิทยาลัยอีสเทิร์นเอเซีย |
| ผ่านการอบรม | : หลักสูตรประกาศนียบัตรสถาบันกรรมการบริษัทไทย(IOD) Director Accreditation Program (DAP) รุ่นที่ 15/2004 หลักสูตรประกาศนียบัตรสถาบันกรรมการบริษัทไทย (IOD) Audit Committee Program (ACP) รุ่นที่ 7/2005 |
| สัดส่วนการถือหุ้นในบริษัท (%) | : ไม่มี |
| ความสัมพันธ์ทางครอบครัวระหว่างกรรมการและผู้บริหาร | : ไม่มี |
| ประวัติการทำงาน | |
| ตำแหน่งในบริษัทจดทะเบียน | : 1 บริษัท |
| 2558 – ปัจจุบัน | : กรรมการอิสระและกรรมการตรวจสอบ บมจ. เอเชีย เมทัล |
| ประวัติการทำงาน | |
| ตำแหน่งในบริษัทไม่จดทะเบียน/อื่นๆ | : 2 บริษัท อื่นๆ ไม่มี |
| 2546 – ปัจจุบัน | กรรมการบริษัท เอส ที ซี สตีล จำกัด * |
| 2542 – ปัจจุบัน | กรรมการ บริษัทบุญศิริเรียลเอสเตส จำกัด |
| 2547 – 2552 | ผู้จัดการฝ่ายธุรกิจขนาดย่อม 8 ธนาคารนครหลวงไทย จำกัด (มหาชน) |
| 2545 – 2546 | ผู้จัดการฝ่ายพัฒนา สช. ธนาคารนครหลวงไทย จำกัด (มหาชน) |
| 2543 – 2544 | ผู้จัดการฝ่ายธุรกิจ 4 ธนาคารนครหลวงไทย จำกัด (มหาชน) |
| (* เป็นบริษัทย่อย , ** เป็นบริษัทร่วม) | |
| ตำแหน่งในกิจการที่แข่งขันกันเกี่ยวกับธุรกิจของบริษัทที่อาจทำให้เกิดความขัดแย้งทางผลประโยชน์ | : ไม่มี |
| การมี/ไม่มีส่วนได้เสียพิเศษในวาระที่เสนอในการประชุมสามัญผู้ถือหุ้นครั้งนี้ | : ไม่มี |
| ความสัมพันธ์ทางครอบครัวระหว่างกรรมการและผู้บริหาร | : ไม่มี |
| ข้อพิพาททางกฎหมาย | : ไม่มี |

| | |
|--|--|
| 6. ชื่อ | : นางสาวชนัญญา ยวงวงศ์ไพบูลย์ |
| อายุ | : 29 ปี |
| ตำแหน่ง | : กรรมการ และรักษาการผู้อำนวยการบัญชีและการเงิน |
| วุฒิการศึกษา | : ปริญญาตรี สาขาพาณิชยศาสตร์และบัญชี มหาวิทยาลัยธรรมศาสตร์ |
| ผ่านการอบรม | : หลักสูตร Director Accreditation Program (DAP) รุ่นที่ 123/2016 จากสมาคมส่งเสริมสถาบันกรรมการบริษัทไทย หลักสูตร ORIENTATION สำหรับบริษัท IPOs: CFO FOCUS ON FINANCIAL REPORTING รุ่นที่ 7 หลักสูตร E-LEARNING CFO's Orientation Course 12 ชั่วโมง 2/2021 ประกาศนียบัตรหลักสูตร CFO 2021 จากบริษัท ฝึกอบรมและสัมมนาธรรมนิติ จำกัด หลักสูตร CFO Refresher รุ่นที่ 3/2565 หัวข้อ“ประเด็นด้านการดำเนินธุรกิจอย่างยั่งยืน (ESG) ที่เกี่ยวข้องกับกลยุทธ์การดำเนินงานการเปิดเผยข้อมูลและรายงานทางการเงินของบริษัทจดทะเบียน” |
| สัดส่วนการถือหุ้นในบริษัท (%) | : 4.54 |
| ความสัมพันธ์ทางครอบครัวระหว่างกรรมการและผู้บริหาร | : นายชูศักดิ์ ยวงวงศ์ไพบูลย์ (บิดา) และ นางสาวพริดา ยวงวงศ์ไพบูลย์ (พี่สาว) |
| ประวัติการทำงาน | |
| ตำแหน่งในบริษัทจดทะเบียน | : 1 บริษัท |
| 2558 – ปัจจุบัน | : กรรมการ และ ผู้อำนวยการบัญชีและการเงิน (รท.) บมจ. เอเชียเมทัล |
| ประวัติการทำงาน | |
| ตำแหน่งในบริษัทไม่จดทะเบียน/อื่นๆ | : 2 บริษัท |
| 2558 – ปัจจุบัน | : กรรมการ บริษัท แกรนด์ เอเชีย สตีล โปรเซสซิง เซ็นเตอร์ จำกัด * |
| 2561 – ปัจจุบัน | : กรรมการ บริษัท บีพีซี แลนด์ จำกัด |
| (* เป็นบริษัทย่อย , ** เป็นบริษัทร่วม) | |
| ตำแหน่งในกิจการที่แข่งขันเกี่ยวข้องกับธุรกิจของบริษัทที่อาจทำให้เกิดความขัดแย้งทางผลประโยชน์ : ไม่มี | |
| การมี/ไม่มีส่วนได้เสียพิเศษในวาระที่เสนอในการประชุมสามัญผู้ถือหุ้นครั้งนี้ | : มี |
| ความสัมพันธ์ทางครอบครัวระหว่างกรรมการและผู้บริหาร | : มี |
| ข้อพิพาททางกฎหมาย | : ไม่มี |

| | |
|-------------------------------|--|
| 7. ชื่อ | : นางสาวเมธิกานต์ ชูติพงศ์ศิริ |
| อายุ | : 55 ปี |
| ตำแหน่ง | : กรรมการบริษัท |
| วุฒิการศึกษา | : ปริญญาตรี วิทยาศาสตร์บัณฑิต (Com Science) มหาวิทยาลัยพระจอมเกล้าธนบุรี ปริญญาโท บริหารธุรกิจมหาบัณฑิต จุฬาลงกรณ์มหาวิทยาลัย |
| ผ่านการอบรม | : หลักสูตร Director Accreditation Program (DAP) รุ่น 164/2019 เมื่อวันที่ 30 กันยายน 2562 จากสมาคมส่งเสริมสถาบันกรรมการบริษัทไทย |
| สัดส่วนการถือหุ้นในบริษัท (%) | : ไม่มี |
| ความสัมพันธ์ทางครอบครัว | : ไม่มี |
| ระหว่างกรรมการและผู้บริหาร | |
| ประวัติการทำงาน | |
| 2560 – ปัจจุบัน | : กรรมการ บริษัท เอเชีย เมทัล จำกัด (มหาชน) |
| 2548 – 2562 | : ประธานฝ่ายปฏิบัติการ และกรรมการ บริษัท จี สตีล จำกัด (มหาชน) |
| 2557 – 2561 | : ผู้จัดการทั่วไปอาวุโส (แผนกจัดซื้อ) |

การมี/ไม่มีส่วนได้เสียพิเศษในวาระที่เสนอในการประชุมสามัญผู้ถือหุ้นครั้งนี้ : มี

ตำแหน่งในกิจการที่แข่งขัน/เกี่ยวเนื่องกับธุรกิจของบริษัทที่อาจทำให้เกิดความขัดแย้งทางผลประโยชน์ : ไม่มี

ตำแหน่งในบริษัทจดทะเบียนอื่น : ไม่มี

ตำแหน่งในบริษัทไม่จดทะเบียน : ไม่มี

ข้อพิพาททางกฎหมาย : ไม่มี

| | |
|--|---|
| 8. ชื่อ | : นางสาวพริดา ยวงวงศ์ไพบูลย์ |
| อายุ | : 30 ปี |
| ตำแหน่ง | : กรรมการบริหาร และผู้มีอำนาจลงนามบริษัท |
| วุฒิการศึกษา | : Master of Science in Management, Cass Business School โครงการหลักสูตรวิศวกรรมบัณฑิตนานาชาติ 2 ปริญญา Bachelor of Engineering (Mechanical), University of Nottingham วิศวกรรมศาสตร์บัณฑิต มหาวิทยาลัยธรรมศาสตร์ |
| ผ่านการอบรม | : หลักสูตรผู้ประกอบการแห่งอนาคต รุ่นที่ 6 โดย Creative Entrepreneurship Development Institute หลักสูตร “MISSION X” The Boot Camp of Advanced Corporate Transformation รุ่นที่ 5 |
| สัดส่วนการถือหุ้นในบริษัท (%) | : 3.96 |
| ความสัมพันธ์ทางครอบครัว ระหว่างกรรมการและผู้บริหาร ประวัติการทำงาน | : มี (นายชูศักดิ์ ยงศ์วงไพบูลย์ (บิดา) และ นางสาวชนัญญา ยวงศ์ไพบูลย์ (น้องสาว) |
| 2561 - ปัจจุบัน | : ผู้จัดการฝ่ายบริหารกลาง, บริษัท เอเชีย เมทัล จำกัด (มหาชน) |
| 2558 – 2560 | : Management Trainee, Johnson & Johnson (Thailand) Ltd. |
| การมี/ไม่มีส่วนได้เสียพิเศษในวาระที่เสนอในการประชุมสามัญผู้ถือหุ้นครั้งนี้ | : มี |
| ตำแหน่งในกิจการที่แข่งขันเกี่ยวเนื่องกับธุรกิจของบริษัทที่อาจทำให้เกิดความขัดแย้งทางผลประโยชน์ | : มี |
| ตำแหน่งในบริษัทจดทะเบียนอื่น | : ไม่มี |
| ตำแหน่งในบริษัทไม่จดทะเบียน | : มีจำนวน 2 บริษัท |
| ข้อพิพาททางกฎหมาย | : ไม่มี |

| | |
|--|--|
| 9. ชื่อ | : นายสุนทร คำพิพจน์ |
| อายุ | : 55 ปี |
| ตำแหน่ง | : ผู้อำนวยการฝ่ายปฏิบัติการ |
| วุฒิการศึกษา | : ปริญญาโท บริหารธุรกิจ (MBA/HRM) ปริญญาตรี วิศวกรรมศาสตร์ (IE) |
| ผ่านการอบรม | : Quality management system. |
| สัดส่วนการถือหุ้นในบริษัท (%) | : ไม่มี |
| ความสัมพันธ์ทางครอบครัวระหว่างกรรมการและผู้บริหาร | : ไม่เกี่ยวข้อง |
| ประวัติการทำงาน | |
| 2561 – ปัจจุบัน | : ผู้อำนวยการฝ่ายปฏิบัติการ บริษัท เอเชีย เมทัล จำกัด (มหาชน) |
| 2553 – 2561 | : บริษัท ไทยสินเมทัล อินดัสตรี จำกัด |
| 2537 – 2552 | : บริษัท แปซิฟิกไฟฟ์ จำกัด (มหาชน) |
| การมี/ไม่มีส่วนได้เสียพิเศษในวาระที่เสนอในการประชุมสามัญผู้ถือหุ้นครั้งนี้ | : มี |
| ตำแหน่งในกิจการที่แข่งขันเกี่ยวข้องกับธุรกิจของบริษัทที่อาจทำให้เกิดความขัดแย้งทางผลประโยชน์ | : ไม่มี |
| ตำแหน่งในบริษัทจดทะเบียนอื่น | : ไม่มี |
| ตำแหน่งในบริษัทไม่จดทะเบียน | : ไม่มี |
| ข้อพิพาททางกฎหมาย | : ไม่มี |

| | |
|---|--|
| 10. ชื่อ | : นางสาวสุนทรียา วงศ์ศิริกุล |
| อายุ | : 55 ปี |
| ตำแหน่ง | : กรรมการ |
| วุฒิการศึกษา | : บริหารธุรกิจมหาบัณฑิต สาขาการเงิน สถาบันบัณฑิตบริหารธุรกิจศศินทร์ จุฬาลงกรณ์มหาวิทยาลัย : วิทยาศาสตรมหาบัณฑิต สาขาวิชาเทคโนโลยีชีวภาพ จุฬาลงกรณ์มหาวิทยาลัย : วิทยาศาสตรบัณฑิต สาขาวิชาเทคโนโลยีชีวภาพ สถาบันเทคโนโลยีพระจอมเกล้าเจ้าคุณทหารลาดกระบัง |
| ผ่านการอบรม | : หลักสูตร Risk Management Program for Corporate Leaders (RCL 18/2019) สมาคมส่งเสริมสถาบันกรรมการบริษัทไทย (IOD) หลักสูตร Strategic Financial Leadership Program (SFLP) : 2018 สมาคมบริษัทจดทะเบียนไทย ประกาศนียบัตรการอบรม Strategic CFO in Capital Markets Program : (รุ่นที่ 5/2560) ตลาดหลักทรัพย์แห่งประเทศไทย ประกาศนียบัตร หลักสูตร Ethical Leadership Program (ELP 2017) สมาคมส่งเสริมสถาบันกรรมการบริษัทไทย (IOD) ประกาศนียบัตร หลักสูตร Director Certification Program (DCP215/2015) สมาคมส่งเสริมสถาบันกรรมการบริษัทไทย (IOD) |
| สัดส่วนการถือหุ้นในบริษัท | : ไม่มี |
| ความสัมพันธ์ทางครอบครัว | : ไม่มี |
| ระหว่างกรรมการและผู้บริหาร | |
| ประวัติการทำงาน | |
| 2563 – ปัจจุบัน | : รองกรรมการผู้อำนวยการใหญ่ สายงานการเงินและปฏิบัติหน้าที่หัวหน้าเจ้าหน้าที่ด้านการเงิน (CFO) บมจ.อสมท |
| 2558 – ปัจจุบัน | : กรรมการ Strategic Steering Committee บมจ. จี เจ สตีล |
| 2562 – 2562 | : รองประธานเจ้าหน้าที่บริหารด้านกลยุทธ์และวางแผนธุรกิจ บมจ. จี เจ สตีล |
| 2558 - 2562 | : กรรมการ และประธานเจ้าหน้าที่บริหารด้านบัญชีและการเงิน บมจ. จี เจ |
| 2548 – 2549 | : สตีล |
| 2539 – 2548 | : ผู้อำนวยการสินเชื่อบรรษัทธนกิจ ธนาคารซีไอเอ็มपी ไทย จำกัด ผู้ช่วยผู้อำนวยการสินเชื่อบรรษัทธนกิจ ธนาคารยูโอบี จำกัด (มหาชน) |
| การมี/ไม่มีส่วนได้เสียพิเศษในวาระที่เสนอในการประชุมสามัญผู้ถือหุ้นครั้งนี้ | : มี |
| ตำแหน่งในกิจการที่แข่งขัน/เกี่ยวเนื่องกับธุรกิจของบริษัทที่อาจทำให้เกิดความขัดแย้งทางผลประโยชน์ | : ไม่มี |
| สัดส่วนการถือหุ้นในบริษัท | : ไม่มี |
| ตำแหน่งในบริษัทจดทะเบียนอื่น | : 1 บริษัท |
| ตำแหน่งในบริษัทไม่จดทะเบียน | : 3 บริษัท |
| ข้อพิพาททางกฎหมาย | : ไม่มี |

11. ชื่อ : นางสาว ศศิธร ลิ้มปียะชาติ
- อายุ : 45 ปี
- ตำแหน่ง : เลขานุการบริษัท
- วุฒิการศึกษา : ปริญญาโท บริหารธุรกิจ มหาวิทยาลัยอัสสัมชัญ
 ปริญญาตรี บริหารธุรกิจ มหาวิทยาลัยอัสสัมชัญ
- ผ่านการอบรม : CGR
 Quality management system.
- สัดส่วนการถือหุ้นในบริษัท : Yes
- ความสัมพันธ์ทางครอบครัว : ไม่เกี่ยวข้อง
- ระหว่างกรรมการและ
 ผู้บริหาร
- ประวัติการทำงาน
- 2558 – ปัจจุบัน : เลขานุการบริษัท บริษัท เอเชีย เมทัล จำกัด (มหาชน)
- 2548 – 2563 : ผู้ช่วย QMR บริษัท เอเชีย เมทัล จำกัด (มหาชน)
- 2555 - 2563 : ผู้ประสานงานโปรแกรม
- 2547 – 2552 : หัวหน้าการตลาด บริษัท เอเชีย เมทัล จำกัด (มหาชน)
- การมี/ไม่มีส่วนได้เสียพิเศษในวาระที่เสนอในการประชุมสามัญผู้ถือหุ้นครั้งนี้ : ไม่มี
- ตำแหน่งในกิจการที่แข่งขันเกี่ยวข้องกับธุรกิจของบริษัทที่อาจทำให้เกิดความขัดแย้งทางผลประโยชน์ : ไม่มี
- ตำแหน่งในบริษัทจดทะเบียนอื่น : ไม่มี
- ตำแหน่งในบริษัทไม่จดทะเบียน : ไม่มี
- ข้อพิพาททางกฎหมาย : ไม่มี

เอกสารแนบ 1

รายละเอียดเกี่ยวกับกรรมการ ผู้บริหารและผู้มีอำนาจควบคุมในบริษัทย่อย บริษัทร่วม หรือบริษัทที่เกี่ยวข้องของบริษัท

| ชื่อ-นามสกุล | | บริษัท เอเชีย เมทัล จำกัด (มหาชน) | บริษัท เอส ที ซี สตีล จำกัด | บริษัท แกรนด์เอเชีย สตีล โปรเซสซิ่ง เซ็นเตอร์ จำกัด | บริษัท ไพรม์ สตีล มิลล์ จำกัด |
|-----------------|----------------|-----------------------------------|-----------------------------|---|-------------------------------|
| นายวีระชัย | สุธีรชัย | 1,5 | - | 5 | 5 |
| นายชูศักดิ์ | ยงวงศ์ไพบูลย์ | 3, 5, 6 | 5 | 5,6 | 5 |
| นางเพ็ญจันทร์ | ยงวงศ์ไพบูลย์ | - | 5 | - | 5 |
| นางสาวชนัญญา | ยงวงศ์ไพบูลย์ | 5 | - | 5 | - |
| นางสาวพีรดา | ยงวงศ์ไพบูลย์ | 6 | - | - | 5 |
| นายสุนทร | คำพิพจน์ | 5 | - | - | - |
| นางสาวเมธิกานต์ | ชุดิพงศ์สิริ | 5 | - | - | - |
| นางสาวสุนทรียา | วงศ์ศิริกุล | 5 | - | - | - |
| นางสาวธารดี | เพียรสัมฤทธิ์ | - | 5 | - | - |
| นายพิบูลศักดิ์ | อรรถบวรพิศาล | 2, 4 | - | - | - |
| นางไทศิกา | ไพโรสงบ | 4, 5 | 5 | - | - |
| เรือดรีหญิงสุรี | บุรณะธนิต | 4, 5 | - | - | - |
| นายบุญชัย | จิระพงษ์ตระกูล | - | - | - | 5 |
| นายสุรช | จิระพงษ์ตระกูล | - | - | - | 5 |
| นายวรรณา | สิทธิศิริกุล | - | - | - | 5 |
| นายชิดชนก | โหมะวงศ์ | - | 5 | - | - |
| นายสุวิทย์ | รัตนจินดา | - | - | - | 5 |
| นายเมธีธ | ยงวงศ์ไพบูลย์ | - | - | 5 | 5,6 |
| นายสมศักดิ์ | วงศ์ศิริทรัพย์ | - | - | 5 | - |
| นางสาวศศิธร | ลิมป์ปิยะชาติ | 7 | - | - | - |

หมายเหตุ :

1 = ประธานกรรมการ

2 = ประธานกรรมการตรวจสอบ

3 = กรรมการผู้จัดการ

4 = กรรมการตรวจสอบ

5 = กรรมการ

6 = ผู้บริหาร

7 = เลขานุการบริษัท

เอกสารแนบ 2

รายละเอียดเกี่ยวกับกรรมการของบริษัทย่อยและบริษัทร่วม

| ชื่อ | นามสกุล | บริษัท เอส ที ซี สตีล จำกัด |
|-----------------|---------------|-----------------------------|
| 1 นายชูศักดิ์ | ยงวงศ์ไพบูลย์ | 1 |
| 2 นางเพ็ญจันทร์ | ยงวงศ์ไพบูลย์ | 5 |
| 3 นางไทศิกา | ไพโรสงบ | 5 |
| 4 นางสาวธารดี | เพียรสมุทร | 5 |
| 5 นายชิดชนก | โหมะวงศ์ | 5 |

| ชื่อ | นามสกุล | บริษัท แกรนด์ เอเชีย สตีล โปรเซสซิง เซ็นเตอร์ จำกัด |
|----------------|---------------|---|
| 1 นายชูศักดิ์ | ยงวงศ์ไพบูลย์ | 1 |
| 2 นางสาวชนัญญา | ยงวงศ์ไพบูลย์ | 5 |
| 3 นายวีระชัย | สุธีรชัย | 5 |
| 4 นายเมธัส | ยงวงศ์ไพบูลย์ | 5 |

| ชื่อ | นามสกุล | บริษัท ไพรม์ สตีล มิลล์ จำกัด |
|-----------------|-----------------|-------------------------------|
| 1 นายชูศักดิ์ | ยงวงศ์ไพบูลย์ | 5 |
| 2 นายวีระชัย | สุธีรชัย | 5 |
| 3 นางเพ็ญจันทร์ | ยงวงศ์ไพบูลย์ | 5 |
| 4 นายบุญชัย | จิระพงษ์ตระกูล | 5 |
| 5 นายสุรช | จิระพงษ์ตระกูล | 5 |
| 6 นางวรรณมา | สิทธิศิริบุญกุล | 5 |
| 7 นางสาวพีรดา | ยงวงศ์ไพบูลย์ | 5 |
| 8 นายสุวิทย์ | จิระพงษ์ตระกูล | 5 |

หมายเหตุ :

| | |
|----------------------|--------------------------|
| 1 = ประธานกรรมการ | 2 = ประธานกรรมการตรวจสอบ |
| 3 = กรรมการผู้จัดการ | 4 = กรรมการตรวจสอบ |
| 5 = กรรมการ | 6 = ผู้บริหาร |
| 7 = เลขานุการบริษัท | |

เอกสารแนบ 3

รายละเอียดเกี่ยวกับหัวหน้างานผู้ตรวจสอบภายใน ของบริษัท ณ วันที่ 31 ธันวาคม 2565

ทางคณะกรรมการตรวจสอบเห็นสมควรแต่งตั้ง บริษัท ไอเอ ซิกเนเจอร์ จำกัด ซึ่งเป็นหน่วยงานภายนอกที่เข้ามาดำเนินการตรวจสอบภายใน ให้กับบริษัท เอเชีย เมทัล จำกัด (มหาชน) ในปี 2565 หลังจากที่มีการใช้โปรแกรมสำเร็จรูป (SAP) ในการบริหารจัดการ รวมถึงได้วางกรอบนโยบายให้สอดคล้องกับการดำเนินงานของบริษัทในปัจจุบัน

บริษัท ไอเอ ซิกเนเจอร์ จำกัด เป็นหน่วยงานภายนอก (Outsource) ที่รับหน้าที่เป็นผู้ตรวจสอบภายในของบริษัท โดยมีหัวหน้าทีมตรวจสอบภายในมีคุณสมบัติ วุฒิการศึกษา และประสบการณ์ ในการทำงาน ดังนี้

ชื่อ : นายสุธี ตาณวานิชกุล
ตำแหน่ง : หัวหน้างานตรวจสอบภายใน
สัดส่วนการถือหุ้น : ถือหุ้น ทางตรง - ไม่มี
ถือหุ้น ทางตรง - ไม่มี

ความสัมพันธ์ทางครอบครัว ระหว่างกรรมการและผู้บริหาร : ไม่มี

ประวัติการศึกษา และการอบรม ที่เกี่ยวข้อง :

- ปริญญาโท การบัญชีภาคพิเศษ มหาวิทยาลัยเกษตรศาสตร์
- ปริญญาโท บริหารธุรกิจ (สาขาการจัดการการตลาด) มหาวิทยาลัยธุรกิจบัณฑิต
- ปริญญาตรีการบัญชี มหาวิทยาลัยธุรกิจ บัณฑิต
- วุฒิบัตรผู้ตรวจสอบภายในของประเทศไทย (CPIAT) รุ่น17 สมาคมผู้ตรวจสอบภายในแห่งประเทศไทย
- ผู้ตรวจสอบประเมินอิสระ รับรอง CAC SME Certification โครงการแนวร่วมปฏิบัติของภาคเอกชนไทยในการต่อต้านทุจริต (Thai CAC)
- วุฒิบัตร Data Protection Foundation, Data Protection Practitioner, Data Protection Officer ACIS Professional Center
- Forensic Accounting Certification (FAC#93) สภาวิชาชีพบัญชี
- The Institute of Internal Auditors (IIA) 's Endorsed Internal Auditing Program (EIAP) จุฬาลงกรณ์ มหาวิทยาลัย
- อบรม Director Certificate Program (DCP) รุ่นที่ 238/2560 สมาคมส่งเสริมสถาบันกรรมการบริษัทไทย (IOD)
- Anti-Corruption the Practical Guide (ACPG) สมาคมส่งเสริมสถาบันกรรมการบริษัทไทย (IOD)

ประวัติการทำงาน

- 2563 – 2565 : กรรมการผู้ทรงคุณวุฒิ (วาระ 2 ปี ก.ค. 2563 -ก.ค. 2565) คณะบริหารธุรกิจ มหาวิทยาลัยเทคโนโลยีราชมงคลรัตนโกสินทร์
- 2557 – ปัจจุบัน : กรรมการผู้จัดการ บริษัท ไอเอ ซีเคเนเจอร์ จำกัด
- 2562 – 2564 : กรรมการผู้ทรงคุณวุฒิ (วาระ 2 ปี พ.ย. 2562 - พ.ย. 2564) สมาคมผู้ตรวจสอบภายในแห่งประเทศไทย
- 2564 : อาจารย์พิเศษ มหาวิทยาลัยเทคโนโลยีราชมงคลรัตนโกสินทร์
- 2563 – 2564 : อาจารย์พิเศษ สถาบันเทคโนโลยีพระจอมเกล้าเจ้าคุณทหารลาดกระบัง
- 2562 – 2563 : อาจารย์พิเศษ มหาวิทยาลัยมหิดล วิทยาเขตกาญจนบุรี
- 2561 : วิทยากรพิเศษร่วมบรรยาย (หลักสูตร “IPO Roadmap CEO – Executive Program”
Module 4 : Business Systems & Internal Control) ตลาดหลักทรัพย์แห่งประเทศไทย

ประวัติการถูกลงโทษจากการทำความผิดตาม พ.ร.บ.หลักทรัพย์และตลาดหลักทรัพย์พ.ศ. 2535 หรือ พ.ร.บ. สัญญาซื้อขายล่วงหน้า พ.ศ.2546 ในระยะเวลา 5 ปี ที่ผ่านมาที่เกี่ยวข้องกับเรื่องต่อไปนี้

- (1) การกระทำการโดยไม่สุจริต หรือประมาทเลินเล่ออย่างร้ายแรง
- ไม่มี -
- (2) การเปิดเผย หรือเผยแพร่ข้อมูล หรือข้อความอันเป็นเท็จที่อาจทำให้สำคัญผิด หรือปกปิดข้อความจริงที่ควรบอกให้แจ้งในสาระสำคัญ ซึ่งอาจมีผลกระทบต่อการตัดสินใจของผู้ถือหุ้น ผู้ลงทุน หรือ ผู้ที่เกี่ยวข้อง
- ไม่มี -
- (3) การกระทำอันไม่เป็นธรรมหรือการเอาเปรียบผู้ลงทุน ในการซื้อขายหลักทรัพย์หรือสัญญาซื้อขายล่วงหน้า หรือมีหรือเคยมีส่วนร่วมหรือสนับสนุนการกระทำ ดังกล่าว
- ไม่มี -

เอกสารแนบ 4

ทรัพย์สินที่ใช้ในการประกอบธุรกิจ

ณ วันที่ 31 ธันวาคม 2565 บริษัทมี ทรัพย์สินถาวรหลักที่ใช้ในการประกอบธุรกิจ ดังนี้

| ประเภท/ลักษณะทรัพย์สิน | ลักษณะกรรมสิทธิ์ | มูลค่าตามบัญชี | ภาระผูกพัน |
|--|-------------------|----------------|----------------------|
| 1. ที่ดิน | | | |
| -เนื้อที่ 16 ไร่ 3 งาน 5 ตารางวา ที่ตั้ง : เลขที่ 55, 55/1 หมู่ 2 ซอยวัดหนามแดง ถนนศรีนครินทร์ ตำบลบางแก้ว อำเภอบางพลี จังหวัดสมุทรปราการ | บริษัทเป็นเจ้าของ | 254.79 | (1) ติดภาระค้ำประกัน |
| -เนื้อที่ 99 ไร่ 72 ตารางวา* ที่ตั้ง เลขที่ 90/1 หมู่ที่ 10 ตำบลสระสีเหลี่ยม อำเภอนนทบุรี จังหวัดนนทบุรี | บริษัทเป็นเจ้าของ | 119.14 | (2) ติดภาระค้ำประกัน |
| -เนื้อที่ 102 ไร่ 155 ตารางวา** ที่ตั้ง เลขที่ 90/1 หมู่ที่ 10 ตำบลสระสีเหลี่ยม อำเภอนนทบุรี จังหวัดนนทบุรี | บริษัทเป็นเจ้าของ | 21.70 | ปลอดภาระ |
| -เนื้อที่ 3 ไร่ 82 ตารางวา ที่ตั้ง : เลขที่ 6/10 หมู่ 1 ซอยวัดหนามแดง ถนนศรีนครินทร์ ตำบลบางแก้ว อำเภอบางพลี จังหวัดสมุทรปราการ | เป็นของบริษัท STC | 44.87 | (3) ติดภาระค้ำประกัน |
| 2. อาคารโรงงาน 3 แห่ง | | | |
| 1. อาคารโรงงานของบริษัท ที่ตั้ง : เลขที่ 55, 55/1 หมู่ 2 ซอยวัดหนามแดง ถนนศรีนครินทร์ ตำบลบางแก้ว อำเภอบางพลี จังหวัดสมุทรปราการ | บริษัทเป็นเจ้าของ | 24.02 | (1) ติดภาระค้ำประกัน |
| | บริษัทเป็นเจ้าของ | 8.62 | ปลอดภาระ |
| อาคารและส่วนปรับปรุงสิ่งก่อสร้างบนที่ดินเช่า | | 53.75 | ปลอดภาระ |

| ประเภท/ลักษณะทรัพย์สิน | ลักษณะกรรมสิทธิ์ | มูลค่าตามบัญชี | ภาระผูกพัน |
|--|-------------------|----------------|----------------------|
| 2. อาคารโรงงานชลบุรีของบริษัท* * ที่ตั้ง เลขที่ 90/1 หมู่ที่ 10 ตำบลสระ สีเหล็ก อำเภอนนทบุรี จังหวัดชลบุรี | บริษัทเป็นเจ้าของ | 76.28 | (2) ติดภาระค้ำประกัน |
| 3. อาคารโรงงานของบริษัทย่อย ที่ตั้ง : เลขที่ 6/10 หมู่ 1 ซอยวัดหนาม แดง ถนนศรีนครินทร์ ตำบลบางแก้ว อำเภอบางพลี จังหวัดสมุทรปราการ | เป็นของบริษัท STC | 5.66 | (3) ติดภาระค้ำประกัน |
| 4. เครื่องจักรและอุปกรณ์โรงงาน | บริษัทเป็นเจ้าของ | 95.85 | ปลอดภาระ |
| 5. ยานพาหนะ | บริษัทเป็นเจ้าของ | 10.44 | ปลอดภาระ |
| 6. ยานพาหนะ | เป็นของบริษัท GA | 0.31 | ปลอดภาระ |
| 7. เครื่องตกแต่งและเครื่องใช้สำนักงาน | บริษัทเป็นเจ้าของ | 2.66 | ปลอดภาระ |
| 8. เครื่องตกแต่งและเครื่องใช้สำนักงาน | เป็นของบริษัท GA | 0.06 | ปลอดภาระ |
| 9. งานระหว่างก่อสร้างและเครื่องจักร ระหว่างติดตั้ง | บริษัทเป็นเจ้าของ | 376.94 | ปลอดภาระ |

เครื่องหมายการค้าสำคัญ ลิขสิทธิ์ หรือทรัพย์สินทางปัญญาอื่น

| รูปแบบเครื่องหมาย/ลิขสิทธิ์ | ชื่อเจ้าของ | ประเภทสินค้า/ บริการ | เลขทะเบียน/ ประเทศที่จดทะเบียน | ระยะเวลา คุ้มครอง |
|-----------------------------|-------------------|-------------------------|-----------------------------------|----------------------|
| เครื่องหมายการค้า | บมจ. เอเชีย เมทัล | จำพวก 6 | 201122578 ประเทศไทย | 10 ปี |

รายละเอียดเกี่ยวกับการประเมินที่ดิน

บริษัท เอเชีย เมทัล จำกัด (มหาชน) ได้มีการประเมินราคาที่ดิน เมื่อปี 2557 ที่ผ่านมา ตามนโยบายบัญชีของบริษัทจะดำเนินการประเมินที่ดิน ทุก 5 ปีของรอบบัญชี ซึ่งในปี 2562 ทางบริษัท เอเชีย เมทัล จำกัด (มหาชน) ได้ว่าจ้างบริษัท ยูเค แวลูเอชั่น แอนด์ เอเจนซี จำกัด (“ผู้ประเมินอิสระ”) ทำการประเมินมูลค่าทรัพย์สินมีตัวตน และกำหนดการตรวจประเมินรอบถัดไป ปี 2567 ผลการประเมินที่ดินปี 2562 ดังมีรายการดังต่อไปนี้

| ทรัพย์สิน | ที่ดิน (ประเภทโรงงานผลิตเหล็ก) |
|-----------------------------------|---|
| ที่ตั้ง | บริษัท เอเชีย เมทัล จำกัด (มหาชน) 90/1 หมู่ 10 ถนนสายฉะเชิงเทรา-สัตหีบ (ทางหลวงหมายเลข 331) ตำบล สระสีหลี่ยม อำเภอนนทบุรี จังหวัดชลบุรี |
| รายการที่ดิน | |
| เนื้อที่ดิน | 201-1-74 ไร่ |
| ผู้ถือกรรมสิทธิ์ที่ดิน | บริษัท เอเชีย เมทัล จำกัด (มหาชน) |
| ภาระผูกพัน | จำนองไว้กับธนาคาร ไทยพาณิชย์ จำกัด (มหาชน) |
| วันที่ประเมินมูลค่าทรัพย์สิน | 10 ตุลาคม 2562 |
| มูลค่าที่ดินตามราคาประเมิน | 140.84 ล้านบาท |
| มูลค่าที่ดินทางบัญชี ณ วันประเมิน | 99.75 ล้านบาท |

| ทรัพย์สิน | ที่ดิน (ประเภทโรงงานอุตสาหกรรม) |
|-------------------------------------|--|
| ที่ตั้ง | บริษัท เอเชีย เมทัล จำกัด (มหาชน) 55, 55/1 หมู่ 2 ถนนศรีนครินทร์ ตำบลบางแก้ว อำเภอบางพลี จังหวัด สมุทรปราการ |
| รายการที่ดิน | |
| เนื้อที่ดิน | 16-3-5 ไร่ |
| ผู้ถือกรรมสิทธิ์ที่ดิน | บริษัท เอเชีย เมทัล จำกัด (มหาชน) |
| ภาระผูกพัน | จำนองไว้กับธนาคาร กรุงไทย จำกัด (มหาชน) |
| วันที่ประเมินมูลค่าทรัพย์สิน | 10 ตุลาคม 2562 |
| มูลค่าที่ดินตามราคาประเมิน | 254.79 ล้านบาท |
| มูลค่าที่ดินทางบัญชี ณ วันประเมิน | 147.51 ล้านบาท |
| ราคาประเมินราชการ (เฉพาะ ที่ดิน) | 133.46 ล้านบาท |

| ทรัพย์สิน | ที่ดิน (ประเภทโรงงานอุตสาหกรรม) |
|-----------------------------------|---|
| ที่ตั้ง | บริษัท เอส ที ซี สตีล จำกัด 6/10 หมู่ที่ 1 ซอยวัดหนามแดง ถนนศรีนครินทร์ ตำบลบางแก้ว อำเภอบางพลี จังหวัดสมุทรปราการ |
| รายการที่ดิน | |
| เนื้อที่ดิน | 3 ไร่ 82 ตารางวา |
| ผู้ถือกรรมสิทธิ์ที่ดิน | บริษัท เอเชีย เมทัล จำกัด (มหาชน) |
| ภาระผูกพัน | จำนองไว้กับธนาคาร กรุงเทพ จำกัด (มหาชน) |
| วันที่ประเมินมูลค่าทรัพย์สิน | 10 ตุลาคม 2562 |
| มูลค่าที่ดินตามราคาประเมิน | 44.87 ล้านบาท |
| มูลค่าที่ดินทางบัญชี ณ วันประเมิน | 25.64 ล้านบาท |

รายละเอียดของสัญญาที่สำคัญ

| สัญญา | คู่สัญญา | รายละเอียด | ระยะเวลา |
|--|---|---|---|
| สัญญาเช่าที่ดิน | ผู้ให้เช่า: คุณสมบัติ บุญอ่ำ | ทรัพย์สินที่เช่า โฉนดเลขที่ 7570 เลขที่ดิน 118 หน้าสำรวจ 584 ต.บางแก้ว (ลำโรงฝ่งเหนือ) อ.บางพลี (พระโขนง) จ.สมุทรปราการ เนื้อที่ 12-0-68 ไร่ | กำหนดระยะเวลา 21 ปี โดยมีอัตราค่าเช่าจำนวนปีคงเหลือ ดังนี้ 1) ปี2564 ถึง ปี2567 อัตราเดือน ละ 145,200 บาท 2) ปี2567 ถึง ปี2570 อัตราเดือนละ 159,700 บาท 3) ปี2570 ถึง ปี2573 อัตราเดือนละ 175,700 บาท 4) ปี2573 ถึง ปี2576 อัตราเดือนละ 193,300 บาท 5) ปี2576 ถึง ปี2579 อัตราเดือนละ 212,600 บาท โดยชำระทุกสิ้นเดือน |
| สัญญาเช่าหอพัก สำหรับสวัสดิการ พนักงาน | บริษัท แชมป์ ทราน สปอร์ต (1996) จำกัดโดย นางหนู จิตร เพ็งนาม | ทรัพย์สินที่เช่า หอพักจำนวน 28 ห้อง 1 อาคาร | กำหนดระยะเวลา 3 ปี นับตั้งแต่วันที่ 1 สิงหาคม 2565 ถึง วันที่ 31 กรกฎาคม 2568 อัตราค่าเช่า เดือนละ 50,000 บาท โดยชำระทุกสิ้นเดือน |
| สัญญาเช่าอาคาร โรงงาน | บริษัท เอส ที ซี สตีล จำกัด | ทรัพย์สินที่เช่า เช่าพื้นที่อาคาร บ้านเลขที่ 6/10 หมู่ 1 ซ.วัด หนามแดง ถ.ศรีนครินทร์ ต.บาง แก้ว อ.บางพลี จ.สมุทรปราการ เนื้อที่ 4,360 ตารางเมตร | กำหนดระยะเวลา 5 ปี นับตั้งแต่วันที่ 1 มกราคม 2563 ถึง วันที่ 31 ธันวาคม 2567 อัตราค่าเช่า เดือนละ 50,000 บาท ราคานี้ยังไม่รวม VAT 7% โดยชำระ ทุกสิ้นเดือน |
| สัญญาเช่าเครื่องจักร | บริษัท เอส ที ซี สตีล จำกัด | เครื่องรีดท่อ จำนวน 1 เครื่อง | กำหนดระยะเวลา 3 ปี นับตั้งแต่วันที่ 1 พฤษภาคม 2564 ถึง วันที่ 30 เมษายน 2567 อัตราค่าเช่า เดือนละ 170,000 บาท ราคานี้ยังไม่รวม VAT 7% โดยชำระ ทุกสิ้นเดือน |

นโยบายและแนวปฏิบัติการกำกับดูแลกิจการ

บริษัทฯ มีแนวปฏิบัติที่เป็นมาตรฐานสากลในการจัดการที่ดี เสริมสร้างความโปร่งใส และมีประสิทธิภาพในการบริหารงานและการดำเนินงาน ให้เป็นที่ยอมรับ เพื่อสร้างความเชื่อมั่นให้เกิดแก่ผู้ถือหุ้น ผู้ลงทุน และผู้มีส่วนได้เสียทุกฝ่าย ตลอดจนให้เป็นไปตามหลักการกำกับดูแลกิจการที่ดีสำหรับบริษัทจดทะเบียน

บริษัทฯ มีการจัดทำนโยบายการกำกับดูแลกิจการที่ดี โดยมีแนวทางปฏิบัติ 5 หมวด ซึ่งจะประกาศใช้ในปี 2566

คณะกรรมการบริษัท จึงกำหนดนโยบายการกำกับดูแลกิจการของกลุ่มบริษัทฯ ไว้เพื่อทราบและถือปฏิบัติโดยทั่วกัน ดังต่อไปนี้

1. ตระหนักถึงบทบาทและความรับผิดชอบของคณะกรรมการในฐานะผู้นำองค์กรที่สร้างคุณค่าให้แก่กิจการอย่างยั่งยืน

- 1) คณะกรรมการต้องเข้าใจบทบาทและตระหนักถึงความรับผิดชอบในฐานะผู้นำที่ต้องกำกับดูแลให้องค์กรมีการบริหารจัดการที่ดี ซึ่งครอบคลุมถึง
 - การกำหนดวัตถุประสงค์และเป้าหมาย
 - การกำหนดกลยุทธ์ นโยบายการดำเนินงาน ตลอดจนการจัดสรรทรัพยากรสำคัญเพื่อให้บรรลุวัตถุประสงค์และเป้าหมาย
 - การติดตาม ประเมินผล และดูแลการรายงานผลการดำเนินงาน
- 2) ในการสร้างคุณค่าให้แก่กิจการอย่างยั่งยืน คณะกรรมการมีหน้าที่กำกับดูแลกิจการให้นำไปสู่ผลดังต่อไปนี้
 - บริษัทสามารถแข่งขันได้ และมีผลประโยชน์ที่ดีโดยคำนึงถึงผลกระทบในระยะยาว
 - ประกอบธุรกิจอย่างมีจริยธรรม เคารพสิทธิ และมีความรับผิดชอบต่อผู้ถือหุ้นและผู้มีส่วนได้เสีย
 - เป็นประโยชน์ต่อสังคม และพัฒนาหรือลดผลกระทบด้านลบต่อสิ่งแวดล้อม
 - สามารถปรับตัวได้ภายใต้ปัจจัยการเปลี่ยนแปลง
- 3) คณะกรรมการมีหน้าที่ดูแลให้กรรมการทุกคนและผู้บริหาร ปฏิบัติหน้าที่ด้วยความรับผิดชอบระมัดระวัง และซื่อสัตย์สุจริตต่อองค์กร และดูแลให้การดำเนินงานเป็นไปตามกฎหมาย ข้อบังคับ และมติที่ประชุมผู้ถือหุ้น
- 4) คณะกรรมการเข้าใจขอบเขตหน้าที่และความรับผิดชอบของคณะกรรมการ และกำหนดขอบเขตการมอบหมายหน้าที่และความรับผิดชอบให้กรรมการผู้จัดการใหญ่ และฝ่ายจัดการอย่างชัดเจน ตลอดจนติดตามดูแลให้กรรมการผู้จัดการใหญ่และฝ่ายจัดการปฏิบัติตามหน้าที่ตามที่ได้รับมอบหมาย

2. กำหนดวัตถุประสงค์และเป้าหมายหลักของกิจการที่เป็นไปเพื่อความยั่งยืน

- 1) คณะกรรมการมีหน้าที่กำหนดหรือดูแลให้วัตถุประสงค์และเป้าหมายหลักของกิจการเป็นไปเพื่อความยั่งยืน โดยเป็นวัตถุประสงค์และเป้าหมายที่สอดคล้องกับการสร้างคุณค่าให้ทั้งกิจการ ลูกค้า ผู้มีส่วนได้เสีย และสังคมโดยรวม
- 2) คณะกรรมการมีหน้าที่กำกับดูแลให้มั่นใจว่า วัตถุประสงค์และเป้าหมาย ตลอดจนกลยุทธ์ในระยะสั้น กลาง หรือยาว และ/หรือประจำปีของกิจการ สอดคล้องกับการบรรลุวัตถุประสงค์และเป้าหมายหลักของกิจการ โดยมีการนำวัฒนธรรมและเทคโนโลยีมาใช้อย่างเหมาะสม ปลอดภัย

3. เสริมสร้างคณะกรรมการที่มีประสิทธิภาพ

- 1) คณะกรรมการมีหน้าที่รับผิดชอบการกำหนดและทบทวนโครงสร้างคณะกรรมการ ทั้งในเรื่องขนาด องค์ประกอบ สัดส่วนกรรมการที่เป็นอิสระที่เหมาะสมและจำเป็นต่อการนำพาวงค์กรสู่วัตถุประสงค์และเป้าหมายหลักที่กำหนดไว้
- 2) คณะกรรมการมีหน้าที่คัดเลือกบุคคลที่เหมาะสมเป็นประธานกรรมการ และดูแลให้มั่นใจว่าองค์ประกอบและการดำเนินงานของคณะกรรมการเอื้อต่อการใช้ดุลพินิจในการตัดสินใจอย่างมีอิสระ
- 3) คณะกรรมการมีหน้าที่กำกับดูแลให้การสรรหาและคัดเลือกกรรมการมีกระบวนการที่โปร่งใสและชัดเจน เพื่อให้ได้คณะกรรมการที่มีคุณสมบัติสอดคล้องกับองค์ประกอบที่กำหนดไว้
- 4) ในการเสนอคำตอบแทนคณะกรรมการให้ผู้ถือหุ้นอนุมัติ คณะกรรมการต้องพิจารณาให้โครงสร้างและอัตราค่าตอบแทนมีความเหมาะสมกับความรับผิดชอบและจูงใจให้คณะกรรมการนำพาวงค์กรให้ดำเนินงานตามเป้าหมาย ทั้งระยะสั้นและระยะยาว
- 5) คณะกรรมการมีหน้าที่กำกับดูแลให้กรรมการทุกคนมีความรับผิดชอบในการปฏิบัติหน้าที่และจัดสรรเวลาอย่างเพียงพอ
- 6) คณะกรรมการมีหน้าที่กำกับดูแลให้มีกรอบและกลไกในการกำกับดูแลนโยบาย และการดำเนินงานของบริษัทย่อยและกิจการอื่นที่บริษัทไปลงทุนอย่างมีนัยสำคัญ ในระดับที่เหมาะสมกับกิจการแต่ละแห่ง รวมทั้งให้บริษัทย่อยและกิจการอื่นที่บริษัทไปลงทุนมีความเข้าใจถูกต้องตรงกันด้วย
- 7) คณะกรรมการต้องจัดให้มีการประเมินผลการปฏิบัติหน้าที่ประจำปีของคณะกรรมการ คณะกรรมการชุดย่อย และกรรมการรายบุคคล โดยผลประเมินจะถูกนำไปใช้สำหรับการพัฒนาการปฏิบัติหน้าที่ต่อไปด้วย
- 8) คณะกรรมการมีหน้าที่กำกับดูแลให้คณะกรรมการและกรรมการแต่ละคนมีความรู้ความเข้าใจเกี่ยวกับบทบาทหน้าที่ ลักษณะการประกอบธุรกิจ และกฎหมายที่เกี่ยวข้องกับการประกอบธุรกิจ ตลอดจนสนับสนุนให้กรรมการทุกคนได้รับการเสริมสร้างทักษะและความรู้สำหรับการปฏิบัติหน้าที่กรรมการอย่างสม่ำเสมอ
- 9) คณะกรรมการมีหน้าที่ดูแลให้มั่นใจว่าการดำเนินงานของคณะกรรมการเป็นไปด้วยความเรียบร้อย สามารถเข้าถึงข้อมูลที่เป็น และมีความรู้และประสบการณ์ที่จำเป็นและเหมาะสมต่อการสนับสนุนการดำเนินงานของคณะกรรมการ

4. สรรหาและพัฒนาผู้บริหารระดับสูงและการบริหารบุคลากร

- 1) คณะกรรมการมีหน้าที่ดำเนินการให้มั่นใจว่า มีการสรรหาและพัฒนากรรมการผู้จัดการใหญ่หรือผู้บริหารระดับสูงสุด และผู้บริหารระดับสูง ให้มีความรู้ ทักษะ ประสบการณ์ และคุณลักษณะที่จำเป็นต่อการขับเคลื่อนองค์กรไปสู่เป้าหมาย
- 2) คณะกรรมการมีหน้าที่กำกับดูแลให้มีการกำหนดโครงสร้างค่าตอบแทนและการประเมินผลที่เหมาะสม
- 3) คณะกรรมการควรเข้าใจโครงสร้างและความสัมพันธ์ของผู้ถือหุ้นที่อาจมีผลกระทบต่อการบริหารและการดำเนินงานของกิจการ
- 4) คณะกรรมการมีหน้าที่ติดตามดูแลการบริหารและพัฒนาบุคลากรให้มีจำนวน ความรู้ ทักษะ ประสบการณ์ และแรงจูงใจที่เหมาะสม

5. ส่งเสริมนวัตกรรมและการประกอบธุรกิจอย่างมีความรับผิดชอบ

- 1) คณะกรรมการให้ความสำคัญและสนับสนุนการสร้างนวัตกรรมที่ก่อให้เกิดมูลค่าแก่ธุรกิจควบคู่ไปกับการสร้างคุณประโยชน์ต่อลูกค้าหรือผู้ที่เกี่ยวข้อง และมีความรับผิดชอบต่อสังคมและสิ่งแวดล้อม
- 2) คณะกรรมการมีหน้าที่ติดตามดูแลให้ฝ่ายจัดการประกอบธุรกิจอย่างมีความรับผิดชอบต่อสังคมและสิ่งแวดล้อม และสะท้อนอยู่ในแผนดำเนินการ (Operational Plan) เพื่อให้มั่นใจได้ว่า ทุกฝ่ายขององค์กรได้ดำเนินการสอดคล้องกับวัตถุประสงค์ เป้าหมายหลัก และแผนกลยุทธ์ (Strategy) ขององค์กร
- 3) คณะกรรมการมีหน้าที่ดูแลให้ฝ่ายจัดการ จัดสรรและจัดการทรัพยากรให้เป็นไปอย่างมีประสิทธิภาพและประสิทธิผล โดยคำนึงถึงผลกระทบและการพัฒนาทรัพยากรตลอดสายโซ่ (Value Chain) เพื่อให้สามารถบรรลุวัตถุประสงค์และเป้าหมายหลักได้อย่างยั่งยืน
- 4) คณะกรรมการควรจัดให้มีกรอบการกำกับดูแลและการบริหารจัดการเทคโนโลยีสารสนเทศระดับองค์กรที่สอดคล้องกับความต้องการ รวมทั้งดูแลให้มีการนำเทคโนโลยีสารสนเทศมาใช้ในการเพิ่มโอกาสทางธุรกิจและพัฒนาการดำเนินงาน การบริหารความเสี่ยง เพื่อให้กิจการสามารถบรรลุวัตถุประสงค์และเป้าหมายหลักของกิจการ

6. ดูแลให้มีระบบการบริหารความเสี่ยงและการควบคุมภายในที่เหมาะสม

- 1) คณะกรรมการมีหน้าที่กำกับดูแลให้มั่นใจว่าบริษัทมีระบบการบริหารความเสี่ยงและการควบคุมภายในที่จะทำให้บรรลุวัตถุประสงค์อย่างมีประสิทธิภาพ และมีการปฏิบัติให้เป็นไปตามกฎหมายและมาตรฐานที่เกี่ยวข้อง
- 2) คณะกรรมการต้องจัดตั้งคณะกรรมการตรวจสอบที่สามารถปฏิบัติหน้าที่ได้อย่างมีประสิทธิภาพและอิสระ
- 3) คณะกรรมการมีหน้าที่ติดตามดูแลและจัดการความขัดแย้งของผลประโยชน์ที่อาจเกิดขึ้นได้ระหว่างบริษัทกับฝ่ายจัดการ คณะกรรมการ หรือผู้ถือหุ้น รวมไปถึงการป้องกันการใช้ประโยชน์อันมิควรในทรัพย์สิน ข้อมูลและโอกาสของบริษัท และการทำธุรกรรมกับผู้ที่มีความสัมพันธ์เกี่ยวข้องกับบริษัทในลักษณะที่ไม่สมควร
- 4) คณะกรรมการมีหน้าที่กำกับดูแลให้มีการจัดทำนโยบายและแนวปฏิบัติด้านการต่อต้านการทุจริตคอร์รัปชันที่ชัดเจนและสื่อสารในทุกระดับขององค์กรและต่อบุคคลภายนอก เพื่อให้เกิดการนำไปปฏิบัติได้จริง
- 5) คณะกรรมการมีหน้าที่กำกับดูแลให้มีกลไกในการรับเรื่องร้องเรียนและการดำเนินการกรณีมีการชี้เบาะแส

7. รักษาความน่าเชื่อถือทางการเงินและการเปิดเผยข้อมูล

- 1) คณะกรรมการมีหน้าที่รับผิดชอบในการดูแลให้ระบบการจัดทำรายงานทางการเงินและการเปิดเผยข้อมูลสำคัญต่าง ๆ ถูกต้อง เพียงพอ ทันเวลา เป็นไปตามกฎเกณฑ์ มาตรฐาน และแนวปฏิบัติที่เกี่ยวข้อง
- 2) คณะกรรมการมีหน้าที่ติดตามดูแลความเพียงพอของสภาพคล่องทางการเงินและความสามารถในการชำระหนี้
- 3) ในภาวะที่กิจการประสบปัญหาทางการเงิน หรือมีแนวโน้มจะประสบปัญหา คณะกรรมการจะต้องทำให้มั่นใจได้ว่ากิจการมีแผนในการแก้ไขปัญหา หรือมีกลไกอื่นที่จะสามารถแก้ไขปัญหาทางการเงินได้ ทั้งนี้ ภายใต้การคำนึงถึงสิทธิของผู้มีส่วนได้เสีย
- 4) คณะกรรมการมีหน้าที่กำกับดูแลให้มีการจัดทำรายงานความยั่งยืนตามความเหมาะสม
- 5) คณะกรรมการมีหน้าที่กำกับดูแลให้ฝ่ายจัดการจัดให้มีหน่วยงานหรือผู้รับผิดชอบงานนักลงทุนสัมพันธ์ที่ทำหน้าที่สื่อสารกับผู้ถือหุ้นและผู้มีส่วนได้เสียอื่น เช่น นักลงทุน นักวิเคราะห์ ให้เป็นไปอย่างเหมาะสม เท่าเทียมกัน และทันเวลา
- 6) คณะกรรมการมีหน้าที่ส่งเสริมให้มีการนำเทคโนโลยีสารสนเทศมาใช้ในการเผยแพร่ข้อมูล

8. สนับสนุนการมีส่วนร่วมและการสื่อสารกับผู้ถือหุ้น

- 1) คณะกรรมการมีหน้าที่ดูแลให้มั่นใจว่า ผู้ถือหุ้นมีส่วนร่วมในการตัดสินใจในเรื่องสำคัญของบริษัท
- 2) คณะกรรมการมีหน้าที่ดูแลให้การดำเนินการในวันประชุมผู้ถือหุ้นเป็นไปด้วยความเรียบร้อย โปร่งใส มีประสิทธิภาพ และเอื้อให้ผู้ถือหุ้นสามารถใช้สิทธิของตน
- 3) คณะกรรมการมีหน้าที่ดูแลให้การเปิดเผยมติที่ประชุมและการจัดทำรายงานการประชุมผู้ถือหุ้น เป็นไปอย่างถูกต้องและครบถ้วน

จรรยาบรรณธุรกิจ

บริษัทฯ มุ่งมั่นในการดำเนินธุรกิจตามหลักการกำกับดูแลกิจการที่ดี โดยยึดถือการทำงานที่โปร่งใส ปฏิบัติตามกฎหมาย ความรับผิดชอบต่อผู้เกี่ยวข้องทุกฝ่ายอย่างเท่าเทียมกัน ดูแลและรับผิดชอบต่อสังคม และสิ่งแวดล้อม รวมถึงมุ่งเน้นคุณภาพของผลิตภัณฑ์และการบริการที่ดีต่อธุรกิจในระยะยาว โดยกำหนดให้กรรมการ ผู้บริหาร และพนักงานทุกระดับ ยึดถือปฏิบัติตามจรรยาบรรณธุรกิจอย่างเคร่งครัด โดยมีรายละเอียดเพิ่มเติมอยู่ในคู่มือจริยธรรม และจรรยาบรรณธุรกิจ ซึ่งประกาศใช้ในปี 2566

ลูกค้า : บริษัทฯ มุ่งมั่นในแนวคิด การยึดถือลูกค้าเป็นศูนย์กลาง โดยพร้อมให้บริการที่ตอบสนองความต้องการอย่างรอบด้าน ไม่ว่าจะเป็นการให้คำแนะนำ แก้ปัญหา ช่วยเหลือในการจัดหาสินค้า เสนอทางเลือกที่หลากหลายภายใต้ระบบการบริหารจัดการที่ครอบคลุมถึงการผลิตและการตรวจสอบคุณภาพผลิตภัณฑ์ด้วยเทคโนโลยีที่ทันสมัย รวมถึงการจัดส่งที่รวดเร็วตรงต่อเวลาสอดคล้องกับแผนการผลิต

ผู้ถือหุ้น : บริษัทฯ มุ่งมั่นขยายธุรกิจให้เติบโตอย่างต่อเนื่องและยั่งยืนจนก้าวขึ้นเป็นบริษัทอันดับนำของอุตสาหกรรมเหล็กในประเทศ มีการบริหารจัดการความเสี่ยงจากปัจจัยที่มีผลกระทบอย่างสำคัญ เพื่อสร้างความมั่นใจและมูลค่าเพิ่มให้กับผู้ถือหุ้นในระยะยาว รวมถึงการจัดให้มีช่องทางให้ผู้ถือหุ้น/ ผู้มีส่วนได้เสีย ติดต่о/ ร้องเรียน ต่อกรรมการอิสระ และมีช่องทางการรับข้อร้องเรียนด้านธรรมาภิบาลจากพนักงาน ผ่านเลขานุการบริษัท ซึ่งจะรวบรวมเพื่อรายงานต่อคณะกรรมการตรวจสอบ

เจ้าหน้าที่ : บริษัทฯ ปฏิบัติตามเงื่อนไขของการกู้ยืมเงินตามข้อตกลง และให้ข้อมูลทางการเงินที่ถูกต้อง รวมทั้งมีการจ่ายชำระหนี้ตรงตามเวลาทุกครั้ง

พนักงาน : บริษัทฯ มุ่งพัฒนาศักยภาพพนักงานให้เป็มืออาชีพในงานที่ทำ เพราะศักยภาพของพนักงานเป็นหนึ่งในโครงสร้างสำคัญสูงสุดที่ทำให้ทุกความคิด ทุกจินตนาการ และทุกแผนงานเป็นจริง สร้างค่านิยมและวัฒนธรรมองค์กร การปฏิบัติที่มุ่งมั่นสู่ความสำเร็จ น่าเชื่อถือ และเป็นที่ไว้วางใจ ขณะเดียวกันบริษัทยังจัดสร้างระบบการบริหารจัดการความรู้เพื่อให้พนักงานมีความรู้ แลกเปลี่ยน สะสมประสบการณ์ และเรียนรู้สิ่งใหม่ๆ ตลอดเวลา

คู่ค้าและคู่สัญญา : บริษัทฯ มีนโยบายที่จะสร้างความสัมพันธ์อันดีต่อคู่ค้า รวมทั้งปฏิบัติต่อคู่ค้าอย่างเป็นธรรม เป็นไปตามเงื่อนไขทางการค้า และ/หรือข้อตกลงระหว่างกัน ทั้งนี้ก็เพื่อที่จะพัฒนาและรักษาสัมพันธ์ภาพให้ยั่งยืนบนรากฐานแห่งผลประโยชน์ซึ่งกันและกัน

คู่แข่งทางการค้า : บริษัทฯ พึ่งดำเนินธุรกิจตามกรอบกติกาการแข่งขันอย่างเสรีและเป็นธรรม ไม่ทำลายชื่อเสียงหรือบิดเบือนข้อมูลให้เกิดความเสียหายโดยมิชอบต่อคู่แข่งทางการค้า และไม่นำประเด็นทางสังคมมาเป็นข้อได้เปรียบทางการแข่งขัน

ชุมชน สังคม และสิ่งแวดล้อม : บริษัทฯ ให้ความสำคัญกับการพัฒนาและรับผิดชอบต่อสังคม ควบคู่ไปกับการดำเนินธุรกิจ ด้วยสำนึกที่ว่าธุรกิจจะดำรงอยู่ได้ ต้องมีพื้นฐานมาจากสังคมและสิ่งแวดล้อมที่เจริญเติบโตอย่างมั่นคง สนับสนุนกิจกรรมต่างๆ ที่มีวัตถุประสงค์ในการพัฒนาและเป็นมิตรต่อสิ่งแวดล้อมด้านการผลิต สภาพแวดล้อมด้านการดำเนินงาน สถานที่ทำงานและชุมชนรอบข้าง การดูแลความปลอดภัย สุขภาพกายและสุขภาพจิตของพนักงาน รวมทั้งการสร้างกิจกรรมเพื่อรับผิดชอบต่อสังคม

ภาครัฐ : บริษัทฯ มุ่งมั่นปฏิบัติตามกฎหมาย กฎระเบียบ และข้อกำหนดต่างๆ ของภาครัฐ อย่างเคร่งครัด พร้อมทั้งให้ความร่วมมือในด้านการให้ข้อมูลข่าวสารเกี่ยวกับการดำเนินธุรกิจของกิจการ และการร่วมกิจกรรมต่างๆ ตามที่หน่วยงานของภาครัฐกำหนด

การรักษาข้อมูลความลับ : พนักงานต้องรักษาความลับของข้อมูลในการปฏิบัติหน้าที่ทางธุรกิจ หรือ รักษาข้อมูลความลับของลูกค้า คู่ค้า พันธมิตรฯ ไม่ให้เอกสารหรือข้อมูลข่าวสารอันเป็นความลับของบริษัท หรือ คู่ค้าที่เกี่ยวข้องรั่วไหลหรือตกไปถึงผู้ที่ไม่เกี่ยวข้อง อันเป็นเหตุให้เกิดผลกระทบต่อบริษัทหรือบุคคลอื่น รวมถึงการใช้ข้อมูล ดังกล่าวเพื่อแสวงหาผลประโยชน์โดยมิชอบทั้งต่อตนเองและให้ผู้อื่น แม้จะเกษียณอายุ ลาออก หรือสิ้นสุดการทำงานกับบริษัท เว้นแต่การเปิดเผยนั้นจะได้รับการมอบหมายอย่างถูกต้องจากบริษัท หรือการเปิดเผยตามข้อบังคับของกฎหมาย

การเปิดเผยข้อมูลภายใน : บริษัทฯ ได้ตระหนักถึงความสำคัญของการป้องกันข้อมูลภายในของบริษัทไปใช้เพื่อประโยชน์ส่วนตน จึงมีนโยบายให้มีการเก็บรักษาข้อมูลซึ่งยังมิได้เปิดเผยต่อประชาชนไว้เป็นความลับ โดยกำหนดให้รับรู้เฉพาะผู้มีส่วนเกี่ยวข้องเท่านั้น

การมีส่วนได้เสียและความขัดแย้งทางผลประโยชน์ : กรรมการ ผู้บริหาร และพนักงาน พึงปฏิบัติหน้าที่โดยคำนึงถึงประโยชน์ของบริษัทเป็นสำคัญ โดยปราศจากความต้องการส่วนตัวหรืออิทธิพลจากผู้ใกล้ชิด รวมถึงมีความตระหนักอยู่เสมอว่า ตนเองจะไม่มีส่วนได้เสียหรือมีความขัดแย้งทางผลประโยชน์ในการปฏิบัติงาน ไม่ว่าจะเป็นเงิน ทรัพย์สิน หรือผลประโยชน์ตอบแทนใดๆ และไม่ประกอบธุรกิจ ที่มีลักษณะเป็นการขัดกับผลประโยชน์ของบริษัท

การป้องกันและต่อต้านการทุจริตคอร์รัปชัน : กรรมการ ผู้บริหาร และพนักงาน พึงปฏิบัติหน้าที่ด้วยความระมัดระวัง ซื่อสัตย์สุจริต เป็นไปตามหลักการกำกับดูแลกิจการที่ดี และข้อกำหนดของกฎหมายอย่างเคร่งครัด โดยกรรมการ ผู้บริหาร และพนักงานจะไม่เข้าไปมีส่วนร่วมในการทุจริตคอร์รัปชัน ไม่ยินยอมและต่อต้านการให้หรือรับทรัพย์สิน ของ กำนัล สิบบน หรือ ผลประโยชน์อื่นใดในทุกรูปแบบที่เกินกว่าความจำเป็นตามประเพณีนิยม และไม่กระทำการใดๆ เพื่อแสวงหาประโยชน์โดยมิชอบด้วยกฎหมาย

การใช้เทคโนโลยีสารสนเทศและทรัพย์สินทางปัญญา : บริษัทฯ ส่งเสริมให้มีการใช้เทคโนโลยีสารสนเทศในการดำเนินธุรกิจและเป็นเครื่องมือในการสื่อสาร โดยคำนึงถึงผลประโยชน์ของบริษัทเป็นสำคัญ กรรมการ ผู้บริหาร และพนักงานมีหน้าที่และความรับผิดชอบในการปฏิบัติงานด้วยความรอบคอบ ระมัดระวังในการใช้งาน เคารพสิทธิ

ส่วนบุคคล ไม่ละเมิดทรัพย์สินทางปัญญา หรือผิดศีลธรรมอันดีงาม รวมถึงปฏิบัติตามกฎหมาย ระเบียบ ข้อบังคับว่าด้วยเรื่องเกี่ยวกับการใช้เทคโนโลยีสารสนเทศ

การใช้สิทธิทางการเมือง : บริษัทฯ มีความเป็นกลางทางการเมือง กรรมการ ผู้บริหาร และพนักงาน สามารถใช้สิทธิทางการเมืองภายใต้บทบัญญัติแห่งรัฐธรรมนูญได้ แต่ต้องไม่แอบอ้างความเป็นพนักงานบริษัทหรือนำทรัพย์สิน อุปกรณ์เครื่องมือใดๆ ของบริษัทไปใช้เพื่อประโยชน์ในการดำเนินการใดๆ ในทางการเมืองและพึงหลีกเลี่ยงการใช้สิทธิหรือกิจกรรมทางการเมืองที่เข้าข่ายผิดกฎหมาย หรือสร้างความแตกแยกในสถานที่ทำงานและในสังคม

การเคารพสิทธิมนุษยชน : บริษัทฯ สนับสนุนและเคารพในหลักการด้านสิทธิมนุษยชน โดยไม่เข้าไปมีส่วนเกี่ยวข้องกับ การละเมิดสิทธิมนุษยชน รวมถึงไม่สนับสนุนหรือส่งเสริมให้มีการละเมิดสิทธิมนุษยชนดังกล่าว การใช้ทรัพยากรและการดูแลรักษาทรัพย์สินของบริษัท กรรมการ ผู้บริหาร และพนักงาน มีหน้าที่ความรับผิดชอบในการใช้ทรัพยากรและการดูแลรักษาการใช้ทรัพย์สินของบริษัทให้เกิดประโยชน์สูงสุด และไม่นำทรัพยากรหรือทรัพย์สินของบริษัทไปใช้เพื่อประโยชน์ส่วนตัวหรือบุคคลภายนอก รวมถึงการนำไปใช้ในทางที่ผิด

การควบคุมภายในและการตรวจสอบภายใน : บริษัทฯ ให้ความสำคัญต่อระบบควบคุมภายในทั้งในระดับบริหาร และระดับปฏิบัติงานเพื่อให้มีประสิทธิภาพ จึงได้กำหนดภาระหน้าที่อำนาจการดำเนินการของผู้ปฏิบัติงาน ผู้บริหาร ไว้เป็นลายลักษณ์อักษรอย่างชัดเจน มีการควบคุมดูแลการใช้ทรัพย์สินของบริษัทให้เกิดประโยชน์ และมีการแบ่งแยกหน้าที่ของผู้ปฏิบัติงาน ผู้ติดตามควบคุมและประเมินผลออกจากกัน เพื่อให้เกิดการถ่วงดุลและตรวจสอบระหว่างกันอย่างเหมาะสมและมีการควบคุมภายในที่เกี่ยวข้องกับระบบการเงิน โดยบริษัทได้จัดให้มีระบบรายงานทางการเงินเสนอผู้บริหารตามสายงานที่รับผิดชอบ รวมถึงบริษัทจัดตั้งหน่วยตรวจสอบภายในเพื่อให้มั่นใจว่าการปฏิบัติงานหลักและกิจกรรมทางการเงินที่สำคัญของบริษัทได้ดำเนินการตามแนวทางที่กำหนดและมีประสิทธิภาพ รวมถึงตรวจสอบการปฏิบัติตามกฎหมายและข้อกำหนดที่เกี่ยวข้องกับบริษัท (COMPLIANCE CONTROL) และเพื่อให้หน่วยงานตรวจสอบภายในมีความเป็นอิสระ สามารถทำหน้าที่ตรวจสอบและถ่วงดุลได้อย่างเต็มที่ คณะกรรมการจึงกำหนดให้หน่วยตรวจสอบภายในรายงานผลการตรวจสอบโดยตรงต่อคณะกรรมการตรวจสอบ และได้รับการประเมินผลงานจากคณะกรรมการตรวจสอบด้วย และเพื่อให้การตรวจสอบระบบการควบคุมและการตรวจสอบภายในมีความเป็นอิสระมาก

การดูแลให้มีการปฏิบัติตามจรรยาบรรณธุรกิจ : กรรมการ ผู้บริหาร และพนักงาน มีหน้าที่รับทราบ ทำความเข้าใจ และปฏิบัติตามจรรยาบรรณธุรกิจอย่างเคร่งครัด โดยผู้บริหารและผู้บังคับบัญชาต้องเป็นแบบอย่างที่ดีในการปฏิบัติตามจรรยาบรรณธุรกิจ และมีหน้าที่ในการสอดส่อง ดูแล และส่งเสริมให้ผู้บังคับบัญชาปฏิบัติตามจรรยาบรรณธุรกิจที่กำหนดอย่างเคร่งครัด ในการขอยกเว้นการปฏิบัติตามจรรยาบรรณธุรกิจนี้จะต้องได้รับอนุมัติจากคณะกรรมการบริษัท

การรายงานการไม่ปฏิบัติตามจรรยาบรรณธุรกิจ : ผู้ที่พบเห็นการกระทำผิดโดยการละเมิด ฝ่าฝืนหรือจงใจไม่ปฏิบัติตามจรรยาบรรณธุรกิจที่ระบุไว้ในคู่มือฉบับนี้ให้รายงานต่อผู้บังคับบัญชาโดยตรงหรือรายงานได้ที่ ผู้บังคับบัญชาของสายงานที่บุคคลผู้กระทำความผิดสังกัดอยู่

รายงานความรับผิดชอบของคณะกรรมการบริษัทต่อรายงานทางการเงิน ปี 2565

คณะกรรมการของบริษัท เป็นผู้รับผิดชอบต่อรายงานทางการเงินของบริษัท เอเชีย เมทัล จำกัด (มหาชน) และบริษัทย่อย ซึ่งจัดทำขึ้นตามมาตรฐานการรายงานทางการเงิน รวมถึงแนวปฏิบัติทางการบัญชีที่ประกาศใช้โดยสภาวิชาชีพบัญชี ภาวะเบี้ย และประกาศคณะกรรมการกำกับหลักทรัพย์และตลาดหลักทรัพย์ที่เกี่ยวข้อง โดยมีการพิจารณาเลือกใช้นโยบายการบัญชีที่เหมาะสมและถือปฏิบัติอย่างสม่ำเสมอ รวมทั้งให้มีการเปิดเผยข้อมูลสำคัญอย่างเพียงพอในหมายเหตุประกอบงบการเงิน โดยผู้สอบบัญชีได้สอบทานและตรวจสอบงบการเงินและแสดงความเห็นในรายงานผู้สอบบัญชี ซึ่งแสดงในรายงานของผู้สอบบัญชีประจำปี 2565 เพื่อให้เป็นประโยชน์ต่อผู้ถือหุ้นและนักลงทุนอย่างโปร่งใส

คณะกรรมการบริษัททำหน้าที่กำกับดูแลและพัฒนาบรรษัทภิบาล จรรยาบรรณ อีกทั้งจัดให้มีระบบการควบคุมภายในที่เหมาะสมเพื่อเพิ่มความมั่นใจได้

ว่าข้อมูลทางการเงินมีความถูกต้องครบถ้วน ทันเวลา และเพียงพอที่จะดำรงไว้ซึ่งทรัพย์สิน ตลอดจนเพื่อไม่ให้เกิดการทุจริตหรือการดำเนินการที่ผิดปกติดังมีสาระสำคัญ ในเรื่องนี้คณะกรรมการบริษัทได้แต่งตั้งคณะกรรมการตรวจสอบ ซึ่งประกอบด้วยกรรมการที่เป็นอิสระทำหน้าที่กำกับดูแลงบการเงิน ประเมินระบบการควบคุมภายในและการตรวจสอบภายในให้มีประสิทธิภาพและประสิทธิผล โดยความเห็นของคณะกรรมการตรวจสอบปรากฏในรายงานคณะกรรมการตรวจสอบประจำปีนี้แล้ว

คณะกรรมการบริษัทมีความเห็นว่าระบบการควบคุมภายในและการตรวจสอบภายในของบริษัทสามารถสร้างความเชื่อมั่นได้ว่างบการเงินของบริษัท เอเชีย เมทัล จำกัด (มหาชน) และบริษัทย่อย แสดงฐานะการเงิน ผลการดำเนินงาน และกระแสเงินสดถูกต้องตามควรในสาระสำคัญ ตามมาตรฐานการรายงานทางการเงิน



(นายวีระชัย สุธีรัชย์)
ประธานกรรมการ



(นายชูศักดิ์ ยิงวงศ์ไพบูลย์)
กรรมการผู้จัดการ

รายงานคณะกรรมการตรวจสอบ

ในรอบปีบัญชี 2565 คณะกรรมการตรวจสอบได้ปฏิบัติงานอย่างเป็นอิสระและครบถ้วนตามที่ได้รับมอบหมายจากคณะกรรมการบริษัทโดยได้ประชุมร่วมกับผู้บริหารผู้สอบบัญชีและผู้ตรวจสอบภายใน เพื่อร่วมเสนอข้อมูลหารือ และแลกเปลี่ยนข้อคิดเห็นในวาระที่เกี่ยวข้องโดยคณะกรรมการตรวจสอบมีฝ่ายตรวจสอบภายในเป็นเครื่องมือในการปฏิบัติการกิจตามกฎบัตรที่กำหนดไว้โดยขึ้นตรงต่อคณะกรรมการตรวจสอบทำให้ปฏิบัติหน้าที่ได้อย่างเป็นอิสระโปร่งใสตามหลักธรรมาภิบาล เพื่อรักษาผลประโยชน์ของบริษัทได้อย่างถูกต้อง และไม่มีข้อจำกัดในการเข้าถึงข้อมูลโดยมีการจัดประชุมร่วมกับผู้สอบบัญชีโดยไม่มีฝ่ายจัดการร่วมด้วยจำนวน 4 ครั้ง ซึ่งสาระสำคัญในการปฏิบัติงานของคณะกรรมการตรวจสอบสรุปได้ดังนี้

รายงานทางการเงิน ได้สอบทานงบการเงินรายไตรมาสและงบการเงินประจำปี 2565 และหารือร่วมกับผู้สอบบัญชีพร้อมทั้งพิจารณาข้อเสนอแนะด้านระบบควบคุมภายในซึ่งเห็นว่ารายงานทางการเงินของบริษัทได้จัดทำขึ้นอย่างถูกต้องเป็นไปตามมาตรฐานบัญชีที่รับรองทั่วไปและมีการเปิดเผยข้อมูลอย่างเพียงพอ

รายการที่เกี่ยวข้องกัน สอบทานและให้ความเห็นต่อรายการที่เกี่ยวข้องกันหรือรายการที่มีความขัดแย้งทางผลประโยชน์เพื่อให้แน่ใจว่าการตกลงเข้าทำรายการมีความเป็นธรรมและเพื่อประโยชน์สูงสุดต่อบริษัทและผู้ถือหุ้นซึ่งบริษัทได้ถือปฏิบัติตามนโยบายการกำกับดูแลกิจการที่ดีโดยถือความโปร่งใสและการเปิดเผยข้อมูลอย่างเพียงพอ

การกำกับดูแลกิจการที่ดี ได้ติดตามการสื่อสารเผยแพร่จรรยาบรรณของพนักงานบริษัทกำหนดให้พนักงาน บริษัทที่เกี่ยวข้องรายงานข้อผู้ที่เกี่ยวข้องกัน, รายงานการถือครองหุ้นบริษัทประจำปีไตรมาสที่อาจก่อให้เกิดความขัดแย้งทางผลประโยชน์ หรือรายการที่เกี่ยวข้องกันให้คณะกรรมการตรวจสอบทราบทุกครั้ง เพื่อนำเสนอต่อคณะกรรมการบริษัทในปี 2565 ไม่พบรายการที่ก่อให้เกิดความขัดแย้งทางผลประโยชน์

ผลการปฏิบัติงานของคณะกรรมการตรวจสอบ

นำเสนอรายงานผลการปฏิบัติงานของคณะกรรมการตรวจสอบต่อคณะกรรมการบริษัททราบทุกครั้งที่มีการประชุมคณะกรรมการบริษัทโดยได้เสนอความเห็นและให้ข้อเสนอแนะที่เป็นประโยชน์ต่อการบริหารงานของฝ่ายบริหารซึ่งฝ่ายบริหารได้ดำเนินการปรับปรุงแก้ไขตามข้อเสนอแนะอย่างเหมาะสม รวมทั้งพิจารณาผลการประเมินการปฏิบัติงานของคณะกรรมการตรวจสอบในรอบปี 2565 โดยได้รับการประเมินจากคณะกรรมการบริษัท และนำผลการปฏิบัติงานนั้นมาพิจารณาปรับปรุงการปฏิบัติงาน

ผู้ตรวจสอบภายใน ซึ่งคณะกรรมการตรวจสอบเป็นผู้พิจารณา อนุมัติได้แต่งตั้งให้บริษัท ไอเอ ซิกเนเจอร์ จำกัด โดยมีนายสุธี ตามวานิชกุลเป็นผู้รับผิดชอบหลักในการปฏิบัติหน้าที่เป็นผู้ตรวจสอบภายใน มีหน้าที่จัดทำแผนการตรวจสอบภายในประจำปี เสนอต่อคณะกรรมการตรวจสอบ ประเมินข้อบกพร่องในการควบคุม ภายในของบริษัท โดยตรวจสอบกระบวนการทางบัญชีและการ ปฏิบัติงานของบริษัทอย่างมีระบบ

ผู้สอบบัญชี ประเมินความเป็นอิสระของผู้สอบบัญชีและให้ความเห็นต่อคำตอบแทนของผู้สอบบัญชีเพื่อนำเสนอต่อคณะกรรมการบริษัท เพื่อขออนุมัติที่ประชุมสามัญผู้ถือหุ้นประจำปี 2566 ให้แต่งตั้งผู้สอบบัญชีจากบริษัท เคพีเอ็มจี การสอบบัญชี จำกัด เป็นผู้สอบบัญชีของบริษัทสำหรับปี 2566 จากกิจกรรมต่างๆดังกล่าวข้างต้นตลอดปี 2565 คณะกรรมการตรวจสอบเห็นว่าคณะกรรมการตลอดจนผู้บริหารของบริษัทฯ ถือนโยบายการกำกับดูแลกิจการที่ดีเป็นสำคัญและยึดมั่นในจริยธรรมธุรกิจโดยมีความมุ่งมั่นในการปฏิบัติหน้าที่เพื่อให้บรรลุเป้าหมายของบริษัทอย่างมีประสิทธิภาพเยี่ยมมีอาชีพรวมทั้งพัฒนาระบบบริหารความเสี่ยงที่สำคัญให้เกิดประสิทธิผลสูงสุดและส่งเสริมระบบควบคุมภายในที่มีประสิทธิผลและเหมาะสมเพียงพอ รวมทั้งการตรวจสอบภายในมีความเป็นอิสระและมีกระบวนการตรวจสอบที่สอดคล้องกับมาตรฐานสากลการปฏิบัติงานวิชาชีพการตรวจสอบภายในและมีการพัฒนาปรับปรุงระบบการปฏิบัติงานตรวจสอบภายในให้ดีขึ้นอย่างต่อเนื่อง

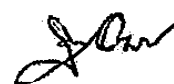

นายพิบูลศักดิ์ อรรถบวรพิศาล
ประธานกรรมการตรวจสอบ



 **Asiametal**
บริษัท เอเชียเมทัล จำกัด (มหาชน)

55,55/1 หมู่ 2 ซอยวัดหนามแดง ถ.ศรีนครินทร์
ต.บางแก้ว อ.บางพลี จ.สมุทรปราการ 10540

โทร. 02-338-7222 FAX. 02-383-4101-2