



more than light

One Report 2021

แบบแสดงรายการข้อมูลประจำปี
รายงานประจำปี

2564



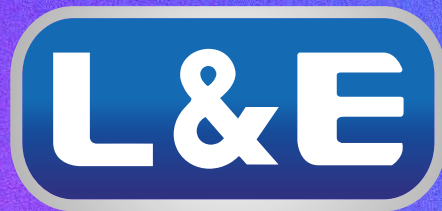

more than light

SMART LIGHTING

Easy Life



www.lighting.co.th

สารบัญ

	หน้า
ปรัชญาองค์กร / วิสัยทัศน์ / พันธกิจ	01
ข้อมูลทั่วไปของบริษัท	02
ข้อมูลทางการเงินโดยสรุป	06
ก้าวที่สำคัญ	08
สารจากประธานกรรมการ	12
ผลการดำเนินงานที่สำคัญ ประจำปี 2564	14
ส่วนที่ 1 การประกอบธุรกิจและผลการดำเนินงาน	16
1. โครงสร้างและการดำเนินงานของกลุ่มบริษัท	17
2. การบริหารจัดการความเสี่ยง	37
3. การขับเคลื่อนธุรกิจเพื่อความยั่งยืน	42
4. การวิเคราะห์และคำอธิบายของฝ่ายจัดการ	58
5. ข้อมูลทั่วไปและข้อมูลสำคัญอื่น	76
ส่วนที่ 2 การกำกับดูแลกิจการ	77
6. นโยบายการกำกับดูแลกิจการ	78
7. โครงสร้างการกำกับดูแลกิจการ และข้อมูลสำคัญเกี่ยวกับคณะกรรมการ ผู้บริหารและพนักงาน	87
8. รายงานผลการดำเนินงานสำคัญด้านการกำกับดูแลกิจการ	107
9. การควบคุมภายในและรายการระหว่างกัน	119
ส่วนที่ 3 งบการเงิน	126
เอกสารแนบ 1 รายละเอียดเกี่ยวกับกรรมการ ผู้บริหาร ผู้มีอำนาจควบคุม เลขานุการบริษัท และผู้ควบคุมดูแลการทำบัญชีของบริษัท	217
เอกสารแนบ 2 รายละเอียดเกี่ยวกับกรรมการของบริษัทย่อย	230
เอกสารแนบ 3 รายละเอียดเกี่ยวกับหัวหน้างานผู้ตรวจสอบภายใน	232
เอกสารแนบ 4 รายละเอียดเกี่ยวกับรายการทรัพย์สินที่ใช้ในการประกอบธุรกิจ	234
เอกสารแนบ 5 จรรยาบรรณธุรกิจ	236
นโยบายการกำกับดูแลกิจการ สรรหา และคำตอบแทน	246
นโยบายต่อต้านทุจริตและคอร์รัปชัน	276
เอกสารแนบ 6 รายงานคณะกรรมการตรวจสอบ ประจำปี 2564	282
กฎบัตรคณะกรรมการตรวจสอบ ประจำปี 2564	284
กฎบัตรคณะกรรมการกำกับดูแลกิจการ สรรหา และคำตอบแทน ประจำปี 2564	287

ปรัชญาองค์กร







วิสัยทัศน์

L&E เป็นผู้นำธุรกิจไฟฟ้าแสงสว่างในภูมิภาคอาเซียน
ที่ดำเนินธุรกิจในด้านนี้อย่างครบวงจร



พันธกิจ

	01	มีสินค้าแสงสว่างต่างๆที่หลากหลายและครบครัน สามารถตอบสนองความต้องการของทุกกลุ่มลูกค้า
	02	มีเครือข่ายการตลาดที่ครอบคลุม สามารถให้บริการลูกค้ากลุ่มต่างๆได้อย่างทั่วถึง
	03	มีบริการด้านไฟฟ้าแสงสว่างในรูปแบบต่างๆ อย่างครบวงจรเพื่อให้ลูกค้าได้รับประโยชน์มากที่สุด
	04	มีโรงงานและห้องปฏิบัติการทดสอบเป็นของตัวเอง สามารถพัฒนาและผลิตสินค้าใหม่ๆ ป้อนตลาดได้อย่างต่อเนื่อง
	05	มีศูนย์นวัตกรรมผลิตภัณฑ์ไฟฟ้าแสงสว่าง ที่มุ่งคิดค้น พัฒนาสินค้าเพื่อตอบสนองตลาดในเชิงรุก พร้อมด้วยห้องปฏิบัติการทดสอบผลิตภัณฑ์ไฟฟ้าแสงสว่าง ที่ได้รับการรับรองมาตรฐานระดับสากล

ข้อมูลทั่วไป

ชื่อ บริษัท โลห์ติ้ง แอนด์ อีควิปเมนต์ จำกัด (มหาชน)

จดทะเบียนเป็นบริษัทมหาชน วันที่ 8 เมษายน 2547
ทะเบียนเลขที่ 0107547000338

ขึ้นทะเบียนในตลาดหลักทรัพย์ (mai) วันที่ 24 สิงหาคม 2547
ขึ้นทะเบียนในตลาดหลักทรัพย์ (SET) วันที่ 21 ตุลาคม 2557

ธุรกิจ/ประเภทของธุรกิจ ผู้ผลิต ผู้นำเข้า และผู้จัดจำหน่ายผลิตภัณฑ์ไฟฟ้าแสงสว่างต่างๆ ตลอดจนเป็นผู้ให้บริการด้านไฟฟ้าแสงสว่างอย่างครบวงจร

ทุนจดทะเบียน 492,040,074 บาท ประกอบด้วย
หุ้นสามัญจำนวน 492,040,074 หุ้น หุ้นละ 1 บาท
ทุนชำระแล้ว 492,040,074 บาท ประกอบด้วย
หุ้นสามัญจำนวน 492,040,074 หุ้น หุ้นละ 1 บาท



ที่ตั้งสำนักงานใหญ่ และบริษัทย่อย

1. บริษัท โลห์ติ้ง แอนด์ อีควิปเมนต์ จำกัด (มหาชน) (L&E)
สำนักงานใหญ่ :
เลขที่ 539/2 ชั้น 16 และ 17 อาคารมหานครยิบซัม
ถนนศรีอยุธยา แขวงถนนพญาไท เขตราชเทวี กรุงเทพฯ 10400
โทรศัพท์ 02 248 8133, 02 642 5092
โทรสาร 02 248 8144, 02 642 5091
เว็บไซต์ www.lighting.co.th

คลังและศูนย์กระจายสินค้า : (โรงงานพวงค์)
45/25-26 หมู่ที่ 3 ถนนบางบัวทอง-สุพรรณบุรี ตำบลหน้าไม้
อำเภอลาดหลุมแก้ว จังหวัดปทุมธานี 12140
โทรศัพท์ 02 150 2601-4 โทรสาร 02 150 2605

คลังประกอบสินค้า : (โรงงานพวงค์)
45/27 หมู่ที่ 3 ถนนบางบัวทอง-สุพรรณบุรี ตำบลหน้าไม้
อำเภอลาดหลุมแก้ว จังหวัดปทุมธานี 12140
โทรศัพท์ 02 150 2606-10 โทรสาร 02 150 2606 ต่อ 3019

2. บริษัทย่อย : บริษัท แอล แอนด์ อี แมนูแฟคเจอร์ส จำกัด (LEM)
สำนักงานใหญ่ :
เลขที่ 85/3 ซอยประชุมพร ถนนแจ้งวัฒนะ แขวงทุ่งสองห้อง
เขตหลักสี่ กรุงเทพฯ 10210
โทรศัพท์ 02 982 4629-31 โทรสาร 02 514 5803

โรงงานพวงค์ :
45/29 หมู่ที่ 3 ถนนบางบัวทอง-สุพรรณบุรี ตำบลหน้าไม้
อำเภอลาดหลุมแก้ว จังหวัดปทุมธานี 12140
โทรศัพท์ 02 150 2619-21 โทรสาร 02 150 2622

การลงทุนในบริษัทย่อย :
บริษัท แอล แอนด์ อี แมนูแฟคเจอร์ส จำกัด
ทุนจดทะเบียน 140,000,000 บาท
อัตราร้อยละของการลงทุน 99.99

ข้อมูลทั่วไป

3. บริษัทย่อย : บริษัท แอล แอนด์ อี โซลิตีสเตท จำกัด (LES)

สำนักงานใหญ่ :

เลขที่ 539/2 ชั้น 16 อาคารมหานครยิบซัม ถนนศรีอยุธยา

แขวงถนนพญาไท เขตราชเทวี กรุงเทพฯ 10400

โทรศัพท์ 02 248 8133, 02 642 5092

โทรสาร 02 248 8144, 02 642 5091

โรงงานพวงค์ :

45/28 หมู่ที่ 3 ถนนบางบัวทอง-สุพรรณบุรี ตำบลหน้าไม้

อำเภอลาดหลุมแก้ว จังหวัดปทุมธานี 12140

โทรศัพท์ 02 150 2611-7 โทรสาร 02 150 2618

การลงทุนในบริษัทย่อย :

บริษัท แอล แอนด์ อี โซลิตีสเตท จำกัด

ทุนจดทะเบียน 60,000,000 บาท

อัตราร้อยละของการลงทุน 99.99

5. บริษัทย่อย: Lighting & Equipment (Vietnam) Company Limited.

สำนักงานใหญ่ : เลขที่ 539/2 ชั้น 16 และ 17

อาคารมหานครยิบซัม ถนนศรีอยุธยา แขวงถนนพญาไท

เขตราชเทวี กรุงเทพฯ 10400

โทรศัพท์ 02 248 8133, 02 642 5092

โทรสาร 02 248 8144, 02 642 5091

สำนักงานและโรงงาน : Block 101/3, Road No. 1,

Long Binh Industrial Park (Amata), Long Binh Ward,

Bien Hoa City, Dong Nai Province, Vietnam.

อีเมล : exportdiv@lighting.co.th

การลงทุนในบริษัทย่อย : Lighting & Equipment (Vietnam)

Company Limited. ทุนจดทะเบียน 2,000,000 US\$

อัตราร้อยละของการลงทุน 100.00

4. บริษัทย่อย: Lighting & Equipment (Myanmar) Company Limited.

สำนักงานใหญ่ :

เลขที่ 539/2 ชั้น 16 และ 17 อาคารมหานครยิบซัม

ถนนศรีอยุธยา แขวงถนนพญาไท เขตราชเทวี กรุงเทพฯ 10400

โทรศัพท์ 02 248 8133, 02 642 5092

โทรสาร 02 248 8144, 02 642 5091

สำนักงานและศูนย์ประยุกต์ใช้แสงสว่าง :

No.19-L, Myint Zu (2) Street, Yankin Township,

Parami Road between Kabaraye Pagoda Rd &

Waizayantar Rd, Yangon.

โทรศัพท์ (95) 99 6160 3809

อีเมล : le_myanmar@lighting.co.th

การลงทุนในบริษัทย่อย : L&E Myanmar Company Limited.

ทุนจดทะเบียน 50,000 US\$ อัตราร้อยละของการลงทุน 90.00

6. ห้องปฏิบัติการทดสอบและศูนย์นวัตกรรมแสงสว่าง (LIC)

ที่ตั้ง : เลขที่ 85/3 ซอยประชุมพร ถนนแจ้งวัฒนะ

แขวงทุ่งสองห้อง เขตหลักสี่ กรุงเทพฯ 10210

โทรศัพท์ 02 573 4787 ต่อ 300, 400

โทรสาร 02 574 5803

7. โลตัส โซลูชั่น เซ็นเตอร์ (LSC)

สาขา รัชดาภิเษก : ชั้น G อาคารภคินท์ ถนนรัชดาภิเษก

เขตดินแดง กรุงเทพฯ 10400

โทรศัพท์ 02 246 1161-66

โทรสาร 02 246 1165

สาขา ราชพฤกษ์ : อาคาร SB Design Square สาขาราชพฤกษ์

ห้องเลขที่ SB301 ชั้นที่ 3 เลขที่ 555 หมู่ที่ 1

แขวงบางขุนน เขตบางกรวย จังหวัดนนทบุรี 11130

โทรศัพท์ 02 118 7501

โทรสาร 02 118 7505

ข้อมูลทั่วไป

นายทะเบียนหลักทรัพย์

บริษัท ศูนย์รับฝากหลักทรัพย์ (ประเทศไทย) จำกัด
เลขที่ 93 อาคารตลาดหลักทรัพย์แห่งประเทศไทย ถนน
รัชดาภิเษก แขวงดินแดง เขตดินแดง กรุงเทพฯ 10400
โทรศัพท์ 02 009 9378-89

ผู้สอบบัญชี

นางสาวชรินทร์ นพธัมมา ผู้สอบบัญชีรับอนุญาตเลขที่ 10448
หรือ
นางมัญญา สิงห์สุขสวัสดิ์ ผู้สอบบัญชีรับอนุญาตเลขที่ 6112
หรือ
นางปิยธิดา ตั้งเด่นชัย ผู้สอบบัญชีรับอนุญาตเลขที่ 11766
บริษัท เคพีเอ็มจี ภูมิไชย สอบบัญชี จำกัด
ชั้น 50 เอ็มไพร์ทาวเวอร์ เลขที่ 1 ถนนสาทรใต้ แขวงยานนาวา
เขตสาทร กรุงเทพฯ 10120
โทรศัพท์ 02 677 2000
โทรสาร 02 677 2222

ที่ปรึกษาทางกฎหมาย

บริษัท กำธร สุรเชษฐ์ และ สมศักดิ์ จำกัด
เลขที่ 77/132 อาคารสินสาทรทาวเวอร์ ห้อง 31A ถนน
กรุงธนบุรี
แขวงคลองตันใหม่ เขตคลองสาน กรุงเทพฯ 10600
โทรศัพท์ 02 440 0288
โทรสาร 02 440 0298

เลขานุการบริษัท/ผู้จัดการสำนักผู้ลงทุนสัมพันธ์ และสื่อสารองค์กร

นางจิตรลดา จรรย์วิทยานนท์
โทรศัพท์ 02 248 8133 ต่อ 1001
โทรสาร 02 248 8144
อีเมล chitladaj@lighting.co.th

ผู้จัดการสำนักผู้ตรวจสอบภายใน

นางจริยา ทรัพย์าคม
โทรศัพท์ 02 248 8133 ต่อ 2100
โทรสาร 02 248 8144

การเป็นสมาชิกของสมาคมวิชาชีพ

สมาคมไฟฟ้าแสงสว่างแห่งประเทศไทย
เลขที่สมาชิก C0041
สมาคมช่างเหมาไฟฟ้าและเครื่องกลไทย
เลขที่สมาชิก 11325
หอการค้าและสภาหอการค้าแห่งประเทศไทย
เลขที่สมาชิก 4408
สภาอุตสาหกรรมแห่งประเทศไทย
(บริษัทย่อยเป็นสมาชิก) เลขที่สมาชิก สน5203
สมาคมบริษัทจดทะเบียน
สมาคมส่งเสริมกรรมการบริษัทไทย
สมาคมนักลงทุนสัมพันธ์

∨

lights of life
มากกว่าแสงสว่าง

∧



จุดเด่นทางการเงิน

สรุปข้อมูลทางการเงิน

งวดงบการเงิน ณ วันที่

	งบปี 2564 31/12/2021	งบปี 2563 31/12/2020	งบปี 2562 31/12/2019
--	-------------------------	-------------------------	-------------------------

งบกำไรขาดทุนสำหรับปี (บาท) Statement of Comprehensive Income (Baht.)

รายได้จากการขายและการให้บริการ Revenue from Sale	2,677,830,247	2,412,293,433	2,708,860,623
รายได้รวม Total Revenue	2,719,510,134	2,426,188,175	2,722,045,234
ต้นทุนขายและค่าใช้จ่ายในการขายและบริหาร COGs and SG&A	2,630,227,170	2,336,504,462	2,580,961,831
กำไร (ขาดทุน) เบ็ดเสร็จ Revenue	43,829,124	37,130,820	72,009,641

งบแสดงฐานะทางการเงิน (บาท) Statement of Financial Position (Baht.)

สินทรัพย์รวม Total Assets	3,347,307,781	2,781,873,625	3,003,737,638
หนี้สินรวม Total Liabilities	2,183,060,078	1,612,169,344	1,793,109,743
ส่วนของผู้ถือหุ้น Shareholders' Equity	1,164,231,269	1,169,646,057	1,210,590,544

อัตราส่วนทางการเงินที่สำคัญของงบการเงินรวม (บาท) Financial Ratio (Baht.)

จำนวนหุ้นสามัญ (หุ้น) Ordinary Share (Share)	492,040,074	492,040,074	492,040,074
มูลค่าที่ตราไว้ (บาท) Par Value	1.00	1.00	1.00
กำไรต่อหุ้น Earning Per Share	0.09	0.08	0.15
อัตราเงินปันผลจ่ายต่อหุ้น (บาท) Dividend Per Share	** 0.085	0.075	0.14
อัตราส่วนสภาพคล่อง (เท่า) Current Ratio (X)	1.14	1.19	1.22
อัตราผลตอบแทนผู้ถือหุ้น (%) ROE (%)	3.76	3.12	5.92
อัตราผลตอบแทนจากสินทรัพย์ (%) ROA (%)	2.91	3.10	4.65
อัตราส่วนหนี้สินต่อส่วนของผู้ถือหุ้น (เท่า) D/E (X)	1.88	1.38	1.48
อัตรากำไรขั้นต้น (%) Gross Profit Margin (%)	27.00	32.22	34.5
EBIT Margin (%)	3.29	3.70	5.18
อัตรากำไรสุทธิ (%) Net Profit Margin (%)	1.61	1.53	2.65

วงจรเงินสด Cash Cycle

อัตราส่วนหมุนเวียนลูกหนี้การค้า (เท่า) A/R Turnover (Time)	3.29	2.72	2.55
ระยะเวลาเก็บหนี้เฉลี่ย (วัน) Avg.Collection Period (days)	110.99	134.37	142.98
อัตราส่วนหมุนเวียนสินค้าคงเหลือ (เท่า) Inventory Turnover (Times)	1.99	1.98	2.05
ระยะเวลาขายสินค้าเฉลี่ย (วัน) Avg. Inventory Period (Days)	183.28	184.65	177.83
อัตราส่วนหมุนเวียนเจ้าหนี้การค้า (เท่า) A/P Turnover (Times)	4.57	6.05	14.30
ระยะเวลาชำระหนี้เจ้าหนี้การค้า (วัน) Avg. Payment Period (Days)	79.92	60.36	25.53
วงจรเงินสด (วัน) Cash Cycle (Days)	214.35	258.66	295.29

** คณะกรรมการบริษัทได้อนุมัติให้จ่ายเงินปันผลหุ้นละ 0.085 บาท ในวันที่ 22 กุมภาพันธ์ 2565 และจะเสนอให้ผู้ถือหุ้นพิจารณาอนุมัติในวันที่ 20 เมษายน 2565

จุดเด่นทางการเงิน

สรุปข้อมูลทางการเงิน

สัดส่วนรายได้จากการขายและให้บริการ

จำแนกตามช่องทางการขาย

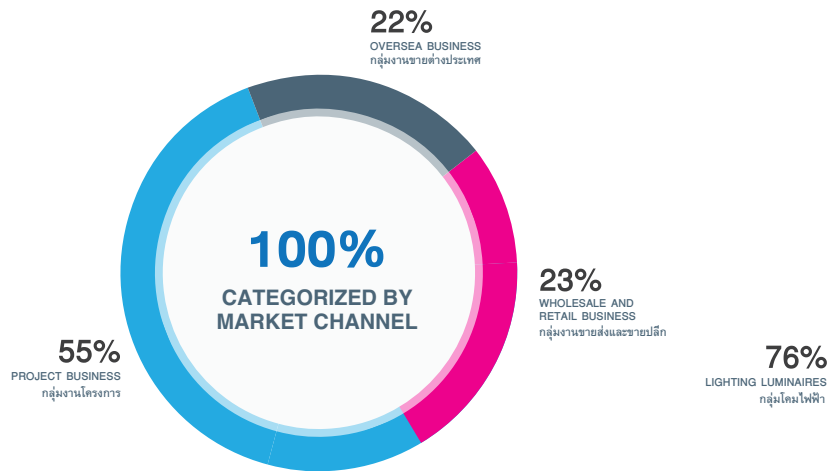

จำแนกตามผลิตภัณฑ์

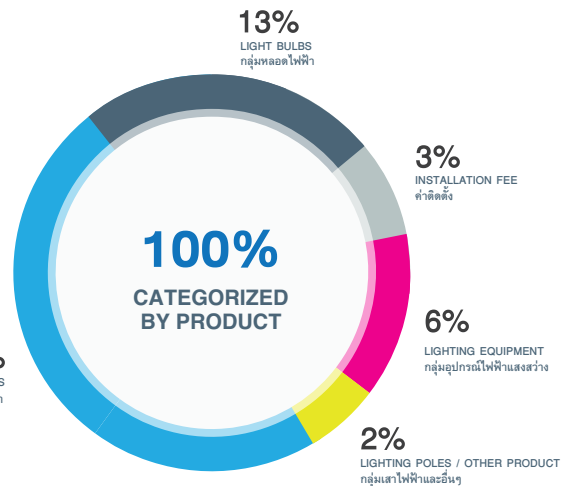

รายได้จากการขาย
Revenue from sale
(หน่วย : ล้านบาท)

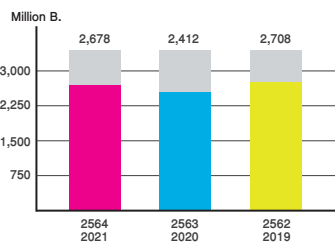

กำไรสำหรับปี
Profit of the year
(หน่วย : ล้านบาท)

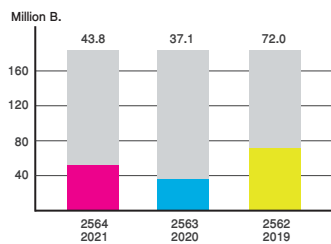

สินทรัพย์รวม
Total Assets
(หน่วย : ล้านบาท)

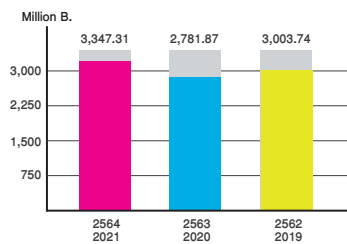

หนี้สินรวม
Total Liabilities
(หน่วย : ล้านบาท)

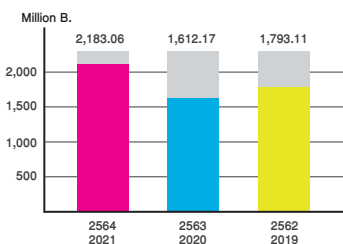

ส่วนของผู้ถือหุ้น
Shareholders' Equity
(หน่วย : ล้านบาท)

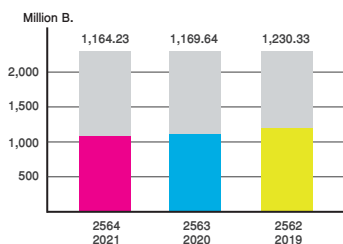

กำไรต่อหุ้น
Earning Per Share
(บาท/หุ้น)

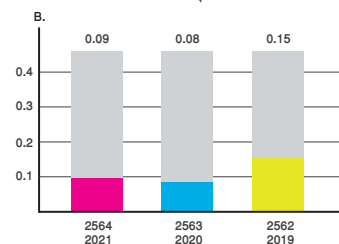

EBIT MARGIN
(ร้อยละ %)

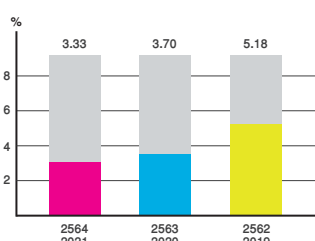

เงินปันผลจ่ายต่อหุ้น
Dividend Per Share
(บาท/หุ้น)

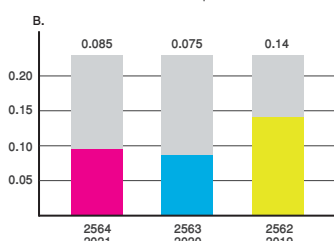

อัตราการจ่ายเงินปันผลต่อกำไรของงบรวม
Dividend Payout Ratio
(ร้อยละ %)

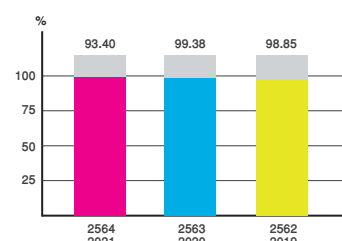

Timeline



ปี 2536

ปี 2536 : เริ่มต้นด้วยทุนจดทะเบียน 25.00 ล้านบาท และรับโอนธุรกิจจากห้างหุ้นส่วนจำกัด ยิงเอ็นเตอร์ไพรส์ ขยายธุรกิจจากลูกค้าประเภทผู้รับเหมาระบบไฟฟ้า ไปสู่ส่วนงานราชการต่างๆ เป็นตัวแทนจำหน่ายโคมไฟฟ้าและอุปกรณ์ไฟฟ้าแสงสว่างต่างๆ ของบริษัทชั้นนำของโลก

ปี 2537 - 2541 : ขยายธุรกิจด้วยการนำเสนอผลิตภัณฑ์ไฟฟ้าแสงสว่าง ให้มีความหลากหลาย และเริ่มขยายขอบเขตการให้บริการด้านการออกแบบ ระบบ ไฟฟ้าแสงสว่าง ตลอดจนให้คำแนะนำการใช้ผลิตภัณฑ์ไฟฟ้าแสงสว่างต่างๆ เพื่อให้ลูกค้าได้รับประโยชน์มากที่สุด นอกจากนี้ยังได้พัฒนา เครื่องขยายการตลาดให้ครอบคลุมธุรกิจโครงการ และธุรกิจขายส่ง



ปี 2537-2541



ปี 2542

ปี 2542 : เพิ่มศักยภาพการแข่งขันและให้บริการแก่ลูกค้าได้มากยิ่งขึ้นด้วยการเข้าซื้อกิจการของบริษัท ที.เอส. ทรัสต์คิง จำกัด (ปัจจุบันเปลี่ยนชื่อเป็น บริษัท แอล แอนด์ อี แมนูแฟคเจอริ่ง จำกัด) ซึ่งเป็นโรงงานที่ผลิตโคมไฟฟ้าฟลูออเรสเซนต์ และอุปกรณ์รองรับสายไฟ และเริ่มรุกตลาดต่างประเทศ ด้วยการเปิดแผนกส่งออก เพื่อรองรับการขยาย ตัวของธุรกิจส่งออกที่เป็น ผลจากค่าเงินบาทอ่อน

ปี 2543 - 2546 : ขยายธุรกิจให้ครอบคลุมการขายในโมเดิร์นเทรด (Modern Trade) และเพิ่มความหลากหลายของสินค้ากลุ่มโคมไฟตกแต่ง สำหรับใช้ในที่อยู่อาศัยริเริ่มแนวคิดธุรกิจใหม่ด้วยการเปิด “ LIGHTING APPLICATION CENTER ” เพื่อให้ลูกค้าที่สนใจสามารถเข้าไปชมวิธีการ ประยุกต์ใช้ผลิตภัณฑ์

ปี 2547 : เพิ่มทุนจดทะเบียนเป็น 137.50 ล้านบาท และดำเนินการ แปรสภาพบริษัทเป็นมหาชนตลอด จนเข้าจดทะเบียนในตลาดหลักทรัพย์ แห่งประเทศไทย

ปี 2547

ไฟฟ้าแสงสว่างให้เหมาะสมกับการใช้งานต่างๆ ปรับปรุงและพัฒนาระบบ สารสนเทศและระบบโลจิสติกส์เพื่อให้สามารถบริการลูกค้า ได้รวดเร็วและมีประสิทธิภาพยิ่งขึ้น



ปี 2543-2546

ก้าวอย่างที่สำคัญ

บริษัท โลห์ติง แอนด์ อีควิเมนต์ จำกัด (มหาชน) ประกอบธุรกิจด้านผลิตภัณฑ์ไฟฟ้าแสงสว่าง อย่างครบวงจร นับตั้งแต่การวิจัยและพัฒนาผลิตภัณฑ์ มีห้องปฏิบัติการทดสอบที่ได้รับการรับรอง ตามมาตรฐาน ISO/IEC 17025 และโรงงานผลิตที่ได้รับการรับรองตามมาตรฐาน ISO 9001 พร้อมทั้ง จัดจำหน่ายผลิตภัณฑ์ดังกล่าวให้ลูกค้าทุกกลุ่มทั้งในและต่างประเทศนอกจากนี้บริษัทยังมีบริการเสริมต่างๆ เพื่อให้ลูกค้าได้ประโยชน์มากที่สุด อาทิ แนะนำ การใช้ผลิตภัณฑ์รวมทั้งออกแบบระบบ แสงสว่างให้เหมาะกับลักษณะของงาน ตลอดจนการให้บริการเช่า ผลิตภัณฑ์ไฟฟ้าแสงสว่างและ ระบบไฟฟ้า แสงสว่างสำหรับงานต่างๆ ผลิตภัณฑ์ของบริษัทมีความหลากหลายและครบครันสามารถ รองรับความต้องการของลูกค้าที่ใช้ไฟฟ้าแสงสว่างได้ทุกกลุ่ม เช่น บ้านอยู่อาศัย อาคาร สำนักงาน อาคารพาณิชย์ ศูนย์การค้าโชว์รูม ร้านค้าย่อย พิพิธภัณฑ์ โรงงานอุตสาหกรรม คลังสินค้า โบราณสถาน สวนสาธารณะ สนามกีฬา ถนนสาธารณะ สนามบิน ป้ายโฆษณา เป็นต้น



ปี 2548

ปี 2548 : ขยายโรงงานผลิต เพื่อให้สามารถผลิต โคมไฟภายใน และโคมไฟ ภายนอก ได้หลากหลายยิ่งขึ้น และเปิดสำนักงานตัวแทนในประเทศเวียดนาม

ปี 2549

ปี 2549 : ได้รับสิทธิบัตรส่งเสริมการลงทุนจากคณะกรรมการส่งเสริมการลงทุน (BOI) ในการเปลี่ยนเครื่องจักรใหม่ที่ทันสมัยและมีประสิทธิภาพเพื่อเพิ่มขีดความสามารถในการผลิตตลอดจนลดต้นทุนสินค้าโดยยกเว้น ภาษีเงินได้เป็นเวลา 5 ปี



ปี 2550



ปี 2550 : เพิ่มทุนจดทะเบียน เป็น 305.70 ล้านบาท และจัดตั้งห้องปฏิบัติการทดสอบ เพื่อการวิจัยและพัฒนาสินค้าตลอดจนทดสอบคุณภาพสินค้า ที่จัดส่งให้กับลูกค้ากลุ่มต่างๆ เพื่อให้มั่นใจว่าเป็นสินค้าที่มีคุณภาพดีและ ได้มาตรฐาน

ปี 2551

ปี 2551 : ได้รับ SET AWARDS 2551 ด้านบรรษัทภิบาลดีเด่นจากตลาดหลักทรัพย์แห่งประเทศไทย



ปี 2552

ปี 2552 : จัดตั้ง Lighting Solution Center ขึ้นเป็นโชว์รูมที่ครบครันด้วย ผลิตภัณฑ์ไฟฟ้าที่หลากหลายรองรับ lifestyle ต่างๆ มี Lighting Designer คอยบริการให้คำปรึกษาและออกแบบระบบแสงสว่าง รวมทั้งมีห้องจำลอง ระบบแสงสว่างให้ลูกค้าสัมผัสอย่างใกล้ชิดเพื่อ ขยายช่องทางการตลาด สู่กลุ่มลูกค้ารายย่อยให้มากยิ่งขึ้น

Timeline



ปี 2553 : ได้รับการรับรองตามมาตรฐาน IEC/17025 สำหรับห้องปฏิบัติการทดสอบ และได้รับการรับรองตามมาตรฐาน ISO 9001 สำหรับโรงงานผลิต พร้อมกันได้รับรางวัล SET AWARDS 2553 ด้านบรรษัทภิบาลดีเด่น จากตลาดหลักทรัพย์แห่งประเทศไทย

ปี 2553



ปี 2554

ปี 2554 : จัดตั้ง บริษัท L&E Solid State Co.,Ltd. ขึ้นเพื่อผลิตภัณฑ์ LED ซึ่งเป็นโรงงานผลิตหลอด LED ที่ใช้ในอุตสาหกรรมแสงสว่างแห่งแรกของไทย

ปี 2555-2556

ปี 2555 - 2556 : พัฒนาผลิตภัณฑ์ไฟฟ้าแสงสว่าง LED ออกสู่ตลาดอย่างต่อเนื่อง และเตรียมพร้อมสำหรับการขยายตลาดสู่ประชาคมเศรษฐกิจ อาเซียน และมี Slogan เพื่อใช้ในการประชาสัมพันธ์ บริษัทฯ คือ “ L&E มากกว่า...แสงสว่าง ”

L&E

more than light

ปี 2557

ปี 2557 : รุกตลาดคอนซูมเมอร์อย่างจริงจัง โดยทำการโฆษณาหลอดไฟฟ้า LED ในสื่อโทรทัศน์ และสื่ออื่นๆ เป็นครั้งแรก เพิ่มทุนจดทะเบียนเป็น 494.2 ล้านบาท เพื่อรองรับการจ่ายหุ้นปันผล และรองรับกับการใช้สิทธิตามใบสำคัญแสดงสิทธิที่จะซื้อหุ้นสามัญของบริษัท ครั้งที่ 3 และลดมูลค่าหลักทรัพย์จาก 5 บาทต่อหุ้นเป็น 1 บาทต่อหุ้น ย้ายหลักทรัพย์ของบริษัทจากตลาด MAI ไปทำการซื้อขายในตลาด SET และเปิด Lighting Solution Center ขึ้นอีก 1 แห่ง บนถนนราชพฤกษ์

ปี 2558

ปี 2558 : เปิดดำเนินงานโรงงานและคลังสินค้าแห่งใหม่ ในอำเภอลาดหลุมแก้ว จังหวัดปทุมธานีบนพื้นที่ 50 ไร่ ซึ่งประกอบด้วยคลังสินค้ามีพื้นที่ขนาด 16,000 ตรม. โรงงานประกอบสินค้ามีพื้นที่ขนาด 5,800 ตรม. โรงงาน ผลิตหลอด และอุปกรณ์ LED รวมโคม LED บางกลุ่ม ภายใต้ชื่อ บริษัท แอล แอนด์ อี โซลิดสเตท จำกัด มีพื้นที่ขนาด 8,500 ตรม. โรงงานผลิต โคมไฟฟ้าและเสาไฟฟ้าต่างๆ ภายใต้ชื่อ บริษัท แอล แอนด์ อี เมนูเฟกเจอร์ริง จำกัด มีพื้นที่ขนาด 7,600 ตรม.

จัดตั้ง บริษัท L&E Myanmar Co.,Ltd. ซึ่งเป็นบริษัทย่อย ณ เมืองย่างกุ้ง สาธารณรัฐแห่งสหภาพเมียนมาร์



ปี 2559-2560

ปี 2559 - 2560 : - จัดตั้งบริษัท Lighting & Equipment (Vietnam) Company Limited. ซึ่งเป็นบริษัทย่อยที่เมือง Dong Nai ประเทศเวียดนาม เพื่อนำเข้าผลิตภัณฑ์ จากบริษัทแม่ไปขายในประเทศเวียดนาม ผลิตโคมไฟ และผลิตภัณฑ์อื่นๆ เพื่อขายใน ประเทศเวียดนาม รวมทั้งนำผลิตภัณฑ์ที่ผลิตได้บางส่วนมาขายให้บริษัทแม่ในประเทศไทย

- โรงงานผลิตสินค้าของบริษัทภายใต้ บริษัท แอล แอนด์ อี เมนูเฟกเจอร์ริง จำกัด (LEM) ณ อำเภอลาดหลุมแก้ว จังหวัดปทุมธานี และบริษัท แอล แอนด์ อี โซลิตีสเตท จำกัด (LES) ทั้ง 3 โรงงานนี้ได้รับการรับรองระบบการจัดการสิ่งแวดล้อมตามมาตรฐาน มอก.14001-2559 (ISO 14001 : 2015)



ปี 2561



ปี 2561 : - เปิดบริษัท Lighting & Equipment (Vietnam) Co.,Ltd. บริษัทย่อยในประเทศเวียดนามอย่างเป็นทางการ ในวันที่ 12 ธันวาคม 2561 ณ นิคมอุตสาหกรรมอมตะ เบียนห้วย เมืองดองโน ประเทศเวียดนาม

- ปี 2561 ได้รับการรับรองการเป็นสมาชิกของแนวร่วมต่อต้านคอร์รัปชัน (Anti-Corruption) ของภาคเอกชนไทย จากสมาคมส่งเสริมสถาบันกรรมการบริษัทไทย (IOD)

ปี 2562

ปี 2562 : - L&E ได้รับการรับรองและขึ้นทะเบียน บัญชีนวัตกรรมไทยโดยสำนักงาน ประมาณ โดยได้รับการขึ้นทะเบียน 2 ผลิตภัณฑ์ คือ โคมไฟสำหรับ

ปลูกพืช และ หลอด LED T8

- บริษัท แอล แอนด์ อี เมนูเฟกเจอร์ริง จำกัด ได้รับการรับรองการจัดการอาชีวอนามัย และความปลอดภัยตามมาตรฐาน เลขที่ มอก. 45001-2561 (ISO 45001-2018)



ปี 2563



ปี 2563 : - มุ่งสู่ตลาดสินค้านวัตกรรมด้านแสงสว่างต่างๆอย่างเต็มตัว ได้แก่ สินค้า IOT ไฟที่ใช้ในการเกษตร และการแพทย์ เป็นต้น

- เพิ่มรูปแบบธุรกิจ (Business Model) "Efficient Value Chain Management" รองรับกับการผลิตสินค้าครั้งละมากๆ เพื่อส่งขาย สินค้าให้กับลูกค้ารายใหญ่ในต่างประเทศ



ปี 2564 : - เปิดตัวธุรกิจใหม่

Lighting and Entertainment Technology

- ปี 2564 ได้รับการต่ออายุการรับรองการเป็นสมาชิกของแนวร่วมต่อต้านคอร์รัปชัน (Anti-Corruption) ของภาคเอกชนไทย จากสมาคมส่งเสริมสถาบันกรรมการบริษัทไทย (IOD)



ปี 2564

สารจากประธานกรรมการ

ในปี 2563 เศรษฐกิจของไทยได้รับผลกระทบอย่างรุนแรงจากการแพร่ระบาดของโควิด-19 ส่งผลให้ธุรกิจต่างๆ ชะลอการลงทุน และสั่งซื้อสินค้าจากบริษัทลดลง รวมทั้งราคาต่อหน่วยของสินค้าบางรายการต้องปรับตัวลดลงเพราะการแข่งขันที่เข้มข้น ทำให้การขายสินค้าในจำนวนที่เท่ากันมีมูลค่าลดลง นอกจากนี้ยังมีงานโครงการจำนวนหนึ่งมูลค่าประมาณ 256 ล้านบาท ที่ลูกค้าขอให้บริษัทเลื่อนการส่งมอบสินค้าจากปี 2563 ไปเป็นปี 2564 เป็นผลให้รายได้จากการขายและให้บริการของบริษัทในปี 2563 ลดลงจากปีก่อนหน้าร้อยละ 11 ผลจากการแพร่ระบาดของโควิด-19 ยังส่งผลให้เกิดการแข่งขันเข้มข้นขึ้น และทำให้อัตรากำไรขั้นต้นของบริษัทต้องปรับตัวลดลงจากปีก่อนหน้าด้วย แม้ว่าค่าใช้จ่ายในการขายและบริหารของบริษัทได้ปรับตัวลดลงอย่างมากจากปีก่อนหน้าก็ตาม แต่ก็ยังส่งผลให้กำไรสุทธิของบริษัทในปี 2563 ลดลงเมื่อเทียบกับปีก่อนหน้า

ในปี 2564 บริษัทเชื่อว่าผลประกอบการจะปรับตัวดีขึ้น ส่วนหนึ่งเป็นเพราะงานโครงการที่เลื่อนการส่งมอบจากปีก่อนหน้าจะมารับรู้รายได้ในปีนี้ รวมทั้งบริษัทคาดว่าในปีนี้มีรายได้เพิ่มขึ้นจากการขายและให้บริการด้านผลิตภัณฑ์ IoT ซึ่งบริษัทได้เตรียมความพร้อมมาอย่างดี และเป็นผลิตภัณฑ์ที่กำลังได้รับความนิยมเพิ่มสูงขึ้นอย่างรวดเร็ว และที่สำคัญในปีนี้มีบริษัทคาดว่าจะมีรายได้เพิ่มขึ้นอย่างมีนัยสำคัญจากโมเดลธุรกิจใหม่ซึ่งบริษัทได้ลงนามความร่วมมือกับผู้ประกอบการรายใหญ่จากประเทศจีนในการผลิตสินค้าไฟฟ้าแสงสว่างและผลิตภัณฑ์ IoT ครึ่งละจำนวนมากเพื่อส่งขายให้แก่ลูกค้าในตลาดประเทศสหรัฐอเมริกา

คณะกรรมการบริษัทใคร่ขอถือโอกาสนี้ขอบคุณผู้ถือหุ้นและผู้มีส่วนได้เสียอื่นทุกท่านที่ให้ความเชื่อมั่นกับบริษัท ตลอดจนให้การสนับสนุนบริษัทด้วยดีเสมอมา และขอยืนยันว่าจะดำเนินธุรกิจด้วยความซื่อสัตย์ รอบคอบ มีความโปร่งใส และจะบริหารงานโดยยึดมั่นในหลักการกำกับดูแลกิจการที่ดี บริษัทได้เห็นถึงความสำคัญของการต่อต้านทุจริตคอร์รัปชัน จึงได้เข้าร่วมเป็นสมาชิกของ “แนวร่วมปฏิบัติของภาคเอกชนไทยในการต่อต้านทุจริต” โดยหวังว่าจะมีส่วนช่วยลดปัญหาทุจริตคอร์รัปชันในประเทศไทย นอกจากนี้บริษัทยังได้ให้ความช่วยเหลือแก่ชุมชนต่างๆ อย่างสม่ำเสมอ ตลอดจนเข้าร่วมในกิจกรรมต่างๆ ที่สร้างสรรค์และเป็นประโยชน์ รวมทั้งได้ตระหนักถึงการช่วยกันดูแลรักษาสิ่งแวดล้อม จึงให้ความสำคัญกับการออกแบบผลิตภัณฑ์และเลือกใช้วัสดุในการผลิตที่เป็นมิตรต่อสิ่งแวดล้อม และตั้งแต่ปี 2560 โรงงานใหม่ของบริษัททั้ง 3 แห่งที่อำเภอลาดหลุมแก้ว จังหวัดปทุมธานี ต่างได้รับการรับรองมาตรฐานสิ่งแวดล้อม ISO-14001 ซึ่งสร้างความเชื่อมั่นได้วาระบบการจัดการสิ่งแวดล้อมของบริษัทมีประสิทธิภาพและได้มาตรฐานสากล ทั้งนี้เพราะบริษัทมีความเชื่อว่าการดำเนินธุรกิจในสังคมและสิ่งแวดล้อมที่ดีและเอื้อต่อการดำเนินธุรกิจนั้น จะส่งเสริมให้บริษัทสามารถเจริญเติบโตได้อย่างมั่นคงและยั่งยืน



นายสิทธิชัย ไกรสิทธิชินทร
ประธานกรรมการ



นายลธิชัย ไกรสิทธิรินทร์
ประธานกรรมการ

ผลการดำเนินงานที่สำคัญ 2564



Central Department Store : Ladprao, Bangkok



Central Department Store : Chidlom, Bangkok



Thailand Pavilion World Expo 2020 : United Arab Emirates

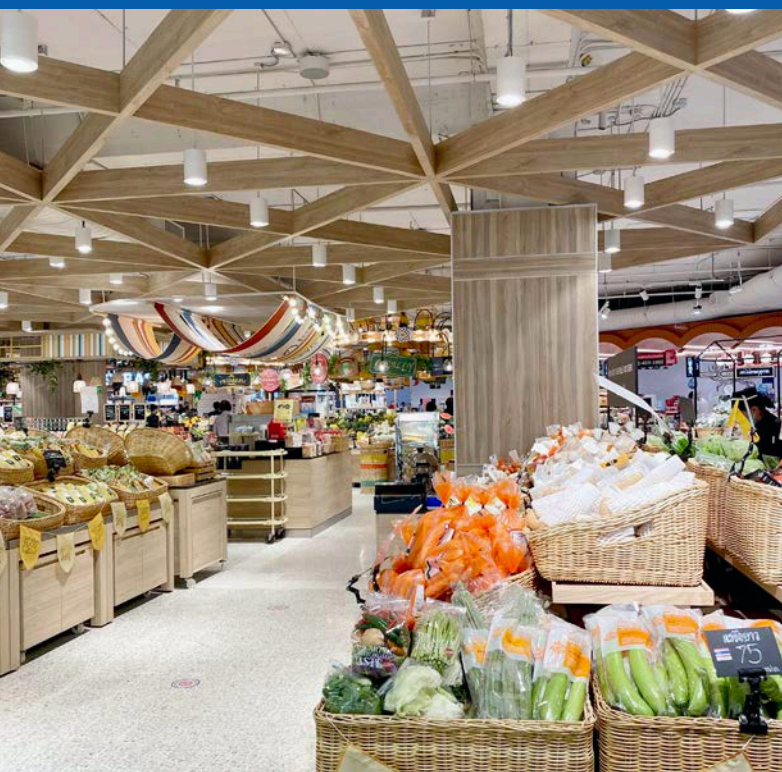

The Mall Department Store : Thapra, Bangkok



BAUEN by SCG : Khlong Toei, Bangkok

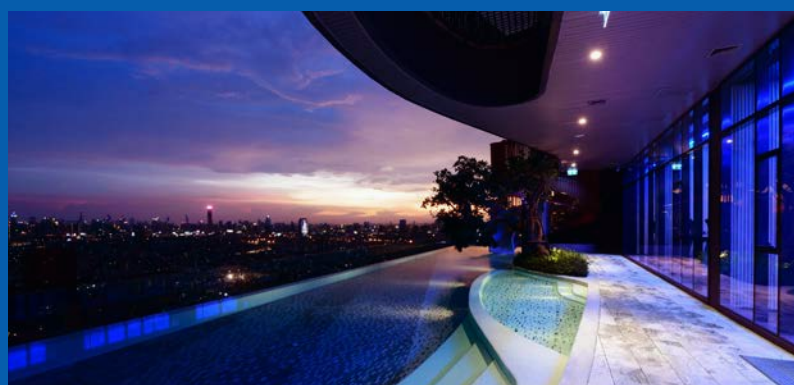

XT Condominium : Huaikhwang, Bangkok

ผลการดำเนินงานที่สำคัญ 2564



Market Village : Rangsit, Pathum Thani



Dhammachedi Museum Luang Ta Maha Buo :
Wat Pa Ban Tad, Udon Thani



Grand Velana Village : U-Tapao - Baanchang, Rayong



Kalm Village : Muang, Chiang Mai



Mercedes-Benz Showroom : MB JP Motor Co.,Ltd. Rayong



WHA TOWER : Bang Phli, Samut Prakan

ส่วนที่1 การประกอบธุรกิจและผลการดำเนินงาน



ส่วนที่ 1

การประกอบธุรกิจและ
ผลการดำเนินงาน



ส่วนที่ 1 การประกอบธุรกิจ และผลการดำเนินงาน

1. โครงสร้างและการดำเนินงานของกลุ่มบริษัท

1.1 นโยบายและภาพรวมการประกอบธุรกิจ

บริษัท ไท้ติ่ง แอนด์ อีควิปเมนต์ จำกัด (มหาชน) ประกอบธุรกิจด้านผลิตภัณฑ์ไฟฟ้าแสงสว่างอย่างครบวงจรซึ่งครอบคลุมตั้งแต่การวิจัยและพัฒนาผลิตภัณฑ์ การผลิต การนำเข้า ตลอดจนการจัดจำหน่ายผลิตภัณฑ์ไฟฟ้าแสงสว่างต่างๆ ให้แก่ลูกค้าทั้งในและต่างประเทศ รวมทั้งการให้บริการออกแบบและแนะนำการใช้ผลิตภัณฑ์ไฟฟ้าแสงสว่างต่างๆ ให้เหมาะสมกับลักษณะของงาน

ด้านผลิตภัณฑ์ : บริษัทมีผลิตภัณฑ์ไฟฟ้าแสงสว่างที่หลากหลายและครบครันสามารถรองรับความต้องการของลูกค้าที่ใช้ไฟฟ้าแสงสว่างได้ทุกกลุ่ม อาทิเช่น บ้านอยู่อาศัย อาคารสำนักงาน อาคารพาณิชย์ ศูนย์การค้า โชว์รูม ร้านค้าย่อย พิพิธภัณฑ์สถาน โรงงานอุตสาหกรรม คลังสินค้า โบราณสถาน ถนนสาธารณะ สวนสาธารณะ สนามกีฬา สนามบิน และป้ายโฆษณา เป็นต้น ผลิตภัณฑ์หลักแบ่งออกเป็น กลุ่มหลอดไฟฟ้า กลุ่มอุปกรณ์ไฟฟ้าแสงสว่าง กลุ่มโคมไฟฟ้า และกลุ่มเสาไฟฟ้า

ด้านบริการ : บริษัทมีวิศวกร สถาปนิก มัณฑนากร และนักออกแบบด้านกราฟฟิก ที่มีความรู้และประสบการณ์จำนวนมากคอยให้บริการลูกค้าในการออกแบบระบบไฟฟ้าแสงสว่างและบริการด้านอื่นที่เกี่ยวข้องกับไฟฟ้าแสงสว่าง

ด้านการตลาด : บริษัทมีเครือข่ายการตลาดที่ครอบคลุมและมีประสิทธิภาพ ปัจจุบันบริษัทมีลูกค้ากว่า 5,000 ราย กระจายอยู่ในจังหวัดต่างๆ ทั่วประเทศรวมถึงลูกค้าที่อยู่ต่างประเทศโดยเฉพาะอย่างยิ่งประเทศในภูมิภาคอาเซียน โดยแบ่งตลาดลูกค้าเป็น 3 กลุ่มหลัก กล่าวคือ กลุ่มงานโครงการ กลุ่มงานขายส่งและขายปลีก และกลุ่มงานส่งออก บริษัทมีศูนย์ประยุกต์การใช้ผลิตภัณฑ์ไฟฟ้าแสงสว่าง (Lighting Application Center) เพื่อให้ลูกค้าเรียนรู้การนำผลิตภัณฑ์ไฟฟ้าแสงสว่างมาประยุกต์ใช้งานอย่างเหมาะสมและมีประสิทธิภาพ ปัจจุบันบริษัทมีโชว์รูมสินค้า Lighting Solution Center จำนวน 2 แห่ง เพื่อนำเสนอสินค้าและจำหน่ายสินค้าให้ลูกค้ากลุ่มต่างๆ โดยเฉพาะอย่างยิ่งลูกค้ากลุ่มคอนซูเมอร์ นอกจากนี้บริษัทยังจัดจำหน่ายสินค้ากลุ่มคอนซูเมอร์ที่เป็นผลิตภัณฑ์ไฟฟ้าแสงสว่างผ่านกลุ่มโมเดิร์นเทรด เช่น Home Pro และบุญญาวาร เป็นต้น

ด้านการผลิต : บริษัทมีบริษัทย่อยจำนวน 2 แห่ง เป็นโรงงานผลิตผลิตภัณฑ์ไฟฟ้าแสงสว่างต่างๆ ป้อนบริษัทแม่ บริษัทย่อยแห่งแรกชื่อ บริษัท แอล แอนด์ อี แมนูแฟคเจอร์ส จำกัด เป็นโรงงานผลิตโคมไฟฟ้าและเสาไฟฟ้าชนิดต่างๆ บริษัทย่อยแห่งที่สองชื่อ บริษัท แอล แอนด์ อี โซลูชันสเทท จำกัด เป็นโรงงานผลิตผลิตภัณฑ์ไฟฟ้าแสงสว่าง LED ชนิดต่างๆ บริษัทย่อยทั้งสองเป็นโรงงานผลิตที่ได้รับการรับรองระบบคุณภาพตามมาตรฐาน ISO 9001 และนำผลิตภัณฑ์ที่ผลิตได้ทั้งหมดขายผ่านบริษัทแม่

ด้านการวิจัยและพัฒนาผลิตภัณฑ์ : บริษัทมีศูนย์นวัตกรรมผลิตภัณฑ์ไฟฟ้าแสงสว่างเพื่อพัฒนาผลิตภัณฑ์ใหม่ๆ ที่มีคุณภาพและได้มาตรฐานป้อนบริษัทแม่อย่างต่อเนื่อง ศูนย์แห่งนี้มีอุปกรณ์และเครื่องมือต่างๆ รวมถึงเครื่องทำต้นแบบ ซึ่งสามารถใช้พัฒนาผลิตภัณฑ์ไฟฟ้าแสงสว่างต่างๆ ได้อย่างมีประสิทธิภาพ ศูนย์แห่งนี้ยังมีห้องปฏิบัติการทดสอบที่ได้รับการรับรองระบบคุณภาพตามมาตรฐาน ISO/IEC 17025

บริษัท ไลท์ติ้ง แอนด์ อีควิปเมนต์ จำกัด (มหาชน) ประกอบธุรกิจด้านผลิตภัณฑ์ไฟฟ้าแสงสว่างอย่างครบวงจร นับตั้งแต่การวิจัยและพัฒนาผลิตภัณฑ์ มีห้องปฏิบัติการทดสอบที่ได้รับการรับรองตามมาตรฐาน ISO/IEC 17025 และโรงงานผลิตที่ได้รับการรับรองตามมาตรฐาน ISO 9001 พร้อมทั้งจัดจำหน่ายผลิตภัณฑ์ดังกล่าวให้ลูกค้าทุกกลุ่มทั้งในและต่างประเทศ นอกจากนี้บริษัทยังมีบริการเสริมต่างๆ เพื่อให้ลูกค้าได้ประโยชน์มากที่สุด อาทิ แนะนำการใช้ผลิตภัณฑ์รวมทั้งออกแบบระบบแสงสว่างให้เหมาะกับลักษณะของงาน ตลอดจนการให้บริการเช่าผลิตภัณฑ์ไฟฟ้าแสงสว่างและระบบไฟแสงสว่างสำหรับงานต่างๆ ผลิตภัณฑ์ของบริษัทมีความหลากหลายและครบครันสามารถรองรับความต้องการของลูกค้าที่ใช้ไฟฟ้าแสงสว่างได้ทุกกลุ่ม เช่น บ้านอยู่อาศัย อาคารสำนักงาน อาคารพาณิชย์ ศูนย์การค้า โชว์รูม ร้านค้าย่อย พิพิธภัณฑ์ โรงงานอุตสาหกรรม คลังสินค้า โบราณสถาน สวนสาธารณะ สนามกีฬา ถนนสาธารณะ สนามบิน ป้ายโฆษณา เป็นต้น

ผลิตภัณฑ์ของบริษัทประกอบด้วยกลุ่มสินค้าหลัก 4 กลุ่ม ได้แก่

1. กลุ่มโคมไฟฟ้า
2. กลุ่มหลอดไฟฟ้า
3. กลุ่มอุปกรณ์ไฟฟ้าแสงสว่าง
4. กลุ่มเสาไฟฟ้า

บริษัทจำหน่ายผลิตภัณฑ์ภายใต้เครื่องหมายการค้า L&E และเครื่องหมายการค้า LUMAX โดยที่ L&E เป็นเครื่องหมายการค้าหลักที่ใช้กับผลิตภัณฑ์ทั่วไป ส่วน LUMAX เป็นเครื่องหมายการค้าที่ใช้กับบางตลาดที่ต้องการผลิตภัณฑ์ที่มีราคาถูกกว่า บริษัทจัดจำหน่ายผลิตภัณฑ์ผ่านลูกค้าหลัก 3 กลุ่ม กล่าวคือ

1. กลุ่มงานโครงการ
2. กลุ่มงานขายส่งและขายปลีก
3. กลุ่มงานขายต่างประเทศ



1.1.1 วิสัยทัศน์ และเป้าหมายในการดำเนินธุรกิจของบริษัท

วิสัยทัศน์ : L&E เป็นผู้นำธุรกิจไฟฟ้าแสงสว่างในภูมิภาคอาเซียน ที่ดำเนินธุรกิจในด้านนี้อย่างครบวงจร

เป้าหมาย :

บริษัทวางเป้าหมายการดำเนินธุรกิจเป็นศูนย์รวมของผลิตภัณฑ์และบริการด้านไฟฟ้าแสงสว่างอย่างครบวงจรที่สามารถ ให้บริการลูกค้าทุกกลุ่มได้อย่างมีประสิทธิภาพ และมีศูนย์นวัตกรรมผลิตภัณฑ์ไฟฟ้าแสงสว่างที่ทันสมัยสามารถพัฒนาผลิตภัณฑ์ใหม่ๆ บ้อนตลาดได้อย่างต่อเนื่อง เพื่อความเป็นผู้นำในธุรกิจไฟฟ้าแสงสว่างอย่างครบวงจร จึงได้กำหนดแนวทางดำเนินงานดังนี้

- รวบรวมและจัดหาผลิตภัณฑ์ไฟฟ้าแสงสว่างต่างๆ ที่หลากหลายและครบครันเพื่อให้สามารถตอบสนองความต้องการของลูกค้า
- พัฒนาและสรรหาผลิตภัณฑ์ไฟฟ้าแสงสว่างใหม่ๆ เพื่อตอบสนองความต้องการของตลาดได้อย่างต่อเนื่อง
- ให้บริการลูกค้าในด้านการออกแบบและแนะนำการใช้ผลิตภัณฑ์ไฟฟ้าแสงสว่างต่างๆ ให้เหมาะสมกับลักษณะของงานตลอดจนสรรหา บริการใหม่ๆ เพื่อให้ลูกค้าได้ประโยชน์มากที่สุด
- พัฒนาและขยายเครือข่ายการตลาดอย่างต่อเนื่องเพื่อให้มีเครือข่ายการตลาดที่ครอบคลุม มีประสิทธิภาพ และสามารถให้บริการลูกค้ากลุ่มต่างๆ ได้อย่างทั่วถึง
- ปรับปรุงและพัฒนาโรงงานผลิตอย่างต่อเนื่องเพื่อลดต้นทุนการผลิตและเพิ่มกำลังผลิต รวมถึงการขยายโรงงานผลิตให้สามารถรองรับกับการขยายตัวของตลาดที่ปรับตัวเพิ่มสูงขึ้นตลอดเวลา
- จัดตั้งศูนย์นวัตกรรมผลิตภัณฑ์ไฟฟ้าแสงสว่างที่มีทรัพยากรและเครื่องมือต่างๆ ครบครัน รวมถึงเครื่องต้นแบบ ตลอดจนมีห้องปฏิบัติการทดสอบที่ได้รับการรับรองมาตรฐานสากล เพื่อให้การออกแบบและพัฒนาผลิตภัณฑ์สามารถทำได้อย่างมีประสิทธิภาพ



1.1.2 การเปลี่ยนแปลงและพัฒนาการที่สำคัญ

ปัจจุบันบริษัทมีบริษัทย่อย 4 บริษัท

1. บริษัท แอล แอนด์ อี แมนูแฟคเจอริ่ง จำกัด (ซึ่งบริษัทถือหุ้นรวม 99.99%) บริษัทนี้มีโรงงานรวม 3 โรงงาน เป็นผู้ผลิตโคมไฟฟ้าและเสาไฟฟ้าชนิดต่างๆ

2. บริษัท แอล แอนด์ อี โซลิตสเตท จำกัด (ซึ่งบริษัทถือหุ้นรวม 99.99%) เป็นผู้ผลิตหลอดและอุปกรณ์ LED ทุกชนิด รวมถึงโคม LED บางกลุ่ม บริษัทย่อยทั้งสองจำหน่ายผลิตภัณฑ์ที่ผลิตได้ผ่านบริษัท ผลิตภัณฑ์ที่บริษัทจำหน่ายให้ลูกค้าทั้งหมด ประมาณร้อยละ 40 เป็นผลิตภัณฑ์ที่ผลิตโดยบริษัทย่อย อีกประมาณร้อยละ 20 เป็นผลิตภัณฑ์ที่นำเข้าจากต่างประเทศ ที่เหลือร้อยละ 40 เป็นผลิตภัณฑ์ซื้อจากบริษัทอื่นและว่าจ้างให้บริษัทพันธมิตรผลิตให้รวมถึงผลิตภัณฑ์ที่นำอุปกรณ์และชิ้นส่วนที่ซื้อจากบริษัทอื่นมาประกอบเป็นชุดโคมไฟ ในอนาคตบริษัทมีนโยบายเพิ่มสัดส่วนผลิตภัณฑ์ที่ผลิตโดยบริษัทย่อยให้มากขึ้นเพื่อเพิ่มอัตรากำไรเบื้องต้นให้สูงขึ้น

3. Lighting & Equipment (Myanmar) Co.,Ltd. ซึ่งบริษัทถือหุ้นรวม 90.00%) เพื่อส่งเสริมการขาย ให้บริการปรึกษา ออกแบบ ติดตั้ง และบริการหลังการขาย รวมถึงกิจกรรมอื่นที่เกี่ยวข้องกับผลิตภัณฑ์ไฟฟ้าแสงสว่างและพลังงานทางเลือก ในสาธารณรัฐแห่งสหภาพเมียนมาร์ ซึ่งบริษัทย่อยแห่งนี้ ได้จัดตั้งอย่างเป็นทางการในเดือนกุมภาพันธ์ 2558

4. Lighting & Equipment (Vietnam) Co., Ltd. (ซึ่งบริษัทถือหุ้นรวม 100.00%) เพื่อจัดสร้างเป็นโรงงานผลิตสินค้าประเภทไฟฟ้าแสงสว่าง เพื่อขายในประเทศเวียดนาม รวมทั้งสินค้าที่ผลิตได้บางส่วนกลับมาขายให้บริษัทแม่ในประเทศไทย นอกจากนี้ยังมีคลังสินค้าเพื่อเก็บสินค้าที่นำเข้าจากบริษัทแม่ในประเทศไทย และนำกลับไปขายให้ลูกค้าในประเทศเวียดนาม ซึ่งบริษัทย่อยแห่งนี้ได้จัดตั้งอย่างเป็นทางการในวันที่ 31 กรกฎาคม 2560



1.2 ลักษณะการประกอบธุรกิจ

1.2.1 โครงสร้างรายได้จากการขายของบริษัท

จำแนกตามการขาย

กลุ่มงาน	2564 - 2021		2563 - 2020		2562 - 2019	
	ล้านบาท	ร้อยละ (%)	ล้านบาท	ร้อยละ (%)	ล้านบาท	ร้อยละ (%)
กลุ่มงานโครงการ	1,472	55	1,615	67	1,928	71
กลุ่มงานขายส่งและขายปลีก	617	23	668	28	690	25
กลุ่มงานขายต่างประเทศ	589	22	129	5	91	4
รวม	2,678	100	2,412	100	2,709	100

จำแนกตามผลิตภัณฑ์

กลุ่มผลิตภัณฑ์	2564 - 2021		2563 - 2020		2562 - 2019	
	ล้านบาท	ร้อยละ (%)	ล้านบาท	ร้อยละ (%)	ล้านบาท	ร้อยละ (%)
กลุ่มคอมพิวเตอร์	2,033	76	1,743	72	1,861	69
กลุ่มอุปกรณ์ไฟฟ้าแสงสว่าง	162	6	158	7	230	8
กลุ่มหลอดไฟฟ้า	360	13	353	15	445	16
กลุ่มเสาไฟฟ้า และอื่นๆ	53	2	99	4	74	3
ค่าติดตั้ง	70	3	59	2	99	4
รวม	2,678	100	2,412	100	2,709	100

1.2.2 ข้อมูลเกี่ยวกับผลิตภัณฑ์

(1) ลักษณะผลิตภัณฑ์และบริการ

บริษัทมีผลิตภัณฑ์หลักประกอบด้วย กลุ่มโคมไฟฟ้า (โคมไฟภายในอาคาร/โคมไฟภายนอกอาคาร) กลุ่มหลอดไฟฟ้า กลุ่มอุปกรณ์ไฟฟ้าแสงสว่าง กลุ่มเสาไฟฟ้าและงานโลหะ เนื่องจากผลิตภัณฑ์ไฟฟ้าแสงสว่างของบริษัทมีความหลากหลายและครบวงจร ทำให้สามารถรองรับความต้องการของลูกค้าที่ใช้ไฟฟ้าแสงสว่างได้ทุกกลุ่ม อาทิเช่น บ้านอยู่อาศัย อาคารสำนักงาน อาคารพาณิชย์ ศูนย์แสดงสินค้า ศูนย์การค้า ร้านค้าต่างๆ โกดังเก็บสินค้า โรงงานอุตสาหกรรม สนามกีฬา สวนสาธารณะ ถนน โบราณสถาน ป้ายโฆษณา และสนามบิน เป็นต้น อีกทั้งยังมีบริการทั้งก่อนและหลังจำหน่าย โดยวิศวกร สถาปนิก วิศวกร และผู้ออกแบบด้านกราฟฟิกที่มีความรู้และประสบการณ์จำนวนมากคอยให้บริการด้านไฟฟ้าแสงสว่างอย่างครบวงจร อาทิเช่น แนะนำการประยุกต์ใช้ผลิตภัณฑ์ไฟฟ้าแสงสว่างให้เหมาะสมกับการใช้งานต่างๆ ออกแบบผลิตภัณฑ์ไฟฟ้าแสงสว่างสำหรับงานที่ต้องการผลิตภัณฑ์ที่มีรูปแบบหรือคุณสมบัติเฉพาะเป็นพิเศษ และออกแบบระบบไฟฟ้าแสงสว่างสำหรับงานต่างๆ ให้แก่ลูกค้าที่ต้องการด้วยโปรแกรมออกแบบไฟฟ้าแสงสว่างที่ทันสมัย

(2) การตลาดและการแข่งขัน

อุตสาหกรรมผลิตภัณฑ์ไฟฟ้าแสงสว่างมีความเกี่ยวข้องกับการขยายตัวของอุตสาหกรรมก่อสร้าง เมื่อใดที่การก่อสร้างขยายตัวมาก ธุรกิจผลิตภัณฑ์ไฟฟ้าแสงสว่างจะเติบโตสูงตามไปด้วย อย่างไรก็ตามการขยายตัวของผลิตภัณฑ์ไฟฟ้าแสงสว่างยังขึ้นอยู่กับพฤติกรรมของผู้บริโภคที่ต้องการเปลี่ยนมาใช้ผลิตภัณฑ์ที่มีคุณภาพดีกว่า ประหยัดพลังงานได้มากกว่า หรือมีรูปแบบที่สวยงามกว่า รวมถึงการเปลี่ยนผลิตภัณฑ์ใหม่แทนของเดิมที่ชำรุดหรือหมดอายุ ตลอดจนการขยายตัวของการจัดงานเทศกาลต่างๆ และการขยายตัวของสื่อโฆษณาที่ใช้ไฟฟ้าแสงสว่าง เป็นต้น นอกจากนี้นโยบายของรัฐที่ส่งเสริมให้ใช้ผลิตภัณฑ์ไฟฟ้าแสงสว่างที่ประหยัดพลังงานมีผลอย่างมากต่อการเติบโตของธุรกิจนี้

ปัจจุบันเป็นช่วงเปลี่ยนผ่านเทคโนโลยีจากเทคโนโลยีหลอดไส้และเทคโนโลยีหลอดดิสชาร์จ์มาเป็นเทคโนโลยีหลอด LED หลอด LED ประหยัดพลังงานมากกว่า อายุการใช้งานยืนยาวกว่า และมีความยืดหยุ่นในการใช้งานมากกว่า แต่ราคาก็แพงกว่า ผู้ประกอบการส่วนใหญ่คาดการณ์ว่าภายในปี 2564 ผลิตภัณฑ์ LED จะมีสัดส่วนไม่น้อยกว่า 90% ของมูลค่าของตลาดผลิตภัณฑ์ไฟฟ้าแสงสว่างทั้งหมด การเปลี่ยนแปลงดังกล่าวส่งผลกระทบต่อสภาพอุตสาหกรรมไฟฟ้าแสงสว่างและภาวะการแข่งขัน จะมีผู้ประกอบการรายใหม่ในธุรกิจด้านนี้เพิ่มมากขึ้น ผู้ประกอบการที่ปรับตัวไม่ทันจะได้รับผลกระทบและบางรายอาจถึงกับต้องปิดกิจการ ปัจจุบันในประเทศไทยมีผู้ประกอบการผลิตภัณฑ์ไฟฟ้าแสงสว่างขนาดใหญ่เพียงไม่กี่รายที่มีศักยภาพในการรับงานโครงการขนาดใหญ่และเป็นที่ยอมรับของลูกค้า และมีผู้ประกอบการขนาดกลางและเล็กอีกกว่าร้อยรายที่ทำธุรกิจในด้านนี้

ในปี 2564 ตลาดของผลิตภัณฑ์ไฟฟ้าแสงสว่างในประเทศไทยรวมกันมีมูลค่าประมาณ 17,000 ล้านบาท และประเมินกันว่าตลาดของประเทศต่างๆ ในอาเซียนทั้งหมดรวมกันมีมูลค่าถึง 95,000 ล้านบาท ปัจจุบันอุตสาหกรรมไฟฟ้าแสงสว่างในประเทศไทยยังนำหน้าประเทศส่วนใหญ่อื่นๆ ในภูมิภาคอาเซียน ฉะนั้นการรวมตัวเป็นประชาคมเศรษฐกิจอาเซียนของประเทศต่างๆ ในภูมิภาคนี้จะส่งผลดีและเป็นประโยชน์ต่ออุตสาหกรรมไฟฟ้าแสงสว่างของประเทศไทยเพราะจะช่วยให้มีขนาดตลาดใหญ่ขึ้นจากเดิมที่ตลาดมีจำนวน 69 ล้านคน เป็นตลาดที่มีจำนวนถึง 650 ล้านคน

บริษัท ไลท์ติ้ง แอนด์ อีควิปเมนต์ จำกัด (มหาชน) เป็นผู้ประกอบการรายใหญ่อันดับด้านผลิตภัณฑ์ไฟฟ้าแสงสว่างในประเทศไทยและเป็นที่ยอมรับกันโดยทั่วไปว่าบริษัทเป็นผู้นำด้านผลิตภัณฑ์ไฟฟ้าแสงสว่างในประเทศไทย โดยเฉพาะอย่างยิ่งด้านงานโครงการ ทั้งนี้ เพราะนอกจากบริษัทจะมีผลิตภัณฑ์ไฟฟ้าแสงสว่างที่หลากหลายและครบครันแล้ว ยังมีทีมงานที่มีความรู้และประสบการณ์คอยให้บริการด้านไฟฟ้าแสงสว่างอย่างครบวงจร อาทิเช่น แนะนำการเลือกใช้ผลิตภัณฑ์ไฟฟ้ารวมถึงการออกแบบระบบแสงสว่างให้เหมาะสมกับลักษณะของงาน กรณีที่ลูกค้าต้องการผลิตภัณฑ์ใหม่ที่มีรูปแบบหรือคุณสมบัติเฉพาะเป็นพิเศษ บริษัทมีทีมงานพัฒนาและออกแบบผลิตภัณฑ์ไว้อย่างบริการ นอกจากนี้บริษัทยังมีเครื่องจักรทำต้นแบบที่มีประสิทธิภาพ มีห้องปฏิบัติการรับรองมาตรฐาน IEC/ISO 17025 และมีโรงงานผลิตจำนวน 4 โรงที่ได้รับการรับรองมาตรฐาน ISO 9001 เพื่อพัฒนาและผลิตผลิตภัณฑ์ไฟฟ้าแสงสว่างอย่างมีประสิทธิภาพ ในด้านงานขายส่งบริษัทมีทีมงานรวม 30 คน คอยให้บริการลูกค้าต่างๆ ทั่วประเทศ และกำลังขยายและเพิ่มผลิตภัณฑ์ไฟฟ้าแสงสว่างด้านอุปโภคบริโภคเพื่อให้บริษัทสามารถเพิ่มส่วนแบ่งตลาดด้านงานขายส่ง ตั้งแต่ปี 2556 เป็นต้นไปโรงงานผลิตผลิตภัณฑ์ LED ของบริษัทจะสามารถผลิตหลอดไฟ LED เพื่อป้อนตลาดขายส่งได้อย่างต่อเนื่อง โรงงานผลิตหลอด LED แห่งนี้นับเป็นโรงงานผลิตหลอดไฟ LED แห่งแรกของประเทศไทย ส่วนงานด้านขายปลีกบริษัทได้จัดสร้างขึ้นในรูปแบบ Lighting Solution Center ที่มี 3 องค์ประกอบ : มีผลิตภัณฑ์สินค้ารูปแบบต่างๆ หลากหลายและครบครันโดยแบ่งเป็นสไตล์ classic, modern และ contemporary มีห้องจัดแสงให้ลูกค้าสามารถสัมผัสบรรยากาศของแสงรูปแบบต่างๆ ได้ด้วยตนเอง และที่สำคัญมีช่างออกแบบระบบแสงสว่างที่มีความรู้และประสบการณ์คอยให้คำแนะนำการเลือกใช้รูปแบบผลิตภัณฑ์ให้เหมาะกับไลฟ์สไตล์ รวมทั้งออกแบบระบบแสงสว่างให้เหมาะกับลักษณะของงาน Lighting Solution Center สาขาแรกจัดสร้างขึ้นในปี 2552 บนถนนรัชดาภิเษก สาขาที่สองสร้างขึ้นในปี 2558 บนถนนราชพฤกษ์ บริษัทกำลังมองหาทำเลที่เหมาะสมเพื่อสร้างสาขาอื่นๆ ต่อไป

สำหรับงานด้านส่งออกผลิตภัณฑ์ไฟฟ้าแสงสว่างของบริษัทได้รับการตอบรับอย่างดีจากลูกค้าในภูมิภาคอาเซียนและภูมิภาคอื่นๆ เพิ่มขึ้นอย่างต่อเนื่อง บริษัท Lighting & Equipment (Myanmar) Co., Ltd. ซึ่งเป็นบริษัทย่อย ณ เมืองย่างกุ้ง สาธารณรัฐแห่งสหภาพเมียนมาร์ บริษัท Lighting & Equipment (Vietnam) Co., Ltd. ณ เมืองดองโน ประเทศเวียดนาม มีผู้แทนจำหน่ายในประเทศสิงคโปร์ ประเทศฟิลิปปินส์ ประเทศอินโดนีเซีย และประเทศมาเลเซีย บริษัทกำลังวางแผนขยายธุรกิจไปยังประเทศอื่นๆ ในภูมิภาคอาเซียนรวมถึงประเทศอื่นๆ ทั่วโลก เพื่อต่อยก้าเป้าหมายของบริษัทที่จะรักษาความเป็นผู้นำด้านผลิตภัณฑ์ไฟฟ้าแสงสว่างในภูมิภาคอาเซียน



(3) การจัดหาผลิตภัณฑ์และบริการ

(3.1) การจัดหาผลิตภัณฑ์สำเร็จรูป

ปัจจุบันผลิตภัณฑ์ที่บริษัทจัดจำหน่ายให้กับลูกค้าเป็นผลิตภัณฑ์ที่ผลิตโดยบริษัทย่อยประมาณร้อยละ 40 และเป็นผลิตภัณฑ์ที่นำเข้าจากต่างประเทศประมาณร้อยละ 20 ที่เหลือประมาณร้อยละ 40 เป็นผลิตภัณฑ์ที่ซื้อจากบริษัทอื่นและว่าจ้างให้บริษัทพันธมิตรผลิตให้ รวมถึงผลิตภัณฑ์ที่นำเอาอุปกรณ์และชิ้นส่วนต่างๆ มาประกอบเป็นชุดคอมพิวเตอร์วางขายละเอียดต่อไปนี้

แหล่งที่มาของผลิตภัณฑ์สำเร็จรูป

แหล่งที่มา	ร้อยละ		
	ปี 2564	ปี 2563	ปี 2562
ผลิตโดย บริษัท แอล แอนด์ อี แมนูแฟคเจอริ่ง จำกัด	19.06	21.73	20.04
ผลิตโดย บริษัท แอล แอนด์ อี โซลิตสเทท จำกัด	23.47	25.23	23.96
นำเข้าจากต่างประเทศ	20.54	19.30	21.22
ซื้อจากบริษัทอื่นหรือว่าจ้างให้บริษัทพันธมิตรผลิตให้	36.93	33.45	34.78
รวม	100	100	100

สัดส่วนผลิตภัณฑ์ที่นำเข้าจากต่างประเทศ

บริษัทผู้ขายต่างประเทศ	ร้อยละ		
	ปี 2564	ปี 2563	ปี 2562
บริษัทที่ขายสูงเป็นอันดับหนึ่ง	20.04	15.14	18.79
บริษัทที่ขายสิบอันดับถัดไป	8.76	9.34	8.24
บริษัทอื่นๆ รวมกัน	71.20	75.52	72.97
รวม	100	100	100

สัดส่วนผลิตภัณฑ์ที่นำเข้าจากในประเทศ

บริษัทผู้ขายในประเทศ	ร้อยละ		
	ปี 2564	ปี 2563	ปี 2562
บริษัทที่ขายสูงเป็นอันดับหนึ่ง	16.25	17.00	22.71
บริษัทที่ขายสิบอันดับถัดไป	11.72	8.01	9.14
บริษัทอื่นๆ รวมกัน	72.03	74.99	68.15
รวม	100	100	100

(3.2) การจัดหาวัตถุดิบ

บริษัทจะจัดซื้อวัตถุดิบจากบริษัทที่อยู่ในบัญชีรายชื่อผู้จำหน่ายวัตถุดิบที่ผ่านการตรวจสอบคุณภาพและมาตรฐานจากบริษัทแล้วเท่านั้น เพื่อให้มั่นใจได้ว่าวัตถุดิบที่จัดซื้อได้มาตรฐาน

วัตถุดิบหลักที่จัดซื้อโดยบริษัท แอล แอนด์ อี แมนูแฟคเจอริ่ง จำกัด

ประเภทวัตถุดิบ	ร้อยละ		
	ปี 2564	ปี 2563	ปี 2562
อลูมิเนียมแผ่น	1	4	4
อลูมิเนียมโปรไฟล์	6	5	7
เหล็กแผ่น	6	6	6
ท่อเหล็ก	1	4	4
พลาสติกแผ่น/พลาสติกโปรไฟล์	2	5	5
บัลลาสต์/Driver	0.012	0.16	0.72
ซีวรีบ์หลอดไฟ	0.6	1.25	2
สายไฟ	1	0.25	3
สีฝุ่น	1	3	4
กล่อง	0.70	0.25	3
ชิ้นส่วนคอมกันน้ำ	2.3	3	4
อื่นๆ	78.89	71.34	64.28
รวม	100	100	100

สัดส่วนบริษัทที่ขายวัตถุดิบให้บริษัท แอล แอนด์ อี แมนูแฟคเจอริ่ง จำกัด

บริษัทผู้ขาย	ร้อยละ		
	ปี 2564	ปี 2563	ปี 2562
บริษัทที่ขายสูงเป็นอันดับหนึ่ง	69*	6	7
บริษัทที่ขายสิบอันดับถัดไป	14	34	36
บริษัทอื่นๆ รวมกัน	17	60	57
รวม	100	100	100

หมายเหตุ : ในปี 2564 บริษัทที่ขายสูงเป็นอันดับหนึ่ง มียอดเพิ่มสูงขึ้นมากกว่าปีก่อนหน้า เนื่องจากการซื้อวัตถุดิบจากบริษัทพันธมิตร เพื่อทำเป็น OEM ส่งออกไปยังประเทศสหรัฐอเมริกา

วัตถุดิบหลักที่จัดซื้อโดยบริษัท แอล แอนด์ อี โซลิตสเทท จำกัด

แหล่งที่มา	ร้อยละ		
	ปี 2564	ปี 2563	ปี 2562
เม็ด LED	15	16	29
แผ่น PCB	5	5	7
ชิ้นส่วนอิเล็กทรอนิกส์	2	2	3
ชุด Housing	30	27	21
อื่นๆ	48	50	40
รวม	100	100	100

สัดส่วนบริษัทที่ขายวัตถุดิบให้บริษัท แอล แอนด์ อี โซลิตสเทท จำกัด

บริษัทผู้ขายต่างประเทศ	ร้อยละ		
	ปี 2564	ปี 2563	ปี 2562
บริษัทที่ขายสูงเป็นอันดับหนึ่ง	9	15	11
บริษัทที่ขายสิบอันดับถัดไป	45	50	46
บริษัทอื่นๆ รวมกัน	46	35	43
รวม	100	100	100

(3.3) กำลังการผลิต

บริษัทมีบริษัทย่อย 2 แห่ง ทำหน้าที่เป็นโรงงานผลิตผลิตภัณฑ์ไฟฟ้าแสงสว่างและขายผลิตภัณฑ์ที่ผลิตได้ทั้งหมดผ่านบริษัท โดยที่ บริษัท แอล แอนด์ อี แมนูแฟกเจอริง จำกัด เป็นโรงงานผลิตโคมไฟฟ้าและเสาไฟฟ้าชนิดต่างๆ ส่วนบริษัท แอล แอนด์ อี โซลิตสเทท จำกัด เป็นโรงงานผลิตหลอดไฟฟ้า LED อุปกรณ์ไฟฟ้า LED และโคมไฟฟ้า LED

กำลังผลิตรวมและกำลังผลิตที่ใช้จริง

	แอล แอนด์ อี แมนูแฟกเจอริง จำกัด			แอล แอนด์ อี โซลิตสเทท จำกัด		
	ปี 2564	ปี 2563	ปี 2562	ปี 2564	ปี 2563	ปี 2562
กำลังผลิตรวม (หน่วยต่อปี)	3,649,153	1,064,204	1,918,336	6,250,000	4,500,000	2,500,000
กำลังผลิตที่ใช้จริง (หน่วยต่อปี)	2,514,862	567,474	1,049,644	4,620,030	3,833,474	1,574,917
อัตรากำลังผลิตที่ใช้	69%	53%	55%	74%	85%	63%

(4) ทรัพย์สินที่ใช้ในการประกอบธุรกิจ

(4.1) สินทรัพย์ถาวรหลัก (อาคาร, ที่ดิน ซึ่งเป็นที่ตั้งของสำนักงาน, อุปกรณ์) ณ วันที่ 31 ธันวาคม 2564 ประกอบด้วย

รายการสินทรัพย์	ลักษณะกรรมสิทธิ์	มูลค่าทางบัญชีสุทธิ(ล้านบาท)	ภาระผูกพัน
อาคารสำนักงาน	เช่า	0	-
อาคารแปรรูปสินค้าและห้องปฏิบัติการทดสอบ	เช่า	0	-
โกดังเก็บสินค้า	เช่า	0	-
ที่ดินและอาคารโรงงานรวมทั้งส่วนปรับปรุง	เจ้าของ	752.10	ติดภาระค้ำประกันสถาบันการเงิน
เครื่องจักรและอุปกรณ์	เจ้าของ	78.64	ติดภาระค้ำประกันสถาบันการเงิน
งานระหว่างก่อสร้าง + เครื่องจักรระหว่างทาง	เจ้าของ	1.99	-
เครื่องตกแต่งและเครื่องใช้สำนักงาน	เจ้าของ	66.77	-
ยานพาหนะ	เจ้าของ	8.28	-
ยานพาหนะ - เช่าซื้อ	เช่าซื้อ	-	-
รวม		907.78	

รายละเอียดของสัญญาการเช่าและเช่าซื้อ ภายในปี 2564 มีรายละเอียด ดังนี้

1. สัญญาเช่าอาคารสำนักงาน, โชว์รูม

สถานที่	ชั้น 16 และ 17 อาคารมหานครยิบซัม
คู่สัญญา	บริษัท มหานคร ยิบซัม จำกัด
ระยะเวลาสัญญา	1 ตุลาคม 2562 ถึง 30 กันยายน 2565
ค่าเช่า	612,480 บาทต่อเดือน
ระยะเวลาสัญญา	1 ตุลาคม 2562 ถึง 30 กันยายน 2565
ค่าเช่า	408,320 บาทต่อเดือน

2. สัญญาเช่าโกดังเก็บสินค้า

สถานที่	เลขที่ 85/3 ซอยประทุมพร ถนนแจ้งวัฒนะ แขวงทุ่งสองห้อง เขตหลักสี่ กรุงเทพฯ พื้นที่ 1,140 ตารางเมตร
คู่สัญญา	บริษัท แอล แอนด์ อี แมนูแฟคเจอริ่ง จำกัด
ระยะเวลาสัญญา	1 พฤษภาคม 2563 ถึง 31 ธันวาคม 2563
ค่าเช่า	296,400 บาทต่อเดือน



รายละเอียดของสัญญาการเช่าและเช่าซื้อ ภายในปี 2564 มีรายละเอียด ดังนี้

3. Lighting Solution Center

3.1 Lighting Solution Center สาขารัชดา

สถานที่	ห้องเลขที่ 104 ชั้นที่ 1 พื้นที่ 1,251 ตร.ม. และ ห้องเลขที่ 201 ชั้นที่ 2 พื้นที่ 102 ตร.ม.
คู่สัญญา	เลขที่ 9 อาคารภคินท์ ถนนรัชดาภิเษก แขวงดินแดง เขตดินแดง กรุงเทพฯ
ระยะเวลาสัญญา	บริษัท อาคารภคินท์ จำกัด
ค่าเช่า	16 มกราคม 2564 ถึง 15 มกราคม 2567
	1,057,575 บาทต่อเดือน

3.2 Lighting Solution Center สาขาราชพฤกษ์

สถานที่	อาคาร SB DESIGN SQUARE สาขาราชพฤกษ์
คู่สัญญา	555 หมู่ 1 ตำบลบางขุน อำเภอบางกรวย จังหวัดนนทบุรี
ระยะเวลาสัญญา	บริษัท เอสบี ดีไซน์สแควร์ จำกัด
ค่าเช่า	11 พฤศจิกายน 2563 ถึง 31 ตุลาคม 2566
	755,812.50 บาทต่อเดือน

(4.2) ทรัพย์สินที่ไม่มีตัวตนที่มีความสำคัญในการประกอบธุรกิจ

ทรัพย์สินที่ไม่มีตัวตนที่มีความสำคัญในการประกอบธุรกิจของบริษัทและบริษัทย่อย ณ วันที่ 31 ธันวาคม 2564 ประกอบด้วย		
1. เครื่องหมายการค้า L&E	เลขที่ทะเบียน	ค346857, ค340028, ค340029, บ51092, 81124314, 201102679, ค73882 (ครบอายุ 10 ปี), บ6214 (ครบอายุ 10 ปี)
2. เครื่องหมายการค้า LUMAX	เลขที่ทะเบียน	ค398170, ค253546, ค405865, บ56883, 161107032, ค17246 (ครบอายุ 10 ปี)
3. เครื่องหมายการค้า LUSO	เลขที่ทะเบียน	ค27320, ค1987, ค14196 (ครบอายุ 10 ปี)
4. เครื่องหมายการค้า OPTEX	เลขที่ทะเบียน	ค46845, ค39509
5. เครื่องหมายการค้า HOMEX	เลขที่ทะเบียน	ค155364, ค155365, บ15451
6. เครื่องหมายการค้า LITEX	เลขที่ทะเบียน	ค37451, ค37452
7. เครื่องหมายการค้า LANEX	เลขที่ทะเบียน	ค92584, ค92585
8. เครื่องหมายการค้า LAMEX	เลขที่ทะเบียน	ค84017, ค84018
9. เครื่องหมายการค้า SIGNEX	เลขที่ทะเบียน	ค205910, บ23975, บ28236, ค211977, ค211978
10. เครื่องหมายการค้า WIREX	เลขที่ทะเบียน	ค287646
11. เครื่องหมายการค้า LIC	เลขที่ทะเบียน	171118620, 171120711, 171120712, 171120713, 171120714
12. เครื่องหมายการค้า WISE	เลขที่ทะเบียน	191111723
13. สิทธิบัตรการออกแบบผลิตภัณฑ์ โคมไฟ	สิทธิบัตรเลขที่	49935
14. สิทธิบัตรการออกแบบผลิตภัณฑ์ โคมไฟ	สิทธิบัตรเลขที่	49936
15. สิทธิบัตรการออกแบบผลิตภัณฑ์ โคมไฟ สองสว่าง	สิทธิบัตรเลขที่	44902
16. สิทธิบัตรการออกแบบ คลิปล็อคสปริงยึด หน้ากากติดกับตัวถังโคมไฟฟ้า	สิทธิบัตรเลขที่	55634
17. สิทธิบัตรการออกแบบผลิตภัณฑ์ โคมไฟ	สิทธิบัตรเลขที่	66941
18. สิทธิบัตรการออกแบบผลิตภัณฑ์ โคมไฟ	สิทธิบัตรเลขที่	66942
19. สิทธิบัตรการออกแบบผลิตภัณฑ์ โคมไฟ	สิทธิบัตรเลขที่	74374
20. อนุสิทธิบัตรการประดิษฐ์ ชุดแผงไฟส่องสว่าง สำหรับยึดเข้ากับแผ่นฝ้าของอาคาร	อนุสิทธิบัตรเลขที่	12158
21. อนุสิทธิบัตรการประดิษฐ์ ชุดแผงไฟส่องสว่าง สำหรับยึดเข้ากับแผ่นฝ้าของอาคาร	อนุสิทธิบัตรเลขที่	12159
22. อนุสิทธิบัตรการประดิษฐ์ โคมไฟและระบบ สำหรับปลูกพืช	อนุสิทธิบัตรเลขที่	16946
23. อนุสิทธิบัตรระหว่างประเทศ Illuminating Lamp	เลขที่ประกาศ	131000026 (ครบอายุ)
24. สิทธิบัตรการออกแบบผลิตภัณฑ์ ชิ้นส่วนชั่วคราว หลอดฟลูออเรสเซนต์	สิทธิบัตรเลขที่	44546 (ครบอายุการคุ้มครอง 10 ปี)
25. สิทธิบัตรการออกแบบผลิตภัณฑ์ อุปกรณ์สำหรับ ยึดบัลลาสต์	สิทธิบัตรเลขที่	48032 (ครบอายุการคุ้มครอง 10 ปี)
26. สิทธิบัตรการออกแบบผลิตภัณฑ์ ดวงโคมไฟฟ้า	สิทธิบัตรเลขที่	47632 (ครบอายุการคุ้มครอง 10 ปี)
27. สิทธิบัตรการออกแบบผลิตภัณฑ์ ป้ายไฟแขวน เพดาน	สิทธิบัตรเลขที่	36599 (ครบอายุการคุ้มครอง 10 ปี)
28. สิทธิบัตรการออกแบบผลิตภัณฑ์ โคมไฟสอง สว่าง	สิทธิบัตรเลขที่	38612 (ครบอายุการคุ้มครอง 10 ปี)
29. อนุสิทธิบัตรการประดิษฐ์ผลิตภัณฑ์ ชุดโคมฟลู ออเรสเซนต์ไฮเบย์	อนุสิทธิบัตรเลขที่	5246 (ครบอายุการคุ้มครอง 10 ปี)
30. อนุสิทธิบัตรการประดิษฐ์ผลิตภัณฑ์ ชุดโคมฟลู ออเรสเซนต์ที่แผ่นสะท้อนแสงต่อเนื่อง	อนุสิทธิบัตรเลขที่	5695 (ครบอายุการคุ้มครอง 10 ปี)
31. อนุสิทธิบัตรการประดิษฐ์ผลิตภัณฑ์ ชุดโคมไฟ	อนุสิทธิบัตรเลขที่	5134 (ครบอายุการคุ้มครอง 10 ปี)
32. อนุสิทธิบัตรการประดิษฐ์ผลิตภัณฑ์ เครื่องมือ ประกอบชุดสะท้อนแสงโคมไฟ	อนุสิทธิบัตรเลขที่	7101 (ครบอายุการคุ้มครอง 10 ปี)
33. อนุสิทธิบัตรการประดิษฐ์ผลิตภัณฑ์ เสาไฟสนาม พร้อมลำโพง	อนุสิทธิบัตรเลขที่	5592 (ครบอายุการคุ้มครอง 10 ปี)
34. อนุสิทธิบัตรการประดิษฐ์ผลิตภัณฑ์ ชุดส่องสว่าง พร้อมแผ่นแสดงภาพ	อนุสิทธิบัตรเลขที่	5592 (ครบอายุการคุ้มครอง 10 ปี)
35. อนุสิทธิบัตรการประดิษฐ์คลิปล็อคสปริงยึด หน้ากากติดกับตัวถังโคมไฟฟ้า	อนุสิทธิบัตรเลขที่	10856 (ครบอายุการคุ้มครอง 10 ปี)
36. อนุสิทธิบัตรการประดิษฐ์โคมไฟฟ้าสองสว่างที่มี หน่วยควบคุมและตรวจวัด และเชื่อมต่อโครงข่าย ติดตั้งอยู่	-	อยู่ระหว่างดำเนินการ
37. สิทธิบัตรการออกแบบผลิตภัณฑ์ แผงระบาย ความร้อนสำหรับมอดูลแอลอีดี	-	อยู่ระหว่างดำเนินการ
38. เครื่องหมายการค้า LUMAX	-	อยู่ระหว่างดำเนินการ
39. เครื่องหมายการค้า LMS	-	อยู่ระหว่างดำเนินการ

(5) งานที่ยังไม่ได้ส่งมอบในปี 2564

งานที่ยังค้างส่งมอบมาจากงานโครงการขนาดใหญ่ โครงการประหยัดพลังงาน ระบบแสงสว่างของ ศูนย์การค้า ห้างสรรพสินค้า เช่น ห้างสรรพสินค้าโลตัส ที่เริ่มทยอยกลับมาดำเนินการปรับปรุงก่อสร้างอีกครั้งหลังจากหยุดไประยะหนึ่งจากผลของโควิด-19 นอกจากนี้ยังมีงานภาครัฐ เช่น อาคาร ศูนย์ราชการเฉลิมพระเกียรติ 80 พรรษา โซน C แจ้งวัฒนะ ไฟส่องอาคารสถานีรถไฟฟ้า สีชมพู สถานีรถไฟฟ้าสายสีเหลือง และศูนย์ประชุมแห่งชาติสิริกิติ์



1.3 โครงสร้างการถือหุ้นของกลุ่มบริษัท

ปัจจุบันบริษัทมีบริษัทย่อย 4 บริษัท กล่าวคือ

1. บริษัท แอล แอนด์ อี แมนูแฟคเจอริ่ง จำกัด โดยบริษัทถือหุ้นในสัดส่วนร้อยละ 99.99 บริษัทนี้มีโรงงานรวม 3 โรงงาน เป็นผู้ผลิตโคมไฟฟ้า และเสาไฟฟ้าชนิดต่างๆ
2. บริษัท แอล แอนด์ อี โซลิตีสเตท จำกัด โดยบริษัทถือหุ้นในสัดส่วนร้อยละ 99.99 เป็นผู้ผลิตหลอดและอุปกรณ์ LED ทุกชนิด รวมถึงโคม LED บางกลุ่ม
บริษัทย่อยทั้ง 2 จำหน่ายผลิตภัณฑ์ที่ผลิตได้ผ่านบริษัท ซึ่งในปี 2564 ผลิตภัณฑ์ที่บริษัทจำหน่ายให้ลูกค้าทั้งหมดประมาณร้อยละ 40 เป็นผลิตภัณฑ์ที่ผลิตโดยบริษัทย่อย อีกประมาณร้อยละ 20 เป็นผลิตภัณฑ์ที่นำเข้าจากต่างประเทศ ที่เหลือร้อยละ 40 เป็นผลิตภัณฑ์ซื้อจากบริษัทอื่นและว่าจ้างให้บริษัทพันธมิตรผลิตให้รวมถึงผลิตภัณฑ์ที่นำอุปกรณ์และชิ้นส่วนที่ซื้อจากบริษัทอื่นมาประกอบเป็นชุดโคมไฟ ในอนาคตบริษัทมีนโยบายเพิ่มสัดส่วนผลิตภัณฑ์ที่ผลิตโดยบริษัทย่อยให้มากขึ้นเพื่อเพิ่มอัตรากำไรเบื้องต้นให้สูงขึ้น
3. บริษัท Lighting & Equipment (Myanmar) Co., Ltd. โดยบริษัทถือหุ้นในสัดส่วนร้อยละ 90.00 เพื่อส่งเสริมการขาย ให้บริการปรึกษา ออกแบบ ติดตั้ง และบริการหลังการขาย รวมถึงกิจกรรมอื่นที่เกี่ยวข้องกับผลิตภัณฑ์ไฟฟ้าแสงสว่างและพลังงานทางเลือก ในสาธารณรัฐแห่งสหภาพเมียนมาร์ ซึ่งบริษัทย่อยแห่งนี้ได้จัดตั้งอย่างเป็นทางการในเดือนกุมภาพันธ์ 2558
4. บริษัท Lighting & Equipment (Vietnam) Co., Ltd. โดยบริษัทถือหุ้นในสัดส่วนร้อยละ 100.00 เพื่อจัดสร้างเป็นโรงงานผลิตสินค้าประเภทไฟฟ้าแสงสว่าง เพื่อขายในประเทศเวียดนาม รวมทั้งนำสินค้าที่ผลิตได้บางส่วนกลับมาขายให้บริษัทแม่ในประเทศไทย นอกจากนี้ L&E Vietnam ยังมีคลังสินค้าเพื่อเก็บสินค้าที่นำเข้ามาจากบริษัทแม่ในประเทศไทย และนำกลับไปขายให้ลูกค้าในประเทศเวียดนาม L&E ยังเปิด Lighting Application Center เพื่อจัดแสดงให้ลูกค้าได้ทราบถึงการประยุกต์ใช้ผลิตภัณฑ์ไฟฟ้าแสงสว่างในงานต่างๆ ได้อย่างมีประสิทธิภาพ ซึ่งบริษัทย่อยแห่งนี้ได้จัดตั้งอย่างเป็นทางการในวันที่ 31 กรกฎาคม 2560



ณ สิ้นปี 2564 บริษัท ไลต์ติ้ง แอนด์ อิควิปเมนต์ จำกัด (มหาชน) มีโครงสร้างผู้ถือหุ้นของกลุ่มบริษัท ดังนี้

บริษัท ไลต์ติ้ง แอนด์ อิควิปเมนต์ จำกัด (มหาชน)

ผู้ผลิต ส่งออก และนำเข้า ผลิตภัณฑ์ไฟฟ้าแสงสว่าง

วันก่อตั้งบริษัท	1 เมษายน 2536
วันจดทะเบียนเป็นบริษัทมหาชน	8 เมษายน 2547
ชนิดของหุ้น	หุ้นสามัญ
จำนวนหุ้น	492,040,074 หุ้น
ทุนจดทะเบียน	492,040,074 บาท
ทุนชำระแล้ว	492,040,074 บาท
มูลค่าหุ้นละ	1 บาท

บริษัทย่อย LEM.

ผู้ผลิตผลิตภัณฑ์ไฟฟ้าแสงสว่าง
ที่ใช้ภายในและนอกอาคาร

วันก่อตั้งบริษัท	15 มกราคม 2535
ชนิดของหุ้น	หุ้นสามัญ
จำนวนหุ้น	140,000 หุ้น
มูลค่าหุ้นละ	100 บาท
ทุนจดทะเบียน	140,000,000 บาท
สัดส่วนการลงทุน	ร้อยละ 99.99

บริษัทย่อย LES.

ผู้ผลิตผลิตภัณฑ์ไฟฟ้าแสงสว่าง LED

วันก่อตั้งบริษัท	21 เมษายน 2553
ชนิดของหุ้น	หุ้นสามัญ
จำนวนหุ้น	6,000,000 หุ้น
มูลค่าหุ้นละ	10 บาท
ทุนจดทะเบียน	60,000,000 บาท
สัดส่วนการลงทุน	ร้อยละ 99.99

บริษัทย่อย L&E Myanmar

วันก่อตั้งบริษัท	28 กุมภาพันธ์ 2558
ทุนจดทะเบียน	50,000 USD.
สัดส่วนการลงทุน	ร้อยละ 90.00

บริษัทย่อย L&E Vietnam

วันก่อตั้งบริษัท	31 กรกฎาคม 2560
ทุนจดทะเบียน	2,00,000 USD.
สัดส่วนการลงทุน	ร้อยละ 100.00

สถานที่ตั้ง บริษัท ไฟท์ติ้ง แอนด์ อีควิปเมนต์ จำกัด (มหาชน) และบริษัทย่อย

1. บริษัท ไฟท์ติ้ง แอนด์ อีควิปเมนต์ จำกัด (มหาชน) (L&E)

สำนักงานใหญ่	เลขที่ 539/2 ชั้น 16 และ 17 อาคารมหานครยิบซัม ถนนศรีอยุธยา แขวงถนนพญาไท เขตราชเทวี กรุงเทพฯ 10400 โทรศัพท์ 02 248 8133, 02 642 5092 โทรสาร 02 248 8144, 02 642 5091 เว็บไซต์ www.lighting.co.th
คลังและศูนย์กระจายสินค้า (โรงงานนพวงศ์)	45/25-26 หมู่ที่ 3 ถนนบางบัวทอง-สุพรรณบุรี ตำบลหน้าไม้ อำเภอลาดหลุมแก้ว จังหวัดปทุมธานี 12140 โทรศัพท์ 02 150 2601-4 โทรสาร 02 150 2605
คลังประกอบสินค้า (โรงงานนพวงศ์)	45/29 หมู่ที่ 3 ถนนบางบัวทอง-สุพรรณบุรี ตำบลหน้าไม้ อำเภอลาดหลุมแก้ว จังหวัดปทุมธานี 12140

2. บริษัทย่อย : บริษัท แอล แอนด์ อี แมนูแฟคเจอร์ริง จำกัด (LEM)

สำนักงานใหญ่	เลขที่ 85/3 ซอยประชุมพร ถนนแจ้งวัฒนะ แขวงทุ่งสองห้อง เขตหลักสี่ กรุงเทพฯ 10210 โทรศัพท์ 02 982 4629-31 โทรสาร 02 514 5803
โรงงานนพวงศ์	45/29 หมู่ที่ 3 ถนนบางบัวทอง-สุพรรณบุรี ตำบลหน้าไม้ อำเภอลาดหลุมแก้ว จังหวัดปทุมธานี 12140 โทรศัพท์ 02 150 2619-21 โทรสาร 02 150 2622

3. บริษัทย่อย : บริษัท แอล แอนด์ อี โซลิตีสเตท จำกัด (LES)

สำนักงานใหญ่	เลขที่ 539/2 ชั้น 16 และ 17 อาคารมหานครยิบซัม ถนนศรีอยุธยา แขวงถนนพญาไท เขตราชเทวี กรุงเทพฯ 10400 โทรศัพท์ 02 248 8133, 02 642 5092 โทรสาร 02 248 8144, 02 642 5091
โรงงานนพวงศ์	45/28 หมู่ที่ 3 ถนนบางบัวทอง-สุพรรณบุรี ตำบลหน้าไม้ อำเภอลาดหลุมแก้ว จังหวัดปทุมธานี 12140 โทรศัพท์ 02 150 2611-7 โทรสาร 02 150 2618

สถานที่ตั้ง บริษัท ไฟท์ติ้ง แอนด์ อีควิปเมนต์ จำกัด (มหาชน) และบริษัทย่อย

4. บริษัทย่อย : Lighting & Equipment (Myanmar) Company Limited.

สำนักงานใหญ่	เลขที่ 539/2 ชั้น 16 และ 17 อาคารมหานครยิบซัม ถนนศรีอยุธยา แขวงถนนพญาไท เขตราชเทวี กรุงเทพฯ 10400 โทรศัพท์ 02 248 8133, 02 642 5092 โทรสาร 02 248 8144, 02 642 5091
สำนักงานและศูนย์ประยุกต์ ใช้แสงสว่าง	Shop No.9 Ground Floor Area, Yangon International Hotel Compound, Number 330 Ahlone Road, Dagon, Township, Region, Myanmar. โทรศัพท์ (95) 99 6160 3809 อีเมล le_myanmar@lighting.co.th

5. บริษัทย่อย : Lighting & Equipment (Vietnam) Company Limited.

สำนักงานใหญ่ / โรงงานผลิต	Plot 101/3, Road 1, Long Binh Industrial Park (Amata) Long Binh Word, Bien Hoa City, Dong Nai Province, Vietnam. อีเมล exportdiv@lighting.co.th
---------------------------	---

6. ห้องปฏิบัติการทดสอบและศูนย์นวัตกรรมแสงสว่าง (LIC)

ที่ตั้ง	เลขที่ 85/3 ซอยประชุมพร ถนนแจ้งวัฒนะ แขวงทุ่งสองห้อง เขตหลักสี่ กรุงเทพฯ 10210 โทรศัพท์ 02 573 4787 ต่อ 300, 400 โทรสาร 02 574 5803
---------	--

7. ไฟท์ติ้ง โซลูชั่น เซ็นเตอร์ (LSC)

สาขา รัชดาภิเษก	ชั้น G อาคารภคินท์ ถนนรัชดาภิเษก เขตดินแดง กรุงเทพฯ 10400 โทรศัพท์ 02 246 1161-66 โทรสาร 02 246 1165
สาขา ราชพฤกษ์	อาคาร SB Design Square สาขาราชพฤกษ์ ห้องเลขที่ SB301 ชั้นที่ 3 เลขที่ 555 หมู่ที่ 1 แขวงบางขุน เขตบางกรวย จังหวัดนนทบุรี 11130 โทรศัพท์ 02 118 7501 โทรสาร 02 118 7505

ผู้ถือหุ้นรายใหญ่

รายชื่อผู้ถือหุ้น 10 รายแรกและสัดส่วนการถือหุ้น ณ วันที่ 30 ธันวาคม 2564

รายชื่อผู้ถือหุ้น	จำนวนหุ้น	ร้อยละ (%)
1. นายปกรณ์ บริมาสพร	68,979,723	14.019
2. นางสาวัญจิรา วิมลอนุพงษ์	40,000,000	8.129
3. นางสาวัญญา ภัทรพนาสกุล	38,350,005	7.794
4. บริษัท นิกรกิจและบุตร จำกัด	26,181,154	5.321
5. นางนภาพร วิมลอนุพงษ์	24,304,616	4.940
6. นางกิจฐาพร บริมาสพร	23,512,505	4.779
7. นางสุมาลย์ ทรัพย์ทวยชน	16,350,832	3.323
8. UBS AG LONDON BRANCH	16,210,532	3.295
9. นางวลัยลักษณ์ วงศ์ธนะวัฒน์	13,561,091	2.756
10. นายภาสพล ประเทืองสิทธิ์	12,666,470	2.574
11. ผู้ถือหุ้นอื่นๆ	211,923,156	43.070
รวม	492,040,074	100.000

นโยบายการจ่ายเงินปันผล

บริษัทมีนโยบายจ่ายเงินปันผลไม่น้อยกว่าร้อยละ 40 ของกำไรสุทธิหลังหักภาษีเงินได้นิติบุคคล อย่างไรก็ตาม บริษัทฯ อาจกำหนดให้การจ่ายเงินปันผลมีอัตราน้อยกว่าที่กำหนดข้างต้นได้หากบริษัทฯ มีความจำเป็นต้องนำเงินกำไรสุทธิดังกล่าวมาใช้ในการขยายธุรกิจของบริษัทฯ ต่อไป

1.4 จำนวนทุนจดทะเบียนและทุนชำระแล้ว

บริษัทมีทุนจดทะเบียน 492,040,074 บาท เรียกชำระแล้ว 492,040,074 บาท ประกอบด้วยหุ้นสามัญ จำนวน 492,040,074 หุ้น มูลค่าหุ้นละ 1 บาท

1.5 การออกหลักทรัพย์อื่น

บริษัท ไท่ต้ง แอนด์ อีควิเมนต์ จำกัด (มหาชน) ได้ออกใบสำคัญแสดงสิทธิที่จะซื้อหุ้นสามัญของบริษัท ทั้งสิ้น 3 ครั้ง และได้ ออกใบสำคัญแสดงสิทธิที่จะซื้อหุ้นสามัญของบริษัท เพื่อเสนอขายแก่ กรรมการ ผู้บริหาร และพนักงานของบริษัท 1 ครั้ง ดังนี้

ครั้งที่ 1 (L&E - W1) ได้จัดสรรใบสำคัญแสดงสิทธิที่จะซื้อหุ้นสามัญเพิ่มทุน จำนวน 15,277,529 หน่วย โดยผู้ถือใบสำคัญแสดง สิทธิประสงค์จะใช้สิทธิในการซื้อหุ้นสามัญของบริษัท สามารถใช้สิทธิได้เมื่อครบ 1 ปีนับแต่วันที่ออกใบสำคัญแสดงสิทธิ (“วัน เริ่มใช้สิทธิ”) โดยวันกำหนดการใช้สิทธิตามใบสำคัญแสดงสิทธิ คือวันทำการสุดท้ายของทุกๆ ไตรมาส (ธันวาคม 2551, มีนาคม 2552 และมิถุนายน 2552) ของแต่ละปีปฏิทิน ภายหลังจากวันเริ่มใช้สิทธิ ตลอดอายุของใบสำคัญแสดงสิทธิ ทั้งนี้วันกำหนดการ ใช้สิทธิครั้งแรกคือ วันที่ 30 ธันวาคม 2551 และกำหนดวันใช้สิทธิครั้งสุดท้ายคือวันที่ 7 ตุลาคม 2552 (วันที่ใบสำคัญแสดงสิทธิ มีอายุครบ 2 ปี)

ครั้งที่ 2 (L&E - W2) จำนวน 14,102,799 หน่วย เพื่อจัดสรรให้แก่ผู้ถือหุ้นเดิม (โดยกำหนดรายชื่อผู้ถือหุ้นที่มีสิทธิจองซื้อหุ้นสามัญเพิ่ม ทุนพร้อมใบสำคัญแสดงสิทธิ (Record Date) ในวันที่ 11 พฤษภาคม 2554 และให้รวบรวมรายชื่อตามมาตรา 225 แห่งพระราชบัญญัติ หลักทรัพย์และตลาดหลักทรัพย์ พ.ศ. 2535 (แก้ไขเพิ่มเติม พ.ศ. 2551) โดยวิธีปิดสมุดทะเบียนพักการโอนหุ้นในวันที่ 12 พฤษภาคม 2554) ซึ่งมีกำหนดการใช้สิทธิทุกวันทำการสุดท้ายของเดือนมกราคม พฤษภาคม และกันยายนของแต่ละปี โดยเริ่มใช้สิทธิครั้งแรกในวันที่ 30 กันยายน 2554 และสามารถใช้อิทธิครั้งสุดท้ายได้ในวันที่ 23 พฤษภาคม 2556 (วันที่ใบสำคัญแสดงสิทธิมีอายุครบ 2 ปี)

ครั้งที่ 3 (L&E - W3) ได้จัดสรรใบสำคัญแสดงสิทธิจำนวน 99,587,535 หน่วย เพื่อจัดสรรให้แก่ผู้ถือหุ้นเดิม (โดยกำหนดรายชื่อ ผู้ถือหุ้นที่มีสิทธิจองซื้อหุ้นสามัญเพิ่มทุนพร้อมใบสำคัญแสดงสิทธิ (Record Date) ในวันที่ 7 พฤษภาคม 2557 และให้รวบรวม รายชื่อตามมาตรา 225 แห่งพระราชบัญญัติหลักทรัพย์และตลาดหลักทรัพย์ พ.ศ. 2535 (แก้ไขเพิ่มเติม พ.ศ. 2551) โดยวิธีปิด สมุดทะเบียนพักการโอนหุ้นในวันที่ 8 พฤษภาคม 2557) ซึ่งมีกำหนดการใช้สิทธิตามใบสำคัญแสดงสิทธิได้ในวันที่ 15 ของเดือน มิถุนายน และเดือนธันวาคมของแต่ละปีตลอดอายุใบสำคัญแสดงสิทธิ โดยเริ่มใช้สิทธิครั้งแรกในวันที่ 15 ธันวาคม 2557 และวัน กำหนดใช้สิทธิครั้งสุดท้ายจะตรงกับวันที่ใบสำคัญแสดงสิทธิมีอายุครบ 3 ปี ซึ่งตรงกับวันที่ 15 มิถุนายน 2560 (วันที่ใบสำคัญ แสดงสิทธิมีอายุครบ 3 ปี)

ใบสำคัญแสดงสิทธิ - ESOP (L&E - WA) ได้จัดสรรใบสำคัญแสดงสิทธิจำนวน 10,450,000 หน่วย เพื่อจัดสรรให้แก่กรรมการ ผู้ บริหาร และพนักงานของบริษัท ไท่ต้ง แอนด์ อีควิเมนต์ จำกัด (มหาชน) และ/หรือ บริษัทย่อยของบริษัทฯ โดยสามารถทยอย ใช้สิทธิในการซื้อหุ้นสามัญของบริษัทฯ ในแต่ละปีในระหว่างอายุของใบสำคัญแสดงสิทธิ ซึ่งมีกำหนดการใช้สิทธิตามใบสำคัญ แสดงสิทธิได้ในวันที่ 15 ของเดือนมิถุนายน และเดือนธันวาคมของแต่ละปีตลอดอายุใบสำคัญแสดงสิทธิ โดยเริ่มใช้สิทธิครั้งแรก ในวันที่ 15 ธันวาคม 2557 และวันกำหนดใช้สิทธิครั้งสุดท้ายจะตรงกับวันที่ใบสำคัญแสดงสิทธิมีอายุครบ 3 ปี ซึ่งตรงกับวันที่ 15 มิถุนายน 2560 (วันที่ใบสำคัญแสดงสิทธิอายุ ครบ 3 ปี)

1.6 นโยบายการจ่ายเงินปันผล

บริษัท ไท่ต้ง แอนด์ อีควิเมนต์ จำกัด (มหาชน) มีนโยบายจ่ายเงินปันผลไม่น้อยกว่าร้อยละ 40 ของกำไรสุทธิหลังหักภาษีเงิน ได้นิติบุคคล อย่างไรก็ตาม บริษัทฯ อาจกำหนดให้การจ่ายเงินปันผลมีอัตราน้อยกว่าที่กำหนดข้างต้นได้หากบริษัทมีความจำเป็นต้องนำเงินกำไรสุทธิดังกล่าวมาใช้จ่ายขยายธุรกิจของบริษัทฯ ต่อไป

2. การบริหารจัดการความเสี่ยง

2.1 นโยบายและแผนการบริหารความเสี่ยง

คณะกรรมการบริหาร บริษัท ไลต์ติ้ง แอนด์ อิควิปเมนต์ จำกัด (มหาชน) ได้มีการพิจารณาทบทวน ปรับปรุง และอนุมัตินโยบายการบริหารความเสี่ยงของบริษัทเป็นลายลักษณ์อักษร พร้อมทั้งติดตามทบทวนการบริหารจัดการความเสี่ยงประจำปี ดังนี้

2.1.1 นโยบายการบริหารความเสี่ยง

- 1) คณะกรรมการบริษัท ผู้บริหาร พนักงานทุกคน และทุกหน่วยงาน เป็นเจ้าของความเสี่ยง มีหน้าที่รับผิดชอบดำเนินการประเมิน ติดตาม และสนับสนุนให้มีกระบวนการบริหารความเสี่ยงอย่างมีประสิทธิภาพประสบความสำเร็จตามวัตถุประสงค์ที่กำหนดไว้
- 2) ทุกหน่วยงานของบริษัทฯ ต้องมีกระบวนการบริหารและจัดการความเสี่ยง อีกทั้งการประเมินผลและการติดตามอย่างเป็นระบบและต่อเนื่อง โดยต้องมีการปรับปรุงกระบวนการให้เหมาะสมกับการเปลี่ยนแปลงทางธุรกิจอย่างสม่ำเสมอเป็นประจำทุกเดือน เดือนละ 1 ครั้ง ผ่านที่ประชุมคณะกรรมการบริหารร่วมกับผู้อำนวยการฝ่ายทุกฝ่าย
- 3) กำหนดให้การประเมินความเสี่ยงเป็นส่วนหนึ่งของแผนงานประจำปีของทุกฝ่าย โดยพิจารณาความเสี่ยงทั้งหมดครอบคลุมทั่วทั้งองค์กร โดยคำนึงถึงปัจจัยเสี่ยงทั้งภายในและภายนอกบริษัท รวมทั้งกำหนดให้มีการจัดการความเสี่ยงที่เหมาะสม
- 4) คณะกรรมการบริหารมีหน้าที่ประเมินการบริหารความเสี่ยงและเสนอความเห็นต่อคณะกรรมการบริษัท
- 5) สร้างวัฒนธรรมองค์กรให้เกิดความเข้าใจร่วมกันและมีจิตสำนึกในเรื่องความเสี่ยง สร้างฐานองค์ความรู้ เพื่อให้พนักงานทุกระดับสามารถศึกษาค้นคว้าข้อมูลและแลกเปลี่ยนประสบการณ์อันจะนำไปสู่การพัฒนาและปรับปรุงกระบวนการบริหารความเสี่ยงให้เป็นกลไกที่มีประสิทธิภาพในการบริหารความเสี่ยงควรเริ่มต้นจากการที่กรรมการและผู้บริหารตลอดจนพนักงานทุกคนในบริษัท ควรทำความเข้าใจตรงกันต่อคำนิยามของความเสี่ยง เพื่อให้ทุกคนสามารถมองความเสี่ยงในทิศทางเดียวกัน
- 6) ชี้ให้เห็นเหตุการณ์ต่างๆ ที่เกิดขึ้นในอนาคต ซึ่งมีผลกระทบในระดับต่างๆ กันที่ทำให้บริษัทไม่อาจบรรลุวิสัยทัศน์ พันธกิจ นโยบาย กลยุทธ์ และแผนงานตามเวลาที่กำหนดไว้ได้ และกำหนดการจัดการความเสี่ยงให้อยู่ในระดับที่ยอมรับได้ และให้มั่นใจอย่างสมเหตุสมผลว่าการดำเนินงานของบริษัทจะประสบความสำเร็จตามวัตถุประสงค์ พันธกิจ และวิสัยทัศน์ ตามเวลาที่กำหนด

2.1.2 แนวคิดการบริหารความเสี่ยง

การบริหารความเสี่ยง (Risk Management) เป็นกลวิธีที่เป็นเหตุเป็นผลที่นำมาใช้ในการบ่งชี้ วิเคราะห์ ประเมิน จัดการ ติดตาม และสื่อสารความเสี่ยงที่เกี่ยวข้องกับกิจกรรมหน่วยงาน/ฝ่ายงาน หรือกระบวนการดำเนินงานของบริษัท เพื่อช่วยลดความสูญเสียในการไม่บรรลุเป้าหมายให้เหลือน้อยที่สุดและเพิ่มโอกาสแก่บริษัทให้มากที่สุด และการประกอบกันอย่างลงตัวของวัฒนธรรมบริษัทฯ กระบวนการและ โครงสร้างบริษัทฯ ซึ่งมีผลโดยตรงต่อประสิทธิภาพการบริหาร และผลได้ผลเสียของบริษัทอีกด้วย การบริหารความเสี่ยงของบริษัทโดยรวม คือ การบริหารความเสี่ยงโดยมีโครงสร้างบริษัท กระบวนการ และวัฒนธรรมบริษัท ประกอบเข้าด้วยกันและมีลักษณะสำคัญ ดังนี้

- 1) ผสมผสานและเป็นส่วนหนึ่งของบริษัทฯ เพราะเป็นกลไกส่วนหนึ่งของการขับเคลื่อนไปสู่การกำกับดูแลกิจการที่ดี เพื่อบรรลุวัตถุประสงค์และการเติบโตอย่างยั่งยืนของบริษัท และเป็นทีพื่อใจของผู้มีผลประโยชน์ร่วม
- 2) การบริหารความเสี่ยงควรสอดคล้องกับแผนการดำเนินงานต่างๆ ของบริษัทฯ เพื่อบรรลุวัตถุประสงค์ การตัดสินใจ และสามารถนำไปใช้กับองค์ประกอบอื่นๆ ในการบริหารของบริษัท ได้เป็นอย่างดี

2.1.3 วัตถุประสงค์

คณะกรรมการบริหารของบริษัท มีนโยบายส่งเสริมให้บริษัทมีระบบการบริหารและการจัดการที่ดี โดยนำการบริหารความเสี่ยงหรือการ บริหารเชิงรุกมาใช้เป็นเครื่องมือในการดำเนินงาน เพื่อให้แน่ใจอย่างสมเหตุสมผลว่าบริษัทสามารถบรรลุวิสัยทัศน์ได้

- 1) เพื่อให้เกิดความเข้าใจในการบริหารความเสี่ยงของบริษัทฯ ซึ่งเป็นการบริหารแนวใหม่ ที่ควรจะทราบปัญหาและอุปสรรคที่ทำให้ไม่บรรลุแผนงาน/โครงการ พันธกิจ และหาทางจัดการกับต้นเหตุอย่างมีกระบวนการ เป็นการล่วงหน้า เพื่อให้บริษัทก้าวไปสู่วิสัยทัศน์ได้อย่างมั่นใจ
- 2) เพื่อให้ผู้ปฏิบัติงานได้รับทราบขั้นตอนและกระบวนการบริหารความเสี่ยงควบคู่กันไปกับภารกิจ การวางแผนงาน โครงการระดับต่างๆ
- 3) เพื่อให้มีการปฏิบัติตามกระบวนการบริหารความเสี่ยงอย่างเป็นระบบและต่อเนื่อง เป็นไปตามมาตรฐานการดำเนินงานที่ดีเป็นที่ยอมรับ
- 4) เพื่อเป็นเครื่องมือในการสื่อสารและสร้างความเข้าใจ ตลอดจนเชื่อมโยงการบริหารความเสี่ยงกับกลยุทธ์ระดับต่างๆ ของบริษัท
- 5) เพื่อใช้เป็นเครื่องมือในการบริหารความเสี่ยงแบบบูรณาการและสอดประสานกันในหน่วยงานทุกระดับและเป็นการสร้างวัฒนธรรมการ บริหารความเสี่ยงในทุกๆ ฝ่าย

2.1.4 หน้าที่และความรับผิดชอบในการบริหารความเสี่ยง

โครงสร้างการบริหารความเสี่ยงไม่มีรูปแบบที่เป็นมาตรฐานเพียงแบบเดียว แต่ต้องมีการปรับใช้ให้เหมาะสมกับบริษัท โดยจะพิจารณาได้จากวัฒนธรรม ความซับซ้อนของการดำเนินงาน ประเภทและลักษณะของบริษัทเป็นองค์ประกอบ สิ่งสำคัญของโครงสร้างการบริหารความเสี่ยง คือการที่คณะกรรมการและผู้บริหารทุกระดับมีบทบาทและมีส่วนร่วมในการพัฒนาการบริหารความเสี่ยงของบริษัท โครงสร้างการบริหารความเสี่ยงที่มีประสิทธิภาพของบริษัทจะช่วยให้การประเมิน ควบคุม และติดตามความเสี่ยงของแต่ละหน่วยงาน และทำให้เกิดความมั่นใจว่าการปฏิบัติงานในการบริหารความเสี่ยงโดยทุกคนในบริษัทอยู่ภายใต้กรอบเดียวกัน โครงสร้างการบริหารความเสี่ยงประกอบด้วย

- 1) คณะกรรมการ
- 2) ผู้อำนวยการฝ่าย ที่ดูแลหน่วยงานหรือผู้รับผิดชอบในการบริหารความเสี่ยงที่รับผิดชอบในการนำเอาวิสัยทัศน์ของบริษัทในส่วนที่เกี่ยวกับการบริหารความเสี่ยงไปกำหนดเป็นนโยบายและวิธีการปฏิบัติต้องทำให้มั่นใจว่าการปฏิบัติงานส่งเสริมพนักงานในฝ่ายให้ตระหนักถึงความสำคัญของการบริหารความเสี่ยง ระบุและรายงานความเสี่ยงที่เกี่ยวข้องกับการปฏิบัติงานต่อผู้อำนวยการฝ่าย และเข้าร่วมในการจัดทำแผนจัดการความเสี่ยง และนำแผนดังกล่าวไปปฏิบัติ

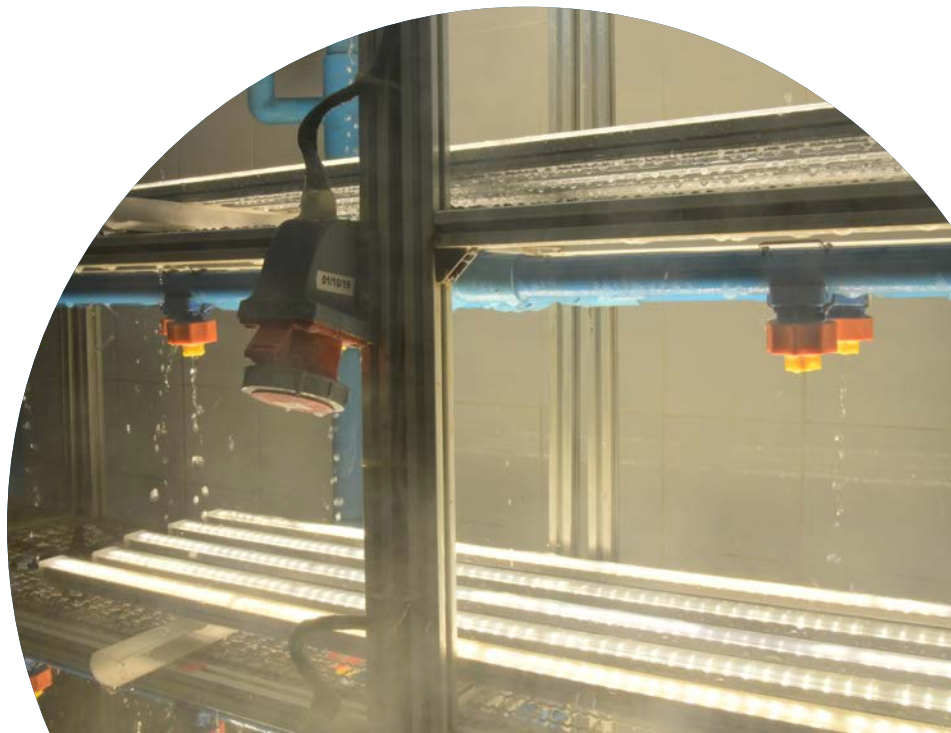

2.2 ปัจจัยความเสี่ยงต่อการดำเนินธุรกิจของบริษัท

2.2.1 ความเสี่ยงต่อการดำเนินธุรกิจของบริษัทหรือกลุ่มบริษัท

(1) ความเสี่ยงจากการขายสินค้าเงินเชื่อแก่ลูกค้า

ปัจจุบัน บริษัทฯ จัดจำหน่ายสินค้าประเภทต่างๆ ผ่านฐานลูกค้ากว่า 5,000 ราย สำหรับลูกค้ารายใหม่บริษัทฯ กำหนดให้มีการชำระค่าสินค้าเป็นเงินสด ส่วนลูกค้ารายเก่าบริษัทฯ ได้อนุมัติวงเงินสินเชื่อแก่ลูกค้าโดยพิจารณาจากชื่อเสียงสถานะทางการเงิน ประวัติการชำระเงิน และสภาพธุรกิจของลูกค้า โดยวางเงื่อนไขการชำระเงินอยู่ระหว่าง 30-90 วัน ซึ่งเป็นหลักปฏิบัติทั่วไปในธุรกิจประเภทเดียวกัน จึงมีความเสี่ยงจากการได้รับชำระเงินช้ากว่ากำหนดหรือเกิดหนี้สูญ การให้สินเชื่อแก่ลูกค้าดังกล่าวมีส่วนเพิ่มปริมาณการขายสินค้าและช่วยให้บริษัทฯ สามารถแข่งขันกับคู่แข่งรายอื่นๆ ได้ เพื่อลดความเสี่ยงจากการได้รับชำระเงินช้ากว่ากำหนดหรือเกิดหนี้สูญ บริษัทฯ ได้กำหนดนโยบายและวางระเบียบปฏิบัติเกี่ยวกับการควบคุมสินเชื่อตลอดจนได้จัดตั้งหน่วยควบคุมสินเชื่อของแต่ละแผนกขึ้นในฝ่ายขายโดยมีแผนกการเงินคอยกำกับดูแลเพื่อติดตามและเร่งรัดการชำระเงินจากลูกค้า ในส่วนนโยบายสำหรับลูกค้าที่คาดว่าจะไม่ได้รับการชำระเงินนั้น บริษัทฯ จะทบทวนบัญชีลูกหนี้ของบริษัททุกไตรมาสและจะพิจารณาตั้งการด้อยค่าตามข้อเท็จจริงที่ปรากฏ ทั้งนี้ในปี 2564 บริษัทฯ มีค่าเผื่อผลขาดทุนจากการด้อยค่าเป็นจำนวนเงินรวม 44.3 ล้านบาท ในจำนวนนี้เป็น การด้อยค่าที่เกิดขึ้นในปี 2564 เป็นเงิน 3.6 ล้านบาท คิดเป็นร้อยละ 0.13 ของยอดขาย ที่เหลือจำนวน 40.7 ล้านบาท เป็นการด้อยค่าสะสมจากปีก่อนๆ ที่อยู่ระหว่างรอใช้ประโยชน์ทางภาษีตามขั้นตอนทางกฎหมาย อย่างไรก็ตาม บริษัทฯ อาจสามารถเก็บเงินบางส่วนจากลูกหนี้ที่ได้ตั้ง การด้อยค่าแล้วได้ ซึ่งบริษัทฯ จะนำมาปรับลดมูลค่าที่ได้ตั้งการด้อยค่าให้ถูกต้องต่อไป ส่วนเงินที่เก็บได้จากหนี้ที่ได้ตัดหนี้สูญไปแล้ว บริษัทฯ จะนำไปบันทึกเป็นรายได้อื่น

(2) ความเสี่ยงจากอัตราแลกเปลี่ยน

เนื่องจากบริษัทฯ มีการนำเข้าสินค้าต่างๆ ทั้งที่เป็นวัตถุดิบและเป็นสินค้าสำเร็จรูปจากหลายประเทศ ทำให้ต้องชำระค่าสินค้าเป็นเงินตราต่างประเทศ จึงมีความเสี่ยงจากอัตราแลกเปลี่ยน ในขณะเดียวกัน บริษัทฯ มีการส่งออกสินค้าไปขายต่างประเทศ ทำให้ต้องรับชำระค่าสินค้าเป็นเงินตราต่างประเทศ และมีความเสี่ยงจากอัตราแลกเปลี่ยนเช่นเดียวกัน บริษัทฯ มีนโยบายบริหารความเสี่ยงจากอัตราแลกเปลี่ยนที่เกิดจากเงินตราต่างประเทศ ซึ่งจะต้องใช้ชำระค่าสินค้าที่นำเข้าจากต่างประเทศแยกออกจากเงินตราต่างประเทศซึ่งจะได้รับจากการรับชำระค่าสินค้าที่ส่งออกไปขายต่างประเทศ เพื่อให้การบริหารความเสี่ยงจากอัตราแลกเปลี่ยนสามารถทำได้อย่างมีประสิทธิภาพ

สำหรับการบริหารความเสี่ยงจากอัตราแลกเปลี่ยนที่อาจเกิดจากเงินตราต่างประเทศซึ่งจะต้องนำไปใช้ชำระค่าสินค้าที่นำเข้าจากต่างประเทศนั้น บริษัทฯ กำหนดให้ผู้จัดการแผนกการเงินร่วมกับผู้จัดการผลิตภัณฑ์ที่รับผิดชอบการนำเข้าสินค้าเป็นผู้บริหารความเสี่ยงดังกล่าว โดยให้ทำสัญญาซื้อเงินตราต่างประเทศล่วงหน้ากับธนาคารเมื่อได้รับใบแจ้งหนี้จากผู้ขายในกรณีที่เงินบาทอยู่ในช่วงเวลาที่อ่อนค่าลงหรือมีความผันผวนเมื่อเทียบกับเงินตราต่างประเทศ และให้ชำระค่าสินค้าเมื่อถึงกำหนดในกรณีที่เงินบาทอยู่ในช่วงเวลาที่แข็งค่าขึ้นเมื่อเทียบกับเงินตราต่างประเทศ

ส่วนการบริหารความเสี่ยงจากอัตราแลกเปลี่ยนที่อาจเกิดจากเงินตราต่างประเทศซึ่งได้รับการชำระค่าสินค้าที่ส่งออกไปขายต่างประเทศนั้น บริษัทฯ กำหนดให้ผู้จัดการแผนกการเงินร่วมกับผู้จัดการขายต่างประเทศเป็นผู้บริหารความเสี่ยงดังกล่าว โดยให้ทำสัญญาขายเงินตราต่างประเทศล่วงหน้ากับธนาคารเมื่อบริษัทได้ออกใบแจ้งหนี้ให้ลูกค้า (สำหรับงานขายโครงการใดที่มีมูลค่าสูงจนมีนัยสำคัญ ให้ทำสัญญาขายเงินตราต่างประเทศล่วงหน้าตั้งแต่บริษัทได้รับใบสั่งซื้อจากลูกค้า) ในกรณีที่เงินบาทอยู่ในช่วงเวลาที่แข็งค่าขึ้นหรือมีความผันผวนเมื่อเทียบกับเงินตราต่างประเทศ และให้ขายเงินตราต่างประเทศเมื่อได้รับเงินดังกล่าวในกรณีที่เงินบาทอยู่ในช่วงเวลาที่อ่อนค่าลงเมื่อเทียบกับเงินตราต่างประเทศ

(3) ความเสี่ยงจากการแข่งขันของสินค้าราคาถูกจากประเทศจีน

ปัจจุบันธุรกิจอุตสาหกรรมหลายอย่างประสบปัญหาการแข่งขันของสินค้าราคาถูกที่ผลิตจากประเทศจีน เพราะต้นทุนสินค้าจากประเทศจีนส่วนใหญ่ถูกกว่าสินค้าที่สามารถผลิตได้ในประเทศ ธุรกิจไฟฟ้าแสงสว่างก็ประสบกับปัญหาอย่างเดียวกัน ทำให้โรงงานผลิตในประเทศต้องปรับตัวขนานใหญ่เพื่อตอบรับกับสถานการณ์ดังกล่าว เนื่องจากบริษัท ไท้ตึง แอนด์ อีควิเมนต์ จำกัด (มหาชน) ได้วางทิศทางธุรกิจเป็น TOTAL LIGHTING SOLUTION PROVIDER กล่าวคือ บริษัทฯ ให้บริการด้านสินค้าและการบริการอื่นๆ ที่เกี่ยวข้องกับไฟฟ้าแสงสว่างอย่างครบวงจร เริ่มตั้งแต่การออกแบบระบบไฟฟ้าแสงสว่าง การพัฒนาสินค้าใหม่ๆ การผลิตสินค้า ตลอดจนทำการตลาดโดยเครือข่ายที่ครอบคลุมและมีประสิทธิภาพ จึงมีความคล่องตัวในการปรับกลยุทธ์เพื่อให้สอดคล้องกับสภาพตลาดที่เปลี่ยนแปลงอยู่ตลอดเวลา เช่น บริษัทฯ สามารถปรับโรงงานของบริษัทฯ ให้ผลิตสินค้าที่มีมูลค่าเพิ่ม และสินค้าที่มีคุณลักษณะหรือรูปแบบพิเศษที่โรงงานในประเทศจีนไม่สามารถผลิตขายในราคาถูกได้ เพราะไม่สามารถผลิตจำนวนมากอย่างสม่ำเสมอได้ สำหรับกรณีที่มีสินค้าบางชนิดที่โรงงานของบริษัทฯ ไม่สามารถแข่งขันกับคู่แข่งจากต่างประเทศได้ บริษัทฯ ก็สามารถปรับกลยุทธ์โดยจ้างให้โรงงานในประเทศนั้นๆ ผลิตสินค้าชนิดดังกล่าวให้กับบริษัทฯ โดยใช้ตราสินค้าของบริษัทฯ เพื่อนำมาขายในเครือข่ายการตลาดของบริษัทฯ ได้

(4) ความเสี่ยงจากสินค้าล้าสมัยหรือเคลื่อนไหวช้า เนื่องจากการเปลี่ยนแปลงทางเทคโนโลยี

ปัจจุบันเทคโนโลยีของผลิตภัณฑ์ LED ได้พัฒนาและเปลี่ยนแปลงไปอย่างรวดเร็ว ส่งผลให้มีผลิตภัณฑ์ LED ใหม่ ๆ เกิดขึ้นตลอดเวลา รวมทั้งราคาสินค้าก็ลดลงอย่างต่อเนื่องและรวดเร็ว จึงมีโอกาเป็นไปได้ที่สินค้าซึ่งเคยได้รับความนิยมและขายได้ดีในช่วงระยะเวลาหนึ่งอาจถูกแทนที่ด้วยสินค้าใหม่ๆ ที่มีคุณภาพดีกว่าหรือมีราคาถูกกว่า บริษัทฯ จึงมีนโยบายจัดแบ่งสินค้าเป็นกลุ่มๆ เพื่อให้สามารถบริหารจัดการได้อย่างมีประสิทธิภาพ โดยจะเก็บสินค้าหลักซึ่งเป็นสินค้าขายดีในปริมาณที่มากเพียงพอเพื่อให้สามารถบริการลูกค้าได้อย่างทั่วถึง และจะเก็บสินค้าทั่วไปในปริมาณที่ไม่มากเกินไป แต่สามารถครอบคลุมความต้องการของลูกค้าที่หลากหลาย สำหรับสินค้าที่คาดว่าจะล้าสมัยหรือเริ่มมีแนวโน้มว่าจะเคลื่อนไหวช้า บริษัทฯ จะย้ายสินค้าดังกล่าวไปเป็นกลุ่มสินค้าเฝ้าติดตามหรือกลุ่มสินค้าระบายสต็อก โดยบริษัทฯ จะตั้งการด้อยค่าของสินค้านี้ในอัตรา 10-100% ตามความเหมาะสมและสามารถสะท้อนราคาตลาดที่แท้จริง นอกจากนี้ บริษัทฯ จะมีการทบทวนสินค้านี้เป็นระยะๆ และจะปรับสินค้าเหล่านี้ให้อยู่ในกลุ่มที่เหมาะสมต่อไป อีกทั้งบริษัทฯ ยังได้มอบหมายให้พนักงานระดับผู้ช่วยผู้จัดการเป็นผู้บริหารสินค้าระบายสต็อกเพื่อให้การบริหารจัดการสามารถทำได้ อย่างมีประสิทธิภาพ

(5) ความเสี่ยงจากการเปลี่ยนแปลงทางเทคโนโลยีอย่างรวดเร็วและรุนแรง (Technology Disruption)

ปัจจุบันการเปลี่ยนแปลงทาง Technology มีความรวดเร็วและรุนแรงมาก สินค้าหรือธุรกิจที่เกิดจาก Technology หนึ่ง อาจถูกกลืนด้วย Technology ใหม่ได้อย่างรวดเร็ว บริษัทฯ ตระหนักถึงปัญหาดังกล่าว จึงได้จัดตั้งศูนย์นวัตกรรมผลิตภัณฑ์ไฟฟ้าแสงสว่างขึ้นเพื่อวิจัยและพัฒนาผลิตภัณฑ์ใหม่ๆ ในเชิงรุก รวมทั้งเป็นศูนย์คอยติดตามและประสานงานกับหน่วยงานด้านวิจัยและพัฒนาต่างๆ ของภาครัฐและภาคเอกชน ตลอดจนได้จัดตั้งคณะทำงานชุดต่างๆ เพื่อติดตามศึกษานวัตกรรมใหม่ต่างๆ แล้วเสนอให้ฝ่ายบริหารเพื่อพิจารณาดำเนินการให้สอดคล้องกับการเปลี่ยนแปลงต่อไป

(6) ความเสี่ยงทางการเงิน

ปัจจุบันบริษัทมี D/E เท่ากับ 1.88 เท่า และมีวงเงินสินเชื่อต่างๆ จากธนาคารพาณิชย์หลายแห่งมากเพียงพอที่จะใช้ในการดำเนินธุรกิจ บริษัทฯ มีข้อตกลงกับธนาคารพาณิชย์ว่าจะต้องดำรงอัตราส่วน D/E ไว้ไม่เกิน 3.0 เท่า บริษัทฯ จึงยังไม่มีความเสี่ยงด้านการเงินหรือมีความเสี่ยงน้อยภายใต้สถานการณ์ปกติ

(7) ความเสี่ยงด้านกฎหมาย

บริษัทฯ ไม่มีคดีความด้านกฎหมายที่อาจมีผลกระทบต่อการดำเนินธุรกิจของบริษัทฯ และบริษัทฯ ยังไม่พบผลกระทบที่อาจเกิดจากกฎหมายที่จะมีขึ้นในอนาคต

2.2.2 ความเสี่ยงต่อการลงทุนของผู้ถือหุ้นหลักทรัพย์

ความเสี่ยงจากการมีกลุ่มผู้ถือหุ้นรายใหญ่ถือหุ้นรวมกันมากกว่าร้อยละ 25

ณ วันที่ 30 ธันวาคม 2564 กลุ่มผู้ถือหุ้นรายใหญ่ของบริษัท ได้แก่ กลุ่มตระกูลทรัพย์ทวยชน ประกอบด้วย นายยงค์ ทรัพย์ทวยชน, นางสุมาลย์ ทรัพย์ทวยชน, นางนภาพร วิมลอนุพงษ์, นายอนุสรณ์ วิมลอนุพงษ์, นางสาวธัญจิรา วิมลอนุพงษ์, นายกฤษดา ทรัพย์ทวยชน, นางสาวนันทิ ทรัพย์ทวยชน, นายชูโชค ภัทรพนาสกุล และ นางสาวธัญญา ภัทรพนาสกุล และกลุ่มตระกูลบริมาสพร ประกอบด้วย นายปกรณ์ บริมาสพร, นางกิจฐาพร บริมาสพร, นายเอกลักษณ์ บริมาสพร, นางวลัยลักษณ์ วงศ์ธนวัฒน์, นายอาทิตย์ วงศ์ธนวัฒน์ และ นางสาวอรลักษณ์ บริมาสพร ถือหุ้นในบริษัทจำนวน 165,443,708 หุ้น และ 128,455,085 หุ้น คิดเป็นสัดส่วนร้อยละ 34 และ 26 ของจำนวนหุ้นที่จำหน่ายได้แล้วทั้งหมดของบริษัท (ตามลำดับ) รวมทั้ง นางนภาพร วิมลอนุพงษ์ นายกฤษดา ทรัพย์ทวยชน และ นายเอกลักษณ์ บริมาสพร ยังดำรงตำแหน่งเป็นกรรมการผู้มีอำนาจลงนามและเป็นผู้บริหารของบริษัทด้วย จึงทำให้กลุ่มผู้ถือหุ้นใหญ่ดังกล่าวเป็นผู้มีอำนาจในการบริหารจัดการ สามารถควบคุมมติที่ประชุมผู้ถือหุ้นได้เกือบทั้งหมด ไม่ว่าจะเป็นเรื่องการแต่งตั้งกรรมการหรือการขอมติในเรื่องอื่นที่ต้องใช้เสียงส่วนใหญ่ของที่ประชุมผู้ถือหุ้น ยกเว้นเรื่องกฎหมายหรือข้อบังคับบริษัทกำหนดให้ต้องได้รับเสียง 3 ใน 4 ของที่ประชุมผู้ถือหุ้น ดังนั้น ผู้ถือหุ้นรายอื่นจึงอาจไม่สามารถรวบรวมคะแนนเสียงเพื่อตรวจสอบและถ่วงดุลเรื่องที่ผู้ถือหุ้นใหญ่เสนอได้

อย่างไรก็ดี โครงการสร้างการจัดการของบริษัท ประกอบด้วย คณะกรรมการบริษัท คณะกรรมการตรวจสอบ คณะกรรมการกำกับดูแลกิจการ สรรหา และค่าตอบแทน คณะกรรมการบริหาร และคณะผู้บริหาร โดยมีการกำหนดขอบเขตอำนาจหน้าที่ของคณะกรรมการแต่ละชุดไว้อย่างชัดเจน อีกทั้งองค์ประกอบของคณะกรรมการตรวจสอบยังประกอบด้วย กรรมการอิสระ 3 ท่านที่มีความรู้ความสามารถในการบริหารจัดการธุรกิจและความรู้ ความเข้าใจ เกี่ยวกับงบการเงินและรายงานทางการเงินต่างๆ จึงมีส่วนช่วยให้การดำเนินงานเป็นไปอย่างมีระบบ โปร่งใส และสามารถตรวจสอบได้ นอกจากนี้ บริษัทยังมีนโยบายเกี่ยวกับการทำรายการที่เกี่ยวข้องกับกรรมการ ผู้บริหาร ผู้ถือหุ้นรายใหญ่ หรือผู้มีอำนาจควบคุมในกิจการ รวมทั้งบุคคลที่อาจมีความขัดแย้งทางผลประโยชน์ โดยจะทำการพิจารณาเปรียบเทียบกับบุคคลภายนอกก่อน และนำรายการต่างๆ เข้าสู่การพิจารณาของคณะกรรมการตรวจสอบทุกกรณีก่อนที่จะนำเสนอต่อที่ประชุมคณะกรรมการบริษัทพิจารณาอนุมัติในขั้นต่อไป



3. การขับเคลื่อนธุรกิจเพื่อความยั่งยืน

3.1 นโยบายและเป้าหมายการจัดการด้านความยั่งยืน

บริษัท ไลท์ติ้ง แอนด์ อีควิเมนต์ จำกัด (มหาชน) ได้กำหนดกลยุทธ์เพื่อขับเคลื่อนองค์กรสู่ความยั่งยืน โดยเน้นการกำกับดูแลกิจการที่ดี และการมีความรับผิดชอบต่อสังคม เพื่อเป็นรากฐานการพัฒนาที่แข็งแกร่งให้แก่องค์กรในระยะยาว และสามารถ เตรียมรับมือกับสถานการณ์ต่างๆ ทั้งในและต่างประเทศที่มีการเปลี่ยนแปลงอยู่เสมอได้อย่างรวดเร็ว

ระบบการบริหารจัดการความยั่งยืน

ระบบบริหารจัดการความยั่งยืนเป็นกระบวนการที่รวบรวมวิสัยทัศน์ กลยุทธ์ แผนการปฏิบัติงานและการดำเนินงานด้านความยั่งยืนให้เป็นส่วนหนึ่งของการปฏิบัติงานประจำวัน ระบบการบริหารนี้เป็นเครื่องมือสำหรับผู้บริหาร หน่วยงานระดับองค์กร หน่วยงานธุรกิจ พื้นที่ปฏิบัติการ และหน่วยงานปฏิบัติงานในการจัดลำดับความสำคัญ และวางแผนการปฏิบัติงานซึ่งจะเป็นแนวทางในการพัฒนามาตรการเพื่อติดตาม ตรวจสอบความก้าวหน้าตามเป้าหมายที่กำหนดไว้

โดยระบบบริหารจัดการความยั่งยืนจะมีแนวทางในการดำเนินงาน ดังนี้

1. การกำหนดนโยบาย และวัตถุประสงค์
2. การจัดลำดับความสำคัญ และการประเมินผล
3. การวางแผน
4. การดำเนินงาน
5. การทบทวน

กรอบการบริหารจัดการความยั่งยืน ประกอบไปด้วยองค์ประกอบที่สำคัญ 8 องค์ประกอบ ดังนี้

องค์ประกอบที่ 1 การกำกับดูแลกิจการ

บริษัทฯ ได้จัดทำนโยบายการกำกับดูแลกิจการ มีคณะกรรมการกำกับดูแลกิจการ สรรหา และค่าตอบแทน และคณะกรรมการบริหารชุดย่อย ร่วมกันกำหนดกรอบและควบคุม ตัดสินใจเพื่อให้บรรลุวัตถุประสงค์ จัดทำระบบบริหารจัดการความยั่งยืนที่ แสดงถึงการปลูกฝังหลักการความยั่งยืนในองค์กรควบคู่กับการบริหารจัดการความเสี่ยงในรูปแบบต่างๆ ที่อาจเกิดผลกระทบกับองค์กร ดังรายงานที่ได้แสดงไว้ในรายงานประจำปี และเว็บไซต์ www.lighting.co.th

องค์ประกอบที่ 2 สิทธิมนุษยชน

แสดงเจตนารมณ์ในการปกป้องสิทธิมนุษยชนของผู้ที่ได้รับผลกระทบจากการดำเนินธุรกิจของบริษัท

นโยบายและแนวปฏิบัติด้านสิทธิมนุษยชน

บริษัท ไลท์ติ้ง แอนด์ อีควิเมนต์ จำกัด (มหาชน) และบริษัทย่อย เคารพในเกียรติของพนักงานในสถานที่ทำงานของบริษัทฯ และจะดำเนินการเพื่อรับประกันว่าพนักงานของบริษัทฯ จะมีสิทธิในด้านความปลอดภัยส่วนบุคคล ตลอดจนมีสิทธิที่จะมีสถานที่ทำงานที่ปลอดภัย สะอาด และถูกสุขลักษณะ บริษัทฯ ได้กำหนดนโยบายและแนวปฏิบัติด้านสิทธิมนุษยชน โดยมีรายละเอียด ดังนี้

(1) นโยบายและแนวปฏิบัติด้านการใช้แรงงานบังคับ

“บริษัทฯ ไม่กระทำหรือสนับสนุนให้มีการใช้แรงงานบังคับในทุกรูปแบบ และจะไม่เรียกร้องหรือรับเงินเก็บประกัน บัตรประจำตัว หรือเอกสารใดๆ จากลูกจ้าง ไม่ว่าเมื่อเข้าทำงาน หรือรับเข้าทำงานแล้ว หรือเป็นเงื่อนไขในการรับเข้าทำงาน เว้นแต่กฎหมายยกเว้นไว้ รวมทั้งไม่ใช้การลงโทษทางกาย หรือการคุกคามจากการถูกระงับการจ้าง หรือรูปแบบอื่นๆ ของการข่มเหงทางกาย เพศ จิตใจ หรือทางวาจา เป็นมาตรการด้านระเบียบวินัยหรือการควบคุม”

(2) นโยบายและแนวปฏิบัติด้านการใช้แรงงานเด็ก

“บริษัทฯ จะไม่ว่าจ้างหรือสนับสนุนให้มีการว่าจ้างเด็กที่มีอายุต่ำกว่า 18 ปี และจะไม่ให้หรือสนับสนุนให้แรงงานเด็กทำงานที่เป็นอันตรายต่อสุขภาพอนามัย หรืออยู่ในสภาวะแวดล้อมที่อาจก่อให้เกิดอันตรายต่อสุขภาพอนามัยและความปลอดภัย”

(3) นโยบายและแนวปฏิบัติด้านการใช้แรงงานหญิง

“บริษัทฯ จะต้องไม่ให้ลูกจ้างหญิงทำงานที่เป็นอันตรายต่อสุขภาพหรือร่างกายตามที่กฎหมายกำหนด รวมทั้งบริษัทฯ ต้องจัดให้ลูกจ้างหญิงที่มีครรภ์ทำงาน หรืออยู่ในสภาพแวดล้อมที่ไม่เป็นอันตรายต่อสุขภาพอนามัย และความปลอดภัยต่อการมีครรภ์ รวมทั้งบริษัทฯ จะไม่เลิกจ้าง ลดตำแหน่ง หรือลดสิทธิประโยชน์ของลูกจ้างหญิงเพราะเหตุจากการมีครรภ์”

(4) นโยบายและแนวปฏิบัติด้านการเลือกปฏิบัติ

“บริษัทฯ จะไม่กระทำหรือสนับสนุนให้มีการเลือกปฏิบัติในการจ้างงาน การจ่ายค่าตอบแทนการทำงาน การให้สวัสดิการ โอกาสได้รับการฝึกอบรมและพัฒนา การพิจารณาเลื่อนขั้น หรือตำแหน่งหน้าที่ การเลิกจ้างหรือการเกษียณอายุการทำงาน และจะไม่แทรกแซง ชัดขวาง หรือกระทำการใดๆ อันเป็นผลกระทบต่อกิจกรรมการใช้สิทธิหรือวิถีปฏิบัติของลูกจ้าง อันเนื่องมาจากเหตุเพราะความแตกต่างในเรื่องสัญชาติ ศาสนา ภาษา อายุ เพศ สถานภาพการสมรส ทัศนคติส่วนตัวในเรื่องเพศ ความพิการ การติดเชื้อเอชไอวี การเป็นผู้ป่วยเอดส์ การเป็นสมาชิกสหภาพแรงงาน การเป็นกรรมการลูกจ้าง ความนิยมในพรรคการเมือง หรือแนวคิดส่วนบุคคลอื่นๆ”

(5) นโยบายและแนวปฏิบัติด้านเสรีภาพในการสมาคมและการร่วมเจรจาต่อรอง

“บริษัทฯ จะเคารพสิทธิลูกจ้างในการสมาคม การร่วมเจรจาต่อรอง การคัดเลือกตั้งผู้แทนอำนวยการความสะดวก และจะปฏิบัติต่อผู้แทนนั้นเท่าเทียมกับลูกจ้างอื่นๆ”

(6) นโยบายและแนวปฏิบัติด้านความรับผิดชอบทางสังคมและแรงงาน

“บริษัทฯ มีความมุ่งมั่นที่จะดำเนินการให้พนักงานทุกคนของบริษัทฯ ปฏิบัติงานอย่างมีมาตรฐาน ภายใต้การคุ้มครองและการปฏิบัติอย่างเป็นธรรมบนพื้นฐานทางสังคม และตามบทบัญญัติของกฎหมายแรงงานที่ว่าด้วยการคุ้มครองแรงงาน สวัสดิการแรงงาน แรงงานสัมพันธ์ และความปลอดภัย อาชีวอนามัย และสภาพแวดล้อมในการทำงาน และระเบียบปฏิบัติที่เกี่ยวข้อง โดยจะมีการทบทวน พัฒนา และปรับปรุงให้เหมาะสมอยู่เสมอ”

(7) นโยบายและแนวปฏิบัติด้านความรับผิดชอบต่อลูกจ้างเกี่ยวกับการถูกคุกคามและ/หรือถูกล่วงละเมิดทางเพศรวมทั้งการใช้ความรุนแรงต่อสตรี

“บริษัทฯ ได้มีมาตรการป้องกันมิให้ ลูกจ้างของบริษัทฯ ถูกคุกคามและล่วงละเมิดทางเพศ โดยการแสดงออกด้วยคำพูด ท่าทาง การสัมผัสทางกาย หรือด้วยวิธีการอื่นใด รวมทั้งการใช้ความรุนแรงต่อสตรี หากลูกจ้างถูกคุกคาม และ/หรือถูกล่วงละเมิดทางเพศ บริษัทฯ จะดำเนินการพิจารณาโทษทางวินัยกับผู้ที่เกี่ยวข้องกับการละเมิดตามข้อบังคับเกี่ยวกับการทำงานของบริษัทฯ อย่างเคร่งครัด”

(8) นโยบายและแนวปฏิบัติด้านค่าตอบแทนการทำงาน

“บริษัทฯ จะจ่ายค่าจ้างและค่าตอบแทนการทำงานหรือเกินเวลาทำงานปกติให้แก่ลูกจ้างไม่น้อยกว่าที่กฎหมายกำหนดไว้ และจะให้ลูกจ้างได้รับรู้ข้อมูลเกี่ยวกับค่าจ้างและค่าตอบแทนการทำงานที่ได้รับทั้งหมดในแต่ละงวดเป็นลายลักษณ์อักษร และสามารถเข้าใจรายละเอียดส่วนประกอบต่างๆ ได้ และจะไม่หักค่าจ้างไม่ว่ากรณีใด เว้นแต่กฎหมายยกเว้นไว้”

องค์ประกอบที่ 3 บุคลากรในองค์กร

การพัฒนาทรัพยากรมนุษย์และการแสดงเจตนารมณ์ด้านการปกป้องสิทธิแรงงาน ซึ่งเป็นการปฏิบัติตามกลยุทธ์และแนวทางการบริหารจัดการความยั่งยืน โดยความมุ่งมั่นดังกล่าวช่วยพัฒนาและรักษาบุคลากรที่มีความสามารถ การสร้างแรงจูงใจให้แก่พนักงาน เพื่อยกระดับประสิทธิภาพการดำเนินงานและสร้างเสริมนวัตกรรมใหม่ๆ ตลอดจนเปลี่ยนรูปแบบไปสู่องค์กรแห่งการเรียนรู้

- การพัฒนาศักยภาพบุคลากร
- องค์กรแห่งการเรียนรู้
- การสร้างแรงจูงใจและการรักษาผู้มีความสามารถ
- สิทธิแรงงาน

องค์ประกอบที่ 4 ความปลอดภัย อาชีวอนามัย และสิ่งแวดล้อม

พัฒนาสภาพแวดล้อมในสถานที่ทำงานให้มีมาตรฐานสูงสุด ทั้งในเรื่องของความปลอดภัยและสุขอนามัยให้ค่าตอบแทน และ สวัสดิการอย่างยุติธรรม จัดอบรมเพื่อพัฒนาศักยภาพและโอกาสก้าวหน้าทางตำแหน่งงานแก่พนักงานทุกระดับ รวมถึงต่อต้านการล่วงละเมิดสิทธิมนุษยชน การคุกคามทางเพศ และการเปิดเผยข้อมูลส่วนบุคคลของพนักงาน และสามารถรับประกันได้ว่า การปฏิบัติงานด้วยความรับผิดชอบนั้นเกิดขึ้นในทุกวัน ทุกระดับ และทุกตำแหน่งของบริษัท ปฏิบัติตามกฎหมายในประเทศและระหว่างประเทศโดยเปิดให้มีการแข่งขันอย่างเสรีและยุติธรรม และไม่ทำการให้สินบนแก่หน่วยงานของรัฐ ผู้มีอำนาจทางสังคมหรือทางคู่ค้าทางธุรกิจ เราผลักดันให้ผู้แทนจำหน่ายนำเกณฑ์มาตรฐาน ISO 14001 ไปปฏิบัติ รวมถึงถ่ายทอดความรู้และเทคโนโลยีที่จำเป็นให้แก่ผู้แทนจำหน่าย และร่วมมือกับผู้แทนจำหน่ายในการดูแลลูกค้าอย่างดีที่สุด รวมถึงรักษาคุณภาพของวัตถุดิบและสารองไว้นในจำนวนที่เพียงพอเสมอ เราจะแก้ปัญหาข้อบกพร่อง การร้องเรียน และตอบคำถามด้วยความรวดเร็ว และมีประสิทธิภาพ

องค์ประกอบที่ 5 การดำเนินธุรกิจที่เป็นธรรม และการเป็นองค์กรที่ดีของสังคม

แสดงเจตนารมณ์ในการยึดหลักการดำเนินธุรกิจที่เป็นธรรม สอดคล้องกับปรัชญาองค์กร

- ยึดมั่นในความเป็นธรรม
- ใส่ใจในคุณภาพ
- ซื่อสัตย์ ตรงต่อเวลา
- ร่วมกันทำงานเป็นทีม

และ จรรยาบรรณในการดำเนินธุรกิจ ที่ได้เปิดเผยไว้ใน One-Report และเว็บไซต์ www.lighting.co.th รวมทั้งความโปร่งใส ตรวจสอบได้ มีการเปิดเผยข้อมูล และผลการดำเนินงานของบริษัทอย่างเสมอ

บริษัทได้รับรางวัลบรรษัทภิบาลดีเด่น (SET AWARDS 2551 และ SET AWARDA 2553) จากตลาดหลักทรัพย์แห่งประเทศไทย ซึ่งได้แสดงให้เห็นว่าบริษัทตระหนักและมุ่งมั่นที่จะดำเนินธุรกิจที่เป็นธรรม และการเป็นองค์กรที่ดีของสังคม

องค์ประกอบที่ 6 การบริหารจัดการห่วงโซ่คุณค่าธุรกิจ

บริษัท ไส้ตัง แอนด์ อีควิปเมนต์ จำกัด (มหาชน) และบริษัทในเครือ ดำเนินธุรกิจด้วยความรับผิดชอบต่อหลักธรรมาภิบาล โดยคำนึงถึงผลกระทบด้านสังคมและสิ่งแวดล้อม เพื่อขับเคลื่อนองค์กรให้มีการพัฒนาอย่างยั่งยืน และได้มีการยกระดับการดำเนินการนี้ไปยังผู้มีส่วนได้เสียของบริษัท โดยมีวัตถุประสงค์ผลักดันและส่งเสริมให้เกิดความร่วมมือกันในการดำเนินธุรกิจอย่างยั่งยืนไปพร้อมๆ กัน บริษัทคำนึงถึงความสัมพันธ์ของผู้มีส่วนได้เสียหลักในกิจกรรมซึ่งเกี่ยวข้องกับการดำเนินธุรกิจตั้งแต่ต้นน้ำจนถึงปลายน้ำ เพื่อสะท้อนให้เห็นว่าบริษัทมีความมุ่งมั่นที่จะสร้างคุณค่าให้แก่สินค้าและบริการเพื่อตอบสนองความคาดหวังของผู้มีส่วนได้เสียหลักทุกภาคส่วน

องค์ประกอบที่ 7 การพัฒนาผลิตภัณฑ์

บริษัทฯ ได้จัดตั้ง Lighting Innovation Center ศูนย์นวัตกรรมผลิตภัณฑ์ไฟฟ้าแสงสว่าง เป็นหน่วยงานต้นน้ำในการวิจัยและพัฒนาสินค้าใหม่ๆ ของบริษัทฯ ภายในประกอบด้วยห้องปฏิบัติการทดสอบที่ได้รับการรับรองระบบตามมาตรฐาน ISO/IEC 17025 เมื่อปี 2550 สามารถทดสอบผลิตภัณฑ์ไฟฟ้าแสงสว่างทั้งในด้านประสิทธิภาพ และความปลอดภัยได้อย่างครบวงจร

นอกจากนี้ยังมีเครื่องทำต้นแบบที่ทันสมัย พร้อมด้วยทีมงานพัฒนาผลิตภัณฑ์ที่มีประสบการณ์ เพื่อสร้างสรรค์สินค้าใหม่ๆ สามารถตอบสนองตลาดในเชิงรุกได้อย่างรวดเร็ว และหลากหลาย

ปัจจุบันบริษัทฯ ได้จัดทะเบียนรายการทรัพย์สินทางปัญญา และมีผลิตภัณฑ์หลักประกอบด้วย กลุ่มหลอดไฟฟ้า กลุ่มอุปกรณ์ไฟฟ้าแสงสว่าง กลุ่มโคมไฟฟ้า กลุ่มเสาไฟฟ้า และงานโลหะ เนื่องจากผลิตภัณฑ์ไฟฟ้าแสงสว่างของบริษัทมีความหลากหลายและครบวงจร ทำให้สามารถรองรับความต้องการของลูกค้าที่ใช้ไฟฟ้าแสงสว่างได้ทุกกลุ่ม

องค์ประกอบที่ 8 การมีส่วนร่วมของผู้มีส่วนได้เสีย ลูกค้า

บริษัทฯ ให้ความสำคัญต่อมาตรฐานในการให้บริการลูกค้า และมีนโยบายด้านการตลาด การลงทุนและการนำเสนอผลิตภัณฑ์และบริการที่รับผิดชอบต่อ

- รับผิดชอบต่อการให้บริการลูกค้า
- สิทธิที่จะได้รับการปกป้องรักษาข้อมูลอันเป็นความลับ

ผู้จัดหาสินค้าและบริการ

บริษัทส่งเสริมผู้จัดหาสินค้าและบริการที่มีความรับผิดชอบต่อสังคมและสิ่งแวดล้อม

- ร่วมงานกับผู้จัดหาสินค้าและบริการที่มีความรับผิดชอบต่อสังคม

ผู้ถือหุ้นและนักลงทุน

บริษัทสื่อสารกับผู้ถือหุ้นและนักลงทุนอย่างโปร่งใส ทันเวลา และเท่าเทียมกัน

- เปิดเผยข้อมูลที่ถูกต้องและเพียงพอแก่ผู้ถือหุ้นและนักลงทุนอย่างโปร่งใส ทันเวลา ผ่านช่องทางที่เข้าถึงข้อมูลได้ง่ายและมีความเท่าเทียมกัน



3.2 การจัดการผลกระทบต่อผู้มีส่วนได้เสียในห่วงโซ่มูลค่าของธุรกิจ

3.2.1 ห่วงโซ่มูลค่าของธุรกิจ

บริษัท โลตัส แอนด์ อีควิเมนต์ จำกัด (มหาชน) และบริษัทในเครือ ดำเนินธุรกิจด้วยความรับผิดชอบต่อหลักธรรมาภิบาล โดยคำนึงถึงผลกระทบด้านสังคมและสิ่งแวดล้อม เพื่อขับเคลื่อนองค์กรให้มีการพัฒนาอย่างยั่งยืนและได้มีการยกระดับการดำเนินการนี้ไปยังผู้มีส่วนได้เสียของบริษัท โดยมีวัตถุประสงค์หลักด้านและส่งเสริมให้เกิดความร่วมมือกันในการดำเนินธุรกิจอย่างยั่งยืนไปพร้อมๆ กัน บริษัทฯ คำนึงถึงความสัมพันธ์ของผู้มีส่วนได้เสียหลักในกิจกรรมซึ่งเกี่ยวข้องกับการดำเนินธุรกิจตั้งแต่ต้นน้ำจนถึงปลายน้ำเพื่อสะท้อนให้เห็นว่าบริษัทมีความมุ่งมั่นที่จะสร้างคุณค่าให้แก่สินค้าและบริการเพื่อตอบสนองความคาดหวังของผู้มีส่วนได้เสียหลักทุกภาคส่วน

ทั้งนี้ ภาพห่วงโซ่มูลค่าของธุรกิจของกลุ่มบริษัท ประกอบด้วยกิจกรรมบนห่วงโซ่มูลค่า 2 ประเภท ดังนี้

(1) กิจกรรมหลัก (Primary Activities) ในกิจกรรมหลัก บริษัทดำเนินการตามและสอดคล้องกับนโยบายการกำกับดูแลกิจการของบริษัทฯ ดังมีกิจกรรมในด้านต่างๆ ดังนี้

ด้านผลิตภัณฑ์

บริษัทฯ มีผลิตภัณฑ์หลักประกอบด้วย กลุ่มหลอดไฟฟ้า กลุ่มอุปกรณ์ไฟฟ้าแสงสว่าง กลุ่มโคมไฟฟ้า กลุ่มเสาไฟฟ้า และงานโลหะ เนื่องจากผลิตภัณฑ์ไฟฟ้าแสงสว่างของบริษัทมีความหลากหลายและครบวงจร ทำให้สามารถรองรับความต้องการของลูกค้าที่ใช้ไฟฟ้าแสงสว่างได้ทุกกลุ่ม อาทิเช่น บ้านอยู่อาศัย อาคารสำนักงาน อาคารพาณิชย์ ศูนย์แสดงสินค้า ศูนย์การค้า ร้านค้าต่างๆ โกดังเก็บสินค้า โรงงานอุตสาหกรรม สนามกีฬา สวนสาธารณะ ถนน โบราณสถาน ป้ายโฆษณา และสนามบิน เป็นต้น

ด้านบริการ

บริษัทฯ มีวิศวกร สถาปนิก วิศวกร และผู้ออกแบบด้านกราฟฟิก ที่มีความรู้และประสบการณ์จำนวนมาก เพื่อยกระดับบริการด้านไฟฟ้าแสงสว่างอย่างครบวงจร อาทิเช่น แนะนำการประยุกต์ใช้ผลิตภัณฑ์ไฟฟ้าแสงสว่างให้เหมาะสมกับการใช้งานต่างๆ ออกแบบผลิตภัณฑ์ไฟฟ้าแสงสว่างสำหรับงานที่ต้องการผลิตภัณฑ์ที่มีรูปแบบหรือคุณสมบัติเฉพาะเป็นพิเศษและออกแบบระบบไฟฟ้าแสงสว่างสำหรับงานต่างๆ ซึ่งบริษัทสามารถออกแบบโดยแสดงผลเป็นค่าความสว่างแบบทั่วไป หรือแสดงผลเป็นภาพสามมิติ รวมทั้งภาพสามมิติที่เคลื่อนไหวได้ (Animation) เป็นต้น

ด้านการตลาด

ปัจจุบันบริษัทฯ มีเครือข่ายการตลาดที่ครอบคลุมและมีประสิทธิภาพ แบ่งออกเป็น ตลาดขายโครงการ ตลาดขายส่งและขายปลีก และตลาดส่งออก โดยมีลูกค้ากลุ่มต่างๆ จากเกือบทุกจังหวัดทั่วประเทศกว่า 3,000 ราย มีโชว์รูมขายผลิตภัณฑ์ไฟฟ้าแสงสว่าง 2 แห่งในกรุงเทพฯ คือ L&E Lighting Solution มีศูนย์ประยุกต์ใช้ผลิตภัณฑ์ไฟฟ้าแสงสว่าง (Lighting Application Center) ซึ่งเป็นแห่งแรกในประเทศไทยและมีเครือข่ายการขายผ่านกลุ่มโมเดิร์นเทรด (Modern Trade) ต่างๆ เช่น HOME PRO, HOME WORK และ CEMENT THAI HOME MART เป็นต้น สำหรับตลาดส่งออกนั้น บริษัทมีลูกค้ากว่า 40 ราย กระจายอยู่ในประเทศต่างๆ ในทวีปเอเชีย ทวีปออสเตรเลีย ทวีปยุโรป และทวีปอเมริกา

ด้านการผลิต

โรงงานของบริษัท (บริษัท แอล แอนด์ อี แมนูแฟคเจอร์ จำกัด และ บริษัท แอล แอนด์ อี โซลิตีสเตท จำกัด) ได้รับการรับรองระบบคุณภาพ ISO 9001, ISO 14001, ISO 1425 และได้รับการรับรองมาตรฐานแรงงานไทย (มรท.8001-2546) ระดับสมบูรณ์จากกรมสวัสดิการและคุ้มครองแรงงาน กระทรวงแรงงาน ปัจจุบันบริษัทมี 4 โรงงานดำเนินการผลิตโคมไฟฟ้า เสาไฟฟ้า และงานโลหะต่างๆ นอกจากนี้บริษัทยังมีห้องปฏิบัติการทดสอบที่ได้รับการรับรองในระดับสากลเพื่อทดสอบควบคุมคุณภาพสินค้าและพัฒนาสินค้าใหม่ๆ ที่จะตอบสนองความต้องการของตลาด

ด้านการกระจายสินค้าและผลิตภัณฑ์

บริษัทฯ จัดสร้างคลังสินค้าที่รองรับการจัดเก็บสินค้า รวมทั้งมีระบบการจัดการคลังสินค้าที่ทันสมัย รองรับการจัดเก็บสินค้าทั้งในประเทศและต่างประเทศ

(2) กิจกรรมสนับสนุน (Support Activities) กิจกรรมสนับสนุนเพื่อขับเคลื่อนให้กิจกรรมหลักของบริษัทดำเนินไปได้อย่างต่อเนื่องมีประสิทธิภาพ ประกอบด้วย

การบริหารทรัพยากรบุคคล (Human Resources Management) ซึ่งถือได้ว่าในธุรกิจของบริษัทฯ ทรัพยากรบุคคลเป็นหัวใจสำคัญในการขับเคลื่อนธุรกิจต่างๆ ของบริษัท ดังนั้นบริษัทจึงได้ให้ความสำคัญตั้งแต่การจัดจ้างพนักงานที่มีความรู้ ความสามารถ การบริหารค่าตอบแทนที่สามารถแข่งขัน สามารถจูงใจพนักงานได้ การส่งเสริมให้พนักงานได้รับการอบรมอย่างสม่ำเสมอ รวมทั้งให้โอกาสในการเติบโตก้าวหน้าในสายอาชีพ การดูแลเอาใจใส่ และการสร้างขวัญกำลังใจเป็นอย่างดี เพื่อให้พนักงานเกิดความรัก ความผูกพันกับบริษัท และทุ่มเทสร้างสรรค์พัฒนางานการให้บริการที่มีประสิทธิภาพเพื่อตอบสนองต่อความต้องการของลูกค้าได้อย่างเหมาะสม

การจัดซื้อจัดหา (Procurement) จัดหาอุปกรณ์เครื่องมือในการทำงานที่มีคุณภาพ มีประสิทธิภาพด้วยความโปร่งใส ให้ความสำคัญกับบริษัทคู่ค้า รวมทั้งมุ่งมั่นที่จะจัดหาคู่ค้าที่สนับสนุนการต่อต้านทุจริตซึ่งเป็นแนวทางที่บริษัทยึดมั่น

การพัฒนาเทคโนโลยีเพื่อสินค้าและบริการ (Technology Development) ปรับปรุงกระบวนการให้บริการโดยนำเทคโนโลยีสมัยใหม่มาใช้เพื่อตอบสนองต่อความต้องการ และโลกธุรกิจที่เปลี่ยนไป รวมทั้งจัดตั้งศูนย์นวัตกรรมไฟฟ้าแสงสว่าง (Lighting Innovation Center) เพื่อศึกษา ค้นคว้า วิจัยผลิตภัณฑ์ไฟฟ้าแสงสว่างในเชิงรุก

โครงสร้างพื้นฐาน (Infrastructure) บริษัทได้ดูแล พัฒนา ปรับปรุงระบบงานสำคัญในการดำเนินธุรกิจของบริษัทให้ทันสมัยอยู่ตลอดเวลา เพื่อให้สามารถให้บริการลูกค้าได้อย่างรวดเร็ว ถูกต้อง แม่นยำ และมีประสิทธิภาพ ได้แก่ ระบบคอมพิวเตอร์เทคโนโลยี ระบบข้อมูลในการบริหาร ระบบบัญชีและการเงิน ระบบข้อมูลการบริหารทรัพยากรบุคคล ระบบการสื่อสารทั้งภายในบริษัท และกับลูกค้า เป็นต้น

3.2.2 การวิเคราะห์ผู้มีส่วนได้เสียในห่วงโซ่คุณค่าของธุรกิจ

ลูกค้า

บริษัทให้ความสำคัญต่อมาตรฐานในการให้บริการลูกค้า และมีนโยบายด้านการตลาด การลงทุน และการนำเสนอผลิตภัณฑ์และบริการที่รับผิดชอบต่อ

- รับผิดชอบต่อการให้บริการลูกค้า
- สิทธิที่จะได้รับการปกป้องรักษาข้อมูลอันเป็นความลับ

ผู้จัดหาสินค้าและบริการ

บริษัทส่งเสริมผู้จัดหาสินค้าและบริการที่มีความรับผิดชอบต่อสังคมและสิ่งแวดล้อม

- ร่วมงานกับผู้จัดหาสินค้าและบริการที่มีความรับผิดชอบต่อสังคม

ผู้ถือหุ้นและนักลงทุน

บริษัทสื่อสารกับผู้ถือหุ้นและนักลงทุนอย่างโปร่งใส ทันเวลา และเท่าเทียมกัน

- เปิดเผยข้อมูลที่ถูกต้องและเพียงพอแก่ผู้ถือหุ้น และนักลงทุนอย่างโปร่งใส ทันเวลา ผ่านช่องทางที่เข้าถึงข้อมูลได้ง่ายและมีความเท่าเทียมกัน

3.3 การจัดการด้านความยั่งยืนในมิติสิ่งแวดล้อม

3.3.1 นโยบายและแนวปฏิบัติด้านสิ่งแวดล้อม

- (1) จัดให้มีระบบการบริหารงานด้านสิ่งแวดล้อมที่เหมาะสม รวมทั้งศึกษาหาความรู้เกี่ยวกับประเด็นสิ่งแวดล้อม เพื่อลดผลกระทบต่างๆ ที่จะเกิดขึ้น
- (2) ใช้เทคโนโลยีและขั้นตอนการผลิตที่มีมาตรฐานด้านสิ่งแวดล้อม โดยคำนึงถึงการลดปริมาณและการบำบัดมลพิษก่อนปล่อยสู่ธรรมชาติ
- (3) ใช้ทรัพยากรอย่างมีประสิทธิภาพ โดยคำนึงถึงมาตรการประหยัดพลังงาน และสนับสนุนการออกแบบผลิตภัณฑ์โดยใช้วัสดุไม่ก่อมลภาวะต่อสิ่งแวดล้อม เลือกใช้วัสดุที่สามารถนำกลับมาใช้ใหม่ได้
- (4) ส่งเสริมให้ลูกค้าตระหนักถึงข้อพึงระวังด้านสิ่งแวดล้อมที่เกิดจากการใช้สินค้าและบริการของบริษัทฯ
- (5) ให้ความรู้และฝึกอบรมพนักงานในเรื่องสิ่งแวดล้อม ความปลอดภัย และสาธารณสุข
- (6) จัดเตรียมแผนฉุกเฉินเพื่อจัดการกับปัญหาเกี่ยวกับสิ่งแวดล้อมที่อาจเกิดขึ้น รวมทั้งจัดให้มีระบบการรายงานต่อหน่วยงานกำกับดูแลทันทีที่เกิดเหตุการณ์ดังกล่าว
- (7) สนับสนุนและกระตุ้นให้ผู้มีส่วนได้เสียกับบริษัทฯ ทั้งลูกค้า คู่ค้า พนักงาน และสังคมชุมชนโดยรอบที่ตั้งบริษัทฯ และโรงงาน คำนึงและตระหนักถึงความสำคัญของสิ่งแวดล้อม และมีแรงใจที่จะช่วยบริษัทฯ ในการอนุรักษ์สิ่งแวดล้อมด้วยกัน เพื่อให้เกิดการพัฒนาที่ยั่งยืนในทุกด้าน

บริษัท แอล แอนด์ อี แมนูแฟคเจอร์ส จำกัด และ บริษัท แอล แอนด์ อี โซลิตสเทท จำกัด โดยทั้ง 2 บริษัท เป็นบริษัทย่อยของ บริษัท ไลต์ติ้ง แอนด์ อีควิพเม้นท์ จำกัด (มหาชน) มีความตระหนักถึงความสำคัญด้านสิ่งแวดล้อม และมีความมุ่งมั่นที่จะจัดทำระบบการจัดการด้านสิ่งแวดล้อม ในระบบ ISO 14001 เพื่อรักษา และปรับปรุงการจัดการด้านสิ่งแวดล้อมอย่างต่อเนื่อง และได้กำหนดนโยบายสิ่งแวดล้อมไว้ดังต่อไปนี้

นโยบายการจัดการสิ่งแวดล้อม ISO 14001 บริษัท แอล แอนด์ อี แมนูแฟคเจอร์ส จำกัด (LEM)

บริษัท แอล แอนด์ อี แมนูแฟคเจอร์ส จำกัด เป็นผู้ผลิตโคมไฟฟ้า ดวงโคมไฟฟ้า LED เสาไฟฟ้า และอุปกรณ์ไฟฟ้าแสงสว่างครบวงจร โดยผู้บริหาร และพนักงานที่มีความมุ่งมั่นที่จะปฏิบัติ ดังนี้

- (1) บริษัทฯ จะป้องกัน และลดผลกระทบต่อสิ่งแวดล้อม ทางด้านการจัดการของเสีย รวมทั้งควบคุมการใช้พลังงาน และทรัพยากรธรรมชาติในกระบวนการผลิตให้เกิดประโยชน์สูงสุด
- (2) บริษัทฯ จะปกป้องสิ่งแวดล้อม เช่น การใช้วัตถุดิบอย่างคุ้มค่า การไม่ปล่อยน้ำทิ้งจากการผลิตลงแหล่งน้ำธรรมชาติ
- (3) บริษัทฯ จะปฏิบัติตามพันธสัญญา ที่เกี่ยวข้องด้านสิ่งแวดล้อม เช่น กฎหมาย และข้อกำหนดอื่นๆ
- (4) บริษัทฯ จะทบทวนวัตถุประสงค์ เป้าหมาย และแผนงานด้านสิ่งแวดล้อมอย่างสม่ำเสมอ เพื่อให้เกิดการปรับปรุงอย่างต่อเนื่อง
- (5) การประชาสัมพันธ์ การดำเนินการด้านสิ่งแวดล้อม ให้กับพนักงาน ลูกค้า และผู้เกี่ยวข้องให้ทราบโดยทั่วกัน

นโยบายการจัดการสิ่งแวดล้อม ISO 14001 บริษัท แอล แอนด์ อี โซลิตสเทท จำกัด (LES)

บริษัท แอล แอนด์ อี โซลิตสเทท จำกัด ผู้ผลิตหลอดไฟและโคมไฟ LED คำนึงถึงความสำคัญในการปรับปรุงการดำเนินงานตามระบบ ISO 14001:2015 และเป็นมิตรกับสิ่งแวดล้อม โดยมุ่งมั่นดังนี้

- (1) ปฏิบัติตามข้อกำหนดสิ่งแวดล้อม
- (2) มุ่งเน้นการปรับปรุงในส่วนที่เกี่ยวข้องและส่งผลกระทบต่อสิ่งแวดล้อม
- (3) มุ่งเน้นการใช้ทรัพยากรอย่างประหยัดและเกิดประสิทธิภาพสูงสุด
- (4) ส่งเสริมพนักงานให้มีจิตสำนึกด้านสิ่งแวดล้อม
- (5) การออกแบบที่มุ่งเน้นการใช้วัตถุดิบที่มีผลกระทบต่อสิ่งแวดล้อมน้อยที่สุดหรือไม่

3.3.2 ผลการดำเนินงานด้านสิ่งแวดล้อม

การดูแลรักษาสิ่งแวดล้อม/การอนุรักษ์สิ่งแวดล้อมและพลังงาน

บริษัทฯ ตระหนักถึงความสำคัญเรื่องการมีส่วนร่วมในการดูแลสิ่งแวดล้อม นอกเหนือจากการเกื้อหนุนโครงการต่างๆ ที่จะช่วยรักษาและฟื้นฟูสิ่งแวดล้อมแล้ว บริษัทเชื่อว่าการหาทางป้องกันไม่ให้เกิดมลภาวะสิ่งแวดล้อมหรือลดมลภาวะสิ่งแวดล้อมที่อาจเกิดขึ้นมีความสำคัญยิ่งกว่า ฉะนั้นการออกแบบผลิตภัณฑ์จึงควรเลือกใช้วัสดุที่ไม่เป็นมลพิษต่อสิ่งแวดล้อมหรือเลือกใช้วัสดุที่สามารถนำกลับมาใช้ใหม่ได้ (Recyclable) รวมถึงการออกแบบผลิตภัณฑ์ที่ใช้พลังงานอย่างมีประสิทธิภาพ นอกจากนี้ยังควรให้ความรู้และส่งเสริมให้ประชาชนทุกคนรู้คุณค่าของพลังงานและใช้พลังงานอย่างคุ้มค่า

ส่งเสริมและอนุรักษ์การใช้พลังงาน

บริษัทฯ มีนโยบายออกแบบและผลิตคอมพิวเตอร์โดยเลือกใช้วัสดุที่ไม่เป็นมลพิษต่อสิ่งแวดล้อม รวมทั้งเลือกใช้วัสดุที่สามารถนำกลับมาใช้ใหม่ได้ นอกจากนี้บริษัทยังได้เน้นการออกแบบคอมพิวเตอร์เพื่อการประหยัดพลังงานโดยคอมพิวเตอร์หลายรุ่นของบริษัทได้รับหนังสือรับรองว่าเป็นคอมพิวเตอร์ 5 ซึ่งเป็นคอมพิวเตอร์ที่มีประสิทธิภาพสูงและประหยัดพลังงาน บริษัทฯ ได้นำแผงโซลาร์เซลล์ใช้พลังงานจากแสงอาทิตย์มาใช้ร่วมกับคอมพิวเตอร์ของบริษัทเพื่อส่งเสริมการใช้พลังงานจากธรรมชาติ

ดำเนินนโยบายให้สอดคล้องกับข้อกำหนดตามมาตรฐานด้านการอนุรักษ์สิ่งแวดล้อมและพลังงาน

โรงงานของบริษัทได้ปฏิบัติตามข้อกำหนดของกระทรวงอุตสาหกรรมตลอดมาอย่างเคร่งครัดทั้งในด้านการบำบัดกากอุตสาหกรรมและการบำบัดน้ำเสีย นอกจากนี้บริษัทฯ ยังได้รับคัดเลือกให้เข้าร่วมโครงการจัดการพลังงานแบบสมบูรณ์เพื่อยกระดับประสิทธิภาพการใช้พลังงานสำหรับอุตสาหกรรมซึ่งเป็นโครงการเพื่อพัฒนาการใช้พลังงานอย่างมีประสิทธิภาพของกระทรวงพลังงานและสิ่งแวดล้อม

การวิจัยพัฒนาผลิตภัณฑ์ และการออกแบบผลิตภัณฑ์

บริษัทฯ มีนโยบายวิจัยพัฒนา และออกแบบผลิตภัณฑ์ไฟฟ้าแสงสว่างที่เป็นมิตรกับสิ่งแวดล้อม มีประสิทธิภาพสูง ใช้พลังงานต่ำ และมีอายุใช้งานยาวนาน เลือกใช้วัสดุที่สามารถนำกลับมาใช้ใหม่ได้ รวมทั้งเลือกใช้สารที่ไม่เป็นพิษต่อสิ่งแวดล้อม หรือจำกัดการใช้สารดังกล่าวตามมาตรฐานสากล

การผลิต

บริษัทฯ ได้ปฏิบัติตามข้อกำหนดของกองตรวจโรงงานและสำนักสิ่งแวดล้อมกระทรวงอุตสาหกรรมอย่างเคร่งครัดทั้งในด้านการบำบัดกากอุตสาหกรรม การบำบัดน้ำเสีย และการลดความดังเสียงรบกวน รวมทั้งมีแผนงานในการใช้ทรัพยากรอย่างมีประสิทธิภาพ นอกจากนี้ผลิตภัณฑ์ของบริษัทยังได้รับการรับรองมาตรฐาน มอก. IEC CE และ RoHS เป็นต้น

การดูแลด้านสุขอนามัย

บริษัทฯ ตระหนักถึงสุขภาพทั้งทางร่างกายและจิตใจของพนักงาน จึงได้จัดให้มีตรวจสุขภาพพนักงานเป็นประจำทุกปี เพื่อให้พนักงานมีสภาพพร้อมที่จะทำงานได้อย่างมีประสิทธิภาพ บริษัทมีคณะกรรมการความปลอดภัยอาชีวอนามัยและความปลอดภัยช่วยดูแลความปลอดภัยและสวัสดิภาพของพนักงาน พร้อมนำเสนอและปรับปรุงสภาพแวดล้อมในการทำงานให้ถูกสุขลักษณะอยู่เสมอ รวมถึงการฝึกซ้อมการระงับอัคคีภัยเป็นประจำทุกปีเพื่อลดความสูญเสียอันจะเกิดขึ้นกับพนักงานและทรัพย์สินของบริษัท

การเข้าร่วมโครงการด้านสิ่งแวดล้อม

บริษัทฯ ได้รับการคัดเลือกให้เข้าร่วมโครงการพัฒนากระบวนการต้นแบบในการจัดทำ EuP (Energy using Product) ซึ่งมีวัตถุประสงค์เพื่อวางกรอบในการกำหนดความต้องการด้านการออกแบบสำหรับหลอดไฟแอลอีดี โดยคำนึงถึงการเพิ่มประสิทธิภาพ ในการใช้พลังงาน การป้องกันปัญหาสิ่งแวดล้อม และเพิ่มความมั่นคงในแหล่งพลังงานไปพร้อมกัน

การจัดซื้อและการผลิตที่เป็นมิตรกับสิ่งแวดล้อม

วัตถุดิบและชิ้นส่วนที่เราคัดสรรต้องได้รับความปลอดภัยด้วยมาตรฐาน กระบวนการผลิต สิ้นเปลืองพลังงานน้อย รวมถึงเลือกใช้วัตถุดิบที่สามารถนำกลับมาใช้ใหม่ ในส่วนของกระบวนการผลิต นอกเหนือจากการนำเกณฑ์มาตรฐาน ISO 14001 มาเป็นแนวปฏิบัติแล้ว ยังมีเป้าหมายที่จะใช้พลังงานอย่างมีประสิทธิภาพสูงสุด เกิดของเสียน้อยที่สุดในระหว่างการผลิต มีการแยกของเสีย กระตุ้นให้เกิดการนำกลับมาใช้ใหม่ และหลีกเลี่ยงการซื้อวัตถุดิบหรือชิ้นส่วนที่ยากต่อการย่อยสลาย

ผลการดำเนินงานด้านสิ่งแวดล้อมของบริษัทย่อย

ระบบการจัดการสิ่งแวดล้อม : บริษัท แอล แอนด์ อี แมนูแฟคเจอร์ริง จำกัด (LEM)

ได้รับการรับรองระบบการจัดการสิ่งแวดล้อมตามมาตรฐานเลขที่ มอก. 14001-2559 (ISO 14001:2015) สำหรับขอบข่าย โรงงาน LEM นพวงศ์ 1: การผลิตดวงโคมไฟฟ้า และดวงโคมไฟฟ้าแอลอีดี สำหรับขอบข่าย โรงงาน LEM นพวงศ์ 2: การออกแบบและผลิตดวงโคมไฟฟ้า ดวงโคมไฟฟ้าแอลอีดี เสาไฟฟ้า บริการขึ้นรูปโลหะแผ่น และบริการเคลือบผิวโลหะโดยใช้สีฝุ่น

ระบบการจัดการสิ่งแวดล้อม : บริษัท แอล แอนด์ อี โซลิตสเทท จำกัด (LES)

ได้รับการรับรองระบบการจัดการสิ่งแวดล้อมตามมาตรฐานเลขที่ มอก. 14001-2559 (ISO 14001:2015) สำหรับขอบข่าย โรงงาน LES นพวงศ์ ออกแบบและผลิต ผลิตภัณฑ์หลอดไฟแอลอีดี โคมไฟแอลอีดี หลอดไฟแอลอีดี T8 และ T5 แผงวงจรแอลอีดี อุปกรณ์ขับหลอดและชุดอุปกรณ์ควบคุม นำเข้าและขายจอแอลอีดี

กิจกรรมเพื่อประโยชน์ด้านสิ่งแวดล้อม ปี 2564

* ตรวจวิเคราะห์คุณภาพน้ำทิ้งจากโรงงาน ให้ผ่านเกณฑ์มาตรฐานกำหนด มีการตรวจทุก 3 เดือน และไม่มีการระบายน้ำเสียสู่สิ่งแวดล้อม (Zero Discharge) โดยเป็นการรวมน้ำไว้ในบ่อตก แล้วปล่อยระเหยตามธรรมชาติ (เป็นข้อกำหนดของ รง. 4)

ครั้งที่ 1 วันที่ 8 มีนาคม 2564

ครั้งที่ 2 วันที่ 31 มีนาคม 2564

ครั้งที่ 3 วันที่ 22 มิถุนายน 2564

ครั้งที่ 4 วันที่ 15 ตุลาคม 2564

* ตรวจวิเคราะห์การปนเปื้อนของดิน และน้ำใต้ดินตามกฎหมาย

ครั้งที่ 1 วันที่ 22 พฤศจิกายน 2564



3.4 การจัดการความยั่งยืนในมิติสังคม

3.4.1 นโยบายและแนวปฏิบัติด้านสังคม

คณะกรรมการบริษัท มีนโยบายให้ บริษัท ไลท์ติ้ง แอนด์ อีควิเมนต์ จำกัด (มหาชน) มุ่งมั่นดำเนินธุรกิจภายใต้ปรัชญาองค์กรที่ว่า “ยึดมั่นในความเป็นธรรม ใส่ใจในคุณภาพ ซื่อสัตย์ และตรงต่อเวลา ร่วมกันทำงานเป็นทีม” นอกจากนี้ บริษัทยังใส่ใจในชุมชน ผู้มีส่วนได้เสีย และสังคมรอบด้าน เพราะเราเชื่อว่าการดำเนินธุรกิจภายใต้สังคมและสิ่งแวดล้อมที่เอื้อต่อการดำเนินงานจะส่งเสริมให้บริษัทสามารถเติบโตได้อย่างมีประสิทธิภาพและยั่งยืน

นโยบายและแนวปฏิบัติในการพัฒนาพนักงานและสังคมภายใน

บริษัทฯ เชื่อมั่นว่าพนักงานเป็นทรัพยากรที่มีค่าสูงสุดของบริษัท จึงได้ส่งเสริมให้พนักงานพัฒนาตนเองอย่างต่อเนื่องเพื่อเพิ่มความรู้และทักษะในการทำงาน บริษัทฯ ยังให้ผลตอบแทนที่เหมาะสมและเป็นธรรมแก่พนักงานโดยเปรียบเทียบกับ การจ่ายผลตอบแทนของบริษัทอื่นที่มีขนาดและลักษณะธุรกิจใกล้เคียงกัน นอกจากนี้บริษัทยังได้จัดสรรสวัสดิการต่างๆ ที่เพียงพอและสอดคล้องกับสถานการณ์ที่เป็นจริง ดังนี้

- (1) ปฏิบัติต่อพนักงานด้วยความสุภาพ ให้ความเคารพต่อความเป็นปัจเจกชนและศักดิ์ศรีความเป็นมนุษย์
- (2) ดูแลสภาพแวดล้อมในการทำงานให้มีความปลอดภัยต่อชีวิตและทรัพย์สินของพนักงาน
- (3) จัดทำคู่มือการปฏิบัติงานของพนักงานเพื่อให้การปฏิบัติงานดำเนินไปด้วยความราบรื่น
- (4) ปฏิบัติตามกฎหมายและข้อบังคับต่างๆ ที่เกี่ยวข้องอย่างเคร่งครัดและตรงไปตรงมา
- (5) จัดอบรมสัมมนาอย่างสม่ำเสมอเพื่อพัฒนาความรู้และทักษะในการทำงานของพนักงาน
- (6) ส่งเสริมให้พนักงานมีโอกาสได้ศึกษาเพิ่มเติมในสายงานที่เกี่ยวข้อง
- (7) ให้ผลตอบแทนที่เป็นธรรมและเหมาะสมตลอดจนจัดสวัสดิการที่พอเพียงและสอดคล้องกับสถานการณ์ที่เป็นจริง
- (8) แต่งตั้งและโยกย้าย รวมถึงการให้รางวัลและลงโทษพนักงานด้วยความสุจริตใจและเป็นธรรม
- (9) เปิดโอกาสให้พนักงานได้แสดงความคิดเห็นและเสนอแนะเรื่องที่เป็นประโยชน์ต่อบริษัทฯ
- (10) ส่งเสริมให้พนักงานเล่นกีฬาและออกกำลังกายอย่างสม่ำเสมอ รวมถึงจัดหาอุปกรณ์กีฬาให้พนักงานตามความเหมาะสม
- (11) ส่งเสริมให้พนักงานทำงานเป็นทีม และจัดให้มีห้องประชุมเพียงพอสำหรับการประชุมหารือของแต่ละทีมงาน

นโยบายและแนวปฏิบัติในการร่วมพัฒนาชุมชนและสังคม

บริษัทฯ พิจารณาว่าชุมชนที่เข้มแข็งและมีการพัฒนาที่ยั่งยืน มีความสำคัญอย่างยิ่งต่อการพัฒนาสังคมให้เป็นสังคมที่ดีและน่าอยู่ ดังนั้น บริษัทฯ จึงมีนโยบายสนับสนุนจัดกิจกรรมทางสังคม และมีส่วนร่วมในการส่งเสริมความเข้มแข็งให้แก่ชุมชน หลีกเลี่ยงการก่อกวนสถานะในทุกรูปแบบ รวมถึงการสนับสนุนในด้านการปรับปรุงสภาวะแวดล้อมของชุมชนข้างเคียง โดยมีแนวปฏิบัติ ดังนี้

- (1) สำรวจ ตรวจสอบสภาพชุมชนและสังคมโดยรอบที่ตั้งของธุรกิจทั้งใกล้และไกลว่าได้รับผลกระทบในทางลบจากการดำเนินการของธุรกิจมากน้อยเพียงใด เพื่อนำมาพิจารณาแก้ไข/ปรับปรุงการดำเนินการ มิให้เกิดผลกระทบในทางลบ และสร้างความเสียหายต่อชุมชนและสังคมทั้งโดยตรงและทางอ้อม
- (2) สนับสนุนการดำเนินกิจกรรมที่เกี่ยวข้องกับการพัฒนาชุมชนและสังคม โดยมุ่งเน้นการจ้างงานให้กับแรงงานที่อยู่ในชุมชนใกล้เคียง เพื่อให้เกิดกิจกรรมและสร้างรายได้ให้กับชุมชนนั้นๆ
- (3) ร่วมกันรักษาสภาพแวดล้อมในชุมชนและสังคมให้สะอาด ปลอดภัย เพื่อการอยู่อาศัยร่วมกัน
- (4) สนับสนุนและมีส่วนร่วมในการบำเพ็ญประโยชน์สาธารณะ บริษัทฯ เชื่อว่าโครงการเกื้อหนุนสังคมที่ดีควรมีปฏิสัมพันธ์กันระหว่างผู้ให้และผู้รับ เพื่อให้โครงการสามารถดำเนินไปได้อย่างต่อเนื่อง บริษัทฯ จึงได้ให้การเกื้อหนุนแก่ชุมชนที่อยู่รอบๆ บริษัทฯ รวมถึงชุมชนที่เกี่ยวข้องกับธุรกิจของบริษัทฯ ก่อน ส่วนชุมชนที่อยู่ห่างไกลออกไป บริษัทฯ จะพิจารณาให้การเกื้อหนุนตามความจำเป็นและเหมาะสม เช่น การบริจาคคอมพิวเตอร์ให้โรงเรียนและวัด เป็นต้น

นโยบายการเคารพสิทธิเด็กและมนุษยชน

บริษัทฯ ตระหนักดีว่าสิทธิมนุษยชนนั้นเป็นสิทธิและเสรีภาพขั้นพื้นฐานที่บุคคลพึงมี ซึ่งครอบคลุมถึงสังคม ชุมชน ตลอดจนผู้มีส่วนได้เสียทุกส่วนในห่วงโซ่คุณค่าของธุรกิจ บริษัทฯ จึงให้ความสำคัญกับการเคารพศักดิ์ศรีความเป็นมนุษย์ สิทธิเสรีภาพ และความเสมอภาคของบุคคล ไม่เลือกปฏิบัติเพียงเพราะความแตกต่างทางร่างกาย เชื้อชาติ สัญชาติ ศาสนา เพศ ภาษา อายุ การศึกษา และสถานะทางสังคมอื่นๆ นอกจากนั้น บริษัทฯ ยึดถือแนวปฏิบัติต่อพนักงานและลูกจ้างตามกฎหมายแรงงาน กฎ ระเบียบ และข้อบังคับต่างๆ ที่เกี่ยวข้องกับแรงงานอย่างเป็นธรรมทั้งแรงงานไทยและแรงงานต่างชาติ ไม่สนับสนุนการกดขี่ใช้แรงงานเด็กและแรงงานบังคับ และต่อต้านการค้ามนุษย์ในทุกรูปแบบ

นโยบายการปฏิบัติต่อแรงงานอย่างเป็นธรรมและการไม่เลือกปฏิบัติ

บริษัทฯ ยึดมั่นในการปฏิบัติต่อแรงงานอย่างเป็นธรรม ด้วยการปฏิบัติตามกฎหมายแรงงาน กฎระเบียบ และข้อบังคับต่างๆ ที่เกี่ยวข้องกับแรงงานอย่างเป็นธรรมทั้งแรงงานไทยและแรงงานต่างชาติ และหลักจริยธรรม เพื่อสร้างคุณธรรม เสมอภาค และไม่เลือกปฏิบัติเพียงเพราะความแตกต่างทางร่างกาย เชื้อชาติ สัญชาติ ศาสนา เพศ ภาษา อายุ การศึกษา และสถานะทางสังคมอื่นๆ ครอบคลุมถึงสตรี ผู้พิการ และผู้ด้อยโอกาสอื่นๆ โดยเชื่อว่าความสำเร็จของบริษัทฯ เกิดจากการสร้างสรรค์ของแต่ละบุคคลที่มีคุณค่าและการร่วมมือร่วมใจทำงานเป็นทีม ดังนั้น แรงงานทุกคนของบริษัทฯ ต้องได้รับการปฏิบัติอย่างเท่าเทียมกัน และได้รับโอกาสในการพัฒนาตนเองเพื่อนำไปสู่ความก้าวหน้าในอาชีพ เพื่อตอบสนองเป้าหมายทางธุรกิจของบริษัทฯ และยกระดับคุณภาพชีวิตของแรงงานต่อไป



3.4.2 ผลการดำเนินงานด้านสังคม

การร่วมพัฒนาชุมชนหรือสังคม ความรับผิดชอบต่อชุมชนและการส่งเสริมการศึกษา

หากปราศจากชุมชนที่แข็งแกร่ง ธุรกิจก็ไม่สามารถดำเนินการได้ ดังนั้น การมีส่วนร่วมและมีความรับผิดชอบต่อชุมชน คือ สิ่งที่ต้องปฏิบัติเคียงคู่ไปกับการดำเนินธุรกิจอย่างยั่งยืน บริษัทสนับสนุนกิจกรรมและโครงการต่างๆ ที่สนับสนุนชุมชนและโครงการด้านการศึกษาสำหรับโรงเรียนในชุมชน ตลอดจนการลดความเหลื่อมล้ำทางเทคโนโลยีด้านสารสนเทศ และรวมถึงการช่วยเหลือบรรเทาทุกข์ผู้ประสบภัยจากภัยพิบัติทางธรรมชาติและสาธารณภัยอื่นๆ

บริษัทฯ มีความเห็นว่าความรับผิดชอบต่อสังคมสามารถเริ่มต้นจากสังคมภายในบริษัท โดยการจัดสวัสดิการที่เหมาะสมและเพียงพอให้แก่พนักงานรวมถึงการสร้างบรรยากาศการทำงานที่ดีเพื่อให้พนักงานมีความสุขในการทำงานตลอดจนสามารถใช้ศักยภาพของตนได้อย่างเต็มที่ สำหรับสังคมภายนอกนั้นบริษัทฯ จะให้การเกื้อหนุนแก่ชุมชนที่อยู่รอบๆ บริษัทรวมถึงชุมชนที่เกี่ยวข้องกับธุรกิจของบริษัทก่อนแล้วจึงค่อยๆ ขยายวงกว้างสู่ชุมชนที่อยู่ห่างไกลออกไป บริษัทฯ เชื่อว่าการให้ความเกื้อหนุนต่อสังคมนั้นไม่จำเป็นต้องใช้เงินครั้งละมากๆ แต่ควรกระทำอย่างต่อเนื่องและทำตามกำลังความสามารถของบริษัทรวมทั้งควรให้ทุกคนในบริษัทมีส่วนร่วม บริษัทฯ มีความเชื่อว่าโครงการเกื้อหนุนสังคม (CSR) ที่ดีควรมีการปฏิสัมพันธ์กันระหว่างผู้ให้และผู้รับเพื่อให้โครงการสามารถดำเนินได้อย่างต่อเนื่อง

สังคมภายใน

บริษัทฯ ให้ความสำคัญอย่างมากต่อความเป็นอยู่ของพนักงาน นอกจากบริษัทฯ จะจ่ายเงินเดือนและค่าตอบแทนการทำงานแก่พนักงานอย่างเหมาะสมและอยู่ในระดับที่ใกล้เคียงกับบริษัทชั้นนำอื่นๆ ที่มีขนาดธุรกิจใกล้เคียงกันแล้ว บริษัทฯ ยังจัดให้มีสวัสดิการต่างๆ ที่เหมาะสม และเพียงพอโดยจัดให้มีการตรวจสอบสุขภาพพนักงานเป็นประจำทุกปี จัดทำประกันชีวิตอุบัติเหตุ จัดทำประกันสุขภาพและจัดตั้งกองทุนสำรองเลี้ยงชีพพนักงาน เป็นต้น บริษัทฯ เห็นความสำคัญในการให้โอกาสบุคคลทุพพลภาพได้ทำงาน โดยปัจจุบันบริษัทฯ มีบุคคลทุพพลภาพทำงานในบริษัท จำนวน 7 คน นอกจากนี้บริษัทฯ ส่งเสริมด้านการศึกษา โดยมอบทุนการศึกษาต่อบุตรของพนักงานเป็นประจำทุกปี รวมทั้งให้ความสำคัญด้านการศึกษาของพนักงาน โดยจัดอบรมให้แก่พนักงานทั้งในและต่างประเทศ บริษัทฯ สนับสนุนการศึกษาต่อด้านไฟฟ้าแสงสว่างที่ประเทศเยอรมันแก่พนักงาน โดยพนักงานนั้นๆ จะได้รับเงินเดือนเต็มจำนวนจากค่าจะศึกษาจบหลักสูตร



เร่งการเจริญเติบโต
ได้ดีกว่าแสงธรรมชาติ

•สวนมินิ•
ปลูกพืชได้ใบกිර

LED MINI GARDEN
Think green, Think healthy



บริษัทฯ ได้ดำเนินโครงการโรงงานปลอดภัยตั้งแต่ปี 2540 จวบจนปัจจุบัน โดยมีคณะกรรมการความปลอดภัย อาชีวอนามัย และสิ่งแวดล้อมซึ่งประกอบด้วยเจ้าหน้าที่ความปลอดภัยระดับวิชาชีพเป็นแกนนำ คณะกรรมการดังกล่าวดูแลความปลอดภัยและสวัสดิภาพของพนักงานรวมถึงการฝึกซ้อมการระงับอัคคีภัยเป็นประจำทุกปี

บริษัทฯ ได้ดำเนินกิจกรรมด้านแรงงานเพื่อให้เกิดความเป็นธรรมต่อพนักงานตั้งแต่ปี 2548 จนได้รับการรับรองมาตรฐานแรงงานไทย (มรท 8001-2546) ระดับสมบูรณ์ จากกรมสวัสดิการและคุ้มครองแรงงาน กระทรวงแรงงาน นอกจากนี้โรงงานของบริษัทฯ ยังได้รับการรับรองจากกระทรวงแรงงานและสวัสดิการสังคมเป็นโรงงานสีขาวหรือโรงงานปลอดภัยเสพติด ตั้งแต่ปี 2545 เป็นต้นมา

สังคมภายนอก

ในแต่ละปีบริษัทฯ ได้ร่วมมือกับสถาบันการศึกษาต่างๆ ในการอบรมและให้ความรู้แก่ นิสิต นักศึกษา ระดับปริญญาตรี และปริญญาโท จากคณะสถาปัตยกรรมศาสตร์ คณะมัณฑนศิลป์ และคณะวิศวกรรมศาสตร์ ในการประยุกต์ใช้ผลิตภัณฑ์ไฟฟ้าแสงสว่างอย่างมีประสิทธิภาพและเหมาะสมกับลักษณะของงาน รวมทั้งการออกแบบระบบแสงสว่างที่ถูกต้องเพื่อการประหยัดพลังงานและไม่ก่อให้เกิดมลภาวะ ตลอดจนการออกแบบระบบแสงสว่างเพื่อให้วัตถุหรือสินค้าดูโดดเด่น และการออกแบบแสงสว่างเพื่อให้บรรยากาศในห้องดูสบายๆ และผู้ที่อยู่ในห้องรู้สึกผ่อนคลาย เป็นต้น เป็นเรื่องที่น่าสังเกตว่านิสิต นักศึกษาเหล่านี้ หลังจากที่ได้จบการศึกษาออกไปทำงานแล้วเมื่อต้องการผลิตภัณฑ์ไฟฟ้าแสงสว่างหรือมีปัญหาที่เกี่ยวกับไฟฟ้าแสงสว่างก็มักคิดถึงบริษัทฯ ทำให้บริษัทฯ มีโอกาสขายสินค้าเพิ่มมากขึ้น นอกจากนี้ บริษัทฯ ยังได้ให้ความร่วมมือกับสถาบันวิชาชีพ สถาบันวิชาการ รวมถึงองค์กรธุรกิจต่างๆ ในการให้ความรู้และแลกเปลี่ยนประสบการณ์ในโอกาสต่างๆ ทุกปีบริษัทฯ ได้เปิดโอกาสให้นักศึกษาระดับปริญญาตรีมาฝึกงานที่บริษัทเพื่อเรียนรู้และเตรียมความพร้อมสำหรับการทำงานหลังจบการศึกษา สำหรับสังคมที่อยู่ห่างไกลออกไป บริษัทฯ จะบริจาคเงินและสิ่งของให้แก่ผู้ประสบภัยธรรมชาติ นอกจากนี้บริษัทฯ ได้สนับสนุนทุนการศึกษาแก่นักเรียนที่ขาดแคลนรวมถึงการบริจาคอุปกรณ์คอมพิวเตอร์ไฟฟ้าให้สถาบันการศึกษาหลายสถาบัน

การมีนวัตกรรมและการเผยแพร่นวัตกรรม ซึ่งได้จากการดำเนินงานที่มีความรับผิดชอบต่อสังคม สิ่งแวดล้อม และผู้มีส่วนได้เสีย

บริษัทฯ มีความเชื่อมั่นว่าธุรกิจของเราจะมีความเจริญก้าวหน้าได้อย่างต่อเนื่องและมั่นคง เมื่อสังคมมีความสงบสุขและสิ่งแวดล้อมมีความยั่งยืน บริษัทจึงตระหนักถึงความจำเป็นที่ต้องเป็นสมาชิกที่ดีของสังคม ตลอดจนมีความรับผิดชอบต่อสังคมและสิ่งแวดล้อมโดยให้การเกื้อหนุนโครงการด้านสังคมและสิ่งแวดล้อมในรูปแบบต่างๆ ที่เหมาะสมกับกำลังความสามารถของบริษัท

(1) ออกแบบผลิตภัณฑ์โดยใช้วัสดุที่ไม่ก่อให้เกิดมลภาวะต่อสิ่งแวดล้อมและเลือกวัสดุที่สามารถนำกลับมาใช้ใหม่ได้ การออกแบบผลิตภัณฑ์แนวคิดจากการพัฒนาและประยุกต์สินค้าพื้นฐานของบริษัทฯ ให้มีคุณลักษณะใช้งานที่ตอบสนองความต้องการในชีวิตประจำวันของคนทั่วไปและจากประสบการณ์ทางการตลาดที่สามารถนำมาต่อยอดเชิงการวิเคราะห์ความต้องการแฝงของผู้บริโภค จึงนำมาเป็นข้อมูลหลักเพื่อใช้ในการพัฒนาสินค้าให้ตรงความต้องการโดยผู้ใช้สามารถควบคุม แสง สี ความเข้มแสงของหลอดไฟ หรือปรับเปลี่ยนให้ตรงความต้องการอันหลากหลายได้ด้วยตัวเองมากขึ้น ซึ่งจะสร้างโอกาสขยายพื้นฐานสินค้าอื่นๆ ให้ผู้บริโภคทั่วปอดจำภาพลักษณ์บริษัทฯ เมื่อนึกถึงแสงสว่างจะนึกถึง L&E เป็นอันดับแรก

(2) อบรมและให้ความรู้ด้านไฟฟ้าแสงสว่างที่ทันสมัยและถูกต้องแก่นิสิต นักศึกษา ตลอดจนประชาชนทั่วไปที่สนใจในความรู้ด้านนี้ และแลกเปลี่ยนความรู้และประสบการณ์ด้านไฟฟ้าแสงสว่างรวมถึงด้านการจัดการธุรกิจร่วมกับองค์กรและสถาบันการศึกษาต่างๆ

(3) ปรับปรุงและพัฒนากระบวนการผลิตสินค้าอย่างต่อเนื่องเพื่อป้องกันไม่ให้เกิดมลภาวะสิ่งแวดล้อมหรือลดมลภาวะสิ่งแวดล้อมให้เหลือน้อยที่สุดและต้องไม่เกินข้อกำหนดของหน่วยงานที่เกี่ยวข้อง

การช่วยเหลือสังคมและชุมชน

ให้ความสำคัญสูงสุดกับผู้มีส่วนได้เสียและชุมชนที่โรงงานของเราตั้งอยู่ เรามุ่งมั่นพัฒนาคุณภาพชีวิตของชุมชนบริเวณโดยรอบของโรงงาน โดยจะพัฒนาคนในชุมชน ช่วยรักษาสิ่งแวดล้อม และส่งเสริมจารีตประเพณีของชุมชน ดำเนินธุรกิจในฐานะพลเมืองที่ดีของสังคม และนำรายได้ส่วนหนึ่งของบริษัทไปใช้ในการดำเนินโครงการเพื่อสังคม เพื่อที่เราจะได้เป็นส่วนสำคัญในการพัฒนาสังคมไทยอย่างยั่งยืน

กิจกรรมเพื่อประโยชน์ด้านสังคม ปี 2564

23 เมษายน 2564	L&E ปั่นน้ำใส เป็นน้ำใจ มอบน้ำดื่ม เพื่อเป็นกำลังใจให้กับบุคลากรทางการแพทย์ในการปฏิบัติหน้าที่ในช่วงสถานการณ์ โควิด-19 ส่งมอบให้แก่... โรงพยาบาลจุฬาลงกรณ์ สภากาชาดไทย จำนวน 1,200 ขวด โรงพยาบาลรามาริบัติ จำนวน 1,200 ขวด
6 พฤษภาคม 2564	L&E ปั่นน้ำใส เป็นน้ำใจ บริจาคน้ำดื่ม จำนวน 1,200 ขวด แก่ “ศูนย์พักคอยผู้ป่วย โควิด-19” ณ วัดสะพาน พระโขนง ชุมชนคลองเตย
7 พฤษภาคม 2564	L&E ปั่นน้ำใส เป็นน้ำใจ บริจาคน้ำดื่ม จำนวน 1,200 ขวด แก่ โรงพยาบาลสนามจุฬาลงกรณ์มหาวิทยาลัย อาคารจันทน์แย่ง สนามกีฬาแห่งชาติ
8 มิถุนายน 2564	L&E ปั่นน้ำใส เป็นน้ำใจ บริจาคน้ำดื่ม จำนวน 1,000 ขวด ให้แก่ หน่วยความร่วมมือบริการฉีดวัคซีนโค วิด-19 กรุงเทพฯ - หอการค้าไทย - โรบินสันไลฟ์สไตล์ลาดกระบัง - โรงพยาบาลในเครือบางปะกอกและ ปียะเวท
9 มิถุนายน 2564	L&E สนับสนุนโคมไฟและอุปกรณ์ไฟฟ้าให้กับมูลนิธิพุทธรักษา สำหรับจัดตั้งโรงพยาบาลสนามแสงแห่งใจ เพื่อรองรับผู้ป่วยโควิด-19 ระยะสีเขียว-สีเหลือง ณ กม. 5 ถ.บางนา-ตราด จ.สมุทรปราการ
10 มิถุนายน 2564	L&E ปั่นน้ำใส เป็นน้ำใจ บริจาคน้ำดื่ม จำนวน 1,200 ขวด แก่ โรงพยาบาลสนาม ทอ. (ดอนเมือง) ด้วยความร่วมมือระหว่างโรงพยาบาลภูมิพลอดุลยเดช กรมแพทย์ทหารอากาศ และราชวิทยาลัยจุฬาภรณ์ L&E ปั่นน้ำใส เป็นน้ำใจ บริจาคน้ำดื่ม จำนวน 744 ขวด แก่จุดบริการฉีดวัคซีนของผู้ประกันตนมาตรา 33 ณ โรงแรมรามาดา เจ้าพระยาปาร์ค รัชดาภิเษก
18 สิงหาคม 2564	L&E ร่วมบริจาคโคมไฟ และ ป้ายสัญลักษณ์ เพื่อสร้างโรงพยาบาลสนามชั่วคราวสำหรับผู้ป่วยโควิด-19 และร่วมเป็นคณะกรรมการ ณ หอผู้ป่วยวิกฤตและถึงวิกฤต อาคารแพทย์รัตน์ โรงพยาบาลจุฬาลงกรณ์
18 - 25 ตุลาคม 2564	L&E เข้าดำเนินการสูบน้ำเพื่อบรรเทาความเดือดร้อนในชุมชนรอบๆ โรงงาน ได้แก่ หมู่ 3 ต.หน้าไม้ ชุมชน โรงเรียนลากค้อน
27 ตุลาคม 2564	L&E ร่วมกับ การไฟฟ้านครหลวง จัดกิจกรรมส่งมอบหลอดไฟ LED จำนวน 354 หลอด พร้อมปรับปรุงระบบ แสงสว่างให้กับโรงเรียนจันทน์หุ่นบำเพ็ญในช่วงที่สถานการณ์ระบาดอย่างหนักของโควิด-19 ทาง L&E ได้นำยาสมุนไพรฟ้าทะลายโจรไปแจกจ่าย ให้กับผู้ป่วยบริเวณโรงงาน



4. การวิเคราะห์และคำอธิบายของฝ่ายจัดการ

4.1 การวิเคราะห์และคำอธิบายของฝ่ายจัดการ ผลการดำเนินงานในปี 2564

งบแสดงฐานะการเงิน

สินทรัพย์

รายการ Discription	2564 - 2021		2563 - 2020	
	ล้านบาท	ร้อยละ %	ล้านบาท	ร้อยละ %
เงินสด	88.5	2.7	90.6	3.2
ลูกหนี้การค้า	900.7	26.9	727.8	26.2
สินค้าคงเหลือ	1,165.4	34.8	797.9	28.7
ที่ดิน อาคาร เครื่องจักร และอุปกรณ์	907.8	27.1	917.1	33.0
อื่นๆ	284.9	8.5	248.5	8.9
รวม	3,347.3	100	2,781.9	100

เงินสด

บริษัทมีเงินสดจำนวน 88.5 ล้านบาท คิดเป็นสัดส่วนร้อยละ 2.7 ของสินทรัพย์รวม บริษัทมีนโยบายเก็บเงินสดเท่าที่จำเป็นโดยจะนำเงินส่วนใหญ่ไปใช้เพื่อการลงทุนและลดเงินกู้ยืม บริษัทมีเงินสดลดลงจากปีก่อนหน้า 2.1 ล้านบาทหรือลดลงร้อยละ 2

ลูกหนี้การค้า

บริษัทมีลูกหนี้การค้ารวม 900.7 ล้านบาท คิดเป็นสัดส่วนร้อยละ 26.9 ของสินทรัพย์รวม ลูกหนี้การค้าเพิ่มขึ้นจากปีก่อนหน้าจำนวน 172.9 ล้านบาทหรือเพิ่มขึ้นร้อยละ 24 เป็นผลจากยอดขายที่เพิ่มสูงขึ้น ลูกหนี้การค้าจำนวน 900.7 ล้านบาท ประกอบด้วยลูกหนี้การค้าที่ยังไม่ครบกำหนดชำระ 485.2 ล้านบาท ลูกหนี้การค้าเกินกำหนดชำระ (overdue) น้อยกว่า 3 เดือนจำนวน 288.8 ล้านบาท และที่เกินกำหนดชำระตั้งแต่ 3 เดือนขึ้นไปจำนวน 172.6 ล้านบาท ในจำนวน 172.6 ล้านบาท เป็นค่าเผื่อหนี้สงสัยจะสูญสะสมจำนวน 45.9 ล้านบาท

สินค้าคงเหลือ

บริษัทมีสินค้าคงเหลือรวม 1,165.4 ล้านบาท คิดเป็นสัดส่วนร้อยละ 34.8 ของสินทรัพย์รวม สินค้าคงเหลือเพิ่มขึ้นจากปีก่อนหน้าจำนวน 367.5 ล้านบาท หรือเพิ่มขึ้นร้อยละ 46 เป็นผลจากยอดขายที่เพิ่มขึ้นและบริษัทต้องสำรองสินค้าจำนวนหนึ่งเพื่อส่งมอบงานในต้นปี 2565

ที่ดิน อาคาร เครื่องจักร และอุปกรณ์

บริษัทมีที่ดิน อาคาร เครื่องจักร และอุปกรณ์รวม 907.8 ล้านบาท คิดเป็นสัดส่วนร้อยละ 27.1 ของสินทรัพย์รวม สินทรัพย์ดังกล่าวลดลงร้อยละ 1 เป็นผลจากสินทรัพย์ถาวรที่เพิ่มขึ้น น้อยกว่าค่าเสื่อม ราคาของสินทรัพย์ในปี 2564

สินทรัพย์อื่นๆ

บริษัทมีสินทรัพย์อื่นๆ รวม 284.9 ล้านบาท คิดเป็นสัดส่วนร้อยละ 8.5 ของสินทรัพย์รวม สินทรัพย์อื่นๆ เพิ่มขึ้นจากปีก่อนหน้า 36.4 ล้านบาทหรือเพิ่มขึ้นร้อยละ 15 สินทรัพย์ดังกล่าวประกอบด้วยเงินจ่ายล่วงหน้าค่าสินค้า 46.8 ล้านบาท ค่าใช้จ่ายล่วงหน้า 10.0 ล้านบาท เงินอุดหนุน 13.8 ล้านบาท ลูกหนี้อื่น 34.8 ล้านบาท ลูกหนี้การค้าจากการขายสินค้าผ่อนชำระที่กำหนดชำระเกินหนึ่งปี 1.5 ล้านบาท เงินฝากประจำวงไว้เป็นหลักประกัน 13.0 ล้านบาท อสังหาริมทรัพย์เพื่อการลงทุน 1.8 ล้านบาท สินทรัพย์สิทธิการใช้ตามสัญญาเช่า 58.0 ล้านบาท (ก่อนการประกาศใช้มาตรฐานบัญชีฉบับใหม่ตาม TFRS-16 รายการนี้ถูกบันทึกเป็นค่าใช้จ่ายในการบริหาร) สินทรัพย์ภาษีเงินได้รอการตัดบัญชี 42.7 ล้านบาท สินทรัพย์ไม่มีตัวตน 47.5 ล้านบาท และสินทรัพย์ไม่หมุนเวียนอื่นอีก 15.0 ล้านบาท

หนี้สินและส่วนของผู้ถือหุ้น

รายการ	2564 - 2021		2563 - 2020	
	ล้านบาท	ร้อยละ %	ล้านบาท	ร้อยละ %
เงินเบิกเกินบัญชีและเงินกู้ยืมระยะสั้นจากธนาคาร	1,190.9	35.6	937.6	33.7
เจ้าหนี้การค้า	563.5	16.8	292.6	10.5
หนี้สินหมุนเวียนอื่น	231.1	6.9	190.8	6.9
เงินกู้ยืมระยะยาวจากธนาคาร	2.0	0.1	7.5	0.3
หนี้สินไม่หมุนเวียนอื่น	195.6	5.8	183.7	6.6
ส่วนของผู้ถือหุ้น	1,164.2	34.8	1,169.7	42.0
รวม	3,347.3	100	2,781.9	100

เงินเบิกเกินบัญชีและเงินกู้ยืมระยะสั้นจากธนาคาร

บริษัทมีเงินเบิกเกินบัญชีและเงินกู้ยืมระยะสั้นจากธนาคารรวม 1,190.9 ล้านบาท คิดเป็นสัดส่วนร้อยละ 35.6 ของสินทรัพย์รวม เงินเบิกเกินบัญชีฯ เพิ่มขึ้นจากปีก่อนหน้า 253.3 ล้านบาทหรือเพิ่มขึ้นร้อยละ 27 สาเหตุใหญ่เป็นผลจากเงินทุนหมุนเวียนที่ปรับตัวเพิ่มขึ้น เนื่องจากยอดขายที่สูงขึ้น

เจ้าหนี้การค้า

บริษัทมีเจ้าหนี้การค้ารวม 563.5 ล้านบาท คิดเป็นสัดส่วนร้อยละ 16.8 ของสินทรัพย์รวม เจ้าหนี้การค้าเพิ่มขึ้นจากปีก่อนหน้า 270.9 ล้านบาทหรือเพิ่มขึ้นร้อยละ 93 เป็นผลจากยอดขายที่เพิ่มขึ้นและการเจรจากับเจ้าหนี้การค้าบางรายให้ยืดการชำระค่าสินค้ายาวนานขึ้น

หนี้สินหมุนเวียนอื่น

บริษัทมีหนี้สินหมุนเวียนอื่นรวม 231.1 ล้านบาท คิดเป็นสัดส่วนร้อยละ 6.9 ของสินทรัพย์รวม หนี้สินหมุนเวียนอื่นเพิ่มขึ้นจากปีก่อนหน้า 40.3 ล้านบาทหรือเพิ่มขึ้นร้อยละ 21 หนี้สินหมุนเวียนอื่นประกอบด้วยหนี้สินที่เกิดจากสัญญา-หมุนเวียน 5.2 ล้านบาท เงินรับล่วงหน้าจากลูกค้า 32.4 ล้านบาท ค่าออกแบบและค่าที่ปรึกษาจ้างจ่าย 16.0 ล้านบาท ค่านายหน้าพนักงานขายจ้างจ่าย 20.0 ล้านบาท ค่าใช้จ่ายจ้างจ่ายอื่น 33.5 ล้านบาท โบนัสจ้างจ่าย 25.2 ล้านบาท เจ้าหนี้กรมสรรพากร 8.5 ล้านบาท และเจ้าหนี้อื่นๆ อีก 35.4 ล้านบาท เงินกู้ระยะยาวที่ถึงกำหนดชำระภายใน 1 ปี จำนวน 0.5 ล้านบาท หนี้สินเงินคืนหมุนเวียน 14.5 ล้านบาท ส่วนของหนี้สินตามสัญญาเช่าที่ถึงกำหนดชำระภายใน 1 ปี 36.6 ล้านบาท ภาษีเงินได้ค้างจ่าย 3.3 ล้านบาท

เงินกู้ยืมระยะยาวจากธนาคาร

บริษัทมีเงินกู้ยืมระยะยาวจากธนาคารรวม 2.0 ล้านบาท คิดเป็นสัดส่วนร้อยละ 0.1 ของสินทรัพย์รวม เงินกู้ยืมระยะยาวจากธนาคารลดลงจากปีก่อนหน้า 5.5 ล้านบาทหรือลดลงร้อยละ 73 เป็นผลจากการจ่ายคืนเงินกู้ยืมระยะยาวให้กับธนาคารตามข้อตกลง

หนี้สินไม่หมุนเวียนอื่น

บริษัทมีหนี้สินไม่หมุนเวียนอื่นรวม 195.6 ล้านบาท คิดเป็นสัดส่วนร้อยละ 5.8 ของสินทรัพย์รวม หนี้สินไม่หมุนเวียนอื่นเพิ่มขึ้นจากปีก่อนหน้า 11.9 ล้านบาทหรือเพิ่มขึ้นร้อยละ 6 หนี้สินไม่หมุนเวียนอื่นประกอบด้วยประมาณการหนี้สินไม่หมุนเวียนสำหรับผลประโยชน์พนักงาน 152.3 ล้านบาท หนี้สินที่เกิดจากสัญญา 13.4 ล้านบาท หนี้สินตามสัญญาเช่าการเงิน 22.6 ล้านบาท และอื่นๆ อีก 7.3 ล้านบาท

ส่วนของผู้ถือหุ้น

บริษัทมีส่วนของผู้ถือหุ้นรวม 1,164.2 ล้านบาท คิดเป็นสัดส่วนร้อยละ 34.8 ของสินทรัพย์รวม ส่วนของผู้ถือหุ้นลดลงจากปีก่อนหน้า 5.5 ล้านบาทหรือลดลงร้อยละ 0.5 เป็นผลจากการเพิ่มขึ้นของกำไรจากการดำเนินงาน 43.8 ล้านบาท การลดลงจากการจ่ายเงินปันผลให้ผู้ถือหุ้น 36.9 ล้านบาท ผลขาดทุนจากการวัดมูลค่าใหม่ของผลประโยชน์พนักงาน 13.0 ล้านบาท และเพิ่มขึ้นจากอื่นๆ 0.6 ล้านบาท

งบกำไรขาดทุน

รายการ	2564 - 2021		2563- 2020	
	ล้านบาท	ร้อยละ %	ล้านบาท	ร้อยละ %
รายได้จากการขายและให้บริการ	2,677.8	100.0	2,412.3	100.0
รายได้อื่น	41.7	1.6	13.9	0.6
ต้นทุนขายและต้นทุนการให้บริการ	1,954.9	73.0	1,635.1	67.8
ค่าใช้จ่ายในการขายและบริหาร	675.3	25.2	701.4	29.1
ต้นทุนทางการเงิน	34.8	1.3	38.9	1.6
ค่าใช้จ่ายภาษีเงินได้	10.7	0.4	13.7	0.6
กำไรสำหรับปี (ส่วนที่เป็นของบริษัทใหญ่)	43.8	1.6	37.1	1.5
กำไรเบ็ดเสร็จสำหรับปี	31.9	1.2	36.4	1.5

รายได้จากการขายและให้บริการ

บริษัทมีรายได้จากการขายและให้บริการ 2,677.8 ล้านบาท เพิ่มขึ้นจากปีก่อนหน้า 265.5 ล้านบาท หรือเพิ่มขึ้นร้อยละ 11 เป็นผลจากรายได้จากงานขายโครงการลดลงร้อยละ 9 สาเหตุใหญ่มาจากการปิดแคมเปญงานก่อสร้าง เนื่องจากการแพร่ระบาดของโควิด-19 ส่งผลให้บริษัทไม่สามารถส่งสินค้าให้ลูกค้างานโครงการได้ตามปกติเป็นเวลาประมาณ 2 เดือน งานขายส่ง/ขายปลีกลดลงร้อยละ 8 เป็นผลกระทบจากการแพร่ระบาดของโควิด-19 เช่นกัน ส่วนรายได้จากงานขายต่างประเทศเพิ่มขึ้น 460 ล้านบาท หรือเพิ่มขึ้นร้อยละ 357 สาเหตุใหญ่มาจากการขายสินค้าไปให้ลูกค้าปลายทางที่ประเทศอเมริกาเพิ่มขึ้น 440 ล้านบาท หรือเพิ่มขึ้นร้อยละ 524

รายได้อื่น

บริษัทมีรายได้อื่น 41.7 ล้านบาทเพิ่มขึ้นจากปีก่อนหน้า 27.8 ล้านบาทหรือเพิ่มขึ้นร้อยละ 200 สาเหตุใหญ่เป็นผลจากรายได้ค่าเช่าคลังสินค้า และค่าโลจิสติกส์ที่เรียกเก็บจากลูกค้าในการส่งสินค้าไปขายที่ประเทศอเมริกา เงินช่วยเหลือจากกองทุนประกันสังคม รายได้จากการปรับปรุงลูกหนี้/เจ้าหนี้การค้า รายได้จากการขายเศษโลหะ และกำไรจากอัตราแลกเปลี่ยน

ต้นทุนขายและต้นทุนการให้บริการ

บริษัทมีต้นทุนขายและต้นทุนการให้บริการ 1,954.9 ล้านบาท เพิ่มขึ้นจากปีก่อนหน้า 319.8 ล้านบาท หรือเพิ่มขึ้นร้อยละ 20 เป็นผลจากรายได้จากการขายและให้บริการที่เพิ่มขึ้นร้อยละ 11 และอัตราต้นทุนขายฯ ต่อรายได้จากการขายฯ ได้ปรับตัวเพิ่มขึ้นจากร้อยละ 67.8 ในปี 2563 เป็นร้อยละ 73.0 ในปี 2564

ค่าใช้จ่ายในการขายและบริหาร

บริษัทมีค่าใช้จ่ายในการขายและบริหาร 675.3 ล้านบาทลดลงจากปีก่อนหน้า 26.1 ล้านบาท หรือลดลงร้อยละ 4 สาเหตุใหญ่มาจากค่าใช้จ่ายที่แปรผันตามผลการดำเนินงานได้ปรับตัวลดลง และค่าใช้จ่ายสวัสดิการของพนักงานได้ปรับตัวลดลงเพราะการปรับลดเงินสมทบประกันสังคมของกองทุนประกันสังคมด้วย



ต้นทุนทางการเงิน

บริษัทมีต้นทุนทางการเงิน 34.8 ล้านบาท ลดลงจากปีก่อนหน้า 4.1 ล้านบาทหรือลดลงร้อยละ 11 สาเหตุใหญ่มาจากอัตราดอกเบี้ยเฉลี่ยได้ปรับตัวลดลงจาก 3.70% ในปี 2563 เป็น 2.64% ในปี 2564

ค่าใช้จ่ายภาษีเงินได้

บริษัทมีค่าใช้จ่ายภาษีเงินได้ 10.7 ล้านบาท ลดลงจากปีก่อนหน้า 3.0 ล้านบาทหรือลดลงร้อยละ 22

กำไรสำหรับปี

บริษัทมีกำไรสำหรับปีส่วนที่เป็นของบริษัทใหญ่ 43.8 ล้านบาท เพิ่มขึ้นจากปีก่อนหน้า 6.7 ล้านบาท หรือเพิ่มขึ้นร้อยละ 18 เป็นผลจาก

- กำไรเบื้องต้นจากการขายรวมรายได้อื่นลดลง 26.5 ล้านบาท เป็นผลจากอัตรากำไรขั้นต้นได้ปรับตัวลดลงจากร้อยละ 32.2 ในปี 2563 เป็นร้อยละ 27.0 ในปี 2564 เนื่องจากสินค้าที่ส่งไปขายที่ตลาดประเทศอเมริกามีอัตรากำไรขั้นต้นต่ำกว่ารายการสินค้าขายปกติเพราะเป็นการขายสินค้าครั้งละจำนวนมาก

- ค่าใช้จ่ายในการขายและบริหารรวมดอกเบี้ยจ่ายลดลง 30.2 ล้านบาท เป็นผลจากค่าใช้จ่ายที่แปรผันตามผลการดำเนินงานได้ปรับตัวลดลง รวมทั้งอัตราดอกเบี้ยจ่ายได้ปรับตัวลดลงด้วย
- มีภาษีเงินได้นิติบุคคลลดลง 3.0 ล้านบาท

กำไรเบ็ดเสร็จรวมสำหรับปี

บริษัทมีกำไรเบ็ดเสร็จรวมสำหรับปีส่วนที่เป็นของบริษัทใหญ่ 31.9 ล้านบาท เพราะมีผลขาดทุนจากการวัดมูลค่าใหม่ของผลประโยชน์พนักงานที่กำหนดไว้จำนวน 13.0 ล้านบาท มีกำไรของผลต่างของอัตราแลกเปลี่ยนจากการแปลงค่าลบการเงินจำนวน 1.0 ล้านบาท และส่วนที่เป็นของส่วนได้ส่วนเสียที่ไม่มีอำนาจควบคุม 0.1 ล้านบาท

งบกระแสเงินสด

กระแสเงินสดจากกิจกรรมดำเนินงาน

บริษัทได้รับเงินสดจากกิจกรรมดำเนินงานที่ยังไม่รวมการเปลี่ยนแปลงในสินทรัพย์และหนี้สินดำเนินงานรวมเป็นเงิน 233.9 ล้านบาท เพิ่มขึ้นจากปีก่อนหน้า 10.2 ล้านบาทหรือเพิ่มขึ้นร้อยละ 5 เงินสดจากกิจกรรมดำเนินงานที่เพิ่มขึ้นจำนวน 10.2 ล้านบาท เป็นผลจากการเพิ่มขึ้นของเงินสดจากกำไรประจำปี 6.7 ล้านบาท การลดลงของเงินสดจากภาษีเงินได้ 3.0 ล้านบาท การลดลงของเงินสดจากต้นทุนทางการเงิน 4.1 ล้านบาท การเพิ่มขึ้นของเงินสดจากขาดทุนจากอัตราแลกเปลี่ยนที่ยังไม่เกิดขึ้นจริง 8.2 ล้านบาท การลดลงของเงินสดจากผลขาดทุนด้านเครดิตที่คาดว่าจะเกิดขึ้น 2.3 ล้านบาท การเพิ่มขึ้นของเงินสดจากขาดทุนจากการปรับมูลค่าสินค้า (กลับริายการ) 3.0 ล้านบาท การเพิ่มขึ้นของเงินสดจากค่าใช้จ่ายผลประโยชน์พนักงาน 0.4 ล้านบาท และการเพิ่มขึ้นของเงินสดจากธุรกรรมอื่นๆ 0.7 ล้านบาท

บริษัทมีเงินสดใช้ไปจากการเปลี่ยนแปลงในสินทรัพย์และหนี้สินดำเนินงานจำนวน 24.3 ล้านบาท เทียบกับปีก่อนหน้าที่ได้รับเงินสดจำนวน 564.4 ล้านบาท ทำให้มีเงินสดลดลงจากปีก่อนหน้า 588.7 ล้านบาท เงินสดที่ลดลงจากการเปลี่ยนแปลงในทรัพย์สินและหนี้สินดำเนินงานจำนวน 588.7 ล้านบาท เป็นผลจากเงินสดที่ลดลงจากลูกหนี้การค้า 490.0 ล้านบาท เพิ่มขึ้นจากเจ้าหนี้การค้า 216.5 ล้านบาท เพิ่มขึ้นจากเจ้าหนี้อื่น 87.4 ล้านบาท ลดลงจากสินค้าคงเหลือ 429.3 ล้านบาท และเพิ่มขึ้นจากธุรกรรมอื่นๆ รวม 26.7 ล้านบาท

เมื่อรวมเงินสดที่ใช้ไปกับภาษีเงินได้จ่ายออกแล้ว บริษัทมีเงินสดใช้ไปในกิจกรรมดำเนินงานจำนวน 32.4 ล้านบาท

กระแสเงินสดจากกิจกรรมลงทุน

บริษัทใช้เงินสดสุทธิไปในกิจกรรมลงทุนรวมเป็นเงิน 112.6 ล้านบาท เพิ่มขึ้นจากปีก่อนหน้า 7.5 ล้านบาท หรือเพิ่มขึ้นร้อยละ 7 จำนวนเงินสด 112.6 ล้านบาทที่ใช้ในกิจกรรมลงทุนนั้น เป็นเงินลงทุนในอาคารและอุปกรณ์ 66.5 ล้านบาท และเป็นเงินใช้ซื้อสินทรัพย์ไม่มีตัวตน 46.9 ล้านบาท แต่มีเงินสดที่ได้รับจากการขายอุปกรณ์ที่ไม่ได้ใช้งานแล้ว 0.8 ล้านบาท

กระแสเงินสดจากกิจกรรมจัดหาเงิน

บริษัทได้รับเงินสดจากกิจกรรมจัดหาเงินจำนวน 142.2 ล้านบาท เทียบกับปีก่อนหน้าซึ่งใช้เงินสดไปในกิจกรรมดังกล่าวจำนวน 394.6 ล้านบาท เงินสดที่ได้รับจากกิจกรรมจัดหาเงินจำนวน 142.2 ล้านบาท ประกอบด้วย เงินกู้ยืมระยะสั้นเพิ่มขึ้น 253.3 ล้านบาท เงินชำระคืนเงินกู้ยืมระยะยาว 6.2 ล้านบาท เงินจ่ายธุรกรรมเช่าการเงิน 33.2 ล้านบาท เงินปันผลจ่ายให้ผู้ถือหุ้นของบริษัท 36.9 ล้านบาท และดอกเบี้ยจ่าย 34.8 ล้านบาท

4.2 ปัจจัยและอิทธิพลหลักที่อาจมีผลต่อการดำเนินงานหรือฐานะ การเงินในอนาคต

สงครามการค้าระหว่างประเทศจีนและประเทศอเมริกาที่เกิดขึ้นตั้งแต่ ปี 2562 ส่งผลให้ผู้ประกอบการของอเมริกาจำนวนมากเริ่มแสวงหา แหล่งผลิตสินค้าจากประเทศอื่นๆ เพื่อทดแทนสินค้าที่ผลิตจากประเทศจีน นอกจากผู้ประกอบการของประเทศอเมริกาแล้ว ยังมีผู้ประกอบการ ของประเทศพันธมิตรของอเมริกาที่มีการเคลื่อนไหวในทำนองเดียวกัน ด้วย ในปี 2563 บริษัทได้เริ่มผลิตสินค้าเพื่อขายให้กับลูกค้าปลายทางที่ ประเทศอเมริกาจำนวน 84 ล้านบาท และในปี 2564 ได้เพิ่มขึ้นเป็น 524 ล้านบาท บริษัทคาดว่าจะการผลิตสินค้าเพื่อขายให้กับลูกค้าปลายทางที่ ประเทศอเมริกา รวมถึงประเทศพันธมิตรอื่นๆของอเมริกาด้วย จะเติบโต เพิ่มขึ้นอย่างต่อเนื่อง ในอีกด้านหนึ่งก็มีภัยคุกคามจากผู้ประกอบการของจีนที่ต้องระบายสินค้าไปยังประเทศอื่นๆ ซึ่งรวมถึงประเทศไทยด้วย และอาจมีผลกระทบต่อผลการดำเนินงานของบริษัท บริษัทจึงได้เร่ง ดำเนินการพัฒนาโครงสร้างการผลิตของบริษัทตั้งแต่ปี 2563 เพื่อเพิ่มขีดความสามารถการผลิตให้สามารถแข่งขันกับสินค้าจากประเทศจีนได้

การแพร่ระบาดของโควิด-19 ซึ่งเกิดขึ้นตั้งแต่ตั้งแต่ ปี 2562 ได้ส่งผล กระทบอย่างรุนแรงต่อเศรษฐกิจของโลกและเศรษฐกิจของไทย และได้ ส่งผลกระทบอย่างมากต่อผลประกอบการของบริษัทด้วย บริษัทจึงได้ ปรับเปลี่ยนวิธีการทำงานของพนักงานอย่างขนานใหญ่ เพื่อให้พนักงานส่วนใหญ่สามารถปฏิบัติงานจากบ้าน หรือจากสถานที่ใดก็ได้ ตามความสะดวก โดยได้จัดหา computer hardware, computer software และ App ต่างๆ ที่มีประสิทธิภาพให้กับพนักงาน รวมทั้งได้ พัฒนาระบบสารสนเทศที่สามารถติดตามการทำงานได้อย่างรวดเร็ว และมีประสิทธิภาพ ส่วนพนักงานแรงงานที่ต้องทำงานอยู่กับเครื่องจักรที่ใช้ ในการผลิต บริษัทก็ได้ปรับสายการผลิตและการทำงานที่สามารถ ป้องกันการแพร่ระบาดของโควิด-19 ได้เป็นอย่างดี ปัจจุบันประเทศไทย ได้ฉีดวัคซีนให้กับประชาชนในสัดส่วนที่สูงและเชื่อกันว่าจะสามารถ สร้างภูมิคุ้มกันให้กับประชาชนได้เป็นอย่างดี และรัฐบาลไทยกำลัง พิจารณาประกาศให้โควิด-19 เป็นโรคประจำถิ่นในเร็ววัน นี้ เพื่อให้การ ดำเนินชีวิตของประชาชน และการประกอบธุรกิจสามารถดำเนินได้เป็นปกติ ซึ่งจะส่งผลให้ผลประกอบการของบริษัทสามารถปรับตัวดีขึ้นได้อย่างมีนัยสำคัญ

สงครามระหว่างประเทศรัสเซียและประเทศยูเครนที่เกิดขึ้นตั้งแต่ต้นปี 2565 ได้เริ่มส่งผลกระทบต่อเงินเฟ้อและห่วงโซ่อุปทานของโลก หากเหตุการณ์ดังกล่าวยังยืดเยื้อหรือขยายตัวออกไป ก็จะส่งผลกระทบต่อ รุนแรงต่อห่วงโซ่อุปทานและเศรษฐกิจของโลกได้ ซึ่งก็จะกระทบกับผล ประประกอบการของบริษัท ไม่ทางใดก็ทางหนึ่ง บริษัทจึงได้ติดตาม เหตุการณ์ดังกล่าวอย่างใกล้ชิด เพื่อให้สามารถปรับตัวสอดคล้องกับ เหตุการณ์ที่เปลี่ยนแปลงได้อย่างรวดเร็ว ทันต่อเวลา และมีประสิทธิภาพ

ปัจจุบันโลกของเรากำลังก้าวเข้าสู่ยุค IoT (Internet of Things) และ บริษัทได้เตรียมความพร้อมเพื่อรองรับกับแนวโน้มการเปลี่ยนแปลง ดังกล่าวมาเป็นระยะเวลานานแล้ว และเริ่มได้รับความไว้วางใจจากบริษัทบางแห่งให้ติดตั้งระบบอาคารอัจฉริยะแล้ว รวมทั้งยังได้ ได้รับความไว้วางใจจากการปกครองส่วนท้องถิ่นบางแห่งให้ติดตั้งระบบโคมไฟ ถนนอัจฉริยะด้วย บริษัทได้เร่งพัฒนาผลิตภัณฑ์ IoT รวมถึงบริการด้าน IoT อย่างต่อเนื่อง เพื่อรองรับกับแนวโน้มการเปลี่ยนแปลงดังกล่าว ซึ่งจะมีผลกระทบต่อผลประกอบการในอนาคตของบริษัท



4.3 การวิเคราะห์ข้อมูลจากงบการเงิน และอัตราส่วนทางการเงินที่สำคัญ

ผลการดำเนินงานของบริษัทโดยรวม

ในปี 2562 บริษัทมีรายได้จากการขายและให้บริการ 2,709 ล้านบาท ลดลงจากปีก่อนหน้าร้อยละ 7 เป็นผลจากการขยายตัวของเศรษฐกิจที่ปรับตัวลดลง และการชะลอโครงการเปลี่ยนผลิตภัณฑ์ของรัฐจากของเดิมมาเป็นผลิตภัณฑ์ LED เพื่อประหยัดพลังงาน รวมถึงผลจากการเลื่อนส่งมอบงานโครงการบางส่วนไปรับรู้รายได้ในปี 2563 นอกจากนี้สงครามการค้าจีน-อเมริกาที่ยังคงยืดเยื้อออกไปได้ส่งผลให้มีสินค้าจากจีนจำนวนมากทะลักเข้ามาในประเทศไทย ทำให้การแข่งขันเข้มข้นและราคาสินค้าปรับตัวลดลง ก็มีผลกระทบต่อยุทธศาสตร์รายได้จากการขายของงานขายส่ง/ขายปลีกด้วย ส่วนงานส่งออกต่างประเทศนั้นได้ปรับตัวลดลง เพราะประเทศส่วนใหญ่ในภูมิภาคอาเซียนได้รับผลกระทบจากเศรษฐกิจโลกที่ชะลอตัวลง บริษัทมีกำไรสำหรับงวด 72.01 ล้านบาท ลดลงจากปีก่อนหน้า 44.70 ล้านบาท หรือลดลงร้อยละ 38 แต่ถ้ามองการตั้งสำรองผลประโยชน์พนักงานจำนวน 23.7 ล้านบาทตามกฎหมายแรงงานฉบับใหม่แล้ว กำไรจะลดลง 21.0 ล้านบาท หรือลดลง 18% เป็นผลจากการกำไรเบื้องต้นจากการขายรวมรายได้อื่นลดลง 22.0 ล้านบาท สาเหตุใหญ่มาจากการเลื่อนส่งมอบงานโครงการบางส่วนไปรับรู้รายได้ในปี 2563 และการชะลอโครงการเปลี่ยนผลิตภัณฑ์ของรัฐจากของเดิมมาเป็นผลิตภัณฑ์ LED เพื่อประหยัดพลังงาน รวมถึงราคาสินค้าที่ปรับตัวลดลงเนื่องจากการแข่งขันที่เข้มข้น ซึ่งเป็นผลจากสงครามการค้าจีน - อเมริกาที่ยังคงยืดเยื้อออกไป และได้ส่งผลให้มีสินค้าจำนวนมากจากจีนทะลักเข้ามาในประเทศไทยและประเทศอื่นๆ ในภูมิภาคอาเซียน ในขณะที่ค่าใช้จ่ายในการขายและบริหารรวมดอกเบี้ยจ่ายเพิ่มขึ้น 10.8 ล้านบาท สาเหตุใหญ่มาจากการปรับเงินเดือนประจำปี มีภาษีเงินได้นิติบุคคลลดลง 11.6 ล้านบาท และมีส่วนที่เป็นของส่วนได้เสียที่ไม่มีอำนาจควบคุมลดลง 0.2 ล้านบาท

ในปี 2563 บริษัทมีรายได้จากการขายและให้บริการ 2,412.3 ล้านบาท ลดลงจากปีก่อนหน้า 296.6 ล้านบาท หรือลดลงร้อยละ 11 เป็นผลจากงานโครงการปรับตัวลดลงร้อยละ 16 ส่วนงานขายส่งและขายปลีก ปรับตัวลดลงร้อยละ 3 และงานส่งออกเพิ่มขึ้นร้อยละ 42 สาเหตุหลักคือ ธุรกิจต่างๆ ได้รับผลกระทบจากการแพร่ระบาดของโควิด-19 ทำให้ชะลอการลงทุนและซื้อสินค้าจากบริษัทลดลงรวมทั้งราคาต่อหน่วยของสินค้าบางรายการต้องปรับตัวลดลงเพราะการแข่งขันที่เข้มข้น ส่งผลให้รายได้จากการขายที่จำนวนเท่ากันมีมูลค่าลดลง นอกจากนี้ยังมีงานโครงการจำนวนหนึ่งมูลค่าประมาณ 256 ล้านบาท ที่ลูกค้าขอเลื่อนการรับมอบงานจากปี 2563 ไปเป็นปี 2564 มีกำไรสำหรับงวด ส่วนที่เป็นของบริษัทใหญ่ 37.1 ล้านบาท ลดลงจากปีก่อนหน้า 35.1 ล้านบาท หรือลดลงร้อยละ 49 เป็นผลจากการกำไรเบื้องต้นจากการขายรวมรายได้อื่นลดลง 156.7 ล้านบาท และอัตรากำไรขั้นต้นได้ปรับตัวลดลงจากร้อยละ 34.5 ในปี 2562 เป็นร้อยละ 32.2 ในปี 2563 เนื่องจากบริษัทได้ขายสินค้าที่มีอัตรากำไรขั้นต้นสูง กว่าในสัดส่วนที่ลดลง รวมทั้งมีสินค้าบางรายการต้องปรับราคายาลง ในขณะที่การลดต้นทุนผลิกระทำได้น้อยกว่า ค่าใช้จ่ายในการขายและบริหารรวมดอกเบี้ยจ่ายลดลง 109.0 ล้านบาท เป็นผลจากค่าใช้จ่ายที่แปรผันตามผลการดำเนินงานได้ปรับตัวลดลง และค่าใช้จ่ายในการเดินทางและส่งเสริมการขายลดลง ซึ่งเป็นผลกระทบจากการแพร่ระบาดของโควิด-19 มีภาษีเงินได้นิติบุคคลลดลง 12.8 ล้านบาท

ในปี 2564 บริษัทมีรายได้จากการขายและให้บริการ 2,677.8 ล้านบาท เพิ่มขึ้นจากปีก่อนหน้า 265.5 ล้านบาท หรือเพิ่มขึ้นร้อยละ 11 เป็นผลจากรายได้จากงานโครงการลดลงร้อยละ 9 สาเหตุใหญ่มาจากการปิดแคมเปญงานก่อสร้าง เนื่องจากการแพร่ระบาดของโควิด-19 ส่งผลให้บริษัทไม่สามารถส่งสินค้าให้ลูกค้างานโครงการได้ตามปกติเป็นเวลาประมาณ 2 เดือน งานขายส่ง/ขายปลีก ลดลงร้อยละ 8 เป็นผลกระทบจากการแพร่ระบาดของโควิด-19 เช่นกัน ส่วนรายได้จากงานขายต่างประเทศเพิ่มขึ้น 460 ล้านบาท หรือเพิ่มขึ้นร้อยละ 357 สาเหตุใหญ่มาจากการขายสินค้าไปให้ลูกค้าปลายทางที่ประเทศอเมริกาเพิ่มขึ้น 440 ล้านบาท หรือเพิ่มขึ้นร้อยละ 524

บริษัทมีกำไรสำหรับปีส่วนที่เป็นของบริษัทใหญ่ 43.8 ล้านบาท เพิ่มขึ้นจากปีก่อนหน้า 6.7 ล้านบาท หรือเพิ่มขึ้นร้อยละ 18 เป็นผลจาก

- กำไรขั้นต้นจากการขายรวมรายได้อื่นลดลง 26.5 ล้านบาท หรือลดลง 3% เป็นผลจากรายได้จากการขายที่เพิ่มขึ้น 11 % แต่อัตรากำไรขั้นต้นได้ปรับตัวลดลงจาก 32.2% ในปี 2563 เป็น 27.0% ในปี 2564 และเป็นผลจากสินค้าที่ส่งไปขายให้ลูกค้าปลายทางที่ประเทศอเมริกา จำนวน 440 ล้านบาทมีอัตรากำไรขั้นต้นต่ำกว่ารายการสินค้าขายปกติเพราะเป็นการขายสินค้าครั้งละจำนวนมาก
- ค่าใช้จ่ายในการขายและบริหารรวมดอกเบี้ยจ่ายลดลง 30.2 เป็นผลจากค่าใช้จ่ายที่แปรผันตามผลการดำเนินงานได้ปรับตัวลดลง และค่าใช้จ่ายสวัสดิการพนักงานได้ปรับตัวลดลง รวมทั้งอัตราดอกเบี้ยจ่ายได้ปรับตัวลดลงด้วย
- มีภาษีเงินได้นิติบุคคลลดลง 3.0 ล้านบาท

ฐานะทางการเงิน

สินทรัพย์

ณ วันที่ 31 ธันวาคม 2562 บริษัทและบริษัทย่อยมีสินทรัพย์รวมเท่ากับ 3,003.74 ล้านบาท ซึ่งลดลงจาก ณ วันที่ 31 ธันวาคม 2561 จำนวน 57.59 ล้านบาท โดยมีสินทรัพย์หลัก ได้แก่

1. ลูกหนี้การค้าจำนวน 1,073.28 ล้านบาท หรือคิดเป็นสัดส่วนร้อยละ 35.73 ของสินทรัพย์รวมของบริษัทและบริษัทย่อย ซึ่งลดลงจาก ณ วันที่ 31 ธันวาคม 2561 จำนวน 37.37 ล้านบาทหรือลดลงร้อยละ 3.37 เป็นผลจากยอดขายที่ลดลง และมีงานราชการบางส่วนได้เลื่อนการชำระค่าสินค้าออกไปเป็นต้นปี 2563
2. สินค้าคงเหลือสุทธิจำนวน 856.50 ล้านบาท หรือคิดเป็นสัดส่วนร้อยละ 28.5 ของสินทรัพย์รวมของบริษัทและบริษัทย่อย ณ วันที่ 31 ธันวาคม 2562 ซึ่งลดลงจาก ณ วันที่ 31 ธันวาคม 2561 จำนวน 15.88 ล้านบาท สินค้าคงเหลือลดลงจากปีก่อนหน้าร้อยละ 1.8 เป็นผลเนื่องจากผลจากยอดขายที่ลดลง
3. ที่ดิน อาคาร และอุปกรณ์ จำนวน 898.68 ล้านบาท หรือคิดเป็นสัดส่วนร้อยละ 29.92 ของสินทรัพย์รวมของบริษัทและบริษัทย่อย ซึ่งลดลงจาก ณ วันที่ 31 ธันวาคม 2561 จำนวน 22.10 ล้านบาท หรือลดลงร้อยละ 2.4 สาเหตุใหญ่เป็นผลจากการหักค่าเสื่อมราคาของอาคาร เครื่องจักร และอุปกรณ์

ณ วันที่ 31 ธันวาคม 2563 บริษัทและบริษัทย่อยมีสินทรัพย์รวมเท่ากับ 2,781.87 ล้านบาท ซึ่งลดลงจาก ณ วันที่ 31 ธันวาคม 2562 จำนวน 221.87 ล้านบาท โดยมีสินทรัพย์หลัก ได้แก่

1. ลูกหนี้การค้าจำนวน 741.09 ล้านบาท หรือคิดเป็นสัดส่วนร้อยละ 26.63 ของสินทรัพย์รวมของบริษัทและบริษัทย่อย ซึ่งลดลงจาก ณ วันที่ 31 ธันวาคม 2562 จำนวน 331.99 ล้านบาทหรือลดลงร้อยละ 30.94 เป็นผลจากยอดขายที่ลดลง และการเก็บเงินลูกหนี้ที่มีประสิทธิภาพเพิ่มขึ้น
2. สินค้าคงเหลือสุทธิจำนวน 797.92 ล้านบาท หรือคิดเป็นสัดส่วนร้อยละ 28.7 ของสินทรัพย์รวมของบริษัทและบริษัทย่อย ณ วันที่ 31 ธันวาคม 2563 ซึ่งลดลงจาก ณ วันที่ 31 ธันวาคม 2562 จำนวน 58.59 ล้านบาท สินค้าคงเหลือลดลงจากปีก่อนหน้าร้อยละ 6.8 เป็นผลเนื่องจากผลจากยอดขายที่ลดลง
3. ที่ดิน อาคาร และอุปกรณ์ จำนวน 1,002.68 ล้านบาท หรือคิดเป็นสัดส่วนร้อยละ 36 ของสินทรัพย์รวมของบริษัทและบริษัทย่อย ซึ่งลดลงจาก ณ วันที่ 31 ธันวาคม 2562 จำนวน 104 ล้านบาท หรือเพิ่มขึ้นร้อยละ 11.6 สาเหตุใหญ่เป็นผลจากการปรับปรุงอาคารโรงงาน รวมถึงการซื้อเครื่องจักรเพื่อใช้ในการผลิตผลิตภัณฑ์ LED ซึ่งขยายตัวเพิ่มขึ้นอย่างต่อเนื่องจำนวน 18.43 ล้านบาท และการบันทึกสิทธิการใช้ตามมาตรฐานบัญชีที่ถือปฏิบัติตาม TAS16 จำนวน 85.6 ล้านบาท

ณ วันที่ 31 ธันวาคม 2564 บริษัทและบริษัทย่อยมีสินทรัพย์รวมเท่ากับ 3,347.31 ล้านบาท ซึ่งเพิ่มขึ้นจาก ณ วันที่ 31 ธันวาคม 2563 จำนวน 565.44 ล้านบาท โดยมีสินทรัพย์หลัก ได้แก่

1. ลูกหนี้การค้าจำนวน 902.22 ล้านบาท หรือคิดเป็นสัดส่วนร้อยละ 26.95 ของสินทรัพย์รวมของบริษัทและบริษัทย่อย ซึ่งลดลงจาก ณ วันที่ 31 ธันวาคม 2564 ซึ่งเพิ่มขึ้นจาก ณ วันที่ 31 ธันวาคม 2563 จำนวน 161.13 ล้านบาท หรือเพิ่มขึ้นร้อยละ 21.74 เป็นผลจากยอดขายที่เพิ่มขึ้น
2. สินค้าคงเหลือสุทธิจำนวน 1,165.36 ล้านบาท หรือคิดเป็นสัดส่วนร้อยละ 34.81 ของสินทรัพย์รวมของบริษัทและบริษัทย่อย ณ วันที่ 31 ธันวาคม 2564 ซึ่งเพิ่มขึ้นจาก ณ วันที่ 31 ธันวาคม 2563 จำนวน 367.44 ล้านบาท สินค้าคงเหลือเพิ่มขึ้นจากปีก่อนหน้าร้อยละ 46.05 เป็นผลเนื่องจากผลจากยอดขายที่เพิ่มขึ้น
3. ที่ดิน อาคาร และอุปกรณ์ จำนวน 907.8 ล้านบาท หรือคิดเป็นสัดส่วนร้อยละ 27 ของสินทรัพย์รวมของบริษัทและบริษัทย่อย ซึ่งลดลงจาก ณ วันที่ 31 ธันวาคม 2563 จำนวน 9 ล้านบาท หรือลดลงร้อยละ 1 สาเหตุมาจาก สินทรัพย์มีการตัดค่าเสื่อมราคา จำนวน 82.6 ล้านบาท

คุณภาพของสินทรัพย์

ลูกหนี้การค้า

เนื่องจากลูกหนี้การค้าเป็นสินทรัพย์หลักของบริษัทและบริษัทย่อย โดยคิดเป็นสัดส่วนเฉลี่ยประมาณร้อยละ 26.9 ของมูลค่าสินทรัพย์รวมของบริษัทและบริษัทย่อย และการขายส่วนใหญ่ของบริษัทเป็นการขายแบบให้สินเชื่อให้กับลูกค้า ดังนั้นบริษัทจึงได้ กำหนดนโยบายและระเบียบปฏิบัติเกี่ยวกับการควบคุมสินเชื่อทางการค้า โดยมีขั้นตอน ดังนี้

1. **ขั้นตอนการพิจารณาเบื้องต้น** ได้แก่ การพิจารณาลักษณะการประกอบธุรกิจและสภาพธุรกิจของลูกค้า ชื่อเสียง ฐานะทางการเงิน ประเภทและปริมาณสินค้าที่มีการสั่งซื้อ เพื่อเป็นข้อมูลเบื้องต้นในการพิจารณากำหนดสินเชื่อทางการค้า
2. **การพิจารณากำหนดเงื่อนไขทางการค้า** หากเป็นลูกค้ารายใหม่ บริษัทอาจมีการกำหนดให้ชำระค่าสินค้าเป็นเงินสด หรือในกรณีที่ทางผู้ซื้อต้องการสินเชื่อทางการค้า บริษัทอาจมีการกำหนดให้ผู้ซื้อวางหลักทรัพย์เพื่อค้ำประกันค่าสินค้า ซึ่งบริษัทจะมีการพิจารณาเป็นรายกรณี สำหรับในกรณีของลูกค้าที่เคยมีการสั่งซื้อสินค้ากับบริษัทเป็นระยะเวลาหนึ่ง และมีประวัติการชำระเงินที่ดี บริษัทจะมีการให้สินเชื่อทางการค้าระหว่าง 30-90 วัน
3. **ขั้นตอนการควบคุมสินเชื่อ** นอกเหนือจากการจัดตั้งแผนกสินเชื่อขึ้นเพื่อติดตามและเร่งรัดการชำระหนี้จากลูกค้า ทุกๆ ไตรมาส บริษัทจะมีการทบทวนบัญชีลูกหนี้การค้าของบริษัท เพื่อพิจารณาตั้งสำรองหนี้สูญตามข้อเท็จจริงที่ปรากฏ สำหรับหนี้ที่ค้างกำหนดชำระเกินกว่า 1 ปีขึ้นไปและมีปัญหาทางการเงิน บริษัทจะดำเนินการด้านกฎหมายกับลูกหนี้รายนั้นๆ ต่อไป

ตารางแสดงลูกหนี้การค้าของบริษัทและบริษัทย่อย

สถานะบัญชีลูกหนี้การค้า	ณ 31 ธันวาคม 2564		ณ 31 ธันวาคม 2563		ณ 31 ธันวาคม 2562	
	ล้านบาท	%	ล้านบาท	%	ล้านบาท	%
ภายในวันที่ครบกำหนดชำระ	486.90	51.34	368.46	46.88	490.28	42.81
เกินกำหนดชำระ :						
น้อยกว่า 3 เดือน	288.76	30.45	229.54	29.21	362.12	31.62
3-6 เดือน	41.71	4.40	35.94	4.57	115.06	10.05
6-12 เดือน	45.02	4.75	35.23	4.48	118.34	118.34
มากกว่า 12 เดือน	85.95	9.06	116.78	14.86	59.46	59.46
รวม	948.34	100	785.95	100	1,145.26	100
หัก สำรองหนี้สูญ	(44.28)	4.67	(40.72)	5.18	(23.70)	(23.70)
หัก รายได้และดอกเบี้ยรอการรับรู้	(1.84)	0.19	(4.14)	0.53	(11.11)	(11.11)
ลูกหนี้การค้าสุทธิ	902.22		741.09		1,110.42	

สินค้าคงเหลือ

บริษัทและบริษัทย่อยมีสินค้าคงเหลือเป็นสินทรัพย์หลัก โดยคิดเป็นสัดส่วนเฉลี่ยประมาณร้อยละ 34.8 ของสินทรัพย์รวมของ บริษัทและบริษัทย่อย ทั้งนี้ เนื่องจากบริษัทมีนโยบายในการจำหน่ายผลิตภัณฑ์ที่หลากหลาย ทำให้ปริมาณสินค้าที่บริษัทต้องสำรองไว้มีปริมาณค่อนข้างสูง สินค้าคงเหลือของบริษัทกว่าร้อยละ 64.68 ของสินค้าคงเหลือทั้งหมดเป็นสินค้าสำเร็จรูปซึ่ง สามารถแบ่งออกเป็น 4 กลุ่ม ดังรายละเอียดต่อไปนี้

- 1. สินค้าหลัก** เป็นสินค้าที่บริษัทขายเป็นประจำในปัจจุบัน รวมถึงสินค้าที่วางแผนจะบุกตลาดในอนาคต
- 2. สินค้าทั่วไป** เป็นสินค้าที่บริษัทมีไว้เพื่อจัดจำหน่ายตามปกติโดยทั่วไปเพื่อบริการลูกค้า สินค้ากลุ่มนี้เป็นสินค้าที่มีการหมุนเวียนเสมอและมีรายการสินค้าจำนวนมาก ฉะนั้นบริษัทจึงพยายามสำรองสินค้าแต่ละชนิดในปริมาณที่ไม่สูงมากนัก
- 3. สินค้าเผื่อติดตาม** คือ สินค้าที่ไม่มีการเคลื่อนไหวเกิน 6 เดือน หรือ อายุเกิน 2 ปี หรือ สินค้าที่สั่งซื้อ/สั่งผลิตเพื่องานบางโครงการโดยเฉพาะ และโครงการได้จบเรียบร้อยแล้ว และทางบริษัทเชื่อว่าอาจไม่สามารถขายสินค้านี้ได้ในราคาเดิมให้กับลูกค้ารายอื่นได้ ซึ่งสินค้ากลุ่มนี้ บริษัทมีนโยบายตั้งการด้อยค่าสินค้าในอัตรา ร้อยละ 10 ของราคาต้นทุน
- 4. สินค้าระบายสต็อก** เป็นสินค้าที่เริ่มได้รับความนิยมน้อยลง หรือเป็นสินค้าที่มีแนวโน้มว่าอาจมีสินค้าอื่นที่มีราคาถูกกว่ามาทดแทน บริษัทมีนโยบายที่จะระบายสินค้ากลุ่มนี้ออกไปโดยเร็ว โดยการจัดโปรโมชั่นลดราคาสินค้ารวมทั้งการนำสินค้าไปขายในงานแสดงสินค้าในที่ต่างๆ ซึ่งในอดีตที่ผ่านมาบริษัทสามารถขายสินค้านี้ได้ในราคาสูงกว่าต้นทุน อย่างไรก็ตาม บริษัทมีนโยบายตั้งสำรองการด้อยค่าของสินค้าระบายสต็อกในอัตราร้อยละ 20-50 ของราคาต้นทุน ส่วนสินค้าระบายสต็อกที่อยู่ในสภาพไม่สมบูรณ์ บริษัทจะตั้งสำรองการด้อยค่าเต็มจำนวน

ตารางแสดงรายละเอียดส่วนประกอบของสินค้าคงเหลือของบริษัทและบริษัทย่อย เป็นดังนี้

ประเภทของสินค้าคงเหลือ	ณ 31 ธันวาคม 2564		ณ 31 ธันวาคม 2563		ณ 31 ธันวาคม 2562	
	ล้านบาท	%	ล้านบาท	%	ล้านบาท	%
สินค้าซื้อมาขายไป และสินค้าสำเร็จรูป	753.71	64.68	568.86	71.19	642.77	76.99
สินค้างานโครงการระหว่างติดตั้ง	48.21	4.14	6.55	0.82	38.14	4.11
สินค้านระหว่างผลิต	63.33	5.43	48.54	6.07	26.52	2.85
วัตถุดิบทางตรง	249.16	21.38	140.83	17.62	110.89	11.94
สินค้านระหว่างทาง	50.95	4.37	34.33	4.30	38.19	4.11
รวม	1,165.36	100	799.11	100	856.51	100
หัก ค่าเผื่อสินค้าล้าสมัยและเคลื่อนไหวช้า	-	-	(1.19)	0.15	-	-
สุทธิ	1,165.36		797.92		856.51	

สภาพคล่อง

กระแสเงินสด

ในปี 2562 บริษัทและบริษัทย่อยมีกระแสเงินสดสุทธิเพิ่มขึ้นเท่ากับ 6.29 ล้านบาท ทั้งนี้ กระแสเงินสดสุทธิของบริษัทและบริษัทย่อย ปี 2562 ประกอบด้วย กระแสเงินสดจากกิจกรรมดำเนินงานจำนวนเพิ่มขึ้น 319.44 ล้านบาท โดยแบ่งเป็นกระแสเงินสดจากกิจกรรมดำเนินงานที่ยังไม่รวมการเปลี่ยนแปลงในสินทรัพย์และหนี้สินดำเนินงานเป็นกระแสเงินสดเพิ่มขึ้น 269.99 ล้านบาท ลดลงจากปี 2561 เป็นจำนวน 47.5 ล้านบาทหรือลดลงร้อยละ 15 เงินสดจากกิจกรรมดำเนินงานที่ลดลงจำนวน 47.5 ล้านบาท เป็นผลจากการลดลงของเงินสดจากกำไรประจำปี 44.9 ล้านบาท การลดลงของเงินสดจากภาษีเงินได้ 11.6 ล้านบาท การลดลงของเงินสดจากต้นทุนทางการเงิน 3.1 ล้านบาท การเพิ่มขึ้นของเงินสดจากค่าเสื่อมราคาและค่าตัดจำหน่าย 6.0 ล้านบาท การเพิ่มขึ้นของเงินสดจากค่าเสื่อมราคาและค่าตัดจำหน่าย 6.0 ล้านบาท การเพิ่มขึ้นของเงินสดจากการขาดทุนจากอัตราแลกเปลี่ยนที่ยังไม่เกิดขึ้นจริง 2.8 ล้านบาท การเพิ่มขึ้นของเงินสดจากหนี้สูญและหนี้สงสัยจะสูญ 1.4 ล้านบาท การลดลงของเงินสดจากการขาดทุนจากการปรับมูลค่าสินค้า 25.0 ล้านบาท การเพิ่มขึ้นของเงินสดจากการตั้งสำรองค่าใช้จ่ายผลประโยชน์พนักงาน 26.8 ล้านบาท และการเพิ่มขึ้นของเงินสดจากธุรกรรมอื่นๆ 0.1 ล้านบาท เงินสดสุทธิทั้งหมดได้จากกิจกรรมดำเนินงานเพิ่มขึ้น 49.45 ล้านบาท สาเหตุใหญ่เป็นผลจากเงินสดที่เพิ่มขึ้นจากลูกหนี้การค้า 283.6 ล้านบาท เพิ่มขึ้นจากเจ้าหนี้การค้า 90.9 ล้านบาท และเพิ่มขึ้นจากสินค้าคงเหลือ 41.8 ล้านบาท แต่มีเงินสดลดลงจากเจ้าหนี้อื่น 28.3 ล้านบาท และมีเงินสดเพิ่มขึ้นจากธุรกรรมอื่นๆ รวม 7.1 ล้านบาท

กระแสเงินสดจากกิจกรรมลงทุน

บริษัทใช้เงินสดสุทธิไปในกิจกรรมลงทุนรวมเป็นเงิน 60.7 ล้านบาท ลดลงจากปีก่อนหน้า 16.8 ล้านบาทหรือลดลงร้อยละ 38 ในจำนวนเงินสด 60.7 ล้านบาทที่ใช้ในกิจกรรมลงทุนนั้น เป็นเงินลงทุนในอาคารและอุปกรณ์ 62.7 ล้านบาท และเป็นเงินใช้ซื้อสินทรัพย์ไม่มีตัวตน 1.4 ล้านบาท แต่มีเงินสดที่ได้รับจากการขายอุปกรณ์ที่ไม่ได้ใช้งานแล้ว 3.2 ล้านบาท และมีดอกเบี้ยรับอีก 0.2 ล้านบาท

กระแสเงินสดจากกิจกรรมจัดหาเงิน

บริษัทได้เงินสดไปในกิจกรรมจัดหาเงินจำนวน 249.8 ล้านบาท เทียบกับปีก่อนหน้าซึ่งได้รับเงินสดจากกิจกรรมดังกล่าวจำนวน 71.4 ล้านบาท เงินสดที่ใช้ไปในกิจกรรมจัดหาเงินจำนวน 249.8 ล้านบาทประกอบด้วย เงินกู้ยืมระยะสั้นลดลง 52.9 ล้านบาท เงินชำระคืนเงินกู้ยืมระยะยาว 77.4 ล้านบาท เงินจ่ายธุรกรรมเข้าการเงิน 2.8 ล้านบาท เงินปันผลจ่ายให้ผู้ถือหุ้นของบริษัท 78.7 ล้านบาท และดอกเบี้ยจ่าย 43.0 ล้านบาท แต่มีกู่ระยะยาวเพิ่ม 5.0 ล้านบาท

ในปี 2563 บริษัทได้รับเงินสดจาก

1. กิจกรรมดำเนินงานที่ยังไม่รวมการเปลี่ยนแปลงในสินทรัพย์และหนี้สินดำเนินงานรวมเป็นเงิน 223.7 ล้านบาท ลดลงจากปีก่อนหน้า 46.3 ล้านบาทหรือลดลงร้อยละ 17 เงินสดจากกิจกรรมดำเนินงานที่ลดลงจำนวน 46.3 ล้านบาท เป็นผลจากการลดลงของเงินสดจากกำไรประจำปี 34.9 ล้านบาท การลดลงของเงินสดจากภาษีเงินได้ 12.8 ล้านบาท การลดลงของเงินสดจากต้นทุนทางการเงิน 3.7 ล้านบาท การเพิ่มขึ้นของเงินสดจากค่าเสื่อมราคาและค่าตัดจำหน่าย 34.1 ล้านบาท การเพิ่มขึ้นของเงินสดจากขาดทุนจากการด้อยค่าที่รับรู้ในกำไรหรือขาดทุนรวมสำรองหนี้สงสัยจะสูญ 5.7 ล้านบาท การลดลงของเงินสดจากขาดทุนจากอัตราแลกเปลี่ยนที่ยังไม่เกิดขึ้นจริง 8.3 ล้านบาท การลดลงของเงินสดจากหนี้สูญ 2.0 ล้านบาท การลดลงของเงินสดจากค่าใช้จ่ายผลประโยชน์พนักงาน 22.7 ล้านบาท และการลดลงจากธุรกรรมอื่นๆ 1.7 ล้านบาท บริษัทได้รับเงินสดจากการเปลี่ยนแปลงในสินทรัพย์และหนี้สินดำเนินงานจำนวน 311.2 ล้านบาท เพิ่มขึ้นจากปีก่อนหน้า 261.8 ล้านบาทหรือเพิ่มขึ้นร้อยละ 69 เงินสดที่เพิ่มขึ้นจากปีก่อนหน้าจากการเปลี่ยนแปลงในทรัพย์สินและหนี้สินดำเนินงานจำนวน 311.2 ล้านบาท เป็นผลจากเงินสดที่เพิ่มขึ้นจากลูกหนี้การค้า 282.7 ล้านบาท เพิ่มขึ้นจากเจ้าหนี้การค้า 26.5 ล้านบาท และเพิ่มขึ้นจากสินค้าคงเหลือ 43.6 ล้านบาท แต่มีเงินสดลดลงจากลูกหนี้อื่น 18.3 ล้านบาท ลดลงจากเจ้าหนี้อื่น 66.0 ล้านบาท และมีเงินสดลดลงจากธุรกรรมอื่นๆ รวม 6.7 ล้านบาท

2. กระแสเงินสดจากกิจกรรมลงทุน บริษัทใช้เงินสดสุทธิไปในกิจกรรมลงทุนรวมเป็นเงิน 105.1 ล้านบาท เพิ่มขึ้นจากปีก่อนหน้า 44.4 ล้านบาทหรือเพิ่มขึ้นร้อยละ 73 จำนวนเงินสด 105.1 ล้านบาทที่ใช้ในกิจกรรมลงทุนนั้น เป็นเงินลงทุนในอาคารและอุปกรณ์ 106.6 ล้านบาท และเป็นเงินใช้ซื้อสินทรัพย์ไม่มีตัวตน 1.5 ล้านบาท แต่มีเงินสดที่รับจากการขายอุปกรณ์ที่ไม่ได้ใช้งานแล้ว 2.8 ล้านบาท

3. บริษัทใช้เงินสดไปในกิจกรรมจัดหาเงินจำนวน 394.6 ล้านบาท เทียบกับปีก่อนหน้าซึ่งใช้เงินสดไปในกิจกรรมดังกล่าวจำนวน 249.8 ล้านบาท เงินสดที่ใช้ไปในกิจกรรมจัดหาเงินจำนวน 394.6 ล้านบาท ประกอบด้วย เงินกู้ยืมระยะสั้นลดลง 172.1 ล้านบาท เงินชำระคืนเงินกู้ยืมระยะยาว 75.5 ล้านบาท เงินจ่ายธุรกรรมเข้าการเงิน 39.3 ล้านบาท เงินปันผลจ่ายให้ผู้ถือหุ้นของบริษัท 68.9 ล้านบาท และดอกเบี้ยจ่าย 38.8 ล้านบาท

ในปี 2564 บริษัทได้รับเงินสดจาก

1. กิจกรรมดำเนินงานที่ยังไม่รวมการเปลี่ยนแปลงในสินทรัพย์และหนี้สินดำเนินงานรวมเป็นเงิน 233.9 ล้านบาท เพิ่มขึ้นจากปีก่อนหน้า 10.1 ล้านบาท หรือเพิ่มขึ้นร้อยละ 4.5 เงินสดจากกิจกรรมดำเนินงานที่เพิ่มขึ้นจำนวน 10.1 ล้านบาท เป็นผลจากการเพิ่มขึ้นของเงินสดจากกำไรประจำปี 6.7 ล้านบาท การลดลงของเงินสดจากภาษีเงินได้ 3 ล้านบาท การลดลงของเงินสดจากต้นทุนทางการเงิน 4.1 ล้านบาท การเพิ่มขึ้นของเงินสดจากค่าเสื่อมราคาและค่าตัดจำหน่าย 0.5 ล้านบาท การลดลงของเงินสดจากขาดทุนจากการด้อยค่าที่รับรู้ในกำไรหรือขาดทุนรวมสำรองหนี้สงสัยจะสูญ 2.3 ล้านบาท การเพิ่มขึ้นของเงินสดจากขาดทุนจากอัตราแลกเปลี่ยนที่ยังไม่เกิดขึ้นจริง 8.2 ล้านบาท การเพิ่มขึ้นของเงินสดจากค่าใช้จ่ายผลประโยชน์พนักงาน 0.4 ล้านบาท และการลดเพิ่มขึ้นจากธุรกรรมอื่นๆ 3.7 ล้านบาท เงินสดจากการเปลี่ยนแปลงในสินทรัพย์และหนี้สินดำเนินงานจำนวน 266.2 ล้านบาท ลดลงจากปีก่อนหน้า 577.4 ล้านบาท หรือลดลงร้อยละ 185.5 เงินสดที่ลดลงจากปีก่อนหน้าจากการเปลี่ยนแปลงในทรัพย์สินและหนี้สินดำเนินงานจำนวน 266.2 ล้านบาท เป็นผลจากเงินสดที่ลดลงจากลูกหนี้การค้าลดลงจากปีก่อนหน้า 490 ล้านบาท เพิ่มขึ้นจากเจ้าหนี้การค้าเทียบกับปีที่แล้ว 216.5 ล้านบาท และลดลงจากสินค้าคงเหลือเทียบกับปีที่แล้ว 429 ล้านบาท ส่งผลให้ บริษัทฯ มีกระแสเงินสดที่ใช้ไปในกิจกรรมดำเนินงานลดลง 32.37 ล้านบาท โดยลดลงจากปีก่อนหน้า 567.4 ล้านบาท

2. กระแสเงินสดจากกิจกรรมลงทุน บริษัทใช้เงินสดสุทธิไปในกิจกรรมลงทุนรวมเป็นเงิน 112.6 ล้านบาท เพิ่มขึ้นจากปีก่อนหน้า 7.5 ล้านบาทหรือเพิ่มขึ้นร้อยละ 7 จำนวนเงินสด 105.1 ล้านบาท ที่ใช้ในกิจกรรมลงทุนนั้น เป็นเงินลงทุนในอาคารและอุปกรณ์ 66.5 ล้านบาท และเป็นเงินใช้ซื้อสินทรัพย์ไม่มีตัวตน 46.9 ล้านบาท แต่มีเงินสดที่รับจากการขายอุปกรณ์ที่ไม่ได้ใช้งานแล้ว 0.8 ล้านบาท

3. บริษัทได้รับเงินสดจากกิจกรรมจัดหาเงินจำนวน 142.2 ล้านบาท เทียบกับปีก่อนหน้าซึ่งได้รับเงินสดไปในกิจกรรมดังกล่าวจำนวน 536.8 ล้านบาท เงินสดที่ได้มาในกิจกรรมจัดหาเงินจำนวน 142.2 ล้านบาท ประกอบด้วย เงินกู้ยืมระยะสั้นเพิ่มขึ้น 253.3 ล้านบาท เงินชำระคืนเงินกู้ยืมระยะยาว 6.2 ล้านบาท เงินจ่ายธุรกรรมเข้าการเงิน 33.2 ล้านบาท เงินปันผลจ่ายให้ผู้ถือหุ้นของบริษัท 36.9 ล้านบาท และดอกเบี้ยจ่าย 34.8 ล้านบาท

อัตราส่วนสภาพคล่อง

เป็นอัตราส่วนที่คำนวณจากสินทรัพย์หมุนเวียนหารด้วยหนี้สินหมุนเวียน ค่าที่ได้ออกมาชี้ให้เห็นถึงความสามารถในการชำระหนี้ระยะสั้นของบริษัทฯ โดยพิจารณาจากสินทรัพย์หมุนเวียนที่บริษัทมีอยู่ในขณะใดขณะหนึ่งว่ามีเพียงพอที่จะจ่ายภาระผูกพันระยะสั้นหรือไม่ ในกรณีนี้บริษัทอัตราส่วนเท่ากับ 1.22 เท่า ในปี 2562 1.19 เท่า ในปี 2563 และ 1.14 เท่า ในปี 2564 ตามลำดับ ซึ่งชี้ให้เห็นว่า สภาพคล่องของบริษัทลดลงเล็กน้อยเมื่อเทียบกับปี 2563 และในปี 2562 โดยในปี 2564 บริษัทและบริษัทย่อยมียอดลูกหนี้การค้าจำนวน 902.22 ล้านบาท มีระยะเวลาการเก็บหนี้เฉลี่ยเท่ากับ 111 วัน เมื่อเทียบกับยอดลูกหนี้ ณ วันที่ 31 ธันวาคม 2563 ซึ่งมียอดลูกหนี้การค้าเท่ากับ 741.09 ล้านบาท และมีระยะเวลาการเก็บหนี้ 134 วัน ซึ่งเพิ่มขึ้นจาก ณ วันที่ 31 ธันวาคม 2563 จำนวน 161.13 ล้านบาท หรือเพิ่มขึ้นร้อยละ 21.74 เนื่องจากเป็นผลจากยอดขายที่เพิ่มขึ้น แต่ระยะเวลาในการเก็บหนี้ลดลง เนื่องจากควบคุมสินเชื่อและบริหารลูกหนี้ได้มีประสิทธิภาพมากขึ้น บริษัทและบริษัทย่อยมียอดสินค้าคงเหลือจำนวน 1,165.36 ล้านบาท มีระยะเวลาขายสินค้าเฉลี่ยเท่ากับ 183 วัน ซึ่งยอดสินค้าคงเหลือ เมื่อเทียบกับยอด ณ วันที่ 31 ธันวาคม 2563 บริษัทและบริษัทย่อยมียอดสินค้าคงเหลือจำนวน 797.92 ล้านบาท มีระยะเวลาขายสินค้าเฉลี่ยเท่ากับ 185 วัน สินค้าคงเหลือในปี 2564 เพิ่มขึ้นจากปี 2563 เป็นจำนวน 367.44 ล้านบาท สัดส่วนร้อยละ 46 เนื่องจากเป็นผลจากยอดขายที่เพิ่มขึ้น และเก็บสต็อกสินค้าไว้เพื่อขายในปี 2565

อัตราส่วนสภาพคล่องหมุนเร็ว

เนื่องจากสินค้าคงเหลือจัดเป็นสินทรัพย์หมุนเวียนที่มีสภาพคล่องในระดับที่น้อยมาก ดังนั้นการพิจารณาความสามารถของบริษัทในการจ่ายหนี้ระยะสั้นโดยไม่นำสินค้าคงเหลือมาคิด บริษัทมีอัตราส่วนสภาพคล่องหมุนเร็วเท่ากับ 0.70 เท่า ในปี 2562, 0.63 เท่า ในปี 2563 และ 0.55 เท่า ในปี 2564 จะเห็นได้ว่าบริษัทมีสภาพคล่องจากสินทรัพย์สภาพคล่องเท่ากับปี 2564 ลดลงเล็กน้อยเมื่อเทียบกับปี 2563 และ 2562 เนื่องจากบริษัทมีหนี้สินหมุนเวียน โดยเฉพาะเจ้าหนี้การค้าสูงขึ้นจากยอดขายที่สูงขึ้น

Cash Cycle หมายถึง ระยะเวลาในการหมุนเวียนของเงินสดของกิจการจากระยะเวลาที่จ่ายเงินสดไปจนกว่าจะได้รับเงินสด เป็นการบอกถึงจำนวนวันที่กิจการต้องรอเพื่อจะได้รับเงินสดที่จ่ายลงทุนไปหมุนเวียนกลับมา ซึ่งก็คือ จำนวนเงินสดที่กิจการต้องลงทุนในลูกหนี้และสินค้าคงคลัง จากการคำนวณพบว่าบริษัทมีระยะเวลาของ Cash Cycle 272 วัน ในปี 2562 ลดลงเป็น 258 วัน ในปี 2563 และลดลงเป็น 214 วัน ในปี 2564 ตามลำดับ จะเห็นได้ว่าบริษัทมีระยะเวลาในการหมุนเวียนเงินสดของกิจการที่ใช้เวลาลดลงจากปี 2563 เป็นจำนวน 44 วัน เนื่องจากเป็นผลจากบริษัทมีการควบคุมสินเชื่อและบริหารลูกหนี้ได้มีประสิทธิภาพมากขึ้น

อัตราส่วนวิเคราะห์นโยบายทางการเงิน

อัตราส่วนหนี้สินต่อส่วนของผู้ถือหุ้นของบริษัทคำนวณได้เท่ากับ 1.48 เท่า ในปี 2562, 1.38 เท่า ในปี 2563 และ 1.88 เท่าในปี 2564 ซึ่งเป็นการพิจารณาสัดส่วนของหนี้สินทั้งหมดเมื่อเทียบกับสัดส่วนของผู้ถือหุ้นจะเห็นได้ว่า โครงสร้างเงินทุนของบริษัทมาจากหนี้สินมากกว่า ส่วนของผู้ถือหุ้น ซึ่งในปี 2564 บริษัทมีอัตราส่วนหนี้สินต่อทุนเพิ่มขึ้นเล็กน้อยเนื่องจากบริษัทใช้หนี้สินในจำนวนที่มากขึ้นในการบริหารสินค้าคงคลัง สำหรับยอดขายที่สูงขึ้น

อัตราส่วนแสดงความสามารถในการทำกำไร

อัตราส่วนผลตอบแทนจากส่วนของผู้ถือหุ้น แสดงให้เห็นถึงกำไรสุทธิส่วนที่เป็นของผู้ถือหุ้นเมื่อเทียบกับจำนวนเงินลงทุนที่ได้รับจากส่วนของผู้ถือหุ้น เพื่อวิเคราะห์สมรรถภาพในการทำกำไรให้แก่ผู้ถือหุ้นของกิจการ ซึ่งอัตราผลตอบแทนจากส่วนของผู้ถือหุ้นของบริษัทคำนวณได้เท่ากับ 5.9% ในปี 2562, 3.12 % ในปี 2563 และ 3.76% ในปี 2564 ในปี 2564 ได้เพิ่มขึ้นจากปี 2563 เล็กน้อย แสดงให้เห็นถึงความสามารถในการทำกำไร บริษัทเริ่มปรับตัวดีขึ้นจากกำไรสำหรับปีที่สูงขึ้น อัตราส่วนผลตอบแทนของสินทรัพย์แสดงความสามารถในการทำกำไรจากการลงทุนในสินทรัพย์ ซึ่งบริษัทมักต้องการให้ผลตอบแทนออกมาในมูลค่าเปอร์เซ็นต์ที่สูง ซึ่งอัตราผลตอบแทนของสินทรัพย์ของบริษัทในปี 2562 เท่ากับ 4.65% และในปี 2563 เท่ากับ 3.10% และในปี 2564 เท่ากับ 2.91% ซึ่งลดลงเล็กน้อยเมื่อเทียบกับปี 2563 แม้ว่ากำไรสำหรับปี 2564 จะสูงขึ้นเมื่อเทียบกับปี 2563 แต่บริษัทมีสินทรัพย์สูงขึ้นเช่นกัน ทำให้อัตราส่วนทางกำไรเมื่อเทียบกับสินทรัพย์ลดลง

ความเหมาะสมของโครงสร้างเงินทุน

ณ วันที่ 31 ธันวาคม 2562 บริษัทและบริษัทย่อยมีแหล่งเงินทุนหลักมาจากหนี้สิน โดยมีสัดส่วนหนี้สินต่อส่วนของผู้ถือหุ้นเท่ากับ 1.48 โดยลดลงจากอัตราส่วน ณ วันที่ 31 ธันวาคม 2561 ซึ่งมีสัดส่วนหนี้สินต่อส่วนของผู้ถือหุ้นเท่ากับ 1.49 สาเหตุหลักเนื่องจากในปี 2562 บริษัทมีส่วนของผู้ถือหุ้นรวม 1,210.6 ล้านบาท คิดเป็นสัดส่วนร้อยละ 40.3 ของสินทรัพย์รวม ส่วนของผู้ถือหุ้นลดลงจากปีก่อนหน้า 19.7 ล้านบาทหรือลดลงร้อยละ 2 เป็นผลจากการเพิ่มขึ้นของกำไรสะสม 72.2 ล้านบาท การลดลงจากการจ่ายเงินปันผลให้ผู้ถือหุ้น 78.7 ล้านบาท และการลดลงจากการปรับปรุงตามโครงการผลประโยชน์พนักงาน 12.8 ล้านบาท และอื่นๆ 0.4 ล้านบาท และส่วนของหนี้สินรวมเท่ากับ 1,793 ล้านบาท ซึ่งลดลงจากปี 2561 ซึ่งมีส่วนของหนี้สินเท่ากับ 1,831 ล้านบาท สาเหตุหลักเกิดจากในปี 2562 บริษัทมีเบิกเงินเกินบัญชีและเงินกู้ยืมระยะสั้นจากธนาคารรวม 1,109.7 ล้านบาท คิดเป็นสัดส่วนร้อยละ 36.9 ของสินทรัพย์รวม เงินเบิกเกินบัญชีลดลงจากปีก่อนหน้า 52.9 ล้านบาทหรือลดลงร้อยละ 5 สาเหตุใหญ่เป็นผลจากลูกหนี้การค้าได้ลดลงเพราะยอดขายที่ลดลง และสินค้าคงเหลือที่ปรับตัวลดลง และบริษัทมีเงินกู้ยืมระยะยาวจากธนาคารรวม 9.9 ล้านบาท คิดเป็นสัดส่วนร้อยละ 0.3 ของสินทรัพย์รวม เงินกู้ยืมระยะยาวจากธนาคารลดลงจากปีก่อนหน้า 69.3 ล้านบาทหรือลดลงร้อยละ 88 เป็นผลจากการจ่ายเงินกู้ยืมระยะยาวให้กับธนาคารตามข้อตกลง

ณ วันที่ 31 ธันวาคม 2563 บริษัทและบริษัทย่อยมีแหล่งเงินทุนหลักมาจากหนี้สิน โดยมีสัดส่วนหนี้สินต่อส่วนของผู้ถือหุ้นเท่ากับ 1.38 โดยลดลงจากอัตราส่วน ณ วันที่ 31 ธันวาคม 2562 ซึ่งมีสัดส่วนหนี้สินต่อส่วนของผู้ถือหุ้นเท่ากับ 1.48 สาเหตุหลักเนื่องจากในปี 2563 บริษัทมีส่วนของผู้ถือหุ้นรวม 1,169.7 ล้านบาท คิดเป็นสัดส่วนร้อยละ 42 ของสินทรัพย์รวม ส่วนของผู้ถือหุ้นลดลงจากปีก่อนหน้า 40.92 ล้านบาทหรือลดลงร้อยละ 3.34 เป็นผลจากการเพิ่มขึ้นของกำไรสุทธิ 36.39 ล้านบาท การลดลงจากการจ่ายเงินปันผลให้ผู้ถือหุ้น 68.88 ล้านบาท และการลดลงจากการปรับปรุงกำไรสะสมจากผลขาดทุนจากการด้อยค่าลูกหนี้ตาม TFRS9 8.43 ล้านบาท และส่วนของหนี้สินบริษัท มีหนี้สินรวมเท่ากับ 1,612 ล้านบาท ซึ่งลดลงจากปี 2562 ซึ่งมีส่วนของหนี้สินเท่ากับ 1,793 ล้านบาท สาเหตุหลักเกิดจากในปี 2563 บริษัทมีเงินเบิกเกินบัญชีและเงินกู้ยืมระยะสั้นจากธนาคารรวม 937.56 ล้านบาท คิดเป็นสัดส่วนร้อยละ 33.7 ของสินทรัพย์รวม เงินเบิกเกินบัญชีลดลงจากปีก่อนหน้า 172.12 ล้านบาท

ณ วันที่ 31 ธันวาคม 2564 บริษัทและบริษัทย่อยมีแหล่งเงินทุนหลักมาจากหนี้สิน โดยมีสัดส่วนหนี้สินต่อส่วนของผู้ถือหุ้นเท่ากับ 1.88 โดยเพิ่มขึ้นจากอัตราส่วน ณ วันที่ 31 ธันวาคม 2563 ซึ่งมีสัดส่วนหนี้สินต่อส่วนของผู้ถือหุ้นเท่ากับ 1.38 สาเหตุหลัก เนื่องจากในปี 2564 บริษัทมีส่วนของผู้ถือหุ้นรวม 1,164.2 ล้านบาท คิดเป็นสัดส่วนร้อยละ 35 ของสินทรัพย์รวม ส่วนของผู้ถือหุ้นลดลงจากปีก่อนหน้า 5.4 ล้านบาท หรือลดลงร้อยละ 0.5 เป็นผลจากการเพิ่มขึ้นของกำไรสุทธิ 31.82 ล้านบาท การลดลงจากการจ่ายเงินปันผลให้ผู้ถือหุ้น 36.9 ล้านบาท บริษัทมีเงินเบิกเกินบัญชีและเงินกู้ยืมระยะสั้นจากธนาคารรวม 1,190.87 ล้านบาท คิดเป็นสัดส่วนร้อยละ 35.6 ของสินทรัพย์รวม เงินเบิกเกินบัญชีเพิ่มขึ้นจากปีก่อนหน้า 253.31 ล้านบาท



หนี้สิน

ณ วันที่ 31 ธันวาคม 2562 บริษัทและบริษัทย่อยมีหนี้สินรวมจำนวน 1,793.11 ล้านบาท ซึ่งลดลงจาก ณ วันที่ 31 ธันวาคม 2561 จำนวน 37.89 ล้านบาท โดยสาเหตุหลัก เป็นการลดลงของเงินเบิกเกินบัญชี และเงินกู้ยืมระยะสั้น จำนวน 52.9 ล้านบาท จ่ายชำระเงินกู้ระยะยาว 66 ล้านบาท การเพิ่มขึ้นของประมาณการหนี้สินไม่หมุนเวียนสำหรับผลประโยชน์พนักงาน 45.57 ล้านบาท การเพิ่มขึ้นของเจ้าหนี้การค้า และเจ้าหนี้อื่น 29.16 ล้านบาท และมีหนี้สินที่เกิดจากสัญญาเพิ่มขึ้น 7 ล้านบาท

ณ วันที่ 31 ธันวาคม 2563 บริษัทและบริษัทย่อยมีหนี้สินรวมจำนวน 1,612.17 ล้านบาท ซึ่งลดลงจาก ณ วันที่ 31 ธันวาคม 2562 จำนวน 180.94 ล้านบาท โดยสาเหตุหลัก เป็นการลดลงของเงินเบิกเกินบัญชี และเงินกู้ยืมระยะสั้น ลดลงจำนวน 172.11 ล้านบาท จ่ายชำระเงินกู้ระยะยาว 75.49 ล้านบาท การเพิ่มขึ้นของหนี้สินตามสัญญาเช่าที่ดินที่ตามมาตราฐานบัญชี TFRS16 จำนวน 78.65 ล้านบาท การเพิ่มขึ้นของเจ้าหนี้การค้า 47.86 ล้านบาท และมีหนี้สินที่เกิดจากสัญญาเพิ่มขึ้น 5.47 ล้านบาท เจ้าหนี้อื่นๆ ลดลง 57.99 ล้านบาท

ณ วันที่ 31 ธันวาคม 2564 บริษัทและบริษัทย่อยมีหนี้สินรวมจำนวน 2,183.06 ล้านบาท ซึ่งเพิ่มขึ้นจาก ณ วันที่ 31 ธันวาคม 2563 จำนวน 570.89 ล้านบาท โดยสาเหตุหลักเป็นการเพิ่มขึ้นเงินเบิกเกินบัญชี และเงินกู้ยืมระยะสั้น เพิ่มขึ้นจำนวน 253.31 ล้านบาท การเพิ่มขึ้นของประมาณการหนี้สินไม่หมุนเวียนสำหรับผลประโยชน์พนักงาน 22.41 ล้านบาท การเพิ่มขึ้นของเจ้าหนี้การค้า และเจ้าหนี้อื่น 304.43 ล้านบาท และมีหนี้สินที่เกิดจากสัญญาลดลง 17.62 ล้านบาท เจ้าหนี้อื่นๆ เพิ่มขึ้น 8.36 ล้านบาท



ผลการดำเนินงานของบริษัท

ในปี 2562 บริษัทมีรายได้จากการขายและให้บริการ 2,709 ล้านบาท ลดลงจากปีก่อนหน้าร้อยละ 7 เป็นผลจากการขายตัวของเศรษฐกิจที่ปรับตัวลดลง และการชะลอโครงการเปลี่ยนผลิตภัณฑ์ของรัฐจากของเดิมมาเป็นผลิตภัณฑ์ LED เพื่อประหยัดพลังงาน รวมถึงผลจากการเลื่อนส่งมอบงานโครงการบางส่วนไปรับรายได้ในปี 2563 นอกจากนี้สงครามการค้าจีน-อเมริกาที่ยังคงยืดเยื้อออกไปได้ส่งผลให้มีสินค้าจากจีนจำนวนมากทะลักเข้ามาในประเทศไทย ทำให้การแข่งขันเข้มข้นและราคาสินค้าปรับตัวลดลง ก็มีผลกระทบต่อยุทธศาสตร์รายได้จากการขายของงานขายส่ง/ขายปลีกด้วย ส่วนงานส่งออกต่างประเทศนั้นได้ปรับตัวลดลงเพราะประเทศส่วนใหญ่ในภูมิภาคอาเซียนได้รับผลกระทบจากเศรษฐกิจโลกที่ชะลอตัวลง

ในปี 2563 บริษัทมีรายได้จากการขายและให้บริการ 2,412.3 ล้านบาท ลดลงจากปีก่อนหน้า 296.6 ล้านบาท หรือลดลงร้อยละ 11 เป็นผลจากธุรกิจต่างๆ ได้รับผลกระทบจากการแพร่ระบาดของโควิด-19 ทำให้ชะลอการลงทุนและซื้อสินค้าจากบริษัทลดลง รวมทั้งราคาต่อหน่วยของสินค้าบางรายการต้องปรับตัวลดลงเพราะการแข่งขันที่เข้มข้น ส่งผลให้รายได้จากการขายที่จำนวนเท่ากันมีมูลค่าลดลง นอกจากนี้ยังมีงานโครงการจำนวนหนึ่งมูลค่าประมาณ 256 ล้านบาทที่ถูกค่าขอเลื่อนการรับมอบงานจากปี 2563 ไปเป็นปี 2564

ในปี 2564 บริษัทมีรายได้จากการขายและให้บริการ 2,677.8 ล้านบาท เพิ่มขึ้นจากปีก่อนหน้า 265.5 ล้านบาท หรือเพิ่มขึ้นร้อยละ 11 เป็นผลจากรายได้จากงานขายโครงการลดลงร้อยละ 9 สาเหตุใหญ่มาจากการปิดแคมเปญงานก่อสร้าง เนื่องจากการแพร่ระบาดของโควิด-19 ส่งผลให้บริษัทไม่สามารถส่งสินค้าให้ลูกค้างานโครงการได้ตามปกติเป็นเวลาประมาณ 2 เดือน งานขายส่ง/ขายปลีก ลดลงร้อยละ 8 เป็นผลกระทบจากการแพร่ระบาดของโควิด-19 เช่นกัน ส่วนรายได้จากงานขายต่างประเทศเพิ่มขึ้น 460 ล้านบาท หรือเพิ่มขึ้นร้อยละ 357 สาเหตุใหญ่มาจากการขายสินค้าไปให้ลูกค้าปลายทางที่ประเทศอเมริกาเพิ่มขึ้น 440 ล้านบาท หรือเพิ่มขึ้นร้อยละ 524

ทั้งนี้ การเติบโตของรายได้รวมของบริษัทและบริษัทย่อยแบ่งตามช่องทางการขาย สามารถสรุปได้ดังนี้

	อัตราเติบโตของรายได้		
	ปี 2564	ปี 2563	ปี 2562
ส่วนงานขายโครงการ	-9%	-16%	-4%
ส่วนงานขายส่งและขายปลีก	-8%	-3%	-8%
ส่วนงานขายต่างประเทศ	357%	42%	-41%



ต้นทุนขาย

ในปี 2562 บริษัทมีต้นทุนขายและต้นทุนการให้บริการ 1,774.3 ล้านบาท ลดลงจากปีก่อนหน้า 188.0 ล้านบาทหรือลดลงร้อยละ 9.6 เป็นผลจากรายได้จากการขายและให้บริการที่ลดลงร้อยละ 7 และอัตราต้นทุนขายต่อรายได้จากการขายได้ปรับตัวลดลงจากร้อยละ 67.1 ในปี 2561 เป็นร้อยละ 65.4 ในปี 2562 แต่ถ้าหักการปรับปรุงต้นทุนที่เกิดจากการตั้งสำรองผลประโยชน์พนักงานจำนวน 6.3 ล้านบาท ตามกฎหมายแรงงานฉบับใหม่แล้ว ต้นทุนขายและต้นทุนการให้บริการจะลดลงจากปีก่อนหน้า 194.3 ล้านบาทหรือลดลงร้อยละ 9.9

ในปี 2563 บริษัทมีต้นทุนขายและต้นทุนการให้บริการ 1,635.1 ล้านบาท ลดลงจากปีก่อนหน้า 139.2 ล้านบาท หรือลดลงร้อยละ 8 เป็นผลจากรายได้จากการขายและให้บริการที่ลดลงร้อยละ 11 และอัตราต้นทุนขายต่อรายได้จากการขายได้ปรับตัวเพิ่มขึ้นจากร้อยละ 65.4 ในปี 2562 เป็นร้อยละ 67.8 ในปี 2563

ในปี 2564 บริษัทมีต้นทุนขายและต้นทุนการให้บริการ 1,954.9 ล้านบาท เพิ่มขึ้นจากปีก่อนหน้า 319.8 ล้านบาท หรือเพิ่มขึ้นร้อยละ 20 เป็นผลจากรายได้จากการขายและให้บริการที่เพิ่มขึ้นร้อยละ 11 และอัตราต้นทุนขายและให้บริการต่อรายได้จากการขายและให้บริการได้ปรับตัวเพิ่มขึ้นจากร้อยละ 67.8 ในปี 2563 เป็นร้อยละ 73 ในปี 2564

ค่าใช้จ่ายในการขายและบริหาร

ในปี 2562 บริษัทมีค่าใช้จ่ายในการขายและบริหาร 806.7 ล้านบาทเพิ่มขึ้นจากปีก่อนหน้า 31.3 ล้านบาทหรือเพิ่มขึ้นร้อยละ 4 แต่ถ้าหักค่าใช้จ่ายที่เกิดจากการตั้งสำรองผลประโยชน์พนักงานจำนวน 17.4 ล้านบาทตามกฎหมายแรงงานฉบับใหม่แล้ว ค่าใช้จ่ายในการขายและบริหารจะเพิ่มขึ้นจากปีก่อนหน้าเพียง 13.9 ล้านบาทหรือเพิ่มขึ้นร้อยละ 2 ซึ่งส่วนใหญ่เป็นผลจากการปรับเงินเดือนประจำปี

ในปี 2563 บริษัทมีค่าใช้จ่ายในการขายและบริหาร 701.4 ล้านบาทลดลงจากปีก่อนหน้า 105.3 ล้านบาทหรือลดลงร้อยละ 13 สาเหตุใหญ่มาจากค่าใช้จ่ายที่แปรผันตามผลการดำเนินงานได้ปรับตัวลดลง และค่าใช้จ่ายในการเดินทางและส่งเสริมการขาย ลดลงซึ่งเป็นผลกระทบจากการแพร่ระบาดของโควิด-19 รวมทั้งมีค่าเสื่อมราคาที่เกิดจากค่าเช่าที่เกิน 1 ปี จำนวน 4.2 ล้านบาท ได้ย้ายไปบันทึกเป็นดอกเบี้ยจ่ายตามมาตรฐานบัญชีฉบับใหม่ (TFRS-16)

ในปี 2564 บริษัทมีค่าใช้จ่ายในการขายและบริหาร 675.3 ล้านบาท ลดลงจากปีก่อนหน้า 26.1 ล้านบาท หรือลดลงร้อยละ 4 สาเหตุใหญ่มาจากค่าใช้จ่ายที่แปรผันตามผลการดำเนินงานได้ปรับตัวลดลง และค่าใช้จ่ายสวัสดิการของพนักงานได้ปรับตัวลดลงเพราะการปรับลดเงินสมทบประกันสังคมของกองทุนประกันสังคมด้วย

กำไรขั้นต้น

ในปี 2562 บริษัทและบริษัทย่อยมีกำไรขั้นต้นจำนวน 934.57 ล้านบาท หรือคิดเป็นอัตรากำไรขั้นต้นร้อยละ 34.50 ของรายได้จากการขาย ซึ่งเพิ่มขึ้นจากปี 2561 ที่มีอัตรากำไรขั้นต้นร้อยละ 32.87 ของรายได้จากการขาย ทั้งนี้ เนื่องจากบริษัทสามารถลดต้นทุนการผลิตได้อย่างต่อเนื่อง

ในปี 2563 บริษัทและบริษัทย่อยมีกำไรขั้นต้นจำนวน 777.16 ล้านบาท หรือคิดเป็นอัตรากำไรขั้นต้นร้อยละ 32.22 ของรายได้จากการขาย ซึ่งลดลงจากปี 2562 ที่มีอัตรากำไรขั้นต้นร้อยละ 34.50 ของรายได้จากการขาย ทั้งนี้ เนื่องจากบริษัทได้ขายสินค้าที่มีอัตรากำไรขั้นต้นสูงกว่าในสัดส่วนที่ลดลง รวมทั้งมีสินค้าบางรายการต้องปรับราคาขายลง ในขณะที่การลดต้นทุนผลิต กระทำได้น้อยกว่า

ในปี 2564 บริษัทและบริษัทย่อยมีกำไรขั้นต้น จำนวน 722.91 ล้านบาท หรือคิดเป็นอัตรากำไรขั้นต้นร้อยละ 27 ของรายได้จากการขาย ซึ่งลดลงจากปี 2563 ที่มีอัตรากำไรขั้นต้นร้อยละ 32.22 ของรายได้จากการขาย เนื่องจากสินค้าที่ส่งไปขายที่ตลาดประเทศอเมริกามีอัตรากำไรขั้นต้นต่ำกว่ารายการสินค้าขายปกติเพราะเป็นการขายสินค้าครั้งละจำนวนมาก

กำไรสำหรับปี

ในปี 2562 บริษัทมีกำไรสำหรับปีส่วนที่เป็นของบริษัทใหญ่ 72.2 ล้านบาท ลดลงจากปีก่อนหน้า 44.7 ล้านบาท หรือลดลงร้อยละ 38 แต่หักการตั้งสำรองผลประโยชน์พนักงานจำนวน 23.7 ล้านบาทตามกฎหมายแรงงานฉบับใหม่แล้ว กำไรจะลดลง 21.0 ล้านบาทหรือลดลง 18% เป็นผลจากกำไรเบื้องต้นจากการขายรวมรายได้อื่นลดลง 22.0 ล้านบาท สาเหตุใหญ่มาจากการเลื่อนส่งมอบงานโครงการบางส่วนไปปรับรายได้ในปี 2563 และการชะลอโครงการเปลี่ยนผลิตภัณฑ์ของรัฐจากของเดิมมาเป็นผลิตภัณฑ์ LED เพื่อประหยัดพลังงาน รวมถึงราคาสินค้าที่ปรับตัวลดลงเนื่องจากการแข่งขันที่เข้มข้น ซึ่งเป็นผลจาก สงครามการค้าจีน-อเมริกาที่ยังคงยืดเยื้อออกไป และได้ส่งผลให้มีสินค้าจำนวนมากจากจีนทะลักเข้ามาในประเทศไทยและประเทศอื่นๆ ในภูมิภาคอาเซียน ในขณะที่ค่าใช้จ่ายในการขายและบริหารรวมดอกเบี้ยจ่ายเพิ่มขึ้น 10.8 ล้านบาท สาเหตุใหญ่มาจากการปรับเงินเดือนประจำปี มีภาษีเงินได้นิติบุคคลลดลง 11.6 ล้านบาท และมีส่วนที่เป็นของส่วนได้เสียที่ไม่มีอำนาจควบคุมลดลง 0.2 ล้านบาท

ในปี 2563 บริษัทมีกำไรสำหรับปีส่วนที่เป็นของบริษัทใหญ่ 37.1 ล้านบาท ลดลงจากปีก่อนหน้า 35.1 ล้านบาท หรือลดลงร้อยละ 49 เป็นผลจากกำไรเบื้องต้นจากการขายรวมรายได้อื่นลดลง 156.7 ล้านบาท และอัตรากำไรขั้นต้นได้ปรับตัวลดลงจากร้อยละ 34.5 ในปี 2562 เป็นร้อยละ 32.2 ในปี 2563 เนื่องจากบริษัทได้ขายสินค้าที่มีอัตรากำไรขั้นต้นสูงกว่าในสัดส่วนที่ลดลง รวมทั้งมีสินค้าบางรายการต้องปรับราคาขายลง ในขณะที่การลดต้นทุนผลิตกระทำได้น้อยกว่า ค่าใช้จ่ายในการขายและบริหารรวมดอกเบี้ยจ่ายลดลง 109.0 ล้านบาท เป็นผลจากค่าใช้จ่ายที่แปรผันตามผลการดำเนินงานได้ปรับตัวลดลง และค่าใช้จ่ายในการเดินทางและส่งเสริมการขายลดลง ซึ่งเป็นผลกระทบจากการแพร่ระบาดของโควิด-19 มีภาษีเงินได้นิติบุคคลลดลง 12.8 ล้านบาท ส่วนที่เป็นของส่วนได้เสียที่ไม่มีอำนาจควบคุม 0.2 ล้านบาท

ในปี 2564 บริษัทมีกำไรสำหรับปีส่วนที่เป็นของบริษัทใหญ่ 43.8 ล้านบาท เพิ่มขึ้นจากปีก่อนหน้า 6.7 ล้านบาท หรือเพิ่มขึ้นร้อยละ 18 เป็นผลมาจากแม้ว่ากำไรขั้นต้นจากการขายรวมรายได้อื่นลดลง 26.5 ล้านบาท เพราะอัตรากำไรขั้นต้นได้ปรับตัวลดลงจากร้อยละ 32.2 ในปี 2563 เป็นร้อยละ 27.0 ในปี 2564 เนื่องจากสินค้าที่ส่งไปขายที่ตลาดประเทศอเมริกามีอัตรากำไรขั้นต้นต่ำกว่ารายการสินค้าขายปกติเพราะเป็นการขายสินค้าครั้งละจำนวนมาก แต่ค่าใช้จ่ายในการขายและบริหารรวมดอกเบี้ยจ่ายก็ปรับตัวลดลง 30.2 ล้านบาท เป็นผลจากค่าใช้จ่ายที่แปรผันตามผลการดำเนินงานได้ปรับตัวลดลง และค่าใช้จ่ายสวัสดิการพนักงานได้ปรับตัวลดลงจากการควบคุมค่าใช้จ่ายที่มีประสิทธิภาพ รวมทั้งภาษีเงินได้ลดลงจำนวน 3.0 ล้านบาท

5. ข้อมูลทั่วไปและข้อมูลสำคัญอื่น

5.1 ข้อมูลทั่วไป

รายละเอียดตามหัวข้อ ข้อมูลทั่วไปของบริษัท หน้า 2 - 4

5.2 ข้อมูลสำคัญอื่น

นิติบุคคลที่บริษัทถือหุ้น : รายละเอียดตามหัวข้อ 1.3 โครงสร้างการถือหุ้นของกลุ่มบริษัท

5.3 ข้อพิพาททางกฎหมาย

- ไม่มี -



ส่วนที่ 2

การกำกับดูแลกิจการ



6. นโยบายการกำกับดูแลกิจการ

6.1 ภาพรวมของนโยบายและแนวปฏิบัติการกำกับดูแลกิจการ

คณะกรรมการบริษัทมีความเชื่อมั่นว่าการมีระบบกำกับดูแลกิจการที่ดีเป็นส่วนสำคัญที่จะช่วยให้บริษัทประสบความสำเร็จในการดำเนินธุรกิจ และจะช่วยให้บริษัทเติบโตได้อย่างมั่นคงและยั่งยืน จึงได้กำหนดนโยบายการกำกับดูแลกิจการขึ้นเพื่อให้กรรมการ ผู้บริหาร และพนักงานของบริษัทใช้ยึดถือในการปฏิบัติ ในปี 2564 บริษัทได้มีการปฏิบัติตามหลักการดังกล่าวดังรายละเอียดต่อไปนี้

1.) นโยบายเกี่ยวกับการกำกับดูแลกิจการ

บริษัทฯ ได้จัดทำนโยบายการกำกับดูแลกิจการขึ้นโดยยึดหลักการกำกับดูแลกิจการที่ดีของตลาดหลักทรัพย์แห่งประเทศไทย และนโยบายดังกล่าวได้รับความเห็นชอบจากคณะกรรมการบริษัท เมื่อวันที่ 8 พฤศจิกายน 2564

2.) สิทธิของผู้ถือหุ้น และการปฏิบัติต่อผู้ถือหุ้นอย่างเท่าเทียมกัน

ผู้ถือหุ้นมีสิทธิในความเป็นเจ้าของโดยควบคุมบริษัทผ่านการแต่งตั้งคณะกรรมการให้ทำหน้าที่แทนตนและมีสิทธิในการตัดสินใจเกี่ยวกับการเปลี่ยนแปลงที่สำคัญของบริษัท สิทธิขั้นพื้นฐานของผู้ถือหุ้นได้แก่การซื้อขายหรือโอนหุ้น การมีส่วนแบ่งในกำไรของบริษัท การได้รับข่าวสารข้อมูลของบริษัทอย่างเพียงพอ การเข้าร่วมประชุมเพื่อใช้สิทธิออกเสียงในที่ประชุมผู้ถือหุ้นเพื่อแต่งตั้งหรือถอดถอนกรรมการ แต่งตั้งผู้สอบบัญชี การจัดสรรเงินปันผล และเรื่องที่มีผลกระทบต่อบริษัท เช่น การเพิ่มทุนหรือลดทุนแก้ไขข้อบังคับของบริษัท เป็นต้น บริษัทายึดมั่นในหลักการให้ผู้ถือหุ้นทุกคนได้รับการปฏิบัติอย่างเท่าเทียมกันและเป็นธรรมตลอดจนส่งเสริมให้ผู้ถือหุ้นได้ใช้สิทธิของตน ในปี 2564 บริษัทฯ ได้ดำเนินการในเรื่องดังกล่าวดังรายละเอียดต่อไปนี้



- > ในวันที่ 1 ตุลาคม 2564 บริษัทได้แจ้งให้ผู้ถือหุ้นทราบผ่านระบบข่าวของตลาดหลักทรัพย์แห่งประเทศไทย พร้อมทั้งประกาศในเว็บไซต์ของบริษัทเพื่อแจ้งให้ผู้ถือหุ้นทราบว่าบริษัทฯ เปิดโอกาสให้ผู้ถือหุ้นสามารถเสนอเพิ่มวาระการประชุมหรือส่งคำถามล่วงหน้าก่อนวันประชุมผู้ถือหุ้นตามระเบียบปฏิบัติที่กำหนด (ดูรายละเอียดในเว็บไซต์ของบริษัท) และเปิดโอกาสให้ผู้ถือหุ้นสามารถเสนอข้อบุคคลเพื่อเข้าดำรงตำแหน่งกรรมการบริษัทตามระเบียบปฏิบัติที่กำหนด(ดูรายละเอียดในเว็บไซต์ของบริษัท)
- > ได้จัดการประชุมผู้ถือหุ้นประจำปี 2564 ที่ห้องประชุมของบริษัท โลทีติง แอนด์ อีคิวเม้นท์ จำกัด (มหาชน) อาคารมหานครยิบซัม ชั้น 16 ถนนศรีอยุธยา แขวงถนนพญาไท เขตราชเทวี กรุงเทพฯ ซึ่งเป็นสถานที่ที่ผู้ถือหุ้นสามารถเข้าร่วมประชุมได้อย่างสะดวก
- > ได้จัดส่งหนังสือเชิญประชุมผู้ถือหุ้นล่วงหน้าก่อนวันประชุมเป็นเวลา 14 วัน พร้อมทั้งแนบเอกสารที่เกี่ยวข้องกับการประชุมทั้งหมด เช่น สำเนารายงานการประชุมผู้ถือหุ้นครั้งก่อน รายงานประจำปี รายละเอียดเบื้องต้นที่สำคัญแสดงสิทธิที่จะจัดสรรให้แก่ผู้ถือหุ้นเดิม แบบรายงานการเพิ่มทุน ข้อมูลเบื้องต้นของกรรมการที่ครบกำหนดวาระและได้รับการเสนอชื่อกลับเข้าดำรงตำแหน่งใหม่ ข้อมูลเบื้องต้นของผู้สอบบัญชี ข้อบังคับบริษัทในส่วนที่เกี่ยวข้องกับการประชุมผู้ถือหุ้นครั้งนี้ หนังสือมอบฉันทะและหนังสือแจ้งรายการเอกสารหรือหลักฐานที่ต้องใช้เพื่อเข้าประชุมผู้ถือหุ้น และแผนที่สถานที่จัดการประชุมผู้ถือหุ้น
- > ในหนังสือมอบฉันทะ บริษัทได้เพิ่มทางเลือกให้แก่ผู้ถือหุ้นโดยสามารถมอบฉันทะให้กรรมการตรวจสอบคนหนึ่งคนใด ใน 3 คน เพื่อเข้าประชุมและลงมติในที่ประชุมผู้ถือหุ้นแทนตนได้
- > ในหนังสือเชิญประชุม บริษัทได้กำหนดวาระต่างๆ พร้อมวัตถุประสงค์และเหตุผลตลอดจนความเห็นของคณะกรรมการในแต่ละวาระ สำหรับวาระพิจารณาอนุมัติงบการเงินประจำปี และวาระแต่งตั้งผู้สอบบัญชีบริษัทยังได้เพิ่มความเห็นของคณะกรรมการตรวจสอบให้ผู้ถือหุ้นรับทราบอีกด้วย
- > ในวันประชุมผู้ถือหุ้น บริษัทได้เปิดให้ลงทะเบียนก่อนการประชุมเป็นเวลา 2 ชั่วโมง
- > ประธานกรรมการ ประธานกรรมการตรวจสอบ ประธานกรรมการบริหาร และกรรมการอื่นๆ รวมทั้ง 11 คนครบทั้งคณะมาร่วมประชุมโดยพร้อมเพรียงกันเพื่อรายงานผลการดำเนินงานของบริษัทให้ผู้ถือหุ้นได้รับทราบ ตลอดจนตอบข้อซักถามและฟังความคิดเห็นของผู้ถือหุ้นในประเด็นต่างๆ
- > ก่อนการประชุมตามวาระที่ได้กำหนดไว้ในหนังสือเชิญประชุม ประธานในที่ประชุมได้แจ้งให้ผู้ถือหุ้นทราบถึงขั้นตอนในการดำเนินการประชุมและวิธีการลงคะแนนเสียงในแต่ละวาระ ซึ่งที่ประชุมมีมติเห็นชอบเป็นเอกฉันท์
- > ประธานในที่ประชุมได้ดำเนินการประชุมตามลำดับวาระที่ได้กำหนดไว้ในหนังสือเชิญประชุม เปิดให้มีการชี้แจงและอภิปรายก่อนการลงคะแนนในแต่ละวาระ เปิดโอกาสให้ผู้ถือหุ้นใช้สิทธิอย่างเท่าเทียมกันในการตรวจสอบการดำเนินงานของบริษัทฯ ตลอดจนสอบถาม แสดงความคิดเห็น และให้ข้อเสนอแนะต่างๆ โดยบริษัทได้บันทึกประเด็นที่สำคัญไว้ในรายงานการประชุมเพื่อให้ผู้ถือหุ้นสามารถตรวจสอบได้
- > การลงคะแนนเสียงใช้วิธีการยกมือ หากวาระใดที่มีผู้ไม่เห็นด้วยหรือคัดค้านเสียง ประธานในที่ประชุมจะให้กรอกบัตรลงคะแนน โดยมีผู้สอบบัญชีของบริษัททำหน้าที่ประธานการนับคะแนน
- > ในวาระการเลือกตั้งกรรมการแทนกรรมการที่พ้นจากตำแหน่งตามวาระ บริษัทได้เปิดโอกาสให้ผู้ถือหุ้นได้ใช้สิทธิในการแต่งตั้งกรรมการเป็นรายบุคคล
- > ไม่มีการพิจารณาวาระอื่นใดนอกเหนือจากที่ได้กำหนดไว้ในหนังสือเชิญประชุมผู้ถือหุ้น
- > บริษัทฯ ได้จัดทำบันทึกรายงานการประชุมผู้ถือหุ้นที่มีสาระสำคัญครบถ้วนและถูกต้อง พร้อมทั้งได้ส่งรายงานการประชุมดังกล่าวให้ตลาดหลักทรัพย์แห่งประเทศไทย และได้เผยแพร่รายงานดังกล่าวให้ผู้ถือหุ้นทราบผ่านเว็บไซต์ของบริษัทภายใน 14 วันหลังการประชุม
- > บริษัทฯ ได้จัดให้มีระบบป้องกันและตรวจสอบการใช้ข้อมูลภายในเพื่อประโยชน์ส่วนตนในทางมิชอบ โดยบริษัทฯ มีมติให้คณะกรรมการและผู้บริหารของบริษัทต้องรายงานการเปลี่ยนแปลงการถือครองหลักทรัพย์ของบริษัทต่อสำนักงาน ก.ล.ต. ห้ามกรรมการ ผู้บริหาร และพนักงานของบริษัทที่เกี่ยวข้องกับข้อมูลภายในเปิดเผยข้อมูลดังกล่าวแก่บุคคลภายนอก หรือบุคคลที่ไม่มีหน้าที่เกี่ยวข้อง รวมทั้งห้ามกรรมการ ผู้บริหาร และพนักงานของบริษัทที่เกี่ยวข้องกับการจัดทำรายงานทางการเงิน

- > บริษัทให้ความสำคัญต่อการเปิดเผยข้อมูลที่มีความถูกต้อง ครบถ้วน สม่าเสมอ และทันต่อเวลา โดยบริษัทได้เผยแพร่ข้อมูลและข่าวสารต่างๆเพื่อให้ผู้ถือหุ้น ผู้ลงทุน ผู้เกี่ยวข้อง และผู้สนใจทั่วไปได้รับทราบทั้งผ่านช่องทางต่างๆของตลาดหลักทรัพย์แห่งประเทศไทย และทางเว็บไซต์ของบริษัท www.lighting.co.th นอกจากนี้บริษัทยังได้จัดตั้งหน่วยงานผู้ลงทุนสัมพันธ์ขึ้นเพื่อทำหน้าที่ติดต่อสื่อสารกับ ผู้ถือหุ้น ผู้ลงทุน ผู้เกี่ยวข้อง และผู้สนใจทั่วไป โดยสามารถติดต่อได้ที่สำนักผู้ลงทุนสัมพันธ์และสื่อสารองค์กร

โทรศัพท์หมายเลข 02-248-8133 ต่อ 1001

อีเมลล์ chitladaj@lighting.co.th

3.) บทบาทและสิทธิของผู้มีส่วนได้เสีย

ผู้มีส่วนได้เสียจะได้รับการดูแลจากบริษัทตามสิทธิที่มีตามกฎหมายที่เกี่ยวข้อง คณะกรรมการจะไม่กระทำการใดๆ ที่เป็นการละเมิดสิทธิของผู้มีส่วนได้เสีย ผู้มีส่วนได้เสียมีหลายกลุ่มด้วยกันและที่สำคัญได้แก่ ผู้ถือหุ้น พนักงาน ลูกค้า เจ้าหนี้ คู่แข่งทางการค้า ผู้สอบบัญชีอิสระ สังคม และชุมชนที่บริษัทตั้งอยู่ เป็นต้น บริษัทได้จัดทำคู่มือจรรยาบรรณธุรกิจขึ้นเพื่อให้กรรมการ ผู้บริหาร และพนักงานของบริษัทใช้ยึดถือปฏิบัติต่อผู้มีส่วนได้เสีย คู่มือจรรยาบรรณธุรกิจฉบับนี้ได้รับความเห็นชอบจากคณะกรรมการบริษัท ในวันที่ 9 พฤศจิกายน 2564 ซึ่งประกอบด้วย

- บทนำ
- นโยบายและการจัดการความขัดแย้งทางผลประโยชน์
- นโยบายและการปฏิบัติต่อผู้ถือหุ้น
- นโยบายและการปฏิบัติต่อพนักงาน
- นโยบายและการปฏิบัติต่อลูกค้า
- นโยบายและการปฏิบัติต่อคู่ค้า
- นโยบายและการปฏิบัติต่อเจ้าหนี้
- นโยบายและการปฏิบัติต่อคู่แข่งทางการค้า
- นโยบายและการปฏิบัติต่อผู้สอบบัญชีอิสระ
- นโยบายและความรับผิดชอบต่อสังคมและสิ่งแวดล้อม
- การติดตามดูแลให้มีการปฏิบัติ

ในปี 2564 บริษัทได้ปฏิบัติต่อผู้มีส่วนได้เสียดังรายละเอียดต่อไปนี้

3.1) นโยบายและการปฏิบัติต่อผู้ถือหุ้น

บริษัทได้ปฏิบัติต่อผู้ถือหุ้นทุกคนอย่างเท่าเทียมกันและเป็นธรรม ดังรายละเอียดซึ่งได้กล่าวไว้ใน สิทธิของผู้ถือหุ้นและการปฏิบัติต่อผู้ถือหุ้นอย่างเท่าเทียมกัน

3.2) นโยบายและการปฏิบัติต่อพนักงาน

การพัฒนาและฝึกอบรม

บริษัทฯ เชื่อมั่นว่าพนักงานเป็นทรัพยากรที่มีค่าสูงสุดของบริษัทจึงได้ส่งเสริมให้พนักงานพัฒนาตนเองอย่างต่อเนื่องเพื่อเพิ่มความรู้และทักษะในการทำงาน ดังมีนโยบายดังต่อไปนี้

- (1) บริษัทฯ มีการส่งเสริมและพัฒนาความรู้ความสามารถของพนักงาน โดยการอบรมทั้งอบรมภายใน (In-house Training) และอบรมภายนอก (Public Training)
- (2) การอบรมภายใน (In-house Training) บริษัทฯ จะจัดวิทยากรและสถานที่โดยให้พนักงานเข้ารับการอบรม โดยบริษัทฯ เป็นผู้ออกค่าใช้จ่ายทั้งหมด และพนักงานเข้าร่วมอบรมโดยไม่ถือเป็นวันลา
- (3) การอบรมภายนอก(Public Training) บริษัทฯ จะจัดส่งพนักงานเข้าอบรมกับองค์กรภายนอก ตามที่ผู้บังคับบัญชาเห็นสมควร หรือ พนักงานสามารถหาหรือผู้บังคับบัญชาขอเข้าอบรมได้ ในกรณีที่การอบรมเป็นประโยชน์ต่อการทำงาน โดยบริษัทฯ จะเป็นผู้ออกค่าใช้จ่ายในการอบรมและพนักงานเข้าอบรมโดยไม่ถือเป็นวันลา
- (4) การเดินทางไปอบรมในต่างประเทศ พนักงานต้องขอความเห็นชอบจากผู้บังคับบัญชาในการอบรม ทั้งนี้ หลักสูตรการอบรมต้องเป็นหลักสูตรระยะสั้นและเป็นประโยชน์กับบริษัทฯ โดยค่าใช้จ่ายในการอบรมพนักงานจะต้องเป็นผู้รับผิดชอบเอง แต่พนักงานสามารถอบรมโดยไม่ถือเป็นวันลา (ในกรณีที่บริษัทฯ เป็นผู้กำหนดให้พนักงานไปอบรมในต่างประเทศ บริษัทฯ จะต้องรับผิดชอบค่าใช้จ่ายในการอบรม)

ในปี 2564 บริษัทได้ดำเนินการจัดอบรมหรือส่งพนักงานเข้าร่วมอบรมต่างๆ ระยะเวลาในการอบรมต้องไม่น้อยกว่า 6 ชั่วโมง/คน/หลักสูตร เพื่อให้สอดคล้องกับหลักเกณฑ์ของกรมพัฒนาฝีมือแรงงาน และผู้เข้าร่วมฝึกอบรมต้องเข้ารับการฝึกอบรมไม่น้อยกว่า 80% ของระยะเวลาการฝึกอบรมทั้งหลักสูตร

ในปี 2564 บริษัทฯ ได้ดำเนินการตามแผนการอบรมที่ได้กำหนดไว้ตลอดทั้งปี ดังนี้

- จัดให้พนักงานได้รับการอบรมในหลักสูตรต่างๆ ทั้งในและต่างประเทศเพื่อเพิ่มความรู้ และทักษะในการปฏิบัติงานส่งผลให้บริษัทมีศักยภาพในการแข่งขันเพิ่มสูงขึ้นโดยมีพนักงานที่ได้เข้าอบรมซึ่งมากกว่าครึ่งหนึ่งของจำนวนพนักงานทั้งหมด
- ได้จัดอบรมแนะนำบริษัทสำหรับพนักงานใหม่ทุกคนเพื่อให้ทราบถึงนโยบาย วัฒนธรรมองค์กร และแนวทางการปฏิบัติงาน
- ได้จัดให้มีสถานพยาบาลขั้นพื้นฐานโดยมีพยาบาลวิชาชีพมาประจำในช่วงเวลาทำงานวันละ 8 ชั่วโมง สำหรับพนักงานในโรงงานและพนักงานในโกดัง

สวัสดิการและผลตอบแทนต่อพนักงาน

นอกจากบริษัทได้จ่ายเงินเดือนและโบนัสใกล้เคียงกับบริษัทอื่นที่มีขนาดและลักษณะธุรกิจใกล้เคียงกันแล้ว ยังได้จัดให้มีกองทุนสำรองเลี้ยงชีพ ประกันสุขภาพ ประกันชีวิต และประกันอุบัติเหตุ รวมถึงจัดให้มีการตรวจสอบสุขภาพประจำปีแก่พนักงานทุกคน

3.3 นโยบายและการปฏิบัติต่อลูกค้า

บริษัทฯ ตระหนักถึงความสำคัญของลูกค้าที่มีต่อความสำเร็จทางธุรกิจของบริษัทฯ จึงได้จัดหาสินค้าไฟฟ้าแสงสว่างต่างๆ ที่หลากหลายและครบครันเพื่อให้ลูกค้าสามารถหาซื้อสินค้าด้านไฟฟ้าแสงสว่างทุกชนิดได้จากบริษัทฯ บริษัทฯ ยังได้จัดให้มีบริการในรูปแบบต่างๆ เช่น การแนะนำเลือกใช้สินค้าไฟฟ้าแสงสว่างให้เหมาะกับงาน และการออกแบบระบบแสงสว่างที่ถูกต้อง มีประสิทธิภาพ เป็นต้น เพื่อให้ลูกค้าได้รับประโยชน์จากบริษัทฯ มากที่สุด นอกจากนี้ยังได้จัดวางเครือข่ายการตลาดที่ครอบคลุมและมีประสิทธิภาพเพื่อให้ลูกค้าสามารถหาซื้อสินค้าและบริการของบริษัทฯ ได้สะดวกยิ่งขึ้น ทั้งนี้เพื่อสร้างและเพิ่มความพึงพอใจให้แก่ลูกค้าอย่างต่อเนื่องและสม่ำเสมอ นอกจากการปฏิบัติที่ได้กล่าวมาแล้ว บริษัทฯ ยังได้เพิ่มการบริการให้เช่าสินค้าไฟฟ้าแสงสว่าง ระบบไฟเวที และอื่นๆ ได้เปลี่ยนเครื่องจักรใหม่และปรับปรุงการบริหารการผลิตเพื่อให้สินค้ามีคุณภาพและส่งมอบตรงตามเวลาที่กำหนดมากยิ่งขึ้น

3.4 นโยบายและการปฏิบัติต่อคู่ค้า

บริษัทฯ ได้ปฏิบัติต่อคู่ค้าอย่างเสมอภาคและเท่าเทียมกันโดยตั้งอยู่บนพื้นฐานของการได้รับประโยชน์ร่วมกันแลกเปลี่ยนข้อมูลที่เป็นจริงและถูกต้อง ตลอดจนปฏิบัติตามพันธะสัญญาอย่างเคร่งครัด นอกจากนี้บริษัทฯ ยังได้สนับสนุนและช่วยเหลือคู่ค้าในการพัฒนาสินค้าใหม่ๆ รวมถึงบริการใหม่ๆ และห้ามกรรมการและพนักงานรับหรือเรียกร้องผลประโยชน์ใดๆ ที่ไม่สุจริตจากคู่ค้า

3.5 นโยบายและการปฏิบัติต่อเจ้าหน้าที่

บริษัทฯ ได้ปฏิบัติต่อเจ้าหน้าที่อย่างเสมอภาคและเป็นธรรม ให้ข้อมูลที่ถูกต้องเป็นจริงและทันต่อเหตุการณ์แก่เจ้าหน้าที่ รวมถึงการปฏิบัติตามพันธะสัญญาอย่างเคร่งครัด

3.6 นโยบายและการปฏิบัติต่อคู่แข่งทางการค้า

บริษัทฯ ได้ปฏิบัติต่อคู่แข่งทางการค้าอย่างยุติธรรมโดยยึดหลักการสากลที่ยอมรับกันทั่วไป ไม่ละเมิดความลับแลสิทธิอันชอบธรรมของคู่แข่งด้วยวิธีที่มิชอบ รวมถึงหลีกเลี่ยงวิธีการไม่สุจริตเพื่อทำลายคู่แข่ง

3.7 นโยบายและการปฏิบัติต่อผู้สอบบัญชีอิสระ

บริษัทฯ ตระหนักถึงความสำคัญของผู้สอบบัญชีอิสระที่ผู้ถือหุ้นใช้เป็นกลไกในการตรวจสอบการปฏิบัติงานของฝ่ายบริหารและให้มีรายงานทางการเงินต่างๆ ที่ถูกต้อง ครบถ้วน และได้ให้ความร่วมมือกับผู้สอบบัญชีอย่างเต็มที่โดยเสนอข้อมูลที่ถูกต้องและครบถ้วน ตลอดจนให้ความสะดวกแก่ผู้สอบบัญชีอิสระในการตรวจสอบ งบการเงินของบริษัทฯ รวมถึงงบการเงินประจำปี 2563 ได้รับการรับรองจากผู้สอบบัญชีอิสระ และไม่มีรายการที่ผู้สอบบัญชีอิสระแสดงความคิดเห็นอย่างมีเงื่อนไข

3.8 นโยบายและความรับผิดชอบต่อสังคมและส่วนรวม

บริษัทมีความเชื่อมั่นว่าธุรกิจของเราจะมีความเจริญก้าวหน้าได้อย่างต่อเนื่องและมั่นคง เมื่อสังคมโดยรวมมีความสงบสุขและสิ่งแวดล้อมมีความยั่งยืน บริษัทฯ จึงตระหนักถึงความจำเป็นที่ต้องเป็นสมาชิกที่ดีของสังคม ตลอดจนมีความรับผิดชอบต่อสังคมและสิ่งแวดล้อม

ด้านสังคม

บริษัทฯ มีโครงการด้านสังคมในรูปแบบต่างๆ ที่เหมาะสมกับกำลังความสามารถของบริษัทฯ เชื่อว่าการให้ความสำคัญเกื้อหนุนโครงการด้านสังคมนั้นไม่จำเป็นต้องใช้เงินครั้งละมากๆ แต่ควรกระทำอย่างต่อเนื่องและทำตามความสามารถของบริษัทฯ รวมทั้งควรให้ทุกคนในบริษัทมีส่วนร่วม บริษัทฯ เชื่อว่าโครงการเกื้อหนุนสังคมที่ดีควรมีปฏิสัมพันธ์กันระหว่างผู้ให้และผู้รับเพื่อให้โครงการสามารถดำเนินไปได้อย่างต่อเนื่อง บริษัทฯ จึงได้ให้การเกื้อหนุนแก่ชุมชนที่อยู่รอบๆ บริษัทฯ รวมถึงชุมชนที่เกี่ยวข้องกับธุรกิจของบริษัทฯ ก่อน ส่วนชุมชนที่อยู่ห่างไกลออกไป บริษัทฯ จะพิจารณาให้การเกื้อหนุนตามความจำเป็นและเหมาะสม เช่น การบริจาคคอมพิวเตอร์ให้โรงเรียนและวัด เป็นต้น โดยในปี 2564 บริษัทฯ ได้ดำเนินการเรื่องที่สำคัญที่เกี่ยวข้องกับสังคม ดังนี้

- (1) บริษัทได้อบรมเรื่องเกี่ยวกับไฟฟ้าแสงสว่างแก่นักศึกษาจากสถาบันการศึกษาต่างๆ จำนวน 11 คณะ รวมทั้งได้พาเยี่ยมชมศูนย์ประยุกต์การใช้ผลิตภัณฑ์ไฟฟ้าแสงสว่าง โรงงานผลิต และห้องปฏิบัติการทดสอบ
- (2) บริษัทได้อบรมเรื่องเกี่ยวกับไฟฟ้าแสงสว่างแก่สมาคมและสถาบันวิชาชีพต่างๆ รวม 12 คณะ รวมทั้งได้พาชมศูนย์ประยุกต์การใช้ผลิตภัณฑ์ไฟฟ้าแสงสว่าง โรงงานผลิต และห้องปฏิบัติการทดสอบ
- (3) โรงงานของบริษัทได้ดำเนินกิจกรรมด้านแรงงานเพื่อให้เกิดความเป็นธรรมต่อพนักงานจนได้รับการรับรองมาตรฐานแรงงานไทย (มรท. 8001 - 2548) ระดับสมบูรณ์ จากกระทรวงแรงงานและสวัสดิการสังคม ตั้งแต่ปี 2548 จวบจนปัจจุบัน
- (4) โรงงานของบริษัทมีคณะกรรมการความปลอดภัยอาชีวอนามัยและสิ่งแวดล้อมเพื่อดูแลความปลอดภัยและสวัสดิภาพของพนักงาน และโรงงานของบริษัทได้รับการรับรองจากกระทรวงแรงงานและสวัสดิการสังคมเป็นโรงงานปลอดภัยปลอดอุบัติเหตุตั้งแต่ปี 2545 จวบจนปัจจุบัน
- (5) โรงงานของบริษัทได้ปรับปรุงให้มีห้องพยาบาลใหม่ และโรงอาหารใหม่เพื่อให้พนักงานได้รับความสะดวกยิ่งขึ้น

ด้านสิ่งแวดล้อม

บริษัทฯ มีนโยบายในการจัดการองค์กรด้านสิ่งแวดล้อม เพื่อนำไปสู่โรงงานสีเขียว เพื่อให้นโยบายดังกล่าวเกิดผลเป็นรูปธรรมมีประสิทธิภาพ และบรรลุตามเป้าหมาย จึงประกาศนโยบายสิ่งแวดล้อมโครงการโรงงานสีเขียวให้พนักงานทุกคนมีส่วนร่วมในการดำเนินการจัดการสิ่งแวดล้อมในโรงงาน โดยในปี 2564 บริษัทฯ ได้ดำเนินการเรื่องที่สำคัญเกี่ยวกับสิ่งแวดล้อม ดังนี้

- (1) จัดให้มีระบบการบริหารงานด้านสิ่งแวดล้อมที่เหมาะสม รวมทั้งศึกษาหาความรู้เกี่ยวกับประเด็นสิ่งแวดล้อมเพื่อลดผลกระทบต่างๆ ที่จะเกิดขึ้น รวมถึงการดูแลสภาพแวดล้อมในการดำเนินกิจกรรมภายในโรงงาน เช่น ดำเนินการเปลี่ยนหลังคาใหม่และปรับปรุงระบบระบายความร้อนใหม่จนสามารถลดอุณหภูมิในโรงงานลง 4°C และลดการใช้พลังงานไฟฟ้าลง 70
- (2) ใช้เทคโนโลยีและขั้นตอนการผลิตที่มีมาตรฐานด้านสิ่งแวดล้อม โดยคำนึงถึงการลดปริมาณและการบำบัดมลพิษก่อนปล่อยสู่ธรรมชาติ เช่น การบำบัดกากอุตสาหกรรม การบำบัดน้ำเสีย และการลดความดังเสียงรบกวน ดำเนินการติดตั้งระบบ WET SCRUBBER เพื่อดักจับฝุ่นละอองที่เกิดจากสายการผลิตพ่นสีได้ทั้งหมดไม่ให้หลุดออกไปสู่สิ่งแวดล้อมภายนอก
- (3) ใช้ทรัพยากรอย่างมีประสิทธิภาพ โดยคำนึงถึงมาตรการประหยัดพลังงาน และสนับสนุนการออกแบบผลิตภัณฑ์โดยใช้วัสดุที่ไม่ก่อมลภาวะต่อสิ่งแวดล้อม เลือกใช้วัสดุที่สามารถนำกลับมาใช้ใหม่ได้
- (4) ส่งเสริมให้ลูกค้าตระหนักถึงข้อพึงระวังด้านสิ่งแวดล้อมที่เกิดจากการใช้สินค้าและบริการของบริษัทฯ
- (5) ให้ความรู้และฝึกอบรมพนักงานในเรื่องสิ่งแวดล้อม ความปลอดภัย และสาธารณสุข
- (6) จัดเตรียมแผนฉุกเฉินเพื่อจัดการกับปัญหาเกี่ยวกับสิ่งแวดล้อมที่อาจเกิดขึ้น รวมทั้งจัดให้มีระบบการรายงานต่อหน่วยงานกำกับดูแลพื้นที่ที่เกิดเหตุการณ์ดังกล่าว
- (7) สนับสนุนและกระตุ้นให้ผู้มีส่วนเกี่ยวข้องกับบริษัทฯ ทั้งลูกค้า คู่ค้า พนักงาน และสังคมชุมชนโดยรอบที่ตั้งบริษัทฯ และโรงงาน คำนึงและตระหนักถึงความสำคัญของสิ่งแวดล้อม และมีแรงใจที่จะช่วยบริษัทฯ ในการอนุรักษ์สิ่งแวดล้อมด้วยกัน เพื่อให้เกิดการพัฒนาที่ยั่งยืนในทุกด้าน
- (8) โรงงานของบริษัทปฏิบัติตามข้อกำหนดของกองตรวจสิ่งแวดล้อมโรงงาน กระทรวงอุตสาหกรรมในด้านต่างๆ อย่างเคร่งครัด โดยยังไม่มีเคยมีการร้องเรียนเรื่องดังกล่าวจากชุมชนรอบข้าง ในปี 2564 โรงงานของบริษัททั้ง 3 แห่ง ได้รับ ISO:14000 และได้กำหนดเป็นนโยบายในเรื่องการดูแลรักษาสิ่งแวดล้อมและมีแนวปฏิบัติอย่างเป็นรูปธรรมตามมาตรฐานสากล



4.) การเปิดเผยข้อมูลและความโปร่งใส

บริษัทามีนโยบายให้ความสำคัญต่อการเปิดเผยข้อมูลและความโปร่งใสในการกำกับดูแลกิจการของบริษัทฯ โดยในปี 2564 บริษัทฯได้เปิดเผยข้อมูลที่เกี่ยวข้องกับบริษัทฯ ทั้งข้อมูลทางการเงินและข้อมูลอื่นๆ อย่างถูกต้องครบถ้วน โปร่งใส และภายในเวลาที่เหมาะสมตามข้อกำหนดของ กสท. และตลาดหลักทรัพย์แห่งประเทศไทย ดังรายละเอียดต่อไปนี้

- ได้จัดส่งรายงานทางการเงินและรายงานเรื่องอื่น เช่น การเปลี่ยนแปลงกรรมการและการเปลี่ยนแปลงการถือครองหลักทรัพย์ของกรรมการ เป็นต้น ต่อ กสท. และตลาดหลักทรัพย์แห่งประเทศไทย ภายในเวลาที่กำหนด
- ได้เปิดเผยฐานะทางการเงินและข้อมูลอื่นๆ เช่น ลักษณะการประกอบธุรกิจ ภาวะการแข่งขัน ความเสี่ยงทางธุรกิจ การถือครองหลักทรัพย์ของกรรมการและผู้บริหาร รายการที่เกี่ยวข้องกัน และการปฏิบัติตามนโยบายกำกับดูแลกิจการ เป็นต้น ในรายงานประจำปีและในแบบ 56-1
- ได้เปิดเผยข้อมูลเกี่ยวข้องกับข้อมูลทางการเงินและข้อมูลอื่นๆ อย่างถูกต้องครบถ้วนในเว็บไซต์ของบริษัท www.lighting.co.th
- ได้พบปะกับผู้ลงทุน นักวิเคราะห์หลักทรัพย์ และผู้สื่อข่าว ในวันบริษัทจดทะเบียนพบผู้ลงทุนที่จัดโดยตลาดหลักทรัพย์แห่งประเทศไทย จำนวน 2 ครั้ง เพื่ออธิบายผลประกอบการของบริษัทตลอดจนตอบข้อสงสัยของผู้เข้าร่วมประชุม
- บริษัทามีสำนักรับผู้ลงทุนสัมพันธ์และสื่อสารองค์กรซึ่งผู้ถือหุ้นและบุคคลอื่นสามารถติดต่อได้ที่
คุณจิตรลดา จริยวิธานนท์
โทรศัพท์ : 02-2488133 ต่อ 1001 หรือ
โทรสาร : 02-2488144 หรือ
อีเมลล์ : chitladaj@lighting.co.th
- คณะกรรมการได้คัดเลือกผู้สอบบัญชีที่มีความเป็นอิสระและไม่มีผลประโยชน์ส่วนได้เสียใดๆ กับบริษัท ผู้สอบบัญชีดังกล่าวได้รับการรับรองจากสำนักงาน กสท. บริษัทได้แต่งตั้งผู้สอบบัญชีจาก บริษัท เคพี เอ็มจี ภูมิไชย สอบบัญชี จำกัด เป็นผู้สอบ และจัดทำรายงานทางการเงิน แสดงความรับผิดชอบด้วยการจัดทำรายงานทางการเงินอย่างถูกต้อง ครบถ้วน โปร่งใส และทันเวลา เพื่อรักษาไว้ซึ่งทรัพย์สินของ บริษัทฯ จากการสูญหายหรือนำไปใช้โดยบุคคลที่ไม่มีอำนาจ ป้องกันการทุจริตและการดำเนินการที่ผิดปกติ เป็นไปตามมาตรฐานทางบัญชีที่รับรองทั่วไปในประเทศไทย และปฏิบัติตามกฎหมายและประกาศที่เกี่ยวข้อง เพื่อให้ผู้มีส่วนได้เสียมีความเชื่อมั่นในรายงานทางการเงิน คณะกรรมการบริษัทจึงได้มอบหมายให้คณะกรรมการตรวจสอบทำหน้าที่กำกับดูแลการจัดทำรายงานทางการเงินให้มีการใช้นโยบายทางบัญชีที่เหมาะสม รวมทั้งสอบทานความถูกต้องและความเพียงพอของรายงานทางการเงิน

คณะกรรมการตรวจสอบกำหนดให้มีการประชุมร่วมกับผู้สอบบัญชี โดยไม่มีฝ่ายบริหารเข้าร่วมประชุมอย่างน้อยปีละ 1 ครั้ง เพื่อสอบถามและขอความคิดเห็นจากผู้สอบบัญชีในเรื่องต่างๆ นอกจากนี้ยังมีการจัดทำรายงานความรับผิดชอบของคณะกรรมการต่อรายงานทางการเงิน ซึ่งครอบคลุมเรื่องสำคัญตามข้อพึงปฏิบัติสำหรับคณะกรรมการบริษัทที่ตลาดหลักทรัพย์แห่งประเทศไทยได้เสนอแนะไว้ โดยแสดงควบคู่กับรายงานของผู้สอบบัญชีในรายงานประจำปี

6.2 จรรยาบรรณธุรกิจ

บริษัทฯ จัดให้มีคู่มือจรรยาบรรณธุรกิจ (Code of Conduct) เพื่อให้กรรมการ ผู้บริหาร และพนักงานในกลุ่มบริษัทฯ มีกรอบการดำเนินงานที่มีมาตรฐานร่วมกันและยึดมั่นในคุณธรรม ตลอดจนคำนึงถึงผู้มีส่วนได้เสียกลุ่มต่างๆ นโยบายจรรยาบรรณธุรกิจของบริษัทฯ ระบุหลักการที่สำคัญประกอบด้วยการปฏิบัติหน้าที่ด้วยความซื่อสัตย์สุจริต ความเสมอภาคกับสิทธิมนุษยชนแก่ผู้เกี่ยวข้อง การไม่ล่วงละเมิดทรัพย์สินทางปัญญาหรือลิขสิทธิ์ ความรับผิดชอบต่อสังคมและสิ่งแวดล้อม การปฏิบัติต่อผู้มีส่วนได้เสีย การรักษาข้อมูลและทรัพย์สิน และการดูแลการใช้ข้อมูลภายใน โดยบริษัทฯ มีการสื่อสารและทบทวนปรับปรุงแก้ไขจรรยาบรรณธุรกิจเป็นประจำทุกปี นอกจากนี้ได้มีการเผยแพร่จรรยาบรรณธุรกิจฉบับเต็มไว้ในเว็บไซต์ของบริษัทฯ และเปิดเผยในเอกสารแนบ 5

บริษัทฯ ได้มีการสื่อสารอย่างชัดเจนเรื่องของค่านิยมหลัก วัฒนธรรมองค์กร ทั้งการสื่อสารภายในและการสื่อสารภายนอก โดยบริษัทฯ เสริมสร้างความเข้าใจ และส่งเสริมให้เกิดพฤติกรรมที่สอดคล้องไปกับค่านิยมหลัก และวัฒนธรรมองค์กร ทั้งในเรื่องของการทำงานและการใช้ชีวิตประจำวันกระบวนการที่สนับสนุนสิ่งเหล่านี้ คือ ความชัดเจนเรื่องเป้าหมายการใช้หลักการบริหารของผู้นำ การนำให้เป็นแบบอย่าง การให้การสนับสนุนพัฒนาบุคลากรของบริษัทฯ รวมถึงมีการประเมินผลของพนักงานและหัวหน้าเฉพาะด้านการมีบทบาทที่ส่งเสริมการใช้ค่านิยมหลักและวัฒนธรรมมาเป็นส่วนหนึ่งของการทำงานอย่างมีจรรยาบรรณ



6.3 การเปลี่ยนแปลงและพัฒนากิจการที่สำคัญของนโยบาย แนวปฏิบัติ และระบบการกำกับดูแลกิจการในรอบปีที่ผ่านมา

บริษัท ไลต์ติ้ง แอนด์ อีควิเมนต์ จำกัด (มหาชน) มีมติรับรองฐานะสมาชิกแนวร่วมต่อต้านคอร์รัปชัน ของภาคเอกชนไทย ต่อคณะกรรมการบริษัทฯ ตามที่บริษัทได้จัดทำแบบประเมินตนเองในเรื่องมาตรการต่อต้านคอร์รัปชัน และได้ยื่นแบบประเมินตนเองมาให้คณะกรรมการแนวร่วมต่อต้านคอร์รัปชันของภาคเอกชนไทย (CAC) เพื่อพิจารณาแล้วนั้น สมาคมส่งเสริมสถาบันกรรมการบริษัทไทย (IOD) ในฐานะเลขานุการของคณะกรรมการแนวร่วมต่อต้านฯ ในการประชุมของคณะกรรมการแนวร่วมต่อต้านฯ ประจำปีไตรมาส 1/2564 ที่ประชุมได้มีมติให้ต่ออายุการรับรอง “บริษัท ไลต์ติ้ง แอนด์ อีควิเมนต์ จำกัด (มหาชน)” เป็นสมาชิกของแนวร่วมต่อต้านคอร์รัปชันของภาคเอกชนไทย โดยการรับรองดังกล่าวจะมีอายุ 3 ปี นับจากวันที่มีมติให้การรับรอง วันที่ 30 มิถุนายน 2564 ครบกำหนดอายุการรับรอง 3 ปี ในวันที่ 30 มิถุนายน 2567 ทั้งนี้ คณะกรรมการบริษัทฯ ได้มีมติรับทราบการเปิดเผยมติการรับรองฐานะสมาชิกแนวร่วมต่อต้านคอร์รัปชันของภาคเอกชนไทย รวมถึงนโยบายการต่อต้านการทุจริตคอร์รัปชันในการประชุมคณะกรรมการครั้งที่ 3/2564

การประเมินคุณภาพการจัดประชุมสามัญผู้ถือหุ้นประจำปี 2564 จากสมาคมส่งเสริมผู้ลงทุนไทย โดยผลการประเมินคุณภาพการจัดประชุมสามัญผู้ถือหุ้นประจำปี 2564 บริษัท ไลต์ติ้ง แอนด์ อีควิเมนต์ จำกัด (มหาชน) ได้คะแนนร้อยละ 100 ตามแบบฟอร์มการประเมิน ประจำปี 2564 เป็นแบบฟอร์มที่มีการพิจารณา สอดคล้อง ตามสถานการณ์โควิด-19 แต่ยังคงไว้ซึ่งเจตนารมณ์ตามแนวปฏิบัติของธรรมาภิบาลที่ดี

6.3.1 การทบทวนนโยบายแนวปฏิบัติ และระบบการกำกับดูแลกิจการ

บริษัทฯ ได้มีการปรับปรุงนโยบายแนวปฏิบัติและระบบการกำกับดูแลกิจการอย่างต่อเนื่อง ที่ประชุมคณะกรรมการบริษัท ครั้งที่ 4/2564 เมื่อวันที่ 9 พฤศจิกายน 2564 ได้มีการพิจารณาทบทวน ปรับปรุงคู่มือจรรยาบรรณของบริษัทฯ ที่สำคัญเพิ่มเติมในด้านการควบคุมความมั่นคงปลอดภัยของข้อมูล และระบบสารสนเทศของบริษัทฯ ซึ่งรวมถึงข้อมูลส่วนบุคคล และแนวปฏิบัติเพิ่มเติมในเรื่องการไม่ละเมิดทรัพย์สินทางปัญญาหรือลิขสิทธิ์ ตลอดจนปรับปรุงในส่วนความรับผิดชอบต่อสังคมและสิ่งแวดล้อม พนักงานและลูกค้าให้สอดคล้องไปกับทิศทางการพัฒนาขององค์กร

6.3.2 การนำหลักการกำกับดูแลกิจการที่ดีสำหรับบริษัทจดทะเบียน ปี 2560 ไปปรับใช้

ตลอดปี 2564 บริษัทฯ ได้ปฏิบัติตามหลักการกำกับดูแลกิจการที่ดี แต่ไม่อาจครอบคลุมตามเกณฑ์ในเรื่องดังต่อไปนี้

- 1) ไม่ได้เปิดเผยค่าตอบแทนของกรรมการที่เป็นผู้บริหารในส่วนที่ได้รับจากการเป็นกรรมการบริษัทอื่น เพราะไม่ใช่ข้อมูลของบริษัทฯ
- 2) คณะกรรมการไม่ได้กำหนดวาระการดำรงตำแหน่งของกรรมการอิสระไว้ให้ไม่เกิน 9 ปี เนื่องจากมีความเห็นว่า กรรมการอิสระเป็นผู้ที่มีความรู้ความสามารถ และมีประสบการณ์มาก ดังนั้นการดำรงตำแหน่งกรรมการเป็นเวลา นานจะช่วยให้เข้าใจการดำเนินธุรกิจของบริษัทฯ ได้ดียิ่งขึ้น
- 3) บริษัทฯ ไม่ได้กำหนดวิธีการลงคะแนนเสียงเลือกตั้งกรรมการโดยการลงคะแนนเสียงแบบสะสม (Cumulative Voting) เนื่องจากบริษัทฯ มีข้อบังคับในการออกเสียงลงคะแนนให้หุ้นหนึ่งหุ้นมีเสียงหนึ่งเสียง อย่างไรก็ตาม บริษัทฯ ได้เปิดโอกาสให้ผู้ถือหุ้นส่วนน้อยเสนอวาระการประชุมล่วงหน้า หรือเสนอชื่อบุคคลเพื่อพิจารณาเข้ารับการเลือกตั้งเป็น กรรมการบริษัทในการประชุมสามัญผู้ถือหุ้นประจำปี ผ่านทางเว็บไซต์ของบริษัทฯ ได้ล่วงหน้า

6.3.3 ข้อมูลปฏิบัติในเรื่องอื่นๆ ตามหลักการกำกับกิจการที่ดีเพื่อรองรับการประเมิน

- ไม่เป็น บริษัทฯ ที่มีการทำรายการเกี่ยวโยงที่ไม่เป็นธรรม ซึ่งหน่วยงานทางการแจ้งเตือนให้ผู้ลงทุนใช้วิจารณญาณในการตัดสินใจ
- ไม่เป็น บริษัทฯ ที่เข้าข่ายฝ่าฝืนเกณฑ์เรื่องการดำรงสถานะการเป็นบริษัทจดทะเบียนในตลาดหลักทรัพย์แห่งประเทศไทย เรื่อง กรรมการอิสระและกรรมการตรวจสอบ
- ไม่เป็น บริษัทฯ ที่มีพฤติกรรมการซื้อขายหลักทรัพย์ที่ผิดปกติโดยการกระทำของกรรมการหรือผู้บริหารที่ได้รับการตัดสินใจ และประกาศความผิดจากสำนักงาน ก.ล.ต. ในการนี้ คณะกรรมการบริษัทฯ ได้จัดให้มีการจัดทำ “นโยบายการกำกับดูแลกิจการ” และ “จรรยาบรรณธุรกิจ” โดยการเผยแพร่ไว้บนเว็บไซต์ของบริษัทฯ เพื่อให้บุคคลภายนอกและผู้มีส่วนได้เสียทุกส่วนได้รับทราบ และยังใช้ในการสื่อสารภายในบริษัทฯ เพื่อให้กรรมการ ผู้บริหาร และพนักงานศึกษาทำความเข้าใจ และสามารถนำไปใช้เป็นกรอบในการดำเนินงานได้อย่างถูกต้องเหมาะสม



7.1 โครงสร้างการกำกับดูแลกิจการ

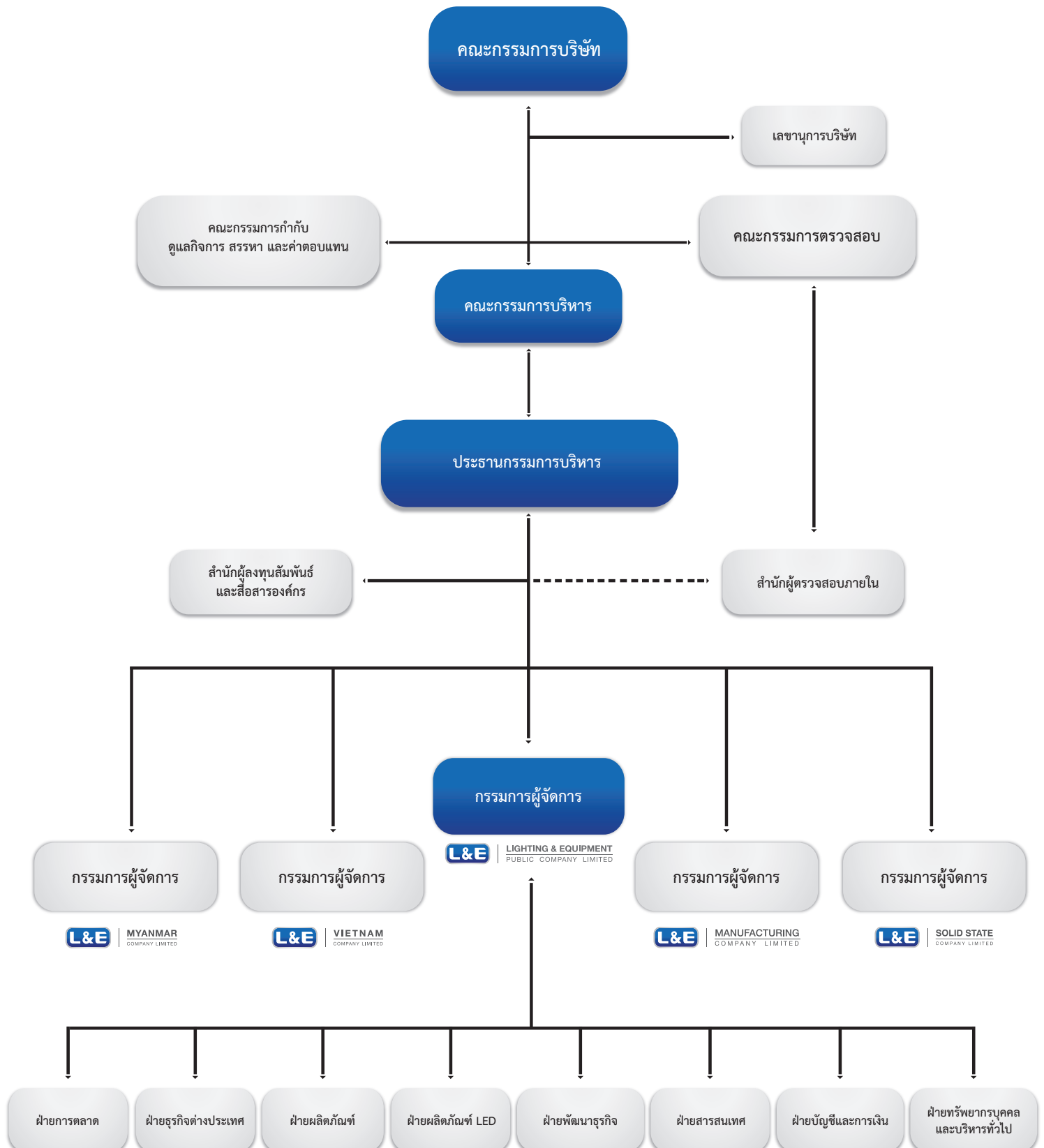

7.2 ข้อมูลเกี่ยวกับคณะกรรมการ

คณะกรรมการบริษัทตระหนักดีว่า กรรมการบริษัทมีบทบาทสำคัญในการกำกับดูแลกิจการเพื่อประโยชน์สูงสุดของบริษัท ซึ่งจะต้องเข้าใจในบทบาทหน้าที่ ความรับผิดชอบ โดยแบ่งบทบาทให้ชัดเจนระหว่างคณะกรรมการบริษัทกับฝ่ายจัดการ และดูแลให้บริษัทมีระบบงานที่ให้ความเชื่อมั่นได้ว่า ธุรกิจหรือกิจการต่างๆ ของบริษัทได้ดำเนินไปในลักษณะที่ถูกต้องตามกฎหมาย และมีจริยธรรม

ทั้งนี้ เพื่อให้การปฏิบัติหน้าที่ของคณะกรรมการมีประสิทธิภาพและประสิทธิผล คณะกรรมการจึงได้ร่วมกันในการกำหนดและทบทวนโครงสร้างของคณะกรรมการ การคัดเลือกบุคคลที่มีความสามารถและเหมาะสมในการดำรงตำแหน่งกรรมการ การพิจารณาคำตอบแทนของคณะกรรมการเพื่อเสนอต่อที่ประชุมผู้ถือหุ้น การกำกับดูแลนโยบายและการดำเนินงานของบริษัทย่อย และกิจการอื่นที่บริษัทไปลงทุน

7.2.1 โครงสร้างกรรมการบริษัท

คณะกรรมการบริษัท ประกอบด้วย บุคคลที่มีความรู้ความสามารถและมีประสบการณ์ในหลายสาขา เช่น วิศวกรรมศาสตร์ เศรษฐศาสตร์ บริหารธุรกิจ กฎหมาย บัญชี การเงิน เป็นต้น ซึ่งกรรมการผ่านการอบรมหลักสูตรกรรมการจากสมาคมส่งเสริมสถาบันกรรมการบริษัทไทย (Thai Institute of Directors Association : IOD) ทั้งนี้ คณะบุคคลดังกล่าวมีบทบาทสำคัญในการกำหนดนโยบายของบริษัทร่วมกับผู้บริหารระดับสูงวางแผนการดำเนินงานทั้งระยะสั้นและระยะยาว ตลอดจนกำหนดนโยบายทางการเงิน การบริหารความเสี่ยง และภาพรวมขององค์กร มีบทบาทสำคัญในการกำกับดูแล ตรวจสอบ และประเมินผลการดำเนินงานของบริษัท รวมถึงผลการปฏิบัติงานของผู้บริหารระดับสูงให้เป็นไปตามแผนที่วางไว้อย่างเป็นอิสระ

โครงสร้างคณะกรรมการบริษัท ประกอบด้วยคณะกรรมการทั้งหมดจำนวน 4 คณะ ดังนี้

1. คณะกรรมการบริษัท
2. คณะกรรมการตรวจสอบ
3. คณะกรรมการบริหาร
4. คณะกรรมการกำกับดูแลกิจการ สรรหา และคำตอบแทน

บริษัทมีการกำหนดและแยกอำนาจของคณะกรรมการแต่ละชุดไว้อย่างชัดเจน โดยในการพิจารณาตัดสินใจในเรื่องสำคัญจะต้องผ่านความเห็นชอบของคณะกรรมการแต่ละชุด ซึ่งมีหน้าที่เฉพาะเรื่อง และเสนอเรื่องให้คณะกรรมการบริษัทพิจารณาหรือรับทราบ เพื่อถ่วงดุลและสอบทานให้เกิดความโปร่งใสและเป็นธรรมต่อผู้เกี่ยวข้องทุกฝ่าย

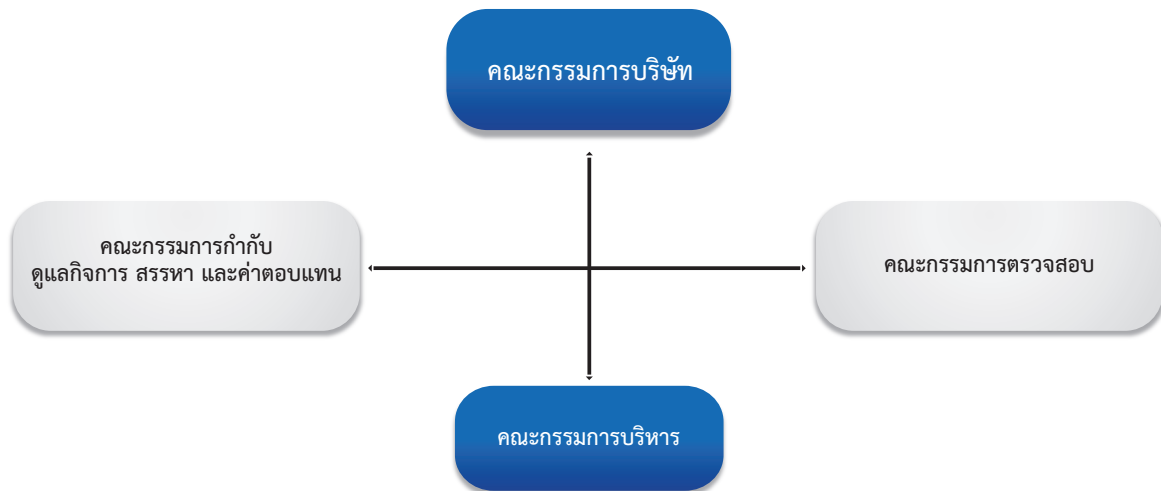

- คณะกรรมการประกอบด้วยกรรมการทั้งหมด 11 ท่าน โดยมีกรรมการที่เป็นผู้บริหาร 4 ท่าน กรรมการอิสระ 4 ท่าน และกรรมการที่ไม่เป็นผู้บริหารอีก 3 ท่าน
- บริษัทฯ มีกรรมการอิสระ 4 ท่าน ซึ่งมากกว่า 1 ใน 3 ของกรรมการทั้งคณะ มีจำนวน 3 ท่าน ที่ทำหน้าที่ กรรมการตรวจสอบ และกรรมการกำกับดูแลกิจการ สรรหา และค่าตอบแทน
- 1 ใน 4 ของกรรมการอิสระ เป็นผู้หญิง
- ประธานกรรมการ และประธานกรรมการบริหารไม่ใช่บุคคลเดียวกัน
- เลขานุการบริษัททำหน้าที่เป็นเลขานุการของคณะกรรมการ
- กรรมการที่พ้นจากตำแหน่งตามวาระอาจได้รับการแต่งตั้งกลับเข้าเป็นกรรมการใหม่ได้และการเป็นกรรมการจะเป็นกึ่งวาระก็ได้ โดยความเห็นชอบของที่ประชุมผู้ถือหุ้น
- บริษัทฯ ได้กำหนดให้กรรมการที่เป็นผู้บริหารต้องไม่เป็นกรรมการในบริษัทมหาชนอื่นเกิน 5 แห่ง และการดำรงตำแหน่งกรรมการดังกล่าวต้องได้รับความเห็นชอบจากคณะกรรมการ
- กรรมการบริหาร หมายถึง ผู้บริหารที่ได้รับการแต่งตั้งเป็นกรรมการ ส่วนกรรมการที่ไม่เป็นผู้บริหาร หมายถึง กรรมการที่ไม่ได้เป็นผู้บริหาร และกรรมการอิสระ หมายถึง กรรมการที่ไม่ได้เป็นผู้บริหารและต้องมีคุณสมบัติตามข้อกำหนดของสำนักงาน กสท. และตลาดหลักทรัพย์

7.2 .2 ข้อมูลกรรมการบริษัท

ณ วันที่ 31 ธันวาคม 2564 คณะกรรมการบริษัทมีจำนวนทั้งสิ้น 11 ท่าน โดยมีรายนาม ดังนี้

1. นายสิทธิชัย ไกรสิทธิ์ศิรินทร	ประธานกรรมการบริษัท
2. นายอนันต์ กิตติวิทยากุล	ประธานกรรมการบริหาร / กรรมการบริหาร
3. นางนภาพร วัฒนุพงษ์	กรรมการผู้จัดการ / กรรมการกำกับดูแลกิจการ สรรหา และค่าตอบแทน / กรรมการบริหาร
4. นายอุทิศ จันทร์เจนจบ	ประธานกรรมการตรวจสอบ / กรรมการอิสระ
5. นายบุญเลิศ ขจรเจริญพร	ประธานกรรมการกำกับดูแลกิจการ สรรหา และค่าตอบแทน / กรรมการตรวจสอบ / กรรมการอิสระ
6. นางเรณู บัวเกิด	กรรมการกำกับดูแลกิจการ สรรหา และค่าตอบแทน / กรรมการ ตรวจสอบ / กรรมการอิสระ
7. นางกัลยารัตน์ สุริยสัตย์	กรรมการ
8. นางสาวนทีลี ทรัพย์ทวยชน	กรรมการ
9. นายศุภชัย วัฒนางกูร	กรรมการอิสระ
10. นายกฤษดา ทรัพย์ทวยชน	กรรมการบริหาร
11. นายเอกลักษณ์ บริมาสพร	กรรมการบริหาร

กรรมการผู้มีอำนาจลงนามแทนบริษัท ประกอบด้วย นายอนันต์ กิตติวิทยากุล นางนภาพร วัฒนุพงษ์ นายกฤษดา ทรัพย์ทวยชน และ นายเอกลักษณ์ บริมาสพร สองในสี่คนลงลายมือชื่อร่วมกัน และประทับตราสำคัญของบริษัทฯ

กรรมการที่เป็นผู้บริหาร หมายถึง กรรมการที่ดำรงตำแหน่งเป็นผู้บริหาร หรือมีส่วนร่วมในการบริหารงานของบริษัท
กรรมการที่ไม่เป็นผู้บริหาร หมายถึง กรรมการที่ไม่ได้ดำรงตำแหน่งเป็นผู้บริหาร และไม่มีส่วนร่วมในการบริหารงานของบริษัท

กรรมการอิสระ หมายถึง กรรมการที่ไม่ได้เป็นผู้บริหารและต้องมีคุณสมบัติตามข้อกำหนดของสำนักงาน กสท. และ ตลาดหลักทรัพย์

7.2.3 บทบาทหน้าที่ และความรับผิดชอบของคณะกรรมการบริษัท

บทบาทหน้าที่ และความรับผิดชอบของคณะกรรมการบริษัท มีแนวทางในการปฏิบัติ ดังนี้

(1) พิจารณาและร่วมกันกำหนดวัตถุประสงค์และเป้าหมายของบริษัท และบริษัทย่อยเพื่อการดำเนินธุรกิจของบริษัท ให้เหมาะสมกับช่วงเวลาในแต่ละปี โดยแบ่งเป็นระยะสั้น ระยะกลาง และระยะยาว ครอบคลุมในหลายมิติ รวมถึงการพิจารณาวิสัยทัศน์ พันธกิจ และแผนธุรกิจของบริษัท และบริษัทย่อย รวมถึงบริษัทซึ่งบริษัทย่อยเป็นผู้ถือหุ้นรายใหญ่ด้วย

- การกำหนดวิสัยทัศน์ของบริษัท และบริษัทย่อย เพื่อเป็นแนวทางในการดำเนินธุรกิจเป็นไปในทิศทางเดียวกัน และเพื่อนำไปสู่เป้าหมายการเติบโตอย่างยั่งยืน โดยคำนึงถึงความสมดุลของผลตอบแทน ทั้งเชิงปริมาณและคุณภาพต่อผู้มีส่วนได้เสียทุกกลุ่ม อีกทั้งคำนึงถึงความรับผิดชอบต่อสังคมและสิ่งแวดล้อม
- การกำหนดพันธกิจของบริษัท และบริษัทย่อย จะดำเนินการทุกๆ ปี เพื่อให้สอดคล้องกับสภาพแวดล้อมทางเศรษฐกิจและสังคมที่เปลี่ยนแปลง

(2) ในการประชุมคณะกรรมการบริษัทแต่ละปี นอกเหนือจากการกำหนดพันธกิจแล้ว ยังร่วมกันกำหนดกลยุทธ์ นโยบายในการดำเนินงานให้สอดคล้องกับพันธกิจในแต่ละปี เพื่อให้ฝ่ายบริหารและฝ่ายจัดการดำเนินการตามนโยบายที่กำหนด โดยรายงานให้คณะกรรมการบริษัทได้รับทราบเป็นรายไตรมาส เพื่อประเมินผลและปรับปรุงการปฏิบัติงานให้เหมาะสมในแต่ละช่วง

(3) ร่วมกันจัดทำกฎบัตรคณะกรรมการบริษัท ซึ่งกำหนดหน้าที่และความรับผิดชอบของคณะกรรมการบริษัท โดยกฎบัตรนี้จะกำหนดให้กรรมการบริษัทจะต้องบริหารให้การดำเนินงานของบริษัทเป็นไปตามกฎหมาย ข้อบังคับ มติที่ประชุมผู้ถือหุ้น ตลอดจนแนวทางที่ได้กำหนดไว้ รวมทั้งมีกระบวนการอนุมัติการดำเนินงานที่สำคัญให้เป็นไปตามที่กฎหมายกำหนด รวมถึงการกำหนดอำนาจอนุมัติของคณะกรรมการบริษัทมีอำนาจอนุมัติเรื่องต่างๆ ของบริษัท และบริษัทย่อยตามที่กำหนดโดยกฎหมาย

(4) ร่วมกันพิจารณาในการจัดทำจรรยาบรรณทางธุรกิจของบริษัท โดยรวมจรรยาบรรณทางธุรกิจของกรรมการบริษัท และจรรยาบรรณทางธุรกิจของพนักงาน โดยมุ่งหวังให้จรรยาบรรณเป็นแนวทางในการปฏิบัติงานสำหรับกรรมการบริษัท และเพื่อให้พนักงานของบริษัท และบริษัทย่อยศึกษาและใช้ดุลยพินิจในการปฏิบัติงาน โดยตั้งอยู่บนหลักการของจรรยาบรรณ

(5) การติดตาม ประเมินผล และดูแลการรายงานผลการดำเนินงาน รวมถึงนโยบายการกำกับดูแลกิจการได้รับการปรับปรุงและเห็นชอบจากคณะกรรมการบริษัทเป็นประจำทุกปี เพื่อให้ทันสมัย เหมาะสม และสอดคล้องกับเวลาและสถานการณ์ที่เปลี่ยนแปลงไป โดยนโยบายที่ได้รับการปรับปรุงใหม่นี้ยึดหลักการกำกับดูแลกิจการที่ดีสำหรับบริษัทจดทะเบียนในตลาดหลักทรัพย์แห่งประเทศไทย และจะเผยแพร่บนเว็บไซต์ของบริษัทฯ คือ www.lighting.co.th

บทบาทหน้าที่ของประธานกรรมการ และกรรมการผู้จัดการ

ประธานกรรมการบริษัท : เป็นกรรมการที่ไม่เป็นผู้บริหาร รวมทั้งไม่เป็นบุคคลเดียวกับประธานกรรมการบริหาร / ประธานเจ้าหน้าที่บริหาร หรือดำรงตำแหน่งในคณะกรรมการชุดย่อย โดยประธานกรรมการบริษัทมีความเป็นอิสระจากฝ่ายบริหาร มีการแบ่งแยกหน้าที่ในการกำหนดนโยบายการกำกับดูแลและการบริหารงานประจำออกจากกันอย่างชัดเจน ประธานกรรมการบริษัทมีหน้าที่เป็นประธานในที่ประชุมคณะกรรมการบริษัท ซึ่งเป็นผู้กำหนดวิสัยทัศน์ พันธกิจ และนโยบายที่สำคัญให้ฝ่ายบริหารนำไปปฏิบัติ โดยกรรมการบริษัททุกคนมีความเป็นอิสระในการเสนอวาระการประชุม การแสดงความคิดเห็นต่อการดำเนินงานของบริษัทในด้านต่างๆ รวมถึงพิจารณาอย่างรอบคอบ ในเรื่องที่เกี่ยวข้องขัดแย้งทางผลประโยชน์ เพื่อให้มีความถูกต้อง โปร่งใส สามารถตรวจสอบได้ นอกจากนี้ ยังมีหน้าที่ที่สำคัญ เช่น พิจารณากำหนดวาระการประชุมคณะกรรมการบริษัท การเป็นผู้นำในการประชุมผู้ถือหุ้นให้เป็นไปตามระเบียบวาระ ข้อบังคับบริษัทและกฎหมายที่เกี่ยวข้อง และการกำกับดูแลการปฏิบัติหน้าที่ของคณะกรรมการบริษัทโดยรวม คณะกรรมการชุดย่อย เป็นต้น

ประธานกรรมการบริหาร/ประธานเจ้าหน้าที่บริหาร : เป็นหัวหน้าคณะผู้บริหารรับผิดชอบในการกำกับดูแลการบริหารงานของบริษัทให้สอดคล้องกับวิสัยทัศน์ พันธกิจ และนโยบายของคณะกรรมการบริษัท โดยมีการบริหารจัดการตามการดำเนินงานของฝ่ายบริหารและฝ่ายจัดการ โดยกำหนดให้มีการประชุมร่วมกัน เพื่อรายงานความก้าวหน้าของผลการดำเนินงาน และผลประกอบการของบริษัทเป็นประจำทุกเดือน มีการกระจายอำนาจลงสู่ฝ่ายบริหารในการกำหนดหน้าที่ ความรับผิดชอบ และวงเงินอนุมัติ

กรรมการผู้จัดการ : ไม่ได้เป็นบุคคลเดียวกับประธานกรรมการบริหาร/ประธานเจ้าหน้าที่บริหาร แต่ถือเป็นผู้บริหารระดับสูงในส่วนของฝ่ายจัดการ โดยทำหน้าที่ในการดำเนินกิจการ และ/หรือการบริหารงานประจำวันของบริษัทตามแนวทางที่คณะกรรมการบริษัท คณะกรรมการบริหาร และประธานกรรมการบริหารกำหนด รวมถึงพิจารณาธุรกรรมต่างๆ ที่เกี่ยวกับการดำเนินงานตามปกติของบริษัท

7.3 ข้อมูลเกี่ยวกับคณะกรรมการชุดย่อย

บริษัท ไท่ต้ง แอนด์ อีควิเมนต์ จำกัด (มหาชน) มีโครงสร้างคณะกรรมการบริษัท ประกอบด้วยคณะกรรมการชุดย่อยทั้งหมด 3 ชุด คือ คณะกรรมการบริหาร คณะกรรมการตรวจสอบ และคณะกรรมการกำกับดูแลกิจการ สรรหา และค่าตอบแทน

(1) คณะกรรมการบริหาร ประกอบด้วย

รายชื่อ	ดำรงตำแหน่ง	การประชุมทั้งหมด	การเข้าร่วมประชุม
1. นายอนันต์ กิตติวิทยากุล	ประธานเจ้าหน้าที่บริหาร	12 ครั้ง	12 ครั้ง
2. นางนภาพร วัฒนุพงษ์	กรรมการบริหาร	12 ครั้ง	12 ครั้ง
3. นายกฤษดา ทรัพย์ทวยชน	กรรมการบริหาร	12 ครั้ง	12 ครั้ง
4. นายเอกลักษณ์ บริมาสพร	กรรมการบริหาร	12 ครั้ง	12 ครั้ง

คณะกรรมการบริหารได้ประชุมอย่างสม่ำเสมอเพื่อการบริหารให้บริษัทมีความเจริญเติบโตอย่างต่อเนื่องตามนโยบายและทิศทางธุรกิจที่ได้รับมอบหมายจากคณะกรรมการบริษัท คณะกรรมการบริหารได้ปฏิบัติหน้าที่ตามบทบาทหน้าที่ ความรับผิดชอบ ดังรายละเอียดต่อไปนี้

ขอบเขตอำนาจหน้าที่ของคณะกรรมการบริหาร

1. มีอำนาจอนุมัติการชำระหรือใช้จ่ายเงินรวมถึงการเข้าเป็นผู้ค้าประกันการชำระเงินเพื่อธุรกรรมตามปกติธุรกิจของบริษัท ในวงเงินไม่เกิน 200 ล้านบาท
2. มีอำนาจแต่งตั้ง และถอดถอนเจ้าหน้าที่ของบริษัทในตำแหน่งที่ไม่สูงกว่าตำแหน่งกรรมการผู้จัดการ
3. มีอำนาจจัดทำ กำหนดนโยบาย และทิศทางธุรกิจของบริษัทเพื่อเสนอต่อคณะกรรมการบริษัท
4. จัดตั้งโครงสร้างองค์กรและการบริหาร โดยให้ครอบคลุมการคัดเลือก การฝึกอบรม การว่าจ้าง และการเลิกจ้างพนักงานของบริษัท
5. กำหนดแผนธุรกิจ และอำนาจการบริหารงาน อนุมัติงบประมาณสำหรับประกอบธุรกิจประจำปี และดำเนินการตามแผนธุรกิจและกลยุทธ์ทางธุรกิจที่สอดคล้องกับนโยบายและทิศทางธุรกิจที่ได้แถลงต่อคณะกรรมการบริษัท
6. ปฏิบัติหน้าที่อื่นๆ ตามที่ได้รับมอบหมายจากคณะกรรมการบริษัท

การมอบอำนาจดังกล่าวให้แก่คณะกรรมการบริหารนั้น กำหนดให้รายการที่กรรมการบริหาร หรือบุคคลที่เกี่ยวข้องกันมีส่วนได้เสีย หรืออาจมีความขัดแย้งทางผลประโยชน์ใด (ตามที่สำนักงานคณะกรรมการกำกับหลักทรัพย์ฯ ประกาศกำหนด) กับบริษัท หรือบริษัทย่อย ให้กรรมการบริหารซึ่งมีส่วนได้เสียในเรื่องใดไม่มีสิทธิออกเสียงลงคะแนนในเรื่องนั้น

(2) คณะกรรมการตรวจสอบ ประกอบด้วย

รายชื่อ	ดำรงตำแหน่ง	การประชุมทั้งหมด	การเข้าร่วมประชุม
1. นายอุทิศ จันทร์เงินจบ	ประธานกรรมการตรวจสอบ	4 ครั้ง	3 ครั้ง
2. นายบุญเลิศ ขอเจริญพร	กรรมการตรวจสอบ	4 ครั้ง	4 ครั้ง
3. นางเรณู บัวเกิด	กรรมการตรวจสอบ	4 ครั้ง	4 ครั้ง
** นางเรณู บัวเกิด กรรมการตรวจสอบ เป็นผู้มีความรู้และประสบการณ์ในการสอบทานงบการเงินของบริษัทฯ ระยะเวลาตั้งแต่ปี 2547 - ปัจจุบัน			

คณะกรรมการตรวจสอบได้ปฏิบัติหน้าที่เพื่อสอดส่องดูแลการบริหารงานของฝ่ายบริหารตามบทบาทหน้าที่ และความรับผิดชอบที่ได้รับมอบหมายจากคณะกรรมการบริษัท (ดูรายละเอียดกฎบัตรของคณะกรรมการตรวจสอบในเว็บไซต์ของบริษัท www.lighting.co.th)

ขอบเขตอำนาจหน้าที่ของคณะกรรมการตรวจสอบ

1. สอบทานให้บริษัทฯ มีรายงานทางการเงิน (รายได้ไตรมาส และประจำปี) ที่ถูกต้องและเปิดเผยข้อมูลที่เกี่ยวข้องของบริษัทอย่างเพียงพอก่อนเสนอต่อคณะกรรมการบริษัท
2. สอบทานให้บริษัทมีระบบควบคุมภายในและระบบตรวจสอบภายในที่เหมาะสมและมีประสิทธิภาพ
3. สอบทานให้บริษัทมีระบบการประเมินความเสี่ยง และการบริหารความเสี่ยงที่เหมาะสมเพียงพอและมีประสิทธิภาพ
4. สอบทานให้บริษัทปฏิบัติตามกฎหมายว่าด้วยหลักทรัพย์และตลาดหลักทรัพย์ ข้อกำหนดของตลาดหลักทรัพย์ หรือกฎหมายที่เกี่ยวข้องกับธุรกิจของบริษัท
5. พิจารณาคัดเลือกเพื่อเสนอแต่งตั้งและกำหนดค่าตอบแทนผู้สอบบัญชีของบริษัท ประสานงานกับผู้สอบบัญชีเกี่ยวกับวัตถุประสงค์ในการดำเนินการตรวจสอบ ขอบเขต แนวทาง แผนงาน และปัญหาที่พบบ่อยระหว่างการตรวจสอบ และประเด็นที่ผู้สอบบัญชีเห็นว่าเป็นสาระสำคัญ
6. พิจารณาเปิดเผยข้อมูลของบริษัทในกรณีที่เกิดรายการที่เกี่ยวข้องกัน หรือรายการที่อาจมีความขัดแย้งทางผลประโยชน์ให้มีความถูกต้องและครบถ้วน
7. จัดทำรายงานผลการกำกับดูแลกิจการของคณะกรรมการตรวจสอบ โดยเปิดเผยไว้ในรายงานประจำปีของบริษัท ซึ่งรายงานดังกล่าวต้องลงนามโดยประธานกรรมการตรวจสอบ
8. ปฏิบัติหน้าที่อื่นๆ ตามที่ได้รับมอบหมายจากคณะกรรมการบริษัท

(3) คณะกรรมการกำกับดูแลกิจการ สรรหา และค่าตอบแทน ประกอบด้วย

รายชื่อ	ดำรงตำแหน่ง	การประชุมทั้งหมด	การเข้าร่วมประชุม
1. นายบุญเลิศ ขจรเจริญพร	ประธานกรรมการกำกับดูแล กิจการ สรรหา และค่าตอบแทน	1 ครั้ง	1 ครั้ง
2. นางเรณู บัวเกิด	กรรมการกำกับดูแลกิจการ สรรหา และค่าตอบแทน	1 ครั้ง	1 ครั้ง
3. นางนภาพร วิมลอนุพงษ์	กรรมการกำกับดูแลกิจการ สรรหา และค่าตอบแทน	1 ครั้ง	1 ครั้ง

ขอบเขตอำนาจหน้าที่ของคณะกรรมการกำกับดูแลกิจการ สรรหา และค่าตอบแทน

1. พิจารณาทบทวนนโยบายและหลักปฏิบัติในเรื่องการกำกับดูแลกิจการ และจรรยาบรรณธุรกิจของบริษัท และปรับปรุงให้ทันสมัยและมีความเหมาะสม
2. ติดตามและประเมินผลการปฏิบัติตามนโยบายการกำกับดูแลกิจการ และจรรยาบรรณธุรกิจของบริษัทเป็นประจำ อย่างน้อยปีละ 1 ครั้ง
3. จัดให้มีการประเมินผลการปฏิบัติงานประจำปีของคณะกรรมการบริษัท คณะกรรมการแต่ละชุด รวมทั้งประเมินผลการปฏิบัติงานตนเองของคณะกรรมการกำกับดูแลกิจการ สรรหา และค่าตอบแทน และกรรมการแต่ละคนเป็นรายบุคคล ตลอดจนทำหน้าที่สอบทานผลการประเมินของคณะกรรมการแต่ละชุด และรายงานผลต่อคณะกรรมการบริษัท
4. จัดให้มีการประเมินผลการปฏิบัติงานของประธานกรรมการบริหาร (CEO) เป็นประจำทุกปี และรายงานผลต่อคณะกรรมการบริษัท
5. สรรหาและคัดเลือกบุคคลเป็นกรรมการบริษัท เพื่อให้คณะกรรมการบริษัทเห็นชอบและเสนอต่อที่ประชุมผู้ถือหุ้นเพื่ออนุมัติ
6. สรรหาและคัดเลือกบุคคลเป็นประธานกรรมการบริหารของบริษัทเพื่อเสนอให้คณะกรรมการบริษัทพิจารณาอนุมัติ
7. พิจารณาและเสนอค่าตอบแทนของคณะกรรมการบริษัท
8. พิจารณาและเสนอค่าตอบแทนของประธานกรรมการบริหาร

7.4 ข้อมูลเกี่ยวกับผู้บริหาร

7.4.1 คณะผู้บริหาร

ประธานกรรมการบริหาร/ประธานเจ้าหน้าที่บริหาร เป็นผู้บริหารระดับสูงสุดของบริษัท และทำหน้าที่เป็นประธานของคณะกรรมการบริหาร มีอำนาจดำเนินการตามที่คณะกรรมการบริษัทได้มอบหมายในการบริหารจัดการเพื่อให้บรรลุตามแผนธุรกิจที่วางไว้

- (1) นำคณะผู้บริหารและควบคุมการบริหารให้บริษัทมีการเจริญเติบโตและเพิ่มความมั่งคั่งอย่างต่อเนื่องตามนโยบายและทิศทางธุรกิจที่ได้เสนอต่อคณะกรรมการบริษัท
- (2) ดำเนินการหรือบริหารงานให้เป็นไปตามแผนธุรกิจ และงบประมาณประจำปีที่ตั้งไว้
- (3) มีอำนาจอนุมัติการชำระเงินหรือการใช้จ่ายเงินรวมถึงการเข้าเป็นผู้ค้าประกันการชำระเงินเพื่อธุรกรรมตามปกติของบริษัท ในวงเงินไม่เกิน 100 ล้านบาท
- (4) เป็นผู้รับมอบอำนาจของบริษัท ในการบริหารกิจการบริษัทให้เป็นไปตามวัตถุประสงค์ ข้อบังคับ และนโยบายของบริษัท ตลอดจนมติที่ประชุมผู้ถือหุ้น มติคณะกรรมการบริษัท และมติคณะกรรมการบริหาร

ทั้งนี้ อำนาจของประธานกรรมการบริหาร/ประธานเจ้าหน้าที่บริหาร ตลอดจนการมอบอำนาจแก่บุคคลอื่นที่ประธานเห็นสมควรจะไม่รวมถึงอำนาจ และ/หรือ การมอบอำนาจในการอนุมัติรายการใดที่ตนหรือบุคคลที่เกี่ยวข้องกัน มีส่วนได้เสีย หรือผลประโยชน์ในลักษณะอื่นใดขัดแย้งกับบริษัทฯ หรือบริษัทย่อยตามกฎหมายของตลาดหลักทรัพย์แห่งประเทศไทย ซึ่งการอนุมัติรายการดังกล่าวจะต้องเสนอต่อที่ประชุมคณะกรรมการ และ/หรือที่ประชุมผู้ถือหุ้น เพื่อพิจารณาอนุมัติ

กรรมการผู้จัดการ มีอำนาจหน้าที่ดังต่อไปนี้

- (1) ดำเนินการหรือบริหารงานตามที่ได้รับมอบหมายจากคณะกรรมการบริหาร หรือประธานกรรมการบริหาร
- (2) มีอำนาจอนุมัติการชำระเงิน หรือการใช้จ่ายเงินรวมถึงการเข้าเป็นผู้ค้าประกันการชำระเงินเพื่อธุรกรรมตามปกติของบริษัท ในวงเงินไม่เกิน 50 ล้านบาท
- (3) มีอำนาจออกคำสั่ง ระเบียบ และประกาศของบริษัทเพื่อให้พนักงานรักษาระเบียบวินัย และปฏิบัติตามนโยบายของบริษัท
- (4) มีอำนาจแต่งตั้งที่ปรึกษาด้านต่างๆ ที่จำเป็นต่อการดำเนินงานของบริษัท
- (5) มีอำนาจกระทำการและแสดงตนเป็นตัวแทนของบริษัทต่อบุคคลภายนอกในกิจการที่เกี่ยวข้องและเป็นประโยชน์ต่อบริษัท
- (6) เป็นผู้รับมอบอำนาจของบริษัทในการบริหารกิจการของบริษัทให้เป็นไปตามวัตถุประสงค์ ข้อบังคับ และนโยบายของบริษัท ตลอดจนมติที่ประชุมผู้ถือหุ้น มติคณะกรรมการบริษัท และมติคณะกรรมการบริหาร

ทั้งนี้ การมอบอำนาจให้แก่กรรมการผู้จัดการ ตลอดจนการมอบอำนาจแก่บุคคลอื่นที่กรรมการผู้จัดการเห็นสมควร จะไม่รวมถึงอำนาจ และ/หรือ การมอบอำนาจในการอนุมัติรายการใดที่ตนหรือบุคคลที่เกี่ยวข้องกัน มีส่วนได้เสีย หรืออาจมีความขัดแย้งทางผลประโยชน์อื่นใดกับบริษัทหรือบริษัทย่อย ซึ่งการอนุมัติรายการในลักษณะดังกล่าวจะต้องเสนอต่อที่ประชุมคณะกรรมการบริษัท และ/หรือที่ประชุมผู้ถือหุ้น เพื่อพิจารณาอนุมัติ ทั้งนี้กรรมการผู้จัดการจะอยู่ภายใต้การบังคับบัญชาและรายงานโดยตรงต่อประธานกรรมการบริหาร และให้กรรมการผู้จัดการบริหารงานตามแนวทางและนโยบายที่คณะกรรมการบริหารกำหนดไว้

ณ วันที่ 31 ธันวาคม 2564 คณะผู้บริหาร บริษัท ไลท์ติ้ง แอนด์ อีควิปเมนต์ จำกัด (มหาชน) ประกอบด้วยผู้ทรงคุณวุฒิ จำนวน 10 ท่าน โดยมีรายนาม ดังนี้

1.	นายอนันต์	กิตติวิทยากุล	ประธานเจ้าหน้าที่บริหาร
2.	นางนภาพร	วิมลอนุพงษ์	กรรมการผู้จัดการ และผู้อำนวยการ ฝ่ายสารสนเทศและโลจิสติกส์
3.	นายอนรรฆ	ชื่อยิ่งกาญจน์	ผู้อำนวยการบริหาร ฝ่ายพัฒนาธุรกิจ
4.	นายกฤษดา	ทรัพย์หอยชน	ผู้อำนวยการ ฝ่ายผลิต
5.	นางสาวพรญมน	ศรีรัตนมงคล	ผู้อำนวยการบริหาร ฝ่ายบัญชีและการเงิน
6.	นายสิริพงศ์	ธิตินพงศ์	ผู้อำนวยการอาวุโส ฝ่ายการตลาด
7.	นายสุชาติ	ศิษย์โรจนฤทธิ์	ผู้อำนวยการอาวุโส ฝ่ายผลิตภัณฑ์
8.	นายพงศกร	อู่ฉิมพงศ์	ผู้อำนวยการ ฝ่ายผลิตภัณฑ์ LED
9.	นายปรีชา	เดชทิพากร	ผู้อำนวยการ ฝ่ายทรัพยากรบุคคลและบริหารทั่วไป
10.	นายเอกลักษณ์	ปริมาสพร	ผู้อำนวยการ ฝ่ายธุรกิจต่างประเทศ

แผนภาพโครงสร้างผู้บริหาร บริษัท ไลท์ติ้ง แอนด์ อีควิปเมนต์ จำกัด (มหาชน) หรือ L&E

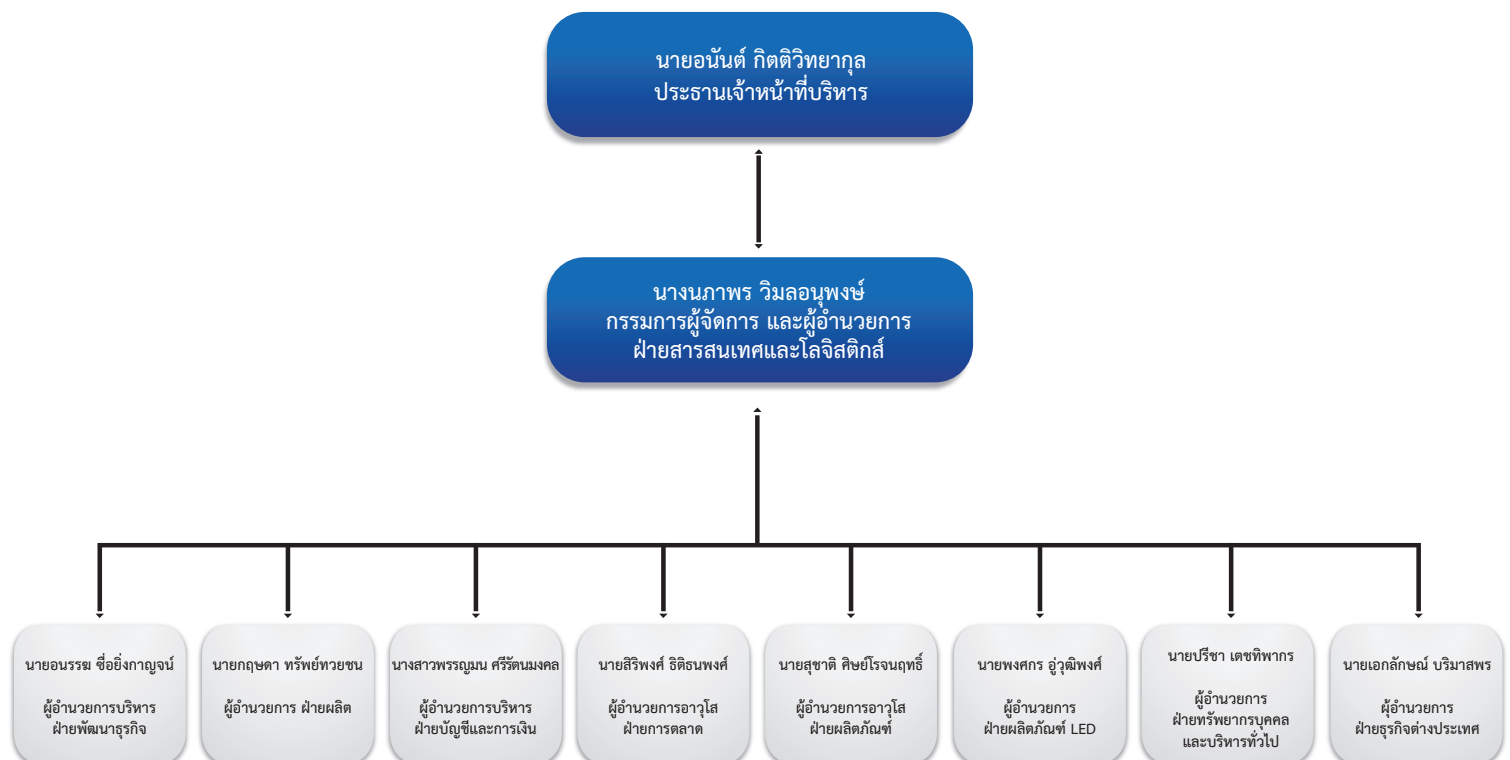

แผนภาพโครงสร้างผู้บริหารบริษัทย่อย
บริษัท แอล แอนด์ อี นูฟเวเจอร์ริง จำกัด หรือ LEM

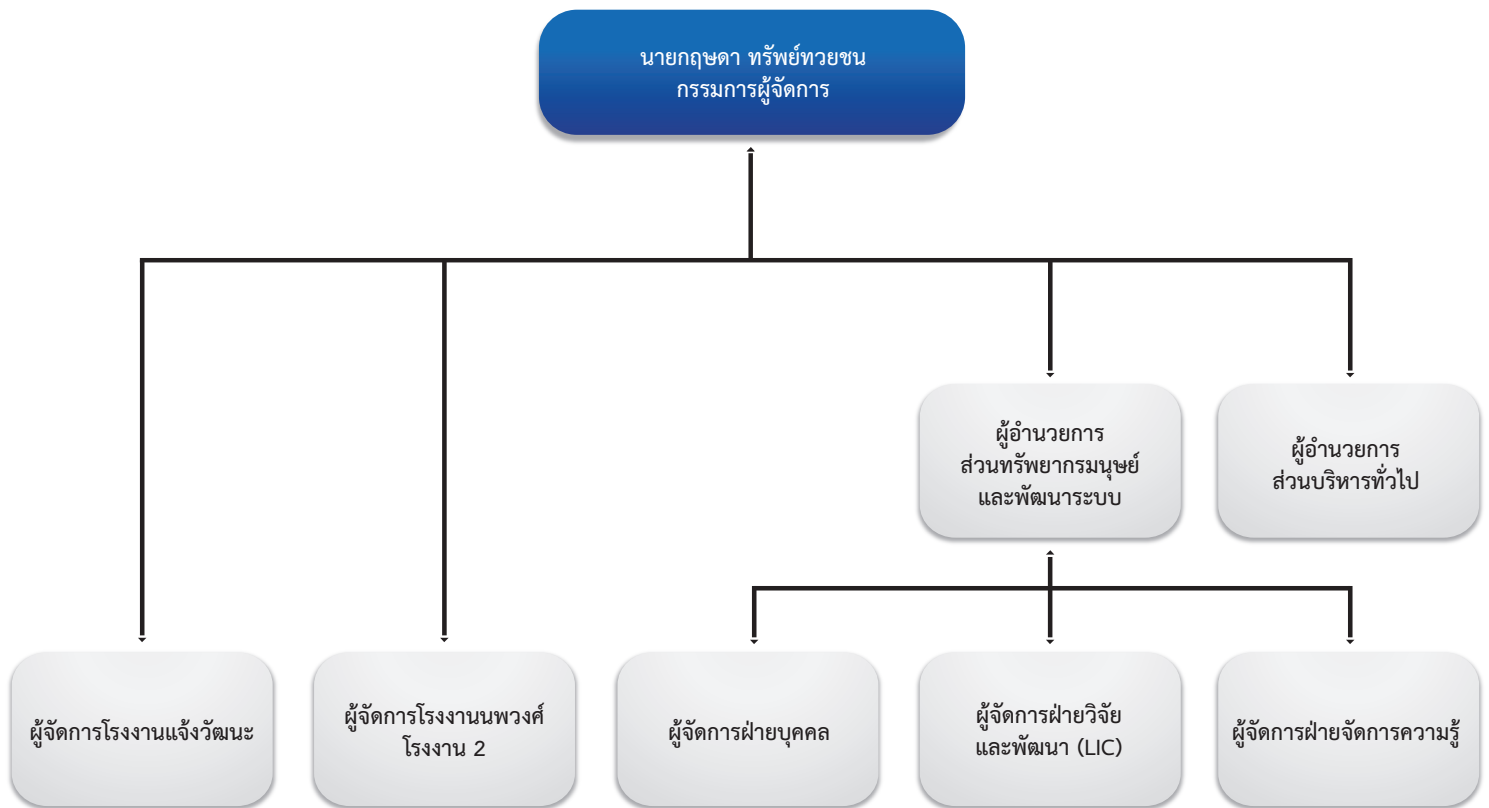

แผนภาพโครงสร้างผู้บริหารบริษัทย่อย
บริษัท แอล แอนด์ อี โซลิตีสเตท จำกัด หรือ LES

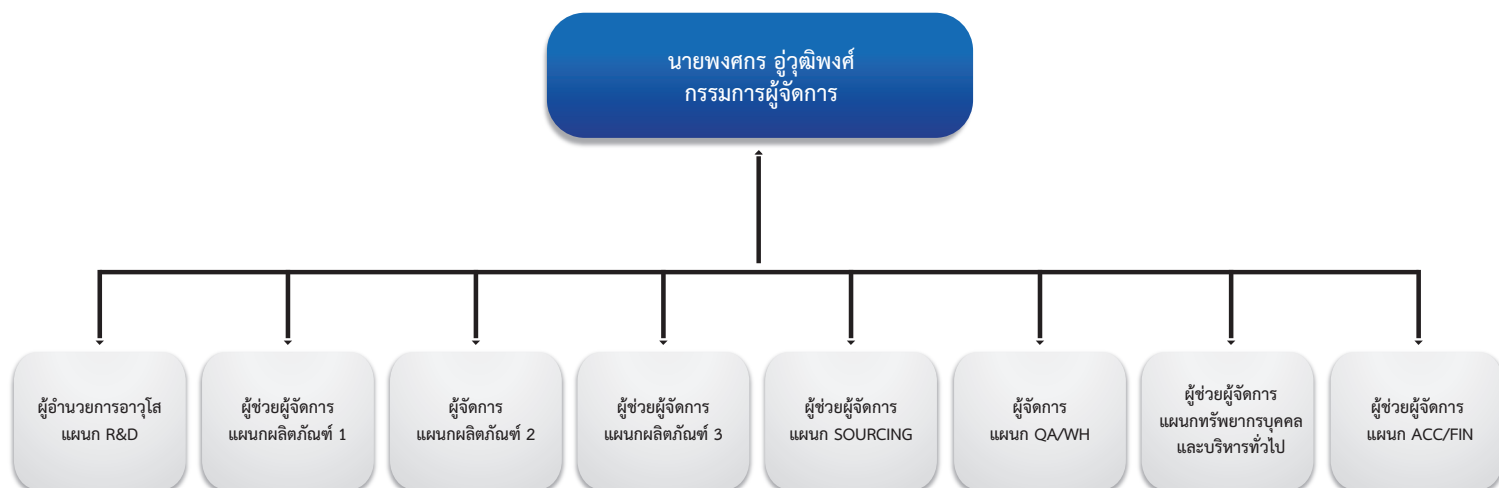

แผนภาพโครงสร้างผู้บริหารบริษัทย่อย
Lighting & Equipment (Myanmar) Company Limited.

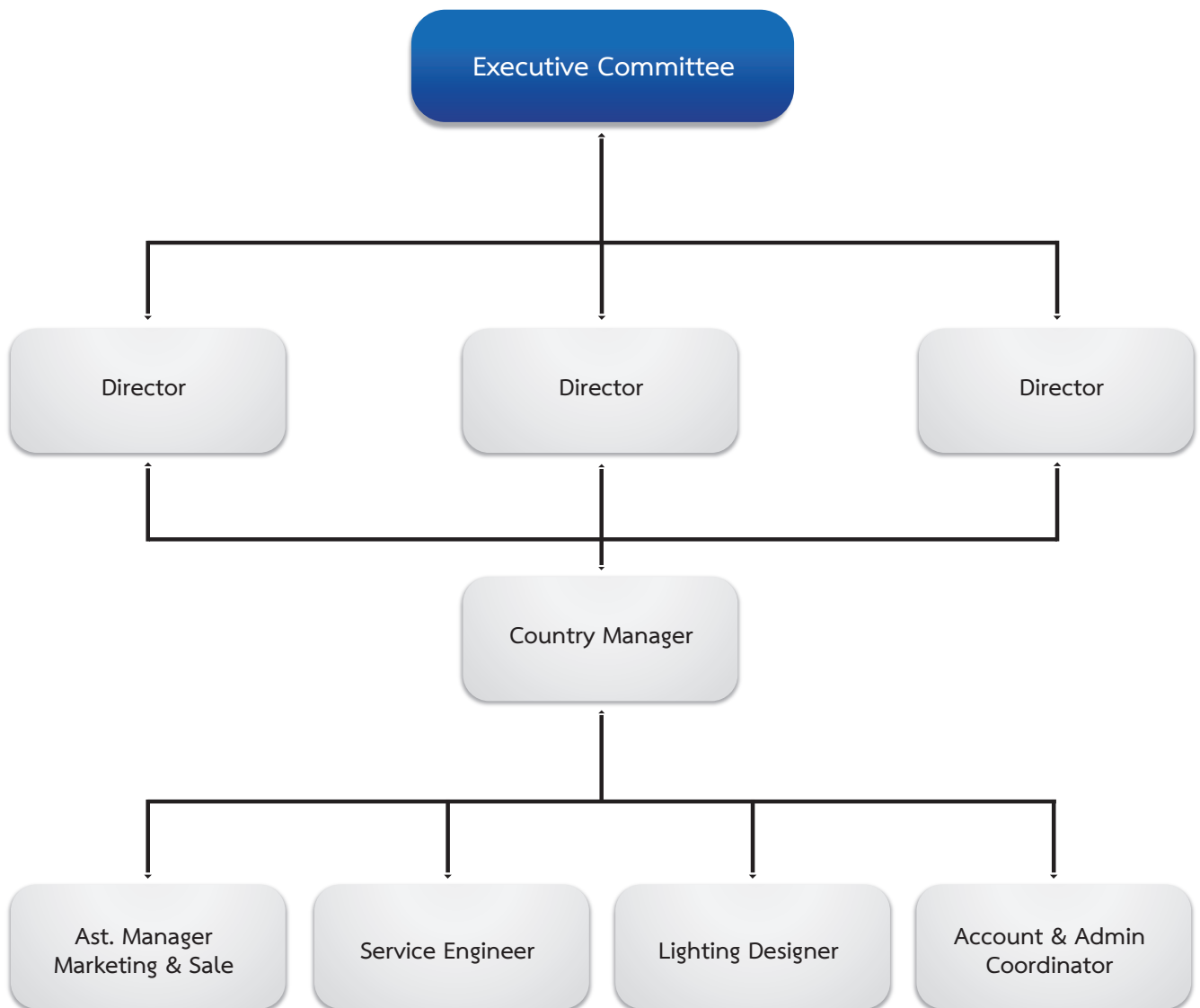

แผนภาพโครงสร้างผู้บริหารบริษัทย่อย
Lighting & Equipment (Vietnam) Company Limited

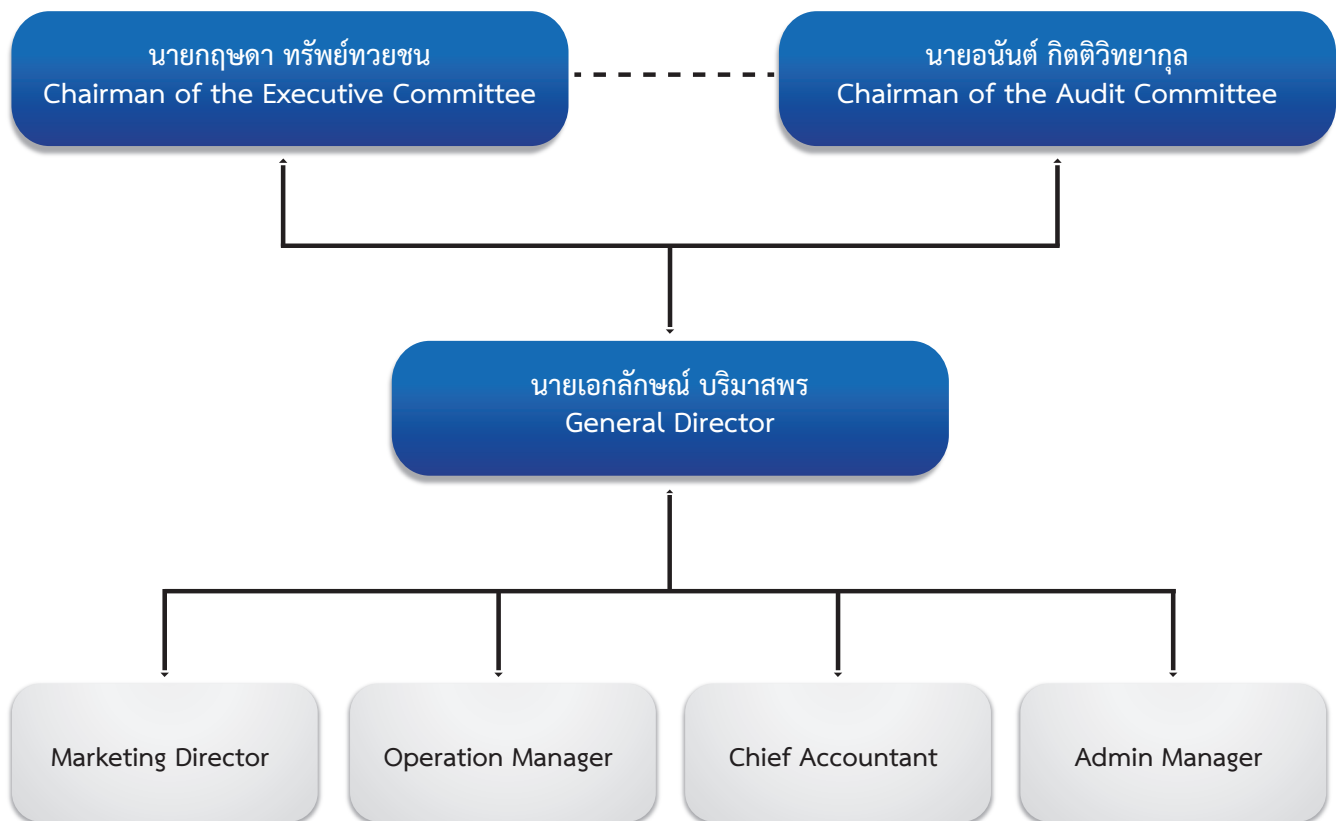

7.4.2 นโยบายและวิธีการกำหนดค่าตอบแทนกรรมการบริหาร และผู้บริหารระดับสูง

บริษัท ไลต์ติ้ง แอนด์ อีควิปเมนต์ จำกัด (มหาชน) มีคณะกรรมการกำกับดูแลกิจการ สรรหา และค่าตอบแทน พิจารณาการจ่ายค่าตอบแทนให้แก่กรรมการ และนำเสนอต่อที่ประชุมผู้ถือหุ้นพิจารณาผ่านคณะกรรมการบริษัท โดยยึดหลักเกณฑ์การพิจารณา ดังนี้

หลักเกณฑ์และขั้นตอนการเสนอค่าตอบแทน

- ค่าตอบแทนที่กำหนดขึ้นนั้นจะต้องสามารถจูงใจกรรมการที่มีคุณสมบัติเหมาะสมกับความจำเป็นและสถานการณ์ของบริษัทมาเป็นกรรมการหรือผู้บริหารได้
- ค่าตอบแทนของกรรมการบริษัท และผู้บริหาร ผันแปรตามผลประกอบการของบริษัทและขนาดธุรกิจ โดยพิจารณาเปรียบเทียบกับค่าตอบแทนกรรมการของบริษัทจดทะเบียนในตลาดหลักทรัพย์แห่งประเทศไทยในประเภทและขนาดธุรกิจใกล้เคียงกัน
- พิจารณาประสบการณ์ บทบาท ภาระหน้าที่ และขอบเขตความรับผิดชอบของกรรมการแต่ละท่าน รวมถึงประโยชน์ที่คาดว่าบริษัทจะได้รับจากกรรมการแต่ละท่าน

องค์ประกอบของค่าตอบแทน ค่าตอบแทนของคณะกรรมการบริษัท ประกอบด้วย

- ค่าตอบแทนรายปี หรือบำเหน็จกรรมการ ซึ่งเป็นไปตามภาระหน้าที่ความรับผิดชอบของคณะกรรมการบริษัท หรือคณะกรรมการชุดย่อย
- ค่าเบี้ยประชุม เป็นค่าตอบแทนเมื่อเข้าร่วมประชุมในแต่ละครั้ง สำหรับกรรมการที่ไม่เป็นผู้บริหาร

7.4.3 ค่าตอบแทนกรรมการบริหาร และผู้บริหารระดับสูง

ค่าตอบแทนที่เป็นตัวเงินให้แก่ผู้บริหารระดับสูง

ในปี 2564 ค่าตอบแทนของผู้บริหารระดับสูงของ บริษัท ไลต์ติ้ง แอนด์ อีควิปเมนต์ จำกัด (มหาชน) ในที่นี้หมายถึง

1. นายอนันต์ กิตติวิทยากุล นางนภาพร วัฒนอพงษ์ นายกฤษดา ทรัพย์ทวยชน และ นายเอกลักษณ์ บริมาสพร ซึ่งมีฐานะเป็นพนักงานบริษัท ดังนั้นค่าตอบแทนในที่นี้จึงหมายถึงค่าตอบแทนในฐานะพนักงาน
2. ผู้อำนวยการฝ่ายของบริษัท และบริษัทย่อย

ตารางแสดงค่าตอบแทนที่เป็นตัวเงินให้แก่ผู้บริหารระดับสูง

รายละเอียดค่าตอบแทนที่เป็นตัวเงิน	จำนวนเงิน (บาท)
เงินเดือน	29,874,860.04
เงินได้ค่าตำแหน่ง	2,932,000.00
เงินตอบแทนพิเศษ	5,625,312.00
รวมค่าตอบแทนที่เป็นตัวเงิน	38,432,172.04

คำตอบแทนอื่นๆ ที่มีใช้ตัวเงิน หรือค่าสิทธิประโยชน์อื่นๆ

1. คำตอบแทนที่มีใช้ตัวเงินจะอยู่ในรูปของการประกันสุขภาพกลุ่ม กองทุนสำรองเลี้ยงชีพ และการตรวจสุขภาพประจำปี
2. นางนภาพร วัฒนุชพงษ์ นายกฤษดา ทรัพย์ทวยชน และ นายเอกลักษณ์ บริมาสพร มีฐานะเป็นพนักงานบริษัท ดังนั้นจึงมีกองทุนสำรองเลี้ยงชีพในฐานะพนักงาน ส่วนในฐานะกรรมการบริษัทไม่มีกองทุนสำรองเลี้ยงชีพ
3. ในปี 2564 บริษัทยังไม่มีนโยบายเกี่ยวกับ ESOP/Warrant

ตารางแสดงคำตอบแทนอื่นๆ ให้แก่ผู้บริหารระดับสูง

รายละเอียดคำตอบแทน	จำนวนเงิน (บาท)
เงินสมทบกองทุนสำรองเลี้ยงชีพ	1,884,090.00
เงินสมทบประกันสังคม	45,900.00
เงินตอบแทนผลประโยชน์พนักงาน TAS19	1,649,838.42
รวมคำตอบแทนที่เป็นตัวเงิน	3,579,828.42

7.5 ข้อมูลเกี่ยวกับพนักงาน

บริษัทฯ เชื่อมั่นว่าพนักงานเป็นทรัพยากรที่มีคุณค่าสูงสุดของบริษัทจึงได้ส่งเสริมให้พนักงานพัฒนาตนเองอย่างต่อเนื่องเพื่อเพิ่มความรู้และทักษะในการทำงาน บริษัทฯ ยังให้ผลตอบแทนที่เหมาะสมและเป็นธรรมแก่พนักงานโดยเปรียบเทียบกับผลการจ่ายผลตอบแทนของบริษัทอื่นที่มีขนาดและลักษณะธุรกิจใกล้เคียงกัน นอกจากนี้บริษัทยังได้จัดสรรสวัสดิการต่างๆ ที่เพียงพอ และสอดคล้องกับสถานการณ์ที่เป็นจริง

ตารางแสดงจำนวนพนักงานแยกตามฝ่ายต่างๆ ประจำปี 2564

ฝ่าย	30 ธันวาคม 2564	30 ธันวาคม 2563	30 ธันวาคม 2562
ฝ่ายบริหาร	10	10	9
สำนักผู้ลงทุนสัมพันธ์และสื่อสารองค์กร	3	3	3
สำนักตรวจสอบภายใน	3	2	2
ฝ่ายการตลาด	276	312	301
ฝ่ายผลิตภัณฑ์	146	162	168
ฝ่ายสารสนเทศและโลจิสติกส์	165	170	170
ฝ่ายพัฒนาธุรกิจ	71	70	69
ฝ่ายผลิตภัณฑ์ LED	9	8	8
ฝ่ายบัญชีและการเงิน	34	34	33
ฝ่ายทรัพยากรบุคคลและบริหารงานทั่วไป	35	32	32
ฝ่ายธุรกิจต่างประเทศ	19	-	-
บริษัท แอล แอนด์ อี แมนูแฟคเจอร์ริง จำกัด (ฝ่ายโรงงานผลิต)	405	373	308
บริษัท แอล แอนด์ อี โซลิตัสเตท จำกัด	197	196	195
บริษัท Lighting & Equipment (Myanmar) Co., Ltd.	9	9	9
บริษัท Lighting & Equipment (Vietnam) Co., Ltd.	12	12	13
รวม	1,394	1,393	1320

ในปี 2564 บริษัทฯ ได้จ่ายค่าตอบแทนที่เป็นตัวเงินให้แก่พนักงานที่ไม่ใช่ผู้บริหารระดับสูง ได้แก่ เงินเดือน โบนัส และค่าตอบแทนอื่นๆ ตามลำดับ

ตารางแสดงค่าตอบแทนพนักงานประจำปี 2564

รายละเอียดค่าตอบแทน	จำนวนเงิน (บาท)
เงินเดือน	414,938,600.00
เงินตอบแทนพิเศษ/โบนัส	100,517,401.44
เงินสะสมกองทุนสำรองเลี้ยงชีพ	14,191,000.00
เงินสมทบประกันสังคม	6,906,145.81
เงินตอบแทนผลประโยชน์พนักงาน - TAS19	24,467,681.32
รวม	561,020,828.57

ในปี 2564 บริษัทฯ ได้ดำเนินการเรื่องที่สำคัญที่เกี่ยวข้องกับพนักงาน ดังนี้

- นอกจากบริษัทได้จ่ายเงินเดือนและโบนัสใกล้เคียงกับบริษัทอื่นที่มีขนาดและลักษณะธุรกิจใกล้เคียงกันแล้ว ยังได้จัดให้มีกองทุนสำรองเลี้ยงชีพ ประกันสุขภาพ ประกันชีวิต และประกันอุบัติเหตุ รวมถึงจัดให้มีการตรวจสอบสุขภาพประจำปีแก่พนักงานทุกคน
- จัดให้พนักงานได้รับการอบรมในหลักสูตรต่างๆ ทั้งในประเทศและต่างประเทศเพื่อเพิ่มความรู้และทักษะในการปฏิบัติงานส่งผลให้บริษัทมีศักยภาพในการแข่งขันเพิ่มสูงขึ้น โดยมีพนักงานที่ได้เข้าอบรมทั้งภายในและภายนอก
- ได้จัดอบรมแนะนำบริษัทสำหรับพนักงานใหม่ทุกคนเพื่อให้ทราบถึงนโยบาย วัฒนธรรมองค์กร และแนวทางการปฏิบัติงาน
- ได้จัดให้มีสถานพยาบาลชั้นพื้นฐานโดยมีพยาบาลวิชาชีพมาประจำในช่วงเวลาทำงานวันละ 8 ชั่วโมง สำหรับพนักงานโรงงานและพนักงานในคลังสินค้า

7.6 ข้อมูลสำคัญอื่นๆ

7.6.1 ข้อมูลเลขานุการบริษัท ผู้ควบคุมดูแลการทำบัญชีของบริษัท หัวหน้างานตรวจสอบภายใน และหัวหน้างานกำกับดูแลการปฏิบัติงานของบริษัท

เลขานุการบริษัท

คณะกรรมการบริษัทได้มีมติแต่งตั้งให้ นางจิตรลดา จริยวิทยานนท์ ดำรงตำแหน่งเป็นเลขานุการบริษัท ตั้งแต่วันที่ 1 เมษายน 2555 โดยคุณสมบัติของผู้ดำรงตำแหน่งเป็นเลขานุการบริษัท ปรากฏในเอกสารแนบ 1

ผู้ควบคุมดูแลการทำบัญชีของบริษัท

นางสาวพรธมน ศรีรัตนมงคล ดำรงตำแหน่งเป็นผู้อำนวยการบริหารฝ่ายบัญชีและการเงิน ตั้งแต่วันที่ 23 กุมภาพันธ์ 2538 โดยคุณสมบัติของผู้ดำรงตำแหน่งเป็นผู้รับมอบหมายให้รับผิดชอบโดยตรงในการควบคุมดูแลการทำบัญชี ปรากฏในเอกสารแนบ 1

หัวหน้างานตรวจสอบภายในของบริษัท

บริษัทฯ ได้มอบหมายให้ นางจริยา ทรัพย์าคม ดำรงตำแหน่งเป็นผู้จัดการสำนักผู้ตรวจสอบภายในของบริษัท ตั้งแต่วันที่ 1 กรกฎาคม 2557 ทำหน้าที่ตรวจสอบการปฏิบัติงานและประเมินผลการควบคุมภายใน และรายงานตรงต่อคณะกรรมการตรวจสอบและประธานเจ้าหน้าที่บริหารอย่างสม่ำเสมอ โดยคุณสมบัติของผู้ดำรงตำแหน่งเป็นหัวหน้างานตรวจสอบภายใน ปรากฏในเอกสารแนบ 3

หัวหน้างานกำกับดูแลการปฏิบัติงานของบริษัท

บริษัทฯ ได้มอบหมายให้ นายปรีชา เตชทิพากร ดำรงตำแหน่งเป็นผู้อำนวยการฝ่ายทรัพยากรบุคคลและบริหารงานทั่วไป ตั้งแต่วันที่ 1 เมษายน 2555 โดยคุณสมบัติของผู้ดำรงตำแหน่งเป็นหัวหน้างานกำกับดูแลการปฏิบัติงานของบริษัท ปรากฏในเอกสารแนบ 1

7.6.2 งานนักลงทุนสัมพันธ์

บริษัทฯ เล็งเห็นถึงความสำคัญของการพัฒนาอย่างยั่งยืน ซึ่งเป็นส่วนประกอบหลักในการผลักดันองค์กรเติบโต บริษัทฯ ได้มอบหมายให้ นางจิตรลดา จริยวิทยานนท์ ดำรงตำแหน่งเลขานุการบริษัท และผู้จัดการสำนักผู้ลงทุนสัมพันธ์และสื่อสารองค์กร ตั้งแต่วันที่ 1 เมษายน 2555

ติดต่อส่วนงานสำนักผู้ลงทุนสัมพันธ์และสื่อสารองค์กร :

โทรศัพท์ 02 248 8133 # 1001

อีเมล : chitladaj@lighting.co.th

เว็บไซต์ : www.lighting.co.th

7.6.3 ค่าตอบแทนผู้สอบบัญชี

ค่าตอบแทนผู้สอบบัญชี บริษัท ไลต์ติ้ง แอนด์ อีควิปเมนต์ จำกัด (มหาชน) ประจำปี 2564 และค่าสอบทานงบการเงินรายไตรมาสของกลุ่มบริษัท L&E และงบการเงินรวม ซึ่งตรวจสอบโดย สำนักงานสอบบัญชี บริษัท เคพีเอ็มจี ภูมิภาค เอเชีย จำกัด มีรายละเอียดดังนี้

การสอบบัญชี	ค่าสอบบัญชี ปี 2564
การสอบทานงบการเงินไตรมาส 1-3 และการตรวจสอบงบการเงินสำหรับปี	2,440,000 บาท
ค่าบริการอื่น	ไม่มี
รวมค่าสอบบัญชี	2,440,000 บาท

ค่าสอบบัญชีงบการเงินประจำปี 2564 ของบริษัทย่อย ซึ่งตรวจสอบโดย สำนักงานสอบบัญชี บริษัท เคพีเอ็มจี ภูมิภาค เอเชีย จำกัด โดยบริษัทย่อยเป็นผู้รับผิดชอบค่าสอบบัญชี โดยมีรายละเอียดดังนี้

การสอบบัญชี	ค่าสอบบัญชี ปี 2564	บริษัทผู้สอบบัญชี
ค่าสอบบัญชีของบริษัทย่อยในประเทศไทย		
L&E Manufacturing Co.,Ltd.	400,000 บาท	KPMG
การตรวจสอบตามวิธีการที่ตกลงร่วมกันที่เกี่ยวกับข้อมูลในแบบคำขอใช้สิทธิและประโยชน์กเว้นภาษีเงินได้นิติบุคคล	100,000 บาท	KPMG
L&E Solid State Co.,Ltd.	350,000 บาท	KPMG
การตรวจสอบตามวิธีการที่ตกลงร่วมกันที่เกี่ยวกับข้อมูลในแบบคำขอใช้สิทธิและประโยชน์กเว้นภาษีเงินได้นิติบุคคล	100,000 บาท	KPMG
ค่าสอบบัญชีของบริษัทย่อยในต่างประเทศ		
L&E Myanmar Co.,Ltd.	62,000 บาท	KHIN SU HTAY & Associates
L&E Vietnam Co.,Ltd.	248,000 บาท	KPMG

รายชื่อผู้สอบบัญชีของ บริษัท ไลต์ติ้ง แอนด์ อีควิปเมนต์ จำกัด (มหาชน) และบริษัทย่อย ประจำปี 2564

1. นางสาวชรินทร์ นพรมภา	ทะเบียนผู้สอบบัญชีอนุญาตเลขที่	10448
2. นางมัญชฎา สิงห์สุขสวัสดิ์	ทะเบียนผู้สอบบัญชีอนุญาตเลขที่	6112
3. นางปิยธิดา ต่งเด่นชัย	ทะเบียนผู้สอบบัญชีอนุญาตเลขที่	11766

โดย นางสาวชรินทร์ นพรมภา เป็นผู้สอบบัญชีที่ลงนามรับรองในงบการเงินของบริษัท ปี 2564 เป็นปีที่ 1 โดยบริษัท เคพีเอ็มจี ภูมิภาค เอเชีย จำกัด เป็นสำนักงานสอบบัญชีที่มีคุณสมบัติสอดคล้องกับประกาศ ก.ล.ด. ทั้งนี้ บริษัทที่เป็นสำนักงานสอบบัญชีและผู้สอบบัญชีตามรายชื่อข้างต้นไม่มีความสัมพันธ์หรือส่วนได้เสียกับบริษัท/บริษัทย่อย/ผู้บริหาร/ผู้ถือหุ้นรายใหญ่ หรือผู้ที่เกี่ยวข้องกับบุคคลดังกล่าว

8. รายงานผลการดำเนินงานสำคัญด้านการกำกับดูแลกิจการ

8.1 สรุปผลการปฏิบัติหน้าที่ของคณะกรรมการในรอบปีที่ผ่านมา

คณะกรรมการบริษัทมีอำนาจหน้าที่จัดการบริษัทให้เป็นไปตามกฎหมาย วัตถุประสงค์ ข้อบังคับ และมติของที่ประชุมผู้ถือหุ้น มีอำนาจมอบหมายแต่งตั้งกรรมการจำนวนหนึ่งให้เป็นกรรมการบริหารเพื่อบริหารงานของบริษัท เว้นแต่อำนาจในการดำเนินการดังต่อไปนี้จะกระทำได้อีกต่อเมื่อได้รับอนุมัติจากที่ประชุมผู้ถือหุ้นก่อน

1. เรื่องที่กฎหมายกำหนดให้ต้องเป็นมติของที่ประชุมผู้ถือหุ้น
2. การทำรายการที่กรรมการมีส่วนได้เสียและอยู่ในข่ายที่กฎหมายกำหนดของตลาดหลักทรัพย์แห่งประเทศไทยระบุให้ต้องได้รับอนุมัติจากที่ประชุมผู้ถือหุ้น

8.1.1 การสรรหา พัฒนา และประเมินผลการปฏิบัติหน้าที่ของคณะกรรมการ

นियามกรรมการอิสระ

กรรมการอิสระ คือ กรรมการที่ไม่ได้บริหารจัดการบริษัทฯ หรือบริษัทย่อยของบริษัทฯ มีความอิสระจากคณะผู้บริหารและผู้ถือหุ้นรายใหญ่ และไม่มีธุรกิจกับบริษัทฯ ซึ่งอาจส่งผลกระทบต่อผลประโยชน์ของบริษัท และ/หรือผลประโยชน์ของผู้ถือหุ้น ทั้งนี้บริษัทฯ ได้กำหนดนियามกรรมการอิสระเท่ากับข้อกำหนดขั้นต่ำของ ก.ล.ต. หรือตลาดหลักทรัพย์ฯ

(1) คุณสมบัติของกรรมการอิสระ

1. กรรมการอิสระรวมทั้งบุคคลที่เกี่ยวข้องต้องถือหุ้นไม่เกินร้อยละ 1 ของจำนวนหุ้นที่มีสิทธิออกเสียงทั้งหมดของบริษัทฯ หรือบริษัทย่อย บริษัทร่วม หรือนิติบุคคลที่อาจมีความขัดแย้ง
2. กรรมการอิสระต้องไม่เป็นหรือเคยเป็นกรรมการที่มีส่วนร่วมบริหารงาน ลูกจ้าง พนักงาน หรือเป็นที่ปรึกษาที่ได้รับเงินเดือนประจำ หรือผู้มีอำนาจควบคุมของบริษัทฯ บริษัทย่อย บริษัทร่วม บริษัทย่อยลำดับเดียวกัน หรือนิติบุคคลที่อาจมีความขัดแย้ง เว้นแต่จะได้พ้นจากการมีลักษณะดังกล่าวมาแล้วไม่น้อยกว่าสองปีก่อนวันได้รับการแต่งตั้ง
3. กรรมการอิสระจะต้องไม่มีส่วนได้เสียทางการเงินหรือผลประโยชน์อื่นๆ ในการบริหารจัดการและธุรกิจทั้งในทางตรงหรือทางอ้อมของบริษัทฯ หรือบริษัทย่อย บริษัทร่วม หรือบริษัทที่เกี่ยวข้องอื่นใดในลักษณะที่อาจเป็นการขัดขวางการใช้วิจารณญาณอย่างอิสระของตน หรือไม่เป็น/เคยเป็นผู้ถือหุ้นรายใหญ่ เว้นแต่จะได้พ้นจากการมีลักษณะดังกล่าวมาแล้วไม่น้อยกว่าสองปีก่อนวันได้รับการแต่งตั้ง
4. กรรมการอิสระจะต้องไม่มีความสัมพันธ์กับกรรมการที่เป็นผู้บริหาร เจ้าหน้าที่บริหาร ผู้มีอำนาจควบคุมหรือผู้ถือหุ้นรายใหญ่ของบริษัทฯ หรือบริษัทย่อย ไม่ว่าจะเป็นความสัมพันธ์ทางสายโลหิต หรือโดยการจดทะเบียนตามกฎหมาย ในลักษณะที่เป็นบิดา มารดา คู่สมรส พี่น้อง และบุตร รวมทั้งคู่สมรสของบุตรของกรรมการที่เป็นผู้บริหาร เจ้าหน้าที่บริหาร ผู้มีอำนาจควบคุมหรือผู้ถือหุ้นรายใหญ่
5. กรรมการอิสระจะต้องไม่ทำการเป็นตัวแทนอย่างเปิดเผยหรือไม่เปิดเผยของกรรมการ ผู้ถือหุ้นรายใหญ่ หรือกลุ่มผู้ถือหุ้นใด หรือเป็นญาติของผู้ถือหุ้นรายใหญ่คนใด หรือกลุ่มผู้ถือหุ้นใด
6. กรรมการอิสระจะต้องทำหน้าที่และใช้วิจารณญาณของตน โดยไม่ได้รับอิทธิพลจากกรรมการที่เป็นผู้บริหารหรือผู้ถือหุ้นรายใหญ่ของบริษัทฯ รวมทั้งบุคคลที่เกี่ยวข้องหรือญาติ
7. กรรมการอิสระจะต้องไม่เป็นหรือเคยเป็นผู้สอบบัญชีของบริษัทฯ บริษัทย่อย บริษัทร่วมหรือบริษัทที่เกี่ยวข้อง เว้นแต่จะได้พ้นจากการมีลักษณะดังกล่าวมาแล้วไม่น้อยกว่าสองปีก่อนวันได้รับการแต่งตั้ง
8. กรรมการอิสระจะต้องไม่เป็นหรือเคยเป็นผู้ให้บริการทางวิชาชีพใดๆ ซึ่งรวมถึงการให้บริการเป็นที่ปรึกษากฎหมาย หรือที่ปรึกษาทางการเงิน ซึ่งได้รับค่าบริการเกินกว่าสองล้านบาทต่อปีจากบริษัทฯ บริษัทย่อย บริษัทร่วม หรือบริษัทที่เกี่ยวข้อง เว้นแต่จะได้พ้นจากการมีลักษณะดังกล่าวมาแล้วไม่น้อยกว่าสองปีก่อนวันได้รับการแต่งตั้ง

(2) การสรรหากรรมการและผู้บริหารระดับสูง

หลักเกณฑ์การเลือกตั้ง การแต่งตั้งกรรมการบริษัท กรรมการบริษัทมีคุณสมบัติและประสบการณ์ตามที่บริษัทต้องการ และไม่มีลักษณะต้องห้ามตามพระราชบัญญัติบริษัทมหาชนจำกัด พ.ศ. 2535 พระราชบัญญัติหลักทรัพย์และตลาดหลักทรัพย์ พ.ศ. 2535 และกฎหมายอื่นที่เกี่ยวข้อง โดยกรรมการต้องมีเวลาอย่างเพียงพอ อุทิศความรู้ความสามารถปฏิบัติหน้าที่ให้แก่บริษัท โดยบริษัทมีหลักเกณฑ์ในการคัดเลือกบุคคลที่จะแต่งตั้งเป็นกรรมการตามข้อบังคับของบริษัท โดยสรุปดังนี้

1. กรรมการบริษัทได้รับการแต่งตั้ง เลือกตั้ง และถอดถอนโดยที่ประชุมผู้ถือหุ้น มีวาระการดำรงตำแหน่งตามข้อบังคับของบริษัทและเมื่อครบวาระแล้ว อาจได้รับการเลือกตั้งกลับเข้าดำรงตำแหน่งต่อไปได้อีก เว้นแต่ในกรณีที่ตำแหน่งกรรมการบริษัทว่างลง โดยมีใช่เป็นการออกตามวาระ คณะกรรมการกำกับดูแลกิจการ สรรหา และค่าตอบแทน จะทำหน้าที่พิจารณาสรรหาบุคคลที่เหมาะสมเสนอต่อที่ประชุมคณะกรรมการบริษัท เพื่อแต่งตั้งบุคคลเข้าเป็นกรรมการในตำแหน่งที่ว่างลงตามข้อบังคับของบริษัท
2. การเสนอชื่อบุคคลให้ที่ประชุมผู้ถือหุ้นเลือกตั้งเป็นกรรมการแทนกรรมการที่ครบกำหนดออกตามวาระ คณะกรรมการกำกับดูแลกิจการ สรรหา และค่าตอบแทน จะเป็นผู้สรรหาเพื่อเสนอให้คณะกรรมการบริษัทพิจารณา ก่อนเสนอต่อที่ประชุมผู้ถือหุ้นพิจารณา
3. ในการประชุมสามัญผู้ถือหุ้นประจำปี กรรมการต้องออกจากตำแหน่งจำนวนหนึ่งในสาม ถ้าจำนวนกรรมการแบ่งออกเป็นสามส่วนไม่ได้ ก็ให้ออกโดยจำนวนใกล้เคียงที่สุดกับส่วนหนึ่งในสาม
4. ในการเลือกตั้งกรรมการให้ใช้วิธีออกเสียงลงคะแนนเลือกกรรมการเป็นรายบุคคล และผู้ถือหุ้นมีสิทธิเลือกตั้งบุคคลที่ได้รับการเสนอชื่อเป็นกรรมการที่จะเลือกตั้งในครั้งนั้น โดยจะแบ่งคะแนนเสียงไม่ได้
5. บุคคลซึ่งได้รับคะแนนเสียงสูงสุดตามลำดับลงมา เป็นผู้ได้รับเลือกตั้งเป็นกรรมการเท่าจำนวนกรรมการที่จะเลือกตั้งในครั้งนั้น โดยกรรมการที่ครบกำหนดออกตามวาระ อาจได้รับการเลือกตั้งเข้ามาใหม่ได้
6. ผู้ถือหุ้นมีคะแนนเสียงเท่ากับหนึ่งหุ้นต่อหนึ่งเสียง

คณะกรรมการบริษัทฯ มีความเห็นว่าการสรรหากรรมการและการพิจารณาค่าตอบแทนกรรมการ สำหรับกิจการเป็นเรื่องสำคัญ บริษัทฯ มีนโยบายกำหนดให้คณะกรรมการของบริษัทฯ เป็นผู้ทำหน้าที่พิจารณากลับกรองการสรรหากรรมการ และการกำหนดค่าตอบแทนกรรมการเอง ซึ่งคณะกรรมการได้พิจารณาค่าตอบแทนกรรมการโดยมีเกณฑ์การพิจารณากลับกรองอย่างละเอียดถึงความเหมาะสมประการต่างๆ โดยเปรียบเทียบกับอุตสาหกรรมประเภทเดียวกัน และค่าตอบแทนเฉลี่ยตามขนาดธุรกิจที่ใกล้เคียงกัน รวมถึงพิจารณาจากการขยายตัวทางธุรกิจ และการเติบโตทางผลกำไรของบริษัทประกอบการพิจารณา โดยจะเป็นผู้ทำหน้าที่เสนอชื่อบุคคลที่มีคุณสมบัติเหมาะสมที่จะเป็นกรรมการบริษัทและกรรมการอิสระ จากนั้นประธานกรรมการเป็นผู้เสนอรายชื่อบุคคลที่จะแต่งตั้งเป็นกรรมการบริษัทและกรรมการอิสระต่อที่ประชุมผู้ถือหุ้นพิจารณา

ในปี 2564 บริษัทเปิดโอกาสให้ผู้ถือหุ้นส่วนน้อย เสนอชื่อบุคคลเพื่อเข้าดำรงตำแหน่งกรรมการได้ โดยเสนอชื่อผ่านคณะกรรมการบริษัทล่วงหน้า 3 เดือนก่อนวันประชุมใหญ่สามัญผู้ถือหุ้น คือ ตั้งแต่วันที่ 1 ต.ค. - 30 ธ.ค. 2563 พร้อมข้อมูลประกอบการพิจารณาด้านคุณสมบัติและการให้ความยินยอมของผู้ได้รับการเสนอชื่อ ผลปรากฏว่าไม่มีผู้ถือหุ้นรายใดเสนอชื่อบุคคลเพื่อดำรงตำแหน่งกรรมการบริษัท

ในปี 2564 ในการเลือกตั้งกรรมการแทนกรรมการที่ครบกำหนดออกตามวาระในการประชุมสามัญผู้ถือหุ้น ประจำปี 2564 เมื่อวันที่ 28 เมษายน 2564 มีกรรมการที่ครบกำหนดออกตามวาระจำนวน 4 ท่าน ดังรายชื่อต่อไปนี้

- | | |
|-------------------------------|--|
| 1. นายสิทธิชัย ไกรสิทธิรินทร์ | ประธานกรรมการ |
| 2. นายบุญเลิศ ขจรเจริญพร | ประธานกรรมการกำกับดูแลกิจการ สรรหา และค่าตอบแทน, |
| | กรรมการตรวจสอบ และ กรรมการอิสระ |
| 3. นายกฤษดา ทรัพย์ทวยชน | กรรมการบริหาร และ กรรมการผู้มีอำนาจลงนามฯ |
| 4. นางสาวนันทิ ทรัพย์ทวยชน | กรรมการ |

ทั้งนี้ ที่ประชุมสามัญผู้ถือหุ้น ประจำปี 2564 ได้มีมติด้วยคะแนนเสียงข้างมากของจำนวนเสียงทั้งหมดของผู้ถือหุ้นที่มาประชุมและมีสิทธิออกเสียงให้ทั้ง 4 ท่าน กลับมาดำรงตำแหน่งกรรมการบริษัทอีกวาระหนึ่ง



รายชื่อกรรมการ	ตำแหน่ง	การประชุมคณะกรรมการ ปี 2564	
		จำนวนครั้งการประชุม	จำนวนครั้งที่เข้าร่วมประชุม
นายสิทธิชัย ไกรสิทธิรินทร์	ประธานกรรมการ	4	4
นายอนันต์ กิตติวิทยากุล	ประธานเจ้าหน้าที่บริหาร กรรมการบริหาร	4	4
นางนภาพร วิมลอนุพงษ์	กรรมการผู้จัดการ กรรมการกำกับดูแลกิจการ สรรหา และค่าตอบแทน กรรมการบริหาร	4	4
นายภุชดา ทรัพย์ทวยชน	กรรมการบริหาร	4	4
นายเอกลักษณ์ บริมาสพร	กรรมการบริหาร	4	4
นายอุทิศ จันทรเจนจบ	ประธานกรรมการตรวจสอบ กรรมการอิสระ	4	3
นายบุญเลิศ ขอเจริญพร	ประธานคณะกรรมการกำกับดูแลกิจการ สรรหา และค่าตอบแทน กรรมการตรวจสอบ กรรมการอิสระ	4	4
นางเรณู บัวเกิด	กรรมการกำกับดูแลกิจการ สรรหา และค่า ตอบแทน กรรมการตรวจสอบ กรรมการอิสระ	4	4
นางกัลยารัตน์ สุริยสัตย์	กรรมการ	4	4
นางสาวนัทลี ทรัพย์ทวยชน	กรรมการ	4	4
นายศุภชัย วัฒนางกูร	กรรมการอิสระ	4	4

กรรมการผู้มีอำนาจลงนามแทนบริษัท คือกรรมการลำดับที่ 2 ถึง 5 ลงลายมือชื่อร่วมกัน 2 คนและประทับตราสำคัญของบริษัทฯ ส่วนรายละเอียดขอบเขตหน้าที่ของคณะกรรมการบริษัท สามารถดูได้จากเว็บไซต์ของบริษัท www.lighting.co.th

- คณะกรรมการได้กำหนดวันประชุมคณะกรรมการไว้ล่วงหน้าตั้งแต่ต้นปีเพื่อให้กรรมการและผู้บริหารทุกคนได้รับทราบและสามารถจัดเวลาเพื่อการประชุมได้อย่างมีประสิทธิภาพ
- ประธานกรรมการและประธานเจ้าหน้าที่บริหารได้พิจารณาร่วมกันเพื่อกำหนดวาระการประชุม
- ประธานกรรมการได้เปิดโอกาสให้กรรมการแต่ละคนแสดงความคิดเห็นอย่างเต็มที่ และกรรมการที่มีส่วนได้เสียในเรื่องใดต้องออกจากห้องประชุมระหว่างการพิจารณาในเรื่องนั้น
- ในปี 2564 กรรมการที่ไม่เป็นผู้บริหารได้มีโอกาสประชุมกันเอง 1 ครั้ง
- บริษัทฯ จ่ายค่าตอบแทนให้กรรมการในปี 2564 เป็นบำเหน็จและเบี้ยประชุมดังรายละเอียดต่อไปนี้

รายชื่อกรรมการ	ตำแหน่ง/การประชุม คณะกรรมการชุดย่อย	เงินบำเหน็จ บาท/ปี/คน	ประชุมประจำปี 2564			รวมค่าตอบแทน กรรมการ ปี 2564
			เบี้ยประชุม ครั้ง/คน	จำนวนครั้งที่เข้า ร่วมประชุม	รวม	
นายสิทธิชัย ไกรสิทธิ์ดิทรินทร	ประธานกรรมการ	320,000	4,000	4	16,000	336,000
นายอนันต์ กิตติวิทย์กุล	ประธานเจ้าหน้าที่บริหาร	200,000	-	4	-	200,000
นายอุทิศ จันทรเจนจบ	ประธานกรรมการตรวจสอบ กรรมการบริษัท	310,000	4,000	3	12,000	334,000
			4,000	3	12,000	
นายบุญเลิศ ขจรเจริญพร	ประธานกรรมการกำกับดูแล กิจการ สรรหา และค่าตอบแทน กรรมการตรวจสอบ กรรมการบริษัท	300,000	4,000	1	4,000	336,000
			4,000	4	16,000	
			4,000	4	16,000	
นางเรณู บัวเกิด	กรรมการตรวจสอบ กรรมการกำกับดูแลกิจการ สรรหา และค่าตอบแทน กรรมการบริษัท	290,000	4,000	4	16,000	326,000
			4,000	1	4,000	
			4,000	4	16,000	
นางกัลยารัตน์ สุริยสัตย์	กรรมการบริษัท	200,000	4,000	4	16,000	216,000
นางสาวนันทิ ทรัพย์ทวยชน	กรรมการบริษัท	200,000	4,000	4	16,000	200,000
นายศุภชัย วัฒนางกูร	กรรมการอิสระ	200,000	4,000	4	16,000	216,000
นางนภาพร วัฒนุพงษ์	กรรมการบริหาร กรรมการกำกับดูแลกิจการ สรรหา และค่าตอบแทน	200,000	-	4	-	200,000
			-	1	-	
นายกฤษดา ทรัพย์ทวยชน	กรรมการบริหาร	200,000	-	4	-	200,000
นายเอกลักษณ์ บริมาสพร	กรรมการบริหาร	200,000	-	4	-	200,000

รวมจ่ายคณะกรรมการ 11 ท่าน ในปี 2564 เป็นเงิน 2,764,000 บาท

หมายเหตุ

- กรรมการที่ดำรงตำแหน่ง มากกว่า 1 ตำแหน่ง ให้รับเงินบำเหน็จในอัตราที่สูงกว่าเพียงตำแหน่งเดียว
- กรรมการที่ดำรงตำแหน่ง มากกว่า 1 ตำแหน่ง จะได้รับเบี้ยประชุมในทุกตำแหน่ง ยกเว้นกรรมการบริหารจะไม่ได้รับเบี้ยประชุม เพราะได้รับเงินมาทำงานในฐานะผู้บริหารอยู่แล้ว
- กรรมการตรวจสอบมี 2 ท่าน มีกรรมการตรวจสอบท่านหนึ่งไปทำหน้าที่เป็นประธานการกำกับดูแลกิจการ สรรหา และค่าตอบแทน และรับบำเหน็จในตำแหน่งดังกล่าว
- กรรมการกำกับดูแลกิจการ สรรหา และค่าตอบแทน มี 2 ท่าน ท่านหนึ่งทำหน้าที่กรรมการตรวจสอบ และอีก 1 ท่าน ทำหน้าที่กรรมการบริหาร และรับบำเหน็จในตำแหน่งดังกล่าวแล้ว

8.1.3 การกำกับดูแลบริษัทย่อย และบริษัทร่วม

คณะกรรมการบริษัทได้ร่วมกันในการกำหนดวิสัยทัศน์บริษัท และกำหนดพันธกิจของบริษัทและบริษัทย่อย โดยคำนึงถึงสภาพเศรษฐกิจและสภาวะการแข่งขันในตลาดเป็นสำคัญ โดยกลยุทธ์และแผนงานประจำปีของบริษัทและบริษัทย่อยจะต้องสอดคล้องกับวิสัยทัศน์และพันธกิจด้วย ในการกำหนดกลยุทธ์และแผนงานในแต่ละปีนั้น กรรมการบริษัทจะพิจารณาอย่างรอบด้าน โดยมีการวิเคราะห์สภาพแวดล้อม ปัจจัยและความเสี่ยงต่างๆ ในทุกมิติในเชิงเศรษฐกิจ เช่น ด้านการเงิน ด้านกลยุทธ์ ด้านการดำเนินงาน ด้านการเมือง เป็นต้น โดยผ่านทางคณะกรรมการบริหารความเสี่ยง และสำหรับประเด็นที่เกี่ยวกับสังคม สิ่งแวดล้อม และผู้มีส่วนได้เสีย โดยผ่านทางคณะกรรมการกำกับดูแลกิจการด้านความรับผิดชอบต่อสิ่งแวดล้อมและสังคม

ทั้งนี้ กรรมการบริษัทได้กำหนดแนวทางในการดำเนินธุรกิจของบริษัทและบริษัทย่อยและนำไปสู่เป้าหมายการเติบโตอย่างยั่งยืน โดยคำนึงถึงความสมดุลของผลตอบแทนทั้งเชิงปริมาณและคุณภาพ โดยกรรมการบริษัทส่งเสริมให้พนักงานทุกคนในบริษัทและบริษัทย่อยร่วมกันตระหนักว่า ในการดำเนินธุรกิจที่จะเติบโตอย่างยั่งยืนได้นั้น พนักงานในองค์กรต้องร่วมกันขับเคลื่อน โดยคำนึงถึงผู้มีส่วนได้เสีย ความรับผิดชอบต่อสังคมและสิ่งแวดล้อม ตามแนวทางขับเคลื่อนสู่ความยั่งยืนขององค์กร

คณะกรรมการบริษัทฯ และฝ่ายบริหาร ได้ให้ความสำคัญต่อความซื่อสัตย์สุจริต และจริยธรรมในการดำเนินธุรกิจ การจัดการโครงสร้างขององค์กรอย่างเหมาะสม การกำหนดหน้าที่อย่างชัดเจน การมีนโยบายและระเบียบปฏิบัติที่เป็นลายลักษณ์อักษร ดังนี้

- คณะกรรมการบริษัทและบริษัทย่อย ได้มีการกำหนดเป้าหมายการเจริญเติบโตของบริษัทและบริษัทย่อยและงบประมาณเป็นรายปีให้แต่ละฝ่ายปฏิบัติเพื่อให้บรรลุ เช่น ฝ่ายผลิต และ ฝ่ายขาย ส่วนฝ่ายสนับสนุนก็จะให้มีการปรับปรุงวิธีการทำงานให้มีประสิทธิภาพสูงขึ้นและนำเข้าประชุมคณะกรรมการก่อนประกาศเป็นแผนงานอย่างเป็นทางการ และกำหนดผลตอบแทนที่เหมาะสม
- คณะกรรมการจะมีการประชุมเป็นรายเดือนเพื่อพิจารณาผลการดำเนินงานของบริษัทและบริษัทย่อยเปรียบเทียบกับแผนงาน โดยแต่ละฝ่ายจะทำรายงานประจำเดือนเสนอต่อที่ประชุมคณะกรรมการบริษัท เมื่อคณะกรรมการรับทราบผลประกอบการของบริษัทเปรียบเทียบกับแผนงานแล้วจะทำการทบทวนเป้าหมายและแผนกลยุทธ์ของเดือนถัดไป
- บริษัทและบริษัทย่อย ได้จัดทำผังการจัดองค์กรโดยภาพรวมและมีการจัดทำผังการจัดองค์กรแยกตามฝ่ายงาน เพื่อให้สายการบังคับบัญชาเกิดความชัดเจนและบริหารงานได้คล่องตัวและสนับสนุนซึ่งกันและกัน มี Job Description ซึ่งมีฝ่ายทรัพยากรบุคคลดูแล
- บริษัทและบริษัทย่อย มีข้อกำหนดในสัญญาจ้าง ซึ่งห้ามมิให้เจ้าหน้าที่ฝ่ายบริหารเข้าไปเป็นพนักงานหรือทำงานให้บริษัทที่อยู่ในอุตสาหกรรมเดียวกับบริษัทเป็นเวลา 1 ปี หลังจากออกจากบริษัทและบริษัทย่อย จะรวบรวมจัดทำข้อกำหนดเกี่ยวกับจริยธรรม ภายในปี พ.ศ. 2550 เพื่อเป็นแนวปฏิบัติของฝ่ายบริหารและพนักงานของบริษัทและบริษัทย่อย
- บริษัทและบริษัทย่อย ได้กำหนดนโยบายและระเบียบวิธีปฏิบัติงานอย่างเป็นลายลักษณ์อักษรและใช้ปฏิบัติอยู่ในปัจจุบันตลอดจนได้มีการกำหนดโครงสร้าง อำนาจอนุมัติในเรื่องต่างๆ อย่างเป็นลายลักษณ์อักษร คู่มือการปฏิบัติงาน
- บริษัทและบริษัทย่อย กำหนดนโยบายในการปฏิบัติต่อลูกค้าด้วยดี ดังนี้
 - 1) ผลิตและจำหน่ายสินค้าที่มีคุณภาพดี พร้อมทั้งจัดส่งสินค้าให้ทันตามกำหนดที่ลูกค้าต้องการ
 - 2) บริษัทและบริษัทย่อยรับผิดชอบต่อสินค้าที่ไม่ได้มาตรฐานต่อลูกค้า
 - 3) บริษัทและบริษัทย่อย มีนโยบายในการปฏิบัติต่อเจ้าหน้าที่การค้าด้วยความเป็นธรรมตลอดจนรักษาความสัมพันธ์ที่ดี
 - 4) บริษัทและบริษัทย่อยเน้นนโยบายในการรักษาสถานะความน่าเชื่อถือของธุรกิจต่อสถาบันการเงินอย่างสม่ำเสมอ เช่นปฏิบัติตามสัญญาที่ได้ตกลงร่วมกันและมีการติดต่อสื่อสารกับสถาบันการเงินเป็นอย่างดีต่อเนื่องมาตลอด

8.1.4 การติดตามให้มีการปฏิบัติตามนโยบายและแนวปฏิบัติในการกำกับดูแลกิจการที่บริษัทได้กำหนดไว้

ในปี 2564 คณะกรรมการบริษัท และ คณะกรรมการกำกับดูแลกิจการ สรรหา และคำตอบแทน จะทบทวน คู่มือจรรยาบรรณธุรกิจ และนโยบายการกำกับดูแลกิจการของบริษัท

ซึ่งนโยบายการกำกับดูแลกิจการของบริษัทที่ยึดปฏิบัติมาโดยตลอด จะเป็นไปตามหมวดได้ปรับปรุงดังต่อไปนี้

1. ตระหนักถึงบทบาทและความรับผิดชอบของคณะกรรมการในฐานะผู้นำองค์กรที่สร้างคุณค่าให้แก่กิจการอย่างยั่งยืน
2. กำหนดวัตถุประสงค์ และเป้าหมายหลักของกิจการที่เป็นไปเพื่อความยั่งยืน
3. เสริมสร้างคณะกรรมการที่มีประสิทธิภาพ
4. สรรหา และพัฒนาผู้บริหารระดับสูง และการบริหารบุคลากร
5. ส่งเสริมนวัตกรรมและการประกอบธุรกิจอย่างมีความรับผิดชอบต่อ
6. ดูแลให้มีระบบการบริหารความเสี่ยงและการควบคุมภายในที่เหมาะสม
7. รักษาความน่าเชื่อถือทางการเงิน และการเปิดเผยข้อมูล
8. สนับสนุนการมีส่วนร่วมและการสื่อสารกับผู้ถือหุ้น

ทั้งนี้ จะเป็นไปตามบริบทการทำหน้าที่ของคณะกรรมการในแต่ละกระบวนการประกอบธุรกิจ รวมทั้งได้เพิ่มประเด็นใหม่ๆ เพื่อให้ครอบคลุมถึงแนวคิดหรือปัจจัยรวมถึงติดตามให้มีการปฏิบัติในการกำกับดูแลกิจการ ดังนี้

(1) การป้องกันความขัดแย้งทางผลประโยชน์

บริษัทฯ มีความมุ่งมั่นในการดำเนินธุรกิจด้วยความโปร่งใส เป็นธรรม และสามารถตรวจสอบได้ จึงมีนโยบายเกี่ยวกับความขัดแย้งด้านผลประโยชน์ ด้วยหลักการที่ว่า การตัดสินใจใดๆ ในการเข้าทำธุรกรรมต้องเป็นไปเพื่อรักษาผลประโยชน์สูงสุดของบริษัทฯ และผู้ถือหุ้นของบริษัทฯ และหลีกเลี่ยงการกระทำที่อาจก่อให้เกิดความขัดแย้งทางผลประโยชน์ โดยกำหนดให้กรรมการหรือผู้บริหารที่มีส่วนเกี่ยวข้องหรือมีส่วนได้เสียกับรายการที่พิจารณาต้องแจ้งให้บริษัทฯ ทราบถึงความสัมพันธ์หรือการมีส่วนได้เสียของตนในรายการดังกล่าว และต้องไม่มีส่วนร่วมในการพิจารณา รวมถึงไม่มีอำนาจในการอนุมัติธุรกรรมรายการนั้นๆ ซึ่งครอบคลุมถึงรายการที่เกี่ยวข้องกัน รายการระหว่างกัน และสถานการณ์ที่ทำให้เกิดความขัดแย้งด้านผลประโยชน์

รายการขัดแย้งทางผลประโยชน์ที่เกิดขึ้นในปี 2564
- ไม่มี -

(2) การใช้ข้อมูลภายในเพื่อแสวงหาผลประโยชน์

คณะกรรมการมีหน้าที่ในการกำกับดูแลให้กิจการมีนโยบายการเปิดเผยข้อมูล การจัดการข้อมูลลับเพื่อไม่ให้เกิดข้อมูลรั่วไหล การรักษาความลับของข้อมูลและข้อมูลที่มีผลกระทบต่อด้านหลักทรัพย์

(3) การต่อต้านทุจริตและคอร์รัปชัน

บริษัท ไลต์ติ้ง แอนด์ อีควิปเมนต์ จำกัด (มหาชน) มีมติรับรองฐานะสมาชิกแนวร่วมต่อต้านคอร์รัปชัน ของภาคเอกชนไทย ต่อคณะกรรมการบริษัทฯ ตามที่บริษัทได้จัดทำแบบประเมินตนเองในเรื่องมาตรการต่อต้านคอร์รัปชัน และได้ยื่นแบบประเมินตนเองมาให้คณะกรรมการแนวร่วมต่อต้านคอร์รัปชันของภาคเอกชนไทย (CAC) เพื่อพิจารณาแล้วนั้น สมาคมส่งเสริมสถาบันกรรมการบริษัทไทย (IOD) ในฐานะเลขานุการของคณะกรรมการแนวร่วมต่อต้านฯ ในการประชุมของคณะกรรมการแนวร่วมต่อต้านฯ ประจำไตรมาส 1/2564 ที่ประชุมได้มีมติให้ต่ออายุการรับรอง “บริษัท ไลต์ติ้ง แอนด์ อีควิปเมนต์ จำกัด (มหาชน)” เป็นสมาชิกของแนวร่วมต่อต้านคอร์รัปชันของภาคเอกชนไทย โดยการรับรองดังกล่าวจะมีอายุ 3 ปี นับจากวันที่มีมติให้การรับรอง วันที่ 30 มิถุนายน 2564 ครบกำหนดอายุการรับรอง 3 ปี ในวันที่ 30 มิถุนายน 2567 ทั้งนี้ คณะกรรมการบริษัทได้มีมติรับทราบการเปิดเผยมติการรับรองฐานะสมาชิกแนวร่วมต่อต้านคอร์รัปชันของภาคเอกชนไทย รวมถึงนโยบายการต่อต้านการทุจริตคอร์รัปชันในการประชุมคณะกรรมการครั้งที่ 3/2564 ดังมีนโยบายต่อไปนี้

สารจากประธาน นโยบายต่อต้านการทุจริตและคอร์รัปชัน

บริษัท ไลท์ติ้ง แอนด์ อีควิเมนต์ จำกัด (มหาชน) ตระหนักและระลึกอยู่เสมอว่าการทุจริตและคอร์รัปชันนั้นเป็นสิ่งบั่นทอนทำลายองค์กรและสังคมโดยรวม จึงได้ขอให้ผู้บริหารและพนักงานทุกระดับปฏิบัติหน้าที่ด้วยความซื่อสัตย์สุจริต มีความโปร่งใสและสามารถตรวจสอบได้ตามปรัชญาองค์กรของบริษัทที่ว่า **“ยึดมั่นในความเป็นธรรม ใส่ใจในคุณภาพ ซื่อสัตย์และตรงต่อเวลา ร่วมกันทำงานเป็นทีม”**

บริษัทฯ เชื่อว่าการดำเนินธุรกิจให้ประสบความสำเร็จนั้น ต้องอาศัยการทำงานที่ทุ่มเท มีประสิทธิภาพ มีการสร้างนวัตกรรมใหม่ๆ มีสินค้าและบริการที่มีคุณภาพเป็นที่ต้องการของผู้บริโภค โดยไม่ต้องแสวงหารายได้ที่เกิดจากการให้สินบน และการทุจริตคอร์รัปชัน จึงได้แสดงเจตนารมณ์เข้าร่วมโครงการแนวร่วมปฏิบัติของภาคเอกชนไทยในการต่อต้านการทุจริตคอร์รัปชัน เพื่อแสดงออกถึงเจตจำนงและการร่วมแรงร่วมใจในการต่อต้านการทุจริตและคอร์รัปชันและเพื่อเป็นการประกาศเจตนารมณ์อย่างชัดเจนของบริษัทฯ ว่าในการติดต่อธุรกิจกับบริษัทฯ นั้น ลูกค้า คู่ค้า และผู้ประกอบธุรกิจที่เกี่ยวข้องกับบริษัทฯ จะต้องได้รับการปฏิบัติอย่างเท่าเทียมและยุติธรรม ไม่กระทำการใดเพื่อแสวงหาผลประโยชน์ส่วนตน หรือผลประโยชน์ในรูปแบบใดๆ แก่พนักงานของบริษัทฯ ที่ท่านติดต่อกับ การเสนอ/เรียกรับผลตอบแทนหรือผลประโยชน์ใดๆ จากพนักงานหรือบุคคลที่เกี่ยวข้องกับพนักงานของบริษัทฯ ถือเป็นการกระทำที่ขัดต่อนโยบายของบริษัทฯ

นโยบายต่อต้านการทุจริตและคอร์รัปชันฉบับนี้ ถือเป็นส่วนหนึ่งของจรรยาบรรณธุรกิจ (Code of Conduct) ซึ่งได้กำหนดแนวทางปฏิบัติเพื่อที่จะช่วยให้กรรมการ ผู้บริหาร หรือพนักงานใช้ยึดเป็นกรอบในการปฏิบัติหน้าที่ ในนามของคณะกรรมการบริษัท หวังเป็นอย่างยิ่งว่าพวกเราทุกคนจะยึดมั่นและปฏิบัติตามนโยบายฉบับนี้อย่างเคร่งครัด

นโยบายและแนวทางปฏิบัติ

คณะกรรมการบริษัทได้กำหนดนโยบายและแนวปฏิบัติต่อต้านการทุจริตคอร์รัปชัน ทั้งภายในและภายนอกองค์กร ซึ่งสอดคล้องกับปรัชญาองค์กรที่มุ่งมั่นดำเนินธุรกิจด้วยความซื่อสัตย์ สุจริต และมีความโปร่งใส ดังรายละเอียดต่อไปนี้

นโยบายและแนวปฏิบัติเกี่ยวกับการต่อต้านการทุจริตและคอร์รัปชันภายในองค์กร

บริษัทฯ กำหนดให้กรรมการ ผู้บริหาร และพนักงานทุกระดับปฏิบัติหน้าที่ด้วยความซื่อสัตย์ สุจริต และโปร่งใส และไม่กระทำการใดๆ เพื่อแสวงหาผลประโยชน์เพื่อตนเองและบุคคลที่เกี่ยวข้องกัน ดังแนวปฏิบัติต่อไปนี้

- (1) ห้ามกรรมการ ผู้บริหาร และพนักงานทุกระดับ เรียก หรือ รับเงิน รวมถึง ผลประโยชน์ในรูปแบบอื่นจากลูกค้าและคู่ค้าของ บริษัทฯ เพื่อประโยชน์ส่วนตัว หรือบุคคลอื่นที่เกี่ยวข้องกัน
- (2) ห้ามกรรมการ ผู้บริหาร และพนักงานทุกระดับ รับของขวัญที่มีมูลค่าเกินกว่าปกติตามประเพณีนิยมที่บุคคลทั่วไปพึงปฏิบัติต่อกัน
- (3) ห้ามกรรมการ ผู้บริหาร และพนักงานทุกระดับทำธุรกรรมกับบริษัทเพื่อเอื้อประโยชน์ต่อตนเองและบุคคลที่เกี่ยวข้องกัน เว้นแต่เป็นธุรกรรมที่เป็นราคายุติธรรมตามราคาตลาดและเป็นธุรกรรมตามปกติ
- (4) ห้ามกรรมการ ผู้บริหาร และพนักงานทุกระดับ ที่มีส่วนได้เสีย มีส่วนร่วมในการพิจารณาการจัดซื้อ จัดจ้างของบริษัทฯ
- (5) ให้กรรมการ ผู้บริหาร และพนักงานทุกระดับมีหน้าที่และความรับผิดชอบในการดูแลและใช้ทรัพย์สินของบริษัทฯ ให้เกิดประโยชน์สูงสุดต่อบริษัท และไม่นำไปใช้เพื่อประโยชน์ส่วนตนหรือบุคคลอื่นที่เกี่ยวข้องกัน
- (6) ห้ามกรรมการ ผู้บริหาร และพนักงานทุกระดับใช้ทรัพย์สินหรือเวลาของบริษัทเพื่อประโยชน์ส่วนตน
- (7) บริษัทฯ จะจัดให้มีการอบรมแก่พนักงานเพื่อส่งเสริมความซื่อสัตย์ สุจริต และรับผิดชอบในการปฏิบัติตามหน้าที่

นโยบายและแนวปฏิบัติเกี่ยวกับการต่อต้านการทุจริตและคอร์รัปชันภายนอกองค์กร

บริษัทฯ กำหนดให้กรรมการ ผู้บริหาร และพนักงานทุกระดับไม่กระทำการใดๆ เพื่อแสวงหาผลประโยชน์ส่วนตน รวมถึงการให้สินบนทุกรูปแบบแก่เจ้าหน้าที่ของรัฐ ดังแนวปฏิบัติต่อไปนี้

- (1) ไม่สนับสนุนให้สินบนทุกรูปแบบแก่เจ้าหน้าที่ของรัฐ เพื่อให้ได้มาซึ่งงานในธุรกิจของบริษัทฯ ไม่ว่าจะโดยตรงหรือโดยอ้อม
- (2) จะดำเนินธุรกิจโดยปฏิบัติตามกฎระเบียบและขั้นตอนที่ถูกต้องตามกฎหมาย เพื่อหลีกเลี่ยงการเปิดช่องทางให้กับเจ้าหน้าที่รัฐเรียกรับสินบน
- (3) บริษัทฯ พร้อมและยินดีให้ความร่วมมือกับองค์กรภาครัฐเพื่อร่วมกันปราบปรามการทุจริตประพฤติมิชอบของเจ้าหน้าที่ภาครัฐ
- (4) การสร้างความสัมพันธ์กับบุคคลภายนอกด้วยการสังสรรค์ การเลี้ยงอาหาร หรือ การมอบผลิตภัณฑ์ของบริษัทให้กับบุคคลภายนอกจะต้องดำเนินการอย่างมีเหตุผลภายใต้เทศกาลและประเพณีปฏิบัติที่ตีงามโดยไม่ฟุ่มเฟือยเกินไป และสามารถตรวจสอบได้
- (5) บริษัทฯ สนับสนุนการสร้างค่านิยม และวัฒนธรรมให้แก่ผู้บริหาร และพนักงานภายในองค์กรเพื่อให้เห็นว่าการให้สินบนแก่เจ้าหน้าที่รัฐเป็นการเอาเปรียบผู้อื่นและกระทำให้สังคมโดยรวมเสียหาย ทั้งไม่ใช่แนวทางการดำเนินธุรกิจที่มั่นคงและยั่งยืน

นโยบายสร้างจิตสำนึกของผู้บริหารและพนักงานให้ละเว้นการทุจริตและคอร์รัปชัน

บริษัทฯ ตระหนักและระลึกอยู่เสมอว่าการทุจริตและคอร์รัปชันนั้นเป็นสิ่งบั่นทอนทำลายองค์กรและสังคมโดยรวม จึงได้ขอให้ผู้บริหารและพนักงานทุกระดับปฏิบัติหน้าที่ด้วยความซื่อสัตย์สุจริต มีความโปร่งใสและสามารถตรวจสอบได้ตามปรัชญาของ บริษัทที่ว่า “ยึดมั่นในความเป็นธรรม ใส่ใจในคุณภาพ ซื่อสัตย์และตรงต่อเวลา ร่วมกันทำงานเป็นทีม”

บริษัทฯ เชื่อว่าการดำเนินธุรกิจให้ประสบความสำเร็จนั้น ต้องอาศัยการทำงานที่ทุ่มเท มีประสิทธิภาพ มีการสร้างนวัตกรรมใหม่ๆ มีสินค้าและบริการที่มีคุณภาพเป็นที่ต้องการของผู้บริโภค โดยไม่ต้องแสวงหารายได้ที่เกิดจากการให้สินบน และการทุจริตคอร์รัปชัน จึงกำหนดกรอบและนโยบายขึ้นเพื่อให้ผู้บริหารและพนักงานใช้เป็นแนวทางในการปฏิบัติงาน โดยมีกระบวนการรณรงค์เพื่อสร้างจิตสำนึกในเรื่องดังกล่าวผ่านคู่มือปฏิบัติงาน ป้ายประกาศ เว็บไซต์ และกิจกรรมภายในองค์กร รวมถึง การประชุมที่สอดแทรกเรื่องต่อต้านการทุจริตคอร์รัปชันนี้ในทุกๆ ครั้งเมื่อมีโอกาส

นโยบายและช่องทางการแจ้งเบาะแสและข้อร้องเรียนด้านการกำกับดูแลกิจการ และจริยธรรมธุรกิจของบริษัทฯ

เพื่อเป็นแนวทางสู่การพัฒนาอย่างยั่งยืน และให้สอดคล้องกับจรรยาบรรณธุรกิจและนโยบายการกำกับดูแลกิจการของบริษัทฯ คณะกรรมการบริษัทฯ กำหนดช่องทางการแจ้งข้อร้องเรียนและข้อเสนอแนะ (Whistle Blower) โดยเปิดโอกาสให้พนักงานและผู้มีส่วนได้เสียแสดงความคิดเห็นอย่างอิสระ และแจ้งเบาะแสการกระทำผิดกฎหมาย โดยมีเป้าหมายเพื่อ

- การพัฒนา / ฝึกอบรม
- แก้ไข / ปรับปรุงด้านบริหารจัดการ
- ตรวจสอบข้อเท็จจริง

โดยสามารถแจ้งต่อบริษัทฯ ได้ทาง E-mail ของ

- ประธานกรรมการตรวจสอบ หรือ : auditcommittee@lighting.co.th หรือ
- ผู้อำนวยการฝ่ายทรัพยากรบุคคลและบริหารงานทั่วไป : preechat@lighting.co.th หรือ
- ผู้จัดการสำนักผู้ตรวจสอบภายใน : jareeyas@lighting.co.th หรือ
- เลขานุการบริษัท : chitladaj@lighting.co.th

หรือ 539/2 อาคารมหานครยิบซัม ชั้น 16-17 ถนนศรีอยุธยา แขวงถนนพญาไท เขตราชเทวี กรุงเทพฯ 10400

โดยกระบวนการตรวจสอบในเรื่องดังกล่าวอย่างเป็นธรรม โดยจะเก็บไว้เป็นความลับ ไม่เปิดเผยแหล่งที่มาของข้อมูลและคุ้มครองผู้ให้ข้อมูล ตามกระบวนการที่บริษัทฯ กำหนดไว้และรายงานต่อคณะกรรมการ บริษัทฯ เพื่อพิจารณาเรื่องดังกล่าวและหาแนวทางแก้ไข อีกทั้งปกป้องดูแลพนักงานที่ปฏิเสธการให้สินบน ถึงแม้ว่าการปฏิเสธดังกล่าวจะทำให้บริษัทเสียโอกาสทางธุรกิจ

การเข้าร่วมกิจกรรมการต่อต้านการทุจริตคอร์รัปชัน

บริษัทฯ ตระหนักถึงความจำเป็นที่องค์กรและหน่วยงานต่างๆร่วมมือกันเพื่อให้การต่อต้านทุจริตและคอร์รัปชันมีประสิทธิภาพและได้ผล บริษัทฯจึงได้แสดงเจตนารมณ์เข้าร่วมโครงการแนวร่วมปฏิบัติของภาคเอกชน ไทยใน การต่อต้านทุจริตกับสถาบันกรรมการบริษัทไทย (IOD) เมื่อวันที่ 13 พฤศจิกายน 2558 เพื่อแสดงออกถึงเจตจำนง และการร่วมแรงร่วมใจในการต่อต้านการทุจริตและคอร์รัปชันและเพื่อเป็นการประกาศเจตนารมณ์อย่างชัดเจนของ บริษัทฯ

การกำกับติดตามและสอบทาน

- 1) คณะกรรมการกำกับดูแลกิจการ สรรหา และค่าตอบแทน ต้องทบทวนนโยบายฉบับนี้เป็นประจำทุกปีและเสนอให้คณะกรรมการบริษัทพิจารณาอนุมัติหากมีการเปลี่ยนแปลง รวมทั้งกำกับและติดตามการนำนโยบายฉบับนี้ไปปฏิบัติและให้คำแนะนำต่างๆ อย่างต่อเนื่อง ทั้งนี้ หากต้องมีการปรับปรุงใดๆ ต้องดำเนินการโดยเร็วที่สุด
- 2) สำนักตรวจสอบภายในจะตรวจสอบระบบการควบคุมภายในและกระบวนการต่างๆ อย่างเสมอ เพื่อให้มั่นใจว่าระบบการควบคุมภายในมีประสิทธิภาพในการต่อต้านการคอร์รัปชัน ทั้งนี้จะหาหรือผลการตรวจสอบร่วมกับบุคคลที่เกี่ยวข้องเพื่อหาแนวทางการแก้ไขที่เหมาะสม และจะรายงานให้ฝ่ายบริหารและคณะกรรมการตรวจสอบได้รับทราบต่อไป

8.2 การปฏิบัติหน้าที่ของคณะกรรมการตรวจสอบในรอบปีที่ผ่านมา

ในปี 2564 บริษัทฯ มีการประชุมคณะกรรมการตรวจสอบ รวมทั้งสิ้นจำนวน 4 ครั้ง ซึ่งกรรมการตรวจสอบทุกท่านที่อยู่ในตำแหน่งได้เข้าร่วมประชุมคณะกรรมการตรวจสอบทุกครั้ง และรายงานผลการปฏิบัติหน้าที่ต่อคณะกรรมการบริษัทอย่างสม่ำเสมอ อีกทั้งในการประชุมของคณะกรรมการตรวจสอบมีการประชุมร่วมกันระหว่างคณะกรรมการตรวจสอบกับผู้สอบบัญชีโดยไม่มีผู้บริหารร่วมประชุม และการประชุมแต่ละครั้งใช้เวลาประมาณ 2 ชั่วโมง

คณะกรรมการตรวจสอบประกอบด้วย นายอุทิศ จันทร์เจนจบ เป็นประธานกรรมการตรวจสอบ นายบุญเลิศ ขอเจริญพร และนางเรณู บัวเกิด เป็นกรรมการตรวจสอบ โดยมีข้อมูลการเข้าร่วมประชุมคณะกรรมการตรวจสอบในปี 2564 ดังนี้

รายชื่อ	เข้าร่วม/ประชุม	ร้อยละ
1. นายอุทิศ จันทร์เจนจบ (ประธานกรรมการตรวจสอบ)	3/4	75
2. นายบุญเลิศ ขอเจริญพร (กรรมการตรวจสอบ)	4/4	100
3. นางเรณู บัวเกิด (กรรมการตรวจสอบ)	4/4	100

คณะกรรมการตรวจสอบได้ปฏิบัติหน้าที่เพื่อสอดส่องดูแลการบริหารงานของฝ่ายบริหาร ตามบทบาทหน้าที่ และความรับผิดชอบที่ได้รับมอบหมายจากคณะกรรมการบริษัทดังรายละเอียดต่อไปนี้ (ดูรายละเอียดกฎบัตรของคณะกรรมการตรวจสอบในเว็บไซต์ของบริษัท www.lighting.co.th)

1. สอบทานให้บริษัทมีรายงานทางการเงิน (รายไตรมาสและประจำปี) ที่ถูกต้องและเปิดเผยข้อมูลที่เกี่ยวข้องของบริษัทอย่างเพียงพอก่อนเสนอต่อคณะกรรมการบริษัท
2. สอบทานให้บริษัทมีระบบควบคุมภายในและระบบตรวจสอบภายในที่เหมาะสมและมีประสิทธิภาพ
3. สอบทานให้บริษัทมีระบบการประเมินความเสี่ยง และการบริหารความเสี่ยงที่เหมาะสมเพียงพอและมีประสิทธิภาพ
4. สอบทานให้บริษัทปฏิบัติตามกฎหมายว่าด้วยหลักทรัพย์และตลาดหลักทรัพย์ ข้อกำหนดของตลาดหลักทรัพย์ หรือกฎหมายที่เกี่ยวข้องกับธุรกิจของบริษัท
5. พิจารณาคัดเลือกเพื่อเสนอแต่งตั้งและกำหนดค่าตอบแทนผู้สอบบัญชีของบริษัท ประสานงานกับผู้สอบบัญชีเกี่ยวกับวัตถุประสงค์ในการดำเนินการตรวจสอบ ขอบเขต แนวทาง แผนงาน และปัญหาที่พบบ่อยระหว่างการตรวจสอบ และประเด็นที่ผู้สอบบัญชีเห็นว่าเป็นสาระสำคัญ
6. พิจารณาเปิดเผยข้อมูลของบริษัทในกรณีที่เกิดรายการที่เกี่ยวข้องกัน หรือรายการที่อาจมีความขัดแย้งทางผลประโยชน์ให้มีความถูกต้องและครบถ้วน
7. จัดทำรายงานผลการกำกับดูแลกิจการของคณะกรรมการตรวจสอบ โดยเปิดเผยไว้ในรายงานประจำปีของบริษัท ซึ่งรายงานดังกล่าวต้องลงนามโดยประธานกรรมการตรวจสอบ
8. ปฏิบัติหน้าที่อื่นๆ ตามที่ได้มอบหมายจากคณะกรรมการบริษัท

8.3 การปฏิบัติหน้าที่ของคณะกรรมการชุดย่อยอื่นๆ

คณะกรรมการกำกับดูแลกิจการ สรรหา และค่าตอบแทน

ในปี 2564 บริษัทฯ มีการประชุมคณะกรรมการกำกับดูแลกิจการ สรรหา และค่าตอบแทน จำนวน 1 ครั้ง เมื่อวันที่ 8 พฤศจิกายน 2564 และรายงานผลการปฏิบัติหน้าที่ต่อคณะกรรมการบริษัท คณะกรรมการกำกับดูแลกิจการ สรรหา และค่าตอบแทน ประกอบด้วย

รายชื่อ	การประชุม/เข้าร่วมประชุม	ร้อยละ
1. นายบุญเลิศ ขอเจริญพร (ประธานกรรมการกำกับดูแลกิจการฯ)	1/1	100
2. นางเรณู บัวเกิด (กรรมการกำกับดูแลกิจการฯ)	1/1	100
3. นางนภาพร วิมลอนุพงษ์ (กรรมการกำกับดูแลกิจการฯ)	1/1	100

ในปี 2564 สรุปสาระสำคัญของงานที่ปฏิบัติได้ดังต่อไปนี้

- 1) พิจารณาทบทวนนโยบายและหลักปฏิบัติในเรื่องการกำกับดูแลกิจการ และจรรยาบรรณธุรกิจของบริษัท และปรับปรุงให้ทันสมัยและมีความเหมาะสม
- 2) ติดตามและประเมินผลการปฏิบัติตามนโยบายการกำกับดูแลกิจการ และจรรยาบรรณธุรกิจของบริษัทเป็นประจำอย่างน้อยปีละ 1 ครั้ง
- 3) เสนอวิธีประเมินผลการปฏิบัติงานของกรรมการบริษัทต่อคณะกรรมการบริษัท รวมถึงการร่วมประเมินผลและติดตามผลการปฏิบัติงานตามมติของคณะกรรมการบริษัท
- 4) สรรหา และคัดเลือกบุคคลเป็นกรรมการบริษัท เพื่อให้คณะกรรมการบริษัทเห็นชอบและเสนอต่อที่ประชุมผู้ถือหุ้นเพื่ออนุมัติ

คณะกรรมการบริหาร

คณะกรรมการบริหารประกอบด้วยผู้ทรงคุณวุฒิ จำนวน 3 ท่าน มีการประชุมคณะกรรมการบริหาร รวมทั้งสิ้นจำนวน 12 ครั้ง

รายชื่อ	การประชุม/เข้าร่วมประชุม	ร้อยละ
1. นายอนันต์ กิตติวิทยากุล (ประธานเจ้าหน้าที่บริหาร)	12/12	100
2. นางนภาพร วิมลอนุพงษ์ (กรรมการบริหาร)	12/12	100
3. นายกฤษดา ทรัพย์ทวยชน (กรรมการบริหาร)	12/12	100
4. นายเอกลักษณ์ บริมาสพร (กรรมการบริหาร)	12/12	100

ในปี 2564 คณะกรรมการบริหารได้ประชุมอย่างสม่ำเสมอเพื่อบริหารให้บริษัทมีความเจริญเติบโตอย่างต่อเนื่องตามนโยบายและทิศทางธุรกิจที่ได้รับมอบหมายจากคณะกรรมการบริษัท คณะกรรมการบริหารได้ปฏิบัติหน้าที่ตามบทบาทหน้าที่ ความรับผิดชอบ ดังรายละเอียดต่อไปนี้

- 1) มีอำนาจอนุมัติการชำระหรือใช้จ่ายเงิน รวมถึงการเข้าเป็นผู้ค้าประกันการชำระเงินเพื่อธุรกรรมตามปกติธุรกิจของบริษัท ในวงเงินไม่เกิน 200 ล้านบาท
- 2) มีอำนาจแต่งตั้ง และถอดถอนเจ้าหน้าที่ของบริษัทในตำแหน่งที่ไม่สูงกว่าตำแหน่งกรรมการผู้จัดการ
- 3) มีอำนาจจัดทำ กำหนดนโยบาย และทิศทางธุรกิจของบริษัทเพื่อเสนอต่อคณะกรรมการบริษัท
- 4) จัดตั้งโครงสร้างองค์กรและการบริหาร โดยให้ครอบคลุมการคัดเลือก การฝึกอบรม การว่าจ้าง และการเลิกจ้างพนักงานของ บริษัทฯ
- 5) กำหนดแผนธุรกิจ และอำนาจการบริหารงาน อนุมัติงบประมาณสำหรับประกอบธุรกิจประจำปี และดำเนินการตามแผนธุรกิจและกลยุทธ์ทางธุรกิจที่สอดคล้องกับนโยบายและทิศทางธุรกิจที่ได้แถลงต่อคณะกรรมการบริษัท
- 6) ปฏิบัติหน้าที่อื่นๆ ตามที่ได้รับมอบหมายจากคณะกรรมการบริษัท

การมอบอำนาจดังกล่าวให้แก่คณะกรรมการบริหารนั้น กำหนดให้รายการที่กรรมการบริหาร หรือบุคคลที่เกี่ยวข้องกันมีส่วนได้เสียหรืออาจมีความขัดแย้งทางผลประโยชน์อื่นใดกับบริษัท หรือบริษัทย่อย ให้กรรมการบริหารซึ่งมีส่วนได้เสียในเรื่องใดไม่มีสิทธิออกเสียงลงคะแนนในเรื่องนั้น

9. การควบคุมภายในและรายการระหว่างกัน

9.1 การควบคุมภายใน

คณะกรรมการบริษัท ไลท์ติ้ง แอนด์ อีควิเมนต์ จำกัด (มหาชน) ได้ให้ความสำคัญต่อการจัดการระบบควบคุมภายในและบริหารความเสี่ยงให้มีประสิทธิภาพและประสิทธิผล เพื่อให้การดำเนินงานเป็นไปตามเป้าหมายและลดความเสี่ยงจากการดำเนินธุรกิจภายใต้สภาวะที่มีการเปลี่ยนแปลงตลอดเวลา รวมทั้งการกำกับดูแลกิจการให้เป็นไปตามเป้าหมายวัตถุประสงค์ และกฎหมาย กับระบบการควบคุมภายในและการบริหารความเสี่ยง ทั้งในระดับบริหารและในระดับปฏิบัติงาน และได้จัดทำคู่มือการปฏิบัติงาน (POLICY AND PROCEDURE) เพื่อให้พนักงานทุกคนได้ใช้อ้างอิงและปฏิบัติตาม

นอกจากนี้บริษัทตระหนักถึงความสำคัญของการมีระบบตรวจสอบภายในที่ดี โดยให้คณะกรรมการบริษัทใช้แบบประเมินความเพียงพอของระบบควบคุมภายในที่จัดไว้บนเว็บไซต์ของสำนักงาน เพื่อประกอบการประเมินความเพียงพอของระบบการควบคุมภายในของบริษัทด้วย

ความเพียงพอและความเหมาะสมของระบบการควบคุมภายในของบริษัท

โดยคณะกรรมการบริษัทได้ร่วมกันประเมินพบว่า การควบคุมภายในสอดคล้องกับแนวทางการควบคุมภายในตามมาตรฐานสากลของ COSO (The Committee of Sponsoring Organizations of the Tread Way Commission) ทั้ง 5 องค์ประกอบ ดังนี้

ส่วนที่ 1 การควบคุมภายในองค์กร

จำเป็นต้องสร้างสภาวะหรือปัจจัยต่างๆ ซึ่งเอื้อให้ระบบการควบคุมภายในดำเนินไปได้ตามที่บริษัทมุ่งหวัง เป็นการสร้างบรรยากาศการควบคุมเพื่อส่งเสริมให้ทุกคนในบริษัทตระหนักถึงความจำเป็นของระบบการควบคุมภายใน เช่น การที่ฝ่ายบริหารให้ความสำคัญต่อความซื่อสัตย์สุจริตและจริยธรรมในการดำเนินธุรกิจ การจัดการโครงสร้างขององค์กรอย่างเหมาะสม การกำหนดหน้าที่อย่างชัดเจน การมีนโยบายและระเบียบปฏิบัติที่เป็นลายลักษณ์อักษร ดังนี้

- คณะกรรมการบริษัทและบริษัทย่อย ได้มีการกำหนดเป้าหมายการเจริญเติบโตของบริษัทและบริษัทย่อยและงบประมาณเป็นรายปีให้แต่ละฝ่ายปฏิบัติเพื่อให้บรรลุ เช่น ฝ่ายผลิต และฝ่ายขาย ส่วนฝ่ายสนับสนุนก็จะให้มีการปรับปรุงวิธีการทำงานให้มีประสิทธิภาพสูงขึ้นและนำเข้าประชุมคณะกรรมการก่อนประกาศเป็นแผนงานอย่างเป็นทางการ และกำหนดผลตอบแทนที่เหมาะสม
- คณะกรรมการจะมีการประชุมเป็นรายเดือนเพื่อพิจารณาผลการดำเนินงานของบริษัทและบริษัทย่อยเปรียบเทียบกับแผนงาน โดยแต่ละฝ่ายจะจัดทำรายงานประจำเดือนเสนอต่อที่ประชุมคณะกรรมการบริษัท เมื่อคณะกรรมการรับทราบผลประกอบการ ของบริษัทเปรียบเทียบกับแผนงานแล้วจะทำการทบทวนเป้าหมายและแผนกลยุทธ์ของเดือนถัดไป
- บริษัทและบริษัทย่อย ได้จัดทำผังการจัดองค์กรโดยภาพรวมและมีการจัดทำผังการจัดองค์กรแยกตามฝ่ายงาน เพื่อให้สายการบังคับบัญชาเกิดความชัดเจนและบริหารงานได้คล่องตัวแต่สนับสนุนซึ่งกันและกัน มี Job Description ซึ่งมีฝ่ายทรัพยากรบุคคลดูแล
- บริษัทและบริษัทย่อย มีข้อกำหนดในสัญญาจ้าง ซึ่งห้ามมิให้เจ้าหน้าที่ฝ่ายบริหารเข้าไปเป็นพนักงานหรือทำงานให้บริษัทที่อยู่ในอุตสาหกรรมเดียวกับบริษัทเป็นเวลา 1 ปีหลังจากออกจากบริษัทและบริษัทย่อย จะรวบรวมจัดทำข้อกำหนดเกี่ยวกับจริยธรรมเพื่อเป็นแนวปฏิบัติของฝ่ายบริหารและพนักงานของบริษัทและบริษัทย่อย
- บริษัทและบริษัทย่อยได้กำหนดนโยบายและระเบียบวิธีปฏิบัติงานอย่างเป็นลายลักษณ์อักษรและใช้ปฏิบัติอยู่ในปัจจุบัน ตลอดจนได้มีการกำหนดโครงสร้างอำนาจอนุมัติในเรื่องต่างๆ อย่างเป็นลายลักษณ์อักษร (เอกสารประกอบ : คู่มือการปฏิบัติงาน)
- บริษัทและบริษัทย่อย กำหนดนโยบายในการปฏิบัติต่อกู้ด้วยดี ดังนี้
 - * ผลิตและจำหน่ายสินค้าที่มีคุณภาพดี พร้อมทั้งจัดส่งสินค้าให้ทันตามกำหนดที่ลูกค้าต้องการ
 - * บริษัทและบริษัทย่อยรับผิดชอบสินค้าที่ไม่ได้มาตรฐานต่อลูกค้า
 - * บริษัทและบริษัทย่อย มีนโยบายในการปฏิบัติต่อเจ้าหน้าที่การค้าด้วยความเป็นธรรมตลอดจนรักษาความสัมพันธ์ที่ดี
 - * บริษัทและบริษัทย่อยเน้นนโยบายในการรักษาสถานะความน่าเชื่อถือของธุรกิจต่อสถาบันการเงินอย่างสม่ำเสมอ เช่น ปฏิบัติตามสัญญาที่ได้ตกลงร่วมกันและมีการติดต่อสื่อสารกับสถาบันการเงินเป็นอย่างดีอย่างต่อเนื่องมาตลอด

ส่วนที่ 2 การบริหารความเสี่ยง (Risk Management Measure)

การประกอบธุรกิจของบริษัทและบริษัทย่อยดำเนินการอยู่ท่ามกลางความเสี่ยงทางธุรกิจตลอดเวลา โดยสาเหตุของความเสี่ยงอาจมาจากปัจจัยภายใน เช่น ผู้บริหารขาดความซื่อสัตย์และจริยธรรม บริษัทและบริษัทย่อยขยายงานอย่างรวดเร็วเกินไปทำให้ระบบงานไม่สามารถรองรับได้ หรือการกำกับดูแลไม่ทั่วถึง เป็นต้น และปัจจัยภายนอก เช่น การเปลี่ยนแปลงของเทคโนโลยี หรือพฤติกรรมผู้บริโภคสินค้าทำให้มีผลกระทบต่อส่วนแบ่งการตลาด เป็นต้น ด้วยเหตุนี้ การที่จะนำพาให้บริษัทและบริษัทย่อยรอดพ้นจากอันตรายที่เกิดจากความเสี่ยงดังกล่าวได้นั้น ฝ่ายบริหารจำเป็นต้องดำเนินการต่อไปอย่างสม่ำเสมอ

บริษัทและบริษัทย่อยมีการประเมินอย่างสม่ำเสมอหรือไม่ว่า การประกอบธุรกิจของบริษัทมีปัจจัยใดบ้างที่เป็นปัจจัยความเสี่ยงทั้งที่มาจากภายนอกและภายใน ซึ่งอาจมีผลกระทบต่อการดำเนินธุรกิจของบริษัทอย่างมีนัยสำคัญ

- มีการจัดการ การบริหารความเสี่ยงจากอัตราแลกเปลี่ยนโดยการขายสินค้าให้ลูกค้าต่างประเทศใช้เงินตราต่างประเทศต่างกัน และมีการทำการประกันความเสี่ยงล่วงหน้ากับธนาคารอย่างต่อเนื่องและระมัดระวัง
- ความเสี่ยงจากการพึ่งพาผู้ค้ารายใหญ่น้อยรายโดยการขายสินค้าให้ลูกค้ามากมาย และมีการซื้อวัตถุดิบจากผู้ขายหลายๆ ราย
- ความเสี่ยงในการมีต้นทุนเงินกู้ที่สูงโดยการใช้สินเชื่อจากสถาบันการเงินหลายๆ แห่งและเมื่อบริษัทจดทะเบียนในตลาดหลักทรัพย์แล้วจะทำให้บริษัทและบริษัทย่อยมีโอกาสหาแหล่งเงินทุนเพิ่มขึ้นได้โดยมีต้นทุนต่ำ
- ความเสี่ยงที่ทำให้สินค้าไม่เป็นที่ยอมรับโดยให้ความสำคัญและลงทุนในหน่วยงานวิจัยและพัฒนาผลิตภัณฑ์อย่างต่อเนื่อง

ส่วนที่ 3 การควบคุมการปฏิบัติงานของฝ่ายบริหาร (Management Control Activities)

การควบคุมการปฏิบัติงานของฝ่ายบริหาร เป็นกิจกรรมที่มีความสำคัญเพื่อให้บริษัทและบริษัทย่อยมั่นใจว่าแนวทางที่ฝ่ายบริหารกำหนดไว้ได้รับการตอบสนองและปฏิบัติตามจากทุกคนในบริษัทและบริษัทย่อยซึ่งแนวทางดังกล่าว ได้แก่

3.1 บริษัทและบริษัทย่อยมีการกำหนดขอบเขตอำนาจหน้าที่และวงเงินอำนาจอนุมัติของฝ่ายบริหารในแต่ละระดับไว้อย่างชัดเจนและเป็นลายลักษณ์อักษร

- บริษัทและบริษัทย่อยได้จัดทำผังองค์กรและจัดทำคู่มืออำนาจอนุมัติให้หน่วยงานต่างๆ เป็นแนวทางในการปฏิบัติงาน
- บริษัทและบริษัทย่อยมีการแยกหน้าที่การอนุมัติรายการ การบันทึกรายการ และการจัดเก็บทรัพย์สินออกจากกันเพื่อป้องกันไม่ให้เกิดความเสียหาย
- บริษัทและบริษัทย่อยมีระเบียบการปฏิบัติงานและบทให้คุณให้โทษต่อพนักงานที่ทำหน้าที่เกี่ยวกับด้านเงินสดและทรัพย์สินอื่นเป็นลายลักษณ์อักษร

3.2 บริษัทและบริษัทย่อยมีมาตรการที่จะติดตามให้การดำเนินงานของบริษัทและบริษัทย่อยเป็นไปตามกฎหมายที่เกี่ยวข้องหรือไม่ ทั้งนี้ เพื่อลดความเสี่ยงในการประกอบธุรกิจและรักษาชื่อเสียงของบริษัทและบริษัทย่อย

- บริษัทและบริษัทย่อย กำหนดให้แต่ละฝ่ายงานปฏิบัติตามกฎหมายที่เกี่ยวข้องอย่างเคร่งครัด ได้แก่ ประมวลกฎหมายแพ่งและพาณิชย์ ประมวลรัษฎากร กฎหมายแรงงาน กฎหมายโรงงาน พิกัดอัตราภาษีศุลกากร ข้อบังคับคณะกรรมการส่งเสริมการลงทุน และกฎหมายท้องถิ่นต่างๆ เช่น ภาษีโรงเรือน และภาษีป้าย เป็นต้น

ส่วนที่ 4 ระบบสารสนเทศและการสื่อสารข้อมูล (Information and Communication Measure)

หลักการประการหนึ่งของการปฏิบัติหน้าที่ด้วยความระมัดระวังไม่ว่าจะเป็นสำหรับกรรมการผู้บริหาร ผู้ถือหุ้น หรือผู้ที่เกี่ยวข้อง ก็คือ การตัดสินใจบนพื้นฐานที่มีข้อมูลที่มีคุณภาพและเพียงพอต่อการตัดสินใจ ไม่ว่าจะเป็นข้อมูลทางการเงินหรือข้อมูลอื่น ดังนั้น การสื่อสารข้อมูลดังกล่าวไปยังผู้ที่เกี่ยวข้อง จึงเป็นสิ่งจำเป็นอย่างยิ่งและจะเป็นสิ่งที่จะช่วยให้เกิดความมีประสิทธิภาพของระบบการควบคุมภายใน

4.1 ในการเสนอเรื่องให้คณะกรรมการพิจารณา บริษัทและบริษัทย่อยได้จัดให้มีข้อมูลที่สำคัญต่างๆ อย่างเพียงพอเพื่อให้คณะกรรมการใช้ประกอบการตัดสินใจ ใช่หรือไม่ (ข้อมูลที่สำคัญต่างๆ ได้แก่ รายละเอียดของเรื่องที่เสนอให้พิจารณา เหตุผล ผลกระทบต่อบริษัทและบริษัทย่อย ทางเลือกต่างๆ เป็นต้น) บริษัทและบริษัทย่อยจัดให้มีการประชุมเป็นประจำ โดยแยกการประชุมออกเป็น

- การประชุมรายสัปดาห์ เช่น การประชุมเพื่อติดตามตัวเลขการขาย การประชุมเพื่อติดตามตัวเลขผลผลิต
- การประชุมรายเดือน เช่น การประชุมระดับฝ่ายงานเพื่อติดตามผลงานและแก้ไขให้บรรลุเป้าหมายที่วางไว้

4.2 กรรมการบริษัทและบริษัทย่อยได้รับหนังสือนัดประชุมหรือเอกสารประกอบการประชุมที่ระบุข้อมูลที่จำเป็นและเพียงพอต่อการพิจารณาก่อนการประชุมอย่างน้อยภายในระยะเวลาขั้นต่ำตามที่กฎหมายกำหนด

- บริษัทและบริษัทย่อยจัดทำหนังสือนัดประชุมและเอกสารประกอบการประชุมให้คณะกรรมการก่อนการประชุมอย่างน้อย 7 วัน ตลอดจนปฏิบัติตามกฎหมายในการเรียกประชุมผู้ถือหุ้น

4.3 รายงานการประชุมกรรมการมีรายละเอียดตามที่ทำให้ผู้ถือหุ้นสามารถตรวจสอบความเหมาะสมในการปฏิบัติหน้าที่ของกรรมการได้หรือไม่ เช่น ได้มีการบันทึกข้อซักถามของกรรมการความเห็นหรือข้อสังเกตของกรรมการในเรื่องที่พิจารณาความเห็นของกรรมการรายที่ไม่เห็นด้วยกับเรื่องที่เสนอพร้อมเหตุผล เป็นต้น

- มีการจัดทำรายงานการประชุมคณะกรรมการที่แสดงรายละเอียดอย่างเพียงพอที่ผู้ถือหุ้นสามารถตรวจสอบความเหมาะสมในการปฏิบัติหน้าที่ของกรรมการได้

4.4 บริษัทและบริษัทย่อยจัดเก็บเอกสารประกอบการบันทึกบัญชีและบัญชีต่างๆ ไว้ครบถ้วนเป็นหมวดหมู่และไม่เคยได้รับแจ้งจากผู้สอบบัญชีว่ามีข้อบกพร่องในเรื่องนี้ หรือเคยได้รับแจ้งแต่ได้แก้ไขข้อบกพร่องนั้นอย่างครบถ้วนแล้ว ใช่หรือไม่

- บริษัทและบริษัทย่อยมีระเบียบในการจัดเก็บเอกสารประกอบการบันทึกบัญชีและบัญชีต่างๆ ไว้ครบถ้วนเป็นหมวดหมู่ตามที่ กำหนดในคู่มือปฏิบัติงาน

4.5 คณะกรรมการได้พิจารณาแล้วใช่หรือไม่ว่า ฝ่ายบริหารได้ใช้นโยบายบัญชีตามหลักการบัญชีที่รับรองทั่วไปและเหมาะสมกับลักษณะธุรกิจของบริษัทและบริษัทย่อยโดยไม่เลือกใช้นโยบายบัญชีที่ทำให้บริษัทและบริษัทย่อยแสดงผลประกอบการที่คลาดเคลื่อนจากความเป็นจริง

- คณะกรรมการ มีการพิจารณาและหารือกับผู้สอบบัญชีและที่ปรึกษาของบริษัทและบริษัทย่อยในเรื่องนโยบายการบัญชีที่รับรองทั่วไปที่นำมาใช้เพื่อเสนอต่อคณะกรรมการตรวจสอบของบริษัทร่วมพิจารณา
- บริษัทอยู่ในระหว่างการจัดเตรียมหน่วยงานเพื่อเป็นสื่อกลางระหว่างบริษัทกับบุคคลภายนอก

ส่วนที่ 5 ระบบการติดตาม (Monitorting)

การที่บริษัทและบริษัทย่อยจะดำเนินงานได้อย่างมีประสิทธิภาพและประสิทธิผล บริษัทและบริษัทย่อยควรต้องติดตามอย่างสม่ำเสมอว่า มีการปฏิบัติตามเป้าหมายที่วางไว้ ระบบการควบคุมภายในยังดำเนินอยู่อย่างต่อเนื่อง และมีการปรับปรุงแก้ไขให้สอดคล้องกับสถานการณ์ที่เปลี่ยนแปลงไป รวมทั้งข้อบกพร่องต่างๆ ได้รับการแก้ไขอย่างทันท่วงที

9.1.1 ความเพียงพอและความเหมาะสมของระบบควบคุมภายใน

- กรณีที่บริษัทและบริษัทย่อยมีการกำหนดเป้าหมายการดำเนินธุรกิจ คณะกรรมการได้เปรียบเทียบผลการดำเนินงานของฝ่ายบริหารว่าเป็นไปตามเป้าหมายการดำเนินธุรกิจที่กำหนดไว้
- บริษัทและบริษัทย่อย มีการจัดประชุมอย่างสม่ำเสมอ เพื่อให้ฝ่ายต่างๆ ใช้ที่ประชุมในการแจ้งข่าวสาร นโยบาย ติดตามผลงาน และแก้ไขปัญหาเร่งด่วน โดยจัดให้มีการประชุมคณะกรรมการบริหารของบริษัทและบริษัทย่อยทุกเดือน
- กรณีที่ผลการดำเนินการที่เกิดขึ้นมีความแตกต่างจากเป้าหมายที่กำหนดไว้ บริษัทและบริษัทย่อยได้ดำเนินการแก้ไขภายในระยะเวลาที่เหมาะสม
- บริษัทและบริษัทย่อยจัดให้มีการตรวจสอบการปฏิบัติตามระบบการควบคุมภายในที่วางไว้อย่างสม่ำเสมอ
- บริษัทและบริษัทย่อย ได้จัดให้ผู้ตรวจสอบภายใน ตรวจสอบและประเมินระบบการควบคุมภายในของฝ่ายงานต่างๆ เพื่อเสนอให้คณะกรรมการตรวจสอบพิจารณาอย่างสม่ำเสมอ

9.1.2 กระบวนการเมื่อพบข้อบกพร่องของระบบควบคุมภายใน

เมื่อมีการตรวจพบข้อบกพร่องที่เป็นสาระสำคัญ ได้มีการรายงานต่อคณะกรรมการบริษัท/คณะกรรมการตรวจสอบ เพื่อพิจารณาสั่งการแก้ไขภายในระยะเวลาอันควร บริษัทและบริษัทย่อยกำหนดให้ฝ่ายบริหารรายงานต่อคณะกรรมการของบริษัท โดยทันทีที่พบว่ามีความผิดปกติที่บริษัทมีการกระทำที่ฝ่าฝืนกฎหมาย ทุจริต หรือมีเหตุการณ์ผิดปกติที่จะกระทบชื่อเสียงและฐานะการเงินของบริษัท

- บริษัทและบริษัทย่อยมีนโยบายให้ฝ่ายบริหารต้องรายงานต่อคณะกรรมการบริษัทโดยพลัน ในกรณีที่เกิดเหตุการณ์ ทุจริต หรือสงสัยว่ามีเหตุการณ์ทุจริต มีการปฏิบัติที่ฝ่าฝืนกฎหมาย และมีการกระทำที่ผิดปกติอื่น ซึ่งอาจกระทบต่อชื่อเสียงและฐานะการเงินของบริษัทอย่างมีนัยสำคัญ
- บริษัทและบริษัทย่อย มีแนวทางให้ผู้บริหารรายงานให้ที่ประชุมคณะกรรมการทราบเกี่ยวกับข้อบกพร่อง หรือการเปลี่ยนแปลงที่มีผลกระทบต่อบริษัทและบริษัทย่อย อย่างมีสาระสำคัญ

9.1.3 ความเห็นของคณะกรรมการบริษัทและคณะกรรมการตรวจสอบเกี่ยวกับการดำเนินการระบบการควบคุมภายในและงานตรวจสอบภายใน ประจำปี 2564

บริษัทได้จัดตั้งให้มีสำนักผู้ตรวจสอบภายในขึ้น ซึ่งจะรายงานต่อคณะกรรมการตรวจสอบและประธานกรรมการบริหาร เพื่อเป็นกลไกเสริมระบบควบคุมภายในและตรวจสอบภายใน รวมทั้งติดตามให้มีการปรับปรุง แก้ไขข้อบกพร่องที่พบจากการตรวจสอบ เพื่อเพิ่มประสิทธิภาพและลดความเสี่ยงในการดำเนินธุรกิจ ในปี 2564 บริษัทฯ ได้ดำเนินการในเรื่องดังกล่าวดังรายละเอียดต่อไปนี้

- ได้สอบทานให้กฎบัตรของแผนกตรวจสอบภายในเป็นปัจจุบันและมีความเหมาะสม
- ได้สอบทานให้คู่มือการปฏิบัติงานเป็นปัจจุบันและมีความเหมาะสม
- ได้สอบทานระบบสินค้าคงคลังและระบบสินค้าให้เข้าให้มีประสิทธิภาพยิ่งขึ้น
- ได้ปรับปรุงโปรแกรมระบบบริหารการผลิตให้มีประสิทธิภาพยิ่งขึ้น
- บริษัทฯ ได้กำหนดให้รายการที่เกี่ยวข้องหรืออาจมีความขัดแย้งทางผลประโยชน์ต้องได้รับการพิจารณาอย่างเหมาะสมจากผู้ที่ไม่มีส่วนได้เสียอย่างรอบคอบและต้องผ่านการกลั่นกรองจากคณะกรรมการตรวจสอบ
- บริษัทฯ ได้มีนโยบายการบริหารความเสี่ยงในเรื่องต่างๆ ซึ่งได้ระบุในคู่มือการปฏิบัติงาน เช่น การบริหารลูกหนี้การค้า การบริหารสินค้าคงคลัง การบริหารความเสี่ยงจากอัตราแลกเปลี่ยน การบริหารการประกันทรัพย์สินต่างๆ เป็นต้น ในปี 2564 บริษัทฯ ได้อธิบายในแบบแสดงรายการข้อมูลประจำปี/รายงานประจำปี แบบ 56-1 One Report ถึงปัจจัยความเสี่ยง และการบริหารความเสี่ยงต่างๆ นอกจากนี้ บริษัทฯ ยังได้จัดให้มีการประกันสินค้าคงเหลือและสินทรัพย์อื่นที่มีสาระสำคัญ ตลอดจนมีการประกันอุบัติเหตุ ประกันชีวิตแบบกลุ่ม และประกันสุขภาพของพนักงานอีกด้วย
- ได้สอบทานนโยบายการบริหารงานด้านคอมพิวเตอร์และเทคโนโลยีสารสนเทศ
- พัฒนาปรับปรุงระบบงานโซฟต์แวร์ในเรื่องการขายสินค้าหน้าร้าน, บริหารคลังสินค้าที่ร้าน, การออกแบบและการติดตั้ง โคมไฟให้ลูกค้า

ความเห็นของคณะกรรมการบริษัทไลฟ์ดี แอนด์ อีควิเมนต์ จำกัด (มหาชน) เกี่ยวกับระบบการควบคุมภายใน ในการประชุมคณะกรรมการบริษัท ครั้งที่ 1/2564 เมื่อวันที่ 23 กุมภาพันธ์ 2564 คณะกรรมการบริษัทได้พิจารณาแบบประเมินความเพียงพอของระบบการควบคุมภายในของสำนักคณะกรรมการกำกับหลักทรัพย์และตลาดหลักทรัพย์ โดยคณะกรรมการตรวจสอบสรุปได้ว่า ระบบการควบคุมภายในของ บริษัทมีความเหมาะสมเพียงพอ มีประสิทธิภาพต่อการดำเนินธุรกิจของบริษัท และสอดคล้องตามหลักการของ COSO (Committee of Sponsoring of the Treadway Commission) ในด้านต่างๆ ทั้ง 5 องค์ประกอบ คือ การควบคุมภายในองค์กร การประเมินความเสี่ยง การควบคุมการปฏิบัติงานระบบสารสนเทศ การสื่อสารข้อมูล และระบบการติดตาม คณะกรรมการบริษัทฯ เห็นว่า บริษัทมีระบบการควบคุมภายในในเรื่องการทำธุรกรรมกับผู้มีส่วนได้เสียอย่างเพียงพอ เหมาะสม และสอดคล้องกับความเสี่ยงที่เปลี่ยนแปลงอยู่ตลอดเวลา บริษัทฯ ได้จัดให้มีบุคลากรอย่างเพียงพอ และส่งเสริมให้มีการพัฒนาเครื่องมือต่างๆ เพื่อที่จะสามารถดำเนินการตามระบบได้อย่างมีประสิทธิภาพ ในปี 2564 บริษัทฯ มีการสื่อสารและจัดอบรมในเรื่องที่เกี่ยวกับจรรยาบรรณทางธุรกิจ (Code of Conduct) ให้กับพนักงาน และผู้บริหารทั้งองค์กรอย่างต่อเนื่อง เพื่อให้สามารถนำมาปฏิบัติและประยุกต์ใช้ได้อย่างถูกต้องเหมาะสมให้เกิดผลได้จริง สอดคล้องกับแนวทางปฏิบัติเกี่ยวกับการต่อต้านการทุจริตคอร์รัปชัน ซึ่งมุ่งเน้นและให้ความสำคัญกับช่องทางการสื่อสารทั้งภายในและภายนอกองค์กรเป็นลายลักษณ์อักษร โดยกำหนดเป็นนโยบายการคุ้มครองผู้ร้องเรียน ผู้ให้ข้อมูล หรือแจ้งเบาะแสเกี่ยวกับการทุจริต ผิดกฎหมาย และจรรยาบรรณ (Whistleblower Policy) ได้อย่างปลอดภัย สำหรับการควบคุมภายในในหัวข้ออื่น คณะกรรมการบริษัทฯ เห็นว่า บริษัทมีการควบคุมภายในที่เพียงพอแล้วเช่นกัน นอกจากนี้ ผู้สอบบัญชีของบริษัท คือ บริษัท เคพีเอ็มจี ภูมิไชยสอบบัญชี จำกัด โดยนางสาวชรินทร์ นพรมภา ซึ่งเป็นผู้ตรวจสอบงบการเงินประจำปี 2564 ไม่ได้มีความเห็นในรายงานการสอบบัญชีว่า บริษัทมีข้อบกพร่องเกี่ยวกับระบบควบคุมภายในแต่อย่างใด

9.1.4 ความเห็นของคณะกรรมการตรวจสอบเกี่ยวกับผู้ดำรงตำแหน่งหัวหน้างานตรวจสอบภายใน

หัวหน้างานตรวจสอบภายในของบริษัท ทั้งนี้บริษัทฯ ได้แต่งตั้ง นางจริยา ทรัพย์าคม ให้ดำรงตำแหน่งผู้จัดการสำนักผู้ตรวจสอบภายในของบริษัท เมื่อวันที่ 1 กรกฎาคม 2557 - ปัจจุบัน โดยได้เข้ารับการอบรมในหลักสูตร Fundamentals for New Internal Auditors, หลักสูตร Fraud Audit, หลักสูตร Certified Professional Internal Audit of Thailand : CPIAT

บริษัทฯ จึงเห็นว่า มีความเหมาะสมเพื่อทำหน้าที่ตรวจสอบการปฏิบัติงานและประเมินผลการควบคุมภายใน และรายงานตรงต่อคณะกรรมการตรวจสอบและประธานกรรมการบริหารอย่างสม่ำเสมอ นอกจากนี้บริษัทฯ ยังได้จัดทำกฎบัตรของสำนักงานตรวจสอบภายใน (Internal Audit Office Charter) ซึ่งลงนามโดยประธานกรรมการตรวจสอบและประธานกรรมการบริหารระดับสูง บพท. หน้าที และอำนาจของแผนกตรวจสอบภายใน เพื่อให้พนักงานทุกคนได้รับทราบ และให้การสนับสนุนในการทำงานของแผนกตรวจสอบภายใน บริษัทมีความเชื่อมั่นว่าการจัดตั้งแผนกตรวจสอบภายในซึ่งรายงานตรงต่อคณะกรรมการตรวจสอบและประธานกรรมการบริหารจะเป็นกลไกสำคัญในการเสริมสร้างระบบควบคุมภายในและตรวจสอบภายใน รวมทั้งติดตามให้มีการปรับปรุงแก้ไขข้อบกพร่องที่พบจากการตรวจสอบเพื่อเพิ่มประสิทธิภาพและลดความเสี่ยงในการดำเนินธุรกิจ

คณะกรรมการบริษัทมีความเห็นว่า ในสภาพปัจจุบันบริษัทมีระบบการควบคุมภายในที่เพียงพอและสอดคล้องกับแบบประเมินการควบคุมภายในของสำนักงานคณะกรรมการ ก.ล.ต. โดยเฉพาะในส่วนของการควบคุมภายในที่เกี่ยวกับเรื่องการทำธุรกรรมกับผู้ถือหุ้นรายใหญ่ กรรมการ ผู้บริหารและบุคคลที่เกี่ยวข้องกับบุคคลดังกล่าว นั้น บริษัทมีระบบการควบคุมภายในที่รัดกุมและเพียงพอ นอกจากนี้บริษัทฯ ยังได้จัดตั้งสำนักงานตรวจสอบภายใน และได้จัดทำเอกสารหลักเกณฑ์ว่าด้วยวัตถุประสงค์ บทบาทหน้าที่ความรับผิดชอบตลอดจนอำนาจของสำนักงานตรวจสอบภายใน เพื่อสนับสนุนให้มีการควบคุมภายในที่มีประสิทธิภาพ

9.1.5 การแต่งตั้ง ถอดถอน และโยกย้าย ผู้ดำรงตำแหน่งหัวหน้างานตรวจสอบภายใน

ผู้จัดการสำนักผู้ตรวจสอบภายในของบริษัท ขึ้นตรงและรายงานกับคณะกรรมการตรวจสอบ ในการปฏิบัติงานตามสายบังคับบัญชาในองค์กรจะสังกัดกับประธานเจ้าหน้าที่บริหาร ซึ่งหากมีการแต่งตั้ง ถอดถอน และโยกย้าย ประธานเจ้าหน้าที่บริหารจะเป็นผู้ลงนามในเอกสาร

9.2 รายการระหว่างกัน

บริษัทและบริษัทย่อยได้มีการตกลงเข้าทำรายการกับบุคคลที่เกี่ยวข้องกัน โดยรายการดังกล่าวเป็นรายการตามธุรกิจปกติของบริษัทและบริษัทย่อยและเป็นไปตามเงื่อนไขการค้าทั่วไป ทั้งนี้คณะกรรมการบริษัทได้อนุมัติให้ฝ่ายจัดการมีอำนาจเข้าทำรายการระหว่างกันที่มีเงื่อนไขการค้าทั่วไป โดยฝ่ายจัดการสามารถทำธุรกิจดังกล่าวหากธุรกรรมเหล่านั้นมีข้อตกลงทางการค้าในลักษณะเดียวกันกับที่วิญญูชนจะพึงกระทำกับคู่สัญญาทั่วไป ในสถานการณ์เดียวกันด้วยอำนาจต่อรองทางการค้าที่ปราศจากอิทธิพลในการที่ตนมีสถานะเป็นกรรมการ ผู้บริหาร หรือบุคคลที่มีความเกี่ยวข้อง

สำหรับงวดบัญชีรายปีสิ้นสุด ณ วันที่ 31 ธันวาคม 2564 บริษัทและบริษัทย่อยมีรายการกับบุคคลที่เกี่ยวข้องกันโดยผู้สอบบัญชีของบริษัทได้เปิดเผยไว้ในหมายเหตุประกอบงบการเงินที่ตรวจสอบ และคณะกรรมการตรวจสอบทำหน้าที่สอบทานแล้วและมีความเห็นว่า รายการระหว่างกันทุก รายการเป็นการทำรายการอย่างสมเหตุสมผลและเป็นไปในทางการค้าปกติ โดยมีรายละเอียดดังต่อไปนี้

9.2.1 รายการระหว่างกันที่เกิดขึ้นระหว่างบริษัทกับบริษัทย่อย และบริษัทย่อยกับบริษัทย่อย

ในปี 2564 มีรายการระหว่างกันที่เกิดขึ้น ดังนี้

ระหว่างบริษัทกับบริษัทย่อย

สัญญารายได้ค่าธรรมเนียมการจัดการ

บริษัทคิดค่าธรรมเนียมการจัดการกับ บริษัท แอล แอนด์ อี โซลิตสเทท จำกัด ซึ่งเป็นบริษัทย่อย โดยเป็นผู้ดูแลบริหารงานด้านโรงงาน ด้านบัญชีการเงิน ด้านบุคลากร บริหารทั่วไปและด้านสารสนเทศ สัญญามีกำหนดระยะเวลาตั้งแต่วันที่ 1 มกราคม 2564 ถึง 31 ธันวาคม 2564 และจะได้รับค่าตอบแทนเป็นรายเดือนในอัตราเดือนละ 140,000 บาท และทั้งสองฝ่ายสามารถต่อสัญญานี้ออกไปครั้งละ 1 ปี โดยมีความเห็นชอบร่วมกัน

สัญญาจ้างทดสอบผลิตภัณฑ์

บริษัทได้ทำสัญญาจ้างทดสอบผลิตภัณฑ์และชิ้นงานต้นแบบกับ บริษัท แอล แอนด์ อี แมนูแฟคเจอริ่ง จำกัด ซึ่งเป็นบริษัทย่อย สัญญามีกำหนดระยะเวลาตั้งแต่วันที่ 1 มกราคม 2564 ถึงวันที่ 31 ธันวาคม 2564 โดยว่าจ้างเป็นจำนวนเงินเดือนละ 636,000 บาท

สัญญาเช่าพื้นที่

บริษัทได้ทำสัญญาเช่าพื้นที่กับ บริษัท แอล แอนด์ อี แมนูแฟคเจอริ่ง จำกัด ซึ่งเป็นบริษัทย่อย เพื่อใช้เป็นคลังสินค้า สัญญามีกำหนด ระยะเวลาตั้งแต่วันที่ 1 มกราคม 2564 ถึง 31 ธันวาคม 2564 โดยมีค่าเช่าเป็นรายเดือน เดือนละ 296,400 บาท

สัญญาให้บริการพื้นที่อาคาร

บริษัทคิดค่าให้บริการพื้นที่อาคาร ซึ่งค่าบริการนี้รวมถึงการจัดหาสาธารณูปโภคและสิ่งอำนวยความสะดวกกับ บริษัท แอล แอนด์ อี แมนู แฟคเจอริ่ง จำกัด ซึ่งเป็นบริษัทย่อย เพื่อใช้เป็นโรงงานผลิตสินค้า สัญญามีกำหนดระยะเวลาตั้งแต่วันที่ 1 มกราคม 2564 ถึง 31 ธันวาคม 2564 และจะได้รับค่าตอบแทนเป็นรายเดือนในอัตราเดือนละ 200,000 บาท และระยะเวลาตั้งแต่วันที่ 1 พฤษภาคม 2564 ถึง 31 ธันวาคม 2564 และจะได้รับค่าตอบแทนเป็นรายเดือนในอัตราเดือนละ 692,800 บาท

สัญญาให้บริการพื้นที่อาคาร

บริษัทคิดค่าให้บริการพื้นที่อาคาร ซึ่งค่าบริการนี้รวมถึงการจัดหาสาธารณูปโภคและสิ่งอำนวยความสะดวกกับ บริษัท แอล แอนด์ อี โซลิตีสเตท ซึ่งเป็นบริษัทย่อย เพื่อใช้เป็นโรงงานผลิตสินค้า สัญญามีกำหนดระยะเวลาตั้งแต่วันที่ 1 มิถุนายน 2564 ถึง 31 พฤษภาคม 2565 และจะได้รับค่าตอบแทนเป็นรายเดือนในอัตราเดือนละ 400,000 บาท

สัญญานายหน้า

บริษัทได้ทำสัญญานายหน้ากับ L&E Myanmar Co., Ltd. ซึ่งเป็นบริษัทย่อย โดยคู่สัญญาตกลงที่จะให้ความช่วยเหลือในการสนับสนุน ด้านการขายและการบริการหลังการขาย ในการนี้บริษัทมีภาระผูกพันที่จะต้องจ่ายค่านายหน้าให้กับบริษัทย่อยเป็นรายไตรมาสโดยคำนวณ จากยอดขายและอัตรามาตรฐานที่ระบุไว้ในสัญญา สัญญานี้มีผลบังคับใช้ตั้งแต่วันที่ 1 มกราคม 2564 ถึงวันที่ 31 ธันวาคม 2564 และสามารถต่ออายุสัญญานี้ออกไปหากทั้งสองฝ่ายมีความเห็นชอบร่วมกัน

9.2.2 ความจำเป็นและความสมเหตุสมผลของรายการระหว่างกัน

ขั้นตอนการทำรายการระหว่างกัน เริ่มต้นจากความเห็นชอบของคณะกรรมการบริหารต่อแผนธุรกิจประจำปีของบริษัท เพื่อนำเสนออนุมัติจากคณะกรรมการบริษัท ในทางปฏิบัติบริษัทมีการกำหนดอำนาจและวงเงินอนุมัติที่ชัดเจนในแต่ละระดับเพื่อให้เกิดความโปร่งใสและตรวจสอบได้ อีกทั้งยังมีสำนักตรวจสอบภายในที่สอบทานการทำรายการต่างๆ ถึงความเพียงพอและเหมาะสม พร้อมนำเสนอรายงานให้คณะกรรมการตรวจสอบและคณะกรรมการบริษัททราบตามลำดับ

9.2.3 นโยบายหรือแนวโน้มนการทำรายการระหว่างกันในอนาคต

ในอนาคตหากมีรายการระหว่างกันในลักษณะอื่นใดเกิดขึ้นในอนาคต บริษัทยังคงยึดถือนโยบายที่จะดำเนินการให้รายการระหว่างกันที่เกิดขึ้นตั้งอยู่บนพื้นฐานของความยุติธรรมและเหมาะสม รวมทั้งเป็นราคาที่ยุติธรรม สามารถเทียบเคียงกับราคาตลาดที่ใช้กับลูกค้าทั่วไปได้ ทั้งนี้บริษัทจะให้คณะกรรมการตรวจสอบ หรือผู้สอบบัญชีของบริษัท หรือผู้เชี่ยวชาญอิสระในกรณีคณะกรรมการตรวจสอบหรือผู้สอบบัญชีไม่มีความชำนาญในการพิจารณารายการระหว่างกันนั้น พิจารณาตรวจสอบและให้ความเห็นถึงความเหมาะสมของราคา ความสมเหตุสมผลของการทำรายการ ตลอดจนการเปิดเผยข้อมูลการทำรายการที่เกี่ยวข้องกัน การได้มาหรือจำหน่ายทรัพย์สินที่สำคัญของบริษัท หรือบริษัทย่อย เพื่อให้เป็นไปตามข้อกำหนดของกฎหมายว่าด้วยหลักทรัพย์และตลาดหลักทรัพย์ และข้อบังคับ ประกาศ คำสั่ง หรือข้อกำหนดของตลาดหลักทรัพย์แห่งประเทศไทย รวมทั้งเป็นไปตามมาตรฐานการบัญชีที่กำหนด โดยสมาคมนักบัญชีและผู้สอบบัญชีรับอนุญาตแห่งประเทศไทย



ส่วนที่ 3

งบการเงิน



รายงานความรับผิดชอบของคณะกรรมการต่อรายงานทางการเงิน

คณะกรรมการเป็นผู้รับผิดชอบทางการเงินของบริษัทฯและรายละเอียดข้อมูลทางการเงินที่ปรากฏในรายงานประจำปีงบการเงินดังกล่าวจัดทำขึ้นตามมาตรฐานการบัญชีที่รับรองทั่วไปในประเทศไทยโดยเลือกใช้นโยบายบัญชีที่เหมาะสมและถือปฏิบัติอย่างสม่ำเสมอตลอดจนใช้ดุลยพินิจอย่างระมัดระวังและประมาณการที่ดีที่สุดในการจัดทำ รวมทั้งมีการเปิดเผยข้อมูลอย่างเพียงพอในหมายเหตุประกอบงบการเงิน นอกจากนี้คณะกรรมการได้จัดให้มีระบบควบคุมภายในและระบบบริหารความเสี่ยงที่เหมาะสมและมีประสิทธิภาพ เพื่อให้มั่นใจได้ว่าการจัดทำบัญชีมีความถูกต้อง ครบถ้วน และเพียงพอที่จะดำรงรักษาไว้ซึ่งทรัพย์สิน ตลอดจนป้องกันไม่ให้เกิดการทุจริต

คณะกรรมการยังได้แต่งตั้งคณะกรรมการตรวจสอบเพื่อทำหน้าที่สอบทานนโยบายด้านบัญชีและความถูกต้องของรายงานทางการเงิน รวมทั้งสอบทานระบบควบคุมภายใน และการตรวจสอบภายในดังรายละเอียดซึ่งปรากฏในรายงานของคณะกรรมการตรวจสอบในรายงานประจำปี นอกจากนี้งบการเงินของบริษัทฯ ยังได้รับการตรวจสอบโดยผู้สอบบัญชีรับอนุญาตของบริษัท เคพีเอ็มจี ภูมิไชย สอบบัญชี จำกัด ดังรายละเอียดความเห็นของผู้สอบบัญชีในรายงานประจำปี

คณะกรรมการมีความเห็นว่าระบบควบคุมภายในโดยรวมของบริษัทฯ อยู่ในระดับที่น่าพอใจ และสามารถสร้างความเชื่อมั่นได้ว่างบการเงินของบริษัทฯ ไลต์ติง แอนด์ อีควิปเมนต์ จำกัด (มหาชน) และบริษัทย่อย สำหรับปีสิ้นสุด ณ วันที่ 31 ธันวาคม 2564 มีความน่าเชื่อถือและได้ปฏิบัติตามกฎหมายรวมถึงกฎระเบียบที่เกี่ยวข้อง



นายสิทธิชัย ไกรสิทธิศิริรินทร์
ประธานกรรมการ

นายอนันต์ กิตติวิทยากุล
ประธานเจ้าหน้าที่บริหาร

KPMG Phoomchai Audit Ltd.
50th Floor, Empire Tower
1 South Sathorn Road, Yannawa
Sathorn, Bangkok 10120, Thailand
Tel +66 2677 2000
Fax +66 2677 2222
Website home.kpmg/th

บริษัท เคพีเอ็มจี ภูมิไชย สอบบัญชี จำกัด
ชั้น 50 เอ็มไพร์ทาวเวอร์
1 ถนนสาทรใต้ แขวงยานนาวา
เขตสาทร กรุงเทพฯ 10120
โทร +66 2677 2000
แฟกซ์ +66 2677 2222
เว็บไซต์ home.kpmg/th

รายงานของผู้สอบบัญชีรับอนุญาต

เสนอ ผู้ถือหุ้นบริษัท ไลท์ติ้ง แอนด์ อีควิเมนต์ จำกัด (มหาชน)

ความเห็น

ข้าพเจ้าได้ตรวจสอบงบการเงินรวมและงบการเงินเฉพาะกิจการของบริษัท ไลท์ติ้ง แอนด์ อีควิเมนต์ จำกัด (มหาชน) และบริษัทย่อย (กลุ่มบริษัท) และของเฉพาะบริษัท ไลท์ติ้ง แอนด์ อีควิเมนต์ จำกัด (มหาชน) (บริษัท) ตามลำดับ ซึ่งประกอบด้วยงบแสดงฐานะการเงินรวมและงบแสดงฐานะการเงินเฉพาะกิจการ ณ วันที่ 31 ธันวาคม 2564 งบกำไรขาดทุน เบ็ดเสร็จรวมและงบกำไรขาดทุนเบ็ดเสร็จเฉพาะกิจการ งบแสดงการเปลี่ยนแปลงส่วนของผู้ถือหุ้นรวมและงบแสดงการเปลี่ยนแปลงส่วนของผู้ถือหุ้นเฉพาะกิจการ และงบกระแสเงินสดรวมและงบกระแสเงินสดเฉพาะกิจการ สำหรับปีสิ้นสุดวันเดียวกัน รวมถึงหมายเหตุซึ่งประกอบด้วยสรุปนโยบายการบัญชีที่สำคัญและเรื่องอื่น ๆ

ข้าพเจ้าเห็นว่า งบการเงินรวมและงบการเงินเฉพาะกิจการข้างต้นนี้แสดงฐานะการเงินรวมและฐานะการเงินเฉพาะกิจการของกลุ่มบริษัทและบริษัท ตามลำดับ ณ วันที่ 31 ธันวาคม 2564 ผลการดำเนินงานรวมและผลการดำเนินงานเฉพาะกิจการ และกระแสเงินสดรวมและกระแสเงินสดเฉพาะกิจการ สำหรับปีสิ้นสุดวันเดียวกันโดยถูกต้องตามที่ควรในสาระสำคัญ ตามมาตรฐานการรายงานทางการเงิน

เกณฑ์ในการแสดงความเห็น

ข้าพเจ้าได้ปฏิบัติตามตรวจสอบตามมาตรฐานการสอบบัญชี ความรับผิดชอบของข้าพเจ้าได้กล่าวไว้ในวรรคความรับผิดชอบของผู้สอบบัญชีต่อการตรวจสอบงบการเงินรวมและงบการเงินเฉพาะกิจการในรายงานของข้าพเจ้า ข้าพเจ้ามีความเป็นอิสระจากกลุ่มบริษัทและบริษัทตามข้อกำหนดจรรยาบรรณของผู้ประกอบวิชาชีพบัญชีที่กำหนดโดยสภาวิชาชีพบัญชีในส่วนที่เกี่ยวข้องกับการตรวจสอบงบการเงินรวมและงบการเงินเฉพาะกิจการ และข้าพเจ้าได้ปฏิบัติตามความรับผิดชอบด้านจรรยาบรรณอื่น ๆ ซึ่งเป็นไปตามข้อกำหนดเหล่านี้ ข้าพเจ้าเชื่อว่าหลักฐานการสอบบัญชีที่ข้าพเจ้าได้รับเพียงพอและเหมาะสมเพื่อใช้เป็นเกณฑ์ในการแสดงความเห็นของข้าพเจ้า

เรื่องสำคัญในการตรวจสอบ

เรื่องสำคัญในการตรวจสอบคือเรื่องต่างๆ ที่มีนัยสำคัญที่สุดตามดุลยพินิจของผู้ประกอบวิชาชีพของข้าพเจ้าในการตรวจสอบงบการเงินรวมและงบการเงินเฉพาะกิจการสำหรับงวดปัจจุบัน ข้าพเจ้าได้นำเรื่องเหล่านี้มาพิจารณาในบริบทของการตรวจสอบงบการเงินรวมและงบการเงินเฉพาะกิจการ โดยรวมและในการแสดงความเห็นของข้าพเจ้า ทั้งนี้ข้าพเจ้าไม่ได้แสดงความเห็นแยกต่างหากสำหรับเรื่องเหล่านี้

ความสามารถในการชำระเงินของลูกค้าหนี้การค้า	
อ้างอิงหมายเหตุประกอบงบการเงินข้อ 3 (ณ) และ 6	
เรื่องสำคัญในการตรวจสอบ	ได้ตรวจสอบเรื่องดังกล่าวอย่างไร
<p>รายได้จากการขายผลิตภัณฑ์ไฟฟ้าแสงสว่างให้กับกลุ่มงานโครงการมีส่วนที่มีนัยสำคัญของรายได้ของกลุ่มบริษัท ซึ่งกลุ่มบริษัทมีลูกหนี้การค้าจากงานโครงการค้างเกินกำหนดชำระเป็นจำนวนมาก</p> <p>กลุ่มบริษัทพิจารณาความสามารถในการรับชำระเงินของลูกค้าหนี้การค้าและมูลค่าผลขาดทุนจากการค้อยค่าที่คาดว่าจะเกิดขึ้นตลอดอายุ ซึ่งประมาณการโดยการวิเคราะห์ประวัติการชำระหนี้และการคาดการณ์เกี่ยวกับการชำระหนี้ในอนาคตของลูกค้าของกลุ่มบริษัท สภาพการณ์ของตลาดในปัจจุบันและอนาคต รวมถึงข้อมูลเฉพาะเจาะจงของลูกค้า และเนื่องจากมูลค่าตามบัญชีของลูกค้าหนี้การค้าของกลุ่มบริษัทมีนัยสำคัญ เรื่องนี้จึงเป็นเรื่องที่มีความสำคัญต่อการตรวจสอบของข้าพเจ้า</p>	<p>วิธีการตรวจสอบของข้าพเจ้ารวมถึง</p> <ul style="list-style-type: none"> - การสอบถามผู้บริหารที่รับผิดชอบเกี่ยวกับนโยบายและการประเมินซึ่งใช้ในการคำนวณมูลค่าผลขาดทุนจากการค้อยค่าที่คาดว่าจะเกิดขึ้น - การทดสอบระบบการควบคุมภายในซึ่งบริษัทออกแบบมาเพื่อลดความเสี่ยงดังกล่าวซึ่งรวมถึงการอนุมัติเครดิตสำหรับลูกค้ารายใหม่ การขยายวงเงินเครดิตให้แก่ลูกค้าปัจจุบัน การคาดการณ์ไปในอนาคต การสำรองเพิ่มเติมโดยผู้บริหารและการประมาณการค่าเผื่อผลขาดทุนจากการค้อยค่าที่คาดว่าจะเกิดขึ้น - สุ่มทดสอบความถูกต้องของข้อมูลซึ่งใช้ในการคำนวณผลขาดทุนจากการค้อยค่าที่คาดว่าจะเกิดขึ้นกับเอกสารที่เกี่ยวข้องและทดสอบการคำนวณ - สุ่มตัวอย่างเพื่อทดสอบการรับชำระเงินภายหลังวันสิ้นปี และ - พิจารณาความเพียงพอของการเปิดเผยข้อมูลตามมาตรฐานการรายงานทางการเงิน

มูลค่าของสินค้าคงเหลือ	
อ้างอิงหมายเหตุประกอบงบการเงินข้อ 3 (ช) และ 8	
เรื่องสำคัญในการตรวจสอบ	ได้ตรวจสอบเรื่องดังกล่าวอย่างไร
<p>สินค้าของกลุ่มบริษัทส่วนใหญ่เป็นผลิตภัณฑ์ไฟฟ้าแสงสว่างที่มีนวัตกรรมใหม่ๆ เกิดขึ้นอย่างต่อเนื่องอยู่ตลอดเวลา ซึ่งอาจส่งผลให้สินค้าบางรายการล้าสมัยหรือเคลื่อนไหวช้า จึงมีความเสี่ยงที่บริษัทอาจจำเป็นต้องขายสินค้าบางรายการต่ำกว่าต้นทุนได้</p> <p>การพิจารณาการลดลงของมูลค่าสินค้านั้น กลุ่มบริษัทต้องใช้ดุลยพินิจและการประมาณการหลายประการ และเนื่องจากมูลค่าตามบัญชีของสินค้าคงเหลือของกลุ่มบริษัทมีนัยสำคัญ เรื่องนี้จึงเป็นเรื่องที่มีความสำคัญต่อการตรวจสอบของข้าพเจ้า</p>	<p>วิธีการตรวจสอบของข้าพเจ้ารวมถึง</p> <ul style="list-style-type: none"> - การทำความเข้าใจเกี่ยวกับนโยบายและวิธีการที่ฝ่ายบริหารของกลุ่มบริษัทใช้ในการประมาณการลดลงของมูลค่าสินค้าคงเหลือและระบบการควบคุมภายในที่เกี่ยวข้องกับการบริหารจัดการสินค้าคงเหลือ - เข้าร่วมสังเกตการณ์การตรวจนับและสุ่มทดสอบสภาพของสินค้าคงเหลือ - การสุ่มทดสอบรายการในรายงานอายุสินค้าคงเหลือและรายงานมูลค่าสุทธิที่จะได้รับของสินค้าคงเหลือกับเอกสารที่เกี่ยวข้องและทดสอบการคำนวณ - การประเมินความเหมาะสมของการประมาณการสินค้าล้าสมัยและการลดลงของมูลค่าสินค้าคงเหลือโดยพิจารณาจากการประมาณการในอดีตเปรียบเทียบกับเคลื่อนไหวของสินค้า การตั้งข้อสังเกตและสอบถามเกี่ยวกับสมมติฐานที่ฝ่ายบริหารใช้ในการพิจารณาสินค้าที่ล้าสมัยและค้างนาน และการขายในราคาที่ต่ำกว่าทุนประกอบกับแผนการจำหน่ายและ - พิจารณาความเพียงพอของการเปิดเผยข้อมูลตามมาตรฐานการรายงานทางการเงิน

ข้อมูลอื่น

ผู้บริหารเป็นผู้รับผิดชอบต่อข้อมูลอื่น ข้อมูลอื่นประกอบด้วยข้อมูลซึ่งรวมอยู่ในรายงานประจำปี แต่ไม่รวมถึงงบการเงินรวมและงบการเงินเฉพาะกิจการและรายงานของผู้สอบบัญชีที่อยู่ในรายงานนั้น ซึ่งคาดว่ารายงานประจำปีจะถูกจัดเตรียมให้ข้าพเจ้าภายหลังวันที่ในรายงานของผู้สอบบัญชีนี้

ความเห็นของข้าพเจ้าต้องงบการเงินรวมและงบการเงินเฉพาะกิจการไม่ครอบคลุมถึงข้อมูลอื่นและข้าพเจ้าไม่ได้ให้ความเชื่อมั่นต่อข้อมูลอื่น

ความรับผิดชอบของข้าพเจ้าที่เกี่ยวเนื่องกับการตรวจสอบงบการเงินรวมและงบการเงินเฉพาะกิจการ คือ การอ่านข้อมูลอื่นตามที่ระบุข้างต้นเมื่อจัดทำแล้ว และพิจารณาว่าข้อมูลอื่นมีความขัดแย้งที่มีสาระสำคัญกับงบการเงินรวมและงบการเงินเฉพาะกิจการหรือกับความรู้ที่ได้รับจากการตรวจสอบของข้าพเจ้า หรือปรากฏว่าข้อมูลอื่นมีการแสดงข้อมูลที่ขัดต่อข้อเท็จจริงอันเป็นสาระสำคัญหรือไม่

เมื่อข้าพเจ้าได้อ่านรายงานประจำปี หากข้าพเจ้าสรุปได้ว่าการแสดงข้อมูลที่ขัดต่อข้อเท็จจริงอันเป็นสาระสำคัญ ข้าพเจ้าต้องสื่อสารเรื่องดังกล่าวกับผู้มีส่วนที่ในการกำกับดูแลและขอให้ทำการแก้ไข

ความรับผิดชอบของผู้บริหารและผู้มีส่วนที่ในการกำกับดูแลต่องบการเงินรวมและงบการเงินเฉพาะกิจการ

ผู้บริหารมีหน้าที่รับผิดชอบในการจัดทำและนำเสนองบการเงินรวมและงบการเงินเฉพาะกิจการเหล่านี้โดยถูกต้องตามที่ควรตามมาตรฐานการรายงานทางการเงิน และรับผิดชอบเกี่ยวกับการควบคุมภายในที่ผู้บริหารพิจารณาว่าจำเป็นเพื่อให้สามารถจัดทำงบการเงินรวมและงบการเงินเฉพาะกิจการที่ปราศจากการแสดงข้อมูลที่ขัดต่อข้อเท็จจริงอันเป็นสาระสำคัญไม่ว่าจะเกิดจากการทุจริตหรือข้อผิดพลาด

ในการจัดทำงบการเงินรวมและงบการเงินเฉพาะกิจการ ผู้บริหารรับผิดชอบในการประเมินความสามารถของกลุ่มบริษัทและบริษัทในการดำเนินงานต่อเนื่องเปิดเผยเรื่องที่เกี่ยวข้องกับการดำเนินงานต่อเนื่อง (ตามความเหมาะสม) และการใช้เกณฑ์การบัญชีสำหรับการดำเนินงานต่อเนื่องเว้นแต่ผู้บริหารมีความตั้งใจที่จะเลิกกลุ่มบริษัทและบริษัท หรือหยุดดำเนินงานหรือไม่สามารถดำเนินงานต่อเนื่องต่อไปได้

ผู้มีส่วนที่ในการกำกับดูแลมีหน้าที่ในการกำกับดูแลกระบวนการในการจัดทำรายงานทางการเงินของกลุ่มบริษัทและบริษัท

ความรับผิดชอบของผู้สอบบัญชีต่อการตรวจสอบงบการเงินรวมและงบการเงินเฉพาะกิจการ

การตรวจสอบของข้าพเจ้ามีวัตถุประสงค์เพื่อให้ได้ความเชื่อมั่นอย่างสมเหตุสมผลว่างบการเงินรวมและงบการเงินเฉพาะกิจการ โดยรวมปราศจากการแสดงข้อมูลที่ขัดต่อข้อเท็จจริงอันเป็นสาระสำคัญหรือไม่ ไม่ว่าจะเกิดจากการทุจริตหรือข้อผิดพลาด และเสนอรายงานของผู้สอบบัญชีซึ่งรวมความเห็นของข้าพเจ้าอยู่ด้วย ความเชื่อมั่นอย่างสมเหตุสมผลคือความเชื่อมั่นในระดับสูงแต่ไม่ได้เป็นการรับประกันว่าการปฏิบัติงานตรวจสอบตามมาตรฐานการสอบบัญชีจะสามารถตรวจพบข้อมูลที่ขัดต่อข้อเท็จจริงอันเป็นสาระสำคัญที่มีอยู่ได้เสมอไป ข้อมูลที่ขัดต่อข้อเท็จจริงอาจเกิดจากการทุจริตหรือข้อผิดพลาดและถือว่ามีความสำคัญเมื่อการดำเนินการได้อย่างสมเหตุสมผลว่ารายการที่ขัดต่อข้อเท็จจริงแต่ละรายการหรือทุกรายการรวมกันจะมีผลต่อการตัดสินใจทางเศรษฐกิจของผู้ใช้งบการเงินจากการใช้งบการเงินรวมและงบการเงินเฉพาะกิจการเหล่านี้

ในการตรวจสอบของข้าพเจ้าตามมาตรฐานการสอบบัญชี ข้าพเจ้าได้ใช้ดุลยพินิจและการสังเกตและสงสัยเกี่ยวกับผู้ประกอบวิชาชีพตลอดการตรวจสอบ การปฏิบัติงานของข้าพเจ้ารวมถึง

- ระบุและประเมินความเสี่ยงจากการแสดงข้อมูลที่ขัดต่อข้อเท็จจริงอันเป็นสาระสำคัญในงบการเงินรวมและงบการเงินเฉพาะกิจการไม่ว่าจะเกิดจากการทุจริตหรือข้อผิดพลาด ออกแบบและปฏิบัติตามวิธีการตรวจสอบเพื่อตอบสนองต่อความเสี่ยงเหล่านั้น และได้หลักฐานการสอบบัญชีที่เพียงพอและเหมาะสมเพื่อเป็นเกณฑ์ในการแสดงความเห็นของข้าพเจ้า ความเสี่ยงที่ไม่พบข้อมูลที่ขัดต่อข้อเท็จจริงอันเป็นสาระสำคัญซึ่งเป็นผลมาจากการทุจริตจะสูงกว่าความเสี่ยงที่เกิดจากข้อผิดพลาดเนื่องจากการทุจริตอาจเกี่ยวกับการสมรู้ร่วมคิด การปลอมแปลงเอกสารหลักฐาน การตั้งใจละเว้นการแสดงข้อมูล การแสดงข้อมูลที่ไม่ตรงตามข้อเท็จจริงหรือการแทรกแซงการควบคุมภายใน
- ทำความเข้าใจในระบบการควบคุมภายในที่เกี่ยวข้องกับการตรวจสอบ เพื่อออกแบบวิธีการตรวจสอบที่เหมาะสมกับสถานการณ์ แต่ไม่ใช่เพื่อวัตถุประสงค์ในการแสดงความเห็นต่อความมีประสิทธิภาพของการควบคุมภายในของกลุ่มบริษัทและบริษัท
- ประเมินความเหมาะสมของนโยบายการบัญชีที่ผู้บริหารใช้และความสมเหตุสมผลของประมาณการทางบัญชีและการเปิดเผยข้อมูลที่เกี่ยวข้องซึ่งจัดทำขึ้นโดยผู้บริหาร
- สรุปลักษณะความเหมาะสมของการใช้เกณฑ์การบัญชีสำหรับการดำเนินงานต่อเนื่องของผู้บริหารและจากหลักฐานการสอบบัญชีที่ได้รับ สรุปว่ามีความไม่แน่นอนที่มีสาระสำคัญเกี่ยวกับเหตุการณ์หรือสถานการณ์ที่อาจเป็นเหตุให้เกิดข้อสงสัยอย่างมีนัยสำคัญต่อความสามารถของกลุ่มบริษัทและบริษัทในการดำเนินงานต่อเนื่องหรือไม่ ถ้าข้าพเจ้าได้ข้อสรุปว่ามีความไม่แน่นอนที่มีสาระสำคัญ ข้าพเจ้าต้องกล่าวไว้ในรายงานของผู้สอบบัญชีของข้าพเจ้าโดยให้ข้อสังเกตถึงการเปิดเผยข้อมูลในงบการเงินรวมและงบการเงินเฉพาะกิจการที่เกี่ยวข้อง หรือถ้าการเปิดเผยข้อมูลดังกล่าวไม่เพียงพอ ความเห็นของข้าพเจ้าจะเปลี่ยนแปลงไป ข้อสรุปของข้าพเจ้าขึ้นอยู่กับหลักฐานการสอบบัญชีที่ได้รับจนถึงวันที่ในรายงานของผู้สอบบัญชีของข้าพเจ้า อย่างไรก็ตาม เหตุการณ์หรือสถานการณ์ในอนาคตอาจเป็นเหตุให้กลุ่มบริษัทและบริษัทต้องหยุดการดำเนินงานต่อเนื่อง
- ประเมินการนำเสนอโครงสร้างและเนื้อหาของงบการเงินรวมและงบการเงินเฉพาะกิจการโดยรวม รวมถึงการเปิดเผยข้อมูลว่างงบการเงินรวมและงบการเงินเฉพาะกิจการแสดงรายการและเหตุการณ์ในรูปแบบที่ทำให้มีการนำเสนอข้อมูลโดยถูกต้องตามที่ควรหรือไม่
- ได้รับหลักฐานการสอบบัญชีที่เหมาะสมอย่างเพียงพอเกี่ยวกับข้อมูลทางการเงินของกิจการภายในกลุ่มหรือกิจกรรมทางธุรกิจภายในกลุ่มบริษัทเพื่อแสดงความเห็นต่องบการเงินรวม ข้าพเจ้ารับผิดชอบต่อการกำหนดแนวทาง การควบคุมดูแล และการปฏิบัติงานตรวจสอบกลุ่มบริษัท ข้าพเจ้าเป็นผู้รับผิดชอบแต่เพียงผู้เดียวต่อความเห็นของข้าพเจ้า

ข้าพเจ้าได้สื่อสารกับผู้มีหน้าที่ในการกำกับดูแลในเรื่องต่างๆ ที่สำคัญซึ่งรวมถึงขอบเขตและช่วงเวลาของการตรวจสอบตามที่ได้วางแผนไว้ ประเด็นที่มีนัยสำคัญที่พบจากการตรวจสอบรวมถึงข้อบกพร่องที่มีนัยสำคัญในระบบการควบคุมภายในหากข้าพเจ้าได้พบในระหว่างการตรวจสอบของข้าพเจ้า

ข้าพเจ้าได้ให้คำรับรองแก่ผู้มีหน้าที่ในการกำกับดูแลว่าข้าพเจ้าได้ปฏิบัติตามข้อกำหนดจรรยาบรรณที่เกี่ยวข้องกับความ
เป็นอิสระและได้สื่อสารกับผู้มีส่วนเกี่ยวข้องเกี่ยวกับความสัมพันธ์ทั้งหมดตลอดจนเรื่องอื่นซึ่งข้าพเจ้าเชื่อว่ามี
เหตุผลที่บุคคลภายนอกอาจพิจารณาว่ากระทบต่อความเป็นอิสระของข้าพเจ้าและมาตรการที่ข้าพเจ้าใช้เพื่อป้องกันไม่ให้
ข้าพเจ้าขาดความเป็นอิสระ

จากเรื่อง que สื่อกับผู้มีหน้าที่ในการกำกับดูแล ข้าพเจ้าได้พิจารณาเรื่องต่าง ๆ ที่มีนัยสำคัญที่สุดในการตรวจสอบงบ
การเงินรวมและงบการเงินเฉพาะกิจการในงวดปัจจุบันและกำหนดเป็นเรื่องสำคัญในการตรวจสอบ ข้าพเจ้าได้อธิบายเรื่อง
เหล่านี้ในรายงานของผู้สอบบัญชีเว้นแต่กฎหมายหรือข้อบังคับไม่ให้เปิดเผยต่อสาธารณะเกี่ยวกับเรื่องดังกล่าว หรือใน
สถานการณ์ที่ยากที่จะเกิดขึ้น ข้าพเจ้าพิจารณาว่าไม่ควรสื่อสารเรื่องดังกล่าวในรายงานของข้าพเจ้าเพราะการกระทำ
ดังกล่าวสามารถคาดการณ์ได้อย่างสมเหตุสมผลว่าจะมีผลกระทบในทางลบมากกว่าผลประโยชน์ต่อส่วนได้เสียสาธารณะจาก
การสื่อสารดังกล่าว

(นางสาวชรินทร์ นพรมภา)

ผู้สอบบัญชีรับอนุญาต

เลขทะเบียน 10448

บริษัท เคพีเอ็มจี ภูมิไชย สอบบัญชี จำกัด

กรุงเทพมหานคร

22 กุมภาพันธ์ 2565

บริษัท ไลต์ติ้ง แอนด์ อิควิปเมนต์ จำกัด (มหาชน) และบริษัทย่อย

งบแสดงฐานะการเงิน

สินทรัพย์	หมายเหตุ	งบการเงินรวม		งบการเงินเฉพาะกิจการ	
		31 ธันวาคม		31 ธันวาคม	
		2564	2563	2564	2563
		(บาท)			
สินทรัพย์หมุนเวียน					
เงินสดและรายการเทียบเท่าเงินสด	5	88,460,532	90,588,152	34,667,014	58,706,006
ลูกหนี้การค้า	4, 6	900,729,873	727,787,900	744,927,082	645,930,353
ลูกหนี้อื่น	4, 7	105,397,010	77,705,375	61,248,567	45,680,131
สินค้าคงเหลือ	8	1,165,355,214	797,918,781	793,917,176	589,317,218
รวมสินทรัพย์หมุนเวียน		2,259,942,629	1,694,000,208	1,634,759,839	1,339,633,708
สินทรัพย์ไม่หมุนเวียน					
ลูกหนี้การค้าที่ครบกำหนดชำระเกินกว่าหนึ่งปี	6	1,498,325	13,300,301	1,498,325	13,300,301
เงินลงทุนในบริษัทย่อย	9	-	-	272,040,890	273,523,836
เงินฝากประจำและเงินฝากออมทรัพย์					
วางไว้เป็นหลักประกัน	14	13,045,000	13,045,000	10,545,000	10,545,000
อสังหาริมทรัพย์เพื่อการลงทุน	10, 14	1,784,000	1,784,000	171,768,411	158,735,089
ที่ดิน อาคารและอุปกรณ์	11, 14	907,781,632	917,109,444	487,728,726	490,978,626
สินทรัพย์สิทธิการใช้	12	57,973,208	85,570,991	53,959,242	83,703,241
สินทรัพย์ภายใต้เงินได้รอการตัดบัญชี	22	42,677,996	37,827,273	38,950,719	34,424,320
สินทรัพย์ไม่มีตัวตน	13	47,547,725	2,544,778	25,210,511	510,103
สินทรัพย์ไม่หมุนเวียนอื่น		15,057,266	16,691,630	12,768,283	14,938,204
รวมสินทรัพย์ไม่หมุนเวียน		1,087,365,152	1,087,873,417	1,074,470,107	1,080,658,720
รวมสินทรัพย์		3,347,307,781	2,781,873,625	2,709,229,946	2,420,292,428

หมายเหตุประกอบงบการเงินเป็นส่วนหนึ่งของงบการเงินนี้

บริษัท ไลฟ์ดีจ แอนด์ อีควิเมนต์ จำกัด (มหาชน) และบริษัทย่อย

งบแสดงฐานะการเงิน

		งบการเงินรวม		งบการเงินเฉพาะกิจการ	
		31 ธันวาคม		31 ธันวาคม	
หนี้สินและส่วนของผู้ถือหุ้น	หมายเหตุ	2564	2563	2564	2563
		(บาท)			
หนี้สินหมุนเวียน					
เงินเบิกเกินบัญชีธนาคารและเงินกู้ยืม					
ระยะสั้นจากสถาบันการเงิน	14	1,190,871,324	937,555,975	994,083,481	793,308,008
เจ้าหนี้การค้า	4	563,510,540	292,590,492	303,069,124	248,461,666
หนี้สินที่เกิดจากสัญญา - หมุนเวียน		5,203,001	3,035,385	5,203,001	3,035,385
เจ้าหนี้อื่น	4, 15	170,991,453	137,478,253	124,394,904	103,179,114
เงินกู้ยืมระยะยาวจากสถาบันการเงิน					
ที่ถึงกำหนดชำระภายในหนึ่งปี	14	523,716	1,188,997	-	-
หนี้สินเงินต้น - หมุนเวียน		14,466,985	-	14,466,985	-
ส่วนของหนี้สินตามสัญญาเช่าที่ถึงกำหนดชำระ					
ภายในหนึ่งปี	4, 14	36,576,533	42,200,384	36,081,424	41,523,973
ภายในหนึ่งปี		3,340,179	6,936,804	2,150,941	5,116,709
รวมหนี้สินหมุนเวียน		1,985,483,731	1,420,986,290	1,479,449,860	1,194,624,855
หนี้สินไม่หมุนเวียน					
เงินกู้ยืมระยะยาวจากสถาบันการเงิน					
หนี้สินตามสัญญาเช่า	4, 14	22,555,238	40,656,433	20,530,993	40,594,114
หนี้สินเงินต้น - ไม่หมุนเวียน		3,426,440	-	3,426,440	-
หนี้สินที่เกิดจากสัญญา - ไม่หมุนเวียน		13,405,884	9,465,533	13,405,884	9,465,533
ประมาณการหนี้สิน ไม่หมุนเวียน					
สำหรับผลประโยชน์พนักงาน	16	152,316,358	129,905,319	90,859,328	74,832,042
ประมาณการหนี้สินต้นทุนการรื้อถอน					
สินทรัพย์		3,882,500	3,661,000	3,882,500	3,661,000
รวมหนี้สินไม่หมุนเวียน		197,576,347	191,183,054	132,105,145	128,552,689
รวมหนี้สิน		2,183,060,078	1,612,169,344	1,611,555,005	1,323,177,544

หมายเหตุประกอบงบการเงินเป็นส่วนหนึ่งของงบการเงินนี้

บริษัท ไลต์ติ้ง แอนด์ อีควิปเมนต์ จำกัด (มหาชน) และบริษัทย่อย

งบแสดงฐานะการเงิน

		งบการเงินรวม		งบการเงินเฉพาะกิจการ	
		31 ธันวาคม		31 ธันวาคม	
หนี้สินและส่วนของผู้ถือหุ้น	หมายเหตุ	2564	2563	2564	2563
		(บาท)			
ส่วนของผู้ถือหุ้น					
ทุนเรือนหุ้น	17				
ทุนจดทะเบียน		492,040,074	492,040,074	492,040,074	492,040,074
ทุนที่ออกและชำระแล้ว		492,040,074	492,040,074	492,040,074	492,040,074
ส่วนเกินมูลค่าหุ้น					
ส่วนเกินมูลค่าหุ้นสามัญ	17	229,555,241	229,555,241	229,555,241	229,555,241
ใบสำคัญแสดงสิทธิที่จะซื้อหุ้น		-	379,217	-	379,217
กำไรสะสม					
จัดสรรแล้ว					
ทุนสำรองตามกฎหมาย	18	49,204,010	49,204,010	49,204,010	49,204,010
ยังไม่ได้จัดสรร		397,260,340	403,320,103	326,875,616	325,936,342
องค์ประกอบอื่นของส่วนของผู้ถือหุ้น		(3,828,396)	(4,852,588)	-	-
รวมส่วนของบริษัทใหญ่		1,164,231,269	1,169,646,057	1,097,674,941	1,097,114,884
ส่วนได้เสียที่ไม่มีอำนาจควบคุม		16,434	58,224	-	-
รวมส่วนของผู้ถือหุ้น		1,164,247,703	1,169,704,281	1,097,674,941	1,097,114,884
รวมหนี้สินและส่วนของผู้ถือหุ้น		3,347,307,781	2,781,873,625	2,709,229,946	2,420,292,428

หมายเหตุประกอบงบการเงินเป็นส่วนหนึ่งของงบการเงินนี้

บริษัท ไลต์ติ้ง แอนด์ อิควิปเมนต์ จำกัด (มหาชน) และบริษัทย่อย
งบกำไรขาดทุนเบ็ดเสร็จ

หมายเหตุ	งบการเงินรวม		งบการเงินเฉพาะกิจการ	
	สำหรับปีสิ้นสุดวันที่		สำหรับปีสิ้นสุดวันที่	
	31 ธันวาคม		31 ธันวาคม	
	2564	2563	2564	2563
	(บาท)			
รายได้				
รายได้จากการขายและการให้บริการ	4	2,677,830,247	2,412,293,433	2,141,441,716
กำไรจากอัตราแลกเปลี่ยนสุทธิ		4,414,550	1,631,305	3,607,827
รายได้อื่น	4	37,265,337	12,263,437	66,072,977
รวมรายได้		2,719,510,134	2,426,188,175	2,211,122,520
ค่าใช้จ่าย				
ต้นทุนขายและต้นทุนการให้บริการ	4, 8	1,954,923,468	1,635,132,461	1,536,872,277
ต้นทุนในการจัดจำหน่าย	4	240,018,136	276,692,490	239,561,106
ค่าใช้จ่ายในการบริหาร	4	435,285,566	424,679,511	353,812,436
ขาดทุนจากอัตราแลกเปลี่ยนสุทธิ		-	-	30,116
ต้นทุนทางการเงิน		34,821,008	38,893,590	26,892,535
รวมค่าใช้จ่าย		2,665,048,178	2,375,398,052	2,305,093,627
กำไรก่อนภาษีเงินได้		54,461,956	50,790,123	53,984,166
ค่าใช้จ่ายภาษีเงินได้	22	10,632,832	13,659,303	8,782,614
กำไรสำหรับปี		43,829,124	37,130,820	43,328,700
กำไรขาดทุนเบ็ดเสร็จอื่น				
รายการที่อาจถูกจัดประเภทใหม่				
ไว้ในกำไรหรือขาดทุนในภายหลัง				
ผลต่างของอัตราแลกเปลี่ยนจากการแปลงต่างประเทศ		980,935	(741,315)	-
รวมรายการที่อาจถูกจัดประเภทใหม่		980,935	(741,315)	-
ไว้ในกำไรหรือขาดทุนในภายหลัง		980,935	(741,315)	-

หมายเหตุประกอบงบการเงินเป็นส่วนหนึ่งของงบการเงินนี้

บริษัท ไลต์ติ้ง แอนด์ อิควิปเมนต์ จำกัด (มหาชน) และบริษัทย่อย
งบกำไรขาดทุนเบ็ดเสร็จ

		งบการเงินรวม		งบการเงินเฉพาะกิจการ	
		สำหรับปีสิ้นสุดวันที่		สำหรับปีสิ้นสุดวันที่	
		31 ธันวาคม		31 ธันวาคม	
หมายเหตุ		2564	2563	2564	2563
(บาท)					
รายการที่จะไม่ถูกจัดประเภทใหม่					
ไว้ในกำไรหรือขาดทุนในภายหลัง					
ผลขาดทุนจากการวัดมูลค่าใหม่ของ					
ผลประโยชน์พนักงานที่กำหนดไว้	22	(12,986,138)	-	(7,360,996)	-
รวมรายการที่จะไม่ถูกจัดประเภทใหม่					
ไว้ในกำไรหรือขาดทุนในภายหลัง					
กำไร (ขาดทุน) เบ็ดเสร็จอื่นสำหรับปี - สู่จากภาษี		(12,005,203)	(741,315)	(7,360,996)	-
กำไร (ขาดทุน) เบ็ดเสร็จรวมสำหรับปี		<u>31,823,921</u>	<u>36,389,505</u>	<u>37,840,556</u>	<u>43,328,700</u>
การแบ่งปันกำไร (ขาดทุน)					
ส่วนที่เป็นของบริษัทใหญ่					
		43,827,657	37,131,504	45,201,552	43,328,700
ส่วนที่เป็นของส่วนได้เสียที่ไม่มีอำนาจควบคุม					
		1,467	(684)	-	-
		<u>43,829,124</u>	<u>37,130,820</u>	<u>45,201,552</u>	<u>43,328,700</u>
การแบ่งปันกำไร (ขาดทุน) เบ็ดเสร็จรวม					
ส่วนที่เป็นของบริษัทใหญ่					
		31,865,711	36,368,632	37,840,556	43,328,700
ส่วนที่เป็นของส่วนได้เสียที่ไม่มีอำนาจควบคุม					
		(41,790)	20,873	-	-
		<u>31,823,921</u>	<u>36,389,505</u>	<u>37,840,556</u>	<u>43,328,700</u>
กำไรต่อหุ้นขั้นพื้นฐาน					
	24	<u>0.09</u>	<u>0.08</u>	<u>0.09</u>	<u>0.09</u>

หมายเหตุประกอบงบการเงินเป็นส่วนหนึ่งของงบการเงินนี้

บริษัท โสโตนิก แอนด์ อีควิปเมนต์ จำกัด (มหาชน) และบริษัทย่อย

[illegible]

หมายเหตุประกอบการเงินเป็นส่วนหนึ่งของงบการเงิน

บริษัท ไท่ต้ง แอนด์ อีควิพเมนต์ จำกัด (มหาชน) และบริษัทย่อย
งบแสดงการเปลี่ยนแปลงส่วนของผู้ถือหุ้น

หมายเหตุ	งบการเงินรวม									
	กำไรสะสม		องค์ประกอบอื่น ของส่วนของผู้ถือหุ้น							
	ทุนเรือนหุ้น ที่ออกและ ชำระแล้ว	ส่วนเกิน มูลค่าหุ้น	ใบสำคัญ แสดงสิทธิ ที่จะซื้อหุ้น	ทุนสำรอง ตามกฎหมาย	ยังไม่ได้จัดสรร (บาท)	สำรองการแปลงค่า งบการเงิน	รวมส่วนของ ผู้ถือหุ้นใหญ่	ส่วนของผู้ ถือหุ้นที่ไม่ได้เสีย ที่ไม้อำนาจควบคุม	รวม	ส่วนของผู้ ถือหุ้น
สำหรับปีสิ้นสุดวันที่ 31 ธันวาคม 2564	492,040,074	229,555,241	379,217	49,204,010	483,320,103	(4,852,588)	1,169,646,057	58,224	1,169,704,281	
ยอดคงเหลือ ณ วันที่ 1 มกราคม 2564	-	-	-	-	(36,901,282)	-	(36,901,282)	-	(36,901,282)	
รายการกับผู้ถือหุ้นที่บันทึกโดยตรงกับส่วนของผู้ถือหุ้น	-	-	(379,217)	-	-	-	(379,217)	-	(379,217)	
การจัดสรรส่วนทุนให้ผู้ถือหุ้น	-	-	(379,217)	-	(36,901,282)	-	(37,280,499)	-	(37,280,499)	
ทำให้จากทุนเบ็ดเสร็จสำหรับปี	-	-	-	-	43,827,657	-	43,827,657	1,467	43,829,124	
กำไร (ขาดทุน) เบ็ดเสร็จอื่น	-	-	-	-	(12,986,138)	1,024,192	(11,961,946)	(43,257)	(12,005,203)	
รวมกำไร (ขาดทุน) เบ็ดเสร็จสำหรับปี	-	-	-	-	30,841,519	1,024,192	31,865,711	(41,790)	31,823,921	
ยอดคงเหลือ ณ วันที่ 31 ธันวาคม 2564	492,040,074	229,555,241	-	49,204,010	397,260,340	(3,828,396)	1,164,231,269	16,434	1,164,247,703	

หมายเหตุประกอบงบการเงินเป็นส่วนหนึ่งของงบการเงินนี้

บริษัท ไส้ตึง แอนด์ อีควิเมนต์ จำกัด (มหาชน) และบริษัทย่อย
งบแสดงการเปลี่ยนแปลงส่วนของผู้ถือหุ้น

รายการ	งบการเงินเฉพาะกิจการ					
	กำไรสะสม					
	ทุนเรือนหุ้น ที่ออกและ ชำระแล้ว	ส่วนเกิน มูลค่าหุ้น	ใบสำคัญ แสดงสิทธิ ที่จะซื้อหุ้น	ทุนสำรอง ตามกฎหมาย	ยังไม่ได้จัดสรร	รวมส่วนของ ผู้ถือหุ้น
หมายเหตุ			(บาท)			
สำหรับปีสิ้นสุดวันที่ 31 ธันวาคม 2563						
ยอดคงเหลือ ณ วันที่ 1 มกราคม 2563	492,040,074	229,555,241	379,217	49,204,010	351,490,032	1,122,668,574
รายการกับผู้ถือหุ้นที่บันทึกโดยตรงเข้าส่วนของผู้ถือหุ้น						
การจัดสรรส่วนทุนให้ผู้ถือหุ้น	-	-	-	-	(68,882,390)	(68,882,390)
เงินปันผลให้ผู้ถือหุ้นของบริษัท	-	-	-	-	(68,882,390)	(68,882,390)
รวมการจัดสรรส่วนทุนให้ผู้ถือหุ้น	-	-	-	-	(68,882,390)	(68,882,390)
กำไรขาดทุนเบ็ดเสร็จสำหรับปี	-	-	-	-	43,328,700	43,328,700
กำไร (ขาดทุน) เบ็ดเสร็จอื่น	-	-	-	-	-	-
รวมกำไร (ขาดทุน) เบ็ดเสร็จสำหรับปี	-	-	-	-	43,328,700	43,328,700
ยอดคงเหลือ ณ วันที่ 31 ธันวาคม 2563	492,040,074	229,555,241	379,217	49,204,010	325,936,342	1,097,114,884

หมายเหตุประกอบงบการเงินเป็นส่วนหนึ่งของงบการเงินนี้

บริษัท เกล็ดัง แอนด์ อีคิวแมนท์ จำกัด (มหาชน) และบริษัทย่อย
งบแสดงการเปลี่ยนแปลงส่วนของผู้ถือหุ้น

	งบการเงินเฉพาะกิจการ					
	กำไรสะสม					
	ทุนเรือนหุ้น ที่ออกและ ชำระแล้ว	ส่วนเกิน มูลค่าหุ้น	ใบสำคัญ แสดงสิทธิ ที่จะซื้อหุ้น	ทุนสำรอง ตามกฎหมาย ยังไม่ได้จัดสรร	รวมส่วนของ ผู้ถือหุ้น	
หมายเหตุ						
(บาท)						
สำหรับปีสิ้นสุดวันที่ 31 ธันวาคม 2564	492,040,074	229,555,241	379,217	49,204,010	325,936,342	1,097,114,884
ยอดคงเหลือ ณ วันที่ 1 มกราคม 2564						
รายการกับผู้ถือหุ้นที่บันทึกโดยตรงเข้าส่วนของผู้ถือหุ้น						
การจัดสรรส่วนทุนให้ผู้ถือหุ้น						
เงินปันผลให้ผู้ถือหุ้นของบริษัท	-	-	-	-	(36,901,282)	(36,901,282)
ยกเลิกใบสำคัญแสดงสิทธิที่จะซื้อหุ้น	-	-	(379,217)	-	-	(379,217)
รวมการจัดสรรส่วนทุนให้ผู้ถือหุ้น	-	-	(379,217)	-	(36,901,282)	(37,280,499)
กำไรขาดทุนเบ็ดเสร็จสำหรับปี						
กำไร	-	-	-	-	45,201,552	45,201,552
กำไร (ขาดทุน) เบ็ดเสร็จอื่น	-	-	-	-	(7,360,996)	(7,360,996)
รวมกำไร (ขาดทุน) เบ็ดเสร็จสำหรับปี	-	-	-	-	37,840,556	37,840,556
ยอดคงเหลือ ณ วันที่ 31 ธันวาคม 2564	492,040,074	229,555,241	-	49,204,010	326,875,616	1,097,674,941

หมายเหตุประกอบงบการเงินเป็นส่วนหนึ่งของงบการเงินนี้

บริษัท ไลต์ติ้ง แอนด์ อีควิเมนต์ จำกัด (มหาชน) และบริษัทย่อย

งบกระแสเงินสด

หมายเหตุ	งบการเงินรวม		งบการเงินเฉพาะกิจการ		
	สำหรับปีสิ้นสุดวันที่ 31 ธันวาคม		สำหรับปีสิ้นสุดวันที่ 31 ธันวาคม		
	2564	2563	2564	2563	
	(บาท)				
กระแสเงินสดจากกิจกรรมดำเนินงาน					
กำไรสำหรับปี		43,829,124	37,130,820	45,201,552	43,328,700
ปรับรายการที่กระทบกำไรเป็นเงินสดรับ (จ่าย)					
ภาษีเงินได้	22	10,632,832	13,659,303	8,782,614	11,351,535
ต้นทุนทางการเงิน		34,821,008	38,893,590	26,892,535	32,115,822
ค่าเสื่อมราคาและค่าตัดจำหน่าย		122,655,923	122,134,231	82,870,742	83,681,013
ขาดทุนจากการซื้อขายที่รับรู้ในกำไรหรือขาดทุน		-	-	1,482,947	-
ขาดทุน (กำไร) จากอัตราแลกเปลี่ยนที่ยังไม่เกิดขึ้น		4,275,562	(3,961,316)	(2,054,795)	2,921,698
ผลขาดทุนด้านเครดิตที่คาดว่าจะเกิดขึ้น		3,901,368	6,236,676	14,724,318	8,649,684
ขาดทุนจากการปรับมูลค่าสินค้า (กลับรายการ)	8	1,792,573	(1,188,648)	1,677,570	(178,303)
ขาดทุน (กำไร) จากการจำหน่ายอาคารและอุปกรณ์		190,600	(213,972)	100,512	(128,165)
เงินปันผลรับ		-	-	(30,000,000)	-
ดอกเบี้ยรับ		(48,719)	(159,277)	(35,774)	(79,291)
ประมาณการหนี้สินต้นทุนการรื้อถอน		221,500	-	221,500	-
ค่าใช้จ่ายผลประโยชน์พนักงาน		11,586,019	11,157,120	7,065,790	6,669,740
		233,857,790	223,688,527	156,929,511	188,332,433
การเปลี่ยนแปลงในสินทรัพย์และหนี้สินดำเนินงาน					
ลูกหนี้การค้า		(173,579,888)	316,423,252	(87,896,689)	382,330,075
ลูกหนี้อื่น		(28,737,352)	(25,892,496)	649,902	1,415,840
สินค้าคงเหลือ		(369,229,606)	59,774,750	(206,277,527)	136,847,213
สินทรัพย์ไม่หมุนเวียนอื่น		1,634,364	(2,365,456)	2,169,921	(3,161,506)
เจ้าหนี้การค้า		264,380,585	47,859,945	54,143,033	(93,308,075)
เจ้าหนี้อื่น		29,448,203	(57,990,958)	4,754,114	(62,865,512)
หนี้สินที่เกิดจากสัญญา		3,940,351	5,467,972	6,027,006	5,467,972
หนี้สินเงินต้น		17,893,425	-	17,893,425	-
ผลประโยชน์พนักงานจ่าย		(3,889,345)	(2,536,492)	(239,750)	(326,244)
กระแสเงินสดสุทธิได้มาจาก (ใช้ไป) ใน การดำเนินงาน		(24,281,473)	564,429,044	(51,847,054)	554,732,196
ภาษีเงินได้จ่ายออก		(8,091,803)	(29,487,658)	(5,116,709)	(25,809,236)
กระแสเงินสดสุทธิได้มาจาก (ใช้ไป) ใน กิจกรรมดำเนินงาน		(32,373,276)	534,941,386	(56,963,763)	528,922,960

หมายเหตุประกอบงบการเงินเป็นส่วนหนึ่งของงบการเงินนี้

บริษัท ไลต์ติ้ง แอนด์ อีควิปเมนต์ จำกัด (มหาชน) และบริษัทย่อย

งบกระแสเงินสด

	งบการเงินรวม		งบการเงินเฉพาะกิจการ	
	สำหรับปีสิ้นสุดวันที่ 31 ธันวาคม		สำหรับปีสิ้นสุดวันที่ 31 ธันวาคม	
	2564	2563	2564	2563
	(บาท)			
กระแสเงินสดจากกิจกรรมลงทุน				
เงินสดรับจากการขายอาคารและอุปกรณ์	849,542	2,811,386	112,652	511,238
เงินสดจ่ายเพื่อซื้อเงินลงทุนในบริษัทย่อย	-	-	-	(80,400,000)
เงินสดจ่ายเพื่อซื้ออาคารและอุปกรณ์	(66,527,737)	(106,576,873)	(45,952,650)	(32,042,333)
เงินสดจ่ายเพื่อซื้ออสังหาริมทรัพย์เพื่อการลงทุน	-	-	(2,321,458)	-
เงินสดจ่ายเพื่อซื้อสินทรัพย์ไม่มีตัวตน	(46,930,126)	(1,499,510)	(25,262,040)	(211,994)
ดอกเบี้ยรับ	36,973	163,380	24,755	83,394
กระแสเงินสดสุทธิที่ใช้ในกิจกรรมลงทุน	(112,571,348)	(105,101,617)	(73,398,741)	(112,059,695)
กระแสเงินสดจากกิจกรรมจัดหาเงิน				
เงินเบิกเกินบัญชีธนาคารและเงินกู้ยืมระยะสั้น				
จากสถาบันการเงินเพิ่มขึ้น (ลดลง)	253,315,349	(172,113,820)	200,775,473	(181,896,120)
เงินสดจ่ายเพื่อชำระเงินกู้ยืม	(6,170,123)	(75,486,590)	-	(73,509,125)
เงินสดจ่ายชำระหนี้สินตามสัญญาเช่า	(33,221,414)	(39,357,961)	(30,320,882)	(38,512,416)
เงินปันผลจ่ายให้ผู้ถือหุ้นของบริษัท	(36,901,282)	(68,882,390)	(36,901,282)	(68,882,390)
ดอกเบี้ยจ่าย	(34,859,269)	(38,803,325)	(27,911,972)	(32,025,118)
กระแสเงินสดสุทธิได้มาจาก (ใช้ไปใน) กิจกรรมจัดหาเงิน	142,163,261	(394,644,086)	105,641,337	(394,825,169)
เงินสดและรายการเทียบเท่าเงินสดเพิ่มขึ้น (ลดลง) สุทธิ				
ก่อนผลกระทบของอัตราแลกเปลี่ยน	(2,781,363)	35,195,683	(24,721,167)	22,038,096
ผลกระทบของอัตราแลกเปลี่ยนที่มีต่อเงินสดและรายการเทียบเท่าเงินสด	653,743	(1,520,034)	682,175	(272,570)
เงินสดและรายการเทียบเท่าเงินสดเพิ่มขึ้น (ลดลง) สุทธิ	(2,127,620)	33,675,649	(24,038,992)	21,765,526
เงินสดและรายการเทียบเท่าเงินสด ณ 1 มกราคม	90,588,152	56,912,503	58,706,006	36,940,480
เงินสดและรายการเทียบเท่าเงินสด ณ 31 ธันวาคม	88,460,532	90,588,152	34,667,014	58,706,006

หมายเหตุประกอบงบการเงินเป็นส่วนหนึ่งของงบการเงินนี้

บริษัท ไลต์ติ้ง แอนด์ อีควิปเมนต์ จำกัด (มหาชน) และบริษัทย่อย
งบกระแสเงินสด

งบการเงินรวม		งบการเงินเฉพาะกิจการ	
สำหรับปีสิ้นสุดวันที่ 31 ธันวาคม		สำหรับปีสิ้นสุดวันที่ 31 ธันวาคม	
2564	2563	2564	2563
(บาท)			

ข้อมูลงบกระแสเงินสดเปิดเผยเพิ่มเติม

รายละเอียดที่ดิน อาคารและอุปกรณ์ที่ซื้อมา

ในระหว่างปีมีดังนี้

ที่ดิน อาคารและอุปกรณ์ที่เพิ่มขึ้นในระหว่างปี	(73,303,176)	(107,536,554)	(54,015,090)	(32,059,226)
เจ้าหนี้อื่น - ซื้ออาคารและอุปกรณ์เพิ่มขึ้น	6,553,939	959,681	7,840,940	16,893
ประมาณการหนี้สินต้นทุนการรื้อถอนสินทรัพย์เพิ่มขึ้น	221,500	-	221,500	-
ที่ดิน อาคารและอุปกรณ์ที่ซื้อมาโดย				
การจ่ายชำระเป็นเงินสด	<u>(66,527,737)</u>	<u>(106,576,873)</u>	<u>(45,952,650)</u>	<u>(32,042,333)</u>

หมายเหตุประกอบงบการเงินเป็นส่วนหนึ่งของงบการเงินนี้

บริษัท ไลต์ติ้ง แอนด์ อีควิปเมนต์ จำกัด (มหาชน) และบริษัทย่อย

หมายเหตุประกอบงบการเงิน

สำหรับปีสิ้นสุดวันที่ 31 ธันวาคม 2564

หมายเหตุ สารบัญ

1	ข้อมูลทั่วไป
2	เกณฑ์การจัดทำงบการเงิน
3	นโยบายการบัญชีที่สำคัญ
4	บุคคลหรือกิจการที่เกี่ยวข้องกัน
5	เงินสดและรายการเทียบเท่าเงินสด
6	ลูกหนี้การค้า
7	ลูกหนี้อื่น
8	สินค้าคงเหลือ
9	เงินลงทุนในบริษัทย่อย
10	อสังหาริมทรัพย์เพื่อการลงทุน
11	ที่ดิน อาคารและอุปกรณ์
12	สัญญาเช่า
13	สินทรัพย์ไม่มีตัวตน
14	หนี้สินที่มีภาระดอกเบี้ย
15	เจ้าหนี้อื่น
16	ประมาณการหนี้สินไม่หมุนเวียนสำหรับผลประโยชน์พนักงาน
17	ทุนเรือนหุ้น
18	สำรองตามกฎหมาย
19	ส่วนงานดำเนินงานและการจำแนกรายได้
20	ค่าใช้จ่ายผลประโยชน์ของพนักงาน
21	ค่าใช้จ่ายตามลักษณะ
22	ภาษีเงินได้
23	สิทธิประโยชน์จากการส่งเสริมการลงทุน
24	กำไรต่อหุ้น
25	เงินปันผล
26	เครื่องมือทางการเงิน
27	การบริหารจัดการทุน
28	ภาระผูกพันกับบุคคลหรือกิจการที่ไม่เกี่ยวข้องกัน
29	เหตุการณ์ภายหลังรอบระยะเวลารายงาน

บริษัท ไลต์ติ้ง แอนด์ อีควิปเมนต์ จำกัด (มหาชน) และบริษัทย่อย

หมายเหตุประกอบงบการเงิน

สำหรับปีสิ้นสุดวันที่ 31 ธันวาคม 2564

หมายเหตุประกอบงบการเงินเป็นส่วนหนึ่งของงบการเงินนี้

งบการเงินนี้ได้รับอนุมัติให้ออกงบการเงินจากคณะกรรมการเมื่อวันที่ 22 กุมภาพันธ์ 2565

1 ข้อมูลทั่วไป

บริษัท ไลต์ติ้ง แอนด์ อีควิปเมนต์ จำกัด (มหาชน) “บริษัท” เป็นนิติบุคคลที่จัดตั้งขึ้นในประเทศไทย และจดทะเบียนกับตลาดหลักทรัพย์แห่งประเทศไทยเมื่อเดือนสิงหาคม 2547 โดยมีที่อยู่จดทะเบียนของบริษัทตั้งอยู่เลขที่ 539/2 ชั้น 16 และ 17 อาคารมหานครฮิลล์ ถนนศรีอยุธยา ราชเทวี กรุงเทพมหานคร ประเทศไทย และมีโรงงานตั้งอยู่เลขที่ 45/25-27 หมู่ที่ 3 ถนนบางบัวทอง-สุพรรณบุรี ตำบลหน้าไม้ อำเภอลาดหลุมแก้ว จังหวัดปทุมธานี

ผู้ถือหุ้นรายใหญ่ในระหว่างปีได้แก่ ตระกูลทรัพย์ทวยชน ซึ่งถือหุ้นรวมทั้งสิ้นร้อยละ 30.30 และตระกูลบริมาศพร ซึ่งถือหุ้นรวมทั้งสิ้นร้อยละ 26.11

กลุ่มบริษัทดำเนินธุรกิจหลักเกี่ยวกับการจัดจำหน่ายโคมไฟฟ้า หลอดไฟฟ้า และวัสดุอุปกรณ์ไฟฟ้าแสงสว่างรวมทั้งให้บริการออกแบบและติดตั้งระบบไฟฟ้าแสงสว่าง รายละเอียดของบริษัทย่อย ณ วันที่ 31 ธันวาคม 2564 และ 2563 ได้เปิดเผยไว้ในหมายเหตุประกอบงบการเงินข้อ 9

2 เกณฑ์การจัดทำงบการเงิน

งบการเงินนี้จัดทำขึ้นตามมาตรฐานการรายงานทางการเงิน รวมถึงแนวปฏิบัติทางการบัญชีที่ประกาศใช้โดยสภาวิชาชีพบัญชีฯ กฎระเบียบและประกาศคณะกรรมการกำกับหลักทรัพย์และตลาดหลักทรัพย์ที่เกี่ยวข้อง งบการเงินนี้นำเสนอเป็นเงินบาทซึ่งเป็นสกุลเงินที่ใช้ในการดำเนินงานของบริษัท

ในการจัดทำงบการเงินให้เป็นไปตามมาตรฐานการรายงานทางการเงิน ผู้บริหารใช้วิจารณญาณ การประมาณการ และข้อสมมติหลายประการ ซึ่งมีผลกระทบต่อการปฏิบัติตามนโยบายการบัญชีของกลุ่มบริษัท ทั้งนี้ ผลที่เกิดขึ้นจริงอาจแตกต่างจากที่ประมาณการไว้ ประมาณการและข้อสมมติที่ใช้ในการจัดทำงบการเงินจะได้รับการทบทวนอย่างต่อเนื่อง การปรับประมาณการทางบัญชีจะบันทึกโดยวิธีเปลี่ยนแปลงทันทีเป็นต้นไป

บริษัท ไลต์ติ้ง แอนด์ อิควิปเมนต์ จำกัด (มหาชน) และบริษัทย่อย

หมายเหตุประกอบงบการเงิน

สำหรับปีสิ้นสุดวันที่ 31 ธันวาคม 2564

3 นโยบายการบัญชีที่สำคัญ

นโยบายการบัญชีที่นำเสนอต่อไปนี้ได้ถือปฏิบัติโดยสม่ำเสมอสำหรับงบการเงินทุกกรอบระยะเวลาที่รายงาน

(ก) เกณฑ์ในการจัดทำงานงบการเงินรวม

งบการเงินรวมประกอบด้วยงบการเงินของบริษัทและบริษัทย่อย (รวมกันเรียกว่า “กลุ่มบริษัท”)

บริษัทย่อยเป็นกิจการที่อยู่ภายใต้การควบคุมของกลุ่มบริษัท การควบคุมเกิดขึ้นเมื่อกลุ่มบริษัทเปิดรับหรือมีสิทธิในผลตอบแทนผันแปรจากการเกี่ยวข้องกับกิจการนั้นและมีความสามารถในการใช้อำนาจเหนือกิจการนั้นทำให้เกิดผลกระทบต่อจำนวนเงินผลตอบแทนของกลุ่มบริษัท งบการเงินของบริษัทย่อยได้รวมอยู่ในงบการเงินรวม นับแต่วันที่มีการควบคุมจนถึงวันที่การควบคุมสิ้นสุดลง

ยอดคงเหลือและรายการบัญชีระหว่างกิจการในกลุ่ม รวมถึงรายได้ หรือค่าใช้จ่ายที่ยังไม่เกิดขึ้นจริงซึ่งเป็นผลมาจากรายการระหว่างกิจการในกลุ่ม ถูกตัดรายการในการจัดทำงานงบการเงินรวม

(ข) เงินลงทุนในบริษัทย่อย

เงินลงทุนในบริษัทย่อยในงบการเงินเฉพาะกิจการ วัดมูลค่าด้วยราคาทุนหักค่าเผื่อการด้อยค่า เงินปันผลรับบันทึกในกำไรหรือขาดทุนในวันที่กลุ่มบริษัทมีสิทธิได้รับเงินปันผล กรณีที่บริษัทจำหน่ายเงินลงทุนบางส่วนคืนทุนเงินลงทุนคำนวณโดยวิธีถัวเฉลี่ยถ่วงน้ำหนัก กำไรขาดทุนจากการขายเงินลงทุนบันทึกในกำไรหรือขาดทุน

(ค) เงินตราต่างประเทศ

รายการบัญชีที่เป็นเงินตราต่างประเทศ รวมถึงสินทรัพย์และหนี้สินที่ไม่เป็นตัวเงินซึ่งเกิดจากรายการบัญชีที่เป็นเงินตราต่างประเทศ แปลงค่าเป็นสกุลเงินที่ใช้ในการดำเนินงานของแต่ละบริษัทในกลุ่มบริษัท โดยใช้อัตราแลกเปลี่ยน ณ วันที่เกิดรายการ สำหรับสินทรัพย์และหนี้สินที่เป็นตัวเงินและเป็นเงินตราต่างประเทศแปลงค่าโดยใช้อัตราแลกเปลี่ยน ณ วันที่รายงาน

ผลต่างของอัตราแลกเปลี่ยนที่เกิดขึ้นจากการแปลงค่าให้รับรู้เป็นกำไรหรือขาดทุนในงวดบัญชีนั้น

บริษัท ไลต์ดิง แอนด์ อีคิวเมนต์ จำกัด (มหาชน) และบริษัทย่อย

หมายเหตุประกอบงบการเงิน

สำหรับปีสิ้นสุดวันที่ 31 ธันวาคม 2564

หน่วยงานในต่างประเทศ

สินทรัพย์และหนี้สินของหน่วยงานในต่างประเทศแปลงค่าเป็นเงินบาทโดยใช้อัตราแลกเปลี่ยน ณ วันที่รายงานรายได้และค่าใช้จ่ายของหน่วยงานในต่างประเทศแปลงค่าเป็นเงินบาทโดยใช้อัตราแลกเปลี่ยนที่ใกล้เคียงกับอัตราแลกเปลี่ยน ณ วันที่เกิดรายการ

ผลต่างจากอัตราแลกเปลี่ยนที่เกิดจากการแปลงค่า จะรับรู้ในกำไรขาดทุนเบ็ดเสร็จอื่น และแสดงเป็นรายการแปลงค่าทางการเงินในส่วนของผู้ถือหุ้น จนกว่ามีการจำหน่ายเงินลงทุนนั้นออกไป ยกเว้นผลต่างจากการแปลงค่าที่ถูกปันส่วนให้ส่วนได้เสียที่ไม่มีอำนาจควบคุม

รายการที่เป็นตัวเงินที่เป็นลูกหนี้หรือเจ้าหนี้กับหน่วยงานในต่างประเทศ ซึ่งรายการดังกล่าวมิได้คาดหมายว่าจะมีแผนการชำระหนี้หรือไม่มีความเป็นไปได้ว่าจะชำระเงินในอนาคตอันใกล้ กำไรและขาดทุนจากอัตราแลกเปลี่ยนจากรายการทางการเงินดังกล่าวจะถูกพิจารณาเป็นส่วนหนึ่งของเงินลงทุนสุทธิในหน่วยงานต่างประเทศ และรับรู้ในกำไรขาดทุนเบ็ดเสร็จอื่น และแสดงเป็นรายการแปลงค่าทางการเงินในส่วนของผู้ถือหุ้น จนกว่ามีการจำหน่ายเงินลงทุนนั้นออกไป

(ง) เครื่องมือทางการเงิน

(ง.1) การจัดประเภทรายการและการวัดมูลค่า

สินทรัพย์ทางการเงินและหนี้สินทางการเงิน (นอกเหนือจากลูกหนี้การค้า (ดูหมายเหตุข้อ 3(จ)) รับรู้รายการเมื่อเริ่มแรกเมื่อกลุ่มบริษัทเป็นคู่สัญญาตามข้อกำหนดของเครื่องมือทางการเงินนั้น และวัดมูลค่าด้วยมูลค่ายุติธรรมโดยรวมต้นทุนการทำรายการที่เกี่ยวข้องโดยตรงกับการได้มา เว้นแต่สินทรัพย์ทางการเงินและหนี้สินทางการเงินที่วัดมูลค่าด้วยมูลค่ายุติธรรมผ่านกำไรหรือขาดทุน จะวัดมูลค่าเมื่อเริ่มแรกและภายหลังด้วยมูลค่ายุติธรรมและต้นทุนการทำรายการที่เกี่ยวข้องโดยตรงกับการได้มานั้นบันทึกในกำไรหรือขาดทุน

ณ วันที่รับรู้รายการเมื่อเริ่มแรก สินทรัพย์ทางการเงินจะถูกจัดประเภทรายการตามการวัดมูลค่า ได้แก่ การวัดมูลค่าด้วยราคาทุนตัดจำหน่าย มูลค่ายุติธรรมผ่านกำไรขาดทุนเบ็ดเสร็จอื่น หรือมูลค่ายุติธรรมผ่านกำไรหรือขาดทุน สินทรัพย์ทางการเงินจะไม่ถูกจัดประเภทรายการใหม่ภายหลังการรับรู้รายการเมื่อเริ่มแรกเว้นแต่กลุ่มบริษัทมีการเปลี่ยนแปลงโมเดลธุรกิจในการบริหารสินทรัพย์ทางการเงิน ในกรณีดังกล่าวสินทรัพย์ทางการเงินที่ได้รับผลกระทบทั้งหมดจะถูกจัดประเภทรายการใหม่โดยทันทีเป็นต้นไปนับจากวันที่มีการเปลี่ยนแปลงการจัดประเภท

บริษัท ไลต์ดิง แอนด์ อีคิวิเมนต์ จำกัด (มหาชน) และบริษัทย่อย

หมายเหตุประกอบงบการเงิน

สำหรับปีสิ้นสุดวันที่ 31 ธันวาคม 2564

ณ วันที่รับรู้รายการเมื่อเริ่มแรก หนี้สินทางการเงินจัดประเภทด้วยราคาทุนตัดจำหน่ายตามวิธีดอกเบี้ยที่แท้จริง ดอกเบี้ยจ่าย ค่าไรและขาดทุนจากอัตราแลกเปลี่ยน และค่าไรหรือขาดทุนที่เกิดจากการตัดรายการออกจาก บัญชีรับรู้ในค่าไรหรือขาดทุน

สินทรัพย์ทางการเงินที่วัดมูลค่าด้วยราคาทุนตัดจำหน่ายถูกวัดมูลค่าในภายหลังด้วยราคาทุนตัดจำหน่ายตามวิธี ดอกเบี้ยที่แท้จริง ราคาทุนตัดจำหน่ายลดลงด้วยผลขาดทุนด้านเครดิตที่คาดว่าจะเกิดขึ้น รายได้ดอกเบี้ย ค่าไร และขาดทุนจากอัตราแลกเปลี่ยน ผลขาดทุนด้านเครดิตที่คาดว่าจะเกิดขึ้น ค่าไรหรือขาดทุนที่เกิดจากการตัด รายการออกจากบัญชีรับรู้ในค่าไรหรือขาดทุน

(ง.2) การตัดรายการออกจากบัญชีและการหักกลับ

กลุ่มบริษัทตัดรายการสินทรัพย์ทางการเงินออกจากบัญชีเมื่อสิทธิตามสัญญาที่จะได้รับกระแสเงินสดจาก สินทรัพย์ทางการเงินหมดอายุหรือมีการ โอนสิทธิในการรับกระแสเงินสดตามสัญญาในธุรกรรมซึ่งความเสี่ยง และผลตอบแทนของความเป็นเจ้าของเกือบทั้งหมดของสินทรัพย์ทางการเงินได้ถูกโอนหรือในกรณีที่กลุ่ม บริษัท ไม่ได้ทั้งโอนหรือคงไว้ซึ่งความเสี่ยงและผลตอบแทนของความเป็นเจ้าของเกือบทั้งหมดและไม่ได้คงไว้ ซึ่งการควบคุมในสินทรัพย์ทางการเงิน

กลุ่มบริษัทตัดรายการหนี้สินทางการเงินออกจากบัญชีเมื่อภาระผูกพันตามสัญญาสิ้นสุดลง ยกเลิก หรือหมดอายุ กลุ่มบริษัทตัดรายการหนี้สินทางการเงินออกจากบัญชีหากมีการเปลี่ยนแปลงเงื่อนไขและกระแสเงินสด จากการเปลี่ยนแปลงหนี้สินมีความแตกต่างอย่างมีนัยสำคัญ โดยรับรู้หนี้สินทางการเงินใหม่ด้วยมูลค่ายุติธรรม ที่สะท้อนเงื่อนไขที่เปลี่ยนแปลงแล้ว

ผลต่างระหว่างมูลค่าตามบัญชีที่ตัดรายการและสิ่งตอบแทนที่ได้รับหรือต้องจ่าย รับรู้ในค่าไรหรือขาดทุน

สินทรัพย์ทางการเงินและหนี้สินทางการเงินจะหักกลับกันเพื่อรายงานในงบแสดงฐานะการเงินด้วยจำนวนสุทธิ ก็ต่อเมื่อกลุ่มบริษัทมีสิทธิบังคับใช้ตามกฎหมายในการหักกลับจำนวนเงินที่รับรู้และกลุ่มบริษัทตั้งใจที่จะชำระ ด้วยจำนวนเงินสุทธิ หรือตั้งใจที่จะรับสินทรัพย์และชำระหนี้สินพร้อมกัน

(ง.3) อนุพันธ์

อนุพันธ์รับรู้ด้วยมูลค่ายุติธรรม และวัดมูลค่ายุติธรรมทุกวันสิ้นรอบระยะเวลารายงาน ผลค่าไรหรือขาดทุนจาก การวัดมูลค่ายุติธรรมใหม่จะรับรู้ในค่าไรหรือขาดทุนทันที

บริษัท ไลต์ติ้ง แอนด์ อิควิปเมนต์ จำกัด (มหาชน) และบริษัทย่อย

หมายเหตุประกอบงบการเงิน

สำหรับปีสิ้นสุดวันที่ 31 ธันวาคม 2564

(ง.4) การด้อยค่าของสินทรัพย์ทางการเงินนอกเหนือจากลูกหนี้การค้า

กลุ่มบริษัทรับรู้ค่าเพื่อผลขาดทุนด้านเครดิตที่คาดว่าจะเกิดขึ้นสำหรับสินทรัพย์ทางการเงินที่วัดมูลค่าด้วยราคาทุนตัดจำหน่าย

กลุ่มบริษัทรับรู้ผลขาดทุนด้านเครดิตที่คาดว่าจะเกิดขึ้นด้วยผลขาดทุนด้านเครดิตที่คาดว่าจะเกิดขึ้นในอีก 12 เดือนข้างหน้า ยกเว้นสินทรัพย์ทางการเงินที่มีการเพิ่มขึ้นอย่างมีนัยสำคัญของความเสี่ยงด้านเครดิตนับแต่การรับรู้รายการเมื่อเริ่มแรกหรือเป็นสินทรัพย์ทางการเงินที่มีการด้อยค่าด้านเครดิต ซึ่งกรณีดังกล่าวจะวัดค่าเพื่อผลขาดทุนด้วยผลขาดทุนด้านเครดิตที่คาดว่าจะเกิดขึ้นตลอดอายุของสัญญา

ผลขาดทุนด้านเครดิตที่คาดว่าจะเกิดขึ้นเป็นการประมาณผลขาดทุนด้านเครดิตด้วยความน่าจะเป็นถ่วงน้ำหนัก โดยพิจารณาถึงการคาดการณ์ในอนาคตประกอบกับประสบการณ์ในอดีต ซึ่งคำนวณโดยใช้มูลค่าปัจจุบันของจำนวนเงินที่คาดว่าจะไม่ได้รับคิดลดด้วยอัตราดอกเบี้ยที่แท้จริงของสินทรัพย์ทางการเงิน

กลุ่มบริษัทพิจารณาว่าสินทรัพย์ทางการเงินมีความเสี่ยงด้านเครดิตต่ำเมื่อมีอันดับความน่าเชื่อถืออยู่ในระดับที่นำลงทุน กลุ่มบริษัทจะรับรู้ผลขาดทุนด้านเครดิตที่คาดว่าจะเกิดขึ้นสำหรับสินทรัพย์ทางการเงินมีความเสี่ยงด้านเครดิตต่ำด้วยผลขาดทุนด้านเครดิตที่คาดว่าจะเกิดขึ้นในอีก 12 เดือนข้างหน้า

กลุ่มบริษัทพิจารณาว่าความเสี่ยงด้านเครดิตของสินทรัพย์ทางการเงินเพิ่มขึ้นอย่างมีนัยสำคัญหากเกินกำหนดชำระมากกว่า 30 วัน มีการเปลี่ยนแปลงของอันดับความน่าเชื่อถือที่ลดระดับลงอย่างมีนัยสำคัญ มีการดำเนินงานที่ถดถอยอย่างมีนัยสำคัญของลูกหนี้ หรือมีการเปลี่ยนแปลงหรือคาดการณ์การเปลี่ยนแปลงของเทคโนโลยี ตลาด สภาพการณ์ทางเศรษฐกิจหรือกฎหมายที่ส่งผลในทางลบอย่างมีนัยสำคัญต่อความสามารถของลูกหนี้ในการจ่ายชำระภาระผูกพันให้กับกลุ่มบริษัท

กลุ่มบริษัทพิจารณาว่าสินทรัพย์ทางการเงินจะเกิดการผิดสัญญาเมื่อ

- ผู้กู้ไม่สามารถจ่ายชำระภาระผูกพันด้านเครดิตให้แก่กลุ่มบริษัทได้เต็มจำนวน อีกทั้งกลุ่มบริษัทไม่มีสิทธิในการไถ่เบี่ย เช่น การยึดหลักประกัน (หากมีการวางหลักประกัน) หรือ
- สินทรัพย์ทางการเงินค้างชำระเกินกว่า 90 วัน

บริษัท ไลต์ติ้ง แอนด์ อิเล็กทริก จำกัด (มหาชน) และบริษัทย่อย**หมายเหตุประกอบงบการเงิน****สำหรับปีสิ้นสุดวันที่ 31 ธันวาคม 2564****(ง.5) การตัดจำหน่าย**

มูลค่าตามบัญชีขั้นต้นของสินทรัพย์ทางการเงินจะถูกตัดจำหน่ายเมื่อกลุ่มบริษัทไม่สามารถคาดการณ์ได้อย่างสมเหตุสมผลว่าจะได้รับคืนเงิน หากมีการรับเงินคืนในภายหลังจากสินทรัพย์ที่มีการตัดจำหน่ายแล้ว จะรับรู้เป็นการกลับรายการการด้อยค่าในกำไรหรือขาดทุนในงวดที่ได้รับคืน

(ง.6) ดอกเบี้ย

ดอกเบี้ยรับและดอกเบี้ยจ่ายรับรู้ในกำไรหรือขาดทุนด้วยวิธีดอกเบี้ยที่แท้จริง ในการคำนวณดอกเบี้ยรับและดอกเบี้ยจ่าย อัตราดอกเบี้ยที่แท้จริงจะนำมาใช้กับมูลค่าตามบัญชีขั้นต้นของสินทรัพย์ (เมื่อสินทรัพย์ไม่มีการด้อยค่าด้านเครดิต) หรือราคาทุนตัดจำหน่ายของหนี้สิน

(จ) เงินสดและรายการเทียบเท่าเงินสด

เงินสดและรายการเทียบเท่าเงินสดประกอบด้วย ยอดเงินสด และยอดเงินฝากธนาคาร เงินเบิกเกินบัญชีธนาคาร ซึ่งจะต้องชำระคืนเมื่อทวงถามถือเป็นส่วนหนึ่งของกิจกรรมจัดหาเงินในงบกระแสเงินสด

(ฉ) ลูกหนี้การค้าและลูกหนี้อื่น

ลูกหนี้การค้ารับรู้เมื่อกลุ่มบริษัทมีสิทธิที่ปราศจากเงื่อนไขในการได้รับสิ่งตอบแทนตามสัญญา ลูกหนี้การค้าวัดมูลค่าด้วยราคาของรายการหักค่าเผื่อผลขาดทุนด้านเครดิตที่คาดว่าจะเกิดขึ้น หนี้สูญจะถูกตัดจำหน่ายเมื่อเกิดขึ้น

กลุ่มบริษัทประมาณผลขาดทุนด้านเครดิตที่คาดว่าจะเกิดขึ้นตลอดอายุของสัญญา ซึ่งประมาณการโดยใช้ตารางการตั้งสำรองเพื่อหาอัตราผลขาดทุนด้านเครดิตที่คาดว่าจะเกิดขึ้น ซึ่งวิธีดังกล่าวมีการจัดกลุ่มลูกหนี้ตามความเสี่ยงด้านเครดิตที่มีลักษณะร่วมกันและตามระยะเวลาที่เกินกำหนดชำระ โดยนำข้อมูลผลขาดทุนที่เกิดขึ้นในอดีต การปรับปรุงปัจจัยที่มีความเฉพาะเจาะจงกับลูกหนี้ นั้น ๆ ตลอดจนการประเมินข้อมูลสภาพการณ์เศรษฐกิจในปัจจุบัน และข้อมูลคาดการณ์สภาพการณ์เศรษฐกิจทั่วไปในอนาคต ณ วันที่รายงาน

บริษัท ไลต์ติ้ง แอนด์ อีควิปเมนต์ จำกัด (มหาชน) และบริษัทย่อย

หมายเหตุประกอบงบการเงิน

สำหรับปีสิ้นสุดวันที่ 31 ธันวาคม 2564

(ข) สินค้าคงเหลือ

สินค้าคงเหลือวัดมูลค่าด้วยราคาทุนหรือมูลค่าสุทธิที่จะได้รับแล้วแต่ราคาใดจะต่ำกว่า ต้นทุนของสินค้าคำนวณโดยใช้วิธีถัวเฉลี่ยถ่วงน้ำหนัก ราคาทุนรวมถึงต้นทุนทางตรงที่เกี่ยวข้องกับการได้มาของสินค้าคงเหลือ สำหรับสินค้าสำเร็จรูปและสินค้านำเข้าระหว่างผลิตที่ผลิตเอง ต้นทุนสินค้านำเข้ารวมการปันส่วนของค่าเสียหายการผลิตอย่างเหมาะสมโดยคำนึงถึงระดับกำลังการผลิตตามปกติ ทั้งนี้ มูลค่าสุทธิที่จะได้รับเป็นการประมาณราคาที่จะขายได้จากการดำเนินธุรกิจปกติหักด้วยประมาณการต้นทุนในการผลิตสินค้าให้เสร็จและค่าใช้จ่ายที่จำเป็นโดยประมาณในการขาย

สิทธิในการได้รับคืนสินค้านำเข้าเมื่อคาดว่าจะได้รับคืนสินค้าจากลูกค้าและวัดมูลค่าโดยอ้างอิงจากมูลค่าตามบัญชีเดิมของสินค้าคงเหลือที่ขายหักต้นทุนที่คาดว่าจะเกิดขึ้นในการรับคืนสินค้านำเข้าดังกล่าว

(ข) อสังหาริมทรัพย์เพื่อการลงทุน

อสังหาริมทรัพย์เพื่อการลงทุนวัดมูลค่าด้วยราคาทุนหักค่าเสื่อมราคาสะสมและขาดทุนจากการด้อยค่า

ต้นทุนรวมค่าใช้จ่ายทางตรงเพื่อให้ได้มาซึ่งอสังหาริมทรัพย์เพื่อการลงทุน

ผลต่างระหว่างสิ่งตอบแทนสุทธิที่ได้รับจากการจำหน่ายกับมูลค่าตามบัญชีของอสังหาริมทรัพย์เพื่อการลงทุนรับรู้ในกำไรหรือขาดทุน

ค่าเสื่อมราคาคำนวณโดยวิธีเส้นตรงตามอายุการให้ประโยชน์โดยประมาณของส่วนปรับปรุงที่ดิน อาคารและเครื่องตกแต่งติดตั้งและรับรู้ในกำไรหรือขาดทุน ประมาณการอายุการให้ประโยชน์ของสินทรัพย์แสดงได้ดังนี้

ส่วนปรับปรุงที่ดิน	30 ปี
อาคาร	30 ปี
เครื่องตกแต่งติดตั้ง	5 และ 10 ปี

กลุ่มบริษัทไม่คิดค่าเสื่อมราคาสำหรับที่ดิน

บริษัท ไลต์ติ้ง แอนด์ อีควิปเมนต์ จำกัด (มหาชน) และบริษัทย่อย

หมายเหตุประกอบงบการเงิน

สำหรับปีสิ้นสุดวันที่ 31 ธันวาคม 2564

(ณ) ที่ดิน อาคารและอุปกรณ์

ที่ดิน อาคารและอุปกรณ์วัดมูลค่าด้วยราคาทุนหักค่าเสื่อมราคาสะสมและขาดทุนจากการด้อยค่า

ราคาทุนรวมถึงต้นทุนทางตรงที่เกี่ยวข้องกับการได้มาของสินทรัพย์ ต้นทุนของการก่อสร้างสินทรัพย์ที่กิจการก่อสร้างเอง และต้นทุนในการรื้อถอน การขนย้าย การบูรณะสถานที่ตั้งของสินทรัพย์ สำหรับเครื่องมือที่ควบคุมโดยลิขสิทธิ์ซอฟต์แวร์ซึ่งไม่สามารถทำงานได้โดยปราศจากลิขสิทธิ์ซอฟต์แวร์นั้นให้ถือว่า ลิขสิทธิ์ซอฟต์แวร์ดังกล่าวเป็นส่วนหนึ่งของอุปกรณ์

ผลต่างระหว่างสิ่งตอบแทนสุทธิที่ได้รับจากการจำหน่ายกับมูลค่าตามบัญชีของที่ดิน อาคาร และอุปกรณ์ รับรู้ในกำไรหรือขาดทุน

ต้นทุนที่เกิดขึ้นในภายหลัง

ต้นทุนในการเปลี่ยนแทนส่วนประกอบจะรับรู้เป็นส่วนหนึ่งของมูลค่าตามบัญชีของรายการที่ดิน อาคารและอุปกรณ์ เมื่อกลุ่มบริษัทจะได้รับประโยชน์เชิงเศรษฐกิจในอนาคตจากรายการนั้น และสามารถวัดมูลค่าต้นทุนของรายการนั้นได้อย่างน่าเชื่อถือ ชิ้นส่วนที่ถูกเปลี่ยนแทนจะถูกตัดจำหน่ายตามมูลค่าตามบัญชี ต้นทุนที่เกิดขึ้นในการซ่อมบำรุงที่ดิน อาคารและอุปกรณ์จะรับรู้ในกำไรหรือขาดทุนเมื่อเกิดขึ้น

ค่าเสื่อมราคา

ค่าเสื่อมราคาคำนวณโดยวิธีเส้นตรงตามเกณฑ์อายุการให้ประโยชน์โดยประมาณของแต่ละส่วนประกอบของสินทรัพย์และรับรู้ในกำไรหรือขาดทุน ทั้งนี้กลุ่มบริษัทไม่คิดค่าเสื่อมราคาสำหรับที่ดินและสินทรัพย์ที่อยู่ระหว่างการก่อสร้างและติดตั้ง

ประมาณการอายุการให้ประโยชน์ของสินทรัพย์แสดงได้ดังนี้

ส่วนปรับปรุงที่ดิน	5, 10, 20 และ 30 ปี
อาคาร ส่วนปรับปรุงอาคารและส่วนปรับปรุงอาคารเช่า	5, 10, 20 และ 30 ปี
เครื่องจักรและอุปกรณ์	3 ถึง 20 ปี
เครื่องตกแต่ง ติดตั้งและเครื่องใช้สำนักงาน	3, 5 และ 10 ปี
ยานพาหนะ	5 และ 7 ปี

บริษัท ไลต์ติ้ง แอนด์ อิควิปเมนต์ จำกัด (มหาชน) และบริษัทย่อย**หมายเหตุประกอบงบการเงิน****สำหรับปีสิ้นสุดวันที่ 31 ธันวาคม 2564****(ญ) สินทรัพย์ไม่มีตัวตน**

สินทรัพย์ไม่มีตัวตนที่มีอายุการใช้งานจำกัด วัดมูลค่าด้วยราคาทุนหักค่าตัดจำหน่ายสะสมและขาดทุนจากการด้อยค่า ค่าตัดจำหน่ายคำนวณโดยวิธีเส้นตรงตามระยะเวลาที่คาดว่าจะได้รับประโยชน์จากสินทรัพย์ไม่มีตัวตนและรับรู้ในกำไรหรือขาดทุน

ประมาณการระยะเวลาที่คาดว่าจะได้รับประโยชน์แสดงได้ดังนี้

ค่าลิขสิทธิ์ซอฟต์แวร์

3 และ 10 ปี

กลุ่มบริษัทไม่คิดค่าตัดจำหน่ายสำหรับสินทรัพย์ระหว่างติดตั้ง

(ฉ) สัญญาเช่า

ณ วันเริ่มต้นของสัญญา กลุ่มบริษัทจะประเมินว่าสัญญาเป็นสัญญาเช่าหรือประกอบด้วยสัญญาเช่า เมื่อสัญญานั้นให้สิทธิในการควบคุมการใช้สินทรัพย์ที่ระบุสำหรับช่วงเวลาหนึ่งเพื่อแลกเปลี่ยนกับสิ่งตอบแทน

ในฐานะผู้เช่า

ณ วันที่สัญญาเช่าเริ่มมีผลหรือวันที่มีการเปลี่ยนแปลงสัญญาเช่า กลุ่มบริษัทจะบันทึกส่วนสิ่งตอบแทนที่ต้องจ่ายตามสัญญาให้กับแต่ละส่วนประกอบของสัญญาเช่าตามราคาเอกเทศของแต่ละส่วนประกอบ สำหรับสัญญาเช่าอสังหาริมทรัพย์กลุ่มบริษัทเลือกที่จะไม่แยกส่วนประกอบที่ไม่เป็นการเช่าและรับรู้สัญญาเช่าและส่วนประกอบที่ไม่เป็นการเช่าเป็นสัญญาเช่าทั้งหมด

กลุ่มบริษัทรับรู้สินทรัพย์สิทธิการใช้และหนี้สินตามสัญญาเช่า ณ วันที่สัญญาเช่าเริ่มมีผล ยกเว้นสัญญาเช่าซึ่งสินทรัพย์มีมูลค่าต่ำหรือสัญญาเช่าระยะสั้นจะรับรู้เป็นค่าใช้จ่ายโดยวิธีเส้นตรงตลอดอายุสัญญาเช่า

บริษัท ไลต์ติ้ง แอนด์ อิควิปเมนต์ จำกัด (มหาชน) และบริษัทย่อย

หมายเหตุประกอบงบการเงิน

สำหรับปีสิ้นสุดวันที่ 31 ธันวาคม 2564

สินทรัพย์สิทธิการใช้วัดมูลค่าด้วยราคาทุนหักค่าเสื่อมราคาสะสมและขาดทุนจากการด้อยค่า และปรับปรุงเมื่อมีการวัดมูลค่าใหม่ของหนี้สินตามสัญญาเช่า ต้นทุนของสินทรัพย์สิทธิการใช้ประกอบด้วยจำนวนเงินที่รับรู้เมื่อเริ่มแรกของหนี้สินตามสัญญาเช่าปรับปรุงด้วยเงินจ่ายล่วงหน้ารวมกับต้นทุนทางตรงเริ่มแรก ประมาณการต้นทุนในการบูรณะและสุทธิจากสิ่งงูใจในสัญญาเช่าที่ได้รับ ค่าเสื่อมราคารับรู้ในกำไรหรือขาดทุนด้วยวิธีเส้นตรงนับจากวันที่สัญญาเช่าเริ่มมีผลจนถึงวันสิ้นสุดของอายุสัญญาเช่า เว้นแต่สัญญาเช่าที่โอนกรรมสิทธิ์ในสินทรัพย์ที่เช่าให้กับกลุ่มบริษัทเมื่อสิ้นสุดสัญญาเช่า หรือกลุ่มบริษัทจะใช้สิทธิในการซื้อสินทรัพย์ ในกรณีนี้สินทรัพย์สิทธิการใช้จะบันทึกค่าเสื่อมราคาตลอดอายุการใช้ประโยชน์ของสินทรัพย์ที่เช่า ซึ่งกำหนดตามเกณฑ์เดียวกันกับสินทรัพย์และอุปกรณ์ที่เกี่ยวข้อง

หนี้สินตามสัญญาเช่าวัดมูลค่าเมื่อเริ่มแรกด้วยมูลค่าปัจจุบันของค่าเช่าที่ต้องจ่ายทั้งหมดตามสัญญา ทั้งนี้ กลุ่มบริษัทใช้อัตราดอกเบี้ยเงินกู้ยืมส่วนเพิ่มของกลุ่มบริษัทในการคิดลดเป็นมูลค่าปัจจุบัน กลุ่มบริษัทกำหนดอัตราดอกเบี้ยเงินกู้ยืมส่วนเพิ่มโดยนำอัตราดอกเบี้ยจากแหล่งข้อมูลทางการเงินภายนอกหลายแห่งและได้ปรับปรุงบางส่วนเพื่อให้สะท้อนระยะเวลาของสัญญาเช่าและลักษณะของสินทรัพย์ที่เช่า

หนี้สินตามสัญญาเช่าวัดมูลค่าด้วยวิธีราคาทุนดัดจำหน่ายตามวิธีดอกเบี้ยที่แท้จริง และหนี้สินตามสัญญาเช่าจะถูกวัดมูลค่าใหม่เมื่อมีการเปลี่ยนแปลงสัญญาเช่า หรือมีการเปลี่ยนแปลงการประเมินการเลือกใช้สิทธิที่ระบุในสัญญาเช่า เมื่อมีการวัดมูลค่าหนี้สินตามสัญญาเช่าใหม่ จะปรับปรุงกับมูลค่าตามบัญชีของสินทรัพย์สิทธิการใช้ หรือรับรู้ในกำไรหรือขาดทุน หากมูลค่าตามบัญชีของสินทรัพย์สิทธิการใช้ได้ถูกลดมูลค่าลงจนเป็นศูนย์แล้ว

ในฐานะผู้ให้เช่า

ณ วันเริ่มต้นของสัญญาเช่าหรือวันที่มีการเปลี่ยนแปลงสัญญาเช่า กลุ่มบริษัทจะบันทึกส่วนสิ่งตอบแทนที่จะได้รับตามสัญญาให้กับแต่ละส่วนประกอบของสัญญาตามเกณฑ์ราคาขายที่เป็นเอกเทศ

ณ วันเริ่มต้นของสัญญาให้เช่า กลุ่มบริษัทพิจารณาจัดประเภทสัญญาเช่าที่ได้โอนความเสี่ยงและผลตอบแทนทั้งหมดหรือเกือบทั้งหมดที่ผู้เป็นเจ้าของพึงได้รับจากสินทรัพย์อ้างอิงไปให้แก่ผู้เช่าเป็นสัญญาเช่าเงินทุน สัญญาที่ไม่เข้าเงื่อนไขดังกล่าวจะจัดประเภทเป็นสัญญาเช่าดำเนินงาน

กลุ่มบริษัทรับรู้ค่าเช่ารับจากสัญญาเช่าดำเนินงานในกำไรหรือขาดทุนด้วยวิธีเส้นตรงตลอดอายุสัญญาเช่าและแสดงเป็นส่วนหนึ่งของรายได้อื่น ต้นทุนทางตรงเริ่มแรกที่เกิดขึ้นเพื่อการได้มาซึ่งสัญญาเช่าดำเนินงานจะรวมเป็นมูลค่าตามบัญชีของสินทรัพย์ที่ให้เช่าและรับรู้ต้นทุนดังกล่าวเป็นค่าใช้จ่ายตลอดอายุสัญญาเช่าโดยใช้เกณฑ์เดียวกันกับรายได้ค่าเช่า

บริษัท ไลต์ติ้ง แอนด์ อีควิปเมนต์ จำกัด (มหาชน) และบริษัทย่อย**หมายเหตุประกอบงบการเงิน****สำหรับปีสิ้นสุดวันที่ 31 ธันวาคม 2564****(ฎ) การด้อยค่าสินทรัพย์ที่ไม่ใช่สินทรัพย์ทางการเงิน**

ยอดสินทรัพย์ตามบัญชีของกลุ่มบริษัทได้รับการทบทวน ณ ทุกวันที่รายงานว่ามีข้อบ่งชี้เรื่องการด้อยค่าหรือไม่ ในกรณีที่ข้อบ่งชี้จะทำการประมาณมูลค่าสินทรัพย์ที่คาดว่าจะได้รับคืน

ขาดทุนจากการด้อยค่ารับรู้ในกำไรหรือขาดทุนเมื่อมูลค่าตามบัญชีของสินทรัพย์ หรือมูลค่าตามบัญชีของหน่วยสินทรัพย์ที่ก่อให้เกิดเงินสดสูงกว่ามูลค่าที่จะได้รับคืน

มูลค่าที่คาดว่าจะได้รับคืน หมายถึง มูลค่าจากการใช้ของสินทรัพย์หรือมูลค่ายุติธรรมของสินทรัพย์หักต้นทุนในการขายแล้วแต่มูลค่าใดจะสูงกว่า ในการประเมินมูลค่าจากการใช้ของสินทรัพย์ ประมาณการกระแสเงินสดที่จะได้รับในอนาคตจะคิดลดเป็นมูลค่าปัจจุบันโดยใช้อัตราคิดลดก่อนคำนึงภาษีเงินได้เพื่อให้สะท้อนมูลค่าที่อาจประเมินได้ในตลาดปัจจุบัน ซึ่งแปรไปตามเวลาและความเสี่ยงที่มีต่อสินทรัพย์ สำหรับสินทรัพย์ที่ไม่ก่อให้เกิดกระแสเงินสดรับโดยอิสระจากสินทรัพย์อื่น จะพิจารณามูลค่าที่คาดว่าจะได้รับคืนรวมกับหน่วยสินทรัพย์ที่ก่อให้เกิดเงินสดที่สินทรัพย์นั้นเกี่ยวข้องด้วย

ขาดทุนจากการด้อยค่าของสินทรัพย์ที่เคยรับรู้ในงวดก่อนจะถูกกลับรายการ หากมีการเปลี่ยนแปลงประมาณการที่ใช้ในการคำนวณมูลค่าที่คาดว่าจะได้รับคืน ขาดทุนจากการด้อยค่าจะถูกกลับรายการเพียงเท่าที่มูลค่าตามบัญชีของสินทรัพย์ไม่เกินกว่ามูลค่าตามบัญชีภายหลังหักค่าเสื่อมราคาหรือค่าตัดจำหน่าย เสมือนหนึ่งไม่เคยมีการบันทึกขาดทุนจากการด้อยค่ามาก่อน

(จ) ผลประโยชน์พนักงาน**โครงการสมทบเงิน**

ภาระผูกพันในการสมทบเข้ากองทุนสำรองเลี้ยงชีพสำหรับพนักงานของกลุ่มบริษัทจะถูกรับรู้เป็นค่าใช้จ่ายพนักงานในกำไรหรือขาดทุนในรอบระยะเวลาที่พนักงานได้ทำงานให้กับกิจการ

บริษัท ไลต์ติ้ง แอนด์ อิควิปเมนต์ จำกัด (มหาชน) และบริษัทย่อย**หมายเหตุประกอบงบการเงิน****สำหรับปีสิ้นสุดวันที่ 31 ธันวาคม 2564****โครงการผลประโยชน์ที่กำหนดไว้**

ภาระผูกพันสุทธิของกลุ่มบริษัทจากโครงการผลประโยชน์ที่กำหนดไว้ถูกคำนวณโดยการประมาณผลประโยชน์ในอนาคตที่เกิดจากการทำงานของพนักงานในงวดปัจจุบันและงวดก่อน ๆ ผลประโยชน์ดังกล่าวได้มีการคิดลดกระแสเงินสดเพื่อให้เป็นมูลค่าปัจจุบันซึ่งจัดทำโดยนักคณิตศาสตร์ประกันภัยที่ได้รับอนุญาตเป็นประจำ โดยวิธีคิดลดแต่ละหน่วยที่ประมาณการไว้

ในการวัดมูลค่าใหม่ของหนี้สินผลประโยชน์ที่กำหนดไว้สุทธิ กำไรหรือขาดทุนจากการประมาณการตามหลักคณิตศาสตร์ประกันภัยจะถูกรับรู้รายการในกำไรขาดทุนเบ็ดเสร็จอื่นทันที กลุ่มบริษัทกำหนดดอกเบี้ยจ่ายของหนี้สินผลประโยชน์ที่กำหนดไว้สุทธิโดยใช้อัตราคิดลดที่ใช้วัดมูลค่าภาระผูกพันตามโครงการผลประโยชน์ ณ ต้นปี โดยคำนึงถึงการเปลี่ยนแปลงใดๆ ในหนี้สินผลประโยชน์ที่กำหนดไว้สุทธิซึ่งเป็นผลมาจากการสมทบเงินและการจ่ายชำระผลประโยชน์ ดอกเบี้ยจ่ายสุทธิและค่าใช้จ่ายอื่นๆ ที่เกี่ยวข้องกับโครงการผลประโยชน์รับรู้รายการในกำไรหรือขาดทุน

เมื่อมีการเปลี่ยนแปลงผลประโยชน์ของโครงการหรือการลดขนาดโครงการ การเปลี่ยนแปลงในผลประโยชน์ที่เกี่ยวข้องกับการบริการในอดีต หรือ กำไรหรือขาดทุนจากการลดขนาดโครงการต้องรับรู้ในกำไรหรือขาดทุนทันที กลุ่มบริษัทรับรู้กำไรและขาดทุนจากการจ่ายชำระผลประโยชน์พนักงานเมื่อเกิดขึ้น

ผลประโยชน์ระยะสั้นของพนักงาน

ผลประโยชน์ระยะสั้นของพนักงานรับรู้เป็นค่าใช้จ่ายเมื่อพนักงานทำงานให้ หนี้สินรับรู้ด้วยมูลค่าที่คาดว่าจะจ่ายชำระ หากกลุ่มบริษัทมีภาระผูกพันตามกฎหมายหรือภาระผูกพันโดยอนุमानที่จะต้องจ่ายอันเป็นผลมาจากการที่พนักงานได้ทำงานให้ในอดีตและภาระผูกพันนี้สามารถประมาณได้อย่างสมเหตุสมผล

(๗) การจ่ายโดยใช้หุ้นเป็นเกณฑ์

โครงการให้สิทธิซื้อหุ้นแก่พนักงานของกลุ่มบริษัทอนุญาตให้กรรมการและพนักงานมีสิทธิซื้อหุ้นของบริษัทภายใต้เงื่อนไขที่กำหนด

บริษัท ไลต์ติ้ง แอนด์ อีควิปเมนต์ จำกัด (มหาชน) และบริษัทย่อย

หมายเหตุประกอบงบการเงิน

สำหรับปีสิ้นสุดวันที่ 31 ธันวาคม 2564

มูลค่ายุติธรรมของสิทธิซื้อหุ้น ณ วันที่ให้สิทธิแก่พนักงาน (ชำระด้วยตราสารทุน) รับรู้เป็นค่าใช้จ่ายพร้อม ๆ กับการเพิ่มขึ้นในส่วนของผู้ถือหุ้น ตลอดระยะเวลาที่พนักงานสามารถเข้าใช้สิทธิได้อย่างไม่มีเงื่อนไข จำนวนที่รับรู้เป็นค่าใช้จ่ายจะถูกปรับปรุงเพื่อให้สะท้อนถึงจำนวนสิทธิซื้อหุ้นที่แท้จริงซึ่งเข้าเงื่อนไขการให้บริการที่เกี่ยวข้องและเงื่อนไขการได้รับสิทธิที่ไม่ใช่เงื่อนไขเรื่องตลาดทุน ซึ่งเป็นจำนวนที่เดิมเคยรับรู้ตามจำนวนสิทธิซื้อหุ้นที่เข้าเงื่อนไขการให้บริการที่เกี่ยวข้องและเงื่อนไขการได้รับสิทธิที่ไม่ใช่เงื่อนไขเรื่องตลาดทุน ณ วันที่ได้รับสิทธิ สำหรับเงื่อนไขการได้รับสิทธิที่ไม่ใช่เงื่อนไขการบริการหรือผลงาน มูลค่ายุติธรรมของสิทธิซื้อหุ้น ณ วันที่ให้สิทธิจะถูกวัดค่าเพื่อให้สะท้อนถึงเงื่อนไขนั้นและไม่มีการปรับปรุงสำหรับผลต่างระหว่างจำนวนที่คาดไว้กับผลที่เกิดขึ้นจริง

(ค) ประมาณการหนี้สิน

ประมาณการหนี้สินจะรับรู้ก็ต่อเมื่อกลุ่มบริษัทมีภาระผูกพันตามกฎหมายหรือภาระผูกพันจากการอนุมานที่เกิดขึ้นในปัจจุบันอันเป็นผลมาจากเหตุการณ์ในอดีต ซึ่งสามารถประมาณการจำนวนของของภาระผูกพันได้อย่างน่าเชื่อถือ และมีความเป็นไปได้ค่อนข้างแน่นอนว่าประโยชน์เชิงเศรษฐกิจจะต้องถูกจ่ายไปเพื่อชำระภาระผูกพันดังกล่าว ประมาณการหนี้สินพิจารณาจากการคิดลดกระแสเงินสดที่จะจ่ายในอนาคตโดยใช้อัตราคิดลดในตลาดปัจจุบันก่อนคำนึงถึงภาษีเงินได้ เพื่อให้สะท้อนจำนวนที่อาจประเมินได้ในตลาดปัจจุบันซึ่งแปรไปตามเวลาและความเสี่ยงที่มีต่อหนี้สิน ประมาณการหนี้สินส่วนที่เพิ่มขึ้นเนื่องจากเวลาที่ผ่านไปรับรู้เป็นต้นทุนทางการเงิน

(ณ) การวัดมูลค่ายุติธรรม

มูลค่ายุติธรรมคือราคาที่จะได้รับจากการขายสินทรัพย์หรือจ่ายชำระเพื่อโอนหนี้สินในรายการที่เกิดขึ้นในสภาพปกติระหว่างผู้ร่วมตลาด ณ วันที่วัดมูลค่าในตลาดหลัก หรือตลาดที่ให้ประโยชน์สูงสุด (หากไม่มีตลาดหลัก) ที่กลุ่มบริษัทสามารถเข้าถึงได้ในวันดังกล่าว มูลค่ายุติธรรมของหนี้สินสะท้อนผลกระทบของความเสี่ยงที่ไม่สามารถปฏิบัติตามข้อกำหนดของภาระผูกพัน

การวัดมูลค่ายุติธรรมของสินทรัพย์หรือหนี้สิน กลุ่มบริษัทใช้ข้อมูลที่สามารถสังเกตได้ให้มากที่สุดเท่าที่จะทำได้ มูลค่ายุติธรรมเหล่านี้ถูกจัดประเภทในแต่ละลำดับชั้นของมูลค่ายุติธรรมตามข้อมูลที่ใช้ในการประเมินมูลค่า ดังนี้

- ข้อมูลระดับ 1 เป็นราคาเสนอซื้อขายในตลาดที่มีสภาพคล่องสำหรับสินทรัพย์หรือหนี้สินอย่างเดียวกัน
- ข้อมูลระดับ 2 เป็นข้อมูลอื่นที่สังเกตได้โดยตรงหรือโดยอ้อมสำหรับสินทรัพย์นั้นหรือหนี้สินนั้นนอกเหนือจากราคาเสนอซื้อขายซึ่งรวมอยู่ในข้อมูลระดับ 1
- ข้อมูลระดับ 3 ข้อมูลที่ใช้เป็นข้อมูลที่ไม่สามารถสังเกตได้สำหรับสินทรัพย์หรือหนี้สินนั้น

บริษัท ไลต์ติ้ง แอนด์ อิเล็กทริคัล จำกัด (มหาชน) และบริษัทย่อย**หมายเหตุประกอบงบการเงิน****สำหรับปีสิ้นสุดวันที่ 31 ธันวาคม 2564**

กลุ่มบริษัทรับรู้การโอนระหว่างลำดับชั้นของมูลค่ายุติธรรม ณ วันสิ้นรอบระยะเวลารายงานที่เกิดการโอนขึ้น

หากสินทรัพย์หรือหนี้สินที่วัดมูลค่าด้วยมูลค่ายุติธรรมมีราคาเสนอซื้อและราคาเสนอขาย กลุ่มบริษัทวัดมูลค่าสินทรัพย์และสถานะการเป็นสินทรัพย์ด้วยราคาเสนอซื้อ และวัดมูลค่าหนี้สินและสถานะการเป็นหนี้สินด้วยราคาเสนอขาย

หลักฐานที่ดีที่สุดสำหรับมูลค่ายุติธรรมของเครื่องมือทางการเงิน ณ วันที่รับรู้รายการเมื่อเริ่มแรกคือราคาของการทำรายการ เช่น มูลค่ายุติธรรมของผลตอบแทนที่ให้หรือได้รับ หากกลุ่มบริษัทพิจารณาว่ามูลค่ายุติธรรมของเครื่องมือทางการเงิน ณ วันที่รับรู้รายการเมื่อเริ่มแรกแตกต่างจากราคาของการทำรายการ ทำให้เครื่องมือทางการเงินวัดมูลค่าเมื่อเริ่มแรกด้วยมูลค่ายุติธรรมปรับด้วยผลต่างระหว่างมูลค่ายุติธรรม ณ วันที่รับรู้รายการเมื่อเริ่มแรกและราคาของการทำรายการและรับรู้ในกำไรหรือขาดทุนทันที เว้นแต่มูลค่ายุติธรรมที่ได้มาถูกจัดลำดับชั้นการวัดมูลค่ายุติธรรมอยู่ในระดับที่ 3 ผลต่างดังกล่าวจะรับรู้เป็นรายการรอตัดบัญชีซึ่งจะรับรู้ในกำไรหรือขาดทุนด้วยเกณฑ์ที่เหมาะสมตลอดอายุของเครื่องมือทางการเงินหรือจนกว่ามูลค่ายุติธรรมมีการโอนเปลี่ยนลำดับชั้นหรือเมื่อรายการดังกล่าวสิ้นสุดลง

(ค) รายได้จากสัญญาที่ทำกับลูกค้า**(1) การรับรู้รายได้**

รายได้รับรู้เมื่อลูกค้ามีอำนาจควบคุมในสินค้าหรือบริการด้วยจำนวนเงินที่สะท้อนถึงสิ่งตอบแทนที่กลุ่มบริษัทคาดว่าจะมีสิทธิได้รับซึ่งไม่รวม ภาษีมูลค่าเพิ่มและแสดงสุทธิจากส่วนลดการค้า

การขายสินค้าและบริการ

รายได้จากการขายสินค้านับ ณ วันที่มีการส่งมอบสินค้าให้กับลูกค้า สำหรับการขายที่ให้สิทธิลูกค้าในการคืนสินค้า กลุ่มบริษัททำการประมาณการรับคืนสินค้าจากข้อมูลอัตราการคืนสินค้าในอดีตและจะไม่รับรู้รายได้จากการขายสินค้าสำหรับรายการดังกล่าวรวมถึงยังคงรับรู้สินค้าที่คาดว่าจะได้รับคืนเป็นสินค้าคงเหลือ

บริษัท ไลต์ติ้ง แอนด์ อิเล็กทริก จำกัด (มหาชน) และบริษัทย่อย**หมายเหตุประกอบงบการเงิน****สำหรับปีสิ้นสุดวันที่ 31 ธันวาคม 2564**

รายได้จากการให้บริการรับรู้เมื่อได้ให้บริการ

รายได้จากการรับประกันสินค้าระยะยาวจะทยอยรับรู้เป็นรายได้ตามวิธีเส้นตรงตลอดอายุสัญญา

รายได้จากสัญญาระยะยาว

รายได้จากสัญญาระยะยาว ประกอบด้วยราคาขายสินค้า รายได้จากการซ่อมบำรุงและรับประกัน และดอกเบี้ย รายได้จากการขายสินค้ารับรู้เมื่อลูกค้ามีอำนาจควบคุมในสินค้าซึ่งโดยทั่วไปเกิดขึ้นเมื่อมีการส่งมอบสินค้าให้กับลูกค้า รายได้จากการซ่อมบำรุงและรับประกันบันทึกเป็นรายได้รอการรับรู้ โดยทยอยรับรู้เป็นรายได้ตามวิธีเส้นตรงตลอดอายุสัญญา ส่วนดอกเบี้ยบันทึกเป็นดอกเบี้ยรอการรับรู้ และรับรู้เป็นรายได้ตามงวดที่ถึงกำหนดชำระ โดยใช้วิธีอัตราดอกเบี้ยที่แท้จริง

(2) ยอดคงเหลือของสัญญา

สินทรัพย์ที่เกิดจากสัญญารับรู้เมื่อกลุ่มบริษัทรับรู้รายได้ก่อนที่จะมีสิทธิที่ปราศจากเงื่อนไขในการได้รับสิ่งตอบแทน สินทรัพย์ที่เกิดจากสัญญาวัดมูลค่าด้วยมูลค่าของสิ่งตอบแทนที่กลุ่มบริษัทคาดว่าจะได้รับหักค่าเผื่อผลขาดทุนด้านเครดิตที่คาดว่าจะเกิดขึ้น สินทรัพย์ที่เกิดจากสัญญาจะถูกจัดประเภทเป็นลูกหนี้การค้าเมื่อกลุ่มบริษัทมีสิทธิที่ปราศจากเงื่อนไขในการได้รับสิ่งตอบแทน

หนี้สินที่เกิดจากสัญญาเป็นภาระผูกพันที่จะต้องโอนสินค้าหรือบริการให้กับลูกค้า หนี้สินที่เกิดจากสัญญารับรู้เมื่อกลุ่มบริษัทได้รับชำระหรือมีสิทธิที่ปราศจากเงื่อนไขในการได้รับสิ่งตอบแทนที่เรียกคืนไม่ได้จากลูกค้าก่อนที่กลุ่มบริษัทรับรู้รายได้ที่เกี่ยวข้อง

หนี้สินเงินต้นเป็นภาระผูกพันในการคืนสิ่งตอบแทนที่ได้รับจากลูกค้าทั้งหมดหรือบางส่วนและวัดมูลค่าด้วยจำนวนเงินที่กลุ่มบริษัทคาดว่าจะต้องคืนให้กับลูกค้า หนี้สินเงินต้นได้รับการทบทวน ณ ทุกวันที่รายงานและปรับปรุงกับจำนวนที่รับรู้รายได้

บริษัท ไลต์ติ้ง แอนด์ อิควิปเมนต์ จำกัด (มหาชน) และบริษัทย่อย**หมายเหตุประกอบงบการเงิน****สำหรับปีสิ้นสุดวันที่ 31 ธันวาคม 2564****(ต) ภาษีเงินได้**

ค่าใช้จ่ายภาษีเงินได้สำหรับปีประกอบด้วยภาษีเงินได้ของงวดปัจจุบันและภาษีเงินได้รอการตัดบัญชีซึ่งรับรู้ในกำไรหรือขาดทุน เว้นแต่รายการที่รับรู้โดยตรงในส่วนของผู้ถือหุ้นหรือกำไรขาดทุนเบ็ดเสร็จอื่น

ภาษีเงินได้ของงวดปัจจุบันบันทึกโดยคำนวณจากกำไรหรือขาดทุนประจำปีที่ต้องเสียภาษี โดยใช้อัตราภาษีที่ประกาศใช้หรือที่คาดว่าจะมีผลบังคับใช้ ณ วันที่รายงาน ตลอดจนการปรับปรุงทางภาษีที่เกี่ยวกับรายการในปีก่อนๆ

ภาษีเงินได้รอการตัดบัญชีบันทึกโดยคำนวณจากผลแตกต่างชั่วคราวที่เกิดขึ้นระหว่างมูลค่าตามบัญชีของสินทรัพย์และหนี้สินและจำนวนที่ใช้เพื่อความมุ่งหมายทางภาษี ภาษีเงินได้รอการตัดบัญชีจะไม่ถูกรับรู้เมื่อเกิดจากผลแตกต่างชั่วคราว สำหรับการรับรู้ค่าความนิยมในครั้งแรก การรับรู้สินทรัพย์หรือหนี้สินในครั้งแรกซึ่งเป็นรายการที่ไม่ใช่การรวมธุรกิจและรายการนั้นไม่มีผลกระทบต่อกำไรขาดทุนทางบัญชีหรือทางภาษี และผลแตกต่างที่เกี่ยวข้องกับเงินลงทุนในบริษัทย่อยหากเป็นไปได้ว่าจะไม่กลับรายการในอนาคตอันใกล้

การวัดมูลค่าของภาษีเงินได้รอการตัดบัญชีต้องสะท้อนถึงผลกระทบทางภาษีที่จะเกิดจากลักษณะวิธีการที่กลุ่มบริษัทคาดว่าจะได้รับผลประโยชน์จากสินทรัพย์หรือจะจ่ายชำระหนี้สินตามมูลค่าตามบัญชี ณ วันสิ้นรอบระยะเวลาที่รายงาน โดยใช้อัตราภาษีที่ประกาศใช้หรือที่คาดว่าจะมีผลบังคับใช้ ณ วันที่รายงาน ทั้งนี้ สินทรัพย์ภาษีเงินได้ของงวดปัจจุบันจะหักกลับกับหนี้สินภาษีเงินได้ของงวดปัจจุบันในงบการเงินเฉพาะกิจการ

สินทรัพย์ภาษีเงินได้รอการตัดบัญชีจะบันทึกต่อเมื่อมีความเป็นไปได้ค่อนข้างแน่ว่ากำไรเพื่อเสียภาษีในอนาคตจะมีจำนวนเพียงพอกับการใช้ประโยชน์จากผลแตกต่างชั่วคราวดังกล่าว สินทรัพย์ภาษีเงินได้รอการตัดบัญชีจะถูกทบทวน ณ ทุกวันที่รายงานและจะถูกปรับลดลงเท่าที่ประโยชน์ทางภาษีจะมีโอกาสถูกใช้จริง

(ถ) กำไรต่อหุ้น

กำไรต่อหุ้นขั้นพื้นฐานคำนวณโดยการหารกำไรของผู้ถือหุ้นสามัญของบริษัท ด้วยจำนวนหุ้นสามัญถ่วงเฉลี่ยถ่วงน้ำหนักที่ออกจำหน่ายระหว่างปี

บริษัท ไลต์ติ้ง แอนด์ อีควิปเมนต์ จำกัด (มหาชน) และบริษัทย่อย

หมายเหตุประกอบงบการเงิน

สำหรับปีสิ้นสุดวันที่ 31 ธันวาคม 2564

4 บุคคลหรือกิจการที่เกี่ยวข้องกัน

บุคคลหรือกิจการที่เกี่ยวข้องกัน หมายถึง บุคคลหรือกิจการที่มีอำนาจควบคุมทั้งทางตรงและทางอ้อมหรือมีอิทธิพลอย่างมีสาระสำคัญในการตัดสินใจทางการเงินและการบริหารของกลุ่มบริษัท หรือ บุคคลหรือกิจการที่อยู่ภายใต้การควบคุมเดียวกันหรืออยู่ภายใต้อิทธิพลอย่างมีสาระสำคัญเดียวกันกับกลุ่มบริษัท หรือ กลุ่มบริษัทที่มีอำนาจควบคุมทั้งทางตรงและทางอ้อม หรือมีอิทธิพลอย่างมีสาระสำคัญในการตัดสินใจทางการเงินและการบริหารต่อบุคคลหรือกิจการนั้น

ความสัมพันธ์ที่มีกับบริษัทย่อยได้เปิดเผยในหมายเหตุประกอบงบการเงินข้อ 9 สำหรับบุคคลหรือกิจการอื่นที่เกี่ยวข้องกันที่มีรายการระหว่างกันที่มีนัยสำคัญกับกลุ่มบริษัท ในระหว่างปีมีดังต่อไปนี้

ผู้บริหารสำคัญ	สัญชาติ		ลักษณะความสัมพันธ์	
	ไทย		บุคคลที่มีอำนาจและความรับผิดชอบการวางแผน สังการและควบคุมกิจกรรมต่างๆ ของกิจการไม่ว่าทางตรงหรือทางอ้อม ทั้งนี้ รวมถึงกรรมการของกลุ่มบริษัท ไม่ว่าจะทำหน้าที่ในระดับบริหารหรือไม่	
รายการที่สำคัญกับบุคคลหรือกิจการที่เกี่ยวข้องกัน		งบการเงินรวม		งบการเงินเฉพาะกิจการ
สำหรับปีสิ้นสุดวันที่ 31 ธันวาคม		2564	2563	2564
		(พันบาท)		
บริษัทย่อย				
ขายสินค้า	-	-	5,196	17,056
ซื้อสินค้า	-	-	719,142	700,791
ค่านายหน้า	-	-	3,646	3,330
รายได้เงินปันผล	-	-	30,000	-
รายได้ค่าเช่า	-	-	19,594	9,186
รายได้อื่นๆ	-	-	1,680	1,620
ค่าใช้จ่ายอื่นๆ	-	-	8,309	8,298
ค่าตอบแทนผู้บริหารสำคัญ				
ผลประโยชน์ระยะสั้นของพนักงาน	40,883	48,989	31,246	39,857
ผลประโยชน์หลังออกจากราชการ	1,129	1,224	837	782
รวมค่าตอบแทนผู้บริหารสำคัญ	42,012	50,213	32,083	40,639

บริษัท ไลต์ติ้ง แอนด์ อีควิปเมนต์ จำกัด (มหาชน) และบริษัทย่อย

หมายเหตุประกอบงบการเงิน

สำหรับปีสิ้นสุดวันที่ 31 ธันวาคม 2564

ยอดคงเหลือกับบุคคลหรือกิจการที่เกี่ยวข้องกัน ณ วันที่ 31 ธันวาคม มีดังนี้

	งบการเงินรวม		งบการเงินเฉพาะกิจการ	
	2564	2563	2564	2563
	(พันบาท)			
ลูกหนี้การค้า				
บริษัทย่อย	-	-	30,788	33,288
หัก ค่าเพื่อผลขาดทุนด้านเครดิตที่คาดว่าจะเกิดขึ้น	-	-	(1,648)	(1,085)
สุทธิ	-	-	29,140	32,203
ลูกหนี้อื่น				
บริษัทย่อย	-	-	15,302	17,042
หัก ค่าเพื่อผลขาดทุนด้านเครดิตที่คาดว่าจะเกิดขึ้น	-	-	(14,104)	(1,911)
สุทธิ	-	-	1,198	15,131
(กลักรายการ) ผลขาดทุนด้านเครดิตที่คาดว่าจะเกิดขึ้นสำหรับปีสิ้นสุดวันที่ 31 ธันวาคมจะเกิดขึ้น				
ลูกหนี้การค้า	-	-	563	(1,492)
ลูกหนี้อื่น	-	-	12,193	1,911
เจ้าหนี้การค้า				
บริษัทย่อย	-	-	162,589	161,480
เจ้าหนี้อื่น				
บริษัทย่อย	-	-	17	1,364
ส่วนของหนี้สินตามสัญญาเช่าที่ถึงกำหนดชำระภายในหนึ่งปี				
บริษัทย่อย	-	-	3,472	3,319

บริษัท ไลต์ติ้ง แอนด์ อิควิปเมนต์ จำกัด (มหาชน) และบริษัทย่อย

หมายเหตุประกอบงบการเงิน

สำหรับปีสิ้นสุดวันที่ 31 ธันวาคม 2564

	งบการเงินรวม		งบการเงินเฉพาะกิจการ	
	2564	2563	2564	2563
			(พันบาท)	
หนี้สินตามสัญญาเช่า				
บริษัทย่อย	-	-	-	3,472

สัญญาสำคัญที่ทำกับบุคคลหรือกิจการที่เกี่ยวข้องกัน

สัญญารายได้ค่าธรรมเนียมการจัดการ

บริษัทคิดค่าธรรมเนียมการจัดการกับบริษัท แอล แอนด์ อี โซลิตสเดท จำกัด ซึ่งเป็นบริษัทย่อย โดยเป็นผู้ดูแลบริหารงานด้านโรงงาน ด้านบัญชีการเงิน ด้านบุคลากร บริหารทั่วไปและด้านสารสนเทศ สัญญามีกำหนดระยะเวลาตั้งแต่วันที่ 1 มกราคม 2564 ถึง 31 ธันวาคม 2564 และจะได้รับค่าตอบแทนเป็นรายเดือนในอัตราเดือนละ 140,000 บาท และทั้งสองฝ่ายสามารถต่อสัญญานี้ออกไปครั้งละ 1 ปีโดยมีความเห็นชอบร่วมกัน

สัญญาจ้างทดสอบผลิตภัณฑ์

บริษัทได้ทำสัญญาจ้างทดสอบผลิตภัณฑ์และชิ้นงานต้นแบบกับบริษัท แอล แอนด์ อี แมนูแฟกเจอริ่ง จำกัด ซึ่งเป็นบริษัทย่อย สัญญามีกำหนดระยะเวลาตั้งแต่วันที่ 1 มกราคม 2564 ถึงวันที่ 31 ธันวาคม 2564 โดยว่าจ้างเป็นจำนวนเงินเดือนละ 636,000 บาท

สัญญาเช่าพื้นที่

บริษัทได้ทำสัญญาเช่าพื้นที่กับ บริษัท แอล แอนด์ อี แมนูแฟกเจอริ่ง จำกัด ซึ่งเป็นบริษัทย่อย เพื่อใช้เป็นคลังสินค้า สัญญามีกำหนดระยะเวลาตั้งแต่วันที่ 1 มกราคม 2564 ถึงวันที่ 31 ธันวาคม 2564 โดยมีค่าเช่าเป็นรายเดือนเดือนละ 296,400 บาท

บริษัท ไลต์ติ้ง แอนด์ อิควิปเมนต์ จำกัด (มหาชน) และบริษัทย่อย**หมายเหตุประกอบงบการเงิน****สำหรับปีสิ้นสุดวันที่ 31 ธันวาคม 2564****สัญญาให้บริการพื้นที่อาคาร**

บริษัทคิดค่าให้บริการพื้นที่อาคารซึ่งค่าบริการนี้รวมถึงการจัดหาสาธารณูปโภคและสิ่งอำนวยความสะดวกกับ บริษัท แอล แอนด์ อี แมนูแฟจเจอร์ จำกัด ซึ่งเป็นบริษัทย่อย เพื่อใช้เป็นโรงงานผลิตสินค้า สัญญามีกำหนดระยะเวลาตั้งแต่วันที่ 1 มกราคม 2564 ถึง 31 ธันวาคม 2564 และจะได้รับค่าตอบแทนเป็นรายเดือนในอัตราเดือนละ 200,000 บาท และระยะเวลาตั้งแต่วันที่ 1 พฤษภาคม 2564 ถึง 31 ธันวาคม 2564 และจะได้รับค่าตอบแทนเป็นรายเดือนในอัตราเดือนละ 692,800 บาท

สัญญาให้บริการพื้นที่อาคาร

บริษัทคิดค่าให้บริการพื้นที่อาคาร ซึ่งค่าบริการนี้รวมถึงการจัดหาสาธารณูปโภคและสิ่งอำนวยความสะดวกกับบริษัท แอล แอนด์ อี โซลิสเตท จำกัด ซึ่งเป็นบริษัทย่อย เพื่อใช้เป็นโรงงานผลิตสินค้า สัญญามีกำหนดระยะเวลาตั้งแต่วันที่ 1 มิถุนายน 2564 ถึง 31 พฤษภาคม 2565 และจะได้รับค่าตอบแทนเป็นรายเดือนในอัตราเดือนละ 400,000 บาท

สัญญานายหน้า

บริษัทได้ทำสัญญานายหน้ากับ L&E Myanmar Co., Ltd. ซึ่งเป็นบริษัทย่อย โดยคู่สัญญาตกลงที่จะให้ความช่วยเหลือในการสนับสนุนด้านการขายและการบริการหลังการขาย ในการนี้บริษัทมีภาระผูกพันที่จะต้องจ่ายค่านายหน้าให้กับบริษัทย่อยเป็นรายไตรมาสโดยคำนวณจากยอดขายและอัตราตามที่ระบุไว้ในสัญญา สัญญานี้มีผลบังคับใช้ตั้งแต่วันที่ 1 มกราคม 2564 ถึงวันที่ 31 ธันวาคม 2564 และสามารถต่ออายุสัญญานี้ออกไปหากทั้งสองฝ่ายมีความเห็นชอบร่วมกัน

บริษัท ไลต์ติ้ง แอนด์ อิควิปเมนต์ จำกัด (มหาชน) และบริษัทย่อย

หมายเหตุประกอบงบการเงิน

สำหรับปีสิ้นสุดวันที่ 31 ธันวาคม 2564

5 เงินสดและรายการเทียบเท่าเงินสด

	งบการเงินรวม		งบการเงินเฉพาะกิจการ	
	2564	2563	2564	2563
	(พันบาท)			
เงินสดในมือ	1,622	821	155	151
เงินฝากธนาคารประเภทกระแสรายวัน	81,501	87,078	30,315	56,328
เงินฝากธนาคารประเภทออมทรัพย์	2,606	1,139	1,466	677
เช็คในมือ	2,732	1,550	2,731	1,550
เงินสดและรายการเทียบเท่าเงินสดใน				
งบแสดงฐานะการเงิน	<u>88,461</u>	<u>90,588</u>	<u>34,667</u>	<u>58,706</u>

บริษัท ไลท์ติ้ง แอนด์ อิควิปเมนต์ จำกัด (มหาชน) และบริษัทย่อย

หมายเหตุประกอบงบการเงิน

สำหรับปีสิ้นสุดวันที่ 31 ธันวาคม 2564

6 ลูกหนี้การค้า

	งบการเงินรวม		งบการเงินเฉพาะกิจการ	
หมายเหตุ	2564	2563	2564	2563
			(พันบาท)	
ณ วันที่ 31 ธันวาคม				
ลูกหนี้การค้า				
กิจการที่เกี่ยวข้องกัน				
ยังไม่ครบกำหนดชำระ	-	-	4,122	3,935
เกินกำหนดชำระ				
น้อยกว่า 3 เดือน	-	-	16	13,468
3 - 6 เดือน	-	-	-	16
6 - 12 เดือน	-	-	2,591	609
มากกว่า 12 เดือน	-	-	24,059	15,260
รวม	-	-	30,788	33,288
หัก ค่าเพื่อผลขาดทุนด้านเครดิตที่				
คาดว่าจะเกิดขึ้น	-	-	(1,648)	(1,085)
สุทธิ	4	-	29,140	32,203
บุคคลหรือกิจการอื่นๆ				
ยังไม่ครบกำหนดชำระ	485,202	353,108	392,886	306,565
เกินกำหนดชำระ				
น้อยกว่า 3 เดือน	288,762	229,536	209,484	176,829
3 - 6 เดือน	41,707	35,946	41,707	35,930
6 - 12 เดือน	45,020	35,227	44,501	35,227
มากกว่า 12 เดือน	85,954	116,783	70,045	100,843
รวม	946,645	770,600	758,623	655,394
หัก รายได้และดอกเบี้ยรอการรับรู้	(1,638)	(2,092)	(1,638)	(2,092)
ค่าเพื่อผลขาดทุนด้านเครดิตที่				
คาดว่าจะเกิดขึ้น	(44,277)	(40,720)	(41,198)	(39,575)
สุทธิ	900,730	727,788	715,787	613,727
รวม	900,730	727,788	744,927	645,930

บริษัท ไลต์ติ้ง แอนด์ อีลวิปเมนต์ จำกัด (มหาชน) และบริษัทย่อย

หมายเหตุประกอบงบการเงิน

สำหรับปีสิ้นสุดวันที่ 31 ธันวาคม 2564

	งบการเงินรวม		งบการเงินเฉพาะกิจการ	
	2564	2563	2564	2563
	(พันบาท)			
ลูกหนี้การค้าที่ครบกำหนดชำระ				
เกินกว่า 1 ปี				
บุคคลหรือกิจการอื่นๆ				
ยังไม่ครบกำหนดชำระ	1,697	15,347	1,697	15,347
หัก รายได้และดอกเบี้ยรอการรับรู้	(199)	(2,047)	(199)	(2,047)
สุทธิ	1,498	13,300	1,498	13,300
รวม	902,228	741,088	746,425	659,230
ค่าเผื่อผลขาดทุนด้านเครดิตที่คาดว่าจะเกิดขึ้น				
	2564	2563	2564	2563
	(พันบาท)			
ณ วันที่ 1 มกราคม	40,720	35,010	40,660	34,447
เพิ่มขึ้น	10,195	15,130	8,824	15,130
กลับรายการ	(6,293)	(8,894)	(6,293)	(8,391)
ตัดบัญชี	(345)	(526)	(345)	(526)
ณ วันที่ 31 ธันวาคม	44,277	40,720	42,846	40,660

ข้อมูลเกี่ยวกับความเสี่ยงด้านเครดิตเปิดเผยในหมายเหตุข้อ 26 (ข.1)

บริษัท ไลต์ติ้ง แอนด์ อิควิปเมนต์ จำกัด (มหาชน) และบริษัทย่อย

หมายเหตุประกอบงบการเงิน

สำหรับปีสิ้นสุดวันที่ 31 ธันวาคม 2564

7 ลูกหนี้อื่น

		งบการเงินรวม		งบการเงินเฉพาะกิจการ	
	หมายเหตุ	2564	2563	2564	2563
		(พันบาท)			
กิจการที่เกี่ยวข้องกัน	4	-	-	15,302	17,042
หัก ค่าเพื่อผลขาดทุนด้านเครดิตที่คาดว่าจะเกิดขึ้น		-	-	(14,104)	(1,911)
สุทธิ		-	-	1,198	15,131
บุคคลหรือกิจการอื่นๆ					
เงินย่ำล่วงหน้าค่าสินค้า		46,824	27,543	19,999	19,557
ค่าใช้จ่ายย่ำล่วงหน้า		10,031	10,935	6,447	6,054
เงินทรองจ่าย		13,761	24,196	1,315	1,310
อื่นๆ		34,781	15,031	32,290	3,628
สุทธิ		105,397	77,705	60,051	30,549
รวม		105,397	77,705	61,249	45,680
ค่าเพื่อผลขาดทุนด้านเครดิตที่คาดว่าจะเกิดขึ้น		งบการเงินรวม		งบการเงินเฉพาะกิจการ	
		2564	2563	2564	2563
		(พันบาท)			
ณ วันที่ 1 มกราคม		-	-	1,911	-
เพิ่มขึ้น		-	-	12,193	1,911
ณ วันที่ 31 ธันวาคม		-	-	14,104	1,911

บริษัท ไลต์ติ้ง แอนด์ อิควิปเมนต์ จำกัด (มหาชน) และบริษัทย่อย

หมายเหตุประกอบงบการเงิน

สำหรับปีสิ้นสุดวันที่ 31 ธันวาคม 2564

8 สินค้ำคงเหลือ

	งบการเงินรวม		งบการเงินเฉพาะกิจการ	
	2564	2563	2564	2563
	(พันบาท)			
สินค้าซื้อมาขายไปและสินค้าสำเร็จรูป	813,146	637,066	772,425	626,182
สินค้างานโครงการระหว่างติดตั้ง	48,211	6,547	48,211	6,547
สินค้าระหว่างผลิต	63,326	48,548	-	-
วัตถุดิบ	249,162	140,826	-	-
สินค้าระหว่างทาง	50,953	34,327	18,519	11,893
สิทธิในการรับคืนสินค้า	11,745	-	11,745	-
รวม	1,236,543	867,314	850,900	644,622
หัก ค่าเผื่อการปรับลดมูลค่าสินค้า	(71,188)	(69,395)	(56,983)	(55,305)
สุทธิ	1,165,355	797,919	793,917	589,317
ต้นทุนของสินค้ำคงเหลือที่บันทึกรวมใน				
บัญชีต้นทุนขายและต้นทุนการให้บริการ				
- ต้นทุนขายและต้นทุนการให้บริการ	1,953,130	1,636,320	1,535,194	1,663,508
- กลับรายการการปรับลดมูลค่า	-	(1,188)	-	(178)
- การปรับลดมูลค่าเป็น				
มูลค่าสุทธิที่คาดว่าจะได้รับ	1,793	-	1,678	-
สุทธิ	1,954,923	1,635,132	1,536,872	1,663,330

9 เงินลงทุนในบริษัทย่อย

	งบการเงินเฉพาะกิจการ	
	2564	2563
	(พันบาท)	
ณ วันที่ 1 มกราคม	273,524	193,124
เพิ่มขึ้น	-	80,400
ขาดทุนจากการด้อยค่า	(1,483)	-
ณ วันที่ 31 ธันวาคม	272,041	273,524

บริษัท ไผ่ตง แอนด์ อีควิเมนต์ จำกัด (มหาชน) และบริษัทย่อย
หมายเหตุประกอบงบการเงิน
สำหรับปีสิ้นสุดวันที่ 31 ธันวาคม 2564

เงินลงทุนในบริษัทย่อย ณ วันที่ 31 ธันวาคม 2564 และ 2563 มีดังนี้

บริษัทย่อย	ลักษณะธุรกิจ	ประเทศที่ ดำเนินธุรกิจ	สัดส่วนความเป็น เจ้าของ		งบการเงินเฉพาะกิจการ			
			2564	2563	ทุนชำระแล้ว	ราคาทุน	การด้อยค่า	ราคาทุน-สุทธิ
			2564	2563	2564	2563	2564	2563
			(ร้อยละ)		(พันบาท)			
บริษัทย่อยทางตรง								
บริษัท แอล แอนด์ อี	การผลิตโคมไฟฟ้า	ไทย	99.99	99.99	140,000	140,000	149,392	149,392
แม่แบบเตจอร์จ จำกัด								
บริษัท แอล แอนด์ อี	การผลิตโคมไฟฟ้า LED	ไทย	99.99	99.99	60,000	60,000	-	149,392
โซลิตีสเตท จำกัด	อุปกรณ์และหลอด LED						-	149,392
L&E Myanmar	ส่งเสริมการขายและ	สาธารณรัฐแห่ง					60,000	60,000
Co., Ltd.	บริการหลังการขาย	สหภาพเมียนมาร์	90.00	90.00	1,648	1,648	1,483	-
LIGHTING&EQUIPMENT	การผลิตอุปกรณ์ไฟฟ้า	สาธารณรัฐสังคม					(1,483)	-
(VIETNAM) COMPANY		นิยมเวียดนาม	100.00	100.00	62,649	62,649	-	-
LIMITED							62,649	62,649
รวม					273,524	273,524	272,041	273,524

บริษัท ได้รับเงินปันผลจากบริษัทย่อยสำหรับปีสิ้นสุดวันที่ 31 ธันวาคม 2564 จำนวน 30 ล้านบาท (2563: ไม่มี)

บริษัท ไฟท์ติ้ง แอนด์ อีควิปเมนต์ จำกัด (มหาชน) และบริษัทย่อย

หมายเหตุประกอบงบการเงิน

สำหรับปีสิ้นสุดวันที่ 31 ธันวาคม 2564

การเพิ่มขึ้นของเงินลงทุนในบริษัทย่อยทางตรง

ในการประชุมผู้ถือหุ้นของบริษัทย่อย บริษัท แอล แอนด์ อี แมนูแฟกเจอริ่ง จำกัด เมื่อวันที่ 3 กุมภาพันธ์ 2563 ที่ประชุมได้อนุมัติให้เพิ่มทุน จากทุนจดทะเบียนเดิม 90 ล้านบาท เป็น 140 ล้านบาท โดยการออกหุ้นใหม่เป็นหุ้นสามัญ 500,000 หุ้น มูลค่าหุ้นละ 100 บาท การเพิ่มทุนนี้ได้จดทะเบียนกับกระทรวงพาณิชย์ในเดือนกุมภาพันธ์ 2563

ในระหว่างปี 2563 LIGHTING&EQUIPMENT (VIETNAM) COMPANY LIMITED ซึ่งเป็นบริษัทย่อย ได้เพิ่มทุน จดทะเบียนจาก 1 ล้านเหรียญสหรัฐอเมริกาเป็น 2 ล้านเหรียญสหรัฐอเมริกา โดยบริษัทจ่ายเงินลงทุนเพิ่มเติมจำนวน 1 ล้านเหรียญสหรัฐอเมริกา เทียบเท่าจำนวนเงิน 30.40 ล้านบาท ตามสัดส่วนความเป็นเจ้าของ

10 อสังหาริมทรัพย์เพื่อการลงทุน

รายการ	หมายเหตุ	งบการเงินเฉพาะกิจการ			
		ที่ดินและ	เครื่อง		รวม
		ส่วนปรับปรุง	ตกแต่ง	ติดตั้ง	
		ที่ดิน	อาคาร		
			(พันบาท)		
ราคาทุน					
ณ วันที่ 1 มกราคม 2563		15,522	68,781	5,246	89,549
โอนจาก ที่ดิน อาคารและอุปกรณ์	11	11,965	95,031	38	107,034
ณ วันที่ 31 ธันวาคม 2563 และ 1 มกราคม 2564		27,487	163,812	5,284	196,583
เพิ่มขึ้น		-	2,322	-	2,322
โอนจาก (ไป) ที่ดิน อาคารและอุปกรณ์	11	7,903	10,470	(37)	18,336
ณ วันที่ 31 ธันวาคม 2564		35,390	176,604	5,247	217,241

บริษัท ไลต์ติ้ง แอนด์ อิควิปเมนต์ จำกัด (มหาชน) และบริษัทย่อย

หมายเหตุประกอบงบการเงิน

สำหรับปีสิ้นสุดวันที่ 31 ธันวาคม 2564

		งบการเงินเฉพาะกิจการ			
	ที่ดินและ ส่วนปรับปรุง ที่ดิน	อาคาร	เครื่อง ตกแต่ง ติดตั้ง	รวม	
	หมายเหตุ	(พันบาท)			
ค่าเสื่อมราคาและขาดทุนจากการด้อยค่า					
ณ วันที่ 1 มกราคม 2563		2,100	13,197	2,434	17,731
ค่าเสื่อมราคาสำหรับปี		93	2,663	484	3,240
โอนจาก ที่ดิน อาคารและอุปกรณ์	11	14	16,818	45	16,877
ณ วันที่ 31 ธันวาคม 2563 และ 1 มกราคม 2564		2,207	32,678	2,963	37,848
ค่าเสื่อมราคาสำหรับปี		206	5,913	520	6,639
โอนจาก (ไป) ที่ดิน อาคารและอุปกรณ์	11	363	625	(2)	986
ณ วันที่ 31 ธันวาคม 2564		2,776	39,216	3,481	45,473
มูลค่าสุทธิทางบัญชี					
ณ วันที่ 31 ธันวาคม 2563		25,280	131,134	2,321	158,735
ณ วันที่ 31 ธันวาคม 2564		32,614	137,388	1,766	171,768
งบการเงินเฉพาะกิจการ					
สำหรับปีสิ้นสุดวันที่ 31 ธันวาคม		2564	2563		
(พันบาท)					
จำนวนเงินที่รับรู้ในกำไรหรือขาดทุน					
รายได้ค่าเช่า			19,594	9,186	

มูลค่ายุติธรรมของอสังหาริมทรัพย์เพื่อการลงทุน ณ วันที่ 31 ธันวาคม 2564 จำนวน 180.45 ล้านบาท (2563: 177.24 ล้านบาท) ประเมินราคาโดยผู้ประเมินราคาอิสระเมื่อวันที่ 30 พฤศจิกายน 2559 และ 7 ธันวาคม 2563 โดยพิจารณาราคาตามวิธีคิดจากต้นทุนทดแทนและวิธีเปรียบเทียบข้อมูลตลาด มูลค่ายุติธรรมของอสังหาริมทรัพย์เพื่อการลงทุนถูกจัดลำดับชั้นการวัดมูลค่ายุติธรรมอยู่ในระดับที่ 3

บริษัท ไลต์ติ้ง แอนด์ อิควิปเมนต์ จำกัด (มหาชน) และบริษัทย่อย**หมายเหตุประกอบงบการเงิน****สำหรับปีสิ้นสุดวันที่ 31 ธันวาคม 2564**

อสังหาริมทรัพย์เพื่อการลงทุนประกอบด้วยที่ดินและส่วนปรับปรุงที่ดิน อาคารและเครื่องตกแต่งติดตั้งจำนวน 169.99 ล้านบาท (2563: 156.95 ล้านบาท) ที่ให้เช่าแก่บริษัทย่อย สัญญามีอายุ 1 ปี และสามารถต่อสัญญาได้ การต่ออายุสัญญาภายหลังจะเป็นไปตามการต่อรองกับผู้เช่า ทั้งนี้ไม่มีค่าเช่าที่อาจเกิดขึ้น

อสังหาริมทรัพย์เพื่อการลงทุนประกอบด้วยที่ดินที่ไม่ได้ใช้จำนวน 1.78 ล้านบาท (2563: 1.78 ล้านบาท) เนื่องจากกลุ่มบริษัทไม่ใช้ประโยชน์จากที่ดินนั้นอีกต่อไป กลุ่มบริษัทได้ตัดสินใจที่จะขายที่ดินนั้นให้แก่บุคคลที่สาม

บริษัท ไส้ตึง แอนด์ อีควิเมนต์ จำกัด (มหาชน) และบริษัทย่อย
 หมายเหตุประกอบงบการเงิน
 สำหรับปีสิ้นสุดวันที่ 31 ธันวาคม 2564

11 ที่ดิน อาคารและอุปกรณ์

ราคาทุน	งบการเงินรวม				
	ที่ดินและส่วน ปรับปรุงที่ดิน	อาคาร ส่วนปรับปรุง อาคารและ ส่วนปรับปรุง อาคารเช่า	เครื่องจักร และอุปกรณ์	เครื่องตกแต่ง ติดตั้งและ เครื่องใช้ สำนักงาน (พันบาท)	สินทรัพย์ ระหว่าง ก่อสร้างและ ติดตั้ง รวม
ณ วันที่ 1 มกราคม 2563	328,800	550,643	234,444	278,502	12,556
เพิ่มขึ้น	2,114	5,589	16,121	20,837	62,451
โอน	-	39,305	7,742	415	(47,462)
จำหน่าย	-	-	(4,471)	(3,373)	(2,156)
ผลต่างจากการเปลี่ยนแปลงอัตรา แลกเปลี่ยนเงินตราต่างประเทศ	-	(57)	(39)	(4)	(1)
ณ วันที่ 31 ธันวาคม 2563 และ 1 มกราคม 2564	330,914	595,480	253,797	296,377	25,388
				17,325	1,519,281

บริษัท ไท่ต้ง แอนด์ อีควิเมนต์ จำกัด (มหาชน) และบริษัทย่อย
หมายเหตุประกอบงบการเงิน
สำหรับปีสิ้นสุดวันที่ 31 ธันวาคม 2564

	งบการเงินรวม					
	อาคาร	ที่ดินและส่วน ปรับปรุงที่ดิน	ส่วนปรับปรุง อาคารและ ส่วนปรับปรุง อาคารเช่า	เครื่องจักร และอุปกรณ์	เครื่องตกแต่ง ติดตั้งและ เครื่องใช้ สำนักงาน (พันบาท)	สินทรัพย์ ระหว่าง ก่อสร้างและ ติดตั้ง รวม
เพิ่มขึ้น		633	3,888	9,253	32,726	21,803
โอน		-	22,867	15,450	6,882	(45,199)
จำหน่าย		-	-	(12,924)	(3,342)	(16,293)
ผลต่างจากการเปลี่ยนแปลงอัตรา แลกเปลี่ยนเงินตราต่างประเทศ		-	2,668	699	224	-
ณ วันที่ 31 ธันวาคม 2564	331,547		624,903	266,275	332,867	1,992
					22,425	3,718
						1,580,009

บริษัท โกลด์ ดีเวลอปเม้นท์ จำกัด (มหาชน) และบริษัทย่อย
หมายเหตุประกอบงบการเงิน
สำหรับปีสิ้นสุดวันที่ 31 ธันวาคม 2564

	งบการเงินรวม				
	อาคาร	เครื่องตกแต่ง ติดตั้งและ เครื่องใช้ สำนักงาน (พันบาท)	ยานพาหนะ	สินทรัพย์ ระหว่าง ก่อสร้างและ ติดตั้ง	รวม
ที่ดินและส่วน ปรับปรุงที่ดิน	ส่วนปรับปรุง อาคารและ ส่วนปรับปรุง อาคารเช่า	เครื่องจักร และอุปกรณ์			
ค่าเสื่อมราคา					
ณ วันที่ 1 มกราคม 2563	120,930	162,949	6,349	-	531,680
ค่าเสื่อมราคาสำหรับปี จำหน่าย	27,611	20,031	2,015	-	78,520
	-	(4,424)	(41)	-	(7,467)
ผลต่างจากการเปลี่ยนแปลงอัตรา แลกเปลี่ยนเงินตราต่างประเทศ	(418)	(97)	(10)	-	(561)
ณ วันที่ 31 ธันวาคม 2564 และ 1 มกราคม 2564	148,123	178,459	8,313	-	602,172
ค่าเสื่อมราคาสำหรับปี จำหน่าย	29,102	21,054	5,807	-	82,674
	-	(12,251)	(27)	-	(15,496)
ผลต่างจากการเปลี่ยนแปลงอัตรา แลกเปลี่ยนเงินตราต่างประเทศ	2,316	373	49	-	2,877
ณ วันที่ 31 ธันวาคม 2564	179,541	187,635	14,142	-	672,227

บริษัท ไท่ต้ง แอนด์ อีควิพเมนต์ จำกัด (มหาชน) และบริษัทย่อย
 หมายเหตุประกอบงบการเงิน
 สำหรับปีสิ้นสุดวันที่ 31 ธันวาคม 2564

	งบการเงินรวม				
	อาคาร	เครื่องจักรและอุปกรณ์	ที่ดินและส่วนปรับปรุงที่ดิน	สินทรัพย์ระหว่างก่อสร้างและติดตั้ง	รวม
	ส่วนปรับปรุงอาคารและส่วนปรับปรุงอาคารเช่า	เครื่องจักรและอุปกรณ์	ที่ดินและส่วนปรับปรุงที่ดิน	สินทรัพย์ระหว่างก่อสร้างและติดตั้ง	รวม
มูลค่าสุทธิทางบัญชี ณ วันที่ 31 ธันวาคม 2563	310,816	75,338	310,816	25,388	917,109
ภายใต้กรรมสิทธิ์ของกลุ่มบริษัท	447,357	75,338	447,357	25,388	917,109
ณ วันที่ 31 ธันวาคม 2564	306,737	78,640	306,737	1,992	907,782
ภายใต้กรรมสิทธิ์ของกลุ่มบริษัท	445,362	78,640	445,362	1,992	907,782

บริษัท ไท่ทิง แอนด์ อีควิเมนต์ จำกัด (มหาชน) และบริษัทย่อย
 หมายเหตุประกอบงบการเงิน
 สำหรับปีสิ้นสุดวันที่ 31 ธันวาคม 2564

รายการ	งบการเงินเฉพาะกิจการ				
	ที่ดินและส่วน ปรับปรุงที่ดิน	อาคารและ ส่วนปรับปรุง อาคาร	เครื่องจักรและ ครุภัณฑ์ สำนักงาน	ยานพาหนะ	สินทรัพย์ระหว่าง ก่อสร้าง และติดตั้ง
รวม					
ราคาทุน					
ณ วันที่ 1 มกราคม 2563	209,721	400,235	231,706	13,768	1,345
เพิ่มขึ้น	2,114	408	16,393	389	12,754
โอน	-	1,309	-	-	(1,309)
โอนไปอสังหาริมทรัพย์เพื่อการลงทุน	(11,965)	(95,031)	(38)	-	-
จำหน่าย	-	-	(3,116)	(8)	-
ณ วันที่ 31 ธันวาคม 2564	199,870	306,921	244,945	14,149	12,790
เพิ่มขึ้น	633	124	30,534	5,000	17,724
โอน	-	23,751	6,763	-	(30,514)
โอนจาก (ไป) อสังหาริมทรัพย์เพื่อการลงทุน	(7,903)	(10,470)	37	-	-
จำหน่าย	-	(883)	(2,939)	(27)	-
ณ วันที่ 31 ธันวาคม 2564	192,600	319,443	279,340	19,122	-
					810,505

บริษัท โกลด์เจ็ญ แอนด์ อีคิวเเมนท์ จำกัด (มหาชน) และบริษัทย่อย
 หมายเหตุประกอบงบการเงิน
 สำหรับปีสิ้นสุดวันที่ 31 ธันวาคม 2564

คำอธิบายราคา ณ วันที่ 1 มกราคม 2563 ค่าเสื่อมราคาสำหรับปี หักค่าเสื่อมราคาสะสม ที่โอนไปเพื่อสังหาริมทรัพย์เพื่อการลงทุน จำหน่าย	ที่ดินและส่วน ปรับปรุงที่ดิน	อาคารและ ส่วนปรับปรุง อาคาร	งบการเงินเฉพาะกิจการ			
			เครื่องตกแต่ง ติดตั้งและ เครื่องใช้	สินทรัพย์ระหว่าง ก่อสร้าง และติดตั้ง	รวม	
			สำนักงาน	ยานพาหนะ	(พันบาท)	
ณ วันที่ 31 ธันวาคม 2563 และ 1 มกราคม 2564	15,075	59,209	189,949	4,294	-	268,527
ค่าเสื่อมราคาสำหรับปี	4,441	13,323	19,336	1,712	-	38,812
หักค่าเสื่อมราคาสะสม	(14)	(16,818)	(45)	-	-	(16,877)
ที่โอนไปเพื่อสังหาริมทรัพย์เพื่อการลงทุน	-	-	(2,757)	(9)	-	(2,766)
จำหน่าย	19,502	55,714	206,483	5,997	-	287,696
ณ วันที่ 31 ธันวาคม 2563 และ 1 มกราคม 2564	4,507	12,071	17,257	5,541	-	39,376
ค่าเสื่อมราคาสำหรับปี	(363)	(625)	2	-	-	(986)
หักค่าเสื่อมราคาสะสม	-	(558)	(2,725)	(27)	-	(3,310)
ที่โอนไปเพื่อสังหาริมทรัพย์เพื่อการลงทุน	23,646	66,602	221,017	11,511	-	322,776
จำหน่าย						
ณ วันที่ 31 ธันวาคม 2564						

บริษัท โกลด์ ดีเวลอปเม้นท์ จำกัด (มหาชน) และบริษัทย่อย
หมายเหตุประกอบงบการเงิน
สำหรับปีสิ้นสุดวันที่ 31 ธันวาคม 2564

	งบการเงินเฉพาะกิจการ				
	ที่ดินและส่วน ปรับปรุงที่ดิน	อาคารและ ส่วนปรับปรุง อาคาร	เครื่องตกแต่ง ติดตั้งและ เครื่องใช้ สำนักงาน	ยานพาหนะ (พันบาท)	สินทรัพย์ระหว่าง ก่อสร้าง และติดตั้ง รวม
มูลค่าสุทธิทางบัญชี					
ณ วันที่ 31 ธันวาคม 2563	180,368	251,207	38,462	8,152	12,790
ภายใต้กรรมสิทธิ์ของบริษัท	180,368	251,207	38,462	8,152	12,790
ณ วันที่ 31 ธันวาคม 2564	168,954	252,841	58,323	7,611	-
ภายใต้กรรมสิทธิ์ของบริษัท	168,954	252,841	58,323	7,611	-

บริษัท ไลต์ติ้ง แอนด์ อีควิปเมนต์ จำกัด (มหาชน) และบริษัทย่อย

หมายเหตุประกอบงบการเงิน

สำหรับปีสิ้นสุดวันที่ 31 ธันวาคม 2564

12 สัญญาเช่า

สินทรัพย์สิทธิการใช้	งบการเงินรวม		งบการเงินเฉพาะกิจการ	
ณ วันที่ 31 ธันวาคม	2564	2563	2564	2563
	(พันบาท)			
อาคารและสิ่งปลูกสร้างอื่น	40,544	62,847	42,040	65,438
เครื่องจักรและอุปกรณ์	9,599	14,101	7,116	10,938
เครื่องตกแต่งติดตั้งและเครื่องใช้สำนักงาน	2,345	3,491	2,237	2,698
ยานพาหนะ	5,485	5,132	2,566	4,629
รวม	<u>57,973</u>	<u>85,571</u>	<u>53,959</u>	<u>83,703</u>

ในปี 2564 สินทรัพย์สิทธิการใช้ของกลุ่มบริษัทและบริษัทเพิ่มขึ้นเป็นจำนวน 57.70 ล้านบาท และ 55.57 ล้านบาท ตามลำดับ (2563: 82.19 ล้านบาท และ 84.26 ล้านบาท ตามลำดับ)

กลุ่มบริษัทเช่าอาคารและสิ่งปลูกสร้างอื่น เครื่องจักรและอุปกรณ์ ยานพาหนะ และเครื่องใช้สำนักงานหลายแห่งเป็นระยะเวลา 3 ถึง 5 ปี โดยมีค่าเช่ากำหนดชำระเป็นรายเดือนตามอัตราที่ระบุไว้ในสัญญา

สิทธิเลือกในการขยายอายุสัญญาเช่า

กลุ่มบริษัทมีสิทธิเลือกขยายอายุสัญญาเช่าอสังหาริมทรัพย์ภายในหนึ่งปีก่อนสิ้นสุดระยะเวลาเช่า ซึ่งกลุ่มบริษัทจะประเมินตั้งแต่วันที่สัญญาเช่าเริ่มมีผลว่ามีความแน่นอนอย่างสมเหตุสมผลที่จะใช้สิทธิในการขยายอายุสัญญาเช่าหรือไม่และจะทบทวนการประเมินดังกล่าวอย่างสม่ำเสมอ

	งบการเงินรวม		งบการเงินเฉพาะกิจการ	
สำหรับปีสิ้นสุดวันที่ 31 ธันวาคม	2564	2563	2564	2563
	(พันบาท)			
จำนวนที่รับรู้ในกำไรหรือขาดทุน				
การลดค่าเช่าที่เกี่ยวข้องกับ COVID-19	(2,717)	-	(2,717)	-
ค่าเสื่อมราคาของสินทรัพย์สิทธิการใช้				
- อาคารและสิ่งปลูกสร้างอื่น	29,667	34,145	28,008	34,837
- เครื่องจักรและอุปกรณ์	5,930	4,184	5,287	3,504
- เครื่องตกแต่งติดตั้งและเครื่องใช้สำนักงาน	1,554	1,518	1,494	1,100

บริษัท ไลต์ติ้ง แอนด์ อีควิปเมนต์ จำกัด (มหาชน) และบริษัทย่อย

หมายเหตุประกอบงบการเงิน

สำหรับปีสิ้นสุดวันที่ 31 ธันวาคม 2564

สำหรับปีสิ้นสุดวันที่ 31 ธันวาคม	งบการเงินรวม		งบการเงินเฉพาะกิจการ	
	2564	2563	2564	2563
			(พันบาท)	
- ยานพาหนะ	1,154	1,054	1,505	1,013
ดอกเบี้ยจ่ายของหนี้สินตามสัญญาเช่า	2,969	4,426	2,731	4,156
ค่าใช้จ่ายสัญญาเช่าระยะสั้น	7,966	6,244	2,710	2,150

ในปี 2564 กระแสเงินสดจ่ายทั้งหมดของสัญญาเช่าของกลุ่มบริษัทและบริษัท มีจำนวน 33.22 ล้านบาท และ 30.32 ล้านบาท ตามลำดับ (2563: 39.36 ล้านบาท และ 38.51 ล้านบาท ตามลำดับ)

13 สินทรัพย์ไม่มีตัวตน

	งบการเงินรวม			งบการเงินเฉพาะกิจการ		
	สินทรัพย์			สินทรัพย์		
	ค่าลิขสิทธิ์	ระหว่าง	รวม	ค่าลิขสิทธิ์	ระหว่าง	รวม
	ซอฟต์แวร์	ติดตั้ง		ซอฟต์แวร์	ติดตั้ง	
						(พันบาท)
ราคาทุน						
ณ วันที่ 1 มกราคม 2563	42,994	-	42,994	25,224	-	25,224
เพิ่มขึ้น	1,790	-	1,790	304	-	304
จำหน่าย	(80)	-	(80)	(80)	-	(80)
ณ วันที่ 31 ธันวาคม 2563 และ						
1 มกราคม 2564	44,704	-	44,704	25,448	-	25,448
เพิ่มขึ้น	3,590	43,340	46,930	1,143	24,120	25,263
จำหน่าย	(277)	-	(277)	-	-	-
ณ วันที่ 31 ธันวาคม 2564	48,017	43,340	91,357	26,591	24,120	50,711

บริษัท ไลต์ติ้ง แอนด์ อีควิปเมนต์ จำกัด (มหาชน) และบริษัทย่อย

หมายเหตุประกอบงบการเงิน

สำหรับปีสิ้นสุดวันที่ 31 ธันวาคม 2564

	งบการเงินรวม			งบการเงินเฉพาะกิจการ		
	ค่าลิขสิทธิ์ซอฟต์แวร์	สินทรัพย์	รวม	ค่าลิขสิทธิ์ซอฟต์แวร์	สินทรัพย์	รวม
		ระหว่างติดตั้ง			ระหว่างติดตั้ง	
			(พันบาท)			
ค่าตัดจำหน่าย						
ณ วันที่ 1 มกราคม 2563	39,448	-	39,448	23,763	-	23,763
ค่าตัดจำหน่ายสำหรับปี	2,713	-	2,713	1,177	-	1,177
จำหน่าย	(2)	-	(2)	(2)	-	(2)
<hr/>						
ณ วันที่ 31 ธันวาคม 2563 และ						
1 มกราคม 2564	42,159	-	42,159	24,938	-	24,938
ค่าตัดจำหน่ายสำหรับปี	1,678	-	1,678	562	-	562
จำหน่าย	(28)	-	(28)	-	-	-
ณ วันที่ 31 ธันวาคม 2564	43,809	-	43,809	25,500	-	25,500
<hr/>						
มูลค่าสุทธิทางบัญชี						
ณ วันที่ 31 ธันวาคม 2563	2,545	-	2,545	510	-	510
ณ วันที่ 31 ธันวาคม 2564	4,208	43,340	47,548	1,091	24,120	25,211

บริษัท ไลต์ติ้ง แอนด์ อีควิปเมนต์ จำกัด (มหาชน) และบริษัทย่อย

หมายเหตุประกอบงบการเงิน

สำหรับปีสิ้นสุดวันที่ 31 ธันวาคม 2564

14 หนี้สินที่มีภาระดอกเบี้ย

	งบการเงินรวม					
	2564			2563		
	ส่วนที่มี หลักประกัน	ส่วนที่ไม่มี หลักประกัน	รวม	ส่วนที่มี หลักประกัน	ส่วนที่ไม่มี หลักประกัน	รวม
	(พันบาท)					
เงินเบิกเกินบัญชี	44,593	22,100	66,693	16,842	631	17,473
เงินกู้ยืมระยะสั้น						
จากสถาบันการเงิน	925,118	199,060	1,124,178	197,406	722,677	920,083
เงินกู้ยืมระยะยาวจาก						
สถาบันการเงิน	2,514	-	2,514	8,684	-	8,684
หนี้สินตามสัญญาเช่า	-	59,132	59,132	3,312	79,545	82,857
รวมหนี้สินที่มีภาระ ดอกเบี้ย	<u>972,225</u>	<u>280,292</u>	<u>1,252,517</u>	<u>226,244</u>	<u>802,853</u>	<u>1,029,097</u>
	งบการเงินเฉพาะกิจการ					
	2564			2563		
	ส่วนที่มี หลักประกัน	ส่วนที่ไม่มี หลักประกัน	รวม	ส่วนที่มี หลักประกัน	ส่วนที่ไม่มี หลักประกัน	รวม
	(พันบาท)					
เงินเบิกเกินบัญชี	567	-	567	-	631	631
เงินกู้ยืมระยะสั้น						
จากสถาบันการเงิน	54,848	938,668	993,516	70,000	722,677	792,677
หนี้สินตามสัญญาเช่า	-	56,612	56,612	1,388	80,730	82,118
รวมหนี้สินที่มีภาระ ดอกเบี้ย	<u>55,415</u>	<u>995,280</u>	<u>1,050,695</u>	<u>71,388</u>	<u>804,038</u>	<u>875,426</u>

บริษัท ไท่ต้ง แอนด์ อีควิเมนต์ จำกัด (มหาชน) และบริษัทย่อย

หมายเหตุประกอบงบการเงิน

สำหรับปีสิ้นสุดวันที่ 31 ธันวาคม 2564

เงินกู้ยืมระยะสั้นจากสถาบันการเงิน

ณ วันที่ 31 ธันวาคม 2564 กลุ่มบริษัทมีเงินกู้ยืมระยะสั้นจากสถาบันการเงินเป็นจำนวนเงิน 1,124 ล้านบาท (2563: 920 ล้านบาท) โดยมีอัตราดอกเบี้ยร้อยละ 2.05 ถึง ร้อยละ 3.75 ต่อปี (2563: ร้อยละ 2.19 ถึง ร้อยละ 6.50 ต่อปี)

ณ วันที่ 31 ธันวาคม 2564 บริษัทมีเงินกู้ยืมระยะสั้นจากสถาบันการเงินเป็นจำนวนเงิน 994 ล้านบาท (2563: 793 ล้านบาท) โดยมีอัตราดอกเบี้ยร้อยละ 2.05 ถึง ร้อยละ 2.85 ต่อปี (2563: ร้อยละ 2.19 ถึง ร้อยละ 2.85 ต่อปี)

เงินกู้ยืมระยะยาวจากสถาบันการเงิน

ณ วันที่ 31 ธันวาคม 2564 กลุ่มบริษัทมีสัญญาเงินกู้หลายฉบับกับธนาคารพาณิชย์ซึ่งมีรายละเอียดดังนี้

วันที่สัญญา	วงเงินสินเชื่อ (ล้านบาท)	อัตราดอกเบี้ย (ร้อยละ)	กำหนดจ่ายชำระ (ล้านบาท)	วัตถุประสงค์
บริษัทย่อย				
5 มิถุนายน 2561	11,010	Cost of fund+1.75	รายไตรมาส 11 งวด หลังจากได้รับเงินกู้ 18 เดือนนับจากวัน แรกที่เบิกใช้เงินกู้	เพื่อก่อสร้างโรงงานที่ ประเทศเวียดนาม
5 มิถุนายน 2561	6,066	Cost of fund+2.25	รายไตรมาส 13 งวด หลังจากได้รับเงินกู้ 12 เดือนนับจากวัน แรกที่เบิกใช้เงินกู้	เพื่อซื้อเครื่องจักรและ อุปกรณ์ในโรงงาน ประเทศเวียดนาม
สินทรัพย์ที่ใช้เป็นหลักประกันหนี้สิน		งบการเงินรวม		งบการเงินเฉพาะกิจการ
ณ วันที่ 31 ธันวาคม		2564	2563	2564
		(ล้านบาท)		
เงินฝากประจำและเงินฝากออมทรัพย์		13	13	11
ที่ดิน อาคาร ส่วนปรับปรุงที่ดิน				
เครื่องจักรและอุปกรณ์		121	123	-

บริษัท ไลต์ติ้ง แอนด์ อีควิปเมนต์ จำกัด (มหาชน) และบริษัทย่อย

หมายเหตุประกอบงบการเงิน

สำหรับปีสิ้นสุดวันที่ 31 ธันวาคม 2564

สินทรัพย์ที่ใช้เป็นหลักประกันหนี้สิน	งบการเงินรวม		งบการเงินเฉพาะกิจการ	
ณ วันที่ 31 ธันวาคม	2564	2563	2564	2563
			(ล้านบาท)	

ที่ดิน อาคาร และส่วนปรับปรุงที่ดินที่แสดง

อยู่ภายใต้ข้อจำกัดทรัพย์สินเพื่อการลงทุน	2	2	2	2
--	---	---	---	---

ณ วันที่ 31 ธันวาคม 2564 กลุ่มบริษัทมีวงเงินสินเชื่อซึ่งยังไม่ได้เบิกใช้เป็นจำนวนเงินรวม 3,417 ล้านบาท (2563: 3,724 ล้านบาท) และบริษัทมีวงเงินสินเชื่อซึ่งยังไม่ได้เบิกใช้เป็นจำนวนเงินรวม 2,617 ล้านบาท (2563: 2,781 ล้านบาท)

เงินกู้ยืมระยะยาวบางส่วนดังกล่าวข้างต้นมีข้อจำกัดบางประการเกี่ยวกับการรวมกิจการ การจำหน่ายทรัพย์สิน และการชำระอัตราส่วนทางการเงินตามที่กำหนด

15 เจ้าหนี้อื่น

หมายเหตุ	งบการเงินรวม		งบการเงินเฉพาะกิจการ	
	2564	2563	2564	2563
			(พันบาท)	
กิจการที่เกี่ยวข้องกัน	4	-	17	1,364
บุคคลหรือกิจการอื่นๆ				
เงินรับล่วงหน้าจากลูกค้า	32,402	14,541	32,364	14,541
ค่าออกแบบและค่าที่ปรึกษาจ้าง	16,033	23,353	16,033	23,353
ค่านายหน้าพนักงานขายจ้าง	20,000	17,800	20,000	17,800
ค่าใช้จ่ายจ้างอื่น	33,506	26,080	21,579	21,503
โบนัสจ้าง	25,173	19,171	11,000	11,336
เจ้าหนี้อื่น - กรมสรรพากร	8,533	7,174	8,533	7,174
เงินประกันผลงาน	1,700	952	1,700	952
เจ้าหนี้อื่น - อาคารและอุปกรณ์	8,430	1,876	8,430	589
อื่นๆ	25,214	26,531	4,739	4,567
รวม	170,991	137,478	124,395	103,179

บริษัท ไลต์ติ้ง แอนด์ อีควิปเมนต์ จำกัด (มหาชน) และบริษัทย่อย

หมายเหตุประกอบงบการเงิน

สำหรับปีสิ้นสุดวันที่ 31 ธันวาคม 2564

16 ประเมินการหนี้สินไม่หมุนเวียนสำหรับผลประโยชน์พนักงาน

	งบการเงินรวม		งบการเงินเฉพาะกิจการ	
	2564	2563	2564	2563
	(พันบาท)			
โครงการผลประโยชน์ที่กำหนดไว้	152,316	129,905	90,859	74,832

กลุ่มบริษัทและบริษัทจัดการโครงการผลประโยชน์ที่กำหนดไว้ตามข้อกำหนดของพระราชบัญญัติคุ้มครองแรงงาน พ.ศ. 2541 ในการให้ผลประโยชน์เมื่อเกษียณแก่พนักงานตามสิทธิและอายุงาน โครงการผลประโยชน์ที่กำหนดไว้มีความเสี่ยงจากการประมาณการตามหลักคณิตศาสตร์ประกันภัย ได้แก่ ความเสี่ยงของช่วงชีวิตและความเสี่ยงจากอัตราดอกเบี้ย

มูลค่าปัจจุบันของภาระผูกพันตาม	งบการเงินรวม		งบการเงินเฉพาะกิจการ	
โครงการผลประโยชน์	2564	2563	2564	2563
	(พันบาท)			
ณ วันที่ 1 มกราคม	129,905	121,285	74,832	68,489
รับรู้ในกำไรหรือขาดทุน				
ต้นทุนบริการปัจจุบัน	9,387	9,127	5,755	5,478
ดอกเบี้ยจากภาระผูกพัน	2,199	2,030	1,310	1,191
	11,586	11,157	7,065	6,669
รับรู้ในกำไรขาดทุนเบ็ดเสร็จอื่น				
ขาดทุนจากการประมาณการตามหลักคณิตศาสตร์ประกันภัย				
- ข้อสมมติทางการเงิน	14,714	-	9,201	-
ผลประโยชน์จ่าย	(3,889)	(2,537)	(239)	(326)
ณ วันที่ 31 ธันวาคม	152,316	129,905	90,859	74,832

บริษัท ไลต์ติ้ง แอนด์ อีควิปเมนต์ จำกัด (มหาชน) และบริษัทย่อย

หมายเหตุประกอบงบการเงิน

สำหรับปีสิ้นสุดวันที่ 31 ธันวาคม 2564

ข้อสมมติหลักในการประมาณการตาม หลักคณิตศาสตร์ประกันภัย	งบการเงินรวม		งบการเงินเฉพาะกิจการ	
	2564	2563	2564	2563
		(ร้อยละ)		
อัตราคิดลด	2.54	1.76 - 1.87	2.00	1.87
การเพิ่มขึ้นของเงินเดือนในอนาคต	6.0 - 7.0	6.0 - 7.0	6.0 - 7.0	6.0 - 7.0
อัตราการหมุนเวียนของพนักงาน	0 - 25.0	0 - 25.0	0 - 20.0	0 - 23.0

ข้อสมมติเกี่ยวกับอัตราภาระในอนาคตถือตามข้อมูลทางสถิติที่เผยแพร่ทั่วไปและตารางภาระ

ณ วันที่ 31 ธันวาคม 2564 ระยะเวลาถัวเฉลี่ยถ่วงน้ำหนักของภาระผูกพันผลประโยชน์ที่กำหนดไว้เป็น 17 - 18 ปี (2563: 14 - 15 ปี)

การวิเคราะห์ความอ่อนไหว

การเปลี่ยนแปลงในแต่ละข้อสมมติที่เกี่ยวข้องในการประมาณการตามหลักคณิตศาสตร์ประกันภัยที่อาจเป็นไปได้ อย่างสมเหตุสมผล ณ วันที่รายงาน โดยถือว่าข้อสมมติอื่นๆ คงที่

	งบการเงินรวม		งบการเงินเฉพาะกิจการ	
	(พันบาท)			
ณ วันที่ 31 ธันวาคม 2564	เพิ่มขึ้น	ลดลง	เพิ่มขึ้น	ลดลง
อัตราคิดลด (เปลี่ยนแปลงร้อยละ 1)	(16,217)	19,124	(9,913)	11,712
การเพิ่มขึ้นของเงินเดือนในอนาคต (เปลี่ยนแปลงร้อยละ 1)	18,372	(15,864)	11,243	(9,695)
อัตราการหมุนเวียนของพนักงาน (เปลี่ยนแปลงร้อยละ 20)	(9,121)	10,518	(5,919)	6,842
อัตราภาระในอนาคต (เปลี่ยนแปลงร้อยละ 1)	645	(738)	384	(439)

บริษัท ไลท์ติ้ง แอนด์ อีควิปเมนต์ จำกัด (มหาชน) และบริษัทย่อย

หมายเหตุประกอบงบการเงิน

สำหรับปีสิ้นสุดวันที่ 31 ธันวาคม 2564

	งบการเงินรวม		งบการเงินเฉพาะกิจการ	
	(พันบาท)		(พันบาท)	
ณ วันที่ 31 ธันวาคม 2563	เพิ่มขึ้น	ลดลง	เพิ่มขึ้น	ลดลง
อัตราคิดลด (เปลี่ยนแปลงร้อยละ 1)	(14,026)	16,674	(8,495)	10,111
การเพิ่มขึ้นของเงินเดือนในอนาคต				
(เปลี่ยนแปลงร้อยละ 1)	18,047	(15,402)	11,176	(9,506)
อัตราการหมุนเวียนของพนักงาน				
(เปลี่ยนแปลงร้อยละ 20)	(12,274)	14,958	(7,852)	9,643
อัตรามรณะในอนาคต (เปลี่ยนแปลงร้อยละ 1)	536	(609)	319	(362)

17 ทุนเรือนหุ้น

	มูลค่าหุ้น	2564		2563	
		จำนวนหุ้น	จำนวนเงิน	จำนวนหุ้น	จำนวนเงิน
(บาท)		(พันหุ้น / พันบาท)			
ทุนจดทะเบียน ณ วันที่ 31 ธันวาคม		492,040	492,040	492,040	492,040
ทุนที่ออกและชำระแล้ว					
ณ วันที่ 1 มกราคม					
- หุ้นสามัญ	1	492,040	492,040	492,040	492,040
ณ วันที่ 31 ธันวาคม					
- หุ้นสามัญ	1	492,040	492,040	492,040	492,040

ส่วนเกินมูลค่าหุ้น

ตามบทบัญญัติแห่งพระราชบัญญัติบริษัทมหาชนจำกัด พ.ศ. 2535 มาตรา 51 ในกรณีที่บริษัทเสนอขายหุ้นสูงกว่ามูลค่าหุ้นที่จดทะเบียนไว้ บริษัทต้องนำค่าหุ้นส่วนเกินนี้ตั้งเป็นทุนสำรอง (“ส่วนเกินมูลค่าหุ้น”) ส่วนเกินมูลค่าหุ้นนี้จะนำไปจ่ายเป็นเงินปันผลไม่ได้

บริษัท ไลต์ติ้ง แอนด์ อีควิปเมนต์ จำกัด (มหาชน) และบริษัทย่อย**หมายเหตุประกอบงบการเงิน****สำหรับปีสิ้นสุดวันที่ 31 ธันวาคม 2564****18 ดำรงตามกฎหมาย**

ตามบทบัญญัติแห่งพระราชบัญญัติบริษัทมหาชนจำกัด พ.ศ. 2535 มาตรา 116 บริษัทจะต้องจัดสรรทุนสำรอง (“สำรองตามกฎหมาย”) อย่างน้อยร้อยละ 5 ของกำไรสุทธิประจำปีหลังจากหักขาดทุนสะสมยกมา จนกว่าสำรองดังกล่าวมีจำนวนไม่น้อยกว่าร้อยละ 10 ของทุนจดทะเบียน เงินสำรองนี้จะนำไปจ่ายเป็นเงินปันผลไม่ได้

19 ส่วนงานดำเนินงานและการจำแนกรายได้

ผลการดำเนินงานของส่วนงานที่รายงานต่อผู้มีอำนาจตัดสินใจสูงสุดด้านการดำเนินงานจะแสดงถึงรายการที่เกิดขึ้นจากส่วนงานดำเนินงาน

กลุ่มบริษัทดำเนินกิจการในส่วนงานธุรกิจเดียวคือ ธุรกิจแสงสว่าง ช่องทางการจัดจำหน่ายผลิตภัณฑ์ของกลุ่มบริษัทที่สำคัญแบ่งได้เป็นงานโครงการและการขายปลีก ซึ่งทั้งสองช่องทางมีกลุ่มลูกค้าและผลิตภัณฑ์ที่คล้ายคลึงกัน ดังนั้นฝ่ายบริหารจึงพิจารณาว่ากลุ่มบริษัทมีส่วนงานธุรกิจเพื่อรายงานเพียงส่วนงานเดียว

กลุ่มบริษัทดำเนินธุรกิจส่วนใหญ่ในประเทศ ดังนั้นฝ่ายบริหารจึงพิจารณาว่ากลุ่มบริษัทมีส่วนงานทางภูมิศาสตร์เพียงส่วนงานเดียว

กลุ่มบริษัทไม่มีลูกค้าที่เป็นลูกค้ารายใหญ่ของกลุ่มบริษัท

จังหวะเวลาในการรับรู้รายได้จากการขายและให้บริการของกลุ่มบริษัทและบริษัท คือ ณ เวลาใดเวลาหนึ่ง จำนวน 2,674 ล้านบาท และ 2,137 ล้านบาท ตามลำดับ (2563: 2,410 ล้านบาท และ 2,338 ล้านบาท ตามลำดับ) และตลอดช่วงเวลาหนึ่งจำนวน 4 ล้านบาท และ 4 ล้านบาท ตามลำดับ (2563: 2 ล้านบาท และ 2 ล้านบาท ตามลำดับ)

บริษัท ไลต์ติ้ง แอนด์ อีควิปเมนต์ จำกัด (มหาชน) และบริษัทย่อย

หมายเหตุประกอบงบการเงิน

สำหรับปีสิ้นสุดวันที่ 31 ธันวาคม 2564

20 ค่าใช้จ่ายผลประโยชน์ของพนักงาน

	งบการเงินรวม		งบการเงินเฉพาะกิจการ	
หมายเหตุ	2564	2563	2564	2563
	(พันบาท)			
ผู้บริหาร				
เงินเดือน ค่าแรงและอื่นๆ	40,130	48,461	30,353	39,057
เงินสมทบกองทุนสำรองเลี้ยงชีพ	1,882	1,752	1,730	1,582
4	42,012	50,213	32,083	40,639
พนักงานอื่น				
เงินเดือน ค่าแรงและอื่นๆ	546,830	484,962	298,790	307,607
เงินสมทบกองทุนสำรองเลี้ยงชีพ	14,191	14,184	10,154	10,357
	561,021	499,146	308,944	317,964
รวม	603,033	549,359	341,027	358,603

กลุ่มบริษัทได้จัดตั้งกองทุนสำรองเลี้ยงชีพสำหรับพนักงานของกลุ่มบริษัทบนพื้นฐานความสมัครใจของพนักงานในการเป็นสมาชิกของกองทุน โดยพนักงานจ่ายเงินสะสมในอัตราร้อยละ 3 ถึงอัตราร้อยละ 10 ของเงินเดือนทุกเดือน และกลุ่มบริษัทจ่ายสมทบในอัตราร้อยละ 3 ถึงอัตราร้อยละ 10 ของเงินเดือนของพนักงานทุกเดือนขึ้นอยู่กับอายุการทำงาน กองทุนสำรองเลี้ยงชีพนี้ได้จดทะเบียนเป็นกองทุนสำรองเลี้ยงชีพตามข้อกำหนดของกระทรวงการคลังและจัดการกองทุนโดยผู้จัดการกองทุนที่ได้รับอนุญาต

บริษัท ไลต์ติ้ง แอนด์ อีควิปเมนต์ จำกัด (มหาชน) และบริษัทย่อย

หมายเหตุประกอบงบการเงิน

สำหรับปีสิ้นสุดวันที่ 31 ธันวาคม 2564

21 ค่าใช้จ่ายตามลักษณะ

	งบการเงินรวม		งบการเงินเฉพาะกิจการ	
	2564	2563	2564	2563
	(พันบาท)			
การเปลี่ยนแปลงในสินค้าสำเร็จรูปและ				
งานระหว่างทำ	661,586	815,029	1,458,621	1,579,046
วัตถุดิบและวัสดุสิ้นเปลืองใช้ไป	1,109,387	648,064	-	-
ค่าใช้จ่ายผลประโยชน์พนักงาน	603,033	549,359	341,027	358,603
ค่าเสื่อมราคาและค่าตัดจำหน่าย	122,656	122,134	82,871	83,681
ค่าขนส่ง	27,028	28,152	27,023	28,149
ค่าธรรมเนียมวิชาชีพอิสระ	9,858	11,088	5,626	6,716
ค่าน้ำและค่าไฟฟ้า	5,025	5,749	3,676	3,779

22 ภาษีเงินได้

ภาษีเงินได้ที่รับรู้ในกำไรหรือขาดทุน	งบการเงินรวม		งบการเงินเฉพาะกิจการ	
	2564	2563	2564	2563
	(พันบาท)			
ภาษีเงินได้ของงวดปัจจุบัน				
สำหรับปีปัจจุบัน	13,756	17,065	11,470	15,023
ภาษีเงินได้รอการตัดบัญชี				
การเปลี่ยนแปลงของผลต่างชั่วคราว	(3,123)	(3,406)	(2,687)	(3,672)
รวมภาษีเงินได้	<u>10,633</u>	<u>13,659</u>	<u>8,783</u>	<u>11,351</u>

บริษัท ไลท์ติ้ง แอนด์ อีควิปเมนต์ จำกัด (มหาชน) และบริษัทย่อย

หมายเหตุประกอบงบการเงิน

สำหรับปีสิ้นสุดวันที่ 31 ธันวาคม 2564

งบการเงินรวม

งบการเงินรวม	2564			2563		
	รายได้			รายได้		
	ก่อน ภาษีเงินได้	(ค่าใช้จ่าย) ภาษีเงินได้	สุทธิจาก ภาษีเงินได้	ก่อน ภาษีเงินได้	(ค่าใช้จ่าย) ภาษีเงินได้	สุทธิจาก ภาษีเงินได้
	(พันบาท)					
รับรู้ในกำไรขาดทุนเบ็ดเสร็จอื่น						
ขาดทุนจากการประมาณตามหลัก						
คณิตศาสตร์ประกันภัย	(14,714)	1,728	(12,986)	-	-	-
รวม	(14,714)	1,728	(12,986)	-	-	-

งบการเงินเฉพาะกิจการ

งบการเงินเฉพาะกิจการ	2564			2563		
	รายได้			รายได้		
	ก่อน ภาษีเงินได้	(ค่าใช้จ่าย) ภาษีเงินได้	สุทธิจาก ภาษีเงินได้	ก่อน ภาษีเงินได้	(ค่าใช้จ่าย) ภาษีเงินได้	สุทธิจาก ภาษีเงินได้
	(พันบาท)					
รับรู้ในกำไรขาดทุนเบ็ดเสร็จอื่น						
ขาดทุนจากการประมาณตามหลัก						
คณิตศาสตร์ประกันภัย	(9,201)	1,840	(7,361)	-	-	-
รวม	(9,201)	1,840	(7,361)	-	-	-

บริษัท ไลต์ดิง แอนด์ อีควิเมนต์ จำกัด (มหาชน) และบริษัทย่อย

หมายเหตุประกอบงบการเงิน

สำหรับปีสิ้นสุดวันที่ 31 ธันวาคม 2564

การกระทบยอดเพื่อหาอัตราภาษีที่แท้จริง

งบการเงินรวม

	2564		2563	
	อัตราภาษี (ร้อยละ)	(พันบาท)	อัตราภาษี (ร้อยละ)	(พันบาท)
กำไรก่อนภาษีเงินได้รวม		54,462		50,790
ภาษีเงินได้ตามอัตราภาษีเงินได้				
นิติบุคคลของประเทศไทย	20	10,892	20	10,158
ผลกระทบจากความแตกต่างของอัตราภาษี				
สำหรับกิจการในต่างประเทศ		701		(212)
รายได้ที่ไม่ต้องเสียภาษี		(4,269)		(3,636)
ค่าใช้จ่ายต้องห้ามทางภาษี		3,116		741
การใช้ขาดทุนทางภาษีที่เดิมไม่ได้บันทึก		(2,611)		-
ผลขาดทุนในปีปัจจุบันที่ไม่รับรู้เป็นสินทรัพย์				
ภาษีเงินได้รอการตัดบัญชี		2,804		6,608
รวม	20	10,633	27	13,659

การกระทบยอดเพื่อหาอัตราภาษีที่แท้จริง

งบการเงินเฉพาะกิจการ

	2564		2563	
	อัตราภาษี (ร้อยละ)	(พันบาท)	อัตราภาษี (ร้อยละ)	(พันบาท)
กำไรก่อนภาษีเงินได้รวม		53,984		54,680
ภาษีเงินได้ตามอัตราภาษีเงินได้				
นิติบุคคลของประเทศไทย	20	10,797	20	10,936
รายได้ที่ไม่ต้องเสียภาษี		(6,469)		(214)
ค่าใช้จ่ายต้องห้ามทางภาษี		2,068		629
ผลขาดทุนในปีปัจจุบันที่ไม่รับรู้เป็นสินทรัพย์				
ภาษีเงินได้รอการตัดบัญชี		2,387		-
รวม	16	8,783	21	11,351

บริษัท ไลต์ติ้ง แอนด์ อิควิปเมนต์ จำกัด (มหาชน) และบริษัทย่อย

หมายเหตุประกอบงบการเงิน

สำหรับปีสิ้นสุดวันที่ 31 ธันวาคม 2564

ภาษีเงินได้รอการตัดบัญชี ณ วันที่ 31 ธันวาคม	งบการเงินรวม			
	สินทรัพย์		หนี้สิน	
	2564	2563	2564	2563
	(พันบาท)			
รวม	42,678	38,218	-	(391)
การหักกลบรายการของภาษี	-	(391)	-	391
สินทรัพย์ภาษีเงินได้รอการตัดบัญชีสุทธิ	<u>42,678</u>	<u>37,827</u>	<u>-</u>	<u>-</u>

ภาษีเงินได้รอการตัดบัญชี ณ วันที่ 31 ธันวาคม	งบการเงินเฉพาะกิจการ			
	สินทรัพย์		หนี้สิน	
	2564	2563	2564	2563
	(พันบาท)			
รวม	38,951	34,792	-	(368)
การหักกลบรายการของภาษี	-	(368)	-	368
สินทรัพย์ภาษีเงินได้รอการตัดบัญชีสุทธิ	<u>38,951</u>	<u>34,424</u>	<u>-</u>	<u>-</u>

ภาษีเงินได้รอการตัดบัญชี	ณ วันที่ 1 มกราคม	งบการเงินรวม		ณ วันที่ 31 ธันวาคม
		บันทึกเป็น(รายจ่าย) / รายได้ใน		
		กำไรหรือ ขาดทุน	กำไรขาดทุน เบ็ดเสร็จอื่น	
		(พันบาท)		
2564				
สินทรัพย์ภาษีเงินได้รอการตัดบัญชี				
ลูกหนี้การค้า	4,060	(527)	-	3,533
สินค้าคงเหลือ	13,836	(62)	-	13,774
ประมาณการหนี้สิน	20,299	2,795	1,728	24,822
หนี้สินตามสัญญาเช่า	-	531	-	531
อื่นๆ	23	(5)	-	18
รวม	38,218	2,732	1,728	42,678
หนี้สินภาษีเงินได้รอการตัดบัญชี				
หนี้สินตามสัญญาเช่า	(391)	391	-	-
รวม	(391)	391	-	-
สุทธิ	37,827	3,123	1,728	42,678

บริษัท ไลต์ติ้ง แอนด์ อิเล็กทริกัล จำกัด (มหาชน) และบริษัทย่อย

หมายเหตุประกอบงบการเงิน

สำหรับปีสิ้นสุดวันที่ 31 ธันวาคม 2564

ภาษีเงินได้รอการตัดบัญชี	งบการเงินรวม			ณ วันที่ 31 ธันวาคม
	ณ วันที่ 1 มกราคม	บันทึกเป็น(รายจ่าย) / รายได้ใน		
		กำไรหรือ ขาดทุน	กำไรขาดทุน เบ็ดเสร็จอื่น	
		(พันบาท)		
2563				
สินทรัพย์ภาษีเงินได้รอการตัดบัญชี				
ลูกหนี้การค้า	3,758	302	-	4,060
สินค้าคงเหลือ	13,742	94	-	13,836
ประมาณการหนี้สิน	17,685	2,614	-	20,299
อื่นๆ	3	20	-	23
รวม	35,188	3,030	-	38,218
หนี้สินภาษีเงินได้รอการตัดบัญชี				
หนี้สินตามสัญญาเช่า	(767)	376	-	(391)
รวม	(767)	376	-	(391)
สุทธิ	34,421	3,406	-	37,827

บริษัท ไลต์ติ้ง แอนด์ อีควิเมนต์ จำกัด (มหาชน) และบริษัทย่อย

หมายเหตุประกอบงบการเงิน

สำหรับปีสิ้นสุดวันที่ 31 ธันวาคม 2564

งบการเงินเฉพาะกิจการ บันทึกเป็น(รายจ่าย) / รายได้ใน	ณ วันที่ 1 มกราคม	งบการเงินเฉพาะกิจการ บันทึกเป็น(รายจ่าย) / รายได้ใน		ณ วันที่ 31 ธันวาคม
		กำไรหรือ ขาดทุน	กำไรขาดทุน เบ็ดเสร็จอื่น	
ภาษีเงินได้รอการตัดบัญชี		(พันบาท)		
2564				
สินทรัพย์ภาษีเงินได้รอการตัดบัญชี				
ลูกหนี้การค้า	4,659	(1,126)	-	3,533
สินค้าคงเหลือ	11,061	336	-	11,397
ประมาณการหนี้สิน	19,064	2,571	1,840	23,475
หนี้สินตามสัญญาเช่า	-	531	-	531
อื่นๆ	8	7	-	15
รวม	34,792	2,319	1,840	38,951
หนี้สินภาษีเงินได้รอการตัดบัญชี				
หนี้สินตามสัญญาเช่า	(368)	368	-	-
รวม	(368)	368	-	-
สุทธิ	34,424	2,687	1,840	38,951
งบการเงินเฉพาะกิจการ บันทึกเป็น(รายจ่าย) / รายได้ใน	ณ วันที่ 1 มกราคม	งบการเงินเฉพาะกิจการ บันทึกเป็น(รายจ่าย) / รายได้ใน		ณ วันที่ 31 ธันวาคม
		กำไรหรือ ขาดทุน	กำไรขาดทุน เบ็ดเสร็จอื่น	
ภาษีเงินได้รอการตัดบัญชี		(พันบาท)		
2563				
สินทรัพย์ภาษีเงินได้รอการตัดบัญชี				
ลูกหนี้การค้า	3,758	901	-	4,659
สินค้าคงเหลือ	11,097	(36)	-	11,061
ประมาณการหนี้สิน	16,657	2,407	-	19,064
อื่นๆ	-	8	-	8
รวม	31,512	3,280	-	34,792
หนี้สินภาษีเงินได้รอการตัดบัญชี				
หนี้สินตามสัญญาเช่า	(760)	392	-	(368)
รวม	(760)	392	-	(368)
สุทธิ	30,752	3,672	-	34,424

บริษัท ไลท์ติ้ง แอนด์ อีควิปเมนต์ จำกัด (มหาชน) และบริษัทย่อย

หมายเหตุประกอบงบการเงิน

สำหรับปีสิ้นสุดวันที่ 31 ธันวาคม 2564

สินทรัพย์ภาษีเงินได้รอการตัดบัญชี ที่ยังไม่ได้รับรู้	งบการเงินรวม		งบการเงินเฉพาะกิจการ	
	2564	2563	2564	2563
	(พันบาท)			
ขาดทุนทางภาษีที่ไม่ได้ใช้	40,849	45,280	-	-

ขาดทุนทางภาษีจะสิ้นอายุในปี 2565 ถึง 2568 ผลแตกต่างชั่วคราวที่ใช้หักภาษีที่ยังไม่สิ้นอายุตามกฎหมายเกี่ยวกับภาษีเงินได้ปัจจุบันนั้น กลุ่มบริษัทยังมิได้รับรู้รายการดังกล่าวเป็นสินทรัพย์ภาษีเงินได้รอการตัดบัญชีเนื่องจากยังไม่มีความเป็นได้ค่อนข้างแน่ว่ากลุ่มบริษัทจะมีกำไรทางภาษีเพียงพอที่จะใช้ประโยชน์ทางภาษีดังกล่าว

23 สิทธิประโยชน์จากการส่งเสริมการลงทุน

คณะกรรมการส่งเสริมการลงทุนอนุมัติให้บริษัทย่อยได้รับสิทธิประโยชน์หลายประการในฐานะผู้ได้รับการส่งเสริมการลงทุนตามพระราชบัญญัติส่งเสริมการลงทุน พ.ศ. 2520 เพื่อผลิตคอมพิวเตอร์ไฟฟ้าและเสาไฟฟ้า ซึ่งพอสรุปสาระสำคัญได้ดังนี้

- (ก) ให้ได้รับยกเว้นอากรขาเข้าและภาษีสำหรับวัตถุดิบและเครื่องจักรที่นำเข้าตามที่ได้รับอนุมัติโดยคณะกรรมการส่งเสริมการลงทุน
- (ข) ให้ได้รับยกเว้นภาษีเงินได้นิติบุคคลสำหรับกำไรสุทธิที่ได้จากการประกอบกิจการที่ได้รับการส่งเสริมมีกำหนดเวลาแปดปี นับแต่วันที่เริ่มมีรายได้จากการประกอบกิจการนั้น

เนื่องจากเป็นกิจการที่ได้รับการส่งเสริมการลงทุน บริษัทย่อยจะต้องปฏิบัติตามเงื่อนไขและข้อกำหนดตามที่ระบุไว้ในบัตรส่งเสริมการลงทุน

บริษัท ไลต์ติ้ง แอนด์ อีควิปเมนต์ จำกัด (มหาชน) และบริษัทย่อย

หมายเหตุประกอบงบการเงิน

สำหรับปีสิ้นสุดวันที่ 31 ธันวาคม 2564

24 กำไรต่อหุ้น

	งบการเงินรวม		งบการเงินเฉพาะกิจการ	
	2564	2563	2564	2563
	(พันบาท / พันหุ้น)			
กำไรที่เป็นส่วนของผู้ถือหุ้นสามัญ				
สำหรับปีสิ้นสุดวันที่ 31 ธันวาคม				
กำไรที่เป็นส่วนของผู้ถือหุ้นสามัญของบริษัท				
(ขั้นพื้นฐาน)	43,829	37,131	45,202	43,329
จำนวนหุ้นสามัญที่ออกจำหน่ายแล้ว	492,040	492,040	492,040	492,040
กำไรต่อหุ้น (ขั้นพื้นฐาน) (บาท)	0.09	0.08	0.09	0.09

25 เงินปันผล

	วันที่อนุมัติ	กำหนดจ่าย เงินปันผล	อัตราเงิน ปันผลต่อหุ้น (บาท)	จำนวนเงิน (ล้านบาท)
2564				
เงินปันผลประจำปี 2563	28 เมษายน 2564	พฤษภาคม 2564	0.075	36.90
2563				
เงินปันผลระหว่างกาล 2563	7 เมษายน 2563	พฤษภาคม 2563	0.14	68.88

บริษัท ไลต์ติ้ง แอนด์ อีควิปเมนต์ จำกัด (มหาชน) และบริษัทย่อย

หมายเหตุประกอบงบการเงิน

สำหรับปีสิ้นสุดวันที่ 31 ธันวาคม 2564

26 เครื่องมือทางการเงิน

(ก) มูลค่าตามบัญชีและมูลค่ายุติธรรม

ตารางดังต่อไปนี้แสดงมูลค่าตามบัญชีและมูลค่ายุติธรรมของสินทรัพย์ทางการเงินและหนี้สินทางการเงินรวมถึงลำดับชั้นมูลค่ายุติธรรม แต่ไม่รวมถึงการแสดงผลข้อมูลมูลค่ายุติธรรมสำหรับสินทรัพย์ทางการเงินและหนี้สินทางการเงินที่วัดมูลค่าด้วยราคาทุนตักจำหน่ายหากมูลค่าตามบัญชีใกล้เคียงกับมูลค่ายุติธรรมอย่างสมเหตุสมผล

	งบการเงินรวม		งบการเงินเฉพาะกิจการ	
	มูลค่าตามบัญชี	มูลค่ายุติธรรม	มูลค่าตามบัญชี	มูลค่ายุติธรรม
เครื่องมือทางการเงิน			เครื่องมือทางการเงิน	
ที่วัดมูลค่าด้วย			ที่วัดมูลค่าด้วย	
มูลค่ายุติธรรมผ่าน			มูลค่ายุติธรรมผ่าน	
ณ วันที่ 31 ธันวาคม 2564	กำไรหรือขาดทุน	ระดับ 2	กำไรหรือขาดทุน	ระดับ 2
		(พันบาท)		
สินทรัพย์ทางการเงิน				
ตราสารอนุพันธ์ (สัญญาซื้อขาย				
เงินตราต่างประเทศล่วงหน้า)	-	-	-	-
หนี้สินทางการเงิน				
ตราสารอนุพันธ์ (สัญญาซื้อขาย				
เงินตราต่างประเทศล่วงหน้า)	(139)	(139)	(78)	(78)

บริษัท ไลต์ติ้ง แอนด์ อิควิปเมนต์ จำกัด (มหาชน) และบริษัทย่อย

หมายเหตุประกอบงบการเงิน

สำหรับปีสิ้นสุดวันที่ 31 ธันวาคม 2564

	งบการเงินรวม		งบการเงินเฉพาะกิจการ	
	มูลค่าตามบัญชี	มูลค่ายุติธรรม	มูลค่าตามบัญชี	มูลค่ายุติธรรม
	เครื่องมือทางการเงิน		เครื่องมือทางการเงิน	
	ที่วัดมูลค่าด้วย		ที่วัดมูลค่าด้วย	
	มูลค่ายุติธรรมผ่าน		มูลค่ายุติธรรมผ่าน	
ณ วันที่ 31 ธันวาคม 2563	กำไรหรือขาดทุน	ระดับ 2	กำไรหรือขาดทุน	ระดับ 2
		(พันบาท)		
สินทรัพย์ทางการเงิน				
ตราสารอนุพันธ์ (สัญญาซื้อขาย				
เงินตราต่างประเทศล่วงหน้า)	411	411	-	-
หนี้สินทางการเงิน				
ตราสารอนุพันธ์ (สัญญาซื้อขาย				
เงินตราต่างประเทศล่วงหน้า)	(116)	(116)	(39)	(39)

ตารางดังต่อไปนี้แสดงเทคนิคการประเมินมูลค่าของเครื่องมือทางการเงินที่วัดมูลค่าด้วยมูลค่ายุติธรรมในงบแสดงฐานะการเงิน

ประเภท	เทคนิคการประเมินมูลค่า
สัญญาซื้อขายเงินตราต่างประเทศล่วงหน้า	การกำหนดราคาสัญญาซื้อขายล่วงหน้า มูลค่ายุติธรรมอ้างอิงราคาซื้อขายสัญญาซื้อขายเงินตราต่างประเทศล่วงหน้า ณ วันที่รายงาน และมูลค่าปัจจุบันคำนวณโดยอ้างอิงจากเส้นอัตราผลตอบแทนของหลักทรัพย์ที่มีสินเชื่อกฎเกณฑ์ในสกุลเงินที่เกี่ยวข้อง

บริษัท ไลต์ติ้ง แอนด์ อีควิปเมนต์ จำกัด (มหาชน) และบริษัทย่อย**หมายเหตุประกอบงบการเงิน****สำหรับปีสิ้นสุดวันที่ 31 ธันวาคม 2564****(ข) นโยบายการจัดการความเสี่ยงทางการเงิน****กรอบการบริหารจัดการความเสี่ยง**

นโยบายการบริหารความเสี่ยงของกลุ่มบริษัทจัดทำขึ้นเพื่อระบุและวิเคราะห์ความเสี่ยงที่กลุ่มบริษัทเผชิญเพื่อกำหนดระดับความเสี่ยงที่เหมาะสม รวมถึงควบคุมและติดตามความเสี่ยงให้อยู่ในระดับที่ยอมรับได้ นโยบายและระบบการบริหารความเสี่ยงได้รับการทบทวนอย่างสม่ำเสมอเพื่อให้สะท้อนการเปลี่ยนแปลงของสถานการณ์ในตลาดและการดำเนินงานของกลุ่มบริษัท กลุ่มบริษัทมีเป้าหมายในการรักษาสภาพแวดล้อมการควบคุมให้เป็นระเบียบและมีประสิทธิผลโดยจัดให้มีการฝึกอบรมและกำหนดมาตรฐานและขั้นตอนในการบริหารเพื่อให้พนักงานทั้งหมดเข้าใจถึงบทบาทและภาระหน้าที่ของตน

คณะกรรมการตรวจสอบของกลุ่มบริษัทกำกับดูแลว่าผู้บริหารมีการติดตามการปฏิบัติตามวิธีปฏิบัติและนโยบายการบริหารความเสี่ยงและทบทวนความเสี่ยงพหุของกรอบการบริหารความเสี่ยงให้สอดคล้องกับความเสี่ยงที่กลุ่มบริษัทเผชิญอยู่ คณะกรรมการตรวจสอบของกลุ่มบริษัทกำกับดูแลโดยผ่านทางผู้ตรวจสอบภายใน ผู้ตรวจสอบภายในทำหน้าที่ในการทบทวนการควบคุมและวิธีการปฏิบัติในการบริหารความเสี่ยงอย่างสม่ำเสมอและในกรณีพิเศษจะรายงานผลที่ได้ต่อคณะกรรมการตรวจสอบ

(ข.1) ความเสี่ยงด้านเครดิต

ความเสี่ยงด้านเครดิตเป็นความเสี่ยงจากการสูญเสียทางการเงินของกลุ่มบริษัท หากลูกค้าหรือคู่สัญญาตามเครื่องมือทางการเงินไม่สามารถปฏิบัติตามภาระผูกพันตามสัญญาซึ่งโดยส่วนใหญ่เกิดจากลูกหนี้ที่เป็นลูกค้า

บริษัท ไลต์ติ้ง แอนด์ อีควิปเมนต์ จำกัด (มหาชน) และบริษัทย่อย**หมายเหตุประกอบงบการเงิน****สำหรับปีสิ้นสุดวันที่ 31 ธันวาคม 2564****(ข.1.1) ลูกหนี้การค้า**

ความเสี่ยงด้านเครดิตของกลุ่มบริษัทได้รับอิทธิพลมาจากลักษณะเฉพาะตัวของลูกค้าแต่ละราย อย่างไรก็ตาม ผู้บริหารต้องพิจารณาถึงปัจจัยอื่นๆ ซึ่งอาจส่งผลกระทบต่อความเสี่ยงด้านเครดิตของลูกค้า ซึ่งรวมถึงความเสี่ยงของการผิดนัดชำระซึ่งเกี่ยวข้องกับอุตสาหกรรมและประเทศที่ลูกค้าดำเนินธุรกิจอยู่

คณะกรรมการบริหารความเสี่ยงกำหนดนโยบายด้านเครดิตเพื่อวิเคราะห์ความน่าเชื่อถือของลูกค้ารายใหม่แต่ละรายก่อนที่กลุ่มบริษัทจะเสนอระยะเวลาและเงื่อนไขทางการค้า กลุ่มบริษัทจะทบทวนอันดับความน่าเชื่อถือภายนอก (ถ้ามี) งบการเงิน ข้อมูลของสถาบันจัดอันดับความน่าเชื่อถือ ข้อมูลอุตสาหกรรมและหนังสือรับรองฐานะทางการเงินของธนาคารสำหรับบางกรณี วงเงินยอดขายจะกำหนดไว้สำหรับลูกค้าแต่ละรายและจะทบทวนเป็นรายไตรมาส ยอดขายที่เกินกว่าวงเงินดังกล่าวต้องได้รับการอนุมัติจากคณะกรรมการบริหารความเสี่ยง

กลุ่มบริษัทจำกัดความเสี่ยงด้านเครดิตของลูกหนี้การค้าด้วยการกำหนดระยะเวลาการจ่ายชำระสูงสุดที่ 6 เดือนและมีการติดตามยอดคงค้างของลูกหนี้การค้าอย่างสม่ำเสมอ กลุ่มบริษัทพิจารณาการด้อยค่าทุกวัน สิ้นรอบระยะเวลารายงาน อัตราการตั้งสำรองของผลขาดทุนด้านเครดิตที่คาดว่าจะเกิดขึ้นคำนวณโดยพิจารณาจากอายุหนี้คงค้างนับจากวันที่ถึงกำหนดชำระสำหรับกลุ่มลูกค้าที่มีรูปแบบของความเสี่ยงด้านเครดิตที่คล้ายคลึงกันและสะท้อนผลแตกต่างระหว่างสถานะเศรษฐกิจในอดีตที่ผ่านมา สถานะเศรษฐกิจในปัจจุบันและมุมมองของกลุ่มบริษัทที่มีต่อสถานะเศรษฐกิจตลอดอายุที่คาดการณ์ไว้ของลูกหนี้

ข้อมูลเกี่ยวกับลูกหนี้การค้าเปิดเผยในหมายเหตุข้อ 6

(ข.1.2) เงินสดและรายการเทียบเท่าเงินสด และอนุพันธ์

ความเสี่ยงด้านเครดิตของกลุ่มบริษัทที่เกิดจากเงินสดและรายการเทียบเท่าเงินสดและสินทรัพย์อนุพันธ์มีจำกัดเนื่องจากคู่สัญญาเป็นธนาคารและสถาบันการเงิน ซึ่งกลุ่มบริษัทพิจารณาว่ามีความเสี่ยงด้านเครดิตต่ำ

บริษัท ไลท์ติ้ง แอนด์ อีควิปเมนต์ จำกัด (มหาชน) และบริษัทย่อย**หมายเหตุประกอบงบการเงิน****สำหรับปีสิ้นสุดวันที่ 31 ธันวาคม 2564****(ข.1.3) การค้าประกัน**

บริษัทมีนโยบายให้การค้าประกันทางการเงินแก่หนี้สินกับสถาบันการเงินของบริษัทย่อย ณ วันที่ 31 ธันวาคม 2564 เป็นจำนวนวงเงินรวม 1,205 ล้านบาท (2563: 1,134 ล้านบาท) ทั้งนี้บริษัทย่อยได้เบิกใช้วงเงินสินเชื่อดังกล่าวจำนวน 249 ล้านบาท (2563: 152 ล้านบาท)

(ข.2) ความเสี่ยงด้านสภาพคล่อง

กลุ่มบริษัทกำกับดูแลความเสี่ยงด้านสภาพคล่องและรักษาระดับของเงินสดและรายการเทียบเท่าเงินสดที่ผู้บริหารพิจารณาว่าเพียงพอในการจัดหาเงินเพื่อใช้ในการดำเนินงานของกลุ่มบริษัทและลดผลกระทบจากความผันผวนในกระแสเงินสด

บริษัท ไลท์ติ้ง แอนด์ อีควิปเมนต์ จำกัด (มหาชน) และบริษัทย่อย

หมายเหตุประกอบงบการเงิน

สำหรับปีสิ้นสุดวันที่ 31 ธันวาคม 2564

ตารางต่อไปนี้แสดงระยะเวลาการครบกำหนดคงเหลือตามสัญญาของหนี้สินทางการเงิน ณ วันที่รายงาน โดยแสดงจำนวนขั้นต้นซึ่งไม่ได้คิดลด รวมดอกเบี้ยตามสัญญาและไม่รวมผลกระทบหากหักกลับตามสัญญา

งบการเงินรวม						
กระแสเงินสดตามสัญญา						
ณ วันที่ 31 ธันวาคม	มูลค่าตามบัญชี	ภายใน 1 ปีหรือน้อยกว่า	มากกว่า 1	มากกว่า 2	มากกว่า 5 ปี	รวม
			ปี แต่ไม่เกิน 2 ปี	ปี แต่ไม่เกิน 5 ปี		
			(พันบาท)			
2564						
หนี้สินทางการเงินที่ไม่ใช่อนุพันธ์						
เงินเบิกเกินบัญชีธนาคาร						
และเงินกู้ยืมระยะสั้น						
จากสถาบันการเงิน	1,190,871	1,195,635	-	-	-	1,195,635
เจ้าหนี้การค้า	563,511	563,511	-	-	-	563,511
หนี้สินที่เกิดจากสัญญา	18,609	5,203	4,893	8,124	389	18,609
เจ้าหนี้อื่น	170,991	170,991	-	-	-	170,991
เงินกู้ยืมระยะยาว						
จากสถาบันการเงิน	2,514	531	2,014	-	-	2,545
หนี้สินตามสัญญาเช่า	59,132	41,710	8,450	14,209	-	64,369
	2,005,628	1,977,581	15,357	22,333	389	2,015,660
หนี้สินทางการเงินที่เป็นอนุพันธ์						
สัญญาซื้อขายเงินตราต่างประเทศล่วงหน้า						
- กระแสเงินสดเข้า	-	141,192	-	-	-	141,192
- กระแสเงินสดออก	(139)	(141,259)	-	-	-	(141,259)
	(139)	(67)	-	-	-	(67)

บริษัท ไลต์ติ้ง แอนด์ อีควิปเมนต์ จำกัด (มหาชน) และบริษัทย่อย

หมายเหตุประกอบงบการเงิน

สำหรับปีสิ้นสุดวันที่ 31 ธันวาคม 2564

งบการเงินรวม						
กระแสเงินสดตามสัญญา						
		มากกว่า 1		มากกว่า 2		
	มูลค่า	ภายใน 1 ปี	ปี แต่ไม่	ปี แต่ไม่	มากกว่า	
ณ วันที่ 31 ธันวาคม	ตามบัญชี	หรือน้อยกว่า	เกิน 2 ปี	เกิน 5 ปี	5 ปี	รวม
(พันบาท)						
2563						
หนี้สินทางการเงินที่ไม่ใช่						
อนุพันธ์						
เงินเบิกเกินบัญชีธนาคาร						
และเงินกู้ยืมระยะสั้น						
จากสถาบันการเงิน	937,556	940,876	-	-	-	940,876
เจ้าหนี้การค้า	292,590	292,590	-	-	-	292,590
หนี้สินที่เกิดจากสัญญา	12,501	3,035	3,001	5,918	547	12,501
เจ้าหนี้อื่น	137,478	137,478	-	-	-	137,478
เงินกู้ยืมระยะยาว						
จากสถาบันการเงิน	8,684	3,548	4,261	1,820	-	9,629
หนี้สินตามสัญญาเช่า	82,857	48,758	42,094	3,485	-	94,337
	1,471,666	1,426,285	49,356	11,223	547	1,487,411
หนี้สินทางการเงินที่เป็น						
อนุพันธ์						
สัญญาซื้อขายเงินตรา						
ต่างประเทศล่วงหน้า						
- กระแสเงินสดเข้า	-	15,025	-	-	-	15,025
- กระแสเงินสดออก	(116)	(15,028)	-	-	-	(15,028)
	(116)	(3)	-	-	-	(3)

บริษัท ไลต์ติ้ง แอนด์ อิควิปเมนต์ จำกัด (มหาชน) และบริษัทย่อย

หมายเหตุประกอบงบการเงิน

สำหรับปีสิ้นสุดวันที่ 31 ธันวาคม 2564

งบการเงินเฉพาะกิจการ

กระแสเงินสดตามสัญญา

ณ วันที่ 31 ธันวาคม	มูลค่าตามบัญชี	ภายใน 1	มากกว่า 1	มากกว่า 2	มากกว่า 5 ปี	รวม
		ปีหรือน้อยกว่า	ปี แต่ไม่เกิน 2 ปี	ปี แต่ไม่เกิน 5 ปี		
(พันบาท)						
2564						
หนี้สินทางการเงินที่ไม่ใช่						
อนุพันธ์						
เงินเบิกเกินบัญชีธนาคาร						
และเงินกู้ยืมระยะสั้น						
จากสถาบันการเงิน	994,083	998,440	-	-	-	998,440
เจ้าหนี้การค้า	303,069	303,069	-	-	-	303,069
หนี้สินที่เกิดจากสัญญา	18,609	5,203	4,893	8,124	389	18,609
เจ้าหนี้อื่น	124,395	124,395	-	-	-	124,395
หนี้สินตามสัญญาเช่า	56,612	41,710	8,450	14,209	-	64,369
	1,496,768	1,472,817	13,343	22,333	389	1,508,882

หนี้สินทางการเงินที่เป็น

อนุพันธ์

สัญญาซื้อขายเงินตรา

ต่างประเทศล่วงหน้า

- กระแสเงินสดเข้า	-	8,052	-	-	-	8,052
- กระแสเงินสดออก	(78)	(7,988)	-	-	-	(7,988)
	(78)	64	-	-	-	64

บริษัท ไลต์ติ้ง แอนด์ อิควิปเมนต์ จำกัด (มหาชน) และบริษัทย่อย

หมายเหตุประกอบงบการเงิน

สำหรับปีสิ้นสุดวันที่ 31 ธันวาคม 2564

งบการเงินเฉพาะกิจการ

กระแสเงินสดตามสัญญา

		ภายใน 1	มากกว่า 1	มากกว่า 2		
	มูลค่า	ปีหรือ	ปี แต่ไม่	ปี แต่ไม่	มากกว่า	
ณ วันที่ 31 ธันวาคม	ตามบัญชี	น้อยกว่า	เกิน 2 ปี	เกิน 5 ปี	5 ปี	รวม
				(พันบาท)		
2563						
หนี้สินทางการเงินที่ไม่ใช่						
อนุพันธ์						
เงินเบิกเกินบัญชีธนาคาร						
และเงินกู้ยืมระยะสั้น						
จากสถาบันการเงิน	793,308	796,185	-	-	-	796,185
เจ้าหนี้การค้า	248,462	248,462	-	-	-	248,462
หนี้สินที่เกิดจากสัญญา	12,501	3,035	3,001	5,918	547	12,501
เจ้าหนี้อื่น	103,179	103,179	-	-	-	103,179
หนี้สินตามสัญญาเช่า	82,118	44,379	39,009	2,607	-	85,995
	1,239,568	1,195,240	42,010	8,525	547	1,246,322

หนี้สินทางการเงินที่เป็น

อนุพันธ์

สัญญาซื้อขายเงินตรา

ต่างประเทศล่วงหน้า

- กระแสเงินสดเข้า	-	7,301	-	-	-	7,301
- กระแสเงินสดออก	(39)	(7,296)	-	-	-	(7,296)
	(39)	5	-	-	-	5

กระแสเงินสดเข้า/กระแสเงินสดออกซึ่งเปิดเผยไว้ในตารางด้านบนเป็นกระแสเงินสดตามสัญญาที่ไม่มีการคิดลดซึ่งเกี่ยวข้องกับหนี้สินทางการเงินที่เป็นอนุพันธ์ที่ถือไว้เพื่อวัตถุประสงค์ในการบริหารความเสี่ยง ซึ่งโดยปกติจะไม่มี การปิดสัญญาดังกล่าวก่อนการครบกำหนดของสัญญา การเปิดเผยแสดงให้เห็นจำนวนเงินของกระแสเงินสดสุทธิสำหรับอนุพันธ์ที่ชำระด้วยเงินสดสุทธิและจำนวนเงินของกระแสเงินสดเข้าและออกขั้นต้นของอนุพันธ์ ซึ่งชำระเป็นเงินสดด้วยจำนวนขั้นต้นพร้อมกัน

บริษัท ไลต์ติ้ง แอนด์ อิเล็กทริกัล จำกัด (มหาชน) และบริษัทย่อย

หมายเหตุประกอบงบการเงิน

สำหรับปีสิ้นสุดวันที่ 31 ธันวาคม 2564

(ข.3) ความเสี่ยงด้านตลาด

กลุ่มบริษัทที่มีความเสี่ยงที่มูลค่ายุติธรรมหรือกระแสเงินสดในอนาคตของเครื่องมือทางการเงินจะมีความผันผวนอันเนื่องมาจากการเปลี่ยนแปลงของราคาตลาด ความเสี่ยงด้านตลาดมีดังนี้

(ข.3.1) ความเสี่ยงด้านอัตราแลกเปลี่ยน

กลุ่มบริษัทมีความเสี่ยงด้านอัตราแลกเปลี่ยนที่เกี่ยวข้องกับการซื้อสินค้าและการขายสินค้าที่เป็นสกุลเงินตราต่างประเทศ กลุ่มบริษัทได้ทำสัญญาซื้อขายเงินตราต่างประเทศล่วงหน้าบางส่วน ซึ่งรายการดังกล่าวจะมีอายุไม่เกินหนึ่งปี เพื่อป้องกันความเสี่ยงในสินทรัพย์ทางการเงินและหนี้สินทางการเงินในสกุลเงินตราต่างประเทศ

ความเสี่ยงจากเงินตราต่างประเทศ	งบการเงินรวม		งบการเงินเฉพาะกิจการ	
ณ วันที่ 31 ธันวาคม	2564	2563	2564	2563
	(พันบาท)			
เงินเหรียญสหรัฐอเมริกา				
เงินสดและรายการเทียบเท่าเงินสด	50,305	30,684	6,500	12,970
ลูกหนี้การค้า	181,084	91,534	15,176	17,450
เจ้าหนี้การค้า	(307,461)	(154,054)	(29,468)	(23,149)
รวม	(76,072)	(31,836)	(7,792)	7,271
เงินยูโร				
เจ้าหนี้การค้า	(8,726)	(3,094)	(467)	(205)
เงินริงกิตมาเลเซีย				
เงินสดและรายการเทียบเท่าเงินสด	-	1	-	1
ลูกหนี้การค้า	6,207	13,220	6,207	13,220
รวม	6,207	13,221	6,207	13,221
เงินดอลลาร์สิงคโปร์				
เจ้าหนี้การค้า	-	(413)	-	-

บริษัท ไลต์ติ้ง แอนด์ อิควิปเมนต์ จำกัด (มหาชน) และบริษัทย่อย

หมายเหตุประกอบงบการเงิน

สำหรับปีสิ้นสุดวันที่ 31 ธันวาคม 2564

ความเสี่ยงจากเงินตราต่างประเทศ	งบการเงินรวม		งบการเงินเฉพาะกิจการ	
ณ วันที่ 31 ธันวาคม	2564	2563	2564	2563
	(พันบาท)			
เงินเยนญี่ปุ่น				
เจ้าหนี้การค้า	-	(3,534)	-	-
เงินรูเปย์อินโด				
เงินสดและรายการเทียบเท่าเงินสด	239	214	239	214
เงินดองเวียดนาม				
เงินสดและเทียบเท่าเงินสด	7,745	1,383	-	-
ลูกหนี้การค้า	5,477	8,263	-	-
เจ้าหนี้การค้า	(16,537)	(1,330)	-	-
รวม	(3,315)	8,316	-	-
ยอดบัญชีในงบแสดงฐานะการเงิน				
ที่มีความเสี่ยง	(81,648)	(17,126)	(879)	20,501
สัญญาซื้อเงินตราต่างประเทศ	57,137	16,782	(8,052)	7,257
สัญญาขายเงินตราต่างประเทศ	(83,953)	(9,371)	-	-
ยอดความเสี่ยงคงเหลือสุทธิ	(108,464)	(9,715)	(8,931)	27,758

การแข็งค่า (การอ่อนค่า) ที่เป็นไปได้อย่างสมเหตุสมผลของเงินบาทที่มีต่อสกุลเงินตราต่างประเทศ ณ วันที่รายงาน ส่งผลกระทบต่อการวัดมูลค่าของเครื่องมือทางการเงินในสกุลเงินตราต่างประเทศ โดยตั้งอยู่บนข้อสมมติที่ว่า ตัวแปรอื่นโดยเฉพาะอัตราดอกเบี้ยเป็นอัตราคงที่

ผลกระทบต่อกำไรหรือขาดทุน	อัตราแลกเปลี่ยนเปลี่ยนแปลง (ร้อยละ)	งบการเงินรวม		งบการเงินเฉพาะกิจการ	
		การแข็งค่า	การอ่อนค่า	การแข็งค่า	การอ่อนค่า
		(พันบาท)			
31 ธันวาคม 2564					
เงินเหรียญสหรัฐอเมริกา	1	761	(761)	78	(78)
เงินยูโร	1	87	(87)	5	(5)
เงินริงกิตมาเลเซีย	1	(62)	62	(62)	62
เงินรูเปย์อินโด	1	(2)	2	(2)	2
เงินดองเวียดนาม	1	33	(33)	-	-

บริษัท ไลต์ติ้ง แอนด์ อิควิปเมนต์ จำกัด (มหาชน) และบริษัทย่อย

หมายเหตุประกอบงบการเงิน

สำหรับปีสิ้นสุดวันที่ 31 ธันวาคม 2564

ผลกระทบต่อกำไรหรือ ขาดทุน	อัตราการ	งบการเงินรวม		งบการเงินเฉพาะกิจการ	
	เปลี่ยนแปลง (ร้อยละ)	การแจ้งค่า	การอ่อนค่า (พันบาท)	การแจ้งค่า	การอ่อนค่า
31 ธันวาคม 2563					
เงินเหรียญสหรัฐอเมริกา	1	318	(318)	(73)	73
เงินยูโร	1	31	(31)	2	(2)
เงินริงกิตมาเลเซีย	1	(132)	132	(132)	132
เงินดอลลาร์สิงคโปร์	1	4	(4)	-	-
เงินเยนญี่ปุ่น	1	35	(35)	-	-
เงินรูเปียอินโด	1	(2)	2	(2)	2
เงินดองเวียดนาม	1	(83)	83	-	-

(ข.3.2) ความเสี่ยงด้านอัตราดอกเบี้ย

ความเสี่ยงด้านอัตราดอกเบี้ยเป็นความเสี่ยงที่เกิดจากการเปลี่ยนแปลงในอนาคตของอัตราดอกเบี้ยตลาด ซึ่งส่งผลกระทบต่อผลการดำเนินงานและกระแสเงินสดของกลุ่มบริษัท

ความเสี่ยงด้านอัตราดอกเบี้ย	งบการเงินรวม		งบการเงินเฉพาะกิจการ	
	ณ วันที่ 31 ธันวาคม 2564	2563 (พันบาท)	2564	2563
เครื่องมือทางการเงินที่มีอัตราดอกเบี้ยคงที่				
เงินเบิกเกินบัญชีธนาคารและเงินกู้ยืมระยะสั้น จากสถาบันการเงิน	(1,190,871)	(937,556)	(994,083)	(793,308)
เครื่องมือทางการเงินที่มีอัตราดอกเบี้ยผันแปร				
เงินฝากธนาคาร	84,107	88,217	31,781	57,005
เงินกู้ยืมระยะยาวจากสถาบันการเงิน	(2,514)	(8,684)	-	-
ยอดบัญชีในงบแสดงฐานะการเงินที่มีความเสี่ยง	81,593	79,533	31,781	57,005

การวิเคราะห์ความอ่อนไหวในกระแสเงินสดของเครื่องมือที่มีอัตราดอกเบี้ยผันแปร

บริษัท ไลต์ติ้ง แอนด์ อีควิปเมนต์ จำกัด (มหาชน) และบริษัทย่อย

หมายเหตุประกอบงบการเงิน

สำหรับปีสิ้นสุดวันที่ 31 ธันวาคม 2564

การเปลี่ยนแปลงของอัตราดอกเบี้ยที่ 1% ซึ่งเป็นไปได้อย่างสมเหตุสมผล ณ วันที่รายงาน โดยตั้งอยู่บนข้อสมมติที่ว่า ตัวแปรอื่นโดยเฉพาะอัตราแลกเปลี่ยนเงินตราต่างประเทศมีค่าคงที่

ผลกระทบต่อกำไรหรือขาดทุน	งบการเงินรวม		งบการเงินเฉพาะกิจการ	
	อัตราดอกเบี้ย	อัตราดอกเบี้ย	อัตราดอกเบี้ย	อัตราดอกเบี้ย
	เพิ่มขึ้น 1%	ลดลง 1%	เพิ่มขึ้น 1%	ลดลง 1%
(พันบาท)				
2564				
เครื่องมือทางการเงินที่มีอัตราดอกเบี้ยผันแปร	816	(816)	318	(318)
2563				
เครื่องมือทางการเงินที่มีอัตราดอกเบี้ยผันแปร	795	(795)	570	(570)

27 การบริหารจัดการทุน

นโยบายของคณะกรรมการบริษัท คือการรักษาระดับเงินทุนให้มั่นคงเพื่อรักษาความเชื่อมั่นของนักลงทุน เจ้าหนี้ และตลาดและก่อให้เกิดการพัฒนาของธุรกิจในอนาคต คณะกรรมการได้มีการกำกับดูแลผลตอบแทนจากการลงทุนอย่างสม่ำเสมอโดยพิจารณาจากสัดส่วนของผลตอบแทนจากกิจกรรมดำเนินงานต่อส่วนของเจ้าของรวม ซึ่งไม่รวมส่วนได้เสียที่ไม่มีอำนาจควบคุม อีกทั้งยังกำกับดูแลระดับการจ่ายเงินปันผลให้แก่ผู้ถือหุ้นสามัญ

บริษัท ไลต์ติ้ง แอนด์ อิควิปเมนต์ จำกัด (มหาชน) และบริษัทย่อย

หมายเหตุประกอบงบการเงิน

สำหรับปีสิ้นสุดวันที่ 31 ธันวาคม 2564

28 ภาระผูกพันกับบุคคลหรือกิจการที่ไม่เกี่ยวข้องกัน

	งบการเงินรวม		งบการเงินเฉพาะกิจการ	
	2564	2563	2564	2563
	(พันบาท)			
ภาระผูกพันรายจ่ายฝ่ายทุน				
ที่ดิน อาคาร ส่วนปรับปรุงอาคาร				
และการก่อสร้างที่เกี่ยวข้อง	296	23,479	296	4,227
เครื่องจักรและอุปกรณ์	179	356	-	-
สินทรัพย์ไม่มีตัวตน	2,697	-	1,054	-
รวม	3,172	23,835	1,350	4,227
ภาระผูกพันอื่นๆ				
หนังสือค้ำประกันจากธนาคาร	107,960	87,778	106,267	86,086
ภาระผูกพันตามสัญญาเช่าระยะสั้นและ				
สัญญาเช่าสินทรัพย์ที่มีมูลค่าต่ำ	6,912	12,244	3,008	9,899
เลตเตอร์ออฟเครดิตสำหรับซื้อสินค้าและ				
วัสดุที่ยังไม่ได้ใช้	4,099	8,319	-	-
รวม	118,971	108,341	109,275	95,985

กลุ่มบริษัทมีภาระผูกพันภายใต้หนังสือค้ำประกันที่ออกโดยสถาบันการเงินหลายแห่งเพื่อการใช้ไฟฟ้า เป็นจำนวนเงิน 14.3 ล้านบาท (2563: 14.3 ล้านบาท) และค้ำประกันผลงานเป็นจำนวนเงิน 93.7 ล้านบาท (2563: 73.5 ล้านบาท)

บริษัทมีภาระผูกพันภายใต้หนังสือค้ำประกันที่ออกโดยสถาบันการเงินหลายแห่งเพื่อการใช้ไฟฟ้า เป็นจำนวนเงิน 12.6 ล้านบาท (2563: 12.6 ล้านบาท) และค้ำประกันผลงานเป็นจำนวนเงิน 106.3 ล้านบาท (2563: 73.5 ล้านบาท)

บริษัท ไลต์ติ้ง แอนด์ อิควิปเมนต์ จำกัด (มหาชน) และบริษัทย่อย**หมายเหตุประกอบงบการเงิน****สำหรับปีสิ้นสุดวันที่ 31 ธันวาคม 2564****29 เหตุการณ์ภายหลังรอบระยะเวลารายงาน**

ในการประชุมคณะกรรมการเมื่อวันที่ 22 กุมภาพันธ์ 2565 คณะกรรมการได้อนุมัติการจัดสรรกำไรเป็นเงินปันผลจากกำไรสำหรับปีของบริษัท ในอัตราหุ้นละ 0.085 บาท เป็นจำนวน 41.82 ล้านบาท เงินปันผลดังกล่าวจะจ่ายในเดือน พฤษภาคม 2565 ทั้งนี้มติดังกล่าวต้องได้รับการอนุมัติจากที่ประชุมผู้ถือหุ้นในเดือนเมษายน 2565



คณะกรรมการและคณะผู้บริหาร

เอกสารแนบ 1

- > ข้อมูลประวัติคณะกรรมการบริษัท
- > ข้อมูลประวัติคณะผู้บริหาร
- > ข้อมูลประวัติเลขานุการบริษัท

คณะกรรมการบริษัท

นายสิทธิชัย ไกรสิทธิ์ธิรณ

ประธานกรรมการ
อายุ 76 ปี

วันเข้าดำรงตำแหน่งกรรมการ

24 สิงหาคม 2547 (ดำรงตำแหน่งรวม 17 ปี 8 เดือน)

จำนวนการถือหุ้นสามัญของบริษัท (ณ วันที่ 31 ธันวาคม 2564)
10,940,704 หุ้น (2.224%)

คุณวุฒิการศึกษา

ปริญญาโท บริหารธุรกิจ จุฬาลงกรณ์มหาวิทยาลัย
ปริญญาตรี นิติศาสตรบัณฑิต จุฬาลงกรณ์มหาวิทยาลัย

ความเชี่ยวชาญ

ด้านเศรษฐกิจ การลงทุน

การอบรมหลักสูตรกรรมการ

สมาคมส่งเสริมสถาบันกรรมการบริษัทไทย (IOD)

- หลักสูตร Directors Certification Program (DCP) รุ่น 5/2544
- หลักสูตร Directors Certification Program Refresher Course (RE DCP) รุ่น 1/2548

วิทยาลัยป้องกันราชอาณาจักร

- หลักสูตร การป้องกันราชอาณาจักรภาครัฐร่วมเอกชน รุ่น 8/2538-2539

ประวัติการทำงาน

บริษัทจดทะเบียน

19 พฤศจิกายน 2563 - ปัจจุบัน
24 สิงหาคม 2547 - 18 พฤศจิกายน 2563

13 ธันวาคม 2520 - ปัจจุบัน

กิจการอื่นที่ไม่ใช่บริษัทจดทะเบียน

ปัจจุบันดำรงตำแหน่งรวม 2 กิจการ
บริษัท โล่ติ้ง แอนด์ อีควิเมนต์ จำกัด (มหาชน)

ประธานกรรมการ
กรรมการ
บริษัท สุรพลฟู้ดส์ จำกัด (มหาชน)

กรรมการ

ปัจจุบันดำรงตำแหน่งรวม 4 กิจการ
บริษัทสุรพลนิชิเรฟู้ดส์ จำกัด
กรรมการ และที่ปรึกษา
บริษัท สุราษฎร์ซีฟู้ดส์ จำกัด
กรรมการ
บริษัท สุรพลอะควาคัลเจอร์ จำกัด
กรรมการ
บริษัท จันทบุรีมารีนฟาร์ม จำกัด
กรรมการ

การดำรงตำแหน่งกรรมการ / ผู้บริหารในกิจการที่แข่งขันหรือเกี่ยวเนื่องกับธุรกิจของบริษัท

- ไม่มีการดำรงตำแหน่งเป็นกรรมการ / ผู้บริหาร

ประวัติการทำผิดกฎหมายในระยะ 10 ปีที่ผ่านมา

- ไม่มี

คณะกรรมการบริษัท

นายอนันต์ กิตติวิทย์กุล

ประธานเจ้าหน้าที่บริหาร
กรรมการผู้มีอำนาจลงนาม
อายุ 65 ปี

วันเข้าดำรงตำแหน่งกรรมการ

24 สิงหาคม 2547 (ดำรงตำแหน่งรวม 17 ปี 8 เดือน)

จำนวนการถือหุ้นสามัญของบริษัท (ณ วันที่ 31 ธันวาคม 2564)
10,708,785 หุ้น (2.176%)

คุณวุฒิการศึกษา

ปริญญาตรี วิศวกรรมไฟฟ้า จุฬาลงกรณ์มหาวิทยาลัย

ความเชี่ยวชาญ

ด้านธุรกิจ และอุตสาหกรรมที่เกี่ยวข้องหรือต่อเนื่องกับบริษัท
ด้านเศรษฐกิจ การลงทุน การกำหนดนโยบาย และการวางแผนกลยุทธ์
ด้านการบริหาร การจัดการองค์กร

การอบรมหลักสูตรกรรมการ

สมาคมส่งเสริมสถาบันกรรมการบริษัทไทย (IOD)

- หลักสูตร Director Certification Program (DCP) รุ่น 54/2548
- สมาคมบริษัทจดทะเบียนไทย
- หลักสูตร Executive Development Program (EDP) รุ่น 5

ประวัติการทำงาน

บริษัทจดทะเบียน

19 พฤศจิกายน 2563 - ปัจจุบัน
24 สิงหาคม 2563 - 18 พฤศจิกายน 2563

กิจการอื่นที่ไม่ใช่บริษัทจดทะเบียน

ตั้งแต่ 2559 - ปัจจุบัน
27 มีนาคม 2557 - 2559

21 เมษายน 2553 - ปัจจุบัน

15 มกราคม 2535 - ปัจจุบัน

ปัจจุบันดำรงตำแหน่งรวม 1 กิจการ
บริษัท โล่ติ้ง แอนด์ อีควิเมนต์ จำกัด
(มหาชน)

ประธานเจ้าหน้าที่บริหาร
กรรมการบริหาร และกรรมการผู้จัดการ

ปัจจุบันดำรงตำแหน่งรวม 3 กิจการ
สมาคมช่างเหมาไฟฟ้า และเครื่องกลไทย
ที่ปรึกษากิตติมศักดิ์

นายกสมาคม
บริษัท แอล แอนด์ อี โซลิตสเทท จำกัด
กรรมการ
บริษัท แอล แอนด์ อี แมนูแฟคเจอร์ จำกัด
กรรมการ

การดำรงตำแหน่งกรรมการ / ผู้บริหารในกิจการที่แข่งขันหรือเกี่ยวเนื่องกับธุรกิจ
ของบริษัท

- ไม่มีการดำรงตำแหน่งเป็นกรรมการ / ผู้บริหาร

ประวัติการทำผิดกฎหมายในระยะ 10 ปีที่ผ่านมา

- ไม่มี

คณะกรรมการบริษัท

นายอุทิศ จันทรเณจบ

ประธานกรรมการตรวจสอบ
กรรมการอิสระ
อายุ 84 ปี

วันเข้าดำรงตำแหน่งกรรมการ

24 สิงหาคม 2547 (ดำรงตำแหน่งรวม 17 ปี 8 เดือน)

จำนวนการถือหุ้นสามัญของบริษัท (ณ วันที่ 31 ธันวาคม 2564)
705,726 หุ้น (0.143%)

คุณวุฒิการศึกษา

ปริญญาตรี ไฟฟ้าและอิเล็กทรอนิกส์ สถาบันราชภัฏพระนคร

ความเชี่ยวชาญ

ด้านธุรกิจ และอุตสาหกรรมที่เกี่ยวข้องหรือต่อเนื่องกับบริษัท

ด้านเศรษฐกิจ การกำหนดนโยบาย และการวางแผนกลยุทธ์

การอบรมหลักสูตรกรรมการ

สมาคมส่งเสริมสถาบันกรรมการบริษัทไทย (IOD)

- หลักสูตร Directors Certification Program (DCP) รุ่น 119/2552
- หลักสูตร Directors Accreditation Program (DAP) รุ่น 13/2547

ประวัติการทำงาน

บริษัทจดทะเบียน

24 สิงหาคม 2547 - ปัจจุบัน

กิจการอื่นที่ไม่ใช่บริษัทจดทะเบียน

ตั้งแต่ 2553 - ปัจจุบัน

ตั้งแต่ 2520 - 2540

ปัจจุบันดำรงตำแหน่งรวม 1 กิจการ
บริษัท โล่ติ้ง แอนด์ อีควิเมนต์ จำกัด
(มหาชน)

ประธานกรรมการตรวจสอบ / กรรมการอิสระ

ปัจจุบันดำรงตำแหน่งรวม 3 กิจการ
สมาคมไฟฟ้าแสงสว่างแห่งประเทศไทย
นายกสมาคม

สมาคมวิชาการและเทคนิคไทย-ฝรั่งเศส

อุปนายกสมาคม

สโมสรการไฟฟ้านครหลวง

ประธานชมรมพนักงานเกษียณอายุ

การไฟฟ้านครหลวง

ผู้อำนวยการฝ่ายจัดการทรัพย์สินและบริการ
ภายใน

ผู้อำนวยการฝ่ายอำนวยการ

การดำรงตำแหน่งกรรมการ / ผู้บริหารในกิจการที่แข่งขันหรือเกี่ยวเนื่องกับธุรกิจ
ของบริษัท

- ไม่มีการดำรงตำแหน่งเป็นกรรมการ / ผู้บริหาร

ประวัติการทำผิดกฎหมายในระยะ 10 ปีที่ผ่านมา

- ไม่มี

คณะกรรมการบริษัท

นายบุญเลิศ ขอเจริญพร

ประธานกรรมการกำกับดูแลกิจการ สรรหา และค่าตอบแทน
กรรมการตรวจสอบ
กรรมการอิสระ
อายุ 79 ปี

วันเข้าดำรงตำแหน่งกรรมการ

24 สิงหาคม 2547 (ดำรงตำแหน่งรวม 17 ปี 8 เดือน)

จำนวนการถือหุ้นสามัญของบริษัท (ณ วันที่ 31 ธันวาคม 2564)

- ไม่มี -

คุณวุฒิการศึกษา

ปริญญาตรี วิศวกรรมไฟฟ้า จุฬาลงกรณ์มหาวิทยาลัย

ความเชี่ยวชาญ

ด้านธุรกิจ และอุตสาหกรรมที่เกี่ยวข้อง หรือต่อเนื่องกับบริษัท

ด้านการกำกับดูแลกิจการ

การอบรมหลักสูตรกรรมการ

สมาคมส่งเสริมสถาบันกรรมการบริษัทไทย (IOD)

- หลักสูตร Role of the Nomination and Governance Committee (RNG) รุ่น 5/2556
- หลักสูตร Directors Certification Program (DCP) รุ่น 108/2551
- หลักสูตร Directors Accreditation Program (DAP) รุ่น 13/2547

ประวัติการทำงาน

บริษัทจดทะเบียน

24 สิงหาคม 2547 - ปัจจุบัน

ตั้งแต่ 2553 - ปัจจุบัน

กิจการอื่นที่ไม่ใช่บริษัทจดทะเบียน

ตั้งแต่ 2509 - 2546

การดำรงตำแหน่งกรรมการ / ผู้บริหารในกิจการที่แข่งขันหรือเกี่ยวเนื่องกับธุรกิจของบริษัท

- ไม่มีการดำรงตำแหน่งเป็นกรรมการ / ผู้บริหาร

ประวัติการทำผิดกฎหมายในระยะ 10 ปีที่ผ่านมา

- ไม่มี

ปัจจุบันดำรงตำแหน่งรวม 2 กิจการ
บริษัท ไลต์ติ้ง แอนด์ อิควิปเมนต์ จำกัด
(มหาชน)

ประธานกรรมการกำกับดูแลกิจการ สรรหา
และค่าตอบแทน

กรรมการตรวจสอบ

กรรมการอิสระ

บริษัท เอเชียน อินซูเลเตอร์ จำกัด
(มหาชน)

กรรมการตรวจสอบ

ดำรงตำแหน่งรวม 1 กิจการ

รองผู้ว่าการไฟฟ้าส่วนภูมิภาค

คณะกรรมการบริษัท

นางเรณู บัวเกิด

กรรมการตรวจสอบ
กรรมการกำกับดูแลกิจการ สรรหา และค่าตอบแทน
กรรมการอิสระ
อายุ 81 ปี

วันเข้าดำรงตำแหน่งกรรมการ

24 สิงหาคม 2547 (ดำรงตำแหน่งรวม 17 ปี 8 เดือน)

จำนวนการถือหุ้นสามัญของบริษัท (ณ วันที่ 31 ธันวาคม 2564)
352,854 หุ้น (0.071%)

คุณวุฒิการศึกษา

ปริญญาโท MBA Lincon University, USA.

ปริญญาตรี พาณิชยศาสตร์และการบัญชี มหาวิทยาลัยธรรมศาสตร์

ความเชี่ยวชาญ

ด้านการสอบทานงบการเงิน

ด้านการบริหารบัญชีและการเงิน

การอบรมหลักสูตรกรรมการ

สมาคมส่งเสริมสถาบันกรรมการบริษัทไทย (IOD)

- หลักสูตร Role of the Nomination and Governance Committee (RNG) รุ่น 5/2556
- หลักสูตร Directors Accreditation Program (DAP) รุ่น 13/2547

ประวัติการทำงาน

บริษัทจดทะเบียน

24 สิงหาคม 2547 - ปัจจุบัน

ปัจจุบันดำรงตำแหน่งรวม 1 กิจการ
บริษัท ไทยดีเซล จำกัด (มหาชน)

กรรมการตรวจสอบ
กรรมการกำกับดูแลกิจการ สรรหา และค่า
ตอบแทน กรรมการอิสระ

กิจการอื่นที่ไม่ใช่บริษัทจดทะเบียน ดำรงตำแหน่งรวม 1 กิจการ

บริษัท ไทยโตชิบาอุตสาหกรรม จำกัด
ตั้งแต่ 2512 - 2544 ผู้จัดการอาวุโสฝ่ายบัญชีและการเงิน

การดำรงตำแหน่งกรรมการ / ผู้บริหารในกิจการที่แข่งขันหรือเกี่ยวเนื่องกับธุรกิจ
ของบริษัท

- ไม่มีการดำรงตำแหน่งเป็นกรรมการ / ผู้บริหาร

ประวัติการทำผิดกฎหมายในระยะ 10 ปีที่ผ่านมา

- ไม่มี

คณะกรรมการบริษัท

นางกัลยารัตน์ สूरียสสัย

กรรมการ
อายุ 62 ปี

วันเข้าดำรงตำแหน่งกรรมการ

24 สิงหาคม 2547 (ดำรงตำแหน่งรวม 17 ปี 8 เดือน)

จำนวนการถือหุ้นสามัญของบริษัท (ณ วันที่ 31 ธันวาคม 2564)

- ไม่มี -

คุณวุฒิการศึกษา

M.A. - Georgetown University Washington, D.C., USA.

B.A. - Wellesley College, Mass., USA.

ความเชี่ยวชาญ

ด้านธุรกิจ และอุตสาหกรรมที่เกี่ยวข้องหรือต่อเนื่องกับบริษัท

การอบรมหลักสูตรกรรมการ

สมาคมส่งเสริมสถาบันกรรมการบริษัทไทย (IOD)

• หลักสูตร Director Accreditation Program (DAP) รุ่น 37/2548

ประวัติการทำงาน

บริษัทจดทะเบียน

24 สิงหาคม 2547 - ปัจจุบัน

กิจการอื่นที่ไม่ใช่บริษัทจดทะเบียน

ตั้งแต่ 2528 - 2532

ตั้งแต่ 2525 - 2528

ปัจจุบันดำรงตำแหน่งรวม 1 กิจการ
บริษัท โล่ติ้ง แอนด์ อีควิเมนต์ จำกัด
(มหาชน)

กรรมการบริษัท

ดำรงตำแหน่งรวม 2 กิจการ

ธนาคารกรุงเทพ

ธนาคารโลก สหรัฐอเมริกา

การดำรงตำแหน่งกรรมการ / ผู้บริหารในกิจการที่แข่งขันหรือเกี่ยวเนื่องกับธุรกิจ
ของบริษัท

ตั้งแต่ 2538 - ปัจจุบัน

ปัจจุบันดำรงตำแหน่งรวม 1 กิจการ
บริษัท ไทยโตชิบา โล่ติ้ง จำกัด

ผู้ช่วยประธานกรรมการ

ประวัติการทำผิดกฎหมายในระยะ 10 ปีที่ผ่านมา

• ไม่มี

คณะกรรมการบริษัท

นางสาวนันทิ ทรัพย์ทวยชน

กรรมการ
อายุ 51 ปี

วันเข้าดำรงตำแหน่งกรรมการ

19 พฤศจิกายน 2563 (ดำรงตำแหน่งรวม 1 ปี 5 เดือน)

จำนวนการถือหุ้นสามัญของบริษัท (ณ วันที่ 31 ธันวาคม 2564)
8,345,237 หุ้น (1.696%)

คุณวุฒิการศึกษา

ปริญญาโท บริหารธุรกิจ สาขาการเงิน University of Dallas, TX USA.
ปริญญาตรี ศิลปศาสตร์ มหาวิทยาลัยธรรมศาสตร์

ความเชี่ยวชาญ

ด้านธุรกิจ และอุตสาหกรรมที่เกี่ยวข้องหรือต่อเนื่องกับบริษัท
ด้านการบริหารบัญชีและการเงิน
ด้านเทคโนโลยีสารสนเทศ

การอบรมหลักสูตรกรรมการ

สมาคมส่งเสริมสถาบันกรรมการบริษัทไทย (IOD)

• หลักสูตร Directors Accreditation Program (DAP) รุ่น 178/2563

ประวัติการทำงาน
บริษัทจดทะเบียน

19 พฤศจิกายน 2563 - ปัจจุบัน

กิจการอื่นที่ไม่ใช่บริษัทจดทะเบียน

ตั้งแต่ 2541 - ปัจจุบัน

ปัจจุบันดำรงตำแหน่งรวม 1 กิจการ
บริษัท ไลท์ติ้ง แอนด์ อิควิปเมนต์ จำกัด
(มหาชน)

กรรมการ

ดำรงตำแหน่งรวม 1 กิจการ

บริษัท แอล แอนด์ อี แมนูแฟคเจอร์ริง จำกัด
ผู้อำนวยการส่วนบริหารทั่วไปการดำรงตำแหน่งกรรมการ / ผู้บริหารในกิจการที่แข่งขันหรือเกี่ยวเนื่องกับธุรกิจ
ของบริษัท

• ไม่มีการดำรงตำแหน่งเป็นกรรมการ / ผู้บริหาร

ประวัติการทำผิดกฎหมายในระยะ 10 ปีที่ผ่านมา

• ไม่มี

คณะกรรมการบริษัท

นายศุภชัย วัฒนางกูร

กรรมการอิสระ
อายุ 77 ปี

วันเข้าดำรงตำแหน่งกรรมการ

29 เมษายน 2552 (ดำรงตำแหน่งรวม 13 ปี)

จำนวนการถือหุ้นสามัญของบริษัท (ณ วันที่ 31 ธันวาคม 2564)

- ไม่มี -

คุณวุฒิการศึกษา

วิทยาศาสตรมหาบัณฑิต มหาวิทยาลัยแคลิฟอร์เนีย ภาษาอังกฤษ

วิทยาศาสตรบัณฑิต มหาวิทยาลัยเซอเรย์ ภาษาอังกฤษ

ความเชี่ยวชาญ

ด้านบริหาร, เศรษฐศาสตร์, กฎหมายแรงงาน และการตรวจสอบ

การอบรมหลักสูตรกรรมการ

สมาคมส่งเสริมสถาบันกรรมการบริษัทไทย (IOD)

- หลักสูตร Improving the Quality of Financial Reporting (QFR) รุ่น 2/2549
- หลักสูตร Audit Committee Program (ACP) รุ่น 11/2549
- หลักสูตร Directors Certification Program (DCP) รุ่น 54/2548

ประวัติการทำงาน

บริษัทจดทะเบียน

29 เมษายน 2552 - ปัจจุบัน

กิจการอื่นที่ไม่ใช่บริษัทจดทะเบียน

ตั้งแต่ 2552 - ปัจจุบัน

3 กันยายน 2563 - ปัจจุบัน

ปัจจุบันดำรงตำแหน่งรวม 1 กิจการ
บริษัท ไลต์ติ้ง แอนด์ อีควิปเมนต์ จำกัด
(มหาชน)

กรรมการอิสระ

ปัจจุบันดำรงตำแหน่งรวม 4 กิจการ
สภาอุตสาหกรรมแห่งประเทศไทย
ประธานกิตติมศักดิ์กลุ่มอุตสาหกรรม
ปิโตรเคมี

อุตสาหกรรมพัฒนามูลนิธิ

ที่ปรึกษาคณะกรรมการ

บริษัท แอร์พอร์ต เนอสซิ่งโฮม จำกัด

กรรมการบริษัท

บริษัท อีลาสโตเมอร์ โปรดักส์

(ประเทศไทยจำกัด)

ผู้จัดการทั่วไป

การดำรงตำแหน่งกรรมการ / ผู้บริหารในกิจการที่แข่งขันหรือเกี่ยวเนื่องกับธุรกิจ
ของบริษัท

- ไม่มีการดำรงตำแหน่งเป็นกรรมการ / ผู้บริหาร

ประวัติการทำผิดกฎหมายในระยะ 10 ปีที่ผ่านมา

- ไม่มี

คณะกรรมการบริษัท

นางนภาพร วิมลอนุพงษ์

กรรมการบริหาร / กรรมการผู้จัดการ
กรรมการกำกับดูแลกิจการ สรรหา และค่าตอบแทน
กรรมการผู้มีอำนาจลงนามฯ
อายุ 58 ปี

วันเข้าดำรงตำแหน่งกรรมการ

24 สิงหาคม 2547 (ดำรงตำแหน่งรวม 17 ปี 8 เดือน)

จำนวนการถือหุ้นสามัญของบริษัท (ณ วันที่ 31 ธันวาคม 2564)

24,304,616 หุ้น (4.940%)

คุณวุฒิการศึกษา

ปริญญาตรี วิทยาศาสตร์บัณฑิต จุฬาลงกรณ์มหาวิทยาลัย

ความเชี่ยวชาญ

ด้านธุรกิจ และอุตสาหกรรมที่เกี่ยวข้อง หรือต่อเนื่องกับบริษัท

ด้านเทคโนโลยีสารสนเทศ

การอบรมหลักสูตรกรรมการ

สมาคมส่งเสริมสถาบันกรรมการบริษัทไทย (IOD)

- หลักสูตร Role of the Nomination and Governance Committee (RNG) รุ่น 5/2556
- หลักสูตร Directors Certification Program (DCP) รุ่น 108/2551
- หลักสูตร Finance for Non-Finance Directors (FND) รุ่น 20/2548
- หลักสูตร Directors Accreditation Program (DAP) รุ่น 19/2547

ประวัติการทำงาน

บริษัทจดทะเบียน

19 พฤศจิกายน 2563 - ปัจจุบัน

24 สิงหาคม 2547 - 19 พฤศจิกายน 2563

กิจการอื่นที่ไม่ใช่บริษัทจดทะเบียน

21 เมษายน 2553 - ปัจจุบัน

ตั้งแต่ 2549 - ปัจจุบัน

การดำรงตำแหน่งกรรมการ / ผู้บริหารในกิจการที่แข่งขันหรือเกี่ยวเนื่องกับธุรกิจของบริษัท

- ไม่มีการดำรงตำแหน่งเป็นกรรมการ / ผู้บริหาร

ประวัติการทำผิดกฎหมายในระยะ 10 ปีที่ผ่านมา

- ไม่มี

ปัจจุบันดำรงตำแหน่งรวม 1 กิจการ
บริษัท ไลต์ติ้ง แอนด์ อีควิปเมนต์ จำกัด
(มหาชน)

กรรมการบริหาร / กรรมการผู้จัดการ
กรรมการกำกับดูแลกิจการ สรรหา และค่า
ตอบแทน

ผู้อำนวยการอาวุโส ฝ่ายสารสนเทศ และโลจิสติกส์
กรรมการบริหาร / รองกรรมการผู้จัดการ
กรรมการกำกับดูแลกิจการ สรรหา และค่า
ตอบแทน

ผู้อำนวยการอาวุโส ฝ่ายสารสนเทศ และโลจิสติกส์

ปัจจุบันดำรงตำแหน่งรวม 2 กิจการ
บริษัท แอล แอนด์ อี โซลิตีเตค จำกัด
กรรมการ
สมาคมไฟฟ้าแสงสว่างแห่งประเทศไทย
เหรียญก

คณะกรรมการบริษัท

นายกฤษฎา ทรัพย์ทวยชน

กรรมการบริหาร
กรรมการผู้มีอำนาจลงนามฯ
อายุ 56 ปี

วันเข้าดำรงตำแหน่งกรรมการ

24 สิงหาคม 2547 (ดำรงตำแหน่งรวม 17 ปี 8 เดือน)

จำนวนการถือหุ้นสามัญของบริษัท (ณ วันที่ 31 ธันวาคม 2564)
7,500,347 หุ้น (1.524%)

คุณวุฒิการศึกษา

ปริญญาตรี วิศวกรรมไฟฟ้า อิเล็กทรอนิกส์ สถาบันพระจอมเกล้า เจ้าคุณทหารลาดกระบัง

ความเชี่ยวชาญ

ด้านเทคโนโลยีการผลิตอัตโนมัติ
ด้านเทคโนโลยีการบริหารการผลิต
ด้านการบริหาร การจัดการองค์กร

การอบรมหลักสูตรกรรมการ

สมาคมส่งเสริมสถาบันกรรมการบริษัทไทย (IOD)

- หลักสูตร Directors Certification Program (DCP) รุ่น 119/2552
- หลักสูตร Finance for Non-Finance Director (FND) รุ่น 20/2548
- หลักสูตร Director Accreditation Program (DAP) รุ่น 19/2547

ประวัติการทำงาน บริษัทจดทะเบียน

24 สิงหาคม 2547 - ปัจจุบัน

กิจการอื่นที่ไม่ใช่บริษัทจดทะเบียน

ตั้งแต่ 2561 - ปัจจุบัน

ตั้งแต่ 2560 - ปัจจุบัน

ตั้งแต่ 2559 - ปัจจุบัน
ตั้งแต่ 2553 - 2559

ตั้งแต่ 2559- ปัจจุบัน
ตั้งแต่ 2554 - 2559

21 เมษายน 2553 - ปัจจุบัน

ตั้งแต่ 2540 - ปัจจุบัน

การดำรงตำแหน่งกรรมการ / ผู้บริหารในกิจการที่แข่งขันหรือเกี่ยวเนื่องกับธุรกิจของบริษัท

- ไม่มีการดำรงตำแหน่งเป็นกรรมการ / ผู้บริหาร

ประวัติการทำผิดกฎหมายในระยะ 10 ปีที่ผ่านมา

- ไม่มี

ปัจจุบันดำรงตำแหน่งรวม 1 กิจการ
บริษัท โล่ติ้ง แอนด์ อีควิปเมนต์ จำกัด
(มหาชน)

กรรมการบริหาร

ปัจจุบันดำรงตำแหน่งรวม 7 กิจการ
สภาอุตสาหกรรมแห่งประเทศไทย
รองประธาน คณะกรรมการสถาบันวิจัย
พัฒนาและนวัตกรรมเพื่ออุตสาหกรรม
Lighting & Equipment (Vietnam)
Co., Ltd.

ประธานกรรมการ
กลุ่มอุตสาหกรรมไฟฟ้าและอิเล็กทรอนิกส์
สภาอุตสาหกรรมแห่งประเทศไทย

รองประธาน

เลขาธิการ

สมาคมอุตสาหกรรมไฟฟ้า อิเล็กทรอนิกส์
และโทรคมนาคมไทย

อุปนายก

เลขาธิการ

บริษัท แอล แอนด์ อี โซลิสเตท จำกัด
กรรมการบริหาร

บริษัท แอล แอนด์ อี แมนูแฟคเจอร์ จำกัด
กรรมการผู้จัดการ

คณะกรรมการบริษัท



นายเอกลักษณ์ บริมาสพร

กรรมการบริหาร
กรรมการผู้มีอำนาจลงนาม
ผู้อำนวยการ ฝ่ายธุรกิจต่างประเทศ
อายุ 45 ปี

วันเข้าดำรงตำแหน่งกรรมการ

19 พฤศจิกายน 2563 (ดำรงตำแหน่งรวม 1 ปี 5 เดือน)

จำนวนการถือหุ้นสามัญของบริษัท (ณ วันที่ 31 ธันวาคม 2564)

10,764,585 หุ้น (2.187%)

คุณวุฒิการศึกษา

ปริญญาตรี บริหารจัดการความเสี่ยง บริหารอุตสาหกรรม มหาวิทยาลัยอัสสัมชัญ

ความเชี่ยวชาญ

ด้านการบริหาร การจัดการองค์กร

ด้านธุรกิจระหว่างประเทศ

การอบรมหลักสูตรกรรมการ

สมาคมส่งเสริมสถาบันกรรมการบริษัทไทย (IOD)

• หลักสูตร Director Accreditation Program (DAP) รุ่น 178/2563

ประวัติการทำงาน

บริษัทจดทะเบียน

19 พฤศจิกายน 2563 - ปัจจุบัน

1 เมษายน 2555 - ปัจจุบัน

กิจการอื่นที่ไม่ใช่บริษัทจดทะเบียน

ตั้งแต่ สิงหาคม 2560 - ปัจจุบัน

ตั้งแต่ พฤศจิกายน 2557 - ปัจจุบัน

ปัจจุบันดำรงตำแหน่งรวม 1 กิจการ
บริษัท ไลท์ติ้ง แอนด์ อีควิปเมนต์ จำกัด
(มหาชน)

กรรมการบริหาร
ผู้อำนวยการ ฝ่ายธุรกิจต่างประเทศ

ปัจจุบันดำรงตำแหน่งรวม 2 กิจการ
Lighting & Equipment (Vietnam)
Co., Ltd.

General Director
Lighting & Equipment (Myanmar)
Co., Ltd.

Director

การดำรงตำแหน่งกรรมการ / ผู้บริหารในกิจการที่แข่งขันหรือเกี่ยวเนื่องกับธุรกิจ
ของบริษัท

• ไม่มีการดำรงตำแหน่งเป็นกรรมการ / ผู้บริหาร

ประวัติการทำผิดกฎหมายในระยะ 10 ปีที่ผ่านมา

• ไม่มี

เลขานุการบริษัท

นางจิตรลดา จรรย์วิทยานนท์

เลขานุการบริษัท

ผู้จัดการสำนักผู้ลงทุนสัมพันธ์และสื่อสารองค์กร
อายุ 44 ปี

วันเข้าดำรงตำแหน่งเลขานุการบริษัท

1 เมษายน 2555 (ดำรงตำแหน่งรวม 10 ปี)

จำนวนการถือหุ้นสามัญของบริษัท (ณ วันที่ 31 ธันวาคม 2564)
175,000 หุ้น (0.035%)

คุณวุฒิการศึกษา

ปริญญาโท การจัดการภาครัฐและเอกชน สถาบันบัณฑิตพัฒนบริหารศาสตร์
ปริญญาตรี บริหารธุรกิจระหว่างประเทศ มหาวิทยาลัยหอการค้าไทย

การอบรมหลักสูตร

สมาคมส่งเสริมสถาบันกรรมการบริษัทไทย (IOD)

- หลักสูตร Anti-Corruption : The Practicalguide (ACPG) รุ่น 32/2559
- หลักสูตร Company Secretary Program (CSP) รุ่น 63/2558

สมาคมบริษัทจดทะเบียนไทย

- หลักสูตร ผู้ปฏิบัติงานเลขานุการบริษัท รุ่น 2/2561
- หลักสูตร Fundamental Practice for Corporate Secretary (FPCS) รุ่น 25/2555

ประวัติการทำงาน

บริษัทจดทะเบียน

1 เมษายน 2555 - ปัจจุบัน

1 ตุลาคม 2547 - ปัจจุบัน

ปัจจุบันดำรงตำแหน่งรวม 1 กิจกรรม
บริษัท ไลต์ติ้ง แอนด์ อีควิเมนต์ จำกัด
(มหาชน)

เลขานุการบริษัท และผู้จัดการสำนักผู้
ลงทุนสัมพันธ์และสื่อสารองค์กร
เลขานุการบริหาร ประธานกรรมการ
บริหาร

กิจกรรมอื่นที่ไม่ใช่บริษัทจดทะเบียน

ไม่มีการดำรงตำแหน่งในกิจการอื่น

การดำรงตำแหน่งกรรมการ / ผู้บริหารในกิจการที่แข่งขันหรือเกี่ยวเนื่องกับธุรกิจ
ของบริษัท

- ไม่มีการดำรงตำแหน่งเป็นกรรมการ / ผู้บริหาร

ประวัติการทำผิดกฎหมายในระยะ 10 ปีที่ผ่านมา

- ไม่มี

คณะผู้บริหาร

นายอนันต์ กิตติวิทย์กุล

ประธานเจ้าหน้าที่บริหาร
กรรมการผู้มีอำนาจลงนาม
อายุ 65 ปี

วันเข้าดำรงตำแหน่งกรรมการ

24 สิงหาคม 2547 (ดำรงตำแหน่งรวม 17 ปี 8 เดือน)

จำนวนการถือหุ้นสามัญของบริษัท (ณ วันที่ 31 ธันวาคม 2564)
10,708,785 หุ้น (2.176%)

คุณวุฒิการศึกษา

ปริญญาตรี วิศวกรรมไฟฟ้า จุฬาลงกรณ์มหาวิทยาลัย

ความเชี่ยวชาญ

ด้านธุรกิจ และอุตสาหกรรมที่เกี่ยวข้องหรือต่อเนื่องกับบริษัท
ด้านเศรษฐกิจ การลงทุน การกำหนดนโยบาย และการวางแผนกลยุทธ์
ด้านการบริหาร การจัดการองค์กร

การอบรมหลักสูตรกรรมการ

สมาคมส่งเสริมสถาบันกรรมการบริษัทไทย (IOD)

• หลักสูตร Director Certification Program (DCP) รุ่น 54/2548

สมาคมบริษัทจดทะเบียนไทย

• หลักสูตร Executive Development Program (EDP) รุ่น 5

ประวัติการทำงาน

บริษัทจดทะเบียน

19 พฤศจิกายน 2563 - ปัจจุบัน

24 สิงหาคม 2563 - 18 พฤศจิกายน
2563

กิจการอื่นที่ไม่ใช่บริษัทจดทะเบียน

ตั้งแต่ 2559 - ปัจจุบัน

27 มีนาคม 2557 - 2559

21 เมษายน 2553 - ปัจจุบัน

15 มกราคม 2535 - ปัจจุบัน

ปัจจุบันดำรงตำแหน่งรวม 1 กิจการ
บริษัท ไลท์ติ้ง แอนด์ อีควิปเมนต์ จำกัด
(มหาชน)

ประธานเจ้าหน้าที่บริหาร
กรรมการบริหาร และกรรมการผู้จัดการ

ปัจจุบันดำรงตำแหน่งรวม 3 กิจการ
สมาคมช่างเหมาไฟฟ้า และเครื่องกลไทย
ที่ปรึกษากิตติมศักดิ์

นายกสมาคม
บริษัท แอล แอนด์ อี โซลิตสเทท จำกัด

กรรมการ
บริษัท แอล แอนด์ อี แมนูแฟคเจอร์ริง จำกัด
กรรมการ

การดำรงตำแหน่งกรรมการ / ผู้บริหารในกิจการที่แข่งขันหรือเกี่ยวเนื่องกับธุรกิจ
ของบริษัท

• ไม่มีการดำรงตำแหน่งเป็นกรรมการ / ผู้บริหาร

ประวัติการทำผิดกฎหมายในระยะ 10 ปีที่ผ่านมา

• ไม่มี

คณะผู้บริหาร

นางนภาพร วิมลอนุพงษ์

กรรมการบริหาร / กรรมการผู้จัดการ
กรรมการกำกับดูแลกิจการ สรรหา และค่าตอบแทน
กรรมการผู้มีอำนาจลงนามฯ
อายุ 58 ปี

วันเข้าดำรงตำแหน่งกรรมการ

24 สิงหาคม 2547 (ดำรงตำแหน่งรวม 17 ปี 8 เดือน)

จำนวนการถือหุ้นสามัญของบริษัท (ณ วันที่ 31 ธันวาคม 2564)
24,304,616 หุ้น (4.940%)

คุณวุฒิการศึกษา

ปริญญาตรี วิทยาศาสตร์บัณฑิต จุฬาลงกรณ์มหาวิทยาลัย

ความเชี่ยวชาญ

ด้านธุรกิจ และอุตสาหกรรมที่เกี่ยวข้อง หรือต่อเนื่องกับบริษัท
ด้านเทคโนโลยีสารสนเทศ

การอบรมหลักสูตรกรรมการ

สมาคมส่งเสริมสถาบันกรรมการบริษัทไทย (IOD)

- หลักสูตร Role of the Nomination and Governance Committee (RNG) รุ่น 5/2556
- หลักสูตร Directors Certification Program (DCP) รุ่น 108/2551
- หลักสูตร Finance for Non-Finance Directors (FND) รุ่น 20/2548
- หลักสูตร Directors Accreditation Program (DAP) รุ่น 19/2547

ประวัติการทำงาน

บริษัทจดทะเบียน

19 พฤศจิกายน 2563 - ปัจจุบัน

24 สิงหาคม 2547 - 19 พฤศจิกายน 2563

กิจการอื่นที่ไม่ใช่บริษัทจดทะเบียน

21 เมษายน 2553 - ปัจจุบัน

ตั้งแต่ 2549 - ปัจจุบัน

การดำรงตำแหน่งกรรมการ / ผู้บริหารในกิจการที่แข่งขันหรือเกี่ยวเนื่องกับธุรกิจของบริษัท

- ไม่มีการดำรงตำแหน่งเป็นกรรมการ / ผู้บริหาร

ประวัติการทำผิดกฎหมายในระยะ 10 ปีที่ผ่านมา

- ไม่มี

ปัจจุบันดำรงตำแหน่งรวม 1 กิจการ
บริษัท ไท่ตั้ง แอนด์ อีควิพเมนต์ จำกัด (มหาชน)

กรรมการบริหาร / กรรมการผู้จัดการ
กรรมการกำกับดูแลกิจการ สรรหา และค่าตอบแทน

ผู้อำนวยการอาวุโส ฝ่ายสารสนเทศ และโลจิสติกส์
กรรมการบริหาร / รองกรรมการผู้จัดการ
กรรมการกำกับดูแลกิจการ สรรหา และค่าตอบแทน

ผู้อำนวยการอาวุโส ฝ่ายสารสนเทศ และโลจิสติกส์

ปัจจุบันดำรงตำแหน่งรวม 2 กิจการ
บริษัท แอล แอนด์ อี โซลิตสเทท จำกัด

กรรมการ
สมาคมไฟฟ้าแสงสว่างแห่งประเทศไทย
เหรียญก

คณะผู้บริหาร

นายกฤษดา ทรัพย์ทวยชน

กรรมการบริหาร
กรรมการผู้มีอำนาจลงนามฯ
อายุ 56 ปี

วันเข้าดำรงตำแหน่งกรรมการ

24 สิงหาคม 2547 (ดำรงตำแหน่งรวม 17 ปี 8 เดือน)

จำนวนการถือหุ้นสามัญของบริษัท (ณ วันที่ 31 ธันวาคม 2564)
7,500,347 หุ้น (1.524%)

คุณวุฒิการศึกษา

ปริญญาตรี วิศวกรรมไฟฟ้า อิเล็กทรอนิกส์ สถาบันพระจอมเกล้า เจ้าคุณทหารลาดกระบัง

ความเชี่ยวชาญ

ด้านเทคโนโลยีการผลิตอัตโนมัติ
ด้านเทคโนโลยีการบริหารการผลิต
ด้านการบริหาร การจัดการองค์กร

การอบรมหลักสูตรกรรมการ

สมาคมส่งเสริมสถาบันกรรมการบริษัทไทย (IOD)

- หลักสูตร Directors Certification Program (DCP) รุ่น 119/2552
- หลักสูตร Finance for Non-Finance Director (FND) รุ่น 20/2548
- หลักสูตร Director Accreditation Program (DAP) รุ่น 19/2547

ประวัติการทำงาน บริษัทจดทะเบียน

24 สิงหาคม 2547 - ปัจจุบัน

กิจการอื่นที่ไม่ใช่บริษัทจดทะเบียน

ตั้งแต่ 2561 - ปัจจุบัน

ตั้งแต่ 2560 - ปัจจุบัน

ตั้งแต่ 2559 - ปัจจุบัน
ตั้งแต่ 2553 - 2559

ตั้งแต่ 2559- ปัจจุบัน
ตั้งแต่ 2554 - 2559

21 เมษายน 2553 - ปัจจุบัน

ตั้งแต่ 2540 - ปัจจุบัน

การดำรงตำแหน่งกรรมการ / ผู้บริหารในกิจการที่แข่งขันหรือเกี่ยวเนื่องกับธุรกิจของบริษัท

- ไม่มีการดำรงตำแหน่งเป็นกรรมการ / ผู้บริหาร

ประวัติการทำผิดกฎหมายในระยะ 10 ปีที่ผ่านมา

- ไม่มี

ปัจจุบันดำรงตำแหน่งรวม 1 กิจการ
บริษัท โล่ติ้ง แอนด์ อีควิปเมนต์ จำกัด
(มหาชน)

กรรมการบริหาร

ปัจจุบันดำรงตำแหน่งรวม 7 กิจการ
สภาอุตสาหกรรมแห่งประเทศไทย
รองประธาน คณะกรรมการสถาบันวิจัย
พัฒนาและนวัตกรรมเพื่ออุตสาหกรรม
Lighting & Equipment (Vietnam)
Co., Ltd.

ประธานกรรมการ
กลุ่มอุตสาหกรรมไฟฟ้าและอิเล็กทรอนิกส์
สภาอุตสาหกรรมแห่งประเทศไทย

รองประธาน

เลขาธิการ

สมาคมอุตสาหกรรมไฟฟ้า อิเล็กทรอนิกส์
และโทรคมนาคมไทย

อุปนายก

เลขาธิการ

บริษัท แอล แอนด์ อี โซลิสเตท จำกัด
กรรมการบริหาร

บริษัท แอล แอนด์ อี แมนูแฟคเจอร์ จำกัด
กรรมการผู้จัดการ

คณะผู้บริหาร

นายอนรรฆ ชื่อยิ่งกาญจน์

ผู้อำนวยการบริหาร ฝ่ายพัฒนาธุรกิจ
อายุ 58 ปี

วันเข้าดำรงตำแหน่งผู้บริหาร

24 สิงหาคม 2547 (ดำรงตำแหน่งรวม 17 ปี 8 เดือน)

จำนวนการถือหุ้นสามัญของบริษัท (ณ วันที่ 31 ธันวาคม 2564)

1,230,000 หุ้น (0.249%)

คุณวุฒิการศึกษา

ปริญญาตรี วิศวกรรมไฟฟ้า สถาบันเทคโนโลยีพระจอมเกล้า เจ้าคุณทหารลาดกระบัง

การอบรมหลักสูตร

สมาคมการจัดการธุรกิจแห่งประเทศไทย (TMA)

- หลักสูตร Cost Effective Management ปี 2552

ประวัติการทำงาน

บริษัทจดทะเบียน

16 กันยายน 2537 - ปัจจุบัน

กิจการอื่นที่ไม่ใช่บริษัทจดทะเบียน

21 เมษายน 2553 - ปัจจุบัน

ปัจจุบันดำรงตำแหน่งรวม 1 กิจการ
บริษัท โล่ตัง แอนด์ อีควิเมนต์ จำกัด
(มหาชน)

ผู้อำนวยการบริหาร ฝ่ายพัฒนาธุรกิจ

ปัจจุบันดำรงตำแหน่งรวม 1 กิจการ
บริษัท แอล แอนด์ อี โซลิสเตท จำกัด
กรรมการ

การดำรงตำแหน่งกรรมการ / ผู้บริหารในกิจการที่แข่งขันหรือเกี่ยวเนื่องกับธุรกิจของบริษัท

- ไม่มีการดำรงตำแหน่งเป็นกรรมการ / ผู้บริหาร

ประวัติการทำผิดกฎหมายในระยะ 10 ปีที่ผ่านมา

- ไม่มี

คณะผู้บริหาร



นางสาวพรญมน ศรีรัตนมงคล

ผู้อำนวยการบริหาร ฝ่ายบัญชีและการเงิน
อายุ 55 ปี

วันเข้าดำรงตำแหน่งผู้บริหาร

24 สิงหาคม 2547 (ดำรงตำแหน่งรวม 17 ปี 8 เดือน)

จำนวนการถือหุ้นสามัญของบริษัท (ณ วันที่ 31 ธันวาคม 2564)
276,523 หุ้น (0.056%)

คุณวุฒิการศึกษา

ปริญญาตรี พาณิชยศาสตร์และการบัญชี มหาวิทยาลัยธรรมศาสตร์

การอบรมหลักสูตร

สภาวิชาชีพบัญชี

- หลักสูตร Chief Financial Officer Certification Program (CFO) รุ่น 4/2551

ประวัติการทำงาน

บริษัทจดทะเบียน

23 กุมภาพันธ์ 2538 - ปัจจุบัน

กิจการอื่นที่ไม่ใช่บริษัทจดทะเบียน

ตั้งแต่ 2560 - ปัจจุบัน

21 เมษายน 2553 - ปัจจุบัน

ปัจจุบันดำรงตำแหน่งรวม 1 กิจการ
บริษัท ไฟท์ติ้ง แอนด์ อีควิปเมนต์ จำกัด
(มหาชน)

ผู้อำนวยการบริหาร ฝ่ายบัญชีและการเงิน

ปัจจุบันดำรงตำแหน่งรวม 2 กิจการ
Lighting & Equipment (Vietnam) Co.,
Ltd.

กรรมการ

บริษัท แอล แอนด์ อี โซลิสเตค จำกัด

กรรมการ

การดำรงตำแหน่งกรรมการ / ผู้บริหารในกิจการที่แข่งขันหรือเกี่ยวเนื่องกับธุรกิจ
ของบริษัท

- ไม่มีการดำรงตำแหน่งเป็นกรรมการ / ผู้บริหาร

ประวัติการทำผิดกฎหมายในระยะ 10 ปีที่ผ่านมา

- ไม่มี

คณะผู้บริหาร

นายสิริพงศ์ ธิติธนพงศ์

ผู้อำนวยการอาวุโส ฝ่ายการตลาด
อายุ 54 ปี

วันเข้าดำรงตำแหน่งผู้บริหาร

24 สิงหาคม 2547 (ดำรงตำแหน่งรวม 17 ปี 8 เดือน)

จำนวนการถือหุ้นสามัญของบริษัท (ณ วันที่ 31 ธันวาคม 2564)
461,090 หุ้น (0.093%)

คุณวุฒิการศึกษา

ปริญญาโท การจัดการภาครัฐและเอกชน สถาบันบัณฑิตพัฒนบริหารศาสตร์
ปริญญาตรี วิศวกรรมไฟฟ้า สถาบันเทคโนโลยีพระจอมเกล้าธนบุรี

การอบรมหลักสูตร

สถาบันพลังงานเพื่ออุตสาหกรรม สภาอุตสาหกรรมแห่งประเทศไทย

• หลักสูตร พลังงานสำหรับผู้บริหาร รุ่น 1/2558

สมาคมบริษัทจดทะเบียนไทย

• หลักสูตร Executive Development Program (EDP) รุ่น 14/2557

ประวัติการทำงาน

บริษัทจดทะเบียน

1 เมษายน 2536 - ปัจจุบัน

ปัจจุบันดำรงตำแหน่งรวม 1 กรรมการ
บริษัท โลโก้ แอนด์ อีควิปเมนต์ จำกัด
(มหาชน)

ผู้อำนวยการอาวุโส ฝ่ายการตลาด

กิจการอื่นที่ไม่ใช่บริษัทจดทะเบียน

ตั้งแต่ 2563 - ปัจจุบัน

ปัจจุบันดำรงตำแหน่งรวม 3 กรรมการ
สมาคมช่างเหมาไฟฟ้า และเครื่องกลไทย

กรรมการ

Lighting & Equipment (Myanmar) Co.,
Ltd.

4 พฤศจิกายน 2557 - ปัจจุบัน

กรรมการบริหาร

สำนักงานเลขาธิการสภาผู้แทนราษฎร

1 พฤศจิกายน 2562 - ปัจจุบัน

เลขานุการประจำคณะกรรมาธิการ

การดำรงตำแหน่งกรรมการ / ผู้บริหารในกิจการที่แข่งขันหรือเกี่ยวเนื่องกับธุรกิจ
ของบริษัท

• ไม่มีการดำรงตำแหน่งเป็นกรรมการ / ผู้บริหาร

ประวัติการทำผิดกฎหมายในระยะ 10 ปีที่ผ่านมา

• ไม่มี

คณะผู้บริหาร

นายสุชาติ ศิษย์โรจนฤทธิ์

ผู้อำนวยการอาวุโส ฝ่ายผลิตภัณฑ์
อายุ 54 ปี

วันเข้าดำรงตำแหน่งผู้บริหาร

24 สิงหาคม 2547 (ดำรงตำแหน่งรวม 17 ปี 8 เดือน)

จำนวนการถือหุ้นสามัญของบริษัท (ณ วันที่ 31 ธันวาคม 2564)
640,051 หุ้น (0.130%)

คุณวุฒิการศึกษา

ปริญญาตรี วิศวกรรมไฟฟ้า สถาบันเทคโนโลยีพระจอมเกล้าธนบุรี

การอบรมหลักสูตร

วิศวกรรมสถานแห่งประเทศไทย ในพระบรมราชูปถัมภ์ (วสท.)

- หลักสูตร สรุปการแก้ไขมาตรฐานระบบไฟฟ้าแสงสว่างฉุกเฉิน และคอมพิวเตอร์ไฟฟ้าป้ายทางออกฉุกเฉิน ปี 2553

สมาคมส่งเสริมสถาบันกรรมการบริษัทไทย (IOD)

- หลักสูตร Finance for Non-Finance Director รุ่น 27/2549

ประวัติการทำงาน บริษัทจดทะเบียน

1 กรกฎาคม 2536 - ปัจจุบัน

กิจการอื่นที่ไม่ใช่บริษัทจดทะเบียน

ปัจจุบันดำรงตำแหน่งรวม 1 กิจการ
บริษัท ไลต์ติ้ง แอนด์ อิเล็กทริก จำกัด (มหาชน)
ผู้อำนวยการอาวุโส ฝ่ายผลิตภัณฑ์

ไม่มีการดำรงตำแหน่งเป็นกรรมการ / ผู้บริหาร

การดำรงตำแหน่งกรรมการ / ผู้บริหารในกิจการที่แข่งขันหรือเกี่ยวเนื่องกับธุรกิจ
ของบริษัท

- ไม่มีการดำรงตำแหน่งเป็นกรรมการ / ผู้บริหาร

ประวัติการทำผิดกฎหมายในระยะ 10 ปีที่ผ่านมา

- ไม่มี

คณะผู้บริหาร

นายพงศกร อุ้วฒิพงษ์

ผู้อำนวยการ ฝ่ายผลิตภัณฑ์ LED
อายุ 48 ปี

วันเข้าดำรงตำแหน่งผู้บริหาร

1 มกราคม 2553 (ดำรงตำแหน่งรวม 12 ปี 4 เดือน)

จำนวนการถือหุ้นสามัญของบริษัท (ณ วันที่ 31 ธันวาคม 2564)
327,608 หุ้น (0.066%)

คุณวุฒิการศึกษา

ปริญญาโท บริหารธุรกิจ University of Illinois at Urbana Champaign
ปริญญาตรี วิศวกรรมไฟฟ้า จุฬาลงกรณ์มหาวิทยาลัย

การอบรมหลักสูตร

บริษัท เอนเนอร์ยี่ ควอลิตี้ เซอร์วิส จำกัด

• หลักสูตร โครงการส่งเสริมระบบการจัดการพลังงานในระดับสากล (ISO 50001)

บริษัท พีเอสอาร์ แมนเนจเม้นท์ เทรนนิ่ง จำกัด

• หลักสูตร การจัดทำแผนธุรกิจและประมาณการทางการเงิน สำหรับโครงการลงทุน
ปี 2557

ประวัติการทำงาน บริษัทจดทะเบียน

1 มีนาคม 2545 - ปัจจุบัน

กิจการอื่นที่ไม่ใช่บริษัทจดทะเบียน

21 เมษายน 2553 - ปัจจุบัน

ปัจจุบันดำรงตำแหน่งรวม 1 กิจการ
บริษัท โล่ติ้ง แอนด์ อีควิปเมนต์ จำกัด
(มหาชน)

ผู้อำนวยการ ฝ่ายผลิตภัณฑ์ LED

ปัจจุบันดำรงตำแหน่งรวม 1 กิจการ
บริษัท แอล แอนด์ อี โซลิตีสเตท จำกัด
กรรมการผู้จัดการ

การดำรงตำแหน่งกรรมการ / ผู้บริหารในกิจการที่แข่งขันหรือเกี่ยวเนื่องกับธุรกิจ
ของบริษัท

• ไม่มีการดำรงตำแหน่งเป็นกรรมการ / ผู้บริหาร

ประวัติการทำผิดกฎหมายในระยะ 10 ปีที่ผ่านมา

• ไม่มี

คณะผู้บริหาร

นายปรีชา เตชทิพากร

ผู้อำนวยการ ฝ่ายทรัพยากรบุคคลและบริหารทั่วไป
อายุ 54 ปี

วันเข้าดำรงตำแหน่งผู้บริหาร

1 เมษายน 2555 (ดำรงตำแหน่งรวม 10 ปี)
จำนวนการถือหุ้นสามัญของบริษัท (ณ วันที่ 31 ธันวาคม 2564)
344,234 หุ้น (0.069 %)

คุณวุฒิการศึกษา

ปริญญาโท บริหารธุรกิจ มหาวิทยาลัยธรรมศาสตร์
ปริญญาตรี วิศวกรรมไฟฟ้า จุฬาลงกรณ์มหาวิทยาลัย

การอบรมหลักสูตร

สถาบันการจัดการบุคคลแห่งประเทศไทย (PMAT)
• หลักสูตร การจัดการงานบุคคลขั้นสูง (APM) รุ่น 36/2557
• หลักสูตร การจัดการงานบุคคล (PM) รุ่น 395/2555

ประวัติการทำงาน

บริษัทจดทะเบียน

1 พฤษภาคม 2543 - ปัจจุบัน

กิจการอื่นที่ไม่ใช่บริษัทจดทะเบียน ทั่วไป

ปัจจุบันดำรงตำแหน่งรวม 1 กิจการ
บริษัท โล่ตั้ง แอนด์ อีควิเมนต์ จำกัด
(มหาชน)

ผู้อำนวยการ ฝ่ายทรัพยากรบุคคล และบริหาร

ไม่มีการดำรงตำแหน่งเป็นกรรมการ / ผู้บริหาร

การดำรงตำแหน่งกรรมการ / ผู้บริหารในกิจการที่แข่งขันหรือเกี่ยวเนื่องกับธุรกิจ
ของบริษัท

- ไม่มีการดำรงตำแหน่งเป็นกรรมการ / ผู้บริหาร

ประวัติการทำผิดกฎหมายในระยะ 10 ปีที่ผ่านมา

- ไม่มี

คณะผู้บริหาร



นายเอกลักษณ์ บริมาสพร

กรรมการบริหาร
กรรมการผู้มีอำนาจลงนามฯ
ผู้อำนวยการ ฝ่ายธุรกิจต่างประเทศ
อายุ 45 ปี

วันเข้าดำรงตำแหน่งกรรมการ

19 พฤศจิกายน 2563 (ดำรงตำแหน่งรวม 1 ปี 5 เดือน)

จำนวนการถือหุ้นสามัญของบริษัท (ณ วันที่ 31 ธันวาคม 2564)
10,764,585 หุ้น (2.187%)

คุณวุฒิการศึกษา

ปริญญาตรี บริหารจัดการความเสี่ยง บริหารอุตสาหกรรม มหาวิทยาลัยอัสสัมชัญ

ความเชี่ยวชาญ

ด้านการบริหาร การจัดการองค์กร

ด้านธุรกิจระหว่างประเทศ

การอบรมหลักสูตรกรรมการ

สมาคมส่งเสริมสถาบันกรรมการบริษัทไทย (IOD)

• หลักสูตร Director Accreditation Program (DAP) รุ่น 178/2563

ประวัติการทำงาน

บริษัทจดทะเบียน

19 พฤศจิกายน 2563 - ปัจจุบัน

1 เมษายน 2555 - ปัจจุบัน

กิจการอื่นที่ไม่ใช่บริษัทจดทะเบียน

ตั้งแต่ สิงหาคม 2560 - ปัจจุบัน

ตั้งแต่ พฤศจิกายน 2557 - ปัจจุบัน

ปัจจุบันดำรงตำแหน่งรวม 1 กิจการ
บริษัท ไลท์ติ้ง แอนด์ อีควิปเมนต์ จำกัด
(มหาชน)

กรรมการบริหาร
ผู้อำนวยการ ฝ่ายธุรกิจต่างประเทศ

ปัจจุบันดำรงตำแหน่งรวม 2 กิจการ
Lighting & Equipment (Vietnam)
Co., Ltd.

General Director
Lighting & Equipment (Myanmar)
Co., Ltd.

Director

การดำรงตำแหน่งกรรมการ / ผู้บริหารในกิจการที่แข่งขันหรือเกี่ยวเนื่องกับธุรกิจ
ของบริษัท

• ไม่มีการดำรงตำแหน่งเป็นกรรมการ / ผู้บริหาร

ประวัติการทำผิดกฎหมายในระยะ 10 ปีที่ผ่านมา

• ไม่มี



เอกสารแนบ 2

> รายละเอียดเกี่ยวกับกรรมการของบริษัทย่อย



ข้อมูลการดำรงตำแหน่งของกรรมการบริษัทในบริษัทย่อย

รายชื่อ	บจ.ไลท์ติ้ง แอนด์ อีควิปเมนต์	บจ.แอล แอนด์ อี แมนูแฟคเจอร์	บจ.แอล แอนด์ อี โซลิตีสเตท	Lighting & Equipment (Myanmar) Co., Ltd.	Lighting & Equipment (Vietnam) Co., Ltd.
1. นายสิทธิชัย ไกรสิทธิรินทร์	X	- ไม่มี -	- ไม่มี -	- ไม่มี -	- ไม่มี -
2. นายอนันต์ กิตติวิทย์กุล	/, //, ///	/	/	- ไม่มี -	- ไม่มี -
3. นางนภาพร วิมลอนุพงษ์	/, //, ///	/	/	- ไม่มี -	- ไม่มี -
4. นายกฤษดา ทรัพย์ทวยชน	/, //, ///	/, ///	/, ///	- ไม่มี -	X
5. นางสาวนัทลี ทรัพย์ทวยชน	/	///	- ไม่มี -	- ไม่มี -	- ไม่มี -
6. นายเอกลักษณ์ บริมาสพร	/, //, ///	- ไม่มี -	- ไม่มี -	/	/

X = ประธานกรรมการ
 / = กรรมการ
 // = กรรมการบริหาร
 /// = ผู้บริหาร

เอกสารแนบ 3

> รายละเอียดเกี่ยวกับหัวหน้าหน่วยงาน ตรวจสอบภายใน





นางจรีया ทรัพย์าคม

ผู้จัดการสำนักผู้ตรวจสอบภายใน
อายุ 53 ปี

วันเข้าดำรงตำแหน่งผู้จัดการสำนักผู้ตรวจสอบภายใน

1 กรกฎาคม 2557 (ดำรงตำแหน่งรวม 6 ปี 9 เดือน)

จำนวนการถือหุ้นสามัญของบริษัท (ณ วันที่ 31 ธันวาคม 2564)

50,000 หุ้น (0.010%)

คุณวุฒิการศึกษา

ปริญญาโท บริหารธุรกิจ มหาวิทยาลัยรามคำแหง

ปริญญาตรี บริหารธุรกิจ มหาวิทยาลัยสุโขทัยธรรมาธิราช

การอบรมหลักสูตร

- Audit Program Workshop Professional Internal Audit
- Internal audit's challenge In value adding

สาขาวิชาชีพบัญชี

- Enterprises risk management in practice

สมาคมบริษัทจดทะเบียนไทย (IOD)

- กรอบแนวทางระบบการควบคุมภายใน: COSO 2013 รุ่นที่ 1/2559
- Anti-Corruption: the practical guide: ACPG รุ่นที่ 32/2559
- Fundamentals for New Internal Auditors
- Fraud Audit
- Certified Professional Internal Audit of Thailand : CPIAT รุ่น 38

ประวัติการทำงาน

บริษัทจดทะเบียน

1 กรกฎาคม 2557 - ปัจจุบัน

2536 - 2557

กิจการอื่นที่ไม่ใช่บริษัทจดทะเบียน

ปัจจุบันดำรงตำแหน่งรวม 1 กิจการ

บริษัท โล่ติ่ง แอนด์ อีควิเมนต์ จำกัด (มหาชน)

ผู้จัดการสำนักผู้ตรวจสอบภายใน

ผู้จัดการฝ่ายการเงิน

ไม่มีการดำรงตำแหน่งในกิจการอื่น

การดำรงตำแหน่งกรรมการ / ผู้บริหารในกิจการที่แข่งขันหรือเกี่ยวเนื่องกับธุรกิจของบริษัท

- ไม่มีการดำรงตำแหน่งเป็นกรรมการ / ผู้บริหาร

ประวัติการทำผิดกฎหมายในระยะ 10 ปีที่ผ่านมา

- ไม่มี



เอกสารแนบ 4

> รายละเอียดเกี่ยวกับรายการทรัพย์สินที่ใช้ ในการประกอบธุรกิจ

“

รายละเอียดตามหัวข้อ
ทรัพย์สินที่ใช้ในการประกอบธุรกิจ

หน้า 27 - 29

”

เอกสารแนบ 5

1. จรรยาบรรณธุรกิจ
2. นโยบายกำกับดูแลกิจการ สรรหา และค่าตอบแทน
3. นโยบายต่อต้านทุจริต และคอร์รัปชัน



คู่มือจรรยาบรรณธุรกิจ

บทนำ

บริษัท ไลท์ดิง แอนด์ อีควิปเมนต์ จำกัด (มหาชน) ถือเป็นเรื่องสำคัญอย่างยิ่งที่กรรมการและพนักงานทุกคนต้องเข้าใจและปฏิบัติตามนโยบายว่าด้วยจรรยาบรรณธุรกิจซึ่งได้ปรับปรุงและผ่านความเห็นชอบจากคณะกรรมการบริษัทแล้ว เมื่อวันที่ 8 พฤศจิกายน 2564 คณะกรรมการบริษัทจะทบทวนคู่มือจรรยาบรรณธุรกิจฉบับนี้อย่างสม่ำเสมอและจะปรับปรุงรายละเอียดนโยบายให้สอดคล้องกับสภาพการณ์ที่อาจเปลี่ยนแปลงในอนาคต

นับตั้งแต่บริษัทฯ ได้เริ่มก่อตั้งขึ้นเมื่อปี 2536 บริษัทฯ ได้แสดงความมุ่งมั่นอย่างต่อเนื่องที่จะดำเนินธุรกิจอย่างโปร่งใสยึดมั่นในคุณธรรม เพราะมีความเชื่อมั่นว่าการดำเนินธุรกิจอย่างโปร่งใส ยึดมั่นในคุณธรรม และปฏิบัติตามกรอบจรรยาบรรณธุรกิจที่ดีที่สังคมทั่วไปยอมรับ จะช่วยให้บริษัทฯ สามารถเติบโตได้อย่างต่อเนื่อง มั่นคง และยั่งยืน

บริษัท ไลท์ดิง แอนด์ อีควิปเมนต์ จำกัด (มหาชน) มุ่งมั่นดำเนินธุรกิจอย่างถูกต้องตามกฎหมาย และอยู่ในกรอบจรรยาบรรณธุรกิจที่ดี สนับสนุนหลักการการแข่งขันทางธุรกิจอย่างเสรี และให้ความสำคัญในการรักษาสิ่งแวดล้อม คู่มือจรรยาบรรณธุรกิจฉบับนี้ได้กล่าวอย่างกว้างๆ ถึงนโยบายและหลักปฏิบัติที่พึงมีต่อกลุ่มบุคคลต่างๆ ที่เกี่ยวข้องกับธุรกิจของบริษัทฯ ส่วนรายละเอียดปลีกย่อยนั้นกรรมการและพนักงานทุกคนจะต้องใช้ดุลยพินิจและจิตสำนึกที่ดี เพื่อประโยชน์ของบริษัทฯ และสังคมโดยรวม

วิสัยทัศน์

- ❖ L&E เป็นผู้นำธุรกิจไฟฟ้าแสงสว่างในภูมิภาคอาเซียนที่ดำเนินธุรกิจในด้านนี้อย่างครบวงจร

ปรัชญาองค์กร

- ❖ ยึดมั่นในความเป็นธรรม
- ❖ ใส่ใจในคุณภาพ
- ❖ ซื่อสัตย์ ตรงต่อเวลา
- ❖ ร่วมกันทำงานเป็นทีม

พันธกิจ

- ❖ มีสินค้าแสงสว่างต่างๆ ที่หลากหลายและครบครัน สามารถตอบสนองความต้องการของทุกกลุ่มลูกค้า
- ❖ มีเครือข่ายการตลาดที่ครอบคลุม สามารถให้บริการลูกค้ากลุ่มต่างๆ ได้อย่างทั่วถึง
- ❖ มีบริการด้านไฟฟ้าแสงสว่างในรูปแบบต่างๆ อย่างครบวงจร เพื่อให้ลูกค้าได้รับประโยชน์มากที่สุด
- ❖ มีโรงงานและห้องปฏิบัติการทดสอบเป็นของตัวเอง สามารถพัฒนาและผลิตสินค้าใหม่ๆ ป้อนตลาดได้อย่างต่อเนื่อง
- ❖ มีศูนย์นวัตกรรมผลิตภัณฑ์ไฟฟ้าแสงสว่าง ที่มุ่งคิดค้น พัฒนาสินค้าเพื่อตอบสนองตลาดในเชิงรุก พร้อมด้วยห้องปฏิบัติการทดสอบผลิตภัณฑ์ไฟฟ้าแสงสว่างที่ได้รับการรับรองมาตรฐานระดับสากล

2. นโยบายและการจัดการความขัดแย้งทางผลประโยชน์

บริษัทมีนโยบายให้กรรมการและพนักงานทุกคนปฏิบัติงานอย่างโปร่งใส ไม่แสวงหาประโยชน์ส่วนตนที่ไม่ถูกต้อง และปฏิบัติงานในกรอบของกฎหมายรวมถึงระเบียบข้อบังคับต่างๆดังรายละเอียดต่อไปนี้

1. หลีกเลี่ยงการทำการงานที่เกี่ยวข้องกับตนเอง กรณีมีความจำเป็นต้องทำการงานดังกล่าวเพื่อประโยชน์ของบริษัทให้กระทำการงานนั้นเสมือนการทำการงานกับบุคคลนอกและกรรมการหรือพนักงานที่มีส่วนได้เสียในรายการดังกล่าวต้องไม่มีส่วนร่วมในการตัดสินใจ

2. รายการที่เกี่ยวข้องต้องผ่านการสอบทานหรือพิจารณาจากคณะกรรมการตรวจสอบ กรณีที่มีกรรมการตรวจสอบท่านใดมีส่วนได้เสียในรายการที่เกี่ยวข้องใด กรรมการตรวจสอบท่านนั้นต้องไม่มีส่วนในการพิจารณารายการเกี่ยวเนื่องนั้น

3. ไม่ใช้ข้อมูลที่ได้จากการเป็นกรรมการหรือพนักงานในการแสวงหาประโยชน์ส่วนตน เช่น ทำธุรกิจที่เกี่ยวข้องหรือทำธุรกิจแข่งกับบริษัท เป็นต้น

4. ไม่ใช้ข้อมูลภายในของบริษัทหรือให้ข้อมูลดังกล่าวแก่บุคคลอื่นเพื่อประโยชน์ในการซื้อขายหลักทรัพย์ของบริษัท

3. จรรยาบรรณของกรรมการบริษัท

บริษัท มุ่งหวังให้ กรรมการ กรรมการชุดย่อย และกรรมการบริษัทย่อย ปฏิบัติหน้าที่ภายใต้กรอบจรรยาบรรณ ดำรงตนหรือปฏิบัติหน้าที่ด้วยความซื่อสัตย์สุจริต ะมัดระวัง รอบคอบ เพื่อประโยชน์สูงสุดในการดำเนินธุรกิจอย่างต่อเนื่องและยั่งยืน ของบริษัทและผู้มีส่วนได้เสีย ดังนี้

- 1) กรรมการ กรรมการชุดย่อย และกรรมการบริษัทย่อย จะต้องปฏิบัติตามกฎหมาย ระเบียบ ข้อบังคับ ข้อกำหนดของตลาดหลักทรัพย์แห่งประเทศไทย สำนักงาน คณะกรรมการกำกับหลักทรัพย์และตลาดหลักทรัพย์
- 2) กรรมการ กรรมการชุดย่อย และกรรมการบริษัทย่อย ต้องไม่หลีกเลี่ยงการปฏิบัติตามระเบียบ ข้อบังคับ และกฎหมายที่เกี่ยวข้อง

- 3) กรรมการ กรรมการชุดย่อย และกรรมการบริษัทย่อย จะต้องให้ความร่วมมือกับหน่วยงานกำกับดูแลกิจการที่บริษัทกำหนดขึ้น และรายงานข้อมูลเกี่ยวกับการฝ่าฝืนการไม่ปฏิบัติตามระเบียบข้อบังคับ และกฎหมายต่อหน่วยงานนั้นๆ

- 4) ปฏิบัติหน้าที่ด้วยความเป็นกลาง โดยในการประชุมมีเรื่องที่จะพิจารณากรรมการที่มีส่วนได้เสียท่านนั้นต้องออกจากห้องประชุมและงดหลีกเลี่ยงความขัดแย้งทางผลประโยชน์ส่วนตนเพื่อความโปร่งใสในการบริหารอย่างมีประสิทธิภาพ

- 5) ไม่นำข้อมูลที่ได้รับการปฏิบัติหน้าที่เพื่อแสวงหาประโยชน์ให้แก่ตนหรือผู้อื่นโดยมิชอบ

- 6) ไม่ใช้ความลับขององค์กรในทางที่ผิด และไม่เปิดเผยข้อมูลที่เป็นความลับขององค์กร แม้พ้นสภาพ หรือสิ้นสุดการปฏิบัติหน้าที่ในองค์กรไปแล้ว

- 7) ไม่หาประโยชน์ส่วนตัว จากการเป็นกรรมการ

- 8) ไม่สร้างข้อผูกมัดที่อาจขัดแย้งกับหน้าที่ของตนในภายหลัง

- 9) ไม่รับสิ่งของ หรือประโยชน์อื่นใดอันเป็นการขัดต่อประโยชน์ขององค์กร

- 10) รักษาข้อมูลที่เป็นความลับขององค์กร ไม่ให้รั่วไหลไปยังบุคคลที่ไม่เกี่ยวข้อง ซึ่งอาจจะก่อให้เกิดความเสียหายแก่องค์กรหรือผู้มีส่วนได้เสีย ยกเว้นกรณีที่เป็นไปตามกฎหมาย

- 11) การได้มาหรือจำหน่ายไปซึ่งหลักทรัพย์จดทะเบียนของกรรมการ คู่สมรส และบุตรที่ยังไม่บรรลุนิติภาวะ ให้ปฏิบัติตามประกาศคณะกรรมการตลาดหลักทรัพย์แห่งประเทศไทย เรื่องการปฏิบัติเกี่ยวกับการได้มาหรือการจำหน่ายไปซึ่งหลักทรัพย์ของกรรมการและพนักงาน พ.ศ. 2547

4. จรรยาบรรณและการปฏิบัติต่อพนักงาน

บริษัทมีความเชื่อมั่นว่าพนักงานเป็นทรัพยากรที่มีค่าสูงสุดของบริษัท จึงมีนโยบายส่งเสริมให้พนักงานพัฒนาตนเองอย่างต่อเนื่องเพื่อเพิ่มความรู้และทักษะในการทำงาน บริษัทมีนโยบายให้ผลตอบแทนที่เหมาะสมและเป็นธรรมแก่พนักงาน จัดสรรสวัสดิการต่างๆ ที่เพียงพอและสอดคล้องกับสถานการณ์ที่เป็นจริง

- 1) ปฏิบัติต่อพนักงานด้วยความสุภาพ ให้ความเคารพต่อความเป็นปัจเจกชนและศักดิ์ศรีความเป็นมนุษย์
- 2) ดูแลสภาพแวดล้อมในการทำงานให้มีความปลอดภัยต่อชีวิตและทรัพย์สินของพนักงาน
- 3) จัดทำคู่มือการปฏิบัติงานของพนักงานเพื่อให้การปฏิบัติงานดำเนินไปด้วยความราบรื่น
- 4) ปฏิบัติตามกฎหมายและข้อบังคับต่างๆ ที่เกี่ยวข้องอย่างเคร่งครัดและตรงไปตรงมา
- 5) จัดอบรมสัมมนาอย่างสม่ำเสมอเพื่อพัฒนาความรู้และทักษะในการทำงานของพนักงาน
- 6) ส่งเสริมให้พนักงานมีโอกาสได้ศึกษาเพิ่มเติมในสายงานที่เกี่ยวข้อง
- 7) ให้ผลตอบแทนที่เป็นธรรมและเหมาะสม ตลอดจนจัดสวัสดิการที่พอเพียงและสอดคล้องกับสถานการณ์ที่เป็นจริง
- 8) แต่งตั้งและโยกย้าย รวมถึงการให้รางวัลและลงโทษพนักงานด้วยความสุจริตใจและเป็นธรรม
- 9) เปิดโอกาสให้พนักงานได้แสดงความคิดเห็นและเสนอแนะเรื่องที่เป็นประโยชน์ต่อบริษัท
- 10) ส่งเสริมให้พนักงานเล่นกีฬาและออกกำลังกายอย่างสม่ำเสมอ รวมถึงจัดหาอุปกรณ์กีฬาให้พนักงานตามความเหมาะสม
- 11) ส่งเสริมให้พนักงานทำงานเป็นทีม และจัดให้มีห้องประชุมเพียงพอสำหรับการประชุมหารือของแต่ละทีมงาน
- 12) ส่งเสริมให้พนักงานใช้สิทธิในการแสดงความคิดเห็นอย่างสุภาพและเหมาะสม
- 13) มีช่องทางให้พนักงานแจ้งเบาะแสเมื่อพบเห็นเหตุการณ์ทุจริต ประพฤติมิชอบ คอรัปชั่น หรือเหตุการณ์ที่อาจทำให้เกิดความเสียหายต่อองค์กร ต้องรายงานทันทีผ่านช่องทางการแจ้งข้อร้องเรียน และข้อเสนอแนะ (ตามนโยบายต่อต้านทุจริตและคอรัปชั่น/หัวข้อการแจ้งข้อร้องเรียนและข้อเสนอแนะ) ที่บริษัทกำหนดไว้
- 14) ให้ความช่วยเหลือหรือบริจาคสิ่งของและทรัพย์สินแก่ผู้ประสบภัยต่างๆ ตามความเหมาะสม
- 15) บริษัทยึดมั่นในระบอบประชาธิปไตย โดยมีพระมหากษัตริย์เป็นประมุข และส่งเสริมให้กรรมการและพนักงานทุกคนไปใช้สิทธิเลือกตั้งตามรัฐธรรมนูญ อย่างไรก็ตามบริษัทไม่มีนโยบายที่จะสนับสนุนทางการเงินแก่นักการเมืองหรือพรรคการเมือง

5. จรรยาบรรณและการปฏิบัติต่อผู้มีส่วนได้เสียอื่น

5.1 นโยบายและการปฏิบัติต่อผู้ถือหุ้น

บริษัทมีนโยบายในการดำเนินธุรกิจอย่างโปร่งใส ยึดมั่นในคุณธรรม และอยู่ในกรอบของกฎหมาย รวมถึงกรอบนโยบายการกำกับดูแลกิจการของบริษัทฯ บริษัทฯจะมุ่งมั่นพัฒนาธุรกิจให้เจริญเติบโตอย่างต่อเนื่องและมั่นคงเพื่อสร้างความมั่งคั่งและผลตอบแทนการลงทุนที่ดีให้แก่ผู้ถือหุ้นตลอดจนยึดหลักปฏิบัติต่อผู้ถือหุ้นทุกคนอย่างเสมอภาคและเท่าเทียมกัน

1. จัดประชุมผู้ถือหุ้นในวัน เวลา และสถานที่ที่สะดวกต่อผู้ถือหุ้น
2. ส่งหนังสือเชิญประชุมผู้ถือหุ้นพร้อมวาระการประชุมตลอดจนข้อมูลทั้งหมดที่เกี่ยวข้องล่วงหน้าไม่น้อยกว่า 7 วัน เพื่อให้ผู้ถือหุ้นมีเวลาศึกษาข้อมูลล่วงหน้าได้อย่างเพียงพอ นอกจากนี้บริษัทฯ จะเผยแพร่ข้อมูลทั้งหมดดังกล่าวในเว็บไซต์ของบริษัทฯ เป็นการล่วงหน้าก่อนที่จะจัดส่งเอกสาร
3. ประทานที่ประชุมจะจัดสรรเวลาให้เพียงพอ เหมาะสม และส่งเสริมให้ผู้ถือหุ้นทุกคนมีโอกาสในการแสดงความคิดเห็นและตั้งคำถามต่อที่ประชุมในเรื่องที่เกี่ยวข้องกับบริษัทฯ
4. จัดทำรายงานการประชุมที่มีสาระสำคัญครบถ้วน พร้อมทั้งเผยแพร่รายงานการประชุมให้ผู้ถือหุ้นทราบผ่านเว็บไซต์ของบริษัทฯ ภายใน 14 วัน
5. ให้กรรมการทุกคน เข้าร่วมประชุมผู้ถือหุ้นเพื่อฟังความคิดเห็นและตอบคำถามผู้ถือหุ้นโดยพร้อมเพรียง
6. อำนวยความสะดวกให้แก่ผู้ถือหุ้นทุกคนในการเสนอเพิ่มวาระการประชุมผู้ถือหุ้นล่วงหน้าก่อนการประชุม
7. คณะกรรมการบริษัทจะไม่เพิ่มวาระการประชุมผู้ถือหุ้นที่ไม่ได้แจ้งเป็นการล่วงหน้า โดยเฉพาะวาระสำคัญที่ผู้ถือหุ้นต้องใช้เวลาในการศึกษาข้อมูลก่อนตัดสินใจ
8. เปิดโอกาสให้ผู้ถือหุ้นทุกคนเสนอชื่อบุคคลเพื่อเข้าดำรงตำแหน่งกรรมการ โดยผู้ถือหุ้นควรเสนอชื่อพร้อมข้อมูลประกอบการพิจารณาด้านคุณสมบัติพร้อมหนังสือให้ความยินยอมของผู้ได้รับการเสนอชื่อและส่งให้คณะกรรมการบริษัทล่วงหน้าไม่น้อยกว่า 3 เดือนก่อนวันประชุมผู้ถือหุ้น
9. คณะกรรมการบริษัทจะแนบหนังสือมอบฉันทะไปพร้อมกับหนังสือเชิญประชุมผู้ถือหุ้น เพื่อให้ผู้ถือหุ้นที่ไม่สามารถมาประชุมด้วยตนเองสามารถมอบฉันทะให้บุคคลอื่นไปประชุมแทนได้ เพื่อเพิ่มทางเลือกให้แก่ผู้ถือหุ้น คณะกรรมการจะเสนอชื่อกรรมการอิสระอย่างน้อย 1 คนเป็นทางเลือกในการมอบฉันทะของผู้ถือหุ้น
10. ในวาระแต่งตั้งกรรมการ คณะกรรมการบริษัทจะจัดให้มีการพิจารณาแต่งตั้งกรรมการเป็นรายบุคคล
11. ห้ามกรรมการหรือพนักงานทุกคนใช้ข้อมูลภายในหรือให้ข้อมูลดังกล่าวแก่บุคคลอื่นเพื่อประโยชน์ในการซื้อขายหลักทรัพย์ของบริษัทฯ ซึ่งอาจก่อให้เกิดความเสียหายต่อผู้ถือหุ้นโดยรวม

5.2 นโยบายและการปฏิบัติต่อลูกค้า

บริษัทฯ ตระหนักถึงความสำคัญของลูกค้าที่มีต่อความสำเร็จทางธุรกิจของบริษัทฯ จึงมีนโยบายจัดหาสินค้าไฟฟ้าแสงสว่างต่างๆ ที่หลากหลายและครบครันเพื่อให้ลูกค้าสามารถหาซื้อสินค้าด้านไฟฟ้าแสงสว่างทุกชนิดได้จากบริษัทฯ บริษัทฯยังได้จัดให้มีบริการในรูปแบบต่างๆ แก่ลูกค้าอย่างครบวงจรเพื่อให้ลูกค้าได้รับประโยชน์จากบริษัทฯ มากที่สุด นอกจากนี้ยังได้จัดวางเครือข่ายการตลาดที่ครอบคลุมและมีประสิทธิภาพเพื่อให้ลูกค้าสามารถหาซื้อสินค้าและบริการของบริษัทฯ ได้สะดวกยิ่งขึ้น ทั้งนี้เพื่อสร้างและเพิ่มความพึงพอใจให้แก่ลูกค้าอย่างต่อเนื่องและสม่ำเสมอ

1. ส่งมอบสินค้าที่ได้มาตรฐานและมีคุณภาพตามที่ได้เสนอลูกค้า
2. ส่งมอบสินค้าตรงตามเวลาที่กำหนด หากมีอุปสรรคทำให้ไม่สามารถส่งมอบสินค้าตามที่กำหนด ให้รีบแจ้งลูกค้าทราบล่วงหน้าเพื่อร่วมกันหาแนวทางแก้ไข
3. ขายสินค้าให้ลูกค้าในราคาที่เป็นธรรม ไม่ฉวยโอกาสค้ากำไรเกินควร
4. ให้บริการลูกค้าในรูปแบบต่างๆ รวมถึงการช่วยแก้ปัญหาของลูกค้าอย่างรวดเร็วด้วยความเต็มใจ
5. ให้ข้อมูลข่าวสารด้านสินค้าและบริการที่ถูกต้อง พอเพียง และทันต่อเหตุการณ์ เพื่อให้ลูกค้าสามารถตัดสินใจได้ถูกต้อง
6. ให้คำแนะนำในการใช้สินค้าและบริการที่ถูกต้อง
7. ให้การรับประกันสินค้าและบริการในเงื่อนไขเวลาที่เหมาะสม
8. จัดระบบให้ลูกค้าสามารถร้องเรียนเกี่ยวกับคุณภาพของสินค้าและการให้บริการของบริษัทฯ
9. รักษาความลับของลูกค้า และไม่นำไปใช้เพื่อประโยชน์อื่นโดยมิชอบ
10. ให้เกียรติแก่ลูกค้า และติดต่อกับลูกค้าด้วยความสุภาพ

5.3 นโยบายและการปฏิบัติต่อคู่ค้า

บริษัทฯ มีนโยบายปฏิบัติต่อคู่ค้าอย่างเสมอภาคและเป็นธรรม โดยตั้งอยู่บนพื้นฐานของการได้รับประโยชน์ร่วมกัน แลกเปลี่ยนข้อมูลที่เป็นจริงและถูกต้อง ตลอดจนปฏิบัติตามพันธสัญญาอย่างเคร่งครัด

1. ปฏิบัติตามเงื่อนไขต่างๆ ที่ได้ตกลงกันไว้อย่างเคร่งครัด หากมีอุปสรรคใดที่ทำให้ไม่สามารถปฏิบัติตามเงื่อนไข ต้องรีบแจ้งคู่ค้าทราบล่วงหน้าเพื่อร่วมกันหาแนวทางแก้ไข
2. ให้ข้อมูลที่เป็นจริงและถูกต้อง
3. สนับสนุนและร่วมมือกับคู่ค้าในการผลิตสินค้าที่มีคุณภาพและได้มาตรฐาน
4. สนับสนุนและร่วมมือกับคู่ค้าในการพัฒนาสินค้าใหม่ๆ รวมถึงบริการใหม่ๆ เพื่อสนองตอบต่อความต้องการของลูกค้า ที่มีการเปลี่ยนแปลงอยู่ตลอดเวลา
5. ห้ามกรรมการและพนักงานรับหรือเรียกร้องผลประโยชน์ใดๆ ที่ไม่สุจริตจากคู่ค้า
6. ห้ามกรรมการและพนักงานเสนอหรือจ่ายผลประโยชน์ใดๆ ที่ไม่สุจริตแก่คู่ค้า
7. รักษาความลับของคู่ค้า และไม่นำไปใช้เพื่อประโยชน์อื่นโดยมิชอบ

5.4 นโยบายและการปฏิบัติต่อเจ้าหน้าที่

บริษัทมีนโยบายปฏิบัติต่อเจ้าหน้าที่อย่างเสมอภาคและเป็นธรรม ให้ข้อมูลที่ถูกต้องเป็นจริงและทันต่อเหตุการณ์ ตลอดจนปฏิบัติตามพันธสัญญาอย่างเคร่งครัด

1. ปฏิบัติตามเงื่อนไขต่างๆ ที่ได้ตกลงกันไว้อย่างเคร่งครัด หากมีอุปสรรคใดที่ทำให้ไม่สามารถปฏิบัติตามเงื่อนไขได้ ต้องรีบแจ้งเจ้าหน้าที่ทราบล่วงหน้าเพื่อร่วมกันหาแนวทางแก้ไข
2. รายงานฐานะทางการเงินที่เป็นจริงและถูกต้อง

5.5 นโยบายและการปฏิบัติต่อคู่แข่งทางการค้า

บริษัทมีนโยบายปฏิบัติต่อคู่แข่งทางการค้าอย่างยุติธรรมโดยยึดหลักการสากลที่ยอมรับกันทั่วไป ไม่ละเมิดความลับและสิทธิอันชอบธรรมของคู่แข่งด้วยวิธีที่มีขอบ

1. ประพฤติตามกรอบกติกาการแข่งขันที่ดีซึ่งเป็นที่ยอมรับกันทั่วไป
2. ไม่ละเมิดความลับและสิทธิอันชอบธรรมของคู่แข่งด้วยวิธีที่มีขอบ
3. หลีกเลี่ยงวิธีการไม่สุจริตเพื่อทำลายคู่แข่ง

5.6 นโยบายและการปฏิบัติต่อผู้สอบบัญชีอิสระ

บริษัทตระหนักถึงความสำคัญของผู้สอบบัญชีอิสระที่ผู้ถือหุ้นใช้เป็นกลไกในการตรวจสอบการปฏิบัติงานของฝ่ายบริหารและให้มีรายงานทางการเงินต่างๆ ถูกต้อง ครบถ้วน จึงมีนโยบายให้ความร่วมมือกับผู้สอบบัญชีอย่างเต็มที่โดยเสนอข้อมูลที่ถูกต้องและครบถ้วน ตลอดจนให้ความสะดวกแก่ผู้สอบบัญชีอิสระในการตรวจสอบ

1. บันทึกข้อมูลต่างๆ อย่างเป็นระเบียบ ถูกต้อง และครบถ้วนเพื่อให้ผู้สอบบัญชีอิสระสามารถตรวจสอบได้อย่างสะดวกและรวดเร็ว
2. ให้ข้อมูลที่เป็นจริง ถูกต้อง และครบถ้วน
3. อำนวยความสะดวกแก่ผู้สอบบัญชีอิสระในการตรวจสอบ

7. นโยบายสังคมและสิ่งแวดล้อม

บริษัท โล่ติ้ง แอนด์ อีควิเมนต์ จำกัด (มหาชน) มุ่งมั่นดำเนินธุรกิจภายใต้ปรัชญาองค์กร ที่ว่า “ยึดมั่นในความเป็นธรรม ใส่ใจในคุณภาพ ซื่อสัตย์ และตรงต่อเวลา ร่วมกันทำงานเป็นทีม” นอกจากนี้ บริษัทยังใส่ใจในชุมชนและสังคมรอบข้าง อีกทั้งตระหนักในการร่วมดูแลรักษาสิ่งแวดล้อม เพราะเราเชื่อว่าการดำเนินธุรกิจภายใต้สังคมและสิ่งแวดล้อมที่เอื้อต่อการดำเนินงานจะส่งเสริมให้บริษัทสามารถเติบโตได้อย่างมีเสถียรภาพและยั่งยืน

• นโยบายและแนวปฏิบัติในการพัฒนาพนักงานและสังคมภายใน

บริษัทฯ เชื่อมั่นว่าพนักงานเป็นทรัพยากรที่มีค่าสูงสุดของบริษัทจึงได้ส่งเสริมให้พนักงานพัฒนาตนเองอย่างต่อเนื่องเพื่อเพิ่มความรู้และทักษะในการทำงาน บริษัทฯยังให้ผลตอบแทนที่เหมาะสมและเป็นธรรมแก่พนักงานโดยเปรียบเทียบกับค่าตอบแทนของบริษัทอื่นที่มีขนาดและลักษณะธุรกิจใกล้เคียงกัน นอกจากนี้บริษัทฯยังได้จัดสรรสวัสดิการต่างๆที่เพียงพอและสอดคล้องกับสถานการณ์ที่เป็นจริงดังนี้

- 1) ปฏิบัติต่อพนักงานด้วยความสุภาพ ให้ความเคารพต่อความเป็นปัจเจกชนและศักดิ์ศรีความเป็นมนุษย์
- 2) ดูแลสภาพแวดล้อมในการทำงานให้มีความปลอดภัยต่อชีวิตและทรัพย์สินของพนักงาน
- 3) จัดทำคู่มือการปฏิบัติงานของพนักงานเพื่อให้การปฏิบัติงานดำเนินไปด้วยความราบรื่น
- 4) ปฏิบัติตามกฎหมายและข้อบังคับต่างๆที่เกี่ยวข้องอย่างเคร่งครัดและตรงไปตรงมา
- 5) จัดอบรมสัมมนาอย่างสม่ำเสมอเพื่อพัฒนาความรู้และทักษะในการทำงานของพนักงาน
- 6) ส่งเสริมให้พนักงานมีโอกาสได้ศึกษาเพิ่มเติมในสายงานที่เกี่ยวข้อง
- 7) ให้ผลตอบแทนที่เป็นธรรมและเหมาะสมตลอดจนจัดสวัสดิการที่พอเพียงและสอดคล้องกับสถานการณ์ที่เป็นจริง
- 8) แต่งตั้งและโยกย้าย รวมถึงการให้รางวัลและลงโทษพนักงานด้วยความสุจริตใจและเป็นธรรม
- 9) เปิดโอกาสให้พนักงานได้แสดงความคิดเห็นและเสนอแนะเรื่องที่เป็นประโยชน์ต่อบริษัทฯ
- 10) ส่งเสริมให้พนักงานเล่นกีฬาและออกกำลังกายอย่างสม่ำเสมอรวมถึงจัดหาอุปกรณ์กีฬาให้พนักงานตามความเหมาะสม
- 11) ส่งเสริมให้พนักงานทำงานเป็นทีม และจัดให้มีห้องประชุมเพียงพอสำหรับการประชุมหารือของแต่ละทีมงาน

• **นโยบายและแนวปฏิบัติในการร่วมพัฒนาชุมชนและสังคม**

บริษัทฯ พิจารณาว่าชุมชนที่เข้มแข็งและมีการพัฒนาที่ยั่งยืน มีความสำคัญอย่างยิ่งต่อการพัฒนาสังคมให้เป็นสังคมที่ดีและน่าอยู่ ดังนั้น บริษัทฯ จึงมีนโยบายสนับสนุนจัดกิจกรรมทางสังคม และมีส่วนร่วมในการส่งเสริมความเข้มแข็งให้แก่ชุมชน หลีกเลี่ยงการก่อมลภาวะในทุกรูปแบบ รวมถึงการสนับสนุนในด้านการปรับปรุงสภาวะแวดล้อมของชุมชนข้างเคียง โดยมีแนวปฏิบัติดังนี้

- 1) สำรวจ ตรวจสอบสภาพชุมชนและสังคมโดยรอบที่ตั้งของธุรกิจทั้งใกล้และไกลว่าได้รับผลกระทบในทางลบจากการดำเนินการของธุรกิจมากน้อยเพียงใด เพื่อนำมาพิจารณาแก้ไข/ปรับปรุงการดำเนินการ มิให้เกิดผลกระทบในทางลบ และสร้างความเสียหายต่อชุมชนและสังคมทั้งโดยตรงและทางอ้อม
- 2) สนับสนุนการดำเนินกิจกรรมที่เกี่ยวข้องกับการพัฒนาชุมชนและสังคม โดยมุ่งเน้นการจ้างงานให้กับแรงงานที่อยู่ในชุมชนใกล้เคียง เพื่อให้เกิดกิจกรรมและสร้างรายได้ให้กับชุมชนนั้นๆ
- 3) ร่วมกันรักษาสภาพแวดล้อมในชุมชนและสังคมให้สะอาด ปลอดภัยเพื่อการอยู่อาศัยร่วมกัน
- 4) สนับสนุนและมีส่วนร่วมในการบำเพ็ญประโยชน์สาธารณะ บริษัทฯ เชื่อว่าโครงการเกื้อหนุนสังคมที่ดีควรมีปฏิสัมพันธ์กันระหว่างผู้ให้และผู้รับ เพื่อให้โครงการสามารถดำเนินไปได้อย่างต่อเนื่อง บริษัทฯ จึงได้ให้การเกื้อหนุนแก่ชุมชนที่อยู่รอบๆ บริษัทฯ รวมถึงชุมชนที่เกี่ยวข้องกับธุรกิจของบริษัทฯ ก่อนส่วนชุมชนที่อยู่ห่างไกลออกไป บริษัทฯ จะพิจารณาให้การเกื้อหนุนตามความจำเป็นและเหมาะสม เช่น การบริจาคคอมพิวเตอร์ให้โรงเรียน และ วัด เป็นต้น

• **นโยบายและแนวปฏิบัติเกี่ยวกับการดำเนินธุรกิจภายใต้มาตรฐานสิ่งแวดล้อม**

บริษัทฯ ตระหนักดีว่าการเพิ่มขึ้นของประชากรโลก บวกกับปัจจัยความเจริญเติบโตทางเศรษฐกิจ นอกจากเป็นสาเหตุของการบริโภคทรัพยากรธรรมชาติจำนวนมากเกินกว่าความจำเป็น ยังก่อให้เกิดมลภาวะทั้งทางน้ำ อากาศ ชยะ สารพิษ ฯลฯ ซึ่งส่งผลให้เกิดภาวะโลกร้อนตามมา โดยภาวะโลกร้อนดังกล่าวจะกระทบต่อมนุษย์และนิเวศน์ต่อไป ดังนั้น บริษัทฯ จึงสนับสนุนและส่งเสริมในการใช้ทรัพยากรอย่างคุ้มค่า และดูแลจัดการปัญหาสิ่งแวดล้อม โดยถือว่าการดูแลรักษาสิ่งแวดล้อมเป็นหน้าที่ร่วมกันของทุกคน

- 1) จัดให้มีระบบการบริหารงานด้านสิ่งแวดล้อมที่เหมาะสม รวมทั้งศึกษาหาความรู้เกี่ยวกับประเด็นสิ่งแวดล้อมเพื่อลดผลกระทบต่างๆ ที่จะเกิดขึ้น
- 2) ใช้เทคโนโลยีและขั้นตอนการผลิตที่มีมาตรฐานด้านสิ่งแวดล้อม โดยคำนึงถึงการลดปริมาณและการบำบัดมลพิษก่อนปล่อยสู่ธรรมชาติ
- 3) ใช้ทรัพยากรอย่างมีประสิทธิภาพ โดยคำนึงถึงมาตรการประหยัดพลังงาน และสนับสนุนการออกแบบผลิตภัณฑ์โดยใช้วัสดุที่ไม่ก่อมลภาวะต่อสิ่งแวดล้อม เลือกใช้วัสดุที่สามารถนำกลับมาใช้ใหม่ได้
- 4) ส่งเสริมให้ลูกค้าตระหนักถึงข้อพึงระวังด้านสิ่งแวดล้อมที่เกิดจากการใช้สินค้าและบริการของบริษัทฯ
- 5) ให้ความรู้และฝึกอบรมพนักงานในเรื่องสิ่งแวดล้อม ความปลอดภัย และสาธารณสุข
- 6) จัดเตรียมแผนฉุกเฉินเพื่อจัดการกับปัญหาเกี่ยวกับสิ่งแวดล้อมที่อาจเกิดขึ้น รวมทั้งจัดให้มีระบบการรายงานต่อหน่วยงานกำกับดูแลทันทีที่เกิดเหตุการณ์ดังกล่าว
- 7) สนับสนุนและกระตุ้นให้ผู้มีส่วนได้เสียกับบริษัทฯ ทั้งลูกค้า คู่ค้า พนักงาน และสังคมชุมชนโดยรอบที่ตั้งบริษัทฯ และโรงงาน คำนึงและตระหนักถึงความสำคัญของสิ่งแวดล้อม และมีแรงใจที่จะช่วยบริษัทฯ ในการอนุรักษ์สิ่งแวดล้อมด้วยกัน เพื่อให้เกิดการพัฒนาที่ยั่งยืนในทุกด้าน

8. การดูแลให้มีการปฏิบัติตามจรรยาบรรณ และการทบทวนจรรยาบรรณขององค์กร

บริษัทฯ กำหนดให้เป็นหน้าที่และความรับผิดชอบของกรรมการ และพนักงานทุกคนจะต้องทราบทำความเข้าใจ และปฏิบัติตามนโยบายและหลักปฏิบัติที่กำหนดในคู่มือจรรยาบรรณธุรกิจอย่างเคร่งครัด

ผู้บริหารทุกระดับของบริษัทจะต้องดูแลรับผิดชอบให้พนักงานภายใต้สายบังคับบัญชาของตนทราบเข้าใจและปฏิบัติตามคู่มือจรรยาบรรณธุรกิจอย่างจริงจัง หากมีกรรมการหรือพนักงานกระทำผิดจรรยาบรรณธุรกิจ จะได้รับโทษทางวินัยอย่างเคร่งครัด อย่างไรก็ตามบริษัทฯ ได้มอบหมายให้เลขาธิการบริษัทเป็นผู้ติดตามดูแลการปฏิบัติตามจรรยาบรรณธุรกิจของบริษัทในภาพรวมเพื่อเปิดโอกาสให้ผู้ถือหุ้น พนักงาน ลูกค้า คู่ค้า เจ้าหนี้ และบุคคลอื่น สามารถส่งคำร้องเรียน หรือความคิดเห็นไปให้เพื่อพิจารณาหรือดำเนินการต่อไป

นโยบายการกำกับดูแลกิจการ

นโยบายการกำกับดูแลกิจการฉบับนี้ได้รับการปรับปรุงและเห็นชอบจากคณะกรรมการบริษัท เมื่อวันที่ 8 พฤศจิกายน 2564 นโยบายได้รับการปรับปรุงใหม่นี้ยึดหลักการกำกับดูแลกิจการที่ดี สำหรับบริษัท จดทะเบียนในตลาดหลักทรัพย์แห่งประเทศไทย เพื่อให้เหมาะสมและสอดคล้องกับเวลาและสถานการณ์ที่เปลี่ยนแปลงไปและจะเผยแพร่บนเว็บไซต์ของบริษัท คือ www.lighting.co.th

คณะกรรมการบริษัท ได้ประกาศใช้นโยบายการกำกับดูแลกิจการที่ดี จรรยาบรรณทางธุรกิจ โดยยึดถือแนวทางการดำเนินธุรกิจที่สอดคล้องกับหลักปรัชญาพอเพียงให้เป็นแบบแผนของการปฏิบัติที่ดีของกรรมการบริษัท ผู้บริหาร และพนักงานของบริษัท และบริษัทในเครือ เพื่อให้มั่นใจได้ว่า การปฏิบัติงานนั้นเป็นไปโดยถูกต้อง ดังนี้

หลักปฏิบัติ 1

ตระหนักถึงบทบาทและความรับผิดชอบของคณะกรรมการในฐานะผู้นำองค์กรที่สร้างคุณค่าให้แก่กิจการอย่างยั่งยืน
Establish Clear Leadership Role and Responsibilities of the Board

แนวทางปฏิบัติ

บทบาทหน้าที่และความรับผิดชอบของกรรมการบริษัท มีแนวทางในการปฏิบัติ ดังนี้

1. การพิจารณาและร่วมกันกำหนดวัตถุประสงค์และเป้าหมายของบริษัทและบริษัทย่อยเพื่อการดำเนินธุรกิจของบริษัทให้เหมาะสมกับช่วงเวลาในแต่ละปี โดยแบ่งเป็นระยะสั้น ระยะกลาง และระยะยาว ครอบคลุมในหลายมิติ อาทิ มิติเงินตรา (Qualitative Perspective) มิติคุณค่า (Quantitative Perspective) รวมถึงการพิจารณาอนุมัติวิสัยทัศน์ พันธกิจ และแผนธุรกิจของบริษัทและบริษัทย่อย รวมถึงบริษัทซึ่งบริษัทย่อยเป็นผู้ถือหุ้นรายใหญ่ด้วย
 - การกำหนดวิสัยทัศน์ของบริษัทและบริษัทย่อย เพื่อเป็นแนวทางในการดำเนินธุรกิจเป็นไปในทิศทางเดียวกัน และเพื่อนำไปสู่เป้าหมายการเติบโตอย่างยั่งยืน โดยคำนึงถึงความสมดุลของผลตอบแทน ทั้งเชิงปริมาณและคุณภาพต่อผู้มีส่วนได้เสียทุกกลุ่ม อีกทั้งคำนึงถึงความรับผิดชอบต่อสังคมและสิ่งแวดล้อม
 - การกำหนดพันธกิจของบริษัทและบริษัทย่อยจะดำเนินการทุกๆ ปี เพื่อให้สอดคล้องกับสภาพแวดล้อมทางเศรษฐกิจและสังคมที่เปลี่ยนแปลง
2. ในการประชุมคณะกรรมการบริษัทแต่ละปี นอกเหนือจากการกำหนดพันธกิจแล้ว ยังร่วมกันกำหนดกลยุทธ์ นโยบายในการดำเนินงานให้สอดคล้องกับพันธกิจในแต่ละปี เพื่อให้ฝ่ายบริหารและฝ่ายจัดการดำเนินการตามนโยบายที่กำหนด โดยรายงานให้คณะกรรมการบริษัทได้รับทราบเป็นรายไตรมาส เพื่อประเมินผลและปรับปรุงการปฏิบัติงานให้เหมาะสมในแต่ละช่วง
3. ร่วมกันจัดทำกฎบัตรคณะกรรมการบริษัท ซึ่งกำหนดหน้าที่และความรับผิดชอบของคณะกรรมการบริษัท โดยกฎบัตรนี้จะกำหนดให้กรรมการบริษัทจะต้องบริหารให้การดำเนินงานของบริษัทเป็นไปตามกฎหมาย ข้อบังคับ มติที่ประชุมผู้ถือหุ้น ตลอดจนแนวทางที่ได้กำหนดไว้ รวมทั้งมีกระบวนการอนุมัติการดำเนินงานที่สำคัญให้เป็นไปตามที่กฎหมายกำหนด รวมถึงการกำหนดอำนาจอนุมัติของคณะกรรมการบริษัทมีอำนาจอนุมัติเรื่องต่างๆ ของบริษัทและบริษัทย่อยตามที่กำหนดโดยกฎหมาย
4. ร่วมกันพิจารณาในการจัดทำจรรยาบรรณทางธุรกิจของบริษัท โดยรวมจรรยาบรรณทางธุรกิจของกรรมการบริษัท และจรรยาบรรณทางธุรกิจของพนักงาน โดยมุ่งหวังให้จรรยาบรรณเป็นแนวทางในการปฏิบัติงานสำหรับกรรมการบริษัท และเพื่อให้พนักงานของบริษัทและบริษัทย่อยศึกษาและใช้ดุลยพินิจในการปฏิบัติงาน โดยตั้งอยู่บนหลักการของจรรยาบรรณ
5. การติดตาม ประเมินผล และดูแลการรายงานผลการดำเนินงาน รวมถึงนโยบายการกำกับดูแลกิจการได้รับการปรับปรุงและเห็นชอบจากคณะกรรมการบริษัท เป็นประจำทุกปี เพื่อให้ทันสมัย เหมาะสม และสอดคล้องกับเวลาและสถานการณ์ที่เปลี่ยนแปลงไป โดยนโยบายที่ได้รับการปรับปรุงใหม่นี้ยึดหลักการกำกับดูแลกิจการที่ดี สำหรับบริษัทฯ จดทะเบียนในตลาดหลักทรัพย์แห่งประเทศไทย และจะเผยแพร่บนเว็บไซต์ของบริษัทฯ คือ www.lighting.co.th

หลักปฏิบัติ 2

กำหนดวัตถุประสงค์และเป้าหมายหลักของกิจการที่เป็นไปเพื่อความยั่งยืน

Define Objectives that Promote Sustainable Value Creation

แนวทางปฏิบัติ

คณะกรรมการบริษัทได้ร่วมกันในการกำหนดวิสัยทัศน์บริษัท และกำหนดพันธกิจของบริษัทและบริษัทย่อย โดยคำนึงถึงสภาพเศรษฐกิจและสภาวะการแข่งขันในตลาดเป็นสำคัญ โดยกลยุทธ์และแผนงานประจำปีของบริษัทและบริษัทย่อย จะต้องสอดคล้องกับวิสัยทัศน์และพันธกิจด้วย ในการกำหนดกลยุทธ์และแผนงานในแต่ละปีนั้น กรรมการบริษัทจะพิจารณาอย่างรอบด้าน โดยมีการวิเคราะห์สภาพแวดล้อม ปัจจัย และความเสี่ยงต่างๆ ในทุกมิติในเชิงเศรษฐกิจ เช่น ด้านการเงิน ด้านกลยุทธ์ ด้านการดำเนินงาน ด้านการเมือง เป็นต้น โดยผ่านทางคณะกรรมการบริหารความเสี่ยง และสำหรับประเด็นที่เกี่ยวกับสังคม สิ่งแวดล้อม และผู้มีส่วนได้เสีย โดยผ่านทางคณะกรรมการกำกับดูแลกิจการด้านความรับผิดชอบต่อสิ่งแวดล้อมและสังคม

ทั้งนี้ กรรมการบริษัทได้กำหนดแนวทางในการดำเนินธุรกิจของบริษัทและบริษัทย่อยและนำไปสู่เป้าหมายการเติบโตอย่างยั่งยืน โดยคำนึงถึงความสมดุลของผลตอบแทนทั้งเชิงปริมาณและคุณภาพ โดยกรรมการบริษัทส่งเสริมให้พนักงานทุกคนในบริษัทและบริษัทย่อยร่วมกันตระหนักว่า ในการดำเนินธุรกิจที่เติบโตอย่างยั่งยืนได้นั้น พนักงานในองค์กรต้องร่วมกันขับเคลื่อน โดยคำนึงถึงผู้มีส่วนได้เสีย ความรับผิดชอบต่อสังคมและสิ่งแวดล้อม ตามแนวทางขับเคลื่อนสู่ความยั่งยืนขององค์กร

หลักปฏิบัติ 3

เสริมสร้างคณะกรรมการที่มีประสิทธิผล

Strengthen Board Effectiveness

แนวทางปฏิบัติ

คณะกรรมการบริษัทตระหนักดีว่า กรรมการบริษัทมีบทบาทสำคัญในการกำกับดูแลกิจการเพื่อประโยชน์สูงสุดของบริษัท ซึ่งจะต้องเข้าในบทบาทหน้าที่ ความรับผิดชอบ โดยแบ่งบทบาทให้ชัดเจนระหว่างคณะกรรมการบริษัทกับฝ่ายจัดการและดูแลให้บริษัทมีระบบงานที่ให้ความเชื่อมั่นได้ว่า ธุรกิจหรือกิจการต่างๆ ของบริษัทได้ดำเนินไปในลักษณะที่ถูกต้องตามกฎหมาย และมีจริยธรรม

ทั้งนี้ เพื่อให้การปฏิบัติหน้าที่ของคณะกรรมการมีประสิทธิภาพและประสิทธิผล คณะกรรมการจึงได้ร่วมกันในการกำหนดและทบทวนโครงสร้างของคณะกรรมการ การคัดเลือกบุคคลที่มีความสามารถและเหมาะสมในการดำรงตำแหน่งกรรมการ การพิจารณาตอบแทนของคณะกรรมการเพื่อเสนอต่อที่ประชุมผู้ถือหุ้น การกำกับดูแลนโยบายและการดำเนินงานของบริษัทย่อย และกิจการอื่นที่บริษัทไปลงทุน โดยมีแนวทางในการปฏิบัติ ดังนี้

3.1 โครงสร้างคณะกรรมการบริษัท

คณะกรรมการบริษัท ประกอบด้วย บุคคลที่มีความรู้ ความสามารถ และมีประสบการณ์ในหลายสาขา เช่น วิศวกรรมศาสตร์ เศรษฐศาสตร์ บริหารธุรกิจ กฎหมาย บัญชี การเงิน เป็นต้น ซึ่งกรรมการผ่านการอบรมหลักสูตรกรรมการจากสมาคมส่งเสริมสถาบันกรรมการบริษัทไทย (Thai Institute of Directors Association: IOD) ทั้งนี้ คณะบุคคลดังกล่าวมีบทบาทสำคัญในการกำหนดนโยบายของบริษัทร่วมกับผู้บริหารระดับสูง วางแผนการดำเนินงานทั้งระยะสั้นและระยะยาว ตลอดจนกำหนดนโยบายทางการเงิน การบริหารความเสี่ยง และภาพรวมองค์กร มีบทบาทสำคัญในการกำกับดูแล ตรวจสอบ และประเมินผลการดำเนินงานของบริษัท รวมถึงผลการปฏิบัติงานของผู้บริหารระดับสูงให้เป็นไปตามแผนที่วางไว้อย่างเป็นอิสระ

โครงสร้างคณะกรรมการของบริษัทในปี 2564 ประกอบด้วยคณะกรรมการทั้งหมดจำนวน 4 คณะ ดังนี้

1. คณะกรรมการบริษัท
2. คณะกรรมการตรวจสอบ
3. คณะกรรมการบริหาร
4. คณะกรรมการกำกับดูแลกิจการ สรรหา และค่าตอบแทน

บริษัทมีการกำหนดและแยกอำนาจของคณะกรรมการแต่ละชุดไว้อย่างชัดเจน โดยในการพิจารณาตัดสินใจในเรื่องสำคัญจะต้องผ่านความเห็นชอบของคณะกรรมการแต่ละชุด ซึ่งมีหน้าที่เฉพาะเรื่อง และเสนอเรื่องให้คณะกรรมการบริษัทพิจารณาหรือรับทราบ เพื่อถ่วงดุลและสอบทานให้เกิดความโปร่งใสและเป็นธรรมต่อผู้ที่เกี่ยวข้องทุกฝ่าย

3.2 การแต่งตั้ง และวาระการดำรงตำแหน่งของกรรมการบริษัท

3.2.1 หลักเกณฑ์การเลือกตั้ง การแต่งตั้งกรรมการบริษัท

กรรมการบริษัทมีคุณสมบัติและประสบการณ์ตามที่บริษัทต้องการ และไม่มีลักษณะต้องห้ามตามพระราชบัญญัติบริษัทมหาชนจำกัด พ.ศ. 2535 พระราชบัญญัติหลักทรัพย์และตลาดหลักทรัพย์ พ.ศ. 2535 และกฎหมายอื่นที่เกี่ยวข้อง โดยกรรมการต้องมีเวลาอย่างเพียงพอ อุทิศความรู้ความสามารถปฏิบัติหน้าที่ให้แก่บริษัท โดยบริษัทมีหลักเกณฑ์ในการคัดเลือกบุคคลที่จะแต่งตั้งเป็นกรรมการตามข้อบังคับของบริษัท โดยสรุปดังนี้

1. กรรมการบริษัทได้รับการแต่งตั้ง เลือกตั้ง และถอดถอนโดยที่ประชุมผู้ถือหุ้น มีวาระการดำรงตำแหน่งตามข้อบังคับของบริษัท และเมื่อครบวาระแล้ว อาจได้รับการเลือกตั้งกลับเข้าดำรงตำแหน่งต่อไปได้อีก เว้นแต่ในกรณีที่ตำแหน่งกรรมการบริษัทว่างลง โดยมีใช้เป็นการออกตามวาระ คณะกรรมการกำกับดูแลกิจการ สรรหา และค่าตอบแทน จะทำหน้าที่พิจารณาสรรหาบุคคลที่เหมาะสมเสนอต่อที่ประชุมคณะกรรมการบริษัท เพื่อแต่งตั้งบุคคลเข้าเป็นกรรมการในตำแหน่งที่ว่างลงตามข้อบังคับของบริษัท
2. การเสนอชื่อบุคคลให้ที่ประชุมผู้ถือหุ้นเลือกตั้งเป็นกรรมการแทนกรรมการที่ครบกำหนดออกตามวาระ คณะกรรมการกำกับดูแลกิจการ สรรหา และค่าตอบแทน จะเป็นผู้สรรหา เพื่อเสนอให้คณะกรรมการบริษัทพิจารณา ก่อนเสนอต่อที่ประชุมผู้ถือหุ้นพิจารณา
3. ในการประชุมสามัญผู้ถือหุ้นประจำปี กรรมการต้องออกจากตำแหน่งจำนวนหนึ่งในสาม ถ้าจำนวนกรรมการแบ่งออกเป็นสามส่วนไม่ได้ ก็ให้ออกโดยจำนวนใกล้เคียงที่สุดกับส่วนหนึ่งในสาม
4. ในการเลือกตั้งกรรมการให้ใช้วิธีออกเสียงลงคะแนนเลือกกรรมการเป็นรายบุคคล และผู้ถือหุ้นมีสิทธิเลือกตั้งบุคคลที่ได้รับการเสนอชื่อเป็นกรรมการที่จะเลือกตั้งในครั้งนั้น โดยจะแบ่งคะแนนเสียงไม่ได้
5. บุคคลซึ่งได้รับคะแนนเสียงสูงสุดตามลำดับลงมา เป็นผู้ได้รับเลือกตั้งเป็นกรรมการเท่าจำนวนกรรมการที่จะเลือกตั้งในครั้งนั้น โดยกรรมการที่ครบกำหนดออกตามวาระอาจได้รับการเลือกตั้งเข้ามาใหม่ได้
6. ผู้ถือหุ้นมีคะแนนเสียงเท่ากับหนึ่งหุ้นต่อหนึ่งเสียง

ในปี 2564 ในการเลือกตั้งกรรมการแทนกรรมการที่ครบกำหนดออกตามวาระในการประชุมสามัญผู้ถือหุ้น ประจำปี 2564 เมื่อวันที่ 28 เมษายน 2564 มีกรรมการที่ครบกำหนดออกตามวาระจำนวน 4 คน คือ

1. นายสิทธิชัย ไกรสิทธิศิริรินทร์
2. นายบุญเลิศ ขอเจริญพร
3. นายกฤษดา ทรัพย์ทวยชน
4. นางสาวนัทลี ทรัพย์ทวยชน

ทั้งนี้ ที่ประชุมสามัญผู้ถือหุ้น ประจำปี 2564 ได้มีมติด้วยคะแนนเสียงข้างมากของจำนวนเสียงทั้งหมดของผู้ถือหุ้นที่มาประชุมและมีสิทธิออกเสียงให้ทั้ง 4 ท่าน กลับมาดำรงตำแหน่งกรรมการบริษัทอีกวาระหนึ่ง

3.2.2 วาระการดำรงตำแหน่งของกรรมการบริษัท

บริษัทได้กำหนดอายุกรรมการ และ/หรือจำนวนวาระสูงสุดที่จะดำรงตำแหน่งอย่างต่อเนื่องได้ โดยเชื่อว่าอายุหรือระยะเวลาดำรงตำแหน่งมิได้เป็นอุปสรรค หากเปรียบเทียบกับความรู้ ความสามารถ และประสบการณ์อันทรงคุณค่าที่แต่ละท่านมี และพร้อมที่จะนำมาก่อให้เกิดประโยชน์ต่อบริษัท

3.3 จำนวนบริษัทที่กรรมการดำรงตำแหน่ง

บริษัทได้กำหนดนโยบายในการดำรงตำแหน่งกรรมการบริษัทในบริษัทจดทะเบียนได้คนละไม่เกิน 5 แห่ง แต่มิได้กำหนดนโยบายการจำกัดจำนวนการเป็นกรรมการบริษัทในบริษัทย่อยของบริษัทจดทะเบียนอื่น โดยสรุปดังนี้

ลำดับ	ชื่อ - นามสกุล	บริษัท จดทะเบียนอื่น	บริษัทที่ไม่ได้จดทะเบียนใน ตลท.
1	นายสิทธิชัย ไกรสิทธิศิรินทร	1	4
2	นายอุทิศ จันทรเจนจบ	-	3
3	นายบุญเลิศ ขอเจริญพร	2	-
4	นางเรณู บัวเกิด	-	-
5	นางกัลยารัตน์ สุริยสัตย์	-	1
6	นายศุภชัย วัฒนางกูร	-	1
7	นายอนันต์ กิตติวิทยากุล	-	2
8	นางนภาพร วัฒนอุพงษ์	-	2
9	นายกฤษดา ทรัพย์ทวยชน	1	4
10	นางสาวนัทลี ทรัพย์ทวยชน	-	1
11	นายเอกลักษณ์ บริมาสพร	-	2

ทั้งนี้ บริษัทได้เปิดเผยรายละเอียดข้อมูลการดำรงตำแหน่งกรรมการในบริษัทอื่นของกรรมการแต่ละคนไว้อย่างละเอียด ในแบบแสดงรายการข้อมูลประจำปี (56-1) และในรายงานประจำปี (56-2) ซึ่งบริษัทมั่นใจว่าจะไม่ก่อให้เกิดความขัดแย้งทางผลประโยชน์ และไม่มีผลกระทบต่อการปฏิบัติงานหน้าที่กรรมการบริษัท โดยตลอดระยะเวลาที่ผ่านมาคณะกรรมการบริษัทได้แสดงให้เห็นว่า คณะกรรมการบริษัทสามารถอุทิศเวลาในการปฏิบัติหน้าที่อย่างมีประสิทธิภาพ โดยบริษัทได้รับคำปรึกษา คำแนะนำ และข้อเสนอแนะที่มีประโยชน์ในการดำเนินธุรกิจของบริษัทอย่างต่อเนื่อง

3.4 นโยบายการดำรงตำแหน่งในบริษัทอื่นของกรรมการผู้จัดการ

คณะกรรมการบริษัทเล็งเห็นว่า เพื่อให้บริษัทได้รับประโยชน์สูงสุดในการที่กรรมการผู้จัดการจะสามารถอุทิศเวลาสำหรับการปฏิบัติหน้าที่ในฐานะกรรมการผู้จัดการได้อย่างมีประสิทธิภาพ จึงได้กำหนดเป็นนโยบายว่า ห้ามมิให้กรรมการผู้จัดการดำรงตำแหน่งเป็นกรรมการผู้จัดการในบริษัทจดทะเบียนอื่น

3.5 คณะกรรมการชุดย่อย

คณะกรรมการบริษัทมีการแต่งตั้งคณะกรรมการชุดย่อยต่างๆ ได้แก่ คณะกรรมการบริหาร คณะกรรมการตรวจสอบ คณะกรรมการกำกับดูแลกิจการ สรรหา และค่าตอบแทน เพื่อให้ปฏิบัติหน้าที่เฉพาะเรื่อง และนำเสนอผลให้คณะกรรมการบริษัทพิจารณาและรับทราบ ซึ่งคณะกรรมการชุดย่อยมีหน้าที่และความรับผิดชอบตามที่กำหนด

3.6 ภาวะผู้นำและวิสัยทัศน์

คณะกรรมการบริษัทเป็นผู้กำหนดวิสัยทัศน์ พันธกิจ และนโยบาย รวมถึงเป็นผู้กำกับดูแลกิจการของบริษัทให้เป็นไปตามวัตถุประสงค์ และเป้าหมายที่กำหนดไว้ อันก่อให้เกิดประโยชน์สูงสุดเพื่อเพิ่มมูลค่าทางเศรษฐกิจให้แก่บริษัทและผู้ถือหุ้น โดยคำนึงถึงผลประโยชน์ของผู้มีส่วนได้เสียทุกฝ่าย ความเป็นอิสระในการแสดงความคิดเห็น และการตัดสินใจไม่แสวงหาผลประโยชน์แก่ตนเอง หรือผู้หนึ่งผู้ใด ไม่ดำเนินการใดๆ ที่เป็นการขัดแย้ง หรือเป็นการแข่งขันกับผลประโยชน์ของบริษัทหรือบริษัทย่อย

คณะกรรมการบริษัทได้กำหนดบทบาท หน้าที่ และความรับผิดชอบระหว่างคณะกรรมการบริษัท คณะกรรมการตรวจสอบ คณะกรรมการกำกับดูแลกิจการ สรรหา และค่าตอบแทน ไว้อย่างชัดเจนและเป็นลายลักษณ์อักษร นอกจากนี้ ยังจัดให้มีกลไกในการกำกับดูแลและติดตามการปฏิบัติงาน และการควบคุมฝ่ายบริหารในช่วงเวลาที่จำเป็น และเหมาะสม

คณะกรรมการบริษัทให้ความสำคัญต่อรายงานทางการเงินที่ต้องสะท้อนให้เห็นถึงผลการดำเนินงานอย่างแท้จริง มีการประเมิน กำหนดและวางมาตรฐานในการบริหาร ป้องกัน และจัดการความเสี่ยงให้อยู่ในระดับที่เหมาะสมอย่างมีประสิทธิภาพและประสิทธิผล ภายใต้หลักการถ่วงดุลอำนาจ และสามารถตรวจสอบได้ โดยคณะกรรมการบริษัทมีความมุ่งมั่นในการพัฒนา เพื่อให้ธุรกิจของบริษัทมีความเจริญก้าวหน้าอย่างมั่นคงและยั่งยืน สามารถสร้างผลตอบแทนแก่ผู้ถือหุ้นได้อย่างเหมาะสม

3.7 การแบ่งแยกบทบาทหน้าที่ของคณะกรรมการ

บริษัทมีการกำหนดและแยกอำนาจของคณะกรรมการบริษัทและฝ่ายจัดการในระดับต่างๆ ไว้อย่างชัดเจน โดยในการพิจารณาและตัดสินใจในเรื่องสำคัญๆ จะต้องผ่านความเห็นชอบของคณะกรรมการบริษัทและคณะกรรมการชุดย่อยเพื่อถ่วงดุลและสอบทานให้เกิดความโปร่งใส และเป็นธรรมต่อผู้ที่เกี่ยวข้องทุกฝ่าย

3.8 การรวมหรือแยกตำแหน่ง

บริษัทมีนโยบายในการแบ่งแยกหน้าที่ความรับผิดชอบของประธานกรรมการบริษัท ประธานกรรมการบริหาร (ประธานเจ้าหน้าที่บริหาร: Chief Executive Officer: CEO) และกรรมการผู้จัดการ โดยจะต้องเป็นบุคคลที่มีความรู้ ความสามารถ มีประสบการณ์และคุณสมบัติที่เหมาะสม และต้องไม่เป็นบุคคลเดียวกัน เพื่อให้มีการถ่วงดุลอำนาจ โดยการแยกหน้าที่การกำกับดูแล และบริหารออกจากกัน

ประธานกรรมการบริษัท

เป็นกรรมการที่ไม่เป็นผู้บริหาร รวมทั้งไม่เป็นบุคคลเดียวกับประธานกรรมการบริหาร/ประธานเจ้าหน้าที่บริหาร หรือดำรงตำแหน่งในคณะกรรมการชุดย่อย โดยประธานกรรมการบริษัทมีความเป็นอิสระจากฝ่ายบริหาร มีการแบ่งแยกหน้าที่ในการกำหนดนโยบายการกำกับดูแล และการบริหารงานประจำออกจากกันอย่างชัดเจน ประธานกรรมการบริษัทมีหน้าที่เป็นประธานในที่ประชุมคณะกรรมการบริษัท ซึ่งเป็นผู้กำหนดวิสัยทัศน์ พันธกิจ และนโยบายที่สำคัญให้ฝ่ายบริหารนำไปปฏิบัติ โดยกรรมการบริษัททุกคนมีความเป็นอิสระในการเสนอวาระการประชุม การแสดงความคิดเห็นต่อการดำเนินงานของบริษัทในด้านต่างๆ รวมถึงพิจารณาอย่างรอบคอบในเรื่องที่อาจขัดแย้งทางผลประโยชน์ เพื่อให้มีความถูกต้อง โปร่งใส สามารถตรวจสอบได้ นอกจากนี้ ยังมีหน้าที่ที่สำคัญ เช่น พิจารณากำหนดวาระการประชุมคณะกรรมการบริษัท การเป็นผู้นำในการประชุมผู้ถือหุ้นให้เป็นไปตามระเบียบวาระ ข้อบังคับบริษัทและกฎหมายที่เกี่ยวข้อง และการกำกับดูแลการปฏิบัติหน้าที่ของคณะกรรมการบริษัทโดยรวม คณะกรรมการชุดย่อย เป็นต้น

**ประธานกรรมการบริหาร/
ประธานเจ้าหน้าที่บริหาร**

เป็นหัวหน้าคณะผู้บริหารรับผิดชอบในการกำกับดูแลการบริหารงานของบริษัทให้สอดคล้องกับวิสัยทัศน์ พันธกิจ และนโยบายของคณะกรรมการบริษัท โดยมีการบริหารจัดการดำเนินงานของฝ่ายบริหารและฝ่ายจัดการ โดยกำหนดให้มีการประชุมร่วมกัน เพื่อรายงานความก้าวหน้าของผลการดำเนินงานและผลประกอบการของบริษัทเป็นประจำทุกเดือน มีการกระจายอำนาจลงไปสู่ฝ่ายบริหารในการกำหนดหน้าที่ ความรับผิดชอบ และวงเงินอนุมัติ

กรรมการผู้จัดการ

ไม่ได้เป็นบุคคลเดียวกับประธานกรรมการบริหาร/ประธานเจ้าหน้าที่บริหาร แต่ถือเป็นผู้บริหารระดับสูง ในส่วนของฝ่ายจัดการ โดยทำหน้าที่ในการดำเนินกิจการและ/หรือการบริหารงานประจำวันของบริษัท ตามแนวทางที่คณะกรรมการบริษัท คณะกรรมการบริหาร และประธานกรรมการบริหารกำหนด รวมถึงพิจารณาธุรกรรมต่างๆ ที่เกี่ยวกับการดำเนินงานตามปกติของบริษัท

3.9 การพัฒนากรรมการและผู้บริหาร

คณะกรรมการบริษัทให้ความสำคัญการพัฒนากรรมการ โดยสนับสนุนให้กรรมการบริษัทเข้าอบรมหลักสูตรต่างๆ หรือเข้าร่วมการสัมมนาหลักสูตรที่เป็นประโยชน์ต่อการปฏิบัติหน้าที่ โดยเล็งเห็นถึงประโยชน์ของการศึกษา/การอบรมว่าจะเป็นการพัฒนากรรมการให้ได้รับความรู้ที่ทันต่อสถานการณ์ทางธุรกิจที่มีการแข่งขันอยู่ตลอดเวลา และมีนโยบายพัฒนาศักยภาพบุคลากรที่เป็นผู้บริหารโดยการจัดฝึกอบรมทั้งภายในและภายนอกบริษัท เพื่อมุ่งสู่การเป็นองค์กรแห่งการเรียนรู้ ในช่วงที่ผ่านมากรรมการบริษัทได้เข้าร่วมรับการอบรมหลักสูตรกรรมการของสมาคมส่งเสริมสถาบันกรรมการบริษัทไทย (IOD) ตามที่สำนักงานคณะกรรมการกำกับหลักทรัพย์และตลาดหลักทรัพย์ (กลต.) กำหนดให้กรรมการของบริษัทจดทะเบียนต้องผ่านการอบรมอย่างน้อยหนึ่งหลักสูตร ได้แก่ Director Accreditation Program (DAP) และ Director Certification Program (DCP) และนอกจากหลักสูตรที่กำหนดแล้ว กรรมการบริษัทยังให้ความสำคัญในการเข้าร่วมอบรมหลักสูตรอื่นๆ ของสมาคมส่งเสริมสถาบันกรรมการบริษัทไทย (IOD) เช่น หลักสูตร Role of Compensation Committee (RCC) หลักสูตร Company Secretary ของสมาคมบริษัทจดทะเบียนไทย โดยมีวัตถุประสงค์เพื่อเสริมสร้างศักยภาพความเป็นผู้นำที่เป็นมืออาชีพ มีความรู้ ความเข้าใจในบทบาทหน้าที่อย่างแท้จริง และเป็นต้นแบบในการขับเคลื่อนองค์กร เพื่อนำไปสู่การกำกับดูแลกิจการที่ดี โดยมีรายละเอียดดังนี้

ลำดับ	ชื่อ - นามสกุล	การอบรมหลักสูตรกรรมการ
1	นายสิทธิชัย ไกรสิทธิรินทร์	สมาคมส่งเสริมสถาบันกรรมการบริษัทไทย (IOD) หลักสูตร Directors Certification Program (DCP) 5/2544 หลักสูตร Directors Certification Program Refresher Course (RE DCP) 1/2548 วิทยาลัยป้องกันราชอาณาจักร หลักสูตร การป้องกันราชอาณาจักรภาครัฐร่วมเอกชน 8/2538-2539
2	นายอนันต์ กิตติวิทยากุล	สมาคมส่งเสริมสถาบันกรรมการบริษัทไทย (IOD) หลักสูตร Directors Certification Program (DCP) 54/2548 สมาคมบริษัทจดทะเบียนไทย หลักสูตร Executive Development Program (EDP) 5P) 1
3	นายอุทิศ จันทรเจนนบ	สมาคมส่งเสริมสถาบันกรรมการบริษัทไทย (IOD) หลักสูตร Directors Certification Program (DCP) 119/2552 หลักสูตร Directors Accreditation Program (DAP) 13/2547
4	นายบุญเลิศ ขอเจริญพร	สมาคมส่งเสริมสถาบันกรรมการบริษัทไทย (IOD) หลักสูตร Role of the Nomination and Governance Committee (RNG) 5/2556 หลักสูตร Directors Certification Program (DCP) 108/2551 หลักสูตร Directors Accreditation Program (DAP) 13/2547
5	นางเรณู บัวเกิด	สมาคมส่งเสริมสถาบันกรรมการบริษัทไทย (IOD) หลักสูตร Role of the Nomination and Governance Committee (RNG) 5/2556 หลักสูตร Directors Accreditation Program (DAP) 13/2547

ลำดับ	ชื่อ - นามสกุล	การอบรมหลักสูตรกรรมการ
6	นางกัลยารัตน์ สุริยสัตย์	สมาคมส่งเสริมสถาบันกรรมการบริษัทไทย (IOD) หลักสูตร Directors Accreditation Program (DAP) 37/2548
7	นายศุภชัย วัฒนางกูร	สมาคมส่งเสริมสถาบันกรรมการบริษัทไทย (IOD) หลักสูตร Improving the Quality of Financial Reporting (QFR) 2/2549 หลักสูตร Audit Committee Program (ACP) 11/2549 หลักสูตร Directors Certification Program (DCP) 54/2548
8	นางนภาพร วิมลอนุพงษ์	สมาคมส่งเสริมสถาบันกรรมการบริษัทไทย (IOD) หลักสูตร Role of the Nomination and Governance Committee (RNG) 5/2556 หลักสูตร Directors Certification Program (DCP) 108/2551 หลักสูตร Finance for Non-Finance Directors (FND) 20/2548 หลักสูตร Directors Accreditation Program (DAP) 19/2547
9	นายกฤษดา ทรัพย์ทวยชน	สมาคมส่งเสริมสถาบันกรรมการบริษัทไทย (IOD) หลักสูตร Directors Certification Program (DCP) 119/2552 หลักสูตร Finance for Non-Finance Directors (FND) 20/2548 หลักสูตร Directors Accreditation Program (DAP) 19/2547
10	นางสาวนัทลี ทรัพย์ทวยชน	สมาคมส่งเสริมสถาบันกรรมการบริษัทไทย (IOD) หลักสูตร Directors Accreditation Program (DAP) 178/2563
11	นายเอกลักษณ์ บริมาสพร	สมาคมส่งเสริมสถาบันกรรมการบริษัทไทย (IOD) หลักสูตร Directors Accreditation Program (DAP) 178/2563

3.10 การประเมินตนเองของกรรมการบริษัทและการประเมินประธานกรรมการบริหาร (CEO) และคณะกรรมการชุดย่อย ประธานกรรมการบริษัทให้ความสำคัญต่อการประเมินผลการปฏิบัติงานของคณะกรรมการบริษัท ประธานกรรมการบริหาร และคณะกรรมการชุดย่อย โดยมีวัตถุประสงค์ในการนำผลการประเมินไปใช้ประโยชน์ในการปรับปรุงการปฏิบัติหน้าที่ของ คณะกรรมการบริษัท ประธานกรรมการบริหาร และคณะกรรมการชุดย่อย ในด้านต่างๆ โดยคณะกรรมการบริษัทได้มอบหมายให้คณะกรรมการกำกับดูแลกิจการ สรรหา และคำตอบแทน เป็นผู้ดำเนินการให้มีการประเมิน

3.10.1 การประเมินตนเองของกรรมการบริษัท

ขั้นตอนการประเมินเริ่มต้นประมาณเดือนพฤศจิกายน โดยมีเลขานุการบริษัททำหน้าที่จัดส่งแบบประเมินให้กรรมการบริษัท แต่ละคนประเมินตนเองโดยอิสระ หลังจากนั้นเลขานุการบริษัททำการรวบรวมแบบประเมินผล เพื่อจัดเก็บเป็นข้อมูลต่อไป

3.10.2 การประเมินผลงานประธานกรรมการบริหาร (CEO)

คณะกรรมการกำกับดูแลกิจการ สรรหา และคำตอบแทน ได้ให้คณะกรรมการบริษัททำการประเมินผลงานประธาน กรรมการบริหาร (CEO) โดยประเมินในด้านต่างๆ คือ ความเป็นผู้นำ การกำหนดกลยุทธ์ การปฏิบัติตามกลยุทธ์ การวางแผนและผลปฏิบัติทางการเงิน ความสัมพันธ์กับคณะกรรมการบริษัท ความสัมพันธ์กับภายนอก การบริหารงาน และความสัมพันธ์กับบุคลากร การสืบทอดตำแหน่ง ความรู้ด้านผลิตภัณฑ์และบริการ คุณลักษณะส่วนตัว โดยเป็นการปรับปรุงจากตัวอย่างแบบประเมินผลงานประธานเจ้าหน้าที่บริหารของตลาดหลักทรัพย์แห่งประเทศไทย

3.10.3 การประเมินคณะกรรมการชุดย่อย

ในปี 2564 คณะกรรมการบริษัทกำหนดให้มีการประเมินคณะกรรมการชุดย่อย โดยคณะกรรมการบริษัทได้มอบหมาย ให้เลขานุการบริษัท ผ่านคณะกรรมการกำกับดูแลกิจการ สรรหา และคำตอบแทน เป็นผู้ดำเนินการให้มีการประเมินคณะกรรมการชุดย่อย คือ คณะกรรมการตรวจสอบ

3.11 การรายงานการมีส่วนได้เสียของกรรมการและผู้บริหาร

เพื่อให้เป็นไปตามมาตรา 89/14 แห่งพระราชบัญญัติหลักทรัพย์และตลาดหลักทรัพย์ (ฉบับที่ 4) พ.ศ. 2551 และประกาศ คณะกรรมการกำกับตลาดทุนที่ ทจ. 2/2552 เรื่องการรายงานการมีส่วนได้เสียของกรรมการ ผู้บริหาร และบุคคลที่เกี่ยวข้อง ซึ่งกำหนดให้กรรมการและผู้บริหารต้องรายงานให้บริษัททราบถึงการมีส่วนได้เสียของตน หรือบุคคลที่มีความเกี่ยวข้อง บริษัทจึงได้ปฏิบัติตามนโยบายว่าด้วยการรายงานการมีส่วนได้เสีย โดยมีสาระสำคัญดังนี้

ด้านการรายงาน

กำหนดให้กรรมการและผู้บริหาร ซึ่งหมายถึง กรรมการผู้จัดการ รองกรรมการผู้จัดการ ผู้ช่วยกรรมการผู้จัดการ และผู้ ดำรงตำแหน่งระดับบริหาร 4 รายแรก นับต่อจากกรรมการผู้จัดการลงมา ผู้ซึ่งดำรงตำแหน่งเทียบเท่ากับผู้ดำรงตำแหน่ง ระดับบริหารรายที่ 4 ทุกราย รวมถึงผู้ดำรงตำแหน่งระดับบริหารสูงสุดในสายงานบัญชีหรือการเงิน รายงานให้บริษัทได้ รับทราบถึงการมีส่วนได้เสียของตนและบุคคลที่เกี่ยวข้อง

วิธีการรายงาน

จัดทำรายงานและส่งให้เลขานุการบริษัท รวมถึงในกรณีที่มีการเปลี่ยนแปลงข้อมูลให้จัดทำรายงานส่งให้เลขานุการบริษัท ทุกครั้งภายใน 7 วัน นับแต่วันที่มีการเปลี่ยนแปลงข้อมูลที่ได้รายงานไป

หลักปฏิบัติ 4

สรรหาและพัฒนาผู้บริหารระดับสูงและการบริหารบุคลากร Ensure Effective CEO and People Management

แนวทางปฏิบัติ

คณะกรรมการบริษัทตระหนักดีว่า บุคลากรที่จะเข้ามาดำรงตำแหน่งผู้บริหารระดับสูงในทุกระดับ เช่น ประธานกรรมการบริหาร/ประธานเจ้าหน้าที่บริหาร กรรมการผู้จัดการของบริษัท รองกรรมการผู้จัดการ และผู้อำนวยการของบริษัท ซึ่งเป็นตำแหน่งงานบริหารที่สำคัญ และเป็นส่วนหนึ่งในการขับเคลื่อนบริษัทไปสู่เป้าหมาย ดังนั้นบทบาทหนึ่งของคณะกรรมการบริษัท คือ การกำกับดูแลให้การสรรหาบุคลากรดังกล่าวจะต้องเป็นไปอย่างเหมาะสมและโปร่งใส โดยพิจารณาจากความรู้ ทักษะ ประสบการณ์ กำหนดโครงสร้างค่าตอบแทนและมีการประเมินที่เหมาะสม รวมถึงตลอดถึงการกำกับดูแลให้การบริหารและพัฒนาบุคลากรให้สอดคล้องกับทิศทางและกลยุทธ์ของบริษัท

4.1 แผนการสืบทอดตำแหน่งผู้บริหารระดับสูง

คณะกรรมการบริษัทได้ให้ความสำคัญกับการสืบทอดตำแหน่งในระดับผู้บริหารระดับสูงทุกตำแหน่ง โดยเฉพาะอย่างยิ่ง ตำแหน่งผู้นำองค์กร คือ ประธานกรรมการบริหาร/ประธานเจ้าหน้าที่บริหาร และกรรมการผู้จัดการในบริษัทและบริษัทย่อย โดยมีวัตถุประสงค์เพื่อรักษาความเชื่อมั่นให้กับผู้ลงทุน องค์กร ตลอดจนพนักงานว่าการดำเนินงานของบริษัทจะได้รับการสานต่ออย่างทัน่วงที จึงได้มอบหมายให้คณะกรรมการบริหารทำหน้าที่พิจารณากำหนดหลักเกณฑ์และแผนการสืบทอดตำแหน่ง

ดังนั้น คณะกรรมการบริหารได้ร่วมกันกำหนดหลักเกณฑ์และแผนการสืบทอดตำแหน่ง โดยกำหนดนโยบายเตรียมความพร้อมด้านบุคลากร และกำหนดแนวทางการพัฒนา รวมทั้งจัดทำแผนพัฒนารายบุคคล เพื่อเป็นการวางแผน Succession Plan สำหรับเตรียมบุคลากรให้มีความพร้อมสำหรับตำแหน่งผู้บริหารระดับสูง

4.2 ปฐมนิเทศกรรมการใหม่

ในกรณีมีกรรมการเข้าใหม่ บริษัทได้กำหนดแนวปฏิบัติเกี่ยวกับการเตรียมความพร้อมในการปฏิบัติหน้าที่กรรมการบริษัท เพื่อให้กรรมการเข้ารับตำแหน่งสามารถปฏิบัติหน้าที่ได้ทันที โดยมีเลขานุการบริษัทเป็นผู้ประสานงานในด้านต่างๆ ดังนี้

- ประสานงานในการให้ข้อมูลเกี่ยวกับบริษัทในด้านกฎหมายและอื่นๆ เช่น ข้อบังคับบริษัท วัตถุประสงค์บริษัท โครงสร้างองค์กร จรรยาบรรณทางธุรกิจของคณะกรรมการบริษัท เป็นต้น
- จัดให้มีการพบปะกับประธานกรรมการบริษัท คณะกรรมการบริษัท คณะกรรมการชุดย่อย และผู้บริหารของบริษัท เพื่อรับทราบข้อมูลเกี่ยวกับการดำเนินธุรกิจของบริษัท

หลักปฏิบัติ 5

ส่งเสริมนวัตกรรมและการประกอบธุรกิจอย่างมีความรับผิดชอบต่อ

Nurture Innovation and Responsible Business

แนวทางปฏิบัติ

5.1 คณะกรรมการบริษัทให้ความสำคัญและสนับสนุนการสร้างนวัตกรรมที่ก่อให้เกิดมูลค่าแก่ธุรกิจควบคู่ไปกับการสร้างคุณประโยชน์ต่อลูกค้าหรือผู้ที่เกี่ยวข้อง และมีความรับผิดชอบต่อสังคม และสิ่งแวดล้อม

ธุรกิจผลิตภัณฑ์ไฟฟ้าแสงสว่างในเกือบทุกกระบวนการของการดำเนินงาน จะต้องให้ความสำคัญต่อสังคมและสิ่งแวดล้อม รวมทั้งให้ความสำคัญต่อการคำนึงถึงประโยชน์ของผู้มีส่วนได้เสียทุกกลุ่ม โดยดำเนินธุรกิจด้วยความรับผิดชอบต่อและเป็นธรรมต่อผู้มีส่วนเกี่ยวข้องทุกฝ่าย อีกทั้ง บริษัทยังได้กำหนดเป็นนโยบายที่ชัดเจน และสร้างจิตสำนึกของพนักงานบริษัท และบริษัทย่อยให้มีแนวคิดในการรับผิดชอบต่อสังคม สิ่งแวดล้อม และผู้มีส่วนได้เสียทุกกลุ่ม

ในการดำเนินการจะสอดคล้องกับนโยบายการกำกับดูแลกิจการของบริษัทฯ คณะกรรมการบริษัท เห็นสมควรให้กำหนดนโยบายด้านความรับผิดชอบต่อสังคม ดังต่อไปนี้

5.1.1 ด้านผลิตภัณฑ์

บริษัทฯ มีผลิตภัณฑ์หลักประกอบด้วย กลุ่มหลอดไฟฟ้า กลุ่มอุปกรณ์ไฟฟ้าแสงสว่าง กลุ่มโคมไฟฟ้า กลุ่มเสาไฟฟ้า และงานโลหะ เนื่องจากผลิตภัณฑ์ไฟฟ้าแสงสว่างของบริษัทมีความหลากหลายและครบวงจร ทำให้สามารถรองรับความต้องการของลูกค้าที่ใช้ไฟฟ้าแสงสว่างได้ทุกกลุ่ม อาทิเช่น บ้านอยู่อาศัย อาคารสำนักงาน อาคารพาณิชย์ ศูนย์แสดงสินค้า ร้านค้าต่างๆ โกดังเก็บสินค้า โรงงานอุตสาหกรรม สนามกีฬา สวนสาธารณะ ถนน โบราณสถาน ป้ายโฆษณา และสนามบิน เป็นต้น

5.1.2 ด้านบริการ

บริษัทฯ มีวิศวกร สถาปนิก ภัณฑนากร และผู้ออกแบบด้านกราฟฟิก ที่มีความรู้และประสบการณ์จำนวนมาก เพื่อคอยให้บริการด้านไฟฟ้าแสงสว่างอย่างครบวงจร อาทิเช่น แนะนำการประยุกต์ใช้ผลิตภัณฑ์ไฟฟ้าแสงสว่างให้เหมาะสมกับการใช้งานต่างๆ ออกแบบผลิตภัณฑ์ไฟฟ้าแสงสว่างสำหรับงานที่ต้องการผลิตภัณฑ์ที่มีรูปแบบหรือคุณสมบัติเฉพาะเป็นพิเศษ และออกแบบระบบไฟฟ้าแสงสว่างสำหรับงานต่างๆ ซึ่งบริษัทสามารถออกแบบโดยแสดงผลเป็นค่าความสว่างแบบทั่วไป หรือแสดงผลเป็นภาพสามมิติ รวมทั้งภาพสามมิติที่เคลื่อนไหวได้ (Animation) เป็นต้น

5.1.3 ด้านการตลาด

ปัจจุบันบริษัทฯ มีเครือข่ายการตลาดที่ครอบคลุมและมีประสิทธิภาพ แบ่งออกเป็น ตลาดขายโครงการ ตลาดขายส่งและขายปลีก และตลาดส่งออก โดยมีลูกค้ากลุ่มต่างๆ จากเกือบทุกจังหวัดทั่วประเทศกว่า 3,000 ราย มีโชว์รูมขายผลิตภัณฑ์ไฟฟ้าแสงสว่าง หรือ L&E Lighting Solution Center (LSC) 2 แห่ง และมีเครือข่ายการขายผ่านกลุ่มโมเดิร์นเทรด (Modern Trade) ต่างๆ เช่น HOME PRO, บุญถาวร, และ Mega Home เป็นต้น สำหรับตลาดส่งออกนั้น บริษัทมีลูกค้ากว่า 40 ราย กระจายอยู่ในประเทศต่างๆ ในทวีปเอเชีย ทวีปออสเตรเลีย ทวีปยุโรป และทวีปอเมริกา

5.1.4 ด้านการผลิต

โรงงานของบริษัท (บริษัท แอล แอนด์ อี แมนูแฟคเจอร์ริง จำกัด และ บริษัท แอล แอนด์ อี โซลิตสเทท จำกัด) ได้รับการรับรองระบบคุณภาพ ISO 9001 : 2018 จากสถาบัน BVQI และได้รับการรับรองมาตรฐานแรงงานไทย (มรท.8001-2546) ระดับสมบูรณ์จากกรมสวัสดิการและคุ้มครองแรงงาน กระทรวงแรงงาน ปัจจุบันบริษัทมี 4 โรงงาน ดำเนินการผลิตไฟฟ้า เสาไฟฟ้า และงานโลหะต่างๆ นอกจากนี้บริษัทยังมีห้องปฏิบัติการทดสอบเพื่อควบคุมคุณภาพสินค้าและพัฒนาสินค้าใหม่ๆ ที่จะตอบสนองความต้องการของตลาด

5.2 บริษัทได้ดูแลสิทธิของผู้มีส่วนได้เสียกลุ่มต่างๆ โดยเท่าเทียมกัน โดยมีแนวปฏิบัติ ดังนี้

5.2.1 ผู้ถือหุ้น

บริษัทเคารพต่อสิทธิขั้นพื้นฐานของผู้ถือหุ้นตามที่กำหนดไว้โดยกฎหมายและข้อบังคับของบริษัท โดยปฏิบัติต่อผู้ถือหุ้นทุกรายอย่างเท่าเทียมกัน บริษัทมีกลไกที่ทำให้ผู้ถือหุ้นมีความเชื่อมั่นว่า จะได้รับข้อมูลที่ถูกต้องและผลตอบแทนที่เหมาะสม การรับผลตอบแทนตามนโยบายการจ่ายเงินปันผลของบริษัทมีการควบคุมการทำรายการระหว่างกัน มีมาตรการป้องกันการขัดแย้งทางผลประโยชน์ ป้องกันการใช้ข้อมูลภายในเกี่ยวกับข่าวสารที่เป็นความลับ และห้ามกรรมการและผู้บริหารที่รับทราบข้อมูลภายใน ไม่ให้นำข้อมูลภายในของบริษัทไปใช้เพื่อประโยชน์ส่วนตน รวมทั้งเพื่อการซื้อขายหลักทรัพย์ของบริษัทโดยเฉพาะในช่วง 1 เดือนก่อนเผยแพร่งบการเงินแก่สาธารณชน

5.2.2 ลูกค้า

บริษัทได้ให้ความสำคัญและรับผิดชอบต่อลูกค้าทุกรายอย่างเสมอ รวมถึงเชื่อมั่นในคุณค่าของการสร้างความพึงพอใจและความมั่นใจอย่างต่อเนื่องให้กับลูกค้า โดยมุ่งมั่นในการพัฒนาผลิตภัณฑ์ รับผิดชอบต่อคุณภาพและมาตรฐานผลิตภัณฑ์ตามที่ได้โฆษณาหรือสัญญาไว้ พัฒนาและปรับปรุงการให้บริการแก่ลูกค้า รักษาความลับ มีกระบวนการในการรักษาลูกค้า (Customer Retention) ผ่านช่องทางการรับเรื่องร้องเรียน ซึ่งถือเป็นโอกาสที่จะรับทราบข้อบกพร่องจากการใช้ผลิตภัณฑ์และบริการ

5.2.3 คู่ค้า

บริษัทได้ปฏิบัติตามข้อตกลงและเงื่อนไขการค้าตามกรอบกติกาการแข่งขันที่สุจริต เสมอภาค และเป็นธรรม คำนึงถึงประโยชน์สูงสุดของบริษัท โดยอยู่บนพื้นฐานของการได้รับผลตอบแทนที่เป็นธรรมทั้งสองฝ่าย รวมทั้งการเสริมสร้างสัมพันธภาพและความเข้าใจที่ดีต่อกัน หลีกเลี่ยงสถานการณ์ที่อาจจะทำให้เกิดความขัดแย้งทางผลประโยชน์ด้วยการเจรจาแก้ปัญหาบนพื้นฐานของความสัมพันธ์ทางธุรกิจ โดยบริษัทจะไม่ทำธุรกรรมกับนิติบุคคลที่กระทำผิดกฎหมายหรือมีพฤติกรรมที่ส่อไปในทางทุจริต

นอกเหนือจากนโยบายในการดำเนินธุรกิจร่วมกับคู่ค้าของบริษัทแล้ว บริษัทยังได้กำหนดเป็นนโยบายเพื่อให้พนักงานของบริษัทและบริษัทย่อยยึดถือเป็นแนวทางปฏิบัติไว้ในจรรยาบรรณทางธุรกิจของบริษัท และยังสนับสนุนให้คู่ค้าดำเนินธุรกิจอย่างมีจริยธรรม มีความรับผิดชอบต่อสังคมและสิ่งแวดล้อม

5.2.4 คู่แข่ง

บริษัทดำเนินธุรกิจโดยปฏิบัติตามกรอบกติกาของการแข่งขันทางการค้าด้วยความสุจริตและเป็นธรรม โดยใช้หลักคู่แข่งทางการค้าเชิงพันธมิตร อันเป็นการส่งเสริมซึ่งกันและกันในกรอบที่ไม่ก่อให้เกิดความเสียหายทางธุรกิจและความสัมพันธ์ระหว่างกัน ทั้งนี้ บริษัทมีแนวทางที่ชัดเจนว่าจะไม่แสวงหาข้อมูลที่เป็นความลับของคู่แข่ง หรือทำการใดๆ ที่จะให้ได้มาซึ่งข้อมูลของคู่แข่งโดยวิธีการที่ไม่สุจริต ผิดกฎหมาย หรือผิดจริยธรรม

นอกจากนั้น บริษัทยังได้กำหนดเป็นนโยบายเพื่อให้พนักงานของบริษัทและบริษัทย่อยยึดถือเป็นแนวทางปฏิบัติไว้ในจรรยาบรรณทางธุรกิจของบริษัท

ทั้งนี้ ตลอดระยะเวลาที่ผ่านมา รวมทั้งในปี 2564 บริษัทไม่เคยมีข้อพิพาทใดๆ ในเรื่องที่เกี่ยวข้องกับคู่แข่งทางการค้า

5.2.5 เจ้าหนี้

บริษัทยึดถือและปฏิบัติตามข้อตกลงเงื่อนไขทางการค้าต่อเจ้าหนี้ทางการค้าด้วยความซื่อสัตย์สุจริต เพื่อสร้างความเชื่อมั่นและไว้วางใจซึ่งกันและกัน ในกรณีเจ้าหนี้ที่เป็นสถาบันการเงิน บริษัทได้ปฏิบัติตามเงื่อนไขของสัญญากู้ยืมเงินหรือสัญญาสินเชื่อมาโดยตลอด เพื่อสร้างความมั่นใจแก่สถาบันการเงิน โดยปฏิบัติตามเงื่อนไขต่างๆ ตามที่ระบุในสัญญาและข้อตกลงอย่างเคร่งครัด

ทั้งนี้ เงื่อนไขที่บริษัทนำมาปฏิบัติและยึดถือเป็นกฎเกณฑ์ในการปฏิบัติต่อเจ้าหนี้ คือ ปฏิบัติตามข้อตกลงที่มีต่อคู่ค้า เจ้าหนี้ทุกรายอย่างเสมอภาคและเป็นธรรม โดยตั้งอยู่บนพื้นฐานของการได้รับผลตอบแทนที่เป็นธรรมทั้งสองฝ่าย ละเว้นการเรียกรับ และไม่ให้ผลประโยชน์ใดๆ ที่ไม่สุจริตทางการค้า

ในกรณีของการกู้เงิน บริษัทจะไม่นำเงินที่ได้จากการกู้ยืมไปใช้ในทางที่ขัดกับวัตถุประสงค์ในข้อตกลง/เงื่อนไขของการกู้ยืม บริษัทยังได้กำหนดเป็นนโยบายเพื่อให้พนักงานของบริษัทและบริษัทย่อยยึดถือเป็นแนวทางปฏิบัติไว้ในจรรยาบรรณทางธุรกิจของบริษัท

5.2.6 พนักงาน

บริษัทให้ความสำคัญต่อพนักงานทุกคน และตระหนักว่าพนักงานเป็นทรัพยากรที่มีคุณค่าของบริษัท เป็นปัจจัยแห่งความสำเร็จของการบรรลุเป้าหมายของบริษัท โดยบริษัทได้ให้การดูแลและปฏิบัติที่เป็นธรรม ทั้งในด้านโอกาส ผลตอบแทน การแต่งตั้ง โยกย้าย โดยเหมาะสมกับผลการปฏิบัติงานของพนักงานแต่ละคน และผลสำเร็จทางธุรกิจของบริษัท

ทั้งนี้ นอกเหนือจากค่าตอบแทนรายเดือนแล้ว บริษัทยังให้มีการให้รางวัลตอบแทนการทำงานแก่พนักงานเป็นรายปี โดยพิจารณาจากผลการดำเนินงานของบริษัทในแต่ละปี และมีสวัสดิการต่างๆ เช่น การประกันสุขภาพแก่พนักงาน การตรวจสุขภาพประจำปี กองทุนสำรองเลี้ยงชีพ สวัสดิการกู้ยืม เงินช่วยเหลือกรณีพนักงาน หรือบิดามารดาของพนักงานหรือคู่สมรสถึงแก่กรรม การตรวจสอบความปลอดภัยของสถานที่ทำงานอย่างสม่ำเสมอ การจัดให้มีอุปกรณ์ด้านความปลอดภัยต่างๆ แก่พนักงาน การฝึกซ้อมอพยพหนีไฟ เป็นต้น

นอกจากนั้น บริษัทได้ให้ความสำคัญต่อการพัฒนาศักยภาพและความสามารถของพนักงานทุกระดับ สร้างเสริมให้มีความรู้ความสามารถในหน้าที่ และพัฒนาพนักงานให้มีศักยภาพไปสู่สถานะผู้นำ รวมทั้งการให้พนักงานมีส่วนร่วมในการกำหนดทิศทางการดำเนินงานให้เป็นไปในทิศทางเดียวกัน เสริมสร้างวัฒนธรรมและบรรยากาศที่ดีในการทำงาน ปรับปรุงสภาพแวดล้อมให้มีความปลอดภัยต่อชีวิต สุขภาพ และทรัพย์สินของพนักงาน

5.2.7 สังคมและสิ่งแวดล้อม

บริษัทไลต์ติ้ง แอนด์ อีควิปเมนต์ จำกัด (มหาชน) มุ่งมั่นดำเนินธุรกิจภายใต้ปรัชญาองค์กรที่ว่า “ยึดมั่นในความเป็นธรรม ใส่ใจในคุณภาพ ซื่อสัตย์ และตรงต่อเวลา ร่วมกันทำงานเป็นทีม” นอกจากนี้บริษัทยังใส่ใจในชุมชนและสังคมรอบข้าง อีกทั้งตระหนักในการร่วมดูแลรักษาสิ่งแวดล้อม เพราะเราเชื่อว่าการดำเนินธุรกิจภายใต้สังคมและสิ่งแวดล้อมที่เอื้อต่อการดำเนินงานจะส่งเสริมให้บริษัทสามารถเติบโตได้อย่างมีประสิทธิภาพและยั่งยืน

ความรับผิดชอบต่อสังคมและสิ่งแวดล้อมที่บริษัทให้ความสำคัญกับทั้งในกระบวนการ (CSR in Process) นอกกระบวนการ (Out Process) และอิงกระบวนการ (As Process) ซึ่งไม่อยู่ในธุรกิจหลัก ซึ่งทางบริษัทได้มีกิจกรรมเพื่อสังคมและสิ่งแวดล้อม และได้ดำเนินการอย่างต่อเนื่อง ได้แก่

- กิจกรรมบริจาคโลหิต ที่ได้รับระดับพนักงานในโรงงานมีส่วนร่วมในการบริจาคโลหิต
- การพัฒนาชุมชน หรือหน่วยงานราชการบริเวณรอบโรงงาน
- การนำสินค้าโคมไฟ หลอดไฟ สนับสนุนและร่วมกิจกรรมกับมูลนิธิอาสาเพื่อสังคมหลากหลายมูลนิธิ
- การนำสินค้าโคมไฟ หลอดไฟ สนับสนุนและร่วมกิจกรรมพัฒนาสิ่งแวดล้อมของสถานที่ราชการ โรงเรียน และวัด

หลักปฏิบัติ 6

ดูแลให้มีระบบการบริหารความเสี่ยง และการควบคุมภายในที่เหมาะสม Strengthen Effective Risk Management and Internal Control

แนวทางปฏิบัติ

6.1 คณะกรรมการบริษัท บริษัท โลตัส ดิง แอนด์ อีคิวเมนต์ จำกัด (มหาชน) ได้ตระหนักถึงความสำคัญในการปลูกฝังในเรื่องการกำกับดูแลกิจการ และการบริหารความเสี่ยงในวัฒนธรรมองค์กร ความเสี่ยงในการดำเนินธุรกิจ จึงจัดดำเนินการให้มีระบบการควบคุมภายในอย่างเพียงพอและเหมาะสม โดยให้ความสำคัญกับระบบการควบคุมภายในทั้งการควบคุมทางการเงิน การดำเนินงาน กระบวนการทางบัญชีและการเก็บบันทึกข้อมูล การกำกับดูแลการปฏิบัติงาน มาตรการต่อต้านการทุจริตคอร์รัปชัน รวมถึงกระบวนการอื่นๆ ในบริษัท ซึ่งมีความเหมาะสมกับความเสี่ยงของบริษัทในการเกิดเหตุการณ์ดังกล่าว เพื่อให้สร้างความเชื่อมั่นอย่างสมเหตุสมผลว่าการดำเนินงานมีประสิทธิภาพและประสิทธิผล รายงานทางการเงินมีความเชื่อถือได้และทันเวลา สามารถนำไปใช้เป็นข้อมูลประกอบการพิจารณาการตัดสินใจทางธุรกิจ การปฏิบัติการด้านต่างๆ สอดคล้องกับกฎหมายและระเบียบ ข้อบังคับ ตลอดจนนโยบายต่างๆ ของบริษัท การแบ่งแยกหน้าที่งานภายในบริษัท มีความเหมาะสม ทั้งนี้ คณะกรรมการบริษัทเป็นผู้รับผิดชอบสูงสุดของระบบการควบคุมภายใน จะทำการประเมินระบบการควบคุมภายในของบริษัทฯ เป็นประจำทุกปี ปีละ 1 ครั้ง

6.2 วัตถุประสงค์

คณะกรรมการบริษัทได้จัดทำมีนโยบายการควบคุมภายในขึ้นเพื่อกำกับการปฏิบัติงานและการดำเนินธุรกรรมของผู้บริหาร และพนักงาน ให้เกิดความมั่นใจอย่างสมเหตุสมผลต่อการบรรลุวัตถุประสงค์ดังต่อไปนี้

- ด้านการดำเนินงาน (Operations) มุ่งหมายให้การปฏิบัติงานเกิดประสิทธิภาพและประสิทธิผล ด้วยการกำกับการใช้ทรัพยากรให้เป็นไปอย่างมีประสิทธิภาพ ประหยัด และคุ้มค่า
- ด้านการรายงานทางการเงิน (Financial Reporting) มุ่งหมายให้การจัดทำรายงานทางการเงิน ที่ใช้ภายในและภายนอกมีคุณภาพ มีการนำเสนอข้อสนเทศอย่างถูกต้อง เชื่อถือได้ และทันเวลา
- ด้านการปฏิบัติตามกฎหมาย กฎระเบียบ นโยบาย และข้อพึงปฏิบัติ (Compliance with Applicable Laws and Regulations) ตลอดจนนโยบายและมาตรการต่อต้านการทุจริต คอร์รัปชัน มุ่งหมายให้การปฏิบัติงานหรือการดำเนินงานเป็นไปตามกฎหมาย กฎระเบียบ ฯลฯ มิให้เกิดผลเสียหายใดๆ จากการละเว้นหรือฝ่าฝืนการปฏิบัติเกิดขึ้น

6.3 ขอบเขตของนโยบาย

นโยบายฉบับนี้กำหนดให้มีและคงไว้ซึ่งการควบคุมภายในที่มีประสิทธิภาพ ตามมาตรฐานการควบคุมภายในและการกำกับดูแลกิจการที่ดี ผู้บริหารระดับสูง ผู้บริหาร และพนักงานมีหน้าที่ต้องถือปฏิบัติตามนโยบายนี้โดยเคร่งครัด

6.4 องค์ประกอบของนโยบายการควบคุมภายใน

องค์กรและสภาพแวดล้อม บริษัทฯ ยึดมั่นในคุณค่าของความซื่อตรง และจริยธรรม มีการพัฒนาการดำเนินการด้านการควบคุมภายใน ฝ่ายบริหารได้จัดให้มีโครงสร้างสายการรายงาน การกำหนดอำนาจในการสั่งการและความรับผิดชอบที่เหมาะสม เพื่อให้องค์กรบรรลุวัตถุประสงค์ ภายใต้การกำกับดูแลของคณะกรรมการ และมีความมุ่งมั่นในการมุ่งใจพัฒนา

และรักษาบุคลากรที่มีความรู้ความสามารถ ตลอดจนมีการกำหนดให้บุคลากรมีหน้าที่และความรับผิดชอบในการควบคุมภายใน เพื่อให้บรรลุตามวัตถุประสงค์ขององค์กร ทั้งนี้ บริษัทฯ จัดให้มีสภาพแวดล้อมของการควบคุมที่ดีดังต่อไปนี้

- มีการดำเนินธุรกิจที่อยู่บนหลักซื่อตรง และมีจริยธรรม มีการกำหนดเป้าหมายในเชิงธุรกิจ อย่างชัดเจน และวัดผลได้ โดยยึดหลักการดำเนินงานภายใต้กฎหมาย และกฎระเบียบต่างๆ ที่เกี่ยวข้องในการปฏิบัติงาน และยึดหลักธรรมาภิบาลอย่างเคร่งครัด
- มีการจัดทำงบประมาณประจำปีซึ่งผ่านการวิเคราะห์อย่างรอบคอบจากผู้บริหาร และได้รับการอนุมัติจากที่ประชุมคณะกรรมการบริษัทฯ นอกจากนี้ในการกำหนดนโยบายและแผนการปฏิบัติงาน บริษัทฯ ได้คำนึงถึงผู้มีส่วนได้เสียทุกฝ่ายตามหลักการกำกับดูแลกิจการที่ดีของตลาดหลักทรัพย์แห่งประเทศไทย เพื่อประโยชน์และความยั่งยืนของบริษัทฯ ในระยะยาว
- มีโครงสร้างการจัดองค์กรที่มีการแบ่งหน้าที่ความรับผิดชอบระหว่างหน่วยงานต่างๆ ภายในบริษัทฯ ตามแผนผังองค์กร
- มีการจัดทำระเบียบปฏิบัติและคู่มือการปฏิบัติงานของฝ่ายงานต่างๆ เป็นลายลักษณ์อักษร โดยมีการเผยแพร่ระเบียบต่างๆ ให้พนักงานทุกคนรับทราบผ่านระบบ Intranet (i-web) ของบริษัทฯ
- ระเบียบปฏิบัติของบริษัทฯ มีข้อกำหนดเกี่ยวกับจรรยาบรรณธุรกิจ หรือ code of conduct และข้อกำหนดห้ามพนักงานปฏิบัติตนในลักษณะที่อาจก่อให้เกิดความขัดแย้งทางผลประโยชน์กับบริษัท รวมทั้งบทลงโทษหากมีการฝ่าฝืน นอกจากนี้ ทางบริษัทฯ ได้จัดให้มีกระบวนการติดตาม การปฏิบัติตามระเบียบปฏิบัติ และข้อกำหนดเกี่ยวกับจริยธรรมดังกล่าว ตลอดจนประเมินความเพียงพอของระบบการควบคุมภายในของหน่วยงานต่างๆ ภายในบริษัทฯ โดยหน่วยงานตรวจสอบภายในของบริษัทฯ

6.5 การประเมินความเสี่ยง

บริษัทฯ มีการกำหนดวัตถุประสงค์ไว้อย่างชัดเจนเพียงพอ เพื่อให้สามารถระบุและประเมินความเสี่ยงต่างๆ ที่เกี่ยวข้องกับการบรรลุวัตถุประสงค์ขององค์กร โดยมีการระบุและวิเคราะห์ความเสี่ยงทุกประเภทที่อาจกระทบต่อการบรรลุวัตถุประสงค์ได้อย่างครอบคลุมทั่วทั้งองค์กร นอกจากนี้ได้มีการพิจารณาถึงโอกาสที่จะเกิดการทุจริตคอร์รัปชัน ในการประเมินความเสี่ยงที่จะบรรลุวัตถุประสงค์ขององค์กร และสามารถระบุและประเมินความเสี่ยงที่อาจมีผลกระทบต่อระบบการควบคุมภายใน ทั้งนี้ บริษัทฯ มีการบริหารความเสี่ยง โดยดำเนินการดังต่อไปนี้

- บริษัทฯ จัดให้มีการประชุมคณะกรรมการบริหารเป็นประจำทุกเดือน รวมถึงคณะผู้ำนวยการฝ่ายทุกฝ่าย โดยบริษัทฯ มีนโยบายและกระบวนการในการบริหารความเสี่ยงครอบคลุมไปถึงความเสี่ยงด้านกลยุทธ์ ความเสี่ยงทางด้านการปฏิบัติงาน ความเสี่ยงจากการลงทุนในหลักทรัพย์ ความเสี่ยงด้านตลาด ความเสี่ยงด้านสภาพคล่อง ความเสี่ยงด้านการเงิน และการรายงานความเสี่ยงด้านกฎหมาย กฎหมายแรงงาน และกฎเกณฑ์ต่างๆ ตลอดจนความเสี่ยงด้านทุจริต คอร์รัปชัน เพื่อลดอัตราความเสี่ยงดังกล่าวให้เหลือน้อยที่สุด ทั้งนี้คณะกรรมการบริษัทฯ มีการพิจารณาทบทวนความเพียงพอของระบบการควบคุมภายในปีละ 1 ครั้ง
- มีการกำหนดนโยบายต่อต้านการทุจริตคอร์รัปชัน มาตรการต่อต้านการทุจริตคอร์รัปชัน และขั้นตอนการปฏิบัติ ตลอดจนการสอบทานการปฏิบัติตามนโยบายและมาตรการต่อต้านการทุจริตคอร์รัปชันดังกล่าว และบริษัทฯ มีนโยบายและมาตรฐานต่อต้านการทุจริตคอร์รัปชันไปปฏิบัติในบริษัทอย่างต่อเนื่อง

6.6 ระบบสารสนเทศและการสื่อสารข้อมูล

บริษัทฯ จัดให้มีรายงานตามกำหนดเวลาและมีข้อมูลที่เกี่ยวข้องในเชิงวิเคราะห์ที่มีคุณภาพ เพื่อสนับสนุนให้การควบคุมภายในสามารถดำเนินไปได้ตามที่กำหนดไว้ มีการสื่อสารข้อมูลภายในองค์กร ซึ่งรวมถึงวัตถุประสงค์และความรับผิดชอบต่อการควบคุมภายในที่จำเป็นต่อการสนับสนุนให้การควบคุมภายในสามารถดำเนินไปได้ตามที่วางไว้ ตลอดจนจัดให้มีการสื่อสารกับหน่วยงานภายนอกเกี่ยวกับประเด็นที่อาจมีผลกระทบต่อการควบคุมภายใน ทั้งนี้ บริษัทฯ ได้ดำเนินการดังต่อไปนี้

- มีการจัดให้มีข้อมูลที่สำคัญอย่างเพียงพอเพื่อให้คณะกรรมการบริษัทฯ ใช้ประกอบการตัดสินใจ รวมถึงหนังสือนัดประชุมหรือเอกสารประกอบการประชุมที่ระบุข้อมูลที่จำเป็นและเพียงพอต่อการพิจารณาก่อนการประชุม รายงานการประชุม คณะกรรมการบริษัทฯ มีรายละเอียดตามที่ทำให้ผู้ถือหุ้นสามารถตรวจสอบความเหมาะสมในการปฏิบัติหน้าที่ของกรรมการ
- มีการจัดเก็บเอกสารประกอบการบันทึกบัญชี และบัญชีต่างๆ ไว้ครบถ้วนเป็นหมวดหมู่และมีการใช้นโยบายบัญชีตามหลักการบัญชีที่รับรองทั่วไปและเหมาะสมกับลักษณะธุรกิจของบริษัท
- มีการสอบทานงบการเงินรายไตรมาส และตรวจสอบงบการเงินประจำปีโดยผู้สอบบัญชีรับอนุญาตจากองค์กรที่หน้าเชื่อถือ ซึ่งจะมีการสอบทานระบบสารสนเทศของบริษัทฯ ด้วย
- มีการจัดให้มีข้อมูลทางการเงิน และข้อมูลสารสนเทศเกี่ยวกับการดำเนินงานด้านต่างๆ ซึ่งฝ่ายจัดการสามารถนำมาประกอบการพิจารณาสั่งการ ปฏิบัติการ และมีการนำระบบคอมพิวเตอร์มาใช้ในการประมวลผลเพื่อให้ข้อมูลสารสนเทศมีความถูกต้องและเหมาะสมกับการใช้พิจารณา มีความเป็นปัจจุบัน ทันเวลา และมีความสะดวกในการเข้าถึงสำหรับผู้ปฏิบัติงานและผู้มีอำนาจเกี่ยวข้อง
- มีการจัดเตรียมความพร้อมของระบบสารสนเทศในเหตุการณ์ฉุกเฉิน โดยจัดให้มีศูนย์คอมพิวเตอร์สำรองในกรณีที่ไม่สามารถใช้ระบบสารสนเทศที่มีอยู่ในสำนักงานใหญ่ได้
- มีการจัดให้มีระบบการสื่อสารภายใน และระบบการสื่อสารภายนอก เพื่อให้บุคลากรในบริษัทได้รับทราบข้อมูลสารสนเทศที่ใช้สำหรับการบริหาร หรือการปฏิบัติงานในหน้าที่ของแต่ละคนอย่างครบถ้วนเรียบร้อย

6.7 ระบบการติดตาม

บริษัทฯ มีการติดตามและประเมินผลการควบคุมภายใน เพื่อให้มั่นใจว่าการควบคุมภายในยังดำเนินไปอย่างครบถ้วนเหมาะสม ทำการสื่อสารข้อบกพร่องของการควบคุมภายในอย่างทันเวลาต่อบุคคลที่รับผิดชอบ ซึ่งรวมถึงผู้บริหารระดับสูง และคณะกรรมการ ตามความเหมาะสม ทั้งนี้ บริษัทฯ ได้ดำเนินการดังต่อไปนี้

- ฝ่ายบริหารมีการเปรียบเทียบผลการดำเนินงานกับเป้าหมายการดำเนินธุรกิจที่กำหนดไว้ และนำเสนอให้คณะกรรมการบริษัทฯ พิจารณา ในกรณีที่ผลการดำเนินงานที่เกิดขึ้นมีความแตกต่างจากเป้าหมายที่กำหนด ฝ่ายบริหารก็จะริบหาสาเหตุและดำเนินการแก้ไขภายในระยะเวลาที่เหมาะสม นอกจากนี้บริษัทฯ ยังมีนโยบายให้ฝ่ายบริหารต้องรายงานต่อคณะกรรมการบริษัทฯ โดยเร็วในกรณีที่เกิดความเสี่ยง หรือเหตุการณ์ทุจริตคอร์รัปชัน หรือสงสัยว่ามีการกระทำที่ผิดปกติดื้อ ซึ่งอาจกระทบต่อชื่อเสียงและฐานะการเงินของบริษัทอย่างมีนัยสำคัญ
- มีการจัดตั้งคณะกรรมการตรวจสอบซึ่งมีหน้าที่กำกับดูแลกระบวนการจัดทำรายงานทางการเงิน ระบบการควบคุมภายใน การตรวจสอบภายใน การปฏิบัติตามข้อกำหนด กฎหมายที่เกี่ยวข้อง ตลอดจนกระบวนการที่เกี่ยวข้องกับมาตรการต่อต้านการทุจริตคอร์รัปชัน และสอบทานการปฏิบัติตามมาตรการต่อต้านการทุจริตคอร์รัปชันดังกล่าว อีกทั้งพิจารณาเสนอแต่งตั้งผู้สอบบัญชีและกำหนดค่าตอบแทนของผู้สอบบัญชี มีการจัดตั้งฝ่ายตรวจสอบภายใน เพื่อ

ทำหน้าที่ในการตรวจสอบการปฏิบัติตามระบบการควบคุมภายในที่วางไว้อย่างเสมอ ซึ่งครอบคลุมถึงการสอบทานการปฏิบัติตามกระบวนการตามมาตรการต่อต้านการทุจริตคอร์รัปชัน โดยผู้ตรวจสอบภายในสามารถปฏิบัติงานได้อย่างอิสระ และเสนอรายงานผลการตรวจสอบได้อย่างตรงไปตรงมาเมื่อมีการตรวจพบข้อบกพร่องที่เป็นสาระสำคัญจะมีการรายงานต่อคณะกรรมการตรวจสอบและประธานกรรมการบริหารเพื่อพิจารณาสั่งการแก้ไขภายในระยะเวลาอันควร

6.8 การแก้ไขเพิ่มเติมนโยบายการควบคุมภายใน

การแก้ไขเพิ่มเติมนโยบายการควบคุมภายในต้องได้รับอนุมัติจากคณะกรรมการบริษัท นโยบายการควบคุมภายในนี้ได้รับอนุมัติจากที่ประชุมคณะกรรมการบริษัท ครั้งที่ 1/2561 เมื่อวันที่ 21 กุมภาพันธ์ 2561

หลักปฏิบัติ 7

รักษาความน่าเชื่อถือทางการเงิน และการเปิดเผยข้อมูล

Ensure Disclosure and Financial Integrity

แนวทางปฏิบัติ

คณะกรรมการบริษัทตระหนักถึงบทบาทหน้าที่ที่จะต้องรักษาความน่าเชื่อถือทางการเงินต่อผู้ถือหุ้นและผู้มีส่วนได้เสียอื่น เช่น นักลงทุน นักวิเคราะห์ เป็นต้น โดยจะต้องดูแลระบบการจัดทำรายงานทางการเงิน การติดตามดูแลความเพียงพอของสภาพคล่องทางการเงินและความสามารถในการชำระหนี้ และมีนโยบายการสื่อสารและการเปิดเผยข้อมูลสำคัญต่างๆ อย่างถูกต้อง เพียงพอ ทันเวลา เป็นไปตามกฎเกณฑ์ มาตรฐาน และแนวปฏิบัติที่เกี่ยวข้อง ซึ่งรวมถึงการสื่อสารและการเปิดเผยข้อมูลแก่ลูกค้าและพนักงานด้วย โดยมีรายละเอียดดังต่อไปนี้

7.1 ผู้ถือหุ้น

บริษัท มีนโยบายในการเปิดเผยข้อมูลและสารสนเทศ อาทิ ข้อมูลทางการเงิน ข้อมูลทั่วไปที่สำคัญเกี่ยวกับธุรกิจ และผลประกอบการของบริษัท ที่ตรงกับความเป็นจริง ครบถ้วน เพียงพอ ทันเวลาอย่างทั่วถึงและเท่าเทียมกัน โดยได้เผยแพร่ข้อมูลข่าวสารต่างๆ เพื่อให้ผู้ถือหุ้น นักลงทุน นักวิเคราะห์ และผู้มีส่วนได้เสียอื่นๆ ได้รับทราบผ่านช่องทางต่างๆ โดยมีสำนักผู้ลงทุนสัมพันธ์และสื่อสารองค์กรให้บริการข้อมูลและข่าวสารกิจกรรมต่างๆ ของบริษัทกับผู้ลงทุน ผู้ถือหุ้น และผู้ที่เกี่ยวข้อง อาทิ

- การรายงานผ่านระบบข่าวของตลาดหลักทรัพย์แห่งประเทศไทย
- แบบแสดงรายการข้อมูลประจำปี (แบบ 56-1)
- รายงานประจำปี (แบบ 56-2)
- เว็บไซต์ของบริษัท คือ www.lighting.co.th

นอกจากนั้น สำนักผู้ลงทุนสัมพันธ์และสื่อสารองค์กรได้เผยแพร่ข้อมูลผ่านช่องทางต่างๆ อาทิ

- สื่อมวลชนต่างๆ ทั้งด้านหนังสือพิมพ์ วารสารธุรกิจ โทรทัศน์ และวิทยุ
- จดหมายข่าวรายไตรมาส (Press Release)

ทั้งนี้ ผู้ถือหุ้นรายย่อย นักลงทุนทั่วไป และนักวิเคราะห์ที่ต้องการข้อมูลที่เกี่ยวข้องกับบริษัทสามารถติดต่อกับเจ้าหน้าที่สำนักผู้ลงทุนสัมพันธ์และสื่อสารองค์กรของบริษัทได้โดยตรง ซึ่งเป็นการสร้างความสัมพันธ์อันดีระหว่างกัน และบริษัทเชื่อว่าในปัจจุบันผู้ถือหุ้นรายย่อยและนักลงทุนทั่วไป ต่างให้ความสำคัญกับข้อมูลการลงทุนเป็นอย่างมาก โดยเจ้าหน้าที่ของบริษัทจะตั้งมั่นอยู่บนพื้นฐานของการเปิดเผยข้อมูลที่เท่าเทียมกัน บริษัทได้ตระหนักและมีความรับผิดชอบต่อความเชื่อถือได้ของข้อมูลทางการเงิน โดยคณะกรรมการบริษัทได้จัดทำรายงานทางการเงินที่มีข้อมูลถูกต้อง ครบถ้วน ตามมาตรฐานการบัญชีและหลักบัญชีที่รับรองทั่วไป รวมทั้งการเปิดเผยสารสนเทศสำคัญที่มีผลกระทบ หรืออาจมีผลกระทบต่อ การเปลี่ยนแปลงในราคาหลักทรัพย์ของบริษัทต่อการตัดสินใจลงทุน โดยการปฏิบัติตามกฎหมาย กฎเกณฑ์ ข้อบังคับของตลาดหลักทรัพย์แห่งประเทศไทย สำนักงานคณะกรรมการกำกับหลักทรัพย์และตลาดหลักทรัพย์ และหน่วยงานอื่นๆ ของรัฐบาลอย่างเคร่งครัด และติดตามแก้ไข เปลี่ยนแปลงอยู่เสมอ เพื่อให้มั่นใจว่ากฎหมาย กฎเกณฑ์มีความทันสมัย และเป็นหลักประกันให้ผู้ถือหุ้นเชื่อมั่นในการดำเนินธุรกิจอย่างตรงไปตรงมา

อนึ่ง ในปี 2564 บริษัทได้ดำเนินการเพื่อให้บริการข้อมูลและข่าวสารของบริษัทผ่านช่องทางต่างๆ และผ่านสื่อมวลชนอย่างเสมอ เพื่อให้ผู้ถือหุ้น นักลงทุน นักวิเคราะห์ ผู้มีส่วนได้เสียอื่น และบุคคลทั่วไปรับทราบข้อมูลอย่างทั่วถึง ดังนี้

1. ผู้บริหารของบริษัทได้ให้ข้อมูลในภาพรวมของการดำเนินงาน และตอบข้อซักถามแก่นักวิเคราะห์ และนักลงทุน โดยแบ่งออกเป็น

- การเข้าร่วมพบปะนักวิเคราะห์หลักทรัพย์ และนักลงทุนกับตลาดหลักทรัพย์แห่งประเทศไทย (Opportunity Day) จำนวน 2 ครั้ง/ปี
- การพบปะนักวิเคราะห์ และนักลงทุน การเยี่ยมชมกิจการ (Company Visit) จำนวน 1 ครั้ง/ปี
- การประชุมสามัญผู้ถือหุ้น 1 ครั้ง

2. การให้ข่าวประชาสัมพันธ์บริษัทต่อสื่อมวลชน ไม่ว่าจะเป็นหนังสือพิมพ์ นิตยสาร และวารสารต่างๆ เกี่ยวกับธุรกิจของบริษัทและบริษัทย่อย ผลการดำเนินงานของบริษัทและบริษัทย่อย รวมตลอดถึงการให้สัมภาษณ์ของผู้บริหารของบริษัท ซึ่งประกอบด้วยประธานกรรมการบริหาร กรรมการผู้จัดการของบริษัทและบริษัทย่อย

3. การให้ข้อมูลผ่านทางตลาดหลักทรัพย์แห่งประเทศไทย และสำนักงานคณะกรรมการกำกับหลักทรัพย์และตลาดหลักทรัพย์ ได้แก่ รายงานประจำปี

- แบบแสดงข้อมูลประจำปี (56-1)
- รายงานประจำปี (56-2)
- งบการเงินของบริษัท
- รายงานการวิเคราะห์งบการเงินรายไตรมาส และประจำปี
- การแจ้งมติคณะกรรมการบริษัท การแจ้งมติที่ประชุมผู้ถือหุ้น และอื่นๆ

ทั้งนี้ ผู้ถือหุ้น นักลงทุน และบุคคลทั่วไป สามารถสอบถามข้อมูลและซักถามข้อสงสัยต่างๆ โดยติดต่อ

สำนักผู้ลงทุนสัมพันธ์และสื่อสารองค์กร : นางจิตรลดา จริยวิทยานนท์

E-mail Address : chittladaj@lighting.co.th โทรศัพท์ : (02) 248-8133 # 1001

7.2 ลูกค้า

บริษัทฯ มีนโยบายในการเปิดเผยข้อมูลเกี่ยวกับบริษัทแก่ลูกค้า และบุคคลภายนอก เพื่อเปิดเผยข้อมูลและสารสนเทศที่สำคัญผ่านเว็บไซต์ของบริษัท คือ www.lighting.co.th

7.3 พนักงาน

พนักงานของบริษัท และบริษัทย่อย จะได้รับการดูแลและได้รับข้อมูลโดยเท่าเทียมกันผ่านระบบ Intranet รวมทั้งการสื่อสารในรูปแบบต่างๆ อาทิ การติดประกาศที่บอร์ดของบริษัทและที่โครงการต่างๆ การสื่อสารผ่านกลุ่มของฝ่ายต่างๆ ในรูปแบบ Line ซึ่งจะมีผู้บริหารระดับสูงอยู่ด้วย โดยมีวัตถุประสงค์เพื่อให้พนักงานได้รับรู้ข่าวสารต่างๆ ของบริษัท ดังนี้

- ข่าวกิจกรรมต่างๆ ของบริษัท
- ข่าวหรือข้อมูลที่เกี่ยวข้องกับสวัสดิการต่างๆ
- ข่าวเกี่ยวกับพนักงานในเรื่องต่างๆ เช่น การปรับตำแหน่ง พนักงานเข้าใหม่ หรือพนักงานลาออก และอื่นๆ เป็นต้น
- ข่าวที่เป็นความรู้แก่พนักงาน เช่น ข่าวเกี่ยวกับภาษี ข่าวเกี่ยวกับประกันสังคม เป็นต้น

7.4 ช่องทางการติดต่อบริษัทของผู้มีส่วนได้เสีย

คณะกรรมการบริษัท ได้ให้ความสำคัญต่อการมีส่วนร่วมของผู้มีส่วนได้เสียในการเสริมสร้างผลการดำเนินงานของบริษัท เพื่อสร้างความมั่นคงยั่งยืนให้แก่บริษัท โดยการเปิดเผยข้อมูลที่สำคัญที่เกี่ยวข้องในการดำเนินธุรกิจให้ผู้มีส่วนได้เสียได้รับทราบอย่างเพียงพอและโปร่งใส โดยจัดให้มีช่องทางสำหรับผู้มีส่วนได้เสีย ผู้ถือหุ้น และนักลงทุน สามารถส่งความคิดเห็น ข้อร้องเรียน หรือข้อเสนอแนะที่เป็นประโยชน์ และสามารถสร้างมูลค่าเพิ่มให้กับบริษัทได้ โดยบริษัทเปิดช่องทางให้ผู้มีส่วนได้เสียภายนอกติดต่อคณะกรรมการบริษัท หรือผู้บริหารระดับสูง โดยการส่งจดหมายทางไปรษณีย์ถึงช่องทางการรายงานที่กำหนดเพื่อแจ้งต่อบริษัท ได้ทาง E-mail ของ

- | | |
|--|---|
| • ประธานกรรมการตรวจสอบ | : auditcommittee@lighting.co.th หรือ |
| • ผู้อำนวยการฝ่ายทรัพยากรบุคคลและบริหารงานทั่วไป | : preechat@lighting.co.th หรือ |
| • ผู้จัดการสำนักผู้ตรวจสอบภายใน | : jareeyas@lighting.co.th หรือ |
| • เลขานุการบริษัท | : cs@lighting.co.th |

หรือ 539/2 อาคารมหานครยิบซัม ชั้น 16-17 ถนนศรีอยุธยา แขวงถนนพญาไท เขตราชเทวี กรุงเทพฯ 10400

การคุ้มครองผู้ร้องเรียน (Whistle blower Procedures) ของบริษัทฯ โดยกระบวนการตรวจสอบในเรื่องดังกล่าวอย่างเป็นธรรม โดยจะเก็บไว้เป็นความลับ ไม่เปิดเผยแหล่งที่มาของข้อมูลและคุ้มครองผู้ให้ข้อมูล ตามกระบวนการที่บริษัทฯ กำหนดไว้ และรายงานต่อคณะกรรมการบริษัท เพื่อพิจารณาเรื่องดังกล่าวและหาแนวทางแก้ไข อีกทั้งปกป้องดูแลพนักงานที่ปฏิเสธการให้สินบน ถึงแม้ว่าการปฏิบัติเสียดังกล่าวจะทำให้บริษัทเสียโอกาสทางธุรกิจ

หลักปฏิบัติ 8

สนับสนุนการมีส่วนร่วมและการสื่อสารกับผู้ถือหุ้น

Ensure Engagement and Communication with Shareholders

แนวทางปฏิบัติ

8.1 คณะกรรมการบริษัท บริษัท ไฟท์ติ้ง แอนด์ อีควิเมนต์ จำกัด (มหาชน) ได้ตระหนักถึงสิทธิขั้นพื้นฐานของผู้ถือหุ้น ทั้งในฐานะของนักลงทุน และในฐานะของเจ้าของบริษัท และคำนึงถึงผลประโยชน์สูงสุดสำหรับผู้ถือหุ้นอย่างเท่าเทียมกัน โดยให้ความสำคัญและเคารพต่อสิทธิแห่งความเป็นเจ้าของของผู้ถือหุ้น โดยไม่เอื้อประโยชน์ต่อผู้มีส่วนได้เสียกลุ่มใดกลุ่มหนึ่ง และดูแลในเรื่องข้อมูลต่างๆ ของบริษัทอย่างครบถ้วนตามความเป็นจริง เพื่อให้ผู้ถือหุ้นมั่นใจว่า ผู้ถือหุ้นมีส่วนร่วมในการตัดสินใจในเรื่องสำคัญของบริษัท เช่น รับทราบผลการดำเนินงาน นโยบายการบริหารงาน หรือการเข้าทำรายการที่เกี่ยวข้องกันอย่างถูกต้องครบถ้วนตามความเป็นจริง ผ่านทางช่องทางสื่อสารต่างๆ เช่น www.lighting.co.th ทั้งภาษาไทยและภาษาอังกฤษ หรือเว็บไซต์ของตลาดหลักทรัพย์แห่งประเทศไทย คือ www.set.or.th โดยคณะกรรมการบริษัทมีแนวทางให้บริษัทปฏิบัติ ดังนี้

8.1.1 บริษัท ไฟท์ติ้ง แอนด์ อีควิเมนต์ จำกัด (มหาชน) ได้แต่งตั้งให้ บริษัท ศูนย์รับฝากหลักทรัพย์ (ประเทศไทย) จำกัด ทำหน้าที่เป็นนายทะเบียนหลักทรัพย์ของบริษัทฯ เพื่ออำนวยความสะดวกให้กับผู้ถือหุ้นในการดำเนินงานเกี่ยวกับงานทะเบียนหลักทรัพย์ของบริษัท

8.1.2 ในการกำหนดวันประชุมสามัญผู้ถือหุ้น บริษัทจะไม่กำหนดการประชุมในวันหยุดนักขัตฤกษ์ วันหยุดทำการของธนาคารพาณิชย์ โดยจะกำหนดช่วงเวลาที่เหมาะสม คือ ระหว่างเวลา 08.30 น. - 17.00 น. และสถานที่ประชุมจะอยู่ในเขตกรุงเทพมหานคร

ทั้งนี้ ในปี 2564 บริษัทได้กำหนดให้มีการประชุมผู้ถือหุ้นเป็นจำนวน 1 ครั้ง คือ การประชุมสามัญผู้ถือหุ้นประจำปี 2564 เมื่อวันที่ 28 เมษายน 2564 สถานที่ประชุมคือ ห้องประชุมใหญ่ ชั้น 16 เลขที่ 539/2 อาคารมหานครยิบซัม ถนนศรีอยุธยา แขวงถนนพญาไท เขตราชเทวี กรุงเทพมหานคร โดยเริ่มประชุมเวลา 10.00 น. โดยบริษัทได้ดำเนินการเพื่อให้เป็นไปตามนโยบายและหลักเกณฑ์ว่าด้วยการปฏิบัติต่อผู้ถือหุ้น และในปี 2564 ไม่มีการประชุมวิสามัญผู้ถือหุ้นแต่อย่างใด

8.1.3 บริษัท บริษัท ไฟท์ติ้ง แอนด์ อีควิเมนต์ จำกัด (มหาชน) ให้ความสำคัญในทุกเรื่องทุกประเด็นที่กำหนดในกฎหมาย และอาจมีผลกระทบต่อทิศทางการดำเนินกิจการของบริษัทฯ โดยบริษัทฯ จะกำหนดวาระการประชุมผู้ถือหุ้นไว้เป็นเรื่องๆ อย่างชัดเจน เพื่อพิจารณาอนุมัติ/เพื่อทราบ/เพื่อรับรอง โดยในแต่ละวาระที่เสนอในหนังสือนัดประชุม จะมีความเป็นมาซึ่งจะกล่าวถึงวัตถุประสงค์ เหตุผล และความเห็นคณะกรรมการบริษัทในแต่ละวาระไว้ให้ได้อย่างชัดเจน พร้อมทั้งเอกสารประกอบ เพื่อให้ผู้ถือหุ้นได้พิจารณาโดยละเอียด ยกตัวอย่างในการประชุมสามัญผู้ถือหุ้นประจำปีวาระสำคัญๆ เช่น

- วาระเกี่ยวกับกรรมการ ได้แยกเรื่องการเลือกตั้งกรรมการ และคำตอบแทนกรรมการออกเป็นแต่ละวาระ
- วาระเกี่ยวกับการจัดสรรกำไรและการจ่ายเงินปันผล ได้แจ้งนโยบายการจ่ายเงินปันผลของบริษัท อัตราเงินปันผลที่เสนอจ่าย พร้อมเหตุผลและข้อมูลประกอบการพิจารณาอย่างชัดเจน

8.1.4 ในการประชุมสามัญผู้ถือหุ้นทุกครั้ง บริษัทฯ ได้ดำเนินการจัดส่งหนังสือเชิญประชุมพร้อมเอกสารข้อมูลประกอบการประชุม โดยมีรายละเอียดครบถ้วนถูกต้อง รวมทั้งความเห็นของคณะกรรมการบริษัทในแต่ละวาระอย่างเพียงพอภายในระยะเวลาที่กฎหมายกำหนด อีกทั้งยังมีการเผยแพร่จดหมายเชิญประชุมสามัญผู้ถือหุ้นและเอกสารประกอบการประชุม ทั้งภาษาไทยและภาษาอังกฤษเป็นการล่วงหน้าก่อนการประชุม เพื่อให้ผู้ถือหุ้นได้มีเวลาในการพิจารณามากยิ่งขึ้นทางเว็บไซต์บริษัท คือ www.lighting.co.th

8.1.5 ในการจัดประชุมสามัญผู้ถือหุ้น ซึ่งจัดให้มีปีละ 1 ครั้ง ในวัน เวลา และสถานที่ที่เหมาะสม ภายในเวลาไม่เกิน 4 เดือน นับแต่วันสิ้นรอบบัญชีของบริษัท บริษัทได้ส่งหนังสือนัดประชุมพร้อมเอกสารข้อมูลประกอบการประชุมที่มีรายละเอียดเพียงพอ ครบถ้วน แสดงรายละเอียดความเป็นมา และความเห็นของคณะกรรมการบริษัทในทุกวาระ โดยจัดทำทั้งภาษาไทยและภาษาอังกฤษ มีรายละเอียดในเรื่องดังต่อไปนี้

- วัน เวลา และสถานที่จัดประชุมสามัญผู้ถือหุ้น
- สำเนารายงานการประชุมสามัญผู้ถือหุ้นครั้งที่ผ่านมา
- รายงานประจำปี (56-2) พร้อมด้วยงบการเงิน
- วาระการประชุม ในแต่ละวาระจะนำเสนอให้ผู้ถือหุ้นพิจารณา เช่น พิจารณารับรอง พิจารณานุมัติ เพื่อพิจารณาเลือกตั้ง พิจารณาแต่งตั้ง เป็นต้น
- วาระแต่งตั้งกรรมการ ประกอบด้วยข้อมูลของบุคคลที่ได้รับการเสนอชื่อให้เข้าดำรงตำแหน่งกรรมการแทนกรรมการที่ครบกำหนดออกจากตำแหน่งตามวาระ เช่น ชื่อ อายุ ประวัติการศึกษา ประวัติการอบรมหลักสูตรต่างๆ ประวัติการทำงานในปัจจุบันและในอดีต จำนวนบริษัทจดทะเบียนและบริษัททั่วไปที่ดำรงตำแหน่งกรรมการ ความเชี่ยวชาญในงาน ประวัติการเข้าร่วมประชุมในปีนั้นๆ ปีที่เข้าดำรงตำแหน่งกรรมการบริษัท การถือหุ้นในบริษัท ประวัติการทำผิดทางกฎหมายในระยะ 5 ปี ประวัติการทำรายการที่อาจเกิดความขัดแย้งในช่วงปีที่ผ่านมา ข้อมูลประกอบการพิจารณาเลือกตั้งในกรณีที่ดำรงตำแหน่งกรรมการอิสระ
- วาระพิจารณาคำตอบแทนกรรมการและกรรมการชุดย่อย ประกอบด้วยข้อมูลคำตอบแทนของคณะกรรมการบริษัท และคณะกรรมการชุดย่อยเปรียบเทียบกับ 2 ปี นโยบายและหลักเกณฑ์ในการกำหนดคำตอบแทน และความเห็นของคณะกรรมการกำกับดูแลกิจการ สรรหา และคำตอบแทน
- วาระแต่งตั้งผู้สอบบัญชีและกำหนดคำตอบแทนผู้สอบบัญชี ประกอบด้วยข้อมูลของผู้สอบบัญชี คำตอบแทนเปรียบเทียบกับ 3 ปี และความเห็นของคณะกรรมการตรวจสอบ
- ข้อบังคับของบริษัทเฉพาะที่เกี่ยวกับการประชุมผู้ถือหุ้น
- วิธีการออกเสียงลงคะแนนในการประชุมผู้ถือหุ้น การนับคะแนนเสียง และแจ้งผลการนับคะแนน
- เอกสารและหลักฐานที่ผู้เข้าร่วมประชุมต้องแสดงก่อนเข้าร่วมประชุม วิธีการมอบฉันทะการลงทะเบียน และการออกเสียงลงคะแนนในการประชุมผู้ถือหุ้น
- ข้อมูลของกรรมการอิสระที่บริษัทเสนอให้ผู้ถือหุ้นมอบฉันทะ
- แผนที่สถานที่จัดการประชุมสามัญผู้ถือหุ้น
- หนังสือมอบฉันทะแบบ ข. (แบบที่กำหนดรายการต่างๆ ที่จะมอบฉันทะที่ละเอียดชัดเจนตายตัว) ทั้งนี้บริษัทได้จัดทำหนังสือมอบฉันทะตามแบบประกาศของกระทรวงพาณิชย์ คือ แบบ ข. โดยผู้ถือหุ้นสามารถ Download หนังสือมอบฉันทะจากทางเว็บไซต์ของบริษัท ทั้งนี้เพื่อให้ผู้ถือหุ้นใช้ประกอบการพิจารณาตัดสินใจลงคะแนนในวาระต่างๆ เป็นการล่วงหน้าไม่น้อยกว่า 7 วัน

นอกจากนี้บริษัทได้ลงประกาศโฆษณาในหนังสือพิมพ์เป็นเวลาติดต่อกัน 3 วัน และลงประกาศล่วงหน้าก่อนวันประชุมไม่น้อยกว่า 3 วัน และด้านการลงทะเบียนเข้าประชุมเป็นไปโดยสะดวก สามารถลงทะเบียนล่วงหน้าก่อนการประชุมไม่น้อยกว่า 2 ชั่วโมง

8.1.6 หากผู้ถือหุ้นไม่สามารถเข้าร่วมประชุมได้ บริษัทได้จัดส่งหนังสือมอบฉันทะตามแบบของกระทรวงพาณิชย์ไปพร้อมหนังสือนัดประชุมสามัญผู้ถือหุ้น เพื่อให้ผู้ถือหุ้นที่ประสงค์จะมอบฉันทะให้ผู้อื่นมาประชุมแทน โดยเลือกที่จะมอบฉันทะให้บุคคลใดบุคคลหนึ่งแทนหรือกรรมการอิสระคนใดคนหนึ่งของบริษัทเข้าร่วมประชุมแทน เพื่อเป็นการรักษาสิทธิของผู้ถือหุ้นได้

8.1.7 บริษัท ไลต์ติ้ง แอนด์ อีควิเมนต์ จำกัด (มหาชน) กำหนดให้สิทธิออกเสียงในที่ประชุมผู้ถือหุ้นเป็นไปตามจำนวนหุ้นที่ผู้ถือหุ้นถืออยู่ โดยหนึ่งหุ้นมีสิทธิเท่ากับหนึ่งเสียง

8.1.8 ในการประชุมผู้ถือหุ้นทุกครั้ง เอกสารและหลักฐานที่ผู้ถือหุ้น หรือผู้แทนของผู้ถือหุ้นที่ต้องแสดงก่อนเข้าร่วมประชุม วิธีการมอบฉันทะ การลงทะเบียนที่บริษัทกำหนดจะเป็นแนวทางตามที่กฎหมายและหน่วยงานที่กำกับดูแล เช่น ตลาดหลักทรัพย์แห่งประเทศไทย หรือสำนักงานคณะกรรมการกำกับหลักทรัพย์และตลาดหลักทรัพย์กำหนดไว้

8.1.9 บริษัท ไลต์ติ้ง แอนด์ อีควิเมนต์ จำกัด (มหาชน) ได้เพิ่มช่องทางการเผยแพร่หนังสือนัดประชุมสามัญผู้ถือหุ้น และเอกสารประกอบการประชุม รวมถึงกฎเกณฑ์การเข้าประชุมและข้อบังคับเกี่ยวกับการประชุมผ่านทางเว็บไซต์ของบริษัท คือ www.lighting.co.th ทั้งภาษาไทยและภาษาอังกฤษเป็นการล่วงหน้าก่อนวันประชุมอย่างน้อย 30 วัน เพื่อให้ผู้ถือหุ้นมีเวลาพิจารณาสาระที่สำคัญต่างๆ อย่างเพียงพอ โดยข้อมูลดังกล่าวมีรายละเอียดอย่างครบถ้วนและเพียงพอ

ทั้งนี้ ในปี 2564 บริษัทได้กำหนดวันประชุมสามัญผู้ถือหุ้น เมื่อวันที่ 28 เมษายน 2564 และได้เผยแพร่หนังสือนัดประชุมสามัญผู้ถือหุ้นและเอกสารประกอบการประชุมผ่านทางเว็บไซต์ของบริษัททั้งภาษาไทยและภาษาอังกฤษ เมื่อวันที่ 24 มีนาคม 2564 ซึ่งล่วงหน้าก่อนวันประชุมเป็นเวลา 31 วัน

8.1.10 บริษัท ไลต์ติ้ง แอนด์ อีควิเมนต์ จำกัด (มหาชน) มอบหมายให้บริษัท ศูนย์รับฝากหลักทรัพย์ (ประเทศไทย) จำกัด ซึ่งเป็นนายทะเบียนหุ้นของบริษัทเป็นผู้จัดส่งหนังสือนัดประชุมผู้ถือหุ้นให้แก่ผู้ถือหุ้นล่วงหน้าก่อนวันประชุมไม่น้อยกว่า 14 วัน บริษัทให้สิทธิแก่ผู้ถือหุ้นที่เข้ามาร่วมประชุมผู้ถือหุ้นในภายหลังที่ได้เริ่มการประชุมแล้ว โดยมีสิทธิออกเสียงลงคะแนนในวาระที่อยู่ระหว่างการพิจารณาและยังไม่ได้ลงมติ พร้อมนับเป็นองค์ประชุมตั้งแต่วันที่เข้าร่วมประชุมและออกเสียงเป็นต้นไป

โดยในการประชุมสามัญผู้ถือหุ้นประจำปี 2564 เมื่อวันที่ 28 เมษายน 2564 บริษัทมอบหมายโดยบริษัท ศูนย์รับฝากหลักทรัพย์ (ประเทศไทย) จำกัด ได้ดำเนินการจัดส่งหนังสือเชิญประชุมผู้ถือหุ้น เมื่อวันที่ 7 เมษายน 2564 ซึ่งเป็นการส่งล่วงหน้าก่อนวันประชุม 21 วัน

8.1.11 ในการประชุมสามัญผู้ถือหุ้น บริษัทฯ ได้กำหนดให้มีขั้นตอนในการประชุมอย่างถูกต้องตามกฎหมาย และคำนึงถึงความสะดวก สิทธิ และความเท่าเทียมกันของผู้ถือหุ้นเป็นหลัก โดยในการลงทะเบียนเพื่อเข้าร่วมประชุม บริษัทฯ ได้จัดให้มีเจ้าหน้าที่และเทคโนโลยีที่เหมาะสม เพียงพอ เพื่ออำนวยความสะดวกในการตรวจสอบเอกสารของผู้ถือหุ้นล่วงหน้าก่อนการประชุมไม่น้อยกว่า 2 ชั่วโมง

ทั้งนี้ ในการลงทะเบียน บริษัทฯ จัดให้มีการลงทะเบียนโดยใช้ระบบสารสนเทศของบริษัท โดยมีชื่อและจำนวนหุ้นของผู้ถือหุ้นแต่ละรายที่จัดพิมพ์ไว้บนบัตรลงคะแนน เพื่อให้ขั้นตอนการลงทะเบียนเป็นไปอย่างรวดเร็ว โดยในช่วงการลงทะเบียน บริษัทฯ ได้จัดให้มีจุดตรวจเอกสารสำหรับผู้ถือหุ้นที่มาด้วยตนเอง และในกรณีที่มอบฉันทะให้บุคคลอื่นเข้าร่วมประชุมแทน และจัดเตรียมอาคารแสดงมภ์สำหรับปิดหนังสือมอบฉันทะไว้บริการให้แก่ผู้รับมอบฉันทะที่มาลงคะแนนเข้าร่วมประชุม

8.1.12 ในการประชุมผู้ถือหุ้นแต่ละครั้ง ก่อนเริ่มการประชุมตามวาระ ประธานกรรมการบริษัทซึ่งทำหน้าที่ประธานที่ประชุมจะแจ้งให้ที่ประชุมผู้ถือหุ้นรับทราบจำนวนและสัดส่วนของผู้ถือหุ้นที่มาร่วมประชุมด้วยตนเองและผู้รับมอบฉันทะจากผู้ถือหุ้นให้เข้าร่วมประชุม วิธีการประชุม ขั้นตอนและวิธีการออกเสียงในแต่ละระเบียบวาระ

8.1.13 ในการประชุมผู้ถือหุ้นทุกครั้ง ประธานกรรมการบริษัทซึ่งทำหน้าที่ประธานที่ประชุมจะกล่าวแนะนำคณะกรรมการบริษัท คณะกรรมการชุดต่างๆ คณะผู้บริหารระดับสูงที่เข้าร่วมประชุมด้วยต่อผู้ถือหุ้น รวมทั้งตัวแทนของผู้สอบบัญชี ที่ปรึกษากฎหมาย ตัวแทนอาสาพิทักษ์สิทธิผู้ถือหุ้นจากสมาคมส่งเสริมผู้ลงทุนไทย พร้อมทั้งชี้แจงให้ผู้ถือหุ้นทราบถึงวิธีการในการลงคะแนนเสียงและสิทธิของผู้ถือหุ้น โดยประธานที่ประชุมทำหน้าที่ควบคุมการประชุมให้เป็นไปตามลำดับวาระที่แจ้งในหนังสือนัดประชุมสามัญผู้ถือหุ้น จัดสรรเวลาให้เหมาะสม เพียงพอ สำหรับการนำเสนอประเด็นต่างๆ ของแต่ละวาระ โดยไม่มีการเพิ่มวาระอื่นนอกเหนือจากที่ระบุไว้ในหนังสือนัดประชุม

ทั้งนี้ ในแต่ละวาระ คณะกรรมการบริษัทได้เปิดโอกาสให้ผู้ถือหุ้นแสดงความคิดเห็น ชักถามเรื่องต่างๆ เกี่ยวกับการดำเนินธุรกิจของบริษัทและบริษัทย่อย พร้อมทั้งมีการบันทึกการประชุมอย่างถูกต้องครบถ้วน

นอกจากนั้น บริษัทฯ ยังได้จัดให้มีบัตรลงคะแนนเสียงสำหรับผู้ถือหุ้นใช้ในการลงคะแนนเสียงในแต่ละวาระ และได้ตรวจนับคะแนนเสียง พร้อมทั้งเปิดเผยคะแนนเสียงในทุกวาระ ทั้งเห็นด้วย ไม่เห็นด้วย งดออกเสียง และบัตรเสีย ด้วยความโปร่งใสและเป็นธรรม

โดยในปี 2564 ในการประชุมสามัญผู้ถือหุ้น คณะกรรมการบริษัทจำนวน 11 คน และคณะกรรมการชุดย่อยได้เข้าร่วมประชุมทุกคน โดยคิดอัตราการเข้าร่วมประชุมเท่ากับ 100%

8.1.14 บริษัท ไลท์ติ้ง แอนด์ อีควิปเมนต์ จำกัด (มหาชน) ได้เปิดเผยรายชื่อผู้ถือหุ้น 10 อันดับแรกของบริษัท ณ วันปิดสมุดทะเบียนพักการโอนหุ้นก่อนการประชุมสามัญผู้ถือหุ้นประจำปี ให้ผู้ถือหุ้นทราบผ่านทางเว็บไซต์ของบริษัท คือ www.lighting.co.th ทั้งภาษาไทยและภาษาอังกฤษ

8.1.15 การประชุมสามัญผู้ถือหุ้นประจำปีทุกครั้ง ในวาระเลือกตั้งกรรมการแทนกรรมการที่ออกตามวาระ บริษัทได้เปิดโอกาสให้ผู้ถือหุ้นลงคะแนนเสียงเลือกตั้งกรรมการเป็นรายบุคคล ทั้งนี้ เพื่อเปิดโอกาสให้ผู้ถือหุ้นมีสิทธิเลือกกรรมการที่ต้องการได้อย่างแท้จริง โดยบริษัทได้แนบรายละเอียดเกี่ยวกับกรรมการแต่ละคนที่ได้รับการเสนอเข้ารับการเลือกตั้งที่มีข้อมูลที่เพียงพอที่ผู้ถือหุ้นสามารถใช้ประกอบการพิจารณา

8.1.16 ในการประชุมสามัญผู้ถือหุ้นประจำปีทุกครั้ง บริษัทยังได้ให้สิทธิผู้ถือหุ้นในการพิจารณาอนุมัติค่าตอบแทนของคณะกรรมการบริษัทและคณะกรรมการชุดย่อย โดยบริษัทได้แนบรายละเอียดเกี่ยวกับค่าตอบแทนของคณะกรรมการบริษัทและคณะกรรมการชุดย่อยที่มีข้อมูลที่เพียงพอที่ผู้ถือหุ้นสามารถใช้ประกอบการพิจารณา

8.1.17 ในการประชุมสามัญผู้ถือหุ้นประจำปีทุกครั้ง บริษัทได้กำหนดให้มีวาระการแต่งตั้งผู้สอบบัญชีและการกำหนดค่าตอบแทนของผู้สอบบัญชี โดยเสนอให้ผู้ถือหุ้นพิจารณาอนุมัติ ซึ่งบริษัทได้แนบรายละเอียดเกี่ยวกับผู้สอบบัญชีที่เสนอเข้ารับการแต่งตั้ง รวมทั้งรายละเอียดเกี่ยวกับค่าตอบแทนของผู้สอบบัญชีที่มีข้อมูลเพียงพอที่ผู้ถือหุ้นสามารถใช้ประกอบการพิจารณา

8.1.18 การประชุมสามัญผู้ถือหุ้นประจำปี 2564 บริษัทได้ใช้โปรแกรมการลงทะเบียนและการนับคะแนนเสียงของบริษัทฯ ซึ่งพัฒนาขึ้นมาใช้ในการลงทะเบียนและตรวจนับองค์ประชุมผู้ถือหุ้น รวมทั้งการนับคะแนนในการลงมติตามวาระการประชุม

8.1.19 บริษัท ไลต์ติ้ง แอนด์ อีควิปเมนต์ จำกัด (มหาชน) จัดการประชุมผู้ถือหุ้นให้เป็นไปตามลำดับวาระที่แจ้งไว้ในหนังสือนัดประชุมผู้ถือหุ้น โดยบริษัทฯ จะไม่เพิ่มวาระการประชุมโดยไม่ได้แจ้งให้ผู้ถือหุ้นทราบล่วงหน้า หากจะมีการเพิ่มวาระเพื่อพิจารณาเรื่องอื่นนอกเหนือจากที่กำหนดไว้ในหนังสือนัดประชุมผู้ถือหุ้นด้วยคะแนนเสียงไม่น้อยกว่า 1 ใน 3 ของผู้ถือหุ้นที่มาประชุมและมีสิทธิออกเสียง

8.1.20 ในระหว่างการประชุม คณะกรรมการบริษัทได้เปิดโอกาสให้ผู้ถือหุ้นแสดงความคิดเห็น ข้อเสนอแนะ หรือตั้งคำถามในวาระต่างๆ อย่างอิสระก่อนลงมติ

8.1.21 บริษัท ไลต์ติ้ง แอนด์ อีควิปเมนต์ จำกัด (มหาชน) ได้ดำเนินการจัดทำรายงานการประชุมสามัญผู้ถือหุ้นภายหลังที่ประชุมสามัญผู้ถือหุ้นสิ้นสุดลงอย่างละเอียดครบถ้วนตามข้อเท็จจริงที่ปรากฏในการประชุมสามัญผู้ถือหุ้น โดยจัดส่งให้แก่ตลาดหลักทรัพย์แห่งประเทศไทย ภายใน 14 วันหลังการประชุม พร้อมทั้งเผยแพร่ผ่านทางเว็บไซต์ของบริษัท คือ www.lighting.co.th ทั้งภาษาไทยและภาษาอังกฤษ

ทั้งนี้ ในปี 2564 ภายหลังการประชุมสามัญผู้ถือหุ้นประจำปี 2564 เมื่อวันที่ 28 เมษายน 2564 บริษัทได้ดำเนินการแจ้งมติที่ประชุมสามัญผู้ถือหุ้นพร้อมผลการลงคะแนนเสียง โดยแจ้งไปยังกรรมการและผู้จัดการตลาดหลักทรัพย์แห่งประเทศไทยผ่านระบบข่าวของตลาดหลักทรัพย์แห่งประเทศไทย ภายในวันประชุม คือ 28 เมษายน 2564 และจัดส่งรายงานการประชุมสามัญผู้ถือหุ้น ซึ่งมีการจัดบันทึกการประชุม การออกเสียงแต่ละวาระ พร้อมคำถามหรือข้อคิดเห็นของผู้ถือหุ้นไว้อย่างครบถ้วนไปยังกรรมการและผู้จัดการตลาดหลักทรัพย์แห่งประเทศไทยภายใน 14 วันนับแต่วันประชุม คือ ในวันที่ 11 พฤษภาคม 2564 และได้เผยแพร่ในเว็บไซต์ของบริษัท คือ www.lighting.co.th ทั้งภาษาไทยและภาษาอังกฤษ รวมทั้งบริษัทได้บันทึกภาพการประชุมเผยแพร่ในเว็บไซต์ของบริษัทด้วย

8.1.22 ภายหลังการประชุมผู้ถือหุ้นทุกครั้ง บริษัทจะจัดทำรายงานการประชุมที่ได้บันทึกถูกต้องครบถ้วนตามที่ประชุม โดยข้อมูลที่ได้นำมาดำเนินการบันทึกในรายงานการประชุม ซึ่งสาระสำคัญประกอบด้วย

- ขั้นตอนและวิธีการในการออกเสียงลงคะแนนในแต่ละระเบียบวาระ
- รายชื่อกรรมการบริษัท คณะกรรมการชุดย่อย ผู้บริหารระดับสูงของบริษัทที่เข้าร่วมประชุมและไม่เข้าร่วมประชุม ผู้สอบบัญชี ที่ปรึกษากฎหมาย ตัวแทนผู้ถือหุ้นรายย่อย
- มติที่ประชุมในแต่ละระเบียบวาระ ผลการลงคะแนน ซึ่งประกอบด้วย เห็นด้วย ไม่เห็นด้วย งดออกเสียง และบัตรเสีย
- ประเด็นคำถามของผู้ถือหุ้น รวมทั้งชื่อ-นามสกุล และคำตอบจากกรรมการบริษัทและผู้บริหาร

8.1.23 การออกเสียงคะแนนกระทำโดยเปิดเผย โดยมีบัตรลงคะแนนในแต่ละวาระ เพื่อให้ผู้ถือหุ้นสามารถลงคะแนนได้โดยอิสระ

8.1.24 บริษัท ไลต์ติ้ง แอนด์ อีควิปเมนต์ จำกัด (มหาชน) มีนโยบายการจ่ายเงินปันผลแก่ผู้ถือหุ้นทุกรายในอัตราที่เท่าเทียมกัน

8.1.25 บริษัท ไลต์ติ้ง แอนด์ อีควิปเมนต์ จำกัด (มหาชน) ให้สิทธิผู้ถือหุ้นที่เข้าร่วมประชุมในภายหลังที่ได้เริ่มการประชุมแล้วในการออกเสียงลงคะแนน สำหรับวาระที่อยู่ในระหว่างการพิจารณาและยังไม่มีมติลงมติ โดยนับเป็นองค์ประชุมตั้งแต่วาระที่ได้เข้าร่วมประชุมและออกเสียงเป็นต้นไป

8.1.26 บริษัท ไลต์ติ้ง แอนด์ อีควิปเมนต์ จำกัด (มหาชน) ได้ดูแลผู้ถือหุ้น โดยการให้รับทราบข้อมูล ข่าวสาร ผลการดำเนินงาน และนโยบายในการบริหารงานอย่างเสมอและทันเวลา โดยนอกจากการเปิดเผยข้อมูลผ่านระบบข่าวของตลาดหลักทรัพย์แห่งประเทศไทยแล้ว บริษัทยังได้นำข้อมูลที่สำคัญ รวมทั้งข่าวสารต่างๆ ที่เป็นปัจจุบันแสดงไว้บนเว็บไซต์ของบริษัท คือ www.lighting.co.th

8.1.27 บริษัท ไลต์ติ้ง แอนด์ อีควิปเมนต์ จำกัด (มหาชน) มีนโยบายเชิญผู้ถือหุ้นรายย่อยเสนอวาระการประชุม และเสนอข้อบุคคลเพื่อเข้ารับการคัดเลือกดำรงตำแหน่งเป็นกรรมการ ที่สมควรได้รับการพิจารณาจากที่ประชุมสามัญผู้ถือหุ้นเป็นการล่วงหน้าในระหว่างวันที่ 1 ตุลาคม-30 ธันวาคม ของทุกปี โดยประกาศผ่านระบบการเผยแพร่สารสนเทศของตลาดหลักทรัพย์แห่งประเทศไทย และเว็บไซต์ของบริษัท คือ www.lighting.co.th ในหมวดนักลงทุนสัมพันธ์

ทั้งนี้ สำหรับการประชุมสามัญผู้ถือหุ้นประจำปี 2564 บริษัทได้เชิญผู้ถือหุ้นรายย่อยเสนอระเบียบวาระการประชุมที่สมควรได้รับการพิจารณาจากที่ประชุมสามัญผู้ถือหุ้นประจำปี 2564 เป็นการล่วงหน้าในระหว่างวันที่ 1 ตุลาคม - 30 ธันวาคม 2563 โดยผ่านระบบการเผยแพร่สารสนเทศของตลาดหลักทรัพย์แห่งประเทศไทยและเว็บไซต์ของบริษัท คือ www.lighting.co.th



www.lighting.co.th ในหมวดนักลงทุนสัมพันธ์ โดยเมื่อสิ้นสุดระยะเวลาตามที่กำหนดไว้ ไม่มีผู้ถือหุ้นรายย่อยเสนอระเบียบวาระการประชุมแต่อย่างใด

8.1.28 บริษัท ไลท์ติ้ง แอนด์ อีควิปเมนต์ จำกัด (มหาชน) มีนโยบายให้ผู้ถือหุ้นที่มีสิทธิเข้าร่วมประชุมแสดงความคิดเห็น หรือส่งคำถามล่วงหน้าก่อนวันประชุมผู้ถือหุ้นในเรื่องที่เกี่ยวกับวาระในการประชุมสามัญผู้ถือหุ้นประจำปี โดยบริษัท จะรวบรวมความคิดเห็นและคำถามนำเสนอต่อคณะกรรมการบริษัท เพื่อพิจารณาตอบคำถามในวันประชุมสามัญผู้ถือหุ้น

ทั้งนี้ ในการประชุมสามัญผู้ถือหุ้นประจำปี 2564 บริษัทได้เปิดโอกาสผู้ถือหุ้นที่มีสิทธิเข้าร่วมประชุมแสดงความคิดเห็นหรือส่งคำถามล่วงหน้าก่อนวันประชุมผู้ถือหุ้นในเรื่องที่เกี่ยวกับวาระในการประชุมสามัญผู้ถือหุ้นประจำปี 2564 เป็นการล่วงหน้าในระหว่างวันที่ 1 ตุลาคม - 30 ธันวาคม 2564 โดยผ่านระบบการเผยแพร่สารสนเทศของตลาดหลักทรัพย์แห่งประเทศไทย และเว็บไซต์ของบริษัท คือ www.lighting.co.th ในหมวดนักลงทุนสัมพันธ์ โดยเมื่อสิ้นสุดระยะเวลาตามที่กำหนดไว้ คือ วันที่ 30 ธันวาคม 2564 ซึ่งเมื่อระยะเวลาได้สิ้นสุดลง ซึ่งไม่มีผู้ถือหุ้นแสดงความคิดเห็นหรือส่งคำถามล่วงหน้าแต่อย่างใด

8.1.29 เพื่ออำนวยความสะดวกในการเดินทางมาประชุมของผู้ถือหุ้น บริษัทได้แจ้งผู้ถือหุ้นไว้ในหนังสือเชิญประชุมให้ทราบถึงเส้นทางในการเดินทางมาประชุมซึ่งมีหลากหลายเส้นทาง โดยได้ทำแผนที่สถานที่ประชุม รถโดยสารประจำทางสายที่ผ่าน



บริษัทได้ให้ความสำคัญกับการกำกับดูแลกิจการที่ดี โดยเห็นว่าหลักการดังกล่าวก่อให้เกิดประโยชน์กับบริษัทในการ พัฒนาองค์กร และได้นำหลักการกำกับดูแลกิจการที่ดีสำหรับบริษัทจดทะเบียนของตลาดหลักทรัพย์แห่งประเทศไทยมาปฏิบัติ อย่างต่อเนื่อง แต่ยังมีบางเรื่องที่ยังไม่ได้ปฏิบัติได้ครบทุกข้อ คือ

- **บริษัทควรกำหนดให้กรรมการอิสระมีวาระดำรงตำแหน่งต่อเนื่องไม่เกิน 9 ปี** นับจากวันที่ได้รับการแต่งตั้งครั้งแรก ปัจจุบันในส่วนของบริษัท มีกรรมการอิสระ จำนวน 4 ท่าน ที่มีวาระการดำรงตำแหน่งกรรมการอิสระเกิน 9 ปี แต่อย่างไรก็ตาม คณะกรรมการบริษัท คณะกรรมการกำกับดูแลกิจการ สรรหา และค่าตอบแทน ร่วมกันพิจารณาอย่างรอบคอบและมีความเห็นว่า กรรมการอิสระของบริษัทเป็นผู้มีคุณสมบัติครบถ้วนตามข้อกำหนดคุณสมบัติกรรมการอิสระของบริษัท และข้อกำหนดของคณะกรรมการกำกับตลาดทุนเป็นบุคคลที่มีความรู้ความสามารถและประสบการณ์ที่เหมาะสมกับธุรกิจของบริษัท มีความคิดเห็นและมีการแสดงออกอย่างเป็นอิสระ รวมตลอดถึงสามารถปฏิบัติหน้าที่ในฐานะของกรรมการอิสระได้อย่างดี
- **คณะกรรมการกำกับดูแลกิจการ สรรหา และค่าตอบแทน ควรเป็นกรรมการอิสระทั้งหมด** ปัจจุบันในส่วนของบริษัท คณะกรรมการกำกับดูแลกิจการ สรรหา และค่าตอบแทน จำนวน 3 ท่าน มีกรรมการอิสระ จำนวน 2 ท่าน ซึ่งถือว่ามากกว่าครึ่งหนึ่งของคณะกรรมการกำกับดูแลกิจการ สรรหา และค่าตอบแทน โดยประธานคณะกรรมการกำกับดูแลกิจการ สรรหา และค่าตอบแทน เป็นกรรมการอิสระ อย่างไรก็ตามก็ดี คณะกรรมการกำกับดูแลกิจการ สรรหา และค่าตอบแทน ที่เป็นกรรมการอิสระ สามารถปฏิบัติหน้าที่อย่างเต็มที่



นโยบายและแนวทางปฏิบัติการต่อต้าน การทุจริตคอร์รัปชัน

สารจากประธานกรรมการบริษัท

ในฐานะที่บริษัท ไลต์ติ้ง แอนด์ อีควิปเมนต์ จำกัด (มหาชน) เป็นบริษัทจดทะเบียนภายใต้การกำกับดูแลของตลาดหลักทรัพย์แห่งประเทศไทย และสำนักงานคณะกรรมการกำกับหลักทรัพย์และตลาดหลักทรัพย์ ซึ่งให้ความสำคัญในการดำเนินธุรกิจอย่างโปร่งใสและซื่อสัตย์สุจริต บริษัทฯ จึงเข้าร่วมเป็นแนวร่วมปฏิบัติ (Collective Action Coalition) ในการต่อต้านการทุจริตคอร์รัปชัน โดยได้รับการรับรองให้เป็นสมาชิกโครงการ เมื่อวันที่ 12 กุมภาพันธ์ 2561 และมีมติให้การรับรองโดยต่ออายุ 3 ปี นับจากวันที่ 30 มิถุนายน 2564 ครบกำหนดอายุการรับรอง 3 ปี ในวันที่ 30 มิถุนายน 2567

ได้จัดทำ “นโยบายต่อต้านคอร์รัปชันและมาตรการต่อต้านการทุจริตคอร์รัปชัน” เป็นลายลักษณ์อักษร เพื่อให้บุคลากรทุกระดับและผู้มีส่วนได้เสียที่เกี่ยวข้องยึดถือเป็นบรรทัดฐานในการดำเนินงานและกำหนดเป็นส่วนหนึ่งของคู่มือจรรยาบรรณธุรกิจ อันจะเป็นรากฐานสำคัญในการดำเนินธุรกิจและการเติบโตอย่างยั่งยืนสืบไป

ในนามของประธานกรรมการบริษัท ขอให้กรรมการบริษัท ผู้บริหาร และพนักงานของกลุ่มบริษัททุกท่านศึกษาทำความเข้าใจและปฏิบัติตามแนวทางที่วางไว้ในมาตรการต่อต้านการทุจริตคอร์รัปชันฉบับนี้อย่างเคร่งครัดเพื่อร่วมกันพัฒนาบริษัทให้เป็นองค์กรที่โปร่งใส ได้รับความไว้วางใจจากผู้มีส่วนได้เสียทุกฝ่าย อันเป็นรากฐานสำคัญในการดำเนิน ธุรกิจและการเติบโตอย่างยั่งยืนสืบไป

นายสิทธิชัย ไกรสิทธิศิริรินทร์
ประธานกรรมการ

นโยบายการต่อต้านการทุจริตและคอร์รัปชันฉบับนี้ได้รับความเห็นชอบจากคณะกรรมการบริษัท เมื่อวันที่ 8 พฤศจิกายน 2564 คณะกรรมการบริษัทจะติดตามและปรับปรุงนโยบายการต่อต้านการทุจริตและคอร์รัปชันฉบับนี้อย่างสม่ำเสมอ เพื่อให้เหมาะสมและสอดคล้องกับสถานการณ์ที่เปลี่ยนแปลงไป โดยจะเปิดเผยข้อมูลดังกล่าวในรายงานประจำปี แบบแสดงรายการข้อมูลประจำปี (56-1) และบนเว็บไซต์ของบริษัท www.lighting.co.th

บทนำ

บริษัท ไลท์ติ้ง แอนด์ อีควิพเมนต์ จำกัด (มหาชน) มุ่งมั่นที่จะดำเนินธุรกิจด้วยความซื่อสัตย์สุจริต โปร่งใส และเป็นไปตามหลักการกำกับดูแลกิจการที่ดี และปรัชญาองค์กรที่ว่า **“ยึดมั่นในความเป็นธรรม ใส่ใจในคุณภาพ ซื่อสัตย์และตรงต่อเวลา ร่วมกันทำงานเป็นทีม”** บริษัทฯต่อต้านการคอร์รัปชันทุกรูปแบบ ด้วยตระหนักถึงภัยร้ายแรงของการคอร์รัปชันที่ทำลายการแข่งขันอย่างเสรีและเป็นธรรม ทั้งยังก่อให้เกิดความเสียหายต่อการพัฒนาเศรษฐกิจและสังคม

นโยบายต่อต้านการคอร์รัปชัน (“นโยบาย”) ฉบับนี้ถือเป็นส่วนเพิ่มเติมของจรรยาบรรณธุรกิจของบริษัท และได้รับการอนุมัติจากคณะกรรมการบริษัท

วัตถุประสงค์

- เพื่อแสดงให้เห็นว่าบริษัทมีนโยบายต่อต้านการคอร์รัปชัน
- เพื่อกำหนดกฎเกณฑ์ และแนวทางปฏิบัติเพื่อป้องกันมิให้บริษัท พนักงานของบริษัท ตลอดจนบุคคลอื่น (เช่น บุคคลที่สาม) ที่ต้องปฏิบัติหน้าที่ที่เกี่ยวข้องกับ บริษัท ไลท์ติ้ง แอนด์ อีควิพเมนต์ จำกัด (มหาชน) ผ่าฝืนกฎหมายต่อต้านการคอร์รัปชัน รวมถึงกำหนดขั้นตอนการสอบทาน และการกำกับดูแล เพื่อให้มั่นใจว่ามีการปฏิบัติตามนโยบายฉบับนี้

คำนิยาม

การคอร์รัปชัน (Corruption) หมายถึง การติดสินบนไม่ว่าจะอยู่ในรูปแบบใดๆ โดยการเสนอให้ การให้คำมั่นสัญญา การให้ การรับหรือการเรียกร้องผลประโยชน์เพื่อเป็นสิ่งจูงใจ (เช่น เงิน ของกำนัล เงินให้กู้ยืม รางวัล ค่าตอบแทน การเลี้ยงรับรอง หรือผลประโยชน์อื่น) เพื่อให้บุคคลกระทำการหนึ่ง อย่างใดที่ผิดกฎหมาย หรือขัดต่อศีลธรรมอันดี ตลอดจนการใช้อำนาจที่ได้มาโดยตำแหน่ง หน้าที่ และ/หรือการใช้ข้อมูลที่ได้รับจากการปฏิบัติหน้าที่การงานของบริษัทไปกระทำการใดๆ ที่เป็นการเอื้อประโยชน์ให้กับตนเอง และ/หรือผู้อื่นเพื่อให้ได้มาซึ่งเงิน ทรัพย์สิน ผลประโยชน์อื่นใดที่ไม่เหมาะสมทางธุรกิจ หรือผลประโยชน์ใดโดยมิชอบแก่ตนเอง และ/หรือผู้อื่นทั้งทางตรงและทางอ้อม รวมถึงการกระทำใดๆ ที่ขัดหรือแย้งกับหลักจรรยาบรรณ ยกเว้นแต่เป็นกรณีที่ถูกกฎหมาย ระเบียบ ประกาศ ข้อบังคับ ขนบธรรมเนียมประเพณีของท้องถิ่น หรือจารีตทางการค้าให้กระทำได้

ขอบเขต

ห้ามกรรมการ ผู้บริหาร และเจ้าหน้าที่ทุกคน (รวมเรียกว่า “พนักงาน”) ของบริษัทดำเนินการหรือยอมรับการคอร์รัปชันทุกรูปแบบทั้งทางตรง หรือทางอ้อม โดยครอบคลุมธุรกิจในทุกประเทศและทุกหน่วยงานที่เกี่ยวข้อง บริษัทคาดหวังให้ตัวแทน และตัวกลางทางธุรกิจอื่นๆ ที่มีความเกี่ยวข้อง หรือกระทำในนามบริษัทปฏิบัติตามนโยบายฉบับนี้

หน้าที่และความรับผิดชอบ

- คณะกรรมการบริษัทมีหน้าที่และรับผิดชอบในการพิจารณาและอนุมัตินโยบาย รวมถึงกำหนดให้มีระบบที่สนับสนุน การต่อต้านการคอร์รัปชันที่มีประสิทธิภาพ เพื่อให้มั่นใจว่าพนักงานทุกคนของบริษัทได้ตระหนักดี และให้ความสำคัญ ของปัญหาที่เกิดจากการคอร์รัปชัน
- คณะกรรมการตรวจสอบมีหน้าที่และรับผิดชอบ ดังนี้
 - สอบทานรายงานทางการเงินและบัญชี ระบบการควบคุมภายใน ระบบตรวจสอบภายในและการบริหารความเสี่ยงที่เชื่อมโยงกับความเสี่ยงที่อาจเกิดขึ้นจากการทุจริต เพื่อให้มั่นใจว่าการดำเนินงานของบริษัทมีความรัดกุม เหมาะสม และมีประสิทธิภาพ เป็นไปตามมาตรฐานการบัญชีที่รับรองทั่วไป
 - การกำกับการดำเนินงานและมาตรการต่อต้านการคอร์รัปชัน เพื่อให้มั่นใจว่าบริษัทได้ปฏิบัติตามหน้าที่ตามกฎหมาย และจรรยาบรรณที่กำหนดไว้
- ประธานกรรมการบริหาร และผู้บริหารมีหน้าที่และรับผิดชอบในการกำหนดให้มีระบบ การส่งเสริม และการสนับสนุน นโยบายต่อต้านการคอร์รัปชัน เพื่อสื่อสารไปยังพนักงานและผู้เกี่ยวข้องทุกฝ่าย รวมทั้งทบทวนความเหมาะสม ของระบบและมาตรการต่างๆ เพื่อให้สอดคล้องกับการเปลี่ยนแปลงของธุรกิจ ระเบียบ ข้อบังคับและข้อกำหนด ของกฎหมาย
- ผู้ตรวจสอบภายในมีหน้าที่และรับผิดชอบในการตรวจสอบและสอบทานการปฏิบัติงานว่าเป็นไปอย่างถูกต้อง ตรงตาม นโยบาย แนวทางปฏิบัติ อำนาจในการดำเนินการ ระเบียบปฏิบัติ กฎหมาย และข้อกำหนดของหน่วยงานที่เข้าไปกำกับ ติดตาม เพื่อให้มั่นใจว่ามีระบบควบคุมที่มีความเหมาะสมและเพียงพอต่อความเสี่ยงจากการคอร์รัปชันที่อาจเกิดขึ้น
- เจ้าหน้าที่จะต้องปฏิบัติหน้าที่ให้สอดคล้องกับนโยบายนี้ กรณีมีข้อสงสัยหรือพบเห็นการฝ่าฝืนนโยบายนี้ จะต้องรายงาน ต่อผู้บังคับบัญชา หรือผ่านช่องทางการรายงานที่กำหนดไว้ตามนโยบายการแจ้งการกระทำความผิดและให้ความคุ้มครองผู้ ร้องเรียน (Whistleblower Procedures) ของบริษัทฯ

คณะกรรมการบริษัทได้กำหนดนโยบายและแนวปฏิบัติการต่อต้านการทุจริตคอร์รัปชัน ทั้งภายในและภายนอกองค์กร ซึ่งสอดคล้องกับปรัชญาองค์กรที่มุ่งมั่นดำเนินธุรกิจด้วยความซื่อสัตย์ สุจริต และมีความโปร่งใส ดังรายละเอียดต่อไปนี้

• นโยบายและแนวปฏิบัติเกี่ยวกับการต่อต้านการทุจริตและคอร์รัปชันภายในองค์กร

บริษัทฯ กำหนดให้กรรมการ ผู้บริหาร และพนักงานทุกระดับ ปฏิบัติหน้าที่ด้วยความซื่อสัตย์ สุจริต และโปร่งใส และไม่กระทำการใดๆ เพื่อแสวงหาผลประโยชน์เพื่อตนเองและบุคคลที่เกี่ยวข้องกัน ดังแนวปฏิบัติต่อไปนี้

- 1) ห้ามกรรมการ ผู้บริหาร และพนักงานทุกระดับ เรียกหรือรับเงินรวมถึงผลประโยชน์ในรูปแบบอื่นจากลูกค้า และคู่ค้าของบริษัทฯ เพื่อประโยชน์ส่วนตัว หรือบุคคลอื่นที่เกี่ยวข้องกัน
- 2) ห้ามกรรมการ ผู้บริหาร และพนักงานทุกระดับ รับของขวัญที่มีมูลค่าเกินกว่าปกติตามประเพณีนิยมที่บุคคลทั่วไปพึงปฏิบัติต่อกัน
- 3) ห้ามกรรมการ ผู้บริหาร และพนักงานทุกระดับทำธุรกรรมกับบริษัทเพื่อเอื้อประโยชน์ต่อตนเอง และบุคคลที่เกี่ยวข้องกันวันแต่เป็นธุรกรรมที่เป็นราคายุติธรรมตามราคาตลาดและเป็นธุรกรรมตามปกติ
- 4) ห้ามกรรมการ ผู้บริหาร และพนักงานทุกระดับ ที่มีส่วนได้เสีย มีส่วนร่วมในการพิจารณาการจัดซื้อจัดจ้างของบริษัทฯ
- 5) ให้กรรมการ ผู้บริหาร และพนักงานทุกระดับมีหน้าที่และความรับผิดชอบในการดูแลและใช้ทรัพย์สินของบริษัทฯ ให้เกิดประโยชน์สูงสุดต่อบริษัท และไม่นำไปใช้เพื่อประโยชน์ส่วนตนหรือบุคคลอื่นที่เกี่ยวข้องกัน
- 6) ห้ามกรรมการ ผู้บริหาร และพนักงานทุกระดับใช้ทรัพย์สินหรือเวลาของบริษัทฯ เพื่อประโยชน์ส่วนตน
- 7) บริษัทฯ จะจัดให้มีการอบรมแก่พนักงานเพื่อส่งเสริมความซื่อสัตย์ สุจริต และรับผิดชอบในการปฏิบัติตามหน้าที่

• นโยบายและแนวปฏิบัติเกี่ยวกับการต่อต้านการทุจริตและคอร์รัปชันภายนอกองค์กร

บริษัทฯ กำหนดให้กรรมการ ผู้บริหาร และพนักงานทุกระดับ ไม่กระทำการใดๆ เพื่อแสวงหาผลประโยชน์ส่วนตน รวมถึงการให้สินบนทุกรูปแบบแก่เจ้าหน้าที่ของรัฐ ดังแนวปฏิบัติต่อไปนี้

- 1) ไม่สนับสนุนการให้สินบนทุกรูปแบบแก่เจ้าหน้าที่ของรัฐ เพื่อให้ได้มาซึ่งงานในธุรกิจของบริษัทฯ ไม่ว่าจะโดยตรงหรือโดยอ้อม
- 2) จะดำเนินธุรกิจโดยปฏิบัติตามกฎระเบียบและขั้นตอนที่ถูกต้องตามกฎหมาย เพื่อหลีกเลี่ยงการเปิดช่องทางให้กับเจ้าหน้าที่รัฐเรียกรับสินบน
- 3) บริษัทฯ พร้อมและยินดีให้ความร่วมมือกับองค์กรภาครัฐเพื่อร่วมกันปราบปรามการทุจริต ประพฤติมิชอบของเจ้าหน้าที่ภาครัฐ
- 4) การสร้างความสัมพันธ์กับบุคคลภายนอกด้วยการสังสรรค์ การเลี้ยงอาหาร หรือ การมอบผลิตภัณฑ์ของบริษัทฯ ให้กับบุคคลภายนอก จะต้องดำเนินการอย่างมีเหตุผลภายใต้เทศกาลและประเพณีปฏิบัติที่ดีงามโดยไม่ฟุ่มเฟือยเกินไปและสามารถตรวจสอบได้
- 5) บริษัทฯ สนับสนุนการสร้างค่านิยม และวัฒนธรรมให้แก่ผู้บริหาร และพนักงานภายในองค์กร เพื่อให้เห็นว่าการให้สินบนแก่เจ้าหน้าที่รัฐ เป็นการเอารัดเอาเปรียบผู้อื่นและกระทำให้สังคมโดยรวมเสียหาย ทั้งไม่ใช่แนวทางการดำเนินธุรกิจที่มั่นคงและยั่งยืน

- นโยบายสร้างจิตสำนึกของผู้บริหารและพนักงานให้ละเว้นการทุจริตและคอร์รัปชัน**
 บริษัทฯ ตระหนักและรำลึกอยู่เสมอว่าการทุจริตและคอร์รัปชันนั้นเป็นสิ่งบั่นทอนทำลายองค์กรและสังคมโดยรวม จึงได้ขอให้ผู้บริหารและพนักงานทุกระดับปฏิบัติหน้าที่ด้วยความซื่อสัตย์สุจริต มีความโปร่งใสและสามารถตรวจสอบได้ตามปรัชญาของบริษัทที่ว่า **“ยึดมั่นในความเป็นธรรม ใส่ใจในคุณภาพ ซื่อสัตย์และตรงต่อเวลา ร่วมกันทำงานเป็นทีม”** บริษัทฯเชื่อว่าการดำเนินธุรกิจให้ประสบความสำเร็จนั้นต้องอาศัยการทำงานที่ทุ่มเท มีประสิทธิภาพ มีการสร้างนวัตกรรมใหม่ๆ มีสินค้าและบริการที่มีคุณภาพเป็นที่ต้องการของผู้บริโภค โดยไม่ต้องแสวงหารายได้ที่เกิดจากการให้สินบนและการทุจริตคอร์รัปชัน จึงกำหนดกรอบและนโยบายขึ้นเพื่อให้ผู้บริหารและพนักงานใช้เป็นแนวทางในการปฏิบัติงาน โดยมีกระบวนการณรงค์เพื่อสร้างจิตสำนึกในเรื่องดังกล่าวผ่านคู่มือปฏิบัติงาน ป้ายประกาศ เว็บไซต์ และกิจกรรมภายในองค์กร รวมถึง การประชุมที่จะสอดแทรกเรื่องการต่อต้านทุจริตคอร์รัปชันนี้ในทุกๆ ครั้งเมื่อมีโอกาส
- นโยบายและช่องทางการแจ้งเบาะแสและข้อร้องเรียนด้านการกำกับดูแลกิจการและจรรยาบรรณธุรกิจของบริษัท**
 เพื่อเป็นแนวทางสู่การพัฒนาอย่างยั่งยืน และ ให้สอดคล้องกับจรรยาบรรณธุรกิจและนโยบายการกำกับดูแลกิจการของบริษัทฯ คณะกรรมการบริษัทฯ กำหนดช่องทางการแจ้งข้อร้องเรียนและข้อเสนอแนะ (Whistle Blower) โดยเปิดโอกาสให้พนักงานและ ผู้มีส่วนได้เสีย แสดงความคิดเห็นอย่างอิสระ และแจ้งเบาะแสการกระทำผิดกฎหมาย โดยมีเป้าหมายเพื่อ

 - การพัฒนา / ฝึกอบรม
 - แก้ไข / ปรับปรุงด้านบริหารจัดการ
 - ตรวจสอบข้อเท็จจริง
- ช่องทางการรายงานที่กำหนดเพื่อแจ้งต่อบริษัทฯ ได้ทาง E-mail ของ**

 - ประธานกรรมการตรวจสอบ หรือ : auditcommittee@lighting.co.th หรือ
 - ผู้อำนวยการฝ่ายทรัพยากรบุคคลและบริหารงานทั่วไป : preechat@lighting.co.th หรือ
 - ผู้จัดการสำนักผู้ตรวจสอบภายใน : jareeyas@lighting.co.th หรือ
 - เลขานุการบริษัท : cs@lighting.co.th

หรือ 539/2 อ.มหานครยิบซัม ชั้น 16-17 ถ.ศรีอยุธยา แขวงพญาไท เขตราชเทวี กรุงเทพฯ 10400

- **การคุ้มครองผู้ร้องเรียน (Whistle blower Procedures) ของบริษัท**

โดยกระบวนการตรวจสอบในเรื่องดังกล่าวอย่างเป็นธรรม โดยจะเก็บไว้เป็นความลับ ไม่เปิดเผยแหล่งที่มาของข้อมูลและคุ้มครองผู้ให้ข้อมูล ตามกระบวนการที่บริษัทกำหนดไว้และรายงานต่อคณะกรรมการบริษัท เพื่อพิจารณาเรื่องดังกล่าวและหาแนวทางแก้ไข อีกทั้งปกป้องดูแลพนักงานที่ปฏิเสธการให้สินบน ถึงแม้ว่าการปฏิเสธดังกล่าวจะทำให้บริษัทเสียโอกาสทางธุรกิจ

- **การเข้าร่วมกิจกรรมการต่อต้านการทุจริตคอร์รัปชัน**

พนักงาน L&E ทุกคนสามารถทำหน้าที่เป็น Whistleblower โดยเป็นกระบอกเสียงสะท้อนความผิดปกติเพื่อสร้าง ความโปร่งใส การกำกับดูแลกิจการที่ดี และความยั่งยืนขององค์กร ในปี 2559 L&E ประกาศใช้นโยบายต่อต้านคอร์รัปชัน ของ L&E และกลุ่ม L&E ทั้งหมดองค์กร เพื่อให้ผู้บริหารและพนักงานได้รับทราบและยึดถือเป็นบรรทัดฐานในการปฏิบัติงาน รวมทั้งเผยแพร่ให้กับผู้มีส่วนได้เสียทุกกลุ่มได้รับทราบและถือปฏิบัติ พร้อมทั้งดำเนินการตามกระบวนการให้การรับรอง (Certification Process) เพื่อให้คณะกรรมการโครงการแนวร่วมปฏิบัติของภาคเอกชนไทยในการต่อต้านการทุจริต (Private Sector Collective Action Coalition Against Corruption: CAC) รับรองสถานะของ L&E เป็นสมาชิกแนวร่วมปฏิบัติของภาคเอกชนไทยในการต่อต้านการทุจริต ซึ่งประกอบด้วยการจัดทำ “แบบประเมินตนเองเกี่ยวกับมาตรการต่อต้านการคอร์รัปชัน” (Self-Evaluation Tool for Countering Bribery) เพื่อประเมินจุดแข็ง ความครบถ้วน และ ประสิทธิภาพของนโยบายและมาตรการต่อต้านการคอร์รัปชันของบริษัท โดย L&E ได้รับการรับรองเป็นสมาชิกเรียบร้อยแล้ว เมื่อวันที่ 12 กุมภาพันธ์ 2561 และในปัจจุบัน L&E ได้เริ่ม ผลักดันให้บริษัทต่างๆ ประเมินความเสี่ยงด้านการต่อต้าน การทุจริตคอร์รัปชัน เพื่อพัฒนามาตรการต่อต้านการทุจริตคอร์รัปชันและผลักดันให้ทุกพื้นที่ปฏิบัติตาม

- **นโยบายที่เกี่ยวข้อง**

พนักงานมีหน้าที่ต้องศึกษาและทำความเข้าใจนโยบายนี้ ร่วมกับนโยบายและคู่มืออื่นๆของบริษัทดังนี้

- 1.) จรรยาบรรณธุรกิจ
- 2.) นโยบายการกำกับดูแลกิจการ
- 3.) คู่มือพนักงาน
- 4.) นโยบายการให้ของขวัญและการเลี้ยงรับรอง

- **การกำกับติดตามและสอบทาน**

- 1.) ขยายผลสู่ผู้เกี่ยวข้อง (Extended) (ระดับสูงสุด) : L&E ได้มุ่งเชิญชวนและส่งเสริมให้ลูกค้า ตัวแทนจำหน่าย เข้าร่วม โครงการรับรองเช่นเดียวกัน เพื่อตัดวงจรความเสี่ยงในการเกิดการทุจริตตลอดสายโซ่อุปทานให้หมดไป แสดงให้เห็น ว่า L&E มีการดำเนินการตามนโยบายการต่อต้านคอร์รัปชัน ที่ครอบคลุมถึงบริษัทในกลุ่ม รวมถึงมีการผลักดันให้ ลูกค้า หรือตัวแทนในการดำเนินธุรกิจ คู่ค้าในห่วงโซ่อุปทานร่วมดำเนินการตามนโยบายและแนวปฏิบัติที่จะไม่เกี่ยวข้องกับการคอร์รัปชันทุกรูปแบบ
- 2.) สำนักตรวจสอบภายในจะตรวจสอบระบบการควบคุมภายในและกระบวนการต่างๆอย่างสม่ำเสมอ เพื่อให้มั่นใจว่า ระบบการควบคุมภายในมีประสิทธิภาพในการต่อต้านการคอร์รัปชัน ทั้งนี้จะหารือผลการตรวจสอบร่วมกับบุคคลที่เกี่ยวข้องเพื่อหาแนวทางการแก้ไขที่เหมาะสม และจะรายงานให้ฝ่ายบริหารและคณะกรรมการการตรวจสอบได้รับทราบต่อไป
- 3.) คณะกรรมการตรวจสอบต้องทบทวนนโยบายฉบับนี้เป็นประจำทุกปีและเสนอให้คณะกรรมการบริษัทพิจารณา อนุมัติหากมีการเปลี่ยนแปลง รวมทั้งกำกับและติดตามการนำนโยบายฉบับนี้ไปปฏิบัติและให้คำแนะนำต่างๆอย่างต่อเนื่อง ทั้งนี้หากต้องมีการปรับปรุงใดๆต้องดำเนินการโดยเร็วที่สุด

เอกสารแนบ 6

- > รายงานคณะกรรมการตรวจสอบ ประจำปี 2564
- > กฎบัตรคณะกรรมการตรวจสอบ ประจำปี 2564
- > กฎบัตรคณะกรรมการกำกับดูแลกิจการ สรรหา
และค่าตอบแทน ประจำปี 2564



รายงานคณะกรรมการตรวจสอบ ประจำปี 2564

คณะกรรมการตรวจสอบของ บริษัท ไลท์ติ้ง แอนด์ อีควิปเมนต์ จำกัด (มหาชน) ประกอบด้วยกรรมการอิสระ 3 ท่าน โดยมี นายอุทิศ จันทรเจเนบ เป็นประธานกรรมการตรวจสอบ นายบุญเลิศ ขอเจริญพร และ นางเรณู บัวเกิด เป็นกรรมการตรวจสอบ

ในปี 2564 คณะกรรมการตรวจสอบได้ประชุมร่วมกัน 4 ครั้ง แต่ละครั้งใช้เวลาประมาณ 4 ชั่วโมง เพื่อปฏิบัติหน้าที่ตามที่ได้ระบุไว้ในกฎบัตรของคณะกรรมการตรวจสอบ ในการประชุมทุกครั้งมีวาระการประชุมร่วมกับผู้สอบบัญชี และมีวาระการประชุมร่วมกับผู้จัดการสำนักผู้ตรวจสอบภายในตลอดจนได้ประชุมร่วมกับผู้บริหารระดับสูงของบริษัทในวาระที่เกี่ยวข้องจากการปฏิบัติหน้าที่ดังกล่าวข้างต้นคณะกรรมการตรวจสอบมีความเห็นดังนี้

1. งบการเงินประจำปี 2564 ของบริษัทมีความเหมาะสม และไม่พบรายการใดที่อาจมีผลกระทบอันเป็นสาระสำคัญ ต่องบการเงินดังกล่าว
2. ระบบควบคุมภายในและระบบบริหารความเสี่ยงของบริษัทมีความเหมาะสม เพียงพอ และมีประสิทธิภาพ ปัจจุบันสำนักงานตรวจสอบภายในมีพนักงานที่มีประสบการณ์ในด้านตรวจสอบภายในจำนวน 3 ท่าน เพื่อดูแลและรับผิดชอบงานด้านการตรวจสอบภายใน
3. รายการที่เกี่ยวข้องกันที่ปรากฏในปี 2564 เป็นรายการที่เป็นธุรกิจตามปกติทั่วไป สมเหตุสมผลและไม่พบรายการใดที่ผิดปกติ
4. บริษัทได้ปฏิบัติตามกรอบของกฎหมายว่าด้วยหลักทรัพย์และตลาดหลักทรัพย์ ตลอดจนข้อกำหนดและกฎหมายอื่นๆ ที่เกี่ยวข้องกับธุรกิจของบริษัท
5. ผู้สอบบัญชีของบริษัทประจำปี 2564 ได้แก่ นางสาวชรินทร์ นพรมภา ผู้สอบบัญชีรับอนุญาตเลขที่ 10448 เป็นผู้สอบบัญชีของบริษัทในปี 2564 เป็นบุคคลที่เหมาะสมมีความรู้และมีความเป็นอิสระ ตลอดจนมีประสบการณ์ในการสอบบัญชีมาเป็นเวลานาน

สำหรับการพิจารณาคัดเลือกผู้สอบบัญชีเพื่อสอบบัญชีของบริษัทประจำปี 2565 คณะกรรมการตรวจสอบเสนอให้แต่งตั้ง นางสาวชรินทร์ นพรมภา ผู้สอบบัญชีรับอนุญาตเลขที่ 10448 หรือ นายกฤตย์ ธรรมทัตโต ผู้สอบบัญชีรับอนุญาตเลขที่ 11915 หรือ นายวัชร ภัทรพิทักษ์ ผู้สอบบัญชีรับอนุญาตเลขที่ 6669 แห่งบริษัท เคพีเอ็มจี ภูมิไชย สอบบัญชี จำกัด เป็นผู้สอบบัญชีของบริษัท ประจำปี 2565



(นายอุทิศ จันทรเจเนบ)
ประธานกรรมการตรวจสอบ

กฎบัตรของคณะกรรมการตรวจสอบ

ประจำปี 2564

กฎบัตรฉบับนี้จัดทำโดย บริษัท ไลต์ติ้ง แอนด์ อีคิวเมนต์ จำกัด (มหาชน) คณะกรรมการตรวจสอบของบริษัทจะสอบทานและประเมินเอกสารหลักเกณฑ์ฉบับนี้เป็นประจำทุกปี และนำเสนอสิ่งที่ควรปรับปรุงแก้ไขเพื่อให้คณะกรรมการบริษัทพิจารณาอนุมัติ

วัตถุประสงค์

คณะกรรมการบริษัทเป็นผู้แต่งตั้งคณะกรรมการตรวจสอบเพื่อช่วยงานของคณะกรรมการบริษัทในการปฏิบัติหน้าที่รับผิดชอบในการสอดส่องดูแลคุณภาพและความน่าเชื่อถือของระบบบัญชี ระบบตรวจสอบ ระบบควบคุมภายใน ตลอดจนกระบวนการรายงานทางการเงินของบริษัท

องค์ประกอบและการประชุม

คณะกรรมการตรวจสอบต้องประกอบด้วยกรรมการอย่างน้อย 3 ท่าน กรรมการแต่ละท่านต้องเป็นกรรมการอิสระ สามารถใช้ดุลพินิจของตนเองอย่างเป็นอิสระ และสามารถอ่านและเข้าใจพื้นฐานของงบการเงินซึ่งจำเป็นต้องมีในการทำหน้าที่กรรมการตรวจสอบ กรรมการตรวจสอบอย่างน้อย 1 ท่าน ต้องมีความรู้ความชำนาญทางบัญชีหรือการจัดการด้านการเงินที่เกี่ยวข้องตามข้อกำหนดของตลาดหลักทรัพย์แห่งประเทศไทย คณะกรรมการตรวจสอบสามารถติดต่อสื่อสารโดยตรงกับผู้สอบบัญชีภายนอก ผู้ตรวจสอบภายใน และฝ่ายจัดการของบริษัท คณะกรรมการตรวจสอบแต่งตั้งกรรมการคนหนึ่งเป็นประธานกรรมการตรวจสอบ ประธานกรรมการตรวจสอบมีหน้าที่จัดการประชุม ทำหน้าที่เป็นประธานในที่ประชุม ให้ความเห็นชอบกับวาระการประชุม ตลอดจนรายงานผลการประชุมให้คณะกรรมการบริษัททราบอย่างสม่ำเสมอ

คณะกรรมการตรวจสอบต้องจัดประชุมอย่างน้อยปีละ 4 ครั้ง หรือมากกว่าหากจำเป็น

คณะกรรมการตรวจสอบมีวาระการดำรงตำแหน่งคราวละ 3 ปี โดยกรรมการตรวจสอบซึ่งพ้นจากตำแหน่งตามวาระอาจได้รับการแต่งตั้งอีกก็ได้ ในกรณีที่ตำแหน่งกรรมการตรวจสอบว่างลงเพราะเหตุผลอื่นที่นอกเหนือจากถึงคราวออกตามวาระ ให้คณะกรรมการบริษัทแต่งตั้งบุคคลที่มีคุณสมบัติครบถ้วนเป็นกรรมการตรวจสอบเพื่อให้คณะกรรมการตรวจสอบมีจำนวนครบตามที่คณะกรรมการบริษัทกำหนด โดยบุคคลที่เข้าเป็นกรรมการตรวจสอบแทนอยู่ในตำแหน่งได้เพียงเท่าที่วาระที่ยังเหลืออยู่ของกรรมการตรวจสอบซึ่งตนทดแทน

บทบาทและหน้าที่ความรับผิดชอบ

คณะกรรมการตรวจสอบมีหน้าที่ความรับผิดชอบ ดังนี้

1. สอบทานให้บริษัทมีรายงานทางการเงิน (รายไตรมาสและประจำปี) ที่ถูกต้องและเปิดเผยข้อมูลที่เกี่ยวข้องของบริษัทอย่างเพียงพอก่อนเสนอต่อคณะกรรมการบริษัท
2. สอบทานให้บริษัทมีระบบควบคุมภายในและระบบตรวจสอบภายในที่เหมาะสม เพียงพอ และมีประสิทธิภาพ รวมทั้งพิจารณาความเป็นอิสระของหน่วยงานตรวจสอบภายใน ตลอดจนให้ความเห็นชอบในการพิจารณาแต่งตั้ง โยกย้าย เลิกจ้าง หัวหน้าหน่วยงานตรวจสอบภายใน หรือหน่วยงานอื่นใดที่รับผิดชอบเกี่ยวกับการตรวจสอบภายใน
3. สอบทานให้บริษัทมีระบบการประเมินความเสี่ยง การบริหารความเสี่ยงที่เหมาะสมเพียงพอ และมีประสิทธิภาพ

4. สอบทานให้บริษัทปฏิบัติตามกฎหมายว่าด้วยหลักทรัพย์และตลาดหลักทรัพย์ ข้อกำหนดของตลาดหลักทรัพย์ หรือกฎหมายที่เกี่ยวข้องกับธุรกิจของบริษัท
5. พิจารณาคัดเลือกเพื่อเสนอแต่งตั้งบุคคลซึ่งมีความเป็นอิสระเพื่อทำหน้าที่เป็นผู้สอบบัญชีของบริษัท และกำหนดค่าตอบแทน ผู้สอบบัญชีของบริษัท ประสานงานกับผู้สอบบัญชีเกี่ยวกับวัตถุประสงค์ในการดำเนินการตรวจสอบขอบเขต แนวทาง แผนงาน และปัญหาที่พบระหว่างการตรวจสอบและประเด็นที่ผู้สอบบัญชีเห็นว่าเป็นสาระสำคัญ รวมทั้งเข้าร่วมประชุมกับผู้สอบบัญชีโดยไม่มีฝ่ายจัดการเข้าร่วมประชุมด้วยอย่างน้อยปีละ 1 ครั้ง
6. พิจารณาเปิดเผยข้อมูลของบริษัทในกรณีที่เกิดรายการที่เกี่ยวข้องกัน หรือรายการที่อาจมีความขัดแย้งทางผลประโยชน์ให้มีความถูกต้องและครบถ้วน ให้เป็นไปตามกฎหมายและข้อกำหนดของตลาดหลักทรัพย์ ทั้งนี้ เพื่อให้มั่นใจว่ารายการดังกล่าว สมเหตุสมผลและเป็นประโยชน์สูงสุดต่อบริษัท
7. จัดทำรายงานผลการกำกับดูแลกิจการของคณะกรรมการตรวจสอบ โดยเปิดเผยไว้ในรายงานประจำปีของบริษัทซึ่ง รายงานดังกล่าวต้องลงนามโดยประธานกรรมการตรวจสอบและต้องประกอบด้วยข้อมูลดังต่อไปนี้
 - ความเห็นเกี่ยวกับความถูกต้อง ครบถ้วน เป็นที่เชื่อถือได้ของรายงานทางการเงินของบริษัท
 - ความเห็นเกี่ยวกับความเพียงพอของระบบควบคุมภายในของบริษัท
 - ความเห็นเกี่ยวกับการปฏิบัติตามกฎหมายว่าด้วยหลักทรัพย์และตลาดหลักทรัพย์ ข้อกำหนดของตลาดหลักทรัพย์ หรือกฎหมายที่เกี่ยวข้องกับธุรกิจของบริษัท
 - ความเห็นเกี่ยวกับความเหมาะสมของผู้สอบบัญชี
 - ความเห็นเกี่ยวกับรายการที่อาจมีความขัดแย้งทางผลประโยชน์
 - จำนวนการประชุมคณะกรรมการตรวจสอบ และการเข้าร่วมประชุมของกรรมการตรวจสอบแต่ละท่าน
 - ความเห็นหรือข้อสังเกตโดยรวมที่คณะกรรมการตรวจสอบได้รับจากการปฏิบัติหน้าที่ตามกฎหมาย
 - รายการอื่นที่เห็นว่าผู้ถือหุ้นและผู้ลงทุนทั่วไปควรทราบภายใต้ขอบเขตหน้าที่และความรับผิดชอบที่ได้รับมอบหมายจาก คณะกรรมการบริษัท
8. ปฏิบัติหน้าที่อื่นใดตามที่ได้รับมอบหมายจากคณะกรรมการบริษัท ด้วยความเห็นชอบจากคณะกรรมการตรวจสอบในการปฏิบัติหน้าที่ตามวรรคหนึ่ง คณะกรรมการตรวจสอบมีความรับผิดชอบต่อคณะกรรมการบริษัทโดยตรงและคณะกรรมการของบริษัทยังคงมีความรับผิดชอบในการดำเนินงานของบริษัทต่อบุคคลภายนอก
9. คณะกรรมการตรวจสอบมีหน้าที่และรับผิดชอบในการพิจารณาและอนุมัตินโยบาย รวมถึงกำหนดให้มีระบบที่สนับสนุนการต่อต้านการคอร์รัปชันที่มีประสิทธิภาพ เพื่อให้มั่นใจว่าพนักงานทุกคนของบริษัทได้ตระหนักรู้ และให้ความสำคัญของปัญหาที่เกิดจากการคอร์รัปชัน
10. คณะกรรมการตรวจสอบมีหน้าที่และรับผิดชอบ ดังนี้
 - สอบทานรายงานทางการเงินและบัญชี ระบบการควบคุมภายใน ระบบตรวจสอบภายในและการบริหารความเสี่ยงที่เชื่อมโยงกับความเสี่ยงที่อาจเกิดขึ้นจากการทุจริต เพื่อให้มั่นใจว่าการดำเนินงานของบริษัทมีความรัดกุม เหมาะสม และมีประสิทธิภาพเป็นไปตามมาตรฐานการบัญชีที่รับรองทั่วไป
 - กำกับดูแลนโยบาย และมาตรการต่อต้านการคอร์รัปชัน เพื่อให้มั่นใจว่าบริษัทได้ปฏิบัติตามภาระหน้าที่ตามกฎหมายและจริยธรรมที่กำหนดไว้

คณะกรรมการตรวจสอบมีหน้าที่สอดส่องดูแล ฝ่ายจัดการมีหน้าที่รับผิดชอบต่อการจัดเตรียมงบการเงินของบริษัท และผู้สอบบัญชีภายนอกมีหน้าที่ตรวจสอบงบการเงินดังกล่าว คณะกรรมการตรวจสอบและคณะกรรมการบริษัทควรทราบดีว่า ฝ่ายจัดการ ผู้ตรวจสอบภายในและผู้สอบบัญชีภายนอกมีทรัพยากรและเวลาตลอดจนข้อมูลความรู้เรื่องบัญชี การตรวจสอบระบบควบคุมภายในและกระบวนการจัดทำรายงานทางการเงินของบริษัทมากกว่าคณะกรรมการตรวจสอบ ฉะนั้นบทบาทการสอดส่องดูแลของคณะกรรมการตรวจสอบไม่ได้ให้ประกันเป็นพิเศษในงบการเงินและข้อมูลการเงินที่บริษัทนำเสนอให้กับผู้ถือหุ้นและบุคคลอื่นๆ

คณะกรรมการบริษัทมีอำนาจในการแก้ไข เปลี่ยนแปลง นิยามและคุณสมบัติของกรรมการอิสระ และคุณสมบัติ ขอบเขต อำนาจหน้าที่ และความรับผิดชอบของคณะกรรมการตรวจสอบ เพื่อให้สอดคล้องกับกฎเกณฑ์ของสำนักงาน ก.ล.ต. ตลาดหลักทรัพย์ฯ คณะกรรมการกำกับตลาดทุน และ/หรือ บทบัญญัติของกฎหมายอื่นที่เกี่ยวข้อง

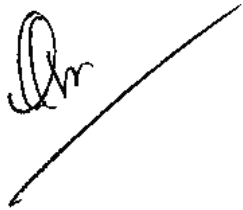

(นายอุทิศ จันทรเจนจบ)
ประธานคณะกรรมการตรวจสอบ

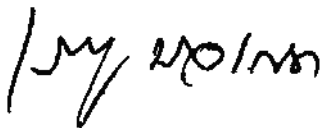

(นางเรณู บัวเกิด)
กรรมการตรวจสอบ



(นายบุญเลิศ ขอเจริญพร)
กรรมการตรวจสอบ

กฎบัตรของคณะกรรมการตรวจสอบฉบับนี้
ได้ผ่านการพิจารณาและอนุมัติโดยที่ประชุมคณะกรรมการบริษัท ครั้งที่ 5/2563
เมื่อวันที่ 11 พฤศจิกายน 2563

กฎบัตรของคณะกรรมการกำกับดูแลกิจการ สรรหา และค่าตอบแทน

ประจำปี 2564

กฎบัตรฉบับนี้จัดทำโดย บริษัท ไลต์ติ้ง แอนด์ อีควิเมนต์ จำกัด (มหาชน) คณะกรรมการกำกับดูแลกิจการ สรรหา และค่าตอบแทนของบริษัทจะสอบทานและประเมินกฎบัตรเป็นประจำทุกปี และนำเสนอสิ่งที่ควรปรับปรุงแก้ไขเพื่อให้คณะกรรมการบริษัทพิจารณาอนุมัติ

วัตถุประสงค์

คณะกรรมการบริษัทเป็นผู้แต่งตั้งคณะกรรมการกำกับดูแลกิจการ สรรหา และค่าตอบแทน เพื่อช่วยงานของคณะกรรมการบริษัทในการปฏิบัติหน้าที่รับผิดชอบในเรื่องการกำกับดูแลกิจการ และจรรยาบรรณธุรกิจ การสรรหาและคัดเลือกบุคคลเข้าดำรงตำแหน่งกรรมการบริษัท และประธานเจ้าหน้าที่บริหารของบริษัท รวมทั้งพิจารณาค่าตอบแทนแก่คณะกรรมการดังกล่าว และรายงานต่อคณะกรรมการบริษัทเพื่อนุมัติหรือเพื่อเสนอต่อที่ประชุมผู้ถือหุ้น แล้วแต่กรณี

องค์ประกอบและการประชุม

คณะกรรมการกำกับดูแลกิจการ สรรหา และค่าตอบแทน ประกอบด้วยกรรมการอย่างน้อย 3 ท่าน ได้รับการแต่งตั้งจากคณะกรรมการบริษัท โดยคณะกรรมการกำกับดูแลกิจการ สรรหา และค่าตอบแทนต้องสามารถใช้ดุลพินิจของตนอย่างเป็นอิสระ ประธานกรรมการกำกับดูแลกิจการ สรรหา และค่าตอบแทน มีหน้าที่จัดการประชุม ทำหน้าที่เป็นประธานในที่ประชุม ให้ความเห็นชอบกับวาระการประชุม ตลอดจนรายงานผลการประชุมให้คณะกรรมการบริษัททราบอย่างสม่ำเสมอ คณะกรรมการกำกับดูแลกิจการ สรรหา และค่าตอบแทน ต้องจัดประชุมอย่างน้อยปีละ 1 ครั้ง หรือมากกว่าหากจำเป็น

บทบาทและหน้าที่ความรับผิดชอบ

คณะกรรมการกำกับดูแลกิจการ สรรหา และค่าตอบแทน มีหน้าที่ความรับผิดชอบ ดังนี้

- พิจารณาทบทวนนโยบายและหลักปฏิบัติในเรื่องการกำกับดูแลกิจการและจรรยาบรรณธุรกิจของบริษัท และปรับปรุงให้ทันสมัยและมีความเหมาะสม
- ติดตามและประเมินผลการปฏิบัติตามนโยบายการกำกับดูแลกิจการและจรรยาบรรณธุรกิจของบริษัทเป็นประจำ อย่างน้อยปีละ 1 ครั้ง
- จัดให้มีการประเมินผลการปฏิบัติงานประจำปีของคณะกรรมการบริษัท คณะกรรมการแต่ละชุด รวมทั้งประเมินผลการปฏิบัติงานตนเองของคณะกรรมการกำกับดูแลกิจการ สรรหา และค่าตอบแทน และกรรมการแต่ละคนเป็นรายบุคคล ตลอดจนทำหน้าที่สอบทานผลการประเมินของคณะกรรมการแต่ละชุด และรายงานผลต่อคณะกรรมการบริษัท
- จัดให้มีการประเมินผลการปฏิบัติงานของประธานเจ้าหน้าที่บริหาร (CEO) เป็นประจำทุกปี และรายงานผลต่อคณะกรรมการบริษัท
- สรรหาและคัดเลือกบุคคลเป็นกรรมการบริษัท เพื่อให้คณะกรรมการบริษัทเห็นชอบและเสนอต่อที่ประชุมผู้ถือหุ้นเพื่ออนุมัติ

6. สรรหาและคัดเลือกบุคคลเป็นประธานเจ้าหน้าที่บริหารของบริษัทเพื่อเสนอให้คณะกรรมการบริษัทพิจารณาอนุมัติ
7. พิจารณาและเสนอคำตอบแทนของคณะกรรมการบริษัท
8. พิจารณาและเสนอคำตอบแทนของประธานกรรมการบริหาร



(นายบุญเลิศ ขอเจริญพร)

ประธานคณะกรรมการกำกับดูแลกิจการ สรรหา และคำตอบแทน

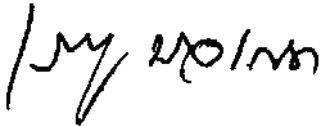

(นางเรณู บัวเกิด)

กรรมการกำกับดูแลกิจการ สรรหา และคำตอบแทน



(นางนภาพร วิมลอนุพงษ์)

กรรมการกำกับดูแลกิจการ สรรหา และคำตอบแทน

กฎบัตรของคณะกรรมการกำกับดูแลกิจการ สรรหา และคำตอบแทนฉบับนี้
ได้ผ่านการพิจารณาและอนุมัติโดยที่ประชุมคณะกรรมการบริษัท ครั้งที่ 5/2563
เมื่อวันที่ 10 พฤศจิกายน 2563

MAP



บริษัท โลทัส แอนด์ อีควิปเมนต์ จำกัด (มหาชน)
(L&E) : สำนักงานใหญ่

เลขที่ 539/2 ชั้น 16 และ 17 อาคารมหานครยิบชั้น
ถนนศรีอยุธยา แขวงถนนพญาไท เขตราชเทวี
กรุงเทพฯ 10400
โทรศัพท์ 02 248 8133, 02 642 5092
โทรสาร 02 248 8144, 02 642 5091
เว็บไซต์ www.lighting.co.th



บริษัท โลทัส แอนด์ อีควิปเมนต์ จำกัด (มหาชน)
(L&E) : สาขาพวงมณี

บริษัท แอล แอนด์ อี แมนูแฟกเจอริ่ง จำกัด (LEM)
45/29 หมู่ที่ 3 ถนนบางบัวทอง-สุพรรณบุรี ตำบลหน้าไม้
อำเภอลาดหลุมแก้ว จังหวัดปทุมธานี 12140
โทรศัพท์ 02 150 2619-21 โทรสาร 02 150 2622

บริษัท แอล แอนด์ อี โซลิสเตก จำกัด (LES)
45/28 หมู่ที่ 3 ถนนบางบัวทอง-สุพรรณบุรี ตำบลหน้าไม้
อำเภอลาดหลุมแก้ว จังหวัดปทุมธานี 12140
โทรศัพท์ 02 150 2611-7 โทรสาร 02 150 2618



บริษัท แอล แอนด์ อี แมนูแฟกเจอริ่ง จำกัด
(LEM) : สำนักงานใหญ่

เลขที่ 85/3 ซอยประสุขพร ถนนแจ้งวัฒนะ แขวงทุ่งสองห้อง
เขตหลักสี่ กรุงเทพฯ 10210
โทรศัพท์ 02 982 4629-31 โทรสาร 02 514 5803

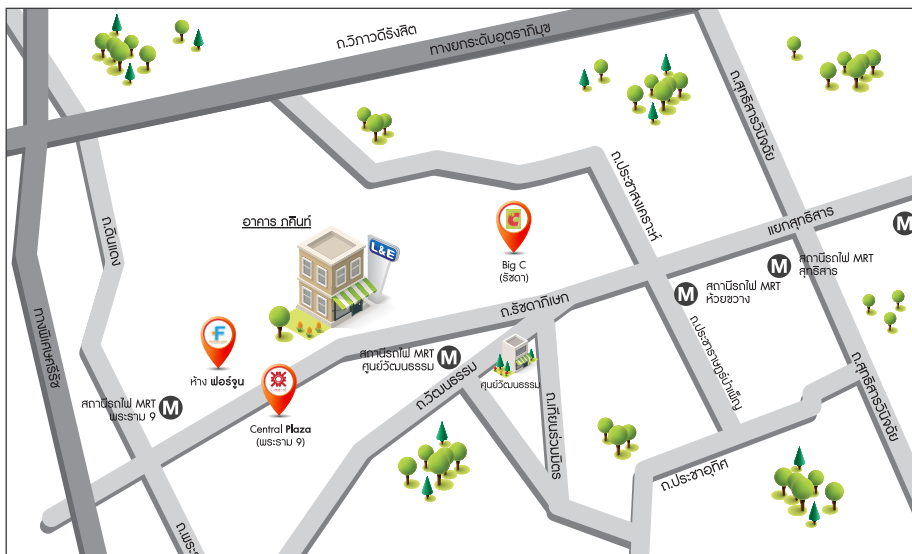

**โลโก้ โซลูชั่น เซ็นเตอร์
(LSC) : สาขารัตนาธิเบศ**

ชั้น G อาคารกิ้งก่ ถนนรัชดาภิเษก เขตดินแดง
กรุงเทพฯ 10400
โทรศัพท์ 02 246 1161-66
โทรสาร 02 246 1165



**โลโก้ โซลูชั่น เซ็นเตอร์
(LSC) : สาขาราชพฤกษ์**

อาคาร SB Design Square สาขาราชพฤกษ์
ห้องเลขที่ SB301 ชั้นที่ 3 เลขที่ 555 หมู่ที่ 1
แขวงบางขุน เขตบางกรวย จังหวัดนนทบุรี
11130
โทรศัพท์ 02 118 7501
โทรสาร 02 118 7505

► **ติดตามช่องทางออนไลน์ของ L&E ได้ที่**

 lightingthailand

 @lightingthailand

 L&E Channel

 www.lighting.co.th



Lighting & Equipment Public Company Limited.

539/2, 16-17th F. Gypsum Metropolitan Tower, Sri Ayudhaya Rd.,
Rajthevee, Bangkok 10400, Thailand.

ชั้น 16-17 เลขที่ 539/2 อาคารมหานครยิบซัม ถนนศรีอยุธยา แขวงพญาไท
เขตราชเทวี กรุงเทพมหานคร 10400

Tel : (662)-248-8133 Fax : (662)-248-8144

www.lighting.co.th ,  [lightingthailand](https://www.facebook.com/lightingthailand)